

การสำรวจภาวะเศรษฐกิจและสังคมของครัวเรือน พ.ศ. 2562 ภาคตะวันออกเฉียงเหนือ

THE 2019 HOUSEHOLD SOCIO - ECONOMIC SURVEY NORTHEASTERN REGION

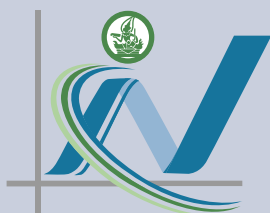

สำนักงานสถิติแห่งชาติ
กระทรวงดิจิทัลเพื่อเศรษฐกิจและสังคม

NATIONAL STATISTICAL OFFICE
MINISTRY OF DIGITAL ECONOMY AND SOCIETY

การสำรวจภาวะเศรษฐกิจและสังคมของครัวเรือน พ.ศ. 2562

ภาคตะวันออกเฉียงเหนือ

THE 2019 HOUSEHOLD SOCIO - ECONOMIC SURVEY

NORTHEASTERN REGION



สำนักงานสถิติแห่งชาติ

กระทรวงดิจิทัลเพื่อเศรษฐกิจและสังคม

หน่วยงานเจ้าของเรื่อง

กลุ่มสถิติรายได้รายจ่าย
กองสถิติสังคม
สำนักงานสถิติแห่งชาติ
โทรศัพท์ 0 2142 1261-63
โทรสาร 0 2143 8136
ไปรษณีย์อิเล็กทรอนิกส์ : esesnso@nso.go.th
: esesnso.thai@gmail.com

Division-in-Charge

Income - Expenditure Statistics Group
Social Statistics Division
National Statistical Office
Tel : +66 (0) 2142 1261-63
Fax : +66 (0) 2143 8136
e-mail : esesnso@nso.go.th
: esesnso.thai@gmail.com

หน่วยงานที่เผยแพร่

กองสถิติพยากรณ์
สำนักงานสถิติแห่งชาติ
ศูนย์ราชการเฉลิมพระเกียรติ 80 พรรษาฯ
อาคารรัฐประศาสนภักดี ชั้น 2
ถนนแจ้งวัฒนะ เขตหลักสี่ กทม. 10210
โทรศัพท์ 0 2141 7498
โทรสาร 0 2143 8132
ไปรษณีย์อิเล็กทรอนิกส์ : binfopub@nso.go.th

Distributed by

Statistical Forecasting Division
National Statistical Office
The Government Complex,
Ratthaprasasanabhakti Building, 2nd Floor,
Chaeng Watthana Rd., Laksi, Bangkok 10210
Tel : + 66 (0) 2141 7498
Fax : + 66 (0) 2143 8132
e-mail : binfopub@nso.go.th

ปีที่จัดพิมพ์

2563

Published

2020

จัดพิมพ์โดย**Printed by**

คำนำ

รายงานฉบับนี้ เป็นการสรุปผลจากการสำรวจภาวะเศรษฐกิจและสังคมของครัวเรือน พ.ศ. 2562 ซึ่งสำนักงานสถิติแห่งชาติได้ทำการเก็บรวบรวมข้อมูลทุกเดือนในทุกจังหวัดทั่วประเทศ ทั้งในเขตเทศบาลและนอกเขตเทศบาล (มกราคม - ธันวาคม 2562) โดยนำเสนอข้อมูลที่สำคัญด้านเศรษฐกิจและสังคมของครัวเรือน คือ รายได้ ค่าใช้จ่าย หนี้สิน และการกระจายรายได้ของครัวเรือน ซึ่งพบว่าในปี 2562 ครัวเรือนในภาคตะวันออกเฉียงเหนือ มีรายได้และค่าใช้จ่ายเฉลี่ยเดือนละ 20,600 และ 16,553 บาท ตามลำดับ มีหนี้สินเฉลี่ย 180,228 บาท ซึ่งคิดเป็น 8.7 เท่าของรายได้ ภาพรวมของความไม่เท่าเทียมกันของรายได้ของครัวเรือนในภาคตะวันออกเฉียงเหนือมีแนวโน้มลดลง คือ เมื่อแบ่งครัวเรือนในภาคตะวันออกเฉียงเหนือออกเป็น 5 กลุ่ม เท่าๆ กัน พบว่าระหว่างปี 2560 และปี 2562 กลุ่มที่มีรายได้สูงสุดมีส่วนแบ่งของรายได้ลดลงจากร้อยละ 44.2 เป็นร้อยละ 43.1 ขณะที่กลุ่มที่มีรายได้ต่ำสุด มีส่วนแบ่งของรายได้เพิ่มขึ้นร้อยละ 0.4

สำนักงานสถิติแห่งชาติ หวังเป็นอย่างยิ่งว่ารายงานฉบับนี้จะเป็นประโยชน์ต่อหน่วยงานต่างๆ ทั้งภาครัฐ เอกชน สถาบันการศึกษา และบุคคลทั่วไป

PREFACE

This report summarizes the results from the 2019 Household Socio-Economic survey in which the National Statistical Office (NSO) had collected information every month in all provinces and in both municipal and non-municipal areas (January to December, 2019). The report aims to present important information such as income, expenditure, debt, and income distribution of household. In the 2019 survey, it was found that households in the Northeastern region had average monthly income and expenditure 20,600 and 16,553 Baht, respectively. The average amount of debt was 180,228 Baht per household which was about 8.7 times of the average monthly income. A decrease in income inequality has been observed. More precisely, when all households were equally divided into 5 groups, in the 2017 and 2019 the percentage share of the highest income group was decreased from 44.2% to 43.1%, while the share of the lowest income groups had increased 0.4 percent.

The National Statistical Office (NSO) absolutely hopes that this report would be useful for any agency, both in public and private, academic institutions, and people in general.

บทสรุปสำหรับผู้บริหาร

สำนักงานสถิติแห่งชาติได้จัดทำการสำรวจภาวะเศรษฐกิจและสังคมของครัวเรือน ปี 2562 เพื่อเก็บรวบรวมข้อมูลเกี่ยวกับรายได้ ค่าใช้จ่าย ภาวะหนี้สิน และทรัพย์สินของครัวเรือน ตลอดจนลักษณะที่อยู่อาศัย โดยทำการเก็บรวบรวมข้อมูลทุกเดือน (มกราคม - ธันวาคม 2562) จากครัวเรือนตัวอย่างในทุกจังหวัดทั่วประเทศ ทั้งในเขตเทศบาลและนอกเขตเทศบาล ประมาณ 55,854 ครัวเรือน ซึ่งในจำนวนนี้ เป็นครัวเรือนตัวอย่างของภาคตะวันออกเฉียงเหนือ 14,100 ครัวเรือน ทั้งนี้ ค่าใช้จ่ายที่นำเสนอเป็นค่าใช้จ่ายเฉลี่ยที่จำเป็นต้องใช้ในการยังชีพเท่านั้น จึงไม่รวมการสะสมทุน เช่น ซื้อบ้าน/ที่ดิน และเงินออม ซึ่งสรุปผลการสำรวจที่สำคัญของภาคตะวันออกเฉียงเหนือ ได้ดังนี้

1. รายได้ของครัวเรือน ปี 2562

จากการสำรวจปี 2562 พบว่าครัวเรือนภาคตะวันออกเฉียงเหนือมีรายได้เฉลี่ยเดือนละ 20,600 บาท ส่วนใหญ่เป็นรายได้จากการทำนาร้อยละ 58.0 ซึ่งได้แก่ ค่าจ้างและเงินเดือนร้อยละ 31.6 กำไรสุทธิจากการทำธุรกิจร้อยละ 17.3 และกำไรสุทธิจากการทำการเกษตรร้อยละ 9.1 มีรายได้ที่ไม่ใช่จากการทำนาร เช่น เงินที่ได้รับเป็นการช่วยเหลือจากบุคคลอื่นนอกครัวเรือน/รัฐร้อยละ 20.8 และรายได้จากทรัพย์สิน เช่น ดอกเบี้ยร้อยละ 0.7 นอกจากนี้ได้รับรายได้ในรูปแบบสวัสดิการ/สินค้าและบริการต่างๆ ร้อยละ 18.4 (รวมค่าประเมินค่าเช่าบ้าน/บ้านของตนเอง)

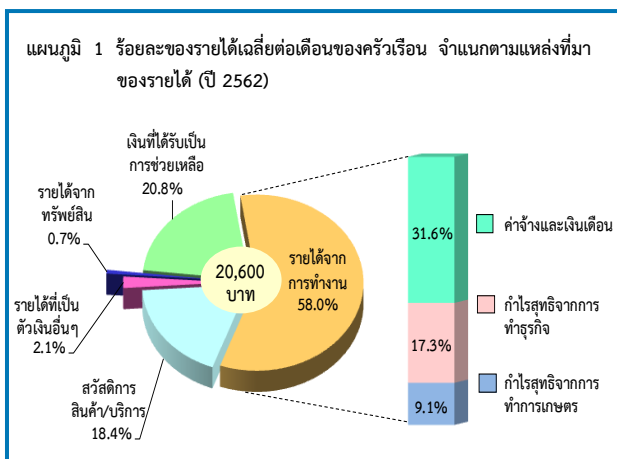

2. ค่าใช้จ่ายของครัวเรือน ปี 2562

ในปี 2562 ครัวเรือนภาคตะวันออกเฉียงเหนือมีค่าใช้จ่ายเฉลี่ยเดือนละ 16,553 บาท หรือคิดเป็นร้อยละ 80.4 ของรายได้ โดยร้อยละ 88.6 เป็นค่าใช้จ่ายเพื่อการอุปโภคบริโภคในครัวเรือน คือร้อยละ 39.0 เป็นค่าใช้จ่ายเกี่ยวกับอาหารเครื่องดื่ม และยาสูบ ซึ่งในจำนวนนี้เป็นค่าใช้จ่ายเกี่ยวกับเครื่องดื่มที่มีแอลกอฮอล์ร้อยละ 0.7 และยาสูบร้อยละ 0.4 รองลงมาได้แก่ ค่าที่อยู่อาศัยและเครื่องใช้ภายในบ้านร้อยละ 19.6 ค่าใช้จ่ายเกี่ยวกับยานพาหนะและการเดินทางร้อยละ 16.3 ค่าใช้จ่ายส่วนบุคคล/เครื่องนุ่งห่ม/รองเท้าร้อยละ 5.5 การสื่อสารร้อยละ 3.2 กิจกรรมทางศาสนามาร้อยละ 1.5 ค่าใช้จ่ายเพื่อการบันเทิง/การจัดงานพิธีร้อยละ 1.4 เวชภัณฑ์/ค่ารักษาพยาบาลร้อยละ 1.2 และการศึกษาร้อยละ 0.9 สำหรับค่าใช้จ่ายที่ไม่เกี่ยวกับการอุปโภคบริโภค เช่น ค่าภาษีของขวัญ เบี้ยประกันภัยซื้อสลากกินแบ่ง/หวย ดอกเบี้ยเงินกู้มีร้อยละ 11.4

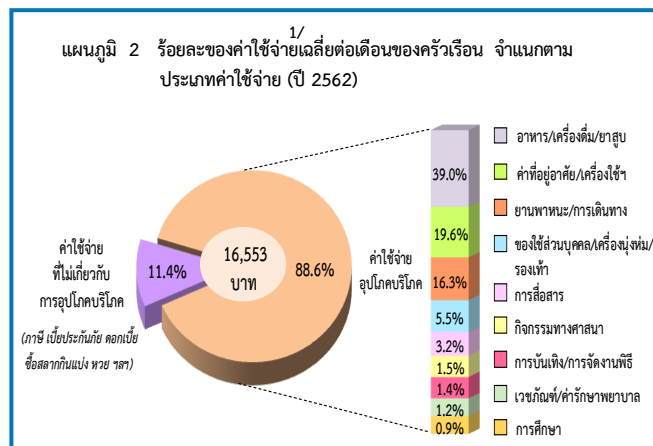

3. หนี้สินของครัวเรือน ปี 2562

ในปี 2562 ครัวเรือนภาคตะวันออกเฉียงเหนือเกินครึ่งร้อยละ 61.0 มีหนี้สิน คิดเป็นหนี้สินเฉลี่ย 180,228 บาทต่อครัวเรือนทั้งสิ้น หรือประมาณ 8.7 เท่าของรายได้ โดยส่วนใหญ่ร้อยละ 59.4 เป็นการก่อหนี้เพื่อใช้ในครัวเรือน คือ ร้อยละ 38.9 เป็นหนี้เพื่อใช้ในการอุปโภคบริโภค รองลงมา ใช้ในการซื้อ/เช่าซื้อบ้านและ/หรือที่ดินร้อยละ 18.9 และหนี้เพื่อใช้ในการศึกษามีเพียงร้อยละ 1.6 สำหรับหนี้เพื่อใช้ในการลงทุนร้อยละ 40.6 พบว่าส่วนใหญ่เป็นหนี้ใช้ทำการเกษตร และใช้ทำธุรกิจร้อยละ 21.4 และร้อยละ 18.9 ตามลำดับ

1/ ค่าใช้จ่ายเฉลี่ยที่จำเป็นต้องใช้ในการยังชีพ โดยไม่รวมค่าใช้จ่ายประเภทสะสมทุน เช่น การซื้อบ้าน/ที่ดิน และเงินออม เป็นต้น

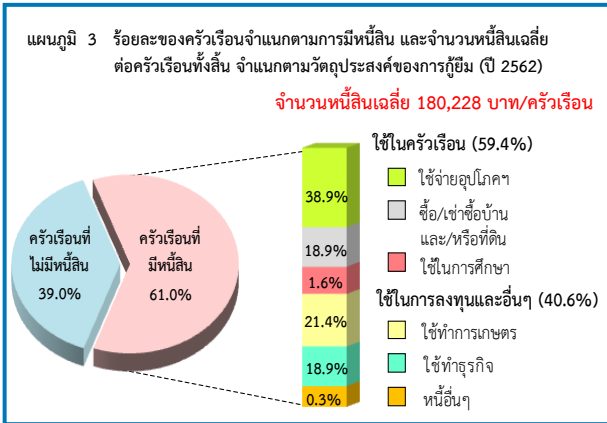

4. การเปรียบเทียบรายได้ ค่าใช้จ่าย และหนี้สินของครัวเรือน ตามสถานะทางเศรษฐกิจสังคมของครัวเรือน (ตามอาชีพ) ปี 2562

เมื่อพิจารณาตามอาชีพ พบว่า ครัวเรือนลูกจ้างที่เป็นผู้จัดการ นักวิชาการ และผู้ปฏิบัติงานวิชาชีพ มีรายได้เฉลี่ยสูงสุดถึง 47,118 บาท รองลงมาได้แก่ ครัวเรือนผู้ประกอบการของตนเองที่ไม่ใช่เกษตรกร และครัวเรือนเสมียน/พนักงานขาย/ผู้ให้บริการ 33,326 บาท และ 23,964 บาท ตามลำดับส่วนรายได้ต่ำสุด คือ ครัวเรือนประมง ป่าไม้ ลำสัตว์ หางของป่า และบริการทางการเกษตร 12,156 บาท และพบว่าครัวเรือนอาชีพใดมีรายได้สูงส่วนใหญ่จะมีค่าใช้จ่ายและจำนวนเงินที่เป็นหนี้สูงเช่นเดียวกันและมีข้อสังเกตว่า ครัวเรือนผู้ไม่ได้ปฏิบัติงานเชิงเศรษฐกิจ มีสัดส่วนของค่าใช้จ่ายต่อรายได้สูงสุดถึงร้อยละ 92.8 ซึ่งจะมีผลทำให้มีสัดส่วนของเงินรายได้ที่เหลือสำหรับการเก็บออมและชำระหนี้้น้อยมากเมื่อเทียบกับอาชีพอื่น(อาชีพอื่นอยู่ระหว่างร้อยละ 66 - 91)

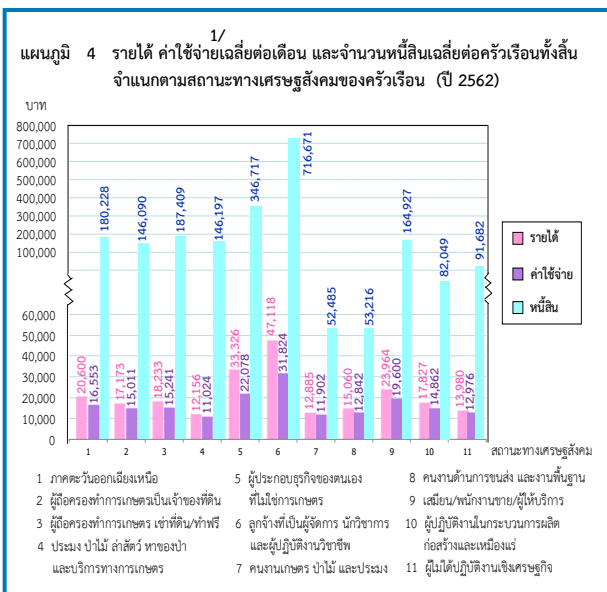

5. การเปรียบเทียบการกระจายรายได้ของครัวเรือนปี 2560 และ ปี 2562

เมื่อเปรียบเทียบการกระจายรายได้ในปี 2560 และปี 2562 โดยได้จัดแบ่งครัวเรือนเป็น 5 กลุ่มเท่าๆกัน และนำมาเรียงลำดับตามรายได้ประจำต่อคนต่อเดือนจากน้อยไปมาก (กลุ่มที่ 1 มีรายได้ต่ำสุด และกลุ่มที่ 5 มีรายได้สูงสุด) พบว่าความเหลื่อมล้ำของการกระจายรายได้มีแนวโน้มลดลง กลุ่มที่ 1, 2 และ 4 มีส่วนแบ่งของรายได้เพิ่มขึ้นจากปี 2560 ร้อยละ 0.4, 0.5 และ 0.2 ตามลำดับ ส่วนกลุ่มที่มีรายได้สูงสุดมีส่วนแบ่งของรายได้ลดลงจากปี 2560 ร้อยละ 1.1 และพบว่าค่าสัมประสิทธิ์ของความไม่เสมอภาค (Gini Coefficient) ด้านการกระจายรายได้ของครัวเรือนในภาคตะวันออกเฉียงเหนือ ทั้ง 5 กลุ่ม มีค่าลดลงเล็กน้อย คือ จาก 0.320 ในปี 2560 เป็น 0.307 ในปี 2562

สำหรับรายได้ประจำต่อคนต่อเดือน โดยเฉลี่ยเพิ่มขึ้นจาก 6,485 บาท ในปี 2560 เป็น 6,908 บาท ในปี 2562 โดยกลุ่มครัวเรือนที่มีรายได้สูงสุดมีรายได้ประจำต่อคนต่อเดือนเพิ่มขึ้นเล็กน้อยจาก 18,882 บาท เป็น 19,377 บาท และครัวเรือนที่มีรายได้ต่ำสุดมีรายได้ประจำต่อคนต่อเดือนเพิ่มขึ้นจาก 2,076 บาท เป็น 2,341 บาท

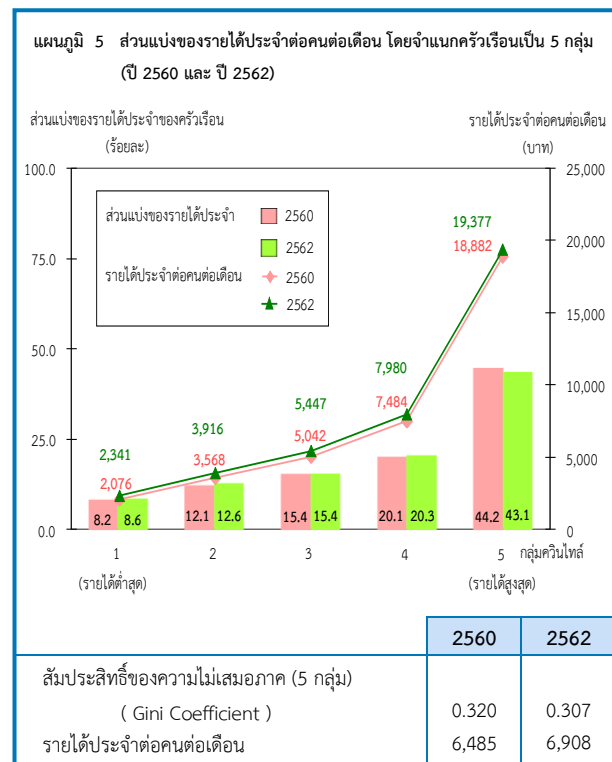

1/ ค่าใช้จ่ายเฉลี่ยที่จำเป็นต้องใช้ในการยังชีพ โดยไม่รวมค่าใช้จ่ายประเภทสะสมทุน เช่น การซื้อบ้าน/ ที่ดิน และเงินออม เป็นต้น

EXECUTIVE SUMMARY

The National Statistical Office has carried out the 2019 Household Socio-economic Survey from January to December 2019. The survey covered household samples in both municipal and non-municipal area in every province. The sample size for this survey was approximately 55,854 households. Of this number 14,100 households were from the Northeastern region. The survey collected detailed information on income, expenditure, debt and asset of households as well as their housing characteristics. In the survey, expenditure data referred to expenditure for necessary items for daily life, which excluded saving and capital formation expenditures such as purchase or hire-purchase of house and land. The result of for the Northeastern region is as following.

1. Household Income (2019)

The result of the 2019 survey showed that households in this region earned on average 20,600 baht per month. The major source of earnings (58.0%) was from economically activities such as wages and salaries (31.6%), followed by net profit from non-farm business (17.3%), and the net profit from farming (9.1%). Income from economically inactive was mainly from assistance from other persons outside the household or from the government (20.8%), followed by income from asset and property rental such as interest receipt (0.7%). The other source of earning (non-money income) was from assistance in terms of welfare/goods and services (18.4%). (Include estimated rental if owned house or occupied rent free.)

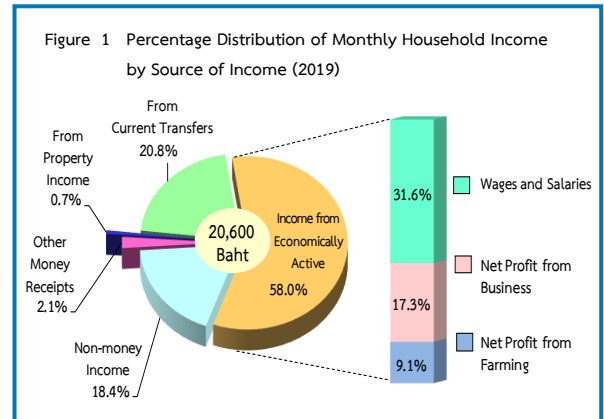

2. Household Expenditure (2019)

During the 2019 survey, households in the Northeastern region spent on average 16,553 baht per month, or approximately 80.4 percent of their income. By this amount, 88.6 percent was spent on household consumption, in which 39.0 percent of household consumption was spent on food, beverages and tobacco, and of this amount only 0.7 percent and 0.4 percent were respectively spent on alcoholic beverages and tobacco products. The following expenses were housing and household operation, furniture and equipment (19.6%), vehicle and transportation (16.3%), personal care/clothing/footwear (5.5%), communication (3.2%), religious activities (1.5%), recreation/entertainment (1.4%), medical and health care (1.2%) and education (0.9%). Finally, the rest of 11.4 percent was spent on non-consumption expenditure such as taxes, gift, insurances, lottery and gambling, and interest payment.

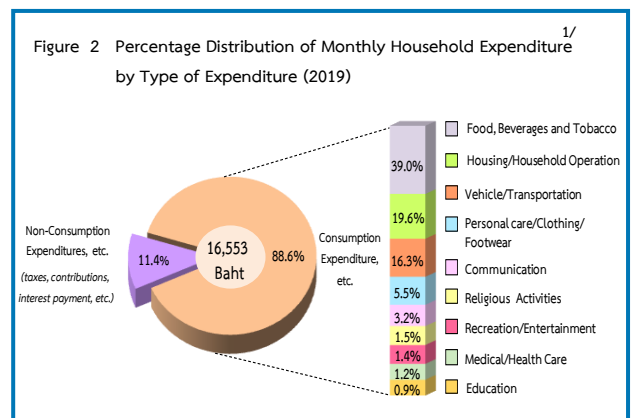

1/ expenditure on necessary items for daily life, which excluded saving and capital formation expenditures such as purchase or hire-purchase of house or land and saving, etc.

3. Household Debt (2019)

During the 2019 survey, over a half of private households in the Northeastern region (61.0%) were indebted, which was 180,228 baht per household or approximately 8.7 times of household income. Most of the household debt (59.4%) was for household spending, of this amount 38.9 percent was for the purpose of household consumption, followed by the purpose of purchase/hire purchase of house and land (18.9%), and for education purpose (1.6%). The rest were for agricultural operation and for business operation in non-farm business (21.4% and 18.9%, respectively).

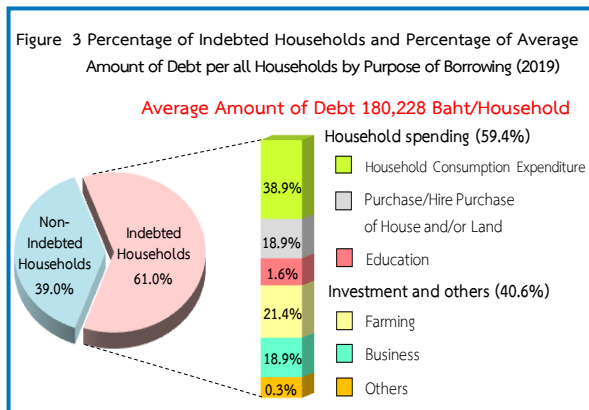

4. Comparing Household Income, Household Expenditure and Household Debt by Household Socio-economic Class (by type of occupation) (2019)

Concerning by type of occupation, it was found that households of professional, technician and manager earned the most income about 47,118 baht per month, followed by households of entrepreneurs for non-agricultural business and households of clerical, sale and service workers (33,326 and 23,964 baht, respectively). The lowest earning approximately 12,156 baht per month was of households of fishery, forestry, hunting, agricultural services. The result showed that by type of occupation, most of households with high income also spent more and had high debt.

Furthermore, it was noticed that households of Economically inactive had the ratio of expenditure to income approximately 92.8 percent, resulting in the lowest proportion of their remained money for saving and repaying debt comparing to other occupational groups (which were around 66% - 91%).

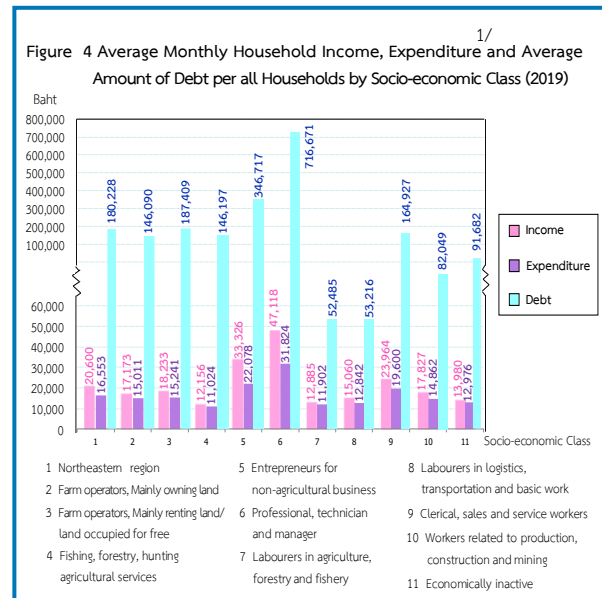

5. Comparing Distribution of Household Income (2017 and 2019)

In analyzing income distribution during 2017 and 2019, households were equally divided into 5 groups, from those with the lowest to the highest of their monthly income per capita (the first group earned the lowest income, while the fifth group earned the highest income). The result showed that the income inequality decreased. The percentage share of the 1, 2 and 4 income group increased from 2017 (0.4 %, 0.5 % and 0.2 %, respectively), while the share of the highest income group decreased from 2017 by 1.1 percent. In addition, the Gini Coefficient for five quintiles slightly decreased from 0.320 in 2017 to 0.307 in 2019.

1/ expenditure on necessary items for daily life, which excluded saving and capital formation expenditures such as purchase or hire-purchase of house or land and saving, etc.

An average monthly income per capita increased from 6,485 baht in 2017 to 6,908 baht in 2019. Households of the highest income group had an average monthly income per capita rising from 18,882 baht to 19,377 baht. In the meantime, households of the lowest income group also experienced an increase in an average monthly income per capita from 2,076 baht to 2,341 baht.

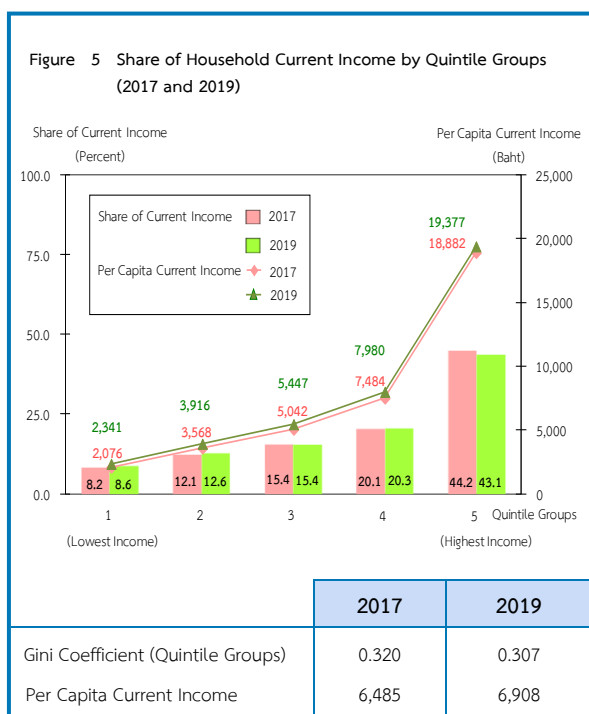

สารบัญ

	หน้า
คำนำ	iii
บทสรุปสำหรับผู้บริหาร	vii
สารบัญตาราง	xvii
บทที่ 1 บทนำ	1
1.1 ความเป็นมา	1
1.2 วัตถุประสงค์	1
1.3 ขอบข่ายและคัมรวม	1
1.4 เวลาอ้างอิง	1
1.5 รายการข้อมูลที่เกี่ยวข้อง	1
1.6 คำจำกัดความ	2
บทที่ 2 ผลการสำรวจที่สำคัญ	13
2.1 รายได้ของครัวเรือน ปี 2562	13
2.2 ค่าใช้จ่ายของครัวเรือน ปี 2562	13
2.3 หนี้สินของครัวเรือน ปี 2562	14
2.4 ครัวเรือนที่มีหนี้ในระบบ และนอกระบบ ปี 2562	14
2.5 หนี้สินในระบบ และนอกระบบ จำแนกตามวัตถุประสงค์ ปี 2562	14
2.6 การเปรียบเทียบรายได้ ค่าใช้จ่าย และหนี้สินของครัวเรือน ตามสถานะทางเศรษฐกิจสังคม ของครัวเรือน (ตามอาชีพ) ปี 2562	15
2.7 การเปรียบเทียบรายได้ ค่าใช้จ่าย และหนี้สินต่อรายได้ของครัวเรือน ปี 2552 - 2562	15
2.8 การเปรียบเทียบร้อยละของครัวเรือนที่มีหนี้ และจำนวนหนี้สินเฉลี่ยต่อครัวเรือนทั้งสิ้น ปี 2552 - 2562	16
2.9 การเปรียบเทียบการกระจายรายได้ของครัวเรือน ปี 2560 และปี 2562	16
ตารางสถิติ	31
สารบัญตารางสถิติ	33
ภาคผนวก ระเบียบวิธี	77
1. แผนการสุ่มตัวอย่าง	
2. วิธีการประมาณผล	
3. สูตรการคำนวณร้อยละของการเปลี่ยนแปลงต่อปี	
4. สูตรการคำนวณรายได้ที่แท้จริง	
5. วิธีการเก็บรวบรวมข้อมูล	
6. การประมวลผลข้อมูล	

CONTENTS

	Page
PREFACE	v
EXECUTIVE SUMMARY	ix
LIST OF TABLES	xix
CHAPTER 1 INTRODUCTION	7
1.1 Background	7
1.2 Objective	7
1.3 Scope and Coverage	7
1.4 Time Reference	7
1.5 Survey Content	8
1.6 Definitions	8
CHAPTER 2 MAJOR FINDINGS	17
2.1 Household Income (2019)	17
2.2 Household Expenditure (2019)	17
2.3 Household Debt (2019)	18
2.4 Indebted Household : Formal and Informal Loans (2019)	19
2.5 Formal and Informal Loans by Purpose (2019)	19
2.6 Comparing Household Income, Household Expenditure, and Household Debt By Household Socio-economic Class (by type of occupation) (2019)	19
2.7 Comparing Income, Expenditure, and Household Debt (2009 to 2019)	20
2.8 Comparing Percentage of Indebted Households and Average Amount of Debt per all Households (2009 to 2019)	20
2.9 Comparing Distribution of Household Income (2017 and 2019)	21
STATISTICAL TABLES	31
List of Statistical Tables	35
APPENDIX SURVEY METHODOLOGY	83
1. Sample Design	
2. Method of Estimation	
3. Annual Percentage Change	
4. Real Income	
5. Data Collection	
6. Data Processing	

สารบัญตาราง

หน้า

ตาราง	ก	รายได้เฉลี่ยต่อเดือนของครัวเรือน จำแนกตามแหล่งที่มาของรายได้ และเขตการปกครอง	22
ตาราง	ข	รายได้เฉลี่ยต่อเดือนของครัวเรือน จำแนกตามแหล่งที่มาของรายได้ และสถานะทางเศรษฐกิจสังคมของครัวเรือน	23
ตาราง	ค	ค่าใช้จ่ายเฉลี่ยต่อเดือนของครัวเรือน จำแนกตามประเภทของค่าใช้จ่าย และเขตการปกครอง	24
ตาราง	ง	ค่าใช้จ่ายเฉลี่ยต่อเดือนของครัวเรือน จำแนกตามประเภทของค่าใช้จ่าย และสถานะทางเศรษฐกิจสังคมของครัวเรือน	25
ตาราง	จ	จำนวนครัวเรือนที่เป็นหนี้ และจำนวนหนี้สินเฉลี่ยต่อครัวเรือนทั้งสิ้น จำแนกตามวัตถุประสงค์ของการกู้ยืม แหล่งเงินกู้ และเขตการปกครอง	26
ตาราง	ฉ	จำนวนครัวเรือนที่เป็นหนี้ และจำนวนหนี้สินเฉลี่ยต่อครัวเรือนทั้งสิ้น จำแนกตามวัตถุประสงค์ของการกู้ยืม แหล่งเงินกู้ และสถานะทางเศรษฐกิจสังคมของครัวเรือน	27
ตาราง	ช	เปรียบเทียบรายได้ และรายได้ที่แท้จริงเฉลี่ยต่อเดือนของครัวเรือน จำแนกตามสถานะทางเศรษฐกิจสังคมของครัวเรือน	28
ตาราง	ซ	เปรียบเทียบส่วนแบ่งของรายได้ประจำของครัวเรือน โดยการจำแนกครัวเรือนเป็น 5 กลุ่ม	29
ตาราง	ฅ	เปรียบเทียบรายได้ ค่าใช้จ่ายเฉลี่ยต่อเดือน และหนี้สินเฉลี่ยต่อครัวเรือน จำแนกตามสถานะทางเศรษฐกิจสังคมของครัวเรือน	30

LIST OF TABLES

	Page	
Table A	Average Monthly Income Per Household by Source of Income and Area	22
Table B	Average Monthly Income Per Household by Source of Income and Socio-Economic Class	23
Table C	Average Monthly Expenditure Per Household by Type of Expenditure and Area	24
Table D	Average Monthly Expenditure Per Household by Type of Expenditure and Socio-Economic Class	25
Table E	Number of Indebted Household and Average Amount of Debt Per Household by Purpose of Borrowing, Source of Loan and Area	26
Table F	Number of Indebted Household and Average Amount of Debt Per Household by Purpose of Borrowing, Source of Loan and Socio-Economic Class	27
Table G	Comparison of Average Monthly Income and Real Income Per Household by Socio-Economic Class	28
Table H	Comparison the Share of Household Current Income by Quintile Groups of Household	29
Table I	Comparison of Average Monthly Income and Expenditure and Amount of Debt Per Household by Socio-Economic Class	30

บทที่ 1

บทนำ

1.1 ความเป็นมา

สำนักงานสถิติแห่งชาติ ได้จัดทำ การสำรวจภาวะเศรษฐกิจและสังคมของครัวเรือนตั้งแต่ปี 2500 โดยจัดทำทุก 5 ปี แต่เนื่องจากสภาพทางเศรษฐกิจของประเทศมีการขยายตัวอย่างรวดเร็ว และสภาพทางสังคมมีการเปลี่ยนแปลง จึงได้เปลี่ยนแปลงรอบการสำรวจเป็นทุก 2 ปี ตามมติคณะรัฐมนตรี เมื่อ 8 กันยายน 2530 และทำการสำรวจในปี 2531 จนถึง 2547 และได้จัดทำทุกปีตั้งแต่ปี 2549 เป็นต้นไป การสำรวจที่จัดทำในครั้งนี้เป็น การสำรวจครั้งที่ 31

1.2 วัตถุประสงค์

วัตถุประสงค์ของการสำรวจ เพื่อเก็บรวบรวมข้อมูลที่สำคัญด้านเศรษฐกิจและสังคมของครัวเรือน เช่น รายได้ ค่าใช้จ่าย ภาวะหนี้สิน ทรัพย์สิน โครงสร้างของสมาชิกในครัวเรือน ลักษณะที่อยู่อาศัย การย้ายถิ่น และการส่งเงิน ตลอดจนการได้รับสวัสดิการ/ความช่วยเหลือจากรัฐ และใช้บริการของภาครัฐ เป็นต้น

1.3 ขอบข่ายและคุ่มรวม

การสำรวจนี้คุ่มรวมครัวเรือนส่วนบุคคลในทุกจังหวัดทั่วประเทศ ทั้งที่อยู่ในเขตเทศบาลและนอกเขตเทศบาล (ยกเว้น ครัวเรือนทูต ผู้แทนต่างประเทศ และผู้อยู่อาศัยในประเทศไทยชั่วคราว)

รวม ครัวเรือนส่วนบุคคลที่อาศัยอยู่ในครัวเรือนสถาบัน เช่น หอพัก โรงพยาบาล เป็นต้น

1.4 เวลาอ้างอิง

1) ในรอบ 12 เดือนที่แล้ว

หมายถึง ระยะเวลานับจากเดือนก่อนเดือนสัมภาษณ์ย้อนหลังไป 12 เดือน เช่น เดือนที่สัมภาษณ์ คือกุมภาพันธ์ 2562 ในรอบ 12 เดือนที่แล้ว คือ “กุมภาพันธ์ 2561 - มกราคม 2562”

ใช้สัมภาษณ์ข้อมูลรายได้ของครัวเรือน ค่าใช้จ่ายเกี่ยวกับสินค้าและบริการที่ไม่ได้เกิดขึ้นบ่อย ๆ แล้วนำมาเฉลี่ยเป็นค่าใช้จ่ายต่อเดือน

2) เดือนที่แล้ว

หมายถึง เดือนตามปฏิทินก่อนเดือนสัมภาษณ์ เช่น ไปสัมภาษณ์เดือนกุมภาพันธ์ 2562 เดือนที่แล้ว คือ “1 - 31 มกราคม 2562”

ใช้สัมภาษณ์ข้อมูลรายได้ของครัวเรือน และค่าใช้จ่ายเกี่ยวกับสินค้า และบริการที่มีการใช้จ่ายเป็นประจำ

3) สัปดาห์ที่แล้ว

หมายถึง สัปดาห์ตามปฏิทินก่อนสัปดาห์สัมภาษณ์ เช่น ไปสัมภาษณ์สัปดาห์ที่ 2 สัปดาห์ที่แล้ว คือ สัปดาห์ที่ 1 (วันจันทร์ - วันอาทิตย์)

ใช้สัมภาษณ์ข้อมูลค่าใช้จ่ายเกี่ยวกับอาหาร เครื่องดื่มและยาสูบ

1.5 รายการข้อมูลที่เก็บรวบรวม

1) แบบสำรวจสมาชิกและการใช้จ่ายของครัวเรือน มีรายการข้อมูล ดังต่อไปนี้

ตอนที่ 1 สมาชิกของครัวเรือน

ตอนที่ 2 ลักษณะที่อยู่อาศัย

ตอนที่ 3 ค่าใช้จ่ายสินค้าและบริการ

ตอนที่ 4 ค่าใช้จ่ายอาหาร เครื่องดื่ม

และยาสูบ

ตอนที่ 5 แหล่งซื้อสินค้าอุปโภคบริโภค

ส่วนใหญ่ของครัวเรือน

2) แบบสำรวจรายได้ของครัวเรือน มีรายการข้อมูล ดังต่อไปนี้

ตอนที่ 1 รายได้จากการทำงานโดยได้รับ

ค่าจ้างและเงินเดือน

- ตอนที่ 2 รายได้จากการประกอบธุรกิจ
อุตสาหกรรม หรือวิชาชีพที่
ไม่ใช่การเกษตร
- ตอนที่ 3 รายได้จากการประกอบการเกษตร
- ตอนที่ 4 รายได้จากแหล่งอื่นๆ ที่ไม่ใช่
จากการทำงาน
- ตอนที่ 5 สิ้นทรัพย์และหนี้สินของ
ครัวเรือน
- ตอนที่ 6 การย้ายถิ่นและการส่งเงิน

1.6 คำจำกัดความ

1. สถานภาพการทำงาน

หมายถึง สถานะของบุคคลในการทำงาน
ในเชิงเศรษฐกิจทุกประเภท ได้แก่

1) นายจ้าง

หมายถึง ผู้ประกอบธุรกิจของตนเอง
(ผู้ที่มีอำนาจในการตัดสินใจในการดำเนินงาน และมีความเสี่ยงทางเศรษฐกิจ ค่าตอบแทนขึ้นอยู่กับผลกำไรที่ทำ) เพื่อหวังผลกำไรหรือส่วนแบ่ง และได้จ้างบุคคลตั้งแต่ 1 คนขึ้นไป มาทำงานให้ธุรกิจในฐานะ “ลูกจ้าง” โดยเป็นการจ้างงานบนพื้นฐานของความต่อเนื่อง

2) ทำธุรกิจส่วนตัวโดยไม่มีลูกจ้าง

หมายถึง ผู้ประกอบธุรกิจของตนเอง
(ผู้ที่มีอำนาจในการตัดสินใจในการดำเนินงาน และมีความเสี่ยงทางเศรษฐกิจ ค่าตอบแทนขึ้นอยู่กับผลกำไรที่ทำ) เพื่อหวังผลกำไรหรือส่วนแบ่ง และไม่มีลูกจ้าง “ลูกจ้าง” (ที่เป็นการจ้างงานบนพื้นฐานของความต่อเนื่อง) แต่อาจมีสมาชิกในครัวเรือนหรือผู้ฝึกงานมาช่วยทำงานโดยไม่ได้รับค่าจ้างหรือค่าตอบแทนในลักษณะการจ้างทำงาน

3) ช่วยธุรกิจในครัวเรือนโดยไม่ได้รับค่าจ้าง

หมายถึง ผู้ที่ช่วยทำธุรกิจหรือการเกษตร
ของสมาชิกในครัวเรือนเป็นประจำ โดยไม่ได้รับค่าจ้าง และไม่ได้อยู่ในฐานะ “หุ้นส่วน” หรืออาจจะได้รับค่าตอบแทนบ้างแต่ไม่ใช่ลักษณะของการจ้างทำงาน

4) ลูกจ้าง

หมายถึง ผู้ที่ทำงานโดยได้รับค่าจ้าง
ที่เป็นการจ้างงานบนพื้นฐานของความต่อเนื่อง ไม่มีอำนาจ
ในการตัดสินใจในการดำเนินงาน ค่าจ้างที่ได้รับอาจเป็น
รายเดือน รายวัน รายชั่วโมง รายชิ้น หรือเหมาจ่าย
ซึ่งอาจจะเป็นตัวเงิน หรือสิ่งของก็ได้

5) การรวมกลุ่ม

หมายถึง กลุ่มคนที่มาร่วมกันทำงาน
ในเชิงเศรษฐกิจ (ผลิตสินค้าและบริการ) โดยสมาชิก
แต่ละคนมีส่วนร่วมเท่าเทียมกันในการตัดสินใจดำเนินการ
ทุกขั้นตอน ตลอดจนการแบ่งรายได้ให้แก่สมาชิกตามที่
ตกลงกัน การรวมกลุ่มดังกล่าวอาจจะมีการ “จดทะเบียน
จัดตั้งในรูปนิติบุคคล” หรือไม่ก็ได้

การรวมกลุ่มอาจดำเนินการโดยใช้แรงงาน
ของสมาชิกทุกคน หรือจ้างสมาชิกบางคนหรือผู้อื่นก็ได้
(ผู้ที่รับจ้างดังกล่าวไม่ว่าจะเป็นสมาชิกหรือผู้อื่น ถือว่าเป็น
“ลูกจ้าง” ของกิจการ)

เช่น การรวมกลุ่มเพื่อทำการเกษตร
(การปลูกไม้ดอกไม้ประดับ การเพาะเลี้ยงกบ ฯลฯ)

การแปรรูปผลผลิตทางการเกษตร
(การทำกะปิ น้ำปลา ข้าวเกรียบ ฯลฯ)

และการทำผลิตภัณฑ์หัตถกรรม
พื้นบ้าน (การทอผ้า เครื่องจักสานต่าง ๆ ฯลฯ) เป็นต้น

2. รายได้ของครัวเรือน

หมายถึง “เงินหรือสิ่งของ” ที่ครัวเรือน
ได้รับมาจากการทำงานหรือผลิตเอง หรือจาก
ทรัพย์สินหรือได้รับความช่วยเหลือจากผู้อื่น

1) รายได้ประจำ ได้แก่

(1) รายได้ที่เกิดจากการทำงานหรือผลิตเอง

- ค่าจ้างและเงินเดือน (รวมค่าตอบแทนอื่นๆ ที่ได้จากการทำงาน) (ก่อนหักภาษี/เงินสมทบกองทุนสำรองเลี้ยงชีพ/เงินประกันสังคม ฯลฯ)
- รายได้จากการประกอบธุรกิจอุตสาหกรรม วิชาชีพ (ที่ไม่ใช่การเกษตร) (รายรับเบื้องต้น บวก มูลค่าสินค้า/บริการของธุรกิจที่นำมาอุปโภคบริโภคในครัวเรือน ลบ ค่าใช้จ่ายในการดำเนินการ)
- รายได้จากการประกอบการเกษตร (มูลค่าผลผลิตการเกษตรทั้งหมด ลบ ค่าใช้จ่ายในการดำเนินการ)

(2) รายได้จากแหล่งอื่นๆ ที่ไม่ใช่จากการทำงาน

- เงินบำนาญ / บำนาญเงินประโยชน์ทดแทนต่างๆ (เกิดอุบัติเหตุ/การเจ็บป่วยจากการทำงาน)
- เงินชดเชยการออกจากงาน
- เงินและสิ่งของที่ได้รับความช่วยเหลือจากบุคคลนอกครัวเรือน/รัฐ/องค์การต่าง ๆ
- รายได้จากทรัพย์สิน เช่น ค่าเช่าที่ดิน บ้าน ค่าลิขสิทธิ์ และสิทธิบัตร ดอกเบี้ย
- การลงทุน (ที่ไม่ได้มีส่วนร่วมในการดำเนินงาน) เช่น การซื้อ/ขายหุ้น การลงทุนแล้วได้รับเงินปันผล ฯลฯ

รวม (ประเมิน) ค่าเช่าบ้านที่ครัวเรือนเป็นเจ้าของและอยู่เอง หรือที่อยู่อาศัยที่บุคคลอื่นให้อยู่ฟรี

2) รายได้ไม่ประจำ ได้แก่ เงินที่ได้รับ

เป็นเงินรางวัล เงินถูกสลากกินแบ่ง เงินมรดก ของขวัญ เงินได้รับการประกันสุขภาพ อุบัติเหตุ ไฟไหม้ หรือ ค่านายหน้า (ในกรณีที่ไม่ได้ประกอบเป็นธุรกิจ)

3. ค่าใช้จ่ายของครัวเรือน

หมายถึง การใช้จ่ายเกี่ยวกับ “สิ่งของหรือการบริการด้านต่างๆ” ที่จำเป็นต่อการครองชีพที่ครัวเรือนต้องซื้อ/จ่ายด้วยเงิน หรือได้มาโดยไม่ได้ซื้อ/จ่าย (ผลิตเอง ได้รับความช่วยเหลือจากบุคคลอื่น/รัฐ เป็นสวัสดิการจากการทำงาน หรือเบิกได้จากนายจ้าง)

1) ค่าใช้จ่ายสินค้าและบริการ ได้แก่

(1) ค่าใช้จ่ายอุปโภคและบริโภคของครัวเรือน

- ที่อยู่อาศัย
- เครื่องแต่งบ้าน เครื่องใช้เบ็ดเตล็ด และการดำเนินการในครัวเรือน
- ค่าจ้างบุคคลที่ให้บริการแก่ครัวเรือน
- เสื้อผ้า เครื่องแต่งกาย รองเท้าของใช้/บริการส่วนบุคคล
- เวชภัณฑ์และค่ารักษาพยาบาล
- การเดินทางและการสื่อสาร
- การศึกษา
- การบันเทิง การอ่าน และกิจกรรมทางศาสนา

(2) ค่าใช้จ่ายไม่เกี่ยวกับอุปโภคบริโภคของครัวเรือน

- ภาษี (ทุกประเภท) ค่าบริการทางการเงิน ค่าปรับทางกฎหมาย
- ค่าสมาชิกกลุ่มอาชีพ
- เงิน/สิ่งของ ที่ส่งให้บุคคลนอกครัวเรือน
- เงินบริจาค เงินทำบุญ/ช่วยงาน
- เบี้ยประกันภัย/ทรัพย์สิน/ประกันชีวิต (ไม่ใช่ประเภทสะสมทรัพย์)
- ซื้อสลากกินแบ่ง/หวย การพนัน
- ดอกเบี้ยจ่าย/ดอกเบี้ยแชร์ และอื่น ๆ (ค่าขนย้ายบ้าน ฯลฯ)

2) ค่าใช้จ่ายอาหาร เครื่องดื่ม และยาสูบ

ได้แก่ อาหารทุกประเภท (อาหารสด อาหารแห้ง อาหารสำเร็จรูป เครื่องปรุงรส ฯลฯ) เครื่องดื่ม (มี/ไม่มีแอลกอฮอล์) และยาสูบ (ยาเส้น ยาสูบ หมาก ยานัตถ์ ฯลฯ)

4. สถานะทางเศรษฐกิจสังคมของครัวเรือน

ในการเสนอผลของการสำรวจ ได้จัดแบ่งครัวเรือนเป็นกลุ่มตามฐานะทางเศรษฐกิจและสังคม โดยพิจารณาจากแหล่งรายได้ส่วนใหญ่ของครัวเรือน สถานภาพการทำงาน ประเภทของกิจกรรมในเชิงเศรษฐกิจ และอาชีพเป็นหลัก

ครัวเรือนตามสถานะทางเศรษฐกิจสังคม แบ่งเป็น 10 กลุ่ม คือ

- 1) ผู้ถือครองทำการเกษตร การปลูกพืช การเลี้ยงสัตว์ และการเพาะเลี้ยงสัตว์น้ำ ส่วนใหญ่เป็นเจ้าของที่ดิน
- 2) ผู้ถือครองทำการเกษตร การปลูกพืช การเลี้ยงสัตว์ และการเพาะเลี้ยงสัตว์น้ำ ส่วนใหญ่เช่าที่ดิน/ ทำฟรี

- 3) ผู้ทำการประมง ป่าไม้ ล่าสัตว์ หาของป่า และบริการทางการเกษตร
- 4) ผู้ประกอบธุรกิจของตนเองที่ไม่ใช่การเกษตร
- 5) ผู้จัดการ นักวิชาการ และผู้ปฏิบัติงานวิชาชีพ
- 6) คนงานเกษตร ป่าไม้ และประมง
- 7) คนงานด้านการขนส่ง และงานพื้นฐาน
- 8) เสมียน พนักงานขายและให้บริการ
- 9) ผู้ปฏิบัติงานในกระบวนการผลิต ก่อสร้าง และเหมืองแร่
- 10) ผู้ไม่ได้ปฏิบัติงานในเชิงเศรษฐกิจ (เช่น บำเหน็จ บำนาญ เงินช่วยเหลือ รายได้จากทรัพย์สิน)

5. กลุ่มเดไซล์ (Decile) และควินไทล์

(Quintile) เรียงตามรายได้ประจำและค่าใช้จ่ายในการอุปโภคบริโภคต่อคนต่อเดือน

ในการศึกษาถึงลักษณะทางเศรษฐกิจและสังคมของครัวเรือน ซึ่งมีสภาพความเป็นอยู่แตกต่างกัน จำเป็นจะต้องเลือกข้อกำหนดที่เหมาะสม เพื่อใช้ในการแยกครัวเรือน “ยากจน” จากครัวเรือน “ที่มีฐานะความเป็นอยู่ดีกว่า” ในระดับต่างๆ กัน ข้อกำหนดที่กล่าวมานั้น คือ การจำแนกครัวเรือนตามกลุ่มเดไซล์ของรายได้ประจำและค่าใช้จ่ายในการอุปโภคบริโภคต่อคนต่อเดือน ในการนี้ได้จัดเรียงครัวเรือนตามรายได้ประจำและค่าใช้จ่ายในการอุปโภคบริโภคเฉลี่ยต่อคนต่อเดือน จากน้อยไปมาก จากนั้นตัดแบ่งครัวเรือนเป็น 10 กลุ่ม แต่ละกลุ่มมีจำนวนครัวเรือนเท่าๆกัน

บางครั้งอาจจำแนกครัวเรือนตามกลุ่มควินไทล์ เรียงตามรายได้ประจำและค่าใช้จ่ายในการอุปโภคบริโภคต่อคนต่อเดือน วิธีการแบ่งกลุ่มก็เช่นเดียวกับการแบ่งครัวเรือนตามเดไซล์ แต่แทนที่จะแบ่งครัวเรือนเป็น 10 กลุ่ม จะแบ่งเป็น 5 กลุ่ม ให้แต่ละกลุ่มมีจำนวนครัวเรือนเท่าๆกัน

6. สัมประสิทธิ์ของความไม่เสมอภาค (Gini coefficient) ของรายได้

หมายถึง ค่าที่แสดงความแตกต่างของรายได้ของครัวเรือน มีค่าระหว่าง 0 - 1 ถ้าเป็น 0 แสดงว่าไม่มีความแตกต่างของรายได้ แต่ถ้าเป็น 1 แสดงว่ามีความแตกต่างของรายได้มากที่สุด

7. หนี้สินของครัวเรือน

หมายถึง เงินกู้ยืมที่ค้างชำระทั้งจากสถาบันการเงินและบุคคลอื่นนอกครัวเรือน รวมทั้งหนี้ที่เกิดจากการเช่าซื้อ การซื้อสินค้าเงินผ่อน การซื้อเชื่อสินค้าจากร้านค้า การจำนำ การจำนอง และเงินส่งแชร์ตาย (แชร์ที่เปียร์แล้ว) เป็นต้น

8. หนี้สินในระบบ

หมายถึง หนี้สินที่กู้ยืมจากธนาคาร สถาบันการเงิน สหกรณ์ออมทรัพย์ หรือเป็นสวัสดิการของสำนักงาน หรือดำเนินการโดยหน่วยงานภาครัฐ (เช่น กองทุนหมู่บ้าน) โดยมีอัตราดอกเบี้ยไม่เกินที่กฎหมายกำหนด

9. หนี้สินนอกระบบ

หมายถึง หนี้สินที่กู้ยืมจากบุคคลธรรมดา เช่น นายทุนเงินกู้ พ่อค้าคนกลาง ญาติ เพื่อนบ้าน โดยมีอัตราดอกเบี้ยเป็นไปตามที่ผู้ให้กู้กำหนด

10. เงินออมของครัวเรือน

หมายถึง รายได้ หักค่าใช้จ่ายที่จำเป็นต้องใช้ในการยังชีพ แล้วรายได้ส่วนที่เหลืออยู่ซึ่งไม่ได้ถูกใช้สอยออกไปนี้ เรียกว่าเงินออม โดยรูปแบบการออมของครัวเรือนมีวิธีการออมหลายรูปแบบด้วยกัน ได้แก่ ออมไว้เองที่บ้านเป็นเงินสด ฝากธนาคาร หรือนำไปลงทุนหาผลประโยชน์ต่างๆ เช่น ซื้อพันธบัตร/หุ้นกู้ สลากออมสิน/ธกส. ทอง อัญมณี เป็นต้น

11. ข้อสังเกตสำหรับผู้ใช้อ้างอิงข้อมูล

ข้อมูลสถิติที่น่าเสนอในรายงานฉบับนี้ได้จากการประมวลผลข้อมูลที่ได้จากการสำรวจทั่วประเทศ โดยในตารางสถิติบางตารางผลรวมของแต่ละจำนวน อาจไม่เท่ากับยอดรวม และข้อมูลในแต่ละตาราง อาจมีความแตกต่างกันเนื่องจากข้อมูลแต่ละจำนวนได้มีการปิดเศษโดยอิสระจากกัน

Chapter 1

Introduction

1.1 Background

The National Statistical Office (NSO) conducted the first Household Socio-economic Survey in 1957 and repeatedly organized the survey every five years. Since the economic was rapidly expanded and the society has changed, the survey round was designed to conduct every two years under the order of the cabinet on 8 September 1987. And since 2006, the survey was designed to conduct every year. Therefore, the 2019 survey is the thirty-one round of this kind.

1.2 Objective

The objective of the survey is to collect the detailed information on economics and social matters of the household such as income, expenditures, liabilities, assets, structure of household members, housing characteristics, migration and remittance transfer as well as the information on access to social welfare/ government program and public services.

1.3 Scope and Coverage

The survey covered all private, non-institution households residing in all provinces, and also in both municipal and non-municipal areas including the private households living in the institutional place for example private households living in hospitals. The survey coverage excluded households of foreign diplomats and other temporary residents.

1.4 Time Reference

1) During the past 12 months

During the past 12 months refers to the twelve months before the month in which the interview was conducted. For instance, an interview conducted in February 2019, during the past 12 months referred to the period from “February 2018 to January 2019”.

The time reference “during the past 12 months” is used to ask for the information on household income and the expenditure on goods and services, which are occasionally occurred during the year, then calculated for an average expenditure per month.

2) The previous month

The previous month refers to the calendar month before the month in which the interview was conducted. For example, an interview conducted in February 2019, the previous month referred to the period from “1 to 31 January 2019”.

The time reference “the previous month” is used to ask for the information on household income and the expenditure on goods and services, which are regularly occurred during the year.

3) The previous week

The previous week refers to the calendar week before the week in which the interview was conducted. For example, an interview conducted in the second week of the month, the previous week referred to the first week of the month (Monday - Sunday).

The time reference “the previous week” is only used to ask for the information of the expenditure on food, beverages and tobacco.

1.5 Survey Content

- 1) The questionnaire of household members and expenditures contains the following information:

Part 1 Household membership

Part 2 Housing characteristics

Part 3 Expenditure on goods and services

Part 4 Expenditure on food, beverages and tobacco

Part 5 Shopping places where household often buy consumption goods

- 2) The questionnaire of household income contains the following information:

Part 1 Income from wages and salaries

Part 2 Income from business, industry or profession other than farming

Part 3 Income from farm business

Part 4 Income from other sources

Part 5 Household asset and debt

Part 6 Migration and remittance transfers

1.6 Definitions

1. Work Status

Work Status refers to the status of person who works in all kinds of economically activity such as

1) Employer

An employer is defined as a person who operates his own enterprise (having an authority to make decision on operating the enterprise, having a full responsibility for all risks, and their earning depends upon their business performance) either for profit or dividends and hires one or more employees on the basis of continuous employment.

2) Own-account worker without employee

An own-account worker is a person who operates an enterprise on his own account (having an authority to make decision on operating the enterprise, having a full responsibility for all risks and their earning depends upon their business performance) either for profit or dividends without engaging any employees (on the basis of continuous employment) but may have family members or apprentices who work without pay.

3) Unpaid family worker

An unpaid family worker is a person who normally works without pay on a farm or in a business enterprise owned or operated by any household member but does not involve as partnership, sometimes compensation has been made but not as for hiring purpose.

4) Employee

An employee is a person who works for pay, which is on the basis of continuous employment, without any authority to make decision on operating the enterprise. Wages can be made in form of per month, per day, per hour, per unit of goods or services, or per contract, of which can be paid either by cash or goods.

5) Producer's cooperative

A producer's cooperative is a group of person who hold a "self-employment" job in a cooperative producing goods and services, in which each member takes part on an equal footing with other members in determining the organization of every production processes, as well as the distribution of the proceeds of the establishment amongst their members. A producer's cooperative can be set up either in form of corperate or non-corporate group.

The work of the establishment can be operated by all members or hiring some members or others outside the group. (Hence, that person who works for pay, either being members of the group or not, is called an "employee" for this enterprise)

For example, a producer's cooperative for farm business (flower planting, frog capturing, etc.), a group for agricultural intermediate products (production of shrimp paste, fish sauce, potato crisp, etc.), and a group for local handicraft products (clothing, bamboo handicrafts, etc.).

2. Household Income

Household income refers to cash or goods/services in which household received as part of pay or produced for own-account or earned from property or received free.

1) Current Income

(1) Income received from employment or own-account working

- Earning from wages and salaries (including employment welfare) (income before any deduction for taxes, provident payment, social insurance, etc.)

- Earning from business, industry or profession other than farming (the revenue plus the value of goods/services, which produced on own-account and consumed for final use, minus the operation cost)
- Earning from farm business (the total value of agricultural products minus the operation cost)

(2) Income received from other sources

- Pensions, annuities or welfare
- Work compensation
- Assistance from other persons outside the household
- Earning from asset/property rental, such as non-agricultural land/house rental, earnings from license and copyright and interests
- Investment (non-participated on business operation) such as interests from shares, bonds, stocks, etc. Include estimated rental for owner-occupied house or for tenant who occupied the household free of charge.

2) Non-current Income

Non-current income refers to other money receipts, such as inheritances bequeaths, gifts, proceeds from insurance company, lottery and gambling winnings, commissions, etc.

3. Household Expenditure

1) Expenditure on goods and services

(1) Consumption expenditure

- Dwelling
- Furniture, household appliances and operation in the household
- Expenditure on servants
- Clothes, clothing, footwear and personal supplies/services
- Medical and health care
- Transportation and communication
- Education
- Recreation, reading and religious activities

(2) Non-consumption expenditure

- Taxes (all kinds), financial charges and fine
- Career Membership Expense
- Contribution to non-household members
- Contribution to charities or religious institutions
- Property/Life/Accidental insurance (non-accumulated insurance)
- Lottery and gambling
- Interest payment/shares and others (moving services etc.)

2) Expenditure on food, beverages and tobacco

The survey questions asked for expenditure on all kinds of food (fresh food, prepared food, preserved food, spices and condiments, etc.) beverages (alcoholic/non-alcoholic) and tobacco products (cigarettes, cigars, tobacco, betelnut, etc.)

4. Socio-economic Class of Household

The survey result divided households into socio-economic groups which was based on the major source of household income, work status, type of economically activity and type of occupation.

This classification divided households into 10 groups which are:

- 1) farm operators on crops production, livestock, fresh water/marine capture who mainly owned the land,
- 2) farm operators on crops production, Livestock, fresh water/marine capture who mainly rent the land/public space/free,
- 3) agricultural operators on fishery, forestry, hunting and agricultural service
- 4) non-farm business operators,
- 5) Manager, technical and professional employees,
- 6) Agricultural, forestry and fishery labourers
- 7) Labourers in logistics, transportation and basic work
- 8) clerical, sales and service workers,
- 9) production workers, and
- 10) economically inactive households

5. Household Deciles and Quintiles Ranked By Current Income per Capita and Consumption Expenditure per Capita

In studying the economic and social aspects of households which have various kinds and differences in their living status, deciles and quintiles are one of many kinds on measuring the socio-economic position of

a household relative to other households, for example the 'poor' household and other better households. With this report, two measurements were used in producing household deciles and quintiles.

The first measurement used the monthly average of the current income per capita which was ranked from the lowest to the highest value and then divided the ranked units into groups of equal size of 10 groups for deciles and of 5 groups for quintiles. The second measurement used the monthly average of the consumption expenditure per capita which was also ranked from the lowest to the highest value and the divided the ranked units into groups of equal size of 10 groups for deciles and 5 groups for quintiles.

6. Gini Coefficient of Income Distributions

The Gini Coefficient is used to measure income inequality. It ranges between 0 and 1 in which if the value equal 0, it reflects the completed income equality while the value equal 1, it reflects the completed income inequality.

7. Household Debt

Household debt is defined as all liabilities that require payment or payments of interest or principal by household to the creditors, either the financial institutions or the private lenders, which includes debt incurred from hire purchase, installed payments on purchasing goods, pledging, mortgage, etc.

8. Formal Debt

Formal debt is defined as the money borrowed from a formal lender, for example commercial banks, financial institutes, saving cooperatives or workplace welfare or welfare programs operated by the government (e.g. Village Fund Scheme), in which the consideration of loan interest rate is limited by law.

9. Informal Debt

Informal debt is defined as the money borrowed from a private lender or an informal lender, for example the money lender, relatives, neighbors, etc., in which the loan interest rate is specified by the informal lender alone.

10. Household saving

Household saving is defined as the excess of income over expenditure on necessary items for daily life. The remaining and unspent income constituted saving. There are a variety of methods to save money, namely, cash saving, bank deposit or different kinds of investment such as bond, debenture, Government Savings Bank lottery, gold, gem, etc.

11. Remark for data users

Since statistical data presented in this report were processed from the nationwide survey, the sum of each sub-item in some tables may not equal to the total. Likewise, the data in each table may vary because they were rounded independently.

บทที่ 2 ผลการสำรวจที่สำคัญ

2.1 รายได้ของครัวเรือน ปี 2562

จากการสำรวจปี 2562 พบว่าครัวเรือนภาคตะวันออกเฉียงเหนือมีรายได้เฉลี่ยเดือนละ 20,600 บาท ส่วนใหญ่เป็นรายได้จากการทำงานร้อยละ 58.0 ซึ่งได้แก่ ค่าจ้างและเงินเดือนร้อยละ 31.6 กำไรสุทธิจากการทำธุรกิจร้อยละ 17.3 และกำไรสุทธิจากการทำการเกษตรร้อยละ 9.1

มีรายได้ที่ไม่ใช่จากการทำงาน เช่น เงินที่ได้รับเป็นการช่วยเหลือจากบุคคลอื่นนอกครัวเรือน/รัฐร้อยละ 20.8 และรายได้จากทรัพย์สิน เช่น ดอกเบี้ยร้อยละ 0.7 นอกจากนี้ได้รับรายได้ในรูปแบบสวัสดิการ/สินค้าและบริการต่างๆ ร้อยละ 18.4 (รวมค่าประเมินค่าเช่าบ้าน/บ้านของตนเอง)

เมื่อพิจารณาตามเขตการปกครอง พบว่าครัวเรือนในเขตเทศบาลมีรายได้เฉลี่ยสูงกว่านอกเขตเทศบาล 25,750 บาท และ 18,294 บาท ตามลำดับ โดยรายได้ส่วนใหญ่ของครัวเรือนทั้งในเขตเทศบาลและนอกเขตเทศบาลมาจากค่าจ้างและเงินเดือนร้อยละ 36.2 และร้อยละ 28.7 ตามลำดับ รองลงมาในเขตเทศบาล เป็นรายได้จากการทำธุรกิจร้อยละ 25.5 ส่วนนอกเขตเทศบาลเป็นรายได้จากการทำธุรกิจร้อยละ 12.3

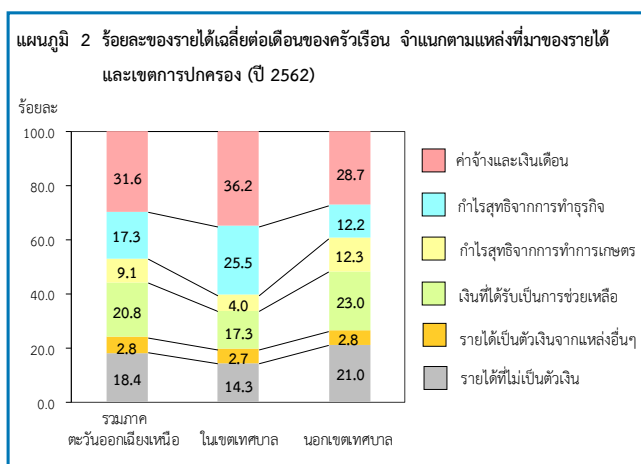
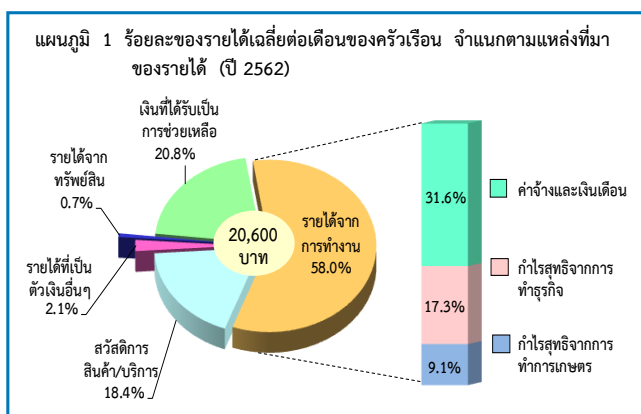

2.2 ค่าใช้จ่ายของครัวเรือน ปี 2562

ในปี 2562 ครัวเรือนภาคตะวันออกเฉียงเหนือมีค่าใช้จ่ายเฉลี่ยเดือนละ 16,553 บาท หรือคิดเป็นร้อยละ 80.4 ของรายได้ โดยร้อยละ 88.6 เป็นค่าใช้จ่ายเพื่อการอุปโภคบริโภคในครัวเรือน คือร้อยละ 39.0 เป็นค่าใช้จ่ายเกี่ยวกับอาหาร เครื่องดื่ม และยาสูบ ซึ่งในจำนวนนี้เป็นค่าใช้จ่ายเกี่ยวกับเครื่องดื่มที่มีแอลกอฮอล์ร้อยละ 0.7 และยาสูบร้อยละ 0.4 รองลงมาได้แก่ ค่าที่อยู่อาศัยและเครื่องใช้ภายในบ้านร้อยละ 19.6 ค่าใช้จ่ายเกี่ยวกับยานพาหนะและการเดินทางร้อยละ 16.3 ค่าใช้จ่ายส่วนบุคคล/เครื่องนุ่งห่ม/รองเท้าร้อยละ 5.5 การสื่อสารร้อยละ 3.2 กิจกรรมทางศาสนาร้อยละ 1.5 ค่าใช้จ่ายเพื่อการบันเทิง/การจัดงานพิธีร้อยละ 1.4 เวชภัณฑ์/ค่ารักษาพยาบาลร้อยละ 1.2 และการศึกษาร้อยละ 0.9 สำหรับค่าใช้จ่ายที่ไม่เกี่ยวกับการอุปโภคบริโภค เช่น ค่าภาษีของขวัญ เบี้ยประกันภัย ซื้อมอเตอร์ไซด์/รถจักรยานยนต์ ดอกเบี้ยเงินกู้มีร้อยละ 11.4

เมื่อพิจารณาตามเขตการปกครอง พบว่าครัวเรือนในเขตเทศบาลและนอกเขตเทศบาลส่วนใหญ่มีการใช้จ่ายมาจากอาหาร/เครื่องดื่ม/ยาสูบร้อยละ 35.6 และร้อยละ 40.8 ตามลำดับ รองลงมาเป็นค่าใช้จ่ายเกี่ยวกับที่อยู่อาศัย/เครื่องแต่งบ้านและเครื่องใช้ภายในบ้านร้อยละ 20.4 และ 19.2 และพบว่าครัวเรือนในเขตเทศบาลมีร้อยละของค่าใช้จ่ายที่ไม่เกี่ยวกับการอุปโภคบริโภคสูงกว่านอกเขตเทศบาล

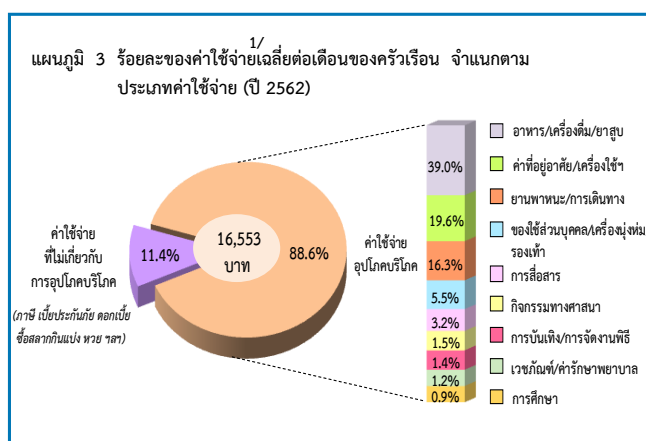

1/ ค่าใช้จ่ายเฉลี่ยที่จำเป็นต้องใช้ในการยังชีพ โดยไม่รวมค่าใช้จ่ายประเภทสะสมทุน เช่น การซื้อบ้าน/ ที่ดิน และเงินออม เป็นต้น

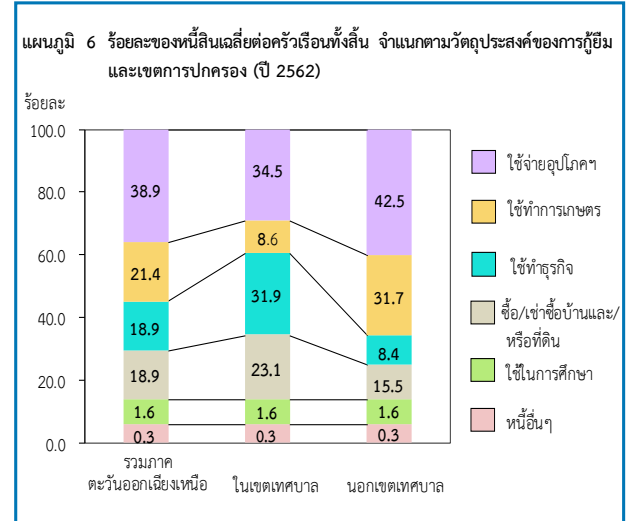
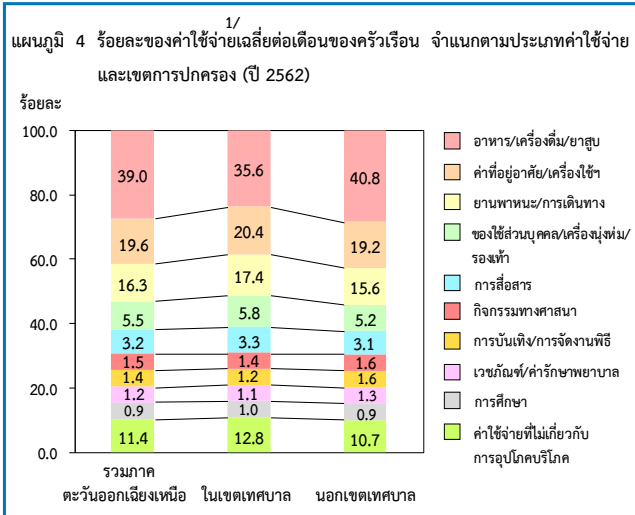

2.3 หนี้สินของครัวเรือน ปี 2562

ในปี 2562 ครัวเรือนภาคตะวันออกเฉียงเหนือเกินครึ่งหนึ่งร้อยละ 61.0 มีหนี้สินคิดเป็นหนี้สินเฉลี่ย 180,228 บาทต่อครัวเรือนทั้งสิ้น หรือประมาณ 8.7 เท่าของรายได้ โดยส่วนใหญ่ร้อยละ 59.4 เป็นการก่อหนี้เพื่อใช้ในครัวเรือน คือ ร้อยละ 38.9 เป็นหนี้เพื่อใช้ในการอุปโภคบริโภค รองลงมา ใช้ในการซื้อบ้านและที่ดินร้อยละ 18.9 และหนี้เพื่อใช้ในการศึกษามีเพียงร้อยละ 1.6 สำหรับหนี้เพื่อใช้ในการลงทุนร้อยละ 40.6 พบว่า ส่วนใหญ่เป็นหนี้ใช้ทำการเกษตร และใช้ทำธุรกิจร้อยละ 21.4 และร้อยละ 18.9 ตามลำดับ

เมื่อพิจารณาตามเขตการปกครอง พบว่าครัวเรือนในเขตเทศบาลมีหนี้สินส่วนใหญ่เพื่อใช้จ่ายอุปโภคบริโภค และใช้ในการทำธุรกิจร้อยละ 34.5 และร้อยละ 31.9 ตามลำดับ ขณะที่ครัวเรือนนอกเขตเทศบาลมีหนี้สินส่วนใหญ่เพื่อใช้จ่ายอุปโภคบริโภคและเพื่อใช้ทำการเกษตรร้อยละ 42.5 และร้อยละ 31.7 ตามลำดับ

2.4 ครัวเรือนที่มีหนี้ในระบบ และนอกระบบ ปี 2562

ครัวเรือนภาคตะวันออกเฉียงเหนือที่มีหนี้ส่วนใหญ่เป็นหนี้ในระบบ โดยเป็นครัวเรือนที่มีหนี้ในระบบอย่างเดียว ร้อยละ 95.2 และเป็นครัวเรือนที่เป็นหนี้ทั้งในระบบและนอกระบบร้อยละ 2.7 สำหรับครัวเรือนที่มีหนี้นอกระบบอย่างเดียวมีเพียงร้อยละ 2.1 และพบว่าจำนวนเงินเฉลี่ยที่เป็นหนี้ในระบบสูงกว่านอกระบบถึง 101 เท่า (178,469 บาท และ 1,759 บาท ตามลำดับ)

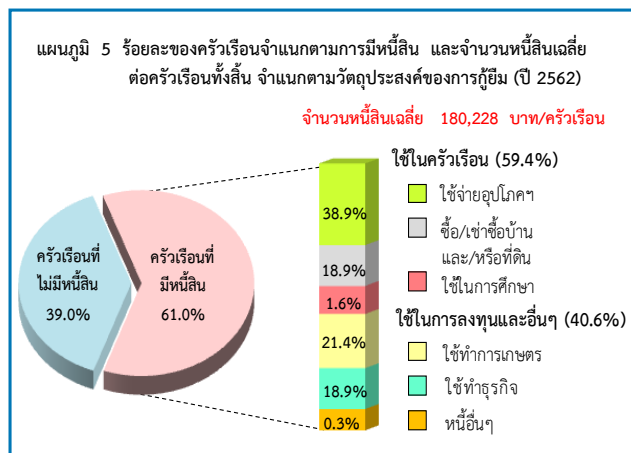
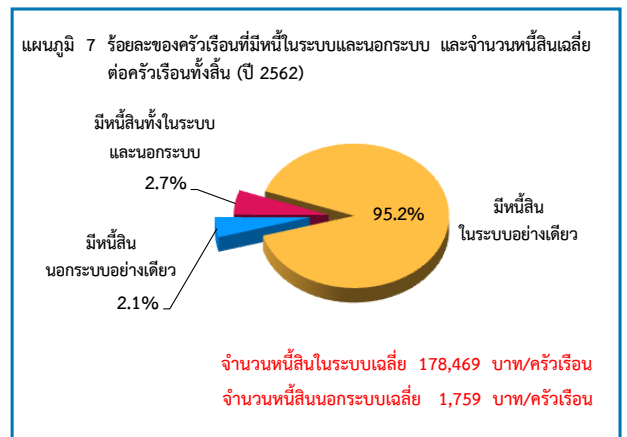

2.5 หนี้สินในระบบ และนอกระบบ จำแนกตามวัตถุประสงค์ ปี 2562

ในปี 2562 พบว่า ครัวเรือนภาคตะวันออกเฉียงเหนือที่มีหนี้สินในระบบมีการก่อหนี้เพื่อใช้ในการอุปโภคบริโภคสูงที่สุด คือร้อยละ 38.7 รองลงมาใช้ทำการเกษตรคือร้อยละ 21.5 สำหรับใช้ในการซื้อบ้านและที่ดิน และทำธุรกิจคือร้อยละ 19.1 และร้อยละ 18.8 ตามลำดับ ส่วนหนี้เพื่อใช้ในการศึกษามีเพียงร้อยละ 1.6 เท่านั้น

1/ ค่าใช้จ่ายเฉลี่ยที่จำเป็นต้องใช้ในการยังชีพ โดยไม่รวมค่าใช้จ่ายประเภทสะสมทุน เช่น การซื้อบ้าน/ ที่ดิน และเงินออม เป็นต้น

สำหรับครัวเรือนที่มีหนี้สินนอกระบบ ส่วนใหญ่เป็นการก่อหนี้เพื่อใช้ในการอุปโภคบริโภค คือร้อยละ 57.0 รองลงมาใช้ทำธุรกิจร้อยละ 23.6 ใช้ทำการเกษตรร้อยละ 11.6 ใช้ซื้อบ้านและที่ดินร้อยละ 2.0 สำหรับหนี้เพื่อใช้ในการศึกษามีเพียงร้อยละ 1.5 เท่านั้น

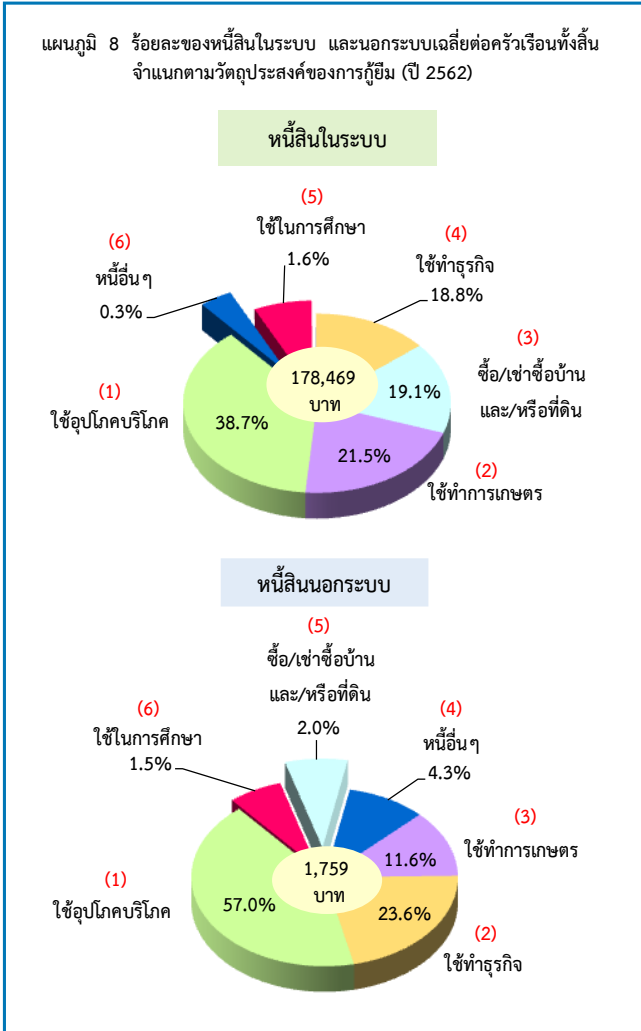

2.6 การเปรียบเทียบรายได้ ค่าใช้จ่าย และหนี้สินของครัวเรือน ตามสถานะทางเศรษฐกิจสังคมของครัวเรือน (ตามอาชีพ) ปี 2562

เมื่อพิจารณาตามอาชีพ พบว่า ครัวเรือนลูกจ้างที่เป็นผู้จัดการ นักวิชาการ และผู้ปฏิบัติงานวิชาชีพ มีรายได้เฉลี่ยสูงสุดถึง 47,118 บาท รองลงมาได้แก่ ครัวเรือนผู้ประกอบการที่ไม่ใช่เกษตรกร และครัวเรือนเสมียน/พนักงานขาย/

ผู้ให้บริการ 33,326 บาท และ 23,964 บาท ตามลำดับ ส่วนรายได้ต่ำสุด คือ ครัวเรือนประมง ป่าไม้ ลำสัตว์หาของป่า และบริการทางการเกษตร 12,156 บาท และพบว่า ครัวเรือนอาชีพใดมีรายได้สูง ส่วนใหญ่จะมีค่าใช้จ่ายและจำนวนเงินที่เป็นหนี้สูงเช่นเดียวกัน และมีข้อสังเกตว่า ครัวเรือนผู้ไม่ได้ปฏิบัติงานเชิงเศรษฐกิจ มีสัดส่วนของค่าใช้จ่ายต่อรายได้สูงสุดถึงร้อยละ 92.8 ซึ่งจะมีผลทำให้มีสัดส่วนของเงินรายได้ที่เหลือสำหรับการเก็บออมและชำระหนี้้น้อยมากเมื่อเทียบกับอาชีพอื่น (อาชีพอื่นอยู่ระหว่างร้อยละ 66 - 91)

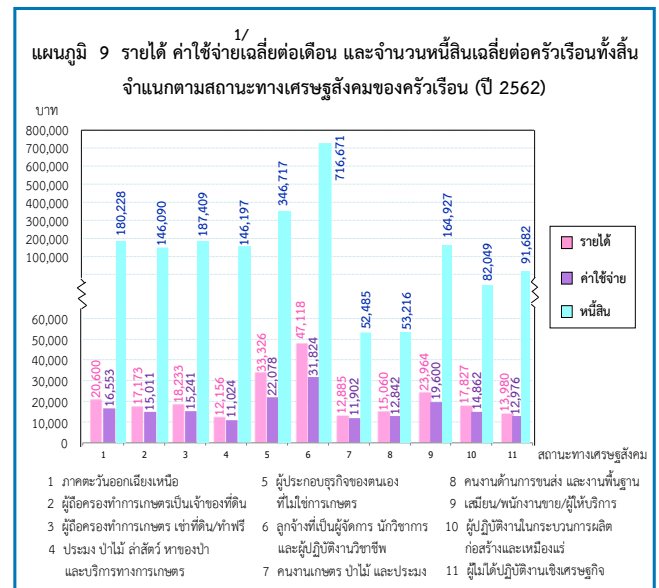

2.7 การเปรียบเทียบรายได้ ค่าใช้จ่าย และหนี้สินต่อรายได้ของครัวเรือน ปี 2552 - 2562

เมื่อเปรียบเทียบรายได้ ค่าใช้จ่าย พบว่า ครัวเรือนภาคตะวันออกเฉียงเหนือตั้งแต่ปี 2552 ถึง 2562 มีรายได้เฉลี่ยมากกว่าค่าใช้จ่ายที่จำเป็นในการยังชีพ กล่าวคือ รายได้เพิ่มจาก 15,358 บาท เป็น 20,600 บาท และค่าใช้จ่ายฯ เพิ่มขึ้นจาก 12,260 บาท เป็น 16,553 บาท เมื่อพิจารณาผลต่างของรายได้ และค่าใช้จ่ายฯ ในปี 2562 พบว่า รายได้สูงกว่าค่าใช้จ่ายที่จำเป็นในการยังชีพ 4,047 บาท ต่อครัวเรือน หรือประมาณ 1,396 บาทต่อคน (ขนาดของครัวเรือนเฉลี่ย เท่ากับ 2.9 คน) ซึ่งส่วนใหญ่ถูกนำไปใช้ในการชำระหนี้หรือการออม

1/ ค่าใช้จ่ายเฉลี่ยที่จำเป็นต้องใช้ในการยังชีพ โดยไม่รวมค่าใช้จ่ายประเภทสะสมทุน เช่น การซื้อบ้าน/ ที่ดิน และเงินออม เป็นต้น

เมื่อเปรียบเทียบหนี้สินต่อรายได้ของครัวเรือนตั้งแต่ปี 2552 ถึง ปี 2562 พบว่าหนี้สินต่อรายได้ในปี 2560 สูงสุด คือ 8.9 เท่า และต่ำสุดอยู่ในช่วงปี 2554 และ 2558 ซึ่งเท่ากันคือ 7.6 เท่า

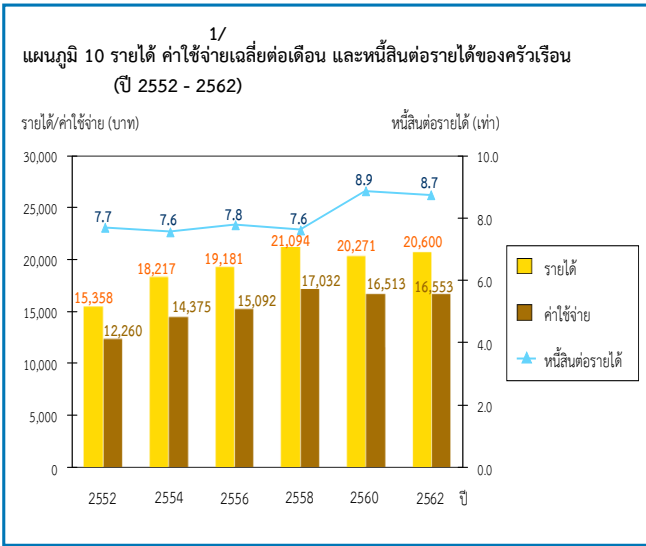

2.8 การเปรียบเทียบร้อยละของครัวเรือนที่มีหนี้ และจำนวนหนี้สินเฉลี่ยต่อครัวเรือนทั้งสิ้น ปี 2552 - 2562

เมื่อเปรียบเทียบครัวเรือนที่มีหนี้ พบว่า มีครัวเรือนที่มีหนี้ลดลงเรื่อยๆ ตั้งแต่ปี 2552 ถึง 2562 จากร้อยละ 72.8 เป็นร้อยละ 61.0 แต่จำนวนเงินที่เป็นหนี้มีแนวโน้มเพิ่มขึ้นเรื่อยๆ ตั้งแต่ปี 2552 ถึง 2562 คือจาก 118,308 บาท เป็น 180,228 บาท

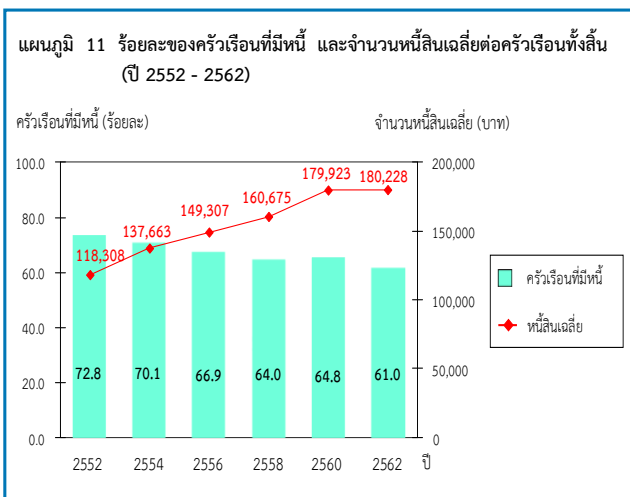

2.9 การเปรียบเทียบการกระจายรายได้ของครัวเรือน ปี 2560 และ ปี 2562

เมื่อเปรียบเทียบการกระจายรายได้ในปี 2560 และ ปี 2562 โดยได้จัดแบ่งครัวเรือนเป็น 5 กลุ่มเท่าๆกัน และนำมาเรียงลำดับตามรายได้ประจำต่อคนต่อเดือนจากน้อยไปมาก (กลุ่มที่ 1 มีรายได้ต่ำสุด และกลุ่มที่ 5 มีรายได้สูงสุด) พบว่า ความเหลื่อมล้ำของการกระจายรายได้มีแนวโน้มลดลง กลุ่มที่ 1, 2 และ 4 มีส่วนแบ่งของรายได้เพิ่มขึ้นจากปี 2560 ร้อยละ 0.4, 0.5 และ 0.2 ตามลำดับ ส่วนกลุ่มที่มีรายได้สูงสุดมีส่วนแบ่งของรายได้ลดลงจากปี 2560 ร้อยละ 1.1 และพบว่า ค่าสัมประสิทธิ์ของความไม่เสมอภาค (Gini Coefficient) ด้านการกระจายรายได้ของครัวเรือนในภาคตะวันออกเฉียงเหนือ ทั้ง 5 กลุ่ม มีค่าลดลงเล็กน้อย คือ จาก 0.320 ในปี 2560 เป็น 0.307 ในปี 2562

สำหรับรายได้ประจำต่อคนต่อเดือน โดยเฉลี่ย เพิ่มขึ้นจาก 6,485 บาท ในปี 2560 เป็น 6,908 บาท ในปี 2562 โดยกลุ่มครัวเรือนที่มีรายได้สูงสุดมีรายได้ประจำต่อคนต่อเดือนเพิ่มขึ้นเล็กน้อยจาก 18,882 บาทเป็น 19,377 บาท และครัวเรือนที่มีรายได้ต่ำสุดมีรายได้ประจำต่อคนต่อเดือนเพิ่มขึ้นจาก 2,076 บาท เป็น 2,341 บาท

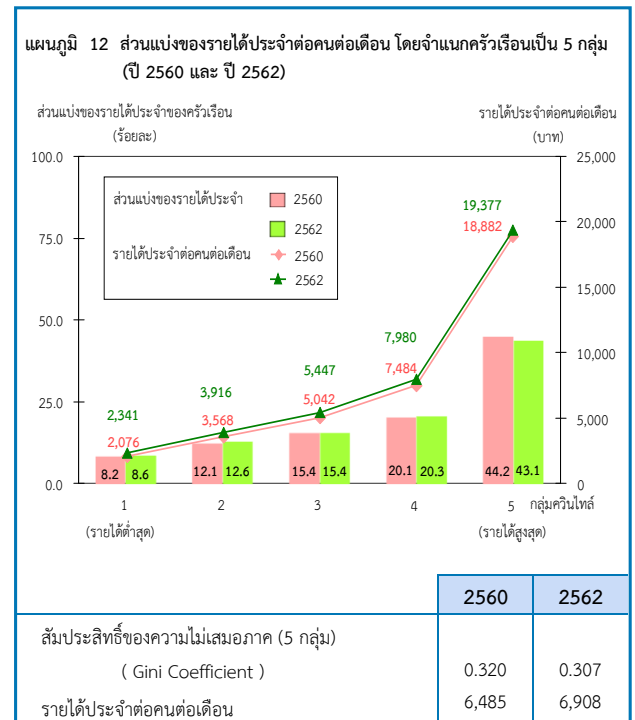

1/ ค่าใช้จ่ายเฉลี่ยที่จำเป็นต้องใช้ในการยังชีพ โดยไม่รวมค่าใช้จ่ายประเภทสะสมทุน เช่น การซื้อบ้าน/ ที่ดิน และเงินออม เป็นต้น

Chapter 2

Major Findings

2.1 Household Income (2019)

The result of the 2019 survey showed that households in this region earned on average 20,600 baht per month. The major source of earnings (58.0%) was from economically activities such as wages and salaries (31.6%), followed by net profit from non-farm business (17.3%), and the net profit from farming (9.1%). Income from economically inactive was mainly from assistance from other persons outside the household or from the government (20.8%), followed by income from asset and property rental such as interest receipt (0.7%). The other source of earning (non-money income) was from assistance in terms of welfare/goods and services (18.4%). (Include estimated rental if owned house or occupied rent free.)

Concerning by area, it was found that households in municipal area earned an average income considerably greater than households in non-municipal area (25,750 and 18,294 baht, respectively). The main source of household income both in municipal area and non-municipal area were from wages and salaries (36.2% and 28.7%, respectively). The second source for municipal households was profit from non-farm business (25.5%), whereas income from farming (12.3%) was the following source for non-municipal households.

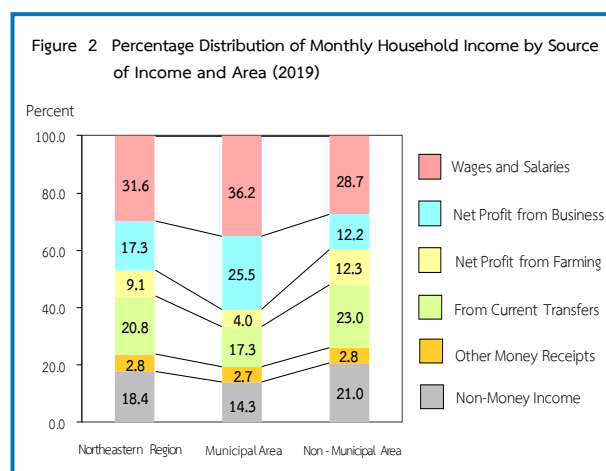
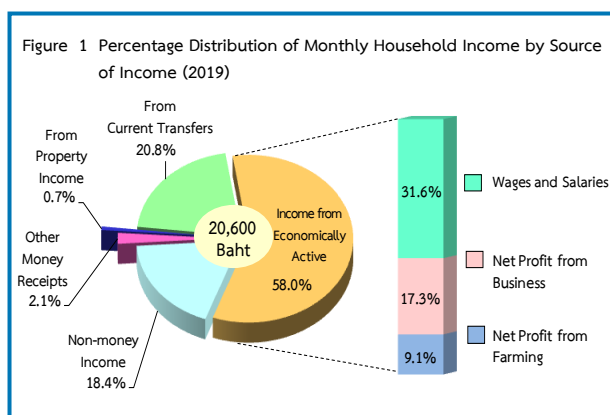

2.2 Household Expenditure^{1/} (2019)

During the 2019 survey, households in the Northeastern region spent on average 16,553 baht per month, or approximately 80.4 percent of their income. By this amount, 88.6 percent was spent on household consumption, in which 39.0 percent of household consumption was spent on food, beverages and tobacco, and of this amount only 0.7 percent and 0.4 percent were respectively spent on alcoholic beverages and tobacco products. The following expenses were housing and household operation, furniture and equipment (19.6%), vehicle and transportation (16.3%), personal care/clothing/footwear (5.5%), communication (3.2%), religious activities (1.5%), recreation/entertainment (1.4%), medical and health care (1.2%) and education (0.9%). Finally, the rest of 11.4 percent was spent on non-consumption expenditure such as taxes, gift, insurances, lottery and gambling, and interest payment.

^{1/} expenditure on necessary items for daily life, which excluded saving and capital formation expenditure such as purchase or hire-purchase of house or land and saving, etc.

Concerning by area, the result showed that households in municipal area and those in non-municipal area spent mostly on food, beverages and tobacco (35.6% and 40.8%, respectively). This was followed by the expense on housing and household operation (20.4 % and 19.2%). It was discovered that the proportion of expense on non-consumption of households in municipal area was higher than those in non-municipal area.

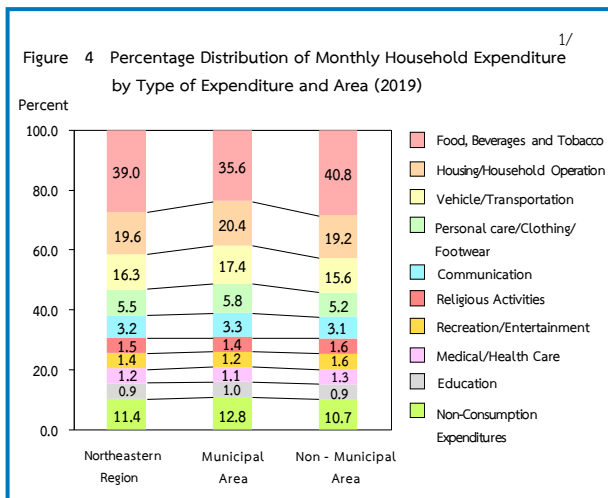
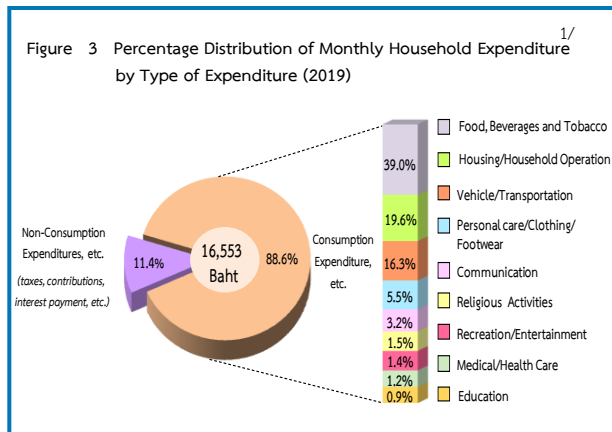

2.3 Household Debt (2019)

During the 2019 survey, over a half of private households in the Northeastern region (61.0%) were indebted, which was 180,228 baht per household or approximately 8.7 times of household income. Most of the household debt (59.4%) was for household spending, of this amount

38.9 percent was for the purpose of household consumption, followed by the purpose of purchase/hire purchase of house and land (18.9%), and for education purpose (1.6%). The rest were for agricultural operation and for business operation in non-farm business (21.4% and 18.9%, respectively).

Concerning by area, it was noticed that indebted households in municipal area borrowed money mostly for household consumption and for non-farming business (34.5% and 31.9%, respectively). For indebted households in non-municipal area, their borrowing purposes were mostly for household consumption and for farm operation (42.5% and 18.9%, respectively).

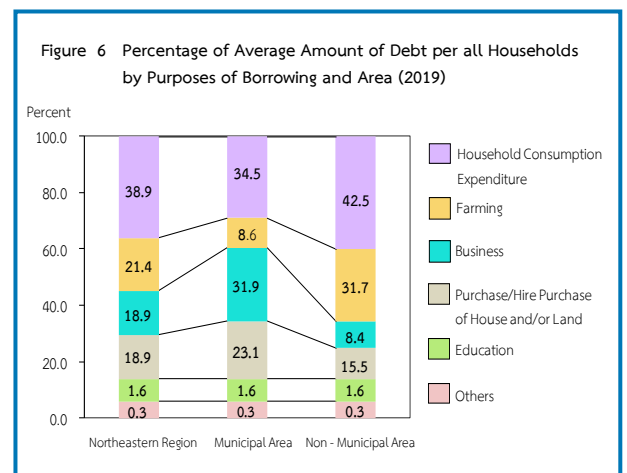
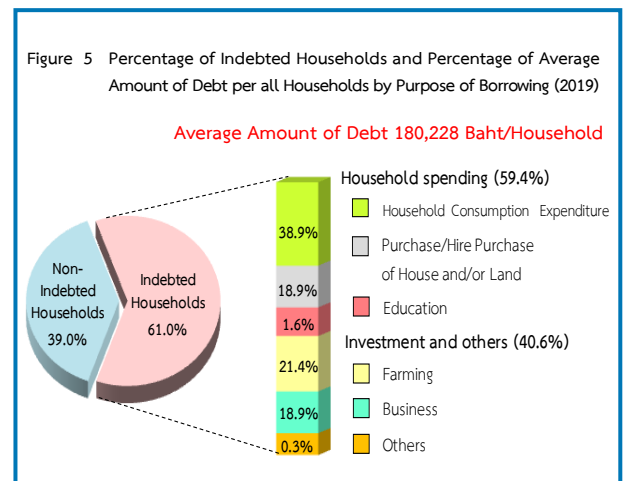

^{1/} expenditure on necessary items for daily life, which excluded saving and capital formation expenditure such as purchase or hire-purchase of house or land and saving, etc.

2.4 Indebted Household : Formal and Informal Loans (2019)

The majority of indebted households in the Northeastern region borrowed from formal sector. The share of indebted households with formal loan only was the largest (95.2%), followed by those with both formal and informal loans (2.7%), while those with informal loans only were found the least (2.1%). The result also revealed that average amount of formal loan was 101 times informal loan (178,469 and 1,759 baht, respectively).

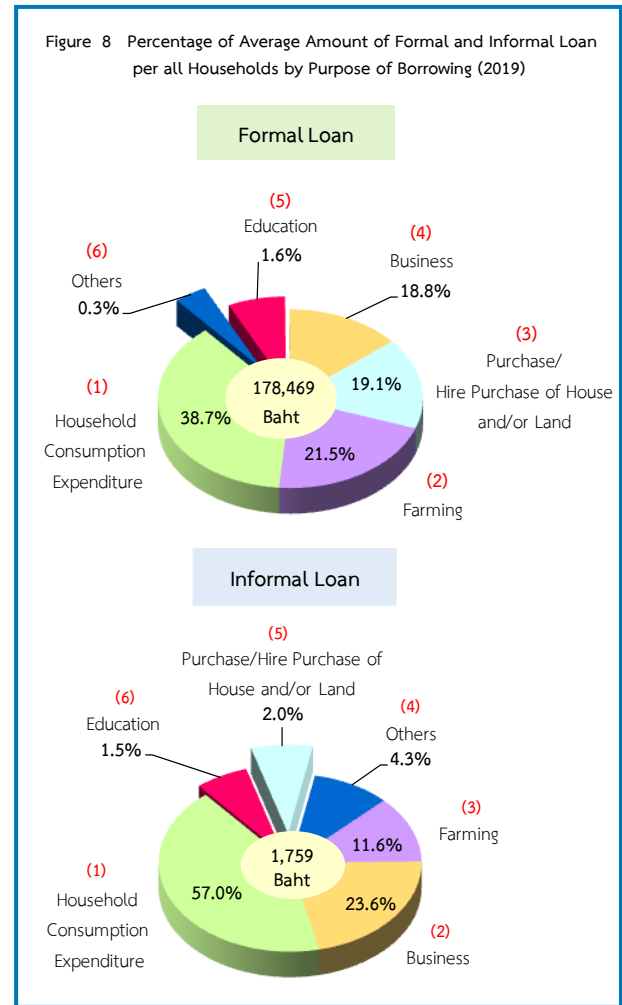
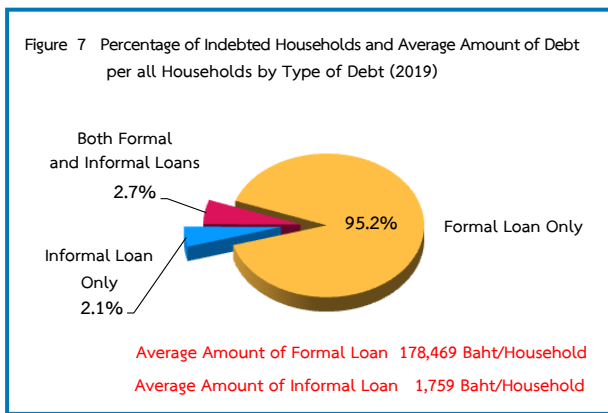

2.5 Formal and Informal Loans by Purpose (2019)

The result of the 2019 survey revealed that the main purpose of indebted households with formal loan was for household consumption (38.7%), followed by the loan for farming (21.5%), for buying house/land (19.1%), and for non-farm business (18.8%). The loan for education though, had only small share (1.6%).

With informal loan, household consumption was also the main purpose (57.0%) for indebted households. The following purposes were for non-farm business (23.6%), for farming (11.6%), for buying house/land (2.0%). And again, the purpose of education was very small portion (1.5%).

2.6 Comparing Household Income, Household Expenditure^{1/} and Household Debt by Household Socio-economic Class (by type of occupation) (2019)

Concerning by type of occupation, it was found that households of professional, technician and manager earned the most income about 47,118 baht per month, followed by households of entrepreneurs for non-agricultural business and households of clerical, sale and service workers (33,326 and 23,964 baht, respectively). The lowest earning approximately 12,156 baht per month was of households of fishing, forestry, hunting and agricultural services. The result showed that by type of occupation, most of households with high income also spent more and had high debt.

^{1/} expenditure on necessary items for daily life, which excluded saving and capital formation expenditure such as purchase or hire-purchase of house or land and saving, etc.

Furthermore, it was noticed that households of Economically Inactive had the ratio of expenditure to income approximately 92.8 percent, resulting in the lowest proportion of their remained money for saving and repaying debt comparing to other occupational groups (which were around 66% - 91%).

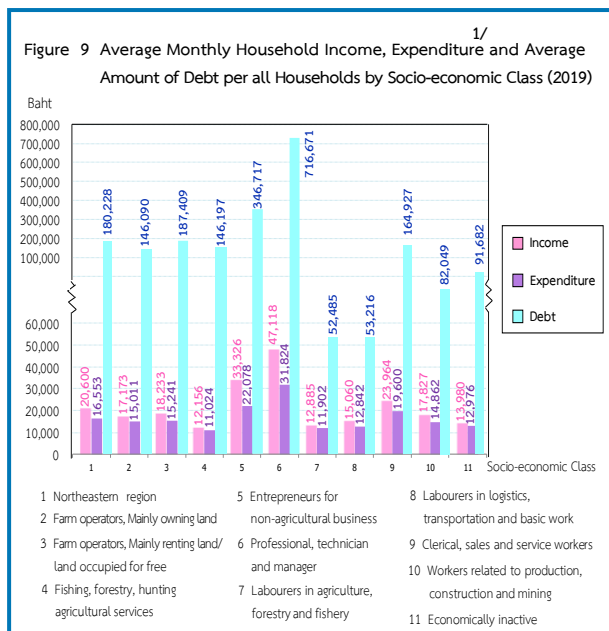

2.7 Comparing Income, Expenditure, and Household Debt (2009 to 2019)

During 2009 and 2019, the overall figure showed income higher than expenditure for necessary items for daily life. In addition to this, income has increased from 15,358 baht to 20,600 baht, and expenditure has also continually increased from 12,260 baht to 16,553 baht. Considering the different between income and expenditure in 2019, it was found that income was higher than expenditure for necessary items for daily life averagely about 4,047 baht per household or approximately 1,396 baht per capita (average household size equals 2.9), which was mainly used to repay debt or for saving purpose.

^{1/} expenditure on necessary items for daily life, which excluded saving and capital formation expenditure such as purchase or hire-purchase of house or land and saving, etc.

Comparing proportion of debt to income from 2009 to 2019, it was found that the figure in 2017 was at the highest ratio (8.9 times). While the figure in 2011 and 2015 was at the lowest ratio (7.6 times).

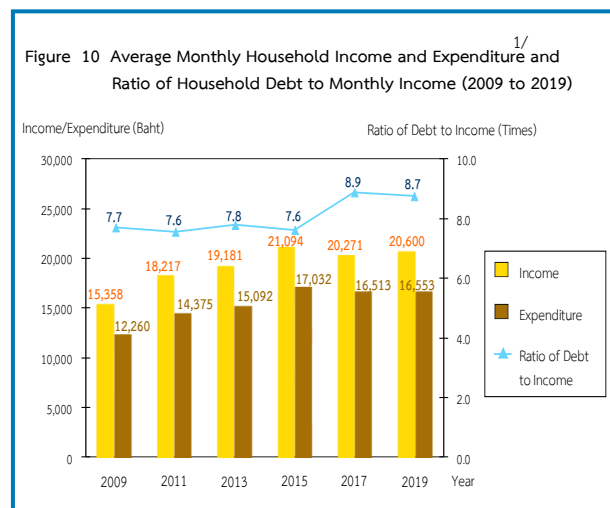

2.8 Comparing Percentage of Indebted Households and Average Amount of Debt per all Households (2009 to 2019)

It was found that indebted households were continually decreased from 72.8 percent in 2009 to 61.0 percent in 2019. However, the average amount of debt continually increased from 118,308 baht in 2009 to 180,228 baht in 2019.

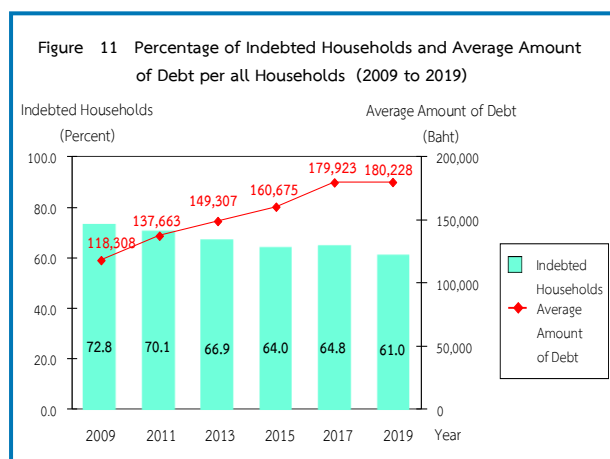

2.9 Comparing Distribution of Household Income (2017 and 2019)

In analyzing income distribution during 2017 and 2019, households were equally divided into 5 groups, from those with the lowest to the highest of their monthly income per capita (the first group earned the lowest income, while the fifth group earned the highest income). The result showed that the income inequality decreased. The percentage share of the 1, 2 and 4 income group increased from 2017 (0.4 %, 0.5 % and 0.2%, respectively), while the share of the highest income group decreased from 2017 by 1.1 percent. In addition, the Gini Coefficient for five quintiles slightly decreased from 0.320 in 2017 to 0.307 in 2019.

An average monthly income per capita increased from 6,485 baht in 2017 to 6,908 baht in 2019. Households of the highest income group had an average monthly income per capita rising from 18,882 baht to 19,377 baht. In the meantime, households of the lowest income group also experienced an increase in an average monthly income per capita from 2,076 baht to 2,341 baht.

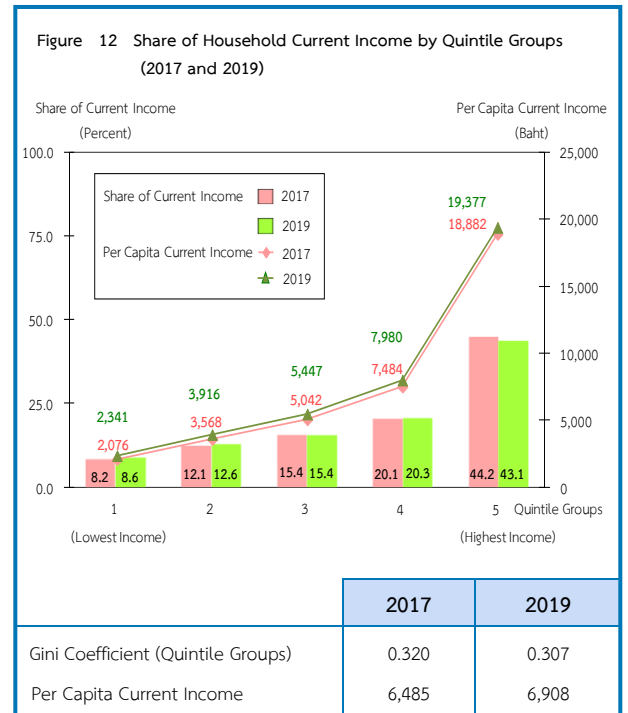

ตาราง ก รายได้เฉลี่ยต่อเดือนของครัวเรือน จำแนกตามแหล่งที่มาของรายได้ และเขตการปกครอง

TABLE A AVERAGE MONTHLY INCOME PER HOUSEHOLD BY SOURCE OF INCOME AND AREA

แหล่งที่มาของรายได้	รวม		ในเขตเทศบาล		นอกเขตเทศบาล		Source of income
	Total		Municipal area		Non - municipal area		
	บาท	ร้อยละ	บาท	ร้อยละ	บาท	ร้อยละ	
	Baht	%	Baht	%	Baht	%	
รายได้ทั้งสิ้นต่อเดือน.....	20,600	100.0	25,750	100.0	18,294	100.0	Total monthly income
รายได้ประจำ.....	20,175	97.9	25,301	98.3	17,879	97.7	Total current income
รายได้ที่เป็นตัวเงิน.....	16,376	79.5	21,614	84.0	14,029	76.7	Money income
รายได้จากการทำงาน.....	11,960	58.0	16,917	65.7	9,739	53.2	From work
- ค่าจ้างและเงินเดือน.....	6,510	31.6	9,329	36.2	5,248	28.7	- Wages and salaries
- กำไรสุทธิจากการทำธุรกิจ.....	3,576	17.3	6,557	25.5	2,241	12.2	- Net profit from business
- กำไรสุทธิจากการทำการเกษตร.....	1,873	9.1	1,031	4.0	2,250	12.3	- Net profit from farming
เงินที่ได้รับเป็นการช่วยเหลือ.....	4,276	20.8	4,443	17.3	4,201	23.0	From current transfers
รายได้จากทรัพย์สิน	140	0.7	254	1.0	89	0.5	From property income
รายได้ที่ไม่เป็นตัวเงิน ^{1/}	3,799	18.4	3,687	14.3	3,850	21.0	Non - money income ^{1/}
รายได้ไม่ประจำ (ที่เป็นตัวเงิน).....	425	2.1	448	1.7	415	2.3	Non - current money income

1/ รวมค่าประเมินค่าเช่าบ้านที่ไม่เสียเงิน (รวมบ้านของตนเอง)

1/ Including estimated rental value of dwelling (including own dwelling)

ตาราง ข รายได้เฉลี่ยต่อเดือนของครัวเรือน จำแนกตามแหล่งที่มาของรายได้ และสถานะทางเศรษฐกิจสังคมของครัวเรือน

TABLE B AVERAGE MONTHLY INCOME PER HOUSEHOLD BY SOURCE OF INCOME AND SOCIO-ECONOMIC CLASS

แหล่งที่มาของรายได้	ครัวเรือนทั้งสิ้น Total households		ผู้ถือครองทำการเกษตร/เพาะเลี้ยง Farm operators/culture						ผู้ประกอบการ ของตนเองที่ไม่ใช่ การเกษตร Entrepreneurs for non-agricultural business		ลูกจ้าง Employees										ผู้ไม่ได้ ปฏิบัติงาน เชิงเศรษฐกิจ Economically inactive		Source of income					
			ปลูกพืช/เลี้ยงสัตว์/เพาะเลี้ยง Plant/animal/culture			ประมง, ป่าไม้, ล่าสัตว์,หาของป่า บริการทางการเกษตร Fishing, forestry, hunting agricultural services					ผู้จัดการ นักวิชาการ และ ผู้ปฏิบัติงานวิชาชีพ Professional, technician and manager	คนงานเกษตร ป่าไม้ และ ประมง Labourers in agriculture, forestry and fishery		คนงาน ด้านการขนส่ง และงานพื้นฐาน Labourers in logistics, transportation and basic work		เสมียน พนักงานขาย และ ให้บริการ Clerical, sales and service workers		ผู้ปฏิบัติงาน ในกระบวนการผลิต ก่อสร้าง และเหมืองแร่ Workers related to production, construction and mining										
			ส่วนใหญ่เป็น เจ้าของที่ดิน Mainly owning land		ส่วนใหญ่ เช่าที่ดิน / ทำฟรี Mainly renting land / land occupied for free		บาท Baht	ร้อยละ %				บาท Baht	ร้อยละ %	บาท Baht	ร้อยละ %	บาท Baht	ร้อยละ %	บาท Baht	ร้อยละ %	บาท Baht				ร้อยละ %	บาท Baht	ร้อยละ %	บาท Baht	ร้อยละ %
			บาท Baht	ร้อยละ %	บาท Baht	ร้อยละ %																						
รายได้ทั้งสิ้นต่อเดือน.....	20,600	100.0	17,173	100.0	18,233	100.0	12,156	100.0	33,326	100.0	47,118	100.0	12,885	100.0	15,060	100.0	23,964	100.0	17,827	100.0	13,980	100.0	Total monthly income					
รายได้ประจำ.....	20,175	97.9	16,955	98.7	18,124	99.4	12,110	99.6	32,936	98.8	46,646	99.0	12,692	98.5	14,845	98.6	23,694	98.9	17,508	98.2	13,354	95.6	Total current income					
รายได้ที่เป็นตัวเงิน.....	16,376	79.5	12,908	75.2	14,230	78.0	9,166	75.4	28,877	86.7	42,316	89.8	9,515	73.8	11,157	74.1	20,168	84.2	14,177	79.5	9,585	68.6	Money income					
รายได้จากการทำงาน.....	11,960	58.0	10,471	61.0	12,059	66.1	7,699	63.3	27,149	81.5	38,617	82.0	8,272	64.2	9,427	62.6	18,403	76.8	12,585	70.5	1,443	10.4	From work					
- ค่าจ้างและเงินเดือน.....	6,510	31.6	1,021	6.0	1,011	5.5	678	5.6	1,766	5.3	36,661	77.8	7,718	59.9	8,818	58.6	17,033	71.1	11,732	65.8	791	5.7	- Wages and salaries					
- กำไรสุทธิจากการทำธุรกิจ.....	3,576	17.3	329	1.9	488	2.7	158	1.3	24,833	74.5	1,203	2.6	207	1.6	226	1.5	789	3.3	415	2.3	349	2.5	- Net profit from business					
- กำไรสุทธิจากการทำเกษตร.....	1,873	9.1	9,121	53.1	10,560	57.9	6,863	56.4	550	1.7	753	1.6	347	2.7	383	2.5	581	2.4	438	2.4	303	2.2	- Net profit from farming					
เงินที่ได้รับเป็นการช่วยเหลือ.....	4,276	20.8	2,425	14.1	2,142	11.7	1,458	12.0	1,637	4.9	3,025	6.4	1,233	9.5	1,710	11.4	1,646	6.9	1,584	8.9	7,969	57.0	From current transfers					
รายได้จากทรัพย์สิน.....	140	0.7	12	0.1	29	0.2	9	0.1	90	0.3	674	1.4	10	0.1	20	0.1	119	0.5	9	0.1	173	1.2	From property income					
รายได้ที่ไม่เป็นตัวเงิน ^{1/}	3,799	18.4	4,047	23.5	3,893	21.4	2,944	24.2	4,059	12.1	4,330	9.2	3,177	24.7	3,687	24.5	3,526	14.7	3,331	18.7	3,769	27.0	Non- money income ^{1/}					
รายได้ไม่ประจำ (ที่เป็นตัวเงิน).....	425	2.1	218	1.3	109	0.6	46	0.4	390	1.2	472	1.0	193	1.5	215	1.4	270	1.1	319	1.8	625	4.4	Non - current money income					

1/ รวมค่าประเมินค่าเช่าบ้านที่ไม่เสียเงิน (รวมบ้านของตนเอง)

1/ Including estimated rental value of dwelling (including own dwelling)

ตาราง ค ค่าใช้จ่ายเฉลี่ยต่อเดือนของครัวเรือน จำแนกตามประเภทค่าใช้จ่าย และเขตการปกครอง
 TABLE C AVERAGE MONTHLY EXPENDITURE PER HOUSEHOLD BY TYPE OF EXPENDITURE AND AREA

ประเภทของค่าใช้จ่าย	รวม Total		ในเขตเทศบาล Municipal area		นอกเขตเทศบาล Non - municipal area		Type of expenditure
	บาท Baht	ร้อยละ %	บาท Baht	ร้อยละ %	บาท Baht	ร้อยละ %	
ค่าใช้จ่ายทั้งสิ้นต่อเดือน.....	16,553	100.0	19,098	100.0	15,413	100.0	Total monthly expenditure
ค่าใช้จ่ายเพื่อการอุปโภคบริโภค.....	14,660	88.6	16,659	87.2	13,765	89.3	Consumption expenditure
ค่าใช้จ่ายอาหาร เครื่องดื่ม และยาสูบ.....	6,453	39.0	6,802	35.6	6,296	40.8	For food, beverage and tobacco
- อาหารและเครื่องดื่ม(ไม่มีแอลกอฮอล์).....	6,269	37.9	6,594	34.5	6,123	39.7	- Food and beverages (excluding alcoholic)
- เครื่องดื่มที่มีแอลกอฮอล์	113	0.7	141	0.7	100	0.6	- Alcoholic beverages
- ยาสูบ หมาก ยานัตถ์และอื่นๆ.....	71	0.4	67	0.4	73	0.5	- Tobacco products
ค่าใช้จ่ายสินค้าและบริการ.....	8,208	49.6	9,858	51.6	7,469	48.5	For goods and services
- ที่อยู่อาศัย เครื่องแต่งบ้าน และเครื่องใช้ฯ.....	3,247	19.6	3,899	20.4	2,956	19.2	- Housing, household operation, furnitures and equipment
- เครื่องนุ่งห่มและรองเท้า.....	326	2.0	404	2.1	291	1.9	- Apparel and footwear
- ค่าใช้จ่ายส่วนบุคคล.....	577	3.5	716	3.7	515	3.3	- Personal care
- เวชภัณฑ์ และค่าตรวจรักษาพยาบาล.....	205	1.2	211	1.1	203	1.3	- Medical and health care
- การเดินทางและการสื่อสาร.....	3,216	19.5	3,946	20.7	2,889	18.7	- Transport and communication
- ค่าซื้อ/ค่าใช้จ่ายเกี่ยวกับยานพาหนะ.....	1,433	8.7	1,805	9.5	1,266	8.2	- Vehicle purchase / repairing & maintenance
- การเดินทางปกติ / ท่องเที่ยว.....	1,262	7.6	1,516	7.9	1,148	7.4	- Local transportation / travelling
- การสื่อสาร.....	522	3.2	626	3.3	475	3.1	- Communication
- การศึกษา.....	153	0.9	195	1.0	135	0.9	- Education
- การบันเทิง /การจัดงานพิธีในโอกาสพิเศษ.....	237	1.4	229	1.2	241	1.6	- Recreation/special ceremony expenses
- ค่าใช้จ่ายเกี่ยวกับกิจกรรมทางศาสนา.....	245	1.5	258	1.4	239	1.6	- Religious activities
ค่าใช้จ่ายที่ไม่เกี่ยวกับการอุปโภคบริโภค ^{2/}	1,893	11.4	2,439	12.8	1,648	10.7	Non-consumption expenditure ^{2/}

1/ ค่าใช้จ่ายเฉลี่ยที่จำเป็นต้องใช้ในการยังชีพ โดยไม่รวมค่าใช้จ่ายประเภทสะสมทุน เช่น การซื้อบ้าน/ ที่ดิน และเงินออม เป็นต้น

2/ รวมค่าภาษี ของขวัญ และเงินบริจาค เบี้ยประกันภัย เงินซื้อสลากกินแบ่ง ดอกเบี้ยเงินกู้ และค่าใช้จ่ายอื่น ๆ ที่ไม่เกี่ยวกับการอุปโภคบริโภค

1/ Expenditure on necessary items for daily life, which excluded saving and capital formation expenditure such as purchase or hire-purchase of house and land and saving, etc.

2/ Including taxes, gifts & contribution, insurance premiums, lottery tickets, interest on debts and other similar expenses.

ตาราง ง ค่าใช้จ่ายเฉลี่ยต่อเดือนของครัวเรือน จำแนกตามประเภทค่าใช้จ่าย และสถานะทางเศรษฐกิจสังคมของครัวเรือน
 TABLE D AVERAGE MONTHLY EXPENDITURE PER HOUSEHOLD BY TYPE OF EXPENDITURE AND SOCIO-ECONOMIC CLASS

ประเภทของค่าใช้จ่าย	ครัวเรือนทั้งสิ้น Total households		ผู้ถือครองทำการเกษตร/เพาะเลี้ยง Farm operators/culture						ผู้ประกอบการ ของตนเองที่ไม่ใช่ Entrepreneurs for non-agricultural business		ลูกจ้าง Employees										ผู้ไม่ได้ ปฏิบัติงาน เชิงเศรษฐกิจ Econo- mically inactive		Type of expenditure
			ปลูกพืช/เลี้ยงสัตว์/เพาะเลี้ยง Plant/animal/culture			ประมง, ป่าไม้, ล่าสัตว์,หาของป่า Fishing, forestry, บริการทางการเกษตร hunting agricultural services					ผู้จัดการ นักวิชาการ และ ผู้ปฏิบัติงานวิชาชีพ Professional, technician and manager		คนงานเกษตร ป่าไม้ และ ประมง Labourers in agriculture, forestry and fishery		คนงาน ด้านการขนส่ง และงานพื้นฐาน Labourers in logistics, transportation and basic work		เสมียน พนักงานขาย และ ให้บริการ Clerical, sales and service workers		ผู้ปฏิบัติงาน ในกระบวนการผลิต ก่อสร้าง และเหมืองแร่ Workers related to production, construction and mining				
			ส่วนใหญ่เป็น เจ้าของที่ดิน Mainly owning land		ส่วนใหญ่ เช่าที่ดิน / ทำฟรี Mainly renting land / land occupied for free	ส่วนใหญ่ บริการทางการเกษตร Fishing, forestry, hunting agricultural services																	
	บาท Baht	ร้อยละ %	บาท Baht	ร้อยละ %	บาท Baht	ร้อยละ %	บาท Baht	ร้อยละ %	บาท Baht	ร้อยละ %	บาท Baht	ร้อยละ %	บาท Baht	ร้อยละ %	บาท Baht	ร้อยละ %	บาท Baht	ร้อยละ %	บาท Baht	ร้อยละ %	บาท Baht	ร้อยละ %	
ค่าใช้จ่ายทั้งสิ้นต่อเดือน.....	16,553	100.0	15,011	100.0	15,241	100.0	11,024	100.0	22,078	100.0	31,824	100.0	11,902	100.0	12,842	100.0	19,600	100.0	14,862	100.0	12,976	100.0	Total monthly expenditure
ค่าใช้จ่ายเพื่อการอุปโภคบริโภค.....	14,660	88.6	13,430	89.5	13,874	91.0	10,080	91.4	19,575	88.7	25,936	81.5	11,070	93.0	11,760	91.6	17,114	87.3	13,356	89.9	11,765	90.7	Consumption expenditure
ค่าใช้จ่ายอาหาร เครื่องดื่ม และยาสูบ.....	6,453	39.0	6,344	42.3	7,108	46.6	5,186	47.0	7,889	35.7	8,649	27.2	6,049	50.8	6,312	49.2	7,361	37.6	6,692	45.0	5,372	41.4	For food, beverage and tobacco
- อาหารและเครื่องดื่ม(ไม่มีแอลกอฮอล์).....	6,269	37.9	6,204	41.4	6,894	45.2	5,039	45.7	7,613	34.5	8,387	26.4	5,782	48.6	6,128	47.7	7,091	36.2	6,409	43.1	5,266	40.6	- Food and beverages (excluding alcoholic)
- เครื่องดื่มที่มีแอลกอฮอล์	113	0.7	77	0.5	93	0.6	80	0.7	185	0.8	190	0.6	172	1.4	93	0.8	158	0.8	179	1.2	62	0.5	- Alcoholic beverages
- ยาสูบ หมาก ยานัตถุ์และอื่นๆ.....	71	0.4	63	0.4	121	0.8	67	0.6	91	0.4	72	0.2	95	0.8	91	0.7	112	0.6	104	0.7	44	0.3	- Tobacco products
ค่าใช้จ่ายสินค้าและบริการ.....	8,208	49.6	7,087	47.2	6,765	44.4	4,896	44.4	11,685	53.0	17,288	54.3	5,022	42.2	5,448	42.4	9,753	49.7	6,663	44.9	6,396	49.3	For goods and services
- ที่อยู่อาศัย เครื่องแต่งบ้าน และเครื่องใช้.....	3,247	19.6	2,944	19.6	2,607	17.1	2,009	18.2	4,043	18.3	4,869	15.3	2,243	18.8	2,604	20.3	3,481	17.8	2,765	18.6	3,027	23.3	- Housing, household operation, furnitures and equipment
- เครื่องนุ่งห่มและรองเท้า.....	326	2.0	260	1.7	273	1.8	133	1.2	408	1.9	947	3.0	179	1.5	208	1.6	417	2.1	248	1.7	235	1.8	- Apparel and footwear
- ค่าใช้จ่ายส่วนบุคคล.....	577	3.5	461	3.1	482	3.2	350	3.2	757	3.4	1,317	4.1	414	3.5	459	3.6	743	3.8	518	3.5	430	3.3	- Personal care
- เวชภัณฑ์ และค่าตรวจรักษาพยาบาล.....	205	1.2	126	0.8	128	0.8	103	0.9	306	1.4	458	1.4	201	1.7	81	0.6	199	1.0	114	0.8	201	1.6	- Medical and health care
- การเดินทางและการสื่อสาร.....	3,216	19.5	2,816	18.8	2,811	18.5	2,111	19.2	5,389	24.5	8,642	27.2	1,677	14.1	1,696	13.2	4,362	22.2	2,576	17.3	1,807	14.0	- Transport and communication
- ค่าซื้อ/ค่าใช้จ่ายเกี่ยวกับยานพาหนะ.....	1,433	8.7	1,214	8.1	969	6.4	985	9.0	2,578	11.7	4,235	13.3	510	4.3	595	4.6	2,155	11.0	1,080	7.3	687	5.3	- Vehicle purchase/repairing & maintenance
- การเดินทางปกติ / ท่องเที่ยว.....	1,262	7.6	1,154	7.7	1,400	9.2	792	7.2	2,021	9.2	3,234	10.2	789	6.6	716	5.6	1,532	7.8	1,023	6.9	776	6.0	- Local transportation / travelling
- การสื่อสาร.....	522	3.2	448	3.0	442	2.9	335	3.0	790	3.6	1,173	3.7	378	3.2	385	3.0	676	3.4	473	3.1	344	2.7	- Communication
- การศึกษา.....	153	0.9	97	0.7	113	0.7	67	0.6	190	0.9	413	1.3	84	0.7	112	0.9	161	0.8	116	0.8	135	1.0	- Education
- การบันเทิง/ การจัดงานพิธีในโอกาสพิเศษ.....	237	1.4	172	1.1	139	0.9	10	0.1	296	1.3	319	1.0	24	0.2	85	0.6	192	1.0	130	0.9	299	2.3	- Recreation / special ceremony expenses
- ค่าใช้จ่ายเกี่ยวกับกิจกรรมทางศาสนา.....	245	1.5	211	1.4	212	1.4	113	1.0	296	1.3	323	1.0	200	1.7	203	1.6	198	1.0	196	1.3	262	2.0	- Religious activities
ค่าใช้จ่ายที่ไม่เกี่ยวกับการอุปโภคบริโภค ^{2/}	1,893	11.4	1,581	10.5	1,367	9.0	944	8.6	2,503	11.3	5,888	18.5	833	7.0	1,082	8.4	2,486	12.7	1,506	10.1	1,211	9.3	Non - consumption expenditure ^{2/}

1/ ค่าใช้จ่ายเฉลี่ยที่จำเป็นต้องใช้ในการยังชีพ โดยไม่รวมค่าใช้จ่ายประเภทสะสมทุน

เช่น การซื้อบ้าน/ ที่ดิน และเงินออม เป็นต้น

2/ รวมค่าภาษี ของขวัญ และเงินบริจาค เบี้ยประกันภัย เงินซื้อสลากกินแบ่ง ดอกเบี้ยเงินกู้ และค่าใช้จ่ายอื่น ๆ ที่ไม่เกี่ยวกับการอุปโภคบริโภค

1/ Expenditure on necessary items for daily life, which excluded saving and capital formation expenditure such as purchase or hire-purchase of house or land and saving, etc.

2/ Including taxes, gifts & contribution, insurance premiums, lottery tickets, interest on debts and other similar expenses.

ตาราง จ จำนวนครัวเรือนที่เป็นหนี้ และจำนวนหนี้สินเฉลี่ยต่อครัวเรือนทั้งสิ้น จำแนกตามวัตถุประสงค์ของการกู้ยืม แหล่งเงินกู้ และเขตการปกครอง

TABLE E NUMBER OF INDEBTED HOUSEHOLD AND AVERAGE AMOUNT OF DEBT PER HOUSEHOLD BY PURPOSE OF BORROWING, SOURCE OF LOAN AND AREA

วัตถุประสงค์ของการกู้ยืม	รวม Total		ในเขตเทศบาล Municipal area		นอกเขตเทศบาล Non - municipal area		Purpose of borrowing
	บาท Baht	ร้อยละ %	บาท Baht	ร้อยละ %	บาท Baht	ร้อยละ %	
จำนวนครัวเรือนที่เป็นหนี้ (ครัวเรือน).....	3,412,910	(61.0)	950,677	(54.9)	2,462,232	(63.7)	Number of indebted household (household)
จำนวนหนี้สินเฉลี่ยต่อครัวเรือนทั้งสิ้น.....	180,228	100.0	259,702	100.0	144,632	100.0	Average amount of debt per household
1. จำแนกตามวัตถุประสงค์							1. By purpose of borrowing
เพื่อใช้จ่ายในครัวเรือน.....	107,090	59.4	153,743	59.2	86,193	59.6	For household expenditures
- ซื้อ/เช่าซื้อบ้านและ/หรือที่ดิน.....	34,110	18.9	60,137	23.1	22,452	15.5	- Purchase/hire purchase of house and/or land
- ใช้ในการศึกษา.....	2,823	1.6	4,082	1.6	2,259	1.6	- Education
- ใช้จ่ายอุปโภคบริโภคอื่นๆ.....	70,157	38.9	89,524	34.5	61,482	42.5	- Household consumption
ใช้ในการทำธุรกิจ.....	34,011	18.9	82,800	31.9	12,158	8.4	Business
ใช้ในการทำการเกษตร.....	38,565	21.4	22,438	8.6	45,788	31.7	Farming
หนี้อื่นๆ ^{1/}	563	0.3	719	0.3	492	0.3	Others ^{1/}
2. จำแนกตามแหล่งเงินกู้							2. By source of loan
หนี้ในระบบ.....	178,469	99.0	258,034	99.4	142,832	98.8	Loan from formal sector
หนี้นอกระบบ.....	1,759	1.0	1,668	0.6	1,800	1.2	Loan from informal sector

1/ หนี้อื่นๆ ได้แก่ หนี้จากการค้ำประกันบุคคลอื่น หนี้ค่าปรับหรือจ่ายชดเชยค่าเสียหาย เป็นต้น

1/ Others, such as debt from guaranties, fine or compensation, etc.

ตาราง ฉ จำนวนครัวเรือนที่เป็นหนี้ และจำนวนหนี้สินเฉลี่ยต่อครัวเรือนทั้งสิ้น จำแนกตามวัตถุประสงค์ของการกู้ยืม แหล่งเงินทุน และสถานะทางเศรษฐกิจสังคมของครัวเรือน

TABLE F NUMBER OF INDEBTED HOUSEHOLD AND AVERAGE AMOUNT OF DEBT PER HOUSEHOLD BY PURPOSE OF BORROWING, SOURCE OF LOAN AND SOCIO-ECONOMIC CLASS

วัตถุประสงค์ของการกู้ยืม	ครัวเรือนทั้งสิ้น Total households		ผู้ถือครองทำการเกษตร/เพาะเลี้ยง Farm operators/culture						ผู้ประกอบการ ของตนเองที่ไม่ใช่ Entrepreneurs for non-agricultural business		ลูกจ้าง Employees								ผู้ไม่ได้ ปฏิบัติงาน เชิงเศรษฐกิจ Econo- mically inactive		Purpose of borrowing								
			ปลูกพืช/เลี้ยงสัตว์/เพาะเลี้ยง Plant/animal/culture			ประมง, ป่าไม้, ล่าสัตว์, หางของป่า บริการทางการเกษตร Fishing, forestry, hunting agricultural services					ผู้จัดการ นักวิชาการ และ ผู้ปฏิบัติงานวิชาชีพ Professional, technician and manager	คนงานเกษตร ป่าไม้ และ ประมง Labourers in agriculture, forestry and fishery	คนงาน ด้านการขนส่ง และงานพื้นฐาน Labourers in logistics, transportation and basic work	เสมียน พนักงานขาย และ ให้บริการ Clerical, sales and service workers	ผู้ปฏิบัติงาน ในกระบวนการผลิต ก่อสร้าง และเหมืองแร่ Workers related to production, construction and mining														
			ส่วนใหญ่เป็น เจ้าของที่ดิน Mainly owning land	ส่วนใหญ่ เช่าที่ดิน / ทำฟรี Mainly renting land / land occupied for free	ส่วนใหญ่ บริการทางการเกษตร Fishing, forestry, hunting agricultural services	บาท Baht	ร้อยละ %	บาท Baht								ร้อยละ %	บาท Baht	ร้อยละ %				บาท Baht	ร้อยละ %	บาท Baht	ร้อยละ %	บาท Baht	ร้อยละ %	บาท Baht	ร้อยละ %
จำนวนครัวเรือนที่เป็นหนี้ (ครัวเรือน).....	3,412,910	(61.0)	624,377	(76.2)	53,742	(89.5)	34,775	(66.6)	449,898	(62.9)	299,905	(79.9)	48,101	(59.3)	138,769	(60.1)	368,059	(63.3)	352,576	(66.6)	1,042,708	(48.5)	Number of Indebted household (household)						
จำนวนหนี้สินเฉลี่ยต่อครัวเรือนทั้งสิ้น.....	180,228	100.0	146,090	100.0	187,409	100.0	146,197	100.0	346,717	100.0	716,671	100.0	52,485	100.0	53,216	100.0	164,927	100.0	82,049	100.0	91,682	100.0	Average amount of debt per household						
1. จำแนกตามวัตถุประสงค์																							1. By purpose of borrowing						
เพื่อใช้จ่ายในครัวเรือน.....	107,090	59.4	49,631	34.0	30,008	16.0	47,005	32.2	97,602	28.2	648,184	90.4	32,823	62.5	33,629	63.2	132,708	80.5	53,539	65.3	58,283	63.6	For household expenditure						
- ซื้อ/เช่าซื้อบ้านและ/หรือที่ดิน.....	34,110	18.9	14,580	10.0	9,104	4.9	4,131	2.9	32,370	9.4	248,362	34.7	778	1.4	2,736	5.1	38,825	23.6	13,981	17.0	14,479	15.8	- Purchase / hire purchase of house and/or land						
- ใช้ในการศึกษา.....	2,823	1.6	1,166	0.8	0	0.0	0	0.0	660	0.2	18,831	2.6	99	0.2	536	1.0	3,984	2.4	373	0.5	2,166	2.4	- Education						
- ใช้จ่ายอุปโภคบริโภคอื่นๆ.....	70,157	38.9	33,885	23.2	20,904	11.1	42,874	29.3	64,572	18.6	380,991	53.1	31,946	60.9	30,357	57.1	89,900	54.5	39,185	47.8	41,639	45.4	- Household consumption						
ใช้ในการทำธุรกิจ.....	34,011	18.9	11,706	8.0	19,853	10.6	23,506	16.0	219,822	63.4	15,547	2.2	6,132	11.7	1,136	2.1	5,079	3.1	2,526	3.1	4,767	5.2	Business						
ใช้ในการทำการเกษตร.....	38,565	21.4	83,863	57.4	136,209	72.7	75,686	51.8	28,532	8.2	52,174	7.3	13,471	25.7	18,402	34.6	26,649	16.1	25,467	31.0	28,199	30.8	Farming						
อื่นๆ ^{1/}	563	0.3	891	0.6	1,339	0.7	0	0.0	761	0.2	766	0.1	60	0.1	50	0.1	492	0.3	517	0.6	433	0.4	Others ^{1/}						
2. จำแนกตามแหล่งเงินทุน																							2. By source of loan						
หนี้ในระบบ.....	178,469	99.0	144,780	99.1	184,741	98.6	137,435	94.0	343,307	99.0	715,143	99.8	51,743	98.6	51,546	96.9	162,607	98.6	80,993	98.7	90,387	98.6	Loan from formal sector						
หนี้นอกระบบ.....	1,759	1.0	1,311	0.9	2,668	1.4	8,762	6.0	3,410	1.0	1,529	0.2	743	1.4	1,670	3.1	2,320	1.4	1,056	1.3	1,296	1.4	Loan from informal sector						

1/ หนี้อื่นๆ ได้แก่ หนี้จากการค้ำประกันบุคคลอื่น หนี้ค่าปรับหรือจ่ายชดเชยค่าเสียหาย เป็นต้น

หมายเหตุ : "0" มีข้อมูลแต่น้อยกว่า 1

หมายเหตุ : "0.0" มีข้อมูลแต่น้อยกว่า 0.1

1/ Others, such as debt from guaranties, fine or compensation, etc.

Remark : "0" is assigned to the value less than 1

Remark : "0.0" is assigned to the value less than 0.1

ตาราง ข เปรียบเทียบรายได้ และรายได้ที่แท้จริงเฉลี่ยต่อเดือนของครัวเรือน จำแนกตามสถานะทางเศรษฐกิจสังคมของครัวเรือน

หน่วย : บาท

TABLE G COMPARISON OF AVERAGE MONTHLY INCOME AND REAL INCOME PER HOUSEHOLD BY SOCIO - ECONOMIC CLASS

Unit : Baht

สถานะทางเศรษฐกิจสังคม	รายได้เฉลี่ยต่อเดือน			ดัชนีความแตกต่างของรายได้ ^{1/}		รายได้ที่แท้จริงเฉลี่ยต่อเดือน ^{2/}			Socio - economic class
	Average monthly income			Disparity index ^{1/}		Average monthly real income ^{2/}			
	2560	2562	ร้อยละของ	2560	2562	2560	2562	ร้อยละของ	
			การเปลี่ยนแปลงต่อปี					การเปลี่ยนแปลงต่อปี	
2017	2019	Annual percentage change	2017	2019	2017	2019	Annual percentage change		
			2562/60					2562/60	
			2019/17					2019/17	
ครัวเรือนทั้งสิ้น.....	20,271	20,600	0.8	100	100	20,050	20,000	-0.1	Total households
ผู้ถือครองทำการเกษตร/เพาะเลี้ยง									Farm operators/culture
ส่วนใหญ่เป็นเจ้าของที่ดิน.....	16,758	17,173	1.2	83	83	16,576	16,673	0.3	Mainly owning land
ส่วนใหญ่เช่าที่ดิน/ทำฟรี	21,295	18,233	-7.5	105	89	21,063	17,702	-8.3	Mainly renting land/ land occupied for free
ประมง ป่าไม้ ล่าสัตว์ หาของป่า และบริการทางการเกษตร.....	16,311	12,156	-13.7	80	59	16,134	11,802	-14.5	Fishing, forestry, hunting, agricultural services
ผู้ประกอบการกิจการของตนเอง ที่ไม่ใช่การเกษตร.....	27,763	33,326	9.6	137	162	27,461	32,355	8.5	Entrepreneurs for non-agricultural business
ลูกจ้าง									Employees
ผู้จัดการ นักวิชาการ และผู้ปฏิบัติงานวิชาชีพ.....	50,052	47,118	-3.0	247	229	49,507	45,746	-3.9	Professional, technical and manager
คนงานเกษตร ป่าไม้ และ ประมง.....	12,931	12,885	-0.2	64	63	12,790	12,510	-1.1	Labourers in agriculture, forestry and fishery
คนงานด้านการขนส่ง และงานพื้นฐาน.....	14,112	15,060	3.3	70	73	13,958	14,621	2.3	Labourers in transportation and basic work
เสมียน พนักงานขาย และให้บริการ.....	23,324	23,964	1.4	115	116	23,070	23,266	0.4	Clerical, sales and service workers
ผู้ปฏิบัติงานในกระบวนการผลิต ก่อสร้างและเหมืองแร่.....	15,912	17,827	5.8	78	87	15,739	17,308	4.9	Workers related to production construction and mining
ผู้ไม่ได้ปฏิบัติงานเชิงเศรษฐกิจ.....	13,783	13,980	0.7	68	68	13,633	13,573	-0.2	Economically inactive

1/ คือ ตัวชี้วัดที่แสดงความแตกต่างของรายได้โดยเฉลี่ยต่อเดือนต่อครัวเรือน เมื่อเทียบกับรายได้โดยเฉลี่ยต่อเดือนของครัวเรือนทั้งหมด

1/ The relative level of average monthly income compared with that of all households.

2/ ปรับตามดัชนีราคาผู้บริโภคปีฐาน 2558 = 100

2/ Adjusted by the consumer price index base year 2015 = 100

ตาราง ข เปรียบเทียบส่วนแบ่งของรายได้ประจำของครัวเรือน โดยการจำแนกครัวเรือนเป็น 5 กลุ่ม

TABLE H COMPARISON THE SHARE OF HOUSEHOLD CURRENT INCOME BY QUINTILE GROUPS OF HOUSEHOLD

กลุ่มครัวเรือน จำแนกตามรายได้ประจำ		ร้อยละของประชากร			ร้อยละส่วนแบ่งของรายได้ประจำ			รายได้ประจำต่อคนต่อเดือน (บาท)		
		Percentage of population			Percentage share of current income			Per capita current income (Baht)		
Quintile groups by current income		2558	2560	2562	2558	2560	2562	2558	2560	2562
		2015	2017	2019	2015	2017	2019	2015	2017	2019
(รายได้ต่ำสุด)	1 (Lowest income)	24.5	25.5	25.2	7.9	8.2	8.6	2,104	2,076	2,341
	2	22.2	22.1	22.3	12.3	12.1	12.6	3,639	3,568	3,916
	3	19.9	19.8	19.5	15.4	15.4	15.4	5,062	5,042	5,447
	4	17.7	17.4	17.6	20.2	20.1	20.3	7,460	7,484	7,980
(รายได้สูงสุด)	5 (Highest income)	15.7	15.2	15.4	44.2	44.2	43.1	18,462	18,882	19,377
สัมประสิทธิ์ของความไม่เสมอภาค (5 กลุ่ม) Gini coefficient (Quintile groups)					<u>0.322</u>	<u>0.320</u>	<u>0.307</u>			
รายได้ประจำต่อคนต่อเดือน Per capita current income								<u>6,544</u>	<u>6,485</u>	<u>6,908</u>

ตาราง ฅ เปรียบเทียบรายได้ ค่าใช้จ่ายเฉลี่ยต่อเดือน และหนี้สินเฉลี่ยต่อครัวเรือน จำแนกตามสถานะทางเศรษฐกิจสังคมของครัวเรือน

หน่วย : บาท

TABLE I COMPARISON OF AVERAGE MONTHLY INCOME AND EXPENDITURE AND AMOUNT OF DEBT PER HOUSEHOLD BY SOCIO-ECONOMIC CLASS

Unit : Baht

สถานะทางเศรษฐกิจสังคม	รายได้เฉลี่ยต่อเดือน					ค่าใช้จ่ายเฉลี่ยต่อเดือน					หนี้สินเฉลี่ยต่อครัวเรือน					ร้อยละของค่าใช้จ่ายต่อรายได้			Socio-economic class
	Average monthly income					Average monthly expenditure					Average amount of debt per household					Percent of expenditure to income			
	2558	2560	2562	ร้อยละของ		2558	2560	2562	ร้อยละของ		2558	2560	2562	ร้อยละของ		2558	2560	2562	
	2015	2017	2019	การเปลี่ยนแปลงต่อปี		2015	2017	2019	การเปลี่ยนแปลงต่อปี		2015	2017	2019	การเปลี่ยนแปลงต่อปี		2015	2017	2019	
			2560/58	2562/60				2560/58	2562/60				2560/58	2562/60					
			2017/15	2019/17				2017/15	2019/17				2017/15	2019/17					
ครัวเรือนทั้งสิ้น.....	21,094	20,271	20,600	-2.0	0.8	17,032	16,513	16,553	-1.5	0.1	160,675	179,923	180,228	5.8	0.1	80.7	81.5	80.4	Total households
ผู้ถือครองทำการเกษตร/เพาะเลี้ยง																			Farm operators/culture
ส่วนใหญ่เป็นเจ้าของที่ดิน.....	17,274	16,758	17,173	-1.5	1.2	14,540	14,759	15,011	0.7	0.9	120,749	150,841	146,090	11.8	-1.6	84.2	88.1	87.4	Mainly owning land
ส่วนใหญ่เช่าที่ดิน/ทำฟรี	27,744	21,295	18,233	-12.4	-7.5	18,251	17,907	15,241	-0.9	-7.7	217,977	198,225	187,409	-4.6	-2.8	65.8	84.1	83.6	Mainly renting land/ land occupied for free
ประมง ป่าไม้ ล่าสัตว์ หาของป่า และบริการทางการเกษตร.....	13,171	16,311	12,156	11.3	-13.7	11,029	12,920	11,024	8.2	-7.6	82,343	120,201	146,197	20.8	10.3	83.7	79.2	90.7	Fishing, forestry, hunting agricultural services
ผู้ประกอบการธุรกิจของตนเอง ที่ไม่ใช่การเกษตร.....	30,287	27,763	33,326	-4.3	9.6	21,756	21,269	22,078	-1.1	1.9	257,229	222,588	346,717	-7.0	24.8	71.8	76.6	66.2	Entrepreneurs for non-agricultural business
ลูกจ้าง																			Employees
ผู้จัดการ นักวิชาการ และผู้ปฏิบัติงานวิชาชีพ.....	47,818	50,052	47,118	2.3	-3.0	32,687	32,575	31,824	-0.2	-1.2	612,350	757,690	716,671	11.2	-2.7	68.4	65.1	67.5	Professional, technical and manager
คนงานเกษตรป่าไม้ และประมง.....	11,929	12,931	12,885	4.1	-0.2	10,771	11,881	11,902	5.0	0.1	43,729	52,072	52,485	9.1	0.4	90.3	91.9	92.4	Labourers in agriculture, forestry and fishery
คนงานด้านการขนส่ง และงานพื้นฐาน.....	13,484	14,112	15,060	2.3	3.3	11,612	13,305	12,842	7.0	-1.8	26,662	75,130	53,216	67.9	-15.8	86.1	94.3	85.3	Labourers in logistics, transportation and basic work
เสมียน พนักงานขาย และให้บริการ.....	22,627	23,324	23,964	1.5	1.4	18,669	19,528	19,600	2.3	0.2	150,309	185,869	164,927	11.2	-5.8	82.5	83.7	81.8	Clerical, sales and service workers
ผู้ปฏิบัติงานในกระบวนการผลิต ก่อสร้างและเหมืองแร่.....	17,384	15,912	17,827	-4.3	5.8	15,055	14,322	14,862	-2.5	1.9	70,024	82,235	82,049	8.4	-0.1	86.6	90.0	83.4	Workers related to production construction and mining
ผู้ไม่ได้ปฏิบัติงานเชิงเศรษฐกิจ.....	14,319	13,783	13,980	-1.9	0.7	13,541	12,314	12,976	-4.6	2.7	77,873	91,648	91,682	8.5	0.02	94.6	89.3	92.8	Economically inactive

ตารางสถิติ
STATISTICAL TABLES

สารบัญตารางสถิติ

หน้า

ตาราง 1	รายได้เฉลี่ยต่อเดือนของครัวเรือน จำแนกตามแหล่งที่มาของรายได้ และเขตการปกครอง	37
ตาราง 2	รายได้เฉลี่ยต่อเดือนของครัวเรือน จำแนกตามแหล่งที่มาของรายได้ และสถานะทางเศรษฐกิจสังคมของครัวเรือน	39
ตาราง 3	ร้อยละของครัวเรือน จำแนกตามรายได้ทั้งสิ้นเฉลี่ยต่อเดือน และเขตการปกครอง	41
ตาราง 4	ร้อยละของครัวเรือน จำแนกตามรายได้ทั้งสิ้นเฉลี่ยต่อเดือน และสถานะทางเศรษฐกิจสังคมของครัวเรือน	42
ตาราง 5	ส่วนแบ่งรายได้ประจำของครัวเรือน โดยการจำแนกครัวเรือนเป็น 5 กลุ่ม และเขตการปกครอง	43
ตาราง 6	ค่าใช้จ่ายเฉลี่ยต่อเดือนของครัวเรือน จำแนกตามประเภทค่าใช้จ่าย และเขตการปกครอง	44
ตาราง 7	ค่าใช้จ่ายเฉลี่ยต่อเดือนของครัวเรือน จำแนกตามประเภทค่าใช้จ่าย และสถานะทางเศรษฐกิจสังคมของครัวเรือน	47
ตาราง 8	ร้อยละของครัวเรือน จำแนกตามค่าใช้จ่ายทั้งสิ้นเฉลี่ยต่อเดือน และเขตการปกครอง	50
ตาราง 9	ร้อยละของครัวเรือน จำแนกตามค่าใช้จ่ายทั้งสิ้นเฉลี่ยต่อเดือน และสถานะทางเศรษฐกิจสังคมของครัวเรือน	51
ตาราง 10	จำนวนครัวเรือนที่เป็นหนี้ จำแนกตามวัตถุประสงค์ของการกู้ยืม ประเภทหนี้สิน และเขตการปกครอง	52
ตาราง 11	จำนวนหนี้สินเฉลี่ยต่อครัวเรือนทั้งสิ้น จำแนกตามวัตถุประสงค์ของการกู้ยืม และเขตการปกครอง	53
ตาราง 12	จำนวนครัวเรือนที่เป็นหนี้ จำแนกตามวัตถุประสงค์ของการกู้ยืม ประเภทหนี้สิน และสถานะทางเศรษฐกิจสังคมของครัวเรือน	54
ตาราง 13	จำนวนหนี้สินเฉลี่ยต่อครัวเรือนทั้งสิ้น จำแนกตามวัตถุประสงค์ของการกู้ยืม และสถานะทางเศรษฐกิจสังคมของครัวเรือน	55
ตาราง 14	มูลค่าทรัพย์สินของครัวเรือน ประเภทบ้าน ที่ดิน สิ่งปลูกสร้าง ยานพาหนะ และสินทรัพย์ทางการเงิน จำแนกตามเขตการปกครอง	56
ตาราง 15	มูลค่าทรัพย์สินของครัวเรือน ประเภทบ้าน ที่ดิน สิ่งปลูกสร้าง ยานพาหนะ และสินทรัพย์ทางการเงิน จำแนกตามสถานะทางเศรษฐกิจสังคมของครัวเรือน	57
ตาราง 16	ร้อยละของครัวเรือนที่รายงานการมีทรัพย์สิน ประเภทบ้าน ที่ดิน สิ่งปลูกสร้าง ยานพาหนะ และสินทรัพย์ทางการเงิน จำแนกตามมูลค่าทรัพย์สิน และเขตการปกครอง	58
ตาราง 17	ร้อยละของครัวเรือนที่รายงานการมีทรัพย์สิน ประเภทบ้าน ที่ดิน สิ่งปลูกสร้าง ยานพาหนะ และสินทรัพย์ทางการเงิน จำแนกตามมูลค่าทรัพย์สิน และสถานะทางเศรษฐกิจสังคมของครัวเรือน	60
ตาราง 18	ร้อยละของครัวเรือน จำแนกตามลักษณะที่สำคัญของครัวเรือน และเขตการปกครอง	62
ตาราง 19	ร้อยละของครัวเรือน จำแนกตามลักษณะที่สำคัญของครัวเรือน และสถานะทางเศรษฐกิจสังคมของครัวเรือน	69

LIST OF STATISTICAL TABLES

		Page
Table 1	Average Monthly Income Per Household by Source of Income and Area	37
Table 2	Average Monthly Income Per Household by Source of Income and Socio-Economic Class	39
Table 3	Percentage of Households by Average Total Monthly Income and Area	41
Table 4	Percentage of Households by Average Total Monthly Income and Socio-Economic Class	42
Table 5	Share of Households Current Income by Quintile Groups and Area	43
Table 6	Average Monthly Expenditure Per Household by Type of Expenditure and Area	44
Table 7	Average Monthly Expenditure Per Household by Type of Expenditure and Socio-Economic Class	47
Table 8	Percentage of Households by Average Total Monthly Expenditure and Area	50
Table 9	Percentage of Households by Average Total Monthly Expenditure and Socio-Economic Class	51
Table 10	Number of Indebted Households by Purposes of Borrowing, Type of Debt and Area	52
Table 11	Average Amount of Debt Per Household by Purposes of Borrowing and Area	53
Table 12	Number of Indebted Households by Purposes of Borrowing, Type of Debt and Socio-Economic Class	54
Table 13	Average Amount of Debt Per Household by Purposes of Borrowing and Socio-Economic Class	55
Table 14	Value of Household Assets; House/ Land/ Building, Vehicles and Financial Assets by Area	56
Table 15	Value of Household Assets ; House/ Land/ Building, Vehicles and Financial Assets by Socio-Economic Class	57
Table 16	Percentage of Households Reporting Assets; House/ Land/ Building, Vehicles and Financial Assets by Value of Assets and Area	58
Table 17	Percentage of Households Reporting Assets; House/ Land/ Building, Vehicles and Financial Assets by Value of Assets and Socio-Economic Class	60
Table 18	Percentage of Households by Major Housing Characteristics and Area	62
Table 19	Percentage of Households by Major Housing Characteristics and Socio-Economic Class	69

ตาราง 1 รายได้เฉลี่ยต่อเดือนของครัวเรือน จำแนกตามแหล่งที่มาของรายได้ และเขตการปกครอง

TABLE 1 AVERAGE MONTHLY INCOME PER HOUSEHOLD BY SOURCE OF INCOME AND AREA

(บาท-Baht)

แหล่งที่มาของรายได้	รวม Total	ในเขตเทศบาล Municipal area	นอกเขตเทศบาล Non - municipal area	Source of income
รายได้ทั้งสิ้นต่อเดือน.....	20,600	25,750	18,294	Total monthly income
รายได้ประจำ.....	20,175	25,301	17,879	Total current income
รายได้ที่เป็นตัวเงิน.....	16,376	21,614	14,029	Money income
รายได้จากการทำงาน.....	11,960	16,917	9,739	From work
ค่าจ้างและเงินเดือน.....	6,510	9,329	5,248	Wages and salaries
กำไรสุทธิจากการทำธุรกิจ.....	3,576	6,557	2,241	Net profit from business
กำไรสุทธิจากการทำเกษตร.....	1,873	1,031	2,250	Net profit from farming
เงินได้รับเป็นการช่วยเหลือ.....	4,276	4,443	4,201	From current transfer
บำนาญ / บำนาญ เบี้ยหวัด และเงินสงเคราะห์.....	669	1,264	403	Pension / annuities and other assistance
เงินชดเชย / เงินทดแทน การออกจากงาน.....	2	5	0	Work compensation and terminated payment
เงินช่วยเหลือจากบุคคลนอกครัวเรือน.....	2,566	2,405	2,638	Assistance from persons outside hh.
เงินช่วยเหลือจากรัฐและองค์กรต่างๆ.....	1,039	769	1,161	Assistance from govt. & organization
รายได้จากทรัพย์สิน.....	140	254	89	From property income
ค่าเช่าบ้าน/ ที่ดินและทรัพย์สินอื่น (รวมค่าลิขสิทธิ์และสิทธิบัตร).....	72	130	46	Income from renting (include licence and copyright)
ดอกเบี้ยเงินฝากและเงินปันผล.....	62	119	37	Interest and dividends from deposit, bonds and stocks
ดอกเบี้ยแชร์และการให้กู้ยืมเงิน.....	5	5	5	Interest from "shares" and loans

ตาราง 1 รายได้เฉลี่ยต่อเดือนของครัวเรือน จำแนกตามแหล่งที่มาของรายได้ และเขตการปกครอง (ต่อ)

TABLE 1 AVERAGE MONTHLY INCOME PER HOUSEHOLD BY SOURCE OF INCOME AND AREA (Contd.)

(บาท-Baht)

แหล่งที่มาของรายได้	รวม Total	ในเขตเทศบาล Municipal area	นอกเขตเทศบาล Non - municipal area	Source of income
รายได้ที่ไม่เป็นตัวเงิน.....	3,799	3,687	3,850	Non - money income
ค่าประเมินค่าเช่าบ้านที่ไม่เสียเงิน (รวมบ้านของตนเอง).....	1,815	2,064	1,703	Estimated rental value of dwelling (including own dwelling)
สินค้าและบริการที่ได้มาโดยไม่ได้อื้อ.....	479	471	483	In - kind of goods and services
อาหารและเครื่องดื่มที่ได้มาโดยไม่ได้อื้อ.....	1,506	1,152	1,664	In - kind of foods and beverages
รายได้ไม่ประจำ (ที่เป็นตัวเงิน).....	425	448	415	Non - current money income
เงินทุนการศึกษา.....	1	1	2	Scholarships
มรดก พิณัยกรรม ของขวัญ.....	99	72	110	Inheritances/ bequeaths and gifts
เงินได้รับจากการทำประกันต่าง ๆ.....	129	126	130	Proceeds from insurances
รายรับอื่นๆ (เงินถูกลูกสลากกินแบ่งของรัฐ เงินรางวัล ฯลฯ).....	197	249	173	Other receiving (lottery winnings)

หมายเหตุ : "0" มีข้อมูลแต่น้อยกว่า 1

Remark : "0" is assigned to the value less than 1

ตาราง 2 รายได้เฉลี่ยต่อเดือนของครัวเรือน จำแนกตามแหล่งที่มาของรายได้ และสถานะทางเศรษฐกิจสังคมของครัวเรือน

TABLE 2 AVERAGE MONTHLY INCOME PER HOUSEHOLD BY SOURCE OF INCOME AND SOCIO-ECONOMIC CLASS

(บาท-Baht)

แหล่งที่มาของรายได้	รวมทั้งสิ้น Total	ผู้ถือครองทำการเกษตร/เพาะเลี้ยง Farm operators/culture			ผู้ประกอบการ ของตนเอง	ลูกจ้าง Employees				ผู้ไม่ได้ ปฏิบัติงาน	เชิงเศรษฐกิจ Econo- mically inactive	Source of income	
		ปลูกพืช / เลี้ยงสัตว์ / เพาะเลี้ยง Plant /animal / culture		ประมง,ป่าไม้, ล่าสัตว์, หาของป่า,	ที่ไม่ใช่การเกษตร Entrepreneurs	ผู้จัดการ นักวิชาการ	คนงานเกษตร ป่าไม้ และ	คนงาน ด้านการขนส่ง	เสมียน พนักงานขาย	ผู้ปฏิบัติงานใน กระบวนการผลิต			เชิงเศรษฐกิจ Econo- mically inactive
		ส่วนใหญ่เป็น เจ้าของที่ดิน	ส่วนใหญ่ เช่าที่ดิน/ทำฟรี	บริการทางการเกษตร Fishing, forestry, hunting, agricultural services	for non-agricultural business	และ ผู้ปฏิบัติงานวิชาชีพ Professional, technician and manager	ประมง Labourers in agriculture and fishery	และงานพื้นฐาน Logistics, transportation and basic work	และ ให้บริการ Clerical, sales and service workers	ก่อสร้างและเหมืองแร่ Workers related to production, construction and mining			
		Mainly owning land	Mainly renting land /land occupied for free										
รายได้ทั้งสิ้นต่อเดือน.....	20,600	17,173	18,233	12,156	33,326	47,118	12,885	15,060	23,964	17,827	13,980	Total monthly income	
รายได้ประจำ.....	20,175	16,955	18,124	12,110	32,936	46,646	12,692	14,845	23,694	17,508	13,354	Total current income	
รายได้ที่เป็นตัวเงิน.....	16,376	12,908	14,230	9,166	28,877	42,316	9,515	11,157	20,168	14,177	9,585	Money income	
รายได้จากการทำงาน.....	11,960	10,471	12,059	7,699	27,149	38,617	8,272	9,427	18,403	12,585	1,443	From work	
ค่าจ้างและเงินเดือน.....	6,510	1,021	1,011	678	1,766	36,661	7,718	8,818	17,033	11,732	791	Wages and salaries	
กำไรสุทธิจากการทำธุรกิจ.....	3,576	329	488	158	24,833	1,203	207	226	789	415	349	Net profit from business	
กำไรสุทธิจากการทำเกษตร.....	1,873	9,121	10,560	6,863	550	753	347	383	581	438	303	Net profit from farming	
เงินได้รับเป็นการช่วยเหลือ.....	4,276	2,425	2,142	1,458	1,637	3,025	1,233	1,710	1,646	1,584	7,969	From current transfer	
บำนาญ / บำนาญ เบี้ยหวัด และเงินสงเคราะห์.....	669	31	0	0	99	1,520	0	0	77	34	1,403	Pension / annuities and other assistance	
เงินชดเชย / เงินทดแทน การออกจากงาน.....	2	1	0	0	0	4	0	0	4	0	2	Work compensation and terminated payment	
เงินช่วยเหลือจากบุคคลนอกครัวเรือน..	2,566	1,064	1,175	710	726	884	497	849	875	692	5,308	Assistance from persons outside hh.	
เงินช่วยเหลือจากรัฐและองค์กรต่างๆ.....	1,039	1,330	967	748	812	617	736	860	690	859	1,257	Assistance from govt. & organization	
รายได้จากทรัพย์สิน.....	140	12	29	9	90	674	10	20	119	9	173	From property income	
ค่าเช่าบ้าน/ ที่ดินและทรัพย์สินอื่น (รวมค่าลิขสิทธิ์และสิทธิบัตร).....	72	6	16	8	74	154	9	13	53	7	115	Income from renting (include licence and copyright)	
ดอกเบี้ยเงินฝากและเงินปันผล.....	62	6	13	1	16	521	1	4	65	2	45	Interest and dividends from deposit, bonds and stocks	
ดอกเบี้ยแชร์และการให้กู้ยืมเงิน.....	5	0	0	0	0	0	0	4	1	0	13	Interest from "shares" and loans	

ตาราง 2 รายได้เฉลี่ยต่อเดือนของครัวเรือน จำแนกตามแหล่งที่มาของรายได้ และสถานะทางเศรษฐกิจสังคมของครัวเรือน (ต่อ)

TABLE 2 AVERAGE MONTHLY INCOME PER HOUSEHOLD BY SOURCE OF INCOME AND SOCIO-ECONOMIC CLASS (Contd.)

(บาท-Baht)

แหล่งที่มาของรายได้	รวมทั้งสิ้น Total	ผู้ถือครองทำการเกษตร/เพาะเลี้ยง Farm operators/culture			ผู้ประกอบการ ของตนเอง	ลูกจ้าง Employees					ผู้ไม่ได้ ปฏิบัติงาน	เชิงเศรษฐกิจ Econo- mically inactive	Source of income
		ปลูกพืช / เลี้ยงสัตว์ / เพาะเลี้ยง Plant / animal / culture		ประมง,ป่าไม้, ล่าสัตว์, หาของป่า,	ที่ไม่ใช่การเกษตร Entrepreneurs	ผู้จัดการ นักวิชาการ	คนงานเกษตร ป่าไม้ และ	คนงาน ด้านการขนส่ง	เสมียน พนักงานขาย	ผู้ปฏิบัติงานใน กระบวนการผลิต	Econo- mically inactive		
		ส่วนใหญ่เป็น เจ้าของที่ดิน	ส่วนใหญ่ เช่าที่ดิน/ทำฟรี	บริการทางการเกษตร Fishing, forestry, hunting, agricultural	for non-agricultural business	และ ผู้เชี่ยวชาญ Professional, technician and manager	ประมง และ ป่าไม้ และ การประมง และ การประมง และ การประมง	และงานพื้นฐาน และงานพื้นฐาน และงานพื้นฐาน	และ ให้บริการ และ ให้บริการ	ก่อสร้างและเหมืองแร่ ก่อสร้างและเหมืองแร่ ก่อสร้างและเหมืองแร่			
		Mainly owning land	Mainly renting land /land occupied for free	hunting, agricultural services	business	Professional, technician and manager	agriculture forestry and fishery	logistics, transportation and basic work	Clerical, sales and service workers	Workers related to production, construction and mining			
รายได้ที่ไม่เป็นตัวเงิน.....	3,799	4,047	3,893	2,944	4,059	4,330	3,177	3,687	3,526	3,331	3,769	Non - money income	
ค่าประเมินค่าเช่าบ้านที่ไม่เสียเงิน (รวมบ้านของตนเอง).....	1,815	1,707	1,454	1,225	2,089	2,658	1,366	1,695	1,815	1,575	1,730	Estimated rental value of dwelling (including own dwelling)	
สินค้าและบริการที่ได้มาโดยไม่ได้อะไร.....	479	408	381	294	445	562	455	375	586	466	497	In - kind of goods and services	
อาหารและเครื่องดื่มที่ได้มาโดยไม่ได้อะไร.....	1,506	1,932	2,059	1,425	1,524	1,111	1,356	1,617	1,125	1,290	1,542	In - kind of foods and beverages	
รายได้ไม่ประจำ (ที่เป็นตัวเงิน).....	425	218	109	46	390	472	193	215	270	319	625	Non-current money income	
เงินทุนการศึกษา.....	1	2	6	1	1	0	0	0	2	4	1	Scholarships	
มรดก ทรัพย์สินของขวัญ.....	99	31	42	0	76	56	0	11	51	66	177	Inheritances/ bequeaths and gifts	
เงินได้รับจากการทำประกันต่าง ๆ.....	129	51	18	0	31	57	44	51	45	101	250	Proceeds from insurances	
รายรับอื่นๆ (เงินถูกสลากกินแบ่งของรัฐ เงินรางวัล ฯลฯ).....	197	134	43	45	282	358	149	153	172	148	197	Other receiving (lottery winnings)	

หมายเหตุ : "0" มีข้อมูลแต่น้อยกว่า 1

Remark : "0" is assigned to the value less than 1

ตาราง 3 ร้อยละของครัวเรือน จำแนกตามรายได้ทั้งสิ้นเฉลี่ยต่อเดือน และเขตการปกครอง

TABLE 3 PERCENTAGE OF HOUSEHOLDS BY AVERAGE TOTAL MONTHLY INCOME AND AREA

รายได้	รวม		ในเขตเทศบาล		นอกเขตเทศบาล		Income		
	Total		Municipal area		Non - municipal area				
รายได้ทั้งสิ้นเฉลี่ยต่อเดือนต่อครัวเรือน.....	100.0		100.0		100.0		Total monthly income per household		
ต่ำกว่า 1,500 บาท.....	0.2		0.2		0.2		Less than	1,500	Baht
1,500 - 3,000 บาท.....	0.9		0.4		1.2		1,500 -	3,000	Baht
3,001 - 5,000 บาท.....	5.1		3.8		5.6		3,001 -	5,000	Baht
5,001 - 10,000 บาท.....	23.9		21.0		25.2		5,001 -	10,000	Baht
10,001 - 15,000 บาท.....	22.9		20.6		23.9		10,001 -	15,000	Baht
15,001 - 30,000 บาท.....	30.4		30.7		30.3		15,001 -	30,000	Baht
30,001 - 50,000 บาท.....	10.5		14.0		8.9		30,001 -	50,000	Baht
50,001 - 100,000 บาท.....	5.0		7.4		3.9		50,001 -	100,000	Baht
มากกว่า 100,000 บาท.....	1.1		2.0		0.7		More than	100,000	Baht
รายได้ทั้งสิ้นเฉลี่ยต่อเดือนต่อคน.....	100.0		100.0		100.0		Total monthly income per capita		
ต่ำกว่า 500 บาท.....	0.3		0.1		0.3		Less than	500	Baht
500 - 1,500 บาท.....	1.6		0.9		2.0		500 -	1,500	Baht
1,501 - 3,000 บาท.....	13.8		8.6		16.1		1,501 -	3,000	Baht
3,001 - 5,000 บาท.....	28.3		22.5		30.9		3,001 -	5,000	Baht
5,001 - 10,000 บาท.....	34.5		34.6		34.4		5,001 -	10,000	Baht
10,001 - 15,000 บาท.....	11.8		15.8		10.0		10,001 -	15,000	Baht
15,001 - 30,000 บาท.....	7.2		12.8		4.7		15,001 -	30,000	Baht
30,001 - 50,000 บาท.....	1.8		3.3		1.1		30,001 -	50,000	Baht
50,001 - 100,000 บาท.....	0.6		1.0		0.4		50,001 -	100,000	Baht
มากกว่า 100,000 บาท.....	0.1		0.3		0.0		More than	100,000	Baht

หมายเหตุ : "0.0" มีข้อมูลแต่น้อยกว่า 0.1

Remark : "0.0" is assigned to the value less than 0.1

ตาราง 4 ร้อยละของครัวเรือน จำแนกตามรายได้ทั้งสิ้นเฉลี่ยต่อเดือน และสถานะทางเศรษฐกิจสังคมของครัวเรือน

TABLE 4 PERCENTAGE OF HOUSEHOLDS BY AVERAGE TOTAL MONTHLY INCOME AND SOCIO-ECONOMIC CLASS

รายได้	รวมทั้งสิ้น Total	ผู้ถือครองทำการเกษตร/เพาะเลี้ยง Farm operators/culture			ผู้ประกอบการ ของตนเอง		ลูกจ้าง Employees				ผู้ไม่ได้ ปฏิบัติงาน		Income	
		ปลูกพืช / เลี้ยงสัตว์ / เพาะเลี้ยง Plant /animal / culture		ประมง,ป่าไม้, ล่าสัตว์, หาของป่า, บริการทางการเกษตร	ที่ไม่ใช่การเกษตร Entrepreneurs for non-agricultural business	ผู้จัดการ นักวิชาการ และ ผู้ปฏิบัติงานวิชาชีพ	คนงานเกษตร ป่าไม้ และ ประมง Labourers in agriculture, forestry and fishery	คนงาน ด้านการขนส่ง และงานพื้นฐาน Labourers in logistics, transportation and basic work	เสมียน พนักงานขาย และ ให้บริการ Clerical, sales and service workers	ผู้ปฏิบัติงานใน กระบวนการผลิต ก่อสร้างและเหมืองแร่ Workers related to production, construction and mining	เชิงเศรษฐกิจ Economically inactive			
		ส่วนใหญ่เป็น เจ้าของที่ดิน Mainly owning land	ส่วนใหญ่ เช่าที่ดิน/ทำฟรี Mainly renting land /land occupied for free	Fishing, forestry, hunting, agricultural services										
รายได้ทั้งสิ้นเฉลี่ยต่อเดือนต่อครัวเรือน.....	100.0	100.0	100.0	100.0	100.0	100.0	100.0	100.0	100.0	100.0	100.0	100.0	Total monthly income per household	
ต่ำกว่า 1,500 บาท.....	0.2	0.1	0.0	0.0	0.3	0.0	0.0	0.0	0.1	0.2	0.4	0.4	Less than	1,500 Baht
1,500 - 3,000 บาท.....	0.9	0.4	0.0	0.0	0.0	0.1	0.0	0.0	0.0	0.2	2.2	2.2	1,500 -	3,000 Baht
3,001 - 5,000 บาท.....	5.1	3.9	8.9	8.5	0.6	0.2	5.4	1.7	0.3	1.7	10.2	10.2	3,001 -	5,000 Baht
5,001 - 10,000 บาท.....	23.9	26.2	15.6	47.0	9.9	2.0	33.7	20.7	5.8	17.7	37.6	37.6	5,001 -	10,000 Baht
10,001 - 15,000 บาท.....	22.9	28.0	31.7	17.5	16.6	8.1	29.1	34.0	21.3	28.8	23.0	23.0	10,001 -	15,000 Baht
15,001 - 30,000 บาท.....	30.4	30.8	31.0	22.1	40.7	28.8	29.4	41.0	48.1	41.9	18.5	18.5	15,001 -	30,000 Baht
30,001 - 50,000 บาท.....	10.5	7.3	6.3	5.0	21.8	24.9	1.3	2.6	19.1	6.9	5.4	5.4	30,001 -	50,000 Baht
50,001 - 100,000 บาท.....	5.0	3.0	6.1	0.0	7.9	27.5	1.1	0.0	5.0	2.4	2.3	2.3	50,001 -	100,000 Baht
มากกว่า 100,000 บาท.....	1.1	0.3	0.4	0.0	2.2	8.6	0.0	0.0	0.3	0.2	0.4	0.4	More than	100,000 Baht
รายได้ทั้งสิ้นเฉลี่ยต่อเดือนต่อคน.....	100.0	100.0	100.0	100.0	100.0	100.0	100.0	100.0	100.0	100.0	100.0	100.0	Total monthly income per capita	
ต่ำกว่า 500 บาท.....	0.3	0.1	0.0	0.0	0.2	0.0	0.0	0.0	0.1	0.2	0.5	0.5	Less than	500 Baht
500 - 1,500 บาท.....	1.6	2.9	3.5	2.0	0.3	0.3	0.2	0.6	0.0	0.6	2.7	2.7	500 -	1,500 Baht
1,501 - 3,000 บาท.....	13.8	20.8	22.1	34.1	5.8	1.8	19.7	10.3	4.1	13.8	17.9	17.9	1,501 -	3,000 Baht
3,001 - 5,000 บาท.....	28.3	31.5	29.3	25.5	16.9	9.3	40.5	41.3	19.2	33.5	33.6	33.6	3,001 -	5,000 Baht
5,001 - 10,000 บาท.....	34.5	33.5	37.5	25.0	41.6	21.8	37.7	40.7	39.8	39.1	31.5	31.5	5,001 -	10,000 Baht
10,001 - 15,000 บาท.....	11.8	7.8	1.6	7.3	21.0	17.8	1.7	6.8	23.6	9.8	7.8	7.8	10,001 -	15,000 Baht
15,001 - 30,000 บาท.....	7.2	2.8	3.9	6.2	10.8	30.8	0.3	0.4	11.0	3.0	4.7	4.7	15,001 -	30,000 Baht
30,001 - 50,000 บาท.....	1.8	0.5	2.1	0.0	2.2	12.1	0.0	0.0	2.1	0.0	1.0	1.0	30,001 -	50,000 Baht
50,001 - 100,000 บาท.....	0.6	0.2	0.0	0.0	0.7	5.7	0.0	0.0	0.1	0.0	0.3	0.3	50,001 -	100,000 Baht
มากกว่า 100,000 บาท.....	0.1	0.0	0.0	0.0	0.6	0.4	0.0	0.0	0.0	0.0	0.0	0.0	More than	100,000 Baht

หมายเหตุ : "0.0" มีข้อมูลแต่น้อยกว่า 0.1

Remark : "0.0" is assigned to the value less than 0.1

ตาราง 5 ส่วนแบ่งรายได้ประจำของครัวเรือน โดยการจำแนกครัวเรือนเป็น 5 กลุ่ม และเขตการปกครอง

TABLE 5 SHARE OF HOUSEHOLDS CURRENT INCOME BY QUINTILE GROUPS AND AREA

กลุ่มครัวเรือน จำแนกตามรายได้ประจำ			ร้อยละส่วนแบ่งของรายได้ประจำ			รายได้ประจำต่อคนต่อเดือน (บาท)		
			Percentage share of current income			Per capita current income (Baht)		
Quintile groups by current income			รวม	ในเขตเทศบาล	นอกเขตเทศบาล	รวม	ในเขตเทศบาล	นอกเขตเทศบาล
			Total	Municipal area	Non - municipal area	Total	Municipal area	Non - municipal area
(รายได้ต่ำสุด)	1	(Lowest income)	8.6	7.6	9.2	2,341	2,768	2,209
	2		12.6	11.2	14.1	3,916	4,746	3,673
	3		15.4	14.9	16.2	5,447	6,961	4,999
	4		20.3	19.1	20.7	7,980	10,686	7,015
(รายได้สูงสุด)	5	(Highest income)	43.1	47.2	39.8	19,377	28,460	14,907

ตาราง 6 ค่าใช้จ่ายเฉลี่ยต่อเดือนของครัวเรือน จำแนกตามประเภทค่าใช้จ่าย และเขตการปกครอง

TABLE 6 AVERAGE MONTHLY EXPENDITURE PER HOUSEHOLD BY TYPE OF EXPENDITURE AND AREA

(บาท-Baht)

ประเภทของค่าใช้จ่าย	รวม Total	ในเขตเทศบาล Municipal area	นอกเขตเทศบาล Non - municipal area	Type of expenditure
ค่าใช้จ่ายทั้งสิ้นต่อเดือน.....	16,553	19,098	15,413	Total monthly expenditure
ค่าใช้จ่ายเพื่อการอุปโภคบริโภค.....	14,660	16,659	13,765	Consumption expenditure
อาหาร และเครื่องดื่ม (ไม่มีแอลกอฮอล์).....	6,269	6,594	6123	Food and beverages (excluding alcoholic)
อาหารปรุงที่บ้าน.....	4,325	3,959	4,489	Food prepared at home
อาหารสำเร็จรูป.....	1,637	2,273	1,352	Prepared food
ซื้อมาบริโภคที่บ้าน.....	1,105	1,525	917	Food taken home
บริโภคนอกบ้าน.....	532	748	435	Food eaten away from home
เครื่องดื่มที่ไม่มีแอลกอฮอล์ (ดื่มที่บ้าน).....	307	362	282	Non-alcoholic beverage (at home)
เครื่องดื่มที่มีแอลกอฮอล์.....	113	141	100	Alcoholic beverages
ดื่มที่บ้าน.....	75	91	67	Drunk at home
ดื่มนอกบ้าน.....	38	49	33	Drunk away from home
ยาสูบ หมาก ยานัตถ์ และอื่นๆ.....	71	67	73	Tobacco products
บุหรี่ ซิการ์ ยาเส้น ฯลฯ.....	64	63	64	Cigarettes, tobacco etc.
หมาก พลุ ยานัตถ์ ฯลฯ.....	7	4	9	Betelnut, snuff etc.
ที่อยู่อาศัย เครื่องแต่งบ้าน				Household operation, furnitures
และเครื่องใช้ต่างๆ.....	3,247	3,899	2,956	and equipment
ค่าเช่าที่อยู่อาศัย.....	100	289	16	Rent of dwelling
ค่าประเมินค่าเช่าบ้านที่ไม่เสียเงิน				Estimated rental value of
(รวมบ้านของตนเอง).....	1,815	2,064	1,703	dwelling (Include owned dwelling)
ค่าบำรุงรักษาและซ่อมแซมบ้าน.....	234	247	229	Repair / maintenance dwelling
เครื่องแต่งบ้านและสิ่งทอสำหรับใช้ในบ้าน				Furnitures and major equipment
เครื่องใช้สอยเบ็ดเตล็ดในบ้าน.....	100	115	91	household textiles small appliances
เชื้อเพลิง แสงสว่างและน้ำ.....	735	852	682	Fuel, lighting and water supply
ค่าใช้จ่ายในการทำความสะอาด.....	241	269	228	Cleaning supplies
ค่าจ้างบุคคลที่ให้บริการครัวเรือน.....	24	63	7	Service workers in household

เครื่องนุ่งห่มและรองเท้า.....	326	404	291	Apparel and footwear
ผ้า เสื้อผ้าและเครื่องแต่งกาย.....	271	341	240	Clothes and clothing
รองเท้า.....	55	63	51	Footwear
ค่าใช้จ่ายส่วนบุคคล.....	577	716	515	Personal care
ของใช้ส่วนบุคคล.....	493	596	447	Personal supplies
ค่าบริการส่วนบุคคล.....	84	120	68	Personal services
เวชภัณฑ์และค่าตรวจรักษาพยาบาล.....	205	211	203	Medical and health care
ยาและเวชภัณฑ์.....	64	79	58	Medicine and supplies
ค่ารักษาพยาบาล (คนไข้นอก).....	93	93	93	Medical services (outpatients)
ค่ารักษาพยาบาล (คนไข้ใน).....	48	39	53	Medical services (inpatients)
การเดินทางและการสื่อสาร.....	3,216	3,946	2,889	Transport and communication
ค่าซื้อยานพาหนะ.....	1,130	1,420	1,000	Vehicles purchase
ค่าใช้จ่ายเกี่ยวกับยานพาหนะ.....	302	385	266	Vehicle repairing & maintenance
การเดินทางตามปกติ.....	1,133	1,328	1,046	Local transportation
การเดินทางในโอกาสพิเศษ และท่องเที่ยว.....	129	188	102	Special occasion travelling and tour
การสื่อสาร.....	522	626	475	Communication
การศึกษา.....	153	195	135	Education
การบันเทิง การอ่านและกิจกรรมทางศาสนา.....	286	320	271	Recreation reading and religious activities
อุปกรณ์การบันเทิงและกีฬา.....	17	25	14	Recreation equipment and sports
เครื่องเล่น สัตว์เลี้ยง ไม้ประดับ และค่าใช้จ่ายเกี่ยวกับการบันเทิง.....	21	31	17	Toys, pets, shrubs and recreation
ค่าผ่านประตู ค่าเรียนและเล่นกีฬา.....	3	6	1	Admission, sports fee
การอ่าน/การศาสนา และลัทธิความเชื่อ.....	245	258	239	Reading/ religious activities
การจัดงานพิธีในโอกาสพิเศษ.....	196	167	209	Special ceremony expenses

ตาราง 6 ค่าใช้จ่ายเฉลี่ยต่อเดือนของครัวเรือน จำแนกตามประเภทค่าใช้จ่าย และเขตการปกครอง (ต่อ)

TABLE 6 AVERAGE MONTHLY EXPENDITURE PER HOUSEHOLD BY TYPE OF EXPENDITURE AND AREA (Contd.)

(บาท-Baht)

ประเภทของค่าใช้จ่าย	รวม Total	ในเขตเทศบาล Municipal area	นอกเขตเทศบาล Non - municipal area	Type of expenditure
ค่าใช้จ่ายที่ไม่เกี่ยวกับการอุปโภคบริโภค.....	1,893	2,439	1,648	Non-consumption expenditure
ภาษี/ธรรมเนียม/ค่าปรับ.....	52	90	35	Taxes/charge/fees and fine
ค่าสมาชิกกลุ่มอาชีพ.....	4	1	5	Career membership expense
เงิน/สิ่งของที่ส่งให้บุคคลนอกครัวเรือน.....	404	643	297	Money/meterial give to other person outside this household
บริจาคเงิน/สิ่งของให้แก่องค์กรต่างๆ.....	14	27	8	Contribute money/material to NGO institute
เงินทำบุญ/เงินช่วยเหลืออื่นๆ.....	254	247	257	Other contributions
ค่าเบี้ยประกันภัย/ทรัพย์สิน/ประกันชีวิต/เงินฌาปนกิจศพ				
เงินสมทบประกันสังคม.....	677	833	607	Insurances premiums, cremation fee etc.
ค่าซื้อสลากกินแบ่ง/หวยของรัฐ/และการพนันอื่นๆ.....	247	277	233	Lottery tickets and other kind of gambling
ดอกเบี้ยจ่าย/ดอกเบี้ยเช่า.....	236	306	205	Interest payment
ค่าใช้จ่ายอื่น ๆ.....	5	14	1	Other expenses

ตาราง 7 ค่าใช้จ่ายเฉลี่ยต่อเดือนของครัวเรือน จำแนกตามประเภทค่าใช้จ่าย และสถานะทางเศรษฐกิจสังคมของครัวเรือน

TABLE 7 AVERAGE MONTHLY EXPENDITURE PER HOUSEHOLD BY TYPE OF EXPENDITURE AND SOCIO-ECONOMIC CLASS

(บาท-Baht)

ประเภทของค่าใช้จ่าย	รวมทั้งสิ้น Total	ผู้ถือครองทำเกษตร/เพาะเลี้ยง Farm operators/culture			ผู้ประกอบการ ของตนเอง		ลูกจ้าง Employees				ผู้ไม่ได้ ปฏิบัติงาน เชิงเศรษฐกิจ		Type of expenditure
		ปลูกพืช / เลี้ยงสัตว์ / เพาะเลี้ยง Plant /animal / culture		ประมง,ป่าไม้, ล่าสัตว์, หาของป่า, บริการทางการเกษตร	ที่ไม่ใช่การเกษตร for	ผู้จัดการ นักวิชาการ และ	คนงานเกษตร ป่าไม้ และ ประมง	คนงาน ด้านการขนส่ง และงานพื้นฐาน	เสมียน พนักงานขาย และ	ผู้ปฏิบัติงานใน กระบวนการผลิต ก่อสร้างและเหมืองแร่	Econo- mically inactive	Type of expenditure	
		ส่วนใหญ่เป็น เจ้าของที่ดิน	ส่วนใหญ่ เช่าที่ดิน/ทำฟรี	Fishing, forestry, hunting, agricultural services	non-agricultural business	ผู้ปฏิบัติงานวิชาชีพ Professional, technician and manager	Labourers in agriculture forestry and fishery	Labourers in Logistics, transportation and basic work	ให้บริการ Clerical, sales and service workers	Workers related to production, construction and mining			
		Mainly owning land	Mainly renting land /land occupied for free	hunting, agricultural services	non-agricultural business	Professional, technician and manager	agriculture forestry and fishery	Logistics, transportation and basic work	Clerical, sales and service workers	Workers related to production, construction and mining			
ค่าใช้จ่ายทั้งสิ้นต่อเดือน.....	16,553	15,011	15,241	11,024	22,078	31,824	11,902	12,842	19,600	14,862	12,976		Total monthly expenditure
ค่าใช้จ่ายเพื่อการอุปโภคบริโภค.....	14,660	13,430	13,874	10,080	19,575	25,936	11,070	11,760	17,114	13,356	11,765	Consumption expenditure	
อาหาร และเครื่องดื่ม (ไม่มีแอลกอฮอล์).....	6,269	6,204	6,894	5,039	7,613	8,387	5,782	6,128	7,091	6,409	5,266	Food and beverages (excluding alcoholic)	
อาหารปรุงที่บ้าน.....	4,325	4,987	5,097	3,731	4,766	5,026	4,378	4,316	4,258	4,386	3,799	Food prepared at home	
อาหารสำเร็จรูป.....	1,637	956	1,397	1,098	2,411	2,860	1,092	1,527	2,469	1,709	1,235	Prepared food	
ซื้อมาบริโภคที่บ้าน.....	1,105	664	859	831	1,694	1,636	785	1,027	1,499	1,086	916	Food taken home	
บริโภคนอกบ้าน.....	532	292	538	267	716	1,225	307	499	970	623	319	Food eaten away from home	
เครื่องดื่มที่ไม่มีแอลกอฮอล์ (ดื่มที่บ้าน).....	307	261	400	211	436	501	311	285	365	315	232	Non-alcoholic beverage (at home)	
เครื่องดื่มที่มีแอลกอฮอล์.....	113	77	93	80	185	190	172	93	158	179	62	Alcoholic beverages	
ดื่มที่บ้าน.....	75	60	50	61	128	106	110	81	98	133	36	Drunk at home	
ดื่มนอกบ้าน.....	38	16	42	19	57	85	62	13	60	46	26	Drunk away from home	
ยาสูบ หมาก ยานัตถ์ และอื่นๆ.....	71	63	121	67	91	72	95	91	112	104	44	Tobacco products	
บุหรี่ ซิการ์ ยาเส้น ฯลฯ.....	64	56	119	67	89	70	81	89	108	100	32	Cigarettes, tobacco etc.	
หมาก พลุ ยานัตถ์ ฯลฯ.....	7	7	3	0	3	2	14	2	4	4	12	Betelnut, snuff etc.	
ที่อยู่อาศัย เครื่องแต่งบ้าน												Household operation, furnitures	
และเครื่องใช้ต่างๆ.....	3,247	2,944	2,607	2,009	4,043	4,869	2,243	2,604	3,481	2,765	3,027	and equipment	
ค่าเช่าที่อยู่อาศัย.....	100	0	0	0	203	131	9	25	304	98	61	Rent of dwelling	
ค่าประเมินค่าเช่าบ้านที่ไม่เสียเงิน (รวมบ้านของตนเอง).....	1,815	1,707	1,454	1,225	2,089	2,658	1,366	1,695	1,815	1,575	1,730	Estimated rental value of dwelling (Include owned dwelling)	
ค่าบำรุงรักษาและซ่อมแซมบ้าน.....	234	265	15	24	154	275	92	24	191	151	314	Repair / maintenance dwelling	
เครื่องแต่งบ้านและสิ่งทอสำหรับใช้ในบ้าน												Furnitures and major equipment	
เครื่องใช้สอยเบ็ดเตล็ดในบ้าน.....	100	70	174	42	146	209	55	52	93	78	88	household textiles small appliances	
เชื้อเพลิง แสงสว่างและน้ำ.....	735	678	725	528	1,023	1,170	527	595	809	634	617	Fuel, lighting and water supply	
ค่าใช้จ่ายในการทำความสะอาด.....	241	222	238	189	314	378	194	213	266	229	201	Cleaning supplies	
ค่าจ้างบุคคลที่ให้บริการครัวเรือน.....	24	1	0	0	113	48	0	0	2	0	16	Service workers in household	

ตาราง 7 ค่าใช้จ่ายเฉลี่ยต่อเดือนของครัวเรือน จำแนกตามประเภทค่าใช้จ่าย และสถานะทางเศรษฐกิจสังคมของครัวเรือน (ต่อ)

TABLE 7 AVERAGE MONTHLY EXPENDITURE PER HOUSEHOLD BY TYPE OF EXPENDITURE AND SOCIO-ECONOMIC CLASS (Contd.)

(บาท-Baht)

ประเภทของค่าใช้จ่าย	รวมทั้งสิ้น Total	ผู้ถือครองทำการเกษตร/เพาะเลี้ยง Farm operators/culture			ผู้ประกอบการธุรกิจ ของตนเอง		ลูกจ้าง Employees				ผู้ไม่ได้ ปฏิบัติงาน		เชิงเศรษฐกิจ Econo- mically inactive	Type of expenditure
		ปลูกพืช / เลี้ยงสัตว์ / เพาะเลี้ยง Plant /animal / culture		ประมง,ป่าไม้, ล่าสัตว์, หาของป่า, บริการทางการเกษตร Fishing, forestry, non-agricultural business	ที่ไม่ใช่การเกษตร Entrepreneurs		ผู้จัดการ นักวิชาการ และ Professional, and manager	คนงานเกษตร ป่าไม้ และ ประมง Labourers in agriculture and fishery	คนงาน ด้านการขนส่ง และงานพื้นฐาน Labourers in logistics, transportation and basic work	เสมียน พนักงานขาย และ Clerical, sales and service workers	ผู้ปฏิบัติงานใน กระบวนการผลิต ก่อสร้างและเหมืองแร่ Workers related to production, construction and mining	เชิงเศรษฐกิจ Econo- mically inactive		
		ส่วนใหญ่เป็น เจ้าของที่ดิน Mainly owning land	ส่วนใหญ่ เช่าที่ดิน/ทำฟรี Mainly renting land /land occupied for free		ส่วนใหญ่ บริการทางการเกษตร Fishing, forestry, non-agricultural business	ส่วนใหญ่ ที่ไม่ใช่การเกษตร Entrepreneurs								
		ส่วนใหญ่เป็น เจ้าของที่ดิน Mainly owning land	ส่วนใหญ่ เช่าที่ดิน/ทำฟรี Mainly renting land /land occupied for free	ส่วนใหญ่ บริการทางการเกษตร Fishing, forestry, non-agricultural business	ส่วนใหญ่ ที่ไม่ใช่การเกษตร Entrepreneurs	ส่วนใหญ่ นักวิชาการ และ Professional, and manager	ส่วนใหญ่ คนงานเกษตร ป่าไม้ และ ประมง Labourers in agriculture and fishery	ส่วนใหญ่ คนงาน ด้านการขนส่ง และงานพื้นฐาน Labourers in logistics, transportation and basic work	ส่วนใหญ่ เสมียน พนักงานขาย และ Clerical, sales and service workers	ส่วนใหญ่ ผู้ปฏิบัติงานใน กระบวนการผลิต ก่อสร้างและเหมืองแร่ Workers related to production, construction and mining				
เครื่องนุ่งห่มและรองเท้า.....	326	260	273	133	408	947	179	208	417	248	235	Apparel and footwear		
ผ้า เสื้อผ้าและเครื่องแต่งกาย.....	271	213	215	100	356	736	153	167	357	208	198	Clothes and clothing		
รองเท้า.....	55	47	59	33	52	211	26	41	59	40	37	Footwear		
ค่าใช้จ่ายส่วนบุคคล.....	577	461	482	350	757	1,317	414	459	743	518	430	Personal care		
ของใช้ส่วนบุคคล.....	493	396	403	316	639	1,107	354	380	642	444	370	Personal supplies		
ค่าบริการส่วนบุคคล.....	84	64	79	34	119	210	60	79	101	74	59	Personal services		
เวชภัณฑ์และค่าตรวจรักษาพยาบาล.....	205	126	128	103	306	458	201	81	199	114	201	Medical and health care		
ยาและเวชภัณฑ์.....	64	46	46	42	103	112	64	45	58	58	56	Medicine and supplies		
ค่ารักษาพยาบาล (คนไข้นอก).....	93	54	63	32	157	287	75	24	76	35	82	Medical services (outpatients)		
ค่ารักษาพยาบาล (คนไข้ใน).....	48	26	20	29	46	58	62	12	65	21	63	Medical services (inpatients)		
การเดินทางและการสื่อสาร.....	3,216	2,816	2,811	2,111	5,389	8,642	1,677	1,696	4,362	2,576	1,807	Transport and communication		
ค่าซื้อยานพาหนะ.....	1,130	954	715	841	2,006	3,399	404	464	1,804	865	511	Vehicles purchase		
ค่าใช้จ่ายเกี่ยวกับยานพาหนะ.....	302	260	254	144	572	836	106	131	351	215	176	Vehicle repairing & maintenance		
การเดินทางตามปกติ.....	1,133	1,101	1,098	738	1,825	2,765	706	666	1,408	917	687	Local transportation		
การเดินทางในโอกาสพิเศษ และท่องเที่ยว.....	129	53	302	54	196	469	83	50	124	106	89	Special occasion travelling and tour		
การสื่อสาร.....	522	448	442	335	790	1,173	378	385	676	473	344	Communication		
การศึกษา.....	153	97	113	67	190	413	84	112	161	116	135	Education		

การบันเทิง การอ่านและ	Recreation reading and											
กิจกรรมทางศาสนา.....	286	230	270	121	363	466	218	219	241	210	295	Religious activities
อุปกรณ์การบันเทิงและกีฬา.....	17	6	30	5	32	74	5	2	18	4	12	Recreation equipment and sports
เครื่องเล่น สัตว์เลี้ยง ไม้ประดับ และค่าใช้จ่ายเกี่ยวกับการบันเทิง.....	21	12	16	3	28	58	13	14	21	9	20	Toys, pets, shurbs and recreation
ค่าผ่านประตู ค่าเรียนและเล่นกีฬา.....	3	1	12	0	7	11	0	0	4	1	1	Admission, sports fee
การอ่าน/การศาสนา และลัทธิความเชื่อ.....	245	211	212	113	296	323	200	203	198	196	262	Reading/ religious activities
การจัดงานพิธีในโอกาสพิเศษ.....	196	153	81	2	229	176	6	69	149	116	266	Special ceremony expenses
ค่าใช้จ่ายที่ไม่เกี่ยวกับการอุปโภคบริโภค.....	1,893	1,581	1,367	944	2,503	5,888	833	1,082	2,486	1,506	1,211	Non-consumption expenditure
ภาษี/ธรรมเนียม/ค่าปรับ.....	52	26	18	14	73	310	12	18	50	25	25	Taxes/charge/fees and fine
ค่าสมาชิกกลุ่มอาชีพ.....	4	6	12	3	4	3	0	0	4	5	2	Career membership expense
เงิน/สิ่งของที่ส่งให้บุคคลนอกครัวเรือน.....	404	347	160	301	638	1,828	19	185	512	273	149	Money/meterial give to other person outside this household
บริจาคเงิน/สิ่งของให้แก่องค์กรต่างๆ.....	14	12	6	9	26	56	10	10	10	6	7	Contribute money/material to NGO Institute
เงินทำบุญ/เงินช่วยเหลืออื่นๆ.....	254	258	263	151	320	464	185	182	248	220	217	Other contributions
ค่าเบี้ยประกันภัย/ทรัพย์สิน/ประกันชีวิต/ เงินฌาปนกิจศพ เงินสมทบประกันสังคม.....	677	557	575	274	815	1,732	334	407	1,080	623	452	Insurances premiums, cremation fee etc.
ค่าซื้อสลากกินแบ่ง/หวยของรัฐและการพนันอื่นๆ.....	247	201	191	99	396	431	173	171	275	249	191	Lottery tickets and other kind of gambling
ดอกเบี้ยจ่าย/ดอกเบี้ยเช่า.....	236	174	141	89	219	1,058	99	107	306	105	161	Interest payment
ค่าใช้จ่ายอื่น ๆ.....	5	1	1	3	14	5	0	0	2	1	7	Other expenses

หมายเหตุ : "0" มีข้อมูลแต่น้อยกว่า 1

Remark : "0" is assigned to the value less than 1

ตาราง 8 ร้อยละของครัวเรือน จำแนกตามค่าใช้จ่ายทั้งสิ้นเฉลี่ยต่อเดือน และเขตการปกครอง

TABLE 8 PERCENTAGE OF HOUSEHOLDS BY AVERAGE TOTAL MONTHLY EXPENDITURE AND AREA

ค่าใช้จ่าย	รวม Total	ในเขตเทศบาล Municipal area	นอกเขตเทศบาล Non - municipal area	Expenditure		
ค่าใช้จ่ายทั้งสิ้นเฉลี่ยต่อเดือนต่อครัวเรือน.....	100.0	100.0	100.0	Total monthly expenditure per household		
ต่ำกว่า 1,500 บาท.....	0.0	0.0	0.0	Less than	1,500	Baht
1,500 - 3,000 บาท.....	0.8	0.3	1.1	1,500 -	3,000	Baht
3,001 - 5,000 บาท.....	3.8	3.0	4.2	3,001 -	5,000	Baht
5,001 - 10,000 บาท.....	26.7	23.3	28.2	5,001 -	10,000	Baht
10,001 - 15,000 บาท.....	28.5	24.8	30.1	10,001 -	15,000	Baht
15,001 - 30,000 บาท.....	30.1	33.5	28.5	15,001 -	30,000	Baht
30,001 - 50,000 บาท.....	7.8	11.0	6.4	30,001 -	50,000	Baht
มากกว่า 50,000 บาท.....	2.3	4.2	1.5	More than	50,000	Baht
ค่าใช้จ่ายทั้งสิ้นเฉลี่ยต่อเดือนต่อคน.....	100.0	100.0	100.0	Total monthly expenditure per capita		
ต่ำกว่า 500 บาท.....	0.0	0.0	0.0	Less than	500	Baht
500 - 1,500 บาท.....	0.5	0.2	0.6	500 -	1,500	Baht
1,501 - 3,000 บาท.....	13.8	8.5	16.2	1,501 -	3,000	Baht
3,001 - 5,000 บาท.....	36.0	27.6	39.8	3,001 -	5,000	Baht
5,001 - 10,000 บาท.....	35.9	39.2	34.4	5,001 -	10,000	Baht
10,001 - 15,000 บาท.....	8.2	13.0	6.0	10,001 -	15,000	Baht
15,001 - 30,000 บาท.....	4.9	9.7	2.7	15,001 -	30,000	Baht
30,001 - 50,000 บาท.....	0.8	1.6	0.4	30,001 -	50,000	Baht
มากกว่า 50,000 บาท.....	0.1	0.2	0.0	More than	50,000	Baht

หมายเหตุ : "0.0" มีข้อมูลแต่น้อยกว่า 0.1

Remark : "0.0" is assigned to the value less than 0.1

ตาราง 9 ร้อยละของครัวเรือน จำแนกตามค่าใช้จ่ายทั้งสิ้นเฉลี่ยต่อเดือน และสถานะทางเศรษฐกิจสังคมของครัวเรือน

TABLE 9 PERCENTAGE OF HOUSEHOLDS BY AVERAGE TOTAL MONTHLY EXPENDITURE AND SOCIO-ECONOMIC CLASS

ค่าใช้จ่าย	รวมทั้งสิ้น Total	ผู้ถือครองทำการเกษตร/เพาะเลี้ยง Farm operators/culture		ผู้ประกอบการ ของตนเอง			ลูกจ้าง Employees			ผู้ไม่ได้ ปฏิบัติงาน		Expenditure	
		ปลูกพืช / เลี้ยงสัตว์ / เพาะเลี้ยง Plant /animal / culture		ประมง,ป่าไม้, ล่าสัตว์, ทาของป่า, บริการทางการเกษตร		ที่ไม่ใช่การเกษตร Entrepreneurs for	ผู้จัดการ นักวิชาการ และ ผู้ปฏิบัติงานวิชาชีพ	คนงานเกษตร ป่าไม้ และ ประมง Labourers in agriculture and fishery	คนงาน ด้านการขนส่ง และงานพื้นฐาน Labourers in logistics, transportation and basic work	เสมียน พนักงานขาย และ ให้บริการ Clerical, sales and service workers	ผู้ปฏิบัติงานใน กระบวนการผลิต ก่อสร้างและเหมืองแร่ Workers related to production, construction and mining		Econo- mically inactive
		ส่วนใหญ่เป็น เจ้าของที่ดิน Mainly owning land	ส่วนใหญ่ เช่าที่ดิน/ทำฟรี Mainly renting land /land occupied for free	Fishing, forestry, hunting, agricultural services	non-agricultural business	Professional, technician and manager	และ forestry and fishery	และ logistics, transportation and basic work	และ Clerical, sales and service workers	และ Workers related to production, construction and mining	และ Econo- mically inactive		
		land	occupied for free	services	business	and manager	and fishery	and basic work	workers	and mining	inactive		
ค่าใช้จ่ายทั้งสิ้นเฉลี่ยต่อเดือนต่อครัวเรือน....	100.0	100.0	100.0	100.0	100.0	100.0	100.0	100.0	100.0	100.0	100.0	100.0	Total monthly expenditure per household
ต่ำกว่า 1,500 บาท.....	0.0	0.0	0.0	0.0	0.0	0.0	0.0	0.0	0.0	0.0	0.0	0.0	Less than 1,500 Baht
1,500 - 3,000 บาท.....	0.8	0.0	0.0	0.0	0.0	0.0	0.0	1.4	0.1	0.1	0.2	2.0	1,500 - 3,000 Baht
3,001 - 5,000 บาท.....	3.8	1.1	0.0	6.5	0.4	0.0	5.0	3.3	0.3	0.3	2.3	8.1	3,001 - 5,000 Baht
5,001 - 10,000 บาท.....	26.7	27.8	25.3	52.3	13.9	3.9	35.8	28.2	13.0	25.5	37.4	37.4	5,001 - 10,000 Baht
10,001 - 15,000 บาท.....	28.5	37.5	33.1	20.8	20.9	11.2	37.5	38.4	27.5	36.3	27.5	27.5	10,001 - 15,000 Baht
15,001 - 30,000 บาท.....	30.1	28.1	37.9	20.1	46.1	41.5	18.9	29.1	45.3	30.8	19.7	19.7	15,001 - 30,000 Baht
30,001 - 50,000 บาท.....	7.8	4.6	3.5	0.3	14.0	29.4	1.3	1.0	12.2	4.5	4.2	4.2	30,001 - 50,000 Baht
มากกว่า 50,000 บาท.....	2.3	0.9	0.4	0.0	4.7	14.0	0.2	0.0	1.6	0.5	1.2	1.2	More than 50,000 Baht
ค่าใช้จ่ายทั้งสิ้นเฉลี่ยต่อเดือนต่อคน.....	100.0	100.0	100.0	100.0	100.0	100.0	100.0	100.0	100.0	100.0	100.0	100.0	Total monthly expenditure per capita
ต่ำกว่า 500 บาท.....	0.0	0.0	0.0	0.0	0.0	0.0	0.0	0.0	0.0	0.0	0.0	0.0	Less than 500 Baht
500 - 1,500 บาท.....	0.5	0.1	0.0	0.7	0.1	0.0	1.2	0.6	0.0	0.5	1.0	1.0	500 - 1,500 Baht
1,501 - 3,000 บาท.....	13.8	17.9	14.2	32.6	6.9	1.7	24.7	17.3	6.8	19.3	15.9	15.9	1,501 - 3,000 Baht
3,001 - 5,000 บาท.....	36.0	45.5	43.2	26.5	25.2	14.6	42.7	47.7	27.4	43.1	38.8	38.8	3,001 - 5,000 Baht
5,001 - 10,000 บาท.....	35.9	31.4	39.2	35.6	46.1	35.4	29.2	31.8	42.7	30.3	34.3	34.3	5,001 - 10,000 Baht
10,001 - 15,000 บาท.....	8.2	3.6	3.1	4.3	13.9	19.9	2.3	1.8	13.8	5.7	6.1	6.1	10,001 - 15,000 Baht
15,001 - 30,000 บาท.....	4.9	1.3	0.4	0.3	7.2	21.2	0.0	0.7	8.4	1.1	3.4	3.4	15,001 - 30,000 Baht
30,001 - 50,000 บาท.....	0.8	0.2	0.0	0.0	0.5	6.4	0.0	0.0	0.9	0.0	0.3	0.3	30,001 - 50,000 Baht
มากกว่า 50,000 บาท.....	0.1	0.0	0.0	0.0	0.1	0.9	0.0	0.0	0.0	0.0	0.1	0.1	More than 50,000 Baht

หมายเหตุ : "0.0" มีข้อมูลแต่น้อยกว่า 0.1

Remark : "0.0" is assigned to the value less than 0.1

ตาราง 10 จำนวนครัวเรือนที่เป็นหนี้ จำแนกตามวัตถุประสงค์ของการกู้ยืม ประเภทหนี้สิน และเขตการปกครอง

TABLE 10 NUMBER OF INDEBTED HOUSEHOLDS BY PURPOSES OF BORROWING, TYPE OF DEBT AND AREA

วัตถุประสงค์ของการกู้ยืม	รวม Total	ในเขตเทศบาล Municipal area	นอกเขตเทศบาล Non - municipal area	Purpose of borrowing
จำนวนครัวเรือนที่เป็นหนี้ทั้งสิ้น ^{1/} (ครัวเรือน)	3,412,910	950,677	2,462,232	Total number of indebted households ^{1/} (household)
หนี้ในระบบ				Formal sector
ใช้ซื้อ/เช่าซื้อบ้านและ/หรือที่ดิน.....	250,509	113,837	136,672	Purchase/hire purchase house and/or loan
ใช้ในการศึกษา.....	99,023	39,193	59,831	Education
ใช้จ่ายอุปโภคบริโภคอื่นๆ ในครัวเรือน.....	2,444,632	691,110	1,753,522	Household consumption
ใช้ในการทำธุรกิจ.....	341,260	114,286	226,974	Business
ใช้ในการทำการเกษตร.....	1,388,580	264,587	1,123,992	Farming
อื่นๆ.....	19,768	6,447	13,322	Others
หนี้นอกระบบ				Informal sector
ใช้ซื้อ/เช่าซื้อบ้านและ/หรือที่ดิน.....	3,644	602	3,042	Purchase/hire purchase house and/or loan
ใช้ในการศึกษา.....	1,093	658	436	Education
ใช้จ่ายอุปโภคบริโภคอื่นๆ ในครัวเรือน.....	121,657	29,410	92,247	Household consumption
ใช้ในการทำธุรกิจ.....	19,432	7,643	11,789	Business
ใช้ในการทำการเกษตร.....	16,940	3,564	13,375	Farming
อื่นๆ.....	4,064	1,475	2,589	Others
ประเภทหนี้สิน				Type of debt
มีหนี้ในระบบอย่างเดียว.....	3,250,395	908,016	2,342,379	Having loan from formal sector only
มีหนี้นอกระบบอย่างเดียว.....	70,453	23,062	47,391	Having loan from informal sector only
มีหนี้ทั้งในและนอกระบบ.....	92,061	19,599	72,462	Having loan from both formal and informal sector

1/ แต่ละครัวเรือนสามารถตอบวัตถุประสงค์ของการกู้ยืมได้มากกว่า 1 วัตถุประสงค์

1/ One household could report more than one purpose of borrowing

ตาราง 11 จำนวนหนี้สินเฉลี่ยต่อครัวเรือนทั้งสิ้น จำแนกตามวัตถุประสงค์ของการกู้ยืม และเขตการปกครอง

TABLE 11 AVERAGE AMOUNT OF DEBT PER HOUSEHOLD BY PURPOSES OF BORROWING AND AREA

วัตถุประสงค์ของการกู้ยืม	รวม Total	ในเขตเทศบาล Municipal area	นอกเขตเทศบาล Non - municipal area	Purpose of borrowing
จำนวนหนี้สินเฉลี่ยต่อครัวเรือนทั้งสิ้น (บาท).....	180,228	259,702	144,632	Average amount of debt per household (Baht)
ใช้ซื้อ/เช่าซื้อบ้านและ/หรือที่ดิน.....	34,110	60,137	22,452	Purchase/hire purchase house and/or loan
ใช้ในการศึกษา.....	2,823	4,082	2,259	Education
ใช้จ่ายอุปโภคบริโภคอื่นๆ ในครัวเรือน.....	70,157	89,524	61,482	Household consumption
ใช้ในการทำธุรกิจ.....	34,011	82,800	12,158	Business
ใช้ในการทำการเกษตร.....	38,565	22,438	45,788	Farming
อื่นๆ.....	563	719	492	Others
หนี้ในระบบ (บาท).....	178,469	258,034	142,832	Formal sector (Baht)
ใช้ซื้อ/เช่าซื้อบ้านและ/หรือที่ดิน.....	34,074	60,080	22,425	Purchase/hire purchase house and/or loan
ใช้ในการศึกษา.....	2,798	4,000	2,259	Education
ใช้จ่ายอุปโภคบริโภคอื่นๆ ในครัวเรือน.....	69,155	88,559	60,464	Household consumption
ใช้ในการทำธุรกิจ.....	33,595	82,409	11,731	Business
ใช้ในการทำการเกษตร.....	38,361	22,296	45,557	Farming
อื่นๆ.....	486	689	395	Others
หนี้นอกระบบ (บาท).....	1,759	1,668	1,800	Informal sector (Baht)
ใช้ซื้อ/เช่าซื้อบ้านและ/หรือที่ดิน.....	36	57	27	Purchase/hire purchase house and/or loan
ใช้ในการศึกษา.....	26	82	0	Education
ใช้จ่ายอุปโภคบริโภคอื่นๆ ในครัวเรือน.....	1,002	965	1,019	Household consumption
ใช้ในการทำธุรกิจ.....	416	392	427	Business
ใช้ในการทำการเกษตร.....	204	142	231	Farming
อื่นๆ.....	76	30	97	Others

หมายเหตุ : "0" มีข้อมูลแต่น้อยกว่า 1

Remark : "0" is assigned to the value less than 1

ตาราง 12 จำนวนครัวเรือนที่เป็นหนี้ จำแนกตามวัตถุประสงค์ของการกู้ยืม ประเภทหนี้สิน และสถานะทางเศรษฐกิจสังคมของครัวเรือน

TABLE 12 NUMBER OF INDEBTED HOUSEHOLD BY PURPOSES OF BORROWING, TYPE OF DEBT AND SOCIO-ECONOMIC CLASS

วัตถุประสงค์ของการกู้ยืม	รวมทั้งสิ้น	ผู้ถือครองทำการเกษตร/เพาะเลี้ยง		ผู้ประกอบการ	ลูกจ้าง				ผู้ไม่ได้	เชิงเศรษฐกิจ	Purpose of borrowing		
		Farm operators/culture		ของตนเอง	Employees				ปฏิบัติงาน				
		ปลูกพืช / เลี้ยงสัตว์ / เพาะเลี้ยง	ประมง, ป่าไม้,	ที่ไม่ใช่การเกษตร	ผู้จัดการ	คนงานเกษตร	คนงาน	เสมียน	ผู้ปฏิบัติงานใน				
		Plant / animal / culture	ล่าสัตว์, หางของป่า,	Entrepreneurs	นักวิชาการ	ป่าไม้ และ	ด้านการขนส่ง	พนักงานขาย	กระบวนการผลิต				
Total	ส่วนใหญ่มุ่ง	ส่วนใหญ่	บริการทางการเกษตร	for	และ	ประมง	และงานพื้นฐาน	และ	ก่อสร้างและเหมืองแร่	mically			
			เจ้าของที่ดิน	เช่าที่ดิน/ทำฟรี	Fishing, forestry,	non-agricultural	ผู้ปฏิบัติงานวิชาชีพ	Labourers in	Labourers in			ให้บริการ	Workers related
			Mainly	Mainly renting	hunting,	business	Professional,	agriculture	logistics,			Clerical, sales	to production,
			owning	land /land	agricultural		technician	forestry	transportation			and service	construction
	land	occupied for free	services		and manager	and fishery	and basic work	workers	and mining				
จำนวนครัวเรือนที่เป็นหนี้ทั้งสิ้น ^{1/} (ครัวเรือน).....	3,412,910	624,377	53,742	34,775	449,898	299,905	48,101	138,769	368,059	352,576	1,042,708	Total number of indebted households ^{1/} (household)	
หนี้ในระบบ											Formal sector		
ใช้ซื้อ/เช่าซื้อบ้านและ/หรือที่ดิน.....	250,509	23,921	2,650	366	38,232	70,448	1,045	4,022	34,688	18,780	56,356	Purchase/hire purchase house and/or loan	
ใช้ในการศึกษา.....	99,023	12,313	0	0	5,115	20,081	534	1,824	16,930	8,102	34,124	Education	
ใช้จ่ายอุปโภคบริโภคอื่นๆ ในครัวเรือน.....	2,444,632	402,803	26,417	26,037	290,750	244,494	40,943	107,836	291,432	270,992	742,927	Household consumption	
ใช้ในการทำธุรกิจ.....	341,260	46,559	4,011	1,930	180,563	10,386	3,605	3,766	17,687	13,066	59,687	Business	
ใช้ในการทำการเกษตร.....	1,388,580	425,475	41,024	15,943	102,786	70,950	10,254	47,245	108,680	118,131	448,093	Farming	
อื่นๆ.....	19,768	2,867	803	0	3,279	905	322	230	1,779	3,167	6,416	Others	
หนี้นอกระบบ											Informal sector		
ใช้ซื้อ/เช่าซื้อบ้านและ/หรือที่ดิน.....	3,644	0	0	0	993	0	0	0	146	2,196	309	Purchase/hire purchase house and/or loan	
ใช้ในการศึกษา.....	1,093	214	0	0	159	149	0	0	0	0	571	Education	
ใช้จ่ายอุปโภคบริโภคอื่นๆ ในครัวเรือน.....	121,657	7,941	1,839	1,045	9,321	5,966	3,113	11,253	21,622	20,672	38,886	Household consumption	
ใช้ในการทำธุรกิจ.....	19,432	2,133	0	98	15,256	0	0	309	177	0	1,459	Business	
ใช้ในการทำการเกษตร.....	16,940	3,579	1,222	1,113	1,477	0	0	0	1,515	1,303	6,730	Farming	
อื่นๆ.....	4,064	0	0	0	1,041	229	0	0	973	348	1,472	Others	
ประเภทหนี้สิน											Type of debt		
มีหนี้ในระบบอย่างเดียว.....	3,250,395	610,689	51,902	32,519	421,707	293,711	44,989	127,207	343,746	328,242	995,682	Having loan from formal sector only	
มีหนี้นอกระบบอย่างเดียว.....	70,453	6,054	1,222	315	11,141	1,151	1,809	8,655	9,744	13,827	16,536	Having loan from informal sector only	
มีหนี้ทั้งในและนอกระบบ.....	92,061	7,634	617	1,941	17,050	5,044	1,304	2,906	14,569	10,506	30,489	Having loan from both formal and informal sector	

1/ แต่ละครัวเรือนสามารถตอบวัตถุประสงค์ของการกู้ยืมได้มากกว่า 1 วัตถุประสงค์
หมายเหตุ : "0" มีข้อมูลแต่น้อยกว่า 1

1/ One household could report more than one purpose of borrowing
Remark : "0" is assigned to the value less than 1

ตาราง 13 จำนวนหนี้สินเฉลี่ยต่อครัวเรือนทั้งสิ้น จำแนกตามวัตถุประสงค์ของการกู้ยืม และสถานะทางเศรษฐกิจสังคมของครัวเรือน

TABLE 13 AVERAGE AMOUNT OF DEBT PER HOUSEHOLD BY PURPOSES OF BORROWING AND SOCIO-ECONOMIC CLASS

วัตถุประสงค์ของการกู้ยืม	รวมทั้งสิ้น Total	ผู้ถือครองทำการเกษตร/เพาะเลี้ยง		ผู้ประกอบการ		ลูกจ้าง				ผู้ไม่ได้	Purpose of borrowing	
		Farm operators/culture		ของตนเอง		Employees				ปฏิบัติงาน		
		ปลูกพืช / เลี้ยงสัตว์ / เพาะเลี้ยง	ประมง,ป้าไม้,	ที่ไม่ใช่การเกษตร	ผู้จัดการ	คนงานเกษตร	คนงาน	เสมียน	ผู้ปฏิบัติงานใน	เชิงเศรษฐกิจ		
		Plant /animal / culture	ล่าสัตว์, หาของป่า,	Entrepreneurs	นักวิชาการ	ป่าไม้ และ	ด้านการขนส่ง	พนักงานขาย	กระบวนการผลิต	Econo-		
ส่วนใหญ่เป็น	ส่วนใหญ่	บริการทางการเกษตร	และ	ประมง	และงานพื้นฐาน	และ	ก่อสร้างและเหมืองแร่	mically				
เจ้าของที่ดิน	เช่าที่ดิน/ทำฟรี	Fishing, forestry,	non-agricultural	ผู้ปฏิบัติงานวิชาชีพ	Labourers in	Labourers in	ให้บริการ	Workers related	inactive			
Mainly	Mainly renting	hunting,	business	Professional,	agriculture	logistics,	Clerical, sales	to production,				
owning	land /land	agricultural		technician	forestry	transportation	and service	construction				
land	occupied for free	services		and manager	and fishery	and basic work	workers	and mining				
จำนวนหนี้สินเฉลี่ยต่อครัวเรือนทั้งสิ้น (บาท).....	180,228	146,090	187,409	146,197	346,717	716,671	52,485	53,216	164,927	82,049	91,682	Average amount of debt per household (Baht)
ใช้ซื้อ/เช่าซื้อบ้านและ/หรือที่ดิน.....	34,110	14,580	9,104	4,131	32,370	248,362	778	2,736	38,825	13,981	14,479	Purchase/hire purchase house and/or loan
ใช้ในการศึกษา.....	2,823	1,166	0	0	660	18,831	99	536	3,984	373	2,166	Education
ใช้จ่ายอุปโภคบริโภคอื่นๆ ในครัวเรือน.....	70,157	33,885	20,904	42,874	64,572	380,991	31,946	30,357	89,900	39,185	41,639	Household consumption
ใช้ในการทำธุรกิจ.....	34,011	11,706	19,853	23,506	219,822	15,547	6,132	1,136	5,079	2,526	4,767	Business
ใช้ในการทำการเกษตร.....	38,565	83,863	136,209	75,686	28,532	52,174	13,471	18,402	26,649	25,467	28,199	Farming
อื่นๆ.....	563	891	1,339	0	761	766	60	50	492	517	433	Others
หนี้ในระบบ (บาท).....	178,469	144,780	184,741	137,435	343,307	715,143	51,743	51,546	162,607	80,993	90,387	Formal sector (Baht)
ใช้ซื้อ/เช่าซื้อบ้านและ/หรือที่ดิน.....	34,074	14,580	9,104	4,131	32,285	248,362	778	2,736	38,812	13,819	14,457	Purchase/hire purchase house and/or loan
ใช้ในการศึกษา.....	2,798	1,161	0	0	649	18,526	99	536	3,984	373	2,158	Education
ใช้จ่ายอุปโภคบริโภคอื่นๆ ในครัวเรือน.....	69,155	33,481	18,643	38,562	63,797	379,828	31,204	28,720	87,756	38,399	40,791	Household consumption
ใช้ในการทำธุรกิจ.....	33,595	11,085	19,853	23,318	217,460	15,547	6,132	1,102	5,010	2,526	4,734	Business
ใช้ในการทำการเกษตร.....	38,361	83,583	135,802	71,424	28,458	52,174	13,471	18,402	26,606	25,362	27,953	Farming
อื่นๆ.....	486	891	1,339	0	659	706	60	50	441	514	293	Others
หนี้นอกระบบ (บาท).....	1,759	1,311	2,668	8,762	3,410	1,529	743	1,670	2,320	1,056	1,296	Informal sector (Baht)
ใช้ซื้อ/เช่าซื้อบ้านและ/หรือที่ดิน.....	36	0	0	0	86	0	0	0	13	162	22	Purchase/hire purchase house and/or loan
ใช้ในการศึกษา.....	26	5	0	0	11	305	0	0	0	0	8	Education
ใช้จ่ายอุปโภคบริโภคอื่นๆ ในครัวเรือน.....	1,002	405	2,260	4,313	775	1,163	743	1,637	2,144	786	848	Household consumption
ใช้ในการทำธุรกิจ.....	416	621	0	188	2,363	0	0	33	69	0	33	Business
ใช้ในการทำการเกษตร.....	204	280	407	4,261	74	0	0	0	43	105	246	Farming
อื่นๆ.....	76	0	0	0	102	61	0	0	52	3	139	Others

หมายเหตุ : "0" มีข้อมูลแต่น้อยกว่า 1

Remark : "0" is assigned to the value less than 1

ตาราง 14 มูลค่าทรัพย์สินของครัวเรือน ประเภทบ้าน ที่ดิน สิ่งปลูกสร้าง ยานพาหนะ และสินทรัพย์ทางการเงิน จำแนกตามเขตการปกครอง

หน่วย : ล้านบาท

TABLE 14 VALUE OF HOUSEHOLD ASSETS ; HOUSE / LAND / BUILDING, VEHICLES AND FINANCIAL ASSETS BY AREA

Unit : Million Baht

ประเภททรัพย์สิน	รวม Total	ในเขตเทศบาล Municipal area	นอกเขตเทศบาล Non - municipal area	Type of assets
1. มูลค่าบ้าน ที่ดิน สิ่งปลูกสร้าง.....	7,500,770	2,251,363	5,249,407	1. Value of house / land / building
- ใช้เป็นที่อยู่อาศัย.....	3,438,402	1,358,036	2,080,366	- For living
- ใช้ประกอบธุรกิจของครัวเรือนและอื่นๆ.....	4,062,368	893,327	3,169,041	- For business of household and others
2. มูลค่ายานพาหนะทุกประเภท (ยกเว้นจักรยาน).....	1,159,114	439,515	719,599	2. Value of vehicles (exclude bicycle)
3. มูลค่าสินทรัพย์ทางการเงินเพื่อการออม.....	592,418	270,413	322,005	3. Value of financial assets for saving
- สินทรัพย์ทางการเงิน				- Financial assets
(เช่น บัญชีเงินฝาก สลากออมสิน/ธกส. กบข. ฯลฯ)....	485,733	222,547	263,186	(saving account, saving bonds, etc)
- สินทรัพย์ทางการเงินเพื่อการลงทุน				- For investment purpose
(เช่น พันธบัตร/หุ้นกู้ ฯลฯ).....	16,991	10,966	6,025	(bond, debenture, etc.)
- สินทรัพย์อื่นๆ (เช่น ทอง อัญมณี ฯลฯ).....	89,694	36,900	52,794	- For other purposes (gold, jewelry, etc.)

ตาราง 15 มูลค่าทรัพย์สินของครัวเรือน ประเภทบ้าน ที่ดิน สิ่งปลูกสร้าง ยานพาหนะ และสินทรัพย์ทางการเงิน จำแนกตามสถานะทางเศรษฐกิจสังคมของครัวเรือน

หน่วย : ล้านบาท

TABLE 15 VALUE OF HOUSEHOLD ASSETS ; HOUSE / LAND / BUILDING, VEHICLES AND FINANCIAL ASSETS BY SOCIO-ECONOMIC CLASS

Unit : Million Baht

ประเภททรัพย์สิน	รวมทั้งสิ้น Total	ผู้ถือครองทำการเกษตร/เพาะเลี้ยง Farm operators/culture			ผู้ประกอบการ ของตนเอง		ลูกจ้าง Employees				ผู้ไม่ได้ ปฏิบัติงาน	Type of assets
		ปลูกพืช / เลี้ยงสัตว์ / เพาะเลี้ยง	ประมง,ป่าไม้,	ที่ไม่ใช่การเกษตร	ผู้จัดการ	คนงานเกษตร	คนงาน	เสมียน	ผู้ปฏิบัติงานใน	เชิงเศรษฐกิจ		
		Plant /animal / culture	ล่าสัตว์, หาของป่า,	Entrepreneurs	นักวิชาการ	ป่าไม้ และ	ด้านการขนส่ง	พนักงานขาย	กระบวนการผลิต	Econo-		
		ส่วนใหญ่เป็น	บริการทางการเกษตร	for	และ	ประมง	และงานพื้นฐาน	และ	ก่อสร้างและเหมืองแร่	mically		
เจ้าของที่ดิน	เช่าที่ดิน/ทำฟรี	Fishing, forestry,	non-agricultural	ผู้ปฏิบัติงานวิชาชีพ	Labourers in	Labourers in	ให้บริการ	Workers related	inactive			
Mainly	Mainly renting	hunting,	business	Professional,	agriculture	logistics,	Clerical, sales	to production,				
owning	land /land	agricultural		technician	forestry	transportation	and service	construction				
land	occupied for free	services		and manager	and fishery	and basic work	workers	and mining				
1. มูลค่าบ้าน ที่ดิน สิ่งปลูกสร้าง.....	7,500,770	1,835,612	63,464	37,603	1,114,323	657,670	51,517	186,884	592,644	484,205	2,476,848	1. Value of house / land / building
- ใช้เป็นที่อยู่อาศัย.....	3,438,402	428,039	29,135	16,134	659,712	389,674	33,454	89,543	351,442	251,907	1,189,362	- For living
- ใช้ประกอบธุรกิจของครัวเรือนและอื่นๆ.....	4,062,368	1,407,573	34,329	21,469	454,611	267,996	18,063	97,341	241,202	232,298	1,287,486	- For business of household and others
2. มูลค่ายานพาหนะทุกประเภท (ยกเว้นจักรยาน).....	1,159,114	195,619	18,390	15,646	279,451	197,761	9,856	14,822	134,549	61,927	231,093	2. Value of vehicles (exclude bicycle)
3. มูลค่าสินทรัพย์ทางการเงินเพื่อการออม.....	592,418	76,727	5,426	2,156	118,463	143,991	1,986	7,852	44,329	18,751	172,737	3. Value of financial assets for saving
- สินทรัพย์ทางการเงิน												- Financial assets
(เช่น บัญชีเงินฝาก สลากออมสิน/ธกส. กบข. ฯลฯ)....	485,733	61,357	4,491	1,818	95,398	119,246	1,522	6,513	33,918	14,979	146,491	(saving account, saving bonds, etc.)
- สินทรัพย์ทางการเงินเพื่อการลงทุน												- For investment purpose
(เช่น พันธบัตร/หุ้นกู้ ฯลฯ).....	16,991	518	0	0	2,104	8,939	47	11	1,656	221	3,495	(bond, debenture, etc.)
- สินทรัพย์อื่นๆ (เช่น ทอง อัญมณี ฯลฯ).....	89,694	14,852	935	338	20,961	15,806	417	1,328	8,755	3,551	22,751	- For other purposes (gold, jewelry, etc.)

หมายเหตุ : "0" มีข้อมูลแต่น้อยกว่า 1

Remark : "0" is assigned to the value less than 1

ตาราง 16 ร้อยละของครัวเรือนที่รายงานการมีทรัพย์สิน ประเภทบ้าน ที่ดิน สิ่งปลูกสร้าง ยานพาหนะ และสินทรัพย์ทางการเงิน จำแนกตามมูลค่าทรัพย์สิน และเขตการปกครอง

TABLE 16 PERCENTAGE OF HOUSEHOLDS REPORTING ASSETS ; HOUSE/LAND/BUILDING, VEHICLES AND FINANCIAL ASSETS BY VALUE OF ASSETS AND AREA

ประเภททรัพย์สิน	รวม	ในเขตเทศบาล	นอกเขตเทศบาล	Type of assets		
	Total	Municipal area	Non - municipal area			
มูลค่าทรัพย์สินของครัวเรือน				Value of household assets		
บ้าน ที่ดิน สิ่งปลูกสร้าง				house / land / building		
ใช้เป็นที่อยู่อาศัย.....	100.0	100.0	100.0	For living		
ไม่เกิน 10,000 บาท.....	0.2	0.4	0.2	Less than	10,000	Baht
10,000 - 30,000 บาท.....	0.2	0.2	0.1	10,000 -	30,000	Baht
30,001 - 50,000 บาท.....	0.8	0.7	0.9	30,001 -	50,000	Baht
50,001 - 100,000 บาท.....	3.7	2.8	4.0	50,001 -	100,000	Baht
100,001 - 500,000 บาท.....	57.1	45.9	61.3	100,001 -	500,000	Baht
500,001 - 1,000,000 บาท.....	26.6	29.7	25.5	500,001 -	1,000,000	Baht
1,000,001 - 5,000,000 บาท.....	10.9	19.0	7.8	1,000,001 -	5,000,000	Baht
มากกว่า 5 ล้านบาท.....	0.5	1.3	0.2	More than 5 Million Baht		
ใช้ประกอบธุรกิจของครัวเรือนและอื่นๆ.....	100.0	100.0	100.0	For business of household and others		
ไม่เกิน 10,000 บาท.....	0.1	0.1	0.1	Less than	10,000	Baht
10,000 - 30,000 บาท.....	1.2	1.1	1.2	10,000 -	30,000	Baht
30,001 - 50,000 บาท.....	1.0	1.5	0.8	30,001 -	50,000	Baht
50,001 - 100,000 บาท.....	3.2	3.4	3.1	50,001 -	100,000	Baht
100,001 - 500,000 บาท.....	34.2	36.1	33.6	100,001 -	500,000	Baht
500,001 - 1,000,000 บาท.....	25.6	24.5	25.9	500,001 -	1,000,000	Baht
1,000,001 - 5,000,000 บาท.....	31.6	30.2	32.1	1,000,001 -	5,000,000	Baht
มากกว่า 5 ล้านบาท.....	3.1	3.2	3.2	More than 5 Million Baht		

ยานพาหนะทุกประเภท (ยกเว้นจักรยาน).....	100.0	100.0	100.0	Vehicles (exclude bicycle)
ไม่เกิน 10,000 บาท.....	8.0	6.6	8.6	Less than 10,000 Baht
10,000 - 30,000 บาท.....	32.3	30.7	33.1	10,000 - 30,000 Baht
30,001 - 50,000 บาท.....	13.4	11.5	14.2	30,001 - 50,000 Baht
50,001 - 100,000 บาท.....	7.8	7.3	8.0	50,001 - 100,000 Baht
100,001 - 500,000 บาท.....	23.5	25.3	22.6	100,001 - 500,000 Baht
500,001 - 1,000,000 บาท.....	11.4	13.4	10.5	500,001 - 1,000,000 Baht
1,000,001 - 5,000,000 บาท.....	3.7	5.2	3.0	1,000,001 - 5,000,000 Baht
มากกว่า 5 ล้านบาท.....	0.0	0.0	0.1	More than 5 Million Baht
สินทรัพย์ทางการเงินเพื่อการออม.....	100.0	100.0	100.0	Financial assets for saving
ไม่เกิน 10,000 บาท.....	28.2	25.4	29.4	Less than 10,000 Baht
10,000 - 30,000 บาท.....	24.8	23.3	25.5	10,000 - 30,000 Baht
30,001 - 50,000 บาท.....	11.7	11.8	11.6	30,001 - 50,000 Baht
50,001 - 100,000 บาท.....	13.7	13.4	13.9	50,001 - 100,000 Baht
100,001 - 500,000 บาท.....	17.8	19.7	16.9	100,001 - 500,000 Baht
500,001 - 1,000,000 บาท.....	2.1	3.2	1.5	500,001 - 1,000,000 Baht
1,000,001 - 5,000,000 บาท.....	1.7	2.9	1.1	1,000,001 - 5,000,000 Baht
มากกว่า 5 ล้านบาท.....	0.1	0.3	0.0	More than 5 Million Baht

หมายเหตุ : "0.0" มีข้อมูลแต่น้อยกว่า 0.1

Remark : "0.0" is assigned to the value less than 0.1

ตาราง 17 ร้อยละของครัวเรือนที่รายงานการมีทรัพย์สิน ประเภทบ้าน ที่ดิน สิ่งปลูกสร้าง ยานพาหนะ และสินทรัพย์ทางการเงิน จำแนกตามมูลค่าทรัพย์สิน และสถานะทางเศรษฐกิจสังคมของครัวเรือน
 TABLE 17 PERCENTAGE OF HOUSEHOLDS REPORTING ASSETS ; HOUSE/LAND/BUILDING, VEHICLES AND FINANCIAL ASSETS BY VALUE OF ASSETS AND SOCIO-ECONOMIC CLASS

ประเภททรัพย์สิน	รวมทั้งสิ้น Total	ผู้ถือครองทำเกษตร/เพาะเลี้ยง Farm operators/culture			ผู้ประกอบการ ของตนเอง	ลูกจ้าง Employees				ผู้ไม่ได้ ปฏิบัติงาน	เชิงเศรษฐกิจ Econo- mically inactive	Type of assets
		ปลูกพืช / เลี้ยงสัตว์ / เพาะเลี้ยง Plant /animal / culture		ประมง,ป่าไม้, ล่าสัตว์, หาของป่า, บริการทางการเกษตร	ที่ไม่ใช่การเกษตร Entrepreneurs for	ผู้จัดการ นักวิชาการ และ	คนงานเกษตร ป่าไม้ และ ประมง	คนงาน ด้านการขนส่ง และงานพื้นฐาน	เสมียน พนักงานขาย และ	ผู้ปฏิบัติงานใน กระบวนการผลิต ก่อสร้างและเหมืองแร่		
		ส่วนใหญ่เป็น เจ้าของที่ดิน	ส่วนใหญ่ เช่าที่ดิน/ทำฟรี	Fishing, forestry, hunting, agricultural services	non-agricultural business	ผู้ปฏิบัติงานวิชาชีพ Professional, technician and manager	Labourers in agriculture forestry and fishery	Labourers in Logistics, transportation and basic work	ให้บริการ Clerical, sales and service workers	ผู้ปฏิบัติงานใน กระบวนการผลิต ก่อสร้างและเหมืองแร่ Workers related to production, construction and mining		
		Mainly owning land	Mainly renting land /land occupied for free									

มูลค่าทรัพย์สินของครัวเรือน

Value of household assets

บ้าน ที่ดิน สิ่งปลูกสร้าง

house / land / building

ใช้เป็นที่อยู่อาศัย.....		100.0	100.0	100.0	100.0	100.0	100.0	100.0	100.0	100.0	100.0	100.0	100.0	100.0	For living
ไม่เกิน 10,000 บาท.....	0.2	0.3	0.0	1.6	0.2	0.3	0.0	0.3	0.0	0.3	0.0	0.0	0.3	0.3	Less than 10,000 Baht
10,000 - 30,000 บาท.....	0.2	0.1	1.1	0.0	0.1	0.0	0.7	0.4	0.0	0.1	0.2	0.1	0.2	0.2	10,000 - 30,000 Baht
30,001 - 50,000 บาท.....	0.8	0.3	0.9	3.4	0.2	0.0	0.0	1.0	0.4	1.4	1.3	1.4	1.3	1.3	30,001 - 50,000 Baht
50,001 - 100,000 บาท.....	3.7	3.1	2.2	19.7	2.1	0.7	7.0	5.1	3.9	3.5	4.3	3.5	4.3	4.3	50,001 - 100,000 Baht
100,001 - 500,000 บาท.....	57.1	60.6	67.8	63.7	44.2	29.3	73.1	77.2	50.7	61.9	61.3	61.9	61.3	61.3	100,001 - 500,000 Baht
500,001 - 1,000,000 บาท.....	26.6	28.1	24.8	11.0	32.6	37.0	14.9	13.8	30.5	27.2	23.7	27.2	23.7	23.7	500,001 - 1,000,000 Baht
1,000,001 - 5,000,000 บาท.....	10.9	7.5	3.3	0.6	18.9	31.4	4.3	2.2	13.8	5.9	8.6	5.9	8.6	8.6	1,000,001 - 5,000,000 Baht
มากกว่า 5 ล้านบาท.....	0.5	0.0	0.0	0.0	1.9	1.3	0.0	0.0	0.7	0.0	0.3	0.0	0.3	0.3	More than 5 Million Baht
ใช้ประกอบธุรกิจของครัวเรือนและอื่นๆ.....		100.0	100.0	100.0	100.0	100.0	100.0	100.0	100.0	100.0	100.0	100.0	100.0	100.0	For business of household and others
ไม่เกิน 10,000 บาท.....	0.1	0.0	0.0	0.0	0.3	0.0	0.0	0.0	0.4	0.4	0.0	0.4	0.4	0.0	Less than 10,000 Baht
10,000 - 30,000 บาท.....	1.2	0.7	0.0	0.8	3.1	0.7	6.2	0.5	2.3	1.6	0.6	1.6	0.6	0.6	10,000 - 30,000 Baht
30,001 - 50,000 บาท.....	1.0	1.0	0.6	0.0	2.3	0.0	1.1	0.7	1.3	0.5	0.8	0.5	0.8	0.8	30,001 - 50,000 Baht
50,001 - 100,000 บาท.....	3.2	2.1	8.6	15.6	5.3	3.4	5.3	4.4	2.6	2.5	2.9	2.5	2.9	2.9	50,001 - 100,000 Baht
100,001 - 500,000 บาท.....	34.2	22.8	25.0	38.7	33.6	32.4	50.2	54.7	35.2	44.9	37.0	44.9	37.0	37.0	100,001 - 500,000 Baht
500,001 - 1,000,000 บาท.....	25.6	24.0	29.5	22.9	24.4	23.1	25.4	20.2	25.9	25.6	27.8	25.6	27.8	27.8	500,001 - 1,000,000 Baht
1,000,001 - 5,000,000 บาท.....	31.6	42.7	35.3	22.0	26.8	35.7	11.7	18.8	30.9	23.6	29.2	23.6	29.2	29.2	1,000,001 - 5,000,000 Baht
มากกว่า 5 ล้านบาท.....	3.1	6.6	1.0	0.0	4.1	4.7	0.0	0.7	1.3	0.9	1.7	0.9	1.7	1.7	More than 5 Million Baht

ยานพาหนะทุกประเภท (ยกเว้นจักรยาน).....	100.0	100.0	100.0	100.0	100.0	100.0	100.0	100.0	100.0	100.0	100.0	100.0	100.0	Vehicles (exclude bicycle)
ไม่เกิน 10,000 บาท.....	8.0	4.8	8.0	15.2	4.0	1.3	23.6	12.9	3.6	11.0	11.8	Less than 10,000	Baht	
10,000 - 30,000 บาท.....	32.3	27.4	27.9	36.9	17.4	10.0	34.1	41.1	30.4	39.5	43.4	10,000 - 30,000	Baht	
30,001 - 50,000 บาท.....	13.4	17.3	9.6	9.0	7.9	5.8	16.0	20.4	16.4	17.3	12.4	30,001 - 50,000	Baht	
50,001 - 100,000 บาท.....	7.8	10.3	7.4	5.4	6.3	2.9	9.8	13.3	8.8	8.2	7.0	50,001 - 100,000	Baht	
100,001 - 500,000 บาท.....	23.5	23.7	26.1	10.0	37.5	37.8	11.0	9.5	25.7	17.6	17.8	100,001 - 500,000	Baht	
500,001 - 1,000,000 บาท.....	11.4	12.9	13.5	10.0	19.8	30.2	3.0	2.3	12.4	5.2	5.9	500,001 - 1,000,000	Baht	
1,000,001 - 5,000,000 บาท.....	3.7	3.4	7.5	13.5	6.9	12.1	2.5	0.4	2.8	1.1	1.7	1,000,001 - 5,000,000	Baht	
มากกว่า 5 ล้านบาท.....	0.0	0.1	0.0	0.0	0.1	0.0	0.0	0.0	0.0	0.0	0.0	More than 5 Million Baht		
สินทรัพย์ทางการเงินเพื่อการออม.....	100.0	100.0	100.0	100.0	100.0	100.0	100.0	100.0	100.0	100.0	100.0	100.0	100.0	Financial assets for saving
ไม่เกิน 10,000 บาท.....	28.2	20.5	17.6	49.2	12.2	7.9	46.3	38.7	26.5	38.3	36.6	Less than 10,000	Baht	
10,000 - 30,000 บาท.....	24.8	23.7	32.7	21.1	23.1	15.6	25.4	26.7	30.7	29.5	24.4	10,000 - 30,000	Baht	
30,001 - 50,000 บาท.....	11.7	13.0	7.3	7.4	13.2	11.1	8.8	9.7	14.1	12.2	10.5	30,001 - 50,000	Baht	
50,001 - 100,000 บาท.....	13.7	17.0	16.2	6.6	17.6	14.1	13.8	14.7	14.5	10.6	11.6	50,001 - 100,000	Baht	
100,001 - 500,000 บาท.....	17.8	23.5	23.5	14.7	28.1	32.8	5.8	10.0	11.0	9.4	14.2	100,001 - 500,000	Baht	
500,001 - 1,000,000 บาท.....	2.1	1.9	2.4	1.0	3.2	7.9	0.0	0.2	2.0	0.0	1.5	500,001 - 1,000,000	Baht	
1,000,001 - 5,000,000 บาท.....	1.7	0.5	0.4	0.0	2.4	9.9	0.0	0.0	1.3	0.1	1.2	1,000,001 - 5,000,000	Baht	
มากกว่า 5 ล้านบาท.....	0.1	0.0	0.0	0.0	0.3	0.7	0.0	0.0	0.0	0.0	0.1	More than 5 Million Baht		

หมายเหตุ : "0.0" มีข้อมูลแต่น้อยกว่า 0.1

Remark : "0.0" is assigned to the value less than 0.1

ตาราง 18 ร้อยละของครัวเรือน จำแนกตามลักษณะที่สำคัญของครัวเรือน และเขตการปกครอง

TABLE 18 PERCENTAGE OF HOUSEHOLDS BY MAJOR HOUSING CHARACTERISTICS AND AREA

ลักษณะที่สำคัญของครัวเรือน	รวม	ในเขตเทศบาล	นอกเขตเทศบาล	Major housing characteristics
	Total	Municipal area	Non - municipal area	
1. หัวหน้าครัวเรือน				1. Head of household
เพศ.....	100.0	100.0	100.0	Sex
ชาย.....	61.9	60.2	62.6	Male
หญิง.....	38.1	39.8	37.4	Female
อายุ.....	100.0	100.0	100.0	Age
ต่ำกว่า 20 ปี.....	0.6	0.9	0.5	Under 20 Years
20 - 29 ปี.....	2.7	5.9	1.2	20 - 29 Years
30 - 39 ปี.....	6.5	8.0	5.8	30 - 39 Years
40 - 49 ปี.....	17.2	18.0	16.9	40 - 49 Years
50 - 59 ปี.....	27.8	26.2	28.6	50 - 59 Years
60 ปี ขึ้นไป.....	45.2	41.0	47.1	60 Years or more
สถานภาพสมรส.....	100.0	100.0	100.0	Marital status
โสด.....	7.0	12.3	4.7	Never married
สมรส.....	64.8	61.9	66.2	Married
ม่าย.....	22.1	20.3	23.0	Widowed
หย่า.....	3.8	3.6	3.8	Divorced
แยกกันอยู่.....	2.2	1.9	2.4	Separated

ระดับการศึกษาสูงสุดที่เรียนจบ.....	100.0	100.0	100.0	Level of completed education
ไม่เคยเรียน.....	1.9	1.3	2.1	Never attended school
ก่อนประถมศึกษาและประถมศึกษา.....	72.1	59.2	77.9	Pre - primary and primary education
มัธยมศึกษาตอนต้น / ตอนปลาย.....	16.3	21.5	14.0	Lower secondary / upper secondary education
อาชีวศึกษาและอนุปริญญา.....	3.2	5.3	2.3	Vocational or technical and post - secondary education
ปริญญาตรี.....	5.6	11.0	3.2	University / bachelor degree level
สูงกว่าปริญญาตรี.....	0.9	1.8	0.6	Postgraduate / master / doctoral degree level
การศึกษาอื่นๆ.....	0.0	0.0	0.0	Other education
2. สมาชิกในครัวเรือน (รวมหัวหน้าครัวเรือน)				2. Member of household
ขนาดของครัวเรือน (รวมคนรับใช้).....	100.0	100.0	100.0	Household size (include servants)
1 - 2 คน.....	46.8	53.9	43.7	1 - 2 Persons
3 - 4 คน.....	37.7	33.4	39.6	3 - 4 Persons
5 - 7 คน.....	14.8	11.9	16.1	5 - 7 Persons
8 คนขึ้นไป.....	0.7	0.9	0.6	8 Persons or more
ขนาดของครัวเรือน (ไม่รวมคนรับใช้/ลูกจ้าง).....	100.0	100.0	100.0	Household size (exclude servants/employees)
1 - 2 คน.....	46.8	53.9	43.7	1 - 2 Persons
3 - 4 คน.....	37.7	33.4	39.6	3 - 4 Persons
5 - 7 คน.....	14.8	11.9	16.1	5 - 7 Persons
8 คนขึ้นไป.....	0.7	0.9	0.6	8 Persons or more
จำนวนผู้ทำงานหารายได้.....	100.0	100.0	100.0	Number of earners
ไม่มี.....	15.8	17.7	15.0	None
1 คน.....	25.1	29.4	23.2	1 Person
2 - 3 คน.....	53.8	48.2	56.3	2 - 3 Persons
4 คนขึ้นไป.....	5.3	4.7	5.5	4 Persons or more
จำนวนผู้พิการในครัวเรือน.....	100.0	100.0	100.0	Number of disability
ไม่มีผู้พิการ.....	89.3	91.4	88.3	None
1 คน.....	9.1	7.2	10.0	1 Person
2 - 3 คน.....	1.5	1.3	1.6	2 - 3 Persons
4 คนขึ้นไป.....	0.1	0.2	0.1	4 Persons or more

ตาราง 18 ร้อยละของครัวเรือน จำแนกตามลักษณะที่สำคัญของครัวเรือน และเขตการปกครอง (ต่อ)

TABLE 18 PERCENTAGE OF HOUSEHOLDS BY MAJOR HOUSING CHARACTERISTICS AND AREA (Contd.)

ลักษณะที่สำคัญของครัวเรือน	รวม Total	ในเขตเทศบาล Municipal area	นอกเขตเทศบาล Non - municipal area	Major housing characteristics
สมาชิกที่มีสิทธิเบิกค่ารักษาพยาบาล				Received government/ state enterprise's welfare
จากหน่วยงานราชการ/รัฐวิสาหกิจ.....	100.0	100.0	100.0	
ไม่มี.....	89.0	82.9	91.7	None
มี.....	11.0	17.1	8.3	Have
สมาชิกที่ได้รับบัตรประกันสุขภาพถ้วนหน้า.....	100.0	100.0	100.0	Received universal health coverage card
ไม่มี.....	9.7	17.5	6.1	None
มี.....	90.3	82.5	93.9	Have
สมาชิกที่มีบัตรรับรองสิทธิการรักษาพยาบาล (ประกันสังคม).....	100.0	100.0	100.0	Received medical card (social security)
ไม่มี.....	87.5	82.9	89.6	None
มี.....	12.5	17.1	10.4	Have
สมาชิกที่มีบัตรประกันสุขภาพเอกชน.....	100.0	100.0	100.0	Received private health insurance
ไม่มี.....	96.0	94.2	96.8	None
มี.....	4.0	5.8	3.2	Have
สมาชิกที่ได้รับสวัสดิการจัดโดยนายจ้าง.....	100.0	100.0	100.0	Received welfare by employer
ไม่มี.....	99.8	99.8	99.9	None
มี.....	0.2	0.2	0.1	Have
สมาชิกที่ได้รับสวัสดิการด้านการรักษาพยาบาล (อื่นๆ).....	100.0	100.0	100.0	Receive health care benefits (others)
ไม่มี.....	99.5	99.5	99.5	None
มี.....	0.5	0.5	0.5	Have
สมาชิกที่ได้รับเงินสงเคราะห์ เพื่อการยังชีพ				
สำหรับผู้สูงอายุ.....	100.0	100.0	100.0	Received social pension for the poor elderly
ไม่มี.....	55.5	61.2	52.9	None
มี.....	44.5	38.8	47.1	Have

สมาชิกที่ได้รับเงินสงเคราะห์สำหรับผู้พิการ.....	100.0	100.0	100.0	Received social assistant for disability
ไม่มี.....	92.6	94.2	91.8	None
มี.....	7.4	5.8	8.2	Have
สมาชิกที่ได้รับอาหารกลางวัน/อาหารเสริมฟรี.....	100.0	100.0	100.0	Received free school lunch/ supplementary food
ไม่มี.....	71.1	77.1	68.3	None
มี.....	28.9	22.9	31.7	Have
สมาชิกที่ได้รับทุนการศึกษาจากรัฐ.....	100.0	100.0	100.0	Received government's scholarship
ไม่มี.....	98.7	99.1	98.6	None
มี.....	1.3	0.9	1.4	Have
สมาชิกที่ได้รับบัตรสวัสดิการแห่งรัฐ.....	100.0	100.0	100.0	Received welfare government card
ไม่มี.....	41.3	55.2	35.1	None
มี.....	58.7	44.8	64.9	Have
สมาชิกที่เข้าร่วมโครงการอื่นๆ ของรัฐที่ตั้งขึ้น.....	100.0	100.0	100.0	Other government funds
ไม่เข้าร่วม.....	77.1	85.5	73.4	Not participate
เข้าร่วม.....	22.9	14.5	26.6	Participate
สมาชิกที่กู้ยืมเงินโครงการเงินกู้เพื่อการศึกษาของรัฐ.....	100.0	100.0	100.0	Borrowed government loan for education
ไม่มี.....	99.2	98.7	99.5	None
มี.....	0.8	1.3	0.5	Have
สมาชิกที่กู้ยืมเงินโครงการธนาคารประชาชน				
เพื่อผู้ประกอบการอาชีพอิสระรายย่อย.....	100.0	100.0	100.0	Borrowed people bank
ไม่มี.....	98.7	98.3	98.9	None
มี.....	1.3	1.7	1.1	Have
สมาชิกที่กู้ยืมเงินกองทุนหมู่บ้าน/ ชุมชนเมือง.....	100.0	100.0	100.0	Borrowed village fund scheme
ไม่มี.....	61.5	72.8	56.5	None
มี.....	38.5	27.2	43.5	Have
สมาชิกที่กู้ยืมเงินกองทุนอื่นๆ ที่รัฐจัดให้กู้ยืม.....	100.0	100.0	100.0	Other government loan
ไม่มี.....	99.2	99.1	99.2	None
มี.....	0.8	0.9	0.8	Have
สมาชิกที่เคยใช้อินเทอร์เน็ต.....	100.0	100.0	100.0	Members who accessed to the internet
ไม่มี.....	36.0	30.4	38.5	None
มี.....	64.0	69.6	61.5	Have

ตาราง 18 ร้อยละของครัวเรือน จำแนกตามลักษณะที่สำคัญของครัวเรือน และเขตการปกครอง (ต่อ)

TABLE 18 PERCENTAGE OF HOUSEHOLDS BY MAJOR HOUSING CHARACTERISTICS AND AREA (Contd.)

ลักษณะที่สำคัญของครัวเรือน	รวม Total	ในเขตเทศบาล Municipal area	นอกเขตเทศบาล Non - municipal area	Major housing characteristics
3. ที่อยู่อาศัย และสาธารณูปโภค				3. For living and public utility
ประเภทของที่อยู่อาศัย.....	100.0	100.0	100.0	Type of dwelling
บ้านเดี่ยว.....	94.2	83.3	99.1	Detached house
ห้องแถว/ตึกแถว/อาคารพาณิชย์.....	4.1	11.6	0.7	Row house
ทาวน์เฮ้าส์/บ้านแฝด.....	0.7	2.2	0.0	Townhouse or twinhouse
ห้องชุด.....	1.0	2.9	0.2	Apartment or flat
ห้องภายในบ้าน.....	0.0	0.1	0.0	Room or rooms
ที่อยู่อาศัยชั่วคราว และอื่น ๆ.....	0.0	0.0	0.0	Improvised quarter and others
ชนิดของวัสดุก่อสร้างที่อยู่อาศัย.....	100.0	100.0	100.0	Construction materials
ตึก.....	42.5	51.4	38.5	Cement, brick or stone
ไม้.....	11.4	8.8	12.6	Wood
ครึ่งตึกครึ่งไม้.....	45.9	39.8	48.7	Brick and wood
วัสดุที่หาได้ตามท้องถิ่น.....	0.1	0.0	0.1	Local materials
วัสดุที่ใช้แล้ว และอื่น ๆ.....	0.1	0.0	0.2	Re-used materials and others
สถานภาพการครอบครองที่อยู่อาศัย.....	100.0	100.0	100.0	Occupancy status
เป็นเจ้าของบ้านและที่ดิน.....	91.3	80.4	96.1	Owns dwelling and land
เป็นเจ้าของบ้านแต่เช่าที่ดิน.....	0.7	1.5	0.4	Owns dwelling on rented land
บ้านเช่า.....	4.4	12.1	1.0	Rents
อยู่โดยไม่เสียค่าเช่า.....	3.6	6.0	2.6	Occupied rented free
ใช้ที่อยู่อาศัยบางส่วนทำธุรกิจ.....	100.0	100.0	100.0	Part of dwelling used for business
ไม่ใช้.....	86.7	84.4	87.7	No
ใช้.....	13.3	15.6	12.3	Yes

เชื้อเพลิงที่ใช้ในการปรุงอาหาร.....	100.0	100.0	100.0	Cooking fuel
ไม่มีการหุงต้ม.....	5.1	10.1	2.8	No cooking
ถ่าน.....	17.0	9.9	20.3	Charcoal
ไม้.....	20.0	14.8	22.3	Wood
น้ำมันก๊าด.....	0.2	0.3	0.2	Kerosene
แก๊ส.....	55.5	60.0	53.4	Gas
ไฟฟ้า.....	2.2	4.8	1.0	Electricity
อื่น ๆ.....	0.0	0.0	0.0	Others
น้ำดื่ม.....	100.0	100.0	100.0	Drinking water
น้ำดื่มบรรจุขวด/ตู้น้ำดื่มหยอดเหรียญ.....	80.2	86.8	77.2	Bottle-water/water-vending machine
น้ำประปาภายในบ้าน.....	1.7	1.3	1.9	Inside piped water-supply
น้ำบ่อ/บาดาลภายในบ้าน.....	1.0	0.7	1.2	Inside piped underground water
น้ำประปานอกบ้าน.....	0.1	0.0	0.1	Outside piped or public tap
น้ำบ่อ/บาดาลนอกบ้าน.....	0.6	0.3	0.7	Well or underground water
น้ำจากแม่น้ำ/ลำธาร/คลอง/น้ำตก.....	0.8	0.1	1.1	River, stream etc.
น้ำฝน.....	12.1	5.9	14.9	Rain water
น้ำประปาผ่านการบำบัด (ต้ม/กรอง).....	3.5	4.9	2.9	Treated tap water (boiled/filtered)
อื่น ๆ.....	0.0	0.1	0.0	Others
การใช้น้ำ.....	100.0	100.0	100.0	Water supply
น้ำประปาภายในบ้าน.....	83.2	88.8	80.7	Inside piped water-supply
น้ำบ่อ/น้ำบาดาล ภายในบ้าน.....	9.4	6.7	10.7	Inside piped underground water
น้ำประปานอกบ้าน.....	3.9	3.6	4.0	Outside piped or public tap
น้ำบ่อ/น้ำบาดาลนอกบ้าน.....	2.3	0.7	3.0	Well or underground water
น้ำจากแม่น้ำ/ลำธาร/คลอง/น้ำตก.....	0.9	0.1	1.3	River, stream etc.
น้ำฝน.....	0.2	0.1	0.2	Rain water
น้ำประปาผ่านการบำบัด (ต้ม/กรอง).....	0.1	0.1	0.1	Treated tap water (boiled/filtered)
อื่น ๆ.....	0.0	0.0	0.0	Others

ตาราง 18 ร้อยละของครัวเรือน จำแนกตามลักษณะที่สำคัญของครัวเรือน และเขตการปกครอง (ต่อ)

TABLE 18 PERCENTAGE OF HOUSEHOLDS BY MAJOR HOUSING CHARACTERISTICS AND AREA (Contd.)

ลักษณะที่สำคัญของครัวเรือน	รวม	ในเขตเทศบาล	นอกเขตเทศบาล	Major housing characteristics
	Total	Municipal area	Non - municipal area	
การใช้ส้วม.....	100.0	100.0	100.0	Toilet facilities
ไม่มีส้วม.....	0.2	0.2	0.2	No facility nearby
ส้วมแบบนั่งห้อยเท้า.....	23.8	33.9	19.3	Flush latrine
ส้วมแบบนั่งยอง.....	66.9	56.1	71.7	Squat
ส้วมแบบนั่งห้อยเท้าและส้วมแบบนั่งยอง.....	9.1	9.9	8.8	Bath flush and squat
ส้วมหลุม/ถัง/บ่อปลา/ถ่ายลงแม่น้ำ				Pit/bucket/discharge
ล่าคลองหรือส้วมลักษณะอื่น ๆ.....	0.0	0.0	0.1	into water/others
วิธีกำจัดขยะภายในครัวเรือน^{1/}				Method of getting rid of household garbage^{1/}
เก็บรวบรวมให้พนักงานนำไปทิ้ง.....	57.9	84.1	46.1	Take to public cleansing services
เผา.....	54.1	28.7	65.5	Burn
ฝังกลบ.....	6.3	1.6	8.5	Bury
นำไปเลี้ยงสัตว์.....	0.1	0.1	0.2	Feed animals
ทำปุ๋ยหมัก.....	1.1	0.4	1.4	Fertilizer ferment
ทิ้งลงแม่น้ำ ล่าคลอง ที่สาธารณะ และอื่นๆ.....	3.2	2.2	3.6	Throwing in river, canal in public and others

1/ แต่ละครัวเรือนสามารถตอบได้มากกว่า 1 วิธี

หมายเหตุ : "0.0" มีข้อมูลแต่น้อยกว่า 0.1

1/ Households may report more than 1 method

Remark : "0.0" is assigned to the value less than 0.1

ตาราง 19 ร้อยละของครัวเรือน จำแนกตามลักษณะที่สำคัญของครัวเรือน และสถานะทางเศรษฐกิจสังคมของครัวเรือน

TABLE 19 PERCENTAGE OF HOUSEHOLDS BY MAJOR HOUSING CHARACTERISTICS AND SOCIO-ECONOMIC CLASS

ลักษณะที่สำคัญของครัวเรือน	รวมทั้งสิ้น Total	ผู้ถือครองทำการเกษตร/เพาะเลี้ยง			ผู้ประกอบการ	ลูกจ้าง				ผู้ไม่ได้	Major housing characteristics	
		Farm operators/culture			ของตนเอง	Employees				ปฏิบัติงาน		
		ปลูกพืช / เลี้ยงสัตว์ / เพาะเลี้ยง	ประมง, ป่าไม้,	ที่ไม่ใช่การเกษตร	ผู้จัดการ	คนงานเกษตร	คนงาน	เสมียน	ผู้ปฏิบัติงานใน	เชิงเศรษฐกิจ		
		Plant / animal / culture	ล่าสัตว์, หาของป่า,	Entrepreneurs	นักวิชาการ	ป่าไม้ และ	ด้านการขนส่ง	พนักงานขาย	กระบวนการผลิต	Econo-		
		ส่วนใหญ่เป็น	ส่วนใหญ่	บริการทางการเกษตร	for	และ	ประมง	และงานพื้นฐาน	และ	ก่อสร้างและเหมืองแร่	rically	
		เจ้าของที่ดิน	เช่าที่ดิน/ทำฟรี	Fishing, forestry,	non-agricultural	ผู้ปฏิบัติงานวิชาชีพ	Labourers in	Labourers in	ให้บริการ	Workers related	inactive	
		Mainly	Mainly renting	hunting,	business	Professional,	agriculture	logistics,	Clerical, sales	to production,		
		owning	land /land	agricultural		technician	forestry	transportation	and service	construction		
		land	occupied for free	services		and manager	and fishery	and basic work	workers	and mining		

1. หัวหน้าครัวเรือน												1. Head of household	
เพศ.....	100.0	100.0	100.0	100.0	100.0	100.0	100.0	100.0	100.0	100.0	100.0	100.0	Sex
ชาย.....	61.9	74.0	81.7	74.4	63.9	63.5	72.5	62.8	59.6	67.3	54.1	54.1	Male
หญิง.....	38.1	26.0	18.3	25.6	36.1	36.5	27.5	37.2	40.4	32.7	45.9	45.9	Female
อายุ.....	100.0	100.0	100.0	100.0	100.0	100.0	100.0	100.0	100.0	100.0	100.0	100.0	Age
ต่ำกว่า 20 ปี.....	0.6	0.0	0.0	0.0	0.0	0.2	0.3	0.0	0.1	0.0	1.4	1.4	Under 20 Years
20 - 29 ปี.....	2.7	0.4	0.2	0.0	1.4	3.7	1.2	3.5	8.0	3.3	2.3	2.3	20 - 29 Years
30 - 39 ปี.....	6.5	5.0	8.7	14.1	8.7	10.5	11.5	7.8	14.0	10.0	2.1	2.1	30 - 39 Years
40 - 49 ปี.....	17.2	20.9	27.7	34.4	22.1	20.5	23.9	22.2	23.7	28.1	7.8	7.8	40 - 49 Years
50 - 59 ปี.....	27.8	34.8	42.1	32.5	34.9	34.8	33.6	30.5	28.9	27.2	20.5	20.5	50 - 59 Years
60 ปี ขึ้นไป.....	45.2	38.9	21.3	19.0	33.0	30.3	29.5	36.0	25.4	31.4	65.9	65.9	60 Years or more
สถานภาพสมรส.....	100.0	100.0	100.0	100.0	100.0	100.0	100.0	100.0	100.0	100.0	100.0	100.0	Marital status
โสด.....	7.0	2.7	0.9	11.4	5.1	12.2	6.5	5.5	13.4	9.4	6.4	6.4	Never married
สมรส.....	64.8	77.1	87.5	61.5	72.8	69.4	67.3	63.4	62.7	65.8	56.6	56.6	Married
ม่าย.....	22.1	15.7	5.3	13.5	15.7	13.4	17.0	23.4	14.6	17.9	32.1	32.1	Widowed
หย่า.....	3.8	2.9	3.2	11.6	4.0	3.8	4.4	5.6	5.5	3.6	3.1	3.1	Divorced
แยกกันอยู่.....	2.2	1.6	3.2	2.0	2.3	1.2	4.8	2.1	3.8	3.4	1.8	1.8	Separated

ตาราง 19 ร้อยละของครัวเรือน จำแนกตามลักษณะที่สำคัญของครัวเรือน และสถานะทางเศรษฐกิจสังคมของครัวเรือน (ต่อ)

TABLE 19 PERCENTAGE OF HOUSEHOLDS BY MAJOR HOUSING CHARACTERISTICS AND SOCIO-ECONOMIC CLASS (Contd.)

ลักษณะที่สำคัญของครัวเรือน	รวมทั้งสิ้น	ผู้ถือครองท่าการเกษตร/เพาะเลี้ยง			ผู้ประกอบการ		ลูกจ้าง				ผู้ไม่ได้ปฏิบัติงาน		เชิงเศรษฐกิจ
		Farm operators/culture			ของตนเอง		Employees						
		ปลูกพืช / เลี้ยงสัตว์ / เพาะเลี้ยง	ประมง,ป่าไม้,		ที่ไม่ใช่การเกษตร	ผู้จัดการ	คนงานเกษตร	คนงาน	เสมียน	ผู้ปฏิบัติงานใน			
		Plant /animal / culture	ล่าสัตว์, หาของป่า,		Entrepreneurs	นักวิชาการ	ป่าไม้ และ	ด้านการขนส่ง	พนักงานขาย	กระบวนการผลิต	Econo-		
ส่วนใหญ่เป็น	ส่วนใหญ่	บริการทางการเกษตร	for	และ	ประมง	และงานพื้นฐาน	และ	ก่อสร้างและเหมืองแร่	mically	Major housing characteristics			
เจ้าของที่ดิน	เช่าที่ดิน/ทำฟรี	Fishing, forestry,	non-agricultural	ผู้ปฏิบัติงานวิชาชีพ	Labourers in	Labourers in	ให้บริการ	Workers related	inactively				
Mainly	Mainly renting	hunting,	business	Professional,	agriculture	logistics,	Clerical, sales	to production,					
owning	land /land	agricultural		technician	forestry	transportation	and service	construction					
land	occupied for free	services		and manager	and fishery	and basic work	workers	and mining					
ระดับการศึกษาสูงสุดที่เรียนจบ.....	100.0	100.0	100.0	100.0	100.0	100.0	100.0	100.0	100.0	100.0	100.0	Level of completed education	
ไม่เคยเรียน.....	1.9	1.9	1.8	3.2	1.6	0.1	1.5	2.1	0.6	1.0	2.7	Never attended school	
ก่อนประถมศึกษาและประถมศึกษา.....	72.1	81.4	77.2	75.6	64.7	30.5	83.2	77.3	52.2	77.1	81.1	Pre - primary and primary education	
มัธยมศึกษาตอนต้น / ตอนปลาย.....	16.3	14.3	15.0	21.3	23.3	16.3	13.2	19.5	28.8	16.4	11.0	Lower secondary / upper secondary education	
อาชีวศึกษาและอนุปริญญา.....	3.2	1.0	4.6	0.0	5.4	6.6	1.5	0.5	8.8	3.2	1.7	Vocational or technical and post - secondary education	
ปริญญาตรี.....	5.6	1.4	1.5	0.0	4.6	36.7	0.6	0.6	9.2	2.3	3.0	University / bachelor degree level	
สูงกว่าปริญญาตรี.....	0.9	0.0	0.0	0.0	0.3	9.8	0.0	0.0	0.4	0.0	0.5	Postgraduate / master / doctoral degree level	
การศึกษาอื่นๆ.....	0.0	0.0	0.0	0.0	0.0	0.0	0.0	0.0	0.0	0.0	0.0	Other education	
2. สมาชิกในครัวเรือน (รวมหัวหน้าครัวเรือน)												2. Member of household	
ขนาดของครัวเรือน (รวมคนรับใช้).....	100.0	100.0	100.0	100.0	100.0	100.0	100.0	100.0	100.0	100.0	100.0	Household size (include servants)	
1 - 2 คน.....	46.8	35.0	36.1	53.0	39.0	42.9	42.8	41.9	40.5	36.1	59.8	1 - 2 Persons	
3 - 4 คน.....	37.7	47.7	41.3	38.7	40.3	37.0	39.7	41.2	39.6	41.0	31.3	3 - 4 Persons	
5 - 7 คน.....	14.8	16.9	19.8	7.0	19.4	19.9	16.4	15.6	18.7	21.6	8.7	5 - 7 Persons	
8 คนขึ้นไป.....	0.7	0.5	2.8	1.4	1.3	0.2	1.2	1.3	1.2	1.3	0.2	8 Persons or more	
ขนาดของครัวเรือน (ไม่รวมคนรับใช้/ลูกจ้าง).....	100.0	100.0	100.0	100.0	100.0	100.0	100.0	100.0	100.0	100.0	100.0	Household size (exclude servants/employees)	
1 - 2 คน.....	46.8	35.0	36.1	53.0	39.0	42.9	42.8	41.9	40.5	36.1	59.8	1 - 2 Persons	
3 - 4 คน.....	37.7	47.7	41.3	38.7	40.4	37.2	39.7	41.2	39.6	41.0	31.3	3 - 4 Persons	
5 - 7 คน.....	14.8	16.9	19.8	7.0	19.3	19.7	16.4	15.6	18.7	21.6	8.7	5 - 7 Persons	
8 คนขึ้นไป.....	0.7	0.5	2.8	1.4	1.3	0.2	1.2	1.3	1.2	1.3	0.2	8 Persons or more	
จำนวนผู้ทำงานหารายได้.....	100.0	100.0	100.0	100.0	100.0	100.0	100.0	100.0	100.0	100.0	100.0	Number of earners	
ไม่มี.....	15.8	0.0	0.0	0.0	0.1	0.0	0.0	0.0	0.0	0.0	41.2	None	
1 คน.....	25.1	15.5	12.0	41.1	23.5	35.1	31.9	32.5	36.5	26.1	23.2	1 Person	
2 - 3 คน.....	53.8	77.1	78.6	50.7	66.8	59.3	63.7	61.5	55.6	67.1	34.0	2 - 3 Persons	
4 คนขึ้นไป.....	5.3	7.4	9.4	8.3	9.6	5.6	4.4	6.0	7.8	6.9	1.7	4 Persons or more	

จำนวนผู้พิการในครัวเรือน.....	100.0	100.0	100.0	100.0	100.0	100.0	100.0	100.0	100.0	100.0	100.0	100.0	Number of disability
ไม่มีผู้พิการ.....	89.3	91.0	94.1	93.0	91.6	95.4	85.4	89.3	90.8	92.6	85.4	None	
1 คน.....	9.1	7.7	5.4	6.1	6.9	3.8	12.9	9.2	7.2	6.3	12.6	1 Person	
2 - 3 คน.....	1.5	1.3	0.5	0.9	1.2	0.7	0.4	1.2	1.6	1.0	2.0	2 - 3 Persons	
4 คนขึ้นไป.....	0.1	0.0	0.0	0.0	0.3	0.1	1.2	0.2	0.4	0.0	0.0	4 Persons or more	
สมาชิกที่มีสิทธิเบิกค่ารักษาพยาบาล													Received government/ state enterprise's welfare
จากหน่วยงานราชการ/รัฐวิสาหกิจ.....	100.0	100.0	100.0	100.0	100.0	100.0	100.0	100.0	100.0	100.0	100.0	100.0	
ไม่มี.....	89.0	96.2	97.6	97.5	93.9	40.5	99.6	98.9	85.7	98.5	89.6	None	
มี.....	11.0	3.8	2.4	2.5	6.1	59.5	0.4	1.1	14.3	1.5	10.4	Have	
สมาชิกที่ได้รับบัตรประกันสุขภาพถ้วนหน้า	100.0	100.0	100.0	100.0	100.0	100.0	100.0	100.0	100.0	100.0	100.0	100.0	Received universal health coverage card
ไม่มี.....	9.7	1.7	3.1	1.5	3.0	49.5	1.5	1.4	24.1	5.2	6.7	None	
มี.....	90.3	98.3	96.9	98.5	97.0	50.5	98.5	98.6	75.9	94.8	93.3	Have	
สมาชิกที่มีบัตรรับรองสิทธิการรักษาพยาบาล (ประกันสังคม).....	100.0	100.0	100.0	100.0	100.0	100.0	100.0	100.0	100.0	100.0	100.0	100.0	Received medical card (social security)
ไม่มี.....	87.5	96.3	95.9	96.7	92.7	67.5	94.6	90.7	50.2	77.3	97.6	None	
มี.....	12.5	3.7	4.1	3.3	7.3	32.5	5.4	9.3	49.8	22.7	2.4	Have	
สมาชิกที่มีบัตรประกันสุขภาพเอกชน.....	100.0	100.0	100.0	100.0	100.0	100.0	100.0	100.0	100.0	100.0	100.0	100.0	Received private health insurance
ไม่มี.....	96.0	97.3	89.1	95.2	93.7	91.8	97.7	93.5	95.4	97.1	97.3	None	
มี.....	4.0	2.7	10.9	4.8	6.3	8.2	2.3	6.5	4.6	2.9	2.7	Have	
สมาชิกที่ได้รับสวัสดิการจัดโดยนายจ้าง.....	100.0	100.0	100.0	100.0	100.0	100.0	100.0	100.0	100.0	100.0	100.0	100.0	Received welfare by employer
ไม่มี.....	99.8	99.7	100.0	100.0	99.8	99.8	100.0	99.9	99.3	100.0	100.0	100.0	None
มี.....	0.2	0.3	0.0	0.0	0.2	0.2	0.0	0.1	0.7	0.0	0.0	0.0	Have
สมาชิกที่ได้รับสวัสดิการด้านการรักษาพยาบาล (อื่นๆ)...	100.0	100.0	100.0	100.0	100.0	100.0	100.0	100.0	100.0	100.0	100.0	100.0	Received health care benefits (others)
ไม่มี.....	99.5	99.5	99.3	100.0	99.4	100.0	100.0	100.0	99.0	99.7	99.5	None	
มี.....	0.5	0.5	0.7	0.0	0.6	0.0	0.0	0.0	1.0	0.3	0.5	Have	
สมาชิกที่ได้รับเงินสงเคราะห์ เพื่อการยังชีพ													
สำหรับผู้สูงอายุ.....	100.0	100.0	100.0	100.0	100.0	100.0	100.0	100.0	100.0	100.0	100.0	100.0	Received social pension for the poor elderly
ไม่มี.....	55.5	59.4	73.3	83.4	64.7	72.7	70.2	62.2	72.8	64.8	38.5	None	
มี.....	44.5	40.6	26.7	16.6	35.3	27.3	29.8	37.8	27.2	35.2	61.5	Have	
สมาชิกที่ได้รับเงินสงเคราะห์สำหรับผู้พิการ.....	100.0	100.0	100.0	100.0	100.0	100.0	100.0	100.0	100.0	100.0	100.0	100.0	Received social assistant for disability
ไม่มี.....	92.6	94.5	94.9	95.1	93.7	97.4	91.1	93.3	94.6	94.7	89.3	None	
มี.....	7.4	5.5	5.1	4.9	6.3	2.6	8.9	6.7	5.4	5.3	10.7	Have	
สมาชิกที่ได้รับอาหารกลางวัน/อาหารเสริมฟรี.....	100.0	100.0	100.0	100.0	100.0	100.0	100.0	100.0	100.0	100.0	100.0	100.0	Received free school lunch/ supplementary food
ไม่มี.....	71.1	66.9	51.7	71.3	70.0	71.8	70.1	65.5	73.6	72.0	73.1	None	
มี.....	28.9	33.1	48.3	28.7	30.0	28.2	29.9	34.5	26.4	28.0	26.9	Have	

ตาราง 19 ร้อยละของครัวเรือน จำแนกตามลักษณะที่สำคัญของครัวเรือน และสถานะทางเศรษฐกิจสังคมของครัวเรือน (ต่อ)

TABLE 19 PERCENTAGE OF HOUSEHOLDS BY MAJOR HOUSING CHARACTERISTICS AND SOCIO-ECONOMIC CLASS (Contd.)

ลักษณะสำคัญของครัวเรือน	รวมทั้งสิ้น Total	ผู้ถือครองทำการเกษตร/เพาะเลี้ยง Farm operators/culture			ผู้ประกอบการ ของตนเอง	ลูกจ้าง Employees				ผู้ไม่ได้ ปฏิบัติงาน	เชิงเศรษฐกิจ Econo- mically inactive	Major housing characteristics	
		ปลูกพืช / เลี้ยงสัตว์ / เพาะเลี้ยง Plant /animal / culture		ประมง,ป่าไม้, ล่าสัตว์, ทาของป่า,	ที่ไม่ใช่การเกษตร Entrepreneurs	ผู้จัดการ นักวิชาการ	คนงานเกษตร ป่าไม้ และ ประมง	คนงาน ด้านการขนส่ง และงานพื้นฐาน	เสมียน พนักงานขาย	ผู้ปฏิบัติงานใน กระบวนการผลิต			Econo- mically inactive
		ส่วนใหญ่เป็น เจ้าของที่ดิน	ส่วนใหญ่ เช่าที่ดิน/ทำฟรี	บริการทางการเกษตร Fishing, forestry, hunting, agricultural	for non-agricultural business	และ ผู้ปฏิบัติงานวิชาชีพ Professional, technician and manager	และ คนงาน Labourers in agriculture forestry and fishery	และ คนงาน Labourers in logistics, transportation and basic work	และ พนักงานขาย และ ให้บริการ Clerical, sales and service workers	ก่อสร้างและเหมืองแร่ Workers related to production, construction and mining			
		Mainly owning land	Mainly renting land /land occupied for free	services									
สมาชิกที่ได้รับทุนการศึกษาจากรัฐ.....	100.0	100.0	100.0	100.0	100.0	100.0	100.0	100.0	100.0	100.0	100.0	Received government's scholarship	
ไม่มี.....	98.7	98.5	97.4	99.0	98.6	99.5	100.0	98.6	98.8	98.1	98.9	None	
มี.....	1.3	1.5	2.6	1.0	1.4	0.5	0.0	1.4	1.2	1.9	1.1	Have	
สมาชิกที่ได้รับบัตรสวัสดิการแห่งรัฐ.....	100.0	100.0	100.0	100.0	100.0	100.0	100.0	100.0	100.0	100.0	100.0	Received welfare government card	
ไม่มี.....	41.3	29.5	30.1	20.5	57.7	74.6	27.5	23.3	56.8	34.9	35.3	None	
มี.....	58.7	70.5	69.9	79.5	42.3	25.4	72.5	76.7	43.2	65.1	64.7	Have	
สมาชิกที่เข้าร่วมโครงการอื่นๆของรัฐที่ตั้งขึ้น.....	100.0	100.0	100.0	100.0	100.0	100.0	100.0	100.0	100.0	100.0	100.0	Other government funds	
ไม่เข้าร่วม.....	77.1	57.8	73.2	74.0	83.8	81.6	78.2	85.9	82.3	82.7	78.0	No	
เข้าร่วม.....	22.9	42.2	26.8	26.0	16.2	18.4	21.8	14.1	17.7	17.3	22.0	Yes	
สมาชิกที่กู้ยืมเงินโครงการเงินกู้เพื่อการศึกษาของรัฐ.....	100.0	100.0	100.0	100.0	100.0	100.0	100.0	100.0	100.0	100.0	100.0	Borrowed government loan for education	
ไม่มี.....	99.2	99.6	100.0	100.0	99.7	98.6	100.0	99.8	98.2	99.8	99.0	None	
มี.....	0.8	0.4	0.0	0.0	0.3	1.4	0.0	0.2	1.8	0.2	1.0	Have	
สมาชิกที่กู้ยืมเงินโครงการธนาคารประชาชน													
เพื่อผู้ประกอบการอาชีพอิสระรายย่อย.....	100.0	100.0	100.0	100.0	100.0	100.0	100.0	100.0	100.0	100.0	100.0	Borrowed people bank	
ไม่มี.....	98.7	98.4	99.9	100.0	98.6	98.9	98.0	99.4	98.6	99.1	98.7	None	
มี.....	1.3	1.6	0.1	0.0	1.4	1.1	2.0	0.6	1.4	0.9	1.3	Have	
สมาชิกที่กู้ยืมเงินกองทุนหมู่บ้าน/ชุมชนเมือง.....	100.0	100.0	100.0	100.0	100.0	100.0	100.0	100.0	100.0	100.0	100.0	Borrowed village fund scheme	
ไม่มี.....	61.5	44.1	39.0	54.7	63.9	75.2	50.8	59.6	69.6	54.8	65.8	None	
มี.....	38.5	55.9	61.0	45.3	36.1	24.8	49.2	40.4	30.4	45.2	34.2	Have	
สมาชิกที่กู้ยืมเงินกองทุนอื่นๆ ที่รัฐจัดให้กู้ยืม.....	100.0	100.0	100.0	100.0	100.0	100.0	100.0	100.0	100.0	100.0	100.0	Other government loan	
ไม่มี.....	99.2	98.9	99.2	99.8	99.0	99.1	97.9	99.5	98.9	99.4	99.4	None	
มี.....	0.8	1.1	0.8	0.2	1.0	0.9	2.1	0.5	1.1	0.6	0.6	Have	
สมาชิกที่เคยใช้อินเทอร์เน็ต.....	100.0	100.0	100.0	100.0	100.0	100.0	100.0	100.0	100.0	100.0	100.0	Members who accessed to the internet	
ไม่มี.....	36.0	37.1	21.2	51.4	19.9	3.9	45.7	42.8	12.0	27.3	54.2	None	
มี.....	64.0	62.9	78.8	48.6	80.1	96.1	54.3	57.2	88.0	72.7	45.9	Have	

3. ที่อยู่อาศัย และสาธารณูปโภค

3. For living and public utility												
ประเภทของที่อยู่อาศัย.....	100.0	100.0	100.0	100.0	100.0	100.0	100.0	100.0	100.0	100.0	100.0	Type of dwelling
บ้านเดี่ยว.....	94.2	100.0	100.0	100.0	89.5	87.5	99.1	98.1	82.4	96.2	96.5	Detached house
ห้องแถว/ตึกแถว/อาคารพาณิชย์.....	4.1	0.0	0.0	0.0	9.1	6.3	0.3	1.6	12.7	3.3	2.0	Row house
ทาวน์เฮ้าส์/บ้านแฝด.....	0.7	0.0	0.0	0.0	1.3	2.8	0.0	0.3	1.8	0.2	0.3	Townhouse or twinhouse
ห้องชุด.....	1.0	0.0	0.0	0.0	0.1	3.5	0.6	0.0	3.0	0.2	1.2	Apartment or flat
ห้องภายในบ้าน.....	0.0	0.0	0.0	0.0	0.0	0.0	0.0	0.0	0.0	0.0	0.0	Room or rooms
ที่อยู่อาศัยชั่วคราว และอื่น ๆ.....	0.0	0.0	0.0	0.0	0.0	0.0	0.0	0.0	0.0	0.0	0.1	Improvised quarter and others
ชนิดของวัสดุก่อสร้างที่อยู่อาศัย.....	100.0	100.0	100.0	100.0	100.0	100.0	100.0	100.0	100.0	100.0	100.0	Construction materials
ตึก	42.5	29.8	34.9	55.9	51.8	52.9	48.9	43.3	55.8	48.3	36.9	Cement, brick or stone
ไม้	11.4	13.4	18.3	10.3	5.8	4.5	19.2	15.3	9.0	11.1	13.6	Wood
ครึ่งตึกครึ่งไม้.....	45.9	56.7	46.0	33.9	42.0	42.6	32.0	41.3	35.2	40.2	49.3	Brick and wood
วัสดุที่หาได้ตามท้องถิ่น.....	0.1	0.1	0.0	0.0	0.2	0.1	0.0	0.1	0.0	0.2	0.1	Local materials
วัสดุที่ใช้แล้ว และอื่น ๆ.....	0.1	0.0	0.8	0.0	0.2	0.0	0.0	0.0	0.0	0.2	0.2	Re-used materials and others
สถานภาพการครอบครองที่อยู่อาศัย.....	100.0	100.0	100.0	100.0	100.0	100.0	100.0	100.0	100.0	100.0	100.0	Occupancy status
เป็นเจ้าของบ้านและที่ดิน.....	91.3	98.5	97.8	95.3	88.4	84.6	94.3	95.1	77.6	91.8	93.3	Owns dwelling and land
เป็นเจ้าของบ้านแต่เช่าที่ดิน.....	0.7	0.1	0.0	0.0	1.4	0.8	2.5	0.6	0.7	0.8	0.6	Owns dwelling on rented land
บ้านเช่า.....	4.4	0.0	0.0	0.0	8.3	5.0	0.6	1.2	13.8	4.9	2.8	Rents
อยู่โดยไม่เสียค่าเช่า.....	3.6	1.4	2.2	4.7	2.0	9.6	2.6	3.2	7.9	2.5	3.2	Occupied rented free
ใช้ที่อยู่อาศัยบางส่วนทำธุรกิจ.....	100.0	100.0	100.0	100.0	100.0	100.0	100.0	100.0	100.0	100.0	100.0	Part of dwelling used for business
ไม่ใช้.....	86.7	91.7	84.6	88.4	49.2	93.0	92.3	88.6	92.3	92.5	92.7	No
ใช้.....	13.3	8.3	15.4	11.6	50.8	7.0	7.7	11.4	7.7	7.5	7.3	Yes
เชื้อเพลิงที่ใช้ในการปรุงอาหาร.....	100.0	100.0	100.0	100.0	100.0	100.0	100.0	100.0	100.0	100.0	100.0	Cooking fuel
ไม่มีการหุงต้ม.....	5.1	1.2	0.0	2.9	3.3	8.6	1.5	1.9	9.4	2.6	6.7	No cooking
ถ่าน.....	17.0	29.7	25.5	20.9	7.8	6.8	16.3	23.9	8.7	19.0	17.8	Charcoal
ไม้.....	20.0	20.9	15.6	34.8	8.1	4.7	37.7	26.5	10.9	20.1	27.2	Wood
น้ำมันก๊าด.....	0.2	0.2	0.0	0.0	0.3	0.1	0.4	0.0	0.3	0.4	0.2	Kerosene
แก๊ส.....	55.5	48.0	55.9	41.4	79.4	75.8	43.1	45.6	63.7	55.9	46.4	Gas
ไฟฟ้า.....	2.2	0.1	3.0	0.0	1.1	4.0	1.0	2.1	7.1	2.1	1.9	Electricity
อื่น ๆ	0.0	0.0	0.0	0.0	0.0	0.0	0.0	0.0	0.0	0.0	0.0	Others

ตาราง 19 ร้อยละของครัวเรือน จำแนกตามลักษณะที่สำคัญของครัวเรือน และสถานะทางเศรษฐกิจสังคมของครัวเรือน (ต่อ)

TABLE 19 PERCENTAGE OF HOUSEHOLDS BY MAJOR HOUSING CHARACTERISTICS AND SOCIO-ECONOMIC CLASS (Contd.)

ลักษณะที่สำคัญของครัวเรือน	รวมทั้งสิ้น	ผู้ถือครองทำการเกษตร/เพาะเลี้ยง			ผู้ประกอบการธุรกิจ		ลูกจ้าง				ผู้ไม่ได้ปฏิบัติงาน		Major housing characteristics
		Farm operators/culture			ของตนเอง		Employees				เชิงเศรษฐกิจ		
		ปลูกพืช / เลี้ยงสัตว์ / เพาะเลี้ยง	ประมง,ป่าไม้,	ที่ไม่ใช่การเกษตร	ผู้จัดการ	คนงานเกษตร	คนงาน	เสมียน	ผู้ปฏิบัติงานใน	เชิงเศรษฐกิจ			
		Plant /animal / culture	ล่าสัตว์, หาของป่า,	Entrepreneurs	นักวิชาการ	ป่าไม้ และ	ด้านการขนส่ง	พนักงานขาย	กระบวนการผลิต	Econo-			
		ส่วนใหญ่เป็น	ส่วนใหญ่	บริการทางการเกษตร	และ	ประมง	และงานพื้นฐาน	และ	ก่อสร้างและเหมืองแร่	mically			
Total	ส่วนใหญ่เป็น	ส่วนใหญ่	บริการทางการเกษตร	for	และ	ประมง	และงานพื้นฐาน	และ	ก่อสร้างและเหมืองแร่	mically			
เจ้าของที่ดิน	เช่าที่ดิน/ทำฟรี	Fishing, forestry,	non-agricultural	ผู้ปฏิบัติงานวิชาชีพ	Labourers in	Labourers in	ให้บริการ	Workers related	inactive				
Mainly	Mainly renting	hunting,	business	Professional,	agriculture	logistics,	Clerical, sales	to production,					
owning	land /land	agricultural		technician	forestry	transportation	and service	construction					
land	occupied for free	services		and manager	and fishery	and basic work	workers	and mining					
น้ำดื่ม.....	100.0	100.0	100.0	100.0	100.0	100.0	100.0	100.0	100.0	100.0	100.0	Drinking water	
น้ำดื่มบรรจุขวด/ตู้ น้ำดื่มหยอดเหรียญ.....	80.2	76.7	61.4	68.5	87.0	87.0	75.4	76.1	85.8	79.2	78.2	Bottle-water/water-vending machine	
น้ำประปาภายในบ้าน.....	1.7	1.7	0.0	0.8	1.8	0.6	2.3	1.8	1.0	2.8	1.8	Inside piped water-supply	
น้ำบ่อ/บาดาลภายในบ้าน.....	1.0	1.2	0.9	0.0	0.4	0.3	2.7	2.3	0.5	0.4	1.5	Inside piped underground water	
น้ำประปานอกบ้าน.....	0.1	0.2	0.0	0.0	0.0	0.0	0.0	0.0	0.0	0.0	0.1	Outside piped or public tap	
น้ำบ่อ/บาดาลนอกบ้าน.....	0.6	0.6	1.2	1.8	0.4	0.0	0.3	0.8	0.1	0.8	0.7	Well or underground water	
น้ำจากแม่น้ำ/ลำธาร/คลอง/น้ำตก.....	0.8	2.8	0.0	0.8	0.0	0.8	1.5	0.3	0.1	0.2	0.6	River, stream etc.	
น้ำฝน.....	12.1	14.7	33.1	26.2	5.7	3.0	16.1	17.0	7.8	13.8	14.1	Rain water	
น้ำประปาผ่านการบำบัด (ต้ม/กรอง).....	3.5	2.2	3.4	1.9	4.8	8.3	1.7	1.8	4.7	2.6	3.0	Treated tap water (boiled/filtered)	
อื่น ๆ	0.0	0.0	0.0	0.0	0.0	0.0	0.0	0.0	0.0	0.2	0.1	Others	
การใช้น้ำ.....	100.0	100.0	100.0	100.0	100.0	100.0	100.0	100.0	100.0	100.0	100.0	Water supply	
น้ำประปาภายในบ้าน.....	83.2	74.6	77.4	83.1	84.0	84.8	79.1	84.0	86.0	84.2	85.3	Inside piped water-supply	
น้ำบ่อ/น้ำบาดาล ภายในบ้าน.....	9.4	14.0	13.3	14.9	7.6	9.3	14.5	10.0	6.4	7.0	9.3	Inside piped underground water	
น้ำประปานอกบ้าน.....	3.9	2.9	9.1	0.1	5.5	2.9	3.5	2.3	5.3	5.9	3.1	Outside piped or public tap	
น้ำบ่อ/น้ำบาดาลนอกบ้าน.....	2.3	4.6	0.2	1.9	2.1	2.1	1.6	1.5	2.1	2.1	1.7	Well or underground water	
น้ำจากแม่น้ำ/ลำธาร/คลอง/น้ำตก.....	0.9	3.9	0.0	0.0	0.5	0.7	0.2	2.1	0.1	0.3	0.3	River, stream etc.	
น้ำฝน.....	0.2	0.0	0.0	0.0	0.1	0.0	1.1	0.2	0.0	0.4	0.3	Rain water	
น้ำประปาผ่านการบำบัด (ต้ม/กรอง).....	0.1	0.1	0.0	0.0	0.1	0.3	0.0	0.0	0.1	0.2	0.1	Treated tap water (boiled/filtered)	
อื่น ๆ.....	0.0	0.0	0.0	0.0	0.1	0.0	0.0	0.0	0.0	0.0	0.1	Others	

การใช้ส้วม.....	100.0	100.0	100.0	100.0	100.0	100.0	100.0	100.0	100.0	100.0	100.0	100.0	Toilet facilities
ไม่มีส้วม.....	0.2	0.1	0.0	0.8	0.2	0.0	0.0	0.0	0.0	0.0	0.0	0.3	No facility nearby
ส้วมแบบนั่งห้อยเท้า.....	23.8	11.7	12.1	3.8	30.4	45.2	6.9	10.2	32.6	20.7	23.9	23.9	Flush latrine
ส้วมแบบนั่งยอง.....	66.9	80.9	78.0	94.6	56.4	34.1	92.7	85.3	57.7	74.3	67.4	67.4	Squat
ส้วมแบบนั่งห้อยเท้าและส้วมแบบนั่งยอง.....	9.1	7.3	9.9	0.8	13.1	20.7	0.5	4.2	9.7	5.0	8.4	8.4	Bath flush and squat
ส้วมหลุม/ถัง/บ่อปลา/ถ่ายลงแม่น้ำ ลำคลองหรือส้วมลักษณะอื่น ๆ.....	0.0	0.0	0.0	0.0	0.0	0.0	0.0	0.5	0.0	0.0	0.0	0.0	Pit/bucket/discharge into water/others
วิธีการกำจัดขยะภายในครัวเรือน^{1/}													Method of getting rid of household garbage^{1/}
เก็บรวบรวมให้พนักงานนำไปทิ้ง.....	57.9	43.8	35.4	44.3	68.7	71.1	48.2	61.9	72.7	63.5	52.8	52.8	Take to public cleansing services
เผา.....	54.1	69.8	75.7	66.4	41.0	37.2	58.6	53.8	37.4	55.4	58.6	58.6	Burn
ฝังกลบ.....	6.3	12.0	10.0	12.5	2.9	5.5	5.9	3.9	3.6	5.6	6.4	6.4	Bury
นำไปเลี้ยงสัตว์.....	0.1	0.4	0.0	0.0	0.1	0.2	0.0	0.6	0.2	0.0	0.0	0.0	Feed animals
ทำปุ๋ยหมัก.....	1.1	2.1	0.7	2.7	0.6	1.8	1.7	0.3	0.5	0.0	1.2	1.2	Fertilizer ferment
ทิ้งลงแม่น้ำ ลำคลอง ที่สาธารณะ และอื่นๆ.....	3.2	1.7	3.8	2.5	4.5	2.7	5.5	2.6	2.1	4.1	3.4	3.4	Throwing in river, canal in public and others

1/ แต่ละครัวเรือนสามารถตอบได้มากกว่า 1 วิธี
หมายเหตุ : "0.0" มีข้อมูลแต่น้อยกว่า 0.1

1/ Households may report more than 1 method
Remark : "0.0" is assigned to the value less than 0.1

ภาคผนวก

ภาคผนวก ระเบียบวิธี

1. แผนการสุ่มตัวอย่าง

แผนการสุ่มตัวอย่างที่ใช้เป็นแบบ Stratified Two-stage Sampling โดยมีกรุงเทพมหานคร และจังหวัด เป็นสตราตัม (77 สตราตัม) และในแต่ละสตราตัม (ยกเว้นกรุงเทพมหานคร) ได้ทำการแบ่งออกเป็น 2 สตราตัมย่อย ตามลักษณะการปกครองของกรมการปกครอง คือ ในเขตเทศบาล และนอกเขตเทศบาล แล้วทำการเลือกตัวอย่าง ดังนี้

1) การเลือกตัวอย่างขั้นที่หนึ่ง

จากแต่ละสตราตัมย่อย หรือแต่ละเขตการปกครอง ได้ทำการเลือก EA ตัวอย่าง อย่างอิสระต่อกัน โดยให้ความน่าจะเป็นในการเลือกเป็นปฏิภาคกับจำนวนครัวเรือนของ EA นั้น ๆ

2) การเลือกตัวอย่างขั้นที่สอง

เป็นการเลือกครัวเรือนตัวอย่างจากครัวเรือนส่วนบุคคลทั้งสิ้นในบัญชีรายชื่อครัวเรือน ซึ่งได้จากการนับจดในแต่ละ EA ตัวอย่าง แล้วจัดเรียงรายชื่อครัวเรือนส่วนบุคคลใหม่ตามขนาดของครัวเรือน (จำนวนสมาชิกในครัวเรือน) และประเภทครัวเรือนเชิงเศรษฐกิจ (ตามอาชีพที่ก่อให้เกิดรายได้สูงสุดในครัวเรือน) ก่อนทำการเลือกครัวเรือนตัวอย่าง ด้วยวิธีการสุ่มแบบมีระบบ โดยกำหนดขนาดตัวอย่างในแต่ละเขต คือ

(1) ในเขตเทศบาล เลือก 15 ครัวเรือนตัวอย่างต่อ EA

(2) นอกเขตเทศบาล เลือก 12 ครัวเรือนตัวอย่างต่อ EA

ได้จำนวนครัวเรือนส่วนบุคคลตัวอย่างของการสำรวจทั้งสิ้น 55,854 ครัวเรือน

2. วิธีการประมาณผล

การเสนอผลข้อมูลในระดับจังหวัด ส่วนในระดับภาค คือ ตอนพิเศษ (กรุงเทพมหานคร นนทบุรี ปทุมธานี และสมุทรปราการ) ภาคกลาง (ยกเว้นตอนพิเศษ) ภาคเหนือ ภาคตะวันออกเฉียงเหนือ และภาคใต้ นั้น ได้เสนอผลในระดับเขตการปกครอง คือ ในเขตเทศบาล และนอกเขตเทศบาล ประมาณค่าดังนี้

1) การประมาณค่ายอดรวม

ในการประมาณค่า กำหนดให้

$$k = 1, 2, 3, \dots, m_{hij} \quad (\text{เขตแจงนับตัวอย่าง})$$

$$j = 1, 2 \quad (\text{เขตการปกครอง})$$

$$i = 1, 2, 3, \dots, A_h \quad (\text{จังหวัด})$$

$$h = 1, 2, 3, 4, 5 \quad (\text{ภาค})$$

- (1) สูตรการประมาณค่ายอดรวมที่ปรับแล้วของลักษณะที่ต้องการศึกษา X ของครัวเรือน สำหรับภาค h คือ

$$x''_h = \sum_{i=1}^{A_h} \sum_{j=1}^2 \frac{x'_{hij}}{y'_{hij}} y_{hij} \dots\dots\dots(1)$$

โดยที่ y_{hij} คือ ค่าประมาณจำนวนครัวเรือนทั้งสิ้น ที่ได้จากการคาดประมาณประชากร ของประเทศไทย สำหรับเขตการปกครอง j จังหวัด i ภาค h

x'_{hij} คือ ค่าประมาณยอดรวมโดยปกติจากการเลือกตัวอย่างสองขั้นตอน ของลักษณะ ที่ต้องการศึกษา X ของครัวเรือน สำหรับเขตการปกครอง j จังหวัด i ภาค h

$$x'_{hij} = \frac{1}{m_{hij}} \sum_{k=1}^{m_{hij}} \frac{1}{p_{hijk}} \frac{N_{hijk}}{n_{hijk}} x_{hijk}$$

y'_{hij} คือ ค่าประมาณยอดรวมโดยปกติจากการเลือกตัวอย่างสองขั้นตอน ของจำนวน ครัวเรือนทั้งสิ้น สำหรับเขตการปกครอง j จังหวัด i ภาค h

$$y'_{hij} = \frac{1}{m_{hij}} \sum_{k=1}^{m_{hij}} \frac{1}{p_{hijk}} \frac{N_{hijk}}{n_{hijk}} n'_{hijk}$$

ซึ่ง x_{hijk} คือ ค่าของลักษณะที่ต้องการศึกษา X ของครัวเรือนที่เจงนับได้ทั้งสิ้น สำหรับเขตเจงนับตัวอย่าง k เขตการปกครอง j จังหวัด i ภาค h

N_{hijk} คือ จำนวนครัวเรือนที่นับเจงได้ทั้งสิ้น ในเขตเจงนับตัวอย่าง k เขตการปกครอง j จังหวัด i ภาค h

n_{hijk} คือ จำนวนครัวเรือนตัวอย่างที่เจงนับได้ทั้งสิ้น ในเขตเจงนับตัวอย่าง k เขตการปกครอง j จังหวัด i ภาค h

p_{hijk} คือ โอกาสในการเลือกเขตเจงนับตัวอย่าง k เขตการปกครอง j จังหวัด i ภาค h

m_{hij} คือ จำนวนเขตเจงนับตัวอย่างทั้งสิ้น ในเขตการปกครอง j จังหวัด i ภาค h

n'_{hijk} คือ จำนวนครัวเรือนตัวอย่างที่เจงนับและได้ข้อมูลทั้งสิ้น สำหรับเขตเจงนับ ตัวอย่าง k เขตการปกครอง j จังหวัด i ภาค h

2) การประมาณค่าเฉลี่ย

สูตรการประมาณค่าเฉลี่ยของลักษณะที่ต้องการศึกษา X ต่อครัวเรือน สำหรับภาค h คือ

$$\bar{x}_h = \frac{x_h''}{Y_h} = r_h \dots\dots\dots(2)$$

โดยที่ Y_h คือ ค่าประมาณจำนวนครัวเรือนทั้งสิ้น ที่ได้จากการคาดประมาณประชากรของประเทศไทย สำหรับภาค h

$$Y_h = \sum_{i=1}^{A_h} \sum_{j=1}^2 Y_{hij}$$

3. ร้อยละของการเปลี่ยนแปลงต่อปี

$$S_{t+n} = \left\{ \left[\frac{V_{t+n}}{V_t} \right]^{1/n} - 1 \right\} \times 100$$

S_{t+n} คือ ร้อยละของการเปลี่ยนแปลงต่อปี ระหว่างปี $t+n$ และ ปี t

V_{t+n}, V_t คือ มูลค่าในปี $t+n$ และ t ตามลำดับ

t คือ ปีฐาน (ในที่นี้ คือ ปี 2558, 2560)

n คือ จำนวนปีที่ใช้เปรียบเทียบ (ในที่นี้ คือ 2)

4. รายได้ที่แท้จริง

$$Z_{t+n}^R = \frac{CPI_t}{CPI_{t+n}} \times Z_{t+n}$$

Z_{t+n}^R คือ รายได้ที่แท้จริงในปี $t+n$

Z_{t+n} คือ รายได้ในปี $t+n$

CPI_{t+n}, CPI_t คือ ดัชนีราคาผู้บริโภคในปี $t+n$ และ t ตามลำดับ

t คือ ปีฐาน (ในที่นี้ คือ ปี 2558)

n คือ จำนวนปีที่ใช้เปรียบเทียบ (ในที่นี้ คือ 2)

5. วิธีการเก็บรวบรวมข้อมูล

ในการเก็บรวบรวมข้อมูล ได้ทำการแบ่งครัวเรือนตัวอย่างประมาณ 55,854 ครัวเรือนออกเป็น 12 กลุ่มเท่า ๆ กัน ซึ่งในแต่ละกลุ่มจะมีครัวเรือนตัวอย่างกระจายอยู่ในทุกจังหวัดทั่วประเทศทั้งในเขตและนอกเขตเทศบาล และดำเนินการสำรวจครัวเรือนตัวอย่างกลุ่มละ 1 เดือน โดยการจัดส่งเจ้าหน้าที่ออกไปสัมภาษณ์หัวหน้าครัวเรือนหรือสมาชิกของครัวเรือนที่ได้รับเลือกเป็นตัวอย่าง ซึ่งมีคาบเวลาการปฏิบัติงานเก็บรวบรวมข้อมูล 12 เดือนเริ่มตั้งแต่เดือนมกราคม ถึงเดือนธันวาคม 2562

6. การประมวลผลข้อมูล

แบบสอบถามที่บันทึกเรียบร้อยแล้ว และได้ผ่านการตรวจสอบ รวมทั้งทำการบรรณาธิกรและลงรหัสเบื้องต้น รวมทั้งบันทึกข้อมูลและจะส่งแฟ้มข้อมูลของแต่ละจังหวัดมายังส่วนกลาง จากนั้นจะทำการบรรณาธิกรด้วยเครื่องคอมพิวเตอร์อีกครั้งหนึ่ง เพื่อแก้ไขตรวจสอบความถูกต้องครบถ้วนของข้อมูล แล้วจึงทำการเดินตารางประมวลผล

APPENDIX

APPENDIX

Methodology

1. Sample Design

A Stratified Two-stage Sampling was adopted for the survey. Bangkok Metropolitan and other Provinces were considered to be constituted strata. There were altogether 77 strata, each stratum (except Bangkok Metropolitan) was divided into two parts according to the type of local administration area corresponding to the Department of Provincial Administration, namely, municipal areas, and non-municipal areas.

1) Selection of Primary Sampling Units

The sample selection of enumeration area was performed separately and independently in each part by using probability proportional to the total number of households in that enumeration area.

2) Selection of Secondary Sampling Units

In this stage, private households were the ultimate sampling units. Households in every enumerating area sample were listed to serve as the sampling frame then the set of households was rearranged by size of household (classified by number of household members) and type of economic household (determined on the basis of the occupational type which produces the highest income in the household). Finally, private sampled households were selected by using the systematic method in each type of local administration with the following sample sizes :

- (1) 15 households from each of enumerating area sample in municipal areas
- (2) 12 households from each of enumerating area sample in non-municipal areas

The total number of private sampled households for the whole year was 55,854 households.

2. Method of Estimation

The results of the survey were presented at regional level and provincial level. At the regional level, the results were reported for Bangkok Metropolitan and the three provinces (Nonthaburi, Pathum Thani and Samut Prakan), Central region (exclude Bangkok Metropolitan and the three provinces), Northern region, Northeastern region and Southern region. The result at local administrative area also presented for the regional level. The estimation processes were the following stages:

1) Estimation of Total

- Let $k = 1, 2, 3, \dots, m_{hij}$ (enumeration area sample)
- $j = 1, 2$ (type of local administration)
- $i = 1, 2, 3, \dots, A_h$ (province)
- $h = 1, 2, 3, 4, 5$ (region)

(1) Adjusted estimate of the total number of characteristic X of household for the h^{th} region was based on the formula :

$$x_h'' = \sum_{i=1}^{A_h} \sum_{j=1}^2 \frac{x'_{hij}}{y'_{hij}} Y_{hij} \dots\dots\dots(1)$$

where Y_{hij} is the estimate, based on the population projection, of the total number of households in the j^{th} area, i^{th} province, h^{th} region.

x'_{hij} is the ordinary estimate of the total number of characteristic X of household in the j^{th} area, i^{th} province, h^{th} region.

$$x'_{hij} = \frac{1}{m_{hij}} \sum_{k=1}^{m_{hij}} \frac{N_{hijk}}{n_{hijk}} x_{hijk}$$

y'_{hij} is the ordinary estimate of the total number of households in the j^{th} area, i^{th} province, h^{th} region.

$$y'_{hij} = \frac{1}{m_{hij}} \sum_{k=1}^{m_{hij}} \frac{N_{hijk}}{n_{hijk}} n'_{hijk}$$

that x_{hijk} is the characteristic X of every sample household in the k^{th} enumerating area sample, j^{th} area, i^{th} province, h^{th} region.

N_{hijk} is the number of listing households in the k^{th} enumerating area sample, j^{th} area, i^{th} province, h^{th} region.

n_{hijk} is the number of enumerating sample households in the k^{th} enumerating area sample, j^{th} area, i^{th} province, h^{th} region.

P_{hijk} is the probability of selection of the k^{th} enumerating area sample, j^{th} area, i^{th} province, h^{th} region.

m_{hij} is the number of enumerating area sample in the j^{th} area, i^{th} province, h^{th} region.

n'_{hijk} is the number of the interviewed households in the k^{th} enumerating area sample, j^{th} area, i^{th} province, h^{th} region.

2) Estimation of Average

The estimate of the average of characteristic X per household for the h^{th} region was based on the formula :

$$\bar{x}_h = \frac{X_h''}{Y_h} = r_h \dots\dots\dots(2)$$

where Y_h is the estimate, based on the population projection, of the total number of households in the h^{th} region

$$Y_h = \sum_{i=1}^{A_h} \sum_{j=1}^2 Y_{hij}$$

3. Annual Percentage Change

$$g_{t+n} = \left\{ \left[\frac{V_{t+n}}{V_t} \right]^{1/n} - 1 \right\} \times 100$$

g_{t+n} is annual percentage change between year $t+n$ and year t .

V_{t+n}, V_t are values in year $t+n$ and year t , respectively.

t is the based year (in this context : 2015, 2017).

n is number of comparable year (in this context : 2).

4. Real Income

$$Z_{t+n}^R = \frac{CPI_t}{CPI_{t+n}} \times Z_{t+n}$$

Z_{t+n}^R is real income in year $t+n$.

Z_{t+n} is nominal income in year $t+n$.

CPI_{t+n}, CPI_t are consumer price indices in year $t+n$, and year t , respectively.

t is the based year (in this context : 2015).

n is number of comparable year (in this context : 2).

5. Data Collection

The sample of about 55,854 households, in both municipal and non-municipal areas, was divided into twelve equally representative sub-samples. Each sub-household group was interviewed for the period of one-month. The survey data was collected by an interviewing method. The interviewers were sent out to interview the household head or other household members of the sample households. The period of data collection started from January to December 2019.

6. Data Processing

All recorded questionnaires were preliminarily reviewed, edited and encoded in each provincial office before sending the raw data file to the NSO headquarter. All raw data were, consequently, computerizedly edited for the final review. After several stages of data correction, the results were then tabulated.



WWW.NSO.GO.TH