



(ร่าง) แผนพัฒนาสถิติระดับจังหวัด (พ.ศ. 2566 - 2570)



คณะกรรมการสถิติระดับจังหวัดนครพนม

คำนำ

การพัฒนาประเทศ ทั้งในระดับประเทศ ระดับภารกิจ และระดับพื้นที่ต่างให้ความสำคัญกับการใช้ “สถิติที่มีคุณภาพ” ที่เสมือนเป็นวัตถุดิบหรือต้นน้ำที่เป็นข้อเท็จจริงและองค์ความรู้ของห่วงโซ่คุณภาพ (Supply Chain) เพื่อใช้ในการกำหนดนโยบาย เป้าหมายการพัฒนา แผนการดำเนินงาน แผนงบประมาณ และแผนจัดสรรทรัพยากร และติดตามประเมินผลความก้าวหน้าในการดำเนินการพัฒนาในมิติต่าง ๆ ในทุกระดับ เพื่อให้รัฐสามารถกำหนดทิศทาง นโยบาย และตัดสินใจเพื่อพัฒนาคุณภาพชีวิตของประชาชนในประเทศ ตรงตามความต้องการโดยใช้ข้อมูลสถิติที่เป็นหลักฐานหรือข้อมูลทางวิทยาศาสตร์มาเป็นตัวนำในการตัดสินใจ ดำเนินนโยบาย ด้านต่าง ๆ แต่ในการดำเนินงานเพื่อการบูรณาการแผนการทำงานร่วมกันของหน่วยงานระดับ พื้นที่นั้น พบว่า ข้อมูลเพื่อการตัดสินใจในระดับพื้นที่แตกต่างจากภาพรวมกลาง โดยข้อมูลสถิติระดับพื้นที่ ควรเป็นข้อมูลสถิติที่สะท้อนการดำเนินการของพื้นที่ตามนโยบายของรัฐบาล (Agenda Base) และการ แก้ไขปัญหาเชิงพื้นที่ (Area Base) ซึ่งมีความจำเป็นต้องเป็นข้อมูลเชิงลึกและเป็นระบบ โดยต้องกำหนด ประเด็นปัญหา (Paint Point) ที่เป็นนโยบายระดับจังหวัด ที่มีความซับซ้อน และมีความต้องการข้อมูลเพื่อ การตัดสินใจเฉพาะ

เพื่อให้ตอบโจทย์การดำเนินนโยบายของรัฐให้มีข้อมูลสถิติที่มีคุณภาพ สำนักงานสถิติจังหวัดในฐานะ เป็นหน่วยราชการบริหารส่วนภูมิภาค ที่มีหน้าที่บริหารจัดการข้อมูลสถิติและสารสนเทศสถิติที่สำคัญและ จำเป็น เพื่อสนับสนุนการพัฒนาในระดับพื้นที่ รวมทั้งยังเป็นเลขานุการคณะกรรมการสถิติระดับจังหวัด ซึ่งเป็น กลไกในการขับเคลื่อนให้จังหวัดมีข้อมูลสถิติที่มีคุณภาพตรงตามความต้องการของพื้นที่อย่างแท้จริง และสามารถบูรณาการข้อมูลสถิติดังกล่าวเพื่อตอบโจทย์การพัฒนาในทุกระดับ รวมทั้งเป็นการดำเนินการตาม พระราชบัญญัติสถิติ พ.ศ. 2550 มาตรา 6 (1) กำหนดให้สำนักงานสถิติแห่งชาติมีหน้าที่ ในการจัดทำแผน แม่บทเกี่ยวกับการดำเนินงานทางสถิติของรัฐ เสนอคณะรัฐมนตรีให้ความเห็นชอบ เพื่อให้การดำเนินงานด้าน สถิติของประเทศมีความเป็นเอกภาพ ข้อมูลสถิติมีมาตรฐาน ลดความซ้ำซ้อนของการจัดทำสถิติ นำไปสู่การ แลกเปลี่ยนข้อมูลระหว่างหน่วยงานภาครัฐและใช้ข้อมูลสถิติและสารสนเทศร่วมกัน และมาตรา 6 (7) กำหนดให้สำนักงานสถิติแห่งชาติบูรณาการข้อมูล จากหน่วยงานภาครัฐอื่น ๆ เพื่อจัดทำฐานข้อมูลสถิติและ สารสนเทศของประเทศ

ดังนั้น การจัดทำแผนพัฒนาสถิติระดับจังหวัดนครพนม พ.ศ. 2566 – 2570 ฉบับนี้ มีวัตถุประสงค์หลักเพื่อให้ได้รายการข้อมูลสถิติที่ใช้ในการจัดทำตัวชี้วัดในการตอบโจทย์ประเด็นปัญหา (Paint Point) ในการพัฒนาจังหวัด รวมทั้งมีแนวทางในการพัฒนาการจัดเก็บ รวบรวม ข้อมูลสถิติที่สำคัญ จำเป็น สอดคล้องกับ ยุทธศาสตร์ชาติ 20 ปี (พ.ศ. 2561 – 2580) แผนแม่บทภายใต้ยุทธศาสตร์ชาติ 23 ด้าน แผนการปฏิรูป ประเทศ 13 ด้าน เป้าหมายการพัฒนาที่ยั่งยืน (Sustainable Development Goal: SDGs) (ร่าง) แผนพัฒนา เศรษฐกิจ และสังคมแห่งชาติ ฉบับที่ 13 (พ.ศ. 2566 – 2570) แผนพัฒนาต่าง ๆ และแผนพัฒนาจังหวัด พ.ศ. 2566 – 2570 ซึ่งได้มีการดำเนินการตามมติคณะกรรมการบูรณาการนโยบายภาค (ก.บ.ภ.) ครั้งที่ 2/2564 เมื่อวันที่ 14 กรกฎาคม 2564 โดยแผนพัฒนาสถิติระดับจังหวัดนครพนมฉบับนี้ จะใช้ในการติดตามผลการ พัฒนาสถิติและมีการทบทวนรายการสถิติที่อยู่ในแผนอย่างต่อเนื่อง เพื่อให้มั่นใจได้ว่าจังหวัดนครพนมจะมีข้อมูลสถิติที่ทันสมัยตามนโยบายการพัฒนาจังหวัด

สารบัญ

บทที่ 1 บทนำ.....	1
1.1 หลักการและเหตุผล.....	1
1.2 วัตถุประสงค์การจัดทำแผนพัฒนาสถิติระดับจังหวัด.....	4
1.3 แนวทางการจัดทำแผนพัฒนาสถิติระดับจังหวัด.....	4
1.4 คำอธิบายศัพท์.....	5
บทที่ 2 นโยบายและยุทธศาสตร์ที่เกี่ยวข้องกับการพัฒนาในระดับจังหวัด.....	7
2.1 การศึกษานโยบายและยุทธศาสตร์ที่เกี่ยวข้องกับการพัฒนาในระดับจังหวัด.....	8
2.2 การวิเคราะห์ประเด็นการพัฒนาจังหวัดภายใต้แผนพัฒนาจังหวัดที่เป็นปัจจุบัน ที่สอดคล้องกับนโยบายและยุทธศาสตร์ต่าง ๆ ที่เกี่ยวข้องกับการพัฒนาในระดับจังหวัด.....	16
2.3 การวิเคราะห์สถานการณ์ แนวโน้ม การพัฒนาในระดับจังหวัด.....	40
บทที่ 3 รายการข้อมูลสถิติทางการที่เกี่ยวข้องกับการพัฒนาในระดับจังหวัด.....	49
3.1 ประเด็นการพัฒนาที่ 1: การพัฒนาคุณภาพทางการท่องเที่ยวและบริการ..... ห่วงโซ่คุณค่า (Value Chain) “การพัฒนาคุณภาพทางการท่องเที่ยวและบริการ” จังหวัดนครพนม.....	49 51
3.2 ประเด็นการพัฒนาที่ 2 : การพัฒนาการเกษตรและอุตสาหกรรมการเกษตรที่เป็นมิตรกับ สิ่งแวดล้อมสารัญภาพ..... ห่วงโซ่คุณค่า (Value Chain) “การพัฒนาการเกษตรและอุตสาหกรรมการเกษตร ที่เป็นมิตรกับสิ่งแวดล้อม” จังหวัดนครพนม.....	58 60
3.3 ประเด็นการพัฒนาที่ 3 : การพัฒนาการค้าและการลงทุน..... ห่วงโซ่คุณค่า (Value Chain) “การพัฒนาการค้าการลงทุน” จังหวัดนครพนม.....	66 69
3.4 ประเด็นการพัฒนาที่ 4 : การพัฒนาสังคมและคุณภาพชีวิตเพื่อสร้างสุขอย่างยั่งยืน..... ห่วงโซ่คุณค่า (Value Chain) “การพัฒนาสังคมและคุณภาพชีวิตเพื่อสร้างสุขอย่าง ยั่งยืน” จังหวัดนครพนม.....	74 76
3.5 ประเด็นการพัฒนาที่ 5 : การรักษาความมั่นคงและความสงบเรียบร้อย..... ห่วงโซ่คุณค่า (Value Chain) “การรักษาความมั่นคงและความสงบเรียบร้อย” จังหวัดนครพนม.....	83 84
3.6 ประเด็นการพัฒนาที่ 6 : การบริหารจัดการทรัพยากรธรรมชาติและสิ่งแวดล้อม อย่างยั่งยืน..... ห่วงโซ่คุณค่า (Value Chain) “การบริหารจัดการทรัพยากรธรรมชาติและสิ่งแวดล้อม อย่างยั่งยืน” จังหวัดนครพนม.....	88 90
บทที่ 4 สถานการณ์สถิติทางการ.....	97
บทที่ 5 ข้อเสนอแนะการพัฒนาการรวบรวมข้อมูลและแผนปฏิบัติการพัฒนาสถิติทางการ.....	103
5.1 ข้อเสนอแนะการพัฒนาการรวบรวมข้อมูล.....	103
5.2 แผนปฏิบัติการพัฒนาสถิติทางการ.....	104

สารบัญ (ต่อ)

ภาคผนวก

ภาคผนวก ก

การวิเคราะห์ประเด็นการพัฒนาจังหวัด ภายใต้แผนพัฒนาจังหวัดที่เป็นปัจจุบัน
ที่สอดคล้องกับนโยบายและยุทธศาสตร์ต่าง ๆ ที่เกี่ยวข้องกับการพัฒนาในระดับจังหวัด.....107

ภาคผนวก ข

ตัวชี้วัดการพัฒนาจังหวัด..... 111

ภาคผนวก ค

คำอธิบายข้อมูล (Metadata).....120

สารบัญภาพ

ภาพ 1	แนวคิดการพัฒนาสถิติทางการ.....	3
ภาพ 2	กรอบแนวคิดการวิเคราะห์นโยบายและยุทธศาสตร์ที่เกี่ยวข้องกับการพัฒนาในระดับจังหวัด.....	7
ภาพ 3	ยุทธศาสตร์ชาติ 6 ด้านและการแปลงยุทธศาสตร์สู่การปฏิบัติ, สำนักงานสภาพัฒนาการเศรษฐกิจและ สังคมแห่งชาติ.....	8
ภาพ 4	17 เป้าหมายการพัฒนาที่ยั่งยืน, สำนักงานสภาพัฒนาการเศรษฐกิจและสังคมแห่งชาติ	12
ภาพ 5	การจัดกลุ่ม SDGs ตามปัจจัยที่เชื่อมโยงกันใน 5 มิติ (5P).....	13
ภาพ 6	การเชื่อมโยงยุทธศาสตร์ระดับประเทศสู่แผนพัฒนาจังหวัดนครพนม (พ.ศ. 2566 - 2570)	39
ภาพ 7	ดัชนีการพัฒนารวมของจังหวัดนครพนมเทียบกับค่ากลางประเทศ.....	43
ภาพ 8	ดัชนีด้านการพัฒนาคน (People) ของจังหวัดนครพนมเทียบกับค่ากลางประเทศ.....	44
ภาพ 9	ดัชนีการพัฒนาด้านเศรษฐกิจและความมั่งคั่ง (Prosperity) ของจังหวัดนครพนมเทียบกับค่ากลางประเทศ.....	45
ภาพ 10	ดัชนีการพัฒนาด้านสิ่งแวดล้อม (Planet) ของจังหวัดนครพนมเทียบกับค่ากลางประเทศ...	46
ภาพ 11	ดัชนีการพัฒนาด้านสันติภาพและยุติธรรม (Peace) ของจังหวัดนครพนมเทียบกับค่ากลางประเทศ.....	47
ภาพ 12	ดัชนีการพัฒนาด้านความเป็นหุ้นส่วนพัฒนา (Partnership) ของจังหวัดนครพนมเทียบกับค่ากลางประเทศ.....	48
ภาพ 13	ห่วงโซ่คุณค่า (Value Chain) “การพัฒนาคุณภาพการท่องเที่ยวและบริการ”.....	51
ภาพ 14	ห่วงโซ่คุณค่า (Value Chain) “การพัฒนาการเกษตรและอุตสาหกรรมการเกษตรที่เป็นมิตรกับสิ่งแวดล้อม”	60
ภาพ 15	ห่วงโซ่คุณค่า (Value Chain) “การพัฒนาการค้าการลงทุน”	69
ภาพ 16	ห่วงโซ่คุณค่า (Value Chain) “การพัฒนาสังคมและคุณภาพชีวิตเพื่อสร้างความสุขอย่างยั่งยืน”	76
ภาพ 17	ห่วงโซ่คุณค่า (Value Chain) “การรักษาความมั่นคงและความสงบเรียบร้อย”	84
ภาพ 18	ห่วงโซ่คุณค่า (Value Chain) “การบริหารจัดการทรัพยากรธรรมชาติและสิ่งแวดล้อมอย่างยั่งยืน”	90
ภาพ ก1	การวิเคราะห์ประเด็นการพัฒนาจังหวัด ภายใต้แผนพัฒนาจังหวัดที่เป็นปัจจุบันที่สอดคล้องกับนโยบายและยุทธศาสตร์ต่าง ๆ ที่เกี่ยวข้องกับการพัฒนาในระดับจังหวัด.....	109
ภาพ ก2	ดัชนีรวมการพัฒนาจังหวัด.....	113
ภาพ ก3	ดัชนีผสม มิติการพัฒนาคน (People).....	114
ภาพ ก4	ดัชนีผสม มิติเศรษฐกิจและความมั่งคั่ง (Prosperity).....	115
ภาพ ก5	ดัชนีผสม มิติสิ่งแวดล้อม (Planet).....	116
ภาพ ก6	ดัชนีผสม มิติสันติภาพและยุติธรรม (Peace).....	117
ภาพ ก7	ดัชนีผสม มิติความเป็นหุ้นส่วนการพัฒนา (Partnership).....	118
ภาพ ก8	ดัชนีการพัฒนาระดับจังหวัดนครพนม.....	119

สารบัญตาราง

ตาราง 1	ความสอดคล้องระหว่างประเด็นหมุดหมายตาม (ร่าง) แผนพัฒนาเศรษฐกิจและสังคมแห่งชาติ ฉบับที่ 13 และประเด็นการพัฒนาจังหวัดของแผนพัฒนาจังหวัดฯ.....	16
ตาราง 2	ตัวชี้วัดตาม (ร่าง) แผนพัฒนาเศรษฐกิจและสังคมแห่งชาติ ฉบับที่ 13 และความสอดคล้องระหว่าง ตัวชี้วัดตามแผนพัฒนาจังหวัดฯ.....	17
ตาราง 3	การวิเคราะห์ประเด็นการพัฒนาจังหวัดภายใต้แผนพัฒนาจังหวัดที่เป็นปัจจุบัน ที่สอดคล้องกับยุทธศาสตร์ชาติ (พ.ศ. 2561 – 2580).....	30
ตาราง 4	การวิเคราะห์ประเด็นการพัฒนาจังหวัดภายใต้แผนพัฒนาจังหวัดที่เป็นปัจจุบัน ที่สอดคล้องกับแผนแม่บทภายใต้ยุทธศาสตร์ชาติ	30
ตาราง 5	การวิเคราะห์ประเด็นการพัฒนาจังหวัดภายใต้แผนพัฒนาจังหวัดที่เป็นปัจจุบัน ที่สอดคล้องกับแผนการปฏิรูปประเทศ 13 ด้าน.....	31
ตาราง 6	การวิเคราะห์ประเด็นการพัฒนาจังหวัดภายใต้แผนพัฒนาจังหวัดที่เป็นปัจจุบัน ที่สอดคล้องกับ (ร่าง) แผนพัฒนาเศรษฐกิจและสังคมแห่งชาติ ฉบับที่ 13.....	31
ตาราง 7	การวิเคราะห์ประเด็นการพัฒนาจังหวัดภายใต้แผนพัฒนาจังหวัดที่เป็นปัจจุบัน ที่สอดคล้องกับเป้าหมายการพัฒนาที่ยั่งยืน (SDGs)	32
ตาราง 8	การวิเคราะห์ประเด็นการพัฒนาจังหวัดภายใต้แผนพัฒนาจังหวัดที่เป็นปัจจุบัน ที่สอดคล้องกับนโยบายและแผนระดับชาติว่าด้วยความมั่นคงแห่งชาติ (พ.ศ.2562 -2565)..	32
ตาราง 9	การวิเคราะห์ประเด็นการพัฒนาจังหวัดภายใต้แผนพัฒนาจังหวัดที่เป็นปัจจุบัน ที่สอดคล้องกับ (ร่าง) กรอบแผนพัฒนาภาคตะวันออกเฉียงเหนือ (พ.ศ. 2566 – 2570)	33
ตาราง 10	การวิเคราะห์ประเด็นการพัฒนาจังหวัดภายใต้แผนพัฒนาจังหวัดที่เป็นปัจจุบัน ที่สอดคล้องกับ แผนพัฒนากลุ่มจังหวัดภาคตะวันออกเฉียงเหนือตอนบน 2 (พ.ศ. 2566 – 2570)	33
ตาราง 11	การวิเคราะห์ประเด็นการพัฒนาจังหวัด ภายใต้แผนพัฒนาจังหวัดที่เป็นปัจจุบัน ที่สอดคล้องกับนโยบายและยุทธศาสตร์ต่าง ๆ ที่เกี่ยวข้องกับแผนพัฒนา จังหวัดนครพนม (พ.ศ. 2566 – 2570)	34
ตาราง 12	ผังสถิติทางการ “การพัฒนาคุณภาพทางการท่องเที่ยวและบริการ”.....	53
ตาราง 13	ผังสถิติทางการ “การพัฒนาการเกษตรและอุตสาหกรรมการเกษตรที่เป็นมิตรกับสิ่งแวดล้อม”.....	62
ตาราง 14	ผังสถิติทางการ “การพัฒนาการค้าการลงทุน”.....	71
ตาราง 15	ผังสถิติทางการ “การพัฒนาสังคมและคุณภาพชีวิตเพื่อสร้างสุขอย่างยั่งยืน”.....	78
ตาราง 16	ผังสถิติทางการ “การรักษาความมั่นคงและความสงบเรียบร้อย”.....	86
ตาราง 17	ผังสถิติทางการ “การบริหารจัดการทรัพยากรธรรมชาติและสิ่งแวดล้อมอย่างยั่งยืน”.....	92
ตาราง 18	ค่าตัวชี้วัดการพัฒนาระดับจังหวัดนครพนม.....	119

บทนำ

1.1 หลักการและเหตุผล

“สถิติ” เป็นข้อมูลที่เกิดจากการจัดเก็บหรือบันทึกข้อมูลที่อยู่รอบตัวเราให้อยู่ในรูปข้อความหรือตัวเลขและนำมาประมวลผลเพื่อใช้ในการวัด ประเมินค่า หรือใช้สถิติเป็นเกณฑ์มาตรฐานสำหรับเปรียบเทียบ การเปลี่ยนแปลงของอดีตและปัจจุบัน ไปจนถึงใช้คาดการณ์ในอนาคต ทำให้สถิติมีความสำคัญต่อทุกระดับ การขับเคลื่อนการพัฒนาประเทศ รัฐบาลจำเป็นต้องมีข้อมูลต่าง ๆ เพื่อใช้ในการกำหนดนโยบาย ยุทธศาสตร์ วางแผน และติดตามความก้าวหน้าการดำเนินงานตามนโยบายต่าง ๆ โดยเฉพาะอย่างยิ่ง “องค์ความรู้จากสถิติเกี่ยวกับสถานการณ์ด้านเศรษฐกิจ สังคม และทรัพยากรธรรมชาติและสิ่งแวดล้อมของประเทศ เพื่อกำหนดนโยบาย ขับเคลื่อน และติดตามประเมินผลการดำเนินนโยบายต่าง ๆ”

ด้วยพัฒนาการทางคอมพิวเตอร์และเทคโนโลยีสารสนเทศที่เปลี่ยนแปลงอย่างรวดเร็วทำให้ระบบการจัดเก็บข้อมูลสถิติของประเทศเป็น “ระบบสถิติแบบกระจายงาน” กล่าวคือ หน่วยงานภาครัฐต่างมีระบบจัดเก็บ ข้อมูลทั้งที่ได้จากการบริหารงาน งานทะเบียน และจากความต้องการเฉพาะของหน่วยงาน เพื่อประมวลเป็นสถิติและสารสนเทศตามความต้องการของหน่วยงานเป็นหลัก ซึ่งการดำเนินงานดังกล่าวมีข้อดีคือ ทำให้หน่วยงานมีข้อมูลใช้เพื่อการตัดสินใจตามภารกิจของหน่วยงานได้ตรงความต้องการ สะดวก และรวดเร็ว แต่ในขณะเดียวกัน การกำหนดนโยบายหรือทิศทางการพัฒนาประเทศควรพัฒนาบนพื้นฐานที่เห็นภาพองค์รวมของทุกส่วนที่เกี่ยวข้อง ไม่อาจพิจารณาแยกส่วนระหว่างด้านเศรษฐกิจ สังคม และสิ่งแวดล้อม จึงจำเป็นต้องมีข้อมูลที่บูรณาการกันเพื่อสะท้อนให้ผู้กำหนดนโยบายได้เห็นภาพรวมผ่านเป้าหมาย เป้าประสงค์และตัวชี้วัดอย่างแท้จริง ด้วยสาเหตุดังกล่าว จึงทำให้เกิดปัญหาเมื่อผู้ใช้หรือผู้บริหารต้องการนำข้อมูลจากต่างหน่วยงานมาใช้ประโยชน์ ร่วมกันทำได้ยาก เพราะแต่ละหน่วยงานต่างมีวิธีการ วัตถุประสงค์ และการจัดเก็บข้อมูลที่แตกต่างกัน

PAIN POINT ของผู้ใช้ข้อมูลภาครัฐ

- data silo ต่างระบบจัดเก็บต่างเจ้าของ
- วิธีการและช่วงเวลาในการจัดเก็บที่ต่างกัน
- คำนินยามต่างกันตามภารกิจ/กฎหมายของ หน่วยงาน
- นำมาใช้ประโยชน์ร่วมกันยาก
- ข้อจำกัดด้านบุคลากรและงบประมาณ
- มีข้อมูลซ้ำซ้อน
- มี Data Gap แต่ไม่มีหน่วยงานรับผิดชอบ
- ข้อมูลไม่ถูกต้อง
- ข้อมูลไม่เป็นปัจจุบัน
- มีข้อมูลแต่ผู้ใช้ไม่สามารถเข้าถึงได้
- ฯลฯ

ดังนั้น การที่สังคมไทยจะมีข้อมูลสถิติเพื่อสนับสนุน การวางแผนการพัฒนาประเทศในทิศทางที่ดีขึ้น จำเป็นต้องมีการบริหารจัดการระบบสถิติของประเทศเพื่อแก้ไขปัญหาดังกล่าว โดยสำนักงานสถิติแห่งชาติได้จัดทำแผนแม่บทระบบสถิติประเทศไทยขึ้นเป็นครั้งแรกในปี พ.ศ. 2554 และแผนแม่บทระบบสถิติประเทศไทย ฉบับที่ 2 (พ.ศ. 2559 – 2565) เพื่อให้การแปลงแผนแม่บทระบบสถิติประเทศไทยไปสู่การปฏิบัติเป็นไปอย่างมีประสิทธิภาพ และเกิดผลสัมฤทธิ์อย่างเป็นรูปธรรม สอดรับกับรัฐธรรมนูญแห่งราชอาณาจักรไทย พ.ศ. 2560 มาตรา 258 ข(2) “ให้มีการบูรณาการฐานข้อมูลของหน่วยงานของรัฐทุกหน่วยงานเข้าด้วยกันเพื่อให้เป็นระบบข้อมูลเพื่อการบริหารราชการแผ่นดินและการบริการประชาชน” ทั้งในระดับภารกิจ (กระทรวง กรม) และระดับพื้นที่ (จังหวัด)

สำนักงานสถิติจังหวัดในฐานะฝ่ายเลขานุการคณะกรรมการสถิติระดับจังหวัดได้มีการพัฒนาข้อมูลสถิติ และสารสนเทศระดับพื้นที่ร่วมกับหน่วยงานที่เกี่ยวข้องในระดับพื้นที่ ผ่านกลไกของคณะกรรมการสถิติระดับจังหวัด คณะทำงานสถิติระดับจังหวัด โดยได้มีการจัดทำแผนพัฒนาสถิติระดับจังหวัด ขึ้นเป็นครั้งแรกในปี พ.ศ. 2557 ผลลัพธ์คือได้ชุดข้อมูลที่ตอบโจทย์ยุทธศาสตร์จังหวัด ผลิตภัณฑ์ที่มีศักยภาพ (Product Champion) ประเด็นปัญหาสำคัญ (Critical Issue) และแผนพัฒนาสถิติระดับจังหวัด ซึ่งเป็นกรอบแนวทางการดำเนินงานเพื่อการพัฒนาการจัดเก็บข้อมูลสถิติที่สำคัญและจำเป็นต่อการบริหารงานยุทธศาสตร์จังหวัด โดยมีแผนพัฒนาจังหวัด และแผนปฏิบัติราชการประจำปี เป็นกลไกในการเชื่อมโยงความต้องการข้อมูลกับแนวทางการพัฒนาข้อมูลสถิติระดับจังหวัด เพื่อให้ได้สถิติทางการ (Official Statistics) ระดับจังหวัด คือ รายการข้อมูลสถิติที่สำคัญและจำเป็นที่ใช้สนับสนุนการตัดสินใจ ที่ได้มาจากกระบวนการจัดทำแผนพัฒนาจังหวัด และแผนปฏิบัติราชการประจำปี ที่นำไปสู่การจัดสรรงบประมาณในแผนงานและโครงการประจำปีของ จังหวัด ประกอบด้วย ปัจจัยสู่ความสำเร็จ (Critical Success Factor) ตัวชี้วัด (Key Performance Indicator) และข้อมูลพื้นฐานที่สำคัญ (Baseline Data) รวมทั้งคำอธิบายข้อมูลสถิติทางการ (Official Statistics Metadata) ซึ่งเป็นการอธิบายข้อมูลที่ส่วนราชการดำเนินการจัดเก็บข้อมูลดังกล่าว โดยการขับเคลื่อนจัดทำ แผนพัฒนาสถิติระดับจังหวัด (พ.ศ. 2566 – 2570) ดำเนินการผ่านกลไกคณะกรรมการสถิติระดับจังหวัดเพื่อสร้างการมีส่วนร่วม โดยยึดหลักแนวคิด “Demand-Driven” ที่ต้องการผลิตสถิติทางการที่มีคุณภาพบน พื้นฐานของความต้องการใช้สถิติอย่างแท้จริงที่สอดคล้องกับนโยบายสำคัญของประเทศ ได้แก่

- ยุทธศาสตร์ชาติ 20 ปี (พ.ศ. 2561 – 2580)
- แผนแม่บทภายใต้ยุทธศาสตร์ชาติ (23 ด้าน)
- แผนการปฏิรูปประเทศ (13 ด้าน)
- (ร่าง) แผนพัฒนาเศรษฐกิจและสังคมแห่งชาติ ฉบับที่ 13 (พ.ศ. 2566 – 2570)
- เป้าหมายการพัฒนาที่ยั่งยืน (Sustainable Development Goals: SDGs) ที่เชื่อมโยงกับกรอบการจัดทำแผนพัฒนาเศรษฐกิจและสังคมแห่งชาติ ฉบับที่ 13 (พ.ศ. 2566 – 2570)
- แผนยุทธศาสตร์และแผนพัฒนาระดับต่าง ๆ ในประเด็นที่เกี่ยวข้องกับยุทธศาสตร์การพัฒนาจังหวัด
- แผนพัฒนาจังหวัด พ.ศ. 2566 – 2570¹

เพื่อให้ได้รายการข้อมูลสถิติที่ใช้ในการจัดทำตัวชี้วัดในการติดตามผลการพัฒนาประเทศในแต่ละระดับ โดยเฉพาะในระดับพื้นที่ ซึ่งต้องตรวจสอบสถานะรายการข้อมูลสำคัญที่ภาครัฐมีอยู่ (Data Supply) ว่ามีหน่วยงานเจ้าของข้อมูลหรือไม่

หากเป็นข้อมูลที่เจ้าของข้อมูลเป็นหน่วยงานส่วนราชการส่วนกลาง สำนักงานสถิติแห่งชาติจะทำหน้าที่ประสานต่อไป) ถ้ารายการข้อมูลสถิติมีหน่วยงานเจ้าของข้อมูลแล้ว หน่วยงานเจ้าของข้อมูลจำเป็นต้องจัดทำคำอธิบายข้อมูลหรือเมทาดาทา (Metadata) เพื่อลงทะเบียนนำเข้าสู่ระบบบัญชีข้อมูลภาครัฐหรือ GD Catalog

เพื่อให้บริการและให้แน่ใจว่ามีข้อมูลสถิติที่สามารถใช้ในการ ประเมินและติดตามผลตัวชี้วัดการพัฒนาประเทศในแต่ละระดับได้ ดังภาพ 1

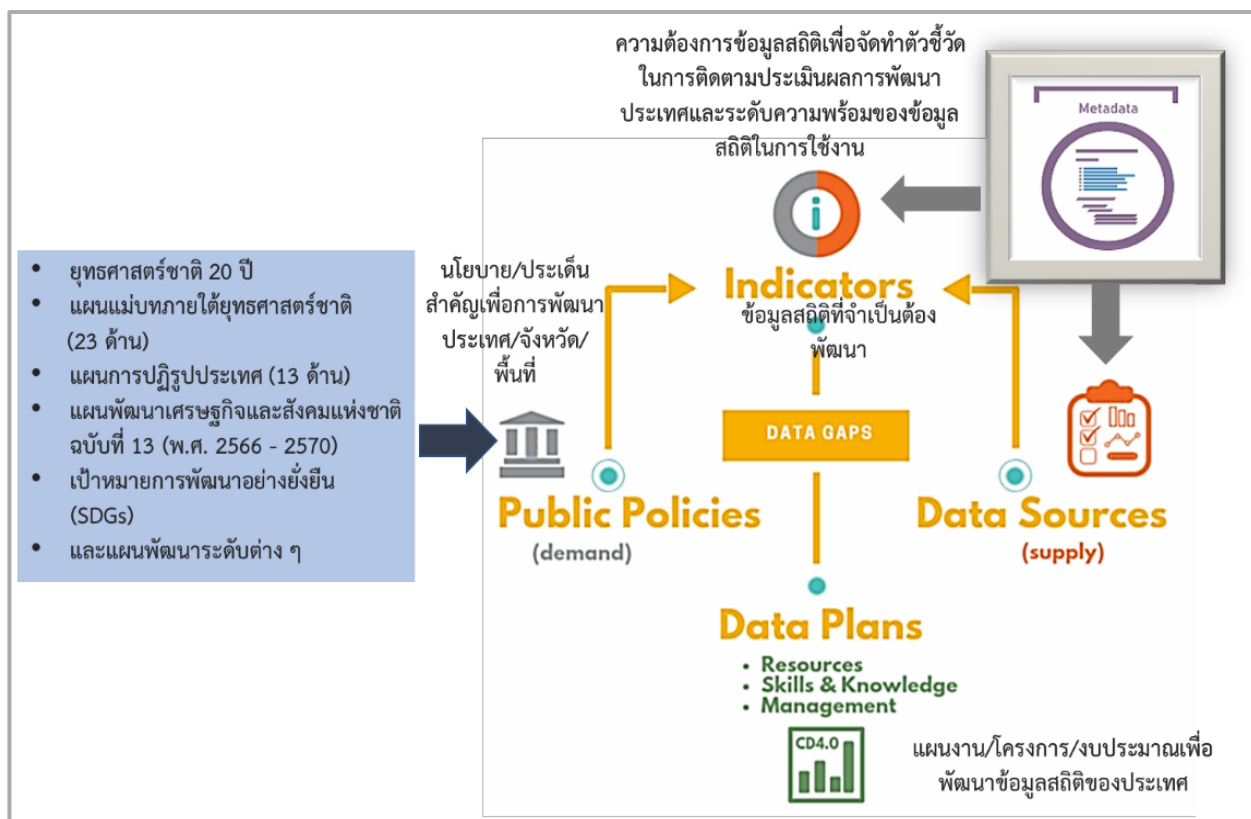

ภาพ 1 แนวคิดการพัฒนาสถิติทางการ

แต่หากมีความจำเป็นต้องมีข้อมูลใดแต่พบว่ายังไม่มีหน่วยงานดำเนินการจัดทำข้อมูลคณะกรรมการสถิติระดับจังหวัดจะพิจารณามอบหมายหน่วยงานจัดทำข้อมูลนั้น ซึ่งกระบวนการดังกล่าวจะนำไปสู่การพัฒนาการจัดทำข้อมูลสถิติทางการในระดับพื้นที่ให้มีข้อมูลที่เพียงพอและตอบโจทย์ความต้องการใช้งานจริง

ตามความต้องการของผู้ใช้งานได้ รวมทั้งมีข้อมูลสำหรับการติดตามและประเมินผลการพัฒนาในระดับพื้นที่ อย่างถูกต้องและมีธรรมาภิบาล ดังนั้นคณะกรรมการสถิติระดับจังหวัดจึงได้จัดทำแผนพัฒนาสถิติระดับจังหวัด นครพนมฉบับนี้ขึ้นเพื่อเป็นเครื่องมือสำคัญในการกำหนดกรอบแนวทางการดำเนินงานเพื่อการพัฒนาการจัดทำข้อมูล สถิติที่สำคัญและจำเป็นต่อการบริหารงานของจังหวัด

¹ นโยบาย หลักเกณฑ์ วิธีการจัดทำแผนพัฒนาจังหวัด และแผนพัฒนากลุ่มจังหวัด พ.ศ. 2566 – 2570 (มติคณะกรรมการบูรณาการนโยบายภาค (ก.บ.ภ.) ครั้งที่ 2/2564 เมื่อวันที่ 14 กรกฎาคม 2564) โดยให้จังหวัดและกลุ่มจังหวัดดำเนินการจัดทำแผนพัฒนาจังหวัด และแผนพัฒนากลุ่มจังหวัด พ.ศ. 2566 – 2570 เพื่อให้แผนทันสมัยสถานการณ์ และใช้เป็นกรอบและทิศทางในการจัดทำแผนปฏิบัติการประจำปีของจังหวัดและ กลุ่มจังหวัด ประจำปีงบประมาณ พ.ศ. 2566 – 2570

1.2 วัตถุประสงค์การจัดทำแผนพัฒนาสถิติระดับจังหวัด

- 1.2.1 เพื่อศึกษาและวิเคราะห์นโยบายและยุทธศาสตร์ตามยุทธศาสตร์ชาติ 20 ปี (พ.ศ. 2561 – 2580) แผนแม่บทภายใต้ยุทธศาสตร์ชาติ (23 ด้าน) แผนการปฏิรูปประเทศ (13 ด้าน) (ร่าง) แผนพัฒนาเศรษฐกิจและสังคมแห่งชาติ ฉบับที่ 13 (พ.ศ. 2566 – 2570) เป้าหมายการพัฒนาที่ยั่งยืน (Sustainable Development Goals: SDGs) (ร่าง) กรอบแผนพัฒนาภาค (พ.ศ. 2566 – 2570) และแผนพัฒนากลุ่มจังหวัด (พ.ศ. 2566 – 2570) ที่สอดคล้องกับแผนพัฒนาจังหวัด (พ.ศ. 2566 – 2570) หรือนโยบายของผู้บริหารในจังหวัด
- 1.2.2 เพื่อจัดทำรายการข้อมูลสถิติทางการที่เกี่ยวข้องกับการพัฒนาในระดับจังหวัดที่สอดคล้องกับแผนยุทธศาสตร์และแผนพัฒนาระดับต่าง ๆ พร้อมทั้งกำหนดหน่วยงานที่มีหน้าที่รับผิดชอบ ในการจัดทำข้อมูลที่ยังไม่มีหน่วยงานใดดำเนินการและเชื่อมโยง/บูรณาการข้อมูลในระดับ พื้นที่
- 1.2.3 เพื่อสร้างวัฒนธรรมการใช้ข้อมูลสถิติสนับสนุนการตัดสินใจในระดับพื้นที่ตลอดจนสร้างโอกาสการเข้าถึงข้อมูลในระดับพื้นที่ของประชาชน
- 1.2.4 เพื่อสร้างเครือข่ายการมีส่วนร่วมของหน่วยงานในระดับพื้นที่ในการผลิตข้อมูลทางสถิติและการประยุกต์ใช้ข้อมูลเพื่อการตัดสินใจอย่างมีประสิทธิภาพ
- 1.2.5 เพื่อพัฒนาบุคลากรด้านสถิติของหน่วยงานที่เกี่ยวข้องให้มีความเป็นมืออาชีพด้านข้อมูลสถิติ และสารสนเทศที่สนับสนุนการพัฒนาในระดับพื้นที่

1.3 แนวทางการจัดทำแผนพัฒนาสถิติระดับจังหวัด

- 1.3.1 ศึกษา ยุทธศาสตร์ชาติ 20 ปี (พ.ศ. 2561 – 2580) แผนแม่บทภายใต้ยุทธศาสตร์ชาติ (23 ด้าน) แผนการปฏิรูปประเทศ (13 ด้าน) และ (ร่าง) แผนพัฒนาเศรษฐกิจและสังคมแห่งชาติ ฉบับที่ 13 (พ.ศ. 2566 – 2570) เป้าหมายการพัฒนาที่ยั่งยืน (Sustainable Development Goals: SDGs) (ร่าง) กรอบแผนพัฒนาภาค (พ.ศ. 2566 – 2570) แผนพัฒนากลุ่มจังหวัด (พ.ศ. 2566 – 2570) แผนพัฒนาจังหวัด (พ.ศ. 2566 – 2570) หรือนโยบายของผู้บริหารใน จังหวัด
- 1.3.2 วิเคราะห์ความสอดคล้องเชื่อมโยงระหว่างประเด็นการพัฒนาจังหวัด ตัวชี้วัดการพัฒนาฯ กับแผนยุทธศาสตร์และแผนพัฒนาระดับต่าง ๆ โดยมีการประชุมหารือร่วมกับสำนักงานจังหวัด และหน่วยงานที่เกี่ยวข้อง
- 1.3.3 วิเคราะห์ห่วงโซ่คุณค่าจากแผนแม่บทภายใต้ยุทธศาสตร์ชาติ (23 ด้าน) ซึ่งใช้เป็นกรอบในการจัดทำห่วงโซ่คุณค่าที่สอดคล้องกับแผนพัฒนาจังหวัด โดยมีการประชุมหารือร่วมกับสำนักงาน จังหวัดและหน่วยงานที่เกี่ยวข้อง
- 1.3.4 ทบทวนรายการสถิติทางการ 21 สาขา² รายการข้อมูลสถิติทางการในระดับพื้นที่ และสรุป รวบรวมรายการข้อมูลสถิติทางการของแต่ละห่วงโซ่คุณค่าที่เกี่ยวข้องกับการพัฒนาในระดับ จังหวัด เพื่อจัดทำเป็นร่างผังสถิติทางการ
- 1.3.5 จัดทำผังสถิติทางการ ที่แสดงชื่อตัวชี้วัด รายการสถิติทางการ การจัดจำแนก ระดับการนำเสนอ ผล สถานะ และหน่วยงาน ทั้งนี้สถิติทางการในผังสถิติทางการบางรายการอาจจะยังไม่มี การผลิตหรือขาดหน่วยงานที่รับผิดชอบในปัจจุบัน ซึ่งจะต้องได้รับการพิจารณาเป็นส่วนหนึ่ง ของยุทธศาสตร์การพัฒนาในลำดับต่อไป
- 1.3.6 สรุปข้อเสนอแนะการพัฒนาการจัดเก็บข้อมูลและเสนอแผนการพัฒนาในอนาคต

² สถิติทางการ 21 สาขา ประกอบด้วย ด้านสังคม 9 สาขา ได้แก่ 1) ประชากรศาสตร์ ประชากรและเคหะ 2) แรงงาน 3) การศึกษา 4) ศาสนา ศิลปะ และวัฒนธรรม 5) สุขภาพ 6)สวัสดิการสังคม 7) หญิงและชาย 8) รายได้และรายจ่ายของครัวเรือน 9) ยุติธรรมความมั่นคงการเมือง และการปกครอง ด้านเศรษฐกิจ 11 สาขา ได้แก่ 10) บัญชีประชาชาติ 11) เกษตร และประมง 12) อุตสาหกรรม 13) พลังงาน 14) การค้าและ ราคา 15)ขนส่ง และโลจิสติกส์ 16) เทคโนโลยีสารสนเทศและการสื่อสาร 17) การท่องเที่ยวและการกีฬา 18) การเงิน การธนาคาร และ ประกันภัย 19) การคลัง 20) วิทยาศาสตร์ เทคโนโลยีและนวัตกรรม ด้านทรัพยากรธรรมชาติและสิ่งแวดล้อม 21) ทรัพยากรธรรมชาติและ สิ่งแวดล้อม

1.4 คำอธิบายศัพท์

- 1.4.1 ห่วงโซ่คุณค่าภายใต้แผนแม่บทภายใต้ยุทธศาสตร์ชาติ (23 ด้าน)³ เป็นองค์ประกอบ (อาจรวมถึงกิจกรรมและกระบวนการต่าง ๆ) ที่มีความสอดคล้องและสัมพันธ์กันเป็นระบบภายใต้ แผนแม่บทย่อย ตั้งแต่จุดเริ่มต้นของกระบวนการดำเนินงาน (ต้นทาง) ไปจนกระทั่งสิ้นสุด กระบวนการดำเนินงาน (ปลายทาง) ที่ส่งผลต่อการบรรลุเป้าหมายแผนแม่บทย่อยนั้น ๆ ได้ตามที่กำหนดโดยทางสำนักงานสภาพัฒนาการเศรษฐกิจและสังคมแห่งชาติได้จัดทำ 140 Final Value Chains เพื่อใช้ประกอบการจัดทำโครงการสำคัญต่าง ๆ
- 1.4.2 ห่วงโซ่คุณค่าทั่วไป (Generic Value Chain: GVC)⁴ เป็นห่วงโซ่คุณค่ารูปแบบกลางที่ได้จากการทบทวนประเด็นยุทธศาสตร์การพัฒนาภาพรวมของจังหวัด (กรอบการดำเนินงานปี 2557) สามารถแบ่งแนวทางการพัฒนาเป็น 3 ด้าน คือ เศรษฐกิจ สังคม และทรัพยากรธรรมชาติและสิ่งแวดล้อม ซึ่งประเด็นในแต่ละด้านจะมีประเด็นย่อยรวม 18 เรื่อง ในแต่ละเรื่องจะมีการจัดทำห่วงโซ่คุณค่าแสดงกิจกรรมหลัก (Primary Activities) และกิจกรรมสนับสนุน (Support Activities) โดยกิจกรรมทุกประเภทมีส่วนในการช่วยเพิ่มคุณค่าให้กับสินค้าหรือบริการ หรือลด แกไข ป้องกันปัญหาให้กับประเด็นปัญหาสำคัญที่เลือก โดยแต่ละกิจกรรมในแต่ละข้อต่อของห่วงโซ่คุณค่า (Value Chain: VC) จะแสดงให้เห็นถึงคุณค่า หรือประโยชน์ให้กับการพัฒนาพื้นที่
- 1.4.3 ห่วงโซ่คุณค่าที่สอดคล้องกับแผนพัฒนาจังหวัด เป็นห่วงโซ่คุณค่าของจังหวัดในแต่ละประเด็นการพัฒนาภายใต้แผนพัฒนาจังหวัด โดยใช้ห่วงโซ่คุณค่าภายใต้แผนแม่บทภายใต้ยุทธศาสตร์ชาติ (23 ด้าน) 140 Final Value Chains และห่วงโซ่คุณค่าทั่วไป (Generic Value Chain: GVC) เป็นกรอบในการจัดทำเพื่อให้ได้ห่วงโซ่คุณค่าตามประเด็นการพัฒนาจังหวัด ที่ประกอบด้วยกิจกรรมหลัก (Primary Activities) และกิจกรรมสนับสนุน (Support Activities) ที่มีความสอดคล้องและสัมพันธ์กันเป็นระบบ ตั้งแต่จุดเริ่มต้นของกระบวนการดำเนินงาน (ต้นทาง) ไปจนกระทั่งสิ้นสุดกระบวนการดำเนินงาน (ปลายทาง) ที่ส่งผล ต่อการบรรลุเป้าหมายประเด็นการพัฒนาจังหวัดได้ตามที่กำหนด
- 1.4.4 แผนพัฒนาสถิติระดับจังหวัด⁵ เป็นเครื่องมือสำคัญในการกำหนดกรอบแนวทางการดำเนินงานเพื่อการพัฒนาการจัดเก็บข้อมูลสถิติที่สำคัญและจำเป็นต่อการบริหารงานยุทธศาสตร์จังหวัดในระยะสั้น 1 ปี และระยะกลาง 4 ปี เพื่อให้เชื่อมโยงกับการจัดทำแผนพัฒนาจังหวัดและสอดคล้องกับแผนยุทธศาสตร์และแผนพัฒนาระดับต่าง ๆ ซึ่งจะกำหนดกิจกรรมต่าง ๆ เพื่อพัฒนาคุณภาพสถิติทางการว่ามีรายการใดบ้าง จะพัฒนาอย่างไร หน่วยงานใดเป็นผู้รับผิดชอบ พร้อมทั้งระบุระยะเวลาที่ต้องดำเนินการด้วย

³ ที่มา: การประชุมเชิงปฏิบัติการการจัดทำโครงการสำคัญ ประจำปีงบประมาณ 2565 เอกสารประกอบการบรรยาย: การวิเคราะห์และประมวลผลห่วงโซ่คุณค่า (Value Chain) ที่ส่งผลต่อการบรรลุเป้าหมายแผนแม่บทย่อย Workshop2 วันที่ 9 ก.ค. 63

⁴ ผลจากการจัดทำโครงการพัฒนาข้อมูลสถิติและสารสนเทศระดับพื้นที่ 76 จังหวัด และ 18 กลุ่มจังหวัด พ.ศ. 2557

⁵ ที่มา: ผลจากการจัดทำโครงการพัฒนาข้อมูลสถิติและสารสนเทศระดับพื้นที่ 76 จังหวัด และ 18 กลุ่มจังหวัด พ.ศ. 2557

- 1.4.5 สถิติทางการ (Official Statistics)⁶ หมายถึง ข้อความหรือตัวเลขที่เป็นตัวแทนแสดงถึงคุณลักษณะของสิ่งต่าง ๆ ในประเทศ ที่ประมวลตามความเป็นจริงจากข้อมูลที่เกิดขึ้นรวบรวมได้ตามหลักวิชาการทางสถิติและเป็นสถิติที่มีความสำคัญต่อการใช้ในการกำหนดนโยบายเพื่อการพัฒนาประเทศ
- 1.4.6 บัญชีสถิติทางการเอกสารแสดงบรรดารายการสถิติทางการเพื่อจัดทำแผนกำหนดความรับผิดชอบในการดำเนินงานทางสถิติตามแผนแม่บท
- 1.4.7 คำอธิบายข้อมูลหรือเมทาดาทา⁷ (Metadata) หมายถึง ข้อมูลที่ใช้อธิบายข้อมูลหลักหรือกลุ่มที่เกี่ยวข้องทั้งกระบวนการเชิงธุรกิจ (ในที่นี้หมายถึง กระบวนการทำงานตามภารกิจของหน่วยงาน) และเชิงเทคโนโลยีสารสนเทศ กฎและข้อจำกัดของข้อมูล และโครงสร้างของข้อมูล เมทาดาทาช่วยให้หน่วยงานสามารถเข้าใจข้อมูล ระบบ และขั้นตอนการทำงานได้ดียิ่งขึ้น โดยการบริหารจัดการเมทาดาทา (Metadata Management) เริ่มตั้งแต่การเก็บรวบรวม การจัดกลุ่ม การดูแล และการควบคุมเมทาดาทา ทั้งนี้ ข้อมูลแต่ละชุดควรมีเมทาดาทาเพื่อให้ผู้ใช้งานทราบเกี่ยวกับชุดข้อมูล เช่น รายละเอียดของชุดข้อมูล สิ่งที่เกี่ยวข้องกับ ชุดข้อมูล วัตถุประสงค์การนำไปใช้ และฟิลด์ข้อมูล เป็นต้น ซึ่งคำอธิบายชุดข้อมูล ประกอบด้วย คำอธิบายข้อมูลจำนวน 14 รายการ สำหรับ 1 ชุดข้อมูล ที่หน่วยงานต้องจัดทำ และระบุรายละเอียด ได้แก่ ประเภทข้อมูล ชื่อชุดข้อมูล องค์กร ชื่อผู้ติดต่อ อีเมลผู้ติดต่อ คำสำคัญ รายละเอียด วัตถุประสงค์ หน่วยความถี่ของการปรับปรุงข้อมูล ค่าความถี่ของการ ปรับปรุงข้อมูล ขอบเขตเชิงภูมิศาสตร์หรือเชิงพื้นที่ แหล่งที่มา รูปแบบการเก็บข้อมูล หมวดหมู่ข้อมูล ตามธรรมาภิบาลข้อมูลภาครัฐ และสัญญาอนุญาตให้ใช้ข้อมูล
- 1.4.8 หน่วยงาน⁸ หมายถึง ส่วนราชการ รัฐวิสาหกิจ องค์กรมหาชน องค์กรปกครองส่วนท้องถิ่น และหน่วยงานอื่นของรัฐ
- 1.4.9 เจ้าของข้อมูล (Data Owners)⁹ หมายถึง บุคคลที่ทำหน้าที่ตรวจสอบดูแลข้อมูลโดยตรง สร้างความมั่นใจได้ว่าการบริหารจัดการข้อมูลสอดคล้องกับนโยบาย มาตรฐาน กฎระเบียบ หรือกฎหมาย เจ้าของข้อมูลทำการทบทวนและอนุมัติการดำเนินการต่าง ๆ ที่เกี่ยวข้องกับข้อมูล เช่น การเปลี่ยนแปลงเมทาดาทาและเกณฑ์การทำดาตาคleaning (Data Cleansing) นอกจากนี้ยังทำหน้าที่ในการให้สิทธิ์ในการเข้าถึงข้อมูล จัดชั้นความลับของข้อมูล เจ้าของข้อมูลมักจะอยู่ในตำแหน่งบริหาร เช่น ผู้อำนวยการฝ่ายหรือหัวหน้าส่วนงานบุคคลเป็น เจ้าของข้อมูลบุคคลผู้อำนวยการฝ่ายหรือหัวหน้าส่วนงานการเงินเป็นเจ้าของข้อมูลการเงิน เป็นต้น

หมายเหตุ: สามารถเพิ่มเติมเนื้อหาที่เกี่ยวข้องได้ (ถ้ามี)

⁶ ที่มา: แผนแม่บทระบบสถิติประเทศไทย พ.ศ. 2554 – 2558 หน้า 6

⁷ ที่มา: (ร่าง) คำอธิบาย ข้อมูลหรือเมทาดาทา (Metadata) สำหรับชุดข้อมูลภาครัฐ

⁸ ที่มา: พระราชบัญญัติสถิติ พ.ศ. 2550

⁹ ที่มา: ธรรมาภิบาลข้อมูลภาครัฐ หน้า 36

นโยบายและยุทธศาสตร์ที่เกี่ยวข้องกับการพัฒนาในระดับจังหวัด

การขับเคลื่อนในการจัดทำแผนพัฒนาสถิติระดับจังหวัด (พ.ศ. 2566 – 2570) ได้ศึกษายุทธศาสตร์ชาติ 20 ปี (พ.ศ. 2561 – 2580) แผนแม่บทภายใต้ยุทธศาสตร์ชาติ (23 ด้าน) แผนการปฏิรูปประเทศ (13 ด้าน) (ร่าง) แผนพัฒนาเศรษฐกิจและสังคมแห่งชาติ ฉบับที่ 13 (พ.ศ. 2566 – 2570) เป้าหมายการพัฒนาที่ยั่งยืน (Sustainable Development Goals: SDGs) และตัวชี้วัดสากลอื่น ๆ ที่สำคัญ เช่น การจัดอันดับขีดความสามารถในการแข่งขัน (International Institute for Management Development: IMD) ยุทธศาสตร์การพัฒนา ของแผนแม่บท/แผนพัฒนาต่าง ๆ/แผนปฏิบัติราชการระดับกระทรวง กรมที่เกี่ยวข้อง (ร่าง) กรอบแผนพัฒนาภาค (พ.ศ. 2566 – 2570) แผนพัฒนากลุ่มจังหวัด (พ.ศ. 2566 – 2570) แผนพัฒนาจังหวัด (พ.ศ. 2566 – 2570) หรือนโยบายของผู้บริหารในจังหวัด เป็นต้น พร้อมทั้งวิเคราะห์ความสอดคล้องเชื่อมโยงระหว่างประเด็น การพัฒนาจังหวัด ตัวชี้วัดการพัฒนากับแผนยุทธศาสตร์และแผนพัฒนาระดับต่าง ๆ เพื่อเป็นกรอบแนวคิด ในการดำเนินการ ในครั้งนี้ ดังภาพ 2

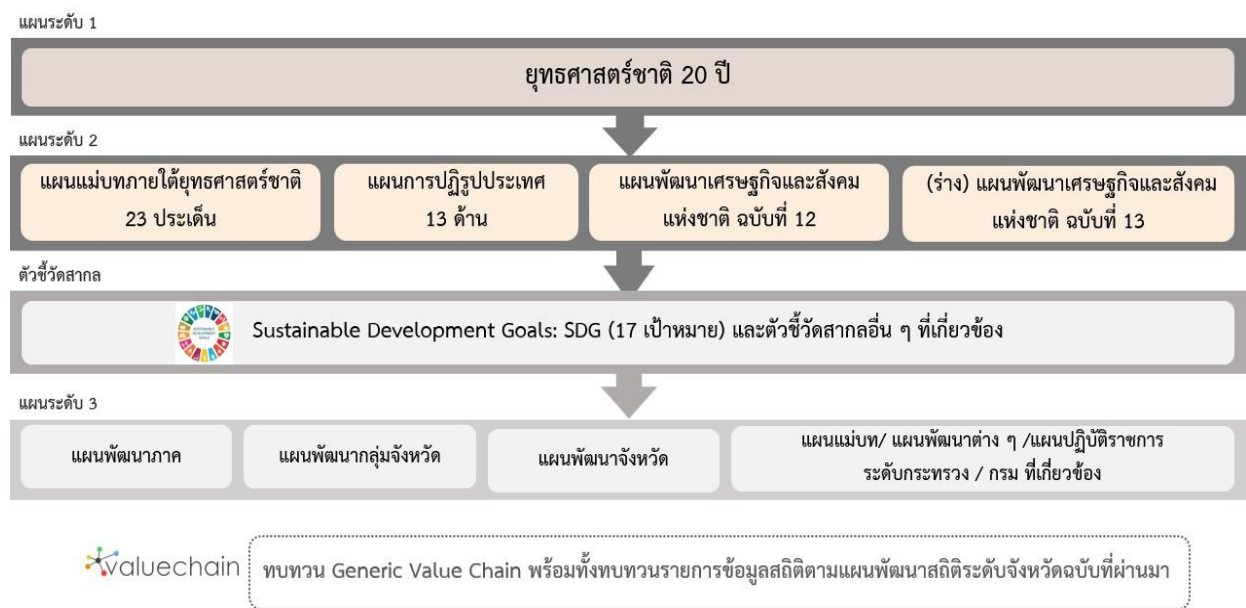

ภาพ 2 กรอบแนวคิดการวิเคราะห์นโยบายและยุทธศาสตร์ที่เกี่ยวข้องกับการพัฒนาในระดับจังหวัด

2.1 การศึกษานโยบายและยุทธศาสตร์ที่เกี่ยวข้องกับการพัฒนาในระดับจังหวัด

การจัดทำแผนพัฒนาสถิติระดับจังหวัดนครพนม (พ.ศ. 2566 – 2570) ได้มีการศึกษานโยบายและยุทธศาสตร์ที่เกี่ยวข้องเพื่อให้เกิดความเชื่อมโยงระหว่างแผนและข้อมูลสถิติที่ใช้ในกำหนดนโยบาย การจัดทำตัวชี้วัดเพื่อติดตามประเมินผล ดังนี้

2.1.1 ยุทธศาสตร์ชาติ 20 ปี (พ.ศ. 2561 – 2580)¹⁰

เครื่องมือสำคัญในการบริหารราชการแผ่นดินและใช้เป็นแนวทางในการสนับสนุนการตัดสินใจของผู้บริหาร รวมถึงการวางกรอบการพัฒนาประเทศให้เป็นไปในแนวทางที่เหมาะสมสอดคล้องกับการเปลี่ยนแปลงของประเทศ ทั้งในด้านเศรษฐกิจ สังคม และทรัพยากรธรรมชาติและสิ่งแวดล้อม ได้อย่างมีประสิทธิภาพ เพื่อให้บรรลุวิสัยทัศน์ “ประเทศไทยมีความมั่นคง มั่งคั่ง ยั่งยืน เป็นประเทศที่พัฒนาแล้ว ด้วยการพัฒนาตามหลักปรัชญาของเศรษฐกิจพอเพียง” หรือตามคติพจน์ “มั่นคง มั่งคั่ง ยั่งยืน” ประกอบด้วย 6 ยุทธศาสตร์โดยมีการแปลงยุทธศาสตร์สู่การปฏิบัติ ดังภาพ 3 เพื่อยกระดับศักยภาพของประเทศในหลากหลายมิติ พัฒนาคมนในทุกมิติและในทุกช่วงวัยให้เป็นคนดี คนเก่ง และมีคุณภาพ สร้างโอกาสและความเสมอภาคทางสังคม สร้างการเติบโตบนคุณภาพชีวิตที่เป็นมิตรกับสิ่งแวดล้อม และมีภาครัฐของประชาชนเพื่อประชาชนและประโยชน์ส่วนรวม



ภาพ 3 ยุทธศาสตร์ชาติ 6 ด้านและการแปลงยุทธศาสตร์สู่การปฏิบัติ, สำนักงานสภาพัฒนาการเศรษฐกิจและสังคมแห่งชาติ

¹⁰ ที่มา: ยุทธศาสตร์ชาติ 20 ปี (พ.ศ. 2561 - 2580), ราชกิจจานุเบกษา เล่มที่ 135 ตอนที่ 82 ก

2.1.2 แผนแม่บทภายใต้ยุทธศาสตร์ชาติ¹¹

แผนแม่บทภายใต้ยุทธศาสตร์ชาติเป็นส่วนสำคัญในการถ่ายทอดเป้าหมายและประเด็นยุทธศาสตร์ของยุทธศาสตร์ชาติลงสู่แผนระดับต่าง ๆ ต่อไป ซึ่งได้คำนึงถึงประเด็นร่วมหรือประเด็นตัดข้ามยุทธศาสตร์และการประสานเชื่อมโยงเป้าหมายของแต่ละแผนแม่บทภายใต้ยุทธศาสตร์ชาติให้มีความสอดคล้องไปในทิศทางเดียวกัน โดยแผนแม่บทภายใต้ยุทธศาสตร์ชาติจะประกอบด้วย สถานการณ์และแนวโน้มที่เกี่ยวข้องของแผนแม่บท เป้าหมายและตัวชี้วัดในการดำเนินการ ซึ่งแบ่งช่วงเวลาออกเป็น 4 ช่วง ช่วงละ 5 ปี รวมทั้งกำหนดแนวทางการพัฒนา และแผนงาน/โครงการที่สำคัญของแผนแม่บทภายใต้ยุทธศาสตร์ชาติ เพื่อเป็นกรอบในการดำเนินการของหน่วยงานที่เกี่ยวข้องให้บรรลุเป้าหมายการพัฒนาประเทศที่กำหนดไว้ในยุทธศาสตร์ว่า “ประเทศชาติมั่นคง ประชาชนมีความสุข เศรษฐกิจพัฒนาอย่างต่อเนื่อง สังคมเป็นธรรม ฐานทรัพยากรธรรมชาติยั่งยืน” โดยยกระดับศักยภาพของประเทศในหลายมิติ พัฒนาคมนในทุกมิติ และในทุกช่วงวัยให้เป็นคนดี เก่ง และมีคุณภาพ สร้างโอกาสและความเสมอภาคทางสังคม สร้างการเติบโตบนคุณภาพชีวิตที่เป็นมิตรกับสิ่งแวดล้อม และมีภาครัฐของประชาชนเพื่อประชาชนและประโยชน์ส่วนรวม โดยแผนแม่บทภายใต้ยุทธศาสตร์ชาติ มีจำนวน 23 ฉบับ ได้แก่

- 1) ความมั่นคง
- 2) การต่างประเทศ
- 3) การเกษตร
- 4) อุตสาหกรรมและบริการแห่งอนาคต
- 5) การท่องเที่ยว
- 6) พื้นที่และเมืองน่าอยู่อัจฉริยะ
- 7) โครงสร้างพื้นฐาน ระบบโลจิสติกส์ และดิจิทัล
- 8) ผู้ประกอบการและวิสาหกิจขนาดกลางและขนาดย่อมยุคใหม่
- 9) เขตเศรษฐกิจพิเศษ
- 10) การปรับเปลี่ยนค่านิยม และวัฒนธรรม
- 11) ศักยภาพคนตลอดช่วงชีวิต
- 12) การพัฒนาการเรียนรู้
- 13) การเสริมสร้างให้คนไทยมีสุขภาพพลานามัยที่ดี
- 14) ศักยภาพการกีฬา
- 15) พลังทางสังคม
- 16) เศรษฐกิจฐานราก
- 17) ความเสมอภาคและหลักประกันสังคม
- 18) การเติบโตอย่างยั่งยืน
- 19) การบริหารจัดการน้ำทั้งระบบ
- 20) การบริการประชาชนและประสิทธิภาพภาครัฐ
- 21) การต่อต้านการทุจริตและประพฤติมิชอบ
- 22) กฎหมายและกระบวนการยุติธรรม
- 23) การวิจัยและพัฒนานวัตกรรม

¹¹ ที่มา: สรุปสาระสำคัญแผนแม่บทภายใต้ยุทธศาสตร์ชาติ (พ.ศ. 2561 - 2580), สำนักงานสภาพัฒนาการเศรษฐกิจและสังคมแห่งชาติ

แผนแม่บทภายใต้ยุทธศาสตร์ชาติทั้ง 23 ฉบับ เป็นการกำหนดประเด็นในลักษณะที่มีการบูรณาการ และเชื่อมโยงระหว่างยุทธศาสตร์ชาติด้านที่เกี่ยวข้อง และประเด็นการพัฒนาจะมีความซ้ำซ้อนกันระหว่าง แผนแม่บทฯ เพื่อให้ส่วนราชการสามารถนำแผนแม่บทฯ ไปใช้ในทางปฏิบัติได้อย่างมีประสิทธิภาพ และ ป้องกันการเกิดความสับสน โดยแผนแม่บทภายใต้ยุทธศาสตร์ชาติเป็นแผนระดับที่ 2 ที่มีความสำคัญในการ เป็นแนวทางการพัฒนาและขับเคลื่อนประเทศเพื่อให้บรรลุเป้าหมายของยุทธศาสตร์ และถ่ายทอดไปสู่ แนวทางในการปฏิบัติในแผนระดับที่ 3 ของหน่วยงาน ตามมติคณะรัฐมนตรีเมื่อวันที่ 4 ธันวาคม 2560

นอกจากนี้ สำนักงานสภาพัฒนาการเศรษฐกิจและสังคมแห่งชาติได้จัดทำห่วงโซ่คุณค่าของประเทศไทย¹² (Final Value Chain Thailand) ที่ส่งผลให้บรรลุ 140 เป้าหมายแผนแม่บทย่อย ภายใต้แผนแม่บทภายใต้ ยุทธศาสตร์ (ฉบับแก้ไข ปี 2566)

2.1.3 แผนการปฏิรูปประเทศ (ฉบับปรับปรุง)¹³

แผนการปฏิรูปประเทศ (ฉบับปรับปรุง) เป็นแผนระดับที่ 2 ตามมติคณะรัฐมนตรี เมื่อวันที่ 4 ธันวาคม 2560 โดยส่งผลต่อการบรรลุเป้าหมายของยุทธศาสตร์ชาติ และแผนแม่บทภายใต้ยุทธศาสตร์ ซึ่งทุกหน่วยงานต้องดำเนินการตามกิจกรรมปฏิรูปประเทศที่จะส่งผลให้เกิดการเปลี่ยนแปลงต่อประชาชน อย่างมีนัยสำคัญ (Big Rock) นำไปสู่การปฏิบัติตามหลักความสัมพันธ์เชิงเหตุและผล (Causal Relationship: XYZ) เพื่อให้บรรลุผลสัมฤทธิ์ตามเป้าหมายของยุทธศาสตร์ชาติของแต่ละช่วงเวลา 5 ปี โดยแผนการปฏิรูป ประเทศ ฉบับปรับปรุงจะดำเนินการคู่ขนานไปกับเล่มแผนการปฏิรูปประเทศฉบับเดิมที่ประกาศใช้เมื่อเดือน เมษายน 2561 ที่เป็นกิจกรรมในลักษณะภารกิจปกติของหน่วยงาน ซึ่งแผนการปฏิรูปประเทศ 13 ด้าน ได้แก่ ด้านการเมือง ด้านการบริหารราชการแผ่นดิน ด้านกฎหมาย ด้านกระบวนการยุติธรรม ด้านเศรษฐกิจ ด้าน ทรัพยากรธรรมชาติและสิ่งแวดล้อม ด้านสาธารณสุข ด้านสื่อสารมวลชน เทคโนโลยีสารสนเทศ ด้านสังคม ด้านพลังงาน ด้านการป้องกันและปราบปรามการทุจริตและประพฤติมิชอบ ด้านการศึกษา ด้านวัฒนธรรม กีฬาแรงงาน และการพัฒนาทรัพยากรมนุษย์

2.1.4 (ร่าง) แผนพัฒนาเศรษฐกิจและสังคมแห่งชาติ ฉบับที่ 13 (พ.ศ. 2566 – 2570)¹⁴

(ร่าง) แผนพัฒนาเศรษฐกิจและสังคมแห่งชาติ ฉบับที่ 13 (พ.ศ. 2566 - 2570) เป็นแผนพัฒนาฯ ฉบับแรกที่เริ่มต้นกระบวนการยกร่างกรอบแผนแม่บทภายใต้ยุทธศาสตร์ชาติและจะมีผลในการใช้เป็นกรอบ เพื่อกำหนดแผนแม่บทภายใต้ยุทธศาสตร์ชาติ และแผนปฏิบัติการในช่วง 5 ปีที่สองของยุทธศาสตร์ชาติ 20 ปี โดยการกำหนดทิศทางการพัฒนาประเทศในระยะของแผนพัฒนาฯ ได้น้อมนำปรัชญาของเศรษฐกิจพอเพียง มาเป็นหลักในการขับเคลื่อนและวางแผนการพัฒนาประเทศ ไปสู่การบรรลุเป้าหมายในมิติต่าง ๆ ภายใต้ ยุทธศาสตร์ชาติได้อย่างเป็นรูปธรรม ซึ่งการกำหนดทิศทางการพัฒนาประเทศในระยะต่อไปจึงจำเป็นต้องให้ ความสำคัญกับปัจจัยทั้งภายในและภายนอก ตลอดจนผลจากการเปลี่ยนแปลงของปัจจัยที่จะมีอิทธิพลต่อ โครงสร้างและองค์ประกอบของประเทศในทุกมิติ เพื่อนำมาประมวลผลประกอบการกำหนดทิศทางการ พัฒนา ประเทศที่ควรจะมีไปในอนาคต บนหลักปรัชญาของเศรษฐกิจพอเพียงที่สอดคล้องกับเป้าหมายการ พัฒนาที่ยั่งยืนของโลก (SDGs)

¹² ที่มา: ห่วงโซ่คุณค่าของประเทศไทย (Value Chain Thailand) (ฉบับแก้ไขปี 2566) , สำนักงานสภาพัฒนาการเศรษฐกิจและสังคมแห่งชาติ

¹³ ที่มา: แผนการปฏิรูปประเทศ (ฉบับปรับปรุง) , สำนักงานสภาพัฒนาการเศรษฐกิจและสังคมแห่งชาติ

¹⁴ ที่มา: (ร่าง) แผนพัฒนาเศรษฐกิจและสังคมแห่งชาติ ฉบับที่ 13 (พ.ศ. 2566 - 2570) ตุลาคม 2564

(ร่าง) แผนพัฒนาฯ ฉบับที่ 13 มีจุดมุ่งหมายเพื่อขับเคลื่อนการพัฒนาประเทศให้สามารถบรรลุผลตามเป้าหมายการพัฒนาระยะยาวที่กำหนดไว้ในยุทธศาสตร์ชาติ โดยมุ่งหวังให้แผนพัฒนาฯ ฉบับที่ 13 (พ.ศ. 2566 - 2570) ทำหน้าที่เป็นกลไกในการขับเคลื่อนที่มีลำดับความสำคัญสูงต่อการพัฒนาประเทศในระยะ 5 ปี และเพื่อผลักดันให้ประเทศสามารถก้าวข้ามความท้าทายต่าง ๆ เพื่อขับเคลื่อนสู่ความเจริญเติบโตที่ทุกภาคส่วนได้รับประโยชน์อย่างเท่าเทียมกัน โดยมีวัตถุประสงค์เพื่อพลิกโฉมประเทศไทยสู่ “สังคมก้าวหน้า เศรษฐกิจสร้างมูลค่าอย่างยั่งยืน” จึงได้กำหนดเป้าหมายหลัก 5 ประการ ประกอบด้วย

- 1) การปรับโครงสร้างการผลิตสู่เศรษฐกิจฐานนวัตกรรม
- 2) การพัฒนาคนสำหรับโลกยุคใหม่
- 3) การมุ่งสู่สังคมแห่งโอกาสและความเป็นธรรม
- 4) การเปลี่ยนผ่านไปสู่ความยั่งยืน
- 5) การเสริมสร้างความสามารถของประเทศในการรับมือกับความเสี่ยงและการเปลี่ยนแปลง ภายใต้อิทธิพลโลกใหม่

ดังนั้น (ร่าง) แผนพัฒนาฯ ฉบับที่ 13 จึงได้กำหนดหมวดหมู่การพัฒนา จำนวน 13 ประการที่มีลักษณะเชิงบูรณาการ ซึ่งสามารถนำไปสู่การพัฒนาทั้งในด้านเศรษฐกิจ สังคม ทรัพยากรธรรมชาติและสิ่งแวดล้อมไปพร้อม ๆ กัน ทำให้หมวดหมู่แต่ละประการสามารถสนับสนุนเป้าหมายหลักได้มากกว่าหนึ่งข้อ โดยหมวดหมู่ทั้ง 13 ประการ แบ่งออกได้เป็น 4 มิติ ดังนี้

1) มิติภาคการผลิตและบริการเป้าหมาย

- หมวดหมู่ที่ 1 ไทยเป็นประเทศชั้นนำด้านสินค้าเกษตรและเกษตรแปรรูปมูลค่าสูง
- หมวดหมู่ที่ 2 ไทยเป็นจุดหมายของการท่องเที่ยวที่เน้นคุณภาพและความยั่งยืน
- หมวดหมู่ที่ 3 ไทยเป็นฐานการผลิตยานยนต์ไฟฟ้าที่สำคัญของโลก
- หมวดหมู่ที่ 4 ไทยเป็นศูนย์กลางทางการแพทย์และสุขภาพมูลค่าสูง
- หมวดหมู่ที่ 5 ไทยเป็นประตูการค้าการลงทุนและยุทธศาสตร์ทางโลจิสติกส์ที่สำคัญของภูมิภาค
- หมวดหมู่ที่ 6 ไทยเป็นศูนย์กลางด้านดิจิทัลและอุตสาหกรรมอิเล็กทรอนิกส์อัจฉริยะของอาเซียน

2) มิติโอกาสและความเสมอภาคทางเศรษฐกิจและสังคม

- หมวดหมู่ที่ 7 ไทยมีวิสาหกิจขนาดกลางและขนาดย่อมที่เข้มแข็ง มีศักยภาพสูง และสามารถแข่งขันได้
- หมวดหมู่ที่ 8 ไทยมีพื้นที่และเมืองอัจฉริยะที่น่าอยู่ ปลอดภัย เติบโตได้อย่างยั่งยืน
- หมวดหมู่ที่ 9 ไทยมีความยากจนข้ามรุ่นลดลง และคนไทยทุกคนมีความคุ้มครองทางสังคมที่เพียงพอ เหมาะสม

3) มิติความยั่งยืนของทรัพยากรธรรมชาติและสิ่งแวดล้อม

- หมวดหมู่ที่ 10 ไทยมีเศรษฐกิจหมุนเวียนและสังคมคาร์บอนต่ำ
- หมวดหมู่ที่ 11 ไทยสามารถลดความเสี่ยงและผลกระทบจากภัยธรรมชาติและการเปลี่ยนแปลงสภาพภูมิอากาศ

4) มิติปัจจัยผลักดันการพลิกโฉมประเทศ

หมวดหมู่ที่ 12 ไทยมีกำลังคนสมรรถนะสูง มุ่งเรียนรู้อย่างต่อเนื่อง ตอบโจทย์การพัฒนา แห่งอนาคต

หมวดหมู่ที่ 13 ไทยมีภาครัฐที่ทันสมัย มีประสิทธิภาพ และตอบโจทย์ประชาชน

2.1.5 การพัฒนาที่ยั่งยืน (Sustainable Development)¹⁵

การพัฒนาที่ยั่งยืน (Sustainable Development) คือ แนวทางการพัฒนาที่ตอบสนองความต้องการของคนรุ่นปัจจุบัน โดยไม่ลดทอนความสามารถในการตอบสนอง ความต้องการของคนรุ่นหลัง (Brundtland Report, 1987) โดยการบรรลุการพัฒนาที่ยั่งยืน มีองค์ประกอบสำคัญ 3 ประการ ได้แก่ การเติบโตทางเศรษฐกิจ (Economic Growth) ความครอบคลุมทางสังคม (Social Inclusion) และการคุ้มครองสิ่งแวดล้อม (Environmental Protection)



ภาพ 4 17 เป้าหมายการพัฒนาที่ยั่งยืน, สำนักงานสภาพัฒนาการเศรษฐกิจและสังคมแห่งชาติ

¹⁵ ที่มา: สำนักงานสภาพัฒนาการเศรษฐกิจและสังคมแห่งชาติ, <https://sdgs.nesdc.go.th/>

ในการประชุมสมัชชาสหประชาชาติสมัยสามัญ ครั้งที่ 70 เมื่อวันที่ 25 กันยายน 2558 ณ สำนักงานใหญ่สหประชาชาติ ประเทศไทยและประเทศสมาชิกสหประชาชาติรวม 193 ประเทศ ร่วมลงนามรับรองวาระการพัฒนาที่ยั่งยืน ค.ศ. 2030 (2030 Agenda for Sustainable Development) ซึ่งเป็นกรอบการพัฒนาของโลกเพื่อร่วมกันบรรลุการพัฒนาทางสังคม เศรษฐกิจ และสิ่งแวดล้อมอย่างยั่งยืน โดยไม่ทิ้งใครไว้ข้างหลัง ภายในปี ค.ศ. 2030 โดยกำหนดให้มีเป้าหมายการพัฒนาที่ยั่งยืน (Sustainable Development Goals: SDGs) เป็นแนวทางให้แต่ละประเทศดำเนินการร่วมกัน

เป้าหมายการพัฒนาที่ยั่งยืน (SDGs) 17 เป้าหมาย ประกอบไปด้วย 169 เป้าหมายย่อย (SDG Targets) ที่มีความเป็นสากล เชื่อมโยงและเกื้อหนุนกัน และกำหนดให้มี 247 ตัวชี้วัด เพื่อใช้ติดตามและประเมินความก้าวหน้าของการพัฒนา โดยสามารถจัดกลุ่ม SDGs ตามปัจจัยที่เชื่อมโยงกันใน 5 มิติ (5P) ได้แก่

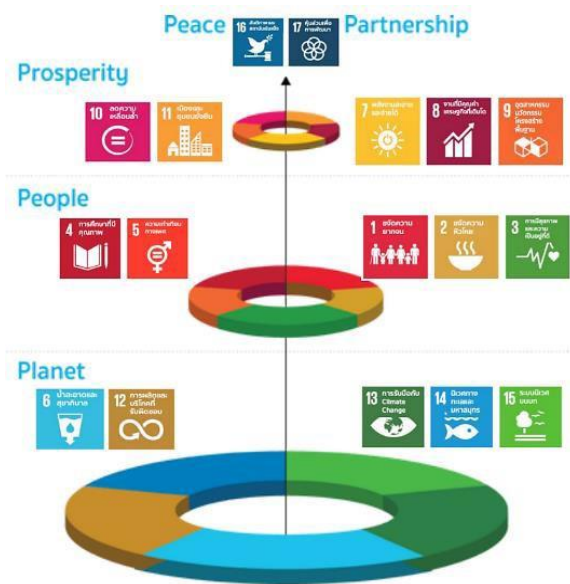

ภาพ 5 การจัดกลุ่ม SDGs ตามปัจจัยที่เชื่อมโยงกันใน 5 มิติ (5P)

- 1) การพัฒนาคน (People) ให้ความสำคัญกับการขจัดปัญหาความยากจนและความหิวโหย และลดความเหลื่อมล้ำในสังคม ประกอบด้วย
 - เป้าหมายที่ 1: ขจัดความยากจน
 - เป้าหมายที่ 2: ยุติความหิวโหย บรรลุความมั่นคงทางอาหารและยกระดับโภชนาการสำหรับทุกคนในทุกวัย
 - เป้าหมายที่ 3: สร้างหลักประกันว่าคนมีชีวิตที่มีสุขภาพดีและส่งเสริมสวัสดิภาพสำหรับทุกคนในทุกวัย
 - เป้าหมายที่ 4: สร้างหลักประกันว่าทุกคนมีการศึกษาที่มีคุณภาพอย่างครอบคลุมและเท่าเทียม และสนับสนุนโอกาสในการเรียนรู้ตลอดชีวิต
 - เป้าหมายที่ 5: บรรลุความเท่าเทียมระหว่างเพศและเสริมสร้างความเข้มแข็งให้แก่สตรีและเด็กหญิง
- 2) สิ่งแวดล้อม (Planet) ให้ความสำคัญกับการปกป้องและรักษาทรัพยากรธรรมชาติและสภาพภูมิอากาศเพื่อพลเมืองโลกรุ่นต่อไป ประกอบด้วย
 - เป้าหมายที่ 7: สร้างหลักประกันให้ทุกคนสามารถเข้าถึงพลังงานสมัยใหม่ที่ยั่งยืนในราคาที่เอื้ออำนวย
 - เป้าหมายที่ 8: ส่งเสริมการเติบโตทางเศรษฐกิจที่ต่อเนื่อง ครอบคลุม และยั่งยืน การจ้างงานเต็มที่ มีผลผลิตภาพ และการมีงานที่เหมาะสมสำหรับทุกคน

- เป้าหมายที่ 9: สร้างโครงสร้างพื้นฐานที่มีความทนทาน ส่งเสริมการพัฒนาอุตสาหกรรมที่ครอบคลุมและยั่งยืน และส่งเสริมนวัตกรรม
- เป้าหมายที่ 10: ลดความไม่เสมอภาคภายในประเทศและระหว่างประเทศ
- เป้าหมายที่ 11: ทำให้เมืองและการตั้งถิ่นฐานของมนุษย์มีความครอบคลุม ปลอดภัย มีภูมิคุ้มกันและยั่งยืน
- 3) เศรษฐกิจและความมั่งคั่ง (Prosperity) ส่งเสริมให้ประชาชนมีความเป็นอยู่ที่ดีและสอดคล้องกับธรรมชาติ ประกอบด้วย
- เป้าหมายที่ 6: สร้างหลักประกันว่าจะมีการจัดให้มีน้ำและสุขอนามัยสำหรับทุกคนและ มีการบริหารจัดการที่ยั่งยืน
- เป้าหมายที่ 12: สร้างหลักประกันให้มีรูปแบบการผลิตและการบริโภคที่ยั่งยืน
- เป้าหมายที่ 13: เร่งต่อสู้กับการเปลี่ยนแปลงสภาพภูมิอากาศและผลกระทบที่เกิดขึ้น
- เป้าหมายที่ 14: อนุรักษ์และใช้ประโยชน์จากมหาสมุทร ทะเล และทรัพยากรทางทะเลอย่างยั่งยืนเพื่อการพัฒนาที่ยั่งยืน
- เป้าหมายที่ 15: ปกป้อง พื้นฟู และสนับสนุนการใช้ระบบนิเวศบนบกอย่างยั่งยืน จัดการป่าไม้อย่างยั่งยืนต่อสู้การกลายสภาพเป็นทะเลทรายหยุดการเสื่อมโทรมของที่ดินและฟื้นสภาพกลับมาใหม่และหยุดการสูญเสียความหลากหลายทางชีวภาพ
- 4) สันติภาพและความยุติธรรม (Peace) ยึดหลักการอยู่ร่วมกันอย่างสันติ มีสังคมที่สงบสุข และไม่แบ่งแยก ประกอบด้วย
- เป้าหมายที่ 16: ส่งเสริมสังคมที่สงบสุขและครอบคลุมเพื่อการพัฒนาที่ยั่งยืนให้ทุกคนเข้าถึงความยุติธรรมและสร้างสถาบันที่มีประสิทธิภาพรับผิดชอบและครอบคลุมในทุกระดับ
- 5) ความเป็นหุ้นส่วนการพัฒนา (Partnership) ความร่วมมือของทุกภาคส่วนในการขับเคลื่อนวาระการพัฒนาที่ยั่งยืน ประกอบด้วย
- เป้าหมายที่ 17: เสริมความเข้มแข็งให้แก่กลไกการดำเนินงานและฟื้นฟูสภาพหุ้นส่วนความร่วมมือระดับโลกสำหรับการพัฒนาที่ยั่งยืน

2.1.6 (ร่าง) กรอบแผนพัฒนาภาคตะวันออกเฉียงเหนือ (พ.ศ. 2566 – 2570)¹⁶

(ร่าง) กรอบแผนพัฒนาภาคตะวันออกเฉียงเหนือ (พ.ศ. 2566 – 2570) มีเป้าหมายการพัฒนาที่มุ่งเน้นการพัฒนาเชิงพื้นที่และกระจายความเจริญไปสู่ภูมิภาคโดยการเพิ่มขีดความสามารถในการแข่งขันและลดความเหลื่อมล้ำทางเศรษฐกิจสังคม บนพื้นฐานการพัฒนาอย่างยั่งยืน โดยคำนึงถึงการเสริมสร้างความเข้มแข็งของเศรษฐกิจชุมชนให้สามารถปรับตัวและฟื้นตัวได้เร็ว เพื่อเป็นฐานรองรับสถานการณ์วิกฤติต่าง ๆ ได้อย่างมั่นคงต่อไป

เป้าหมาย

- 1) อัตราการเจริญเติบโตทางเศรษฐกิจของภาคตะวันออกเฉียงเหนือขยายตัวเพิ่มขึ้น
- 2) สัมประสิทธิ์ความไม่เสมอภาค (Gini Coefficient) ในการกระจายรายได้ของภาคตะวันออกเฉียงเหนือลดลง

ประเด็นการพัฒนาเพื่อให้บรรลุผลตามทิศทางการพัฒนาภาคตะวันออกเฉียงเหนือ มีดังนี้

1. พัฒนาภาคเกษตรไปสู่เกษตรสมัยใหม่เพื่อต่อยอดไปสู่เศรษฐกิจชีวภาพ
2. บริหารจัดการน้ำให้เพียงพอเพื่อรองรับการพัฒนา
3. พัฒนาผลิตภัณฑ์พื้นถิ่นไปสู่มาตรฐานสากลเพื่อสร้างเศรษฐกิจในชุมชน
4. พัฒนาเมือง เขตเศรษฐกิจพิเศษและเมืองชายแดน รวมทั้งพื้นที่ระเบียงเศรษฐกิจภาคตะวันออกเฉียงเหนือ (NeEC-Bioeconomy) ให้เป็นพื้นที่เศรษฐกิจหลักของภาค
5. พัฒนาแหล่งท่องเที่ยวสำคัญและแหล่งท่องเที่ยวชุมชนให้ได้มาตรฐาน
6. ยกระดับคุณภาพชีวิตให้ได้มาตรฐานและแก้ปัญหาค่าครองชีพให้กับผู้มีรายได้น้อยเพื่อลดความเหลื่อมล้ำทางสังคม

¹⁶ ที่มา: http://www2.nakhonphanom.go.th/files/com_news_struct/2021-09_859756163e30c86.pdf

2.1.7 แผนพัฒนากลุ่มจังหวัดภาคตะวันออกเฉียงเหนือตอนบน 2 (สกลนคร มุกดาหาร นครพนม) พ.ศ. 2566 – 2570¹⁷

กลุ่มจังหวัดภาคตะวันออกเฉียงเหนือ ประกอบด้วย จังหวัดนครพนม จังหวัดสกลนคร และ จังหวัดมุกดาหาร มีวิสัยทัศน์ของกลุ่มจังหวัดภาคตะวันออกเฉียงเหนือ “ศูนย์กลางเศรษฐกิจของอนุภูมิภาคุ่มแม่น้ำโขง”

เป้าประสงค์รวม (Ultimate Goals)

- 1) “ครัวอาหารปลอดภัย ศูนย์กลางโลจิสติกส์ใหม่ เมืองแห่งความสุขทุกช่วงวัย”

ประเด็นการพัฒนากลุ่มจังหวัด

ประเด็นการพัฒนาที่ 1 : การส่งเสริม พัฒนาการผลิตและสร้างมูลค่าเพิ่มทางเกษตรและครัวอาหารปลอดภัย

ประเด็นการพัฒนาที่ 2 : การพัฒนาการท่องเที่ยว 3 ธรรม (ธรรมะ ธรรมชาติ วัฒนธรรม) เชื่อมโยงประเทศเพื่อนบ้าน

ประเด็นการพัฒนาที่ 3 : การพัฒนาขีดความสามารถด้านการค้า การลงทุนและโลจิสติกส์ให้กับภาคธุรกิจในพื้นที่

ประเด็นการพัฒนาที่ 4 : การพัฒนาสังคม สิ่งแวดล้อม และความมั่นคง

2.1.8 แผนพัฒนาจังหวัดนครพนม พ.ศ. 2566 – 2570¹⁸

แผนพัฒนาจังหวัดนครพนม (พ.ศ. 2566 – 2570) จัดทำขึ้นเพื่อให้จังหวัดนครพนมมีทิศทางการดำเนินงานที่ชัดเจน สอดคล้องเชื่อมโยงกับยุทธศาสตร์ชาติ แผนแม่บทภายใต้ยุทธศาสตร์ชาติ แผนการปฏิรูปประเทศ แผนพัฒนาเศรษฐกิจและสังคมแห่งชาติ นโยบายรัฐบาล แผนรายสาขาต่าง ๆ ข้อเสนอของนายกรัฐมนตรี แผนพัฒนาภาค และบริบทที่เกี่ยวข้อง รวมทั้งใช้เป็นแนวทางในการขับเคลื่อนการดำเนินงานและการติดตามประเมินผลได้อย่างมีประสิทธิภาพและบรรลุผลสัมฤทธิ์ซึ่งได้มีการกำหนดเป้าหมายการพัฒนา พันธกิจ ประเด็นการพัฒนา เป้าประสงค์ ตัวชี้วัดความสำเร็จตามเป้าหมายการพัฒนาและแนวทางการพัฒนาจังหวัด

เป้าหมายการพัฒนาจังหวัด : “เมืองน่าอยู่ ประตุเศรษฐกิจสู่อนุภูมิภาคลุ่มแม่น้ำโขง”

ประเด็นการพัฒนาจังหวัดนครพนม

- 1) การพัฒนาคุณภาพทางการท่องเที่ยวและบริการ
- 2) การพัฒนาการเกษตรและอุตสาหกรรมเกษตรเป็นมิตรกับสิ่งแวดล้อม
- 3) การพัฒนาการค้าและการลงทุน
- 4) การพัฒนาสังคมและคุณภาพชีวิตเพื่อสร้างความสุขอย่างยั่งยืน
- 5) การรักษาความมั่นคงและความสงบเรียบร้อย
- 6) การบริหารจัดการทรัพยากรธรรมชาติและสิ่งแวดล้อมอย่างยั่งยืน

2.2 การวิเคราะห์ประเด็นการพัฒนาจังหวัดภายใต้แผนพัฒนาจังหวัดที่เป็นปัจจุบันที่ สอดคล้อง กับนโยบายและยุทธศาสตร์ต่าง ๆ ที่เกี่ยวข้องกับการพัฒนาในระดับจังหวัด

สำนักงานสถิติจังหวัดในฐานะฝ่ายเลขานุการคณะกรรมการสถิติระดับจังหวัดได้ดำเนินการหารือร่วมกับสำนักงานจังหวัดเกี่ยวกับการวิเคราะห์ประเด็นการพัฒนาจังหวัดที่สอดคล้องกับนโยบายและยุทธศาสตร์ต่าง ๆ ที่เกี่ยวข้องกับการพัฒนาในระดับจังหวัดสามารถสรุปความสอดคล้องเชื่อมโยงระหว่างประเด็นยุทธศาสตร์การพัฒนา และตัวชี้วัดของจังหวัดนครพนม กับประเด็นหมุดหมายและตัวชี้วัดตาม (ร่าง) แผนพัฒนาฯ ฉบับที่ 13 แสดงได้ดังตารางต่อไปนี้

ตาราง 1 ความสอดคล้องระหว่างประเด็นหมุดหมายตาม (ร่าง) แผนพัฒนาเศรษฐกิจและสังคมแห่งชาติ ฉบับที่ 13 และ ประเด็นการพัฒนาจังหวัดของแผนพัฒนาจังหวัดฯ

ประเด็นหมุดหมาย (ร่าง) แผนฯ 13	ประเด็นการพัฒนาจังหวัด
1. ไทยเป็นประเทศชั้นนำด้านสินค้าเกษตรและเกษตรแปรรูปมูลค่าสูง	2. การพัฒนาการเกษตรและอุตสาหกรรมเกษตรเป็นมิตรกับสิ่งแวดล้อม
2. ไทยเป็นจุดหมายของการท่องเที่ยวที่เน้นคุณภาพความยั่งยืน	1. คุณภาพทางการท่องเที่ยวและบริการ
3. ไทยเป็นฐานการผลิตยานยนต์ไฟฟ้าที่สำคัญของโลก	3. การพัฒนาการค้าและการลงทุน
4. ไทยเป็นศูนย์กลางทางการแพทย์และสุขภาพมูลค่าสูง	4. การพัฒนาสังคมและคุณภาพชีวิตเพื่อสร้างความสุขอย่างยั่งยืน
5. ไทยเป็นประตูการค้าการลงทุนและยุทธศาสตร์ทางโลจิสติกส์ที่สำคัญของภูมิภาค	3. การพัฒนาการค้าและการลงทุน
6. ไทยเป็นศูนย์กลางด้านดิจิทัลและอุตสาหกรรมอิเล็กทรอนิกส์อัจฉริยะของอาเซียน	3. การพัฒนาการค้าและการลงทุน
7. ไทยมีวิสาหกิจขนาดกลางและขนาดย่อมที่เข้มแข็ง มีศักยภาพสูง และสามารถแข่งขันได้	3. การพัฒนาการค้าและการลงทุน

ตาราง 1 ความสอดคล้องระหว่างประเด็นหมุดหมายตาม (ร่าง) แผนพัฒนาเศรษฐกิจและสังคมแห่งชาติ ฉบับที่ 13 และประเด็นการพัฒนาจังหวัดของแผนพัฒนาจังหวัดฯ (ต่อ)

ประเด็นหมุดหมาย (ร่าง) แผนฯ 13	ประเด็นการพัฒนาจังหวัด
8. ไทยมีพื้นที่และเมืองอัจฉริยะที่น่าอยู่ ปลอดภัย เดิบดีได้อย่างยั่งยืน	4. การพัฒนาสังคมและคุณภาพชีวิตเพื่อสร้าง ความสำเร็จอย่างยั่งยืน 5.การรักษาความมั่นคงและความสงบเรียบร้อย
9. ไทยมีความยากจนข้ามรุ่นลดลง และคนไทยทุกคนมีความคุ้มครองทางสังคมที่เพียงพอ เหมาะสม	4. การพัฒนาสังคมและคุณภาพชีวิตเพื่อสร้างความสำเร็จอย่างยั่งยืน
10.ไทยมีเศรษฐกิจหมุนเวียนและสังคมคาร์บอนต่ำ	6. การบริหารจัดการทรัพยากรธรรมชาติและสิ่งแวดล้อมอย่างยั่งยืน
11.ไทยสามารถลดความเสี่ยงและผลกระทบจากภัยธรรมชาติและการเปลี่ยนแปลงสภาพภูมิอากาศ	6. การบริหารจัดการทรัพยากรธรรมชาติและสิ่งแวดล้อมอย่างยั่งยืน
12.ไทยมีกำลังคนสมรรถนะสูง มุ่งเรียนรู้อย่างต่อเนื่อง ตอบโจทย์การพัฒนาแห่งอนาคต	4. การพัฒนาสังคมและคุณภาพชีวิตเพื่อสร้างความสำเร็จอย่างยั่งยืน
13.ไทยมีภาครัฐที่ทันสมัย มีประสิทธิภาพ และตอบ โจทย์ประชาชน	4. การพัฒนาสังคมและคุณภาพชีวิตเพื่อสร้างความสำเร็จอย่างยั่งยืน

18 ที่มา: http://www.chanthaburi.go.th/news_devpro

นอกจากนี้ฝ่ายเลขานุการคณะกรรมการสถิติระดับจังหวัดได้ประชุมหารือร่วมกับสำนักงานจังหวัดได้ สรุปความสอดคล้องเชื่อมโยงระหว่างประเด็นการพัฒนาจังหวัดภายใต้แผนพัฒนาจังหวัดที่เป็นปัจจุบัน ที่สอดคล้องกับนโยบายและยุทธศาสตร์ต่าง ๆ ที่เกี่ยวข้องกับการพัฒนาในระดับจังหวัด ดังภาคผนวก ก

ตาราง 2 ตัวชี้วัดตาม (ร่าง) แผนพัฒนาเศรษฐกิจและสังคมแห่งชาติ ฉบับที่ 13 และความสอดคล้องระหว่างตัวชี้วัดตามแผนพัฒนาจังหวัดฯ

ตัวชี้วัด (ร่าง) แผนพัฒนาฯ ฉบับที่ 13	ตัวชี้วัดของจังหวัดนครพนม
1.1 ผลผลิตมวลรวมในประเทศสาขาเกษตรเดิบดีร้อยละ 4.5 ต่อปี	1.2 ร้อยละของรายได้จากการท่องเที่ยวที่เพิ่มขึ้นจากปีก่อนหน้า 2.1 ร้อยละของเกษตรกรที่มีรายได้เพิ่มขึ้นความยากจนตามเกณฑ์ จปฐ. (38,000 บาท/ครัวเรือน/ปี) 2.4 รายได้เงินสดสุทธิทางการเกษตร/ครัวเรือน/ปี
1.2 รายได้สุทธิต่อครัวเรือนเกษตรกร ไม่ต่ำกว่า 537,000 บาทต่อครัวเรือน เมื่อสิ้นสุดแผนพัฒนาฯ ฉบับที่ 13	2.1 ร้อยละของเกษตรกรที่มีรายได้เพิ่มขึ้นความยากจนตามเกณฑ์ จปฐ. (38,000 บาท/ครัวเรือน/ปี) 2.4 รายได้เงินสดสุทธิทางการเกษตร/ครัวเรือน/ปี
1.3 พื้นที่ทำเกษตรกรรมยั่งยืน เพิ่มขึ้นเป็น 10 ล้านไร่ เมื่อสิ้นสุดแผนพัฒนาฯ ฉบับที่ 13	2.6 จำนวนพื้นที่การเกษตรได้รับการอนุรักษ์ และฟื้นฟู (ไร่) 2.7 จำนวนพื้นที่ที่มีการผลิตทางการเกษตรในรูปแบบเกษตรกรรมยั่งยืน (ไร่)

ตาราง 2 ตัวชี้วัดตาม (ร่าง) แผนพัฒนาเศรษฐกิจและสังคมแห่งชาติ ฉบับที่ 13 และความสอดคล้องระหว่าง
ตัวชี้วัดตามแผนพัฒนาจังหวัดฯ (ต่อ)

ตัวชี้วัด (ร่าง) แผนพัฒนาฯ ฉบับที่ 13	ตัวชี้วัดของจังหวัดนครพนม
1.4 พื้นที่เพาะปลูกพืชที่ไม่เหมาะสมลดลงร้อยละ 10 เมื่อสิ้นสุดแผนพัฒนาฯ ฉบับที่ 13	2.6 จำนวนพื้นที่การเกษตรที่ได้รับการอนุรักษ์ และฟื้นฟู (ไร่) 2.7 จำนวนพื้นที่ที่มีการผลิตทางการเกษตรในรูปแบบเกษตรกรรมยั่งยืน (ไร่)
2.3 น้ำไหลลงอ่างเก็บน้ำทั้งประเทศมีปริมาณอย่างน้อย 40,000 ล้านลูกบาศก์เมตรต่อปี เมื่อสิ้นสุด แผนพัฒนาฯ ฉบับที่ 13	6.6 จำนวนพื้นที่ ที่ได้รับการพัฒนาและฟื้นฟูแหล่งน้ำ เพิ่มขึ้น (จำนวนไร่/ปี) 6.7 มีแผนบริหารจัดการน้ำที่เป็นระบบและบูรณาการ ร่วมกันของทุกภาคส่วน 6.8 มีแผนบริหารจัดการพื้นที่ชุ่มน้ำ (พื้นที่ชุ่มน้ำที่มี ความสำคัญระหว่างประเทศ (Ramsar Site) “แม่น้ำสงครามตอนล่าง”
2.4 ระบบชลประทานมีประสิทธิภาพไม่ต่ำกว่าร้อยละ 75 เมื่อสิ้นสุดแผนพัฒนาฯ ฉบับที่ 13	6.6 จำนวนพื้นที่ ที่ได้รับการพัฒนาและฟื้นฟูแหล่งน้ำ เพิ่มขึ้น (จำนวนไร่/ปี) 6.7 มีแผนบริหารจัดการน้ำที่เป็นระบบและบูรณาการ ร่วมกันของทุกภาคส่วน 6.8 มีแผนบริหารจัดการพื้นที่ชุ่มน้ำ (พื้นที่ชุ่มน้ำที่มี ความสำคัญระหว่างประเทศ (Ramsar Site) “แม่น้ำสงครามตอนล่าง”
2.5 เกิดการใช้น้ำซ้ำในพื้นที่เกษตรนอกเขตชลประทาน ไม่ต่ำกว่าร้อยละ 20 ของพื้นที่ เมื่อสิ้นสุด แผนพัฒนาฯ ฉบับที่ 13	6.6 จำนวนพื้นที่ ที่ได้รับการพัฒนาและฟื้นฟูแหล่งน้ำ เพิ่มขึ้น (จำนวนไร่/ปี) 6.7 มีแผนบริหารจัดการน้ำที่เป็นระบบและบูรณาการ ร่วมกันของทุกภาคส่วน 6.8 มีแผนบริหารจัดการพื้นที่ชุ่มน้ำ (พื้นที่ชุ่มน้ำที่มี ความสำคัญระหว่างประเทศ (Ramsar Site) “แม่น้ำสงครามตอนล่าง”
2.6 พื้นที่ที่สามารถลดความเสี่ยงภัยน้ำท่วม-น้ำแล้ง และเกิดระบบจัดการน้ำ จำนวน 4,000 ตำบล เมื่อ สิ้นสุดแผนพัฒนาฯ ฉบับที่ 13	6.1 เพิ่มพื้นที่สีเขียวของจังหวัด (จำนวนไร่/ปี) 6.5 จำนวนหมู่บ้านที่มีการพัฒนา และสร้างเครือข่าย ในการป้องกันไฟป่าและหมอกควัน มีจำนวน เพิ่มขึ้น (หมู่บ้าน/ปี) 6.6 จำนวนพื้นที่ ที่ได้รับการพัฒนาและฟื้นฟูแหล่งน้ำ เพิ่มขึ้น (จำนวนไร่/ปี) 6.7 มีแผนบริหารจัดการน้ำที่เป็นระบบและบูรณาการ ร่วมกันของทุกภาคส่วน 6.8 มีแผนบริหารจัดการพื้นที่ชุ่มน้ำ (พื้นที่ชุ่มน้ำที่มี ความสำคัญระหว่างประเทศ (Ramsar Site) “แม่น้ำสงครามตอนล่าง”

ตาราง 2 ตัวชี้วัดตาม (ร่าง) แผนพัฒนาเศรษฐกิจและสังคมแห่งชาติ ฉบับที่ 13 และความสอดคล้องระหว่าง
ตัวชี้วัดตามแผนพัฒนาจังหวัดฯ (ต่อ)

ตัวชี้วัด (ร่าง) แผนพัฒนาฯ ฉบับที่ 13	ตัวชี้วัดของจังหวัดนครพนม
3.4 ผู้ประกอบการเกษตรเพิ่มขึ้น (ตามการ ประเมินของ กษ ปีละ 4,000 ราย)	4.16 ร้อยละของแรงงานนอกระบบภาคเกษตรกรรม เข้าถึงบริการด้านแรงงานได้รับความคุ้มครองและ มีหลักประกันทางสังคม (มาตรา 40)
1.1 นักท่องเที่ยวชาวไทยและชาวต่างชาติมีค่าใช้จ่ายต่อ วันเพิ่มขึ้นเฉลี่ยร้อยละ 10 ต่อปี	1.2 ร้อยละของรายได้จากการท่องเที่ยวที่เพิ่มขึ้นจากปี ก่อนหน้า
1.2 อันดับดัชนีชี้วัดความสามารถด้านการท่องเที่ยวดีขึ้น โดยมีอันดับรวมไม่สูงกว่าอันดับที่ 25 ด้านความ ปลอดภัยและการรักษาความปลอดภัยไม่สูงกว่า อันดับที่ 50 ด้านความยั่งยืน ด้านสิ่งแวดล้อมไม่สูง กว่าอันดับที่ 50 ด้านสุขภาพและสุขอนามัยไม่สูง กว่าอันดับที่ 50 และ ด้านทรัพยากรทาง วัฒนธรรมและการท่องเที่ยวเชิงธุรกิจ ไม่สูงกว่า อันดับที่ 25	1.1 ร้อยละของจำนวนนักท่องเที่ยวเพิ่มขึ้นจากปีก่อน หน้า
1.3 ระดับความพึงพอใจของนักท่องเที่ยวเพิ่มขึ้น 0.05 คะแนนต่อปี	1.1 ร้อยละของจำนวนนักท่องเที่ยวเพิ่มขึ้นจากปีก่อน หน้า
1.4 จำนวนนักท่องเที่ยวกลุ่มเดินทางซ้ำเพิ่มขึ้นเฉลี่ย ร้อยละ 15 ต่อปี	1.1 ร้อยละของจำนวนนักท่องเที่ยวเพิ่มขึ้นจากปีก่อน หน้า
2.1 รายได้จากการท่องเที่ยวเมืองท่องเที่ยวรองเฉลี่ยทุก เมืองเพิ่มขึ้นร้อยละ 10 ต่อปี ค่าเฉลี่ย) ถ่วงน้ำหนัก ของเมืองรองทั้งหมด	1.2 ร้อยละของรายได้จากการท่องเที่ยวที่เพิ่มขึ้นจากปี ก่อนหน้า
2.2 รายได้จากนักท่องเที่ยวชาวไทยเพิ่มขึ้นร้อยละ 10 ต่อปี	1.2 ร้อยละของรายได้จากการท่องเที่ยวที่เพิ่มขึ้นจากปี ก่อนหน้า
2.3 มีชุมชนที่เป็นวิสาหกิจเพื่อสังคมเพิ่มขึ้นเฉลี่ยปีละ 50 ชุมชน	1.1 ร้อยละของจำนวนนักท่องเที่ยวเพิ่มขึ้นจากปีก่อนหน้า 1.2 ร้อยละของรายได้จากการท่องเที่ยวที่เพิ่มขึ้นจากปี ก่อนหน้า
3.1 ผู้ประกอบการและแหล่งท่องเที่ยวได้รับมาตรฐาน การท่องเที่ยวไทยเพิ่มขึ้นร้อยละ 10 ต่อปี	1.1 ร้อยละของจำนวนนักท่องเที่ยวเพิ่มขึ้น
3.2 ชุมชนท่องเที่ยวได้รับมาตรฐานการท่องเที่ยวโดย ชุมชนเพิ่มขึ้นไม่น้อยกว่าปีละ 50 ชุมชน	1.1 ร้อยละของจำนวนนักท่องเที่ยวเพิ่มขึ้น
2.4 สัดส่วนจำนวนผู้ประกอบการเดิมที่สามารถ ปรับเปลี่ยนธุรกิจไปสู่ธุรกิจใหม่เพิ่มขึ้นร้อยละ 10 ภายในปี 2570	3.3 ร้อยละของจำนวนผู้ประกอบการที่มาลงทุนใน จังหวัดนครพนม 3.4 ร้อยละของจำนวนผู้ประกอบการ SMEs ที่ได้รับ การพัฒนาศักยภาพที่สามารถทำธุรกิจส่งออกได้
3.1 มูลค่าการลงทุนด้านวิทยาศาสตร์เทคโนโลยี วิจัย และนวัตกรรมที่เกี่ยวข้องกับยานยนต์เพิ่มขึ้น ร้อย ละ 20 ต่อปี	2.5 ร้อยละของเกษตรกรมีการใช้เทคโนโลยี และ นวัตกรรมการผลิต

ตาราง 2 ตัวชี้วัดตาม (ร่าง) แผนพัฒนาเศรษฐกิจและสังคมแห่งชาติ ฉบับที่ 13 และความสอดคล้องระหว่าง
ตัวชี้วัดตามแผนพัฒนาจังหวัดฯ (ต่อ)

ตัวชี้วัด (ร่าง) แผนพัฒนาฯ ฉบับที่ 13	ตัวชี้วัดของจังหวัดนครพนม
1.1 อันดับความสามารถในการแข่งขันด้านเศรษฐกิจ (โดยสถาบันนานาชาติเพื่อการพัฒนา การบริหาร จัดการ) มีอันดับดีขึ้น	3.1 มูลค่าการค้าชายแดนเพิ่มขึ้น (ร้อยละ) 3.2 มูลค่าการค้าผ่านแดนเพิ่มขึ้น (ร้อยละ) 3.3 ร้อยละของจำนวนผู้ประกอบการที่มาลงทุนใน จังหวัดนครพนม 3.4 ร้อยละของจำนวนผู้ประกอบการ SMEs ที่ได้รับ การพัฒนาศักยภาพที่สามารถทำธุรกิจส่งออกได้
2.1 (1) มูลค่าการลงทุนรวมในประเทศขยายตัวเฉลี่ยไม่ น้อยกว่าร้อยละ 6 ต่อปี หรือ (2) สัดส่วน การ ลงทุนรวมต่อผลิตภัณฑ์มวลรวมในประเทศเฉลี่ยไม่ น้อยกว่าร้อยละ 27 ต่อปี	3.1 มูลค่าการค้าชายแดนเพิ่มขึ้น (ร้อยละ) 3.3 ร้อยละของจำนวนผู้ประกอบการที่มาลงทุนใน จังหวัดนครพนม
2.2 (1) มูลค่าการส่งออกของไทยกับประเทศทั่วโลก ขยายตัวเฉลี่ยไม่น้อยกว่าร้อยละ 7 ต่อปีหรือ (2) สัดส่วนการเติบโตของปริมาณการส่งออกสินค้า ของไทยต่อการเติบโตของปริมาณการส่งออก สินค้าของโลกเฉลี่ยไม่น้อยกว่าร้อยละ 1.5 ต่อปี	3.2 มูลค่าการค้าผ่านแดนเพิ่มขึ้น (ร้อยละ) 3.3 ร้อยละของจำนวนผู้ประกอบการที่มาลงทุนใน จังหวัดนครพนม 3.4 ร้อยละของจำนวนผู้ประกอบการ SMEs ที่ได้รับ การพัฒนาศักยภาพที่สามารถทำธุรกิจส่งออกได้
3.1 ดัชนีประสิทธิภาพระบบโลจิสติกส์ระหว่างประเทศ อยู่ในอันดับไม่ต่ำกว่าอันดับที่ 25	3.1 มูลค่าการค้าชายแดนเพิ่มขึ้น (ร้อยละ) 3.2 มูลค่าการค้าผ่านแดนเพิ่มขึ้น (ร้อยละ) 3.3 ร้อยละของจำนวนผู้ประกอบการที่มาลงทุนใน จังหวัดนครพนม 3.4 ร้อยละของจำนวนผู้ประกอบการ SMEs ที่ได้รับ การพัฒนาศักยภาพที่สามารถทำธุรกิจส่งออกได้
3.2 สัดส่วนต้นทุนโลจิสติกส์ต่อผลิตภัณฑ์มวลรวมใน ประเทศลดลงเหลือร้อยละ 11 ต่อผลิตภัณฑ์ มวล รวมในประเทศ	3.1 มูลค่าการค้าชายแดนเพิ่มขึ้น (ร้อยละ) 3.3 ร้อยละของจำนวนผู้ประกอบการที่มาลงทุนใน จังหวัดนครพนม 3.4 ร้อยละของจำนวนผู้ประกอบการ SMEs ที่ได้รับ การพัฒนาศักยภาพที่สามารถทำธุรกิจส่งออกได้
3.1 จำนวนผู้ประกอบการด้านเทคโนโลยีขนาดใหญ่ของ โลกลงทุนในประเทศไทยอย่างน้อย 3 ราย ภายใน ปี 2570	3.1 มูลค่าการค้าชายแดนเพิ่มขึ้น (ร้อยละ) 3.2 มูลค่าการค้าผ่านแดนเพิ่มขึ้น (ร้อยละ) 3.3 ร้อยละของจำนวนผู้ประกอบการที่มาลงทุนใน จังหวัดนครพนม 3.4 ร้อยละของจำนวนผู้ประกอบการ SMEs ที่ได้รับ การพัฒนาศักยภาพที่สามารถทำธุรกิจส่งออกได้
3.2 จำนวนสตาร์ทอัพด้านเทคโนโลยีเพิ่มขึ้นเป็น 300 แห่ง ภายในปี 2570	3.1 มูลค่าการค้าชายแดนเพิ่มขึ้น (ร้อยละ) 3.2 มูลค่าการค้าผ่านแดนเพิ่มขึ้น (ร้อยละ) 3.3 ร้อยละของจำนวนผู้ประกอบการที่มาลงทุนใน จังหวัดนครพนม

ตาราง 2 ตัวชี้วัดตาม (ร่าง) แผนพัฒนาเศรษฐกิจและสังคมแห่งชาติ ฉบับที่ 13 และความสอดคล้องระหว่าง
ตัวชี้วัดตามแผนพัฒนาจังหวัดฯ (ต่อ)

ตัวชี้วัด (ร่าง) แผนพัฒนาฯ ฉบับที่ 13	ตัวชี้วัดของจังหวัดนครพนม
	3.4 ร้อยละของจำนวนผู้ประกอบการ SMEs ที่ได้รับการพัฒนาศักยภาพที่สามารถทำธุรกิจส่งออกได้
3.3 มีแรงงานที่เป็นผู้เชี่ยวชาญทางดิจิทัล (ระดับ 4) ไม่น้อยกว่าร้อยละ 6 ของจำนวนประชากรไทย ภายในปี 2570	4.13 ร้อยละความสำเร็จของการพัฒนาคุณภาพชีวิตแบบบูรณาการเชิงพื้นที่
1.1 (1) สัดส่วนวิสาหกิจขนาดกลางและขนาดย่อมที่ขึ้นทะเบียนกับสำนักงานประกันสังคมต่อจำนวนวิสาหกิจขนาดกลางและขนาดย่อมทั้งหมด เพิ่มขึ้นเป็นร้อยละ 20 ในปี 2570 (2) สัดส่วนวิสาหกิจขนาดกลางและขนาดย่อมที่จดทะเบียนภาษีมูลค่าเพิ่มต่อจำนวนวิสาหกิจขนาดกลางและขนาดย่อมทั้งหมด เพิ่มขึ้นเป็นร้อยละ 5 ในปี 2570 (3) สัดส่วนวิสาหกิจขนาดกลางและขนาดย่อมที่ จดทะเบียนนิติบุคคลต่อจำนวนวิสาหกิจขนาดกลางและขนาดย่อมทั้งหมด เพิ่มขึ้นเป็นร้อยละ 35 ในปี 2570 และ (4) จำนวนวิสาหกิจขนาดกลางและขนาดย่อมรายใหม่ที่จดทะเบียนพาณิชย์ขยายตัวไม่ต่ำกว่าร้อยละ XX ต่อปี (รอข้อมูล)	4.15 ร้อยละของคนพิการเข้าถึงสิทธิและสวัสดิการ 4.16 ร้อยละของแรงงานนอกระบบภาคเกษตรกรรมเข้าถึงบริการด้านแรงงานได้รับความคุ้มครองและมีหลักประกันทางสังคม (มาตรา 40)
1.2 มูลค่าการระดมทุนผ่านตลาดทุน ขยายตัวไม่ต่ำกว่าร้อยละ 12 ต่อปี สัดส่วนจำนวนวิสาหกิจขนาดกลางและขนาดย่อมที่เข้าถึงสินเชื่อ 54 ต่อจำนวนวิสาหกิจขนาดกลางและขนาดย่อมทั้งหมด เพิ่มขึ้นเป็นร้อยละ XX ในปี 2570 (รอข้อมูล) และสัดส่วนปริมาณสินเชื่อวิสาหกิจขนาดกลางและ ขนาดย่อมต่อปริมาณสินเชื่อรวม เพิ่มขึ้นเป็นร้อยละ XX ในปี 2570 (อยู่ระหว่างพัฒนาฐานข้อมูลของวิสาหกิจขนาดกลางและขนาดย่อมที่เป็นบุคคลธรรมดา)	4.13 ร้อยละความสำเร็จของการพัฒนาคุณภาพชีวิตแบบบูรณาการเชิงพื้นที่
1.1 รายได้เฉลี่ยต่อประชากรในทุกภาคเพิ่มขึ้น	1.1 ร้อยละของจำนวนนักท่องเที่ยวเพิ่มขึ้นจากปีก่อนหน้า 2.1 ร้อยละของเกษตรกรที่มีรายได้พ้นขีดความยากจนตามเกณฑ์ จปฐ. (38,000 บาท/ครัวเรือน/ปี) 2.4 รายได้เงินสดสุทธิทางการเกษตร/ครัวเรือน/ปี 3.1 มูลค่าการค้าชายแดนเพิ่มขึ้น (ร้อยละ) 3.3 ร้อยละของจำนวนผู้ประกอบการที่มำลงทุนในจังหวัดนครพนม 3.4 ร้อยละของจำนวนผู้ประกอบการ SMEs ที่ได้รับการพัฒนาศักยภาพที่สามารถทำธุรกิจส่งออกได้

ตาราง 2 ตัวชี้วัดตาม (ร่าง) แผนพัฒนาเศรษฐกิจและสังคมแห่งชาติ ฉบับที่ 13 และความสอดคล้องระหว่าง
ตัวชี้วัดตามแผนพัฒนาจังหวัดฯ (ต่อ)

ตัวชี้วัด (ร่าง) แผนพัฒนาฯ ฉบับที่ 13	ตัวชี้วัดของจังหวัดนครพนม
	<p>4.13 ร้อยละความสำเร็จของการพัฒนาคุณภาพชีวิต แบบบูรณาการเชิงพื้นที่</p> <p>5.3 ร้อยละการจับกุมผู้กระทำความผิดตามคดีอาญา 4 กลุ่ม (1) คดีความผิดเกี่ยวกับชีวิต ร่างกายและเพศ (2) คดีความผิดเกี่ยวกับทรัพย์สิน</p>
1.2 มูลค่าการลงทุนในเขตเศรษฐกิจพิเศษเพิ่มขึ้นตามเป้าหมายในแผนแม่บทภายใต้ยุทธศาสตร์ชาติ พ.ศ. 2561-2580 ประเด็น 9 เขตเศรษฐกิจพิเศษ โดยเขตพัฒนาพิเศษภาคตะวันออกมีมูลค่าการลงทุน 500,000 ล้านบาท พื้นที่ระเบียงเศรษฐกิจภาคใต้มีมูลค่าการลงทุน 100,000 ล้านบาท และเขตพัฒนาเศรษฐกิจพิเศษชายแดนมีมูลค่า 10,000 ล้านบาท	<p>3.1 มูลค่าการค้าชายแดนเพิ่มขึ้น (ร้อยละ)</p> <p>3.2 มูลค่าการค้าผ่านแดนเพิ่มขึ้น (ร้อยละ)</p> <p>3.3 ร้อยละของจำนวนผู้ประกอบการที่มาลงทุนในจังหวัดนครพนม</p> <p>3.4 ร้อยละของจำนวนผู้ประกอบการ SMEs ที่ได้รับการพัฒนาศักยภาพที่สามารถทำธุรกิจส่งออกได้</p>
2.1 สัมประสิทธิ์ความไม่เสมอภาคในการกระจายรายได้ของภาค ต่ำกว่าสัมประสิทธิ์ความไม่เสมอภาคของประเทศ	2.4 รายได้เงินสดสุทธิทางการเกษตร/ครัวเรือน/ปี
2.2 สัดส่วนผู้มีงานทำในแต่ละภาคเพิ่มสูงขึ้นกว่าสัดส่วนผู้มีงานทำของภาคในปี 2563 ยกเว้นกรุงเทพมหานครมีสัดส่วนผู้มีงานทำไม่เกินร้อยละ 13 ของจำนวนผู้มีงานทำทั้งหมด	<p>3.1 มูลค่าการค้าชายแดนเพิ่มขึ้น (ร้อยละ)</p> <p>3.2 มูลค่าการค้าผ่านแดนเพิ่มขึ้น (ร้อยละ)</p> <p>3.3 ร้อยละของจำนวนผู้ประกอบการที่มาลงทุนในจังหวัดนครพนม</p> <p>3.4 ร้อยละของจำนวนผู้ประกอบการ SMEs ที่ได้รับการพัฒนาศักยภาพที่สามารถทำธุรกิจส่งออกได้</p> <p>4.5 ร้อยละของนักเรียนในระดับมัธยมศึกษาตอนต้นที่ได้เข้าศึกษา</p> <p>4.16 ร้อยละของแรงงานนอกระบบภาคเกษตรกรรมเข้าถึงบริการด้านแรงงานได้รับความคุ้มครองและมีหลักประกันทางสังคม (มาตรา 40)</p> <p>5.3 ร้อยละการจับกุมผู้กระทำความผิดตามคดีอาญา 4 กลุ่ม (1) คดีความผิดเกี่ยวกับชีวิต ร่างกายและเพศ (2) คดีความผิดเกี่ยวกับทรัพย์สิน</p>
3.1 เมืองอัจฉริยะมีจำนวนรวมทั้งสิ้นไม่ต่ำกว่า 105 พื้นที่ ภายในปี 2570	<p>6.5 จำนวนหมู่บ้านที่มีการพัฒนา และสร้างเครือข่ายในการป้องกันไฟฟ้าและหมอกควัน มีจำนวนเพิ่มขึ้น (หมู่บ้าน/ปี)</p> <p>6.6 จำนวนพื้นที่ ที่ได้รับการพัฒนาและฟื้นฟูแหล่งน้ำเพิ่มขึ้น (จำนวนไร่/ปี)</p> <p>6.7 มีแผนบริหารจัดการน้ำที่เป็นระบบและบูรณาการร่วมกันของทุกภาคส่วน</p>

ตาราง 2 ตัวชี้วัดตาม (ร่าง) แผนพัฒนาเศรษฐกิจและสังคมแห่งชาติ ฉบับที่ 13 และความสอดคล้องระหว่าง
ตัวชี้วัดตามแผนพัฒนาจังหวัดฯ (ต่อ)

ตัวชี้วัด (ร่าง) แผนพัฒนาฯ ฉบับที่ 13	ตัวชี้วัดของจังหวัดนครพนม
	<p>6.8 มีแผนบริหารจัดการพื้นที่ชุ่มน้ำ (พื้นที่ชุ่มน้ำที่มีความสำคัญระหว่างประเทศ (Ramsar Site) “แม่น้ำสงครามตอนล่าง”</p> <p>6.9 จำนวนประชาชนที่ได้รับการถ่ายทอดนวัตกรรมด้านพลังงานทดแทน (จำนวนคน/ปี) และเพิ่มแหล่งเรียนรู้ด้านพลังงานทดแทน(แห่ง/ปี)</p> <p>6.10 มีเครือข่ายและพื้นที่ต้นแบบการจัดการขยะชุมชนอย่างยั่งยืนเพิ่มขึ้น (แห่ง/ปี)</p> <p>6.11 มีการตรวจติดตามและเฝ้าระวังคุณภาพอากาศและคุณภาพน้ำ (จำนวนครั้ง/ปี)</p>
3.2 เมืองน่าอยู่อย่างยั่งยืนมีจำนวนมากขึ้น	<p>5.1 ร้อยละการเพิ่มศักยภาพหมู่บ้าน/ชุมชน ในพื้นที่ชายแดน (ค่าพื้นฐาน = 118) 5.2 ร้อยละที่เพิ่มขึ้นของหมู่บ้านสีขาวปลอดยาเสพติด ร้อยละ 5 ต่อปี (ค่าพื้นฐาน = 715) 5.4 ร้อยละของการเพิ่มศักยภาพเจ้าหน้าที่ อาสาภาคประชาชนในการป้องกันการกระทำผิดกฎหมายการรักษาความสงบเรียบร้อย และการป้องกันบรรเทาสาธารณภัย</p> <p>5.5 จำนวนครั้งที่สร้างความสัมพันธ์กับประเทศเพื่อนบ้านในระดับอำเภอกับเมือง ระดับจังหวัดกับแขวง หน่วยกำลังในพื้นที่ อย่างน้อย 6 ครั้งต่อปี</p> <p>6.1 เพิ่มพื้นที่สีเขียวของจังหวัด (จำนวนไร่/ปี)</p> <p>6.2 ป้องกันรักษาพื้นที่ป่าไม้ ให้คงความสมบูรณ์ (ไร่)</p> <p>6.3 องค์การปกครองส่วนท้องถิ่นที่เข้าร่วมโครงการ อพ.สธ. (ทุกองค์กร)</p> <p>6.4 จำนวนโรงเรียนที่เข้าร่วมโครงการ อพ.สธ. และขับเคลื่อนกิจกรรมสวนพฤกษศาสตร์ในโรงเรียน (จำนวนโรงเรียน)</p> <p>6.5 จำนวนหมู่บ้านที่มีการพัฒนา และสร้างเครือข่ายในการป้องกันไฟป่าและหมอกควัน มีจำนวนเพิ่มขึ้น (หมู่บ้าน/ปี)</p> <p>6.6 จำนวนพื้นที่ ที่ได้รับการพัฒนาและฟื้นฟูแหล่งน้ำเพิ่มขึ้น (จำนวนไร่/ปี)</p> <p>6.7 มีแผนบริหารจัดการน้ำที่เป็นระบบและบูรณาการร่วมกันของทุกภาคส่วน</p> <p>6.8 มีแผนบริหารจัดการพื้นที่ชุ่มน้ำ (พื้นที่ชุ่มน้ำที่มีความสำคัญระหว่างประเทศ (Ramsar Site) “แม่น้ำสงครามตอนล่าง”</p>

ตาราง 2 ตัวชี้วัดตาม (ร่าง) แผนพัฒนาเศรษฐกิจและสังคมแห่งชาติ ฉบับที่ 13 และความสอดคล้องระหว่าง
ตัวชี้วัดตามแผนพัฒนาจังหวัดฯ (ต่อ)

ตัวชี้วัด (ร่าง) แผนพัฒนาฯ ฉบับที่ 13	ตัวชี้วัดของจังหวัดนครพนม
	<p>6.9 จำนวนประชาชนที่ได้รับการถ่ายทอดนวัตกรรมด้านพลังงานทดแทน (จำนวนคน/ปี) และเพิ่มแหล่งเรียนรู้ด้านพลังงานทดแทน(แห่ง/ปี)</p> <p>6.10 มีเครือข่ายและพื้นที่ต้นแบบการจัดการขยะชุมชนอย่างยั่งยืนเพิ่มขึ้น (แห่ง/ปี)</p> <p>6.11 มีการตรวจติดตามและเฝ้าระวังคุณภาพอากาศและคุณภาพน้ำ (จำนวนครั้ง/ปี)</p>
1.1 ทุกครัวเรือนที่มีสถานะยากจนข้ามรุ่นในปี 2566 หลุดพ้นจากความยากจนข้ามรุ่นภายในปี 2570	<p>1.1 ร้อยละของจำนวนนักท่องเที่ยวเพิ่มขึ้นจากปีก่อนหน้า</p> <p>1.2 ร้อยละของรายได้จากการท่องเที่ยวที่เพิ่มขึ้นจากปีก่อนหน้า</p> <p>2.1 ร้อยละของเกษตรกรที่มีรายได้พ้นขีดความยากจนตามเกณฑ์ จปฐ. (38,000 บาท/ครัวเรือน/ปี)</p> <p>2.4 รายได้เงินสดสุทธิทางการเกษตร/ครัวเรือน/ปี</p>
1.2 อัตราการเข้าเรียนสุทธิของเด็กจากครัวเรือนยากจนข้ามรุ่นระดับมัธยมศึกษาตอนต้นไม่ต่ำกว่า ร้อยละ 90 มัธยมศึกษาตอนปลายหรือเทียบเท่าไม่ต่ำกว่า ร้อยละ 80	<p>4.1 ร้อยละของนักเรียนชั้น ป.6 ม.3 และ ม.6 มีคะแนน O-Net แต่ละวิชาผ่านเกณฑ์คะแนนร้อยละ 50 ขึ้นไป เพิ่มขึ้นจากปีที่ผ่านมา</p> <p>4.5 ร้อยละของนักเรียนในระดับมัธยมศึกษาตอนต้นที่ได้เข้าศึกษา</p> <p>4.6 ร้อยละของสถานศึกษาในจังหวัดที่สามารถจัดการเรียนการสอนที่สร้างสมดุลทุกด้านและมีการจัดการศึกษาเพื่อพัฒนาพหุปัญญารายบุคคล</p> <p>4.7 ร้อยละของคณพิการในวัยเรียน (3-18 ปี) ได้รับบริการทางการศึกษาเพิ่มขึ้น</p>
1.4 เด็กปฐมวัยในครัวเรือนร้อยละ 20 ที่ยากจนที่สุด มีปัญหาน้ำหนักต่ำกว่าเกณฑ์64 ไม่เกินร้อยละ 8 และพัฒนาการไม่เป็นไปตามเกณฑ์65 ไม่เกินร้อยละ 5	4.2 ร้อยละของครูปฐมวัยที่ได้รับการพัฒนาตามสมรรถนะของครูปฐมวัย
ดัชนีรวมของความคุ้มครองทางสังคมมีค่าไม่ต่ำกว่า 100 โดยดัชนีรวมของความคุ้มครองทาง สังคม ประกอบด้วย 3 มิติ โดยมีตัวชี้วัดในแต่ละมิติ ดังนี้	4.5 ร้อยละของนักเรียนในระดับมัธยมศึกษาตอนต้นที่ได้เข้าศึกษา
<p>มิติที่ 1 ความคุ้มครองทางสังคมสำหรับวัยเด็ก</p> <ul style="list-style-type: none"> ▪ การเข้าถึงบริการเลี้ยงดูเด็กปฐมวัย (0-2 ปี) เพิ่มขึ้นในอัตราที่ไม่ต่ำกว่าร้อยละ 50 	4.5 ร้อยละของนักเรียนในระดับมัธยมศึกษาตอนต้นที่ได้เข้าศึกษา
<p>มิติที่ 2 ความคุ้มครองทางสังคมสำหรับวัยแรงงาน</p> <ul style="list-style-type: none"> ▪ แรงงานที่อยู่ในระบบประกันสังคมมีสัดส่วนไม่น้อยกว่าร้อยละ 60 ของกำลังแรงงานรวม 	4.5 ร้อยละของนักเรียนในระดับมัธยมศึกษาตอนต้นที่ได้เข้าศึกษา

ตาราง 2 ตัวชี้วัดตาม (ร่าง) แผนพัฒนาเศรษฐกิจและสังคมแห่งชาติ ฉบับที่ 13 และความสอดคล้องระหว่าง
ตัวชี้วัดตามแผนพัฒนาจังหวัดฯ (ต่อ)

ตัวชี้วัด (ร่าง) แผนพัฒนาฯ ฉบับที่ 13	ตัวชี้วัดของจังหวัดนครพนม
<ul style="list-style-type: none"> จำนวนผู้ที่อยู่ในระบบการออมเพื่อการเกษียณภาคสมัครใจที่ภาครัฐจ่ายสมทบ เพิ่มขึ้น ไม่ต่ำกว่าร้อยละ 100 แรงงานที่อยู่ภายใต้การจ้างงานทุกประเภทได้รับความคุ้มครองโดยกฎหมายแรงงาน 	
<p>มิติที่ 3 ความคุ้มครองทางสังคมสำหรับผู้สูงอายุ</p> <ul style="list-style-type: none"> สัดส่วนผู้สูงอายุที่ยากจนลดลงเหลือไม่เกินร้อยละ 4 สัดส่วนของผู้สูงอายุที่มีภาวะพึ่งพิงที่เข้าถึงบริการดูแลระยะยาวด้านสาธารณสุขในระบบหลักประกันสุขภาพแห่งชาติ เพิ่มขึ้นเป็นไม่ต่ำกว่าร้อยละ 70 	<p>4.5 ร้อยละของนักเรียนในระดับมัธยมศึกษาตอนต้นที่ได้เข้าศึกษา</p> <p>4.7 ร้อยละของคณพิการในวัยเรียน (3-18 ปี) ได้รับบริการทางการศึกษาเพิ่มขึ้น</p> <p>4.11 ร้อยละของหมู่บ้าน/ชุมชนเศรษฐกิจพอเพียงต้นแบบที่เพิ่มขึ้น</p> <p>4.12 ร้อยละของครัวเรือนตกเกณฑ์ จปฐ.คงเหลือ</p> <p>4.13 ร้อยละความสำเร็จของการพัฒนาคุณภาพชีวิตแบบบูรณาการเชิงพื้นที่</p> <p>4.14 ร้อยละของปัญหาด้านสังคมของผู้สูงอายุลดลง (4 มิติ ได้แก่ สุขภาพร่างกาย เศรษฐกิจ สังคม การปรับสภาพแวดล้อมที่เหมาะสม)</p> <p>(1) จำนวนของศูนย์ ศพอส./ชมรมผู้สูงอายุ ในชุมชน มีการขับเคลื่อนงานเพื่อรองรับสังคมผู้สูงอายุ</p> <p>4.15 ร้อยละของคณพิการเข้าถึงสิทธิและสวัสดิการ</p> <p>4.16 ร้อยละของแรงงานนอกระบบภาคเกษตรกรรม เข้าถึงบริการด้านแรงงานได้รับความคุ้มครองและมีหลักประกันทางสังคม (มาตรา 40)</p>
<p>1.1 มูลค่าผลิตภัณฑ์มวลรวมในประเทศด้วยเศรษฐกิจหมุนเวียนเพิ่มขึ้น สามารถสนับสนุนการขยายตัวทางเศรษฐกิจได้ไม่น้อยกว่าร้อยละ 1 ในปี 2570</p>	<p>2.2 ร้อยละของสถาบันเกษตรกรผ่านการรับรองมาตรฐาน</p> <p>2.7 จำนวนพื้นที่ที่มีการผลิตทางการเกษตรในรูปแบบเกษตรกรรมยั่งยืน (ไร่)</p>
<p>2.1 คะแนนดัชนีสมรรถนะด้านสิ่งแวดล้อมดีขึ้น ติดอันดับ 1 ใน 4 ของประเทศในภูมิภาคเอเชียตะวันออกเฉียงใต้ โดยมีคะแนนไม่น้อยกว่า 55 คะแนน ในปี 2570</p>	<p>6.1 เพิ่มพื้นที่สีเขียวของจังหวัด (จำนวนไร่/ปี)</p> <p>6.2 ป้องกันรักษาพื้นที่ป่าไม้ ให้คงความสมบูรณ์ (ไร่)</p> <p>6.3 องค์กรปกครองส่วนท้องถิ่นที่เข้าร่วมโครงการ อพ.สธ. (ทุกองค์กร)</p> <p>6.4 จำนวนโรงเรียนที่เข้าร่วมโครงการ อพ.สธ. และขับเคลื่อนกิจกรรมสวนพฤกษศาสตร์ในโรงเรียน (จำนวนโรงเรียน)</p> <p>6.5 จำนวนหมู่บ้านที่มีการพัฒนา และสร้างเครือข่ายในการป้องกันไฟป่าและหมอกควัน มีจำนวนเพิ่มขึ้น (หมู่บ้าน/ปี)</p>

ตาราง 2 ตัวชี้วัดตาม (ร่าง) แผนพัฒนาเศรษฐกิจและสังคมแห่งชาติ ฉบับที่ 13 และความสอดคล้องระหว่าง
ตัวชี้วัดตามแผนพัฒนาจังหวัดฯ (ต่อ)

ตัวชี้วัด (ร่าง) แผนพัฒนาฯ ฉบับที่ 13	ตัวชี้วัดของจังหวัดนครพนม
	<p>6.6 จำนวนพื้นที่ ที่ได้รับการพัฒนาและฟื้นฟูแหล่งน้ำเพิ่มขึ้น (จำนวนไร่/ปี)</p> <p>6.7 มีแผนบริหารจัดการน้ำที่เป็นระบบและบูรณาการร่วมกันของทุกภาคส่วน</p> <p>6.8 มีแผนบริหารจัดการพื้นที่ชุ่มน้ำ (พื้นที่ชุ่มน้ำที่มีความสำคัญระหว่างประเทศ (Ramsar Site) “แม่น้ำสงครามตอนล่าง”</p> <p>6.9 จำนวนประชาชนที่ได้รับการถ่ายทอดนวัตกรรมด้านพลังงานทดแทน (จำนวนคน/ปี) และเพิ่มแหล่งเรียนรู้ด้านพลังงานทดแทน(แห่ง/ปี)</p> <p>6.10 มีเครือข่ายและพื้นที่ต้นแบบการจัดการขยะชุมชนอย่างยั่งยืนเพิ่มขึ้น (แห่ง/ปี)</p> <p>6.11 มีการตรวจติดตามและเฝ้าระวังคุณภาพอากาศและคุณภาพน้ำ (จำนวนครั้ง/ปี)</p>
2.2 พื้นที่ป่าไม้เพิ่มขึ้น โดยเป็นป่าไม้ธรรมชาติ ร้อยละ 33 และพื้นที่ป่าเศรษฐกิจเพื่อการใช้ประโยชน์ ร้อยละ 12 ของพื้นที่ประเทศภายในปี 2570	<p>6.1 เพิ่มพื้นที่สีเขียวของจังหวัด (จำนวนไร่/ปี)</p> <p>6.2 ปกป้องรักษาพื้นที่ป่าไม้ ให้คงความสมบูรณ์ (ไร่)</p>
3.1 สัดส่วนของการใช้พลังงานทดแทนต่อปริมาณการใช้พลังงานขั้นสุดท้ายเพิ่มขึ้นไม่น้อยกว่าร้อยละ 24 ภายในปี 2570	6.9 จำนวนประชาชนที่ได้รับการถ่ายทอดนวัตกรรมด้านพลังงานทดแทน (จำนวนคน/ปี) และเพิ่มแหล่งเรียนรู้ด้านพลังงานทดแทน(แห่ง/ปี)
3.2 การนำขยะกลับมาใช้ประโยชน์ใหม่เพิ่มขึ้น โดยมีอัตราการนำขยะกลับมาใช้ใหม่ของประเทศ ไม่ต่ำกว่าร้อยละ 40 ของปริมาณขยะที่นำกลับมาใช้ใหม่ได้ภายในปี 2570	6.10 มีเครือข่ายและพื้นที่ต้นแบบการจัดการขยะชุมชนอย่างยั่งยืนเพิ่มขึ้น (แห่ง/ปี)
3.3 ปริมาณขยะต่อหัวในปี 2570 ลดลงจากปี 2560 ร้อยละ 10	6.10 มีเครือข่ายและพื้นที่ต้นแบบการจัดการขยะชุมชนอย่างยั่งยืนเพิ่มขึ้น (แห่ง/ปี)
1.1 จำนวนประชาชนที่เสียชีวิต สูญหาย และได้รับผลกระทบโดยตรงจากภัยธรรมชาติ ลดลง ไม่น้อยกว่าร้อยละ 30 จากค่าเฉลี่ย 5 ปี ของแผนพัฒนาฯ ฉบับที่ 12 ในแต่ละภัย	<p>6.2 ปกป้องรักษาพื้นที่ป่าไม้ ให้คงความสมบูรณ์ (ไร่)</p> <p>6.3 องค์การปกครองส่วนท้องถิ่นที่เข้าร่วมโครงการ อพ.สธ. (ทุกองค์กร)</p> <p>6.5 จำนวนหมู่บ้านที่มีการพัฒนา และสร้างเครือข่ายในการป้องกันไฟป่าและหมอกควัน มีจำนวนเพิ่มขึ้น (หมู่บ้าน/ปี)</p>
1.3 จำนวนพื้นที่และมูลค่าความเสียหายจากภัยธรรมชาติลดลงเมื่อเทียบกับค่าเฉลี่ยในแผนพัฒนาฯ ฉบับที่ 12	<p>6.1 เพิ่มพื้นที่สีเขียวของจังหวัด (จำนวนไร่/ปี)</p> <p>6.2 ปกป้องรักษาพื้นที่ป่าไม้ ให้คงความสมบูรณ์ (ไร่)</p> <p>6.5 จำนวนหมู่บ้านที่มีการพัฒนา และสร้างเครือข่ายในการป้องกันไฟป่าและหมอกควัน มีจำนวนเพิ่มขึ้น (หมู่บ้าน/ปี)</p>

ตาราง 2 ตัวชี้วัดตาม (ร่าง) แผนพัฒนาเศรษฐกิจและสังคมแห่งชาติ ฉบับที่ 13 และความสอดคล้องระหว่าง
ตัวชี้วัดตามแผนพัฒนาจังหวัดฯ (ต่อ)

ตัวชี้วัด (ร่าง) แผนพัฒนาฯ ฉบับที่ 13	ตัวชี้วัดของจังหวัดนครพนม
	6.6 จำนวนพื้นที่ ที่ได้รับการพัฒนาและฟื้นฟูแหล่งน้ำเพิ่มขึ้น (จำนวนไร่/ปี)
2.1 มีแผนที่แสดงพื้นที่เสี่ยงจากภัยธรรมชาติและ การเปลี่ยนแปลงสภาพภูมิอากาศในระดับพื้นที่ โดยเฉพาะในพื้นที่สำคัญด้านต่าง ๆ หรือระดับ จังหวัดอย่างครอบคลุม และเชื่อมโยงกับฐานข้อมูลของมิติทางเศรษฐกิจ สังคม และสิ่งแวดล้อมที่สำคัญ	6.5 จำนวนหมู่บ้านที่มีการพัฒนา และสร้างเครือข่าย ในการป้องกันไฟป่าและหมอกควัน มีจำนวนเพิ่มขึ้น (หมู่บ้าน/ปี) 6.11 มีการตรวจติดตามและเฝ้าระวังคุณภาพอากาศ และคุณภาพน้ำ (จำนวนครั้ง/ปี)
2.2 การมีแผนจัดการป้องกันความเสี่ยงจากภัยธรรมชาติและการเปลี่ยนแปลงสภาพภูมิอากาศ ในระดับพื้นที่ โดยเฉพาะพื้นที่สำคัญ เพิ่มขึ้นอย่างน้อย 3 พื้นที่	6.5 จำนวนหมู่บ้านที่มีการพัฒนา และสร้างเครือข่าย ในการป้องกันไฟป่าและหมอกควัน มีจำนวนเพิ่มขึ้น (หมู่บ้าน/ปี) 6.11 มีการตรวจติดตามและเฝ้าระวังคุณภาพอากาศ และคุณภาพน้ำ (จำนวนครั้ง/ปี)
2.3 การเตือนภัยมีประสิทธิภาพ (ครอบคลุมภัยสำคัญ สามารถเชื่อมโยงระดับพื้นที่ ระดับประเทศ และระดับโลก มีความแม่นยำ ทันต่อเวลา และสามารถเข้าถึงกลุ่มเปราะบางได้)	6.5 จำนวนหมู่บ้านที่มีการพัฒนา และสร้างเครือข่าย ในการป้องกันไฟป่าและหมอกควัน มีจำนวนเพิ่มขึ้น (หมู่บ้าน/ปี) 6.11 มีการตรวจติดตามและเฝ้าระวังคุณภาพอากาศ และคุณภาพน้ำ (จำนวนครั้ง/ปี)
3.1 ชุมชน ท้องถิ่น อาสาสมัคร และเครือข่าย ที่สามารถจัดการความเสี่ยงจากภัยธรรมชาติและ การเปลี่ยนแปลงสภาพภูมิอากาศเบื้องต้นได้ด้วยตนเอง เพิ่มขึ้นเป็นร้อยละ 80 ภายในปี 2570 และมีการจัดฝึกอบรมด้านการป้องกันและบรรเทาผลกระทบจากภัยธรรมชาติและ การเปลี่ยนแปลงสภาพภูมิอากาศครอบคลุมทุกพื้นที่ของประเทศ	6.5 จำนวนหมู่บ้านที่มีการพัฒนา และสร้างเครือข่าย ในการป้องกันไฟป่าและหมอกควัน มีจำนวนเพิ่มขึ้น (หมู่บ้าน/ปี) 6.6 จำนวนพื้นที่ ที่ได้รับการพัฒนาและฟื้นฟูแหล่งน้ำเพิ่มขึ้น (จำนวนไร่/ปี) 6.7 มีแผนบริหารจัดการน้ำที่เป็นระบบและบูรณาการร่วมกันของทุกภาคส่วน 6.8 มีแผนบริหารจัดการพื้นที่ชุ่มน้ำ (พื้นที่ชุ่มน้ำที่มีความสำคัญระหว่างประเทศ (Ramsar Site) “แม่น้ำสงครามตอนล่าง”
3.2 การมีส่วนร่วมในการส่งข้อมูลจากพื้นที่เกิดภัยเข้าสู่ระบบเตือนภัยส่วนกลาง	6.5 จำนวนหมู่บ้านที่มีการพัฒนา และสร้างเครือข่าย ในการป้องกันไฟป่าและหมอกควัน มีจำนวนเพิ่มขึ้น (หมู่บ้าน/ปี) 6.11 มีการตรวจติดตามและเฝ้าระวังคุณภาพอากาศ และคุณภาพน้ำ (จำนวนครั้ง/ปี)
3.3 องค์กรปกครองส่วนท้องถิ่นมีองค์ความรู้ และมีแผนในการจัดการด้านภัยธรรมชาติและ การเปลี่ยนแปลงสภาพภูมิอากาศ	6.3 องค์กรปกครองส่วนท้องถิ่นที่เข้าร่วมโครงการ อพ.สธ. (ทุกองค์กร)

ตาราง 2 ตัวชี้วัดตาม (ร่าง) แผนพัฒนาเศรษฐกิจและสังคมแห่งชาติ ฉบับที่ 13 และความสอดคล้องระหว่าง
ตัวชี้วัดตามแผนพัฒนาจังหวัดฯ (ต่อ)

ตัวชี้วัด (ร่าง) แผนพัฒนาฯ ฉบับที่ 13	ตัวชี้วัดของจังหวัดนครพนม
1.1 ดัชนีพัฒนาการเด็กสมัยเพิ่มขึ้นเป็นร้อยละ 88 ณ สิ้นสุดแผนฯ	4.13 ร้อยละความสำเร็จของการพัฒนาคุณภาพชีวิต แบบบูรณาการเชิงพื้นที่ 4.14 ร้อยละของปัญหาด้านสังคมของผู้สูงอายุลดลง (4 มิติ ได้แก่ สุขภาพร่างกาย เศรษฐกิจ สังคม การ ปรับสภาพแวดล้อมที่เหมาะสม) (2) ร้อยละของสถานรับเลี้ยงเด็ก ปฐมวัย อนุบาล เข้า สู่มาตรฐานการพัฒนาศูนย์เด็กเล็ก
1.2 นักเรียนที่มีสมรรถนะไม่ถึงระดับพื้นฐานของทั้ง 3 วิชาในแต่ละกลุ่มโรงเรียนลดลงร้อยละ 8 เมื่อ สิ้นสุดแผนฯ	4.1 ร้อยละของนักเรียนชั้น ป.6 ม.3 และ ม.6 มีคะแนน O-Net แต่ละวิชาผ่านเกณฑ์คะแนนร้อยละ 50 ขึ้นไป เพิ่มขึ้นจากปีที่ผ่านมา 4.4 ร้อยละความแตกต่างของคะแนน PISA ในแต่ละ โรงเรียนลดลง
1.3 ทุนชีวิตเด็กและเยาวชนไทยเพิ่มขึ้นร้อยละ 3 เมื่อ สิ้นสุดแผนฯ	4.5 ร้อยละของนักเรียนในระดับมัธยมศึกษาตอนต้นที่ ได้เข้าศึกษา 4.6 ร้อยละของสถานศึกษาในจังหวัดที่สามารถจัดการ เรียนการสอนที่สร้างสมดุลทุกด้านและมีการจัด การศึกษาเพื่อพัฒนาพหุปัญญารายบุคคล 4.7 ร้อยละของคณพิการในวัยเรียน (3-18 ปี) ได้รับ บริการทางการศึกษาเพิ่มขึ้น 4.8 ร้อยละของนักเรียน/นักศึกษากลุ่มเสี่ยงยาเสพติด ได้รับการป้องกันจากยาเสพติด
1.4 จำนวนนักศึกษาที่เข้าร่วมการจัดการศึกษาเพื่อ พัฒนาบัณฑิตฐานสมรรถนะเพิ่มเป็นร้อยละ 30	4.9 ร้อยละของครูและผู้เรียนระดับพื้นฐานอาชีวศึกษา และอุดมศึกษาได้รับการพัฒนาความสามารถใน การแข่งขันการพัฒนาทุนมนุษย์ด้านทักษะ (skill) ของ World Economic Forum (WEF) (reskill, upskill)
1.5 ผลผลิตภาพแรงงานเพิ่มขึ้นไม่ต่ำกว่าร้อยละ 4 ต่อปี	4.13 ร้อยละความสำเร็จของการพัฒนาคุณภาพชีวิต แบบบูรณาการเชิงพื้นที่ 4.16 ร้อยละของแรงงานในระบบภาคเกษตรกรรม เข้าถึงบริการด้านแรงงานได้รับความคุ้มครองและ มีหลักประกันทางสังคม (มาตรา 40)
1.6 จำนวนผู้สูงอายุที่ประสบปัญหาความยากจนหลาย มิติลดลงร้อยละ 20 ของจำนวนผู้สูงอายุ ที่ยากจน ต่อปี	2.4 รายได้เงินสดสุทธิทางการเกษตร/ครัวเรือน/ปี 4.11 ร้อยละของหมู่บ้าน/ชุมชนเศรษฐกิจพอเพียง ต้นแบบที่เพิ่มขึ้น 4.13 ร้อยละความสำเร็จของการพัฒนาคุณภาพชีวิต แบบบูรณาการเชิงพื้นที่

ตาราง 2 ตัวชี้วัดตาม (ร่าง) แผนพัฒนาเศรษฐกิจและสังคมแห่งชาติ ฉบับที่ 13 และความสอดคล้องระหว่าง
ตัวชี้วัดตามแผนพัฒนาจังหวัดฯ (ต่อ)

ตัวชี้วัด (ร่าง) แผนพัฒนาฯ ฉบับที่ 13	ตัวชี้วัดของจังหวัดนครพนม
	4.14 ร้อยละของปัญหาด้านสังคมของผู้สูงอายุลดลง (4 มิติ ได้แก่ สุขภาพร่างกาย เศรษฐกิจ สังคม การปรับสภาพแวดล้อมที่เหมาะสม)
2.1 ดัชนีความสามารถในการแข่งขันของสภาเศรษฐกิจโลก 6 ด้านทักษะ มีคะแนนเพิ่มขึ้นร้อยละ 20 เมื่อสิ้นสุดแผนฯ	1.1 ร้อยละของจำนวนนักท่องเที่ยวเพิ่มขึ้นจากปีก่อนหน้า 1.2 ร้อยละของรายได้จากการท่องเที่ยวที่เพิ่มขึ้นจากปีก่อนหน้า 3.3 ร้อยละของจำนวนผู้ประกอบการที่มาลงทุนในจังหวัดนครพนม 3.4 ร้อยละของจำนวนผู้ประกอบการ SMEs ที่ได้รับการพัฒนาศักยภาพที่สามารถทำธุรกิจส่งออกได้
2.2 การจัดอันดับในด้านบุคลากรผู้มีความสามารถ สถาบันการศึกษาด้านการบริหารธุรกิจมีคะแนนเพิ่มขึ้น ร้อยละ 3 ต่อ	3.4 ร้อยละของจำนวนผู้ประกอบการ SMEs ที่ได้รับการพัฒนาศักยภาพที่สามารถทำธุรกิจส่งออกได้ 3.3 ร้อยละของจำนวนผู้ประกอบการที่มาลงทุนในจังหวัดนครพนม
2.3 จำนวนและมูลค่าของธุรกิจสตาร์ทอัพเพิ่มขึ้น	3.4 ร้อยละของจำนวนผู้ประกอบการ SMEs ที่ได้รับการพัฒนาศักยภาพที่สามารถทำธุรกิจส่งออกได้
3.1 การประเมินสมรรถนะผู้ใหญ่ในระดับนานาชาติของคนไทยในทุกด้าน ไม่ต่ำกว่าค่าเฉลี่ยของประเทศที่เข้ารับการประเมิน	4.2 ร้อยละของครูปฐมวัยที่ได้รับการพัฒนาตามสมรรถนะของครูปฐมวัย 4.3 ร้อยละของครูและบุคลากรทางการศึกษาได้รับผ่านการทดสอบสมรรถนะรายสาขาวิชาในระดับสูงนานาชาติ 5.4 ร้อยละของการเพิ่มศักยภาพเจ้าหน้าที่ อาสาภาคประชาชนในการป้องกันการกระทำผิดกฎหมาย การรักษาความสงบเรียบร้อย และการป้องกันและบรรเทาสาธารณภัย
3.2 กลุ่มประชากรอายุ 15 – 24 ปี ที่ไม่ได้เรียน ไม่ได้ทำงาน หรือไม่ได้ฝึกอบรม ไม่เกินร้อยละ 5 เมื่อสิ้นสุดแผนฯ	4.2 ร้อยละของครูปฐมวัยที่ได้รับการพัฒนาตามสมรรถนะของครูปฐมวัย 4.3 ร้อยละของครูและบุคลากรทางการศึกษาได้รับผ่านการทดสอบสมรรถนะรายสาขาวิชาในระดับสูงนานาชาติ
1.1 ความพึงพอใจในคุณภาพการให้บริการของภาครัฐ ไม่น้อยกว่าร้อยละ 90	4.10 ร้อยละความพึงพอใจของผู้ใช้บริการแหล่งเรียนรู้ วิทยาศาสตร์ เทคโนโลยีและสิ่งแวดล้อม

ตาราง 3 การวิเคราะห์ประเด็นการพัฒนาจังหวัดภายใต้แผนพัฒนาจังหวัดที่เป็นปัจจุบัน ที่สอดคล้องกับยุทธศาสตร์ชาติ (พ.ศ. 2561 – 2580

ยุทธศาสตร์ชาติ 20 ปี ประเด็นการพัฒนาภายใต้ยุทธศาสตร์ชาติ (พ.ศ. 2561-2580)
<p>ยุทธศาสตร์ด้านการสร้างโอกาสและความเสมอภาคทางสังคม</p> <p>เป้าหมาย</p> <ol style="list-style-type: none"> 1. สร้างความเป็นธรรมและลดความเหลื่อมล้ำในทุกระดับ 2. กระจายศูนย์โอกาสความเจริญทางเศรษฐกิจและสังคมเพิ่มโอกาสให้ทุกภาคส่วนเข้ามาเป็นกำลังของการพัฒนาประเทศในทุกกระดับ 3. เพิ่มขีดความสามารถของชุมชนท้องถิ่นในการพัฒนาการพึ่งตนเองและการจัดการตนเองเพื่อสร้างสังคมคุณภาพ

ตาราง 4 การวิเคราะห์ประเด็นการพัฒนาจังหวัดภายใต้แผนพัฒนาจังหวัดที่เป็นปัจจุบัน ที่สอดคล้องกับแผนแม่บทภายใต้ยุทธศาสตร์ชาติ

แผนแม่บทภายใต้ยุทธศาสตร์ชาติ
<ul style="list-style-type: none"> ● เป้าหมายประเด็นของแผนแม่บทฯ ทุกภาคส่วนมีส่วนร่วมในการพัฒนาสังคมเพิ่มขึ้น ● แผนย่อยของแผนแม่บทฯ การเสริมสร้างทุนทางสังคม <ul style="list-style-type: none"> - เป้าหมายแผนย่อย ภาคีการพัฒนาที่มีบทบาทในการพัฒนาสังคมมากขึ้นอย่างต่อเนื่อง <p>แนวทางการพัฒนา เพิ่มขีดความสามารถของชุมชนท้องถิ่นในการพัฒนา การพึ่งตนเอง และการจัดการตนเอง</p>

ตาราง 5 การวิเคราะห์ประเด็นการพัฒนาจังหวัดภายใต้แผนพัฒนาจังหวัดที่เป็นปัจจุบัน ที่สอดคล้องกับแผนการปฏิรูปประเทศ 13 ด้าน

แผนการปฏิรูปประเทศ 13 ด้าน
<p>ด้านสังคม</p> <p>เรื่อง/ประเด็นการปฏิรูป ผลักดันให้ฐานข้อมูลทางสังคมและคลังความรู้ในระดับพื้นที่ เพื่อให้สามารถจัดสวัสดิการและสร้างโอกาสในการประกอบอาชีพที่ตรงตามความต้องการของกลุ่มเป้าหมาย</p>

ตาราง 6 การวิเคราะห์ประเด็นการพัฒนาจังหวัดภายใต้แผนพัฒนาจังหวัดที่เป็นปัจจุบัน ที่สอดคล้องกับ (ร่าง) แผนพัฒนาเศรษฐกิจและสังคมแห่งชาติ ฉบับที่ 13

(ร่าง) แผนพัฒนาเศรษฐกิจและสังคมแห่งชาติ ฉบับที่ 13
<p>ยุทธศาสตร์ที่ 2 สังคมแห่งโอกาสและความเสมอภาค (High Opportunity Society)</p> <ul style="list-style-type: none"> - เป้าหมายระดับยุทธศาสตร์ ไทยมีพื้นที่และเมืองหลักของภูมิภาคที่มีความเจริญทางเศรษฐกิจทันสมัย และน่าอยู่ - แนวทางการพัฒนา พื้นที่และเมืองหลักของภูมิภาคได้รับการพัฒนาเศรษฐกิจอย่างเต็มศักยภาพ มีการพัฒนาเมืองหลักและการเชื่อมโยงพื้นที่เศรษฐกิจในภูมิภาค โดยเฉพาะอย่างยิ่งตามแนวระเบียงเศรษฐกิจทั้งในระดับภายในประเทศและระดับภูมิภาค รวมถึงการเชื่อมโยงระหว่างเมืองและชนบทโดยรวม

ตาราง 7 การวิเคราะห์ประเด็นการพัฒนาจังหวัดภายใต้แผนพัฒนาจังหวัดที่เป็นปัจจุบัน ที่สอดคล้องกับเป้าหมายการพัฒนาที่ยั่งยืน (SDGs)

เป้าหมายการพัฒนาที่ยั่งยืน (SDGs)
เป้าหมาย (Goals) 10 ลดความเหลื่อมล้ำ
เป้าประสงค์(Targets) 10.2
เสริมสร้างศักยภาพและส่งเสริมความครอบคลุมทางสังคม เศรษฐกิจและ การเมืองสำหรับทุกคน โดยไม่คำนึงถึงอายุ เพศ ความพิการ เชื้อชาติ ชาติพันธุ์ แหล่งกำเนิด ศาสนา สถานะทางเศรษฐกิจ หรืออื่น ๆ ภายในปี พ .ศ. 2573

ตาราง 8 การวิเคราะห์ประเด็นการพัฒนาจังหวัดภายใต้แผนพัฒนาจังหวัดที่เป็นปัจจุบัน ที่สอดคล้องกับนโยบายและแผนระดับชาติว่าด้วยความมั่นคงแห่งชาติ (พ.ศ.2562 -2565)

นโยบายและแผนระดับชาติว่าด้วยความมั่นคงแห่งชาติ (พ.ศ.2562 -2565)
<ul style="list-style-type: none"> • นโยบายความมั่นคงแห่งชาติที่ .2 สร้างความเป็นธรรม ความโปร่งใส และความสมานฉันท์ในชาติ • แผนระดับชาติว่าด้วยความมั่นคงแห่งชาติ รองรับนโยบายที่ .6 การสร้างความสามัคคีปรองดอง

ตาราง 9 การวิเคราะห์ประเด็นการพัฒนาจังหวัดภายใต้แผนพัฒนาจังหวัดที่เป็นปัจจุบัน ที่สอดคล้องกับ (ร่าง) กรอบแผนพัฒนาภาคตะวันออกเฉียงเหนือ (พ.ศ. 2566 – 2570)

(ร่าง) กรอบแผนพัฒนาภาคตะวันออกเฉียงเหนือ พ.ศ.2566-2570					
1. พัฒนาภาคเกษตรไปสู่เกษตรสมัยใหม่เพื่อต่อยอดไปสู่เศรษฐกิจชีวภาพ	2. บริหารจัดการน้ำให้เพียงพอเพื่อรองรับการพัฒนา	3. พัฒนาผลิตภัณฑ์พื้นถิ่นไปสู่มาตรฐานสากลเพื่อสร้างเศรษฐกิจในชุมชน	4. พัฒนาเมือง เขตเศรษฐกิจพิเศษและเมืองชายแดน รวมทั้งพื้นที่ระเบียงเศรษฐกิจภาคตะวันออกเฉียงเหนือ (NeEC-Bioeconomy) ให้เป็นพื้นที่เศรษฐกิจหลักของภาค	5. พัฒนาแหล่งท่องเที่ยวสำคัญและแหล่งท่องเที่ยวชุมชนให้มีความมาตรฐาน	6. ยกระดับคุณภาพชีวิตให้มีความฐานและแก้ปัญหาความยากจนให้กับผู้รายได้น้อยเพื่อลดความเหลื่อมล้ำทางสังคม

ตาราง 10 การวิเคราะห์ประเด็นการพัฒนาจังหวัดภายใต้แผนพัฒนาจังหวัดที่เป็นปัจจุบัน ที่สอดคล้องกับ แผนพัฒนากลุ่มจังหวัดภาคตะวันออกเฉียงเหนือตอนบน 2 (พ.ศ. 2566 – 2570)

แผนพัฒนากลุ่มจังหวัดภาคตะวันออกเฉียงเหนือตอนบน 2 พ.ศ.2566 – 2570			
1. การส่งเสริมพัฒนาการผลิตการสร้างมูลค่าเพิ่มทางการเกษตรและครัวอาหารปลอดภัย	2. ธรรม 3 การพัฒนาการท่องเที่ยว (ธรรมชาติ วัฒนธรรม) เชื้อโยงประเทศเพื่อนบ้าน	3. การพัฒนาขีดความสามารถด้านการค้า การลงทุนและโลจิสติกส์ให้กับภาคธุรกิจในพื้นที่	4. การพัฒนาสังคม สิ่งแวดล้อม และความมั่นคง

ตาราง 11 การวิเคราะห์ประเด็นการพัฒนาจังหวัด ภายใต้แผนพัฒนาจังหวัดที่เป็นปัจจุบัน ที่สอดคล้องกับนโยบายและยุทธศาสตร์ต่างๆ ที่เกี่ยวข้อง กับแผนพัฒนา
จังหวัดนครพนม (พ.ศ. 2566 – 2570)

แผนพัฒนาจังหวัดนครพนม (พ.ศ.2566-2570)					
<p>ประเด็นการพัฒนาที่ 1 การพัฒนาคุณภาพ ทางการท่องเที่ยวและ บริการ</p> <p>ตัวชี้วัด :</p> <ol style="list-style-type: none"> 1. ร้อยละของจำนวน นักท่องเที่ยวเพิ่มขึ้นจาก ปีก่อนหน้า 2. ร้อยละของรายได้จาก การท่องเที่ยวที่เพิ่มขึ้น จากปีก่อนหน้า 	<p>ประเด็นการพัฒนาที่ 2 การพัฒนาการเกษตร และอุตสาหกรรม และการเกษตรเป็นมิตรกับ สิ่งแวดล้อม</p> <p>ตัวชี้วัด :</p> <ol style="list-style-type: none"> 1. ร้อยละของ เกษตรกรที่มีรายได้เพิ่ม ขึ้นตาม เกณฑ์ จปฐ. (38,000 บาท/ครัวเรือน/ปี) 2. ร้อยละของสถาบัน เกษตรกรผ่านการรับรอง มาตรฐาน 3. ร้อยละของแปลง/ ฟาร์ม ที่ยื่นขอรับการ รับรอง ผ่านการรับรอง มาตรฐาน 4. รายได้เงินสดสุทธิ ทางการเกษตร/ ครัวเรือน/ปี 	<p>ประเด็นการพัฒนาที่ 3 การพัฒนาค้าและ การลงทุน</p> <p>ตัวชี้วัด :</p> <ol style="list-style-type: none"> 1. มูลค่าการค้าชายแดน เพิ่มขึ้น (ร้อยละ) 2. มูลค่าการค้าผ่านแดน เพิ่มขึ้น (ร้อยละ) 3. ร้อยละของจำนวน ผู้ประกอบการที่ลงทุน ในจังหวัดนครพนม 4. ร้อยละของจำนวน ผู้ประกอบการ SMEs ที่ ได้รับการพัฒนาศักยภาพ ที่สามารถทำธุรกิจ ส่งออกได้ 	<p>ประเด็นการพัฒนาที่ 4 การพัฒนาสังคมและ คุณภาพชีวิตเพื่อสร้าง ความสุขอย่างยั่งยืน</p> <p>ตัวชี้วัด :</p> <ol style="list-style-type: none"> 1. ร้อยละของนักเรียน ชั้น ป.6 ม.3 และ ม.6 มี คะแนน O-Net แต่ละ วิชาผ่านเกณฑ์คะแนน ร้อยละ 50 ขึ้นไป เพิ่มขึ้นจากปีที่ผ่านมา 2. ร้อยละของครู ปฐมวัยที่ได้รับการพัฒนา ตามสมรรถนะของครู ปฐมวัย 3. ร้อยละของครูและ บุคลากรทางการศึกษา ได้รับผ่านการทดสอบ สมรรถนะรายสาขาวิชา ในระดับสูงนานาชาติ 	<p>ประเด็นการพัฒนาที่ 5 การรักษาความมั่นคง และความสงบเรียบร้อย</p> <p>ตัวชี้วัด :</p> <ol style="list-style-type: none"> 1. ร้อยละการเพิ่ม ศักยภาพหมู่บ้าน ชุมชน/ คำ) ในพื้นที่ชายแดน = พื้นฐาน 118) 2. ร้อยละที่เพิ่มขึ้นของ หมู่บ้านสีขาวปลอดภัย เสถียร ร้อยละ ต่อ 5 (715 = ค่าพื้นฐาน) ปี 3. ร้อยละการจับกุม ผู้กระทำความผิดตาม คดีอาญา 4 กลุ่ม (1) คดีความผิดเกี่ยวกับ ชีวิต ร่างกายและเพศ 	<p>ประเด็นการพัฒนาที่ 6 การบริหารจัดการ ทรัพยากรธรรมชาติและ สิ่งแวดล้อมอย่าง ยั่งยืน</p> <p>ตัวชี้วัด :</p> <ol style="list-style-type: none"> 1. เพิ่มพื้นที่สีเขียวของ จังหวัด (ปี/จำนวนไร่) 2. ป้องกันรักษาพื้นที่ป่า ไม่ให้เกิดความสมบูรณ์ (ไร่) 3. องค์การปกครองส่วน ท้องถิ่นที่เข้าร่วม โครงการ อพทก.สธ. (องค์กร 4. จำนวนโรงเรียนที่เข้า ร่วมโครงการ อพ.สธ. และขับเคลื่อนกิจกรรม สวนพฤกษศาสตร์ใน จำนวน) โรงเรียน

แผนพัฒนาสถิติระดับจังหวัดนครพนม (พ.ศ. 2566 - 2570)

ตาราง 11 การวิเคราะห์ประเด็นการพัฒนาจังหวัดที่ได้แผนพัฒนาจังหวัดที่เป็นปัจจุบัน ที่สอดคล้องกับนโยบายและยุทธศาสตร์ต่าง ๆ ที่เกี่ยวข้องกับแผนพัฒนา
จังหวัดนครพนม (พ.ศ. 2566 – 2570) (ต่อ)

แผนพัฒนาจังหวัดนครพนม (พ.ศ.2566-2570)				
5. ร้อยละของเกษตรกรมีการใช้เทคโนโลยี และนวัตกรรมการผลิต	5. ร้อยละของเกษตรกรมีการใช้เทคโนโลยี และนวัตกรรมการผลิต	4. ร้อยละความแตกต่างของคะแนน PISA ในแต่ละโรงเรียนลดลง	(2) ความสำเร็จที่เกี่ยวกับทรัพย์สิน	โรงเรียน(5. จำนวนหมู่บ้านที่มีการพัฒนา และสร้างเครือข่าย ในการป้องกัน ไฟป่าและหมอกควัน มีจำนวนเพิ่มขึ้น /หมู่บ้าน) (ปี
6. จำนวนพื้นที่ที่ได้รับการเกษตรได้รับ การอนุรักษ์ และฟื้นฟู (ไร่)7. จำนวนพื้นที่ที่มีการผลิตทางการเกษตรในรูปแบบ เกษตรกรรมยั่งยืน (ไร่)	6. จำนวนพื้นที่ที่ได้รับการเกษตรได้รับ การอนุรักษ์ และฟื้นฟู (ไร่)7. จำนวนพื้นที่ที่มีการผลิตทางการเกษตรในรูปแบบ เกษตรกรรมยั่งยืน (ไร่)	5. ร้อยละของนักเรียนในระดับมัธยมศึกษาตอนต้นที่ได้เข้าศึกษา	4. ร้อยละของการเพิ่มศักยภาพประชาชนในการป้องกันผลกระทบจากกฎหมาย การรักษาความสงบเรียบร้อย และการป้องกันและบรรเทาสาธารณภัย	6. จำนวนพื้นที่ ที่ได้รับการพัฒนาและฟื้นฟู แหล่งน้ำเพิ่มขึ้น จำนวน) (ปี/ไร่
		7. ร้อยละของประชากรที่ได้รับการจัดการศึกษา	5. จำนวนครั้งที่สร้าง ความสัมพันธ์กับประเทศเพื่อนบ้านในระดับอำเภอ	7. มีแผนบริหารจัดการ น้ำที่เป็นระบบและบูรณาการร่วมกันของทุกภาคส่วน
		8. ร้อยละของนักเรียน/นักศึกษาในกลุ่มเสี่ยงยาเสพติดได้รับการป้องกันจาก	6. ร้อยละของพื้นที่ที่ยังคงได้รับผลกระทบจากภัยธรรมชาติ	8. มีแผนบริหารจัดการพื้นที่ชุ่มน้ำ พื้นที่ชุ่มน้ำที่มี ความสำคัญระหว่าง) ประเทศ Ramsar Site)

แผนพัฒนาจังหวัดนครพนม (พ.ศ. 2566 - 2570)

ตาราง 11 การวิเคราะห์ประเด็นการพัฒนาจังหวัด ภายใต้แผนพัฒนาจังหวัดที่เป็นปัจจุบัน ที่สอดคล้องกับนโยบายและยุทธศาสตร์ต่าง ๆ ที่เกี่ยวข้องกับพัฒนา
จังหวัดนครพนม (พ.ศ. 2566 – 2570) (ต่อ)

แผนพัฒนาจังหวัดนครพนม (พ.ศ.2566-2570)			
		<p>ยาเสพติด</p> <p>9. ร้อยละของครูและ ผู้เรียนระดับพื้นฐาน อาชีวศึกษาและ อุดมศึกษาได้รับการ พัฒนาความสามารถใน การแข่งขันการพัฒนาทุน มนุษย์ด้านทักษะ)skill) ของ World Economic Forum (WEF) (reskill, upskill) 10. ร้อยละ ความพึงพอใจของ ผู้ให้บริการแหล่งเรียนรู้ วิทยาศาสตร์ เทคโนโลยี และสิ่งแวดล้อม</p> <p>11. ร้อยละของหมู่บ้าน/ ชุมชนเศรษฐกิจพอเพียง ต้นแบบที่เพิ่มขึ้น</p>	<p>“แม่น้ำสงครามตอนล่าง”</p> <p>9. จำนวนประชาชนที่ ได้รับการถ่ายทอด นวัตกรรมด้านพลังงาน ทดแทน (ปี/จำนวนคน) และเพิ่มแหล่งเรียนรู้ด้าน (ปี/แหล่งพลังงานทดแทน 10. มีเครือข่ายและพื้นที่ ต้นแบบการจัดการขยะ ชุมชนอย่างยั่งยืนเพิ่มขึ้น (ปี/แห่ง)</p> <p>11.มีการตรวจติดตาม และเฝ้าระวังคุณภาพ อากาศ และคุณภาพน้ำ (ปี/จำนวนครั้ง)</p>

ตาราง 11 การวิเคราะห์ประเด็นการพัฒนาจังหวัด ภายใต้แผนพัฒนาจังหวัดที่เป็นปัจจุบัน ที่สอดคล้องกับนโยบายและยุทธศาสตร์ต่าง ๆ ที่เกี่ยวข้อง กับแผนพัฒนา
จังหวัดนครพนม (พ.ศ. 2566 – 2570) (ต่อ)

แผนพัฒนาจังหวัดนครพนม (พ.ศ.2566-2570)			
		<p>12. ร้อยละของครัวเรือน ตกเกณฑ์ จปฐคงเหลือ.</p> <p>13. ร้อยละความสำเร็จ ของการพัฒนาคุณภาพ ชีวิต แบบบูรณาการเชิง พื้นที่</p> <p>14. ร้อยละของปัญหา ด้านสังคมของผู้สูงอายุ ลดลง)4 มิติ ได้แก่</p> <p>สุขภาพร่างกาย</p> <p>เศรษฐกิจ สังคม การ</p> <p>ปรับสภาพแวดล้อมที่</p> <p>เหมาะสม(</p> <p>(1) จำนวนของศูนย์</p> <p>ศพอส ชมรมผู้สูงอายุ/.</p> <p>มีการขับเคลื่อน ในชุมชน</p> <p>งานเพื่อรองรับสังคม</p> <p>ผู้สูงอายุ</p>	

ตาราง 11 การวิเคราะห์ประเด็นการพัฒนาจังหวัด ภายใต้แผนพัฒนาจังหวัดที่เป็นปัจจุบัน ที่สอดคล้องกับนโยบายและยุทธศาสตร์ต่าง ๆ ที่เกี่ยวข้องกับแผนพัฒนา
จังหวัดนครพนม (พ.ศ. 2566 – 2570) (ต่อ)

แผนพัฒนาจังหวัดนครพนม (พ.ศ.2566-2570)			
		<p>(2) ร้อยละของสถานรับเลี้ยงเด็ก ปรุ้มวัย อนุบาลเข้าสู่มาตรฐานการพัฒนาศูนย์เด็กเล็ก</p> <p>15. ร้อยละของคนพิการเข้าถึงสิทธิและสวัสดิการ</p> <p>16. ร้อยละของแรงงานนอกระบบภาคเกษตรกรรม เข้าถึงบริการด้านแรงงานได้รับ ความคุ้มครองและมีหลักประกันทางสังคม (มาตรา 40)</p>	

Strategy Road Map ความเชื่อมโยงตั้งแต่ยุทธศาสตร์ มาแผนพัฒนาจังหวัด

แผนระดับ 1

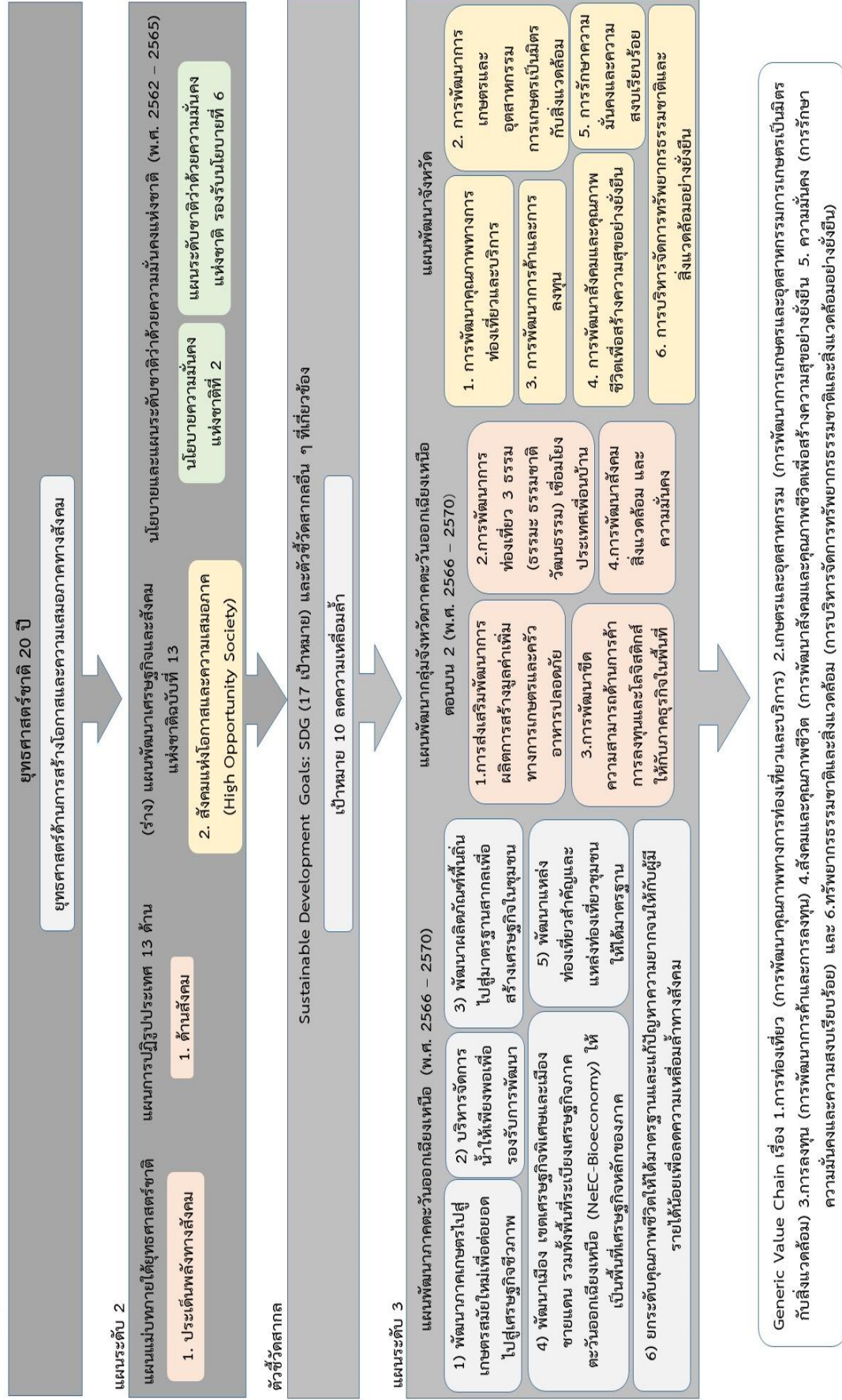

ภาพ 6 การเชื่อมโยงยุทธศาสตร์ระดับประเทศสู่แผนพัฒนาจังหวัดนครพนม (พ.ศ. 2566 - 2570)

แผนพัฒนาสถิติระดับจังหวัดนครพนม (พ.ศ.2566-2570)

2.3 การวิเคราะห์สถานการณ์ แนวโน้ม การพัฒนาในระดับจังหวัด

การวิเคราะห์สถานการณ์ แนวโน้ม การพัฒนาในระดับจังหวัด โดยศึกษาจากตัวชี้วัดการพัฒนาระดับจังหวัดและกลุ่มจังหวัด¹⁹ เดือนกรกฎาคม ปี 2564 ของสำนักงานสภาพัฒนาการเศรษฐกิจและสังคมแห่งชาติที่ดำเนินการตามมติคณะรัฐมนตรีเมื่อวันที่ 30 กันยายน 2558 ที่เห็นชอบให้ส่วนราชการนำตัวชี้วัดการพัฒนาระดับจังหวัดและกลุ่มจังหวัดพิจารณาใช้ประโยชน์ในการกำหนดแผนงานโครงการและงบประมาณลงสู่พื้นที่ เพื่อให้เกิดการบูรณาการขับเคลื่อนระหว่างจังหวัด กลุ่มจังหวัด และส่วนราชการ เป็นไปอย่างมีประสิทธิภาพ



แนวคิดการจัดทำตัวชี้วัดการพัฒนาระดับจังหวัดและกลุ่มจังหวัดเป็นการพัฒนาเครื่องมือที่ใช้วัดสถานะการพัฒนาพื้นที่จังหวัดและกลุ่มจังหวัดเชิงเปรียบเทียบ โดยมีเงื่อนไขข้อมูลที่ทำมาจัดทำตัวชี้วัดจะต้องมีการจัดเก็บครอบคลุมทั้ง 76 จังหวัด และจัดเก็บอย่างต่อเนื่องทุกปีหรือปีเว้นปี สำหรับการดำเนินการในปี 2564 ได้นำเป้าหมายการพัฒนาที่ยั่งยืน (Sustainable Development Goals: SDGs) มาปรับใช้เป็นกรอบในการปรับปรุงตัวชี้วัดการพัฒนาระดับจังหวัด เพื่อให้จังหวัดมีข้อมูลตัวชี้วัดที่สะท้อนระดับการพัฒนาในพื้นที่และสอดคล้องกับเป้าหมายการจัดทำตัวชี้วัด SDGs ในระดับพื้นที่ของประเทศ โดยได้จัดทำข้อมูลเป็นอนุกรมตั้งแต่ปี 2558 – 2562

นำเสนอผลการเปรียบเทียบการพัฒนาในระดับภาพรวม ระดับรายตัวชี้วัด และระดับจังหวัดและกลุ่มจังหวัด ในรูปแบบที่ กราฟแท่งเปรียบเทียบ 5 ปี และกราฟใยแมงมุม รวมทั้งตารางข้อมูล เปรียบเทียบ 5 ปีในแต่ละตัวชี้วัดเทียบกับค่ากลางของประเทศ

โดยที่จังหวัด กลุ่มจังหวัดสามารถใช้ตัวชี้วัดชุดใหม่นี้ เป็นเครื่องมือในการวิเคราะห์เปรียบเทียบผลการพัฒนาและแนวโน้มของประเด็นปัญหาในพื้นที่ได้อย่างต่อเนื่อง และนำไปใช้ประกอบการวางแผนและจัดทำแผนพัฒนาจังหวัด และกลุ่มจังหวัด และกำหนดแผนงานโครงการอย่างสอดคล้อง รวมทั้งส่วนราชการสามารถนำตัวชี้วัดไปใช้ประโยชน์ในการวิเคราะห์และชี้พื้นที่เป้าหมายการพัฒนาในระดับจังหวัดและกลุ่มจังหวัดในส่วนที่เกี่ยวกับภารกิจเพื่อกำหนดโครงการและงบประมาณได้ชัดเจนยิ่งขึ้น

มติคณะรัฐมนตรี เมื่อวันที่ 25 ตุลาคม 2559 เห็นชอบให้กระทรวงมหาดไทย (มท.) มีกลไกการขับเคลื่อนเป้าหมายการพัฒนาที่ยั่งยืนในระดับพื้นที่ และมติคณะรัฐมนตรี เมื่อวันที่ 24 มีนาคม 2563 รับทราบผลการประชุมคณะกรรมการเพื่อการพัฒนาที่ยั่งยืน (กพย.) ครั้งที่ 1/2562 เมื่อวันที่ 19 ธันวาคม 2562 โดยที่ประชุมเห็นชอบหลักการร่างแผนการขับเคลื่อนเป้าหมายการพัฒนาที่ยั่งยืน (SDGs) สำหรับประเทศไทย

ทั้งนี้ ตัวชี้วัดการพัฒนาระดับจังหวัด (Common Indicators) ชุดใหม่ มีการจัดกลุ่มข้อมูลตัวชี้วัดตามกรอบเป้าหมายการพัฒนาที่ยั่งยืน 5 มิติ (5P) ได้แก่ มิติการพัฒนาคน (People) มิติเศรษฐกิจและความมั่งคั่ง (Prosperity) มิติสิ่งแวดล้อม (Planet) มิติสันติภาพและยุติธรรม (Peace) และมิติความเป็นหุ้นส่วนการพัฒนา (Partnership) ประกอบด้วยตัวชี้วัดในแต่ละมิติดังนี้

¹⁹ ที่มา: https://www.nesdc.go.th/ewt_news.php?nid=11594&filename=index

- 1) มิติการพัฒนาคน (People)
 - 1.1) ร้อยละของประชากรที่อยู่ใต้เส้นความยากจน (ร้อยละ)
 - 1.2) ร้อยละของทารกแรกเกิดที่มีน้ำหนักต่ำกว่าเกณฑ์ (ร้อยละทารกเกิดมีชีพ)
 - 1.3) ร้อยละของประชากรที่เจ็บป่วยที่เป็นผู้ป่วยใน (ร้อยละ)
 - 1.4) อัตราส่วนประชากรต่อแพทย์ (คน/แพทย์)
 - 1.5) อัตราการเข้าเรียนรวมระดับมัธยมศึกษาตอนปลายและอาชีวศึกษา (ร้อยละ)
 - 1.6) จำนวนปีการศึกษาเฉลี่ยประชากรไทย อายุ 15-39 ปี (ปี)
 - 1.7) ค่าเฉลี่ยคะแนน O-net มัธยมศึกษาตอนปลาย (คะแนน)
- 2) มิติเศรษฐกิจและความมั่งคั่ง (Prosperity)
 - 2.1) อัตราการเปลี่ยนแปลงของรายได้เฉลี่ยของครัวเรือนในจังหวัด (ร้อยละ)
 - 2.2) อัตราการเปลี่ยนแปลงของผลิตภัณฑ์มวลรวมจังหวัด (ร้อยละ)
 - 2.3) อัตราการว่างงาน (ร้อยละ)
 - 2.4) อัตราส่วนหนี้เฉลี่ยต่อรายได้เฉลี่ยของครัวเรือน (เท่า)
 - 2.5) ผลผลิตภาพแรงงาน (บาท/คน)
 - 2.6) สัดส่วนปริมาณการใช้ไฟฟ้าภาคครัวเรือนต่อประชากร (kw-ชั่วโมง/คน)
 - 2.7) สัดส่วนปริมาณน้ำมันเชื้อเพลิงในภาคอุตสาหกรรมต่อ GPP ภาคอุตสาหกรรม (ลิตร/ล้านบาท)
 - 2.8) ร้อยละผู้อยู่ในระบบประกันสังคมต่อกำลังแรงงาน (ร้อยละ)
 - 2.9) ร้อยละของครัวเรือนที่มีบ้านและที่ดินเป็นของตนเอง (ร้อยละ)
 - 2.10) ร้อยละของหมู่บ้านที่ถนนสายหลักใช้การได้ตลอดปี (ร้อยละ)
 - 2.11) สัมประสิทธิ์การกระจายรายได้
- 3) มิติสิ่งแวดล้อม (Planet)
 - 3.1) อัตราการเปลี่ยนแปลงของพื้นที่ป่าไม้ในจังหวัด (ร้อยละ)
 - 3.2) สัดส่วนปริมาณขยะที่กำจัดถูกต้องต่อปริมาณขยะที่เกิดขึ้น (ร้อยละ)
 - 3.3) ร้อยละของครัวเรือนที่เข้าถึงน้ำประปา (ร้อยละ)
 - 3.4) ร้อยละของประชากรที่ประสบอุทกภัย (ร้อยละ)
 - 3.5) ร้อยละของประชากรที่ประสบภัยแล้ง (ร้อยละ)
- 4) มิติสันติภาพและยุติธรรม (Peace)
 - 4.1) การแจ้งความคดีชีวิต ร่างกาย เพศ และคดีประทุษร้ายต่อทรัพย์สิน (ต่อแสนคน)
 - 4.2) จำนวนของประชากรในเรือนจำ (ต่อแสนคน)
 - 4.3) จำนวนเจ้าหน้าที่ตำรวจ (ต่อแสนคน)
 - 4.4) อัตราการฆ่าตัวตาย (ต่อแสนคน)
 - 4.5) จำนวนผู้ถูกกักขังที่รอการพิพากษาในสัดส่วนของประชากรในเรือนจำ (ร้อยละ)
- 5) มิติความเป็นหุ้นส่วนการพัฒนา (Partnership)
 - 5.1) ร้อยละของประชากรที่เข้าถึงอินเทอร์เน็ต (ร้อยละ)
 - 5.2) ร้อยละของภาษีที่ท้องถิ่นจัดเก็บได้ต่อรายได้รวมที่ไม่รวมเงินอุดหนุนและเงินอุดหนุนเฉพาะกิจ (ร้อยละ)

5.3) ความสามารถในการเบิกจ่ายงบประมาณของจังหวัด (ร้อยละ)

5.4) สัดส่วนองค์กรชุมชนต่อประชากรแสนคน (แห่ง/แสนคน)

ทั้งนี้ จากรายงานตัวชี้วัดการพัฒนาระดับจังหวัดและกลุ่มจังหวัด เดือนกรกฎาคม พ.ศ. 2564 ของสำนักงานสภาพัฒนาการเศรษฐกิจและสังคมแห่งชาติ สามารถสรุปได้ดังนี้ (ภาคผนวก ข)

1. ดัชนีรวมการพัฒนาจังหวัดนครพนม ค่าดัชนีการพัฒนา²⁰ของจังหวัดมีค่ามากแสดงว่า จังหวัดมีการพัฒนาที่ดี (ลำดับที่มากแสดงว่ามีระดับการพัฒนาที่ดี นั่นคือ ลำดับที่ 1 มีการพัฒนาน้อยที่สุด ลำดับที่ 76 มีการพัฒนามากที่สุด) เห็นได้จากข้อมูลปี 2562 ที่ใช้ในการวิเคราะห์ พบว่า

1.1 การเปรียบเทียบค่าดัชนีระหว่างจังหวัด

- 1.1.1 ดัชนีรวมการพัฒนาจังหวัดนครพนม มีค่าเท่ากับ 51.26 เป็นลำดับที่ 25 ของ ประเทศ ซึ่งต่ำกว่าค่ากลางของประเทศ²¹ (ดัชนี = 52.87)
- 1.1.2 ดัชนีด้านการพัฒนาคน (People) มีค่าเท่ากับ 57.12 เป็นลำดับที่ 21 ของ ประเทศ ซึ่งต่ำกว่าค่ากลางของประเทศ (ดัชนี = 63.20)
- 1.1.3 ดัชนีด้านเศรษฐกิจและความมั่งคั่ง (Prosperity) มีค่าเท่ากับ 46.21 เป็นลำดับที่ 15 ของประเทศ ซึ่งต่ำกว่าค่ากลางของประเทศ (ดัชนี = 50.03)
- 1.1.4 ดัชนีด้านสิ่งแวดล้อม (Planet) มีค่าเท่ากับ 44.52 เป็นลำดับที่ 8 ของประเทศ ซึ่งต่ำกว่าค่ากลางของประเทศ (ดัชนี = 50.92)
- 1.1.5 ดัชนีด้านสันติภาพและยุติธรรม (Peace) มีค่าเท่ากับ 62.12 เป็นลำดับที่ 30 ของ ประเทศ ซึ่งต่ำกว่าค่ากลางของประเทศ (ดัชนี = 63.45)
- 1.1.6 ดัชนีด้านความเป็นหุ้นส่วนพัฒนา (Partnership) มีค่าเท่ากับ 48.47 เป็นลำดับที่ 53 ของประเทศ ซึ่งสูงกว่าค่ากลางของประเทศ (ดัชนี = 44.68)

1.2 การเปรียบเทียบค่าดัชนีระหว่างปี

ดัชนีรวมการพัฒนาจังหวัดนครพนมปี 2562 มีค่าสูงกว่าปี 2561 และเมื่อพิจารณาในแต่ละมิติการพัฒนา พบว่า ในปี 2562 มิติการพัฒนาคน (People) มิติเศรษฐกิจและความมั่งคั่ง (Prosperity) และมิติความเป็นหุ้นส่วนพัฒนา (Partnership) มีค่าดัชนีสูงกว่าปี 2561 ส่วนมิติสิ่งแวดล้อม (Planet) มิติสันติภาพและยุติธรรม (Peace) และ มีค่าดัชนีในปี 2562 ต่ำกว่า ปี 2561

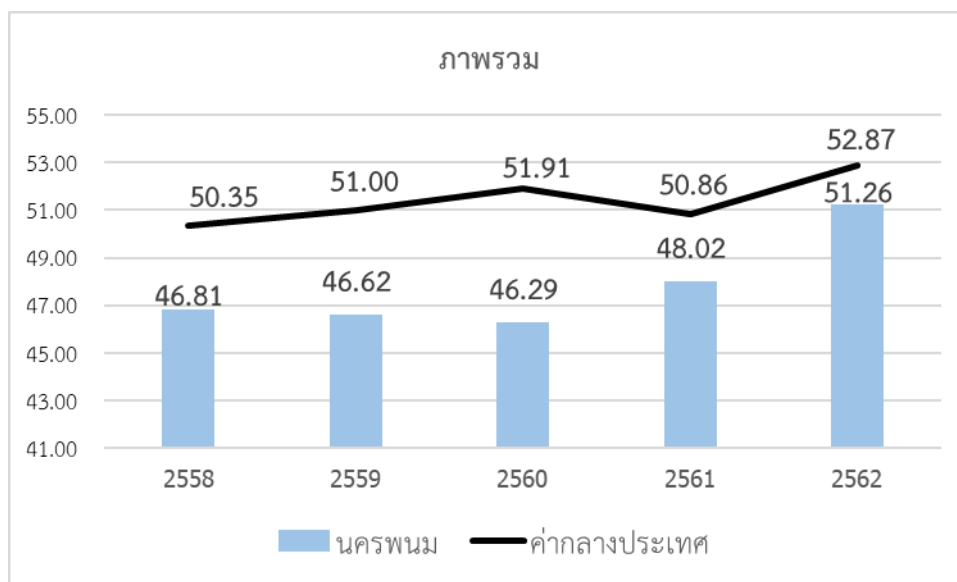

ภาพ 7 ดัชนีการพัฒนาภาพรวมของจังหวัดนครพนมเทียบกับค่ากลางประเทศ

* ที่มา : ข้อมูลจากตัวชี้วัดการพัฒนาระดับจังหวัดและกลุ่มจังหวัด เดือนกรกฎาคม ปี 2564, สำนักงานสภาพัฒนาการเศรษฐกิจและสังคมแห่งชาติ

²⁰ การคำนวณดัชนีการพัฒนาระดับจังหวัด

- ดัชนีย่อย คำนวณจากค่าเฉลี่ยเลขคณิต (Arithmetic Mean) จากข้อมูลตัวชี้วัดในแต่ละมิติ
- ดัชนีรวม คำนวณจากค่าเฉลี่ยแบบเรขาคณิต (Geometric Mean) จากดัชนีย่อยทั้ง 5 ด้าน

²¹ ค่ากลางของประเทศ คำนวณจากค่ามัธยฐาน (Median) ของดัชนีผสม (Composite Index) ค่าดัชนีรวม หรือดัชนีย่อยในแต่ละมิติ

2. ดัชนีด้านการพัฒนาคน (People)

ค่าดัชนีการพัฒนามีค่ามากแสดงว่าจังหวัดมีการพัฒนาที่ดี ตามข้อมูลสถิติในปี 2562 พบว่า

2.1 การเปรียบเทียบค่าดัชนีระหว่างจังหวัด ปี 2562 ดัชนีด้านการพัฒนาคน (People) มีค่าเท่ากับ 57.12 ซึ่งต่ำกว่าค่ากลางของประเทศ (ดัชนี = 63.20) ในขณะที่ดัชนีด้านการพัฒนาคน (People) ปี 2562 (ดัชนี = 57.12) สูงกว่าปี 2561 (ดัชนี = 53.38) แต่มีค่าดัชนีของปี 2562 และปี 2561 ต่ำกว่าค่ากลางของประเทศ (ดัชนี = 63.20)

2.2 การเปรียบเทียบค่าดัชนีระหว่างปี

ดัชนีด้านการพัฒนาคน (People) จังหวัดนครพนมปี 2562 มีค่าสูงกว่าปี 2561 เมื่อ พิจารณาค่าตัวชี้วัดการพัฒนา ในปี 2562 เทียบกับปี 2561 พบว่า ตัวชี้วัดที่มีการพัฒนาที่ดีขึ้น ได้แก่

- ตัวชี้วัด PP 02 ร้อยละของทารกแรกเกิดที่มีน้ำหนักต่ำกว่าเกณฑ์ (ร้อยละทารกเกิดมีชีพ)
- ตัวชี้วัด PP 03 ร้อยละของประชากรที่เจ็บป่วยที่เป็นผู้ป่วยใน (ร้อยละ)
- ตัวชี้วัด PP 04 อัตราส่วนประชากรต่อแพทย์ (คน/แพทย์)
- ตัวชี้วัด PP_07 ค่าเฉลี่ยคะแนน o-net มัธยมศึกษาตอนปลาย (คะแนน)

ในขณะที่ตัวชี้วัดที่ต้องมีการพัฒนาให้ดีขึ้นต่อไป ได้แก่

- ตัวชี้วัด PP_01 ร้อยละของประชากรที่อยู่ใต้เส้นความยากจน (ร้อยละ)
- ตัวชี้วัด PP_05 อัตราการเข้าเรียนรวมระดับมัธยมศึกษาตอนปลายและอาชีวศึกษา (ร้อยละ)
- ตัวชี้วัด PP_06 จำนวนปีการศึกษาเฉลี่ยประชากรไทย อายุ 15 – 59 ปี (ปี)

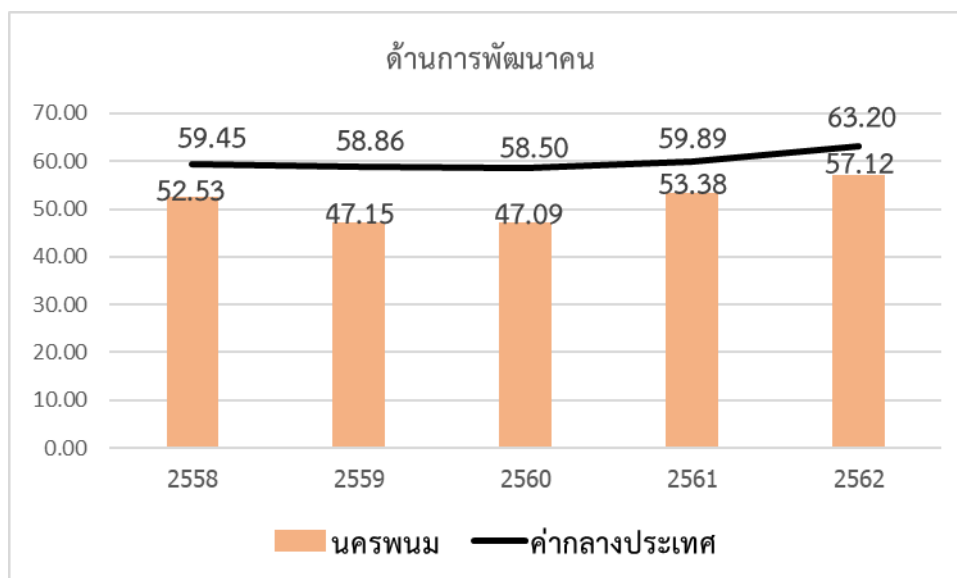

ภาพ 8 ดัชนีด้านการพัฒนาคน (People) ของจังหวัดนครพนมเทียบกับค่ากลางประเทศ

* ที่มา : ข้อมูลจากตัวชี้วัดการพัฒนาระดับจังหวัดและกลุ่มจังหวัด เดือนกรกฎาคม ปี 2564 ของสำนักงานสภาพัฒนาการเศรษฐกิจและสังคมแห่งชาติ

นั่นคือ จังหวัดนครพนมมีการพัฒนาคนที่ดีขึ้นจากปีที่ผ่านมา และยังคงต้องการการพัฒนาเพิ่มขึ้น เมื่อเทียบกับภาพรวมของประเทศ ทั้งในเรื่องปัญหาความยากจนของประชากรรวมถึงปัญหาทางการศึกษาของประชากรในวัยเรียน เพื่อให้จังหวัดมีการพัฒนาด้านคนให้เป็นไปในทิศทางที่ดีขึ้นและยั่งยืนต่อไป

3. ด้านเศรษฐกิจและความมั่งคั่ง (Prosperity)

ค่าดัชนีการพัฒนามีค่ามากแสดงว่าจังหวัดมีการพัฒนาที่ดี ตามข้อมูลสถิติในปี 2562 พบว่า

3.1 การเปรียบเทียบค่าดัชนีระหว่างจังหวัด ปี 2562 ด้านเศรษฐกิจและความมั่งคั่ง (Prosperity) มีค่าเท่ากับ 46.21 เป็นลำดับที่ 15 ของประเทศ ซึ่งต่ำกว่าค่ากลางของประเทศ (ดัชนี = 50.03) โดยที่มีค่าสูงกว่าปี 2561 (ดัชนี = 46.08) ซึ่งค่าดัชนีของปี 2562 และปี 2561 ต่ำกว่าค่ากลางของประเทศ (ดัชนี = 50.03 ปี 2562) นั่นคือ จังหวัดนครพนมยังต้องการพัฒนาด้านเศรษฐกิจและความมั่งคั่งไปในทิศทางที่ดีขึ้น

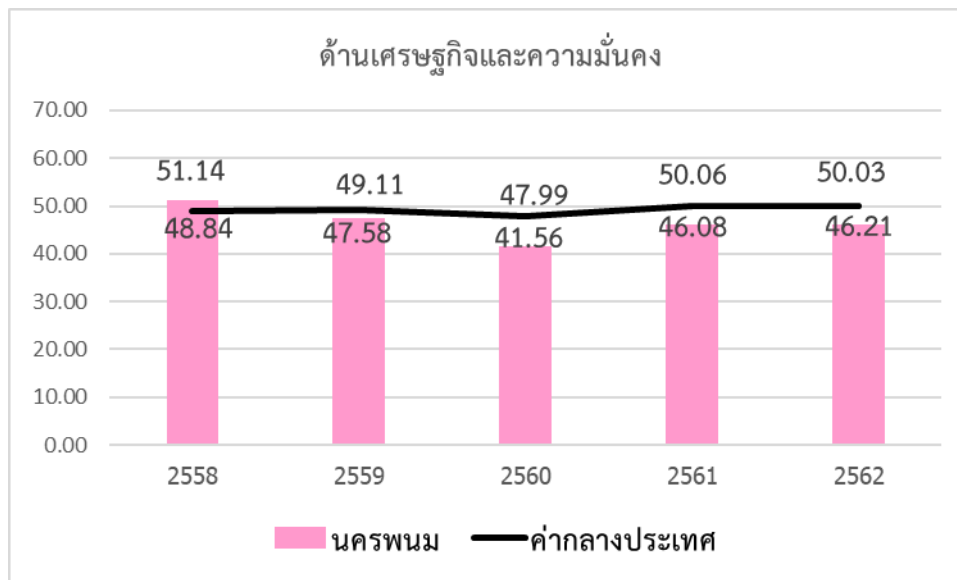

ภาพ 9 ดัชนีการพัฒนาด้านเศรษฐกิจและความมั่งคั่ง (Prosperity) ของจังหวัดนครพนมเทียบกับค่ากลางประเทศ

* ที่มา: ข้อมูลจากตัวชี้วัดการพัฒนาระดับจังหวัดและกลุ่มจังหวัด เดือนกรกฎาคม ปี 2564 ของสำนักงานสภาพัฒนาการเศรษฐกิจและสังคมแห่งชาติ

3.2 การเปรียบเทียบค่าดัชนีระหว่างปี

ดัชนีด้านเศรษฐกิจและความมั่งคั่ง (Prosperity) จังหวัดนครพนมปี 2562 มีค่าสูงกว่าปี 2561 เมื่อพิจารณาอัตราการเปลี่ยนแปลงตัวชี้วัด ในปี 2562 เทียบกับปี 2561 พบว่า ตัวชี้วัดที่มีการพัฒนาที่ดีขึ้น ได้แก่

- ตัวชี้วัด PT_01 อัตราการเปลี่ยนแปลงของรายได้เฉลี่ยของครัวเรือนในจังหวัด (ร้อยละ)
- ตัวชี้วัด PT_03 อัตราการว่างงาน (ร้อยละ)
- ตัวชี้วัด PT_05 ผลผลิตภาพแรงงาน (บาท/คน)
- ตัวชี้วัด PT_06 สัดส่วนปริมาณการใช้ไฟฟ้าภาคครัวเรือนต่อประชากร (kw-ชั่วโมง/คน)
- ตัวชี้วัด PT_07 สัดส่วนปริมาณน้ำมันเชื้อเพลิงในภาคอุตสาหกรรมต่อ GPP
- ตัวชี้วัด PT_08 ร้อยละของผู้อยู่ในระบบประกันสังคมต่อกำลังแรงงาน (ร้อยละ)
- ตัวชี้วัด PT_10 ร้อยละของหมู่บ้านที่ถนนสายหลักใช้การได้ตลอดปี (ร้อยละ)
- ตัวชี้วัด PT_11 สัมประสิทธิ์การกระจายรายได้

ในขณะที่เดียวกันตัวชี้วัดที่ต้องมีการพัฒนาให้ดีขึ้นต่อไป ได้แก่

- ตัวชี้วัด PT_02 อัตราการเปลี่ยนแปลงของผลิตภัณฑ์มวลรวมจังหวัด (ร้อยละ)
- ตัวชี้วัด PT_04 อัตราส่วนหนี้เฉลี่ยต่อรายได้เฉลี่ยของครัวเรือน (เท่า)
- ตัวชี้วัด PT_09 ร้อยละของครัวเรือนที่มีบ้านและที่ดินเป็นของตนเอง (ร้อยละ)

แผนพัฒนาสถิติระดับจังหวัดนครพนม (พ.ศ. 2566 - 2570)|

นั่นคือจังหวัดนครพนมมีการพัฒนาด้านเศรษฐกิจและความมั่งคั่งที่ดีขึ้นจากปีที่ผ่านมา และยังคงต้องการการพัฒนาเพิ่มขึ้นด้านการเพิ่มรายได้ของครัวเรือนและการพัฒนาภาคอุตสาหกรรม

4. ด้านสิ่งแวดล้อม (Planet)

ค่าดัชนีการพัฒนามีค่ามากแสดงจังหวัดมีการพัฒนาที่ดี ตามข้อมูลสถิติในปี 2562 พบว่า

4.1 การเปรียบเทียบค่าดัชนีระหว่างจังหวัด ปี 2562 ด้านสิ่งแวดล้อม (Planet) มีค่าเท่ากับ 44.52 เป็นลำดับที่ 8 ของประเทศ และต่ำกว่าค่าปี 2561 (ดัชนี = 45.63) ซึ่งค่าดัชนีของปี 2562 และปี 2561 มีค่าต่ำกว่าค่ากลางของประเทศ (ปี 2562 ดัชนี = 50.92 ปี 2561 ดัชนี = 51.60) นั่นคือ มีการพัฒนาด้านสิ่งแวดล้อม (Planet) ต่ำกว่าปีที่ผ่านมา และยังต้องพัฒนาให้ดีขึ้นเมื่อเปรียบเทียบกับค่าดัชนีกลางของประเทศ

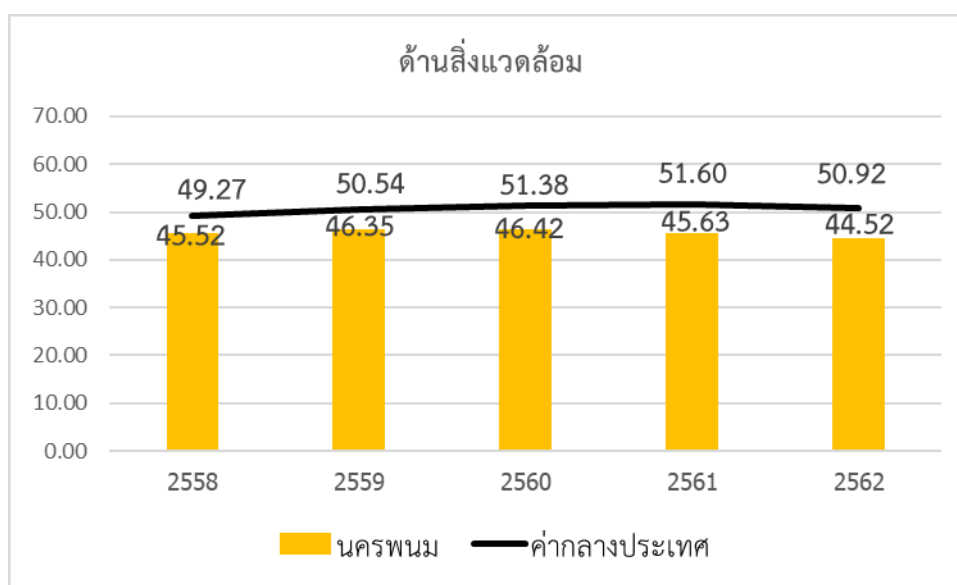

ภาพ 10 ดัชนีการพัฒนาด้านสิ่งแวดล้อม (Planet) ของจังหวัดนครพนมเทียบกับค่ากลางประเทศ

* ที่มา: ข้อมูลจากตัวชี้วัดการพัฒนาระดับจังหวัดและกลุ่มจังหวัด เดือนกรกฎาคม ปี 2564 ของสำนักงานสภาพัฒนาการเศรษฐกิจและสังคมแห่งชาติ

4.2 การเปรียบเทียบค่าดัชนีระหว่างปี

ดัชนีด้านสิ่งแวดล้อม (Planet) จังหวัดนครพนมปี 2562 มีค่าต่ำกว่าปี 2561 เมื่อพิจารณาอัตราการเปลี่ยนแปลงตัวชี้วัด ในปี 2562 เทียบกับปี 2561 พบว่า ตัวชี้วัดที่มีการพัฒนาที่ดีขึ้น คือ ตัวชี้วัด PN_03 ร้อยละของครัวเรือนที่เข้าถึงน้ำประปา (ร้อยละ) และ ตัวชี้วัด PN_04 ร้อยละของประชากรที่ประสบอุทกภัย (ร้อยละ) ขณะเดียวกันตัวชี้วัดที่ต้องมีการพัฒนาให้ดีขึ้นต่อไป ได้แก่

- ตัวชี้วัด PN_01 อัตราการเปลี่ยนแปลงของพื้นที่ป่าไม้ในจังหวัด (ร้อยละ)
- ตัวชี้วัด PN_02 สัดส่วนปริมาณขยะที่กำจัดถูกต้องต่อปริมาณขยะที่เกิดขึ้น (ร้อยละ)

ในขณะที่ไม่มีข้อมูลปี 2562 ในการเปรียบเทียบข้อมูล จำนวน 1 ตัวชี้วัด ได้แก่ ตัวชี้วัด PN_05 ร้อยละของประชากรที่ประสบภัยแล้ง(ร้อยละ) นั่นคือ จังหวัดนครพนมมีค่าดัชนีการพัฒนาด้านสิ่งแวดล้อมที่เท่ากับปีที่ผ่านมาและค่ากลางของประเทศ

5. ด้านสันติภาพและยุติธรรม (Peace)

ค่าดัชนีการพัฒนามีค่ามากแสดงจังหวัดมีการพัฒนาที่ดี ตามข้อมูลสถิติในปี 2562 พบว่า

5.1 การเปรียบเทียบค่าดัชนีระหว่างจังหวัด ปี 2562 ด้านสันติภาพและยุติธรรม (Peace) มีค่า เท่ากับ 62.12 เป็นลำดับที่ 30 ของประเทศ ซึ่งต่ำกว่าค่ากลางของประเทศ (ดัชนี = 63.45) ซึ่งมีค่า

ต่ำกว่าปี 2561 (ดัชนี = 67.20) และค่าดัชนีของปี 2561 มีค่าสูงกว่าค่ากลางของประเทศ (ปี 2561 ดัชนี = 62.02) นั่นคือ จังหวัดนครพนมมีการพัฒนาด้านสันติภาพและยุติธรรม (Peace) ที่ต้องพัฒนาให้ดีขึ้น

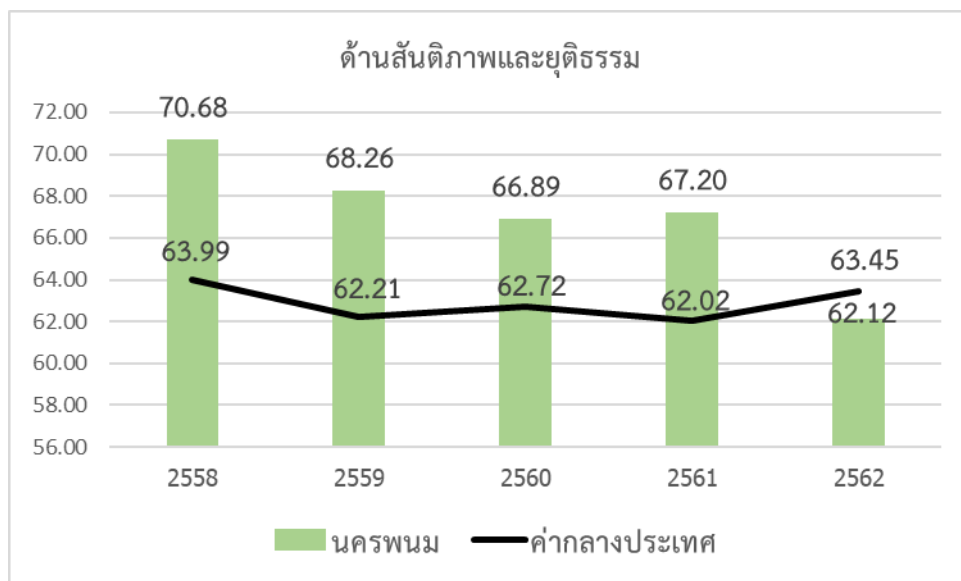

ภาพ 11 ดัชนีการพัฒนาด้านสันติภาพและยุติธรรม (Peace) ของจังหวัดนครพนมเทียบกับค่ากลางประเทศ

* ที่มา: ข้อมูลจากตัวชี้วัดการพัฒนาระดับจังหวัดและกลุ่มจังหวัด เดือนกรกฎาคม ปี 2564 ของสำนักงานสภาพัฒนาการเศรษฐกิจและสังคมแห่งชาติ

5.2 การเปรียบเทียบค่าดัชนีระหว่างปี

ดัชนีด้านสันติภาพและยุติธรรม (Peace) จังหวัดนครพนมปี 2562 มีค่าต่ำกว่าปี 2561 (ดัชนี = 62.12) เมื่อพิจารณาอัตราการเปลี่ยนแปลงตัวชี้วัด ในปี 2562 เทียบกับปี 2561 พบว่า ตัวชี้วัดที่มี การพัฒนาที่ดีขึ้น ได้แก่ ตัวชี้วัด PC_04 อัตราการฆ่าตัวตาย (ต่อแสนคน) และตัวชี้วัด PC_05 จำนวนผู้ถูกกักขังที่รอการพิพากษาในสัดส่วนของประชากรในเรือนจำ (ร้อยละ) ในขณะเดียวกันตัวชี้วัดที่ต้องมีการพัฒนาให้ดีขึ้นต่อไป ได้แก่

- ตัวชี้วัด PC_01 การแจ้งความคดีชีวิต ร่างกาย เพศ และคดีประทุษร้ายต่อทรัพย์สิน (ต่อแสนคน)
- ตัวชี้วัด PC_02 จำนวนของประชากรในเรือนจำ (ต่อแสนคน)
- ตัวชี้วัด PC_03 จำนวนเจ้าหน้าที่ตำรวจ (ต่อแสนคน)

นั่นคือ จังหวัดนครพนมมีค่าดัชนีการพัฒนาด้านสันติภาพและยุติธรรม ที่ต่ำกว่าปีที่ผ่านมา และต่ำกว่าค่ากลางของประเทศ ดังนั้น จึงต้องมีการดูแลรักษาความปลอดภัยในชีวิตและทรัพย์สินของ ประชาชนเพื่อลดปัญหาการก่ออาชญากรรม และเพื่อลดจำนวนนักโทษ

6. ด้านความเป็นหุ้นส่วนพัฒนา (Partnership)

ค่าดัชนีการพัฒนามีค่ามากแสดงจังหวัดมีการพัฒนาที่ดี ตามข้อมูลสถิติในปี 2562 พบว่า

6.1 การเปรียบเทียบค่าดัชนีระหว่างจังหวัด ปี 2562 ด้านความเป็นหุ้นส่วนพัฒนา (Partnership) มีค่าเท่ากับ 48.47 เป็นลำดับที่ 53 ของประเทศ ซึ่งสูงกว่าค่ากลางของประเทศ (ดัชนี = 44.68) และมีค่าสูงกว่าปี 2561 (ดัชนี = 33.85) แต่ค่าดัชนีของปี 2561 มีค่าต่ำกว่าค่ากลาง (ปี 2561 ดัชนี = 38.69) นั่นคือ จังหวัดนครพนมมีการพัฒนาด้านความเป็น หุ้นส่วนพัฒนา (Partnership) สูงกว่าปีที่ผ่านมา แต่ยังคงสถานการณ์พัฒนาเป็นไปในทิศทางที่ดีเมื่อเทียบกับ ภาพรวมของประเทศ

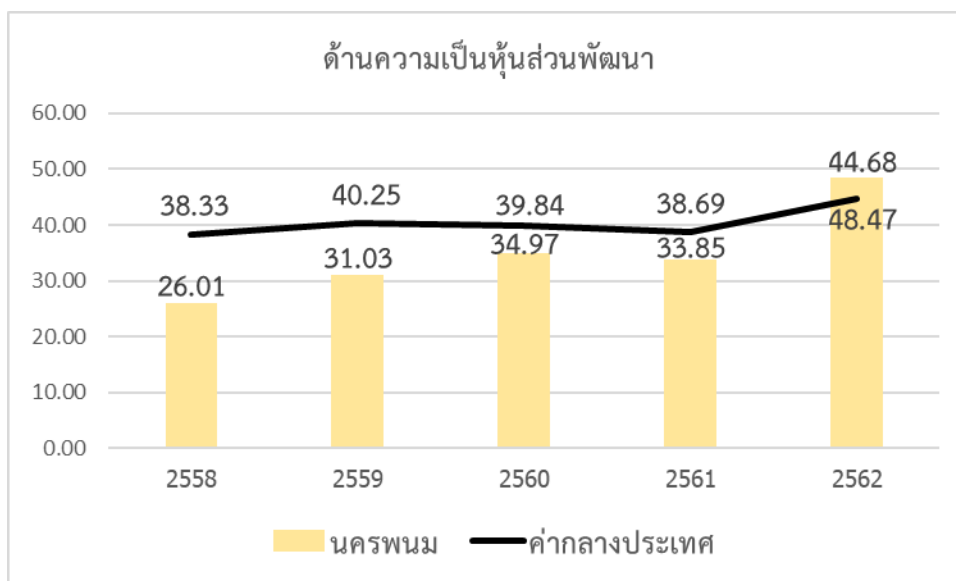

ภาพ 12 ดัชนีการพัฒนาด้านความเป็นหุ้นส่วนพัฒนา (Partnership) ของจังหวัดนครพนมเทียบกับค่ากลางประเทศ

* ที่มา: ข้อมูลจากตัวชี้วัดการพัฒนาระดับจังหวัดและกลุ่มจังหวัด เดือนกรกฎาคม ปี 2564 ของสำนักงานสภาพัฒนาการเศรษฐกิจและสังคมแห่งชาติ

6.2 การเปรียบเทียบค่าดัชนีระหว่างปี

ดัชนีด้านความเป็นหุ้นส่วนพัฒนา (Partnership) จังหวัดนครพนมปี 2562 มีค่าสูงกว่าปี 2561 (ดัชนี = 33.85) เมื่อพิจารณาอัตราการเปลี่ยนแปลงตัวชี้วัด ในปี 2562 เทียบกับปี 2561 พบว่า ตัวชี้วัดที่มีการพัฒนาที่ดีขึ้น ได้แก่

- ตัวชี้วัด PS_01 ร้อยละของประชากรที่เข้าถึงอินเทอร์เน็ต (ร้อยละ)
- ตัวชี้วัด PS_02 ร้อยละภาษีที่ท้องถิ่นจัดเก็บได้ต่อรายได้รวมที่ไม่รวมเงินอุดหนุนและเงินอุดหนุนเฉพาะกิจ
- ตัวชี้วัด PS_03 ความสามารถในการเบิกจ่ายงบประมาณของจังหวัด (ร้อยละ)
- ตัวชี้วัด PS_04 สัดส่วนองค์กรชุมชนต่อประชากรแสนคน (แห่ง/แสนคน)

จังหวัดนครพนมมีค่าดัชนีการพัฒนาด้านความเป็นหุ้นส่วนพัฒนาที่สูงกว่าปีที่ผ่านมาและสูงกว่าค่ากลางของประเทศ

รายการข้อมูลสถิติทางการที่เกี่ยวข้องกับการพัฒนา ในระดับจังหวัด

จากรายงานตัวชี้วัดการพัฒนาระดับจังหวัดและกลุ่มจังหวัด เดือนกรกฎาคม พ.ศ. 2564 ของสำนักงานสภาพัฒนาการเศรษฐกิจและสังคมแห่งชาติ พบว่า จังหวัดนครพนมมีตัวชี้วัดที่ต้องการในมิติด้านการพัฒนาคน (People) ด้านสิ่งแวดล้อม (Planet) และด้านสันติภาพและยุติธรรม (Peace) เป็นหลัก เพื่อให้ค่าดัชนีการพัฒนามีค่าสูงกว่าค่ากลางของประเทศ เนื่องจากการพัฒนาด้านคน (People) มีค่าดัชนีเท่ากับ 57.12 ซึ่งต่ำกว่าค่ากลางของประเทศ (ดัชนี = 63.20) ด้านสิ่งแวดล้อม (Planet) มีค่าดัชนีเท่ากับ 44.52 ต่ำกว่าค่ากลางของประเทศ (ดัชนี = 50.92) และด้านสันติภาพและยุติธรรม (Peace) มีค่าดัชนีเท่ากับ 62.12 ต่ำกว่าค่ากลางของประเทศ (ดัชนี = 63.45) ในขณะเดียวกันต้องมีการพัฒนาในมิติด้านความเป็นหุ้นส่วนพัฒนา (Partnership) ควบคู่กันไปด้วย ซึ่งการพัฒนาในแต่ละมิติจะต้องอาศัยข้อมูลต่าง ๆ ที่เกี่ยวข้องเป็นตัวบ่งชี้ว่าจังหวัดได้มีการพัฒนาไปในทิศทางที่ดีขึ้น

ดังนั้น ในการพัฒนาในแต่ละมิตินั้น จะต้องมีการกำหนดรายการข้อมูลต่าง ๆ ที่เกี่ยวข้อง และมีความสอดคล้องกับประเด็นการพัฒนาจังหวัดด้วย โดยเริ่มจากการวิเคราะห์ห่วงโซ่คุณค่า (Value Chain) และจัดทำผังสถิติทางการ²² ตามประเด็นการพัฒนาจังหวัด เพื่อให้สามารถตอบโจทย์การพัฒนาในระดับจังหวัดในแต่ละมิติได้ โดยมีรายละเอียดดังนี้

3.1 ประเด็นการพัฒนาที่ 1: การพัฒนาคุณภาพทางการท่องเที่ยวและบริการ

วัตถุประสงค์

1. พัฒนาคุณภาพ บุคลากร แหล่งท่องเที่ยว เส้นทางท่องเที่ยว โครงสร้างพื้นฐานสิ่งอำนวยความสะดวกและความปลอดภัยสินค้า และมาตรฐานบริการด้านการท่องเที่ยว
2. ส่งเสริมกิจกรรมการท่องเที่ยว ประเพณี ศาสนา ประวัติศาสตร์ วัฒนธรรม ธรรมชาติ เชิงกีฬา เชิงเกษตร เชิงสุขภาพ และการท่องเที่ยวชุมชน OTOP นวัตกรรมสู่การท่องเที่ยวอย่างยั่งยืน ให้สอดคล้อง การท่องเที่ยววิถีใหม่ New Normal
3. บริหารจัดการและบูรณาการความร่วมมือกับหน่วยงานที่เกี่ยวข้อง เพื่อเชื่อมโยงในท้องถิ่น ในประเทศและต่างประเทศ
4. พัฒนาการตลาดและประชาสัมพันธ์การท่องเที่ยวและบริการผ่าน Digital platform ให้สอดคล้องการท่องเที่ยววิถีใหม่ New Normal

²² ผังสถิติทางการมีส่วนประกอบสำคัญ คือ ห่วงโซ่คุณค่า (VC) ปัจจัยแห่งความสำเร็จ (CSF) ตัวชี้วัด รายการสถิติทางการ การจัดจำแนก ระดับการนำเสนอผล สถานะ หน่วยงาน การส่งข้อมูลให้ส่วนราชการส่วนกลาง (กระทรวง กรม) หรือไม่ และหมายเหตุ ซึ่งภายใต้ผังสถิติทางการจะมีสถิติทางการที่มีความสำคัญและจำเป็นในการกำหนดนโยบาย การติดตาม และประเมินผลการดำเนินงานในจังหวัด

ตัวชี้วัด 1. ร้อยละของจำนวนนักท่องเที่ยวที่เพิ่มขึ้นจากปีก่อนหน้า

2. ร้อยละของรายได้จากการท่องเที่ยวที่เพิ่มขึ้นจากปีก่อนหน้า

ในการขับเคลื่อนประเด็นการพัฒนาที่ 1: การพัฒนาคุณภาพทางการท่องเที่ยวและบริการ ได้มีการวิเคราะห์สถานการณ์ แนวโน้มการพัฒนาจังหวัดนครพนม พบว่า ตัวชี้วัดร้อยละของจำนวนนักท่องเที่ยวที่เพิ่มขึ้นจาก 1.136 ล้านคน ในปี 2561 เป็น 1.152 ล้านคนในปี 2561 (เพิ่มร้อยละ 1.4) และตัวชี้วัดร้อยละของรายได้จากการท่องเที่ยวที่เพิ่มขึ้นจาก 2,136 ล้านบาท ในปี 2561 เป็น 2,182 ล้านบาทในปี 2562 (เพิ่มร้อยละ 2.14) และลดลงเป็น 1,123 ล้านบาท ในปี 2563 หรือลดลงร้อยละ 48.53 อันเนื่องมาจากสถานการณ์โรคระบาด Covid-19 การเพิ่มขึ้นของรายได้จากการท่องเที่ยวระหว่างปี 2561 – 2562 นั้นเป็นไปในทิศทางเดียวกับอัตราการเปลี่ยนแปลงของผลิตภัณฑ์จังหวัดต่อหัว (GPP per capita) ระหว่างปี 2561 – 2562 ซึ่งเพิ่มขึ้นร้อยละ 5.30 ในขณะเดียวกันรายได้เฉลี่ยของครัวเรือนในปี 2562 เท่ากับ 204,254 บาท/ครัวเรือน/ปี หรือ 17,021 บาท/ครัวเรือน/เดือน หรือ 67,572 บาท/คน/ปี หรือ 5,631 บาท/คน/เดือน เพิ่มขึ้นจาก 66,940 บาท/ครัวเรือน/ปี ในปี 2561 (สำนักงานพัฒนาชุมชนจังหวัดนครพนม รายงานคุณภาพชีวิตคนนครพนม ปี 2562) เพิ่มขึ้นเพียงร้อยละ 0.10 จากปี 2561 เมื่อพิจารณาค่าสัมประสิทธิ์ความไม่เสมอภาคของรายได้ (GINI coefficient) ในปี 2562 เท่ากับ 50.15 เพิ่มขึ้นจาก 40.89 ในปี 2558 (สำนักงานการพัฒนาเศรษฐกิจและสังคมแห่งชาติ) สะท้อนให้เห็นว่า ประโยชน์ที่เกิดขึ้นจากการเติบโตทางเศรษฐกิจภายในจังหวัด อาจจะยังไม่ครอบคลุมถึงประชาชนส่วนใหญ่ของจังหวัด มากเท่าที่ควรจะเป็น

ดังนั้น จึงได้ดำเนินการจัดทำห่วงโซ่คุณค่า (Value Chain) ที่สอดคล้องกับแผนพัฒนาจังหวัดนครพนม เรื่อง “การพัฒนาคุณภาพทางการท่องเที่ยวและบริการ” และคัดเลือกปัจจัยสู่ความสำเร็จ (Critical Success Factor) พร้อมจัดทำผังสถิติทางการเรื่อง “การพัฒนาคุณภาพทางการท่องเที่ยวและบริการ” ที่ประกอบด้วยรายการข้อมูลสถิติทางการที่สามารถนำไปใช้ในการติดตามและประเมินผลในเรื่องดังกล่าวได้ ซึ่งมีรายละเอียดดังนี้

3.1.1 ห่วงโซ่คุณค่า (Value Chain) ที่สอดคล้องกับแผนพัฒนาจังหวัดนครพนม

แนวคิดการจัดทำห่วงโซ่คุณค่าที่สอดคล้องกับแผนพัฒนาจังหวัดนครพนม “ประเด็นการพัฒนาที่ 1: การพัฒนาคุณภาพทางการท่องเที่ยวและบริการ” โดยเริ่มจากการศึกษาห่วงโซ่คุณค่าของประเทศไทย 140 เป้าหมายแผนแม่บทย่อย ภายใต้แผนแม่บทภายใต้ยุทธศาสตร์ชาติ (23 ด้าน) ประเด็นที่ 5 การท่องเที่ยว แผนแม่บทย่อย 5.1 การท่องเที่ยวเชิงสร้างสรรค์และวัฒนธรรม เป้าหมาย 050101 รายได้จากการท่องเที่ยวเชิงสร้างสรรค์และวัฒนธรรมเพิ่มขึ้น เป้าหมาย 050102 เมืองและชุมชนที่มีศักยภาพด้านการท่องเที่ยวสร้างสรรค์และวัฒนธรรม เพิ่มขึ้น เป้าหมาย 050103 สินค้าท่องเที่ยวเชิงสร้างสรรค์และวัฒนธรรมได้รับการขึ้นทะเบียนทรัพย์สินทางปัญญาเพิ่มขึ้น จากนั้นได้ดำเนินการจัดทำห่วงโซ่คุณค่า (Value Chain) การท่องเที่ยว ดังภาพ 13 และห่วงโซ่คุณค่า (Value Chain) ที่สอดคล้องกับแผนพัฒนาจังหวัดนครพนม เรื่อง “การพัฒนาคุณภาพทางการท่องเที่ยวและบริการ” ได้ดังภาพ 14

ห่วงโซ่คุณค่า (Value Chain) “การพัฒนาคุณภาพทางการท่องเที่ยวและบริการ” จังหวัดนครพนม

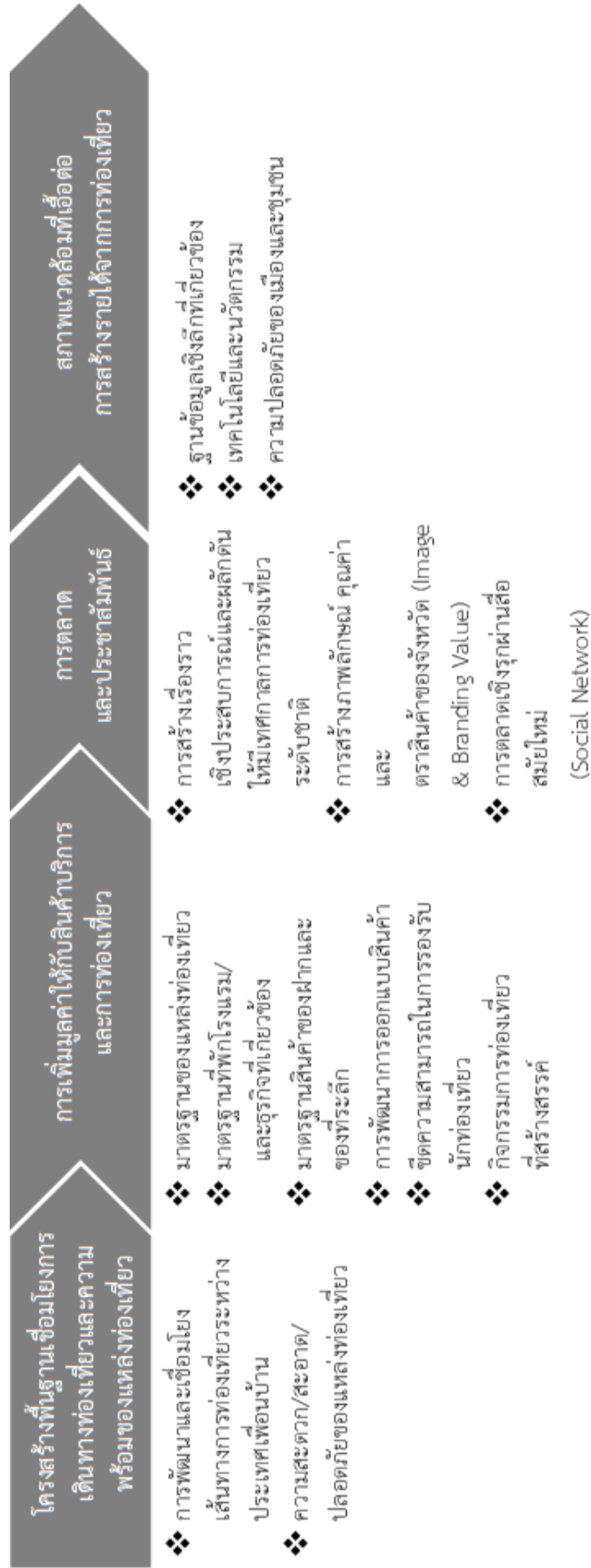

ภาพ 13 ห่วงโซ่คุณค่า (Value Chain) “การพัฒนาคุณภาพการท่องเที่ยวและบริการ”

3.1.2 ผังสถิติทางการ

การจัดทำผังสถิติทางการประเด็นการพัฒนาที่ 1 “การพัฒนาคุณภาพทางการท่องเที่ยวและบริการ” หลังจากที่ได้มีการศึกษาแนวทางการพัฒนาจังหวัด (ประเด็นการพัฒนาที่ 1) ที่สอดคล้องกับห่วงโซ่คุณค่า (Value Chain) และแผนพัฒนาจังหวัดนครพนมแล้ว จะต้องมีการคัดเลือกปัจจัยสู่ความสำเร็จ (Critical Success Factor) ที่มีความสำคัญในการบริหารงานในจังหวัด จากนั้น จัดทำผังสถิติทางการ “การพัฒนาคุณภาพทางการท่องเที่ยวและบริการ” โดยศึกษา ยุทธศาสตร์ กลยุทธ์ แนวทางการพัฒนา ตลอดจนตัวชี้วัดภายใต้แผนระดับ 3 เช่น ยุทธศาสตร์การท่องเที่ยวระยะ 20 ปี แผนปฏิบัติการท่องเที่ยว เป็นต้น ที่สอดคล้องกับปัจจัยสู่ความสำเร็จ (Critical Success Factor) พร้อมทั้งกำหนดรายการข้อมูลสถิติที่สำคัญและจำเป็น จึงสามารถสรุปผังสถิติทางการ “การพัฒนาคุณภาพทางการท่องเที่ยวและบริการ” ดังตาราง 11

ตาราง 12 ผังสถิติทางการ “การพัฒนาคุณภาพทางการท่องเที่ยวและบริการ”

ห่วงโซ่คุณค่า (VC)	ปัจจัยแห่งความสำเร็จ (CSF)	ตัวชี้วัด	บัญชีสถิติทางการ	การจัด จำแนก	ระดับ การ นำเสนอ ผล	สถานะ ข้อมูล	หน่วยงาน	การจัดส่ง ข้อมูลให้ ส่วนราชการ ส่วนกลาง 24	หมายเหตุ
โครงสร้าง พื้นฐาน เชื่อมโยง การเดินทาง ท่องเที่ยวและ ความพร้อม ของแหล่ง ท่องเที่ยว	การพัฒนาและเชื่อมโยง เส้นทางการท่องเที่ยว ระหว่างประเทศ เพื่อนบ้าน	การมีเส้นทางเชื่อมโยง การท่องเที่ยวกับประเทศ เพื่อนบ้าน	จำนวนเส้นทางเชื่อมโยง การท่องเที่ยวกับประเทศ เพื่อนบ้าน			✓	- สำนักงาน จังหวัด นครพนม - แขวงทาง หลวงจังหวัด นครพนม	✓	
	ความสะอาดภสสะอาด/ ปลอดภัย/ ของแหล่งท่องเที่ยว	การมีแหล่งท่องเที่ยวที่มี ความสะอาดภสสะอาด/ ปลอดภัย	จำนวนแหล่งท่องเที่ยว ที่ผ่านการประเมินคุณภาพ แหล่งท่องเที่ยวระดับจังหวัด			✓	สำนักงาน ท่องเที่ยวและ กีฬาจังหวัด	✓	
		ร้อยละของแหล่งท่องเที่ยว ในจังหวัดที่มีเส้นทาง มาตรฐานเข้าถึง	จำนวนแหล่งท่องเที่ยว ที่มีเส้นทางมาตรฐานเข้าถึง			✓	สำนักงาน ท่องเที่ยวและ กีฬาจังหวัด	✓	

ตาราง 12 ปัจจัยคุกคามคุณภาพทางการท่องเที่ยวและบริการ “

ห่วงโซ่มูลค่า (VC)	ปัจจัยแห่งความสำเร็จ (CSF)	ตัวชี้วัด	บัญชีสถิติทางการ	การจัดจำแนก	ระดับการนำเสนอผล	สถานะข้อมูล	หน่วยงาน	การจัดส่งข้อมูลให้ส่วนราชการ	หมายเหตุ
การเพิ่มมูลค่าให้กับสินค้าบริการและการท่องเที่ยว	มาตรฐานของแหล่งท่องเที่ยว	จังหวัดมีแหล่งท่องเที่ยวที่ได้มาตรฐาน	จำนวนแหล่งท่องเที่ยวที่ได้มาตรฐาน			✓	สำนักงานท่องเที่ยวและกีฬาจังหวัด	✓	
	มาตรฐานที่พัก/โรงแรม และธุรกิจที่เกี่ยวข้อง	จังหวัดมีโรงแรม ที่พัก และธุรกิจที่เกี่ยวข้องที่ได้มาตรฐาน	จำนวนโรงแรม ที่พัก เกสต์เฮาส์และโฮมสเตย์			✓	สำนักงานท่องเที่ยวแห่งประเทศไทย สำนักงาน นครพนม	✓	
	มาตรฐานสินค้าของฝากและของที่ระลึก	สินค้าและของฝากในจังหวัดได้มาตรฐานเพิ่มขึ้น	จำนวนสินค้าและของฝากในจังหวัดที่ได้มาตรฐาน			✓	สำนักงานอุตสาหกรรมจังหวัด นครพนม	✓	
	การพัฒนาการออกแบบสินค้า	สินค้าและบริการที่มีการออกแบบอย่างมีเอกลักษณ์ และสร้างมูลค่าเพิ่มมีจำนวนมากขึ้น	จำนวนสินค้าและบริการที่มีการออกแบบอย่างมีเอกลักษณ์และสร้างมูลค่าเพิ่ม			✓	- สำนักงานพัฒนาชุมชนจังหวัด นครพนม	✓	

ตาราง 12 ผังสถิติทางการ “ การพัฒนาคุณภาพทางการท่องเที่ยวและบริการ “

ห่วงโซ่คุณค่า (VC)	ปัจจัยแห่งความสำเร็จ (CSF)	ตัวชี้วัด	บัญชีสถิติทางการ	การจัดจำแนก	ระดับการนำเสนอผล	สถานะข้อมูล	หน่วยงาน	การจัดส่งข้อมูลให้ส่วนราชการส่วนกลาง	หมายเหตุ
การเพิ่มมูลค่าให้กับสินค้าบริการและการท่องเที่ยว	ขีดความสามารถในการรองรับนักท่องเที่ยว	มีโรงแรมที่พักที่สามารถรองรับการขยายตัวของนักท่องเที่ยวได้	จำนวนโรงแรมที่พัก/เกสต์เฮาส์และโฮมสเตย์			✓	- ทำการปกครองจังหวัดนครพนม - สำนักงานท่องเที่ยวแห่งประเทศไทย สำนักงานนครพนม	✓	
	กิจกรรมการท่องเที่ยวที่สร้างสรรค์	มีกิจกรรมการท่องเที่ยวที่สร้างสรรค์อย่างน้อย.....ปี/ครั้ง	จำนวนกิจกรรมการท่องเที่ยวที่สร้างสรรค์ (ปี/ครั้ง)			✓	สำนักงานท่องเที่ยวแห่งประเทศไทย สำนักงานนครพนม	✓	
การตลาดและประชาสัมพันธ์	การสร้างเรื่องราวเชิงประสบการณ์และผลิตภัณฑ์ให้มีความน่าสนใจ การท่องเที่ยวระดับชาติ	มีกิจกรรมการท่องเที่ยวเชิงประสบการณ์ ปี/ครั้ง.....อย่างน้อย	จำนวนกิจกรรมการท่องเที่ยวเชิงประสบการณ์(ปี/ครั้ง)			✓	สำนักงานท่องเที่ยวแห่งประเทศไทย สำนักงานนครพนม	✓	

ตาราง 12 ปัจจัยชี้วัดทางการพัฒนาคุณภาพทางการท่องเที่ยวและบริการ “

ห่วงโซ่มูลค่า (VC)	ปัจจัยแห่งความสำเร็จ (CSF)	ตัวชี้วัด	บัญชีสถิติทางการ	การจัดจำแนก	ระดับการนำเสนอผล	สถานะข้อมูล	หน่วยงาน	การจัดส่งข้อมูลให้ส่วนราชการ	หมายเหตุ
การตลาดและประชาสัมพันธ์	การสร้างภาพลักษณ์ตราสินค้าของจังหวัด (Image & Branding Value)	มีการสร้างภาพลักษณ์ คุณค่า และตราสินค้าของจังหวัด (Image & Branding value)	จำนวนตราสินค้าของจังหวัด (Image & Branding value) ที่มีเอกลักษณ์และโดดเด่น			✓	สำนักงานพัฒนาชุมชนจังหวัดนครพนม	✓	
	การตลาดเชิงรุกผ่านสื่อสมัยใหม่ (Social network)	มีการทำการตลาดเชิงรุกผ่านสื่อสมัยใหม่ (Social network)	จำนวนการทำการตลาดเชิงรุกผ่านสื่อสมัยใหม่ (Social network)			✓	สำนักงานท่องเที่ยวแห่งประเทศไทย สำนักงานนครพนม	✓	
สภาพแวดล้อมที่เอื้อต่อการสร้างรายได้จากการท่องเที่ยว	ฐานข้อมูลเชิงลึกที่เกี่ยวข้อง	มีฐานข้อมูลเชิงลึก (Insight database) เกี่ยวกับการท่องเที่ยว	ข้อมูลเชิงลึก (Insight database) เกี่ยวกับการท่องเที่ยว			✓	สำนักงานท่องเที่ยวแห่งประเทศไทย สำนักงานนครพนม	✓	
	ใช้เทคโนโลยีและนวัตกรรมเพื่อการท่องเที่ยว	มีการนำเทคโนโลยีและนวัตกรรมมาใช้ในการส่งเสริมการท่องเที่ยว	จำนวนชิ้นงานที่มีการนำเทคโนโลยีและนวัตกรรมมาใช้ในการส่งเสริมการท่องเที่ยว			✓	สำนักงานท่องเที่ยวแห่งประเทศไทย สำนักงานนครพนม	✓	

ตาราง 12 ผังสถิติทางการ “ การพัฒนาคุณภาพทางการท่องเที่ยวและบริการ “

ห่วงโซ่คุณค่า (VC)	ปัจจัยแห่งความสำเร็จ (CSF)	ตัวชี้วัด	บัญชีสถิติทางการ	การจัดจำแนก	ระดับการนำเสนอผล	สถานะข้อมูล	หน่วยงาน	การจัดส่งข้อมูลให้ส่วนราชการ	หมายเหตุ
สภาพแวดล้อมที่เอื้อต่อการสร้างรายได้จากการท่องเที่ยว	ความปลอดภัยของเมืองและชุมชน	มีกล้องวงจรปิด CCTV ครอบคลุมแหล่งท่องเที่ยวและสถานที่สำคัญของจังหวัด	จำนวนกล้องวงจรปิด CCTV ที่ครอบคลุมแหล่งท่องเที่ยวและสถานที่สำคัญของจังหวัด			✓	เทศบาลเมืองนครพนม	✓	

23 สถานะข้อมูล แบ่งเป็น 1. พร้อมเผยแพร่ 2. ต้องพัฒนา 3. ไม่มีหน่วยงานรับผิดชอบ 4. อื่น ๆ

24 การส่งข้อมูลให้ส่วนราชการส่วนกลาง (กระทรวง กรม) แบ่งเป็น 1.จัดส่ง 2. ไม่ได้จัดส่ง เพื่อใช้ในการกำหนดหน่วยงานเจ้าของข้อมูล (Data Owner) และประสานกับกระทรวงการต้นสังกัดในการลงทะเบียนชุดข้อมูลในระบบบัญชีข้อมูลภาครัฐเพื่อให้บริการข้อมูลดังกล่าวต่อไป

3.2 ประเด็นการพัฒนาที่ 2 : การพัฒนาการเกษตรและอุตสาหกรรมเกษตรที่เป็นมิตรกับสิ่งแวดล้อม

วัตถุประสงค์ คุณภาพชีวิตเกษตรกรดีขึ้น ด้วยนวัตกรรมและเทคโนโลยี สู่วิถีเกษตรที่ยั่งยืน

ตัวชี้วัด 1.ร้อยละของเกษตรกรที่มีรายได้พ้นขีดความยากจนตามเกณฑ์ จปฐ.

38,000 บาท/ปี/ครัวเรือน

2.ร้อยละของสถาบันเกษตรกรผ่านการรับรองมาตรฐาน

3.ร้อยละของแปลง ฟาร์ม/ที่ยื่นขอรับการรับรอง ผ่านการรับรองมาตรฐาน

4.รายได้เงินสดสุทธิทางการเกษตรปี/ครัวเรือน/

5.ร้อยละของเกษตรกรมีการใช้เทคโนโลยี และนวัตกรรมการผลิต

6.จำนวนพื้นที่การเกษตรได้รับการอนุรักษ์ และฟื้นฟู (ไร่)

7.จำนวนพื้นที่ที่มีการผลิตทางการเกษตรในรูปแบบเกษตรกรรมยั่งยืน (ไร่)

ในการขับเคลื่อนประเด็นการพัฒนาที่ 2 : การพัฒนาการเกษตรและอุตสาหกรรมเกษตรที่เป็นมิตรกับสิ่งแวดล้อม โดยจังหวัดนครพนมมีเป้าหมายที่จะเป็นนครแห่งเกษตรอินทรีย์ สอดรับกับแผนพัฒนากลุ่มจังหวัดภาคตะวันออกเฉียงเหนือตอนบน 2 (พ.ศ.2566 – 2570) ที่มีเป้าหมายการพัฒนา “ครัวอาหารปลอดภัย ศูนย์กลางโลจิสติกส์ใหม่ เมืองแห่งความสุขทุกช่วงวัย” สินค้าทางการเกษตรหลักของจังหวัดได้แก่ ยางพารา มันสำปะหลัง สับปะรด ลิ้นจี่ แตงโมไร้เมล็ด มะเขือเทศ พริก ข้าวโพดหวาน และพืชผักสวนครัว โดยพืชเศรษฐกิจที่จังหวัดฯ สามารถผลิตได้เพื่อป้อนโรงงานแปรรูป คือ ข้าวนาปี ยางพารา มะเขือเทศ ข้าวโพดหวาน สร้างมูลค่าทางเศรษฐกิจให้กับจังหวัดฯ ในปีเพาะปลูก 2563/2564 กว่า 1.18 หมื่นล้านบาท (ที่มา : สำนักงานเกษตรจังหวัดนครพนม กุมภาพันธ์ 2564 อ้างถึงในแผนพัฒนาจังหวัดนครพนม พ.ศ. 2566 -2570)

จากการวิเคราะห์สถานการณ์แนวโน้มการพัฒนาในระดับจังหวัด พบว่า ผลิตภัณฑ์มวลรวมจังหวัด ในปี 2562 เพิ่มขึ้นร้อยละ 4.40 (ณ ราคาประจำปี) จากปี 2561 โดยมูลค่าผลิตภัณฑ์มวลรวมสาขาการเกษตรของจังหวัดนครพนม ระหว่างปี 2559 – 2562 มีอัตราการเติบโตเฉลี่ย 4 ปี เท่ากับร้อยละ 1.42 นอกจากนี้ดัชนีย่อยด้านรายได้ของนครพนมในปี 2562 เท่ากับ 0.4355 เพิ่มขึ้นเล็กน้อยจากปี 2561 (ที่มา: สำนักงานพัฒนาการเศรษฐกิจและสังคมแห่งชาติ) สะท้อนให้เห็นว่า ผลลัพธ์เชิงบวกที่ได้จากการพัฒนาหรือการเติบโตทางเศรษฐกิจอาจจะยังไม่ครอบคลุมหรือกระจายไปยังประชาชนส่วนใหญ่ ซึ่งอยู่ในภาคเกษตรกรรมของจังหวัดฯ อย่างที่ควรจะเป็น แสดงว่าการพัฒนาจังหวัดยังมีความท้าทายที่จะต้องลดความเหลื่อมล้ำลง

ดังนั้น จึงได้จัดทำห่วงโซ่คุณค่า (Value Chain) ที่สอดคล้องกับแผนพัฒนาสถิติจังหวัดนครพนม เรื่อง “การพัฒนาการเกษตรและอุตสาหกรรมเกษตรที่เป็นมิตรกับสิ่งแวดล้อม” และคัดเลือกปัจจัยสู่ความสำเร็จ (Critical Success Factor) พร้อมจัดทำผังสถิติทางการ เรื่อง “การพัฒนาการเกษตรและอุตสาหกรรมเกษตรที่เป็นมิตรกับสิ่งแวดล้อม” ที่ประกอบด้วยรายการข้อมูลสถิติทางการซึ่งสามารถนำไปใช้ในการติดตามและประเมินผลในเรื่องดังกล่าวได้ ซึ่งมีรายละเอียดดังนี้

3.2.1 ห่วงโซ่คุณค่า (Value Chain) ที่สอดคล้องกับแผนพัฒนาจังหวัด

แนวคิดการจัดทำห่วงโซ่คุณค่าที่สอดคล้องกับแผนพัฒนาจังหวัดนครพนม “ประเด็นการพัฒนาที่ 2: การพัฒนาการเกษตรและอุตสาหกรรมเกษตรที่เป็นมิตรกับสิ่งแวดล้อม” โดยเริ่มจากการศึกษาห่วงโซ่คุณค่าของประเทศไทย 140 เป้าหมายแผนแม่บทย่อย ภายใต้แผนแม่บทภายใต้ยุทธศาสตร์ชาติ (23 ด้าน) ประเด็น 3 การเกษตร แผนแม่บทย่อย 3.2 เกษตรปลอดภัย เป้าหมาย 030201 สินค้าเกษตรปลอดภัยมีมูลค่าเพิ่มขึ้น (GAP และเกษตรอินทรีย์) และเป้าหมาย 030202 ผลิตภัณฑ์เกษตรปลอดภัยของไทยได้รับการยอมรับด้านคุณภาพความปลอดภัยและคุณค่าทางโภชนาการสูงขึ้น

จากนั้นดำเนินการจัดทำห่วงโซ่คุณค่า “การพัฒนาการเกษตรและอุตสาหกรรมเกษตรที่เป็นมิตรกับสิ่งแวดล้อม” ได้ดังภาพ 15

²⁵ แผนพัฒนาจังหวัดนครพนม พ.ศ. 2566 – 2570 หน้า 24, 33

ห่วงโซ่คุณค่า (Value Chain) “การพัฒนาการเกษตรและอุตสาหกรรมเกษตรที่เป็นมิตรกับสิ่งแวดล้อม” จังหวัดนครพนม

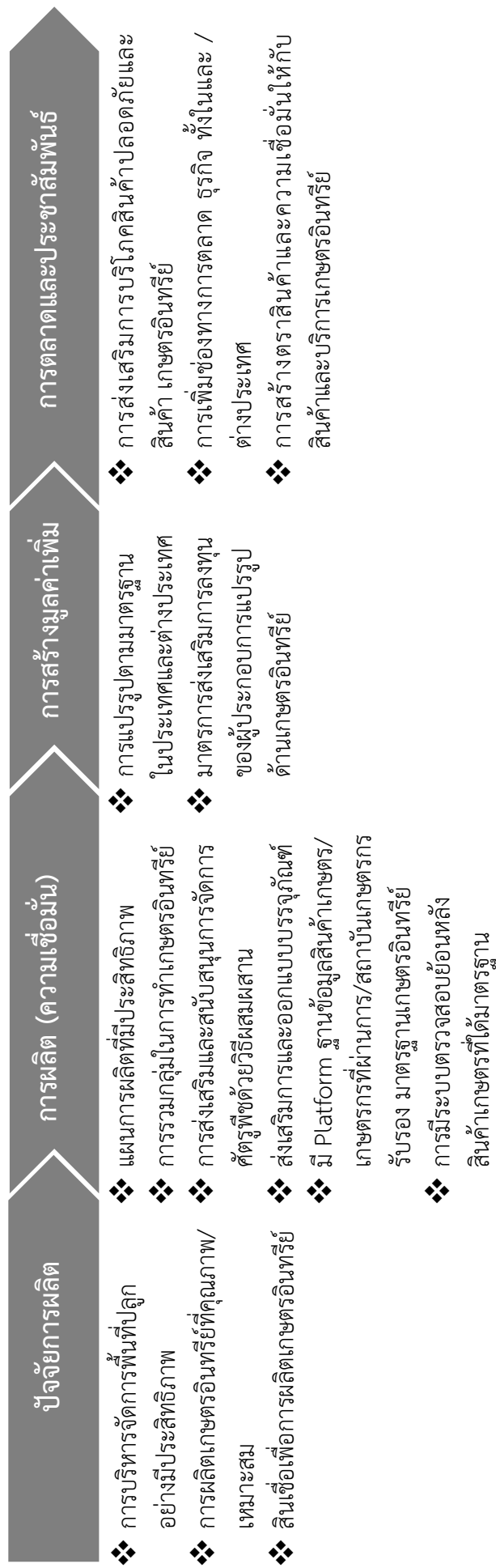

ภาพ 14 ห่วงโซ่คุณค่า (Value Chain) “การพัฒนาการเกษตรและอุตสาหกรรมเกษตรที่เป็นมิตรกับสิ่งแวดล้อม”

3.2.2 ผังสถิติทางการ

การจัดทำผังสถิติทางการประเด็นการพัฒนาที่ 2 “การพัฒนาการเกษตรและอุตสาหกรรม การเกษตรที่เป็นมิตรกับสิ่งแวดล้อม” หลังจากที่ได้มีการศึกษาแนวทางการพัฒนาจังหวัด (ประเด็นการพัฒนาที่ 2) ที่สอดคล้องกับห่วงโซ่คุณค่า (Value Chain) ที่สอดคล้องกับแผนพัฒนาจังหวัดนครพนมแล้ว จึงคัดเลือกปัจจัยสู่ความสำเร็จ (Critical Success Factor) ที่มีความสำคัญในการบริหารงานในจังหวัด จากนั้นได้จัดทำผังสถิติทางการ “การพัฒนาการเกษตรและอุตสาหกรรมการเกษตรที่เป็นมิตรกับสิ่งแวดล้อม” โดยศึกษา ยุทธศาสตร์ กลยุทธ์ แนวทาง การพัฒนา ตลอดจนตัวชี้วัดภายใต้แผนระดับ 2 และ 3 ได้แก่

- แผนแม่บทเกษตรและสหกรณ์ ระยะ 2579 - 2560 .ศ.ปี พ 20
- กรอบแผนพัฒนาภาคตะวันออกเฉียงเหนือ พ2570-2566 .ศ.
- แผนพัฒนากลุ่มจังหวัดภาคตะวันออกเฉียงเหนือตอนบน 2570 - 2566 .ศ.พ 2
- แผนพัฒนาจังหวัดนครพนม พ.ศ. 2566 - 2570

เป็นต้น

โดยแผนดังกล่าวมีความสอดคล้องกับปัจจัยสู่ความสำเร็จ (Critical Success Factor: CSF) ของแต่ละห่วงโซ่หรือข้อต่อ (Chain) พร้อมทั้งกำหนดรายการข้อมูลสถิติที่สำคัญและจำเป็น จึงสามารถสรุป ผังสถิติทางการ “การพัฒนาการเกษตรและอุตสาหกรรมการเกษตรที่เป็นมิตรกับสิ่งแวดล้อม” ได้ดังตาราง 12

ตาราง 13 ผังสถิติทางการ “การพัฒนาการเกษตรและอุตสาหกรรมเกษตรที่เป็นมิตรกับสิ่งแวดล้อม”

ห่วงโซ่คุณค่า (VC)	ปัจจัยแห่งความสำเร็จ (CSF)	ตัวชี้วัด	บัญชีสถิติทางการ	การจัดจำแนก	ระดับการนำเสนอผล	สถานะข้อมูล	หน่วยงาน	การจัดส่งข้อมูลส่วนกลาง	หมายเหตุ
ปัจจัยการผลิต	การบริหารจัดการพื้นที่ปลูกอย่างมีประสิทธิภาพ	จำนวนพื้นที่การเกษตรที่ได้รับการอนุรักษ์ และฟื้นฟู	จำนวนพื้นที่การเกษตรที่ได้รับการอนุรักษ์และฟื้นฟู			✓	สถานีพัฒนาที่ดินจังหวัด	✓	
			ผลผลิตข้าวเฉลี่ยต่อไร่			✓	สำนักงานเกษตร	✓	
	การผลิตเกษตรอินทรีย์ที่มีคุณภาพ/เหมาะสม	จำนวนพื้นที่ที่มีการผลิตทางการเกษตรในรูปแบบเกษตรกรรมยั่งยืน	ปริมาณการใช้ปุ๋ยอินทรีย์ในการเพาะปลูกข้าวเฉลี่ยต่อไร่ต่อปี			✓	สำนักงานเกษตรจังหวัด	✓	
			ปริมาณการใช้ปุ๋ยเคมีในการปลูกข้าวเฉลี่ยต่อไร่ต่อปี			✓	สำนักงานเกษตรจังหวัด	✓	
		ร้อยละของจำนวนเกษตรกรที่ผ่านการรับรองมาตรฐาน GAP	จำนวนเกษตรกรที่ยื่นขอการรับรองมาตรฐาน GAP			✓	- สำนักงานเกษตรและสหกรณ์จังหวัด - ศูนย์วิจัยและพัฒนาการเกษตร	✓	

ตาราง 13 ผังสถิติทางการ“ การพัฒนาการเกษตรและอุตสาหกรรมเกษตรที่เป็นมิตรกับสิ่งแวดล้อม”

ห่วงโซ่คุณค่า (VC)	ปัจจัยแห่งความสำเร็จ (CSF)	ตัวชี้วัด	บัญชีสถิติทางการ	การจัดจำแนก	ระดับการนำเสนอผล	สถานะข้อมูล	หน่วยงาน	การจัดส่งข้อมูลให้ส่วนราชการ	หมายเหตุ
ปัจจัยการผลิต	การผลิตเกษตรอินทรีย์ที่มีคุณภาพ/เหมาะสม	ร้อยละของจำนวนเกษตรกรที่ผ่านการรับรองมาตรฐาน GAP	จำนวนเกษตรกรที่ผ่านการรับรองมาตรฐาน GAP			✓	- สำนักงานเกษตรและสหกรณ์จังหวัดนครพนม - ศูนย์วิจัยและพัฒนาการเกษตรนครพนม	✓	
การผลิต	แผนการผลิตที่มีประสิทธิภาพ	ร้อยละของครัวเรือนเกษตรกรที่มีการใช้เทคโนโลยีและนวัตกรรมการผลิต	จำนวนครัวเรือนเกษตรกรที่มีการใช้เทคโนโลยีและนวัตกรรมในการผลิต			✓	- สำนักงานเกษตรและสหกรณ์จังหวัดนครพนม	✓	
	การรวมกลุ่มในการทำเกษตรอินทรีย์	มีการรวมกลุ่มในการทำเกษตรอินทรีย์เพิ่มขึ้น	จำนวนกลุ่มเกษตรกรที่ทำเกษตรอินทรีย์			✓	- สำนักงานเกษตรและสหกรณ์จังหวัดนครพนม	✓	
	การส่งเสริมและสนับสนุนการจัดทำศัตรูพืชด้วยวิธีผสมผสาน	จำนวนพื้นที่ที่มีการผลิตทางการเกษตรในรูปแบบเกษตรกรรมยั่งยืนมีจำนวนเพิ่มขึ้น	จำนวนพื้นที่ที่มีการผลิตในรูปแบบเกษตรกรรมยั่งยืน			✓	- สำนักงานเกษตรและสหกรณ์จังหวัดนครพนม	✓	

ตาราง 13 ปัจจัยพัฒนาการเกษตรและอุตสาหกรรมเกษตรที่เป็นมิตรกับสิ่งแวดล้อม”

ห่วงโซ่คุณค่า (VC)	ปัจจัย แห่งความสำเร็จ (CSF)	ตัวชี้วัด	บัญชีสถิติทางการ	การจัด จำแนก	ระดับการ นำเสนอ ผล	สถานะ ข้อมูล	หน่วยงาน	การจัดส่ง ข้อมูลให้ ส่วน ราชการ	หมายเหตุ
การผลิต	ส่งเสริมการพัฒนาและออกแบบบรรจุภัณฑ์	มีบรรจุภัณฑ์และตราสัญลักษณ์ที่จังหวัดให้การรับรอง	จำนวนบรรจุภัณฑ์และตราสัญลักษณ์ข้าวที่จังหวัดให้การรับรอง			✓	สำนักงานอุตสาหกรรมจังหวัด	✓	
	มี Platform ฐานข้อมูลสินค้าเกษตร/สถาบันเกษตรกร/เกษตรกรที่ผ่านการรับรองมาตรฐานเกษตรอินทรีย์	มี Platform ฐานข้อมูลสินค้าเกษตร/สถาบันเกษตรกร/เกษตรกรที่ผ่านการรับรองมาตรฐานเกษตรอินทรีย์	จำนวน Platform ฐานข้อมูลสินค้าเกษตร/สถาบันเกษตรกรเกษตรกร/สถาบันเกษตรกรเกษตรกร/ที่ผ่านการรับรองมาตรฐานเกษตรอินทรีย์ และเป็นปัจจุบัน			✓	- สำนักงานเกษตรและสหกรณ์จังหวัดนครพนม - ศูนย์วิจัยและพัฒนาการพัฒนากา เกษตร นครพนม	✓	
		ร้อยละของแปลงฟาร์มที่ยื่นขอรับการรับรอง ผ่านการรับรอง มาตรฐานเกษตรอินทรีย์	จำนวนแปลงฟาร์ม ที่ยื่น (ผ่าน) การรับรองมาตรฐานเกษตรอินทรีย์			✓		✓	
	การมีระบบตรวจสอบย้อนหลังสินค้าเกษตรที่ได้มาตรฐานเกษตรอินทรีย์	มีระบบตรวจสอบย้อนหลังสินค้าเกษตรที่ได้มาตรฐานเกษตรอินทรีย์	มีระบบตรวจสอบย้อนหลังสินค้าเกษตรที่ได้มาตรฐานเกษตรอินทรีย์			✓		✓	

ตาราง 13 ผังสถิติทางการ “ การพัฒนาการเกษตรและอุตสาหกรรมเกษตรที่เป็นมิตรกับสิ่งแวดล้อม ”

ห่วงโซ่คุณค่า (VC)	ปัจจัยแห่งความสำเร็จ (CSF)	ตัวชี้วัด	บัญชีสถิติทางการ	การจัดจำแนก	ระดับการนำเสนอผล	สถานะข้อมูล	หน่วยงาน	การจัดส่งข้อมูลให้ส่วนราชการ	หมายเหตุ
การสร้างมูลค่าเพิ่ม	การปรับปรุงตามมาตรฐานในประเทศและต่างประเทศ	มีมาตรการส่งเสริมการลงทุนของผู้ประกอบการแปรรูปด้านเกษตรปลอดภัยและเกษตรอินทรีย์	จำนวนมาตรการส่งเสริมการลงทุนของผู้ประกอบการแปรรูปด้านเกษตรปลอดภัยและเกษตรอินทรีย์			✓	สำนักงานคณะกรรมการส่งเสริมการลงทุน (BOI)	-	
			มูลค่าสินเชื่อบริษัทและ/หรือแปรรูปเกษตรอินทรีย์			✓	ธกส. สาขา นครพนม	✓	
การตลาดและประชาสัมพันธ์	การส่งเสริมการบริโภคสินค้าเกษตรปลอดภัยและเกษตรอินทรีย์	มีการสร้างความรู้และตระหนักในคุณค่าและประโยชน์ของการบริโภคสินค้าเกษตรปลอดภัยและเกษตรอินทรีย์	จำนวนการเผยแพร่ การ สร้างความรู้และตระหนักในคุณค่าและประโยชน์ของการบริโภคสินค้าเกษตรปลอดภัย และเกษตรอินทรีย์			✓	- สำนักงานเกษตรและสหกรณ์ จังหวัดนครพนม	✓	

ห่วงโซ่คุณค่า (VC)	ปัจจัยแห่งความสำเร็จ (CSF)	ตัวชี้วัด	บัญชีสถิติทางการ	การจัดจำแนก	ระดับการนำเสนอผล	สถานะข้อมูล	หน่วยงาน	การจัดส่งข้อมูลให้ส่วนราชการส่วนกลาง	หมายเหตุ
การตลาดและประชาสัมพันธ์	การเพิ่มช่องทางธุรกิจ/การตลาดให้กับสินค้าเกษตรปลอดภัยและเกษตรอินทรีย์	มีการส่งเสริมการขายสินค้าเกษตร สินค้าเกษตรปลอดภัยและเกษตรอินทรีย์ในช่องทางดิจิทัล	จำนวนกิจกรรมการส่งเสริมการขายสินค้าเกษตรปลอดภัยและเกษตรอินทรีย์ในช่องทางดิจิทัล			✓	- สำนักงานท่องเที่ยวแห่งประเทศไทย สำนักงานกรมพัฒนา	✓	
	การสร้างตราสินค้าและความเชื่อมั่น	มีตราสินค้าเกษตรอินทรีย์ของจังหวัด ๆ	จำนวนตราสินค้าเกษตรอินทรีย์ของจังหวัด			✓	- สำนักงานเกษตรและสหกรณ์จังหวัดนครพนม - ศูนย์วิจัยและพัฒนาการเกษตรนครพนม	✓	

²³ สถานะข้อมูล แบ่งเป็น 1. พร้อมเผยแพร่ 2. ต้องพัฒนา 3. ไม่มีหน่วยงานรับผิดชอบ 4. อื่นๆ

²⁴ การส่งข้อมูลให้ส่วนราชการส่วนกลาง (กระทรวง กรม) แบ่งเป็น 1.จัดส่ง 2. ไม่ได้จัดส่ง เพื่อใช้ในการกำหนดหน่วยงานเจ้าของข้อมูล (Data Owner) และประสานกับการกระทรวงการต้นสังกัดในการลงทะเบียนข้อมูลในระบบบัญชีกลางภาครัฐเพื่อให้บริการข้อมูลดังกล่าวต่อไป

3.3 ประเด็นการพัฒนาที่ 3 : การพัฒนาการค้าและการลงทุน

วัตถุประสงค์ เป็นศูนย์กลางการค้าชายแดนและการลงทุน ประตุเศรษฐกิจสู่อนุภูมิภาคลุ่มแม่น้ำโขง
ตัวชี้วัด

1. มูลค่าการค้าชายแดนของจังหวัดเพิ่มขึ้น
2. มูลค่าการค้าผ่านแดนเพิ่มขึ้น
3. ร้อยละที่เพิ่มขึ้นของผู้ประกอบการที่มาลงทุนในจังหวัดนครพนม
4. ร้อยละของผู้ประกอบการ SMEs ที่ได้รับการพัฒนาศักยภาพและสามารถทำธุรกิจส่งออกได้

ในการขับเคลื่อนประเด็นการพัฒนาที่ 3 : การพัฒนาการค้าการลงทุน เมื่อพิจารณาจากสถานการณ์การค้าชายแดนไทย – สปป.ลาว ของจังหวัดนครพนม โดยภาพรวมพบว่า ในปี 2563 มูลค่าการค้าเท่ากับ 74,672 ล้านบาท ลดลงร้อยละ 12.28 จากปี 2562 ซึ่งเป็นผลมาจากสถานการณ์โควิด-19 ทำให้ต้องปิดด่านศุลกากรและห้ามการเดินทางเข้าออกระหว่างประเทศไทยและ สปป. ลาว นอกจากนี้ในปี 2560 อัตราการขยายตัวของมูลค่าการค้าผ่านแดนติดลบมากที่สุดถึงร้อยละ 18.96 ซึ่งเป็นผลกระทบจากสถานการณ์ความขัดแย้งและกีดกันทางการค้าระหว่างสหรัฐอเมริกาและสาธารณรัฐประชาชนจีน ส่งผลให้ปริมาณสินค้าผ่านแดนที่ส่งออกไปยังสาธารณรัฐประชาชนจีนลดลงอย่างมีนัยสำคัญ

ตามแผนแม่บทภายใต้ยุทธศาสตร์ชาติ (23 ด้าน) ประเด็นที่ 9 เขตเศรษฐกิจพิเศษ แผนแม่บทย่อยการพัฒนาเขตเศรษฐกิจพิเศษชายแดน ซึ่งมีวัตถุประสงค์สำคัญให้เกิดการกระจายความเจริญสู่ภูมิภาค โดยใช้โอกาสจากศักยภาพของพื้นที่และการมีประชาคมเศรษฐกิจอาเซียน เพื่อลดความเหลื่อมล้ำทางรายได้ ยกระดับคุณภาพชีวิตของประชาชน และเสริมสร้างความมั่นคงในพื้นที่บริเวณชายแดน รวมทั้งเพิ่มความสามารถในการแข่งขันและการเชื่อมโยงกับประเทศเพื่อนบ้าน โดยให้ความสำคัญกับการพัฒนาเขตพัฒนาเศรษฐกิจพิเศษชายแดน ใน 10 จังหวัด ได้แก่ ตาก เชียงราย หนองคาย นครพนม มุกดาหาร สระแก้ว ตราด สงขลา นราธิวาส และกาญจนบุรี

ดังนั้น เพื่อเตรียมการพัฒนาจังหวัดนครพนมให้เป็น 1 ในเขตเศรษฐกิจพิเศษชายแดนในอนาคต ที่ได้รับความสนใจจากนักลงทุนทั้งในประเทศและต่างประเทศ เกิดการสร้างงานในพื้นที่ และเกิดประโยชน์ผลสัมฤทธิ์ต่อพื้นที่อย่างมีนัยสำคัญ จึงต้องมีการกำหนดรายการข้อมูลต่าง ๆ ที่เกี่ยวข้องกับการพัฒนาในระดับจังหวัด เพื่อให้มีข้อมูลไปใช้ในการติดตามและประเมินผลการดำเนินงานในจังหวัด จึงดำเนินการจัดทำห่วงโซ่คุณค่า (Value Chain) ที่สอดคล้องกับแผนพัฒนาจังหวัดนครพนม เรื่อง “การพัฒนาการค้าการลงทุน” และคัดเลือกปัจจัยสู่ความสำเร็จ (Critical Success Factor) พร้อมจัดทำผังสถิติทางการ เรื่อง “การพัฒนาการค้าการลงทุน” ที่ประกอบด้วยรายการข้อมูลสถิติทางการที่สามารถนำไปใช้ในการติดตามและประเมินผลในเรื่องดังกล่าวได้ ซึ่งมีรายละเอียดดังนี้

3.3.1 ห่วงโซ่คุณค่า (Value Chain) ที่สอดคล้องกับแผนพัฒนาจังหวัด

แนวคิดการจัดทำห่วงโซ่คุณค่า “ประเด็นการพัฒนาที่ 3 : การพัฒนาการค้าและการลงทุน” โดยเริ่มจากการศึกษาห่วงโซ่คุณค่าของประเทศไทย 140 เป้าหมายแผนแม่บทย่อย ภายใต้แผนแม่บทภายใต้ยุทธศาสตร์ชาติ (23 ด้าน) ประเด็น 9 เขตเศรษฐกิจพิเศษ แผนแม่บทย่อย 9.1 การพัฒนาเขตเศรษฐกิจพิเศษชายแดน

เป้าหมาย 090102 การลงทุนในเขตพื้นที่พัฒนาพิเศษภาคตะวันออก

เป้าหมาย 090301 การขยายตัวของผลิตภัณฑ์มวลรวมของพื้นที่เขตพัฒนาเศรษฐกิจพิเศษชายแดนเพิ่มขึ้น

เป้าหมาย 090302 การลงทุนในเขตพัฒนาเศรษฐกิจพิเศษชายแดนที่เพิ่มขึ้น จากนั้นดำเนินการจัดทำห่วงโซ่คุณค่า (Value Chain) ที่สอดคล้องกับแผนพัฒนาจังหวัดนครพนม เรื่อง “การพัฒนาการค้าและการลงทุน” ได้ดังภาพ 16

²⁶ แผนพัฒนาจังหวัดนครพนม พ.ศ. 2566 – 2570 หน้า 24-30

ห่วงโซ่คุณค่า (Value Chain) “การพัฒนาการค้าการลงทุน” จังหวัดนครพนม

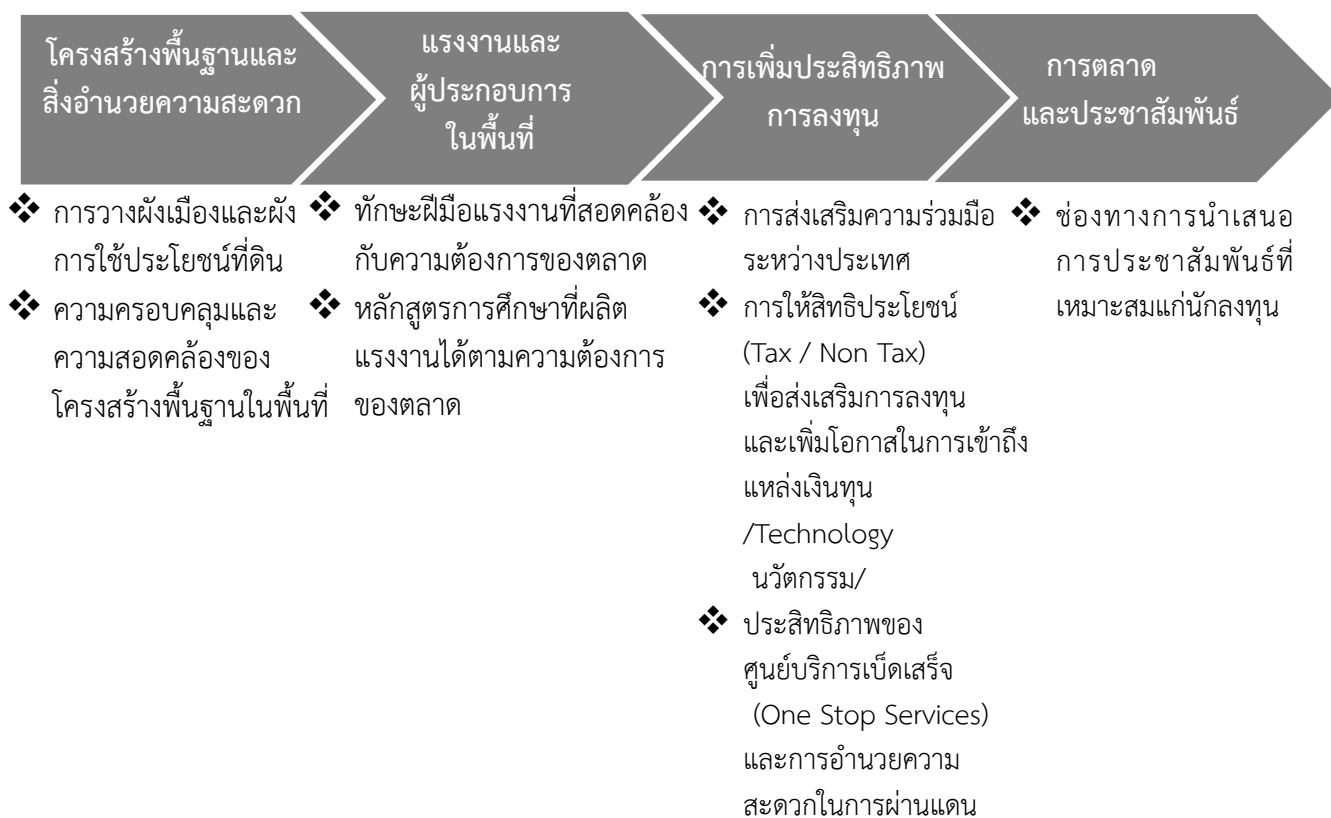

ภาพ 15 ห่วงโซ่คุณค่า (Value Chain) “การพัฒนาการค้าการลงทุน”

3.3.2 ผังสถิติทางการ

การจัดทำผังสถิติทางการประเด็นการพัฒนาที่ 3 : การพัฒนาการค้าการลงทุน หลังจากได้ศึกษาแนวทางการพัฒนาจังหวัด ในประเด็นการพัฒนาที่ 3 ที่สอดคล้องกับห่วงโซ่คุณค่า (Value Chain) ซึ่งสอดคล้องกับแผนพัฒนาจังหวัดนครพนมแล้ว จะต้องมีการคัดเลือกปัจจัยสู่ความสำเร็จ (Critical Success Factor) ที่มีความสำคัญในการบริหารงานในจังหวัด จากนั้นได้จัดทำผังสถิติทางการ “การพัฒนาการค้าการลงทุน” โดยศึกษายุทธศาสตร์ กลยุทธ์ แนวทางการพัฒนา ตลอดจนตัวชี้วัดภายใต้แผนระดับ 3 ได้แก่ แผนพัฒนาภาคตะวันออกเฉียงเหนือพ.ศ. 2566-2570 แผนพัฒนาภาคตะวันออกเฉียงเหนือตอนบน 2 พ.ศ. 2566-2570 ที่สอดคล้องกับปัจจัยสู่ความสำเร็จ (Critical Success Factor) พร้อมทั้งกำหนดรายการข้อมูลสถิติที่สำคัญ และจำเป็นจึงสามารถสรุปผังสถิติ ทางการ “การพัฒนาการค้าการลงทุน” ดังตาราง 13

ตาราง 14 ฟังสถิติทางการ “การพัฒนาการการค้าการลงทุน”

ห่วงโซ่คุณค่า (VC)	ปัจจัยแห่งความสำเร็จ (CSF)	ตัวชี้วัด	บัญชีสถิติทางการ	การจัดจำแนก	ระดับการนำเสนอ	สถานะข้อมูล	หน่วยงาน	การจัดส่งข้อมูลให้ส่วนราชการส่วนกลาง	หมายเหตุ
โครงสร้างพื้นฐานและสิ่งอำนวยความสะดวก	การวางผังเมืองและผังการใช้ประโยชน์ที่ดิน	มีผังเมืองและผังการใช้ประโยชน์ที่ดิน (zoning) ประโยชน์ที่ดิน	มีผังเมืองและผังการใช้ประโยชน์ที่ดิน			✓	สำนักงานโยธาธิการและผังเมืองจังหวัด	✓	
	ความครอบคลุมและความสอดคล้องของโครงสร้างพื้นฐานในพื้นที่	มีระบบสาธารณูปโภคขั้นพื้นฐาน เช่น ไฟฟ้า น้ำ อย่างเพียงพอ ฯลฯ	ปริมาณกระแสไฟฟ้าและน้ำที่สามารถผลิตได้สูงสุด			✓	สำนักงานการไฟฟ้าส่วนภูมิภาค นครพนม/ สำนักงานการประปานครพนม	✓	
	ความครอบคลุมและความสอดคล้องของโครงสร้างพื้นฐานในพื้นที่	มีสิ่งอำนวยความสะดวกพื้นฐานในการบริหารจัดการสินค้านำเข้า-ส่งออก เช่น คลังสินค้า ฯลฯ ในพื้นที่	มีสิ่งอำนวยความสะดวกพื้นฐานในการบริหารจัดการสินค้านำเข้า-ส่งออก เช่น คลังสินค้า ฯลฯ ในพื้นที่			✓	ด่านศุลกากรนครพนม	✓	
แรงงานและผู้ประกอบการในพื้นที่	ทักษะฝีมือแรงงานที่สอดคล้องกับความต้องการของตลาด	การมีแรงงานที่มีทักษะฝีมือสอดคล้องกับความต้องการของตลาด	จำนวนผู้มีทักษะฝีมือด้านช่างเทคนิค / บริการ/เกษตรกรรมค้าปลีก/ท่องเที่ยว			✓	- สำนักงานแรงงานจังหวัด - มหาวิทยาลัยนครพนม/ - วิทยาลัยเทคนิคนครพนม	✓	

ตาราง 14 ผังสถิติทางการ “การพัฒนาการด้านการลงทุน” (ต่อ)

หัวข้อ คุณค่า (VC)	ปัจจัย แห่งความสำเร็จ (CSF)	ตัวชี้วัด	บัญชีสถิติทางการ	การจัด จำแนก	ระดับ การ นำเสนอ ผล	สถานะ ข้อมูล	หน่วยงาน	การจัดส่ง ข้อมูลให้ส่วน ราชการ ส่วนกลาง	หมายเหตุ
แรงงานและ ผู้ประกอบการ ในพื้นที่	หลักสูตรการศึกษา ที่ผลิตแรงงานได้ ตามความต้องการ ของตลาด	มีหลักสูตรการศึกษาที่ผลิต แรงงานได้ตามความต้องการ ของตลาด	จำนวนผู้จบการศึกษา /ด้านช่างเทคนิค /การบริการ/เกษตรกรรม บริหารธุรกิจ/การค้าปลีก			✓	- มหาวิทยาลัย นครพนม - วิทยาลัยเทคนิค นครพนม	✓	
การเพิ่ม ประสิทธิภาพ การลงทุน	การส่งเสริม ความร่วมมือ ระหว่างประเทศ	มีการส่งเสริมความร่วมมือ กับต่างประเทศ เพื่อส่งเสริมการค้าการ ลงทุน	มีข้อมูลเกี่ยวกับการ ส่งเสริมความร่วมมือ กับต่างประเทศ เพื่อส่งเสริมการค้าการ ลงทุน			✓	สำนักงานจังหวัด นครพนม	✓	
	การให้สิทธิประโยชน์ (Tax , Non Tax) เพื่อส่งเสริมการลงทุน และเพิ่มโอกาสในการ เข้าถึงแหล่งเงินทุน / Tech นวัตกรรม	มีการให้สิทธิประโยชน์ (Tax , Non Tax) เพื่อส่งเสริม การลงทุนและเพิ่มโอกาสใน การเข้าถึงแหล่งเงินทุน / Technology นวัตกรรม	มีข้อมูลเกี่ยวกับสิทธิ ประโยชน์ (Tax , Non Tax) เพื่อส่งเสริมการ ลงทุนและเพิ่มโอกาสใน การเข้าถึงแหล่งเงินทุน /Technology / นวัตกรรม			✓	สำนักงาน คณะกรรมการ ส่งเสริมการลงทุน (BOI)	-	

ตาราง 14 ผังสถิติทางการ “การพัฒนาการค้าการลงทุน”

หัวข้อคุณค่า (VC)	ปัจจัยแห่งความสำเร็จ (CSF)	ตัวชี้วัด	บัญชีสถิติทางการ	การจัดจำแนก	ระดับการนำเสนอผล	สถานะข้อมูล	หน่วยงาน	การจัดส่งข้อมูลให้ส่วนราชการส่วนกลาง	หมายเหตุ
การเพิ่มประสิทธิภาพการลงทุน	ประสิทธิภาพในการอำนวยความสะดวกการค้า การผ่านแดนและศูนย์ One stop Services	ร้อยละความพึงพอใจต่อการให้บริการศุลกากรอำนวยความสะดวกการค้า การลงทุน (One Stop Services) และการผ่านแดน	ความพึงพอใจต่อการให้บริการศุลกากรอำนวยความสะดวกการค้า การลงทุน (One Stop Services) และการผ่านแดน			✓	สำนักงานจังหวัด นครพนม	✓	
การตลาดและประชาสัมพันธ์	ช่องทางการนำเสนอ การประชาสัมพันธ์ที่เหมาะสมแก่นักลงทุน	มีการประชาสัมพันธ์ที่เหมาะสมแก่นักลงทุน ผ่านช่องทางต่าง ๆ อย่างสม่ำเสมอ	จำนวนการประชาสัมพันธ์ ข้อมูลข่าวสารแก่นักลงทุนผ่านช่องทางต่าง ๆ			✓	- สำนักงานจังหวัด นครพนม - สำนักงานประชาสัมพันธ์จังหวัด นครพนม	✓	

²³ สถานะข้อมูล แบ่งเป็น 1. พร้อมเผยแพร่ 2. ต้องพัฒนา 3. ไม่มีหน่วยงานรับผิดชอบ 4. อื่น ๆ

²⁴ การส่งข้อมูลให้ส่วนราชการส่วนกลาง (กระทรวง กรม) แบ่งเป็น 1. จัดส่ง 2. ไม่ได้จัดส่ง เพื่อใช้ในการกำหนดหน่วยงานเจ้าของข้อมูล (Data Owner) และประสานกับกระทรวงการต้นสังกัดในการลงทะเบียนข้อมูลในระบบบัญชีข้อมูลภาครัฐเพื่อให้บริการข้อมูลดังกล่าวต่อไป

3.4 ประเด็นการพัฒนาที่ 4 : การพัฒนาสังคมและคุณภาพชีวิตเพื่อสร้างความสุขอย่างยั่งยืน

วัตถุประสงค์ สังคมน่าอยู่ คุณภาพชีวิตที่ดี มีความสุขอย่างยั่งยืน

- ตัวชี้วัด
1. ร้อยละของนักเรียนชั้น ป.6 ม.3 และ ม.6 มีคะแนน O-Net แต่ละวิชาผ่านเกณฑ์คะแนนร้อยละ 50 ขึ้นไป เพิ่มขึ้นจากปีที่ผ่านมา
 2. ร้อยละของครูปฐมวัยที่ได้รับการพัฒนาตามสมรรถนะของครูปฐมวัย
 3. ร้อยละของครูและบุคลากรทางการศึกษาได้รับที่ผ่านการทดสอบสมรรถนะรายสาขาวิชาในระดับสูงนานาชาติ
 4. ร้อยละความแตกต่างของคะแนน PISA ในแต่ละโรงเรียนลดลง
 5. ร้อยละของนักเรียนในระดับมัธยมศึกษาตอนต้นที่ได้เข้าศึกษา
 6. ร้อยละของสถานศึกษาในจังหวัดที่สามารถจัดการเรียนการสอนที่สร้างสมดุลทุกด้านและมีการจัดการศึกษาเพื่อพัฒนาพหุปัญญารายบุคคล
 7. ร้อยละของคณาจารย์ในวัยเรียน 3-18 ปีได้รับบริการทางการศึกษาเพิ่มขึ้น (
 8. ร้อยละของนักเรียนนักศึกษาในกลุ่มเสี่ยงยาเสพติดได้รับการป้องกันจากยาเสพติด/
 9. ร้อยละของครูและผู้บริหารระดับพื้นฐานอาชีวศึกษาและอุดมศึกษาได้รับการพัฒนาความสามารถในการแข่งขันการพัฒนาทุนมนุษย์ด้านทักษะ (skill) ของ World Economic Forum (WEF) (reskill, upskill)
 10. ร้อยละความพึงพอใจของผู้ใช้บริการแหล่งเรียนรู้วิทยาศาสตร์ เทคโนโลยีและสิ่งแวดล้อม
 11. ร้อยละของหมู่บ้านชุมชนเศรษฐกิจพอเพียงต้นแบบที่เพิ่มขึ้น/
 12. ร้อยละของครัวเรือนตึกเกณฑ์ จปฐ. คงเหลือ
 13. ร้อยละความสำเร็จของการพัฒนาคุณภาพชีวิต แบบบูรณาการเชิงพื้นที่
 14. ร้อยละของปัญหาด้านสังคมของผู้สูงอายุลดลง 4 มิติ ได้แก่ สุขภาพร่างกาย เศรษฐกิจสังคม การปรับสภาพแวดล้อมที่เหมาะสม
 15. ร้อยละของคณาจารย์เข้าถึงสิทธิและสวัสดิการ
 16. ร้อยละของแรงงานนอกระบบภาคเกษตรกรรม เข้าถึงบริการด้านแรงงานได้รับความคุ้มครองและมีหลักประกันทางสังคม (มาตรา40)

ในการขับเคลื่อนประเด็นการพัฒนาที่ 4 : การพัฒนาสังคมและคุณภาพชีวิตเพื่อสร้างความสุขอย่างยั่งยืน ซึ่งจากการวิเคราะห์สถานการณ์ด้านสังคมของจังหวัด พบว่า บุคลากรทางการแพทย์มีจำนวนไม่สอดคล้องกับจำนวนประชากร โดยขาดแคลนแพทย์สูงเป็นอันดับ 6 ของภาคตะวันออกเฉียงเหนือ และอันดับต้นของประเทศ นอกจากนี้ผลสัมฤทธิ์ทางการศึกษา (Onet Anet Vnet) ยังต่ำกว่าค่าเฉลี่ยประเทศ ดังนั้นจึงต้องดำเนินการจัดทำห่วงโซ่คุณค่า (Value Chain) ที่สอดคล้องกับแผนพัฒนาจังหวัดนครพนม “การพัฒนาสังคมและคุณภาพชีวิตเพื่อสร้างความสุขอย่างยั่งยืน” และคัดเลือกปัจจัยสู่ความสำเร็จ (Critical Success Factor) เพื่อจัดทำผังสถิติทางการ เรื่อง “การพัฒนาสังคมและคุณภาพชีวิตเพื่อสร้างความสุขอย่างยั่งยืน” ที่ประกอบด้วยรายการข้อมูลสถิติทางการที่สามารถนำไปใช้ในการติดตามและประเมินผลในเรื่องดังกล่าวได้ ซึ่งมีรายละเอียดดังนี้

3.4.1 ห่วงโซ่คุณค่า (Value Chain) ที่สอดคล้องกับแผนพัฒนาจังหวัด

แนวคิดการจัดทำห่วงโซ่คุณค่าที่สอดคล้องกับแผนพัฒนาจังหวัดนครพนม “ประเด็นการพัฒนาที่ 4 การพัฒนาสังคมและคุณภาพชีวิตเพื่อสร้างความสุขอย่างยั่งยืน” โดยเริ่ม จากการศึกษาห่วงโซ่คุณค่าของประเทศไทย 140 เป้าหมายแผนแม่บทย่อย ภายใต้แผนแม่บทภายใต้ ยุทธศาสตร์ชาติ (23 ด้าน) ประเด็น 13 การเสริมสร้างให้คนไทยมีสุขภาวะที่ดี

- เป้าหมาย 13.4 การเข้าถึงบริการสาธารณสุขมีความเหลื่อมล้ำลดลง แผนแม่บทย่อย 130401 การกระจายบริการสาธารณสุขอย่างทั่วถึงและมีคุณภาพ
- แผนแม่บทย่อย 13.5 การพัฒนาระบบรับมือปรับตัวต่อโรคอุบัติใหม่ อุบัติซ้ำ ที่เกิดจากการเปลี่ยนแปลงภูมิอากาศ

ประเด็น 17 ความเสมอภาคและหลักประกันทางสังคม

- แผนแม่บทย่อย 17.1 การคุ้มครองทางสังคมขั้นพื้นฐานและหลักประกันทางเศรษฐกิจ สังคม และคุณภาพ เป้าหมาย 170101 คนไทยทุกคนโดยเฉพาะกลุ่มด้อยโอกาสและกลุ่มเปราะบางได้รับการคุ้มครองและมีหลักประกันทางสังคมเพิ่มขึ้น

จากนั้นดำเนินการจัดทำห่วงโซ่คุณค่า (Value Chain) การท่องเที่ยว ดังภาพ 17 และห่วงโซ่คุณค่า (Value Chain) ที่สอดคล้องกับแผนพัฒนาจังหวัดนครพนม เรื่อง “การพัฒนาสังคมและคุณภาพชีวิตเพื่อสร้างความสุขอย่างยั่งยืน” ได้ดังภาพ 18

ห่วงโซ่คุณค่า (Value Chain) “การพัฒนาสังคมและคุณภาพชีวิตเพื่อสร้างความสุขอย่างยั่งยืน” จังหวัดนครพนม

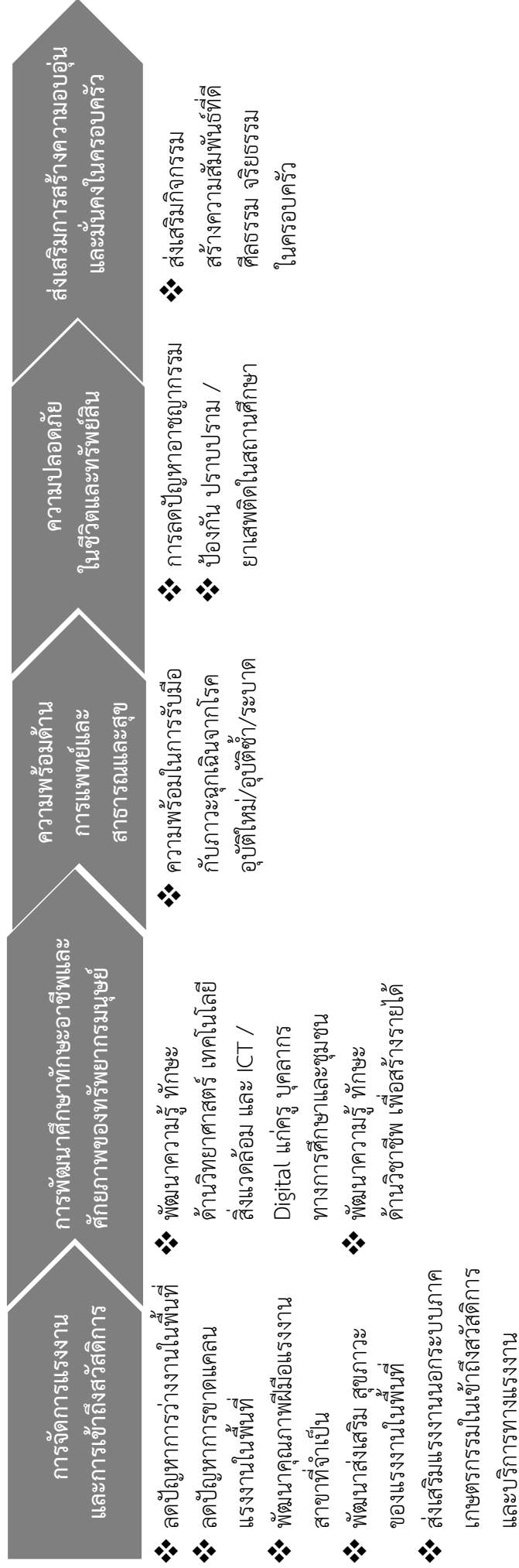

ภาพ 16 ห่วงโซ่คุณค่า (Value Chain) “การพัฒนาสังคมและคุณภาพชีวิตเพื่อสร้างความสุขอย่างยั่งยืน”

3.4.2 ผังสถิติทางการ

การจัดทำผังสถิติทางการประเด็นการพัฒนาที่ 4: การพัฒนาสังคมและคุณภาพชีวิตเพื่อสร้างสุขอย่างยั่งยืน หลังจากที่ได้มีการศึกษาแนวทางการพัฒนาจังหวัด (ประเด็นการพัฒนาที่ 4) ที่สอดคล้องกับห่วงโซ่คุณค่า (Value Chain) ที่สอดคล้องกับแผนพัฒนาจังหวัดนครพนมแล้ว จะต้องมีการคัดเลือกปัจจัยสู่ความสำเร็จ (Critical Success Factor) ที่มีความสำคัญในการบริหารงานในจังหวัด จากนั้นจัดทำผังสถิติทางการ “การพัฒนาสังคมและคุณภาพชีวิตเพื่อสร้างสุขอย่างยั่งยืน” โดยศึกษา ยุทธศาสตร์ กลยุทธ์ แนวทางการพัฒนา ตลอดจนตัวชี้วัดภายใต้แผนระดับ 3 เช่น แผนพัฒนาภาคตะวันออกเฉียงเหนือ และแผนพัฒนาภาคตะวันออกเฉียงเหนือตอนบน 2 (พ.ศ.2566 -2570) เป็นต้น ที่สอดคล้องกับปัจจัยสู่ความสำเร็จ (Critical Success Factor) พร้อมทั้งกำหนดรายการข้อมูลสถิติที่สำคัญ และจำเป็น จึงสามารถสรุปผังสถิติทางการ “การพัฒนาสังคมและคุณภาพชีวิตเพื่อสร้างสุขอย่างยั่งยืน” ดังตาราง 14

ตาราง 15 ปัจจัยแห่งความสำเร็จ “การพัฒนาสังคมและคุณภาพชีวิตเพื่อสร้างความสุขอย่างยั่งยืน”

หัวข้อคุณค่า (VC)	ปัจจัยแห่งความสำเร็จ (CSF)	ตัวชี้วัด	บัญชีสถิติทางการ	การจัดจำแนก	ระดับการนำเสนอผล	สถานะข้อมูล	หน่วยงาน	การจัดส่งข้อมูลให้ส่วนราชการส่วนกลาง	หมายเหตุ
การจัดกร แรงงานและ การเข้าถึง สวัสดิการ	ลดปัญหาการว่างงานในพื้นที่	การว่างงานที่ลดลงจากปีก่อนหน้า	อัตราการว่างงานในพื้นที่			✓	สำนักงานสถิติจังหวัด	✓	
	ลดปัญหาการขาดแคลนแรงงานในพื้นที่	มีผู้จบการศึกษาในสาขาที่ตรงกับความต้องการของตลาด	จำนวนผู้จบการศึกษาในสาขาที่ตรงกับความต้องการของตลาด			✓	- มหาวิทยาลัยนครพนม - วิทยาลัยเทคนิค	✓	
	พัฒนาคุณภาพฝีมือแรงงานในสาขาที่จำเป็น	มีผู้เข้ารับการฝึกอบรมเพื่อพัฒนาคุณภาพฝีมือแรงงานในสาขาที่จำเป็น	จำนวนผู้เข้ารับการฝึกอบรมเพื่อพัฒนาคุณภาพฝีมือแรงงานในสาขาที่จำเป็น			✓	สำนักงานพัฒนาฝีมือแรงงานจังหวัดนครพนม	✓	
	พัฒนาส่งเสริมสุขภาพของแรงงานในพื้นที่	จำนวนผู้ได้รับอุบัติเหตุจากการทำงานลดลง	จำนวนผู้ได้รับอุบัติเหตุจากการทำงาน			✓	สำนักงานสวัสดิการและคุ้มครองแรงงานจังหวัดนครพนม	✓	

ตาราง 15 ปัจจัยแห่งความสำเร็จในการพัฒนาสังคมและคุณภาพชีวิตเพื่อสร้างความสุขอย่างยั่งยืน” (ต่อ)

หัวข้อคุณค่า (VC)	ปัจจัยแห่งความสำเร็จ (CSF)	ตัวชี้วัด	บัญชีสถิติทางการ	การจัดจำแนก	ระดับการนำเสนอ	สถานะข้อมูล	หน่วยงาน	การจัดส่งข้อมูลให้ส่วนกลาง	หมายเหตุ
การจัดการแรงงานและการเข้าถึงสวัสดิการ	ส่งเสริมแรงงานนอกระบบภาคเกษตรกรรมให้เกษตรกรรวมให้เข้าถึงสวัสดิการและประกันทางแรงงาน	ร้อยละของแรงงานนอกระบบภาคเกษตรกรรมเข้าถึงสวัสดิการและประกันทางแรงงานเพิ่มขึ้น	จำนวนแรงงานนอกระบบภาคเกษตรกรรมที่เข้าถึงสวัสดิการและประกันทางแรงงาน			✓	สำนักงานสวัสดิการและคุ้มครองแรงงานจังหวัดนครพนม	✓	
พัฒนาการศึกษาทักษะอาชีพและศักยภาพของทรัพยากรมนุษย์	พัฒนาความรู้ทักษะด้านวิทยาศาสตร์ เทคโนโลยี สิ่งแวดล้อมและ ICT/ Digital ฯลฯ ในโรงเรียนสถานศึกษาและชุมชน	มีผู้ผ่านการพัฒนาความรู้ทักษะด้านวิทยาศาสตร์ เทคโนโลยี สิ่งแวดล้อมและ ICT/ Digital ฯลฯ ในโรงเรียนสถานศึกษาและชุมชนเพิ่มขึ้น	จำนวนผู้ผ่านการพัฒนาอบรมด้านวิทยาศาสตร์ เทคโนโลยี สิ่งแวดล้อมและ ICT/ Digital ในโรงเรียน/สถานศึกษาและชุมชนหรือ Online			✓	- สพฐ. นครพนม - กศน. นครพนม	✓	

ตาราง 15 ปัจจัยแห่งความสำเร็จ “การพัฒนาสังคมและคุณภาพชีวิตเพื่อสร้างความสุขอย่างยั่งยืน” (ต่อ)

ห่วงโซ่มูลค่า (VC)	ปัจจัยแห่งความสำเร็จ (CSF)	ตัวชี้วัด	บัญชีสถิติทางการ	การจัดจำแนก	ระดับการนำเสนอผล	สถานะข้อมูล	หน่วยงาน	การจัดส่งข้อมูลให้ส่วนราชการส่วนกลาง	หมายเหตุ
		ร้อยละของนักเรียนชั้น ป. 6ม 3.ม 6 ที่มีคะแนน O-Net แต่ละวิชาผ่านเกณฑ์คะแนนร้อยละ ขึ้นไป 50 มีเพิ่มขึ้น	จำนวนนักเรียนชั้น ป 6.ม 3.ม. 6ที่มีคะแนน O-Net แต่ละวิชาผ่านเกณฑ์คะแนนร้อยละ 50 ขึ้นไปมีเพิ่มขึ้น			✓	- สพฐ.นครพนม - เทศบาลเมืองนครพนม	✓	
		ร้อยละของครูปฐมวัยที่ได้รับการพัฒนาตามสมรรถนะของครูปฐมวัย	จำนวนครูปฐมวัยที่ได้รับการพัฒนาตามสมรรถนะของครูปฐมวัย			✓	- สพฐ.นครพนม - เทศบาลเมืองนครพนม	✓	
		ร้อยละของครูและบุคลากรทางการศึกษาที่ผ่านการทดสอบสมรรถนะรายสาขาวิชาในสาขาวิชาในระดับสูงนานาชาติ	จำนวนครูและบุคลากรทางการศึกษาที่ผ่านการทดสอบสมรรถนะรายสาขาวิชาในระดับสูงนานาชาติ			✓	- สพฐ.นครพนม - เทศบาลเมืองนครพนม	✓	
	พัฒนาความรู้ ทักษะด้านวิชาชีพ เพื่อสร้างรายได้	พัฒนาความรู้ ทักษะด้านวิชาชีพ เพื่อสร้างรายได้	จำนวนผู้เข้ารับการพัฒนาความรู้ ทักษะด้านวิชาชีพ เพื่อสร้างรายได้			✓	สำนักงานพัฒนาฝีมือแรงงานจังหวัดนครพนม	✓	

ตาราง 15 ปัจจัยเสี่ยงต่อการพัฒนาสังคมและคุณภาพชีวิตเพื่อสร้างความสุขอย่างยั่งยืน” (ต่อ)

ห่วงโซ่มูลค่า (VC)	ปัจจัยแห่งความสำเร็จ (CSF)	ตัวชี้วัด	บัญชีสถิติทางการ	การจัดจำแนก	ระดับการนำเสนอ	สถานะข้อมูล	หน่วยงาน	การจัดส่งข้อมูลให้ส่วนราชการ	หมายเหตุ
ความพร้อมด้านการแพทย์และสาธารณสุข	ความพร้อมในการรับมือกับภาวะฉุกเฉินจากโรคอุบัติใหม่ / ระบาด / อุตสาหกรรม	มีหน่วยบริการสาธารณสุขปฐมภูมิอย่างเพียงพอ	จำนวน รพศูนย์บริการ/สต. สาธารณสุขในพื้นที่			✓	สำนักงานสาธารณสุขจังหวัดนครพนม	✓	
		มีบุคลากรทางการแพทย์อย่างเพียงพอ	จำนวนบุคลากรทางการแพทย์			✓		✓	
		ความพร้อมในการรับมือกับภาวะฉุกเฉินจากโรคอุบัติใหม่ระบาด/อุบัติซ้ำ/	จำนวนเตียงในโรงพยาบาลที่พร้อมใช้งาน			✓		✓	
			จำนวนเตียงสนามที่พร้อมใช้งาน			✓		✓	
ความปลอดภัยในชีวิตและทรัพย์สิน	การลดปัญหาอาชญากรรม	ปัญหาอาชญากรรมในพื้นที่ลดลง	จำนวนคดีอาชญากรรมที่รับแจ้งและที่ปิดคดีได้			✓	ตำรวจภูธรจังหวัด	✓	
		มีการติดตั้งกล้องวงจรปิด CCTV ในพื้นที่สำคัญและจุดเสี่ยง	จำนวนกล้องวงจรปิด CCTV ในพื้นที่สำคัญและจุดเสี่ยง			✓	เทศบาลเมืองนครพนม	✓	

ตาราง 15 ผังสถิติทางการ“ การพัฒนาสังคมและคุณภาพชีวิตเพื่อสร้างความสุขอย่างยั่งยืน” (ต่อ)

ห่วงโซ่คุณค่า (VC)	ปัจจัยแห่งความสำเร็จ (CSF)	ตัวชี้วัด	บัญชีสถิติทางการ	การจัดจำแนก	ระดับการนำเสนอผล	สถานะข้อมูล	หน่วยงาน	การจัดส่งข้อมูลให้ส่วนราชการส่วนกลาง	หมายเหตุ
ความปลอดภัยในชีวิตและทรัพย์สิน	ป้องกัน ปรามปราบ/ยาเสพติด ในโรงเรียน /สถานศึกษา	ร้อยละของนักเรียน/นักศึกษา กลุ่มเสี่ยงยาเสพติดที่ได้รับการป้องกันจากยาเสพติดเพิ่มขึ้น	จำนวนนักเรียน นักศึกษา/กลุ่มเสี่ยงยาเสพติดที่ได้รับ การป้องกันจากยาเสพติดเพิ่มขึ้น			✓	- ที่ทำการ ปกครอง จังหวัด นครพนม - สพฐ. นครพนม	✓	
ส่งเสริมความอบอุ่นและมั่นคงในครอบครัว	ส่งเสริมกิจกรรมสร้าง ความสัมพันธ์ที่ดี/ ศีลธรรม จริยธรรม ในครอบครัว	มีกิจกรรมเพื่อส่งเสริมและ สร้างความสัมพันธ์ที่ดี / ศีลธรรม จริยธรรม ในครอบครัว	จำนวนกิจกรรม เพื่อส่งเสริมและสร้าง ความสัมพันธ์ที่ดี / ศีลธรรม จริยธรรม ในครอบครัว			✓	กศน.นครพนม	✓	

3.5 ประเด็นการพัฒนาที่ 5 : การรักษาความมั่นคงและความสงบเรียบร้อย

วัตถุประสงค์

นครพนม เมืองแห่งความมั่นคงและความสงบเรียบร้อย

ตัวชี้วัด

1. ร้อยละการเพิ่มศักยภาพหมู่บ้าน = ค่าพื้นฐาน) ชุมชน ในพื้นที่ชายแดน/118)
2. ร้อยละที่เพิ่มขึ้นของหมู่บ้านสีขาวปลอดยาเสพติด ร้อยละ (715 = ค่าพื้นฐาน) ต่อปี 5
3. ร้อยละการจับกุมผู้กระทำความผิดตามคดีอาญา 4 กลุ่ม
 - (1) คดีความผิดเกี่ยวกับชีวิต ร่างกายและเพศ
 - (2) คดีความผิดเกี่ยวกับทรัพย์
4. ร้อยละของการเพิ่มศักยภาพเจ้าหน้าที่ อาสาภาคประชาชนในการป้องกันการกระทำผิดกฎหมาย การรักษาความสงบเรียบร้อย และการป้องกันและบรรเทาสาธารณภัย
5. จำนวนครั้งที่สร้างความสัมพันธ์กับประเทศเพื่อนบ้านในระดับอำเภอกับเมือง ระดับจังหวัดกับแขวง หน่วยกำลังในพื้นที่อย่างน้อย 6 ครั้งต่อปี

ในการขับเคลื่อนประเด็นการพัฒนาที่ 5 การรักษาความมั่นคงและความสงบเรียบร้อย จากการวิเคราะห์สถานการณ์ แนวโน้ม สถิติคดีอาชญากรรมของจังหวัดนครพนม ระหว่างปี พ.ศ. 2560 - 2563 นั้น พบว่า จำนวนคดีที่รับแจ้งเพิ่มขึ้นจาก 3,390 คดี ในปี 2560 เป็น 5,312 คดี ในปี 2563 คิดเป็น ร้อยละที่เพิ่มขึ้นเท่ากับ 36.8 นอกจากนี้ยังพบปัญหาการแพร่ระบาดของยาเสพติดในพื้นที่ ปัญหาแรงงานต่างด้าวหลบหนีเข้าเมือง การค้ามนุษย์/มาอย่างต่อเนื่อง

ดังนั้นจึงต้องดำเนินการจัดทำห่วงโซ่คุณค่า (Value Chain) ที่สอดคล้องกับแผนพัฒนาจังหวัด นครพนม เรื่อง “การรักษาความมั่นคงและความสงบเรียบร้อย” และคัดเลือกปัจจัยสู่ความสำเร็จ (Critical Success Factor) พร้อมจัดทำผังสถิติทางการเรื่อง “การรักษาความมั่นคงและความสงบเรียบร้อย” ที่ประกอบด้วยรายการข้อมูลสถิติทางการ ซึ่งสามารถนำไปใช้ในการติดตามและประเมินผลในเรื่องดังกล่าวได้ และมีรายละเอียดดังนี้

3.5.1 ห่วงโซ่คุณค่า (Value Chain) ที่สอดคล้องกับแผนพัฒนาจังหวัด

แนวคิดการจัดทำห่วงโซ่คุณค่า “ประเด็นการพัฒนา 5 การรักษาความมั่นคงและความสงบเรียบร้อย” เริ่มจากการศึกษาห่วงโซ่คุณค่าของประเทศไทย 140 เป้าหมายแผนแม่บทย่อย ภายใต้แผนแม่บทภายใต้ยุทธศาสตร์ชาติ (23 ด้าน) ประเด็น 01 ความมั่นคง แผนแม่บทย่อย 1.2 การป้องกันและแก้ไขปัญหาที่มีผลกระทบต่อความมั่นคง เป้าหมาย 010201 ปัญหาความมั่นคงที่มีอยู่ในปัจจุบันได้รับการแก้ไขดีขึ้น จนไม่ส่งผลกระทบต่อการบริหารและการพัฒนาประเทศ ที่สอดคล้องกับ แผนพัฒนา จังหวัดนครพนม “การรักษาความมั่นคงและความสงบเรียบร้อย” ได้ดังภาพ 19

ห่วงโซ่คุณค่า (Value Chain) “การรักษาความมั่นคงและความสงบเรียบร้อย” จังหวัดนครพนม

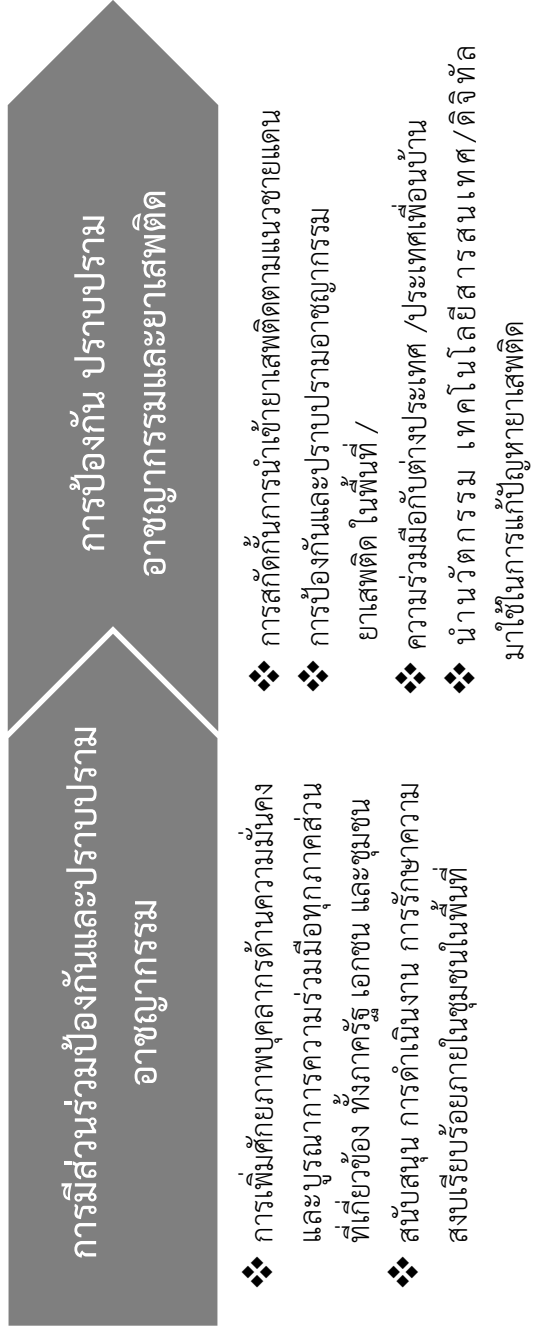

ภาพ 17 ห่วงโซ่คุณค่า (Value Chain) “การรักษาความมั่นคงและความสงบเรียบร้อย”

3.5.2 ผังสถิติทางการ

หลังจากที่ได้มีการศึกษาแนวทางการพัฒนาจังหวัด (ประเด็นการพัฒนาที่ 5) ที่สอดคล้องกับห่วงโซ่คุณค่า (Value Chain) ที่สอดคล้องกับแผนพัฒนาจังหวัดนครพนมแล้ว จะต้องมีการคัดเลือกปัจจัยสู่ความสำเร็จ (Critical Success Factor) ที่มีความสำคัญในการบริหารงานในจังหวัด จากนั้นจัดทำผังสถิติทางการ “การรักษาความมั่นคงและความสงบเรียบร้อย” โดยศึกษาวิเคราะห์ความสอดคล้องของตัวชี้วัดภายใต้แผนระดับ 3 เช่น แผนพัฒนาภาคตะวันออกเฉียงเหนือ พ.ศ.2566 – 2570 แผนพัฒนาภาคตะวันออกเฉียงเหนือตอนบน 2 พ.ศ.2566 – 2570 เป็นต้น จึงสามารถสรุปผังสถิติทางการ “การรักษาความมั่นคงและความสงบเรียบร้อย” ดังตาราง 15

ตาราง 16 ผังสถิติทางการ “การรักหาความมั่นคงและความสงบเรียบร้อย”

หัวข้อคุณค่า (VC)	ปัจจัยแห่งความสำเร็จ (CSF)	ตัวชี้วัด	บัญชีสถิติทางการ	การจัดจำแนก	ระดับการนำเสนอผล	สถานะข้อมูล	หน่วยงาน	การจัดส่งข้อมูลให้ส่วนราชการส่วนกลาง	หมายเหตุ
การมีส่วนร่วมในการป้องกันและปราบปรามอาชญากรรม	การเพิ่มศักยภาพบุคลากรด้านความมั่นคงและบูรณาการความร่วมมือทุกภาคส่วนที่เกี่ยวข้อง (รัฐ เอกชน ชุมชน)	ร้อยละการเพิ่มศักยภาพหมู่บ้านชุมชน ในพื้นที่/ชายแดน	จำนวนบุคลากรในหมู่บ้าน/ชุมชน ตามแนวชายแดนที่เข้ารับการเพิ่มศักยภาพด้านความมั่นคงและบูรณาการความร่วมมือทุกภาคส่วนที่เกี่ยวข้อง			✓	- ตำรวจภูธรจังหวัดนครพนม	✓	
	สนับสนุนการค้าเป็นงานรักษาความสงบเรียบร้อยภายในชุมชนหมู่บ้าน/โดยประชาชนในพื้นที่	ร้อยละที่เพิ่มขึ้นของหมู่บ้านสีขาวปลอดยาเสพติด	จำนวนหมู่บ้านสีขาวปลอดยาเสพติด			✓	- ที่ทำการปกครองจังหวัดนครพนม - กอ.รมน. - นรช.	✓	

ตาราง 16 ปัจจัยแห่งความสำเร็จ “ การศึกษาความมั่นคงและความสงบเรียบร้อย ” อ)

หัวข้อคุณค่า (VC)	ปัจจัยแห่งความสำเร็จ (CSF)	ตัวชี้วัด	บัญชีสถิติทางการ	การจัดจำแนก	ระดับการนำเสนอผล	สถานะข้อมูล	หน่วยงาน	การจัดส่งข้อมูลให้ส่วนราชการส่วนกลาง	หมายเหตุ
การป้องกันปราบปรามอาชญากรรมและยาเสพติด	การสกัดกั้นการนำเข้ายาเสพติดตามแนวชายแดน	มีการจับกุมผู้นำเข้ายาเสพติดตามแนวชายแดน	จำนวนการจับกุมผู้นำเข้ายาเสพติดตามแนวชายแดน			✓	นรข.	✓	
		จำนวนครั้งที่สร้างความสัมพันธ์กับประเทศเพื่อนบ้านในระดับจังหวัดกับแขวงอย่างน้อย 6 ครั้งต่อปี	จำนวนครั้งของการสร้างความสัมพันธ์กับประเทศเพื่อนบ้านในระดับอำเภอกับเมืองระดับจังหวัดกับแขวง			✓	สำนักงานจังหวัดนครพนม	✓	
	การป้องกันและปราบปรามอาชญากรรม/ยาเสพติดในพื้นที่	ร้อยละการจับกุมผู้กระทำผิดตามคดีอาญา กลุ่ม 4	จำนวนการจับกุมผู้กระทำความผิดตามคดีอาญา (1) กลุ่ม 4 ความผิดเกี่ยวกับชีวิต (2) ร่างกายและเพศ			✓	นรข.	✓	
		ใช้นวัตกรรมเทคโนโลยีสารสนเทศดิจิทัลในการป้องกันแก้ไขปัญหายาเสพติด	น่านวัตกรรมเทคโนโลยีสารสนเทศดิจิทัล มาใช้ในการป้องกันแก้ไขปัญหายาเสพติด			✓	นรข.	✓	

3.6 ประเด็นการพัฒนาที่ 6 : การบริหารจัดการทรัพยากรธรรมชาติและสิ่งแวดล้อมอย่างยั่งยืน

วัตถุประสงค์

นครพนมเมืองพัฒนาที่ร่มลพและเป็นมิตรต่อสิ่งแวดล้อม
ต้นแบบการบริหารจัดการแห่งอนุภูมิภาคลุ่มน้ำโขง เชื่อมโยงพื้นที่ชุ่มน้ำโลก

ตัวชี้วัด

1. เพิ่มพื้นที่สีเขียวของจังหวัด
2. ป้องกันรักษาพื้นที่ป่าไม้ ให้คงความสมบูรณ์ (ไร่)
3. องค์การปกครองส่วนท้องถิ่นที่เข้าร่วมโครงการ อพ.สธ.(ทุกองค์กร
4. จำนวนโรงเรียนที่เข้าร่วมโครงการอพ.สธ. และขับเคลื่อนกิจกรรมสวนพฤกษศาสตร์ในโรงเรียน (จำนวนโรงเรียน)
5. จำนวนหมู่บ้านที่มีการพัฒนา และสร้างเครือข่าย ในการป้องกันไฟป่าและหมอกควัน มีจำนวนเพิ่มขึ้น (ปี/หมู่บ้าน)
6. จำนวนพื้นที่ ที่ได้รับการพัฒนาและฟื้นฟูแหล่งน้ำเพิ่มขึ้น (ปี/จำนวนไร่)
7. มีแผนบริหารจัดการน้ำที่เป็นระบบและบูรณาการร่วมกันของทุกภาคส่วน
8. มีแผนบริหารจัดการพื้นที่ชุ่มน้ำที่มีความสำคัญระหว่างประเทศ แม่น้ำสงครามตอนล่าง (Ramsar site)
9. จำนวนประชาชนที่ได้รับการถ่ายทอดนวัตกรรมด้านพลังงานทดแทน และเพิ่ม (ปี/จำนวนคน)
- (ปี/แห่ง)แหล่งเรียนรู้ด้านพลังงานทดแทน
10. มีเครือข่ายและพื้นที่ต้นแบบการจัดการขยะชุมชนอย่างยั่งยืนเพิ่มขึ้น (ปี/แห่ง)
11. มีการตรวจติดตามและเฝ้าระวังคุณภาพอากาศ และคุณภาพน้ำ

ในการขับเคลื่อนประเด็นการพัฒนาที่ 6 การบริหารจัดการทรัพยากรธรรมชาติและสิ่งแวดล้อมอย่างยั่งยืน จากการวิเคราะห์สถานการณ์แนวโน้มการพัฒนาจังหวัดนครพนม พบว่า พื้นที่ป่าไม้ในจังหวัดนครพนม ลดลงเกือบทุกปี เกิดจากการบุกรุกเพื่อทำการเกษตร นอกจากนี้ยังพบปัญหาการขาดแคลนน้ำเนื่องจากภัยแล้ง และปัญหาอุทกภัยในบางพื้นที่ รวมทั้งปัญหาคูณภาพน้ำในเขตเมืองและปัญหาฝุ่นควันในอากาศบางช่วงเวลา ด้วยเช่นกัน

ดังนั้น จึงต้องดำเนินการจัดทำห่วงโซ่คุณค่า (Value Chain) ที่สอดคล้องกับแผนพัฒนาจังหวัดนครพนม เรื่อง “การบริหารจัดการทรัพยากรธรรมชาติและสิ่งแวดล้อมอย่างยั่งยืน” และคัดเลือกปัจจัยสู่ความสำเร็จ (Critical Success Factor) พร้อมจัดทำผังสถิติทางการเรื่อง “การบริหารจัดการทรัพยากรธรรมชาติและสิ่งแวดล้อมอย่างยั่งยืน” ที่ประกอบด้วยรายการข้อมูลสถิติทางการ ซึ่งสามารถนำไปใช้ในการติดตามและประเมินผลในเรื่องดังกล่าวได้ ซึ่งมีรายละเอียดดังนี้

3.6.1 ห่วงโซ่คุณค่า (Value Chain) ที่สอดคล้องกับแผนพัฒนาจังหวัด

แนวคิดการจัดทำห่วงโซ่คุณค่า “ประเด็นการพัฒนา 6 การบริหารจัดการทรัพยากรธรรมชาติและสิ่งแวดล้อมอย่างยั่งยืน” เริ่มจากการศึกษาห่วงโซ่คุณค่าของประเทศไทย 140 เป้าหมายแผนแม่บทย่อย ภายใต้แผนแม่บทภายใต้ยุทธศาสตร์ชาติ (23 ด้าน) ประเด็น 18 การเติบโตอย่างยั่งยืน แผนแม่บทย่อย 18.1 การสร้างการเติบโตอย่างยั่งยืนบนสังคมเศรษฐกิจสีเขียว เป้าหมาย 180102 พื้นที่สีเขียวทุกประเภทเพิ่มขึ้น แผนแม่บทย่อย 18.4 การจัดการมลพิษที่มีผลกระทบต่อสิ่งแวดล้อม และสารเคมีในภาคการเกษตรทั้งระบบ ให้เป็นไปตามมาตรฐานสากล เป้าหมาย 180402 คุณภาพอากาศ เสียง และการสั่นสะเทือนอยู่ในระดับมาตรฐานของประเทศไทย ที่สอดคล้องกับ แผนพัฒนาจังหวัดนครพนม “การบริหารจัดการทรัพยากรธรรมชาติและสิ่งแวดล้อมอย่างยั่งยืน” ได้ดังภาพ 20

ห่วงโซ่คุณค่า (Value Chain) “การบริหารจัดการทรัพยากรธรรมชาติและสิ่งแวดล้อมอย่างยั่งยืน” จังหวัดนครพนม

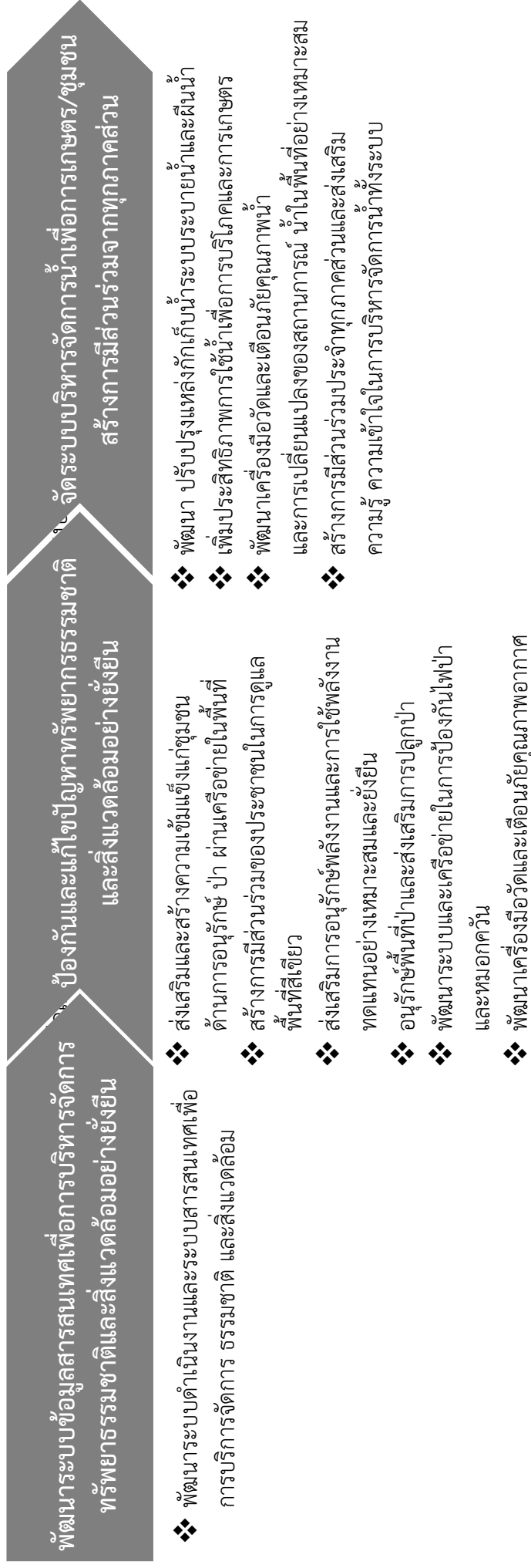

ภาพ 18 ห่วงโซ่คุณค่า (Value Chain) “การบริหารจัดการทรัพยากรธรรมชาติและสิ่งแวดล้อมอย่างยั่งยืน”

3.6.2 ผังสถิติทางการ

การจัดทำผังสถิติทางการประเด็นการพัฒนาที่ 6 “การบริหารจัดการทรัพยากรธรรมชาติและสิ่งแวดล้อมอย่างยั่งยืน” หลังจากที่ได้มีการศึกษาแนวทางการพัฒนาจังหวัด (ประเด็นการพัฒนาที่ 6) ที่สอดคล้องกับห่วงโซ่มูลค่า (Value Chain) และสอดคล้องกับแผนพัฒนาจังหวัดนครพนมแล้ว จะต้องมีการคัดเลือกปัจจัยสู่ความสำเร็จ (Critical Success Factor) ที่มีความสำคัญในการบริหารงานในจังหวัด จากนั้น จัดทำผังสถิติทางการ “การบริหารจัดการทรัพยากรธรรมชาติและสิ่งแวดล้อมอย่างยั่งยืน” โดยศึกษา ยุทธศาสตร์ กลยุทธ์ แนวทางการพัฒนา ตลอดจนตัวชี้วัดภายใต้แผนระดับ 3 เช่น กรอบแผนพัฒนาภาคตะวันออกเฉียงเหนือ พ.ศ.2566 – 2570 แผนพัฒนากลุ่มจังหวัดภาคตะวันออกเฉียงเหนือตอนบน 2 พ.ศ.2566 – 2570 เป็นต้น ที่สอดคล้องกับปัจจัยสู่ความสำเร็จ (Critical Success Factor) พร้อมทั้งกำหนดรายการข้อมูลสถิติที่สำคัญและจำเป็น จึงสามารถสรุปผังสถิติทางการ “การบริหารจัดการทรัพยากรธรรมชาติและสิ่งแวดล้อมอย่างยั่งยืน” ดังตาราง

ตาราง 17 ผังสถิติทางการ “การบริหารจัดการทรัพยากรธรรมชาติและสิ่งแวดล้อมอย่างยั่งยืน”

หัวข้อคุณค่า (VC)	ปัจจัยแห่งความสำเร็จ (CSF)	ตัวชี้วัด	บัญชีสถิติทางการ	การจัดจำแนก	ระดับการนำเสนอผล	สถานะข้อมูล	หน่วยงาน	การจัดส่งข้อมูลให้ส่วนกลาง	หมายเหตุ
พัฒนาระบบข้อมูลสารสนเทศเพื่อการบริหารจัดการทรัพยากรธรรมชาติและสิ่งแวดล้อม	พัฒนาระบบดำเนินงานและระบบสารสนเทศเพื่อการจัดการทรัพยากรธรรมชาติและสิ่งแวดล้อม	มีระบบดำเนินงานและระบบสารสนเทศเพื่อการบริหารจัดการ ธรรมชาติและสิ่งแวดล้อมที่พร้อมใช้งาน	จำนวนระบบดำเนินงานและระบบสารสนเทศเพื่อการบริหารจัดการ ธรรมชาติและสิ่งแวดล้อม			✓	- สำนักงานทรัพยากรธรรมชาติและสิ่งแวดล้อมจังหวัดนครพนม - สำนักงานป่าไม้ที่ 6	✓	
ป้องกันและแก้ไขปัญหาทรัพยากรธรรมชาติและสิ่งแวดล้อมอย่างยั่งยืน	ส่งเสริมและสร้างความเข้มแข็งด้านการอนุรักษ์ผ่านเครือข่ายอาสาสมัครในชุมชน	มีอาสาสมัครในชุมชนเพื่อป้องกันรักษาพื้นที่ป่าไม้ ให้ความร่วมมืออย่างยั่งยืน	จำนวนอาสาสมัครรักษาป่าในชุมชน			✓		✓	

ตาราง 17 ปัจจัยแห่งความสำเร็จในการบริหารจัดการทรัพยากรธรรมชาติและสิ่งแวดล้อมอย่างยั่งยืน) ” อ)

หัวข้อคุณค่า (VC)	ปัจจัยแห่งความสำเร็จ (CSF)	ตัวชี้วัด	บัญชีสถิติทางการ	การจัดจำแนก	ระดับการนำเสนอผล	สถานะข้อมูล	หน่วยงาน	การจัดส่งข้อมูลให้ส่วนราชการ	หมายเหตุ
ป้องกันและแก้ไขปัญหาทรัพยากรธรรมชาติและสิ่งแวดล้อมอย่างยั่งยืน	ส่งเสริมการอนุรักษ์พลังงาน และการใช้พลังงานทดแทนอย่างเหมาะสมและยั่งยืน	จำนวนผู้ได้รับการถ่ายทอดนวัตกรรมด้านพลังงานทดแทนและแหล่งเรียนรู้ด้านพลังงานทดแทน มีเพิ่มขึ้น	จำนวนผู้ได้รับการถ่ายทอดนวัตกรรมด้านพลังงานทดแทนและแหล่งเรียนรู้ด้านพลังงานทดแทน			✓	สำนักงานพลังงานจังหวัดนครพนม	✓	
		เพิ่มพื้นที่สีเขียวของจังหวัด	จำนวนพื้นที่สีเขียว			✓	- สำนักงานทรัพยากรธรรมชาติและสิ่งแวดล้อมจังหวัดนครพนม - สำนักงานป่าไม้ที่ 6	✓	
	อนุรักษ์พื้นที่ป่าและส่งเสริมการปลูกป่า	องค์กรปกครองส่วนท้องถิ่นที่เข้าร่วมโครงการที่เข้าร่วมโครงการ อพ.สธ.	จำนวนองค์กรปกครองส่วนท้องถิ่นที่เข้าร่วมโครงการ อพ.สธ.			✓	สำนักงานทรัพยากรธรรมชาติและสิ่งแวดล้อมจังหวัดนครพนม	✓	
			พื้นที่ป่าไม้ในจังหวัด					✓	

ตาราง 17 ผังสถิติทางการ “การบริหารจัดการทรัพยากรธรรมชาติและสิ่งแวดล้อมอย่างยั่งยืน” อ)

ห่วงโซ่คุณค่า (VC)	ปัจจัยแห่งความสำเร็จ (CSF)	ตัวชี้วัด	บัญชีสถิติทางการ	การจัดจำแนก	ระดับการนำเสนอผล	สถานะข้อมูล	หน่วยงาน	การจัดส่งข้อมูลให้ส่วนราชการ	หมายเหตุ
ป้องกันและแก้ไขปัญหาทรัพยากรธรรมชาติและสิ่งแวดล้อมอย่างยั่งยืน	อนุรักษ์พื้นที่ป่าและส่งเสริมการปลูกป่า	ร้อยละของโรงเรียนที่เข้าร่วมโครงการ อพ.สธ. และขับเคลื่อนกิจกรรมสวนพฤกษศาสตร์ในโรงเรียนเพิ่มขึ้น	จำนวนโรงเรียนที่เข้าร่วมโครงการ อพ.สธ. และการขับเคลื่อนกิจกรรมสวนพฤกษศาสตร์ในโรงเรียน			✓	สำนักงานทรัพยากรธรรมชาติและสิ่งแวดล้อมจังหวัดนครพนม	✓	
	พัฒนาระบบและเครือข่ายในการป้องกันไฟฟ้าและหมอกควัน	จำนวนหมู่บ้านที่มีการพัฒนา และสร้างเครือข่ายในการป้องกันไฟฟ้าและหมอกควันมีจำนวนเพิ่มขึ้น (ปี/หมู่บ้าน)	จำนวนหมู่บ้านที่มีการพัฒนา และสร้างเครือข่ายในการป้องกันไฟฟ้าและหมอกควันมีจำนวนเพิ่มขึ้น (ปี/หมู่บ้าน)			✓		✓	

ตาราง 17 ผังสถิติทางการ “การบริหารจัดการทรัพยากรธรรมชาติและสิ่งแวดล้อมอย่างยั่งยืน๓) ”อ)

ห่วงโซ่คุณค่า (VC)	ปัจจัยแห่งความสำเร็จ (CSF)	ตัวชี้วัด	บัญชีสถิติทางการ	การจัดจำแนก	ระดับการนำเสนอผล	สถานะข้อมูล	หน่วยงาน	การจัดส่งข้อมูลให้ส่วนราชการส่วนกลาง	หมายเหตุ
ป้องกันและแก้ไขปัญหาทรัพยากรธรรมชาติและสิ่งแวดล้อมอย่างยั่งยืน	การบริหารจัดการขยะอย่างยั่งยืน	มีเครือข่ายและพื้นที่ต้นแบบการจัดการขยะชุมชนอย่างยั่งยืนเพิ่มขึ้น	จำนวนเครือข่ายและพื้นที่ต้นแบบการจัดการขยะชุมชนอย่างยั่งยืนเพิ่มขึ้น			✓	สำนักงานทรัพยากรธรรมชาติและสิ่งแวดล้อมจังหวัดนครพนม	✓	
	ตรวจติดตามและเฝ้าระวังคุณภาพอากาศ	มีการตรวจติดตามและเฝ้าระวังคุณภาพอากาศ	ข้อมูลคุณภาพอากาศได้จากการตรวจวัด			✓		✓	
จัดระบบบริหารจัดการน้ำเพื่อ การเกษตร/ ชุมชนสร้าง การมีส่วนร่วม จากทุกภาคส่วน	พัฒนาปรับปรุงแหล่งกักเก็บน้ำระบบระบายน้ำและฝื่อน้ำ	มีแผนบริหารจัดการน้ำที่เป็นระบบและบูรณาการร่วมกันของทุกภาคส่วน	จำนวนพื้นที่ที่ได้รับการพัฒนาและฟื้นฟูแหล่งน้ำเพิ่มขึ้น			✓		✓	

ตาราง 17 ปัจจัยแห่งความสำเร็จ “ การบริหารจัดการทรัพยากรธรรมชาติและสิ่งแวดล้อมอย่างยั่งยืน ” อ)

ห่วงโซ่มูลค่า (VC)	ปัจจัยแห่งความสำเร็จ (CSF)	ตัวชี้วัด	บัญชีสถิติทางการ	การจัดจำแนก	ระดับการนำเสนอผล	สถานะข้อมูล	หน่วยงาน	การจัดส่งข้อมูลให้ส่วนกลาง	หมายเหตุ
จัดระบบบริหารจัดการน้ำเพื่อการเกษตร/ชุมชน เพื่อการเกษตร/ชุมชน สร้างการมีส่วนร่วมจากทุกภาคส่วน	พัฒนาประสิทธิภาพการใช้น้ำเพื่อการบริโภคและการเกษตร	มีแผนบริหารจัดการน้ำที่เป็นระบบและบูรณาการร่วมกันของทุกภาคส่วน	แผนบริหารจัดการน้ำที่เป็นระบบและบูรณาการร่วมกันของทุกภาคส่วน			✓	สำนักงานทรัพยากรธรรมชาติและสิ่งแวดล้อมจังหวัดนครพนม	✓	
	พัฒนาเครื่องมือวัดและเตือนภัยคุณภาพน้ำ และการเปลี่ยนแปลงของสถานการณ์น้ำในพื้นที่อย่างเหมาะสม	มีการตรวจติดตามและเฝ้าระวังคุณภาพน้ำ	ข้อมูลคุณภาพน้ำที่ได้จากการตรวจวัด			✓		✓	
	สร้างการมีส่วนร่วมประชาทุกภาคส่วน และส่งเสริมความรู้ความเข้าใจในการบริหารจัดการน้ำทั้งระบบ	สร้างเครือข่ายเพื่อการบริหารจัดการน้ำทั้งระบบ	จำนวนเครือข่ายเพื่อการบริหารจัดการน้ำทั้งระบบ			✓	สำนักงานชลประทานจังหวัดนครพนม	✓	

สถานการณ์สถิติทางการ

สรุปสถานการณ์รายการสถิติทางการตามประเด็นการพัฒนาจังหวัดในปัจจุบัน จากการตรวจสอบสถานะรายการข้อมูลตามแผนผังรายการสถิติทางการที่ได้นำเสนอในบทที่ 3 สามารถสรุปสถานภาพรายการสถิติทางการตามประเด็นยุทธศาสตร์การพัฒนาจังหวัด แยกเป็นกลุ่มรายการข้อมูลปกติ รายการข้อมูลที่ต้องพัฒนาการจัดเก็บ และรายการข้อมูลที่ยังไม่มีการจัดเก็บ โดยมีรายละเอียดสรุปในแต่ละประเด็นยุทธศาสตร์ดังนี้

1. ประเด็นการพัฒนาที่ 1: การพัฒนาคุณภาพการท่องเที่ยวและบริการ มีบัญชีสถิติทางการทั้งหมด 15 รายการ ซึ่งแบ่งสถานะบัญชีสถิติทางการตามผังสถิติทางการ ได้ดังนี้
 - บัญชีสถิติทางการที่มีการจัดเก็บข้อมูลเป็นปกติ 13 รายการ คิดเป็นร้อยละ 86.67
 - บัญชีสถิติทางการที่ต้องพัฒนาการจัดเก็บ 2 รายการ คิดเป็นร้อยละ 13.33
 - ไม่มีบัญชีสถิติทางการที่ยังไม่มีการจัดเก็บ

แผนภาพที่ 1 : สรุปสถานะบัญชีสถิติทางการของประเด็นการพัฒนาที่ 1: การพัฒนาคุณภาพการท่องเที่ยวและบริการ

สรุปสถานะบัญชีสถิติทางการของประเด็นการพัฒนาที่ 1

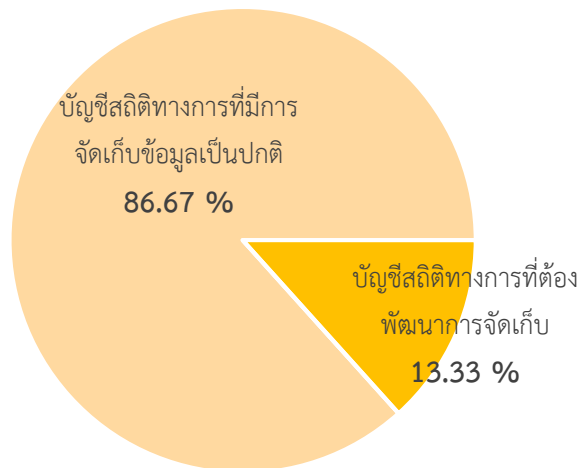

2 .ประเด็นการพัฒนาที่ 2: การพัฒนาการเกษตรและอุตสาหกรรมการเกษตรเป็นมิตรกับสิ่งแวดล้อม
มีบัญชีสถิติทางการทั้งหมด 18 รายการ ซึ่งแบ่งสถานะบัญชีสถิติทางการตามผังสถิติทางการ ได้ดังนี้

- บัญชีสถิติทางการที่มีการจัดเก็บข้อมูลเป็นปกติ 17 รายการ คิดเป็นร้อยละ 94.44
- บัญชีสถิติทางการที่ต้องพัฒนาการจัดเก็บ 1 รายการ คิดเป็นร้อยละ 5.56
- ไม่มีบัญชีสถิติทางการที่ยังไม่มีการจัดเก็บ

แผนภาพที่ 2 : สรุปสถานะบัญชีสถิติทางการของประเด็นการพัฒนาที่ 2: การพัฒนาการเกษตรและ
อุตสาหกรรมการเกษตรเป็นมิตรกับสิ่งแวดล้อม

สรุปสถานะบัญชีสถิติทางการของประเด็นการพัฒนาที่ 2

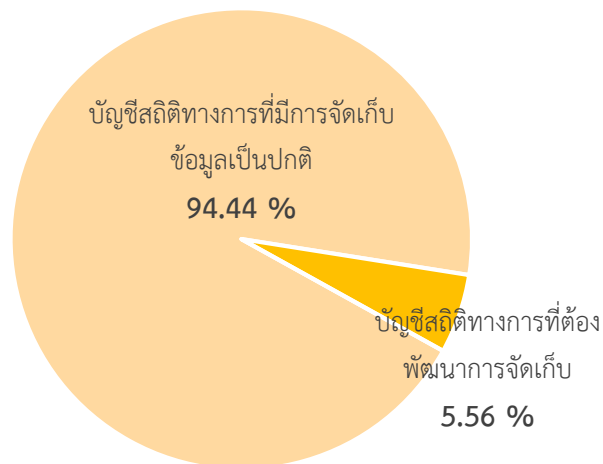

3. ประเด็นการพัฒนาที่ 3: การพัฒนาการค้าและการลงทุน มีบัญชีสถิติทางการทั้งหมด 9 รายการ ซึ่งแบ่งสถานะบัญชีสถิติทางการตามผังสถิติทางการ ได้ดังนี้
- บัญชีสถิติทางการที่มีการจัดเก็บข้อมูลเป็นปกติ 5 รายการ คิดเป็นร้อยละ 55.56
 - บัญชีสถิติทางการที่ต้องพัฒนาการจัดเก็บ 4 รายการ คิดเป็นร้อยละ 44.44
 - ไม่มีบัญชีสถิติทางการที่ยังไม่มีการจัดเก็บ

แผนภาพที่ 3 : สรุปสถานะบัญชีสถิติทางการของประเด็นการพัฒนาที่ 3: การพัฒนาการค้าและการลงทุน

สรุปสถานะบัญชีสถิติทางการของประเด็นการพัฒนาที่ 3

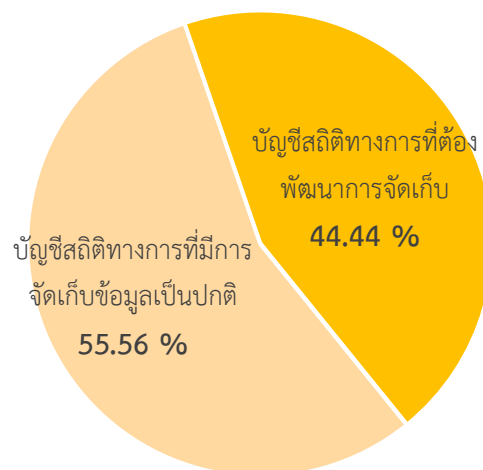

4. ประเด็นการพัฒนาที่ 4 : การพัฒนาสังคมและคุณภาพชีวิตเพื่อสร้างความสุขอย่างยั่งยืน
มีบัญชีสถิติทางการทั้งหมด 18 รายการ ซึ่งแบ่งสถานะบัญชีสถิติทางการตามผังสถิติทางการ ได้
ดังนี้
- บัญชีสถิติทางการที่มีการจัดเก็บข้อมูลเป็นปกติ 16 รายการ คิดเป็นร้อยละ 88.89
 - บัญชีสถิติทางการที่ต้องพัฒนาการจัดเก็บ 2 รายการ คิดเป็นร้อยละ 11.11
 - ไม่มีบัญชีสถิติทางการที่ยังไม่มีการจัดเก็บ

แผนภาพที่ 4 : สรุปสถานะบัญชีสถิติทางการของประเด็นการพัฒนาที่ 4: การพัฒนาสังคมและคุณภาพชีวิต
เพื่อสร้างสุขอย่างยั่งยืน

สรุปสถานะบัญชีสถิติทางการของประเด็นการพัฒนาที่ 4

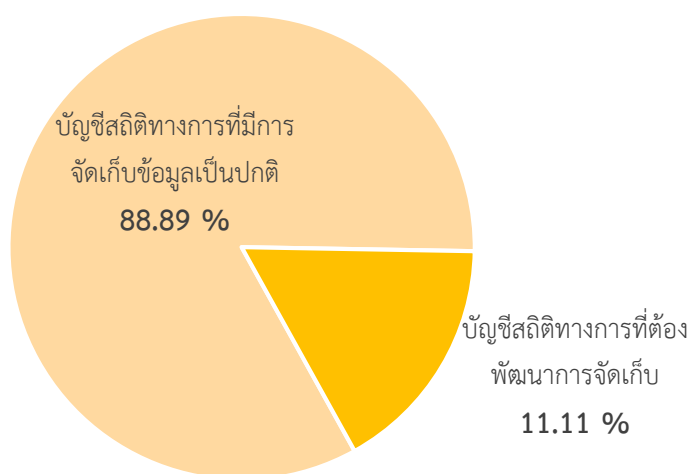

5. ประเด็นการพัฒนาที่ 5 : การรักษาความมั่นคงและความสงบเรียบร้อย มีบัญชีสถิติทางการทั้งหมด 6 รายการ ซึ่งแบ่งสถานะบัญชีสถิติทางการตามผังสถิติทางการ ได้ดังนี้
- บัญชีสถิติทางการที่มีการจัดเก็บข้อมูลเป็นปกติ 5 รายการ คิดเป็นร้อยละ 83.33
 - บัญชีสถิติทางการที่ต้องพัฒนาการจัดเก็บ 1 รายการ คิดเป็นร้อยละ 16.67
 - ไม่มีบัญชีสถิติทางการที่ยังไม่มีการจัดเก็บ

แผนภาพที่ 5 : สรุปสถานะบัญชีสถิติทางการของประเด็นการพัฒนาที่ 5: การรักษาความมั่นคงและความสงบเรียบร้อย

สรุปสถานะบัญชีสถิติทางการของประเด็นการพัฒนาที่ 5

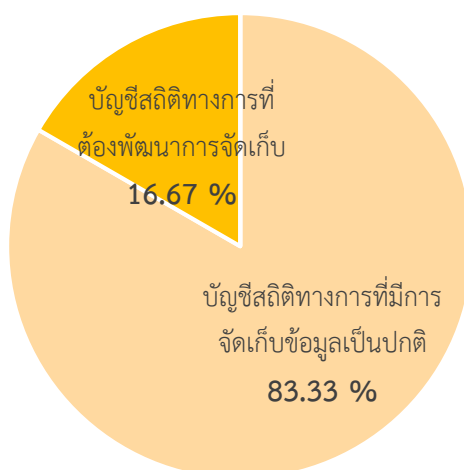

6. ประเด็นการพัฒนาที่ 6 : การบริหารจัดการทรัพยากรธรรมชาติและสิ่งแวดล้อมอย่างยั่งยืน
- มีบัญชีสถิติทางการทั้งหมด 14 รายการ ซึ่งแบ่งสถานะบัญชีสถิติทางการตามผังสถิติทางการได้ดังนี้
- บัญชีสถิติทางการที่มีการจัดเก็บข้อมูลเป็นปกติ 12 รายการ คิดเป็นร้อยละ 85.71
 - บัญชีสถิติทางการที่ต้องพัฒนาการจัดเก็บ 2 รายการ คิดเป็นร้อยละ 14.29
 - ไม่มีบัญชีสถิติทางการที่ยังไม่มีการจัดเก็บ

แผนภาพที่ 6 : สรุปสถานะบัญชีสถิติทางการของประเด็นการพัฒนาที่ 6: การบริหารจัดการทรัพยากรธรรมชาติและสิ่งแวดล้อมอย่างยั่งยืน

สรุปสถานะบัญชีสถิติทางการของประเด็นการพัฒนาที่ 6

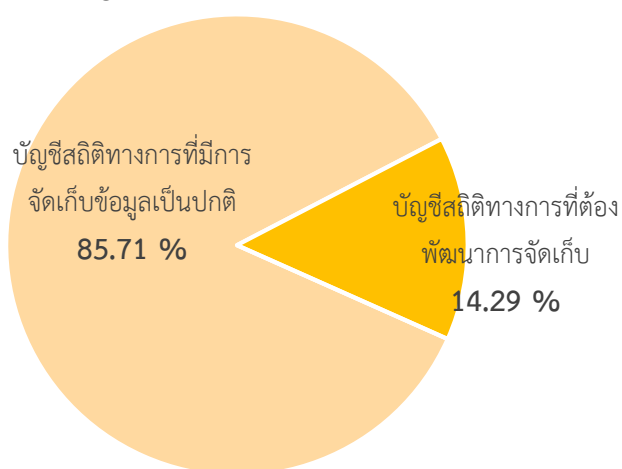

ข้อเสนอแนะการพัฒนาการรวบรวมข้อมูลและแผนปฏิบัติการ การพัฒนาสถิติทางการ

5.1 ข้อเสนอแนะการพัฒนาการรวบรวมข้อมูล

1. การปรับเปลี่ยนกลไกในการพัฒนาการจัดเก็บข้อมูล
2. การกำหนดหน่วยงานผู้รับผิดชอบการจัดเก็บข้อมูลสำหรับรายการข้อมูลต่างๆ ให้ชัดเจน การรับส่ง เชื่อมโยงข้อมูลกันระหว่างหน่วยงานผู้รับผิดชอบการจัดเก็บข้อมูลและหน่วยงานที่เกี่ยวข้อง การติดตามให้มีการจัดเก็บข้อมูลให้ครบถ้วนและสม่ำเสมอ เพื่อให้ได้ข้อมูลที่ถูกต้อง สมบูรณ์ ทันเวลา สำหรับใช้ในการตัดสินใจ/กำหนดทิศทางของจังหวัด
3. การมอบหมายหน่วยงานในการจัดเก็บข้อมูลระดับกรม บัญชีสถิติทางการในบางรายการเป็นข้อมูลในระดับกรม หากมีความตกลงกันให้หน่วยงานระดับกรมเป็นผู้จัดทำบัญชีสถิติทางการดังกล่าว จะทำให้เป็นการลดภาระการจัดเก็บข้อมูลของหน่วยงานในระดับพื้นที่ได้ และข้อมูลที่ได้มีความสมบูรณ์ ครบถ้วน
4. หน่วยงานที่รับผิดชอบการจัดเก็บข้อมูล มีการเก็บข้อมูลอย่างต่อเนื่อง สม่ำเสมอ (รายเดือน ราย ไตรมาส รายปี)
5. การจัดอบรมบุคลากรในการจัดเก็บข้อมูล เพื่อให้มีความเข้าใจในการจัดเก็บข้อมูลที่ถูกต้อง ตรงกันทั้งในด้านคำนิยาม หน่วยวัด ความถี่ของข้อมูล เป็นต้น
6. การเสนอโครงการเพื่อของบประมาณในการจัดเก็บข้อมูล ในกรณีที่ไม่มีข้อมูลดังกล่าว แต่เป็นข้อมูลที่มีความสำคัญและจำเป็น

5.2 แผนปฏิบัติการพัฒนาสถิติทางการ

ในส่วนนี้เป็นการนำเสนอแผนงานกิจกรรม/โครงการ/ เพื่อขับเคลื่อนการพัฒนาการจัดเก็บข้อมูลสถิติทางการระดับจังหวัด ตามประเด็นการพัฒนาจังหวัดทั้ง 6 ประเด็น

แผนงานกิจกรรม/โครงการ/	ปีงบประมาณ 2565			
	ไตรมาส 1	ไตรมาส 2	ไตรมาส 3	ไตรมาส 4
1. ศึกษา วิเคราะห์ นโยบายและยุทธศาสตร์ที่เกี่ยวข้องกับการพัฒนาในระดับจังหวัดและประชุมหารือร่วมกับสำนักงานจังหวัด	←→			
2. จัดทำเค้าโครง แผนพัฒนาสถิติระดับจังหวัดใน (ร่าง) แผนพัฒนาสถิติระดับจังหวัด (ร่าง) และ ภาพรวม - ปก คำนำ สารบัญ - บทที่ แนวทางการดำเนินการ วัตถุประสงค์ ความเป็นมา 1 - บทที่ นโยบายและยุทธศาสตร์ที่ แนวมโนม สถานการณ์ 2 เกี่ยวข้องกับการพัฒนาในระดับจังหวัด - บทที่ รายการข้อมูลสถิติทางการที่เกี่ยวข้องกับการ 3 พัฒนาในระดับจังหวัด	←→			
3. จัดประชุมคณะกรรมการสถิติระดับจังหวัด ครั้งที่ 1		↔		
4. ตรวจสอบความมีอยู่ของข้อมูล)Check Stockรายการ (ข้อมูล			←→	→
5. แผนพัฒนาสถิติระดับจังหวัด (ร่าง) บทที่ - 4 สถานการณ์สถิติทางการ - บทที่ 5 ข้อเสนอแนะการพัฒนาสถิติการรวบรวมข้อมูล และแผนปฏิบัติการพัฒนาสถิติทางการ - ภาคผนวก			←→	→
6. จัดประชุมคณะกรรมการสถิติระดับจังหวัด ครั้งที่ 2				↔
แผนงานกิจกรรม/โครงการ/	ปีงบประมาณ 2566 - 2570			
	ไตรมาส 1	ไตรมาส 2	ไตรมาส 3	ไตรมาส 4
7. รวบรวม/ประสาน/ขอความอนุเคราะห์ข้อมูลตามประเด็นการพัฒนาจังหวัดจากหน่วยงานที่เกี่ยวข้อง	←		→	→
8. จัดประชุมคณะกรรมการสถิติระดับจังหวัด เพื่อนำเสนอความก้าวหน้าในการจัดเก็บข้อมูลสถิติทางการ		↔		↔

ภาคผนวก

การวิเคราะห์ประเด็นการพัฒนาจังหวัด
ภายใต้แผนพัฒนาจังหวัดที่เป็นปัจจุบันที่สอดคล้องกับ
นโยบายและยุทธศาสตร์ต่าง ๆ ที่เกี่ยวข้องกับการพัฒนาในระดับจังหวัด

Strategy Road Map ความเชื่อมโยงตั้งแต่ยุทธศาสตร์มาแผนพัฒนาจังหวัด

แผนระดับ 1

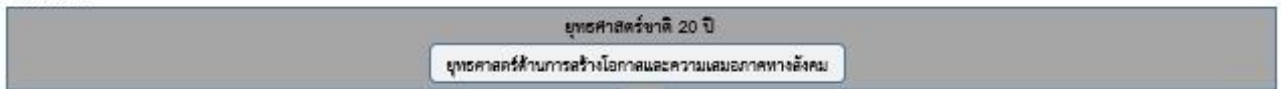

แผนระดับ 2



ตัวชี้วัดกลาง

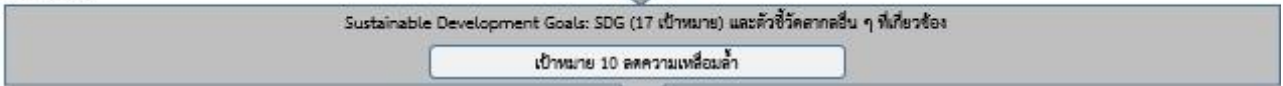

แผนระดับ 3

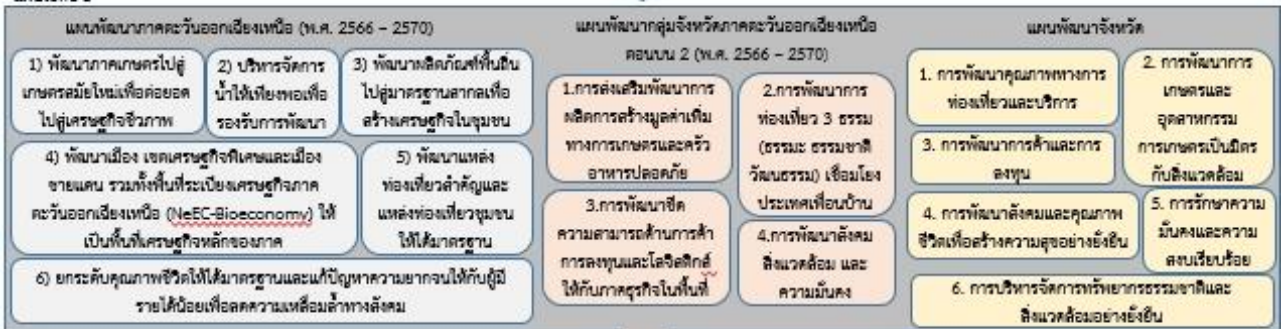

Generic Value Chain เรื่อง 1.การท่องเที่ยว (การพัฒนาคุณภาพทางการท่องเที่ยวและบริการ) 2.เกษตรและอุตสาหกรรม (การพัฒนาการเกษตรและอุตสาหกรรมเกษตรแปรรูปเป็นมิตรกับสิ่งแวดล้อม) 3.การลงทุน (การพัฒนาการค้าและการลงทุน) 4.สังคมและคุณภาพชีวิต (การพัฒนาสังคมและคุณภาพชีวิตเพื่อสร้างความสุขอย่างยั่งยืน) 5. ความมั่นคง (การรักษาความมั่นคงและความสงบเรียบร้อย) และ 6.ทรัพยากรธรรมชาติและสิ่งแวดล้อม (การบริหารจัดการทรัพยากรธรรมชาติและสิ่งแวดล้อมอย่างยั่งยืน)

ภาพ ก1 การวิเคราะห์ประเด็นการพัฒนาจังหวัด ภายใต้แผนพัฒนาจังหวัดที่เป็นปัจจุบันที่สอดคล้องกับนโยบายและยุทธศาสตร์ต่าง ๆ ที่เกี่ยวข้องกับการพัฒนาในระดับจังหวัด

ตัวชี้วัดการพัฒนาจังหวัด

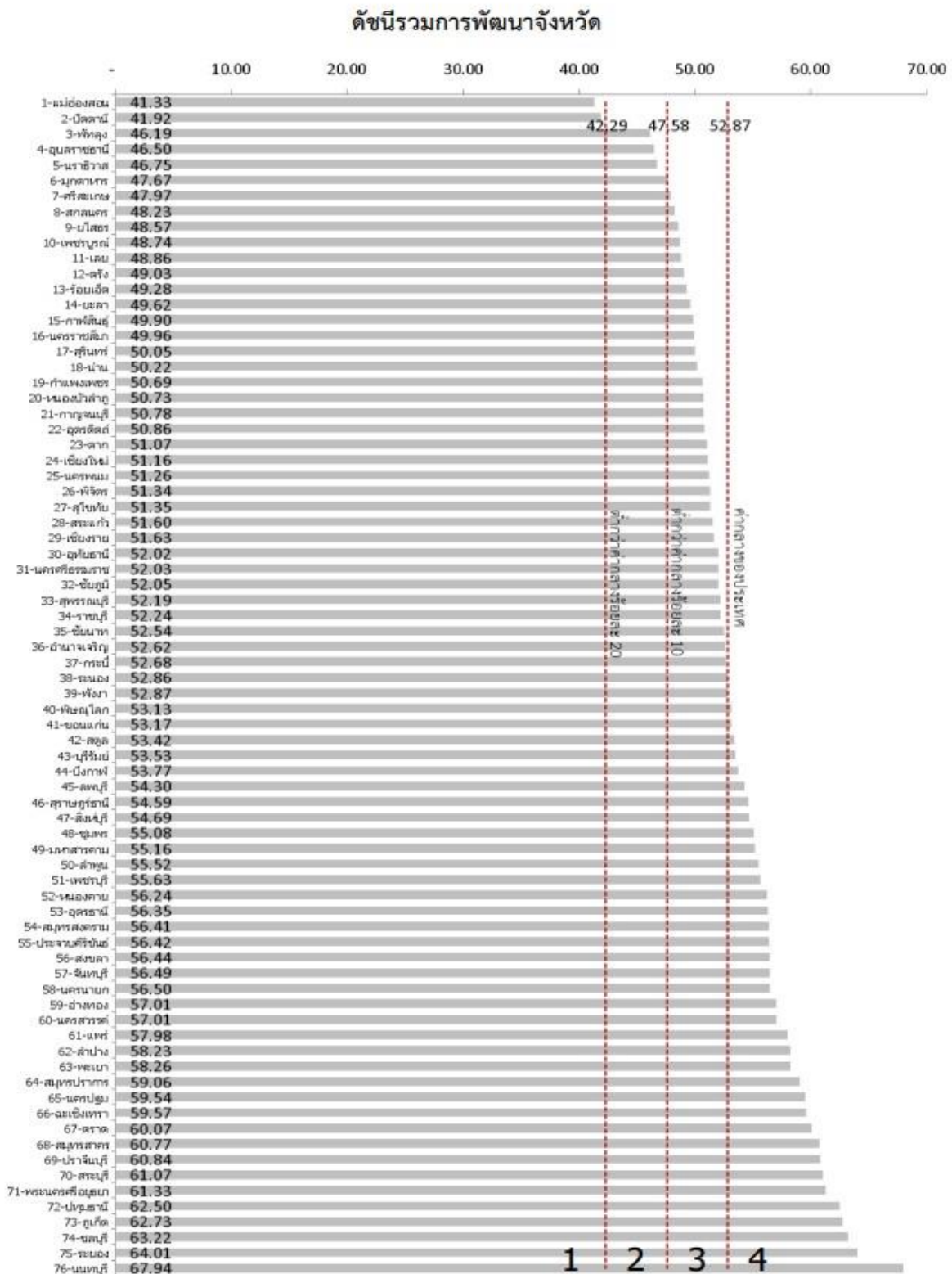

ภาพ ก2 ดัชนีรวมการพัฒนาจังหวัด

ที่มา : ตัวชี้วัดการพัฒนาระดับจังหวัดและกลุ่มจังหวัด เดือนกรกฎาคม ปี 2564 ของสำนักงานสภาพัฒนาการเศรษฐกิจและสังคมแห่งชาติ

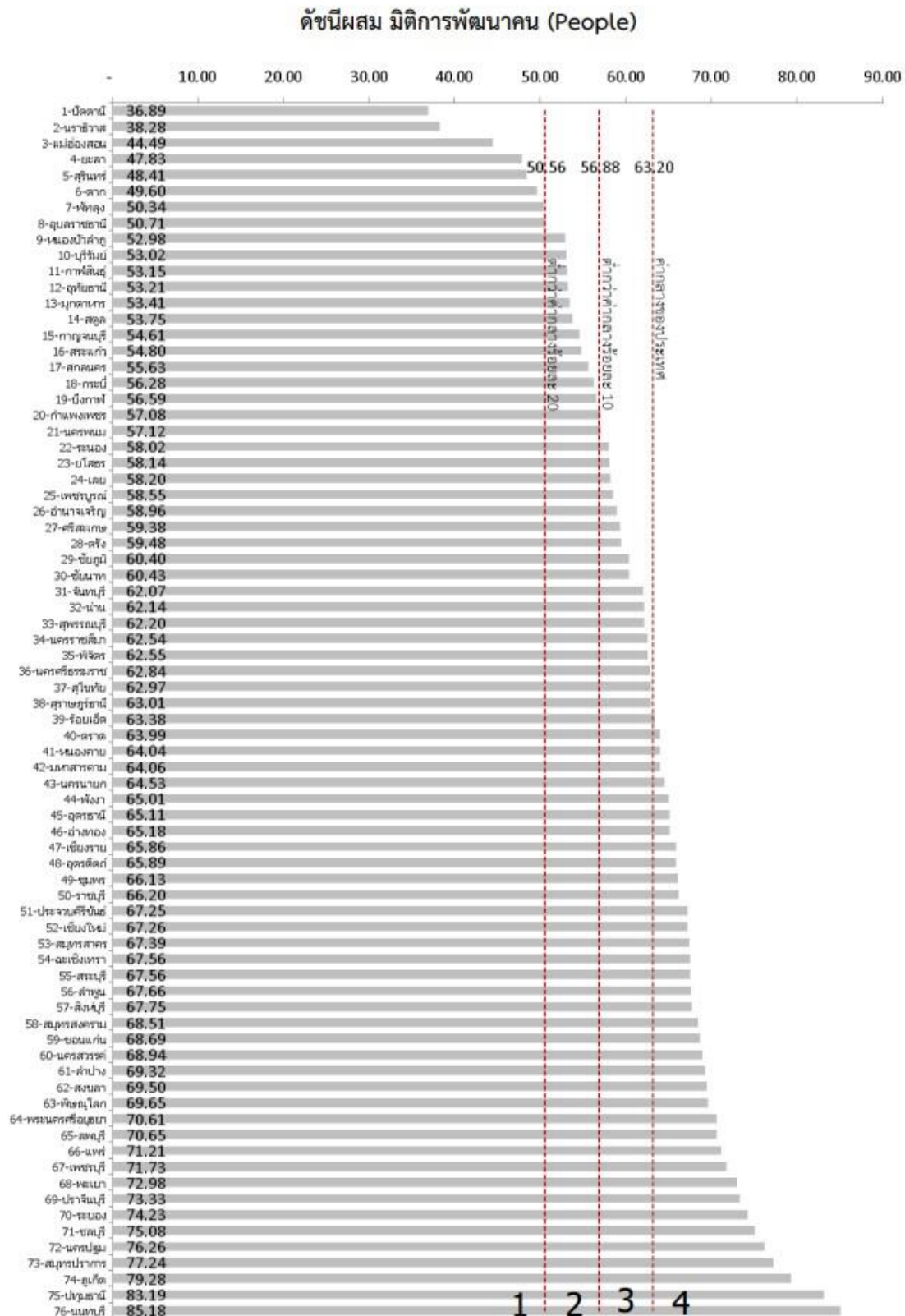

ภาพ ก3 ดัชนีผสม มิติการพัฒนาคน (People)

ที่มา : ตัวชี้วัดการพัฒนาระดับจังหวัดและกลุ่มจังหวัด เดือนกรกฎาคม ปี 2564 ของสำนักงานสภาพัฒนาการเศรษฐกิจและสังคมแห่งชาติ

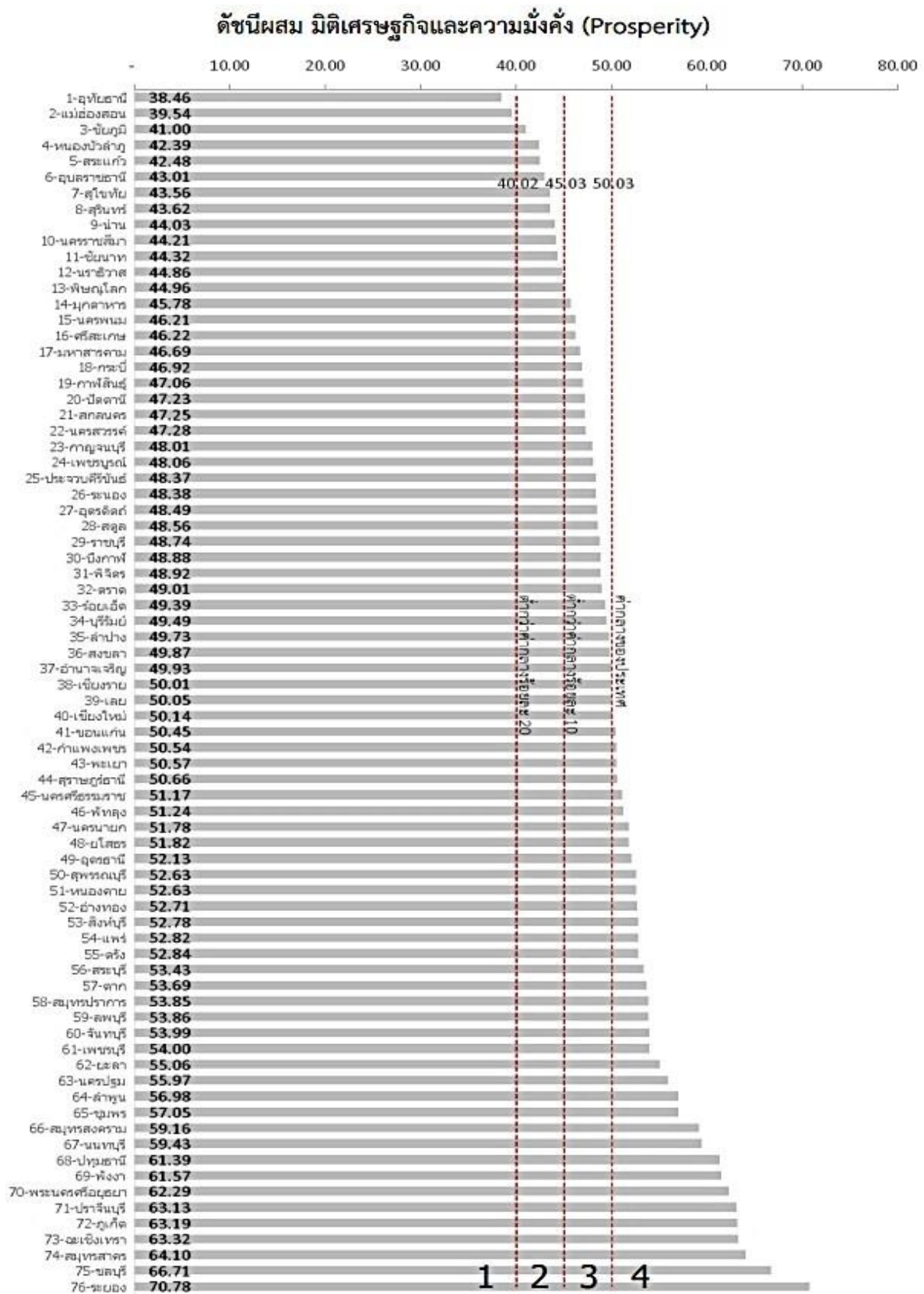

ภาพ ก4 ดัชนีผสม มิติเศรษฐกิจและความมั่งคั่ง (Prosperity)

ที่มา : ตัวชี้วัดการพัฒนาระดับจังหวัดและกลุ่มจังหวัด เดือนกรกฎาคม ปี 2564 ของสำนักงานสภาพัฒนาการเศรษฐกิจและสังคมแห่งชาติ

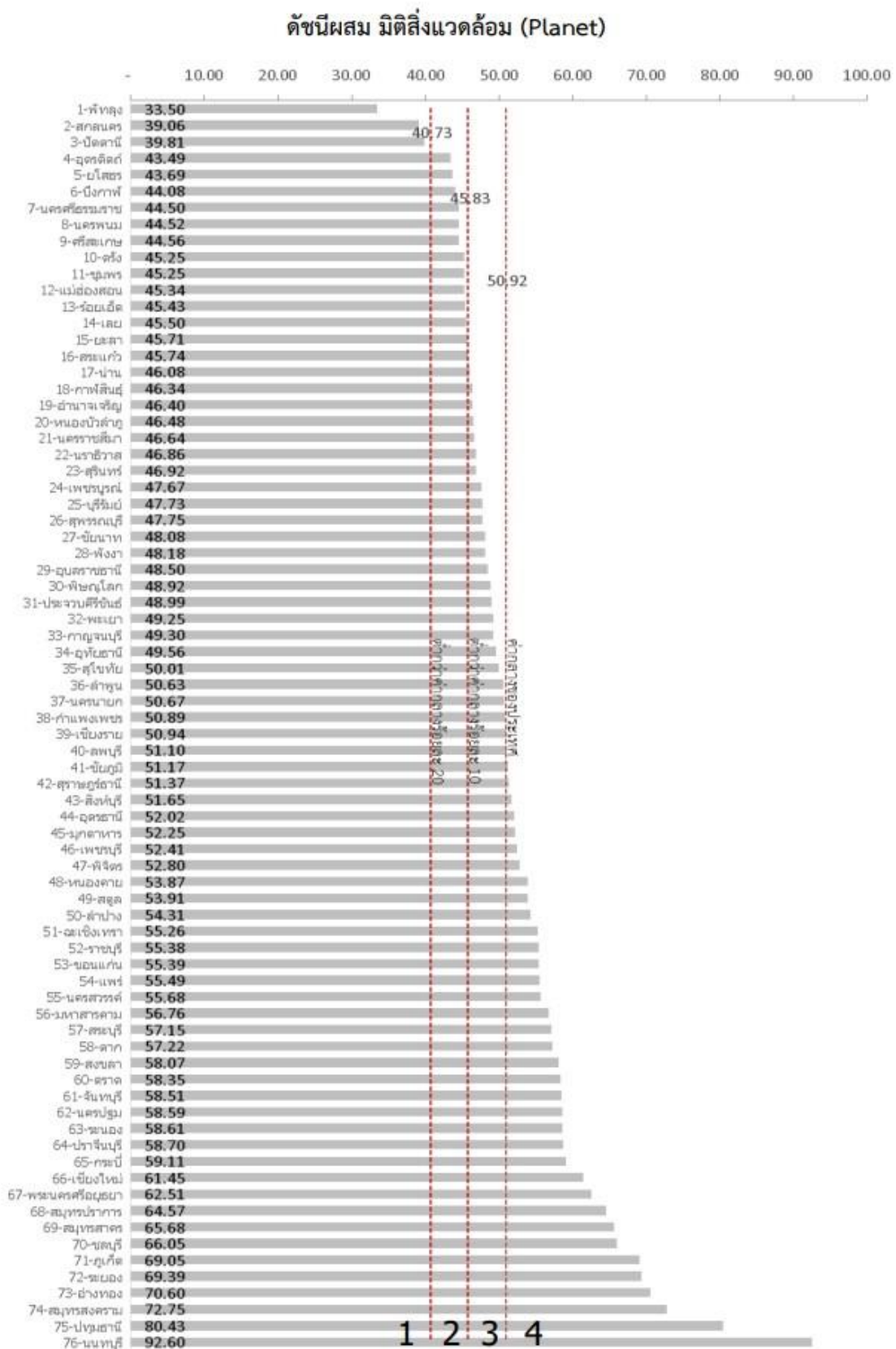

ภาพ ก5 ดัชนีผสม มิติสิ่งแวดล้อม (Planet)

ที่มา : ตัวชี้วัดการพัฒนาระดับจังหวัดและกลุ่มจังหวัด เดือนกรกฎาคม ปี 2564 ของสำนักงานสภาพัฒนาการเศรษฐกิจและสังคมแห่งชาติ

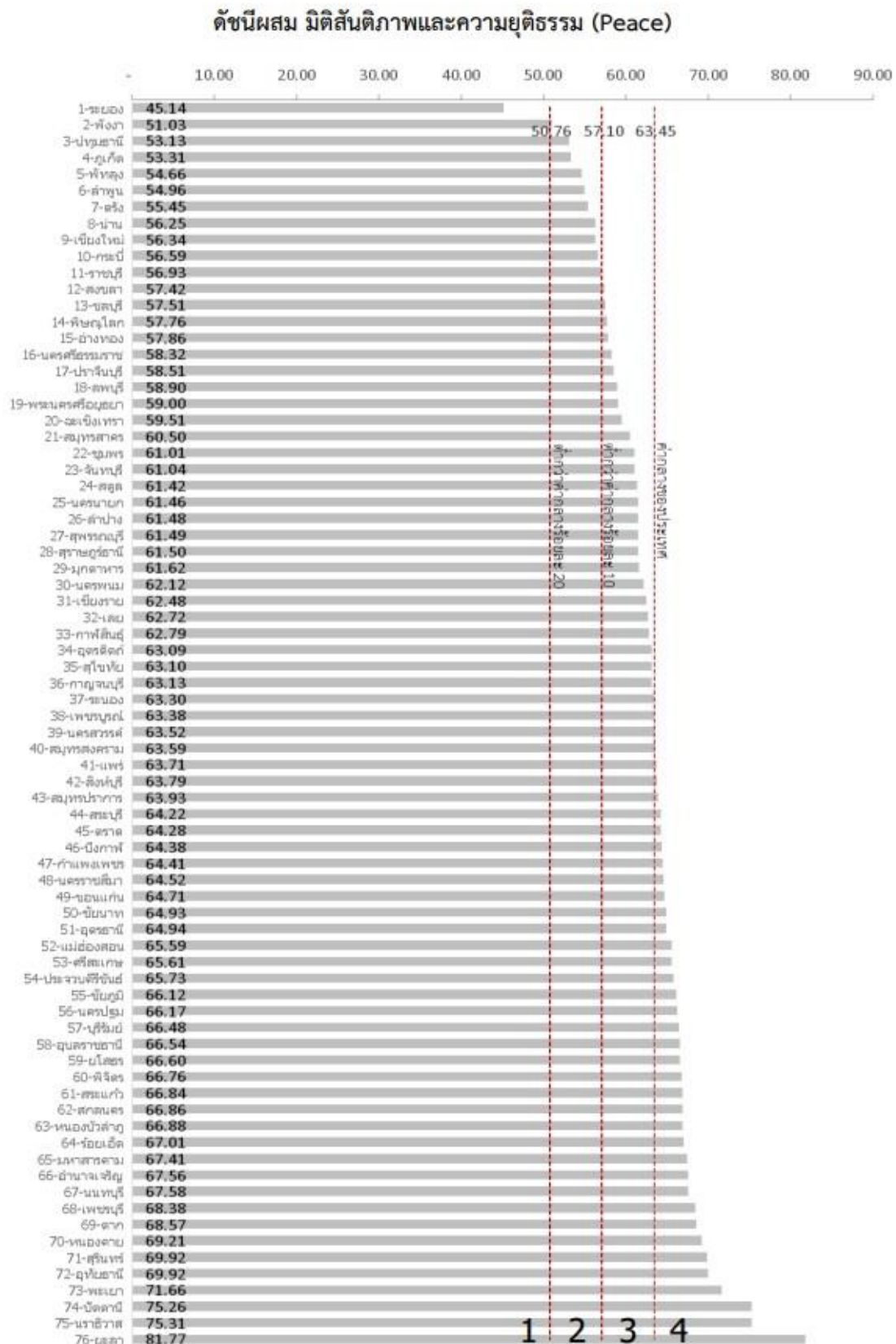

ภาพ ก6 ดัชนีผสม มิติสันติภาพและยุติธรรม (Peace)

ที่มา : ตัวชี้วัดการพัฒนาในระดับจังหวัดและกลุ่มจังหวัด เดือนกรกฎาคม ปี 2564 ของสำนักงานสภาพัฒนาการเศรษฐกิจและสังคมแห่งชาติ

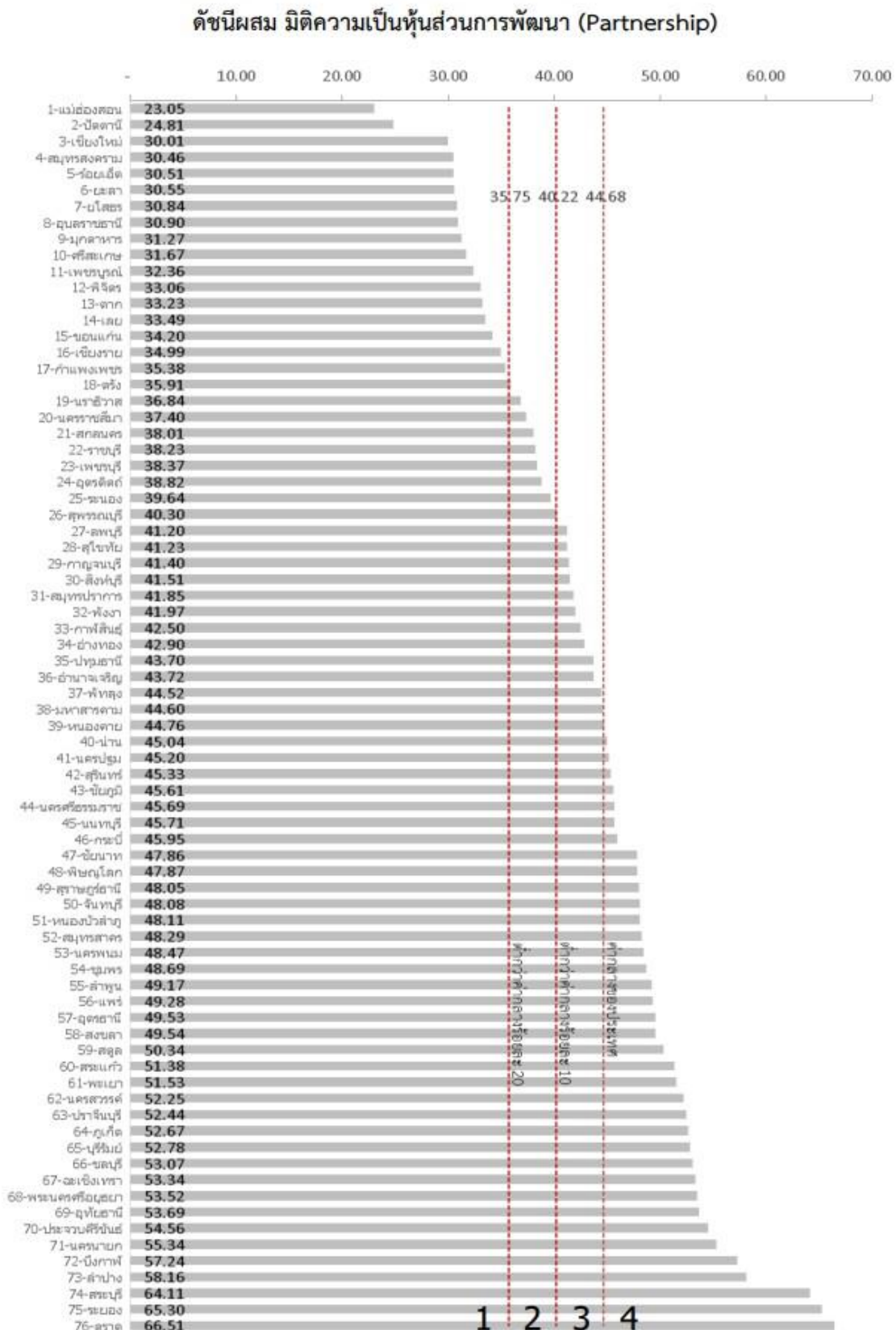

ภาพ ก7 ดัชนีผสม มิติความเป็นหุ้นส่วนการพัฒนา (Partnership)

ที่มา : ตัวชี้วัดการพัฒนาระดับจังหวัดและกลุ่มจังหวัด เดือนกรกฎาคม ปี 2564 ของสำนักงานสภาพัฒนาการเศรษฐกิจและสังคมแห่งชาติ

ดัชนีการพัฒนาระดับจังหวัดนครพนม

จังหวัดนครพนม

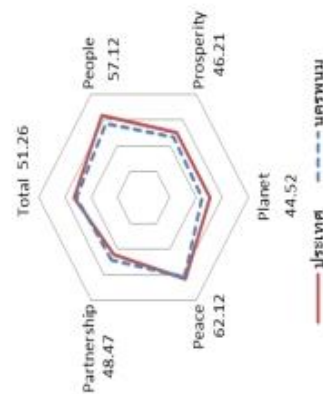
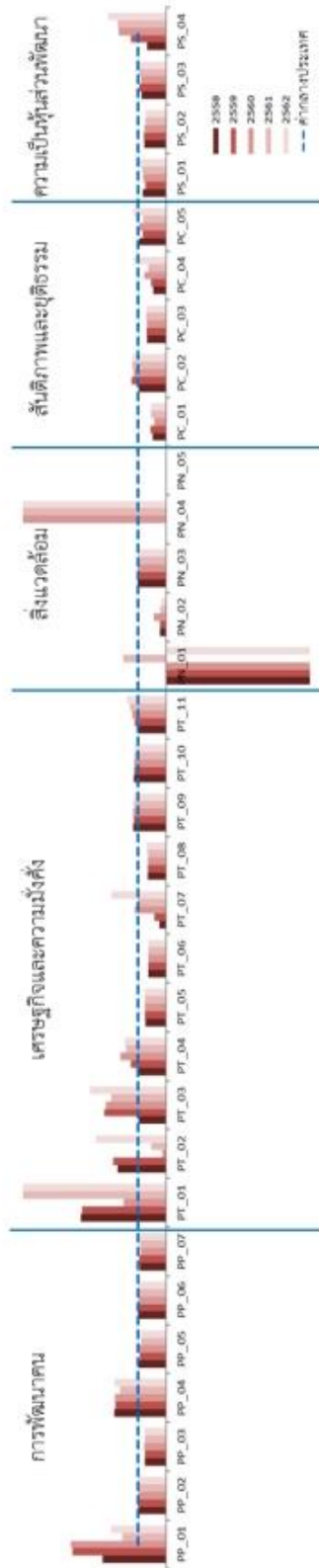

มิติการพัฒนา	ค่ากลางของประเทศ					นครพนม				
	2558	2559	2560	2561	2562	2558	2559	2560	2561	2562
ด้านการพัฒนาคน (People)	50.35	51.00	51.91	50.86	52.87	46.81	46.62	46.29	48.02	51.26
ด้านเศรษฐกิจและความมั่งคั่ง (Prosperity)	59.45	58.86	58.50	59.89	63.20	52.53	47.15	47.09	53.38	57.12
ด้านสิ่งแวดล้อม (Planet)	48.84	49.11	47.99	50.06	50.03	51.14	47.58	41.56	46.08	46.21
ด้านสันติภาพและยุติธรรม (Peace)	49.27	50.54	51.38	51.60	50.92	45.52	46.35	46.42	45.63	44.52
ด้านความเป็นหุ้นส่วนพัฒนา (Partnership)	63.99	62.21	62.72	62.02	63.45	70.68	68.26	66.89	67.20	62.12

หมายเหตุ: * ตัวชี้วัดที่มีการแก้ไขข้อมูล
 ** ตัวชี้วัดที่มีการแก้ไขข้อมูลเพียงปี 2558 และ 2560
 *** ตัวชี้วัดที่มีการแก้ไขข้อมูลล่าสุดปี 2560
 **** ตัวชี้วัดที่มีการแก้ไขข้อมูลล่าสุดปี 2561
 ***** ตัวชี้วัดที่เป็นข้อมูลปี 2558 2560 2562

ภาพ ก8 ดัชนีการพัฒนาระดับจังหวัดนครพนม

ที่มา : ตัวชี้วัดการพัฒนาระดับจังหวัดและกลุ่มจังหวัด เดือนกรกฎาคม ปี 2564 ของสำนักงานสภาพัฒนาการเศรษฐกิจและสังคมแห่งชาติ

ตาราง 18 คำตัวชี้วัดการพัฒนาาระดับจังหวัดนครพนม

ตัวชี้วัด	ค่ากลางประเทศ				นครพนม			
	2558	2559	2560	2561	2558	2559	2560	2561
ด้านการพัฒนาคน (People)								
PP 01 ร้อยละของประชากรที่ยังได้เรียนจบภาคเรียน (ร้อยละ)* ****	7.49	9.22	8.32	11.38	6.14	30.24	27.78	17.52
PP 02 ร้อยละของประชากรที่จบชั้นมัธยมศึกษาตอนต้น (ร้อยละ) ***	9.49	9.85	9.95	10.19	10.47	9.61	9.73	9.94
PP 03 ร้อยละของประชากรที่จบชั้นมัธยมศึกษาตอนปลาย (ร้อยละ) ****	10.60	10.88	10.63	11.21	11.23	8.14	8.05	8.43
PP 04 อัตราส่วนประชากรต่อแพทย์ (คน/แพทย์)*	2,832	2,991	2,676	2,549	2,274	5,332	4,804	4,119
PP 05 อัตราการจ้างแรงงานระดับมัธยมศึกษาตอนปลายและอาชีวศึกษา (ร้อยละ)	72.87	75.06	74.47	76.51	73.70	68.57	71.02	67.79
PP 06 จำนวนบัณฑิตจากสถานศึกษาในวัย 15-59 ปี (ปี)	8.66	8.85	8.93	9.07	9.15	8.52	8.66	8.92
PP 07 ค่าเฉลี่ยคะแนน o-net มัธยมศึกษาตอนปลาย (คะแนน)	33.67	33.31	31.89	33.60	35.29	31.31	28.71	30.68
ด้านเศรษฐกิจและความมั่งคั่ง (Prosperity)								
PT 01 อัตราการเปลี่ยนแปลงของรายได้เฉลี่ยของครัวเรือนในจังหวัด (ร้อยละ)	1.75	1.72	0.06	-0.00	-0.46	5.22	0.09	14.46
PT 02 อัตราการเปลี่ยนแปลงของผลิตภัณฑ์มวลรวมจังหวัด (ร้อยละ)	1.89	3.00	3.90	4.14	0.68	3.22	0.54	2.22
PT 03 อัตราการว่างงาน (ร้อยละ)*	0.75	0.85	1.01	0.89	0.86	0.71	1.85	1.71
PT 04 อัตราส่วนหนี้ต่อรายได้เฉลี่ยของครัวเรือน (เท่า)* ****	6.67	7.10	7.61	7.46	6.92	6.51	12.18	10.45
PT 05 ผลิตภัณฑ์มวลรวม (บาท/คน)	106,508	110,285	115,616	117,916	121,328	76,530	82,242	88,846
PT 06 สัดส่วนปริมาณการใช้ไฟฟ้าต่อครัวเรือนต่อประชากร (kw-ชั่วโมง/คน)	463.91	495.57	493.27	506.11	548.49	291.80	309.01	317.15
PT 07 สัดส่วนปริมาณน้ำดื่มบรรจุขวดต่อครัวเรือนต่อประชากร (ลิตร/ลิตร/คน)	623.46	607.56	597.93	598.28	469.42	144.65	249.03	604.83
PT 08 ร้อยละของผู้อยู่ในระบบประกันสังคมต่อกำลังแรงงาน (ร้อยละ)	18.76	19.74	20.80	23.26	24.93	12.33	12.86	13.41
PT 09 ร้อยละของครัวเรือนที่มีบ้านและที่ดินเป็นของตนเอง (ร้อยละ)***	81.42	82.21	81.28	83.11	82.47	94.92	93.01	93.74
PT 10 ร้อยละของครัวเรือนที่มีคนในครัวเรือนใช้การได้ตลอดปี (ร้อยละ)**	54.37	57.33	59.64	61.81	65.46	61.65	64.24	69.41
PT 11 สิ่งประดิษฐ์การกระจายรายได้* ****	0.403	0.415	0.421	0.427	0.432	0.409	0.455	0.548
ด้านสิ่งแวดล้อม (Planet)								
PN 01 อัตราการเปลี่ยนแปลงของพื้นที่ป่าไม้ในจังหวัด (ร้อยละ)	0.01	0.03	0.12	0.42	0.10	-13.65	-1.46	0.63
PN 02 สัดส่วนปริมาณขยะที่กำจัดถูกต้องต่อปริมาณขยะที่เกิดขึ้น (ร้อยละ)	20.06	20.30	29.46	22.46	18.80	4.38	4.34	4.79
PN 03 ร้อยละของครัวเรือนที่เข้าถึงน้ำประปา (ร้อยละ)****	15.87	16.15	16.44	16.53	16.81	15.87	16.08	16.36
PN 04 ร้อยละของประชากรที่ประสบภัยพิบัติ (ร้อยละ)* ****	0.00	0.00	0.78	0.18	1.51	2.66	0.00	5.22
PN 05 ร้อยละของประชากรที่ประสบภัยแล้ง (ร้อยละ)* ****	0.02	0.00	0.00	0.00	0.00	0.00	1.19	0.00
ด้านสันติภาพและยุติธรรม (Peace)								
PC 01 การจ้างงานต่อหัว ร้อยละ และคดีประทุษร้ายต่อทรัพย์สิน (ต่อแสนคน)*	88.04	113.49	105.28	95.67	80.86	42.35	62.63	50.64
PC 02 จำนวนของประชากรในเรือนจำ (ต่อแสนคน)*	437.20	379.07	446.13	508.66	502.87	416.69	460.61	607.83
PC 03 จำนวนเจ้าหน้าที่ตำรวจ (ต่อแสนคน)	271.52	279.12	276.83	267.98	268.05	183.67	191.53	189.63
PC 04 อัตราการฆ่าตัวตาย (ต่อแสนคน)*	6.67	6.32	6.16	6.39	7.08	3.08	3.36	4.04
PC 05 จำนวนผู้ถูกกักขังหรือการพิพากษาในคดีอาชญากรรมต่อประชากรในเรือนจำ (ร้อยละ)*	17.82	20.65	19.94	17.71	16.52	16.84	17.05	14.15
ด้านความเป็นหุ้นส่วนพัฒนา (Partnership)								
PS 01 ร้อยละของประชากรที่เข้าถึงอินเทอร์เน็ต (ร้อยละ)	32.73	41.27	46.82	50.80	60.75	26.87	30.12	42.98
PS 02 ร้อยละของประชากรที่เข้าถึงบริการสุขภาพและสิ่งแวดล้อมเฉพาะกิจ	12.19	11.81	11.77	11.02	11.56	9.26	9.22	8.98
PS 03 ความสามารถในการเข้าถึงงบประมาณของจังหวัด (ร้อยละ)	92.15	85.72	81.56	70.14	71.87	79.94	80.75	65.43
PS 04 สัดส่วนของครัวเรือนต่อประชากรแสนคน (แสน/แสนคน)* **	110.15	109.62	127.39	129.32	142.82	73.53	134.89	212.81

ที่มา : ตัวชี้วัดการพัฒนาาระดับจังหวัดและกลุ่มจังหวัด เดือนกรกฎาคม ปี 2564 ของสำนักงานสภาพัฒนาการเศรษฐกิจและสังคมแห่งชาติ

คำอธิบายข้อมูล (Metadata)

คำอธิบายชุดข้อมูลหรือเมทาดาทา (Metadata)

คำอธิบายชุดข้อมูลหรือเมทาดาทา (Metadata) หมายถึง ข้อมูลที่ใช้อธิบายชุดข้อมูล โดยระบุรายละเอียดแหล่งข้อมูลและคำอธิบายรายละเอียดเกี่ยวกับข้อมูล ซึ่งจะทำให้ผู้ใช้ข้อมูลทราบว่าข้อมูลมาจากแหล่งใด มีรูปแบบอย่างไร ช่วยอำนวยความสะดวกในการสืบค้นข้อมูล และใช้ประโยชน์ในการจัดทำบัญชีข้อมูลของหน่วยงานและของประเทศ เพื่อสนับสนุนให้เกิดการเปิดเผย เชื่อมโยง และแลกเปลี่ยนข้อมูลภาครัฐ

สำนักงานพัฒนารัฐบาลดิจิทัล (องค์การมหาชน) ร่วมกับ สำนักงานสถิติแห่งชาติ และสถาบันส่งเสริมการวิเคราะห์และบริหารข้อมูลขนาดใหญ่ภาครัฐ ได้ออกแบบมาตรฐานขั้นต่ำอ้างอิงตาม ISO/IEC 11179 และ Dublin Core Metadata Initiative (DCMI) และแผ่นแบบ (Template) เอกสาร ซึ่งเป็นการกำหนดมาตรฐานเมทาดาทาสำหรับชุดข้อมูลภาครัฐ เพื่อให้หน่วยงานภาครัฐนำมาตรฐานดังกล่าวไปใช้จัดทำบัญชีข้อมูลของหน่วยงานได้อย่างสอดคล้องกัน ดังนี้

1. คำอธิบายชุดข้อมูลส่วนหลัก (Mandatory Metadata) เป็นรายละเอียดคำอธิบายชุดข้อมูลส่วนหลักที่ทุกชุดข้อมูลจำเป็นต้องมี โดย 1 ชุดข้อมูล ประกอบด้วยคำอธิบายข้อมูลจำนวน 14 รายการ ได้แก่ ประเภทข้อมูล ชื่อชุดข้อมูล องค์กร ชื่อผู้ติดต่อ อีเมลผู้ติดต่อ คำสำคัญ รายละเอียด วัตถุประสงค์ ความถี่ของการปรับปรุงข้อมูล ขอบเขตเชิงภูมิศาสตร์หรือเชิงพื้นที่ แหล่งที่มา รูปแบบในการเก็บข้อมูล หมวดหมู่ข้อมูลตามธรรมาภิบาลข้อมูลภาครัฐ และสัญญาอนุญาตให้ใช้ข้อมูล

2. คำอธิบายชุดข้อมูลทางเลือก (Optional Metadata) เป็นส่วนของรายละเอียดคำอธิบายชุดข้อมูลเพิ่มเติมที่ช่วยให้รายละเอียดของคำอธิบายชุดข้อมูลมีความสมบูรณ์มากยิ่งขึ้น

3. พจนานุกรมข้อมูล (Data Dictionary) เป็นส่วนหนึ่งของเมทาดาทาที่มีหน้าที่อธิบายข้อมูลภายในชุดข้อมูลอย่างละเอียดเป็นรายตัวแปร (Attribute) เพื่อสนับสนุนให้ผู้ที่ต้องการใช้ข้อมูลสามารถเข้าใจชุดข้อมูลในระดับตัวแปร มีประโยชน์ในการตัดสินใจว่าชุดข้อมูลนั้นมีข้อมูลตามที่ต้องการใช้กำลังค้นหายุ่หรือไม่ โดยมีส่วนที่บังคับต้องทำการอธิบายข้อมูลรายตัวแปร 3 รายการ ได้แก่ ชื่อตัวแปรข้อมูล ชนิดของตัวแปรข้อมูล และคำอธิบายตัวแปรข้อมูล

ในการจัดทำบัญชีข้อมูล (Data Catalog) นี้ กำหนดให้หน่วยงานจัดทำคำอธิบายชุดข้อมูลส่วนหลัก (Mandatory Metadata) ซึ่งเป็นส่วนที่บังคับต้องทำการอธิบายชุดข้อมูล โดยอาจทำคำอธิบายชุดข้อมูลตามข้อ 2 และข้อ 3 ด้วยหรือไม่ก็ได้ ทั้งนี้ รายละเอียดคำอธิบายชุดข้อมูลสำหรับชุดข้อมูลภาครัฐสามารถดูเพิ่มเติมได้ใน “เอกสารประกอบ”

คำอธิบายชุดข้อมูลส่วนหลัก (Mandatory Metadata) 14 รายการบังคับ

1ประเภทข้อมูล (5 ทางเลือก)

ข้อมูลระเบียบ

ข้อมูลสถิติ

ข้อมูลภูมิสารสนเทศเชิงพื้นที่

ข้อมูลหลากหลายประเภท

ข้อมูลประเภทอื่น ๆ

2ชื่อชุดข้อมูล

3องค์กร

4ชื่อผู้ติดต่อ

5อีเมลผู้ติดต่อ

6คำสำคัญ

7รายละเอียด

8วัตถุประสงค์ (14 ทางเลือก)

9.1หน่วยความถี่ของการปรับปรุงข้อมูล (13 ทางเลือก)

9.2ค่าความถี่ของการปรับปรุงข้อมูล

10ขอบเขตเชิงภูมิศาสตร์หรือเชิงพื้นที่ (14 ทางเลือก)

11แหล่งที่มา

12รูปแบบการเก็บข้อมูล (16 ทางเลือก)

13หมวดหมู่ข้อมูลตามธรรมชาติมาภิบาลข้อมูลภาครัฐ (4 ทางเลือก)

14สัญญาอนุญาตให้ใช้ข้อมูล (7 ทางเลือก)

คำอธิบายชุดข้อมูล ส่วนที่เป็นทางเลือก (Optional Metadata)

ข้อมูล ระเบียบ	ข้อมูล หลากหลาย ประเภท	ข้อมูล ประเภท อื่น ๆ	ข้อมูลสถิติ	ข้อมูลภูมิสารสนเทศเชิงพื้นที่
15 เงื่อนไขในการเข้าถึงข้อมูล			15 เงื่อนไขในการเข้าถึงข้อมูล	15 เงื่อนไขในการเข้าถึงข้อมูล
16 วันที่เริ่มต้นสร้าง			16 ปีข้อมูลที่เริ่มต้นจัดทำ	16 ชุดข้อมูลภูมิศาสตร์ (13 ทางเลือก)
17 วันที่ปรับปรุงข้อมูลล่าสุด			17 ปีข้อมูลล่าสุดที่เผยแพร่	17 มาตราส่วน (6 ทางเลือก)
18 URL			18 วันที่กำหนดเผยแพร่ข้อมูล	18.1 คำพิกัดกรอบพื้นที่ด้านทิศตะวันตก
19 ผู้สนับสนุนหรือผู้ร่วมดำเนินการ (7 ทางเลือก)			19 วันที่ปรับปรุงข้อมูลล่าสุด	18.2 คำพิกัดกรอบพื้นที่ด้านทิศตะวันออก
20 หน่วยที่ย่อยที่สุดของการจัดเก็บข้อมูล (13 ทางเลือก)			20 การจัดจำแนก (14 ทางเลือก)	18.3 คำพิกัดกรอบพื้นที่ด้านทิศเหนือ
21 ภาษาที่ใช้ (14 ทางเลือก)			21 หน่วยวัด	18.4 คำพิกัดกรอบพื้นที่ด้านทิศใต้
22 ชุดข้อมูลที่มีคุณค่าสูง			22 หน่วยตัวคูณ (15 ทางเลือก)	19 ความถูกต้องของตำแหน่ง
23 ข้อมูลอ้างอิง			23 วิธีการคำนวณ	20 เวลาอ้างอิง
			24 มาตรฐานการจัดทำข้อมูล	21 วันที่ปรับปรุงข้อมูลล่าสุด
			25 URL	22 วันที่กำหนดเผยแพร่ข้อมูล
			26 ภาษาที่ใช้	23 วันที่เผยแพร่ข้อมูล
			27 สถิติทางการ	24 URL
				25 ภาษาที่ใช้

อธิบาย (Metadata) ข้อมูลส่วนหลัก (Mandatory) สำหรับชุดข้อมูลภาครัฐ

No.	ชื่อรายการ ไทย	ชื่อทางเทคนิค	คำอธิบาย	ตัวเลือก / รูปแบบ	ตัวอย่าง	
					ข้อมูลระเบียบ	ข้อมูลสถิติ
1	ประเภท ข้อมูล	data_type	ชุดข้อมูลนี้เป็นข้อมูลประเภทใด	ดูรายละเอียด “คำอธิบาย”	ข้อมูลระเบียบ	ข้อมูลสถิติ
2	ชื่อชุดข้อมูล	title	ชื่อของชุดข้อมูลที่กำหนดโดยองค์กร ที่รับผิดชอบข้อมูล	Text	รายได้จากการท่องเที่ยว	จำนวนกำลังแรงงานรวม
3	องค์กร	owner_org	ชื่อองค์กรที่รับผิดชอบข้อมูล	Text	สำนักงานปลัดกระทรวง การท่องเที่ยวและกีฬา	สำนักงานสถิติแห่งชาติ
4	ชื่อผู้ติดต่อ	maintainer	ชื่อกอง สำนัก หรือ ฝ่ายที่ได้รับการ มอบหมายให้รับผิดชอบข้อมูล	Text	กลุ่มสารสนเทศด้าน เศรษฐกิจ	กองสถิติสังคม
5	อีเมลผู้ ติดต่อ	maintainer_email	อีเมลกอง สำนัก หรือ ฝ่ายที่รับผิดชอบ การมอบหมายให้รับผิดชอบข้อมูล	Email address	policy@mots.go.th	slaborfs@nso.go.th
6	คำสำคัญ	tag_string	หัวข้อ คำ วลี หรือแท็ก (tag) ที่ใช้ ระบุคำสำคัญในชุดข้อมูล	Text แยกแต่ละ keywords ด้วย “,”(comma)	รายได้,ท่องเที่ยว, จังหวัด	แรงงาน, กำลังแรงงาน
7	รายละเอียด	notes	คำอธิบายรายละเอียดที่สำคัญของ ชุดข้อมูลอย่างสั้น เช่น คำนิยาม ชุด ข้อมูลเกี่ยวกับอะไร วิธีการจัดเก็บ แบบใด กลุ่มเป้าหมายผู้ใช้งานข้อมูล เป็นใคร	Text	รายได้จากการท่องเที่ยว จําแนกรายจังหวัด	กำลังแรงงานรวม หมายถึง บุคคลทุกคนที่มี อายุ 15 ปีขึ้นไป ในสัปดาห์แห่งการสำรวจเป็นผู้อยู่ใน กำลังแรงงานปัจจุบัน และเป็นผู้ถูกจัดจำแนกอยู่ ในประเภทกำลังแรงงานที่รอดูกาล

อธิบาย (Metadata) ข้อมูลส่วนหลัก (Mandatory) สำหรับชุดข้อมูลภาครัฐ (ต่อ)

No.	ชื่อรายการ ไทย	ชื่อทางเทคนิค	คำอธิบาย	ตัวเลือก / รูปแบบ	ตัวอย่าง	
					ข้อมูลระเบียบ	ข้อมูลสถิติ
8	วัตถุประสงค์	objective	อธิบายที่มาและวัตถุประสงค์ของการจัดทำชุดข้อมูล เช่น กฎหมายภารกิจ โครงการตามแผนยุทธศาสตร์ และเพื่อใช้ในการวิเคราะห์หรือตอบโจทย์ในประเด็นยุทธศาสตร์ในเรื่องใดที่ผู้ต้องการ	ดูรายละเอียด “คำอธิบาย”	- เพื่อรายงานสถานการณ์ด้านการท่องเที่ยว - แผนพัฒนาการท่องเที่ยวแห่งชาติ ฉบับที่ 2 (พ.ศ. 2560-2564) - พันธกิจของ สป.กก.	- เพื่อประมาณจำนวนและลักษณะของกำลังแรงงานภายในประเทศ - กฎกระทรวง - พันธกิจของ สสช.
9.1	หน่วยความถี่ ของการ ปรับปรุงข้อมูล	update_frequency _unit	สำหรับข้อมูลทั่วไป : ความถี่ที่ข้อมูลในระบบคลังข้อมูลถูกปรับปรุง/เพิ่ม หรือเปลี่ยนแปลง สำหรับข้อมูลสถิติ : ความถี่ในการเผยแพร่ข้อมูลสู่ผู้ใช้ข้อมูล	ดูรายละเอียด “คำอธิบาย”	รายปี	รายเดือน
9.2	ค่าความถี่ของ การปรับปรุง ข้อมูล	update_frequency _interval	ใช้คุณสมบัตินี้ประกอบกับหน่วยความถี่ในการอัปเดตข้อมูล ตัวอย่างเช่น ถ้าชุดข้อมูลมีการอัปเดตทุก ๆ 2 ปี ท่านสามารถใส่ “2” สำหรับค่าความถี่ และ “รายปี” สำหรับหน่วยความถี่	Number หรือ เว้นว่างไว้	2	1
10	ขอบเขตเชิง ภูมิศาสตร์หรือ เชิงพื้นที่	geo_coverage	สำหรับข้อมูลทั่วไป : มิติการจัดจำแนกข้อมูลพื้นที่ในระดับย่อยสุดที่ในการจัดเก็บข้อมูลสำหรับ ข้อมูลสถิติ : มิติการจัดจำแนกข้อมูลพื้นที่ในระดับย่อยสุดที่ในการนำเสนอข้อมูล	ดูรายละเอียด “คำอธิบาย”	จังหวัด	จังหวัด

อธิบาย (Metadata) ข้อมูลส่วนหลัก (Mandatory) สำหรับชุดข้อมูลภาครัฐ (ต่อ)

No.	ชื่อรายการ ไทย	ชื่อทางเทคนิค	คำอธิบาย	ตัวเลือก / รูปแบบ	ตัวอย่าง	
					ข้อมูลระเบียบ	ข้อมูลสถิติ
11	แหล่งที่มา	data_source	แหล่งที่มาของข้อมูลที่ทำมาจัดทำชุดข้อมูล พร้อมหน่วยงานที่จัดทำ เช่น สํารวจภาวะการทำงานของประชากร (สำนักงานสถิติแห่งชาติ) ฐานข้อมูลทะเบียนราษฎร (กรมการปกครอง)	ดูรายละเอียด “คำอธิบาย”	รายงานสถานการณ์ด้านการท่องเที่ยว	สำรวจภาวะการทำงานของประชากร (สำนักงานสถิติแห่งชาติ)
12	รูปแบบการเก็บข้อมูล	data_format	รูปแบบของการจัดเก็บข้อมูล	ดูรายละเอียด “คำอธิบาย”	Text, csv	Database, XLS, text, SPSS
13	หมวดหมู่ข้อมูลตามธรรมชาติ รัฐบาล ภาครัฐ	data_category	หมวดหมู่ข้อมูลตามธรรมชาติ ข้อมูลภาครัฐ	ดูรายละเอียด “คำอธิบาย”	ข้อมูลสาธารณะ	ข้อมูลสาธารณะ
14	สัญญาอนุญาตให้ใช้ข้อมูล	license_id	สัญญาอนุญาตให้ใช้ข้อมูล ต้องสอดคล้องกับหมวดหมู่ข้อมูลตามธรรมชาติข้อมูลภาครัฐ	ดูรายละเอียด “คำอธิบาย”	DGA Open Government License	License not specified

ตัวอย่างคำอธิบายข้อมูล (Metadata)

ตัวอย่างที่ 1

รายการสถิติทางการ)Data mapping) VC ยุทธศาสตร์ที่ 2: Product Champion: การพัฒนาการเกษตรและ
อุตสาหกรรมการเกษตรที่เป็นมิตรกับสิ่งแวดล้อม

Data 1.2.1.1 ปริมาณการใช้อยู่อินทรีย์ในการเพาะปลูกข้าวเฉลี่ยต่อไร่ต่อปี

รายการคำอธิบายข้อมูลส่วนหลัก (Mandatory Metadata)

รหัสชุดข้อมูลตามที่กำหนดใน	Temp1_Dataset	Data 1.2.1.1
1. ประเภทข้อมูล	(เลือกจากตัวเลือก)	ข้อมูลสถิติ
2. ชื่อชุดข้อมูล	(กรอกชื่อชุดข้อมูล)	ปริมาณการใช้อยู่อินทรีย์ในการ เพาะปลูกข้าวเฉลี่ยต่อไร่ต่อปี
3. องค์กร	(กรอกชื่อองค์กร)	สำนักงานเกษตรจังหวัดนครพนม
4. ชื่อผู้ติดต่อ	(กรอกชื่อกองฝ่า/สำนัก/ย)	กลุ่มยุทธศาสตร์และสารสนเทศ
5. อีเมลผู้ติดต่อ	(กรอกอีเมลกองฝ่า/สำนัก/ย)	nakhonphanom@doae.go.th
6. คำสำคัญ	(กรอกหัวข้อ คำ วลี แท็ก)	ปริมาณ,การใช้อยู่อินทรีย์, อินทรีย์,ปุ๋ย,ปุ๋ยอินทรีย์,การเพาะปลูก ข้าว,ข้าว,ปุ๋ยข้าว
7. รายละเอียด	(กรอกคำอธิบาย)	ปริมาณการใช้อยู่อินทรีย์ในการ เพาะปลูกข้าวเฉลี่ยต่อไร่ต่อปี
8. วัตถุประสงค์	(เลือกจากตัวเลือกและ ตอบได้มากกว่า 1 ข้อ)	ยุทธศาสตร์ชาติ
9.1 หน่วยความถี่ของการปรับปรุง ข้อมูล	(เลือกจากตัวเลือก)	ปี
9.2 ค่าความถี่ของการปรับปรุงข้อมูล	(กรอกค่าตัวเลข)	1
10. ขอบเขตเชิงภูมิศาสตร์หรือเชิง พื้นที่	(เลือกจากตัวเลือก)	จังหวัด
11. แหล่งที่มา	(กรอกคำอธิบาย)	
12. รูปแบบการเก็บข้อมูล	(เลือกจากตัวเลือกและ ตอบได้มากกว่า 1 ข้อ)	XLS
13. หมวดหมู่ข้อมูลตามธรรมาภิบาล ข้อมูลภาครัฐ	(เลือกจากตัวเลือก)	ข้อมูลสาธารณะ
14. สัญญาอนุญาตให้ใช้ข้อมูล	(เลือกจากตัวเลือก)	Open Data Common
15. เงื่อนไขในการเข้าถึงข้อมูล	(กรอกคำอธิบาย)	ไม่มี
16. ปีข้อมูลที่เริ่มต้นจัดทำ	(กรอกปีข้อมูลที่เริ่มต้นจัดทำ)	2560
17. ปีข้อมูลล่าสุดที่เผยแพร่	(ปีข้อมูลล่าสุดที่เผยแพร่)	2564
18. วันที่กำหนดเผยแพร่ข้อมูล	YYYY-MM-DD ในรูปแบบปี พ.ศ.	30/9/2560

รหัสชุดข้อมูลตามที่กำหนดใน	Temp1_Dataset	Data 1.2.1.1
19. วันที่ปรับปรุงข้อมูลล่าสุด	YYYY-MM-DD ในรูปแบบปี พ.ศ.	30/9/2564
20. การจัดจำแนก	(เลือกจากตัวเลือกและ ตอบได้มากกว่า 1 ข้อ)	อาชีพ
21. หน่วยวัด	(กรอกคำอธิบาย เช่น คน พันบาท ครั้วเรือน)	ไร่
22. หน่วยตัวคูณ	(เลือกจากตัวเลือก)	หน่วย
23. วิธีการคำนวณ	(กรอกคำอธิบาย)	ผลรวมของ ปริมาณการใช้ปุ๋ยอินทรีย์ ในการเพาะปลูกข้าวเฉลี่ยต่อไร่ต่อปี
24. มาตรฐานการจัดทำข้อมูล	(กรอกคำอธิบาย เช่น ISIC, HS, ISCED)	ไม่มี
25. URL	(กรอก URL)	-
26. ภาษาที่ใช้	(เลือกจากตัวเลือกและ ตอบได้มากกว่า 1 ข้อ)	ไทย
27. สถิติทางการ	(เลือกจากตัวเลือก)	ไม่ใช่
28. ข้อมูลอ้างอิง	(เลือกจากตัวเลือก)	เป็น

ตัวอย่างที่ 2

รายการสถิติทางการ (Data mapping) VC ยุทธศาสตร์ที่ 4: Product Champion: การพัฒนาสังคมและคุณภาพชีวิตเพื่อสร้างความสุขอย่างยั่งยืน

Data 1.1.1.1 อัตราการว่างงานในพื้นที่

รายการคำอธิบายข้อมูลส่วนหลัก (Mandatory Metadata)

รหัสชุดข้อมูลตามที่กำหนดใน	Temp1_Dataset	Data 1.1.1.1
1. ประเภทข้อมูล	(เลือกจากตัวเลือก)	ข้อมูลสถิติ
2. ชื่อชุดข้อมูล	(กรอกชื่อชุดข้อมูล)	อัตราการว่างงานในพื้นที่
3. องค์กร	(กรอกชื่อองค์กร)	สำนักงานสถิติจังหวัดนครพนม
4. ชื่อผู้ติดต่อ	(กรอกชื่อกองฝ่า/สำนัก/ย)	กลุ่มงานวิชาการสถิติและวางแผน
5. อีเมลผู้ติดต่อ	(กรอกอีเมลกองฝ่า/สำนัก/ย)	nsonkphanom@gmail.com
6. คำสำคัญ	(กรอกหัวข้อ คำ วลี แท็ก)	อัตราการว่างงาน
7. รายละเอียด	(กรอกคำอธิบาย)	อัตราการว่างงานในพื้นที่
8. วัตถุประสงค์	(เลือกจากตัวเลือกและตอบได้มากกว่า 1 ข้อ)	แผนพัฒนาเศรษฐกิจและสังคมแห่งชาติ
9.1 หน่วยความถี่ของการปรับปรุงข้อมูล	(เลือกจากตัวเลือก)	เดือน
9.2 ค่าความถี่ของการปรับปรุงข้อมูล	(กรอกค่าตัวเลข)	1 เดือน
10. ขอบเขตเชิงภูมิศาสตร์หรือเชิงพื้นที่	(เลือกจากตัวเลือก)	จังหวัด
11. แหล่งที่มา	(กรอกคำอธิบาย)	สำรวจภาวะการทำงานของประชากร
12. รูปแบบการเก็บข้อมูล	(เลือกจากตัวเลือกและตอบได้มากกว่า 1 ข้อ)	XLS
13. หมวดหมู่ข้อมูลตามธรรมาภิบาลข้อมูลภาครัฐ	(เลือกจากตัวเลือก)	ข้อมูลสาธารณะ
14. สัญญาอนุญาตให้ใช้ข้อมูล	(เลือกจากตัวเลือก)	Open Data Common
15. เงื่อนไขในการเข้าถึงข้อมูล	(กรอกคำอธิบาย)	ไม่มี
16. ปีข้อมูลที่เริ่มต้นจัดทำ	(กรอกปีข้อมูลที่เริ่มต้นจัดทำ)	
17. ปีข้อมูลล่าสุดที่เผยแพร่	(ปีข้อมูลล่าสุดที่เผยแพร่)	2564
18. วันที่กำหนดเผยแพร่ข้อมูล	YYYY-MM-DD ในรูปแบบปี พ.ศ.	31/12/2558
19. วันที่ปรับปรุงข้อมูลล่าสุด	YYYY-MM-DD ในรูปแบบปี พ.ศ.	31/12/2564
20. การจัดจำแนก	(เลือกจากตัวเลือกและตอบได้มากกว่า 1 ข้อ)	เพศ
21. หน่วยวัด	(กรอกคำอธิบาย เช่น คน พันบาท ครั้วเรือน)	คน
22. หน่วยตัวคูณ	(เลือกจากตัวเลือก)	พัน

รหัสชุดข้อมูลตามที่กำหนดใน	Temp1_Dataset	Data 1.1.1.1
23. วิธีการคำนวณ	(กรอกคำอธิบาย)	(ผู้ว่างงาน*(ผู้อยู่ในกำลังแรงงาน/100
24. มาตรฐานการจัดทำข้อมูล	(กรอกคำอธิบาย เช่น ISIC, HS, ISCED)	ไม่มี
25. URL	(กรอก URL)	
26. ภาษาที่ใช้	(เลือกจากตัวเลือกและ ตอบได้มากกว่า 1 ข้อ)	ไทย
27. สถิติทางการ	(เลือกจากตัวเลือก)	ไม่ใช่

คำอธิบายรายการข้อมูลสถิติทางการที่เกี่ยวข้องกับการพัฒนาในระดับจังหวัด



https://drive.google.com/drive/folders/13fgtsTOHTPRZ2HKmQznEYm_WvLCzy8Gs?usp=sharing

