



แผนพัฒนาสถิติระดับจังหวัด (พ.ศ. 2566 - 2570)



ชัยภูมิ



"Good statistics for decision makers"



คณะกรรมการสถิติระดับจังหวัดชัยภูมิ

คำนำ

การพัฒนาประเทศ ทั้งในระดับประเทศ ระดับภารกิจ และระดับพื้นที่ต่างให้ความสำคัญกับการใช้ “สถิติที่มีคุณภาพ” ที่เสมือนเป็นวัตถุดิบหรือต้นน้ำที่เป็นข้อเท็จจริงและองค์ความรู้ของห่วงโซ่คุณภาพ (Supply Chain) เพื่อใช้ในการกำหนดนโยบาย เป้าหมายการพัฒนา แผนการดำเนินงาน แผนงบประมาณ และแผนจัดสรรทรัพยากร และติดตามประเมินผลความก้าวหน้าในการดำเนินการพัฒนาในมิติต่าง ๆ ในทุกระดับ เพื่อให้รัฐสามารถกำหนดทิศทาง นโยบาย และตัดสินใจเพื่อพัฒนาคุณภาพชีวิตของประชาชนในประเทศตรงตามความต้องการ โดยใช้ข้อมูลสถิติที่เป็นหลักฐานหรือข้อมูลทางวิทยาศาสตร์มาเป็นตัวนำในการตัดสินใจดำเนินนโยบายด้านต่าง ๆ แต่ในการดำเนินงานเพื่อการบูรณาการแผนการทำงานร่วมกันของหน่วยงานระดับพื้นที่นั้นพบว่า ข้อมูลเพื่อการตัดสินใจในระดับพื้นที่แตกต่างจากราชการส่วนกลาง โดยข้อมูลสถิติระดับพื้นที่ควรเป็นข้อมูลสถิติที่สะท้อนการดำเนินการของพื้นที่ตามนโยบายของรัฐบาล (Agenda Base) และการแก้ไขปัญหาเชิงพื้นที่ (Area Base) ซึ่งมีความจำเป็นต้องเป็นข้อมูลเชิงลึกและเป็นระบบ โดยต้องกำหนดประเด็นปัญหา (Pain Point) ที่เป็นนโยบายระดับจังหวัด ที่มีความซับซ้อน และมีความต้องการข้อมูลเพื่อการตัดสินใจเฉพาะ

เพื่อให้ตอบโจทย์การดำเนินนโยบายของรัฐให้มีข้อมูลสถิติที่มีคุณภาพ สำนักงานสถิติจังหวัดในฐานะเป็นหน่วยราชการบริหารส่วนภูมิภาค ที่มีหน้าที่บริหารจัดการข้อมูลสถิติและสารสนเทศสถิติที่สำคัญและจำเป็นเพื่อสนับสนุนการพัฒนาในระดับพื้นที่ รวมทั้งยังเป็นเลขานุการคณะกรรมการสถิติระดับจังหวัด ซึ่งเป็นกลไกในการขับเคลื่อนให้จังหวัดมีข้อมูลสถิติที่มีคุณภาพตรงตามความต้องการของพื้นที่อย่างแท้จริง และสามารถบูรณาการข้อมูลสถิติดังกล่าวเพื่อตอบโจทย์การพัฒนาในทุกระดับ รวมทั้งเป็นการดำเนินการตามพระราชบัญญัติสถิติ พ.ศ. 2550 มาตรา 6 (1) กำหนดให้สำนักงานสถิติแห่งชาติมีหน้าที่ ในการจัดทำแผนแม่บทเกี่ยวกับการดำเนินงานทางสถิติของรัฐ เสนอคณะรัฐมนตรีให้ความเห็นชอบ เพื่อให้การดำเนินงานด้านสถิติของประเทศมีความเป็นเอกภาพ ข้อมูลสถิติมีมาตรฐาน ลดความซ้ำซ้อนของการจัดทำสถิติ นำไปสู่การแลกเปลี่ยนข้อมูลระหว่างหน่วยงานภาครัฐและใช้ข้อมูลสถิติและสารสนเทศร่วมกัน และมาตรา 6 (7) กำหนดให้สำนักงานสถิติแห่งชาติบูรณาการข้อมูล จากหน่วยงานภาครัฐอื่น ๆ เพื่อจัดทำฐานข้อมูลสถิติและสารสนเทศของประเทศ

ดังนั้น การจัดทำแผนพัฒนาสถิติระดับจังหวัดชัยภูมิ พ.ศ. 2566 – 2570 ฉบับนี้ มีวัตถุประสงค์หลักเพื่อให้ได้รายการข้อมูลสถิติที่ใช้ในการจัดทำตัวชี้วัดในการตอบโจทย์ประเด็นปัญหา (Pain Point) ในการพัฒนาจังหวัด รวมทั้งมีแนวทางในการพัฒนาการจัดเก็บ รวบรวม ข้อมูลสถิติที่สำคัญ จำเป็น สอดคล้องกับยุทธศาสตร์ชาติ 20 ปี (พ.ศ. 2561 – 2580) แผนแม่บทภายใต้ยุทธศาสตร์ชาติ 23 ด้าน แผนการปฏิรูปประเทศ 13 ด้าน เป้าหมายการพัฒนาที่ยั่งยืน (Sustainable Development Goal: SDGs) (ร่าง) แผนพัฒนาเศรษฐกิจและสังคมแห่งชาติ ฉบับที่ 13 (พ.ศ. 2566 – 2570) แผนพัฒนาต่าง ๆ และแผนพัฒนาจังหวัด พ.ศ. 2566 – 2570 ซึ่งได้มีการดำเนินการตามมติคณะกรรมการบูรณาการนโยบายภาค (ก.บ.ภ.) ครั้งที่ 2/2564 เมื่อวันที่ 14 กรกฎาคม 2564 โดยแผนพัฒนาสถิติระดับจังหวัดชัยภูมิฉบับนี้ จะใช้ในการติดตามผลการพัฒนาสถิติและมีการทบทวนรายการสถิติที่อยู่ในแผนอย่างต่อเนื่อง เพื่อให้มั่นใจได้ว่าจังหวัดชัยภูมิจะมีข้อมูลสถิติที่ทันสมัยตามนโยบายการพัฒนาจังหวัด

สารบัญ

บทที่ 1 บทนำ	1
1.1 หลักการและเหตุผล	1
1.2 วัตถุประสงค์การจัดทำแผนพัฒนาสถิติระดับจังหวัด	4
1.3 แนวทางการจัดทำแผนพัฒนาสถิติระดับจังหวัด	4
1.4 คำอธิบายศัพท์	5
บทที่ 2 นโยบายและยุทธศาสตร์ที่เกี่ยวข้องกับการพัฒนาในระดับจังหวัด	8
2.1 การศึกษานโยบายและยุทธศาสตร์ที่เกี่ยวข้องกับการพัฒนาในระดับจังหวัด	9
2.2 การวิเคราะห์ประเด็นการพัฒนาจังหวัดภายใต้แผนพัฒนาจังหวัดที่เป็นปัจจุบัน ที่สอดคล้องกับ นโยบายและยุทธศาสตร์ต่าง ๆ ที่เกี่ยวข้องกับการพัฒนาในระดับจังหวัด	18
2.3 การวิเคราะห์สถานการณ์ แนวโน้ม การพัฒนาในระดับจังหวัด	28
บทที่ 3 รายการข้อมูลสถิติทางการที่เกี่ยวข้องกับการพัฒนาในระดับจังหวัด	38
3.1 ประเด็นการพัฒนาที่ 1: การสร้างความเข้มแข็งทางเศรษฐกิจฐานรากและแข่งขันได้อย่างยั่งยืน	38
3.2 ประเด็นการพัฒนาที่ 2 : การบริหารจัดการการท่องเที่ยว	47
3.3 ประเด็นการพัฒนาที่ 3 : การบริหารจัดการทรัพยากรธรรมชาติและสิ่งแวดล้อม แบบมีส่วนร่วม	57
3.4 ประเด็นการพัฒนาที่ 4 : การพัฒนาสังคมและคุณภาพชีวิตให้มั่นคง	63
บทที่ 4 สถานการณ์สถิติทางการ	75
บทที่ 5 ข้อเสนอแนะการพัฒนาการรวบรวมข้อมูลและแผนปฏิบัติการพัฒนาสถิติทางการ	76
ภาคผนวก	
ภาคผนวก ก การวิเคราะห์ประเด็นการพัฒนาจังหวัด ภายใต้แผนพัฒนาจังหวัดที่เป็นปัจจุบัน ที่สอดคล้องกับนโยบายและยุทธศาสตร์ต่าง ๆ ที่เกี่ยวข้องกับการพัฒนาในระดับจังหวัด	79
ภาคผนวก ข ตัวชี้วัดการพัฒนาจังหวัด	82
ภาคผนวก ค คำอธิบายข้อมูล (Metadata)	91

สารบัญภาพ

ภาพ 1	แนวคิดการพัฒนาสถิติทางการ	3
ภาพ 2	กรอบแนวคิดการวิเคราะห์นโยบายและยุทธศาสตร์ที่เกี่ยวข้องกับการพัฒนาในระดับจังหวัด	8
ภาพ 3	ยุทธศาสตร์ชาติ 6 ด้านและการแปลงยุทธศาสตร์สู่การปฏิบัติ	9
ภาพ 4	17 เป้าหมายการพัฒนาที่ยั่งยืน	14
ภาพ 5	การจัดกลุ่ม SDGs ตามปัจจัยที่เชื่อมโยงกันใน 5 มิติ (5P)	14
ภาพ 6	การเชื่อมโยงยุทธศาสตร์ระดับประเทศสู่แผนพัฒนาจังหวัดชัยภูมิ (พ.ศ. 2566 - 2570)	27
ภาพ 7	ดัชนีการพัฒนากาพรวมของจังหวัดชัยภูมิเทียบกับค่ากลางประเทศ	31
ภาพ 8	ดัชนีด้านการพัฒนาคน (People) ของจังหวัดชัยภูมิเทียบกับค่ากลางประเทศ	32
ภาพ 9	ดัชนีการพัฒนาด้านเศรษฐกิจและความมั่งคั่ง (Prosperity) ของจังหวัดชัยภูมิเทียบกับค่ากลางประเทศ	33
ภาพ 10	ดัชนีการพัฒนาด้านสิ่งแวดล้อม (Planet) ของจังหวัดชัยภูมิเทียบกับค่ากลางประเทศ	34
ภาพ 11	ดัชนีการพัฒนาด้านสันติภาพและยุติธรรม (Peace) ของจังหวัดชัยภูมิเทียบกับค่ากลางประเทศ	35
ภาพ 12	ดัชนีการพัฒนาด้านความเป็นหุ้นส่วนพัฒนา (Partnership) ของจังหวัดชัยภูมิเทียบกับค่ากลางประเทศ	36
ภาพ 13	ห่วงโซ่คุณค่า (Value Chain) “เศรษฐกิจฐานราก”	40
ภาพ 14	ห่วงโซ่คุณค่า (Value Chain) “เศรษฐกิจฐานรากของจังหวัดชัยภูมิ”	40
ภาพ 15	ห่วงโซ่คุณค่า (Value Chain) “การท่องเที่ยว”	49
ภาพ 16	ห่วงโซ่คุณค่ามาตรฐาน (Generic Value Chain) “การท่องเที่ยว”	50
ภาพ 17	ห่วงโซ่คุณค่า (Value Chain) “การท่องเที่ยวของจังหวัดชัยภูมิ”	51
ภาพ 18	ห่วงโซ่คุณค่า (Value Chain) “การเติบโตอย่างยั่งยืน”	58
ภาพ 19	ห่วงโซ่คุณค่า (Value Chain) “การบริหารจัดการทรัพยากรธรรมชาติและสิ่งแวดล้อมของจังหวัดชัยภูมิ”	59
ภาพ 20	ห่วงโซ่คุณค่า (Value Chain) “การพัฒนาสังคมและคุณภาพชีวิตของจังหวัดชัยภูมิ”	64
ภาพ g1	การวิเคราะห์ประเด็นการพัฒนาจังหวัด ภายใต้แผนพัฒนาจังหวัดที่เป็นปัจจุบันที่สอดคล้องกับนโยบายและยุทธศาสตร์ต่าง ๆ ที่เกี่ยวข้องกับการพัฒนาในระดับจังหวัด	80
ภาพ g2	ดัชนีรวมการพัฒนาจังหวัด	83
ภาพ g3	ดัชนีผสม มิติการพัฒนาคน (People)	84
ภาพ g4	ดัชนีผสม มิติเศรษฐกิจและความมั่งคั่ง (Prosperity)	85
ภาพ g5	ดัชนีผสม มิติสิ่งแวดล้อม (Planet)	86
ภาพ g6	ดัชนีผสม มิติสันติภาพและยุติธรรม (Peace)	87
ภาพ g7	ดัชนีผสม มิติความเป็นหุ้นส่วนการพัฒนา (Partnership)	88
ภาพ g8	ดัชนีการพัฒนาระดับจังหวัดชัยภูมิ	89

สารบัญตาราง

ตาราง 1	ความสอดคล้องระหว่างประเด็นหมุดหมายตาม (ร่าง) แผนพัฒนาเศรษฐกิจและสังคมแห่งชาติ ฉบับที่ 13 และประเด็นการพัฒนาจังหวัดของแผนพัฒนาจังหวัดฯ	19
ตาราง 2	ตัวชี้วัดตาม (ร่าง) แผนพัฒนาเศรษฐกิจและสังคมแห่งชาติ ฉบับที่ 13 และความสอดคล้องระหว่างตัวชี้วัดตามแผนพัฒนาจังหวัดฯ	20
ตาราง 3	การวิเคราะห์ประเด็นการพัฒนาจังหวัดภายใต้แผนพัฒนาจังหวัดที่เป็นปัจจุบันที่สอดคล้องกับยุทธศาสตร์ชาติ (พ.ศ. 2561 – 2580)	22
ตาราง 4	การวิเคราะห์ประเด็นการพัฒนาจังหวัดภายใต้แผนพัฒนาจังหวัดที่เป็นปัจจุบันที่สอดคล้องกับแผนแม่บทภายใต้ยุทธศาสตร์ชาติ	22
ตาราง 5	การวิเคราะห์ประเด็นการพัฒนาจังหวัดภายใต้แผนพัฒนาจังหวัดที่เป็นปัจจุบันที่สอดคล้องกับแผนการปฏิรูปประเทศ 13 ด้าน	23
ตาราง 6	การวิเคราะห์ประเด็นการพัฒนาจังหวัดภายใต้แผนพัฒนาจังหวัดที่เป็นปัจจุบันที่สอดคล้องกับ (ร่าง) แผนพัฒนาเศรษฐกิจและสังคมแห่งชาติ ฉบับที่ 13	23
ตาราง 7	การวิเคราะห์ประเด็นการพัฒนาจังหวัดภายใต้แผนพัฒนาจังหวัดที่เป็นปัจจุบันที่สอดคล้องกับเป้าหมายการพัฒนาที่ยั่งยืน (SDGs)	24
ตาราง 8	การวิเคราะห์ประเด็นการพัฒนาจังหวัดภายใต้แผนพัฒนาจังหวัดที่เป็นปัจจุบันที่สอดคล้องกับ (ร่าง) กรอบแผนพัฒนาภาคตะวันออก	25
ตาราง 9	การวิเคราะห์ประเด็นการพัฒนาจังหวัดภายใต้แผนพัฒนาจังหวัดที่เป็นปัจจุบัน ที่สอดคล้องกับ แผนพัฒนากลุ่มจังหวัดภาคตะวันออก 2 (พ.ศ. 2566 – 2570)	25
ตาราง 10	การวิเคราะห์ประเด็นการพัฒนาจังหวัด ภายใต้แผนพัฒนาจังหวัดที่เป็นปัจจุบันที่สอดคล้องกับนโยบายและยุทธศาสตร์ต่าง ๆ ที่เกี่ยวข้องกับแผนพัฒนาจังหวัดชัยภูมิ (พ.ศ. 2566 – 2570)	26
ตาราง 11	ผังสถิติทางการ “เศรษฐกิจฐานรากของจังหวัดชัยภูมิ”	42
ตาราง 12	ผังสถิติทางการ “การท่องเที่ยวของจังหวัดชัยภูมิ”	53
ตาราง 13	ผังสถิติทางการ “การบริหารจัดการทรัพยากรธรรมชาติและสิ่งแวดล้อมของจังหวัดชัยภูมิ”	61
ตาราง 14	ผังสถิติทางการ “การพัฒนาสังคมและคุณภาพชีวิตของจังหวัดชัยภูมิ”	66
ตาราง 15	ค่าตัวชี้วัดการพัฒนาระดับจังหวัดชัยภูมิ	90

บทนำ

1.1 หลักการและเหตุผล

“สถิติ” เป็นข้อมูลที่เกิดจากการจัดเก็บหรือบันทึกข้อมูลที่อยู่รอบตัวเราให้อยู่ในรูปข้อความหรือตัวเลข และนำมาประมวลผลเพื่อใช้ในการวัด ประเมินค่า หรือใช้สถิติเป็นเกณฑ์มาตรฐานสำหรับเปรียบเทียบ การเปลี่ยนแปลงของอดีตและปัจจุบัน ไปจนถึงใช้คาดการณ์ในอนาคต ทำให้สถิติมีความสำคัญต่อทุกระดับ การขับเคลื่อนการพัฒนาประเทศ รัฐบาลจำเป็นต้องมีข้อมูลต่าง ๆ เพื่อใช้ในการกำหนดนโยบาย ยุทธศาสตร์ วางแผน และติดตามความก้าวหน้าการดำเนินงานตามนโยบายต่าง ๆ โดยเฉพาะอย่างยิ่ง “องค์ความรู้จากสถิติ ที่เกี่ยวกับสถานการณ์ด้านเศรษฐกิจ สังคม และทรัพยากรธรรมชาติและสิ่งแวดล้อมของประเทศ เพื่อกำหนดนโยบาย ขับเคลื่อน และติดตามประเมินผลการดำเนินนโยบายต่าง ๆ”

ด้วยพัฒนาการทางคอมพิวเตอร์และเทคโนโลยีสารสนเทศที่เปลี่ยนแปลงอย่างรวดเร็วทำให้ระบบการจัดเก็บข้อมูลสถิติของประเทศเป็น “ระบบสถิติแบบกระจายงาน” กล่าวคือ หน่วยงานภาครัฐต่างมีระบบจัดเก็บข้อมูลทั้งที่ได้จากการบริหารงาน งานทะเบียน และจากความต้องการเฉพาะของหน่วยงานเพื่อประมวลเป็นสถิติ และสารสนเทศตามความต้องการของหน่วยงานเป็นหลัก ซึ่งการดำเนินงานดังกล่าวมีข้อดีคือ ทำให้หน่วยงานมีข้อมูล ใช้เพื่อการตัดสินใจตามภารกิจของหน่วยงานได้ตรง ความต้องการ สะดวก และรวดเร็ว แต่ในขณะเดียวกัน การกำหนดนโยบายหรือทิศทางการพัฒนาประเทศควรพัฒนา บนพื้นฐานที่เห็นภาพองค์รวมของทุกส่วนที่เกี่ยวข้อง ไม่อาจ พิจารณาแยกส่วนระหว่างด้านเศรษฐกิจ สังคม และ สิ่งแวดล้อม จึงจำเป็นต้องมีข้อมูลที่บูรณาการกันเพื่อสะท้อน ให้ผู้กำหนดนโยบายได้เห็นภาพรวมผ่านเป้าหมาย เป้าประสงค์ และตัวชี้วัดอย่างแท้จริง ด้วยสาเหตุดังกล่าว จึงทำให้เกิดปัญหาเมื่อผู้ใช้หรือผู้บริหารต้องการนำข้อมูลจาก ต่างหน่วยงานมาใช้ประโยชน์ร่วมกันทำได้ยาก เพราะแต่ละ หน่วยงานต่างมีวิธีการ วัตถุประสงค์ และการจัดเก็บข้อมูล ที่แตกต่างกัน

PAIN POINT ของผู้ใช้ข้อมูลภาครัฐ

- data silo ต่างระบบจัดเก็บต่างเจ้าของ
- วิธีการและช่วงเวลาในการจัดเก็บที่ต่างกัน
- คำนิยามต่างกันตามภารกิจ/กฎหมายของ หน่วยงาน
- นำมาใช้ประโยชน์ร่วมกันยาก
- ข้อจำกัดด้านบุคลากรและงบประมาณ
- มีข้อมูลซ้ำซ้อน
- มี Data Gap แต่ไม่มีหน่วยงานรับผิดชอบ
- ข้อมูลไม่ถูกต้อง
- ข้อมูลไม่เป็นปัจจุบัน
- มีข้อมูลแต่ผู้ใช้ไม่สามารถเข้าถึงได้
- ฯลฯ

ดังนั้น การที่สังคมไทยจะมีข้อมูลสถิติเพื่อสนับสนุนการวางแผนการพัฒนาประเทศในทิศทางที่ดีขึ้น จำเป็นต้องมีการบริหารจัดการระบบสถิติของประเทศเพื่อแก้ไขปัญหาดังกล่าว โดยสำนักงานสถิติแห่งชาติ ได้จัดทำแผนแม่บทระบบสถิติประเทศไทยขึ้นเป็นครั้งแรกในปี พ.ศ. 2554 และแผนแม่บทระบบสถิติประเทศไทย

ฉบับที่ 2 (พ.ศ. 2559 – 2565) เพื่อให้การแปลงแผนแม่บทระบบสถิติประเทศไทยไปสู่การปฏิบัติเป็นไปอย่างมีประสิทธิภาพ และเกิดผลสัมฤทธิ์อย่างเป็นรูปธรรม สอดรับกับรัฐธรรมนูญแห่งราชอาณาจักรไทย พ.ศ. 2560 มาตรา 258 ข(2) “ให้มีการบูรณาการฐานข้อมูลของหน่วยงานของรัฐทุกหน่วยงานเข้าด้วยกัน เพื่อให้เป็นระบบข้อมูลเพื่อการบริหารราชการแผ่นดินและการบริการประชาชน” ทั้งในระดับภารกิจ (กระทรวง กรม) และระดับพื้นที่ (จังหวัด)

สำนักงานสถิติจังหวัดในฐานะฝ่ายเลขานุการคณะกรรมการสถิติระดับจังหวัดได้มีการพัฒนาข้อมูลสถิติและสารสนเทศระดับพื้นที่ร่วมกับหน่วยงานที่เกี่ยวข้องในระดับพื้นที่ ผ่านกลไกของคณะกรรมการสถิติระดับจังหวัด คณะทำงานสถิติระดับจังหวัด โดยได้มีการจัดทำแผนพัฒนาสถิติระดับจังหวัด ขึ้นเป็นครั้งแรกในปี พ.ศ. 2557 ผลลัพธ์คือได้ชุดข้อมูลที่ตอบโจทย์ยุทธศาสตร์จังหวัด ผลิตภัณฑ์ที่มีศักยภาพ (Product Champion) ประเด็นปัญหาสำคัญ (Critical Issue) และแผนพัฒนาสถิติระดับจังหวัด ซึ่งเป็นกรอบแนวทางการดำเนินงานเพื่อการพัฒนาการจัดเก็บข้อมูลสถิติที่สำคัญและจำเป็นต่อการบริหารงานยุทธศาสตร์จังหวัด โดยมีแผนพัฒนาจังหวัด และแผนปฏิบัติราชการประจำปี เป็นกลไกในการเชื่อมโยงความต้องการข้อมูลกับแนวทางการพัฒนาข้อมูลสถิติระดับจังหวัด เพื่อให้ได้สถิติทางการ (Official Statistics) ระดับจังหวัด คือ รายการข้อมูลสถิติที่สำคัญและจำเป็นที่ใช้สนับสนุนการตัดสินใจ ที่ได้มาจากกระบวนการจัดทำแผนพัฒนาจังหวัด และแผนปฏิบัติราชการประจำปี ที่นำไปสู่การจัดสรรงบประมาณในแผนงานและโครงการประจำปีของจังหวัด ประกอบด้วยปัจจัยสู่ความสำเร็จ (Critical Success Factor) ตัวชี้วัด (Key Performance Indicator) และข้อมูลพื้นฐานที่สำคัญ (Baseline Data) รวมทั้งคำอธิบายข้อมูลสถิติทางการ (Official Statistics Metadata) ซึ่งเป็นการอธิบายข้อมูลที่ส่วนราชการดำเนินการจัดเก็บข้อมูลดังกล่าว โดยการขับเคลื่อนจัดทำแผนพัฒนาสถิติระดับจังหวัด (พ.ศ. 2566 – 2570) ดำเนินการผ่านกลไกคณะกรรมการสถิติระดับจังหวัดเพื่อสร้างการมีส่วนร่วมโดยยึดหลักแนวคิด “Demand-Driven” ที่ต้องการผลิตสถิติทางการที่มีคุณภาพบนพื้นฐานของความต้องการใช้สถิติอย่างแท้จริงที่สอดคล้องกับนโยบายสำคัญของประเทศ ได้แก่

- ยุทธศาสตร์ชาติ 20 ปี (พ.ศ. 2561 – 2580)
- แผนแม่บทภายใต้ยุทธศาสตร์ชาติ (23 ด้าน)
- แผนการปฏิรูปประเทศ (13 ด้าน)
- (ร่าง) แผนพัฒนาเศรษฐกิจและสังคมแห่งชาติ ฉบับที่ 13 (พ.ศ. 2566 – 2570)
- เป้าหมายการพัฒนาที่ยั่งยืน (Sustainable Development Goals: SDGs) ที่เชื่อมโยงกับกรอบการจัดทำแผนพัฒนาเศรษฐกิจและสังคมแห่งชาติ ฉบับที่ 13 (พ.ศ. 2566 – 2570)
- แผนยุทธศาสตร์และแผนพัฒนาระดับต่าง ๆ ในประเด็นที่เกี่ยวข้องกับยุทธศาสตร์การพัฒนาจังหวัด
- แผนพัฒนาจังหวัด พ.ศ. 2566 – 2570¹

¹ นโยบาย หลักเกณฑ์ วิธีการจัดทำแผนพัฒนาจังหวัด และแผนพัฒนากลุ่มจังหวัด พ.ศ. 2566 – 2570 (มติคณะกรรมการบูรณาการนโยบายภาค (ก.บ.ภ.) ครั้งที่ 2/2564 เมื่อวันที่ 14 กรกฎาคม 2564) โดยให้จังหวัดและกลุ่มจังหวัดดำเนินการจัดทำแผนพัฒนาจังหวัด และแผนพัฒนากลุ่มจังหวัด

เพื่อให้ได้รายการข้อมูลสถิติที่ใช้ในการจัดทำตัวชี้วัดในการติดตามผลการพัฒนาประเทศในแต่ละระดับ โดยเฉพาะในระดับพื้นที่ ซึ่งต้องตรวจสอบสถานะรายการข้อมูลสำคัญที่ภาครัฐมีอยู่ (Data Supply) ว่ามีหน่วยงานเจ้าของข้อมูลหรือไม่ (หากเป็นข้อมูลที่เจ้าของข้อมูลเป็นหน่วยงานส่วนราชการส่วนกลาง สำนักงานสถิติแห่งชาติจะทำหน้าที่ประสานต่อไป) ถ้ารายการข้อมูลสถิติมีหน่วยงานเจ้าของข้อมูลแล้ว หน่วยงานเจ้าของข้อมูลจำเป็นต้องจัดทำคำอธิบายข้อมูลหรือเมทาดาทา (Metadata) เพื่อลงทะเบียนนำเข้าสู่ระบบบัญชีข้อมูลภาครัฐ หรือ GD Catalog เพื่อให้บริการและให้แน่ใจว่ามีข้อมูลสถิติที่สามารถใช้ในการประเมินและติดตามผลตัวชี้วัดการพัฒนาประเทศในแต่ละระดับได้ ดังภาพ 1

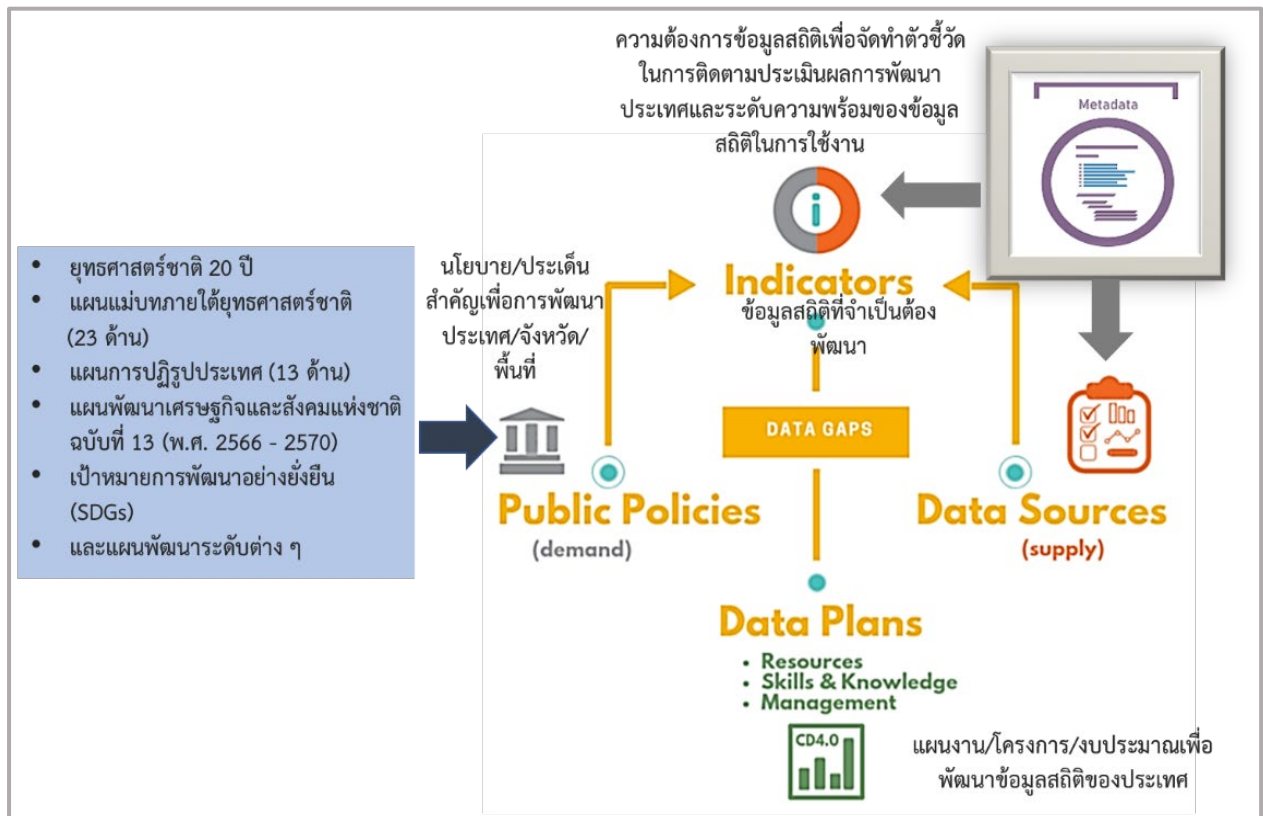

ภาพ 1 แนวคิดการพัฒนาสถิติทางการ

แต่หากมีความจำเป็นต้องมีข้อมูลใดแต่พบว่ายังไม่มีหน่วยงานดำเนินการจัดทำข้อมูล คณะกรรมการสถิติระดับจังหวัดจะพิจารณาขอบหมายหน่วยงานจัดทำข้อมูลนั้น ซึ่งกระบวนการดังกล่าวจะนำไปสู่การพัฒนาการจัดทำข้อมูลสถิติทางการในระดับพื้นที่ให้มีข้อมูลที่เพียงพอและตอบโจทย์ความต้องการใช้งานจริงตามความต้องการของผู้ใช้งานได้ รวมทั้งมีข้อมูลสำหรับใช้ในการติดตามและประเมินผลการพัฒนาระดับพื้นที่อย่างถูกต้องและมีธรรมาภิบาล ดังนั้นคณะกรรมการสถิติระดับจังหวัดจึงได้จัดทำแผนพัฒนาสถิติระดับจังหวัดชัยภูมิฉบับนี้ขึ้น เพื่อเป็นเครื่องมือสำคัญในการกำหนดกรอบแนวทางการดำเนินงานเพื่อการพัฒนาการจัดทำข้อมูลสถิติที่สำคัญและจำเป็นต่อการบริหารงานของจังหวัด

พ.ศ. 2566 – 2570 เพื่อให้แผนทันสถานการณ์ และใช้เป็นกรอบและทิศทางการจัดทำแผนปฏิบัติราชการประจำปีของจังหวัดและกลุ่มจังหวัด ประจำปีงบประมาณ พ.ศ. 2566 – 2570

1.2 วัตถุประสงค์การจัดทำแผนพัฒนาสถิติระดับจังหวัด

- 1.2.1 เพื่อศึกษาและวิเคราะห์นโยบายและยุทธศาสตร์ตามยุทธศาสตร์ชาติ 20 ปี (พ.ศ. 2561 – 2580) แผนแม่บทภายใต้ยุทธศาสตร์ชาติ (23 ด้าน) แผนการปฏิรูปประเทศ (13 ด้าน) (ร่าง) แผนพัฒนาเศรษฐกิจและสังคมแห่งชาติ ฉบับที่ 13 (พ.ศ. 2566 – 2570) เป้าหมายการพัฒนาที่ยั่งยืน (Sustainable Development Goals: SDGs) (ร่าง) กรอบแผนพัฒนาภาค (พ.ศ. 2566 – 2570) และแผนพัฒนามูลฐานจังหวัด (พ.ศ. 2566 – 2570) ที่สอดคล้องกับแผนพัฒนาจังหวัด (พ.ศ. 2566 – 2570) หรือนโยบายของผู้บริหารในจังหวัด
- 1.2.2 เพื่อจัดทำรายการข้อมูลสถิติทางการที่เกี่ยวข้องกับการพัฒนาในระดับจังหวัดที่สอดคล้องกับแผนยุทธศาสตร์และแผนพัฒนาระดับต่าง ๆ พร้อมทั้งกำหนดหน่วยงานที่มีหน้าที่รับผิดชอบในการจัดทำข้อมูลที่ยังไม่มีหน่วยงานใดดำเนินการ และเชื่อมโยง/บูรณาการข้อมูลในระดับพื้นที่
- 1.2.3 เพื่อสร้างวัฒนธรรมการใช้ข้อมูลสถิติ สนับสนุนการตัดสินใจในระดับพื้นที่ ตลอดจนสร้างโอกาสการเข้าถึงข้อมูลในระดับพื้นที่ของประชาชน
- 1.2.4 เพื่อสร้างเครือข่าย การมีส่วนร่วมของหน่วยงานในระดับพื้นที่ในการผลิตข้อมูลทางสถิติ และการประยุกต์ใช้ข้อมูลเพื่อการตัดสินใจอย่างมีประสิทธิภาพ
- 1.2.5 เพื่อพัฒนาบุคลากรด้านสถิติของหน่วยงานที่เกี่ยวข้อง ให้มีความเป็นมืออาชีพด้านข้อมูลสถิติและสารสนเทศที่สนับสนุนการพัฒนาในระดับพื้นที่

1.3 แนวทางการจัดทำแผนพัฒนาสถิติระดับจังหวัด

- 1.3.1 ศึกษา ยุทธศาสตร์ชาติ 20 ปี (พ.ศ. 2561 – 2580) แผนแม่บทภายใต้ยุทธศาสตร์ชาติ (23 ด้าน) แผนการปฏิรูปประเทศ (13 ด้าน) และ (ร่าง) แผนพัฒนาเศรษฐกิจและสังคมแห่งชาติ ฉบับที่ 13 (พ.ศ. 2566 – 2570) เป้าหมายการพัฒนาที่ยั่งยืน (Sustainable Development Goals: SDGs) (ร่าง) กรอบแผนพัฒนาภาค (พ.ศ. 2566 – 2570) แผนพัฒนามูลฐานจังหวัด (พ.ศ. 2566 – 2570) แผนพัฒนาจังหวัด (พ.ศ. 2566 – 2570) หรือนโยบายของผู้บริหารในจังหวัด
- 1.3.2 วิเคราะห์ความสอดคล้องเชื่อมโยงระหว่างประเด็นการพัฒนาจังหวัด ตัวชี้วัดการพัฒนาฯ กับแผนยุทธศาสตร์และแผนพัฒนาระดับต่าง ๆ โดยมีการประชุมหารือร่วมกับสำนักงานจังหวัดและหน่วยงานที่เกี่ยวข้อง
- 1.3.3 วิเคราะห์ห่วงโซ่คุณค่าจากแผนแม่บทภายใต้ยุทธศาสตร์ชาติ (23 ด้าน) ซึ่งใช้เป็นกรอบในการจัดทำห่วงโซ่คุณค่าที่สอดคล้องกับแผนพัฒนาจังหวัด โดยมีการประชุมหารือร่วมกับสำนักงานจังหวัดและหน่วยงานที่เกี่ยวข้อง

- 1.3.4 ทบทวนรายการสถิติทางการ 21 สาขา² รายการข้อมูลสถิติทางการในระดับพื้นที่ และสรุปรวบรวมรายการข้อมูลสถิติทางการของแต่ละห่วงโซ่คุณค่าที่เกี่ยวข้องกับการพัฒนาในระดับจังหวัด เพื่อจัดทำเป็นร่างผังสถิติทางการ
- 1.3.5 จัดทำผังสถิติทางการ ที่แสดงชื่อตัวชี้วัด รายการสถิติทางการ การจัดจำแนก ระดับการนำเสนอผลสถานะ และหน่วยงาน ทั้งนี้สถิติทางการในผังสถิติทางการบางรายการอาจจะยังไม่มีการผลิตหรือขาดหน่วยงานที่รับผิดชอบในปัจจุบัน ซึ่งจะต้องได้รับการพิจารณาเป็นส่วนหนึ่งของยุทธศาสตร์การพัฒนาในลำดับต่อไป
- 1.3.6 สรุปข้อเสนอแนะการพัฒนาการจัดเก็บข้อมูลและเสนอแผนการพัฒนาในอนาคต

1.4 คำอธิบายศัพท์

- 1.4.1 ห่วงโซ่คุณค่าภายใต้แผนแม่บทภายใต้ยุทธศาสตร์ชาติ (23 ด้าน)³ เป็นองค์ประกอบ (อาจรวมถึงกิจกรรมและกระบวนการต่าง ๆ) ที่มีความสอดคล้องและสัมพันธ์กันเป็นระบบภายใต้แผนแม่บทย่อย ตั้งแต่จุดเริ่มต้นของกระบวนการดำเนินงาน (ต้นทาง) ไปจนกระทั่งสิ้นสุดกระบวนการดำเนินงาน (ปลายทาง) ที่ส่งผลต่อการบรรลุเป้าหมายแผนแม่บทย่อยนั้น ๆ ได้ตามที่กำหนด โดยทางสำนักงานสภาพัฒนาการเศรษฐกิจและสังคมแห่งชาติได้จัดทำ 140 Final Value Chains เพื่อใช้ประกอบการจัดทำโครงการสำคัญต่าง ๆ
- 1.4.2 ห่วงโซ่คุณค่าทั่วไป (Generic Value Chain: GVC)⁴ เป็นห่วงโซ่คุณค่ารูปแบบกลางที่ได้จากการทบทวนประเด็นยุทธศาสตร์การพัฒนาภาพรวมของจังหวัด (กรอบการดำเนินงานปี 2557) สามารถแบ่งแนวทางการพัฒนาเป็น 3 ด้าน คือ เศรษฐกิจ สังคม และทรัพยากร ธรรมชาติและสิ่งแวดล้อม ซึ่งประเด็นในแต่ละด้านจะมีประเด็นย่อยรวม 18 เรื่อง ในแต่ละเรื่องจะมีการจัดทำห่วงโซ่คุณค่าแสดงกิจกรรมหลัก (Primary Activities) และกิจกรรมสนับสนุน (Support Activities) โดยกิจกรรมทุกประเภทมีส่วนในการช่วยเพิ่มคุณค่าให้กับสินค้าหรือบริการ หรือลด แก้ไข ป้องกันปัญหาให้กับประเด็นปัญหาสำคัญที่เลือก โดยแต่ละกิจกรรมในแต่ละข้อต่อของห่วงโซ่คุณค่า (Value Chain: VC) จะแสดงให้เห็นถึงคุณค่า หรือประโยชน์ให้กับการพัฒนาพื้นที่

² สถิติทางการ 21 สาขา ประกอบด้วย ด้านสังคม 9 สาขา ได้แก่ 1) ประชากรศาสตร์ ประชากรและเคหะ 2) แรงงาน 3) การศึกษา 4) ศาสนา ศิลปะ และวัฒนธรรม 5) สุขภาพ 6) สวัสดิการสังคม 7) หญิงและชาย 8) รายได้และรายจ่ายของครัวเรือน 9) ยุติธรรมความมั่นคงการเมืองและการปกครอง ด้านเศรษฐกิจ 11 สาขา ได้แก่ 10) บัญชีประชาชาติ 11) เกษตร และประมง 12) อุตสาหกรรม 13) พลังงาน 14) การค้าและราคา 15) ขนส่ง และโลจิสติกส์ 16) เทคโนโลยีสารสนเทศและการสื่อสาร 17) การท่องเที่ยวและการกีฬา 18) การเงิน การธนาคาร และประกันภัย 19) การคลัง 20) วิทยาศาสตร์ เทคโนโลยีและนวัตกรรม ด้านทรัพยากรธรรมชาติและสิ่งแวดล้อม 21) ทรัพยากรธรรมชาติและสิ่งแวดล้อม

³ ที่มา: การประชุมเชิงปฏิบัติการการจัดทำโครงการสำคัญ ประจำปีงบประมาณ 2565 เอกสารประกอบการบรรยาย: การวิเคราะห์และประมวลผลห่วงโซ่คุณค่า (Value Chain) ที่ส่งผลต่อการบรรลุเป้าหมายแผนแม่บทย่อย Workshop2 วันที่ 9 ก.ค. 63

⁴ ผลจากการจัดทำโครงการพัฒนาข้อมูลสถิติและสารสนเทศระดับพื้นที่ 76 จังหวัด และ 18 กลุ่มจังหวัด พ.ศ. 2557

- 1.4.3 ห่วงโซ่คุณค่าที่สอดคล้องกับแผนพัฒนาจังหวัด เป็นห่วงโซ่คุณค่าของจังหวัดในแต่ละประเด็น การพัฒนาภายใต้แผนพัฒนาจังหวัด โดยใช้ห่วงโซ่คุณค่าภายใต้แผนแม่บทภายใต้ยุทธศาสตร์ชาติ (23 ด้าน) 140 Final Value Chains และห่วงโซ่คุณค่าทั่วไป (Generic Value Chain: GVC) เป็นกรอบในการจัดทำเพื่อให้ได้ห่วงโซ่คุณค่าตามประเด็นการพัฒนาจังหวัดที่ประกอบด้วย กิจกรรมหลัก (Primary Activities) และกิจกรรมสนับสนุน (Support Activities) ที่มีความ สอดคล้องและสัมพันธ์กันเป็นระบบ ตั้งแต่จุดเริ่มต้นของกระบวนการดำเนินงาน (ต้นทาง) ไปจนกระทั่งสิ้นสุดกระบวนการดำเนินงาน (ปลายทาง) ที่ส่งผลต่อการบรรลุเป้าหมาย ประเด็นการพัฒนาจังหวัดได้ตามที่กำหนด
- 1.4.4 แผนพัฒนาสถิติระดับจังหวัด⁵ เป็นเครื่องมือสำคัญในการกำหนดกรอบแนวทางการดำเนินงาน เพื่อการพัฒนาการจัดเก็บข้อมูลสถิติที่สำคัญและจำเป็นต่อการบริหารงานยุทธศาสตร์จังหวัด ในระยะสั้น 1 ปี และระยะกลาง 4 ปี เพื่อให้เชื่อมโยงกับการจัดทำแผนพัฒนาจังหวัดและ สอดคล้องกับแผนยุทธศาสตร์และแผนพัฒนาระดับต่าง ๆ ซึ่งจะกำหนดกิจกรรมต่าง ๆ เพื่อพัฒนาคุณภาพสถิติทางการว่ามีรายการใดบ้าง จะพัฒนาอย่างไร หน่วยงานใด เป็นผู้รับผิดชอบ พร้อมทั้งระบุระยะเวลาที่ต้องดำเนินการด้วย
- 1.4.5 สถิติทางการ (Official Statistics)⁶ หมายถึง ข้อความหรือตัวเลขที่เป็นตัวแทนแสดงถึง คุณสมบัติของสิ่งต่าง ๆ ในประเทศ ที่ประมวลตามความเป็นจริงจากข้อมูลที่เก็บรวบรวมได้ ตามหลักวิชาการทางสถิติและเป็นสถิติที่มีความสำคัญต่อการใช้ในการกำหนดนโยบายเพื่อการ พัฒนาประเทศ
- 1.4.6 บัญชีสถิติทางการ เอกสารแสดงบรรดารายการสถิติทางการเพื่อจัดทำแผนกำหนดความ รับผิดชอบในการดำเนินงานทางสถิติตามแผนแม่บท
- 1.4.7 คำอธิบายข้อมูลหรือเมทาดาตา⁷ (Metadata) หมายถึง ข้อมูลที่ใช้อธิบายข้อมูลหลักหรือกลุ่ม ที่เกี่ยวข้องทั้งกระบวนการเชิงธุรกิจ (ในที่นี้หมายถึง กระบวนการทำงานตามภารกิจของ หน่วยงาน) และเชิงเทคโนโลยีสารสนเทศ กฎและข้อจำกัดของข้อมูล และโครงสร้างของข้อมูล เมทาดาตาช่วยให้หน่วยงานสามารถเข้าใจข้อมูล ระบบ และขั้นตอนการทำงานได้ดียิ่งขึ้น โดยการบริหารจัดการเมทาดาตา (Metadata Management) เริ่มตั้งแต่การเก็บรวบรวม การจัด กลุ่ม การดูแล และการควบคุมเมทาดาตา ทั้งนี้ ข้อมูลแต่ละชุดควรมีเมทาดาตา เพื่อให้ผู้ใช้งาน ทราบเกี่ยวกับชุดข้อมูล เช่น รายละเอียดของชุดข้อมูล สิ่งที่เกี่ยวข้องกับชุดข้อมูล วัตถุประสงค์ การนำไปใช้ และฟิลด์ข้อมูล เป็นต้น ซึ่งคำอธิบายชุดข้อมูลประกอบด้วยคำอธิบายข้อมูลจำนวน 14 รายการ สำหรับ 1 ชุดข้อมูล ที่หน่วยงานต้องจัดทำและระบุรายละเอียด ได้แก่ ประเภท ข้อมูล ชื่อชุดข้อมูล องค์กร ชื่อผู้ติดต่อ อีเมลผู้ติดต่อ คำสำคัญ รายละเอียด วัตถุประสงค์

⁵ ที่มา: ผลจากการจัดทำโครงการพัฒนาข้อมูลสถิติและสารสนเทศระดับพื้นที่ 76 จังหวัด และ 18 กลุ่มจังหวัด พ.ศ. 2557

⁶ ที่มา: แผนแม่บทระบบสถิติประเทศไทย พ.ศ. 2554 – 2558 หน้า 6

⁷ ที่มา: (ร่าง) คำอธิบาย ข้อมูลหรือเมทาดาตา (Metadata) สำหรับชุดข้อมูลภาครัฐ

หน่วยความถี่ของการปรับปรุงข้อมูล ค่าความถี่ของการปรับปรุงข้อมูล ขอบเขตเชิงภูมิศาสตร์ หรือเชิงพื้นที่ แหล่งที่มา รูปแบบการเก็บข้อมูล หมวดหมู่ข้อมูลตามธรรมาภิบาลข้อมูลภาครัฐ และสัญญาอนุญาตให้ใช้ข้อมูล

- 1.4.8 หน่วยงาน⁸ หมายถึง ส่วนราชการ รัฐวิสาหกิจ องค์กรมหาชน องค์กรปกครองส่วนท้องถิ่น และหน่วยงานอื่นของรัฐ
- 1.4.9 เจ้าของข้อมูล (Data Owners)⁹ หมายถึง บุคคลที่ทำหน้าที่ตรวจสอบดูแลข้อมูลโดยตรง สร้างความมั่นใจได้ว่าการบริหารจัดการข้อมูลสอดคล้องกับนโยบาย มาตรฐาน กฎระเบียบ หรือกฎหมาย เจ้าของข้อมูลทำการทบทวนและอนุมัติการดำเนินการต่าง ๆ ที่เกี่ยวข้องกับข้อมูล เช่น การเปลี่ยนแปลงเมตาดาตาและเกณฑ์การทำดาตาค्लीนซิง (Data Cleansing) นอกจากนี้ยังทำหน้าที่ในการให้สิทธิ์ในการเข้าถึงข้อมูล จัดชั้นความลับของข้อมูล เจ้าของข้อมูลมักจะอยู่ในตำแหน่งบริหาร เช่น ผู้อำนวยการฝ่ายหรือหัวหน้าส่วนงานบุคคลเป็นเจ้าของข้อมูลบุคคล ผู้อำนวยการฝ่ายหรือหัวหน้าส่วนงานการเงินเป็นเจ้าของข้อมูลการเงิน เป็นต้น

⁸ ที่มา: พระราชบัญญัติสถิติ พ.ศ. 2550

⁹ ที่มา: ธรรมาภิบาลข้อมูลภาครัฐ หน้า 36

นโยบายและยุทธศาสตร์ที่เกี่ยวข้องกับการพัฒนาในระดับจังหวัด

การขับเคลื่อนในการจัดทำแผนพัฒนาสถิติระดับจังหวัด (พ.ศ. 2566 – 2570) ได้ศึกษายุทธศาสตร์ชาติ 20 ปี (พ.ศ. 2561 – 2580) แผนแม่บทภายใต้ยุทธศาสตร์ชาติ (23 ด้าน) แผนการปฏิรูปประเทศ (13 ด้าน) (ร่าง) แผนพัฒนาเศรษฐกิจและสังคมแห่งชาติ ฉบับที่ 13 (พ.ศ. 2566 – 2570) เป้าหมายการพัฒนาที่ยั่งยืน (Sustainable Development Goals: SDGs) และตัวชี้วัดสากลอื่น ๆ ที่สำคัญ เช่น การจัดอันดับขีดความสามารถในการแข่งขัน (International Institute for Management Development: IMD) ยุทธศาสตร์การพัฒนาของแผนแม่บท/แผนพัฒนาต่าง ๆ/แผนปฏิบัติการระดับกระทรวง กรมที่เกี่ยวข้อง (ร่าง) กรอบแผนพัฒนาภาค (พ.ศ. 2566 – 2570) แผนพัฒนากลุ่มจังหวัด (พ.ศ. 2566 – 2570) แผนพัฒนาจังหวัด (พ.ศ. 2566 – 2570) หรือนโยบายของผู้บริหารในจังหวัด เป็นต้น พร้อมทั้งวิเคราะห์ความสอดคล้องเชื่อมโยงระหว่างประเด็นการพัฒนาจังหวัด ตัวชี้วัดการพัฒนากับแผนยุทธศาสตร์และแผนพัฒนาระดับต่าง ๆ เพื่อเป็นกรอบแนวคิดในการดำเนินการในครั้งนี้ ดังภาพ 2

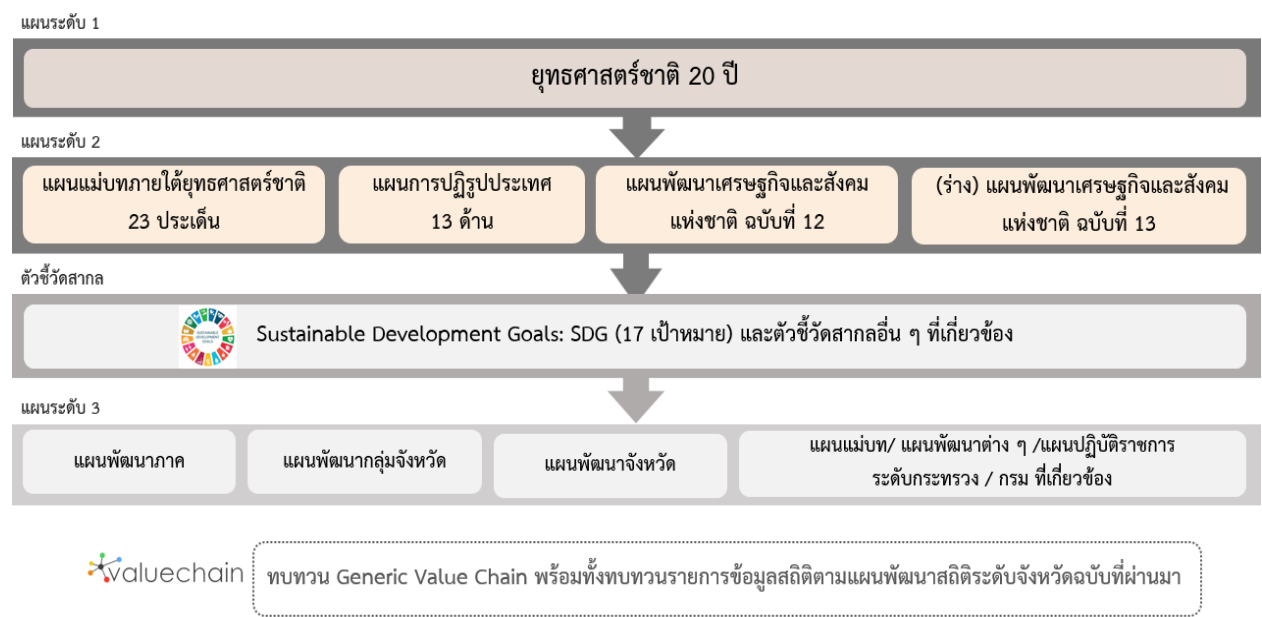

ภาพ 2 กรอบแนวคิดการวิเคราะห์นโยบายและยุทธศาสตร์ที่เกี่ยวข้องกับการพัฒนาในระดับจังหวัด

2.1 การศึกษานโยบายและยุทธศาสตร์ที่เกี่ยวข้องกับการพัฒนาในระดับจังหวัด

การจัดทำแผนพัฒนาสถิติระดับจังหวัดชัยภูมิ (พ.ศ. 2566 – 2570) ได้มีการศึกษานโยบายและยุทธศาสตร์ที่เกี่ยวข้องเพื่อให้เกิดความเชื่อมโยงระหว่างแผนและข้อมูลสถิติที่ใช้ในกำหนดนโยบาย การจัดทำตัวชี้วัดเพื่อติดตามประเมินผล ดังนี้

2.1.1 ยุทธศาสตร์ชาติ 20 ปี (พ.ศ. 2561 – 2580)¹⁰

เครื่องมือสำคัญในการบริหารราชการแผ่นดินและใช้เป็นแนวทางในการสนับสนุนการตัดสินใจของผู้บริหาร รวมถึงการวางกรอบการพัฒนาประเทศให้เป็นไปในแนวทางที่เหมาะสมสอดคล้องกับการเปลี่ยนแปลงของประเทศ ทั้งในด้านเศรษฐกิจ สังคม และทรัพยากรธรรมชาติและสิ่งแวดล้อม ได้อย่างมีประสิทธิภาพ เพื่อให้บรรลุวิสัยทัศน์ “ประเทศไทยมีความมั่นคง มั่งคั่ง ยั่งยืน เป็นประเทศที่พัฒนาแล้ว ด้วยการพัฒนาตามหลักปรัชญาของเศรษฐกิจพอเพียง” หรือตามคติพจน์ “มั่นคง มั่งคั่ง ยั่งยืน” ประกอบด้วย 6 ยุทธศาสตร์โดยมีการแปลงยุทธศาสตร์สู่การปฏิบัติ ดังภาพ 3 เพื่อยกระดับศักยภาพของประเทศ ในหลากหลายมิติ พัฒนาคนในทุกมิติ และในทุกช่วงวัยให้เป็นคนดี คนเก่ง และมีคุณภาพ สร้างโอกาสและความเสมอภาคทางสังคม สร้างการเติบโตบนคุณภาพชีวิตที่เป็นมิตรกับสิ่งแวดล้อม และมีภาครัฐของประชาชนเพื่อประชาชนและประโยชน์ส่วนรวม



ภาพ 3 ยุทธศาสตร์ชาติ 6 ด้านและการแปลงยุทธศาสตร์สู่การปฏิบัติ, สำนักงานสภาพัฒนาการเศรษฐกิจและสังคมแห่งชาติ

¹⁰ ที่มา: ยุทธศาสตร์ชาติ 20 ปี (พ.ศ. 2561 – 2580), ราชกิจจานุเบกษา เล่มที่ 135 ตอนที่ 82 ก

2.1.2 แผนแม่บทภายใต้ยุทธศาสตร์ชาติ¹¹

แผนแม่บทภายใต้ยุทธศาสตร์ชาติเป็นส่วนสำคัญในการถ่ายทอดเป้าหมายและประเด็นยุทธศาสตร์ของยุทธศาสตร์ชาติลงสู่แผนระดับต่าง ๆ ต่อไป ซึ่งได้คำนึงถึงประเด็นร่วมหรือประเด็นตัดข้ามยุทธศาสตร์และการประสานเชื่อมโยงเป้าหมายของแต่ละแผนแม่บทภายใต้ยุทธศาสตร์ชาติให้มีความสอดคล้องไปในทิศทางเดียวกัน โดยแผนแม่บทภายใต้ยุทธศาสตร์ชาติจะประกอบด้วย สถานการณ์และแนวโน้มที่เกี่ยวข้องของแผนแม่บทเป้าหมายและตัวชี้วัดในการดำเนินการ ซึ่งแบ่งช่วงเวลาออกเป็น 4 ช่วง ช่วงละ 5 ปี รวมทั้งกำหนดแนวทางการพัฒนา และแผนงาน/โครงการที่สำคัญของแผนแม่บทภายใต้ยุทธศาสตร์ชาติ เพื่อเป็นกรอบในการดำเนินการของหน่วยงานที่เกี่ยวข้องให้บรรลุเป้าหมายการพัฒนาประเทศที่กำหนดไว้ในยุทธศาสตร์ว่า “ประเทศชาติมั่นคง ประชาชนมีความสุข เศรษฐกิจพัฒนาอย่างต่อเนื่อง สังคมเป็นธรรม ฐานทรัพยากรธรรมชาติยั่งยืน” โดยยกระดับศักยภาพของประเทศในหลายมิติ พัฒนาคนในทุกมิติและในทุกช่วงวัยให้เป็นคนดี เก่ง และมีคุณภาพ สร้างโอกาสและความเสมอภาคทางสังคม สร้างการเติบโต บนคุณภาพชีวิตที่เป็นมิตรกับสิ่งแวดล้อม และมีภาครัฐของประชาชนเพื่อประชาชนและประโยชน์ส่วนรวม โดยแผนแม่บทภายใต้ยุทธศาสตร์ชาติ มีจำนวน 23 ฉบับ ได้แก่

- 1) ความมั่นคง
- 2) การต่างประเทศ
- 3) การเกษตร
- 4) อุตสาหกรรมและบริการแห่งอนาคต
- 5) การท่องเที่ยว
- 6) พื้นที่และเมืองน่าอยู่อัจฉริยะ
- 7) โครงสร้างพื้นฐาน ระบบโลจิสติกส์ และดิจิทัล
- 8) ผู้ประกอบการและวิสาหกิจขนาดกลางและขนาดย่อมยุคใหม่
- 9) เขตเศรษฐกิจพิเศษ
- 10) การปรับเปลี่ยนค่านิยม และวัฒนธรรม
- 11) ศักยภาพคนตลอดช่วงชีวิต
- 12) การพัฒนาการเรียนรู้
- 13) การเสริมสร้างให้คนไทยมีสุขภาพพลานามัยที่ดี
- 14) ศักยภาพการกีฬา
- 15) พลังทางสังคม
- 16) เศรษฐกิจฐานราก
- 17) ความเสมอภาคและหลักประกันสังคม
- 18) การเติบโตอย่างยั่งยืน

¹¹ ที่มา: สรุปสาระสำคัญแผนแม่บทภายใต้ยุทธศาสตร์ชาติ (พ.ศ. 2561 - 2580), สำนักงานสภาพัฒนาการเศรษฐกิจและสังคมแห่งชาติ

- 19) การบริหารจัดการน้ำทั้งระบบ
- 20) การบริการประชาชนและประสิทธิภาพภาครัฐ
- 21) การต่อต้านการทุจริตและประพฤติมิชอบ
- 22) กฎหมายและกระบวนการยุติธรรม
- 23) การวิจัยและพัฒนานวัตกรรม

แผนแม่บทภายใต้ยุทธศาสตร์ชาติทั้ง 23 ฉบับ เป็นการกำหนดประเด็นในลักษณะที่มีการบูรณาการและเชื่อมโยงระหว่างยุทธศาสตร์ชาติด้านที่เกี่ยวข้อง และประเด็นการพัฒนายังไม่มีความซ้ำซ้อนกันระหว่างแผนแม่บทฯ เพื่อให้ส่วนราชการสามารถนำแผนแม่บทฯ ไปใช้ในทางปฏิบัติได้อย่างมีประสิทธิภาพ และป้องกันการเกิดความสับสน โดยแผนแม่บทภายใต้ยุทธศาสตร์ชาติเป็นแผนระดับที่ 2 ที่มีความสำคัญในการเป็นแนวทางการพัฒนาและขับเคลื่อนประเทศเพื่อให้บรรลุเป้าหมายของยุทธศาสตร์ และถ่ายทอดไปสู่แนวทางในการปฏิบัติในแผนระดับที่ 3 ของหน่วยงาน ตามมติคณะรัฐมนตรีเมื่อวันที่ 4 ธันวาคม 2560

นอกจากนี้ สำนักงานสภาพัฒนาการเศรษฐกิจและสังคมแห่งชาติได้จัดทำห่วงโซ่คุณค่าของประเทศไทย¹² (Final Value Chain Thailand) ที่ส่งผลให้บรรลุ 140 เป้าหมายแผนแม่บทย่อย ภายใต้แผนแม่บทภายใต้ยุทธศาสตร์ (ฉบับแก้ไข ปี 2566)

2.1.3 แผนการปฏิรูปประเทศ (ฉบับปรับปรุง)¹³

แผนการปฏิรูปประเทศ (ฉบับปรับปรุง) เป็นแผนระดับที่ 2 ตามมติคณะรัฐมนตรี เมื่อวันที่ 4 ธันวาคม 2560 โดยส่งผลการบรรลุเป้าหมายของยุทธศาสตร์ชาติ และแผนแม่บทภายใต้ยุทธศาสตร์ ซึ่งทุกหน่วยงานต้องดำเนินการตามกิจกรรมปฏิรูปประเทศที่จะส่งผลให้เกิดการเปลี่ยนแปลงต่อประชาชนอย่างมีนัยสำคัญ (Big Rock) นำไปสู่การปฏิบัติตามหลักความสัมพันธ์เชิงเหตุและผล (Causal Relationship: XYZ) เพื่อให้บรรลุผลสัมฤทธิ์ตามเป้าหมายของยุทธศาสตร์ชาติของแต่ละช่วงเวลา 5 ปี โดยแผนการปฏิรูปประเทศ ฉบับปรับปรุงจะดำเนินการคู่ขนานไปกับเล่มแผนการปฏิรูปประเทศฉบับเดิมที่ประกาศใช้เมื่อเดือนเมษายน 2561 ที่เป็นกิจกรรมในลักษณะภารกิจปกติของหน่วยงาน ซึ่งแผนการปฏิรูปประเทศ 13 ด้าน ได้แก่ ด้านการเมือง ด้านการบริหารราชการแผ่นดิน ด้านกฎหมาย ด้านกระบวนการยุติธรรม ด้านเศรษฐกิจ ด้านทรัพยากรธรรมชาติ และสิ่งแวดล้อม ด้านสาธารณสุข ด้านสื่อสารมวลชน เทคโนโลยีสารสนเทศ ด้านสังคม ด้านพลังงาน ด้านการป้องกันและปราบปรามการทุจริตและประพฤติมิชอบ ด้านการศึกษา ด้านวัฒนธรรม กีฬาแรงงาน และการพัฒนาทรัพยากรมนุษย์

¹² ที่มา: ห่วงโซ่คุณค่าของประเทศไทย (Value Chain Thailand) (ฉบับแก้ไขปี 2566) , สำนักงานสภาพัฒนาการเศรษฐกิจและสังคมแห่งชาติ

¹³ ที่มา: แผนการปฏิรูปประเทศ (ฉบับปรับปรุง) , สำนักงานสภาพัฒนาการเศรษฐกิจและสังคมแห่งชาติ

2.1.4 (ร่าง) แผนพัฒนาเศรษฐกิจและสังคมแห่งชาติ ฉบับที่ 13 (พ.ศ. 2566 – 2570)¹⁴

(ร่าง) แผนพัฒนาเศรษฐกิจและสังคมแห่งชาติ ฉบับที่ 13 (พ.ศ. 2566 - 2570) เป็นแผนพัฒนาฉบับแรกที่เริ่มต้นกระบวนการยกร่างกรอบแผนแม่บทภายใต้ยุทธศาสตร์ชาติและจะมีผลในการใช้เป็นกรอบเพื่อกำหนดแผนแม่บทภายใต้ยุทธศาสตร์ชาติ และแผนปฏิบัติการในช่วง 5 ปีที่สองของยุทธศาสตร์ชาติ 20 ปี โดยการกำหนดทิศทางการพัฒนาประเทศในระยะของแผนพัฒนา ได้น้อมนำปรัชญาของเศรษฐกิจพอเพียงมาเป็นหลักในการขับเคลื่อนและวางแผนการพัฒนาประเทศ ไปสู่การบรรลุเป้าหมายในมิติต่าง ๆ ภายใต้ยุทธศาสตร์ชาติได้อย่างเป็นรูปธรรม ซึ่งการกำหนดทิศทางการพัฒนาประเทศในระยะต่อไปจึงจำเป็นต้องให้ความสำคัญกับปัจจัยทั้งภายนอกและภายใน ตลอดจนผลจากการเปลี่ยนแปลงของปัจจัยที่จะมีอิทธิพลต่อโครงสร้างและองค์ภาพของประเทศในทุกมิติ เพื่อนำมาประมวลผลประกอบการกำหนดทิศทางการพัฒนาประเทศที่ควรจะมีไปในอนาคตบนหลักปรัชญาของเศรษฐกิจพอเพียงที่สอดคล้องกับเป้าหมายการพัฒนาที่ยั่งยืนของโลก (SDGs)

(ร่าง) แผนพัฒนา ฉบับที่ 13 มีจุดมุ่งหมายเพื่อขับเคลื่อนการพัฒนาประเทศให้สามารถบรรลุผลตามเป้าหมายการพัฒนาระยะยาวที่กำหนดไว้ในยุทธศาสตร์ชาติ โดยมุ่งหวังให้แผนพัฒนา ฉบับที่ 13 (พ.ศ. 2566 - 2570) ทำหน้าที่เป็นกลไกในการขับเคลื่อนที่มีลำดับความสำคัญสูงต่อการพัฒนาประเทศ ในระยะ 5 ปี และเพื่อผลักดันให้ประเทศสามารถก้าวข้ามความท้าทายต่าง ๆ เพื่อขับเคลื่อนสู่ความเจริญเติบโตที่ทุกภาคส่วนได้รับประโยชน์อย่างเท่าเทียมกัน โดยมีวัตถุประสงค์เพื่อพลิกโฉมประเทศไทย สู่ “สังคมก้าวหน้า เศรษฐกิจสร้างมูลค่าอย่างยั่งยืน” จึงได้กำหนดเป้าหมายหลัก 5 ประการ ประกอบด้วย

- 1) การปรับโครงสร้างการผลิตสู่เศรษฐกิจฐานนวัตกรรม
- 2) การพัฒนาคนสำหรับโลกยุคใหม่
- 3) การมุ่งสู่สังคมแห่งโอกาสและความเป็นธรรม
- 4) การเปลี่ยนผ่านไปสู่ความยั่งยืน
- 5) การเสริมสร้างความสามารถของประเทศในการรับมือกับความเสี่ยงและการเปลี่ยนแปลงภายใต้บริบทโลกใหม่

ดังนั้น (ร่าง) แผนพัฒนา ฉบับที่ 13 จึงได้กำหนดหมวดหมู่การพัฒนา จำนวน 13 ประการ ที่มีลักษณะเชิงบูรณาการ ซึ่งสามารถนำไปสู่การพัฒนาทั้งในด้านเศรษฐกิจ สังคม ทรัพยากรธรรมชาติและสิ่งแวดล้อมไปพร้อม ๆ กัน ทำให้หมวดหมู่แต่ละประการสามารถสนับสนุนเป้าหมายหลักได้มากกว่าหนึ่งข้อ โดยหมวดหมู่ทั้ง 13 ประการ แบ่งออกได้เป็น 4 มิติ ดังนี้

1) มิติภาคการผลิตและบริการเป้าหมาย

- หมวดหมู่ที่ 1 ไทยเป็นประเทศชั้นนำด้านสินค้าเกษตรและเกษตรแปรรูปมูลค่าสูง
- หมวดหมู่ที่ 2 ไทยเป็นจุดหมายของการท่องเที่ยวที่เน้นคุณภาพและความยั่งยืน
- หมวดหมู่ที่ 3 ไทยเป็นฐานการผลิตยานยนต์ไฟฟ้าที่สำคัญของโลก

¹⁴ ที่มา: (ร่าง) แผนพัฒนาเศรษฐกิจและสังคมแห่งชาติ ฉบับที่ 13 (พ.ศ. 2566 - 2570) ตุลาคม 2564

หมวดหมู่ที่ 4 ไทยเป็นศูนย์กลางทางการแพทย์และสุขภาพมูลค่าสูง

หมวดหมู่ที่ 5 ไทยเป็นประตูการค้าการลงทุนและยุทธศาสตร์ทางโลจิสติกส์ที่สำคัญของภูมิภาค

หมวดหมู่ที่ 6 ไทยเป็นศูนย์กลางด้านดิจิทัลและอุตสาหกรรมอิเล็กทรอนิกส์อัจฉริยะของอาเซียน

2) มิติโอกาสและความเสมอภาคทางเศรษฐกิจและสังคม

หมวดหมู่ที่ 7 ไทยมีวิสาหกิจขนาดกลางและขนาดย่อมที่เข้มแข็ง มีศักยภาพสูง และสามารถแข่งขันได้

หมวดหมู่ที่ 8 ไทยมีพื้นที่และเมืองอัจฉริยะที่น่าอยู่ ปลอดภัย เดิมน้อยได้อย่างยั่งยืน

หมวดหมู่ที่ 9 ไทยมีความยากจนข้ามรุ่นลดลง และคนไทยทุกคนมีความคุ้มครองทางสังคมที่เพียงพอ เหมาะสม

3) มิติความยั่งยืนของทรัพยากรธรรมชาติและสิ่งแวดล้อม

หมวดหมู่ที่ 10 ไทยมีเศรษฐกิจหมุนเวียนและสังคมคาร์บอนต่ำ

หมวดหมู่ที่ 11 ไทยสามารถลดความเสี่ยงและผลกระทบจากภัยธรรมชาติและ การเปลี่ยนแปลงสภาพภูมิอากาศ

4) มิติปัจจัยผลักดันการพลิกโฉมประเทศ

หมวดหมู่ที่ 12 ไทยมีกำลังคนสมรรถนะสูง มุ่งเรียนรู้อย่างต่อเนื่อง ตอบโจทย์การพัฒนาแห่งอนาคต

หมวดหมู่ที่ 13 ไทยมีภาครัฐที่ทันสมัย มีประสิทธิภาพ และตอบโจทย์ประชาชน

2.1.5 การพัฒนาที่ยั่งยืน (Sustainable Development)¹⁵

การพัฒนาที่ยั่งยืน (Sustainable Development) คือ แนวทางการพัฒนาที่ตอบสนองความต้องการของคนรุ่นปัจจุบัน โดยไม่ลดทอนความสามารถในการตอบสนอง ความต้องการของคนรุ่นหลัง (Brundtland Report, 1987) โดยการบรรลุการพัฒนาที่ยั่งยืน มีองค์ประกอบสำคัญ 3 ประการ ได้แก่ การเติบโตทางเศรษฐกิจ (Economic Growth) ความครอบคลุมทางสังคม (Social Inclusion) และการคุ้มครองสิ่งแวดล้อม (Environmental Protection)

¹⁵ ที่มา: สำนักงานสภาพัฒนาการเศรษฐกิจและสังคมแห่งชาติ, <https://sdgs.nesdc.go.th/>



ภาพ 4 17 เป้าหมายการพัฒนาที่ยั่งยืน, สำนักงานสภาพัฒนาการเศรษฐกิจและสังคมแห่งชาติ

ในการประชุมสมัชชาสหประชาชาติสมัยสามัญ ครั้งที่ 70 เมื่อวันที่ 25 กันยายน 2558 ณ สำนักงานใหญ่สหประชาชาติ ประเทศไทยและประเทศสมาชิกสหประชาชาติรวม 193 ประเทศ ร่วมลงนามรับรองวาระการพัฒนาที่ยั่งยืน ค.ศ. 2030 (2030 Agenda for Sustainable Development) ซึ่งเป็นกรอบการพัฒนาของโลกเพื่อร่วมกันบรรลุการพัฒนาทางสังคม เศรษฐกิจ และสิ่งแวดล้อมอย่างยั่งยืน โดยไม่ทิ้งใครไว้ข้างหลัง ภายในปี ค.ศ. 2030 โดยกำหนดให้มีเป้าหมายการพัฒนาที่ยั่งยืน (Sustainable Development Goals: SDGs) เป็นแนวทางให้แต่ละประเทศดำเนินการร่วมกัน

เป้าหมายการพัฒนาที่ยั่งยืน (SDGs) 17 เป้าหมาย ประกอบไปด้วย 169 เป้าหมายย่อย (SDG Targets) ที่มีความเป็นสากล เชื่อมโยงและเกี่ยวพันกัน และกำหนดให้มี 247 ตัวชี้วัด เพื่อใช้ติดตามและประเมินความก้าวหน้าของการพัฒนา โดยสามารถจัดกลุ่ม SDGs ตามปัจจัยที่เชื่อมโยงกันใน 5 มิติ (5P) ได้แก่



- 1) การพัฒนาคน (People) ให้ความสำคัญกับการขจัดปัญหาความยากจนและความหิวโหย และลดความเหลื่อมล้ำในสังคม ประกอบด้วย
 - เป้าหมายที่ 1: ขจัดความยากจน
 - เป้าหมายที่ 2: ยุติความหิวโหย บรรลุความมั่นคงทางอาหารและยกระดับโภชนาการสำหรับทุกคนในทุกวัย
 - เป้าหมายที่ 3: สร้างหลักประกันว่าคนมีชีวิตที่มีสุขภาพดีและส่งเสริมสวัสดิภาพสำหรับทุกคนในทุกวัย
 - เป้าหมายที่ 4: สร้างหลักประกันว่าทุกคนมีการศึกษาที่มีคุณภาพอย่างครอบคลุมและเท่าเทียม และสนับสนุนโอกาสในการเรียนรู้ตลอดชีวิต
 - เป้าหมายที่ 5: บรรลุความเท่าเทียมระหว่างเพศ และเสริมสร้างความเข้มแข็งให้แก่สตรีและเด็กหญิง
- 2) สิ่งแวดล้อม (Planet) ให้ความสำคัญกับการปกป้องและรักษาทรัพยากรธรรมชาติและสภาพภูมิอากาศเพื่อพลเมืองโลกรุ่นต่อไป ประกอบด้วย
 - เป้าหมายที่ 7: สร้างหลักประกันให้ทุกคนสามารถเข้าถึงพลังงานสมัยใหม่ที่ยั่งยืนในราคาที่ย่อมเยา
 - เป้าหมายที่ 8: ส่งเสริมการเติบโตทางเศรษฐกิจที่ต่อเนื่อง ครอบคลุม และยั่งยืน การจ้างงานเต็มที่ มีผลผลิตภาพ และการมีงานที่เหมาะสมสำหรับทุกคน
 - เป้าหมายที่ 9: สร้างโครงสร้างพื้นฐานที่มีความทนทาน ส่งเสริมการพัฒนาอุตสาหกรรมที่ครอบคลุมและยั่งยืน และส่งเสริมนวัตกรรม
 - เป้าหมายที่ 10: ลดความไม่เสมอภาคภายในประเทศและระหว่างประเทศ
 - เป้าหมายที่ 11: ทำให้เมืองและการตั้งถิ่นฐานของมนุษย์มีความครอบคลุม ปลอดภัย มีภูมิคุ้มกันและยั่งยืน
- 3) เศรษฐกิจและความมั่งคั่ง (Prosperity) ส่งเสริมให้ประชาชนมีความเป็นอยู่ที่ดีและสอดคล้องกับธรรมชาติ ประกอบด้วย
 - เป้าหมายที่ 6: สร้างหลักประกันว่าจะมีการจัดให้มีน้ำและสุขอนามัยสำหรับทุกคนและมีการบริหารจัดการที่ยั่งยืน
 - เป้าหมายที่ 12: สร้างหลักประกันให้มีรูปแบบการผลิตและการบริโภคที่ยั่งยืน
 - เป้าหมายที่ 13: เร่งต่อสู้กับการเปลี่ยนแปลงสภาพภูมิอากาศและผลกระทบที่เกิดขึ้น
 - เป้าหมายที่ 14: อนุรักษ์และใช้ประโยชน์จากมหาสมุทร ทะเล และทรัพยากรทางทะเลอย่างยั่งยืนเพื่อการพัฒนาที่ยั่งยืน
 - เป้าหมายที่ 15: ปกป้อง ปันปัน และสนับสนุนการใช้ระบบนิเวศบนบกอย่างยั่งยืน จัดการป่าไม้อย่างยั่งยืนต่อสู้การกลายสภาพเป็นทะเลทราย หยุดการเสื่อมโทรมของที่ดินและฟื้นสภาพกลับมาใหม่ และหยุดการสูญเสียความหลากหลายทางชีวภาพ

- 4) สันติภาพและความยุติธรรม (Peace) ยึดหลักการอยู่ร่วมกันอย่างสันติ มีสังคมที่สงบสุข และไม่แบ่งแยก ประกอบด้วย

เป้าหมายที่ 16: ส่งเสริมสังคมที่สงบสุขและครอบคลุมเพื่อการพัฒนาที่ยั่งยืน ให้ทุกคนเข้าถึง ความยุติธรรมและสร้างสถาบันที่มีประสิทธิภาพลึบฝังดีชอบและครอบคลุมใน ทุกระดับ

- 5) ความเป็นหุ้นส่วนการพัฒนา (Partnership) ความร่วมมือของทุกภาคส่วนในการขับเคลื่อน ภารกิจการพัฒนาที่ยั่งยืน ประกอบด้วย

เป้าหมายที่ 17: เสริมความเข้มแข็งให้แก่งlobalการดำเนินงานและฟื้นฟูสภาพหุ้นส่วนความ ร่วมมือระดับโลกสำหรับการพัฒนาที่ยั่งยืน

2.1.6 (ร่าง) กรอบแผนพัฒนาภาคตะวันออกเฉียงเหนือ (พ.ศ. 2566 – 2570)¹⁶

(ร่าง) กรอบแผนพัฒนาภาคตะวันออกเฉียงเหนือ (พ.ศ. 2566 – 2570) มีเป้าหมายการพัฒนาที่มุ่ง พัฒนาเศรษฐกิจให้เกิดการขยายตัวอย่างต่อเนื่องและยั่งยืน และเกิดการกระจายรายได้อย่างทั่วถึงทุกพื้นที่ ควบคู่ กับคุณภาพชีวิตของประชาชนที่ดี

เป้าหมาย

- 1) อัตราการเจริญเติบโตทางเศรษฐกิจของภาคตะวันออกเฉียงเหนือขยายตัวเพิ่มขึ้น
- 2) สัมประสิทธิ์ ความไม่เสมอภาค (Gini Coefficient) ในการกระจายรายได้ของภาค ตะวันออกเฉียงเหนือลดลง

ประเด็นการพัฒนาเพื่อให้บรรลุผลตามทิศทางการพัฒนาภาคตะวันออกเฉียงเหนือ มีดังนี้

- 1) พัฒนาภาคเกษตรไปสู่เกษตรสมัยใหม่เพื่อต่อยอดไปสู่เศรษฐกิจชีวภาพ
- 2) บริหารจัดการน้ำให้เพียงพอเพื่อรองรับการพัฒนา
- 3) พัฒนาลิขสิทธิ์พื้นที่ไปสู่มาตรฐานสากลเพื่อสร้างเศรษฐกิจในชุมชน
- 4) พัฒนาเมือง เขตเศรษฐกิจพิเศษแลพเมืองชายแดน รวมทั้งพื้นที่ระเบียงเศรษฐกิจภาค ตะวันออกเฉียงเหนือ (NeEC-Bioeconomy) ให้เป็นพื้นที่เศรษฐกิจหลักของภาค
- 5) พัฒนาแหล่งท่องเที่ยวสำคัญและแหล่งท่องเที่ยวชุมชนให้ได้มาตรฐาน
- 6) ยกกระดับคุณภาพชีวิตให้ได้มาตรฐานและแก้ปัญหาคความยากจนให้กับผู้มีรายได้น้อย เพื่อลดความเหลื่อมล้ำทางสังคม

¹⁶ ที่มา: https://www.nesdc.go.th/ewt_dl_link.php?nid=11684&filename=index

2.1.7 แผนพัฒนากลุ่มจังหวัดภาคตะวันออกเฉียงเหนือตอนล่าง 1 (นครราชสีมา ชัยภูมิ บุรีรัมย์ และสุรินทร์) พ.ศ. 2566 – 2570¹⁷

กลุ่มจังหวัดภาคตะวันออกเฉียงเหนือตอนล่าง 1 ประกอบด้วย จังหวัดนครราชสีมา จังหวัดชัยภูมิ จังหวัดบุรีรัมย์ และจังหวัดสุรินทร์ มีวิสัยทัศน์ของกลุ่มจังหวัดภาคตะวันออกเฉียงเหนือตอนล่าง 1

**“ศูนย์กลางของเกษตรอุตสาหกรรม ผลิตภัณฑ์ใหม่ ท่องเที่ยวอารยธรรมขอม
การค้าชายแดน และสังคมเป็นสุข”**

เป้าประสงค์รวม (Ultimate Goals)

- 1) การพัฒนาขีดความสามารถเกษตรอุตสาหกรรมครบวงจร
- 2) การพัฒนาอุตสาหกรรมการท่องเที่ยว การค้าชายแดน และผลิตภัณฑ์ใหม่
- 3) ยกระดับการพัฒนาคุณภาพชีวิต

ตำแหน่งการพัฒนา (Positioning)

- แหล่งผลิตสินค้าเกษตร พืชสมุนไพรและอาหารปลอดภัย ที่ได้มาตรฐาน
- แหล่งท่องเที่ยวที่มีความหลากหลายทางการท่องเที่ยวอารยธรรมขอม เชิงนิเวศน์ การกีฬาที่มีชื่อเสียง
- แหล่งผลิตผลิตภัณฑ์ใหม่ระดับประเทศ
- ประตูสู่อีสาน และเชื่อมโยงการค้าชายแดนกับประเทศเพื่อนบ้าน

ประเด็นการพัฒนากลุ่มจังหวัด

ประเด็นการพัฒนาที่ 1 : การพัฒนาขีดความสามารถเกษตรอุตสาหกรรมครบวงจร

ประเด็นการพัฒนาที่ 2 : การพัฒนาอุตสาหกรรมการท่องเที่ยว การค้าชายแดน
และผลิตภัณฑ์ใหม่

ประเด็นการพัฒนาที่ 3 : ยกระดับการพัฒนาคุณภาพชีวิต

2.1.8 แผนพัฒนาจังหวัดชัยภูมิ พ.ศ. 2566 – 2570¹⁸

แผนพัฒนาจังหวัดชัยภูมิ (พ.ศ. 2566 – 2570) จัดทำขึ้นเพื่อให้จังหวัดชัยภูมิมีทิศทางการดำเนินงานที่ชัดเจน สอดคล้องเชื่อมโยงกับยุทธศาสตร์ชาติ แผนแม่บทภายใต้ยุทธศาสตร์ชาติ แผนการปฏิรูปประเทศ แผนพัฒนาเศรษฐกิจและสังคมแห่งชาติ นโยบายรัฐบาล แผนรายสาขาต่าง ๆ ข้อเสนอการนายกรัฐมนตรี้ แผนพัฒนาภาค และบริบทที่เกี่ยวข้อง รวมทั้งใช้เป็นแนวทางในการขับเคลื่อนการดำเนินงาน และการติดตาม ประเมินผลได้อย่างมีประสิทธิภาพและบรรลุผลสัมฤทธิ์ ซึ่งได้มีการกำหนดเป้าหมายการพัฒนา พันธกิจ ประเด็น การพัฒนา เป้าประสงค์ ตัวชี้วัดความสำเร็จตามเป้าหมายการพัฒนาและแนวทางการพัฒนาจังหวัด

¹⁷ ที่มา: <http://www.osmnortheast-s1.moi.go.th/>

¹⁸ http://chaiyaphum.go.th/page_other/Plan_cyp2561-2564.php

เป้าหมายการพัฒนาจังหวัด : เศรษฐกิจก้าวหน้า สังคมและสิ่งแวดล้อม มีคุณภาพอย่างยั่งยืน

ประเด็นการพัฒนาจังหวัดชัยภูมิ

- 1) การสร้างความเข้มแข็งทางเศรษฐกิจฐานรากและแข่งขันได้อย่างยั่งยืน
- 2) การบริหารจัดการการท่องเที่ยว
- 3) การบริหารจัดการทรัพยากรธรรมชาติและสิ่งแวดล้อมแบบมีส่วนร่วม
- 4) การพัฒนาสังคมและคุณภาพชีวิตให้มั่นคง

2.2 การวิเคราะห์ประเด็นการพัฒนาจังหวัดภายใต้แผนพัฒนาจังหวัดที่เป็นปัจจุบัน ที่สอดคล้องกับนโยบายและยุทธศาสตร์ต่าง ๆ ที่เกี่ยวข้องกับการพัฒนาในระดับจังหวัด

สำนักงานสถิติจังหวัดในฐานะฝ่ายเลขานุการคณะกรรมการสถิติระดับจังหวัดได้ดำเนินการหารือร่วมกับสำนักงานจังหวัดเกี่ยวกับการวิเคราะห์ประเด็นการพัฒนาจังหวัดที่สอดคล้องกับนโยบายและยุทธศาสตร์ต่าง ๆ ที่เกี่ยวข้องกับการพัฒนาในระดับจังหวัด สามารถสรุปความสอดคล้องเชื่อมโยงระหว่างประเด็นยุทธศาสตร์การพัฒนา และตัวชี้วัดของจังหวัดชัยภูมิ กับประเด็นหมุดหมายและตัวชี้วัดตาม (ร่าง) แผนพัฒนาฯ ฉบับที่ 13 แสดงได้ดังตารางต่อไปนี้

ตาราง 1 ความสอดคล้องระหว่างประเด็นหมุดหมายตาม (ร่าง) แผนพัฒนาเศรษฐกิจและสังคมแห่งชาติ ฉบับที่ 13 และประเด็นการพัฒนาจังหวัดของแผนพัฒนาจังหวัดฯ

ประเด็นหมุดหมาย (ร่าง) แผนฯ 13	ประเด็นการพัฒนาจังหวัด
1. ไทยเป็นประเทศชั้นนำด้านสินค้าเกษตรและเกษตรแปรรูปมูลค่าสูง	1. การสร้างความเข้มแข็งทางเศรษฐกิจฐานรากและแข่งขันได้อย่างยั่งยืน
2. ไทยเป็นจุดหมายของการท่องเที่ยวที่เน้นคุณภาพและความยั่งยืน	2. การบริหารจัดการการท่องเที่ยว
3. ไทยเป็นฐานการผลิตยานยนต์ไฟฟ้าที่สำคัญของโลก	-
4. ไทยเป็นศูนย์กลางทางการแพทย์และสุขภาพมูลค่าสูง	4. การพัฒนาสังคมและคุณภาพชีวิตให้มั่นคง
5. ไทยเป็นประตูการค้าการลงทุนและยุทธศาสตร์ทางโลจิสติกส์ที่สำคัญของภูมิภาค	-
6. ไทยเป็นศูนย์กลางด้านดิจิทัลและอุตสาหกรรมอิเล็กทรอนิกส์อัจฉริยะของอาเซียน	-
7. ไทยมีวิสาหกิจขนาดกลางและขนาดย่อมที่เข้มแข็ง มีศักยภาพสูง และสามารถแข่งขันได้	1. การสร้างความเข้มแข็งทางเศรษฐกิจฐานรากและแข่งขันได้อย่างยั่งยืน
8. ไทยมีพื้นที่และเมืองอัจฉริยะที่น่าอยู่ ปลอดภัย เติบโตได้อย่างยั่งยืน	
9. ไทยมีความยากจนข้ามรุ่นลดลง และคนไทยทุกคนมีความคุ้มครองทางสังคมที่เพียงพอ เหมาะสม	
10. ไทยมีเศรษฐกิจหมุนเวียนและสังคมคาร์บอนต่ำ	3. การบริหารจัดการทรัพยากรธรรมชาติและสิ่งแวดล้อมแบบมีส่วนร่วม
11. ไทยสามารถลดความเสี่ยงและผลกระทบจากภัยธรรมชาติและการเปลี่ยนแปลงสภาพภูมิอากาศ	
12. ไทยมีกำลังคนสมรรถนะสูง มุ่งเรียนรู้อย่างต่อเนื่อง ตอบโจทย์การพัฒนาแห่งอนาคต	4. การพัฒนาสังคมและคุณภาพชีวิตให้มั่นคง
13. ไทยมีภาครัฐที่ทันสมัย มีประสิทธิภาพ และตอบโจทย์ประชาชน	-

ตาราง 2 ตัวชี้วัดตาม (ร่าง) แผนพัฒนาเศรษฐกิจและสังคมแห่งชาติ ฉบับที่ 13 และความสอดคล้องระหว่างตัวชี้วัดตามแผนพัฒนาจังหวัดฯ

ตัวชี้วัด (ร่าง) แผนพัฒนาฯ ฉบับที่ 13	ตัวชี้วัดของจังหวัดชัยภูมิ
1.1 GDP สาขาเกษตรเติบโต ร้อยละ 4.5 ต่อไป	1. อัตราการขยายตัวของ GPP เพิ่มขึ้น 2. ร้อยละที่เพิ่มขึ้นของผลิตภัณฑ์มวลรวมจังหวัดภาคการเกษตร
1.2 รายได้สุทธิครัวเรือนเกษตรกร ไม่ต่ำกว่า 537,000 บาทต่อครัวเรือน	
1.3 พื้นที่ทำเกษตรกรรมยั่งยืนเพิ่มขึ้นเป็น 10 ล้านไร่	
1.4 พื้นที่เพาะปลูกพืชที่ไม่เหมาะสมลดลงร้อยละ 10	
1.5 ภาคเกษตรมีผลผลิตภาพการผลิตรวม (TFP) เฉลี่ยร้อยละ 1.5	
1.6 มีตลาดกลางสินค้าเกษตรภูมิภาค	
1.7 จำนวนสหกรณ์ภาคเกษตรในชั้นที่ 1 ตามเกณฑ์การจัดระดับความเข้มแข็งสหกรณ์เพิ่มขึ้นอย่างน้อย ร้อยละ 18	
1.8 จำนวนกลุ่มเกษตรกรในชั้นที่ 1 ตามเกณฑ์การจัดระดับความเข้มแข็งกลุ่มเกษตรกรเพิ่มขึ้นอย่างน้อยร้อยละ 6	
1.9 จำนวนวิสาหกิจชุมชนในระดับดี ตามเกณฑ์การจัดระดับความเข้มแข็งวิสาหกิจชุมชนเพิ่มขึ้นอย่างน้อยร้อยละ 5	
1.10 ผู้ประกอบการเกษตรเพิ่มขึ้น (การประเมินของ กษ.)ปีละ 4,000 ราย	
1.11 มูลค่าการลงทุนในเขตพัฒนาพิเศษภาคตะวันออก	-
1.12 มูลค่าการลงทุนในเขตพัฒนาเศรษฐกิจพิเศษชายแดน	-
1.13 รายได้จากการท่องเที่ยวเมืองท่องเที่ยวรองเฉลี่ยทุกเมืองเพิ่มขึ้น ร้อยละ 10 ต่อปี	1. อัตราการขยายตัวของ GPP เพิ่มขึ้น 3. ร้อยละที่เพิ่มขึ้นของนักท่องเที่ยว 4. ร้อยละที่เพิ่มขึ้นของรายได้จากการท่องเที่ยว

ตาราง 2 ตัวชี้วัดตาม (ร่าง) แผนพัฒนาเศรษฐกิจและสังคมแห่งชาติ ฉบับที่ 13 และความสอดคล้องระหว่างตัวชี้วัดตามแผนพัฒนาจังหวัดฯ (ต่อ)

ตัวชี้วัด (ร่าง) แผนพัฒนา ฉบับที่ 13	ตัวชี้วัดของจังหวัดชัยภูมิ
1.14 พื้นที่ป่าไม้เพิ่มขึ้น โดยเป็นป่าไม้ธรรมชาติ ร้อยละ 33 และพื้นที่ป่าเศรษฐกิจเพื่อการใช้ประโยชน์ ร้อยละ 12 ของพื้นที่ประเทศ	5. อัตราการเพิ่มของพื้นที่ป่าไม้
1.15 ดัชนีการพัฒนามนุษย์ 0.82 ภายในปี 2570	1. อัตราการขยายตัวของ GPP เพิ่มขึ้น 6. ร้อยละที่เพิ่มขึ้นของการพัฒนาคุณภาพชีวิต 7. ร้อยละที่ลดลงของการเกิดคดีอาชญากรรม ในพื้นที่

นอกจากนี้ฝ่ายเลขานุการคณะกรรมการสถิติระดับจังหวัดได้ประชุมหารือร่วมกับสำนักงานจังหวัด ได้สรุปความสอดคล้องเชื่อมโยงระหว่างประเด็นการพัฒนาจังหวัดภายใต้แผนพัฒนาจังหวัดที่เป็นปัจจุบันที่สอดคล้องกับนโยบายและยุทธศาสตร์ต่าง ๆ ที่เกี่ยวข้องกับการพัฒนาในระดับจังหวัด ดังภาคผนวก ก

ตาราง 3 การวิเคราะห์ประเด็นการพัฒนาจังหวัดภายใต้แผนพัฒนาจังหวัดที่เป็นปัจจุบัน ที่สอดคล้องกับยุทธศาสตร์ชาติ (พ.ศ. 2561 – 2580)

ยุทธศาสตร์/ประเด็นการพัฒนาภายใต้ยุทธศาสตร์ชาติ (พ.ศ. 2561-2580)	
ยุทธศาสตร์ด้านการสร้างความสามารถในการแข่งขัน เป้าหมาย : ประเทศไทยเป็นประเทศที่พัฒนาแล้วเศรษฐกิจเติบโตอย่างมีเสถียรภาพและยั่งยืน ประเด็น การเกษตรสร้างมูลค่า ประเด็นย่อย เกษตรปลอดภัย	ยุทธศาสตร์ชาติ ด้านการสร้างความสามารถในการแข่งขัน เป้าหมาย : ประเทศไทยเป็นประเทศที่พัฒนาแล้วเศรษฐกิจเติบโตอย่างมีเสถียรภาพและยั่งยืน ประเด็น สร้างความหลากหลายด้านการท่องเที่ยว ประเด็นย่อย การท่องเที่ยวเชิงสร้างสรรค์และวัฒนธรรม

ตาราง 4 การวิเคราะห์ประเด็นการพัฒนาจังหวัดภายใต้แผนพัฒนาจังหวัดที่เป็นปัจจุบัน ที่สอดคล้องกับแผนแม่บทภายใต้ยุทธศาสตร์ชาติ

แผนแม่บทภายใต้ยุทธศาสตร์ชาติ			
ประเด็นการเกษตร ตัวชี้วัด : 1. ร้อยละที่เพิ่มขึ้นของผลิตภัณฑ์มวลรวม 2. อัตราการขยายตัวของ GPP ภาคการเกษตรเพิ่มขึ้น 3. รายได้ของครัวเรือนที่ผ่านเกณฑ์ จปฐ. เพิ่มขึ้น	ประเด็นการท่องเที่ยว ตัวชี้วัด : 1. ร้อยละที่เพิ่มขึ้นของจำนวนนักท่องเที่ยว 2. ร้อยละที่เพิ่มขึ้นของรายได้จากสินค้าและบริการการท่องเที่ยว 3. จำนวนแหล่งท่องเที่ยวที่ได้รับการพัฒนาให้มีคุณภาพได้มาตรฐาน 4. ความพึงพอใจของนักท่องเที่ยวเพิ่มขึ้น	ประเด็นการเติบโตอย่างยั่งยืน ตัวชี้วัด : 1. ทรัพยากรธรรมชาติมีความอุดมสมบูรณ์เพิ่มขึ้นอย่างยั่งยืน 2. ระดับความสำเร็จของการบริหารจัดการสิ่งแวดล้อมอย่างมีส่วนร่วม 3. ระดับความสำเร็จในการผลิตและการบริหารจัดการพลังงานทดแทนเพิ่มขึ้นอย่างมีส่วนร่วม 4. ระดับความสำเร็จในการบริหารจัดการภัยพิบัติที่เกิดจากการเปลี่ยนแปลงทางธรรมชาติ	ประเด็นการพัฒนาคุณภาพคนตลอดช่วงชีวิต ตัวชี้วัด : 1. ค่าสัมประสิทธิ์ความไม่เสมอภาคด้านรายได้ 2. ผลการทดสอบทางการศึกษาระดับชาติดูระดับเพิ่มขึ้น 3. ร้อยละของนักเรียนนักศึกษาที่มีงานทำหลังจบการศึกษา 4. สัดส่วนคนจนด้านรายจ่าย 5. ร้อยละที่ลดลงของการเกิดคดีอาชญากรรมในพื้นที่ 6. ร้อยละของจำนวนประชาชนที่ได้รับภูมิคุ้มกันทางด้านสาธารณสุข 7. ร้อยละที่เพิ่มขึ้นของสถานบริการด้านสาธารณสุขที่ได้รับการพัฒนา

ตาราง 5 การวิเคราะห์ประเด็นการพัฒนาจังหวัดภายใต้แผนพัฒนาจังหวัดที่เป็นปัจจุบัน ที่สอดคล้องกับแผนการปฏิรูปประเทศ 13 ด้าน

แผนการปฏิรูปประเทศ 13 ด้าน		
ด้านเศรษฐกิจ เป้าหมาย: ยกระดับศักยภาพทางเศรษฐกิจของประเทศ	ด้านสังคม เป้าหมาย: ชุมชนในเขตเมืองมีความเข้มแข็งและมีโอกาสในการเข้าถึงสวัสดิการภาครัฐอย่างเท่าเทียม อันจะนำไปสู่ความเสมอภาคในสังคม	ด้านทรัพยากรธรรมชาติและสิ่งแวดล้อม เป้าหมาย: สิ่งแวดล้อมได้รับการดูแลรักษาอย่างเป็นระบบและมีประสิทธิภาพ เพื่อลดมลพิษและผลกระทบต่อสุขภาพของประชาชนและระบบนิเวศ/ทรัพยากรธรรมชาติได้รับการรักษาและฟื้นฟูให้มีความสมบูรณ์และยั่งยืนเป็นฐานการพัฒนาประเทศทั้งทางเศรษฐกิจ สังคม และสิ่งแวดล้อม

ตาราง 6 การวิเคราะห์ประเด็นการพัฒนาจังหวัดภายใต้แผนพัฒนาจังหวัดที่เป็นปัจจุบัน ที่สอดคล้องกับ (ร่าง) แผนพัฒนาเศรษฐกิจและสังคมแห่งชาติ ฉบับที่ 13

(ร่าง) แผนพัฒนาเศรษฐกิจและสังคมแห่งชาติ ฉบับที่ 13					
หมวดหมู่ที่ 1 ไทยเป็นประเทศชั้นนำด้านสินค้าเกษตรและเกษตรแปรรูปมูลค่าสูง	หมวดหมู่ที่ 2 ไทยเป็นจุดหมายของการท่องเที่ยวที่เน้นคุณภาพและความยั่งยืน	หมวดหมู่ที่ 4 ไทยเป็นศูนย์กลางทางการแพทย์และสุขภาพ มูลค่าสูง	หมวดหมู่ที่ 7 ไทยมีวิสาหกิจขนาดกลางและขนาดย่อมที่เข้มแข็งมีศักยภาพสูง และสามารถแข่งขันได้	หมวดหมู่ที่ 8 ไทยมีพื้นที่และเมืองอัจฉริยะ ที่น่าอยู่ ปลอดภัย เติบโตได้อย่างยั่งยืน	หมวดหมู่ที่ 9 ไทยมีความยากจนข้ามรุ่นลดลง และคนไทยทุกคนมีความคุ้มครองทางสังคมที่เพียงพอ เหมาะสม
หมวดหมู่ที่ 10 ไทยมีเศรษฐกิจหมุนเวียนและสังคมคาร์บอนต่ำ	หมวดหมู่ที่ 11 ไทยสามารถลดความเสี่ยงและผลกระทบจากภัยธรรมชาติและการเปลี่ยนแปลงสภาพภูมิอากาศ	หมวดหมู่ที่ 12 ไทยมีกำลังคนสมรรถนะสูง มุ่งเรียนรู้อย่างต่อเนื่องตอบโจทย์การพัฒนาแห่งอนาคต			

ตาราง 7 การวิเคราะห์ประเด็นการพัฒนาจังหวัดภายใต้แผนพัฒนาจังหวัดที่เป็นปัจจุบัน ที่สอดคล้องกับเป้าหมายการพัฒนาที่ยั่งยืน (SDGs)

เป้าหมายการพัฒนาที่ยั่งยืน (SDGs)				
<p>เป้าหมาย (Goals) 3</p> <p>สร้างหลักประกันว่าคนมีชีวิตที่มีสุขภาพดีและส่งเสริมสวัสดิภาพสำหรับทุกคนในทุกวัย</p> <p>เป้าประสงค์ (Targets) 3.8</p> <p>บรรลุการมีหลักประกันสุขภาพถ้วนหน้า รวมถึงการป้องกันความเสี่ยงทางการเงิน การเข้าถึงการบริการสาธารณสุขจำเป็นที่มีคุณภาพ และเข้าถึงยาและวัคซีนจำเป็นที่ปลอดภัย มีประสิทธิภาพ มีคุณภาพ ในราคาที่สามารถซื้อหาได้</p>	<p>เป้าหมาย (Goals) 4</p> <p>สร้างหลักประกันว่าทุกคนมีการศึกษาที่มีคุณภาพอย่างครอบคลุมและเท่าเทียม และสนับสนุนโอกาสในการเรียนรู้ตลอดชีวิต</p> <p>เป้าประสงค์ (Targets) 4.1</p> <p>สร้างหลักประกันว่าเด็กชายและเด็กหญิงทุกคนสำเร็จการศึกษาระดับประถมศึกษาและมัธยมศึกษาที่มีคุณภาพเท่าเทียม โดยไม่มีค่าใช้จ่าย นำไปสู่ผลลัพธ์ทางการเรียนรู้ที่มีประสิทธิภาพ ภายในปี 2573</p>	<p>เป้าหมาย (Goals) 8</p> <p>ส่งเสริมการเติบโตทางเศรษฐกิจที่ต่อเนื่อง ครอบคลุม และยั่งยืน การจ้างงานเต็มที่และมีผลิตภาพและการมีงานที่สมควรสำหรับทุกคน</p> <p>เป้าประสงค์ (Targets) 8.1</p> <p>ทำให้การเติบโตทางเศรษฐกิจต่อหัวประชากรมีความยั่งยืนตามบริบทของประเทศ โดยเฉพาะอย่างยิ่งให้ผลิตภัณฑ์มวลรวมในประเทศของประเทศพัฒนาน้อยที่สุด มีการขยายตัวอย่างน้อยร้อยละ 7 ต่อปี</p> <p>เป้าประสงค์ (Targets) 8.9</p> <p>ออกแบบและใช้นโยบายเพื่อส่งเสริมการท่องเที่ยวที่ยั่งยืน ซึ่งช่วยสร้างงานและส่งเสริมวัฒนธรรมและผลิตภัณฑ์ท้องถิ่น ภายในปี พ.ศ. 2573</p>	<p>เป้าหมาย (Goals) 15</p> <p>ปกป้อง ปันฟู และสนับสนุนการใช้ระบบนิเวศบนบกอย่างยั่งยืน จัดการป่าไม้อย่างยั่งยืน ต่อสู้การกลายสภาพเป็นทะเลทราย หยุดการเสื่อมโทรมของที่ดินและฟื้นสภาพกลับมาใหม่ และหยุดการสูญเสียความหลากหลายทางชีวภาพ</p> <p>เป้าประสงค์ (Targets) 15.1</p> <p>สร้างหลักประกันว่าจะมีการอนุรักษ์การฟื้นฟู และการใช้ระบบนิเวศบนบกและในน้ำจัดในแผ่นดินรวมทั้งบริการทางระบบนิเวศอย่างยั่งยืน เฉพาะอย่างยิ่งป่าไม้ พื้นที่ชุ่มน้ำ ภูเขาและเขตแห้งแล้ง โดยเป็นไปตามข้อบังคับภายใต้ความตกลงระหว่างประเทศ ภายในปี 2563</p>	<p>เป้าหมาย (Goals) 16</p> <p>ส่งเสริมสังคมที่สงบสุขและครอบคลุมเพื่อการพัฒนาที่ยั่งยืน ให้ทุกคนเข้าถึงความยุติธรรม และสร้างสถาบันที่มีประสิทธิภาพ รับผิดชอบ และครอบคลุมในทุกระดับ</p> <p>เป้าประสงค์ (Targets) 16.1</p> <p>ลดความรุนแรงทุกรูปแบบและอัตราการตายที่เกี่ยวข้องในทุกแห่ง ให้ลดลงอย่างมีนัยสำคัญ</p>

ตาราง 8 การวิเคราะห์ประเด็นการพัฒนาจังหวัดภายใต้แผนพัฒนาจังหวัดที่เป็นปัจจุบัน ที่สอดคล้องกับ (ร่าง) กรอบแผนพัฒนาภาคตะวันออกเฉียงเหนือ (พ.ศ. 2566 – 2570)

(ร่าง) กรอบแผนพัฒนาภาคตะวันออกเฉียงเหนือ (พ.ศ. 2566 – 2570)					
1) พัฒนาภาคเกษตรไปสู่เกษตรสมัยใหม่เพื่อต่อยอดไปสู่เศรษฐกิจชีวภาพ	2) บริหารจัดการน้ำให้เพียงพอเพื่อรองรับการพัฒนา	3) พัฒนาลิขสิทธิ์พื้นที่ ไปสู่มาตรฐานสากลเพื่อสร้างเศรษฐกิจในชุมชน	4) พัฒนาเมืองเขตเศรษฐกิจพิเศษและเมืองชายแดนรวมทั้งพื้นที่ระเบียงเศรษฐกิจภาคตะวันออกเฉียงเหนือ (NeEC-Bioeconomy) ให้เป็นพื้นที่เศรษฐกิจหลักของภาค	5) พัฒนาแหล่งท่องเที่ยวสำคัญและแหล่งท่องเที่ยวชุมชนให้ได้มาตรฐาน	6) ยกระดับคุณภาพชีวิตให้ได้มาตรฐานและแก้ปัญหาความยากจนให้กับผู้มีรายได้น้อยเพื่อลดความเหลื่อมล้ำทางสังคม

ตาราง 9 การวิเคราะห์ประเด็นการพัฒนาจังหวัดภายใต้แผนพัฒนาจังหวัดที่เป็นปัจจุบัน ที่สอดคล้องกับ แผนพัฒนากลุ่มจังหวัดภาคตะวันออกเฉียงเหนือตอนล่าง 1 (พ.ศ. 2566 – 2570)

แผนพัฒนากลุ่มจังหวัดภาคตะวันออกเฉียงเหนือตอนล่าง 1 (พ.ศ. 2566 – 2570)					
1. การพัฒนาขีดความสามารถเกษตรอุตสาหกรรมครบวงจร		2. การพัฒนาอุตสาหกรรมการท่องเที่ยว การค้าชายแดนและผลิตภัณฑ์ใหม่		2. การพัฒนาอุตสาหกรรมการท่องเที่ยว การค้าชายแดนและผลิตภัณฑ์ใหม่	3. ยกระดับการพัฒนาคุณภาพชีวิต

ตาราง 10 การวิเคราะห์ประเด็นการพัฒนาจังหวัด ภายใต้แผนพัฒนาจังหวัดที่เป็นปัจจุบัน ที่สอดคล้องกับนโยบายและยุทธศาสตร์ต่าง ๆ ที่เกี่ยวข้องกับแผนพัฒนาจังหวัด ชัยภูมิ (พ.ศ. 2566 – 2570)

แผนพัฒนาจังหวัดชัยภูมิ (พ.ศ. 2566 – 2570)			
<p>ประเด็นการพัฒนา</p> <p>1. การสร้างความเข้มแข็งทางเศรษฐกิจฐานรากและแข่งขันได้อย่างยั่งยืน</p> <p>ตัวชี้วัด:</p> <p>1. ร้อยละที่เพิ่มขึ้นของผลิตภัณฑ์มวลรวม</p> <p>2. อัตราการขยายตัวของ GPP ภาคการเกษตรเพิ่มขึ้น</p> <p>3. รายได้ของครัวเรือนที่ผ่านเกณฑ์จปฐ. เพิ่มขึ้น</p>	<p>ประเด็นการพัฒนา</p> <p>2. การบริหารจัดการการท่องเที่ยว</p> <p>ตัวชี้วัด:</p> <p>1. ร้อยละที่เพิ่มขึ้นของจำนวนนักท่องเที่ยว</p> <p>2. ร้อยละที่เพิ่มขึ้นของรายได้จากสินค้าและบริการการท่องเที่ยว</p> <p>3. จำนวนแหล่งท่องเที่ยวที่ได้รับการพัฒนาให้มีคุณภาพได้มาตรฐาน</p> <p>4. ความพึงพอใจของนักท่องเที่ยวเพิ่มขึ้น</p>	<p>ประเด็นการพัฒนา</p> <p>3. การบริหารจัดการทรัพยากรธรรมชาติและสิ่งแวดล้อมแบบมีส่วนร่วม</p> <p>ตัวชี้วัด:</p> <p>1. ทรัพยากรธรรมชาติมีความอุดมสมบูรณ์เพิ่มขึ้นอย่างยั่งยืน</p> <p>2. ระดับความสำเร็จของการบริหารจัดการสิ่งแวดล้อมอย่างมีส่วนร่วม</p> <p>3. ระดับความสำเร็จในการผลิตและการบริหารจัดการพลังงานทดแทนเพิ่มขึ้นอย่างมีส่วนร่วม</p> <p>4. ระดับความสำเร็จในการบริหารจัดการภัยพิบัติที่เกิดจากการเปลี่ยนแปลงทางธรรมชาติ</p>	<p>ประเด็นการพัฒนา</p> <p>4. การพัฒนาสังคมและคุณภาพชีวิตให้มั่นคง</p> <p>ตัวชี้วัด:</p> <p>1. ค่าสัมประสิทธิ์ความไม่เสมอภาคด้านรายได้</p> <p>2. ผลการทดสอบทางการศึกษาระดับชาติ ทุกระดับเพิ่มขึ้น</p> <p>3. ร้อยละของนักเรียนนักศึกษาที่มีงานทำหลังจบการศึกษา</p> <p>4. สัดส่วนคนจนด้านรายจ่าย</p> <p>5. ร้อยละที่ลดลงของการเกิดคดีอาชญากรรมในพื้นที่</p> <p>6. ร้อยละของจำนวนประชาชนที่ได้รับภูมิคุ้มกันทางด้านสาธารณสุข</p> <p>7. ร้อยละที่เพิ่มขึ้นของสถานบริการด้านสาธารณสุขที่ได้รับการพัฒนา</p>

Strategy Road Map ความเชื่อมโยงตั้งแต่ยุทธศาสตร์ มาแผนพัฒนาจังหวัด

แผนระดับ 1

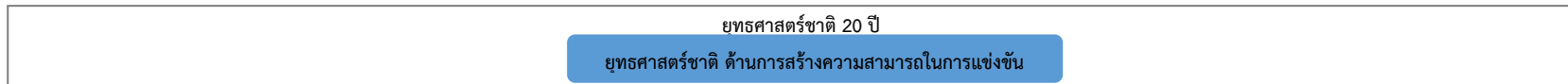

แผนระดับ 2



ตัวชี้วัดสากล

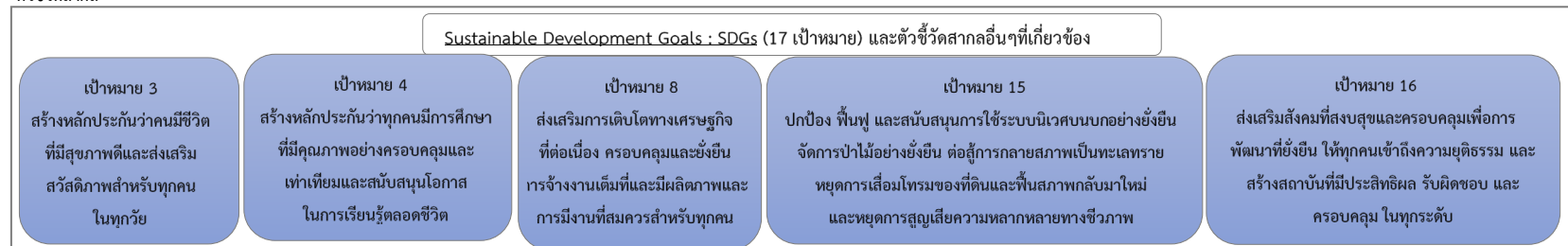

แผนระดับ 3



Generic Value Chain เรื่อง เศรษฐกิจฐานราก การบริหารจัดการการท่องเที่ยว การบริหารจัดการทรัพยากรธรรมชาติและสิ่งแวดล้อม และการพัฒนาสังคมและคุณภาพชีวิต

ภาพ 6 การเชื่อมโยงยุทธศาสตร์ระดับประเทศสู่แผนพัฒนาจังหวัดชัยภูมิ (พ.ศ. 2566 – 2570)

2.3 การวิเคราะห์สถานการณ์ แนวโน้ม การพัฒนาในระดับจังหวัด

การวิเคราะห์สถานการณ์ แนวโน้ม การพัฒนาในระดับจังหวัด โดยศึกษาจากตัวชี้วัดการพัฒนาระดับจังหวัด และกลุ่มจังหวัด¹⁹ เดือนกรกฎาคม ปี 2564 ของสำนักงานสภาพัฒนาการเศรษฐกิจและสังคมแห่งชาติที่ดำเนินการตามมติคณะรัฐมนตรีเมื่อวันที่ 30 กันยายน 2558 ที่เห็นชอบให้ส่วนราชการนำตัวชี้วัดการพัฒนาระดับจังหวัดและกลุ่มจังหวัดพิจารณาใช้ประโยชน์ในการกำหนดแผนงานโครงการและงบประมาณลงสู่พื้นที่ เพื่อให้เกิดการบูรณาการขับเคลื่อนระหว่างจังหวัด กลุ่มจังหวัด และส่วนราชการ เป็นไปอย่างมีประสิทธิภาพ



แนวคิดการจัดทำตัวชี้วัดการพัฒนาระดับจังหวัดและกลุ่มจังหวัด เป็นการพัฒนาเครื่องมือที่ใช้วัดสถานะการพัฒนาพื้นที่จังหวัดและกลุ่มจังหวัดเชิงเปรียบเทียบ โดยมีเงื่อนไขข้อมูลที่ทำตัวชี้วัดจะต้องมีการจัดเก็บครอบคลุมทั้ง 76 จังหวัด และจัดเก็บอย่างต่อเนื่องทุกปี หรือปีเว้นปี สำหรับการดำเนินการในปี 2564 ได้นำเป้าหมายการพัฒนาที่ยั่งยืน (Sustainable Development Goals: SDGs มาปรับใช้เป็นกรอบในการปรับปรุงตัวชี้วัดการพัฒนาระดับจังหวัด เพื่อให้จังหวัดมีข้อมูลตัวชี้วัดที่สะท้อนระดับการพัฒนาในพื้นที่และสอดคล้องกับเป้าหมายการจัดทำตัวชี้วัด SDGs ในระดับพื้นที่ของประเทศ โดยได้จัดทำ

ข้อมูลเป็นอนุกรมตั้งแต่ปี 2558 – 2562 นำเสนอผลการเปรียบเทียบการพัฒนาในระดับภาพรวม ระดับรายตัวชี้วัด และระดับจังหวัดและกลุ่มจังหวัด ในรูปแบบที่ กราฟแท่งเปรียบเทียบ 5 ปี และกราฟไทม์แมชชีน รวมทั้งตารางข้อมูลเปรียบเทียบ 5 ปีในแต่ละตัวชี้วัดเทียบกับค่ากลางของประเทศ

โดยที่จังหวัด กลุ่มจังหวัดสามารถใช้ตัวชี้วัดชุดใหม่นี้ เป็นเครื่องมือในการวิเคราะห์เปรียบเทียบผลการพัฒนาและแนวโน้มของประเด็นปัญหาในพื้นที่ได้อย่างต่อเนื่อง และนำไปใช้ประกอบการวางแผนและพัฒนา จังหวัด และกลุ่มจังหวัด และกำหนดแผนงานโครงการอย่างสอดคล้อง รวมทั้งส่วนราชการสามารถนำตัวชี้วัดไปใช้ประโยชน์ในการวิเคราะห์และชี้พื้นที่เป้าหมายการพัฒนาในระดับจังหวัดและกลุ่มจังหวัดในส่วนที่เกี่ยวกับการกิจเพื่อกำหนดโครงการและงบประมาณได้ชัดเจนยิ่งขึ้น

มติคณะรัฐมนตรี เมื่อวันที่ 25 ตุลาคม 2559 เห็นชอบให้กระทรวงมหาดไทย (มท.) มีกลไกการขับเคลื่อนเป้าหมายการพัฒนาที่ยั่งยืนในระดับพื้นที่ และมติคณะรัฐมนตรี เมื่อวันที่ 24 มีนาคม 2563 รับทราบผลการประชุมคณะกรรมการเพื่อการพัฒนาที่ยั่งยืน (กพย.) ครั้งที่ 1/2562 เมื่อวันที่ 19 ธันวาคม 2562 โดยที่ประชุมเห็นชอบหลักการร่างแผนการขับเคลื่อนเป้าหมายการพัฒนาที่ยั่งยืน (SDGs) สำหรับประเทศไทย

ทั้งนี้ ตัวชี้วัดการพัฒนาระดับจังหวัด (Common Indicators) ชุดใหม่ มีการจัดกลุ่มข้อมูลตัวชี้วัดตามกรอบเป้าหมายการพัฒนาที่ยั่งยืน 5 มิติ (5P) ได้แก่ มิติการพัฒนาคน (People) มิติเศรษฐกิจและความมั่งคั่ง

¹⁹ ที่มา: https://www.nesdc.go.th/ewt_news.php?nid=11594&filename=index

(Prosperity) มิติสิ่งแวดล้อม (Planet) มิติสันติภาพและยุติธรรม (Peace) และมิติความเป็นหุ้นส่วนการพัฒนา (Partnership) ประกอบด้วยตัวชี้วัดในแต่ละมิติดังนี้

- 1) มิติการพัฒนาคน (People)
 - 1.1) ร้อยละของประชากรที่อยู่ใต้เส้นความยากจน (ร้อยละ)
 - 1.2) ร้อยละของทารกแรกเกิดที่มีน้ำหนักต่ำกว่าเกณฑ์ (ร้อยละทารกเกิดมีชีพ)
 - 1.3) ร้อยละของประชากรที่เจ็บป่วยที่เป็นผู้ป่วยใน (ร้อยละ)
 - 1.4) อัตราส่วนประชากรต่อแพทย์ (คน/แพทย์)
 - 1.5) อัตราการเข้าเรียนรวมระดับมัธยมศึกษาตอนปลายและอาชีวศึกษา (ร้อยละ)
 - 1.6) จำนวนปีการศึกษาเฉลี่ยประชากรไทย อายุ 15-39 ปี (ปี)
 - 1.7) ค่าเฉลี่ยคะแนน O-net มัธยมศึกษาตอนปลาย (คะแนน)
- 2) มิติเศรษฐกิจและความมั่งคั่ง (Prosperity)
 - 2.1) อัตราการเปลี่ยนแปลงของรายได้เฉลี่ยของครัวเรือนในจังหวัด (ร้อยละ)
 - 2.2) อัตราการเปลี่ยนแปลงของผลิตภัณฑ์มวลรวมจังหวัด (ร้อยละ)
 - 2.3) อัตราการว่างงาน (ร้อยละ)
 - 2.4) อัตราส่วนหนี้เฉลี่ยต่อรายได้เฉลี่ยของครัวเรือน (เท่า)
 - 2.5) ผลผลิตภาพแรงงาน (บาท/คน)
 - 2.6) สัดส่วนปริมาณการใช้ไฟฟ้าภาคครัวเรือนต่อประชากร (kw-ชั่วโมง/คน)
 - 2.7) สัดส่วนปริมาณน้ำมันเชื้อเพลิงในภาคอุตสาหกรรมต่อ GPP ภาคอุตสาหกรรม (ลิตร/ล้านบาท)
 - 2.8) ร้อยละผู้อยู่ในระบบประกันสังคมต่อกำลังแรงงาน (ร้อยละ)
 - 2.9) ร้อยละของครัวเรือนที่มีบ้านและที่ดินเป็นของตนเอง (ร้อยละ)
 - 2.10) ร้อยละของหมู่บ้านที่ถนนสายหลักใช้การได้ตลอดปี (ร้อยละ)
 - 2.11) สัมประสิทธิ์การกระจายรายได้
- 3) มิติสิ่งแวดล้อม (Planet)
 - 3.1) อัตราการเปลี่ยนแปลงของพื้นที่ป่าไม้ในจังหวัด (ร้อยละ)
 - 3.2) สัดส่วนปริมาณขยะที่กำจัดถูกต้องต่อปริมาณขยะที่เกิดขึ้น (ร้อยละ)
 - 3.3) ร้อยละของครัวเรือนที่เข้าถึงน้ำประปา (ร้อยละ)
 - 3.4) ร้อยละของประชากรที่ประสบอุทกภัย (ร้อยละ)
 - 3.5) ร้อยละของประชากรที่ประสบภัยแล้ง (ร้อยละ)

- 4) มิติสันติภาพและยุติธรรม (Peace)
 - 4.1) การแจ้งความคดีชีวิต ร่างกาย เพศ และคดีประทุษร้ายต่อทรัพย์สิน (ต่อแสนคน)
 - 4.2) จำนวนของประชากรในเรือนจำ (ต่อแสนคน)
 - 4.3) จำนวนเจ้าหน้าที่ตำรวจ (ต่อแสนคน)
 - 4.4) อัตราการฆ่าตัวตาย (ต่อแสนคน)
 - 4.5) จำนวนผู้ถูกกักขังที่รอการพิพากษาในสัดส่วนของประชากรในเรือนจำ (ร้อยละ)
- 5) มิติความเป็นหุ้นส่วนการพัฒนา (Partnership)
 - 5.1) ร้อยละของประชากรที่เข้าถึงอินเทอร์เน็ต (ร้อยละ)
 - 5.2) ร้อยละของภาษีที่ท้องถิ่นจัดเก็บได้ต่อรายได้รวมที่ไม่รวมเงินอุดหนุนและเงินอุดหนุนเฉพาะกิจ (ร้อยละ)
 - 5.3) ความสามารถในการเบิกจ่ายงบประมาณของจังหวัด (ร้อยละ)
 - 5.4) สัดส่วนองค์กรชุมชนต่อประชากรแสนคน (แห่ง/แสนคน)

ทั้งนี้ จากรายงานตัวชี้วัดการพัฒนาระดับจังหวัดและกลุ่มจังหวัด เดือนกรกฎาคม พ.ศ. 2564 ของสำนักงานสภาพัฒนาการเศรษฐกิจและสังคมแห่งชาติ สามารถสรุปได้ดังนี้ (ภาคผนวก ข)

1. ดัชนีรวมการพัฒนาจังหวัดชัยภูมิ

ค่าดัชนีการพัฒนา²⁰ของจังหวัดมีค่ามากแสดงว่าจังหวัดมีการพัฒนาที่ดี (ลำดับที่มาก แสดงว่ามีระดับการพัฒนาที่ดี นั่นคือ ลำดับที่ 1 มีการพัฒนาน้อยที่สุด ลำดับที่ 76 มีการพัฒนามากที่สุด) เห็นได้จากข้อมูลปี 2562 ที่ใช้ในการวิเคราะห์ พบว่า

1.1 การเปรียบเทียบค่าดัชนีระหว่างจังหวัด

- 1.1.1 ดัชนีรวมการพัฒนาจังหวัดชัยภูมิ มีค่าเท่ากับ 52.05 เป็นลำดับที่ 32 ของประเทศ ซึ่งต่ำกว่าค่ากลางของประเทศ²¹ (ดัชนี = 52.87)
- 1.1.2 ดัชนีด้านการพัฒนาคน (People) มีค่าเท่ากับ 60.40 เป็นลำดับที่ 29 ของประเทศ ซึ่งต่ำกว่าค่ากลางของประเทศ (ดัชนี = 63.20)
- 1.1.3 ดัชนีด้านเศรษฐกิจและความมั่งคั่ง (Prosperity) มีค่าเท่ากับ 41.00 เป็นลำดับที่ 3 ของประเทศ ซึ่งต่ำกว่าค่ากลางของประเทศ (ดัชนี = 50.03)
- 1.1.4 ดัชนีด้านสิ่งแวดล้อม (Planet) มีค่าเท่ากับ 51.17 เป็นลำดับที่ 41 ของประเทศ ซึ่งสูงกว่าค่ากลางของประเทศ (ดัชนี = 50.92)

²⁰ การคำนวณดัชนีการพัฒนาระดับจังหวัด

- ดัชนีย่อย คำนวณจากค่าเฉลี่ยเลขคณิต (Arithmetic Mean) จากข้อมูลตัวชี้วัดในแต่ละมิติ
- ดัชนีรวม คำนวณจากค่าเฉลี่ยแบบเรขาคณิต (Geometric Mean) จากดัชนีย่อยทั้ง 5 ด้าน

²¹ ค่ากลางของประเทศ คำนวณจากค่ามัธยฐาน (Median) ของดัชนีผสม (Composite Index) ค่าดัชนีรวม หรือดัชนีย่อยในแต่ละมิติ

1.1.5 ดัชนีด้านสันติภาพและยุติธรรม (Peace) มีค่าเท่ากับ 66.12 เป็นลำดับที่ 55 ของประเทศ ซึ่งสูงกว่าค่ากลางของประเทศ (ดัชนี = 63.45)

1.1.6 ดัชนีด้านความเป็นหุ้นส่วนพัฒนา (Partnership) มีค่าเท่ากับ 45.61 เป็นลำดับที่ 43 ของประเทศ ซึ่งสูงกว่าค่ากลางของประเทศ (ดัชนี = 44.68)

1.2 การเปรียบเทียบค่าดัชนีระหว่างปี

ดัชนีรวมการพัฒนาจังหวัดชัยภูมิ ปี 2562 มีค่าสูงกว่าปี 2561 และเมื่อพิจารณาในแต่ละมิติการพัฒนา พบว่า ในปี 2562 มิติการพัฒนาคน (People) และมิติความเป็นหุ้นส่วนพัฒนา (Partnership) มีค่าดัชนีสูงกว่าปี 2561 มิติสิ่งแวดล้อม (Planet) มิติสันติภาพและยุติธรรม (Peace) มีค่าดัชนีในปี 2562 ใกล้เคียงกับปี 2561 ส่วนมิติเศรษฐกิจและความมั่งคั่ง (Prosperity) มีค่าดัชนีในปี 2562 ต่ำกว่าปี 2561

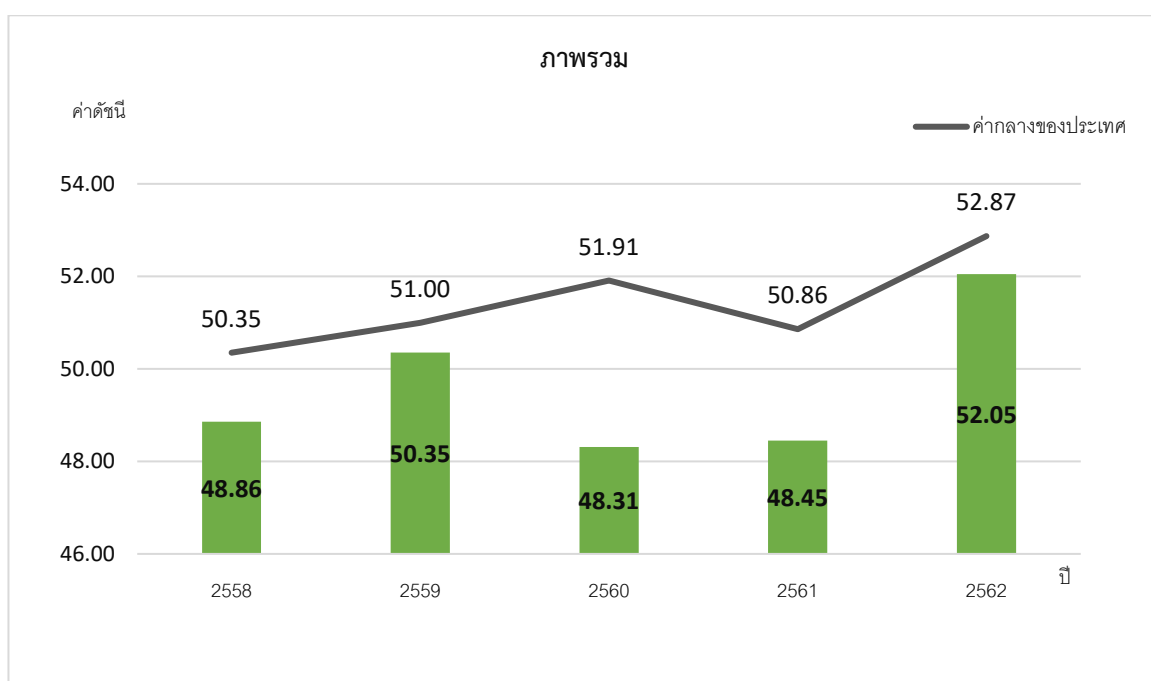

ภาพ 7 ดัชนีการพัฒนารวมของจังหวัดชัยภูมิเทียบกับค่ากลางประเทศ

* ที่มา : ข้อมูลจากตัวชี้วัดการพัฒนาระดับจังหวัดและกลุ่มจังหวัด เดือนกรกฎาคม ปี 2564, สำนักงานสภาพัฒนาการเศรษฐกิจและสังคมแห่งชาติ

2. ดัชนีด้านการพัฒนาคน (People)

ค่าดัชนีการพัฒนามีค่ามากแสดงว่าจังหวัดมีการพัฒนาที่ดี ตามข้อมูลสถิติในปี 2562 พบว่า

2.1 การเปรียบเทียบค่าดัชนีระหว่างจังหวัด ปี 2562 ดัชนีด้านการพัฒนาคน (People) มีค่าเท่ากับ 60.40 เป็นลำดับที่ 29 ของประเทศ ซึ่งต่ำกว่าค่ากลางของประเทศ (ดัชนี = 63.20) ในขณะที่ ดัชนีด้านการพัฒนาคน (People) ปี 2562 (ดัชนี = 60.40) สูงกว่าปี 2561 (ดัชนี = 55.25) แต่ในปี 2561 มีค่าดัชนีต่ำกว่าค่ากลางของประเทศ (ดัชนี = 59.89)

2.2 การเปรียบเทียบค่าดัชนีระหว่างปี

ดัชนีด้านการพัฒนาคน (People) จังหวัดชัยภูมิปี 2562 มีค่าสูงกว่าปี 2561 เมื่อพิจารณาค่าตัวชี้วัดการพัฒนา ในปี 2562 เทียบกับปี 2561 พบว่า ตัวชี้วัดที่มีการพัฒนาที่ดีขึ้น ได้แก่

- ตัวชี้วัด PP_01 ร้อยละของประชากรที่อยู่ใต้เส้นความยากจน (ร้อยละ)
- ตัวชี้วัด PP_04 อัตราส่วนประชากรต่อแพทย์ (คน/แพทย์)
- ตัวชี้วัด PP_07 ค่าเฉลี่ยคะแนน o-net มัธยมศึกษาตอนปลาย (คะแนน)

ในขณะที่เดียวกันตัวชี้วัดที่ต้องมีการพัฒนาให้ดีขึ้นต่อไป ได้แก่

- ตัวชี้วัด PP_02 ร้อยละของทารกแรกเกิดที่มีน้ำหนักต่ำกว่าเกณฑ์
- ตัวชี้วัด PP_03 ร้อยละของประชากรที่เจ็บป่วยที่เป็นผู้ป่วยใน (ร้อยละ)
- ตัวชี้วัด PP_05 อัตราการเข้าเรียนรวมระดับมัธยมศึกษาตอนปลายและอาชีวศึกษา (ร้อยละ)
- ตัวชี้วัด PP_06 จำนวนปีการศึกษาเฉลี่ยประชากรไทยอายุ 15-59 ปี (ปี)

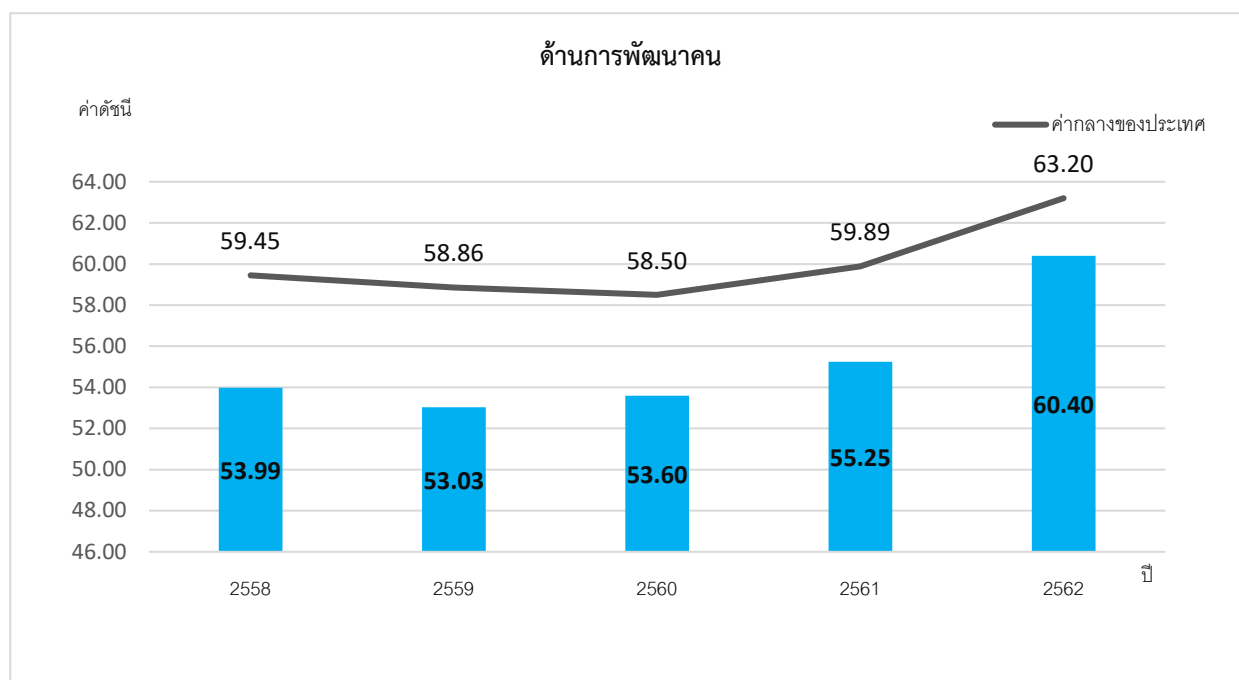

ภาพ 8 ดัชนีด้านการพัฒนาคน (People) ของจังหวัดชัยภูมิเทียบกับค่ากลางประเทศ

* ที่มา : ข้อมูลจากตัวชี้วัดการพัฒนาระดับจังหวัดและกลุ่มจังหวัด เดือนกรกฎาคม ปี 2564 ของสำนักงานสภาพัฒนาการเศรษฐกิจและสังคมแห่งชาติ

นั่นคือ จังหวัดชัยภูมิมีการพัฒนาคนที่ดีขึ้นจากปีที่ผ่านมา และยังคงต้องการการพัฒนาเพิ่มขึ้นเมื่อเทียบกับภาพรวมของประเทศ ทั้งในเรื่องปัญหาความยากจนของประชากร ปัญหาสุขภาวะทั้งในเด็กแรกเกิดและประชาชนทุกช่วงวัย รวมถึงปัญหาทางการศึกษาของประชากรในวัยเรียน เพื่อให้จังหวัดมีการพัฒนาด้านคนให้เป็นไปในทิศทางที่ดีขึ้นและยั่งยืนต่อไป

3. ด้านเศรษฐกิจและความมั่งคั่ง (Prosperity)

ค่าดัชนีการพัฒนามีค่ามากแสดงว่าจังหวัดมีการพัฒนาที่ดี ตามข้อมูลสถิติในปี 2562 พบว่า

3.1 การเปรียบเทียบค่าดัชนีระหว่างจังหวัด ปี 2562 ด้านเศรษฐกิจและความมั่งคั่ง (Prosperity) มีค่าเท่ากับ 41.00 เป็นลำดับที่ 3 ของประเทศ ซึ่งต่ำกว่าค่ากลางของประเทศ (ดัชนี = 50.03) และมีค่าต่ำกว่าปี 2561 (ดัชนี = 43.04) ซึ่งค่าดัชนีของปี 2562 และ ปี 2561 ต่ำกว่าค่ากลางของประเทศ (ปี 2562 ดัชนี = 50.03 ปี 2561 ดัชนี = 50.06) นั่นคือ จังหวัดชัยภูมิมีการพัฒนาด้านเศรษฐกิจและความมั่งคั่งต่ำกว่าปีที่ผ่านมา

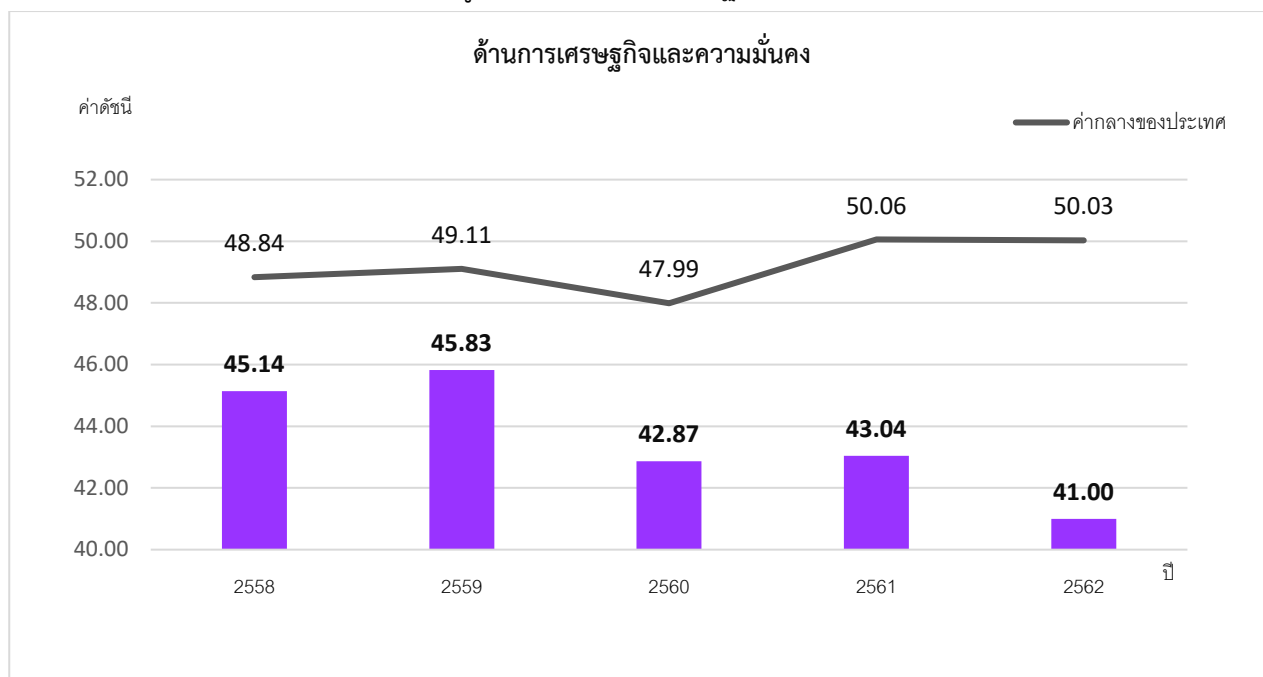

ภาพ 9 ดัชนีการพัฒนาด้านเศรษฐกิจและความมั่งคั่ง (Prosperity) ของจังหวัดชัยภูมิเทียบกับค่ากลางประเทศ

* ที่มา: ข้อมูลจากตัวชี้วัดการพัฒนาระดับจังหวัดและกลุ่มจังหวัด เดือนกรกฎาคม ปี 2564 ของสำนักงานสภาพัฒนาการเศรษฐกิจและสังคมแห่งชาติ

3.2 การเปรียบเทียบค่าดัชนีระหว่างปี

ดัชนีด้านเศรษฐกิจและความมั่งคั่ง (Prosperity) จังหวัดชัยภูมิปี 2562 มีค่าสูงกว่า ปี 2561 เมื่อพิจารณาอัตราการเปลี่ยนแปลงตัวชี้วัด ในปี 2562 เทียบกับปี 2561 พบว่า ตัวชี้วัดที่มีการพัฒนาที่ดีขึ้น ได้แก่

- ตัวชี้วัด PT_03 อัตราการว่างงาน (ร้อยละ)
- ตัวชี้วัด PT_06 สัดส่วนปริมาณการใช้ไฟฟ้าภาคครัวเรือนต่อประชากร (kw-ชั่วโมง/คน)
- ตัวชี้วัด PT_08 ร้อยละผู้อยู่ในระบบประกันสังคมต่อกำลังแรงงาน (ร้อยละ)
- ตัวชี้วัด PT_10 ร้อยละของหมู่บ้านที่ถนนสายหลักใช้การได้ตลอดปี (ร้อยละ)
- ตัวชี้วัด PT_11 สัมประสิทธิ์การกระจายรายได้

ในขณะเดียวกันตัวชี้วัดที่ต้องมีการพัฒนาให้ดีขึ้นต่อไป ได้แก่

- ตัวชี้วัด PT_01 อัตราการเปลี่ยนแปลงของรายได้เฉลี่ยของครัวเรือนในจังหวัด (ร้อยละ)
- ตัวชี้วัด PT_02 อัตราการเปลี่ยนแปลงของผลิตภัณฑ์มวลรวมจังหวัด (ร้อยละ)

- ตัวชี้วัด PT_04 อัตราส่วนหนี้เฉลี่ยต่อรายได้เฉลี่ยของครัวเรือน (เท่า)
- ตัวชี้วัด PT_05 ผลผลิตภาพแรงงาน (บาท/คน)
- ตัวชี้วัด PT_07 สัดส่วนปริมาณน้ำมันเชื้อเพลิงในภาคอุตสาหกรรมต่อ GPPภาคอุตสาหกรรม (ลิตร/ล้านบาท)
- ตัวชี้วัด PT_09 ร้อยละของครัวเรือนที่มีบ้านและที่ดินเป็นของตนเอง (ร้อยละ)

นั่นคือ จังหวัดชัยภูมิมีการพัฒนาด้านเศรษฐกิจและความมั่งคั่งที่ดีขึ้นจากปีที่ผ่านมา และยังคงต้องการการพัฒนาเพิ่มขึ้นด้านการเพิ่มรายได้ของครัวเรือน และการพัฒนาภาคอุตสาหกรรม

4. ด้านสิ่งแวดล้อม (Planet)

ค่าดัชนีการพัฒนามีค่ามากแสดงจังหวัดมีการพัฒนาที่ดี ตามข้อมูลสถิติในปี 2562 พบว่า

4.1 การเปรียบเทียบค่าดัชนีระหว่างจังหวัด ปี 2562 ด้านสิ่งแวดล้อม (Planet) มีค่าเท่ากับ 51.17 เป็นลำดับที่ 41 ของประเทศ ซึ่งสูงกว่าค่ากลางของประเทศ (ดัชนี = 50.92) แต่ใกล้เคียงกับปี 2561 (ดัชนี = 51.64) ซึ่งค่าดัชนีของปี 2562 และปี 2561 มีค่าสูงกว่าค่ากลางของประเทศ (ปี 2562 ดัชนี = 50.92 ปี 2561 ดัชนี = 51.60) นั่นคือ มีการพัฒนาด้านสิ่งแวดล้อม (Planet) ใกล้เคียงปีที่ผ่านมา แต่ยังคงสถานการณ์พัฒนาเป็นไปในทิศทางที่ดีเมื่อเทียบกับภาพรวมของประเทศ

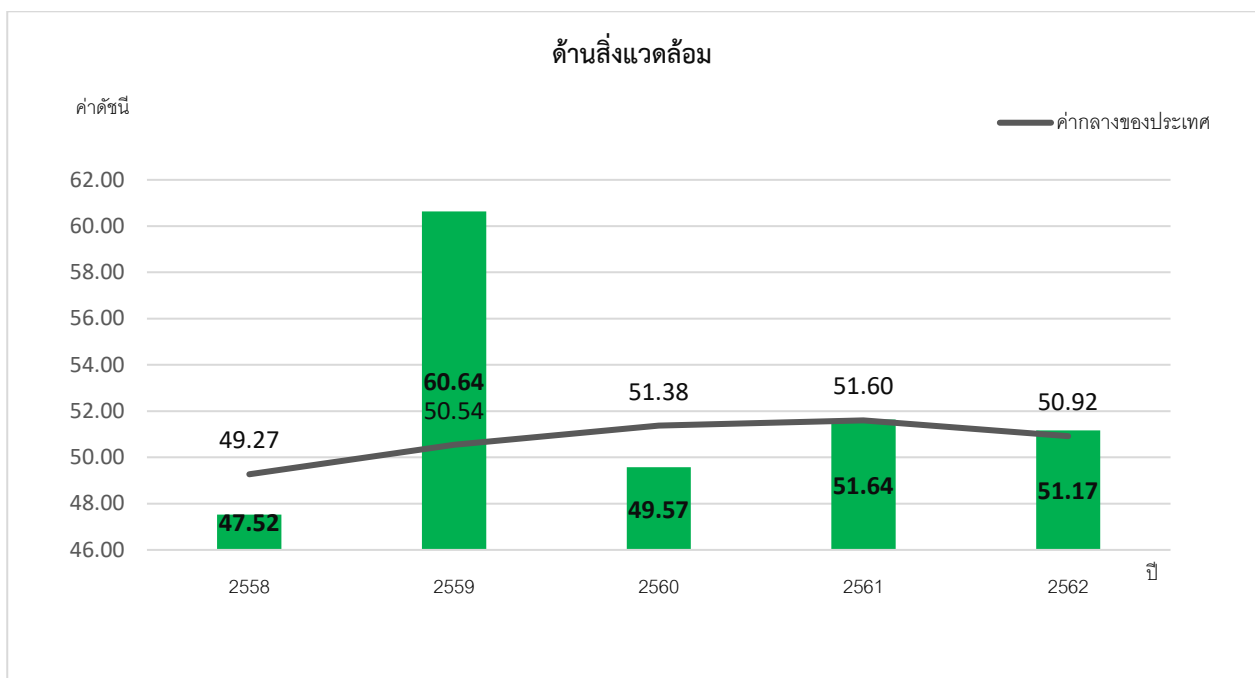

ภาพ 10 ดัชนีการพัฒนาด้านสิ่งแวดล้อม (Planet) ของจังหวัดชัยภูมิเทียบกับค่ากลางประเทศ

* ที่มา: ข้อมูลจากตัวชี้วัดการพัฒนาระดับจังหวัดและกลุ่มจังหวัด เดือนกรกฎาคม ปี 2564 ของสำนักงานสภาพัฒนาการเศรษฐกิจและสังคมแห่งชาติ

4.2 การเปรียบเทียบค่าดัชนีระหว่างปี

ดัชนีด้านสิ่งแวดล้อม (Planet) จังหวัดชัยภูมิปี 2562 มีค่าสูงกว่าปี 2561 เมื่อพิจารณาอัตราการเปลี่ยนแปลงตัวชี้วัด ในปี 2562 เทียบกับปี 2561 พบว่า ตัวชี้วัดที่มีการพัฒนาที่ดีขึ้น คือ PN_03 ร้อยละของครัวเรือนที่เข้าถึงน้ำประปา (ร้อยละ) ขณะเดียวกันตัวชี้วัดที่ต้องมีการพัฒนาให้ดีขึ้นต่อไป ได้แก่

- ตัวชี้วัด PN_01 อัตราการเปลี่ยนแปลงของพื้นที่ป่าไม้ในจังหวัด (ร้อยละ)
- ตัวชี้วัด PN_02 สัดส่วนปริมาณขยะที่กำจัดถูกต้องต่อปริมาณขยะที่เกิดขึ้น (ร้อยละ)
- ร้อยละของประชากรที่ประสบอุทกภัย (ร้อยละ)
- ตัวชี้วัด PN_05 ร้อยละของประชากรที่ประสบภัยแล้ง (ร้อยละ)

นั่นคือ จังหวัดชัยภูมิมีค่าดัชนีการพัฒนาด้านสิ่งแวดล้อมใกล้เคียงกับปีที่ผ่านมา และมีการพัฒนาใกล้เคียงกับค่ากลางของประเทศ แต่ยังคงต้องการการพัฒนาเพื่อเพิ่มพื้นที่ป่าไม้ การบริหารจัดการขยะ รวมถึงการบริหารจัดการภัยพิบัติ (อุทกภัย และภัยแล้ง)

5. ด้านสันติภาพและยุติธรรม (Peace)

ค่าดัชนีการพัฒนามีค่ามากแสดงจังหวัดมีการพัฒนาที่ดี ตามข้อมูลสถิติในปี 2562 พบว่า

5.1 การเปรียบเทียบค่าดัชนีระหว่างจังหวัด ปี 2562 ด้านสันติภาพและยุติธรรม (Peace) มีค่าเท่ากับ 66.12 เป็นลำดับที่ 55 ของประเทศ ซึ่งสูงกว่าค่ากลางของประเทศ (ดัชนี = 63.45) ซึ่งมีใกล้เคียงกับปี 2561 (ดัชนี = 66.04) ซึ่งค่าดัชนีของปี 2562 และปี 2561 มีค่าสูงกว่าค่ากลางของประเทศ (ปี 2562 ดัชนี = 63.45 ปี 2561 ดัชนี = 62.02) นั่นคือ จังหวัดชัยภูมิมีการพัฒนาด้านสันติภาพและยุติธรรม (Peace) เป็นไปในทิศทางที่ดีเมื่อเทียบกับภาพรวมของประเทศ

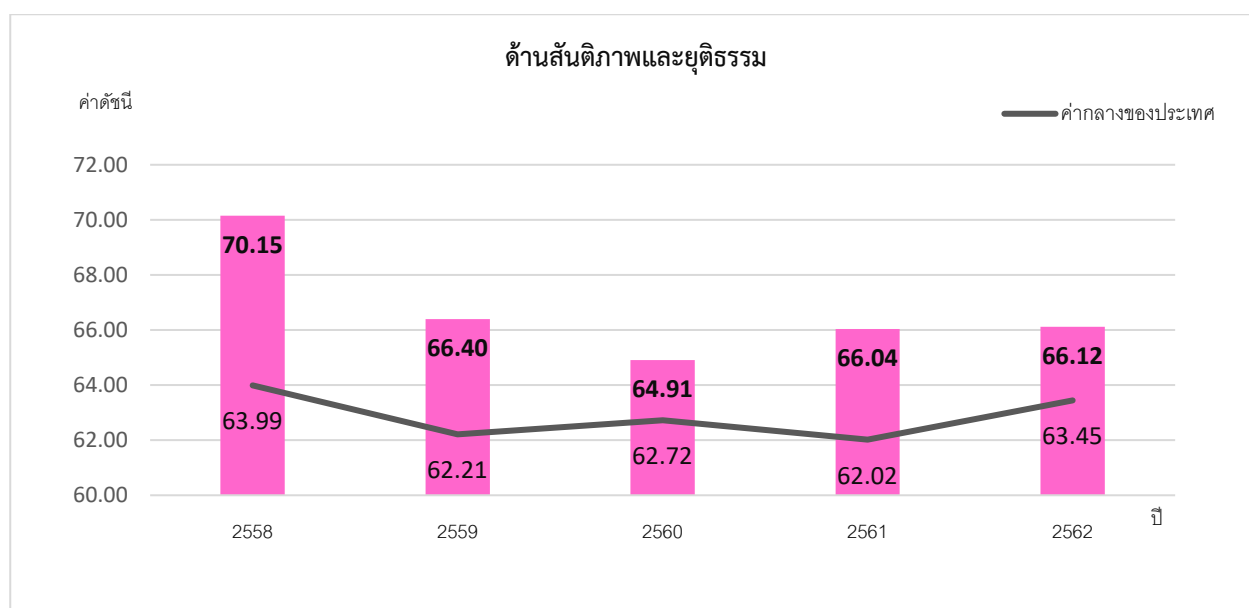

ภาพ 11 ดัชนีการพัฒนาด้านสันติภาพและยุติธรรม (Peace) ของจังหวัดชัยภูมิเทียบกับค่ากลางประเทศ

* ที่มา: ข้อมูลจากตัวชี้วัดการพัฒนาระดับจังหวัดและกลุ่มจังหวัด เดือนกรกฎาคม ปี 2564 ของสำนักงานสภาพัฒนาการเศรษฐกิจและสังคมแห่งชาติ

5.2 การเปรียบเทียบค่าดัชนีระหว่างปี

ดัชนีด้านสันติภาพและยุติธรรม (Peace) จังหวัดชัยภูมิปี 2562 มีใกล้เคียงกับปี 2561 (ดัชนี = 66.12) เมื่อพิจารณาอัตราการเปลี่ยนแปลงตัวชี้วัด ในปี 2562 เทียบกับปี 2561 พบว่า ตัวชี้วัดที่มีการพัฒนาที่ดีขึ้น ได้แก่ ตัวชี้วัด PC_05 จำนวนผู้ถูกกักขังที่รอการพิพากษาในสัดส่วนของประชากรในเรือนจำ (ร้อยละ) และตัวชี้วัด PC_01 การแจ้งความคดีชีวิต ร่างกาย เพศ และคดีประทุษร้ายต่อทรัพย์สิน (ต่อแสนคน) ในขณะที่เดียวกันตัวชี้วัดที่ต้องมีการพัฒนาให้ดีขึ้นต่อไป ได้แก่

- ตัวชี้วัด PC_02 จำนวนของประชากรในเรือนจำ (ต่อแสนคน)
- ตัวชี้วัด PC_03 จำนวนเจ้าหน้าที่ตำรวจ (ต่อแสนคน)
- ตัวชี้วัด PC_04 อัตราการฆ่าตัวตาย (ต่อแสนคน)

นั่นคือ จังหวัดชัยภูมิมีค่าดัชนีการพัฒนาด้านสันติภาพและยุติธรรม ใกล้เคียงปีที่ผ่านมา แต่สูงกว่าค่ากลางของประเทศ ดังนั้นยังคงต้องการการพัฒนาเพิ่มขึ้น โดยต้องมีการดูแลรักษาความปลอดภัยในชีวิตและทรัพย์สินของประชาชนเพื่อลดปัญหาการก่ออาชญากรรม รวมทั้งการดูแลสุขภาพทางจิตของประชากร เพื่อลดอัตราการฆ่าตัวตาย

6. ด้านความเป็นหุ้นส่วนพัฒนา (Partnership)

ค่าดัชนีการพัฒนามีค่ามากแสดงจังหวัดมีการพัฒนาที่ดี ตามข้อมูลสถิติในปี 2562 พบว่า

6.1 การเปรียบเทียบค่าดัชนีระหว่างจังหวัด ปี 2562 ด้านความเป็นหุ้นส่วนพัฒนา (Partnership) มีค่าเท่ากับ 45.61 เป็นลำดับที่ 43 ของประเทศ ซึ่งสูงกว่าค่ากลางของประเทศ (ดัชนี = 44.68) ซึ่งสูงกว่าปี 2561 (ดัชนี = 32.92) ซึ่งค่าดัชนีของปี 2562 มีค่าสูงกว่าค่ากลางของประเทศ แต่ในปี 2561 มีค่าดัชนีต่ำกว่าค่ากลางของประเทศ(ปี 2562 ดัชนี = 44.68 ปี 2561 ดัชนี=38.69) นั่นคือ จังหวัดชัยภูมิมีการพัฒนาด้านความเป็นหุ้นส่วนพัฒนา (Partnership) สูงกว่าปีที่ผ่านมา

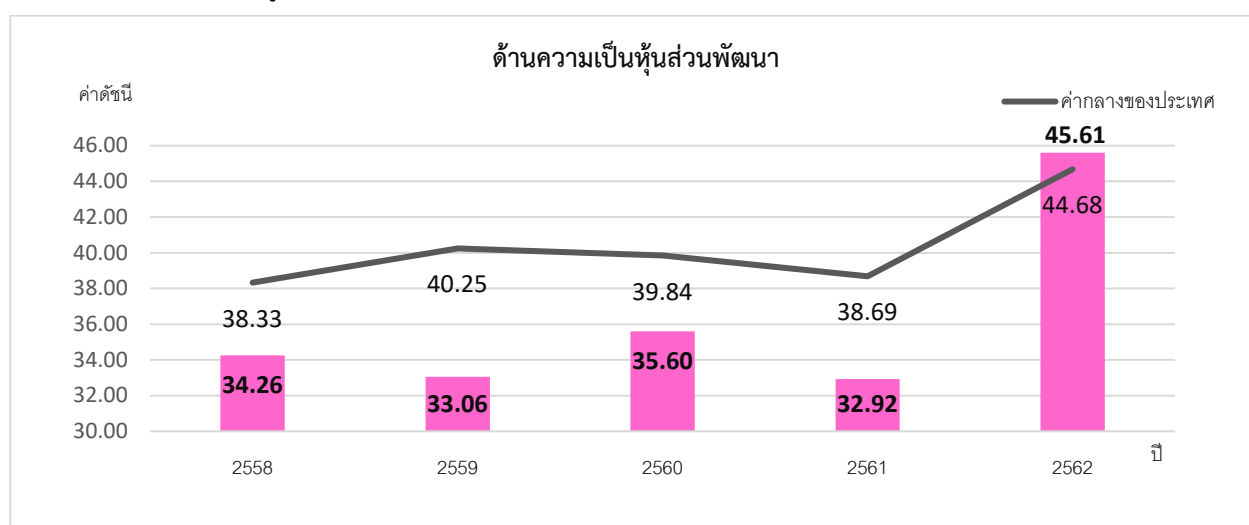

ภาพ 12 ดัชนีการพัฒนาด้านความเป็นหุ้นส่วนพัฒนา (Partnership) ของจังหวัดชัยภูมิเทียบกับค่ากลางประเทศ

* ที่มา: ข้อมูลจากตัวชี้วัดการพัฒนาระดับจังหวัดและกลุ่มจังหวัด เดือนกรกฎาคม ปี 2564 ของสำนักงานสภาพัฒนาการเศรษฐกิจและสังคมแห่งชาติ

6.2 การเปรียบเทียบค่าดัชนีระหว่างปี

ดัชนีด้านความเป็นหุ้นส่วนพัฒนา (Partnership) จังหวัดชัยภูมิปี 2562 มีค่าสูงกว่า ปี 2561 (ดัชนี = 32.92) เมื่อพิจารณาอัตราการเปลี่ยนแปลงตัวชี้วัด ในปี 2562 เทียบกับปี 2561 พบว่า ทุกตัวชี้วัดที่มีการพัฒนาที่ดีขึ้น ได้แก่

- ตัวชี้วัด PS_01 ร้อยละของประชากรที่เข้าถึงอินเทอร์เน็ต (ร้อยละ)
- ตัวชี้วัด PS_02 ร้อยละภาษีที่ท้องถิ่นจัดเก็บได้ต่อรายได้รวมที่ไม่รวมเงินอุดหนุนและเงินอุดหนุนเฉพาะกิจ
- ตัวชี้วัด PS_04 สัดส่วนองค์กรชุมชนต่อประชากรแสนคน (แห่ง/แสนคน)

นั่นคือ จังหวัดชัยภูมิมีค่าดัชนีการพัฒนาด้านความเป็นหุ้นส่วนพัฒนาที่สูงกว่าปีที่ผ่านมา และสูงกว่าค่ากลางของประเทศ ดังนั้นจึงต้องมีการบริหารจัดการเพื่อให้สามารถดำเนินงานตามแผนที่กำหนดไว้ เพื่อให้เกิดการพัฒนาอย่างต่อเนื่อง

รายการข้อมูลสถิติทางการที่เกี่ยวข้องกับการพัฒนาในระดับจังหวัด

จากรายงานตัวชี้วัดการพัฒนาระดับจังหวัดและกลุ่มจังหวัด เดือนกรกฎาคม พ.ศ. 2564 ของสำนักงานสภาพัฒนาการเศรษฐกิจและสังคมแห่งชาติ พบว่า จังหวัดชัยภูมิมีตัวชี้วัดที่ต้องการในมิติด้านการพัฒนาคน (People) และด้านเศรษฐกิจและความมั่นคง เป็นหลัก เพื่อให้ค่าดัชนีการพัฒนามีค่าสูงกว่าค่ากลางของประเทศ เนื่องจากการพัฒนาด้านคน (People) มีค่าดัชนีเท่ากับ 60.40 ซึ่งต่ำกว่าค่ากลางของประเทศ (ดัชนี = 63.20) และด้านเศรษฐกิจและความมั่นคง มีค่าดัชนีเท่ากับ 41.00 ซึ่งต่ำกว่าค่ากลางของประเทศ (ดัชนี = 50.03) ในขณะเดียวกันต้องมีการพัฒนาในมิติด้านความเป็นหุ้นส่วนพัฒนา (Partnership) ด้านสันติภาพและยุติธรรม (Peace) และด้านสิ่งแวดล้อม (Planet) ควบคู่กันไปด้วย ซึ่งการพัฒนาในแต่ละมิติจะต้องอาศัยข้อมูลต่าง ๆ ที่เกี่ยวข้องเป็นตัวบ่งชี้ว่าจังหวัดได้มีการพัฒนาไปในทิศทางที่ดีขึ้น

ดังนั้น ในการพัฒนาในแต่ละมิตินั้น จะต้องมีการกำหนดรายการข้อมูลต่าง ๆ ที่เกี่ยวข้อง และมีความสอดคล้องกับประเด็นการพัฒนาจังหวัดด้วย โดยเริ่มจากการวิเคราะห์ห่วงโซ่คุณค่า (Value Chain) และจัดทำผังสถิติทางการ²² ตามประเด็นการพัฒนาจังหวัด เพื่อให้สามารถตอบโจทย์การพัฒนาในระดับจังหวัดในแต่ละมิติได้ โดยมีรายละเอียดดังนี้

3.1 ประเด็นการพัฒนาที่ 1: การสร้างความเข้มแข็งทางเศรษฐกิจฐานรากและแข่งขันได้อย่างยั่งยืน

วัตถุประสงค์

ประชาชนมีรายได้เพิ่มขึ้นและกระจายอย่างเหมาะสม

- ตัวชี้วัด
1. ร้อยละที่เพิ่มขึ้นของผลิตภัณฑ์มวลรวม
 2. อัตราการขยายตัวของ GPP ภาคการเกษตรเพิ่มขึ้น
 3. รายได้ของครัวเรือนที่ผ่านเกณฑ์ จปฐ. เพิ่มขึ้น

²² ผังสถิติทางการมีส่วนประกอบสำคัญ คือ ห่วงโซ่คุณค่า (VC) ปัจจัยแห่งความสำเร็จ (CSF) ตัวชี้วัด รายการสถิติทางการ การจัดจำแนกระดับการนำเสนอผล สถานะ หน่วยงาน การส่งข้อมูลให้ส่วนราชการส่วนกลาง (กระทรวง กรม) หรือไม่ และหมายเหตุ ซึ่งภายใต้ผังสถิติทางการจะมีสถิติทางการที่มีความสำคัญและจำเป็นในการกำหนดนโยบาย การติดตาม และประเมินผลการดำเนินงานในจังหวัด

ในการขับเคลื่อนประเด็นการพัฒนาที่ 1: การสร้างความเข้มแข็งทางเศรษฐกิจฐานรากและแข่งขันได้อย่างยั่งยืนได้มีการวิเคราะห์สถานการณ์ แนวโน้มการพัฒนาจังหวัดชัยภูมิ พบว่าผลิตภัณฑ์มวลรวม ปี 2562 ชะลอตัวลงเมื่อเทียบกับที่ขยายตัวร้อยละ 5.4 ในปี 2561 ซึ่งเป็นผลจากการผลิตภาคเกษตร ที่ชะลอตัว ร้อยละ 5.8

แนวคิดการจัดทำห่วงโซ่คุณค่าที่สอดคล้องกับแผนพัฒนาจังหวัดชัยภูมิ “ประเด็นการพัฒนา ที่ 1: การสร้างความเข้มแข็งทางเศรษฐกิจฐานรากและแข่งขันได้อย่างยั่งยืน” โดยเริ่มจากการศึกษาห่วงโซ่คุณค่าของประเทศไทย 140 เป้าหมายแผนแม่บทย่อย ภายใต้แผนแม่บทภายใต้ยุทธศาสตร์ชาติ (23 ด้าน) ประเด็นที่ 16 แผนแม่บทย่อย 16.1 การยกระดับศักยภาพการเป็นผู้ประกอบการธุรกิจ เป้าหมาย 160101 ศักยภาพและขีดความสามารถเศรษฐกิจฐานรากเพิ่มขึ้น แผนแม่บทย่อย 16.2 การสร้างเป้าหมายสภาพแวดล้อมและกลไกที่ส่งเสริมการพัฒนาเศรษฐกิจฐานราก เป้าหมาย 160201 ผู้ประกอบการเศรษฐกิจฐานรากมีรายได้เพิ่มขึ้นอย่างต่อเนื่อง เป้าหมาย 160202 กลุ่มประชากรรายได้ต่ำสุดร้อยละ 40 มีความสามารถในการบริหารจัดการหนี้สินได้มีประสิทธิภาพเพิ่มขึ้นอย่างต่อเนื่อง จากนั้นดำเนินการจัดทำห่วงโซ่คุณค่า (Value Chain) เศรษฐกิจฐานราก ดังภาพ 13 และห่วงโซ่คุณค่า (Value Chain) ที่สอดคล้องกับแผนพัฒนาจังหวัดชัยภูมิ เรื่อง “เศรษฐกิจฐานรากของจังหวัดชัยภูมิ” ได้ดังภาพ 14

ห่วงโซ่คุณค่า (Value Chain) “เศรษฐกิจฐานราก”

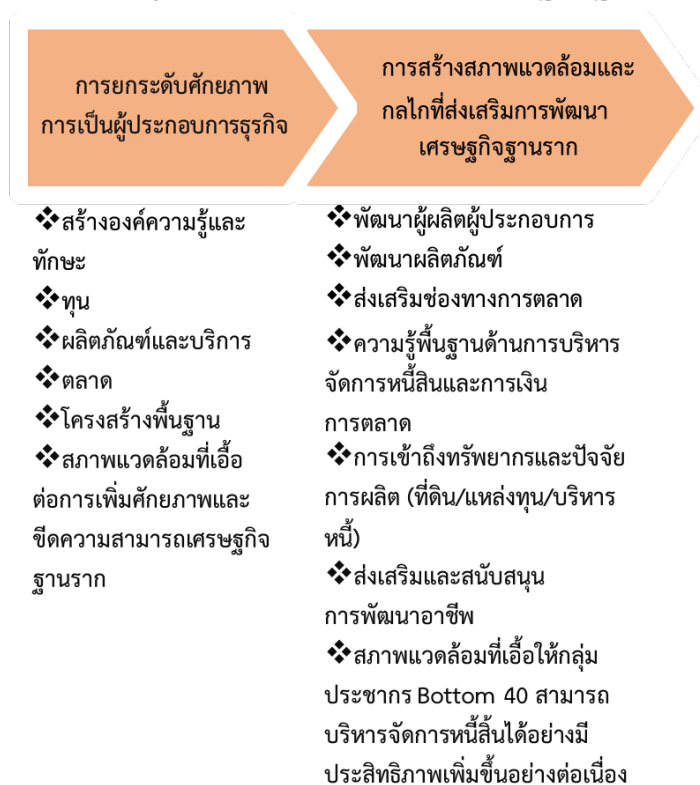

ภาพ 13 ห่วงโซ่คุณค่า (Value Chain) “เศรษฐกิจฐานราก”

ห่วงโซ่คุณค่า (Value Chain) “เศรษฐกิจฐานรากของจังหวัดชัยภูมิ”

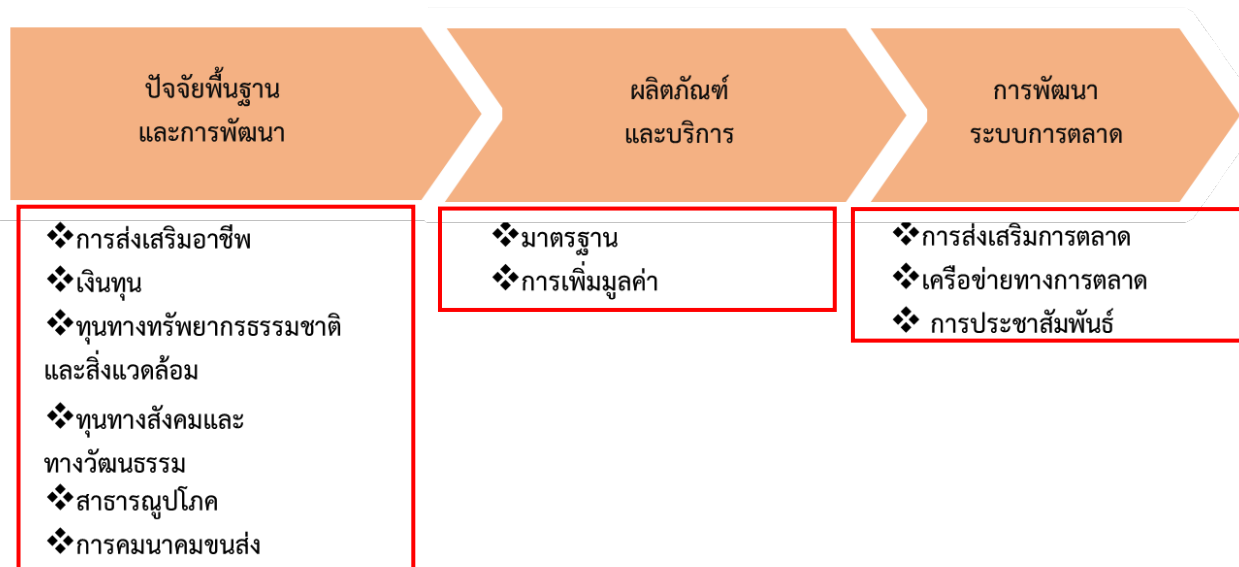

ภาพ 14 ห่วงโซ่คุณค่า (Value Chain) “เศรษฐกิจฐานรากของจังหวัดชัยภูมิ”

3.1.2 ผังสถิติทางการ

การจัดทำผังสถิติทางการประเด็นการพัฒนาที่ 1 “การสร้างความเข้มแข็งทางเศรษฐกิจฐานรากและแข่งขันได้อย่างยั่งยืน” หลังจากที่ได้มีการศึกษาแนวทางการพัฒนาจังหวัด (ประเด็นการพัฒนาที่ 1) ที่สอดคล้องกับห่วงโซ่คุณค่า (Value Chain) ที่สอดคล้องกับแผนพัฒนาจังหวัดชัยภูมิแล้ว จะต้องมีการคัดเลือกปัจจัยสู่ความสำเร็จ (Critical Success Factor) ที่มีความสำคัญในการบริหารงานในจังหวัด จากนั้นจัดทำผังสถิติทางการ “เศรษฐกิจฐานราก” โดยศึกษายุทธศาสตร์ กลยุทธ์ แนวทางการพัฒนา ตลอดจนตัวชี้วัดภายใต้แผนระดับ 3 เช่น แผนพัฒนาภาคตะวันออกเฉียงเหนือ แผนพัฒนากลุ่มจังหวัด แผนพัฒนาจังหวัด แผนปฏิบัติราชการประจำปีของจังหวัด เป็นต้น ที่สอดคล้องกับปัจจัยสู่ความสำเร็จ (Critical Success Factor) พร้อมทั้งกำหนดรายการข้อมูลสถิติที่สำคัญและจำเป็น จึงสามารถสรุปผังสถิติทางการ “เศรษฐกิจฐานรากของจังหวัดชัยภูมิ” ดังตาราง 11

ตาราง 11 ผังสถิติทางการ “เศรษฐกิจฐานรากของจังหวัดชัยภูมิ”

ห่วงโซ่คุณค่า (VC)	ปัจจัยแห่ง ความสำเร็จ (CSF)	ตัวชี้วัด	บัญชีสถิติทางการ	การจัด จำแนก	ระดับการ นำเสนอ ผล	สถานะ ข้อมูล ²³	หน่วยงาน	การจัดส่งข้อมูล ให้ส่วนราชการ ส่วนกลาง ²⁴	หมายเหตุ
ปัจจัยพื้นฐาน และการพัฒนา	การส่งเสริมอาชีพ	จำนวนผู้ผ่านการฝึกอบรมที่จัดขึ้น โดยหน่วยงานในจังหวัด	1.จำนวนผู้ผ่านการฝึกอบรม	เพศ/ อุตสาหกรรม	จังหวัด	1	สำนักงานพัฒนาฝีมือแรงงาน	2	
ปัจจัยพื้นฐาน และการพัฒนา	การส่งเสริมอาชีพ	จำนวนผู้ผลิต/ผู้ประกอบการ ที่ผ่านการลงทะเบียนเป็นผู้ผลิต/ ผู้ประกอบการ OTOP	2.จำนวนผู้ผลิต/ผู้ประกอบการ ที่ผ่านการลงทะเบียนเป็น ผู้ผลิต/ ผู้ประกอบการ OTOP	ประเภท	จังหวัด/ อำเภอ	1	สำนักงานพัฒนาชุมชน จังหวัด	2	
ปัจจัยพื้นฐาน และการพัฒนา	การส่งเสริมอาชีพ	อัตราการมีงานทำ	3.อัตราการมีงานทำ	เพศ	จังหวัด	1	สำนักงานสถิติจังหวัด	1	
ปัจจัยพื้นฐาน และการพัฒนา	การส่งเสริมอาชีพ	อัตราการว่างงาน	4.อัตราการว่างงาน	เพศ	จังหวัด	1	สำนักงานสถิติจังหวัด	1	
ปัจจัยพื้นฐาน และการพัฒนา	การส่งเสริมอาชีพ	ผลิตภัณฑ์มวลรวมจังหวัด	5.ผลิตภัณฑ์มวลรวมจังหวัด	อุตสาหกรรม	จังหวัด	1	สำนักงานคณะกรรมการ พัฒนาการเศรษฐกิจและ สังคมแห่งชาติ		
ปัจจัยพื้นฐาน และการพัฒนา	การส่งเสริมอาชีพ	ผลิตภัณฑ์มวลรวมจังหวัด ต่อคนต่อปี	6.ผลิตภัณฑ์มวลรวมจังหวัด ต่อคน		จังหวัด	1	สำนักงานคณะกรรมการ พัฒนาการเศรษฐกิจและ สังคมแห่งชาติ		

²³ สถานะข้อมูล แบ่งเป็น 1. พร้อมเผยแพร่ 2. ต้องพัฒนา 3. ไม่มีหน่วยงานรับผิดชอบ 4. อื่นๆ

²⁴ การส่งข้อมูลให้ส่วนราชการส่วนกลาง (กระทรวง กรม) แบ่งเป็น 1.จัดส่ง 2. ไม่ได้จัดส่ง เพื่อใช้ในการกำหนดหน่วยงานเจ้าของข้อมูล (Data Owner) และประสานกับกระทรวงกรมต้นสังกัดในการลงทะเบียนชุดข้อมูลในระบบ
บัญชีข้อมูลภาครัฐเพื่อให้บริการข้อมูลดังกล่าวต่อไป

ตาราง 11 ผังสถิติทางการ “เศรษฐกิจฐานรากของจังหวัดชัยภูมิ” (ต่อ)

ห่วงโซ่คุณค่า (VC)	ปัจจัยแห่ง ความสำเร็จ (CSF)	ตัวชี้วัด	บัญชีสถิติทางการ	การจัด จำแนก	ระดับการ นำเสนอ ผล	สถานะ ข้อมูล	หน่วยงาน	การจัดส่งข้อมูล ให้ส่วนราชการ ส่วนกลาง	หมายเหตุ
ปัจจัยพื้นฐาน และการพัฒนา	การส่งเสริมอาชีพ	ผลิตภัณฑ์มวลรวมภาคเกษตร	7.ผลิตภัณฑ์มวลรวมจังหวัด ภาคเกษตร		จังหวัด	1	สำนักงานคณะกรรมการ พัฒนาการเศรษฐกิจและ สังคมแห่งชาติ		
ปัจจัยพื้นฐาน และการพัฒนา	การส่งเสริมอาชีพ	ผลิตภาพแรงงาน	8.ผลิตภาพแรงงาน		จังหวัด	1	สำนักงานสถิติจังหวัด	1	
ปัจจัยพื้นฐาน และการพัฒนา	การส่งเสริมอาชีพ	จำนวนครัวเรือนที่มีรายได้ ผ่านเกณฑ์จปฐ.	9.จำนวนครัวเรือนที่มีรายได้ ผ่านเกณฑ์จปฐ.		จังหวัด/ อำเภอ	1	สำนักงานพัฒนาชุมชน จังหวัด	2	
ปัจจัยพื้นฐาน และการพัฒนา	เงินทุน	ปริมาณสินเชื่อของสถาบันการเงิน	10.ปริมาณสินเชื่อของสถาบัน การเงิน		จังหวัด	1	ธนาคารแห่งประเทศไทย		
ปัจจัยพื้นฐาน และการพัฒนา	เงินทุน	จำนวนสหกรณ์ภาคการเกษตร	11.จำนวนสหกรณ์ภาค การเกษตร	ประเภท สหกรณ์	จังหวัด/ อำเภอ	1	สำนักงานสหกรณ์จังหวัด	2	
ปัจจัยพื้นฐาน และการพัฒนา	เงินทุน	จำนวนสหกรณ์นอกภาค การเกษตร	12.จำนวนสหกรณ์นอกภาค การเกษตร	ประเภท สหกรณ์	จังหวัด/ อำเภอ	1	สำนักงานสหกรณ์จังหวัด	2	
ปัจจัยพื้นฐาน และการพัฒนา	ทุนทางทรัพยากร ธรรมชาติ และสิ่งแวดล้อม	จำนวนแหล่งน้ำ	13.จำนวนแหล่งน้ำ	ประเภท แหล่งน้ำ	จังหวัด/ อำเภอ	1	โครงการชลประทาน	2	
ปัจจัยพื้นฐาน และการพัฒนา	ทุนทางทรัพยากร ธรรมชาติ และสิ่งแวดล้อม	ปริมาณน้ำที่เก็บเฉลี่ยทั้งปี (แหล่งน้ำทุกประเภท)	14.ปริมาณน้ำที่เก็บเฉลี่ยทั้งปี	ประเภท แหล่งน้ำ	จังหวัด/ อำเภอ	1	โครงการชลประทาน	2	

ตาราง 11 ผังสถิติทางการ “เศรษฐกิจฐานรากของจังหวัดชัยภูมิ” (ต่อ)

ห่วงโซ่คุณค่า (VC)	ปัจจัยแห่ง ความสำเร็จ (CSF)	ตัวชี้วัด	บัญชีสถิติทางการ	การจัด จำแนก	ระดับการ นำเสนอ ผล	สถานะ ข้อมูล	หน่วยงาน	การจัดส่งข้อมูล ให้ส่วนราชการ ส่วนกลาง	หมายเหตุ
ปัจจัยพื้นฐาน และการพัฒนา	ทุนทางทรัพยากร ธรรมชาติ และสิ่งแวดล้อม	พื้นที่การเกษตรที่ได้รับ การปรับปรุงคุณภาพดิน	15.พื้นที่การเกษตรที่ได้รับ การปรับปรุงคุณภาพดิน		จังหวัด	1	สถานีพัฒนาที่ดิน	2	
ปัจจัยพื้นฐาน และการพัฒนา	ทุนทางสังคมและ ทางวัฒนธรรม	จำนวนองค์ความรู้/ภูมิปัญญา	16.จำนวนองค์ความรู้/ภูมิ ปัญญา		จังหวัด	1	สำนักงานวัฒนธรรมจังหวัด	2	
ปัจจัยพื้นฐาน และการพัฒนา	สาธารณูปโภค	จำนวนผู้ใช้ไฟฟ้า	17.จำนวนผู้ใช้ไฟฟ้า		จังหวัด/ อำเภอ	1	การไฟฟ้าส่วนภูมิภาค	1	
ปัจจัยพื้นฐาน และการพัฒนา	สาธารณูปโภค	ปริมาณการจำหน่ายพลังงาน ไฟฟ้า	18.ปริมาณการจำหน่าย พลังงานไฟฟ้า		จังหวัด/ อำเภอ	1	การไฟฟ้าส่วนภูมิภาค	1	
ปัจจัยพื้นฐาน และการพัฒนา	สาธารณูปโภค	จำนวนประชากรอายุ 6 ปีขึ้นไป ที่ใช้อินเทอร์เน็ต	19.จำนวนประชากรอายุ 6 ปี ขึ้นไปที่ใช้อินเทอร์เน็ต		จังหวัด	1	สำนักงานสถิติจังหวัด	1	
ปัจจัยพื้นฐาน และการพัฒนา	การคมนาคมขนส่ง	จำนวนการบริการไปรษณีย์	20.จำนวนการบริการไปรษณีย์		จังหวัด/ อำเภอ	1	บริษัทไปรษณีย์ไทย	1	
ปัจจัยพื้นฐาน และการพัฒนา	การคมนาคมขนส่ง	จำนวนรถจดทะเบียนใหม่	21.จำนวนรถจดทะเบียนใหม่	ประเภท รถ	จังหวัด	1	สำนักงานขนส่งจังหวัด	1	
ผลิตภัณฑ์ และบริการ	มาตรฐาน	จำนวนสินค้าเกษตร(พืช) ที่ได้รับมาตรฐานสินค้าเกษตร	22.จำนวนสินค้าเกษตร(พืช) ที่ได้รับมาตรฐานสินค้าเกษตร	ชนิดพืช	จังหวัด/ อำเภอ	1	สำนักงานเกษตรจังหวัด	2	
ผลิตภัณฑ์ และบริการ	มาตรฐาน	จำนวนสินค้าเกษตร(สัตว์) ที่ได้รับมาตรฐานสินค้าเกษตร	23.จำนวนสินค้าเกษตร(สัตว์) ที่ได้รับมาตรฐานสินค้าเกษตร	ชนิดสัตว์	จังหวัด/ อำเภอ	1	สำนักงานปศุสัตว์จังหวัด	2	

ตาราง 11 ผังสถิติทางการ “เศรษฐกิจฐานรากของจังหวัดชัยภูมิ” (ต่อ)

ห่วงโซ่คุณค่า (VC)	ปัจจัยแห่ง ความสำเร็จ (CSF)	ตัวชี้วัด	บัญชีสถิติทางการ	การจัด จำแนก	ระดับการ นำเสนอ ผล	สถานะ ข้อมูล	หน่วยงาน	การจัดส่งข้อมูล ให้ส่วนราชการ ส่วนกลาง	หมายเหตุ
ผลิตภัณฑ์ และบริการ	มาตรฐาน	จำนวนสินค้าเกษตร(สัตว์น้ำ) ที่ได้รับมาตรฐานสินค้าเกษตร	24.จำนวนสินค้าเกษตร (สัตว์น้ำ)ที่ได้รับมาตรฐาน สินค้าเกษตร		จังหวัด/ อำเภอ	1	สำนักงานประมงจังหวัด	2	
ผลิตภัณฑ์ และบริการ	มาตรฐาน	จำนวนฟาร์มเลี้ยงสัตว์มาตรฐาน	25.จำนวนฟาร์มเลี้ยงสัตว์ มาตรฐาน	ชนิดสัตว์	จังหวัด/ อำเภอ	1	สำนักงานปศุสัตว์จังหวัด	2	
ผลิตภัณฑ์ และบริการ	มาตรฐาน	จำนวนฟาร์มเพาะเลี้ยง สัตว์น้ำจิตมาตรฐาน	26.จำนวนฟาร์มเพาะเลี้ยง สัตว์น้ำจิตมาตรฐาน		จังหวัด/ อำเภอ	1	สำนักงานประมงจังหวัด	2	
ผลิตภัณฑ์ และบริการ	มาตรฐาน	จำนวนผลิตภัณฑ์OTOP	27.จำนวนผลิตภัณฑ์OTOP	ประเภท	จังหวัด/ อำเภอ	1	สำนักงานพัฒนาชุมชน จังหวัด	2	
ผลิตภัณฑ์ และบริการ	การเพิ่มมูลค่า	จำนวนผู้ผลิต/ผู้ประกอบการที่เข้า ร่วมโครงการพัฒนาการผลิตและ การแปรรูปสินค้าการเกษตร	28.จำนวนผู้ผลิต/ ผู้ประกอบการ ที่เข้าร่วม โครงการพัฒนาการผลิตและ การแปรรูปสินค้าการเกษตร		จังหวัด	1	สำนักงานเกษตรจังหวัด	2	
ผลิตภัณฑ์ และบริการ	การเพิ่มมูลค่า	จำนวนผู้ผลิต/ผู้ประกอบการที่เข้า ร่วมโครงการพัฒนาการผลิตและ การแปรรูปสินค้าปศุสัตว์	29.จำนวนผู้ผลิต/ ผู้ประกอบการ ที่เข้าร่วม โครงการพัฒนาการผลิตและ การแปรรูปสินค้า ปศุสัตว์		จังหวัด	1	สำนักงานปศุสัตว์จังหวัด	2	
ผลิตภัณฑ์ และบริการ	การเพิ่มมูลค่า	จำนวนผู้ผลิต/ผู้ประกอบการที่เข้า ร่วมโครงการพัฒนาการผลิตและ การแปรรูปผลิตภัณฑ์ชุมชน	30.จำนวนผู้ผลิต/ ผู้ประกอบการ ที่เข้าร่วม โครงการพัฒนาการผลิตและ การแปรรูปผลิตภัณฑ์ชุมชน		จังหวัด	1	สำนักงานพัฒนาชุมชน จังหวัด	2	

ตาราง 11 ผังสถิติทางการ “เศรษฐกิจฐานรากของจังหวัดชัยภูมิ” (ต่อ)

ห่วงโซ่คุณค่า (VC)	ปัจจัยแห่ง ความสำเร็จ (CSF)	ตัวชี้วัด	บัญชีสถิติทางการ	การจัด จำแนก	ระดับการ นำเสนอ ผล	สถานะ ข้อมูล	หน่วยงาน	การจัดส่งข้อมูล ให้ส่วนราชการ ส่วนกลาง	หมายเหตุ
การพัฒนาระบบ การตลาด	การส่งเสริม การตลาด	จำนวนกิจกรรมส่งเสริม การตลาดสินค้าการเกษตร	31.จำนวนกิจกรรมส่งเสริม การตลาดสินค้าการเกษตร		จังหวัด	1	สำนักงานเกษตรจังหวัด	2	
การพัฒนาระบบ การตลาด	การส่งเสริม การตลาด	จำนวนกิจกรรมส่งเสริมการตลาด สินค้าปศุสัตว์	32.จำนวนกิจกรรมส่งเสริม การตลาดสินค้าปศุสัตว์		จังหวัด	1	สำนักงานปศุสัตว์จังหวัด	2	
การพัฒนาระบบ การตลาด	การส่งเสริม การตลาด	จำนวนกิจกรรมส่งเสริมการตลาด ผลิตภัณฑ์ชุมชน	33.จำนวนกิจกรรมส่งเสริม การตลาดผลิตภัณฑ์ชุมชน		จังหวัด	1	สำนักงาน พัฒนาชุมชนจังหวัด	2	
การพัฒนาระบบ การตลาด	การประชาสัมพันธ์	จำนวนครั้งของการเผยแพร่ ประชาสัมพันธ์สินค้าการเกษตร	34.จำนวนครั้งของการ เผยแพร่ประชาสัมพันธ์สินค้า การเกษตร		จังหวัด	1	สำนักงาน เกษตรจังหวัด	2	
การพัฒนาระบบ การตลาด	การประชาสัมพันธ์	จำนวนครั้งของการเผยแพร่ ประชาสัมพันธ์สินค้าปศุสัตว์	35.จำนวนครั้งของการ เผยแพร่ประชาสัมพันธ์สินค้า ปศุสัตว์		จังหวัด	1	สำนักงานปศุสัตว์จังหวัด	2	
การพัฒนาระบบ การตลาด	การประชาสัมพันธ์	จำนวนครั้งของการเผยแพร่ ประชาสัมพันธ์สินค้าผลิตภัณฑ์ ชุมชน	36.จำนวนครั้งของการ เผยแพร่ประชาสัมพันธ์สินค้า ผลิตภัณฑ์ชุมชน		จังหวัด	1	สำนักงานพัฒนาชุมชน จังหวัด	2	

3.2 ประเด็นการพัฒนาที่ 2 : การบริหารจัดการการท่องเที่ยว

วัตถุประสงค์	1. สินค้าและบริการด้านการท่องเที่ยวมีมูลค่าเพิ่มขึ้น 2. สถานที่ท่องเที่ยวมีความสมบูรณ์และมีมาตรฐาน
ตัวชี้วัด	1. ร้อยละที่เพิ่มขึ้นของจำนวนนักท่องเที่ยว 2. ร้อยละที่เพิ่มขึ้นของรายได้จากสินค้าและบริการการท่องเที่ยว 3. จำนวนแหล่งท่องเที่ยวที่ได้รับการพัฒนาให้มีคุณภาพได้มาตรฐาน 4. ความพึงพอใจของนักท่องเที่ยวเพิ่มขึ้น

ในการขับเคลื่อนประเด็นการพัฒนาที่ 2 : การบริหารจัดการการท่องเที่ยว ซึ่งจากการวิเคราะห์สถานการณ์ด้านการท่องเที่ยวของจังหวัด พบว่า รายได้จากการท่องเที่ยวในปี 2562 คือ 2,203.12 ล้านบาท คิดเป็นร้อยละ 3.4 ของ GPP ซึ่งรายได้นี้จะกระจายให้กับสาขาเศรษฐกิจต่าง ๆ โดยเฉพาะอย่างยิ่งภาคบริการ เช่น โรงแรมและร้านอาหาร ซึ่งในปีเดียวกันนั้น มี GPP เท่ากับ 126 ล้านบาท ภาคขนส่งและสถานที่เก็บสินค้า ซึ่งมี GPP ในปี 2562 เท่ากับ 1,586 ล้านบาท เป็นต้น และหากย้อนกลับไปดูการเติบโตของสาขาเศรษฐกิจต่าง ๆ ที่เชื่อมโยงกับการท่องเที่ยวก็สอดคล้องกับข้อมูลการเติบโตของการท่องเที่ยว ดังนั้น จึงต้องดำเนินการจัดทำห่วงโซ่คุณค่า (Value Chain) ที่สอดคล้องกับแผนพัฒนาจังหวัดชัยภูมิ “การท่องเที่ยวของจังหวัดชัยภูมิ” และคัดเลือกปัจจัยสู่ความสำเร็จ (Critical Success Factor) เพื่อจัดทำผังสถิติทางการ เรื่อง “การท่องเที่ยวของจังหวัดชัยภูมิ” ที่ประกอบด้วยรายการข้อมูลสถิติทางการที่สามารถนำไปใช้ในการติดตามและประเมินผลในเรื่องดังกล่าวได้ ซึ่งมีรายละเอียดดังนี้

3.2.1 ห่วงโซ่คุณค่า (Value Chain) ที่สอดคล้องกับแผนพัฒนาจังหวัด

แนวความคิดการจัดทำห่วงโซ่คุณค่าที่สอดคล้องกับแผนพัฒนาจังหวัดชัยภูมิ “ประเด็นการพัฒนาที่ 2 การบริหารจัดการการท่องเที่ยว” โดยเริ่มจากการศึกษาห่วงโซ่คุณค่าของประเทศไทย 140 เป้าหมายแผนแม่บทย่อย ภายใต้แผนแม่บทภายใต้ยุทธศาสตร์ชาติ (23 ด้าน) ประเด็น 5 การท่องเที่ยว

- แผนแม่บทย่อย 05.1 การท่องเที่ยวเชิงสร้างสรรค์และวัฒนธรรม เป้าหมาย 050101 รายได้จากการท่องเที่ยวเชิงสร้างสรรค์และวัฒนธรรมเพิ่มขึ้น เป้าหมาย 050102 เมืองและชุมชนที่มีศักยภาพด้านการท่องเที่ยวสร้างสรรค์และวัฒนธรรมเพิ่มขึ้น เป้าหมาย 050103 สินค้าท่องเที่ยวเชิงสร้างสรรค์และวัฒนธรรมได้รับการขึ้นทะเบียนทรัพย์สินทางปัญญาเพิ่มขึ้น
- แผนแม่บทย่อย 05.2 การท่องเที่ยวเชิงธุรกิจ เป้าหมาย 050201 รายได้จากการท่องเที่ยวเชิงธุรกิจเพิ่มขึ้น
- แผนแม่บทย่อย 05.3 การท่องเที่ยวเชิงสุขภาพ ความงาม และแพทย์แผนไทย เป้าหมาย 050301 รายได้จากการท่องเที่ยวเชิงสุขภาพ ความงาม และแพทย์แผนไทยเพิ่มขึ้น เป้าหมาย 050303 สถานประกอบการด้านการท่องเที่ยวเชิงสุขภาพและบริการทางการแพทย์ได้รับมาตรฐานเพิ่มขึ้น

- แผนแม่บทย่อย 05.5 การท่องเที่ยวเชื่อมโยงภูมิภาค เป้าหมาย 050501 ประเทศไทยเป็นจุดเชื่อมต่อการเดินทางของนักท่องเที่ยวในภูมิภาคอาเซียน
- แผนแม่บทย่อย 05.6 การพัฒนาระบบนิเวศการท่องเที่ยว เป้าหมาย 050601 นักท่องเที่ยวมีความปลอดภัยในชีวิตและทรัพย์สินมากขึ้น เป้าหมาย โครงสร้างพื้นฐานเพื่อสนับสนุนการท่องเที่ยวมีคุณภาพและมาตรฐานดีขึ้น เป้าหมาย 050603 การท่องเที่ยวอย่างมีความรับผิดชอบต่อสังคมและสิ่งแวดล้อมดีขึ้น

จากนั้นดำเนินการจัดทำห่วงโซ่คุณค่า (Value Chain) การท่องเที่ยว ดังภาพ 15 เนื่องจากมีห่วงโซ่คุณค่ามาตรฐานนี้ได้จากการดำเนินงานจัดทำโครงการพัฒนาข้อมูลสถิติและสารสนเทศระดับพื้นที่ 76 จังหวัด/18 กลุ่มจังหวัด จำนวน 18 รูปแบบ ที่เกี่ยวข้องกับประเด็นการพัฒนาที่ 2 มีความสอดคล้องกับข้อต่อห่วงโซ่คุณค่าและปัจจัย สำคัญความสำเร็จของห่วงโซ่คุณค่า ดังภาพ 16 และจัดทำห่วงโซ่คุณค่า (Value Chain) ที่สอดคล้องกับแผนพัฒนาจังหวัดชัยภูมิ เรื่อง “การท่องเที่ยวของจังหวัดชัยภูมิ” ได้ดังภาพ 17

ห่วงโซ่คุณค่า (Value Chain) “การท่องเที่ยว”



ภาพ 15 ห่วงโซ่คุณค่า (Value Chain) “การท่องเที่ยว”

ห่วงโซ่คุณค่ามาตรฐาน (Generic Value Chain) “การท่องเที่ยว”



ภาพ 16 ห่วงโซ่คุณค่ามาตรฐาน (Generic Value Chain) “การท่องเที่ยว”

ห่วงโซ่คุณค่า (Value Chain) “การท่องเที่ยวของจังหวัดชัยภูมิ”

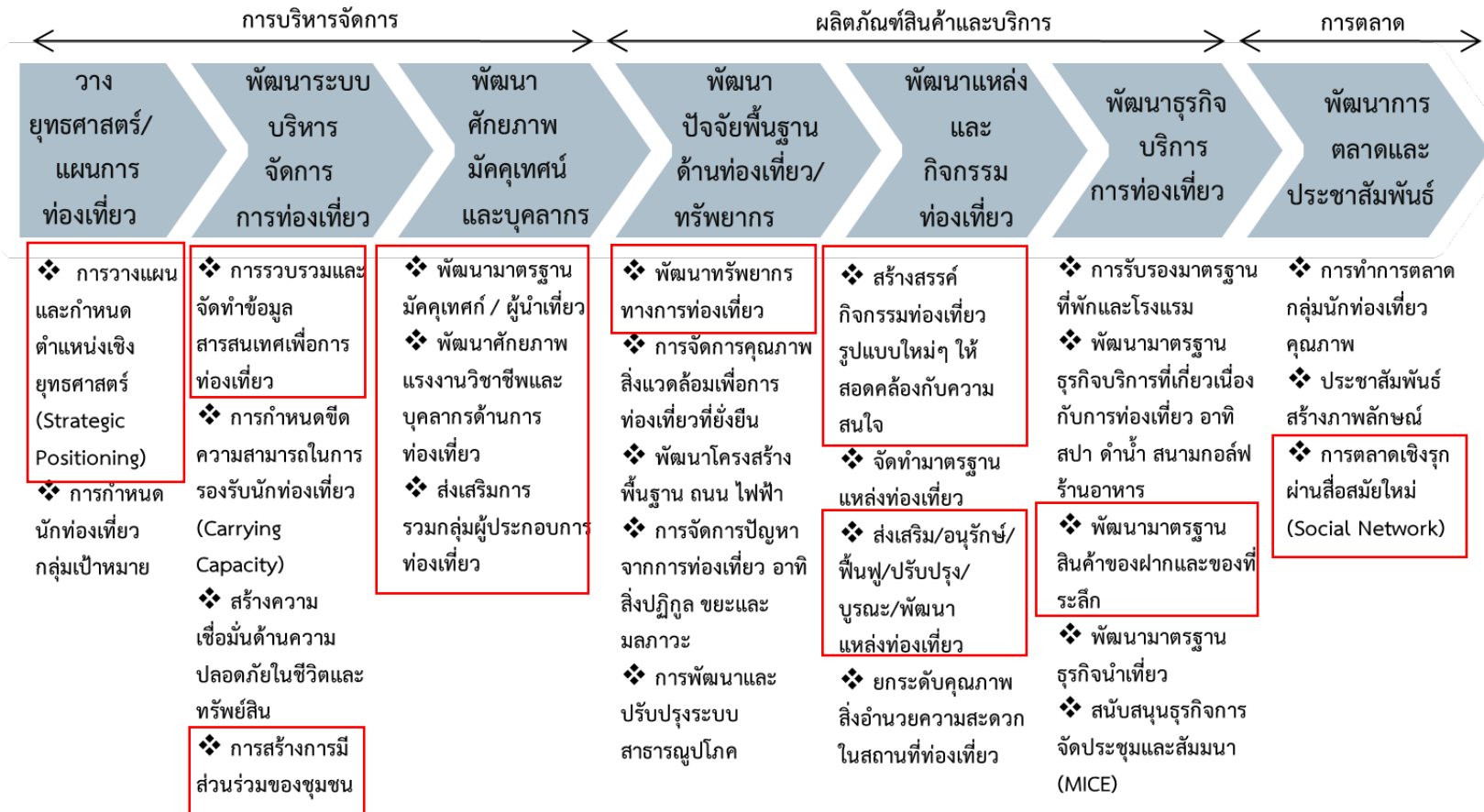

ภาพ 17 ห่วงโซ่คุณค่า (Value Chain) “การท่องเที่ยวของจังหวัดชัยภูมิ”

3.4.2 ผังสถิติทางการ

การจัดทำผังสถิติทางการประเด็นการพัฒนาที่ 2: การบริหารจัดการการท่องเที่ยว หลังจากที่ได้มีการศึกษาแนวทางการพัฒนาจังหวัด (ประเด็นการพัฒนาที่ 4) ที่สอดคล้องกับห่วงโซ่คุณค่า (Value Chain) ที่สอดคล้องกับแผนพัฒนาจังหวัดชัยภูมิแล้ว จะต้องมีการคัดเลือกปัจจัยสู่ความสำเร็จ (Critical Success Factor) ที่มีความสำคัญในการบริหารงานในจังหวัด จากนั้นจัดทำผังสถิติทางการ “การท่องเที่ยวของจังหวัดชัยภูมิ” โดยศึกษายุทธศาสตร์ กลยุทธ์ แนวทางการพัฒนา ตลอดจนตัวชี้วัดภายใต้แผนระดับ 3 เช่น แผนพัฒนาการท่องเที่ยวแห่งชาติ เป็นต้น ที่สอดคล้องกับปัจจัยสู่ความสำเร็จ (Critical Success Factor) พร้อมทั้งกำหนดรายการข้อมูลสถิติที่สำคัญ และจำเป็น จึงสามารถสรุปผังสถิติทางการ “การท่องเที่ยวของจังหวัดชัยภูมิ” ดังตาราง 12

ตาราง 12 ผังสถิติทางการ “การท่องเที่ยวของจังหวัดชัยภูมิ”

ห่วงโซ่คุณค่า (VC)	ปัจจัยแห่งความสำเร็จ (CSF)	ตัวชี้วัด	บัญชีสถิติทางการ	การจัด จำแนก	ระดับการ นำเสนอ ผล	สถานะ ข้อมูล	หน่วยงาน	การจัดส่งข้อมูล ให้ส่วนราชการ ส่วนกลาง	หมายเหตุ
วางยุทธศาสตร์ และแผน การท่องเที่ยว	การวางแผนและกำหนด ตำแหน่งเชิงยุทธศาสตร์ (Strategic Positioning)	แนวทางการพัฒนา การท่องเที่ยวจากแผนพัฒนา จังหวัด	1.แนวทางการพัฒนา การท่องเที่ยวของจังหวัด		จังหวัด	1	สำนักงานจังหวัด	2	
พัฒนาระบบ บริหาร จัดการ การท่องเที่ยว	การรวบรวมและจัดทำ ข้อมูลสารสนเทศ เพื่อการท่องเที่ยว	จำนวนศูนย์บริการข้อมูล สารสนเทศด้านการท่องเที่ยว	2.จำนวนศูนย์บริการข้อมูล สารสนเทศด้านการท่องเที่ยว		จังหวัด	1	สำนักงาน การท่องเที่ยว และกีฬาจังหวัด	2	
พัฒนาระบบ บริหาร จัดการ การท่องเที่ยว	การรวบรวมและจัดทำ ข้อมูลสารสนเทศ เพื่อการท่องเที่ยว	จำนวนนักท่องเที่ยว	3.จำนวนนักท่องเที่ยว		จังหวัด	1	สำนักงาน การท่องเที่ยว และกีฬาจังหวัด	1	
พัฒนาระบบ บริหาร จัดการ การท่องเที่ยว	การรวบรวมและจัดทำ ข้อมูลสารสนเทศ เพื่อการท่องเที่ยว	รายได้จากการท่องเที่ยว	4.รายได้จากการท่องเที่ยว		จังหวัด	1	สำนักงาน การท่องเที่ยว และกีฬาจังหวัด	1	
พัฒนาระบบ บริหาร จัดการ การท่องเที่ยว	การรวบรวมและจัดทำ ข้อมูลสารสนเทศ เพื่อการท่องเที่ยว	ค่าใช้จ่ายต่อหัวของ นักท่องเที่ยว	5.ค่าใช้จ่ายต่อหัวของ นักท่องเที่ยว		จังหวัด	1	สำนักงาน การท่องเที่ยว และกีฬาจังหวัด	1	

¹ สถานะข้อมูล แบ่งเป็น 1. พร้อมเผยแพร่ 2. ต้องพัฒนา 3. ไม่มีหน่วยงานรับผิดชอบ 4. อื่นๆ

¹ การส่งข้อมูลให้ส่วนราชการส่วนกลาง (กระทรวง กรม) แบ่งเป็น 1.จัดส่ง 2. ไม่ได้จัดส่ง เพื่อใช้ในการกำหนดหน่วยงานเจ้าของข้อมูล (Data Owner) และประสานกับกระทรวงกรมต้นสังกัดในการลงทะเบียนชุดข้อมูลในระบบบัญชีข้อมูลภาครัฐเพื่อให้บริการข้อมูลดังกล่าวต่อไป

ตาราง 12 ผังสถิติทางการ “การท่องเที่ยวของจังหวัดชัยภูมิ” (ต่อ)

ห่วงโซ่คุณค่า (VC)	ปัจจัยแห่งความสำเร็จ (CSF)	ตัวชี้วัด	บัญชีสถิติทางการ	การจัด จำแนก	ระดับการ นำเสนอ ผล	สถานะ ข้อมูล	หน่วยงาน	การจัดส่งข้อมูล ให้ส่วนราชการ ส่วนกลาง	หมายเหตุ
พัฒนาระบบ บริหาร จัดการ การท่องเที่ยว	การรวบรวมและจัดทำ ข้อมูลสารสนเทศ เพื่อการท่องเที่ยว	ระยะเวลาพำนักรของ นักท่องเที่ยว	6.ระยะเวลาพำนักรของ นักท่องเที่ยว		จังหวัด	1	สำนักงาน การท่องเที่ยว และกีฬาจังหวัด	1	
พัฒนาธุรกิจ บริการ การท่องเที่ยว	การรวบรวมและจัดทำ ข้อมูลสารสนเทศ เพื่อการท่องเที่ยว	ความพึงพอใจของ นักท่องเที่ยวเพิ่มขึ้น	7.ความพึงพอใจของ นักท่องเที่ยว		จังหวัด	3	สำนักงาน การท่องเที่ยว และกีฬาจังหวัด		
พัฒนาระบบ บริหาร จัดการ การท่องเที่ยว	การสร้างการมีส่วนร่วม ของชุมชน	จำนวนชุมชนท่องเที่ยว OTOP นวัตวิถี	8.จำนวนชุมชนท่องเที่ยว OTOP นวัตวิถี		จังหวัด	2	สำนักงาน พัฒนาชุมชน จังหวัด	2	
พัฒนา ศักยภาพ มัคคุเทศน์ และบุคลากร	พัฒนาศักยภาพแรงงาน วิชาชีพและบุคลากรด้าน การท่องเที่ยว	จำนวนมัคคุเทศก์ท้องถิ่นที่ ได้รับการอบรม/พัฒนา	9.จำนวนมัคคุเทศก์ท้องถิ่น ที่ได้รับการอบรม/พัฒนา		จังหวัด	1	สำนักงาน การท่องเที่ยว และกีฬาจังหวัด	2	
พัฒนา ศักยภาพ มัคคุเทศน์ และบุคลากร	ส่งเสริมการรวมกลุ่ม ผู้ประกอบการท่องเที่ยว	รายชื่อกลุ่ม/ชมรม/สมาคม/ ผู้ประกอบการด้านการ ท่องเที่ยว	10.รายชื่อกลุ่ม/ชมรม/ สมาคม/ผู้ประกอบการด้าน การท่องเที่ยว		จังหวัด	1	สำนักงาน การท่องเที่ยว และกีฬาจังหวัด	2	

ตาราง 12 ผังสถิติทางการ “การท่องเที่ยวของจังหวัดชัยภูมิ” (ต่อ)

ห่วงโซ่คุณค่า (VC)	ปัจจัยแห่งความสำเร็จ (CSF)	ตัวชี้วัด	บัญชีสถิติทางการ	การจัด จำแนก	ระดับการ นำเสนอ ผล	สถานะ ข้อมูล	หน่วยงาน	การจัดส่งข้อมูล ให้ส่วนราชการ ส่วนกลาง	หมายเหตุ
พัฒนา ปัจจัยพื้นฐาน ด้านท่องเที่ยว/ ทรัพยากร	พัฒนาทรัพยากร ทางการท่องเที่ยว	จำนวนแหล่งท่องเที่ยวได้รับ การอนุรักษ์/ฟื้นฟู/ปรับปรุง/ บูรณะ/พัฒนาแหล่งท่องเที่ยว	11.จำนวนแหล่งท่องเที่ยว ได้รับการอนุรักษ์/ฟื้นฟู/ ปรับปรุง/บูรณะ/พัฒนาแหล่ง ท่องเที่ยว		จังหวัด	1	สำนักงาน การท่องเที่ยว และกีฬาจังหวัด	2	
พัฒนาแหล่ง และกิจกรรม ท่องเที่ยว	สร้างสรรค์กิจกรรม ท่องเที่ยวรูปแบบใหม่ๆ ให้สอดคล้องกับความ สนใจ	จำนวนกิจกรรมท่องเที่ยว รูปแบบใหม่ๆ	12.จำนวนกิจกรรมท่องเที่ยว รูปแบบใหม่ๆ		จังหวัด	2	สำนักงาน การท่องเที่ยว และกีฬาจังหวัด	2	
พัฒนาธุรกิจ บริการ การท่องเที่ยว	การรับรองมาตรฐาน ที่พักและโรงแรม	จำนวนที่พัก/โรงแรมและ ห้องพัก ที่จดทะเบียน	13.จำนวนที่พัก/โรงแรมและ ห้องพัก ที่จดทะเบียน		จังหวัด	1	ที่ทำการปกครอง จังหวัด	2	
พัฒนาธุรกิจ บริการ การท่องเที่ยว	พัฒนามาตรฐานธุรกิจ บริการที่เกี่ยวข้องกับ การท่องเที่ยว อาทิ สปา ดำน้ำ สนามกอล์ฟ ร้านอาหาร	จำนวนร้านอาหาร ที่ได้รับการ รับรองมาตรฐานของกระทรวง สาธารณสุข	14.จำนวนร้านอาหาร ที่ได้รับ การรับรองมาตรฐานของ กระทรวงสาธารณสุข		จังหวัด	1	สำนักงาน สาธารณสุข จังหวัด	2	

ตาราง 12 ผังสถิติทางการ “การท่องเที่ยวของจังหวัดชัยภูมิ” (ต่อ)

ห่วงโซ่คุณค่า (VC)	ปัจจัยแห่งความสำเร็จ (CSF)	ตัวชี้วัด	บัญชีสถิติทางการ	การจัด จำแนก	ระดับการ นำเสนอ ผล	สถานะ ข้อมูล	หน่วยงาน	การจัดส่งข้อมูล ให้ส่วนราชการ ส่วนกลาง	หมายเหตุ
พัฒนาธุรกิจ บริการ การท่องเที่ยว	พัฒนามาตรฐานสินค้า ของฝากและของที่ระลึก	จำนวนผลิตภัณฑ์ OTOP	15.จำนวนผลิตภัณฑ์ OTOP	ประเภท	จังหวัด/ อำเภอ	1	สำนักงาน พัฒนาชุมชน จังหวัด	2	
พัฒนาธุรกิจ บริการ การท่องเที่ยว	พัฒนามาตรฐานสินค้า ของฝากและของที่ระลึก	มูลค่าการจำหน่ายผลิตภัณฑ์ OTOP	16.มูลค่าการจำหน่าย ผลิตภัณฑ์ OTOP	ประเภท	จังหวัด/ อำเภอ	1	สำนักงาน พัฒนาชุมชน จังหวัด	2	
พัฒนา การตลาดและ ประชาสัมพันธ์	การตลาดเชิงรุก ผ่านสื่อ สมัยใหม่ (Social Network)	จำนวนผู้เข้าเยี่ยมชมสื่อ สมัยใหม่ (social network) ของศูนย์บริการนักท่องเที่ยว/ สำนักงานการท่องเที่ยว	17.จำนวนผู้เข้าเยี่ยมชมสื่อ สมัยใหม่ (social network) ของศูนย์บริการนักท่องเที่ยว/ สำนักงานการท่องเที่ยว		จังหวัด	1	สำนักงาน การท่องเที่ยว และกีฬาจังหวัด	2	

3.3 ประเด็นการพัฒนาที่ 3 : การบริหารจัดการทรัพยากรธรรมชาติและสิ่งแวดล้อมแบบมีส่วนร่วม

วัตถุประสงค์

ทรัพยากรธรรมชาติและสิ่งแวดล้อมมีความอุดมสมบูรณ์และสมดุลกับการพัฒนา

ตัวชี้วัด

1. ทรัพยากรธรรมชาติมีความอุดมสมบูรณ์เพิ่มขึ้นอย่างยั่งยืน
2. ระดับความสำเร็จของการบริหารจัดการสิ่งแวดล้อมอย่างมีส่วนร่วม
3. ระดับความสำเร็จในการผลิตและการบริหารจัดการพลังงานทดแทนเพิ่มขึ้นอย่างมีส่วนร่วม
4. ระดับความสำเร็จในการบริหารจัดการภัยพิบัติที่เกิดจากการเปลี่ยนแปลงทางธรรมชาติ

ในการขับเคลื่อนประเด็นการพัฒนาที่ 3 การบริหารจัดการทรัพยากรธรรมชาติและสิ่งแวดล้อมแบบมีส่วนร่วม ซึ่งจากการวิเคราะห์สถานการณ์ แนวโน้มการพัฒนาจังหวัดชัยภูมิ พบว่า ในปี 2562 อัตราการเปลี่ยนแปลงพื้นที่ป่าไม้ในจังหวัด (ร้อยละ 0.48) มีค่าต่ำกว่าอัตราการเปลี่ยนแปลงปี 2561 (ร้อยละ 2.32)

ดังนั้นจึงต้องดำเนินการจัดทำห่วงโซ่คุณค่า (Value Chain) ที่สอดคล้องกับแผนพัฒนาจังหวัดชัยภูมิ เรื่อง “การบริหารจัดการทรัพยากรธรรมชาติและสิ่งแวดล้อมแบบมีส่วนร่วม และคัดเลือกปัจจัยสู่ความสำเร็จ (Critical Success Factor) พร้อมจัดทำผังสถิติทางการ เรื่อง “การบริหารจัดการทรัพยากรธรรมชาติและสิ่งแวดล้อมแบบมีส่วนร่วมของจังหวัดชัยภูมิ” ที่ประกอบด้วยรายการข้อมูลสถิติทางการที่สามารถนำไปใช้ในการติดตามและประเมินผลในเรื่องดังกล่าวได้ ซึ่งมีรายละเอียดดังนี้

3.3.1 ห่วงโซ่คุณค่า (Value Chain) ที่สอดคล้องกับแผนพัฒนาจังหวัด

แนวคิดการจัดทำห่วงโซ่คุณค่า “ประเด็นการพัฒนาที่ 3 การบริหารจัดการทรัพยากรธรรมชาติและสิ่งแวดล้อมแบบมีส่วนร่วม เริ่มจากการศึกษาห่วงโซ่คุณค่าของประเทศไทย 140 เป้าหมายแผนแม่บทย่อย ภายใต้แผนแม่บทภายใต้ยุทธศาสตร์ชาติ (23 ด้าน) ประเด็น 18 การเติบโตอย่างยั่งยืน แผนแม่บทย่อย 18.1 การสร้างการเติบโตอย่างยั่งยืนบนสังคมเศรษฐกิจสีเขียว เป้าหมาย 180102 พื้นที่สีเขียวทุกประเภทเพิ่มขึ้น รวมทั้งศึกษาห่วงโซ่คุณค่ามาตรฐาน (Generic Value Chain) ประเด็นการอนุรักษ์และพัฒนาทรัพยากร ธรรมชาติ (ดิน ป่าไม้ ชายฝั่ง ทะเล) จากนั้นดำเนินการจัดทำห่วงโซ่คุณค่า (Value Chain) ที่สอดคล้องกับแผนพัฒนาจังหวัดชัยภูมิ “การบริหารจัดการทรัพยากรธรรมชาติและสิ่งแวดล้อม” ได้ดังภาพ 18

ห่วงโซ่คุณค่า (Value Chain) “การเติบโตอย่างยั่งยืน”

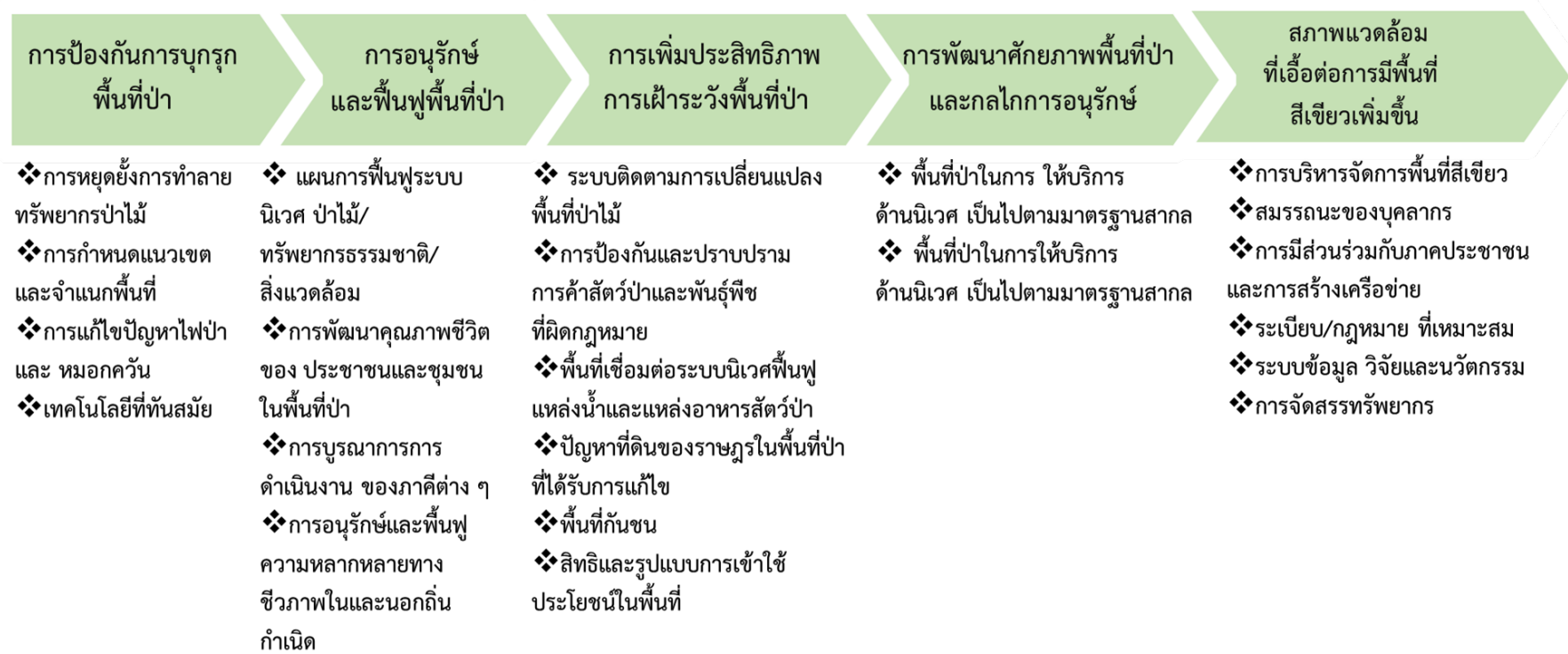

ภาพ 18 ห่วงโซ่คุณค่า (Value Chain) “การเติบโตอย่างยั่งยืน”

ห่วงโซ่คุณค่า (Value Chain) “การบริหารจัดการทรัพยากรธรรมชาติและสิ่งแวดล้อมของจังหวัดชัยภูมิ”

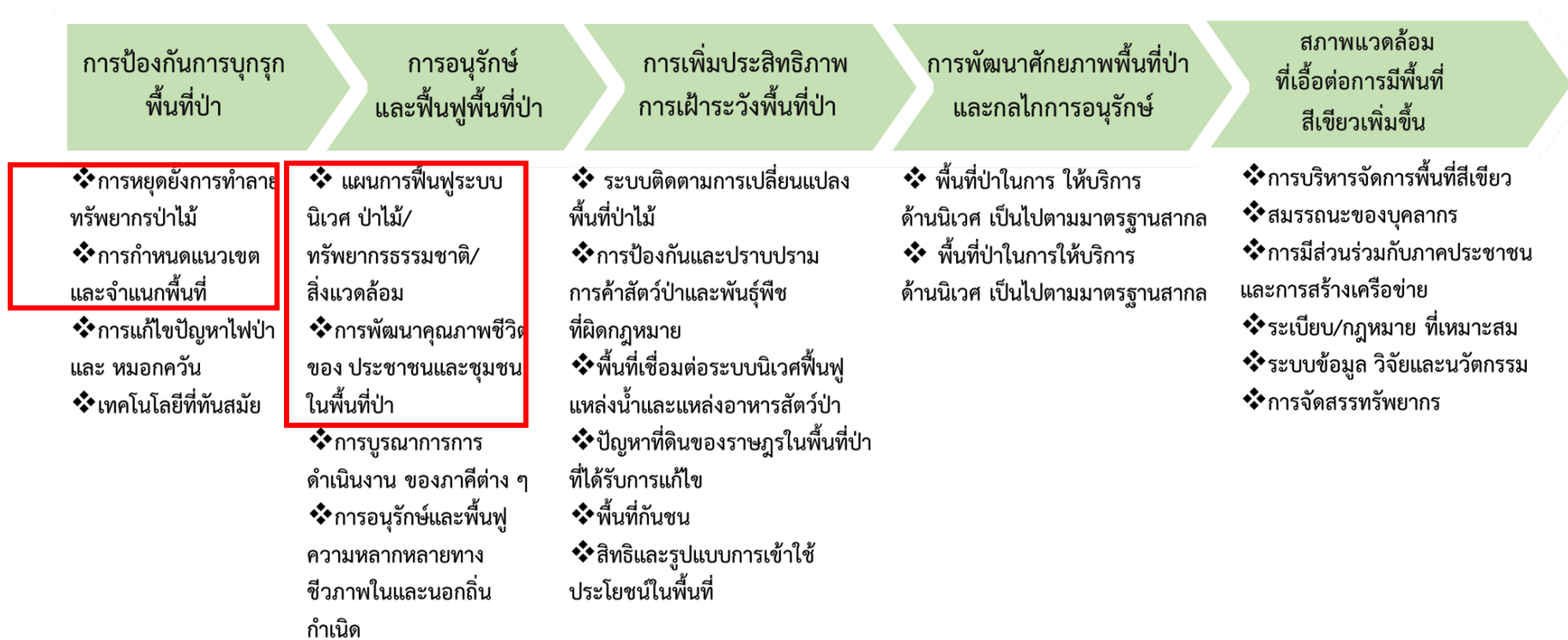

ภาพ 19 ห่วงโซ่คุณค่า (Value Chain) “การบริหารจัดการทรัพยากรธรรมชาติและสิ่งแวดล้อมของจังหวัดชัยภูมิ”

3.3.2 ผังสถิติทางการ

การจัดทำผังสถิติทางการประเด็นการพัฒนาที่ 3 “การบริหารจัดการทรัพยากรธรรมชาติและสิ่งแวดล้อมของจังหวัดชัยภูมิ” หลังจากที่ได้มีการศึกษาแนวทางการพัฒนาจังหวัด (ประเด็นการพัฒนาที่ 3) ที่สอดคล้องกับห่วงโซ่คุณค่า (Value Chain) ที่สอดคล้องกับแผนพัฒนาจังหวัดชัยภูมิแล้ว จะต้องมีการคัดเลือกปัจจัยสู่ความสำเร็จ (Critical Success Factor) ที่มีความสำคัญในการบริหารงานในจังหวัด จากนั้นจัดทำผังสถิติทางการ “การบริหารจัดการทรัพยากรธรรมชาติและสิ่งแวดล้อมของจังหวัดชัยภูมิ” โดยศึกษา วิเคราะห์ความสอดคล้องของตัวชี้วัดภายใต้แผนระดับ 3 เช่น แผนปฏิบัติราชการ กรมป่าไม้ แผนยุทธศาสตร์กระทรวงทรัพยากรธรรมชาติและสิ่งแวดล้อม แผนยุทธศาสตร์กรมป้องกันและบรรเทาสาธารณภัย ยุทธศาสตร์กรมป่าไม้ พ.ศ. 2560 – 2579 และ GVC การอนุรักษ์และพัฒนาทรัพยากรธรรมชาติ (ดิน ป่าไม้ ชายฝั่ง ทะเล) เป็นต้น จึงสามารถสรุปผังสถิติทางการ “การบริหารจัดการทรัพยากรธรรมชาติและสิ่งแวดล้อมของจังหวัดชัยภูมิ” ดังตาราง 13

ตาราง 13 ผังสถิติทางการ “การบริหารจัดการทรัพยากรธรรมชาติและสิ่งแวดล้อมของจังหวัดชัยภูมิ”

ห่วงโซ่คุณค่า (VC)	ปัจจัยแห่งความสำเร็จ (CSF)	ตัวชี้วัด	บัญชีสถิติทางการ	การจัด จำแนก	ระดับการ นำเสนอ ผล	สถานะ ข้อมูล	หน่วยงาน	การจัดส่งข้อมูล ให้ส่วนราชการ ส่วนกลาง	หมายเหตุ
การป้องกัน การบุกรุกพื้นที่ป่า	การกำหนดแนวเขตและ จำแนกพื้นที่	พื้นที่ป่าสงวนที่มีสภาพป่า	1.พื้นที่ป่าสงวนที่มีสภาพป่า		จังหวัด	1	ศูนย์ป่าไม้ชัยภูมิ	1	
การป้องกัน การบุกรุกพื้นที่ป่า	การกำหนดแนวเขตและ จำแนกพื้นที่	พื้นที่ป่าสงวนตามประกาศ	2.พื้นที่ป่าสงวนตามประกาศ		จังหวัด	1	ศูนย์ป่าไม้ชัยภูมิ	1	
การป้องกัน การบุกรุกพื้นที่ป่า	การกำหนดแนวเขตและ จำแนกพื้นที่	จำนวนและพื้นที่อนุรักษ์ จำแนกตามประเภท	3.จำนวนและพื้นที่อนุรักษ์ จำแนกตามประเภท		จังหวัด	1	ศูนย์ป่าไม้ชัยภูมิ	1	
การป้องกัน การบุกรุกพื้นที่ป่า	การกำหนดแนวเขตและ จำแนกพื้นที่	อัตราการเปลี่ยนแปลงของ พื้นที่ป่าไม้ในจังหวัด	4.พื้นที่ป่าไม้จากภาพถ่าย ดาวเทียม		จังหวัด	1	ศูนย์ป่าไม้ชัยภูมิ	1	
การอนุรักษ์และ ฟื้นฟูพื้นที่ป่า	การพัฒนาคุณภาพชีวิต ของประชาชนและชุมชน ในพื้นที่ป่า	พื้นที่ป่าชุมชนตาม พ.ร.บ. ป่าชุมชน พ.ศ. ๒๕๖๒	5.พื้นที่ป่าชุมชนตาม พ.ร.บ. ป่าชุมชน พ.ศ. ๒๕๖๒		จังหวัด	1	ศูนย์ป่าไม้ชัยภูมิ	1	
การอนุรักษ์และ ฟื้นฟูพื้นที่ป่า	การพัฒนาคุณภาพชีวิต ของประชาชนและชุมชน ในพื้นที่ป่า	จำนวนชุมชนที่ราษฎรได้รับ การส่งเสริมให้มีส่วนร่วม จัดการป่าชุมชน	6.จำนวนชุมชนที่ราษฎรได้รับ การส่งเสริมให้มีส่วนร่วม จัดการป่าชุมชน		จังหวัด	1	ศูนย์ป่าไม้ชัยภูมิ	2	

¹ สถานะข้อมูล แบ่งเป็น 1. พร้อมเผยแพร่ 2. ต้องพัฒนา 3. ไม่มีหน่วยงานรับผิดชอบ 4. อื่นๆ

¹ การส่งข้อมูลให้ส่วนราชการส่วนกลาง (กระทรวง กรม) แบ่งเป็น 1.จัดส่ง 2. ไม่ได้จัดส่ง เพื่อใช้ในการกำหนดหน่วยงานเจ้าของข้อมูล (Data Owner) และประสานกับกระทรวงกรมต้นสังกัดในการลงทะเบียนชุดข้อมูลในระบบบัญชีข้อมูลภาครัฐเพื่อให้บริการข้อมูลดังกล่าวต่อไป

ตาราง 13 ผังสถิติทางการ “การบริหารจัดการทรัพยากรธรรมชาติและสิ่งแวดล้อมของจังหวัดชัยภูมิ” (ต่อ)

ห่วงโซ่คุณค่า (VC)	ปัจจัยแห่งความสำเร็จ (CSF)	ตัวชี้วัด	บัญชีสถิติทางการ	การจัด จำแนก	ระดับการ นำเสนอ ผล	สถานะ ข้อมูล	หน่วยงาน	การจัดส่งข้อมูล ให้ส่วนราชการ ส่วนกลาง	หมายเหตุ
การอนุรักษ์และ ฟื้นฟูพื้นที่ป่า	การพัฒนาคุณภาพชีวิต ของประชาชนและชุมชน ในพื้นที่ป่า	พื้นที่ประสบอุทกภัย	7.พื้นที่ประสบอุทกภัย		จังหวัด/ อำเภอ	1	สำนักงาน ป้องกันและ บรรเทา สาธารณภัย จังหวัด	2	
การอนุรักษ์และ ฟื้นฟูพื้นที่ป่า	การพัฒนาคุณภาพชีวิต ของประชาชนและชุมชน ในพื้นที่ป่า	พื้นที่ประสบอุทกภัย	8.มูลค่าความเสียหายจาก อุทกภัย		จังหวัด/ อำเภอ	1	สำนักงาน ป้องกันและ บรรเทา สาธารณภัย จังหวัด	2	

3.4 ประเด็นการพัฒนาที่ 4 : การพัฒนาสังคมและคุณภาพชีวิตให้มั่นคง

วัตถุประสงค์

ประชาชนดำรงชีวิตอย่างมีคุณภาพ มั่นคง และปลอดภัย

ตัวชี้วัด

1. ค่าสัมประสิทธิ์ความไม่เสมอภาคด้านรายได้
2. ผลการทดสอบทางการศึกษาระดับชาติ ทุกระดับเพิ่มขึ้น
3. ร้อยละของนักเรียนนักศึกษาที่มีงานทำหลังจบการศึกษา
4. สัดส่วนคนจนด้านรายจ่าย
5. ร้อยละที่ลดลงของการเกิดคดีอาชญากรรมในพื้นที่
6. ร้อยละของจำนวนประชาชนที่ได้รับภูมิคุ้มกันทางด้านสาธารณสุข
7. ร้อยละที่เพิ่มขึ้นของสถานบริการด้านสาธารณสุขที่ได้รับการพัฒนา

จากข้อมูลดัชนีความก้าวหน้าของคน แม้ว่าลำดับในภาพรวมของชัยภูมิจะอยู่ในลำดับที่ 29 ของประเทศ แต่ก็มีตัวชี้วัดที่อยู่ในระดับค่อนข้างต่ำ ควรได้รับการแก้ไข ได้แก่ อัตราการเข้าเรียนรวมระดับมัธยมศึกษาตอนปลาย และอาชีวศึกษา จำนวนปีการศึกษาเฉลี่ยประชากรไทยอายุ 15-59 ปี ค่าเฉลี่ยคะแนน o-net มัธยมศึกษาตอนปลาย ค่าสัมประสิทธิ์ความไม่เสมอภาคของรายได้

ดังนั้นจึงต้องดำเนินการจัดทำห่วงโซ่คุณค่า (Value Chain) ที่สอดคล้องกับแผนพัฒนาจังหวัดชัยภูมิ เรื่อง “การพัฒนาสังคมและคุณภาพชีวิตให้มั่นคง และคัดเลือกปัจจัยสู่ความสำเร็จ (Critical Success Factor) พร้อมจัดทำผังสถิติทางการ เรื่อง “การพัฒนาสังคมและคุณภาพชีวิตให้มั่นคงของจังหวัดชัยภูมิ” ที่ประกอบด้วย รายการข้อมูลสถิติทางการที่สามารถนำไปใช้ในการติดตามและประเมินผลในเรื่องดังกล่าวได้ ซึ่งมีรายละเอียดดังนี้

3.4.1 ห่วงโซ่คุณค่า (Value Chain) ที่สอดคล้องกับแผนพัฒนาจังหวัด

แนวความคิดการจัดทำห่วงโซ่คุณค่า “การพัฒนาสังคมและคุณภาพชีวิตให้มั่นคง” เริ่มจากการศึกษา ห่วงโซ่คุณค่าของประเทศไทย 140 เป้าหมายแผนแม่บทย่อย ภายใต้แผนแม่บทภายใต้ยุทธศาสตร์ชาติ (23 ด้าน) ประเด็น 11 ศักยภาพคนตลอดช่วงชีวิต มี 5 แผนแม่บทย่อย 6 เป้าหมาย ประเด็น 12 การพัฒนาการเรียนรู้ มี 2 แผนแม่บทย่อย 2 เป้าหมาย และประเด็น 13 การเสริมสร้างให้คนไทยมีสุขภาวะที่ดี มี 5 แผนแม่บทย่อย 5 เป้าหมาย รวมทั้งศึกษาห่วงโซ่คุณค่ามาตรฐาน (Generic Value Chain) ประเด็นการพัฒนาทรัพยากรมนุษย์และคุณภาพชีวิต จากนั้นดำเนินการจัดทำห่วงโซ่คุณค่า (Value Chain) ที่สอดคล้องกับแผนพัฒนาจังหวัดชัยภูมิ “การพัฒนาสังคมและคุณภาพชีวิตของจังหวัดชัยภูมิ” ได้ดังภาพ 20

ห่วงโซ่คุณค่า (Value Chain) “การพัฒนาสังคมและคุณภาพชีวิตของจังหวัดชัยภูมิ”

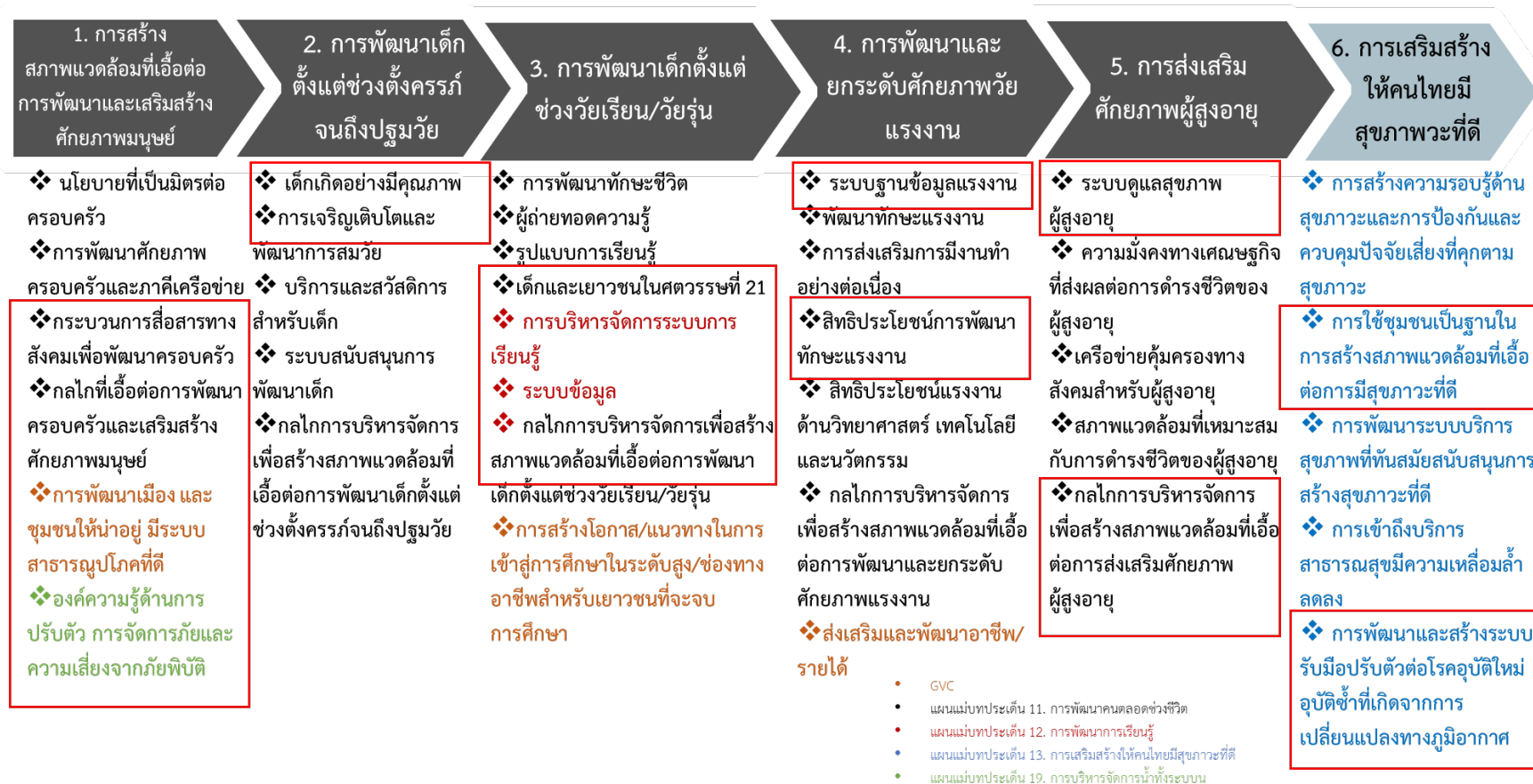

ภาพ 20 ห่วงโซ่คุณค่า (Value Chain) “การพัฒนาสังคมและคุณภาพชีวิตของจังหวัดชัยภูมิ”

3.4.2 ผังสถิติทางการ

การจัดทำผังสถิติทางการประเด็นการพัฒนาที่ 5 “การพัฒนาสังคมและคุณภาพชีวิตของจังหวัดชัยภูมิ” หลังจากที่ได้มีการศึกษาแนวทางการพัฒนาจังหวัด (ประเด็นการพัฒนาที่ 1) ที่สอดคล้องกับห่วงโซ่คุณค่า (Value Chain) ที่สอดคล้องกับแผนพัฒนาจังหวัดจันทบุรีแล้ว จะต้องมีการคัดเลือกปัจจัยสู่ความสำเร็จ (Critical Success Factor) ที่มีความสำคัญในการบริหารงานในจังหวัด จากนั้นจัดทำผังสถิติทางการ “การพัฒนาสังคมและคุณภาพชีวิต” โดยศึกษา วิเคราะห์ความสอดคล้องของตัวชี้วัดภายใต้แผนระดับ 3 เช่น แผนยุทธศาสตร์พัฒนาสังคมและความมั่นคงของมนุษย์ ระยะ 20 ปี พ.ศ. 2560-2579 มาตรการขับเคลื่อนระเบียบวาระแห่งชาติ เรื่อง ผู้สูงอายุ แผนการศึกษาแห่งชาติ พ.ศ. 2560-2579 แผนยุทธศาสตร์ชาติ 20 ปี ด้านสาธารณสุข พ.ศ. 2560-2579 และ GVC การพัฒนาทรัพยากรมนุษย์และคุณภาพชีวิต เป็นต้น ที่สอดคล้องกับปัจจัยสู่ความสำเร็จ (Critical Success Factor) พร้อมทั้งกำหนดรายการข้อมูลสถิติที่สำคัญ และจำเป็น จึงสามารถสรุปผังสถิติทางการ “การพัฒนาสังคมและคุณภาพชีวิตของจังหวัดชัยภูมิ” ดังตาราง 14

ตาราง 14 ผังสถิติทางการ “การพัฒนาสังคมและคุณภาพชีวิตของจังหวัดชัยภูมิ”

ห่วงโซ่คุณค่า (VC)	ปัจจัยแห่งความสำเร็จ (CSF)	ตัวชี้วัด	บัญชีสถิติทางการ	การจัด จำแนก	ระดับการ นำเสนอ ผล	สถานะ ข้อมูล	หน่วยงาน	การจัดส่งข้อมูล ให้ส่วนราชการ ส่วนกลาง	หมายเหตุ
การสร้าง สภาพแวดล้อมที่ เอื้อต่อการพัฒนา และเสริมสร้าง ศักยภาพมนุษย์	กระบวนการสื่อสาร ทางสังคมเพื่อพัฒนา ครอบครัว	ร้อยละที่เพิ่มขึ้นของดัชนี ความก้าวหน้าคน (HAI)	1.รายได้เฉลี่ยของครัวเรือน ต่อเดือน (บาท)		จังหวัด	1	สำนักงานสถิติ แห่งชาติ	1	
การสร้าง สภาพแวดล้อมที่ เอื้อต่อการพัฒนา และเสริมสร้าง ศักยภาพมนุษย์	กระบวนการสื่อสาร ทางสังคมเพื่อพัฒนา ครอบครัว	ร้อยละที่เพิ่มขึ้นของดัชนี ความก้าวหน้าคน (HAI)	2.สัดส่วนประชากรยากจน (%)		จังหวัด	1	สำนักงานสภา พัฒนาการ เศรษฐกิจและ สังคมแห่งชาติ	1	
การสร้าง สภาพแวดล้อมที่ เอื้อต่อการพัฒนา และเสริมสร้าง ศักยภาพมนุษย์	กระบวนการสื่อสาร ทางสังคมเพื่อพัฒนา ครอบครัว	ร้อยละที่เพิ่มขึ้นของดัชนี ความก้าวหน้าคน (HAI)	3.ร้อยละของครัวเรือนที่มี หนี้สินเพื่อการอุปโภคบริโภค (%)		จังหวัด	1	สำนักงานสภา พัฒนาการ เศรษฐกิจและ สังคมแห่งชาติ	1	
การสร้าง สภาพแวดล้อมที่ เอื้อต่อการพัฒนา และเสริมสร้าง ศักยภาพมนุษย์	กระบวนการสื่อสารทาง สังคมเพื่อพัฒนา ครอบครัว	ร้อยละที่เพิ่มขึ้นของดัชนี ความก้าวหน้าคน (HAI)	4.ค่าสัมประสิทธิ์ ความไม่เสมอภาคของรายได้ หรือค่าสัมประสิทธิ์จีนี (%)		จังหวัด	1	สำนักงานสภา พัฒนาการ เศรษฐกิจและ สังคมแห่งชาติ	1	

¹ สถานะข้อมูล แบ่งเป็น 1. พร้อมเผยแพร่ 2. ต้องพัฒนา 3. ไม่มีหน่วยงานรับผิดชอบ 4. อื่นๆ

¹ การส่งข้อมูลให้ส่วนราชการส่วนกลาง (กระทรวง กรม) แบ่งเป็น 1.จัดส่ง 2. ไม่ได้จัดส่ง เพื่อใช้ในการกำหนดหน่วยงานเจ้าของข้อมูล (Data Owner) และประสานกับกระทรวงกรมต้นสังกัดในการลงทะเบียนชุดข้อมูลในระบบ
บัญชีข้อมูลภาครัฐเพื่อให้บริการข้อมูลดังกล่าวต่อไป

ตาราง 14 ผังสถิติทางการ “การพัฒนาสังคมและคุณภาพชีวิตของจังหวัดชัยภูมิ”

ห่วงโซ่คุณค่า (VC)	ปัจจัยแห่งความสำเร็จ (CSF)	ตัวชี้วัด	บัญชีสถิติทางการ	การจัด จำแนก	ระดับการ นำเสนอ ผล	สถานะ ข้อมูล	หน่วยงาน	การจัดส่งข้อมูล ให้ส่วนราชการ ส่วนกลาง	หมายเหตุ
การสร้าง สภาพแวดล้อมที่ เอื้อต่อการพัฒนา และเสริมสร้าง ศักยภาพมนุษย์	กระบวนการสื่อสารทาง สังคมเพื่อพัฒนา ครอบครัว	ร้อยละที่เพิ่มขึ้นของดัชนีความ ก้าวหน้าคน (HAI)	5.ร้อยละของครัวเรือนที่มีบ้าน และที่ดินเป็นของตนเอง		จังหวัด	1	สำนักงานสถิติ แห่งชาติ	1	
การสร้าง สภาพแวดล้อมที่ เอื้อต่อการพัฒนา และเสริมสร้าง ศักยภาพมนุษย์	กลไกที่เอื้อต่อการพัฒนา ครอบครัวและเสริมสร้าง ศักยภาพมนุษย์	ร้อยละที่เพิ่มขึ้นของดัชนีความ ก้าวหน้าคน (HAI)	6.การแจ้งความคดีชีวิต ร่างกาย เพศและคดี ประทุษร้ายต่อทรัพย์สิน (รายต่อประชากรแสนคน)		จังหวัด	1	ตำรวจภูธร จังหวัด	2	
การสร้าง สภาพแวดล้อมที่ เอื้อต่อการพัฒนา และเสริมสร้าง ศักยภาพมนุษย์	กลไกที่เอื้อต่อการพัฒนา ครอบครัวและเสริมสร้าง ศักยภาพมนุษย์	ร้อยละที่เพิ่มขึ้นของดัชนีความ ก้าวหน้าคน (HAI)	7.ร้อยละของครัวเรือนที่เป็น สมาชิกกลุ่ม/องค์กรในท้องถิ่น		จังหวัด/ อำเภอ	1	สำนักงาน พัฒนาชุมชน จังหวัด	2	
การสร้าง สภาพแวดล้อมที่ เอื้อต่อการพัฒนา และเสริมสร้าง ศักยภาพมนุษย์	กลไกที่เอื้อต่อการพัฒนา ครอบครัวและเสริมสร้าง ศักยภาพมนุษย์	ร้อยละที่เพิ่มขึ้นของดัชนีความ ก้าวหน้าคน (HAI)	8.ร้อยละของครัวเรือนที่มี ส่วนร่วมทำกิจกรรมสาธารณะ ของหมู่บ้าน		จังหวัด/ อำเภอ	1	สำนักงาน พัฒนาชุมชน จังหวัด	2	

ตาราง 14 ผังสถิติทางการ “การพัฒนาสังคมและคุณภาพชีวิตของจังหวัดชัยภูมิ”

ห่วงโซ่คุณค่า (VC)	ปัจจัยแห่งความสำเร็จ (CSF)	ตัวชี้วัด	บัญชีสถิติทางการ	การจัด จำแนก	ระดับการ นำเสนอ ผล	สถานะ ข้อมูล	หน่วยงาน	การจัดส่งข้อมูล ให้ส่วนราชการ ส่วนกลาง	หมายเหตุ
การสร้าง สภาพแวดล้อมที่ เอื้อต่อการพัฒนา และเสริมสร้าง ศักยภาพมนุษย์	การพัฒนาเมือง และ ชุมชนให้น่าอยู่ มีระบบ สาธารณูปโภคที่ดี	ร้อยละที่เพิ่มขึ้นของดัชนีความ ก้าวหน้าคน (HAI)	9.ร้อยละของหมู่บ้านที่ถนน สายหลักใช้การได้ตลอดปี (%)		จังหวัด/ อำเภอ	1	สำนักงาน พัฒนาชุมชน จังหวัด	2	
การสร้าง สภาพแวดล้อมที่ เอื้อต่อการพัฒนา และเสริมสร้าง ศักยภาพมนุษย์	การพัฒนาเมือง และ ชุมชนให้น่าอยู่ มีระบบ สาธารณูปโภคที่ดี	ร้อยละที่เพิ่มขึ้นของดัชนีความ ก้าวหน้าคน (HAI)	10.จำนวนอุบัติเหตุบนท้อง ถนน ต่อประชากรแสนคน		จังหวัด	1	ตำรวจภูธร จังหวัด	2	
การสร้าง สภาพแวดล้อมที่ เอื้อต่อการพัฒนา และเสริมสร้าง ศักยภาพมนุษย์	การพัฒนาเมือง และ ชุมชนให้น่าอยู่ มีระบบ สาธารณูปโภคที่ดี	ร้อยละของอุบัติเหตุทางถนน ที่ลดลง	11.จำนวนครั้งของการเกิด อุบัติเหตุ		จังหวัด	1	ตำรวจภูธร จังหวัด	2	
การสร้าง สภาพแวดล้อมที่ เอื้อต่อการพัฒนา และเสริมสร้าง ศักยภาพมนุษย์	การพัฒนาเมือง และ ชุมชนให้น่าอยู่ มีระบบ สาธารณูปโภคที่ดี	ร้อยละของอุบัติเหตุทางถนน ที่ลดลง	12.จำนวนผู้เสียชีวิตจาก อุบัติเหตุ		จังหวัด	1	ตำรวจภูธร จังหวัด	2	

ตาราง 14 ผังสถิติทางการ “การพัฒนาสังคมและคุณภาพชีวิตของจังหวัดชัยภูมิ”

ห่วงโซ่คุณค่า (VC)	ปัจจัยแห่งความสำเร็จ (CSF)	ตัวชี้วัด	บัญชีสถิติทางการ	การจัด จำแนก	ระดับการ นำเสนอ ผล	สถานะ ข้อมูล	หน่วยงาน	การจัดส่งข้อมูล ให้ส่วนราชการ ส่วนกลาง	หมายเหตุ
การสร้าง สภาพแวดล้อมที่ เอื้อต่อการพัฒนา และเสริมสร้าง ศักยภาพมนุษย์	การพัฒนาเมือง และ ชุมชนให้น่าอยู่ มีระบบ สาธารณูปโภคที่ดี	ร้อยละของการจับกุมในคดี อาชญากรรมที่เพิ่มขึ้น	13.จำนวนคดีอาชญากรรม ที่เกิดขึ้น	ประเภท ความผิด	จังหวัด	1	ตำรวจภูธร จังหวัด	2	
การสร้าง สภาพแวดล้อมที่ เอื้อต่อการพัฒนา และเสริมสร้าง ศักยภาพมนุษย์	การพัฒนาเมือง และ ชุมชนให้น่าอยู่ มีระบบ สาธารณูปโภคที่ดี	ร้อยละของการจับกุมในคดี อาชญากรรมที่เพิ่มขึ้น	14.จำนวนคดีอาชญากรรม ที่จับกุมได้	ประเภท ความผิด	จังหวัด	1	ตำรวจภูธร จังหวัด	2	
การสร้าง สภาพแวดล้อมที่ เอื้อต่อการพัฒนา และเสริมสร้าง ศักยภาพมนุษย์	การพัฒนาเมือง และ ชุมชนให้น่าอยู่ มีระบบ สาธารณูปโภคที่ดี	ร้อยละของหมู่บ้าน/ชุมชนที่มี การจัดตั้งชุดอาสาสมัคร ตำรวจ ชุมชน/ชุดรักษาความ ปลอดภัย หมู่บ้าน	15.จำนวนหมู่บ้าน/ชุมชนที่มี การจัดตั้งชุดอาสาสมัคร ตำรวจ/ ชุดรักษาความ ปลอดภัยหมู่บ้าน		จังหวัด/ อำเภอ	1	ที่ทำการปกครอง จังหวัด	2	
การสร้าง สภาพแวดล้อมที่ เอื้อต่อการพัฒนา และเสริมสร้าง ศักยภาพมนุษย์	การพัฒนาเมือง และ ชุมชนให้น่าอยู่ มีระบบ สาธารณูปโภคที่ดี	ร้อยละที่เพิ่มขึ้นของดัชนีความ ก้าวหน้าคน (HAI)	16.ร้อยละของประชากรที่มี โทรศัพท์มือถือ		จังหวัด	1	สำนักงานสถิติ แห่งชาติ	1	

ตาราง 14 ผังสถิติทางการ “การพัฒนาสังคมและคุณภาพชีวิตของจังหวัดชัยภูมิ”

ห่วงโซ่คุณค่า (VC)	ปัจจัยแห่งความสำเร็จ (CSF)	ตัวชี้วัด	บัญชีสถิติทางการ	การจัด จำแนก	ระดับการ นำเสนอ ผล	สถานะ ข้อมูล	หน่วยงาน	การจัดส่งข้อมูล ให้ส่วนราชการ ส่วนกลาง	หมายเหตุ
การสร้าง สภาพแวดล้อมที่ เอื้อต่อการพัฒนา และเสริมสร้าง ศักยภาพมนุษย์	การพัฒนาเมือง และ ชุมชนให้น่าอยู่ มีระบบ สาธารณูปโภคที่ดี	ร้อยละที่เพิ่มขึ้นของดัชนีความ ก้าวหน้าคน (HAI)	17.ร้อยละของประชากรที่ เข้าถึงอินเทอร์เน็ต		จังหวัด	1	สำนักงานสถิติ แห่งชาติ	1	
การสร้าง สภาพแวดล้อมที่ เอื้อต่อการพัฒนา และเสริมสร้าง ศักยภาพมนุษย์	องค์ความรู้ด้านการ ปรับตัว การจัดการภัย และความเสี่ยงจากภัย พิบัติ	ร้อยละที่เพิ่มขึ้นของดัชนีความ ก้าวหน้าคน (HAI)	18.สัดส่วนเฉลี่ยการปล่อยก๊าซ เรือนกระจกด้านพลังงาน (ตันก๊าซเรือนกระจกต่อคน)		จังหวัด	1	สำนักงานสภา พัฒนาการ เศรษฐกิจและ สังคมแห่งชาติ		
การสร้าง สภาพแวดล้อมที่ เอื้อต่อการพัฒนา และเสริมสร้าง ศักยภาพมนุษย์	องค์ความรู้ด้านการ ปรับตัว การจัดการภัย และความเสี่ยงจากภัย พิบัติ	ร้อยละที่เพิ่มขึ้นของดัชนีความ ก้าวหน้าคน (HAI)	19.ร้อยละของประชากร ที่ประสบอุทกภัย		จังหวัด/ อำเภอ	1	สำนักงาน ป้องกันและ บรรเทา สาธารณภัย จังหวัด	2	
การสร้าง สภาพแวดล้อมที่ เอื้อต่อการพัฒนา และเสริมสร้าง ศักยภาพมนุษย์	องค์ความรู้ด้านการ ปรับตัว การจัดการภัย และความเสี่ยงจากภัย พิบัติ	ร้อยละที่เพิ่มขึ้นของดัชนีความ ก้าวหน้าคน (HAI)	20.ร้อยละของประชากรที่ ประสบภัยแล้ง		จังหวัด/ อำเภอ	1	สำนักงาน ป้องกันและ บรรเทา สาธารณภัย จังหวัด	2	

ตาราง 14 ผังสถิติทางการ “การพัฒนาสังคมและคุณภาพชีวิตของจังหวัดชัยภูมิ”

ห่วงโซ่คุณค่า (VC)	ปัจจัยแห่งความสำเร็จ (CSF)	ตัวชี้วัด	บัญชีสถิติทางการ	การจัด จำแนก	ระดับการ นำเสนอ ผล	สถานะ ข้อมูล	หน่วยงาน	การจัดส่งข้อมูล ให้ส่วนราชการ ส่วนกลาง	หมายเหตุ
การพัฒนาเด็ก ตั้งแต่ช่วงตั้งครรภ์ จนถึงปฐมวัย	เด็กเกิดอย่างมีคุณภาพ	ร้อยละที่เพิ่มขึ้นของดัชนีความ ก้าวหน้าคน (HAI)	21.ร้อยละของทารกแรกเกิดที่ มีน้ำหนักต่ำกว่าเกณฑ์ (%)		จังหวัด	1	สำนักงาน สาธารณสุข จังหวัด	2	
การพัฒนาเด็ก ตั้งแต่ช่วงตั้งครรภ์ จนถึงปฐมวัย	การเจริญเติบโตและ พัฒนาสมวัย	จำนวนเด็กที่ได้รับสวัสดิการ เงินอุดหนุน	22.จำนวนเด็กที่ได้รับ สวัสดิการเงินอุดหนุน		จังหวัด	1	สำนักงานพัฒนา สังคมและความ มั่นคงของมนุษย์ จังหวัด	2	
การพัฒนาเด็ก ตั้งแต่ช่วงวัย เรียน/วัยรุ่น	เด็กและเยาวชนใน ศตวรรษที่ 21	ร้อยละที่เพิ่มขึ้นของดัชนีความ ก้าวหน้าคน (HAI)	23.อัตราการเข้าเรียนรวม ระดับมัธยมศึกษาตอนปลาย และอาชีวศึกษา (%)		จังหวัด/ อำเภอ	1	สำนักงาน ศึกษาธิการ จังหวัด	2	
การพัฒนาเด็ก ตั้งแต่ช่วงวัย เรียน/วัยรุ่น	เด็กและเยาวชนใน ศตวรรษที่ 21	ร้อยละที่เพิ่มขึ้นของดัชนีความ ก้าวหน้าคน (HAI)	24.ค่าเฉลี่ยระดับสติปัญญา (IQ) ของเด็กนักเรียนไทยชั้น ประถมศึกษาปีที่ 1 (คะแนน)		จังหวัด/ อำเภอ	1	สำนักงาน ศึกษาธิการ จังหวัด	2	
การพัฒนาเด็ก ตั้งแต่ช่วงวัย เรียน/วัยรุ่น	การบริหารจัดการระบบ การเรียนรู้	ร้อยละที่เพิ่มขึ้นของดัชนีความ ก้าวหน้าคน (HAI)	25.ค่าเฉลี่ยคะแนน O-NET ระดับชั้นประถมศึกษาปีที่ 6		จังหวัด/ อำเภอ	1	สำนักงาน ศึกษาธิการ จังหวัด	2	
การพัฒนาเด็ก ตั้งแต่ช่วงวัย เรียน/วัยรุ่น	การบริหารจัดการระบบ การเรียนรู้	ร้อยละที่เพิ่มขึ้นของดัชนีความ ก้าวหน้าคน (HAI)	26.ค่าเฉลี่ยคะแนน O-NET ระดับมัธยมศึกษาตอนต้น		จังหวัด/ อำเภอ	1	สำนักงาน ศึกษาธิการ จังหวัด	2	

ตาราง 14 ผังสถิติทางการ “การพัฒนาสังคมและคุณภาพชีวิตของจังหวัดชัยภูมิ”

ห่วงโซ่คุณค่า (VC)	ปัจจัยแห่งความสำเร็จ (CSF)	ตัวชี้วัด	บัญชีสถิติทางการ	การจัด จำแนก	ระดับการ นำเสนอ ผล	สถานะ ข้อมูล	หน่วยงาน	การจัดส่งข้อมูล ให้ส่วนราชการ ส่วนกลาง	หมายเหตุ
การพัฒนาเด็ก ตั้งแต่ช่วงวัย เรียน/วัยรุ่น	การบริหารจัดการระบบ การเรียนรู้	ร้อยละที่เพิ่มขึ้นของดัชนีความ ก้าวหน้าคน (HAI)	27.ค่าเฉลี่ยคะแนน O-NET ระดับมัธยมศึกษาตอนปลาย		จังหวัด/ อำเภอ	1	สำนักงาน ศึกษาธิการ จังหวัด	2	
การพัฒนาเด็ก ตั้งแต่ช่วงวัย เรียน/วัยรุ่น	ระบบข้อมูล	ร้อยละที่เพิ่มขึ้นของดัชนีความ ก้าวหน้าคน (HAI)	28.จำนวนปีการศึกษาเฉลี่ย ของประชากรอายุ 15 ปีขึ้นไป		จังหวัด/ อำเภอ	1	สำนักงาน ศึกษาธิการ จังหวัด	2	
การพัฒนาและ ยกระดับศักยภาพ วัยแรงงาน	ระบบฐานข้อมูลแรงงาน	ร้อยละที่เพิ่มขึ้นของดัชนีความ ก้าวหน้าคน (HAI)	29.อัตราการว่างงาน		จังหวัด	1	สำนักงานสถิติ จังหวัด	1	
การพัฒนาและ ยกระดับศักยภาพ วัยแรงงาน	ระบบฐานข้อมูลแรงงาน	อัตราการว่างงาน	30.จำนวนผู้ว่างงาน		จังหวัด	1	สำนักงานสถิติ จังหวัด	1	
การพัฒนาและ ยกระดับศักยภาพ วัยแรงงาน	ระบบฐานข้อมูลแรงงาน	ร้อยละที่เพิ่มขึ้นของดัชนีความ ก้าวหน้าคน (HAI)	31.จำนวนผู้มีงานทำ		จังหวัด	1	สำนักงานสถิติ จังหวัด	1	
การพัฒนาและ ยกระดับศักยภาพ วัยแรงงาน	ระบบฐานข้อมูลแรงงาน	ร้อยละที่เพิ่มขึ้นของดัชนีความ ก้าวหน้าคน (HAI)	32.อัตราการประสบอันตราย หรือเจ็บป่วยเนื่องจากการ ทำงานต่อลูกจ้าง 1,000 คน		จังหวัด	1	สำนักงาน ประกันสังคม จังหวัด	2	
การพัฒนาและ ยกระดับศักยภาพ วัยแรงงาน	สิทธิประโยชน์การ พัฒนาทักษะแรงงาน	ร้อยละที่เพิ่มขึ้นของดัชนีความ ก้าวหน้าคน (HAI)	33.ร้อยละของแรงงานที่มี ประกันสังคม		จังหวัด	1	สำนักงาน ประกันสังคม จังหวัด	2	

ตาราง 14 ผังสถิติทางการ “การพัฒนาสังคมและคุณภาพชีวิตของจังหวัดชัยภูมิ”

ห่วงโซ่คุณค่า (VC)	ปัจจัยแห่งความสำเร็จ (CSF)	ตัวชี้วัด	บัญชีสถิติทางการ	การจัด จำแนก	ระดับการ นำเสนอ ผล	สถานะ ข้อมูล	หน่วยงาน	การจัดส่งข้อมูล ให้ส่วนราชการ ส่วนกลาง	หมายเหตุ
การพัฒนาและ ยกระดับศักยภาพ วัยแรงงาน	สิทธิประโยชน์การพัฒน ทักษะแรงงาน	จำนวนผู้ประกันตนตามมาตรา 33 มาตรา 39 และมาตรา 40	34.จำนวนผู้ประกันตน ตามมาตรา 33 มาตรา 39 และมาตรา 40		จังหวัด	1	สำนักงาน ประกันสังคม จังหวัด	2	
การส่งเสริม ศักยภาพผู้สูงอายุ	ระบบดูแลสุขภาพ ผู้สูงอายุ	จำนวนผู้สูงอายุที่อยู่คนเดียว ตามลำพัง/ ไม่มีผู้ดูแล/ ถูกทอดทิ้ง	35.จำนวนผู้สูงอายุที่อยู่คน เดียวตามลำพัง/ ไม่มีผู้ดูแล/ ถูกทอดทิ้ง		จังหวัด	2	สำนักงาน พัฒนาสังคมและ ความมั่นคงของ มนุษย์จังหวัด	2	
การส่งเสริม ศักยภาพผู้สูงอายุ	ระบบดูแลสุขภาพ ผู้สูงอายุ	จำนวนครอบครัวที่มี เฉพาะผู้สูงอายุอาศัย อยู่กับเด็ก	36.จำนวนครอบครัวที่มี เฉพาะผู้สูงอายุอาศัยอยู่กับเด็ก		จังหวัด	2	สำนักงาน พัฒนาสังคมและ ความมั่นคงของ มนุษย์จังหวัด	2	
การส่งเสริม ศักยภาพผู้สูงอายุ	ระบบดูแลสุขภาพ ผู้สูงอายุ	จำนวนผู้สูงอายุที่ได้รับ เบี้ยยังชีพ	37.จำนวนผู้สูงอายุที่ได้รับ เบี้ยยังชีพ		จังหวัด	1	สำนักงาน ท้องถิ่นจังหวัด	2	
การเสริมสร้าง ให้คนไทยมีสุข ภาวะที่ดี	การใช้ชุมชนเป็นฐาน ในการสร้าง สภาพแวดล้อมที่เอื้อต่อ การมีสุขภาวะที่ดี	ร้อยละที่เพิ่มขึ้นของดัชนี ความก้าวหน้าคน (HAI)	38.จำนวนผู้ป่วยใน		จังหวัด	1	สำนักงาน สาธารณสุข จังหวัด	2	

ตาราง 14 ผังสถิติทางการ “การพัฒนาสังคมและคุณภาพชีวิตของจังหวัดชัยภูมิ”

ห่วงโซ่คุณค่า (VC)	ปัจจัยแห่งความสำเร็จ (CSF)	ตัวชี้วัด	บัญชีสถิติทางการ	การจัด จำแนก	ระดับการ นำเสนอ ผล	สถานะ ข้อมูล	หน่วยงาน	การจัดส่งข้อมูล ให้ส่วนราชการ ส่วนกลาง	หมายเหตุ
การเสริมสร้าง ให้คนไทยมีสุข ภาวะที่ดี	การใช้ชุมชนเป็นฐานใน การสร้างสภาพแวดล้อม ที่เอื้อต่อการมีสุขภาวะ ที่ดี	ร้อยละที่เพิ่มขึ้นของดัชนีความ ก้าวหน้าคน (HAI)	39.ร้อยละของคะแนน สุขภาพจิต		จังหวัด	1	สำนักงาน สาธารณสุข จังหวัด	1	

สถานการณ์สถิติทางการ

ประเด็นการพัฒนาที่ 1: การสร้างความเข้มแข็งทางเศรษฐกิจฐานรากและแข่งขันได้ อย่างยั่งยืน

มีบัญชีสถิติทางการทั้งหมด 36 รายการ ซึ่งแบ่งสถานะบัญชีสถิติทางการตามผังสถิติทางการ ได้ดังนี้

- บัญชีสถิติทางการที่มีการจัดเก็บข้อมูลเป็นปกติ 36 รายการ คิดเป็นร้อยละ 100

ประเด็นการพัฒนาที่ 2 : การบริหารจัดการการท่องเที่ยว

มีบัญชีสถิติทางการทั้งหมด 17 รายการ ซึ่งแบ่งสถานะบัญชีสถิติทางการตามผังสถิติทางการ ได้ดังนี้

- บัญชีสถิติทางการที่มีการจัดเก็บข้อมูลเป็นปกติ 14 รายการ คิดเป็นร้อยละ 82.3
- บัญชีสถิติทางการที่ต้องพัฒนาการจัดเก็บ 2 รายการ คิดเป็นร้อยละ 11.8
- บัญชีสถิติทางการที่ยังไม่มีการจัดเก็บ 1 รายการ คิดเป็นร้อยละ 5.9

ประเด็นการพัฒนาที่ 3 : การบริหารจัดการทรัพยากรธรรมชาติและสิ่งแวดล้อม แบบมีส่วนร่วม

มีบัญชีสถิติทางการทั้งหมด 8 รายการ ซึ่งแบ่งสถานะบัญชีสถิติทางการตามผังสถิติทางการ ได้ดังนี้

- บัญชีสถิติทางการที่มีการจัดเก็บข้อมูลเป็นปกติ 8 รายการ คิดเป็นร้อยละ 100

ประเด็นการพัฒนาที่ 4 : การพัฒนาสังคมและคุณภาพชีวิตให้มั่นคง

มีบัญชีสถิติทางการทั้งหมด 39 รายการ ซึ่งแบ่งสถานะบัญชีสถิติทางการตามผังสถิติทางการ ได้ดังนี้

- บัญชีสถิติทางการที่มีการจัดเก็บข้อมูลเป็นปกติ 37 รายการ คิดเป็นร้อยละ 94.9
- บัญชีสถิติทางการที่ต้องพัฒนาการจัดเก็บ 2 รายการ คิดเป็นร้อยละ 5.1

ข้อเสนอแนะการพัฒนารวบรวมข้อมูลและ แผนปฏิบัติการพัฒนาสถิติทางการ

ข้อเสนอแนะการพัฒนารวบรวมข้อมูล

1. หน่วยงานที่รับผิดชอบการจัดเก็บข้อมูล ควรมีการเก็บข้อมูลอย่างต่อเนื่อง สม่ำเสมอ (รายเดือน รายไตรมาส รายปี)
2. หน่วยงานเจ้าของข้อมูล ต้องพัฒนาให้ข้อมูลอยู่ในรูปแบบที่พร้อมใช้งานและเผยแพร่ให้มีการใช้ประโยชน์ร่วมกันได้
3. ในกรณีที่ไม่มีข้อมูลดังกล่าว แต่เป็นข้อมูลที่มีความสำคัญและจำเป็น เห็นควรต้องพัฒนาให้มีการจัดเก็บข้อมูล

แผนปฏิบัติการพัฒนาสถิติทางการ

แผนงาน/โครงการ/กิจกรรม	พ.ศ.2565			พ.ศ.2566								
	ต.ค.	พ.ย.	ธ.ค.	ม.ค.	ก.พ.	มี.ค.	เม.ย.	พ.ค.	มิ.ย.	ก.ค.	ส.ค.	ก.ย.
1. ศึกษา วิเคราะห์ นโยบายและยุทธศาสตร์การพัฒนาจังหวัด ร่วมกับหน่วยงานอื่นๆ เพื่อปรับปรุง/จัดทำชุดข้อมูลที่ตอบโจทย์การพัฒนา												
2. เผยแพร่องค์ความรู้ด้านสถิติและการใช้ประโยชน์ข้อมูลเพื่อการตัดสินใจ												
3. จัดประชุมคณะกรรมการสถิติระดับจังหวัด ครั้งที่ 1 (พิจารณาชุดข้อมูลที่ตอบโจทย์การพัฒนา)												
4. ประสานงานกับหน่วยงานเจ้าของข้อมูลจัดทำคำอธิบายข้อมูลและรวบรวมแหล่งข้อมูลต้นทาง/รวบรวมข้อมูล												
5. จัดทำสารสนเทศในรูปแบบ Visualization												
6. จัดประชุมคณะกรรมการสถิติระดับจังหวัด ครั้งที่ 2 (พิจารณาสารสนเทศในรูปแบบ Visualization)												
7. เผยแพร่ชุดข้อมูลในระบบบัญชีข้อมูลจังหวัด/เว็บไซต์												

ภาคผนวก

การวิเคราะห์ประเด็นการพัฒนาจังหวัด
ภายใต้แผนพัฒนาจังหวัดที่เป็นปัจจุบันที่สอดคล้องกับ
นโยบายและยุทธศาสตร์ต่าง ๆ ที่เกี่ยวข้องกับการพัฒนาในระดับจังหวัด

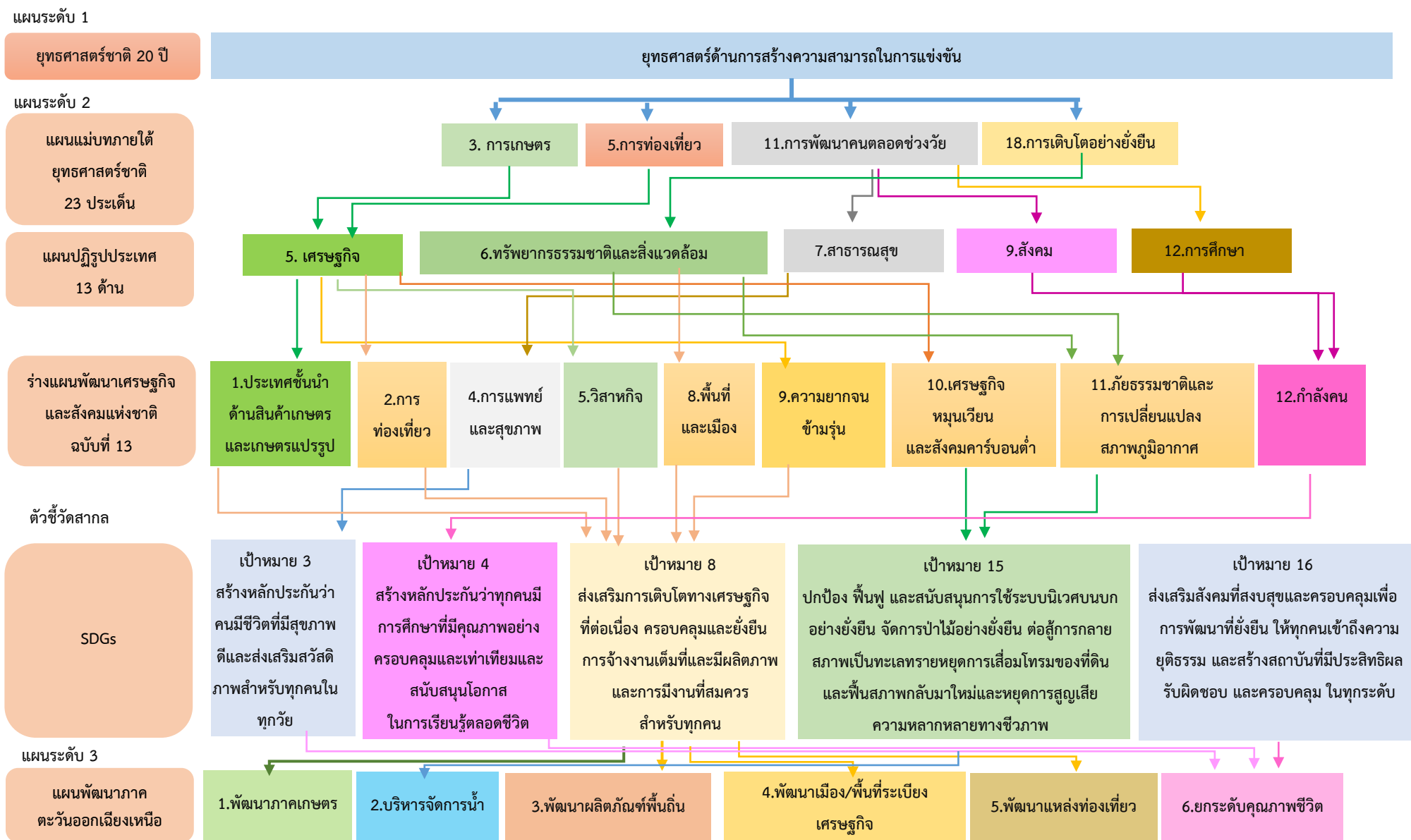

ภาพ ก1 การวิเคราะห์ประเด็นการพัฒนาจังหวัด ภายใต้แผนพัฒนาจังหวัดที่เป็นปัจจุบันที่สอดคล้องกับนโยบายและยุทธศาสตร์ต่าง ๆ ที่เกี่ยวข้องกับการพัฒนาในระดับจังหวัด



ภาพ ก1 การวิเคราะห์ประเด็นการพัฒนาจังหวัด ภายใต้แผนพัฒนาจังหวัดที่เป็นปัจจุบันที่สอดคล้องกับนโยบายและยุทธศาสตร์ต่าง ๆ ที่เกี่ยวข้องกับการพัฒนาในระดับจังหวัด (ต่อ)

ตัวชี้วัดการพัฒนาจังหวัด

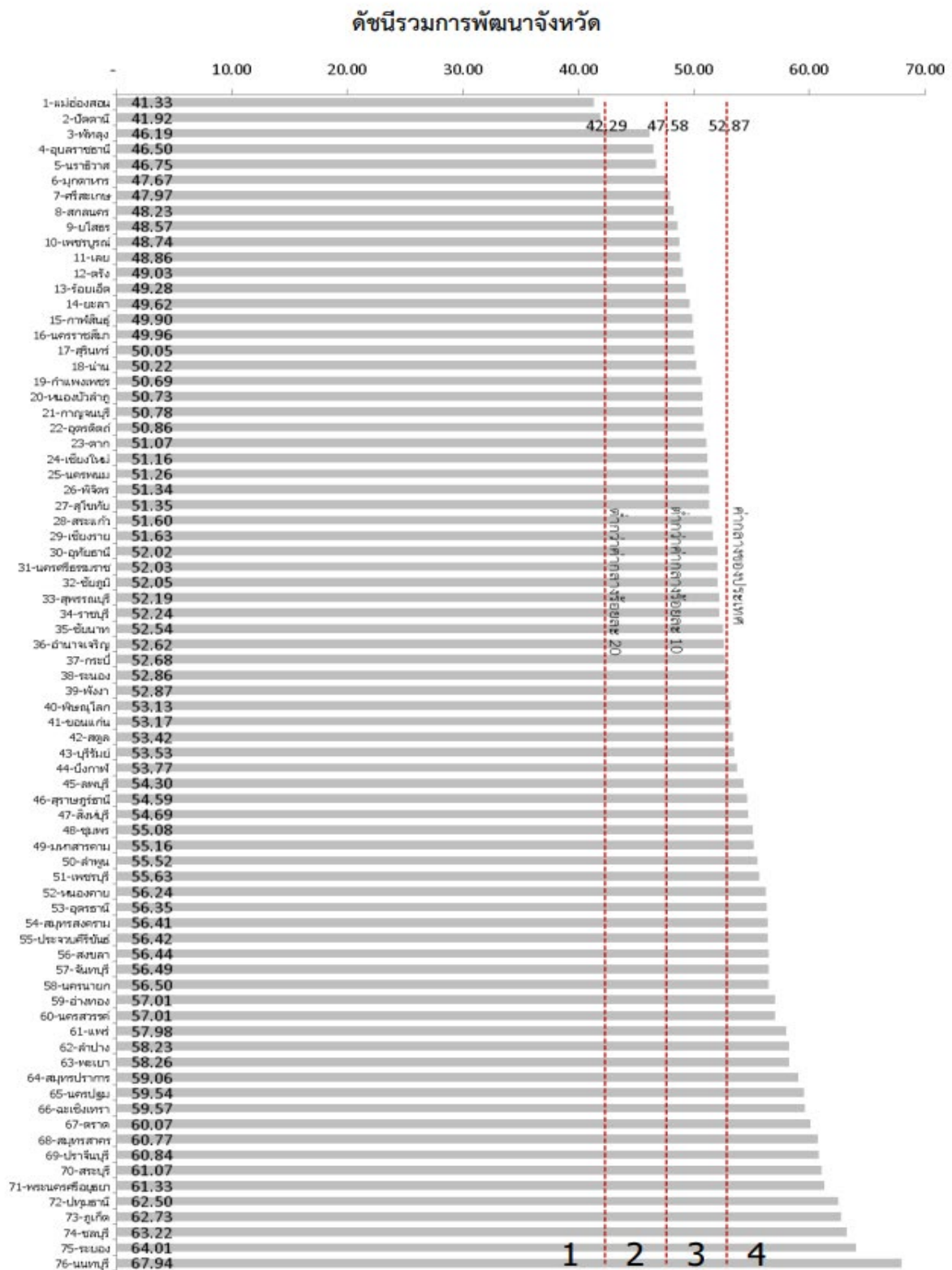

ภาพ ก2 ดัชนีรวมการพัฒนาจังหวัด

ที่มา : ตัวชี้วัดการพัฒนาในระดับจังหวัดและกลุ่มจังหวัด เดือนกรกฎาคม ปี 2564 ของสำนักงานสภาพัฒนาการเศรษฐกิจและสังคมแห่งชาติ

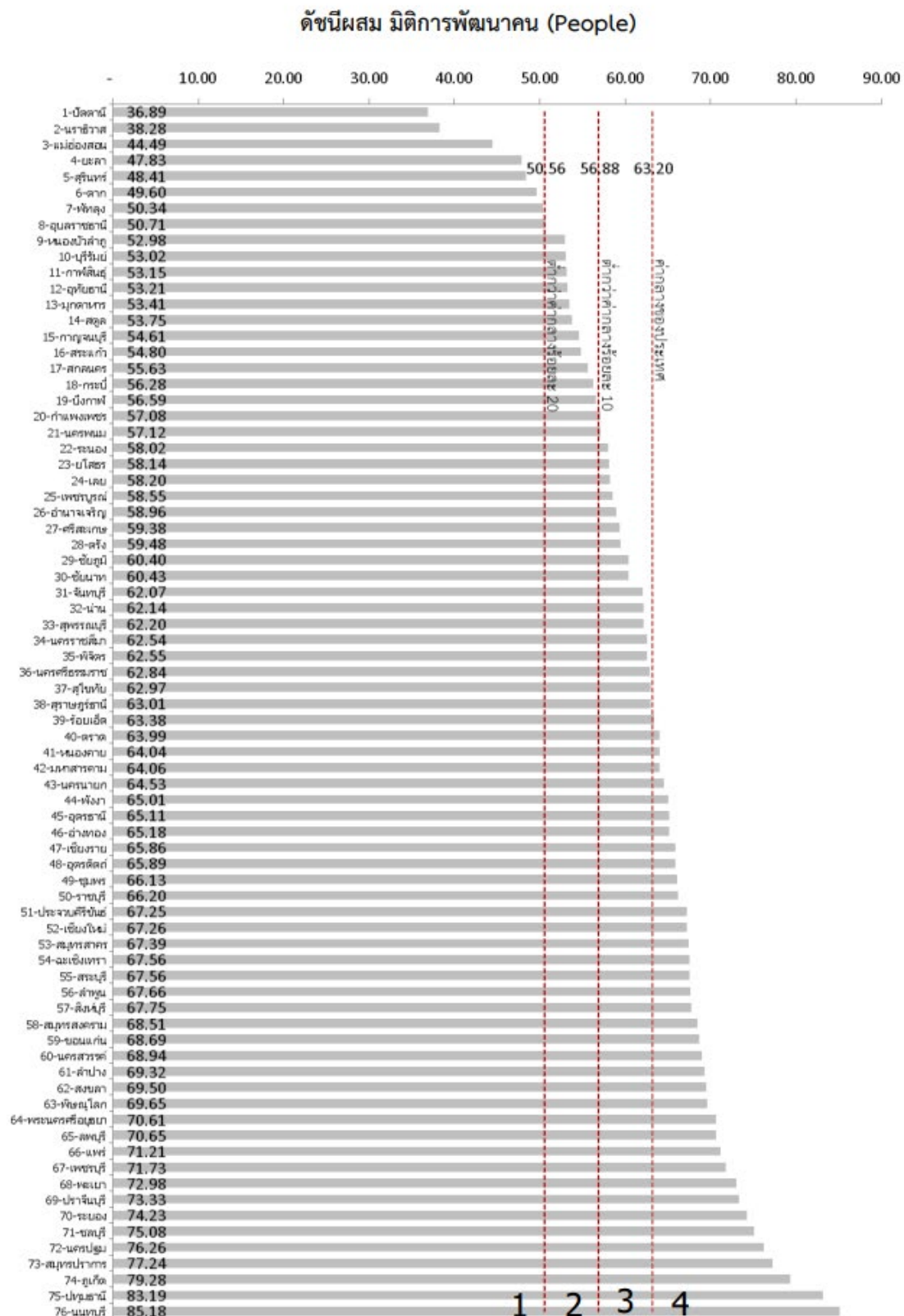

ภาพ ก3 ดัชนีผสม มิติการพัฒนาคน (People)

ที่มา : ตัวชี้วัดการพัฒนาระดับจังหวัดและกลุ่มจังหวัด เดือนกรกฎาคม ปี 2564 ของสำนักงานสภาพัฒนาการเศรษฐกิจและสังคมแห่งชาติ

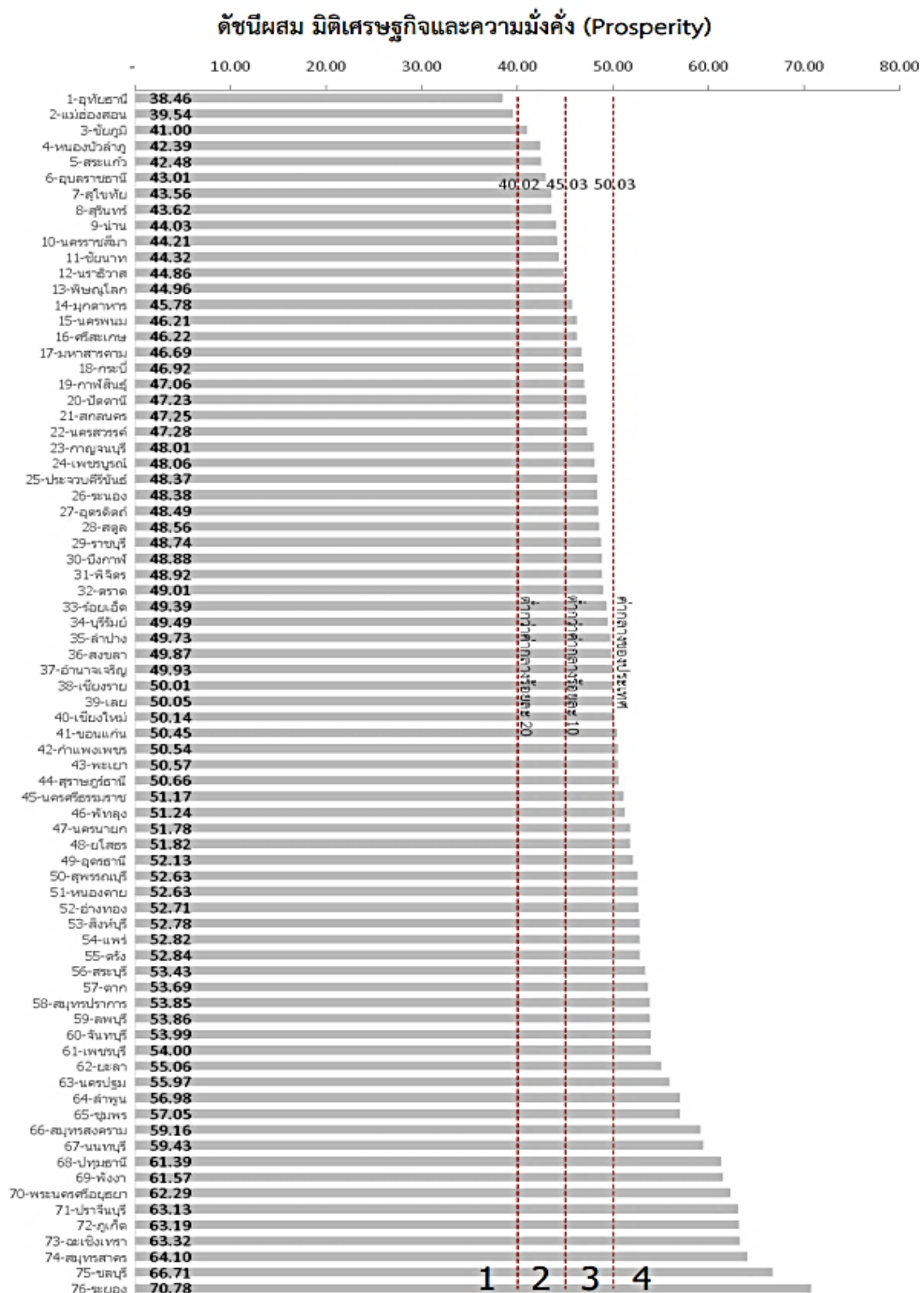

ภาพ ก4 ดัชนีผสม มิติเศรษฐกิจและความมั่งคั่ง (Prosperity)

ที่มา : ตัวชี้วัดการพัฒนาในระดับจังหวัดและกลุ่มจังหวัด เดือนกรกฎาคม ปี 2564 ของสำนักงานสภาพัฒนาการเศรษฐกิจและสังคมแห่งชาติ

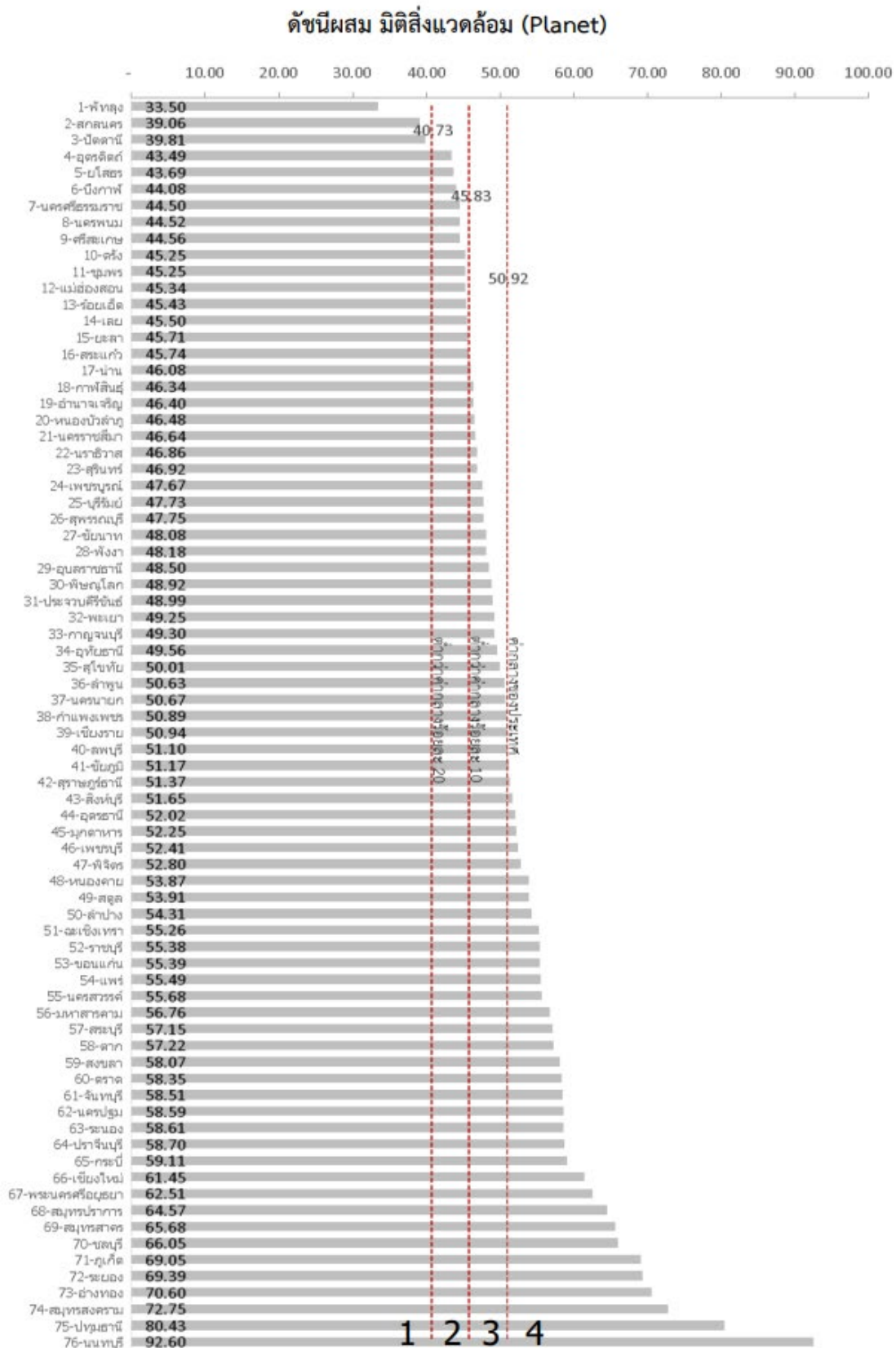

ภาพ ก5 ดัชนีผสม มิติสิ่งแวดล้อม (Planet)

ที่มา : ตัวชี้วัดการพัฒนามาตรระดับจังหวัดและกลุ่มจังหวัด เดือนกรกฎาคม ปี 2564 ของสำนักงานสภาพัฒนาการเศรษฐกิจและสังคมแห่งชาติ

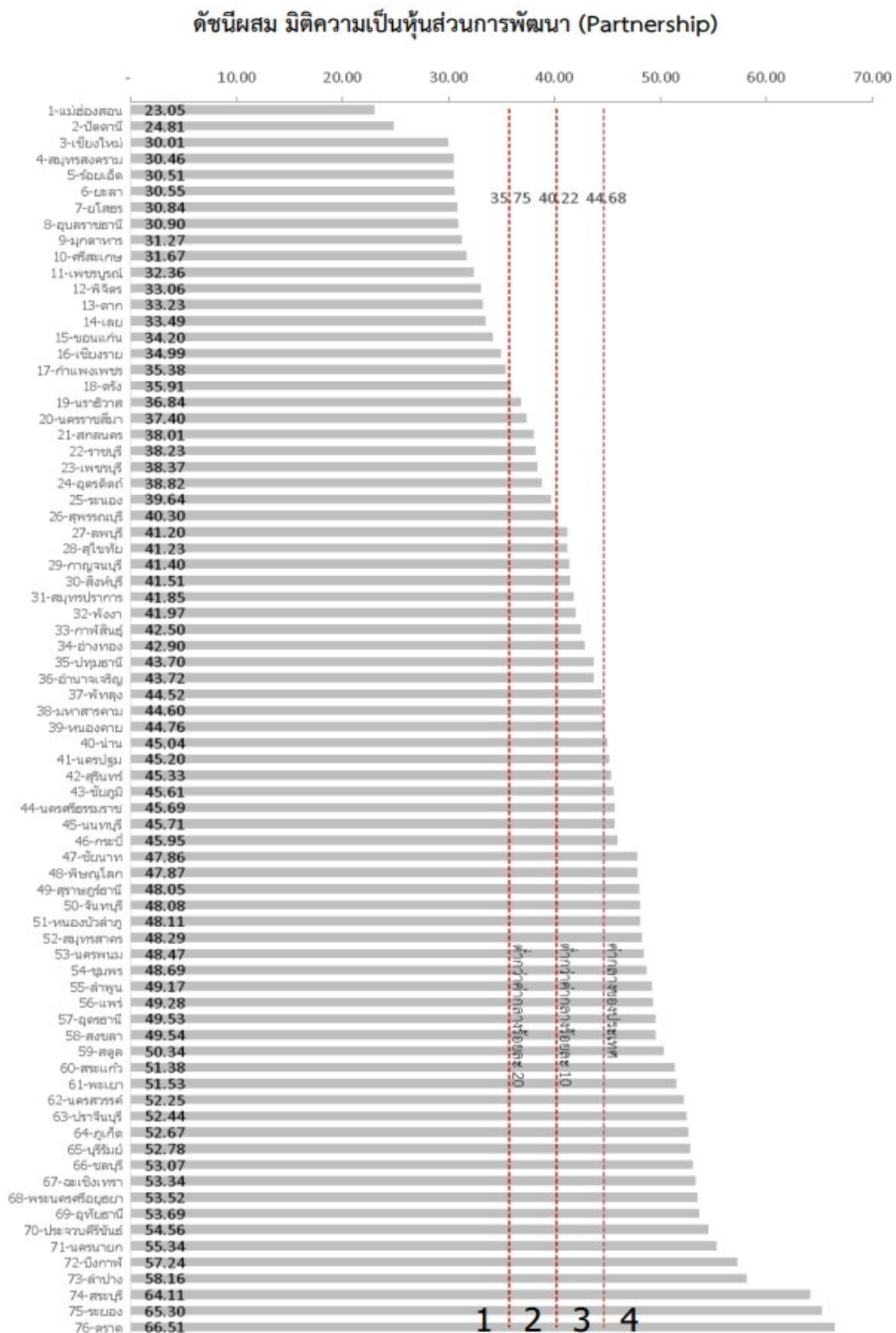

ภาพ ก7 ดัชนีผสม มิติความเป็นหุ้นส่วนการพัฒนา (Partnership)

ที่มา : ตัวชี้วัดการพัฒนาระดับจังหวัดและกลุ่มจังหวัด เดือนกรกฎาคม ปี 2564 ของสำนักงานสภาพัฒนาการเศรษฐกิจและสังคมแห่งชาติ

ดัชนีการพัฒนาระดับจังหวัดชัยภูมิ

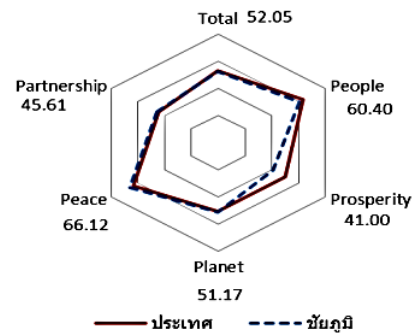
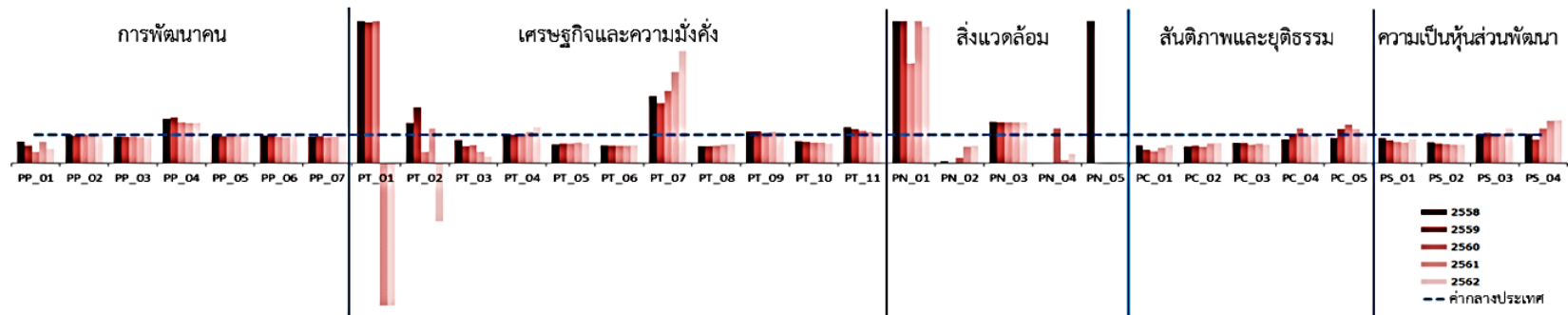

มิติการพัฒนา	ค่ากลางของประเทศ					ชัยภูมิ				
	2558	2559	2560	2561	2562	2558	2559	2560	2561	2562
ภาพรวม	50.35	51.00	51.91	50.86	52.87	48.86	50.35	48.31	48.45	52.05
ด้านการพัฒนามนุษย์ (People)	59.45	58.86	58.50	59.89	63.20	53.99	53.03	53.60	55.25	60.40
ด้านเศรษฐกิจและความมั่งคั่ง (Prosperity)	48.84	49.11	47.99	50.06	50.03	45.14	45.83	42.87	43.04	41.00
ด้านสิ่งแวดล้อม (Planet)	49.27	50.54	51.38	51.60	50.92	47.52	60.64	49.57	51.64	51.17
ด้านสันติภาพและยุติธรรม (Peace)	63.99	62.21	62.72	62.02	63.45	70.15	66.40	64.91	66.04	66.12
ด้านความเป็นหุ้นส่วนพัฒนา (Partnership)	38.33	40.25	39.84	38.69	44.68	34.26	33.06	35.60	32.92	45.61

หมายเหตุ: * ตัวชี้วัดที่มีการผกผันข้อมูล
 ** ตัวชี้วัดที่มีการเก็บข้อมูลเพียงปี 2558 และ 2560
 *** ตัวชี้วัดที่มีการเก็บข้อมูลล่าสุดปี 2560
 **** ตัวชี้วัดที่มีการเก็บข้อมูลล่าสุดปี 2561
 ***** ตัวชี้วัดที่เป็นข้อมูลปีเว้นปี มีข้อมูลปี 2558 2560 2562

ภาพ ก8 ดัชนีการพัฒนาระดับจังหวัดชัยภูมิ

ที่มา : ตัวชี้วัดการพัฒนาระดับจังหวัดและกลุ่มจังหวัด เดือนกรกฎาคม ปี 2564 ของสำนักงานสภาพัฒนาการเศรษฐกิจและสังคมแห่งชาติ

ตาราง 15 ค่าตัวชี้วัดการพัฒนาระดับจังหวัดชัยภูมิ

ตัวชี้วัด	ค่ากลางประเทศ					ชัยภูมิ				
	2558	2559	2560	2561	2562	2558	2559	2560	2561	2562
ด้านการพัฒนาคน (People)										
PP 01 ร้อยละของประชากรที่อยู่ใต้เส้นความยากจน (ร้อยละ)* *****	7.49	9.22	8.32	11.38	6.14	5.64	5.74	3.32	8.55	3.04
PP 02 ร้อยละของทารกแรกเกิดที่มีน้ำหนักต่ำกว่าเกณฑ์ (ร้อยละทารกเกิดมีชีพ)* ***	9.49	9.85	9.95	10.19	10.47	9.44	9.50	9.95	10.14	10.40
PP 03 ร้อยละของประชากรที่เจ็บป่วยที่เป็นผู้ป่วยใน (ร้อยละ)* *****	10.60	10.88	10.63	11.21	11.23	9.88	10.08	9.86	10.26	10.25
PP 04 อัตราส่วนประชากรต่อแพทย์ (คน/แพทย์)*	2,832	2,991	2,676	2,549	2,274	4,425	4,819	3,831	3,613	3,239
PP 05 อัตราการเข้าเรียนรวมระดับมัธยมศึกษาตอนปลายและอาชีวศึกษา (ร้อยละ)	72.87	75.06	74.47	76.51	73.70	69.97	71.64	73.02	78.76	71.21
PP 06 จำนวนปีการศึกษาเฉลี่ยประชากรไทยอายุ 15-59 ปี (ปี)	8.66	8.85	8.93	9.07	9.15	8.42	8.40	8.23	8.29	8.72
PP 07 ค่าเฉลี่ยคะแนน o-net มัธยมศึกษาตอนปลาย (คะแนน)	33.67	33.31	31.89	33.60	35.29	31.33	31.48	29.24	31.07	33.96
ด้านเศรษฐกิจและความมั่งคั่ง (Prosperity)										
PT 01 อัตราการเปลี่ยนแปลงของรายได้เฉลี่ยของครัวเรือนในจังหวัด (ร้อยละ)	1.75	1.72	0.06	-0.00	-0.46	13.92	8.55	3.60	-3.00	-9.18
PT 02 อัตราการเปลี่ยนแปลงของผลิตภัณฑ์มวลรวมจังหวัด (ร้อยละ)	1.89	3.00	3.90	4.14	0.68	2.69	5.87	1.61	5.04	-1.40
PT 03 อัตราการว่างงาน (ร้อยละ)*	0.75	0.85	1.01	0.89	0.86	0.60	0.51	0.65	0.36	0.19
PT 04 อัตราส่วนหนี้เฉลี่ยต่อรายได้เฉลี่ยของครัวเรือน (เท่า)* *****	6.67	7.10	7.61	7.46	6.92	6.54	7.08	7.60	8.21	8.79
PT 05 ผลผลิตภาพแรงงาน (บาท/คน)	106,508	110,285	115,616	117,916	121,328	69,624	76,321	80,634	86,294	84,944
PT 06 สัดส่วนปริมาณการใช้ไฟฟ้าภาคครัวเรือนต่อประชากร (kw-ชั่วโมง/คน)	463.91	495.57	493.27	506.11	548.49	287.59	305.24	308.76	315.42	350.01
PT 07 สัดส่วนปริมาณก๊าซเรือนกระจกในภาคอุตสาหกรรมต่อ GDP ภาคอุตสาหกรรม (ลิตร/ล้านบาท)*	623.46	607.56	597.93	598.28	469.42	1,467.42	1,283.18	1,528.63	1,918.20	1,853.26
PT 08 ร้อยละผู้อยู่ในระเบียบประกันสังคมต่อกำลังแรงงาน (ร้อยละ)	18.76	19.74	20.80	23.26	24.93	11.13	11.87	13.00	15.14	16.63
PT 09 ร้อยละของครัวเรือนที่มีบ้านและที่ดินเป็นของตนเอง (ร้อยละ)****	81.42	82.21	81.28	83.11	82.47	90.72	92.11	87.20	92.03	90.27
PT 10 ร้อยละของหมู่บ้านที่ถนนสายหลักใช้การได้ตลอดปี (ร้อยละ)**	54.37	57.33	59.64	61.81	65.46	42.26	43.12	43.97	44.83	45.68
PT 11 สัมประสิทธิ์การกระจายรายได้* *****	0.403	0.415	0.421	0.427	0.432	0.510	0.497	0.483	0.469	0.455
ด้านสิ่งแวดล้อม (Planet)										
PN 01 อัตราการเปลี่ยนแปลงของพื้นที่ป่าไม้ในจังหวัด (ร้อยละ)	0.01	0.03	0.12	0.42	0.10	0.89	0.33	0.40	2.32	0.48
PN 02 สัดส่วนปริมาณขยะที่กำจัดถูกต้องต่อปริมาณขยะที่เกิดขึ้น (ร้อยละ)	20.06	20.30	29.46	22.46	18.80	0.92	NA	5.66	13.21	11.50
PN 03 ร้อยละของครัวเรือนที่เข้าถึงน้ำประปา (ร้อยละ)****	15.87	16.15	16.44	16.53	16.81	23.02	23.12	23.53	23.78	24.04
PN 04 ร้อยละของประชากรที่ประสบอุทกภัย (ร้อยละ)* *****	0.00	0.00	0.78	0.18	1.51	0.00	0.00	0.96	0.02	0.50
PN 05 ร้อยละของประชากรที่ประสบภัยแล้ง (ร้อยละ)* *****	0.02	0.00	0.00	0.00	0.00	5.19	0.00	0.00	0.00	0.00
ด้านสันติภาพและยุติธรรม (Peace)										
PC 01 การแจ้งความคดีชีวิต ร่างกาย เพศ และคดีประทุษร้ายต่อทรัพย์สิน (ต่อแสนคน)*	88.04	113.49	105.28	95.67	80.86	55.08	55.17	43.62	51.72	51.70
PC 02 จำนวนของประชากรในเรือนจำ (ต่อแสนคน)*	437.20	379.07	446.13	508.66	502.87	249.86	235.02	254.27	349.23	357.85
PC 03 จำนวนเจ้าหน้าที่ตำรวจ (ต่อแสนคน)	271.52	279.12	276.83	267.98	268.05	196.27	198.91	180.98	185.46	178.31
PC 04 อัตราการฆ่าตัวตาย (ต่อแสนคน)*	6.67	6.32	6.16	6.39	7.08	5.54	6.59	7.56	6.41	7.12
PC 05 จำนวนผู้ถูกกักขังหรือการพิพากษาในสัดส่วนของประชากรในเรือนจำ (ร้อยละ)*	17.82	20.65	19.94	17.71	16.52	15.86	24.79	27.10	21.35	18.06
ด้านความเป็นหุ้นส่วนพัฒนา (Partnership)										
PS 01 ร้อยละของประชากรที่เข้าถึงอินเทอร์เน็ต (ร้อยละ)	32.73	41.27	46.82	50.80	60.75	29.45	33.22	35.75	37.12	51.74
PS 02 ร้อยละภาษีที่ท้องถิ่นจัดเก็บได้ต่อรายได้รวมที่ไม่รวมเงินอุดหนุนและเงินอุดหนุนเฉพาะกิจ	12.19	11.81	11.77	11.02	11.56	8.93	8.26	8.00	7.33	7.68
PS 03 ความสามารถในการเบิกจ่ายงบประมาณของจังหวัด (ร้อยละ)	92.15	85.72	81.56	70.14	71.87	93.15	90.66	86.04	73.64	87.78
PS 04 สัดส่วนองค์กรชุมชนต่อประชากรแสนคน (แห่ง/แสนคน)****	110.15	109.62	127.39	129.32	142.82	113.16	92.25	155.61	194.16	215.39

ที่มา : ตัวชี้วัดการพัฒนาระดับจังหวัดและกลุ่มจังหวัด เดือนกรกฎาคม ปี 2564 ของสำนักงานสภาพัฒนาการเศรษฐกิจและสังคมแห่งชาติ

คำอธิบายข้อมูล (Metadata)

คำอธิบายข้อมูล (Metadata)

นำเสนอไว้ที่ระบบบัญชีข้อมูลจังหวัดชัยภูมิ

<https://agencyas.nso.go.th/chyaphum>

หัวข้อ การประชุมดำเนินงาน -Template 2 แบบฟอร์มคำอธิบายข้อมูล (Metadata)

Template 2 แบบฟอร์มคำอธิบายข้อมูล (Metadata) ที่สอดคล้องตามมาตรฐานที่ สพร. กำหนด						
ประเภทข้อมูลสถิติ หมายถึง ข้อความหรือตัวเลขที่แสดงผลที่ประมวลจากข้อมูลที่เกี่ยวข้องได้						
รายการคำอธิบายข้อมูลส่วนหลัก (Mandatory Metadata)						
รหัสชุดข้อมูลตามที่กำหนดใน	1. ประเภทข้อมูล	2. ชื่อชุดข้อมูล	3. องค์กร	4. ชื่อผู้ติดต่อ	5. อีเมลผู้ติดต่อ	6. คำสำคัญ
DataSet_11_01	ข้อมูลสถิติ	ผู้ผ่านการฝึกอบรมที่จัดขึ้นโดยหน่วยงานในจังหวัด	สำนักงานพัฒนาฝีมือแรงงานชัยภูมิ	กลุ่มงานส่งเสริมและพัฒนาศักยภาพแรงงาน	saraban-cpm@dsc.go.th	ผู้ผ่านการฝึกอบรม
DataSet_11_02	ข้อมูลสถิติ	ผู้ผลิต/ผู้ประกอบการที่ผ่านการลงทะเบียนเป็นผู้ผลิต/ผู้ประกอบการ OTOP	สำนักงานพัฒนาชุมชนจังหวัดชัยภูมิ	กลุ่มงานส่งเสริมการพัฒนาชุมชน	cddchaiyaphum2020@gmail.com	OTOP,สินค้าชุมชน,หนึ่งตำบลหนึ่งผลิตภัณฑ์
DataSet_11_09	ข้อมูลสถิติ	ครัวเรือนที่มีรายได้ผ่านเกณฑ์จปฐ.	สำนักงานพัฒนาชุมชนจังหวัดชัยภูมิ	กลุ่มงานส่งเสริมการพัฒนาชุมชน	cddchaiyaphum2020@gmail.com	รายได้ครัวเรือน,รายได้ครัวเรือนเฉลี่ยเกณฑ์รายได้จปฐ.
DataSet_11_11	ข้อมูลสถิติ	สหกรณ์ภาคการเกษตร	สำนักงานสหกรณ์จังหวัดชัยภูมิ	ฝ่ายบริหารทั่วไป	chaiyaphumreport@cpd.go.th	สหกรณ์ภาคการเกษตร
DataSet_11_12	ข้อมูลสถิติ	สหกรณ์นอกภาคการเกษตร	สำนักงานสหกรณ์จังหวัดชัยภูมิ	ฝ่ายบริหารทั่วไป	chaiyaphumreport@cpd.go.th	สหกรณ์นอกภาคการเกษตร
DataSet_12_01	ข้อมูลสถิติ	สินค้าเกษตรที่ได้รับมาตรฐานสินค้าเกษตรสำนักงานเกษตรจังหวัดชัยภูมิ	สำนักงานเกษตรจังหวัดชัยภูมิ	กลุ่มยุทธศาสตร์และสารสนเทศ	chaiyaphum@doae.go.th	GAP ฟิช ,มาตรฐานสินค้าเกษตร
DataSet_12_02	ข้อมูลสถิติ	สินค้าเกษตรที่ได้รับมาตรฐานสินค้าเกษตรสำนักงานปศุสัตว์จังหวัดชัยภูมิ	สำนักงานปศุสัตว์จังหวัดชัยภูมิ	กลุ่มพัฒนาคุณภาพสินค้าปศุสัตว์	pvlo_cpm@dld.go.th	มาตรฐานผลผลิตสัตว์น้ำ,GAP ประมง ข้อมูลประมง,จีเอพี,จีเอพี ประมง,มาตรฐานสินค้าประมง
DataSet_12_03	ข้อมูลสถิติ	สินค้าเกษตรที่ได้รับมาตรฐานสินค้าเกษตรสำนักงานประมงจังหวัดชัยภูมิ	สำนักงานประมงจังหวัดชัยภูมิ	กลุ่มพัฒนาและส่งเสริมอาชีพการประมง	cwchaiyaphum@hotmail.com	มาตรฐานผลผลิตสัตว์น้ำ,GAP

Template 2 แบบฟอร์มคำอธิบายข้อมูล (Metadata) ที่สอดคล้องตามมาตรฐาน

ประเภทข้อมูลสถิติ หมายถึง ข้อความหรือตัวเลขที่แสดงผลที่ประมวลจากข้อมูลที่เกิด

รายการคำอธิบายข้อมูลส่วนหลัก (Mandatory Metadata)

รหัสชุดข้อมูลตามที่กำหนดใน	1. ประเภทข้อมูล	2. ชื่อชุดข้อมูล	7. รายละเอียด	8. วัตถุประสงค์	9.1 หน่วยความถี่ของการปรับปรุงข้อมูล	9.2 ค่าความถี่ของการปรับปรุงข้อมูล	10. ขอบเขตเชิงภูมิศาสตร์หรือเชิงพื้นที่
DataSet_11_01	ข้อมูลสถิติ	ผู้ผ่านการฝึกอบรมที่จัดขึ้นโดยหน่วยงานในจังหวัด	จำนวนผู้ผ่านการฝึกอบรมที่จัดขึ้นโดยหน่วยงานในจังหวัดชัยภูมิ	เพื่อการให้บริการประชาชน,พันธกิจหน่วยงาน	ปี	1	จังหวัด
DataSet_11_02	ข้อมูลสถิติ	ผู้ผลิต/ผู้ประกอบการที่ผ่านการลงทะเบียนเป็นผู้ผลิต/ผู้ประกอบการ OTOP	จำนวนผู้ผลิต/ผู้ประกอบการที่ผ่านการลงทะเบียนเป็นผู้ผลิต/ผู้ประกอบการ OTOP	เพื่อการให้บริการประชาชน,พันธกิจหน่วยงาน	ปี	1	จังหวัด
DataSet_11_09	ข้อมูลสถิติ	ครัวเรือนที่มีรายได้ผ่านเกณฑ์จปฐ.	จำนวนครัวเรือนที่มีรายได้ผ่านเกณฑ์จปฐ.	เพื่อการให้บริการประชาชน,พันธกิจหน่วยงาน	ปี	1	อำเภอ
DataSet_11_11	ข้อมูลสถิติ	สหกรณ์ภาคการเกษตร	จำนวนสหกรณ์ภาคการเกษตร	เพื่อการให้บริการประชาชน,พันธกิจหน่วยงาน	ไตรมาส	1	จังหวัด
DataSet_11_12	ข้อมูลสถิติ	สหกรณ์นอกภาคการเกษตร	จำนวนสหกรณ์นอกภาคการเกษตร หมายถึงสหกรณ์ออมทรัพย์ สหกรณ์ร้านค้า สหกรณ์นิคม สหกรณ์บริการ และสหกรณ์เครดิตยูเนี่ยน	เพื่อการให้บริการประชาชน,พันธกิจหน่วยงาน	ไตรมาส	1	จังหวัด
DataSet_12_01	ข้อมูลสถิติ	สินค้าเกษตรที่ได้รับมาตรฐานสินค้าเกษตรสำนักงานเกษตรจังหวัดชัยภูมิ	ข้อมูลเกษตรกรที่ได้รับมาตรฐานสินค้า	นโยบายรัฐบาล/ข้อสั่งการนายกรัฐมนตรี	ปี	1	จังหวัด
DataSet_12_02	ข้อมูลสถิติ	สินค้าเกษตรที่ได้รับมาตรฐานสินค้าเกษตรสำนักงานปศุสัตว์จังหวัดชัยภูมิ	จำนวนสินค้าปศุสัตว์ในจังหวัดชัยภูมิที่ได้รับมาตรฐานสินค้า	ยุทธศาสตร์ชาติ,แผนพัฒนาเศรษฐกิจและสังคมแห่งชาติ	ครั้งปี	1	อำเภอ
DataSet_12_03	ข้อมูลสถิติ	สินค้าเกษตรที่ได้รับมาตรฐานสินค้าเกษตรสำนักงานประมงจังหวัดชัยภูมิ	จำนวนเกษตรกรที่ได้รับการรับรองมาตรฐานการผลิตสัตว์น้ำ จีเอพี จังหวัดชัยภูมิ	ยุทธศาสตร์ชาติ,แผนพัฒนาเศรษฐกิจและสังคมแห่งชาติ,เพื่อการให้บริการประชาชน	ปี	1	จังหวัด

Template 2 แบบฟอร์มคำอธิบายข้อมูล (Metadata) ที่สอดคล้องตามมาตรฐาน						
ประเภทข้อมูลสถิติ หมายถึง ข้อความหรือตัวเลขที่แสดงผลที่ประมวลจากข้อมูลที่เก็บ						
รายการคำอธิบายข้อมูลส่วนหลัก (Mandatory Metadata)						
รหัสชุดข้อมูลตามที่กำหนดใน	1. ประเภทข้อมูล	2. ชื่อชุดข้อมูล	11. แหล่งที่มา	12. รูปแบบการเก็บข้อมูล	13. หมวดหมู่ข้อมูลตามธรรมชาติ	14. สัญญาอนุญาตให้ใช้ข้อมูล
DataSet_11_01	ข้อมูลสถิติ	ผู้ผ่านการฝึกอบรมที่จัดขึ้นโดยหน่วยงานในจังหวัด	ระบบฐานข้อมูลการพัฒนากำลังคนระดับจังหวัด	XLS	ข้อมูลสาธารณะ	Open Data Common
DataSet_11_02	ข้อมูลสถิติ	ผู้ผลิต/ผู้ประกอบการที่ผ่านการลงทะเบียนเป็นผู้ผลิต/ผู้ประกอบการ OTOP	ฐานข้อมูลOTOPจังหวัดชัยภูมิ	DOC	ข้อมูลสาธารณะ	Open Data Common
DataSet_11_09	ข้อมูลสถิติ	ครัวเรือนที่มีรายได้ผ่านเกณฑ์จปฐ.	ฐานข้อมูลจปฐ.จังหวัดชัยภูมิ	XLS	ข้อมูลสาธารณะ	Open Data Common
DataSet_11_11	ข้อมูลสถิติ	สหกรณ์ภาคการเกษตร	ฐานข้อมูลสหกรณ์จังหวัดชัยภูมิ	XLS	ข้อมูลสาธารณะ	Open Data Common
DataSet_11_12	ข้อมูลสถิติ	สหกรณ์นอกภาคการเกษตร	ฐานข้อมูลสหกรณ์จังหวัดชัยภูมิ	XLS	ข้อมูลสาธารณะ	Open Data Common
DataSet_12_01	ข้อมูลสถิติ	สินค้าเกษตรที่ได้รับมาตรฐานสินค้าเกษตรสำนักงานเกษตรจังหวัดชัยภูมิ	ฐานข้อมูลสำนักงานเกษตรจังหวัดชัยภูมิ	XLS	ข้อมูลสาธารณะ	License not specified
DataSet_12_02	ข้อมูลสถิติ	สินค้าเกษตรที่ได้รับมาตรฐานสินค้าเกษตรสำนักงานปศุสัตว์จังหวัดชัยภูมิ	ฐานข้อมูลกลุ่มพัฒนาคุณภาพสินค้าปศุสัตว์สำนักงานปศุสัตว์จังหวัดชัยภูมิ	XLS	ข้อมูลสาธารณะ	Open Data Common
DataSet_12_03	ข้อมูลสถิติ	สินค้าเกษตรที่ได้รับมาตรฐานสินค้าเกษตรสำนักงานประมงจังหวัดชัยภูมิ	ฐานข้อมูลสำนักงานประมงจังหวัดชัยภูมิ	XLS	ข้อมูลสาธารณะ	Open Data Common

Template 2 แบบฟอร์มคำอธิบายข้อมูล (Metadata) ที่สอดคล้องตามมาตรฐานที่										
ประเภทข้อมูลสถิติ หมายถึง ข้อความหรือตัวเลขที่แสดงผลที่ประมวลจากข้อมูลที่เกี่ยวข้อง										
รายการคำอธิบายข้อมูลส่วนหลัก (Mandatory Metadata)			รายการคำอธิบายข้อมูลส่วนที่เป็นทางเลือก (Optional Metadata)							
รหัสชุดข้อมูลตามที่กำหนดใน	1. ประเภทข้อมูล	2. ชื่อชุดข้อมูล	15. เดือนไขในการเข้าถึงข้อมูล	16. ปีข้อมูลที่เริ่มต้นจัดทำ	17. ปีข้อมูลล่าสุดที่เผยแพร่	18. วันที่กำหนดเผยแพร่ข้อมูล	19. วันที่ปรับปรุงข้อมูลล่าสุด	20. การจัดจำแนก	21. หน่วยวัด	22. หน่วยคำนวณ
DataSet_11_01	ข้อมูลสถิติ	ผู้ผ่านการฝึกอบรมที่จัดขึ้นโดยหน่วยงานในจังหวัด	ไม่มี					อุตสาหกรรม/ประเภทกิจการ	คน	
DataSet_11_02	ข้อมูลสถิติ	ผู้ผลิต/ผู้ประกอบการที่ผ่านการลงทะเบียนเป็นผู้ผลิต/ผู้ประกอบการ OTOP	ไม่มี	2544-01-10	2564		2565-08-10	ผลิตภัณฑ์	คน	
DataSet_11_09	ข้อมูลสถิติ	ครัวเรือนที่มีรายได้ผ่านเกณฑ์จปฐ.	ไม่มี					ขอบเขตเชิงภูมิศาสตร์หรือเชิงพื้นที่	ครัวเรือน	
DataSet_11_11	ข้อมูลสถิติ	สหกรณ์ภาคการเกษตร	ไม่มี				2565-08-13	ขอบเขตเชิงภูมิศาสตร์หรือเชิงพื้นที่	แห่ง	
DataSet_11_12	ข้อมูลสถิติ	สหกรณ์นอกภาคการเกษตร	ไม่มี				2565-08-13	ขอบเขตเชิงภูมิศาสตร์หรือเชิงพื้นที่	แห่ง	
DataSet_12_01	ข้อมูลสถิติ	สินค้าเกษตรที่ได้รับมาตรฐานสินค้าเกษตรสำนักงานเกษตรจังหวัดชัยภูมิ	ไม่มี				2565-08-15	ผลิตภัณฑ์	รายการ	
DataSet_12_02	ข้อมูลสถิติ	สินค้าเกษตรที่ได้รับมาตรฐานสินค้าเกษตรสำนักงานปศุสัตว์จังหวัดชัยภูมิ	ไม่มี				2565-08-23	ผลิตภัณฑ์	รายการ	
DataSet_12_03	ข้อมูลสถิติ	สินค้าเกษตรที่ได้รับมาตรฐานสินค้าเกษตรสำนักงานประมงจังหวัดชัยภูมิ	ไม่มี				2565-08-15	ผลิตภัณฑ์	รายการ	

Template 2 แบบฟอร์มคำอธิบายข้อมูล (Metadata) ที่สอดคล้องตามมาตรฐาน

ประเภทข้อมูลสถิติ หมายถึง ข้อความหรือตัวเลขที่แสดงผลที่ประมวลจากข้อมูลที่เกิด

รายการคำอธิบายข้อมูลส่วนหลัก (Mandatory Metadata)

รหัสชุดข้อมูล ตามที่กำหนดใน	1. ประเภทข้อมูล	2. ชื่อชุดข้อมูล	23. วิธีการ คำนวณ	24.มาตรฐานการ จัดทำข้อมูล	25. URL	26. ภาษาที่ใช้	27. สถิติทางการ
DataSet_11_01	ข้อมูลสถิติ	ผู้ผ่านการฝึกอบรมที่จัดขึ้นโดยหน่วยงานใน จังหวัด				ไทย	ไม่ใช่
DataSet_11_02	ข้อมูลสถิติ	ผู้ผลิต/ผู้ประกอบการที่ผ่านการลงทะเบียน เป็นผู้ผลิต/ ผู้ประกอบการ OTOP			<a href="https://www.otoptoday.com/view_pro
v.php?prov=36">https://www.otoptoday.com/view_pro v.php?prov=36	ไทย	ไม่ใช่
DataSet_11_09	ข้อมูลสถิติ	ครัวเรือนที่มีรายได้ผ่านเกณฑ์จปฐ.				ไทย	ไม่ใช่
DataSet_11_11	ข้อมูลสถิติ	สหกรณ์ภาคการเกษตร				ไทย	ไม่ใช่
DataSet_11_12	ข้อมูลสถิติ	สหกรณ์นอกภาคการเกษตร				ไทย	ไม่ใช่
DataSet_12_01	ข้อมูลสถิติ	สินค้าเกษตรที่ได้รับมาตรฐานสินค้าเกษตร สำนักงานเกษตรจังหวัดชัยภูมิ				ไทย	ไม่ใช่
DataSet_12_02	ข้อมูลสถิติ	สินค้าเกษตรที่ได้รับมาตรฐานสินค้าเกษตร สำนักงานปศุสัตว์จังหวัดชัยภูมิ				ไทย	ไม่ใช่
DataSet_12_03	ข้อมูลสถิติ	สินค้าเกษตรที่ได้รับมาตรฐานสินค้าเกษตร สำนักงานประมงจังหวัดชัยภูมิ				ไทย	ไม่ใช่

รหัสชุดข้อมูล ตามที่กำหนดใน	1. ประเภทข้อมูล	2. ชื่อชุดข้อมูล	3. องค์กร	4. ชื่อผู้ติดต่อ	5. อีเมลผู้ติดต่อ	6. คำสำคัญ
DataSet_12_04	ข้อมูลสถิติ	ฟาร์มเลี้ยงสัตว์มาตรฐาน	สำนักงานปศุสัตว์จังหวัดชัยภูมิ	กลุ่มพัฒนาคุณภาพสินค้าปศุสัตว์	pvlo_cpm@dld.go.th	ฟาร์ม,ฟาร์มปศุสัตว์,ฟาร์มเลี้ยง สัตว์มาตรฐาน
DataSet_12_05	ข้อมูลสถิติ	ฟาร์มเพาะเลี้ยงสัตว์น้ำจิตมาตรฐาน	สำนักงานประมงจังหวัดชัยภูมิ	กลุ่มพัฒนาและส่งเสริมอาชีพการประมง	cwchaiyaphum@hotmail.com	มาตรฐานผลผลิตสัตว์น้ำ,GAP ประมง ข้อมูลประมง,จีเอพี,จีเอพี ประมง,มาตรฐานสินค้าประมง
DataSet_12_06	ข้อมูลสถิติ	ผลิตภัณฑ์ OTOP	สำนักงานพัฒนาชุมชนจังหวัดชัยภูมิ	กลุ่มงานส่งเสริมการพัฒนาชุมชน	cddchaiyaphum2020@gmail.com	OTOP,สินค้าชุมชน,หนึ่งตำบล หนึ่งผลิตภัณฑ์
DataSet_12_07	ข้อมูลสถิติ	ผู้ผลิต/ผู้ประกอบการที่เข้าร่วมโครงการ พัฒนาการผลิตและการแปรรูปสินค้า การเกษตร	สำนักงานเกษตรจังหวัดชัยภูมิ	กลุ่มยุทธศาสตร์และสารสนเทศ	chaiyaphum@dcae.go.th	ผลผลิตสินค้าเกษตร, วิสาหกิจ ชุมชน
DataSet_12_08	ข้อมูลสถิติ	ผู้ผลิต/ผู้ประกอบการที่เข้าร่วมโครงการ พัฒนาการผลิตและการแปรรูปสินค้าปศุสัตว์	สำนักงานปศุสัตว์จังหวัดชัยภูมิ	กลุ่มพัฒนาคุณภาพสินค้าปศุสัตว์	pvlo_cpm@dld.go.th	ผลิตสินค้าปศุสัตว์,แปรรูปสินค้า ปศุสัตว์
DataSet_12_09	ข้อมูลสถิติ	ผู้ผลิต/ผู้ประกอบการที่เข้าร่วมโครงการ พัฒนาการผลิตและการแปรรูปผลิตภัณฑ์ ชุมชน	สำนักงานพัฒนาชุมชนจังหวัดชัยภูมิ	กลุ่มงานส่งเสริมการพัฒนาชุมชน	cddchaiyaphum2020@gmail.com	OTOP,สินค้าชุมชน,หนึ่งตำบล หนึ่งผลิตภัณฑ์
DataSet_13_01	ข้อมูลสถิติ	กิจกรรมส่งเสริมการตลาดสินค้าการเกษตร	สำนักงานเกษตรจังหวัดชัยภูมิ	กลุ่มยุทธศาสตร์และสารสนเทศ	chaiyaphum@dcae.go.th	Farmer Market ชัยภูมิ,ตลาด เกษตรกร ชัยภูมิ
DataSet_13_02	ข้อมูลสถิติ	กิจกรรมส่งเสริมการตลาดสินค้าปศุสัตว์	สำนักงานปศุสัตว์จังหวัดชัยภูมิ	กลุ่มพัฒนาคุณภาพสินค้าปศุสัตว์	pvlo_cpm@dld.go.th	ตลาดสินค้าปศุสัตว์
DataSet_13_03	ข้อมูลสถิติ	กิจกรรมส่งเสริมการตลาดผลิตภัณฑ์ชุมชน	สำนักงานพัฒนาชุมชนจังหวัดชัยภูมิ	กลุ่มงานส่งเสริมการพัฒนาชุมชน	cddchaiyaphum2020@gmail.com	OTOP,สินค้าชุมชน,หนึ่งตำบล หนึ่งผลิตภัณฑ์
DataSet_13_04	ข้อมูลสถิติ	การเผยแพร่ประชาสัมพันธ์สินค้าการเกษตร	สำนักงานเกษตรจังหวัดชัยภูมิ	กลุ่มยุทธศาสตร์และสารสนเทศ	chaiyaphum@dcae.go.th	การประชาสัมพันธ์สินค้า การเกษตร

รหัสชุดข้อมูล ตามที่กำหนดใน	1. ประเภทข้อมูล	2. ชื่อชุดข้อมูล	7. รายละเอียด	8. วัตถุประสงค์	9.1 หน่วยความถี่ ของการปรับปรุง ข้อมูล	9.2 ค่าความถี่ของ การปรับปรุงข้อมูล	10. ขอบเขตเชิงภูมิศาสตร์ หรือเชิงพื้นที่
DataSet_12_04	ข้อมูลสถิติ	ฟาร์มเลี้ยงสัตว์มาตรฐาน	รายชื่อและจำนวนฟาร์มเลี้ยงสัตว์ที่ ได้รับมาตรฐานในจังหวัดชัยภูมิ	ยุทธศาสตร์ชาติ, แผนพัฒนาเศรษฐกิจ และสังคมแห่งชาติ	ครั้งปี	1	จังหวัด
DataSet_12_05	ข้อมูลสถิติ	ฟาร์มเพาะเลี้ยงสัตว์น้ำจิตมาตรฐาน	จำนวนฟาร์มเพาะเลี้ยงสัตว์น้ำจิตที่ ได้รับมาตรฐานสินค้าเกษตร จังหวัด ชัยภูมิ	ยุทธศาสตร์ชาติ, แผนพัฒนาเศรษฐกิจ และสังคมแห่งชาติ, เพื่อการให้บริการ ประชาชน	ปี	1	จังหวัด
DataSet_12_06	ข้อมูลสถิติ	ผลิตภัณฑ์ OTOP	จำนวนผลิตภัณฑ์ OTOP	เพื่อการให้บริการประชาชน, พันธกิจ หน่วยงาน	ปี	1	จังหวัด
DataSet_12_07	ข้อมูลสถิติ	ผู้ผลิต/ผู้ประกอบการที่เข้าร่วมโครงการ พัฒนาการผลิตและการแปรรูปสินค้า การเกษตร	จำนวนผู้ผลิต/ผู้ประกอบการที่เข้าร่วม โครงการพัฒนาการผลิตและการแปรรูป สินค้าการเกษตร	นโยบายรัฐบาล/ ข้อเสนอการนายกรัฐมนตรี	ปี	1	จังหวัด
DataSet_12_08	ข้อมูลสถิติ	ผู้ผลิต/ผู้ประกอบการที่เข้าร่วมโครงการ พัฒนาการผลิตและการแปรรูปสินค้าปศุสัตว์	จำนวนผู้ผลิต/ผู้ประกอบการของ จังหวัดชัยภูมิที่เข้าร่วมโครงการ พัฒนาการผลิตและการแปรรูปสินค้า ปศุสัตว์	ยุทธศาสตร์ชาติ, แผนพัฒนาเศรษฐกิจ และสังคมแห่งชาติ	ปี	1	จังหวัด
DataSet_12_09	ข้อมูลสถิติ	ผู้ผลิต/ผู้ประกอบการที่เข้าร่วมโครงการ พัฒนาการผลิตและการแปรรูปผลิตภัณฑ์ ชุมชน	จำนวนผู้ผลิต/ผู้ประกอบการสินค้า ชุมชน/OTOPของจังหวัดชัยภูมิที่เข้า ร่วมโครงการพัฒนาการผลิตและการ แปรรูปผลิตภัณฑ์ชุมชน	เพื่อการให้บริการประชาชน, พันธกิจ หน่วยงาน	ปี	1	จังหวัด
DataSet_13_01	ข้อมูลสถิติ	กิจกรรมส่งเสริมการตลาดสินค้าการเกษตร	จำนวนกิจกรรมส่งเสริมการตลาด สินค้าการเกษตรของจังหวัดชัยภูมิ	เพื่อการให้บริการประชาชน	ปี	1	จังหวัด
DataSet_13_02	ข้อมูลสถิติ	กิจกรรมส่งเสริมการตลาดสินค้าปศุสัตว์	จำนวนกิจกรรมส่งเสริมการตลาด สินค้าปศุสัตว์ของจังหวัดชัยภูมิ	ยุทธศาสตร์ชาติ, แผนพัฒนาเศรษฐกิจ และสังคมแห่งชาติ	ปี	1	จังหวัด
DataSet_13_03	ข้อมูลสถิติ	กิจกรรมส่งเสริมการตลาดผลิตภัณฑ์ชุมชน	กิจกรรมส่งเสริมการตลาดผลิตภัณฑ์ ชุมชนของจังหวัดชัยภูมิ	เพื่อการให้บริการประชาชน, พันธกิจ หน่วยงาน	ปี	1	จังหวัด
DataSet_13_04	ข้อมูลสถิติ	การเผยแพร่ประชาสัมพันธ์สินค้าการเกษตร	จำนวนครั้งการเผยแพร่ประชาสัมพันธ์ สินค้าการเกษตร	เพื่อการให้บริการประชาชน	ปี	1	จังหวัด

รหัสชุดข้อมูล ตามที่กำหนดใน	1. ประเภทข้อมูล	2. ชื่อชุดข้อมูล	11. แหล่งที่มา	12. รูปแบบการเก็บข้อมูล	13. หมวดหมู่ข้อมูลตาม ธรรมชาติของข้อมูล ภาครัฐ	14. สัญญาอนุญาตให้ใช้ข้อมูล
DataSet_12_04	ข้อมูลสถิติ	ฟาร์มเลี้ยงสัตว์มาตรฐาน	รายงานฐานข้อมูลกลุ่มพัฒนาคุณภาพสินค้าปศุสัตว์	XLS	ข้อมูลส่วนบุคคล	Creative Commons Non-Commercial (Any)
DataSet_12_05	ข้อมูลสถิติ	ฟาร์มเพาะเลี้ยงสัตว์น้ำมาตรฐาน	ฐานข้อมูลสำนักงานประมงจังหวัดชัยภูมิ	XLS	ข้อมูลสาธารณะ	Open Data Common
DataSet_12_06	ข้อมูลสถิติ	ผลิตภัณฑ์ OTOP	ฐานข้อมูลOTOPจังหวัดชัยภูมิ	XLS	ข้อมูลสาธารณะ	Open Data Common
DataSet_12_07	ข้อมูลสถิติ	ผู้ผลิต/ผู้ประกอบการที่เข้าร่วมโครงการ พัฒนาการผลิตและการแปรรูปสินค้า การเกษตร	ฐานข้อมูลสำนักงานเกษตรจังหวัดชัยภูมิ	XLS	ข้อมูลสาธารณะ	License not specified
DataSet_12_08	ข้อมูลสถิติ	ผู้ผลิต/ผู้ประกอบการที่เข้าร่วมโครงการ พัฒนาการผลิตและการแปรรูปสินค้าปศุสัตว์	รายงานฐานข้อมูลกลุ่มพัฒนาคุณภาพสินค้าปศุสัตว์	XLS	ข้อมูลสาธารณะ	License not specified
DataSet_12_09	ข้อมูลสถิติ	ผู้ผลิต/ผู้ประกอบการที่เข้าร่วมโครงการ พัฒนาการผลิตและการแปรรูปผลิตภัณฑ์ ชุมชน	ฐานข้อมูลOTOPจังหวัดชัยภูมิ	XLS	ข้อมูลสาธารณะ	Open Data Common
DataSet_13_01	ข้อมูลสถิติ	กิจกรรมส่งเสริมการตลาดสินค้าการเกษตร	ฐานข้อมูลสำนักงานเกษตรจังหวัดชัยภูมิ	XLS	ข้อมูลสาธารณะ	License not specified
DataSet_13_02	ข้อมูลสถิติ	กิจกรรมส่งเสริมการตลาดสินค้าปศุสัตว์	รายงานฐานข้อมูลกลุ่มพัฒนาคุณภาพสินค้าปศุสัตว์	XLS	ข้อมูลสาธารณะ	License not specified
DataSet_13_03	ข้อมูลสถิติ	กิจกรรมส่งเสริมการตลาดผลิตภัณฑ์ชุมชน	ฐานข้อมูลOTOPจังหวัดชัยภูมิ	XLS	ข้อมูลสาธารณะ	Open Data Common
DataSet_13_04	ข้อมูลสถิติ	การเผยแพร่ประชาสัมพันธ์การค้าการเกษตร	ฐานข้อมูลสำนักงานเกษตรจังหวัดชัยภูมิ	XLS	ข้อมูลสาธารณะ	License not specified

รหัสชุดข้อมูล ตามที่กำหนดใน	1. ประเภทข้อมูล	2. ชื่อชุดข้อมูล	15. เงื่อนไขในการ เข้าถึงข้อมูล	16. ปีข้อมูลที่ เริ่มต้นจัดทำ	17. ปีข้อมูล ล่าสุดที่เผยแพร่	18. วันที่ กำหนด เผยแพร่ข้อมูล	19. วันที่ ปรับปรุง ข้อมูลล่าสุด	20. การจัดจำแนก	21. หน่วยวัด	22. หน่วย คำนวณ
DataSet_12_04	ข้อมูลสถิติ	ฟาร์มเลี้ยงสัตว์มาตรฐาน	ต้องทำหนังสือขออนุญาต หากต้องการใช้ข้อมูล				2565-08-23	ผลิตภัณฑ์	แห่ง	
DataSet_12_05	ข้อมูลสถิติ	ฟาร์มเพาะเลี้ยงสัตว์น้ำจิตรมาตรฐาน	ไม่มี				2565-08-15	ขอบเขตเชิงภูมิศาสตร์หรือเชิงพื้นที่	แห่ง	
DataSet_12_06	ข้อมูลสถิติ	ผลิตภัณฑ์ OTOP	ไม่มี	2544-01-10	2564		2565-08-10	ขอบเขตเชิงภูมิศาสตร์หรือเชิงพื้นที่	รายการ	
DataSet_12_07	ข้อมูลสถิติ	ผู้ผลิต/ผู้ประกอบการที่เข้าร่วมโครงการพัฒนาการผลิตและการแปรรูปสินค้าการเกษตร	ไม่มี					ไม่มี	คน	
DataSet_12_08	ข้อมูลสถิติ	ผู้ผลิต/ผู้ประกอบการที่เข้าร่วมโครงการพัฒนาการผลิตและการแปรรูปสินค้าปศุสัตว์	ไม่มี					ไม่มี	คน	
DataSet_12_09	ข้อมูลสถิติ	ผู้ผลิต/ผู้ประกอบการที่เข้าร่วมโครงการพัฒนาการผลิตและการแปรรูปผลิตภัณฑ์ชุมชน	ไม่มี					ไม่มี	คน	
DataSet_13_01	ข้อมูลสถิติ	กิจกรรมส่งเสริมการตลาดสินค้าการเกษตร	ไม่มี					ไม่มี	กิจกรรม	
DataSet_13_02	ข้อมูลสถิติ	กิจกรรมส่งเสริมการตลาดสินค้าปศุสัตว์	ไม่มี					ไม่มี	กิจกรรม	
DataSet_13_03	ข้อมูลสถิติ	กิจกรรมส่งเสริมการตลาดผลิตภัณฑ์ชุมชน	ไม่มี					ไม่มี	กิจกรรม	
DataSet_13_04	ข้อมูลสถิติ	การเผยแพร่ประชาสัมพันธ์สินค้าการเกษตร	ไม่มี					ไม่มี	ครั้ง	

รหัสชุดข้อมูล ตามที่กำหนดใน	1. ประเภทข้อมูล	2. ชื่อชุดข้อมูล	23. วิธีการ คำนวณ	24.มาตรฐานการ จัดทำข้อมูล	25. URL	26. ภาษาที่ใช้	27. สถิติทางการ
DataSet_12_04	ข้อมูลสถิติ	ฟาร์มเลี้ยงสัตว์มาตรฐาน				ไทย	ไม่ใช่
DataSet_12_05	ข้อมูลสถิติ	ฟาร์มเพาะเลี้ยงสัตว์น้ำจัดมาตรฐาน				ไทย	ไม่ใช่
DataSet_12_06	ข้อมูลสถิติ	ผลิตภัณฑ์ OTOP			https://www.otoptoday.com/view_pro_v.php?prov=36	ไทย	ใช่
DataSet_12_07	ข้อมูลสถิติ	ผู้ผลิต/ผู้ประกอบการที่เข้าร่วมโครงการ พัฒนาการผลิตและการแปรรูปสินค้า การเกษตร				ไทย	ไม่ใช่
DataSet_12_08	ข้อมูลสถิติ	ผู้ผลิต/ผู้ประกอบการที่เข้าร่วมโครงการ พัฒนาการผลิตและการแปรรูปสินค้าปศุสัตว์				ไทย	ไม่ใช่
DataSet_12_09	ข้อมูลสถิติ	ผู้ผลิต/ผู้ประกอบการที่เข้าร่วมโครงการ พัฒนาการผลิตและการแปรรูปผลิตภัณฑ์ ชุมชน				ไทย	ไม่ใช่
DataSet_13_01	ข้อมูลสถิติ	กิจกรรมส่งเสริมการตลาดสินค้าการเกษตร				ไทย	ไม่ใช่
DataSet_13_02	ข้อมูลสถิติ	กิจกรรมส่งเสริมการตลาดสินค้าปศุสัตว์				ไทย	ไม่ใช่
DataSet_13_03	ข้อมูลสถิติ	กิจกรรมส่งเสริมการตลาดผลิตภัณฑ์ชุมชน				ไทย	ไม่ใช่
DataSet_13_04	ข้อมูลสถิติ	การเผยแพร่ประชาสัมพันธ์สินค้าการเกษตร				ไทย	ไม่ใช่

รหัสชุดข้อมูล ตามที่กำหนดใน	1. ประเภทข้อมูล	2. ชื่อชุดข้อมูล	3. องค์กร	4. ชื่อผู้ติดต่อ	5. อีเมลผู้ติดต่อ	6. คำสำคัญ
DataSet_13_05	ข้อมูลสถิติ	การเผยแพร่ประชาสัมพันธ์สินค้าปศุสัตว์	สำนักงานปศุสัตว์จังหวัดชัยภูมิ	กลุ่มพัฒนาคุณภาพสินค้าปศุสัตว์	pvlo_cpm@dld.go.th	ผลิตสินค้าปศุสัตว์,แปรรูปสินค้าปศุสัตว์
DataSet_13_06	ข้อมูลสถิติ	การเผยแพร่ประชาสัมพันธ์คำผลิตภัณฑ์ชุมชน	สำนักงานพัฒนาชุมชนจังหวัดชัยภูมิ	กลุ่มงานส่งเสริมการพัฒนาชุมชน	cddchaiyaphum2020@gmail.com	ประชาสัมพันธ์สินค้าผลิตภัณฑ์ชุมชน
DataSet_14_01	ข้อมูลสถิติ	แหล่งน้ำ	โครงการชลประทานชัยภูมิ	โครงการชลประทานชัยภูมิ	chaiyaphumrid@hotmail.com	แหล่งน้ำ
DataSet_14_02	ข้อมูลสถิติ	ปริมาณน้ำที่เก็บเฉลี่ยทั้งปี (แหล่งน้ำทุกประเภท)	โครงการชลประทานชัยภูมิ	โครงการชลประทานชัยภูมิ	chaiyaphumrid@hotmail.com	ปริมาณน้ำ
DataSet_14_03	ข้อมูลสถิติ	พื้นที่การเกษตรที่ได้รับการปรับปรุงคุณภาพดิน	สถานีพัฒนาที่ดินชัยภูมิ	หน่วยพัฒนาที่ดิน	cpm01@dld.go.th	การปรับปรุงคุณภาพดิน
DataSet_14_04	ข้อมูลสถิติ	องค์ความรู้/ภูมิปัญญา	สำนักงานวัฒนธรรมจังหวัดชัยภูมิ	สำนักงานวัฒนธรรมจังหวัดชัยภูมิ	chaiyaphumculture@gmail.com	องค์ความรู้,ภูมิปัญญา

รหัสชุดข้อมูล ตามที่กำหนดใน	1. ประเภทข้อมูล	2. ชื่อชุดข้อมูล	7. รายละเอียด	8. วัตถุประสงค์	9.1 หน่วยความถี่ ของการปรับปรุง ข้อมูล	9.2 ค่าความถี่ของ การปรับปรุงข้อมูล	10. ขอบเขตเชิงภูมิศาสตร์ หรือเชิงพื้นที่
DataSet_13_05	ข้อมูลสถิติ	การเผยแพร่ประชาสัมพันธ์สินค้าปศุสัตว์	จำนวนครั้งการเผยแพร่ประชาสัมพันธ์สินค้าปศุสัตว์จังหวัดชัยภูมิ	ยุทธศาสตร์ชาติ, แผนพัฒนาเศรษฐกิจและสังคมแห่งชาติ	ปี	1	จังหวัด
DataSet_13_06	ข้อมูลสถิติ	การเผยแพร่ประชาสัมพันธ์คำผลิตภัณฑ์ชุมชน	จำนวนครั้งการเผยแพร่ประชาสัมพันธ์คำผลิตภัณฑ์ชุมชนของจังหวัดชัยภูมิ	เพื่อการให้บริการประชาชน, พันธกิจ หน่วยงาน	ปี	1	จังหวัด
DataSet_14_01	ข้อมูลสถิติ	แหล่งน้ำ	จำนวนแหล่งน้ำที่โครงการชลประทานรับผิดชอบ	เพื่อการให้บริการประชาชน	ปี	1	จังหวัด
DataSet_14_02	ข้อมูลสถิติ	ปริมาณน้ำที่เก็บเฉลี่ยทั้งปี (แหล่งน้ำทุกประเภท)	ปริมาณน้ำที่เก็บเฉลี่ยทั้งปี (แหล่งน้ำทุกประเภท) ในแหล่งน้ำที่โครงการชลประทานรับผิดชอบ	เพื่อการให้บริการประชาชน	ปี	1	อำเภอ
DataSet_14_03	ข้อมูลสถิติ	พื้นที่การเกษตรที่ได้รับการปรับปรุงคุณภาพดิน	พื้นที่การเกษตรที่ได้รับการปรับปรุงคุณภาพดิน	เพื่อการให้บริการประชาชน, พันธกิจ หน่วยงาน	ปี	1	อำเภอ
DataSet_14_04	ข้อมูลสถิติ	องค์ความรู้/ภูมิปัญญา	จำนวนองค์ความรู้/ภูมิปัญญาของจังหวัดชัยภูมิ	เพื่อการให้บริการประชาชน	ปี	1	จังหวัด

รหัสชุดข้อมูล ตามที่กำหนดใน	1. ประเภทข้อมูล	2. ชื่อชุดข้อมูล	11. แหล่งที่มา	12. รูปแบบการเก็บข้อมูล	13. หมวดหมู่ข้อมูลตาม ธรรมชาติของข้อมูล ภาครัฐ	14. สัญญาอนุญาตให้ใช้ข้อมูล
DataSet_13_05	ข้อมูลสถิติ	การเผยแพร่ประชาสัมพันธ์สินค้าปศุสัตว์	รายงานฐานข้อมูลกลุ่มพัฒนาคุณภาพสินค้าปศุสัตว์	XLS	ข้อมูลสาธารณะ	License not specified
DataSet_13_06	ข้อมูลสถิติ	การเผยแพร่ประชาสัมพันธ์ผลิตภัณฑ์ชุมชน	ฐานข้อมูลOTOPจังหวัดชัยภูมิ	XLS	ข้อมูลสาธารณะ	Open Data Common
DataSet_14_01	ข้อมูลสถิติ	แหล่งน้ำ	ฐานข้อมูลแหล่งน้ำโครงการชลประทานชัยภูมิ	XLS	ข้อมูลสาธารณะ	License not specified
DataSet_14_02	ข้อมูลสถิติ	ปริมาณน้ำที่เก็บเฉลี่ยทั้งปี (แหล่งน้ำทุกประเภท)	ฐานข้อมูลแหล่งน้ำโครงการชลประทานชัยภูมิ	XLS	ข้อมูลสาธารณะ	License not specified
DataSet_14_03	ข้อมูลสถิติ	พื้นที่การเกษตรที่ได้รับการปรับปรุงคุณภาพดิน	ฐานข้อมูลสถานพัฒนาที่ดินชัยภูมิ	XLS	ข้อมูลสาธารณะ	License not specified
DataSet_14_04	ข้อมูลสถิติ	องค์ความรู้/ภูมิปัญญา	ฐานข้อมูลสำนักงานวัฒนธรรมจังหวัดชัยภูมิ	XLS	ข้อมูลสาธารณะ	License not specified

รหัสชุดข้อมูล ตามที่กำหนดใน	1. ประเภทข้อมูล	2. ชื่อชุดข้อมูล	15. เงื่อนไขในการ เข้าถึงข้อมูล	16. ปีข้อมูลที่ เริ่มต้นจัดทำ	17. ปีข้อมูล ล่าสุดที่เผยแพร่	18. วันที่ กำหนด เผยแพร่ข้อมูล	19. วันที่ ปรับปรุง ข้อมูลล่าสุด	20. การจัดจำแนก	21. หน่วยวัด	22. หน่วย คำนวณ
DataSet_13_05	ข้อมูลสถิติ	การเผยแพร่ประชาสัมพันธ์สินค้าปศุสัตว์	ไม่มี					ไม่มี	ครั้ง	
DataSet_13_06	ข้อมูลสถิติ	การเผยแพร่ประชาสัมพันธ์ผลิตภัณฑ์ชุมชน	ไม่มี					ไม่มี	ครั้ง	
DataSet_14_01	ข้อมูลสถิติ	แหล่งน้ำ	ไม่มี					ขอบเขตเชิงภูมิศาสตร์หรือเชิงพื้นที่	แห่ง	
DataSet_14_02	ข้อมูลสถิติ	ปริมาณน้ำที่เก็บเฉลี่ยทั้งปี (แหล่งน้ำทุกประเภท)	ไม่มี					ประเภท	ล้านลบ.ม.	
DataSet_14_03	ข้อมูลสถิติ	พื้นที่การเกษตรที่ได้รับการปรับปรุงคุณภาพดิน	ไม่มี					ขอบเขตเชิงภูมิศาสตร์หรือเชิงพื้นที่	ไร่	
DataSet_14_04	ข้อมูลสถิติ	องค์ความรู้/ภูมิปัญญา	ไม่มี					ไม่มี	เรื่อง	

รหัสชุดข้อมูล ตามที่กำหนดใน	1. ประเภทข้อมูล	2. ชื่อชุดข้อมูล	23. วิธีการ คำนวณ	24.มาตรฐานการ จัดทำข้อมูล	25. URL	26. ภาษาที่ใช้	27. สถิติทางการ
DataSet_13_05	ข้อมูลสถิติ	การเผยแพร่ประชาสัมพันธ์สินค้าปศุสัตว์				ไทย	ไม่ใช่
DataSet_13_06	ข้อมูลสถิติ	การเผยแพร่ประชาสัมพันธ์ผลิตภัณฑ์ชุมชน				ไทย	ไม่ใช่
DataSet_14_01	ข้อมูลสถิติ	แหล่งน้ำ				ไทย	ใช่
DataSet_14_02	ข้อมูลสถิติ	ปริมาณน้ำที่เก็บเฉลี่ยทั้งปี (แหล่งน้ำทุกประเภท)				ไทย	ใช่
DataSet_14_03	ข้อมูลสถิติ	พื้นที่การเกษตรที่ได้รับการปรับปรุงคุณภาพดิน				ไทย	ไม่ใช่
DataSet_14_04	ข้อมูลสถิติ	องค์ความรู้/ภูมิปัญญา				ไทย	ไม่ใช่

