





สำนักงานสถิติแห่งชาติ

# แผนพัฒนาสถิติระดับพื้นที่ จังหวัดนครราชสีมา ฉบับที่ 2 (พ.ศ. 2561-2564)

คณะกรรมการสถิติระดับจังหวัด

จังหวัดนครราชสีมา

# คำนำ

แผนพัฒนาสถิติระดับพื้นที่จังหวัดนครราชสีมา จัดทำขึ้นครั้งแรกในปี 2557 ภายใต้อาณัติความร่วมมือทางวิชาการของสำนักงานสถิติแห่งชาติ กระทรวงมหาดไทย และสำนักงานคณะกรรมการพัฒนาระบบราชการ (ก.พ.ร.) เพื่อใช้เป็นเครื่องมือในการบูรณาการข้อมูลสถิติระดับพื้นที่ที่ตอบโจทย์ยุทธศาสตร์ของจังหวัดในลักษณะ Agenda Based รวมทั้งพัฒนาข้อมูลสถิติในระดับพื้นที่ให้สอดคล้องกับทิศทางการขับเคลื่อนแผนแม่บทระบบสถิติประเทศไทย ฉบับที่ 1 (พ.ศ. 2554-2558) โดยให้ความสำคัญกับการพัฒนาข้อมูลสถิติของผลิตภัณฑ์ที่มีศักยภาพ (Product Champion : PC) และประเด็นปัญหาสำคัญ (Critical Issue : CI) ตามประเด็นยุทธศาสตร์ของแต่ละจังหวัด ซึ่งแผนพัฒนาสถิติฉบับดังกล่าวสามารถนำไปใช้เป็นเครื่องมือหลักในการพัฒนาชุดข้อมูลเพื่อสนับสนุนการตัดสินใจเชิงยุทธศาสตร์ของผู้บริหารในระดับจังหวัด

สำนักงานสถิติแห่งชาติ ได้จัดทำแผนแม่บทระบบสถิติประเทศไทย ฉบับที่ 2 (พ.ศ. 2559-2564) เพื่อให้สอดคล้องกับการพัฒนาประเทศตามยุทธศาสตร์ชาติ ระยะ 20 ปี แผนพัฒนาเศรษฐกิจและสังคมแห่งชาติ ฉบับที่ 12 (พ.ศ. 2560-2564) เป้าหมายการพัฒนาที่ยั่งยืน (Sustainable Development Goals: SDGs) รวมทั้งการปรับโครงสร้างประเทศไทยไปสู่ประเทศไทย 4.0 และการปฏิรูปประเทศในด้านต่าง ๆ และได้มีการจัดทำแผนพัฒนาสถิติระดับพื้นที่ พ.ศ. 2561-2564 ในทุกจังหวัด เพื่อจังหวัดให้มีข้อมูลสถิติสำหรับการบริหาร การตัดสินใจ การประเมินผลการพัฒนาจังหวัด และจะนำไปสู่การมีศูนย์ข้อมูลกลางของจังหวัด

จังหวัดนครราชสีมา จึงได้จัดทำแผนพัฒนาสถิติระดับพื้นที่ จังหวัดนครราชสีมา พ.ศ. 2561-2564 โดยคณะกรรมการสถิติระดับจังหวัดนครราชสีมา ทั้งนี้ มีการจัดทำให้มีความสอดคล้องกับแผนพัฒนาจังหวัดนครราชสีมา พ.ศ. 2561-2564 และแผนแม่บทระบบสถิติประเทศไทย ฉบับที่ 2 (พ.ศ. 2559-2561) รวมถึงบริบทของการพัฒนาในระดับพื้นที่ตามแผนพัฒนาอื่น ๆ ด้วย ซึ่งแผนพัฒนาสถิติระดับพื้นที่ จังหวัดนครราชสีมาฉบับนี้ประกอบด้วยข้อมูลสถิติพื้นฐานด้านเศรษฐกิจ สังคม ทรัพยากรธรรมชาติและสิ่งแวดล้อม รวมทั้งข้อมูลสถิติตามตัวชี้วัดในประเด็นยุทธศาสตร์การพัฒนาจังหวัดนครราชสีมา

หวังเป็นอย่างยิ่งว่า แผนพัฒนาสถิติระดับพื้นที่ จังหวัดนครราชสีมา ฉบับที่ 2 พ.ศ. 2561-2564 จะเป็นเครื่องมือสำคัญในการพัฒนาข้อมูลสถิติของหน่วยงานในจังหวัด สำหรับใช้ในการบริหารและพัฒนาจังหวัดนครราชสีมาสู่ความมั่นคง มั่งคั่ง และยั่งยืน ตามนโยบายของรัฐบาลต่อไป

คณะกรรมการสถิติระดับจังหวัด จังหวัดนครราชสีมา

กุมภาพันธ์ 2561

# บทสรุปผู้บริหาร

สำนักงานสถิติจังหวัดนครราชสีมา ได้จัดทำแผนพัฒนาสถิติระดับพื้นที่ จังหวัดนครราชสีมา ฉบับที่ 2 (พ.ศ. 2561-2564) ภายใต้แผนแม่บทระบบสถิติประเทศไทย ฉบับที่ 2 (พ.ศ. 2559-2564) โดยมีวัตถุประสงค์เพื่อให้จังหวัดนครราชสีมา มีศูนย์ข้อมูลสถิติที่สำคัญและจำเป็นในการบริหาร การตัดสินใจ และการประเมินผลการพัฒนาจังหวัด โดยจัดทำข้อมูลสถิติออกเป็น 2 ส่วน คือ

## ส่วนที่ 1 ข้อมูลสถิติพื้นฐาน ประกอบด้วย 3 ด้าน 21 สาขา

**ด้านเศรษฐกิจ** จำนวน 11 สาขา คือ สาขาบัญชีประชาชาติ สาขาเกษตรและประมง สาขา อุตสาหกรรม สาขาพลังงาน สาขาการค้าและราคา สาขาขนส่งและ โลจิสติกส์ สาขา เทคโนโลยีสารสนเทศและการสื่อสาร สาขาการท่องเที่ยว และกีฬา สาขาการเงิน การธนาคารและ การประกันภัย สาขาการคลัง สาขาวิทยาศาสตร์ เทคโนโลยีและนวัตกรรม

**ด้านสังคม** จำนวน 9 สาขา คือ สาขาประชากรศาสตร์ ประชากรและเคหะ สาขา แรงงาน สาขาการศึกษาสาขาศาสนา ศิลปะ วัฒนธรรม สาขาสุขภาพ สาขาสวัสดิการ สังคม สาขาหญิงและชาย สาขารายได้และรายจ่ายของครัวเรือน สาขายุติธรรม ความมั่นคง การเมืองและการปกครอง

**ด้านทรัพยากรธรรมชาติและสิ่งแวดล้อม** จำนวน 1 สาขา คือ สาขา ทรัพยากรธรรมชาติและสิ่งแวดล้อม

ส่วนที่ 2 ข้อมูลสถิติที่เกี่ยวข้องกับแผนพัฒนาจังหวัดนครราชสีมา พ.ศ. 2561-2564 ประกอบด้วย 5 ยุทธศาสตร์ 36 ตัวชี้วัด

การจัดทำแผนพัฒนาสถิติระดับพื้นที่ จังหวัดนครราชสีมา ฉบับที่ 2 (พ.ศ. 2561-2564) จะมีความเชื่อมโยงและสอดคล้องกับยุทธศาสตร์ชาติ 20 ปี แผนพัฒนาเศรษฐกิจและสังคมแห่งชาติ ฉบับที่ 12 (พ.ศ. 2560-2564) และแผนพัฒนาจังหวัดนครราชสีมา พ.ศ. 2561-2564 มีกลไกในการขับเคลื่อนโดย คณะกรรมการสถิติระดับจังหวัดนครราชสีมาในการพิจารณาข้อมูลสถิติที่สำคัญและจำเป็นสำหรับใช้ในการ พัฒนาจังหวัด มีจำนวนทั้งสิ้น .... รายการ ดังนี้ ส่วนที่ 1 พื้นฐานที่สำคัญและจำเป็นทั้ง 3 ด้าน มีจำนวนทั้งสิ้น 115 รายการ ดังนี้ คือ **ด้านเศรษฐกิจ** มีรายการสถิติ 48 รายการ **ด้านสังคม** มีรายการสถิติ 53 รายการ และด้านทรัพยากรธรรมชาติและสิ่งแวดล้อม มีรายการสถิติ 14 รายการ และ ส่วนที่ 2 ข้อมูลที่ เชื่อมโยงตามประเด็นยุทธศาสตร์ในแผนพัฒนาจังหวัดนครราชสีมา พ.ศ. 2561-2564 จำนวน 57 รายการ ทั้งนี้ ข้อมูลในแต่ละรายการจะแสดงรายละเอียดของข้อมูล (ผังสถิติทางการ) ได้แก่ สาขาสถิติ สถานะของ ข้อมูล วิธีการเก็บรวบรวมข้อมูล หน่วยวัด ความถี่ของข้อมูล ระดับการนำเสนอ และหน่วยงานผู้รับผิดชอบ

การจัดทำแผนพัฒนาสถิติระดับพื้นที่ จังหวัดนครราชสีมา ฉบับที่ 2 (พ.ศ. 2561-2564) สามารถนำไปใช้เป็นการกรอบและแนวทางในการจัดทำข้อมูลสถิติของหน่วยงานในจังหวัดในส่วนที่ของ ข้อมูลที่ยังไม่ได้มีการจัดทำไว้ ช่วยลดความซ้ำซ้อนของข้อมูล ข้อมูลมีความเป็นเอกภาพ และมีการบูรณา การและเชื่อมโยงข้อมูลระหว่างหน่วยงาน ซึ่งจะนำไปสู่การเป็นศูนย์ข้อมูลกลางของจังหวัดนครราชสีมาที่ ทุกภาคส่วนใช้ประโยชน์ร่วมกัน ตรงกับความต้องการใช้ มีความสะดวก รวดเร็ว และถูกต้อง ส่งเสริมให้การ บริหารของรัฐบาลมีประสิทธิภาพ

# สารบัญ

	หน้า
คำนำ	ค
บทสรุปผู้บริหาร	จ
สารบัญแผนภาพ	ช
สารบัญแผนภูมิ	ฅ
สารตาราง	ญ
อภิธานศัพท์	ฐ
บทที่ 1 บทนำ	1
1.1 หลักการและเหตุผล	1
1.2 วัตถุประสงค์	3
1.3 แนวทางการจัดทำแผนพัฒนาสถิติระดับพื้นที่ จังหวัดนครราชสีมา.	3
บทที่ 2 ประเด็นยุทธศาสตร์การพัฒนา	5
2.1 ข้อมูลพื้นฐานจังหวัด	5
2.2 แผนพัฒนาจังหวัดนครราชสีมา (พ.ศ. 2561 – 2564)	14
2.3 แผนพัฒนาเศรษฐกิจและสังคมแห่งชาติ ฉบับที่ 12 (พ.ศ. 2560-2564)	14
2.3 ความสอดคล้องเชื่อมโยงของแผนพัฒนาจังหวัดนครราชสีมา (พ.ศ. 2561-2564)	
กับแผนพัฒนาเศรษฐกิจและสังคมแห่งชาติ ฉบับที่ 12 (พ.ศ. 2560-2564)	16
บทที่ 3 ผังรายการข้อมูลสถิติ	29
3.1 ข้อมูลพื้นฐาน	29
3.1.1 ด้านเศรษฐกิจ	29
3.1.2 ด้านสังคม	32
3.1.3 ด้านทรัพยากรธรรมชาติและสิ่งแวดล้อม	36
3.2 ข้อมูลสถิติ ตัวชี้วัด ตามประเด็นยุทธศาสตร์ในแผนพัฒนาจังหวัด	38
บทที่ 4 บทสรุป และข้อเสนอแนะการพัฒนาสถิติ	45
4.1 แนวทางการพัฒนาข้อมูลสถิติระดับพื้นที่ จังหวัดนครราชสีมา	45
4.2 การพัฒนาข้อมูลสถิติระดับพื้นที่ จังหวัดนครราชสีมา	46
4.3 หน่วยงานเจ้าของข้อมูล/เจ้าภาพหลัก	48
4.4 ข้อเสนอแนะการพัฒนาสถิติระดับจังหวัด	49
4.5 แผนปฏิบัติการพัฒนาสถิติระดับพื้นที่	49
บรรณานุกรม	51
ภาคผนวก	55

# สารบัญแผนภาพ

	หน้า
แผนภาพที่ 1	ข้อมูลที่ตั้งอ่างเก็บน้ำขนาดใหญ่ในจังหวัดนครราชสีมา 12
แผนภาพที่ 2	วิสัยทัศน์ เป้าประสงค์รวม และประเด็นยุทธศาสตร์ แผนพัฒนาจังหวัด นครราชสีมา พ.ศ. 2561-2564 14
แผนภาพที่ 3	เป้าหมาย และวัตถุประสงค์รวมของแผนพัฒนาเศรษฐกิจและสังคม ฉบับที่ 12 18
แผนภาพที่ 4	แสดงการพัฒนาข้อมูลสถิติระดับพื้นที่จังหวัดนครราชสีมา 45
แผนภาพที่ 5	แสดงแผนการพัฒนาข้อมูลสถิติระดับพื้นที่จังหวัดนครราชสีมา 46
แผนภาพที่ 6	แสดงจำนวนข้อมูลสถิติที่สำคัญต่อการพัฒนาจังหวัดนครราชสีมา 46
แผนภาพที่ 7	สรุปรายการข้อมูลพื้นฐานของจังหวัด ด้านเศรษฐกิจ สังคม และทรัพยากรธรรมชาติ และสิ่งแวดล้อมของจังหวัด 47
แผนภาพที่ 8	แสดงรายการสถิติทางการที่ครอบคลุมแผนพัฒนาจังหวัด 48
แผนภาพที่ 9	สรุปภาพรวมหน่วยงานเจ้าของข้อมูล/เจ้าภาพหลัก จำแนกตามข้อมูลสถิติพื้นฐาน 48

# สารบัญแผนภูมิ

		หน้า
แผนภูมิที่ 1	แสดงเนื้อที่เพาะปลูกข้าวของจังหวัดนครราชสีมา ปี 2557-2559	8
แผนภูมิที่ 2	แสดงผลผลิตข้าวของจังหวัดนครราชสีมา ปี 2557-2559	8
แผนภูมิที่ 3	แสดงผู้สูงอายุ 60 ปีขึ้นไปของจังหวัดนครราชสีมา ปี 2557-2559 (คน)	11
แผนภูมิที่ 4	แสดงปริมาณน้ำในอ่างเก็บน้ำขนาดใหญ่ (ล้าน ลบ.ม.)	13
แผนภูมิที่ 5	แสดงการใช้น้ำแต่ละประเภท (ล้าน ลบ.ม.)	13
แผนภูมิที่ 6	แสดงปริมาณขยะของจังหวัดนครราชสีมาที่เกิดขึ้น ปี 2557-2559	14

# สารบัญตาราง

	หน้า
ตาราง 1 จำนวนประชากรจังหวัดนครราชสีมา จำแนกตามอำเภอ และเพศ	6
ตาราง 2 ผลิตภัณฑ์ของจังหวัด ณ ราคาประจำปี จำแนกตามสาขาการผลิต พ.ศ. 2556-2558	7
ตาราง 3 แสดงจำนวนนักท่องเที่ยวชาวไทยและชาวต่างประเทศ และรายได้จากการท่องเที่ยวของจังหวัดนครราชสีมา ปี 2557-2559	9
ตาราง 4 จำนวนสถานศึกษา นักเรียน ครู และห้องเรียน อัตราส่วนนักเรียนต่อครูและอัตราส่วนนักเรียนต่อห้องเรียน จำแนกตามสังกัด ปีการศึกษา 2559	9
ตาราง 5 จำนวนสถานพยาบาล แพทย์ พยาบาล อัตราส่วนประชากรต่อแพทย์และอัตราส่วนประชากรต่อพยาบาล จำแนกเป็นรายอำเภอ ปี 2559	10
ตาราง 6 จำนวนพื้นที่ป่าไม้ จำแนกตามประเภทของพื้นที่ป่า ปี 2559	11
ตาราง 7 จำนวนพื้นที่ป่าไม้ของจังหวัดนครราชสีมา ปี 2556 – 2559	12
ตาราง 8 ตัวชี้วัดจำแนกตามประเด็นยุทธศาสตร์แผนพัฒนาจังหวัดนครราชสีมา พ.ศ. 2561 - 2564	15
ตาราง 9 แสดงตัวชี้วัดแผนพัฒนาเศรษฐกิจและสังคมแห่งชาติ ฉบับที่ 12	22
ตาราง 10 ความสอดคล้องของแผนพัฒนาจังหวัดนครราชสีมา (พ.ศ.2561-2564) กับแผนพัฒนาเศรษฐกิจและสังคมแห่งชาติ ฉบับที่ 12 (พ.ศ. 2560-2564)	24
ตาราง 11 ความสอดคล้องระหว่างตัวชี้วัดตามแผนพัฒนาจังหวัดนครราชสีมา (พ.ศ.2561-2564) และตัวชี้วัดตามแผนพัฒนาเศรษฐกิจและสังคมแห่งชาติ ฉบับที่ 12	25



# บทที่ 1

## บทนำ

### 1.1 หลักการและเหตุผล

ในช่วงเวลาที่ผ่านมาสองทศวรรษที่ผ่านมา บทบาทและความจำเป็นของข้อมูลสถิติในการใช้บริหารและพัฒนาประเทศต่าง ๆ ทั่วโลกได้ทวีความสำคัญขึ้นเป็นลำดับ โดยเฉพาะการนำสถิติมาใช้เป็นปัจจัยสนับสนุนการตัดสินใจในการวางนโยบาย การเลือกวิธีการปฏิบัติงาน ตลอดจนการกำกับดูแล เพื่อให้เกิดความก้าวหน้าในการพัฒนาประเทศในทุกด้าน ดังนั้น สำนักงานสถิติแห่งชาติ (สสช.) จึงมีเป้าหมายที่จะพัฒนาการผลิตและการจัดทำข้อมูลสถิติให้มีความครอบคลุม มีคุณภาพ ลดความซ้ำซ้อน และทันต่อสถานการณ์เปลี่ยนแปลง ตลอดจนการเผยแพร่ข้อมูลสถิติให้เป็นไปอย่างกว้างขวาง เพื่อทุกภาคส่วนได้เข้าถึงและใช้ประโยชน์ข้อมูลสถิติที่สำคัญ

ประเทศไทยเริ่มมีการดำเนินงานเกี่ยวกับสถิติของประเทศมาประมาณ 100 ปี โดยมีสำนักงานสถิติแห่งชาติทำหน้าที่เป็นหน่วยสถิติกลางผลิตสถิติในทุกสาขา ซึ่งส่วนใหญ่เป็นสถิติจากการสำรวจ นอกจากนั้นยังมีหน่วยงานภาครัฐจำนวนมากที่ผลิตสถิติจากระบบการรายงานงานทะเบียน โดยส่วนใหญ่เป็นสถิติที่เกี่ยวข้องกับภารกิจและการดำเนินงานของแต่ละหน่วยงานปัจจุบันหน่วยงานภาครัฐจำนวนมากมีการผลิตสถิติในเกือบทุกสาขา แม้ว่าการผลิตสถิติภายใต้ระบบดังกล่าวมีการพัฒนาอย่างต่อเนื่อง แต่ก็เป็นการพัฒนาที่ไม่เป็นไปในทิศทางเดียวกัน เป็นการพัฒนาที่ตอบสนองประโยชน์ในการใช้งานของแต่ละหน่วยงานซึ่งมีข้อจำกัดด้านบุคลากร งบประมาณ ฯลฯ แตกต่างกันไป ส่งผลให้เกิดความเหลื่อมล้ำด้านมาตรฐานและคุณภาพของงานด้านสถิติ และในบางกรณีเกิดความซ้ำซ้อนและสิ้นเปลืองงบประมาณในการดำเนินงานจึงเกิดแนวคิดในการพัฒนาระบบสถิติของประเทศให้เข้มแข็งและก้าวหน้าอย่างเป็นระบบ ผู้ใช้สามารถเข้าใจและเข้าถึงข้อมูลได้ง่าย โดยต้องอาศัยความร่วมมือจากหน่วยงานที่เกี่ยวข้องในการร่วมกันทบทวน ตรวจสอบ คัดกรองชุดข้อมูลสถิติที่สำคัญ จำเป็น สำหรับประเทศ ซึ่งจะก่อให้เกิดสมรรถนะด้านการผลิตสถิติของหน่วยงานต่าง ๆ ได้อย่างมีประสิทธิภาพ จึงเป็นที่มาของแผนแม่บทระบบสถิติประเทศไทย พ.ศ. 2554-2558 ซึ่งเป็นแผนแม่บทระบบสถิติประเทศไทยฉบับแรกนับตั้งแต่มีการประกาศใช้พระราชบัญญัติสถิติ พ.ศ.2550 เพื่อใช้เป็นกรอบในการพัฒนาระบบสถิติของประเทศให้เข้มแข็งและก้าวหน้าอย่างเป็นระบบ รวมทั้งให้สถิติเป็นฐานสำคัญของการพัฒนาประเทศอย่างมีคุณภาพ

ปัจจุบัน สำนักงานสถิติแห่งชาติดำเนินงานในการขับเคลื่อนแผนแม่บทระบบสถิติประเทศไทย ฉบับที่ 2 (พ.ศ. 2559-2564) เพื่อพัฒนาระบบสถิติของประเทศไปสู่เป้าหมายตามวิสัยทัศน์ที่กำหนดไว้ ต่อเนื่องจากแผนแม่บทระบบสถิติประเทศไทย ฉบับที่ 1 ว่า “ประเทศไทยมีระบบสถิติที่ทุกหน่วยงานร่วมกันขับเคลื่อนเพื่อให้เกิดสถิติทางการที่ใช้ในการพัฒนาประเทศ” โดยมีเป้าประสงค์หลัก คือ การพัฒนาข้อมูลสถิติให้มีมาตรฐาน คุณภาพ และการบูรณาการ/การแลกเปลี่ยนเชื่อมโยงข้อมูลระหว่างหน่วยงานสู่การนำไปใช้ประโยชน์ร่วมกัน ในการตอบโจทย์การตัดสินใจและกำหนดนโยบาย การพัฒนาทุกระดับ (ประเทศ ภารกิจ และพื้นที่) ซึ่งได้กำหนดยุทธศาสตร์การพัฒนาระบบสถิติของประเทศไว้ 5 ยุทธศาสตร์

ยุทธศาสตร์การพัฒนาระบบสถิติของประเทศไว้ 5 ยุทธศาสตร์ ดังนี้

- ยุทธศาสตร์ที่ 1 การพัฒนาระบบสถิติของประเทศเพื่อการวางแผนและติดตามผลการพัฒนาระดับประเทศและระดับจังหวัด/กลุ่มจังหวัด
- ยุทธศาสตร์ที่ 2 การบูรณาการสถิติจากข้อมูลการบริหารงานและสถิติจากการสำรวจและการเชื่อมโยงสถิติ
- ยุทธศาสตร์ที่ 3 การพัฒนาคุณภาพสถิติให้ได้มาตรฐานสากล
- ยุทธศาสตร์ที่ 4 การให้บริการสถิติที่สะดวกต่อการเข้าถึง เข้าใจ และใช้ประโยชน์
- ยุทธศาสตร์ที่ 5 การเสริมสร้างความเข้มแข็งของหน่วยสถิติและการพัฒนาสมรรถนะบุคลากรภาครัฐในด้านสถิติและเทคโนโลยีสารสนเทศ

อย่างไรก็ตาม แม้หน่วยงานต่าง ๆ ผลิตสถิติจำนวนมากเพื่อตอบสนองการใช้ประโยชน์หลากหลายวัตถุประสงค์แต่แผนแม่บทระบบสถิติฯ จะครอบคลุมการบริหารจัดการเฉพาะ “สถิติทางการ” ซึ่งเป็นสถิติที่มีความสำคัญจำเป็นต่อการกำหนดนโยบายและติดตามสถานการณ์การพัฒนาระดับชาติ ระดับภารกิจ และระดับพื้นที่เท่านั้น โดยคณะกรรมการสถิติรายสาขา และพื้นที่จะทำหน้าที่เป็นกลไกสำคัญในการบริหารจัดการสถิติแต่ละสาขา และพื้นที่ ภายใต้กรอบนโยบายและยุทธศาสตร์การพัฒนาระบบสถิติของประเทศ และรายงานความก้าวหน้าและปัญหาอุปสรรคต่อคณะกรรมการจัดระบบสถิติประเทศไทย 3 ด้าน (ด้านสังคม ด้านเศรษฐกิจ และด้านทรัพยากรธรรมชาติและสิ่งแวดล้อม)

สำหรับการพัฒนาระบบสถิติในระดับพื้นที่ เป็นการพัฒนาต่อยอดและขยายชุดข้อมูลเพื่อสนับสนุนการตัดสินใจจากประเด็นยุทธศาสตร์การพัฒนาจังหวัด 3 ด้าน คือ ด้านสังคม ด้านเศรษฐกิจ และด้านทรัพยากรธรรมชาติและสิ่งแวดล้อม รวมทั้งชุดข้อมูลที่มีความเชื่อมโยงกับตัวชี้วัดการพัฒนาจังหวัดและภาคที่สอดคล้องกับร่างยุทธศาสตร์ชาติ ระยะ 20 ปี และแผนพัฒนาเศรษฐกิจและสังคมแห่งชาติ ฉบับที่ 12 (พ.ศ. 2560-2564) โดยการบูรณาการภารกิจระดับพื้นที่ (Area Base) ภารกิจของหน่วยงาน (Function Base) และภารกิจตามนโยบายของรัฐบาล (Agenda Base) ซึ่งจะนำไปสู่การขับเคลื่อนประเทศบนฐานข้อมูลที่มีอยู่จริง เกิดธรรมาภิบาลในการเข้าถึงข้อมูลเชิงยุทธศาสตร์ของประชาชน และก่อให้เกิดการใช้งบประมาณในการพัฒนาพื้นที่อย่างมีประสิทธิภาพ รวมทั้งเกิดประสิทธิผลต่อการพัฒนาประเทศโดยรวม ซึ่งมีความจำเป็นต้องมีการพัฒนาเสริมสร้างศักยภาพของบุคลากรในด้านสถิติและสารสนเทศ การจัดทำยุทธศาสตร์จังหวัด การนำข้อมูลสถิติไปใช้ประโยชน์ และการบริหารจัดการอย่างมีส่วนร่วมในระดับจังหวัด/ภาคเพื่อให้เกิดการผลิตและการใช้ข้อมูลสนับสนุนการตัดสินใจอย่างเป็นระบบและเป็นประโยชน์ในการพัฒนาพื้นที่อย่างต่อเนื่อง

ดังนั้น จึงได้จัดทำแผนพัฒนาสถิติระดับพื้นที่จังหวัดนครราชสีมา โดยการศึกษาประเด็นยุทธศาสตร์ของจังหวัด เพื่อจัดทำผังสถิติทางการของข้อมูลที่สำคัญ จำเป็น และเพียงพอต่อการตัดสินใจในระดับพื้นที่ รวมทั้งมีความสอดคล้องกับตัวชี้วัดการพัฒนาจังหวัดที่สอดคล้องกับแผนพัฒนาเศรษฐกิจและสังคมแห่งชาติ ฉบับที่ 12(พ.ศ. 2560-2564) และร่างยุทธศาสตร์ชาติ ระยะ 20 ปีผ่านกลไกของคณะกรรมการสถิติระดับจังหวัด เพื่อให้มีชุดข้อมูลสถิติและสารสนเทศในการสนับสนุนยุทธศาสตร์ของจังหวัด พร้อมนำเสนอแนวทางการพัฒนาการจัดเก็บข้อมูลสำคัญในการพัฒนาพื้นที่ต่อไป

## 1.2 วัตถุประสงค์

1.2.1 เพื่อศึกษาประเด็นยุทธศาสตร์ตามแผนพัฒนาจังหวัด แผนพัฒนาเศรษฐกิจและสังคมแห่งชาติ ฉบับที่ 12 (พ.ศ. 2560-2564) และร่างยุทธศาสตร์ชาติ ระยะ 20 ปี พร้อมทั้งกำหนดหน่วยงานที่จะต้องรับผิดชอบในการจัดทำข้อมูลที่ยังไม่มีหน่วยงานใดดำเนินการ และเชื่อมโยง/บูรณาการข้อมูลในระดับพื้นที่

1.2.2 เพื่อจัดทำชุดข้อมูลสถิติและสารสนเทศ หรือสถิติทางการระดับจังหวัดที่สนับสนุนยุทธศาสตร์จังหวัด และจัดทำแผนพัฒนาสถิติระดับพื้นที่ที่สอดคล้องกับตัวชี้วัดแผนพัฒนาจังหวัด แผนพัฒนาเศรษฐกิจและสังคมแห่งชาติ ฉบับที่ 12 (พ.ศ.2560- 2564) และยุทธศาสตร์ชาติ ระยะ 20 ปี

1.2.3 เพื่อส่งเสริมการเข้าถึง เข้าใจ และใช้ประโยชน์ของข้อมูลสถิติและสารสนเทศร่วมกัน

1.2.4 เพื่อสร้างเครือข่ายการทำงานและสร้างความมีส่วนร่วมของหน่วยงานจัดเก็บข้อมูลในระดับพื้นที่

1.2.5 เพื่อพัฒนาบุคลากรด้านสถิติของหน่วยงานที่เกี่ยวข้อง ให้มีความเป็นมืออาชีพด้านข้อมูลสถิติและสารสนเทศ ที่สนับสนุนยุทธศาสตร์ในระดับพื้นที่และมีความรู้ความเข้าใจในกระบวนการนำแผนพัฒนาสถิติระดับพื้นที่เข้าเป็นส่วนหนึ่งของแผนพัฒนาจังหวัด และแผนปฏิบัติการประจำปีของจังหวัด

## 1.3 แนวทางการจัดทำแผนพัฒนาสถิติระดับพื้นที่ จังหวัดนครราชสีมา

การจัดทำแผนพัฒนาสถิติระดับพื้นที่ จังหวัดนครราชสีมาครั้งนี้ มีแนวทางการดำเนินการ ดังนี้

1.3.1 ศึกษาประเด็นยุทธศาสตร์ตามแผนพัฒนาจังหวัดนครราชสีมา (พ.ศ.2561-2564) แผนพัฒนาเศรษฐกิจและสังคมแห่งชาติ ฉบับที่ 12 (พ.ศ.2560-2564) และร่างยุทธศาสตร์ชาติ ระยะ 20 ปี

1.3.2 ปรับปรุงภารกิจและองค์ประกอบของคณะกรรมการสถิติระดับจังหวัดให้สอดคล้องกับการจัดทำแผนพัฒนาสถิติระดับพื้นที่ และการปฏิรูประบบสถิติ

1.3.3 จัดทำผังรายการข้อมูลสถิติพื้นฐาน ประกอบด้วย ด้านสังคมด้านเศรษฐกิจด้านทรัพยากรธรรมชาติและสิ่งแวดล้อม พร้อมทั้งจัดทำผังรายการข้อมูลสถิติ ตัวชี้วัด ตามประเด็นยุทธศาสตร์ในแผนพัฒนาจังหวัด(พ.ศ.2561-2564)

1.3.4 ประชุมคณะกรรมการสถิติระดับจังหวัด/หรือผู้ที่เกี่ยวข้องกับการจัดทำ (ร่าง) แผนพัฒนาสถิติระดับพื้นที่ จังหวัดนครราชสีมา เพื่อนำเสนอและขอมติเห็นชอบในเรื่องต่าง ๆ ดังนี้

- (ร่าง) แผนพัฒนาสถิติระดับพื้นที่ จังหวัดนครราชสีมา
- ผังรายการข้อมูลสถิติพื้นฐาน ทั้ง 3 ด้าน
- ผังรายการข้อมูลสถิติที่สนับสนุนประเด็นยุทธศาสตร์จังหวัด

1.3.5 จัดทำแผนพัฒนาสถิติระดับพื้นที่ จังหวัดนครราชสีมารวบรวมข้อมูลตามผังรายการข้อมูลสถิติที่แสดงชื่อยุทธศาสตร์ ประเด็นยุทธศาสตร์ ตัวชี้วัด รายการสถิติ สถานะข้อมูล วิธีการเก็บรวบรวมข้อมูล หน่วยวัด ความถี่ของข้อมูล ระดับการนำเสนอ และหน่วยงานผู้รับผิดชอบ ทั้งนี้รายการสถิติในผังสถิติทางการบางรายการอาจจะยังไม่มีการผลิต หรือขาดหน่วยงานที่รับผิดชอบในปัจจุบัน ซึ่งจะต้องได้รับการพิจารณาเป็นส่วนหนึ่งของยุทธศาสตร์การพัฒนาในลำดับต่อไป

1.3.6 เผยแพร่แผนพัฒนาสถิติระดับพื้นที่ จังหวัดนครราชสีมาและนำเสนอต่อคณะกรรมการจัดทำแผนพัฒนาจังหวัด และแผนปฏิบัติราชการประจำปีของจังหวัดพร้อมทั้งนำเสนอข้อมูลสถิติที่สนับสนุนแผนพัฒนาจังหวัดเช่น แผนพัฒนาคุณภาพชีวิตคนพิการจังหวัด พ.ศ.2560-2564แผนยุทธศาสตร์ผู้สูงอายุจังหวัด พ.ศ.2559-2563 เป็นต้น

1.3.7 ติดตาม ประเมินผลและข้อเสนอแนะการพัฒนาการจัดเก็บข้อมูลและเสนอแผนการพัฒนาในอนาคต

## บทที่ 2

### บริบท และยุทธศาสตร์การพัฒนาจังหวัด

ในบทนี้ประกอบด้วยเนื้อหา 2 ส่วน คือ ส่วนที่หนึ่ง เป็นบริบทของจังหวัด ส่วนที่สอง เป็นการวิเคราะห์ความสอดคล้องของแผนพัฒนาจังหวัดนครราชสีมา พ.ศ. 2561-2564 กับแผนพัฒนาเศรษฐกิจและสังคมแห่งชาติ ฉบับที่ 12 (พ.ศ. 2560-2564)

#### 2.1 ข้อมูลพื้นฐานจังหวัด

จังหวัดนครราชสีมา มีประชากรมากเป็นอันดับ 2 ของประเทศ และเป็นอันดับ 1 ของภาคตะวันออกเฉียงเหนือ ในปี พ.ศ. 2559 มีประชากรทั้งสิ้น 2,631,435 คน เป็นชาย 1,297,919 คน เป็นหญิง 1,333,516 คน เป็นชายร้อยละ 49.3 เป็นหญิง ร้อยละ 50.7

##### 2.1.1 ลักษณะทางกายภาพ

**ลักษณะภูมิประเทศ** ส่วนใหญ่เป็นที่ราบสูง สูงจากระดับน้ำทะเลปานกลางระหว่าง 150 – 300 เมตร มีเทือกเขาสันกำแพงและเทือกเขาพนมดงรัก เป็นแนวยาวทางด้านทิศใต้และทิศตะวันตก ส่วนบริเวณตอนล่างค่อนข้างราบเรียบและตะวันออกเป็นที่ราบลุ่มมีภูเขาที่สำคัญ ได้แก่ เขาเขียว เขากบินทร์ เขาบรทัด เขาสันกำแพง เขาตงพญาเย็น เขาตงพญาไฟ และเขาใหญ่มีแหล่งน้ำธรรมชาติที่สำคัญ 9 กลุ่มน้ำ ได้แก่ กลุ่มน้ำมูล กลุ่มน้ำลำมาศตอนปลาย กลุ่มน้ำลำมาศตอนต้น กลุ่มน้ำจักราช กลุ่มน้ำลำมูลบนลำพระเพลิง กลุ่มน้ำลำตะคอง กลุ่มน้ำเชียงกร กลุ่มน้ำลำสะเทต และกลุ่มน้ำชี มีอ่างเก็บน้ำขนาดใหญ่ในจังหวัดนครราชสีมา มีทั้งสิ้น 5 แห่งอ่างเก็บน้ำขนาดกลางมีทั้งสิ้น 26 แห่งอ่างเก็บน้ำขนาดเล็ก มีทั้งสิ้น 545 แห่ง

**ภูมิอากาศ** ฤดูฝนเริ่มตั้งแต่เดือนพฤษภาคมถึงกลางเดือนกันยายนฤดูหนาว เริ่มตั้งแต่เดือนตุลาคมถึงเดือนมกราคม ระยะเวลาที่ได้รับอิทธิพลจากมรสุมตะวันออกเฉียงเหนือซึ่งเป็นลมหนาวพัดมาจากประเทศจีน ฤดูร้อน เริ่มตั้งแต่เดือนกุมภาพันธ์ถึงเดือนเมษายน

##### 2.1.2 ข้อมูลการปกครองของจังหวัด/จำนวนประชากร

การปกครองแบ่งเป็น 32 อำเภอ 287 ตำบล 3,739 หมู่บ้าน การบริหารราชการส่วนกลาง มีส่วนราชการสังกัดส่วนกลางตั้งหน่วยงานปฏิบัติหน้าที่ในจังหวัดอยู่ประมาณ 196 หน่วยงาน (รวมทั้งหน่วยงานอิสระ 26 หน่วย รัฐวิสาหกิจ 27 หน่วย) หน่วยงานราชการบริหารส่วนท้องถิ่น จำนวน 335 หน่วยงาน คือ องค์การบริหารส่วนจังหวัด 1 แห่ง เทศบาลนคร 1 แห่ง เทศบาลเมือง 4 แห่ง เทศบาลตำบล 71 แห่ง องค์การบริหารส่วนตำบล จำนวน 258 แห่ง

ตารางที่ 1 จำนวนประชากรจังหวัดนครราชสีมา จำแนกตามอำเภอ และเพศ

อำเภอ	ประชากร (คน)			ร้อยละ	ความหนาแน่น (คน/ตร.กม.)
	ชาย	หญิง	รวม		
1. อำเภอเมืองนครราชสีมา	222,634	234,529	457,163	17.4	605.0
2. อำเภอครบุรี	47,303	48,745	96,048	3.7	52.9
3. อำเภอเสิงสาง	35,089	35,438	70,527	2.7	58.8
4. อำเภอคง	40,143	41,268	81,411	3.1	179.0
5. อำเภอบ้านเหลื่อม	10,463	10,707	21,170	0.8	96.7
6. อำเภอจักราช	35,569	35,834	71,403	2.7	142.3
7. อำเภอโชคชัย	39,990	42,110	82,100	3.1	162.9
8. อำเภอด่านขุนทด	63,608	65,003	128,611	4.9	90.1
9. อำเภอโนนไทย	35,308	36,636	71,944	2.7	132.7
10. อำเภอโนนสูง	62,442	64,782		4.8	187.9
11. อำเภอขามสะแกแสง	21,520	21,768	43,288	1.6	145.4
12. อำเภอบัวใหญ่	41,473	41,570	83,043	3.2	272.2
13. อำเภอประทาย	38,749	39,048	77,797	3.0	129.5
14. อำเภอปักธงชัย	57,268	60,141		4.5	85.4
15. อำเภอพิมาย	63,956	66,192		4.9	145.1
16. อำเภอห้วยแถลง	38,161	37,806	75,967	2.9	153.4
17. อำเภอชุมพวง	41,529	41,712	83,241	3.2	154.0
18. อำเภอสูงเนิน	40,669	42,831	83,500	3.2	106.7
19. อำเภอขามทะเลสอ	14,731	15,040	29,771	1.1	146.2
20. อำเภอสีคิ้ว	62,268	63,351		4.8	100.7
21. อำเภอปากช่อง	95,770	98,054		7.4	106.2
22. อำเภอหนองบุญมาก	30,166	30,368	60,534	2.3	102.5
23. อำเภอแก้งสนามนาง	18,521	18,669	37,190	1.4	346.7
24. อำเภอโนนแดง	12,548	13,079	25,627	1.0	132.5
25. อำเภอวังน้ำเขียว	22,223	22,416	44,639	1.7	39.5
26. อำเภอเทพารักษ์	12,657	12,348	25,005	1.0	70.0
27. อำเภอเมืองยาง	14,126	13,937	28,063	1.1	109.8
28. อำเภอพระทองคำ	20,789	21,054	41,843	1.6	116.4
29. อำเภอลำทะเมนชัย	16,320	16,349	32,669	1.2	105.9
30. อำเภอบัวลาย	12,261	12,351	24,612	0.9	230.2
31. อำเภอสีดา	12,106	12,190	24,296	0.9	149.2
32. อำเภอเฉลิมพระเกียรติ	17,559	18,190	35,749	1.4	140.7
รวม	1,297,919	1,333,516	2,631,435	100.0	128.4

ที่มา : กรมการปกครอง กระทรวงมหาดไทย

### 2.1.3 ข้อมูลด้านเศรษฐกิจ

**ผลิตภัณฑ์จังหวัด** ปี 2558 มีมูลค่าผลิตภัณฑ์จังหวัด ตามราคาประจำปี 264,964 ล้านบาท และมูลค่าผลิตภัณฑ์เฉลี่ยต่อหัว (Per Capita GPP) 10,600 บาท รายได้เฉลี่ยต่อหัวอยู่ในอันดับที่ 2 ของภาคตะวันออกเฉียงเหนือ และอยู่ในอันดับที่ 33 ของประเทศประกอบด้วย ภาคเกษตร 15.2 %ภาคนอกเกษตร 84.8 %

ตารางที่ 2 ผลิตภัณฑ์ของจังหวัด ณ ราคาประจำปี จำแนกตามสาขาการผลิต พ.ศ. 2556-2558

สาขาการผลิต	มูลค่า (ล้านบาท)		
	พ.ศ. 2556	พ.ศ. 2557	พ.ศ. 2558
<b>ภาคเกษตร</b>	<b>49,373</b>	<b>42,574</b>	<b>40,256</b>
เกษตรกรรม	48,974	42,179	39,838
การประมง	400	395	419
<b>ภาคนอกเกษตร</b>	<b>206,092</b>	<b>211,400</b>	<b>224,707</b>
เหมืองแร่และเหมืองหิน	1,936	1,916	2,396
การผลิตอุตสาหกรรม	76,050	80,521	84,515
การไฟฟ้า ก๊าซ และการประปา	6,311	6,955	6,797
การก่อสร้าง	13,888	12,878	12,946
การค้าส่ง - ค้าปลีก	29,161	30,690	33,436
โรงแรม และภัตตาคาร	2,917	3,075	3,854
การขนส่ง สถานที่เก็บสินค้า และการคมนาคม	7,723	7,533	7,713
ตัวกลางทางการเงิน	12,410	13,470	14,480
บริการอสังหาริมทรัพย์ บริการทางธุรกิจ	7,517	8,334	8,796
การบริหารราชการแผ่นดิน และการป้องกันประเทศ	19,459	16,310	17,210
การศึกษา	19,550	20,009	22,229
การบริการด้านสุขภาพ และงานสังคมสงเคราะห์	5,622	6,120	6,600
การบริการชุมชน สังคม และบริการส่วนบุคคลอื่นๆ	2,654	2,602	2,659
ลูกจ้างในครัวเรือนส่วนบุคคล	894	985	1,075
ผลิตภัณฑ์มวลรวมจังหวัด (Gross Provincial Products)	255,465	253,974	264,964
ผลิตภัณฑ์จังหวัดเฉลี่ยต่อบุคคล (GPP Per Capita, Baht)	101,870	101,449	106,000
จำนวนประชากร (1,000 คน)	2,508	2,503	2,500

ที่มา : สำนักงานคณะกรรมการพัฒนาการเศรษฐกิจและสังคมแห่งชาติ

การปลูกข้าว จังหวัดนครราชสีมาปี 2559 มีการปลูกข้าว 3,483,710 ไร่ คิดเป็นร้อยละ 9.50 ของภาคตะวันออกเฉียงเหนือ สถานการณ์การปลูกข้าวช่วง 3 ปี (2557 – 2559) พบว่าเนื้อที่เพาะปลูกข้าว มีแนวโน้มลดลง แต่ผลผลิตมีอัตราที่สูงขึ้น

แผนภูมิที่ 1 แสดงเนื้อที่เพาะปลูกข้าวของจังหวัดนครราชสีมา ปี 2557-2559



ที่มา : สำนักงานเศรษฐกิจการเกษตร

แผนภูมิที่ 2 แสดงผลผลิตข้าวของจังหวัดนครราชสีมา ปี 2557-2559

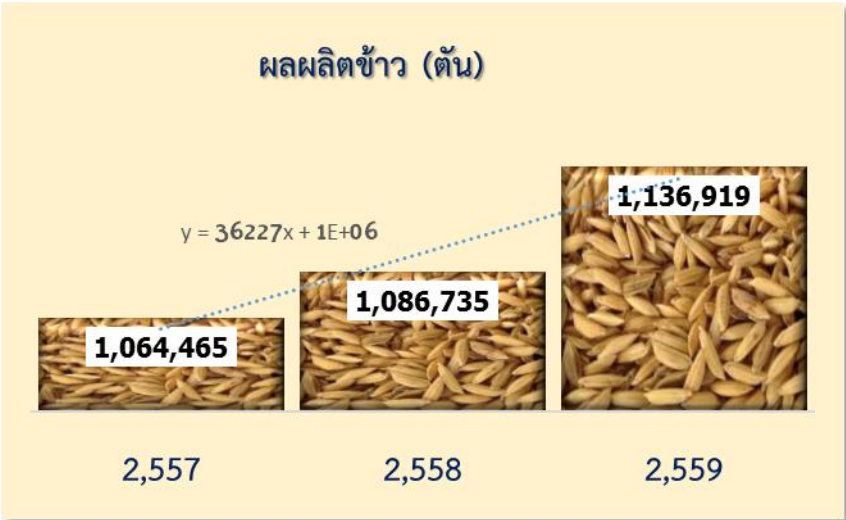

ที่มา : สำนักงานเศรษฐกิจการเกษตร



**การท่องเที่ยว** จังหวัดนครราชสีมา ในช่วงปี 2557 – 2559 นักท่องเที่ยวทั้งชาวไทยและชาวต่างประเทศเข้ามาท่องเที่ยวในอัตราที่เพิ่มขึ้น รายได้จากการท่องเที่ยวมีอัตราที่เพิ่มขึ้นเช่นเดียวกัน พบว่า นักท่องเที่ยวชาวไทยเพิ่มขึ้นเฉลี่ยปีละ 701,178 คน นักท่องเที่ยวชาวต่างประเทศเพิ่มขึ้นเฉลี่ยปีละ 8,826 คน และรายได้จากการท่องเที่ยวเพิ่มขึ้นเฉลี่ยปีละ 1,528 ล้านบาท

**ตารางที่ 3 แสดงจำนวนนักท่องเที่ยวชาวไทยและชาวต่างประเทศและรายได้จากการท่องเที่ยวของ จังหวัดนครราชสีมา ปี 2557-2559**

นักท่องเที่ยวชาวไทย			นักท่องเที่ยวชาวต่างประเทศ			รายได้จากการท่องเที่ยว		
ปี 2557	ปี 2558	ปี 2559	ปี 2557	ปี 2558	ปี 2559	ปี 2557	ปี 2558	ปี 2559
6,930,725	7,737,834	8,333,081	132,334	141,737	149,987	13,511	15,818	16,567
คน	คน	คน	คน	คน	คน	ล้านบาท	ล้านบาท	ล้านบาท

#### 2.1.4 ข้อมูลทางสังคม

**การศึกษา** จังหวัดนครราชสีมา มีครู 21,774 คน นักเรียน 352,466 คน คิดเป็นครู 1 คนต่อ นักเรียน 16 คน พบว่า สังกัด สพฐ. มีครู 19,055 คน นักเรียน 282,223 คน สังกัด สอศ. มีครู 2,210 คน นักเรียน 57,224 คน และสังกัด กท. มีครู 509 คน นักเรียน 13,019 คน

**ตารางที่ 4 จำนวนสถานศึกษา นักเรียน ครู และห้องเรียน อัตราส่วนนักเรียนต่อครูและ อัตราส่วน**

**นักเรียนต่อห้องเรียน จำแนกตามสังกัด ปีการศึกษา 2559**

ลำดับ	สังกัด/ประเภท สถานศึกษา	จำนวน				อัตราส่วน	
		สถานศึกษา (แห่ง)	ห้องเรียน (ห้อง)	ครู (คน)	นักเรียน (คน)	นักเรียน : ครู	นักเรียน : ห้อง
1.	สนง. คณะกรรมการการศึกษา ขั้นพื้นฐาน (สพฐ.)	1,370	15,300	19,055	82,223	15 : 1	18 : 1
2.	สำนักบริหารงาน คณะกรรมการส่งเสริม การศึกษาเอกชน (สอศ.)	79	1,661	2,210	57,224	26 : 1	34 : 1
3.	กรมส่งเสริมการปกครอง ท้องถิ่น (กท.)	25	460	509	13,019	26 : 1	28 : 1
รวม		1,474	17,421	21,774	352,466	16 : 1	20 : 1

ที่มา: 1. สำนักงานเขตพื้นที่การศึกษาประถมศึกษานครราชสีมา เขต 1-7

2. สำนักงานเขตพื้นที่การศึกษามัธยมศึกษาเขต 31 นครราชสีมา

3. กรมส่งเสริมการปกครองส่วนท้องถิ่น

**การสาธารณสุข** จังหวัดนครราชสีมา มีสถานพยาบาลภาครัฐ ในปี พ.ศ. 2559 ทั้งสิ้นจำนวน 35 แห่ง มีเตียงรับผู้ป่วยไว้ค้างคืน จำนวน 4,667 เตียง มีแพทย์ จำนวน 609 คน คิดเป็นอัตราส่วนประชากรต่อแพทย์ เท่ากับ 4,317 คน และมีพยาบาล จำนวน 3,822 คน คิดเป็นอัตราส่วนประชากรต่อพยาบาล เท่ากับ 688 คน

**ตารางที่ 5 จำนวนสถานพยาบาล แพทย์ พยาบาล อัตราส่วนประชากรต่อแพทย์และอัตราส่วนประชากรต่อพยาบาล จำแนกเป็นรายอำเภอ ปี 2559**

ลำดับ	อำเภอ	จำนวน			อัตราส่วน	
		สถานพยาบาล (แห่ง)	แพทย์ (คน)	พยาบาล (คน)	ประชากร : แพทย์	ประชากร : พยาบาล
1	อำเภอเมืองนครราชสีมา	4	351	1,517	1,305	302
2	อำเภอครบุรี	1	13	114	7,377	841
3	อำเภอเสิงสาง	1	7	73	10,067	965
4	อำเภอคง	1	8	65	10,169	1,252
5	อำเภอบ้านเหลื่อม	1	2	33	10,581	641
6	อำเภอจักราช	1	9	73	7,922	977
7	อำเภอโชคชัย	1	10	101	8,173	809
8	อำเภอด่านขุนทด	1	16	133	8,030	966
9	อำเภอโนนไทย	1	6	80	11,993	899
10	อำเภอโนนสูง	1	13	95	9,766	1,336
11	อำเภอขามสะแกแสง	1	5	59	8,658	734
12	อำเภอบัวใหญ่	1	18	135	4,604	614
13	อำเภอประทาย	1	8	77	9,729	1,011
14	อำเภอปักธงชัย	1	14	120	8,380	978
15	อำเภอพิมาย	1	14	171	9,292	761
16	อำเภอห้วยแถลง	1	6	68	12,637	1,115
17	อำเภอชุมพวง	1	8	68	10,387	1,222
18	อำเภอสูงเนิน	1	9	100	9,247	832
19	อำเภอขามทะเลสอ	1	4	46	7,420	645
20	อำเภอสีคิ้ว	1	15	134	8,366	936
21	อำเภอปากช่อง	1	35	174	5,527	1,112
22	อำเภอหนองบุญมาก	1	7	72	8,638	840
23	อำเภอแก้งสนามนาง	1	4	42	9,290	885
24	อำเภอโนนแดง	1	7	31	3,660	826
25	อำเภอวังน้ำเขียว	1	3	50	14,765	886
26	อำเภอเทพารักษ์	1	1	18	24,946	1,386
27	อำเภอเมืองยาง	1	3	25	9,366	1,124
28	อำเภอพระทองคำ	1	5	29	8,357	1,441
29	อำเภอลำทะเมนชัย	1	4	32	8,158	1,020
30	อำเภอบัวลาย	1	-	20	-	1,230
31	อำเภอสีดา	1	2	17	12,171	1,432
32	อำเภอเฉลิมพระเกียรติ	1	2	50	17,850	714
รวม		35	609	3,822	4,317	688

ที่มา : สำนักงานสาธารณสุขจังหวัดนครราชสีมา

**ผู้สูงอายุ** ปี 2559 จังหวัดนครราชสีมา มีประชากร 2631435 คน เป็นมีอายุ 60 ปีขึ้นไป 400,496 คน คิดเป็นร้อยละ 15.22 เป็นชาย 179,238 คน และหญิง 221,258 คน จะเห็นว่าจังหวัดนครราชสีมาได้เข้าสู่สังคมผู้สูงอายุแล้ว โดยมีอัตราผู้สูงอายุมากกว่าร้อยละ 10 ของประชากรทั้งจังหวัด และมีแนวโน้มเพิ่มขึ้นต่อเนื่อง จากข้อมูลปี 2559 พบว่ามีการเพิ่มขึ้นของผู้สูงอายุจังหวัดนครราชสีมา มีอัตราที่สูงกว่า (ร้อยละ 15.22) อัตราการเพิ่มขึ้นของประเทศ (ร้อยละ 15.07) ทั้งนี้ในช่วงที่ผ่านมาการเพิ่มขึ้นของผู้สูงอายุมีประมาณ ร้อยละ 0.42 คาดว่าอีก 10 ปี จังหวัดนครราชสีมาจะเข้าสู่สังคมผู้สูงอายุโดยสมบูรณ์ (มีผู้สูงอายุร้อยละ 20 ของประชากรทั้งจังหวัด)

**แผนภูมิที่ 3 แสดงผู้สูงอายุ 60 ปีขึ้นไปของจังหวัดนครราชสีมา ปี 2557-2559 (คน)**

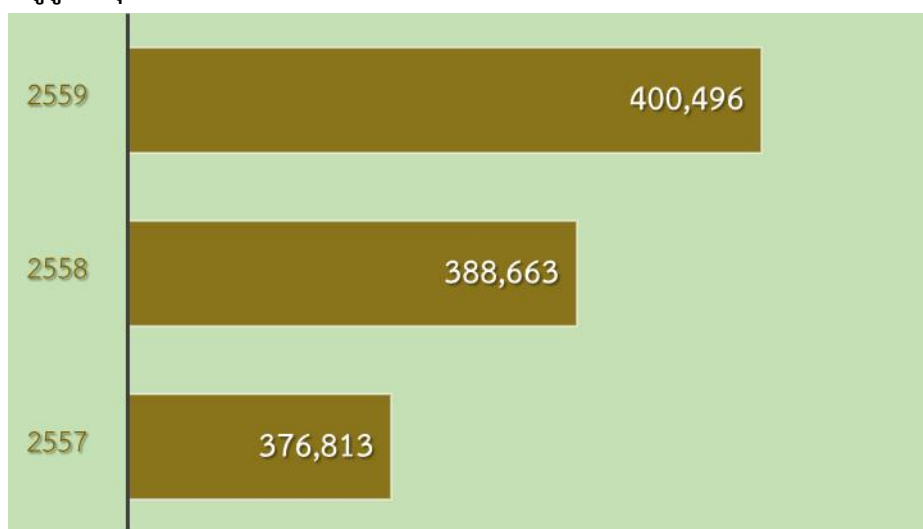

ที่มา : สำนักงานพัฒนาสังคมและความมั่นคงของมนุษย์จังหวัดนครราชสีมา

### 2.1.5 ทรัพยากรธรรมชาติและสิ่งแวดล้อม

**ทรัพยากรป่าไม้** ป่าไม้ที่สำคัญในจังหวัดนครราชสีมา ได้แก่ ป่าดิบแล้ง ป่าเบญจพรรณ และป่าเต็งรัง พรรณไม้สำคัญที่ขึ้นอยู่ ได้แก่ ไม้ประดู่ ไม้แดง ไม้มะค่าโมง ไม้เต็ง ไม้รัง ไม้ยาง ไม้เหียง ไม้พลวง เป็นต้น พื้นที่เขตป่าอนุรักษ์ซึ่งยังคงความอุดมสมบูรณ์ด้วยทรัพยากรป่าไม้และสัตว์ป่า ส่วนใหญ่อยู่ทางทิศใต้ของจังหวัด ได้แก่ อุทยานแห่งชาติเขาใหญ่ อุทยานแห่งชาติทับลาน และเขตห้ามล่าสัตว์ป่าเขาแผงม้า จำนวนพื้นที่ป่าไม้ จำแนกตามประเภทของพื้นที่ป่า ปี 2559 ประเภทป่าสงวน จังหวัดนครราชสีมา มีป่าสงวนแห่งชาติ 29 ป่า มีพื้นที่ป่ารวมทั้งสิ้น 4,877,869.50 ไร่ ประเภทอุทยาน มีจำนวน 2 แห่ง คือ อุทยานแห่งชาติทับลาน มีพื้นที่ป่า 1,184,875 ไร่ และอุทยานแห่งชาติเขาใหญ่ มีพื้นที่ป่า 227,550 ไร่

**ตารางที่ 6 จำนวนพื้นที่ป่าไม้ จำแนกตามประเภทของพื้นที่ป่า ปี 2559**

ลำดับ	ประเภทของพื้นที่ป่า (ป่าสงวน/อุทยาน/วนอุทยาน/อื่นๆ)	พื้นที่ (ไร่)
1	ป่าสงวนแห่งชาติ 29 ป่า	4,877,869.50
2	อุทยานแห่งชาติทับลาน	1,184,875
3	อุทยานแห่งชาติเขาใหญ่	227,550

ที่มา : สำนักแผนงานและสารสนเทศ กรมป่าไม้

จำนวนพื้นที่ป่าไม้ของจังหวัดนครราชสีมา ปี 2559 มีพื้นที่ป่าไม้ทั้งหมด 1,938,927.78 ไร่ คิดเป็นร้อยละ 14.96 ของพื้นที่จังหวัด โดยพื้นที่ป่าของจังหวัดนครราชสีมาเพิ่มขึ้นทุกปี

ตารางที่ 7 จำนวนพื้นที่ป่าไม้ของจังหวัดนครราชสีมา ปี 2556 – 2559

ปี พ.ศ.	พื้นที่ (ไร่)	ร้อยละของพื้นที่ จังหวัด
2556	1,919,128.50	14.81
2557	1,920,525.40	14.82
2558	1,929,491.88	14.89
2559	1,938,927.78	14.96

ที่มา : สำนักแผนงานและสารสนเทศ กรมป่าไม้

**แหล่งน้ำ** จังหวัดนครราชสีมา มีแหล่งน้ำธรรมชาติที่สำคัญ 11 กลุ่มน้ำ ได้แก่ กลุ่มน้ำลำตะคอง กลุ่มน้ำลำพระเพลิง กลุ่มน้ำลำเชียงไกร กลุ่มน้ำมูลตอนบน กลุ่มน้ำลำแะ กลุ่มน้ำลำจักราช กลุ่มน้ำลำปลายมาศ กลุ่มน้ำลำชีส่วนที่ 2 กลุ่มน้ำลำสะเทต ห้วยแอก และกลุ่มน้ำลำชี รวมพื้นที่กลุ่มน้ำ 19,203.04 ตร.กม.

**อ่างเก็บน้ำที่สำคัญ** ขนาดใหญ่ จำนวน 5 แห่ง และมีอ่างเก็บน้ำขนาดกลางจำนวน 22 แห่ง มีความจุในอ่างเก็บน้ำขนาดใหญ่และอ่างเก็บน้ำขนาดกลาง รวมทั้งสิ้น 1,157.12 ล้าน ลบ.ม. ที่ตั้งอ่างเก็บน้ำขนาดใหญ่อยู่ใน 4 อำเภอ ทางตอนล่างของจังหวัด และปล่อยน้ำไปทางตอนบนกระจายทั่วจังหวัดนครราชสีมา

แผนภาพที่ 1 ข้อมูลที่ตั้งอ่างเก็บน้ำขนาดใหญ่ในจังหวัดนครราชสีมา



ที่มา : สำนักชลประทานที่ 8

ในช่วงปี 2557-2559 พบว่า สถานการณ์ของน้ำในอ่างเก็บน้ำขนาดใหญ่ของจังหวัดนครราชสีมา ปริมาณที่ลดลง แต่ช่วงปี 2560 สถานการณ์น้ำดีขึ้นตามลำดับ ส่วนการใช้น้ำแต่ละประเภท พบว่า การใช้น้ำเพื่อการอุปโภคบริโภคมีอัตราเพิ่มขึ้น แต่อัตราการใช้น้ำเพื่อการเกษตรลดลง

แผนภูมิที่ 4 แสดงปริมาณน้ำในอ่างเก็บน้ำขนาดใหญ่ (ล้าน ลบ.ม.)

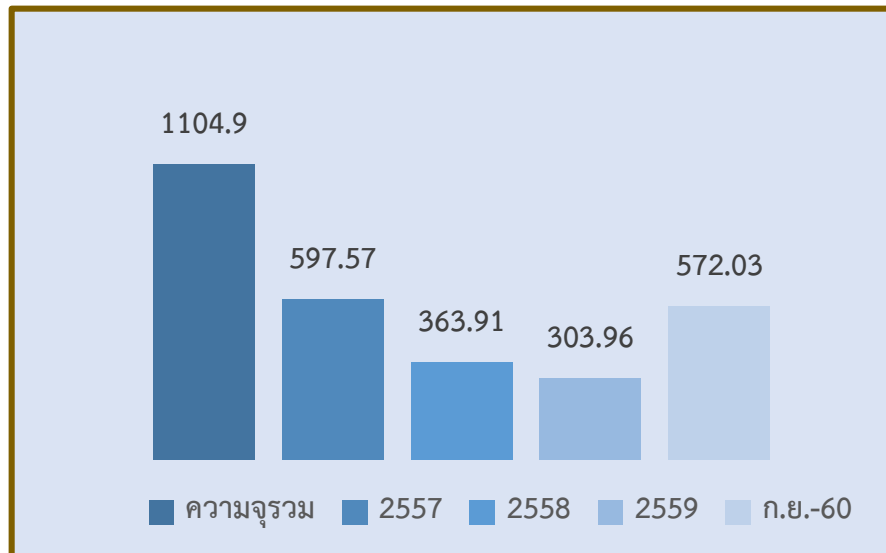

ที่มา : สำนักชลประทานที่ 8

ในช่วงปี 2557-2559 สถานการณ์การใช้น้ำแต่ละประเภทของจังหวัดนครราชสีมา พบว่า การใช้น้ำเพื่อการอุปโภคบริโภคมีอัตราเพิ่มขึ้น แต่อัตราการใช้น้ำเพื่อการเกษตรลดลง

แผนภูมิที่ 5 แสดงการใช้น้ำแต่ละประเภท (ล้าน ลบ.ม.)

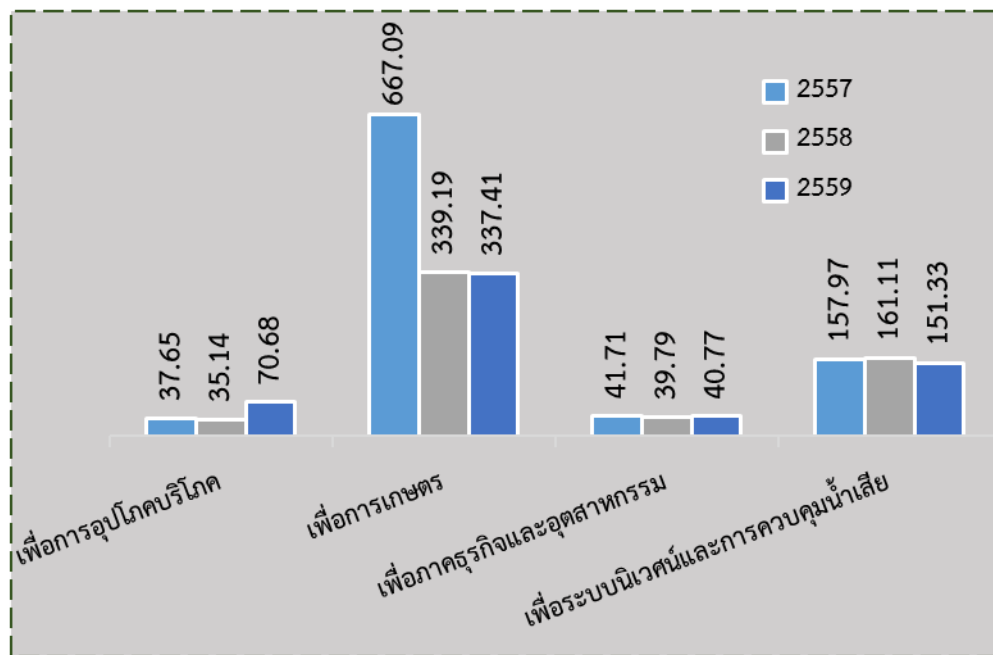

ที่มา : สำนักชลประทานที่ 8

สถานการณ์ขยะ ในช่วง 3 ปีที่ผ่านมา (ปี 2557-2559) จังหวัดนครราชสีมาจะมีปริมาณขยะที่เกิดขึ้นมีอัตราที่เพิ่มขึ้น และจากข้อมูลพบว่าปริมาณขยะที่เกิดขึ้นต่อคน เฉลี่ยวันละ 1.11 1.13 และ 1.14 กิโลกรัม ตามลำดับ ซึ่งประชากรของจังหวัดนครราชสีมามีมากขึ้นทุกปีทำให้ปริมาณขยะเกิดขึ้นมากไปด้วย ปี 2557 มีปริมาณขยะ 826,451 ตัน ปี 2558 มีปริมาณขยะ 826,360 ตัน ปี 2559 มีปริมาณขยะ 897,170 ตัน

แผนภูมิที่ 6 แสดงปริมาณขยะของจังหวัดนครราชสีมาที่เกิดขึ้น ปี 2557-2559



ที่มา : กรมควบคุมมลพิษ กระทรวงทรัพยากรธรรมชาติและสิ่งแวดล้อม

## 2.2 แผนพัฒนาจังหวัดนครราชสีมา (พ.ศ.2561-2564)

แผนพัฒนาจังหวัดนครราชสีมา พ.ศ.2561-2564 มีวิสัยทัศน์ : โคราชเมืองน่าอยู่ มุ่งสู่นวัตกรรมและเกษตร อุตสาหกรรม สังคมปลอดภัย ประกอบด้วยประเด็นยุทธศาสตร์ 5 ด้าน 36 ตัวชี้วัด

แผนภาพที่ 2 วิสัยทัศน์ เป้าประสงค์รวม และประเด็นยุทธศาสตร์ แผนพัฒนาจังหวัดนครราชสีมา พ.ศ. 2561-2564



ตารางที่ 8 ตัวชี้วัด จำแนกตามประเด็นยุทธศาสตร์แผนพัฒนาจังหวัดนครราชสีมา พ.ศ. 2561-2564

ยุทธศาสตร์ของจังหวัด	ตัวชี้วัดของจังหวัด
ยุทธศาสตร์ที่ 1 การพัฒนาและเพิ่ม ศักยภาพการแข่งขัน เศรษฐกิจ	1. อัตราการเปลี่ยนแปลงของรายได้เฉลี่ยของครัวเรือนในจังหวัด (%)
	2. อัตราการเปลี่ยนแปลงของผลิตภัณฑ์มวลรวมจังหวัด (%)
	3. อัตราการว่างงาน (%)
	4. อัตราส่วนหนี้เฉลี่ยต่อรายได้เฉลี่ยของครัวเรือน (เท่า)
	5. จำนวนครัวเรือนที่ได้รับการส่งเสริมอาชีพในพื้นที่เพิ่มขึ้น (ครัวเรือน/ปี)
	6. อัตราส่วนการออมเฉลี่ยต่อรายได้เฉลี่ยของครัวเรือน (%)
	7. ผลผลิตภาพแรงงาน (บาท/คน)
	8. จำนวนผู้ประกอบการด้านนวัตกรรมและเทคโนโลยีเพิ่มขึ้น (ราย)
ยุทธศาสตร์ที่ 2 ยกระดับสังคมให้ บ้านเมืองน่าอยู่ ตามแนวทางเศรษฐกิจ พอเพียง	1. ร้อยละของประชากร ที่อยู่ใต้เส้นความยากจน (%)
	2. สัมประสิทธิ์การกระจายรายได้ (Gini Coefficient)
	3. ร้อยละผู้อยู่ในระบบประกันสังคมต่อกำลังแรงงาน (%)
	4. ระดับความสำเร็จของหน่วยงานที่จัดกิจกรรมส่งเสริมด้านศาสนา ศิลปะ วัฒนธรรม (ครั้ง)
	5. อัตราส่วนแพทย์ต่อประชากร (แพทย์/คน)
	6. ประชาชน นักศึกษาและบุคลากรด้านดิจิทัลได้รับความรู้และประโยชน์จากเทคโนโลยีดิจิทัล (คน)
	7. จำนวนปีการศึกษาเฉลี่ยประชากรไทยอายุ 15-59 ปี (ปี)
	8. ค่าเฉลี่ยคะแนน O-net ม.3 (คะแนน)
ยุทธศาสตร์ที่ 3 บริหารจัดการ ทรัพยากรธรรมชาติและ สิ่งแวดล้อมให้มีความ สมบูรณ์อย่างยั่งยืนตาม แนวทางเศรษฐกิจพอเพียง	1. อัตราการเปลี่ยนแปลงของพื้นที่ป่าไม้ในจังหวัด (%)
	2. ปริมาณขยะในจังหวัด (ตัน)
	3. การจัดการน้ำเสีย (แห่ง)
	4. พื้นที่บริหารจัดการน้ำเพิ่มขึ้น (ไร่)
	5. สัดส่วนปริมาณการใช้น้ำมันเชื้อเพลิงเพื่อยานพาหนะต่อประชากร (ลิตร/คน)
	6. สัดส่วนปริมาณการใช้ไฟฟ้าภาคครัวเรือนต่อประชากร (ล้านกิโลวัตต์/คน/ปี)
	7. สัดส่วนปริมาณการใช้ไฟฟ้า ในภาคที่ไม่ใช่ครัวเรือนต่อ GPP (กิโลวัตต์-ชั่วโมง/ล้านบาท)
	8. สัดส่วนปริมาณการใช้น้ำมันเชื้อเพลิงในภาคอุตสาหกรรม ต่อ GPP ภาคอุตสาหกรรม (ลิตร/ล้านบาท)
ยุทธศาสตร์ที่ 4 การเสริมสร้างความ มั่นคงทุกมิติ เพื่อปกป้อง สถาบันหลักของชาติ	1. จำนวนตำบลที่เข้าร่วมกิจกรรมเสริมสร้างความรู้ความเข้าใจถึงความสำคัญของสถาบันหลักของชาติ (ตำบล)
	2. จำนวนตำบลที่เข้าร่วมโครงการ/กิจกรรมเครือข่ายการป้องกันและแก้ไขปัญหาทุกมิติ (ตำบล)
	3. สร้างการรับรู้ที่ถูกต้อง (ตำบล)
	4. สร้างการมีส่วนร่วม (ตำบล)
ยุทธศาสตร์ที่ 5 การพัฒนาระบบการ บริหารจัดการภาครัฐ	1. ร้อยละของสถานพยาบาลที่ได้รับการรับรองคุณภาพ HA (%)
	2. ร้อยละของครัวเรือนที่เข้าถึงน้ำประปา (%)
	3. ร้อยละของครัวเรือนที่เข้าถึงไฟฟ้า (%)
	4. ร้อยละของประชากรที่เข้าถึงอินเทอร์เน็ต (%)
	5. การให้บริการภาครัฐ รัฐวิสาหกิจ และเอกชน
	5.1 จำนวนครั้ง
	5.2 ร้อยละความพึงพอใจของผู้รับบริการ
	6. ร้อยละความสำเร็จของการเบิกจ่ายงบประมาณ (%)
	7. ร้อยละของภาษีท้องถิ่นที่จัดเก็บรายได้ ไม่รวมเงินอุดหนุนเฉพาะกิจ (%)
	8. ร้อยละความพึงพอใจต่อประสิทธิภาพการพัฒนางองค์กร
	8.1 ประชาชน
	8.2 บุคลากรภายในองค์กร



## 2.3 แผนพัฒนาเศรษฐกิจและสังคมแห่งชาติ ฉบับที่ 12 (พ.ศ. 2560-2564)

ภายใต้กระบวนการจัดทำแผนพัฒนาจังหวัด แผนพัฒนากลุ่มจังหวัด และแผนพัฒนาภาค รวมทั้งการแปลงแผนพัฒนาในระดับพื้นที่ดังกล่าวไปสู่การปฏิบัติตามแผนปฏิบัติการประจำปีนั้น หนึ่งในกรอบแนวคิดตั้งต้นที่สำคัญยิ่ง คือ “แผนพัฒนาเศรษฐกิจและสังคมแห่งชาติ” ในช่วงเวลานั้น ๆ เนื่องด้วยความสอดคล้องระหว่างทิศทางการพัฒนาพื้นที่ซึ่งถูกกำหนดโดยแผนพัฒนาจังหวัด แผนพัฒนากลุ่มจังหวัด และแผนพัฒนาภาค กับแนวทางการพัฒนาประเทศตามแผนพัฒนาเศรษฐกิจและสังคมแห่งชาติจะเป็นกลไกหลักในการทำงานของหน่วยงานภาคีในจังหวัด/กลุ่มจังหวัด/ภาคเพื่อที่จะนำไปเสนอเพื่อขอรับงบประมาณ สนับสนุนการดำเนินงานตามแผนงานและโครงการต่าง ๆ ในการพัฒนาเศรษฐกิจและสังคมในภาพรวมต่อไป ทั้งนี้ แผนพัฒนาเศรษฐกิจและสังคมแห่งชาติ ฉบับที่ 12 ได้จัดทำขึ้นในช่วงเวลาของการปฏิรูปประเทศท่ามกลางสถานการณ์โลกที่เปลี่ยนแปลงอย่างรวดเร็วและเชื่อมโยงกันใกล้ชิดกันมากขึ้นโดยได้น้อมนำหลัก “ปรัชญาของเศรษฐกิจพอเพียง” มาเป็นปณิธานทางในการพัฒนาประเทศต่อเนื่อง จากแผนพัฒนาฯ ฉบับที่ 9-11 เพื่อเสริมสร้างภูมิคุ้มกันและช่วยให้สังคมไทยสามารถยืนหยัดอยู่ได้อย่างมั่นคงเกิดภูมิคุ้มกัน และมีการบริหารจัดการความเสี่ยงอย่างเหมาะสมส่งผลให้การพัฒนาประเทศสู่ความสมดุลและยั่งยืน

### วัตถุประสงค์การพัฒนา

ทิศทางการพัฒนาของแผนพัฒนาฯ ฉบับที่ 12 เป็นการมุ่งเตรียมความพร้อมและวางรากฐานในการยกระดับประเทศไทยให้เป็นประเทศที่พัฒนาแล้ว มีความมั่นคง มั่งคั่ง ยั่งยืน ด้วยการพัฒนาตามปรัชญาของเศรษฐกิจพอเพียง โดยกำหนดวัตถุประสงค์การพัฒนาดังนี้

1. เพื่อวางรากฐานให้คนไทยเป็นคนที่สมบูรณ์ มีคุณธรรมจริยธรรม มีระเบียบวินัย ค่านิยมที่ดี มีจิตสาธารณะ และมีความสุข โดยมีสุขภาวะและสุขภาพที่ดี ครอบครัวอบอุ่น ตลอดจนเป็นคนเก่งที่มีทักษะความรู้ความสามารถและพัฒนาตนเองได้ต่อเนื่องตลอดชีวิต
2. เพื่อให้คนไทยมีความมั่นคงทางเศรษฐกิจและสังคม ได้รับความเป็นธรรมในการเข้าถึงทรัพยากรและบริการทางสังคมที่มีคุณภาพ ผู้ด้อยโอกาสได้รับการพัฒนาศักยภาพ รวมทั้งชุมชนมีความเข้มแข็งพึ่งพาตนเองได้
3. เพื่อให้เศรษฐกิจเข้มแข็ง แข่งขันได้ มีเสถียรภาพ และมีความยั่งยืน สร้างความเข้มแข็งของฐานการผลิตและบริการเดิมและขยายฐานใหม่โดยการใช้นวัตกรรมที่เข้มข้นมากขึ้น สร้างความเข้มแข็งของเศรษฐกิจฐานราก และสร้างความมั่นคงทางพลังงาน อาหาร และน้ำ
4. เพื่อรักษาและฟื้นฟูทรัพยากรธรรมชาติและคุณภาพสิ่งแวดล้อมให้สามารถสนับสนุนการเติบโตที่เป็นมิตรกับสิ่งแวดล้อมและการมีคุณภาพชีวิตที่ดีของประชาชน
5. เพื่อให้การบริหารราชการแผ่นดินมีประสิทธิภาพ โปร่งใส ทันทสมัย และมีการทำงานเชิงบูรณาการของภาคีการพัฒนา
6. เพื่อให้มีการกระจายความเจริญไปสู่ภูมิภาคโดยการพัฒนาภาคและเมืองเพื่อรองรับการพัฒนายกระดับฐานการผลิตและบริการเดิมและขยายฐานการผลิตและบริการใหม่
7. เพื่อผลักดันให้ประเทศไทยมีความเชื่อมโยง (Connectivity) กับประเทศต่าง ๆ ทั้งในระดับอนุภูมิภาค ภูมิภาค และนานาชาติได้อย่างสมบูรณ์และมีประสิทธิภาพ รวมทั้งให้ประเทศไทยมีบทบาทนำและสร้างสรรค์ในด้านการค้า การบริการ และการลงทุนภายใต้กรอบความร่วมมือต่าง ๆ ทั้งในระดับอนุภูมิภาค ภูมิภาค และโลก



## เป้าหมาย

ทั้งนี้ เพื่อให้เป็นไปตามวัตถุประสงค์ดังกล่าว ได้กำหนดเป้าหมายรวมการพัฒนาของแผนพัฒนาฯ ฉบับที่ 12 ประกอบด้วย

1. คนไทยมีคุณลักษณะเป็นคนไทยที่สมบูรณ์ มีวินัย มีทัศนคติและพฤติกรรมตามบรรทัดฐานที่ดีของสังคม มีความเป็นพลเมืองตื่นรู้ มีความสามารถในการปรับตัวได้อย่างรู้เท่าทันสถานการณ์ มีความรับผิดชอบและทำประโยชน์ต่อส่วนรวม มีสุขภาพกายและใจที่ดี มีความเจริญงอกงามทางจิตวิญญาณ มีวิถีชีวิตที่พอเพียง และมีความเป็นไทย

2. ความเหลื่อมล้ำทางด้านรายได้และความยากจนลดลง เศรษฐกิจฐานรากมีความเข้มแข็ง ประชาชนทุกคนมีโอกาสในการเข้าถึงทรัพยากร การประกอบอาชีพ และบริการทางสังคมที่มีคุณภาพอย่างทั่วถึงและเป็นธรรม กลุ่มที่มีรายได้ต่ำสุดร้อยละ 40 มีรายได้เพิ่มขึ้นอย่างน้อยร้อยละ 15

3. ระบบเศรษฐกิจมีความเข้มแข็งและแข่งขันได้ โครงสร้างเศรษฐกิจปรับสู่เศรษฐกิจฐานบริการและดิจิทัล มีผู้ประกอบการรุ่นใหม่และเป็นสังคมผู้ประกอบการ ผู้ประกอบการขนาดกลางและขนาดเล็กที่เข้มแข็งสามารถใช้นวัตกรรมและเทคโนโลยีดิจิทัลในการสร้างสรรค์คุณค่าสินค้าและบริการ มีระบบการผลิตและให้บริการจากฐานรายได้เดิมที่มีมูลค่าเพิ่มสูงขึ้น และมีการลงทุนในการผลิตและบริการฐานความรู้ชั้นสูงใหม่ ๆ ที่เป็นมิตรกับสิ่งแวดล้อมและชุมชน รวมทั้งกระจายฐานการผลิตและการให้บริการสู่ภูมิภาคเพื่อลดความเหลื่อมล้ำโดยเศรษฐกิจไทยมีเสถียรภาพและมีอัตราการขยายตัวเฉลี่ยร้อยละ 5 ต่อปี และมีปัจจัยสนับสนุน อาทิ ระบบโลจิสติกส์ พลังงาน และการลงทุนวิจัยและพัฒนาที่เอื้อต่อการขยายตัวของภาคการผลิตและบริการ

4. ทูทางธรรมชาติและคุณภาพสิ่งแวดล้อมสามารถสนับสนุนการเติบโตที่เป็นมิตรกับสิ่งแวดล้อม มีความมั่นคงทางอาหาร พลังงาน และน้ำ โดยเพิ่มพื้นที่ป่าไม้ให้ได้ร้อยละ 40 ของพื้นที่ประเทศ เพื่อรักษาความสมดุลของระบบนิเวศ ลดการปล่อยก๊าซเรือนกระจกในภาคพลังงานและขนส่งไม่น้อยกว่าร้อยละ 7 ภายในปี 2563 เทียบกับการปล่อยในกรณีปกติ มีปริมาณหรือสัดส่วนของขยะมูลฝอยที่ได้รับการจัดการอย่างถูกหลักสุขาภิบาลเพิ่มขึ้น และรักษาคุณภาพน้ำและคุณภาพอากาศในพื้นที่วิกฤตให้อยู่ในเกณฑ์มาตรฐาน

5. มีความมั่นคงในเอกราชและอธิปไตย สังคมปลอดภัย สามัคคี สร้างภาพลักษณ์ดี และเพิ่มความเชื่อมั่นของนานาชาติต่อประเทศไทย ความขัดแย้งทางอุดมการณ์และความคิดในสังคมลดลง ปัญหาอาชญากรรมลดลง ปริมาณความสูญเสียจากภัยโจรสลัดและการลักลอบขนส่งสินค้าและค่านิยมลดลง มีความพร้อมที่ปกป้องประชาชนจากการก่อการร้ายและภัยพิบัติทางธรรมชาติ ประเทศไทยมีส่วนร่วมในการกำหนดบรรทัดฐานระหว่างประเทศ เกิดความเชื่อมโยงการขนส่ง โลจิสติกส์ ห่วงโซ่มูลค่าเป็นหุ้นส่วนการพัฒนาที่สำคัญในอนุภูมิภาค ภูมิภาค และโลก และอัตราการเติบโตของมูลค่าการลงทุนและการส่งออกของไทยในอนุภูมิภาค ภูมิภาค และอาเซียนสูงขึ้น

6. มีระบบบริหารจัดการภาครัฐที่มีประสิทธิภาพ ทันสมัย โปร่งใส ตรวจสอบได้ กระจายอำนาจและมีส่วนร่วมจากประชาชน บทบาทภาครัฐในการให้บริการซึ่งภาคเอกชนดำเนินการแทนได้ดีกว่าลดลง เพิ่มการใช้ระบบดิจิทัลในการให้บริการ ปัญหาคอร์รัปชันลดลง และการบริหารจัดการขององค์กรปกครองส่วนท้องถิ่นมีอิสระมากขึ้น โดยอันดับประสิทธิภาพภาครัฐที่จัดทำโดยสถาบันการศึกษานานาชาติและอันดับความยากง่ายในการดำเนินธุรกิจในประเทศดีขึ้น การใช้จ่ายภาครัฐและระบบงบประมาณมีประสิทธิภาพสูง ฐานภาษีกว้างขึ้น และดัชนีการรับรู้การทุจริตดีขึ้น รวมถึงมีบุคลากรภาครัฐที่มีความรู้ความสามารถและปรับตัวได้ทันกับยุคดิจิทัลเพิ่มขึ้น

### แผนภาพที่ 3 เป้าหมาย และวัตถุประสงค์รวมของแผนพัฒนาเศรษฐกิจและสังคม ฉบับที่ 12 ยุทธศาสตร์การพัฒนา

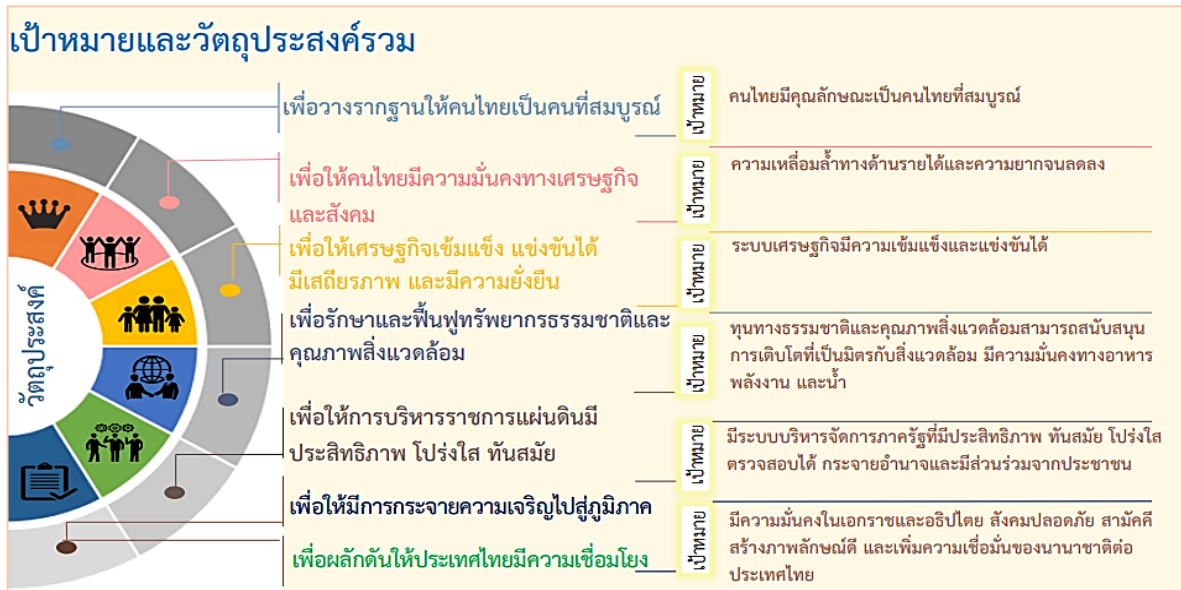

เพื่อให้การพัฒนาประเทศบรรลุวัตถุประสงค์ และมีแนวทางที่สอดคล้องกับวัตถุประสงค์และเป้าหมายรวมที่กำหนดไว้ สำนักงานคณะกรรมการพัฒนาการเศรษฐกิจและสังคมแห่งชาติได้กำหนดประเด็นยุทธศาสตร์ภายใต้แผนพัฒนาเศรษฐกิจและสังคมแห่งชาติ ฉบับที่ 12 ไว้ 10 ยุทธศาสตร์ ดังนี้

#### 1. การเสริมสร้างและพัฒนาศักยภาพทุนมนุษย์ แนวทางการพัฒนาที่สำคัญ ประกอบด้วย

(1) ปรับเปลี่ยนค่านิยมคนไทยให้มีคุณธรรมจริยธรรม มีวินัย จิตสาธารณะ และพฤติกรรมที่พึงประสงค์ อาทิ ส่งเสริมให้มีกิจกรรมการเรียนรู้การสอนทั้งในและนอกห้องเรียนที่สอดแทรกคุณธรรม จริยธรรม ความมีระเบียบวินัย และจิตสาธารณะ (2) พัฒนาศักยภาพคนให้มีทักษะ ความรู้ และความสามารถในการดำรงชีวิตอย่างมีคุณค่า อาทิ ส่งเสริมเด็กปฐมวัยให้มีการพัฒนาทักษะทางสมองและทางสังคมที่เหมาะสม เด็กวัยเรียนและวัยรุ่นมีทักษะการคิดวิเคราะห์อย่างเป็นระบบ (3) ยกย่องคุณภาพการศึกษาและการเรียนรู้ตลอดชีวิต อาทิ ปรับระบบบริหารจัดการสถานศึกษาขนาดเล็กให้มีการจัดทรัพยากรร่วมกันให้มีขนาดและจำนวนที่เหมาะสม ปรับปรุงแหล่งเรียนรู้ในชุมชนให้เป็นแหล่งเรียนรู้เชิงสร้างสรรค์และมีชีวิต (4) ลดปัจจัยเสี่ยงด้านสุขภาพและให้ทุกภาคส่วนคำนึงถึงผลกระทบต่อสุขภาพ อาทิ ส่งเสริมให้มีกิจกรรมทางสุขภาพและโภชนาการที่เหมาะสมกับวัย ปรับปรุงมาตรการทางกฎหมายและภาษีในการควบคุมผลิตภัณฑ์ที่ส่งผลเสียต่อสุขภาพ (5) เพิ่มประสิทธิภาพการบริหารจัดการระบบสุขภาพภาครัฐและปรับระบบการเงินการคลังด้านสุขภาพ อาทิ ปรับระบบบริหารจัดการทรัพยากรร่วมกันระหว่างสถานพยาบาลทุกสังกัดในเขตพื้นที่สุขภาพ (6) พัฒนาระบบการดูแลและสร้างสภาพแวดล้อมที่เหมาะสมกับสังคมสูงวัย อาทิ ผลักดันให้มีกฎหมายการดูแลผู้สูงอายุระยะยาว และ (7) ผลักดันให้สถาบันทางสังคมมีส่วนร่วมพัฒนาประเทศอย่างเข้มแข็ง อาทิ กำหนดมาตรการดูแลครอบครัวที่เปราะบาง และส่งเสริมสถาบันการศึกษาให้เป็นแหล่งบริการความรู้ทางวิชาการที่ทุกคนเข้าถึงได้

#### 2. การสร้างความเป็นธรรมและลดความเหลื่อมล้ำในสังคม แนวทางการพัฒนาที่สำคัญ

ประกอบด้วย (1) การเพิ่มโอกาสให้กับกลุ่มเป้าหมายประชากรร้อยละ 40 ที่มีรายได้ต่ำสุดสามารถเข้าถึงบริการที่มีคุณภาพของรัฐและมีอาชีพ อาทิ ขยายโอกาสการเข้าถึงการศึกษาที่มีคุณภาพให้แก่เด็กและ

เยาวชนที่ด้อยโอกาสทางการศึกษาอย่างต่อเนื่อง โดยให้การดูแลนักเรียนที่ครอบครัวยากจนตั้งแต่การสร้างรายได้ของครัวเรือน สนับสนุนค่าเดินทางไปยังสถานศึกษา ให้ทุนการศึกษาต่อระดับสูง (2) การกระจายการให้บริการภาครัฐทั้งด้านการศึกษา สาธารณสุข และสวัสดิการที่มีคุณภาพให้ครอบคลุมและทั่วถึง อาทิ บริหารจัดการการให้บริการสาธารณสุขที่มีคุณภาพให้ครอบคลุมทุกพื้นที่ ผ่านการพัฒนาระบบส่งต่อผู้ป่วยทั้งในระดับจังหวัด ภาค และระดับประเทศให้มีประสิทธิภาพมากขึ้น และ (3) เสริมสร้างศักยภาพชุมชน การพัฒนาเศรษฐกิจชุมชนและการสร้างความเข้มแข็งการเงินฐานรากตามหลักปรัชญาของเศรษฐกิจพอเพียง เพื่อให้ชุมชนสามารถพึ่งพาตนเองได้ มีสิทธิในการจัดการทุนที่ดินและทรัพยากรภายในชุมชน อาทิ สนับสนุนการให้ความรู้ในการบริหารจัดการทางการเงินแก่ชุมชนและครัวเรือน การปรับองค์กรการเงินของชุมชนให้ทำหน้าที่เป็นสถาบันการเงินในระดับหมู่บ้าน/ตำบลที่ทำหน้าที่ทั้งการให้กู้ยืมและการออม และจัดตั้งโครงการเงินฐานรากโดยมีธนาคารออมสินและธนาคารเพื่อการเกษตรและสหกรณ์เป็นแม่ข่าย

**3. การสร้างความเข้มแข็งทางเศรษฐกิจและแข่งขันได้อย่างยั่งยืน** แนวทางการพัฒนาที่สำคัญ ประกอบด้วย (1) การบริหารจัดการเศรษฐกิจส่วนรวม ทั้งในด้านการคลัง อาทิ เพิ่มประสิทธิภาพการจัดแผนงานโครงการ การจัดสรรงบประมาณ การบริหาร และการตรวจสอบกระบวนการงบประมาณ และด้านการเงิน อาทิ เพิ่มประสิทธิภาพของระบบการเงินและสถาบันการเงินทั้งในตลาดเงินและตลาดทุน ให้สามารถสนับสนุนการขยายตัวทางเศรษฐกิจ และ (2) การเสริมสร้างและพัฒนาขีดความสามารถในการแข่งขันของภาคการผลิตและบริการ มุ่งเน้นการสร้างความเชื่อมโยงของห่วงโซ่มูลค่าระหว่างภาคเกษตร อุตสาหกรรม บริการ และการค้าการลงทุน เพื่อยกระดับศักยภาพในการแข่งขันของประเทศ โดยยกระดับการผลิตสินค้าเกษตรและอาหารเข้าสู่ระบบมาตรฐาน ต่อยอดความเข้มแข็งของอุตสาหกรรมที่มีศักยภาพปัจจุบันเพื่อยกระดับไปสู่อุตสาหกรรมที่ใช้เทคโนโลยีขั้นสูง วางอนาคตรากฐานการพัฒนาอุตสาหกรรมเสริมสร้างขีดความสามารถการแข่งขันในเชิงธุรกิจของภาคบริการปรับปรุงแก้ไขกฎหมายและกฎระเบียบเพื่อส่งเสริมการค้าที่เป็นธรรมและอำนวยความสะดวกด้านการค้าการลงทุน

**4. การเติบโตที่เป็นมิตรกับสิ่งแวดล้อมเพื่อการพัฒนาที่ยั่งยืน** แนวทางการพัฒนาสำคัญ ประกอบด้วย (1) การรักษาฟื้นฟูทรัพยากรธรรมชาติ สร้างสมดุลของการอนุรักษ์และใช้ประโยชน์อย่างยั่งยืนและเป็นธรรม (2) เพิ่มประสิทธิภาพการบริหารจัดการทรัพยากรน้ำเพื่อให้เกิดความมั่นคง สมดุล และยั่งยืน (3) การแก้ไขปัญหาวิกฤตสิ่งแวดล้อม (4) ส่งเสริมการผลิตและการบริโภคที่เป็นมิตรกับสิ่งแวดล้อม (5) สนับสนุนการลดการปล่อยก๊าซเรือนกระจก และเพิ่มขีดความสามารถในการปรับตัวต่อการเปลี่ยนแปลงสภาพภูมิอากาศ (6) การบริหารจัดการเพื่อลดความเสี่ยงด้านภัยพิบัติ (7) การพัฒนาระบบการบริหารจัดการและกลไกแก้ไขปัญหาความขัดแย้งด้านทรัพยากรธรรมชาติและสิ่งแวดล้อม และ (8) การพัฒนาความร่วมมือด้านสิ่งแวดล้อมระหว่างประเทศ

**5. การเสริมสร้างความมั่นคงแห่งชาติเพื่อการพัฒนาประเทศสู่ความมั่นคงและยั่งยืน** แนวทางการพัฒนาสำคัญ ประกอบด้วย (1) การรักษาความมั่นคงภายใน เพื่อให้เกิดความสงบในสังคมและดำรงไว้ซึ่งสถาบันหลักของชาติ (2) การพัฒนาเสริมสร้างศักยภาพการป้องกันประเทศเพื่อเตรียมความพร้อมในการรับมือภัยคุกคามทั้งการทหารและภัยคุกคามอื่นๆ (3) การส่งเสริมความร่วมมือกับต่างประเทศด้านความมั่นคง เพื่อบูรณาการความร่วมมือกับมิตรประเทศเพื่อผลประโยชน์ทางเศรษฐกิจ สังคมและการ

ป้องกันภัยคุกคามข้ามชาติ (4) การรักษาความมั่นคงและผลประโยชน์ของชาติทางทะเลเพื่อคงไว้ซึ่งอำนาจอธิปไตยและสิทธิอธิปไตยในเขตทะเล และ (5) การบริหารจัดการความมั่นคงเพื่อการพัฒนา เพื่อให้เกิดความสอดคล้องกันระหว่างแผนงานที่เกี่ยวข้องกับความมั่นคงการพัฒนาภายใต้การมีส่วนร่วมของภาคประชาชน

**6. การบริหารจัดการในภาครัฐ การป้องกันการทุจริตประพหุมิติขอบ และธรรมาภิบาลในสังคมไทย** แนวทางการพัฒนาสำคัญ ประกอบด้วย (1) ปรับปรุงโครงสร้างหน่วยงานบทบาทภารกิจ และคุณภาพบุคลากรภาครัฐ ให้มีความโปร่งใส ทันสมัย คล่องตัว มีขนาดที่เหมาะสมเกิดความคุ้มค่า (2) ปรับปรุงกระบวนการงบประมาณ และสร้างกลไกในการติดตามตรวจสอบการเงินการคลังภาครัฐ เพื่อให้การจัดสรรและการใช้จ่ายมีประสิทธิภาพ (3) เพิ่มประสิทธิภาพและยกระดับการให้บริการสาธารณะให้ได้มาตรฐานสากล เพื่อให้ประชาชนและภาคธุรกิจได้รับบริการที่มีคุณภาพได้มาตรฐาน และอำนวยความสะดวกตรงตามความต้องการ (4) เพิ่มประสิทธิภาพการบริหารจัดการให้แก่องค์กรปกครองส่วนท้องถิ่น เพื่อให้ประชาชนได้รับการบริการอย่างมีประสิทธิภาพและทั่วถึง (5) ป้องกันและปราบปรามการทุจริตและประพหุมิติขอบ เพื่อให้สังคมไทยมีวินัย โปร่งใส และยุติธรรม และ (6) ปฏิรูปกฎหมายและกระบวนการยุติธรรมให้มีความทันสมัย เป็นธรรม และสอดคล้องกับข้อบังคับสากลหรือข้อตกลงระหว่างประเทศ

**7. การพัฒนาโครงสร้างพื้นฐานและระบบโลจิสติกส์** แนวทางการพัฒนาสำคัญ ประกอบด้วย (1) การพัฒนาโครงสร้างพื้นฐานด้านขนส่ง อาทิ พัฒนาระบบรถไฟให้เป็นโครงข่ายหลักในการเดินทางและขนส่งของประเทศ พัฒนาโครงข่ายถนน พัฒนาระบบขนส่งทางอากาศ และพัฒนาระบบขนส่งทางน้ำ (2) การสนับสนุนการพัฒนาระบบขนส่ง อาทิ การพัฒนาอุตสาหกรรมต่อเนื่องที่เกิดจากการลงทุนด้านโครงสร้างพื้นฐาน และพัฒนาการบริหารจัดการในสาขาขนส่ง (3) พัฒนาระบบโลจิสติกส์ อาทิ พัฒนาและยกระดับมาตรฐานระบบการบริหารจัดการโลจิสติกส์และโซ่อุปทานให้ได้มาตรฐานสากล และพัฒนาและยกระดับมาตรฐานการอำนวยความสะดวกทางการค้า (4) พัฒนาด้านพลังงาน อาทิ จัดหาพลังงานให้เพียงพอและสร้างความมั่นคงในการผลิตพลังงาน เพิ่มศักยภาพการบริหารจัดการ การผลิต และการใช้พลังงานทดแทนและพลังงานสะอาด (5) พัฒนาเศรษฐกิจดิจิทัล อาทิ พัฒนาและปรับปรุงโครงสร้างพื้นฐานโทรคมนาคมของประเทศให้ทั่วถึงและมีประสิทธิภาพ และส่งเสริมการใช้เทคโนโลยีดิจิทัลในการสร้างมูลค่าเพิ่มทางธุรกิจ และ (6) พัฒนาระบบน้ำประปา อาทิ พัฒนาระบบน้ำประปาให้ครอบคลุมและทั่วถึง และการบริหารจัดการการใช้น้ำอย่างมีประสิทธิภาพและการสร้างนวัตกรรม

**8. การพัฒนาวิทยาศาสตร์ เทคโนโลยี วิจัย และนวัตกรรม** แนวทางการพัฒนาสำคัญ ประกอบด้วย (1) เร่งส่งเสริมการลงทุนวิจัยและพัฒนาและผลักดันสู่การใช้ประโยชน์ในเชิงพาณิชย์และเชิงสังคม อาทิ ลงทุนวิจัยและพัฒนาในกลุ่มเทคโนโลยีที่ประเทศไทยมีศักยภาพพัฒนาได้เอง และกลุ่มเทคโนโลยีที่นำสู่การพัฒนาแบบก้าวกระโดด ลงทุนวิจัยและพัฒนาเทคโนโลยีและนวัตกรรมทางสังคมเพื่อลดความเหลื่อมล้ำและยกระดับคุณภาพชีวิตของประชาชน (2) พัฒนาผู้ประกอบการให้เป็นผู้ประกอบการทางเทคโนโลยี อาทิ ส่งเสริมผู้ประกอบการให้มีบทบาทหลักด้านนวัตกรรมเทคโนโลยีและร่วมกำหนดทิศทางการพัฒนานวัตกรรม ส่งเสริมการสร้างสรรค์นวัตกรรมด้านการออกแบบและการจัดการธุรกิจที่

ผสานการใช้เทคโนโลยีให้แพร่หลายในกลุ่มผู้ประกอบการธุรกิจของไทย และ (3) พัฒนาสภาวะแวดล้อมของการพัฒนาวิทยาศาสตร์ เทคโนโลยี วิจัย และนวัตกรรม ด้านบุคลากรวิจัย อาทิ การเร่งการผลิตบุคลากรสายวิทยาศาสตร์และเทคโนโลยีที่มีคุณภาพและสอดคล้องกับความต้องการโดยเฉพาะในสาขา STEM และพัฒนาศักยภาพนักวิจัยให้มีทั้งความรู้และความเข้าใจในเทคโนโลยี

**9. การพัฒนาภาค เมือง และพื้นที่เศรษฐกิจ** แนวทางการพัฒนาสำคัญ ประกอบด้วย (1) การพัฒนาภาคเพื่อสร้างโอกาสทางเศรษฐกิจให้กระจายตัวอย่างทั่วถึง พัฒนาภาคเหนือให้เป็นฐานเศรษฐกิจสร้างสรรค์มูลค่าสูง พัฒนาภาคตะวันออกเฉียงเหนือให้หลุดพ้นจากความยากจนสู่เป้าหมายการพึ่งตนเอง พัฒนาภาคกลางเป็นฐานเศรษฐกิจชั้นนำพัฒนาภาคใต้เป็นฐานการสร้างรายได้ที่หลากหลาย (2) การพัฒนาเมือง อาทิ พัฒนาสภาพแวดล้อมเมืองศูนย์กลางของจังหวัดให้เป็นเมืองน่าอยู่ ส่งเสริมการจัดการสิ่งแวดล้อมเมืองอย่างมีบูรณาการภายใต้การมีส่วนร่วมของส่วนกลาง ส่วนท้องถิ่น ภาคประชาสังคม และภาคเอกชน พัฒนาระบบขนส่งสาธารณะในเขตเมืองและ (3) การพัฒนาพื้นที่เศรษฐกิจ อาทิ พัฒนาพื้นที่บริเวณชายฝั่งทะเลตะวันออกให้เป็นฐานการผลิตอุตสาหกรรมหลักของประเทศที่ขยายตัวอย่างมีสมดุล มีประสิทธิภาพ สอดคล้องกับศักยภาพของพื้นที่ พัฒนาพื้นที่เศรษฐกิจใหม่บริเวณชายแดนเป็นประตูเศรษฐกิจเชื่อมโยงกับประเทศเพื่อนบ้านให้เจริญเติบโตอย่างยั่งยืนและเกิดผลที่เป็นรูปธรรม

**10. ความร่วมมือระหว่างประเทศเพื่อการพัฒนา** แนวทางการพัฒนาสำคัญ ประกอบด้วย (1) ขยายความร่วมมือทางการค้าและการลงทุนกับมิตรประเทศ และแสวงหาตลาดใหม่สำหรับสินค้าและบริการของไทย (2) พัฒนาความเชื่อมโยงด้านการคมนาคมขนส่ง โลจิสติกส์ และโทรคมนาคมในกรอบความร่วมมืออนุภูมิภาคภายใต้แผนงาน GMS, ACMECS, IMT-GT, BIMSTEC และ JDS และภูมิภาคอาเซียนเพื่ออำนวยความสะดวกและลดต้นทุนด้านโลจิสติกส์ (3) พัฒนาและส่งเสริมให้ไทยเป็นฐานของการประกอบธุรกิจ การบริการ และการลงทุนที่โดดเด่นในภูมิภาค (4) ส่งเสริมการลงทุนไทยในต่างประเทศของผู้ประกอบการไทย (5) เปิดประตูการค้าและพัฒนาความร่วมมือกับประเทศเพื่อนบ้านในลักษณะหุ้นส่วนทางยุทธศาสตร์ทั้งในระดับอนุภูมิภาคและภูมิภาคที่มีความเสมอภาคกัน (6) สร้างความเป็นหุ้นส่วนการพัฒนา กับประเทศในอนุภูมิภาค ภูมิภาค และนานาชาติประเทศ (7) เข้าร่วมเป็นภาคีความร่วมมือระหว่างประเทศโดยมีบทบาทที่สร้างสรรค์ (8) ส่งเสริมความร่วมมือกับภูมิภาคและนานาชาติในการสร้างความมั่นคงในทุกด้านที่เกี่ยวกับเรื่องความอยู่ดีมีสุขของประชาชน (9) บูรณาการภารกิจด้านความร่วมมือระหว่างประเทศและด้านการต่างประเทศ และ (10) ส่งเสริมให้เกิดการปรับตัวภายในประเทศที่สำคัญ



## ตารางที่ 9 แสดงตัวชี้วัดแผนพัฒนาเศรษฐกิจและสังคมแห่งชาติ ฉบับที่ 12

ตัวชี้วัดแผนพัฒนาเศรษฐกิจและสังคมแห่งชาติ ฉบับที่ 12	
<b>ยุทธศาสตร์ที่ 1</b> การเสริมสร้างและพัฒนาศักยภาพทุนมนุษย์ทุนมนุษย์	<ul style="list-style-type: none"> <li>- การออมส่วนบุคคลต่อรายได้พึงจ่ายใช้สอยเพิ่มขึ้น</li> </ul>
<b>ยุทธศาสตร์ที่ 2</b> การสร้างความเป็นธรรมและลดความเหลื่อมล้ำในสังคม	<ul style="list-style-type: none"> <li>- รายได้เฉลี่ยต่อหัวของกลุ่มประชากรร้อยละ 40 ที่มีรายได้ต่ำสุด เพิ่มขึ้นไม่ต่ำกว่า ร้อยละ 15 ต่อปี</li> <li>- สัดส่วนหนี้สินต่อรายได้ทั้งหมดของครัวเรือนของกลุ่มครัวเรือนที่ยากจนที่สุด ลดลง</li> <li>- มูลค่าสินค้าชุมชนเพิ่มขึ้น</li> </ul>
<b>ยุทธศาสตร์ที่ 2</b> การสร้างความเป็นธรรมและลดความเหลื่อมล้ำในสังคม (ต่อ)	<ul style="list-style-type: none"> <li>- ค่าสัมประสิทธิ์ความไม่เสมอภาค (Gini Coefficient) ด้านรายได้ลดลงเหลือ 0.41 เมื่อสิ้นสุดแผนพัฒนาฯ ฉบับที่ 12</li> <li>- สัดส่วนประชากรที่อยู่ใต้เส้นความยากจนลดลงเหลือร้อยละ 6.5 ณ สิ้นแผนพัฒนาฯ</li> <li>- อัตราการเข้าเรียนสุทธิ(ที่ปรับปรุง) ในระดับการศึกษาขั้นพื้นฐานเท่ากับร้อยละ 90 โดยไม่มีความแตกต่างระหว่างกลุ่มนักเรียน/นักศึกษาที่ครอบครัวยากจนทางเศรษฐกิจสังคมและระหว่างพื้นที่</li> <li>- สัดส่วนนักเรียนที่มีผลสัมฤทธิ์ทางการศึกษาทุกระดับชั้นผ่านเกณฑ์คะแนนร้อยละ 50 มีจำนวนเพิ่มขึ้นและความแตกต่างของคะแนนผลสัมฤทธิ์ระหว่างพื้นที่และภูมิภาคลดลง</li> <li>- สัดส่วนแรงงานนอกระบบที่อยู่ภายใต้ประกันสังคม(ผู้ประกันตนตามมาตรา 40)</li> <li>- ความแตกต่างของสัดส่วนบุคลากรทางการแพทย์ต่อประชากรระหว่างพื้นที่ลดลง</li> </ul>
<b>ยุทธศาสตร์ที่ 3</b> การสร้างความเข้มแข็งทางเศรษฐกิจและแข่งขันได้อย่างยั่งยืน	<ul style="list-style-type: none"> <li>- อัตราการขยายตัวทางเศรษฐกิจเฉลี่ยในช่วงแผนพัฒนาฯ ฉบับที่ 12 ไม่ต่ำกว่าร้อยละ 5</li> <li>- ผลผลิตภาพการผลิตของปัจจัยแรงงานไม่ต่ำกว่าร้อยละ 2.5 ต่อปี</li> <li>- อัตราการขยายตัวของภาคเกษตร อุตสาหกรรม และบริการ (นอกเหนือจากการบริการภาครัฐ) ขยายตัวเฉลี่ยไม่ต่ำกว่าร้อยละ 3,4.5 และ 6 ต่อปี ตามลำดับ</li> <li>- รายได้เงินสดสุทธิทางการเกษตรเพิ่มขึ้นเป็น 59,460 บาทต่อครัวเรือน</li> <li>- รายได้จากการท่องเที่ยวไม่ต่ำกว่า 3 ล้านล้านบาท</li> <li>- อันดับความสามารถในการแข่งขันด้านการท่องเที่ยว (The Travel &amp; Tourism Competitiveness Index : TTCI) ไม่ต่ำกว่าอันดับที่ 30</li> <li>- สัดส่วนผลิตภัณฑ์มวลรวมในประเทศของอุตสาหกรรมกลางและขนาดย่อมต่อผลิตภัณฑ์มวลรวมในประเทศทั้งประเทศเพิ่มขึ้นไม่น้อยกว่าร้อยละ 45 เมื่อสิ้นสุดแผนพัฒนาฯ ฉบับที่ 12</li> </ul>
<b>ยุทธศาสตร์ที่ 4</b> การเติบโตที่เป็นมิตรกับสิ่งแวดล้อมเพื่อการพัฒนาที่ยั่งยืน	<ul style="list-style-type: none"> <li>- สัดส่วนพื้นที่ป่าไม้ร้อยละ 40 ของพื้นที่ประเทศแบ่งเป็นพื้นที่ป่าเพื่อการอนุรักษ์ร้อยละ 25 และพื้นที่ป่าเศรษฐกิจร้อยละ 15 พื้นที่ป่าชายเลนเพิ่มจาก 1.53 ล้านไร่เป็น 1.58 ล้านไร่ พื้นที่ปลูกและฟื้นฟูป่าต้นน้ำเพิ่มขึ้น</li> <li>- ประสิทธิภาพการใช้น้ำในพื้นที่ชลประทานเพิ่มขึ้น</li> <li>- พื้นที่และมูลค่าความเสียหายจากอุทกภัยและภัยแล้งมีแนวโน้มลดลง</li> <li>- สัดส่วนของขยะมูลฝอยชุมชนได้รับการจัดการอย่างถูกต้องและนำไปใช้ประโยชน์ไม่น้อยกว่าร้อยละ 75 สัดส่วนของเสียอันตรายชุมชนที่ได้รับการกำจัดอย่างถูกต้องไม่น้อยกว่าร้อยละ 30 และกากอุตสาหกรรมอันตรายทั้งหมดเข้าสู่ระบบการจัดการที่ถูกต้อง</li> <li>- คุณภาพน้ำของแม่น้ำสายหลักที่อยู่ในเกณฑ์เพิ่มขึ้น</li> </ul>

ตัวชี้วัดแผนพัฒนาเศรษฐกิจและสังคมแห่งชาติ ฉบับที่ 12
<p><b>ยุทธศาสตร์ที่ 5</b> การเสริมสร้างความมั่นคงแห่งชาติเพื่อการพัฒนาประเทศสู่ความมั่นคงและยั่งยืน</p> <ul style="list-style-type: none"> <li>- จำนวนกิจกรรมเทิดพระเกียรติและเชิดชูสถาบันพระมหากษัตริย์เพิ่มขึ้น</li> <li>- จำนวนกิจกรรมที่มีความเกี่ยวข้องกับโครงการพระราชดำริเพิ่มขึ้น</li> <li>- จำนวนผู้เสียชีวิตจากความขัดแย้งภายในประเทศลดลง (ดัชนีสันติภาพโลก)</li> <li>- จำนวนกิจกรรมที่ประชาชนมีส่วนร่วมป้องกันแก้ไขปัญหาความมั่นคงเพิ่มขึ้น</li> <li>- มูลค่าความเสียหายและจำนวนการก่อเหตุร้ายที่มีมูลเหตุจากความไม่สงบลดลง</li> <li>- จำนวนคดีที่เกี่ยวข้องกับภัยคุกคามข้ามชาติลดลง</li> <li>- จำนวนคดีที่เกี่ยวข้องกับยาเสพติดลดลง</li> </ul>
<p><b>ยุทธศาสตร์ที่ 6</b> การบริหารจัดการในภาครัฐ การป้องกันการทุจริตประพฤติมิชอบ และธรรมาภิบาลในสังคมไทย</p> <ul style="list-style-type: none"> <li>- สัดส่วนองค์กรปกครองส่วนท้องถิ่นในแต่ละประเภทที่ได้รับรางวัลการบริหารจัดการที่ดีต่อองค์กรปกครองส่วนท้องถิ่นทั้งหมดเพิ่มขึ้น</li> <li>- ข้อร้องเรียนและคดีเกี่ยวกับการดำเนินงานองค์กรปกครองส่วนท้องถิ่นลดลง</li> </ul>
<p><b>ยุทธศาสตร์ที่ 7</b> การพัฒนาโครงสร้างพื้นฐานและระบบโลจิสติกส์</p> <ul style="list-style-type: none"> <li>- จำนวนหมู่บ้านที่มีอินเทอร์เน็ตความเร็วสูงเข้าถึงเพิ่มขึ้นจากร้อยละ 30 เป็นมากกว่าร้อยละ 85 ในปี 2564</li> <li>- จำนวนครัวเรือนในเขตนครหลวงได้รับบริการน้ำประปาร้อยละ 100 ภายในปี 2561 และจำนวนครัวเรือนในเขตภูมิภาค/เทศบาลได้รับบริการน้ำประปาครอบคลุมมากกว่าร้อยละ 80 ในปี 2564</li> <li>- จำนวนหมู่บ้านในประเทศได้รับบริการน้ำสะอาดร้อยละ 100 ในปี 2564</li> </ul>
<p><b>ยุทธศาสตร์ที่ 8</b> การพัฒนาวิทยาศาสตร์ เทคโนโลยี และนวัตกรรม</p> <ul style="list-style-type: none"> <li>- ผลงานวิจัยและเทคโนโลยีพร้อมใช้ที่ถูกลำไ้ใช้ในการสร้างมูลค่าการผลิตให้เกษตรกรรายย่อย วิสาหกิจชุมชนและวิสาหกิจขนาดกลาง และขนาดย่อม</li> </ul>
<p><b>ยุทธศาสตร์ที่ 9</b> การพัฒนาภาค เมือง และพื้นที่เศรษฐกิจ</p> <ul style="list-style-type: none"> <li>- สัมประสิทธิ์การกระจายรายได้ระดับภาคลดลง</li> </ul>
<p><b>ยุทธศาสตร์ที่ 10</b> ความร่วมมือระหว่างประเทศเพื่อการพัฒนา</p>

## 2.4 ความสอดคล้องเชื่อมโยงระหว่างแผนพัฒนาจังหวัดนครราชสีมา (พ.ศ.2561-2564)

### แผนพัฒนาเศรษฐกิจและสังคมแห่งชาติ ฉบับที่ 12 (พ.ศ. 2560-2564)

ดังนั้น สามารถสรุปความสอดคล้องเชื่อมโยงระหว่างประเด็นยุทธศาสตร์การพัฒนาและตัวชี้วัดของจังหวัดนครราชสีมา กับประเด็นยุทธศาสตร์และตัวชี้วัดตามแผนพัฒนาฯ ฉบับที่ 12 แสดงได้ดังตารางต่อไปนี้

ตารางที่ 10 ความสอดคล้องเชื่อมโยงของแผนพัฒนาจังหวัดนครราชสีมา (พ.ศ.2561-2564) กับแผนพัฒนาเศรษฐกิจและสังคมแห่งชาติ ฉบับที่ 12 (พ.ศ. 2560-2564) จำแนกตามประเด็นยุทธศาสตร์

แผนพัฒนาเศรษฐกิจและสังคมแห่งชาติ ฉบับที่ 12	แผนพัฒนาจังหวัดนครราชสีมา (พ.ศ.2561-2564)
ยุทธศาสตร์ที่ 1 การเสริมสร้างและพัฒนาศักยภาพทุนมนุษย์	ยุทธศาสตร์ที่ 1 การพัฒนาและเพิ่มศักยภาพการแข่งขันเศรษฐกิจ
ยุทธศาสตร์ที่ 2 การสร้างความเป็นธรรมและลดความเหลื่อมล้ำในสังคม	ยุทธศาสตร์ที่ 2 ยกระดับสังคมให้เป็นเมืองน่าอยู่ ตามแนวทางเศรษฐกิจพอเพียง
ยุทธศาสตร์ที่ 3 การสร้างความเข้มแข็งทางเศรษฐกิจและแข่งขันได้อย่างยั่งยืน	ยุทธศาสตร์ที่ 1 การพัฒนาและเพิ่มศักยภาพการแข่งขันเศรษฐกิจ
ยุทธศาสตร์ที่ 4 การเติบโตที่เป็นมิตรกับสิ่งแวดล้อมเพื่อการพัฒนาที่ยั่งยืน	ยุทธศาสตร์ที่ 3 บริหารจัดการทรัพยากรธรรมชาติและสิ่งแวดล้อมให้มีความสมบูรณ์อย่างยั่งยืนตามแนวทางเศรษฐกิจพอเพียง
ยุทธศาสตร์ที่ 5 การเสริมสร้างความมั่นคงแห่งชาติเพื่อการพัฒนาประเทศสู่ความมั่งคั่งและยั่งยืน	ยุทธศาสตร์ที่ 4 การเสริมสร้างความมั่นคงทุกมิติ เพื่อปกป้องสถาบันหลักของชาติ และความปลอดภัยในชีวิตและทรัพย์สินของประชาชน
ยุทธศาสตร์ที่ 6 การบริหารจัดการในภาครัฐ การป้องกันการทุจริตประพฤติมิชอบ และธรรมาภิบาลในสังคมไทย	ยุทธศาสตร์ที่ 5 การพัฒนาระบบการบริหารจัดการภาครัฐ
ยุทธศาสตร์ที่ 7 การพัฒนาโครงสร้างพื้นฐานและระบบโลจิสติกส์	ยุทธศาสตร์ที่ 5 การพัฒนาระบบการบริหารจัดการภาครัฐ
ยุทธศาสตร์ที่ 8 การพัฒนาวิทยาศาสตร์ เทคโนโลยี และนวัตกรรม	ยุทธศาสตร์ที่ 1 การพัฒนาและเพิ่มศักยภาพการแข่งขันเศรษฐกิจ
ยุทธศาสตร์ที่ 9 การพัฒนาภาค เมือง และพื้นที่เศรษฐกิจ	ยุทธศาสตร์ที่ 2 ยกระดับสังคมให้เป็นเมืองน่าอยู่ ตามแนวทางเศรษฐกิจพอเพียง
ยุทธศาสตร์ที่ 10 ความร่วมมือระหว่างประเทศเพื่อการพัฒนา	****



ตารางที่ 11 ความสอดคล้องเชื่อมโยงระหว่างตัวชี้วัดตามแผนพัฒนาจังหวัดนครราชสีมา (พ.ศ.2561-2564)  
และตัวชี้วัดตามแผนพัฒนาเศรษฐกิจและสังคมแห่งชาติ ฉบับที่ 12

ตัวชี้วัดแผนพัฒนาฯ ฉบับที่ 12	ตัวชี้วัดของแผนพัฒนาจังหวัดนครราชสีมา
<b>ยุทธศาสตร์ที่ 1</b> การเสริมสร้างและพัฒนาศักยภาพทุนมนุษย์	<b>ยุทธศาสตร์ที่ 1</b> การพัฒนาและเพิ่มศักยภาพการแข่งขันเศรษฐกิจ
- การออมส่วนบุคคลต่อรายได้พึงจ่ายใช้สอยเพิ่มขึ้น	- อัตราส่วนการออมเฉลี่ยต่อรายได้เฉลี่ยของครัวเรือน (%)
<b>ยุทธศาสตร์ที่ 2</b> การสร้างความเป็นธรรมและลดความเหลื่อมล้ำในสังคม	<b>ยุทธศาสตร์ที่ 1</b> การพัฒนาและเพิ่มศักยภาพการแข่งขันเศรษฐกิจ
- รายได้เฉลี่ยต่อหัวของกลุ่มประชากรร้อยละ 40 ที่มีรายได้ต่ำสุดเพิ่มขึ้นไม่ต่ำกว่า ร้อยละ 15 ต่อปี	- อัตราการเปลี่ยนแปลงของรายได้เฉลี่ยของครัวเรือนในจังหวัด (%)
- สัดส่วนหนี้สินต่อรายได้ทั้งหมดของครัวเรือนของกลุ่มครัวเรือนที่ยากจนที่สุดลดลง	- อัตราส่วนหนี้เฉลี่ยต่อรายได้เฉลี่ยของครัวเรือน(เท่า)
- มูลค่าสินค้าชุมชนเพิ่มขึ้น	- อัตราการเปลี่ยนแปลงของรายได้เฉลี่ยของครัวเรือนในจังหวัด (%)
<b>ยุทธศาสตร์ที่ 2</b> การสร้างความเป็นธรรมและลดความเหลื่อมล้ำในสังคม	<b>ยุทธศาสตร์ที่ 2</b> การพัฒนาและเพิ่มศักยภาพการแข่งขันเศรษฐกิจ
- ค่าสัมประสิทธิ์ความไม่เสมอภาค (Gini Coefficient) ด้านรายได้ลดลงเหลือ 0.41 เมื่อสิ้นสุดแผนพัฒนาฯ ฉบับที่ 12	- สัมประสิทธิ์การกระจายรายได้ (Gini Coefficient)
- สัดส่วนประชากรที่อยู่ใต้เส้นความยากจนลดลงเหลือร้อยละ 6.5 ณ สิ้นแผนพัฒนาฯ	- ร้อยละของประชากรที่อยู่ใต้เส้นความยากจน (%)
- อัตราการเข้าเรียนสุทธิ(ที่ปรับปรุง) ในระดับการศึกษาขั้นพื้นฐานเท่ากับร้อยละ 90 โดยไม่มีความแตกต่างระหว่างกลุ่มนักเรียน/นักศึกษาที่ครอบครัวยากจนทางเศรษฐกิจสังคมและระหว่างพื้นที่	- จำนวนปีที่ศึกษาเฉลี่ยประชากรไทยอายุ 15-59 ปี (ปี)
- สัดส่วนนักเรียนที่มีผลสัมฤทธิ์ทางการศึกษาทุกระดับชั้นผ่านเกณฑ์คะแนนร้อยละ 50 มีจำนวนเพิ่มขึ้นและความแตกต่างของคะแนนผลสัมฤทธิ์ระหว่างพื้นที่และภูมิภาคลดลง	- ค่าเฉลี่ยคะแนน O-net ม.3 (คะแนน)
- สัดส่วนแรงงานนอกระบบที่อยู่ภายใต้ประกันสังคม (ผู้ประกันตนตามมาตรา 40)	- ร้อยละผู้อยู่ในระบบประกันสังคมต่อกำลังแรงงาน (%)
- ความแตกต่างของสัดส่วนบุคลากรทางการแพทย์ต่อประชากรระหว่างพื้นที่ลดลง	- อัตราส่วนแพทย์ต่อประชากร (แพทย์/คน) (ปี 2559 แพทย์ 626 คนประชากร 2,629,979 คน)

ตัวชี้วัดแผนพัฒนาฯ ฉบับที่ 12	ตัวชี้วัดของแผนพัฒนาจังหวัดนครราชสีมา
<b>ยุทธศาสตร์ที่ 3</b> <b>การสร้างเสริมความเข้มแข็งทางเศรษฐกิจและแข่งขันได้อย่างยั่งยืน</b>	<b>ยุทธศาสตร์ที่ 1</b> <b>การพัฒนาและเพิ่มศักยภาพการแข่งขันเศรษฐกิจ</b>
- อัตราการขยายตัวทางเศรษฐกิจเฉลี่ยในช่วงแผนพัฒนาฯ ฉบับที่ 12 ไม่ต่ำกว่าร้อยละ 5	- อัตราการเปลี่ยนแปลงของผลิตภัณฑ์มวลรวมจังหวัด (%)
- ผลผลิตภาพการผลิตของปัจจัยแรงงานไม่ต่ำกว่าร้อยละ 2.5 ต่อปี	- ผลผลิตภาพแรงงาน (บาท/คน)
- อัตราการขยายตัวของภาคเกษตร อุตสาหกรรม และบริการ (นอกเหนือจากการบริการภาครัฐ) ขยายตัวเฉลี่ยไม่ต่ำกว่าร้อยละ 3, 4.5 และ 6 ต่อปี ตามลำดับ	- อัตราการเปลี่ยนแปลงของผลิตภัณฑ์มวลรวมจังหวัด (%)
- รายได้เงินสดสุทธิทางการเกษตรเพิ่มขึ้นเป็น 59,460 บาทต่อครัวเรือน	- อัตราการเปลี่ยนแปลงของรายได้เฉลี่ยของครัวเรือนในจังหวัด (%)
- รายได้จากท่องเที่ยวไม่ต่ำกว่า 3 ล้านล้านบาท	- อัตราการเปลี่ยนแปลงของผลิตภัณฑ์มวลรวมจังหวัด (%)
- อันดับความสามารถในการแข่งขันด้านการท่องเที่ยว (The Travel & Tourism Competitiveness Index : TTCI) ไม่ต่ำกว่าอันดับที่ 30	- อัตราการเปลี่ยนแปลงของผลิตภัณฑ์มวลรวมจังหวัด (%)
- สัดส่วนผลิตภัณฑ์มวลรวมในประเทศของอุตสาหกรรมขนาดกลางและขนาดย่อมต่อผลิตภัณฑ์มวลรวมในประเทศทั้งประเทศเพิ่มขึ้นไม่น้อยกว่าร้อยละ 45 เมื่อสิ้นสุดแผนพัฒนาฯ ฉบับที่ 12	- อัตราการเปลี่ยนแปลงของผลิตภัณฑ์มวลรวมจังหวัด (%)
<b>ยุทธศาสตร์ที่ 4</b> <b>การเติบโตที่เป็นมิตรกับสิ่งแวดล้อมเพื่อการพัฒนาที่ยั่งยืน</b>	<b>ยุทธศาสตร์ที่ 3</b> <b>บริหารจัดการทรัพยากรธรรมชาติและสิ่งแวดล้อมให้มีความสมบูรณ์อย่างยั่งยืนตามแนวทางเศรษฐกิจพอเพียง</b>
- สัดส่วนพื้นที่ป่าไม้ร้อยละ 40 ของพื้นที่ประเทศแบ่งเป็นพื้นที่ป่าเพื่อการอนุรักษ์ร้อยละ 25 และพื้นที่ป่าเศรษฐกิจร้อยละ 15 พื้นที่ป่าชายเลนเพิ่มจาก 1.53 ล้านไร่ เป็น 1.58 ล้านไร่ พื้นที่ปลูกและฟื้นฟูป่าต้นน้ำเพิ่มขึ้น	- อัตราการเปลี่ยนแปลงของพื้นที่ป่าไม้ในจังหวัด (จำนวน 1,920,525 ไร่)
- ประสิทธิภาพการใช้น้ำในพื้นที่ชลประทานเพิ่มขึ้น	- พื้นที่บริหารจัดการน้ำเพิ่มขึ้น (ไร่)
- พื้นที่และมูลค่าความเสียหายจากอุทกภัยและภัยแล้งมีแนวโน้มลดลง	- พื้นที่บริหารจัดการน้ำเพิ่มขึ้น (ไร่)
- สัดส่วนของขยะมูลฝอยชุมชนได้รับการจัดการอย่างถูกต้องและนำไปใช้ประโยชน์ไม่น้อยกว่าร้อยละ 75 สัดส่วนของเสียอันตรายชุมชนที่ได้รับการกำจัดอย่างถูกต้องไม่น้อยกว่าร้อยละ 30 และกากอุตสาหกรรมอันตรายทั้งหมดเข้าสู่ระบบการจัดการที่ถูกต้อง	- ปริมาณขยะในจังหวัด (ตัน)
- คุณภาพน้ำของแม่น้ำสายหลักที่อยู่ในเกณฑ์เพิ่มขึ้น	- การจัดการน้ำเสีย (แห่ง)

ตัวชี้วัดแผนพัฒนาฯ ฉบับที่ 12	ตัวชี้วัดของแผนพัฒนาจังหวัดนครราชสีมา
<b>ยุทธศาสตร์ที่ 5</b> การเสริมสร้างความมั่นคงแห่งชาติเพื่อการพัฒนาประเทศสู่ความมั่งคั่งและยั่งยืน	<b>ยุทธศาสตร์ที่ 4</b> การเสริมสร้างความมั่นคงทุกมิติ เพื่อปกป้องสถาบันหลักของชาติ และความปลอดภัยในชีวิตและทรัพย์สินของประชาชน
- จำนวนกิจกรรมเทิดพระเกียรติและเชิดชูสถาบันพระมหากษัตริย์เพิ่มขึ้น	- จำนวนตำบลที่เข้าร่วมกิจกรรมเสริมสร้างความรู้ความเข้าใจถึงความสำคัญของสถาบันหลักของชาติ (ตำบล)
- จำนวนกิจกรรมที่มีความเกี่ยวข้องกับโครงการพระราชดำริเพิ่มขึ้น	- จำนวนตำบลที่เข้าร่วมกิจกรรมเสริมสร้างความรู้ความเข้าใจถึงความสำคัญของสถาบันหลักของชาติ (ตำบล)
- จำนวนผู้เสียชีวิตจากความขัดแย้งภายในประเทศลดลง (ดัชนีสันติภาพโลก)	- สร้างการรับรู้ที่ถูกต้อง (ตำบล)
- จำนวนกิจกรรมที่ประชาชนมีส่วนร่วมป้องกันแก้ไขปัญหามันคงเพิ่มขึ้น	- จำนวนตำบลที่เข้าร่วมโครงการ/กิจกรรมเครือข่ายการป้องกันและแก้ไขปัญหายุทธศาสตร์ (ตำบล)
- มูลค่าความเสียหายและจำนวนการก่อเหตุร้ายที่มีมูลเหตุจากความไม่สงบลดลง	- จำนวนตำบลที่เข้าร่วมโครงการ/กิจกรรมเครือข่ายการป้องกันและแก้ไขปัญหายุทธศาสตร์ (ตำบล)
- จำนวนคดีที่เกี่ยวข้องกับภัยคุกคามข้ามชาติลดลง	- จำนวนตำบลที่เข้าร่วมโครงการ/กิจกรรมเครือข่ายการป้องกันและแก้ไขปัญหายุทธศาสตร์ (ตำบล)
- จำนวนคดีที่เกี่ยวข้องกับยาเสพติดลดลง	- จำนวนตำบลที่เข้าร่วมโครงการ/กิจกรรมเครือข่ายการป้องกันและแก้ไขปัญหายุทธศาสตร์ (ตำบล)
<b>ยุทธศาสตร์ที่ 6</b> การบริหารจัดการในภาครัฐ การป้องกันการทุจริตประพฤติมิชอบ และธรรมาภิบาลในสังคมไทย	<b>ยุทธศาสตร์ที่ 5</b> การพัฒนาระบบการบริหารจัดการภาครัฐ
- สัดส่วนองค์กรปกครองส่วนท้องถิ่นในแต่ละประเภทที่ได้รับรางวัลการบริหารจัดการที่ดีต่อองค์กรปกครองส่วนท้องถิ่นทั้งหมดเพิ่มขึ้น	- การให้บริการภาครัฐ รัฐวิสาหกิจ และเอกชน - ร้อยละความพึงพอใจต่อประสิทธิภาพการพัฒนา
- ข้อร้องเรียนและคดีเกี่ยวกับการดำเนินงานองค์กรปกครองส่วนท้องถิ่นลดลง	- การให้บริการภาครัฐ รัฐวิสาหกิจ และเอกชน - ร้อยละความพึงพอใจต่อประสิทธิภาพการพัฒนา
<b>ยุทธศาสตร์ที่ 7</b> การพัฒนาโครงสร้างพื้นฐานและระบบโลจิสติกส์	<b>ยุทธศาสตร์ที่ 5</b> การพัฒนาระบบการบริหารจัดการภาครัฐ
- จำนวนหมู่บ้านที่มีอินเทอร์เน็ตความเร็วสูงเข้าถึงเพิ่มขึ้นจากร้อยละ 30 เป็นมากกว่าร้อยละ 85 ในปี 2564	- ร้อยละของประชาชนที่เข้าถึงอินเทอร์เน็ต (%)
- จำนวนครัวเรือนในเขตนครหลวงได้รับบริการน้ำประปา ร้อยละ 100 ภายในปี 2561 และจำนวนครัวเรือนในเขตภูมิภาค/เทศบาลได้รับบริการน้ำประปาครอบคลุมมากกว่าร้อยละ 80 ในปี 2564	- ร้อยละของครัวเรือนที่เข้าถึงน้ำประปา (%)
- จำนวนหมู่บ้านในประเทศได้รับบริการน้ำสะอาด ร้อยละ 100 ในปี 2564	- ร้อยละของครัวเรือนที่เข้าถึงน้ำประปา (%)

ตัวชี้วัดแผนพัฒนาฯ ฉบับที่ 12	ตัวชี้วัดของแผนพัฒนาจังหวัดนครราชสีมา
<u>ยุทธศาสตร์ที่ 8</u> การพัฒนาวิทยาศาสตร์ เทคโนโลยี และนวัตกรรม	<u>ยุทธศาสตร์ที่ 1</u> การพัฒนาและเพิ่มศักยภาพการแข่งขันเศรษฐกิจ
- ผลงานวิจัยและเทคโนโลยีพร้อมใช้ที่นำไปใช้ในการสร้างมูลค่าการผลิตให้เกษตรกรรายย่อย วิสาหกิจชุมชนและวิสาหกิจขนาดกลาง และขนาดย่อม	- จำนวนผู้ประกอบการด้านนวัตกรรมและเทคโนโลยีเพิ่มขึ้น (ราย)
<u>ยุทธศาสตร์ที่ 9</u> การพัฒนาภาค เมือง และพื้นที่เศรษฐกิจ	<u>ยุทธศาสตร์ที่ 2</u> การพัฒนาและเพิ่มศักยภาพการแข่งขันเศรษฐกิจ
- สัมประสิทธิ์การกระจายรายได้ระดับภาคลดลง	- สัมประสิทธิ์การกระจายรายได้ (Gini Coefficient)
<u>ยุทธศาสตร์ที่ 10</u> ความร่วมมือระหว่างประเทศเพื่อการพัฒนา	- ไม่มีตัวชี้วัดที่สอดคล้อง-

## บทที่ 3

### ผังรายการข้อมูลสถิติ

ในบทนี้ประกอบด้วยผังรายการสถิติ 2 ส่วน โดยส่วนแรกเป็นผังรายการข้อมูลพื้นฐานของจังหวัดด้านเศรษฐกิจ สังคม และทรัพยากรธรรมชาติและสิ่งแวดล้อมของจังหวัด ส่วนที่สอง เป็นผังรายการสถิติตัวชี้วัด ตามประเด็นยุทธศาสตร์ในแผนพัฒนาจังหวัด

#### 3.1 ข้อมูลพื้นฐานของจังหวัด

ข้อมูลพื้นฐานของจังหวัดจะจัดจำแนกเป็น 3 ด้าน ได้แก่ ด้านเศรษฐกิจ สังคม และทรัพยากรธรรมชาติและสิ่งแวดล้อม มีรายการสถิติทั้งหมด 115 รายการ โดยจำแนกข้อมูลเป็น 21 สาขาสถิติ ดังนี้

##### 3.1.1 ด้านเศรษฐกิจ

(1) ผังรายการข้อมูลสถิติด้านเศรษฐกิจ รายการสถิติ ทั้งหมด 48 รายการ

ที่	สาขาสถิติ	รายการข้อมูล	ฐานข้อมูล	วิธีการเก็บรวบรวมข้อมูล	หน่วยวัด	ความถี่ของข้อมูล	ระดับการนำเสนอ	หน่วยงานเจ้าของข้อมูล/เจ้าภาพหลัก
1	บัญชีประชาชาติ	ผลิตภัณฑ์มวลรวมจังหวัด ณ ราคาประจำ	มี	ทะเบียน	ล้านบาท	รายปี	จังหวัด	สำนักงานคณะกรรมการพัฒนาการเศรษฐกิจและสังคมแห่งชาติ
2	บัญชีประชาชาติ	ผลิตภัณฑ์มวลรวมจังหวัดต่อคนต่อปี	มี	ทะเบียน	บาท/คน	รายปี	จังหวัด	สำนักงานคณะกรรมการพัฒนาการเศรษฐกิจและสังคมแห่งชาติ
3	บัญชีประชาชาติ	ผลิตภัณฑ์มวลรวมสาขาเกษตร	มี	ทะเบียน	ล้านบาท	รายปี	จังหวัด	สำนักงานคณะกรรมการพัฒนาการเศรษฐกิจและสังคมแห่งชาติ
4	บัญชีประชาชาติ	ผลิตภัณฑ์มวลรวมสาขาอุตสาหกรรม	มี	ทะเบียน	ล้านบาท	รายปี	จังหวัด	สำนักงานคณะกรรมการพัฒนาการเศรษฐกิจและสังคมแห่งชาติ
5	บัญชีประชาชาติ	ผลิตภัณฑ์มวลรวมสาขาขนส่งสถานที่เก็บสินค้าและการคมนาคม	มี	ทะเบียน	ล้านบาท	รายปี	จังหวัด	สำนักงานคณะกรรมการพัฒนาการเศรษฐกิจและสังคมแห่งชาติ
6	เกษตรและประมง	เนื้อที่การใช้ประโยชน์ทางการเกษตร	มี	ทะเบียน	ไร่	รายปี	จังหวัด	สำนักงานเศรษฐกิจการเกษตร เขต 5
7	เกษตรและประมง	เนื้อที่นา	มี	ทะเบียน	ไร่	รายปี	จังหวัด	สำนักงานเศรษฐกิจการเกษตร เขต 5
8	เกษตรและประมง	เนื้อที่พืชไร่	มี	ทะเบียน	ไร่	รายปี	จังหวัด	สำนักงานเศรษฐกิจการเกษตร เขต 5
9	เกษตรและประมง	เนื้อที่ไม้ผลและไม้ยืนต้น	มี	ทะเบียน	ไร่	รายปี	จังหวัด	สำนักงานเศรษฐกิจการเกษตร เขต 5
10	เกษตรและประมง	เนื้อที่สวนผักไม้ดอกไม้ประดับ	มี	ทะเบียน	ไร่	รายปี	จังหวัด	สำนักงานเศรษฐกิจการเกษตร เขต 5
11	เกษตรและประมง	ผลผลิตข้าวนาปี	มี	ทะเบียน	ตัน	รายปี	จังหวัด/อำเภอ	สำนักงานเกษตรจังหวัดนครราชสีมา
12	เกษตรและประมง	ผลผลิตข้าวนาปรัง	มี	ทะเบียน	ตัน	รายปี	จังหวัด/อำเภอ	สำนักงานเกษตรจังหวัดนครราชสีมา
13	เกษตรและประมง	ผลผลิตข้าวนาปีเฉลี่ยต่อไร่	มี	ทะเบียน	กก.	รายปี	จังหวัด/อำเภอ	สำนักงานเกษตรจังหวัดนครราชสีมา
14	เกษตรและประมง	ผลผลิตข้าวนาปรังเฉลี่ยต่อไร่	มี	ทะเบียน	กก.	รายปี	จังหวัด/อำเภอ	สำนักงานเกษตรจังหวัดนครราชสีมา
15	เกษตรและประมง	จำนวนครัวเรือนที่มีการเพาะเลี้ยงสัตว์น้ำจืด	มี	ทะเบียน	ครัวเรือน	รายปี	จังหวัด	สำนักงานประมงจังหวัดนครราชสีมา
16	เกษตรและประมง	เนื้อที่ที่มีการเพาะเลี้ยงสัตว์น้ำจืด	มี	ทะเบียน	ไร่	รายปี	จังหวัด	สำนักงานประมงจังหวัดนครราชสีมา
17	เกษตรและประมง	ปริมาณการจับสัตว์น้ำจืด	มี	ทะเบียน	กก.	รายปี	จังหวัด	สำนักงานประมงจังหวัดนครราชสีมา
18	เกษตรและประมง	มูลค่าการจับสัตว์น้ำจืด	มี	ทะเบียน	บาท	รายปี	จังหวัด	สำนักงานประมงจังหวัดนครราชสีมา
19	เกษตรและประมง	เงินกู้ของเกษตรกรลูกค้านำมาเพื่อประกอบการเกษตร	มี	ทะเบียน	บาท	รายปี	จังหวัด	ธนาคารเพื่อการเกษตรและสหกรณ์การเกษตรจังหวัดนครราชสีมา
20	อุตสาหกรรม	จำนวนสถานประกอบการอุตสาหกรรม	มี	ทะเบียน	แห่ง	รายปี	จังหวัด	สำนักงานอุตสาหกรรมจังหวัดนครราชสีมา
21	อุตสาหกรรม	จำนวนเงินทุน	มี	ทะเบียน	บาท	รายปี	จังหวัด	สำนักงานอุตสาหกรรมจังหวัดนครราชสีมา
22	อุตสาหกรรม	จำนวนคนงานสถานประกอบการอุตสาหกรรม	มี	ทะเบียน	คน	รายปี	จังหวัด	สำนักงานอุตสาหกรรมจังหวัดนครราชสีมา

ที่	สาขาสถิติ	รายการข้อมูล	ฐานข้อมูล	วิธีการเก็บรวบรวมข้อมูล	หน่วยวัด	ความถี่ของข้อมูล	ระดับการนำเสนอ	หน่วยงานเจ้าของข้อมูล/เจ้าภาพหลัก
23	พลังงาน	จำนวนผู้ใช้ไฟฟ้า	มี	ทะเบียน	ราย	รายปี	จังหวัด/อำเภอ	การไฟฟ้าส่วนภูมิภาค จังหวัดนครราชสีมา
24	พลังงาน	จำนวนการจำหน่ายกระแสไฟฟ้า	มี	ทะเบียน	ล้านกิโลวัตต์/ชั่วโมง	รายปี	จังหวัด/อำเภอ	การไฟฟ้าส่วนภูมิภาค จังหวัดนครราชสีมา
25	ขนส่งและโลจิสติกส์	จำนวนอุบัติเหตุการจราจรทางบก	มี	ทะเบียน	ครั้ง	รายปี	จังหวัด	ตำรวจภูธรจังหวัดนครราชสีมา
26	ขนส่งและโลจิสติกส์	จำนวนคนตายจากอุบัติเหตุการจราจรทางบก	มี	ทะเบียน	ราย	รายปี	จังหวัด	ตำรวจภูธรจังหวัดนครราชสีมา
27	ขนส่งและโลจิสติกส์	จำนวนคนเจ็บอุบัติเหตุการจราจรทางบก	มี	ทะเบียน	ราย	รายปี	จังหวัด	ตำรวจภูธรจังหวัดนครราชสีมา
28	ขนส่งและโลจิสติกส์	มูลค่าทรัพย์สินที่เสียหายอุบัติเหตุการจราจรทางบก	มี	ทะเบียน	บาท	รายปี	จังหวัด	ตำรวจภูธรจังหวัดนครราชสีมา
29	การค้าและราคา	ดัชนีราคาผู้บริโภคทั่วไป	มี	ทะเบียน	ร้อยละ	รายปี	จังหวัด	สำนักงานพาณิชย์จังหวัดนครราชสีมา
30	การค้าและราคา	อัตราเงินเฟ้อ	มี	ทะเบียน	ร้อยละ	รายปี	จังหวัด	สำนักงานพาณิชย์จังหวัดนครราชสีมา
31	เทคโนโลยีสารสนเทศและการสื่อสาร	จำนวนเลขหมายโทรศัพท์ที่มี	มี	ทะเบียน	เลขหมาย	รายปี	จังหวัด	บริษัทไอที จำกัด (มหาชน) จังหวัดนครราชสีมา
32	เทคโนโลยีสารสนเทศและการสื่อสาร	จำนวนเลขหมายโทรศัพท์ที่มีผู้เข้า	มี	ทะเบียน	เลขหมาย	รายปี	จังหวัด	บริษัทไอที จำกัด (มหาชน) จังหวัดนครราชสีมา
33	เทคโนโลยีสารสนเทศและการสื่อสาร	จำนวนประชากรอายุ 6 ปีขึ้นไป ที่ใช้อินเทอร์เน็ต	มี	สำรวจ	คน	รายปี	จังหวัด	สำนักงานสถิติ จังหวัดนครราชสีมา
34	เทคโนโลยีสารสนเทศและการสื่อสาร	ครัวเรือนที่มีอุปกรณ์/เทคโนโลยีสารสนเทศและการสื่อสาร	มี	สำรวจ	ครัวเรือน	รายปี	จังหวัด	สำนักงานสถิติ จังหวัดนครราชสีมา
35	การท่องเที่ยวและกีฬา	จำนวนนักท่องเที่ยว	มี	ทะเบียน	คน	รายปี	จังหวัด	สำนักงานท่องเที่ยวและกีฬา จังหวัดนครราชสีมา
36	การท่องเที่ยวและกีฬา	ระยะเวลาพักของนักท่องเที่ยว	มี	ทะเบียน	วัน	รายปี	จังหวัด	สำนักงานท่องเที่ยวและกีฬา จังหวัดนครราชสีมา
37	การท่องเที่ยวและกีฬา	ค่าใช้จ่ายเฉลี่ยของนักท่องเที่ยว	มี	ทะเบียน	บาท/คน/	รายปี	จังหวัด	สำนักงานท่องเที่ยวและกีฬา จังหวัดนครราชสีมา
38	การท่องเที่ยวและกีฬา	รายได้จากการท่องเที่ยว	มี	ทะเบียน	ล้านบาท	รายปี	จังหวัด	สำนักงานท่องเที่ยวและกีฬา จังหวัดนครราชสีมา
39	การเงิน การธนาคาร และการประกันภัย	ปริมาณเงินฝากของสถาบันการเงิน	มี	ทะเบียน	ล้านบาท	รายปี	จังหวัด	ธนาคารแห่งประเทศไทย
40	การเงิน การธนาคาร และการประกันภัย	ปริมาณสินเชื่อของสถาบันการเงิน	มี	ทะเบียน	ล้านบาท	รายปี	จังหวัด	ธนาคารแห่งประเทศไทย
41	การเงิน การธนาคาร และการประกันภัย	จำนวนสหกรณ์ภาคการเกษตร	มี	ทะเบียน	แห่ง	รายปี	จังหวัด/อำเภอ	สำนักงานสหกรณ์ จังหวัดนครราชสีมา
42	การเงิน การธนาคาร และการประกันภัย	จำนวนสหกรณ์นอกภาคการเกษตร	มี	ทะเบียน	แห่ง	รายปี	จังหวัด/อำเภอ	สำนักงานสหกรณ์ จังหวัดนครราชสีมา
43	การคลัง	รายรับขององค์กรปกครองส่วนท้องถิ่น	มี	ทะเบียน	บาท	รายปี	จังหวัด/อำเภอ	สำนักงานส่งเสริมการปกครอง จังหวัดนครราชสีมา
44	การคลัง	รายจ่ายขององค์กรปกครองส่วนท้องถิ่น	มี	ทะเบียน	บาท	รายปี	จังหวัด/อำเภอ	สำนักงานส่งเสริมการปกครอง จังหวัดนครราชสีมา
45	การคลัง	รายได้จากการจัดเก็บภาษีของกรมสรรพากร	มี	ทะเบียน	พันบาท	รายปี	จังหวัด/อำเภอ	สำนักงานสรรพากรพื้นที่ นครราชสีมา
46	การคลัง	รายได้จากการจัดเก็บเงินภาษีของกรมสรรพสามิต	มี	ทะเบียน	บาท	รายปี	จังหวัด/อำเภอ	สำนักงานสรรพสามิตพื้นที่ นครราชสีมา
47	ด้านเศรษฐกิจอื่น ๆ	จำนวนทะเบียนนิติบุคคลใหม่	มี	ทะเบียน	ราย	รายปี	จังหวัด/อำเภอ	สำนักงานพาณิชย์ จังหวัดนครราชสีมา
48	ด้านเศรษฐกิจอื่น ๆ	ทุนจดทะเบียน	มี	ทะเบียน	พันบาท	รายปี	จังหวัด/อำเภอ	สำนักงานพาณิชย์ จังหวัดนครราชสีมา

## (2) ข้อมูลสถิติด้านเศรษฐกิจ

ที่	สาขาสถิติ	รายการข้อมูล	หน่วยวัด	2558	2559	2560	...	หน่วยงานเจ้าของข้อมูล/เจ้าภาพหลัก
1	บัญชีประชาชาติ	ผลิตภัณฑ์มวลรวมจังหวัดนครราชสีมา ราคาประจำปี	ล้านบาท					สำนักงานคณะกรรมการพัฒนาการเศรษฐกิจและสังคม
2	บัญชีประชาชาติ	ผลิตภัณฑ์มวลรวมจังหวัดนครราชสีมา ต่อคน	บาท/คน					สำนักงานคณะกรรมการพัฒนาการเศรษฐกิจและสังคม
3	บัญชีประชาชาติ	ผลิตภัณฑ์มวลรวมสาขาเกษตร	ล้านบาท					สำนักงานคณะกรรมการพัฒนาการเศรษฐกิจและสังคม
4	บัญชีประชาชาติ	ผลิตภัณฑ์มวลรวมสาขาอุตสาหกรรม	ล้านบาท					สำนักงานคณะกรรมการพัฒนาการเศรษฐกิจและสังคม
5	บัญชีประชาชาติ	ผลิตภัณฑ์มวลรวมสาขาขนส่งสถานที่เก็บสินค้าและการคมนาคม	ล้านบาท					สำนักงานคณะกรรมการพัฒนาการเศรษฐกิจและสังคม
6	เกษตรและประมง	เนื้อที่ใช้ประโยชน์ทางการเกษตร	ไร่					สำนักงานเศรษฐกิจการเกษตร เขต 5
7	เกษตรและประมง	เนื้อที่นา	ไร่					สำนักงานเศรษฐกิจการเกษตร เขต 5
8	เกษตรและประมง	เนื้อที่พืชไร่	ไร่					สำนักงานเศรษฐกิจการเกษตร เขต 5
9	เกษตรและประมง	เนื้อที่ไม่ผลและไม่มีต้น	ไร่					สำนักงานเศรษฐกิจการเกษตร เขต 5
10	เกษตรและประมง	เนื้อที่สวนผักไม้ดอกไม้ประดับ	ไร่					สำนักงานเศรษฐกิจการเกษตร เขต 5
11	เกษตรและประมง	ผลผลิตข้าวนาปี	ตัน					สำนักงานเกษตรจังหวัดนครราชสีมา
12	เกษตรและประมง	ผลผลิตข้าวนาปรัง	ตัน					สำนักงานเกษตรจังหวัดนครราชสีมา
13	เกษตรและประมง	ผลผลิตข้าวนาปีเฉลี่ยต่อไร่	กก.					สำนักงานเกษตรจังหวัดนครราชสีมา
14	เกษตรและประมง	ผลผลิตข้าวนาปรังเฉลี่ยต่อไร่	กก.					สำนักงานเกษตรจังหวัดนครราชสีมา
15	เกษตรและประมง	จำนวนครัวเรือนที่มีการเพาะเลี้ยงสัตว์น้ำจืด	ครัวเรือน					สำนักงานประมงจังหวัดนครราชสีมา
16	เกษตรและประมง	เนื้อที่ที่มีการเพาะเลี้ยงสัตว์น้ำจืด	ไร่					สำนักงานประมงจังหวัดนครราชสีมา
17	เกษตรและประมง	ปริมาณการจับสัตว์น้ำจืด	กก.					สำนักงานประมงจังหวัดนครราชสีมา
18	เกษตรและประมง	มูลค่าการจับสัตว์น้ำจืด	บาท					สำนักงานประมงจังหวัดนครราชสีมา
19	เกษตรและประมง	เงินกู้ของเกษตรกรลูกค้ายาสูบเพื่อการเกษตรและสหกรณ์การเกษตร	บาท					ธนาคารเพื่อการเกษตรและสหกรณ์การเกษตร จังหวัดนครราชสีมา
20	อุตสาหกรรม	จำนวนสถานประกอบการอุตสาหกรรม	แห่ง					สำนักงานอุตสาหกรรมจังหวัดนครราชสีมา
21	อุตสาหกรรม	จำนวนเงินทุน	บาท					สำนักงานอุตสาหกรรมจังหวัดนครราชสีมา
22	อุตสาหกรรม	จำนวนคนงานสถานประกอบการอุตสาหกรรม	คน					สำนักงานอุตสาหกรรมจังหวัดนครราชสีมา
23	พลังงาน	จำนวนผู้ใช้ไฟฟ้า	ราย					การไฟฟ้าส่วนภูมิภาคจังหวัดนครราชสีมา
24	พลังงาน	จำนวนการจำหน่ายกระแสไฟฟ้า	ล้านกิโลวัตต์/ชั่วโมง					การไฟฟ้าส่วนภูมิภาคจังหวัดนครราชสีมา
25	ขนส่งและโลจิสติกส์	จำนวนอุบัติเหตุการจราจรทางบก	ครั้ง					ตำรวจภูธรจังหวัดนครราชสีมา
26	ขนส่งและโลจิสติกส์	จำนวนคนตายจากอุบัติเหตุการจราจรทางบก	ราย					ตำรวจภูธรจังหวัดนครราชสีมา
27	ขนส่งและโลจิสติกส์	จำนวนคนเจ็บอุบัติเหตุการจราจรทางบก	ราย					ตำรวจภูธรจังหวัดนครราชสีมา
28	ขนส่งและโลจิสติกส์	มูลค่าทรัพย์สินที่เสียหายอุบัติเหตุการจราจรทางบก	บาท					ตำรวจภูธรจังหวัดนครราชสีมา
29	การค้าและราคา	ดัชนีราคาผู้บริโภคทั่วไป	ร้อยละ					สำนักงานพาณิชย์จังหวัดนครราชสีมา
30	การค้าและราคา	อัตราเงินเฟ้อ	ร้อยละ					สำนักงานพาณิชย์จังหวัดนครราชสีมา
31	เทคโนโลยีสารสนเทศและการสื่อสาร	จำนวนเลขหมายโทรศัพท์ที่มี	เลขหมาย					บริษัททีโอที จำกัด (มหาชน) จังหวัดนครราชสีมา
32	เทคโนโลยีสารสนเทศและการสื่อสาร	จำนวนเลขหมายโทรศัพท์ที่มีผู้เช่า	เลขหมาย					บริษัททีโอที จำกัด (มหาชน) จังหวัดนครราชสีมา
33	เทคโนโลยีสารสนเทศและการสื่อสาร	จำนวนประชากรอายุ 6 ปีขึ้นไป ที่ใช้อินเทอร์เน็ต	คน					สำนักงานสถิติจังหวัดนครราชสีมา
34	เทคโนโลยีสารสนเทศและการสื่อสาร	ครัวเรือนที่มีอุปกรณ์เทคโนโลยีสารสนเทศและการสื่อสาร	ครัวเรือน					สำนักงานสถิติจังหวัดนครราชสีมา
35	การท่องเที่ยวและกีฬา	จำนวนนักท่องเที่ยว	คน					สำนักงานท่องเที่ยวและกีฬาจังหวัดนครราชสีมา
36	การท่องเที่ยวและกีฬา	ระยะเวลาพักของนักท่องเที่ยว	วัน					สำนักงานท่องเที่ยวและกีฬาจังหวัดนครราชสีมา
37	การท่องเที่ยวและกีฬา	ค่าใช้จ่ายเฉลี่ยของนักท่องเที่ยว	บาท/คน/วัน					สำนักงานท่องเที่ยวและกีฬาจังหวัดนครราชสีมา
38	การท่องเที่ยวและกีฬา	รายได้จากการท่องเที่ยว	ล้านบาท					สำนักงานท่องเที่ยวและกีฬาจังหวัดนครราชสีมา
39	การเงินการธนาคารและการประกันภัย	ปริมาณเงินฝากของสถาบันการเงิน	ล้านบาท					ธนาคารแห่งประเทศไทย
40	การเงินการธนาคารและการประกันภัย	ปริมาณสินเชื่อบริษัทสถาบันการเงิน	ล้านบาท					ธนาคารแห่งประเทศไทย
41	การเงินการธนาคารและการประกันภัย	จำนวนสหกรณ์ภาคการเกษตร	แห่ง					สำนักงานสหกรณ์จังหวัดนครราชสีมา
42	การเงินการธนาคารและการประกันภัย	จำนวนสหกรณ์นอกภาคการเกษตร	แห่ง					สำนักงานสหกรณ์จังหวัดนครราชสีมา
43	การค้า	รายรับขององค์กรปกครองส่วนท้องถิ่น	บาท					สำนักงานส่งเสริมการปกครองส่วนท้องถิ่นจังหวัดนครราชสีมา
44	การค้า	รายจ่ายขององค์กรปกครองส่วนท้องถิ่น	บาท					สำนักงานส่งเสริมการปกครองส่วนท้องถิ่นจังหวัดนครราชสีมา
45	การค้า	รายได้จากการจัดเก็บภาษีของกรมสรรพากร	พันบาท					สำนักงานสรรพากรพื้นที่นครราชสีมา
46	การค้า	รายได้จากการจัดเก็บภาษีของกรมสรรพสามิต	บาท					สำนักงานสรรพสามิตพื้นที่นครราชสีมา
47	ด้านเศรษฐกิจอื่น ๆ	จำนวนทะเบียนนิติบุคคลใหม่	ราย					สำนักงานพาณิชย์จังหวัดนครราชสีมา
48	ด้านเศรษฐกิจอื่น ๆ	ทุนจดทะเบียน	พันบาท					สำนักงานพาณิชย์จังหวัดนครราชสีมา

## 3.1.2 ด้านสังคม

## (1) ฝั่งรายการข้อมูลสถิติด้านสังคม มีรายการสถิติ ทั้งหมด 53 รายการ

ที่	สาขาสถิติ	รายการข้อมูล	ฐานข้อมูล	วิธีการเก็บรวบรวมข้อมูล	หน่วยวัด	ความถี่ของข้อมูล	ระดับการนำเสนอ	หน่วยงานเจ้าของข้อมูล/เจ้าภาพหลัก
1	ประชากรศาสตร์ประชากรเคหะ	จำนวนประชากรจากการทะเบียน	มี	ทะเบียน	คน	รายปี	จังหวัด/อำเภอ	กรมการปกครองกระทรวงมหาดไทย
2	ประชากรศาสตร์ประชากรเคหะ	วัยเด็ก (0-14 ปี)	มี	ทะเบียน	คน	รายปี	จังหวัด/อำเภอ	กรมการปกครองกระทรวงมหาดไทย
3	ประชากรศาสตร์ประชากรเคหะ	วัยแรงงาน (15-59 ปี)	มี	ทะเบียน	คน	รายปี	จังหวัด/อำเภอ	กรมการปกครองกระทรวงมหาดไทย
4	ประชากรศาสตร์ประชากรเคหะ	วัยสูงอายุ (60 ปีขึ้นไป)	มี	ทะเบียน	คน	รายปี	จังหวัด/อำเภอ	กรมการปกครองกระทรวงมหาดไทย
5	ประชากรศาสตร์ประชากรเคหะ	อัตราการเปลี่ยนแปลงของประชากร	มี	ทะเบียน	ร้อยละ	รายปี	จังหวัด/อำเภอ	กรมการปกครองกระทรวงมหาดไทย
6	ประชากรศาสตร์ประชากรเคหะ	ความหนาแน่นของประชากร	มี	ทะเบียน	คน/ตร.กม.	รายปี	จังหวัด/อำเภอ	กรมการปกครองกระทรวงมหาดไทย
7	ประชากรศาสตร์ประชากรเคหะ	จำนวนบ้านจากการทะเบียน	มี	ทะเบียน	หลัง	รายปี	จังหวัด/อำเภอ	กรมการปกครองกระทรวงมหาดไทย
8	ประชากรศาสตร์ประชากรเคหะ	อัตราการเกิดมีชีพ	มี	ทะเบียน	ร้อยละ	รายปี	จังหวัด	สำนักงานสาธารณสุขจังหวัดนครราชสีมา
9	ประชากรศาสตร์ประชากรเคหะ	จำนวนการจดทะเบียนสมรส	มี	ทะเบียน	ทะเบียน	รายปี	จังหวัด/อำเภอ	ที่ทำการปกครองจังหวัดนครราชสีมา
10	ประชากรศาสตร์ประชากรเคหะ	จำนวนการหย่า	มี	ทะเบียน	ทะเบียน	รายปี	จังหวัด/อำเภอ	ที่ทำการปกครองจังหวัดนครราชสีมา
11	ประชากรศาสตร์ประชากรเคหะ	ร้อยละของครัวเรือนที่เป็นเจ้าของบ้านและที่ดิน	มี	สำรวจ	ร้อยละ	รายปี	จังหวัด	สำนักงานสถิติจังหวัดนครราชสีมา
12	แรงงาน	อัตราการมีงานทำ	มี	สำรวจ	ร้อยละ	รายไตรมาส	จังหวัด	สำนักงานสถิติจังหวัดนครราชสีมา
13	แรงงาน	อัตราการว่างงาน	มี	สำรวจ	ร้อยละ	รายไตรมาส	จังหวัด	สำนักงานสถิติจังหวัดนครราชสีมา
14	แรงงาน	ค่าจ้างขั้นต่ำ	มี	ทะเบียน	บาท/วัน	รายปี	ภาค/จังหวัด	สำนักงานสวัสดิการและคุ้มครองแรงงานจังหวัดนครราชสีมา
15*	แรงงาน	คนอายุมากกว่า 60 ปีเพิ่มขึ้นไปมีอาชีพและมีรายได้	มี	สำรวจ	คน	รายปี	ภาค	สำนักงานสถิติจังหวัดนครราชสีมา
16*	การศึกษา	คะแนนเฉลี่ยสติปัญญา (IQ) เด็กนักเรียน	มี	ทะเบียน		รายปี	จังหวัด/ประเทศ	สำนักงานสาธารณสุขจังหวัด
17	การศึกษา	อัตราส่วนนักเรียนต่อครู (ก่อนประถมศึกษา)	มี	ทะเบียน	ร้อยละ	รายปี	จังหวัด/อำเภอ	สำนักงานส่งเสริมการปกครองส่วนท้องถิ่นจังหวัดนครราชสีมา / สำนักงานเขตพื้นที่การศึกษาประถมศึกษาเขต 1-7 และสำนักงานเขตพื้นที่มัธยมศึกษาเขต 31 นครราชสีมา
18	การศึกษา	อัตราส่วนนักเรียนต่อครู (ประถมศึกษา)	มี	ทะเบียน	ร้อยละ	รายปี	จังหวัด/อำเภอ	สำนักงานส่งเสริมการปกครองส่วนท้องถิ่นจังหวัดนครราชสีมา / สำนักงานเขตพื้นที่การศึกษาประถมศึกษาเขต 1-7 และสำนักงานเขตพื้นที่มัธยมศึกษาเขต 31 นครราชสีมา
19	การศึกษา	อัตราส่วนนักเรียนต่อครู (มัธยมศึกษา)	มี	ทะเบียน	ร้อยละ	รายปี	จังหวัด/อำเภอ	สำนักงานส่งเสริมการปกครองส่วนท้องถิ่นจังหวัดนครราชสีมา / สำนักงานเขตพื้นที่การศึกษาประถมศึกษาเขต 1-7 และสำนักงานเขตพื้นที่มัธยมศึกษาเขต 31 นครราชสีมา
20	การศึกษา	จำนวนนักเรียนที่ออกกลางคัน	มี	ทะเบียน	คน	รายปี	จังหวัด/อำเภอ	สำนักงานส่งเสริมการปกครองส่วนท้องถิ่นจังหวัดนครราชสีมา / สำนักงานเขตพื้นที่การศึกษาประถมศึกษาเขต 1-7 และสำนักงานเขตพื้นที่มัธยมศึกษาเขต 31 นครราชสีมา
21	การศึกษา	จำนวนนักศึกษาระดับอาชีวศึกษาและอุดมศึกษา	มี	ทะเบียน	คน	รายปี	จังหวัด	สำนักงานคณะกรรมการการอุดมศึกษา
22	การศึกษา	จำนวนอาจารย์ในระดับอาชีวศึกษาและอุดมศึกษา	มี	ทะเบียน	คน	รายปี	จังหวัด	สำนักงานคณะกรรมการการ
23	การศึกษา	จำนวนผู้เรียน/นักศึกษาที่ลงทะเบียนในสังกัดสำนักงานส่งเสริมการศึกษานอกระบบและการศึกษาตามอัธยาศัยจังหวัดนครราชสีมา	มี	ทะเบียน	คน	รายปี	จังหวัด	สำนักงานส่งเสริมการศึกษานอกระบบและการศึกษาตามอัธยาศัยจังหวัดนครราชสีมา
24	การศึกษา	จำนวนผู้เรียน/นักศึกษาที่สำเร็จการศึกษาในสังกัดสำนักงานส่งเสริมการศึกษานอกระบบและการศึกษาตามอัธยาศัยจังหวัดนครราชสีมา	มี	ทะเบียน	คน	รายปี	จังหวัด	สำนักงานส่งเสริมการศึกษานอกระบบและการศึกษาตามอัธยาศัยจังหวัดนครราชสีมา
25	ศาสนา ศิลปะ และวัฒนธรรม	จำนวนวัด สำนักสงฆ์ โบสถ์คริสต์ มัสยิด	มี	ทะเบียน	แห่ง	รายปี	อำเภอ/จังหวัด	สำนักงานพระพุทธศาสนาจังหวัดนครราชสีมา



ที่	สาขาสถิติ	รายการข้อมูล	ฐานข้อมูล	วิธีการเก็บรวบรวมข้อมูล	หน่วยวัด	ความถี่ของข้อมูล	ระดับการนำเสนอ	หน่วยงานเจ้าของข้อมูล/เจ้าภาพหลัก
26	ศาสนา ศิลปะ และวัฒนธรรม	จำนวนพระภิกษุและสามเณร	มี	ทะเบียน	รูป	รายปี	อำเภอ/จังหวัด	สำนักงานพระพุทธศาสนาจังหวัดนครราชสีมา
27	สุขภาพ	จำนวนผู้ป่วยนอก	มี	ทะเบียน	คน	รายปี	จังหวัด	สำนักงานสาธารณสุขจังหวัดนครราชสีมา
28	สุขภาพ	จำนวนผู้ป่วยใน	มี	ทะเบียน	คน	รายปี	จังหวัด	สำนักงานสาธารณสุขจังหวัดนครราชสีมา
29	สุขภาพ	จำนวนสถานพยาบาลที่มีเตียงผู้ป่วยรับไว้ค้างคืน	มี	ทะเบียน	แห่ง	รายปี	จังหวัด	สำนักงานสาธารณสุขจังหวัดนครราชสีมา
30	สุขภาพ	จำนวนเตียง	มี	ทะเบียน	เตียง	รายปี	จังหวัด	สำนักงานสาธารณสุขจังหวัดนครราชสีมา
31	สุขภาพ	จำนวนประชากรต่อแพทย์ 1 คน	มี	ทะเบียน	คน	รายปี	จังหวัด/อำเภอ	สำนักงานสาธารณสุขจังหวัดนครราชสีมา
32	สุขภาพ	จำนวนประชากรต่อเภสัชกร 1 คน	มี	ทะเบียน	คน	รายปี	จังหวัด/อำเภอ	สำนักงานสาธารณสุขจังหวัดนครราชสีมา
33	สุขภาพ	จำนวนประชากรต่อพยาบาล 1 คน	มี	ทะเบียน	คน	รายปี	จังหวัด/อำเภอ	สำนักงานสาธารณสุขจังหวัดนครราชสีมา
34*	สุขภาพ	อัตราการคลอดในผู้หญิงกลุ่มอายุ 15 - 19 ปี	มี	ทะเบียน	ร้อยละ	รายปี	จังหวัด	สำนักงานสาธารณสุขจังหวัดนครราชสีมา
35*	สุขภาพ	อัตราการฆ่าตัวตาย	มี	ทะเบียน	ร้อยละ	รายปี	ประเทศ	สำนักงานสาธารณสุขจังหวัดนครราชสีมา
36*	สุขภาพ	อัตราการเกิดมีชีพ	มี	ทะเบียน	ร้อยละ	รายปี	ภาค	สำนักงานสาธารณสุขจังหวัดนครราชสีมา
37	สวัสดิการสังคม	จำนวนผู้ประกันตนตามมาตรา 33	มี	ทะเบียน	คน	รายปี	จังหวัด	สำนักงานสาธารณสุขจังหวัดนครราชสีมา
38*	สวัสดิการสังคม	จำนวนผู้ประกันตนตามมาตรา 40	มี	ทะเบียน	คน	รายปี	ประเทศ	สำนักงานสาธารณสุขจังหวัดนครราชสีมา
39	สวัสดิการสังคม	จำนวนลูกจ้างที่ประสบอันตรายหรือเจ็บป่วยจากการทำงาน	มี	ทะเบียน	คน	รายปี	จังหวัด	สำนักงานสาธารณสุขจังหวัดนครราชสีมา
40*	สวัสดิการสังคม	จำนวนเด็กที่ต้องดำรงชีพด้วยการเร่ร่อนขอทาน	มี	ทะเบียน	คน	รายปี	จังหวัด	สำนักงานพัฒนาสังคมและความมั่นคงของมนุษย์จังหวัดนครราชสีมา
41*	สวัสดิการสังคม	จำนวนเยาวชนที่ต้องดำรงชีพด้วยการเร่ร่อนขอทาน	มี	ทะเบียน	คน	รายปี	จังหวัด	สำนักงานพัฒนาสังคมและความมั่นคงของมนุษย์จังหวัดนครราชสีมา
42*	สวัสดิการสังคม	จำนวนเด็กอยู่คนเดียวตามลำพัง/ไม่มีผู้ดูแล/ถูกทอดทิ้ง	มี	ทะเบียน	คน	รายปี	จังหวัด	สำนักงานพัฒนาสังคมและความมั่นคงของมนุษย์จังหวัดนครราชสีมา
43*	สวัสดิการสังคม	จำนวนคนพิการที่มีบัตรประจำตัวคนพิการจําแนกตามความพิการ	มี	ทะเบียน	คน	รายปี	จังหวัด	สำนักงานพัฒนาสังคมและความมั่นคงของมนุษย์จังหวัดนครราชสีมา
44	รายได้รายจ่ายของครัวเรือน	รายได้เฉลี่ยต่อเดือนของครัวเรือน	มี	สำรวจ	บาท	รายปี	จังหวัด	สำนักงานสถิติจังหวัดนครราชสีมา
45	รายได้รายจ่ายของครัวเรือน	ค่าใช้จ่ายเฉลี่ยต่อเดือนของครัวเรือน	มี	สำรวจ	บาท	รายปี	จังหวัด	สำนักงานสถิติจังหวัดนครราชสีมา
46	รายได้รายจ่ายของครัวเรือน	หนี้สินเฉลี่ยต่อครัวเรือน	มี	สำรวจ	บาท	รายปี	จังหวัด	สำนักงานสถิติจังหวัดนครราชสีมา
47	รายได้รายจ่ายของครัวเรือน	ร้อยละของค่าใช้จ่ายต่อรายได้	มี	สำรวจ	ร้อยละ	รายปี	จังหวัด	สำนักงานสถิติจังหวัดนครราชสีมา
48*	รายได้รายจ่ายของครัวเรือน	สัมประสิทธิ์ความไม่เสมอภาค (Gini Coefficient) ด้านรายได้ของครัวเรือน	มี	สำรวจ	บาท	รายปี	จังหวัด	สำนักงานสถิติจังหวัดนครราชสีมา
49*	รายได้รายจ่ายของครัวเรือน	สัมประสิทธิ์ความไม่เสมอภาค (Gini Coefficient) ด้านรายจ่ายเพื่อการอุปโภคบริโภคของครัวเรือน	มี	สำรวจ	บาท	รายปี	จังหวัด	สำนักงานสถิติจังหวัดนครราชสีมา
50*	รายได้รายจ่ายของครัวเรือน	สัดส่วนคนจน เมื่อวัดด้านรายจ่ายเพื่อการอุปโภคบริโภค	มี	สำรวจ	ร้อยละ	รายปี	จังหวัด	สำนักงานคณะกรรมการพัฒนาการเศรษฐกิจและสังคมแห่งชาติ
51	ยุติธรรม ความมั่นคง การเมือง และการปกครอง	จำนวนคดีอาญาที่ได้รับแจ้ง	มี	ทะเบียน	ราย	รายปี	จังหวัด	ตำรวจภูธรจังหวัดนครราชสีมา
52	ยุติธรรม ความมั่นคง การเมือง และการปกครอง	จำนวนคดีอาญาที่มีการจับกุม	มี	ทะเบียน	ราย	รายปี	จังหวัด	ตำรวจภูธรจังหวัดนครราชสีมา
53*	ยุติธรรม ความมั่นคง การเมือง และการปกครอง	จำนวนคดีที่เกี่ยวข้องกับยาเสพติด	มี	ทะเบียน	คดี	รายปี	ประเทศ	ตำรวจภูธรจังหวัดนครราชสีมา

## (2) ข้อมูลสถิติด้านสังคม

ที่	สาขาสถิติ	รายการข้อมูล	หน่วยวัด	2558	2559	2560	...	หน่วยงานเจ้าของข้อมูล/เจ้าภาพหลัก
1	ประชากรศาสตร์ประชากรเคหะ	จำนวนประชากรจากการทะเบียน	คน					กรมการปกครองกระทรวงมหาดไทย
2	ประชากรศาสตร์ประชากรเคหะ	วัยเด็ก (0-14 ปี)	คน					กรมการปกครองกระทรวงมหาดไทย
3	ประชากรศาสตร์ประชากรเคหะ	วัยแรงงาน (15-59 ปี)	คน					กรมการปกครองกระทรวงมหาดไทย
4	ประชากรศาสตร์ประชากรเคหะ	วัยสูงอายุ (60 ปีขึ้นไป)	คน					กรมการปกครองกระทรวงมหาดไทย
5	ประชากรศาสตร์ประชากรเคหะ	อัตราการเปลี่ยนแปลงของประชากร	ร้อยละ					กรมการปกครองกระทรวงมหาดไทย
6	ประชากรศาสตร์ประชากรเคหะ	ความหนาแน่นของประชากร	คน/ตร.กม.					กรมการปกครองกระทรวงมหาดไทย
7	ประชากรศาสตร์ประชากรเคหะ	จำนวนบ้านจากการทะเบียน	หลัง					กรมการปกครองกระทรวงมหาดไทย
8	ประชากรศาสตร์ประชากรเคหะ	อัตราการเกิดมีชีพ	ร้อยละ					สำนักงานสาธารณสุขจังหวัดนครราชสีมา
9	ประชากรศาสตร์ประชากรเคหะ	จำนวนการจดทะเบียนสมรส	ทะเบียน					ที่ทำการปกครองจังหวัดนครราชสีมา
10	ประชากรศาสตร์ประชากรเคหะ	จำนวนการหย่า	ทะเบียน					ที่ทำการปกครองจังหวัดนครราชสีมา
11	ประชากรศาสตร์ประชากรเคหะ	ร้อยละของครัวเรือนที่เป็นเจ้าของบ้านและที่ดิน	ร้อยละ					สำนักงานสถิติจังหวัดนครราชสีมา
12	แรงงาน	อัตราการมีงานทำ	ร้อยละ					สำนักงานสถิติจังหวัดนครราชสีมา
13	แรงงาน	อัตราการว่างงาน	ร้อยละ					สำนักงานสถิติจังหวัดนครราชสีมา
14	แรงงาน	ค่าจ้างขั้นต่ำ	บาท/วัน					สำนักงานสวัสดิการและคุ้มครองแรงงานจังหวัดนครราชสีมา
15	แรงงาน	คนอายุมากกว่า 60 ปีเพิ่มขึ้นไปมีอาชีพและมีรายได้	คน					สำนักงานสถิติจังหวัดนครราชสีมา
16	การศึกษา	คะแนนเฉลี่ยสติปัญญา (IQ) เด็กนักเรียน	*					สำนักงานสาธารณสุขจังหวัดนครราชสีมา
17	การศึกษา	อัตราส่วนนักเรียนต่อครู (ก่อนประถมศึกษา)	ร้อยละ					สำนักงานส่งเสริมการปกครองส่วนท้องถิ่นจังหวัดนครราชสีมา / สำนักงานเขตพื้นที่การศึกษาประถมศึกษาเขต 1-7 และสำนักงานเขตพื้นที่มัธยมศึกษาเขต 31 นครราชสีมา
18	การศึกษา	อัตราส่วนนักเรียนต่อครู (ประถมศึกษา)	ร้อยละ					สำนักงานส่งเสริมการปกครองส่วนท้องถิ่นจังหวัดนครราชสีมา / สำนักงานเขตพื้นที่การศึกษาประถมศึกษาเขต 1-7 และสำนักงานเขตพื้นที่มัธยมศึกษาเขต 31 นครราชสีมา
19	การศึกษา	อัตราส่วนนักเรียนต่อครู (มัธยมศึกษา)	ร้อยละ					สำนักงานส่งเสริมการปกครองส่วนท้องถิ่นจังหวัดนครราชสีมา / สำนักงานเขตพื้นที่การศึกษาประถมศึกษาเขต 1-7 และสำนักงานเขตพื้นที่มัธยมศึกษาเขต 31 นครราชสีมา
20	การศึกษา	จำนวนนักเรียนที่ออกกลางคัน	คน					สำนักงานส่งเสริมการปกครองส่วนท้องถิ่นจังหวัดนครราชสีมา / สำนักงานเขตพื้นที่การศึกษาประถมศึกษาเขต 1-7 และสำนักงานเขตพื้นที่มัธยมศึกษาเขต 31 นครราชสีมา
21	การศึกษา	จำนวนนักเรียนระดับอาชีวศึกษาและอุดมศึกษา	คน					สำนักงานคณะกรรมการการอุดมศึกษา
22	การศึกษา	จำนวนอาจารย์ในระดับอาชีวศึกษาและอุดมศึกษา	คน					สำนักงานคณะกรรมการการอุดมศึกษา
23	การศึกษา	จำนวนผู้เรียน/นักศึกษาที่ลงทะเบียนในสังกัดสำนักงานส่งเสริมการศึกษานอกระบบและการศึกษาตามอัธยาศัยจังหวัดนครราชสีมา	คน					สำนักงานส่งเสริมการศึกษานอกระบบและการศึกษาตามอัธยาศัยจังหวัดนครราชสีมา
24	การศึกษา	จำนวนผู้เรียน/นักศึกษาที่สำเร็จการศึกษาในสังกัดสำนักงานส่งเสริมการศึกษานอกระบบและการศึกษาตามอัธยาศัยจังหวัดนครราชสีมา	คน					สำนักงานส่งเสริมการศึกษานอกระบบและการศึกษาตามอัธยาศัยจังหวัดนครราชสีมา
25	ศาสนาศิลปะและวัฒนธรรม	จำนวนวัด สำนักสงฆ์ โบสถ์คริสต์ มัสยิด	แห่ง					สำนักงานพระพุทธศาสนาจังหวัดนครราชสีมา
26	ศาสนาศิลปะและวัฒนธรรม	จำนวนพระภิกษุและสามเณร	รูป					สำนักงานพระพุทธศาสนาจังหวัดนครราชสีมา
27	สุขภาพ	จำนวนผู้ป่วยนอก	คน					สำนักงานสาธารณสุขจังหวัดนครราชสีมา
28	สุขภาพ	จำนวนผู้ป่วยใน	คน					สำนักงานสาธารณสุขจังหวัดนครราชสีมา
29	สุขภาพ	จำนวนสถานพยาบาลที่มีเตียงผู้ป่วยรับไว้ค้างคืน	แห่ง					สำนักงานสาธารณสุขจังหวัดนครราชสีมา
30	สุขภาพ	จำนวนเตียง	เตียง					สำนักงานสาธารณสุขจังหวัดนครราชสีมา
31	สุขภาพ	จำนวนประชากรต่อแพทย์ 1 คน	จำนวน					สำนักงานสาธารณสุขจังหวัดนครราชสีมา

ที่	สาขาสถิติ	รายการข้อมูล	หน่วยวัด	2558	2559	2560	...	หน่วยงานเจ้าของข้อมูล/เจ้าภาพหลัก
32	สุขภาพ	จำนวนประชากรต่อเภสัชกร 1 คน	จำนวน					สำนักงานสาธารณสุขจังหวัดนครราชสีมา
33	สุขภาพ	จำนวนประชากรต่อพยาบาล 1 คน	จำนวน					สำนักงานสาธารณสุขจังหวัดนครราชสีมา
34	สุขภาพ	อัตราการคลอดในผู้หญิง กลุ่มอายุ 15 – 19 ปี	ร้อยละ					สำนักงานสาธารณสุขจังหวัดนครราชสีมา
35	สุขภาพ	อัตราการฆ่าตัวตาย	จำนวน					สำนักงานสาธารณสุขจังหวัดนครราชสีมา
36	สุขภาพ	อัตราการเกิดมีชีพ	จำนวน					สำนักงานสาธารณสุขจังหวัดนครราชสีมา
37	สวัสดิการสังคม	จำนวนผู้ประกันตนตามมาตรา 33	คน					สำนักงานประกันสังคมจังหวัดนครราชสีมา
38	สวัสดิการสังคม	จำนวนผู้ประกันตนตามมาตรา 40	คน					สำนักงานประกันสังคมจังหวัดนครราชสีมา
39	สวัสดิการสังคม	จำนวนลูกจ้างที่ประสบอันตรายหรือ เจ็บป่วยจากการทำงาน	คน					สำนักงานประกันสังคมจังหวัดนครราชสีมา
40	สวัสดิการสังคม	จำนวนเด็กที่ต้องดำรงชีพด้วยการ เร่ร่อนขอทาน	คน					สำนักงานพัฒนาสังคมและความมั่นคง ของมนุษย์จังหวัดนครราชสีมา
41	สวัสดิการสังคม	จำนวนเยาวชนที่ต้องดำรงชีพด้วยการ เร่ร่อนขอทาน	คน					สำนักงานพัฒนาสังคมและความมั่นคง ของมนุษย์จังหวัดนครราชสีมา
42	สวัสดิการสังคม	จำนวนเด็กอยู่คนเดียวตามลำพัง/ ไม่มีผู้ดูแล/ถูกทอดทิ้ง	คน					สำนักงานพัฒนาสังคมและความมั่นคง ของมนุษย์จังหวัดนครราชสีมา
43	สวัสดิการสังคม	จำนวนคนพิการที่มีบัตรประจำตัว คนพิการจําแนกตามความพิการ	คน					สำนักงานพัฒนาสังคมและความมั่นคง ของมนุษย์จังหวัดนครราชสีมา
44	รายได้รายจ่ายของครัวเรือน	รายได้เฉลี่ยต่อเดือนของครัวเรือน	บาท					สำนักงานสถิติจังหวัดนครราชสีมา
45	รายได้รายจ่ายของครัวเรือน	ค่าใช้จ่ายเฉลี่ยต่อเดือนของครัวเรือน	บาท					สำนักงานสถิติจังหวัดนครราชสีมา
46	รายได้รายจ่ายของครัวเรือน	หนี้สินเฉลี่ยต่อครัวเรือน	บาท					สำนักงานสถิติจังหวัดนครราชสีมา
47	รายได้รายจ่ายของครัวเรือน	ร้อยละของค่าใช้จ่ายต่อรายได้	ร้อยละ					สำนักงานสถิติจังหวัดนครราชสีมา
48	รายได้รายจ่ายของครัวเรือน	สัมประสิทธิ์ความไม่เสมอภาค (Gini Coefficient) ด้านรายได้ ของครัวเรือน	บาท					สำนักงานสถิติจังหวัดนครราชสีมา
49	รายได้รายจ่ายของครัวเรือน	สัมประสิทธิ์ความไม่เสมอภาค (Gini Coefficient) ด้านรายจ่าย เพื่อการอุปโภคบริโภคของครัวเรือน	บาท					สำนักงานสถิติจังหวัดนครราชสีมา
50	รายได้รายจ่ายของครัวเรือน	สัดส่วนคนจน เมื่อวัดด้านรายจ่าย เพื่อการอุปโภคบริโภค	ร้อยละ					สำนักงานคณะกรรมการพัฒนาการเศรษฐกิจ และสังคมแห่งชาติ
51	ยุติธรรมความมั่นคง การเมืองและการปกครอง	จำนวนคดีอาญาที่ได้รับแจ้ง	ราย					ตำรวจภูธรจังหวัดนครราชสีมา
52	ยุติธรรมความมั่นคง การเมืองและการปกครอง	จำนวนคดีอาญาที่มีการจับกุม	ราย					ตำรวจภูธรจังหวัดนครราชสีมา
53	ยุติธรรมความมั่นคง การเมืองและการปกครอง	จำนวนคดีที่เกี่ยวข้องกับยาเสพติด	คดี					ตำรวจภูธรจังหวัดนครราชสีมา

### 3.1.3 ข้อมูลสถิติด้านทรัพยากรธรรมชาติและสิ่งแวดล้อม

#### (1) ผังรายการข้อมูลสถิติด้านทรัพยากรธรรมชาติและสิ่งแวดล้อม

มีรายการสถิติ ทั้งหมด 14 รายการ

ที่	สาขาสถิติ	รายการข้อมูล	ฐานข้อมูล	วิธีการเก็บรวบรวมข้อมูล	หน่วยวัด	ความถี่ของข้อมูล	ระดับการนำเสนอ	หน่วยงานเจ้าของข้อมูล/เจ้าภาพหลัก
1	ทรัพยากรธรรมชาติและสิ่งแวดล้อม	จำนวนแหล่งน้ำ	มี	ทะเบียน	แห่ง	รายปี	จังหวัด/อำเภอ	สำนักงานชลประทานที่ 8
2	ทรัพยากรธรรมชาติและสิ่งแวดล้อม	ปริมาณน้ำที่เก็บเฉลี่ยทั้งปี (แหล่งน้ำทุกประเภท)	มี	ทะเบียน	ลบ.ม.	รายปี	จังหวัด/อำเภอ	สำนักงานชลประทานที่ 8
3	ทรัพยากรธรรมชาติและสิ่งแวดล้อม	พื้นที่เพาะปลูกในเขตชลประทาน	มี	ทะเบียน	ไร่	ปี	จังหวัด	สำนักงานชลประทานที่ 8
4	ทรัพยากรธรรมชาติและสิ่งแวดล้อม	ปริมาณขยะมูลฝอย	มี	ทะเบียน	ตันต่อวัน	รายปี	ภาค/จังหวัด	สำนักงานสิ่งแวดล้อมภาคที่ 11 จังหวัดนครราชสีมา
5	ทรัพยากรธรรมชาติและสิ่งแวดล้อม	พื้นที่ป่า	มี	ทะเบียน	ไร่	รายปี	จังหวัด	สำนักงานทรัพยากรธรรมชาติและสิ่งแวดล้อมจังหวัดนครราชสีมา
6	ทรัพยากรธรรมชาติและสิ่งแวดล้อม	พื้นที่ป่าไม้ต่อพื้นที่จังหวัด	มี	ทะเบียน	ร้อยละ	รายปี	จังหวัด	สำนักงานทรัพยากรธรรมชาติและสิ่งแวดล้อมจังหวัดนครราชสีมา
7	ทรัพยากรธรรมชาติและสิ่งแวดล้อม	ปริมาณฝนเฉลี่ยทั้งปี	มี	ทะเบียน	มิลลิเมตร	เดือน	จังหวัด	สถานีอุตุนิยมวิทยานครราชสีมา
8	ทรัพยากรธรรมชาติและสิ่งแวดล้อม	กำลังการผลิตน้ำประปา	มี	ทะเบียน	ลบ.ม.	รายปี	จังหวัด/อำเภอ	การประปาส่วนภูมิภาคจังหวัดนครราชสีมา/สำนักงานการประปา เขต 2 จังหวัดสระบุรี
9	ทรัพยากรธรรมชาติและสิ่งแวดล้อม	น้ำประปาที่ผลิตได้	มี	ทะเบียน	ลบ.ม.	รายปี	จังหวัด/อำเภอ	การประปาส่วนภูมิภาคจังหวัดนครราชสีมา/สำนักงานการประปา เขต 2 จังหวัดสระบุรี
10	ทรัพยากรธรรมชาติและสิ่งแวดล้อม	ปริมาณน้ำประปาที่จำหน่ายแก่ผู้ใช้	มี	ทะเบียน	ลบ.ม.	รายปี	จังหวัด/อำเภอ	การประปาส่วนภูมิภาคจังหวัดนครราชสีมา/สำนักงานการประปา เขต 2 จังหวัดสระบุรี
11	ทรัพยากรธรรมชาติและสิ่งแวดล้อม	ดัชนีคุณภาพน้ำผิวดิน (WQI)	มี	ทะเบียน	ร้อยละ	ไตร	จังหวัด/ประเทศ	สำนักงานสิ่งแวดล้อมภาคที่ 11 จังหวัดนครราชสีมา
12	ทรัพยากรธรรมชาติและสิ่งแวดล้อม	ดัชนีคุณภาพอากาศ (AQI)	มี	ทะเบียน	หน่วย	ชั่วโมง	ประเทศ	สำนักงานสิ่งแวดล้อมภาคที่ 11 จังหวัดนครราชสีมา
13*	ทรัพยากรธรรมชาติและสิ่งแวดล้อม	จำนวนผู้ประสบภัยธรรมชาติ	มี	ทะเบียน	คน	รายปี	ประเทศ	สำนักงานป้องกันและบรรเทาสาธารณภัยจังหวัดนครราชสีมา
14*	ทรัพยากรธรรมชาติและสิ่งแวดล้อม	มูลค่าความเสียหายจากภัยธรรมชาติ	มี	ทะเบียน	บาท	รายปี	ประเทศ	สำนักงานป้องกันและบรรเทาสาธารณภัยจังหวัดนครราชสีมา

## (2) ข้อมูลสถิติด้านทรัพยากรธรรมชาติและสิ่งแวดล้อม

ที่	สาขาสถิติ	รายการข้อมูล	หน่วยวัด	2558	2559	2560	...	หน่วยงานเจ้าของข้อมูล/เจ้าภาพหลัก
1	ทรัพยากรธรรมชาติและสิ่งแวดล้อม	จำนวนแหล่งน้ำ	แห่ง					สำนักงานชลประทานที่ 8
2	ทรัพยากรธรรมชาติและสิ่งแวดล้อม	ปริมาณน้ำที่เก็บเฉลี่ยทั้งปี (แหล่งน้ำทุกประเภท)	ลบ.ม.					สำนักงานชลประทานที่ 8
3	ทรัพยากรธรรมชาติและสิ่งแวดล้อม	พื้นที่เพาะปลูกในเขตชลประทาน	ไร่					สำนักงานชลประทานที่ 8
4	ทรัพยากรธรรมชาติและสิ่งแวดล้อม	ปริมาณขยะมูลฝอย	ตันต่อวัน					สำนักงานสิ่งแวดล้อมภาคที่ 11 จังหวัดนครราชสีมา
5	ทรัพยากรธรรมชาติและสิ่งแวดล้อม	พื้นที่ป่า	ไร่					สำนักงานทรัพยากรธรรมชาติและสิ่งแวดล้อม จังหวัดนครราชสีมา
6	ทรัพยากรธรรมชาติและสิ่งแวดล้อม	พื้นที่ป่าไม้ต่อพื้นที่จังหวัด	ร้อยละ					สำนักงานทรัพยากรธรรมชาติและสิ่งแวดล้อม จังหวัดนครราชสีมา
7	ทรัพยากรธรรมชาติและสิ่งแวดล้อม	ปริมาณฝนเฉลี่ยทั้งปี	มิลลิเมตร					สถานีอุตุนิยมวิทยานครราชสีมา
8	ทรัพยากรธรรมชาติและสิ่งแวดล้อม	กำลังการผลิตน้ำประปา	ลบ.ม.					การประปาส่วนภูมิภาคจังหวัดนครราชสีมา สำนักงานการประปา เขต 2 จังหวัดสระบุรี
9	ทรัพยากรธรรมชาติและสิ่งแวดล้อม	น้ำประปาที่ผลิตได้	ลบ.ม.					การประปาส่วนภูมิภาคจังหวัดนครราชสีมา สำนักงานการประปา เขต 2 จังหวัดสระบุรี
10	ทรัพยากรธรรมชาติและสิ่งแวดล้อม	ปริมาณน้ำประปาที่จำหน่ายแก่ผู้ใช้	ลบ.ม.					การประปาส่วนภูมิภาคจังหวัดนครราชสีมา สำนักงานการประปา เขต 2 จังหวัดสระบุรี
11	ทรัพยากรธรรมชาติและสิ่งแวดล้อม	ดัชนีคุณภาพน้ำผิวดิน (WQI)	ร้อยละ					สำนักงานสิ่งแวดล้อมภาคที่ 11 จังหวัดนครราชสีมา
12	ทรัพยากรธรรมชาติและสิ่งแวดล้อม	ดัชนีคุณภาพอากาศ (AQI)	หน่วย					สำนักงานสิ่งแวดล้อมภาคที่ 11 จังหวัดนครราชสีมา
13*	ทรัพยากรธรรมชาติและสิ่งแวดล้อม	จำนวนผู้ประสบภัยธรรมชาติ	คน					สำนักงานป้องกันและบรรเทาสาธารณภัย จังหวัดนครราชสีมา
14*	ทรัพยากรธรรมชาติและสิ่งแวดล้อม	มูลค่าความเสียหายจากภัยธรรมชาติ	บาท					สำนักงานป้องกันและบรรเทาสาธารณภัย จังหวัดนครราชสีมา

## 3.2 ข้อมูลสถิติ ตัวชี้วัด ตามประเด็นยุทธศาสตร์ในแผนพัฒนาจังหวัดนครราชสีมา

### (1) ผังข้อมูลสถิติ ตัวชี้วัด ตามประเด็นยุทธศาสตร์ในแผนพัฒนาจังหวัดนครราชสีมา

ยุทธศาสตร์	เป้าประสงค์ เชิงยุทธศาสตร์	ตัวชี้วัด	รายการสถิติ	ฐาน ข้อมูล	วิธีการเก็บ รวบรวม ข้อมูล	หน่วยวัด	ความถี่ ของข้อมูล	ระดับ การนำเสนอ	หน่วยงานเจ้าของข้อมูล/ เจ้าภาพหลัก
ยุทธศาสตร์ที่ 1 การพัฒนาและ เพิ่มศักยภาพ การแข่งขัน เศรษฐกิจ	1.เพื่อขยาย อัตราการ เจริญเติบโต ทางเศรษฐกิจ	1.อัตราการเปลี่ยนแปลง ของรายได้เฉลี่ยของ ครัวเรือนในจังหวัด (%)	รายได้เฉลี่ยต่อปีของครัวเรือน (บาท/ครัวเรือน/ปี)	มี		บาท	รายปี	จังหวัด	สำนักงานสถิติจังหวัด นครราชสีมา
		2.อัตราการเปลี่ยนแปลง ของผลิตภัณฑ์มวลรวม จังหวัด (%)	ผลิตภัณฑ์มวลรวมจังหวัด ราคาประจำปี	มี		ล้านบาท	รายปี	จังหวัด	สำนักงานคณะกรรมการ พัฒนาการเศรษฐกิจ และสังคมแห่งชาติ
	2.เพื่อสร้าง สถานภาพ ทางเศรษฐกิจ	3.อัตราการว่างงาน (%)	จำนวนผู้อยู่ในกำลังแรงงานรวม	มี	สำรวจ	คน	รายไตรมาส	จังหวัด	สำนักงานสถิติจังหวัด นครราชสีมา
			จำนวนผู้ว่างงาน	มี	สำรวจ	คน	รายไตรมาส	จังหวัด	สำนักงานสถิติจังหวัด นครราชสีมา
		4.อัตราส่วนหนี้สินเฉลี่ย ต่อรายได้ของครัวเรือน (เท่า)	หนี้สินเฉลี่ยต่อครัวเรือน	มี	สำรวจ	บาท	รายปี	จังหวัด	สำนักงานสถิติจังหวัด นครราชสีมา
			รายได้เฉลี่ยต่อเดือนของ ครัวเรือน	มี	สำรวจ	บาท	รายปี	จังหวัด	สำนักงานสถิติจังหวัด นครราชสีมา
		5.จำนวนครัวเรือนที่ ได้รับการส่งเสริมอาชีพ ในพื้นที่เพิ่มขึ้น (ครัวเรือน/ปี)	จำนวนครัวเรือนที่ได้รับการ ส่งเสริมอาชีพ	มี	ทะเบียน	ครัวเรือน	รายปี	จังหวัด	สำนักงานเกษตรจังหวัด นครราชสีมา/สำนักงาน พัฒนาชุมชนจังหวัด นครราชสีมา
		6.อัตราส่วนการออมเฉลี่ย ต่อรายได้เฉลี่ยของ ครัวเรือน (%)	การออมเฉลี่ยของครัวเรือน	มี	สำรวจ	บาท	รายปี	จังหวัด	สำนักงานสถิติจังหวัด นครราชสีมา
			รายได้เฉลี่ยของครัวเรือน	มี	สำรวจ	บาท	รายปี	จังหวัด	สำนักงานสถิติจังหวัด นครราชสีมา
	3.เพื่อเพิ่มขีด ความสามารถ การแข่งขัน	7.ผลิตภาพแรงงาน (บาท/คน)	มูลค่าผลิตภัณฑ์มวลรวมแบบ ปริมาณลูกโซ่ (CVM) ของจังหวัดนครราชสีมา	มี	ทะเบียน	ล้านบาท	รายปี	จังหวัด	สำนักงานคณะกรรมการ พัฒนาการเศรษฐกิจและ สังคมแห่งชาติ
			จำนวนผู้มีงานทำ (เฉลี่ย 4 ไตรมาส)	มี	สำรวจ	คน	รายปี	จังหวัด	สำนักงานสถิติแห่งชาติ
		8.จำนวนผู้ประกอบการ ด้านนวัตกรรมและ เทคโนโลยีเพิ่มขึ้น (ราย)	จำนวนสถานประกอบการ อุตสาหกรรม	มี	ทะเบียน	แห่ง	รายปี	จังหวัด	สำนักงานอุตสาหกรรม จังหวัดนครราชสีมา
ยุทธศาสตร์ที่ 2 ยกระดับสังคม ให้เป็นเมือง น่าอยู่ตาม แนวทาง เศรษฐกิจ พอเพียง	1.เพื่อลดความ ยากจนและ ความเหลื่อมล้ำ	1.ร้อยละของประชากร ที่อยู่ใต้เส้นความยากจน (%)	ประชากรที่อยู่ใต้เส้นความ ยากจน	มี	ทะเบียน	คน	รายปี	จังหวัด	สำนักงานคณะกรรมการ พัฒนาการเศรษฐกิจและ สังคมแห่งชาติ
		2.สัมประสิทธิ์การกระจาย รายได้ (Gini Coefficient)	สัมประสิทธิ์ความไม่เสมอภาค (Gini coefficient) ด้านรายได้ ของครัวเรือน	มี	สำรวจ	บาท	รายปี	จังหวัด	สำนักงานสถิติแห่งชาติ
			สัมประสิทธิ์ความไม่เสมอภาค (Gini coefficient) ด้านรายจ่าย เพื่อการอุปโภคบริโภค ของครัวเรือน	มี	สำรวจ	บาท	รายปี	จังหวัด	สำนักงานสถิติแห่งชาติ
	2.เพื่อพัฒนา โครงสร้าง ค้ำคูณทาง สังคม	3.ร้อยละผู้อยู่ในระบบ ประกันสังคมต่อกำลัง แรงงาน (%)	จำนวนผู้ประกันตน ตามมาตรา 33 และ 39	มี	ทะเบียน	คน	รายปี	จังหวัด	สำนักงานประกันสังคม จังหวัดนครราชสีมา
			จำนวนผู้ประกันตนตาม มาตรา 40	มี	ทะเบียน	คน	รายปี	ประเทศ	สำนักงานประกันสังคม จังหวัดนครราชสีมา
			จำนวนกำลังแรงงานรวมใน จังหวัดนครราชสีมาเฉลี่ย 4 ไตรมาส	มี	สำรวจ	คน	รายปี	จังหวัด	สำนักงานสถิติแห่งชาติ
	3.เพื่อสร้างภูมิ คุ้มกันให้กับ สังคม	4.ระดับความสำเร็จของ หน่วยงานที่จัดกิจกรรม ส่งเสริมด้านศาสนา ศิลปะ วัฒนธรรม (ครั้ง)	จำนวนกิจกรรมที่จัดเพื่อ ส่งเสริมด้านศาสนา ศิลปะ วัฒนธรรม	มี	ทะเบียน	ครั้ง	รายปี	จังหวัด	สำนักงานวัฒนธรรม จังหวัดนครราชสีมา

ยุทธศาสตร์	เป้าประสงค์เชิงยุทธศาสตร์	ตัวชี้วัด	รายการสถิติ	ฐานข้อมูล	วิธีการเก็บรวบรวมข้อมูล	หน่วยวัด	ความถี่ของข้อมูล	ระดับการนำเสนอ	หน่วยงานเจ้าของข้อมูล/เจ้าภาพหลัก
	4.เพื่อให้ประชาชนเข้าถึงโอกาสทางเศรษฐกิจและสังคม	5.อัตราส่วนแพทย์ต่อประชากร (แพทย์/คน)	จำนวนแพทย์ในจังหวัด	มี	ทะเบียน	คน	รายปี	จังหวัด	สำนักงานสาธารณสุขจังหวัดนครราชสีมา
			จำนวนประชากรทั้งหมด	มี	ทะเบียน	คน	รายปี	จังหวัด	กรมการปกครอง กระทรวงมหาดไทย
		6.ประชาชน นักศึกษา และบุคลากรด้านดิจิทัล ได้รับความรู้และประโยชน์ทางเทคโนโลยีดิจิทัล (คน)	นักศึกษาที่ได้รับรู้ความรู้และประโยชน์ทางเทคโนโลยีดิจิทัล	มี	ทะเบียน	คน	รายปี	จังหวัด	สำนักงานสถิติแห่งชาติ
			ประชาชนได้รับความรู้และประโยชน์ทางเทคโนโลยีดิจิทัล	มี	ทะเบียน	คน	รายปี	จังหวัด	สำนักงานสถิติแห่งชาติ
		7.จำนวนปีการศึกษาเฉลี่ยประชากรไทย อายุ 15-59 ปี (ปี)	จำนวนประชากรอายุ 15-59 ปี	มี	ทะเบียน	คน	รายปี	จังหวัด/อำเภอ	กรมการปกครอง กระทรวงมหาดไทย
			ผลรวมของจำนวนปีที่ได้รับการศึกษาทั้งหมดของประชากรอายุ 15-59 ปี	มี	ทะเบียน	ปี	รายปี	จังหวัด	สำนักงานศึกษาธิการจังหวัดนครราชสีมา
		8.ค่าเฉลี่ยคะแนน O-net ม.3 (คะแนน)	ผลรวมของคะแนน O-net 4 วิชาหลัก ของนักเรียนชั้นมัธยมศึกษาปีที่ 3 ที่เข้าสอบ	มี	ทะเบียน	คะแนน	รายปี	จังหวัด	สำนักงานศึกษาธิการจังหวัดนครราชสีมา
			จำนวนนักเรียนระดับชั้น ม.3 ทั้งหมดที่เข้าสอบ	มี	ทะเบียน	คน	รายปี	จังหวัด	สำนักงานศึกษาธิการจังหวัดนครราชสีมา
ยุทธศาสตร์ที่ 3 บริหารจัดการทรัพยากรธรรมชาติ และสิ่งแวดล้อม ให้มีความสมบูรณ์อย่างยั่งยืนตาม แนวทางเศรษฐกิจพอเพียง	1.เพื่ออนุรักษ์สิ่งแวดล้อมและทรัพยากรธรรมชาติ	1.อัตราการเปลี่ยนแปลงของพื้นที่ป่าไม้ในจังหวัด	พื้นที่ป่า (ไร่)	มี	ทะเบียน	ไร่	รายปี	จังหวัด	สำนักงานเศรษฐกิจการเกษตร เขต5
		2.ปริมาณขยะในจังหวัด (ตัน)	ปริมาณขยะมูลฝอย	มี	ทะเบียน	ตัน/ปี	รายปี	จังหวัด/อำเภอ	สำนักงานสิ่งแวดล้อมที่ 11 จังหวัดนครราชสีมา
		3.การจัดการน้ำเสีย (แห่ง)	แหล่งบำบัดน้ำเสีย	*	*	แห่ง	*	*	สำนักงานสิ่งแวดล้อมที่ 11 จังหวัดนครราชสีมา
		4.พื้นที่บริหารจัดการน้ำเพิ่มขึ้น (ไร่)	พื้นที่บริหารจัดการน้ำ	*	*	ไร่	*		สำนักงานชลประทานที่ 8
	2.เพื่อใช้พลังงานอย่างมีประสิทธิภาพ	5.สัดส่วนปริมาณการใช้ น้ำมันเชื้อเพลิง เพื่อยานพาหนะต่อประชากร (ลิตร/คน)	ปริมาณการใช้ น้ำมันเชื้อเพลิง เพื่อยานพาหนะ	มี	ทะเบียน	ลิตร	รายปี	จังหวัด	สำนักงานพลังงานจังหวัดนครราชสีมา
			จำนวนประชากร	มี	ทะเบียน	คน	รายปี	จังหวัด	กรมการปกครอง กระทรวงมหาดไทย
		6.สัดส่วนปริมาณการใช้ ไฟฟ้าภาคครัวเรือนต่อประชากร (ล้านกิโลวัตต์/คน/ปี)	จำนวนการจำหน่ายกระแสไฟฟ้าเพื่อที่อยู่อาศัย	มี	ทะเบียน	ล้านกิโลวัตต์/ชั่วโมง	รายปี	จังหวัด/อำเภอ	การไฟฟ้าส่วนภูมิภาค จังหวัดนครราชสีมา
			จำนวนประชากร	มี	ทะเบียน	คน	รายปี	จังหวัด	กรมการปกครอง กระทรวงมหาดไทย
		7.สัดส่วนปริมาณการใช้ ไฟฟ้าในภาคที่ไม่ใช่ ครัวเรือนต่อ GDP (กิโลวัตต์-ชั่วโมง/ล้านบาท)	การใช้กระแสไฟฟ้าภาคอุตสาหกรรม	มี	ทะเบียน	ล้านกิโลวัตต์/ชั่วโมง	รายปี	จังหวัด/อำเภอ	การไฟฟ้าส่วนภูมิภาค จังหวัดนครราชสีมา
			ผลิตภัณฑ์มวลรวมจังหวัด ณ ราคาประจำปี	มี	ทะเบียน	ล้านบาท	รายปี	จังหวัด	สำนักงานคณะกรรมการพัฒนาการเศรษฐกิจและสังคมแห่งชาติ
		8.สัดส่วนปริมาณการใช้ น้ำมันเชื้อเพลิงในภาคอุตสาหกรรมต่อ GDP ภาคอุตสาหกรรม (ลิตร/ล้านบาท)	ปริมาณการใช้เชื้อเพลิงในภาคอุตสาหกรรม	มี	ทะเบียน	ลิตร	รายปี	จังหวัด	การไฟฟ้าส่วนภูมิภาค จังหวัดนครราชสีมา/สำนักงานพลังงานจังหวัดนครราชสีมา
			ผลิตภัณฑ์มวลรวมจังหวัด ณ ราคาประจำปีภาคอุตสาหกรรม	มี	ทะเบียน	ล้านบาท	รายปี	จังหวัด	สำนักงานคณะกรรมการพัฒนาการเศรษฐกิจและสังคมแห่งชาติ
ยุทธศาสตร์ที่ 4 การเสริมสร้างความมั่นคงทุกมิติเพื่อป้องกันสถาบันหลัก	1.เสริมสร้างความมั่นคงเพื่อป้องกันสถาบันหลักของชาติ	1.จำนวนตำบลที่เข้าร่วมกิจกรรมเสริมสร้างความรู้ความเข้าใจถึงความสำคัญของสถาบันหลักของชาติ (ตำบล)	ตำบลที่เข้าร่วมกิจกรรมเสริมสร้างความรู้ความเข้าใจถึงความสำคัญของสถาบันหลักของชาติ	มี	ทะเบียน	ตำบล	รายปี	จังหวัด	ที่ทำการปกครองจังหวัดนครราชสีมา

ยุทธศาสตร์	เป้าประสงค์เชิงยุทธศาสตร์	ตัวชี้วัด	รายการสถิติ	ฐานข้อมูล	วิธีการเก็บรวบรวมข้อมูล	หน่วยวัด	ความถี่ของข้อมูล	ระดับการนำเสนอ	หน่วยงานเจ้าของข้อมูล/เจ้าภาพหลัก
ของชาติและความปลอดภัยในชีวิตและทรัพย์สินของประชาชน	2.เป็นศูนย์บริหารจัดการเครือข่ายการป้องกันและแก้ปัญหาด้านความมั่นคงทุกมิติ	2.จำนวนตำบลที่เข้าร่วมโครงการ/กิจกรรมเครือข่ายการป้องกันและแก้ปัญหาทุกมิติ	ตำบลที่เข้าร่วมโครงการ/กิจกรรมเครือข่ายการป้องกันและแก้ปัญหาทุกมิติ	มี	ทะเบียน	ตำบล	รายปี	จังหวัด	ที่ทำการปกครองจังหวัดนครราชสีมา
	3.เสริมสร้างความปรองดองและความสมานฉันท์ในชาติ	3.สร้างการรับรู้ที่ถูกต้อง (ตำบล)	ตำบลที่จัดกิจกรรมสร้างการรับรู้ที่ถูกต้อง	มี	ทะเบียน	ตำบล	รายปี	จังหวัด	ที่ทำการปกครองจังหวัดนครราชสีมา
		4.สร้างการมีส่วนร่วม (ตำบล)	ตำบลที่จัดกิจกรรมการสร้างการมีส่วนร่วม	มี	ทะเบียน	ตำบล	รายปี	จังหวัด	ที่ทำการปกครองจังหวัดนครราชสีมา
ยุทธศาสตร์ที่ 5 การพัฒนาระบบการบริหารจัดการภาครัฐ	1.เพิ่มประสิทธิภาพการปฏิบัติราชการ	1.ร้อยละของสถานพยาบาลที่ได้รับการรับรองคุณภาพ HA (%)	จำนวนสถานพยาบาลที่ได้รับการรับรองคุณภาพ HA	มี	ทะเบียน	แห่ง	รายปี	จังหวัด	สำนักงานสาธารณสุขจังหวัดนครราชสีมา
			จำนวนสถานพยาบาลทั้งหมดในจังหวัด	มี	ทะเบียน	แห่ง	รายปี	จังหวัด	สำนักงานสาธารณสุขจังหวัดนครราชสีมา
		2.ร้อยละของครัวเรือนที่เข้าถึงน้ำประปา (%)	จำนวนครัวเรือนที่ใช้น้ำประปา	มี	ทะเบียน	ครัวเรือน	รายปี	จังหวัด	การประปาส่วนภูมิภาคจังหวัดนครราชสีมา
			จำนวนครัวเรือนทั้งหมดในจังหวัด	มี	ทะเบียน	ครัวเรือน	รายปี	จังหวัด	สำนักงานสถิติแห่งชาติ
		3.ร้อยละของครัวเรือนที่เข้าถึงไฟฟ้า (%)	จำนวนครัวเรือนที่ใช้ไฟฟ้า	มี	ทะเบียน	ครัวเรือน	รายปี	จังหวัด	การไฟฟ้าส่วนภูมิภาคจังหวัดนครราชสีมา
			จำนวนครัวเรือนทั้งหมดในจังหวัด	มี	ทะเบียน	ครัวเรือน	รายปี	จังหวัด	สำนักงานสถิติแห่งชาติ
		4.ร้อยละของประชากรที่เข้าถึงอินเทอร์เน็ต (%)	จำนวนประชากร	มี	สำรวจ	คน	รายปี	จังหวัด	สำนักงานสถิติแห่งชาติ
			จำนวนประชากรอายุ 6 ปีขึ้นไปที่ใช้อินเทอร์เน็ต	มี	สำรวจ	คน	รายปี	จังหวัด	สำนักงานสถิติแห่งชาติ
		5.การให้บริการภาครัฐรัฐวิสาหกิจและเอกชน	สถานที่ให้บริการร่วมแก่ประชาชน (One Stop Service)	*	*	แห่ง	รายปี	จังหวัด	สำนักงานจังหวัดนครราชสีมา
		6.ร้อยละความสำเร็จของการเบิกจ่ายงบประมาณ (%)	งบประมาณของจังหวัด	มี	ทะเบียน	บาท	รายปี	จังหวัด	สำนักงานคลังจังหวัดนครราชสีมา
			การเบิกจ่ายงบประมาณของจังหวัด	มี	ทะเบียน	บาท	รายปี	จังหวัด	สำนักงานคลังจังหวัดนครราชสีมา
		7.ร้อยละของภาษีท้องถิ่นที่จัดเก็บรายได้ไม่รวมเงินอุดหนุนเฉพาะกิจ (%)	ภาษีท้องถิ่นที่จัดเก็บรายได้	มี	ทะเบียน	บาท	รายปี	จังหวัด/อำเภอ	สำนักงานส่งเสริมการปกครองส่วนท้องถิ่นจังหวัดนครราชสีมา
			เงินอุดหนุนเฉพาะกิจของท้องถิ่น	มี	ทะเบียน	บาท	รายปี	จังหวัด/อำเภอ	สำนักงานส่งเสริมการปกครองส่วนท้องถิ่นจังหวัดนครราชสีมา
	2.เพิ่มประสิทธิภาพการพัฒนาองค์กร	8.ร้อยละความพึงพอใจต่อประสิทธิภาพการพัฒนาองค์กร	ความพึงพอใจของประชาชนต่อการพัฒนาจังหวัด	*	*	*	*	*	สำนักงานจังหวัดนครราชสีมา



(2) ข้อมูลสถิติ ตัวชี้วัด ตามประเด็นยุทธศาสตร์ในแผนพัฒนาจังหวัดนครราชสีมา

ยุทธศาสตร์	เป้าประสงค์เชิงยุทธศาสตร์	ตัวชี้วัด	รายการสถิติ	หน่วยวัด	2558	2559	2560	...	หน่วยงานเจ้าของข้อมูล/เจ้าภาพหลัก
ยุทธศาสตร์ที่ 1 การพัฒนาและ เพิ่มศักยภาพ การแข่งขัน เศรษฐกิจ	1.เพื่อขยายอัตรา การเจริญเติบโต ทางเศรษฐกิจ	1.อัตราการเปลี่ยนแปลง ของรายได้เฉลี่ยของ ครัวเรือนในจังหวัด (%)	รายได้เฉลี่ยต่อปีของครัวเรือน (บาท/ครัวเรือน/ปี)	บาท					สำนักงานสถิติจังหวัด นครราชสีมา
		2.อัตราการเปลี่ยนแปลง ของผลิตภัณฑ์มวลรวม จังหวัด (%)	ผลิตภัณฑ์มวลรวมจังหวัด ราคาประจำปี	ล้านบาท					สำนักงานคณะกรรมการ พัฒนาการเศรษฐกิจ และสังคมแห่งชาติ
	2.เพื่อสร้าง สภาพ ทางเศรษฐกิจ	3.อัตราการว่างงาน (%)	จำนวนผู้อยู่ในกำลังแรงงานรวม	คน					สำนักงานสถิติจังหวัด นครราชสีมา
			จำนวนผู้ว่างงาน	คน					สำนักงานสถิติจังหวัด นครราชสีมา
		4.อัตราส่วนหนี้สินเฉลี่ย ต่อรายได้ของครัวเรือน (เท่า)	หนี้สินเฉลี่ยต่อครัวเรือน	บาท					สำนักงานสถิติจังหวัด นครราชสีมา
			รายได้เฉลี่ยต่อเดือนของ ครัวเรือน	บาท					สำนักงานสถิติจังหวัด นครราชสีมา
		5.จำนวนครัวเรือนที่ ได้รับการส่งเสริมอาชีพ ในพื้นที่เพิ่มขึ้น (ครัวเรือน/ปี)	จำนวนครัวเรือนที่ได้รับการ ส่งเสริมอาชีพ	ครัวเรือน					สำนักงานเกษตรจังหวัด นครราชสีมา/สำนักงาน พัฒนาชุมชนจังหวัด นครราชสีมา
		6.อัตราส่วนการออมเฉลี่ย ต่อรายได้เฉลี่ยของ ครัวเรือน (%)	การออมเฉลี่ยของครัวเรือน	บาท					สำนักงานสถิติจังหวัด นครราชสีมา
			รายได้เฉลี่ยของครัวเรือน	บาท					สำนักงานสถิติจังหวัด นครราชสีมา
	3.เพื่อเพิ่มขีด ความสามารถ การแข่งขัน	7.ผลิตภาพแรงงาน (บาท/คน)	มูลค่าผลิตภัณฑ์มวลรวมแบบ ปริมาณลูกโซ่ (CVM) ของจังหวัดนครราชสีมา	ล้านบาท					สำนักงานคณะกรรมการ พัฒนาการเศรษฐกิจและ สังคมแห่งชาติ
			จำนวนผู้มีงานทำ (เฉลี่ย 4 ไตรมาส)	คน					สำนักงานสถิติแห่งชาติ
		8.จำนวนผู้ประกอบการ ด้านนวัตกรรมและ เทคโนโลยีเพิ่มขึ้น (ราย)	จำนวนสถานประกอบการ อุตสาหกรรม	แห่ง					สำนักงานอุตสาหกรรม จังหวัดนครราชสีมา
ยุทธศาสตร์ที่ 2 ยกระดับสังคม ให้เป็นเมือง น่าอยู่ตาม แนวทาง เศรษฐกิจ พอเพียง	1.เพื่อลดความ ยากจนและ ความเหลื่อมล้ำ	1.ร้อยละของประชากร ที่อยู่ใต้เส้นความยากจน (%)	ประชากรที่อยู่ใต้เส้นความ ยากจน	คน					สำนักงานคณะกรรมการ พัฒนาการเศรษฐกิจและ สังคมแห่งชาติ
		2.สัมประสิทธิ์การกระจาย รายได้ (Gini Coefficient)	สัมประสิทธิ์ความไม่เสมอภาค (Gini coefficient) ด้านรายได้ ของครัวเรือน	บาท					สำนักงานสถิติแห่งชาติ
			สัมประสิทธิ์ความไม่เสมอภาค (Gini coefficient) ด้านรายจ่าย เพื่อการอุปโภคบริโภค ของครัวเรือน	บาท					สำนักงานสถิติแห่งชาติ
	2.เพื่อพัฒนา โครงข่ายความ คุ้มครองทางสังคม	3.ร้อยละผู้อยู่ในระบบ ประกันสังคมต่อกำลัง แรงงาน (%)	จำนวนผู้ประกันตน ตามมาตรา 33 และ 39	คน					สำนักงานประกันสังคม จังหวัดนครราชสีมา
			จำนวนผู้ประกันตนตาม มาตรา 40	คน					สำนักงานประกันสังคม จังหวัดนครราชสีมา
			จำนวนกำลังแรงงานรวมใน จังหวัดนครราชสีมา เฉลี่ย 4 ไตรมาส	คน					สำนักงานสถิติแห่งชาติ
	3.เพื่อสร้างภูมิ คุ้มกันให้กับสังคม	4.ระดับความสำเร็จของ หน่วยงานที่จัดกิจกรรม ส่งเสริมด้านศาสนา ศิลปะ วัฒนธรรม (ครั้ง)	จำนวนกิจกรรมที่จัดเพื่อ ส่งเสริมด้านศาสนา ศิลปะ วัฒนธรรม	ครั้ง					สำนักงานวัฒนธรรม จังหวัดนครราชสีมา
	4.เพื่อให้ประชาชน เข้าถึงโอกาส ทางเศรษฐกิจ และสังคม	5.อัตราส่วนแพทย์ต่อ ประชากร (แพทย์/คน)	จำนวนแพทย์ในจังหวัด	คน					สำนักงานสาธารณสุข จังหวัดนครราชสีมา
			จำนวนประชากรทั้งหมด	คน					กรมการปกครอง กระทรวงมหาดไทย

ยุทธศาสตร์	เป้าประสงค์เชิงยุทธศาสตร์	ตัวชี้วัด	รายการสถิติ	หน่วยวัด	2558	2559	2560	...	หน่วยงานเจ้าของข้อมูล/ เจ้าภาพหลัก
		6.ประชาชน นักศึกษา และบุคลากรด้านดิจิทัล ได้รับความรู้และประโยชน์ทางเทคโนโลยีดิจิทัล (คน)	นักศึกษาที่ได้รับความรู้และประโยชน์ทางเทคโนโลยีดิจิทัล	คน					สำนักงานสถิติแห่งชาติ
			ประชาชนได้รับความรู้และประโยชน์ทางเทคโนโลยีดิจิทัล	คน					สำนักงานสถิติแห่งชาติ
		7.จำนวนปีการศึกษาเฉลี่ย ประชากรไทย อายุ 15-59 ปี (ปี)	จำนวนประชากรอายุ 15-59 ปี	คน					กรมการปกครอง กระทรวงมหาดไทย
			ผลรวมของจำนวนปีที่ได้รับ การศึกษาทั้งหมดของประชากร อายุ 15-59 ปี	ปี					สำนักงานศึกษาธิการ จังหวัดนครราชสีมา
		8.ค่าเฉลี่ยคะแนน O-net ม.3 (คะแนน)	ผลรวมของคะแนน O-net 4 วิชาหลัก ของนักเรียนชั้น มัธยมศึกษาปีที่ 3 ที่เข้าสอบ	คะแนน					สำนักงานศึกษาธิการ จังหวัดนครราชสีมา
			จำนวนนักเรียนระดับชั้น ม.3 ทั้งหมดที่เข้าสอบ	คน					สำนักงานศึกษาธิการ จังหวัดนครราชสีมา
		ยุทธศาสตร์ที่ 3							
		1.เพื่ออนุรักษ์ สิ่งแวดล้อมและ ทรัพยากรธรรมชาติ และสิ่งแวดล้อม ให้มีความ สมบูรณ์อย่าง ยั่งยืนตาม แนวทาง เศรษฐกิจ พอเพียง	1.อัตราการเปลี่ยนแปลง ของพื้นที่ป่าไม้ในจังหวัด	ไร่					สำนักงานเศรษฐกิจ การเกษตร เขต5
			2.ปริมาณขยะในจังหวัด (ตัน)	ตัน/ปี					สำนักงานสิ่งแวดล้อม ที่ 11 จังหวัดนครราชสีมา
			3.การจัดการน้ำเสีย (แห่ง)	แหล่งบำบัดน้ำเสีย	แห่ง				สำนักงานสิ่งแวดล้อม ที่ 11 จังหวัดนครราชสีมา
		4.พื้นที่บริหารจัดการน้ำ เพิ่มขึ้น (ไร่)	พื้นที่บริหารจัดการน้ำ	ไร่					สำนักงานชลประทานที่ 8
		2.เพื่อใช้พลังงาน อย่างมี ประสิทธิภาพ	5.สัดส่วนปริมาณการใช้ น้ำมันเชื้อเพลิง เพื่อยานพาหนะต่อ ประชากร (ลิตร/คน)	ปริมาณการใช้น้ำมันเชื้อเพลิง เพื่อยานพาหนะต่อ ประชากร	ลิตร				สำนักงานพลังงาน จังหวัดนครราชสีมา
			6.สัดส่วนปริมาณการใช้ ไฟฟ้าภาคครัวเรือนต่อ ประชากร (ล้านกิโลวัตต์/คน/ปี)	จำนวนการจำหน่าย กระแสไฟฟ้าเพื่อที่อยู่อาศัย	ล้านกิโลวัตต์/ ชั่วโมง				กรมการปกครอง กระทรวงมหาดไทย
			7.สัดส่วนปริมาณการใช้ ไฟฟ้าในภาคที่ไม่ใช่ ครัวเรือนต่อ GDP (กิโลวัตต์-ชั่วโมง/ล้านบาท)	จำนวนประชากร	คน				กรมการปกครอง กระทรวงมหาดไทย
			8.สัดส่วนปริมาณการใช้ น้ำมันเชื้อเพลิงใน ภาคอุตสาหกรรมต่อ GDP ภาคอุตสาหกรรม (ลิตร/ล้านบาท)	การใช้กระแสไฟฟ้าภาค อุตสาหกรรม	ล้านกิโลวัตต์/ ชั่วโมง				กรมการปกครอง กระทรวงมหาดไทย
			9.สัดส่วนปริมาณการใช้ ไฟฟ้าในภาคที่ไม่ใช่ ครัวเรือนต่อ GDP (กิโลวัตต์-ชั่วโมง/ล้านบาท)	ผลผลิตมวลรวมจังหวัด ณ ราคาประจำปี	ล้านบาท				สำนักงานคณะกรรมการ พัฒนาการเศรษฐกิจและ สังคมแห่งชาติ
			10.สัดส่วนปริมาณการใช้ น้ำมันเชื้อเพลิงใน ภาคอุตสาหกรรมต่อ GDP ภาคอุตสาหกรรม (ลิตร/ล้านบาท)	ปริมาณการใช้เชื้อเพลิงใน ภาคอุตสาหกรรม	ลิตร				กรมการปกครอง กระทรวงมหาดไทย
			11.สัดส่วนปริมาณการใช้ ไฟฟ้าในภาคที่ไม่ใช่ ครัวเรือนต่อ GDP (กิโลวัตต์-ชั่วโมง/ล้านบาท)	ผลผลิตมวลรวมจังหวัด ณ ราคาประจำปีภาค อุตสาหกรรม	ล้านบาท				สำนักงานคณะกรรมการ พัฒนาการเศรษฐกิจ และสังคมแห่งชาติ
			12.สัดส่วนปริมาณการใช้ น้ำมันเชื้อเพลิงใน ภาคอุตสาหกรรมต่อ GDP ภาคอุตสาหกรรม (ลิตร/ล้านบาท)	ปริมาณการใช้เชื้อเพลิงใน ภาคอุตสาหกรรม	ลิตร				กรมการปกครอง กระทรวงมหาดไทย
			13.สัดส่วนปริมาณการใช้ ไฟฟ้าในภาคที่ไม่ใช่ ครัวเรือนต่อ GDP (กิโลวัตต์-ชั่วโมง/ล้านบาท)	ผลผลิตมวลรวมจังหวัด ณ ราคาประจำปีภาค อุตสาหกรรม	ล้านบาท				สำนักงานคณะกรรมการ พัฒนาการเศรษฐกิจ และสังคมแห่งชาติ
ยุทธศาสตร์ที่ 4	1.เสริมสร้าง ความมั่นคงเพื่อ ป้องกันสถาบันหลัก ของชาติและ ความปลอดภัย ในชีวิตและ ทรัพย์สินของ ประชาชน	1.จำนวนตำบลที่เข้าร่วม กิจกรรมเสริมสร้างความรู้ ความเข้าใจถึงความสำคัญ ของสถาบันหลักของชาติ (ตำบล)	ตำบลที่เข้าร่วมกิจกรรม เสริมสร้างความรู้ความเข้าใจถึง ความสำคัญของสถาบันหลัก ของชาติ	ตำบล					ที่ท่า การปกครอง จังหวัดนครราชสีมา
		2.เป็นศูนย์บริหาร จัดการเครือข่าย การป้องกันและ แก้ไขปัญหาด้าน ความมั่นคงทุกมิติ	2.จำนวนตำบลที่เข้า ร่วมโครงการ/กิจกรรม เครือข่ายการป้องกัน และแก้ไขปัญหาด้าน ความมั่นคงทุกมิติ	ตำบลที่เข้าร่วมโครงการ/ กิจกรรมเครือข่ายการป้องกัน และแก้ไขปัญหาด้าน ความมั่นคงทุกมิติ	ตำบล				ที่ทำการปกครอง จังหวัดนครราชสีมา
		3.เสริมสร้าง ความปรองดองและ ความสมานฉันท์ ในชาติ	3.สร้างการรับรู้ที่ถูกต้อง (ตำบล)	ตำบลที่จัดกิจกรรมสร้างการ รับรู้ที่ถูกต้อง	ตำบล				ที่ทำการปกครอง จังหวัดนครราชสีมา
			4.สร้างการมีส่วนร่วม (ตำบล)	ตำบลที่จัดกิจกรรมการสร้าง การมีส่วนร่วม	ตำบล				ที่ทำการปกครอง จังหวัดนครราชสีมา

ยุทธศาสตร์	เป้าประสงค์เชิงยุทธศาสตร์	ตัวชี้วัด	รายการสถิติ	หน่วยวัด	2558	2559	2560	...	หน่วยงานเจ้าของข้อมูล/ เจ้าภาพหลัก
ยุทธศาสตร์ที่ 5 การพัฒนาระบบ การบริหาร จัดการภาครัฐ	1.เพิ่มประสิทธิภาพ การปฏิบัติราชการ	1.ร้อยละของสถานพยาบาล ที่ได้รับการรับรองคุณภาพ HA (%)	จำนวนสถานพยาบาลที่ได้รับ การรับรองคุณภาพ HA	แห่ง					สำนักงานสาธารณสุข จังหวัดนครราชสีมา
			จำนวนสถานพยาบาลทั้งหมด ในจังหวัด	แห่ง					สำนักงานสาธารณสุข จังหวัดนครราชสีมา
		2.ร้อยละของครัวเรือน ที่เข้าถึงน้ำประปา (%)	จำนวนครัวเรือนที่ใช้น้ำประปา	ครัวเรือน					การประปาส่วนภูมิภาค จังหวัดนครราชสีมา
			จำนวนครัวเรือนทั้งหมด ในจังหวัด	ครัวเรือน					สำนักงานสถิติแห่งชาติ
		3.ร้อยละของครัวเรือน ที่เข้าถึงไฟฟ้า (%)	จำนวนครัวเรือนที่ใช้ไฟฟ้า	ครัวเรือน					การไฟฟ้าส่วนภูมิภาค จังหวัดนครราชสีมา
			จำนวนครัวเรือนทั้งหมด ในจังหวัด	ครัวเรือน					สำนักงานสถิติแห่งชาติ
		4.ร้อยละของประชากร ที่เข้าถึงอินเทอร์เน็ต (%)	จำนวนประชากร	คน					สำนักงานสถิติแห่งชาติ
			จำนวนประชากรอายุ 6 ปีขึ้นไป ที่ใช้อินเทอร์เน็ต	คน					สำนักงานสถิติแห่งชาติ
		5.การให้บริการภาครัฐ รัฐวิสาหกิจและเอกชน	สถานที่ให้บริการร่วมแก่ ประชาชน (One Stop Service)	แห่ง					สำนักงานจังหวัด นครราชสีมา
		6.ร้อยละความสำเร็จ ของการเบิกจ่าย งบประมาณ (%)	งบประมาณของจังหวัด	บาท					สำนักงานคลังจังหวัด นครราชสีมา
			การเบิกจ่ายงบประมาณของ จังหวัด	บาท					สำนักงานคลังจังหวัด นครราชสีมา
		7.ร้อยละของภาษีท้องถิ่น ที่จัดเก็บรายได้ไม่รวมเงิน อุดหนุนเฉพาะกิจ (%)	ภาษีท้องถิ่นที่จัดเก็บรายได้	บาท					สำนักงานส่งเสริม การปกครองส่วนท้องถิ่น จังหวัดนครราชสีมา
			เงินอุดหนุนเฉพาะกิจของท้องถิ่น	บาท					สำนักงานส่งเสริม การปกครองส่วนท้องถิ่น จังหวัดนครราชสีมา
	2.เพิ่มประสิทธิภาพ การพัฒนองค์กร	8.ร้อยละความพึงพอใจ ต่อประสิทธิภาพการพัฒน องค์กร	ความพึงพอใจของประชาชน ต่อการพัฒนาจังหวัด	*					สำนักงานจังหวัดนครราชสีมา



## บทที่ 4

### บทสรุป

#### 4.1 แนวทางการพัฒนาข้อมูลสถิติระดับพื้นที่ จังหวัดนครราชสีมา

การพัฒนาข้อมูลสถิติระดับพื้นที่ จังหวัดนครราชสีมา ฉบับที่ 2 (พ.ศ.2561-2564) พิจารณาดำเนินงานภายใต้แผนแม่บทระบบสถิติประเทศไทย ฉบับที่ 2 (พ.ศ. 2559-2564) ซึ่งคณะรัฐมนตรีมีมติเห็นชอบเมื่อวันที่ 2 สิงหาคม 2559 ประกอบไปด้วยยุทธศาสตร์ ยุทธศาสตร์ที่ 1 การพัฒนาศักยภาพของประเทศเพื่อการวางแผนและติดตามผลการพัฒนาระดับประเทศและระดับจังหวัด/กลุ่มจังหวัด ยุทธศาสตร์ที่ 2 การบูรณาการสถิติ ข้อมูลสถิติจะเกิดจากการบริหารงานของแต่ละหน่วยงาน กับข้อมูลสถิติที่เกิดจากการสำรวจของแต่ละหน่วยหลักที่เกิดจากการสำรวจคือสำนักงานสถิติแห่งชาติ ยุทธศาสตร์ที่ 3 เป็นการพัฒนาคุณภาพข้อมูลให้ได้มาตรฐานสากล และยุทธศาสตร์ที่ 4 การให้บริการข้อมูลสถิติที่สะดวกต่อการเข้าถึง เข้าใจ และใช้ประโยชน์ และพิจารณาความเชื่อมโยงของ ยุทธศาสตร์ชาติ ๒๐ ปี แผนพัฒนาเศรษฐกิจและสังคมแห่งชาติ ฉบับที่ ๑๒ (พ.ศ.๒๕๖๐-๒๕๖๔) และแผนพัฒนาจังหวัด ๔ ปี (พ.ศ.๒๕๖๑-๒๕๖๔)

#### แผนภาพที่ 4 แสดงแนวทางการพัฒนาข้อมูลสถิติระดับพื้นที่ จังหวัดนครราชสีมา

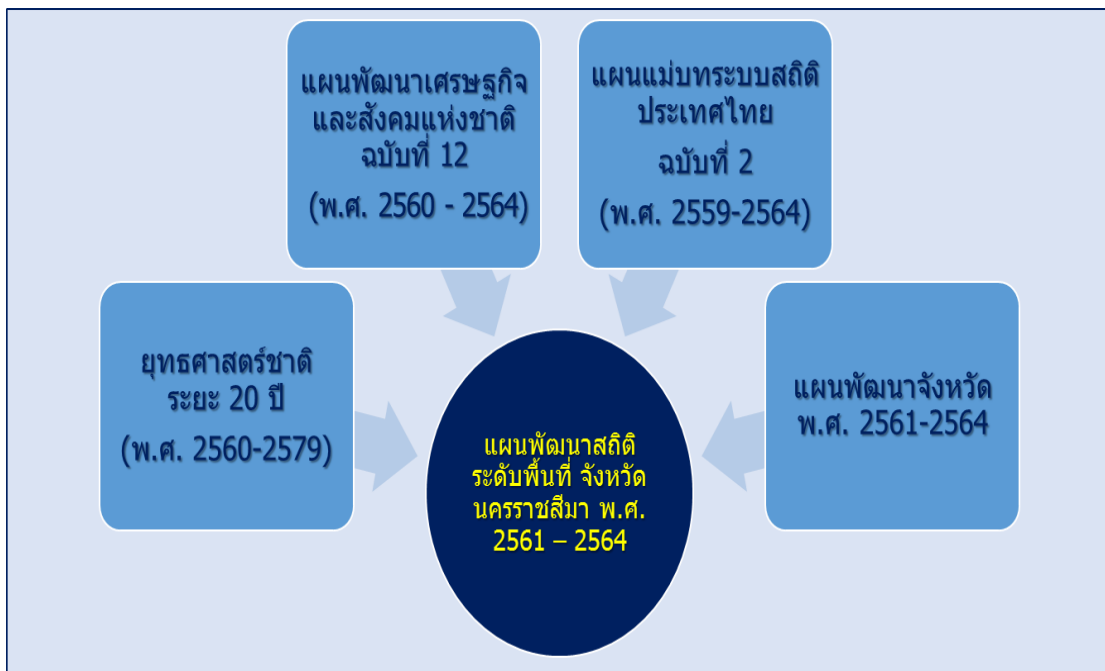

## 4.2 การพัฒนาข้อมูลสถิติระดับพื้นที่ จังหวัดนครราชสีมา

### (1) การพัฒนาข้อมูลสถิติระดับพื้นที่จังหวัดนครราชสีมา ประกอบด้วย 2 ส่วน

ส่วนที่ 1 ข้อมูลสถิติพื้นฐานที่ครอบคลุม 3 ด้าน 21 สาขาสถิติ

ด้านเศรษฐกิจ 11 สาขา

ด้านสังคม 9 สาขา

ด้านทรัพยากรธรรมชาติและสิ่งแวดล้อม 1 สาขา

ส่วนที่ 2 ข้อมูลสถิติที่ครอบคลุม 36 ตัวชี้วัด 5 ประเด็นยุทธศาสตร์ตามการพัฒนาจังหวัดนครราชสีมา พ.ศ. 2561-2564

แผนภาพที่ 5 แสดงการพัฒนาข้อมูลสถิติระดับพื้นที่จังหวัดนครราชสีมา

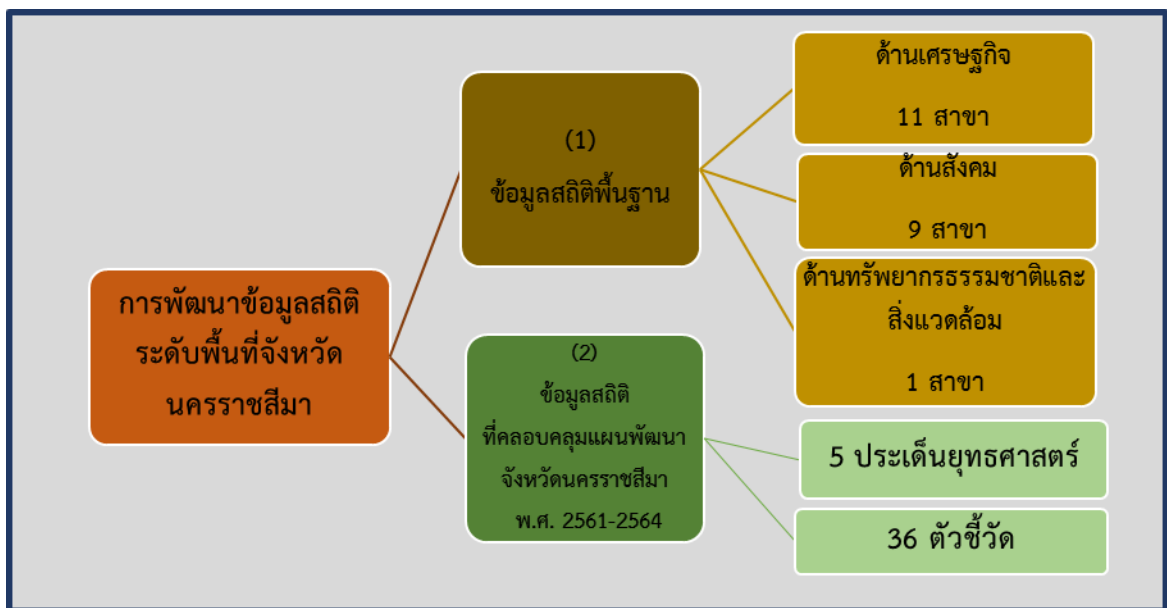

(2) รายการข้อมูล การพัฒนาข้อมูลสถิติระดับพื้นที่จังหวัดนครราชสีมา มีข้อมูลที่สำคัญและจำเป็นต่อการพัฒนาจังหวัด จำนวน 172 รายการ เป็นข้อมูลสถิติพื้นฐาน จำนวน 115 รายการ และข้อมูลสถิติที่ครอบคลุมตามการพัฒนาจังหวัดนครราชสีมา พ.ศ. 2561-2564 จำนวน 57 รายการ

แผนภาพที่ 6 แสดงจำนวนข้อมูลสถิติที่สำคัญต่อการพัฒนาจังหวัดนครราชสีมา

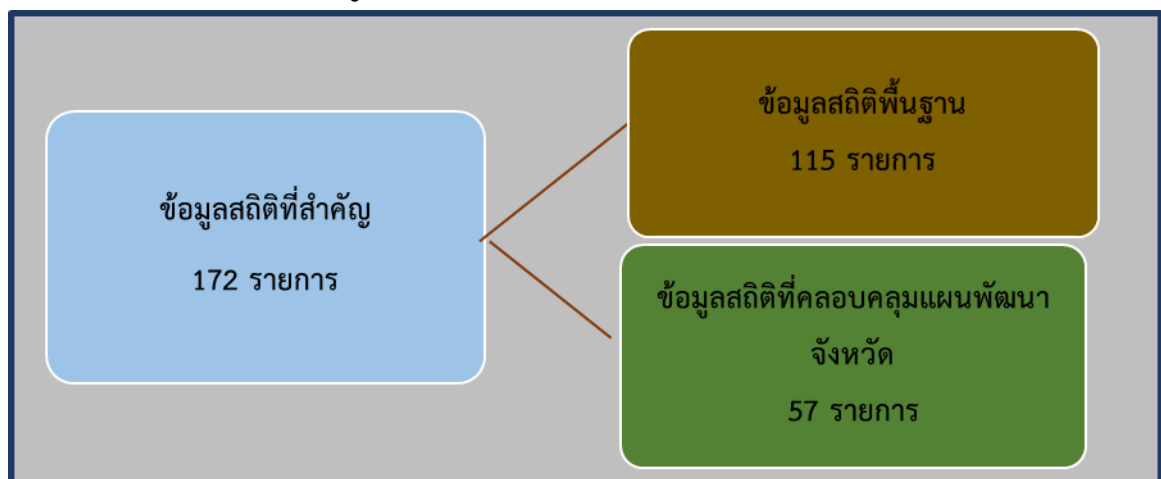

(3) รายการข้อมูลสถิติพื้นฐาน มีข้อมูลสถิติทั้งหมด 115 รายการ จำแนกได้ ดังนี้

- ด้านเศรษฐกิจ มีรายการสถิติทั้งหมด 48 รายการ
- ด้านสังคม มีรายการสถิติทั้งหมด 53 รายการ
- ด้านทรัพยากรธรรมชาติและสิ่งแวดล้อม มีรายการสถิติทั้งหมด 14 รายการ

แผนภาพที่ 7 ข้อมูลพื้นฐานของจังหวัด ด้านเศรษฐกิจ สังคม และทรัพยากรธรรมชาติและสิ่งแวดล้อมของจังหวัด



(4) รายการข้อมูลสถิติตามตัวชี้วัด ข้อมูลสถิติตามตัวชี้วัดในประเด็นยุทธศาสตร์การพัฒนา

จังหวัดนครราชสีมา พ.ศ. 2561-2564 มีทั้งหมด 57 รายการ

**ประเด็นยุทธศาสตร์ที่ 1** การพัฒนาและเพิ่มศักยภาพการแข่งขันเศรษฐกิจ มีข้อมูลสถิติทั้งหมด 12 รายการ

**ประเด็นยุทธศาสตร์ที่ 2** ยกระดับสังคมให้เป็นเมืองน่าอยู่ตามแนวทางเศรษฐกิจพอเพียง มีข้อมูลสถิติทั้งหมด 15 รายการ

**ประเด็นยุทธศาสตร์ที่ 3** บริหารจัดการทรัพยากรธรรมชาติและสิ่งแวดล้อมให้มีความสมบูรณ์อย่างยั่งยืนตามแนวทางเศรษฐกิจพอเพียง มีข้อมูลสถิติทั้งหมด 12 รายการ

**ประเด็นยุทธศาสตร์ที่ 4** การเสริมสร้างความมั่นคงทุกมิติเพื่อป้องกันสถานบันหลักของชาติและความปลอดภัยในชีวิตและทรัพย์สินของประชาชน มีข้อมูลสถิติทั้งหมด 4 รายการ

**ประเด็นยุทธศาสตร์ที่ 5** การพัฒนาระบบการบริหารจัดการภาครัฐ มีข้อมูลสถิติทั้งหมด 14 รายการ

แผนภาพที่ 8 แสดงรายการสถิติทางการที่ครอบคลุมแผนพัฒนาจังหวัดนครราชสีมา พ.ศ. 2561-2564



#### 4.3 หน่วยงานเจ้าของข้อมูล/เจ้าภาพหลัก

จากข้อมูลสถิติพื้นฐานที่สำคัญและจำเป็นด้านเศรษฐกิจ สังคม และทรัพยากรธรรมชาติและสิ่งแวดล้อม มีข้อมูลสถิติทั้งหมด 115 รายการมีหน่วยงานเจ้าของข้อมูล/เจ้าภาพหลักจำนวน 40 หน่วยงาน และข้อมูลสถิติตามตัวชี้วัดในประเด็นยุทธศาสตร์การพัฒนาจังหวัดนครราชสีมา พ.ศ. 2561-2564 มีเจ้าของข้อมูล/เจ้าภาพหลัก จำนวน 25 หน่วยงาน สรุปสถานะของหน่วยงานเจ้าของข้อมูล/เจ้าภาพหลักได้ดังนี้

(1) **ข้อมูลสถิติพื้นฐาน** มีข้อมูลสถิติทั้งหมด 115 รายการมีหน่วยงานเจ้าของข้อมูล/เจ้าภาพหลัก จำนวน 40 หน่วยงาน แยกเป็นหน่วยงานภายในจังหวัด 31 หน่วยงาน และหน่วยงานภายนอกจังหวัด 9 หน่วยงาน

(2) **ข้อมูลสถิติตามตัวชี้วัด** ข้อมูลสถิติตามตัวชี้วัดในประเด็นยุทธศาสตร์การพัฒนาจังหวัดนครราชสีมา พ.ศ. 2561-2564 มีทั้งหมด 57 รายการ มีหน่วยงานเจ้าของข้อมูล/เจ้าภาพหลัก จำนวน 25 หน่วยงาน แยกเป็นหน่วยงานภายในจังหวัด 20 หน่วยงาน และหน่วยงานภายนอกจังหวัด 5 หน่วยงาน

แผนภาพที่ 9 สรุปภาพรวมหน่วยงานเจ้าของข้อมูล/เจ้าภาพหลัก จำแนกตามข้อมูลสถิติพื้นฐาน





#### 4.4 ข้อเสนอแนะการพัฒนาสถิติระดับจังหวัด

การขับเคลื่อนให้การพัฒนาสถิติระดับจังหวัดเป็นไปตามเป้าประสงค์นั้น ควรต้องมีการพัฒนาองค์ประกอบในด้านต่าง ๆ ที่สำคัญ เพื่อให้การดำเนินงานประสบความสำเร็จ และมีผลสัมฤทธิ์นำไปสู่การมีศูนย์ข้อมูลกลางข้อมูลสถิติของจังหวัดนครราชสีมาเพื่อการใช้ประโยชน์ของทุกภาคส่วน ดังนี้

1. **แผนพัฒนาสถิติระดับจังหวัด** เป็นการกำหนดทิศทางของการขับเคลื่อนให้เป็นไปในแนวทางที่กำหนด และควรปรับปรุงให้สามารถรองรับกับสถานการณ์ที่เปลี่ยนแปลงไปได้

2. **คณะกรรมการสถิติระดับจังหวัด** เป็นองค์ประกอบที่มีความสำคัญในการพัฒนาสถิติระดับจังหวัด ควรมีทุกภาคส่วนเข้ามามีส่วนร่วม ได้แก่ ภาครัฐ ภาคเอกชน และภาคประชาชน กำหนดการประชุมติดตามความก้าวหน้าที่สำคัญ และสามารถปรับปรุงองค์ประกอบให้เหมาะสม

3. **การสร้างความรู้ด้านสถิติให้กับหน่วยงานในจังหวัด** เป็นการสร้างองค์ความรู้ในด้านสถิติให้บุคลากรของหน่วยงานที่เกี่ยวข้อง เพื่อให้การจัดทำข้อมูลของหน่วยงานมีความถูกต้อง และเป็นมาตรฐาน

4. **การบูรณาการข้อมูลจากหน่วยงานที่เกี่ยวข้อง** เป็นกระบวนการทำงานที่สำคัญต่อการพัฒนาข้อมูลสถิติที่ไม่ซ้ำซ้อนช่วยลดเวลา และค่าใช้จ่ายในการจัดทำข้อมูล ทำให้ข้อมูลเป็นเอกภาพภายในจังหวัด

5. **การสร้างวัฒนธรรมการใช้ข้อมูลสถิติในการกำหนดนโยบาย** เป็นการสร้างความตระหนักต่อการใช้ข้อมูลสถิติเพื่อวิเคราะห์ หรือสรุปสถานการณ์ต่าง ๆ ของจังหวัด เพื่อให้การกำหนดแผนงาน/โครงการตรงกับความต้องการของประชาชน

#### 4.5 แผนปฏิบัติการพัฒนาสถิติระดับจังหวัด

การพัฒนาสถิติระดับจังหวัด จำเป็นจะต้องมีแผนการปฏิบัติการที่กำหนดไว้ และการจัดทำงบประมาณรองรับเพื่อให้การดำเนินงานเป็นไปตามเป้าประสงค์ การกำหนดกิจกรรมในด้านต่าง ๆ ที่สำคัญ เพื่อขับเคลื่อนให้เกิดผลสัมฤทธิ์นำไปสู่การมีศูนย์ข้อมูลกลางข้อมูลสถิติของจังหวัดนครราชสีมาต่อไป

ที่	กิจกรรม	ปี 2561	ปี 2562	ปี 2563	ปี 2564	หมายเหตุ
1	การประชุมเพื่อทบทวนแผนพัฒนาสถิติระดับจังหวัด		-----		-----	
2	การประชุมเพื่อพิจารณาทบทวนคณะกรรมการสถิติและคณะทำงานสถิติระดับจังหวัด	-----	-----	-----	-----	
3	การจัดกิจกรรมเสริมสร้างความรู้ด้านสถิติให้กับหน่วยงานในจังหวัด		-----		-----	
4	การจัดทำระบบการเชื่อมโยงข้อมูลจากหน่วยงานที่เกี่ยวข้อง		-----		-----	
5	การจัดกิจกรรมเพื่อสร้างวัฒนธรรมการใช้ข้อมูลสถิติในการกำหนดนโยบาย	-----	-----	-----	-----	



## บรรณานุกรม



## บรรณานุกรม

คณะกรรมการบริหารงานจังหวัดแบบบูรณาการ จังหวัดนครราชสีมา, สำนักงานจังหวัดนครราชสีมา.

(2559). แผนพัฒนาจังหวัดนครราชสีมา 4 ปี (พ.ศ. 2561 – 2564).

สำนักงานคณะกรรมการพัฒนาการเศรษฐกิจและสังคมแห่งชาติ. (2559). แผนพัฒนาเศรษฐกิจและสังคมแห่งชาติ ฉบับที่ 12 (พ.ศ. 2560 – 2564). กรุงเทพมหานคร : สำนักนายกรัฐมนตรี.

สำนักงานสถิติแห่งชาติ. (2559). แผนแม่บทระบบสถิติประเทศไทย ฉบับที่ 2 (พ.ศ. 2559 – 2564).

กรุงเทพมหานคร : สำนักงานสถิติแห่งชาติ.



ภาคผนวก





คำสั่งจังหวัดนครราชสีมา

ที่ ๑๑๓๗/๒๕๕๙

เรื่อง ยกเลิกและแต่งตั้งคณะกรรมการสถิติระดับจังหวัด จังหวัดนครราชสีมา





คำสั่งจังหวัดนครราชสีมา

ที่ ๒๑๓๗ / ๒๕๕๙

เรื่อง ยกเลิกและแต่งตั้งคณะกรรมการสถิติระดับจังหวัด จังหวัดนครราชสีมา

ตามคำสั่งจังหวัดนครราชสีมา ที่ ๑๔๙๗/๒๕๕๖ ลงวันที่ ๒๖ มีนาคม ๒๕๕๖ จังหวัดได้แต่งตั้งคณะกรรมการสถิติระดับจังหวัด และคำสั่งคณะกรรมการสถิติระดับจังหวัด จังหวัดนครราชสีมา ที่ ๓๖๒๖/๒๕๕๗ ลงวันที่ ๑๐ กรกฎาคม ๒๕๕๗ ได้แต่งตั้งคณะทำงานผลิตภังค์ศักยภาพและประเด็นการพัฒนาที่สำคัญระดับจังหวัด จังหวัดนครราชสีมา มีอำนาจหน้าที่จัดทำชุดข้อมูลที่สำคัญ จำเป็น ในการสนับสนุนการจัดวางตำแหน่ง (Positioning) ทางยุทธศาสตร์ของจังหวัด และการตัดสินใจในระดับพื้นที่ โดยประสานงาน เชื่อมโยง แลกเปลี่ยน ชุดข้อมูลในพื้นที่ จนได้ผังรวมสถิติทางการ ตลอดจนการจัดทำแผนพัฒนาสถิติระดับจังหวัด และรายงานผลการดำเนินงานประจำปีเสนอคณะกรรมการจัดระบบสถิติประเทศไทย เพื่อนำเสนอคณะรัฐมนตรี

เพื่อให้การดำเนินการดังกล่าวบรรลุวัตถุประสงค์ และไม่ให้เกิดความซับซ้อนในทางปฏิบัติระหว่างหน่วยงาน จึงยกเลิกคำสั่งจังหวัดนครราชสีมา ที่ ๑๔๙๗/๒๕๕๖ ลงวันที่ ๒๖ มีนาคม ๒๕๕๖ และคำสั่งคณะกรรมการสถิติระดับจังหวัด จังหวัดนครราชสีมา ที่ ๓๖๒๖/๒๕๕๗ ลงวันที่ ๑๐ กรกฎาคม ๒๕๕๗ ซึ่งไม่เป็นปัจจุบัน และเพื่อให้ครอบคลุม ครบถ้วน ทุกประเด็นการพัฒนา จึงแต่งตั้งคณะกรรมการสถิติระดับจังหวัด จังหวัดนครราชสีมา และคณะทำงานผลิตภังค์ศักยภาพและประเด็นการพัฒนาที่สำคัญระดับจังหวัด จังหวัดนครราชสีมา โดยมีองค์ประกอบและอำนาจหน้าที่ ดังนี้

#### องค์ประกอบ

##### ๑. คณะกรรมการสถิติระดับจังหวัด จังหวัดนครราชสีมา

๑. ผู้ว่าราชการจังหวัดนครราชสีมา	ประธานกรรมการ
๒. รองผู้ว่าราชการจังหวัดนครราชสีมา (ที่ได้รับมอบหมาย)	กรรมการ
๓. ปลัดจังหวัดนครราชสีมา	กรรมการ
๔. นายแพทย์สาธารณสุขจังหวัดนครราชสีมา	กรรมการ
๕. หัวหน้าสำนักงานจังหวัดนครราชสีมา	กรรมการ
๖. พัฒนาการจังหวัดนครราชสีมา	กรรมการ
๗. โยธาธิการและผังเมืองจังหวัดนครราชสีมา	กรรมการ

/๘. เกษตร...

- ๒ -

๘. เกษตรและสหกรณ์จังหวัดนครราชสีมา	กรรมการ
๙. เกษตรจังหวัดนครราชสีมา	กรรมการ
๑๐. ผู้อำนวยการสำนักงานชลประทานที่ ๘	กรรมการ
๑๑. ปฏิรูปที่ดินจังหวัดนครราชสีมา	กรรมการ
๑๒. ผู้อำนวยการสำนักงานเศรษฐกิจการเกษตร เขต ๕	กรรมการ
๑๓. อุตสาหกรรมจังหวัดนครราชสีมา	กรรมการ
๑๔. พาณิชย์จังหวัดนครราชสีมา	กรรมการ
๑๕. แรงงานจังหวัดนครราชสีมา	กรรมการ
๑๖. ผู้อำนวยการสำนักงานทรัพยากรธรรมชาติและสิ่งแวดล้อมจังหวัดนครราชสีมา	กรรมการ
๑๗. พัฒนาสังคมและความมั่นคงของมนุษย์จังหวัดนครราชสีมา	กรรมการ
๑๘. ท้องถิ่นจังหวัดนครราชสีมา	กรรมการ
๑๙. วัฒนธรรมจังหวัดนครราชสีมา	กรรมการ
๒๐. หัวหน้าสำนักงานป้องกันและบรรเทาสาธารณภัยจังหวัดนครราชสีมา	กรรมการ
๒๑. ขนส่งจังหวัดนครราชสีมา	กรรมการ
๒๒. ท่องเที่ยวและกีฬาจังหวัดนครราชสีมา	กรรมการ
๒๓. สรรพสามิตพื้นที่นครราชสีมา	กรรมการ
๒๔. สรรพากรพื้นที่นครราชสีมา ๑	กรรมการ
๒๕. ธนารักษ์พื้นที่นครราชสีมา	กรรมการ
๒๖. ผู้อำนวยการแขวงทางหลวงนครราชสีมาที่ ๑	กรรมการ
๒๗. คลังจังหวัดนครราชสีมา	กรรมการ
๒๘. ผู้อำนวยการแขวงทางหลวงชนบทนครราชสีมา	กรรมการ
๒๙. ปศุสัตว์จังหวัดนครราชสีมา	กรรมการ
๓๐. ประมงจังหวัดนครราชสีมา	กรรมการ
๓๑. ผู้อำนวยการสำนักศิลปากรที่ ๑๒ นครราชสีมา	กรรมการ
๓๒. ผู้แทนนายกองค์การบริหารส่วนจังหวัดนครราชสีมา	กรรมการ
๓๓. ผู้แทนนายกเทศมนตรีนครราชสีมา	กรรมการ
๓๔. ผู้แทนอธิการบดีมหาวิทยาลัยเทคโนโลยีสุรนารี	กรรมการ
๓๕. ผู้แทนอธิการบดีมหาวิทยาลัยราชภัฏนครราชสีมา	กรรมการ
๓๖. ผู้อำนวยการการท่องเที่ยวแห่งประเทศไทย (ททท.) สำนักงานนครราชสีมา	กรรมการ

/๓๗. ผู้อำนวยการ...

- ๓ -

๓๗. ผู้อำนวยการศูนย์ส่งเสริมอุตสาหกรรม ภาคที่ ๖	กรรมการ
๓๘. นายกสมาคมธุรกิจการท่องเที่ยวจังหวัดนครราชสีมา	กรรมการ
๓๙. ประธานสภาเกษตรกรจังหวัดนครราชสีมา	กรรมการ
๔๐. ประธานสภาอุตสาหกรรมจังหวัดนครราชสีมา	กรรมการ
๔๑. ประธานหอการค้าจังหวัดนครราชสีมา	กรรมการ
๔๒. ผู้แทนสำนักบริหารยุทธศาสตร์กลุ่มจังหวัด	
ภาคตะวันออกเฉียงเหนือตอนล่าง ๑	กรรมการ
๔๓. หัวหน้าสำนักงานพัฒนาธุรกิจการค้าจังหวัดนครราชสีมา	กรรมการ
๔๔. สถิติจังหวัดนครราชสีมา	กรรมการและเลขานุการ
๔๕. หัวหน้ากลุ่มงานยุทธศาสตร์การพัฒนาจังหวัด	
สำนักงานจังหวัดนครราชสีมา	กรรมการและผู้ช่วยเลขานุการ
๔๖. หัวหน้ากลุ่มงานข้อมูลสารสนเทศและการสื่อสาร	
สำนักงานจังหวัดนครราชสีมา	กรรมการและผู้ช่วยเลขานุการ
๔๗. หัวหน้าฝ่ายวิชาการสถิติและการวางแผน	
สำนักงานสถิติจังหวัดนครราชสีมา	กรรมการและผู้ช่วยเลขานุการ

#### โดยมีอำนาจหน้าที่ ดังนี้

๑. จัดทำชุดข้อมูลที่สำคัญ จำเป็น เพื่อสนับสนุนการจัดวางตำแหน่ง (Positioning) ทางยุทธศาสตร์ของจังหวัด และการตัดสินใจในระดับพื้นที่
๒. ประสาน บูรณาการข้อมูลจากส่วนราชการ/หน่วยงานในจังหวัดที่เกี่ยวข้อง เพื่ออธิบายหรือนำเสนอ ความสัมพันธ์ของชุดข้อมูล และปัจจัยที่ก่อให้เกิดปัญหาในประเด็นยุทธศาสตร์ที่น่าสนใจ
๓. กำหนดหน่วยงานรับผิดชอบในการผลิตข้อมูลที่มีการผลิตซ้ำซ้อน หรือยังไม่มีการผลิต
๔. พิจารณาคัดเลือกและพัฒนาข้อมูลที่สำคัญ จำเป็น เพื่อให้ได้สถิติทางการจากข้อมูลการบริหารงานการทะเบียน สำมะโน/สำรวจ
๕. จัดทำแผนพัฒนาสถิติระดับจังหวัด และรายงานผลการดำเนินงานประจำปีเสนอคณะกรรมการจัดระบบสถิติประเทศไทย ๓ ด้าน เพื่อนำเสนอข้อมูลต่อคณะรัฐมนตรี
๖. มีอำนาจในการแต่งตั้งคณะอนุกรรมการ หรือคณะกรรมการทำงานตามความเหมาะสม

/๒. คณะทำงาน...

-๕ -

## ๒. คณะทำงานผลิตภัณฑ์ศักยภาพและประเด็นการพัฒนาที่สำคัญระดับจังหวัด จังหวัดนครราชสีมา

### คณะทำงานฯ ข้าวหอมมะลิคุณภาพดี ประกอบด้วย

๑. เกษตรจังหวัดนครราชสีมา	ประธาน
๒. ผู้แทนผู้อำนวยการสำนักงานชลประทานที่ ๘	คณะทำงาน
๓. ผู้แทนนายแพทย์สาธารณสุขจังหวัดนครราชสีมา	คณะทำงาน
๔. ผู้แทนผู้อำนวยการศูนย์วิจัยข้าววนนครราชสีมา	คณะทำงาน
๕. ผู้แทนผู้อำนวยการศูนย์เมล็ดพันธุ์ข้าววนนครราชสีมา	คณะทำงาน
๖. ผู้แทนผู้อำนวยการศูนย์ส่งเสริมเทคโนโลยีการเกษตร ด้านอารักขาพืชจังหวัดนครราชสีมา	คณะทำงาน
๗. ผู้แทนผู้อำนวยการสถานีพัฒนาที่ดินนครราชสีมา	คณะทำงาน
๘. ผู้แทนผู้อำนวยการสำนักงานเศรษฐกิจการเกษตร เขต ๕	คณะทำงาน
๙. ผู้แทนสหกรณ์จังหวัดนครราชสีมา	คณะทำงาน
๑๐. ผู้แทนพัฒนาการจังหวัดนครราชสีมา	คณะทำงาน
๑๑. ผู้แทนพาณิชย์จังหวัดนครราชสีมา	คณะทำงาน
๑๒. ผู้แทนอุตสาหกรรมจังหวัดนครราชสีมา	คณะทำงาน
๑๓. ผู้แทนองค์การตลาดเพื่อเกษตรกรจังหวัดนครราชสีมา	คณะทำงาน
๑๔. ผู้แทนผู้อำนวยการสำนักงานธนาคารเพื่อการเกษตรและ สหกรณ์การเกษตรจังหวัดนครราชสีมา	คณะทำงาน
๑๕. ผู้แทนประธานสภาอุตสาหกรรมจังหวัดนครราชสีมา	คณะทำงาน
๑๖. ผู้แทนประธานสภาเกษตรกรจังหวัดนครราชสีมา	คณะทำงาน
๑๗. ผู้แทนประธานชมรมโรงสีข้าวจังหวัดนครราชสีมา	คณะทำงาน
๑๘. หัวหน้ากลุ่มงานข้อมูลสารสนเทศและการสื่อสาร สำนักงานจังหวัดนครราชสีมา	คณะทำงาน
๑๙. หัวหน้ากลุ่มงานยุทธศาสตร์และสารสนเทศ สำนักงานเกษตรจังหวัดนครราชสีมา	คณะทำงานและเลขานุการ
๒๐. หัวหน้าฝ่ายวิชาการสถิติและวางแผน สำนักงานสถิติจังหวัดนครราชสีมา	คณะทำงานและเลขานุการร่วม
๒๑. หัวหน้าฝ่ายปฏิบัติการสถิติ สำนักงานสถิติจังหวัดนครราชสีมา	คณะทำงานและผู้ช่วยเลขานุการ

/ คณะทำงาน...



-๕ -

**คณะทำงานฯ ท้องเที่ยวเชิงธรรมชาติและประวัติศาสตร์ ประกอบด้วย**

- |  |          |
|--|----------|
| ๑. ท้องเที่ยวและกีฬาจังหวัดนครราชสีมา  | ประธาน   |
| ๒. ผู้แทนผู้อำนวยการสำนักงานทรัพยากรธรรมชาติและสิ่งแวดล้อม<br>จังหวัดนครราชสีมา        | คณะทำงาน |
| ๓. ผู้แทนผู้อำนวยการการท่องเที่ยวแห่งประเทศไทย สำนักงานนครราชสีมา                      | คณะทำงาน |
| ๔. ผู้แทนอธิการบดีมหาวิทยาลัยราชภัฏนครราชสีมา  | คณะทำงาน |
| ๕. ผู้แทนอธิการบดีมหาวิทยาลัยเทคโนโลยีสุรนารี  | คณะทำงาน |
| ๖. ผู้แทนผู้อำนวยการสำนักจัดการทรัพยากรป่าไม้ที่ ๘                                     | คณะทำงาน |
| ๗. ผู้แทนท้องถิ่นจังหวัดนครราชสีมา   | คณะทำงาน |
| ๘. ผู้แทนพัฒนาการจังหวัดนครราชสีมา   | คณะทำงาน |
| ๙. ผู้แทนวัฒนธรรมจังหวัดนครราชสีมา   | คณะทำงาน |
| ๑๐. ผู้แทนผู้อำนวยการสำนักงานพระพุทธศาสนาจังหวัดนครราชสีมา                             | คณะทำงาน |
| ๑๑. ผู้แทนผู้อำนวยการสถาบันวิจัยไม้กลายเป็นหินและ<br>ทรัพยากรธรณีภาคตะวันออกเฉียงเหนือ | คณะทำงาน |
| ๑๒. ผู้แทนผู้อำนวยการสำนักศิลปากรที่ ๑๒ นครราชสีมา                                     | คณะทำงาน |
| ๑๓. ผู้แทนผู้อำนวยการสำนักงานสิ่งแวดล้อมภาคที่ ๑๑                                      | คณะทำงาน |
| ๑๔. ผู้แทนผู้อำนวยการสถานีวิจัยสิ่งแวดล้อมสะแกราช                                      | คณะทำงาน |
| ๑๕. ผู้แทนหัวหน้าอุทยานแห่งชาติเขาใหญ่   | คณะทำงาน |
| ๑๖. ผู้แทนหัวหน้าอุทยานแห่งชาติทับลาน  | คณะทำงาน |
| ๑๗. ผู้แทนหัวหน้าอุทยานประวัติศาสตร์พิมาย  | คณะทำงาน |
| ๑๘. ผู้แทนผู้อำนวยการสวนสัตว์นครราชสีมา  | คณะทำงาน |
| ๑๙. นายทะเบียนธุรกิจนำเที่ยว และมัคคุเทศก์ สาขาภาคตะวันออกเฉียงเหนือ                   | คณะทำงาน |
| ๒๐. ผู้แทนนายกองค์การบริหารส่วนจังหวัดนครราชสีมา                                       | คณะทำงาน |
| ๒๑. ผู้แทนนายกเทศมนตรีนครราชสีมา   | คณะทำงาน |
| ๒๒. ผู้แทนประธานสภาอุตสาหกรรมท่องเที่ยว จังหวัดนครราชสีมา                              | คณะทำงาน |
| ๒๓. ผู้แทนนายกสมาคมธุรกิจการท่องเที่ยวจังหวัดนครราชสีมา                                | คณะทำงาน |
| ๒๔. ผู้แทนประธานชมรมส่งเสริมการท่องเที่ยว อำเภอเขาใหญ่-ปากช่อง                         | คณะทำงาน |
| ๒๕. ผู้แทนประธานชมรมส่งเสริมการท่องเที่ยว อำเภอวังน้ำเขียว                             | คณะทำงาน |
| ๒๖. ผู้แทนประธานชมรมส่งเสริมการท่องเที่ยว อำเภอพิมาย                                   | คณะทำงาน |

/๒๗. ผู้แทน...

-๖ -

๒๗. ผู้แทนหัวหน้ากลุ่มงานยุทธศาสตร์การพัฒนาจังหวัด  
สำนักงานจังหวัดนครราชสีมา คณะทำงาน
๒๘. หัวหน้ากลุ่มงานข้อมูลสารสนเทศและการสื่อสาร  
สำนักงานจังหวัดนครราชสีมา คณะทำงาน
๒๙. หัวหน้ากลุ่มส่งเสริมการท่องเที่ยว  
สำนักงานการท่องเที่ยวและกีฬาจังหวัดนครราชสีมา คณะทำงานและเลขานุการ
๓๐. หัวหน้าฝ่ายปฏิบัติการสถิติ  
สำนักงานสถิติจังหวัดนครราชสีมา คณะทำงานและเลขานุการร่วม
๓๑. หัวหน้าฝ่ายวิชาการสถิติและวางแผน  
สำนักงานสถิติจังหวัดนครราชสีมา คณะทำงานและผู้ช่วยเลขานุการ

#### คณะทำงานฯ การยกระดับคุณภาพชีวิตประชาชน ประกอบด้วย

๑. พัฒนาลังคมและความมั่นคงของมนุษย์จังหวัดนครราชสีมา ประธาน
๒. ผู้แทนนายแพทย์สาธารณสุขจังหวัดนครราชสีมา คณะทำงาน
๓. ผู้แทนอธิการบดีมหาวิทยาลัยราชภัฏนครราชสีมา คณะทำงาน
๔. ผู้แทนผู้บังคับการตำรวจภูธรจังหวัดนครราชสีมา คณะทำงาน
๕. ผู้แทนผู้อำนวยการสถาบันพัฒนาฝีมือแรงงานภาค ๕ นครราชสีมา คณะทำงาน
๖. ผู้แทนผู้อำนวยการสำนักงานเขตพื้นที่การศึกษาประถมศึกษา  
นครราชสีมา เขต ๑ คณะทำงาน
๗. ผู้แทนผู้อำนวยการสำนักงานเขตพื้นที่การศึกษามัธยมศึกษา เขต ๓๑ คณะทำงาน
๘. ผู้แทนประธานคณะกรรมการอาชีวศึกษา จังหวัดนครราชสีมา คณะทำงาน
๙. ผู้แทนผู้อำนวยการสำนักงานส่งเสริมการศึกษานอกระบบ  
และการศึกษาตามอัธยาศัย จังหวัดนครราชสีมา คณะทำงาน
๑๐. ผู้แทนผู้อำนวยการสำนักงานทรัพยากรธรรมชาติและสิ่งแวดล้อม  
จังหวัดนครราชสีมา คณะทำงาน
๑๑. ผู้แทนแรงงานจังหวัดนครราชสีมา คณะทำงาน
๑๒. ผู้แทนสวัสดิการและคุ้มครองแรงงานจังหวัดนครราชสีมา คณะทำงาน
๑๓. ผู้แทนจัดหางานจังหวัดนครราชสีมา คณะทำงาน
๑๔. ผู้แทนวัฒนธรรมจังหวัดนครราชสีมา คณะทำงาน
๑๕. ผู้แทนพัฒนาการจังหวัดนครราชสีมา คณะทำงาน
๑๖. ผู้แทนหัวหน้าสำนักงานป้องกันและบรรเทาสาธารณภัย  
จังหวัดนครราชสีมา คณะทำงาน
๑๗. ผู้แทนอุตสาหกรรมจังหวัดนครราชสีมา คณะทำงาน

/๑๘. ผู้แทน...



-๗ -

๑๘. ผู้แทนผู้อำนวยการสำนักงานคุมประพฤติจังหวัดนครราชสีมา	คณะทำงาน
๑๙. ผู้แทนผู้อำนวยการสถานพินิจและคุ้มครองเด็กและเยาวชน จังหวัดนครราชสีมา	คณะทำงาน
๒๐. ผู้แทนนายกองค์การบริหารส่วนจังหวัดนครราชสีมา	คณะทำงาน
๒๑. ผู้แทนนายกเทศมนตรีนครราชสีมา	คณะทำงาน
๒๒. ผู้แทนป้องกันจังหวัดนครราชสีมา	คณะทำงาน
๒๓. นักวิเคราะห์นโยบายและแผนชำนาญการ กลุ่มงานยุทธศาสตร์ การพัฒนาจังหวัด สำนักงานจังหวัดนครราชสีมา	คณะทำงาน
๒๔. หัวหน้ากลุ่มสวัสดิการสังคมและพิทักษ์คุ้มครองสิทธิ สำนักงานพัฒนาสังคมและความมั่นคงของมนุษย์ จังหวัดนครราชสีมา	คณะทำงานและเลขานุการ
๒๕. หัวหน้าฝ่ายปฏิบัติการสถิติ สำนักงานสถิติจังหวัดนครราชสีมา	คณะทำงานและเลขานุการร่วม
๒๖. หัวหน้าฝ่ายวิชาการสถิติและวางแผน สำนักงานสถิติจังหวัดนครราชสีมา	คณะทำงานและผู้ช่วยเลขานุการ

**คณะทำงานฯ การบริหารจัดการน้ำ ประกอบด้วย**

๑. ผู้อำนวยการสำนักงานชลประทานที่ ๘	ประธาน
๒. ผู้แทนผู้อำนวยการโครงการชลประทานนครราชสีมา	คณะทำงาน
๓. ผู้แทนปลัดจังหวัดนครราชสีมา	คณะทำงาน
๔. ผู้แทนอธิการบดีมหาวิทยาลัยเทคโนโลยีสุรนารี	คณะทำงาน
๕. ผู้แทนอธิการบดีมหาวิทยาลัยราชภัฏนครราชสีมา	คณะทำงาน
๖. ผู้แทนผู้อำนวยการสำนักทรัพยากรน้ำบาดาล เขต ๕	คณะทำงาน
๗. ผู้แทนผู้อำนวยการสำนักงานสิ่งแวดล้อมภาค ที่ ๑๑	คณะทำงาน
๘. ผู้แทนผู้อำนวยการสำนักงานทรัพยากรน้ำภาค ๕	คณะทำงาน
๙. ผู้แทนผู้อำนวยการสำนักเจ้าท่าภูมิภาคที่ ๗ สาขานครราชสีมา	คณะทำงาน
๑๐. ผู้แทนหัวหน้าสำนักงานป้องกันและบรรเทาสาธารณภัยจังหวัดนครราชสีมา	คณะทำงาน
๑๑. ผู้แทนท้องถิ่นจังหวัดนครราชสีมา	คณะทำงาน
๑๒. ผู้แทนอุตสาหกรรมจังหวัดนครราชสีมา	คณะทำงาน
๑๓. ผู้แทนโยธาธิการและผังเมืองจังหวัดนครราชสีมา	คณะทำงาน
๑๔. ผู้แทนผู้อำนวยการสถานีอุตุนิยมวิทยานครราชสีมา	คณะทำงาน
๑๕. ผู้แทนผู้จัดการการประปาส่วนภูมิภาค สาขานครราชสีมา	คณะทำงาน
๑๖. ผู้แทนนายกองค์การบริหารส่วนจังหวัดนครราชสีมา	คณะทำงาน
๑๗. ผู้แทนผู้อำนวยการสำนักการประปาเทศบาลนครนครราชสีมา	คณะทำงาน

/๑๘. หัวหน้า...

- ๘ -

๑๘. หัวหน้ากลุ่มงานเทคโนโลยีสารสนเทศและการสื่อสาร  
สำนักงานจังหวัดนครราชสีมา คณะทำงาน
๑๙. หัวหน้ากลุ่มงานยุทธศาสตร์การพัฒนาจังหวัด  
สำนักงานจังหวัดนครราชสีมา คณะทำงาน
๒๐. ผู้อำนวยการส่วนจัดสรรน้ำและบำรุงรักษา  
สำนักงานชลประทานที่ ๘ คณะทำงานและเลขานุการ
๒๑. หัวหน้าฝ่ายวิชาการสถิติและวางแผน  
สำนักงานสถิติจังหวัดนครราชสีมา คณะทำงานเลขานุการร่วม
๒๓. หัวหน้าฝ่ายปฏิบัติการสถิติ  
สำนักงานสถิติจังหวัดนครราชสีมา คณะทำงานและผู้ช่วยเลขานุการ

#### โดยมีอำนาจหน้าที่ ดังนี้

๑. จัดทำร่างผังสถิติทางการของผลิตภัณฑ์ศักยภาพและประเด็นการพัฒนาที่สำคัญของจังหวัด เพื่อให้ได้ชุดข้อมูลที่สำคัญ จำเป็น โดยเสนอสถิติทางการจากข้อมูลการบริหารงาน การลงทะเบียน สำมะโน สำรวจ (ข้อมูลที่หน่วยงานมีการจัดทำอยู่แล้ว) ๕ ปีย้อนหลัง ข้อมูลในระดับพื้นที่ เช่น อำเภอ
  ๒. พิจารณาหน่วยงานรับผิดชอบในการผลิตสถิติทางการที่ยังไม่มีหน่วยงานใดจัดทำ และประสานให้มีการผลิตสถิติทางการตามผังรวมสถิติทางการ
  ๓. นำเสนอชุดข้อมูลที่แสดงถึงความสัมพันธ์ระหว่างข้อมูลและประเด็นยุทธศาสตร์จังหวัด
  ๔. ประสานงานการเชื่อมโยง แลกเปลี่ยน และเผยแพร่สถิติทางการ
  ๕. จัดทำรายงานผลการดำเนินงานเสนอต่อคณะกรรมการสถิติระดับจังหวัด
  ๖. แต่งตั้งผู้แทนจากหน่วยงานที่เกี่ยวข้องเพิ่มเติมได้ตามความเหมาะสม
- ทั้งนี้ ตั้งแต่บัดนี้เป็นต้นไป

สั่ง ณ วันที่ ๑๖ กุมภาพันธ์ พ.ศ. ๒๕๕๙



(นายวิเชียร จันทรโณทัย)  
ผู้ว่าราชการจังหวัดนครราชสีมา

ภาพการประชุมคณะกรรมการสถิติระดับจังหวัด จังหวัดนครราชสีมา  
เรื่อง การพิจารณา (ร่าง) แผนพัฒนาสถิติระดับพื้นที่ จังหวัดนครราชสีมา ฉบับที่ ๒  
(พ.ศ. ๒๕๖๑ – ๒๕๖๔)  
วันศุกร์ที่ ๑๖ กุมภาพันธ์ ๒๕๖๑  
ณ ห้องประชุมมูลนิธิท้าวสุรนารี ชั้น ๑ ศาลากลางจังหวัดนครราชสีมา





# อภิธานศัพท์

เพื่อให้มีความเข้าใจตรงกัน การทำงานเป็นไปในทิศทางเดียวกัน จึงได้ให้ความหมาย หรือคำจำกัดความที่ใช้ในการดำเนินงานการจัดทำแผนพัฒนาสถิติระดับพื้นที่ จังหวัดนครราชสีมาดังตารางต่อไปนี้

คำศัพท์/คำย่อ	ความหมาย
แผนพัฒนาสถิติระดับพื้นที่จังหวัดนครราชสีมา	เครื่องมือสำคัญในการกำหนดกรอบแนวทางการดำเนินงานเพื่อการพัฒนาสถิติในจังหวัด ด้านเศรษฐกิจ ด้านสังคม และด้านทรัพยากรธรรมชาติและสิ่งแวดล้อม ตามมาตรฐานสาขาสถิติ 21 สาขา และการกำหนดหน่วยงานเจ้าของข้อมูล/เจ้าภาพหลัก พร้อมทั้งระบุกิจกรรมต่าง ๆ ที่เกี่ยวข้อง
สถิติทางการ	สถิติที่ผลิตโดยหน่วยงานสถิติของรัฐ แสดงให้เห็นสถานการณ์ ด้านเศรษฐกิจ สังคม และสิ่งแวดล้อม
ข้อมูลสถิติที่สำคัญจำเป็น	ข้อมูลสถิติสำคัญที่ตอบสนองการณ์และสภาพปัญหาในระดับพื้นที่ ซึ่งมีความจำเป็นต้องใช้ในการวางแผน การกำหนดนโยบาย และการจัดสรรงบประมาณ ตลอดจนการติดตามประเมินผลการพัฒนาจังหวัด
ผังสถิติทางการ	ตารางแผนผังสถิติทางการที่แสดงรายละเอียดของข้อมูลสถิติ ประกอบด้วย <ol style="list-style-type: none"><li>1.1 สาขาสถิติ</li><li>1.2 รายการข้อมูล</li><li>1.3 การแสดงสถานะการจัดเก็บข้อมูลว่ามีหรือไม่มี</li><li>1.4 วิธีการจัดเก็บข้อมูล</li><li>1.5 ความถี่ในการจัดเก็บข้อมูล</li><li>1.6 หน่วยงานเจ้าของข้อมูล/เจ้าภาพหลัก</li></ol>



