



แผนพัฒนาสถิติระดับพื้นที่จังหวัดปราจีนบุรี ฉบับที่ 2 (พ.ศ. 2561 - 2564)



คณะกรรมการสถิติจังหวัดปราจีนบุรี

บทสรุปผู้บริหาร

สำนักงานสถิติจังหวัด ปราจีนบุรี ได้จัดทำแผนพัฒนาสถิติระดับพื้นที่ จังหวัด ปราจีนบุรี เพื่อเป็นการพัฒนาชุดข้อมูลเพื่อการตัดสินใจให้ครอบคลุมประเด็นยุทธศาสตร์การพัฒนาระดับพื้นที่จัดทำรายการข้อมูลสถิติพื้นฐาน และรายการข้อมูลสถิติทางกษามประเด็นยุทธศาสตร์ในแผนพัฒนาจังหวัดที่มีความเชื่อมโยงกับตัวชี้วัดการพัฒนาของแผนพัฒนาเศรษฐกิจและสังคมแห่งชาติ ฉบับที่๑๒ (พ.ศ. ๒๕๖๐-๒๕๖๔) ตามร่างและประเด็นยุทธศาสตร์ชาติ ระยะ ๒๐ ปี ซึ่งเป็นการบูรณาการภารกิจระดับพื้นที่ (Area Base) ภารกิจของหน่วยงาน(Function Base) และภารกิจตามนโยบายของรัฐบาล(Agenda Base) เพื่อนำไปสู่การขับเคลื่อนประเทศบนฐานข้อมูลที่มีอยู่จริง ทั้งนี้ ประชาชนสามารถเข้าถึงและใช้ประโยชน์จากข้อมูล รวมทั้งติดตามการทำงานของภาครัฐ ทำให้เกิดการใช้งบประมาณในการพัฒนาพื้นที่อย่างมีประสิทธิภาพ รวมทั้งเกิดประสิทธิผลต่อการพัฒนาประเทศโดยรวม

แผนพัฒนาสถิติระดับพื้นที่ จังหวัดปราจีนบุรี มีวัตถุประสงค์หลักคือ

๑. เพื่อศึกษาประเด็นยุทธศาสตร์ตามแผนพัฒนาจังหวัด แผนพัฒนาเศรษฐกิจและสังคมแห่งชาติ ฉบับที่๑๒ (พ.ศ. ๒๕๖๐-๒๕๖๔) และร่างยุทธศาสตร์ชาติ ระยะ๒๐ ปี พร้อมทั้งกำหนดหน่วยงานที่จะต้องรับผิดชอบในการจัดทำข้อมูลที่ยังไม่มีหน่วยงานใดดำเนินการ และเชื่อมโยง/บูรณาการข้อมูลในระดับพื้นที่

๒. เพื่อจัดทำชุดข้อมูลสถิติและสารสนเทศ (ผังสถิติทางการระดับจังหวัด) ที่สนับสนุนยุทธศาสตร์หลักของจังหวัด และจัดทำแผนพัฒนาสถิติระดับพื้นที่จังหวัดที่สอดคล้องกับตัวชี้วัดแผนพัฒนาจังหวัด และแผนพัฒนาเศรษฐกิจและสังคมแห่งชาติ ฉบับที่๑๒ (พ.ศ.๒๕๖๐ -๒๕๖๔) และร่างยุทธศาสตร์ชาติ ระยะ ๒๐ ปี

๓. เพื่อส่งเสริมการเข้าถึง เข้าใจ และใช้ประโยชน์ของข้อมูลสถิติและสารสนเทศร่วมกัน

๔. เพื่อสร้างเครือข่ายการทำงานและสร้างความมีส่วนร่วมของหน่วยงานจัดเก็บข้อมูลในระดับพื้นที่

๕. เพื่อพัฒนาบุคลากรด้านสถิติของหน่วยงานที่เกี่ยวข้อง ให้มีความเป็นมืออาชีพด้านข้อมูลสถิติและสารสนเทศ สามารถสนับสนุนยุทธศาสตร์ในระดับพื้นที่ และมีความรู้ความเข้าใจในกระบวนการนำแผนพัฒนาสถิติระดับพื้นที่เข้าเป็นส่วนหนึ่งของแผนพัฒนาจังหวัด และแผนปฏิบัติราชการประจำปีของจังหวัด

โดยจากการจัดทำผังรายการสถิติทางการ และการตรวจสอบสถานะรายการข้อมูลสถิติดังกล่าว สรุปได้ว่า มีรายการสถิติทางการที่สนับสนุนยุทธศาสตร์การพัฒนาจังหวัด ทั้งหมด จำนวน๑๖๕ รายการ เป็นรายการสถิติทางการที่มีการจัดเก็บข้อมูลเป็นปกติ จำนวน ๑๓๔ รายการ คิดเป็นร้อยละ ๘๑.๒๑ และรายการสถิติทางการที่ยังไม่มีการจัดเก็บข้อมูล จำนวน๓๑ รายการ คิดเป็นร้อยละ๑๘.๗๙

ในการนี้ คณะกรรมการสถิติระดับจังหวัด ได้มีข้อเสนอแนะการพัฒนาการจัดเก็บข้อมูลที่สำคัญ เมื่อพิจารณายุทธศาสตร์จังหวัดทั้ง ๖ ยุทธศาสตร์ และจากการศึกษาข้อมูลของจังหวัดปราจีนบุรีที่ได้จัดทำผังสถิติทางการ ซึ่งได้วิเคราะห์ข้อมูลที่ขาดหายไป ทำให้ทราบถึงความต้องการข้อมูลของผู้ใช้ข้อมูลเพื่อประกอบการตัดสินใจในเชิงนโยบาย หรือทิศทางการพัฒนาจังหวัด ข้อมูลที่ขาดหายไป ข้อมูลพื้นฐานในการพัฒนา จึงมีความสำคัญประกอบกับมาจากหลายส่วนหลายหน่วยงาน การเชื่อมโยงกับข้อมูลที่ได้มีการจัดเก็บในจังหวัดกับแหล่งข้อมูลที่สำคัญจึงมีความจำเป็นควรมีการดำเนินการพัฒนาการจัดเก็บข้อมูลดังนี้

แผนปฏิบัติการพัฒนาสถิติระดับพื้นที่จังหวัดปราจีนบุรี มีแนวทาง คือ

(๑) ข้อมูลที่มีส่วนราชการรับผิดชอบ จำนวน ๑๓๔ รายการ มีแนวทางการพัฒนาสถิติระดับจังหวัดปราจีนบุรีจากความร่วมมือของส่วนราชการ กำหนดขั้นตอนการดำเนินการที่สำคัญ ดังนี้

- เสนอคณะกรรมการบริหารจังหวัดปราจีนบุรี กบจ . มอบหมายส่วนราชการ ดำเนินการจัดเก็บตามแผนและโครงการ กำหนดกิจกรรมการจัดเก็บข้อมูลให้เป็นส่วนหนึ่งของขั้นตอนปฏิบัติราชการของส่วนราชการที่เกี่ยวข้อง
- สำนักงานสถิติจังหวัดปราจีนบุรี ทำหน้าที่จัดทำรายงานการติดตามสถานะข้อมูลเพื่อการตัดสินใจและนำเสนอต่อที่ประชุม กบจ. รายไตรมาสต่อไป

(๒) ข้อมูลที่ต้องจัดเก็บเพิ่มเติม แต่ยังไม่ได้รับผิดชอบข้อมูล จำนวน ๓๑ รายการ มีแนวทางการพัฒนาสถิติระดับจังหวัดปราจีนบุรี โดยกำหนดขั้นตอนการดำเนินการที่สำคัญ ดังนี้

- จัดทำร่างรายการข้อมูลสถิติ กำหนดหน่วยงานที่เกี่ยวข้อง/เป็นเจ้าของข้อมูล
- เสนอคณะกรรมการสถิติระดับจังหวัด เพื่อพิจารณา
- เสนอคณะกรรมการบริหารจังหวัดปราจีนบุรี กบจ . มอบหมายส่วนราชการ ดำเนินการจัดเก็บตามแผนและโครงการ กำหนดกิจกรรมการจัดเก็บข้อมูลให้เป็นส่วนหนึ่งของขั้นตอนปฏิบัติราชการของส่วนราชการที่เกี่ยวข้อง
- สำนักงานสถิติจังหวัดปราจีนบุรี ทำหน้าที่จัดทำรายงานการติดตามสถานะข้อมูลเพื่อการตัดสินใจและนำเสนอต่อที่ประชุม กบจ. รายไตรมาสต่อไป

ทั้งนี้ การพัฒนาชุดข้อมูลสถิติและสารสนเทศในระดับพื้นที่ มีความจำเป็นต้องเสริมสร้างศักยภาพของบุคลากรด้านสถิติและสารสนเทศ เพื่อสนับสนุนการจัดทำยุทธศาสตร์จังหวัด การนำข้อมูล/สถิติไปใช้ประโยชน์ การบริหารจัดการอย่างมีส่วนร่วมในระดับจังหวัด/ภาค รวมทั้ง การผลิตและการใช้ข้อมูลสนับสนุนการตัดสินใจอย่างเป็นระบบ และเป็นประโยชน์ในการพัฒนาพื้นที่อย่างต่อเนื่อง

คำนำ

แผนพัฒนาสถิติระดับพื้นที่ จังหวัดปราจีนบุรี ถูกจัดทำขึ้นครั้งแรก ในปี ๒๕๕๗ ภายใต้วรรวมมือทางวิชาการของสำนักงานสถิติแห่งชาติ กระทรวงมหาดไทย และสำนักงานคณะกรรมการพัฒนาระบบราชการ (ก.พ.ร.) เพื่อใช้เป็นเครื่องมือในการบูรณาการข้อมูลสถิติระดับพื้นที่ที่ตอบโจทย์ยุทธศาสตร์ของจังหวัดในลักษณะ Agenda Based รวมทั้งพัฒนาข้อมูลสถิติในระดับพื้นที่ให้สอดคล้องกับทิศทางการขับเคลื่อนแผนแม่บทระบบสถิติประเทศไทย ฉบับที่ ๑ (พ.ศ. ๒๕๕๔-๒๕๕๘) โดยให้ความสำคัญกับการพัฒนารายการสถิติทางการของผลิตภัณฑ์ที่มีศักยภาพ (Product Champion : PC) และประเด็นปัญหาสำคัญ (Critical Issue : CI) ตามประเด็นยุทธศาสตร์ของแต่ละจังหวัด

ตลอดระยะเวลาที่ผ่านมา แผนพัฒนาสถิติฉบับดังกล่าว ถูกใช้เป็นเครื่องมือหลักในการพัฒนาชุดข้อมูลเพื่อสนับสนุนการตัดสินใจเชิงยุทธศาสตร์ของผู้บริหารในระดับจังหวัดมาโดยตลอด อย่างไรก็ตาม ปัจจุบันสำนักงานสถิติแห่งชาติอยู่ระหว่างการขับเคลื่อนแผนแม่บทระบบสถิติประเทศไทย ฉบับที่ ๒ (พ.ศ. ๒๕๕๙-๒๕๖๔) และทุกจังหวัดได้มีการจัดทำแผนพัฒนาจังหวัด พ.ศ. ๒๕๖๑-๒๕๖๔ เพื่อให้สอดคล้องกับการพัฒนาประเทศตามร่างยุทธศาสตร์ชาติ ระยะ ๒๐ ปี (พ.ศ. ๒๕๖๐-๒๕๗๙) แผนพัฒนาเศรษฐกิจและสังคมแห่งชาติ ฉบับที่ ๑๒ (พ.ศ. ๒๕๖๐-๒๕๖๔) เป้าหมายการพัฒนาที่ยั่งยืน (Sustainable Development Goals: SDGs) รวมทั้งการปรับโครงสร้างประเทศไทยไปสู่ประเทศไทย ๔.๐ และการปฏิรูปประเทศในประเด็นต่างๆ

จังหวัดปราจีนบุรี โดยสำนักงานสถิติจังหวัดปราจีนบุรี จึงได้จัดทำแผนพัฒนาสถิติระดับพื้นที่ จังหวัดปราจีนบุรี พ.ศ. ๒๕๖๑-๒๕๖๔ โดยปรับปรุงรูปแบบและเนื้อหาของแผนพัฒนาสถิติฉบับเดิมให้มีความสอดคล้องกับแผนพัฒนาจังหวัด พ.ศ. ๒๕๖๑-๒๕๖๔ แผนแม่บทระบบสถิติประเทศไทย ฉบับที่ ๒ และบริบทของการพัฒนาประเทศในระดับพื้นที่ตามแผนพัฒนาอื่นๆ มากยิ่งขึ้น ซึ่งแผนพัฒนาสถิติระดับพื้นที่ จังหวัดปราจีนบุรีฉบับนี้ประกอบด้วยข้อมูลสถิติพื้นฐานด้านเศรษฐกิจ สังคม ทรัพยากรธรรมชาติ และสิ่งแวดล้อม รวมทั้งข้อมูลสถิติตามยุทธศาสตร์ภายใต้แผนพัฒนาจังหวัด

ทั้งนี้ หวังเป็นอย่างยิ่งว่า แผนพัฒนาสถิติระดับพื้นที่ จังหวัดปราจีนบุรี พ.ศ. ๒๕๖๑-๒๕๖๔ จะเป็นเครื่องมือสำคัญในการพัฒนาข้อมูลระดับพื้นที่ตามยุทธศาสตร์การพัฒนาของแต่ละจังหวัด เพื่อขับเคลื่อนประเทศไปสู่ความมั่นคง มั่งคั่ง และยั่งยืน ต่อไป



(นายสุริยะ อมรโรจน์วรูณ)

ผู้ว่าราชการจังหวัดปราจีนบุรี

ประธานกรรมการสถิติระดับจังหวัดปราจีนบุรี

กุมภาพันธ์ ๒๕๖๑

สารบัญ

	หน้า
บทสรุปผู้บริหาร	ก-ข
คำนำ	
อภิธานศัพท์	i-iv
บทที่ ๑ บทนำ	
๑.๑ หลักการและเหตุผล	๑
๑.๒ วัตถุประสงค์	๓
๑.๓ แนวทางการจัดทำแผนพัฒนาสถิติระดับพื้นที่ จังหวัด	๓
บทที่ ๒ ประเด็นยุทธศาสตร์การพัฒนาจังหวัด	
๒.๑ ข้อมูลพื้นฐานของจังหวัด	๕
๒.๒ ประเด็นยุทธศาสตร์การพัฒนาจังหวัดและตัวชี้วัด	๒๐
๒.๓ ผลการทบทวนความสอดคล้องเชื่อมโยงประเด็นยุทธศาสตร์การพัฒนาจังหวัด กับแผนพัฒนาเศรษฐกิจและสังคมแห่งชาติ ฉบับที่ ๑๒ (พ.ศ. ๒๕๖๐-๒๕๖๔)	๒๕
บทที่ ๓ ผังรายการข้อมูลสถิติ	
๓.๑ ข้อมูลพื้นฐาน	๔๘
- ด้านเศรษฐกิจ	๔๙
- ด้านสังคม	๕๗
- ด้านทรัพยากรธรรมชาติและสิ่งแวดล้อม	๖๖
๓.๒ ข้อมูลสถิติ ตัวชี้วัด ตามประเด็นยุทธศาสตร์ในแผนพัฒนาจังหวัด	๖๙
บทที่ ๔ บทสรุป และข้อเสนอแนะการพัฒนาสถิติ	
๔.๑ สรุปสถานการณ์ข้อมูล และข้อเสนอแนะการพัฒนาการจัดเก็บข้อมูล	๑๐๖
๔.๒ แผนปฏิบัติการพัฒนาการจัดเก็บข้อมูลสถิติระดับจังหวัด	๑๑๑
บรรณานุกรม	
ภาคผนวก	
● คำสั่งแต่งตั้งคณะกรรมการสถิติจังหวัด	

สารบัญแผนภาพ

	หน้า
แผนภาพที่ ๑ : การเชื่อมโยงเชิงยุทธศาสตร์ระดับประเทศ กลุ่มจังหวัด และจังหวัด เพื่อให้เกิดการพัฒนาประเทศในแบบองค์รวม	๒๑
แผนภาพที่ ๒ : เป้าหมายและวัตถุประสงค์รวมของแผนพัฒนาเศรษฐกิจและสังคม ฉบับที่ ๑๒	๒๖

สารบัญตาราง

	หน้า
ตารางที่ ๑ :	๗
จำนวนประชากร อัตราการเปลี่ยนแปลง ความหนาแน่นของประชากร รายอำเภอ พ.ศ. ๒๕๕๖ - ๒๕๕๙	
ตารางที่ ๒ :	๘
จำนวนและร้อยละของประชากรอายุ ๑๕ ปีขึ้นไป จำแนกตามสถานภาพ แรงงานและเพศ	
ตารางที่ ๓ :	๘
ตัวชี้วัดสำคัญด้านแรงงานจังหวัดปราจีนบุรี พ.ศ. ๒๕๕๕-๒๕๕๙	
ตารางที่ ๔ :	๑๐
ผลิตภัณฑ์ของจังหวัด จำแนกตามสาขาการผลิต พ.ศ. ๒๕๕๖ -๒๕๕๘	
ตารางที่ ๕ :	๑๑
ส่วนแบ่งค่าใช้จ่ายอุปโภคบริโภคของครัวเรือน จำแนกตามครัวเรือน ๕ กลุ่ม พ.ศ. ๒๕๕๘ -๒๕๕๙	
ตารางที่ ๖ :	๑๒
สถิติการท่องเที่ยวของจังหวัด ปี พ.ศ. ๒๕๕๕ - ๒๕๕๙	
ตารางที่ ๗ :	๑๓
ระยะเวลาพำนักรเฉลี่ย ค่าใช้จ่ายเฉลี่ยของนักท่องเที่ยว และรายได้จากการ ท่องเที่ยวจังหวัดปราจีนบุรี ปี พ.ศ. ๒๕๕๖-๒๕๕๙	
ตารางที่ ๘ :	๑๔
จำนวนสถานศึกษา นักเรียน ครู และห้องเรียน อัตราส่วนนักเรียนต่อครู และอัตราส่วนนักเรียนต่อห้องเรียน จำแนกตามสังกัด ปีการศึกษา ๒๕๕๙	
ตารางที่ ๙ :	๑๕
จำนวนสถานพยาบาล เตียง แพทย์ พยาบาล อัตราส่วนประชากรต่อ แพทย์และอัตราส่วนประชากรต่อเตียง จำแนกเป็นรายอำเภอ ปี ๒๕๕๙	
ตารางที่ ๑๐ :	๑๖
จำนวนคดีอาญาที่น่าสนใจ จำแนกตามประเภทความผิด พ.ศ. ๒๕๕๖ - ๒๕๕๘	
ตารางที่ ๑๑ :	๑๗
ร้อยละพื้นที่ป่าไม้ทั้งหมดต่อพื้นที่จังหวัดปราจีนบุรี พ.ศ. ๒๕๕๙	
ตารางที่ ๑๒ :	๑๗
แหล่งน้ำ จำแนกตามประเภทของแหล่งน้ำ ปี ๒๕๕๙	
ตารางที่ ๑๓ :	๒๒-๒๔
ยุทธศาสตร์การพัฒนา และตัวชี้วัดของจังหวัด	
ตารางที่ ๑๔ :	๓๒
ความสอดคล้องระหว่างประเด็นยุทธศาสตร์ของแผนพัฒนาจังหวัด ปราจีนบุรี (พ.ศ.๒๕๖๑ -๒๕๖๔) และประเด็นยุทธศาสตร์ตามแผนพัฒนา เศรษฐกิจและสังคมแห่งชาติ ฉบับที่ ๑๒	
ตารางที่ ๑๕ :	๓๓-๔๗
ความสอดคล้องระหว่างตัวชี้วัดตามแผนพัฒนาจังหวัดปราจีนบุรี (พ.ศ. ๒๕๖๑-๒๕๖๔) และตัวชี้วัดตามแผนพัฒนาเศรษฐกิจและสังคมแห่งชาติ ฉบับที่ ๑๒	

อภิธานศัพท์

การจัดทำแผนพัฒนาสถิติระดับพื้นที่ จังหวัดปราจีนบุรี มีการใช้เครื่องมือและรูปแบบเอกสารต่างๆ ซึ่งประกอบด้วยคำศัพท์ และคำย่อหลากหลาย ทั้งนี้เพื่อให้การขยายผลการดำเนินงาน มีความเข้าใจตรงกัน การทำงานเป็นไปในทิศทางเดียวกัน จึงได้รวบรวมคำศัพท์และคำย่อต่างๆ ที่เกิดขึ้นในการดำเนินงาน ให้ความหมาย หรือคำจำกัดความที่ใช้ในการดำเนินงาน ดังตารางต่อไปนี้

คำศัพท์/คำย่อ	ความหมาย
แผนพัฒนาสถิติ ระดับพื้นที่จังหวัด/ กลุ่มจังหวัด	เครื่องมือสำคัญในการกำหนดกรอบแนวทางการดำเนินงานเพื่อพัฒนาสถิติ ในระยะ ๑ ปี และระยะ ๔ ปี ซึ่งจะกำหนดกิจกรรมต่างๆ เพื่อพัฒนาคุณภาพสถิติทางการ ว่ามีรายการใดบ้าง จะพัฒนาอย่างไร หน่วยงานใดเป็นผู้รับผิดชอบ พร้อมทั้งระบุงบประมาณ และระยะเวลา (Timeline) ที่ต้องดำเนินการด้วย
ผังสถิติทางการ	<p>รายการข้อมูลสถิติที่สำคัญและจำเป็นที่สามารถตอบสนองการณียุทธศาสตร์ และ สภาพปัญหาในระดับพื้นที่ ซึ่งราชการส่วนภูมิภาค หรือคณะผู้บริหารจังหวัด มีความจำเป็นต้องใช้ในการวางแผนระดับนโยบายจังหวัด ทั้งแผนปฏิบัติงาน และการจัดสรรงบประมาณ ในแผนงานและโครงการ โดยผังสถิติทางการ จะประกอบไปด้วย ๒ ส่วน คือ</p> <ol style="list-style-type: none"> ๑. ตารางแผนผังสถิติทางการของผลิตภัณฑ์ที่มีศักยภาพ ซึ่งประกอบด้วย <ol style="list-style-type: none"> ๑.๑ ชื่อชุดข้อมูล – ตัวชี้วัดที่สอดคล้องเชื่อมโยงกับห่วงโซ่มูลค่า (Value Chain : VC) ที่เป็นกรอบแนวคิดในการกำหนดประเภทกิจกรรมและกระบวนการเพื่อกำหนดรายละเอียดของข้อมูล ๑.๒ รายการสถิติทางการที่สำคัญ พร้อมคุณลักษณะของข้อมูล ว่าเป็นข้อมูลระดับนามบัญญัติ (Nominal Scale) หรือข้อมูลระดับอันดับ (Ordinal Scale) หรือข้อมูลระดับช่วงชั้น (Interval Scale)/ข้อมูลระดับอัตราส่วน (Ratio Scale) ๑.๓ สถานการณ์จัดเก็บข้อมูลในปัจจุบันว่ามีการจัดเก็บหรือไม่ ๑.๔ วิธีการจัดเก็บข้อมูล ๑.๕ ความถี่ในการจัดเก็บข้อมูล ๑.๖ หน่วยงานผู้รับผิดชอบ ๒. รายละเอียดสถิติทางการ (Official Statistics Metadata) ซึ่งจะมีรายละเอียดสำคัญ ๕ ส่วน ได้แก่ <ol style="list-style-type: none"> ๒.๑ การผลิต/จัดทำสถิติทางการ เป็นส่วนแรกที่แนะนำรายละเอียดกระบวนการจัดทำระเบียบการค้นคว้า เพื่อความเหมาะสมในการใช้ประโยชน์ต่อไป โดยมีรายละเอียดที่สำคัญ คือ <ol style="list-style-type: none"> ๒.๑.๑ ชื่อโครงการ/งาน/ทะเบียน/รายงาน ๒.๑.๒ วิธีการเก็บรวบรวมข้อมูล ได้แก่ สัมภาษณ์ สัมภาษณ์ ทะเบียน และรายงาน

คำศัพท์/คำย่อ	ความหมาย
	<p>๒.๑.๓ มาตรฐานการจำแนกข้อมูล</p> <p>๒.๑.๔ รูปแบบการจัดเก็บข้อมูล ได้แก่ จัดเก็บในรูปเอกสาร/รายงาน จัดเก็บในรูปแบบไฟล์ข้อมูลดิจิทัล และฐานข้อมูล</p> <p>๒.๑.๕ ความถี่ในการเก็บรวบรวมข้อมูล</p> <p>๒.๑.๖ ความถี่ในการประมวลผลข้อมูล</p> <p>๒.๒ การเผยแพร่สถิติทางการ เป็นส่วนที่ใช้ตรวจสอบความถูกต้องและเป็นปัจจุบันของสถิติทางการประกอบไปด้วย ๓ ส่วน คือ</p> <p>๒.๒.๑ วิธีการเผยแพร่</p> <p>๒.๒.๒ ความถี่ในการเผยแพร่</p> <p>๒.๒.๓ ระดับการเข้าถึงข้อมูล</p> <p>๒.๓ สถิติทางการ จะประกอบไปด้วย ชื่อสถิติทางการ ปีที่จัดทำ สาขาหมวดหมู่รวมถึงวิธีการคำนวณที่ได้มาซึ่งสถิติทางการ (ที่เป็นตัวชี้วัด) โดยในหนึ่งการผลิตอาจมีสถิติทางการมากกว่า ๑ รายการสถิติทางการก็ได้</p> <p>๒.๔ คำนิยามที่สำคัญ</p> <p>๒.๕ หน่วยงานรับผิดชอบผลิต/จัดทำข้อมูล เพื่อระบุแหล่งที่มาและเจ้าของข้อมูลประกอบไปด้วย ๗ ส่วน คือ</p> <p>๒.๕.๑ กลุ่ม/ฝ่าย</p> <p>๒.๕.๒ สำนัก/ศูนย์/กอง</p> <p>๒.๕.๓ กรม/หน่วยงาน</p> <p>๒.๕.๔ กระทรวง</p> <p>๒.๕.๕ โทรศัพท์</p> <p>๒.๕.๖ โทรสาร</p> <p>๒.๕.๗ E-mail address</p>
รายการสถิติทางการ	ข้อมูลที่ใช้บรรยายเหตุการณ์หรือข้อเท็จจริง (facts) ของเรื่องต่างๆ ที่ต้องการศึกษา เช่น สถิติจำนวนผู้ป่วย สถิติจำนวนคนเกิด สถิติจำนวนคนตาย เป็นต้น
รายการข้อมูล (Data List)	ข้อเท็จจริง (facts) ที่เกี่ยวกับเรื่องต่างๆ ซึ่งอาจเป็นข้อเท็จจริงที่เป็นตัวเลข เช่น จำนวน ผู้ป่วยที่ติดเชื้อ HIV ในหมู่บ้าน ราคาของพืชผักและผลไม้ต่างๆ ในหมู่บ้าน เป็นต้น หรืออาจเป็นข้อเท็จจริงที่ไม่ใช่ตัวเลข เช่น การศึกษา หรือ อาชีพของคนในหมู่บ้าน เป็นต้น
ตำแหน่งการพัฒนา (Positioning)	การกำหนดคุณสมบัติพิเศษของจังหวัดว่ามีลักษณะพิเศษในการแข่งขันหรือการพัฒนาต่อยอดได้อย่างไร ซึ่งกลยุทธ์ในการแข่งขันหรือการพัฒนาต่อยอดนั้น จังหวัดสามารถเลือกแนวทางกลยุทธ์ได้หลายรูปแบบ อาทิ ตำแหน่งการพัฒนาของจังหวัด มีหน้าที่ เพื่อให้เกิดความเข้าใจชัดเจนว่า จากลักษณะพิเศษของจังหวัดนั้นแล้ว จังหวัดจะมีทิศทาง อย่างไร มีคู่แข่งหรือไม่ คือจังหวัดใด หรือมีการพัฒนาเชิงเปรียบเทียบด้านใด (Benchmarking) ทั้งนี้ เพื่อจะสามารถกำหนดเป้าหมายเชิงปริมาณของการพัฒนาได้ และจะช่วยในการสร้างการรับรู้ศักยภาพของจังหวัดได้

คำศัพท์/คำย่อ	ความหมาย
ผลิตภัณฑ์ที่มีศักยภาพ (Product Champion : PC)	ผลิตภัณฑ์ที่ได้รับการคัดเลือกซึ่งมีความโดดเด่น สามารถนำมาพัฒนาและส่งเสริมให้ประสบความสำเร็จและสร้างมูลค่า ทางเศรษฐกิจและสร้างรายได้ให้กับประชาชน ในจังหวัดได้เป็นอย่างดี
ประเด็นปัญหาสำคัญ (Critical Issue : CI)	เป็นประเด็นปัญหาที่สำคัญทางด้านเศรษฐกิจ สังคม ทรัพยากรธรรมชาติ และสิ่งแวดล้อม ซึ่งมีหลายเรื่องและหลายประเด็น ดังนั้นในการศึกษาภายใต้โครงการฯ ที่มีข้อจำกัดด้านเวลานั้น จึงจำเป็นต้องมีการกำหนดขอบเขตการศึกษา โดยเลือกหัวข้อสำคัญที่มาจากการวิเคราะห์สถานการณ์ปัจจุบันของด้านเศรษฐกิจ สังคม ทรัพยากรธรรมชาติและสิ่งแวดล้อมตามแผนพัฒนาจังหวัด / กลุ่มจังหวัด ซึ่งมีความสำคัญจำเป็นเร่งด่วน หรือเป็นหัวข้อที่จังหวัด/กลุ่มจังหวัดระบุ ให้มีความสำคัญในการดำเนินงาน ซึ่งจะต้องวางแผนทางป้องกัน แก้ไข และมีแนวทางในการพัฒนาการบริหารจัดการเพื่อเป็นประโยชน์ให้พื้นที่ และสามารถสร้างมูลค่าทางเศรษฐกิจและสร้างรายได้ให้กับประชาชนในพื้นที่จังหวัดได้
ห่วงโซ่มูลค่า (Value Chain : VC)	เป็นแนวคิดที่แบ่งกิจกรรมภายในองค์กร เป็น ๒ กิจกรรม คือ กิจกรรมหลัก (Primary Activities) และกิจกรรมสนับสนุน (Support Activities) โดยกิจกรรมทุกประเภท มีส่วนในการช่วยเพิ่มคุณค่าให้กับสินค้า โดยการวิเคราะห์ห่วงโซ่มูลค่าจะแสดงให้เห็นถึงคุณค่าที่องค์กรส่งมอบให้แก่ลูกค้า โดยแต่ละกิจกรรมในห่วงโซ่มูลค่า (Value Chain : VC) มีส่วนช่วยก่อให้เกิดคุณค่าทั้งองค์กร ซึ่งแต่ละกิจกรรมเป็นพื้นฐานในการสร้างคุณค่า ขององค์กรให้กับลูกค้า ด้วยการเริ่มต้นแยกแยะองค์ประกอบของทรัพยากรต่างๆ จึงมี การกำหนดโครงการและจัดสรรงบประมาณเพื่อให้เกิดมูลค่าเพิ่มสูงสุดให้กับองค์กร
ห่วงโซ่มูลค่าทั่วไป (Generic Value Chain : GVC)	เป็นห่วงโซ่มูลค่ารูปแบบกลางที่ได้จากการทบทวนประเด็นยุทธศาสตร์การพัฒนาภาพรวมของจังหวัด/กลุ่มจังหวัด สามารถแบ่งแนวทางการพัฒนาเป็น ๓ ด้าน คือ เศรษฐกิจ สังคม ทรัพยากรธรรมชาติและสิ่งแวดล้อม ซึ่งประเด็นในแต่ละด้านจะมีประเด็นย่อยรวม ๑๔ เรื่อง ในแต่ละเรื่องจะมีการจัดทำห่วงโซ่มูลค่าแสดงกิจกรรมหลัก (Primary Activities) และกิจกรรมสนับสนุน (Support Activities) โดยกิจกรรมทุกประเภทมีส่วนในการช่วยเพิ่ม คุณค่าให้กับสินค้าหรือบริการ หรือลด แก้ไข ป้องกันปัญหาให้กับประเด็นปัญหาสำคัญ ที่เลือก โดยแต่ละกิจกรรมในแต่ละข้อต่อของห่วงโซ่มูลค่า (Value Chain : VC) จะแสดงให้เห็นถึงคุณค่า หรือประโยชน์ให้กับการพัฒนาพื้นที่
ห่วงโซ่มูลค่าประเด็นยุทธศาสตร์ (Value Chain ยุทธศาสตร์)	การปรับห่วงโซ่มูลค่าทั่วไปเป็นห่วงโซ่มูลค่าที่สอดคล้องกับประเด็นยุทธศาสตร์การพัฒนา ของจังหวัด/กลุ่มจังหวัดในแต่ละประเด็น ซึ่งจะต้องเลือกผลิตภัณฑ์ที่มีศักยภาพ (Product Champion : PC) หรือ ประเด็นปัญหาสำคัญ (Critical Issue : CI) ของประเด็นยุทธศาสตร์นั้นๆ การจัดทำห่วงโซ่มูลค่าประเด็นยุทธศาสตร์จะแสดงกิจกรรมหลัก (Primary Activities) และกิจกรรมสนับสนุน (Support Activities) เป็นการช่วยเพิ่ม คุณค่าให้กับสินค้าหรือบริการ

คำศัพท์/คำย่อ	ความหมาย
ห่วงโซ่มูลค่าประเด็นยุทธศาสตร์ (Value Chain ยุทธศาสตร์) (ต่อ)	หรือลด แก้ไข ป้องกันปัญหาให้กับประเด็นปัญหาสำคัญที่เลือก โดยแต่ละกิจกรรมในแต่ละข้อต่อของห่วงโซ่มูลค่า (Value Chain : VC) จะแสดงให้เห็นถึงคุณค่า หรือประโยชน์ให้กับการพัฒนาผลิตภัณฑ์ที่มีศักยภาพ (Product Champion : PC) หรือประเด็นปัญหาสำคัญ (Critical Issue : CI) ของประเด็นยุทธศาสตร์ ให้กับพื้นที่จังหวัด/กลุ่มจังหวัด
ปัจจัยสู่ความสำเร็จ (Critical Success Factor : CSF)	ปัจจัยที่สำคัญที่ต้องทำให้มีหรือเกิดขึ้น เพื่อให้บรรลุความสำเร็จตามวิสัยทัศน์ หรือ คือ เป็นการให้หลักการแนวทาง หรือวิธีการที่องค์กรจะสามารถบรรลุวิสัยทัศน์ได้ แต่ละองค์กร จะมีปัจจัยสู่ความสำเร็จเป็นเป้าหมายหลักที่เป็นรูปธรรมในการเชื่อมโยงการปฏิบัติงานทุกระดับให้มุ่งไปในทิศทางเดียวกัน ทำให้เจ้าหน้าที่และผู้บริหารขององค์กรรู้ว่าต้องทำอะไรบ้างเพื่อให้ผลสัมฤทธิ์ขององค์กรตอบสนองวิสัยทัศน์ หากปราศจากปัจจัย สู่ความสำเร็จแล้ววิสัยทัศน์ขององค์กรจะไม่ได้มีการตอบสนองอย่างมีประสิทธิภาพและมีประสิทธิผล ปัจจัยสู่ความสำเร็จเป็นเสมือนเครื่องมือ หรือวิธีการฝึกการแยกแยะและวิเคราะห์ปัจจัยสำคัญที่จะเร่งดำเนินการให้ดีที่สุด เพื่อการบรรลุเป้าหมายการประกอบการ ที่เหนือกว่าในกลุ่มอุตสาหกรรมนั้นๆ
ตัวชี้วัดความสำเร็จ (Key Performance Indicator : KPI)	ตัวชี้วัดผลสำเร็จของงาน หรือ ตัวบ่งชี้สมรรถนะหลักหรือตัวชี้วัดผลงานหลัก เป็นเครื่องมือหนึ่งในการช่วยประเมินผลความสำเร็จขององค์กรได้ชัดเจนมากขึ้น ธุรกิจหลายแห่ง มีการกำหนดตัวชี้วัดผลงานตั้งแต่ระดับองค์กร และแตกลงมาสู่ระดับฝ่าย แผนก ซึ่งตัวชี้วัด เหล่านี้ มักจะเป็นเครื่องมือในการบอกว่าหน่วยงานนั้นๆ ทำงานได้ตามเป้าหมายหรือได้ตามมาตรฐานตัวชี้วัดผลงานที่กำหนดหรือไม่ ถ้าทำได้ก็หมายความว่าผลงานของหน่วยงานนั้นเป็นที่น่าสนใจหรือมีผลงานที่ได้มาตรฐาน แต่สิ่งสำคัญที่ขาดไม่ได้เลย ก็คือ การที่หน่วยงานจะสามารถบรรลุผลตามตัวชี้วัดที่กำหนดได้นั้น พนักงานในหน่วยงาน จะต้องช่วยกันทำงานเพื่อให้หน่วยงานได้ผลสำเร็จของงานตามเป้าหมายที่กำหนด ดังนั้น พนักงานในหน่วยงานจึงจำเป็นต้องมีตัวชี้วัดผลงาน เพื่อเป็นเครื่องมือในการประเมินผลงานของพนักงานแต่ละคนว่า ทำงานขนาดไหนจึงจะได้มาตรฐานที่กำหนด หรือสำเร็จตามเป้าหมาย

บทที่ ๑

บทนำ

๑.๑ หลักการและเหตุผล

ในช่วงเวลาทศวรรษที่ผ่านมาบทบาทและความจำเป็นของข้อมูลสถิติในการใช้บริหารและพัฒนาประเทศต่าง ๆ ทั่วโลกได้ทวีความสำคัญขึ้นเป็นลำดับ โดยเฉพาะการนำสถิติมาใช้เป็นปัจจัยสนับสนุนการตัดสินใจในการวางนโยบาย การเลือกวิธีการปฏิบัติงาน ตลอดจนการกำกับดูแล เพื่อให้เกิดความก้าวหน้าในการพัฒนาประเทศในทุกด้าน ดังนั้น สำนักงานสถิติแห่งชาติ (สสช.) จึงมีเป้าหมายที่จะพัฒนาการผลิตและการจัดทำข้อมูลสถิติให้มีความครอบคลุม มีคุณภาพ ลดความซ้ำซ้อน และทันต่อภาวะการเปลี่ยนแปลง ตลอดจน การเผยแพร่ข้อมูลสถิติให้เป็นไปอย่างกว้างขวาง เพื่อทุกภาคส่วนได้เข้าถึงและใช้ประโยชน์ข้อมูลสถิติที่สำคัญ

ประเทศไทยเริ่มมีการดำเนินงานเกี่ยวกับสถิติของประเทศมาประมาณ ๑๐๐ ปี โดยมีสำนักงานสถิติแห่งชาติทำหน้าที่เป็นหน่วยสถิติกลางผลิตสถิติในทุกสาขา ซึ่งส่วนใหญ่เป็นสถิติจากการสำรวจ นอกจากนั้นยังมีหน่วยงานภาครัฐจำนวนมากที่ผลิตสถิติจากระบบการรายงาน งานทะเบียน ส่วนใหญ่เป็นสถิติที่เกี่ยวข้องกับการกิจการและการดำเนินงานของแต่ละหน่วยงาน ปัจจุบันหน่วยงานภาครัฐจำนวนมากมีการผลิตสถิติในเกือบทุกสาขา แม้ว่าการผลิตสถิติภายใต้ระบบดังกล่าวมีการพัฒนาอย่างต่อเนื่อง แต่ก็เป็นการพัฒนาที่ไม่เป็นไปในทิศทางเดียวกัน เป็นการพัฒนาที่ตอบสนองประโยชน์ในการใช้งานของแต่ละหน่วยงาน ซึ่งมีข้อจำกัดด้านบุคลากร งบประมาณ ฯลฯ แตกต่างกันไป ส่งผลให้เกิดความเหลื่อมล้ำด้านมาตรฐานและคุณภาพของงานด้านสถิติ และในบางกรณีเกิดความซ้ำซ้อนและสิ้นเปลืองงบประมาณในการดำเนินงาน จึงเกิดแนวคิดในการพัฒนาระบบสถิติของประเทศให้เข้มแข็งและก้าวหน้าอย่างเป็นระบบ ผู้ใช้ข้อมูลสามารถเข้าใจและเข้าถึงข้อมูลได้ง่าย โดยต้องอาศัยความร่วมมือจากหน่วยงานที่เกี่ยวข้องในการร่วมกันทบทวน ตรวจสอบ คัดกรองชุดข้อมูลสถิติที่สำคัญ จำเป็น สำหรับประเทศ ซึ่งจะก่อให้เกิดสมรรถนะด้านการผลิตสถิติของหน่วยงานต่าง ๆ ได้อย่างมีประสิทธิภาพ จึงเป็นที่มาของแผนแม่บทระบบสถิติประเทศไทย พ.ศ. ๒๕๕๔ - ๒๕๕๘ ซึ่งเป็นแผนแม่บทระบบสถิติประเทศไทยฉบับแรกนับตั้งแต่มีการประกาศใช้พระราชบัญญัติสถิติ พ.ศ. ๒๕๕๐ เพื่อใช้เป็นกรอบในการพัฒนาระบบสถิติของประเทศให้เข้มแข็งและก้าวหน้าอย่างเป็นระบบ รวมทั้งให้สถิติเป็นฐานสำคัญของการพัฒนาประเทศอย่างมีคุณภาพ

ปัจจุบัน สำนักงานสถิติแห่งชาติ ได้ดำเนินงานในการขับเคลื่อนแผนแม่บทระบบสถิติประเทศไทย ฉบับที่ ๒ (พ.ศ. ๒๕๕๙-๒๕๖๔) เพื่อพัฒนาระบบสถิติของประเทศไปสู่เป้าหมายตามวิสัยทัศน์ที่กำหนดไว้ต่อเนื่องจากแผนแม่บทระบบสถิติประเทศไทย ฉบับที่ ๑ ว่า “ประเทศไทยมีระบบสถิติที่ทุกหน่วยงานร่วมกันขับเคลื่อนเพื่อให้เกิดสถิติทางการที่ใช้ในการพัฒนาประเทศ” โดยมีเป้าประสงค์หลัก คือ การพัฒนาข้อมูลสถิติให้มีมาตรฐาน คุณภาพ และการบูรณาการ/การแลกเปลี่ยนเชื่อมโยงข้อมูลระหว่างหน่วยงานสู่การนำไปใช้ประโยชน์ร่วมกัน ในการตอบโจทย์การตัดสินใจและกำหนดนโยบาย การพัฒนาทุกระดับ (ประเทศ การกิจ และพื้นที่) ซึ่งได้กำหนดยุทธศาสตร์การพัฒนาระบบสถิติของประเทศไว้ ๕ ยุทธศาสตร์ ดังนี้

- ยุทธศาสตร์ที่ ๑ การพัฒนาระบบสถิติของประเทศเพื่อการวางแผน และติดตามผลการพัฒนาระดับประเทศและระดับจังหวัด/กลุ่มจังหวัด
- ยุทธศาสตร์ที่ ๒ การบูรณาการสถิติจากข้อมูลการบริหารงานและสถิติจากการสำรวจ และการเชื่อมโยงสถิติ
- ยุทธศาสตร์ที่ ๓ การพัฒนาคุณภาพสถิติให้ได้มาตรฐานสากล
- ยุทธศาสตร์ที่ ๔ การให้บริการสถิติที่สะดวกต่อการเข้าถึง เข้าใจ และใช้ประโยชน์
- ยุทธศาสตร์ที่ ๕ การเสริมสร้างความเข้มแข็งของหน่วยสถิติและการพัฒนาสมรรถนะบุคลากรภาครัฐในด้านสถิติและเทคโนโลยีสารสนเทศ

อย่างไรก็ตาม แม้หน่วยงานต่าง ๆ ผลิตสถิติจำนวนมากเพื่อตอบสนองการใช้ประโยชน์หลากหลายวัตถุประสงค์ แต่แผนแม่บทระบบสถิติฯ จะครอบคลุมการบริหารจัดการเฉพาะ “สถิติทางการ” ซึ่งเป็นสถิติที่มีความสำคัญจำเป็นต่อการกำหนดนโยบายและติดตามสถานการณ์การพัฒนาระดับชาติ ระดับภารกิจ และระดับพื้นที่เท่านั้น โดยคณะอนุกรรมการสถิติรายสาขา และพื้นที่จะทำหน้าที่เป็นกลไกสำคัญในการบริหารจัดการสถิติแต่ละสาขา และพื้นที่ ภายใต้กรอบนโยบายและยุทธศาสตร์การพัฒนาระบบสถิติของประเทศ และรายงานความก้าวหน้าและปัญหาอุปสรรคต่อคณะกรรมการจัดระบบสถิติประเทศไทย ๓ ด้าน (ด้านสังคม ด้านเศรษฐกิจ และด้านทรัพยากรธรรมชาติและสิ่งแวดล้อม)

สำหรับการพัฒนาระบบสถิติในระดับพื้นที่ เป็นการพัฒนาต่อยอดและขยายชุดข้อมูลเพื่อสนับสนุนการตัดสินใจจากประเด็นยุทธศาสตร์การพัฒนาจังหวัด ๓ ด้าน คือ ด้านสังคม ด้านเศรษฐกิจ และด้านทรัพยากรธรรมชาติและสิ่งแวดล้อม รวมทั้งชุดข้อมูลที่มีความเชื่อมโยงกับตัวชี้วัดการพัฒนาจังหวัดและภาคที่สอดคล้องกับร่างยุทธศาสตร์ชาติ ระยะ ๒๐ ปี และแผนพัฒนาเศรษฐกิจและสังคมแห่งชาติ ฉบับที่ ๑๒ (พ.ศ. ๒๕๖๐-๒๕๖๔) โดยการบูรณาการภารกิจระดับพื้นที่ (Area Base) ภารกิจของหน่วยงาน (Function Base) และภารกิจตามนโยบายของรัฐบาล (Agenda Base) ซึ่งจะนำไปสู่การขับเคลื่อนประเทศบนฐานข้อมูลที่มีอยู่จริง เกิดธรรมาภิบาลในการเข้าถึงข้อมูลเชิงยุทธศาสตร์ของประชาชน และก่อให้เกิดการใช้งบประมาณในการพัฒนาพื้นที่อย่างมีประสิทธิภาพ รวมทั้งเกิดประสิทธิผลต่อการพัฒนาประเทศโดยรวม ซึ่งมีความจำเป็นต้องมีการพัฒนาเสริมสร้างศักยภาพของบุคลากรในด้านสถิติและสารสนเทศ การจัดทำยุทธศาสตร์จังหวัด การนำข้อมูลสถิติไปใช้ประโยชน์ และการบริหารจัดการอย่างมีส่วนร่วมในระดับจังหวัด/ภาค เพื่อให้เกิดการผลิตและการใช้ข้อมูลสนับสนุนการตัดสินใจอย่างเป็นระบบและเป็นประโยชน์ในการพัฒนาพื้นที่อย่างต่อเนื่อง

ดังนั้น สำนักงานสถิติจังหวัดปราจีนบุรีจึงได้จัดทำแผนพัฒนาสถิติระดับพื้นที่จังหวัดปราจีนบุรี โดยการศึกษาประเด็นยุทธศาสตร์ของจังหวัด เพื่อจัดทำผังสถิติทางการของข้อมูลที่สำคัญ จำเป็น และเพียงพอต่อการตัดสินใจในระดับพื้นที่ รวมทั้งมีความสอดคล้องกับตัวชี้วัดการพัฒนาจังหวัดที่สอดคล้องกับแผนพัฒนาเศรษฐกิจและสังคมแห่งชาติ ฉบับที่ ๑๒ (พ.ศ. ๒๕๖๐-๒๕๖๔) และยุทธศาสตร์ชาติ ระยะ ๒๐ ปี ผ่านกลไกของคณะกรรมการสถิติระดับจังหวัด เพื่อให้มีชุดข้อมูลสถิติและสารสนเทศในการสนับสนุนยุทธศาสตร์ของจังหวัด พร้อมนำเสนอแนวทาง การพัฒนาการจัดเก็บข้อมูลสำคัญในการพัฒนาพื้นที่ต่อไป

๑.๒ วัตถุประสงค์ของการจัดทำแผนพัฒนาสถิติระดับพื้นที่ จังหวัดปราจีนบุรี

๑.๒.๑ เพื่อศึกษาประเด็นยุทธศาสตร์ตามแผนพัฒนาจังหวัด แผนพัฒนาเศรษฐกิจและสังคมแห่งชาติ ฉบับที่ ๑๒ (พ.ศ. ๒๕๖๐-๒๕๖๔) และร่างยุทธศาสตร์ชาติ ระยะ ๒๐ ปี พร้อมทั้งกำหนดหน่วยงานที่จะต้องรับผิดชอบในการจัดทำข้อมูลที่ยังไม่มีหน่วยงานใดดำเนินการ และเชื่อมโยง/บูรณาการข้อมูลในระดับพื้นที่

๑.๒.๒ เพื่อจัดทำชุดข้อมูลสถิติและสารสนเทศ (ผังสถิติทางการระดับจังหวัด) ที่สนับสนุนยุทธศาสตร์จังหวัด และจัดทำแผนพัฒนาสถิติระดับพื้นที่ที่สอดคล้องกับตัวชี้วัดแผนพัฒนาจังหวัด และแผนพัฒนาเศรษฐกิจและสังคมแห่งชาติ ฉบับที่ ๑๒ (พ.ศ.๒๕๖๐- ๒๕๖๔) และยุทธศาสตร์ชาติ ระยะ ๒๐ ปี

๑.๒.๓ เพื่อส่งเสริมการเข้าถึง เข้าใจ และใช้ประโยชน์ของข้อมูลสถิติและสารสนเทศ ร่วมกัน

๑.๒.๔ เพื่อสร้างเครือข่ายการทำงานและสร้างความร่วมมือร่วมของหน่วยงานจัดเก็บข้อมูลในระดับพื้นที่

๑.๒.๕ เพื่อพัฒนาบุคลากรด้านสถิติของหน่วยงานที่เกี่ยวข้อง ให้มีความเป็นมืออาชีพด้านข้อมูลสถิติและสารสนเทศ ที่สนับสนุนยุทธศาสตร์ในระดับพื้นที่ และมีความรู้ความเข้าใจในกระบวนการนำแผนพัฒนาสถิติระดับพื้นที่เข้าเป็นส่วนหนึ่งของแผนพัฒนาจังหวัด และแผนปฏิบัติราชการประจำปีของจังหวัด

๑.๓ แนวทางการจัดทำแผนพัฒนาสถิติระดับพื้นที่ จังหวัดปราจีนบุรี

การจัดทำแผนพัฒนาสถิติระดับพื้นที่ จังหวัดปราจีนบุรี ครั้งนี้ มีแนวทางการดำเนินการ ดังนี้

๑.๓.๑ ศึกษาประเด็นยุทธศาสตร์ตามแผนพัฒนาจังหวัดปราจีนบุรี (พ.ศ.๒๕๖๑-๒๕๖๔) แผนพัฒนาเศรษฐกิจและสังคมแห่งชาติ ฉบับที่ ๑๒ (พ.ศ. ๒๕๖๐-๒๕๖๔) และยุทธศาสตร์ชาติ ระยะ ๒๐ ปี

๑.๓.๒ ปรับปรุงภารกิจและองค์ประกอบของคณะกรรมการสถิติระดับจังหวัดให้สอดคล้องกับการจัดทำแผนพัฒนาสถิติระดับพื้นที่ และการปฏิรูประบบสถิติ ให้มีโครงสร้างที่สอดคล้องกับการบริหารงานเชิงพื้นที่

๑.๓.๓ จัดทำผังรายการข้อมูลสถิติพื้นฐาน ประกอบด้วย ด้านสังคม ด้านเศรษฐกิจ ด้านทรัพยากรธรรมชาติและสิ่งแวดล้อม พร้อมทั้งจัดทำผังรายการข้อมูลสถิติ ตัวชี้วัด ตามประเด็นยุทธศาสตร์ในแผนพัฒนาจังหวัด (พ.ศ.๒๕๖๑-๒๕๖๔)

๑.๓.๔ ประชุมคณะกรรมการสถิติระดับจังหวัด/หรือผู้ที่เกี่ยวข้องกับการจัดทำ (ร่าง) แผนพัฒนาสถิติระดับพื้นที่ จังหวัดปราจีนบุรี เพื่อนำเสนอและขอมติเห็นชอบในเรื่องต่าง ๆ ดังนี้

- (ร่าง) แผนพัฒนาสถิติระดับพื้นที่ จังหวัดปราจีนบุรี
- ผังรายการข้อมูลสถิติพื้นฐาน ทั้ง ๓ ด้าน
- ผังรายการข้อมูลสถิติที่สนับสนุนประเด็นยุทธศาสตร์จังหวัด

๑.๓.๕ จัดทำแผนพัฒนาสถิติระดับพื้นที่ จังหวัดปราจีนบุรี รวบรวมข้อมูลตามผังรายการ ข้อมูลสถิติที่แสดงชื่อยุทธศาสตร์ ประเด็นยุทธศาสตร์ ตัวชี้วัด รายการสถิติ สถานะข้อมูล วิธีการเก็บ รวบรวมข้อมูล หน่วยวัด ความถี่ของข้อมูล ระดับการนำเสนอ และหน่วยงานผู้รับผิดชอบ ทั้งนี้รายการสถิติ ในผังสถิติทางการบางรายการอาจจะยังไม่มีการผลิต หรือขาดหน่วยงานที่รับผิดชอบในปัจจุบัน ซึ่งจะต้อง ได้รับการพิจารณาเป็นส่วนหนึ่งของยุทธศาสตร์การพัฒนาในลำดับต่อไป

๑.๓.๖ เผยแพร่แผนพัฒนาสถิติระดับพื้นที่ จังหวัดปราจีนบุรี และนำเสนอต่อ คณะกรรมการจัดทำแผนพัฒนาจังหวัด และแผนปฏิบัติราชการประจำปีของจังหวัด พร้อมทั้งนำเสนอข้อมูล สถิติที่สนับสนุนแผนพัฒนาจังหวัด เช่น แผนพัฒนาคุณภาพชีวิตคนพิการจังหวัด แผนยุทธศาสตร์ผู้สูงอายุ จังหวัด เป็นต้น

๑.๓.๗ ติดตาม ประเมินผล และข้อเสนอแนะการพัฒนาการจัดเก็บข้อมูลและเสนอ แผนการพัฒนาในอนาคต

บทที่ ๒

ประเด็นยุทธศาสตร์การพัฒนา

ในบทนี้ประกอบด้วยเนื้อหา ๒ ส่วน คือ ส่วนที่หนึ่ง (หัวข้อ ๒.๑) เป็นการศึกษาข้อมูลพื้นฐานในด้านต่างๆ ที่สำคัญของจังหวัด ส่วนที่สอง (ครอบคลุมเนื้อหาหัวข้อ ๒.๒ - ๒.๓) เป็นการวิเคราะห์ความสอดคล้องเชื่อมโยงประเด็นยุทธศาสตร์การพัฒนาจังหวัด และตัวชี้วัดการพัฒนาตามประเด็นยุทธศาสตร์ที่สำคัญ กับแผนพัฒนาเศรษฐกิจและสังคมแห่งชาติ ฉบับที่ ๑๒ (พ.ศ. ๒๕๖๐-๒๕๖๔)

๒.๑ ข้อมูลพื้นฐานจังหวัด

จังหวัดปราจีนบุรี เคยเป็นดินแดนที่มีความเจริญรุ่งเรืองมายาวนาน ดังปรากฏการตั้งถิ่นฐานของชุมชนสมัยโบราณเมื่อประมาณ ๒,๐๐๐-๒,๕๐๐ ปีที่แหล่งโบราณคดีบ้านกระทุ่มแพ้ว ตำบลกระทุ่มแพ้ว อำเภอบ้านสร้าง บ้านหนองอ้อ ตำบลงพระราม อำเภอเมืองปราจีนบุรี และบ้านดงชัยมัน ตำบลประจันตคาม อำเภอประจันตคาม โบราณวัตถุที่พบ ได้แก่ ลูกปัดแก้วแบบอินโด-แปซิฟิก สีต่างๆ ลูกปัดหินคาร์เนเลียน หินอะเกตและหินควอตซ์ เครื่องมือเหล็ก ซึ่งแสดงให้เห็นถึงการติดต่อสัมพันธ์กับชุมชนโบราณใกล้เคียงและอินเดีย โดยเฉพาะที่บ้านดงชัยมันได้พบชิ้นส่วนกลองมโหระทึก ซึ่งเป็นโบราณวัตถุในวัฒนธรรมดงซอนเกี่ยวข้องกับพิธีกรรม ซึ่งพบทางตอนใต้ของจีนและในภูมิภาคเอเชียตะวันออกเฉียงใต้ รวมทั้งประเทศไทยและยังพบหลักฐานเป็นซากเมืองโบราณที่เรียกว่า “เมืองศรีมโหสถ” ที่ตำบลโคกปี่ อำเภอศรีมโหสถและบริเวณบ้านโคกขวาง อำเภอศรีมหาโพธิ บริเวณซากเมืองโบราณเหล่านี้มีซากโบราณสถานที่ใช้ประกอบพิธีกรรมศาสนิกและโบราณวัตถุ ได้แก่ พระพุทธรูป เทวรูป เครื่องปั้นดินเผา เครื่องสำริด ซึ่งเป็นเครื่องมือและเครื่องใช้กระจายอยู่ทั่วไปต่อมาศูนย์กลางความเจริญได้ย้ายมาตั้งอยู่ริมแม่น้ำบางปะกง ดังเช่นปัจจุบัน

“เมืองปราจีน” เป็นชื่อที่เรียกกันมาตั้งแต่สมัยกรุงศรีอยุธยา และยังคงมาจนถึงสมัยกรุงรัตนโกสินทร์ตอนต้น เรียกว่า “เมืองปราจีน” หรือ “มณฑลปราจีน” จวบจนสมัยพระบาทสมเด็จพระมงกุฎเกล้าเจ้าอยู่หัว รัชกาลที่ ๖ ทรงพระกรุณาโปรดเกล้าฯ จัดระเบียบการปกครองแผ่นดินตามแบบต่างประเทศมณฑลปราจีนได้ถูกยุบเลิกคงมีฐานะเป็นเพียงหัวเมืองเมืองหนึ่งต่อมาทรงพระกรุณาโปรดเกล้าฯ ให้เปลี่ยนคำว่า “เมือง” เป็น “จังหวัด” จึงมีชื่อเรียกใหม่ว่า “จังหวัดปราจีนบุรี”

๒.๑.๑ ลักษณะทางกายภาพ

(๑) ที่ตั้งและอาณาเขต

จังหวัดปราจีนบุรี ตั้งอยู่ภาคตะวันออกของประเทศ อยู่ระหว่างเส้นละติจูดที่ ๑๓ องศา ๓๙ ลิปดา ถึง ๑๔ องศา ๒๗ ลิปดาเหนือ และเส้นลองจิจูดที่ ๑๐๒ องศา ๐๗ ลิปดาตะวันออก ห่างจาก กรุงเทพมหานคร ๑๓๖ กม.ตามทางหลวงหมายเลข ๓๓, ๓๐๕ ใช้เวลาเดินทางเพียง ๑ ชั่วโมง ๓๐ นาที เป็นจุดเชื่อมโยงการคมนาคมจากกรุงเทพมหานคร ภาคกลาง ภาคตะวันออก ภาคตะวันออกเฉียงเหนือ และราชอาณาจักรกัมพูชา ในรัศมี ๑๐๐ กิโลเมตร และมีอาณาเขตติดต่อ ดังนี้

ทิศเหนือ	ติดต่อกับจังหวัดนครราชสีมา
ทิศตะวันออก	ติดต่อกับจังหวัดสระแก้ว
ทิศตะวันตก	ติดต่อกับจังหวัดฉะเชิงเทราและจังหวัดนครนายก
ทิศใต้	ติดต่อกับจังหวัดฉะเชิงเทรา

(๒) ลักษณะภูมิประเทศ

จังหวัดปราจีนบุรีมีพื้นที่ทั้งหมด ๔,๗๖๒.๓๖๒ ตารางกิโลเมตร หรือ ๒,๙๗๖,๔๗๖ ไร่ โดยลักษณะภูมิประเทศตอนบน เป็นที่ราบสูงและป่าทึบสลับซับซ้อน มียอดเขาสูง ๑,๓๒๖ เมตร เป็นแหล่งกำเนิดต้นน้ำหลายสาย มีธรรมชาติที่สวยงาม ในขณะที่พื้นที่ตอนล่างเป็นที่ราบลุ่มแม่น้ำเหมาะแก่การเพาะปลูก ได้แก่ ที่ราบลุ่มแม่น้ำบางปะกง ซึ่งมีความสูงกว่าระดับน้ำทะเล ๕ เมตร ที่ราบลุ่มแม่น้ำปราจีนบุรี ซึ่งเกิดจากแควหนุมาน และแควพระปรังไหลมาบรรจบกันที่อำเภอกบินทร์บุรี และไหลลงสู่อ่าวไทยที่อำเภอบางปะกงจังหวัดฉะเชิงเทรา

(๓) สภาพภูมิอากาศและปริมาณน้ำฝน

● สภาพภูมิอากาศ

จังหวัดปราจีนบุรีได้รับอิทธิพลจากลมมรสุมตะวันออกเฉียงเหนือ และลมมรสุมตะวันตกเฉียงใต้ ภูมิอากาศร้อนชื้นแฉะศูนย์สูตร ประกอบกับลมฝ่ายใต้ที่พัดปกคลุมภาคตะวันออก รวมทั้งห่อความกดอากาศต่ำเนื่องจากความร้อนปกคลุม ลักษณะดังกล่าวทำให้บริเวณจังหวัดปราจีนบุรีในฤดูร้อนมีอุณหภูมิสูงประมาณ ๓๘-๔๐ องศาเซลเซียส ฤดูร้อนเริ่มตั้งแต่เดือนมีนาคม ถึงกลางเดือนพฤษภาคม ฤดูฝนเริ่มตั้งแต่กลางเดือนพฤษภาคม-เดือนตุลาคม ในปี พ.ศ. ๒๕๕๙ มีอุณหภูมิสูงสุด ๔๐.๙๐ องศาเซลเซียส (เดือนเมษายน) อุณหภูมิต่ำสุดวัดได้ ๑๔.๐๐ องศาเซลเซียส (เดือนมกราคม) ปริมาณน้ำฝนเฉลี่ย ๑,๓๘๐ มิลลิเมตร/ปี (เกณฑ์มาตรฐาน ๑,๘๐๐ มิลลิเมตร) และฤดูหนาวเริ่มตั้งแต่เดือนพฤศจิกายนถึงเดือนกุมภาพันธ์ ซึ่งอากาศค่อนข้างหนาวในฤดูหนาว โดยมีอุณหภูมิต่ำสุดเฉลี่ยประมาณ ๑๔-๒๒ องศาเซลเซียส

● ปริมาณน้ำฝน

ในช่วงระหว่างปี พ.ศ. ๒๕๕๕ - พ.ศ. ๒๕๕๗ จังหวัดปราจีนบุรีมีปริมาณน้ำฝนอยู่ในช่วง ๑,๓๗๙.๗๐- ๒,๑๒๙.๐๐ ม.ม. มีปริมาณน้ำฝนเฉลี่ย ๑,๘๔๕.๑๖ ม.ม./ปี และปริมาณน้ำฝนเฉลี่ย ๑๕๓.๗๖ ม.ม./เดือน สำหรับในปี พ.ศ. ๒๕๕๘ จังหวัดปราจีนบุรีมีปริมาณน้ำฝน ๑,๖๔๒.๗๐ ม.ม. และปริมาณน้ำฝนมากที่สุดในเดือนมีนาคม ๖๑๗.๓๐ ม.ม. จำนวนวันที่ฝนตก ๑๒๑ วัน

สำหรับในปี พ.ศ. ๒๕๕๙ มีปริมาณน้ำฝนวัดได้เฉลี่ย ๑,๗๑๕.๖๐ ม.ม. และปริมาณน้ำฝนมากที่สุดในเดือนกรกฎาคม ๔๗๗.๐๐ ม.ม. จำนวนวันที่ฝนตก ๑๒๙ วัน

(ข้อมูล : รายงานสถิติจังหวัดปราจีนบุรี พ.ศ. ๒๕๕๙ , สถานีอุตุนิยมวิทยาปราจีนบุรี)

๒.๑.๒ ข้อมูลการปกครองของจังหวัด/จำนวนประชากร

(๑) ข้อมูลการปกครอง

จังหวัดปราจีนบุรีแบ่งเขตการปกครองออกเป็น ๗ อำเภอ ได้แก่ อำเภอเมืองปราจีนบุรี อำเภอศรีมโหสถ อำเภอศรีมหาโพธิ์ อำเภอประจันตคาม อำเภอนาดี อำเภอกบินทร์บุรี และอำเภอบ้านสร้าง โดยแบ่งเขตตำบล ออกเป็น ๖๔ ตำบล และหมู่บ้าน ๗๐๘ หมู่บ้าน นอกจากนี้ยังมีองค์กรปกครองส่วนท้องถิ่น ประกอบด้วย ๑ องค์การบริหารส่วนจังหวัด (อบจ.) ๑๒ เทศบาล ๕๖ องค์การบริหารส่วนตำบล (อบต.) และมีครัวเรือน พ.ศ.๒๕๕๙ จำนวน ๑๙๗,๔๒๗ ครัวเรือน

(๒) ข้อมูลประชากรและแรงงาน

จังหวัดปราจีนบุรี มีประชากรทั้งสิ้น ๔๘๔,๘๒๙ คน โดยสัดส่วนประชากรเพศชาย มีน้อยกว่าเพศหญิงเล็กน้อย กล่าวคือเพศชายมีจำนวน ๒๔๐,๐๔๔ คน คิดเป็นร้อยละ ๔๙.๕๑ ในขณะที่ เพศหญิงมีจำนวน ๒๔๔,๗๘๕ คน คิดเป็นร้อยละ ๕๐.๔๙ อำเภอเมืองปราจีนบุรีมีประชากรอาศัยอยู่หนาแน่นที่สุด ๒๔๑.๗๑ คนต่อตารางกิโลเมตร รองลงมาได้แก่ อำเภอศรีมหาโพธิ์ อำเภอศรีมโหสถ อำเภอกบินทร์บุรี มีความหนาแน่น ๑๗๕.๒๑ , ๑๔๒.๙๒ และ ๑๑๒.๑๙ คนต่อตารางกิโลเมตร ตามลำดับ ซึ่งเป็นเครื่องบ่งชี้ถึงแหล่งที่ตั้งของธุรกิจ อุตสาหกรรม และแหล่งชุมชนอารยธรรมเดิมของจังหวัด

เมื่อพิจารณาอัตราการเปลี่ยนแปลงของประชากรจังหวัดปราจีนบุรี จะเห็นได้ว่าจำนวนประชากรของจังหวัดมีจำนวนเพิ่มมากขึ้น แต่เป็นการเพิ่มในอัตราที่ลดลงอย่างต่อเนื่อง ตั้งแต่ปี ๒๕๕๗ - ๒๕๕๙ ซึ่งสามารถชี้ได้ว่าอนาคตจังหวัดปราจีนบุรีอาจต้องประสบปัญหาการขาดแคลนแรงงาน และปัญหาผู้สูงอายุ จำเป็นที่จะต้องมีการเตรียมแผนงานโครงการเพื่อรองรับ

ตารางที่ ๑ จำนวนประชากร อัตราการเปลี่ยนแปลง ความหนาแน่นของประชากร รายอำเภอ พ.ศ. ๒๕๕๖ - ๒๕๕๙

จังหวัด/อำเภอ	ประชากร				อัตราการเปลี่ยนแปลง				ความหนาแน่น (คน/ตร. กม.)
	๒๕๕๖	๒๕๕๗	๒๕๕๘	๒๕๕๙	๒๕๕๖	๒๕๕๗	๒๕๕๘	๒๕๕๙	
จังหวัดปราจีนบุรี	๔๗๖,๑๖๗	๔๗๙,๓๑๔	๔๘๒,๑๙๕	๔๘๔,๘๒๙	๐.๕๑	๐.๖๖	๐.๖๐	๐.๕๕	๙๙.๔๙
อำเภอเมืองปราจีนบุรี	๑๐๘,๕๙๘	๑๐๘,๖๕๐	๑๐๘,๖๒๗	๑๐๙,๒๕๔	๐.๐๕	๐.๐๕	-๐.๐๒	๐.๕๘	๒๔๑.๗๑
อำเภอกบินทร์บุรี	๑๔๔,๑๓๔	๑๔๕,๒๐๕	๑๔๖,๓๐๖	๑๔๖,๘๖๐	๐.๔๘	๐.๗๔	๐.๗๖	๐.๓๘	๑๑๒.๑๙
อำเภอนาดี	๕๑,๐๘๕	๕๑,๔๔๐	๕๑,๖๕๗	๕๑,๗๗๔	๐.๔๔	๐.๖๙	๐.๔๒	๐.๒๓	๓๙.๗๖
อำเภอบ้านสร้าง	๓๑,๓๔๔	๓๑,๓๐๑	๓๑,๓๕๑	๓๑,๒๑๘	-๐.๒๙	-๐.๑๔	๐.๑๖	-๐.๔๒	๘๖.๔๘
อำเภอประจันตคาม	๕๔,๑๙๒	๕๔,๑๘๗	๕๔,๓๙๐	๕๔,๔๖๕	๐.๑๒	-๐.๐๑	๐.๓๗	๐.๑๔	๖๐.๒๕
อำเภอศรีมหาโพธิ์	๖๘,๓๑๙	๖๙,๙๓๖	๗๑,๑๙๘	๗๒,๕๓๖	๒.๐๕	๒.๓๗	๑.๘๐	๑.๘๘	๑๗๕.๒๑
อำเภอศรีมโหสถ	๑๘,๔๙๕	๑๘,๕๙๕	๑๘,๖๖๖	๑๘,๗๒๒	๐.๔๐	๐.๕๔	๐.๓๘	๐.๓๐	๑๔๒.๙๒

ที่มา : กรมการปกครอง กระทรวงมหาดไทย

เมื่อพิจารณาถึงภาวะการทำงานของประชาชนในจังหวัดปราจีนบุรี พบว่า มีประชากรอายุ ๑๕ ปีขึ้นไป จำนวน ๔๙๙,๙๖๔ คน เป็นผู้ที่อยู่ในกำลังแรงงาน จำนวน ๓๔๘,๔๔๙ คน ผู้ไม่อยู่ในกำลังแรงงาน (ผู้ทำงานที่บ้าน เรียนหนังสือ และอื่นๆ) จำนวน ๑๕๑,๕๑๕ คน หรือคิดเป็นร้อยละ ๖๙.๗ และ ๓๐.๓ ตามลำดับ โดยผู้ที่อยู่ในกำลังแรงงานเป็นผู้มีงานทำ จำนวน ๓๔๓,๐๑๐ คน คิดเป็นร้อยละ ๙๘.๔ (ซึ่งหมายความว่า ผู้ที่อยู่ในกำลังแรงงาน ๑๐๐ คน จะมีงานทำประมาณ ๙๘ คน) และผู้ว่างงาน มีจำนวน ๕,๔๓๙ คน คิดเป็นร้อยละ ๑.๖ (ตารางที่ ๒)

ตารางที่ ๒ จำนวนและร้อยละของประชากรอายุ ๑๕ ปีขึ้นไป จำแนกตามสถานภาพแรงงานและเพศ

สถานภาพแรงงาน	จำนวน			ร้อยละ		
	รวม	ชาย	หญิง	รวม	ชาย	หญิง
ผู้มีอายุ ๑๕ ปีขึ้นไป	๔๙๙,๙๖๔	๒๔๑,๒๒๖	๒๕๘,๗๓๘	๑๐๐.๐	๑๐๐.๐	๑๐๐.๐
๑. ผู้อยู่ในกำลังแรงงาน	๓๔๘,๔๔๙	๑๘๒,๗๔๙	๑๖๕,๗๐๐	๖๙.๗	๗๕.๘	๖๔.๐
๑.๑ กำลังแรงงานปัจจุบัน	๓๔๘,๔๔๙	๑๘๒,๗๔๙	๑๖๕,๗๐๐	๖๙.๗	๗๕.๘	๖๔.๐
๑.๑.๑ ผู้มีงานทำ	๓๔๓,๐๑๐	๑๘๐,๔๐๖	๑๖๒,๖๐๔	๖๘.๖	๗๔.๘	๖๒.๘
๑.๑.๒ ผู้ว่างงาน	๕,๔๓๙	๒,๓๔๓	๓,๐๙๖	๑.๑	๑.๐	๑.๒
๑.๒ ผู้ที่รอฤดูกาล	-	-	-	-	-	-
๒. ผู้ไม่อยู่ในกำลังแรงงาน	๑๕๑,๕๑๕	๕๘,๔๗๗	๙๓,๐๓๘	๓๐.๓	๒๔.๒	๓๖.๐
๒.๑ ทำงานบ้าน	๔๖,๖๗๗	๕,๕๒๘	๔๑,๑๔๙	๙.๓	๒.๓	๑๕.๙
๒.๒ เรียนหนังสือ	๒๘,๗๕๓	๑๓,๘๘๐	๑๔,๘๗๓	๕.๘	๕.๘	๕.๗
๒.๓ อื่นๆ	๗๖,๐๘๖	๓๙,๐๗๐	๓๗,๐๑๖	๑๕.๒	๑๖.๒	๑๔.๓

ที่มา : สำนักรวบรวมการทำงานของประชากร ไตรมาส ๑/๒๕๖๐ (มกราคม - มีนาคม)
สำนักงานสถิติจังหวัดปราจีนบุรี สำนักงานสถิติแห่งชาติ

เมื่อพิจารณาตัวชี้วัดที่สำคัญด้านแรงงานของจังหวัดปราจีนบุรี พบว่าในปี พ.ศ. ๒๕๕๙ จังหวัดปราจีนบุรีมีอัตราการมีส่วนร่วมในกำลังแรงงาน ร้อยละ ๗๐.๓ และตั้งแต่ พ.ศ. ๒๕๕๕-๒๕๕๙ อัตราการมีส่วนร่วมในกำลังแรงงานของจังหวัดปราจีนบุรีมีแนวโน้มที่ลดลงอย่างต่อเนื่อง ซึ่งสอดคล้องกับอัตราการเปลี่ยนแปลงของประชากรที่ลดลงเช่นกัน ในขณะที่อัตราการมีงานทำมีแนวโน้มลดลงในทางกลับกันอัตราการว่างงานกลับมีแนวโน้มที่เพิ่มขึ้น (ตารางที่ ๓)

ตารางที่ ๓ ตัวชี้วัดสำคัญด้านแรงงานจังหวัดปราจีนบุรี พ.ศ. ๒๕๕๕-๒๕๕๙

ตัวชี้วัด	พ.ศ.				
	๒๕๕๕	๒๕๕๖	๒๕๕๗	๒๕๕๘	๒๕๕๙
อัตราการว่างงาน	๐.๘๔	๑.๐๘	๑.๓๘	๑.๓๗	๑.๕๐
อัตราการมีงานทำ	๙๘.๙๗	๙๘.๕๔	๙๘.๗๕	๙๘.๔๘	๙๘.๓๑
อัตราเพิ่มของผู้มีงานทำ	-	-	-	-	๑.๓๕
อัตราการมีส่วนร่วมในกำลังแรงงาน	๗๓.๑๙	๗๒.๘๕	๗๓.๐๘	๗๐.๔๖	๗๐.๓๑

ที่มา : สำนักรวบรวมการทำงานของประชากร สำนักงานสถิติจังหวัดปราจีนบุรี

๒.๑.๓ ข้อมูลด้านเศรษฐกิจ

การเติบโตทางเศรษฐกิจของจังหวัดปราจีนบุรี มีค่าต่ำกว่าค่ากลางของประเทศค่อนข้างมากเป็นผลมาจากตัวชี้วัดรายได้เฉลี่ยของครัวเรือนในจังหวัด อัตราการเปลี่ยนแปลง GPP อัตราการว่างงาน การออมเฉลี่ยต่อรายได้ของครัวเรือนและผลิตภาพแรงงาน ที่มีค่าต่ำกว่าค่ากลาง ซึ่งวิเคราะห์ได้ดังนี้

(๑) ผลิตภัณฑ์มวลรวมจังหวัด

ปี พ.ศ. ๒๕๕๘ จังหวัดปราจีนบุรีมีผลิตภัณฑ์มวลรวมจังหวัด ๒๐๕,๐๑๑ ล้านบาท จัดอยู่ในลำดับที่ ๗ ของประเทศ รองจากจังหวัดสมุทรสาคร คิดเป็นร้อยละ ๑.๕ ของ GDP และคิดเป็นร้อยละ ๑๖.๒ ของกลุ่มจังหวัดภาคกลางตอนกลาง โดยในปี พ.ศ. ๒๕๕๕ -พ.ศ. ๒๕๕๘ มีอัตราการขยายตัวเฉลี่ยเพิ่มขึ้นร้อยละ ๕.๙ เป็นผลจากการเพิ่มขึ้นของสาขาการผลิตนอกภาคการเกษตร (ลูกจ้างในครัวเรือนส่วนบุคคล โรงแรมและภัตตาคาร การทำเหมืองแร่และเหมืองหินการขนส่ง การบริการด้านสุขภาพ และสังคม และการขนส่ง สถานที่เก็บสินค้าและการคมนาคม) เป็นหลัก

โครงสร้างเศรษฐกิจของจังหวัดปราจีนบุรี มีลักษณะผสมผสานระหว่าง ภาคการเกษตร - อุตสาหกรรม และการค้าปลีกค้าส่ง โดยรายได้ส่วนใหญ่มาจากภาคอุตสาหกรรม ซึ่งมีสัดส่วนสูงถึงร้อยละ ๗๔.๘ การขายส่ง การขายปลีก การซ่อมแซมยานยนต์ จักรยานยนต์ ร้อยละ ๙.๗ การบริหารราชการและการป้องกันประเทศฯ ร้อยละ ๒.๙ การศึกษา ร้อยละ ๒.๒ ภาคเกษตรมีสัดส่วนร้อยละ ๓.๔ และอื่นๆ ร้อยละ ๗.๐

■ **สาขาอุตสาหกรรม** เป็นสาขาหลักที่ขับเคลื่อนเศรษฐกิจจังหวัดปราจีนบุรี เนื่องจากมีนิคมอุตสาหกรรม ๒ แห่ง และสวนอุตสาหกรรม ๓ แห่ง อุตสาหกรรมส่วนใหญ่เป็นอุตสาหกรรมที่ใช้แรงงานมาก เช่น อุตสาหกรรมเครื่องใช้ไฟฟ้าและอิเล็กทรอนิกส์ แปรรูปสินค้าเกษตรและสิ่งทอ เป็นต้น สัดส่วนการผลิตและอัตราการเจริญเติบโตของภาคอุตสาหกรรมจังหวัดปราจีนบุรีมีการเปลี่ยนแปลงขึ้นลง ตามสถานการณ์โลก เมื่อเปรียบเทียบกับสัดส่วนการผลิต พ.ศ. ๒๕๕๘ เทียบกับปีที่ผ่านมา ลดลงร้อยละ ๐.๙ และอัตราการเจริญเติบโตลดลงร้อยละ ๖.๘ เนื่องจากในช่วงเวลาที่ผ่านมาประเทศไทยได้เผชิญกับการเปลี่ยนแปลงทางสังคม เศรษฐกิจ สิ่งแวดล้อม และภัยธรรมชาติก่อให้เกิดผลกระทบอย่างรุนแรงต่อระบบเศรษฐกิจและการดำเนินชีวิตของประชาชน รวมทั้งปัญหาเชิงโครงสร้างส่งผลให้ภาคการค้าไม่คึกคักเช่นในอดีต การใช้จ่ายในภาคครัวเรือนมีข้อจำกัดจึงส่งผลกระทบต่อภาคอุตสาหกรรมของจังหวัดปราจีนบุรี

■ **สาขาการค้า** มีความสำคัญรองจากอุตสาหกรรม ปี พ.ศ. ๒๕๕๘ มีมูลค่าการผลิต ๑๙,๘๗๔ ล้านบาท ซึ่งมีแนวโน้มเพิ่มสูงขึ้นในอัตราการขยายตัว ในปี พ.ศ. ๒๕๕๘ สัดส่วนเพิ่มขึ้นจากปีที่ผ่านมา ร้อยละ ๐.๓ และในช่วงปี พ.ศ. ๒๕๕๕ -พ.ศ. ๒๕๕๘ อัตราการเจริญเติบโตเฉลี่ยเพิ่มขึ้นร้อยละ ๗.๒ ต่อปี เนื่องจากการขยายตัวและเติบโตของชุมชนในจังหวัดเพิ่มขึ้นมาก ความต้องการบริโภคสินค้าภายในจังหวัดเพิ่มขึ้น อีกทั้งจังหวัดปราจีนบุรีเป็นแหล่งท่องเที่ยวทางธรรมชาติและวัฒนธรรม ส่งผลให้ธุรกิจการค้าทั้งขายส่งและขายปลีก สินค้าเพื่อการท่องเที่ยวมีการเจริญเติบโตเพิ่มขึ้น

■ **ภาคเกษตรกรรม** ปี พ.ศ. ๒๕๕๘ มีมูลค่าการผลิต ๖,๙๐๓ ล้านบาท ผลผลิตที่สำคัญ ได้แก่ ข้าว มันสำปะหลัง อ้อยโรงงาน ข้าวโพดเลี้ยงสัตว์ ทุเรียน เงาะ ไข่ไก่ เป็นต้น เมื่อเปรียบเทียบมูลค่าการผลิตภาคการเกษตรของจังหวัดปราจีนบุรีในปี ๒๕๕๘ กับปีที่ผ่านมา มีสัดส่วนเท่าเดิมร้อยละ ๓.๐ ในช่วงปี พ.ศ. ๒๕๕๕ -พ.ศ. ๒๕๕๘ อัตราการเจริญเติบโตเฉลี่ยชะลอตัวลงร้อยละ ๑.๗ ต่อปี เนื่องจากเกษตรกรได้ปรับเปลี่ยนชนิดของพืชที่ปลูก อีกทั้งช่วง ๕ ปีที่ผ่านมาการผลิตปริมาณผลผลิตมันสำปะหลัง อ้อย และไม้ผล โดยเฉพาะไม้ผลมีอัตราการลดลงเฉลี่ยร้อยละ ๕.๘ ต่อปี นอกจากนี้ยังมีการปรับเปลี่ยนพื้นที่การเกษตรไปเป็นพื้นที่อุตสาหกรรมและที่อยู่อาศัย จึงส่งผลให้มูลค่า

การผลิตภาคการเกษตรมีแนวโน้มที่จะลดลงตัว ยกเว้นการปลูกข้าวโดยเฉลี่ยยังคงมีปริมาณผลผลิตที่เพิ่มขึ้นเนื่องจากการได้รับการสนับสนุนจากนโยบายรัฐบาล (ตารางที่ ๔)

ตารางที่ ๔ ผลผลิตของจังหวัด จำแนกตามสาขาการผลิต พ.ศ. ๒๕๕๖ -๒๕๕๘

สาขาการผลิต	มูลค่า (ล้านบาท)			
	พ.ศ. ๒๕๕๕	พ.ศ. ๒๕๕๖	พ.ศ. ๒๕๕๗	พ.ศ. ๒๕๕๘
ภาคเกษตร	๗,๔๒๗	๗,๘๘๗	๗,๔๒๙	๖,๙๐๓
เกษตรกรรม	๖,๔๗๖	๖,๙๗๓	๖,๕๓๓	๖,๐๗๗
การประมง	๙๕๑	๙๒๕	๘๙๗	๘๒๖
ภาคนอกเกษตร	๒๐๑,๗๘๖	๑๗๔,๖๐๔	๒๐๙,๖๗๖	๑๙๘,๑๐๙
เหมืองแร่และเหมืองหิน	๒๖๒	๒๔๙	๒๓๑	๓๐๓
การผลิตอุตสาหกรรม	๑๕๘,๖๕๗	๑๒๙,๙๘๗	๑๖๔,๔๐๕	๑๕๓,๒๖๔
การไฟฟ้า ก๊าซ และการประปา	๒,๑๕๗	๒,๔๖๘	๒,๕๖๒	๒,๓๕๒
การก่อสร้าง	๓,๑๒๓	๒,๓๙๒	๒,๓๔๐	๒,๒๓๒
การค้าส่ง - ค้าปลีก	๒๐,๘๑๖	๒๑,๕๙๐	๒๐,๓๓๗	๑๙,๘๗๔
โรงแรม และภัตตาคาร	๔๒๑	๔๕๓	๔๗๒	๖๒๘
การขนส่ง สถานที่เก็บสินค้า และการคมนาคม	๑,๒๖๐	๑,๓๐๑	๑,๓๑๘	๑,๔๖๓
ตัวกลางทางการเงิน	๑,๘๘๓	๒,๑๙๔	๒,๕๔๒	๒,๘๔๗
บริการอสังหาริมทรัพย์ บริการทางธุรกิจ	๒,๓๕๐	๒,๓๘๔	๒,๗๒๘	๒,๘๑๒
การบริหารราชการแผ่นดิน และการป้องกันประเทศ	๔,๘๑๘	๕,๓๐๘	๕,๙๔๕	๕,๙๙๑
การศึกษา	๔,๕๓๖	๔,๗๓๐	๕,๑๘๘	๔,๔๖๐
การบริการด้านสุขภาพ และงานสังคมสงเคราะห์	๙๐๒	๙๘๙	๑,๐๔๘	๑,๒๔๒
การบริการชุมชน สังคม และบริการส่วนบุคคลอื่นๆ	๔๕๓	๔๘๑	๔๗๗	๔๘๕
ลูกจ้างในครัวเรือนส่วนบุคคล	๑๔๙	๗๗	๘๓	๑๕๖
ผลิตภัณฑ์มวลรวมจังหวัด (GPP)	๒๐๙,๒๑๓	๑๘๒,๕๐๑	๒๑๗,๑๐๖	๒๐๕,๐๑๑
ผลิตภัณฑ์มวลรวมจังหวัดต่อคน (บาท)	๓๗๐,๐๔๗	๓๑๗,๕๒๐	๓๗๑,๗๗๖	๓๔๕,๗๙๕
จำนวนประชากร (๑,๐๐๐ คน)	๕๖๕	๕๗๕	๕๘๔	๕๙๓

ที่มา : สำนักงานคณะกรรมการพัฒนาเศรษฐกิจและสังคมแห่งชาติ

(๒) รายได้เฉลี่ยต่อหัว

ในปี พ.ศ. ๒๕๕๘ ประชากรในจังหวัดปราจีนบุรี มีรายได้เฉลี่ยต่อหัว ๓๔๕,๗๙๕ บาท ซึ่งสูงเป็นอันดับ ๓ ของกลุ่มจังหวัดภาคกลางตอนกลาง รองจากจังหวัดฉะเชิงเทรา รายได้เฉลี่ยต่อหัวของจังหวัดปราจีนบุรี มีแนวโน้มปรับตัวขึ้นลงตามการขยายตัวของภาคอุตสาหกรรม ซึ่งเป็นสาขาหลักของจังหวัดปราจีนบุรี

(๓) ภาวะเศรษฐกิจระดับครัวเรือน

รายได้และรายจ่ายของครัวเรือน

จากข้อมูลรายงานเชิงวิเคราะห์เรื่องรายได้และการกระจายรายได้ของครัวเรือน พ.ศ. ๒๕๕๘ ของสำนักงานสถิติจังหวัดปราจีนบุรี พบว่า รายได้เฉลี่ยของครัวเรือนของจังหวัดปราจีนบุรีเท่ากับ ๒๔,๑๖๖ บาท ต่อเดือน ซึ่งน้อยกว่ารายได้เฉลี่ยของครัวเรือนทั่วประเทศ (๒๖,๙๑๕ บาทต่อเดือน) และรายได้เฉลี่ยของภาคกลาง(๒๖,๖๐๑ บาทต่อเดือน) อยู่พอสมควร เมื่อวิเคราะห์อัตราร้อยละของค่าใช้จ่ายเพื่อการอุปโภคบริโภคต่อรายได้ประจำของครัวเรือนในจังหวัดปราจีนบุรี พบว่า ค่าใช้จ่ายเพื่อการอุปโภคบริโภคจะคิดเป็นร้อยละ ๘๑.๒๐ ของรายได้ประจำของครัวเรือน

เมื่อเปรียบเทียบค่าใช้จ่ายเพื่อการอุปโภคบริโภคของครัวเรือนในปี ๒๕๕๘ กับ ๒๕๕๙ โดยแบ่งครัวเรือนจังหวัดปราจีนบุรีออกเป็น ๕ กลุ่ม (กลุ่มที่ ๑ กลุ่มที่มีรายได้น้อย และกลุ่มที่ ๕ กลุ่มที่มีระดับรายได้สูงสุด) พบว่า ด้านค่าใช้จ่ายเพื่อการอุปโภคบริโภคของกลุ่มที่ ๕ มีส่วนแบ่งของการใช้จ่ายลดลงจากปี ๒๕๕๘ ร้อยละ ๑.๐ เช่นเดียวกับกลุ่มที่มีรายได้น้อย (กลุ่มที่ ๑ และ กลุ่ม ๒) มีส่วนแบ่งของการใช้จ่ายลดลงจากปี ๒๕๕๘ คือร้อยละ ๓.๔ และ ๑.๓ ในขณะที่กลุ่มที่มีระดับรายได้ปานกลาง (กลุ่มที่ ๓ และ กลุ่มที่ ๔) มีส่วนแบ่งของการใช้จ่ายเพิ่มขึ้น

และเมื่อวิเคราะห์ค่าสัมประสิทธิ์ของความไม่เสมอภาคด้านการใช้จ่าย (Gini Coefficient) ในปี ๒๕๕๘ และปี ๒๕๕๙ ระหว่างกลุ่มที่มีระดับรายได้สูงสุด และกลุ่มที่มีรายได้น้อย เพิ่มขึ้น จาก ๐.๑๓๖ เป็น ๐.๑๖๑ หรือกล่าวได้ว่าความเหลื่อมล้ำระหว่างกลุ่มที่มีระดับรายได้สูงสุด และกลุ่มที่มีรายได้น้อยมีความเหลื่อมล้ำเพิ่มขึ้น (ตารางที่ ๕)

ตารางที่ ๕ ส่วนแบ่งค่าใช้จ่ายอุปโภคบริโภคของครัวเรือน จำแนกตามครัวเรือน ๕ กลุ่ม พ.ศ. ๒๕๕๘ -๒๕๕๙

กลุ่มครัวเรือน จำแนกตาม ค่าใช้จ่ายอุปโภคบริโภค		ร้อยละของ ประชากร		ร้อยละส่วนแบ่งของ ค่าใช้จ่ายอุปโภคบริโภค		ค่าใช้จ่ายอุปโภคบริโภค ต่อเดือนต่อคน (บาท)	
		๒๕๕๘	๒๕๕๙	๒๕๕๘	๒๕๕๙	๒๕๕๘	๒๕๕๙
(ค่าใช้จ่ายต่ำสุด)	๑	๒๗.๙	๒๖.๔	๑๔.๘	๑๑.๔	๓,๔๘๑	๒,๗๓๙
	๒	๒๒.๔	๒๒.๖	๑๖.๗	๑๕.๔	๔,๘๙๒	๔,๓๒๗
	๓	๑๘.๒	๒๓.๘	๑๗.๑	๒๒.๘	๖,๑๔๑	๖,๑๑๖
	๔	๑๗.๘	๑๕.๗	๒๒.๓	๒๒.๔	๘,๑๘๔	๙,๐๘๖
(ค่าใช้จ่ายสูงสุด)	๕	๑๓.๗	๑๑.๕	๒๙.๐	๒๘.๐	๑๓,๘๓๐	๑๕,๔๔๔
ค่าสัมประสิทธิ์ของความไม่เสมอภาค (Gini Coefficient)		๑๐๐.๐	๑๐๐.๐	๐.๑๓๖	๐.๑๖๑		
ค่าใช้จ่ายอุปโภคบริโภคต่อเดือนต่อคน						๘,๖๖๓	๖,๒๔๒

ที่มา : สำนักรวบรวมเศรษฐกิจและสังคมของครัวเรือน พ.ศ. ๒๕๕๙ สำนักงานสถิติจังหวัดปราจีนบุรี

(๔) ด้านการท่องเที่ยว

จังหวัดปราจีนบุรี มีศักยภาพเหมาะสมแก่การท่องเที่ยวไม่ว่าจะเป็นการท่องเที่ยวเชิงประวัติศาสตร์ การท่องเที่ยวเชิงธรรมชาติ ซึ่งแหล่งท่องเที่ยวที่สำคัญทางธรรมชาติ ได้แก่ อุทยานแห่งชาติ ๓ แห่ง ได้แก่ อุทยานแห่งชาติเขาใหญ่ อุทยานแห่งชาติปางสีดา และอุทยานแห่งชาติทับลาน เป็นแหล่งโอโซนอันดับที่เจ็ดของโลก โดยจัดอยู่ในกลุ่มมรดกโลกเชื่อมโยงการท่องเที่ยวเชิงนิเวศ มีพื้นที่ป่าไม้รวมเนื้อที่ประมาณ ๑,๓๒๗,๗๑๙ ไร่ คิดเป็นร้อยละ ๔๕ เมื่อเทียบกับพื้นที่จังหวัด

การท่องเที่ยวของจังหวัดในช่วงปี พ.ศ. ๒๕๕๕-๒๕๕๙ มีแนวโน้มเติบโตขึ้นอย่างต่อเนื่อง ดังจะเห็นได้จากจำนวนผู้มาเยือน (หมายถึง นักท่องเที่ยว และนักท่องเที่ยว) ในปี พ.ศ. ๒๕๕๙ มีอัตราเพิ่มขึ้น ร้อยละ ๔.๖ จากปี พ.ศ. ๒๕๕๘ โดยที่ผู้มาเยี่ยมเยือนกว่าร้อยละ ๙๓.๔ เป็นชาวไทย สำหรับชาวต่างประเทศมีประมาณร้อยละ ๐.๖ เท่านั้น (ตารางที่ ๖)

ตารางที่ ๖ สถิติการท่องเที่ยวของจังหวัด ปี พ.ศ. ๒๕๕๕ - ๒๕๕๙

รายการ	๒๕๕๕	๒๕๕๖	๒๕๕๗	๒๕๕๘	๒๕๕๙
จำนวนผู้เยี่ยมเยือน	๑,๑๗๐,๖๒๗	๑,๒๗๗,๐๓๖	๑,๒๙๓,๑๐๗	๑,๓๓๘,๒๖๙	๑,๓๙๙,๙๒๔
ชาวไทย	๑,๐๙๐,๓๑๗	๑,๑๘๙,๘๖๑	๑,๒๐๔,๙๓๑	๑,๒๔๙,๑๙๔	๑,๓๐๗,๘๔๔
ชาวต่างประเทศ	๘๐,๓๑๐	๘๗,๑๗๕	๘๘,๑๗๖	๘๙,๐๗๕	๙๒,๐๘๐
จำนวนนักท่องเที่ยว	๗๒๐,๕๒๕	๗๗๐,๓๙๙	๗๗๔,๔๔๘	๗๙๓,๓๐๑	๘๒๘,๐๓๑
ชาวไทย	๖๖๐,๙๓๓	๗๐๖,๐๓๔	๗๐๙,๕๓๙	๗๒๘,๓๒๔	๗๖๐,๙๘๕
ชาวต่างประเทศ	๕๙,๕๙๒	๖๔,๓๖๕	๖๔,๙๐๙	๖๕,๙๗๗	๖๗,๐๔๖
จำนวนนักท่องเที่ยว	๔๕๐,๑๐๒	๕๐๖,๖๓๗	๕๑๘,๖๕๙	๕๔๔,๙๖๘	๕๗๑,๘๙๓
ชาวไทย	๔๒๙,๓๘๔	๔๘๓,๘๒๗	๔๙๕,๓๙๒	๕๒๐,๘๗๐	๕๔๖,๘๕๙
ชาวต่างประเทศ	๒๐,๗๑๘	๒๒,๘๑๐	๒๓,๒๖๗	๒๔,๐๙๘	๒๕,๐๓๔

ที่มา : สำนักงานท่องเที่ยวและกีฬาจังหวัดปราจีนบุรี

จากข้อมูลของการท่องเที่ยวจังหวัดปราจีนบุรี พบว่า ระยะเวลาพำนักร้อยของนักท่องเที่ยวโดยเฉลี่ยในจังหวัดปราจีนบุรีประมาณ ๒ วัน โดยชาวต่างประเทศจะใช้เวลาในการพำนักร้อย นานกว่านักท่องเที่ยวชาวไทย ซึ่งในปี พ.ศ. ๒๕๕๙ ระยะเวลาพำนักร้อยของนักท่องเที่ยวโดยเฉลี่ยทั้งชาวไทยและชาวต่างประเทศลดลงจากปีที่ผ่านมา ร้อยละ ๒.๕ และ ๓.๒ ตามลำดับ โดยที่นักท่องเที่ยวมีการใช้จ่ายในการท่องเที่ยวเฉลี่ยต่อหัวต่อวันประมาณ ๑,๕๐๐-๒,๐๐๐ บาท สำหรับรายได้จากการท่องเที่ยว โดยในปี พ.ศ. ๒๕๕๙ มีสูงถึง ๓,๗๕๑.๐ ล้านบาท เพิ่มขึ้นจากปี พ.ศ. ๒๕๕๘ ถึง ร้อยละ ๗.๐๓

ในปี พ.ศ. ๒๕๕๖-๒๕๕๙ รายได้ ค่าใช้จ่ายเฉลี่ย (บาท/คน/วัน) จากการท่องเที่ยวของจังหวัดปราจีนบุรีมีความสัมพันธ์ในรูปแบบแปรผันตามกัน โดยมีแนวโน้มเพิ่มขึ้นอย่างต่อเนื่อง ในปี พ.ศ.๒๕๕๙ มีอัตราเพิ่มสูงขึ้นในอัตราที่ชะลอตัวลงเล็กน้อย (ตารางที่ ๗)

ตารางที่ ๗ ระยะเวลาพำนักเฉลี่ย ค่าใช้จ่ายเฉลี่ยของนักท่องเที่ยว และรายได้จากการท่องเที่ยว
จังหวัดปราจีนบุรี ปี พ.ศ. ๒๕๕๖-๒๕๕๙

รายการ	๒๕๕๖	๒๕๕๗	๒๕๕๘	๒๕๕๙	อัตราการเปลี่ยนแปลง		
					๒๕๕๗	๒๕๕๘	๒๕๕๙
ระยะเวลาพำนักเฉลี่ยของนักท่องเที่ยว	๒.๐๒	๒.๐๐	๒.๐๒	๑.๙๗	๐.๙๙	๑.๐๐	๒.๔๘
ชาวไทย	๒.๐๐	๑.๙๙	๒.๐๑	๑.๙๖	๐.๕๐	๑.๐๑	๒.๔๙
ชาวต่างประเทศ	๒.๑๕	๒.๑๔	๒.๑๗	๒.๑๐	๐.๔๗	๑.๔๐	๓.๒๓
ค่าใช้จ่ายเฉลี่ย (บาท/คน/วัน)							
ผู้เยี่ยมเยือน	๒,๐๒๒.๖๗	๒,๐๗๖.๐๔	๑,๖๓๐.๐๗	๑,๗๐๒.๐๐	๒.๖๔	๔.๘๘	๔.๔๑
นักท่องเที่ยว	๑,๖๙๓.๓๕	๑,๗๒๖.๘๕	๑,๘๑๒.๒๙	๑,๘๙๖.๐๐	๑.๙๘	๕.๐๖	๔.๖๒
นักท่องเที่ยว	๑,๐๕๖.๙๑	๑,๐๙๒.๐๙	๑,๐๙๓.๔๖	๑,๑๔๗.๐๐	๓.๓๓	๔.๘๓	๔.๙๐
รายได้จากการท่องเที่ยว (ล้านบาท)							
ผู้เยี่ยมเยือน	๓,๑๔๐.๖๙	๓,๒๑๖.๓๙	๓๕๐๔.๔๙	๓๗๕๐.๙๕	๒.๔๑	๘.๙๖	๗.๐๓

ที่มา : สำนักงานท่องเที่ยวและกีฬาจังหวัดปราจีนบุรี

เมื่อพิจารณาจำนวนผู้เยี่ยมเยือนและรายได้จากการท่องเที่ยวของกลุ่มภาคกลางตอนกลาง จังหวัดปราจีนบุรีมีจำนวนผู้มาเยี่ยมเยือน และรายได้จากการท่องเที่ยวเป็นอันดับที่ ๕ ของกลุ่มจังหวัด รองจากจังหวัด จังหวัดฉะเชิงเทรา นครนายก สมุทรปราการ สระแก้ว แต่ด้วยศักยภาพในหลายๆ ด้านของจังหวัดปราจีนบุรี ได้แก่ พื้นที่เป็นแหล่งท่องเที่ยวทางประวัติศาสตร์/ศาสนา มีมากเป็นอันดับ ๑ และรองลงมาก็เป็นแหล่งท่องเที่ยวทางธรรมชาติ แหล่งท่องเที่ยวทางวัฒนธรรม/ประเพณี และกิจกรรมแหล่งท่องเที่ยวชุมชนที่ขณะนี้ได้รับการตอบรับเป็นอย่างดีในกลุ่มนักท่องเที่ยวที่ต้องการเน้นความเป็นธรรมชาติและชุมชน หรือที่เรียกว่า “ท่องเที่ยวเชิงนิเวศ” เริ่มมีการขยายตัวด้านเศรษฐกิจจากการท่องเที่ยวของจังหวัด ประกอบกับผู้บริหารให้ความสำคัญของโครงการ/กิจกรรม ในการขับเคลื่อนการพัฒนายุทธศาสตร์ด้านการท่องเที่ยว จึงเชื่อได้ว่าจะเกิดรายได้จากการท่องเที่ยวเพิ่มขึ้นอย่างแน่นอน

๒.๑.๔ ข้อมูลทางสังคม

(๑) ด้านการศึกษา

จังหวัดปราจีนบุรี มีหน่วยงานทางการศึกษาทั้งสิ้น ๔๙๔ แห่ง ดังนี้

๑) สถานศึกษาสังกัดกระทรวงศึกษาธิการ จำนวน ๒๙๖ แห่ง

(๑) การศึกษาขั้นพื้นฐาน – สังกัดสำนักงานคณะกรรมการการศึกษาขั้นพื้นฐาน (สพฐ.) สำนักงานเขตพื้นที่การศึกษาประถมศึกษาปราจีนบุรี เขต ๑ (สพป. ปราจีนบุรี เขต ๑ เขต ๒) จัดการศึกษาระดับอนุบาล –ชั้นมัธยมศึกษาปีที่ ๓ มีสถานศึกษา จำนวน ๒๕๗ แห่ง มีนักเรียน ๔๙,๗๖๔ คน ห้องเรียน ๓,๒๐๒ ห้อง ครู ๒,๘๔๖ คน

(๒) การศึกษาขั้นพื้นฐาน–สังกัดสำนักงานคณะกรรมการการศึกษาเอกชน มีสถานศึกษาสังกัด สช. จำนวน ๒๗ แห่ง (สายสามัญ ๒๓ แห่ง อาชีวศึกษา ๔ แห่ง) มีนักเรียนจำนวน ๒๔,๗๔๓ คน ห้องเรียน ๑,๒๕๙ ห้อง และครู ๑,๒๔๒ คน (ตารางที่ ๘)

ตารางที่ ๘ จำนวนสถานศึกษา นักเรียน ครู และห้องเรียน อัตราส่วนนักเรียนต่อครูและอัตราส่วนนักเรียนต่อห้องเรียน จำแนกตามสังกัด ปีการศึกษา ๒๕๕๙

สังกัด/ประเภทสถานศึกษา	จำนวน				อัตราส่วน (เฉลี่ย)	
	สถานศึกษา (แห่ง)	ห้องเรียน (ห้อง)	ครู (คน)	นักเรียน (คน)	นร. : ครู	นร. : ห้อง
สำนักงานคณะกรรมการการศึกษาขั้นพื้นฐาน	๒๕๗	๓,๒๐๒	๒,๘๔๖	๔๙,๗๖๔	๑๗ : ๑	๑๕ : ๑
สำนักบริหารงาน คณะกรรมการส่งเสริมการศึกษาเอกชน	๒๗	๑,๒๕๙	๑,๒๔๒	๒๔,๗๔๓	๑๙ : ๑	๑๙ : ๑
กรมส่งเสริมการปกครองส่วนท้องถิ่น	๑๙๖	๑๒๒	๒๘๒	๑๒,๔๓๖	๔๔ : ๑	๕๑ : ๑
สำนักงานพระพุทธศาสนาแห่งชาติ	๑	๗	๑๒	๗๑	๖ : ๑	๑๐ : ๑
สถานศึกษาสังกัดสำนักงานคณะกรรมการการอุดมศึกษา	๒	๑๑๔	๙๓	๒,๒๔๓	๒๔ : ๑	๒๐ : ๑

ที่มา: สนง.เขตพื้นที่การศึกษาประถมศึกษา เขต ๑,๒ สำนักเขตพื้นที่การศึกษามัธยมศึกษาเขต ๗
สำนักงานพระพุทธศาสนา วิทยาลัยการแพทย์แผนไทยอภัยภูเบศร
และสนง.ส่งเสริมการปกครองส่วนท้องถิ่น

๒) สถานศึกษานอกสังกัดกระทรวงศึกษาธิการ จำนวน ๑๕ แห่ง

(๑) สถานศึกษาสังกัดองค์กรปกครองส่วนท้องถิ่น (อปท.) จำนวน ๑๙๖

แห่ง มีนักเรียนจำนวน ๑๒,๔๓๖ คน ห้องเรียน ๑๒๒ ห้อง และครู ๒๘๒ คน

(๒) สถานศึกษาสังกัดสำนักงานพระพุทธศาสนาแห่งชาติ จำนวน ๑ แห่ง

มีนักเรียนจำนวน ๗๑ คน ห้องเรียน ๗ ห้อง และครู ๑๒ คน

๓) สถานศึกษาสังกัดสำนักงานคณะกรรมการการอุดมศึกษา (สกอ.) มีจำนวน

๒ แห่ง มีนักศึกษา จำนวน ๒,๒๔๓ คน ห้องเรียน จำนวน ๑๑๔ ห้อง ผู้สอน จำนวน ๙๓ คน

(๒) การสาธารณสุข

ปี พ.ศ. ๒๕๕๙ จังหวัดปราจีนบุรี มีสถานบริการสาธารณสุขทั้งภาครัฐและเอกชน จำนวนทั้งสิ้น ๒๓๑ แห่ง บุคลากรทางการแพทย์ จำนวน ๑,๐๖๑ (แพทย์ พยาบาล) ดังนี้

๑) โรงพยาบาลสังกัดกระทรวงสาธารณสุข จำนวน ๗ แห่ง ประกอบด้วย โรงพยาบาลศูนย์ ๑ แห่ง ขนาด ๕๐๐ เตียง คือ โรงพยาบาลเจ้าพระยาอภัยภูเบศร และโรงพยาบาลทั่วไป ๑ แห่ง ขนาด ๒๐๐ เตียง คือ โรงพยาบาลกบินทร์บุรี โรงพยาบาลชุมชน ๕ แห่ง ได้แก่ ขนาด ๖๐ เตียง จำนวน ๒ แห่ง ได้แก่ โรงพยาบาลศรีมหาโพธิ์ และโรงพยาบาลนาดี และขนาด ๓๐ เตียง จำนวน ๓ แห่ง ได้แก่ โรงพยาบาลบ้านสร้าง โรงพยาบาลศรีมโหสถ และโรงพยาบาลประจันตคาม

๒) โรงพยาบาลสังกัดกระทรวงกลาโหม จำนวน ๑ แห่ง คือ โรงพยาบาลค่ายจักรพงษ์ขนาด ๔๗ เตียง

๓) สถานพยาบาลเอกชน จำนวน ๒ แห่ง คือ สถานพยาบาลอิมพีเรียลขนาด ๑๐ เตียง และโรงพยาบาลโสธรเวช ๓๐๔ ขนาด ๓๑ เตียง

๔) โรงพยาบาลส่งเสริมสุขภาพ (รพ.สต.) จำนวน ๙๓ แห่ง และสถานบริการสาธารณสุขชุมชน (สสช.) ๑ แห่ง

เมื่อพิจารณาถึงจำนวนบุคลากรทางการแพทย์ ตลอดจนจำนวนสถานพยาบาลของจังหวัดปราจีนบุรีที่มีเตียงสำหรับรองรับผู้ป่วย พบว่า มีจำนวนน้อยไม่เพียงพอที่จะให้บริการประชาชนในพื้นที่

โดยมีจำนวนเตียงผู้ป่วย รวมทั้งสิ้น ๑,๑๔๕ เตียง

- อัตราส่วนเตียงผู้ป่วย ต่อประชากรเท่ากับ ๑:๔๒๓ สำหรับ

อัตราส่วนบุคลากรสาธารณสุขประเภทที่สำคัญ ได้แก่

- แพทย์ ๒๓๐ คน คิดเป็นอัตราส่วนต่อประชากร เท่ากับ ๑: ๒,๑๐๗

- พยาบาล ๘๓๑ คน คิดเป็นอัตราส่วนต่อประชากร เท่ากับ ๑ : ๕๘๓

ตารางที่ ๙ จำนวนสถานพยาบาล เตียง แพทย์ พยาบาล อัตราส่วนประชากรต่อแพทย์และอัตราส่วนประชากรต่อเตียง จำแนกเป็นรายอำเภอ ปี ๒๕๕๙

อำเภอ	จำนวน				อัตราส่วน	
	สถานพยาบาล (แห่ง)	เตียง (เตียง)	แพทย์ (คน)	พยาบาล (คน)	ประชากร : แพทย์	ประชากร : เตียง
จังหวัดปราจีนบุรี	๒๓๑	๑,๑๔๕	๒๓๐	๘๓๑	๒,๑๐๗.๐๐	๔๒๓
เมืองปราจีนบุรี	๗๖	๕๘๐	๑๖๐	๔๓๐	๖๘๒.๘๔	๑๘๘
กบินทร์บุรี	๕๑	๓๒๔	๓๗	๑๖๙	๓,๙๖๙.๑๙	๔๕๓
นาดี	๑๙	๖๐	๖	๕๐	๘,๖๒๙.๐๐	๘๖๒
บ้านสร้าง	๑๕	๓๐	๕	๓๔	๖,๒๔๓.๖๐	๑,๐๔๐
ประจันตคาม	๒๒	๓๐	๗	๕๑	๗,๗๘๐.๗๑	๑,๘๑๕
ศรีมหาโพธิ์	๔๒	๙๑	๑๑	๖๕	๖,๕๙๔.๑๘	๗๙๗
ศรีมโหสถ	๖	๓๐	๔	๓๒	๔,๖๘๐.๕๐	๖๒๔

ที่มา: สำนักงานสาธารณสุขจังหวัดปราจีนบุรี

(๓) ด้านความปลอดภัยในชีวิตและทรัพย์สิน

จากข้อมูลจำนวน คดีอาญาที่น่าสนใจ จำแนกตามประเภทความผิด สถิติการจับกุมในแต่ละประเภทความผิดอยู่ในสัดส่วนที่ค่อนข้างสูง ร้อยละ ๖๐.๐ ขึ้นไป เช่น คดีอุกฉกรรจ์และสะเทือนขวัญ มีสถิติการจับกุมร้อยละ ๘๒.๘ คดีประทุษร้ายต่อชีวิต ร่างกาย และเพศ มีสถิติการจับกุมร้อยละ ๘๕.๒ ตลอดจนถึงคดีเกี่ยวกับยาเสพติดในจังหวัด ก็มีสัดส่วนลดลงอย่างต่อเนื่อง ซึ่งก็เป็นตัวบ่งชี้ว่าประชากรในจังหวัดปราจีนบุรีมีความมั่นคง ปลอดภัยในการดำรงชีวิตที่ส่งผลถึงการมีคุณภาพชีวิตที่ดี

ตารางที่ ๑๐ จำนวน คดีอาญาที่น่าสนใจ จำแนกตามประเภทความผิด พ.ศ. ๒๕๕๖ - ๒๕๕๘

ประเภทความผิด	๒๕๕๖		๒๕๕๗		๒๕๕๘	
	รับแจ้ง	จับได้	รับแจ้ง	จับได้	รับแจ้ง	จับได้
คดีอุกฉกรรจ์และสะเทือนขวัญ	๔๐	๓๐	๓๔	๒๔	๒๙	๒๔
คดีประทุษร้ายต่อชีวิต ร่างกาย และเพศ	๒๐๙	๑๒๔	๓๐๗	๒๖๒	๒๕๐	๒๑๓
คดีประทุษร้ายต่อทรัพย์	๕๐๑	๒๒๐	๖๒๗	๔๑๙	๕๕๑	๓๔๑
คดีที่น่าสนใจ	๒๙๔	๘๑	๒๔๑	๙๔	๒๙๗	๙๖
คดีที่รัฐเป็นผู้เสียหาย	๕,๔๒๑	๖,๑๖๕	๖,๑๔๘	๗,๒๔๓	๖,๑๒๘	๗,๓๒๑

ที่มา : ตำรวจภูธรจังหวัดปราจีนบุรี

๒.๑.๕ ทรัพยากรธรรมชาติและสิ่งแวดล้อม

(๑) ทรัพยากรป่าไม้

เมื่อพิจารณาเกี่ยวกับทรัพยากรป่าไม้ จังหวัดปราจีนบุรีมีป่าสงวนแห่งชาติ ทั้งหมด ๗ ป่า เนื้อที่ ๕๑๑,๑๗๖ ไร่ พื้นที่ป่าไม้ส่วนใหญ่อยู่ทางตอนเหนือของจังหวัดบริเวณในเขตอำเภอนาดี อำเภอบางขันตคาม อำเภอกบินทร์บุรี และยังมีป่าไม้กระจายเป็นหย่อมๆ ในบริเวณหลายอำเภอ มีไม้ที่มีค่าอยู่หลายชนิด เช่น ไม้ยางนา ไม้ประดู่ ไม้เต็ง ไม้พะยุง ไม้รัง ไม้ตะเคียน ไม้ยาง ไม้พะยอม ไม้แดง เป็นต้น โดยตั้งแต่ปี พ.ศ. ๒๕๕๔ - ๒๕๕๘ พื้นที่ป่าไม้ของจังหวัดปราจีนบุรีมีแนวโน้มเพิ่มขึ้นอย่างต่อเนื่อง (แผนภูมิ ๑)

แผนภูมิ ๑ พื้นที่ป่าไม้จังหวัดปราจีนบุรี พ.ศ. ๒๕๕๔ - ๒๕๕๘

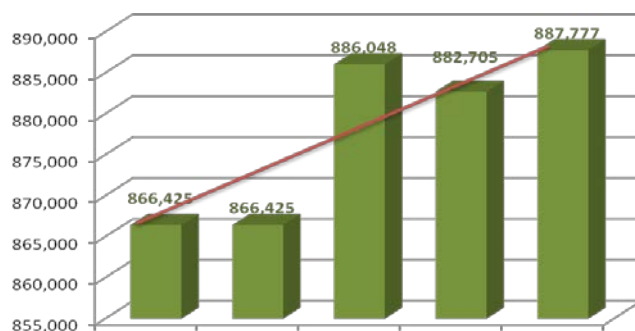

ตาราง ๑๑ ร้อยละพื้นที่ป่าไม้ทั้งหมดต่อพื้นที่จังหวัดปราจีนบุรี พ.ศ. ๒๕๕๙

ภาคกลาง	เนื้อที่ป่าไม้ (ไร่)	ร้อยละของพื้นที่จังหวัด
จันทบุรี	๑,๓๐๖,๘๖๓.๓๑	๓๒.๕๙
ฉะเชิงเทรา	๔๙๗,๓๘๕.๘๗	๑๕.๓๙
ชลบุรี	๓๔๐,๙๘๔.๗๔	๑๒.๑
ตราด	๕๖๒,๗๓๖.๘๑	๓๑.๔๑
นครนายก	๔๐๐,๓๘๑.๐๓	๒๙.๙๑
ปราจีนบุรี	๘๘๗,๔๒๙.๕๒	๒๘.๒๕
ระยอง	๑๘๘,๑๙๖.๓๘	๘.๒๑
สระแก้ว	๙๒๓,๗๙๖.๖๓	๒๑.๖๔
รวม	๕,๑๐๗,๗๗๔.๒๙	๒๒.๓๒

ที่มา: กรมป่าไม้

ปัจจุบันจังหวัดปราจีนบุรีมีเนื้อที่ป่าไม้ ร้อยละ ๒๘.๒๕ ของพื้นที่จังหวัด กำลังประสบปัญหาการบุกรุกทำลายอย่างต่อเนื่อง ตลอดจนลักลอบตัดไม้มีค่าทางเศรษฐกิจเพื่อส่งขายไปยังประเทศใกล้เคียง หน่วยงานที่มีหน้าที่รับผิดชอบจึงได้เร่งดำเนินการจัดทำโครงการ/กิจกรรมในการอนุรักษ์ ป่าไม้ของจังหวัดปราจีนบุรีอย่างต่อเนื่อง แต่ก็ยังไม่เพียงพอต่อการรักษาสมดุลของธรรมชาติ (ตารางที่ ๑๑)

(๒) แหล่งน้ำ

จังหวัดปราจีนบุรีเป็นแหล่งกำเนิดต้นน้ำหลายสาย มีธรรมชาติที่สวยงาม ในขณะที่พื้นที่ตอนล่างเป็นที่ราบลุ่มแม่น้ำ เหมาะแก่การเพาะปลูก ได้แก่ ที่ราบลุ่มแม่น้ำบางปะกง ซึ่งมีความสูงกว่าระดับน้ำทะเล ๕ เมตร ที่ราบลุ่มแม่น้ำปราจีนบุรี อีกทั้งจังหวัดปราจีนบุรียังมีอ่างเก็บน้ำขนาดใหญ่อันเนื่องมาจากพระราชดำริของพระบาทสมเด็จพระเจ้าอยู่หัวรัชกาลที่ ๙ ให้สร้างอ่างเก็บน้ำขนาดใหญ่ ได้แก่ อ่างเก็บน้ำนฤปดินทราธิราช ที่มีความจุในการรองรับน้ำ ๒๙๕ ลบ.ม. เพื่อใช้ในการเกษตรและบรรเทาภัยธรรมชาติที่เกิดจากน้ำท่วมในฤดูฝนให้กับประชาชนในจังหวัดปราจีนบุรี นอกจากนี้ยังมี คู คลอง ฝายคอนกรีต ทำนบ ที่เป็นแหล่งเก็บกักน้ำ ชะลอน้ำอีกจำนวนมาก (ตารางที่ ๑๒)

ตารางที่ ๑๒ แหล่งน้ำ จำแนกตามประเภทของแหล่งน้ำ ปี ๒๕๕๙

ประเภทของแหล่งน้ำ	จำนวน (แห่ง)	ความจุ (ลบ.ม.)	ความจุที่ใช้กันได้ (ลบ.ม.)
อ่างเก็บน้ำ (ขนาดใหญ่ กลาง เล็ก)	๕	๓๑๑.๖๘	๒๓๔.๖๔
ฝายคอนกรีต	๕๕
ทำนบ	๗
สระ,หนอง,บึง	๙๙
คู,คลอง	๑๑๙
บ่อบาดาล
บ่อน้ำตื้น

ที่มา: สำนักงานชลประทานจังหวัดปราจีนบุรี

(๓) ขยะ

ปัญหาด้านทรัพยากรธรรมชาติและสิ่งแวดล้อมที่สำคัญและมีแนวโน้มรุนแรงมากขึ้นของจังหวัดปราจีนบุรี ซึ่งส่งผลกระทบต่อคุณภาพสิ่งแวดล้อมและคุณภาพชีวิตของประชาชน และเป็นปัญหาที่ควรได้รับการแก้ไขอย่างเร่งด่วนจากการจัดลำดับความสำคัญและความรุนแรงของปัญหาพบว่า ปัญหาขยะมูลฝอยชุมชนเป็นปัญหาที่มีความสำคัญอันดับที่ ๑ รองลงมาคือ ปัญหาน้ำเสียของชุมชน ปัญหามลพิษทางอากาศ และปัญหาขาดแคลนพื้นที่สีเขียว

ปี ๒๕๕๕ จังหวัดปราจีนบุรี โดยทั้งจังหวัดมีขยะเกิดขึ้นในประมาณ ๕๑๕.๗๓ ตัน/วัน และมีอัตราการผลิตขยะมูลฝอยของประชากรในเขตเทศบาล ประมาณ ๑.๐๙ กิโลกรัม/คน/วัน มีศูนย์กำจัดขยะของเทศบาลเมืองปราจีนบุรี เป็นสถานที่กำจัดขยะแบบฝังกลบอย่างถูกต้องตามหลักวิชาการ รองรับการจัดการขยะมาตั้งแต่ปี ๒๕๔๔ ปัจจุบันทำได้แค่วัสดุคลุม ปัญหาเรื่องกลิ่น ณ ขณะนี้ไม่มีแล้ว และได้ตั้งงบประมาณใหม่มาสร้างบ่อขยะใหม่ จำนวน ๒ บ่อ กำลังเริ่มดำเนินการ ๑ บ่อ และมี อบต.อื่น ทั้งในจังหวัดปราจีนบุรีเองและจังหวัดนครนายกมาขอทิ้งขยะกับทางเทศบาล ประมาณ ๑๗ - ๑๘ แห่ง และมีอีก ๑ เทศบาลตำบลได้แก่ ทต.ศรีมหาโพธิมีวิธีการกำจัดขยะแบบเทกองแบบควบคุม ซึ่งถูกต้องตามหลักวิชาการ สำหรับอบต. ทั้งหมด ๖๙ แห่ง มีปัญหาการจัดการขยะมูลฝอย

แผนภูมิที่ ๒ ปริมาณขยะที่เกิดขึ้นในจังหวัดปราจีนบุรี ปี ๒๕๕๕ -๒๕๕๘



ที่มา : กรมควบคุมมลพิษกระทรวงทรัพยากรธรรมชาติและสิ่งแวดล้อม

จากปริมาณข้อมูลขยะของจังหวัดปราจีนบุรี พบว่า ขยะมีจำนวนเพิ่มขึ้น โดยปี ๒๕๕๖ มีจำนวน ๑,๓๐๒ ตัน/วัน หรือ ๔๗๕,๒๓๐ ตัน/ปี โดยปริมาณเฉลี่ย ๐.๙๔ กก./คน/วัน หากพิจารณาปริมาณขยะในเขตเทศบาล พบว่า ขยะมีปริมาณเพิ่มขึ้นทุกปี โดยปี ๒๕๕๖ มีจำนวน ๑๑๘ ตัน/วัน ซึ่งมีปริมาณขยะเฉลี่ย ๒.๓ กก./คน/วัน ในขณะที่ปริมาณขยะเฉลี่ยของคนเอเชีย อยู่ที่ ๑ กก./คน/วัน (แผนภูมิ ๓)

แผนภูมิ ๓ อัตราการผลิตขยะของประชากรขยะ (ก.ก./คน/วัน) พ.ศ. ๒๕๕๙

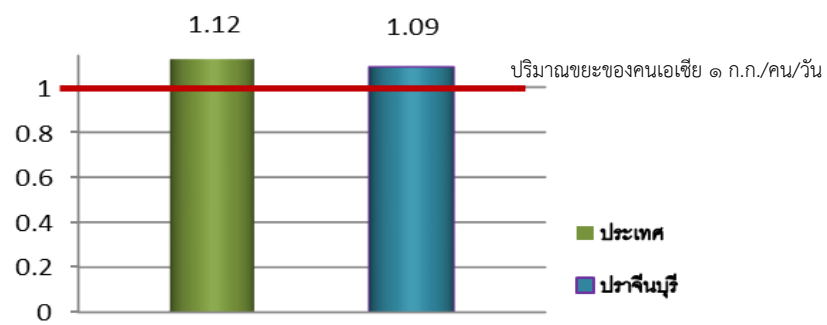

๒.๒ ประเด็นยุทธศาสตร์การพัฒนาจังหวัดและตัวชี้วัด

แผนพัฒนาจังหวัดปราจีนบุรี (พ.ศ.๒๕๖๑-๒๕๖๔) มีวิสัยทัศน์ พันธกิจ เป้าประสงค์ รวม และประเด็นยุทธศาสตร์ รวมทั้งตัวชี้วัดสำคัญที่เชื่อมโยงกับการพัฒนาประเทศตามแผนพัฒนาเศรษฐกิจและสังคมแห่งชาติ ฉบับที่ ๑๒ ดังนี้

แผนพัฒนาจังหวัดปราจีนบุรี

วิสัยทัศน์ (Vision) :

“ปราจีนบุรีเมืองน่าอยู่คู่แหล่งท่องเที่ยวและอุตสาหกรรมเชิงนิเวศ เกษตรปลอดภัย แพทย์แผนไทย และสมุนไพรสู่สากล”

พันธกิจ (Mission) :

(๑) ปฏิบัติภารกิจตามกฎหมายให้บรรลุผลและสนองนโยบายของรัฐบาลในทุกมิติโดยยึดความต้องการ และความจำเป็นของประชาชนเป็นหลัก

(๒) ส่งเสริมให้มีการพัฒนาด้านการค้า การลงทุน การอุตสาหกรรม การเกษตร การดำเนินการด้านสังคมและการศึกษาให้เกิดความเท่าเทียม การจัดการสิ่งแวดล้อมและระบบการคมนาคม เพื่อความเป็นเมืองน่าอยู่

(๓) ส่งเสริมและรักษาคุณภาพการท่องเที่ยวเชิงนิเวศและอุตสาหกรรมเชิงนิเวศให้เกิดผลอย่างยั่งยืน

(๔) พัฒนาความสามารถในด้านการเกษตรกรรมตามปรัชญาเศรษฐกิจพอเพียง

(๕) ส่งเสริมและสนับสนุนการพัฒนาแพทย์แผนไทยและสมุนไพรให้มีมาตรฐานสากล

ประเด็นยุทธศาสตร์ (Strategic Issue) :

- | | |
|------------------------|---|
| ประเด็นยุทธศาสตร์ที่ ๑ | พัฒนาด้านเกษตรกรรม และบริหารจัดการน้ำอย่างบูรณาการ |
| ประเด็นยุทธศาสตร์ที่ ๒ | พัฒนาด้านการค้าและอุตสาหกรรม |
| ประเด็นยุทธศาสตร์ที่ ๓ | ยกระดับการบริหารจัดการงานด้านสังคม การศึกษาให้มีคุณภาพ มีมาตรฐาน เพื่อสร้างภูมิคุ้มกันและส่งเสริมโอกาสทางสังคม บนฐานแห่งความพอเพียง |
| ประเด็นยุทธศาสตร์ที่ ๔ | พัฒนาด้านท่องเที่ยว |
| ประเด็นยุทธศาสตร์ที่ ๕ | พัฒนาเมืองน่าอยู่ สิ่งแวดล้อมและโลจิสติกส์ |
| ประเด็นยุทธศาสตร์ที่ ๖ | พัฒนาด้านการแพทย์แผนไทยและสมุนไพร |

เป้าประสงค์รวม (Goal) :

จังหวัดเป็นฐานการผลิตอุตสาหกรรมเชิงนิเวศ และฐานการผลิตสินค้าเกษตรปลอดภัย เป็นแหล่งอารยธรรมสมัยทวารวดีและการท่องเที่ยวเชิงนิเวศ ทรัพยากรธรรมชาติสิ่งแวดล้อมอุดมสมบูรณ์ ชุมชนสังคมเข้มแข็ง เป็นศูนย์กลางการแพทย์แผนไทย และพัฒนาสมุนไพรสู่สากล

แผนภาพที่ ๑ ความเชื่อมโยงของวิสัยทัศน์ พันธกิจ เป้าประสงค์รวม และประเด็นยุทธศาสตร์

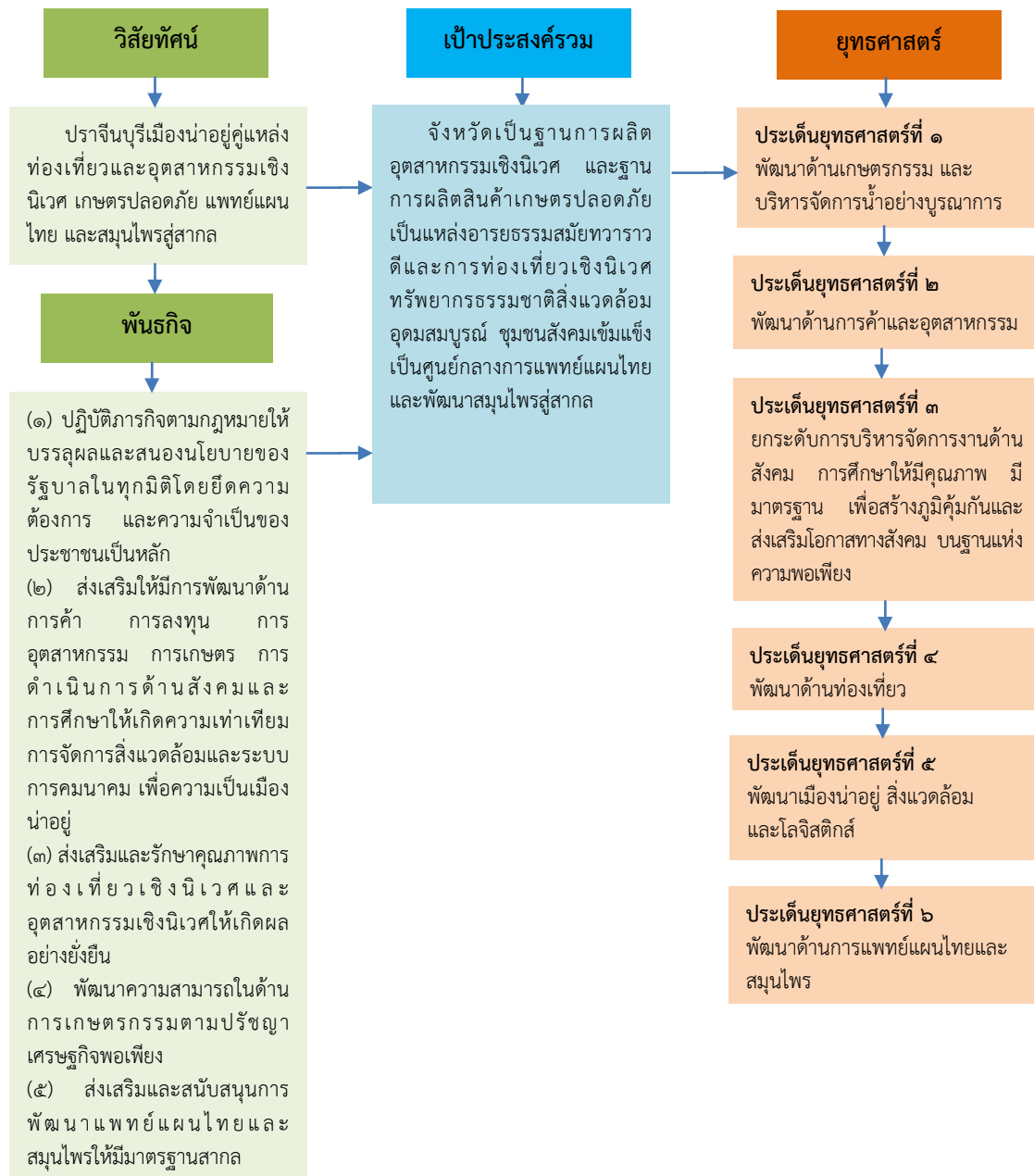

ตารางที่ ๑๓ ยุทธศาสตร์การพัฒนา และตัวชี้วัดของจังหวัด

ยุทธศาสตร์ของจังหวัด	ตัวชี้วัดของจังหวัด
ประเด็นยุทธศาสตร์ที่ ๑ พัฒนาด้านเกษตรกรรม และบริหารจัดการน้ำอย่างบูรณาการ	๑. จำนวนแปลง/ฟาร์มที่ได้รับใบรับรองมาตรฐาน GAP (ไก่เนื้อ, กุ้ง, ปลา) เพิ่มขึ้นไม่น้อยกว่า ๕ แปลง/ฟาร์ม/ปี ๒. ร้อยละของมูลค่าผลผลิตที่ได้มาตรฐานเพิ่มขึ้น (ร้อยละ ๕/ปี) ๓. ร้อยละของอาหารสด ปราศจากสารปนเปื้อน (ร้อยละ ๙๕/ปี) ๔. ร้อยละผลผลิตของพืชเศรษฐกิจที่เพิ่มขึ้น (ทุเรียน, ส้มโอ) (ร้อยละ ๕/ปี) ๕. จำนวนนวัตกรรมใหม่ด้านการเกษตรที่เพิ่มขึ้น (ปีละ ๒ วัตกรรม) ๖. ร้อยละของสหกรณ์/กลุ่มเกษตรกรที่เข้าถึงแหล่งเงินทุนเพื่อจัดหาปัจจัยการผลิต (ร้อยละ ๕/ปี) ๗. ร้อยละของชนิดสินค้าทางการเกษตรที่มีมูลค่าเพิ่มขึ้น (ร้อยละ ๑๐) ๘. จำนวนช่องทางการจำหน่าย จากผู้ผลิตถึงผู้บริโภค (๒ ช่องทาง/ปี) ๙. ร้อยละพื้นที่ชลประทานและแหล่งน้ำที่เพิ่มขึ้น
ประเด็นยุทธศาสตร์ที่ ๒ พัฒนาด้านการค้าและอุตสาหกรรม	๑. ร้อยละของมูลค่าสินค้าและบริการที่ได้รับการส่งเสริมเพิ่มขึ้น ๒. ผู้ประกอบการกลุ่มเป้าหมายสร้างรายได้เพิ่มขึ้น ๓. ร้อยละความพึงพอใจของผู้รับบริการการอำนวยความสะดวกทางการค้า (ไม่น้อยกว่าร้อยละ ๘๐) ๔. จำนวนครั้งของการจัดประชุมเพื่อส่งเสริมให้อุตสาหกรรมแปรรูปผลผลิตด้านการเกษตร ใช้วัตถุดิบภายในพื้นที่จังหวัดเพิ่มขึ้น ๕. จำนวนผู้ประกอบการวิสาหกิจชุมชนได้รับการพัฒนากระบวนการผลิตและการออกแบบบรรจุภัณฑ์
ประเด็นยุทธศาสตร์ที่ ๓ ยกระดับการบริหารจัดการงานด้านสังคม การศึกษาให้มีคุณภาพ มีมาตรฐาน เพื่อสร้างภูมิคุ้มกันและส่งเสริมโอกาสทางสังคม บนฐานแห่งความพอเพียง	๑. ร้อยละองค์กรสวัสดิการสังคมของจังหวัดผ่านการรับรองมาตรฐานการจัดสวัสดิการสังคมองค์กร (มสก.) ๒. ร้อยละของบุคลากร เครือข่ายอาสาสมัคร และภาคประชาชนที่ได้รับการพัฒนาศักยภาพ ๓. ร้อยละของเด็กในศูนย์พัฒนาเด็กเล็กและสถานรับเลี้ยงเด็กได้รับการคุ้มครองและพัฒนา ๔. ร้อยละของเด็ก เยาวชน นักเรียน นักศึกษา ประชาชน และเครือข่ายทุกภาคส่วนได้รับการพัฒนา ๕. ร้อยละของนักเรียน นักศึกษาที่ผ่านเกณฑ์มาตรฐานในการสอบเข้ามหาวิทยาลัย ๖. จำนวนประชาชนวัยแรงงานในพื้นที่เป้าหมายได้รับการด้านแรงงาน ๗. ร้อยละของสถานศึกษาในจังหวัดปราจีนบุรีที่ผ่านการประกันคุณภาพภายนอกและมีระบบการประกันคุณภาพภายในที่มีประสิทธิภาพ ๘. ร้อยละของการส่งเสริมและพัฒนาระบบเทคโนโลยีสารสนเทศและการสื่อสาร

ตารางที่ ๑๓ ยุทธศาสตร์การพัฒนา และตัวชี้วัดของจังหวัด (ต่อ)

ยุทธศาสตร์ของจังหวัด	ตัวชี้วัดของจังหวัด
<p>ประเด็นยุทธศาสตร์ที่ ๓ ยกระดับการบริหารจัดการงานด้านสังคม การศึกษาให้มีคุณภาพ มีมาตรฐาน เพื่อสร้างภูมิคุ้มกันและส่งเสริมโอกาสทางสังคม บนฐานแห่งความพอเพียง (ต่อ)</p>	<p>๙. ร้อยละของประชากรในจังหวัดปราจีนบุรีได้รับการส่งเสริมสนับสนุนการจัดการศึกษาเพื่อการมีงานทำ</p> <p>๑๐. ร้อยละของจำนวนสถานประกอบกิจการที่ผ่านการพัฒนาศักยภาพตามข้อกำหนดมาตรฐานแรงงาน</p> <p>๑๑. ร้อยละของแรงงานที่ได้รับการพัฒนาในรายการฝึกอบรมฝีมือแรงงานไทยในการขับเคลื่อนการแข่งขันของภาคอุตสาหกรรม</p>
<p>ประเด็นยุทธศาสตร์ที่ ๔ พัฒนาการท่องเที่ยว</p>	<p>๑. สัดส่วนที่เพิ่มขึ้นของรายได้จากการท่องเที่ยวไม่น้อยกว่าร้อยละ ๑๕ ต่อปี</p> <p>๒. สัดส่วนที่เพิ่มขึ้นของรายได้จากการจำหน่ายสินค้า OTOP ไม่น้อยกว่า ร้อยละ ๕ ต่อปี</p> <p>๓. สัดส่วนที่เพิ่มขึ้นของรายได้จากสินค้าและบริการด้านสุขภาพไม่น้อยกว่า ร้อยละ ๑๕ ต่อปี</p> <p>๔. จำนวนสิ่งอำนวยความสะดวกเพื่อ การท่องเที่ยวได้รับการปรับปรุงพัฒนา เพิ่มมากขึ้น (๒ แห่ง/ปี)</p> <p>๕. ร้อยละของแรงงานที่เข้ารับ การพัฒนาในรายการฝึกอบรมฝีมือแรงงานไทยเพื่อส่งเสริม ความสามารถของภาคบริการ และการท่องเที่ยว</p>
<p>ประเด็นยุทธศาสตร์ที่ ๕ พัฒนาเมืองน่าอยู่ สิ่งแวดล้อมและโลจิสติกส์</p>	<p>๑. ร้อยละของความสูญเสียในชีวิตจากอุบัติเหตุทางถนนลดลง (ไม่น้อยกว่าร้อยละ ๓ ของปีที่ผ่านมา)</p> <p>๒. ร้อยละของอาคารขนาดใหญ่ได้รับการตรวจสอบระบบความปลอดภัย (ไม่น้อยกว่าร้อยละ ๑๐)</p> <p>๓. ร้อยละของหมู่บ้าน/ชุมชน ได้รับการแก้ไขความเสี่ยงจากสาธารณภัยและภัยพิบัติ (ร้อยละ ๒)</p> <p>๔. ร้อยละของประชาชนในชุมชน/หมู่บ้าน/สถานศึกษา/อปท. ได้รับปลูกฝังวัฒนธรรมลดความเสี่ยงภัยด้วยตนเอง</p> <p>๕. ร้อยละของหมู่บ้านปลอดภัยาเสพติดที่เป็นไปตามมาตรฐานที่กำหนด</p> <p>๖. ร้อยละของพื้นที่ป่าไม้ที่เพิ่มขึ้น (ไม่น้อยกว่าร้อยละ ๒๐)</p> <p>๗. ร้อยละของแหล่งน้ำตามธรรมชาติได้รับการฟื้นฟู (ไม่น้อยกว่าร้อยละ ๑๐ ของพื้นที่ แหล่งน้ำ)</p> <p>๘. ร้อยละของความยาวของการพังทลายของตลิ่งริมแม่น้ำ และลำคลองในพื้นที่จังหวัดลดลง (ไม่น้อยกว่า ร้อยละ ๒๐)</p> <p>๙. ร้อยละของโรงงานอุตสาหกรรม สถานบริการได้รับการบำบัดน้ำเสียก่อนปล่อยลงสู่แหล่งน้ำธรรมชาติ</p>

ตารางที่ ๑๓ ยุทธศาสตร์การพัฒนา และตัวชี้วัดของจังหวัด (ต่อ)

ยุทธศาสตร์ของจังหวัด	ตัวชี้วัดของจังหวัด
<p>ประเด็นยุทธศาสตร์ที่ ๕ พัฒนาเมืองน่าอยู่ สิ่งแวดล้อมและโลจิสติกส์ (ต่อ)</p>	<p>๑๐. ร้อยละของจำนวนหมู่บ้านและโรงเรียนมีการคัดแยกขยะและมีการนำขยะไปใช้ประโยชน์</p> <p>๑๑. ร้อยละของจำนวนชุมชนมีการกำหนดทิศทางการใช้ประโยชน์ที่ดิน</p> <p>๑๒. จำนวนโครงการ/กิจกรรมที่สร้าง จิตสำนึกให้ประชาชน/เยาวชนเกิดความรักและหวงแหนทรัพยากรธรรมชาติที่มีอยู่ในชุมชนของตนเอง</p> <p>๑๓. ร้อยละของพื้นที่สีเขียวและพื้นที่นันทนาการเพื่อเป็นสถานที่พักผ่อนหย่อนใจหรือออกกำลังกายเพิ่มขึ้น</p> <p>๑๔. จำนวนโครงการที่มีการรณรงค์ให้ประชาชนรู้จักและบริโภคสินค้าและบริการที่เป็นมิตรต่อสิ่งแวดล้อม</p> <p>๑๕. จำนวนชุมชนที่มีแผนบริหารจัดการพลังงานในชุมชนเพิ่มขึ้น</p> <p>๑๖. จำนวนเส้นทางคมนาคมเข้าสู่ชุมชน, อุตสาหกรรมทุกแห่งได้รับการพัฒนาให้มีมาตรฐาน (ร้อยละ ๕๐ จากปี ๖๐)</p> <p>๑๗. ร้อยละของแรงงานที่ได้รับความรู้เข้ามามีส่วนร่วมในระบบการจัดการป้องกันและแก้ไขปัญหาเสพติดในสถานประกอบกิจการ</p> <p>๑๘. ร้อยละของแรงงานที่เข้ารับ การพัฒนาในโครงการฝึกอบรมฝีมือแรงงานรองรับระบบขนส่ง โลจิสติกส์ และการก่อสร้าง</p>
<p>ประเด็นยุทธศาสตร์ที่ ๖ พัฒนาด้านการแพทย์แผนไทยและสมุนไพร</p>	<p>๑. จำนวนพื้นที่ปลูกสมุนไพรตามมาตรฐาน GAP/ เกษตรอินทรีย์ (๒ แปลง/ปี)</p> <p>๒. จำนวนตลาดกลางสมุนไพร (๑ แห่ง)</p> <p>๓. จำนวนผลิตภัณฑ์ที่ผลิตและแปรรูปจากสมุนไพรเพิ่มขึ้น (อย่างน้อย ๒ ผลิตภัณฑ์/ปี) (อาหาร ยา อาหารเสริม อาหารสัตว์)</p> <p>๔. ร้อยละของสถานบริการสาธารณสุข จัดบริการแพทย์แผนไทยครบวงจร (ร้อยละ ๕๐)</p> <p>๕. ร้อยละของผู้รับบริการแพทย์แผนไทยเพิ่มขึ้น (ร้อยละ ๑๘)</p> <p>๖. ร้อยละของครัวเรือนมีการใช้สมุนไพรในชีวิตประจำวัน (ร้อยละ ๑๕ ของครัวเรือน)</p> <p>๗. จำนวนผลงานวิจัยด้านแพทย์แผนไทย และสมุนไพร (ไม่น้อยกว่า ๒ เรื่อง/ปี)</p> <p>๘. จำนวนนวัตกรรมด้านสมุนไพร ในชุมชน (๒ นวัตกรรม/ปี)</p>

๒.๓ ผลการทบทวนความสอดคล้องเชื่อมโยงประเด็นยุทธศาสตร์การพัฒนาจังหวัด กับ แผนพัฒนาเศรษฐกิจและสังคมแห่งชาติ ฉบับที่ ๑๒ (พ.ศ. ๒๕๖๐-๒๕๖๔)

ภายใต้กระบวนการจัดทำแผนพัฒนาจังหวัด แผนพัฒนากลุ่มจังหวัด และแผนพัฒนาภาค รวมทั้งการแปลงแผนพัฒนาในระดับพื้นที่ดังกล่าวไปสู่การปฏิบัติตามแผนปฏิบัติการประจำปี นั้น หนึ่งในกรอบแนวความคิดตั้งต้นที่สำคัญยิ่ง คือ “แผนพัฒนาเศรษฐกิจและสังคมแห่งชาติ” ในช่วงเวลานั้นๆ เนื่องด้วยความสอดคล้องระหว่างทิศทางการพัฒนาพื้นที่ซึ่งถูกกำหนดโดยแผนพัฒนาจังหวัด แผนพัฒนากลุ่มจังหวัด และแผนพัฒนาภาค กับแนวทางการพัฒนาประเทศตามแผนพัฒนาเศรษฐกิจและสังคมแห่งชาติจะเป็นกลไกหลักในการทำงานของหน่วยงานภาคีในจังหวัด/กลุ่มจังหวัด/ภาค เพื่อที่จะนำไปเสนอเพื่อขอรับงบประมาณสนับสนุนการดำเนินงานตามแผนงานและโครงการต่างๆ ในการพัฒนาเศรษฐกิจและสังคมในภาพรวมต่อไป ทั้งนี้ แผนพัฒนาเศรษฐกิจและสังคมแห่งชาติ ฉบับที่ ๑๒ ได้จัดทำขึ้น ในช่วงเวลาของการปฏิรูปประเทศท่ามกลางสถานการณ์โลกที่เปลี่ยนแปลงอย่างรวดเร็วและเชื่อมโยงกันใกล้ชิดกันมากขึ้น โดยได้น้อมนำหลัก “ปรัชญาของเศรษฐกิจพอเพียง” มาเป็นปณิธานนำทางในการพัฒนาประเทศต่อเนื่องจากแผนพัฒนาฯ ฉบับที่ ๙-๑๑ เพื่อเสริมสร้างภูมิคุ้มกันและช่วยให้สังคมไทยสามารถยืนหยัดอยู่ได้อย่างมั่นคง เกิดภูมิคุ้มกัน และมีการบริหารจัดการความเสี่ยงอย่างเหมาะสม ส่งผลให้การพัฒนาประเทศสู่ความสมดุลและยั่งยืน

วัตถุประสงค์การพัฒนา ตามแผนพัฒนาเศรษฐกิจและสังคมแห่งชาติ ฉบับที่ ๑๒

ทิศทางการพัฒนาของแผนพัฒนาฯ ฉบับที่ ๑๒ เป็นการมุ่งเตรียมความพร้อมและวางรากฐานในการยกระดับประเทศไทยให้เป็นประเทศที่พัฒนาแล้ว มีความมั่นคง มั่งคั่ง ยั่งยืน ด้วยการพัฒนามาตามปรัชญาของเศรษฐกิจพอเพียง โดยกำหนดวัตถุประสงค์การพัฒนา ดังนี้

๑. เพื่อวางรากฐานให้คนไทยเป็นคนที่มีสมบูรณ์ มีคุณธรรมจริยธรรม มีระเบียบวินัย ค่านิยมที่ดี มีจิตสาธารณะ และมีความสุข โดยมีสุขภาวะและสุขภาพที่ดี ครอบครัวอบอุ่น ตลอดจนเป็นคนเก่งที่มีทักษะความรู้ความสามารถและพัฒนาตนเองได้ต่อเนื่องตลอดชีวิต

๒. เพื่อให้คนไทยมีความมั่นคงทางเศรษฐกิจและสังคม ได้รับความเป็นธรรมในการเข้าถึงทรัพยากรและบริการทางสังคมที่มีคุณภาพ ผู้ด้อยโอกาสได้รับการพัฒนาศักยภาพ รวมทั้งชุมชนมีความเข้มแข็งพึ่งพาตนเองได้

๓. เพื่อให้เศรษฐกิจเข้มแข็ง แข่งขันได้ มีเสถียรภาพ และมีความยั่งยืน สร้างความเข้มแข็งของฐานการผลิตและบริการเดิมและขยายฐานใหม่โดยการใช้นวัตกรรมที่เข้มข้นมากขึ้น สร้างความเข้มแข็งของเศรษฐกิจฐานราก และสร้างความมั่นคงทางพลังงาน อาหาร และน้ำ

๔. เพื่อรักษาและฟื้นฟูทรัพยากรธรรมชาติและคุณภาพสิ่งแวดล้อมให้สามารถสนับสนุนการเติบโตที่เป็นมิตรกับสิ่งแวดล้อมและการมีคุณภาพชีวิตที่ดีของประชาชน

๕. เพื่อให้การบริหารราชการแผ่นดินมีประสิทธิภาพ โปร่งใส ทันท่วงที และมีการทำงานเชิงบูรณาการของภาคีการพัฒนา

๖. เพื่อให้มีการกระจายความเจริญไปสู่ภูมิภาคโดยการพัฒนาภาคและเมือง เพื่อรองรับการพัฒนายกระดับฐานการผลิตและบริการเดิมและขยายฐานการผลิตและบริการใหม่

๗. เพื่อผลักดันให้ประเทศไทยมีความเชื่อมโยง (Connectivity) กับประเทศต่างๆ ทั้งในระดับอนุภูมิภาค ภูมิภาค และนานาชาติได้อย่างสมบูรณ์และมีประสิทธิภาพ รวมทั้งให้ประเทศไทยมีบทบาทนำและสร้างสรรค์ในด้านการค้า การบริการ และการลงทุนภายใต้กรอบความร่วมมือต่างๆ ทั้งในระดับอนุภูมิภาค ภูมิภาค และโลก

แผนภาพที่ ๒ เป้าหมายและวัตถุประสงค์รวมของแผนพัฒนาเศรษฐกิจและสังคม ฉบับที่ ๑๒



เป้าหมายรวมการพัฒนา ของแผนพัฒนาฯ ฉบับที่ ๑๒

ทั้งนี้ เพื่อให้เป็นไปตามวัตถุประสงค์ดังกล่าว ได้กำหนดเป้าหมายรวมการพัฒนาของแผนพัฒนาฯ ฉบับที่ ๑๒ ประกอบด้วย

๑. คนไทยมีคุณลักษณะเป็นคนไทยที่สมบูรณ์ มีวินัย มีทัศนคติและพฤติกรรมตามบรรทัดฐานที่ดีของสังคม มีความเป็นพลเมืองตื่นรู้ มีความสามารถในการปรับตัวได้อย่างรู้เท่าทันสถานการณ์ มีความรับผิดชอบและทำประโยชน์ต่อส่วนรวม มีสุขภาพกายและใจที่ดี มีความเจริญงอกงามทางจิตวิญญาณ มีวิถีชีวิตที่พอเพียง และความเป็นไทย

๒. ความเหลื่อมล้ำทางด้านรายได้และความยากจนลดลง เศรษฐกิจฐานรากมีความเข้มแข็ง ประชาชนทุกคนมีโอกาสด้านการเข้าถึงทรัพยากร การประกอบอาชีพ และบริการทางสังคมที่มีคุณภาพอย่างทั่วถึงและเป็นธรรม กลุ่มที่มีรายได้ต่ำสุดร้อยละ ๔๐ มีรายได้เพิ่มขึ้นอย่างน้อยร้อยละ ๑๕

๓. ระบบเศรษฐกิจมีความเข้มแข็งและแข่งขันได้ โครงสร้างเศรษฐกิจปรับสู่เศรษฐกิจฐานบริการและดิจิทัล มีผู้ประกอบการรุ่นใหม่และเป็นสังคมผู้ประกอบการ ผู้ประกอบการขนาดกลางและขนาดเล็กที่เข้มแข็งสามารถใช้นวัตกรรมและเทคโนโลยีดิจิทัลในการสร้างสรรค์คุณค่าสินค้าและบริการ มีระบบการผลิตและให้บริการจากฐานรายได้เดิมที่มีมูลค่าเพิ่มสูงขึ้น และมีการลงทุนในการผลิตและบริการ ฐานความรู้ขั้นสูงใหม่ๆ ที่เป็นมิตรกับสิ่งแวดล้อมและชุมชน รวมทั้งกระจายฐานการผลิตและ

การให้บริการสู่ภูมิภาคเพื่อลดความเหลื่อมล้ำ โดยเศรษฐกิจไทยมีเสถียรภาพและมีอัตราการขยายตัวเฉลี่ยร้อยละ ๕ ต่อปี และมีปัจจัยสนับสนุน อาทิ ระบบโลจิสติกส์ พลังงาน และการลงทุนวิจัยและพัฒนาที่เอื้อต่อการขยายตัวของภาคการผลิตและบริการ

๔. ทูนาทางธรรมชาติและคุณภาพสิ่งแวดล้อมสามารถสนับสนุนการเติบโตที่เป็นมิตรกับสิ่งแวดล้อม มีความมั่นคงทางอาหาร พลังงาน และน้ำ โดยเพิ่มพื้นที่ป่าไม้ให้ได้ร้อยละ ๔๐ ของพื้นที่ประเทศเพื่อรักษาความสมดุลของระบบนิเวศ ลดการปล่อยก๊าซเรือนกระจกในภาคพลังงาน และขนส่งไม่น้อยกว่าร้อยละ ๗ ภายในปี ๒๕๖๓ เทียบกับการปล่อยในกรณีปกติ มีปริมาณหรือสัดส่วนของขยะมูลฝอยที่ได้รับการจัดการอย่างถูกหลักสุขาภิบาลเพิ่มขึ้น และรักษาคุณภาพน้ำและคุณภาพอากาศในพื้นที่วิกฤตให้อยู่ในเกณฑ์มาตรฐาน

๕. มีความมั่นคงในเอกราชและอธิปไตย สังคมปลอดภัย สามัคคี สร้างภาพลักษณ์ที่ดีและเพิ่มความเชื่อมั่นของนานาชาติต่อประเทศไทย ความขัดแย้งทางอุดมการณ์และความคิดในสังคมลดลง ปัญหาอาชญากรรมลดลง ปริมาณความสูญเสียจากภัยโจรสลัดและการลักลอบขนส่งสินค้าและค้ามนุษย์ลดลง มีความพร้อมที่ปกป้องประชาชนจากการก่อการร้ายและภัยพิบัติทางธรรมชาติ ประเทศไทยมีส่วนร่วมในการกำหนดบรรทัดฐานระหว่างประเทศ เกิดความเชื่อมโยงการขนส่ง โลจิสติกส์ ห่วงโซ่มูลค่า เป็นหุ้นส่วนการพัฒนาที่สำคัญในอนุภูมิภาค ภูมิภาค และโลก และอัตราการเติบโตของมูลค่าการลงทุนและการส่งออกของไทยในอนุภูมิภาค ภูมิภาค และอาเซียนสูงขึ้น

๖. มีระบบบริหารจัดการภาครัฐที่มีประสิทธิภาพ ทันสมัย โปร่งใส ตรวจสอบได้ กระจายอำนาจและมีส่วนร่วมจากประชาชน บทบาทภาครัฐในการให้บริการซึ่งภาคเอกชนดำเนินการแทนได้ดีกว่าลดลง เพิ่มการใช้ระบบดิจิทัลในการให้บริการ ปัญหาคอร์รัปชันลดลง และการบริหารจัดการขององค์กรปกครองส่วนท้องถิ่นมีอิสระมากขึ้น โดยอันดับประสิทธิภาพภาครัฐที่จัดทำโดยสถาบันการจัดการนานาชาติและอันดับความยากง่ายในการดำเนินธุรกิจในประเทศดีขึ้น การใช้จ่ายภาครัฐและระบบงบประมาณมีประสิทธิภาพสูง ฐานภาษีกว้างขึ้น และดัชนีการรับรู้การทุจริตดีขึ้น รวมถึงมีบุคลากรภาครัฐที่มีความรู้ความสามารถและปรับตัวได้ทันกับยุคดิจิทัลเพิ่มขึ้น

ยุทธศาสตร์การพัฒนาของแผนพัฒนาฯ ฉบับที่ ๑๒

เพื่อให้การพัฒนาประเทศบรรลุวัตถุประสงค์ และมีแนวทางที่สอดคล้องกับวัตถุประสงค์และเป้าหมายรวมที่กำหนดไว้ สำนักงานคณะกรรมการพัฒนาการเศรษฐกิจและสังคมแห่งชาติได้กำหนดประเด็นยุทธศาสตร์ภายใต้แผนพัฒนาเศรษฐกิจและสังคมแห่งชาติ ฉบับที่ ๑๒ ไว้ ๑๐ ยุทธศาสตร์ ดังนี้

๑. **การเสริมสร้างและพัฒนาศักยภาพทุนมนุษย์** แนวทางการพัฒนาที่สำคัญประกอบด้วย (๑) ปรับเปลี่ยนค่านิยมคนไทยให้มีคุณธรรมจริยธรรม มีวินัย จิตสาธารณะ และพฤติกรรมที่พึงประสงค์ อาทิ ส่งเสริมให้มีกิจกรรมการเรียนการสอนทั้งในและนอกห้องเรียนที่สอดแทรกคุณธรรมจริยธรรม ความมีระเบียบวินัย และจิตสาธารณะ (๒) พัฒนาศักยภาพคนให้มีทักษะ ความรู้ และความสามารถในการดำรงชีวิตอย่างมีคุณค่า อาทิ ส่งเสริมเด็กปฐมวัยให้มีการพัฒนาทักษะทางสมองและทางสังคมที่เหมาะสม เด็กวัยเรียนและวัยรุ่นมีทักษะการคิดวิเคราะห์อย่างเป็นระบบ (๓) ยกระดับ

คุณภาพการศึกษาและการเรียนรู้ตลอดชีวิต อาทิ ปรับระบบบริหารจัดการสถานศึกษาขนาดเล็กให้มีการจัดทรัพยากรร่วมกันให้มีขนาดและจำนวนที่เหมาะสม ปรับปรุงแหล่งเรียนรู้ในชุมชนให้เป็นแหล่งเรียนรู้เชิงสร้างสรรค์และมีชีวิต (๔) ลดปัจจัยเสี่ยงด้านสุขภาพและให้ทุกภาคส่วนคำนึงถึงผลกระทบต่อสุขภาพ อาทิ ส่งเสริมให้มีกิจกรรมทางสุขภาพและโภชนาการที่เหมาะสมกับวัย ปรับปรุงมาตรการทางกฎหมายและภาษีในการควบคุมผลิตภัณฑ์ที่ส่งผลเสียต่อสุขภาพ (๕) เพิ่มประสิทธิภาพการบริหารจัดการระบบสุขภาพภาครัฐและปรับระบบการเงินการคลังด้านสุขภาพ อาทิ ปรับระบบบริหารจัดการทรัพยากรร่วมกันระหว่างสถานพยาบาลทุกสังกัดในเขตพื้นที่สุขภาพ (๖) พัฒนาระบบการดูแลและสร้างสภาพแวดล้อมที่เหมาะสมกับสังคมสูงวัย อาทิ ผลักดันให้มีกฎหมายการดูแลผู้สูงอายุระยะยาว และ (๗) ผลักดันให้สถาบันทางสังคมมีส่วนร่วมพัฒนาประเทศอย่างเข้มแข็ง อาทิ กำหนดมาตรการดูแลครอบครัวที่เปราะบาง และส่งเสริมสถาบันการศึกษาให้เป็นแหล่งบริการความรู้ทางวิชาการที่ทุกคนเข้าถึงได้

๒. การสร้างความเป็นธรรมและลดความเหลื่อมล้ำในสังคม แนวทางการพัฒนาสำคัญ ประกอบด้วย (๑) การเพิ่มโอกาสให้กับกลุ่มเป้าหมายประชากรร้อยละ ๔๐ ที่มีรายได้ต่ำสุดสามารถเข้าถึงบริการที่มีคุณภาพของรัฐและมีอาชีพ อาทิ ขยายโอกาส การเข้าถึงการศึกษาที่มีคุณภาพให้แก่เด็กและเยาวชนที่ด้อยโอกาสทางการศึกษาอย่างต่อเนื่อง โดยให้การดูแลนักเรียนที่ครอบครัুদ্ধตั้งแต่การสร้างรายได้ของครัวเรือน สนับสนุนค่าเดินทางไปยังสถานศึกษา ให้ทุนการศึกษาต่อระดับสูง (๒) การกระจายการให้บริการภาครัฐทั้งด้านการศึกษา การสาธารณสุข และสวัสดิการที่มีคุณภาพให้ครอบคลุมและทั่วถึง อาทิ บริหารจัดการการให้บริการสาธารณสุขที่มีคุณภาพให้ครอบคลุมทุกพื้นที่ผ่านการพัฒนาระบบส่งต่อผู้ป่วยทั้งในระดับจังหวัด ภาค และระดับประเทศให้มีประสิทธิภาพมากขึ้น และ (๓) เสริมสร้างศักยภาพชุมชน การพัฒนาเศรษฐกิจชุมชนและการสร้างความเข้มแข็งการเงินฐานรากตามหลักปรัชญาของเศรษฐกิจพอเพียง เพื่อให้ชุมชนสามารถพึ่งพาตนเองได้ มีสิทธิในการจัดการทุนที่ดินและทรัพยากรภายในชุมชน อาทิ สนับสนุนการให้ความรู้ในการบริหารจัดการทางการเงินแก่ชุมชนและครัวเรือน การปรับองค์กรการเงินของชุมชนให้ทำหน้าที่เป็นสถาบันการเงินในระดับหมู่บ้าน/ตำบล ที่ทำหน้าที่ทั้งการให้กู้ยืมและการออม และจัดตั้งโครงข่ายการเงินฐานรากโดยมีธนาคารออมสินและธนาคารเพื่อการเกษตรและสหกรณ์เป็นแม่ข่าย

๓. การสร้างความเข้มแข็งทางเศรษฐกิจและแข่งขันได้อย่างยั่งยืน แนวทางการพัฒนาที่สำคัญ ประกอบด้วย (๑) การบริหารจัดการเศรษฐกิจส่วนรวม ทั้งในด้านการคลัง อาทิ เพิ่มประสิทธิภาพการจัดแผนงานโครงการ การจัดสรรงบประมาณ การบริหาร และการตรวจสอบกระบวนการงบประมาณ และด้านการเงิน อาทิ เพิ่มประสิทธิภาพของระบบการเงินและสถาบันการเงินทั้งในตลาดเงินและตลาดทุนให้สามารถสนับสนุนการขยายตัวทางเศรษฐกิจ และ (๒) การเสริมสร้างและพัฒนาขีดความสามารถในการแข่งขันของภาคการผลิตและบริการ มุ่งเน้นการสร้างเชื่อมโยงของห่วงโซ่มูลค่าระหว่างภาคเกษตร อุตสาหกรรม บริการ และการค้า การลงทุน เพื่อยกระดับศักยภาพในการแข่งขันของประเทศ โดยยกระดับการผลิตสินค้าเกษตรและอาหารเข้าสู่ระบบมาตรฐาน ต่อยอดความเข้มแข็งของอุตสาหกรรมที่มีศักยภาพปัจจุบันเพื่อยกระดับไปสู่อุตสาหกรรมที่ใช้เทคโนโลยีขั้นสูง

วางอนาคตรากฐานการพัฒนาอุตสาหกรรม เสริมสร้างขีดความสามารถการแข่งขันในเชิงธุรกิจของภาคบริการปรับปรุงแก้ไขกฎหมายและกฎระเบียบเพื่อส่งเสริมการค้าที่เป็นธรรมและอำนวยความสะดวกด้านการค้าการลงทุน

๔. การเติบโตที่เป็นมิตรกับสิ่งแวดล้อมเพื่อการพัฒนาที่ยั่งยืน แนวทางการพัฒนาสำคัญ ประกอบด้วย (๑) การรักษาพื้นที่ทรัพยากรธรรมชาติ สร้างสมดุลของการอนุรักษ์และใช้ประโยชน์อย่างยั่งยืนและเป็นธรรม (๒) เพิ่มประสิทธิภาพการบริหารจัดการทรัพยากรน้ำเพื่อให้เกิดความมั่นคง สมดุล และยั่งยืน (๓) การแก้ไขปัญหาวิกฤตสิ่งแวดล้อม (๔) ส่งเสริมการผลิตและการบริโภคที่เป็นมิตรกับสิ่งแวดล้อม (๕) สนับสนุนการลดการปล่อยก๊าซเรือนกระจก และเพิ่มขีดความสามารถในการปรับตัวต่อการเปลี่ยนแปลงสภาพภูมิอากาศ (๖) การบริหารจัดการเพื่อลดความเสี่ยงด้านภัยพิบัติ (๗) การพัฒนาระบบการบริหารจัดการและกลไกแก้ไขปัญหาความขัดแย้งด้านทรัพยากรธรรมชาติและสิ่งแวดล้อม และ (๘) การพัฒนาความร่วมมือด้านสิ่งแวดล้อมระหว่างประเทศ

๕. การเสริมสร้างความมั่นคงแห่งชาติเพื่อการพัฒนาประเทศสู่ความมั่งคั่งและยั่งยืน แนวทางการพัฒนาสำคัญ ประกอบด้วย (๑) การรักษาความมั่นคงภายใน เพื่อให้เกิดความสงบในสังคมและธำรงไว้ซึ่งสถาบันหลักของชาติ (๒) การพัฒนาเสริมสร้างศักยภาพการป้องกันประเทศ เพื่อเตรียมความพร้อมในการรับมือภัยคุกคามทั้งการทหารและภัยคุกคามอื่นๆ (๓) การส่งเสริมความร่วมมือกับต่างประเทศด้านความมั่นคง เพื่อบูรณาการความร่วมมือกับมิตรประเทศเพื่อผลประโยชน์ทางเศรษฐกิจ สังคมและการป้องกันภัยคุกคามข้ามชาติ (๔) การรักษาความมั่นคงและผลประโยชน์ของชาติทางทะเลเพื่อคงไว้ซึ่งอำนาจอธิปไตยและสิทธิอธิปไตยในเขตทะเล และ (๕) การบริหารจัดการความมั่นคงเพื่อการพัฒนา เพื่อให้เกิดความสอดคล้องกันระหว่างแผนงานที่เกี่ยวข้องกับความมั่นคงการพัฒนาภายใต้การมีส่วนร่วมของภาคประชาชน

๖. การบริหารจัดการในภาครัฐ การป้องกันการทุจริตประพฤติดมิชอบ และธรรมาภิบาลในสังคมไทย แนวทางการพัฒนาสำคัญ ประกอบด้วย (๑) ปรับปรุงโครงสร้างหน่วยงาน บทบาทภารกิจ และคุณภาพบุคลากรภาครัฐ ให้มีความโปร่งใส ทันสมัย คล่องตัว มีขนาดที่เหมาะสมเกิดความคุ้มค่า (๒) ปรับปรุงกระบวนการงบประมาณ และสร้างกลไกในการติดตามตรวจสอบการเงินการคลังภาครัฐ เพื่อให้การจัดสรรและการใช้จ่ายมีประสิทธิภาพ (๓) เพิ่มประสิทธิภาพและยกระดับการให้บริการสาธารณะให้ได้มาตรฐานสากล เพื่อให้ประชาชนและภาคธุรกิจได้รับบริการที่มีคุณภาพได้มาตรฐาน และอำนวยความสะดวก ตรงตามความต้องการ (๔) เพิ่มประสิทธิภาพการบริหารจัดการให้แก่องค์กรปกครองส่วนท้องถิ่น เพื่อให้ประชาชนได้รับการบริการอย่างมีประสิทธิภาพและทั่วถึง (๕) ป้องกันและปราบปรามการทุจริตและประพฤติมิชอบ เพื่อให้สังคมไทยมีวินัย โปร่งใส และยุติธรรม และ (๖) ปฏิรูปกฎหมายและกระบวนการยุติธรรมให้มีความทันสมัย เป็นธรรม และสอดคล้องกับข้อบังคับสากลหรือข้อตกลงระหว่างประเทศ

๗. การพัฒนาโครงสร้างพื้นฐานและระบบโลจิสติกส์ แนวทางการพัฒนาสำคัญ ประกอบด้วย (๑) การพัฒนาโครงสร้างพื้นฐานด้านขนส่ง อาทิ พัฒนาระบบรถไฟให้เป็นโครงข่ายหลักในการเดินทางและขนส่งของประเทศ พัฒนาโครงข่ายถนน พัฒนาระบบขนส่งทางอากาศ และพัฒนาระบบ

ขนส่งทางน้ำ (๒) การสนับสนุนการพัฒนากระบวนขนส่ง อาทิ การพัฒนาอุตสาหกรรมต่อเนื่องที่เกิดจากการลงทุนด้านโครงสร้างพื้นฐาน และพัฒนาการบริหารจัดการในสาขาขนส่ง (๓) พัฒนาระบบโลจิสติกส์ อาทิ พัฒนาและยกระดับมาตรฐานระบบการบริหารจัดการโลจิสติกส์และโซ่อุปทานให้ได้มาตรฐานสากล และพัฒนาและยกระดับมาตรฐานการอำนวยความสะดวกทางการค้า (๔) พัฒนาด้านพลังงาน อาทิ จัดหาพลังงานให้เพียงพอและสร้างความมั่นคงในการผลิตพลังงาน เพิ่มศักยภาพการบริหารจัดการ การผลิต และการใช้พลังงานทดแทนและพลังงานสะอาด (๕) พัฒนาเศรษฐกิจดิจิทัล อาทิ พัฒนาและปรับปรุงโครงสร้างพื้นฐานโทรคมนาคมของประเทศให้ทั่วถึงและมีประสิทธิภาพ และส่งเสริมการใช้เทคโนโลยีดิจิทัลในการสร้างมูลค่าเพิ่มทางธุรกิจ และ (๖) พัฒนาระบบน้ำประปา อาทิ พัฒนาระบบน้ำประปาให้ครอบคลุมและทั่วถึง และการบริหารจัดการการใช้น้ำอย่างมีประสิทธิภาพและการสร้างนวัตกรรม

๘. การพัฒนาวิทยาศาสตร์ เทคโนโลยี วิจัย และนวัตกรรม แนวทางการพัฒนาสำคัญ ประกอบด้วย (๑) เร่งส่งเสริมการลงทุนวิจัยและพัฒนาและผลักดันสู่การใช้ประโยชน์ในเชิงพาณิชย์และเชิงสังคม อาทิ ลงทุนวิจัยและพัฒนาในกลุ่มเทคโนโลยีที่ประเทศไทยมีศักยภาพพัฒนาได้เอง และกลุ่มเทคโนโลยีที่นำสู่การพัฒนาแบบก้าวกระโดด ลงทุนวิจัยและพัฒนาเทคโนโลยีและนวัตกรรมทางสังคม เพื่อลดความเหลื่อมล้ำและยกระดับคุณภาพชีวิตของประชาชน (๒) พัฒนาผู้ประกอบการให้เป็นผู้ประกอบการทางเทคโนโลยี อาทิ ส่งเสริมผู้ประกอบการให้มีบทบาทหลักด้านนวัตกรรมเทคโนโลยี และร่วมกำหนดทิศทางการพัฒนานวัตกรรม ส่งเสริมการสร้างสรรค่นวัตกรรมด้านการออกแบบและการจัดการธุรกิจที่ผสมผสานการใช้เทคโนโลยีให้แพร่หลายในกลุ่มผู้ประกอบการธุรกิจของไทย และ (๓) พัฒนาสถานะแวดล้อมของการพัฒนาวิทยาศาสตร์เทคโนโลยี วิจัย และนวัตกรรม ด้านบุคลากรวิจัย อาทิ การเร่งการผลิตบุคลากรสายวิทยาศาสตร์และเทคโนโลยีที่มีคุณภาพและสอดคล้องกับความต้องการ โดยเฉพาะในสาขา STEM และพัฒนาศักยภาพนักวิจัยให้มีทั้งความรู้และความเข้าใจในเทคโนโลยี

๙. การพัฒนาภาค เมือง และพื้นที่เศรษฐกิจ แนวทางการพัฒนาสำคัญ ประกอบด้วย (๑) การพัฒนาภาคเพื่อสร้างโอกาสทางเศรษฐกิจให้กระจายตัวอย่างทั่วถึง พัฒนาภาคเหนือให้เป็นฐานเศรษฐกิจสร้างสรรค์มูลค่าสูง พัฒนาภาคตะวันออกเฉียงเหนือให้หลุดพ้นจากความยากจนสู่เป้าหมายการพึ่งตนเอง พัฒนาภาคกลางเป็นฐานเศรษฐกิจชั้นนำ พัฒนาภาคใต้เป็นฐานการสร้างรายได้ที่หลากหลาย (๒) การพัฒนาเมือง อาทิ พัฒนาสภาพแวดล้อมเมืองศูนย์กลางของจังหวัดให้เป็นเมืองน่าอยู่ ส่งเสริมการจัดการสิ่งแวดล้อมเมืองอย่างมีบูรณาการภายใต้การมีส่วนร่วมของส่วนกลาง ส่วนท้องถิ่น ภาคประชาสังคม และภาคเอกชน พัฒนาระบบขนส่งสาธารณะในเขตเมืองและ (๓) การพัฒนาพื้นที่เศรษฐกิจ อาทิ พัฒนาพื้นที่พื้นที่บริเวณชายฝั่งทะเลตะวันออกให้เป็นฐานการผลิตอุตสาหกรรมหลักของประเทศที่ขยายตัวอย่างมีสมดุล มีประสิทธิภาพ สอดคล้องกับศักยภาพของพื้นที่ พัฒนาพื้นที่เศรษฐกิจใหม่บริเวณชายแดนเป็นประตูเศรษฐกิจเชื่อมโยงกับประเทศเพื่อนบ้านให้เจริญเติบโตอย่างยั่งยืนและเกิดผลที่เป็นรูปธรรม

๑๐. ความร่วมมือระหว่างประเทศเพื่อการพัฒนา แนวทางการพัฒนาสำคัญ

ประกอบด้วย (๑) ขยายความร่วมมือทางการค้าและการลงทุนกับมิตรประเทศ และแสวงหาตลาดใหม่สำหรับสินค้าและบริการของไทย (๒) พัฒนาความเชื่อมโยงด้านการคมนาคมขนส่ง โลจิสติกส์ และโทรคมนาคมในกรอบความร่วมมืออนุภูมิภาคภายใต้แผนงาน GMS, ACMECS, IMT-GT, BIMSTEC และ JDS และภูมิภาคอาเซียนเพื่ออำนวยความสะดวกและลดต้นทุนด้านโลจิสติกส์ (๓) พัฒนาและส่งเสริมให้ไทยเป็นฐานของการประกอบธุรกิจ การบริการ และการลงทุนที่โดดเด่นในภูมิภาค (๔) ส่งเสริมการลงทุนไทยในต่างประเทศของผู้ประกอบการไทย (๕) เปิดประตูการค้าและพัฒนาความร่วมมือกับประเทศเพื่อนบ้านในลักษณะหุ้นส่วนทางยุทธศาสตร์ทั้งในระดับอนุภูมิภาคและภูมิภาคที่มีความเสมอภาคกัน (๖) สร้างความเป็นหุ้นส่วนการพัฒนากับประเทศในอนุภูมิภาค ภูมิภาค และนานาชาติประเทศ (๗) เข้าร่วมเป็นภาคีความร่วมมือระหว่างประเทศโดยมีบทบาทที่สร้างสรรค์ (๘) ส่งเสริมความร่วมมือกับภูมิภาคและนานาชาติในการสร้างความมั่นคงในทุกด้านที่เกี่ยวกับเรื่องความอยู่ดีมีสุขของประชาชน (๙) บูรณาการภารกิจด้านความร่วมมือระหว่างประเทศและด้านการต่างประเทศ และ (๑๐) ส่งเสริมให้เกิดการปรับตัวภายในประเทศที่สำคัญ

ดังนั้น สามารถสรุปความสอดคล้องเชื่อมโยงระหว่างประเด็นยุทธศาสตร์การพัฒนา และตัวชี้วัดของจังหวัดปราจีนบุรี กับประเด็นยุทธศาสตร์และตัวชี้วัดตามแผนพัฒนาฯ ฉบับที่ ๑๒ แสดงได้ดังตารางต่อไปนี้

ตารางที่ ๑๔ : ความสอดคล้องระหว่างประเด็นยุทธศาสตร์ของแผนพัฒนาจังหวัดปราจีนบุรี (พ.ศ.๒๕๖๑ - ๒๕๖๔) และประเด็นยุทธศาสตร์ตามแผนพัฒนาเศรษฐกิจและสังคมแห่งชาติ ฉบับที่ ๑๒

ประเด็นยุทธศาสตร์แผนฯ ๑๒	ประเด็นยุทธศาสตร์การพัฒนาจังหวัด
๑. การเสริมสร้างและพัฒนาศักยภาพทุนมนุษย์	<u>ประเด็นยุทธศาสตร์ที่ ๓</u> ยกระดับการบริหารจัดการงานด้านสังคม การศึกษาให้มีคุณภาพ มีมาตรฐาน เพื่อสร้างภูมิคุ้มกันและส่งเสริมโอกาสทางสังคม บนฐานแห่งความพอเพียง
๒. การสร้างความเป็นธรรมและลดความเหลื่อมล้ำในสังคม	
๓. การสร้างความเข้มแข็งทางเศรษฐกิจและแข่งขันได้อย่างยั่งยืน	<u>ประเด็นยุทธศาสตร์ที่ ๒</u> พัฒนาด้านการค้าและอุตสาหกรรม
	<u>ประเด็นยุทธศาสตร์ที่ ๔</u> พัฒนาการท่องเที่ยว
๔. การเติบโตที่เป็นมิตรกับสิ่งแวดล้อมเพื่อการพัฒนาที่ยั่งยืน	<u>ประเด็นยุทธศาสตร์ที่ ๑</u> พัฒนาด้านเกษตรกรรม และบริหารจัดการน้ำอย่างบูรณาการ
	<u>ประเด็นยุทธศาสตร์ที่ ๖</u> พัฒนาด้านการแพทย์แผนไทยและสมุนไพร
๕. การเสริมสร้างความมั่นคงแห่งชาติเพื่อการพัฒนาประเทศสู่ความมั่งคั่งและยั่งยืน	<u>ประเด็นยุทธศาสตร์ที่ ๕</u> พัฒนาเมืองน่าอยู่ สิ่งแวดล้อมและโลจิสติกส์
๗. การพัฒนาโครงสร้างพื้นฐานและระบบโลจิสติกส์	
๖. การบริหารจัดการในภาครัฐ การป้องกันการทุจริตประพฤติมิชอบ และธรรมาภิบาลในสังคมไทย	
๘. การพัฒนาวิทยาศาสตร์ เทคโนโลยี วิจัย และนวัตกรรม	
๙. การพัฒนาภาค เมือง และพื้นที่เศรษฐกิจ	
๑๐. ความร่วมมือระหว่างประเทศเพื่อการพัฒนา	

ตารางที่ ๑๕ : ความสอดคล้องระหว่างตัวชี้วัดตามแผนพัฒนาจังหวัดปราจีนบุรี (พ.ศ.๒๕๖๑-๒๕๖๔) และ
ตัวชี้วัดตามแผนพัฒนาเศรษฐกิจและสังคมแห่งชาติ ฉบับที่ ๑๒

ตัวชี้วัดแผนพัฒนาฯ ฉบับที่ ๑๒	ตัวชี้วัดยุทธศาสตร์จังหวัด/เป้าหมายรวม
<p>ยุทธศาสตร์ที่ ๑ <u>เป้าหมายที่ ๑ คนไทยส่วนใหญ่มีทัศนคติและพฤติกรรม</u> <u>ตามบรรทัดฐานที่ดีของสังคม</u></p> <ul style="list-style-type: none"> - ตัวชี้วัด ๑.๑ ประชากรอายุ ๑๓ ปีขึ้นไปมีกิจกรรมการปฏิบัติตนที่สะท้อนการมีคุณธรรม จริยธรรมเพิ่มขึ้น - ตัวชี้วัด ๑.๒ คดีอาญามีสัดส่วนลดลง 	<p>ยุทธศาสตร์ที่ ๓ ยกระดับการบริหารจัดการงานด้านสังคมฯ</p> <p>ตัวชี้วัด ๔. ร้อยละของเด็ก เยาวชน นักเรียน นักศึกษา ประชาชน และเครือข่ายทุกภาคส่วนได้รับการพัฒนา</p>
<p><u>เป้าหมายที่ ๒ คนในสังคมไทยทุกช่วงวัยมีทักษะ ความรู้ และ</u> <u>ความสามารถเพิ่มขึ้น</u></p> <ul style="list-style-type: none"> - ตัวชี้วัด ๒.๑ เด็กมีพัฒนาการสมวัยไม่น้อยกว่าร้อยละ ๘๕ - ตัวชี้วัด ๒.๒ คะแนน IQ เฉลี่ยไม่ต่ำกว่าเกณฑ์มาตรฐาน - ตัวชี้วัด ๒.๓ เด็กร้อยละ ๗๐ มีคะแนน EQ ไม่ต่ำกว่าเกณฑ์มาตรฐาน - ตัวชี้วัด ๒.๔ ผู้เรียนในระบบทวิภาคีเพิ่มขึ้นเฉลี่ยร้อยละ ๓๐ ต่อปี - ตัวชี้วัด ๒.๕ ผู้ที่ได้รับการรับรองคุณวุฒิวิชาชีพและผู้ผ่านการทดสอบมาตรฐานฝีมือแรงงานแห่งชาติเพิ่มขึ้น - ตัวชี้วัด ๒.๖ การออมส่วนบุคคลต่อรายได้พึงจ่ายใช้สอยเพิ่มขึ้น - ตัวชี้วัด ๒.๗ การมีงานทำของผู้สูงอายุ (อายุ ๖๐ – ๖๔ ปี) เพิ่มขึ้น 	<p>ตัวชี้วัด ๓. ร้อยละของเด็กในศูนย์พัฒนาเด็กเล็กและสถานรับเลี้ยงเด็กได้รับการคุ้มครองและพัฒนา</p> <p>ตัวชี้วัด ๕. ร้อยละของนักเรียน นักศึกษาที่ผ่านเกณฑ์มาตรฐานในการสอบเข้ามหาวิทยาลัย</p> <p>ตัวชี้วัด ๑๑. ร้อยละของแรงงานที่ได้รับการพัฒนาในรายการฝึกอบรมฝีมือแรงงานไทยในการขับเคลื่อนการแข่งขันของภาคอุตสาหกรรม</p>
<p><u>เป้าหมายที่ ๓ คนไทยมีการศึกษาที่มีคุณภาพตามมาตรฐานสากล</u> <u>และมีความสามารถเรียนรู้ด้วยตนเองอย่างต่อเนื่อง</u></p> <ul style="list-style-type: none"> - ตัวชี้วัด ๓.๑ ผลคะแนนสอบ PISA ในแต่ละวิชาไม่ต่ำกว่า ๕๐๐ - ตัวชี้วัด ๓.๒ การใช้อินเทอร์เน็ตเพื่อการอ่านหาความรู้เพิ่มขึ้น - ตัวชี้วัด ๓.๓ การอ่านของคนไทยเพิ่มขึ้นเป็นร้อยละ ๘๕ - ตัวชี้วัด ๓.๔ แรงงานที่ขอเทียบโอนประสบการณ์และความรู้เพื่อขอรับวุฒิ ปวช. และ ปวส. เพิ่มขึ้นเฉลี่ยร้อยละ ๒๐ ต่อปี 	
<p><u>เป้าหมายที่ ๔ คนไทยมีสุขภาพที่ดีขึ้น</u></p> <ul style="list-style-type: none"> - ตัวชี้วัด ๔.๑ ประชากรอายุ ๑๕ – ๗๔ ปีมีภาวะน้ำหนักเกินลดลง - ตัวชี้วัด ๔.๒ การตายจากอุบัติเหตุทางถนนต่ำกว่า ๑๘ คน ต่อประชากรแสนคน - ตัวชี้วัด ๔.๓ ประชาชนเล่นกีฬาและเข้าร่วมกิจกรรมนันทนาการเพิ่มขึ้น - ตัวชี้วัด ๔.๔ อัตราการฆ่าตัวตายสำเร็จต่อประชากรแสนคนลดลง 	

ตารางที่ ๑๕ : ความสอดคล้องระหว่างตัวชี้วัดตามแผนพัฒนาจังหวัดปราจีนบุรี (พ.ศ.๒๕๖๑-๒๕๖๔)
และตัวชี้วัดตามแผนพัฒนาเศรษฐกิจและสังคมแห่งชาติ ฉบับที่ ๑๒ (ต่อ)

ตัวชี้วัดแผนพัฒนาฯ ฉบับที่ ๑๒	ตัวชี้วัดยุทธศาสตร์จังหวัด/เป้าหมายรวม
<p><u>เป้าหมายที่ ๔ คนไทยมีสุขภาพที่ดีขึ้น (ต่อ)</u></p> <ul style="list-style-type: none"> - ตัวชี้วัด ๔.๕ การคลอดในผู้หญิงกลุ่มอายุ ๑๕ – ๑๙ ปี ลดลง - ตัวชี้วัด ๔.๖ รายจ่ายสุขภาพทั้งหมดไม่เกินร้อยละ ๕ ของผลิตภัณฑ์มวลรวมในประเทศ - ตัวชี้วัด ๔.๗ ผู้สูงอายุที่อาศัยในบ้านที่มีสภาพแวดล้อมที่เหมาะสมเป็นร้อยละ ๒๐ 	
<p><u>เป้าหมายที่ ๕ สถาบันทางสังคมมีความเข้มแข็งและมีส่วนร่วมในการพัฒนาประเทศเพิ่มขึ้นโดยเฉพาะสถาบันครอบครัว สถาบันการศึกษา สถาบันทางศาสนาชุมชน สื่อมวลชน และภาคเอกชน</u></p> <ul style="list-style-type: none"> - ตัวชี้วัด ๕.๑ ดัชนีครอบครัวอบอุ่นอยู่ในระดับดีขึ้น - ตัวชี้วัด ๕.๒ ประชากรอายุ ๑๓ ปีขึ้นไปมีการปฏิบัติตามหลักคำสอนทางศาสนาเพิ่มขึ้น - ตัวชี้วัด ๕.๓ ธุรกิจที่เป็นวิสาหกิจเพื่อสังคมเพิ่มขึ้น 	
<p><u>ยุทธศาสตร์ที่ ๒</u></p> <p><u>เป้าหมายที่ ๑ ลดปัญหาความเหลื่อมล้ำด้านรายได้ของกลุ่มคนที่มีฐานะทางเศรษฐกิจสังคมที่แตกต่างกัน และแก้ไขปัญหาความยากจน</u></p> <ul style="list-style-type: none"> - ตัวชี้วัด ๑.๑ รายได้เฉลี่ยต่อหัวของกลุ่มประชากรร้อยละ ๔๐ ที่มีรายได้ต่ำสุด เพิ่มขึ้นไม่ต่ำกว่าร้อยละ ๑๕ ต่อปี - ตัวชี้วัด ๑.๒ ค่าสัมประสิทธิ์ความไม่เสมอภาค (Gini Coefficient) ด้านรายได้ลดลงเหลือ ๐.๔๑ เมื่อสิ้นสุดแผนพัฒนาฯ ฉบับที่ ๑๒ - ตัวชี้วัด ๑.๓ การถือครองสินทรัพย์ทางการเงินของกลุ่มประชากรร้อยละ ๔๐ ที่มีรายได้ต่ำสุดเพิ่มขึ้น - ตัวชี้วัด ๑.๔ สัดส่วนประชากรที่อยู่ใต้เส้นความยากจนลดลงเหลือร้อยละ ๖.๕ ณ สิ้นแผนพัฒนาฯ - ตัวชี้วัด ๑.๕ สัดส่วนหนี้สินต่อรายได้ทั้งหมดของครัวเรือนของกลุ่มครัวเรือนที่ยากจนที่สุดลดลง 	
<p><u>เป้าหมายที่ ๒ เพิ่มโอกาสการเข้าถึงบริการพื้นฐานทางสังคมของภาครัฐ</u></p> <ul style="list-style-type: none"> - ตัวชี้วัด ๒.๑ อัตราการเข้าเรียนสุทธิ (ที่ปรับปรุง) ในระดับการศึกษาขั้นพื้นฐานเท่ากับร้อยละ ๙๐ - ตัวชี้วัด ๒.๒ สัดส่วนนักเรียนที่มีผลสัมฤทธิ์ทางการศึกษาทุกระดับชั้นผ่านเกณฑ์คะแนนร้อยละ ๕๐ มีจำนวนเพิ่มขึ้น และความแตกต่างของคะแนนผลสัมฤทธิ์ระหว่างพื้นที่ และภูมิภาคลดลง 	<p>ตัวชี้วัด ๕. ร้อยละของนักเรียน นักศึกษาที่ผ่านเกณฑ์มาตรฐานในการสอบเข้ามหาวิทยาลัย</p> <p>ตัวชี้วัด ๗. ร้อยละของสถานศึกษาในจังหวัดปราจีนบุรีที่ผ่านการประกันคุณภาพภายนอกและมีระบบการประกันคุณภาพภายในที่มีประสิทธิภาพ</p>

ตารางที่ ๑๕ : ความสอดคล้องระหว่างตัวชี้วัดตามแผนพัฒนาจังหวัดปราจีนบุรี (พ.ศ.๒๕๖๑-๒๕๖๔)
และตัวชี้วัดตามแผนพัฒนาเศรษฐกิจและสังคมแห่งชาติ ฉบับที่ ๑๒ (ต่อ)

ตัวชี้วัดแผนพัฒนาฯ ฉบับที่ ๑๒	ตัวชี้วัดยุทธศาสตร์จังหวัด/เป้าหมายรวม
<p><u>เป้าหมายที่ ๒ (ต่อ) เพิ่มโอกาสการเข้าถึงบริการพื้นฐานทางสังคมของภาครัฐ</u></p> <ul style="list-style-type: none"> - ตัวชี้วัด ๒.๓ สัดส่วนแรงงานนอกระบบที่อยู่ภายใต้ประกันสังคม (ผู้ประกันตนตามมาตรา ๔๐) และที่เข้าร่วมกองทุนการออมแห่งชาติต่อกำลังแรงงานเพิ่มขึ้น - ตัวชี้วัด ๒.๔ ความแตกต่างของสัดส่วนบุคลากรทางการแพทย์ต่อประชากรระหว่างพื้นที่ลดลง - ตัวชี้วัด ๒.๕ การเข้าถึงกระบวนการยุติธรรมของกลุ่มประชากรที่มีฐานะยากจนเพิ่มขึ้น 	
<p>ยุทธศาสตร์ที่ ๓ การสร้างความเข้มแข็งทางเศรษฐกิจและแข่งขันได้อย่างยั่งยืน</p> <p>๑.เศรษฐกิจขยายตัวอย่างมีเสถียรภาพและยั่งยืน</p> <p><u>เป้าหมายที่ ๑ เศรษฐกิจเติบโตได้ตามศักยภาพ ประชาชนมีความเป็นอยู่และคุณภาพชีวิตที่ดีขึ้น</u></p> <ul style="list-style-type: none"> - ตัวชี้วัด ๑.๑ อัตราการขยายตัวทางเศรษฐกิจเฉลี่ยในช่วงแผนพัฒนาฯ ฉบับที่ ๑๒ ไม่ต่ำกว่าร้อยละ ๕ - ตัวชี้วัด ๑.๒ รายได้ต่อหัวไม่ต่ำกว่า ๘,๒๐๐ ดอลลาร์ สรอ. ณ สิ้นแผนพัฒนาฯ ฉบับที่ ๑๒ (ปี ๒๕๖๔) และรายได้สุทธิของรัฐบาลต่อมูลค่าผลิตภัณฑ์มวลรวมในประเทศไม่ต่ำกว่าร้อยละ ๑๙.๐ 	ยุทธศาสตร์ที่ ๒ พัฒนาด้านการค้าและอุตสาหกรรม
<p><u>เป้าหมายที่ ๒ การลงทุนภาครัฐและเอกชนขยายตัวอย่างต่อเนื่อง</u></p> <ul style="list-style-type: none"> - ตัวชี้วัด ๒.๑ อัตราการขยายตัวของการลงทุนภาครัฐไม่ต่ำกว่าร้อยละ ๑๐ ต่อปี - ตัวชี้วัด ๒.๒ อัตราการขยายตัวของการลงทุนภาคเอกชนไม่ต่ำกว่าร้อยละ ๗.๕ ต่อปี 	
<p><u>เป้าหมายที่ ๓ พัฒนาภาคส่งออกให้ขยายตัวและเป็นกลไกสำคัญในการขับเคลื่อนเศรษฐกิจไทย</u></p> <ul style="list-style-type: none"> - ตัวชี้วัด ๓.๑ อัตราการขยายตัวของมูลค่าการส่งออกเฉลี่ยไม่ต่ำกว่าร้อยละ ๔.๐ 	ตัวชี้วัด ๑. ร้อยละของมูลค่าสินค้าและบริการที่ได้รับ การส่งเสริมเพิ่มขึ้น
<p><u>เป้าหมายที่ ๔ เพิ่มผลิตภาพการผลิตของประเทศ</u></p> <ul style="list-style-type: none"> - ตัวชี้วัด ๔.๑ ผลิตภาพการผลิตของปัจจัยการผลิตไม่ต่ำกว่าร้อยละ ๒.๕ ต่อปี - ตัวชี้วัด ๔.๒ ผลิตภาพการผลิตของปัจจัยแรงงานไม่ต่ำกว่าร้อยละ ๒.๕ ต่อปี 	

ตารางที่ ๑๕ : ความสอดคล้องระหว่างตัวชี้วัดตามแผนพัฒนาจังหวัดปราจีนบุรี (พ.ศ.๒๕๖๑-๒๕๖๔)
และตัวชี้วัดตามแผนพัฒนาเศรษฐกิจและสังคมแห่งชาติ ฉบับที่ ๑๒ (ต่อ)

ตัวชี้วัดแผนพัฒนาฯ ฉบับที่ ๑๒	ตัวชี้วัดยุทธศาสตร์จังหวัด/เป้าหมายรวม
<p>ยุทธศาสตร์ที่ ๓ (ต่อ)</p> <p>การสร้างเสริมความเข้มแข็งทางเศรษฐกิจและแข่งขันได้อย่างยั่งยืน</p> <p>เป้าหมายที่ ๕ รักษาเสถียรภาพของการขยายตัวทางเศรษฐกิจ (ต่อ)</p> <ul style="list-style-type: none"> - ตัวชี้วัด ๕.๑ อัตราเงินเฟ้อระยะปานกลางอยู่ที่ร้อยละ ๒.๕ ± ๑.๕ - ตัวชี้วัด ๕.๒ หนี้สาธารณะคงค้าง ณ สิ้นแผนพัฒนาฯ ฉบับที่ ๑๒ ไม่เกินร้อยละ ๕๕ ของผลิตภัณฑ์มวลรวมในประเทศ - ตัวชี้วัด ๕.๓ ดุลบัญชีเดินสะพัดไม่เกินร้อยละ ๒ ต่อผลิตภัณฑ์มวลรวมในประเทศ 	
<p>เป้าหมายที่ ๖ เพิ่มการลงทุนจากความร่วมมือภาครัฐและภาคเอกชนในการพัฒนาโครงสร้างพื้นฐานของประเทศ</p> <ul style="list-style-type: none"> - ตัวชี้วัด ๖.๑ การลงทุนจากความร่วมมือภาครัฐและภาคเอกชนในการพัฒนาโครงการโครงสร้างพื้นฐานเฉลี่ยปีละ ๔๗,๐๐๐ ล้านบาท 	
<p>เป้าหมายที่ ๗ ประชาชนและผู้ประกอบการเข้าสู่ระบบภาษีมากขึ้น</p> <ul style="list-style-type: none"> - ตัวชี้วัด ๗.๑ จำนวนการยื่นแบบเพื่อชำระภาษีประชาชนและผู้ประกอบการที่เข้าข่ายต้องเสียภาษีเพิ่มขึ้น 	
<p>เป้าหมายที่ ๘ ประเทศไทยมีขีดความสามารถในการแข่งขันทางเศรษฐกิจสูงขึ้น</p> <ul style="list-style-type: none"> - ตัวชี้วัด ๘.๑ อันดับความสามารถในการแข่งขันทางเศรษฐกิจของประเทศโดย IMD เลื่อนขึ้นไปอยู่ในกลุ่ม ๑ ใน ๒๕ ของประเทศแรกที่ได้รับการจัดอันดับทั้งหมด 	
<p>๒.การสร้างเสริมความเข้มแข็งให้เศรษฐกิจรายสาขา</p> <p>เป้าหมายที่ ๑ เศรษฐกิจรายสาขาเติบโตอย่างเข้มแข็งและเป็นฐานในการสร้างความเจริญเติบโตทางเศรษฐกิจของประเทศ</p> <ul style="list-style-type: none"> - ตัวชี้วัด ๑.๑ อัตราการขยายตัวของภาคเกษตร อุตสาหกรรมและบริการ (นอกเหนือจากบริการภาครัฐ) ขยายตัวเฉลี่ยไม่ต่ำกว่าร้อยละ ๓, ๔.๕ และ ๖ ต่อปี 	<p>ยุทธศาสตร์ที่ ๒ พัฒนาด้านการค้าและอุตสาหกรรม</p>
<p>เป้าหมายที่ ๒ เกษตรกรมีรายได้เงินสดสุทธิทางการเกษตรเพิ่มขึ้นและพื้นที่การทำเกษตรกรรมยั่งยืนเพิ่มขึ้นต่อเนื่อง</p> <ul style="list-style-type: none"> - ตัวชี้วัด ๒.๑ รายได้เงินสดสุทธิทางการเกษตรเพิ่มขึ้นเป็น ๕๙,๔๖๐ บาทต่อครัวเรือนในปี ๒๕๖๔ - ตัวชี้วัด ๒.๒ พื้นที่การทำเกษตรกรรมยั่งยืนเพิ่มขึ้นเป็น ๕,๐๐๐,๐๐๐ ไร่ ในปี ๒๕๖๔ 	<p>ตัวชี้วัด ๑. ร้อยละของมูลค่าสินค้าและบริการที่ได้รับการส่งเสริมเพิ่มขึ้น</p> <p>ตัวชี้วัด ๒. ผู้ประกอบการกลุ่มเป้าหมายสร้างรายได้เพิ่มขึ้น</p>

ตารางที่ ๑๕ : ความสอดคล้องระหว่างตัวชี้วัดตามแผนพัฒนาจังหวัดปราจีนบุรี (พ.ศ.๒๕๖๑-๒๕๖๔)
และตัวชี้วัดตามแผนพัฒนาเศรษฐกิจและสังคมแห่งชาติ ฉบับที่ ๑๒ (ต่อ)

ตัวชี้วัดแผนพัฒนาฯ ฉบับที่ ๑๒	ตัวชี้วัดยุทธศาสตร์จังหวัด/เป้าหมายรวม
<p>ยุทธศาสตร์ที่ ๓ (ต่อ) การสร้างเสริมเข้มแข็งทางเศรษฐกิจและแข่งขันได้อย่างยั่งยืน <u>เป้าหมายที่ ๓ พัฒนาพื้นที่ไปสู่เมืองอุตสาหกรรมนิเวศ</u> - ตัวชี้วัด ๓.๑ จำนวนพื้นที่ที่ได้รับการพัฒนาสู่เมืองอุตสาหกรรมนิเวศจำนวน ๑๕ พื้นที่</p>	
<p><u>เป้าหมายที่ ๔ ประเทศไทยมีรายได้จากการท่องเที่ยวเพิ่มขึ้นและมีขีดความสามารถในการแข่งขันด้านการท่องเที่ยวสูงขึ้น</u> - ตัวชี้วัด ๔.๑ รายได้จากการท่องเที่ยวไม่ต่ำกว่า ๓ ล้านล้านบาท - ตัวชี้วัด ๔.๒ อันดับความสามารถในการแข่งขันด้านการท่องเที่ยว (The Travel & Tourism Competitiveness Index: TTCI) ไม่ต่ำกว่าอันดับที่ ๓๐</p>	<p>ยุทธศาสตร์ที่ ๔ พัฒนาด้านท่องเที่ยว ตัวชี้วัด ๑. สัดส่วนที่เพิ่มขึ้นของรายได้จากการท่องเที่ยว ไม่น้อยกว่าร้อยละ ๑๕ ต่อปี</p>
<p><u>เป้าหมายที่ ๕ วิสาหกิจขนาดกลางและขนาดย่อมมีบทบาทต่อระบบเศรษฐกิจเพิ่มมากขึ้น</u> - ตัวชี้วัด ๕.๑ สัดส่วนผลิตภัณฑ์มวลรวมในประเทศของวิสาหกิจขนาดกลางและขนาดย่อมต่อผลิตภัณฑ์มวลรวมในประเทศทั้งประเทศเพิ่มขึ้นไม่น้อยกว่าร้อยละ ๔๕ เมื่อสิ้นสุดแผนพัฒนาฯ ฉบับที่ ๑๒</p>	<p>ยุทธศาสตร์ที่ ๒ พัฒนาด้านการค้าและอุตสาหกรรม ตัวชี้วัด ๑. จำนวนผู้ประกอบการวิสาหกิจ ชุมชนได้รับการพัฒนากระบวนการผลิตและการออกแบบบรรจุภัณฑ์</p>
<p><u>เป้าหมายที่ ๖ เพิ่มประสิทธิภาพของภาคการเงินเพื่อให้เป็นกลไกสนับสนุนการพัฒนาทางเศรษฐกิจและสังคม</u> - ตัวชี้วัด ๖.๑ อันดับขีดความสามารถในการแข่งขันในภาคการเงินปรับตัวดีขึ้น - ตัวชี้วัด ๖.๒ คะแนนทักษะทางการเงินของคนไทยเท่ากับคะแนนเฉลี่ยของโลก - ตัวชี้วัด ๖.๓ สัดส่วนการกู้เงินนอกระบบลดลง - ตัวชี้วัด ๖.๔ เพิ่มปริมาณการใช้บริการชำระเงินทางอิเล็กทรอนิกส์เป็น ๒๐๐ ครั้ง/ปี/คน</p>	
<p>ยุทธศาสตร์ที่ ๔ การเติบโตที่เป็นมิตรกับสิ่งแวดล้อมเพื่อพัฒนาอย่างยั่งยืน <u>เป้าหมายที่ ๑ รักษา และฟื้นฟูฐานทรัพยากรธรรมชาติ</u> - ตัวชี้วัด ๑.๑ สัดส่วนพื้นที่ป่าไม้เป็นร้อยละ ๔๐ ของพื้นที่ประเทศ แบ่งเป็นพื้นที่ป่าเพื่อการอนุรักษ์ร้อยละ ๒๕ และพื้นที่ป่าเศรษฐกิจ ร้อยละ ๑๕ พื้นที่ป่าชายเลนเพิ่มจาก ๑.๕๓ ล้านไร่ เป็น ๑.๕๘ ล้านไร่ พื้นที่ปลูกและฟื้นฟูป่าต้นน้ำเพิ่มขึ้น</p>	<p>ยุทธศาสตร์ที่ ๕ พัฒนาเมืองน่าอยู่ สิ่งแวดล้อมและโลจิสติกส์ ตัวชี้วัด ๖ ร้อยละของพื้นที่ป่าไม้ที่เพิ่มขึ้น (ไม่น้อยกว่าร้อยละ ๒๐)</p>

ตารางที่ ๑๕ : ความสอดคล้องระหว่างตัวชี้วัดตามแผนพัฒนาจังหวัดปราจีนบุรี (พ.ศ.๒๕๖๑-๒๕๖๔)
และตัวชี้วัดตามแผนพัฒนาเศรษฐกิจและสังคมแห่งชาติ ฉบับที่ ๑๒ (ต่อ)

ตัวชี้วัดแผนพัฒนาฯ ฉบับที่ ๑๒	ตัวชี้วัดยุทธศาสตร์จังหวัด/เป้าหมายรวม
<p>ยุทธศาสตร์ที่ ๔ (ต่อ) การเติบโตที่เป็นมิตรกับสิ่งแวดล้อมเพื่อการพัฒนาอย่างยั่งยืน</p> <p><u>เป้าหมายที่ ๑ รักษา และฟื้นฟูฐานทรัพยากรธรรมชาติ (ต่อ)</u></p> <ul style="list-style-type: none"> - ตัวชี้วัด ๑.๒ จำนวนชนิดพันธุ์และประชากรของสิ่งมีชีวิตที่อยู่ในภาวะถูกคุกคาม หรือใกล้สูญพันธุ์ - ตัวชี้วัด ๑.๓ แผนที่แนวเขตที่ดินของรัฐ (โครงการ One Map) ที่แล้วเสร็จมีการประกาศใช้ และจำนวนพื้นที่จัดที่ดินทำกินให้ชุมชน 	
<p><u>เป้าหมายที่ ๒ สร้างความมั่นคงด้านน้ำ และบริหารจัดการทรัพยากรน้ำทั้งน้ำผิวดินและน้ำใต้ดิน ให้มีประสิทธิภาพ (ต่อ)</u></p> <ul style="list-style-type: none"> - ตัวชี้วัด ๒.๑ มีระบบประปาหมู่บ้านครบทุกหมู่บ้าน - ตัวชี้วัด ๒.๒ กลุ่มน้ำสำคัญของประเทศ ๒๕ กลุ่มน้ำ มีแผนบริหารจัดการทรัพยากรน้ำอย่างสมดุลระหว่างความต้องการใช้น้ำกับปริมาณน้ำต้นทุน และมีการแปลงไปสู่การปฏิบัติที่เป็นรูปธรรม - ตัวชี้วัด ๒.๓ ประสิทธิภาพการใช้น้ำในพื้นที่ชลประทานเพิ่มขึ้น - ตัวชี้วัด ๒.๔ ประสิทธิภาพการใช้น้ำทั้งภาคการผลิตและการบริโภคเพิ่มขึ้น - ตัวชี้วัด ๒.๕ พื้นที่และมูลค่าความเสียหายจากอุทกภัยและภัยแล้งมีแนวโน้มลดลง - ตัวชี้วัด ๒.๖ พื้นที่ชลประทานเพิ่มขึ้นปีละ ๓๕๐,๐๐๐ ไร่ 	<p>ยุทธศาสตร์ที่ ๕ พัฒนาเมืองน่าอยู่ สิ่งแวดล้อมและโลจิสติกส์</p> <p>ตัวชี้วัด ๗.ร้อยละของแหล่งน้ำตามธรรมชาติได้รับการฟื้นฟู (ไม่น้อยกว่าร้อยละ ๑๐ ของพื้นที่แหล่งน้ำ)</p> <p>ตัวชี้วัด ๘.ร้อยละพื้นที่ชลประทานและแหล่งน้ำที่เพิ่มขึ้น</p>
<p><u>เป้าหมายที่ ๓ สร้างคุณภาพสิ่งแวดล้อมที่ดี ลดมลพิษ และลดผลกระทบต่อสุขภาพของประชาชนและระบบนิเวศ</u></p> <ul style="list-style-type: none"> - ตัวชี้วัด ๓.๑ สัดส่วนของขยะมูลฝอยชุมชนได้รับการจัดการอย่างถูกต้องและนำไปใช้ประโยชน์ไม่น้อยกว่าร้อยละ ๗๕ - สัดส่วนของเสียอันตรายชุมชนที่ได้รับการกำจัดอย่างถูกต้องไม่น้อยกว่าร้อยละ ๓๐ และกากอุตสาหกรรมอันตรายทั้งหมดเข้าสู่ระบบการจัดการที่ถูกต้อง - ตัวชี้วัด ๓.๒ คุณภาพน้ำของแม่น้ำสายหลักที่อยู่ในเกณฑ์ดีเพิ่มขึ้น - ตัวชี้วัด ๓.๓ คุณภาพอากาศในพื้นที่วิกฤติหมอกควันได้รับการแก้ไขและมีค่าอยู่ในเกณฑ์มาตรฐาน 	<p>ตัวชี้วัด ๙.ร้อยละของโรงงานอุตสาหกรรม สถานบริการได้รับการบำบัดน้ำเสียก่อนปล่อยลงสู่แหล่งน้ำธรรมชาติ</p> <p>ตัวชี้วัด ๑๐.ร้อยละของจำนวนหมู่บ้านและโรงเรียนมีการคัดแยกขยะ และมีการนำขยะไปใช้ประโยชน์</p>

ตารางที่ ๑๕ : ความสอดคล้องระหว่างตัวชี้วัดตามแผนพัฒนาจังหวัดปราจีนบุรี (พ.ศ.๒๕๖๑-๒๕๖๔)
และตัวชี้วัดตามแผนพัฒนาเศรษฐกิจและสังคมแห่งชาติ ฉบับที่ ๑๒ (ต่อ)

ตัวชี้วัดแผนพัฒนาฯ ฉบับที่ ๑๒	ตัวชี้วัดยุทธศาสตร์จังหวัด/เป้าหมายรวม
<p>ยุทธศาสตร์ที่ ๔ (ต่อ)</p> <p>การเติบโตที่เป็นมิตรกับสิ่งแวดล้อมเพื่อพัฒนาอย่างยั่งยืน</p> <p><u>เป้าหมายที่ ๔ เพิ่มประสิทธิภาพการลดก๊าซเรือนกระจกและขีดความสามารถในการปรับตัวต่อการเปลี่ยนแปลงสภาพภูมิอากาศ</u></p> <ul style="list-style-type: none"> - ตัวชี้วัด ๔.๑ ปริมาณการปล่อยก๊าซเรือนกระจกในภาคพลังงานและคมนาคมขนส่งลดลงไม่น้อยกว่าร้อยละ ๗ ของการปล่อยในกรณีปกติ ภายในปี ๒๕๖๓ - ตัวชี้วัด ๔.๒ ต้นทุนการลดการปล่อยก๊าซเรือนกระจกต่อหน่วย (บาทต่อตันคาร์บอนไดออกไซด์ เทียบเท่า) มีแนวโน้มลดลง - ตัวชี้วัด ๔.๓ แผนปฏิบัติการการปรับตัวเพื่อรองรับการเปลี่ยนแปลงสภาพภูมิอากาศในรายสาขาที่จำเป็น - ตัวชี้วัด ๔.๔ การจัดตั้งกลไกภายในประเทศเพื่อสนับสนุนด้านการเงิน เทคโนโลยีและการเสริมสร้างศักยภาพ 	
<p><u>เป้าหมายที่ ๕ เพิ่มประสิทธิภาพการบริหารจัดการเพื่อลดความเสี่ยงจากภัยพิบัติ ความสูญเสียในชีวิตและทรัพย์สินที่เกิดจากสาธารณภัยลดลง</u></p> <ul style="list-style-type: none"> - ตัวชี้วัด ๕.๑ ระบบพยากรณ์และเตือนภัยล่วงหน้าสำหรับภาคเกษตรและการจัดการภัยพิบัติทางธรรมชาติในพื้นที่เสี่ยงภัย - ตัวชี้วัด ๕.๒ สัดส่วนของพื้นที่เสี่ยงภัยที่ได้รับการจัดตั้งเครือข่ายเฝ้าระวังภัยธรรมชาติ - ตัวชี้วัด ๕.๓ จำนวนผู้เสียชีวิตและมูลค่าความเสียหายจากภัยธรรมชาติ ค่าใช้จ่ายในการชดเชยผู้ได้รับผลกระทบจากภัยพิบัติในพื้นที่เสี่ยงภัยซ้ำซากลดลง 	<p>ยุทธศาสตร์ที่ ๕</p> <p>พัฒนาเมืองน่าอยู่ สิ่งแวดล้อมและโลจิสติกส์</p> <p>ตัวชี้วัด ๓. ร้อยละของหมู่บ้าน/ชุมชน ได้รับการแก้ไขความเสี่ยงจากสาธารณภัยและภัยพิบัติ (ร้อยละ ๒)</p> <p>ตัวชี้วัด ๔. ร้อยละของประชาชนในชุมชน/หมู่บ้าน/สถานศึกษา/อปท.ได้รับปลูกฝังวัฒนธรรมลดความเสี่ยงภัยด้วยตนเอง</p>
<p>ยุทธศาสตร์ที่ ๕ การเสริมสร้างความมั่นคงแห่งชาติเพื่อการพัฒนาประเทศสู่ความมั่นคงและยั่งยืน</p> <p><u>เป้าหมายที่ ๑ ปกป้องและเชิดชูสถาบันพระมหากษัตริย์ให้เป็นสถาบันหลักของประเทศ</u></p> <ul style="list-style-type: none"> - ตัวชี้วัด ๑.๑ จำนวนกิจกรรมเทิดพระเกียรติและเชิดชูสถาบันพระมหากษัตริย์เพิ่มขึ้น - ตัวชี้วัด ๑.๒ จำนวนกิจกรรมที่มีความเกี่ยวข้องกับโครงการพระราชดำริเพิ่มขึ้น 	<p>ยุทธศาสตร์ที่ ๕</p> <p>พัฒนาเมืองน่าอยู่ สิ่งแวดล้อมและโลจิสติกส์</p> <p>ตัวชี้วัด ๑๒.จำนวนโครงการ/กิจกรรมที่สร้าง จิตสำนึกให้ประชาชน/เยาวชนเกิดความรักและหวงแหนทรัพยากรธรรมชาติที่มีอยู่ในชุมชน</p>

ตารางที่ ๑๕ : ความสอดคล้องระหว่างตัวชี้วัดตามแผนพัฒนาจังหวัดปราจีนบุรี (พ.ศ.๒๕๖๑-๒๕๖๔)
และตัวชี้วัดตามแผนพัฒนาเศรษฐกิจและสังคมแห่งชาติ ฉบับที่ ๑๒ (ต่อ)

ตัวชี้วัดแผนพัฒนาฯ ฉบับที่ ๑๒	ตัวชี้วัดยุทธศาสตร์จังหวัด/เป้าหมายรวม
<p>ยุทธศาสตร์ที่ ๕ การเสริมสร้างความมั่นคงแห่งชาติเพื่อการพัฒนาประเทศสู่ความมั่งคั่งและยั่งยืน (ต่อ)</p> <p><u>เป้าหมายที่ ๒ สังคมมีความสมานฉันท์ ผู้เห็นต่างทางความคิดของ</u> <u>คนในชาติสามารถอยู่ร่วมกันได้อย่างสันติ ประชาชนมีส่วนร่วม</u> <u>ป้องกันแก้ไขปัญหาความมั่นคง</u></p> <ul style="list-style-type: none"> - ตัวชี้วัด ๒.๑ ดัชนีความไม่มั่งคั่งเสถียรภาพทางการเมืองลดลง (ดัชนีสันติภาพโลกของ The Institute for Economics and Peace: IEP) - ตัวชี้วัด ๒.๒ จำนวนผู้เสียชีวิตจากความขัดแย้งภายในประเทศลดลง (ดัชนีสันติภาพโลก) - ตัวชี้วัด ๒.๓ จำนวนกิจกรรมที่ประชาชนมีส่วนร่วมป้องกันแก้ไขปัญหาความมั่นคงเพิ่มขึ้น 	
<p><u>เป้าหมายที่ ๓ ประชาชนในจังหวัดชายแดนภาคใต้มีความปลอดภัย</u> <u>ในชีวิตและทรัพย์สินมีโอกาสในการศึกษาและการประกอบ</u> <u>อาชีพที่สร้างรายได้เพิ่มขึ้น</u></p> <ul style="list-style-type: none"> - ตัวชี้วัด ๓.๑ มูลค่าความเสียหายและจำนวนการก่อเหตุร้ายที่มีมูลเหตุจากความไม่สงบลดลง - ตัวชี้วัด ๓.๒ รายได้ครัวเรือนเฉลี่ยต่อคนและจำนวนปีการศึกษาเฉลี่ยในพื้นที่ ๓ จังหวัดชายแดนภาคใต้เพิ่มขึ้น - ตัวชี้วัด ๓.๓ จำนวนกิจกรรมสาธารณประโยชน์ที่ประชาชนทุกศาสนาร่วมดำเนินการเพิ่มขึ้น 	<p>ตัวชี้วัด ๔. ร้อยละของประชาชนในชุมชน/หมู่บ้าน/สถานศึกษา/อปท.ได้รับปลูกฝังวัฒนธรรมลดความเสี่ยงภัยด้วยตนเอง</p>
<p><u>เป้าหมายที่ ๔ ประเทศไทยมีความสัมพันธ์และความร่วมมือด้าน</u> <u>ความมั่นคงในกลุ่มประเทศสมาชิกอาเซียน มิตรประเทศ และ</u> <u>นานาชาติในการป้องกันภัยคุกคามในรูปแบบต่างๆ ควบคู่ไป</u> <u>กับการรักษาผลประโยชน์ของชาติ</u></p> <ul style="list-style-type: none"> - ตัวชี้วัด ๔.๑ ดัชนีความสัมพันธ์กับประเทศเพื่อนบ้านเพิ่มขึ้น (ดัชนีสันติภาพโลก) - ตัวชี้วัด ๔.๒ จำนวนคดีที่เกี่ยวข้องกับภัยคุกคามข้ามชาติลดลง - ตัวชี้วัด ๔.๓ จำนวนเหตุการณ์การกระทำผิดกฎหมายทางทะเลลดลง 	

ตารางที่ ๑๕ : ความสอดคล้องระหว่างตัวชี้วัดตามแผนพัฒนาจังหวัดปราจีนบุรี (พ.ศ.๒๕๖๑-๒๕๖๔)
และตัวชี้วัดตามแผนพัฒนาเศรษฐกิจและสังคมแห่งชาติ ฉบับที่ ๑๒ (ต่อ)

ตัวชี้วัดแผนพัฒนาฯ ฉบับที่ ๑๒	ตัวชี้วัดยุทธศาสตร์จังหวัด/เป้าหมายรวม
<p>ยุทธศาสตร์ที่ ๕ การเสริมสร้างความมั่นคงแห่งชาติเพื่อการพัฒนาประเทศสู่ความมั่งคั่งและยั่งยืน (ต่อ)</p> <p><u>เป้าหมายที่ ๔ ประเทศไทยมีความสัมพันธ์และความร่วมมือด้านความมั่นคงในกลุ่มประเทศสมาชิกอาเซียน มิตรประเทศ และนานาชาติในการป้องกันภัยคุกคามในรูปแบบต่างๆ ควบคู่ไปกับการรักษาผลประโยชน์ของชาติ</u></p> <ul style="list-style-type: none"> - ตัวชี้วัด ๔.๔ จำนวนคดีที่เกี่ยวข้องกับยาเสพติดลดลง 	<p>ตัวชี้วัด ๕. ร้อยละของหมู่บ้านปลอดยาเสพติดที่เป็นไปตามมาตรฐานที่ กพร.กำหนด</p> <p>ตัวชี้วัด ๑๗. ร้อยละของแรงงานที่ได้รับความรู้เข้ามามีส่วนร่วมในระบบการจัดการป้องกันและแก้ไขปัญหาเสพติดในสถานประกอบกิจการ</p>
<p><u>เป้าหมายที่ ๕ ประเทศไทยมีความพร้อมต่อการรับมือภัยคุกคามทั้งภัยคุกคามทางทหารและภัยคุกคามอื่นๆ</u></p> <ul style="list-style-type: none"> - ตัวชี้วัด ๕.๑ ระยะเวลาในการระดมสรรพกำลังเมื่อเกิดภัยคุกคาม - ตัวชี้วัด ๕.๒ อันดับความเสี่ยงจากการก่อการร้ายต่ำกว่าอันดับที่ ๒๐ ของโลก (ดัชนีความเสี่ยงของโลกของ WEF) - ตัวชี้วัด ๕.๓ อันดับความเสี่ยงจากการโจมตีด้านไซเบอร์/ต่ำกว่าอันดับที่ ๑๐ ของโลก (ดัชนีความปลอดภัยไซเบอร์ของโลกของ International Telecommunication Union: ITU) 	
<p><u>เป้าหมายที่ ๖ แผนงานด้านความมั่นคงมีการบูรณาการสอดคล้องกับนโยบายการพัฒนาเศรษฐกิจ สังคม ทรัพยากรธรรมชาติและสิ่งแวดล้อม</u></p> <ul style="list-style-type: none"> - ตัวชี้วัด ๖.๑ จำนวนแผนงานด้านความมั่นคงที่สอดคล้องกับนโยบายการพัฒนาเศรษฐกิจ สังคม ทรัพยากรธรรมชาติและสิ่งแวดล้อมเพิ่มขึ้น 	
<p>ยุทธศาสตร์ที่ ๖</p> <p>การบริหารจัดการในภาครัฐ การป้องกันการทุจริตประพฤติชอบและธรรมาภิบาลในสังคมไทย</p> <p><u>เป้าหมายที่ ๑ ลดสัดส่วนค่าใช้จ่ายด้านบุคลากร และเพิ่มประสิทธิภาพการบริหารจัดการและการให้บริการของภาครัฐ และประสิทธิภาพการประกอบธุรกิจของประเทศ</u></p> <ul style="list-style-type: none"> - ตัวชี้วัด ๑.๑ อันดับประสิทธิภาพภาครัฐ จัดทำโดยสถาบันการจัดการนานาชาติ อยู่ในอันดับสองของอาเซียน 	

ตารางที่ ๑๕ : ความสอดคล้องระหว่างตัวชี้วัดตามแผนพัฒนาจังหวัดปราจีนบุรี (พ.ศ.๒๕๖๑-๒๕๖๔)
และตัวชี้วัดตามแผนพัฒนาเศรษฐกิจและสังคมแห่งชาติ ฉบับที่ ๑๒ (ต่อ)

ตัวชี้วัดแผนพัฒนาฯ ฉบับที่ ๑๒	ตัวชี้วัดยุทธศาสตร์จังหวัด/เป้าหมายรวม
<p>ยุทธศาสตร์ที่ ๖ การบริหารจัดการในภาครัฐ การป้องกันการทุจริตประพหุมิติ ชอบและธรรมาภิบาลในสังคมไทย (ต่อ)</p> <p><u>เป้าหมายที่ ๑ ลดสัดส่วนค่าใช้จ่ายด้านบุคลากร และเพิ่ม</u> <u>ประสิทธิภาพการบริหารจัดการและการให้บริการของภาครัฐ</u> <u>และประสิทธิภาพการประกอบธุรกิจของประเทศ</u></p> <ul style="list-style-type: none"> - ตัวชี้วัด ๑.๑ อันดับประสิทธิภาพภาครัฐ จัดทำโดยสถาบันการ จัดการนานาชาติ อยู่ในอันดับสองของอาเซียน เมื่อ สิ้นสุดแผนพัฒนาฯ ฉบับที่ ๑๒ - ตัวชี้วัด ๑.๒ อันดับความยากง่ายในการดำเนินธุรกิจ จัดทำโดย ธนาคารโลก อยู่ในอันดับสองของอาเซียน เมื่อ สิ้นสุดแผนพัฒนาฯ ฉบับที่ ๑๒ - ตัวชี้วัด ๑.๓ สัดส่วนค่าใช้จ่ายด้านบุคลากรของรัฐต้องบประมาณ รายจ่ายประจำปีลดลง 	
<p><u>เป้าหมายที่ ๒ เพิ่มประสิทธิภาพการบริหารจัดการที่ดีขององค์กร</u> <u>ปกครองส่วนท้องถิ่น</u></p> <ul style="list-style-type: none"> - ตัวชี้วัด ๒.๑ สัดส่วนองค์กรปกครองส่วนท้องถิ่นในแต่ละประเภท ที่ได้รับรางวัลการบริหารจัดการที่ดีต่อองค์กร ปกครองส่วนท้องถิ่นทั้งหมดเพิ่มขึ้น - ตัวชี้วัด ๒.๒ ข้อร้องเรียนและคดีเกี่ยวกับการดำเนินงานของ องค์กรปกครองส่วนท้องถิ่นลดลง 	
<p><u>เป้าหมายที่ ๓ เพิ่มคะแนนดัชนีการรับรู้การทุจริตให้สูงขึ้น</u></p> <ul style="list-style-type: none"> - ตัวชี้วัด ๓.๑ ระดับคะแนนของดัชนีการรับรู้การทุจริตสูงกว่า ร้อยละ ๕๐ เมื่อสิ้นสุดแผนพัฒนาฯ ฉบับที่ ๑๒ 	
<p><u>เป้าหมายที่ ๔ ลดจำนวนการดำเนินคดีกับผู้ได้กระทำความผิด</u></p> <ul style="list-style-type: none"> - ตัวชี้วัด ๔.๑ จำนวนคดีที่รัฐดำเนินคดีกับผู้ได้กระทำความผิดซึ่ง ต้องชดเชยความเสียหายลดลง 	
<p>ยุทธศาสตร์ที่ ๗ การพัฒนาโครงสร้างพื้นฐานและระบบโลจิสติกส์</p> <p><u>เป้าหมายที่ ๑ การพัฒนาโครงสร้างพื้นฐานและระบบโลจิสติกส์ใน</u> <u>ภาพรวม</u></p> <ul style="list-style-type: none"> - ตัวชี้วัด ๑.๑ สัดส่วนการใช้พลังงานขั้นสุดท้ายต่อผลิตภัณฑ์ มวลรวมในประเทศลดลงจาก ๘.๒๒ เป็น ๗.๗๐ พันทันเทียบเท่าน้ำมันดิบ/พันล้านบาท ในปี ๒๕๖๔ 	<p>ยุทธศาสตร์ที่ ๕ พัฒนาเมืองน่าอยู่ สิ่งแวดล้อมและโลจิสติกส์</p>

ตารางที่ ๑๕ : ความสอดคล้องระหว่างตัวชี้วัดตามแผนพัฒนาจังหวัดปราจีนบุรี (พ.ศ.๒๕๖๑-๒๕๖๔)
และตัวชี้วัดตามแผนพัฒนาเศรษฐกิจและสังคมแห่งชาติ ฉบับที่ ๑๒ (ต่อ)

ตัวชี้วัดแผนพัฒนาฯ ฉบับที่ ๑๒	ตัวชี้วัดยุทธศาสตร์จังหวัด/เป้าหมายรวม
<p>ยุทธศาสตร์ที่ ๗ การพัฒนาโครงสร้างพื้นฐานและระบบโลจิสติกส์ (ต่อ) <u>เป้าหมายที่ ๑ การพัฒนาโครงสร้างพื้นฐานและระบบโลจิสติกส์ในภาพรวม (ต่อ)</u></p> <ul style="list-style-type: none"> - ตัวชี้วัด ๑.๒ สัดส่วนต้นทุนโลจิสติกส์ลดลงจากร้อยละ ๑๔ เป็นร้อยละ ๑๒ ของผลิตภัณฑ์มวลรวมในประเทศ โดยในส่วน of ต้นทุนค่าขนส่งสินค้าต่ำกว่าร้อยละ ๗ ของผลิตภัณฑ์มวลรวมในประเทศ ในปี ๒๕๖๔ 	<p>ยุทธศาสตร์ที่ ๕ พัฒนาเมืองน่าอยู่ สิ่งแวดล้อมและโลจิสติกส์</p>
<p><u>เป้าหมายที่ ๒ การพัฒนาโครงสร้างพื้นฐานด้านระบบขนส่ง</u></p> <ul style="list-style-type: none"> - ตัวชี้วัด ๒.๑ สัดส่วนปริมาณการขนส่งสินค้าทางราง ต่อปริมาณการขนส่งสินค้าทั้งหมดภายในประเทศ เพิ่มขึ้นจากร้อยละ ๑.๔ เป็นร้อยละ ๔ และสัดส่วนปริมาณการขนส่งสินค้าทางน้ำต่อปริมาณการขนส่งสินค้าทั้งหมดภายในประเทศ เพิ่มขึ้นจากร้อยละ ๑๒ เป็นร้อยละ ๑๕ ในปี ๒๕๖๔ - ตัวชี้วัด ๒.๒ สัดส่วนของผู้ใช้ระบบรถไฟฟ้าต่อปริมาณการเดินทางในเขตกรุงเทพมหานครและปริมณฑล จากร้อยละ ๕ เป็นร้อยละ ๑๕ ในปี ๒๕๖๔ - ตัวชี้วัด ๒.๓ ความสามารถในการรองรับปริมาณผู้โดยสารโดยรวมของท่าอากาศยานในกรุงเทพมหานครและท่าอากาศยานในภูมิภาค เพิ่มขึ้นเป็น ๑๒๐ และ ๕๕ ล้านคนต่อปี ตามลำดับ ในปี ๒๕๖๔ 	
<p><u>เป้าหมายที่ ๓ การพัฒนาระบบโลจิสติกส์</u></p> <ul style="list-style-type: none"> - ตัวชี้วัด ๓.๑ อันดับดัชนีความสามารถในการแข่งขันด้านโลจิสติกส์ และประสิทธิภาพการอำนวยความสะดวกทางการค้าดีขึ้น - ตัวชี้วัด ๓.๒ จำนวนธุรกรรมการให้บริการการนำเข้าและส่งออกด้วยระบบอิเล็กทรอนิกส์เป็นร้อยละ ๑๐๐ ในปี ๒๕๖๔ - ตัวชี้วัด ๓.๓ ปริมาณสินค้าที่ผ่านเข้า-ออก ณ ด่านการค้าชายแดนที่สำคัญเพิ่มขึ้นเฉลี่ยไม่น้อยกว่าร้อยละ ๕ ต่อปี 	<p>ตัวชี้วัด ๑๘. ร้อยละของแรงงานที่เข้ารับ การพัฒนาในโครงการฝึกอบรมฝีมือแรงงานรองรับระบบขนส่ง โลจิสติกส์ และการก่อสร้าง</p> <p>ตัวชี้วัด ๑๖.จำนวนเส้นทางคมนาคมเข้าสู่ชุมชน, อุตสาหกรรมทุกแห่งได้รับการพัฒนาให้มีมาตรฐาน(ร้อยละ ๕๐จากปี ๖๐)</p>

ตารางที่ ๑๕ : ความสอดคล้องระหว่างตัวชี้วัดตามแผนพัฒนาจังหวัดปราจีนบุรี (พ.ศ.๒๕๖๑-๒๕๖๔)
และตัวชี้วัดตามแผนพัฒนาเศรษฐกิจและสังคมแห่งชาติ ฉบับที่ ๑๒ (ต่อ)

ตัวชี้วัดแผนพัฒนาฯ ฉบับที่ ๑๒	ตัวชี้วัดยุทธศาสตร์จังหวัด/เป้าหมายรวม
ยุทธศาสตร์ที่ ๗	ยุทธศาสตร์ที่ ๕
การพัฒนาโครงสร้างพื้นฐานและระบบโลจิสติกส์ (ต่อ)	พัฒนาเมื่อนำอยู่ สิ่งแวดล้อมและโลจิสติกส์
เป้าหมายที่ ๔ การพัฒนาด้านพลังงาน	
- ตัวชี้วัด ๔.๑ สัดส่วนการใช้พลังงานทดแทนต่อปริมาณการใช้พลังงานขั้นสุดท้ายเพิ่มขึ้นจากร้อยละ ๑๒.๙๔ เป็นร้อยละ ๑๗.๓๔ ในปี ๒๕๖๔	ตัวชี้วัด ๑๕. จำนวนชุมชนที่มีแผนบริหารจัดการพลังงานในชุมชนเพิ่มขึ้น
- ตัวชี้วัด ๔.๒ สัดส่วนการใช้ก๊าซธรรมชาติในการผลิตไฟฟ้าลดลงจากร้อยละ ๖๕ เป็นร้อยละ ๔๗ ในปี ๒๕๖๔	
เป้าหมายที่ ๕ การพัฒนาเศรษฐกิจดิจิทัล	ประเด็นยุทธศาสตร์ที่ ๓ ยกระดับการบริหารจัดการงานด้านสังคม การศึกษาให้มีคุณภาพ มีมาตรฐาน เพื่อสร้างภูมิคุ้มกันและส่งเสริมโอกาสทางสังคม บนฐานแห่งความพอเพียง ตัวชี้วัด ๘. ร้อยละของการส่งเสริมและพัฒนาระบบเทคโนโลยีสารสนเทศและการสื่อสาร
- ตัวชี้วัด ๕.๑ อันดับความพร้อมใช้ของเทคโนโลยีสารสนเทศและการสื่อสาร (Network Readiness Index: NRI) ดีขึ้น	
- ตัวชี้วัด ๕.๒ จำนวนหมู่บ้านที่มีอินเทอร์เน็ตความเร็วสูงเข้าถึงเพิ่มขึ้นจากร้อยละ ๓๐ เป็นมากกว่าร้อยละ ๘๕ ในปี ๒๕๖๔	
- ตัวชี้วัด ๕.๓ จำนวนผู้ประกอบการธุรกิจดิจิทัลเพิ่มขึ้นไม่น้อยกว่า ๑,๐๐๐ ราย ในปี ๒๕๖๔	
- ตัวชี้วัด ๕.๔ จำนวนหน่วยงานภาครัฐมีระบบความมั่นคงปลอดภัยทางไซเบอร์ เพิ่มขึ้นจากร้อยละ ๔๗ เป็นมากกว่าร้อยละ ๘๐ ในปี ๒๕๖๔	
เป้าหมายที่ ๖ การพัฒนาด้านสาธารณสุขการ (น้ำประปา)	
- ตัวชี้วัด ๖.๑ จำนวนครัวเรือนในเขตนครหลวงได้รับการน้ำประปาร้อยละ ๑๐๐ ภายในปี๒๕๖๑ และจำนวนครัวเรือนในเขตภูมิภาค/เทศบาลได้รับการน้ำประปาครอบคลุมมากกว่าร้อยละ ๘๐ ปี ๒๕๖๔	
- ตัวชี้วัด ๖.๒ จำนวนหมู่บ้านทั่วประเทศได้รับการน้ำสะอาดร้อยละ ๑๐๐ ในปี ๒๕๖๔	
- ตัวชี้วัด ๖.๓ อัตราน้ำสูญเสียในระบบส่งและจำหน่ายน้ำในเขตนครหลวงน้อยกว่าร้อยละ ๒๐ และในเขตภูมิภาค/เทศบาลน้อยกว่าร้อยละ ๒๕ ในปี ๒๕๖๔	

ตารางที่ ๑๕ : ความสอดคล้องระหว่างตัวชี้วัดตามแผนพัฒนาจังหวัดปราจีนบุรี (พ.ศ.๒๕๖๑-๒๕๖๔)
และตัวชี้วัดตามแผนพัฒนาเศรษฐกิจและสังคมแห่งชาติ ฉบับที่ ๑๒ (ต่อ)

ตัวชี้วัดแผนพัฒนาฯ ฉบับที่ ๑๒	ตัวชี้วัดยุทธศาสตร์จังหวัด/เป้าหมายรวม
<p>ยุทธศาสตร์ที่ ๘ การพัฒนาวิทยาศาสตร์ เทคโนโลยี วิจัย และนวัตกรรม (ต่อ) <u>เป้าหมายที่ ๑ เพิ่มความเข้มแข็งด้านวิทยาศาสตร์และเทคโนโลยีของประเทศ</u></p> <ul style="list-style-type: none"> - ตัวชี้วัด ๑.๑ สัดส่วนค่าใช้จ่ายการลงทุนเพื่อการวิจัยและพัฒนาเพิ่มสู่ร้อยละ ๑.๕ ของผลิตภัณฑ์มวลรวมในประเทศ - ตัวชี้วัด ๑.๒ สัดส่วนการลงทุนวิจัยและพัฒนาของภาคเอกชนต่อภาครัฐ เพิ่มขึ้นเป็น ๗๐:๓๐ - ตัวชี้วัด ๑.๓ สัดส่วนการลงทุนวิจัยและพัฒนาในอุตสาหกรรมยุทธศาสตร์และเป้าหมายของประเทศ : งานวิจัยพื้นฐานเพื่อสร้าง/สะสมองค์ความรู้ : ระบบโครงสร้างพื้นฐาน บุคลากร และระบบมาตรฐานเพิ่มขึ้นเป็น ๕๕ : ๒๕ : ๒๐ - ตัวชี้วัด ๑.๔ จำนวนบุคลากรด้านการวิจัยและพัฒนาเพิ่มขึ้นเป็น ๒๕ คนต่อประชากร ๑๐,๐๐๐ คน 	
<p><u>เป้าหมายที่ ๒ เพิ่มความสามารถในการประยุกต์ใช้วิทยาศาสตร์ เทคโนโลยี และนวัตกรรมเพื่อยกระดับความสามารถการแข่งขันของภาคการผลิตและบริการ และคุณภาพชีวิตของประชาชน</u></p> <ul style="list-style-type: none"> - ตัวชี้วัด ๒.๑ อันดับความสามารถการแข่งขันโครงสร้างพื้นฐานด้านวิทยาศาสตร์ และด้านเทคโนโลยี จัดโดย IMD อยู่ในลำดับ ๑ ใน ๓๐ - ตัวชี้วัด ๒.๒ ผลงานวิจัยและเทคโนโลยีพร้อมใช้ที่ถูกนำไปใช้ในการสร้างมูลค่าเชิงพาณิชย์ให้กับภาคการผลิตและบริการ และภาคธุรกิจ มีจำนวนไม่น้อยกว่าร้อยละ ๓๐ ของผลงานทั้งหมด - ตัวชี้วัด ๒.๓ มูลค่าการลดหย่อนภาษีเงินได้นิติบุคคลสำหรับค่าใช้จ่ายวิจัยและพัฒนา มีจำนวนเพิ่มขึ้นไม่น้อยกว่าร้อยละ ๒๐ ต่อปี - ตัวชี้วัด ๒.๔ นวัตกรรมทางสังคมและนวัตกรรมสำหรับผู้สูงอายุและผู้พิการที่ผลิตได้เองเพิ่มขึ้นไม่น้อยกว่า ๑ เท่าตัว 	

ตารางที่ ๑๕ : ความสอดคล้องระหว่างตัวชี้วัดตามแผนพัฒนาจังหวัดปราจีนบุรี (พ.ศ.๒๕๖๑-๒๕๖๔)
และตัวชี้วัดตามแผนพัฒนาเศรษฐกิจและสังคมแห่งชาติ ฉบับที่ ๑๒ (ต่อ)

ตัวชี้วัดแผนพัฒนาฯ ฉบับที่ ๑๒	ตัวชี้วัดยุทธศาสตร์จังหวัด/เป้าหมายรวม
<p>ยุทธศาสตร์ที่ ๙ การพัฒนาภาค เมือง และพื้นที่เศรษฐกิจ (ต่อ)</p> <p><u>เป้าหมายที่ ๑ ลดช่องว่างรายได้ระหว่างภาคและมีการกระจายรายได้ที่เป็นธรรมมากขึ้น</u></p> <ul style="list-style-type: none"> - ตัวชี้วัด ๑.๑ ผลผลิตภาคต่อหัวระหว่างภาคลดลง - ตัวชี้วัด ๑.๒ สัมประสิทธิ์การกระจายรายได้ระดับภาคลดลง 	<p>ยุทธศาสตร์ที่ ๕ พัฒนาเมืองน่าอยู่ สิ่งแวดล้อม และโลจิสติกส์</p>
<p><u>เป้าหมายที่ ๒ เพิ่มจำนวนเมืองศูนย์กลางของจังหวัดเป็นเมืองน่าอยู่สำหรับคนทุกกลุ่มในสังคม</u></p> <ul style="list-style-type: none"> - ตัวชี้วัด ๒.๑ เมืองศูนย์กลางของจังหวัดที่ได้รับการพัฒนาเป็นเมืองน่าอยู่เพิ่มขึ้น 	<p>ตัวชี้วัด ๑๒. จำนวนโครงการ/กิจกรรมที่สร้าง จิตสำนึกให้ประชาชน/เยาวชนเกิดความรักและหวงแหนทรัพยากรธรรมชาติที่มีอยู่ในชุมชนของตนเอง</p>
<p><u>เป้าหมายที่ ๓ พื้นที่ฐานเศรษฐกิจหลักมีระบบการผลิตที่มีประสิทธิภาพสูงและเป็นมิตรต่อสิ่งแวดล้อม</u></p> <ul style="list-style-type: none"> - ตัวชี้วัด ๓.๑ ค่าเฉลี่ยสารอินทรีย์ระเหยง่ายในพื้นที่อุตสาหกรรมหลักบริเวณมาบตาพุดไม่เกินเกณฑ์มาตรฐาน - ตัวชี้วัด ๓.๒ ข้อร้องเรียนของประชาชนเกี่ยวกับผลกระทบจากการประกอบการในพื้นที่ลดลง 	
<p><u>เป้าหมายที่ ๔ เพิ่มมูลค่าการลงทุนในพื้นที่เศรษฐกิจใหม่บริเวณชายแดน</u></p> <ul style="list-style-type: none"> - ตัวชี้วัด ๔.๑ มูลค่าการลงทุนในพื้นที่เศรษฐกิจพิเศษชายแดนเพิ่มขึ้นร้อยละ ๒๐ - ตัวชี้วัด ๔.๒ สถานประกอบการที่จดทะเบียนในพื้นที่เศรษฐกิจใหม่เพิ่มขึ้น 	
<p>ยุทธศาสตร์ที่ ๑๐ ความร่วมมือระหว่างประเทศเพื่อการพัฒนา</p> <p><u>เป้าหมายที่ ๑ เครือข่ายการเชื่อมโยงตามแนวระเบียงเศรษฐกิจที่ครอบคลุมและมีการใช้ประโยชน์ได้เต็มศักยภาพ</u></p> <ul style="list-style-type: none"> - ตัวชี้วัด ๑.๑ ความสำเร็จของไทยในการผลักดันให้เกิดโครงข่ายความเชื่อมโยงทางด้านโลจิสติกส์ที่ครอบคลุมทางบก ทางราง ทางน้ำ ทางอากาศ ภายในภูมิภาค เพื่ออำนวยความสะดวก ลดระยะเวลาและต้นทุนในการขนส่ง - ตัวชี้วัด ๑.๒ ความสำเร็จของการดำเนินงานภายใต้ความตกลงว่าด้วยการขนส่งข้ามพรมแดนในอนุภูมิภาคลุ่มแม่น้ำโขง (Cross Border Transport Agreement: CBTA) 	<p>ยุทธศาสตร์ที่ ๕ พัฒนาเมืองน่าอยู่ สิ่งแวดล้อมและโลจิสติกส์</p> <p>ตัวชี้วัด ๑๖. จำนวนเส้นทางคมนาคมเข้าสู่ชุมชนอุตสาหกรรมทุกแห่งได้รับการพัฒนาให้มีมาตรฐาน (ร้อยละ ๕๐ จากปี ๖๐)</p>

ตารางที่ ๑๕ : ความสอดคล้องระหว่างตัวชี้วัดตามแผนพัฒนาจังหวัดปราจีนบุรี (พ.ศ.๒๕๖๑-๒๕๖๔)
และตัวชี้วัดตามแผนพัฒนาเศรษฐกิจและสังคมแห่งชาติ ฉบับที่ ๑๒ (ต่อ)

ตัวชี้วัดแผนพัฒนาฯ ฉบับที่ ๑๒	ตัวชี้วัดยุทธศาสตร์จังหวัด/เป้าหมายรวม
<p>ยุทธศาสตร์ที่ ๑๐ ความร่วมมือระหว่างประเทศเพื่อการพัฒนา (ต่อ)</p> <p><u>เป้าหมายที่ ๒ ระบบห่วงโซ่มูลค่าในอนุภูมิภาคและภูมิภาคอาเซียนเพิ่มขึ้น</u></p> <ul style="list-style-type: none"> - ตัวชี้วัด ๒.๑ ดัชนีย่อยความสามารถในการบริหารจัดการ ณ พรมแดนของประเทศไทย ในดัชนีการอำนวยความสะดวกทางการค้า (Enabling Trade Index) - ตัวชี้วัด ๒.๒ มูลค่าสินค้าขั้นกลางที่ผ่านด่านชายแดนระหว่างประเทศ - ตัวชี้วัด ๒.๓ มูลค่าการค้าการลงทุนระหว่างไทยกับประเทศในภูมิภาค - ตัวชี้วัด ๒.๔ มูลค่าการบริการของผู้ประกอบการไทยในประเทศในภูมิภาค 	
<p><u>เป้าหมายที่ ๓ ประเทศไทยเป็นฐานเศรษฐกิจ การค้าและการลงทุนที่สำคัญในภูมิภาคอนุภูมิภาคอาเซียน และเอเชีย รวมทั้งมีการพัฒนาส่วนขยายจากแนวระเบียงเศรษฐกิจในอนุภูมิภาคให้ครอบคลุมภูมิภาคอาเซียน เอเชียตะวันออก และเอเชียใต้</u></p> <ul style="list-style-type: none"> - ตัวชี้วัด ๓.๑ ปริมาณการขนส่งสินค้าและบริการเพิ่มขึ้น - ตัวชี้วัด ๓.๒ มูลค่าการค้าชายแดนระหว่างไทยกับประเทศในภูมิภาค - ตัวชี้วัด ๓.๓ มูลค่าการลงทุนของผู้ประกอบการไทยในประเทศในภูมิภาค - ตัวชี้วัด ๓.๔ กฎหมายและระเบียบต่างๆ ได้รับการปรับปรุงให้เอื้อต่อการเป็นศูนย์กลางการผลิต การลงทุน และบริการ 	
<p><u>เป้าหมายที่ ๔ ประเทศไทยเป็นหุ้นส่วนการพัฒนาที่สำคัญทุกระดับ</u></p> <ul style="list-style-type: none"> - ตัวชี้วัด ๔.๑ มูลค่าการให้ความช่วยเหลือของไทยในอนุภูมิภาคและภูมิภาค - ตัวชี้วัด ๔.๒ ความสำเร็จของโครงการพัฒนาร่วมกันระหว่างไทยกับประเทศในภูมิภาค - ตัวชี้วัด ๔.๓ ความก้าวหน้าในการดำเนินการให้เป็นไปตามเป้าหมายการพัฒนาที่ยั่งยืน 	

บทที่ ๓

ผังรายการข้อมูลสถิติ

ในบทนี้ประกอบด้วยผังรายการสถิติ ๒ ส่วน โดยส่วนแรกเป็นผังรายการข้อมูลพื้นฐานของจังหวัดด้านเศรษฐกิจ ด้านสังคม และด้านทรัพยากรธรรมชาติและสิ่งแวดล้อมของจังหวัด ประกอบด้วยข้อมูล ๒๐ สาขา ส่วนหนึ่งได้จากการสำรวจ /สำมะโน ของสำนักงานส สถิติแห่งชาติ และจากงานทะเบียนที่เกิดจากการบริหารราชการของหน่วยงานภาครัฐต่างๆ ที่สำนักงานสถิติแห่งชาติดำเนินการรวบรวมข้อมูลอย่างต่อเนื่อง ส่วนที่สอง เป็นผังรายการสถิติทางการและตัวชี้วัด จากประเด็นยุทธศาสตร์การพัฒนาจังหวัด ตามแผนพัฒนาจังหวัด ๔ ปี (พ.ศ.๒๕๖๑-๒๕๖๔) ของจังหวัดปราจีนบุรี ตามประเด็นยุทธศาสตร์ ๖ ประเด็นยุทธศาสตร์ ได้แก่

- ยุทธศาสตร์ที่๑ พัฒนาด้านเกษตรกรรมและบริหารจัดการน้ำอย่างบูรณาการ
- ยุทธศาสตร์ที่๒ พัฒนาด้านการค้าและอุตสาหกรรม
- ยุทธศาสตร์ที่๓ ยกระดับการบริหารจัดการงานด้านสังคม การศึกษาให้มีคุณภาพ มีมาตรฐาน เพื่อสร้างภูมิคุ้มกันและส่งเสริมโอกาสทางสังคม บนฐานแห่งความพอเพียง
- ยุทธศาสตร์ที่๔ พัฒนาด้านท่องเที่ยว
- ยุทธศาสตร์ที่๕ พัฒนาเมืองน่าอยู่ สิ่งแวดล้อมและโลจิสติกส์
- ยุทธศาสตร์ที่๖ พัฒนาด้านการแพทย์แผนไทยและสมุนไพร

ซึ่งบางประเด็นยุทธศาสตร์ เป็นการพัฒนาต่อเนื่องจากประเด็นยุทธศาสตร์ตามแผนพัฒนาจังหวัด ๔ ปี (พ.ศ. ๒๕๕๗ – ๒๕๖๐) ได้แก่ ยุทธศาสตร์การบริหารจัดการน้ำอย่างบูรณาการ ยุทธศาสตร์การพัฒนาด้าน ท่องเที่ยว ซึ่งสำนักงานสถิติจังหวัดปราจีนบุรีได้ดำเนินการเก็บรวบรวมและจัดทำชุดข้อมูลที่สำคัญ จำเป็น เพื่อสามารถจะนำข้อมูลที่มีอยู่ไปวิเคราะห์สถานการณ์ที่เกี่ยวข้องกับเรื่องนั้นๆ และเพื่อใช้สนับสนุนการตัดสินใจของผู้บริหารในการแก้ไขปัญหาให้กับประชาชนในพื้นที่

แต่ในบาง ประเด็นยุทธศาสตร์ ได้แก่ ยุทธศาสตร์พัฒนาเมืองน่าอยู่ สิ่งแวดล้อมและโลจิสติกส์ ยุทธศาสตร์พัฒนาด้านการแพทย์แผนไทยและสมุนไพร เป็นประเด็นยุทธศาสตร์ใหม่ที่ยังไม่มีกรรวบรวมข้อมูลตามผังรายการข้อมูลสถิติทางการที่ผ่านการพิจารณารายการข้อมูลจากคณะกรรมการสถิติระดับจังหวัดปราจีนบุรี ซึ่งสำนักงานสถิติจังหวัดจะดำเนินการเก็บรวบรวมข้อมูลเพื่อนำไปใช้ในการจัดทำแผนพัฒนาจังหวัด แผนปฏิบัติการประจำปี และใช้ในการตัดสินใจของผู้บริหารจังหวัดในการแก้ไขปัญหาต่อไป ตามตารางผังรายการข้อมูล ดังต่อไปนี้

๓.๑ ข้อมูลพื้นฐาน

๓.๑.๑ ด้านเศรษฐกิจ

(๑) ผังรายการข้อมูลสถิติด้านเศรษฐกิจ

ลำดับที่	สาขา	รายการข้อมูลพื้นฐาน	มี/ไม่มี ฐานข้อมูล	วิธีการเก็บ รวบรวม ข้อมูล	หน่วยวัด	ความถี่ ของ ข้อมูล	ระดับการ นำเสนอ	หน่วยงานผู้รับผิดชอบ	สมุด สถิติ	แผน ๑๒	SDG	อื่นๆ
๑	บัญชีประชาชาติ	ผลิตภัณฑ์มวลรวมจังหวัด ณ ราคาประจำปี	มี	ทะเบียน	ล้านบาท	รายปี	จังหวัด	สนง.คณะกรรมการพัฒนาการ เศรษฐกิจและสังคมแห่งชาติ	✓	✓		
๒	บัญชีประชาชาติ	ผลิตภัณฑ์มวลรวมจังหวัด ต่อคนต่อปี	มี	ทะเบียน	บาท/คน	รายปี	จังหวัด	สนง.คณะกรรมการพัฒนาการ เศรษฐกิจและสังคมแห่งชาติ	✓	✓		
๓	บัญชีประชาชาติ	ผลิตภัณฑ์มวลรวมสาขา เกษตร	มี	ทะเบียน	ล้านบาท	รายปี	จังหวัด	สนง.คณะกรรมการพัฒนาการ เศรษฐกิจและสังคมแห่งชาติ	✓	✓		
๔	บัญชีประชาชาติ	ผลิตภัณฑ์มวลรวมสาขา อุตสาหกรรม	มี	ทะเบียน	ล้านบาท	รายปี	จังหวัด	สนง.คณะกรรมการพัฒนาการ เศรษฐกิจและสังคมแห่งชาติ	✓	✓		
๕	บัญชีประชาชาติ	ผลิตภัณฑ์มวลรวมสาขา ขนส่ง สถานที่เก็บสินค้า และการคมนาคม	มี	ทะเบียน	ล้านบาท	รายปี	จังหวัด	สนง.คณะกรรมการพัฒนาการ เศรษฐกิจและสังคมแห่งชาติ	✓	✓		
๖	เกษตรและประมง	เนื้อที่การใช้ประโยชน์ทาง การเกษตร	มี	สำรวจ	ไร่	รายปี	จังหวัด	สำนักงานเศรษฐกิจการเกษตร	✓			
๗	เกษตรและประมง	เนื้อที่นา	มี	สำรวจ	ไร่	รายปี	จังหวัด	สำนักงานเศรษฐกิจการเกษตร	✓			
๘	เกษตรและประมง	เนื้อที่พืชไร่	มี	สำรวจ	ไร่	รายปี	จังหวัด	สำนักงานเศรษฐกิจการเกษตร	✓			
๙	เกษตรและประมง	เนื้อที่ไม้ผล และไม้ยืนต้น	มี	สำรวจ	ไร่	รายปี	จังหวัด	สำนักงานเศรษฐกิจการเกษตร	✓			
๑๐	เกษตรและประมง	เนื้อที่สวนผัก ไม้ดอก ไม้ประดับ	มี	สำรวจ	ไร่	รายปี	จังหวัด	สำนักงานเศรษฐกิจการเกษตร	✓			

ลำดับที่	สาขา	รายการข้อมูลพื้นฐาน	มี/ไม่มีฐานข้อมูล	วิธีการเก็บรวบรวมข้อมูล	หน่วยวัด	ความถี่ของข้อมูล	ระดับการนำเสนอ	หน่วยงานผู้รับผิดชอบ	สมุดสถิติ	แผน ๑๒	SDG	อื่นๆ
๑๑	เกษตรและประมง	ผลผลิตข้าวนาปี	มี	สำรวจ	ตัน	รายปี	จังหวัด/อำเภอ	สำนักงานเกษตรจังหวัด	✓			
๑๒	เกษตรและประมง	ผลผลิตข้าวนาปรัง	มี	สำรวจ	กก.	รายปี	จังหวัด/อำเภอ	สำนักงานเกษตรจังหวัด	✓			
๑๓	เกษตรและประมง	ผลผลิตข้าวนาปีเฉลี่ยต่อไร่	มี	สำรวจ	กก.	รายปี	จังหวัด / อำเภอ	สำนักงานเกษตรจังหวัด	✓			
๑๔	เกษตรและประมง	ผลผลิตข้าวนาปรังเฉลี่ยต่อไร่	มี	สำรวจ	กก.	รายปี	จังหวัด/อำเภอ	สำนักงานเกษตรจังหวัด	✓			
๑๕	เกษตรและประมง	จำนวนครัวเรือนที่มีการเพาะเลี้ยงสัตว์น้ำจืด	มี	สำรวจ	ครัวเรือน	รายปี	จังหวัด	สำนักงานประมงจังหวัด	✓			
๑๖	เกษตรและประมง	เนื้อที่ที่มีการเพาะเลี้ยงสัตว์น้ำจืด	มี	สำรวจ	ไร่	รายปี	จังหวัด	สำนักงานประมงจังหวัด..	✓			
๑๗	เกษตรและประมง	ปริมาณการจับสัตว์น้ำจืด	มี	สำรวจ	กก.	รายปี	จังหวัด	สำนักงานประมงจังหวัด..	✓			
๑๘	เกษตรและประมง	มูลค่าการจับสัตว์น้ำจืด	มี	สำรวจ	บาท	รายปี	จังหวัด	สำนักงานประมงจังหวัด..	✓			
๑๙	เกษตรและประมง	เงินกู้ของเกษตรกรลูกค้าธนาคารเพื่อการเกษตรและสหกรณ์การเกษตร	มี	ทะเบียน	บาท	รายปี	จังหวัด	ธนาคารเพื่อการเกษตรและสหกรณ์การเกษตรจังหวัด	✓			
๒๐	อุตสาหกรรม	จำนวนสถานประกอบการอุตสาหกรรม	มี	ทะเบียน	แห่ง	รายปี	จังหวัด	สำนักงานอุตสาหกรรมจังหวัด	✓			
๒๑	อุตสาหกรรม	จำนวนเงินทุน	มี	ทะเบียน	บาท	รายปี	จังหวัด	สำนักงานอุตสาหกรรมจังหวัด	✓			
๒๒	อุตสาหกรรม	จำนวนคนงานสถานประกอบการอุตสาหกรรม	มี	ทะเบียน	คน	รายปี	จังหวัด	สำนักงานอุตสาหกรรมจังหวัด	✓			
๒๓	พลังงาน	จำนวนผู้ใช้ไฟฟ้า	มี	ทะเบียน	ราย	รายปี	จังหวัด/อำเภอ	การไฟฟ้าส่วนภูมิภาคจังหวัด	✓			

ลำดับที่	สาขา	รายการข้อมูลพื้นฐาน	มี/ไม่มี ฐานข้อมูล	วิธีการเก็บ รวบรวม ข้อมูล	หน่วยวัด	ความถี่ ของ ข้อมูล	ระดับ การ นำเสนอ	หน่วยงานผู้รับผิดชอบ	สมุด สถิติ	แผน ๑๒	SDG	อื่นๆ
๒๔	พลังงาน	จำนวนการจำหน่าย กระแสไฟฟ้า	มี	ทะเบียน	ล้าน กิโลวัตต์/ ชั่วโมง	รายปี	จังหวัด/ อำเภอ	การไฟฟ้าส่วนภูมิภาคจังหวัด	✓			
๒๕	ขนส่งและโลจิสติกส์	จำนวนอุบัติเหตุการจราจร ทางบก	มี	ทะเบียน	ครั้ง	รายปี	จังหวัด	ตำรวจภูธรจังหวัด	✓			
๒๖	ขนส่งและโลจิสติกส์	จำนวนคนตายจากอุบัติเหตุ การจราจรทางบก	มี	ทะเบียน	ราย	รายปี	จังหวัด	ตำรวจภูธรจังหวัด	✓	✓	✓	
๒๗	ขนส่งและโลจิสติกส์	จำนวนคนเจ็บอุบัติเหตุ การจราจรทางบก	มี	ทะเบียน	ราย	รายปี	จังหวัด	ตำรวจภูธรจังหวัด	✓		✓	
๒๘	ขนส่งและโลจิสติกส์	มูลค่าทรัพย์สินที่เสียหาย อุบัติเหตุการจราจรทางบก	มี	ทะเบียน	บาท	รายปี	จังหวัด	ตำรวจภูธรจังหวัด	✓			
๒๙	การค้าและราคา	ดัชนีราคาผู้บริโภคทั่วไป	มี	สำรวจ	-	รายปี	จังหวัด	สำนักดัชนีเศรษฐกิจการค้า กระทรวงพาณิชย์	✓	✓		
๓๐	การค้าและราคา	อัตราเงินเฟ้อ	มี	สำรวจ	-	รายปี	จังหวัด	สำนักดัชนีเศรษฐกิจการค้า กระทรวงพาณิชย์	✓	✓		
๓๑	เทคโนโลยีสารสนเทศ และการสื่อสาร	จำนวนเลขหมายโทรศัพท์ที่มี	มี	ทะเบียน	หมายเลข	รายปี	จังหวัด	บริษัท ทีโอที จำกัด (มหาชน)	✓			
๓๒	เทคโนโลยีสารสนเทศ และการสื่อสาร	จำนวนเลขหมายโทรศัพท์มือถือ	มี	ทะเบียน	หมายเลข	รายปี	จังหวัด	บริษัท ทีโอที จำกัด (มหาชน)	✓			
๓๓	เทคโนโลยีสารสนเทศ และการสื่อสาร	จำนวนประชากรอายุ ๑๕ ปีขึ้นไป ที่ใช้อินเทอร์เน็ต	มี	สำรวจ	คน	รายปี	จังหวัด	สำนักงานสถิติแห่งชาติ	✓	✓	✓	

ลำดับที่	สาขา	รายการข้อมูลพื้นฐาน	มี/ไม่มี ฐานข้อมูล	วิธีการเก็บ รวบรวม ข้อมูล	หน่วยวัด	ความถี่ ของ ข้อมูล	ระดับ การ นำเสนอ	หน่วยงานผู้รับผิดชอบ	สมุด สถิติ	แผน ๑๒	SDG	อื่นๆ
๓๔	เทคโนโลยีสารสนเทศ และการสื่อสาร	ครัวเรือนที่มีอุปกรณ์/ เทคโนโลยีสารสนเทศและ การสื่อสาร	มี	สำรวจ	ครัวเรือน	รายปี	จังหวัด	สำนักงานสถิติแห่งชาติ	✓			
๓๕	การท่องเที่ยวและกีฬา	จำนวนนักท่องเที่ยว	มี	ทะเบียน	คน	รายปี	จังหวัด	กรมการท่องเที่ยว	✓			
๓๖	การท่องเที่ยวและกีฬา	ระยะเวลาพำนักรของ นักท่องเที่ยว	มี	ทะเบียน	วัน	รายปี	จังหวัด	กรมการท่องเที่ยว	✓			
๓๗	การท่องเที่ยวและกีฬา	ค่าใช้จ่ายเฉลี่ยของ นักท่องเที่ยว	มี	ทะเบียน	บาท/คน/ วัน	รายปี	จังหวัด	กรมการท่องเที่ยว	✓			
๓๘	การท่องเที่ยวและกีฬา	รายได้จากการท่องเที่ยว	มี	ทะเบียน	ล้านบาท	รายปี	จังหวัด	กรมการท่องเที่ยว	✓			
๓๙	การเงิน/ธนาคาร และ การประกันภัย	ปริมาณเงินฝากของ สถาบันการเงิน	มี	ทะเบียน	บาท	รายปี	จังหวัด	ธนาคารแห่งประเทศไทย	✓			
๔๐	การเงิน/ธนาคาร และ การประกันภัย	ปริมาณสินเชื่อของสถาบัน การเงิน	มี	ทะเบียน	บาท	รายปี	จังหวัด	ธนาคารแห่งประเทศไทย	✓			
๔๑	การเงิน/ธนาคาร และ การประกันภัย	จำนวนสหกรณ์ภาค การเกษตร	มี	ทะเบียน	แห่ง	รายปี	จังหวัด/ อำเภอ	สำนักงานสหกรณ์จังหวัด	✓			
๔๒	การเงิน/ธนาคาร และ การประกันภัย	จำนวนสหกรณ์นอกภาค การเกษตร	มี	ทะเบียน	แห่ง	รายปี	จังหวัด/ อำเภอ	สำนักงานสหกรณ์จังหวัด	✓			
๔๓	การคลัง	รายรับขององค์กรปกครอง ส่วนท้องถิ่น	มี	ทะเบียน	บาท	รายปี	จังหวัด/ อำเภอ	สำนักงานส่งเสริมการปกครอง ส่วนท้องถิ่นจังหวัด	✓			
๔๔	การคลัง	รายจ่ายขององค์กร ปกครองส่วนท้องถิ่น	มี	ทะเบียน	บาท	รายปี	จังหวัด/ อำเภอ	สำนักงานส่งเสริมการปกครอง ส่วนท้องถิ่นจังหวัด	✓			

ลำดับที่	สาขา	รายการข้อมูลพื้นฐาน	มี/ไม่มีฐานข้อมูล	วิธีการเก็บรวบรวมข้อมูล	หน่วยวัด	ความถี่ของข้อมูล	ระดับการนำเสนอ	หน่วยงานผู้รับผิดชอบ	สมุดสถิติ	แผน ๑๒	SDG	อื่นๆ
๔๔	การคลัง	รายจ่ายขององค์กรปกครองส่วนท้องถิ่น	มี	ทะเบียน	บาท	รายปี	จังหวัด/อำเภอ	สำนักงานส่งเสริมการปกครองส่วนท้องถิ่นจังหวัด	✓			
๔๕	การคลัง	รายได้จากการจัดเก็บภาษีของกรมสรรพากร	มี	ทะเบียน	ล้านบาท	รายปี	จังหวัด/อำเภอ	สำนักงานสรรพากรพื้นที่	✓	✓		
๔๖	การคลัง	รายได้จากการจัดเก็บเงินภาษีของกรมสรรพสามิต	มี	ทะเบียน	บาท	รายปี	จังหวัด/อำเภอ	สำนักงานสรรพสามิตพื้นที่	✓			
๔๗	ด้านเศรษฐกิจอื่นๆ	จำนวนทะเบียนนิติบุคคลใหม่	มี	ทะเบียน	ราย	รายปี	จังหวัด/อำเภอ	สำนักงานพาณิชย์จังหวัด	✓	✓		
๔๗	ด้านเศรษฐกิจอื่นๆ	จำนวนทะเบียนนิติบุคคลใหม่	มี	ทะเบียน	ราย	รายปี	จังหวัด/อำเภอ	สำนักงานพาณิชย์จังหวัด	✓	✓		
๔๘	ด้านเศรษฐกิจอื่นๆ	ทุนจดทะเบียน	มี	ทะเบียน	บาท	รายปี	จังหวัด/อำเภอ	สำนักงานพาณิชย์จังหวัด	✓	✓		

(๒) ข้อมูลสถิติด้านเศรษฐกิจ

ลำดับ	รายการข้อมูลพื้นฐาน	๒๕๕๕	๒๕๕๖	๒๕๕๗	๒๕๕๘	๒๕๕๙
๑	ผลิตภัณฑ์มวลรวมจังหวัด ณ ราคาประจำปี (ล้านบาท)	๒๐๙,๒๑๓	๑๘๒,๕๐๑	๒๑๗,๑๐๖	๒๐๕,๐๑๑	
๒	ผลิตภัณฑ์มวลรวมจังหวัดต่อคนต่อปี (บาท)	๓๗๐,๐๔๗	๓๑๗,๕๒๐	๓๗๑,๗๗๖	๓๔๕,๗๙๕	
๓	ผลิตภัณฑ์มวลรวมสาขาเกษตร (ล้านบาท)	๗,๔๒๗	๗,๘๙๗	๗,๔๒๙	๖,๙๐๓	
๔	ผลิตภัณฑ์มวลรวมสาขาอุตสาหกรรม (ล้านบาท)	๑๕๘,๖๕๗	๑๒๙,๙๘๗	๑๖๔,๔๐๕	๑๕๓,๒๖๔	
๕	ผลิตภัณฑ์มวลรวมสาขาขนส่ง สถานที่เก็บสินค้า และการคมนาคม (ล้านบาท)	๑,๒๖๐	๑,๓๐๑	๑,๓๑๘	๑,๔๖๓	
๖	เนื้อที่การใช้ประโยชน์ทางการเกษตร (ไร่)	๑,๑๑๓,๒๐๒	๑,๑๑๓,๐๙๙	๑,๑๑๓,๑๔๘	๑,๑๑๓,๕๖๐	
๗	เนื้อที่นา (ไร่)	๕๐๘,๕๒๐	๕๐๘,๕๘๘	๕๐๘,๔๗๔	๕๐๘,๔๑๖	
๘	เนื้อที่พืชไร่ (ไร่)	๒๙๒,๐๐๑	๒๙๒,๐๔๓	๒๙๒,๓๗๓	๒๙๒,๕๔๘	
๙	เนื้อที่ไม้ผล และไม้ยืนต้น (ไร่)	๘๑,๒๖๐	๘๑,๐๙๓	๘๑,๐๖๙	๘๑,๐๔๔	
๑๐	เนื้อที่สวนผัก ไม้ดอก ไม้ประดับ (ไร่)	๒๘,๒๘๓	๒๘,๑๔๙	๒๘,๑๖๒	๒๘,๑๕๔	
๑๑	ผลผลิตข้าวนาปี (ตัน)	๑๘๖,๒๓๖	๑๖๙,๔๔๓	๑๗๐,๔๓๖	๒๐๗,๙๐๖	๑๕๐,๖๒๐
๑๒	ผลผลิตข้าวนาปรัง (ตัน)	๘๒,๐๐๒	๘๘,๑๘๕	๑๐๕,๐๕๖	๘๘,๗๗๘	๘๐,๖๘๐
๑๓	ผลผลิตข้าวนาปีเฉลี่ยต่อไร่ (กก.)	๔๔๘	๔๒๐	๔๒๘	๔๓๖	๔๐๗
๑๔	ผลผลิตข้าวนาปรังเฉลี่ยต่อไร่ (กก.)	๖๒๐	๖๓๕	๖๔๓	๖๒๘	๖๐๕
๑๕	จำนวนครัวเรือนที่มีการเพาะเลี้ยงสัตว์น้ำจืด	๕,๕๘๓	๓,๙๖๘	๓,๐๖๖	๓,๖๒๓	๓,๖๑๓
๑๖	เนื้อที่ที่มีการเพาะเลี้ยงสัตว์น้ำจืด (ไร่)	๔๕,๑๐๑,๐๑๔	๔๖,๖๘๐.๙๓	๒๘,๖๑๙.๙๕	๓,๕๓๐๐.๐๐	๓๙,๓๒๑.๖๕
๑๗	ปริมาณการจับสัตว์น้ำจืด (ตัน)		๓๗๒๐๗๑๙	๗๐๘๕๓๒๐	๔๔๘๔๙	๑๒๒๘๓๓๕
๑๘	มูลค่าการจับสัตว์น้ำจืด (ล้านบาท)	๗๗๓,๑๑๒,๗๓๘	๔๙,๑๙๙,๐๗๒	๑,๐๖๔.๘๐	-	-
๑๙	เงินกู้ของเกษตรกรรุดค้าธนาคารเพื่อการเกษตรและสหกรณ์การเกษตร (ล้านบาท)	๕,๗๗๗.๕๑	๕,๗๐๗.๐๐	๖,๗๓๕.๘๘	๗,๕๒๒.๖๗	-

ลำดับ	รายการข้อมูลพื้นฐาน	๒๕๕๕	๒๕๕๖	๒๕๕๗	๒๕๕๘	๒๕๕๙
๒๐	จำนวนสถานประกอบการอุตสาหกรรม	๗๕๔	๘๐๕	๘๒๑	๘๕๐	๑๙,๐๓๓
๒๑	จำนวนเงินทุน (ล้านบาท)	๑๕๙,๓๐๐.๙๓	๑๖๘,๒๒๐.๑๐	๑๗๙,๐๖๑.๓๘	๑๗๘,๑๖๒.๘๖	๒๙๑,๒๕๕.๐๖
๒๒	จำนวนคนงานสถานประกอบการอุตสาหกรรม (คน)	๑๐๑,๔๔๑	๙๒,๖๙๘	๘๙,๘๒๓	๙๓,๙๐๒	๘๑,๒๔๙
๒๓	จำนวนผู้ใช้ไฟฟ้า (ราย)	๑๔๗,๖๘๗	๑๓๗,๙๘๒	๑๖๐,๑๐๕	๑๕๖,๑๗๕	๑๖๗,๑๕๘
๒๔	จำนวนการจำหน่ายกระแสไฟฟ้า (ล้านกิโลวัตต์/ชั่วโมง)	๑๙๒,๔.๒๓	๒,๐๑๘.๖๒	๔๑๘.๘๗	๑,๕๐๗.๔๙	๑,๙๘๔.๕๒
๒๕	จำนวนอุบัติเหตุการจราจรทางบก (แห่ง)	๓๑๗	๒๒๙	๒๒๓	๒๖๓	๑๔๕
๒๖	จำนวนคนตายจากอุบัติเหตุการจราจรทางบก (ราย)	๑๓๔	๑๐๑	๘๘	๘๐	๙๗
๒๗	จำนวนคนเจ็บอุบัติเหตุการจราจรทางบก (ราย)	๒๐๒	๒๙	๒๘	๒๘	๑๐๔
๒๘	มูลค่าทรัพย์สินที่เสียหายอุบัติเหตุการจราจรทางบก (บาท)	๑๔,๐๒๕,๕๐๐	๑๐,๒๐๑,๐๐๐	๑,๙๐๑,๘๔๐	๘,๔๐๐	๓,๒๑๘,๒๐๐
๒๙	ดัชนีราคาผู้บริโภคทั่วไป	๑๐๒.๔	๙๙.๘๗	๑๐๑.๓๘	๙๙.๙๖	๙๙.๘๘
๓๐	อัตราเงินเฟ้อ	๒.๔	๓.๐	๑.๕๑	-๑.๔๐	-๐.๑๒
๓๑	จำนวนเลขหมายโทรศัพท์ที่มี	๓๘,๑๙๑	๓๙,๔๗๕	๓๙,๗๗๘	๔๐,๐๘๐	-
๓๒	จำนวนเลขหมายโทรศัพท์ที่มีผู้เช่า	๔๒,๖๔๓	๔๓,๙๙๓	๔๒,๒๗๖	๓๘,๐๑๕	-
๓๓	จำนวนประชากรอายุ ๖ ปีขึ้นไป ที่ใช้อินเทอร์เน็ต (คน)	๑๑๑,๔๓๗	๑๒๗,๒๐๐	๑๗๙,๙๗๙	๑๙๙,๕๑๒	๒๔๔,๒๔๙
๓๔	ครัวเรือนที่มีอุปกรณ์/เทคโนโลยีสารสนเทศและการสื่อสาร	-	-	-	๙๑,๑๐๗	๑๑๒,๕๑๙
๓๕	จำนวนนักท่องเที่ยว (คน)	๗๒๐,๕๒๕	๗๗๐,๓๙๙	๗๗๔,๔๔๘	๗๙๓,๓๐๑	๘๒๘,๐๓๑
๓๖	ระยะเวลาพำนักระหว่างนักท่องเที่ยว (วัน)	๑.๙๙	๒.๐๒	๒.๐๐	๒.๐๒	๑.๙๗
๓๗	ค่าใช้จ่ายเฉลี่ยของนักท่องเที่ยว (บาท/คน/วัน)	๑,๕๗๑.๕๒	๑,๖๙๓.๓๕	๑,๗๒๕.๐๖	๑,๘๑๒.๒๙	๑,๘๙๖.๐๐
๓๘	รายได้จากการท่องเที่ยว (ล้านบาท)	๒,๖๕๘.๘๙	๓,๑๔๐.๖๙	๓,๒๑๖.๓๙	๓,๕๐๔.๔๙	๓,๗๕๐.๙๕
๓๙	ปริมาณเงินฝากของสถาบันการเงิน (ล้านบาท)	๒๕,๕๔๒	๒๘,๓๒๔	๒๙,๗๑๘	๓๑,๓๓๕	๓๓,๑๔๗
๔๐	ปริมาณสินเชื่อของสถาบันการเงิน (ล้านบาท)	๑๖,๒๐๕	๑๙,๗๘๑	๒๑,๒๖๙	๒๐,๙๐๓	๒๑,๔๘๙
๔๑	จำนวนสหกรณ์ภาคการเกษตร	๑๔	๑๔	๑๔	๑๖	๒๒

ลำดับ	รายการข้อมูลพื้นฐาน	๒๕๕๕	๒๕๕๖	๒๕๕๗	๒๕๕๘	๒๕๕๙
๔๒	จำนวนสหกรณ์นอกภาคการเกษตร	๓๐	๓๐	๓๓	๓๔	๓๕
๔๓	รายรับขององค์กรปกครองส่วนท้องถิ่น (ล้านบาท)	๑,๖๖๐.๖๔	๒,๑๑๐.๗๖	๒,๑๓๘.๙๙	๒,๗๙๑.๙๙	๔,๐๖๔.๒๗
๔๔	รายจ่ายขององค์กรปกครองส่วนท้องถิ่น (ล้านบาท)	๒,๓๓๑.๖๔	๒,๔๔๙.๔๒	๒,๗๓๐.๒๔	๓,๑๘๓.๓๒	๓,๓๕๘.๕๖
๔๕	รายได้จากการจัดเก็บภาษีของกรมสรรพากร (ล้านบาท)	๔,๔๗๕.๒๑	๖,๒๔๖.๕๓	๖,๕๕๕.๙๔	๖,๗๖๙.๗๘	๗,๕๕๐.๐๑
๔๖	รายได้จากการจัดเก็บเงินภาษีของกรมสรรพสามิต (ล้านบาท)	๒,๖๘๙.๗๕	๒,๖๘๓.๕๙	๓,๒๕๖.๘๓	๓,๓๐๕.๕๓	๒,๑๗๙.๑๙
๔๗	จำนวนทะเบียนนิติบุคคลใหม่ (ราย)	๒๔๘	๓๒๒	๓๒๒	๒๒๖	๒๖๗
๔๘	ทุนจดทะเบียน (พันล้านบาท)	-	๔,๔๐๗	๔,๔๐๗	๑,๑๒๖.๓๖	๖๒๑.๙๗

๓.๑.๒ ด้านสังคม

(๑) ผังรายการข้อมูลสถิติด้านสังคม

ลำดับที่	สาขา	รายการข้อมูลพื้นฐาน	มี/ไม่มีฐานข้อมูล	วิธีการเก็บรวบรวมข้อมูล	หน่วยวัด	ความถี่ของข้อมูล	ระดับการนำเสนอ	หน่วยงานผู้รับผิดชอบ	สมุดสถิติ	แผน ๑๒	SDG	อื่นๆ
๑	ประชากร/เคหะ	จำนวนประชากร	มี	ทะเบียน	คน	รายปี	จังหวัด/อำเภอ	กรมการปกครอง	✓			
๒	ประชากร/เคหะ	วัยเด็ก (๐-๑๔ ปี)	มี	ทะเบียน	คน	รายปี	จังหวัด/อำเภอ	กรมการปกครอง	✓			
๓	ประชากร/เคหะ	วัยแรงงาน (๑๕-๕๙ ปี)	มี	ทะเบียน	คน	รายปี	จังหวัด/อำเภอ	กรมการปกครอง	✓			
๔	ประชากร/เคหะ	วัยสูงอายุ (๖๐ ปีขึ้นไป)	มี	ทะเบียน	คน	รายปี	จังหวัด/อำเภอ	กรมการปกครอง	✓			
๕	ประชากร/เคหะ	อัตราการเปลี่ยนแปลงของประชากร	มี	ทะเบียน	ร้อยละ	รายปี	จังหวัด/อำเภอ	กรมการปกครอง	✓			
๖	ประชากร/เคหะ	ความหนาแน่นของประชากร	มี	ทะเบียน	คน/ตร.กม.	รายปี	จังหวัด/อำเภอ	กรมการปกครอง	✓			
๗	ประชากร/เคหะ	จำนวนบ้าน	มี	ทะเบียน	หลัง	รายปี	จังหวัด/อำเภอ	กรมการปกครอง	✓			
๘	ประชากร/เคหะ	อัตราการเกิดมีชีพ	มี	ทะเบียน	ร้อยละ	รายปี	จังหวัด	สำนักงานสาธารณสุขจังหวัด	✓			
๙	ประชากร/เคหะ	จำนวนการจดทะเบียนสมรส	มี	ทะเบียน	ทะเบียน	รายปี	จังหวัด/อำเภอ	ที่ทำการปกครองจังหวัด	✓	✓		
๑๐	ประชากร/เคหะ	จำนวนการหย่า	มี	ทะเบียน	ทะเบียน	รายปี	จังหวัด/อำเภอ	ที่ทำการปกครองจังหวัด	✓	✓		
๑๑	ประชากร/เคหะ	ร้อยละของครัวเรือนที่เป็นเจ้าของบ้านและที่ดิน	มี	สำรวจ	ร้อยละ	รายปี	จังหวัด	สำนักงานสถิติแห่งชาติ	✓			
๑๒	แรงงาน	อัตราการมีงานทำ	มี	สำรวจ	ร้อยละ	รายไตรมาส	จังหวัด	สำนักงานสถิติแห่งชาติ	✓	✓		
๑๓	แรงงาน	อัตราการว่างงาน	มี	สำรวจ	ร้อยละ	รายไตรมาส	จังหวัด	สำนักงานสถิติแห่งชาติ	✓			
๑๔	แรงงาน	ค่าจ้างขั้นต่ำ	มี	ทะเบียน	บาท/วัน	รายปี	จังหวัด	สนง.แรงงานจังหวัด	✓			✓

ลำดับที่	สาขา	รายการข้อมูลพื้นฐาน	มี/ไม่มีฐานข้อมูล	วิธีการเก็บรวบรวมข้อมูล	หน่วยวัด	ความถี่ของข้อมูล	ระดับการนำเสนอ	หน่วยงานผู้รับผิดชอบ	สมุดสถิติ	แผน ๑๒	SDG	อื่นๆ
๑๕ *	แรงงาน	คนอายุมากกว่า ๖๐ ปีเต็มขึ้นไป มีอาชีพและมีรายได้	มี	สำรวจ	คน	รายปี	ภาค	สำนักงานสถิติแห่งชาติ		✓		
๑๖ *	การศึกษา	คะแนนเฉลี่ยสติปัญญา (IQ) เด็กนักเรียน	มี	ทะเบียน	ค่าเฉลี่ย	รายปี	จังหวัด/ประเทศ	กรมสุขภาพจิต กระทรวงสาธารณสุข		✓		
๑๗	การศึกษา	อัตราส่วนนักเรียนต่อครู (ก่อนประถมศึกษา)	มี	ทะเบียน	ร้อยละ	รายปี	จังหวัด/อำเภอ	สนง.ส่วนท้องถิ่นจังหวัด สนง.เขตพื้นที่การศึกษา ประถมศึกษา/มัธยมศึกษา	✓			
๑๘	การศึกษา	อัตราส่วนนักเรียนต่อครู (ประถมศึกษา)	มี	ทะเบียน	ร้อยละ	รายปี	จังหวัด/อำเภอ	สนง.ส่วนท้องถิ่นจังหวัด สนง.เขตพื้นที่การศึกษา ประถมศึกษา/มัธยมศึกษา	✓			
๑๙	การศึกษา	อัตราส่วนนักเรียนต่อครู (มัธยมศึกษา)	มี	ทะเบียน	ร้อยละ	รายปี	จังหวัด/อำเภอ	สนง.ส่วนท้องถิ่นจังหวัด สนง.เขตพื้นที่การศึกษา ประถมศึกษา/มัธยมศึกษา	✓			
๒๐	การศึกษา	จำนวนนักเรียนที่ออกกลางคัน	มี	ทะเบียน	คน	รายปี	จังหวัด/อำเภอ	สนง.เขตพื้นที่การศึกษา มัธยมศึกษา เขต ๗	✓			
๒๑	การศึกษา	จำนวนนักศึกษาระดับอาชีวศึกษา และอุดมศึกษา	มี	ทะเบียน	คน	รายปี	จังหวัด	สนง.คณะกรรมการการอุดมศึกษา	✓			
๒๒	การศึกษา	จำนวนอาจารย์ในระดับอาชีวศึกษา และอุดมศึกษา	มี	ทะเบียน	คน	รายปี	จังหวัด	สนง.คณะกรรมการการอุดมศึกษา	✓			
๒๓	การศึกษา	จำนวนผู้เรียน/นักศึกษาที่ลงทะเบียนเรียน	มี	ทะเบียน	คน	รายปี	จังหวัด	กศน.จังหวัด	✓			
๒๔	การศึกษา	จำนวนผู้เรียน/นักศึกษาที่สำเร็จการศึกษา	มี	ทะเบียน	คน	รายปี	จังหวัด	กศน.จังหวัด	✓			

ลำดับ ที่	สาขา	รายการข้อมูลพื้นฐาน	มี/ไม่มี ฐานข้อมูล	วิธีการ เก็บ รวบรวม ข้อมูล	หน่วยวัด	ความถี่ ของ ข้อมูล	ระดับการ นำเสนอ	หน่วยงานผู้รับผิดชอบ	สมุด สถิติ	แผน ๑๒	SDG	อื่นๆ
๒๕	ศาสนา ศิลปะ และวัฒนธรรม	จำนวนวัด สำนักสงฆ์ โบสถ์ คริสต์ มัสยิด	มี	ทะเบียน	แห่ง	รายปี	อำเภอ/จังหวัด	สนง.วัฒนธรรมจังหวัด/ สนง.พระพุทธศาสนา จังหวัด	✓			
๒๖	ศาสนา ศิลปะ และวัฒนธรรม	จำนวนพระภิกษุและ สามเณร	มี	ทะเบียน	รูป	รายปี	อำเภอ/จังหวัด	สนง.พระพุทธศาสนา จังหวัด	✓			
๒๗	สุขภาพ	จำนวนผู้ป่วยนอก	มี	ทะเบียน	คน	รายปี	จังหวัด	สนง.สาธารณสุขจังหวัด	✓			
๒๘	สุขภาพ	จำนวนผู้ป่วยใน	มี	ทะเบียน	คน	รายปี	จังหวัด	สนง.สาธารณสุขจังหวัด	✓			
๒๙	สุขภาพ	จำนวนสถานพยาบาลที่มี เตียงผู้ป่วยรับไว้ค้างคืน	มี	ทะเบียน	แห่ง	รายปี	จังหวัด	สนง.สาธารณสุขจังหวัด	✓			
๓๐	สุขภาพ	จำนวนเตียง	มี	ทะเบียน	เตียง	รายปี	จังหวัด	สนง.สาธารณสุขจังหวัด	✓			
๓๑	สุขภาพ	จำนวนประชากรต่อแพทย์๑ คน	มี	ทะเบียน	จำนวน	รายปี	จังหวัด	สนง.สาธารณสุขจังหวัด	✓	✓		
๓๒	สุขภาพ	จำนวนประชากรต่อเภสัชกร ๑ คน	มี	ทะเบียน	จำนวน	รายปี	จังหวัด	สนง.สาธารณสุขจังหวัด	✓	✓		
๓๓	สุขภาพ	จำนวนประชากรต่อพยาบาล ๑ คน	มี	ทะเบียน	จำนวน	รายปี	จังหวัด	สนง.สาธารณสุขจังหวัด	✓	✓		
๓๔ *	สุขภาพ	อัตราการคลอดในผู้หญิง กลุ่มอายุ ๑๕ - ๑๙ ปี	มี	ทะเบียน	ร้อยละ	รายปี	จังหวัด	กรมอนามัย		✓		
๓๕ *	สุขภาพ	อัตราการฆ่าตัวตาย	มี	ทะเบียน	จำนวน	รายปี	ประเทศ	กระทรวงสาธารณสุข		✓		✓

ลำดับที่	สาขา	รายการข้อมูลพื้นฐาน	มี/ไม่มี ฐานข้อมูล	วิธีการ เก็บ รวบรวม ข้อมูล	หน่วยวัด	ความถี่ ของ ข้อมูล	ระดับการ นำเสนอ	หน่วยงานผู้รับผิดชอบ	สมุด สถิติ	แผน ๑๒	SDG	อื่นๆ
๓๖ *	สุขภาพ	อัตราการเกิดมีชีพ	มี	ทะเบียน	จำนวน	รายปี	ภาค	กระทรวงสาธารณสุข				✓
๓๗	สวัสดิการสังคม	จำนวนผู้ประกันตนตาม มาตรา ๓๓	มี	ทะเบียน	คน	รายปี	จังหวัด	สนง.ประกันสังคมจังหวัด	✓			
๓๘ *	สวัสดิการสังคม	จำนวนผู้ประกันตนตาม มาตรา ๔๐	มี	ทะเบียน	คน	รายปี	ประเทศ	สนง.ประกันสังคมจังหวัด		✓		
๓๙	สวัสดิการสังคม	จำนวนลูกจ้างที่ประสบ อันตรายหรือเจ็บป่วยจาก การทำงาน	มี	ทะเบียน	คน	รายปี	จังหวัด	สนง.ประกันสังคมจังหวัด	✓			
๔๐ *	สวัสดิการสังคม	จำนวนเด็กที่ต้องดำรงชีพ ด้วยการเร่ร่อน ขอดทาน	มี	สำรวจ	คน	รายปี	จังหวัด	สนง.พัฒนาสังคมและ ความมั่นคงของมนุษย์ จังหวัด				
๔๑ *	สวัสดิการสังคม	จำนวนเยาวชนที่ต้องดำรง ชีพด้วยการเร่ร่อน ขอดทาน	มี	สำรวจ	คน	รายปี	จังหวัด	สนง.พัฒนาสังคมและ ความมั่นคงของมนุษย์ จังหวัด				
๔๒ *	สวัสดิการสังคม	จำนวนเด็กอยู่คนเดียวตาม ลำพัง/ไม่มีผู้ดูแล/ถูก ทอดทิ้ง	มี	สำรวจ	คน	รายปี	จังหวัด	สนง.พัฒนาสังคมและ ความมั่นคงของมนุษย์ จังหวัด				
๔๓ *	สวัสดิการสังคม	จำนวนคนพิการที่มีบัตร ประจำตัวคนพิการจำแนก ตามความพิการ	มี	ทะเบียน	คน	รายปี	จังหวัด	สนง.พัฒนาสังคมและ ความมั่นคงของมนุษย์ จังหวัด				
๔๔	รายได้รายจ่าย ของครัวเรือน	รายได้เฉลี่ยต่อเดือนของ ครัวเรือน	มี	สำรวจ	บาท	รายปี	จังหวัด	สำนักงานสถิติแห่งชาติ	✓	✓		

ลำดับที่	สาขา	รายการข้อมูลพื้นฐาน	มี/ไม่มี ฐานข้อมูล	วิธีการ เก็บ รวบรวม ข้อมูล	หน่วยวัด	ความถี่ ของ ข้อมูล	ระดับการ นำเสนอ	หน่วยงานผู้รับผิดชอบ	สมุด สถิติ	แผน ๑๒	SDG	อื่นๆ
๔๕	รายได้รายจ่าย ของครัวเรือน	ค่าใช้จ่ายเฉลี่ยต่อเดือนของ ครัวเรือน	มี	สำรวจ	บาท	รายปี	จังหวัด	สำนักงานสถิติแห่งชาติ	✓			
๔๖	รายได้รายจ่าย ของครัวเรือน	หนี้สินเฉลี่ยต่อครัวเรือน	มี	สำรวจ	บาท	รายปี	จังหวัด	สำนักงานสถิติแห่งชาติ	✓	✓		
๔๗	รายได้รายจ่าย ของครัวเรือน	ร้อยละของค่าใช้จ่ายต่อ รายได้	มี	สำรวจ	ร้อยละ	รายปี	จังหวัด	สำนักงานสถิติแห่งชาติ	✓			
๔๘ *	รายได้รายจ่าย ของครัวเรือน	สัมประสิทธิ์ความไม่เสมอ ภาค (Gini coefficient) ด้านรายได้ของครัวเรือน	มี	สำรวจ	บาท	รายปี	จังหวัด	สำนักงานสถิติแห่งชาติ		✓		
๔๙ *	รายได้รายจ่าย ของครัวเรือน	สัมประสิทธิ์ความไม่เสมอ ภาค (Gini coefficient) ด้าน รายจ่ายเพื่อการอุปโภค บริโภคของครัวเรือน	มี	สำรวจ	บาท	รายปี	จังหวัด	สำนักงานสถิติแห่งชาติ		✓		
๕๐ *	รายได้รายจ่าย ของครัวเรือน	สัดส่วนคนจน เมื่อวัดด้าน รายจ่ายเพื่อการอุปโภค บริโภค	มี	สำรวจ	ร้อยละ	รายปี	จังหวัด	สำนักงานสถิติแห่งชาติ				✓
๕๑	ยุทธธรรม ความ มั่นคง การเมือง และการปกครอง	จำนวนคดีอาญาที่ได้รับแจ้ง	มี	ทะเบียน	ราย	รายปี	จังหวัด	ตำรวจภูธรจังหวัด	✓			

ลำดับที่	สาขา	รายการข้อมูลพื้นฐาน	มี/ไม่มี ฐานข้อมูล	วิธีการ เก็บ รวบรวม ข้อมูล	หน่วยวัด	ความถี่ ของ ข้อมูล	ระดับการ นำเสนอ	หน่วยงานผู้รับผิดชอบ	สมุด สถิติ	แผน ๑๒	SDG	อื่นๆ
๕๒	ยุติธรรม ความ มั่นคง การเมือง และการปกครอง	จำนวนคดีอาญาที่มีการ จับกุม	มี	ทะเบียน	ราย	รายปี	จังหวัด	ตำรวจภูธรจังหวัด	✓			
๕๓ *	ยุติธรรม ความ มั่นคง การเมือง และการปกครอง	จำนวนคดีที่เกี่ยวข้องกับยา เสพติด	มี	ทะเบียน	คดี	รายปี	ประเทศ	สนง.ป้องกันและ ปราบปรามยาเสพติด		✓		

หมายเหตุ : * คือรายการที่เพิ่มเติม/นอกเหนือจากสมุดสถิติจังหวัด

(๒) ข้อมูลสถิติด้านสังคม

ลำดับ	รายการข้อมูลพื้นฐาน	๒๕๕๕	๒๕๕๖	๒๕๕๗	๒๕๕๘	๒๕๕๙
๑	จำนวนประชากรจากการทะเบียน	๔๗๓,๗๗๐	๔๗๖,๑๖๗	๔๗๙,๓๑๔	๔๘๒,๑๙๕	๔๘๔,๘๒๙
๒	วัยเด็ก (๐-๑๔ ปี)	๘๙,๐๓๘	๘๘,๒๐๘	๘๗,๙๔๓	๘๗,๒๔๒	๘๖,๖๐๓
๓	วัยแรงงาน (๑๕-๕๙ ปี)	๓๑๖,๗๖๓	๓๑๕,๙๙๒	๓๑๖,๘๗๑	๓๑๘,๑๔๓	๓๑๙,๘๘๑
๔	วัยสูงอายุ (๖๐ ปีขึ้นไป)	๖๑,๒๕๓	๖๕,๒๗๐	๖๗,๘๕๐	๖๙,๙๘๑	๗๑,๙๓๒
๕	อัตราการเปลี่ยนแปลงของประชากร	๐.๘๘	๐.๕๑	๐.๖๖	๐.๖๐	๐.๕๕
๖	ความหนาแน่นของประชากร	๙๗.๒๘	๙๙.๙๙	๑๐๐.๖๕	๑๐๑.๒๖	๙๙.๔๙
๗	จำนวนบ้านจากการทะเบียน	๑๗๗,๐๑๐	๑๘๒,๒๒๑	๑๘๗,๗๒๘	๑๙๒,๔๑๒	๑๙๗,๔๒๗
๘	อัตราการเกิดมีชีพ (ต่อประชากร๑๐๐๐คน)	๑๒.๓๕	๑๑.๑๖	๑๑.๙๐	๑๐.๗๐	๙.๒๒
๙	จำนวนการจดทะเบียนสมรส	๒,๕๖๐	๒,๕๓๘	๒,๕๗๖	๒,๕๕๖	๒,๖๗๘
๑๐	จำนวนการหย่า	๑,๐๔๕	๑,๐๒๑	๑,๑๔๓	๑,๒๒๗	๑,๒๘๘
๑๑	ร้อยละของครัวเรือนที่เป็นเจ้าของบ้านและที่ดิน	๗๑.๗๐	๗๒.๓๐	๘๒.๗๐	๗๓.๕๐	๖๖.๖๐
๑๒	อัตราการมีงานทำ	๙๘.๙๗	๙๘.๕๔	๙๘.๗๕	๙๘.๔๘	๙๘.๓๑
๑๓	อัตราการว่างงาน	๐.๘๔	๑.๐๘	๑.๓๘	๑.๓๗	๑.๕๐
๑๔	ค่าจ้างขั้นต่ำ (บาท)	๒๕๕	๓๐๐	๓๐๐	๓๐๐	๓๐๐
๑๕	คนอายุมากกว่า ๖๐ ปีเพิ่มขึ้นไป มีอาชีพและมีรายได้	-	๓๕,๐๙๒	๓๗,๕๓๘	๓๕,๖๗๑	๓๕,๑๓๒
๑๖	คะแนนเฉลี่ยสติปัญญา (IQ) เด็กนักเรียน	-	-	-	-	-
๑๗	อัตราส่วนนักเรียนต่อครู (ก่อนประถมศึกษา)	-	๒๑:๑	๓๕:๑	๒๐:๑	๑๓:๑
๑๘	อัตราส่วนนักเรียนต่อครู (ประถมศึกษา)	-	๒๐:๑	๓๔:๑	๓๕:๑	๑๕:๑
๑๙	อัตราส่วนนักเรียนต่อครู (มัธยมศึกษา)	-	๑๗:๑	๒๐:๑	๑๕:๑	๒๔:๑
๒๐	จำนวนนักเรียนที่ออกกลางคัน	๒๒๘	๓๖๑	๙๙	๔	๑๙

ลำดับ	รายการข้อมูลพื้นฐาน	๒๕๕๕	๒๕๕๖	๒๕๕๗	๒๕๕๘	๒๕๕๙
๒๑	จำนวนนักศึกษาระดับอาชีวศึกษา และอุดมศึกษา	๑๐,๐๗๗	๙,๙๗๒	๑๑,๙๖๐	๔,๑๐๓	๑๒,๑๒๖
๒๒	จำนวนอาจารย์ในระดับอาชีวศึกษา และอุดมศึกษา	๔๓๑	๔๔๖	๕๖๓	๑๓๗	๕๙๗
๒๓	จำนวนผู้เรียน/นักศึกษาที่ลงทะเบียนเรียน ในสังกัดสำนักงานส่งเสริมการศึกษา นอกระบบและการศึกษาตามอัธยาศัย	๒๘,๖๒๙	๒๖,๕๘๙	๓๖,๐๗๙	๒๓,๖๗๓	๒๑,๔๐๕
๒๔	จำนวนผู้เรียน/นักศึกษาที่สำเร็จการศึกษา ในสังกัดสำนักงานส่งเสริมการศึกษา นอกระบบและการศึกษาตามอัธยาศัย	๑๔,๖๑๙	๑๐,๕๕๑	๒๐,๒๑๐	๙,๐๗๙	๑๒,๒๐๘
๒๕	จำนวนวัด สำนักสงฆ์ โบสถ์คริสต์ มัสยิด	๓๙๙	๕๐๑	๕๑๐	๔๐๘	๕๒๐
๒๖	จำนวนพระภิกษุและสามเณร	๒,๙๙๙	๓,๖๐๔	๔,๒๐๕	๔,๓๒๑	๓,๘๕๐
๒๗	จำนวนผู้ป่วยนอก	๑,๗๓๓,๘๕๗	๑,๔๐๔,๐๕๙	๑,๔๐๔,๐๕๙	๑,๕๕๔,๐๓๘	๑,๑๙๘,๑๖๑
๒๘	จำนวนผู้ป่วยใน	๑๒๑,๙๔๙	๑๒๐,๒๖๑	๑๒๐,๒๖๑	๕๘๔,๒๓๗	๒๙,๕๐๗
๒๙	จำนวนสถานพยาบาลที่มีเตียงผู้ป่วยรับไว้ค้างคืน	๑๐	๑๐	๑๐	๑๐	๑๐
๓๐	จำนวนเตียง	๙๒๗	๘๙๑	๘๙๑	๑,๐๐๒	๙๗๕
๓๑	จำนวนประชากรต่อแพทย์ ๑ คน	๔,๐๘๔	๓,๗๔๙	๓,๗๔๙	๓,๓๗๒	๒,๑๐๗
๓๒	จำนวนประชากรต่อเภสัชกร ๑ คน	๙,๖๖๙	๙,๓๓๗	๙,๓๓๗	๘,๓๙๖	๗,๖๙๕
๓๓	จำนวนประชากรต่อพยาบาล ๑ คน	๖๒๘	๖๓๓	๖๓๓	๕๗๑	๕๘๓
๓๔	อัตราการคลอดในผู้หญิงกลุ่มอายุ ๑๕ - ๑๙ ปี	๖๑.๖	๖๕.๓	๕๕.๙	๕๕.๙	๕๑.๒
๓๕	อัตราการฆ่าตัวตาย (ต่อประชากรหนึ่งแสนคน)	๔.๒๔	๖.๕๑	๖.๔๙	๘.๓๓	๘.๗๐
๓๖	อัตราการเกิดมีชีพ (ต่อประชากรพันคน)	๑๒.๓๕	๑๑.๑๖	๑๑.๙๐	๑๐.๗๐	๙.๒๒
๓๗	จำนวนผู้ประกันตนตามมาตรา ๓๓	๑๓๗,๔๓๙	๑๒๑,๙๗๑	๑๒๕,๘๒๗	๑๓๑,๗๒๗	๑๓๔,๒๓๓
๓๘	จำนวนผู้ประกันตนตามมาตรา ๔๐	๑๒,๒๘๙	๑๒,๑๙๗๑	๒๑,๖๗๖	๑๙,๑๙๔	-
๓๙	จำนวนลูกจ้างที่ประสบอันตรายหรือเจ็บป่วยจากการทำงาน	๑,๕๔๖	๑,๕๑๒	๑,๔๐๘	๑,๓๓๕	๑,๕๘๕
๔๐	จำนวนเด็กที่ต้องดำรงชีพด้วยการเร่ร่อน ขอดทาน	-	-	-	-	-

ลำดับ	รายการข้อมูลพื้นฐาน	๒๕๕๕	๒๕๕๖	๒๕๕๗	๒๕๕๘	๒๕๕๙
๔๑	จำนวนเยาวชนที่ต้องดำรงชีพด้วยการเร่ร่อน ขอดทาน	-	-	-	-	-
๔๒	จำนวนเด็กอยู่คนเดียวตามลำพัง/ไม่มีผู้ดูแล/ถูกทอดทิ้ง	-	-	-	-	๕๖
๔๓	จำนวนคนพิการที่มีบัตรประจำตัวคนพิการจำแนกตามความพิการ	-	-	-	-	๘,๐๑๐
๔๔	รายได้เฉลี่ยต่อเดือนของครัวเรือน	-	๒๑,๐๓๙	-	๒๔,๑๖๖	-
๔๕	ค่าใช้จ่ายเฉลี่ยต่อเดือนของครัวเรือน	๑๙,๗๓๔	๑๘,๓๑๕	-	๒๐,๙๙๕	๑๘,๑๕๗
๔๖	หนี้สินเฉลี่ยต่อครัวเรือน	-	๑๑๐,๕๑๙	-	๑๖๑,๔๓๓	-
๔๗	ร้อยละของค่าใช้จ่ายต่อรายได้	-	๘๗.๐๕	-	๘๖.๘๘	-
๔๘	สัมประสิทธิ์ความไม่เสมอภาค (Gini coefficient) ด้านรายได้ของครัวเรือน	-	๐.๒๓	-	๐.๒๔	-
๔๙	สัมประสิทธิ์ความไม่เสมอภาค (Gini coefficient) ด้านรายจ่ายเพื่อการอุปโภคบริโภคของครัวเรือน	๐.๒๒	๐.๑๗	๐.๑๘	๐.๑๔	-
๕๐	สัดส่วนคนจน เมื่อวัดด้านรายจ่ายเพื่อการอุปโภคบริโภค	๘.๐๒	๘.๒๕	๕.๗๗	๑.๖๘	๑๐.๙๑
๕๑	จำนวนคดีอาญาที่ได้รับแจ้ง (ราย)	๖,๖๘๗	๖,๔๖๕	๗,๓๕๗	๗,๒๕๕	๗,๑๙๖
๕๒	จำนวนคดีอาญาที่มีการจับกุม (ราย)	๖,๕๕๗	๖,๖๒๐	๘,๐๔๒	๗,๙๙๕	๘,๑๕๘
๕๓	จำนวนคดีที่เกี่ยวข้องกับยาเสพติด	๓,๒๐๗	๔,๙๗๖	๓,๔๐๔	๒,๓๑๗	๒,๓๒๓

๓.๑.๓ ข้อมูลสถิติด้านทรัพยากรธรรมชาติและสิ่งแวดล้อม
(๑) ผังรายการข้อมูลสถิติด้านทรัพยากรธรรมชาติและสิ่งแวดล้อม

ลำดับที่	สาขา	รายการข้อมูลพื้นฐาน	มี/ไม่มีฐานข้อมูล	วิธีการเก็บรวบรวมข้อมูล	หน่วยวัด	ความถี่ของข้อมูล	ระดับการนำเสนอ	หน่วยงานผู้รับผิดชอบ	สมุดสถิติ	แผน ๑๒	SDG	อื่นๆ
๑	ทรัพยากรธรรมชาติและสิ่งแวดล้อม	จำนวนแหล่งน้ำ	มี	ทะเบียน	แห่ง	รายปี	จังหวัด/อำเภอ	โครงการชลประทานจังหวัด	✓			
๒	ทรัพยากรธรรมชาติและสิ่งแวดล้อม	ปริมาณน้ำที่เก็บเฉลี่ยทั้งปี (แหล่งน้ำทุกประเภท)	มี	ทะเบียน	ลบ.ม.	รายปี	จังหวัด/อำเภอ	โครงการชลประทานจังหวัด	✓			
๓	ทรัพยากรธรรมชาติและสิ่งแวดล้อม	ปริมาณขยะมูลฝอย	มี	สำรวจ	ตันต่อวัน	รายปี	จังหวัด/อำเภอ	สนง.ทรัพยากรธรรมชาติและสิ่งแวดล้อมจังหวัด	✓	✓		
๔	ทรัพยากรธรรมชาติและสิ่งแวดล้อม	พื้นที่ป่า	มี	ทะเบียน	ไร่	รายปี	จังหวัด	สำนักงานเศรษฐกิจการเกษตร	✓	✓	✓	
๕	ทรัพยากรธรรมชาติและสิ่งแวดล้อม	พื้นที่ป่าไม้ต่อพื้นที่จังหวัด	มี	ทะเบียน	ร้อยละ	รายปี	จังหวัด	สำนักงานเศรษฐกิจการเกษตร	✓	✓	✓	
๖	ทรัพยากรธรรมชาติและสิ่งแวดล้อม	ปริมาณฝนเฉลี่ยทั้งปี	มี	สำรวจ	มิลลิเมตร	เดือน	จังหวัด	สถานีตรวจอากาศจังหวัด	✓			
๗	ทรัพยากรธรรมชาติและสิ่งแวดล้อม	กำลังการผลิตน้ำประปา	มี	ทะเบียน	ลบ.ม.	รายปี	จังหวัด/อำเภอ	การประปาส่วนภูมิภาคจังหวัด	✓	✓		
๘	ทรัพยากรธรรมชาติและสิ่งแวดล้อม	น้ำประปาที่ผลิตได้	มี	ทะเบียน	ลบ.ม.	รายปี	จังหวัด/อำเภอ	การประปาส่วนภูมิภาคจังหวัด	✓	✓		
๙	ทรัพยากรธรรมชาติและสิ่งแวดล้อม	ปริมาณน้ำประปาที่จำหน่ายแก่ผู้ใช้	มี	ทะเบียน	ลบ.ม.	รายปี	จังหวัด/อำเภอ	การประปาส่วนภูมิภาคจังหวัด	✓	✓		
๑๐*	ทรัพยากรธรรมชาติและสิ่งแวดล้อม	ดัชนีคุณภาพน้ำผิวดิน (WQI)	มี	สำรวจ	ร้อยละ	ไตรมาส/รายปี	จังหวัด/ประเทศ	กรมควบคุมมลพิษ		✓		

ลำดับที่	สาขา	รายการข้อมูลพื้นฐาน	มี/ไม่มีฐานข้อมูล	วิธีการเก็บรวบรวมข้อมูล	หน่วยวัด	ความถี่ของข้อมูล	ระดับการนำเสนอ	หน่วยงานผู้รับผิดชอบ	สมุดสถิติ	แผน ๑๒	SDG	อื่นๆ
๑๑*	ทรัพยากรธรรมชาติและสิ่งแวดล้อม	ดัชนีคุณภาพอากาศ (AQI)	มี	สำรวจ	หน่วย	ชั่วโมง	ประเทศ	กรมควบคุมมลพิษ		✓		
๑๒*	ทรัพยากรธรรมชาติและสิ่งแวดล้อม	พื้นที่เพาะปลูกในเขตชลประทาน	มี	สำรวจ	ไร่	สัปดาห์	จังหวัด	กรมชลประทาน		✓		
๑๓*	ทรัพยากรธรรมชาติและสิ่งแวดล้อม	จำนวนผู้ประสบภัยธรรมชาติ	มี	ทะเบียน	คน	รายปี	ประเทศ	กรมป้องกันและบรรเทาสาธารณภัย		✓		
๑๔*	ทรัพยากรธรรมชาติและสิ่งแวดล้อม	มูลค่าความเสียหายจากภัยธรรมชาติ	มี	ทะเบียน	บาท	รายปี	ประเทศ	กรมป้องกันและบรรเทาสาธารณภัย		✓		

หมายเหตุ : * คือรายการที่เพิ่มเติม/นอกเหนือจากสมุดสถิติจังหวัดปราจีนบุรี

(๓) ข้อมูลสถิติด้านทรัพยากรธรรมชาติและสิ่งแวดล้อม

ลำดับ	รายการข้อมูลพื้นฐาน	๒๕๕๕	๒๕๕๖	๒๕๕๗	๒๕๕๘	๒๕๕๙
๑	จำนวนแหล่งน้ำ	๒๔๖	๒๗๙	๒๗๙	๒๘๑	๒๘๒
๒	ปริมาณน้ำที่เก็บเฉลี่ยทั้งปี (แหล่งน้ำทุกประเภท)	๓๐.๑๕	๓๒.๑๔	๓๒.๑๔	๒๖๒.๒๑	-
๓	ปริมาณขยะมูลฝอย	๒๖๙	๕๓๙	๔๓๗	๔๕๙	๕๑๖
๔	พื้นที่ป่า	๘๖๖,๔๒๕	๘๘๖,๐๔๘	๘๘๒,๗๐๕	๘๘๗,๗๗๗	-
๕	พื้นที่ป่าไม้ต่อพื้นที่จังหวัด	๒๙.๑๑	๒๙.๑๑	๒๙.๑๑	๒๙.๖๖	๒๙.๑๕
๖	ปริมาณฝนเฉลี่ยทั้งปี	๑,๘๔๕.๒๕	๑,๙๖๙.๕๕	๑,๔๒๑.๒๕	๑,๕๒๑.๒๐	๑,๗๑๕.๖๐
๗	กำลังการผลิตน้ำประปา	๑,๓๔๐.๐๐	๒,๐๗๐.๐๐	๑,๓๔๙.๑๐	๑,๕๐๒.๕๖	๑,๕๐๐.๐๐
๘	น้ำประปาที่ผลิตได้	๙,๕๙๓,๕๑๘	๑๒,๒๐๘,๐๖๓	๑๐,๒๗๗,๑๘๓	๗,๗๓๑,๘๙๕	๘,๐๕๙,๒๓๒
๙	ปริมาณน้ำประปาที่จำหน่ายแก่ผู้ใช้	๖,๘๘๙,๑๐๗	๑๐,๔๐๑,๖๐๙	๗,๘๐๗,๕๔๔	๕,๗๒๑,๗๖๐	๖,๐๕๒,๖๖๓
๑๐	ดัชนีคุณภาพน้ำผิวดิน (WQI)	-	-	-	-	๕๘
๑๑	ดัชนีคุณภาพอากาศ (AQI)	-	-	-	-	-
๑๒	พื้นที่เพาะปลูกในเขตชลประทาน	-	-	-	-	๑,๑๒๔,๘๓๖
๑๓	จำนวนผู้ประสบภัยธรรมชาติ	๐	๐	๐	๐	๐
๑๔	มูลค่าความเสียหายจากภัยธรรมชาติ	๐.๐๐	๐.๐๐	๐.๐๐	๐.๐๐	๐.๐๐

๓.๒ ข้อมูลสถิติ ตัวชี้วัด ตามประเด็นยุทธศาสตร์ในแผนพัฒนาจังหวัดปราจีนบุรี

(๑) ผังข้อมูลสถิติ ตัวชี้วัด ตามประเด็นยุทธศาสตร์ในแผนพัฒนาจังหวัดปราจีนบุรี

ยุทธศาสตร์	เป้าประสงค์เชิงยุทธศาสตร์	ตัวชี้วัด	รายการสถิติ	มี/ไม่มีฐานข้อมูล	วิธีการเก็บรวบรวมข้อมูล	หน่วยวัด	ความถี่ของข้อมูล	ระดับการนำเสนอ	หน่วยงานผู้รับผิดชอบ
ประเด็นยุทธศาสตร์ที่ ๑ พัฒนาด้านเกษตรกรรม และบริหารจัดการน้ำ อย่างบูรณาการ	๑. การเกษตรปลอดภัย ๒. ช่องทางการจำหน่ายจากผู้ผลิตถึงผู้บริโภคเพิ่มขึ้น ๓. ระบบชลประทานครอบคลุมทุกพื้นที่เกษตรกรรม	๑. จำนวนแปลง/ฟาร์มที่ได้รับใบรับรองมาตรฐาน GAP (ไถ่เนื้อ, กุ้ง, ปลา) เพิ่มขึ้น	ปศุสัตว์ จำแนกเป็นรายอำเภอ	มี	รายงาน	ตัว	รายปี	จังหวัด	สนง.ปศุสัตว์จังหวัด
			ครัวเรือนที่เพาะเลี้ยงสัตว์น้ำจืด จำแนกตามประเภทการเลี้ยง	มี	รายงาน	ครัวเรือน	รายปี	จังหวัด	สนง.ประมงจังหวัด
			จำนวนสัตว์น้ำจืดที่จับได้ จำแนกตามชนิดสัตว์น้ำจืด เป็นรายอำเภอ	มี	รายงาน	ตัน	รายปี	จังหวัด	สนง.ประมงจังหวัด
			จำนวนแปลง/ฟาร์ม ไถ่เนื้อ, กุ้ง, ปลา ทั้งจังหวัด	มี	รายงาน	แปลง / ฟาร์ม	รายปี	จังหวัด	สนง.ประมงจังหวัด/ สนง.ปศุสัตว์จังหวัด
			จำนวนแปลง/ฟาร์มที่ได้รับใบรับรองมาตรฐาน GAP (ไถ่เนื้อ, กุ้ง, ปลา)	มี	รายงาน	แปลง / ฟาร์ม	รายปี	จังหวัด	สนง.ประมงจังหวัด/ สนง.ปศุสัตว์จังหวัด
		๒. ร้อยละของมูลค่าผลผลิตที่ได้มาตรฐานเพิ่มขึ้น	มูลค่าผลผลิตสินค้าเกษตรที่ได้มาตรฐาน	มี	รายงาน	บาท	รายปี	จังหวัด	สนง.เกษตรจังหวัด
		๓. ร้อยละของอาหารสดปราศจากสารปนเปื้อน	จำนวนตัวอย่างอาหารสดที่ได้รับการตรวจสอบสารปนเปื้อน	มี	สำรวจ	ชนิด	รายปี	จังหวัด	สนง.สาธารณสุขจังหวัด
			จำนวนแหล่งที่มาของอาหารสดที่นำมาตรวจสอบสารปนเปื้อน/แหล่งที่ตรวจพบสารปนเปื้อน	มี	สำรวจ	แห่ง	รายปี	จังหวัด	สนง.สาธารณสุขจังหวัด
			ร้อยละของอาหารสด ปราศจากสารปนเปื้อน	มี	รายงาน	ร้อยละ	รายปี	จังหวัด	สนง.สาธารณสุขจังหวัด

ยุทธศาสตร์	เป้าประสงค์เชิงยุทธศาสตร์	ตัวชี้วัด	รายการสถิติ	มี/ไม่มีฐานข้อมูล	วิธีการเก็บรวบรวมข้อมูล	หน่วยวัด	ความถี่ของข้อมูล	ระดับการนำเสนอ	หน่วยงานผู้รับผิดชอบ
ประเด็นยุทธศาสตร์ที่ ๑ พัฒนาด้านเกษตรกรรม และบริหารจัดการน้ำอย่าง บูรณาการ (ต่อ)	๑. การเกษตร ปลอดภัย ๒. ช่องทางการ จำหน่ายจากผู้ผลิต ถึงผู้บริโภคเพิ่มขึ้น ๓. ระบบ ชลประทาน ครอบคลุมทุกพื้นที่ เกษตรกรรม (ต่อ)	๔. ร้อยละ ผลผลิตของ พืชเศรษฐกิจ ที่เพิ่มขึ้น (ทุเรียน, ส้ม โอ)	เนื้อที่ปลูกพืชยืนต้น ทุเรียน	มี	ทะเบียน	ไร่	รายปี	จังหวัด	สำนักงานเศรษฐกิจ ๑
			เนื้อที่ให้ผลทุเรียน	มี	ทะเบียน	ไร่	รายปี	จังหวัด	สำนักงานเศรษฐกิจ ๑
			ผลผลิตรวมและผลผลิตต่อเนื้อที่ให้ผลทุเรียน	มี	ทะเบียน	ตัน, กก./ไร่	รายปี	จังหวัด	สำนักงานเศรษฐกิจ การเกษตร
			พื้นที่ปลูก พื้นที่เก็บเกี่ยว ส้มโอ	มี	ทะเบียน	ไร่	รายปี	จังหวัด	สำนักงานเศรษฐกิจ ๑
			ผลผลิตรวม ส้มโอ	มี	ทะเบียน	ตัน	รายปี	จังหวัด	สำนักงานเศรษฐกิจ ๑
			ผลผลิตส้มโอเฉลี่ยกิโลกรัมต่อไร่	มี	ทะเบียน	กก./ไร่	รายปี	จังหวัด	สำนักงานเศรษฐกิจ ๑
			มูลค่าพืชเศรษฐกิจ (ทุเรียน)	มี	ทะเบียน	ล้านบาท	รายปี	จังหวัด	สำนักงานเศรษฐกิจ ๑
	๕. จำนวน นวัตกรรมใหม่ ด้าน การเกษตรที่ เพิ่มขึ้น	๖. ร้อยละ ของสหกรณ์/ กลุ่มเกษตรกร ที่เข้าถึงแหล่ง เงินทุนเพื่อ จัดหาปัจจัย การผลิต	จำนวนนวัตกรรมใหม่ด้านการเกษตร	มี	รายงาน	เรื่อง	รายปี	จังหวัด	สนง.เกษตรจังหวัด
			จำนวนสหกรณ์ภาคการเกษตร/สหกรณ์ภาคการเกษตร	มี	ทะเบียน	กลุ่ม	รายปี	จังหวัด	สนง.สหกรณ์จังหวัด
			จำนวนเกษตรกรที่สามารถเข้าถึงแหล่งเงินทุน	มี	ทะเบียน	ราย	รายปี	จังหวัด	สนง.สหกรณ์จังหวัด

ยุทธศาสตร์	เป้าประสงค์เชิงยุทธศาสตร์	ตัวชี้วัด	รายการสถิติ	มี/ไม่มีฐานข้อมูล	วิธีการเก็บรวบรวมข้อมูล	หน่วยวัด	ความถี่ของข้อมูล	ระดับการนำเสนอ	หน่วยงานผู้รับผิดชอบ
ประเด็นยุทธศาสตร์ที่ ๑ พัฒนาด้านเกษตรกรรม และบริหารจัดการน้ำ อย่างบูรณาการ (ต่อ)	๑. การเกษตรปลอดภัย ๒. ช่องทางการจำหน่ายจากผู้ผลิตถึงผู้บริโภคเพิ่มขึ้น ๓. ระบบชลประทานครอบคลุมทุกพื้นที่เกษตรกรรม (ต่อ)	๗. ร้อยละของชนิดสินค้าทางการเกษตรที่มีมูลค่าเพิ่มขึ้น	จำนวนสินค้าทางการเกษตรทั้งหมด	มี	รายงาน	รายการ	รายปี	จังหวัด	สนง.เกษตรจังหวัด
			มูลค่าของสินค้าทางการเกษตรทั้งหมด	มี	รายงาน	บาท	รายปี	จังหวัด	สนง.เกษตรจังหวัด
		๘. จำนวนช่องทางการจำหน่ายจากผู้ผลิตถึงผู้บริโภค	จำนวนช่องทางการจำหน่ายสินค้าจากผู้ผลิตถึงผู้บริโภค	มี	รายงาน	ช่องทาง	รายปี	จังหวัด	สนง.เกษตรจังหวัด/สนง.พาณิชย์จังหวัด
		๙. ร้อยละพื้นที่ชลประทานและแหล่งน้ำที่เพิ่มขึ้น	จำนวนพื้นที่ชลประทานเป็นรายอำเภอ	มี	ทะเบียน	ไร่	รายปี	จังหวัด	โครงการชลประทานจังหวัด
			จำนวนพื้นที่ได้รับประโยชน์จากชลประทาน	มี	ทะเบียน	ไร่	รายปี	จังหวัด	โครงการชลประทานจังหวัด
			จำนวนสถานีสูบน้ำด้วยไฟฟ้า	มี	ทะเบียน	แห่ง	รายปี	จังหวัด	โครงการชลประทานจังหวัด
			จำนวนแหล่งน้ำทุกประเภทที่มี	มี	ทะเบียน	แห่ง	รายปี	จังหวัด	โครงการชลประทานจังหวัด
			ปริมาณความจุน้ำในอ่างเก็บน้ำ	มี	ทะเบียน	ล้านลบ.ม.	รายปี	จังหวัด	โครงการชลประทานจังหวัด
			ปริมาณน้ำที่กักเก็บได้เฉลี่ยทั้งปีตามประเภทแหล่งน้ำ	มี	ทะเบียน	ล้านลบ.ม.	รายปี	จังหวัด	โครงการชลประทานจังหวัด

ยุทธศาสตร์ที่	เป้าประสงค์เชิงยุทธศาสตร์	ตัวชี้วัด	รายการสถิติ	มี/ไม่มี ฐานข้อมูล	วิธีการเก็บ รวบรวม ข้อมูล	หน่วย วัด	ความถี่ ของ ข้อมูล	ระดับ การ นำเสนอ	หน่วยงาน ผู้รับผิดชอบ
ประเด็นยุทธศาสตร์ที่ ๒ พัฒนาด้านการค้า และอุตสาหกรรม	๑. ผู้ผลิต ผู้ค้า และผู้บริโภค ได้รับประโยชน์ จากโอกาสทาง การค้าและ กระจายความ เจริญทาง เศรษฐกิจสู่ เศรษฐกิจฐาน รากอย่างทั่วถึง	๑. ร้อยละของ มูลค่าสินค้าและ บริการที่ได้รับ การส่งเสริม เพิ่มขึ้น	จำนวนผู้ประกอบการที่นำความรู้ไป พัฒนาผลิตภัณฑ์	มี	สำรวจ	ราย	รายปี	จังหวัด	สนง.พาณิชย์ จังหวัด/ อุตสาหกรรมจังหวัด
			จำนวนมูลค่าของสินค้าที่เพิ่มขึ้น	มี	รายงาน	บาท	รายปี	จังหวัด	สนง.พาณิชย์จังหวัด
		๒. ผู้ประกอบการ กลุ่มเป้าหมาย สร้างรายได้ เพิ่มขึ้น	จำนวนผู้ประกอบการที่เข้าร่วมกิจกรรม	มี	รายงาน	ราย	รายปี	จังหวัด	สนง.พาณิชย์จังหวัด
			จำนวนรายได้ของผู้ประกอบการที่เข้าร่วมกิจกรรม	มี	รายงาน	บาท	รายปี	จังหวัด	สนง.พาณิชย์จังหวัด
	๒. ผู้ประกอบการ ได้รับการพัฒนา เข้าสู่ อุตสาหกรรมเชิง นิเวศ ๓. วิสาหกิจ ชุมชนได้รับการ รับรองมาตรฐาน ผลิตภัณฑ์ชุมชน	๓. ร้อยละความ พึงพอใจของ ผู้รับบริการการ อำนวยความสะดวกทาง การค้า	ความพึงพอใจของผู้รับบริการการ อำนวยความสะดวกทางการค้า เรื่องการ จดทะเบียนการค้า	มี	สำรวจ	ร้อยละ	รายปี	จังหวัด	สนง.พาณิชย์จังหวัด

ยุทธศาสตร์	เป้าประสงค์เชิงยุทธศาสตร์	ตัวชี้วัด	รายการสถิติ	มี/ไม่มีฐานข้อมูล	วิธีการเก็บรวบรวมข้อมูล	หน่วยวัด	ความถี่ของข้อมูล	ระดับการนำเสนอ	หน่วยงานผู้รับผิดชอบ
ประเด็นยุทธศาสตร์ที่ ๒ พัฒนาการค้าและอุตสาหกรรม(ต่อ)	๑. ผู้ผลิต ผู้ค้าและผู้บริโภคได้รับประโยชน์จากโอกาสทางการค้าและกระจายความเจริญทางเศรษฐกิจสู่เศรษฐกิจฐานรากอย่างทั่วถึง ๒. ผู้ประกอบการได้รับการพัฒนาเข้าสู่อุตสาหกรรมเชิงนิเวศ ๓. วิสาหกิจชุมชนได้รับการรับรองมาตรฐานผลิตภัณฑ์ชุมชน (ต่อ)	๔.จำนวนครั้งของการจัดประชุมเพื่อส่งเสริมให้อุตสาหกรรมแปรรูปผลผลิตด้านการเกษตรใช้วัตถุดิบภายในพื้นที่จังหวัดเพิ่มขึ้น	จำนวนอุตสาหกรรมแปรรูปผลผลิตด้านการเกษตร ของจังหวัด	มี	รายงาน	รายการ	รายปี	จังหวัด	สนง.อุตสาหกรรมจังหวัด
			จำนวนอุตสาหกรรมขนาดกลางและขนาดย่อม	มี	รายงาน	แห่ง	รายปี	จังหวัด	สนง.อุตสาหกรรมจังหวัด
			จำนวนสถานประกอบการอุตสาหกรรมแปรรูปผลผลิตด้านการเกษตร	มี	สำรวจ	ราย	รายปี	จังหวัด	สนง.อุตสาหกรรมจังหวัด
			ผลิตภัณฑ์มวลรวมจังหวัด ณ ราคาประจำปี ตามสาขาการผลิต อุตสาหกรรม	มี	รายงาน	ล้านบาท	รายปี	จังหวัด	สนง.สถิติจังหวัด
			จำนวนสถานประกอบการอุตสาหกรรม จำแนกตามประเภทอุตสาหกรรมการเกษตร	มี	รายงาน	ล้านบาท	รายปี	จังหวัด	สนง.สถิติจังหวัด
		๕. จำนวนผู้ประกอบการวิสาหกิจชุมชนได้รับการพัฒนากระบวนการผลิตและการออกแบบบรรจุภัณฑ์	จำนวนผู้ประกอบการวิสาหกิจชุมชนทั้งจังหวัด	มี	รายงาน	ราย	รายปี	จังหวัด	สนง.พัฒนาชุมชนจังหวัด
			จำนวนผู้ประกอบการวิสาหกิจชุมชนได้รับการพัฒนากระบวนการผลิตและการออกแบบบรรจุภัณฑ์	มี	รายงาน	ราย	รายปี	จังหวัด	สนง.พัฒนาชุมชนจังหวัด/สนง.อุตสาหกรรมจังหวัด
			จำนวนผลิตภัณฑ์วิสาหกิจชุมชนของจังหวัด	มี	รายงาน	ผลิตภัณฑ์	รายปี	จังหวัด	สนง.พัฒนาชุมชนจังหวัด

ยุทธศาสตร์ที่	เป้าประสงค์เชิงยุทธศาสตร์	ตัวชี้วัด	รายการสถิติ	มี/ไม่มีฐานข้อมูล	วิธีการเก็บรวบรวมข้อมูล	หน่วยวัด	ความถี่ของข้อมูล	ระดับการนำเสนอ	หน่วยงานผู้รับผิดชอบ
ประเด็นยุทธศาสตร์ที่ ๓ ยกระดับการบริหารจัดการงานด้านสังคม การศึกษาให้มีคุณภาพ มีมาตรฐาน เพื่อสร้างภูมิคุ้มกันและส่งเสริมโอกาสทางสังคม บนฐานแห่งความพอเพียง	๑. การบริหารจัดการงานด้านสังคมมีคุณภาพและมาตรฐาน ๒. การดำเนินงานต่อกลุ่มเป้าหมายได้รับการพัฒนาศักยภาพ ๓. ร้อยละของเด็กในศูนย์พัฒนาเด็กเล็กและสถานรับเลี้ยงเด็กได้รับการคุ้มครองและพัฒนา	๑. ร้อยละองค์กรสวัสดิการสังคมของจังหวัดผ่านการรับรองมาตรฐานการจ้ดสวัสดิการสังคมองค์กร (มสก.)	จำนวนองค์กรสวัสดิการสังคมของจังหวัดที่ผ่านการรับรองมาตรฐานการจัดสวัสดิการสังคม	มี	ทะเบียน	แห่ง	รายปี	จังหวัด	สนง.พัฒนาสังคมและความมั่นคงของมนุษย์จังหวัด
			จำนวนองค์กรสาธารณประโยชน์ของจังหวัด จำแนกตามประเภทขององค์กร	มี	ทะเบียน	แห่ง	รายปี	จังหวัด	สนง.พัฒนาสังคมและความมั่นคงของมนุษย์
		๒. ร้อยละของบุคลากร เครือข่ายอาสาสมัคร และภาคประชาชนที่ได้รับการพัฒนาศักยภาพ	จำนวนองค์กรเครือข่ายอาสาสมัครทั้งจังหวัด	มี	ทะเบียน	แห่ง	รายปี	จังหวัด	สนง.พมจ,ทสจ,แรงงาน. ฯลฯ
			จำนวนบุคลากรองค์กรเครือข่ายอาสาสมัครภาคประชาชน ทุกประเภท	มี	ทะเบียน	คน	รายปี	จังหวัด	สนง.พมจ,ทสจ,แรงงาน. ฯลฯ
			จำนวนบุคลากร อสม. ที่ได้รับการพัฒนาศักยภาพของจังหวัด	มี	ทะเบียน	คน	ปีงบประมาณ	จังหวัด	สนง.สาธารณสุขจังหวัด
			จำนวนหลักสูตร/ผู้เข้ารับการฝึกพัฒนาทักษะฝีมือ	มี	ทะเบียน	คน	รายปี	จังหวัด	สนง.พัฒนาฝีมือแรงงาน
		๓. ร้อยละของเด็กในศูนย์พัฒนาเด็กเล็กและสถานรับเลี้ยงเด็กได้รับการคุ้มครองและพัฒนา	จำนวนศูนย์พัฒนาเด็กเล็ก ของจังหวัด	มี	ทะเบียน	ศูนย์	รายปี	จังหวัด	สนง.สาธารณสุขจังหวัด
			จำนวนเด็กในศูนย์พัฒนาเด็กเล็กของจังหวัด	มี	ทะเบียน	คน	รายปี	จังหวัด	สนง.สาธารณสุขจังหวัด
			จำนวนสถานรับเลี้ยงเด็กได้รับการคุ้มครองและพัฒนา ของจังหวัด	มี	ทะเบียน	แห่ง	รายปี	จังหวัด	สนง.พัฒนาสังคมและความมั่นคงของมนุษย์จังหวัด

ยุทธศาสตร์ที่	เป้าประสงค์เชิงยุทธศาสตร์	ตัวชี้วัด	รายการสถิติ	มี/ไม่มีฐานข้อมูล	วิธีการเก็บรวบรวมข้อมูล	หน่วยวัด	ความถี่ของข้อมูล	ระดับการนำเสนอ	หน่วยงานผู้รับผิดชอบ
ประเด็นยุทธศาสตร์ที่ ๓ ยกระดับการบริหารจัดการงานด้านสังคม การศึกษาให้มีคุณภาพ มีมาตรฐาน เพื่อสร้างภูมิคุ้มกันและส่งเสริมโอกาสทางสังคม บนฐานแห่งความพอเพียง (ต่อ)	๑. การบริหารจัดการงานด้านสังคมมีคุณภาพและมาตรฐาน ๒. การดำเนินงานต่อกลุ่มเป้าหมายได้รับการพัฒนาศักยภาพ ๓. ร้อยละของเด็กในศูนย์พัฒนาเด็กเล็กและสถานรับเลี้ยงเด็กได้รับการคุ้มครองและพัฒนา (ต่อ)	๔. ร้อยละของเด็กเยาวชน นักเรียน นักศึกษา ประชาชน และเครือข่ายทุกภาคส่วน ได้รับการพัฒนา	จำนวนเด็กและภาคีเครือข่ายที่ได้รับการพัฒนา	มี	รายงาน	คน	รายปี	จังหวัด	สนง.สาธารณสุขจังหวัด สนง.พมจ.จังหวัด สนง.ท้องถิ่นจังหวัด
		๕. ร้อยละของนักเรียน นักศึกษาที่ผ่านเกณฑ์มาตรฐานในการสอบเข้ามหาวิทยาลัย	จำนวนโรงเรียน จำแนกตามสังกัด เป็นรายอำเภอ	มี	ทะเบียน	แห่ง	ปีการศึกษา	จังหวัด	สนง.เขตพื้นที่การศึกษา มัธยมศึกษา เขต๗
			จำนวนนักเรียนและเพศจำแนกตามระดับ การศึกษามัธยมปลาย รายอำเภอ	มี	ทะเบียน	คน	ปีการศึกษา	จังหวัด	สนง.เขตพื้นที่การศึกษา มัธยมศึกษา เขต๗
			จำนวนนักเรียนที่เรียนต่อในระดับ การศึกษาที่สูงกว่าภาคบังคับ	มี	ทะเบียน	คน	ปีการศึกษา	จังหวัด	สนง.เขตพื้นที่การศึกษา มัธยมศึกษา เขต๗
			จำนวนนักเรียนที่ออกกลางคันของเด็กวัยเรียนในรอบปี	มี	ทะเบียน	คน	ปีการศึกษา	จังหวัด	สนง.เขตพื้นที่การศึกษา มัธยมศึกษา เขต๗
			ผลการทดสอบทางการศึกษาของ นักเรียนชั้นมัธยมศึกษาปีที่ ๓ ในกลุ่มสาระหลัก (ระดับประเทศ)	มี	ทะเบียน	ค่าเฉลี่ย	ปีการศึกษา	จังหวัด	สนง.เขตพื้นที่การศึกษา มัธยมศึกษา เขต๗
			จำนวนนักเรียนนักศึกษาที่ผ่านเกณฑ์ มาตรฐานในการสอบเข้ามหาวิทยาลัย	มี	รายงาน	คน	ปีการศึกษา	จังหวัด	สนง.ศึกษาธิการจังหวัด
		๖. จำนวนประชาชนวัยแรงงานในพื้นที่เป้าหมายได้รับบริการด้านแรงงาน	จำนวนประชากรวัยแรงงาน (๑๕-๕๙ ปี)	มี	รายงาน	คน	รายปี	จังหวัด	สนง.สถิติจังหวัด
			จำนวนแรงงานที่ได้มีการพัฒนาทักษะฝีมือเพิ่มขึ้น	มี	ทะเบียน	คน	รายปี	จังหวัด	สนง.พัฒนาฝีมือแรงงาน
			จำนวนหลักสูตร/ผู้เข้ารับการฝึกพัฒนาทักษะฝีมือ	มี	รายงาน	หลักสูตร	รายปี	จังหวัด	สนง.พัฒนาฝีมือแรงงาน

ยุทธศาสตร์	เป้าประสงค์เชิงยุทธศาสตร์	ตัวชี้วัด	รายการสถิติ	มี/ไม่มีฐานข้อมูล	วิธีการเก็บรวบรวมข้อมูล	หน่วยวัด	ความถี่ของข้อมูล	ระดับการนำเสนอ	หน่วยงานผู้รับผิดชอบ
ประเด็นยุทธศาสตร์ที่ ๔ พัฒนาด้านท่องเที่ยว	คุณภาพแหล่งท่องเที่ยว สินค้าบริการ ผลิตภัณฑ์ชุมชน ได้มาตรฐาน มีศักยภาพ ดึงดูดเพิ่มจำนวนนักท่องเที่ยวและรายได้เข้าจังหวัดอย่างต่อเนื่อง	๑ สัดส่วนที่เพิ่มขึ้นของรายได้จากการท่องเที่ยวไม่น้อยกว่าร้อยละ ๑๕ ต่อปี	จำนวนนักท่องเที่ยว	มี	รายงาน	คน	รายปี	จังหวัด	สนง.ท่องเที่ยวและกีฬาจังหวัด
			รายได้จากการท่องเที่ยว	มี	รายงาน	ล้านบาท	รายปี	จังหวัด	สนง.ท่องเที่ยวและกีฬาจังหวัด
			ค่าใช้จ่ายต่อวันของนักท่องเที่ยว	มี	รายงาน	บาท/คน/วัน	รายปี	จังหวัด	สนง.ท่องเที่ยวและกีฬาจังหวัด
			วัฒนธรรม กิจกรรมที่โดดเด่นเป็นเอกลักษณ์ของจังหวัด	มี	รายงาน	กิจกรรม	รายปี	จังหวัด	สนง.ท่องเที่ยวและกีฬาจังหวัด
			จำนวนธุรกิจนำเที่ยวที่ได้ ขึ้นทะเบียนธุรกิจนำเที่ยว	มี	ทะเบียน	ราย	รายปี	จังหวัด	สนง.ท่องเที่ยวและกีฬาจังหวัด
			จำนวนโครงการ/กิจกรรมการท่องเที่ยวรูปแบบใหม่ (ระบุชื่อ เช่น การปั่นเขา การล่องแก่ง)	มี	รายงาน	กิจกรรม	รายปี	จังหวัด	สนง.ท่องเที่ยวและกีฬาจังหวัด
			จำนวนโรงแรม	มี	ทะเบียน	แห่ง	รายปี	จังหวัด	สนง.ท่องเที่ยวและกีฬาจังหวัด
			จำนวนร้านอาหาร	มี	ทะเบียน	แห่ง	รายปี	จังหวัด	สนง.ท่องเที่ยวและกีฬาจังหวัด
		๒ สัดส่วนที่เพิ่มขึ้นของรายได้จากการจำหน่ายสินค้า OTOP ไม่น้อยกว่าร้อยละ ๕ ต่อปี	จำนวนผลิตภัณฑ์ชุมชนที่ได้รับการขึ้นทะเบียน OTOP	มี	ทะเบียน	ผลิตภัณฑ์	รายปี	จังหวัด	สนง.พัฒนาชุมชนจังหวัด
			จำนวนผลิตภัณฑ์ชุมชนที่ได้รับการคัดสรร แยกตามระดับดาว	มี	ทะเบียน	ผลิตภัณฑ์	ทุก๒ปี เริ่มปี๕๓	จังหวัด	สนง.พัฒนาชุมชนจังหวัด
			มูลค่ายอดขายจำหน่ายOTOP ในจังหวัด	มี	ทะเบียน	ล้านบาท	รายปี	จังหวัด	สนง.พัฒนาชุมชนจังหวัด

ยุทธศาสตร์	เป้าประสงค์เชิงยุทธศาสตร์	ตัวชี้วัด	รายการสถิติ	มี/ไม่มีฐานข้อมูล	วิธีการเก็บรวบรวมข้อมูล	หน่วยวัด	ความถี่ของข้อมูล	ระดับการนำเสนอ	หน่วยงานผู้รับผิดชอบ
ประเด็นยุทธศาสตร์ที่ ๔ พัฒนาด้านท่องเที่ยว (ต่อ)	คุณภาพแหล่งท่องเที่ยว สินค้าบริการ ผลิตภัณฑ์ชุมชน ได้มาตรฐาน มีศักยภาพ ดึงดูดเพิ่มจำนวนนักท่องเที่ยวและรายได้เข้าจังหวัดอย่างต่อเนื่อง (ต่อ)	๓ สัดส่วนที่เพิ่มขึ้นของรายได้จากสินค้าและบริการด้านสุขภาพไม่น้อยกว่าร้อยละ๖๕ ต่อปี	มูลค่ายอดจำหน่ายสินค้าผลิตภัณฑ์ด้านสุขภาพ	มี	ทะเบียน	ล้านบาท	รายปี	จังหวัด	มูลนิธิรพ.เจ้าพระยาอภัยภูเบศร
			รายได้จากการบริการทางสุขภาพ	มี	ทะเบียน	ล้านบาท	รายปี	จังหวัด	มูลนิธิรพ.เจ้าพระยาอภัยภูเบศร
		๔ จำนวนสิ่งอำนวยความสะดวกเพื่อการท่องเที่ยวได้รับการปรับปรุงพัฒนาเพิ่มมากขึ้น(๒ แห่ง/ปี)	จำนวนโรงแรม รีสอร์ท ที่พักในจังหวัดที่มีบริการจองห้องพักทางอินเทอร์เน็ต	มี	สำรวจ	แห่ง	รายปี	จังหวัด	สนง.ท่องเที่ยวและกีฬาจังหวัด
			จำนวนโรงแรม/ที่พักในจังหวัด แยกตามระดับของโรงแรม (๕ ดาว ๔ ดาว ๓ ดาว ๒ ดาว)	มี	สำรวจ	แห่ง	รายปี	จังหวัด	ที่ทำการปกครองจังหวัดปราจีนบุรี
			จำนวนแหล่งท่องเที่ยวที่เพิ่มขึ้น	มี	สำรวจ	แห่ง	รายปี	จังหวัด	สนง.ท่องเที่ยวและกีฬาจังหวัด
			จำนวนแหล่งท่องเที่ยวที่มีระบบสาธารณูปโภค สิ่งอำนวยความสะดวก ตามมาตรฐานแหล่งท่องเที่ยวของกรมการท่องเที่ยว	มี	สำรวจ	แห่ง	รายปี	จังหวัด	สนง.ท่องเที่ยวและกีฬาจังหวัด
			จำนวนของแหล่งท่องเที่ยวที่ได้รับการอนุรักษ์/ฟื้นฟู/ปรับปรุง/บูรณะ/พัฒนาแหล่งท่องเที่ยว	มี	สำรวจ	แห่ง	รายปี	จังหวัด	สนง.ท่องเที่ยวและกีฬาจังหวัด
			จำนวนโครงการกระตุ้น/ฟื้นฟูการท่องเที่ยวจังหวัด	มี	รายงาน	โครงการ	รายปี	จังหวัด	สนง.ท่องเที่ยวและกีฬาจังหวัด

ยุทธศาสตร์	เป้าประสงค์เชิงยุทธศาสตร์	ตัวชี้วัด	รายการสถิติ	มี/ไม่มีฐานข้อมูล	วิธีการเก็บรวบรวมข้อมูล	หน่วยวัด	ความถี่ของข้อมูล	ระดับการนำเสนอ	หน่วยงานผู้รับผิดชอบ
ประเด็นยุทธศาสตร์ที่ ๕ พัฒนาด้านท่องเที่ยว (ต่อ)	คุณภาพแหล่งท่องเที่ยว สินค้า บริการ ผลิตภัณฑ์ชุมชน ได้มาตรฐาน มีศักยภาพ ดึงดูดเพิ่มจำนวนนักท่องเที่ยวและรายได้เข้าจังหวัดอย่างต่อเนื่อง (ต่อ)		จำนวนโรงแรม/ที่พักที่ได้รับการรับรองมาตรฐานบริการด้านการท่องเที่ยว	มี	ทะเบียน	แห่ง	รายปี	จังหวัด	สนง.ท่องเที่ยวและกีฬาจังหวัด
			บริษัทนำเที่ยว	มี	ทะเบียน	ราย	รายปี	จังหวัด	สนง.ท่องเที่ยวและกีฬาจังหวัด
		๕ ร้อยละของแรงงานที่เข้ารับการพัฒนาในรายการฝึกอบรมฝีมือแรงงานไทยเพื่อส่งเสริมความสามารถของภาคบริการและการท่องเที่ยว	จำนวนมัคคุเทศก์ในจังหวัด	มี	ทะเบียน	ราย	รายปี	จังหวัด	สนง.ท่องเที่ยวและกีฬาจังหวัด
			จำนวนมัคคุเทศก์ที่ได้รับใบประกอบวิชาชีพ	มี	ทะเบียน	ราย	รายปี	จังหวัด	สนง.ท่องเที่ยวและกีฬาจังหวัด
			จำนวนกิจกรรม/โครงการฝึกอบรมมัคคุเทศก์/ผู้นำเที่ยว	มี	รายงาน	กิจกรรม	รายปี	จังหวัด	สนง.ท่องเที่ยวและกีฬาจังหวัด
			จำนวนกิจกรรม/โครงการในการฝึกอบรมแรงงานวิชาชีพ/บุคลากรด้านการท่องเที่ยว	มี	รายงาน	กิจกรรม	รายปี	จังหวัด	สนง.ท่องเที่ยวและกีฬาจังหวัด
			จำนวนแรงงานวิชาชีพ/บุคลากรด้านท่องเที่ยวที่ผ่านการฝึกอบรม	มี	รายงาน	ราย	รายปี	จังหวัด	สนง.ท่องเที่ยวและกีฬาจังหวัด
			จำนวนกลุ่ม/องค์กรในท้องถิ่นที่เข้ามามีส่วนร่วมในการส่งเสริมการท่องเที่ยว	มี	รายงาน	กลุ่ม/องค์กร	รายปี	จังหวัด	สนง.ท่องเที่ยวและกีฬาจังหวัด
			สมาคม ชมรม กลุ่มผู้ประกอบการท่องเที่ยว (เครือข่ายท่องเที่ยวชุมชน)	มี	ทะเบียน	กลุ่ม	รายปี	จังหวัด	สนง.ท่องเที่ยวและกีฬาจังหวัด
			จำนวนบุคลากรในธุรกิจท่องเที่ยว	มี	รายงาน	ราน	รายปี	จังหวัด	สนง.ท่องเที่ยวและกีฬาจังหวัด

ยุทธศาสตร์ที่	เป้าประสงค์เชิงยุทธศาสตร์	ตัวชี้วัด	รายการสถิติ	มี/ไม่มีฐานข้อมูล	วิธีการเก็บรวบรวมข้อมูล	หน่วยวัด	ความถี่ของข้อมูล	ระดับการนำเสนอ	หน่วยงานผู้รับผิดชอบ
ประเด็นยุทธศาสตร์ที่ ๕ พัฒนาเมืองน่าอยู่ สิ่งแวดล้อมและโลจิสติกส์	๑. ประชาชนมีความปลอดภัยในชีวิตและทรัพย์สิน ๒.จังหวัดปทุมธานีมีทรัพยากรฯ ที่สมบูรณ์ ๓.จังหวัดปทุมธานีมีระบบโลจิสติกส์ที่ได้มาตรฐาน	๑. ร้อยละของความสูญเสียในชีวิตจากอุบัติเหตุทางถนนลดลง	จำนวนคดีที่เกิดอุบัติเหตุทางถนนในรอบปี	มี	รายงาน	คดี	รายปี	จังหวัด	ตำรวจภูธรจังหวัด
			รายงานอุบัติเหตุทางถนน จำแนกตามจำนวนผู้บาดเจ็บ และผู้เสียชีวิต	มี	ทะเบียน	ราย	ปีงบประมาณ	จังหวัด	สนง.สาธารณสุขจังหวัด
			รายงานอุบัติเหตุทางถนนจำแนกตามสถานที่เกิดเหตุบนถนนสายหลัก/สายรอง	มี	ทะเบียน	ราย	ปีงบประมาณ	จังหวัด	สนง.สาธารณสุขจังหวัด
			รายงานอุบัติเหตุทางถนน จำแนกตามประเภทยานพาหนะที่เกิดเหตุ	มี	รายงาน	ราย	รายปี	จังหวัด	สนง.สาธารณสุขจังหวัด
			มูลค่าทรัพย์สินเสียหายจากอุบัติเหตุการจราจรทางบก	มี	รายงาน	ล้านบาท	รายปี	จังหวัด	ตำรวจภูธรจังหวัด
		๒. ร้อยละของอาคารขนาดใหญ่ได้รับตรวจสอบระบบความปลอดภัย	จำนวนผู้ที่ได้รับอนุมัติให้ก่อสร้างสิ่งก่อสร้าง พื้นที่ก่อสร้างและชนิดของอาคาร	มี	ทะเบียน	ราย	รายปี	จังหวัด	สนง.สถิติจังหวัด
		๓. ร้อยละของหมู่บ้าน/ชุมชนได้รับการแก้ไขความเสี่ยงจากสาธารณภัยและภัยพิบัติ	พื้นที่เสี่ยงภัยต่อการเกิดอุทกภัย วาตภัย ดินโคลนถล่ม	มี	รายงาน	ตำบล/หมู่บ้าน	รายปี	จังหวัด	สนง.ปภ.จังหวัด
			พื้นที่เสี่ยงภัยแล้ง	มี	รายงาน	ตำบล/หมู่บ้าน	รายปี	จังหวัด	สนง.ปภ.จังหวัด
			จำนวนหมู่บ้าน/ชุมชนได้รับการแก้ไขความเสี่ยงจากสาธารณภัยและภัยพิบัติ	มี					

ยุทธศาสตร์	เป้าประสงค์เชิงยุทธศาสตร์	ตัวชี้วัด	รายการสถิติ	มี/ไม่มี ฐานข้อมูล	วิธีการเก็บ รวบรวมข้อมูล	หน่วย วัด	ความถี่ ของ ข้อมูล	ระดับการ นำเสนอ	หน่วยงานผู้รับผิดชอบ
ประเด็นยุทธศาสตร์ที่ ๕ พัฒนาเมืองน่าอยู่ สิ่งแวดล้อมและ โลจิสติกส์ (ต่อ)	๑. ประชาชน มีความปลอดภัย ในชีวิตและ ทรัพย์สิน ๒.จังหวัด ปราจีนบุรีมี ทรัพยากรฯ ที่ สมบูรณ์ ๓.จังหวัด ปราจีนบุรีมี ระบบโลจิสติกส์ที่ ได้มาตรฐาน (ต่อ)	๔. ร้อยละของ ประชาชนในชุมชน/ หมู่บ้าน/สถานศึกษา /อปท.ได้รับปลูกฝัง วัฒนธรรม ลดความ เสี่ยงภัยด้วยตนเอง	จำนวนชุมชน/หมู่บ้านที่มีเครือข่าย ภาคประชาชน ร่วมในการดูแลรักษา ความปลอดภัยในชีวิตและทรัพย์สิน ชุมชนร่วมกัน	มี	รายงาน	ชุมชน/ หมู่บ้าน	รายปี	จังหวัด	ตำรวจภูธรจังหวัด
		๕. ร้อยละของ หมู่บ้านปลอดยาเสพติดที่เป็นไปตาม มาตรฐานที่ กพร. กำหนด	จำนวนหมู่บ้าน/ชุมชนระดับเฝ้าระวังทั่วไป(หมู่บ้านสีขาว)	มี	รายงาน	หมู่บ้าน	รายปี	จังหวัด	ศพส.จังหวัด
			จำนวนโรงเรียนที่มีการจัดกิจกรรม ส่งเสริมการป้องกันเฝ้าระวังยาเสพติดและผ่านเกณฑ์โรงเรียนสีขาว	มี	ทะเบียน	แห่ง	รายปี	จังหวัด	ศพส.จังหวัด
			จำนวนคดียาเสพติดในพื้นที่	มี	รายงาน	คดี	รายปี	จังหวัด	ตำรวจภูธรจังหวัด
		๖. ร้อยละของพื้นที่ ป่าไม้ที่เพิ่มขึ้น	จำนวนพื้นที่ป่าทั้งหมดของจังหวัด	มี	ทะเบียน	ไร่	รายปี	จังหวัด	สำนักบริหารพื้นที่อนุรักษ์ที่ ๒
			จำนวนพื้นที่ป่าไม้ต่อพื้นที่จังหวัด	มี	ทะเบียน	ไร่	รายปี	จังหวัด	สำนักบริหารพื้นที่อนุรักษ์ที่ ๒
			จำนวนโครงการส่งเสริมการปลูกป่า ในพื้นที่สาธารณะ	มี	รายงาน	โครงการ	รายปี	จังหวัด	สนง.ทรัพยากรธรรมชาติ จังหวัด

ยุทธศาสตร์	เป้าประสงค์เชิงยุทธศาสตร์	ตัวชี้วัด	รายการสถิติ	มี/ไม่มีฐานข้อมูล	วิธีการเก็บรวบรวมข้อมูล	หน่วยวัด	ความถี่ของข้อมูล	ระดับการนำเสนอ	หน่วยงานผู้รับผิดชอบ
ประเด็นยุทธศาสตร์ที่ ๕ พัฒนาเมืองน่าอยู่ สิ่งแวดล้อมและโลจิสติกส์ (ต่อ)	๑. ประชาชนมีความปลอดภัยในชีวิตและทรัพย์สิน ๒. จังหวัดปราจีนบุรีมีทรัพยากรฯ ที่สมบูรณ์ ๓. จังหวัดปราจีนบุรีมีระบบโลจิสติกส์ที่ได้มาตรฐาน (ต่อ)	๗. ร้อยละของแหล่งน้ำตามธรรมชาติได้รับฟื้นฟู	จำนวนแหล่งน้ำทุกประเภทที่มี	มี	ทะเบียน	แห่ง	รายปี	จังหวัด	โครงการชลประทานจังหวัด
			ปริมาณน้ำธรรมชาติ(น้ำฝนเฉลี่ยต่อปี)	มี	รายงาน	มิลลิเมตร	รายปี	จังหวัด	สถานีอุตุนิยมวิทยา
			ปริมาณความจุน้ำในอ่างเก็บน้ำ	มี	ทะเบียน	ล้านลบ.ม.	รายปี	จังหวัด	โครงการชลประทานจังหวัด
			ปริมาณน้ำที่กักเก็บได้เฉลี่ยทั้งปีตามประเภทแหล่งน้ำ	มี	ทะเบียน	ล้านลบ.ม.	รายปี	จังหวัด	โครงการชลประทานจังหวัด
		๘. ร้อยละของความยาวของการพังทลายของตลิ่งริมแม่น้ำและลำคลองในพื้นที่จังหวัดปราจีนบุรีลดลง	แหล่งน้ำจำแนกตามประเภทแหล่งน้ำเป็นรายอำเภอ	มี	ทะเบียน	แห่ง	รายปี	จังหวัด	โครงการชลประทานจังหวัด
			พื้นที่ในเขตลุ่มน้ำปราจีนบุรี	มี	ทะเบียน	ตร.กม.,ไร่	รายปี	จังหวัด	โครงการชลประทานจังหวัด
			จำนวนพื้นที่ได้รับความเสียหายจากการพังทลายของตลิ่งริมแม่น้ำและลำคลองในพื้นที่จังหวัด	มี	ทะเบียน	แห่ง	รายปี	จังหวัด	โครงการชลประทานจังหวัด/โยธาธิการและผังเมืองจังหวัดปราจีนบุรี
		๙. ร้อยละของโรงงานอุตสาหกรรมสถานประกอบการกิจการบริการได้รับการบำบัดน้ำเสียก่อนปล่อยลงสู่แหล่งน้ำธรรมชาติ	จำนวนสถานประกอบการทั้งหมด	มี	ทะเบียน	แห่ง	รายปี	จังหวัด	สนง.อุตสาหกรรมจังหวัด
			จำนวนสถานประกอบการที่เข้าร่วมโครงการอุตสาหกรรมสีเขียว	มี	ทะเบียน	แห่ง	รายปี	จังหวัด	สนง.อุตสาหกรรมจังหวัด
			จำนวนโรงงานที่มีการบำบัดน้ำเสียก่อนปล่อยลงสู่ลุ่มน้ำสาธารณะ	มี	รายงาน	แห่ง	รายปี	จังหวัด	สนง.อุตสาหกรรมจังหวัด
			ปริมาณการปล่อยทิ้งของเสียออกนอกพื้นที่อุตสาหกรรม	มี	รายงาน	ตัน	รายปี	จังหวัด	สนง.อุตสาหกรรมจังหวัด

ยุทธศาสตร์	เป้าประสงค์เชิงยุทธศาสตร์	ตัวชี้วัด	รายการสถิติ	มี/ไม่มี ฐานข้อมูล	วิธีการเก็บ รวบรวมข้อมูล	หน่วย วัด	ความถี่ ของข้อมูล	ระดับการ นำเสนอ	หน่วยงานผู้รับผิดชอบ
ประเด็นยุทธศาสตร์ที่ ๕ พัฒนาก่อนเมืองน่าอยู่ สิ่งแวดล้อมและ โลจิสติกส์ (ต่อ)	๑. ประชาชน มีความปลอดภัย ในชีวิตและ ทรัพย์สิน ๒.จังหวัด ปราจีนบุรี มี ทรัพยากรฯ ที่ สมบูรณ์ ๓.จังหวัด ปราจีนบุรีมี ระบบโลจิสติกส์ที่ ได้มาตรฐาน (ต่อ)	๑๐. ร้อยละของ จำนวนหมู่บ้าน และโรงเรียนมี การคัดแยกขยะ และมีการนำ ขยะไปใช้ ประโยชน์	จำนวนหมู่บ้านทั้งหมด	มี	ทะเบียน	หมู่บ้าน	รายปี	จังหวัด	ที่ทำการปกครองจังหวัด
			ปริมาณขยะมูลฝอย ตามเขตการปกครอง	มี	รายงาน	ตัน/วัน	รายปี	จังหวัด	กรมควบคุมมลพิษ
			ปริมาณขยะที่ถูกนำไปใช้ประโยชน์	มี	รายงาน	ตัน/วัน	รายปี	จังหวัด	สนง.ปกครองส่วนท้องถิ่นฯ
			จำนวนโรงเรียนที่มีการคัดแยกขยะและ นำไปใช้ประโยชน์	มี	รายงาน	แห่ง	รายปี	จังหวัด	สนง.ปกครองส่วนท้องถิ่นฯ
			จำนวนผู้เข้าร่วมกิจกรรมการให้ความรู้ และความเข้าใจในการจัดการปัญหาขยะ	มี	ทะเบียน	คน	รายปี	จังหวัด	สนง.ปกครองส่วนท้องถิ่นฯ
			จำนวนสมาชิกของเครือข่ายชุมชนเพื่อสร้าง ความร่วมมือในการบริหารจัดการขยะ	มี	รายงาน	คน	รายปี	จังหวัด	สนง.ปกครองส่วนท้องถิ่นฯ
			จำนวนหมู่บ้านที่มีการคัดแยกขยะและนำ ขยะไปใช้ประโยชน์	มี	รายงาน	แห่ง	รายปี	จังหวัด	สนง.ปกครองส่วนท้องถิ่นฯ
			ปริมาณขยะชุมชนที่ได้รับการกำจัดอย่าง ถูกวิธีแยกตามเขตการปกครอง	มี	รายงาน	ตัน	รายปี	จังหวัด	สนง.ปกครองส่วนท้องถิ่นฯ
			ปริมาณการกำจัดขยะต่อวัน (ตัน/วัน)	มี	รายงาน	ตัน/วัน	รายปี	จังหวัด	สนง.ปกครองส่วนท้องถิ่นฯ
		๑๑. ร้อยละของ จำนวนชุมชนมี การกำหนดทิศ ทางการใช้ ประโยชน์ที่ดิน	จำนวนพื้นที่ที่ได้จัดทำผังเมืองที่จำแนก เขตพื้นที่แล้วเสร็จแยกตามการใช้ ประโยชน์ที่ดิน	มี	ทะเบียน		รายปี	จังหวัด	สนง.โยธาธิการและผังเมือง
			พื้นที่การใช้ประโยชน์ที่ดินประเภทชุมชน	มี	ทะเบียน	ตร.กม.	รายปี	จังหวัด	สนง.โยธาธิการและผังเมือง
			พื้นที่การใช้ประโยชน์ที่ดินประเภทชนบท และเกษตรกรรม	มี	ทะเบียน	ตร.กม.	รายปี	จังหวัด	สนง.โยธาธิการและผังเมือง
			จำนวนหมู่บ้าน/ชุมชนมีการกำหนดทิศ ทางการใช้ประโยชน์ที่ดิน	มี	สำรวจ	หมู่บ้าน	รายปี	จังหวัด	สนง.โยธาธิการและผังเมือง

ยุทธศาสตร์	เป้าประสงค์เชิงยุทธศาสตร์	ตัวชี้วัด	รายการสถิติ	มี/ไม่มีฐานข้อมูล	วิธีการเก็บรวบรวมข้อมูล	หน่วยวัด	ความถี่ของข้อมูล	ระดับการนำเสนอ	หน่วยงานผู้รับผิดชอบ
ประเด็นยุทธศาสตร์ที่ ๕ พัฒนาเมืองน่าอยู่ สิ่งแวดล้อมและโลจิสติกส์ (ต่อ)	๑. ประชาชนมีความปลอดภัยในชีวิตและทรัพย์สิน ๒. จังหวัดปราจีนบุรีมีทรัพยากรฯ ที่มีสมบูรณ์ ๓. จังหวัดปราจีนบุรีมีระบบโลจิสติกส์ที่ได้มาตรฐาน (ต่อ)	๑๒. จำนวนโครงการ/กิจกรรมที่สร้าง จิตสำนึกให้ประชาชน/เยาวชนเกิดความรักและหวงแหนทรัพยากรฯ ที่มีอยู่ในชุมชนของตัวเอง	จำนวนเครือข่ายที่ดำเนินกิจกรรมเฝ้าระวังด้านสิ่งแวดล้อม	มี	รายงาน	เครือข่าย	รายปี	จังหวัด	สนง.อุตสาหกรรมจังหวัด
			จำนวนหน่วยงาน/สถาบันที่มีส่วนร่วมรับผิดชอบต่อสิ่งแวดล้อม	มี	รายงาน	แห่ง	รายปี	จังหวัด	สนง.อุตสาหกรรมจังหวัด
			จำนวนกิจกรรมที่สนับสนุนการมีส่วนร่วมในการรับผิดชอบต่อสิ่งแวดล้อม	มี	รายงาน	กิจกรรม	รายปี	จังหวัด	สนง.อุตสาหกรรมจังหวัด
		๑๓. ร้อยละของพื้นที่สีเขียวและพื้นที่นันทนาการเพื่อเป็นสถานที่พักผ่อนหย่อนใจหรือออกกำลังกายเพิ่มขึ้น	จำนวนพื้นที่จัดทำผังเมืองที่จำแนกเขตพื้นที่ การใช้ประโยชน์ที่ดินประเภทที่โล่งเพื่อนันทนาการและรักษาคุณภาพสิ่งแวดล้อม	มี	ทะเบียน	ตร.กม.	รายปี	จังหวัด	สนง.โยธาธิการฯ
			จำนวนพื้นที่สีเขียวของจังหวัดที่เพิ่มขึ้น	มี	รายงาน	ตร.กม.	รายปี	จังหวัด	สนง.ทรัพยากรธรรมชาติและสิ่งแวดล้อมฯ
		๑๔. จำนวนโครงการที่มีการรณรงค์ให้ประชาชนรู้จักและบริโภคสินค้าและบริการที่เป็นมิตรต่อสิ่งแวดล้อม	จำนวนโครงการรณรงค์ให้ประชาชนรู้จักและบริโภคสินค้าและบริการที่เป็นมิตรต่อสิ่งแวดล้อม	มี	รายงาน	โครงการ	รายปี	จังหวัด	สนง.สาธารณสุขจังหวัด
			จำนวนเครือข่ายที่ดำเนินกิจกรรมเฝ้าระวังด้านสิ่งแวดล้อม	มี	รายงาน	เครือข่าย	รายปี	จังหวัด	สนง.อุตสาหกรรมจังหวัด

ยุทธศาสตร์	เป้าประสงค์เชิงยุทธศาสตร์	ตัวชี้วัด	รายการสถิติ	มี/ไม่มีฐานข้อมูล	วิธีการเก็บรวบรวมข้อมูล	หน่วยวัด	ความถี่ของข้อมูล	ระดับการนำเสนอ	หน่วยงานผู้รับผิดชอบ
ประเด็นยุทธศาสตร์ที่ ๕ พัฒนาเมืองน่าอยู่ สิ่งแวดล้อมและโลจิสติกส์ (ต่อ)	๑. ประชาชนมีความปลอดภัยในชีวิตและทรัพย์สิน ๒.จังหวัดปราจีนบุรีมีทรัพยากรฯ ที่สมบูรณ์ ๓.จังหวัดปราจีนบุรีมีระบบโลจิสติกส์ที่ได้มาตรฐาน (ต่อ)	๑๕. จำนวนชุมชนที่มีแผนบริหารจัดการพลังงานในชุมชน เพิ่มขึ้น	จำนวนอปท.ที่มีแผนพัฒนาแผนพลังงานบรรจุเข้าเป็นแผน อปท.	มี	รายงาน	แห่ง	ปีงบประมาณ	จังหวัด	สนง.พลังงานจังหวัด
		๑๖. จำนวนเส้นทางคมนาคมเข้าสู่ชุมชน , อุตสาหกรรมทุกแห่งได้รับการพัฒนาให้มีมาตรฐาน	จำนวนระยะทางที่ปรับปรุงและพัฒนาเพื่อรองรับการคมนาคมขนส่งเพิ่มขึ้น จำนวนสายทางและระยะทาง ตามโครงข่ายสายทางกรมทางหลวงชนบท	มี	รายงาน	กิโลเมตร สายทาง/กม.	รายปี ปีงบประมาณ	จังหวัด	สนง.แขวงทางหลวงชนบท กรมทางหลวงชนบท
		๑๗. ร้อยละของแรงงานที่ได้รับความรู้เข้ามามีส่วนร่วมในระบบการจัดการป้องกันและแก้ไขปัญหายาเสพติดในสถานประกอบการ	จำนวนสถานประกอบการที่ผ่านเกณฑ์มาตรฐานการป้องกันแก้ไขปัญหายาเสพติดในสถานประกอบการ	มี	ทะเบียน	แห่ง	รายปี	จังหวัด	สนง.สวัสดิการคุ้มครอง
			จำนวนผู้เสพยาเสพติดที่เข้ารับการบำบัดรักษาในสถานบำบัดรักษา	มี	รายงาน	ราย	รายปี	จังหวัด	สนง.สาธารณสุขจังหวัด
			จำนวนผู้เสพยาเสพติดที่ผ่านการบำบัดที่ได้รับการติดตามและไม่กลับไปเสพยาซ้ำ	มี	รายงาน	ราย	รายปี	จังหวัด	สนง.สาธารณสุขจังหวัด
			จำนวนผู้สมัครงานที่ได้รับการบรรจุงาน/จ้างงาน	มี	รายงาน	คน	รายปี	จังหวัด	สนง.พัฒนาฝีมือแรงงาน

ยุทธศาสตร์	เป้าประสงค์เชิงยุทธศาสตร์	ตัวชี้วัด	รายการสถิติ	มี/ไม่มีฐานข้อมูล	วิธีการเก็บรวบรวมข้อมูล	หน่วยวัด	ความถี่ของข้อมูล	ระดับการนำเสนอ	หน่วยงานผู้รับผิดชอบ
ประเด็นยุทธศาสตร์ที่ ๕ พัฒนาเมืองน่าอยู่ สิ่งแวดล้อมและ โลจิสติกส์ (ต่อ)	๑. ประชาชน มีความปลอดภัยในชีวิตและทรัพย์สิน ๒.จังหวัดปราจีนบุรี มีทรัพยากรฯ ที่สมบูรณ์ ๓.จังหวัดปราจีนบุรี มีระบบโลจิสติกส์ที่ได้มาตรฐาน (ต่อ)	๑๘. ร้อยละของแรงงานที่เข้ารับการ พัฒนาในโครงการฝึกอบรมฝีมือแรงงานรองรับระบบขนส่งโลจิสติกส์และการก่อสร้าง	จำนวนหลักสูตร/ผู้เข้ารับการฝึกพัฒนาทักษะฝีมือ	มี	รายงาน	คน	รายปี	จังหวัด	สนง.พัฒนาฝีมือแรงงาน
			จำนวนผู้สมัครงานที่ได้รับการบรรจุงาน/จ้างงาน	มี	รายงาน	คน	รายปี	จังหวัด	สนง.พัฒนาฝีมือแรงงาน
			จำนวนแรงงานที่เข้ารับการ พัฒนาในโครงการฝึกอบรมฝีมือแรงงานรองรับระบบขนส่งโลจิสติกส์และการก่อสร้าง	มี	รายงาน	คน	รายปี	จังหวัด	สนง.พัฒนาฝีมือแรงงาน

ยุทธศาสตร์	เป้าประสงค์เชิงยุทธศาสตร์	ตัวชี้วัด	รายการสถิติ	มี/ไม่มีฐานข้อมูล	วิธีการเก็บรวบรวมข้อมูล	หน่วยวัด	ความถี่ของข้อมูล	ระดับการนำเสนอ	หน่วยงานผู้รับผิดชอบ
ประเด็นยุทธศาสตร์ที่ ๖ พัฒนาการแพทย์แผนไทยและสมุนไพร	๑.มีแหล่งปลูกพืชสมุนไพรตามมาตรฐาน GAP/ เกษตรอินทรีย์ ๒.กระบวนการผลิตและแปรรูปสมุนไพรใช้เป็นอาหาร ยา อาหารเสริม อาหารสัตว์ OTOP ๓.มีการใช้สมุนไพรในระบบบริการสุขภาพ ๔.มีการวิจัยและพัฒนาบุคลากรด้านการแพทย์แผนไทย	๑. จำนวนพื้นที่ปลูกสมุนไพรตามมาตรฐาน GAP/ เกษตรอินทรีย์	จำนวนพื้นที่ปลูกสมุนไพร	มี	ทะเบียน	ไร่	รายปี	จังหวัด	รพ.เจ้าพระยาอภัยภูเบศร
			จำนวนพื้นที่ปลูกสมุนไพรตามมาตรฐาน GAP/ เกษตรอินทรีย์	มี	ทะเบียน	ไร่	รายปี	จังหวัด	รพ.เจ้าพระยาอภัยภูเบศร
			จำนวนเกษตรกร/กลุ่มเกษตรกรผู้ปลูกพืชสมุนไพร จำแนกเป็นรายอำเภอ	มี	ทะเบียน	รายการ	รายปี	จังหวัด	รพ.เจ้าพระยาอภัยภูเบศร
		๒. จำนวนตลาดกลางสมุนไพร	จำนวนตลาดกลางสมุนไพรของจังหวัด	มี	ทะเบียน	แห่ง	รายปี	จังหวัด	รพ.เจ้าพระยาอภัยภูเบศร
		๓. จำนวนผลิตภัณฑ์ที่ผลิตและแปรรูปจากสมุนไพรเพิ่มขึ้น (อาหาร ยา อาหารเสริม อาหารสัตว์)	จำนวนผลิตภัณฑ์ที่ผลิตและแปรรูปจากสมุนไพรทั้งหมด	มี	ทะเบียน	ผลิตภัณฑ์	รายปี	จังหวัด	รพ.เจ้าพระยาอภัยภูเบศร
			จำนวนผลิตภัณฑ์ที่ผลิตและแปรรูปจากสมุนไพร จำแนกตามประเภท อาหาร ยาอาหารเสริม อาหารสัตว์	มี	ทะเบียน	รายการ	รายปี	จังหวัด	รพ.เจ้าพระยาอภัยภูเบศร
		๔. ร้อยละของสถานบริการสาธารณสุข จัดบริการแพทย์แผนไทยครบวงจร	จำนวนสถานบริการสาธารณสุข	มี	ทะเบียน	แห่ง	รายปี	จังหวัด	สนง.สาธารณสุขจังหวัด
			จำนวนสถานบริการสาธารณสุข จัดบริการแพทย์แผนไทยครบวงจร	มี	ทะเบียน	แห่ง	ปีงบประมาณ	จังหวัด	สนง.สาธารณสุขจังหวัด
		๕. ร้อยละของผู้รับบริการแพทย์แผนไทยเพิ่มขึ้น	จำนวนครั้งในการให้บริการแพทย์แผนไทย	มี	ทะเบียน	ครั้ง	ปีงบประมาณ	จังหวัด	สนง.สาธารณสุขจังหวัด
			จำนวนการได้รับการบริการแพทย์แผนไทยแม่หลังคลอด	มี	ทะเบียน	คน	ปีงบประมาณ	จังหวัด	สนง.สาธารณสุขจังหวัด

ยุทธศาสตร์	เป้าประสงค์เชิงยุทธศาสตร์	ตัวชี้วัด	รายการสถิติ	มี/ไม่มีฐานข้อมูล	วิธีการเก็บรวบรวมข้อมูล	หน่วยวัด	ความถี่ของข้อมูล	ระดับการนำเสนอ	หน่วยงานผู้รับผิดชอบ
ประเด็นยุทธศาสตร์ที่ ๖ พัฒนาการแพทย์แผนไทยและสมุนไพร (ต่อ)	๕.ผลิตภัณฑ์สมุนไพร มีศักยภาพในการแข่งขัน จากการตลาดทั้งในและต่างประเทศ	๕. ร้อยละของผู้รับบริการแพทย์แผนไทยเพิ่มขึ้น (ต่อ)	จำนวนครั้งการจ่ายยาสมุนไพรทุกสิทธิ จากการได้รับบริการ	มี	ทะเบียน	ครั้ง	ปีงบประมาณ	จังหวัด	สนง.สาธารณสุขจังหวัด
			จำนวนรายการจ่ายยาสมุนไพรทุกสิทธิ นับจากจำนวนรายการยาที่จ่าย	มี	ทะเบียน	รายการ	ปีงบประมาณ	จังหวัด	สนง.สาธารณสุขจังหวัด
			จำนวนการใช้ยาแพทย์แผนไทย จำแนกตามอายุและเพศ	มี	ทะเบียน	คน	ปีงบประมาณ	จังหวัด	สนง.สาธารณสุขจังหวัด
			มูลค่าการจ่ายยาสมุนไพร	มี	ทะเบียน	บาท	ปีงบประมาณ	จังหวัด	สนง.สาธารณสุขจังหวัด
		๖. ร้อยละของครัวเรือนมีการใช้สมุนไพรในชีวิตประจำวัน	จำนวนครัวเรือนทั้งหมด	มี	ทะเบียน	ครัวเรือน	รายปี	จังหวัด	ที่ทำการปกครองจังหวัด
			จำนวนครัวเรือนที่มีการใช้สมุนไพรในชีวิตประจำวัน	มี	สำรวจ	ครัวเรือน	รายปี	จังหวัด	สนง.สาธารณสุขจังหวัด
		๗. จำนวนผลงานวิจัยด้านแพทย์แผนไทยและสมุนไพร	จำนวนผลงานวิจัยด้านแพทย์แผนไทยและสมุนไพร	มี	รายงาน	เรื่อง	รายปี	จังหวัด	สนง.สาธารณสุขจังหวัด
		๘. จำนวนนวัตกรรมด้านสมุนไพร	จำนวนนวัตกรรมด้านสมุนไพร	มี	รายงาน	เรื่อง	รายปี	จังหวัด	สนง.สาธารณสุขจังหวัด

(๒) ข้อมูลสถิติ ตัวชี้วัด ตามประเด็นยุทธศาสตร์ในแผนพัฒนาจังหวัดปราจีนบุรี

ยุทธศาสตร์	เป้าประสงค์เชิงยุทธศาสตร์	ตัวชี้วัด	รายการสถิติ	๒๕๕๕	๒๕๕๖	๒๕๕๗	๒๕๕๘	๒๕๕๙	๒๕๖๐
ยุทธศาสตร์ที่ ๑ พัฒนาด้าน เกษตรกรรม และบริหาร จัดการน้ำอย่าง บูรณาการ	๑. การเกษตร ปลอดภัย ๒. ช่องทางการ จำหน่ายจากผู้ผลิตถึง ผู้บริโภคเพิ่มขึ้น ๓. ระบบชลประทาน ครอบคลุมทุกพื้นที่ เกษตรกรรม	๑. จำนวนแปลง/ ฟาร์มที่ได้รับ ใบรับรอง มาตรฐาน GAP (ไถ่เนื้อ, กุ้ง, ปลา) เพิ่มขึ้น	ปศุสัตว์ จำแนกเป็นรายอำเภอ	๒๒,๐๔๒,๕๘๐	๒๑,๓๔๒,๙๒๐	๒๑,๖๐๐,๕๑๖	๒๑,๖๐๑,๔๙๑	๒๐,๒๙๙,๗๑๒	
			ครัวเรือนที่เพาะเลี้ยงสัตว์น้ำจืด จำแนกตามประเภทการเลี้ยง	๕,๕๘๓	๓,๙๖๘	๓,๐๖๖	๓,๖๒๓	๓,๖๑๓	
			จำนวนสัตว์น้ำจืดที่จับได้ จำแนก ตามชนิดสัตว์น้ำจืด เป็นราย อำเภอ	๑,๓๖๘,๘๒๓	๓,๗๒๐,๗๑๙	๗,๐๘๕,๓๒๐	๔๔,๘๔๔	๑,๒๒๘,๓๓๕	
			จำนวนแปลง/ฟาร์ม ไถ่เนื้อ, กุ้ง, ปลา ทั้งจังหวัด						
			จำนวนแปลง/ฟาร์มที่ได้รับ ใบรับรองมาตรฐาน GAP (ไถ่เนื้อ, กุ้ง, ปลา)						
		๒. ร้อยละของ มูลค่าผลผลิตที่ได้ มาตรฐานเพิ่มขึ้น	มูลค่าผลผลิตสินค้าเกษตรที่ได้ มาตรฐาน						
		๓. ร้อยละของ อาหารสด ปราศจากสาร ปนเปื้อน	จำนวนตัวอย่างอาหารสดที่ได้รับ การตรวจสอบสารปนเปื้อน						
			จำนวนแหล่งที่มาของอาหารสดที่ นำมาตรวจสอบสารปนเปื้อน/แหล่งที่ ตรวจพบสารปนเปื้อน						
			ร้อยละของอาหารสด ปราศจาก สารปนเปื้อน						

ยุทธศาสตร์	เป้าประสงค์เชิงยุทธศาสตร์	ตัวชี้วัด	รายการสถิติ	๒๕๕๕	๒๕๕๖	๒๕๕๗	๒๕๕๘	๒๕๕๙	๒๕๖๐
ยุทธศาสตร์ที่ ๑ พัฒนาด้านเกษตรกรรม และบริหารจัดการน้ำอย่างบูรณาการ (ต่อ)	๑. การเกษตรปลอดภัย ๒. ช่องทางการจำหน่ายจากผู้ผลิตถึงผู้บริโภคเพิ่มขึ้น ๓. ระบบชลประทานครอบคลุมทุกพื้นที่เกษตรกรรม (ต่อ)	๔. ร้อยละผลผลิตของพืชเศรษฐกิจที่เพิ่มขึ้น (ทุเรียน, ส้มโอ)	เนื้อที่ยืนต้น ทุเรียน	๒,๕๑๒	๒,๕๓๘	๒,๔๒๐	๓,๒๐๓	๓๔๙๖	
			เนื้อที่ให้ผลทุเรียน	๒,๑๗๓	๒,๑๗๓	๒,๑๔๓	๒,๒๒๖	๒๓๔๙	
			ผลผลิตรวมและผลผลิตต่อเนื้อที่ให้ผลทุเรียน	๒,๒๒๘/๑,๐๒๖	๒,๒๒๙/๑,๐๒๖	๑,๙๗๗/๙๒๓	๑,๖๐๙/๗๒๓	๑,๓๖๙/๕๕๓	
			พื้นที่ปลูก พื้นที่เก็บเกี่ยว ส้มโอ	๕,๔๒๙/๔,๒๕๙	๑,๑๓๒/๑,๐๙๓	๖,๕๓๔/๕,๑๒๓	๖,๕๓๔/๕,๑๒๓	๖,๕๓๔/๕,๑๒๓	
			ผลผลิตรวม ส้มโอ	๖,๔๗๓	๑,๖๓๔	๗,๓๑๐	๗,๓๑๐	๗,๓๑๐	
			ผลผลิตส้มโอเฉลี่ยกิโลกรัมต่อไร่	๑,๕๒๐	๑,๔๙๕	๑,๔๒๗	๑,๔๒๗	๑,๔๒๗	
			มูลค่าพืชเศรษฐกิจ (ทุเรียน)	-	-	๑๘๒	-		
		๕. จำนวนนวัตกรรมใหม่ด้านการเกษตรที่เพิ่มขึ้น	จำนวนนวัตกรรมใหม่ด้านการเกษตร						
		๖. ร้อยละของสหกรณ์/กลุ่มเกษตรกรที่เข้าถึงแหล่งเงินทุนเพื่อจัดหาปัจจัยการผลิต	จำนวนสหกรณ์ภาคการเกษตร/สหกรณ์ภาคการเกษตร	๑๔/๓๐	๑๔/๓๐	๑๔/๓๓	๑๖/๓๔	๒๒/๓๕	
			จำนวนเกษตรกรที่สามารถเข้าถึงแหล่งเงินทุน	๑,๗๖๘	๑,๘๓๖	๑,๘๖๒	๑,๙๕๖		
			จำนวนสหกรณ์/กลุ่มเกษตรกรที่เข้าถึงแหล่งเงินทุน						
		๗. ร้อยละของชนิดสินค้าทางการเกษตรที่มีมูลค่าเพิ่มขึ้น	จำนวนสินค้าทางการเกษตรทั้งหมด						
			มูลค่าของสินค้าทางการเกษตรทั้งหมด						

ยุทธศาสตร์	เป้าประสงค์เชิงยุทธศาสตร์	ตัวชี้วัด	รายการสถิติ	๒๕๕๕	๒๕๕๖	๒๕๕๗	๒๕๕๘	๒๕๕๙	๒๕๖๐
ยุทธศาสตร์ที่ ๑ พัฒนาด้าน เกษตรกรรม และ บริหารจัดการน้ำ อย่างบูรณาการ (ต่อ)	๑. การเกษตร ปลอดภัย ๒. ช่องทางการ จำหน่ายจาก ผู้ผลิตถึงผู้บริโภค เพิ่มขึ้น ๓. ระบบ ชลประทาน ครอบคลุมทุก พื้นที่เกษตรกรรม (ต่อ)	๘. จำนวนช่อง ทางการจำหน่าย จากผู้ผลิตถึง ผู้บริโภค	จำนวนช่องทางการจำหน่ายสินค้า จากผู้ผลิตถึงผู้บริโภค						
		๙. ร้อยละพื้นที่ ชลประทานและ แหล่งน้ำที่ เพิ่มขึ้น	จำนวนพื้นที่ชลประทานเป็นราย อำเภอ	๓๗๗,๒๐๐	๓๗๗,๒๐๐	๓๗๗,๒๐๐	๓๗๗,๒๐๐	๓๗๗,๒๐๐	๓๗๗,๒๐๐
			จำนวนพื้นที่ได้รับประโยชน์จาก ชลประทาน	๓๕๐,๑๕๐	๓๕๐,๑๕๐	๓๕๐,๑๕๐	๓๕๐,๑๕๐	๓๕๐,๑๕๐	๓๕๐,๑๕๐
			จำนวนสถานีสูบน้ำด้วยไฟฟ้า	๔๗	๔๗	๔๗	๔๗	๔๙	๔๙
			จำนวนแหล่งน้ำทุกประเภทที่มี	๒๔๖	๒๗๙	๒๗๙	๒๘๑	๒๘๓	
			ปริมาณความจุน้ำในอ่างเก็บน้ำ	๔.๒๙๘	๑๓.๕๑๐	๑๒.๖๕๑	๑๔.๔๙๓	๑๖.๑๙๐	
			ปริมาณน้ำที่กักเก็บได้เฉลี่ยทั้งปี ตามประเภทแหล่งน้ำ	๓๐.๑๕	๓๒.๑๔	๓๒.๑๔	๑๘.๑๔	๒๕๖.๖๘	

ยุทธศาสตร์	เป้าประสงค์เชิงยุทธศาสตร์	ตัวชี้วัด	รายการสถิติ	๒๕๕๕	๒๕๕๖	๒๕๕๗	๒๕๕๘	๒๕๕๙	๒๕๖๐
ยุทธศาสตร์ที่ ๒ พัฒนาด้านการค้า และอุตสาหกรรม (ต่อ)	๑. ผู้ผลิต ผู้ค้าและผู้บริโภคได้รับประโยชน์จากโอกาสทางการค้าและกระจายความเจริญทางเศรษฐกิจสู่เศรษฐกิจฐานรากอย่างทั่วถึง	๑. ร้อยละของมูลค่าสินค้าและบริการที่ได้รับการส่งเสริมเพิ่มขึ้น	จำนวนผู้ประกอบการที่นำความรู้ไปพัฒนาผลิตภัณฑ์						
			จำนวนมูลค่าของสินค้าที่เพิ่มขึ้น						
		๒. ผู้ประกอบการกลุ่มเป้าหมายสร้างรายได้เพิ่มขึ้น	จำนวนผู้ประกอบการที่เข้าร่วมกิจกรรม						
			จำนวนรายได้ของผู้ประกอบการที่เข้าร่วมกิจกรรม						
	๒. ผู้ประกอบการได้รับการพัฒนาเข้าสู่อุตสาหกรรมเชิงนิเวศ	๓. ร้อยละความพึงพอใจของผู้รับบริการการอำนวยความสะดวกทางการค้า	ความพึงพอใจของผู้รับบริการการอำนวยความสะดวกทางการค้าเรื่องการจัดทะเบียนการค้าเรื่องการจัดทะเบียนการค้า						
			๔. จำนวนครั้งของการจัดประชุมเพื่อส่งเสริมให้อุตสาหกรรมแปรรูปผลผลิตด้านการเกษตร ใช้วัตถุดิบภายในพื้นที่จังหวัดเพิ่มขึ้น	จำนวนอุตสาหกรรมแปรรูปผลผลิตด้านการเกษตร ของจังหวัด					
				จำนวนอุตสาหกรรมขนาดกลางและขนาดย่อม					
				จำนวนสถานประกอบการอุตสาหกรรมแปรรูปผลผลิตด้านการเกษตร					
	๓. วิสาหกิจชุมชนได้รับการรับรองมาตรฐานผลิตภัณฑ์ชุมชน (ต่อ)		ผลิตภัณฑ์มวลรวมจังหวัด ณ ราคาประจำปี ตามสาขาการผลิตอุตสาหกรรม	๑๕๘,๖๕๗	๑๒๙,๙๘๗	๑๖๔,๔๐๕	๑๕๓,๒๖๔		

ยุทธศาสตร์	เป้าประสงค์เชิงยุทธศาสตร์	ตัวชี้วัด	รายการสถิติ	๒๕๕๕	๒๕๕๖	๒๕๕๗	๒๕๕๘	๒๕๕๙	๒๕๖๐
ยุทธศาสตร์ที่ ๒ พัฒนาการค้า และอุตสาหกรรม (ต่อ)	๑. ผู้ผลิต ผู้ค้าและผู้บริโภคได้รับประโยชน์จากโอกาสทางการค้าและกระจายความเจริญทางเศรษฐกิจสู่เศรษฐกิจฐานรากอย่างทั่วถึง ๒. ผู้ประกอบการได้รับการพัฒนาเข้าสู่อุตสาหกรรมเชิงนิเวศ ๓. วิสาหกิจชุมชนได้รับการรับรองมาตรฐานผลิตภัณฑ์ชุมชน (ต่อ)	๔. จำนวนครั้งของการจัดประชุมเพื่อส่งเสริมให้อุตสาหกรรมแปรรูปผลผลิตด้านการเกษตร ใช้วัตถุดิบภายในพื้นที่จังหวัดเพิ่มขึ้น	จำนวนสถานประกอบการอุตสาหกรรม จำแนกตามประเภทอุตสาหกรรมการเกษตร	๖๙	๖๙	๖๗	๖๐	๖๕	
		๕. จำนวนผู้ประกอบการวิสาหกิจชุมชนได้รับการพัฒนากระบวนการผลิตและการออกแบบบรรจุภัณฑ์	จำนวนผู้ประกอบการวิสาหกิจชุมชนทั้งจังหวัด						๓๓๙
			จำนวนผู้ประกอบการวิสาหกิจชุมชนที่ได้รับการพัฒนากระบวนการผลิตและการออกแบบบรรจุภัณฑ์						๓๓๙
			จำนวนผลิตภัณฑ์วิสาหกิจชุมชนของจังหวัด						

ยุทธศาสตร์	เป้าประสงค์เชิงยุทธศาสตร์	ตัวชี้วัด	รายการสถิติ	๒๕๕๕	๒๕๕๖	๒๕๕๗	๒๕๕๘	๒๕๕๙	๒๕๖๐
ยุทธศาสตร์ที่ ๓ ยกระดับการบริหารจัดการงานด้านสังคม การศึกษาให้มีคุณภาพ มีมาตรฐาน เพื่อสร้างภูมิคุ้มกัน และส่งเสริมโอกาสทางสังคม บนฐานแห่งความพอเพียง	๑. การบริหารจัดการงานด้านสังคมมีคุณภาพ และมาตรฐาน ๒. การดำเนินงานต่อกลุ่มเป้าหมายได้รับการพัฒนา ศักยภาพ ๓. ร้อยละของเด็กในศูนย์พัฒนาเด็กเล็กและสถานรับเลี้ยงเด็กได้รับการคุ้มครองและพัฒนา ๓. ร้อยละของเด็กในศูนย์พัฒนาเด็กเล็กและสถานรับเลี้ยงเด็กได้รับการคุ้มครองและพัฒนา ๔. ร้อยละของเด็กเยาวชน นักเรียน นักศึกษาประชาชน และเครือข่ายทุกภาคส่วนได้รับการพัฒนา	๑. ร้อยละองค์กรสวัสดิการสังคมของจังหวัดผ่านการรับรองมาตรฐานการจัดสวัสดิการสังคมองค์กร (มสก.)	จำนวนองค์กรสวัสดิการสังคมของจังหวัดที่ผ่านการรับรองมาตรฐานการจัดสวัสดิการสังคมองค์กร						
			จำนวนองค์กรสาธารณประโยชน์ของจังหวัด จำแนกตามประเภทขององค์กร						๒๘
		๒. ร้อยละของบุคลากรเครือข่ายอาสาสมัคร และภาคประชาชนที่ได้รับการพัฒนาศักยภาพ	จำนวนองค์กรเครือข่ายอาสาสมัคร ทั้งจังหวัด						
			จำนวนบุคลากรองค์กรเครือข่ายอาสาสมัครภาคประชาชน ทุกประเภท						
			จำนวนบุคลากร อสม. ที่ได้รับการพัฒนาศักยภาพของจังหวัด	๖,๙๗๙	๗,๙๔๔	๗,๙๔๔	๗,๙๔๖	๘,๗๒๗	๗,๕๕๓
			จำนวนหลักสูตร/ผู้เข้ารับการฝึกพัฒนาทักษะฝีมือ	๓,๕๔๙	๓,๔๐๖	๓,๖๓๔	๑,๘๙๐	๒,๒๒๙	
		๓. ร้อยละของเด็กในศูนย์พัฒนาเด็กเล็กและสถานรับเลี้ยงเด็กได้รับการคุ้มครองและพัฒนา	จำนวนศูนย์พัฒนาเด็กเล็ก ของจังหวัด						
			จำนวนเด็กในศูนย์พัฒนาเด็กเล็ก ของจังหวัด						
			จำนวนสถานรับเลี้ยงเด็กได้รับการคุ้มครองและพัฒนา ของจังหวัด						
		๔. ร้อยละของเด็กเยาวชน นักเรียน นักศึกษาประชาชน และเครือข่ายทุกภาคส่วนได้รับการพัฒนา	จำนวนเด็กและภาคีเครือข่ายที่ได้รับการพัฒนา						

ยุทธศาสตร์	เป้าประสงค์เชิงยุทธศาสตร์	ตัวชี้วัด	รายการสถิติ	๒๕๕๕	๒๕๕๖	๒๕๕๗	๒๕๕๘	๒๕๕๙	๒๕๖๐
ยุทธศาสตร์ที่ ๓ ยกระดับการบริหาร จัดการงานด้านสังคม การศึกษาให้มีคุณภาพ มาตรฐาน เพื่อสร้าง ภูมิคุ้มกันและส่งเสริม โอกาสทางสังคม บน ฐานแห่งความพอเพียง (ต่อ)	๑. การบริหาร จัดการงานด้านสังคม มีคุณภาพและ มาตรฐาน ๒. การดำเนินงานต่อ กลุ่มเป้าหมายได้รับ การพัฒนาศักยภาพ ๓. ร้อยละของเด็กใน ศูนย์พัฒนาเด็กเล็ก และสถานรับเลี้ยง เด็กได้รับการ คุ้มครองและพัฒนา (ต่อ)	๕. ร้อยละของ นักเรียน นักศึกษา ที่ผ่านเกณฑ์ มาตรฐานในการ สอบเข้า มหาวิทยาลัย	จำนวนโรงเรียน จำแนกตามสังกัด เป็น รายอำเภอ	๒๙๙	๓๐๑	๒๙๒	๒๗๘	๒๗๘	
			จำนวนนักเรียนและเพศจำแนกตามระดับ การศึกษามัธยมศึกษา เป็นรายอำเภอ					๘,๔๗๔	
			จำนวนนักเรียนที่เรียนต่อในระดับ การศึกษาที่สูงกว่าภาคบังคับ	๒๐๕๓	๒๑๕๒	๑๙๙๘	๒,๐๐๙	๑,๙๗๕	
			จำนวนนักเรียนที่ออกกลางคันของเด็กวัย เรียนในรอบปี	๒๒๘	๓๖๑	๙๙	๓๔	๑๙	
			ผลการทดสอบทางการศึกษาของ นักเรียน ชั้นมัธยมศึกษาปีที่ ๓ ในกลุ่มสาระหลัก (ระดับประเทศ)	๓๙.๖๓	๓๗.๒๓	๓๘.๓	๓๔.๒	๓๔.๘๗	
			จำนวนนักเรียนนักศึกษาที่ผ่านเกณฑ์ มาตรฐานในการสอบเข้ามหาวิทยาลัย						
		๖. จำนวน ประชาชนวัย แรงงานในพื้นที่ เป้าหมายได้รับ บริการด้านแรงงาน	จำนวนประชากรวัยแรงงาน (๑๕-๕๙ ปี)	๓๑๖,๗๖๓	๓๑๕,๙๙๒	๓๑๖,๘๗๑	๓๑๘,๑๔๓	๓๑๙,๘๘๑	
			จำนวนแรงงานที่ได้มีการพัฒนาทักษะ ฝีมือเพิ่มขึ้น	๓,๔๐๖	๓,๖๓๔	๑,๘๙๐	๒,๒๒๙	๒,๒๑๔	
			จำนวนหลักสูตร/ผู้เข้ารับการฝึกพัฒนา ทักษะฝีมือ	๓	๓	๓	๓	๓	

ยุทธศาสตร์	เป้าประสงค์เชิงยุทธศาสตร์	ตัวชี้วัด	รายการสถิติ	2555	2556	2557	2558	2559	2560
ยุทธศาสตร์ที่ ๔ พัฒนาด้านท่องเที่ยว	คุณภาพแหล่งท่องเที่ยว สินค้า บริการ ผลิตภัณฑ์ชุมชน ได้มาตรฐาน มีศักยภาพ ดึงดูดเพิ่มจำนวนนักท่องเที่ยวและรายได้เข้าจังหวัดอย่างต่อเนื่อง	๑ สัดส่วนที่เพิ่มขึ้นของรายได้จากการท่องเที่ยว ไม่น้อยกว่าร้อยละ ๑๕ ต่อปี	จำนวนนักท่องเที่ยว	๑,๑๗๐,๖๒๗	๑,๒๗๗,๐๓๖	๑,๒๙๓,๑๐๗	๑,๓๓๘,๒๖๙	๑,๓๙๙,๙๒๔	
			รายได้จากการท่องเที่ยว	๒,๖๘๕.๘๙	๓,๑๔๐.๖๙	๓,๒๑๖.๓๙	๓,๕๐๔.๔๙	๓,๗๕๑.๐๐	
			ค่าใช้จ่ายต่อวันของนักท่องเที่ยว	๑,๕๗๑.๕๒	๑,๖๙๓.๓๕	๑,๗๒๖.๘๕	๑,๘๑๒.๒๙	๑,๙๒๗.๐๐	
			วัฒนธรรม กิจกรรมที่โดดเด่นเป็นเอกลักษณ์ของจังหวัด	๒๐	๒๐	๒๐	๒๐	๒๐	
			จำนวนธุรกิจนำเที่ยวที่ขึ้นทะเบียนธุรกิจนำเที่ยว	๑๓	๑๕	๑๖			
			จำนวนโครงการกิจกรรมการท่องเที่ยวรูปแบบใหม่(ระบุชื่อ เช่น การปั่นเขตกองแก่ง)	๓	๓	๓	๓	๓	
			จำนวนโรงแรม	๑๐๙	๑๑๑	๑๑๕			
			จำนวนร้านอาหาร	๖๘	๖๘	๗๘			
		๒ สัดส่วนที่เพิ่มขึ้นของรายได้จากการจำหน่ายสินค้า OTOP ไม่น้อยกว่าร้อยละ ๕ ต่อปี	จำนวนผลิตภัณฑ์ชุมชนที่ได้รับการขึ้นทะเบียน OTOP	๗๙๗	๘๐๐	๗๖๑	๑,๐๕๔	๑,๐๕๔	
			จำนวนผลิตภัณฑ์ชุมชนที่ได้รับการคัดสรร แยกตามระดับดาว	๗๐	ไม่มีการคัดสรร	ไม่มีการคัดสรร	ไม่มีการคัดสรร	๑๑๙	
			มูลค่ายอดจำหน่าย OTOP ในจังหวัด (ล้านบาท)	๑,๓๑๓.๓๒	๑,๒๕๒.๓๕	๑,๕๐๘.๕๙	๒,๕๕๕.๗๕	๒,๐๐๘.๔๗	

ยุทธศาสตร์	เป้าประสงค์เชิงยุทธศาสตร์	ตัวชี้วัด	รายการสถิติ	๒๕๕๕	๒๕๕๖	๒๕๕๗	๒๕๕๘	๒๕๕๙	๒๕๖๐
ยุทธศาสตร์ที่ ๔ พัฒนาด้านท่องเที่ยว (ต่อ)	คุณภาพแหล่งท่องเที่ยว สินค้า บริการ ผลิตภัณฑ์ชุมชน ได้มาตรฐาน มีศักยภาพ ดึงดูดเพิ่มจำนวนนักท่องเที่ยวและรายได้เข้าจังหวัดอย่างต่อเนื่อง (ต่อ)	๓ สัดส่วนที่เพิ่มขึ้นของรายได้จากสินค้าและบริการด้านสุขภาพไม่น้อยกว่าร้อยละ๑๕ต่อปี	มูลค่ายอดจำหน่ายสินค้าผลิตภัณฑ์ด้านสุขภาพ	๒๙๘.๑๕	๓๑๖.๓๑	๓๒๗.๓๕	๓๕๐.๘๗	๓๗๙.๙๗	
			รายได้จากการบริการทางสุขภาพ	๕.๐๔	๗.๙๒	๘.๑๓	๑๒.๗๐	๘.๕๒	
		๔ จำนวนสิ่งอำนวยความสะดวก ดึงดูดเพิ่มจำนวนนักท่องเที่ยวและรายได้เข้าจังหวัดขึ้น (๒ แห่ง/ปี)	จำนวนโรงแรม รีสอร์ท ที่พักในจังหวัดที่มีบริการจองห้องพักทางอินเทอร์เน็ต						
			จำนวนโรงแรม/ที่พักในจังหวัด แยกตามระดับของโรงแรม(๕ ดาว ๔ ดาว ๓ ดาว ๒ ดาว)						
			จำนวนแหล่งท่องเที่ยวที่เพิ่มขึ้น	๕๖	๗๗	๗๙			
			จำนวนแหล่งท่องเที่ยวที่มีระบบสาธารณูปโภค สิ่งอำนวยความสะดวกตามมาตรฐานแหล่งท่องเที่ยวของกรมการท่องเที่ยว						
			จำนวนของแหล่งท่องเที่ยวที่ได้รับการอนุรักษ์/ฟื้นฟู/ปรับปรุง/บูรณะ/พัฒนาแหล่งท่องเที่ยว	๕๖	๗๗	๗๙			
			จำนวนโครงการกระตุ้น/ฟื้นฟูการท่องเที่ยวจังหวัด	๘๘	๗๙	๕๖			
			จำนวนโรงแรม/ที่พักที่ได้รับการรับรองมาตรฐานบริการด้านการท่องเที่ยว	๑๓	๑๔	๑๕			
			บริษัทนำเที่ยว	๑๖	๑๖	๑๗			

ยุทธศาสตร์	เป้าประสงค์เชิงยุทธศาสตร์	ตัวชี้วัด	รายการสถิติ	๒๕๕๕	๒๕๕๖	๒๕๕๗	๒๕๕๘	๒๕๕๙	๒๕๖๐
ยุทธศาสตร์ที่ ๔ พัฒนาด้านท่องเที่ยว (ต่อ)	คุณภาพแหล่งท่องเที่ยว สินค้าบริการ ผลิตภัณฑ์ชุมชน ได้มาตรฐาน มีศักยภาพ ดึงดูดเพิ่มจำนวนนักท่องเที่ยวและรายได้เข้าจังหวัดอย่างต่อเนื่อง (ต่อ)	๕ ร้อยละของแรงงานที่เข้ารับการพัฒนาในรายการฝึกอบรมฝีมือแรงงานไทยเพื่อส่งเสริมความสามารถของภาคบริการและการท่องเที่ยว	จำนวนมัคคุเทศก์ในจังหวัด	๑๔๔	๑๔๔	๑๔๕		๑๔๔	
			จำนวนมัคคุเทศก์ที่ได้รับใบประกอบวิชาชีพ	๑๔๔	๑๔๔	๑๔๕		๑๔๔	
			จำนวนกิจกรรม/โครงการฝึกอบรมมัคคุเทศก์/ผู้นำเที่ยว	๑๕๙	๑๖๐	๑๖๕		๑๕๙	
			จำนวนกิจกรรม/โครงการในการฝึกอบรมแรงงานวิชาชีพ/บุคลากรด้านการท่องเที่ยว	๑	๑	๓	๓	๑	
			จำนวนแรงงานวิชาชีพ/บุคลากรด้านท่องเที่ยวที่ผ่านการฝึกอบรม	๑	๑	๑	๑	๑	
			จำนวนกลุ่ม/องค์กรในท้องถิ่นที่เข้ามามีส่วนร่วมในการส่งเสริมการท่องเที่ยว						
			สมาคม ชมรม กลุ่มผู้ประกอบการท่องเที่ยว (เครือข่ายท่องเที่ยวชุมชน)	๕	๕	๕	๕	๕	
			จำนวนบุคลากรในธุรกิจท่องเที่ยว	๙	๙	๗		๙	

ยุทธศาสตร์	เป้าประสงค์เชิงยุทธศาสตร์	ตัวชี้วัด	รายการสถิติ	๒๕๕๕	๒๕๕๖	๒๕๕๗	๒๕๕๘	๒๕๕๙	๒๕๖๐
ยุทธศาสตร์ที่ ๕ พัฒนาเมืองน่าอยู่ สิ่งแวดล้อมและ โลจิสติกส์	๑. ประชาชนมี ความปลอดภัยใน ชีวิตและทรัพย์สิน ๒. จังหวัด ปราจีนบุรี มีวิทยา การธรรมชาติที่ สมบูรณ์ ๓. จังหวัด ปราจีนบุรี มี ระบบโลจิสติกส์ที่ ได้มาตรฐาน	๑. ร้อยละของความ สูญเสียในชีวิตจาก อุบัติเหตุทางถนนลดลง	จำนวนคดีที่เกิดอุบัติเหตุทางถนนในรอบปี	๓๑๗	๒๒๙	๒๒๓	๒๖๓	๑๔๕	
			รายงานอุบัติเหตุทางถนน จำแนกตาม จำนวนผู้บาดเจ็บ และผู้เสียชีวิต		๕๐๘/๐	๓๐๒/๐	๑๕๗๖/๒๓	๑๗๑๘/๑๑	
			รายงานอุบัติเหตุทางถนน จำแนกตาม สถานที่เกิดเหตุบนถนนสายหลัก/ ถนน สายรอง		๔๒๗/๘๑	๑๗๒/๑๓๐	๑๒๐๘/๓๖ ๘	๑๑๓๒/๕๘ ๖	
			รายงานอุบัติเหตุทางถนน จำแนกตาม ประเภทยานพาหนะที่เกิดเหตุ		๕๐๘/๐	๓๐๒/๐	๑๕๗๖/๒๓	๑๗๑๘/๑๑	
			มูลค่าทรัพย์สินเสียหายจากอุบัติเหตุ การจราจรทางบก	๑๔.๐๒๖	๑๐.๒๐๑	๑.๙๐๒	๐.๐๘๔	๓.๒๑๘	
		๒. ร้อยละของอาคาร ขนาดใหญ่ได้รับ ตรวจสอบระบบความ ปลอดภัย	จำนวนผู้ที่ได้รับอนุมัติให้ก่อสร้าง สิ่งก่อสร้าง พื้นที่ก่อสร้างและชนิดของ อาคาร	๑๒๗	๑๙๕	๑๑๙	๗๑	๕๑	
		๓. ร้อยละของหมู่บ้าน/ ชุมชนได้รับการแก้ไข ความเสี่ยงจากสาธารณ ภัยและภัยพิบัติ	พื้นที่เสี่ยงภัยต่อการเกิดอุทกภัย วาตภัย ดินโคลนถล่ม	๕/๐	๕/๐	๕/๐	๕/๐	๕๓/๓๒๘	
			พื้นที่เสี่ยงภัยแล้ง	๖๒/๔๙๘	๖๒/๔๙๘	๖๒/๔๙๘	๖๒/๔๙๘	๑๕/๑๓๙	
			จำนวนหมู่บ้าน/ชุมชนได้รับการแก้ไข ความเสี่ยงจากสาธารณภัยและภัยพิบัติ						

ยุทธศาสตร์ที่	เป้าประสงค์เชิงยุทธศาสตร์	ตัวชี้วัด	รายการสถิติ	๒๕๕๕	๒๕๕๖	๒๕๕๗	๒๕๕๘	๒๕๕๙	๒๕๖๐
ยุทธศาสตร์ที่ ๕ พัฒนาเมืองน่า อยู่สิ่งแวดล้อม และโลจิสติกส์ (ต่อ)	๑. ประชาชนมี ความปลอดภัยใน ชีวิตและทรัพย์สิน ๒. จังหวัดปราจีนบุรี มีทรัพยากรที่ สมบูรณ์ ๓. จังหวัดปราจีนบุรี มีระบบโลจิสติกส์ที่ ได้มาตรฐาน (ต่อ)	๔. ร้อยละของประชาชน ในชุมชน/หมู่บ้าน/ สถานศึกษา/อปท. ได้รับ ปลูกฝังวัฒนธรรม ลด ความเสี่ยงภัยด้วยตนเอง	จำนวนชุมชน/หมู่บ้านที่มีเครือข่ายภาค ประชาชน ร่วมในการดูแลรักษาความ ปลอดภัยในชีวิตและทรัพย์สินชุมชน ร่วมกัน	๑๗/๒๗๙	๑๗/๒๗๙	๑๖/๒๘๐	๑๖/๒๘๐		
		๕. ร้อยละของหมู่บ้าน ปลอดภัยเสพติดที่เป็นไป ตามมาตรฐานที่ กพร. กำหนด	จำนวนหมู่บ้าน/ชุมชนระดับเฝ้าระวัง ทั่วไป(หมู่บ้านสีขาว)	๓๒๘	๒๘๗	๓๒๐	๓๘๕		
			จำนวนโรงเรียนที่มีการจัดกิจกรรม ส่งเสริมการป้องกันเฝ้าระวังยาเสพติด และผ่านเกณฑ์โรงเรียนสีขาว	๑๐๖	๓๖๒	๓๒๙	๓๒๕		
			จำนวนคดียาเสพติดในพื้นที่	๓,๒๐๗	๔,๙๗๖	๓,๔๐๔	๒,๓๑๗		
		๖. ร้อยละของพื้นที่ป่า ไม้ที่เพิ่มขึ้น	จำนวนพื้นที่ป่าทั้งหมดของจังหวัด	๘๖๖,๔๒๕.๐๐	๘๘๖,๐๔๗.๕๖	๘๘๒,๗๐๕.๑๙	๘๘๗,๗๗๗		
			จำนวนพื้นที่ป่าไม้ต่อพื้นที่จังหวัด	๒๙.๑๑	๒๙.๑๑	๒๙.๑๑	๓๐		
			จำนวนโครงการส่งเสริมการปลูกป่าใน พื้นที่สาธารณะ						
		๗. ร้อยละของแหล่งน้ำ ตามธรรมชาติได้รับฟื้นฟู	จำนวนแหล่งน้ำทุกประเภทที่มี	๒๔๖	๒๗๙	๒๗๙	๒๘๑		
			ปริมาณน้ำธรรมชาติ(น้ำฝนเฉลี่ยต่อปี)	๑,๘๔๕.๒๕	๑,๙๖๙.๕๕	๑,๔๒๑.๒๕	๑,๕๒๑.๒๐		
			ปริมาณความจุน้ำในอ่างเก็บน้ำ	๔.๒๙๘	๑๓.๕๑๐	๑๒.๖๕๑	๑๔.๔๙๓		

ยุทธศาสตร์	เป้าประสงค์เชิงยุทธศาสตร์	ตัวชี้วัด	รายการสถิติ	๒๕๕๕	๒๕๕๖	๒๕๕๗	๒๕๕๘	๒๕๕๙	๒๕๖๐
ยุทธศาสตร์ที่ ๕ พัฒนาเมืองน่า อยู่สิ่งแวดล้อม และโลจิสติกส์ (ต่อ)	๑. ประชาชนมีความ ปลอดภัยในชีวิตและ ทรัพย์สิน ๒. จังหวัดปราจีนบุรี มีทรัพยากรที่ สมบูรณ์ ๓. จังหวัดปราจีนบุรี มีระบบโลจิสติกส์ที่ ได้มาตรฐาน (ต่อ)	๗. ร้อยละของแหล่งน้ำ ตามธรรมชาติได้รับฟื้นฟู	ปริมาณน้ำที่กักเก็บได้เฉลี่ยทั้งปีตาม ประเภทแหล่งน้ำ	๓๐.๑๕	๓๒.๑๔	๓๒.๑๔	๑๘.๑๔	๒๕๖.๖๘	
		๘. ร้อยละของความยาว ของการพังทลายของ ตลิ่งริมแม่น้ำและลำ คลองในพื้นที่จังหวัด ปราจีนบุรีลดลง	แหล่งน้ำจำแนกตามประเภทแหล่งน้ำ เป็นรายอำเภอ	๒๔๖	๒๗๙	๒๗๙	๒๘๑	๒๘๓	
			พื้นที่ในเขตลุ่มน้ำปราจีนบุรี					๔,๗๑๕.๓๙/ ๒,๙๔๗,๑๑๗	
			จำนวนพื้นที่ได้รับความเสียหายจากการ พังทลายของตลิ่งริมแม่น้ำและลำคลอง ในพื้นที่จังหวัด						
		๙. ร้อยละของโรงงาน อุตสาหกรรมสถาน ประกอบกิจการบริการ ได้รับการบำบัดน้ำ เสียก่อนปล่อยลงสู่แหล่ง น้ำธรรมชาติ	จำนวนสถานประกอบการทั้งหมด	๗๑๓	๗๗๒	๘๑๗	๘๓๔	๙๒๗	
			จำนวนสถานประกอบการที่เข้าร่วม โครงการอุตสาหกรรมสีเขียว	๕๔	๘๒	๖๓	๔๕	๖๕	
			จำนวนโรงงานที่มีการบำบัดน้ำเสียก่อน ปล่อยลงสู่ลุ่มน้ำสาธารณะ	๑๑	๑๒	๑๑	๑๑		
			ปริมาณการปล่อยทิ้งของเสียออกนอก พื้นที่อุตสาหกรรม	๘๖๐,๓๙๓. ๗๘	๘๗๓,๓๙๑. ๙๒	๘๘๖,๙๓๒. ๓๑	๙๕๐,๑๘๔. ๒๔	๑,๕๓๑,๘๕๐ .๙๐	

ยุทธศาสตร์	เป้าประสงค์เชิงยุทธศาสตร์	ตัวชี้วัด	รายการสถิติ	๒๕๕๕	๒๕๕๖	๒๕๕๗	๒๕๕๘	๒๕๕๙	๒๕๖๐
ยุทธศาสตร์ที่ ๕ พัฒนาเมืองน่า อยู่สิ่งแวดล้อม และโลจิสติกส์ (ต่อ)	๑. ประชาชนมีความ ปลอดภัยในชีวิตและ ทรัพย์สิน ๒. จังหวัดปราจีนบุรี มีทรัพยากรที่ สมบูรณ์ ๓. จังหวัดปราจีนบุรี มีระบบโลจิสติกส์ที่ ได้มาตรฐาน (ต่อ)	๑๐. ร้อยละของจำนวน หมู่บ้านและโรงเรียนมี การคัดแยกขยะและมี การนำขยะไปใช้ ประโยชน์	จำนวนหมู่บ้านทั้งหมด	๗๐๘	๗๐๘	๗๐๘	๗๐๘	๗๐๘	
			ปริมาณขยะมูลฝอย ตามเขตการ ปกครอง	๒๖๙	๕๓๙	๔๓๗	๔๕๙	๕๑๖	
			ปริมาณขยะที่ถูกนำไปใช้ประโยชน์		๘๒.๘๙	๐.๓๖	๙๗.๑๘	๙๗.๑๘	
			จำนวนโรงเรียนที่มีการคัดแยกขยะและ นำไปใช้ประโยชน์						
			จำนวนผู้เข้าร่วมกิจกรรมการให้ความรู้ และความเข้าใจในการจัดการปัญหาขยะ			๑๐๐	๑๐๐	๑๐๐	
			จำนวนสมาชิกของเครือข่ายชุมชนเพื่อ สร้างความร่วมมือในการบริหารจัดการ ขยะ						
			จำนวนหมู่บ้านที่มีการคัดแยกขยะและ นำขยะไปใช้ประโยชน์						
			ปริมาณขยะชุมชนที่ได้รับการกำจัด อย่างถูกวิธีแยกตามเขตการปกครอง			๒๓๙.๕	๓๔๗		
			ปริมาณการกำจัดขยะต่อวัน (ตัน/วัน)		๓๔๕.๑๘	๓๐๑.๓๖	๒๘๕.๓๘	๒๘๕.๓๘	
			จำนวนเครือข่ายที่ดำเนินกิจกรรมเฝ้า ระวังด้านสิ่งแวดล้อม	๑	๑	๑	๑	๑	
	๑๑. ร้อยละของจำนวน ชุมชนมีการกำหนดทิศ ทางการใช้ประโยชน์ ที่ดิน	ที่ดิน	จำนวนพื้นที่ที่ได้จัดทำผังเมืองที่จำแนก เขตพื้นที่แล้วเสร็จแยกตามการใช้ ประโยชน์ที่ดิน	๔,๗๖๒.๓๕	๔,๗๖๒.๓๕	๔,๗๖๒.๓๕	๔,๗๖๒.๓๕	๔,๗๖๒.๓๕	
			พื้นที่การใช้ประโยชน์ที่ดินประเภท ชุมชน	๒๒๕.๔๑	๒๒๕.๔๑	๒๒๕.๔๑	๒๒๕.๔๑	๒๒๕.๔๑	

ยุทธศาสตร์	เป้าประสงค์เชิงยุทธศาสตร์	ตัวชี้วัด	รายการสถิติ	๒๕๕๕	๒๕๕๖	๒๕๕๗	๒๕๕๘	๒๕๕๙	๒๕๖๐
ยุทธศาสตร์ที่ ๕ พัฒนาเมืองนำ อยู่สิ่งแวดล้อม และโลจิสติกส์ (ต่อ)	๑. ประชาชนมีความ ปลอดภัยในชีวิตและ ทรัพย์สิน ๒. จังหวัดปราจีนบุรี มีทรัพยากรที่ สมบูรณ์ ๓. จังหวัดปราจีนบุรี มีระบบโลจิสติกส์ที่ ได้มาตรฐาน (ต่อ)	๑๑. ร้อยละของจำนวน ชุมชนมีการกำหนดทิศ ทางการใช้ประโยชน์ ที่ดิน	พื้นที่การใช้ประโยชน์ที่ดินประเภท ชนบทและเกษตรกรรม	๑,๒๑๑.๖๗	๑,๒๑๑.๖๗	๑,๒๑๑.๖๗	๑,๒๑๑.๖๗	๑,๒๑๑.๖๗	
			จำนวนหมู่บ้าน/ชุมชนมีการกำหนดทิศ ทางการใช้ประโยชน์ที่ดิน						
		๑๒. จำนวนโครงการ/ กิจกรรมที่สร้าง จิตสำนึกให้ประชาชน/ เยาวชน เกิดความรัก และหวงแหน ทรัพยากรธรรมชาติที่มี อยู่ในชุมชนของตนเอง	จำนวนเครือข่ายที่ดำเนินกิจกรรมเฝ้า ระวังด้านสิ่งแวดล้อม	๑	๑	๑	๑	๑	
			จำนวนหน่วยงาน/สถาบันที่มีส่วนร่วม รับผิดชอบต่อสิ่งแวดล้อม	๕	๕	๗	๗	๗	
		๑๓. ร้อยละของพื้นที่สี เขียวและพื้นที่ นันทนาการเพื่อเป็น สถานที่พักผ่อนหย่อนใจ หรือออกกำลังกาย เพิ่มขึ้น	จำนวนกิจกรรมที่สนับสนุนการมีส่วน ร่วมในการรับผิดชอบต่อสิ่งแวดล้อม	๒	๑	๓	๓	๓	
			จำนวนพื้นที่จัดทำผังเมืองที่จำแนกเขต พื้นที่ การใช้ประโยชน์ที่ดินประเภทที่ โล่งเพื่อนันทนาการและรักษาคุณภาพ สิ่งแวดล้อม	๑๐๔.๔๐	๑๐๔.๔๐	๑๐๔.๔๐	๑๐๔.๔๐	๑๐๔.๔๐	
		๑๔. จำนวนโครงการที่มี การรณรงค์ให้ประชาชน รู้จักและบริโภคสินค้า และบริการที่เป็นมิตรต่อ สิ่งแวดล้อม	จำนวนพื้นที่สีเขียวของจังหวัดที่เพิ่มขึ้น						
			จำนวนโครงการรณรงค์ให้ประชาชนรู้จัก และบริโภคสินค้าและบริการที่เป็นมิตร ต่อสิ่งแวดล้อม						
			จำนวนเครือข่ายที่ดำเนินกิจกรรมเฝ้า ระวังด้านสิ่งแวดล้อม	๑	๑	๑	๑	๑	

ยุทธศาสตร์	เป้าประสงค์เชิงยุทธศาสตร์	ตัวชี้วัด	รายการสถิติ	๒๕๕๕	๒๕๕๖	๒๕๕๗	๒๕๕๘	๒๕๕๙	๒๕๖๐
ยุทธศาสตร์ที่ ๕ พัฒนาเมืองน่า อยู่สิ่งแวดล้อม และโลจิสติกส์ (ต่อ)	๑. ประชาชนมีความ ปลอดภัยในชีวิตและ ทรัพย์สิน ๒. จังหวัดปราจีนบุรี มีทรัพยากรที่ สมบูรณ์ ๓. จังหวัดปราจีนบุรี มีระบบโลจิสติกส์ที่ได้ มาตรฐาน (ต่อ)	๑๕. จำนวนชุมชนที่มี แผนบริหารจัดการ การพลังงานในชุมชน เพิ่มขึ้น	จำนวนอปท.ที่มีแผนพัฒนาแผนพลังงาน บรรจุเข้าเป็นแผน อปท.						
		๑๖. จำนวนเส้นทาง คมนาคมเข้าสู่ชุมชน, อุตสาหกรรมทุกแห่ง ได้รับการพัฒนาให้มี มาตรฐาน	จำนวนระยะทางที่ปรับปรุงและพัฒนา เพื่อรองรับการคมนาคมขนส่งเพิ่มขึ้น จำนวนสายทางและระยะทาง ตาม โครงข่ายสายทางกรมทางหลวงชนบท	๑๙.๔๙	๒๐.๘๒๕	๓๔.๐๗๕	๕๙.๖	๔๕.๗๕	
						๓๙/๔๗๐.๙๒	๓๙/๔๗๐.๙๒	๓๙/๔๗๐.๙๒	
		๑๗. ร้อยละของแรงงาน ที่ได้รับความรู้เข้ามามี ส่วนร่วมในระบบการ จัดการป้องกันและแก้ไข ปัญหาเสพติดใน สถานประกอบกิจการ	จำนวนสถานประกอบการที่ผ่านเกณฑ์ มาตรฐานการป้องกันแก้ไขปัญหายาเสพติด ในสถานประกอบการ จำนวนผู้เสพยาเสพติดที่ได้รับการ บำบัดรักษาในสถานบำบัดรักษา จำนวนผู้เสพยาเสพติดที่ผ่านการบำบัดที่ ได้รับการติดตามและไม่กลับไปเสพซ้ำ		๔๖	๒๒	๗	๒๕	
				๓,๓๙๐	๑,๕๖๙	๖๙๕	๗๗๗		
				๑,๔๒๓	๑,๑๖๑	๔๗๓	๗๘		
		๑๘. ร้อยละของแรงงาน ที่เข้ารับการพัฒนาใน โครงการฝึกอบรมฝีมือ แรงงานรองรับระบบ ขนส่งโลจิสติกส์และการ ก่อสร้าง	จำนวนหลักสูตร/ผู้เข้ารับการฝึกพัฒนา ทักษะฝีมือ จำนวนผู้สมัครงานที่ได้รับการบรรจุงาน/ จ้างงาน จำนวนแรงงานที่เข้ารับการพัฒนาใน โครงการฝึกอบรมฝีมือแรงงานรองรับ ระบบขนส่งโลจิสติกส์และการก่อสร้าง	๓,๔๐๖	๓,๖๓๔	๑,๘๙๐	๒,๒๒๙	๒,๒๑๔	
				๓,๘๐๐	๑,๘๖๓	๑,๘๘๒	๒,๗๒๗	๒,๑๗๘	

ยุทธศาสตร์	เป้าประสงค์เชิงยุทธศาสตร์	ตัวชี้วัด	รายการสถิติ	๒๕๕๕	๒๕๕๖	๒๕๕๗	๒๕๕๘	๒๕๕๙	๒๕๖๐
ยุทธศาสตร์ที่ ๖ พัฒนาด้าน การแพทย์แผน ไทยและสมุนไพร	๑.มีแหล่งปลูกพืชสมุนไพรตามมาตรฐาน GAP/ เกษตรอินทรีย์ ๒.กระบวนการผลิตและแปรรูปสมุนไพรใช้เป็นอาหาร ยา อาหารเสริม อาหารสัตว์ OTOP ๓.มีการใช้สมุนไพรในระบบบริการสุขภาพ ๔.มีการวิจัยและพัฒนาบุคลากรด้านการแพทย์แผนไทย ๕.ผลิตภัณฑ์สมุนไพรมีศักยภาพในการแข่งขัน จากการตลาดทั้งในและต่างประเทศ	๑. จำนวนพื้นที่ปลูกสมุนไพรตามมาตรฐาน GAP/ เกษตรอินทรีย์	จำนวนพื้นที่ปลูกสมุนไพร						
			จำนวนพื้นที่ปลูกสมุนไพรตามมาตรฐาน GAP/ เกษตรอินทรีย์						
			จำนวนเกษตรกร/กลุ่มเกษตรกรผู้ปลูกพืชสมุนไพร จำแนกเป็นรายอำเภอ						
		๒. จำนวนตลาดกลางสมุนไพร	จำนวนตลาดกลางสมุนไพรของจังหวัด						
		๓. จำนวนผลิตภัณฑ์ที่ผลิตและแปรรูปจากสมุนไพรเพิ่มขึ้น(อาหาร ยา อาหารเสริม อาหารสัตว์)	จำนวนผลิตภัณฑ์ที่ผลิตและแปรรูปจากสมุนไพรทั้งหมด						
			จำนวนผลิตภัณฑ์ที่ผลิตและแปรรูปจากสมุนไพร จำแนกตามประเภทอาหาร ยาอาหารเสริม อาหารสัตว์						
		๔. ร้อยละของสถานบริการสาธารณสุขจัดบริการแพทย์แผนไทยครบวงจร	จำนวนสถานบริการสาธารณสุข	๑๐๑	๑๐๑	๑๐๑	๑๐๑	๑๐๑	๑๐๑
			จำนวนสถานบริการสาธารณสุขจัดบริการแพทย์แผนไทยครบวงจร				๓๕	๓๕	๓๕
		๕. ร้อยละของผู้รับบริการแพทย์แผนไทยเพิ่มขึ้น	จำนวนครั้งในการให้บริการแพทย์แผนไทย		๑๗๖,๘๖๕	๒๐๖,๐๑๒	๓๒๐,๒๒๐	๒๖๘,๙๔๖	๒๕๑,๔๒๔
			จำนวนการได้รับบริการการแพทย์แผนไทยแม่หลังคลอด		๑๐	๑๓	๕๗	๙๘	๖๔

ยุทธศาสตร์	เป้าประสงค์เชิงยุทธศาสตร์	ตัวชี้วัด	รายการสถิติ	๒๕๕๕	๒๕๕๖	๒๕๕๗	๒๕๕๘	๒๕๕๙	๒๕๖๐
ยุทธศาสตร์ที่ ๖ พัฒนาด้าน การแพทย์แผน ไทยและสมุนไพร (ต่อ)	๑.มีแหล่งปลูกพืช สมุนไพรตาม มาตรฐาน GAP/ เกษตรอินทรีย์ ๒.กระบวนการผลิต และแปรรูปสมุนไพร ใช้เป็นอาหาร ยา อาหารเสริม อาหาร สัตว์ OTOP ๓.มีการใช้สมุนไพรใน ระบบบริการสุขภาพ ๔.มีการวิจัยและ พัฒนาบุคลากรด้าน การแพทย์แผนไทย ๕.ผลิตภัณฑ์สมุนไพร มีศักยภาพในการ แข่งขัน จากการตลาด ทั้งในและต่างประเทศ (ต่อ)	๕. ร้อยละของ ผู้รับบริการแพทย์แผน ไทยเพิ่มขึ้น (ต่อ)	จำนวนครั้งการจ่ายยาสมุนไพรทุกสิทธิ จากการได้รับบริการ		๑๑๐,๓๙๕	๑๐๗,๘๐๒	๑๑๙,๙๖๙	๑๓๔,๒๑๔	๑๕๖,๒๘๖
			จำนวนรายการจ่ายยาสมุนไพรทุกสิทธิ นับจากจำนวนรายการยาที่จ่าย		๑๓๑,๘๒๘	๑๒๙,๑๙๘	๑๔๒,๗๖๖	๑๕๙,๙๑๓	๑๙๓,๑๑๗
			จำนวนการใช้ยาแพทย์แผนไทย จำแนกตามอายุและเพศ		๙๑,๗๖๕	๙๑,๐๗๖	๙๘,๙๖๔	๑๑๕,๙๒๗	๑๒๒,๑๖๓
			มูลค่าการจ่ายยาสมุนไพร (ล้านบาท)		๑๔.๑๙๘	๑๖.๔๗๐	๒๖.๕๖๘	๒๓.๖๐๘	๑๕.๗๒๗
		๖. ร้อยละของครัวเรือน มีการใช้สมุนไพรใน ชีวิตประจำวัน	จำนวนครัวเรือนทั้งหมด	๑๗๗,๐๑๐	๑๘๒,๒๒๑	๑๘๗,๗๒๘	๑๙๒,๔๑๒	๑๙๗,๔๒๗	๒๐๓,๒๔๓
			จำนวนครัวเรือนที่มีการใช้สมุนไพรใน ชีวิตประจำวัน						
		๗. จำนวนผลงานวิจัย ด้านแพทย์แผนไทยและ สมุนไพร	จำนวนผลงานวิจัยด้านแพทย์แผนไทย และสมุนไพร						
		๘. จำนวนนวัตกรรม ด้านสมุนไพร	จำนวนนวัตกรรมด้านสมุนไพร						

บทที่ ๔

บทสรุป และข้อเสนอแนะการพัฒนาสถิติ

๔.๑สรุปสถานการณ์ข้อมูล และข้อเสนอแนะการพัฒนาการจัดเก็บข้อมูล

(๑) สรุปสถานการณ์ข้อมูล

จากการตรวจสอบสถานะรายการข้อมูลตามแผนผังรายการสถิติทางการที่ได้นำเสนอ ในบทที่ ๓ สามารถสรุปภาพรวมรายการสถิติทางการตามประเด็นยุทธศาสตร์การพัฒนาจังหวัดดังนี้

แผนพัฒนาระดับจังหวัดมีรายการสถิติทางการทั้งหมด ๑๖๕ รายการ ซึ่งแบ่งสถานะรายการข้อมูลตามแผนผังรายการสถิติทางการ ได้ดังนี้

- รายการสถิติทางการที่มีการจัดเก็บข้อมูลเป็นปกติ ๑๓๔ รายการ คิดเป็นร้อยละ ๘๑.๒๑
- รายการสถิติทางการที่ยังไม่มีการจัดเก็บข้อมูล ๓๑ รายการคิดเป็นร้อยละ ๑๘.๗๙

ตาราง แสดงจำนวนรายการข้อมูลตามประเด็นยุทธศาสตร์จังหวัดปราจีนบุรี

ชุดข้อมูล	สรุปสถานการณ์ข้อมูล		
	รวม	ข้อมูลที่จัดเก็บได้	ข้อมูลที่ไม่มีการจัดเก็บ
รวมทั้งสิ้น	๑๖๕	๑๓๔	๓๑
ประเด็นยุทธศาสตร์ที่ ๑ พัฒนาด้านเกษตรกรรม และบริหารจัดการน้ำอย่างบูรณาการ	๒๙	๒๑	๘
ประเด็นยุทธศาสตร์ที่ ๒ พัฒนาด้านการค้าและอุตสาหกรรม	๑๓	๑๐	๓
ประเด็นยุทธศาสตร์ที่ ๓ ยกระดับการบริหารจัดการงานด้านสังคม การศึกษาให้มีคุณภาพ มีมาตรฐาน เพื่อสร้างภูมิคุ้มกันและส่งเสริมโอกาสทางสังคม บนฐานแห่งความพอเพียง	๑๙	๑๔	๕
ประเด็นยุทธศาสตร์ที่ ๔ พัฒนาด้านท่องเที่ยว	๒๙	๒๕	๔
ประเด็นยุทธศาสตร์ที่ ๕ พัฒนาเมืองน่าอยู่ สิ่งแวดล้อมและโลจิสติกส์	๕๗	๔๘	๙
ประเด็นยุทธศาสตร์ที่ ๖ พัฒนาด้านการแพทย์แผนไทยและสมุนไพร	๑๘	๑๗	๑

จากตารางรายการข้อมูลตามประเด็นยุทธศาสตร์จังหวัดปราจีนบุรี พบว่า ยังต้องการข้อมูลเพื่อประกอบการตัดสินใจของผู้บริการในการวางแผน กำหนดนโยบาย แก้ไขปัญหา และประเมินผลโครงการที่ได้รับงบประมาณในการพัฒนาจังหวัดตามแผนพัฒนาจังหวัด ๔ ปี (๒๕๖๑-๒๕๖๔) และแผนปฏิบัติการประจำปีอีกจำนวนมาก ซึ่งจะได้นำเสนอแนวทางการจัดเก็บข้อมูลเป็นแผนพัฒนาสถิติระดับพื้นที่ในลำดับต่อไป

(๒) ข้อเสนอแนะการพัฒนาการจัดเก็บข้อมูล

เมื่อพิจารณายุทธศาสตร์จังหวัดทั้ง ๖ ยุทธศาสตร์ และจากการศึกษาข้อมูลของจังหวัดปราจีนบุรีที่ได้จัดทำผังสถิติทางการ ซึ่งได้วิเคราะห์ข้อมูลที่ขาดหายไป ทำให้ทราบถึงความต้องการข้อมูลของผู้ใช้ข้อมูลเพื่อประกอบการตัดสินใจในเชิงนโยบาย หรือทิศทางการพัฒนาจังหวัด ข้อมูลที่ขาดหายไป ข้อมูลพื้นฐานในการพัฒนา จึงมีความสำคัญประกอบกับมาจากหลายส่วนหลายหน่วยงาน การเชื่อมโยงกับข้อมูลที่ได้มีการจัดเก็บในจังหวัดกับแหล่งข้อมูลที่สำคัญจึงมีความจำเป็นควรมีการดำเนินการพัฒนาการจัดเก็บข้อมูล

แผนปฏิบัติการพัฒนาสถิติระดับพื้นที่จังหวัดปราจีนบุรี มีแนวทาง คือ

(๑) ข้อมูลที่มีส่วนราชการรับผิดชอบ จำนวน ๑๓๔ รายการ มีแนวทางการพัฒนาสถิติระดับจังหวัดปราจีนบุรีจากความร่วมมือของส่วนราชการ กำหนดขั้นตอนการดำเนินการที่สำคัญ ดังนี้

- เสนอคณะกรรมการบริหารจังหวัดปราจีนบุรี กบจ. มอบหมายส่วนราชการ ดำเนินการจัดเก็บตามแผนและโครงการ กำหนดกิจกรรมการจัดเก็บข้อมูล ให้เป็นส่วนหนึ่งของขั้นตอนปฏิบัติราชการของส่วนราชการที่เกี่ยวข้อง
- สำนักงานสถิติจังหวัดปราจีนบุรี ทำหน้าที่จัดทำรายงานการติดตามสถานะข้อมูลเพื่อการตัดสินใจและนำเสนอต่อที่ประชุม กบจ. รายไตรมาสต่อไป

(๒) ข้อมูลที่ต้องจัดเก็บเพิ่มเติม แต่ยังไม่มีการรับผิดชอบข้อมูล จำนวน ๓๑ รายการ มีแนวทางการพัฒนาสถิติระดับจังหวัดปราจีนบุรี โดยกำหนดขั้นตอนการดำเนินการที่สำคัญ ดังนี้

- จัดทำร่างรายการข้อมูลสถิติ กำหนดหน่วยงานที่เกี่ยวข้อง/เป็นเจ้าของข้อมูล
- เสนอคณะกรรมการสถิติระดับจังหวัด เพื่อพิจารณา
- เสนอคณะกรรมการบริหารจังหวัดปราจีนบุรี กบจ. มอบหมายส่วนราชการดำเนินการจัดเก็บตามแผนและโครงการ กำหนดกิจกรรมการจัดเก็บข้อมูล ให้เป็นส่วนหนึ่งของขั้นตอนปฏิบัติราชการของส่วนราชการที่เกี่ยวข้อง
- สำนักงานสถิติจังหวัดปราจีนบุรี ทำหน้าที่จัดทำรายงานการติดตามสถานะข้อมูลเพื่อการตัดสินใจและนำเสนอต่อที่ประชุม กบจ. รายไตรมาสต่อไป

ข้อมูลสถิติที่ควรจัดเก็บเพิ่มเติม จำแนกตามประเด็นยุทธศาสตร์ ดังนี้

ประเด็นยุทธศาสตร์ที่ ๑ พัฒนาด้านเกษตรกรรม และการบริหารจัดการน้ำอย่างบูรณาการ
ตาราง ข้อมูลสถิติที่ควรจัดเก็บเพิ่มตามยุทธศาสตร์ที่ ๑ จำนวน ๘ รายการ

รายการสถิติ	หน่วยงานรับผิดชอบ	แนวทางการพัฒนาข้อมูล
๑.จำนวนแปลง/ฟาร์ม ไม้เนื้อ, กุ้ง, ปลา ทั้งจังหวัด	สนง.เกษตรจังหวัด	* จัดทำคู่มือในการจัดเก็บข้อมูล
๒.จำนวนแปลง/ฟาร์มที่ได้รับใบรับรองมาตรฐาน GAP (ไม้เนื้อ, กุ้ง, ปลา)	สนง.เกษตรจังหวัด	* ปรับเปลี่ยนกลไกในการจัดเก็บข้อมูล * มอบหมายหน่วยงานในการจัดเก็บข้อมูล
๓.มูลค่าผลผลิตสินค้าเกษตรที่ได้มาตรฐาน	สนง.เกษตรจังหวัด	* จัดอบรมบุคลากรในการจัดเก็บข้อมูล
๔.จำนวนตัวอย่างอาหารสดที่ได้รับการตรวจหาสารปนเปื้อน	สนง.สาธารณสุขจังหวัด	* จัดเก็บข้อมูลจริง * จัดทำรายงานและเผยแพร่ข้อมูล
๕.จำนวนแหล่งที่มาของอาหารสดที่นำมาตรวจสารปนเปื้อน/แหล่งที่ตรวจพบสารปนเปื้อน	สนง.สาธารณสุขจังหวัด	* เสนอโครงการเพื่อของบประมาณ
๖.ร้อยละของอาหารสด ปราศจากสารปนเปื้อน	สนง.สาธารณสุขจังหวัด	
๗.จำนวนนวัตกรรมใหม่ด้านการเกษตร	สนง.เกษตรจังหวัด	
๘.จำนวนช่องทางการจำหน่ายสินค้าจากผู้ผลิตถึงผู้บริโภค	สนง.เกษตรจังหวัด	

ประเด็นยุทธศาสตร์ที่ ๒ พัฒนาด้านการค้าและอุตสาหกรรม

ตาราง ข้อมูลสถิติที่ควรจัดเก็บเพิ่มตามยุทธศาสตร์ที่ ๒ จำนวน ๓ รายการ

รายการสถิติ	หน่วยงานรับผิดชอบ	แนวทางการพัฒนาข้อมูล
๑.จำนวนผู้ประกอบการที่นำความรู้ไปพัฒนาผลิตภัณฑ์	สนง.พาณิชย์จังหวัด	* จัดทำคู่มือในการจัดเก็บข้อมูล * ปรับเปลี่ยนกลไกในการจัดเก็บข้อมูล
๒.ความพึงพอใจของผู้รับบริการการอำนวยความสะดวกทางการค้า	สนง.พาณิชย์จังหวัด	* มอบหมายหน่วยงานในการจัดเก็บข้อมูล * จัดอบรมบุคลากรในการจัดเก็บข้อมูล
๓.จำนวนผู้ประกอบการวิสาหกิจชุมชนได้รับการพัฒนากระบวนการผลิตและการออกแบบบรรจุภัณฑ์	สนง.พัฒนาชุมชนจังหวัด	* จัดเก็บข้อมูลจริง * จัดทำรายงานและเผยแพร่ข้อมูล * เสนอโครงการเพื่อของบประมาณ

ประเด็นยุทธศาสตร์ที่ ๓ ยกระดับการบริหารจัดการงานด้านสังคม การศึกษาให้มีคุณภาพ มีมาตรฐาน เพื่อสร้างภูมิคุ้มกันและส่งเสริมโอกาสทางสังคม บนฐานแห่งความพอเพียง

ตาราง ข้อมูลสถิติที่ควรจัดเก็บเพิ่มตามยุทธศาสตร์ที่ ๓ จำนวน ๕ รายการ

รายการสถิติ	หน่วยงานรับผิดชอบ	แนวทางการพัฒนาข้อมูล
๑.จำนวนองค์กรเครือข่ายอาสาสมัคร ทั้งจังหวัด	สนง.พัฒนาสังคมฯ	* จัดทำคู่มือในการจัดเก็บข้อมูล
๒.จำนวนบุคลากรองค์กรเครือข่ายอาสาสมัครภาคประชาชน ทุกประเภท	สนง.พัฒนาสังคมฯ	* ปรับเปลี่ยนกลไกในการจัดเก็บข้อมูล * มอบหมายหน่วยงานในการจัดเก็บข้อมูล
๓.จำนวนสถานรับเลี้ยงเด็กได้รับการคุ้มครองและพัฒนา ของจังหวัด	สนง.พัฒนาสังคมฯ	* จัดอบรมบุคลากรในการจัดเก็บข้อมูล * จัดเก็บข้อมูลจริง
๔.จำนวนเด็กและภาคีเครือข่ายที่ได้รับการพัฒนา	สนง.พัฒนาสังคมฯ	* จัดทำรายงานและเผยแพร่ข้อมูล
๕.จำนวนนักเรียนนักศึกษาที่ผ่านเกณฑ์มาตรฐานในการสอบเข้ามหาวิทยาลัย	สนง.เขตพื้นที่การศึกษา มัธยมศึกษา เขต๗	* เสนอโครงการเพื่อของบประมาณ

ประเด็นยุทธศาสตร์ที่ ๔ พัฒนาด้านท่องเที่ยว

ตาราง ข้อมูลสถิติที่ควรจัดเก็บเพิ่มตามยุทธศาสตร์ที่ ๔ จำนวน ๔ รายการ

รายการสถิติ	หน่วยงานรับผิดชอบ	แนวทางการพัฒนาข้อมูล
๑.จำนวนโรงแรม รีสอร์ท ที่พักในจังหวัดที่มีบริการห้องพักทางอินเทอร์เน็ต	สนง.ท่องเที่ยวและกีฬา จังหวัด	* จัดทำคู่มือในการจัดเก็บข้อมูล
๒.จำนวนโรงแรม/ที่พักในจังหวัด แยกตามระดับของโรงแรม (๕ ดาว ๔ ดาว ๓ ดาว ๒ ดาว		* ปรับเปลี่ยนกลไกในการจัดเก็บข้อมูล * มอบหมายหน่วยงานในการจัดเก็บข้อมูล
๓.จำนวนแหล่งท่องเที่ยวที่มีระบบสาธารณูปโภคสิ่งอำนวยความสะดวก ตามมาตรฐานแหล่งท่องเที่ยวของกรมการท่องเที่ยว		* จัดอบรมบุคลากรในการจัดเก็บข้อมูล * จัดเก็บข้อมูลจริง
๔.จำนวนแรงงานวิชาชีพ/บุคลากรด้านท่องเที่ยวที่ผ่านการฝึกอบรม		* จัดทำรายงานและเผยแพร่ข้อมูล * เสนอโครงการเพื่อของบประมาณ

ประเด็นยุทธศาสตร์ที่ ๕ พัฒนาเมืองน่าอยู่ สิ่งแวดล้อมและโลจิสติกส์

ตาราง ข้อมูลสถิติที่ควรจัดเก็บเพิ่มตามยุทธศาสตร์ที่ ๕ จำนวน ๙ รายการ

รายการสถิติ	หน่วยงานรับผิดชอบ	แนวทางการพัฒนาข้อมูล
๑. จำนวนโครงการส่งเสริมการปลูกป่าในพื้นที่สาธารณะ	สนง.ทรัพยากรธรรมชาติฯ	* จัดทำคู่มือในการจัดเก็บข้อมูล
๒. จำนวนพื้นที่ได้รับความเสียหายจากการพังทลายของตลิ่งริมแม่น้ำและลำคลองในพื้นที่จังหวัด	โครงการชลประทานจังหวัด	* ปรับเปลี่ยนกลไกในการจัดเก็บข้อมูล
๓. จำนวนสมาชิกของเครือข่ายชุมชนเพื่อสร้างความร่วมมือในการบริหารจัดการขยะ	สนง.ทรัพยากรธรรมชาติฯ	* มอบหมายหน่วยงานในการจัดเก็บข้อมูล
๔. จำนวนหมู่บ้านที่มีการคัดแยกขยะและนำขยะไปใช้ประโยชน์	สนง.ทรัพยากรธรรมชาติฯ	* จัดอบรมบุคลากรในการจัดเก็บข้อมูล
๕. จำนวนหมู่บ้าน/ชุมชนมีการกำหนดทิศทางการใช้ประโยชน์ที่ดิน	สนง.โยธาธิการฯ	* จัดเก็บข้อมูลจริง
๖. จำนวนพื้นที่สีเขียวของจังหวัดที่เพิ่มขึ้น	สนง.โยธาธิการฯ	* จัดทำรายงานและเผยแพร่ข้อมูล
๗. จำนวนโครงการรณรงค์ให้ประชาชนรู้จักและบริโภคสินค้าและบริการที่เป็นมิตรต่อสิ่งแวดล้อม	สนง.ทรัพยากรธรรมชาติฯ	* เสนอโครงการเพื่อของบประมาณ
๘. จำนวนชุมชนที่มีแผนบริหารจัดการพลังงานในชุมชน	สนง.พลังงานจังหวัด	
๙. จำนวนแรงงานที่เข้ารับการพัฒนาในโครงการฝึกอบรมฝีมือแรงงานรองรับระบบขนส่งโลจิสติกส์และการก่อสร้าง	สนง.แรงงานจังหวัด	

ประเด็นยุทธศาสตร์ที่ ๖ พัฒนาด้านการแพทย์แผนไทยและสมุนไพร

ตาราง ข้อมูลสถิติที่ควรจัดเก็บเพิ่มตามยุทธศาสตร์ที่ ๖ จำนวน ๑ รายการ

รายการสถิติ	หน่วยงานรับผิดชอบ	แนวทางการพัฒนาข้อมูล
๑. จำนวนครัวเรือนที่มีการใช้สมุนไพรในชีวิตประจำวัน	สนง.สาธารณสุขจังหวัด	* จัดทำคู่มือในการจัดเก็บข้อมูล * ปรับเปลี่ยนกลไกในการจัดเก็บข้อมูล * มอบหมายหน่วยงานในการจัดเก็บข้อมูล * จัดอบรมบุคลากรในการจัดเก็บข้อมูล * จัดเก็บข้อมูลจริง * จัดทำรายงานและเผยแพร่ข้อมูล * เสนอโครงการเพื่อของบประมาณ

๔.๒ แผนปฏิบัติการพัฒนาการจัดเก็บข้อมูลสถิติทางการ

(๑) ดำเนินการจัดทำฐานข้อมูลสถิติพื้นฐานด้านเศรษฐกิจ สังคม ทรัพยากรธรรมชาติ และสิ่งแวดล้อม รวมทั้งข้อมูลสถิติตามยุทธศาสตร์ภายใต้แผนพัฒนาจังหวัดที่เป็นปัจจุบัน ที่สามารถใช้บ่งบอกสถานการณ์การพัฒนาของจังหวัด และนำไปใช้ประกอบการจัดทำแผนพัฒนาอื่นๆ ที่เกี่ยวข้องได้ เพื่อขับเคลื่อนการพัฒนาการจัดเก็บข้อมูลสถิติทางการระดับจังหวัด

แผนงาน/โครงการ/กิจกรรม	ปีงบประมาณ ๒๕๖๑			
	ไตรมาส ๑	ไตรมาส ๒	ไตรมาส ๓	ไตรมาส ๔
๑. จัดทำแผนพัฒนาสถิติระดับจังหวัด				
๒. ปรับปรุงองค์ประกอบคณะกรรมการสถิติระดับจังหวัด				
๓. ประชุมคณะกรรมการสถิติระดับจังหวัด				
๔. จัดประชุม/อบรมให้ความรู้หน่วยงานที่เกี่ยวข้องกับข้อมูล				
๕. รวบรวม/ประสาน/ขอความอนุเคราะห์ข้อมูลจากหน่วยงานที่เกี่ยวข้อง				
๖. วิเคราะห์และสรุปสถานการณ์ของจังหวัด				

(๒) ดำเนินการจัดทำฐานข้อมูลตามประเด็นยุทธศาสตร์ของแผนจังหวัด ๔ ปี (พ.ศ. ๒๕๕๗-๒๕๖๐) ต่อเนื่องเพื่อสนับสนุนการตัดสินใจของผู้บริหาร จากผลิตภัณฑ์ที่มีศักยภาพ (Product Champion) บนแนวคิดห่วงโซ่มูลค่า (Value Chain) จำนวน ๕ ชุดข้อมูล ซึ่งได้มีการเก็บรวบรวมข้อมูลจากหน่วยงานที่เกี่ยวข้อง หรือเป็นเจ้าของข้อมูล ได้แก่

- ๑) ชุดข้อมูล : อุตสาหกรรมสีเขียว
- ๒) ชุดข้อมูล : มั่นสำปะหลัง
- ๓) ชุดข้อมูล : การท่องเที่ยว
- ๔) ชุดข้อมูล : คุณภาพชีวิตที่ดี
- ๕) ชุดข้อมูล : การบริหารจัดการน้ำ (น้ำท่วม/น้ำแล้ง/น้ำเค็ม/น้ำเสีย)

ซึ่งชุดข้อมูลที่ ๓ - ๕ สามารถนำมาใช้เป็นฐานข้อมูลเพื่อสนับสนุนแผนพัฒนาจังหวัด ๔ ปี (๒๕๖๑ - ๒๕๖๔) ได้ แต่ยังคงต้องมีการจัดเก็บข้อมูลในบางรายการเพิ่มขึ้นเพื่อให้ครอบคลุมต่อการนำไปใช้บริหารแผนงานโครงการ และกำกับ ติดตามและประเมินผล

(๓) ดำเนินการจัดเก็บข้อมูลสารสนเทศเพื่อการบริหาร (Management Information System : MIS) ตามข้อสั่งการของนายกรัฐมนตรี เมื่อวันที่ ๒๗ กันยายน ๒๕๕๙ จำนวน ๔ เรื่อง ข้าว การท่องเที่ยว ผู้สูงอายุ และขยะ ต่อเนื่อง เพื่อนำข้อมูลดังกล่าวมาใช้ประกอบการตัดสินใจในการดำเนินนโยบายในด้านต่าง ๆ ของรัฐบาล และแก้ปัญหา ตลอดจนกำหนดนโยบายของจังหวัดในการแก้ปัญหาให้กับประชาชนในพื้นที่

บรรณานุกรม

กลุ่มงานข้อมูลและยุทธศาสตร์การพัฒนาจังหวัด, สำนักงานจังหวัดปราจีนบุรี. แผนพัฒนาจังหวัด
ปราจีนบุรี ๔ ปี (พ.ศ. ๒๕๖๑ - ๒๕๖๔).

สำนักงานคณะกรรมการพัฒนาการเศรษฐกิจและสังคมแห่งชาติ. แผนพัฒนาเศรษฐกิจและสังคม
แห่งชาติ ฉบับที่ ๑๒ (พ.ศ. ๒๕๖๐ - ๒๕๖๔). กรุงเทพมหานคร : สำนักนายกรัฐมนตรี.

สำนักงานสถิติแห่งชาติ. แผนแม่บทระบบสถิติประเทศไทย ฉบับที่ ๒ (พ.ศ. ๒๕๕๙ - ๒๕๖๔)
กรุงเทพมหานคร : สำนักงานสถิติแห่งชาติ.

