

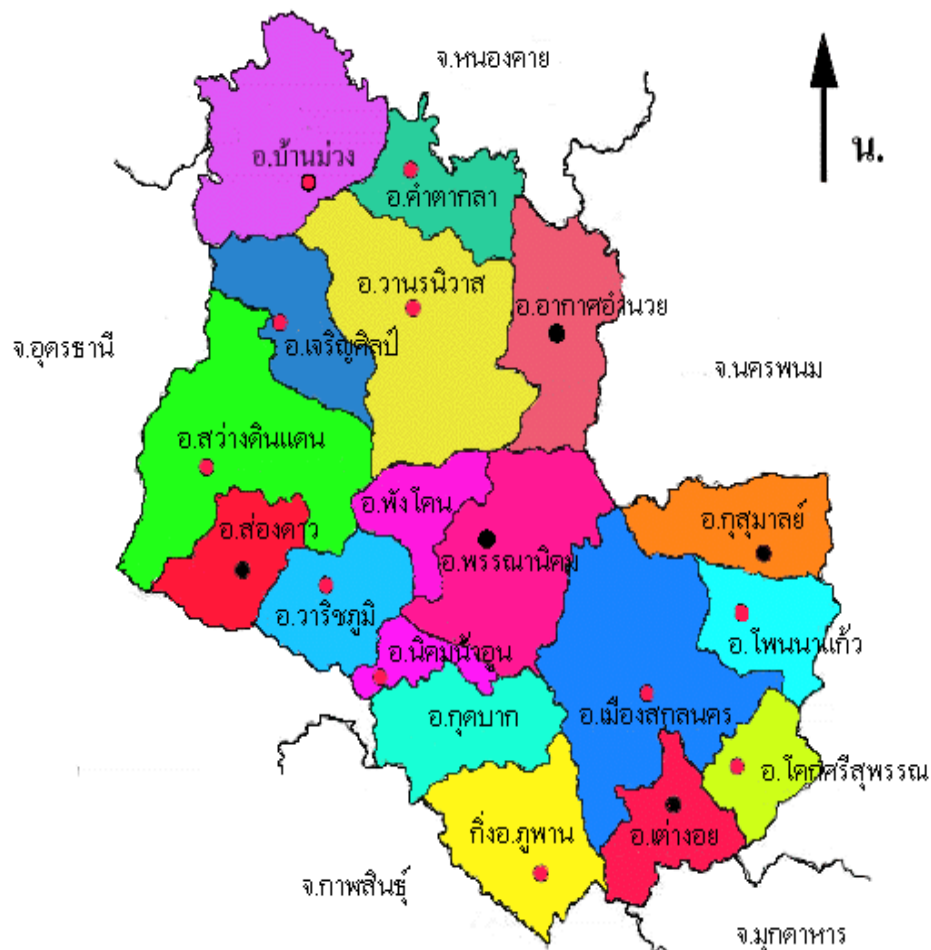

สำนักงานสถิติแห่งชาติ

## แผนพัฒนาสถิติระดับพื้นที่ จังหวัดสกลนคร ฉบับที่ 2 (พ.ศ. 2561-2564)



คณะกรรมการสถิติจังหวัดสกลนคร



สำนักงานสถิติแห่งชาติ

# แผนพัฒนาสถิติระดับพื้นที่ จังหวัดสกลนคร ฉบับที่ 2 (พ.ศ. 2561-2564)

คณะกรรมการสถิติจังหวัดสกลนคร

# บทสรุปผู้บริหาร

สำนักงานสถิติจังหวัดสกลนครได้จัดทำแผนพัฒนาสถิติระดับพื้นที่ จังหวัดสกลนคร เพื่อเป็นการพัฒนาชุดข้อมูลเพื่อการตัดสินใจให้ครอบคลุมประเด็นยุทธศาสตร์การพัฒนาระดับพื้นที่ โดยจัดทำรายการข้อมูลสถิติพื้นฐาน และรายการข้อมูลสถิติทางการ ตามประเด็นยุทธศาสตร์ในแผนพัฒนา จังหวัดที่มีความเชื่อมโยงกับตัวชี้วัดการพัฒนาของแผนพัฒนาเศรษฐกิจและสังคมแห่งชาติ ฉบับที่ 12 (พ.ศ. 2560-2564) ตามร่างและประเด็นยุทธศาสตร์ชาติ ระยะ 20 ปี ซึ่งเป็นการบูรณาการภารกิจระดับพื้นที่ (Area Base) ภารกิจของหน่วยงาน (Function Base) และภารกิจตามนโยบายของรัฐบาล (Agenda Base) เพื่อนำไปสู่การขับเคลื่อนประเทศบนฐานข้อมูลที่มีอยู่จริง ทั้งนี้ ประชาชนสามารถเข้าถึงและใช้ ประโยชน์จากข้อมูล รวมทั้งติดตามการทำงานของภาครัฐ ทำให้เกิดการใช้งบประมาณในการพัฒนาพื้นที่ อย่างมีประสิทธิภาพ รวมทั้งเกิดประสิทธิผลต่อการพัฒนาประเทศโดยรวม

แผนพัฒนาสถิติระดับพื้นที่ จังหวัดสกลนคร มีวัตถุประสงค์หลักคือ

1. เพื่อศึกษาประเด็นยุทธศาสตร์ตามแผนพัฒนาจังหวัด แผนพัฒนาเศรษฐกิจและสังคม แห่งชาติ ฉบับที่ 12 (พ.ศ. 2560-2564) และร่างยุทธศาสตร์ชาติ ระยะ 20 ปี พร้อมทั้งกำหนดหน่วยงานที่ จะต้องรับผิดชอบในการจัดทำข้อมูลที่ยังไม่มีหน่วยงานใดดำเนินการ และเชื่อมโยง/บูรณาการข้อมูลใน ระดับพื้นที่
2. เพื่อจัดทำชุดข้อมูลสถิติและสารสนเทศ (ผังสถิติทางการระดับจังหวัด) ที่สนับสนุน ยุทธศาสตร์หลักของจังหวัด และจัดทำแผนพัฒนาสถิติระดับพื้นที่จังหวัดที่สอดคล้องกับตัวชี้วัดแผนพัฒนา จังหวัด และแผนพัฒนาเศรษฐกิจและสังคมแห่งชาติ ฉบับที่ 12 (พ.ศ.2560 - 2564) และร่างยุทธศาสตร์ชาติ ระยะ 20 ปี
3. เพื่อส่งเสริมการเข้าถึง เข้าใจ และใช้ประโยชน์ของข้อมูลสถิติและสารสนเทศร่วมกัน
4. เพื่อสร้างเครือข่ายการทำงานและสร้างความมีส่วนร่วมของหน่วยงานจัดเก็บข้อมูลใน ระดับพื้นที่
5. เพื่อพัฒนาบุคลากรด้านสถิติของหน่วยงานที่เกี่ยวข้อง ให้มีความเป็นมืออาชีพด้าน ข้อมูลสถิติและสารสนเทศ สามารถสนับสนุนยุทธศาสตร์ในระดับพื้นที่ และมีความรู้ความเข้าใจใน กระบวนการนำแผนพัฒนาสถิติระดับพื้นที่เข้าเป็นส่วนหนึ่งของแผนพัฒนาจังหวัด และแผนปฏิบัติราชการ ประจำปีของจังหวัด

โดยจากการจัดทำผังรายการสถิติทางการ และการตรวจสอบสถานะรายการข้อมูลสถิติ ดังกล่าว สรุปได้ว่า มีรายการสถิติทางการที่สนับสนุนยุทธศาสตร์การพัฒนาจังหวัด ทั้งหมด จำนวน 108 รายการ เป็นรายการสถิติทางการที่มีการจัดเก็บข้อมูลเป็นปกติ จำนวน 108 รายการ คิดเป็นร้อยละ 100 และรายการสถิติทางการที่ยังไม่มีการจัดเก็บข้อมูล จำนวน 0 รายการ คิดเป็นร้อยละ 0

ทั้งนี้ การพัฒนาชุดข้อมูลสถิติและสารสนเทศในระดับพื้นที่ มีความจำเป็นต้องเสริมสร้าง ศักยภาพของบุคลากรด้านสถิติและสารสนเทศ เพื่อสนับสนุนการจัดทำยุทธศาสตร์จังหวัด การนำข้อมูล/ สถิติไปใช้ประโยชน์ การบริหารจัดการอย่างมีส่วนร่วมในระดับจังหวัด/ภาค รวมทั้ง การผลิตและการใช้ ข้อมูลสนับสนุนการตัดสินใจอย่างเป็นระบบ และเป็นประโยชน์ในการพัฒนาพื้นที่อย่างต่อเนื่อง

# คำนำ

แผนพัฒนาสถิติระดับพื้นที่ จังหวัดสกลนคร ถูกจัดทำขึ้นครั้งแรก ในปี 2557 ภายใต้ความร่วมมือทางวิชาการของสำนักงานสถิติแห่งชาติ กระทรวงมหาดไทย และสำนักงานคณะกรรมการพัฒนาระบบราชการ (ก.พ.ร.) เพื่อใช้เป็นเครื่องมือในการบูรณาการข้อมูลสถิติระดับพื้นที่ที่ตอบโจทย์ยุทธศาสตร์ของจังหวัดในลักษณะ Agenda Based รวมทั้งพัฒนาข้อมูลสถิติในระดับพื้นที่ให้สอดคล้องกับทิศทางการขับเคลื่อนแผนแม่บทระบบสถิติประเทศไทย ฉบับที่ 1 (พ.ศ. 2554-2558) โดยให้ความสำคัญกับการพัฒนารายการสถิติทางการของผลิตภัณฑ์ที่มีศักยภาพ (Product Champion : PC) และประเด็นปัญหาสำคัญ (Critical Issue : CI) ตามประเด็นยุทธศาสตร์ของแต่ละจังหวัด

ตลอดระยะเวลาที่ผ่านมา แผนพัฒนาสถิติฉบับดังกล่าว ถูกใช้เป็นเครื่องมือหลักในการพัฒนาชุดข้อมูลเพื่อสนับสนุนการตัดสินใจเชิงยุทธศาสตร์ของผู้บริหารในระดับจังหวัดมาโดยตลอด อย่างไรก็ตาม ปัจจุบันสำนักงานสถิติแห่งชาติอยู่ระหว่างการขับเคลื่อนแผนแม่บทระบบสถิติประเทศไทย ฉบับที่ 2 (พ.ศ. 2559-2564) และทุกจังหวัดได้มีการจัดทำแผนพัฒนาจังหวัด พ.ศ. 2561-2564 เพื่อให้สอดคล้องกับการพัฒนาประเทศตามร่างยุทธศาสตร์ชาติ ระยะ 20 ปี (พ.ศ. 2560-2579) แผนพัฒนาเศรษฐกิจและสังคมแห่งชาติ ฉบับที่ 12 (พ.ศ. 2560-2564) เป้าหมายการพัฒนาที่ยั่งยืน (Sustainable Development Goals: SDGs) รวมทั้งการปรับโครงสร้างประเทศไทยไปสู่ประเทศไทย 4.0 และการปฏิรูปประเทศในประเด็นต่างๆ

สำนักงานสถิติจังหวัดสกลนคร จึงได้จัดทำแผนพัฒนาสถิติระดับพื้นที่ จังหวัดสกลนคร พ.ศ. 2561-2564 โดยปรับปรุงรูปแบบและเนื้อหาของแผนพัฒนาสถิติฉบับเดิมให้มีความสอดคล้องกับแผนพัฒนาจังหวัด พ.ศ. 2561-2564 แผนแม่บทระบบสถิติประเทศไทย ฉบับที่ 2 และบริบทของการพัฒนาประเทศในระดับพื้นที่ตามแผนพัฒนาอื่นๆ มากยิ่งขึ้น ซึ่งแผนพัฒนาสถิติระดับพื้นที่ จังหวัดสกลนคร ฉบับนี้ประกอบด้วยข้อมูลสถิติพื้นฐานด้านเศรษฐกิจ สังคม ทรัพยากรธรรมชาติและสิ่งแวดล้อม รวมทั้งข้อมูลสถิติตามยุทธศาสตร์ภายใต้แผนพัฒนาจังหวัด

ทั้งนี้ หวังเป็นอย่างยิ่งว่า แผนพัฒนาสถิติระดับพื้นที่ จังหวัดสกลนคร พ.ศ. 2561-2564 จะเป็นเครื่องมือสำคัญในการพัฒนาข้อมูลระดับพื้นที่ตามยุทธศาสตร์การพัฒนาของแต่ละจังหวัด เพื่อขับเคลื่อนประเทศไปสู่ความมั่นคง มั่งคั่ง และยั่งยืน ต่อไป

(.....)

ผู้ว่าราชการจังหวัดสกลนคร

ประธานกรรมการสถิติระดับจังหวัดสกลนคร

.....2561

## สารบัญ

หน้า

คำนำ

บทสรุปผู้บริหาร

สารบัญ

iii

สารบัญภาพ

iv

สารบัญตาราง

v

อภิธานศัพท์

vi

บทที่ 1 บทนำ

1.1 หลักการและเหตุผล

1

1.2 วัตถุประสงค์ของการจัดทำแผนพัฒนาสถิติระดับพื้นที่ จังหวัดสกลนคร

3

1.3 แนวทางการจัดทำแผนพัฒนาสถิติระดับพื้นที่ จังหวัดสกลนคร

3

บทที่ 2 ประเด็นยุทธศาสตร์การพัฒนาจังหวัด

2.1 สภาพทั่วไปและข้อมูลพื้นฐานของจังหวัดสกลนคร

5

2.2 ประเด็นยุทธศาสตร์การพัฒนาจังหวัดและตัวชี้วัด

27

2.3 ผลการทบทวนความสอดคล้องเชื่อมโยงประเด็นยุทธศาสตร์การพัฒนาจังหวัด  
กับแผนพัฒนาเศรษฐกิจและสังคมแห่งชาติ ฉบับที่ 12 (พ.ศ. 2560-2564)

32

บทที่ 3 ผังรายการข้อมูลสถิติ

3.1 ข้อมูลพื้นฐาน

45

3.1.1 ด้านเศรษฐกิจ

45

3.1.2 ด้านสังคม

55

3.1.3 ด้านทรัพยากรธรรมชาติและสิ่งแวดล้อม

67

3.2 ข้อมูลสถิติ ตัวชี้วัด ตามประเด็นยุทธศาสตร์ในแผนพัฒนาจังหวัด

71

บทที่ 4 บทสรุป และข้อเสนอแนะการพัฒนาสถิติ

4.1 สรุปสถานการณ์ข้อมูล และข้อเสนอแนะการพัฒนาการจัดเก็บข้อมูล

95

4.2 แผนปฏิบัติการพัฒนาการจัดเก็บข้อมูลสถิติระดับจังหวัด

97

## สารบัญแผนภาพ

	หน้า
แผนภาพที่ 1 : แผนที่แสดงเขตการปกครองจังหวัดสกลนคร	9
แผนภาพที่ 2 : แสดงจำนวนประชากรชาย – หญิง ในจังหวัดสกลนคร แยกตามกลุ่มอายุ ปี 2560 (เฉพาะผู้มีสัญชาติไทยและมีชื่ออยู่ในทะเบียนบ้าน	13
แผนภาพที่ 3 : แผนที่แสดงการแบ่งเขตเลือกตั้ง ส.ส. จังหวัดสกลนคร	14
แผนภาพที่ 4 : แสดงโครงสร้างระบบเศรษฐกิจจังหวัดสกลนคร ราคาประจำปี 2560	16
แผนภาพที่ 5 : ความเชื่อมโยงของวิสัยทัศน์ พันธกิจ เป้าประสงค์รวม และประเด็นยุทธศาสตร์	29
แผนภาพที่ 6 : เป้าหมายและวัตถุประสงค์รวมของแผนพัฒนาเศรษฐกิจและสังคม ฉบับที่ 12	33

## สารบัญตาราง

	หน้า
ตารางที่ 1 : แสดงอาณาเขตการปกครองจังหวัดสกลนคร ปี พ.ศ. 2559	7
ตารางที่ 2 : แสดงจำนวนประชากรและบ้านในจังหวัดสกลนคร	10
ตารางที่ 3 : แสดงจำนวนประชากรแยกอายุ จังหวัดสกลนคร เดือนมิถุนายน พ.ศ. 2559	11
ตารางที่ 4 : แสดงจำนวนประชากรแยกตามช่วงอายุ (ปี) (เฉพาะผู้มีสัญชาติไทย และมีชื่ออยู่ในทะเบียนบ้าน)	11
ตารางที่ 5 : แสดงโครงสร้างระบบเศรษฐกิจจังหวัดสกลนคร	16
ตารางที่ 6 : แสดงข้อมูลผลิตภัณฑ์มวลรวมจังหวัดสกลนคร ณ ราคาตลาด (GPP) ปี 2556-2558	16
ตารางที่ 7 : แสดงจำนวนโรงเรียนและห้องเรียน จำแนกตามสังกัด ปี 2558 – 2560	19
ตารางที่ 8 : แสดงจำนวนนักเรียน จำแนกตามเพศ ระดับการศึกษา ปี 2558 – 2560	19
ตารางที่ 9 : แสดงอัตราส่วนนักเรียนต่อห้องเรียน และอัตราส่วนนักเรียนต่อตัวครูจำแนก ระดับการศึกษา ปี 2558 - 2560	20
ตารางที่ 10 : แสดงจำนวนครู จำแนกตามวุฒิการศึกษาและสังกัด ปี 2558 – 2560	21
ตารางที่ 11 : แสดงผลสัมฤทธิ์ทางการเรียนการศึกษาพื้นฐาน ปี 2557 – ปี 2558 (เฉลี่ย 3 เขต ประถมศึกษา/ มัธยมศึกษา)	22
ตารางที่ 12 : แสดงสถิติชีพจังหวัดสกลนคร ปี พ.ศ. 2549 – 2559	23
ตารางที่ 13 : แสดงสาเหตุการตาย 10 อันดับแรกของประชาชนจังหวัดสกลนคร ปี 2559	23
ตารางที่ 14 : แสดงพื้นที่ป่าไม้	25
ตารางที่ 15 : แสดงแหล่งน้ำจำแนกตามประเภทแหล่งน้ำเป็นรายอำเภอในจังหวัดสกลนคร	26
ตารางที่ 16 : แสดงความจุที่ระดับน้ำและการเก็บกักน้ำเขื่อน และอ่างเก็บน้ำ ปี 2556 – 2559	27
ตารางที่ 17 : ยุทธศาสตร์การพัฒนาและตัวชี้วัดของจังหวัด	30
ตารางที่ 18 : ความสอดคล้องระหว่างประเด็นยุทธศาสตร์ของแผนพัฒนาจังหวัดสกลนคร (พ.ศ. 2561 – 2564) และประเด็นยุทธศาสตร์ตามแผนพัฒนาเศรษฐกิจและ สังคมแห่งชาติ ฉบับที่ 12	37
ตารางที่ 19 : ความสอดคล้องระหว่างตัวชี้วัดตามแผนพัฒนาจังหวัดสกลนคร (พ.ศ. 2561 – 2564) และตัวชี้วัดตามแผนพัฒนาเศรษฐกิจและสังคมแห่งชาติ ฉบับที่ 12	38

## อภิธานศัพท์

การจัดทำแผนพัฒนาสถิติระดับพื้นที่ จังหวัดสกลนคร มีการใช้เครื่องมือและรูปแบบเอกสารต่างๆ ซึ่งประกอบด้วยคำศัพท์ และคำย่อหลากหลาย ทั้งนี้เพื่อให้การขยายผลการดำเนินงาน มีความเข้าใจตรงกัน การทำงานเป็นไปในทิศทางเดียวกัน จึงได้รวบรวมคำศัพท์และคำย่อต่างๆ ที่เกิดขึ้นในการดำเนินงาน ให้ความหมายหรือคำจำกัดความที่ใช้ในการดำเนินงาน ดังตารางต่อไปนี้

คำศัพท์/คำย่อ	ความหมาย
แผนพัฒนาสถิติระดับพื้นที่จังหวัดสกลนคร	เครื่องมือสำคัญในการกำหนดกรอบแนวทางการดำเนินงานเพื่อการพัฒนาสถิติ ในระยะ 1 ปี และระยะ 4 ปี ซึ่งจะกำหนดกิจกรรมต่างๆ เพื่อพัฒนาคุณภาพสถิติทางการ ว่ามีรายการใดบ้าง จะพัฒนาอย่างไร หน่วยงานใดเป็นผู้รับผิดชอบ พร้อมทั้งระบุงบประมาณและระยะเวลา (Timeline) ที่ต้องดำเนินการด้วย
ผังสถิติทางการ	<p>รายการข้อมูลสถิติที่สำคัญ จำเป็น ที่สามารถตอบสนองการณ ยุทธศาสตร์ และสภาพปัญหาในระดับพื้นที่ ซึ่งราชการส่วนภูมิภาค หรือคณะผู้บริหารจังหวัดมีความจำเป็นต้องใช้ในการวางแผนระดับนโยบายจังหวัด ทั้งแผนปฏิบัติงานและการจัดสรรงบประมาณในแผนงานและโครงการ ตลอดจนการติดตามสถานการณ์การพัฒนาของจังหวัด โดยผังสถิติทางการจะประกอบไปด้วย 2 ส่วน คือ</p> <ol style="list-style-type: none"> <li>1. ตารางแผนผังสถิติทางการตามประเด็นยุทธศาสตร์ ซึ่งประกอบด้วย <ol style="list-style-type: none"> <li>1.1 ชื่อชุดข้อมูล – ตัวชี้วัดที่สอดคล้องเชื่อมโยงกับยุทธศาสตร์การพัฒนาของจังหวัด</li> <li>1.2 รายการสถิติทางการที่สำคัญ พร้อมคุณลักษณะของข้อมูล ว่าเป็นข้อมูลระดับนามบัญญัติ (Nominal Scale) หรือข้อมูลระดับอันดับ (Ordinal Scale) หรือข้อมูลระดับช่วงชั้น (Interval Scale)/ข้อมูลระดับอัตราส่วน (Ratio Scale)</li> <li>1.3 สถานะการจัดเก็บข้อมูลในปัจจุบันว่ามีการจัดเก็บหรือไม่</li> <li>1.4 วิธีการจัดเก็บข้อมูล</li> <li>1.5 ความถี่ในการจัดเก็บข้อมูล</li> <li>1.6 หน่วยงานผู้รับผิดชอบ</li> </ol> </li> <li>2. รายละเอียดสถิติทางการ (Official Statistics Metadata) ซึ่งจะมีรายละเอียดสำคัญ 5 ส่วน ได้แก่ <ol style="list-style-type: none"> <li>2.1 การผลิต/จัดทำสถิติทางการ เป็นส่วนแรกที่จะแนะนำรายละเอียดกระบวนการจัดทำระเบียบการค้นคว้า เพื่อความเหมาะสมในการใช้ประโยชน์ต่อไป โดยมีรายละเอียดที่สำคัญ คือ <ol style="list-style-type: none"> <li>2.1.1 ชื่อโครงการ/งาน/ทะเบียน/รายงาน</li> <li>2.1.2 วิธีการเก็บรวบรวมข้อมูล ได้แก่ สัมภาษณ์ สํารวจ ทะเบียน และรายงาน</li> <li>2.1.3 มาตรฐานการจำแนกข้อมูล</li> </ol> </li> </ol> </li> </ol>



คำศัพท์/คำย่อ	ความหมาย
	<p>2.1.4 รูปแบบการจัดเก็บข้อมูล ได้แก่ จัดเก็บในรูปเอกสาร/รายงาน จัดเก็บในรูปแบบไฟล์ข้อมูลดิจิทัล และฐานข้อมูล</p> <p>2.1.5 ความถี่ในการเก็บรวบรวมข้อมูล</p> <p>2.1.6 ความถี่ในการประมวลผลข้อมูล</p> <p>2.2 การเผยแพร่สถิติทางการ เป็นส่วนที่ใช้ตรวจสอบความถูกต้องและเป็นปัจจุบันของสถิติทางการประกอบไปด้วย 3 ส่วน คือ</p> <p>2.2.1 วิธีการเผยแพร่</p> <p>2.2.2 ความถี่ในการเผยแพร่</p> <p>2.2.3 ระดับการเข้าถึงข้อมูล</p> <p>2.3 สถิติทางการ จะประกอบไปด้วย ชื่อสถิติทางการ ปีที่จัดทำ สาขา หมวด หมู่ รวมถึงวิธีการคำนวณที่ได้มาซึ่งสถิติทางการ (ที่เป็นตัวชี้วัด) โดยในหนึ่งการผลิตอาจมีสถิติทางการมากกว่า 1 รายการก็ได้</p> <p>2.4 คำนิยามที่สำคัญ</p> <p>2.5 หน่วยงานรับผิดชอบผลิต/จัดทำข้อมูล เพื่อระบุแหล่งที่มาและเจ้าของข้อมูลประกอบไปด้วย 7 ส่วน คือ</p> <p>2.5.1 กลุ่ม/ฝ่าย</p> <p>2.5.2 สำนัก/ศูนย์/กอง</p> <p>2.5.3 กรม/หน่วยงาน</p> <p>2.5.4 กระทรวง</p> <p>2.5.5 โทรศัพท์</p> <p>2.5.6 โทรสาร</p> <p>2.5.7 E-mail address</p>
รายการสถิติทางการ	ข้อมูลที่ใช้บรรยายเหตุการณ์หรือข้อเท็จจริง (facts) ของเรื่องต่างๆ ที่ต้องการศึกษา เช่น สถิติจำนวนผู้ป่วย สถิติจำนวนคนเกิด สถิติจำนวนคนตาย เป็นต้น
รายการข้อมูล (Data List)	ข้อเท็จจริง (facts) ที่เกี่ยวกับเรื่องต่างๆ ซึ่งอาจเป็นข้อเท็จจริงที่เป็นตัวเลข เช่น จำนวนผู้ป่วยที่ติดเชื้อ HIV ในหมู่บ้าน ราคาของพืชผักและผลไม้ต่างๆ ในหมู่บ้าน เป็นต้น หรืออาจเป็นข้อเท็จจริงที่ไม่ใช่ตัวเลข เช่น การศึกษา หรือ อาชีพของคนในหมู่บ้าน เป็นต้น

# บทที่ 1

## บทนำ

### 1.1 หลักการและเหตุผล

ในช่วงเวลาที่ผ่านมาสองทศวรรษที่ผ่านมา บทบาทและความจำเป็นของข้อมูลสถิติในการใช้บริหารและพัฒนาประเทศต่าง ๆ ทั่วโลกได้ทวีความสำคัญขึ้นเป็นลำดับ โดยเฉพาะการนำสถิติมาใช้เป็นปัจจัยสนับสนุนการตัดสินใจในการวางนโยบาย การเลือกวิธีการปฏิบัติงาน ตลอดจนการกำกับดูแล เพื่อให้เกิดความก้าวหน้าในการพัฒนาประเทศในทุกด้าน ดังนั้น สำนักงานสถิติแห่งชาติ (สสช.) จึงมีเป้าหมายที่จะพัฒนาการผลิตและการจัดทำข้อมูลสถิติให้มีความครอบคลุม มีคุณภาพ ลดความซ้ำซ้อน และทันต่อภาวะการเปลี่ยนแปลง ตลอดจน การเผยแพร่ข้อมูลสถิติให้เป็นไปอย่างกว้างขวาง เพื่อทุกภาคส่วนได้เข้าถึงและใช้ประโยชน์ข้อมูลสถิติที่สำคัญ

ประเทศไทยเริ่มมีการดำเนินงานเกี่ยวกับสถิติของประเทศมาประมาณ 100 ปี โดยมีสำนักงานสถิติแห่งชาติทำหน้าที่เป็นหน่วยสถิติกลางผลิตสถิติในทุกสาขา ซึ่งส่วนใหญ่เป็นสถิติจากการสำรวจ นอกจากนั้นยังมีหน่วยงานภาครัฐจำนวนมากที่ผลิตสถิติจากระบบการรายงาน งานทะเบียน โดยส่วนใหญ่เป็นสถิติที่เกี่ยวข้องกับภารกิจและการดำเนินงานของแต่ละหน่วยงาน ปัจจุบันหน่วยงานภาครัฐจำนวนมากมีการผลิตสถิติในเกือบทุกสาขา แม้ว่าการผลิตสถิติภายใต้ระบบดังกล่าวมีการพัฒนาอย่างต่อเนื่อง แต่ก็เป็นการพัฒนาที่ไม่เป็นไปในทิศทางเดียวกัน เป็นการพัฒนาที่ตอบสนองประโยชน์ในการใช้งานของแต่ละหน่วยงาน ซึ่งมีข้อจำกัดด้านบุคลากร งบประมาณ ฯลฯ แตกต่างกันไป ส่งผลให้เกิดความเหลื่อมล้ำด้านมาตรฐานและคุณภาพของงานด้านสถิติ และในบางกรณีเกิดความซ้ำซ้อนและสิ้นเปลืองงบประมาณในการดำเนินงาน จึงเกิดแนวคิดในการพัฒนาระบบสถิติของประเทศให้เข้มแข็งและก้าวหน้าอย่างเป็นระบบ ผู้ใช้สามารถเข้าใจและเข้าถึงข้อมูลได้ง่าย โดยต้องอาศัยความร่วมมือจากหน่วยงานที่เกี่ยวข้องในการร่วมกันทบทวน ตรวจสอบ คัดกรองชุดข้อมูลสถิติที่สำคัญ จำเป็น สำหรับประเทศ ซึ่งจะก่อให้เกิดสมรรถนะด้านการผลิตสถิติของหน่วยงานต่าง ๆ ได้อย่างมีประสิทธิภาพ จึงเป็นที่มาของแผนแม่บทระบบสถิติประเทศไทย พ.ศ. 2554-2558 ซึ่งเป็นแผนแม่บทระบบสถิติประเทศไทยฉบับแรกนับตั้งแต่มีการประกาศใช้พระราชบัญญัติสถิติ พ.ศ. 2550 เพื่อใช้เป็นกรอบในการพัฒนาระบบสถิติของประเทศให้เข้มแข็งและก้าวหน้าอย่างเป็นระบบ รวมทั้งให้สถิติเป็นฐานสำคัญของการพัฒนาประเทศอย่างมีคุณภาพ

ปัจจุบัน สำนักงานสถิติแห่งชาติดำเนินงานในการขับเคลื่อนแผนแม่บทระบบสถิติประเทศไทย ฉบับที่ 2 (พ.ศ. 2559-2564) เพื่อพัฒนาระบบสถิติของประเทศไปสู่เป้าหมายตามวิสัยทัศน์ที่กำหนดไว้ ต่อเนื่องจากแผนแม่บทระบบสถิติประเทศไทย ฉบับที่ 1 ว่า “ประเทศไทยมีระบบสถิติที่ทุกหน่วยงานร่วมกันขับเคลื่อนเพื่อให้เกิดสถิติทางการที่ใช้ในการพัฒนาประเทศ” โดยมีเป้าประสงค์หลัก คือ การพัฒนาข้อมูลสถิติให้มีมาตรฐาน คุณภาพ และการบูรณาการ/การแลกเปลี่ยนเชื่อมโยงข้อมูลระหว่างหน่วยงานสู่การนำไปใช้ประโยชน์ร่วมกัน ในการตอบโจทย์การตัดสินใจและกำหนดนโยบาย การพัฒนาทุกระดับ (ประเทศ ภารกิจ และพื้นที่) ซึ่งได้กำหนดยุทธศาสตร์การพัฒนาระบบสถิติของประเทศไว้ 5 ยุทธศาสตร์ ดังนี้

- ยุทธศาสตร์ที่ 1 การพัฒนาระบบสถิติของประเทศเพื่อการวางแผนและติดตามผลการพัฒนาระดับประเทศและระดับจังหวัด/กลุ่มจังหวัด
- ยุทธศาสตร์ที่ 2 การบูรณาการสถิติจากข้อมูลการบริหารงานและสถิติจากการสำรวจและการเชื่อมโยงสถิติ
- ยุทธศาสตร์ที่ 3 การพัฒนาคุณภาพสถิติให้ได้มาตรฐานสากล
- ยุทธศาสตร์ที่ 4 การให้บริการสถิติที่สะดวกต่อการเข้าถึง เข้าใจ และใช้ประโยชน์
- ยุทธศาสตร์ที่ 5 การเสริมสร้างความเข้มแข็งของหน่วยสถิติและการพัฒนาสมรรถนะบุคลากรภาครัฐในด้านสถิติและเทคโนโลยีสารสนเทศ

อย่างไรก็ตาม แม้หน่วยงานต่าง ๆ ผลิตสถิติจำนวนมากเพื่อตอบสนองการใช้ประโยชน์หลากหลายวัตถุประสงค์ แต่แผนแม่บทระบบสถิติฯ จะครอบคลุมการบริหารจัดการเฉพาะ “สถิติทางการ” ซึ่งเป็นสถิติที่มีความสำคัญจำเป็นต่อการกำหนดนโยบายและติดตามสถานการณ์การพัฒนาระดับชาติ ระดับภารกิจ และระดับพื้นที่เท่านั้น โดยคณะกรรมการสถิติรายสาขา และพื้นที่จะทำหน้าที่เป็นกลไกสำคัญในการบริหารจัดการสถิติแต่ละสาขา และพื้นที่ ภายใต้กรอบนโยบายและยุทธศาสตร์การพัฒนา ระบบสถิติของประเทศ และรายงานความก้าวหน้าและปัญหาอุปสรรคต่อคณะกรรมการจัดระบบสถิติ ประเทศไทย 3 ด้าน (ด้านสังคม ด้านเศรษฐกิจ และด้านทรัพยากรธรรมชาติและสิ่งแวดล้อม)

สำหรับการพัฒนาระบบสถิติในระดับพื้นที่ เป็นการพัฒนาต่อยอดและขยายชุดข้อมูล เพื่อสนับสนุนการตัดสินใจจากประเด็นยุทธศาสตร์การพัฒนาจังหวัด 3 ด้าน คือ ด้านสังคม ด้านเศรษฐกิจ และด้านทรัพยากรธรรมชาติและสิ่งแวดล้อม รวมทั้งชุดข้อมูลที่มีความเชื่อมโยงกับตัวชี้วัดการพัฒนาจังหวัด และภาคที่สอดคล้องกับร่างยุทธศาสตร์ชาติ ระยะ 20 ปี และแผนพัฒนาเศรษฐกิจและสังคมแห่งชาติ ฉบับที่ 12 (พ.ศ. 2560-2564) โดยการบูรณาการภารกิจระดับพื้นที่ (Area Base) ภารกิจของหน่วยงาน (Function Base) และภารกิจตามนโยบายของรัฐบาล (Agenda Base) ซึ่งจะนำไปสู่การขับเคลื่อนประเทศ บนฐานข้อมูลที่มีอยู่จริง เกิดธรรมาภิบาลในการเข้าถึงข้อมูลเชิงยุทธศาสตร์ของประชาชน และก่อให้เกิด การใช้งบประมาณในการพัฒนาพื้นที่อย่างมีประสิทธิภาพ รวมทั้งเกิดประสิทธิผลต่อการพัฒนาประเทศ โดยรวม ซึ่งมีความจำเป็นต้องมีการพัฒนาเสริมสร้างศักยภาพของบุคลากรในด้านสถิติและสารสนเทศ การจัดทำยุทธศาสตร์จังหวัด การนำข้อมูลสถิติไปใช้ประโยชน์ และการบริหารจัดการอย่างมีส่วนร่วม ในระดับจังหวัด/ภาค เพื่อให้เกิดการผลิตและการใช้ข้อมูลสนับสนุนการตัดสินใจอย่างเป็นระบบและเป็น ประโยชน์ในการพัฒนาพื้นที่อย่างต่อเนื่อง

ดังนั้น จึงได้จัดทำแผนพัฒนาสถิติระดับพื้นที่ จังหวัดสกลนคร โดยการศึกษาประเด็น ยุทธศาสตร์ของจังหวัด เพื่อจัดทำผังสถิติทางการของข้อมูลที่สำคัญ จำเป็น และเพียงพอต่อการตัดสินใจใน ระดับพื้นที่ รวมทั้งมีความสอดคล้องกับตัวชี้วัดการพัฒนาจังหวัดที่สอดคล้องกับแผนพัฒนาเศรษฐกิจและ สังคมแห่งชาติ ฉบับที่ 12 (พ.ศ. 2560-2564) และร่างยุทธศาสตร์ชาติ ระยะ 20 ปี ผ่านกลไกของคณะกรรมการ สถิติระดับจังหวัด เพื่อให้มีชุดข้อมูลสถิติและสารสนเทศในการสนับสนุนยุทธศาสตร์ของจังหวัด พร้อม นำเสนอแนวทาง การพัฒนาการจัดเก็บข้อมูลสำคัญในการพัฒนาพื้นที่ต่อไป

## 1.2 วัตถุประสงค์ของการจัดทำแผนพัฒนาสถิติระดับพื้นที่ จังหวัดสกลนคร

1.2.1 เพื่อศึกษาประเด็นยุทธศาสตร์ตามแผนพัฒนาจังหวัด แผนพัฒนาเศรษฐกิจและสังคมแห่งชาติ ฉบับที่ 12 (พ.ศ. 2560-2564) และร่างยุทธศาสตร์ชาติ ระยะ 20 ปี พร้อมทั้งกำหนดหน่วยงานที่จะต้องรับผิดชอบในการจัดทำข้อมูลที่ยังไม่มีหน่วยงานใดดำเนินการ และเชื่อมโยง/บูรณาการข้อมูลในระดับพื้นที่

1.2.2 เพื่อจัดทำชุดข้อมูลสถิติและสารสนเทศ (ผังสถิติทางการระดับจังหวัด) ที่สนับสนุนยุทธศาสตร์จังหวัด และจัดทำแผนพัฒนาสถิติระดับพื้นที่ที่สอดคล้องกับตัวชี้วัดแผนพัฒนาจังหวัด และแผนพัฒนาเศรษฐกิจและสังคมแห่งชาติ ฉบับที่ 12 (พ.ศ.2560- 2564) และร่างยุทธศาสตร์ชาติ ระยะ 20 ปี

1.2.3 เพื่อส่งเสริมการเข้าถึง เข้าใจ และใช้ประโยชน์ของข้อมูลสถิติและสารสนเทศร่วมกัน

1.2.4 เพื่อสร้างเครือข่ายการทำงานและสร้างความมีส่วนร่วมของหน่วยงานจัดเก็บข้อมูลในระดับพื้นที่

1.2.5 เพื่อพัฒนาบุคลากรด้านสถิติของหน่วยงานที่เกี่ยวข้อง ให้มีความเป็นมืออาชีพ ด้านข้อมูลสถิติและสารสนเทศ ที่สนับสนุนยุทธศาสตร์ในระดับพื้นที่ และมีความรู้ความเข้าใจในกระบวนการนำแผนพัฒนาสถิติระดับพื้นที่เข้าเป็นส่วนหนึ่งของแผนพัฒนาจังหวัด และแผนปฏิบัติการประจำปีของจังหวัด

## 1.3 แนวทางการจัดทำแผนพัฒนาสถิติระดับพื้นที่ จังหวัดสกลนคร

การจัดทำแผนพัฒนาสถิติระดับพื้นที่ จังหวัดสกลนคร ครั้งนี้ มีแนวทางการดำเนินการดังนี้

1.3.1 ศึกษาประเด็นยุทธศาสตร์ตามแผนพัฒนาจังหวัดสกลนคร (พ.ศ.2561-2564) แผนพัฒนาเศรษฐกิจและสังคมแห่งชาติ ฉบับที่ 12 (พ.ศ. 2560-2564) และร่างยุทธศาสตร์ชาติ ระยะ 20 ปี

1.3.2 ปรับปรุงภารกิจและองค์ประกอบของคณะกรรมการสถิติระดับจังหวัดให้สอดคล้องกับการจัดทำแผนพัฒนาสถิติระดับพื้นที่ และการปฏิรูประบบ

1.3.3 จัดทำผังรายการข้อมูลสถิติพื้นฐาน ประกอบด้วย ด้านสังคม ด้านเศรษฐกิจ ด้านทรัพยากรธรรมชาติและสิ่งแวดล้อม พร้อมทั้งจัดทำผังรายการข้อมูลสถิติ ตัวชี้วัด ตามประเด็นยุทธศาสตร์ในแผนพัฒนาจังหวัด (พ.ศ.2561-2564)

1.3.4 ประชุมคณะกรรมการสถิติระดับจังหวัด/หรือผู้ที่เกี่ยวข้องกับการจัดทำ (ร่าง) แผนพัฒนาสถิติระดับพื้นที่ จังหวัดสกลนคร เพื่อนำเสนอและขอมติเห็นชอบในเรื่องต่าง ๆ ดังนี้

- (ร่าง) แผนพัฒนาสถิติระดับพื้นที่ จังหวัดสกลนคร
- ผังรายการข้อมูลสถิติพื้นฐาน ทั้ง 3 ด้าน
- ผังรายการข้อมูลสถิติที่สนับสนุนประเด็นยุทธศาสตร์จังหวัด

1.3.5 จัดทำแผนพัฒนาสถิติระดับพื้นที่ จังหวัดสกลนคร รวบรวมข้อมูลตามผังรายการข้อมูลสถิติที่แสดงชื่อยุทธศาสตร์ ประเด็นยุทธศาสตร์ ตัวชี้วัด รายการสถิติ สถานะข้อมูล วิธีการเก็บรวบรวมข้อมูล หน่วยวัด ความถี่ของข้อมูล ระดับการนำเสนอ และหน่วยงานผู้รับผิดชอบ ทั้งนี้รายการสถิติในผังสถิติทางการบางรายการอาจจะยังไม่มีการผลิต หรือขาดหน่วยงานที่รับผิดชอบในปัจจุบัน ซึ่งจะต้องได้รับการพิจารณาเป็นส่วนหนึ่งของยุทธศาสตร์การพัฒนาในลำดับต่อไป

1.3.6 เผยแพร่แผนพัฒนาสถิติระดับพื้นที่ จังหวัดสกลนคร และนำเสนอต่อคณะกรรมการจัดทำแผนพัฒนาจังหวัด และแผนปฏิบัติการประจำปีของจังหวัด พร้อมทั้งนำเสนอข้อมูลสถิติที่สนับสนุนแผนพัฒนาจังหวัด เช่น แผนพัฒนาคุณภาพชีวิตคนพิการจังหวัด

1.3.7 ติดตาม ประเมินผล และข้อเสนอแนะการพัฒนาการจัดเก็บข้อมูลและเสนอแผนการพัฒนาในอนาคต

## บทที่ 2

### ประเด็นยุทธศาสตร์การพัฒนา

#### 2.1 สภาพทั่วไปและข้อมูลพื้นฐานของจังหวัดสกลนคร

##### 2.1.1 ที่ตั้งและอาณาเขต

จังหวัดสกลนครตั้งอยู่ทางภาคตะวันออกเฉียงเหนือของประเทศไทย เป็นที่ราบสูงล้อมรอบด้วยภูเขาและป่าไม้ เส้นรุ้งที่ 16 องศา 45 ลิปดาถึง 18 องศา 15 ลิปดาเหนือ และเส้นแวงที่ 103 องศา 15 ลิปดาถึง 104 องศา 30 ลิปดาตะวันออก มีขนาดพื้นที่ ประมาณ 9,605.76 ตารางกิโลเมตร หรือประมาณ 6,003,602 ไร่ ตั้งอยู่เหนือระดับน้ำทะเล 172 เมตร ห่างจากกรุงเทพมหานคร ประมาณ 647 กิโลเมตรทางรถยนต์ ห่างจากสะพานมิตรภาพไทย – ลาวแห่งที่ 2 จังหวัดมุกดาหาร ประมาณ 120 กิโลเมตร และสะพานมิตรภาพไทย – ลาวแห่งที่ 3 จังหวัดนครพนม ประมาณ 90 กิโลเมตร ซึ่งเป็นเขตแดนระหว่างประเทศไทยกับสาธารณรัฐประชาธิปไตยประชาชนลาว จังหวัดสกลนครมีอาณาเขตติดต่อกับเขตจังหวัดดังต่อไปนี้

ทิศเหนือ	จรดอำเภอเฝ้าไร่ อำเภอโซ่พิสัย จังหวัดหนองคาย อำเภอพรเจริญ อำเภอเซกา จังหวัดบึงกาฬ อำเภอนาทม อำเภอสรีสงคราม จังหวัด นครพนม
ทิศตะวันออก	จรดอำเภอนาหว้า อำเภอโพนสวรรค์ อำเภอเมืองนครพนม อำเภอปลาปาก อำเภอวังยาง อำเภอนาแก จังหวัดนครพนม
ทิศใต้	จรดอำเภอดงหลวง จังหวัดมุกดาหาร อำเภอนาคู อำเภอเขาวง อำเภอสมเด็จ อำเภอคำม่วง จังหวัดกาฬสินธุ์ อำเภอวังสามหมอ อำเภอกุมภวาปี จังหวัดอุดรธานี
ทิศตะวันตก	จรดอำเภอไชยวาน อำเภอหนองหาน อำเภอทุ่งฝน อำเภอบ้านดุง จังหวัดอุดรธานี

##### 2.1.2 สภาพทางภาค

##### ลักษณะภูมิประเทศ

ลักษณะภูมิประเทศโดยทั่วไป ทางด้านทิศใต้เป็นเทือกเขาสูงจากนั้นจะค่อยๆ เอียงลาดลงมาทางทิศเหนือและทิศตะวันออก พื้นที่อยู่สูงกว่าระดับน้ำทะเลประมาณ 172 เมตร ขนาดพื้นที่ของจังหวัดสกลนครเป็นลำดับ 19 ของประเทศ และลำดับ 8 ของภาคตะวันออกเฉียงเหนือ ลักษณะภูมิประเทศแต่ละบริเวณดังนี้

1) **พื้นที่ตอนใต้** สภาพพื้นที่เป็นที่ราบสูงบนเทือกเขาภูพานและที่ราบระหว่าง ภูเขา มีสภาพพื้นที่แบบลูกคลื่นลอนลาดอยู่บริเวณอำเภอกุดบาก มีลำธารและลำห้วยอันเกิดจากเทือกเขาหลายแห่ง มีป่าไม้และทุ่งหญ้าเหมาะสำหรับการเลี้ยงสัตว์

2) **พื้นที่ตอนตะวันออก** มีสภาพพื้นที่แบบลูกคลื่นลอนลาดรวมถึงบริเวณที่ติดกับอำเภอแกลง จังหวัดนครพนม

3) **พื้นที่ตอนตะวันตก** สภาพพื้นที่ส่วนใหญ่เป็นที่ราบสลับกับพื้นที่แบบลูกคลื่นลอนลาดเหมาะสำหรับการทำไร่บริเวณที่ติดกับอุดรธานี

4) **พื้นที่ตอนกลาง** สภาพพื้นที่เป็นที่ราบต่ำเหมาะแก่การทำนา โดยเฉพาะท้องที่อำเภอเมืองที่มีหนองหารทำให้มีน้ำตลอดปี มีอาณาเขตกว้างประมาณ 7 กิโลเมตร ยาวประมาณ 18 กิโลเมตร ระดับน้ำลึกประมาณ 2 - 4.5 เมตร หนองหารเป็นที่รองรับน้ำจากแม่น้ำต่างๆ หลายสาย

5) **พื้นที่ตอนเหนือ** สภาพพื้นที่เป็นลูกคลื่นลอนลาด มีสภาพเป็นป่าปนไร่ ป่าส่วนใหญ่เป็นพรวกป่าแดงโปรงมีไม้เต็ง ไม้รัง พลวง เหนือที่ตั้งอำเภออากาศอำนวยและริมน้ำสงครามบางส่วนเป็นที่ราบลุ่มน้ำท่วม ซึ่งใช้ทำนาได้บางส่วนเท่านั้น ส่วนใหญ่จะทิ้งไว้รกร้างว่างเปล่า มีพรวกไม้พุ่มเตี้ย และหญ้าขึ้นปกคลุมทั่วไป

### ลักษณะภูมิอากาศ

ลักษณะทั่วไป สกลนคร เป็นจังหวัดหนึ่งในจำนวน 20 จังหวัดในภาคตะวันออกเฉียงเหนือ ซึ่งเป็นภาคที่แห้งแล้งกว่าภาคอื่นๆ ในประเทศไทย ทั้งนี้มีใช้เพราะมีฝนตกน้อยกว่าภาคอื่น ปริมาณน้ำฝนที่ตกแท้จริงแล้ว มากกว่าภาคเหนือและภาคกลาง แต่เนื่องจากสภาพภูมิประเทศเป็นที่ราบสูงตอนดินเป็นหินตะกอนดูดซับน้ำและเก็บรักษาน้ำไว้ไม่ได้

### ฤดูกาล

1) **ฤดูฝน** โดยทั่วไปจะเริ่มตั้งแต่ประมาณกลางเดือนพฤษภาคม ถึงต้นเดือนตุลาคมรวมเวลา 4-5 เดือน ฝนที่ตกส่วนมากเป็นฝนที่เกิดจาก พายุดีเปรสชันที่เคลื่อนตัวมาจากทะเลจีนใต้ ส่วนที่เกิดจากลมมรสุมตะวันตกเฉียงใต้มีไม่มากนัก ถ้าปีใดพายุดีเปรสชันเข้าน้อย ปีนั้นจะแห้งแล้ง โดยปกติจะมีพายุดีเปรสชัน ถึงพายุโซนร้อนเข้าเฉลี่ยปีละ 2-3 ลูก สกลนครมีปริมาณน้ำฝนเฉลี่ยประจำปีประมาณ 1,594.3 มิลลิเมตร ใกล้เคียงกับจังหวัดอุดรธานี มุกดาหาร นครพนม และจังหวัดอุบลราชธานี ซึ่งก็ยิ่งมากกว่าจังหวัดในภาคกลางและภาคเหนือซึ่งมีน้ำฝนเฉลี่ยประมาณปีละ 1,200 มิลลิเมตรเท่านั้น

2) **ฤดูหนาว** เริ่มตั้งแต่ประมาณกลางเดือนตุลาคม ถึงกลางเดือนเดือนกุมภาพันธ์ รวมเวลา 4 เดือน ในตอนต้นเดือนตุลาคมนั้น เป็นระยะเปลี่ยนฤดูระหว่างฤดูฝนกับฤดูหนาวอาจมีฝนตกได้เป็นบางวัน ฤดูหนาวของจังหวัดสกลนคร มีลักษณะอากาศหนาวอย่างชัดเจน กระแสลมที่เย็นและแห้งพัดมาจากประเทศจีน คือลมมรสุมตะวันออกเฉียงเหนือ ความหนาวเย็นมีผลกระทบต่อดินฟ้าอากาศในจังหวัดสกลนคร จังหวัดสกลนครเคยมีอุณหภูมิต่ำสุดจนถึง  $-1.4$  องศาเซลเซียส เมื่อวันที่ 2 มกราคม 2517 ที่สถานีอากาศเกษตร สกลนคร ซึ่งอยู่ที่ศูนย์วิจัยพืชไร่สกลนคร บ้านนาคำ ตำบลห้วยยาง อำเภอเมืองสกลนคร จังหวัดสกลนคร

3) **ฤดูร้อน** ตั้งแต่ประมาณกลางเดือนกุมภาพันธ์ไปจนถึงกลางเดือนพฤษภาคม รวมระยะเวลาประมาณ 3 เดือน ฤดูนี้มีลมตะวันออกเฉียงเหนือพัดมาถล่ม ลมตะวันออกเฉียงใต้จากทะเลจีนใต้และอ่าวไทย จะพัดมาแทนที่ และเป็นระยะหนึ่งที่ประเทศไทยได้รับแสงแดดกล้าที่สุด ทำให้มีความร้อน และแห้งแล้งมาก สถิติภูมิอากาศสูงสุดของสกลนคร คือ 41.9 องศาเซลเซียสเมื่อวันที่ 24 เมษายน 2500

อนึ่งการเปลี่ยนฤดูจากฤดูหนึ่งไปยังอีกฤดูหนึ่งนั้น มีระยะช่วงเวลากอยู่ระหว่าง 1 - 2 สัปดาห์ จะนับว่าเป็นฤดูหนึ่งฤดูใดยังไม่ชัดเจน เนื่องจากเป็นระยะเปลี่ยนฤดู (transition period)

**พายุฟ้าคะนอง (THUNDER STORM)** ของพายุฟ้าคะนองมักจะเกิดขึ้นในตอนบ่ายหรือค่ำ ซึ่งเป็นเวลาที่พื้นดินได้รับความร้อนไว้มาก ทำให้อากาศบริเวณเหนือพื้นดินลอยตัวสูงขึ้นในทางตั้ง (convection activity) ทำให้เกิดการก่อตัวก้อนเมฆอย่างรวดเร็วจนใหญ่มากขึ้นเรื่อย ๆ กระแสอากาศภายในก้อนเมฆไหลขึ้น-ลง อย่างรุนแรงจนอากาศไม่สามารถพุงก้อนเมฆที่ป็นป่วนนั้นได้ ประกอบกับมีการแลกเปลี่ยนประจุภายในก้อนเมฆกับพื้นดินหรือระหว่างก้อนเมฆกับก้อนเมฆ จนเกิดฟ้าแลบ ฟ้าร้อง ฟ้าผ่า พายุลมแรงและมี ฝนตก พายุฝนฟ้าคะนองบริเวณจังหวัดสกลนคร มักจะเกิดช่วงเดือนพฤษภาคม ถึงเดือนสิงหาคม

**พายุหมุนเขตร้อน (TROPICAL STORM)** สกลนครจะได้รับอิทธิพลทำให้มีฝนตกเป็นบริเวณกว้างและมีลมแรงบริเวณใกล้ศูนย์กลางพายุ พายุไต้ฝุ่นนั้นจะอยู่ในทะเลหรือมหาสมุทร เมื่อเคลื่อนตัวขึ้นฝั่งประเทศเวียดนามและประเทศลาว จะปะทะกับภูเขา ป่าไม้ สิ่งกีดขวางต่าง ๆ ตามธรรมชาติทำให้ความเร็วของลมอ่อนกำลังลงมากจนอยู่ในเกณฑ์พายุดีเปรสชัน เมื่อเข้าสู่ภาคอีสาน ช่วงเวลาที่พายุเคลื่อนตัวเข้าสู่บริเวณ ภาคอีสานมากที่สุด คือ ช่วงเดือนกรกฎาคม ถึง เดือนกันยายนของทุกปี เฉลี่ยปีละ 1-2 ลูก

### 2.1.3 การปกครอง

จังหวัดสกลนครแบ่งเขตการปกครองออกเป็น 18 อำเภอ 125 ตำบล 1,515 หมู่บ้าน องค์การบริหารส่วนจังหวัด 1 แห่ง เทศบาลนคร 1 แห่ง เทศบาลตำบล 65 แห่ง องค์การบริหารส่วนตำบล (อบต.) 74 แห่ง และแบ่งเขตพื้นที่ดังนี้

**ตารางที่ 1** แสดงอาณาเขตการปกครองจังหวัดสกลนครปี พ.ศ. 2559

ลำดับ	อำเภอ	เขตการปกครอง			รูปแบบการปกครอง				พื้นที่(ไร่)
		ตำบล	หมู่บ้าน	ชุมชน	อบจ.	ทน.	ทต.	อบต.	
1	เมืองสกลนคร	16	96	77	1	1	9	8	571,474
2	กุสุมาลย์	5	68	3	-	-	1	5	283,750
3	กุศบาก	3	-	40	-	-	4	-	284,375
4	พรรณานิคม	10	38	97	-	-	8	3	421,112
5	พังโคน	5	24	45	-	-	4	2	239,844



ลำดับ	อำเภอ	เขตการปกครอง			รูปแบบการปกครอง				พื้นที่(ไร่)
		ตำบล	หมู่บ้าน	ชุมชน	อบจ.	ทน.	ทต.	อบต.	
6	วาริชภูมิ	5	26	45	-	-	4	2	297,578
7	นิคมคำฮ่อน	4	29	-	-	-	-	4	101,250
8	วานรนิวาส	14	124	58	-	-	6	9	625,625
9	คำตากล้า	4	37	24	-	-	2	3	251,250
10	บ้านม่วง	9	86	12	-	-	2	8	531,250
11	อากาศอำนวย	8	30	64	-	-	6	3	365,625
12	สว่างแดนดิน	16	122	67	-	-	7	11	606,250
13	ส่องดาว	4	-	46	-	-	5	-	198,594
14	เต่างอย	4	32	-	-	-	-	4	205,000
15	โคกศรีสุพรรณ	4	35	18	-	-	1	3	132,500
16	เจริญศิลป์	5	53	6	-	-	1	5	250,625
17	โพนนาแก้ว	5	21	32	-	-	3	2	220,000
18	ภูพาน	4	24	41	-	-	2	2	417,500
รวม		125	845	675	1	1	65	74	6,003,602

ที่มา : ที่ทำการปกครองจังหวัดสกลนคร (ข้อมูล ณ วันที่ 7 สิงหาคม 2560)



ตารางที่ 2 แสดงจำนวนประชากรและบ้านในจังหวัดสกลนคร

ลำดับ	อำเภอ	จำนวนประชากร ปี 2558			จำนวนประชากร ปี2559			จำนวนประชากร ปี 2560			
		ชาย	หญิง	รวม	ชาย	หญิง	รวม	ชาย	หญิง	รวม	จำนวน
๑	เมืองสกลนคร	96,318	98,506	194,824	96,449	98,510	194,959	96,432	98,737	195,169	74,267
๒	สว่างแดนดิน	75,228	75,558	150,786	75,197	75,592	150,789	75,414	76,006	151,420	43,754
๓	วานรนิวาส	62,463	62,522	124,985	62,393	62,543	124,936	62,629	62,886	125,515	34,069
๔	พรรณานิคม	39,894	40,380	80,274	39,843	40,380	80,223	40,011	40,503	80,514	26,466
๕	อากาศอำนวย	35,607	35,263	70,870	35,593	35,295	70,888	35,752	35,566	71,318	22,065
๖	บ้านม่วง	35,623	34,901	70,524	35,571	34,943	70,514	35,690	35,054	70,744	19,884
๗	พังโคน	26,159	26,669	52,828	26,138	26,676	52,814	26,207	26,756	52,963	19,880
๘	วาริชภูมิ	26,035	26,529	52,564	26,031	26,541	52,572	26,079	26,637	52,716	16,434
๙	กุสุมาลย์	23,452	23,669	47,121	23,439	23,696	47,135	23,622	23,820	47,442	14,158
๑๐	เจริญศิลป์	22,517	22,184	44,701	22,519	22,229	44,748	22,663	22,364	45,027	12,145
๑๑	คำตากล้า	19,972	19,704	39,676	19,975	19,720	39,695	20,063	19,905	39,968	13,007
๑๒	ภูพาน	18,606	18,092	36,698	18,608	18,112	36,720	18,633	18,193	36,826	11,784
๑๓	โพนนาแก้ว	18,320	18,212	36,532	18,313	18,234	36,547	18,378	18,301	36,679	12,153
๑๔	โคกศรีสุพรรณ	17,048	17,214	34,262	17,048	17,203	34,251	17,085	17,328	34,413	12,346
๑๕	ส่องดาว	17,508	16,929	34,437	17,495	16,922	34,414	17,595	17,102	34,697	8,896
๑๖	กุดบาก	16,500	16,322	32,822	16,480	16,360	32,840	16,568	16,416	32,984	9,995
๑๗	เต่างอย	12,103	11,956	24,059	12,109	11,977	24,086	12,164	12,076	24,240	8,020
๑๘	นิคมน้ำอูน	7,480	7,294	14,774	7,486	7,280	14,766	7,508	7,370	14,878	4,354
รวม		570,833	571,904	1,142,737	570,684	572,213	1,142,897	572,493	575,020	1,147,513	363,677

ที่มา : ที่ทำการปกครองจังหวัดสกลนคร (ข้อมูล ณ วันที่ 30 มิถุนายน 2560)

ตารางที่ 3 แสดงจำนวนประชากรแยกรายอายุ จังหวัดสกลนคร เดือนมิถุนายน พ.ศ. 2559

ลักษณะข้อมูล	ชาย	หญิง	รวม
แยกตามเพศ	572,493	575,020	1,147,513
แยกตามลักษณะสถานะของบุคคล			
- ผู้ที่มีสัญชาติไทย และมีชื่ออยู่ในทะเบียนบ้าน	567,463	571,205	1,138,668
- ผู้ที่ไม่ได้สัญชาติไทย และมีชื่ออยู่ในทะเบียนบ้าน	487	385	872
- ผู้ที่มีชื่ออยู่ในทะเบียนบ้านกลาง (ทะเบียนซึ่งผู้อำนวยการทะเบียนกลางกำหนดให้จัดทำขึ้นสำหรับลงรายการบุคคลที่ไม่อาจมีชื่อในทะเบียนบ้าน)	4,094	3,310	7,404

ที่มา : ที่ทำการปกครองจังหวัดสกลนคร (ข้อมูล ณ วันที่ 30 มิถุนายน 2560)

ตารางที่ 4 แสดงจำนวนประชากรแยกตามช่วงอายุ (ปี) (เฉพาะผู้มีสัญชาติไทย และมีชื่ออยู่ในทะเบียนบ้าน)

อายุ	ชาย	หญิง	รวม	อายุ	ชาย	หญิง	รวม
น้อยกว่า 1 ปี	6,011	5,668	11,679	1 ปี	6,273	5,860	12,133
2 ปี	6,524	6,312	12,836	3 ปี	6,717	6,475	13,192
4 ปี	7,439	6,918	14,357	5 ปี	7,574	7,212	14,786
6 ปี	7,100	6,842	13,942	7 ปี	7,289	7,046	14,335
8 ปี	7,293	7,080	14,373	9 ปี	7,518	7,139	14,657
10 ปี	7,651	7,341	14,992	11 ปี	7,791	7,429	15,220
12 ปี	8,015	7,553	15,568	13 ปี	7,772	7,250	15,022
14 ปี	7,621	7,346	14,967	15 ปี	7,544	7,458	15,002
16 ปี	7,921	7,455	15,376	17 ปี	8,479	7,947	16,426
18 ปี	8,231	7,790	16,021	19 ปี	8,891	8,524	17,415
20 ปี	8,921	8,468	17,389	21 ปี	8,388	8,296	16,684
22 ปี	7,846	8,265	16,111	23 ปี	8,052	8,157	16,209
24 ปี	8,543	8,084	16,627	25 ปี	8,984	8,611	17,595
26 ปี	9,181	8,835	18,016	27 ปี	8,102	7,652	15,754
28 ปี	7,824	7,571	15,395	29 ปี	7,695	7,317	15,012
30 ปี	8,045	7,672	15,717	31 ปี	8,686	8,224	16,910
32 ปี	9,008	8,666	17,674	33 ปี	9,240	9,046	18,286
34 ปี	9,961	9,694	19,655	35 ปี	10,225	9,437	19,662
36 ปี	9,937	9,508	19,445	37 ปี	10,441	10,085	20,526
38 ปี	9,564	9,213	18,777	39 ปี	9,304	8,780	18,084
40 ปี	10,559	10,139	20,698	41 ปี	10,325	9,882	20,207
42 ปี	10,522	10,31	20,843	43 ปี	10,425	10,330	20,755

อายุ	ชาย	หญิง	รวม	อายุ	ชาย	หญิง	รวม
44 ปี	10,209	9,942	20,151	45 ปี	10,389	10,180	20,569
46 ปี	10,547	10,623	21,170	47 ปี	10,146	10,072	20,218
48 ปี	9,750	9,961	19,711	49 ปี	10,063	9,943	20,006
50 ปี	8,789	8,934	17,723	51 ปี	8,425	8,766	17,191
52 ปี	8,618	8,937	17,555	53 ปี	7,734	7,909	15,643
54 ปี	7,345	7,610	14,955	55 ปี	7,589	7,749	15,338
56 ปี	6,463	7,130	13,593	57 ปี	6,872	7,372	14,244
58 ปี	6,183	6,962	13,145	59 ปี	5,751	6,344	12,095
60 ปี	5,421	5,888	11,309	61 ปี	5,527	6,170	11,697
62 ปี	4,822	5,551	10,373	63 ปี	4,387	5,081	9,468
64 ปี	4,156	4,710	8,866	65 ปี	4,051	4,615	8,666
66 ปี	4,021	4,686	8,707	67 ปี	3,653	4,339	7,992
68 ปี	3,260	3,902	7,162	69 ปี	2,945	3,477	6,422
70 ปี	2,825	3,398	6,223	71 ปี	2,431	2,937	5,368
72 ปี	2,401	2,837	5,238	73 ปี	2,232	2,650	4,882
74 ปี	1,894	2,350	4,244	75 ปี	1,772	2,226	3,998
76 ปี	1,574	2,008	3,582	77 ปี	1,348	1,709	3,057
78 ปี	1,299	1,686	2,985	79 ปี	1,153	1,584	2,737
80 ปี	1,021	1,463	2,484	81 ปี	814	1,243	2,057
82 ปี	661	991	1,652	83 ปี	613	970	1,583
84 ปี	646	910	1,556	85 ปี	509	826	1,335
86 ปี	424	583	1,007	87 ปี	354	489	843
88 ปี	293	438	731	89 ปี	270	385	655
90 ปี	188	268	456	91 ปี	162	207	369
92 ปี	101	143	244	93 ปี	99	117	216
94 ปี	78	116	194	95 ปี	83	79	162
96 ปี	60	77	137	97 ปี	60	63	123
98 ปี	34	30	64	99 ปี	20	27	47
100 ปี	17	30	47	มากกว่า 100 ปี	22	44	66

ที่มา : ที่ทำการปกครองจังหวัดสกลนคร (ข้อมูล ณ วันที่ 30 มิถุนายน 2560)

ประชากรในจังหวัดสกลนครแยกตามกลุ่มอายุมากที่สุด ได้แก่ กลุ่มอายุระหว่าง 40 - 44 ปี จำนวน 102,777 คน รองลงมา ได้แก่ กลุ่มอายุระหว่าง 45 - 49 ปี จำนวน 101,674 คน และแยกตามกลุ่มอายุน้อยที่สุด ได้แก่ กลุ่มอายุระหว่าง 75 - 79 ปี จำนวน 16,359 คน รองลงมา คนกลุ่มอายุ 80 ปีขึ้นไป จำนวน 16,028 คน

แผนภูมิที่ 2 แสดงจำนวนประชากรชาย - หญิง ในจังหวัดสกลนคร แยกตามกลุ่มอายุ ปี 2560 (เฉพาะผู้มีสัญชาติไทยและมีชื่ออยู่ในทะเบียนบ้าน)

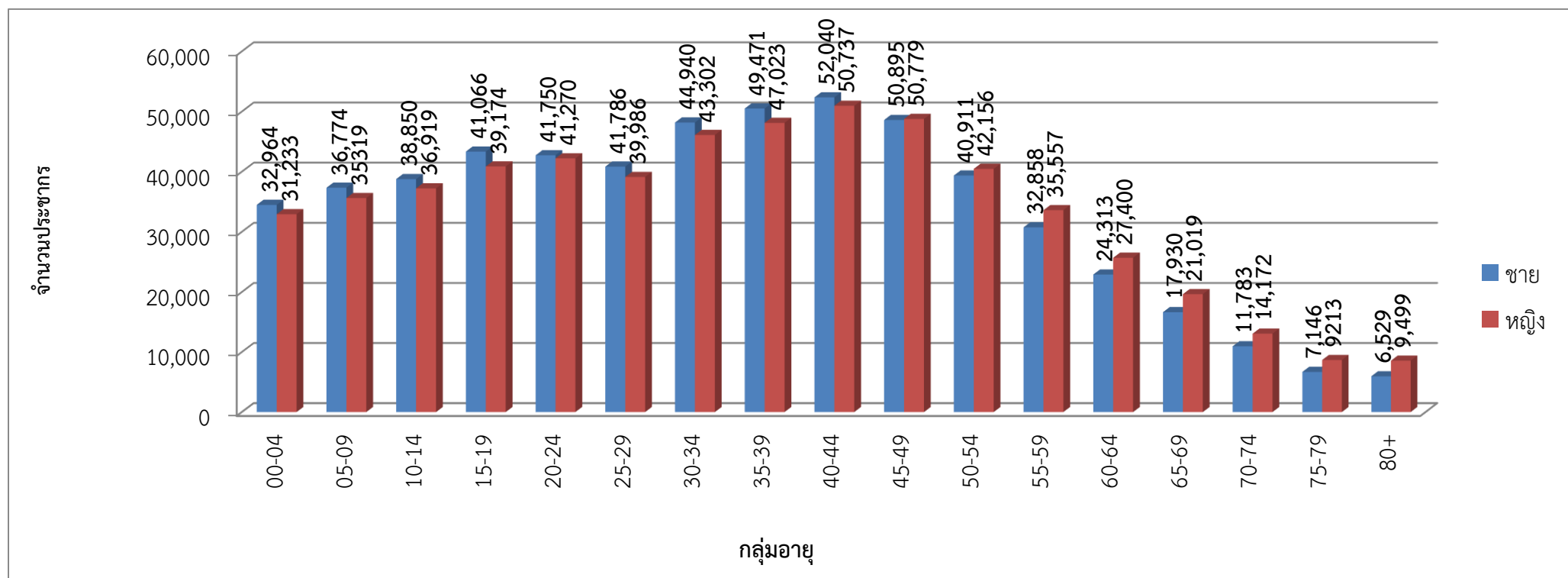

ที่มา : ที่ทำการปกครองจังหวัดสกลนคร (ข้อมูล ณ วันที่ 30 มิถุนายน 2560)



## 2.1.4 การเลือกตั้ง

### 1. การเลือกตั้งสมาชิกสภาผู้แทนราษฎรในจังหวัดสกลนคร

จังหวัดสกลนครมีจำนวนสมาชิกสภาผู้แทนราษฎร จำนวน 7 คน โดยแบ่งการเลือกตั้งออกเป็น 7 เขต การเลือกตั้งเมื่อวันที่ 3 กรกฎาคม 2554 จำนวนผู้มีสิทธิเลือกตั้ง 813,426 คน จำนวนผู้มาใช้สิทธิเลือกตั้ง 563,576 คน คิดเป็นร้อยละ 69.28 เพิ่มขึ้นจากการใช้สิทธิเลือกตั้งวันที่ 23 ธันวาคม 2550 คิดเป็นร้อยละ 2.95

รูปภาพที่ 3 แผนที่แสดงการแบ่งเขตเลือกตั้ง ส.ส. จังหวัดสกลนคร

รูปภาพที่ 2

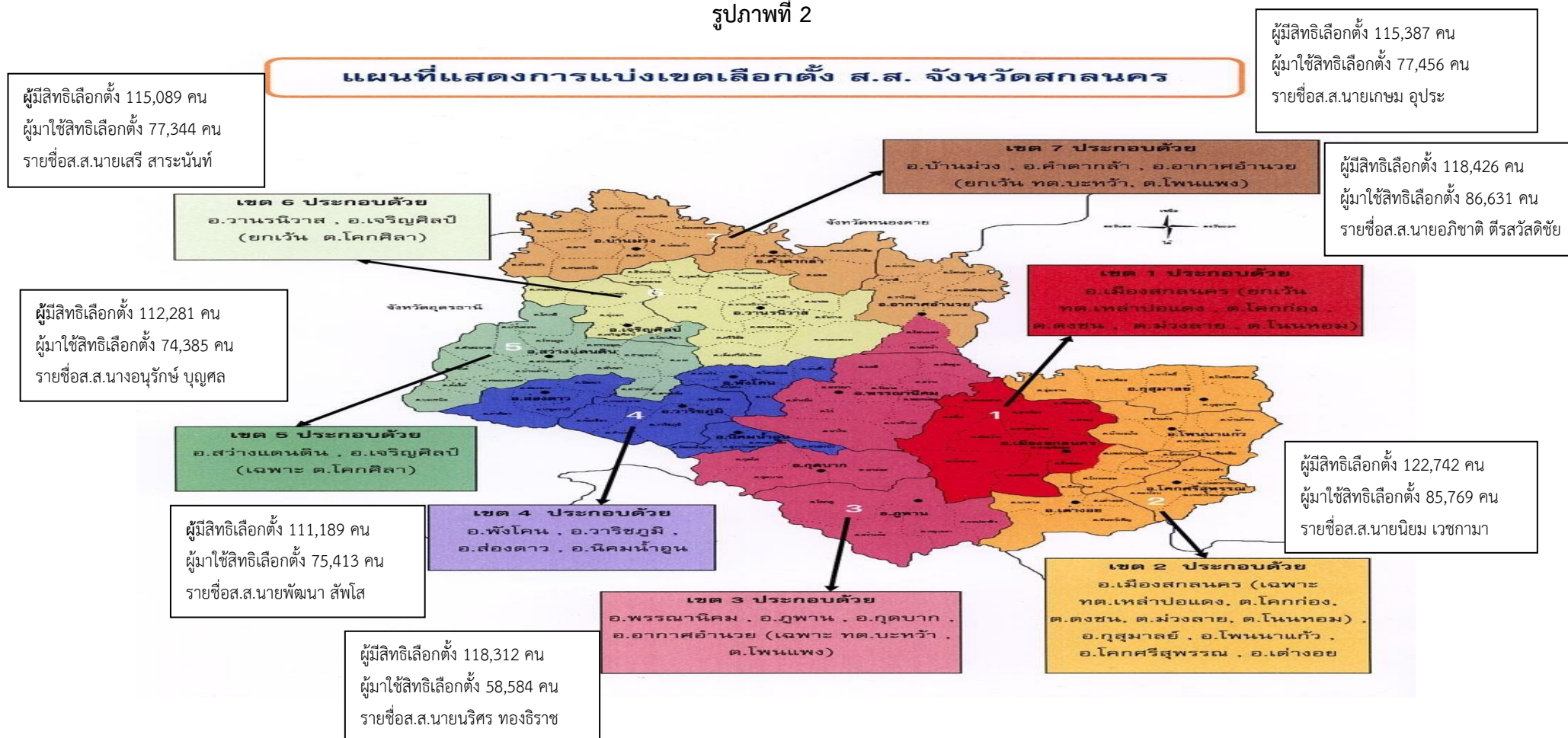

การเลือกตั้ง เมื่อวันที่ 2 กุมภาพันธ์ 2557 จำนวนผู้มีสิทธิเลือกตั้ง 846,015 คน จำนวนผู้มาใช้สิทธิเลือกตั้ง 464,201 คน คิดเป็นร้อยละ 54.86 ซึ่งลดลงจากการเลือกตั้งเมื่อวันที่ 3 กรกฎาคม 2554 คิดเป็นร้อยละ 14.42 โดยศาลรัฐธรรมนูญได้มีคำวินิจฉัย ที่ 5/2557 เมื่อวันที่ 21 มีนาคม 2557 ให้การเลือกตั้ง ส.ส. เมื่อวันที่ 2 กุมภาพันธ์ 2557 ไม่ชอบด้วยรัฐธรรมนูญ มาตรา 108 วรรคสอง และ สนง.กกต. ได้แจ้งให้ยุติกระบวนการจัดการเลือกตั้ง ส.ส.

## 2. การเลือกตั้งสมาชิกวุฒิสภา

สำหรับการเลือกตั้งสมาชิกวุฒิสภามี จำนวน 1 คน แบ่งการเลือกตั้งเป็น 1 เขต เมื่อวันที่ 30 มีนาคม 2557 ผู้มีสิทธิเลือกตั้ง 845,507 คน ผู้มาใช้สิทธิเลือกตั้ง 391,448 คน คิดเป็น ร้อยละ 46.30 ลดลงจากการใช้สิทธิเลือกตั้ง ปี 2551 จำนวนร้อยละ 9.81

## 3. การออกเสียงประชามติ

3.1 การออกเสียงประชามติเมื่อวันที่ 19 สิงหาคม 2550 ตามรัฐธรรมนูญ พ.ศ. 2549 (ชั่วคราว) ผู้สิทธิออกเสียง จำนวน 789,670 คน ผู้มาใช้สิทธิ 419,594 คิดเป็นร้อยละ 53.14 ผลการลงคะแนนออก เสียงประชามติ เห็นชอบ จำนวน 113,866 คะแนน คิดเป็นร้อยละ 27.14 และไม่เห็นชอบ จำนวน 300,444 คะแนน คิดเป็นร้อยละ 71.60

3.2 การออกเสียงประชามติเมื่อวันที่ 7 สิงหาคม 2559 ตามรัฐธรรมนูญ พ.ศ. 2557 (ชั่วคราว) ผู้สิทธิออกเสียง จำนวน 869,581 คน ผู้มาใช้สิทธิ 494,613 คิดเป็นร้อยละ 56.87 มีผลการลงคะแนนออกเสียงประชามติ ดังนี้

**ประเด็นที่ 1** เห็นชอบ จำนวน 216,980 คน คิดเป็นร้อยละ 45.01 ไม่เห็นชอบ จำนวน 236,248 คะแนน คิดเป็นร้อยละ 49.0

**ประเด็นที่ 2** เห็นชอบ 183,083 คะแนน คิดเป็นร้อยละ 37.97 ไม่เห็นชอบ 245,401 คะแนน คิดเป็นร้อยละ 49.0 บัตรเสีย 12,569 บัตร คิดเป็นร้อยละ 2.60

### 2.1.5 ข้อมูลด้านเศรษฐกิจ

#### 1. สภาพทางเศรษฐกิจและโครงสร้างพื้นฐาน

##### 1.1 โครงสร้างระบบเศรษฐกิจจังหวัดสกลนคร ณ ราคาตลาด

ในปี 2558 โครงสร้างการผลิตตามมูลค่าผลิตภัณฑ์มวลรวมจังหวัด (GPP) จังหวัดสกลนคร จำนวน 16 สาขา มีมูลค่า 46,837 ล้านบาท อยู่ในลำดับที่ 12 ของภาคตะวันออกเฉียงเหนือ และลำดับ ที่ 47 ของประเทศ มูลค่าผลิตภัณฑ์มวลรวมจังหวัดเฉลี่ยต่อหัว (Per Capita : GPP) จำนวน 57,559 บาท อยู่ในลำดับที่ 11 ของภาคตะวันออกเฉียงเหนือ และอยู่ในลำดับที่ 66 ของประเทศ โดยสาขาการผลิตที่ทำรายได้มากที่สุดคือสาขาภาคเกษตร ได้แก่ สาขาเกษตรกรรม การล่าสัตว์ การป่าไม้ มีมูลค่า 11,495 ล้านบาท รองลงมา คือ สาขาภาคนอกการเกษตร ได้แก่ สาขาการศึกษา มีมูลค่า 10,245 ล้านบาท สาขาการขนส่ง การขายปลีก มีมูลค่า 5,631 ล้านบาท และสาขาทวิกลางทางการเงิน มีมูลค่า 4,085 ล้านบาท ตามลำดับ



แผนภูมิที่ 4 แสดงโครงสร้างระบบเศรษฐกิจจังหวัดสกลนคร ราคาประจำปี 2560

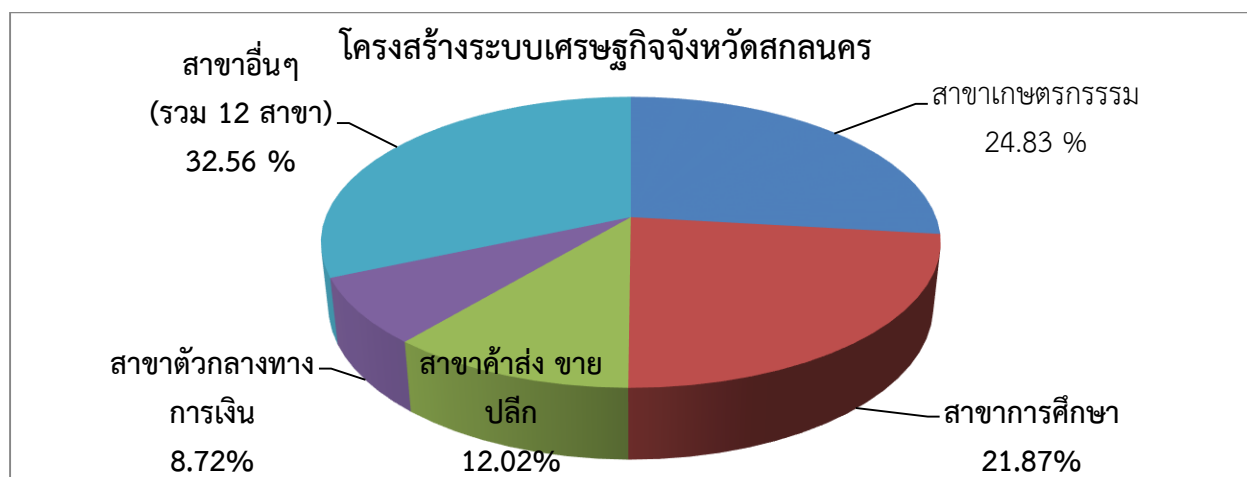

GPP มีมูลค่า 49,837ล้านบาท ลำดับที่ 44 ของประเทศ และรายได้ต่อหัวต่อปี 57,559 ลำดับที่ 66 ของประเทศ

ตารางที่ 5 แสดงโครงสร้างระบบเศรษฐกิจจังหวัดสกลนคร

ลำดับ	สาขา	โครงสร้าง (%)	มูลค่า (ล้านบาท)
๑	สาขาเกษตรกรรมฯ	24.5	11,495
๒	สาขาการศึกษา	21.9	10,245
๓	สาขาขายส่ง ขายปลีก	12.0	5,631
4	สาขาตัวกลางทางการเงิน	8.7	4,085
๕	สาขาอื่นๆ (รวม ๑๒ สาขา)	32.9	15,381
ผลิตภัณฑ์มวลรวมจังหวัด (GPP) ปี ๒๕๕๘		100.00	46,837

ที่มา : สำนักงานคณะกรรมการพัฒนาการเศรษฐกิจและสังคมแห่งชาติ (ข้อมูล ณ วันที่ 7 กรกฎาคม 2560)

ตารางที่ 6 แสดงข้อมูลผลิตภัณฑ์มวลรวมจังหวัดสกลนคร ณ ราคาตลาด (GPP) ปี 2556 – 2558

รายการ	(ล้านบาท)			โครงสร้าง (%)		
	2556	2557	2558	2556	2557	2558
ภาคเกษตร	16,223	13,494	11,630	31.1	28.0	24.8
สาขาเกษตรกรรม การล่าสัตว์ และการป่าไม้	16,094	13,367	11,495	30.8	27.8	24.5
สาขาประมง	129	127	135	0.2	0.3	0.3
ภาคนอกภาคเกษตร	35,950	34,634	35,207	68.9	72.0	75.2
สาขาเหมืองแร่และย่อยหิน	12	12	12	0.0	0.0	0.0
สาขาอุตสาหกรรม (การผลิต)	3,091	2,419	2,331	5.9	5.0	5.0
สาขาไฟฟ้า ก๊าซ และการประปา	901	811	826	1.7	1.7	1.8

รายการ	(ล้านบาท)			โครงสร้าง (%)		
	2556	2557	2558	2556	2557	2559
สาขาอุตสาหกรรม (การผลิต)	3,091	2,419	2,331	5.9	5.0	5.0
สาขาไฟฟ้า ก๊าซ และการประปา	901	811	826	1.7	1.7	1.8
สาขาการก่อสร้าง	2,543	2,676	2,603	4.9	5.6	5.6
สาขาการขนส่ง การขายปลีก การซ่อมแซมยานยนต์ จักรยานยนต์ ของใช้ส่วนบุคคล และของใช้ในครัวเรือน	5,434	5,406	5,631	10.4	11.2	12.0
สาขาโรงแรมและภัตตาคาร	260	280	311	0.5	0.6	0.7
สาขาการขนส่ง สถานที่เก็บสินค้าและการคมนาคม	1,410	1,437	1,494	2.7	3.0	3.2
สาขาตัวกลางทางการเงิน	3,253	3,619	4,085	6.2	7.5	8.7
สาขบริการด้านอสังหาริมทรัพย์ การให้เช่าและบริการทางธุรกิจ	2,453	2,075	2,172	4.7	4.3	4.6
สาขาการบริหารราชการและการป้องกันประเทศ รวมทั้งการประกันสังคมภาคบังคับ	3,935	2,734	3,036	7.5	5.7	6.5
สาขาการศึกษา	10,478	10,842	10,245	20.1	22.5	21.9
สาขาการบริการด้านสุขภาพและสังคม	1,229	1,378	1,498	2.4	2.9	3.2
สาขาการให้บริการด้านชุมชน สังคมและบริการส่วนบุคคลอื่นๆ	858	856	866	1.6	1.8	1.8
สาขาลูกจ้างในครัวเรือนส่วนบุคคล	93	90	96	0.2	0.2	0.2
Gross Provincial Product (GPP)	52,173	48,129	46,837	100.0	100.0	100.0
Per Capita GPP (Baht)	63,709	58,951	57,559			
Population (1,000 persons)	819	816	814			

ที่มา : สำนักงานคณะกรรมการพัฒนาการเศรษฐกิจและสังคมแห่งชาติ (ข้อมูล ณ วันที่ 6 กรกฎาคม 2560)

## 2.1.6 ข้อมูลด้านสังคม

### การศึกษา

จังหวัดสกลนคร ดำเนินการบริหารและจัดการศึกษาระดับก่อนประถมศึกษา ประถมศึกษา และมัธยมศึกษา ซึ่งมีขอบเขตความรับผิดชอบในทุกพื้นที่ทั้งส่วนกลางและส่วนภูมิภาคโดยแบ่งเขตความรับผิดชอบในจังหวัดสกลนครเป็น 4 เขตพื้นที่การศึกษา ประกอบด้วยสำนักงานเขตพื้นที่การศึกษา ประถมศึกษาสกลนคร เขต 1,2,3, สำนักงานเขตพื้นที่ศึกษามัธยมศึกษาเขต 23 นอกจากนี้ยังมีหน่วยงานอื่นจัดการศึกษา เช่น อปท. ตชด.และสำนักบริหารงานคณะกรรมการส่งเสริมการศึกษาเอกชนด้วย ซึ่งปัจจุบัน จังหวัดสกลนคร มีโรงเรียนในสังกัด 733 แห่ง และมีนักเรียนจำนวน 183,953 คน ซึ่งมีรายละเอียด ดังนี้

ตารางที่ 7 แสดงจำนวนโรงเรียนและห้องเรียน จำแนกตามสังกัด ปี 2558 – 2560

สังกัด/ปีการศึกษา	ปี 2558		ปี 2559		ปี 2560	
	โรงเรียน	ห้องเรียน	โรงเรียน	ห้องเรียน	โรงเรียน	ห้องเรียน
สำนักงานคณะกรรมการการศึกษาขั้นพื้นฐาน						
- สำนักงานเขตพื้นที่การศึกษาประถมศึกษา	614	1,805	616	6,097	615	6,142
- สำนักงานเขตพื้นที่มัธยมศึกษา (แห่ง)	45	639	45	1,206	45	1,204
สำนักบริหารงานคณะกรรมการการศึกษาเอกชน(แห่ง) ส่งเสริม	66	579	66	579	66	579
สำนักประสานและพัฒนาการจัดการศึกษาท้องถิ่น (แห่ง)	6	186	10	196	6	186
อื่น ๆ (ตชด. คือกินสไทย)	1	8	1	8	1	8

ที่มา : สำนักงานเขตพื้นที่การศึกษาประถมศึกษาสกลนคร เขต 1,2,3 และ สพม.23 (ข้อมูล ณ วันที่ 10 ส.ค. 2560)

ตารางที่ 8 แสดงจำนวนนักเรียน จำแนกตามเพศ ระดับการศึกษา ปี 2558 – 2560

ปีการศึกษา/ สังกัด	ปี 2558			ปี 2559			ปี 2560		
	ชาย	หญิง	รวม	ชาย	หญิง	รวม	ชาย	หญิง	รวม
สำนักงานเขตพื้นที่การศึกษาประถมศึกษา									
- ก่อนประถม	10,767	10,314	21,081	10,721	10,417	21,138	11,861	10,673	22,534
- ประถมศึกษา	38,453	35,886	74,339	37,884	35,562	73,446	37,614	34,562	72,176
- มัธยมศึกษา ตอนต้น	7,962	6,586	14,548	7,509	6,336	13,845	7,200	6,334	13,534
- มัธยมศึกษา	201	253	454	138	178	316	170	141	311

ปีการศึกษา/ สังกัด	ปี 2558			ปี 2559			ปี 2560		
	ชาย	หญิง	รวม	ชาย	หญิง	รวม	ชาย	หญิง	รวม
<b>สำนักงานเขตพื้นที่การศึกษามัธยมศึกษา</b>									
- มัธยมศึกษาตอนต้น	11,065	12,683	23,748	11,582	12,969	24,551	10,972	12,464	23,436
- มัธยมศึกษาตอนปลาย	19,035	25,833	44,868	7,993	13,140	21,133	7,098	11,789	18,887
<b>สำนักบริหารงานคณะกรรมการส่งเสริมการศึกษาเอกชน</b>									
ก่อนประถม	3,105	4,334	7,439	2,969	2,769	5,738	2,636	2,931	5,567
ประถม	4,660	4,777	9,437	4,622	4,763	9,385	4,537	4,764	9,301
- มัธยมศึกษาตอนต้น	1,152	1,096	2,248	1,121	1,262	2,383	1,071	1,102	2,173
- มัธยมศึกษาตอนปลาย	169	215	384	160	215	375	156	220	376
<b>สำนักประสานและพัฒนาการจัดการศึกษาท้องถิ่น</b>									
ก่อนประถม	211	171	382	206	173	379	195	190	385
ประถม	636	634	1,270	640	634	1,274	628	570	1,198
- มัธยมศึกษาตอนต้น	461	989	1,450	1,145	1,065	2,219	1,126	1,053	2,179
- มัธยมศึกษาตอนปลาย	711	958	1,669	755	934	1,689	803	1,093	1,896
รวมทั้งหมด	95,805	93,255	189,060	99,010	103,370	202,471	96,067	87,886	183,953

ที่มา : สำนักงานเขตพื้นที่การศึกษาประถมศึกษาสกลนคร เขต 1,2,3 และ สพม. 23 (ข้อมูล ณ วันที่ 10 ส.ค. 2560)

**ตารางที่ 9 แสดงอัตราส่วนนักเรียนต่อห้องเรียน และอัตราส่วนนักเรียนต่อตัวครูจำแนกตามระดับการศึกษา ปี 2558 – 25560**

ระดับการศึกษา/ปีการศึกษา	ปี 2558	ปี 2559	ปี 2560
<b>อัตราส่วนนักเรียนต่อห้อง</b>			
- ก่อนประถมศึกษา	16.11	16.14	16.14
- ประถมศึกษา	17.96	17.74	17.74
- มัธยมศึกษา	41.86	37.88	37.88

ระดับการศึกษา/ปีการศึกษา	ปี 2558	ปี 2559	ปี 2560
<u>อัตราส่วนครูต่อนักเรียน</u>			
- ก่อนประถมศึกษา	17.62	16.11	17.50
- ประถมศึกษา	17.80	17.86	15.36
- มัธยมศึกษา	17.91	19.58	14.02

ที่มา : สำนักงานเขตพื้นที่การศึกษาประถมศึกษาสกลนคร เขต 1 (ข้อมูล ณ วันที่ 10 สิงหาคม 2560)

ตารางที่ 10 แสดงจำนวนครู จำแนกตามวุฒิการศึกษาและสังกัด ปี 2558 – 2560

สังกัด/ปีการศึกษา	ปี 2558	ปี 2559	ปี 2560
<u>สำนักงานเขตพื้นที่การศึกษาประถมศึกษา</u>			
ต่ำกว่าอนุปริญญา	-	-	-
อนุปริญญาหรือเทียบเท่า	63	50	40
ปริญญาตรี	3619	3,932	3,954
ปริญญาโท หรือสูงกว่า	2,997	2,864	2,903
รวม	6,679	6,846	9,902
<u>สำนักงานเขตพื้นที่ศึกษามัธยมศึกษา</u>			
ต่ำกว่าอนุปริญญา	-	-	-
อนุปริญญาหรือเทียบเท่า	22	22	20
ปริญญาตรี	1,331	1,391	1,391
ปริญญาโท หรือสูงกว่า	741	797	797
รวม	2,094	2,188	2,208

ที่มา : สำนักงานเขตพื้นที่การศึกษาประถมศึกษาสกลนคร เขต 1,2,3 และ สพม. 23 (ข้อมูล ณ วันที่ 10 สิงหาคม 2560)

ตารางที่ 11 แสดงผลสัมฤทธิ์ทางการเรียนการศึกษาขั้นพื้นฐาน ปี 2557 – ปี 2558 (เฉลี่ย 3 เขต  
ประถมศึกษา/มัธยมศึกษา)

วิชา/ปี การศึกษา	ปี 2557			ปี 2558			เฉลี่ยประเทศ 2558		
	ชั้น ป.6	ชั้น ม.3	ชั้น ม.6	ชั้น ป.6	ชั้น ม.3	ชั้น ม.6	ชั้น ป.6	ชั้น ม.3	ชั้น ม.6
ภาษาไทย	47.08	41.30	42.66	49.79	39.93	-	51.88	46.81	-
คณิตศาสตร์	41.28	33.40	21.51	38.56	27.85	-	38.76	29.53	-
วิทยาศาสตร์	38.72	33.53	30.71	39.38	35.48	-	40.27	35.12	-
สังคมศึกษา	44.35	40.03	36.99	44.61	46.08	-	45.08	49.34	-
ภาษาอังกฤษ	35.85	30.17	19.51	31.76	27.66	-	31.11	31.39	-

ที่มา : สำนักงานเขตพื้นที่การศึกษาประถมศึกษาสกลนคร เขต 1,2,3 และ สพม. 23 (ข้อมูล ณ 10 สิงหาคม 2560)

### การสาธารณสุข

จังหวัดสกลนคร ได้ดำเนินการดูแลสุขภาพประชาชนในพื้นที่ในด้านการสร้างเสริมสุขภาพ อนามัย การป้องกัน ควบคุม และรักษาโรคภัย การฟื้นฟูสมรรถภาพของประชาชนทุกกลุ่มวัย โดยอาศัย ทรัพยากรด้านสาธารณสุข ดังนี้

**ข้อมูลด้านสถานพยาบาล** จังหวัดสกลนครมีสถานบริการสาธารณสุขภาครัฐและเอกชน ในการให้บริการประชาชนในพื้นที่ครอบคลุมทั้ง 18 อำเภอ โดยมีจำนวนโรงพยาบาลทั้งหมด จำนวน 20 แห่ง จำแนกเป็น โรงพยาบาลศูนย์ จำนวน 1 แห่ง โรงพยาบาลทั่วไปขนาดเล็ก จำนวน 1 แห่ง โรงพยาบาลชุมชน จำนวน 16 แห่ง โรงพยาบาลสังกัดกระทรวงกลาโหม จำนวน 1 แห่ง โรงพยาบาลเอกชน จำนวน 1 แห่ง โรงพยาบาลการแพทย์แผนไทยสกลนคร หลวงปู่แฟบ สุภโท และโรงพยาบาลการแพทย์แผนไทย และการแพทย์ผสมผสาน วัดคำประมง จำนวน 2 แห่ง มีศูนย์สุขภาพชุมชน จำนวน 24 แห่ง และโรงพยาบาลส่งเสริมสุขภาพตำบล(รพ.สต.) จำนวน 167 แห่ง นอกจากนี้ยังมีสถานพยาบาลที่เปิด เป็นคลินิกให้บริการแก่ประชาชน จำนวนทั้งสิ้น 241 แห่ง จำแนกเป็นคลินิกการพยาบาลและการผดุงครรภ์ จำนวน 112 แห่ง ร้อยละ 46.6 คลินิกเวชกรรม จำนวน 95 แห่ง ร้อยละ 39.4 คลินิกทันตกรรม จำนวน 23 แห่ง ร้อยละ 9.5 คลินิกเทคนิคการแพทย์ จำนวน 5 แห่ง ร้อยละ 2.1 คลินิกการแพทย์แผนไทย จำนวน 3 แห่ง ร้อยละ 1.2 และสหคลินิก จำนวน 3 แห่ง ร้อยละ 1.2 ตามลำดับ มีจำนวนร้านขายยา และสถานที่ผลิตยาแผนโบราณ จำนวน 219 แห่ง จำแนกเป็นร้านขายยาแผนปัจจุบัน จำนวน 111 แห่ง ร้อยละ 50.7 ร้านขายยาแผนปัจจุบันบรรจุเสร็จที่ไม่ใช่ยาอันตรายหรือยาควบคุมพิเศษ จำนวน 35 แห่ง ร้อยละ 16.0 ร้านขายยาแผนโบราณ จำนวน 52 แห่ง ร้อยละ 23.7 ร้านขายยาแผนปัจจุบันบรรจุเสร็จสำหรับสัตว์ จำนวน 12 แห่ง ร้อยละ 5.5 และสถานที่ผลิตยาแผนโบราณ จำนวน 9 แห่ง ร้อยละ 4.1 ตามลำดับ

**ข้อมูลด้านบุคลากร** จังหวัดสกลนคร มีอัตราส่วนแพทย์ต่อประชากร เท่ากับ 1 : 5,664 ทันตแพทย์ 1 : 15,517 เภสัชกร 1 : 7,977 และพยาบาลวิชาชีพ 1 : 595 มีสายงานเภสัชกร และสายงานพยาบาลวิชาชีพ ที่มีจำนวนบุคลากรได้ตามเกณฑ์มาตรฐาน ส่วนสายงาน แพทย์และทันตแพทย์ ยังมีความขาดแคลน เนื่องจากยังคงมีอัตราส่วนต่อประชากรสูงกว่าเกณฑ์ที่กระทรวงสาธารณสุขกำหนด

**ข้อมูลสถานะสุขภาพของประชาชนจังหวัดสกลนคร**  
**ตารางที่ 12 แสดงสถิติชีพจังหวัดสกลนคร ปี พ.ศ. 2549 – 2559**

สถิติชีพ	ปี พ.ศ.										
	2549	2550	2551	2552	2553	2554	2555	2556	2557	2558	2559
อัตราเกิด ต่อประชากรพันคน	9.1	8.8	8.6	8.7	7.4	8.5	11.8	12.3	11.0	10.2	8.1
อัตรารายต่อประชากรพันคน	5.7	5.8	6.0	4.2	2.9	4.5	5.8	6.5	6.4	6.0	6.5
อัตราเพิ่ม (ร้อยละ)	0.3	0.6	0.6	0.4	0.5	0.4	0.6	0.6	0.5	0.4	0.3
อัตราทารกตายต่อการเกิดมีชีพพันคน	5.1	4.1	4.0	6.6	5.3	7.1	4.0	5.6	3.0	3.1	6.5
อัตรามารดาตายต่อการเกิดมีชีพแสนคน	52.2	43.8	50.9	53.2	35.4	7.8	14.7	0	16.4	59.5	33.1

ที่มา : สำนักงานสาธารณสุขจังหวัดสกลนคร (ข้อมูล ณ วันที่ 31 ธันวาคม 2559)

จากตารางที่ 12 สถิติชีพของประชาชนในจังหวัดสกลนคร ปี 2559 อัตราเกิด 8.1 ต่อประชากรพันคน อัตราราย 6.5 ต่อประชากรพันคน อัตราเพิ่ม ร้อยละ 0.3 พบว่า อัตราการเกิด และอัตราเพิ่ม ของประชากร มีแนวโน้มลดลง ส่วนอัตรารายทารกตายมีแนวโน้มสูงขึ้น

**ตารางที่ 13 แสดงสาเหตุการตาย 10 อันดับแรกของประชาชนจังหวัดสกลนคร ปี 2559**

ลำดับ	กลุ่มสาเหตุการตาย	จำนวน	อัตรารายต่อแสน
1	มะเร็งตับและท่อน้ำดี	529	46.3
2	ติดเชื้อในกระแสเลือด	467	40.9
3	ปอดบวม	418	36.6
4	ไตวาย	361	31.6
5	เนื้องอกร้ายหลอดลมและปอด	180	15.7
6	เนื้องอกร้ายของท่อน้ำดีนอกตับ	165	14.4
7	บุคคลบาดเจ็บในอุบัติเหตุในพาหนะไม่ระบุชนิดการจราจร	149	13.0
8	เลือดออกในสมอง	142	12.4
9	เนื้องอกร้ายของลำไส้	114	10.0
10	หัวใจขาดเลือด	111	9.7

ที่มา : สำนักงานสาธารณสุขจังหวัดสกลนคร (ข้อมูล ณ วันที่ 31 ธันวาคม 2559)

จากตารางที่ 13 พบว่า สาเหตุการตาย 10 อันดับแรกของประชาชนจังหวัดสกลนคร ในปี 2559 พบสูง คือ เนื้องอกร้ายของตับ รองลงมาคือ ติดเชื้อในกระแสเลือด ปอดบวม ไตวาย เนื้องอกร้ายของหลอดลมและปอด เลือดออกในสมอง เนื้องอกร้ายของท่อน้ำดีนอกตับ ชรา บุคคลบาดเจ็บในอุบัติเหตุ ยานยนต์ไม่ระบุชนิดจราจร และโรคตับแข็งแบบอื่นและที่ไม่ระบุรายละเอียด ตามลำดับ

## 2.1.7 ทรัพยากรธรรมชาติและสิ่งแวดล้อม

### 1. ทรัพยากรดินและที่ดิน

ดินในพื้นที่จังหวัดสกลนครแบ่งออกได้เป็น 2 กลุ่มใหญ่ ได้แก่ บริเวณเทือกเขาทางตอนใต้เป็นดินบนภูเขาที่ลาดเชิงเขาทั่วไปส่วนบริเวณที่ราบเป็นดินเกิดบนที่ราบขั้นบันไดสูงที่เก่าๆ ของลำน้ำ ดินเกิดบนที่ราบขั้นบันไดสูงที่เก่าๆ ของลำน้ำเป็นดินที่มีความสมบูรณ์ต่ำมากดินส่วนใหญ่เป็นดินปนทรายซึ่งมีโครงสร้างไม่คงทนเมื่อมีฝนตกทำให้เกิดการกัดกร่อนผิวดินสูง โดยเฉพาะบริเวณที่ว่างเปล่าเป็นเหตุให้ดินถูกน้ำที่ซึมลงไปชะล้างอาหารและสิ่งที่เป็นประโยชน์ต่อพืช ลงไปยังส่วนลึกพื้นเขต ของรากพืชที่จะดูดเอามาเลี้ยงลำต้นได้ การปรับปรุงดินทำได้ค่อนข้างลำบากเพราะการใส่ปุ๋ยอย่างเดียวยังไม่เพียงพอจะต้องดูแลเรื่องการชลประทานและการจัดการบำรุงรักษาดินอื่นๆ พร้อมกันไปด้วย

นอกจากปัญหาความอุดมสมบูรณ์ของดินต่ำแล้วจังหวัดสกลนครยังประสบปัญหาด้านดินเค็มตามผลการสำรวจของกรมพัฒนาที่ดิน พบว่า จังหวัดมีพื้นที่ดินเค็มระดับต่างๆ คือที่กลุ่มมีเกลือมาก 203.64 ตารางกิโลเมตรคิดเป็นร้อยละ 2.1 ของพื้นที่รวมทั้งจังหวัด ที่กลุ่มมีเกลือปานกลาง 156.57 ตารางกิโลเมตรคิดเป็นร้อยละ 1.6 ที่กลุ่มมีเกลือน้อย 1,363.06 ตารางกิโลเมตร คิดเป็นร้อยละ 14.2 และที่สูงประกอบด้วยหินที่มีเกลืออีก 1,433.18 ตารางกิโลเมตร คิดเป็นร้อยละ 14.9

จังหวัดสกลนคร มีพื้นที่เสี่ยงต่อการเกิดดินเค็มที่มีสาเหตุจากการทำเกลือ ในเขตอำเภอบ้านม่วงและอำเภอดงหลวง จังหวัดสกลนคร พบว่าบริเวณตำบลหนองกวางพื้นที่เสี่ยงได้แก่ที่หมู่บ้านจวนบ้านดงยาง บ้านหนองแอก บริเวณตำบลกุดเรือคำพื้นที่เสี่ยง ได้แก่ ที่หมู่บ้านจำปาดง,บ้านโคกก่องทิศตะวันออกของบ้านนายม, ทิศตะวันออกของบ้านนาดอกไม้,บ้านโพธิ์ศิลา ครอบคลุมพื้นที่ประมาณ 28,000 ไร่ (รวมจากบริเวณตำบลหนองกวางด้วย เนื่องจากเป็นพื้นที่ติดกัน) ปัญหาแผ่นดินทรุดตัวเป็นปัญหาผลกระทบต่อสิ่งแวดล้อมทางกายภาพ พื้นที่ปรากฏปัญหาแผ่นดินทรุดตัวประกอบด้วย

- บ้านบ่อแดงตำบลหนองกวาง อำเภอบ้านม่วงได้เกิดการทรุดตัวของพื้นดินภายในหนองบ่อแดงอำเภอบ้านม่วง เมื่อเดือนธันวาคม 2542 หลังจากที่มีการยุบตัวอย่างต่อเนื่องมาแล้วเมื่อปี 2534 - 2539 ทำให้น้ำสำรองภายในหนองบ่อแดงรั่วไหลลงใต้พื้นดินจนหมด โดยในปี 2544 พบว่า มีหลุมยุบเพิ่มขึ้นจากเดิม 4 หลุม พบบริเวณวัดบ้านบ่อแดง 3 หลุมและในหนองบ่อแดง 1 หลุมในขณะที่ยปี 2544 - 2547 พบหลุมยุบ 1 หลุมในหนองบ่อแดงมีการยุบตัวอย่างต่อเนื่องและปี 2547 พบหลุมยุบเพิ่มอีก 2 หลุมบริเวณข้างวัดบ่อแดงและข้างห้วยบ่อแดง

- บ้านหนองกวาง-โนนแสง อำเภอบ้านม่วง ตั้งแต่ปี 2539 พบว่ามีการยุบตัวของแผ่นดินขึ้นหลายครั้งโดยเฉพาะในปี 2542 มีหลุมยุบขนาดใหญ่บริเวณหมู่บ้านโนนแสง ด้านที่อยู่ใกล้กับพื้นที่นาเกลือและมีรอยแตกที่เกิดขึ้นทั่วไปในหมู่บ้านทั้งสอง ซึ่งจากการตรวจสอบทางธรณีฟิสิกส์โดยกรมทรัพยากรธรณี ในปี 2542 ตรวจสอบพบว่ามิพรมมีความลึกอยู่ในช่วง 30 - 90 เมตร จากผิวดิน จากการติดตามตรวจสอบปัญหาหลุมยุบของสำนักงานสิ่งแวดล้อมภาคที่ 9 พบว่าพื้นที่ผลิตเกลือสินเธาว์บ้านโนนแสง ตำบลหนองกวาง มีการยุบตัวอย่างต่อเนื่องและจากการติดตามปัญหาแผ่นดินทรุดตัวพบว่าได้เกิดแผ่นดินทรุดตัวในบริเวณพื้นที่นาเกลือบ้านโนนแสงและบ้านบ่อแดงอย่างต่อเนื่อง และพบว่าการขยายตัวของขนาดหลุม

- บ้านจำปาดง ตำบลกุดเรือคำ อำเภอดงหลวง จากการติดตามและศึกษาสภาพปัญหาหลุมยุบ โดยเพียงตาสำรวจและคณะ พบว่ามีหลุมยุบบริเวณห้วยจำปาดงจำนวน 6 หลุม ในปี 2544 และมีหลุมยุบเพิ่มขึ้นอีก 2 หลุม บริเวณข้างห้วยจำปาดงและในห้วยจำปาดง มีขนาดกว้าง 5 และ 2 เมตรตามลำดับส่วนในปี 2547 ไม่พบว่ามีหลุมยุบเพิ่มแต่พบว่ามีรอยแตกกว้างของพื้นดินบริเวณข้างห้วยจำปาดงมากขึ้น



แนวโน้มของปัญหาแผ่นดินทรุดตัวในอนาคต คาดการณ์ว่าหลุมยุบบริเวณบ้านโนนแสงและบ้านบ่อแดง ตำบลหนองกวาง อำเภอบ้านม่วง จะมีการขยายตัวขึ้นโดยจะมีความกว้างประมาณ 45 และ 22 เมตร ตามลำดับ ในปี 2548 โดยความถูกต้องของการคาดการณ์ขึ้นอยู่กับสภาพกิจกรรมต่างๆ เช่น อัตราการสูบน้ำเกลือในบริเวณข้างเคียง หลุมยุบจะต้องเป็นไปตามปกติ ซึ่งจากการคาดการณ์ดังกล่าวราษฎรที่มีบ้านเรือนอยู่ในบริเวณใกล้เคียงต้องมีความระมัดระวัง หากพบเห็นรอยเคลื่อนเข้ามาในพื้นที่บริเวณที่อยู่อาศัยอาจมีความจำเป็นต้องอพยพออกจากบริเวณดังกล่าว นอกจากนี้ได้มีการกำหนดให้พื้นที่ที่มีการประกอบกิจการ การทำเกลือสินเธาว์เป็นพื้นที่เสี่ยงต่อการเกิดดินถล่ม

## 2. ทรัพยากรป่าไม้

พื้นที่ป่าไม้จังหวัดสกลนครในปัจจุบัน พบในบริเวณที่อยู่ใกล้กับแนวเทือกเขาภูพานเป็นส่วนใหญ่ นอกจากนั้นจะกระจายเป็นหย่อมๆ ตามท้องที่อำเภอต่างๆ ภายในจังหวัด สำหรับสภาพป่าไม้ที่ยังคงความอุดมสมบูรณ์ตามธรรมชาติอยู่จะพบในท้องที่ อำเภอภูพาน อำเภอส่องดาว อำเภอเต่างอย และอำเภอโคกศรีสุพรรณ โดยป่าที่พบส่วนใหญ่มีลักษณะเป็นป่าผลัดใบ ป่าเต็งรัง ประเภทป่าแดง และป่าโปร่ง พันธุ์ไม้ที่สำคัญที่พบได้แก่ ไม้เต็ง ไม้รัง ไม้พลอง ไม้ยาง ไม้ประดู่ ไม้มะค่าโมง ไม้มะค่าแต้ ไม้แดง และไม้ไผ่ป่า เป็นต้น

### ตารางที่ 14 แสดงพื้นที่ป่าไม้

ปี พ.ศ.	พื้นที่ (ตร.กม.)	พื้นที่ป่าไม้ (ไร่)	% ของพื้นที่จังหวัด
2538	1393	870,625	14.5
2541	1361	850,625	14.17
2547	2048	1,280,000	21.32
2552	1,910.90	1,193,750	19.89
2556	1,753.05	1,095,795.99	18.28
2557	1,695.42	1,059,636.98	17.65
2558	1,692.12	1,057,015.20	17.61
2559	1,691.09	1,056,911.98	17.60

หมายเหตุ พื้นที่จังหวัดสกลนคร 9605.76 ตร.กม. หรือ 6,003,602 ไร่

1. พื้นที่ป่าของประเทศไทย (จังหวัดสกลนคร) ปี พ.ศ. 2552 ใช้ข้อมูลร่วมกับพื้นที่ป่าของประเทศไทย (จังหวัดสกลนคร) ปี พ.ศ. 2551 มาจากการแปลภาพถ่ายดาวเทียม Land sat 5 TM ปี พ.ศ. 2551-2552 มาตราส่วน 1: 50,000 และ ปี พ.ศ.2536-2547 อ้างอิงจากข้อมูลสถิติกรมป่าไม้ ปี 2552

#### 2. สัดส่วนพื้นที่สีเขียวต่อพื้นที่จังหวัดสกลนคร

- พื้นที่จังหวัดสกลนคร 9,605.76 ตารางกิโลเมตร หรือ 6,003,602 ไร่
- พื้นที่ป่าไม้จังหวัดสกลนคร 1,691.09 ตารางกิโลเมตร หรือ 1,056,911.98 ไร่ (ปี 2559)
- พื้นที่การเกษตร 2,767,855 ไร่
- รวมทั้งสิ้น 3,824,766.98 ไร่ (พื้นที่ป่าไม้+พื้นที่การเกษตร)
- คิดเป็นสัดส่วนพื้นที่สีเขียวต่อพื้นที่จังหวัดสกลนคร ร้อยละ 63.707

3. พื้นที่ป่าไม้จังหวัดสกลนคร ปี 2558 และปี2559 อ้างอิงจากใช้ภาพถ่ายดาวเทียมจากสำนักพัฒนาเทคโนโลยีอวกาศและภูมิสารสนเทศ (องค์การมหาชน) หรือ GISDA (หนังสือสำนักงาน ก.พ.ร.

ด่วนที่สุดที่ นร1203.2/391 ลงวันที่ 11 เมษายน 2559 และด่วนที่สุด ที่ นร 1201/2088 ลงวันที่ 12 มิถุนายน 2560)

### 3. ทรัพยากรน้ำ

แหล่งน้ำจำแนกตามประเภทแหล่งน้ำ (อ่างเก็บน้ำ ฝายน้ำล้น ลำห้วยคลอง หนอง บึง ระบบ ประปา และบ่อบาดาล เป็นรายอำเภอ ในจังหวัดสกลนคร

ตารางที่ 15 แสดงแหล่งน้ำจำแนกตามประเภทแหล่งน้ำเป็นรายอำเภอในจังหวัดสกลนคร

ลำดับ	อำเภอ	จำนวนแหล่งน้ำจำแนกตามประเภทแหล่งน้ำ( แห่ง )							
		อ่างเก็บน้ำ			ฝาย น้ำล้น	ลำห้วย คลอง	หนอง บึง	ระบบ ประปา	บ่อ บาดาล
		ขนาด ใหญ่	ขนาด กลาง	ขนาด เล็ก					
๑	เมืองสกลนคร	1	8	31	55	250	207	101	512
๒	กุสุมาลย์	.	1	20	52	128	51	36	310
๓	กุตบาก	-	1	6	11	101	26	19	132
๔	คำตากล้า	-	-	12	9	79	33	59	306
๕	โคกศรีสุพรรณ	-	3	16	36	80	56	24	213
๖	เจริญศิลป์	-	2	10	61	107	34	47	279
๗	เต่างอย	-	2	13	47	55	140	25	154
๘	นิคมน้ำอุ่น	-	-	-	9	14	7	22	166
๙	บ้านม่วง	-	4	36	103	237	136	90	314
๑๐	พรรณานิคม	-	3	14	51	239	329	73	331
๑๑	พังโคน	1	3	2	62	77	105	43	106
๑๒	โพนนาแก้ว	-	-	2	26	163	82	40	263
๑๓	ภูพาน	1	4	22	7	68	9	31	243
๑๔	วานรนิวาส	-	4	4	103	281	135	94	613
๑๕	วาริชภูมิ	-	2	10	74	89	75	40	194
๑๖	สว่างแดนดิน	-	2	29	97	339	208	129	396
๑๗	ส่องดาว	-	1	5	14	36	8	20	149
๑๘	อากาศอำนวย	-	1	12	171	88	32	44	269
รวม		3	41	244	605	1,380	983	937	4,977

ที่มา : สำนักงานทรัพยากรธรรมชาติและสิ่งแวดล้อมจังหวัดสกลนคร (8 ก.ค 2560)

### แหล่งน้ำชลประทาน

แหล่งน้ำชลประทานที่ก่อสร้างแล้วเสร็จในเขตจังหวัดสกลนคร จำนวน 299 แห่ง มีระบบการกระจายน้ำ 140 แห่ง ความจุ 1,172.05 ล้านลูกบาศก์เมตร พื้นที่ชลประทาน 553,061 ไร่ แยกเป็น  
-โครงการขนาดใหญ่ จำนวน 3 แห่ง มีระบบกระจายน้ำ 1 แห่ง ความจุ 952.404 ล้านลูกบาศก์เมตร พื้นที่ชลประทาน 192,785 ไร่

-โครงการขนาดกลาง จำนวน 41 แห่ง มีระบบกระจายน้ำ 38 แห่ง ความจุ 126.691 ล้านลูกบาศก์เมตร พื้นที่ชลประทาน 177,390 ไร่

-โครงการขนาดเล็ก จำนวน 205 แห่ง มีระบบกระจายน้ำ 51 แห่ง ความจุ 92.954 ล้านลูกบาศก์เมตร พื้นที่ชลประทาน 123,974 ไร่

-โครงการสูบน้ำด้วยไฟฟ้า จำนวน 60 แห่ง มีระบบกระจายน้ำ 60 แห่ง พื้นที่ชลประทาน 70,912 ไร่

#### ตารางที่ 16 แสดงความจุที่ระดับน้ำและการเก็บกักน้ำเขื่อน และอ่างเก็บน้ำปี 2556-2559

ลำดับ	รายการ	จำนวน (แห่ง)	มีระบบกระจาย น้ำ (แห่ง)	ความจุ (ล้าน ลบ.ม.)	พื้นที่ ชลประทาน (ไร่)
1	โครงการชลประทานขนาดใหญ่	3	1	952.404	192,785
2	โครงการชลประทานขนาดกลาง	41	38	126.691	177,390
	2.1 โครงการขนาดกลาง พระราชดำริ	27	27	90.291	86,870
	2.2 โครงการขนาดกลาง	14	11	36.400	90,520
3	โครงการชลประทานขนาดเล็ก	205	98	92.954	123,974
	3.1 โครงการขนาดเล็ก พระราชดำริ	98	98	68.635	59,310
	3.2 โครงการขนาดเล็ก	107	0	24.319	64,664
4	โครงการสูบน้ำด้วยไฟฟ้า	60	60	0	70,912
รวมทั้งสิ้น		295	309	197	1,172.049

ที่มา : โครงการชลประทานสกนนคร สำนักงานชลประทานที่ 5 (ข้อมูล ณ วันที่ 24 สิงหาคม 2560)

จังหวัดสกนนคร มีอ่างเก็บน้ำขนาดใหญ่ กลาง เล็ก จำนวน 309 แห่ง มีพื้นที่ชลประทานจำนวน 565,061 ไร่ มีพื้นที่ที่ได้รับการพัฒนาด้านระบบกระจายน้ำ จำนวน 197 แห่ง ยังมีพื้นที่ที่ต้องพัฒนาอีกจำนวน 112 แห่ง

#### แหล่งน้ำการไฟฟ้าฝ่ายผลิต

การไฟฟ้าฝ่ายผลิตได้ก่อสร้างเขื่อนน้ำพุงเพื่อผลิตกระแสไฟฟ้า ในพื้นที่อำเภอกุฉินารายณ์ จังหวัดสกนนคร ปริมาณเก็บกัก 165.480 ล้านลูกบาศก์เมตร ปัจจุบันเก็บกักน้ำได้แล้ว 49.81 ล้านลูกบาศก์เมตร คิดเป็นร้อยละ 29.98

## 2.2 ประเด็นยุทธศาสตร์การพัฒนาจังหวัดและตัวชี้วัด

แผนพัฒนาจังหวัดสกลนคร (พ.ศ.2561-2564) มีวิสัยทัศน์ พันธกิจ เป้าประสงค์รวม และประเด็นยุทธศาสตร์ รวมทั้งตัวชี้วัดสำคัญที่เชื่อมโยงกับการพัฒนาประเทศตามแผนพัฒนาเศรษฐกิจและสังคมแห่งชาติ ฉบับที่ 12 ดังนี้

### แผนพัฒนาจังหวัดสกลนคร

#### วิสัยทัศน์ (Vision)

“เป็นแหล่งเกษตรปลอดภัย ก้าวไกลการค้า พัฒนาการท่องเที่ยว”

#### พันธกิจ (Mission)

พันธกิจที่ 1 บริหารยุทธศาสตร์จังหวัดสกลนครสู่การพัฒนาอย่างยั่งยืนตามปรัชญาเศรษฐกิจพอเพียง

พันธกิจที่ 2 ประสานงานส่งเสริม สนับสนุน และเสริมสร้างความร่วมมือทุกภาคส่วนในจังหวัดสกลนครอย่างบูรณาการ สู่การพัฒนาอย่างยั่งยืน

พันธกิจที่ 3 กำกับตรวจสอบและควบคุมการบริหารราชการจังหวัดสกลนครตามหลักการบริหารกิจการบ้านเมืองที่ดี

### ประเด็นยุทธศาสตร์

1. การพัฒนาการเกษตรและอุตสาหกรรมเกษตรตามหลักปรัชญาเศรษฐกิจพอเพียง
2. การพัฒนาการค้า การลงทุน และการท่องเที่ยว
3. การพัฒนาทรัพยากรมนุษย์เพื่อส่งเสริมคุณภาพชีวิตที่ดี
4. การพัฒนาทรัพยากรธรรมชาติและสิ่งแวดล้อมแบบบูรณาการอย่างสมดุลและยั่งยืน
5. การบริหารกิจการบ้านเมืองที่ดีตามหลักธรรมาภิบาลและความมั่นคง

### เป้าประสงค์รวม (Goal)

“เพิ่มมูลค่าผลิตภัณฑ์มวลรวม และรายได้ของประชาชน”

แผนภาพที่ 5 ความเชื่อมโยงของวิสัยทัศน์ พันธกิจ เป้าประสงค์รวม และประเด็นยุทธศาสตร์

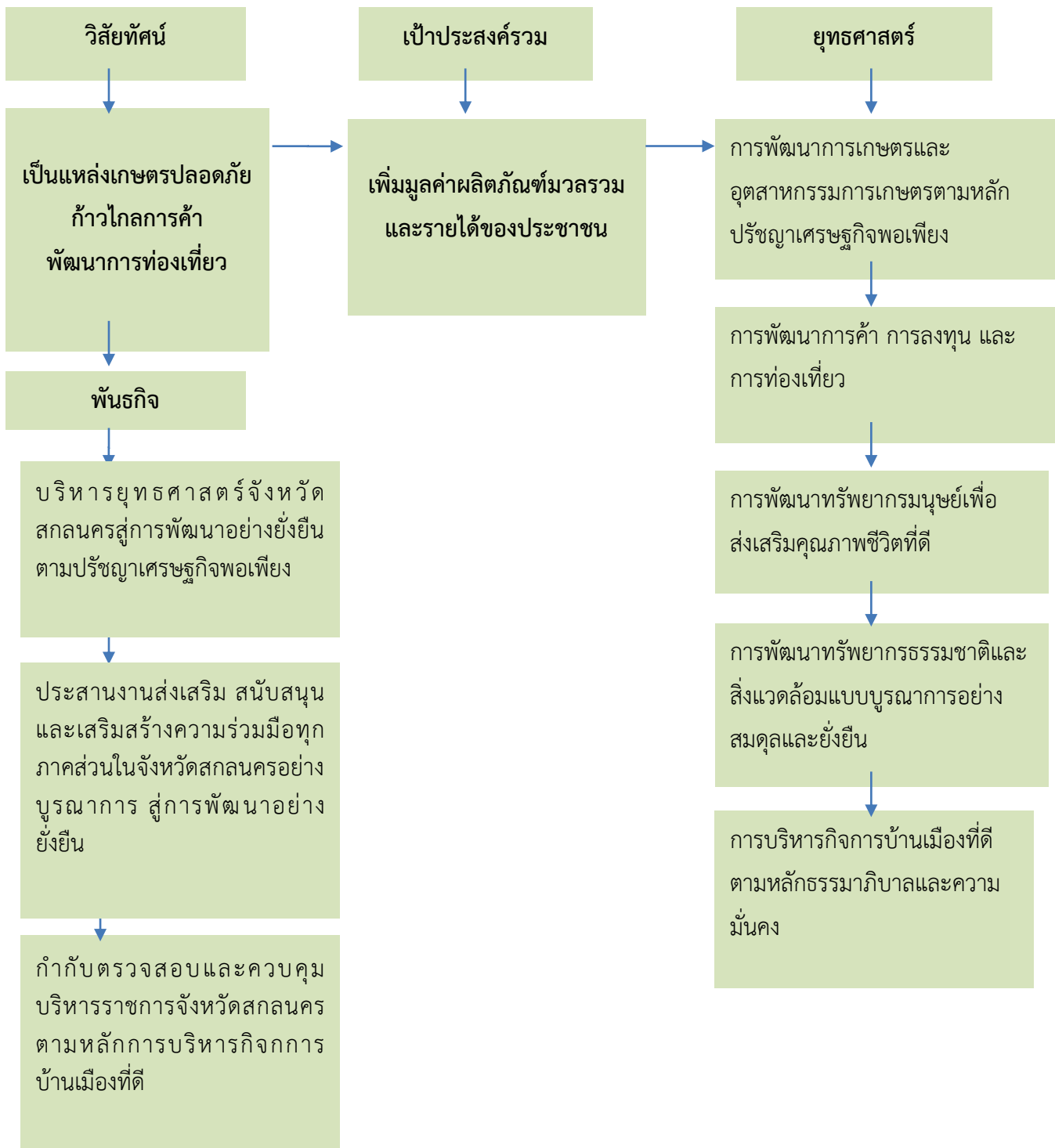

ตารางที่ 17 ยุทธศาสตร์การพัฒนา และตัวชี้วัดของจังหวัด

ยุทธศาสตร์ของจังหวัด	ตัวชี้วัดของจังหวัด
<b>ยุทธศาสตร์ที่ 1</b> การพัฒนาการเกษตรและอุตสาหกรรม การเกษตรตามหลักปรัชญาเศรษฐกิจพอเพียง	1. มูลค่าผลิตภัณฑ์มวลรวมจังหวัดสกลนคร (GPP) ภาคเกษตร เพิ่มขึ้น 3% จากปีที่ผ่านมา
	2. จำนวนฟาร์มที่ผ่านมาตรฐาน GAP เพิ่มขึ้นอย่างน้อยปีละ 200 แปลง/ฟาร์ม
	3. จำนวนสถาบันเกษตรกรผ่านเกณฑ์มาตรฐานของกรมส่งเสริม สหกรณ์ของจำนวนสถาบันที่นำมาจัดเพิ่มขึ้น 80% จากปีที่ผ่านมา
	4. จำนวนพื้นที่ผลิตเกษตรอินทรีย์เพิ่มขึ้นอย่างน้อย 1,000 ไร่
	5. จำนวนครัวเรือนที่มีการปลูกสมุนไพรไว้ในครัวเรือน อย่าง น้อย 5 รายการเพิ่มขึ้น 10 % จากปีที่ผ่านมา
	6. จำนวนโรงเรียนระดับประถมศึกษาที่จัดการเรียนการสอน หลักสูตรสมุนไพรเพิ่มขึ้น 10 % จากปีที่ผ่านมา
	7. จำนวนแปลงปลูกสมุนไพรต้นแบบ เพิ่มขึ้นอย่างน้อยปีละ 10 แปลง
	8. จำนวนรายการผลิตภัณฑ์จากสมุนไพรที่ผลิตได้ เพิ่มขึ้นอย่าง น้อยปีละ 10 ผลิตภัณฑ์
	9. การจำหน่ายผลิตภัณฑ์จากสมุนไพร ได้ เพิ่มขึ้นอย่างน้อยปีละ 10 ล้านบาท
	10. ความนิยมในการใช้สมุนไพรของประชาชนในจังหวัดสกลนคร เพิ่มขึ้น 5 % จากปีที่ผ่านมา
<b>ยุทธศาสตร์ที่ 2</b> การพัฒนาการค้า การลงทุน และการ ท่องเที่ยว	1. จำนวนผู้ประกอบการ SMEs ที่เพิ่มขึ้นจากปีที่ผ่านมา
	2. จำนวนผลิตภัณฑ์ชุมชนที่ได้รับการพัฒนาให้ได้มาตรฐาน เพิ่มขึ้นจากปีที่ผ่านมา
	3. รายได้จากการจำหน่ายสินค้าผลิตภัณฑ์ชุมชนเพิ่มขึ้นจากปีที่ ผ่านมา
	4. จำนวนแหล่งท่องเที่ยว ๓ ธรรม ได้รับการพัฒนาเพิ่มขึ้น
	5. รายได้จากการท่องเที่ยวเพิ่มขึ้นในแต่ละปี
	6. จำนวนนักท่องเที่ยวที่เพิ่มขึ้นในแต่ละปี
	7. มูลค่าผลิตภัณฑ์มวลรวมจังหวัดสกลนคร (GPP) สาขาการขนส่ง สถานที่เก็บสินค้าและการคมนาคมจากปีที่ผ่านมา
<b>ยุทธศาสตร์ที่ 3</b> การพัฒนาทรัพยากรมนุษย์เพื่อ ส่งเสริมคุณภาพชีวิตที่ดี	1. ครัวเรือนหมู่บ้านเศรษฐกิจพอเพียง มีรายได้เฉลี่ยสูงกว่าความ จำเป็นพื้นฐานเพิ่มขึ้น 5 % จากปีที่ผ่านมา
	2. จำนวนปีการศึกษาเฉลี่ยของประชากรอายุ 15 – 59 ปี เพิ่มขึ้น
	3. ค่าเฉลี่ยคะแนนผลสัมฤทธิ์ทางการศึกษาสายสามัญและอาชีพ สูงขึ้น

ยุทธศาสตร์ของจังหวัด	ตัวชี้วัดของจังหวัด
	4. ประชาชนวัยเรียนทุกระดับ มีการศึกษาขั้นพื้นฐานและจบภายในกำหนด
	5. การยกระดับฝีมือแรงงานให้มีทักษะเพิ่มขึ้น
	6. ผู้เข้าเรียนในวิชาที่ใช้ภาษาต่างประเทศในการเรียนการสอนเพิ่มขึ้น
<b>ยุทธศาสตร์ที่ 4</b> การพัฒนาทรัพยากรธรรมชาติและสิ่งแวดล้อมแบบบูรณาการอย่างสมดุลและยั่งยืน	1. จำนวนพื้นที่ป่าไม้ของจังหวัดสกลนครเพิ่มขึ้น
	2. จำนวนพื้นที่ป่าที่ถูกบุกรุกได้รับการทวงคืนเพิ่มขึ้น เมื่อเทียบกับปีที่ผ่านมา
	3. สถิติคดีเกี่ยวกับป่าไม้และการทำลายทรัพยากรธรรมชาติ ลดลง 5 % จากปีที่ผ่านมา
	4. มีแหล่งน้ำเพื่อการอุปโภค บริโภค และการเกษตรสำหรับชุมชนหมู่บ้านเป้าหมายที่ขาดแคลนน้ำเพิ่มขึ้น
	5. จำนวนพื้นที่อุทกภัยได้รับการแก้ไขปัญหามากขึ้น
	6. แหล่งน้ำผิวดินที่มีคุณภาพอยู่ในเกณฑ์พอใช้ขึ้นไป
	7. ปริมาณน้ำเสียในชุมชนเมือง ผ่านการบำบัดอย่างถูกต้องหลักวิชาการเพิ่มขึ้น 5 % จากปีที่ผ่านมา
	8. การนำขยะมูลฝอยกลับมาใช้ประโยชน์ใหม่ เพิ่มขึ้น
	9. การคัดแยกขยะมูลฝอยชุมชนที่ต้นทางขององค์กรปกครองส่วนท้องถิ่นมี เพิ่มขึ้น
	10. ปริมาณขยะมูลฝอยกำจัดถูกต้องหลักวิชาการ เพิ่มขึ้น
	11. ขยะมูลฝอยตกค้างได้รับการจัดการอย่างถูกต้องตามหลักวิชาการ เพิ่มขึ้น
	12. จำนวนหมู่บ้านมีแผนบริหารจัดการและปรับตัวต่อการเปลี่ยนแปลงสภาพภูมิอากาศระดับหมู่บ้าน
	13. ครุภัณฑ์ที่ได้รับการส่งเสริม
<b>ยุทธศาสตร์ที่ 5</b> การบริหารกิจการบ้านเมืองที่ดีตามหลักธรรมาภิบาลและความมั่นคง	1. ประชาชนที่มีความพึงพอใจในบริการของจังหวัด
	2. การช่วยเหลือผู้ประสบภัยพิบัติ ได้มาตรฐาน
	3. ข้าราชการที่ผ่านการฝึกอบรมการบริหารกิจการบ้านเมืองที่ดีตามหลักธรรมาภิบาล
	4. ข้าราชการเรียนร้องทุกข์ได้รับการแก้ไขตามขั้นตอนและระยะเวลาที่กำหนด
	5. จำนวนครั้งที่คณะกรรมการธรรมาภิบาลจังหวัดเข้ามามีส่วนร่วมในกิจกรรมของส่วนราชการ

## 2.3 ผลการทบทวนความสอดคล้องเชื่อมโยงประเด็นยุทธศาสตร์การพัฒนาจังหวัด กับแผนพัฒนาเศรษฐกิจและสังคมแห่งชาติ ฉบับที่ 12 (พ.ศ. 2560-2564)

ภายใต้กระบวนการจัดทำแผนพัฒนาจังหวัด แผนพัฒนากลุ่มจังหวัด และแผนพัฒนาภาค รวมทั้งการแปลงแผนพัฒนาในระดับพื้นที่ดังกล่าวไปสู่การปฏิบัติตามแผนปฏิบัติราชการประจำปีนั้น หนึ่งในกรอบแนวคิดตั้งต้นที่สำคัญยิ่ง คือ “แผนพัฒนาเศรษฐกิจและสังคมแห่งชาติ” ในช่วงเวลานั้นๆ เนื่องด้วยความสอดคล้องระหว่างทิศทางการพัฒนาพื้นที่ซึ่งถูกกำหนดโดยแผนพัฒนาจังหวัด แผนพัฒนากลุ่มจังหวัด และแผนพัฒนาภาค กับแนวทางการพัฒนาประเทศตามแผนพัฒนาเศรษฐกิจและสังคมแห่งชาติจะเป็นกลไกหลักในการทำงานของหน่วยงานภาคีในจังหวัด/กลุ่มจังหวัด/ภาค เพื่อที่จะนำไปเสนอเพื่อขอรับงบประมาณสนับสนุนการดำเนินงานตามแผนงานและโครงการต่างๆ ในการพัฒนาเศรษฐกิจและสังคมในภาพรวมต่อไป ทั้งนี้ แผนพัฒนาเศรษฐกิจและสังคมแห่งชาติ ฉบับที่ 12 ได้จัดทำขึ้น ในช่วงเวลาของการปฏิรูปประเทศท่ามกลางสถานการณ์โลกที่เปลี่ยนแปลงอย่างรวดเร็วและเชื่อมโยงกันใกล้ชิดกันมากขึ้น โดยได้น้อมนำหลัก “ปรัชญาของเศรษฐกิจพอเพียง” มาเป็นปรัชญานำทางในการพัฒนาประเทศต่อเนื่องจากแผนพัฒนาฯ ฉบับที่ 9-11 เพื่อเสริมสร้างภูมิคุ้มกันและช่วยให้สังคมไทยสามารถยืนหยัดอยู่ได้อย่างมั่นคง เกิดภูมิคุ้มกัน และมีการบริหารจัดการความเสี่ยงอย่างเหมาะสม ส่งผลให้การพัฒนาประเทศสู่ความสมดุลและยั่งยืน

### วัตถุประสงค์การพัฒนา ตามแผนพัฒนาเศรษฐกิจและสังคมแห่งชาติ ฉบับที่ 12

ทิศทางการพัฒนาของแผนพัฒนาฯ ฉบับที่ 12 เป็นการมุ่งเตรียมความพร้อมและวางรากฐานในการยกระดับประเทศไทยให้เป็นประเทศที่พัฒนาแล้ว มีความมั่นคง มั่งคั่ง ยั่งยืน ด้วยการพัฒนาตามปรัชญาของเศรษฐกิจพอเพียง โดยกำหนดวัตถุประสงค์การพัฒนา ดังนี้

1. เพื่อวางรากฐานให้คนไทยเป็นคนที่สมบูรณ์ มีคุณธรรมจริยธรรม มีระเบียบวินัย ค่านิยมที่ดี มีจิตสาธารณะ และมีความสุข โดยมีสุขภาวะและสุขภาพที่ดี ครอบครัวอบอุ่น ตลอดจนเป็นคนเก่งที่มีทักษะความรู้ความสามารถและพัฒนาตนเองได้ต่อเนื่องตลอดชีวิต
2. เพื่อให้คนไทยมีความมั่นคงทางเศรษฐกิจและสังคม ได้รับความเป็นธรรมในการเข้าถึงทรัพยากรและบริการทางสังคมที่มีคุณภาพ ผู้ด้อยโอกาสได้รับการพัฒนาศักยภาพ รวมทั้งชุมชนมีความเข้มแข็งพึ่งพาตนเองได้
3. เพื่อให้เศรษฐกิจเข้มแข็ง แข่งขันได้ มีเสถียรภาพ และมีความยั่งยืน สร้างความเข้มแข็งของฐานการผลิตและบริการเดิมและขยายฐานใหม่โดยการใช้นวัตกรรมที่เข้มข้นมากขึ้น สร้างความเข้มแข็งของเศรษฐกิจฐานราก และสร้างความมั่นคงทางพลังงาน อาหาร และน้ำ
4. เพื่อรักษาและฟื้นฟูทรัพยากรธรรมชาติและคุณภาพสิ่งแวดล้อมให้สามารถสนับสนุนการเติบโตที่เป็นมิตรกับสิ่งแวดล้อมและการมีคุณภาพชีวิตที่ดีของประชาชน
5. เพื่อให้การบริหารราชการแผ่นดินมีประสิทธิภาพ โปร่งใส ทันท่วงที และมีการทำงานเชิงบูรณาการของภาคีการพัฒนา
6. เพื่อให้มีการกระจายความเจริญไปสู่ภูมิภาคโดยการพัฒนาภาคและเมืองเพื่อรองรับการพัฒนายกระดับฐานการผลิตและบริการเดิมและขยายฐานการผลิตและบริการใหม่
7. เพื่อผลักดันให้ประเทศไทยมีความเชื่อมโยง (Connectivity) กับประเทศต่างๆ ทั้งในระดับอนุภูมิภาค ภูมิภาค และนานาชาติได้อย่างสมบูรณ์และมีประสิทธิภาพ รวมทั้งให้ประเทศไทยมีบทบาทนำและสร้างสรรค์ในด้านการค้า การบริการ และการลงทุนภายใต้กรอบความร่วมมือต่างๆ ทั้งในระดับอนุภูมิภาค ภูมิภาค และโลก



แผนภาพที่ 6 เป้าหมายและวัตถุประสงค์รวมของแผนพัฒนาเศรษฐกิจและสังคม ฉบับที่ 12



### เป้าหมายรวมการพัฒนา ของแผนพัฒนาเศรษฐกิจและสังคมแห่งชาติ ฉบับที่ 12

ทั้งนี้ เพื่อให้เป็นไปตามวัตถุประสงค์ดังกล่าว ได้กำหนดเป้าหมายรวมการพัฒนาของแผนพัฒนาเศรษฐกิจและสังคมแห่งชาติ ฉบับที่ 12 ประกอบด้วย

1. คนไทยมีคุณลักษณะเป็นคนไทยที่สมบูรณ์ มีวินัย มีทัศนคติและพฤติกรรมตามบรรทัดฐานที่ดีของสังคม มีความเป็นพลเมืองตื่นรู้ มีความสามารถในการปรับตัวได้อย่างรู้เท่าทันสถานการณ์ มีความรับผิดชอบและทำประโยชน์ต่อส่วนรวม มีสุขภาพกายและใจที่ดี มีความเจริญงอกงามทางจิตวิญญาณ มีวิถีชีวิตที่พอเพียง และมีความเป็นไทย

2. ความเหลื่อมล้ำทางด้านรายได้และความยากจนลดลง เศรษฐกิจฐานรากมีความเข้มแข็ง ประชาชนทุกคนมีโอกาสในการเข้าถึงทรัพยากร การประกอบอาชีพ และบริการทางสังคมที่มีคุณภาพอย่างทั่วถึงและเป็นธรรม กลุ่มที่มีรายได้ต่ำสุดร้อยละ 40 มีรายได้เพิ่มขึ้นอย่างน้อยร้อยละ 15

3. ระบบเศรษฐกิจมีความเข้มแข็งและแข่งขันได้ โครงสร้างเศรษฐกิจปรับสู่เศรษฐกิจฐานบริการและดิจิทัล มีผู้ประกอบการรุ่นใหม่และเป็นสังคมผู้ประกอบการ ผู้ประกอบการขนาดกลางและขนาดเล็กที่เข้มแข็งสามารถใช้นวัตกรรมและเทคโนโลยีดิจิทัลในการสร้างสรรค์คุณค่าสินค้าและบริการ มีระบบการผลิตและให้บริการจากฐานรายได้เดิมที่มีมูลค่าเพิ่มสูงขึ้น และมีการลงทุนในการผลิตและบริการ ฐานความรู้ขั้นสูงใหม่ๆ ที่เป็นมิตรกับสิ่งแวดล้อมและชุมชน รวมทั้งกระจายฐานการผลิตและการให้บริการสู่ภูมิภาคเพื่อลดความเหลื่อมล้ำ โดยเศรษฐกิจไทยมีเสถียรภาพและมีอัตราการขยายตัวเฉลี่ยร้อยละ 5 ต่อปี และมีปัจจัยสนับสนุน อาทิ ระบบโลจิสติกส์ พลังงาน และการลงทุนวิจัยและพัฒนาที่เอื้อต่อการขยายตัวของภาคการผลิตและบริการ

4. ทุนทางธรรมชาติและคุณภาพสิ่งแวดล้อมสามารถสนับสนุนการเติบโตที่เป็นมิตรกับสิ่งแวดล้อม มีความมั่นคงทางอาหาร พลังงาน และน้ำ โดยเพิ่มพื้นที่ป่าไม้ให้ได้ร้อยละ 40 ของพื้นที่ประเทศเพื่อรักษาความสมดุลของระบบนิเวศ ลดการปล่อยก๊าซเรือนกระจกในภาคพลังงานและขนส่งไม่น้อยกว่าร้อยละ 7 ภายในปี 2563 เทียบกับการปล่อยในกรณีปกติ มีปริมาณหรือสัดส่วนของขยะมูลฝอยที่ได้รับการจัดการอย่างถูกหลักสุขาภิบาลเพิ่มขึ้น และรักษาคุณภาพน้ำและคุณภาพอากาศในพื้นที่วิกฤตให้อยู่ในเกณฑ์มาตรฐาน

5. มีความมั่นคงในเอกราชและอธิปไตย สังคมปลอดภัย สามัคคี สร้างภาพลักษณ์ดี และเพิ่มความเชื่อมั่นของนานาชาติต่อประเทศไทย ความขัดแย้งทางอุดมการณ์และความคิดในสังคมลดลง ปัญหาอาชญากรรมลดลง

ปริมาณความสูญเสียจากภัยโจรสลัดและการลักลอบขนส่งสินค้าและค่านุ้ยลดลง มีความพร้อมที่ปกป้องประชาชนจากการก่อการร้ายและภัยพิบัติทางธรรมชาติ ประเทศไทยมีส่วนร่วมในการกำหนดบรรทัดฐานระหว่างประเทศ เกิดความเชื่อมโยงการขนส่ง โลจิสติกส์ ท่วงโซ่มูลค่า เป็นหุ้นส่วนการพัฒนาที่สำคัญในอนุภูมิภาค ภูมิภาค และโลก และอัตราการเติบโตของมูลค่าการลงทุนและการส่งออกของไทยในอนุภูมิภาค ภูมิภาค และอาเซียนสูงขึ้น

6. มีระบบบริหารจัดการภาครัฐที่มีประสิทธิภาพ ทันสมัย โปร่งใส ตรวจสอบได้ กระจายอำนาจและมีส่วนร่วมจากประชาชน บทบาทภาครัฐในการให้บริการซึ่งภาคเอกชนดำเนินการแทนได้ดีกว่าลดลง เพิ่มการใช้ระบบดิจิทัลในการให้บริการ ปัญหาคอร์รัปชันลดลง และการบริหารจัดการขององค์กรปกครองส่วนท้องถิ่นมีอิสระมากขึ้น โดยอันดับประสิทธิภาพภาครัฐที่จัดทำโดยสถาบันการจัดการนานาชาติและอันดับความยากง่ายในการดำเนินธุรกิจในประเทศดีขึ้น การใช้จ่ายภาครัฐและระบบงบประมาณมีประสิทธิภาพสูง ฐานภาษีกว้างขึ้น และดัชนีการรับรู้การทุจริตดีขึ้น รวมถึงมีบุคลากรภาครัฐที่มีความรู้ความสามารถและปรับตัวได้ทันกับยุคดิจิทัลเพิ่มขึ้น

#### ยุทธศาสตร์การพัฒนา ของแผนพัฒนาฯ ฉบับที่ 12

เพื่อให้การพัฒนาประเทศบรรลุวัตถุประสงค์ และมีแนวทางที่สอดคล้องกับวัตถุประสงค์และเป้าหมายรวมที่กำหนดไว้ สำนักงานคณะกรรมการพัฒนาการเศรษฐกิจและสังคมแห่งชาติได้กำหนดประเด็นยุทธศาสตร์ภายใต้แผนพัฒนาเศรษฐกิจและสังคมแห่งชาติ ฉบับที่ 12 ไว้ 10 ยุทธศาสตร์ ดังนี้

**1. การเสริมสร้างและพัฒนาศักยภาพทุนมนุษย์** แนวทางการพัฒนาที่สำคัญ ประกอบด้วย (1) ปรับเปลี่ยนค่านิยมคนไทยให้มีคุณธรรมจริยธรรม มีวินัย จิตสาธารณะ และพฤติกรรมที่พึงประสงค์ อาทิ ส่งเสริมให้มีกิจกรรมการเรียนการสอนทั้งในและนอกห้องเรียนที่สอดแทรกคุณธรรม จริยธรรม ความมีระเบียบวินัย และจิตสาธารณะ (2) พัฒนาศักยภาพคนให้มีความรู้ และความสามารถในการดำรงชีวิตอย่างมีคุณค่า อาทิ ส่งเสริมเด็กปฐมวัยให้มีการพัฒนาทักษะทางสมองและทางสังคมที่เหมาะสม เด็กวัยเรียนและวัยรุ่นมีทักษะการคิดวิเคราะห์อย่างเป็นระบบ (3) ยกระดับคุณภาพการศึกษาและการเรียนรู้ตลอดชีวิต อาทิ ปรับระบบบริหารจัดการสถานศึกษาขนาดเล็กให้มีการจัดทรัพยากรร่วมกันให้มีขนาดและจำนวนที่เหมาะสม ปรับปรุงแหล่งเรียนรู้ในชุมชนให้เป็นแหล่งเรียนรู้เชิงสร้างสรรค์และมีชีวิต (4) ลดปัจจัยเสี่ยงด้านสุขภาพและให้ทุกภาคส่วนคำนึงถึงผลกระทบต่อสุขภาพ อาทิ ส่งเสริมให้มีกิจกรรมทางสุขภาพ และโภชนาการที่เหมาะสมกับวัย ปรับปรุงมาตรการทางกฎหมายและภาษีในการควบคุมผลิตภัณฑ์ที่ส่งผลเสียต่อสุขภาพ (5) เพิ่มประสิทธิภาพการบริหารจัดการระบบสุขภาพภาครัฐและปรับระบบการเงินการคลังด้านสุขภาพ อาทิ ปรับระบบบริหารจัดการทรัพยากรร่วมกันระหว่างสถานพยาบาลทุกสังกัดในเขตพื้นที่สุขภาพ (6) พัฒนาระบบการดูแลและสร้างสภาพแวดล้อมที่เหมาะสมกับสังคมสูงวัย อาทิ ผลักดันให้มีกฎหมายการดูแลผู้สูงอายุระยะยาว และ (7) ผลักดันให้สถาบันทางสังคมมีส่วนร่วมพัฒนาประเทศอย่างเข้มแข็ง อาทิ กำหนดมาตรการดูแลครอบครัวที่เปราะบาง และส่งเสริมสถาบันการศึกษาให้เป็นแหล่งบริการความรู้ทางวิชาการที่ทุกคนเข้าถึงได้

**2. การสร้างความเป็นธรรมและลดความเหลื่อมล้ำในสังคม** แนวทางการพัฒนาสำคัญ ประกอบด้วย (1) การเพิ่มโอกาสให้กับกลุ่มเป้าหมายประชากรร้อยละ 40 ที่มีรายได้ต่ำสุดสามารถเข้าถึงบริการที่มีคุณภาพของรัฐและมีอาชีพ อาทิ ขยายโอกาส การเข้าถึงการศึกษาที่มีคุณภาพให้แก่เด็กและเยาวชนที่ด้อยโอกาสทางการศึกษาอย่างต่อเนื่อง โดยให้การดูแลนักเรียนที่ครอบครัวยากจนตั้งแต่การสร้างรายได้ของครัวเรือน สนับสนุนค่าเดินทางไปยังสถานศึกษา ให้ทุนการศึกษา ต่อระดับสูง (2) การกระจายการให้บริการภาครัฐทั้งด้านการศึกษา สาธารณสุข และสวัสดิการที่มีคุณภาพให้ครอบคลุมและทั่วถึง อาทิ บริหารจัดการการให้บริการสาธารณสุขที่มีคุณภาพให้ครอบคลุมทุกพื้นที่ ผ่านการพัฒนาแบบส่งต่อผู้ป่วยทั้งในระดับจังหวัด ภาค และระดับประเทศให้มีประสิทธิภาพมากขึ้น และ (3) เสริมสร้างศักยภาพชุมชน การพัฒนาเศรษฐกิจชุมชนและการสร้างความเข้มแข็งการเงินฐานรากตามหลักปรัชญาของเศรษฐกิจพอเพียง เพื่อให้ชุมชนสามารถพึ่งพาตนเองได้ มีสิทธิในการจัดการทุนที่ดินและทรัพยากรภายในชุมชน อาทิ สนับสนุนการให้ความรู้ในการบริหารจัดการทางการเงินแก่ชุมชนและครัวเรือน การป้องกันโครงการเงินของชุมชนให้ทำหน้าที่เป็นสถาบันการเงินในระดับ

หมู่บ้าน/ตำบลที่ทำหน้าที่ให้การให้กู้ยืมและการออม และจัดตั้งโครงการเงินฐานรากโดยมีธนาคารออมสินและธนาคารเพื่อการเกษตรและสหกรณ์เป็นแม่ข่าย

**3. การสร้างความเข้มแข็งทางเศรษฐกิจและแข่งขันได้อย่างยั่งยืน** แนวทางการพัฒนาที่สำคัญ ประกอบด้วย (1) การบริหารจัดการเศรษฐกิจส่วนรวม ทั้งในด้านการคลัง อาทิ เพิ่มประสิทธิภาพการจัดแผนงานโครงการ การจัดสรรงบประมาณ การบริหาร และการตรวจสอบกระบวนการงบประมาณ และด้านการเงิน อาทิ เพิ่มประสิทธิภาพของระบบการเงินและสถาบันการเงินทั้งในตลาดเงินและตลาดทุนให้สามารถสนับสนุนการขยายตัวทางเศรษฐกิจ และ (2) การเสริมสร้างและพัฒนาขีดความสามารถในการแข่งขันของภาคการผลิตและบริการ มุ่งเน้นการสร้างความเชื่อมโยงของห่วงโซ่มูลค่าระหว่างภาคเกษตร อุตสาหกรรม บริการ และการค้าการลงทุน เพื่อยกระดับศักยภาพในการแข่งขันของประเทศ โดยยกระดับการผลิตสินค้าเกษตรและอาหารเข้าสู่ระบบมาตรฐาน ต่อยอดความเข้มแข็งของอุตสาหกรรมที่มีศักยภาพปัจจุบันเพื่อยกระดับไปสู่อุตสาหกรรมที่ใช้เทคโนโลยีขั้นสูง วางอนาคตรากฐานการพัฒนาอุตสาหกรรม เสริมสร้างขีดความสามารถการแข่งขันในเชิงธุรกิจของภาคบริการปรับปรุงแก้ไขกฎหมายและกฎระเบียบเพื่อส่งเสริมการค้าที่เป็นธรรมและอำนวยความสะดวกด้านการค้าการลงทุน

**4. การเติบโตที่เป็นมิตรกับสิ่งแวดล้อมเพื่อการพัฒนาที่ยั่งยืน** แนวทางการพัฒนาสำคัญ ประกอบด้วย (1) การรักษาฟื้นฟูทรัพยากรธรรมชาติ สร้างสมดุลของการอนุรักษ์และใช้ประโยชน์อย่างยั่งยืนและเป็นธรรม (2) เพิ่มประสิทธิภาพการบริหารจัดการทรัพยากรน้ำเพื่อให้เกิดความมั่นคง สมดุล และยั่งยืน (3) การแก้ไขปัญหาวิกฤตสิ่งแวดล้อม (4) ส่งเสริมการผลิตและการบริโภคที่เป็นมิตรกับสิ่งแวดล้อม (5) สนับสนุนการลดการปล่อยก๊าซเรือนกระจก และเพิ่มขีดความสามารถในการปรับตัวต่อการเปลี่ยนแปลงสภาพภูมิอากาศ (6) การบริหารจัดการเพื่อลดความเสี่ยงด้านภัยพิบัติ (7) การพัฒนาระบบการบริหารจัดการและกลไกแก้ไขปัญหาความขัดแย้งด้านทรัพยากรธรรมชาติและสิ่งแวดล้อม และ (8) การพัฒนาความร่วมมือด้านสิ่งแวดล้อมระหว่างประเทศ

**5. การเสริมสร้างความมั่นคงแห่งชาติเพื่อการพัฒนาประเทศสู่ความมั่นคงและยั่งยืน** แนวทางการพัฒนาสำคัญ ประกอบด้วย (1) การรักษาความมั่นคงภายใน เพื่อให้เกิดความสงบในสังคมและธำรงไว้ซึ่งสถาบันหลักของชาติ (2) การพัฒนาเสริมสร้างศักยภาพการป้องกันประเทศ เพื่อเตรียมความพร้อมในการรับมือภัยคุกคามทั้งการทหารและภัยคุกคามอื่นๆ (3) การส่งเสริมความร่วมมือกับต่างประเทศด้านความมั่นคง เพื่อบูรณาการความร่วมมือกับมิตรประเทศเพื่อผลประโยชน์ทางเศรษฐกิจ สังคมและการป้องกันภัยคุกคามข้ามชาติ (4) การรักษาความมั่นคงและผลประโยชน์ของชาติทางทะเลเพื่อคงไว้ซึ่งอำนาจอธิปไตยและสิทธิอธิปไตยในเขตทะเล และ (5) การบริหารจัดการความมั่นคงเพื่อการพัฒนา เพื่อให้เกิดความสอดคล้องกันระหว่างแผนงานที่เกี่ยวข้องกับความมั่นคงการพัฒนาภายใต้การมีส่วนร่วมของภาคประชาชน

**6. การบริหารจัดการในภาครัฐ การป้องกันการทุจริตประพฤติมิชอบ และธรรมาภิบาลในสังคมไทย** แนวทางการพัฒนาสำคัญ ประกอบด้วย (1) ปรับปรุงโครงสร้างหน่วยงาน บทบาท ภารกิจ และคุณภาพบุคลากรภาครัฐ ให้มีความโปร่งใส ทันสมัย คล่องตัว มีขนาดที่เหมาะสม เกิดความคุ้มค่า (2) ปรับปรุงกระบวนการงบประมาณ และสร้างกลไกในการติดตามตรวจสอบการเงินการคลังภาครัฐ เพื่อให้การจัดสรรและการใช้จ่ายมีประสิทธิภาพ (3) เพิ่มประสิทธิภาพและยกระดับการให้บริการสาธารณะให้ได้มาตรฐานสากล เพื่อให้ประชาชนและภาคธุรกิจได้รับบริการที่มีคุณภาพ ได้มาตรฐาน และอำนวยความสะดวก ตรงตามความต้องการ (4) เพิ่มประสิทธิภาพการบริหารจัดการให้แก่องค์กรปกครองส่วนท้องถิ่น เพื่อให้ประชาชนได้รับการบริการอย่างมีประสิทธิภาพและทั่วถึง (5) ป้องกันและปราบปรามการทุจริตและประพฤติมิชอบ เพื่อให้สังคมไทยมีวินัย โปร่งใส และยุติธรรม และ (6) ปฏิรูปกฎหมายและกระบวนการยุติธรรมให้มีความทันสมัย เป็นธรรม และสอดคล้องกับข้อบังคับสากลหรือข้อตกลงระหว่างประเทศ

**7. การพัฒนาโครงสร้างพื้นฐานและระบบโลจิสติกส์** แนวทางการพัฒนาสำคัญ ประกอบด้วย (1) การพัฒนาโครงสร้างพื้นฐานด้านขนส่ง อาทิ พัฒนาระบบรถไฟให้เป็นโครงข่ายหลักในการเดินทางและขนส่งของประเทศ พัฒนาโครงข่ายถนน พัฒนาระบบขนส่งทางอากาศ และพัฒนาระบบขนส่งทางน้ำ (2) การสนับสนุนการพัฒนาระบบขนส่ง

อาทิ การพัฒนาอุตสาหกรรมต่อเนื่องที่เกิดจากการลงทุนด้านโครงสร้างพื้นฐาน และพัฒนาการบริหารจัดการในสาขาขนส่ง (3) พัฒนาระบบโลจิสติกส์ อาทิ พัฒนาและยกระดับมาตรฐานระบบการจัดการโลจิสติกส์และโซ่อุปทานให้ได้มาตรฐานสากล และพัฒนาและยกระดับมาตรฐานการอำนวยความสะดวกทางการค้า (4) พัฒนาด้านพลังงาน อาทิ จัดหาพลังงานให้เพียงพอและสร้างความมั่นคงในการผลิตพลังงาน เพิ่มศักยภาพการบริหารจัดการ การผลิต และการใช้พลังงาน ทดแทนและพลังงานสะอาด (5) พัฒนาเศรษฐกิจดิจิทัล อาทิ พัฒนาและปรับปรุงโครงสร้างพื้นฐานโทรคมนาคมของประเทศให้ทั่วถึงและมีประสิทธิภาพ และส่งเสริมการใช้เทคโนโลยีดิจิทัลในการสร้างมูลค่าเพิ่มทางธุรกิจ และ (6) พัฒนาระบบน้ำประปา อาทิ พัฒนาระบบน้ำประปาให้ครอบคลุมและทั่วถึง และการบริหารจัดการการใช้น้ำอย่างมีประสิทธิภาพ และการสร้างนวัตกรรม

#### **8. การพัฒนาวิทยาศาสตร์ เทคโนโลยี วิจัย และนวัตกรรม** แนวทางการพัฒนาสำคัญ ประกอบด้วย

(1) เร่งส่งเสริมการลงทุนวิจัยและพัฒนาและผลักดันสู่การใช้ประโยชน์ในเชิงพาณิชย์และเชิงสังคม อาทิ ลงทุนวิจัยและพัฒนา กลุ่มเทคโนโลยีที่ประเทศไทยมีศักยภาพพัฒนาได้เอง และกลุ่มเทคโนโลยีที่นำสู่การพัฒนาแบบก้าวกระโดด ลงทุนวิจัยและพัฒนาเทคโนโลยีและนวัตกรรมทางสังคมเพื่อลดความเหลื่อมล้ำและยกระดับคุณภาพชีวิตของประชาชน (2) พัฒนาผู้ประกอบการให้เป็นผู้ประกอบการทางเทคโนโลยี อาทิ ส่งเสริมผู้ประกอบการให้มีบทบาทหลักด้านนวัตกรรม เทคโนโลยีและร่วมกำหนดทิศทางการพัฒนานวัตกรรม ส่งเสริมการสร้างนวัตกรรมด้านการออกแบบและการจัดการ ธุรกิจที่ผสมผสานการใช้เทคโนโลยีให้แพร่หลายในกลุ่มผู้ประกอบการธุรกิจของไทย และ (3) พัฒนาสภาวะแวดล้อมของการพัฒนาวิทยาศาสตร์ เทคโนโลยี วิจัย และนวัตกรรม ด้านบุคลากรวิจัย อาทิ การเร่งการผลิตบุคลากรสายวิทยาศาสตร์และเทคโนโลยีที่มีคุณภาพและสอดคล้องกับความต้องการโดยเฉพาะในสาขา STEM และพัฒนาศักยภาพนักวิจัยให้มีความรู้และความเข้าใจในเทคโนโลยี

#### **9. การพัฒนาภาค เมือง และพื้นที่เศรษฐกิจ** แนวทางการพัฒนาสำคัญ ประกอบด้วย (1) การพัฒนา

ภาคเพื่อสร้างโอกาสทางเศรษฐกิจให้กระจายตัวอย่างทั่วถึง พัฒนาภาคเหนือให้เป็นฐานเศรษฐกิจสร้างมูลค่าสูง พัฒนาภาคตะวันออกเฉียงเหนือให้หลุดพ้นจากความยากจนสู่เป้าหมายการพึ่งตนเอง พัฒนาภาคกลางเป็นฐานเศรษฐกิจชั้นนำ พัฒนาภาคใต้เป็นฐานการสร้างรายได้ที่หลากหลาย (2) การพัฒนาเมือง อาทิ พัฒนาสภาพแวดล้อมเมืองศูนย์กลางของจังหวัดให้เป็นเมืองน่าอยู่ ส่งเสริมการจัดการสิ่งแวดล้อมเมืองอย่างมีบูรณาการภายใต้การมีส่วนร่วมของส่วนกลาง ส่วนท้องถิ่น ภาคประชาสังคม และภาคเอกชน พัฒนาระบบขนส่งสาธารณะในเขตเมืองและ (3) การพัฒนาพื้นที่เศรษฐกิจ อาทิ พัฒนาพื้นที่พื้นที่บริเวณชายฝั่งทะเลตะวันออกให้เป็นฐานการผลิตอุตสาหกรรมหลักของประเทศที่ขยายตัวอย่างมีสมดุล มีประสิทธิภาพ สอดคล้องกับศักยภาพของพื้นที่ พัฒนาพื้นที่เศรษฐกิจใหม่บริเวณชายแดนเป็นประตูเศรษฐกิจเชื่อมโยงกับประเทศเพื่อนบ้านให้เจริญเติบโตอย่างยั่งยืนและเกิดผลที่เป็นรูปธรรม

#### **10. ความร่วมมือระหว่างประเทศเพื่อการพัฒนา** แนวทางการพัฒนาสำคัญ ประกอบด้วย (1) ขยาย

ความร่วมมือทางการค้าและการลงทุนกับมิตรประเทศ และแสวงหาตลาดใหม่สำหรับสินค้าและบริการของไทย (2) พัฒนาความเชื่อมโยงด้านการคมนาคมขนส่ง โลจิสติกส์ และโทรคมนาคมในกรอบความร่วมมืออนุภูมิภาคภายใต้แผนงาน GMS, ACMECS, IMT-GT, BIMSTEC และ JDS และภูมิภาคอาเซียนเพื่ออำนวยความสะดวกและลดต้นทุนด้านโลจิสติกส์ (3) พัฒนาและส่งเสริมให้ไทยเป็นฐานของการประกอบธุรกิจ การบริการ และการลงทุนที่โดดเด่นในภูมิภาค (4) ส่งเสริมการลงทุนไทยในต่างประเทศของผู้ประกอบการไทย (5) เปิดประตูการค้าและพัฒนาความร่วมมือกับประเทศเพื่อนบ้านในลักษณะหุ้นส่วนทางยุทธศาสตร์ทั้งในระดับอนุภูมิภาคและภูมิภาคที่มีความเสมอภาคกัน (6) สร้างความเป็นหุ้นส่วนการพัฒนา กับประเทศในอนุภูมิภาค ภูมิภาค และนานาชาติ (7) เข้าร่วมเป็นภาคีความร่วมมือระหว่างประเทศโดยมีบทบาทที่สร้างสรรค์ (8) ส่งเสริมความร่วมมือกับภูมิภาคและนานาชาติในการสร้างความมั่นคงในทุกด้านที่เกี่ยวกับเรื่องความอยู่ดีมีสุขของประชาชน (9) บูรณาการภารกิจด้านความร่วมมือระหว่างประเทศและด้านการต่างประเทศ และ (10) ส่งเสริมให้เกิดการปรับตัวภายในประเทศที่สำคัญ

ดังนั้น สามารถสรุปความสอดคล้องเชื่อมโยงระหว่างประเด็นยุทธศาสตร์การพัฒนาและตัวชี้วัดของจังหวัดสกลนครกับประเด็นยุทธศาสตร์และตัวชี้วัดตามแผนพัฒนาฯ ฉบับที่ 12 แสดงได้ดังตารางต่อไปนี้

**ตารางที่ 18 :** ความสอดคล้องระหว่างประเด็นยุทธศาสตร์ของแผนพัฒนาจังหวัดสกลนคร (พ.ศ.2561-2564) และประเด็นยุทธศาสตร์ตามแผนพัฒนาเศรษฐกิจและสังคมแห่งชาติ ฉบับที่ 12

ประเด็นยุทธศาสตร์แผนฯ 12	ประเด็นยุทธศาสตร์การพัฒนาจังหวัดสกลนคร
ยุทธศาสตร์ที่ 1 : การเสริมสร้างและพัฒนาศักยภาพทุนมนุษย์	ยุทธศาสตร์ที่ 3 การพัฒนาทรัพยากรมนุษย์เพื่อส่งเสริมคุณภาพชีวิตที่ดี
ยุทธศาสตร์ที่ ๒ : การสร้างความเป็นธรรมและลดความเหลื่อมล้ำในสังคม	ยุทธศาสตร์ที่ 3 การพัฒนาทรัพยากรมนุษย์เพื่อส่งเสริมคุณภาพชีวิตที่ดี
ยุทธศาสตร์ที่ 3 : การสร้างความเข้มแข็งทางเศรษฐกิจและแข่งขันได้อย่างยั่งยืน	ยุทธศาสตร์ที่ 3 การพัฒนาทรัพยากรมนุษย์เพื่อส่งเสริมคุณภาพชีวิตที่ดี
ยุทธศาสตร์ที่ 4 : การเติบโตที่เป็นมิตรกับสิ่งแวดล้อมเพื่อการพัฒนาอย่างยั่งยืน	ยุทธศาสตร์ที่ 4 การพัฒนาทรัพยากรธรรมชาติและสิ่งแวดล้อมแบบบูรณาการอย่างสมดุลและยั่งยืน
ยุทธศาสตร์ที่ 5 : การเสริมสร้างความมั่นคงแห่งชาติเพื่อการพัฒนาประเทศสู่ความมั่งคั่งและยั่งยืน	ยุทธศาสตร์ที่ 5 การบริหารกิจการบ้านเมืองที่ดีตามหลักธรรมาภิบาลและความมั่นคง
ยุทธศาสตร์ที่ 6 : การบริหารจัดการในภาครัฐ การป้องกันการทุจริตประพฤติมิชอบและธรรมาภิบาลในสังคมไทย	ยุทธศาสตร์ที่ 5 การบริหารกิจการบ้านเมืองที่ดีตามหลักธรรมาภิบาลและความมั่นคง
ยุทธศาสตร์ที่ 7 : การพัฒนาโครงสร้างพื้นฐานและระบบโลจิสติกส์	ยุทธศาสตร์ที่ 2 การพัฒนาการค้า การลงทุน และการท่องเที่ยว
ยุทธศาสตร์ที่ 8 : การพัฒนาวิทยาศาสตร์ เทคโนโลยี วิจัย และนวัตกรรม	ยุทธศาสตร์ที่ 2 การพัฒนาการค้า การลงทุน และการท่องเที่ยว
ยุทธศาสตร์ที่ 9 : การพัฒนาภาคเมืองและพื้นที่เศรษฐกิจ	ยุทธศาสตร์ที่ 2 การพัฒนาการค้า การลงทุน และการท่องเที่ยว
ยุทธศาสตร์ที่ 10 : ความร่วมมือระหว่างประเทศเพื่อการพัฒนา	ยุทธศาสตร์ที่ 2 การพัฒนาการค้า การลงทุน และการท่องเที่ยว

**ตารางที่ 19 :** ความสอดคล้องระหว่างตัวชี้วัดตามแผนพัฒนาจังหวัดสกลนคร (พ.ศ.2561-2564) และตัวชี้วัดตามแผนพัฒนาเศรษฐกิจและสังคมแห่งชาติ ฉบับที่ 12

ตัวชี้วัดแผนพัฒนาฯ ฉบับที่ 12	ตัวชี้วัดของจังหวัดสกลนคร
<p><b>ยุทธศาสตร์ที่ 1 :</b> การเสริมสร้างและพัฒนาศักยภาพทุนมนุษย์</p> <ul style="list-style-type: none"> <li>- ประชากรอายุ 13 ปีขึ้นไป มีกิจกรรมการปฏิบัติตนที่สะท้อนการมีคุณธรรมจริยธรรมเพิ่มขึ้น</li> <li>- คดีอาญามีสัดส่วนลดลง</li> <li>- เด็กมีพัฒนาการสมวัยไม่น้อยกว่าร้อยละ 85</li> <li>- คะแนน IQ เฉลี่ยไม่ต่ำกว่าเกณฑ์มาตรฐาน</li> <li>- เด็กร้อยละ 70 มีคะแนน EQ ไม่ต่ำกว่าเกณฑ์มาตรฐาน</li> <li>- ผู้เรียนในระบบทวิภาคีเพิ่มขึ้นเฉลี่ยร้อยละ 30 ต่อปี</li> <li>- ผู้ที่ได้รับการรับรองคุณวุฒิวิชาชีพและผู้ผ่านการทดสอบมาตรฐานฝีมือแรงงานแห่งชาติเพิ่มขึ้น</li> <li>- การออมส่วนบุคคลต่อรายได้พึงจ่ายใช้สอยเพิ่มขึ้น</li> <li>- การมีงานทำของผู้สูงอายุ (อายุ 60 – 69 ปี) เพิ่มขึ้น</li> <li>- ผลคะแนนสอบ PISA ในแต่ละวิชาไม่ต่ำกว่า 500</li> <li>- การใช้อินเทอร์เน็ตเพื่อการอ่านหาความรู้เพิ่มขึ้น</li> <li>- การอ่านของคนไทยเพิ่มขึ้นเป็นร้อยละ 85</li> <li>- แรงงานที่ขอเทียบโอนประสบการณ์และความรู้เพื่อขอรับวุฒิ ปวช. และ ปวส. เพิ่มขึ้นเฉลี่ยร้อยละ 20 ต่อปี</li> <li>- ดัชนีครอบครัวยุบอุนอยู่ในระดับดีขึ้น</li> <li>- ประชากรอายุ 13 ปีขึ้นไปมีการปฏิบัติตามหลักคำสอนทางศาสนาเพิ่มขึ้น</li> <li>- ธุรกิจที่เป็นวิสาหกิจเพื่อสังคมเพิ่มขึ้น</li> </ul>	<p><b>ยุทธศาสตร์ที่ 3</b> การพัฒนาทรัพยากรมนุษย์เพื่อส่งเสริมคุณภาพชีวิตที่ดี</p> <ul style="list-style-type: none"> <li>- ครั้วเรือนหมู่บ้านเศรษฐกิจพอเพียง มีรายได้เฉลี่ยสูงกว่าความจำเป็นพื้นฐานเพิ่มขึ้น 5 % จากปีที่ผ่านมา</li> <li>- จำนวนปีการศึกษาเฉลี่ยของประชากรอายุ 15 – 59 ปี เพิ่มขึ้น</li> <li>- ค่าเฉลี่ยคะแนนผลสัมฤทธิ์ทางการศึกษาสายสามัญและอาชีวสูงขึ้น</li> <li>- ประชาชนวัยเรียนทุกระดับ มีการศึกษาขั้นพื้นฐานและจบภายในกำหนด</li> <li>- การยกระดับฝีมือแรงงานให้มีทักษะเพิ่มขึ้น</li> <li>- ผู้เข้าเรียนในวิชาที่ใช้ภาษาต่างประเทศในการเรียนการสอนเพิ่มขึ้น</li> </ul>
<p><b>ยุทธศาสตร์ที่ 2 :</b> การสร้างความเป็นธรรมและลดความเหลื่อมล้ำในสังคม</p> <ul style="list-style-type: none"> <li>- รายได้เฉลี่ยต่อหัวของกลุ่มประชากรร้อยละ 40 ที่มีรายได้ต่ำสุด เพิ่มขึ้นไม่ต่ำกว่าร้อยละ 15 ต่อปี</li> <li>- ค่าสัมประสิทธิ์ความไม่เสมอภาค (Gini Coefficient) ด้านรายได้ลดลงเหลือ 0.41 เมื่อสิ้นสุดแผนพัฒนาฯ ฉบับที่ 12</li> <li>- การถือครองสินทรัพย์ทางการเงินของกลุ่มประชากรร้อยละ 40 ที่มีรายได้ต่ำสุดเพิ่มขึ้น</li> <li>- สัดส่วนประชากรที่อยู่ใต้เส้นความยากจนลดลงเหลือร้อยละ 6.5 ณ สิ้นแผนพัฒนาฯ</li> <li>- สัดส่วนหนี้สินต่อรายได้ทั้งหมดของครัวเรือนของกลุ่มครัวเรือนที่ยากจนที่สุด ลดลง</li> </ul>	<p><b>ยุทธศาสตร์ที่ 3</b> การพัฒนาทรัพยากรมนุษย์เพื่อส่งเสริมคุณภาพชีวิตที่ดี</p> <ul style="list-style-type: none"> <li>- ครั้วเรือนหมู่บ้านเศรษฐกิจพอเพียง มีรายได้เฉลี่ยสูงกว่าความจำเป็นพื้นฐานเพิ่มขึ้น 5 % จากปีที่ผ่านมา</li> <li>- จำนวนปีการศึกษาเฉลี่ยของประชากรอายุ 15 – 59 ปี เพิ่มขึ้น</li> <li>- ค่าเฉลี่ยคะแนนผลสัมฤทธิ์ทางการศึกษาสายสามัญและอาชีวสูงขึ้น</li> <li>- ประชาชนวัยเรียนทุกระดับ มีการศึกษาขั้นพื้นฐานและจบภายในกำหนด</li> <li>- การยกระดับฝีมือแรงงานให้มีทักษะเพิ่มขึ้น</li> <li>- ผู้เข้าเรียนในวิชาที่ใช้ภาษาต่างประเทศในการเรียนการสอนเพิ่มขึ้น</li> </ul>

ตัวชี้วัดแผนพัฒนาฯ ฉบับที่ 12	ตัวชี้วัดของจังหวัดสกลนคร
<ul style="list-style-type: none"> <li>- อัตราการเข้าเรียนสุทธิ (ที่ปรับปรุง) ในระดับการศึกษาขั้นพื้นฐานเท่ากับร้อยละ 90</li> <li>โดยไม่มีความแตกต่างระหว่างกลุ่มนักเรียน/นักศึกษาที่ครอบครัวยากจนทางเศรษฐกิจสังคมและระหว่างพื้นที่</li> <li>- สัดส่วนนักเรียนที่มีผลสัมฤทธิ์ทางการศึกษาทุกระดับชั้นผ่านเกณฑ์คะแนนร้อยละ 50</li> <li>มีจำนวนเพิ่มขึ้น และความแตกต่างของคะแนนผลสัมฤทธิ์ระหว่างพื้นที่และภูมิภาคลดลง</li> <li>- สัดส่วนแรงงานนอกระบบที่อยู่ภายใต้ประกันสังคม (ผู้ประกันตนตามมาตรา 40)</li> <li>และที่เข้าร่วมกองทุนการออมแห่งชาติต่อกำลังแรงงานเพิ่มขึ้น</li> <li>- ความแตกต่างของสัดส่วนบุคลากรทางการแพทย์ต่อประชากรระหว่างพื้นที่ลดลง</li> <li>- การเข้าถึงกระบวนการยุติธรรมของกลุ่มประชากรที่มีฐานะยากจนเพิ่มขึ้น</li> <li>- สัดส่วนครัวเรือนที่เข้าถึงแหล่งเงินทุนเพิ่มขึ้น</li> <li>- ดัชนีชุมชนเข้มแข็งเพิ่มขึ้นในทุกภาค</li> <li>- มูลค่าสินค้าชุมชนเพิ่มขึ้น</li> </ul>	<p>การเรียนการสอนเพิ่มขึ้น</p>
<p><b>ยุทธศาสตร์ที่ 3 : การสร้างความเข้มแข็งทางเศรษฐกิจและแข่งขันได้อย่างยั่งยืน</b></p> <ul style="list-style-type: none"> <li>- อัตราการขยายตัวทางเศรษฐกิจเฉลี่ยในช่วงแผนพัฒนาฯ ฉบับที่ 12 ไม่ต่ำกว่าร้อยละ 5</li> <li>- รายได้ต่อหัวไม่ต่ำกว่า 8,200 ดอลลาร์ สรอ. ณ สิ้นแผนพัฒนาฯ ฉบับที่ 12 (ปี 2564) และรายได้สุทธิของรัฐบาลต่อมูลค่าผลิตภัณฑ์มวลรวมในประเทศไม่ต่ำกว่าร้อยละ 19.0</li> <li>- อัตราการขยายตัวของการลงทุนภาครัฐไม่ต่ำกว่าร้อยละ 10 ต่อปี</li> <li>- อัตราการขยายตัวของการลงทุนภาคเอกชนไม่ต่ำกว่าร้อยละ 7.5 ต่อปี</li> <li>- พัฒนาภาคส่งออกให้ขยายตัวและเป็นกลไกสำคัญในการขับเคลื่อนเศรษฐกิจไทย</li> <li>- อัตราการขยายตัวของมูลค่าการส่งออกเฉลี่ยไม่ต่ำกว่าร้อยละ 4.0</li> <li>- ผลผลิตภาพการผลิตของปัจจัยการผลิตไม่ต่ำกว่าร้อยละ 2.5 ต่อปี</li> <li>- ผลผลิตภาพการผลิตของปัจจัยแรงงานไม่ต่ำกว่าร้อยละ 2.5 ต่อปี</li> <li>- อัตราเงินเฟ้อระยะปานกลางอยู่ที่ร้อยละ <math>2.5 \pm 1.5</math></li> <li>- หนี้สาธารณะคงค้าง ณ สิ้นแผนพัฒนาฯ ฉบับที่ 12 ไม่เกินร้อยละ 55 ของ ผลิตภัณฑ์มวลรวมในประเทศ</li> <li>- ดุลบัญชีเดินสะพัดไม่เกินร้อยละ 2 ต่อผลิตภัณฑ์มวลรวมในประเทศ</li> <li>- การลงทุนจากความร่วมมือภาครัฐและภาคเอกชนในการพัฒนาโครงการโครงสร้างพื้นฐานเฉลี่ยปีละ 47,000 ล้านบาท</li> </ul>	<p><b>ยุทธศาสตร์ที่ 3 การพัฒนาทรัพยากรมนุษย์เพื่อส่งเสริมคุณภาพชีวิตที่ดี</b></p> <ul style="list-style-type: none"> <li>- ครัวเรือนหมู่บ้านเศรษฐกิจพอเพียง มีรายได้เฉลี่ยสูงกว่าความจำเป็นพื้นฐานเพิ่มขึ้น 5 % จากปีที่ผ่านมา</li> <li>- จำนวนปีการศึกษาเฉลี่ยของประชากรอายุ 15 – 59 ปี เพิ่มขึ้น</li> <li>- ค่าเฉลี่ยคะแนนผลสัมฤทธิ์ทางการศึกษาสายสามัญและอาชีวสูงขึ้น</li> <li>- ประชาชนวัยเรียนทุกระดับ มีการศึกษาขั้นพื้นฐานและจบภายในกำหนด</li> <li>- การยกระดับฝีมือแรงงานให้มีทักษะเพิ่มขึ้น</li> <li>- ผู้เข้าเรียนในวิชาที่ใช้ภาษาต่างประเทศในการเรียนการสอนเพิ่มขึ้น</li> </ul>

ตัวชี้วัดแผนพัฒนาฯ ฉบับที่ 12	ตัวชี้วัดของจังหวัดสกลนคร
<ul style="list-style-type: none"> <li>- จำนวนการยื่นแบบเพื่อชำระภาษีประชาชนและผู้ประกอบการที่เข้าข่ายต้องเสียภาษีเพิ่มขึ้น</li> <li>- อันดับความสามารถในการแข่งขันทางเศรษฐกิจของประเทศโดย IMD เลื่อนขึ้นไปอยู่ในกลุ่ม 1 ใน 25 ของประเทศแรกที่ได้รับการจัดอันดับทั้งหมด</li> <li>- อัตราการขยายตัวของภาคเกษตร อุตสาหกรรม และบริการ (นอกเหนือจากบริการภาครัฐ) ขยายตัวเฉลี่ยไม่ต่ำกว่าร้อยละ 3, 4.5 และ 6 ต่อปี ตามลำดับ</li> <li>- รายได้เงินสดสุทธิทางการเกษตรเพิ่มขึ้นเป็น 59,460 บาทต่อครัวเรือน</li> </ul>	
<p><b>ยุทธศาสตร์ที่ 4 :</b> การเติบโตที่เป็นมิตรกับสิ่งแวดล้อมเพื่อพัฒนาอย่างยั่งยืน</p> <ul style="list-style-type: none"> <li>- สัดส่วนพื้นที่ป่าไม้เป็นร้อยละ 40 ของพื้นที่ประเทศ แบ่งเป็นพื้นที่ป่าเพื่อการอนุรักษ์ร้อยละ 25 และพื้นที่ป่าเศรษฐกิจ ร้อยละ 15 พื้นที่ป่าชายเลนเพิ่มจาก 1.53 ล้านไร่ เป็น 1.58 ล้านไร่ พื้นที่ปลูกและฟื้นฟูป่าต้นน้ำเพิ่มขึ้น</li> <li>- จำนวนชนิดพันธุ์และประชากรของสิ่งมีชีวิตที่อยู่ในภาวะถูกคุกคามหรือใกล้สูญพันธุ์</li> <li>- แผนที่แนวเขตที่ดินของรัฐ (โครงการ One Map) ที่แล้วเสร็จมีการประกาศใช้ และจำนวนพื้นที่จัดที่ดินทำกินให้ชุมชน</li> <li>- มีระบบประปาหมู่บ้านครบทุกหมู่บ้าน</li> <li>- กลุ่มน้ำสำคัญของประเทศ 25 กลุ่มน้ำ มีแผนบริหารจัดการทรัพยากรน้ำอย่างสมดุล ระหว่างความต้องการใช้น้ำกับปริมาณน้ำต้นทุน และมีการแปลงไปสู่การปฏิบัติที่เป็นรูปธรรม</li> <li>- ประสิทธิภาพการใช้น้ำในพื้นที่ชลประทานเพิ่มขึ้น</li> <li>- ประสิทธิภาพการใช้น้ำทั้งภาคการผลิตและการบริโภคเพิ่มขึ้น</li> <li>- พื้นที่และมูลค่าความเสียหายจากอุทกภัยและภัยแล้งมีแนวโน้มลดลง</li> <li>- พื้นที่ชลประทานเพิ่มขึ้นปีละ 3,000 ไร่</li> </ul> <p>สัดส่วนของขยะมูลฝอยชุมชนได้รับการจัดการอย่างถูกต้องและนำไปใช้ประโยชน์ไม่น้อยกว่าร้อยละ 75 สัดส่วนของเสียอันตรายชุมชนที่ได้รับการกำจัดอย่างถูกต้องไม่</p> <ul style="list-style-type: none"> <li>- น้อยกว่าร้อยละ 30 และกากอุตสาหกรรมอันตรายทั้งหมดเข้าสู่ระบบการจัดการที่ถูกต้อง</li> <li>- คุณภาพน้ำของแม่น้ำสายหลักที่อยู่ในเกณฑ์ดีเพิ่มขึ้น</li> <li>- คุณภาพอากาศในพื้นที่วิกฤตหมอกควันได้รับการแก้ไขและมีค่าอยู่ในเกณฑ์มาตรฐาน</li> </ul>	<p><b>ยุทธศาสตร์ที่ 4</b> การพัฒนาทรัพยากรธรรมชาติและสิ่งแวดล้อมแบบบูรณาการอย่างสมดุลและยั่งยืน</p> <ul style="list-style-type: none"> <li>- จำนวนพื้นที่ป่าไม้ของจังหวัดสกลนครเพิ่มขึ้น</li> <li>- จำนวนพื้นที่ป่าที่ถูกบุกรุกได้รับการทวงคืนเพิ่มขึ้น เมื่อเทียบกับปีที่ผ่านมา</li> <li>- สถิติคดีที่เกี่ยวกับป่าไม้และการทำลายทรัพยากรธรรมชาติ ลดลง 5 % จากปีที่ผ่านมา</li> <li>- มีแหล่งน้ำเพื่อการอุปโภค บริโภค และการเกษตรสำหรับชุมชนหมู่บ้านเป้าหมายที่ขาดแคลนน้ำเพิ่มขึ้น</li> <li>- จำนวนพื้นที่อุทกภัยได้รับการแก้ไขปัญหามากขึ้น</li> <li>- แหล่งน้ำผิวดินที่มีคุณภาพอยู่ในเกณฑ์พอใช้ขึ้นไป</li> <li>- ปริมาณน้ำเสียในชุมชนเมือง ผ่านการบำบัดอย่างถูกหลักวิชาการเพิ่มขึ้น 5 % จากปีที่ผ่านมา</li> <li>- การนำขยะมูลฝอยกลับมาใช้ประโยชน์ใหม่เพิ่มขึ้น</li> <li>- การคัดแยกขยะมูลฝอยชุมชนที่ต้นทางขององค์กรปกครองส่วนท้องถิ่นมี เพิ่มขึ้น</li> <li>- ปริมาณขยะมูลฝอยกำจัดถูกหลักวิชาการเพิ่มขึ้น</li> <li>- ขยะมูลฝอยตกค้างได้รับการจัดการอย่างถูกต้องตามหลักวิชาการ เพิ่มขึ้น</li> <li>- จำนวนหมู่บ้านมีแผนบริหารจัดการและปรับตัวต่อการเปลี่ยนแปลงสภาพภูมิอากาศ</li> </ul>



ตัวชี้วัดแผนพัฒนาฯ ฉบับที่ 12	ตัวชี้วัดของจังหวัดสกลนคร
<ul style="list-style-type: none"> <li>- ปริมาณการปล่อยก๊าซเรือนกระจกในภาคพลังงานและคมนาคมขนส่งลดลง ไม่น้อยกว่าร้อยละ 7 ของการปล่อยในกรณีปกติ ภายในปี 2563</li> <li>- ต้นทุนการลดการปล่อยก๊าซเรือนกระจกต่อหน่วย (บาทต่อตันคาร์บอนไดออกไซด์เทียบเท่า) มีแนวโน้มลดลง</li> <li>- แผนปฏิบัติการการปรับตัวเพื่อรองรับการเปลี่ยนแปลงสภาพภูมิอากาศในรายสาขาที่เป็น เช่น การจัดการน้ำ เกษตร สาธารณสุข และป่าไม้</li> </ul>	<p>ระดับหมู่บ้าน</p> <ul style="list-style-type: none"> <li>- ครีวเรือนที่ได้รับการส่งเสริม</li> </ul>
<p><b>ยุทธศาสตร์ที่ 5 : การเสริมสร้างความมั่นคงแห่งชาติเพื่อการพัฒนาประเทศสู่ความมั่งคั่งและยั่งยืน</b></p> <ul style="list-style-type: none"> <li>- จำนวนกิจกรรมเทิดพระเกียรติและเชิดชูสถาบันพระมหากษัตริย์เพิ่มขึ้น</li> <li>- จำนวนกิจกรรมที่มีความเกี่ยวข้องกับโครงการพระราชดำริเพิ่มขึ้น</li> <li>- ดัชนีความไม่มีเสถียรภาพทางการเมืองลดลง (ดัชนีสันติภาพโลกของ The Institute for Economics and Peace:IEP)</li> <li>- จำนวนผู้เสียชีวิตจากความขัดแย้งภายในประเทศลดลง (ดัชนีสันติภาพโลก)</li> <li>- จำนวนกิจกรรมที่ประชาชนมีส่วนร่วมป้องกันแก้ไขปัญหาความมั่นคงเพิ่มขึ้น</li> <li>- มูลค่าความเสียหายและจำนวนการก่อเหตุร้ายที่มีมูลเหตุจากความไม่สงบลดลง</li> <li>- รายได้ครัวเรือนเฉลี่ยต่อคนและจำนวนปีการศึกษาเฉลี่ยในพื้นที่ 3 จังหวัดชายแดนภาคใต้เพิ่มขึ้น</li> <li>- จำนวนกิจกรรมสาธารณประโยชน์ที่ประชาชนทุกศาสนาร่วมดำเนินการเพิ่มขึ้น</li> <li>- จำนวนคดีที่เกี่ยวข้องกับภัยคุกคามข้ามชาติลดลง</li> <li>- จำนวนเหตุการณ์การกระทำผิดกฎหมายทางทะเลลดลง</li> <li>- จำนวนคดีที่เกี่ยวข้องกับยาเสพติดลดลง</li> <li>- ระยะเวลาในการระดมสรรพกำลังเมื่อเกิดภัยคุกคาม</li> <li>- อันดับความเสี่ยงจากการก่อการร้ายต่ำกว่าอันดับที่ 20 ของโลก (ดัชนีความเสี่ยงของโลกของ WEF)</li> <li>- อันดับความเสี่ยงจากการโจมตีด้านไซเบอร์/ต่ำกว่าอันดับที่ 10 ของโลก (ดัชนีความปลอดภัยไซเบอร์ของโลกของ International Telecommunication Union: ITU )</li> <li>- จำนวนแผนงานด้านความมั่นคงที่สอดคล้องกับนโยบายการพัฒนาเศรษฐกิจ สังคม ทรัพยากรธรรมชาติและสิ่งแวดล้อมเพิ่มขึ้น</li> </ul>	<p><b>ยุทธศาสตร์ที่ 5 การบริหารกิจการบ้านเมืองที่ดีตามหลักธรรมาภิบาลและความมั่นคง</b></p> <ul style="list-style-type: none"> <li>- ประชาชนที่มีความพึงพอใจในบริการของจังหวัด</li> <li>- การช่วยเหลือผู้ประสบภัยพิบัติ ได้มาตรฐาน</li> <li>- ข้าราชการที่ผ่านการฝึกอบรมการบริหารกิจการบ้านเมืองที่ดีตามหลักธรรมาภิบาล</li> <li>- ข้อร้องเรียนร้องทุกข์ได้รับการแก้ไขตามขั้นตอนและระยะเวลาที่กำหนด</li> <li>- จำนวนครั้งที่คณะกรรมการธรรมาภิบาลจังหวัดเข้ามามีส่วนร่วมในกิจกรรมของส่วนราชการ</li> </ul>
<p><b>ยุทธศาสตร์ที่ 6 : การบริหารจัดการในภาครัฐ การป้องกันการทุจริตประพฤติมิชอบและธรรมาภิบาลในสังคมไทย</b></p> <ul style="list-style-type: none"> <li>- อันดับประสิทธิภาพภาครัฐ จัดทำโดยสถาบันการจัดการน่านาชาติ อยู่ในอันดับสองของอาเซียน เมื่อสิ้นสุดแผนพัฒนาฯ ฉบับที่ 12</li> </ul>	<p><b>ยุทธศาสตร์ที่ 5 การบริหารกิจการบ้านเมืองที่ดีตามหลักธรรมาภิบาลและความมั่นคง</b></p> <ul style="list-style-type: none"> <li>- ประชาชนที่มีความพึงพอใจในบริการของจังหวัด</li> </ul>

ตัวชี้วัดแผนพัฒนาฯ ฉบับที่ 12	ตัวชี้วัดของจังหวัดสกลนคร
<ul style="list-style-type: none"> <li>- อันดับความยากง่ายในการดำเนินธุรกิจ จัดทำโดยธนาคารโลก อยู่ในอันดับสองของอาเซียน เมื่อสิ้นสุดแผนพัฒนาฯ ฉบับที่ 12</li> <li>- สัดส่วนค่าใช้จ่ายด้านบุคลากรของรัฐต้องงบประมาณรายจ่ายประจำปีลดลง</li> <li>- สัดส่วนองค์กรปกครองส่วนท้องถิ่น ในแต่ละประเภท ที่ได้รับรางวัลการบริหารจัดการที่ดีต่อองค์กรปกครองส่วนท้องถิ่นทั้งหมดเพิ่มขึ้น</li> <li>- ข้อร้องเรียนและคดีเกี่ยวกับการดำเนินงานองค์กรปกครองส่วนท้องถิ่นลดลง</li> <li>- ระดับคะแนนของดัชนีการรับรู้การทุจริต สูงกว่าร้อยละ 50 เมื่อสิ้นสุดแผนพัฒนาฯ ฉบับที่ 12</li> <li>- จำนวนคดีที่รัฐดำเนินคดีกับผู้มิได้กระทำความผิดซึ่งต้องชดเชยความเสียหายลดลง</li> </ul>	<ul style="list-style-type: none"> <li>- การช่วยเหลือผู้ประกอบการรายย่อย ได้มาตรฐาน</li> <li>- ข้าราชการที่ผ่านการฝึกอบรมการบริหารกิจการบ้านเมืองที่ดีตามหลักธรรมาภิบาล</li> <li>- ข้อร้องเรียนร้องทุกข์ได้รับการแก้ไขตามขั้นตอนและระยะเวลาที่กำหนด</li> <li>- จำนวนครั้งที่คณะกรรมการธรรมาภิบาลจังหวัดเข้ามามีส่วนร่วมในกิจกรรมของส่วนราชการ</li> </ul>
<p><b>ยุทธศาสตร์ที่ 7 :</b> การพัฒนาโครงสร้างพื้นฐานและระบบโลจิสติกส์</p> <ul style="list-style-type: none"> <li>- สัดส่วนการใช้พลังงานขั้นสุดท้ายต่อผลิตภัณฑ์มวลรวมภายในประเทศ ลดลงจาก 8.22 เป็น 7.70 พันตันเทียบเท่าน้ำมันดิบ/พันล้านบาท ในปี 2564</li> <li>- สัดส่วนต้นทุนโลจิสติกส์ลดลงจากร้อยละ 14 เป็นร้อยละ 12 ของผลิตภัณฑ์มวลรวมในประเทศ โดยในส่วนของต้นทุนค่าขนส่งสินค้าต่ำกว่าร้อยละ 7 ของผลิตภัณฑ์มวลรวมในประเทศ ในปี 2564</li> <li>- สัดส่วนปริมาณการขนส่งสินค้าทางรางต่อปริมาณการขนส่งสินค้าทั้งหมดภายในประเทศ เพิ่มขึ้นจากร้อยละ 1.4 เป็นร้อยละ 4 และสัดส่วนปริมาณการขนส่งสินค้าทางน้ำต่อปริมาณการขนส่งสินค้าทั้งหมดภายในประเทศ เพิ่มขึ้นจากร้อยละ 12 เป็นร้อยละ 15 ในปี 2564</li> <li>- สัดส่วนของผู้ใช้ระบบรถไฟฟ้าต่อปริมาณการเดินทางในเขตกรุงเทพมหานครและปริมณฑล จากร้อยละ 6 เป็นร้อยละ 15 ในปี 2564</li> <li>- ความสามารถในการรองรับปริมาณผู้โดยสารโดยรวมของท่าอากาศยานในกรุงเทพมหานครและท่าอากาศยานในภูมิภาคมีเพิ่มขึ้นเป็น 100 และ 42 ล้านคนต่อปี ตามลำดับ ในปี 2564</li> <li>- อันดับดัชนีความสามารถในการแข่งขันด้านโลจิสติกส์ และประสิทธิภาพการอำนวยความสะดวกทางการค้าดีขึ้น</li> <li>- จำนวนธุรกรรมการให้บริการการนำเข้าและส่งออกด้วยระบบอิเล็กทรอนิกส์เป็นร้อยละ 100 ในปี 2564</li> <li>- ปริมาณสินค้าที่ผ่านเข้า-ออก ณ ด่านการค้าชายแดนที่สำคัญเพิ่มขึ้นเฉลี่ยไม่น้อยกว่า ร้อยละ 5 ต่อปี</li> <li>- สัดส่วนการใช้พลังงานทดแทนต่อปริมาณการใช้พลังงานขั้นสุดท้าย เพิ่มขึ้นจาก ร้อยละ 12.94 เป็นร้อยละ 17.34 ในปี 2564</li> <li>- สัดส่วนการใช้ก๊าซธรรมชาติในการผลิตไฟฟ้าลดลงจากร้อยละ 65 เป็นร้อยละ 47 ในปี 2564</li> </ul>	<p><b>ยุทธศาสตร์ที่ 2</b> การพัฒนาการค้า การลงทุน และการท่องเที่ยว</p> <ul style="list-style-type: none"> <li>- จำนวนผู้ประกอบการ SMEs ที่เพิ่มขึ้นจากปีที่ผ่านมา</li> <li>- จำนวนผลิตภัณฑ์ชุมชนที่ได้รับการพัฒนาให้ได้มาตรฐานเพิ่มขึ้นจากปีที่ผ่านมา</li> <li>- รายได้จากการจำหน่ายสินค้าผลิตภัณฑ์ชุมชนเพิ่มขึ้นจากปีที่ผ่านมา</li> <li>- จำนวนแหล่งท่องเที่ยว 3 ธรรม ได้รับการพัฒนาเพิ่มขึ้น</li> <li>- รายได้จากการท่องเที่ยวเพิ่มขึ้นในแต่ละปี</li> <li>- จำนวนนักท่องเที่ยวที่เพิ่มขึ้นในแต่ละปี</li> <li>- มูลค่าผลิตภัณฑ์มวลรวมจังหวัดสกลนคร (GPP) สาขาการขนส่งสถานที่เก็บสินค้าและการคมนาคมจากปีที่ผ่านมา</li> </ul>

ตัวชี้วัดแผนพัฒนาฯ ฉบับที่ 12	ตัวชี้วัดของจังหวัดสกลนคร
<ul style="list-style-type: none"> <li>- จำนวนหมู่บ้านที่มีอินเทอร์เน็ตความเร็วสูงเข้าถึง เพิ่มขึ้นจากร้อยละ 30 เป็นมากกว่าร้อยละ 85 ปี 2564</li> <li>- จำนวนผู้ประกอบการธุรกิจดิจิทัลเพิ่มขึ้นไม่น้อยกว่า 1,000 ราย ในปี 2564</li> <li>- จำนวนหน่วยงานภาครัฐมีระบบความมั่นคงปลอดภัยทางไซเบอร์ เพิ่มขึ้นจากร้อยละ 47 เป็นมากกว่าร้อยละ 80 ในปี 2564</li> <li>- จำนวนครัวเรือนในเขตนครหลวงได้รับบริการน้ำประปาร้อยละ 100 ภายในปี 2561 และจำนวนครัวเรือนในเขตภูมิภาค/เทศบาลได้รับบริการน้ำประปาครอบคลุมมากกว่าร้อยละ 80 ในปี 2564</li> <li>- จำนวนหมู่บ้านทั่วประเทศได้รับบริการน้ำสะอาดร้อยละ 100 ในปี 2564</li> <li>- อัตราน้ำสูญเสียในระบบส่งและจำหน่ายน้ำในเขตนครหลวงน้อยกว่าร้อยละ 20 และ ในเขตภูมิภาค/เทศบาลน้อยกว่าร้อยละ 25 ในปี 2564</li> </ul>	
<p><b>ยุทธศาสตร์ที่ 8 :</b> การพัฒนาวิทยาศาสตร์ เทคโนโลยี วิจัย และนวัตกรรม</p> <ul style="list-style-type: none"> <li>- สัดส่วนค่าใช้จ่ายการลงทุนเพื่อการวิจัยและพัฒนาเพิ่มสู่อ้อยละ 1.5 ของผลิตภัณฑ์มวลรวมในประเทศ</li> <li>- สัดส่วนการลงทุนวิจัยและพัฒนาของภาคเอกชนต่อภาครัฐ เพิ่มเป็น 70:30</li> <li>- สัดส่วนการลงทุนวิจัยและพัฒนาในอุตสาหกรรมยุทธศาสตร์และเป้าหมายของประเทศ : งานวิจัยพื้นฐานเพื่อสร้าง/สะสมองค์ความรู้ : ระบบโครงสร้างพื้นฐาน บุคลากร และระบบมาตรฐาน เพิ่มเป็น 55 : 25 : 20</li> <li>- จำนวนบุคลากรด้านการวิจัยและพัฒนาเพิ่มเป็น 25 คนต่อประชากร 10,000 คน</li> <li>- อันดับความสามารถการแข่งขันโครงสร้างพื้นฐานด้านวิทยาศาสตร์ และด้านเทคโนโลยี จัดโดย IMD อยู่ในลำดับ 1 ใน 30</li> <li>- ผลงานวิจัยและเทคโนโลยีพร้อมใช้ที่ถูกลงไปใช้ในการสร้างมูลค่าเชิงพาณิชย์ให้กับภาคการผลิตและบริการ และภาคธุรกิจ มีจำนวนไม่น้อยกว่าร้อยละ 30 ของผลงานทั้งหมด</li> <li>- มูลค่าการลดหย่อนภาษีเงินได้นิติบุคคลสำหรับค่าใช้จ่ายวิจัยและพัฒนา มีจำนวนเพิ่มขึ้นไม่น้อยกว่าร้อยละ 20 ต่อปี</li> <li>- นวัตกรรมทางสังคมและนวัตกรรมสำหรับผู้สูงอายุและผู้พิการที่ผลิตได้เองภายใน ประเทศ มีจำนวนเพิ่มขึ้นไม่น้อยกว่า 1 เท่าตัว</li> </ul>	<p><b>ยุทธศาสตร์ที่ 2</b> การพัฒนาการค้า การลงทุน และการท่องเที่ยว</p> <ul style="list-style-type: none"> <li>- จำนวนผู้ประกอบการ SMEs ที่เพิ่มขึ้นจากปีที่ผ่านมา</li> <li>- จำนวนผลิตภัณฑ์ชุมชนที่ได้รับการพัฒนาให้ได้มาตรฐานเพิ่มขึ้นจากปีที่ผ่านมา</li> <li>- รายได้จากการจำหน่ายสินค้าผลิตภัณฑ์ชุมชนเพิ่มขึ้นจากปีที่ผ่านมา</li> <li>- จำนวนแหล่งท่องเที่ยว 3 ธรรม ได้รับการพัฒนาเพิ่มขึ้น</li> <li>- รายได้จากการท่องเที่ยวเพิ่มขึ้นในแต่ละปี</li> <li>- จำนวนนักท่องเที่ยวที่เพิ่มขึ้นในแต่ละปี</li> <li>- มูลค่าผลิตภัณฑ์มวลรวมจังหวัดสกลนคร (GPP) สาขาการขนส่งสถานที่เก็บสินค้าและการคมนาคมจากปีที่ผ่านมา</li> </ul>
<p><b>ยุทธศาสตร์ที่ 9 :</b> การพัฒนาภาคเมืองและพื้นที่เศรษฐกิจ</p> <ul style="list-style-type: none"> <li>- ผลิตภัณฑ์ภาคต่อหัวระหว่างภาคลดลง</li> <li>- สัมประสิทธิ์การกระจายรายได้ระดับภาคลดลง</li> <li>- เมืองศูนย์กลางของจังหวัดที่ได้รับการพัฒนาเป็นเมืองน่าอยู่เพิ่มขึ้น</li> <li>- ค่าเฉลี่ยสารอินทรีย์ระเหยง่ายในพื้นที่อุตสาหกรรมหลักบริเวณมาบตาพุด</li> </ul>	<p>ยุทธศาสตร์ที่ 2 การพัฒนาการค้า การลงทุน และการท่องเที่ยว</p> <ul style="list-style-type: none"> <li>- จำนวนผู้ประกอบการ SMEs ที่เพิ่มขึ้นจากปีที่ผ่านมา</li> <li>- จำนวนผลิตภัณฑ์ชุมชนที่ได้รับการพัฒนาให้</li> </ul>

ตัวชี้วัดแผนพัฒนาฯ ฉบับที่ 12	ตัวชี้วัดของจังหวัดสกลนคร
<p>ไม่เกินเกณฑ์มาตรฐาน</p> <ul style="list-style-type: none"> <li>- ข้อร้องเรียนของประชาชนเกี่ยวกับผลกระทบจากการประกอบการในพื้นที่ลดลง</li> <li>- มูลค่าการลงทุนในพื้นที่เศรษฐกิจพิเศษชายแดนเพิ่มขึ้นร้อยละ 20</li> <li>- สถานประกอบการที่จดทะเบียนในพื้นที่เศรษฐกิจใหม่เพิ่มขึ้น</li> </ul>	<p>ได้มาตรฐานเพิ่มขึ้นจากปีที่ผ่านมา</p> <ul style="list-style-type: none"> <li>- รายได้จากการจำหน่ายสินค้าผลิตภัณฑ์ชุมชนเพิ่มขึ้นจากปีที่ผ่านมา</li> <li>- จำนวนแหล่งท่องเที่ยว 3 ธรรม ได้รับการพัฒนาเพิ่มขึ้น</li> <li>- รายได้จากการท่องเที่ยวเพิ่มขึ้นในแต่ละปี</li> <li>- จำนวนนักท่องเที่ยวที่เพิ่มขึ้นในแต่ละปี</li> <li>- มูลค่าผลิตภัณฑ์มวลรวมจังหวัดสกลนคร (GPP) สาขาการขนส่งสถานที่เก็บสินค้าและการคมนาคมจากปีที่ผ่านมา</li> </ul>
<p><b>ยุทธศาสตร์ที่ 10 : ความร่วมมือระหว่างประเทศเพื่อการพัฒนา</b></p> <ul style="list-style-type: none"> <li>- ความสำเร็จของไทยในการผลักดันให้เกิดโครงข่ายความเชื่อมโยงทางด้านโลจิสติกส์ที่ครอบคลุมทางบก ทางราง ทางน้ำ ทางอากาศ ภายในภูมิภาคเพื่ออำนวยความสะดวก ลดระยะเวลาและต้นทุนในการขนส่ง</li> <li>- ความสำเร็จของการดำเนินงานภายใต้ความตกลงว่าด้วยการขนส่งข้ามพรมแดนในอนุภูมิภาคกลุ่มแม่น้ำโขง (Cross Border Transport Agreement: CBTA) ณ ด่านชายแดนระหว่างไทยกับประเทศเพื่อนบ้าน</li> <li>- ดัชนีย่อยความสามารถในการบริหารจัดการ ณ พรมแดนของประเทศไทยในดัชนีการอำนวยความสะดวกทางการค้า (Enabling Trade Index)</li> <li>- มูลค่าสินค้าชั้นกลางที่ผ่านด่านชายแดนระหว่างประเทศ</li> <li>- มูลค่าการค้าการลงทุนระหว่างไทยกับประเทศในภูมิภาค</li> <li>- มูลค่าการบริการของผู้ประกอบการไทยในประเทศในภูมิภาค</li> <li>- ปริมาณการขนส่งสินค้าและบริการเพิ่มขึ้น</li> <li>- มูลค่าการค้าชายแดนระหว่างไทยกับประเทศในภูมิภาค</li> <li>- มูลค่าการลงทุนของผู้ประกอบการไทยในประเทศในภูมิภาค</li> <li>- กฎหมายและระเบียบต่างๆ ได้รับการปรับปรุงให้เอื้อต่อการเป็นศูนย์กลางการผลิต การลงทุน และบริการ</li> <li>- มูลค่าการให้ความช่วยเหลือของไทยในอนุภูมิภาคและภูมิภาค</li> <li>- ความสำเร็จของโครงการพัฒนาร่วมกันระหว่างไทยกับประเทศในภูมิภาค</li> <li>- ความก้าวหน้าในการดำเนินการให้เป็นไปตามเป้าหมายการพัฒนาที่ยั่งยืน</li> </ul>	<p><b>ยุทธศาสตร์ที่ 2 การพัฒนาการค้า การลงทุน และการท่องเที่ยว</b></p> <ul style="list-style-type: none"> <li>- จำนวนผู้ประกอบการ SMEs ที่เพิ่มขึ้นจากปีที่ผ่านมา</li> <li>- จำนวนผลิตภัณฑ์ชุมชนที่ได้รับการพัฒนาให้ได้มาตรฐานเพิ่มขึ้นจากปีที่ผ่านมา</li> <li>- รายได้จากการจำหน่ายสินค้าผลิตภัณฑ์ชุมชนเพิ่มขึ้นจากปีที่ผ่านมา</li> <li>- จำนวนแหล่งท่องเที่ยว 3 ธรรม ได้รับการพัฒนาเพิ่มขึ้น</li> <li>- รายได้จากการท่องเที่ยวเพิ่มขึ้นในแต่ละปี</li> <li>- จำนวนนักท่องเที่ยวที่เพิ่มขึ้นในแต่ละปี</li> <li>- มูลค่าผลิตภัณฑ์มวลรวมจังหวัดสกลนคร (GPP) สาขาการขนส่งสถานที่เก็บสินค้าและการคมนาคมจากปีที่ผ่านมา</li> </ul>



## บทที่ 3

### ผังรายการข้อมูลสถิติ

#### 3.1.1 ข้อมูลพื้นฐานด้านเศรษฐกิจ

##### (1) ผังรายการข้อมูลสถิติด้านเศรษฐกิจ

ลำดับ	สาขา	รายการข้อมูลพื้นฐาน	มี/ไม่มี ฐานข้อมูล	วิธีการ เก็บ รวบรวม ข้อมูล	หน่วยวัด	ความถี่ ของ ข้อมูล	ระดับการ นำเสนอ	หน่วยงานผู้รับผิดชอบ	สมุด สถิติ	แผน 12	SDG	อื่นๆ
1	บัญชี ประชาชาติ	ผลิตภัณฑ์มวลรวม จังหวัด ณ ราคา ประจำปี	มี	รายงาน	ล้านบาท	รายปี	จังหวัด	สำนักงานคณะกรรมการ พัฒนาการเศรษฐกิจและ สังคมแห่งชาติ	✓	✓		
2	บัญชี ประชาชาติ	ผลิตภัณฑ์มวลรวม จังหวัดต่อคนต่อปี	มี	รายงาน	บาท/คน	รายปี	จังหวัด	สำนักงานคณะกรรมการ พัฒนาการเศรษฐกิจและ สังคมแห่งชาติ	✓	✓		
3	บัญชี ประชาชาติ	ผลิตภัณฑ์มวลรวม สาขาเกษตร	มี	รายงาน	ล้านบาท	รายปี	จังหวัด	สำนักงานคณะกรรมการ พัฒนาการเศรษฐกิจและ สังคมแห่งชาติ	✓	✓		
4	บัญชี ประชาชาติ	ผลิตภัณฑ์มวลรวม สาขาอุตสาหกรรม	มี	รายงาน	ล้านบาท	รายปี	จังหวัด	สำนักงานคณะกรรมการ พัฒนาการเศรษฐกิจและ สังคมแห่งชาติ	✓	✓		
5	บัญชี ประชาชาติ	ผลิตภัณฑ์มวลรวม สาขาขนส่ง สถานที่ เก็บสินค้า และการ	มี	รายงาน	ล้านบาท	รายปี	จังหวัด	สำนักงานคณะกรรมการ พัฒนาการเศรษฐกิจและ สังคมแห่งชาติ	✓	✓		

ลำดับ	สาขา	รายการข้อมูลพื้นฐาน	มี/ไม่มี ฐานข้อมูล	วิธีการ เก็บ รวบรวม ข้อมูล	หน่วยวัด	ความถี่ ของ ข้อมูล	ระดับการ นำเสนอ	หน่วยงานผู้รับผิดชอบ	สมุด สถิติ	แผน 12	SDG	อื่นๆ
		คมนาคม										
6	เกษตรและ ประมง	เนื้อที่การใช้ประโยชน์ ทางการเกษตร	มี	รายงาน	ไร่	รายปี	จังหวัด	สำนักงานเศรษฐกิจ การเกษตร	✓			
7	เกษตรและ ประมง	เนื้อที่นา	มี	รายงาน	ไร่	รายปี	จังหวัด	สำนักงานเศรษฐกิจ การเกษตร	✓			
8	เกษตรและ ประมง	เนื้อที่พืชไร่	มี	รายงาน	ไร่	รายปี	จังหวัด	สำนักงานเศรษฐกิจ การเกษตร	✓			
9	เกษตรและ ประมง	เนื้อที่ไม้ผล และไม้ยืน ต้น	มี	รายงาน	ไร่	รายปี	จังหวัด	สำนักงานเศรษฐกิจ การเกษตร	✓			
10	เกษตรและ ประมง	เนื้อที่สวนผัก ไม้ดอก ไม้ประดับ	มี	รายงาน	ไร่	รายปี	จังหวัด	สำนักงานเศรษฐกิจ การเกษตร	✓			
11	เกษตรและ ประมง	ผลผลิตข้าวนาปี	มี	รายงาน	ตัน	รายปี	จังหวัด อำเภอ	สำนักงานเกษตรจังหวัด	✓			
12	เกษตรและ ประมง	ผลผลิตข้าวนาปรัง	มี	รายงาน	กก.	รายปี	จังหวัด อำเภอ	สำนักงานเกษตรจังหวัด	✓			
13	เกษตรและ ประมง	ผลผลิตข้าวนาปีเฉลี่ย ต่อไร่	มี	รายงาน	กก.	รายปี	จังหวัด อำเภอ	สำนักงานเกษตรจังหวัด	✓			
14	เกษตรและ ประมง	ผลผลิตข้าวนาปรัง เฉลี่ยต่อไร่	มี	รายงาน	กก.	รายปี	จังหวัด อำเภอ	สำนักงานเกษตรจังหวัด	✓			

ลำดับ	สาขา	รายการข้อมูลพื้นฐาน	มี/ไม่มี ฐานข้อมูล	วิธีการ เก็บ รวบรวม ข้อมูล	หน่วยวัด	ความถี่ ของ ข้อมูล	ระดับการ นำเสนอ	หน่วยงานผู้รับผิดชอบ	สมุด สถิติ	แผน 12	SDG	อื่นๆ
15	เกษตรและ ประมง	จำนวนครัวเรือนที่มี การเพาะเลี้ยงสัตว์น้ำ จืด	มี	รายงาน	ครัวเรือน	รายปี	จังหวัด	สำนักงานประมงจังหวัด	✓			
16	เกษตรและ ประมง	เนื้อที่ที่มีการเพาะเลี้ยง สัตว์น้ำจืด	มี	รายงาน	ไร่	รายปี	จังหวัด	สำนักงานประมงจังหวัด	✓			
17	เกษตรและ ประมง	ปริมาณการจับสัตว์น้ำ จืด	มี	รายงาน	กก.	รายปี	จังหวัด	สำนักงานประมงจังหวัด	✓			
18	เกษตรและ ประมง	มูลค่าการจับสัตว์น้ำจืด	มี	รายงาน	บาท	รายปี	จังหวัด	สำนักงานประมงจังหวัด	✓			
19	เกษตรและ ประมง	เงินกู้ของเกษตรกร ลูกค้าธนาคารเพื่อ การเกษตรและสหกรณ์ การเกษตร	มี	รายงาน	บาท	รายปี	จังหวัด	ธนาคารเพื่อการเกษตรและ สหกรณ์การเกษตรจังหวัด	✓			
20	อุตสาหกรรม	จำนวนสถาน ประกอบการ อุตสาหกรรม	มี	รายงาน	แห่ง	รายปี	จังหวัด	สำนักงานอุตสาหกรรมจังหวัด	✓			
21	อุตสาหกรรม	จำนวนเงินทุน	มี	รายงาน	บาท	รายปี	จังหวัด	สำนักงานอุตสาหกรรมจังหวัด	✓			
22	อุตสาหกรรม	จำนวนคนงานสถาน ประกอบการ	มี	รายงาน	คน	รายปี	จังหวัด	สำนักงานอุตสาหกรรมจังหวัด	✓			



ลำดับ	สาขา	รายการข้อมูลพื้นฐาน	มี/ไม่มี ฐานข้อมูล	วิธีการ เก็บ รวบรวม ข้อมูล	หน่วยวัด	ความถี่ ของ ข้อมูล	ระดับการ นำเสนอ	หน่วยงานผู้รับผิดชอบ	สมุด สถิติ	แผน 12	SDG	อื่นๆ
		อุตสาหกรรม										
23	พลังงาน	จำนวนผู้ใช้ไฟฟ้า	มี	รายงาน	ราย	รายปี	จังหวัด อำเภอ	การไฟฟ้าส่วนภูมิภาคจังหวัด	✓			
24	พลังงาน	จำนวนการจำหน่าย กระแสไฟฟ้า	มี	รายงาน	ล้าน กิโลวัตต์/ ชั่วโมง	รายปี	จังหวัด อำเภอ	การไฟฟ้าส่วนภูมิภาคจังหวัด	✓			
25	ขนส่งและ โลจิสติกส์	จำนวนอุบัติเหตุ การจราจรทางบก	มี	รายงาน	ครั้ง	รายปี	จังหวัด	ตำรวจภูธรจังหวัด	✓			
26	ขนส่งและ โลจิสติกส์	จำนวนคนตายจาก อุบัติเหตุการจราจร ทางบก	มี	รายงาน	ราย	รายปี	จังหวัด	ตำรวจภูธรจังหวัด	✓	✓	✓	
27	ขนส่งและ โลจิสติกส์	จำนวนคนเจ็บอุบัติเหตุ การจราจรทางบก	มี	รายงาน	ราย	รายปี	จังหวัด	ตำรวจภูธรจังหวัด	✓		✓	
28	ขนส่งและ โลจิสติกส์	มูลค่าทรัพย์สินที่ เสียหายอุบัติเหตุ การจราจรทางบก	มี	รายงาน	บาท	รายปี	จังหวัด	ตำรวจภูธรจังหวัด	✓			
29	การค้าและ ราคา	ดัชนีราคาผู้บริโภค ทั่วไป	มี	รายงาน	-	รายปี	จังหวัด	สำนักดัชนีเศรษฐกิจการค้า กระทรวงพาณิชย์	✓	✓		
30	การค้าและ ราคา	อัตราเงินเฟ้อ	มี	รายงาน	-	รายปี	จังหวัด	สำนักดัชนีเศรษฐกิจการค้า กระทรวงพาณิชย์	✓	✓		

ลำดับ	สาขา	รายการข้อมูลพื้นฐาน	มี/ไม่มี ฐานข้อมูล	วิธีการ เก็บ รวบรวม ข้อมูล	หน่วยวัด	ความถี่ ของ ข้อมูล	ระดับการ นำเสนอ	หน่วยงานผู้รับผิดชอบ	สมุด สถิติ	แผน 12	SDG	อื่นๆ
31	เทคโนโลยี สารสนเทศ และการ สื่อสาร	จำนวนเลขหมาย โทรศัพท์ที่มี	มี	รายงาน	หมายเลข	รายปี	จังหวัด	บริษัท ทีโอที จำกัด (มหาชน)	✓			
32	เทคโนโลยี สารสนเทศ และการ สื่อสาร	จำนวนเลขหมาย โทรศัพท์ที่มีผู้เช่า	มี	รายงาน	หมายเลข	รายปี	จังหวัด	บริษัท ทีโอที จำกัด (มหาชน)	✓			
33	เทคโนโลยี สารสนเทศ และการ สื่อสาร	จำนวนประชากรอายุ 6 ปีขึ้นไป ที่ใช้ อินเทอร์เน็ต	มี	รายงาน	คน	รายปี	จังหวัด	สำนักงานสถิติแห่งชาติ	✓	✓	✓	
34	เทคโนโลยี สารสนเทศ และการ สื่อสาร	ครัวเรือนที่มีอุปกรณ์/ เทคโนโลยีสารสนเทศ และการสื่อสาร	มี	รายงาน	ครัวเรือน	รายปี	จังหวัด	สำนักงานสถิติแห่งชาติ	✓			
35	การท่องเที่ยว และกีฬา	จำนวนนักท่องเที่ยว	มี	รายงาน	คน	รายปี	จังหวัด	กรมการท่องเที่ยว	✓			
36	การท่องเที่ยว และกีฬา	ระยะเวลาพำนักรของ นักท่องเที่ยว	มี	รายงาน	วัน	รายปี	จังหวัด	กรมการท่องเที่ยว	✓			

ลำดับ	สาขา	รายการข้อมูลพื้นฐาน	มี/ไม่มี ฐานข้อมูล	วิธีการ เก็บ รวบรวม ข้อมูล	หน่วยวัด	ความถี่ ของ ข้อมูล	ระดับการ นำเสนอ	หน่วยงานผู้รับผิดชอบ	สมุด สถิติ	แผน 12	SDG	อื่นๆ
37	การท่องเที่ยว และกีฬา	ค่าใช้จ่ายเฉลี่ยของ นักท่องเที่ยว	มี	รายงาน	บาท/คน/ วัน	รายปี	จังหวัด	กรมการท่องเที่ยว	✓			
38	การท่องเที่ยว และกีฬา	รายได้จากการ ท่องเที่ยว	มี	รายงาน	ล้านบาท	รายปี	จังหวัด	กรมการท่องเที่ยว	✓			
39	การเงิน การธนาคาร และการ ประกันภัย	ปริมาณเงินฝากของ สถาบันการเงิน	มี	รายงาน	บาท	รายปี	จังหวัด	ธนาคารแห่งประเทศไทย	✓			
40	การเงิน การธนาคาร และการ ประกันภัย	ปริมาณสินเชื่อของ สถาบันการเงิน	มี	รายงาน	บาท	รายปี	จังหวัด	ธนาคารแห่งประเทศไทย	✓			
41	การเงิน การธนาคาร และการ ประกันภัย	จำนวนสหกรณ์ภาค การเกษตร	มี	รายงาน	แห่ง	รายปี	จังหวัด อำเภอ	สำนักงานสหกรณ์จังหวัด	✓			
42	การเงิน การธนาคาร และการ ประกันภัย	จำนวนสหกรณ์นอก ภาคการเกษตร	มี	รายงาน	แห่ง	รายปี	จังหวัด อำเภอ	สำนักงานสหกรณ์จังหวัด	✓			

ลำดับ	สาขา	รายการข้อมูลพื้นฐาน	มี/ไม่มี ฐานข้อมูล	วิธีการ เก็บ รวบรวม ข้อมูล	หน่วยวัด	ความถี่ ของ ข้อมูล	ระดับการ นำเสนอ	หน่วยงานผู้รับผิดชอบ	สมุด สถิติ	แผน 12	SDG	อื่นๆ
43	การคลัง	รายรับขององค์กร ปกครองส่วนท้องถิ่น	มี	รายงาน	บาท	รายปี	จังหวัด อำเภอ	สำนักงานส่งเสริมการ ปกครองท้องถิ่น	✓			
44	การคลัง	รายจ่ายขององค์กร ปกครองส่วนท้องถิ่น	มี	รายงาน	บาท	รายปี	จังหวัด อำเภอ	สำนักงานส่งเสริมการ ปกครองท้องถิ่น	✓			
45	การคลัง	รายได้จากการจัดเก็บ ภาษีของกรมสรรพากร	มี	รายงาน	ล้านบาท	รายปี	จังหวัด อำเภอ	สำนักงานสรรพากรพื้นที่ สกลนคร	✓	✓		
46	การคลัง	รายได้จากการจัดเก็บ เงินภาษีของกรม สรรพสามิต	มี	รายงาน	บาท	รายปี	จังหวัด อำเภอ	สำนักงานสรรพสามิตพื้นที่ สกลนคร	✓			
47	ด้านเศรษฐกิจ อื่นๆ	จำนวนทะเบียนนิติ บุคคลใหม่	มี	รายงาน	ราย	รายปี	จังหวัด อำเภอ	สำนักงานพาณิชย์จังหวัด	✓	✓		
48	ด้านเศรษฐกิจ อื่นๆ	ทุนจดทะเบียน	มี	รายงาน	บาท	รายปี	จังหวัด อำเภอ	สำนักงานพาณิชย์จังหวัด	✓	✓		

สรุปจำนวน ข้อมูลทั้งหมด 48 ตัว มีข้อมูลอยู่แล้ว 48 ตัว ยังไม่มีข้อมูล - ตัว

(2) ข้อมูลสถิติด้านเศรษฐกิจ

ลำดับ	รายการข้อมูลพื้นฐาน	2557	2558	2559	2560	2561-2564
1	ผลิตภัณฑ์มวลรวมจังหวัด ณ ราคาประจำปี	49,605	46,837	-		
2	ผลิตภัณฑ์มวลรวมจังหวัดต่อคนต่อปี	60,759	57'559	-		
3	ผลิตภัณฑ์มวลรวมสาขาเกษตร	13,480	11,630	-		
4	ผลิตภัณฑ์มวลรวมสาขาอุตสาหกรรม	36,125	35,207	-		
5	ผลิตภัณฑ์มวลรวมสาขาขนส่ง สถานที่เก็บสินค้า และการ คมนาคม	1,437	1,494	-		
6	เนื้อที่ใช้ประโยชน์ทางการเกษตร	6,003,602	3,099,557	-		
7	เนื้อที่นา	2,178,842	2,178,645	-		
8	เนื้อที่พืชไร่	229,993	230,179	-		
9	เนื้อที่ไม้ผล และไม้ยืนต้น	271,951	271,796	-		
10	เนื้อที่สวนผัก ไม้ดอก ไม้ประดับ	27,265	27,239	-		
11	ผลผลิตข้าวนาปี	839,697	939,927	965,146		
12	ผลผลิตข้าวนาปรัง	32,475	26,803	10,085		
13	ผลผลิตข้าวนาปีเฉลี่ยต่อไร่	395.5	424	429.5		
14	ผลผลิตข้าวนาปรังเฉลี่ยต่อไร่	511	482	424		
15	จำนวนครัวเรือนที่มีการเพาะเลี้ยงสัตว์น้ำจืด	10,112	10,231	9,097		
16	เนื้อที่ที่มีการเพาะเลี้ยงสัตว์น้ำจืด	11,175	11,402	48'605		
17	ปริมาณการจับสัตว์น้ำจืด	3,055,904	1,394.44	1'201.51		

ลำดับ	รายการข้อมูลพื้นฐาน	2557	2558	2559	2560	2561-2564
18	มูลค่าการจับสัตว์น้ำจืด	176,013,045	-	182,152,498	182,152,498	
19	เงินกู้ของเกษตรกรลูกค้าธนาคารเพื่อการเกษตรและสหกรณ์การเกษตร	17,189.17	20,072.00	-		
20	จำนวนสถานประกอบการอุตสาหกรรม	1619	1648	2401		
21	จำนวนเงินทุน	465,339,002	7,699,849,775	7,613,000,000		
22	จำนวนคนงานสถานประกอบการอุตสาหกรรม	-	7113	7886		
23	จำนวนผู้ใช้ไฟฟ้า	308880	317217	328860		
24	จำนวนการจำหน่ายกระแสไฟฟ้า	550.78	626.56	679.13		
25	จำนวนอุบัติเหตุการจราจรทางบก	77	144	13921		
26	จำนวนคนตายจากอุบัติเหตุการจราจรทางบก	82	160	284		
27	จำนวนคนเจ็บอุบัติเหตุการจราจรทางบก	45	160	2585		
28	มูลค่าทรัพย์สินที่เสียหายอุบัติเหตุการจราจรทางบก	5133900	21986500	28400000		
29	ดัชนีราคาผู้บริโภคทั่วไป	110.2	109.4	100.8		
30	อัตราเงินเฟ้อ	3.2	-0.7	0.8		
31	จำนวนเลขหมายโทรศัพท์ที่มี	45282	44720	42990		
32	จำนวนเลขหมายโทรศัพท์ที่มีผู้เช่า	27486	25017	15448		
33	จำนวนประชากรอายุ 6 ปีขึ้นไป ที่ใช้อินเทอร์เน็ต	217384	222621	225676		
34	ครัวเรือนที่มีอุปกรณ์/เทคโนโลยีสารสนเทศและการสื่อสาร	11757	118520	162727		
35	จำนวนนักท่องเที่ยว	619164	652911	667123		
36	ระยะเวลาพำนักรักของนักท่องเที่ยว	3	2	2		
37	ค่าใช้จ่ายเฉลี่ยของนักท่องเที่ยว	822	849	880		
38	รายได้จากการท่องเที่ยว	1,661.19	1,781.00	1,894.70		

ลำดับ	รายการข้อมูลพื้นฐาน	2557	2558	2559	2560	2561-2564
39	ปริมาณเงินฝากของสถาบันการเงิน	23,953	24,511	25,727		
40	ปริมาณสินเชื่อของสถาบันการเงิน	30,682	31,066	31,218		
41	จำนวนสหกรณ์ภาคการเกษตร	88	62	71		
42	จำนวนสหกรณ์นอกภาคการเกษตร	45	35	36		
43	รายรับขององค์กรปกครองส่วนท้องถิ่น	4,392,560,878	5,443,609.6	165,431.07		
44	รายจ่ายขององค์กรปกครองส่วนท้องถิ่น	5,244,333,944	4,706,307.86	2,958,925.78		
45	รายได้จากการจัดเก็บภาษีของกรมสรรพากร	814,806,586.93	845,779,604.95	585,829.00		
46	รายได้จากการจัดเก็บเงินภาษีของกรมสรรพสามิต	14,453,646.03	11,446,837.17	11,300,281.21		
47	จำนวนทะเบียนนิติบุคคลใหม่	165	199	268		
48	ทุนจดทะเบียน	9,312.88	5,959.29	517,450		

สรุปจำนวน ข้อมูลทั้งหมด 48 ตัว มีข้อมูลอยู่แล้ว 48 ตัว ยังไม่มีข้อมูล - ตัว

### 3.1.2 ข้อมูลพื้นฐานด้านสังคม

#### (1) ผังรายการข้อมูลสถิติด้านสังคม

ลำดับ	สาขา	รายการข้อมูลพื้นฐาน	มี/ไม่มี ฐานข้อมูล	วิธีการเก็บ รวบรวม ข้อมูล	หน่วยวัด	ความถี่ ของข้อมูล	ระดับการ นำเสนอ	หน่วยงานผู้รับผิดชอบ	สมุดสถิติ	แผน 12	SDG	อื่นๆ
1	ประชากร ศาสตร์ ประชากรเคหะ	จำนวนประชากรจากการ ทะเบียน	มี	รายงาน	คน	รายปี	จังหวัด อำเภอ	กรมการปกครอง กระทรวงมหาดไทย	✓			
2	ประชากร ศาสตร์ ประชากรเคหะ	วัยเด็ก (0-14 ปี)	มี	รายงาน	คน	รายปี	จังหวัด อำเภอ	กรมการปกครอง กระทรวงมหาดไทย	✓			
3	ประชากร ศาสตร์ ประชากรเคหะ	วัยแรงงาน (15-59 ปี)	มี	รายงาน	คน	รายปี	จังหวัด อำเภอ	กรมการปกครอง กระทรวงมหาดไทย	✓			
4	ประชากร ศาสตร์ ประชากรเคหะ	วัยสูงอายุ (60 ปีขึ้นไป)	มี	รายงาน	คน	รายปี	จังหวัด อำเภอ	กรมการปกครอง กระทรวงมหาดไทย	✓			
5	ประชากร ศาสตร์ ประชากรเคหะ	อัตราการเปลี่ยนแปลงของ ประชากร	มี	รายงาน	ร้อยละ	รายปี	จังหวัด อำเภอ	กรมการปกครอง กระทรวงมหาดไทย	✓			
6	ประชากร ศาสตร์ ประชากร เคหะ	ความหนาแน่นของ ประชากร	มี	รายงาน	คน/ตร. กม.	รายปี	จังหวัด อำเภอ	กรมการปกครอง กระทรวงมหาดไทย	✓			
7	ประชากร ศาสตร์	จำนวนบ้านจากการ ทะเบียน	มี	รายงาน	หลัง	รายปี	จังหวัด อำเภอ	กรมการปกครอง กระทรวงมหาดไทย	✓			



ลำดับ	สาขา	รายการข้อมูลพื้นฐาน	มี/ไม่มี ฐานข้อมูล	วิธีการเก็บ รวบรวม ข้อมูล	หน่วยวัด	ความถี่ ของข้อมูล	ระดับการ นำเสนอ	หน่วยงานผู้รับผิดชอบ	สมุดสถิติ	แผน 12	SDG	อื่นๆ
	ประชากร เคหะ											
8	ประชากร ศาสตร์ ประชากร เคหะ	อัตราการเกิดมีชีพ	มี	รายงาน	ร้อยละ	รายปี	จังหวัด	สำนักงานสาธารณสุขจังหวัด	✓			
9	ประชากร ศาสตร์ ประชากร เคหะ	จำนวนการจดทะเบียน สมรส	มี	รายงาน	ทะเบียน	รายปี	จังหวัด อำเภอ	ที่ทำการปกครองจังหวัด	✓	✓		
10	ประชากร ศาสตร์ ประชากร เคหะ	จำนวนการหย่า	มี	รายงาน	ทะเบียน	รายปี	จังหวัด อำเภอ	ที่ทำการปกครองจังหวัด	✓	✓		
11	ประชากร ศาสตร์ ประชากร เคหะ	ร้อยละของครัวเรือนที่ เป็นเจ้าของบ้านและ ที่ดิน	มี	รายงาน	ร้อยละ	รายปี	จังหวัด	สำนักงานสถิติแห่งชาติ	✓			
12	แรงงาน	อัตราการมีงานทำ	มี	รายงาน	ร้อยละ	รายไตรมาส	จังหวัด	สำนักงานสถิติแห่งชาติ	✓	✓		
13	แรงงาน	อัตราการว่างงาน	มี	รายงาน	ร้อยละ	รายไตรมาส	จังหวัด	สำนักงานสถิติแห่งชาติ	✓			

ลำดับ	สาขา	รายการข้อมูลพื้นฐาน	มี/ไม่มี ฐานข้อมูล	วิธีการเก็บ รวบรวม ข้อมูล	หน่วยวัด	ความถี่ ของข้อมูล	ระดับการ นำเสนอ	หน่วยงานผู้รับผิดชอบ	สมุดสถิติ	แผน 12	SDG	อื่นๆ
						มาส						
14	แรงงาน	ค่าจ้างขั้นต่ำ	มี	รายงาน	บาท/วัน	รายปี	จังหวัด	สำนักงานสวัสดิการและ คุ้มครองแรงงานจังหวัด	✓		✓	
15*	แรงงาน	คนอายุมากกว่า 60 ปี เพิ่มขึ้นไป มีอาชีพและมีรายได้	มี	รายงาน	คน	รายปี	ภาค	สำนักงานสถิติแห่งชาติ		✓		สาขา
16*	การศึกษา	คะแนนเฉลี่ยสติปัญญา (IQ) เด็กนักเรียน	มี	รายงาน		รายปี	จังหวัด ประเทศ	กรมสุขภาพจิต กระทรวง สาธารณสุข		✓		
17	การศึกษา	อัตราส่วนนักเรียนต่อ ครู (ก่อนประถมศึกษา)	มี	รายงาน	ร้อยละ	รายปี	จังหวัด อำเภอ	สำนักงานส่งเสริมการ ปกครองส่วนท้องถิ่นจังหวัด สำนักงานเขตพื้นที่การศึกษา ประถมศึกษา/มัธยมศึกษา	✓			
18	การศึกษา	อัตราส่วนนักเรียนต่อ ครู (ประถมศึกษา)	มี	รายงาน	ร้อยละ	รายปี	จังหวัด อำเภอ	สำนักงานส่งเสริมการ ปกครองส่วนท้องถิ่นจังหวัด สำนักงานเขตพื้นที่การศึกษา ประถมศึกษา/มัธยมศึกษา	✓			
19	การศึกษา	อัตราส่วนนักเรียนต่อ ครู (มัธยมศึกษา)	มี	รายงาน	ร้อยละ	รายปี	จังหวัด อำเภอ	สำนักงานส่งเสริมการ ปกครองส่วนท้องถิ่นจังหวัด สำนักงานเขตพื้นที่การศึกษา ประถมศึกษา/มัธยมศึกษา	✓			

ลำดับ	สาขา	รายการข้อมูลพื้นฐาน	มี/ไม่มี ฐานข้อมูล	วิธีการเก็บ รวบรวม ข้อมูล	หน่วยวัด	ความถี่ ของข้อมูล	ระดับการ นำเสนอ	หน่วยงานผู้รับผิดชอบ	สมุดสถิติ	แผน 12	SDG	อื่นๆ
20	การศึกษา	จำนวนนักเรียนที่ออก กลางคัน	มี	รายงาน	คน	รายปี	จังหวัด อำเภอ	สำนักงานเขตพื้นที่การศึกษา มัธยมศึกษา เขต.....	✓			
21	การศึกษา	จำนวนนักศึกษาระดับ อาชีวศึกษา และ อุดมศึกษา	มี	รายงาน	คน	รายปี	จังหวัด	สำนักงานคณะกรรมการการ อุดมศึกษา	✓			
22	การศึกษา	จำนวนอาจารย์ใน ระดับอาชีวศึกษา และ อุดมศึกษา	มี	รายงาน	คน	รายปี	จังหวัด	สำนักงานคณะกรรมการการ อุดมศึกษา	✓			
23	การศึกษา	จำนวนผู้เรียน/ นักศึกษาที่ลงทะเบียน เรียน ในสังกัด สำนักงานส่งเสริม การศึกษานอกระบบ และการศึกษาตาม อัธยาศัย	มี	รายงาน	คน	รายปี	จังหวัด	สำนักงานส่งเสริมการศึกษา นอกระบบและการศึกษา ตามอัธยาศัย	✓			
24	การศึกษา	จำนวนผู้เรียน/ นักศึกษาที่สำเร็จ การศึกษา ในสังกัด สำนักงานส่งเสริม การศึกษานอกระบบ และการศึกษาตาม	มี	รายงาน	คน	รายปี	จังหวัด	สำนักงานส่งเสริมการศึกษา นอกระบบและการศึกษา ตามอัธยาศัย	✓			

ลำดับ	สาขา	รายการข้อมูลพื้นฐาน	มี/ไม่มี ฐานข้อมูล	วิธีการเก็บ รวบรวม ข้อมูล	หน่วยวัด	ความถี่ ของข้อมูล	ระดับการ นำเสนอ	หน่วยงานผู้รับผิดชอบ	สมุดสถิติ	แผน 12	SDG	อื่นๆ
		อัยยาศัย										
25	ศาสนา ศิลปะ และ วัฒนธรรม	จำนวนวัด สำนักสงฆ์ โบสถ์คริสต์ มัสยิด	มี	รายงาน	แห่ง	รายปี	อำเภอ/ จังหวัด	สำนักงานวัฒนธรรมจังหวัด	✓			
26	ศาสนา ศิลปะ และ วัฒนธรรม	จำนวนพระภิกษุและ สามเณร	มี	รายงาน	รูป	รายปี	อำเภอ/ จังหวัด	สำนักงานวัฒนธรรมจังหวัด	✓			
27	สุขภาพ	จำนวนผู้ป่วยนอก	มี	รายงาน	คน	รายปี	จังหวัด	สำนักงานสาธารณสุข จังหวัด	✓			
28	สุขภาพ	จำนวนผู้ป่วยใน	มี	รายงาน	คน	รายปี	จังหวัด	สำนักงานสาธารณสุข จังหวัด	✓			
29	สุขภาพ	จำนวนสถานพยาบาล ที่มีเตียงผู้ป่วยรับไว้ค้าง คืน	มี	รายงาน	แห่ง	รายปี	จังหวัด	สำนักงานสาธารณสุข จังหวัด	✓			
30	สุขภาพ	จำนวนเตียง	มี	รายงาน	เตียง	รายปี	จังหวัด	สำนักงานสาธารณสุข จังหวัด	✓			
31	สุขภาพ	จำนวนประชากรต่อ แพทย์ 1 คน	มี	รายงาน	จำนวน	รายปี	จังหวัด	สำนักงานสาธารณสุข จังหวัด	✓	✓		
32	สุขภาพ	จำนวนประชากรต่อ เภสัชกร 1 คน	มี	รายงาน	จำนวน	รายปี	จังหวัด	สำนักงานสาธารณสุข จังหวัด	✓	✓		

ลำดับ	สาขา	รายการข้อมูลพื้นฐาน	มี/ไม่มี ฐานข้อมูล	วิธีการเก็บ รวบรวม ข้อมูล	หน่วยวัด	ความถี่ ของข้อมูล	ระดับการ นำเสนอ	หน่วยงานผู้รับผิดชอบ	สมุดสถิติ	แผน 12	SDG	อื่นๆ
33	สุขภาพ	จำนวนประชากรต่อ พยาบาล 1 คน	มี	รายงาน	จำนวน	รายปี	จังหวัด	สำนักงานสาธารณสุข จังหวัด	✓	✓		
34*	สุขภาพ	อัตราการคลอดใน ผู้หญิงกลุ่มอายุ 15 – 19 ปี	มี	รายงาน	ร้อยละ	รายปี	จังหวัด	กรมอนามัย		✓		สาขา
35*	สุขภาพ	อัตราการฆ่าตัวตาย	มี	รายงาน	จำนวน	รายปี	ประเทศ	กระทรวงสาธารณสุข		✓	✓	สาขา
36*	สุขภาพ	อัตราการเกิดมีชีพ	มี	รายงาน	จำนวน	รายปี	ภาค	กระทรวงสาธารณสุข			✓	สาขา
37	สวัสดิการ สังคม	จำนวนผู้ประกันตน ตามมาตรา 33	มี	รายงาน	คน	รายปี	จังหวัด	สำนักงานประกันสังคม กระทรวงแรงงาน	✓			
38*	สวัสดิการ สังคม	จำนวนผู้ประกันตน ตามมาตรา 40	มี	รายงาน	คน	รายปี	ประเทศ	สำนักงานประกันสังคม กระทรวงแรงงาน		✓		
39	สวัสดิการ สังคม	จำนวนลูกจ้างที่ประสบ อันตรายหรือเจ็บป่วย จากการทำงาน	มี	รายงาน	คน	รายปี	จังหวัด	สำนักงานประกันสังคม กระทรวงแรงงาน	✓			
40*	สวัสดิการ สังคม	จำนวนเด็กที่ต้องดำรง ชีพด้วยการเร่ร่อน ขอทาน	มี	ทะเบียน	คน	รายปี	จังหวัด	กระทรวงการพัฒนาสังคม และความมั่นคงของมนุษย์				สาขา
41*	สวัสดิการ สังคม	จำนวนเยาวชนที่ต้อง ดำรงชีพด้วยการเร่ร่อน ขอทาน	มี	ทะเบียน	คน	รายปี	จังหวัด	กระทรวงการพัฒนาสังคม และความมั่นคงของมนุษย์				สาขา

ลำดับ	สาขา	รายการข้อมูลพื้นฐาน	มี/ไม่มี ฐานข้อมูล	วิธีการเก็บ รวบรวม ข้อมูล	หน่วยวัด	ความถี่ ของข้อมูล	ระดับการ นำเสนอ	หน่วยงานผู้รับผิดชอบ	สมุดสถิติ	แผน 12	SDG	อื่นๆ
42*	สวัสดิการสังคม	จำนวนเด็กอยู่คนเดียวตามลำพัง/ไม่มีผู้ดูแล/ถูกทอดทิ้ง	มี	ทะเบียน	คน	รายปี	จังหวัด	กระทรวงการพัฒนาสังคมและความมั่นคงของมนุษย์				สาขา
43*	สวัสดิการสังคม	จำนวนคนพิการที่มีบัตรประจำตัวคนพิการจำแนกตามความพิการ	มี	รายงาน	คน	รายปี	จังหวัด	กระทรวงการพัฒนาสังคมและความมั่นคงของมนุษย์				สาขา
44	รายได้ รายจ่ายของครัวเรือน	รายได้เฉลี่ยต่อเดือนของครัวเรือน	มี	รายงาน	บาท	รายปี	จังหวัด	สำนักงานสถิติแห่งชาติ	✓	✓		
45	รายได้ รายจ่ายของครัวเรือน	ค่าใช้จ่ายเฉลี่ยต่อเดือนของครัวเรือน	มี	รายงาน	บาท	รายปี	จังหวัด	สำนักงานสถิติแห่งชาติ	✓			
46	รายได้ รายจ่ายของครัวเรือน	หนี้สินเฉลี่ยต่อครัวเรือน	มี	รายงาน	บาท	รายปี	จังหวัด	สำนักงานสถิติแห่งชาติ	✓	✓		
47	รายได้ รายจ่ายของครัวเรือน	ร้อยละของค่าใช้จ่ายต่อรายได้	มี	รายงาน	ร้อยละ	รายปี	จังหวัด	สำนักงานสถิติแห่งชาติ	✓			
48*	รายได้ รายจ่ายของครัวเรือน	สัมประสิทธิ์ความไม่เสมอภาค (Gini coefficient) ด้าน	มี	รายงาน	บาท	รายปี	จังหวัด	สำนักงานสถิติแห่งชาติ		✓		สาขา

ลำดับ	สาขา	รายการข้อมูลพื้นฐาน	มี/ไม่มี ฐานข้อมูล	วิธีการเก็บ รวบรวม ข้อมูล	หน่วยวัด	ความถี่ ของข้อมูล	ระดับการ นำเสนอ	หน่วยงานผู้รับผิดชอบ	สมุดสถิติ	แผน 12	SDG	อื่นๆ
		รายได้ของครัวเรือน										
49*	รายได้ รายจ่ายของ ครัวเรือน	สัมประสิทธิ์ความไม่ เสมอภาค (Gini coefficient) ด้าน รายจ่ายเพื่อการ อุปโภคบริโภคของ ครัวเรือน	มี	รายงาน	บาท	รายปี	จังหวัด	สำนักงานสถิติแห่งชาติ		✓		สาขา
50*	รายได้ รายจ่ายของ ครัวเรือน	สัดส่วนคนจน เมื่อวัด ด้านรายจ่ายเพื่อการ อุปโภคบริโภค	มี	รายงาน	ร้อยละ	รายปี	จังหวัด	สำนักงานสถิติแห่งชาติ			✓	สาขา
51	ยุติธรรม ความมั่นคง การเมือง และการ ปกครอง	จำนวนคดีอาญาที่ ได้รับแจ้ง	มี	รายงาน	ราย	รายปี	จังหวัด	กองกำกับการตำรวจภูธร จังหวัด	✓			
52	ยุติธรรม ความมั่นคง การเมือง และการ ปกครอง	จำนวนคดีอาญาที่มี การจับกุม	มี	รายงาน	ราย	รายปี	จังหวัด	กองกำกับการตำรวจภูธร จังหวัด	✓			
53*	ยุติธรรม	จำนวนคดีที่เกี่ยวข้อง	มี	รายงาน	คดี	รายปี	ประเทศ	สำนักงานป้องกันและ		✓		สาขา

ลำดับ	สาขา	รายการข้อมูลพื้นฐาน	มี/ไม่มี ฐานข้อมูล	วิธีการเก็บ รวบรวม ข้อมูล	หน่วยวัด	ความถี่ ของข้อมูล	ระดับการ นำเสนอ	หน่วยงานผู้รับผิดชอบ	สมุดสถิติ	แผน 12	SDG	อื่นๆ
	ความมั่นคง การเมือง และการ ปกครอง	กัญยาเสพติด						ปราบปรามยาเสพติด				

สรุปจำนวน ข้อมูลทั้งหมด 53 ตัว มีข้อมูลอยู่แล้ว 44 ตัว ยังไม่มีข้อมูล 9 ตัว



(2) ข้อมูลสถิติด้านสังคม

ลำดับ	รายการข้อมูลพื้นฐาน	2557	2558	2559	2560	2561-2564
1	จำนวนประชากรจากการทะเบียน	1,138,609	1,142,737	1,145,949		
2	วัยเด็ก (0-14 ปี)	219,549	215,857	213,103		
3	วัยแรงงาน (15-59 ปี)	780712	781720	781246		
4	วัยสูงอายุ (60 ปีขึ้นไป)	128,564	135,165	141,977		
5	อัตราการเปลี่ยนแปลงของประชากร	0.38	0.36	0.28		
6	ความหนาแน่นของประชากร	119	119	119		
7	จำนวนบ้านจากการทะเบียน	344,901	353,558	359,964		
8	อัตราการเกิดมีชีพ	12,074	11,316	11,239		
9	จำนวนการจดทะเบียนสมรส	4,496	4,748	4,471		
10	จำนวนการหย่า	1,337	1,491	1,466		
11	ร้อยละของครัวเรือนที่เป็นเจ้าของบ้านและที่ดิน	93.6	93.0	96.0		
12	อัตราการมีงานทำ	56.43	64.03	48.29	52.96	
13	อัตราการว่างงาน	0.92	0.83	1.08	1.23	
14	ค่าจ้างขั้นต่ำ	300	300	300	305	
15	คนอายุมากกว่า 60 ปีเพิ่มขึ้นไป มีอาชีพและมีรายได้	-	-	-		
16	คะแนนเฉลี่ยสติปัญญา (IQ) เด็กนักเรียน	-	-	-		
17	อัตราส่วนนักเรียนต่อครู (ก่อนประถมศึกษา)	16:1	18:1	18:1		
18	อัตราส่วนนักเรียนต่อครู (ประถมศึกษา)	18:1	17:1	19:1		
19	อัตราส่วนนักเรียนต่อครู (มัธยมศึกษา)	18:1	19:1	21:1		

ลำดับ	รายการข้อมูลพื้นฐาน	2557	2558	2559	2560	2561-2564
20	จำนวนนักเรียนที่ออกกลางคัน	48	172	99		
21	จำนวนนักศึกษาระดับอาชีวศึกษา และอุดมศึกษา	43,464	6,904	43,677		
22	จำนวนอาจารย์ในระดับอาชีวศึกษา และอุดมศึกษา	1,602	1,671	1,842		
23	จำนวนผู้เรียน/นักศึกษาที่ลงทะเบียนเรียน ในสังกัดสำนักงานส่งเสริมการศึกษานอกระบบและการศึกษาตามอัธยาศัย	74,155	51,963	84,814		
24	จำนวนผู้เรียน/นักศึกษาที่สำเร็จการศึกษา ในสังกัดสำนักงานส่งเสริมการศึกษานอกระบบและการศึกษาตามอัธยาศัย	26,695	22,713	41,412		
25	จำนวนวัด สำนักสงฆ์ โบสถ์คริสต์ มัสยิด	1,754	1,779	1,830		
26	จำนวนพระภิกษุและสามเณร	6,843	7,207	7,064		
27	จำนวนผู้ป่วยนอก	3,565,044	1,442,460	1,521,670		
28	จำนวนผู้ป่วยใน	128,506	143,818	571,155		
29	จำนวนสถานพยาบาลที่มีเตียงผู้ป่วยรับไว้ค้างคืน	3	3	20		
30	จำนวนเตียง	757	710	2646		
31	จำนวนประชากรต่อแพทย์ 1 คน	8,552	5,056	3,907		
32	จำนวนประชากรต่อเภสัชกร 1 คน	11,403	7,936	7,192		
33	จำนวนประชากรต่อพยาบาล 1 คน	1,069	700	555		
34	อัตราการคลอดในผู้หญิงกลุ่มอายุ 15 – 19 ปี	-	-	-		
35	อัตราการฆ่าตัวตาย	5.46	7.45	-		
36	อัตราการเกิดมีชีพ	11.0	9.9	9.8		
37	จำนวนผู้ประกันตนตามมาตรา 33	27,293	31,967	-		
38	จำนวนผู้ประกันตนตามมาตรา 40	29,657	-	-		

ลำดับ	รายการข้อมูลพื้นฐาน	2557	2558	2559	2560	2561-2564
39	จำนวนลูกจ้างที่ประสบอันตรายหรือเจ็บป่วยจากการทำงาน	154	111	-		
40	จำนวนเด็กที่ต้องดำรงชีพด้วยการเร่ร่อน ขอดทาน	-	-	-		
41	จำนวนเยาวชนที่ต้องดำรงชีพด้วยการเร่ร่อน ขอดทาน	-	-	-		
42	จำนวนเด็กอยู่คนเดียวตามลำพัง/ไม่มีผู้ดูแล/ถูกทอดทิ้ง	-	-	-		
43	จำนวนคนพิการที่มีบัตรประจำตัวคนพิการจำแนกตามความพิการ	32,892	42,053	42,053		
44	รายได้เฉลี่ยต่อเดือนของครัวเรือน	-	19,281	-		
45	ค่าใช้จ่ายเฉลี่ยต่อเดือนของครัวเรือน	13,475	14,549	152,669		
46	หนี้สินเฉลี่ยต่อครัวเรือน	-	164,190	-		
47	ร้อยละของค่าใช้จ่ายต่อรายได้	-	75.5	-		
48	สัมประสิทธิ์ความไม่เสมอภาค (Gini coefficient) ด้านรายได้ของครัวเรือน	-	-	-		
49	สัมประสิทธิ์ความไม่เสมอภาค (Gini coefficient) ด้านรายจ่ายเพื่อการอุปโภคบริโภคของครัวเรือน	-	-	-		
50	สัดส่วนคนจน เมื่อวัดด้านรายจ่ายเพื่อการอุปโภคบริโภค	-	-	-		
51	จำนวนคดีอาญาที่ได้รับแจ้ง	5,656	4,299	4,080		
52	จำนวนคดีอาญาที่มีการจับกุม	6,380	5,379	4,974		
53	จำนวนคดีที่เกี่ยวข้องกับยาเสพติด	-	-	-		

สรุปจำนวน ข้อมูลทั้งหมด 53 ตัว มีข้อมูลอยู่แล้ว 44 ตัว ยังไม่มีข้อมูล 9 ตัว

### 3.1.3 ข้อมูลพื้นฐานด้านทรัพยากรธรรมชาติและสิ่งแวดล้อม

#### (1) ผังรายการข้อมูลสถิติด้านทรัพยากรธรรมชาติและสิ่งแวดล้อม

ลำดับ	สาขา	รายการข้อมูลพื้นฐาน	มี/ไม่มีฐานข้อมูล	วิธีการเก็บรวบรวมข้อมูล	หน่วยวัด	ความถี่ของข้อมูล	ระดับการนำเสนอ	หน่วยงานผู้รับผิดชอบ	สมุดสถิติ	แผน 12	SDG	อื่นๆ
1	ทรัพยากรธรรมชาติและสิ่งแวดล้อม	จำนวนแหล่งน้ำ	มี	รายงาน	แห่ง	รายปี	จังหวัด อำเภอ	โครงการชลประทาน สกลนคร	✓			
2	ทรัพยากรธรรมชาติและสิ่งแวดล้อม	ปริมาณน้ำที่เก็บเฉลี่ยทั้งปี (แหล่งน้ำทุกประเภท)	มี	รายงาน	ลบ.ม.	รายปี	จังหวัด อำเภอ	โครงการชลประทาน สกลนคร	✓			
3	ทรัพยากรธรรมชาติและสิ่งแวดล้อม	ปริมาณขยะมูลฝอย	มี	รายงาน	ตันต่อวัน	รายปี	จังหวัด อำเภอ	กรมควบคุมมลพิษ กระทรวงทรัพยากรธรรมชาติและสิ่งแวดล้อม	✓	✓		
4	ทรัพยากรธรรมชาติและสิ่งแวดล้อม	พื้นที่ป่า	มี	รายงาน	ไร่	รายปี	จังหวัด	สำนักงานเศรษฐกิจการเกษตร	✓	✓	✓	
5	ทรัพยากรธรรมชาติและสิ่งแวดล้อม	พื้นที่ป่าไม้ต่อพื้นที่จังหวัด	มี	รายงาน	ร้อยละ	รายปี	จังหวัด	สำนักงานเศรษฐกิจการเกษตร	✓	✓	✓	

ลำดับ	สาขา	รายการข้อมูลพื้นฐาน	มี/ไม่มีฐานข้อมูล	วิธีการเก็บรวบรวมข้อมูล	หน่วยวัด	ความถี่ของข้อมูล	ระดับการนำเสนอ	หน่วยงานผู้รับผิดชอบ	สมุดสถิติ	แผน 12	SDG	อื่นๆ
6	ทรัพยากรธรรมชาติและสิ่งแวดล้อม	ปริมาณฝนเฉลี่ยทั้งปี	มี	รายงาน	มิลลิเมตร	เดือน	จังหวัด	กรมอุตุนิยมวิทยา	✓			
7	ทรัพยากรธรรมชาติและสิ่งแวดล้อม	กำลังการผลิตน้ำประปา	มี	รายงาน	ลบ.ม.	รายปี	จังหวัด อำเภอบึงสามพัน	การประปาส่วนภูมิภาคจังหวัดบึงสามพัน	✓	✓		
8	ทรัพยากรธรรมชาติและสิ่งแวดล้อม	น้ำประปาที่ผลิตได้	มี	รายงาน	ลบ.ม.	รายปี	จังหวัด อำเภอบึงสามพัน	การประปาส่วนภูมิภาคจังหวัดบึงสามพัน	✓	✓		
9	ทรัพยากรธรรมชาติและสิ่งแวดล้อม	ปริมาณน้ำประปาที่จำหน่ายแก่ผู้ใช้	มี	รายงาน	ลบ.ม.	รายปี	จังหวัด อำเภอบึงสามพัน	การประปาส่วนภูมิภาคจังหวัดบึงสามพัน	✓	✓		
10*	ทรัพยากรธรรมชาติและสิ่งแวดล้อม	ดัชนีคุณภาพน้ำผิวดิน (WQI)	มี	รายงาน	ร้อยละ	ไตรมาส/รายปี	จังหวัด ประเทศ	กรมควบคุมมลพิษ		✓		สาขา
11*	ทรัพยากรธรรมชาติและสิ่งแวดล้อม	ดัชนีคุณภาพอากาศ (AQI)	มี	รายงาน	หน่วย	ชั่วโมง	ประเทศ	กรมควบคุมมลพิษ		✓		สาขา
12*	ทรัพยากรธรรมชาติ	พื้นที่เพาะปลูกในเขตชลประทาน	มี	รายงาน	ไร่	สัปดาห์	ประเทศ ภาคจังหวัด	กรมชลประทาน		✓		สาขา

ลำดับ	สาขา	รายการข้อมูลพื้นฐาน	มี/ไม่มีฐานข้อมูล	วิธีการเก็บรวบรวมข้อมูล	หน่วยวัด	ความถี่ของข้อมูล	ระดับการนำเสนอ	หน่วยงานผู้รับผิดชอบ	สมุดสถิติ	แผน 12	SDG	อื่นๆ
	และสิ่งแวดล้อม											
13*	ทรัพยากรธรรมชาติและสิ่งแวดล้อม	จำนวนผู้ประสบภัยธรรมชาติ	มี	รายงาน	คน	รายปี	ประเทศ	กรมป้องกันและบรรเทาสาธารณภัย		✓		สาขา
14*	ทรัพยากรธรรมชาติและสิ่งแวดล้อม	มูลค่าความเสียหายจากภัยธรรมชาติ	มี	รายงาน	บาท	รายปี	ประเทศ	กรมป้องกันและบรรเทาสาธารณภัย		✓		สาขา

สรุปจำนวน ข้อมูลทั้งหมด 14 ตัว มีข้อมูลอยู่แล้ว 10 ตัว ยังไม่มีข้อมูล 4 ตัว

(2) ข้อมูลสถิติด้านทรัพยากรธรรมชาติและสิ่งแวดล้อม

ลำดับ	รายการข้อมูลพื้นฐาน	2557	2558	2559	2560	2561-2564
1	จำนวนแหล่งน้ำ	239	244	248		
2	ปริมาณน้ำที่เก็บเฉลี่ยทั้งปี (แหล่งน้ำทุกประเภท)	905.253	913.553	218.645		
3	ปริมาณขยะมูลฝอย	581	491	1,128		
4	พื้นที่ป่า	1,059,637.98	1,057,015.20	1,056,911.98		
5	พื้นที่ป่าไม้ต่อพื้นที่จังหวัด	17.65	17.61	17.60		
6	ปริมาณฝนเฉลี่ยทั้งปี	1,701.10	1,441.40	1,349.3		
7	กำลังการผลิตน้ำประปา	-	20,543,530	20,057,040		
8	น้ำประปาที่ผลิตได้	-	22,003,544	13,236,256		
9	ปริมาณน้ำประปาที่จำหน่ายแก่ผู้ใช้	-	16,057,692	9,735,359		
10	ดัชนีคุณภาพน้ำผิวดิน (WQI)	-	-	-		
11	ดัชนีคุณภาพอากาศ (AQI)	-	-	-		
12	พื้นที่เพาะปลูกในเขตชลประทาน	302,617	331,000	-		
13	จำนวนผู้ประสบภัยธรรมชาติ	-	-	-		
14	มูลค่าความเสียหายจากภัยธรรมชาติ	-	-	-		

สรุปจำนวน ข้อมูลทั้งหมด 14 ตัว มีข้อมูลอยู่แล้ว 10 ตัว ยังไม่มีข้อมูล 4 ตัว

### 3.2 ข้อมูลสถิติ ตัวชี้วัด ตามประเด็นยุทธศาสตร์ในแผนพัฒนาจังหวัดสกลนคร

#### 1. ผังข้อมูลสถิติ ตัวชี้วัด ตามประเด็นยุทธศาสตร์ในแผนพัฒนาจังหวัดสกลนคร

##### 1.1 ด้านเศรษฐกิจ (ผังสถิติทางการ: “ข้าว”)

ยุทธศาสตร์	เป้าประสงค์เชิงยุทธศาสตร์	ตัวชี้วัด	รายการสถิติ	มี/ไม่มีฐานข้อมูล	หน่วยวัด	วิธีการเก็บรวบรวมข้อมูล	ความถี่ของข้อมูล	หน่วยงานผู้รับผิดชอบ
ยุทธศาสตร์ที่ 1 การพัฒนาการเกษตรและอุตสาหกรรมเกษตรตามหลักปรัชญาเศรษฐกิจพอเพียง	<ul style="list-style-type: none"> <li>- มีการพัฒนาการเกษตรและอุตสาหกรรมเกษตรตามหลักปรัชญาเศรษฐกิจพอเพียง</li> <li>- เป็นเมืองพลุขเวชมหานคร</li> </ul>	<ul style="list-style-type: none"> <li>- ร้อยละ มูลค่าผลิตภัณฑ์มวลรวมจังหวัดสกลนคร (GPP) ภาคเกษตรเพิ่มขึ้นจากปีที่ผ่านมา</li> <li>- จำนวนฟาร์มที่ผ่านมาตรฐาน GAP เพิ่มขึ้นต่อปี</li> <li>- ร้อยละของจำนวนสถาบันเกษตรกรผ่านเกณฑ์มาตรฐานของกรมส่งเสริมสหกรณ์ของจำนวนสถาบันที่นำมาจัด</li> <li>- จำนวนพื้นที่ผลิตเกษตรอินทรีย์เพิ่มขึ้น/ไร่</li> <li>- ร้อยละจำนวนครัวเรือนที่มีการปลูกสมุนไพรไว้ใช้ในครัวเรือน อย่างน้อย 5 รายการ</li> </ul>	ข้อมูลระดับราคาการประกัน/จํานําราคา	มี	บาท	ทะเบียน	รายปี	สำนักงานพาณิชย์จังหวัด
			ข้อมูลจำนวนเกษตรกรที่ผ่านเงื่อนไขโครงการประกัน/จํานําราคาข้าว	มี	ราย	ทะเบียน	รายปี	สำนักงานเกษตรจังหวัด
			ข้อมูลจำนวนครัวเรือนเกษตรกรที่มีการลงทะเบียนไว้ในระบบ (ครัวเรือน)	มี	ครัวเรือน	ทะเบียน	รายปี	สำนักงานเกษตรจังหวัด
			ข้อมูลพื้นที่ปลูกข้าวนาปี (ไร่)	มี	ไร่	ทะเบียน	รายปี	สำนักงานเกษตรจังหวัด
			ข้อมูลพื้นที่ปลูกข้าวนาปี (ไร่)	มี	ไร่	ทะเบียน	รายปี	สำนักงานเกษตรจังหวัด



ยุทธศาสตร์	เป้าประสงค์เชิงยุทธศาสตร์	ตัวชี้วัด	รายการสถิติ	มี/ไม่มีฐานข้อมูล	หน่วยวัด	วิธีการเก็บรวบรวมข้อมูล	ความถี่ของข้อมูล	หน่วยงานผู้รับผิดชอบ
		<ul style="list-style-type: none"> <li>- ร้อยละจำนวนโรงเรียนระดับประถมศึกษาที่จัดการเรียนการสอนหลักสูตรสมุนไพร</li> <li>- จำนวนแปลงปลูกสมุนไพรต้นแบบ</li> <li>- จำนวนรายการผลิตภัณฑ์จากสมุนไพรที่ผลิตได้</li> <li>- มูลค่าการจำหน่ายผลิตภัณฑ์จากสมุนไพร (ล้านบาท)</li> </ul>	ข้อมูลพื้นที่เก็บเกี่ยวข้าวนาปี (ไร่)	มี	ไร่	ทะเบียน	รายปี	สำนักงานเกษตรจังหวัด
			ข้อมูลพื้นที่เก็บเกี่ยวข้าวนาปรัง (ไร่)	มี	ไร่	ทะเบียน	รายปี	สำนักงานเกษตรจังหวัด
			ข้อมูลผลผลิตข้าวนาปี (ตัน)	มี	ตัน	ทะเบียน	รายปี	สำนักงานเกษตรจังหวัด
			ข้อมูลผลผลิตข้าวนาปรัง (ตัน)	มี	ตัน	ทะเบียน	รายปี	สำนักงานเกษตรจังหวัด
			ข้อมูลผลผลิตข้าวนาปีเฉลี่ยต่อไร่ (กก.)	มี	กิโลกรัม	ทะเบียน	รายปี	สำนักงานเกษตรจังหวัด
			ข้อมูลผลผลิตข้าวนาปรังเฉลี่ยต่อไร่ (กก.)	มี	กิโลกรัม	ทะเบียน	รายปี	สำนักงานเกษตรจังหวัด
			ข้อมูลพื้นที่ชลประทาน (ไร่)	มี	ไร่	ทะเบียน	รายปี	โครงการชลประทานสกลนคร
			ข้อมูลแหล่งน้ำ (แห่ง)	มี	แห่ง	ทะเบียน	รายปี	โครงการชลประทานสกลนคร
			ข้อมูลพื้นที่เพาะปลูกข้าวในเขตชลประทาน (ไร่)	มี	ไร่	ทะเบียน	รายปี	โครงการชลประทานสกลนคร
			ข้อมูลพื้นที่เพาะปลูกข้าวนอกเขตชลประทาน(ไร่)	มี	ไร่	ทะเบียน	รายปี	โครงการชลประทานสกลนคร

ยุทธศาสตร์	เป้าประสงค์เชิงยุทธศาสตร์	ตัวชี้วัด	รายการสถิติ	มี/ไม่มีฐานข้อมูล	หน่วยวัด	วิธีการเก็บรวบรวมข้อมูล	ความถี่ของข้อมูล	หน่วยงานผู้รับผิดชอบ
			ข้อมูลพื้นที่ได้รับประโยชน์จากชลประทาน (ไร่)	มี	ไร่	ทะเบียน	รายปี	โครงการชลประทานสกลนคร
			ข้อมูลพื้นที่ไม่ได้รับประโยชน์จากชลประทาน (ไร่)	มี	ไร่	ทะเบียน	รายปี	โครงการชลประทานสกลนคร
			พื้นที่ทั้งหมดของจังหวัด (ไร่)	มี	ไร่	ทะเบียน	รายปี	โครงการชลประทานสกลนคร
			ข้อมูลพันธุ์ข้าวที่เกษตรกรนิยมปลูก (ชื่อพันธุ์ข้าว)	มี	ชื่อพันธุ์ข้าว	ทะเบียน	รายปี	สำนักงานเกษตรจังหวัด/ศูนย์วิจัยข้าวสกลนคร
			ข้อมูลแหล่งที่มาของเมล็ดพันธุ์ข้าว	มี	แหล่งที่มา	ทะเบียน	รายปี	ศูนย์วิจัยข้าวสกลนคร/ศูนย์เมล็ดพันธุ์ข้าว
			ข้อมูลชนิดของดินที่มีความเหมาะสมสำหรับปลูกข้าวของจังหวัด (ข้อมูลชุดดินระดับตำบล)	มี	ชื่อชุดดิน	สำรวจ	รายปี	สถานีพัฒนาที่ดินสกลนคร
			ข้อมูลค่าวิเคราะห์ดินในแต่ละพื้นที่ (ข้อมูลชุดดินระดับตำบล)	มี	ชื่อชุดดิน	สำรวจ	รายปี	สถานีพัฒนาที่ดินสกลนคร
			ข้อมูลพื้นที่ปลูกข้าวที่ได้รับการปรับปรุงคุณภาพดิน (ไร่)	มี	ไร่	ทะเบียน	รายปี	สถานีพัฒนาที่ดินสกลนคร
			ข้อมูลร้านขายสารเคมีเพื่อการเกษตร (ร้าน)	มี	ร้าน	ทะเบียน	รายปี	ศูนย์วิจัยและพัฒนาการเกษตร
			ข้อมูลเกษตรกรที่ผ่านการตรวจสอบสารเคมีตกค้าง (ราย)	มี	ราย	สำรวจ	รายปี	สำนักงานสาธารณสุขจังหวัด

ยุทธศาสตร์	เป้าประสงค์เชิงยุทธศาสตร์	ตัวชี้วัด	รายการสถิติ	มี/ไม่มีฐานข้อมูล	หน่วยวัด	วิธีการเก็บรวบรวมข้อมูล	ความถี่ของข้อมูล	หน่วยงานผู้รับผิดชอบ
			ข้อมูลต้นทุนการปลูกข้าวเฉลี่ยต่อไร่	มี	บาท	สำรวจ	รายปี	สำนักงานตรวจบัญชีสหกรณ์ สกลนคร
			ข้อมูลเปรียบเทียบ การลดต้นทุนในการทำนาโดยวิธีการต่างๆ (เช่น การทำนาดำ นานวน)	มี	-	สำรวจ	รายปี	สำนักงานเกษตรจังหวัด
			ข้อมูลเนื้อที่ความเสียหายจากโรคพืช (ไร่)	มี	ไร่	ทะเบียน	รายปี	สำนักงานเกษตรและสหกรณ์ จังหวัด
			ข้อมูลเนื้อที่ความเสียหายจากแมลงศัตรูพืช (ไร่)	มี	ไร่	ทะเบียน	รายปี	สำนักงานเกษตรและสหกรณ์ จังหวัด
			ข้อมูลเนื้อที่ความเสียหายจากภัยธรรมชาติ (ไร่)	มี	ไร่	ทะเบียน	รายปี	สำนักงานเกษตรและสหกรณ์ จังหวัด
			ร้อยละการปลอมปนจากเมล็ดพันธุ์ข้าว วัชพืชปะปนทำให้คุณภาพข้าวเสียไป	มี	ร้อยละ	สำรวจ	รายปี	ศูนย์เมล็ดพันธุ์ข้าวสกลนคร
			ข้อมูลโครงการงานวิจัยเพื่อลดต้นทุนการผลิต	มี	จำนวนโครงการ	รายงาน	รายปี	ศูนย์เมล็ดพันธุ์ข้าวสกลนคร
			ข้อมูลความสำเร็จของโครงการงานวิจัย	มี	จำนวนโครงการ	รายงาน	รายปี	ศูนย์เมล็ดพันธุ์ข้าวสกลนคร
			ข้อมูลจำนวนรอบของการเพาะปลูก (crop)	มี	crop	ทะเบียน	รายปี	สำนักงานเกษตรจังหวัด
			ข้อมูลผลผลิตต่อไร่ของการส่งเสริมการผลิต	มี	กิโลกรัม	ทะเบียน	รายปี	สำนักงานเกษตรจังหวัด
			ข้อมูลการใช้ปุ๋ยอินทรีย์ของเกษตรกรเฉลี่ยต่อไร่	มี	กิโลกรัม	สำรวจ	รายปี	สำนักงานเกษตรจังหวัด

ยุทธศาสตร์	เป้าประสงค์เชิงยุทธศาสตร์	ตัวชี้วัด	รายการสถิติ	มี/ไม่มีฐานข้อมูล	หน่วยวัด	วิธีการเก็บรวบรวมข้อมูล	ความถี่ของข้อมูล	หน่วยงานผู้รับผิดชอบ
			ข้อมูลการใช้ปุ๋ยเคมีของเกษตรกรเฉลี่ยต่อไร่	มี	กิโลกรัม	สำรวจ	รายปี	สำนักงานเกษตรจังหวัด
			ข้อมูลจำนวนเกษตรกรที่ผ่านการตรวจประเมินแปลงเบื้องต้น	มี	ราย	ทะเบียน	รายปี	ศูนย์วิจัยข้าวสกลนคร
			ข้อมูลโรงสีข้าวและกำลังการผลิต	มี	แห่ง ตัน/วัน	ทะเบียน	รายปี	สำนักงานอุตสาหกรรมจังหวัด
			ข้อมูลลานตากข้าว	มี	แห่ง	ทะเบียน	รายปี	สำนักงานพาณิชย์จังหวัด
			ข้อมูลชนิดของการแปรรูป (ผลิตภัณฑ์)	มี	ผลิตภัณฑ์	ทะเบียน	รายปี	สำนักงานพัฒนาชุมชนจังหวัด
			ข้อมูลกลุ่มผู้ผลิตที่แปรรูป	มี	กลุ่ม	ทะเบียน	รายปี	สำนักงานพัฒนาชุมชนจังหวัด
			ข้อมูลเที่ยวรถบรรทุกทุกข้าว เข้า – ออก	มี	เที่ยว	สำรวจ	รายปี	สำนักงานพาณิชย์จังหวัด
			ข้อมูลปริมาณรถบรรทุกทุกข้าวที่รองรับการขนส่งได้ในจังหวัด	มี	คัน	ทะเบียน	รายปี	สำนักงานพาณิชย์จังหวัด
			ข้อมูลผู้ซื้อผู้ขายในตลาดค้าข้าว	มี	ราย	ทะเบียน	รายปี	สำนักงานพาณิชย์จังหวัด
			ข้อมูลต้นทุนขนส่งของจังหวัดอื่น	มี	บาท	สำรวจ	รายปี	สำนักงานพาณิชย์จังหวัด

สรุปจำนวนข้อมูลทั้งหมด 46 ตัว แยกเป็นข้อมูลอยู่แล้ว 46 ตัว ยังไม่มีข้อมูล – ตัว

### 3.2 ข้อมูลสถิติ ตัวชี้วัด ตามประเด็นยุทธศาสตร์ในแผนพัฒนาจังหวัดสกลนคร

#### 1. ผังข้อมูลสถิติ ตัวชี้วัด ตามประเด็นยุทธศาสตร์ในแผนพัฒนาจังหวัดสกลนคร

##### 1.2 ด้านเศรษฐกิจ (ผังสถิติทางการ: “ผลิตภัณฑ์ชุมชน (OTOP)”)

ยุทธศาสตร์	เป้าประสงค์เชิงยุทธศาสตร์	ตัวชี้วัด	รายการสถิติ	มี/ไม่มีฐานข้อมูล	หน่วยวัด	วิธีการเก็บรวบรวมข้อมูล	ความถี่ของข้อมูล	หน่วยงานผู้รับผิดชอบ
ยุทธศาสตร์ที่ 2 การพัฒนาการค้าการลงทุน และการท่องเที่ยว	- มีการพัฒนาผลิตภัณฑ์ชุมชนในจังหวัดให้มีคุณภาพมาตรฐานและสอดคล้องกับความต้องการของตลาด  - แหล่งท่องเที่ยว 3 ธรรมชาติของจังหวัดสกลนครเป็นที่ยอมรับอย่างแพร่หลายมากขึ้น  - จังหวัดสกลนครเป็นจุดเชื่อมการคมนาคมขนส่งสู่อาเซียน	- ร้อยละจำนวนผู้ประกอบการ SMEs ที่เพิ่มขึ้นจากปีที่ผ่านมา	จำนวนผู้ประกอบการผลิตภัณฑ์ชุมชน	มี	ราย	ทะเบียน	รายปี	สำนักงานพัฒนาชุมชนจังหวัด
		- ร้อยละของจำนวนผลิตภัณฑ์ชุมชนที่ได้รับการพัฒนาให้ได้มาตรฐานเพิ่มขึ้นจากปีที่ผ่านมา	จำนวนผู้เข้ารับการอบรมโครงการฝึกอบรมผู้ประกอบการผลิตภัณฑ์ชุมชน	มี	ราย	ทะเบียน	รายปี	สำนักงานพัฒนาชุมชนจังหวัด
		- ร้อยละของรายได้จากการจำหน่ายสินค้าผลิตภัณฑ์ชุมชนเพิ่มขึ้นจากปีที่ผ่านมา	จำนวนผู้ประกอบการผลิตภัณฑ์ชุมชนที่เข้ารับการฝึกอบรมทักษะฝีมือและการบริหารจัดการ	มี	ราย	ทะเบียน	รายปี	สำนักงานพัฒนาชุมชนจังหวัด
		- จำนวนแหล่งท่องเที่ยว 3 ธรรมชาติได้รับการพัฒนาเพิ่มขึ้น	จำนวนผู้ประกอบการผลิตภัณฑ์ชุมชนเข้าร่วมอบรมด้าน IT และ E-Commerce	มี	ราย	ทะเบียน	รายปี	สำนักงานพัฒนาชุมชนจังหวัด
		- ร้อยละของรายได้จากการท่องเที่ยวเพิ่มขึ้นในแต่ละปี	จำนวนผู้ประกอบการผลิตภัณฑ์ชุมชนที่มีเว็บไซต์หรือทำธุรกรรมทาง E-Commerce	มี	ราย	ทะเบียน	รายปี	สำนักงานพัฒนาชุมชนจังหวัด

ยุทธศาสตร์	เป้าประสงค์เชิงยุทธศาสตร์	ตัวชี้วัด	รายการสถิติ	มี/ไม่มีฐานข้อมูล	หน่วยวัด	วิธีการเก็บรวบรวมข้อมูล	ความถี่ของข้อมูล	หน่วยงานผู้รับผิดชอบ
		- ร้อยละของจำนวนนักท่องเที่ยวที่เพิ่มขึ้นในแต่ละปี - ร้อยละของมูลค่าผลิตภัณฑ์มวลรวมจังหวัด สกลนคร (GPP) สาขาการขนส่งสถานที่เก็บสินค้า และการคมนาคม จากปีที่ผ่านมา	จำนวนกลุ่มผู้ประกอบการผลิตภัณฑ์ชุมชน	มี	กลุ่ม	ทะเบียน	รายปี	สำนักงานพัฒนาชุมชนจังหวัด
			จำนวนผู้ประกอบการผลิตภัณฑ์ชุมชนที่ขอรับสินเชื่อจากธนาคารและสถาบันการเงิน	มี	ราย	ทะเบียน	รายปี	ธนาคารออมสิน ธนาคารเพื่อการเกษตรฯ และสถาบันการเงินอื่นๆ
			มูลค่าสินเชื่อจากธนาคารและสถาบันการเงินที่ปล่อยให้ผู้ประกอบการผลิตภัณฑ์ชุมชน	มี	บาท	ทะเบียน	รายปี	ธนาคารออมสิน ธนาคารเพื่อการเกษตรฯ และสถาบันการเงินอื่นๆ
			ข้อมูลสัดส่วนการใช้วัตถุดิบในพื้นที่ (Local Content)	มี	ร้อยละ	ทะเบียน	รายปี	สำนักงานพัฒนาชุมชนจังหวัด
			ข้อมูลมูลค่าการใช้วัตถุดิบในพื้นที่ (Local Content)	มี	บาท	ทะเบียน	รายปี	สำนักงานพัฒนาชุมชนจังหวัด
			จำนวนผลิตภัณฑ์ชุมชนที่ได้รับรางวัลระดับประเทศ	มี	ชนิด	ทะเบียน	รายปี	สำนักงานพัฒนาชุมชนจังหวัด
			จำนวนผลิตภัณฑ์ชุมชนที่ได้รับการรับรองของจังหวัด	มี	ชนิด	ทะเบียน	รายปี	สำนักงานพัฒนาชุมชนจังหวัด
			จำนวนสินค้าที่มีการออกแบบบรรจุภัณฑ์ที่ทันสมัย	มี	ชนิด	ทะเบียน	รายปี	สำนักงานพัฒนาชุมชนจังหวัด
			จำนวนผลิตภัณฑ์ที่มีตราสินค้าเป็นของตนเอง	มี	ชนิด	ทะเบียน	รายปี	สำนักงานพัฒนาชุมชนจังหวัด
			จำนวนของผลิตภัณฑ์ชุมชนที่จดทะเบียนตราสินค้ากับกระทรวงพาณิชย์	มี	ชนิด	ทะเบียน	รายปี	สำนักงานพาณิชย์จังหวัด

ยุทธศาสตร์	เป้าประสงค์เชิงยุทธศาสตร์	ตัวชี้วัด	รายการสถิติ	มี/ไม่มีฐานข้อมูล	หน่วยวัด	วิธีการเก็บรวบรวมข้อมูล	ความถี่ของข้อมูล	หน่วยงานผู้รับผิดชอบ
			จำนวนผลิตภัณฑ์ชุมชนที่ผ่านการรับรองมาตรฐานผลิตภัณฑ์ชุมชน	มี	ราย	ทะเบียน	รายปี	สำนักงานอุตสาหกรรมจังหวัด
			จำนวนผู้ประกอบการผลิตภัณฑ์ชุมชนที่มีเว็บไซต์หรือทำธุรกรรมทาง E-Commerce	มี	ราย	ทะเบียน	รายปี	สำนักงานพัฒนาชุมชนจังหวัด
			ข้อมูลจุดจำหน่ายสินค้าผลิตภัณฑ์ชุมชนของจังหวัด	มี	แห่ง	ทะเบียน	รายปี	สำนักงานพัฒนาชุมชนจังหวัด
			มูลค่าการจำหน่ายสินค้าผลิตภัณฑ์ชุมชนของจังหวัด ทั้งภายในจังหวัดและการส่งสินค้าไปขายทั่วประเทศ	มี	บาท	ทะเบียน	รายปี	สำนักงานพัฒนาชุมชนจังหวัด
			ข้อมูลการจัดกิจกรรมส่งเสริมการขาย	มี	ครั้ง	ทะเบียน	รายปี	สำนักงานพัฒนาชุมชนจังหวัดสกลนคร
			ข้อมูลจำนวนผู้ประกอบการที่เข้าร่วมงานจัดกิจกรรมส่งเสริมการขาย	มี	ราย	ทะเบียน	รายปี	สำนักงานพัฒนาชุมชนจังหวัด
			มูลค่าการจำหน่ายสินค้าในงานจัดกิจกรรมส่งเสริมการขาย	มี	บาท	ทะเบียน	รายปี	สำนักงานพัฒนาชุมชนจังหวัด
			ข้อมูลปริมาณข้าวฮางที่ผลิตได้ต่อปี	มี	ตัน	ทะเบียน	รายปี	สำนักงานเกษตรและสหกรณ์จังหวัด
			มูลค่าการจำหน่ายข้าวฮางของจังหวัด ทั้งภายในจังหวัดและการส่งสินค้าไปขายทั่วประเทศ	มี	บาท	ทะเบียน	รายปี	สำนักงานเกษตรและสหกรณ์จังหวัด

สรุปจำนวน ข้อมูลทั้งหมด 24 ตัว มีข้อมูลอยู่แล้ว 24 ตัว ยังไม่มีข้อมูล - ตัว

### 3.2 ข้อมูลสถิติ ตัวชี้วัด ตามประเด็นยุทธศาสตร์ในแผนพัฒนาจังหวัดสกลนคร

#### 1. ผังข้อมูลสถิติ ตัวชี้วัด ตามประเด็นยุทธศาสตร์ในแผนพัฒนาจังหวัดสกลนคร

##### 1.3 ด้านทรัพยากรธรรมชาติและสิ่งแวดล้อม (ผังสถิติทางการ: “ทรัพยากรน้ำ”)

ยุทธศาสตร์	เป้าประสงค์เชิงยุทธศาสตร์	ตัวชี้วัด	รายการสถิติ	มี/ไม่มีฐานข้อมูล	หน่วยวัด	วิธีการเก็บรวบรวมข้อมูล	ความถี่ของข้อมูล	หน่วยงานผู้รับผิดชอบ
ยุทธศาสตร์ที่ 4 การพัฒนา ทรัพยากรธรรมชาติ และสิ่งแวดล้อมแบบ บูรณาการอย่างสมดุล และยั่งยืน	<ul style="list-style-type: none"> <li>- ประชาชนมีคุณภาพชีวิตที่ดีและดำรงชีวิตตามปรัชญาเศรษฐกิจพอเพียง</li> <li>- มีการพัฒนาครอบครัว ชุมชน และสังคมให้เกิดการเรียนรู้</li> <li>- พัฒนาการเรียนการสอนโดยใช้ภาษาต่างประเทศ</li> </ul>	<ul style="list-style-type: none"> <li>- ร้อยละของครัวเรือนหมู่บ้านเศรษฐกิจพอเพียงมีรายได้เฉลี่ยสูงกว่าความจำเป็นพื้นฐาน</li> <li>- จำนวนปีการศึกษาเฉลี่ยของประชากรอายุ 15 – 59 ปี เพิ่มขึ้น</li> <li>- ร้อยละค่าเฉลี่ยคะแนนผลสัมฤทธิ์ทางการศึกษาสายสามัญและอาชีวสูงขึ้น</li> </ul>	- ข้อมูลพื้นที่ป่าไม้ทั้งจังหวัด	มี	ไร่	ทะเบียน	รายปี	สำนักงานทรัพยากรธรรมชาติและสิ่งแวดล้อมจังหวัด
			- ข้อมูลพื้นที่ปลูกป่า	มี	ไร่	ทะเบียน	รายปี	สำนักงานทรัพยากรธรรมชาติและสิ่งแวดล้อมจังหวัด
			- ข้อมูลพื้นที่ป่าอนุรักษ์	มี	ไร่	ทะเบียน	รายปี	สำนักงานทรัพยากรธรรมชาติและสิ่งแวดล้อมจังหวัด
			- ข้อมูลพื้นที่ป่าที่ถูกบุกรุก	มี	ไร่	ทะเบียน	รายปี	สำนักงานทรัพยากรธรรมชาติและสิ่งแวดล้อมจังหวัด
			- ข้อมูลจำนวนคดีด้านการบุกรุกป่าไม้ที่มีการจับกุม	มี	คดี	ทะเบียน	รายปี	สำนักงานทรัพยากรธรรมชาติและสิ่งแวดล้อมจังหวัด
			- ข้อมูลจำนวนหน่วยงานองค์กร สมาคมในการร่วมอนุรักษ์	มี	แห่ง	ทะเบียน	รายปี	สำนักงานทรัพยากรธรรมชาติและสิ่งแวดล้อมจังหวัด



ยุทธศาสตร์	เป้าประสงค์ เชิงยุทธศาสตร์	ตัวชี้วัด	รายการสถิติ	มี/ไม่มี ฐานข้อมูล	หน่วยวัด	วิธีการเก็บ รวบรวมข้อมูล	ความถี่ ของข้อมูล	หน่วยงานผู้รับผิดชอบ
		<ul style="list-style-type: none"> <li>- ร้อยละของการยกระดับฝีมือแรงงานให้มีทักษะเพิ่มขึ้น</li> <li>- ร้อยละผู้เข้าเรียนในวิชาที่ใช้ภาษาต่างประเทศในการเรียนการสอนเพิ่มขึ้น</li> </ul>	- ข้อมูลจำนวนอาสาสมัครในการร่วมอนุรักษ์ป่าไม้	มี	คน	ทะเบียน	รายปี	สำนักงาน ทรัพยากรธรรมชาติและ สิ่งแวดล้อมจังหวัด
			- ข้อมูลพื้นที่ได้รับผลกระทบจากอุทกภัยในแต่ละปี	มี	ไร่	ทะเบียน	รายปี	สำนักงาน ทรัพยากรธรรมชาติและ สิ่งแวดล้อมจังหวัด
			- ข้อมูลปริมาณน้ำในแหล่งธรรมชาติ	มี	ล้าน ลบ.ม.	ทะเบียน	รายปี	สำนักงาน ทรัพยากรธรรมชาติและ สิ่งแวดล้อมจังหวัด
			- ข้อมูลความสามารถในการรองรับน้ำของแหล่งน้ำในพื้นที่ ทั้งแหล่งธรรมชาติและอ่างเก็บน้ำ	มี	ลบ.ม.	ทะเบียน	รายปี	โครงการชลประทาน สกลนคร
			- ข้อมูลปริมาณฝนเฉลี่ยในแต่ละปี	มี	มม.	ทะเบียน	รายปี	สถานีอุตุนิยมวิทยาสกลนคร
			- ข้อมูลความชื้นสัมพัทธ์เฉลี่ยต่อปี	มี	เปอร์เซ็นต์	ทะเบียน	รายปี	สถานีอุตุนิยมวิทยาสกลนคร
			- ข้อมูลปริมาณน้ำเสียจากชุมชนที่เกิดขึ้น (เฉพาะพื้นที่รับผิดชอบของเทศบาลนครสกลนคร)	มี	ลบ.ม.	ทะเบียน	รายปี	เทศบาลนครสกลนคร

ยุทธศาสตร์	เป้าประสงค์ เชิงยุทธศาสตร์	ตัวชี้วัด	รายการสถิติ	มี/ไม่มี ฐานข้อมูล	หน่วยวัด	วิธีการเก็บ รวบรวมข้อมูล	ความถี่ ของข้อมูล	หน่วยงานผู้รับผิดชอบ
			- ข้อมูลสถานประกอบการที่มีการ บำบัดน้ำเสียก่อนปล่อยสู่แหล่งธรรมชาติ	มี	แห่ง	สำรวจ	รายปี	สำนักงานทรัพยากรธรรมชาติและ สิ่งแวดล้อมจังหวัด
			- ข้อมูลปริมาณน้ำเสียจากสถาน ประกอบการที่ได้รับการบำบัดน้ำเสียก่อน ปล่อยสู่แหล่งธรรมชาติ	มี	ลบ.ม.	สำรวจ	รายปี	สำนักงานทรัพยากรธรรมชาติและ สิ่งแวดล้อมจังหวัด
			- ข้อมูลพื้นที่ ที่อยู่ในบริเวณเสี่ยงกับ การถูกกัดเซาะริมตลิ่ง (ไร่)	มี	ไร่	ทะเบียน	รายปี	สำนักงานทรัพยากรธรรมชาติและ สิ่งแวดล้อมจังหวัด
			- ข้อมูลหมู่บ้านที่อยู่ในบริเวณเสี่ยงกับ การถูกกัดเซาะริมตลิ่ง	มี	หมู่บ้าน	ทะเบียน	รายปี	สำนักงานทรัพยากรธรรมชาติและ สิ่งแวดล้อมจังหวัด
			- ข้อมูลโครงการป้องกันการพังทลาย ของดินที่ถูกกัดเซาะริมตลิ่งในแต่ละปี	มี	โครงการ	ทะเบียน	รายปี	สำนักงานทรัพยากรธรรมชาติและ สิ่งแวดล้อมจังหวัด
			- ข้อมูลงบประมาณที่ใช้ในการ แก้ปัญหาการกัดเซาะริมตลิ่งในแต่ละปี	มี	บาท	ทะเบียน	รายปี	สำนักงานทรัพยากรธรรมชาติและ สิ่งแวดล้อมจังหวัด
			- ข้อมูลปริมาณดินตะกอนในก้นหนอง หาร	มี	ลบ.ม.	ทะเบียน	รายปี	สำนักงานประมงจังหวัด
			- ข้อมูลการขุดลอกและกำจัดสาหร่ายที่ เป็นบ่อเกิดของมลพิษ	มี	โครงการ	ทะเบียน	รายปี	สำนักงานประมงจังหวัด
			- ข้อมูลปริมาณวัชพืชในแหล่งน้ำ ธรรมชาติ	มี	ตัน	ทะเบียน	รายปี	สำนักงานประมงจังหวัด
			- ข้อมูลมาตรฐานน้ำและปริมาณมลพิษ ในแหล่งน้ำธรรมชาติ (หนองหาร)	มี	-	ทะเบียน	รายปี	ศูนย์วิจัยและพัฒนาประมงน้ำจืด สกลนคร
			- ข้อมูลโครงการในการพัฒนาคุณภาพ น้ำในแหล่งธรรมชาติ	มี	โครงการ	ทะเบียน	รายปี	สำนักงานประมงจังหวัด
			- ข้อมูลปริมาณฝนเฉลี่ยในแต่ละปี	มี	ลบ.ม.	ทะเบียน	รายปี	สถานีอุตุนิยมวิทยาสกลนคร

ยุทธศาสตร์	เป้าประสงค์เชิงยุทธศาสตร์	ตัวชี้วัด	รายการสถิติ	มี/ไม่มีฐานข้อมูล	หน่วยวัด	วิธีการเก็บรวบรวมข้อมูล	ความถี่ของข้อมูล	หน่วยงานผู้รับผิดชอบ
			- ข้อมูลพื้นที่รับน้ำฝนและพื้นที่แก้มลิงของจังหวัด	มี	ไร่	ทะเบียน	รายปี	สำนักงานทรัพยากรธรรมชาติและสิ่งแวดล้อมจังหวัด
			- ข้อมูลการขุดลอกและปรับปรุงลำห้วยทางธรรมชาติ	มี	โครงการ	ทะเบียน	รายปี	สำนักงานทรัพยากรธรรมชาติและสิ่งแวดล้อมจังหวัด
			- ข้อมูลปริมาณขยะมูลฝอย	มี	ตัน	ทะเบียน	รายปี	กรมควบคุมมลพิษ กระทรวงทรัพยากรธรรมชาติฯ
			- ข้อมูลจำนวนฝาย คันกั้นน้ำและประตูระบายน้ำในพื้นที่	มี	แห่ง	ทะเบียน	รายปี	สำนักงานทรัพยากรธรรมชาติและสิ่งแวดล้อมจังหวัด
			- ข้อมูลปริมาณน้ำใช้เพื่อการอุปโภคบริโภคต่อปี	มี	ลบ.ม.	ทะเบียน	รายปี	โครงการชลประทานสกลนคร
			- ข้อมูลปริมาณน้ำใช้เพื่อการเกษตรต่อปี	มี	ลบ.ม.	ทะเบียน	รายปี	โครงการชลประทานสกลนคร
			- ข้อมูลปริมาณการใช้น้ำประปาอุปโภคบริโภคต่อครัวเรือน	มี	ลบ.ม.	ทะเบียน	รายปี	สำนักงานประปาสกลนคร
			- ข้อมูลจุดชมวิวและพื้นที่สาธารณะเพื่อการท่องเที่ยวรอบแหล่งน้ำธรรมชาติ	มี	แห่ง	ทะเบียน	รายปี	สำนักงานการท่องเที่ยวและกีฬาจังหวัดสกลนคร
			- ข้อมูลจำนวนเครือข่ายชุมชน และองค์กรภาคประชาชนในพื้นที่	มี	เครือข่าย	ทะเบียน	รายปี	สำนักงานทรัพยากรธรรมชาติและสิ่งแวดล้อมจังหวัด
			- ข้อมูลจำนวนกิจกรรมที่จัดโดยเครือข่ายชุมชน และองค์กรภาคประชาชนในพื้นที่	มี	กิจกรรม	ทะเบียน	รายปี	สำนักงานทรัพยากรธรรมชาติและสิ่งแวดล้อมจังหวัด
			- ข้อมูลจำนวนกิจกรรมสร้างการรับรู้ และองค์ความรู้ด้านการบริหารจัดการและรักษาทรัพยากรแหล่งน้ำในชุมชน	มี	ครั้ง	ทะเบียน	รายปี	สำนักงานทรัพยากรธรรมชาติและสิ่งแวดล้อมจังหวัด

ยุทธศาสตร์	เป้าประสงค์ เชิงยุทธศาสตร์	ตัวชี้วัด	รายการสถิติ	มี/ไม่มี ฐานข้อมูล	หน่วยวัด	วิธีการเก็บ รวบรวมข้อมูล	ความถี่ ของข้อมูล	หน่วยงานผู้รับผิดชอบ
			- ข้อมูลงบประมาณของหน่วยงานในการ สร้างการรับรู้และองค์ความรู้ด้านการ บริหารจัดการและรักษาทรัพยากรแหล่งน้ำ ในชุมชน	มี	บาท	ทะเบียน	รายปี	สำนักงานทรัพยากรธรรมชาติและ สิ่งแวดล้อมจังหวัด
			- ข้อมูลโครงการความร่วมมือระหว่าง จังหวัดในการบริหารจัดการน้ำอย่างมี บูรณาการ	มี	โครงการ	ทะเบียน	รายปี	สำนักงานทรัพยากรธรรมชาติและ สิ่งแวดล้อมจังหวัด

สรุปจำนวน ข้อมูลทั้งหมด 38 ตัว มีข้อมูลอยู่แล้ว 38 ตัว ยังไม่มีข้อมูล - ตัว

### 3.2 ข้อมูลสถิติ ตัวชี้วัด ตามประเด็นยุทธศาสตร์ในแผนพัฒนาจังหวัดสกลนคร

#### 2. ข้อมูลสถิติ ตัวชี้วัด ตามประเด็นยุทธศาสตร์ในแผนพัฒนาจังหวัดสกลนคร

##### 2.1 ด้านเศรษฐกิจ (ข้อมูลสถิติทางการ: “ข้าว”)

ยุทธศาสตร์	เป้าประสงค์เชิงยุทธศาสตร์	ตัวชี้วัด	รายการสถิติ	ข้อมูล						หมายเหตุ
				2554	2555	2556	2557	2558	2559	
ยุทธศาสตร์ที่ 1 การพัฒนาการเกษตร และอุตสาหกรรม การเกษตรตามหลัก ปรัชญาเศรษฐกิจพอเพียง	- มีการพัฒนาการเกษตรและอุตสาหกรรม การเกษตรสู่ความมั่นคง และยั่งยืน  - เป็นเมืองพหุเวช มหานคร	- ร้อยละ มูลค่าผลิตภัณฑ์ มวลรวมจังหวัดสกลนคร (GPP) ภาคเกษตรเพิ่มขึ้นจาก ปีที่ผ่านมา  - จำนวนฟาร์มที่ผ่าน มาตรฐาน GAP เพิ่มขึ้นต่อปี  - ร้อยละของจำนวนสถาบัน เกษตรกรผ่านเกณฑ์มาตรฐาน ของกรมส่งเสริมสหกรณ์ของ จำนวนสถาบันที่นำมาจัด	ข้อมูลระดับราคาการประกัน/จํานําราคา							
			ข้าวเปลือกหอมมะลิ (42 กรัม)	20,000	20,000	20,000	-	-	-	
			ข้าวเปลือกเหนียว 10 % เมล็ดยาว (42 กรัม)	16,000	16,000	16,000	-	-	-	
			ข้าวเปลือกเหนียว 10 % เมล็ดยาว (40 กรัม)	15,000	15,000	15,000	-	-	-	
			ข้าวเปลือกเจ้า 5%	14,800	14,800	14,800	-	-	-	
			ข้าวเปลือกเหนียว 10 % เมล็ดสั้น (42 กรัม)	16,000	16,000	16,000	-	-	-	
			ข้าวเปลือกเหนียว 10 % เมล็ดสั้น (40 กรัม)	15,000	15,000	15,000	-	-	-	
			ข้อมูลจำนวนเกษตรกรที่ผ่านเงื่อนไข โครงการประกัน/จํานําราคาข้าว	17,306	18,823	27,214				
			ข้อมูลจำนวนครัวเรือนเกษตรกรที่มีการ ลงทะเบียนไว้ในระบบ (ครัวเรือน)	184,031	181,203	183,399	191,197	145,085	165,400	
			ข้อมูลพื้นที่ปลูกข้าวนาปี (ไร่)	2,017,340	2,083,998	2,142,514	2,237,591	2,252,425	2,233,165	
			ข้อมูลพื้นที่ปลูกข้าวนาปรัง (ไร่)	130,875	59,189	84,382	65,381	53,866	56,493	

ยุทธศาสตร์	เป้าประสงค์ เชิงยุทธศาสตร์	ตัวชี้วัด	รายการสถิติ	ข้อมูล						หมายเหตุ
				2554	2555	2556	2557	2558	2559	
		- จำนวนพื้นที่ผลิตเกษตรอินทรีย์เพิ่มขึ้น/ไร - ร้อยละจำนวนครัวเรือนที่มีการปลูกสมุนไพรไว้ในครัวเรือน อย่างน้อย 5 รายการ - ร้อยละจำนวนโรงเรียนระดับประถมศึกษาที่จัดการเรียนการสอนหลักสูตรสมุนไพร - จำนวนแปลงปลูกสมุนไพรต้นแบบ - จำนวนรายการผลิตภัณฑ์จากสมุนไพรที่ผลิตได้ - มูลค่าการจำหน่ายผลิตภัณฑ์จากสมุนไพร (ล้านบาท)	ข้อมูลพื้นที่เก็บเกี่ยวข้าวนาปี (ไร่)	1,799,709	1,960,844	2,074,450	2,199,801	2,209,999	2,232,477	
			ข้อมูลพื้นที่เก็บเกี่ยวข้าวนาปรัง (ไร่)	123,914	54,797	72,859	65,316	53,866	-	
			ข้อมูลผลผลิตข้าวนาปี (ตัน)	869,259	628,583	971,242	938,268	956,065	11,001,611	
			ข้อมูลผลผลิตข้าวนาปรัง (ตัน)	64,187	26,342	32,654	36,773	31,665	-	
			ข้อมูลผลผลิตข้าวนาปีเฉลี่ยต่อไร่ (กก)	483	357	477	427	433	493	
			ข้อมูลผลผลิตข้าวนาปรังเฉลี่ยต่อไร่ (กก)	518	481	455	563	524	-	
			ข้อมูลพื้นที่ชลประทาน (ไร่)	562,026	566,586	568,586	573,336	547,000	-	
			ข้อมูลแหล่งน้ำ (แห่ง)	285	289	293	297	299	248	
			ข้อมูลพื้นที่เพาะปลูกข้าวในเขตชลประทาน (ไร่)	-	297,809	302,029	302,617	331,000	-	
			ข้อมูลพื้นที่เพาะปลูกข้าวนอกเขตชลประทาน (ไร่)	-	1,786,189	1,840,485	1,934,972	2,050,440	-	
			ข้อมูลพื้นที่รับประโยชน์จากชลประทาน (ไร่)	562,026	566,586	568,586	573,336	547,000	-	
			ข้อมูลพื้นที่ไม่ได้รับประโยชน์จากชลประทาน (ไร่)	5,441,577	5,437,017	545,017	5,437,017	5,429,603	-	
			พื้นที่ทั้งหมดของจังหวัด (ไร่)	6,003,603	6,003,603	6,003,603	6,003,603	6,003,603	6,003,603	
			ข้อมูลพันธุ์ข้าวที่เกษตรกรนิยมปลูก (ชื่อพันธุ์ข้าว)	กข6 ขาวดอกมะลิ105 กข15						
			ข้อมูลแหล่งที่มาของเมล็ดพันธุ์ข้าว	ศูนย์เมล็ดพันธุ์ข้าวสกลนคร สหกรณ์การเกษตร ศูนย์วิจัยข้าวสกลนคร ศูนย์ข้าวชุมชน						

ยุทธศาสตร์	เป้าประสงค์เชิงยุทธศาสตร์	ตัวชี้วัด	รายการสถิติ	ข้อมูล						หมายเหตุ
				2554	2555	2556	2557	2558	2559	
			ข้อมูลชนิดของดินที่มีความเหมาะสมสำหรับปลูกข้าวของจังหวัด (ข้อมูลชุดดินระดับตำบล)	กลุ่มชุดดิน 4 ชุดดินศรีสงคราม กลุ่มชุดดิน 6 ชุดดินนครพนม และชุดดินมโนรมย์ กลุ่มชุดดิน 7 ชุดดินท่าตูม กลุ่มชุดดิน 16 ชุดดินหินกอง และชุดดินศรีเทพ กลุ่มชุดดินที่ 17 ชุดดินร้อยเอ็ด และชุดดินเรณู กลุ่มชุดดิน 18 ชุดดินเขาย้อยบ กลุ่มชุดดิน 22 ชุดดินสีทน กลุ่มชุดดิน 24 ชุดดินท่าอุเทน ชุดดินบ้านบึง และชุดดินอุบล กลุ่มชุดดิน 25 ชุดดินเพ็ญ และชุดดินอัน กลุ่มชุดดิน 35 ชุดดินมาบบอง ชุดดินยโส ชุดดินวาริน และชุดดินโคราช กลุ่มชุดดิน 38 ชุดดินชุมพลบุรี ชุดดินท่าม่วง กลุ่มชุดดิน 40 ชุดดินจักราช ชุดดินห้วยแถลง และชุดดินยางตลาด กลุ่มชุดดิน 49 ชุดดินสกล และชุดดินบรบือ กลุ่มชุดดิน 59 ดินตะกอนน้ำพาเชิงซ้อนที่มีการระบายน้ำแล้ว						
			ข้อมูลค่าวิเคราะห์ดินในแต่ละพื้นที่ (ข้อมูลชุดดินระดับตำบล)	ตามเอกสารแนบ						
			ข้อมูลพื้นที่ปลูกข้าวที่ได้รับการปรับปรุงคุณภาพดิน (ไร่)	15,500	15,740	15,320	37,440	32,040	-	
			ข้อมูลร้านขายสารเคมีเพื่อการเกษตร (ร้าน)	195	232	232	661	668	-	
			ข้อมูลเกษตรกรที่ผ่านการตรวจสอบสารเคมีตกค้าง (ราย)	13,308	22,329	35,187	36,418	26,273	-	
			ข้อมูลต้นทุนการปลูกข้าวเฉลี่ยต่อไร่	3,917	4,256	5,210	4,461	1,892	-	
			ข้อมูลเปรียบเทียบ การลดต้นทุนในการทำนาโดยวิธีการต่างๆ (เช่นการทำนาคำ นาหว่าน)	3:2	3:2	3:2	3:2	3:2	3:2	
			ข้อมูลเนื้อที่ความเสียหายจากโรคพืช (ไร่)	3579	0	0	0	0	-	
			ข้อมูลเนื้อที่ความเสียหายจากแมลงศัตรูพืช (ไร่)	0	0	0	0	0	-	
			ข้อมูลเนื้อที่ความเสียหายจากภัยธรรมชาติ (ไร่)	217,118	323,149	127,324	54,534.29	85,503.50	1,784.00	

ยุทธศาสตร์	เป้าประสงค์ เชิงยุทธศาสตร์	ตัวชี้วัด	รายการสถิติ	ข้อมูล						หมายเหตุ
				2554	2555	2556	2557	2558	2559	
			ร้อยละการปลอมปนจากเมล็ดพันธุ์ข้าว วัชพืช ปะปนทำให้คุณภาพข้าวเสียไป	-	0.02	0.02	0.02	0.01	0.02	
			ข้อมูลโครงการงานวิจัยเพื่อลดต้นทุนการผลิต	0	1	1	0	0	-	
			ข้อมูลความสำเร็จของโครงการงานวิจัย	0	1	1	0	0	-	
			ข้อมูลจำนวนรอบของการเพาะปลูก (crop)	2	2	2	2	2	2	
			ข้อมูลผลผลิตต่อไร่ของการส่งเสริมการผลิต	-	-	459	480	503	527	
			ข้อมูลการใช้ปุ๋ยอินทรีย์ของเกษตรกรเฉลี่ยต่อไร่	20	25	50	80	80	100	
			ข้อมูลการใช้ปุ๋ยเคมีของเกษตรกรเฉลี่ยต่อไร่	15	15	15	15	20	15	
			ข้อมูลจำนวนเกษตรกรที่ผ่านการตรวจประเมินแปลง เบื้องต้น	50	259	82	395	1,229	-	
			ข้อมูลโรงสีข้าวและกำลังการผลิต กำลังการผลิตรวม (ตัน/วัน)	975	975	975	1,024	1,023	1,774	
			จำพวกที่1	2,369.897	2,369.897	2,369.897	2,459.651	2,435.651	2,462.640	
			จำพวกที่2	952	952	952	1,000	1,000	1,741	
			จำพวกที่3	11	11	11	12	12	21	
			จำพวกที่3	12	12	12	12	11	12	
			ข้อมูลลานตากข้าว	-	42	58	65	66	69	
			ข้อมูลชนิดของการแปรรูป(ผลิตภัณฑ์)	ข้าวฮางอก ข้าวกล้อง ข้าวฮางอกไรซ์เบอร์รี่ ข้าวฮางอกมันปู ข้าวฮางอกสามสี ข้าวกล้องเหนียวดำ						
			ข้อมูลกลุ่มผู้ผลิตที่แปรรูป	20	20	33	33	37		
			ข้อมูลเที่ยวรถบรรทุกข้าว เข้า-ออก	-	5,626	9,375	4,348	4,350	4,350	



ยุทธศาสตร์	เป้าประสงค์ เชิงยุทธศาสตร์	ตัวชี้วัด	รายการสถิติ	ข้อมูล						หมายเหตุ
				2554	2555	2556	2557	2558	2559	
			ข้อมูลปริมาณรถบรรทุกข้าวที่รองรับการขนส่งได้ในจังหวัด	-	117	117	116	120	120	
			ข้อมูลผู้ซื้อผู้ขายในตลาดค้าข้าว	-	57	73	65	66	69	
			ข้อมูลต้นทุนการขนส่งของจังหวัดอื่น	-	300-500	300-500	300-500	300-500	300-500	

สรุปจำนวนข้อมูล ทั้งหมด 46 ตัว แยกเป็น มีข้อมูลอยู่แล้ว 46 ตัว ยังไม่มีข้อมูล - ตัว

### 3.2 ข้อมูลสถิติ ตัวชี้วัด ตามประเด็นยุทธศาสตร์ในแผนพัฒนาจังหวัดสกลนคร

#### 2. ข้อมูลสถิติ ตัวชี้วัด ตามประเด็นยุทธศาสตร์ในแผนพัฒนาจังหวัดสกลนคร

##### 2.2 ด้านเศรษฐกิจ (ข้อมูลสถิติทางการ: “ผลิตภัณฑ์ชุมชน (OTOP)”)

ยุทธศาสตร์	เป้าประสงค์เชิงยุทธศาสตร์	ตัวชี้วัด	รายการสถิติ	ข้อมูล						หมายเหตุ
				2554	2555	2556	2557	2558	2559	
ยุทธศาสตร์ที่ 2 การพัฒนาการค้า การลงทุน และการ ท่องเที่ยว	- มีการพัฒนา ผลิตภัณฑ์ชุมชนใน จังหวัดให้มี คุณภาพมาตรฐาน และสอดคล้องกับ ความต้องการของ ตลาด - แหล่งท่องเที่ยว 3 ธรรม ของ จังหวัดสกลนคร เป็นที่ยอมรับอย่าง แพร่หลายมากขึ้น - จังหวัดสกลนคร เป็นจุดเชื่อมการ คมนาคมขนส่งสู่ อาเซียน	- ร้อยละจำนวน ผู้ประกอบการ SMEs ที่ เพิ่มขึ้นจากปีที่ผ่านมา - ร้อยละของจำนวน ผลิตภัณฑ์ชุมชนที่ได้รับ การพัฒนาให้ มาตรฐานเพิ่มขึ้นจากปี ที่ผ่านมา - ร้อยละของรายได้ จากการจำหน่ายสินค้า ผลิตภัณฑ์ชุมชนเพิ่มขึ้น จากปีที่ผ่านมา - จำนวนแหล่ง ท่องเที่ยว 3 ธรรม ได้รับการพัฒนาเพิ่มขึ้น - ร้อยละของรายได้ จากการท่องเที่ยว เพิ่มขึ้นในแต่ละปี - ร้อยละของจำนวน นักท่องเที่ยวที่เพิ่มขึ้น ในแต่ละปี	จำนวนผู้ประกอบการผลิตภัณฑ์ชุมชน	29	29	68	68	132	132	
			จำนวนผู้เข้ารับการอบรมโครงการฝึกอบรม ผู้ประกอบการผลิตภัณฑ์ชุมชน	240	280	550	476	502	120	
			จำนวนผู้ประกอบการผลิตภัณฑ์ชุมชนที่เข้ารับการ ฝึกอบรมทักษะฝีมือและการบริหารจัดการ	124	154	179	360	400	150	
			จำนวนผู้ประกอบการผลิตภัณฑ์ชุมชนเข้าร่วมอบรม ด้าน IT และ E-Commerce	0	0	0	0	0	-	
			จำนวนผู้ประกอบการผลิตภัณฑ์ชุมชนที่มีเว็บไซต์ หรือทำธุรกรรมทาง E-Commerce	-	-	8	1	5	15	
			จำนวนกลุ่มผู้ประกอบการผลิตภัณฑ์ชุมชน	598	598	368	639	600	600	
			จำนวนผู้ประกอบการผลิตภัณฑ์ชุมชนที่ขอรับ สินเชื่อจากธนาคารและสถาบันการเงิน	33	185	206	214	110	-	
			มูลค่าสินเชื่อจากธนาคารและสถาบันการเงินที่ปล่อย ให้ผู้ประกอบการผลิตภัณฑ์ชุมชน	12,649,451	73,452,252	77,069,071	82,856,560	82,061,064	-	
			ข้อมูลสัดส่วนการใช้วัตถุดิบในพื้นที่ (Local Content)	90	80	80	80	80	90	
			ข้อมูลมูลค่าการใช้วัตถุดิบในพื้นที่ (Local Content)	-	313,330,126	409,604,005	480,378,280	576,453,936	-	
			จำนวนผลิตภัณฑ์ชุมชนที่ได้รับรางวัลระดับประเทศ	145	145	178	126	126	126	
			จำนวนผลิตภัณฑ์ชุมชนที่ได้รับการรับรองของ จังหวัด	145	145	126	126	126	226	
			จำนวนสินค้าที่มีการออกแบบบรรจุภัณฑ์ที่ทันสมัย	145	145	126	126	126	126	

ยุทธศาสตร์	เป้าประสงค์ เชิงยุทธศาสตร์	ตัวชี้วัด	รายการสถิติ	ข้อมูล						หมายเหตุ
				2554	2555	2556	2557	2558	2559	
		- ร้อยละของมูลค่าผลิตภัณฑ์มวลรวมจังหวัด สกลนคร (GPP) สาขาการขนส่ง สถานที่เก็บสินค้าและการคมนาคม จากปีที่ผ่านมา	จำนวนผลิตภัณฑ์ที่มีตราสินค้าเป็นของตนเอง	42	42	72	72	104	126	
			จำนวนของผลิตภัณฑ์ชุมชนที่จดทะเบียนตราสินค้ากับกระทรวงพาณิชย์	36	9	5	17	11	-	
			จำนวนผลิตภัณฑ์ชุมชนที่ผ่านการรับรองมาตรฐานผลิตภัณฑ์ชุมชน	34	55	77	78	80	-	
			จำนวนผู้ประกอบการผลิตภัณฑ์ชุมชนที่มีเว็บไซต์หรือทำธุรกรรมทาง E-Commerce	-	-	8	1	5	15	
			ข้อมูลจุดจำหน่ายสินค้าผลิตภัณฑ์ชุมชนของจังหวัด	1	1	1	1	1	1	
			มูลค่าการจำหน่ายสินค้าผลิตภัณฑ์ชุมชนของจังหวัด ทั้งภายในจังหวัดและการส่งสินค้าไปขายทั่วประเทศ	801,364,603	870,289,620	1,137,788,903	1,334,384,110	1,515,287,275	1,711,379,156	
			ข้อมูลการจัดกิจกรรมส่งเสริมการขาย	25	32	48	15	20	20	
			ข้อมูลจำนวนผู้ประกอบการที่เข้าร่วมงานจัดกิจกรรมส่งเสริมการขาย	120	120	140	120	200	200	
			มูลค่าการจำหน่ายสินค้าในงานจัดกิจกรรมส่งเสริมการขาย	5,150,000	22,000,000	76,436,013	33,818,102	45,848,250	49,752,626	
			ข้อมูลปริมาณข้าวฮางที่ผลิตได้ต่อปี	-	-	-	263.21	365.00	-	
			มูลค่าการจำหน่ายข้าวฮางของจังหวัด ทั้งภายในจังหวัดและการส่งสินค้าไปขายทั่วประเทศ	-	-	-	34,504,950	34,675,000	-	

สรุปจำนวนข้อมูล ทั้งหมด 24 ตัว แยกเป็น มีข้อมูลอยู่แล้ว 24 ตัว ยังไม่มีข้อมูล - ตัว

### 3.2 ข้อมูลสถิติ ตัวชี้วัด ตามประเด็นยุทธศาสตร์ในแผนพัฒนาจังหวัดสกลนคร

#### 2. ข้อมูลสถิติ ตัวชี้วัด ตามประเด็นยุทธศาสตร์ในแผนพัฒนาจังหวัดสกลนคร

##### 2.2 ด้านทรัพยากรธรรมชาติและสิ่งแวดล้อม (ข้อมูลสถิติทางการ: “ทรัพยากรน้ำ”)

ยุทธศาสตร์	เป้าประสงค์เชิงยุทธศาสตร์	ตัวชี้วัด	รายการสถิติ	ข้อมูล						หมายเหตุ
				2554	2555	2556	2557	2558	2559	
ยุทธศาสตร์ที่ 4 การพัฒนา ทรัพยากรธรรมชาติ และสิ่งแวดล้อม แบบบูรณาการ อย่างสมดุลและ ยั่งยืน	- ประชาชนมี คุณภาพชีวิตที่ดี และดำรงชีวิตตาม ปรัชญาเศรษฐกิจ พอเพียง - มีการพัฒนา ครอบครัว ชุมชน และสังคมให้เกิด การเรียนรู้ - พัฒนาการเรียน การสอนโดยใช้ ภาษาต่างประเทศ	- ร้อยละของ ครัวเรือนหมู่บ้าน เศรษฐกิจพอเพียง มี รายได้เฉลี่ยสูงกว่า ความเป็นพื้นฐาน - จำนวนปี การศึกษาเฉลี่ยของ ประชากรอายุ 15 – 59 ปี เพิ่มขึ้น - ร้อยละค่าเฉลี่ย คะแนนผลสัมฤทธิ์ ทางการศึกษาสาย สามัญและอาชีพ สูงขึ้น - ร้อยละของ ประชาชนวัยเรียนทุก ระดับ มีการศึกษาชั้น พื้นฐานและจบ ภายในกำหนด - ร้อยละของการ ยกระดับฝีมือแรงงาน ให้มีทักษะเพิ่มขึ้น	ข้อมูลพื้นที่ป่าไม้ทั้งจังหวัด	1,194,312.50	1,194,312.50	1,194,312.50	1,194,312.50	1,194,312.50	1,194,312.50	
			ข้อมูลพื้นที่ปลูกป่า	-	950	4,060	0	-	-	
			ข้อมูลพื้นที่ป่าอนุรักษ์	-	-	-	952,424	-	-	
			ข้อมูลพื้นที่ป่าที่ถูกบุกรุก	179	251	1,262	5,254	3,254.36	3,264.36	
			ข้อมูลจำนวนคดีด้านการบุกรุกป่าไม้ ที่มีการจับกุม	127	231	337	434	265	140	
			ข้อมูลจำนวนหน่วยงาน องค์กร สมาคมในการร่วมอนุรักษ์	25	25	25	25	25	25	
			ข้อมูลจำนวนอาสาสมัครในการร่วม อนุรักษ์ป่าไม้	300	4,100	4,400	3,131	3,750	-	
			ข้อมูลพื้นที่ได้รับผลกระทบจาก อุทกภัยในแต่ละปี	215,460	248,809	127,747	127,747	45,916	-	
			ข้อมูลปริมาณน้ำในแหล่งธรรมชาติ	1172.06	1172.06	1172.06	1172.06	1,172.06	1,172.06	
			ข้อมูลความสามารถในการรองรับน้ำ ของแหล่งน้ำในพื้นที่ ทั้งแหล่ง ธรรมชาติและอ่างเก็บน้ำ	1,069,138,500	637,206,350	840,681,265	1,097,750,000	1,165,944,000	-	
			ข้อมูลปริมาณฝนเฉลี่ยในแต่ละปี	1,892.60	1,741.00	2,044.30	1,701.10	1,441.40	1,349.30	
			ข้อมูลความชื้นสัมพัทธ์เฉลี่ยต่อปี	72.24	72.54	71.77	72.18	72.49	69.41	

ยุทธศาสตร์	เป้าประสงค์ เชิงยุทธศาสตร์	ตัวชี้วัด	รายการสถิติ	ข้อมูล						หมายเหตุ
				2554	2555	2556	2557	2558	2559	
		- ร้อยละผู้เข้าเรียนในวิชาที่ใช้ภาษาต่างประเทศในการเรียนการสอนเพิ่มขึ้น	ข้อมูลปริมาณน้ำเสียจากชุมชนที่เกิดขึ้น (เฉพาะพื้นที่รับผิดชอบของเทศบาลนครสกลนคร)	3,947,933.33	4,663,421.29	4,599,995.07	4,223,619.00	4,447,680.38	4,335,649.69	
			ข้อมูลสถานประกอบการที่มีการบำบัดน้ำเสียก่อนปล่อยสู่แหล่งธรรมชาติ	-	-	-	247	247	247	
			ข้อมูลปริมาณน้ำเสียจากสถานประกอบการที่ได้รับการบำบัดน้ำเสียก่อนปล่อยสู่แหล่งธรรมชาติ	-	-	-	3,021,091.20	327,467	-	
			ข้อมูลพื้นที่ ที่อยู่ในบริเวณเสี่ยงกับการถูกกัดเซาะริมตลิ่ง (ไร่)	1,375	1,375	1,375	1,375	1,375	1,375	
			ข้อมูลหมู่บ้านที่อยู่ในบริเวณเสี่ยงกับการถูกกัดเซาะริมตลิ่ง	15	15	15	15	15	15	
			ข้อมูลโครงการป้องกันการพังทลายของดินที่ถูกกัดเซาะริมตลิ่งในแต่ละปี	-	1	-	2	-	-	
			ข้อมูลงบประมาณที่ใช้ในการแก้ปัญหาการกัดเซาะริมตลิ่งในแต่ละปี		9,000,000	-	9,000,000	-	-	
			ข้อมูลปริมาณดินตะกอนในก้นหนองหาร	200,500.00	208,786.00	245,769.00	192,200.40	541,132.12	-	
			ข้อมูลการขุดลอกและกำจัดสาหร่ายที่เป็นบ่อเกิดของมลพิษ	1	1	2	2	3	-	
			ข้อมูลปริมาณวัชพืชในแหล่งน้ำธรรมชาติ	6,100	62,720	170,800	104,470	170,820	-	
			ข้อมูลมาตรฐานน้ำและปริมาณมลพิษในแหล่งน้ำธรรมชาติ (หนองหาร)							
			อุณหภูมิอากาศ (องศาเซลเซียส)	-	25.00	25.00	26.00	26.95	-	
			อุณหภูมิน้ำ (องศาเซลเซียส)	-	27.50	29.05	27.51	28.38	-	
			ระดับน้ำ (เมตร)	-	2.50	2.31	2.52	2.67	-	
			ความโปร่งแสง (เซนติเมตร)	-	1.35	1.26	1.33	1.57	-	

ยุทธศาสตร์	เป้าประสงค์ เชิงยุทธศาสตร์	ตัวชี้วัด	รายการสถิติ	ข้อมูล						หมายเหตุ
				2554	2555	2556	2557	2558	2559	
			ความนำไฟฟ้า (ไมโครโมห์ต่อเซนติเมตร) ความเป็นด่าง (มิลลิกรัมต่อลิตร) ความกระด้าง (มิลลิกรัมต่อลิตร) pH DO(มิลลิกรัมต่อลิตร)	- - - - -	- 30.50 42.50 7.20 6.75	- 28.13 33.00 7.34 6.65	170.39 25.04 29.75 6.64 6.66	- 25.84 35.28 7.20 7.77	- - - - -	
			ข้อมูลโครงการในการพัฒนาคุณภาพน้ำในแหล่งธรรมชาติ	-	1	1	1	2	-	
			ข้อมูลปริมาณฝนเฉลี่ยในแต่ละปี	1,892.60	1,741.00	2,044.30	1,701.10	1,441.40	1,349.30	
			ข้อมูลพื้นที่รับน้ำฝนและพื้นที่แก้มลิงของจังหวัด	15,936	15,936	15,936	15,936	15,125	15,936	
			ข้อมูลการขุดลอกและปรับปรุงลำห้วยทางธรรมชาติ	1,199	1,199	1,199	1,199	1,199	1,199	
			ข้อมูลปริมาณขยะมูลฝอย	208,770	396,681	374,400	393,370	343,305.25	411,720.00	
			ข้อมูลจำนวนฝาย คันกั้นน้ำและประตูระบายน้ำในพื้นที่	609	609	2,968	2,968	605	605	
			ข้อมูลปริมาณน้ำใช้เพื่อการอุปโภคบริโภคต่อปี	5,363,500	5,363,000	5,607,500	5,600,000	6,316,655	9,735,359	
			ข้อมูลปริมาณน้ำใช้เพื่อการเกษตรต่อปี	158,997,510	218,780,000	139,921,818	137,480,000	145,306,000	-	
			ข้อมูลปริมาณการใช้น้ำประปาอุปโภคบริโภคต่อครัวเรือน	360	360	360	360	360	360	
			ข้อมูลจุดชมวิวและพื้นที่สาธารณะเพื่อการท่องเที่ยวรอบแหล่งน้ำธรรมชาติ	41	41	41	41	41	41	
			ข้อมูลจำนวนเครือข่ายชุมชน และองค์กรภาคประชาชนในพื้นที่	-	3,600	3,600	3,600	3,600	3,600	
			ข้อมูลจำนวนกิจกรรมที่จัดโดยเครือข่ายชุมชน และองค์กรภาคประชาชนในพื้นที่	-	4	6	7	6	6	

ยุทธศาสตร์	เป้าประสงค์ เชิงยุทธศาสตร์	ตัวชี้วัด	รายการสถิติ	ข้อมูล						หมายเหตุ
				2554	2555	2556	2557	2558	2559	
			ข้อมูลจำนวนกิจกรรมสร้างการรับรู้และองค์ความรู้ด้านการบริหารจัดการและรักษาทรัพยากรแหล่งน้ำในชุมชน	-	17	41	19	4	4	
			ข้อมูลงบประมาณของหน่วยงานในการสร้างการรับรู้และองค์ความรู้ด้านการบริหารจัดการและรักษาทรัพยากรแหล่งน้ำในชุมชน	-	31,588,500	50,835,700	1,044,600	3,000,000	-	
			ข้อมูลโครงการความร่วมมือระหว่างจังหวัดในการบริหารจัดการน้ำอย่างมีบูรณาการ	2	2	2	2	3	3	

สรุปจำนวนข้อมูล ทั้งหมด 38 ตัว แยกเป็น มีข้อมูลอยู่แล้ว 38 ตัว ยังไม่มีข้อมูล - ตัว

## บทที่ 4

### บทสรุปและข้อเสนอแนะการพัฒนาสถิติ

#### 4.1 สรุปสถานการณ์ข้อมูล และข้อเสนอแนะการพัฒนาการจัดเก็บข้อมูล

##### (1) สรุปสถานการณ์ข้อมูล

จากการตรวจสอบสถานะรายการสถิติทางการตามผังรายการข้อมูลพื้นฐานของจังหวัดด้านเศรษฐกิจ สังคม และทรัพยากรธรรมชาติและสิ่งแวดล้อมของจังหวัด และตามประเด็นยุทธศาสตร์การพัฒนาจังหวัด ดังนี้

##### (1.1) สรุปสถานการณ์ข้อมูลรายการพื้นฐานของจังหวัด

รายการพื้นฐานของจังหวัดทั้งหมด 48 รายการ ซึ่งแบ่งสถานะรายการข้อมูลตามแผนผังรายการพื้นฐานของจังหวัดด้านเศรษฐกิจ สังคม และทรัพยากรธรรมชาติและสิ่งแวดล้อม ได้ดังนี้

##### สถานการณ์ข้อมูลรายการพื้นฐานของจังหวัดด้านเศรษฐกิจ

รายการพื้นฐานด้านเศรษฐกิจของจังหวัดทั้งหมด 48 รายการ ซึ่งแบ่งสถานะรายการข้อมูลตามแผนผังรายการพื้นฐานของจังหวัดด้านเศรษฐกิจ ได้ดังนี้

- รายการพื้นฐานของจังหวัดด้านเศรษฐกิจที่มีการจัดเก็บข้อมูลเป็นปกติ 48 รายการ คิดเป็นร้อยละ 100
- รายการพื้นฐานของจังหวัดด้านเศรษฐกิจที่ยังไม่มีการจัดเก็บข้อมูล 0 รายการ คิดเป็น ร้อยละ 0

##### สถานการณ์ข้อมูลรายการพื้นฐานของจังหวัดด้านสังคม

รายการพื้นฐานด้านสังคมของจังหวัดทั้งหมด 53 รายการ ซึ่งแบ่งสถานะรายการข้อมูลตามแผนผังรายการพื้นฐานของจังหวัดด้านสังคม ได้ดังนี้

- รายการพื้นฐานของจังหวัดด้านสังคมที่มีการจัดเก็บข้อมูลเป็นปกติ 44 รายการ คิดเป็นร้อยละ 83.1
- รายการพื้นฐานของจังหวัดด้านสังคมที่ยังไม่มีการจัดเก็บข้อมูล 9 รายการ คิดเป็นร้อยละ 16.9

##### สถานการณ์ข้อมูลรายการพื้นฐานของจังหวัดด้านทรัพยากรธรรมชาติและสิ่งแวดล้อม

รายการพื้นฐานด้านทรัพยากรธรรมชาติและสิ่งแวดล้อมของจังหวัดทั้งหมด 14 รายการ ซึ่งแบ่งสถานะรายการข้อมูลตามแผนผังรายการพื้นฐานของจังหวัดด้านสังคม ได้ดังนี้

- รายการพื้นฐานของจังหวัดด้านด้านทรัพยากรธรรมชาติและสิ่งแวดล้อมสังคมที่มีการจัดเก็บข้อมูลเป็นปกติ 10 รายการ คิดเป็นร้อยละ 71.4
- รายการพื้นฐานของจังหวัดด้านด้านทรัพยากรธรรมชาติและสิ่งแวดล้อมสังคมที่ยังไม่มีการจัดเก็บข้อมูล 4 รายการ คิดเป็นร้อยละ 28.6



## (1.2) สรุปสถานการณ์ข้อมูลรายการสถิติทางการตามประเด็นยุทธศาสตร์การพัฒนา

### จังหวัด

รายการสถิติทางการตามประเด็นยุทธศาสตร์การพัฒนาจังหวัดทั้งหมด 108 รายการ ซึ่งแบ่งสถานะรายการข้อมูลตามแผนผังรายการพื้นฐานของจังหวัดด้านเศรษฐกิจ สังคม และทรัพยากรธรรมชาติและสิ่งแวดล้อม ได้ดังนี้

#### สถานการณ์ข้อมูลรายการสถิติทางการตามประเด็นยุทธศาสตร์การพัฒนาจังหวัดสกลนคร ด้านเศรษฐกิจ

รายการพื้นฐานด้านเศรษฐกิจของจังหวัดทั้งหมด 46 รายการ ซึ่งแบ่งสถานะรายการข้อมูลตามแผนผังรายการพื้นฐานของจังหวัดด้านเศรษฐกิจ ได้ดังนี้

- รายการพื้นฐานของจังหวัดด้านเศรษฐกิจที่มีการจัดเก็บข้อมูลเป็นปกติ 46 รายการ คิดเป็นร้อยละ 100

- รายการพื้นฐานของจังหวัดด้านเศรษฐกิจที่ยังไม่มีการจัดเก็บข้อมูล - รายการ คิดเป็นร้อยละ 0

#### สถานการณ์ข้อมูลรายการสถิติทางการตามประเด็นยุทธศาสตร์การพัฒนาจังหวัดสกลนคร ด้านสังคม

รายการพื้นฐานด้านสังคมของจังหวัดทั้งหมด 24 รายการ ซึ่งแบ่งสถานะรายการข้อมูลตามแผนผังรายการพื้นฐานของจังหวัดด้านสังคม ได้ดังนี้

- รายการพื้นฐานของจังหวัดด้านสังคมที่มีการจัดเก็บข้อมูลเป็นปกติ 24 รายการ คิดเป็นร้อยละ 100

- รายการพื้นฐานของจังหวัดด้านสังคมที่ยังไม่มีการจัดเก็บข้อมูล - รายการ คิดเป็นร้อยละ 0

#### สถานการณ์ข้อมูลรายการสถิติทางการตามประเด็นยุทธศาสตร์การพัฒนาจังหวัดสกลนคร ด้านทรัพยากรธรรมชาติและสิ่งแวดล้อม

รายการพื้นฐานด้านทรัพยากรธรรมชาติและสิ่งแวดล้อมของจังหวัดทั้งหมด 36 รายการ ซึ่งแบ่งสถานะรายการข้อมูลตามแผนผังรายการพื้นฐานของจังหวัดด้านสังคม ได้ดังนี้

- รายการพื้นฐานของจังหวัดด้านด้านทรัพยากรธรรมชาติและสิ่งแวดล้อมสังคมที่มีการจัดเก็บข้อมูลเป็นปกติ 36 รายการ คิดเป็นร้อยละ 100

- รายการพื้นฐานของจังหวัดด้านด้านทรัพยากรธรรมชาติและสิ่งแวดล้อมสังคมที่ยังไม่มีการจัดเก็บข้อมูล - รายการ คิดเป็นร้อยละ 0

#### 4.2 แผนปฏิบัติการพัฒนาการจัดเก็บข้อมูลสถิติทางการ

ในส่วนนี้นำเสนอแผนงาน/โครงการ/กิจกรรม เพื่อขับเคลื่อนการพัฒนาการจัดเก็บข้อมูลสถิติทางการระดับจังหวัด ตามยุทธศาสตร์การพัฒนาจังหวัด ทั้ง 3 ยุทธศาสตร์

แผนงาน/โครงการ/กิจกรรม	ปีงบประมาณ 2561			
	ไตรมาส 1	ไตรมาส 2	ไตรมาส 3	ไตรมาส 4
1. จัดทำแผนพัฒนาสถิติระดับจังหวัด			→	
2. ปรับปรุงองค์ประกอบคณะกรรมการสถิติระดับจังหวัด			→	
3. ประชุมคณะกรรมการสถิติระดับจังหวัด			→	
4. จัดประชุม/อบรมให้ความรู้หน่วยงานที่เกี่ยวข้องกับข้อมูล	—			→
5. รวบรวม/ประสาน/ขอความอนุเคราะห์ข้อมูลจากหน่วยงานที่เกี่ยวข้อง	—			→
6. วิเคราะห์และสรุปสถานการณ์ของจังหวัด		—	→	→