



## แผนพัฒนาสถิติระดับพื้นที่ จังหวัดลำพูน ฉบับที่ 2 (พ.ศ. 2561-2564)



# คณะกรรมการสถิติจังหวัดลำพูน



คำสั่งจังหวัดลำพูน

ที่ ๒๗๒๔/ ๒๕๖๐

เรื่อง แต่งตั้งคณะกรรมการสถิติระดับจังหวัด

ตามคำสั่งจังหวัดลำพูน ที่ ๖๙๓/๒๕๕๗ ลงวันที่ ๓๐ เมษายน พ.ศ. ๒๕๕๗ เรื่อง แต่งตั้งคณะกรรมการสถิติระดับจังหวัด และข้อสั่งการของนายกรัฐมนตรี (พลเอกประยุทธ์ จันทร์โอชา) เมื่อวันที่ ๒๙ กันยายน ๒๕๕๙ ที่ให้สำนักงานสถิติแห่งชาติ กระทรวงดิจิทัลเพื่อเศรษฐกิจและสังคม เป็นหน่วยงานหลักในการจัดระบบข้อมูลสารสนเทศเพื่อการบริหาร (Management Information System : MIS) ของทุกส่วนราชการ รวมทั้งให้มีการเชื่อมโยงข้อมูลระหว่างส่วนราชการ เพื่อนำข้อมูลดังกล่าวมาใช้ประกอบการตัดสินใจในการดำเนินนโยบายในด้านต่างๆ ของรัฐบาล นั้น

เพื่อให้การดำเนินการโครงการพัฒนาข้อมูลสถิติและสารสนเทศระดับพื้นที่ ๗๖ จังหวัดสู่การปฏิบัติเชิงพื้นที่ สามารถดำเนินการได้อย่างมีประสิทธิภาพ เกิดผลสัมฤทธิ์อย่างเป็นรูปธรรม รวมทั้งก่อให้เกิดประโยชน์ร่วมกันของหน่วยงานต่างๆ ในจังหวัด และเพื่อให้การดำเนินงานเป็นไปในแนวทางเดียวกัน จึงเห็นควรปรับปรุง แก้ไขคณะกรรมการสถิติระดับจังหวัด ให้มีความสอดคล้องเป็นปัจจุบัน และขอยกเลิกคำสั่งจังหวัดลำพูน ที่ ๖๙๓/๒๕๕๗ ลงวันที่ ๓๐ เมษายน พ.ศ. ๒๕๕๗ โดยแต่งตั้งคณะกรรมการสถิติระดับจังหวัดลำพูน มีองค์ประกอบดังต่อไปนี้

- |   |                  |
|---|------------------|
| ๑. ผู้ว่าราชการจังหวัดลำพูน   | ประธานกรรมการ    |
| ๒. รองผู้ว่าราชการจังหวัดลำพูน<br>(หัวหน้ากลุ่มด้านเศรษฐกิจ และสังคม)       | รองประธานกรรมการ |
| ๓. รองผู้ว่าราชการจังหวัดลำพูน<br>(หัวหน้ากลุ่มด้านการบริหาร และความมั่นคง) | รองประธานกรรมการ |
| ๔. ปลัดจังหวัดลำพูน   | กรรมการ          |
| ๕. นายแพทย์สาธารณสุขจังหวัดลำพูน  | กรรมการ          |
| ๖. หัวหน้าสำนักงานจังหวัดลำพูน  | กรรมการ          |
| ๗. คลังจังหวัดลำพูน   | กรรมการ          |
| ๘. พัฒนาสังคมและความมั่นคงของมนุษย์จังหวัดลำพูน                             | กรรมการ          |
| ๙. ผู้อำนวยการสำนักงานทรัพยากรธรรมชาติและ<br>สิ่งแวดล้อมจังหวัดลำพูน        | กรรมการ          |
| ๑๐. ยุทธศาสตร์จังหวัดลำพูน  | กรรมการ          |
| ๑๑. วัฒนธรรมจังหวัดลำพูน  | กรรมการ          |

/๑๒.พาณิชย์จังหวัด...



๑๒. พาณิชย์จังหวัดลำพูน	กรรมการ
๑๓. พัฒนาการจังหวัดลำพูน	กรรมการ
๑๔. เกษตรจังหวัดลำพูน	กรรมการ
๑๕. แรงงานจังหวัดลำพูน	กรรมการ
๑๖. จัดหางานจังหวัดลำพูน	กรรมการ
๑๗. เกษตรและสหกรณ์จังหวัดลำพูน	กรรมการ
๑๘. ท่องเที่ยวและกีฬาจังหวัดลำพูน	กรรมการ
๑๙. พลังงานจังหวัดลำพูน	กรรมการ
๒๐. ประชาสัมพันธ์จังหวัดลำพูน	กรรมการ
๒๑. ผู้อำนวยการสำนักงานเขตพื้นที่การศึกษา ประถมศึกษาลำพูน เขต ๑	กรรมการ
๒๒. ผู้อำนวยการสำนักงานเขตพื้นที่การศึกษา ประถมศึกษาลำพูน เขต ๒	กรรมการ
๒๓. ผู้อำนวยการสำนักงานส่งเสริมการศึกษานอกระบบ และการศึกษาตามอัธยาศัยจังหวัดลำพูน	กรรมการ
๒๔. ท้องถิ่นจังหวัดลำพูน	กรรมการ
๒๕. นายกองค์การบริหารส่วนจังหวัดลำพูน	กรรมการ
๒๖. ประธานหอการค้าจังหวัดลำพูน	กรรมการ
๒๗. สถิติจังหวัดลำพูน	กรรมการและเลขานุการ
๒๘. ผู้อำนวยการกลุ่มงานยุทธศาสตร์และ ข้อมูลเพื่อการพัฒนาจังหวัด สำนักงานจังหวัดลำพูน	กรรมการและเลขานุการ
๒๙. ผู้อำนวยการกลุ่มวิชาการสถิติและวางแผน สำนักงานสถิติจังหวัดลำพูน	กรรมการและผู้ช่วยเลขานุการ
๓๐. ผู้อำนวยการกลุ่มปฏิบัติการสถิติ สำนักงานสถิติจังหวัดลำพูน	กรรมการและผู้ช่วยเลขานุการ
๓๑. นักวิชาการสถิติ ที่ได้รับมอบหมาย สำนักงานสถิติจังหวัดลำพูน	กรรมการและผู้ช่วยเลขานุการ

โดยให้คณะกรรมการ มีหน้าที่ความรับผิดชอบดังนี้

๑) บริหารจัดการ ข้อมูลสถิติและสารสนเทศสถิติที่สำคัญและจำเป็น เพื่อสนับสนุนการพัฒนาในระดับพื้นที่

๒) ประสานบูรณาการข้อมูลจากส่วนราชการ/หน่วยงานภายในจังหวัดที่เกี่ยวข้องเพื่ออธิบาย หรือนำเสนอความสัมพันธ์ของชุดข้อมูล และปัจจัยที่ก่อให้เกิดปัญหาในประเด็นยุทธศาสตร์ที่น่าสนใจ

๓) กำหนดหน่วยงานรับผิดชอบในการผลิตข้อมูลที่มีการผลิตซ้ำซ้อน หรือยังไม่มีการผลิต

/๔) พิจารณา...

- ๓ -

- ๔) พิจารณาคัดเลือก และพัฒนาข้อมูลที่สำคัญ จำเป็น เพื่อให้ได้สถิติทางการจากข้อมูล  
การบริหารงาน การทะเบียน สำมะโน/สำรวจ
- ๕) จัดทำแผนพัฒนาสถิติระดับจังหวัด และรายงานประจำปี เสนอคณะกรรมการจัดระบบ  
สถิติประเทศไทย ๓ ด้าน เพื่อนำเสนอต่อคณะรัฐมนตรี
- ๖) มีอำนาจในการแต่งตั้งคณะอนุกรรมการ หรือคณะทำงานตามความเหมาะสม
- ทั้งนี้ ตั้งแต่บัดนี้เป็นต้นไป

สั่ง ณ วันที่ ๑๔ ธันวาคม พ.ศ. ๒๕๖๐



(นายอรรณัฐ สัมพันธ์รัตน์)  
ผู้ว่าราชการจังหวัดลำพูน



# บทสรุปผู้บริหาร

สำนักงานสถิติจังหวัดลำพูน ได้จัดทำแผนพัฒนาสถิติระดับพื้นที่ จังหวัดลำพูน เพื่อเป็นการพัฒนาชุดข้อมูลเพื่อการตัดสินใจให้ครอบคลุมประเด็นยุทธศาสตร์การพัฒนาระดับพื้นที่ โดยจัดทำรายการข้อมูลสถิติพื้นฐาน และรายการข้อมูลสถิติทางการ ตามประเด็นยุทธศาสตร์ในแผนพัฒนาจังหวัดที่มีความเชื่อมโยงกับตัวชี้วัดการพัฒนาของแผนพัฒนาเศรษฐกิจและสังคมแห่งชาติ ฉบับที่ 12 (พ.ศ. 2560-2564) ตามร่างและประเด็นยุทธศาสตร์ชาติ ระยะ 20 ปี ซึ่งเป็นการบูรณาการภารกิจระดับพื้นที่ (Area Base) ภารกิจของหน่วยงาน (Function Base) และภารกิจตามนโยบายของรัฐบาล (Agenda Base) เพื่อนำไปสู่การขับเคลื่อนประเทศบนฐานข้อมูลที่มีอยู่จริง ทั้งนี้ ประชาชนสามารถเข้าถึงและใช้ประโยชน์จากข้อมูล รวมทั้งติดตามการทำงานของภาครัฐ ทำให้เกิดการใช้งบประมาณในการพัฒนาพื้นที่อย่างมีประสิทธิภาพ รวมทั้งเกิดประสิทธิผลต่อการพัฒนาประเทศโดยรวม

แผนพัฒนาสถิติระดับพื้นที่ จังหวัดลำพูน มีวัตถุประสงค์หลักคือ

1. เพื่อศึกษาประเด็นยุทธศาสตร์ตามแผนพัฒนาจังหวัด แผนพัฒนาเศรษฐกิจและสังคมแห่งชาติ ฉบับที่ 12 (พ.ศ. 2560-2564) และร่างยุทธศาสตร์ชาติ ระยะ 20 ปี พร้อมทั้งกำหนดหน่วยงานที่จะต้องรับผิดชอบในการจัดทำข้อมูลที่ยังไม่มีหน่วยงานใดดำเนินการ และเชื่อมโยง/บูรณาการข้อมูลในระดับพื้นที่
2. เพื่อจัดทำชุดข้อมูลสถิติและสารสนเทศ (ผังสถิติทางการระดับจังหวัด) ที่สนับสนุนยุทธศาสตร์หลักของจังหวัด และจัดทำแผนพัฒนาสถิติระดับพื้นที่จังหวัดที่สอดคล้องกับตัวชี้วัดแผนพัฒนาจังหวัด และแผนพัฒนาเศรษฐกิจและสังคมแห่งชาติ ฉบับที่ 12 (พ.ศ.2560 - 2564) และร่างยุทธศาสตร์ชาติ ระยะ 20 ปี
3. เพื่อส่งเสริมการเข้าถึง เข้าใจ และใช้ประโยชน์ของข้อมูลสถิติและสารสนเทศร่วมกัน
4. เพื่อสร้างเครือข่ายการทำงานและสร้างความมีส่วนร่วมของหน่วยงานจัดเก็บข้อมูลในระดับพื้นที่
5. เพื่อพัฒนาบุคลากรด้านสถิติของหน่วยงานที่เกี่ยวข้อง ให้มีความเป็นมืออาชีพด้านข้อมูลสถิติและสารสนเทศ สามารถสนับสนุนยุทธศาสตร์ในระดับพื้นที่ และมีความรู้ความเข้าใจในกระบวนการนำแผนพัฒนาสถิติระดับพื้นที่เข้าเป็นส่วนหนึ่งของแผนพัฒนาจังหวัด และแผนปฏิบัติราชการประจำปีของจังหวัด

โดยจากการจัดทำผังรายการสถิติทางการ และการตรวจสอบสถานะรายการข้อมูลสถิติดังกล่าว สรุปได้ว่า มีรายการสถิติทางการที่สนับสนุนยุทธศาสตร์การพัฒนาระดับพื้นที่ ทั้งหมด จำนวน 35 รายการ เป็นรายการสถิติทางการที่มีการจัดเก็บข้อมูลเป็นปกติ จำนวน 14 รายการ คิดเป็นร้อยละ 40.00 และรายการสถิติทางการที่จัดเก็บไม่ต่อเนื่อง ไม่ครบถ้วน (อยู่ระหว่างการตรวจสอบ) จำนวน 21 รายการ คิดเป็นร้อยละ 60.00

ในการนี้ คณะกรรมการสถิติระดับจังหวัด ได้มีข้อเสนอแนะการพัฒนาการจัดเก็บข้อมูลที่สำคัญ ดังนี้ การบูรณาการฐานข้อมูล ของจังหวัดลำพูน โดย สถิติจังหวัดเป็นหน่วยงานประสานและรวบรวมข้อมูลจากหน่วยงานหลัก

1. รายการสถิติที่มีการจัดเก็บเป็นปกติ หน่วยงานผู้รับผิดชอบข้อมูลรวบรวมข้อมูลย้อนหลัง 3-5 ปี โดยบางข้อมูลให้จำแนกเป็นรายอำเภอ จัดส่งให้สถิติจังหวัดเพื่อประมวลผลและนำเสนอคณะกรรมการสถิติจังหวัด

2. รายการสถิติที่จัดเก็บไม่ต่อเนื่อง ไม่ครบถ้วน (อยู่ระหว่างการตรวจสอบ) ในกรณีที่พบว่าการเก็บข้อมูลยังไม่ต่อเนื่อง/ไม่ครบถ้วน ขอให้หน่วยงานผู้รับผิดชอบข้อมูลสำรวจและจัดรวบรวมข้อมูลย้อนหลัง 3-5 ปี โดยบางข้อมูลให้จำแนกเป็นรายอำเภอ จัดส่งให้สถิติจังหวัดเพื่อประมวลผลและนำเสนอคณะกรรมการสถิติจังหวัด

3. รายการสถิติที่ยังไม่มีการจัดเก็บต้องพัฒนาการจัดเก็บ คณะกรรมการสถิติระดับจังหวัดมอบหมายหน่วยงานผู้รับผิดชอบข้อมูลให้วางแผนเตรียมการและจัดระบบการจัดเก็บข้อมูลตามความพร้อมเพื่อจัดส่งให้สถิติจังหวัดประมวลผลและนำเสนอคณะกรรมการสถิติจังหวัดต่อไป

ทั้งนี้ การพัฒนาชุดข้อมูลสถิติและสารสนเทศในระดับพื้นที่ มีความจำเป็นต้องเสริมสร้างศักยภาพของบุคลากรด้านสถิติและสารสนเทศ เพื่อสนับสนุนการจัดทำยุทธศาสตร์จังหวัด การนำข้อมูล/สถิติไปใช้ประโยชน์ การบริหารจัดการอย่างมีส่วนร่วมในระดับจังหวัด/ภาค รวมทั้ง การผลิตและการใช้ข้อมูลสนับสนุนการตัดสินใจอย่างเป็นระบบ และเป็นประโยชน์ในการพัฒนาพื้นที่อย่างต่อเนื่อง

# คำนำ

แผนพัฒนาสถิติระดับพื้นที่ จังหวัดลำพูน ถูกจัดทำขึ้นครั้งแรก ในปี 2557 ภายใต้ความร่วมมือทางวิชาการของสำนักงานสถิติแห่งชาติ กระทรวงมหาดไทย และสำนักงานคณะกรรมการพัฒนาระบบราชการ (ก.พ.ร.) เพื่อใช้เป็นเครื่องมือในการบูรณาการข้อมูลสถิติระดับพื้นที่ที่ตอบโจทย์ยุทธศาสตร์ของจังหวัดในลักษณะ Agenda Based รวมทั้งพัฒนาข้อมูลสถิติในระดับพื้นที่ให้สอดคล้องกับทิศทางการขับเคลื่อนแผนแม่บทระบบสถิติประเทศไทย ฉบับที่ 1 (พ.ศ. 2554-2558) โดยให้ความสำคัญกับการพัฒนารายการสถิติทางการของผลิตภัณฑ์ที่มีศักยภาพ (Product Champion : PC) และประเด็นปัญหาสำคัญ (Critical Issue : CI) ตามประเด็นยุทธศาสตร์ของแต่ละจังหวัด

ตลอดระยะเวลาที่ผ่านมา แผนพัฒนาสถิติฉบับดังกล่าว ถูกใช้เป็นเครื่องมือหลักในการพัฒนาชุดข้อมูลเพื่อสนับสนุนการตัดสินใจเชิงยุทธศาสตร์ของผู้บริหารในระดับจังหวัดมาโดยตลอด อย่างไรก็ตาม ปัจจุบันสำนักงานสถิติแห่งชาติอยู่ระหว่างการขับเคลื่อนแผนแม่บทระบบสถิติประเทศไทย ฉบับที่ 2 (พ.ศ. 2559-2564) และทุกจังหวัดได้มีการจัดทำแผนพัฒนาจังหวัด พ.ศ. 2561-2564 เพื่อให้สอดคล้องกับการพัฒนาประเทศตามร่างยุทธศาสตร์ชาติ ระยะ 20 ปี (พ.ศ. 2560-2579) แผนพัฒนาเศรษฐกิจและสังคมแห่งชาติ ฉบับที่ 12 (พ.ศ. 2560-2564) เป้าหมายการพัฒนาที่ยั่งยืน (Sustainable Development Goals: SDGs) รวมทั้งการปรับโครงสร้างประเทศไทยไปสู่ประเทศไทย 4.0 และการปฏิรูปประเทศในประเด็นต่างๆ

สำนักงานสถิติจังหวัดลำพูน จึงได้จัดทำแผนพัฒนาสถิติระดับพื้นที่ จังหวัดลำพูน พ.ศ. 2561-2564 โดยปรับปรุงรูปแบบและเนื้อหาของแผนพัฒนาสถิติฉบับเดิมให้มีความสอดคล้องกับแผนพัฒนาจังหวัด พ.ศ. 2561-2564 แผนแม่บทระบบสถิติประเทศไทย ฉบับที่ 2 และบริบทของการพัฒนาประเทศในระดับพื้นที่ตามแผนพัฒนาอื่นๆ มากยิ่งขึ้น ซึ่งแผนพัฒนาสถิติระดับพื้นที่ จังหวัดลำพูน ฉบับนี้ประกอบด้วยข้อมูลสถิติพื้นฐานด้านเศรษฐกิจ สังคม ทรัพยากรธรรมชาติและสิ่งแวดล้อม รวมทั้งข้อมูลสถิติตามยุทธศาสตร์ภายใต้แผนพัฒนาจังหวัด

ทั้งนี้ หวังเป็นอย่างยิ่งว่า แผนพัฒนาสถิติระดับพื้นที่ จังหวัดลำพูน พ.ศ. 2561-2564 จะเป็นเครื่องมือสำคัญในการพัฒนาข้อมูลระดับพื้นที่ตามยุทธศาสตร์การพัฒนาของแต่ละจังหวัด เพื่อขับเคลื่อนประเทศไปสู่ความมั่นคง มั่งคั่ง และยั่งยืน ต่อไป

นายอรรษิษฐ์ สัมพันธ์รัตน์  
ผู้ว่าราชการจังหวัดลำพูน  
ประธานกรรมการสถิติระดับจังหวัดลำพูน  
กุมภาพันธ์ 2561



# สารบัญ

	หน้า
บทสรุปผู้บริหาร	v
คำนำ	vii
อภิธานศัพท์	xiv
บทที่ 1 บทนำ	
1.1 หลักการและเหตุผล	1
1.2 วัตถุประสงค์	3
1.3 แนวทางการจัดทำแผนพัฒนาสถิติระดับพื้นที่ จังหวัดลำพูน	3
บทที่ 2 ประเด็นยุทธศาสตร์การพัฒนาจังหวัด	
2.1 ข้อมูลพื้นฐานของจังหวัด	5
2.2 ประเด็นยุทธศาสตร์การพัฒนาจังหวัดและตัวชี้วัด	19
2.3 ผลการทบทวนความสอดคล้องเชื่อมโยงประเด็นยุทธศาสตร์การพัฒนาจังหวัด กับแผนพัฒนาเศรษฐกิจและสังคมแห่งชาติ ฉบับที่ 12 (พ.ศ. 2560-2564)	23
บทที่ 3 ผังรายการข้อมูลสถิติ	
3.1 ข้อมูลพื้นฐาน	33
- ด้านเศรษฐกิจ	33
- ด้านสังคม	43
- ด้านทรัพยากรธรรมชาติและสิ่งแวดล้อม	57
3.2 ข้อมูลสถิติ ตัวชี้วัด ตามประเด็นยุทธศาสตร์ในแผนพัฒนาจังหวัด	63
บทที่ 4 บทสรุป และข้อเสนอแนะการพัฒนาสถิติ	
4.1 สรุปสถานการณ์ข้อมูล และข้อเสนอแนะการพัฒนาการจัดเก็บข้อมูล	73
4.2 แผนปฏิบัติการพัฒนาการจัดเก็บข้อมูลสถิติระดับจังหวัด	77
บรรณานุกรม	
ภาคผนวก	
ภาคผนวก ก รายชื่อหน่วยงานที่เกี่ยวข้องกับผังรายการข้อมูลสถิติ	
ภาคผนวก ข บทวิเคราะห์และสรุปสถานการณ์ ชุดข้อมูลกลาง 4 เรื่อง	
ภาคผนวก ค เอกสารเผยแพร่ในรูปแบบ QR Code	





# สารบัญแผนภาพ

	หน้า
แผนภาพ 1 : ขนาดพื้นที่จังหวัดลำพูน จำแนกตามอำเภอ	5
แผนภาพ 2 : พีรามิดประชากรจังหวัดลำพูน ปี 2550 และ ปี 2560 จำแนกตามเพศ และช่วงอายุ	6
แผนภาพ 3 : แสดงจำนวนประชากรจังหวัดลำพูน ตามสาเหตุการตาย 10 ลำดับแรก ปีงบประมาณ 2560	11
แผนภาพ 4 : ความเชื่อมโยงของวิสัยทัศน์ พันธกิจ เป้าประสงค์รวม และประเด็นยุทธศาสตร์	20
แผนภาพ 5 : เป้าหมายและวัตถุประสงค์รวมของแผนพัฒนาเศรษฐกิจและสังคม ฉบับที่ 12	24
แผนภาพ 6 : สรุปสถานะรายการข้อมูลของข้อมูลพื้นฐาน ด้านเศรษฐกิจ	73
แผนภาพ 7 : สรุปสถานะรายการข้อมูลของข้อมูลพื้นฐาน ด้านสังคม	74
แผนภาพ 8 : สรุปสถานะรายการข้อมูลของข้อมูลพื้นฐาน ด้านทรัพยากรธรรมชาติและสิ่งแวดล้อม	74
แผนภาพ 9 : สรุปสถานะรายการข้อมูลของตัวชี้วัดตามประเด็นยุทธศาสตร์	75



# สารบัญตาราง

	หน้า
ตาราง 1 : จำนวนประชากรจังหวัดลำพูน จำแนกตามอำเภอ และเพศ	6
ตาราง 2 : ผลิตภัณฑ์มวลรวมจังหวัดลำพูน ณ ราคาประจำปี พ.ศ.2556 – 2558	7
ตาราง 3 : จำนวนสถานศึกษา นักเรียน ครู และห้องเรียน อัตราส่วนนักเรียนต่อครูและ อัตราส่วนนักเรียนต่อห้องเรียน จำแนกตามสังกัด ปีการศึกษา 2559	8
ตาราง 4 : จำนวนสถานพยาบาล แพทย์ ทันตแพทย์ เภสัชกร พยาบาล ปี 2560	9
ตาราง 5: แสดงจำนวนและอัตราตาย(ต่อแสนประชากร) ของประชากรจังหวัดลำพูน 10 ลำดับแรก ปีงบประมาณ 2560	11
ตาราง 6: แสดงจำนวนประชากรจังหวัดลำพูน ที่ตายด้วยโรค 5 ลำดับ ปีงบประมาณ 2555 – 2560	12
ตาราง 7: จำนวนและสาเหตุการป่วย/ตาย ด้วยโรคที่ต้องเฝ้าระวังทางระบาดวิทยา 15 อันดับแรก ปีงบประมาณ 2560	12
ตาราง 8: แสดงจำนวนผู้ป่วย ด้วยโรคที่ต้องเฝ้าระวังทางระบาดวิทยาจังหวัดลำพูน 5 อันดับโรค ปีงบประมาณ 2555 – 2560	12
ตาราง 9: จำนวนและอัตราตายต่อประชากร 100,000 คน ตามกลุ่มโรค ปีงบประมาณ 2560 (ตามบัญชีตารางโรคพื้นฐานของบัญชีจำแนกโรคระหว่างประเทศ ฉบับประเทศไทย ฉบับที่ 2016)	13
ตาราง 10: แสดงจำนวนผู้ป่วยนอกจังหวัดลำพูน ตามรายงาน 21 กลุ่มโรค 504 ปีงบประมาณ 2560	14
ตาราง 11: แสดงสาเหตุการป่วยของผู้ป่วยนอกจังหวัดลำพูน ปีงบประมาณ 2560	15
ตาราง 12: แสดงสาเหตุการเข้ารับบริการผู้ป่วยใน ปีงบประมาณ 2560	15
ตาราง 13: กำลังแรงงาน จำแนกตามสถานภาพแรงงาน ประจำปี 2559 - 2560 ของจังหวัดลำพูน	16
ตาราง 14: รายชื่อป่าสงวนแห่งชาติ จำนวน 10 แห่ง	17
ตาราง 15: รายชื่ออุทยานแห่งชาติ จำนวน 2 แห่ง	17
ตาราง 16: ยุทธศาสตร์การพัฒนา และตัวชี้วัดของจังหวัด	21
ตาราง 17: ความสอดคล้องระหว่างประเด็นยุทธศาสตร์ของแผนพัฒนาจังหวัดลำพูน (พ.ศ.2561-2564) และประเด็นยุทธศาสตร์ตามแผนพัฒนาเศรษฐกิจและสังคมแห่งชาติ ฉบับที่ 12	29
ตาราง 18: ความสอดคล้องระหว่างตัวชี้วัดตามแผนพัฒนาจังหวัดลำพูน (พ.ศ.2561-2564) และ ตัวชี้วัดตามแผนพัฒนาเศรษฐกิจและสังคมแห่งชาติ ฉบับที่ 12	31



# อธิธานศัพท์

การจัดทำแผนพัฒนาสถิติระดับพื้นที่ จังหวัดลำพูน มีการใช้เครื่องมือและรูปแบบเอกสารต่างๆ ซึ่งประกอบด้วยคำศัพท์ และคำย่อหลากหลาย ทั้งนี้เพื่อให้การขยายผลการดำเนินงาน มีความเข้าใจตรงกัน การทำงานเป็นไปในทิศทางเดียวกัน จึงได้รวบรวมคำศัพท์และคำย่อต่างๆ ที่เกิดขึ้นในการดำเนินงาน ให้ ความหมาย หรือคำจำกัดความที่ใช้ในการดำเนินงาน ดังตารางต่อไปนี้

คำศัพท์/คำย่อ	ความหมาย
แผนพัฒนาสถิติระดับพื้นที่จังหวัดลำพูน	เครื่องมือสำคัญในการกำหนดกรอบแนวทางการดำเนินงานเพื่อการพัฒนาสถิติ ในระยะ 1 ปี และระยะ 4 ปี ซึ่งจะกำหนดกิจกรรมต่างๆ เพื่อพัฒนาคุณภาพสถิติทางการ ว่ามีรายการใดบ้าง จะพัฒนาอย่างไร หน่วยงานใดเป็นผู้รับผิดชอบ พร้อมทั้งระบุงบประมาณ และระยะเวลา (Timeline) ที่ต้องดำเนินการด้วย
ผังสถิติทางการ	<p>รายการข้อมูลสถิติที่สำคัญ จำเป็น ที่สามารถตอบสนองการณ ยุทธศาสตร์ และสภาพ ปัญหา ในระดับพื้นที่ ซึ่งราชการส่วนภูมิภาค หรือคณะผู้บริหารจังหวัดมีความ จำเป็นต้องใช้ในการวางแผนระดับนโยบายจังหวัด ทั้งแผนปฏิบัติงานและการจัดสรร งบประมาณในแผนงานและโครงการ ตลอดจนการติดตามสถานการณ์การพัฒนาของ จังหวัด โดยผังสถิติทางการ จะประกอบไปด้วย 2 ส่วน คือ</p> <ol style="list-style-type: none"><li>1. ตารางแผนผังสถิติทางการตามประเด็นยุทธศาสตร์ ซึ่งประกอบด้วย<ol style="list-style-type: none"><li>1.1 ชื่อชุดข้อมูล – ตัวชี้วัดที่สอดคล้องเชื่อมโยงกับยุทธศาสตร์การพัฒนาของ จังหวัด</li><li>1.2 รายการสถิติทางการที่สำคัญ พร้อมคุณลักษณะของข้อมูล ว่าเป็นข้อมูลระดับ นามบัญญัติ (Nominal Scale) หรือข้อมูลระดับอันดับ (Ordinal Scale) หรือ ข้อมูลระดับช่วงชั้น (Interval Scale)/ข้อมูลระดับอัตราส่วน (Ratio Scale)</li><li>1.3 สถานะการจัดเก็บข้อมูลในปัจจุบันว่ามีการจัดเก็บหรือไม่</li><li>1.4 วิธีการจัดเก็บข้อมูล</li><li>1.5 ความถี่ในการจัดเก็บข้อมูล</li><li>1.6 หน่วยงานผู้รับผิดชอบ</li></ol></li><li>2. รายละเอียดสถิติทางการ (Official Statistics Metadata) ซึ่งจะมีรายละเอียดสำคัญ 5 ส่วน ได้แก่<ol style="list-style-type: none"><li>2.1 การผลิต/จัดทำสถิติทางการ เป็นส่วนแรกที่แนะนำรายละเอียดกระบวนการ จัดทำระเบียบการค้นคว้า เพื่อความเหมาะสมในการใช้ประโยชน์ต่อไป โดยมี รายละเอียดที่สำคัญ คือ<ol style="list-style-type: none"><li>2.1.1 ชื่อโครงการ/งาน/ทะเบียน/รายงาน</li><li>2.1.2 วิธีการเก็บรวบรวมข้อมูล ได้แก่ สัมภาษณ์ สํารวจ ทะเบียน และรายงาน</li><li>2.1.3 มาตรฐานการจำแนกข้อมูล</li><li>2.1.4 รูปแบบการจัดเก็บข้อมูล ได้แก่ จัดเก็บในรูปเอกสาร/รายงาน จัดเก็บใน รูปแบบไฟล์ข้อมูลดิจิทัล และฐานข้อมูล</li></ol></li></ol></li></ol>

คำศัพท์/คำย่อ	ความหมาย
	<p>2.1.5 ความถี่ในการเก็บรวบรวมข้อมูล</p> <p>2.1.6 ความถี่ในการประมวลผลข้อมูล</p> <p>2.2 การเผยแพร่สถิติทางการ เป็นส่วนที่ใช้ตรวจสอบความถูกต้องและเป็นปัจจุบันของสถิติทางการประกอบไปด้วย 3 ส่วน คือ</p> <p>2.2.1 วิธีการเผยแพร่</p> <p>2.2.2 ความถี่ในการเผยแพร่</p> <p>2.2.3 ระดับการเข้าถึงข้อมูล</p> <p>2.3 สถิติทางการ จะประกอบไปด้วย ชื่อสถิติทางการ ปีที่จัดทำ สาขา หมวด หมู่ รวมถึงวิธีการคำนวณที่ได้มาซึ่งสถิติทางการ (ที่เป็นตัวชี้วัด) โดยในหนึ่งการผลิตอาจมีสถิติทางการมากกว่า 1 รายการก็ได้</p> <p>2.4 คำนิยามที่สำคัญ</p> <p>2.5 หน่วยงานรับผิดชอบผลิต/จัดทำข้อมูล เพื่อระบุแหล่งที่มาและเจ้าของข้อมูลประกอบไปด้วย 7 ส่วน คือ</p> <p>2.5.1 กลุ่ม/ฝ่าย</p> <p>2.5.2 สำนัก/ศูนย์/กอง</p> <p>2.5.3 กรม/หน่วยงาน</p> <p>2.5.4 กระทรวง</p> <p>2.5.5 โทรศัพท์</p> <p>2.5.6 โทรสาร</p> <p>2.5.7 E-mail address</p>
รายการสถิติทางการ	ข้อมูลที่ใช้บรรยายเหตุการณ์หรือข้อเท็จจริง (facts) ของเรื่องต่างๆ ที่ต้องการศึกษา เช่น สถิติจำนวนผู้ป่วย สถิติจำนวนคนเกิด สถิติจำนวนคนตาย เป็นต้น
รายการข้อมูล (Data List)	ข้อเท็จจริง (facts) ที่เกี่ยวกับเรื่องต่างๆ ซึ่งอาจเป็นข้อเท็จจริงที่เป็นตัวเลข เช่น จำนวนผู้ป่วยที่ติดเชื้อ HIV ในหมู่บ้าน ราคาของพืชผักและผลไม้ต่างๆ ในหมู่บ้าน เป็นต้น หรืออาจเป็นข้อเท็จจริงที่ไม่ใช่ตัวเลข เช่น การศึกษา หรือ อาชีพของคนในหมู่บ้าน เป็นต้น

# บทที่ 1

## บทนำ

### 1.1 หลักการและเหตุผล

ในช่วงเวลาที่ผ่านมาสองทศวรรษที่ผ่านมา บทบาทและความจำเป็นของข้อมูลสถิติในการใช้บริหารและพัฒนาประเทศต่าง ๆ ทั่วโลกได้ทวีความสำคัญขึ้นเป็นลำดับ โดยเฉพาะการนำสถิติมาใช้เป็นปัจจัยสนับสนุนการตัดสินใจในการวางนโยบาย การเลือกวิธีการปฏิบัติงาน ตลอดจนการกำกับดูแล เพื่อให้เกิดความก้าวหน้าในการพัฒนาประเทศในทุกด้าน ดังนั้น สำนักงานสถิติแห่งชาติ (สสช.) จึงมีเป้าหมายที่จะพัฒนาการผลิตและการจัดทำข้อมูลสถิติให้มีความครอบคลุม มีคุณภาพ ลดความซ้ำซ้อน และทันต่อภาวะการเปลี่ยนแปลง ตลอดจน การเผยแพร่ข้อมูลสถิติให้เป็นไปอย่างกว้างขวาง เพื่อทุกภาคส่วนได้เข้าถึงและใช้ประโยชน์ข้อมูลสถิติที่สำคัญ

ประเทศไทยเริ่มมีการดำเนินงานเกี่ยวกับสถิติของประเทศมาประมาณ 100 ปี โดยมีสำนักงานสถิติแห่งชาติทำหน้าที่เป็นหน่วยสถิติกลางผลิตสถิติในทุกสาขา ซึ่งส่วนใหญ่เป็นสถิติจากการสำรวจ นอกจากนี้ยังมีหน่วยงานภาครัฐจำนวนมากที่ผลิตสถิติจากระบบการรายงาน งานทะเบียน โดยส่วนใหญ่เป็นสถิติที่เกี่ยวข้องกับการกิจและการดำเนินงานของแต่ละหน่วยงาน ปัจจุบันหน่วยงานภาครัฐจำนวนมากมีการผลิตสถิติในเกือบทุกสาขา แม้ว่าการผลิตสถิติภายใต้ระบบดังกล่าวมีการพัฒนาอย่างต่อเนื่อง แต่ก็เป็นการพัฒนาที่ไม่เป็นไปในทิศทางเดียวกัน เป็นการพัฒนาที่ตอบสนองประโยชน์ในการใช้งานของแต่ละหน่วยงาน ซึ่งมีข้อจำกัดด้านบุคลากร งบประมาณ ฯลฯ แตกต่างกันไป ส่งผลให้เกิดความเหลื่อมล้ำด้านมาตรฐานและคุณภาพของงานด้านสถิติ และในบางกรณีเกิดความซ้ำซ้อนและสิ้นเปลืองงบประมาณในการดำเนินงาน จึงเกิดแนวคิดในการพัฒนาระบบสถิติของประเทศไทยให้เข้มแข็งและก้าวหน้าอย่างเป็นระบบ ผู้ใช้สามารถเข้าใจและเข้าถึงข้อมูลได้ง่าย โดยต้องอาศัยความร่วมมือจากหน่วยงานที่เกี่ยวข้องในการร่วมกันทบทวน ตรวจสอบ คัดกรองชุดข้อมูลสถิติที่สำคัญ จำเป็น สำหรับประเทศ ซึ่งจะก่อให้เกิดสมรรถนะด้านการผลิตสถิติของหน่วยงานต่าง ๆ ได้อย่างมีประสิทธิภาพ จึงเป็นที่มาของแผนแม่บทระบบสถิติประเทศไทย พ.ศ. 2554-2558 ซึ่งเป็นแผนแม่บทระบบสถิติประเทศไทยฉบับแรก นับตั้งแต่มีการประกาศใช้พระราชบัญญัติสถิติ พ.ศ. 2550 เพื่อใช้เป็นกรอบในการพัฒนาระบบสถิติของประเทศไทยให้เข้มแข็งและก้าวหน้าอย่างเป็นระบบ รวมทั้งให้สถิติเป็นฐานสำคัญของการพัฒนาประเทศอย่างมีคุณภาพ

ปัจจุบัน สำนักงานสถิติแห่งชาติดำเนินงานในการขับเคลื่อนแผนแม่บทระบบสถิติประเทศไทย ฉบับที่ 2 (พ.ศ. 2559-2564) เพื่อพัฒนาระบบสถิติของประเทศไทยไปสู่เป้าหมายตามวิสัยทัศน์ที่กำหนดไว้ต่อเนื่องจากแผนแม่บทระบบสถิติประเทศไทย ฉบับที่ 1 ว่า “ประเทศไทยมีระบบสถิติที่ทุกหน่วยงานร่วมกันขับเคลื่อนเพื่อให้เกิดสถิติทางการที่ใช้ในการพัฒนาประเทศ” โดยมีเป้าประสงค์หลัก คือ การพัฒนาข้อมูลสถิติให้มีมาตรฐาน คุณภาพ และการบูรณาการ/การแลกเปลี่ยนเชื่อมโยงข้อมูลระหว่างหน่วยงานสู่การนำไปใช้ประโยชน์ร่วมกัน ในการตอบโจทยการตัดสินใจและกำหนดนโยบาย การพัฒนาทุกระดับ (ประเทศ ภารกิจ และพื้นที่) ซึ่งได้กำหนดยุทธศาสตร์การพัฒนาระบบสถิติของประเทศไทยไว้ 5 ยุทธศาสตร์ ดังนี้



- ยุทธศาสตร์ที่ 1 การพัฒนาระบบสถิติของประเทศเพื่อการวางแผน และติดตามผล การพัฒนาระดับประเทศและระดับจังหวัด/กลุ่มจังหวัด

- ยุทธศาสตร์ที่ 2 การบูรณาการสถิติจากข้อมูลการบริหารงาน และสถิติจากการสำรวจ และการเชื่อมโยงสถิติ

- ยุทธศาสตร์ที่ 3 การพัฒนาคุณภาพสถิติให้ได้มาตรฐานสากล

- ยุทธศาสตร์ที่ 4 การให้บริการสถิติที่สะดวกต่อการเข้าถึง เข้าใจ และใช้ประโยชน์

- ยุทธศาสตร์ที่ 5 การเสริมสร้างความเข้มแข็งของหน่วยสถิติและการพัฒนาสมรรถนะบุคลากรภาครัฐในด้านสถิติและเทคโนโลยีสารสนเทศ

อย่างไรก็ตาม แม้หน่วยงานต่าง ๆ ผลิตสถิติจำนวนมากเพื่อตอบสนองการใช้ประโยชน์ หลากหลายวัตถุประสงค์ แต่แผนแม่บทระบบสถิติฯ จะครอบคลุมการบริหารจัดการเฉพาะ “สถิติทางการ” ซึ่งเป็นสถิติที่มีความสำคัญจำเป็นต่อการกำหนดนโยบายและติดตามสถานการณ์การพัฒนาระดับชาติ ระดับ ภารกิจ และระดับพื้นที่เท่านั้น โดยคณะอนุกรรมการสถิติรายสาขา และพื้นที่จะทำหน้าที่เป็นกลไกสำคัญ ในการบริหารจัดการสถิติแต่ละสาขา และพื้นที่ ภายใต้อกรอบนโยบายและยุทธศาสตร์การพัฒนาระบบสถิติ ของประเทศ และรายงานความก้าวหน้าและปัญหาอุปสรรคต่อคณะกรรมการจัดระบบสถิติประเทศไทย 3 ด้าน (ด้านสังคม ด้านเศรษฐกิจ และด้านทรัพยากรธรรมชาติและสิ่งแวดล้อม)

สำหรับการพัฒนาระบบสถิติในระดับพื้นที่ เป็นการพัฒนาต่อยอดและขยายชุดข้อมูล เพื่อสนับสนุนการตัดสินใจจากประเด็นยุทธศาสตร์การพัฒนาจังหวัด 3 ด้าน คือ ด้านสังคม ด้านเศรษฐกิจ และด้านทรัพยากรธรรมชาติและสิ่งแวดล้อม รวมทั้งชุดข้อมูลที่มีความเชื่อมโยงกับตัวชี้วัดการพัฒนาจังหวัด และภาคที่สอดคล้องกับร่างยุทธศาสตร์ชาติ ระยะ 20 ปี และแผนพัฒนาเศรษฐกิจและสังคมแห่งชาติ ฉบับที่ 12 (พ.ศ. 2560-2564) โดยการบูรณาการภารกิจระดับพื้นที่ (Area Base) ภารกิจของหน่วยงาน (Function Base) และภารกิจตามนโยบายของรัฐบาล (Agenda Base) ซึ่งจะนำไปสู่การขับเคลื่อนประเทศ บนฐานข้อมูลที่มีอยู่จริง เกิดธรรมาภิบาลในการเข้าถึงข้อมูลเชิงยุทธศาสตร์ของประชาชน และก่อให้เกิด การใช้งบประมาณในการพัฒนาพื้นที่อย่างมีประสิทธิภาพ รวมทั้งเกิดประสิทธิผลต่อการพัฒนาประเทศ โดยรวม ซึ่งมีความจำเป็นต้องมีการพัฒนาเสริมสร้างศักยภาพของบุคลากรในด้านสถิติและสารสนเทศ การจัดทำยุทธศาสตร์จังหวัด การนำข้อมูลสถิติไปใช้ประโยชน์ และการบริหารจัดการอย่างมีส่วนร่วม ในระดับจังหวัด/ภาค เพื่อให้เกิดการผลิตและการใช้ข้อมูลสนับสนุนการตัดสินใจอย่างเป็นระบบและเป็นประโยชน์ในการพัฒนาพื้นที่อย่างต่อเนื่อง

ดังนั้น จึงได้จัดทำแผนพัฒนาสถิติระดับพื้นที่ จังหวัดลำพูน โดยการศึกษาประเด็น ยุทธศาสตร์ของจังหวัด เพื่อจัดทำผังสถิติทางการของข้อมูลที่สำคัญ จำเป็น และเพียงพอต่อการตัดสินใจ ในระดับพื้นที่ รวมทั้งมีความสอดคล้องกับตัวชี้วัดการพัฒนาจังหวัดที่สอดคล้องกับแผนพัฒนาเศรษฐกิจและ สังคมแห่งชาติ ฉบับที่ 12 (พ.ศ. 2560-2564) และร่างยุทธศาสตร์ชาติ ระยะ 20 ปี ผ่านกลไกของ คณะกรรมการสถิติระดับจังหวัด เพื่อให้มีชุดข้อมูลสถิติและสารสนเทศในการสนับสนุนยุทธศาสตร์ของ จังหวัด พร้อมนำเสนอแนวทาง การพัฒนาการจัดเก็บข้อมูลสำคัญในการพัฒนาพื้นที่ต่อไป

## 1.2 วัตถุประสงค์ของการจัดทำแผนพัฒนาสถิติระดับพื้นที่ จังหวัดลำพูน

1.2.1 เพื่อศึกษาประเด็นยุทธศาสตร์ตามแผนพัฒนาจังหวัด แผนพัฒนาเศรษฐกิจและสังคมแห่งชาติ ฉบับที่ 12 (พ.ศ. 2560-2564) และร่างยุทธศาสตร์ชาติ ระยะ 20 ปี พร้อมทั้งกำหนดหน่วยงานที่จะต้องรับผิดชอบในการจัดทำข้อมูลที่ยังไม่มีหน่วยงานใดดำเนินการ และเชื่อมโยง/บูรณาการข้อมูลในระดับพื้นที่

1.2.2 เพื่อจัดทำชุดข้อมูลสถิติและสารสนเทศ (ฝั่งสถิติทางการระดับจังหวัด) ที่สนับสนุนยุทธศาสตร์จังหวัด และจัดทำแผนพัฒนาสถิติระดับพื้นที่ที่สอดคล้องกับตัวชี้วัดแผนพัฒนาจังหวัด และแผนพัฒนาเศรษฐกิจและสังคมแห่งชาติ ฉบับที่ 12 (พ.ศ.2560- 2564) และร่างยุทธศาสตร์ชาติ ระยะ 20 ปี

1.2.3 เพื่อส่งเสริมการเข้าถึง เข้าใจ และใช้ประโยชน์ของข้อมูลสถิติและสารสนเทศ ร่วมกัน

1.2.4 เพื่อสร้างเครือข่ายการทำงาน และสร้างความร่วมมือร่วมใจของหน่วยงานจัดเก็บข้อมูลในระดับพื้นที่

1.2.5 เพื่อพัฒนาบุคลากรด้านสถิติของหน่วยงานที่เกี่ยวข้อง ให้มีความเป็นมืออาชีพ ด้านข้อมูลสถิติและสารสนเทศ ที่สนับสนุนยุทธศาสตร์ในระดับพื้นที่ และมีความรู้ความเข้าใจในกระบวนการนำแผนพัฒนาสถิติระดับพื้นที่เข้าเป็นส่วนหนึ่งของแผนพัฒนาจังหวัด และแผนปฏิบัติราชการ ประจำปีของจังหวัด

## 1.3 แนวทางการจัดทำแผนพัฒนาสถิติระดับพื้นที่ จังหวัดลำพูน

การจัดทำแผนพัฒนาสถิติระดับพื้นที่ จังหวัดลำพูน ครั้งนี้ มีแนวทางการดำเนินการ ดังนี้

1.3.1 ศึกษาประเด็นยุทธศาสตร์ตามแผนพัฒนาจังหวัดลำพูน (พ.ศ.2561-2564) แผนพัฒนาเศรษฐกิจและสังคมแห่งชาติ ฉบับที่ 12 (พ.ศ. 2560-2564) และร่างยุทธศาสตร์ชาติ ระยะ 20 ปี

1.3.2 ปรับปรุงภารกิจและองค์ประกอบของคณะกรรมการสถิติระดับจังหวัดให้สอดคล้องกับการจัดทำแผนพัฒนาสถิติระดับพื้นที่ และการปฏิรูประบบสถิติ

1.3.3 จัดทำผังรายการข้อมูลสถิติพื้นฐาน ประกอบด้วย ด้านสังคม ด้านเศรษฐกิจ ด้านทรัพยากรธรรมชาติและสิ่งแวดล้อม พร้อมทั้งจัดทำผังรายการข้อมูลสถิติ ตัวชี้วัด ตามประเด็นยุทธศาสตร์ในแผนพัฒนาจังหวัด (พ.ศ.2561-2564)

1.3.4 ประชุมคณะกรรมการสถิติระดับจังหวัด/หรือผู้ที่เกี่ยวข้องกับการจัดทำ (ร่าง) แผนพัฒนาสถิติระดับพื้นที่ จังหวัดลำพูน เพื่อนำเสนอและขอความเห็นชอบในเรื่องต่าง ๆ ดังนี้

- (ร่าง) แผนพัฒนาสถิติระดับพื้นที่ จังหวัดลำพูน
- ผังรายการข้อมูลสถิติพื้นฐาน ทั้ง 3 ด้าน
- ผังรายการข้อมูลสถิติที่สนับสนุนประเด็นยุทธศาสตร์จังหวัด

1.3.5 จัดทำแผนพัฒนาสถิติระดับพื้นที่ จังหวัดลำพูน รวบรวมข้อมูลตามผังรายการข้อมูลสถิติที่แสดงชื่อยุทธศาสตร์ ประเด็นยุทธศาสตร์ ตัวชี้วัด รายการสถิติ สถานะข้อมูล วิธีการเก็บรวบรวมข้อมูล หน่วยวัด ความถี่ของข้อมูล ระดับการนำเสนอ และหน่วยงานผู้รับผิดชอบ ทั้งนี้รายการสถิติในฝั่งสถิติทางการบางรายการอาจจะยังไม่มีการผลิต หรือขาดหน่วยงานที่รับผิดชอบในปัจจุบัน ซึ่งจะต้องได้รับการพิจารณาเป็นส่วนหนึ่งของยุทธศาสตร์การพัฒนาในลำดับต่อไป

1.3.6 เผยแพร่แผนพัฒนาสถิติระดับพื้นที่ จังหวัดลำพูน และนำเสนอต่อคณะกรรมการจัดทำแผนพัฒนาจังหวัด และแผนปฏิบัติการประจำปีของจังหวัด พร้อมทั้งนำเสนอข้อมูลสถิติที่สนับสนุนแผนพัฒนาจังหวัด

1.3.7 ติดตาม ประเมินผล และข้อเสนอแนะการพัฒนาการจัดเก็บข้อมูลและเสนอแผนการพัฒนาในอนาคต

## บทที่ 2

# ประเด็นยุทธศาสตร์การพัฒนาจังหวัดลำพูน

ในบทนี้ประกอบด้วยเนื้อหา 2 ส่วน คือ ส่วนที่หนึ่ง (หัวข้อ 2.1) เป็นการศึกษาข้อมูลพื้นฐานในด้านต่างๆ ที่สำคัญของจังหวัดลำพูน ส่วนที่สอง (ครอบคลุมเนื้อหาหัวข้อ 2.2 - 2.3) เป็นการวิเคราะห์ความสอดคล้องเชื่อมโยงประเด็นยุทธศาสตร์การพัฒนาจังหวัด และตัวชี้วัดการพัฒนาตามประเด็นยุทธศาสตร์ที่สำคัญ กับแผนพัฒนาเศรษฐกิจและสังคมแห่งชาติ ฉบับที่ 12 (พ.ศ. 2560 - 2564)

### 2.1 ข้อมูลพื้นฐานจังหวัด

จังหวัดลำพูนตั้งอยู่ทางภาคเหนือตอนบนของประเทศไทย อยู่ห่างจากกรุงเทพมหานครประมาณ 689 กิโลเมตร มีพื้นที่ 4,505.882 ตารางกิโลเมตร หรือประมาณ 2.8 ล้านไร่ ซึ่งเป็นจังหวัดที่มีขนาดเล็กที่สุดในภาคเหนือ

แบ่งเขตการปกครองแบ่งออกเป็น 8 อำเภอ ดังนี้

- |                    |                       |
|--------------------|-----------------------|
| 1. อำเภอเมืองลำพูน | 5. อำเภอลี้           |
| 2. อำเภอป่าซาง     | 6. อำเภอทุ่งหัวช้าง   |
| 3. อำเภอบ้านโฮ่ง   | 7. อำเภอบ้านธิ        |
| 4. อำเภอแม่ทา      | 8. อำเภอเวียงหนองล่อง |

แผนภาพ 1: ขนาดพื้นที่จังหวัดลำพูน จำแนกตามอำเภอ

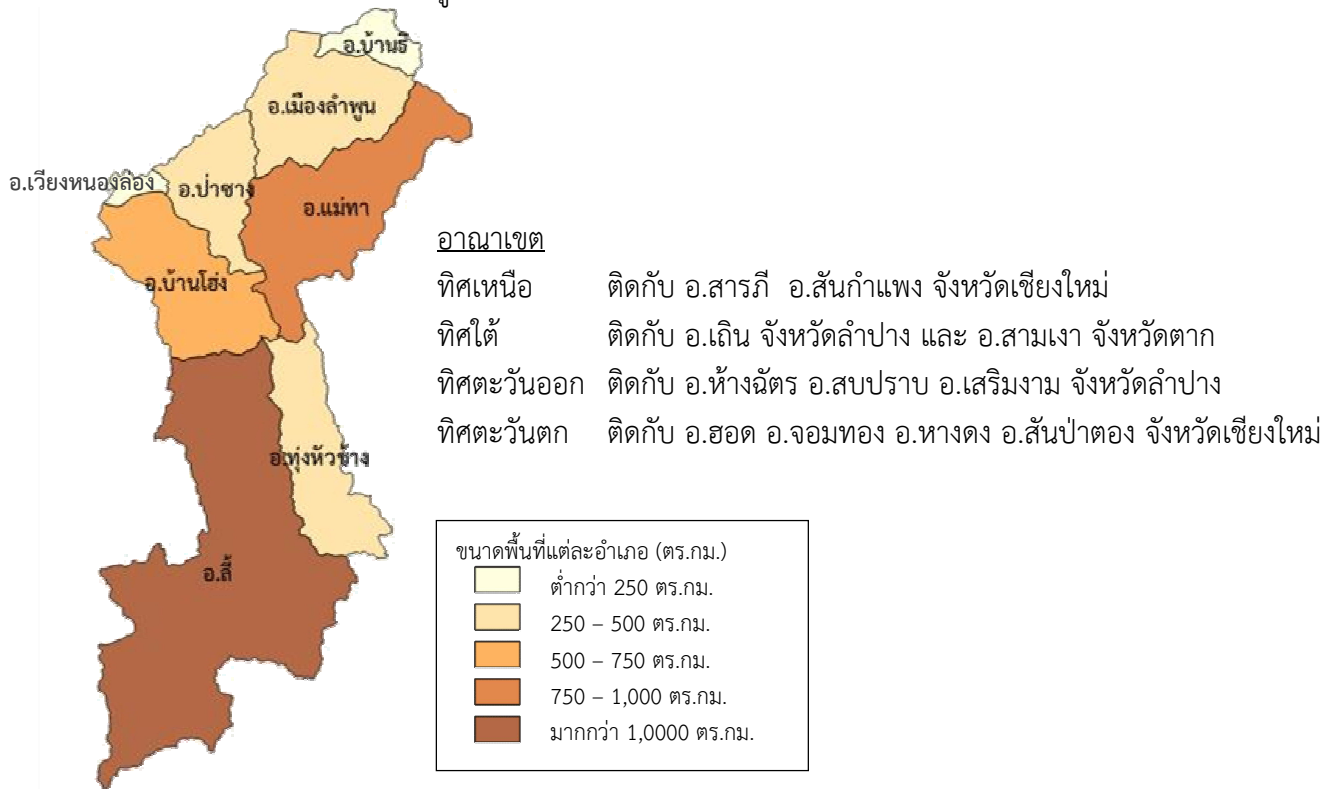

ที่มา : ที่ทำการปกครองจังหวัดลำพูน

### 2.1.1 ลักษณะทางกายภาพ

ลักษณะภูมิประเทศโดยทั่วไปเป็นที่ราบหุบเขา และมีพื้นที่ภูเขาที่ราบอยู่ทางทิศตะวันตกเฉียงเหนือของจังหวัด ส่วนหนึ่งของที่ราบแอ่งเชียงใหม่ - ลำพูน หรือที่ราบลุ่มแม่น้ำปิง แม่น้ำกว๊าง ส่วนตอนใต้ของอำเภอบ้านโฮ้ง อำเภอทุ่งหัวช้าง และอำเภอลี้ มีลักษณะภูมิประเทศเป็นที่ราบสูง และภูเขาสูง พื้นที่สูงกว่าระดับน้ำทะเล ความสูง จากระดับน้ำทะเล 600 - 1,000 เมตร

### 2.1.2 ข้อมูลด้านประชากร

ประชากรของจังหวัดลำพูน ข้อมูลจากทะเบียนราษฎร ณ 31 ธันวาคม 2560 มีจำนวนทั้งสิ้น 405,918 คน เป็นเพศชาย 196,184 คน เพศหญิง 209,734 คน ประชากรเปรียบเทียบระยะเวลา 10 ปี ตั้งแต่ปี พ.ศ. 2550 ถึง พ.ศ. 2560 พบว่า แนวโน้มฐานของรูปปิรามิดประชากร แคลงแต่จะค่อยๆกว้างขึ้นในช่วงของอายุ 50 - 60 ปี ซึ่งมีแนวโน้มเพิ่มขึ้นเรื่อยทั้งกลุ่มอายุชายและหญิง

แผนภาพ 2: ปิรามิดประชากรจังหวัดลำพูน ปี 2550 และ ปี 2560 จำแนกตามเพศ และช่วงอายุ

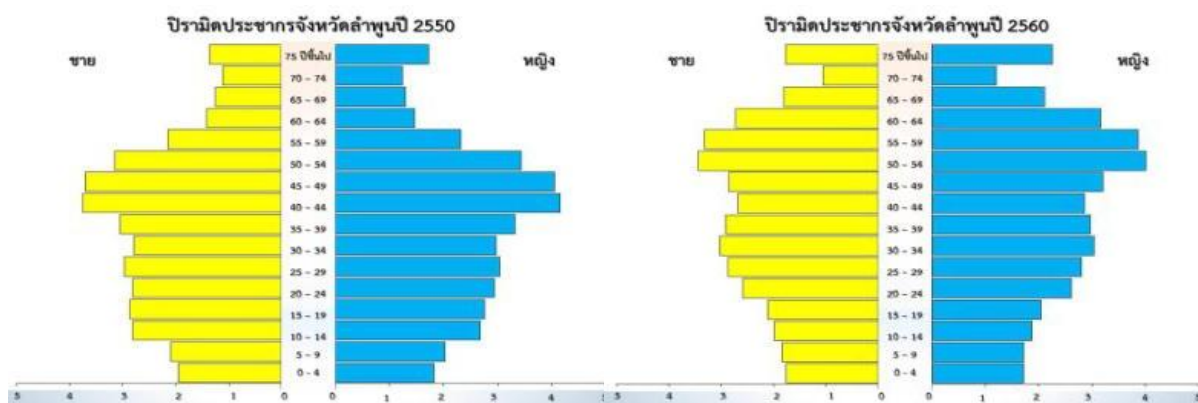

ที่มา : สำนักงานสาธารณสุขจังหวัดลำพูน

ตาราง 1: จำนวนประชากรจังหวัดลำพูน จำแนกตามอำเภอ และเพศ

อำเภอ	ประชากร (คน)			ร้อยละ	ความหนาแน่น (ต่อ ตร.กม.)
	ชาย	หญิง	รวม		
1. อำเภอเมืองลำพูน	68,781	77,317	146,098	35.99	304.67
2. อำเภอแม่ทา	19,264	19,843	39,107	9.63	51.25
3. อำเภอบ้านโฮ้ง	19,478	20,721	40,199	9.90	67.34
4. อำเภอลี้	35,058	34,748	69,806	17.20	41.01
5. อำเภอทุ่งหัวช้าง	10,147	10,026	20,173	4.97	41.51
6. อำเภอป่าซาง	26,518	28,803	55,321	13.63	184.40
7. อำเภอบ้านธิ	8,497	9,201	17,698	4.36	137.19
8. อำเภอเวียงหนองล่อง	8,441	9,075	17,516	4.32	357.47
รวม	196,184	209,734	405,918	100.00	90.08

ที่มา : กรมปศุกรรม กระทรวงมหาดไทย ณ 31 ธันวาคม 2560

### 2.1.3 ข้อมูลด้านเศรษฐกิจ

รายได้เฉลี่ยประชากรต่อหัวต่อปี (GPP per capita) ปี 2558 เท่ากับ 142,771 บาท เพิ่มขึ้นจาก 139,072 บาท ในปี 2557 เป็นจำนวน 3,699 บาท หรือเพิ่มขึ้นร้อยละ 2.66 ผลิตภัณฑ์มวลรวม จังหวัดลำพูน (GPP) ปี 2558 ณ ราคาประจำปี มีมูลค่าเท่ากับ 58,249 ล้านบาท /สูงสุด 3 อันดับแรก ได้แก่

อันดับหนึ่ง คือ สาขาอุตสาหกรรม ร้อยละ 56.62

อันดับสอง คือ สาขาขายส่งขายปลีก ร้อยละ 9.55

อันดับสาม คือ สาขาเกษตรกรรม ร้อยละ 8.95

ตาราง 2: ผลิตภัณฑ์มวลรวมจังหวัดลำพูน ณ ราคาประจำปี พ.ศ.2556 - 2558

สาขาการผลิต	2556 <sup>r</sup> (2013)	2557 <sup>r</sup> (2014)	2558 <sup>p</sup> (2015)
<b>ภาคเกษตร</b>	<b>4,723</b>	<b>5,174</b>	<b>5,213</b>
เกษตรกรรม การล่าสัตว์และการป่าไม้	4,600	5,053	5,084
การประมง	123	121	129
<b>ภาคนอกเกษตร</b>	<b>44,465</b>	<b>51,663</b>	<b>53,036</b>
การทำเหมืองแร่และเหมืองหิน	184	153	245
อุตสาหกรรม	26,107	32,448	32,983
การไฟฟ้า แก๊ส และการประปา	1,688	1,693	1,596
การก่อสร้าง	1,520	1,682	1,912
การขายส่ง การขายปลีก การซ่อมแซมยานยนต์ จักรยานยนต์ ของใช้ส่วนบุคคลและของใช้ในครัวเรือน	4,437	5,204	5,560
โรงแรมและภัตตาคาร	157	170	201
การขายส่ง สถานที่เก็บสินค้าและการคมนาคม	650	619	634
ตัวกลางทางการเงิน	1,947	2,197	2,312
บริการด้านอสังหาริมทรัพย์ การให้เช่าและบริการทางธุรกิจ	1,660	1,585	1,644
การบริหารราชการและการป้องกันประเทศ			
รวมทั้งการประกันสังคมภาคบังคับ	1,741	1,263	1,422
การศึกษา	2,608	2,849	2,607
การบริการด้านสุขภาพ และสังคม	1,093	1,189	1,279
การให้บริการชุมชน สังคมและบริการส่วนบุคคลอื่นๆ	568	510	531
ลูกจ้างในครัวเรือนส่วนบุคคล	105	101	110
<b>ผลิตภัณฑ์มวลรวมจังหวัด</b>	<b>49,188</b>	<b>56,837</b>	<b>58,249</b>
<b>ผลิตภัณฑ์มวลรวมจังหวัดต่อคน (บาท)</b>	<b>120,119</b>	<b>139,072</b>	<b>142,771</b>
<b>ประชากร (1,000 คน)</b>	<b>409</b>	<b>409</b>	<b>408</b>

ที่มา : สำนักงานคณะกรรมการพัฒนาการเศรษฐกิจและสังคมแห่งชาติ

\*หมายเหตุ r ตัวเลขปรับปรุงใหม่

p ตัวเลขเบื้องต้น

**อุตสาหกรรม** จังหวัดลำพูนเป็นที่ตั้งของนิคมอุตสาหกรรมภาคเหนือ มีพื้นที่ประมาณ 1,788 ไร่ และเป็นที่ตั้งของ สวนอุตสาหกรรมเครือสหพัฒน์ฯ มีพื้นที่ประมาณ 2,200 ไร่ ปัจจุบัน นิคมอุตสาหกรรมแห่งใหม่ (นิคมอุตสาหกรรมลำพูน 2) การนิคมอุตสาหกรรมแห่งประเทศไทย (กนอ.) ได้มีการประกาศจัดตั้งเขตนิคมอุตสาหกรรมทั่วไป “นิคมอุตสาหกรรมลำพูน 2” เมื่อวันที่ 23 สิงหาคม พ.ศ. 2554 ก่อนมีการประกาศใช้บังคับผังเมืองรวมเมืองลำพูน พ.ศ. 2555 ซึ่งผ่านการเห็นชอบจากการนิคมอุตสาหกรรมแห่งประเทศไทย (กนอ.) และประกาศจัดตั้งเป็นเขตนิคมอุตสาหกรรมเรียบร้อยแล้ว โดยมีพื้นที่ประมาณ 352 ไร่ 3 งาน 19 ตารางวา สำหรับรองรับโรงงานอุตสาหกรรมที่จะเข้าไปอยู่รวมกันอย่างเป็นสัดส่วน

ในพื้นที่จังหวัดลำพูน มีโรงงานที่ได้รับอนุญาตให้ประกอบกิจการ (สะสม) ณ 31 ธันวาคม 2560 รวมทั้งสิ้น 955 โรงงาน มูลค่าการลงทุนรวม 111,353.09 ล้านบาท จำนวนแรงงานรวม 72,822 คน จำแนกเป็น

1. โรงงานนอกเขตนิคมอุตสาหกรรมภาคเหนือ จำนวน 881 โรงงาน มูลค่าการลงทุนรวม 40,309.09 ล้านบาท จำนวนแรงงานรวม 32,082 คน
2. โรงงานที่ตั้งอยู่ในเขตนิคมอุตสาหกรรมภาคเหนือที่เปิดดำเนินการ 74 โรงงาน มูลค่าการลงทุนรวม 71,044 ล้านบาท จำนวนแรงงานรวม 40,740 คน

#### 2.1.4 ข้อมูลทางสังคม

**การศึกษา** มีการจัดระบบการศึกษาทั้งในระบบ และนอกระบบโรงเรียน มีสถานศึกษาในระบบ โดยจำแนกการศึกษาได้ ดังนี้

**การศึกษาในระบบโรงเรียน แบ่งตามสังกัดได้ ดังนี้**

- 1) สำนักงานเขตพื้นที่การศึกษาประถมศึกษาลำพูน เขต 1 รับผิดชอบดูแลอำเภอเมืองลำพูน อำเภอป่าซาง อำเภอแม่ทา และอำเภอบ้านธิ โดยมีโรงเรียนในสังกัด 159 โรง (รวมโรงเรียนเอกชน 19 โรง) มีจำนวนนักเรียนทั้งหมด 20,290 คน (รวมโรงเรียนเอกชน 8,944 คน) จำนวนครู 1,426 คน (รวมโรงเรียนเอกชน 556 คน)
- 2) สำนักงานเขตพื้นที่การศึกษาประถมศึกษาลำพูน เขต 2 รับผิดชอบดูแลอำเภอบ้านโฮ่ง อำเภอลี้ อำเภอทุ่งหัวช้าง และอำเภอเวียงหนองล่อง โดยมีโรงเรียนในสังกัด 102 โรง (รวมโรงเรียนเอกชน 6 โรง) มีจำนวนนักเรียนทั้งหมด 12,216 คน (รวมโรงเรียนเอกชน 1,660 คน) จำนวนครู 837 คน (รวมโรงเรียนเอกชน 109 คน)
- 3) สำนักงานเขตพื้นที่การศึกษามัธยมศึกษาลำพูน เขต 35 โดยมีโรงเรียนในสังกัด 15 โรง มีจำนวนนักเรียนทั้งหมด 12,994 คน จำนวนครู 762 คน

ตาราง 3: จำนวนสถานศึกษา นักเรียน ครู และห้องเรียน อัตราส่วนนักเรียนต่อครูและอัตราส่วนนักเรียนต่อห้องเรียน จำแนกตามสังกัด ปีการศึกษา 2559

ลำดับ	สังกัด/ประเภทสถานศึกษา	จำนวน				อัตราส่วน	
		สถานศึกษา	ห้องเรียน	ครู	นักเรียน	นร. : ครู	นร. : ห้อง
		(แห่ง)	(ห้อง)	(คน)	(คน)		
1	สำนักงานเขตพื้นที่การศึกษาประถมศึกษาลำพูน เขต 1	140	1,074	870	11,346	13 : 1	11 : 1
2	สำนักงานเขตพื้นที่การศึกษาประถมศึกษาลำพูน เขต 2	96	779	728	10,556	15 : 1	14 : 1
3	สำนักงานเขตพื้นที่การศึกษามัธยมศึกษาลำพูน เขต 35	15	398	762	12,994	17 : 1	33 : 1
4	สำนักงานบริหารงานคณะกรรมการส่งเสริมการศึกษาเอกชน	25	405	665	10,604	16 : 1	26 : 1
5	กรมส่งเสริมการปกครองส่วนท้องถิ่น	13	202	220	4,843	22 : 1	24 : 1
6	สถาบันระดับอาชีวศึกษา	5	-	276	5,097	19 : 1	-
7	สถาบันระดับอุดมศึกษา	2	-	55	1,088	20 : 1	-

ที่มา : สำนักงานเขตพื้นที่การศึกษาประถมศึกษาลำพูน เขต 1  
 สำนักงานเขตพื้นที่การศึกษาประถมศึกษาลำพูน เขต 2  
 สำนักงานเขตพื้นที่การศึกษามัธยมศึกษาลำพูน เขต 35  
 สำนักงานคณะกรรมการอาชีวศึกษา  
 สำนักงานส่งเสริมการปกครองจังหวัดลำพูน

### การศึกษานอกระบบโรงเรียน

สำนักงานส่งเสริมการศึกษานอกระบบและการศึกษาตามอัธยาศัยจังหวัดลำพูน (กศน.) มีดังนี้

- 1) สำนักงานส่งเสริมการศึกษานอกระบบและการศึกษาตามอัธยาศัยจังหวัดลำพูน 1 แห่ง
- 2) ศูนย์การศึกษานอกระบบและการศึกษาตามอัธยาศัยอำเภอ 8 แห่ง
- 3) ห้องสมุดประชาชน “เฉลิมราชกุมารี” จังหวัดลำพูน 1 แห่ง
- 4) ห้องสมุดประชาชนประจำอำเภอ 7 แห่ง
- 5) ศูนย์การเรียนรู้ชุมชนประจำตำบล 51 แห่ง
- 6) ศูนย์การเรียนรู้ชุมชนชาวไทยภูเขาแม่ฟ้าหลวง อำเภอแม่ทา 10 แห่ง
- 7) ศูนย์การเรียนรู้ชุมชนชาวไทยภูเขาแม่ฟ้าหลวง อำเภอทุ่งหัวช้าง 5 แห่ง

ที่มา : สนง. ส่งเสริมการศึกษานอกระบบและการศึกษาตามอัธยาศัยจังหวัดลำพูน



### การสาธารณสุข

จังหวัดลำพูน มีสถานบริการสาธารณสุขภาครัฐบาล แบ่งเป็นโรงพยาบาล 8 แห่ง โรงพยาบาลส่งเสริมสุขภาพตำบล 71 แห่ง และศูนย์บริการสาธารณสุข เทศบาล 1 แห่ง นอกจากนี้ยังมีสถานบริการสาธารณสุขเอกชน แบ่งเป็นโรงพยาบาล 2 แห่ง คลินิก 146 แห่ง โดยมีจำนวนเจ้าหน้าที่ปฏิบัติงานในโรงพยาบาลของจังหวัดลำพูน ดังนี้ แพทย์ 150 คน ทันตแพทย์ 80 คน เภสัชกร 88 คน พยาบาลวิชาชีพ 926 คน พยาบาลเทคนิค 6 คน และเจ้าหน้าที่โรงพยาบาลส่งเสริมสุขภาพตำบล 163 คน

สัดส่วน แพทย์ต่อประชากร	1: 3,945
ทันตแพทย์ต่อประชากร	1: 11,288
เภสัชกรต่อประชากร	1: 5,805
พยาบาลวิชาชีพ	1: 546
พยาบาลเทคนิค	1: 45,153
เจ้าหน้าที่ รพ.สต.	1: 1,446

ตาราง 4: จำนวนสถานพยาบาล แพทย์ ทันตแพทย์ เภสัชกร พยาบาล ปี 2560

ลำดับ	หน่วยงาน	จำนวน					
		สถานพยาบาล	แพทย์	ทันตแพทย์	เภสัชกร	พยาบาล	พยาบาลเทคนิค
		(แห่ง)	(คน)	(คน)	(คน)	(คน)	(คน)
1	สสจ.ลำพูน	-	4	4	12	3	-
2	รพ.ลำพูน	1	71	15	30	425	5
3	รพ.แม่ทา	1	5	4	4	38	-
4	รพ.บ้านโฮ้ง	1	7	4	5	47	-
5	รพ.ลี้	1	11	6	8	62	-
6	รพ.ทุ่งหัวช้าง	1	5	3	4	27	-
7	รพ.ป่าซาง	1	16	5	8	62	-
8	รพ.บ้านธิ	1	6	3	4	40	-
9	รพ.เวียงหนองล่อง	1	2	3	3	15	-
10	รพ.สต.	71	-	-	-	120	1
11	ศูนย์บริการสาธารณสุขเทศบาล	1	1	1	2	8	-
12	รพ.เอกชน	2	22	32	8	79	-
รวม		82	150	80	88	926	6

ที่มา: สำนักงานสาธารณสุขจังหวัดลำพูน

หมายเหตุ : ข้อมูลประชากรต่อเจ้าหน้าที่ทางการแพทย์ คำนวณเฉพาะสังกัดกระทรวงสาธารณสุข

### สถานการณ์แนวโน้มโรคที่สำคัญ ปีงบประมาณ 2560

ตาราง 5: แสดงจำนวนและอัตราตาย(ต่อแสนประชากร) ของประชากรจังหวัดลำพูน 10 ลำดับแรก ปีงบประมาณ 2560

ลำดับ	สาเหตุการตาย	จำนวนตาย(แยกตามเพศ)			
		ชาย	หญิง	รวม	อัตราตายต่อแสนประชากร
1	เนื้องอกร้าย (C00-C97)	310	220	530	130.54
2	โรคหลอดเลือดสมอง (I60-I69)	125	78	203	50.00
3	โลหิตเป็นพิษจากการติดเชื้อแบคทีเรียอื่น(A41-49)	121	79	200	49.26
4	ไตวาย (N17-N19)	111	76	187	46.06
5	โรคหัวใจขาดเลือด(I20-I25)	104	67	171	42.12
6	ปอดบวมที่ไม่ระบุเชื้อต้นเหตุ (J18)	99	65	164	40.39
7	โรคเสื่อมอื่นๆของระบบประสาท (G30-G32)	61	90	151	37.19
8	อุบัติเหตุการขนส่ง (V01-V99)	104	30	134	33.01
9	โรคเรื้อรังของการเดินหายใจส่วนล่าง(J40-J47)	62	38	100	24.63
10	เหตุการณ์ที่ไม่ทราบเจตนา (Y10-Y34)	73	8	81	19.95

ที่มา: จากกองยุทธศาสตร์และแผนงาน สำนักงานปลัดกระทรวงสาธารณสุข ณ เดือน กันยายน 2560

แผนภาพ 3: แสดงจำนวนประชากรจังหวัดลำพูน ตามสาเหตุการตาย 10 ลำดับแรก ปีงบประมาณ 2560

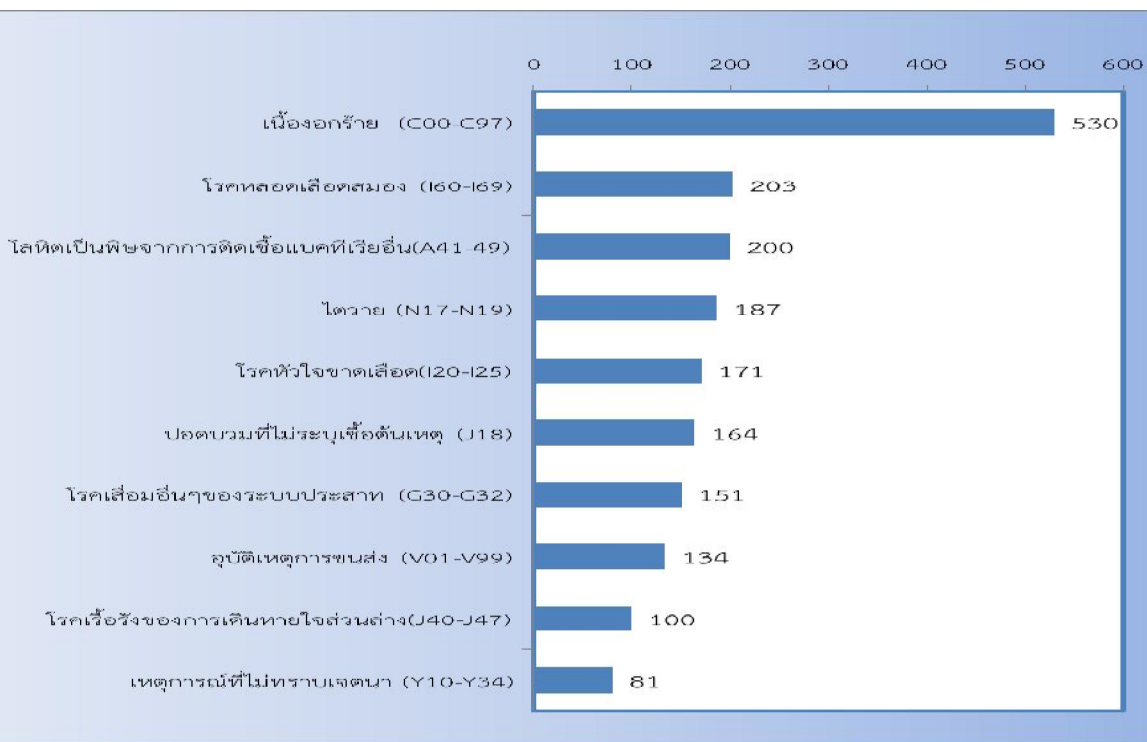

ตาราง 6: แสดงจำนวนประชากรจังหวัดลำพูน ที่ตายด้วยโรค 5 ลำดับ ปีงบประมาณ 2555 - 2560

โรค	2555	2556	2557	2558	2559	2560
เนื้องอกร้าย (C00 - C97)	549	492	516	578	467	530
โรคหลอดเลือดในสมอง (I60-I69)	133	145	140	144	139	203
โลหิตเป็นพิษจากการติดเชื้อแบคทีเรียอื่น (A41-A49)	190	199	232	218	228	200
ไตวายเรื้อรัง (N18-N19)	136	131	108	120	109	187
ปอดอักเสบจากเชื้อแบคทีเรียซึ่งไม่ระบุ (J15 - J18)	81	92	110	99	148	164

ตาราง 7: จำนวนและสาเหตุการป่วย/ตาย ด้วยโรคที่ต้องเฝ้าระวังทางระบาดวิทยา 15 อันดับแรก ปีงบประมาณ 2560

อันดับ	โรค	จำนวน	อัตราต่อประชากรแสนคน
--------	-----	-------	----------------------

		ป่วย	ตาย	ป่วย	ตาย
1	Diarrhoea	4,153	-	1,022.91	-
2	Food Poisoning	1,380	-	339.90	-
3	Pyrexia	1,313	-	323.40	-
4	Influenza	1,298	-	319.71	-
5	Pneumonia	659	-	162.32	-
6	H.conjunctivitis	633	-	155.91	-
7	Chickenpox	301	-	74.14	-
8	D.H.F.,Total	232	-	57.14	-
9	Hand,foot and mouth disease	229	-	56.40	-
10	S.T.D.,Total	172	-	42.36	-
11	Dengue fever	165	-	40.64	-
12	D.H.F.	67	-	16.50	-
13	Gonorrhoea	59	-	14.53	-
14	โรคติดต่อทางเพศสัมพันธ์อื่นๆ	46	-	11.33	-
15	Syphilis	26	-	6.40	-

ที่มา : กลุ่มงานควบคุมโรคติดต่อ สำนักงานสาธารณสุขจังหวัดลำพูน ณ เดือน กันยายน 2560

ตาราง 8: แสดงจำนวนผู้ป่วย ด้วยโรคที่ต้องเฝ้าระวังทางระบาดวิทยาจังหวัดลำพูน 5 อันดับโรค  
ปีงบประมาณ 2555 - 2560

โรค	ปี 2555	ปี 2556	ปี 2557	ปี 2558	ปี 2559	ปี 2560
Acute diarrhoea	8,679	4,931	4,548	4,717	5,678	4,153
Food Poisoning	761	1,144	1,408	1,674	1,419	1,380
influenza	488	374	346	551	1,022	1,298
Pneumonia	693	505	318	533	592	659
H.conjunctivitis	3,742	920	751	859	721	633

ตาราง 9: จำนวนและอัตราตายต่อประชากร 100,000 คน ตามกลุ่มโรค ปีงบประมาณ 2560  
(ตามบัญชีตารางโรคพื้นฐานของบัญชีจำแนกโรคระหว่างประเทศ ฉบับประเทศไทย ฉบับที่2016)

กลุ่มโรค	กลุ่มโรค	จำนวน	อัตราตายต่อ แสนประชากร
1	โรคติดเชื้อและปรสิต(A00-B99)	279	68.72
2	เนื้องอก(รวมมะเร็ง)(C00-D48)	531	130.79
3	โรคเลือด อวัยวะสร้างเลือด ความผิดปกติเกี่ยวกับภูมิคุ้มกัน(D50-D89)	9	2.22
4	โรคเกี่ยวกับต่อมไร้ท่อ โภชนาการและเมตาบอลิซึม(E00-E90)	87	21.43
5	ความผิดปกติทางจิตและพฤติกรรม(F00-F99)	20	4.93
6	โรคของระบบประสาท(G00-G99)	185	45.57
7	โรคของตาและอวัยวะเคียงลูกตา (H00-H59)	-	-

8	โรคของหูและปุ่มกระดูกกกหู (H60-H95)	-	-
9	โรคของระบบไหลเวียนโลหิต (I00-I99)	500	123.15
10	โรคของระบบหายใจ(J00-J99)	278	68.47
11	โรคของระบบย่อยอาหาร(K00-K93)	140	34.48
12	โรคของผิวหนังและเนื้อเยื่อใต้ผิวหนัง(L00-L99)	18	4.43
13	โรคของระบบกล้ามเนื้อโครงร่างและเนื้อเยื่อเกี่ยวพัน (M00-M99)	18	4.43
14	โรคของระบบสืบพันธุ์และระบบปัสสาวะ(N00-N99)	218	53.69
15	การตั้งครรภ์ การคลอด และระยะหลังคลอด(O00-O99)	1	0.25
16	ภาวะบางอย่างที่เริ่มต้นในระยะปริกำเนิด(P00-P96)	11	2.71
17	รูปผิดปกติแต่กำเนิด รูปพิการและความผิดปกติของโครโมโซม (Q00-Q99)	6	1.48
18	อาการ อาการแสดง และความผิดปกติที่พบจากการตรวจทางคลินิกและทางห้องปฏิบัติการ มิได้จำแนกไว้ที่ใด (R00-R99)	1,088	267.98
19	การบาดเจ็บ การเป็นพิษ และผลสืบเนื่องบางอย่างของสาเหตุภายนอก (S00-T98)	-	-
20	สาเหตุภายนอกของการเจ็บป่วยและการตาย V01-Y98	319	78.57
21	ปัจจัยที่มีผลต่อสถานะสุขภาพและการรับบริการสุขภาพ (Z00-Z99)	-	-
22	รหัสเพื่อวัตถุประสงค์พิเศษ (U00-U85)	-	-

ตาราง 10: แสดงจำนวนผู้ป่วยนอกจังหวัดลำพูน ตามรายงาน 21 กลุ่มโรค 504 ปีงบประมาณ 2560

กลุ่มโรค	ชื่อโรค	จำนวน
1	โรคติดเชื้อและปรสิต	67,038
2	เนื้องอก (รวมมะเร็ง)	23,272
3	โรคเลือดและอวัยวะสร้างเลือดและความผิดปกติเกี่ยวกับภูมิคุ้มกัน	24,106
4	โรคเกี่ยวกับต่อมไร้ท่อ โภชนาการและเมตาบอลิซึม	284,313
5	ภาวะแปรปรวนจิตและพฤติกรรม	68,616
6	โรคระบบประสาท	41,001
7	โรคตามส่วนประกอบของตา	56,033

8	โรคหูและปุ่มกกหู	15,150
9	โรกระบบไหลเวียนเลือด	354,202
10	โรกระบบหายใจ	213,888
11	โรกระบบย่อยอาหาร รวมโรคในช่องปาก	204,718
12	โรคผิวหนังและเนื้อเยื่อใต้ผิวหนัง	61,946
13	โรกระบบกล้ามเนื้อ รวมโครงร่างและเนื้อเยื่อเสริม	305,267
14	โรกระบบสืบพันธุ์ร่วมปัสสาวะ	182,091
15	ภาวะแทรกซ้อนในการตั้งครรภ์ การคลอดและระยะหลังคลอด	6,563
16	ภาวะผิดปกติของทารกที่เกิดขึ้นในระยะปริกำเนิด	3,329
17	รูปร่างผิดปกติแต่กำเนิด การพิการจนผิดรูปแต่กำเนิดและ โครโมโซมผิดปกติ	1,808
18	อาการ อาการแสดงและสิ่งผิดปกติที่พบได้จากการตรวจทางคลินิกและทางห้องปฏิบัติการที่ไม่สามารถจำแนกโรคในกลุ่มอื่นได้	223,618
19	การเป็นพิษและผลที่ตามมา	202
20	อุบัติเหตุจากการขนส่งและผลที่ตามมา	12,484
21	สาเหตุจากภายนอกอื่นๆ ที่ทำให้ป่วยหรือตาย	37,461

ที่มา: กลุ่มงานควบคุมโรคติดต่อ สำนักงานสาธารณสุขจังหวัดลำพูน ณ เดือน กันยายน 2560

ตาราง 11: แสดงสาเหตุการป่วยของผู้ป่วยนอกจังหวัดลำพูน ปีงบประมาณ 2560

ลำดับ	ชื่อกลุ่ม(298โรค)	ชาย	หญิง	รวม
1	(145) ความดันโลหิตสูงที่ไม่มีสาเหตุ	87,516	138,247	225,763
2	(207) เนื้อเยื่อผิดปกติ	53,656	89,930	143,586
3	(167) การติดเชื้อของทางเดินหายใจส่วนบนแบบเฉียบพลัน อื่น ๆ	57,517	70,649	128,166
4	(104) เบาหวาน	47,621	77,209	124,830
5	181) ความผิดปกติอื่น ๆ ของฟันและโครงสร้าง	33,887	45,987	79,874
6	(206) พยาธิสภาพของหลังส่วนอื่น ๆ	25,423	46,114	71,537
7	(185) โรคอื่น ๆ ของหลอดอาหาร กระเพาะและดูโอดenum	20,436	34,695	55,131

8	(281) การบาดเจ็บเฉพาะอื่นๆ,ไม่ระบุเฉพาะและหลายบริเวณในร่างกาย	32,358	20,225	52,583
9	(165) คออักเสบเฉียบพลันและต่อมทอนซิลอักเสบเฉียบพลัน	21,136	24,973	46,109
10	(199) โรคอื่น ๆ ของผิวหนังและเนื้อเยื่อใต้ผิวหนัง	17,299	21,231	38,530

ที่มา: จากกองยุทธศาสตร์และแผนงาน สำนักงานปลัดกระทรวงสาธารณสุข ณ เดือน กันยายน 2560

**ตาราง 12: แสดงสาเหตุการเข้ารับบริการผู้ป่วยใน ปีงบประมาณ 2560**

ลำดับ	ชื่อกลุ่ม(298โรค)	ชาย	หญิง	รวม
1	(169) ปอดบวม	1,174	1,039	2,213
2	(175) โรคหลอดลมอักเสบ ถุงลมโป่งพองและปอดชนิดอุดกั้นแบบเรื้อรังอื่น	1,094	618	1,712
3	(098) โลหิตจางอื่น ๆ	979	1,321	2,300
4	(281) การบาดเจ็บเฉพาะอื่นๆ,ไม่ระบุเฉพาะและหลายบริเวณในร่างกาย	901	353	1,254
5	(278) การบาดเจ็บภายในกระโหลกศีรษะ	682	371	1,053
6	(253) ภาวะอื่น ๆ ในระยะปริกำเนิด	651	510	1,161
7	(133) ต้อกระจกและความผิดปกติของเลนส์อื่น ๆ	631	745	1,376
8	(151) หัวใจล้มเหลว	536	544	1,080
9	(242) ภาวะแทรกซ้อนอื่น ๆ ของการตั้งครรภ์ และการคลอด	1	958	959
10	(239) การดูแลมารดาอื่น ๆ ที่มีปัญหาเกี่ยวกับทารกในครรภ์และถุงน้ำคร่ำ และปัญหาที่อาจเกิดขึ้นได้ในระยะคลอด	-	1,057	1,057

ที่มา: จากกองยุทธศาสตร์และแผนงาน สำนักงานปลัดกระทรวงสาธารณสุข ณ เดือน กันยายน 2560

### แรงงาน

จังหวัดลำพูน มีจำนวนประชากรทั้งสิ้น จำนวน 405,918 คน โดยอยู่ในวัยทำงานที่มีอายุ 15 ปีขึ้นไป จำนวน 356,235 คน เป็นผู้อยู่ในกำลังแรงงาน 261,053 คน ร้อยละ 73.29 (ชายร้อยละ 38.43 และหญิงร้อยละ 34.86) และเป็นผู้ที่ไม่อยู่ในกำลังแรงงาน 95,181 คน ร้อยละ 26.71 (ชายร้อยละ 9.65 และหญิงร้อยละ 17.06)

สำหรับกลุ่มผู้ที่อยู่ในกำลังแรงงาน จำแนกเป็น 3 กลุ่ม คือ

1. ผู้มีงานทำ จำนวน 257,934 คน คิดเป็นร้อยละ 98.81 ของผู้อยู่ในกำลังแรงงาน
2. ผู้ว่างงาน ซึ่งหมายถึง ผู้ไม่มีงานทำ และพร้อมที่จะทำงาน จำนวน 3,032 คน คิดเป็นร้อยละ 1.16
3. ผู้ที่รอฤดูกาล จำนวน 87 คน คิดเป็นร้อยละ 0.03

**ตาราง 5: กำลังแรงงาน จำแนกตามสถานภาพแรงงาน ประจำปี 2559 - 2560 ของจังหวัดลำพูน**

สถานภาพแรงงาน	ปี 2559 (คน)			ปี 2560 (คน)		
	ชาย	หญิง	รวม	ชาย	หญิง	รวม
ผู้มีอายุ 15 ปีขึ้นไป	171,173	184,627	355,800	171,289	184,946	356,235
1. กำลังแรงงานรวม	136,543	125,536	262,079	136,889	124,164	261,053
1.1 กำลังแรงงานปัจจุบัน	136,194	125,368	261,562	136,802	124,164	260,966
- ผู้มีงานทำ	135,058	124,691	259,749	134,951	122,983	257,934
- ผู้ว่างงาน	1,136	677	1,813	1,851	1,181	3,032
1.2 กำลังแรงงานที่รอฤดูกาล	349	168	518	87	-	87
2. ผู้ไม่อยู่ในกำลังแรงงาน	34,630	59,090	93,721	34,399	60,782	95,181
- ทำงานบ้าน	545	23,263	23,807	731	24,919	25,650
- เรียนหนังสือ	12,305	11,563	23,867	11,987	11,044	23,030
- อื่น ๆ	21,781	24,265	46,046	21,681	24,820	46,501

ที่มา : สำนักงานสถิติจังหวัดลำพูน (ข้อมูลโครงการสำรวจภาวะการทำงานของประชากร)

## 2.1.5 ข้อมูลด้านทรัพยากรธรรมชาติและสิ่งแวดล้อม

### ทรัพยากรป่าไม้

ข้อมูลจากกรมป่าไม้ ปี 2559 จังหวัดลำพูนมีพื้นที่ป่าไม้ จำนวน 1,598,277.07 ไร่ คิดเป็น ร้อยละ 57.10 ของพื้นที่จังหวัด ป่าไม้ที่พบในบริเวณจังหวัด ประกอบด้วยป่าไม้ 3 ประเภทคือ

1) ป่าเต็งรัง ป่าแพะ ป่าแดง พบในที่แห้งแล้ง ดินขาดความอุดมสมบูรณ์ มีกรวดปน ไม้ที่พบอาทิเช่น ไม้เหียง ไม้พลวง

2) ป่าเบญจพรรณ หรือป่าผสมผลัดใบ พบบริเวณที่มีดินค่อนข้างลึกตามเชิงเขา และพื้นที่ราบ ที่มีความชุ่มชื้นมาก โดยเฉพาะริมห้วยและหุบเขา มักจะมีไม้สักขึ้นปะปนทั่วไป ไม้อื่น ๆ ประกอบด้วย ประดู่ ตะแบก มะค่าโมง จั้ว ส่วนไม้พื้นล่างได้แก่ ไม้ชนิดต่าง ๆ

3) ป่าดิบแล้ง พบบริเวณหุบเขา ริมลำห้วย เหมือนป่าเบญจพรรณ แต่บริเวณที่พบป่าประเภทนี้จะมีดินลึกกว่า ความชุ่มชื้นมากกว่าพันธุ์ไม้ที่พบคือ ยาง ตะเคียนทอง



### ข้อมูลพื้นที่ป่าตามกฎหมาย

ตาราง 6: รายชื่อป่าสงวนแห่งชาติ จำนวน 10 แห่ง คือ

ที่	ชื่อป่าสงวนแห่งชาติ	เนื้อที่		ท้องที่อำเภอ
		ไร่	ตารางกิโลเมตร	
1	ป่าแม่ธิ - แม่ตึบแม่สาร	119,375.00	191.00	เมืองลำพูน, บ้านธิ
2	ป่าแม่ทา	392,250.00	627.60	แม่ทา
3	ป่าแม่อาว	53,606.25	85.77	ป่าซาง
4	ป่าบ้านโฮ้ง	202,812.50	324.50	บ้านโฮ้ง
5	ป่าขุนแม่ลี้	273,750.00	438.00	ทุ่งหัวช้าง
6	ป่าแม่ตืน - แม่แนต	294,350.00	470.00	ลี้
7	ป่าแม่ลี้	167,032.00	267.25	ลี้
8	ป่าแม่หาด - แม่ก่อ	275,000.00	440.00	ลี้
9	ป่าเหมืองจี้ - สันป่าสัก	12,656.00	20.25	เมืองลำพูน
10	ป่าดอยขุนตาล	39,206.25	62.73	แม่ทา
	รวม	1,830,038.00	2,927.10	

ตาราง 7: รายชื่ออุทยานแห่งชาติ จำนวน 2 แห่ง คือ

ลำดับ	ชื่ออุทยานแห่งชาติ	เนื้อที่		หมายเหตุ ท้องที่อำเภอ
		ไร่	ตาราง กม.	
1.	อุทยานแห่งชาติดอยขุนตาล (อยู่ในพื้นที่จังหวัดลำพูน)	159,556.25 (34,500.00)	255.29 (55.20)	อ.แม่ทา จ.ลำพูน อ.ห้างฉัตร จ.ลำปาง
2.	อุทยานแห่งชาติแม่ปิง (อยู่ในพื้นที่จังหวัดลำพูน) (ทั้ง 2 แห่งอยู่ในท้องที่จังหวัดลำพูน 290,821 ไร่ หรือ 465.32 ตร.กม.)	626,875.00 (358,093.75)	1,003.00 (572.95)	อ.ลี้ จ.ลำพูน อ.ดอยเต่า จ.เชียงใหม่ อ.สามเงา จ.ตาก
	รวม	786,431.25 (392,593.75)	1,258.29 (628.15)	

### เขตรักษาพันธุ์สัตว์ป่า จำนวน 1 แห่ง คือ

เขตรักษาพันธุ์สัตว์ป่าดอยผาเมือง (ลำพูน - ลำปาง) เนื้อที่ 366,250 ไร่ หรือ 586 ตร.กม. (อยู่ในพื้นที่จังหวัดลำพูน 277,949 ไร่ หรือ 447.72 ตารางกิโลเมตร)

### วนอุทยาน จำนวน 1 แห่ง คือ

วนอุทยานดอยเวียงแก้ว เนื้อที่ประมาณ 26,050 ไร่ หรือ 41.68 ตร.กม. อยู่ในท้องที่อำเภอลี้ จังหวัดลำพูน

ที่มา : สำนักงานป่าไม้จังหวัดลำพูน

### แหล่งน้ำ

จังหวัดลำพูนมีแม่น้ำที่สำคัญ 4 สาย คือ

1) แม่น้ำปิง ไหลลงมาทิศใต้ผ่านเมืองเชียงใหม่ ลำพูน และไหลเข้าเขตจังหวัดตาก ไปบรรจบกับแม่น้ำวัง ที่อำเภอบ้านตาก จังหวัดตาก แล้วไหลต่อลงไปทางใต้ผ่านอำเภอเมือง

กำแพงเพชร ไปบรรจบกับ แม่น้ำน่าน ที่จังหวัดนครสวรรค์รวมเป็นแม่น้ำเจ้าพระยา โดยมีความยาวทั้งสิ้น ประมาณ 715 กิโลเมตรระยะทางที่แม่น้ำปิงไหลผ่านพื้นที่จังหวัดลำพูน และเป็นเส้นกั้นเขตแดนระหว่าง จังหวัดเชียงใหม่และจังหวัดลำพูน ลงไปทางทิศใต้ เป็นระยะทางยาวประมาณ 70 กิโลเมตร มีพื้นที่รับน้ำ ประมาณ 6,355 ตารางกิโลเมตร

**2) น้ำแม่กวัง** มีต้นน้ำอยู่ที่ดอยผีปันน้ำ (หรือดอยนางแก้ว) ไหลไปทางทิศ ตะวันตกเฉียงใต้ไหลลงสู่ที่ราบเชียงใหม่ - ลำพูน ผ่านอำเภอดอยสะเก็ด อำเภอสันทราย และไหลต่อไป ทางใต้ผ่านอำเภอเมืองลำพูน แล้วบรรจบกับแม่น้ำปิงที่บ้านสบทา อำเภอป่าซาง จังหวัดลำพูน มีความยาว ประมาณ 110 กิโลเมตร น้ำแม่กวังเป็นแม่น้ำที่สำคัญอีกสายหนึ่งใน บริเวณที่ราบเชียงใหม่ - ลำพูน มีพื้นที่รับน้ำประมาณ 1,740 ตารางกิโลเมตร

**3) แม่น้ำทา** มีต้นน้ำอยู่ที่ดอยขุนทาในเทือกเขาผีปันน้ำตะวันตก อำเภอแม่ฮ่อน จังหวัดเชียงใหม่ ไหลผ่านที่ราบซึ่งขนานไปด้วยภูเขาไปสู่อำเภอแม่ทาทางทิศใต้ แล้วไหลวกขึ้นไปทาง เหนือผ่านที่ราบเชียงใหม่ - ลำพูน ผ่านอำเภอป่าซาง แล้วมาบรรจบกับแม่น้ำกวังที่บ้านสบทา เขตต่อระหว่าง อำเภอเมืองลำพูนกับอำเภอป่าซาง มีความยาวประมาณ 90 กิโลเมตร

**4) แม่น้ำลี้** มีต้นน้ำอยู่ที่ดอยสบเทิม อำเภอทุ่งหัวช้าง จังหวัดลำพูน ไหลลงไป ทางใต้จนถึงบริเวณใกล้อำเภอลี้ จึงค่อยไหลวกกลับไปทางเหนือเป็นรูปตัวยู ผ่านอำเภอลี้ อำเภอบ้านโฮ่ง แล้วไหลต่อไปทางทิศตะวันตกเฉียงเหนือ บรรจบกับแม่น้ำปิงที่บ้านวังสะแกง อำเภอเวียงหนองล่อง จังหวัดลำพูน มีความยาวประมาณ 180 กิโลเมตร มีพื้นที่รับน้ำประมาณ 315 ตารางกิโลเมตร ในช่วง ฤดูฝนแม่น้ำลี้ค่อนข้างไหลเชี่ยว เนื่องจากมีทิศทางการไหลตามพื้นที่ลาดชันลงมา การกักเก็บน้ำในลำน้ำ ได้ผลน้อย ต้องมีการสร้างแหล่งกักเก็บน้ำ หรือแก้มลิง รองรับ

ที่มา : สำนักงานทรัพยากรธรรมชาติและสิ่งแวดล้อมจังหวัดลำพูน

## 2.2 ประเด็นยุทธศาสตร์การพัฒนาจังหวัดและตัวชี้วัด

แผนพัฒนาจังหวัดลำพูน (พ.ศ.2561 - 2564) มีวิสัยทัศน์ พันธกิจ เป้าประสงค์รวม และประเด็นยุทธศาสตร์ รวมทั้งตัวชี้วัดสำคัญที่เชื่อมโยงกับการพัฒนาประเทศตามแผนพัฒนาเศรษฐกิจ และสังคมแห่งชาติ ฉบับที่ 12 ดังนี้

### แผนพัฒนาจังหวัดลำพูน

**วิสัยทัศน์ :** เมืองแห่งความสุข บนความพอเพียง

### พันธกิจ

ยุทธศาสตร์ในการพัฒนาจังหวัดลำพูน ปีพ.ศ. 2561 – 2564 มีพันธกิจ 6 ด้าน ดังนี้

(1) ส่งเสริม ยกระดับ และ พัฒนาขีดความสามารถในจังหวัดลำพูน ด้วยนวัตกรรมอย่าง สร้างสรรค์

(2) สร้างมูลค่าเพิ่ม ให้สินค้าเกษตรด้วยมาตรฐานความปลอดภัย อย่างปลอดภัย

(3) สร้างมูลค่าเพิ่มและกระจายรายได้จากการท่องเที่ยวในจังหวัดลำพูน บนฐานวัฒนธรรมอย่างยั่งยืน

(4) ยกระดับคุณภาพชีวิตที่ดีของประชาชนในจังหวัดลำพูน อย่างเท่าเทียม

(5) อนุรักษ์และจัดการทรัพยากรธรรมชาติและสิ่งแวดล้อม อย่างสมดุล

(6) พัฒนาระบบการบริหารจัดการที่มีประสิทธิภาพ ยกระดับสรรถนะของบุคลากรให้มีคุณภาพ บูรณาการการทำงานระหว่างหน่วยงาน ส่งเสริมการมีส่วนร่วมของประชาชน เพื่อยกระดับความสามารถในการแข่งขันของจังหวัด

#### ประเด็นยุทธศาสตร์

(1) เมืองหัตถ นวัตกรรม สร้างสรรค์ (Creative Craft Innopolis)

(2) เมืองเกษตรสีเขียว (Green Agricultural City)

(3) เมืองจุดหมายปลายทางแห่งการท่องเที่ยวเชิงประสบการณ์วัฒนธรรม

(Cultural Experience Destination)

(4) เมืองแห่งคุณภาพชีวิต (Quality of Life)

(5) เมืองนิเวศน์ (Eco - Town)

#### เป้าประสงค์รวม

**เป้าประสงค์ 1** การเติบโตของรายได้ของครัวเรือน และการจ้างงานที่เกิดจากการพัฒนาสินค้าหัตถกรรมด้วยความคิดสร้างสรรค์ และนวัตกรรม

**เป้าประสงค์ 2** การเติบโตของรายได้ของครัวเรือน และการจ้างงานที่เกิดจากการพัฒนาสินค้าเกษตรที่ได้รับการยกระดับมาตรฐาน ความปลอดภัยและเทคโนโลยี

**เป้าประสงค์ 3** การเติบโตของรายได้ของครัวเรือน และการจ้างงานที่เกิดจากการพัฒนาการท่องเที่ยวเชิงประสบการณ์วัฒนธรรม

**เป้าประสงค์ 4** การพัฒนาคุณภาพชีวิตของประชาชนทุกกลุ่มและทุกช่วงวัย (ปฐมวัย แรงงาน เด็กและเยาวชน แรงงาน ผู้สูงอายุ ผู้พิการ และ ผู้ด้อยโอกาส)

**เป้าประสงค์ 5** อนุรักษ์ทรัพยากรธรรมชาติและสิ่งแวดล้อม เพื่อเป็นฐานการพัฒนาอย่างยั่งยืน

#### จุดเน้นตำแหน่งทางยุทธศาสตร์ (Strategic Positioning)

เพื่อให้การพัฒนาจังหวัดลำพูนเป็นไปอย่างมีประสิทธิภาพและประสิทธิผล จึงได้มีการกำหนด ตำแหน่งเชิงยุทธศาสตร์ในการพัฒนาให้จังหวัดลำพูนมีความได้เปรียบในการแข่งขัน ตามจุดเด่นของจังหวัด และสอดคล้องกับบริบทภายนอก ที่เป็นโอกาสในการพัฒนาจังหวัดลำพูน จึงมีการกำหนดจุดเน้นตำแหน่ง ทางยุทธศาสตร์ (Strategic positioning) ใน 3 ด้าน ดังนี้

1. เมืองหัตถ นวัตกรรม สร้างสรรค์ (Creative Craft Innopolis)

2. เมืองเกษตรปลอดภัย (Safe Agriculture)

3. เมืองจุดหมายปลายทางการท่องเที่ยวเชิงประสบการณ์วัฒนธรรม

(Cultural Experience Destination)

**แผนภาพ 4:** ความเชื่อมโยงของวิสัยทัศน์ พันธกิจ เป้าประสงค์รวม และประเด็นยุทธศาสตร์

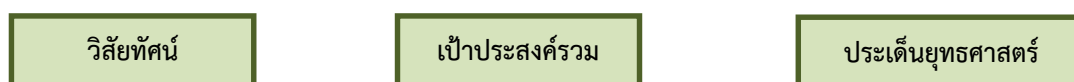

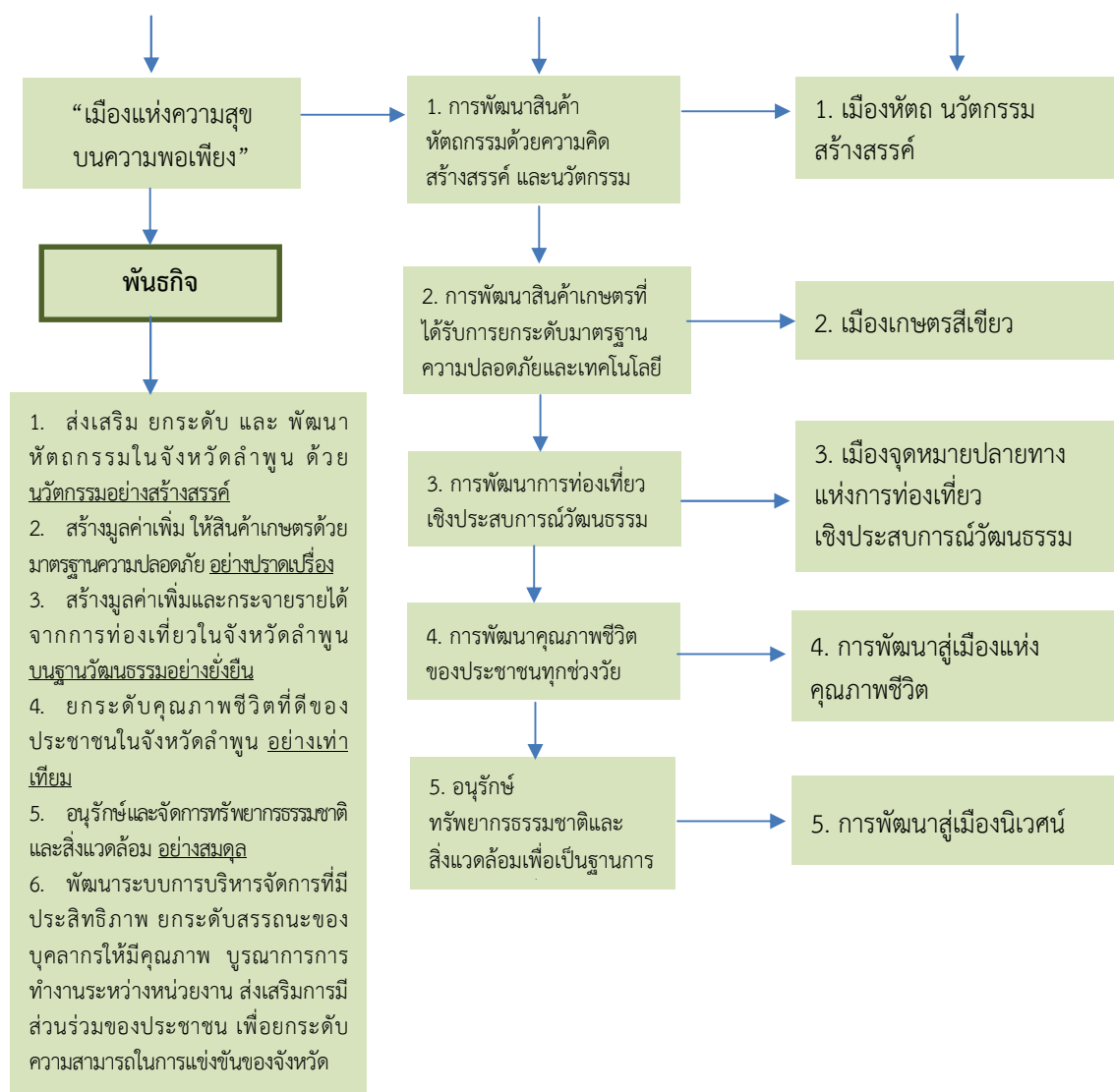

ตาราง 8: ยุทธศาสตร์การพัฒนา และตัวชี้วัดของจังหวัด

ยุทธศาสตร์ของจังหวัด	ตัวชี้วัดของจังหวัด
1. เมืองหัตถ นวัตกรรม สร้างสรรค์ (Creative Craft Innopolis)	1. เยาวชน/นักเรียนในสถานศึกษาที่มีกิจกรรมการเรียนการสอน ด้านหัตถอุตสาหกรรมสร้างสรรค์ เพิ่มขึ้นไม่น้อยกว่าร้อยละ 25 (ค่าเป้าหมายร้อยละ 6.25 ต่อปี)
	2. จำนวนผลิตภัณฑ์หัตถอุตสาหกรรมที่ได้รับการพัฒนาสู่ตลาด รูปแบบใหม่ เชิงนวัตกรรมสร้างสรรค์ 24 ผลิตภัณฑ์ (ค่าเป้าหมาย 6 ผลิตภัณฑ์ต่อปี)
	3. จำนวนผู้ผลิต/ผู้ประกอบการหัตถอุตสาหกรรมได้รับการพัฒนา ศักยภาพด้านการตลาด นวัตกรรมสร้างสรรค์ที่มีคุณภาพ จำนวน 100 คน (ค่าเป้าหมาย 25 คนต่อปี)

ยุทธศาสตร์ของจังหวัด	ตัวชี้วัดของจังหวัด
	4. ยอดจำหน่ายผลิตภัณฑ์หัตถอุตสาหกรรมสร้างสรรค์ OTOP และผลิตภัณฑ์เด่นของจังหวัด เพิ่มขึ้นไม่น้อยกว่าร้อยละ 20 (ค่าเป้าหมายร้อยละ 5 ต่อปี)
2. เมืองเกษตรสีเขียว (Green Agriculture)	1. ร้อยละของต้นทุนการผลิตทางการเกษตรที่ลดลงของเกษตรกรที่ได้รับการส่งเสริม (ค่าเป้าหมายปี 2561 ร้อยละ 5 , ปี 2562 ร้อยละ 10 , ปี 2563 ร้อยละ 15 , ปี 2564 ร้อยละ 20) 2. ร้อยละที่เพิ่มขึ้นของมูลค่าสินค้าเกษตร (ค่าเป้าหมายร้อยละ 10 ต่อปี) 3. ร้อยละที่เพิ่มขึ้นของเกษตรกร/ฟาร์มที่ได้รับการรับรองมาตรฐานสินค้าเกษตรปลอดภัย (ค่าเป้าหมายร้อยละ 20 ต่อปี) 4. ร้อยละที่เพิ่มขึ้นของเกษตรกร/ฟาร์มที่ได้รับการเตรียมความพร้อมหรือได้รับรองมาตรฐานสินค้าเกษตรอินทรีย์ (ค่าเป้าหมายร้อยละ 10 ต่อปี)
3. เมืองจุดหมายปลายทางแห่งการท่องเที่ยวเชิงประสบการณ์วัฒนธรรม (Cultural Experience Destination)	1. จำนวนผู้ผ่านการอบรมหลักสูตรอบรมด้านการท่องเที่ยวเชิงประสบการณ์วัฒนธรรม จำนวน 360 คน (ค่าเป้าหมาย 90 คนต่อปี) 2. จำนวนโปรแกรมการท่องเที่ยวเชิงประสบการณ์วัฒนธรรมที่เป็นเอกลักษณ์ของ ลำพูน 12 เดือน 12 โปรแกรม 3. จำนวนชุมชนเพื่อการท่องเที่ยวเชิงวิถีชีวิตวัฒนธรรมได้รับการพัฒนา 8 ชุมชน (ค่าเป้าหมาย 2 ชุมชนต่อปี) 4. จำนวนนักท่องเที่ยวเพิ่มขึ้นร้อยละ 5 (ค่าเป้าหมายร้อยละ 1.25 ต่อปี) 5. ค่าใช้จ่ายเฉลี่ยของนักท่องเที่ยวที่เข้ามาในพื้นที่จังหวัดลำพูนเพิ่มขึ้น ไม่น้อยกว่า ร้อยละ 5 (ค่าเป้าหมายร้อยละ 1.25 ต่อปี) 6. รายได้จากการท่องเที่ยวเพิ่มขึ้นไม่น้อยกว่าร้อยละ 12 (เป้าหมายร้อยละ 3 ต่อปี)

ตาราง 8: ยุทธศาสตร์การพัฒนา และตัวชี้วัดของจังหวัด (ต่อ)

ยุทธศาสตร์ของจังหวัด	ตัวชี้วัดของจังหวัด
4. การพัฒนาสู่เมืองแห่งคุณภาพชีวิต (Quality of Life)	1. จำนวนชุมชนที่มีระบบการดูแลผู้สูงอายุและพิการโดยชุมชนแบบบูรณาการเพิ่มขึ้น ไม่น้อยกว่า 36 แห่ง (ค่าเป้าหมาย จำนวน 9 แห่งต่อปี) 2. จำนวนนักเรียนเยาวชนที่ด้อยโอกาส ผู้สูงอายุ ผู้พิการ และผู้ด้อยโอกาสทางสังคม ได้รับการส่งเสริมการเรียนรู้ทักษะและส่งเสริมพัฒนาอาชีพเพิ่มขึ้นร้อยละ 4 (ค่าเป้าหมาย ร้อยละ 1 ต่อปี) 3. จำนวนชุมชนต้นแบบในการพัฒนาตามหลักปรัชญาเศรษฐกิจพอเพียงเพิ่มขึ้น ร้อยละ 10 จากจำนวนตำบลทั้งสิ้น 51 ตำบล

ยุทธศาสตร์ของจังหวัด	ตัวชี้วัดของจังหวัด
	(ค่าเป้าหมาย ร้อยละ 2.5 ต่อปี)
	4. จำนวนเครือข่ายสหวิชาชีพและภาคประชาชนต่อต้านการค้ามนุษย์เพิ่มขึ้น 8 เครือข่าย (ค่าเป้าหมาย 2 เครือข่ายต่อปี)
	5. สัดส่วนของปัญหาสังคมด้านคดียาเสพติดลดลงร้อยละ 2.5 (ค่าเป้าหมาย ร้อยละ 0.625 ต่อปี)
	6. จำนวนหมู่บ้าน/ชุมชนได้รับการพัฒนาสาธารณูปโภคขั้นพื้นฐานเพิ่มขึ้นร้อยละ 20 (ค่าเป้าหมาย ร้อยละ 5 ต่อปี)
5. การพัฒนาสู่เมืองนิเวศน์ (Eco-town)	1. จำนวนพื้นที่ป่าไม้ที่ได้รับการอนุรักษ์และฟื้นฟูเพิ่มขึ้น 400 ไร่ (ค่าเป้าหมาย 100 ไร่ต่อปี)
	2. มีการฟื้นฟูและพัฒนาแหล่งน้ำ (แม่น้ำ ลำคลอง ห้วย ฝาย ระบบส่งน้ำ) เพิ่มขึ้น 80 แห่ง (ค่าเป้าหมาย 20 แห่งต่อปี)
	3. ผลการดำเนินการป้องกันและแก้ไขปัญหาหมอกควันและไฟป่าเป็นไปตามเกณฑ์ มาตรฐานที่กำหนด (ค่า PM10, จุด Hotspot, จำนวนวันที่อากาศโปร่งใส)
	4. จำนวนสถานประกอบการอุตสาหกรรมที่เข้าสู่ระบบอุตสาหกรรมสีเขียวเพิ่มขึ้น 320 ราย (ค่าเป้าหมาย 80 รายต่อปี)
	5. จำนวนเครือข่ายด้านทรัพยากรธรรมชาติเพื่อการป้องกันและแก้ไขปัญหา ภัยธรรมชาติเพิ่มขึ้น 16 เครือข่าย (ค่าเป้าหมาย จำนวน 4 เครือข่ายต่อปี)

ที่มา : แผนพัฒนาจังหวัดลำพูน (พ.ศ.2561 - 2564) ฉบับทบทวน ประจำปีงบประมาณ พ.ศ.2562 (อยู่ระหว่างการพิจารณาจากทีมบูรณาการกลาง 5 หน่วยงาน)

### 2.3 ผลการทบทวนความสอดคล้องเชื่อมโยงประเด็นยุทธศาสตร์การพัฒนาจังหวัด กับแผนพัฒนาเศรษฐกิจและสังคมแห่งชาติ ฉบับที่ 12 (พ.ศ. 2560-2564)

ภายใต้กระบวนการจัดทำแผนพัฒนาจังหวัด แผนพัฒนากลุ่มจังหวัด และแผนพัฒนาภาค รวมทั้งการแปลงแผนพัฒนาในระดับพื้นที่ดังกล่าวไปสู่การปฏิบัติตามแผนปฏิบัติราชการประจำปีนั้น หนึ่งในกรอบความคิดตั้งต้นที่สำคัญยิ่ง คือ “แผนพัฒนาเศรษฐกิจและสังคมแห่งชาติ” ในช่วงเวลานั้นๆ เนื่องด้วยความสอดคล้องระหว่างทิศทางการพัฒนาพื้นที่ซึ่งถูกกำหนดโดยแผนพัฒนาจังหวัด แผนพัฒนากลุ่มจังหวัด และแผนพัฒนาภาค กับแนวทางการพัฒนาประเทศตามแผนพัฒนาเศรษฐกิจและสังคมแห่งชาติจะเป็นกลไกหลักในการทำงานของหน่วยงานภาคีในจังหวัด/กลุ่มจังหวัด/ภาค เพื่อที่จะนำไปเสนอเพื่อขอรับงบประมาณสนับสนุนการดำเนินงานตามแผนงานและโครงการต่างๆ ในการพัฒนาเศรษฐกิจและสังคมในภาพรวมต่อไป ทั้งนี้ แผนพัฒนาเศรษฐกิจและสังคมแห่งชาติ ฉบับที่ 12 ได้จัดทำ

ขึ้น ในช่วงเวลาของการปฏิรูปประเทศท่ามกลางสถานการณ์โลกที่เปลี่ยนแปลงอย่างรวดเร็วและเชื่อมโยงกันใกล้ชิดกันมากขึ้น โดยได้น้อมนำหลัก “ปรัชญาของเศรษฐกิจพอเพียง” มาเป็นปรัชญานำทางในการพัฒนาประเทศต่อเนื่องจากแผนพัฒนาฯ ฉบับที่ 9-11 เพื่อเสริมสร้างภูมิคุ้มกันและช่วยให้สังคมไทยสามารถยืนหยัดอยู่ได้อย่างมั่นคง เกิดภูมิคุ้มกัน และมีการบริหารจัดการความเสี่ยงอย่างเหมาะสม ส่งผลให้การพัฒนาประเทศสู่ความสมดุลและยั่งยืน

#### วัตถุประสงค์การพัฒนา ตามแผนพัฒนาเศรษฐกิจและสังคมแห่งชาติ ฉบับที่ 12

ทิศทางการพัฒนาของแผนพัฒนาฯ ฉบับที่ 12 เป็นการมุ่งเตรียมความพร้อมและวางรากฐานในการยกระดับประเทศไทยให้เป็นประเทศที่พัฒนาแล้ว มีความมั่นคง มั่งคั่ง ยั่งยืน ด้วยการพัฒนาตามปรัชญาของเศรษฐกิจพอเพียง โดยกำหนดวัตถุประสงค์การพัฒนา ดังนี้

1. เพื่อวางรากฐานให้คนไทยเป็นคนที่มีสมบูรณ์ มีคุณธรรมจริยธรรม มีระเบียบวินัย ค่านิยมที่ดี มีจิตสาธารณะ และมีความสุข โดยมีสุขภาวะและสุขภาพที่ดี ครอบครัวอบอุ่น ตลอดจนเป็นคนเก่งที่มีทักษะความรู้ความสามารถและพัฒนาตนเองได้ต่อเนื่องตลอดชีวิต
2. เพื่อให้คนไทยมีความมั่นคงทางเศรษฐกิจและสังคม ได้รับความเป็นธรรมในการเข้าถึงทรัพยากรและบริการทางสังคมที่มีคุณภาพ ผู้ด้อยโอกาสได้รับการพัฒนาศักยภาพ รวมทั้งชุมชนมีความเข้มแข็งพึ่งพาตนเองได้
3. เพื่อให้เศรษฐกิจเข้มแข็ง แข่งขันได้ มีเสถียรภาพ และมีความยั่งยืน สร้างความเข้มแข็งของฐานการผลิตและบริการเดิมและขยายฐานใหม่โดยการใช้นวัตกรรมที่เข้มข้นมากขึ้น สร้างความเข้มแข็งของเศรษฐกิจฐานราก และสร้างความมั่นคงทางพลังงาน อาหาร และน้ำ
4. เพื่อรักษาและฟื้นฟูทรัพยากรธรรมชาติและคุณภาพสิ่งแวดล้อมให้สามารถสนับสนุนการเติบโตที่เป็นมิตรกับสิ่งแวดล้อมและการมีคุณภาพชีวิตที่ดีของประชาชน
5. เพื่อให้การบริหารราชการแผ่นดินมีประสิทธิภาพ โปร่งใส ทันสมัย และมีการทำงานเชิงบูรณาการของภาคีการพัฒนา
6. เพื่อให้มีการกระจายความเจริญไปสู่ภูมิภาคโดยการพัฒนาระดับภูมิภาคและเมืองเพื่อรองรับการพัฒนายกระดับฐานการผลิตและบริการเดิมและขยายฐานการผลิตและบริการใหม่
7. เพื่อผลักดันให้ประเทศไทยมีความเชื่อมโยง (Connectivity) กับประเทศต่างๆ ทั้งในระดับอนุภูมิภาค ภูมิภาค และนานาชาติได้อย่างสมบูรณ์และมีประสิทธิภาพ รวมทั้งให้ประเทศไทยมีบทบาทนำและสร้างสรรค์ในด้านการค้า การบริการ และการลงทุนภายใต้กรอบความร่วมมือต่างๆ ทั้งในระดับอนุภูมิภาค ภูมิภาค และโลก

#### แผนภาพ 5: เป้าหมายและวัตถุประสงค์รวมของแผนพัฒนาเศรษฐกิจและสังคม ฉบับที่ 12



### เป้าหมายรวมการพัฒนา ของแผนพัฒนาฯ ฉบับที่ 12

ทั้งนี้ เพื่อให้เป็นไปตามวัตถุประสงค์ดังกล่าว ได้กำหนดเป้าหมายรวมการพัฒนาของแผนพัฒนาฯ ฉบับที่ 12 ประกอบด้วย

1. คนไทยมีคุณลักษณะเป็นคนไทยที่สมบูรณ์ มีวินัย มีทัศนคติและพฤติกรรมตามบรรทัดฐานที่ดีของสังคม มีความเป็นพลเมืองตื่นรู้ มีความสามารถในการปรับตัวได้อย่างรู้เท่าทันสถานการณ์ มีความรับผิดชอบและทำประโยชน์ต่อส่วนรวม มีสุขภาพกายและใจที่ดี มีความเจริญงอกงามทางจิตวิญญาณ มีวิถีชีวิตที่พอเพียง และมีความเป็นไทย

2. ความเหลื่อมล้ำทางด้านรายได้และความยากจนลดลง เศรษฐกิจฐานรากมีความเข้มแข็ง ประชาชนทุกคนมีโอกาสในการเข้าถึงทรัพยากร การประกอบอาชีพ และบริการทางสังคมที่มีคุณภาพอย่างทั่วถึงและเป็นธรรม กลุ่มที่มีรายได้ต่ำสุดร้อยละ 40 มีรายได้เพิ่มขึ้นอย่างน้อยร้อยละ 15

3. ระบบเศรษฐกิจมีความเข้มแข็งและแข่งขันได้ โครงสร้างเศรษฐกิจปรับสู่เศรษฐกิจฐานบริการและดิจิทัล มีผู้ประกอบการรุ่นใหม่และเป็นสังคมผู้ประกอบการ ผู้ประกอบการขนาดกลางและขนาดเล็กที่เข้มแข็งสามารถใช้นวัตกรรมและเทคโนโลยีดิจิทัลในการสร้างสรรค์คุณค่าสินค้าและบริการ มีระบบการผลิตและให้บริการจากฐานรายได้เดิมที่มีมูลค่าเพิ่มสูงขึ้น และมีการลงทุนในการผลิตและบริการ ฐานความรู้ขั้นสูงใหม่ๆ ที่เป็นมิตรกับสิ่งแวดล้อมและชุมชน รวมทั้งกระจายฐานการผลิตและการให้บริการสู่ภูมิภาคเพื่อลดความเหลื่อมล้ำ โดยเศรษฐกิจไทยมีเสถียรภาพและมีอัตราการขยายตัวเฉลี่ยร้อยละ 5 ต่อปี และมีปัจจัยสนับสนุน อาทิ ระบบโลจิสติกส์ พลังงาน และการลงทุนวิจัยและพัฒนาที่เอื้อต่อการขยายตัวของภาคการผลิตและบริการ

4. ทุนทางธรรมชาติและคุณภาพสิ่งแวดล้อมสามารถสนับสนุนการเติบโตที่เป็นมิตรกับสิ่งแวดล้อม มีความมั่นคงทางอาหาร พลังงาน และน้ำ โดยเพิ่มพื้นที่ป่าไม้ให้ได้ร้อยละ 40 ของพื้นที่ประเทศเพื่อรักษาความสมดุลของระบบนิเวศ ลดการปล่อยก๊าซเรือนกระจกในภาคพลังงานและขนส่งไม่น้อยกว่าร้อยละ 7 ภายในปี 2563 เทียบกับการปล่อยในกรณีปกติ มีปริมาณหรือสัดส่วนของขยะมูลฝอยที่ได้รับการจัดการอย่างถูกหลักสุขาภิบาลเพิ่มขึ้น และรักษาคุณภาพน้ำและคุณภาพอากาศในพื้นที่วิกฤตให้อยู่ในเกณฑ์มาตรฐาน



5. มีความมั่นคงในเอกราชและอธิปไตย สังคมปลอดภัย สามัคคี สร้างภาพลักษณ์ดี และเพิ่มความเชื่อมั่นของนานาชาติต่อประเทศไทย ความขัดแย้งทางอุดมการณ์และความคิดในสังคมลดลง ปัญหาอาชญากรรมลดลง ปริมาณความสูญเสียจากภัยโจรสลัดและการลักลอบขนส่งสินค้าและค้ายาเสพติดลดลง มีความพร้อมที่ปกป้องประชาชนจากการก่อการร้ายและภัยพิบัติทางธรรมชาติ ประเทศไทยมีส่วนร่วมในการกำหนดบรรทัดฐานระหว่างประเทศ เกิดความเชื่อมโยงการขนส่ง โลจิสติกส์ห่วงโซ่มูลค่า เป็นหุ้นส่วนการพัฒนาที่สำคัญในอนุภูมิภาค ภูมิภาค และโลก และอัตราการเติบโตของมูลค่าการลงทุนและการส่งออกของไทยในอนุภูมิภาค ภูมิภาค และอาเซียนสูงขึ้น

6. มีระบบบริหารจัดการภาครัฐที่มีประสิทธิภาพ ทันสมัย โปร่งใส ตรวจสอบได้ กระจายอำนาจและมีส่วนร่วมจากประชาชน บทบาทภาครัฐในการให้บริการซึ่งภาคเอกชนดำเนินการแทนได้ดีกว่าลดลง เพิ่มการใช้ระบบดิจิทัลในการให้บริการ ปัญหาคอร์รัปชันลดลง และการบริหารจัดการขององค์กรปกครองส่วนท้องถิ่นมีอิสระมากขึ้น โดยอันดับประสิทธิภาพภาครัฐที่จัดทำโดยสถาบันการจัดการนานาชาติและอันดับความยากง่ายในการดำเนินธุรกิจในประเทศดีขึ้น การใช้จ่ายภาครัฐและระบบงบประมาณมีประสิทธิภาพสูง ฐานภาษีกว้างขึ้น และดัชนีการรับรู้การทุจริตดีขึ้น รวมถึงมีบุคลากรภาครัฐที่มีความรู้ความสามารถและปรับตัวได้ทันกับยุคดิจิทัลเพิ่มขึ้น

#### ยุทธศาสตร์การพัฒนา ของแผนพัฒนาฯ ฉบับที่ 12

เพื่อให้การพัฒนาประเทศบรรลุวัตถุประสงค์ และมีแนวทางที่สอดคล้องกับวัตถุประสงค์และเป้าหมายรวมที่กำหนดไว้ สำนักงานคณะกรรมการพัฒนาการเศรษฐกิจและสังคมแห่งชาติได้กำหนดประเด็นยุทธศาสตร์ภายใต้แผนพัฒนาเศรษฐกิจและสังคมแห่งชาติ ฉบับที่ 12 ไว้ 10 ยุทธศาสตร์ ดังนี้

**1. การเสริมสร้างและพัฒนาศักยภาพทุนมนุษย์** แนวทางการพัฒนาที่สำคัญประกอบด้วย (1) ปรับเปลี่ยนค่านิยมคนไทยให้มีคุณธรรมจริยธรรม มีวินัย จิตสาธารณะ และพฤติกรรมที่พึงประสงค์ อาทิ ส่งเสริมให้มีกิจกรรมการเรียนการสอนทั้งในและนอกห้องเรียนที่สอดแทรกคุณธรรมจริยธรรม ความมีระเบียบวินัย และจิตสาธารณะ (2) พัฒนาศักยภาพคนให้มีทักษะ ความรู้ และความสามารถในการดำรงชีวิตอย่างมีคุณค่า อาทิ ส่งเสริมเด็กปฐมวัยให้มีการพัฒนาทักษะทางสมองและทางสังคมที่เหมาะสม เด็กวัยเรียนและวัยรุ่นมีทักษะการคิดวิเคราะห์อย่างเป็นระบบ (3) ยกระดับคุณภาพการศึกษาและการเรียนรู้ตลอดชีวิต อาทิ ปรับระบบบริหารจัดการสถานศึกษาขนาดเล็กให้มีการจัดทรัพยากรร่วมกันให้มีขนาดและจำนวนที่เหมาะสม ปรับปรุงแหล่งเรียนรู้ในชุมชนให้เป็นแหล่งเรียนรู้เชิงสร้างสรรค์และมีชีวิต (4) ลดปัจจัยเสี่ยงด้านสุขภาพและให้ทุกภาคส่วนคำนึงถึงผลกระทบต่อสุขภาพ อาทิ ส่งเสริมให้มีกิจกรรมทางสุขภาพและโภชนาการที่เหมาะสมกับวัย ปรับปรุงมาตรการทางกฎหมายและภาษีในการควบคุมผลิตภัณฑ์ที่ส่งผลเสียต่อสุขภาพ (5) เพิ่มประสิทธิภาพการบริหารจัดการระบบสุขภาพภาครัฐและปรับระบบการเงินการคลังด้านสุขภาพ อาทิ ปรับระบบบริหารจัดการทรัพยากรร่วมกันระหว่างสถานพยาบาลทุกสังกัดในเขตพื้นที่สุขภาพ (6) พัฒนาระบบการดูแลและสร้างสภาพแวดล้อมที่เหมาะสมกับสังคมสูงวัย อาทิ ผลักดันให้มีกฎหมายการดูแลผู้สูงอายุระยะยาว และ (7) ผลักดันให้สถาบันทางสังคมมีส่วนร่วมพัฒนาประเทศอย่างเข้มแข็ง อาทิ กำหนดมาตรการดูแลครอบครัวที่เปราะบาง และส่งเสริมสถาบันการศึกษาให้เป็นแหล่งบริการความรู้ทางวิชาการที่ทุกคนเข้าถึงได้

**2. การสร้างความเป็นธรรมและลดความเหลื่อมล้ำในสังคม** แนวทางการพัฒนาสำคัญ ประกอบด้วย (1) การเพิ่มโอกาสให้กับกลุ่มเป้าหมายประชากรร้อยละ 40 ที่มีรายได้ต่ำสุดสามารถเข้าถึงบริการที่มีคุณภาพของรัฐและมีอาชีพ อาทิ ขยายโอกาส การเข้าถึงการศึกษาที่มีคุณภาพให้แก่เด็กและเยาวชนที่ด้อยโอกาสทางการศึกษาอย่างต่อเนื่อง โดยให้การดูแลนักเรียนที่ครอบครัวยากจนตั้งแต่การสร้างรายได้ของครัวเรือน สนับสนุนค่าเดินทางไปยังสถานศึกษา ให้ทุนการศึกษา ต่อระดับสูง (2) การกระจายการให้บริการภาครัฐทั้งด้านการศึกษา สาธารณสุข และสวัสดิการที่มีคุณภาพให้ครอบคลุมและทั่วถึง อาทิ บริหารจัดการการให้บริการสาธารณสุขที่มีคุณภาพให้ครอบคลุมทุกพื้นที่ ผ่านการพัฒนาระบบส่งต่อผู้ป่วยทั้งในระดับจังหวัด ภาค และระดับประเทศให้มีประสิทธิภาพมากขึ้น และ (3) เสริมสร้างศักยภาพชุมชน การพัฒนาเศรษฐกิจชุมชนและการสร้างความเข้มแข็งการเงินฐานรากตามหลักปรัชญาของเศรษฐกิจพอเพียง เพื่อให้ชุมชนสามารถพึ่งพาตนเองได้ มีสิทธิในการจัดการทุนที่ดินและทรัพยากรภายในชุมชน อาทิ สนับสนุนการให้ความรู้ในการบริหารจัดการทางการเงินแก่ชุมชนและครัวเรือน การปรับองค์กรการเงินของชุมชนให้ทำหน้าที่เป็นสถาบันการเงินในระดับหมู่บ้าน/ตำบลที่ทำหน้าที่ทั้งการให้กู้ยืมและการออม และจัดตั้งโครงข่ายการเงินฐานรากโดยมีธนาคารออมสินและธนาคารเพื่อการเกษตรและสหกรณ์เป็นแม่ข่าย

**3. การสร้างความเข้มแข็งทางเศรษฐกิจและแข่งขันได้อย่างยั่งยืน** แนวทางการพัฒนาที่สำคัญ ประกอบด้วย (1) การบริหารจัดการเศรษฐกิจส่วนรวม ทั้งในด้านการคลัง อาทิ เพิ่มประสิทธิภาพการจัดแผนงานโครงการ การจัดสรรงบประมาณ การบริหาร และการตรวจสอบกระบวนการงบประมาณ และด้านการเงิน อาทิ เพิ่มประสิทธิภาพของระบบการเงินและสถาบันการเงินทั้งในตลาดเงินและตลาดทุนให้สามารถสนับสนุนการขยายตัวทางเศรษฐกิจ และ (2) การเสริมสร้างและพัฒนาขีดความสามารถในการแข่งขันของภาคการผลิตและบริการ มุ่งเน้นการสร้างความเชื่อมโยงของห่วงโซ่มูลค่าระหว่างภาคเกษตร อุตสาหกรรม บริการ และการค้าการลงทุน เพื่อยกระดับศักยภาพในการแข่งขันของประเทศ โดยยกระดับการผลิตสินค้าเกษตรและอาหารเข้าสู่ระบบมาตรฐาน ต่อยอดความเข้มแข็งของอุตสาหกรรมที่มีศักยภาพปัจจุบันเพื่อยกระดับไปสู่อุตสาหกรรมที่ใช้เทคโนโลยีขั้นสูง วางอนาคตรากฐานการพัฒนาอุตสาหกรรม เสริมสร้างขีดความสามารถการแข่งขันในเชิงธุรกิจของภาคบริการปรับปรุงแก้ไขกฎหมายและกฎระเบียบเพื่อส่งเสริมการค้าที่เป็นธรรมและอำนวยความสะดวกด้านการค้าการลงทุน

**4. การเติบโตที่เป็นมิตรกับสิ่งแวดล้อมเพื่อการพัฒนาที่ยั่งยืน** แนวทางการพัฒนาสำคัญ ประกอบด้วย (1) การรักษาฟื้นฟูทรัพยากรธรรมชาติ สร้างสมดุลของการอนุรักษ์และใช้ประโยชน์อย่างยั่งยืนและเป็นธรรม (2) เพิ่มประสิทธิภาพการบริหารจัดการทรัพยากรน้ำเพื่อให้เกิดความมั่นคงสมดุล และยั่งยืน (3) การแก้ไขปัญหาวิกฤตสิ่งแวดล้อม (4) ส่งเสริมการผลิตและการบริโภคที่เป็นมิตรกับสิ่งแวดล้อม (5) สนับสนุนการลดการปล่อยก๊าซเรือนกระจก และเพิ่มขีดความสามารถในการปรับตัวต่อการเปลี่ยนแปลงสภาพภูมิอากาศ (6) การบริหารจัดการเพื่อลดความเสี่ยงด้านภัยพิบัติ (7) การพัฒนาระบบการบริหารจัดการและกลไกแก้ไขปัญหาความขัดแย้งด้านทรัพยากรธรรมชาติและสิ่งแวดล้อม และ (8) การพัฒนาความร่วมมือด้านสิ่งแวดล้อมระหว่างประเทศ

**5. การเสริมสร้างความมั่นคงแห่งชาติเพื่อการพัฒนาประเทศสู่ความมั่นคงและยั่งยืน** แนวทางการพัฒนาสำคัญ ประกอบด้วย (1) การรักษาความมั่นคงภายใน เพื่อให้เกิดความสงบในสังคม

และดำรงไว้ซึ่งสถาบันหลักของชาติ (2) การพัฒนาเสริมสร้างศักยภาพการป้องกันประเทศ เพื่อเตรียมความพร้อมในการรับมือภัยคุกคามทั้งการทหารและภัยคุกคามอื่นๆ (3) การส่งเสริมความร่วมมือกับต่างประเทศด้านความมั่นคง เพื่อบูรณาการความร่วมมือกับมิตรประเทศเพื่อผลประโยชน์ทางเศรษฐกิจ สังคมและการป้องกันภัยคุกคามข้ามชาติ (4) การรักษาความมั่นคงและผลประโยชน์ของชาติทางทะเลเพื่อคงไว้ซึ่งอำนาจอธิปไตยและสิทธิอธิปไตยในเขตทะเล และ (5) การบริหารจัดการความมั่นคงเพื่อการพัฒนา เพื่อให้เกิดความสอดคล้องกันระหว่างแผนงานที่เกี่ยวข้องกับความมั่นคงการพัฒนาภายใต้การมีส่วนร่วมของภาคประชาชน

**6. การบริหารจัดการในภาครัฐ การป้องกันการทุจริตประพฤติมิชอบ และธรรมาภิบาลในสังคมไทย** แนวทางการพัฒนาสำคัญ ประกอบด้วย (1) ปรับปรุงโครงสร้างหน่วยงาน บทบาท ภารกิจ และคุณภาพบุคลากรภาครัฐ ให้มีความโปร่งใส ทันสมัย คล่องตัว มีขนาดที่เหมาะสม เกิดความคุ้มค่า (2) ปรับปรุงกระบวนการงบประมาณ และสร้างกลไกในการติดตามตรวจสอบการเงิน การคลังภาครัฐ เพื่อให้การจัดสรรและการใช้จ่ายมีประสิทธิภาพ (3) เพิ่มประสิทธิภาพและยกระดับการให้บริการสาธารณะให้ได้มาตรฐานสากล เพื่อให้ประชาชนและภาคธุรกิจได้รับบริการที่มีคุณภาพ ได้มาตรฐาน และอำนวยความสะดวก ตรงตามความต้องการ (4) เพิ่มประสิทธิภาพการบริหารจัดการ ให้แก่องค์กรปกครองส่วนท้องถิ่น เพื่อให้ประชาชนได้รับการบริการอย่างมีประสิทธิภาพและทั่วถึง (5) ป้องกันและปราบปรามการทุจริตและประพฤติมิชอบ เพื่อให้สังคมไทยมีวินัย โปร่งใส และยุติธรรม และ (6) ปฏิรูปกฎหมายและกระบวนการยุติธรรมให้มีความทันสมัย เป็นธรรม และสอดคล้องกับข้อบังคับสากลหรือข้อตกลงระหว่างประเทศ

**7. การพัฒนาโครงสร้างพื้นฐานและระบบโลจิสติกส์** แนวทางการพัฒนาสำคัญ ประกอบด้วย (1) การพัฒนาโครงสร้างพื้นฐานด้านขนส่ง อาทิ พัฒนาระบบรถไฟให้เป็นโครงข่ายหลักในการเดินทางและขนส่งของประเทศ พัฒนาโครงข่ายถนน พัฒนาระบบขนส่งทางอากาศ และพัฒนาระบบขนส่งทางน้ำ (2) การสนับสนุนการพัฒนาระบบขนส่ง อาทิ การพัฒนาอุตสาหกรรมต่อเนื่องที่เกิดจากการลงทุนด้านโครงสร้างพื้นฐาน และพัฒนาการบริหารจัดการในสาขาขนส่ง (3) พัฒนาระบบโลจิสติกส์ อาทิ พัฒนาและยกระดับมาตรฐานระบบการบริหารจัดการโลจิสติกส์และโซ่อุปทานให้ได้มาตรฐานสากล และพัฒนาและยกระดับมาตรฐานการอำนวยความสะดวกทางการค้า (4) พัฒนาด้านพลังงาน อาทิ จัดหาพลังงานให้เพียงพอและสร้างความมั่นคงในการผลิตพลังงาน เพิ่มศักยภาพการบริหารจัดการ การผลิต และการใช้พลังงานทดแทนและพลังงานสะอาด (5) พัฒนาเศรษฐกิจดิจิทัล อาทิ พัฒนาและปรับปรุงโครงสร้างพื้นฐานโทรคมนาคมของประเทศให้ทั่วถึงและมีประสิทธิภาพ และส่งเสริมการใช้เทคโนโลยีดิจิทัลในการสร้างมูลค่าเพิ่มทางธุรกิจ และ (6) พัฒนาระบบน้ำประปา อาทิ พัฒนาระบบน้ำประปาให้ครอบคลุมและทั่วถึง และการบริหารจัดการการใช้น้ำอย่างมีประสิทธิภาพและการสร้างนวัตกรรม

**8. การพัฒนาวิทยาศาสตร์ เทคโนโลยี วิจัย และนวัตกรรม** แนวทางการพัฒนาสำคัญ ประกอบด้วย (1) เร่งส่งเสริมการลงทุนวิจัยและพัฒนาและผลักดันสู่การใช้ประโยชน์ในเชิงพาณิชย์และเชิงสังคม อาทิ ลงทุนวิจัยและพัฒนา กลุ่มเทคโนโลยีที่ประเทศไทยมีศักยภาพพัฒนาได้เอง และกลุ่มเทคโนโลยีที่นำสู่การพัฒนาแบบก้าวกระโดด ลงทุนวิจัยและพัฒนาเทคโนโลยีและนวัตกรรมทางสังคมเพื่อลดความเหลื่อมล้ำและยกระดับคุณภาพชีวิตของประชาชน (2) พัฒนาผู้ประกอบการให้เป็นผู้ประกอบการทางเทคโนโลยี อาทิ ส่งเสริมผู้ประกอบการให้มีบทบาทหลักด้านนวัตกรรมเทคโนโลยีและร่วมกำหนด

ทิศทางการพัฒนานวัตกรรม ส่งเสริมการสร้างสรรค์นวัตกรรมด้านการออกแบบและการจัดการธุรกิจที่ผสมผสานการใช้เทคโนโลยีให้แพร่หลายในกลุ่มผู้ประกอบการธุรกิจของไทย และ (3) พัฒนาสภาวะแวดล้อมของการพัฒนาวิทยาศาสตร์ เทคโนโลยี วิจัย และนวัตกรรม ด้านบุคลากรวิจัย อาทิ การเร่งการผลิตบุคลากรสายวิทยาศาสตร์และเทคโนโลยีที่มีคุณภาพและสอดคล้องกับความต้องการโดยเฉพาะในสาขา STEM และพัฒนาศักยภาพนักวิจัยให้มีทั้งความรู้และความเข้าใจในเทคโนโลยี

#### 9. การพัฒนาภาค เมือง และพื้นที่เศรษฐกิจ แนวทางการพัฒนาสำคัญ ประกอบด้วย

(1) การพัฒนาภาคเพื่อสร้างโอกาสทางเศรษฐกิจให้กระจายตัวอย่างทั่วถึง พัฒนาภาคเหนือให้เป็นฐานเศรษฐกิจสร้างสรรค์มูลค่าสูง พัฒนาภาคตะวันออกเฉียงเหนือให้หลุดพ้นจากความยากจนสู่เป้าหมายการพึ่งตนเอง พัฒนาภาคกลางเป็นฐานเศรษฐกิจชั้นนำ พัฒนาภาคใต้เป็นฐานการสร้างรายได้ที่หลากหลาย (2) การพัฒนาเมือง อาทิ พัฒนาสภาพแวดล้อมเมืองศูนย์กลางของจังหวัดให้เป็นเมืองน่าอยู่ ส่งเสริมการจัดการสิ่งแวดล้อมเมืองอย่างมีบูรณาการภายใต้การมีส่วนร่วมของส่วนกลาง ส่วนท้องถิ่น ภาคประชาสังคม และภาคเอกชน พัฒนาระบบขนส่งสาธารณะในเขตเมืองและ (3) การพัฒนาพื้นที่เศรษฐกิจ อาทิ พัฒนาพื้นที่พื้นที่บริเวณชายฝั่งทะเลตะวันออกให้เป็นฐานการผลิตอุตสาหกรรมหลักของประเทศที่ขยายตัวอย่างมีสมดุล มีประสิทธิภาพ สอดคล้องกับศักยภาพของพื้นที่ พัฒนาพื้นที่เศรษฐกิจใหม่บริเวณชายแดนเป็นประตูเศรษฐกิจเชื่อมโยงกับประเทศเพื่อนบ้านให้เจริญเติบโตอย่างยั่งยืนและเกิดผลที่เป็นรูปธรรม

#### 10. ความร่วมมือระหว่างประเทศเพื่อการพัฒนา แนวทางการพัฒนาสำคัญ

ประกอบด้วย (1) ขยายความร่วมมือทางการค้าและการลงทุนกับมิตรประเทศ และแสวงหาตลาดใหม่สำหรับสินค้าและบริการของไทย (2) พัฒนาความเชื่อมโยงด้านการคมนาคมขนส่ง โลจิสติกส์ และโทรคมนาคมในกรอบความร่วมมืออนุภูมิภาคภายใต้แผนงาน GMS, ACMECS, IMT-GT, BIMSTEC และ JDS และภูมิภาคอาเซียนเพื่ออำนวยความสะดวกและลดต้นทุนด้านโลจิสติกส์ (3) พัฒนาและส่งเสริมให้ไทยเป็นฐานของการประกอบธุรกิจ การบริการ และการลงทุนที่โดดเด่นในภูมิภาค (4) ส่งเสริมการลงทุนไทยในต่างประเทศของผู้ประกอบการไทย (5) เปิดประตูการค้าและพัฒนาความร่วมมือกับประเทศเพื่อนบ้านในลักษณะหุ้นส่วนทางยุทธศาสตร์ทั้งในระดับอนุภูมิภาคและภูมิภาคที่มีความเสมอภาคกัน (6) สร้างความเป็นหุ้นส่วนการพัฒนาประเทศในอนุภูมิภาค ภูมิภาค และนานาชาติ (7) เข้าร่วมเป็นภาคีความร่วมมือระหว่างประเทศโดยมีบทบาทที่สร้างสรรค์ (8) ส่งเสริมความร่วมมือกับภูมิภาคและนานาชาติในการสร้างความมั่นคงในทุกด้านที่เกี่ยวกับเรื่องความอยู่ดีมีสุขของประชาชน (9) บูรณาการภารกิจด้านความร่วมมือระหว่างประเทศและด้านการต่างประเทศ และ (10) ส่งเสริมให้เกิดการปรับตัวภายในประเทศที่สำคัญ

ดังนั้น สามารถสรุปความสอดคล้องเชื่อมโยงระหว่างประเด็นยุทธศาสตร์การพัฒนาและตัวชี้วัดของจังหวัดลำพูน กับประเด็นยุทธศาสตร์และตัวชี้วัดตามแผนพัฒนาฯ ฉบับที่ 12 แสดงได้ดังตารางต่อไปนี้

**ตาราง 9: ความสอดคล้องระหว่างประเด็นยุทธศาสตร์ของแผนพัฒนาจังหวัดลำพูน (พ.ศ.2561-2564) และประเด็นยุทธศาสตร์ตามแผนพัฒนาเศรษฐกิจและสังคมแห่งชาติ ฉบับที่ 12**

ประเด็นยุทธศาสตร์แผนฯ 12	ประเด็นยุทธศาสตร์การพัฒนาจังหวัด
--------------------------	----------------------------------

ประเด็นยุทธศาสตร์แผนฯ 12	ประเด็นยุทธศาสตร์การพัฒนาจังหวัด
1. การเสริมสร้างและพัฒนาศักยภาพมนุษย์	ยุทธศาสตร์ที่ 2 เมืองเกษตรสีเขียว ยุทธศาสตร์ที่ 4 การพัฒนาสู่เมืองแห่งคุณภาพชีวิต
2. การสร้างความเป็นธรรมและลดความเหลื่อมล้ำในสังคม เป้าหมายที่ 1 ลดปัญหาความเหลื่อมล้ำด้านรายได้ของกลุ่มคนที่มีฐานะทางเศรษฐกิจสังคมที่แตกต่างกันและแก้ไข ปัญหาความยากจน เป้าหมายที่ 2 เพิ่มโอกาสการเข้าถึงบริการพื้นฐานทางสังคมของ ภาครัฐ เป้าหมายที่ 3 เพิ่มศักยภาพชุมชนและเศรษฐกิจฐานรากให้มีความ เข้มแข็งเพื่อให้ชุมชนพึ่งพาตนเองและได้รับ ส่วนแบ่งผลประโยชน์ทางเศรษฐกิจ	ยุทธศาสตร์ที่ 1 เมืองหัตถ นวัตกรรม สร้างสรรค์ เป้าประสงค์ การเติบโตของรายได้ของครัวเรือน และการ จ้างงาน ที่เกิดจากการพัฒนาสินค้าหัตถกรรม ด้วยความคิดสร้างสรรค์ และนวัตกรรม ยุทธศาสตร์ที่ 2 เมืองเกษตรสีเขียว เป้าประสงค์ การเติบโตของรายได้ของครัวเรือน และการ จ้างงาน ที่เกิดจากการพัฒนาสินค้าเกษตรที่ ได้รับการยกระดับมาตรฐานความปลอดภัย และเทคโนโลยี ยุทธศาสตร์ที่ 4 การพัฒนาสู่เมืองแห่งคุณภาพชีวิต เป้าประสงค์ การพัฒนาคุณภาพชีวิตทุกช่วงวัย
3. การสร้างความเข้มแข็งทางเศรษฐกิจและแข่งขันได้อย่างยั่งยืน การสร้างความเข้มแข็งให้เศรษฐกิจรายสาขา เป้าหมายที่ 2 เกษตรกรมีรายได้เงินสดสุทธิทางการเกษตรเพิ่มขึ้น และพื้นที่การทำเกษตรกรรมยั่งยืนเพิ่มขึ้นต่อเนื่อง เป้าหมายที่ 4 ประเทศไทยมีรายได้จากการท่องเที่ยวเพิ่มขึ้นและ ขีดความสามารถในการท่องเที่ยวสูงขึ้น เป้าหมายที่ 5 วิสาหกิจขนาดกลางและขนาดย่อมมีบทบาทต่อ ระบบเศรษฐกิจเพิ่มมากขึ้น	ยุทธศาสตร์ที่ 2 เมืองเกษตรสีเขียว เป้าประสงค์ การเติบโตของรายได้ของครัวเรือน และการ จ้างงาน ที่เกิดจากการพัฒนาสินค้าเกษตรที่ ได้รับการยกระดับมาตรฐานความปลอดภัย และเทคโนโลยี ยุทธศาสตร์ที่ 3 เมืองจุดหมายปลายทางแห่งการ ท่องเที่ยวเชิงประสบการณ์วัฒนธรรม เป้าประสงค์ การเติบโตของรายได้ของครัวเรือน และ การจ้างงาน ที่เกิดจากการพัฒนาการ ท่องเที่ยวเชิงประสบการณ์วัฒนธรรม ยุทธศาสตร์ที่ 1 เมืองหัตถ นวัตกรรม สร้างสรรค์ เป้าประสงค์ การเติบโตของรายได้ของครัวเรือน และการ จ้างงาน ที่เกิดจากการพัฒนาสินค้าหัตถกรรม ด้วยความคิดสร้างสรรค์ และนวัตกรรม
4. การเติบโตที่เป็นมิตรกับสิ่งแวดล้อมเพื่อการพัฒนาที่ยั่งยืน เป้าหมายที่ 1 รักษาและฟื้นฟูฐานทรัพยากรธรรมชาติ เป้าหมายที่ 3 สร้างคุณภาพสิ่งแวดล้อมที่ดี ลดมลพิษ และลด ผลกระทบต่อสุขภาพของประชาชนและระบบนิเวศ	ยุทธศาสตร์ที่ 2 เมืองเกษตรสีเขียว ยุทธศาสตร์ที่ 3 เมืองจุดหมายปลายทางแห่งการ ท่องเที่ยวเชิงประสบการณ์วัฒนธรรม ยุทธศาสตร์ที่ 5 เมืองนิเวศน์ เป้าประสงค์ อนุรักษ์ทรัพยากรธรรมชาติและสิ่งแวดล้อม เพื่อเป็นฐานการพัฒนาอย่างยั่งยืน

ตาราง 9: ความสอดคล้องระหว่างประเด็นยุทธศาสตร์ของแผนพัฒนาจังหวัดลำพูน (พ.ศ.2561-2564)  
และประเด็นยุทธศาสตร์ตามแผนพัฒนาเศรษฐกิจและสังคมแห่งชาติ ฉบับที่ 12 (ต่อ)

ประเด็นยุทธศาสตร์แผนฯ 12	ประเด็นยุทธศาสตร์การพัฒนาจังหวัด
<p>5. การเสริมสร้างความมั่นคงแห่งชาติเพื่อการพัฒนาประเทศสู่ความมั่งคั่งและยั่งยืน</p> <p>เป้าหมายที่ 1 ปกป้องและเชิดชูสถาบันพระมหากษัตริย์ให้เป็นสถาบันหลักของประเทศ</p> <p>เป้าหมายที่ 4 ประเทศไทยมีความสัมพันธ์และความร่วมมือด้านความมั่นคงในกลุ่มประเทศอาเซียน มิตรประเทศ และนานประเทศในการป้องกันภัยคุกคามในรูปแบบต่างๆ ควบคู่ไปกับการรักษาผลประโยชน์ของชาติ</p>	<p>ยุทธศาสตร์ที่ 4 การพัฒนาสู่เมืองแห่งคุณภาพชีวิต</p> <p>เป้าประสงค์ การพัฒนาคุณภาพชีวิตทุกช่วงวัย</p>
<p>6. การบริหารจัดการในภาครัฐ การป้องกันการทุจริตประพฤติมิชอบ และธรรมาภิบาลในสังคมไทย</p>	-
<p>7. การพัฒนาโครงสร้างพื้นฐานและระบบโลจิสติกส์</p> <p>เป้าหมายที่ 6 การพัฒนาด้านสาธารณูปการ (น้ำประปา)</p>	<p>ยุทธศาสตร์ที่ 4 การพัฒนาสู่เมืองแห่งคุณภาพชีวิต</p> <p>เป้าประสงค์ การพัฒนาคุณภาพชีวิตทุกช่วงวัย</p> <p>ยุทธศาสตร์ที่ 5 เมืองนิเวศน์</p>
<p>8. การพัฒนาวิทยาศาสตร์ เทคโนโลยี วิจัย และนวัตกรรม</p> <p>เป้าหมายที่ 4 เพิ่มโอกาสการเข้าถึงและใช้ประโยชน์ผลงานวิจัยและเทคโนโลยีพร้อมใช้ของเกษตรกรรายย่อย วิสาหกิจชุมชนและวิสาหกิจขนาดกลางและขนาดย่อม</p>	<p>ยุทธศาสตร์ที่ 1 เมืองหัตถ นวัตกรรม สร้างสรรค์</p> <p>เป้าประสงค์ การเติบโตของรายได้ของครัวเรือน และการจ้างงาน ที่เกิดจากการพัฒนาสินค้าหัตถกรรมด้วยความคิดสร้างสรรค์ และนวัตกรรม</p>
<p>9. การพัฒนาภาค เมือง และพื้นที่เศรษฐกิจ</p> <p>เป้าหมายที่ 1 ลดช่องว่างรายได้ระหว่างภาคและมีการกระจายรายได้ที่เป็นธรรมมากขึ้น</p> <p>เป้าหมายที่ 2 เพิ่มจำนวนเมืองศูนย์กลางของจังหวัดเป็นเมืองน่าอยู่สำหรับคนทุกกลุ่มในสังคม</p>	<p>ยุทธศาสตร์ที่ 1 เมืองหัตถ นวัตกรรม สร้างสรรค์</p> <p>เป้าประสงค์ การเติบโตของรายได้ของครัวเรือน และการจ้างงาน ที่เกิดจากการพัฒนาสินค้าหัตถกรรมด้วยความคิดสร้างสรรค์ และนวัตกรรม</p> <p>ยุทธศาสตร์ที่ 2 เมืองเกษตรสีเขียว</p> <p>เป้าประสงค์ การเติบโตของรายได้ของครัวเรือน และการจ้างงาน ที่เกิดจากการพัฒนาสินค้าเกษตรที่ได้รับการยกระดับมาตรฐานความปลอดภัยและเทคโนโลยี</p> <p>ยุทธศาสตร์ที่ 3 เมืองจุดหมายปลายทางแห่งการท่องเที่ยวเชิงประสบการณ์วัฒนธรรม</p> <p>เป้าประสงค์ การเติบโตของรายได้ของครัวเรือน และการจ้างงาน ที่เกิดจากการพัฒนาการท่องเที่ยวเชิงประสบการณ์วัฒนธรรม</p> <p>ยุทธศาสตร์ที่ 4 การพัฒนาสู่เมืองแห่งคุณภาพชีวิต</p> <p>เป้าประสงค์ การพัฒนาคุณภาพชีวิตทุกช่วงวัย</p> <p>ยุทธศาสตร์ที่ 5 เมืองนิเวศน์</p> <p>เป้าประสงค์ อนุรักษ์ทรัพยากรธรรมชาติและสิ่งแวดล้อม เพื่อเป็นฐานการพัฒนาอย่างยั่งยืน</p>
<p>10. ความร่วมมือระหว่างประเทศเพื่อการพัฒนา</p>	-

ตาราง 10: ความสอดคล้องระหว่างตัวชี้วัดตามแผนพัฒนาจังหวัดลำพูน (พ.ศ.2561 - 2564) และตัวชี้วัดตามแผนพัฒนาเศรษฐกิจและสังคมแห่งชาติ ฉบับที่ 12

ตัวชี้วัดแผนพัฒนาฯ ฉบับที่ 12	ตัวชี้วัดของจังหวัดลำพูน
<p><u>ยุทธศาสตร์ที่ 2</u> การสร้างความเป็นธรรมและลดความเหลื่อมล้ำในสังคม</p> <p>- ตัวชี้วัด 3.3 มูลค่าสินค้าชุมชนเพิ่มขึ้น</p>	<p><u>ยุทธศาสตร์ที่ 1</u> เมืองหัตถ นวัตกรรม สร้างสรรค์</p> <p>- ยอดจำหน่ายผลิตภัณฑ์หัตถอุตสาหกรรมสร้างสรรค์ OTOP และผลิตภัณฑ์เด่นของจังหวัดเพิ่มขึ้นไม่น้อยกว่าร้อยละ 20 (ค่าเป้าหมายร้อยละ 5 ต่อปี)</p>
<p><u>ยุทธศาสตร์ที่ 3</u> การสร้างความเข้มแข็งทางเศรษฐกิจและแข่งขันได้อย่างยั่งยืน</p> <p>การสร้างความเข้มแข็งให้เศรษฐกิจรายสาขา</p> <p>- ตัวชี้วัด 1.1 อัตราการขยายตัวของภาคเกษตร อุตสาหกรรม และบริการ (นอกเหนือจากบริการภาครัฐ) ขยายตัวเฉลี่ยไม่ต่ำกว่าร้อยละ 3, 4.5 และ 6 ต่อปี ตามลำดับ</p> <p>- ตัวชี้วัด 4.1 รายได้จากการท่องเที่ยวไม่ต่ำกว่า 3 ล้านล้านบาท</p>	<p><u>ยุทธศาสตร์ที่ 2</u> เมืองเกษตรสีเขียว</p> <p>- ร้อยละที่เพิ่มขึ้นของมูลค่าสินค้าเกษตร (ค่าเป้าหมายร้อยละ 10 ต่อปี)</p> <p><u>ยุทธศาสตร์ที่ 3</u> เมืองจุดหมายปลายทางแห่งการท่องเที่ยวเชิงประสบการณ์วัฒนธรรม</p> <p>- รายได้จากการท่องเที่ยวเพิ่มขึ้นไม่น้อยกว่าร้อยละ 12 (เป้าหมายร้อยละ 3 ต่อปี)</p>
<p><u>ยุทธศาสตร์ที่ 4</u> การเติบโตที่เป็นมิตรกับสิ่งแวดล้อมเพื่อการพัฒนาที่ยั่งยืน</p> <p>- ตัวชี้วัด 1.1 สัดส่วนพื้นที่ป่าไม้เป็นร้อยละ 40 ของพื้นที่ประเทศ แบ่งเป็นพื้นที่ป่าเพื่อการอนุรักษ์ร้อยละ 25 และพื้นที่ป่าเศรษฐกิจ ร้อยละ 15 พื้นที่ป่าชายเลนเพิ่มจาก 1.53 ล้านไร่ เป็น 1.58 ล้านไร่ พื้นที่ปลูกและฟื้นฟูป่าต้นน้ำเพิ่มขึ้น</p> <p>- ตัวชี้วัด 3.3 คุณภาพอากาศในพื้นที่วิกฤตหมอกควันได้รับการแก้ไขและมีค่าอยู่ในเกณฑ์มาตรฐาน</p>	<p><u>ยุทธศาสตร์ที่ 5</u> เมืองนิเวศน์</p> <p>- จำนวนพื้นที่ป่าไม้ที่ได้รับการอนุรักษ์และฟื้นฟู เพิ่มขึ้น 400 ไร่ (ค่าเป้าหมาย 100 ไร่ต่อปี)</p> <p>- มีการฟื้นฟูและพัฒนาแหล่งน้ำ (แม่น้ำ ลำคลอง ห้วย ฝาย ระบบส่งน้ำ) เพิ่มขึ้น 80 แห่ง (ค่าเป้าหมาย 20 แห่งต่อปี)</p> <p>- ผลการดำเนินการป้องกันและแก้ไขปัญหาหมอกควันและไฟป่าเป็นไปตามเกณฑ์ มาตรฐานที่กำหนด (ค่า PM10, จุด Hotspot, จำนวนวันที่อากาศโปร่งใส)</p>
<p><u>ยุทธศาสตร์ที่ 5</u> การเสริมสร้างความมั่นคงแห่งชาติเพื่อการพัฒนาประเทศสู่ความมั่งคั่งและยั่งยืน</p> <p>- ตัวชี้วัด 1.2 จำนวนกิจกรรมที่มีความเกี่ยวข้องกับโครงการพระราชดำริเพิ่มขึ้น</p> <p>- ตัวชี้วัด 4.4 จำนวนคดีที่เกี่ยวข้องกับยาเสพติดลดลง</p>	<p><u>ยุทธศาสตร์ที่ 4</u> การพัฒนาสู่เมืองแห่งคุณภาพชีวิต</p> <p>- จำนวนชุมชนต้นแบบในการพัฒนาตามหลักปรัชญาเศรษฐกิจพอเพียง เพิ่มขึ้นร้อยละ 10 จากจำนวนตำบลทั้งสิ้น 51 ตำบล (ค่าเป้าหมาย ร้อยละ 2.5 ต่อปี)</p> <p>- สัดส่วนของปัญหาสังคมด้านคดียาเสพติดลดลงร้อยละ 2.5 (ค่าเป้าหมาย ร้อยละ 0.625 ต่อปี)</p>
<p><u>ยุทธศาสตร์ที่ 8</u> การพัฒนาวิทยาศาสตร์ เทคโนโลยี วิจัย และนวัตกรรม</p> <p>- ตัวชี้วัด 4.1 ผลงานวิจัยและเทคโนโลยีพร้อมใช้ที่ถูกนำไปใช้ในการสร้างมูลค่าการผลิตให้กับเกษตรกรรายย่อย วิสาหกิจชุมชนและวิสาหกิจขนาดกลางและขนาดย่อม</p>	<p><u>ยุทธศาสตร์ที่ 1</u> เมืองหัตถ นวัตกรรม สร้างสรรค์</p> <p>- จำนวนผลิตภัณฑ์หัตถอุตสาหกรรมที่ได้รับการพัฒนาสู่ตลาดรูปแบบใหม่เชิงนวัตกรรมสร้างสรรค์ 24 ผลิตภัณฑ์ (ค่าเป้าหมาย 6 ผลิตภัณฑ์ต่อปี)</p>

## บทที่ 3

### ผังรายการข้อมูลสถิติ

ในบทนี้ประกอบด้วยผังรายการสถิติ 2 ส่วน โดยส่วนแรกเป็นผังรายการข้อมูลพื้นฐานของจังหวัดด้านเศรษฐกิจ สังคม และทรัพยากรธรรมชาติและสิ่งแวดล้อมของจังหวัด ส่วนที่สอง เป็นผังรายการสถิติตัวชี้วัด ตามประเด็นยุทธศาสตร์ในแผนพัฒนาจังหวัดลำพูน

#### 3.1 ข้อมูลพื้นฐาน

##### 3.1.1 ด้านเศรษฐกิจ

##### (1) ผังรายการข้อมูลสถิติด้านเศรษฐกิจ

ลำดับ	สาขา	รายการข้อมูลพื้นฐาน	มี/ไม่มี ฐานข้อมูล	วิธีการเก็บ รวบรวม ข้อมูล	หน่วยวัด	ความถี่ ของ ข้อมูล	ระดับการ นำเสนอ	หน่วยงานผู้รับผิดชอบ	รายงาน สถิติ	แผน 12	SDG	อื่นๆ
1	บัญชี ประชาชาติ	ผลิตภัณฑ์มวลรวมจังหวัด ณ ราคาประจำปี	มี	คำนวณ/ ประมาณการ	ล้านบาท	รายปี	จังหวัด	สำนักงานคณะกรรมการ พัฒนาการเศรษฐกิจและสังคม แห่งชาติ	✓	✓		
2	บัญชี ประชาชาติ	ผลิตภัณฑ์มวลรวมจังหวัด ต่อคนต่อปี	มี	คำนวณ/ ประมาณการ	บาท/คน	รายปี	จังหวัด	สำนักงานคณะกรรมการ พัฒนาการเศรษฐกิจและสังคม แห่งชาติ	✓	✓		
3	บัญชี ประชาชาติ	ผลิตภัณฑ์มวลรวมสาขา เกษตร	มี	คำนวณ/ ประมาณการ	ล้านบาท	รายปี	จังหวัด	สำนักงานคณะกรรมการ พัฒนาการเศรษฐกิจและสังคม แห่งชาติ	✓	✓		
4	บัญชี ประชาชาติ	ผลิตภัณฑ์มวลรวมสาขา อุตสาหกรรม	มี	คำนวณ/ ประมาณการ	ล้านบาท	รายปี	จังหวัด	สำนักงานคณะกรรมการ พัฒนาการเศรษฐกิจและสังคม แห่งชาติ	✓	✓		



ลำดับ	สาขา	รายการข้อมูลพื้นฐาน	มี/ไม่มี ฐานข้อมูล	วิธีการเก็บ รวบรวม ข้อมูล	หน่วยวัด	ความถี่ ของ ข้อมูล	ระดับการ นำเสนอ	หน่วยงานผู้รับผิดชอบ	รายงาน สถิติ	แผน 12	SDG	อื่นๆ
5	บัญชี ประชาชาติ	ผลิตภัณฑ์มวลรวมสาขา ขนส่ง สถานที่เก็บสินค้า และการคมนาคม	มี	คำนวณ/ ประมาณการ	ล้านบาท	รายปี	จังหวัด	สำนักงานคณะกรรมการ พัฒนาการเศรษฐกิจและสังคม แห่งชาติ	✓	✓		
6	เกษตรและ ประมง	เนื้อที่ใช้ประโยชน์ทาง การเกษตร	มี	คำนวณ/ ประมาณการ	ไร่	รายปี	จังหวัด	สำนักงานเศรษฐกิจการเกษตร	✓			
7	เกษตรและ ประมง	เนื้อที่นา	มี	คำนวณ/ ประมาณการ	ไร่	รายปี	จังหวัด	สำนักงานเศรษฐกิจการเกษตร	✓			
8	เกษตรและ ประมง	เนื้อที่พืชไร่	มี	คำนวณ/ ประมาณการ	ไร่	รายปี	จังหวัด	สำนักงานเศรษฐกิจการเกษตร	✓			
9	เกษตรและ ประมง	เนื้อที่ไม้ผล และไม้ยืนต้น	มี	คำนวณ/ ประมาณการ	ไร่	รายปี	จังหวัด	สำนักงานเศรษฐกิจการเกษตร	✓			
10	เกษตรและ ประมง	เนื้อที่สวนผัก ไม้ดอก ไม้ประดับ	มี	คำนวณ/ ประมาณการ	ไร่	รายปี	จังหวัด	สำนักงานเศรษฐกิจการเกษตร	✓			
11	เกษตรและ ประมง	ลักษณะการถือครองที่ดิน ทางการเกษตร	มี	คำนวณ/ ประมาณการ	ไร่	รายปี	จังหวัด	สำนักงานเศรษฐกิจการเกษตร	✓			
12	เกษตรและ ประมง	ผลผลิตข้าวนาปี	มี	สำรวจ	ตัน	รายปี	จังหวัด อำเภอ	สำนักงานเกษตรจังหวัดลำพูน	✓			
13	เกษตรและ ประมง	ผลผลิตข้าวนาปรัง	มี	สำรวจ	กก.	รายปี	จังหวัด อำเภอ	สำนักงานเกษตรจังหวัดลำพูน	✓			
14	เกษตรและ ประมง	ผลผลิตข้าวนาปีเฉลี่ยต่อไร่	มี	สำรวจ	กก.	รายปี	จังหวัด อำเภอ	สำนักงานเกษตรจังหวัดลำพูน	✓			
15	เกษตรและ ประมง	ผลผลิตข้าวนาปรังเฉลี่ยต่อ ไร่	มี	สำรวจ	กก.	รายปี	จังหวัด อำเภอ	สำนักงานเกษตรจังหวัดลำพูน	✓			

ลำดับ	สาขา	รายการข้อมูลพื้นฐาน	มี/ไม่มี ฐานข้อมูล	วิธีการเก็บ รวบรวม ข้อมูล	หน่วยวัด	ความถี่ ของ ข้อมูล	ระดับการ นำเสนอ	หน่วยงานผู้รับผิดชอบ	รายงาน สถิติ	แผน 12	SDG	อื่นๆ
16	เกษตรและ ประมง	เกษตรกรที่ปลูกลำไย	มี	รายงาน	ราย	รายปี	จังหวัด อำนาจ	สำนักงานเกษตรจังหวัดลำพูน				แผนพัฒนา สถิติฯ
17	เกษตรและ ประมง	เนื้อที่ปลูกลำไย	มี	รายงาน	ไร่	รายปี	จังหวัด อำนาจ	สำนักงานเกษตรจังหวัดลำพูน				แผนพัฒนา สถิติฯ
18	เกษตรและ ประมง	ผลผลิตลำไยเฉลี่ยต่อไร่	มี	รายงาน	ก.ก./ไร่	รายปี	จังหวัด อำนาจ	สำนักงานเกษตรจังหวัดลำพูน				แผนพัฒนา สถิติฯ
19	เกษตรและ ประมง	มูลค่าการค้าลำไยของ จังหวัด	มี	รายงาน	บาท	รายปี	จังหวัด อำนาจ	สำนักงานเกษตรจังหวัดลำพูน				แผนพัฒนา สถิติฯ
20	เกษตรและ ประมง	พื้นที่/แปลงปลูกลำไย ได้รับการรับรองคุณภาพ ตามมาตรฐานของจังหวัด และ/หรือมาตรฐาน GAP	มี	รายงาน	แปลง	รายปี	จังหวัด อำนาจ	สำนักงานเกษตรจังหวัดลำพูน				แผนพัฒนา สถิติฯ
21	เกษตรและ ประมง	ราคาลำไย	มี	รายงาน	บาท	รายปี	จังหวัด	สำนักงานพาณิชย์จังหวัดลำพูน				แผนพัฒนา สถิติฯ
22	เกษตรและ ประมง	จำนวนครัวเรือนที่มีการ เพาะเลี้ยงสัตว์น้ำจืด	มี	ทะเบียน	ครัวเรือน	รายปี	จังหวัด	สำนักงานประมงจังหวัดลำพูน	✓			
23	เกษตรและ ประมง	เนื้อที่ที่มีการเพาะเลี้ยง สัตว์น้ำจืด	มี	ทะเบียน	ไร่	รายปี	จังหวัด	สำนักงานประมงจังหวัดลำพูน	✓			
24	เกษตรและ ประมง	ปริมาณการจับสัตว์น้ำจืด	มี	ทะเบียน	กก.	รายปี	จังหวัด	สำนักงานประมงจังหวัดลำพูน	✓			
25	เกษตรและ ประมง	มูลค่าการจับสัตว์น้ำจืด	รอข้อมูล					สำนักงานประมงจังหวัดลำพูน	✓			
26	เกษตรและ	เงินกู้ของเกษตรกรลูกค้า	รอข้อมูล					ธนาคารเพื่อการเกษตรและ	✓			

ลำดับ	สาขา	รายการข้อมูลพื้นฐาน	มี/ไม่มี ฐานข้อมูล	วิธีการเก็บ รวบรวม ข้อมูล	หน่วยวัด	ความถี่ ของ ข้อมูล	ระดับการ นำเสนอ	หน่วยงานผู้รับผิดชอบ	รายงาน สถิติ	แผน 12	SDG	อื่นๆ
	ประมง	ธนาคารเพื่อการเกษตร และสหกรณ์การเกษตร						สหกรณ์การเกษตรจังหวัด				
27	อุตสาหกรรม	จำนวนสถานประกอบการ อุตสาหกรรม	มี	ทะเบียน	แห่ง	รายปี	จังหวัด อำเภอ	สำนักงานอุตสาหกรรมจังหวัด ลำพูน	✓			
28	อุตสาหกรรม	จำนวนเงินทุน	มี	ทะเบียน	บาท	รายปี	จังหวัด อำเภอ	สำนักงานอุตสาหกรรมจังหวัด ลำพูน	✓			
29	อุตสาหกรรม	จำนวนคนงานสถาน ประกอบการอุตสาหกรรม	มี	ทะเบียน	คน	รายปี	จังหวัด อำเภอ	สำนักงานอุตสาหกรรมจังหวัด ลำพูน	✓			
30	พลังงาน	จำนวนผู้ใช้ไฟฟ้า	มี	ทะเบียน	ราย	รายปี	จังหวัด อำเภอ	การไฟฟ้าส่วนภูมิภาคจังหวัด ลำพูน	✓			
31	พลังงาน	จำนวนการจำหน่าย กระแสไฟฟ้า	มี	ทะเบียน	ล้าน กิโลวัตต์/ ชั่วโมง	รายปี	จังหวัด อำเภอ	การไฟฟ้าส่วนภูมิภาคจังหวัด ลำพูน	✓			
32	ขนส่งและ โลจิสติกส์	จำนวนอุบัติเหตุการจราจร ทางบก	มี	รายงาน	ครั้ง	รายปี	จังหวัด	ตำรวจภูธรจังหวัดลำพูน	✓			
33	ขนส่งและ โลจิสติกส์	จำนวนคนตายจาก อุบัติเหตุการจราจรทางบก	มี	รายงาน	ราย	รายปี	จังหวัด	ตำรวจภูธรจังหวัดลำพูน	✓	✓	✓	
34	ขนส่งและ โลจิสติกส์	จำนวนคนเจ็บอุบัติเหตุ การจราจรทางบก	มี	รายงาน	ราย	รายปี	จังหวัด	ตำรวจภูธรจังหวัดลำพูน	✓		✓	
35	ขนส่งและ โลจิสติกส์	มูลค่าทรัพย์สินที่เสียหาย อุบัติเหตุการจราจรทางบก	มี	รายงาน	บาท	รายปี	จังหวัด	ตำรวจภูธรจังหวัดลำพูน	✓			
36	การค้าและ ราคา	ดัชนีราคาผู้บริโภคทั่วไป	มี	คำนวณ	-	รายปี	จังหวัด	สำนักดัชนีเศรษฐกิจการค้า กระทรวงพาณิชย์	✓	✓		

ลำดับ	สาขา	รายการข้อมูลพื้นฐาน	มี/ไม่มี ฐานข้อมูล	วิธีการเก็บ รวบรวม ข้อมูล	หน่วยวัด	ความถี่ ของ ข้อมูล	ระดับการ นำเสนอ	หน่วยงานผู้รับผิดชอบ	รายงาน สถิติ	แผน 12	SDG	อื่นๆ
37	การค้าและ ราคา	อัตราเงินเฟ้อ	มี	คำนวณ	-	รายปี	จังหวัด	สำนักดัชนีเศรษฐกิจการค้า กระทรวงพาณิชย์	✓	✓		
38	เทคโนโลยี สารสนเทศ และการ สื่อสาร	จำนวนเลขหมายโทรศัพท์ ที่มี	มี	ทะเบียน	หมายเลข	รายปี	จังหวัด	บริษัท ทีโอที จำกัด (มหาชน)	✓			
39	เทคโนโลยี สารสนเทศ และการ สื่อสาร	จำนวนเลขหมายโทรศัพท์ ที่มีผู้เช่า	มี	ทะเบียน	หมายเลข	รายปี	จังหวัด	บริษัท ทีโอที จำกัด (มหาชน)	✓			
40	เทคโนโลยี สารสนเทศ และการ สื่อสาร	จำนวนประชากรอายุ 6 ปี ขึ้นไป ที่ใช้อินเทอร์เน็ต	มี	สำรวจ	คน	รายปี	จังหวัด	สำนักงานสถิติจังหวัดลำพูน	✓	✓	✓	
41	เทคโนโลยี สารสนเทศ และการ สื่อสาร	จำนวนประชากรอายุ 6 ปี ขึ้นไป ที่ใช้โทรศัพท์มือถือ	มี	สำรวจ	คน	รายปี	จังหวัด	สำนักงานสถิติจังหวัดลำพูน	✓			
42	เทคโนโลยี สารสนเทศ และการ สื่อสาร	ครัวเรือนที่มีอุปกรณ์/ เทคโนโลยีสารสนเทศและ การสื่อสาร	มี	สำรวจ	ครัวเรือน	รายปี	จังหวัด	สำนักงานสถิติจังหวัดลำพูน	✓			
43	การ ท่องเที่ยว	จำนวนนักท่องเที่ยว	มี	รายงาน	คน	รายปี	จังหวัด	1. สำนักงานการท่องเที่ยวและ กีฬาจังหวัดลำพูน	✓			

ลำดับ	สาขา	รายการข้อมูลพื้นฐาน	มี/ไม่มี ฐานข้อมูล	วิธีการเก็บ รวบรวม ข้อมูล	หน่วยวัด	ความถี่ ของ ข้อมูล	ระดับการ นำเสนอ	หน่วยงานผู้รับผิดชอบ	รายงาน สถิติ	แผน 12	SDG	อื่นๆ
	และกีฬา							2. กรมการท่องเที่ยว				
44	การท่องเที่ยว และกีฬา	ระยะเวลาพำนักรของ นักท่องเที่ยว	มี	คำนวณ	วัน	รายปี	จังหวัด	1. สำนักงานการท่องเที่ยวและ กีฬาจังหวัดลำพูน 2. กรมการท่องเที่ยว	✓			
45	การท่องเที่ยว และกีฬา	ค่าใช้จ่ายเฉลี่ยของ นักท่องเที่ยว	มี	คำนวณ	บาท/คน/ วัน	รายปี	จังหวัด	1. สำนักงานการท่องเที่ยวและ กีฬาจังหวัดลำพูน 2. กรมการท่องเที่ยว	✓			
46	การท่องเที่ยว และกีฬา	รายได้จากการท่องเที่ยว	มี	คำนวณ	ล้านบาท	รายปี	จังหวัด	1. สำนักงานการท่องเที่ยวและ กีฬาจังหวัดลำพูน 2. กรมการท่องเที่ยว	✓			
47	การเงิน การธนาคาร และการ ประกันภัย	ปริมาณเงินฝากของ สถาบันการเงิน	มี	รายงาน	บาท	รายปี	จังหวัด	ธนาคารแห่งประเทศไทย	✓			
48	การเงิน การธนาคาร และการ ประกันภัย	ปริมาณสินเชื่อของสถาบัน การเงิน	มี	รายงาน	บาท	รายปี	จังหวัด	ธนาคารแห่งประเทศไทย	✓			
49	การเงิน การธนาคาร และการ ประกันภัย	จำนวนสหกรณ์ภาค การเกษตร	มี	ทะเบียน	แห่ง	รายปี	จังหวัด อำเภอ	สำนักงานสหกรณ์จังหวัดลำพูน	✓			
50	การเงิน	จำนวนสหกรณ์นอกภาค	มี	ทะเบียน	แห่ง	รายปี	จังหวัด	สำนักงานสหกรณ์จังหวัดลำพูน	✓			

ลำดับ	สาขา	รายการข้อมูลพื้นฐาน	มี/ไม่มี ฐานข้อมูล	วิธีการเก็บ รวบรวม ข้อมูล	หน่วยวัด	ความถี่ ของ ข้อมูล	ระดับการ นำเสนอ	หน่วยงานผู้รับผิดชอบ	รายงาน สถิติ	แผน 12	SDG	อื่นๆ
	การธนาคาร และการ ประกันภัย	การเกษตร					อำเภอ					
51	การคลัง	รายรับขององค์กรปกครอง ส่วนท้องถิ่น	มี	รายงาน	บาท	รายปี	จังหวัด อำเภอ	สำนักงานส่งเสริมการปกครอง ส่วนท้องถิ่นจังหวัดลำพูน	✓			
52	การคลัง	รายจ่ายขององค์กร ปกครองส่วนท้องถิ่น	มี	รายงาน	บาท	รายปี	จังหวัด อำเภอ	สำนักงานส่งเสริมการปกครอง ส่วนท้องถิ่นจังหวัดลำพูน	✓			
53	การคลัง	รายได้จากการจัดเก็บภาษี ของกรมสรรพากร	มี	ทะเบียน	ล้านบาท	รายปี	จังหวัด อำเภอ	สำนักงานสรรพากรพื้นที่ลำพูน	✓	✓		
54	การคลัง	รายได้จากการจัดเก็บเงิน ภาษีของกรมสรรพสามิต	มี	ทะเบียน	บาท	รายปี	จังหวัด อำเภอ	สำนักงานสรรพสามิตพื้นที่ ลำพูน	✓			
55	ด้านเศรษฐกิจ อื่นๆ	จำนวนทะเบียนนิติบุคคล ใหม่	มี	ทะเบียน	ราย	รายปี	จังหวัด อำเภอ	สำนักงานพาณิชย์จังหวัดลำพูน	✓	✓		
56	ด้านเศรษฐกิจ อื่นๆ	ทุนจดทะเบียน	มี	ทะเบียน	บาท	รายปี	จังหวัด อำเภอ	สำนักงานพาณิชย์จังหวัดลำพูน	✓	✓		

## (2) ข้อมูลสถิติด้านเศรษฐกิจ

ลำดับ	รายการข้อมูลพื้นฐาน	ปี 2555	ปี 2556	ปี 2557	ปี 2558	ปี 2559	ปี 2560
1	ผลิตภัณฑ์มวลรวมจังหวัด ณ ราคาประจำปี	70,113	49,188	56,837	58,249		
2	ผลิตภัณฑ์มวลรวมจังหวัดต่อคนต่อปี	171,845	120,119	139,072	142,771		
3	ผลิตภัณฑ์มวลรวมสาขาเกษตร	22,480	4,723	5,174	5,213		
4	ผลิตภัณฑ์มวลรวมสาขาอุตสาหกรรม	26,524	26,107	32,448	32,983		
5	ผลิตภัณฑ์มวลรวมสาขาขนส่ง สถานที่เก็บสินค้า และการคมนาคม	692	650	619	634		
6	เนื้อที่การใช้ประโยชน์ทางการเกษตร	803,513	803,437	803,147	803,037		
7	เนื้อที่นา	129,021	129,378	128,634	128,666		
8	เนื้อที่พืชไร่	141,037	140,500	141,275	141,203		
9	เนื้อที่ไม้ผล และไม้ยืนต้น	467,989	467,895	467,442	467,406		
10	เนื้อที่สวนผัก ไม้ดอก ไม้ประดับ	15,562	15,518	15,829	15,815		
11	ลักษณะการถือครองที่ดินทางการเกษตร	จำแนกตามการถือครองที่ดิน					
12	ผลผลิตข้าวนาปี	จำแนกตามพันธุ์ข้าว					
13	ผลผลิตข้าวนาปรัง	จำแนกตามพันธุ์ข้าว					
14	ผลผลิตข้าวนาปีเฉลี่ยต่อไร่	จำแนกตามพันธุ์ข้าว					
15	ผลผลิตข้าวนาปรังเฉลี่ยต่อไร่	จำแนกตามพันธุ์ข้าว					
16	เกษตรกรที่ปลูกลำไย	44,268	32,889	32,889	39,399	44,201	
17	เนื้อที่ปลูกลำไย	270,590	270,654	271,416	270,151	270,125	
18	ผลผลิตลำไยเฉลี่ยต่อไร่	1,220	877	973	922	717	
19	มูลค่าการค้าลำไยของจังหวัด	4,297,842,925	3,045,574,975	3,228,160,625	4,591,292,200	3,894,619,375	

ลำดับ	รายการข้อมูลพื้นฐาน	ปี 2555	ปี 2556	ปี 2557	ปี 2558	ปี 2559	ปี 2560
20	พื้นที่/แปลงปลูกลำไยที่ได้รับการรับรองคุณภาพตามมาตรฐานของจังหวัดและ/หรือมาตรฐาน GAP	2,469	6,337	2,192	12,544	11,224	
21	ราคาลำไย	จำแนกตามเกรดลำไย					
22	จำนวนครัวเรือนที่มีการเพาะเลี้ยงสัตว์น้ำจืด	4,644	4,618	2,708	2,372	2,363	
23	เนื้อที่ที่มีการเพาะเลี้ยงสัตว์น้ำจืด (ไร่)	1,663.03	2,210.17	1,320.78	1,174.49	1,176.58	
24	ปริมาณการจับสัตว์น้ำจืด (กิโลกรัม)	1,198,890	1,198,890	662,710	466,119	457,425.13	
25	มูลค่าการจับสัตว์น้ำจืด (บาท)	60,727,370	60,730,820				
26	เงินกู้ของเกษตรกรลูกค้านาคาการเพื่อการเกษตรและสหกรณ์การเกษตร (ล้านบาท)	4,728.80	4,728.80	9,464.00			
27	จำนวนสถานประกอบการอุตสาหกรรม	832	928	850	928	860	
28	จำนวนเงินทุน (ล้านบาท)	32,442	28,255	32,211	107,066	39,987	
29	จำนวนคนงานสถานประกอบการอุตสาหกรรม	24,551	69,142	26,613	70,654	31,653	
30	จำนวนผู้ใช้ไฟฟ้า	163,837	166,640	172,483	174,456	181,778	
31	จำนวนการจำหน่ายกระแสไฟฟ้า	1,147.014	1,160.01	1,218.106	1,216.236	1,243.665	
32	จำนวนอุบัติเหตุการจราจรทางบก	149	295	234	254	366	
33	จำนวนคนตายจากอุบัติเหตุการจราจรทางบก	86	128	93	75	98	
34	จำนวนคนเจ็บอุบัติเหตุการจราจรทางบก	129	255	182	239	355	
35	มูลค่าทรัพย์สินที่เสียหายอุบัติเหตุการจราจรทางบก	5,207,890	2,900,000	2,240,000	3,810,000	6,588,000	
36	ดัชนีราคาผู้บริโภคทั่วไป (ปีฐาน 2558)	95.2	97.7	100.8	100.0	102.3	
37	อัตราเงินเฟ้อ	1.0	2.7	3.1	-0.7	2.3	
38	จำนวนเลขหมายโทรศัพท์ที่มี	62,159	62,509	62,698	62,693	62,738	



ลำดับ	รายการข้อมูลพื้นฐาน	ปี 2555	ปี 2556	ปี 2557	ปี 2558	ปี 2559	ปี 2560
39	จำนวนเลขหมายโทรศัพท์ที่มีผู้เช่า	35,244	32,332	28,829	25,019	22,410	
40	จำนวนประชากรอายุ 6 ปีขึ้นไป ที่ใช้อินเทอร์เน็ต	97,593	124,772	131,974	146,331	173,886	
41	จำนวนประชากรอายุ 6 ปีขึ้นไป ที่ใช้โทรศัพท์มือถือ	286,733	298,503	289,182	306,649	317,313	
42	ครัวเรือนที่มีอุปกรณ์/เทคโนโลยีสารสนเทศและการสื่อสาร	จำแนกตามอุปกรณ์การสื่อสาร					
43	จำนวนนักท่องเที่ยว	860,843	933,661	968,899	1,059,019	1,081,797	
44	ระยะเวลาพำนักรของนักท่องเที่ยว	1.96	2.05	2.05	2.09	2.01	
45	ค่าใช้จ่ายเฉลี่ยของนักท่องเที่ยว	851	882	913	957	990	
46	รายได้จากการท่องเที่ยว	929.79	1,077.13	1,152.02	1,336	1,385	
47	ปริมาณเงินฝากของสถาบันการเงิน	15,313,000	16,911,000	17,987,000	17,363,000	18,630,000	
48	ปริมาณสินเชื่อของสถาบันการเงิน	13,849,000	16,625,000	17,338,000	15,944,000	16,315,000	
49	จำนวนสหกรณ์ภาคการเกษตร	42	50	50	47	47	
50	จำนวนสหกรณ์นอกภาคการเกษตร	20	17	15	20	21	
51	รายรับขององค์กรปกครองส่วนท้องถิ่น	จำแนกตามการปกครองและประเภท					
52	รายจ่ายขององค์กรปกครองส่วนท้องถิ่น	จำแนกตามการปกครองและประเภท					
53	รายได้จากการจัดเก็บภาษีของกรมสรรพากร (ล้านบาท)	2,307	2,350	2,362	2,121	2,459	
54	รายได้จากการจัดเก็บเงินภาษีของกรมสรรพสามิต (บาท)	61,995,977	59,893,160	49,198,998	51,682,753	48,010,466	
55	จำนวนทะเบียนนิติบุคคลใหม่	216	176	306	196	244	
56	ทุนจดทะเบียน (บาท)		469,945,000	463,414,000	254,600,000	488,450,000	

### 3.1.2 ด้านสังคม

#### (1) ผังรายการข้อมูลสถิติด้านสังคม

ลำดับ	สาขา	รายการข้อมูลพื้นฐาน	มี/ไม่มี ฐานข้อมูล	วิธีการเก็บ รวบรวม ข้อมูล	หน่วยวัด	ความถี่ ของ ข้อมูล	ระดับการ นำเสนอ	หน่วยงานผู้รับผิดชอบ	รายงาน สถิติ	แผน 12	SDG	อื่นๆ
1	ประชากร ศาสตร์ ประชากรเคหะ	จำนวนประชากรจากการ ทะเบียน	มี	ทะเบียน	คน	รายปี	จังหวัด อำเภอ	กรมการปกครอง กระทรวงมหาดไทย	✓			
2	ประชากร ศาสตร์ ประชากรเคหะ	วัยเด็ก (0-14 ปี)	มี	ทะเบียน	คน	รายปี	จังหวัด อำเภอ	กรมการปกครอง กระทรวงมหาดไทย	✓			
3	ประชากร ศาสตร์ ประชากรเคหะ	วัยแรงงาน (15-59 ปี)	มี	ทะเบียน	คน	รายปี	จังหวัด อำเภอ	กรมการปกครอง กระทรวงมหาดไทย	✓			
4	ประชากร ศาสตร์ ประชากรเคหะ	วัยสูงอายุ (60 ปีขึ้นไป)	มี	ทะเบียน	คน	รายปี	จังหวัด อำเภอ	กรมการปกครอง กระทรวงมหาดไทย	✓			
5	ประชากร ศาสตร์ ประชากรเคหะ	อัตราการเปลี่ยนแปลงของ ประชากร	มี	คำนวณ	ร้อยละ	รายปี	จังหวัด อำเภอ	กรมการปกครอง กระทรวงมหาดไทย	✓			
6	ประชากร ศาสตร์ ประชากรเคหะ	ความหนาแน่นของ ประชากร	มี	คำนวณ	คน/ตร. กม.	รายปี	จังหวัด อำเภอ	กรมการปกครอง กระทรวงมหาดไทย	✓			
7	ประชากร ศาสตร์ ประชากรเคหะ	จำนวนบ้านจากการ ทะเบียน	มี	ทะเบียน	หลัง	รายปี	จังหวัด อำเภอ	กรมการปกครอง กระทรวงมหาดไทย	✓			

ลำดับ	สาขา	รายการข้อมูลพื้นฐาน	มี/ไม่มี ฐานข้อมูล	วิธีการเก็บ รวบรวม ข้อมูล	หน่วยวัด	ความถี่ ของ ข้อมูล	ระดับการ นำเสนอ	หน่วยงานผู้รับผิดชอบ	รายงาน สถิติ	แผน 12	SDG	อื่นๆ
8	ประชากร ศาสตร์ ประชากรเคหะ	อัตราการเกิดมีชีพ	มี	ทะเบียน	ร้อยละ	รายปี	จังหวัด	สำนักงานสาธารณสุขจังหวัด ลำพูน	✓			
9	ประชากร ศาสตร์ ประชากรเคหะ	จำนวนการจดทะเบียน สมรส	มี	ทะเบียน	คน	รายปี	จังหวัด อำเภอ	ที่ทำการปกครองจังหวัดลำพูน	✓	✓		
10	ประชากร ศาสตร์ ประชากรเคหะ	จำนวนการหย่า	มี	ทะเบียน	คน	รายปี	จังหวัด อำเภอ	ที่ทำการปกครองจังหวัดลำพูน	✓	✓		
11	ประชากร ศาสตร์ ประชากรเคหะ	ร้อยละของครัวเรือนที่เป็น เจ้าของบ้านและที่ดิน	มี	สำรวจ	ร้อยละ	รายปี	จังหวัด	สำนักงานสถิติจังหวัดลำพูน	✓			
12	แรงงาน	อัตราการมีงานทำ	มี	สำรวจ	ร้อยละ	ราย ไตรมาส	จังหวัด	สำนักงานสถิติจังหวัดลำพูน	✓	✓		
13	แรงงาน	อัตราการว่างงาน	มี	สำรวจ	ร้อยละ	ราย ไตรมาส	จังหวัด	สำนักงานสถิติจังหวัดลำพูน	✓			
14	แรงงาน	ประชากรอายุ 15 ปีขึ้นไป จำแนกตามสถานภาพ แรงงาน	มี	สำรวจ	คน	ราย ไตรมาส	จังหวัด	สำนักงานสถิติจังหวัดลำพูน	✓			
15	แรงงาน	ประชากรอายุ 15 ปีขึ้นไป ที่มีงานทำ จำแนกตาม อาชีพ และเพศ	มี	สำรวจ	คน	ราย ไตรมาส	จังหวัด	สำนักงานสถิติจังหวัดลำพูน	✓			

ลำดับ	สาขา	รายการข้อมูลพื้นฐาน	มี/ไม่มี ฐานข้อมูล	วิธีการเก็บ รวบรวม ข้อมูล	หน่วยวัด	ความถี่ ของ ข้อมูล	ระดับการ นำเสนอ	หน่วยงานผู้รับผิดชอบ	รายงาน สถิติ	แผน 12	SDG	อื่นๆ
16	แรงงาน	ประชากรอายุ 15 ปีขึ้นไป ที่มีงานทำ จำแนกตาม สถานภาพการทำงาน และ เพศ	มี	สำรวจ	คน	ราย ไตรมาส	จังหวัด	สำนักงานสถิติจังหวัดลำพูน	✓			
17	แรงงาน	ค่าจ้างขั้นต่ำ	มี	ประกาศ	บาท/วัน	รายปี	จังหวัด	สำนักงานแรงงานจังหวัดลำพูน	✓		✓	
18	แรงงาน	คนอายุมากกว่า 60 ปีเต็ม ขึ้นไป มีอาชีพและมีรายได้	มี	สำรวจ	คน	รายปี	ภาค	สำนักงานสถิติจังหวัดลำพูน		✓		สาขา
19	การศึกษา	คะแนนเฉลี่ยสติปัญญา (IQ) เด็กนักเรียน	มี	สำรวจ	คะแนน	ทุก 5 ปี	ประเทศ จังหวัด	สำนักงานสาธารณสุขจังหวัด ลำพูน		✓		
20	การศึกษา	อัตราส่วนนักเรียนต่อครู (ก่อนประถมศึกษา)	มี	ทะเบียน	ร้อยละ	รายปี	จังหวัด อำเภอ	1. สนง.ศึกษาธิการจังหวัดลำพูน 2. สนง.เขตพื้นที่การศึกษา ประถมศึกษาลำพูน เขต 1 และ เขต 2 3. สนง.เขตพื้นที่การศึกษา มัธยมศึกษา เขต 35 4. สำนักงานส่งเสริมการปกครอง ส่วนท้องถิ่นจังหวัดลำพูน	✓			
21	การศึกษา	อัตราส่วนนักเรียนต่อครู (ประถมศึกษา)	มี	ทะเบียน	ร้อยละ	รายปี	จังหวัด อำเภอ	1. สนง.ศึกษาธิการจังหวัดลำพูน 2. สนง.เขตพื้นที่การศึกษา ประถมศึกษาลำพูน เขต 1 และ เขต 2 3. สนง.เขตพื้นที่การศึกษา มัธยมศึกษา เขต 35 4. สำนักงานส่งเสริมการปกครอง ส่วนท้องถิ่นจังหวัดลำพูน	✓			

ลำดับ	สาขา	รายการข้อมูลพื้นฐาน	มี/ไม่มี ฐานข้อมูล	วิธีการเก็บ รวบรวม ข้อมูล	หน่วยวัด	ความถี่ ของ ข้อมูล	ระดับการ นำเสนอ	หน่วยงานผู้รับผิดชอบ	รายงาน สถิติ	แผน 12	SDG	อื่นๆ
22	การศึกษา	อัตราส่วนนักเรียนต่อครู (มัธยมศึกษา)	มี	ทะเบียน	ร้อยละ	รายปี	จังหวัด อำเภอ	1. สนง.ศึกษาธิการจังหวัดลำพูน 2. สนง.เขตพื้นที่การศึกษา ประถมศึกษาลำพูน เขต 1 และ เขต 2 3. สนง.เขตพื้นที่การศึกษา มัธยมศึกษา เขต 35 4. สำนักงานส่งเสริมการปกครอง ส่วนท้องถิ่นจังหวัดลำพูน	✓			
23	การศึกษา	จำนวนนักเรียนที่ออก กลางคัน	มี	ทะเบียน	คน	รายปี	จังหวัด อำเภอ	1. สนง.ศึกษาธิการจังหวัดลำพูน 2. สนง.เขตพื้นที่การศึกษา ประถมศึกษาลำพูน เขต 1 และ เขต 2 3. สนง.เขตพื้นที่การศึกษา มัธยมศึกษา เขต 35	✓			
24	การศึกษา	จำนวนนักศึกษาระดับ อาชีวศึกษา และอุดมศึกษา	มี	ทะเบียน	คน	รายปี	จังหวัด	สำนักงานคณะกรรมการการ อุดมศึกษา	✓			
25	การศึกษา	จำนวนอาจารย์ในระดับ อาชีวศึกษา และอุดมศึกษา	มี	ทะเบียน	คน	รายปี	จังหวัด	สำนักงานคณะกรรมการการ อุดมศึกษา	✓			
26	การศึกษา	จำนวนผู้เรียน/นักศึกษาที่ ลงทะเบียนเรียน ในสังกัด สำนักงานส่งเสริม การศึกษานอกระบบและ การศึกษาตามอัธยาศัย	มี	ทะเบียน	คน	รายปี	จังหวัด	สำนักงานส่งเสริมการศึกษา นอกระบบและการศึกษาตาม อัธยาศัย จังหวัดลำพูน	✓			
27	การศึกษา	จำนวนผู้เรียน/นักศึกษาที่	มี	ทะเบียน	คน	รายปี	จังหวัด	สำนักงานส่งเสริมการศึกษา	✓			

ลำดับ	สาขา	รายการข้อมูลพื้นฐาน	มี/ไม่มี ฐานข้อมูล	วิธีการเก็บ รวบรวม ข้อมูล	หน่วยวัด	ความถี่ ของ ข้อมูล	ระดับการ นำเสนอ	หน่วยงานผู้รับผิดชอบ	รายงาน สถิติ	แผน 12	SDG	อื่นๆ
		สำเร็จการศึกษา ในสังกัด สำนักงานส่งเสริม การศึกษานอกระบบและ การศึกษิตตามอัธยาศัย						นอกระบบและการศึกษาตาม อัธยาศัย จังหวัดลำพูน				
28	ศาสนา ศิลปะ และ วัฒนธรรม	จำนวนวัด สำนักสงฆ์ โบสถ์คริสต์ มัสยิด	มี	รายงาน	แห่ง	รายปี	จังหวัด อำเภอ	สำนักงานวัฒนธรรมจังหวัด ลำพูน	✓			
29	ศาสนา ศิลปะ และ วัฒนธรรม	จำนวนพระภิกษุและ สามเณร	มี	รายงาน	รูป	รายปี	จังหวัด อำเภอ	สำนักงานวัฒนธรรมจังหวัด ลำพูน	✓			
30	สุขภาพ	จำนวนผู้ป่วยนอก (คน) (รพ.ของรัฐสังกัด สป.)	มี	ทะเบียน	คน	รายปี	จังหวัด	สำนักงานสาธารณสุขจังหวัด ลำพูน	✓			
31	สุขภาพ	จำนวนผู้ป่วยนอก (ครั้ง) (รพ.ของรัฐสังกัด สป.)	มี	ทะเบียน	ครั้ง	รายปี	จังหวัด	สำนักงานสาธารณสุขจังหวัด ลำพูน	✓			
32	สุขภาพ	จำนวนผู้ป่วยใน (คน) (รพ.ของรัฐสังกัด สป.)	มี	ทะเบียน	คน	รายปี	จังหวัด	สำนักงานสาธารณสุขจังหวัด ลำพูน	✓			
33	สุขภาพ	จำนวนผู้ป่วยใน (วัน) (รพ.ของรัฐสังกัด สป.)	มี	ทะเบียน	วัน	รายปี	จังหวัด	สำนักงานสาธารณสุขจังหวัด ลำพูน	✓			
34	สุขภาพ	จำนวนสถานพยาบาลที่มี เตียงผู้ป่วยรับไว้ค้างคืน (รวมของรัฐและเอกชน)	มี	ทะเบียน	แห่ง	รายปี	จังหวัด	สำนักงานสาธารณสุขจังหวัด ลำพูน	✓			
35	สุขภาพ	จำนวนเตียง	มี	ทะเบียน	เตียง	รายปี	จังหวัด	สำนักงานสาธารณสุขจังหวัด	✓			

ลำดับ	สาขา	รายการข้อมูลพื้นฐาน	มี/ไม่มี ฐานข้อมูล	วิธีการเก็บ รวบรวม ข้อมูล	หน่วยวัด	ความถี่ ของ ข้อมูล	ระดับการ นำเสนอ	หน่วยงานผู้รับผิดชอบ	รายงาน สถิติ	แผน 12	SDG	อื่นๆ
		(รวมของรัฐและเอกชน)						ลำพูน				
36	สุขภาพ	จำนวนประชากรต่อแพทย์ 1 คน (เจ้าหน้าที่ของรัฐ)	มี	คำนวณ	จำนวน	รายปี	จังหวัด	สำนักงานสาธารณสุขจังหวัด ลำพูน	✓	✓		
37	สุขภาพ	จำนวนประชากรต่อเภสัชกร 1 คน (เจ้าหน้าที่ของรัฐ)	มี	คำนวณ	จำนวน	รายปี	จังหวัด	สำนักงานสาธารณสุขจังหวัด ลำพูน	✓	✓		
38	สุขภาพ	จำนวนประชากรต่อ พยาบาล 1 คน (เจ้าหน้าที่ของรัฐ)	มี	คำนวณ	จำนวน	รายปี	จังหวัด	สำนักงานสาธารณสุขจังหวัด ลำพูน	✓	✓		
39	สุขภาพ	อัตราการคลอดในผู้หญิง กลุ่มอายุ 15 – 19 ปี	มี	ทะเบียน	ร้อยละ	รายปี	จังหวัด	สำนักงานสาธารณสุขจังหวัด ลำพูน		✓		สาขา
40	สุขภาพ	อัตราการฆ่าตัวตาย	มี	ทะเบียน	จำนวน	รายปี	จังหวัด	สำนักงานสาธารณสุขจังหวัด ลำพูน	✓	✓	✓	สาขา
41	สุขภาพ	อัตราการเกิดมีชีพ	มี	ทะเบียน	จำนวน	รายปี	จังหวัด	สำนักงานสาธารณสุขจังหวัด ลำพูน	✓		✓	สาขา
42	สวัสดิการ สังคม	จำนวนผู้ประกันตนตาม มาตรา 33	มี	ทะเบียน	คน	รายปี	จังหวัด	สำนักงานประกันสังคมจังหวัด ลำพูน	✓			
43	สวัสดิการ สังคม	จำนวนผู้ประกันตนตาม มาตรา 39	รอข้อมูล	ทะเบียน	คน	รายปี	ประเทศ จังหวัด	สำนักงานประกันสังคมจังหวัด ลำพูน	✓			
44	สวัสดิการ สังคม	จำนวนผู้ประกันตนตาม มาตรา 40	รอข้อมูล	ทะเบียน	คน	รายปี	ประเทศ จังหวัด	สำนักงานประกันสังคมจังหวัด ลำพูน		✓		
45	สวัสดิการ สังคม	จำนวนลูกจ้างที่ประสบ อันตรายหรือเจ็บป่วยจาก การทำงาน	มี	ทะเบียน	คน	รายปี	จังหวัด	สำนักงานประกันสังคมจังหวัด ลำพูน	✓			

ลำดับ	สาขา	รายการข้อมูลพื้นฐาน	มี/ไม่มี ฐานข้อมูล	วิธีการเก็บ รวบรวม ข้อมูล	หน่วยวัด	ความถี่ ของ ข้อมูล	ระดับการ นำเสนอ	หน่วยงานผู้รับผิดชอบ	รายงาน สถิติ	แผน 12	SDG	อื่นๆ
46	สวัสดิการ สังคม	จำนวนผู้สูงอายุที่ได้รับเบี้ย ยังชีพ	มี	ทะเบียน	คน	รายปี งบประมาณ	จังหวัด อำเภอ อปท.	สำนักงานส่งเสริมการปกครอง ส่วนท้องถิ่นจังหวัดลำพูน				MIS
47	สวัสดิการ สังคม	จำนวนผู้สูงอายุพิการที่จดทะเบียน	มี	ทะเบียน	คน	รายปี	จังหวัด	สำนักงานพัฒนาสังคมและ ความมั่นคงของมนุษย์จังหวัด ลำพูน				MIS
48	สวัสดิการ สังคม	ผู้สูงอายุที่เป็นผู้ป่วยเรื้อรัง ติดเตียง/ติดบ้าน	มี	ทะเบียน	คน	รายปี	จังหวัด	สำนักงานสาธารณสุขจังหวัด ลำพูน				MIS
49	สวัสดิการ สังคม	ผู้สูงอายุที่มีที่อยู่อาศัย ไม่มั่นคง/สภาพที่อยู่อาศัย ไม่เหมาะสมต่อการพักอาศัย	มี	ทะเบียน	คน	รายปี	จังหวัด	สำนักงานพัฒนาสังคมและ ความมั่นคงของมนุษย์จังหวัด ลำพูน				MIS
50	สวัสดิการ สังคม	จำนวนผู้สูงอายุที่อยู่คน เดียวตามลำพัง/ ไม่มี ผู้ดูแล/ถูกทอดทิ้ง	มี	ทะเบียน	คน	รายปี	จังหวัด	สำนักงานพัฒนาสังคมและ ความมั่นคงของมนุษย์จังหวัด ลำพูน				MIS
51	สวัสดิการ สังคม	จำนวนครอบครัวที่มีเฉพาะ ผู้สูงอายุอาศัยอยู่กับเด็ก	มี	ทะเบียน	คน	รายปี	จังหวัด	สำนักงานพัฒนาสังคมและ ความมั่นคงของมนุษย์จังหวัด ลำพูน				MIS
52	สวัสดิการ สังคม	จำนวนผู้สูงอายุอยู่กับ ครอบครัวยากจน/ ยากลำบาก	มี	ทะเบียน	คน	รายปี	จังหวัด	สำนักงานพัฒนาสังคมและ ความมั่นคงของมนุษย์จังหวัด ลำพูน				MIS
53	สวัสดิการ สังคม	ผู้สูงอายุที่ต้องดูแลบุคคลใน ครอบครัวที่เป็นเด็ก ผู้ป่วย เรื้อรัง พิการ และจิตเวช	มี	ทะเบียน	คน	รายปี	จังหวัด	สำนักงานพัฒนาสังคมและ ความมั่นคงของมนุษย์จังหวัด ลำพูน				MIS



ลำดับ	สาขา	รายการข้อมูลพื้นฐาน	มี/ไม่มี ฐานข้อมูล	วิธีการเก็บ รวบรวม ข้อมูล	หน่วยวัด	ความถี่ ของ ข้อมูล	ระดับการ นำเสนอ	หน่วยงานผู้รับผิดชอบ	รายงาน สถิติ	แผน 12	SDG	อื่นๆ
54	สวัสดิการ สังคม	ผู้สูงอายุที่มีพฤติกรรมที่ไม่ เหมาะสม	มี	ทะเบียน	คน	รายปี	จังหวัด	สำนักงานพัฒนาสังคมและ ความมั่นคงของมนุษย์จังหวัด ลำพูน				MIS
55	สวัสดิการ สังคม	จำนวนเด็กที่ต้องดำรงชีพ ด้วยการเร่ร่อน ขอดทาน	รอข้อมูล	ทะเบียน	คน	รายปี	จังหวัด	สำนักงานพัฒนาสังคมและ ความมั่นคงของมนุษย์จังหวัด ลำพูน				สาขา
56	สวัสดิการ สังคม	จำนวนเยาวชนที่ต้องดำรง ชีพด้วยการเร่ร่อน ขอดทาน	รอข้อมูล	ทะเบียน	คน	รายปี	จังหวัด	สำนักงานพัฒนาสังคมและ ความมั่นคงของมนุษย์จังหวัด ลำพูน				สาขา
57	สวัสดิการ สังคม	จำนวนเด็กอยู่คนเดียวตาม ลำพัง/ไม่มีผู้ดูแล/ถูก ทอดทิ้ง	รอข้อมูล	ทะเบียน	คน	รายปี	จังหวัด	สำนักงานพัฒนาสังคมและ ความมั่นคงของมนุษย์จังหวัด ลำพูน				สาขา
58	สวัสดิการ สังคม	จำนวนคนพิการที่มีบัตร ประจำตัวคนพิการจำแนก ตามความพิการ	รอข้อมูล	ทะเบียน	คน	รายปี	จังหวัด	สำนักงานพัฒนาสังคมและ ความมั่นคงของมนุษย์จังหวัด ลำพูน				สาขา
59	รายได้ รายจ่ายของ ครัวเรือน	รายได้เฉลี่ยต่อเดือนของ ครัวเรือน	มี	สำรวจ	บาท	รายปี	จังหวัด	สำนักงานสถิติจังหวัดลำพูน	✓	✓		
60	รายได้ รายจ่ายของ ครัวเรือน	ค่าใช้จ่ายเฉลี่ยต่อเดือน ของครัวเรือน	มี	สำรวจ	บาท	รายปี	จังหวัด	สำนักงานสถิติจังหวัดลำพูน	✓			
61	รายได้ รายจ่ายของ	หนี้สินเฉลี่ยต่อครัวเรือน	มี	สำรวจ	บาท	รายปี	จังหวัด	สำนักงานสถิติจังหวัดลำพูน	✓	✓		

ลำดับ	สาขา	รายการข้อมูลพื้นฐาน	มี/ไม่มี ฐานข้อมูล	วิธีการเก็บ รวบรวม ข้อมูล	หน่วยวัด	ความถี่ ของ ข้อมูล	ระดับการ นำเสนอ	หน่วยงานผู้รับผิดชอบ	รายงาน สถิติ	แผน 12	SDG	อื่นๆ
	ครัวเรือน											
62	รายได้ รายจ่ายของ ครัวเรือน	ร้อยละของค่าใช้จ่ายต่อ รายได้	มี	สำรวจ	ร้อยละ	รายปี	จังหวัด	สำนักงานสถิติจังหวัดลำพูน	✓			
63	รายได้ รายจ่ายของ ครัวเรือน	สัมประสิทธิ์ความไม่เสมอ ภาค (Gini coefficient) ด้านรายได้ของครัวเรือน	มี	สำรวจ		รายปี	จังหวัด	สำนักงานสถิติจังหวัดลำพูน		✓		สาขา
64	รายได้ รายจ่ายของ ครัวเรือน	สัมประสิทธิ์ความไม่เสมอ ภาค (Gini coefficient) ด้านรายจ่ายเพื่อการอุปโภค บริโภคของครัวเรือน	มี	สำรวจ		รายปี	จังหวัด	สำนักงานสถิติจังหวัดลำพูน		✓		สาขา
65	รายได้ รายจ่ายของ ครัวเรือน	สัดส่วนคนจน เมื่อวัดด้าน รายจ่ายเพื่อการอุปโภค บริโภค	มี	สำรวจ	ร้อยละ	รายปี	จังหวัด	สำนักงานสถิติจังหวัดลำพูน			✓	สาขา
66	ยุติธรรม ความมั่นคง การเมือง และ การปกครอง	จำนวนคดีอาญาที่ได้รับ แจ้ง	มี	ทะเบียน	ราย	รายปี	จังหวัด	ตำรวจภูธรจังหวัดลำพูน	✓			
67	ยุติธรรม ความมั่นคง การเมือง และ การปกครอง	จำนวนคดีอาญาที่มีการ จับกุม	มี	ทะเบียน	ราย	รายปี	จังหวัด	ตำรวจภูธรจังหวัดลำพูน	✓			

ลำดับ	สาขา	รายการข้อมูลพื้นฐาน	มี/ไม่มี ฐานข้อมูล	วิธีการเก็บ รวบรวม ข้อมูล	หน่วยวัด	ความถี่ ของ ข้อมูล	ระดับการ นำเสนอ	หน่วยงานผู้รับผิดชอบ	รายงาน สถิติ	แผน 12	SDG	อื่นๆ
68	ยุติธรรม ความมั่นคง การเมือง และ การปกครอง	จำนวนคดีที่เกี่ยวข้องกับ ยาเสพติด	มี	รายงาน	คดี	รายปี	จังหวัด	ศูนย์อำนวยการป้องกันและ ปราบปรามยาเสพติดจังหวัด ลำพูน		✓		สาขา

(2) ข้อมูลสถิติด้านสังคม

ลำดับ	รายการข้อมูลพื้นฐาน	ปี 2555	ปี 2556	ปี 2557	ปี 2558	ปี 2559	ปี 2560
-------	---------------------	---------	---------	---------	---------	---------	---------

ลำดับ	รายการข้อมูลพื้นฐาน	ปี 2555	ปี 2556	ปี 2557	ปี 2558	ปี 2559	ปี 2560
1	จำนวนประชากรจากการทะเบียน	404,673	405,268	405,468	406,385	405,999	
2	วัยเด็ก (0-14 ปี)	56,071	55,364	55,277	54,905	54,524	
3	วัยแรงงาน (15-59 ปี)	279,232	276,665	249,722	269,901	266,085	
4	วัยสูงอายุ (60 ปีขึ้นไป)	65,950	69,666	73,022	76,684	80,468	
5	อัตราการเปลี่ยนแปลงของประชากร	0.18	0.15	0.05	0.23	-0.09	
6	ความหนาแน่นของประชากร	89.81	89.94	89.99	90.15	90.22	
7	จำนวนบ้านจากการทะเบียน	164,729	166,969	169,101	171,234	173,199	
8	อัตราการเกิดมีชีพ	8.73	8.4	7.83	7.61	7.43	7.06
9	จำนวนการจดทะเบียนสมรส	2,387	2,283	2,279	2,260	2,263	
10	จำนวนการหย่า	1,091	990	985	1,040	1,021	
11	ร้อยละของครัวเรือนที่เป็นเจ้าของบ้านและที่ดิน	85.7	86.4	80.4	78.0	88.5	
12	อัตราการมีงานทำ	99.63	99.51	99.23	99.07	99.11	
13	อัตราการว่างงาน	0.33	0.44	0.70	0.93	0.69	
14	ประชากรอายุ 15 ปีขึ้นไป จำแนกตามสถานภาพแรงงาน	จำแนกตามสถานภาพแรงงาน					
15	ประชากรอายุ 15 ปีขึ้นไปที่มีงานทำ จำแนกตามอาชีพ และเพศ	จำแนกตามอาชีพ และเพศ					
16	ประชากรอายุ 15 ปีขึ้นไปที่มีงานทำ จำแนกตามสถานภาพการทำงาน และเพศ	จำแนกตามสถานภาพการทำงาน และเพศ					
17	ค่าจ้างขั้นต่ำ	236	300	300	300	305	
18	คนอายุมากกว่า 60 ปีเพิ่มขึ้นไป มีอาชีพและมีรายได้	29,910	35,963	42,800	36,879	35,601	
19	คะแนนเฉลี่ยสติปัญญา (IQ) เด็กนักเรียน	-	-	-	-	101.64	
20	อัตราส่วนนักเรียนต่อครู (ก่อนประถมศึกษา)		15:1	10:1	17:1	3:1	

ลำดับ	รายการข้อมูลพื้นฐาน	ปี 2555	ปี 2556	ปี 2557	ปี 2558	ปี 2559	ปี 2560
21	อัตราส่วนนักเรียนต่อครู (ประถมศึกษา)		12:1	12:1	15:1	7:1	
22	อัตราส่วนนักเรียนต่อครู (มัธยมศึกษา)		17:1	16:1	15:1	6:1	
23	จำนวนนักเรียนที่ออกกลางคัน	319	64	43	81	52	
24	จำนวนนักศึกษาระดับอาชีวศึกษา และอุดมศึกษา	7,313	7,203	5,963	6,575	6,185	
25	จำนวนอาจารย์ในระดับอาชีวศึกษา และอุดมศึกษา	323	292	302	366	331	
26	จำนวนผู้เรียน/นักศึกษาที่ลงทะเบียนเรียน ในสังกัดสำนักงานส่งเสริมการศึกษานอกระบบและการศึกษาตามอัธยาศัย	39,049	31,133	41,425	39,524	22,780	
27	จำนวนผู้เรียน/นักศึกษาที่สำเร็จการศึกษา ในสังกัดสำนักงานส่งเสริมการศึกษานอกระบบและการศึกษาตามอัธยาศัย	18,588	17,439	30,036	18,044	17,701	
28	จำนวนวัด สำนักสงฆ์ โบสถ์คริสต์ มัสยิด	502	545	517	449	458	
29	จำนวนพระภิกษุและสามเณร	3,185	3,186	3,185	3,041	3,041	
30	จำนวนผู้ป่วยนอก (คน) (รพ.ของรัฐสังกัด สป.)	211,479	375,911	529,131	569,083	554,084	585,320
31	จำนวนผู้ป่วยนอก (ครั้ง) (รพ.ของรัฐสังกัด สป.)	1,015,732	1,166,262	1,891,761	2,048,150	2,254,004	2,265,226
32	จำนวนผู้ป่วยใน (คน) (รพ.ของรัฐสังกัด สป.)	50,151	49,477	45,701	50,676	52,339	51,847
33	จำนวนผู้ป่วยใน (วัน) (รพ.ของรัฐสังกัด สป.)	175,727	163,535	158,158	184,310	187,138	196,725
34	จำนวนสถานพยาบาลที่มีเตียงผู้ป่วยรับไว้ค้างคืน	9	9	9	9	9	10
35	จำนวนเตียง	824	840	840	840	840	840
36	จำนวนประชากรต่อแพทย์ 1 คน	4,590	4,351	3,554	4,268	3,945	3,328
37	จำนวนประชากรต่อเภสัชกร 1 คน	6,732	6,746	6,140	5,876	5,806	5,139
38	จำนวนประชากรต่อพยาบาล 1 คน	612	568	553	558	547	453
39	อัตราการคลอดในผู้หญิงกลุ่มอายุ 15 – 19 ปี	32.5	34.2	30.2	28.8	27.1	22.8

ลำดับ	รายการข้อมูลพื้นฐาน	ปี 2555	ปี 2556	ปี 2557	ปี 2558	ปี 2559	ปี 2560
40	อัตราการฆ่าตัวตาย	11.62	14.81	19.73	19.76	12.62	
41	อัตราการเกิดมีชีพ	8.85	8.15	7.93	7.62	7.40	
42	จำนวนผู้ประกันตนตามมาตรา 33	76,796	74,661	73,645	71,302	74,120	
43	จำนวนผู้ประกันตนตามมาตรา 39						
44	จำนวนผู้ประกันตนตามมาตรา 40						
45	จำนวนลูกจ้างที่ประสบอันตรายหรือเจ็บป่วยจากการทำงาน	11,098	11,895	28,542	20,571	30,599	
46	จำนวนผู้สูงอายุที่ได้รับเบี้ยยังชีพ	n/a	n/a	n/a	n/a	n/a	76,043
47	จำนวนผู้สูงอายุพิการที่จดทะเบียน	n/a	n/a	n/a	n/a	9,741	
48	ผู้สูงอายุที่เป็นผู้ป่วยเรื้อรัง ติดเตียง/ติดบ้าน	1,074	2,799	5,060	6,154	4,435	
49	ผู้สูงอายุที่มีที่อยู่อาศัย ไม่มั่นคง/สภาพที่อยู่อาศัยไม่เหมาะสมต่อการพักอาศัย	n/a	n/a	n/a	n/a	474	
50	จำนวนผู้สูงอายุที่อยู่คนเดียวตามลำพัง/ ไม่มีผู้ดูแล/ถูกทอดทิ้ง	n/a	n/a	n/a	n/a	270	
51	จำนวนครอบครัวที่มีเฉพาะผู้สูงอายุอาศัยอยู่กับเด็ก	n/a	n/a	n/a	n/a	319	
52	จำนวนผู้สูงอายุอยู่กับครอบครัวยากจน/ยากลำบาก	n/a	n/a	n/a	n/a	1,786	
53	ผู้สูงอายุที่ต้องดูแลบุคคลในครอบครัวที่เป็นเด็ก ผู้ป่วยเรื้อรัง พิการ และจิตเวช	n/a	n/a	n/a	n/a	767	
54	ผู้สูงอายุที่มีพฤติกรรมที่ไม่เหมาะสม	n/a	n/a	n/a	n/a	249	
55	จำนวนเด็กที่ต้องดำรงชีพด้วยการเร่ร่อน ขอดทาน						
56	จำนวนเยาวชนที่ต้องดำรงชีพด้วยการเร่ร่อน ขอดทาน						
57	จำนวนเด็กอยู่คนเดียวตามลำพัง/ไม่มีผู้ดูแล/ถูกทอดทิ้ง						
58	จำนวนคนพิการที่มีบัตรประจำตัวคนพิการจำแนกตามความพิการ						

ลำดับ	รายการข้อมูลพื้นฐาน	ปี 2555	ปี 2556	ปี 2557	ปี 2558	ปี 2559	ปี 2560
59	รายได้เฉลี่ยต่อเดือนของครัวเรือน	-	22,505	-	23,834	-	
60	ค่าใช้จ่ายเฉลี่ยต่อเดือนของครัวเรือน	17,898	20,381	20,063	20,550	20,979	
61	หนี้สินเฉลี่ยต่อครัวเรือน	-	98,392	-	231,588	-	
62	ร้อยละของค่าใช้จ่ายต่อรายได้	-	90.6	-	86.2	-	
63	สัมประสิทธิ์ความไม่เสมอภาค (Gini coefficient) ด้านรายได้ของครัวเรือน (10 กลุ่ม)	-	0.344	-	0.315	-	
64	สัมประสิทธิ์ความไม่เสมอภาค (Gini coefficient) ด้านรายจ่ายเพื่อการอุปโภคบริโภคของครัวเรือน (10 กลุ่ม)	n/a	n/a	0.252	0.262	0.262	
65	สัดส่วนคนจน เมื่อวัดด้านรายจ่ายเพื่อการอุปโภคบริโภค	6.77	4.99	8.11	6.11	4.53	
66	จำนวนคดีอาญาที่ได้รับแจ้ง	จำแนกตามประเภทความผิด					
67	จำนวนคดีอาญาที่มีการจับกุม	จำแนกตามประเภทความผิด					
68	จำนวนคดีที่เกี่ยวข้องกับยาเสพติด	n/a	n/a	n/a	1,251	1,533	1,839

### 3.1.3 ข้อมูลสถิติด้านทรัพยากรธรรมชาติและสิ่งแวดล้อม

#### (1) ผังรายการข้อมูลสถิติด้านทรัพยากรธรรมชาติและสิ่งแวดล้อม

ลำดับ	สาขา	รายการข้อมูลพื้นฐาน	มี/ไม่มี ฐานข้อมูล	วิธีการเก็บ รวบรวม ข้อมูล	หน่วยวัด	ความถี่ ของ ข้อมูล	ระดับการ นำเสนอ	หน่วยงานผู้รับผิดชอบ	รายงาน สถิติ	แผน 12	SDG	อื่นๆ
1	ทรัพยากร ธรรมชาติและ สิ่งแวดล้อม	จำนวนแหล่งน้ำ	มี	ทะเบียน	แห่ง	รายปี	จังหวัด อำเภอ	โครงการชลประทานลำพูน	✓			
2	ทรัพยากร ธรรมชาติและ สิ่งแวดล้อม	ปริมาณน้ำที่เก็บเฉลี่ยทั้งปี (แหล่งน้ำทุกประเภท)	มี	รายงาน	ลบ.ม.	รายปี	จังหวัด อำเภอ	โครงการชลประทานลำพูน	✓			
3	ทรัพยากร ธรรมชาติและ สิ่งแวดล้อม	ปริมาณขยะมูลฝอย	มี	รายงาน	ตันต่อวัน	รายปี	จังหวัด	กรมควบคุมมลพิษ กระทรวงทรัพยากรธรรมชาติและ สิ่งแวดล้อม	✓	✓		
4	ทรัพยากร ธรรมชาติและ สิ่งแวดล้อม	ปริมาณขยะที่ถูกนำไปใช้ ประโยชน์	มี	รายงาน	ตันต่อปี	รายปี	จังหวัด	1. สำนักงานทรัพยากรธรรมชาติและ สิ่งแวดล้อมจังหวัดลำพูน 2. สำนักงานส่งเสริมการปกครอง ส่วนท้องถิ่นจังหวัดลำพูน				MIS
5	ทรัพยากร ธรรมชาติและ สิ่งแวดล้อม	ปริมาณขยะที่มีการเก็บขน ไปกำจัด	มี	รายงาน	ตันต่อปี	รายปี	จังหวัด	1. สำนักงานทรัพยากรธรรมชาติและ สิ่งแวดล้อมจังหวัดลำพูน 2. สำนักงานส่งเสริมการปกครอง ส่วนท้องถิ่นจังหวัดลำพูน				MIS
6	ทรัพยากร ธรรมชาติและ สิ่งแวดล้อม	ปริมาณขยะที่กำจัดถูกต้อง	มี	รายงาน	ตันต่อปี	รายปี	จังหวัด	1. สำนักงานทรัพยากรธรรมชาติและ สิ่งแวดล้อมจังหวัดลำพูน 2. สำนักงานส่งเสริมการปกครอง ส่วนท้องถิ่นจังหวัดลำพูน				MIS
7	ทรัพยากร ธรรมชาติและ สิ่งแวดล้อม	ปริมาณขยะที่กำจัดไม่ ถูกต้อง	มี	รายงาน	ตันต่อปี	รายปี	จังหวัด	1. สำนักงานทรัพยากรธรรมชาติและ สิ่งแวดล้อมจังหวัดลำพูน 2. สำนักงานส่งเสริมการปกครอง				MIS



ลำดับ	สาขา	รายการข้อมูลพื้นฐาน	มี/ไม่มี ฐานข้อมูล	วิธีการเก็บ รวบรวม ข้อมูล	หน่วยวัด	ความถี่ ของ ข้อมูล	ระดับการ นำเสนอ	หน่วยงานผู้รับผิดชอบ	รายงาน สถิติ	แผน 12	SDG	อื่นๆ
								ส่วนท้องถิ่นจังหวัดลำพูน				
8	ทรัพยากร ธรรมชาติและ สิ่งแวดล้อม	พื้นที่ป่า	มี	รายงาน	ไร่	รายปี	จังหวัด	กรมป่าไม้	✓	✓	✓	
9	ทรัพยากร ธรรมชาติและ สิ่งแวดล้อม	พื้นที่ป่าไม้ต่อพื้นที่จังหวัด	มี	รายงาน	ร้อยละ	รายปี	จังหวัด	กรมป่าไม้	✓	✓	✓	
10	ทรัพยากร ธรรมชาติและ สิ่งแวดล้อม	ปริมาณฝนเฉลี่ยทั้งปี	มี	รายงาน	มิลลิเมตร	เดือน	จังหวัด	สถานีอุตุนิยมวิทยาลำพูน	✓			
11	ทรัพยากร ธรรมชาติและ สิ่งแวดล้อม	กำลังการผลิตน้ำประปา	มี	รายงาน	ลบ.ม.	รายปี	จังหวัด อำเภอ	การประปาส่วนภูมิภาค สาขาลำพูน และสาขabanโฮ่ง	✓	✓		
12	ทรัพยากร ธรรมชาติและ สิ่งแวดล้อม	น้ำประปาที่ผลิตได้	มี	รายงาน	ลบ.ม.	รายปี	จังหวัด อำเภอ	การประปาส่วนภูมิภาค สาขาลำพูน และสาขabanโฮ่ง	✓	✓		
13	ทรัพยากร ธรรมชาติและ สิ่งแวดล้อม	ปริมาณน้ำประปาที่ จำหน่ายแก่ผู้ใช้	มี	รายงาน	ลบ.ม.	รายปี	จังหวัด อำเภอ	การประปาส่วนภูมิภาค สาขาลำพูน และสาขabanโฮ่ง	✓	✓		
14	ทรัพยากร ธรรมชาติและ สิ่งแวดล้อม	ดัชนีคุณภาพน้ำผิวดิน (WQI)	รอข้อมูล		ร้อยละ	ไตรมาส/ รายปี	จังหวัด	1. สำนักงานทรัพยากรธรรมชาติและสิ่งแวดล้อมจังหวัดลำพูน 2. สำนักงานสิ่งแวดล้อมภาคที่ 1		✓		สาขา
15	ทรัพยากร ธรรมชาติและ สิ่งแวดล้อม	ดัชนีคุณภาพอากาศ (AQI)	รอข้อมูล		หน่วย	วัน	จังหวัด	1. สำนักงานทรัพยากรธรรมชาติและสิ่งแวดล้อมจังหวัดลำพูน 2. สำนักงานสิ่งแวดล้อมภาคที่ 1		✓		สาขา

ลำดับ	สาขา	รายการข้อมูลพื้นฐาน	มี/ไม่มี ฐานข้อมูล	วิธีการเก็บ รวบรวม ข้อมูล	หน่วยวัด	ความถี่ ของ ข้อมูล	ระดับการ นำเสนอ	หน่วยงานผู้รับผิดชอบ	รายงาน สถิติ	แผน 12	SDG	อื่นๆ
16	ทรัพยากร ธรรมชาติและ สิ่งแวดล้อม	พื้นที่เพาะปลูกในเขต ชลประทาน	รอข้อมูล		ไร่	สัปดาห์	จังหวัด อำเภอ	โครงการชลประทานลำพูน		✓		สาขา
17	ทรัพยากร ธรรมชาติและ สิ่งแวดล้อม	จำนวนผู้ประสบ ภัยธรรมชาติ	รอข้อมูล		คน	รายปี	ประเทศ	สำนักงานป้องกันและบรรเทา สาธารณภัยจังหวัดลำพูน		✓		สาขา
18	ทรัพยากร ธรรมชาติและ สิ่งแวดล้อม	มูลค่าความเสียหายจาก ภัยธรรมชาติ	รอข้อมูล		บาท	รายปี	ประเทศ	สำนักงานป้องกันและบรรเทา สาธารณภัยจังหวัดลำพูน		✓		สาขา
19	ทรัพยากร ธรรมชาติและ สิ่งแวดล้อม	มาตรการ/แนวทาง การ บริหารจัดการไฟฟ้าและ การเผาในที่โล่งเพื่อลด ปัญหาหมอกควัน	มี	รายงาน	มาตรการ	รายปี	จังหวัด	สำนักงานทรัพยากรธรรมชาติและ สิ่งแวดล้อมจังหวัดลำพูน				แผนพัฒนา สถิติฯ
20	ทรัพยากร ธรรมชาติและ สิ่งแวดล้อม	จำนวนครั้งของการดับไฟฟ้า	มี	รายงาน	ครั้ง	รายปี	จังหวัด	สำนักงานทรัพยากรธรรมชาติและ สิ่งแวดล้อมจังหวัดลำพูน				แผนพัฒนา สถิติฯ
21	ทรัพยากร ธรรมชาติและ สิ่งแวดล้อม	จำนวนพื้นที่ได้รับความ เสียหายจากการเกิดไฟฟ้า	มี	รายงาน	ไร่	รายปี	จังหวัด	สำนักงานทรัพยากรธรรมชาติและ สิ่งแวดล้อมจังหวัดลำพูน				แผนพัฒนา สถิติฯ
22	ทรัพยากร ธรรมชาติและ สิ่งแวดล้อม	จำนวนจุดความร้อน (Hotspot) ในพื้นที่จังหวัด	มี	รายงาน	จำนวน	รายปี	จังหวัด อำเภอ	สำนักงานทรัพยากรธรรมชาติและ สิ่งแวดล้อมจังหวัดลำพูน				แผนพัฒนา สถิติฯ
23	ทรัพยากร ธรรมชาติและ สิ่งแวดล้อม	จำนวนวันที่ปริมาณฝุ่น ละอองขนาดเล็ก (PM10) มีค่าเกินมาตรฐาน	มี	รายงาน	วัน	รายปี	จังหวัด	สำนักงานทรัพยากรธรรมชาติและ สิ่งแวดล้อมจังหวัดลำพูน				แผนพัฒนา สถิติฯ

(2) ข้อมูลสถิติด้านทรัพยากรธรรมชาติและสิ่งแวดล้อม

ลำดับ	รายการข้อมูลพื้นฐาน	ปี 2555	ปี 2556	ปี 2557	ปี 2558	ปี 2559	ปี 2560
1	จำนวนแหล่งน้ำ *ข้อมูลเฉพาะ อ่างเก็บน้ำ	109	109	109	109	109	
2	ปริมาณน้ำที่เก็บเฉลี่ยทั้งปี (แหล่งน้ำทุกประเภท)	15.42	19.54	17.76	10.67	29.04	

ลำดับ	รายการข้อมูลพื้นฐาน	ปี 2555	ปี 2556	ปี 2557	ปี 2558	ปี 2559	ปี 2560
3	ปริมาณขยะมูลฝอย	225	397	386	402	403	
4	ปริมาณขยะที่ถูกนำไปใช้ประโยชน์	n/a	25,655	25,958	22,076	22,076	
5	ปริมาณขยะที่มีการเก็บขนไปกำจัด	n/a	59,892	60,572	60,574	56,932	
6	ปริมาณขยะที่กำจัดถูกต้อง	n/a	51,373	51,885	52,056	49,491	
7	ปริมาณขยะที่กำจัดไม่ถูกต้อง	n/a	8,518	8,687	8,518	7,440.24	
8	พื้นที่ป่า	1,610,280.21	1,547,032.63	1,595,073.31	1,592,671.67	1,598,277.07	
9	พื้นที่ป่าไม้ต่อพื้นที่จังหวัด	57.18	55.27	55.99	56.90	57.10	
10	ปริมาณฝนเฉลี่ยทั้งปี	27.8	27.4	27.5	28.0	27.7	
11	กำลังการผลิตน้ำประปา						
12	น้ำประปาที่ผลิตได้	4,569,070	4,145,788	4,114,111	4,595,486	4,590,606	
13	ปริมาณน้ำประปาที่จำหน่ายแก่ผู้ใช้	3,050,082	2,989,062	3,026,406	3,429,449	3,379,882	
14	ดัชนีคุณภาพน้ำผิวดิน (WQI)						
15	ดัชนีคุณภาพอากาศ (AQI)						
16	พื้นที่เพาะปลูกในเขตชลประทาน						
17	จำนวนผู้ประสบภัยธรรมชาติ						
18	มูลค่าความเสียหายจากภัยธรรมชาติ						
19	มาตรการ/แนวทาง การบริหารจัดการไฟฟ้าและการเผาในที่โล่งเพื่อลดปัญหาหมอกควัน	-	-	-	-	8 มาตรการ	5 มาตรการ
20	จำนวนครั้งของการดับไฟฟ้า	219	166	238	297	165	277
21	จำนวนพื้นที่ได้รับความเสียหายจากการเกิดไฟฟ้า	1,557	1,449	1,959	3,552	2,454	6,306

ลำดับ	รายการข้อมูลพื้นฐาน	ปี 2555	ปี 2556	ปี 2557	ปี 2558	ปี 2559	ปี 2560
22	จำนวนจุดความร้อน (Hotspot) ในพื้นที่จังหวัด		315	531	373	250	
23	จำนวนวันที่ปริมาณฝุ่นละอองขนาดเล็ก (PM10) มีค่าเกินมาตรฐาน	24	13	10	8	10	1

### 3.2 ข้อมูลสถิติ ตัวชี้วัด ตามประเด็นยุทธศาสตร์ในแผนพัฒนาจังหวัดลำพูน

#### (1) ผังข้อมูลสถิติ ตัวชี้วัด ตามประเด็นยุทธศาสตร์

ประเด็นยุทธศาสตร์	เป้าประสงค์เชิงยุทธศาสตร์	ตัวชี้วัด	รายการสถิติ	มี/ไม่มีฐานข้อมูล	วิธีการเก็บรวบรวมข้อมูล	หน่วยวัด	ความถี่ของข้อมูล	ระดับการนำเสนอ	หน่วยงานรับผิดชอบ
ยุทธศาสตร์ที่ 1 เมืองหัตถ นวัตกรรม สร้างสรรค์	การเติบโตของรายได้ของครัวเรือน และการจ้างงานที่เกิดจากการพัฒนาสินค้าหัตถกรรมด้วยความคิดสร้างสรรค์และนวัตกรรม	1. เยาวชน/นักเรียนในสถานศึกษาที่มีการจัดการถ่ายทอดองค์ความรู้ด้านการทอผ้า (ห้องเรียนภูมิปัญญา) ได้รับการถ่ายทอดองค์ความรู้ภูมิปัญญาการสร้างสรรค์งานหัตถกรรมสร้างสรรค์ และมีผลงานที่เกิดจากการสร้างสรรค์ด้วยตนเอง	1. ห้องเรียนภูมิปัญญาเพื่อส่งเสริมองค์ความรู้ด้านการทอผ้าให้กับเด็กนักเรียนในสถานศึกษาในจังหวัดลำพูน	อยู่ระหว่างการตรวจสอบ					สพฐ.เขต 1 และ เขต 2
			2. จำนวน เยาวชน/นักเรียนในสถานศึกษาที่มีการจัดการถ่ายทอดองค์ความรู้ด้านการทอผ้า (ห้องเรียนภูมิปัญญา)	อยู่ระหว่างการตรวจสอบ					สพฐ.เขต 1 และ เขต 2
			3. จำนวนสถานศึกษาที่มีกิจกรรมการเรียนการสอนด้านหัตถอุตสาหกรรมสร้างสรรค์	อยู่ระหว่างการตรวจสอบ					สพฐ.เขต 1 และ เขต 2
		2. จำนวนผลิตภัณฑ์หัตถอุตสาหกรรม ที่ได้รับการพัฒนาสู่ตลาดรูปแบบใหม่เชิงนวัตกรรมสร้างสรรค์	4. จำนวนผลิตภัณฑ์หัตถอุตสาหกรรม ที่ได้รับการพัฒนาสู่ตลาดรูปแบบใหม่เชิงนวัตกรรมสร้างสรรค์	อยู่ระหว่างการตรวจสอบ					

ประเด็นยุทธศาสตร์	เป้าประสงค์ เชิงยุทธศาสตร์	ตัวชี้วัด	รายการสถิติ	มี/ไม่มี ฐาน ข้อมูล	วิธีการเก็บ รวบรวม ข้อมูล	หน่วย วัด	ความ ถี่ของ ข้อมูล	ระดับการ นำเสนอ	หน่วยงานรับผิดชอบ
		3. จำนวนผู้ผลิต/ผู้ประกอบการ หัตถอุตสาหกรรมได้รับการพัฒนา ศักยภาพด้านการตลาด นวัตกรรม สร้างสรรค์ที่มีคุณภาพ	5. จำนวนสินค้าหัตถ อุตสาหกรรม ได้รับการพัฒนา ศักยภาพด้านการตลาด นวัตกรรมสร้างสรรค์ที่มี คุณภาพ	อยู่ระหว่าง การ ตรวจสอบ					1.) สนง.พัฒนาชุมชนจังหวัด ลำพูน 2.) สนง.พาณิชย์ จังหวัด ลำพูน
		4. ยอดจำหน่ายผลิตภัณฑ์หัตถ อุตสาหกรรมสร้างสรรค์ OTOP และผลิตภัณฑ์เด่นของจังหวัด เพิ่มขึ้น	6. มูลค่าการจำหน่ายสินค้า ของฝากของที่ระลึก (OTOP) ของจังหวัด	มี	รายงาน	บาท	รายปี รายเดือน	จังหวัด	สนง.พัฒนาชุมชนจังหวัด ลำพูน
ยุทธศาสตร์ที่ 2 เมืองเกษตรสีเขียว	การเติบโตของ รายได้ของ ครัวเรือน และ การทำงาน ที่เกิดจากการ พัฒนาสินค้า เกษตรที่ได้รับ การยกระดับ มาตรฐาน ความ ปลอดภัยและ เทคโนโลยี	1. ร้อยละของต้นทุนการผลิตทาง การเกษตรที่ลดลงของเกษตรกรที่ ได้รับการส่งเสริม	7. จำนวนแปลงลำไยที่ได้รับ การรวมกลุ่มการผลิตใน รูปแบบแปลงใหญ่เพื่อการ แปรรูป	อยู่ระหว่าง การ ตรวจสอบ					สนง.เกษตรจังหวัดลำพูน
			8. พื้นที่เพาะปลูกลำไยจาก จำนวน รายแปลงของ เกษตรกร	อยู่ระหว่าง การ ตรวจสอบ					สนง.เกษตรจังหวัดลำพูน
		2. ร้อยละที่เพิ่มขึ้นของมูลค่าสินค้า เกษตร	9. ผลิตภัณฑ์มวลรวมจังหวัด ณ ราคาประจำปี สาขาภาค เกษตร	มี	คำนวณ/ ประมาณ การ	ล้าน บาท	รายปี	จังหวัด	สนง.คณะกรรมการ พัฒนาการเศรษฐกิจและ สังคมแห่งชาติ

ประเด็นยุทธศาสตร์	เป้าประสงค์ เชิงยุทธศาสตร์	ตัวชี้วัด	รายการสถิติ	มี/ไม่มี ฐาน ข้อมูล	วิธีการเก็บ รวบรวม ข้อมูล	หน่วย วัด	ความ ถี่ของ ข้อมูล	ระดับการ นำเสนอ	หน่วยงานรับผิดชอบ
		3. ร้อยละที่เพิ่มขึ้นของเกษตรกร/ ฟาร์มที่ได้รับการรับรองมาตรฐาน สินค้าเกษตรปลอดภัย	10. จำนวนเกษตรกรที่ผ่าน การอบรมเกษตรกรสีเขียว	อยู่ระหว่าง การ ตรวจสอบ					สนง.เกษตรจังหวัดลำพูน
		4. ร้อยละที่เพิ่มขึ้นของเกษตรกร/ ฟาร์มที่ได้รับการเตรียมความพร้อม หรือได้รับการรับรองมาตรฐานสินค้าเกษตร อินทรีย์	11. จำนวนผู้ประกอบการ ด้านการเกษตรปลอดภัย/ สินค้าเกษตรอินทรีย์ ผลิตภัณฑ์แปรรูปทางการ เกษตรจังหวัดลำพูน	อยู่ระหว่าง การ ตรวจสอบ					สนง.เกษตรจังหวัดลำพูน
ยุทธศาสตร์ที่ 3 เมืองจุดหมาย ปลายทางแห่งการ ท่องเที่ยวเชิง ประสบการณ์ วัฒนธรรม	การเติบโตของ รายได้ของ ครัวเรือน และ การจ้างงาน ที่เกิดจากการ พัฒนาการ ท่องเที่ยวเชิง ประสบการณ์ วัฒนธรรม	1. จำนวนผู้ผ่านการอบรมหลักสูตร อบรมด้านการท่องเที่ยวเชิง ประสบการณ์วัฒนธรรม	12. จำนวนมัคคุเทศก์ ท้องถิ่นที่ผ่านการอบรม	อยู่ระหว่าง การ ตรวจสอบ					สนง.การท่องเที่ยวและกีฬา จังหวัดลำพูน
			13. จำนวนประชาชนชาวบ้าน	อยู่ระหว่าง การ ตรวจสอบ					2) สนง.วัฒนธรรมจังหวัด ลำพูน
		2. จำนวนกิจกรรมการท่องเที่ยวเชิง ประสบการณ์วัฒนธรรมที่เป็น เอกลักษณ์ของลำพูน 12 เดือน 12 กิจกรรม	14. ปฏิทินการท่องเที่ยว ประจำปีของจังหวัด	มี	รายงาน	กิจกรรม	รายปี ราย เดือน	จังหวัด	1) สนง.การท่องเที่ยวและกีฬา จังหวัดลำพูน 2) สนง.วัฒนธรรมจังหวัด ลำพูน
		3. จำนวนชุมชนเพื่อการท่องเที่ยว เชิงวิถีชีวิตวัฒนธรรมได้รับการพัฒนา	15. จำนวนชุมชนเพื่อการ ท่องเที่ยวเชิงวิถีชีวิต วัฒนธรรมได้รับการพัฒนา	อยู่ระหว่าง การ ตรวจสอบ					
		4. จำนวนนักท่องเที่ยวเพิ่มขึ้น	16. จำนวนนักท่องเที่ยวชาว ไทย	มี	รายงาน	คน	รายปี	จังหวัด	สนง.การท่องเที่ยวและกีฬา จังหวัดลำพูน



ประเด็นยุทธศาสตร์	เป้าประสงค์ เชิงยุทธศาสตร์	ตัวชี้วัด	รายการสถิติ	มี/ไม่มี ฐาน ข้อมูล	วิธีการเก็บ รวบรวม ข้อมูล	หน่วย วัด	ความ ถี่ของ ข้อมูล	ระดับการ นำเสนอ	หน่วยงานรับผิดชอบ
			17. จำนวนนักท่องเที่ยวชาวต่างประเทศ	มี	รายงาน	คน	รายปี	จังหวัด	สนง.การท่องเที่ยวและกีฬา จังหวัดลำพูน
		5. ค่าใช้จ่ายเฉลี่ยของนักท่องเที่ยวที่เข้ามาในพื้นที่จังหวัดลำพูนเพิ่มขึ้น	18. ค่าใช้จ่ายต่อหัวของนักท่องเที่ยวไทย	มี	รายงาน	บาท/วัน	รายปี	จังหวัด	สนง.การท่องเที่ยวและกีฬา จังหวัดลำพูน
			19. ค่าใช้จ่ายต่อหัวของนักท่องเที่ยวต่างชาติ	มี	รายงาน	บาท/วัน	รายปี	จังหวัด	สนง.การท่องเที่ยวและกีฬา จังหวัดลำพูน
		6. รายได้จากการท่องเที่ยวเพิ่มขึ้น	20. รายได้จากการท่องเที่ยวของนักท่องเที่ยวชาวไทย	มี	รายงาน	ล้านบาท	รายปี	จังหวัด	สนง.การท่องเที่ยวและกีฬา จังหวัดลำพูน
			21. รายได้จากการท่องเที่ยวของนักท่องเที่ยวต่างประเทศ	มี	รายงาน	ล้านบาท	รายปี	จังหวัด	สนง.การท่องเที่ยวและกีฬา จังหวัดลำพูน
ยุทธศาสตร์ที่ 4 การพัฒนาสู่เมือง แห่งคุณภาพชีวิต	การพัฒนา คุณภาพชีวิต ของประชาชน ทุกช่วงวัย (ปฐมวัย แรงงาน ผู้สูงอายุ และ ผู้ด้อยโอกาส)	1. จำนวนชุมชนที่มีระบบการดูแลผู้สูงอายุและพิการโดยชุมชนแบบบูรณาการเพิ่มขึ้น	22. จำนวนชุมชนที่มีระบบการดูแลผู้สูงอายุและพิการโดยชุมชนแบบบูรณาการเพิ่มขึ้น	อยู่ระหว่าง การ ตรวจสอบ					
		2. จำนวนนักเรียนเยาวชนที่ด้อยโอกาส ผู้สูงอายุ ผู้พิการ และผู้ด้อยโอกาสทางสังคม ได้รับการส่งเสริมการเรียนรู้ทักษะและส่งเสริมพัฒนาอาชีพเพิ่มขึ้น	23. กลุ่มผู้สูงอายุที่ได้รับการส่งเสริมการเรียนรู้ทักษะและส่งเสริมพัฒนาอาชีพ	อยู่ระหว่าง การ ตรวจสอบ					สนง.พัฒนาสังคมและความมั่นคงของมนุษย์จังหวัด ลำพูน
			24. กลุ่มผู้พิการและผู้ด้อยโอกาสที่ได้รับการส่งเสริมการเรียนรู้ทักษะและส่งเสริมพัฒนาอาชีพ	อยู่ระหว่าง การ ตรวจสอบ					สนง.พัฒนาสังคมและความมั่นคงของมนุษย์จังหวัด ลำพูน

ประเด็นยุทธศาสตร์	เป้าประสงค์ เชิงยุทธศาสตร์	ตัวชี้วัด	รายการสถิติ	มี/ไม่มี ฐาน ข้อมูล	วิธีการเก็บ รวบรวม ข้อมูล	หน่วย วัด	ความ ถี่ของ ข้อมูล	ระดับการ นำเสนอ	หน่วยงานรับผิดชอบ
		3. จำนวนชุมชนต้นแบบในการพัฒนาตามหลักปรัชญาเศรษฐกิจพอเพียงเพิ่มขึ้น	25. จำนวน ชุมชนต้นแบบที่ได้รับรางวัลตาม โครงการบ้านสวยเมืองสุข	อยู่ระหว่าง การ ตรวจสอบ					สนง.พัฒนาสังคมและความมั่นคงของมนุษย์จังหวัดลำพูน
		4. จำนวนเครือข่ายสหวิชาชีพและภาคประชาชนต่อต้านการค้ามนุษย์เพิ่มขึ้น	26. จำนวนเครือข่ายสหวิชาชีพและภาคประชาชนต่อต้านการค้ามนุษย์เพิ่มขึ้น	อยู่ระหว่าง การ ตรวจสอบ					
		5. สัดส่วนของปัญหาสังคมด้านคดียาเสพติดลดลง	27. จำนวนการจับกุมคดียาเสพติด จำแนกตามประเภทข้อหา สารเสพติด พื้นที่	มี	รายงาน	คดี	รายปี	จังหวัด ประเภท	1) ศอ.ปส.จ.ลพ. 2) สถานีตำรวจภูธรจังหวัดลำพูน
		6. จำนวนหมู่บ้าน/ชุมชนได้รับการพัฒนาสาธารณูปโภคขั้นพื้นฐานเพิ่มขึ้น	28. จำนวนหมู่บ้าน/ชุมชนได้รับการพัฒนาสาธารณูปโภคขั้นพื้นฐานเพิ่มขึ้น	อยู่ระหว่าง การ ตรวจสอบ					
ยุทธศาสตร์ที่ 5 การพัฒนาสู่เมือง นิเวศน์	เพื่ออนุรักษ์ ทรัพยากรธรรมชาติและ สิ่งแวดล้อมเพื่อ เป็นฐานการ พัฒนาอย่าง ยั่งยืน	1. จำนวนพื้นที่ป่าไม้ที่ได้รับการอนุรักษ์และฟื้นฟูเพิ่มขึ้น	29. จำนวนพื้นที่ป่าไม้ที่ได้รับการอนุรักษ์และฟื้นฟู	อยู่ระหว่าง การ ตรวจสอบ					สนง.ทรัพยากรธรรมชาติและสิ่งแวดล้อมจังหวัดลำพูน
		2. มีการฟื้นฟูและพัฒนาแหล่งน้ำ (แม่น้ำ ลำคลอง ห้วย ฝาย ระบบส่งน้ำ) เพิ่มขึ้น	30. จำนวนแหล่งน้ำที่ได้รับการฟื้นฟู	อยู่ระหว่าง การ ตรวจสอบ					1) สนง.ทรัพยากรธรรมชาติและสิ่งแวดล้อมจังหวัดลำพูน 2) อบจ. เทศบาล อบต.
		3. ผลการดำเนินการป้องกันและแก้ไขปัญหามอกควันและไฟป่า	31. จำนวนจุดความร้อน	มี	รายงาน	จำนวน	รายปี	จังหวัด อำเภอ	สนง.ทรัพยากรธรรมชาติและสิ่งแวดล้อมจังหวัด

ประเด็นยุทธศาสตร์	เป้าประสงค์ เชิงยุทธศาสตร์	ตัวชี้วัด	รายการสถิติ	มี/ไม่มี ฐาน ข้อมูล	วิธีการเก็บ รวบรวม ข้อมูล	หน่วย วัด	ความ ถี่ของ ข้อมูล	ระดับการ นำเสนอ	หน่วยงานรับผิดชอบ
		เป็นไปตามเกณฑ์ มาตรฐานที่กำหนด (ค่า PM10, จุด Hotspot, จำนวนวันที่อากาศอยู่ในเกณฑ์มาตรฐาน)	(Hotspot) ในพื้นที่จังหวัด						ลำพูน
			32. จำนวนวันที่ปริมาณฝุ่นละอองขนาดเล็ก (PM10) มีค่าเกินมาตรฐาน	มี	รายงาน	วัน	รายปี	จังหวัด	สนง.ทรัพยากรธรรมชาติและสิ่งแวดล้อมจังหวัด ลำพูน
			33. จำนวนวันในรอบปีงบประมาณคุณภาพอากาศอยู่ในเกณฑ์มาตรฐานที่ปริมาณฝุ่นละอองขนาดเล็ก (PM10) มีค่าอยู่ในเกณฑ์มาตรฐาน	มี	รายงาน	วัน	รายปี	จังหวัด	สนง.ทรัพยากรธรรมชาติและสิ่งแวดล้อมจังหวัด ลำพูน
		4. จำนวนสถานประกอบการอุตสาหกรรมที่เข้าสู่ระบบอุตสาหกรรมสีเขียวเพิ่มขึ้น	34. จำนวนโรงงานอุตสาหกรรมที่เข้าสู่ระบบ "อุตสาหกรรมสีเขียว"	มี	ทะเบียน	โรงงาน	รายปี	จังหวัด	1) สนง.อุตสาหกรรมจังหวัดลำพูน 2) สนง.นิคมอุตสาหกรรมภาคเหนือ
		5. จำนวนเครือข่ายด้านทรัพยากรธรรมชาติเพื่อการป้องกันและแก้ไขปัญหาภัยธรรมชาติเพิ่มขึ้น	35. จำนวนเครือข่ายด้านทรัพยากรธรรมชาติเพื่อการป้องกันและแก้ไขปัญหาภัยธรรมชาติเพิ่มขึ้น	อยู่ระหว่าง การ ตรวจสอบ					

(2) ข้อมูลสถิติ ตัวชี้วัด ตามประเด็นยุทธศาสตร์

ลำดับ	รายการข้อมูลตามประเด็นยุทธศาสตร์	ปี 2557	ปี 2558	ปี 2559	ปี 2560	ปี 2561	ปี 2562	ปี 2563	ปี 2564
1	ห้องเรียนภูมิปัญญาเพื่อส่งเสริมองค์ความรู้ด้านการทอผ้าให้กับเด็กนักเรียนในสถานศึกษาในจังหวัดลำพูน								
2	จำนวน เยาวชน/นักเรียนในสถานศึกษาที่มีการจัดการถ่ายทอดองค์ความรู้ด้านการทอผ้า (ห้องเรียนภูมิปัญญา)								
3	จำนวนสถานศึกษาที่มีกิจกรรมการเรียนการสอนด้านหัตถอุตสาหกรรมสร้างสรรค์								
4	จำนวนผลิตภัณฑ์หัตถอุตสาหกรรม ที่ได้รับการพัฒนาสู่ตลาดรูปแบบใหม่เชิงนวัตกรรมสร้างสรรค์								
5	จำนวนสินค้า หัตถอุตสาหกรรม ได้รับการพัฒนาศักยภาพด้านการตลาด นวัตกรรมสร้างสรรค์ที่มีคุณภาพ								
6	มูลค่าการจำหน่ายสินค้าของฝากของที่ระลึก (OTOP) ของจังหวัด	1,328,069,493	1,629,642,928	1,831,022,831					
7	จำนวนแปลงลำไยที่ได้รับการรวมกลุ่มการผลิตในรูปแบบแปลงใหญ่เพื่อการแปรรูป								
8	พื้นที่เพาะปลูกลำไยจากจำนวน รายแปลงของเกษตรกร								
9	ผลิตภัณฑ์มวลรวมจังหวัด ณ ราคาประจำปี สาขาภาคเกษตร	5,174 <sup>r</sup>	5,213 <sup>p</sup>						
10	จำนวนเกษตรกรที่ผ่านการอบรมเกษตรกรสีเขียว								
11	จำนวนผู้ประกอบการด้านการเกษตรปลอดภัย/สินค้าเกษตรอินทรีย์ ผลิตภัณฑ์แปรรูปทางการเกษตรจังหวัดลำพูน								

ลำดับ	รายการข้อมูลตามประเด็นยุทธศาสตร์	ปี 2557	ปี 2558	ปี 2559	ปี 2560	ปี 2561	ปี 2562	ปี 2563	ปี 2564
12	จำนวนมัคคุเทศก์ท้องถิ่นที่ผ่านการอบรม								
13	จำนวนปราชญ์ชาวบ้าน								
14	ปฏิทินการท่องเที่ยวประจำปีของจังหวัด					12 เดือน 12 โปรแกรม			
15	จำนวนชุมชนเพื่อการท่องเที่ยวเชิงวิถีชีวิตวัฒนธรรมได้รับการพัฒนา								
16	จำนวนนักท่องเที่ยวชาวไทย	925,827	1,012,809	1,034,289					
17	จำนวนนักท่องเที่ยวชาวต่างประเทศ	43,072	46,210	47,508					
18	ค่าใช้จ่ายต่อหัวของนักท่องเที่ยวไทย	908	952	985					
19	ค่าใช้จ่ายต่อหัวของนักท่องเที่ยวต่างชาติ	1,029	1,073	1,107					
20	รายได้จากการท่องเที่ยวของนักท่องเที่ยวชาวไทย	1,099	1,277	1,323					
21	รายได้จากการท่องเที่ยวของนักท่องเที่ยวต่างประเทศ	53	59	62					
22	จำนวนชุมชนที่มีระบบการดูแลผู้สูงอายุและพิการโดยชุมชนแบบบูรณาการเพิ่มขึ้น								
23	กลุ่มผู้สูงอายุที่ได้รับการส่งเสริมการเรียนรู้ทักษะและส่งเสริมพัฒนาอาชีพ								
24	กลุ่มผู้พิการและผู้ด้อยโอกาสที่ได้รับการส่งเสริมการเรียนรู้ทักษะและส่งเสริมพัฒนาอาชีพ								
25	จำนวน ชุมชนต้นแบบที่ได้รับรางวัลตาม โครงการบ้านสวยเมืองสุข								
26	จำนวนเครือข่ายสหวิชาชีพและภาคประชาชนต่อต้านการค้ามนุษย์เพิ่มขึ้น								

ลำดับ	รายการข้อมูลตามประเด็นยุทธศาสตร์	ปี 2557	ปี 2558	ปี 2559	ปี 2560	ปี 2561	ปี 2562	ปี 2563	ปี 2564
27	จำนวนการจับกุมคดียาเสพติด จำแนกตามประเภท ข้อหา สารเสพติด พื้นที่	-	1,251	1,553	1,835				
28	จำนวนหมู่บ้าน/ชุมชนได้รับการพัฒนาสาธารณูปโภคขั้น พื้นฐานเพิ่มขึ้น								
29	จำนวนพื้นที่ป่าไม้ที่ได้รับการอนุรักษ์และฟื้นฟู								
30	จำนวนแหล่งน้ำที่ได้รับการฟื้นฟู								
31	จำนวนจุดความร้อน (Hotspot) ในพื้นที่จังหวัด	531	373	250					
32	จำนวนวันที่ปริมาณฝุ่นละอองขนาดเล็ก (PM10) มีค่า เกินมาตรฐาน	10	8	10	1				
33	จำนวนวันในรอบปีงบประมาณคุณภาพอากาศอยู่ใน เกณฑ์มาตรฐานที่ปริมาณฝุ่นละอองขนาดเล็ก (PM10) มีค่าอยู่ในเกณฑ์มาตรฐาน	355	357	356	364				
34	จำนวนโรงงานอุตสาหกรรมที่เข้าสู่ระบบ "อุตสาหกรรมสีเขียว"	59	31	55	32				
35	จำนวนเครือข่ายด้านทรัพยากรธรรมชาติเพื่อการป้องกัน และแก้ไขปัญหาภัยธรรมชาติเพิ่มขึ้น								

## บทที่ 4

### บทสรุป และข้อเสนอแนะการพัฒนาสถิติ

#### 4.1 สรุปสถานการณ์ข้อมูล และข้อเสนอแนะการพัฒนาการจัดเก็บข้อมูล

##### (1) สรุปสถานการณ์ข้อมูล

จากการตรวจสอบสถานะรายการข้อมูลตามแผนผังรายการสถิติทางการที่ได้นำเสนอในบทที่ 3 สามารถสรุปภาพรวมรายการสถิติทางการ ดังนี้

##### ข้อมูลพื้นฐาน

**ด้านเศรษฐกิจ** มีรายการสถิติทางการ ทั้งหมด 56 รายการ ซึ่งแบ่งสถานะรายการข้อมูลตามแผนผังรายการสถิติทางการ ได้ดังนี้

- รายการสถิติทางการที่มีการจัดเก็บข้อมูลเป็นปกติ 54 รายการ คิดเป็นร้อยละ 96.43
- รายการสถิติทางการที่จัดเก็บไม่ต่อเนื่อง ไม่ครบถ้วน (รอข้อมูล) 2 รายการ คิดเป็นร้อยละ 3.57

แผนภาพที่ 6 : สรุปสถานะรายการข้อมูลของข้อมูลพื้นฐาน ด้านเศรษฐกิจ

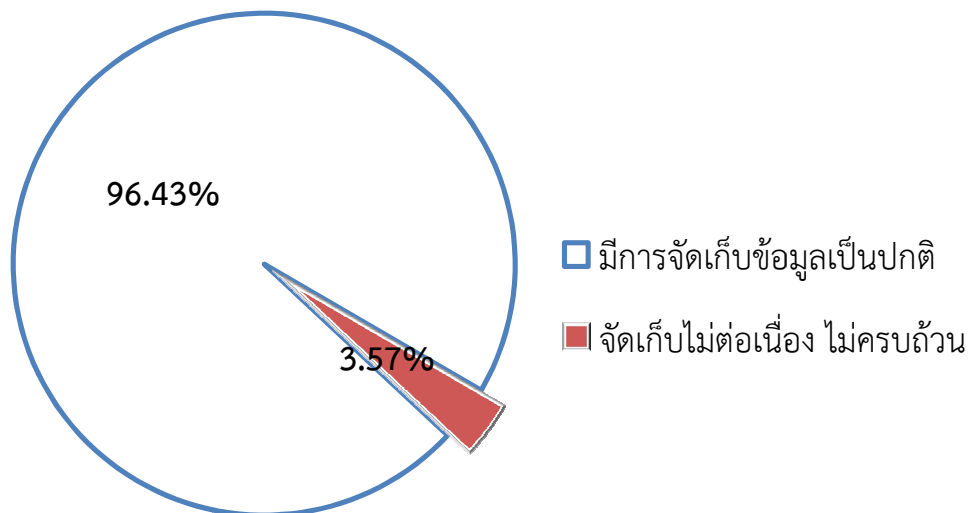

**ด้านสังคม** มีรายการสถิติทางการ ทั้งหมด 68 รายการ ซึ่งแบ่งสถานะรายการข้อมูลตามแผนผังรายการสถิติทางการ ได้ดังนี้

- รายการสถิติทางการที่มีการจัดเก็บข้อมูลเป็นปกติ 62 รายการ คิดเป็นร้อยละ 91.18
- รายการสถิติทางการที่จัดเก็บไม่ต่อเนื่อง ไม่ครบถ้วน (รอข้อมูล) 6 รายการ คิดเป็นร้อยละ 8.82

แผนภาพที่ 7 : สรุปสถานะรายการข้อมูลของข้อมูลพื้นฐาน ด้านสังคม

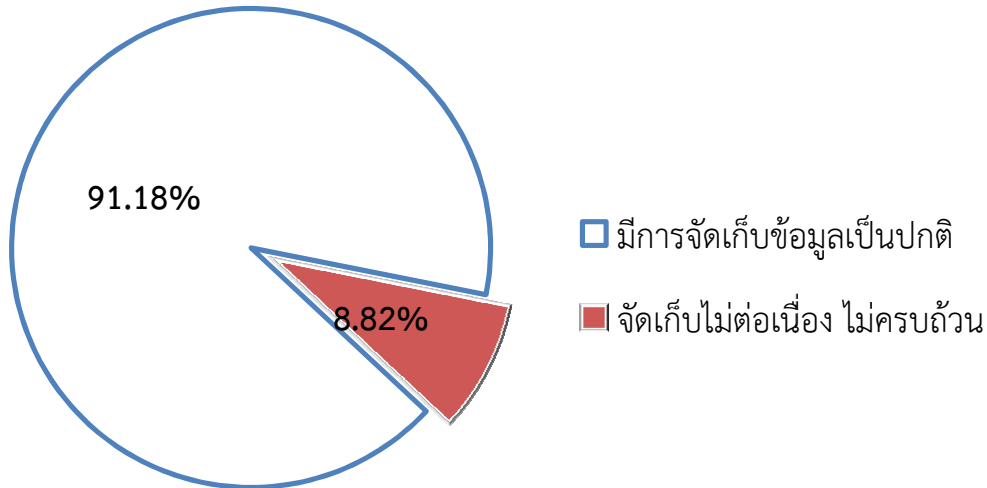

**ด้านทรัพยากรธรรมชาติและสิ่งแวดล้อม** มีรายการสถิติทางการ ทั้งหมด 23 รายการ ซึ่งแบ่งสถานะรายการข้อมูลตามแผนผังรายการสถิติทางการ ได้ดังนี้

- รายการสถิติทางการที่มีการจัดเก็บข้อมูลเป็นปกติ 18 รายการ คิดเป็นร้อยละ 78.26
- รายการสถิติทางการที่จัดเก็บไม่ต่อเนื่อง ไม่ครบถ้วน (รอข้อมูล) 5 รายการ คิดเป็นร้อยละ 21.74

แผนภาพที่ 8 : สรุปสถานะรายการข้อมูลของข้อมูลพื้นฐาน ด้านทรัพยากรธรรมชาติและสิ่งแวดล้อม

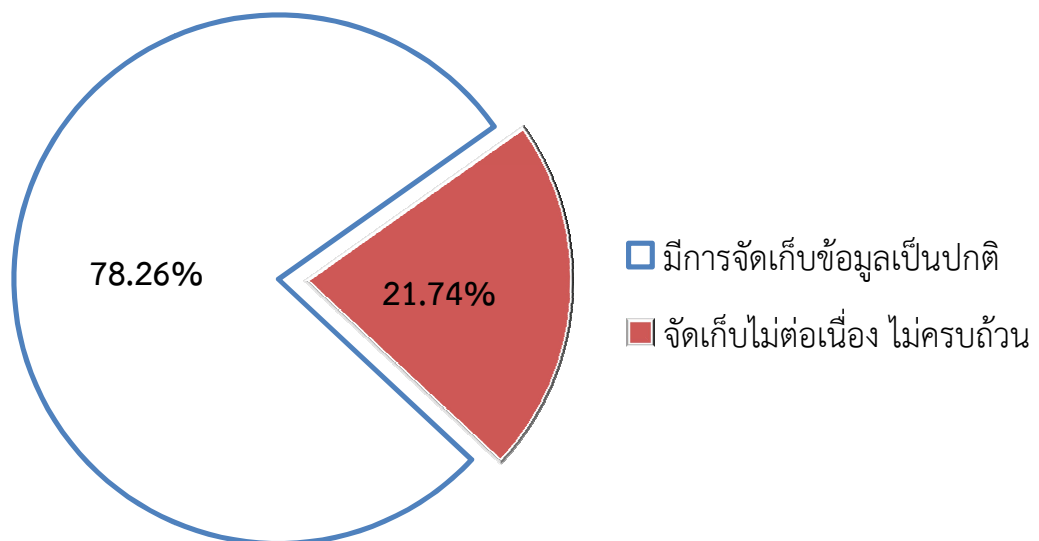



### ข้อมูลสถิติ ตัวชี้วัด ตามประเด็นยุทธศาสตร์ในแผนพัฒนาจังหวัด

มีรายการสถิติทางการ ทั้งหมด 35 รายการ ซึ่งแบ่งสถานะรายการข้อมูลตามแผนผังรายการสถิติทางการ ได้ดังนี้

- รายการสถิติทางการที่มีการจัดเก็บข้อมูลเป็นปกติ 14 รายการ คิดเป็นร้อยละ 40.00
- รายการสถิติทางการที่จัดเก็บไม่ต่อเนื่อง ไม่ครบถ้วน (อยู่ระหว่างการตรวจสอบ) 21 รายการ คิดเป็นร้อยละ 60.00

แผนภาพที่ 9 : สรุปสถานะรายการข้อมูลของตัวชี้วัดตามประเด็นยุทธศาสตร์

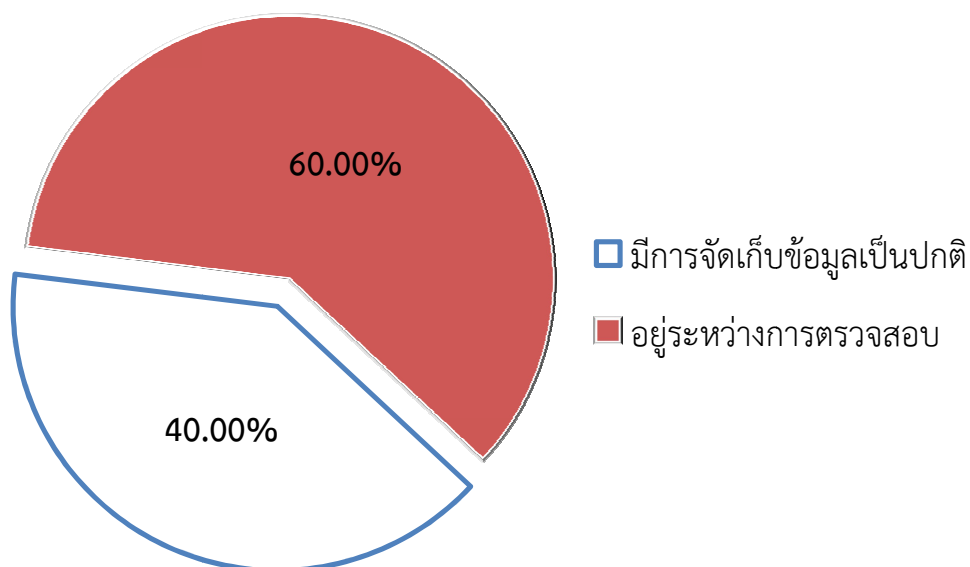

## (2) ข้อเสนอแนะการพัฒนาการจัดเก็บข้อมูล

สำหรับการบูรณาการฐานข้อมูล ของจังหวัดลำพูน โดย สถิติจังหวัดเป็นหน่วยประสาน และรวบรวมข้อมูลจากหน่วยงานหลัก

รายการสถิติทางการ (ข้อมูลที่สำคัญและจำเป็น)	การดำเนินการ
1. รายการสถิติที่มีการจัดเก็บเป็นปกติ	หน่วยงานผู้รับผิดชอบข้อมูลรวบรวมข้อมูลย้อนหลัง 3-5 ปี โดยบางข้อมูลให้จำแนกเป็นรายอำเภอ จัดส่งให้สถิติจังหวัดเพื่อประมวลผลและนำเสนอคณะกรรมการสถิติจังหวัด
2. รายการสถิติที่จัดเก็บไม่ต่อเนื่อง ไม่ครบถ้วน (อยู่ระหว่างการตรวจ)	ในกรณีที่พบว่าการเก็บข้อมูลยังไม่ต่อเนื่อง/ไม่ครบถ้วน ขอให้หน่วยงานผู้รับผิดชอบข้อมูลสำรวจและจัดรวบรวมข้อมูลย้อนหลัง 3-5 ปี โดยบางข้อมูลให้จำแนกเป็นรายอำเภอ จัดส่งให้สถิติจังหวัดเพื่อประมวลผลและนำเสนอคณะกรรมการสถิติจังหวัด
3. รายการสถิติที่ยังไม่มีการจัดเก็บต้องพัฒนาการจัดเก็บ	คณะกรรมการสถิติระดับจังหวัดมอบหมายหน่วยงานผู้รับผิดชอบข้อมูลให้วางแผนเตรียมการและจัดระบบการจัดเก็บข้อมูลตามความพร้อมเพื่อจัดส่งให้สถิติจังหวัดประมวลผลและนำเสนอคณะกรรมการสถิติจังหวัดต่อไป

สำหรับการบริหารจัดการเพื่อการพัฒนาการจัดเก็บข้อมูลดังกล่าวให้เกิดประสิทธิภาพยิ่งขึ้น สถิติจังหวัดควรมีการดำเนินการ ดังนี้

1) ด้านการพัฒนาการบริหารจัดการระบบข้อมูลสารสนเทศเพื่อการบริหารยุทธศาสตร์ของจังหวัด (พัฒนาสมรรถนะบุคลากร พัฒนากลไกการประสานงาน พัฒนาระบบสารสนเทศโดยใช้เทคโนโลยีที่เหมาะสมและการสนับสนุนงบประมาณจากจังหวัด)

2) ด้านการพัฒนาการผลิตสถิติทางการ (การเติมเต็ม data gap การลดความซ้ำซ้อน การประเมินคุณภาพ โดยใช้ข้อมูลจากคณะอนุกรรมการสถิติสาขา)

3) ด้านการพัฒนาคุณภาพของข้อมูลและการประสานข้อมูลมหภาค (การรวบรวมข้อมูลมหภาคที่เกี่ยวข้องกับการเกษตร โดยประสานข้อมูลจากกรมการวิชาการเกษตร มกอช. กระทรวงพาณิชย์ สภาหอการค้าแห่งประเทศไทย เป็นต้น



#### 4.2 แผนปฏิบัติการพัฒนาการจัดเก็บข้อมูลสถิติทางการ

ในส่วนนี้นำเสนอแผนงาน/โครงการ/กิจกรรม เพื่อขับเคลื่อนการพัฒนาการจัดเก็บข้อมูลสถิติทางการระดับจังหวัด ตามยุทธศาสตร์การพัฒนาจังหวัด

##### แผนการปฏิบัติงานโครงการพัฒนาข้อมูลสถิติและสารสนเทศระดับพื้นที่ ๗๖ จังหวัด

(ภายใต้โครงการแปลงแผนแม่บทระบบสถิติประเทศไทยสู่การปฏิบัติ)

จังหวัดลำพูน ประจำปีงบประมาณ ๒๕๖๑

ที่	แผนงาน/กิจกรรม	พ.ศ. ๒๕๖๐			พ.ศ. ๒๕๖๑									ผู้รับผิดชอบ/ดำเนินการ
		ต.ค.	พ.ย.	ธ.ค.	ม.ค.	ก.พ.	มี.ค.	เม.ย.	พ.ค.	มิ.ย.	ก.ค.	ส.ค.	ก.ย.	
๑	ปรับปรุงภารกิจและองค์ประกอบของ ๑.๑ คณะกรรมการสถิติระดับจังหวัด ๑.๒ อนุกรรมการหรือคณะทำงาน เพื่อให้สอดคล้องกับแผนแม่บทสถิติประเทศไทย ฉบับที่ ๒													สำนักงานสถิติแห่งชาติ และสำนักงานสถิติจังหวัดลำพูน
๒	จัดทำ (ร่าง) แผนพัฒนาสถิติระดับจังหวัด													สำนักงานสถิติจังหวัดลำพูน
๓	จัดประชุมคณะกรรมการสถิติระดับจังหวัด เพื่อนำเสนอ (ร่าง) แผนพัฒนาสถิติระดับจังหวัด และผังรายการสถิติฯ													ผู้ว่าราชการจังหวัดลำพูน เป็นประธาน สถิติจังหวัดลำพูน เป็นเลขานุการ
๔	ศึกษา/ปรับปรุงคำอธิบายชุดข้อมูล (Metadata) สำหรับชุดข้อมูลกลางระดับจังหวัด (ข้าว ท่องเที่ยว ชยะ และผู้สูงอายุ)													สำนักงานสถิติจังหวัดลำพูน
๕	รวบรวม/ปรับปรุงข้อมูลตามผังรายการสถิติ ทางการในแผนพัฒนาสถิติระดับจังหวัดให้เป็น ปัจจุบัน (อย่างน้อย ๓ ปีย้อนหลัง)													สำนักงานสถิติจังหวัดลำพูน
๖	วิเคราะห์ข้อมูล และสรุปสถานการณ์ของจังหวัด ทั้งในรูปแบบบทความ และ Infographic พร้อมข้อเสนอเชิงนโยบาย													สำนักงานสถิติจังหวัดลำพูน

**แผนการปฏิบัติงานโครงการพัฒนาข้อมูลสถิติและสารสนเทศระดับพื้นที่ ๗๖ จังหวัด**  
**(ภายใต้โครงการแปลงแผนแม่บทระบบสถิติประเทศไทยสู่การปฏิบัติ)**  
**จังหวัดลำพูน ประจำปีงบประมาณ ๒๕๖๑**

ที่	แผนงาน/กิจกรรม	พ.ศ. ๒๕๖๐			พ.ศ. ๒๕๖๑									ผู้รับผิดชอบ/ดำเนินการ
		ต.ค.	พ.ย.	ธ.ค.	ม.ค.	ก.พ.	มี.ค.	เม.ย.	พ.ค.	มิ.ย.	ก.ค.	ส.ค.	ก.ย.	
๗	นำเสนอแผนพัฒนาสถิติระดับจังหวัด หรือเอกสารการวิเคราะห์และสรุปสถานการณ์ของจังหวัด ต่อที่ประชุมคณะกรรมการที่เกี่ยวข้องกับการจัดทำแผนหรือยุทธศาสตร์การพัฒนาระดับจังหวัด													สำนักงานสถิติจังหวัดลำพูน

ผู้เสนอแผนฯ .....  

(นางเกื้อพร รัตนคำ)

สถิติจังหวัดลำพูน

กรรมการและเลขานุการ คณะกรรมการสถิติระดับจังหวัด จังหวัดลำพูน

ผู้อนุมัติแผนฯ .....  

(นายอรรชิต สัมพันธ์รัตน์)

ผู้ว่าราชการจังหวัดลำพูน

ประธานคณะกรรมการสถิติระดับจังหวัด จังหวัดลำพูน

## บรรณานุกรม

กลุ่มงานยุทธศาสตร์และข้อมูลเพื่อการพัฒนาจังหวัด, สำนักงานจังหวัดลำพูน. (2560). แผนพัฒนาจังหวัด  
ลำพูน 4 ปี (พ.ศ. 2561 – 2564).

สำนักงานคณะกรรมการพัฒนาการเศรษฐกิจและสังคมแห่งชาติ. (2559). แผนพัฒนาเศรษฐกิจและสังคม  
แห่งชาติ ฉบับที่ 12 (พ.ศ. 2560 – 2564). กรุงเทพมหานคร : สำนักนายกรัฐมนตรี.

สำนักงานสถิติแห่งชาติ. (2559). แผนแม่บทระบบสถิติประเทศไทย ฉบับที่ 2 พ.ศ. 2559 – 2564.  
กรุงเทพมหานคร : สำนักงานสถิติแห่งชาติ.

ภาคผนวก ก

รายชื่อหน่วยงานที่เกี่ยวข้องกับ  
ผังรายการข้อมูลสถิติ

ภาคผนวก ข

บทวิเคราะห์และสรุปสถานการณ์

ชุดข้อมูลกลาง 4 เรื่อง

- ข้าว
- การท่องเที่ยว
- ผู้สูงอายุ
- ขยะ



ภาคผนวก ค

เอกสารเผยแพร่ในรูปแบบ QR Code

สำนักงานสถิติจังหวัดลำพูน

## รายชื่อหน่วยงานที่เกี่ยวข้องกับผังรายการข้อมูลสถิติ

### 1) ข้อมูลพื้นฐาน

ด้าน	หน่วยงานผู้รับผิดชอบหลัก	จำนวน ตัวชี้วัด	รายการข้อมูล
เศรษฐกิจ	การไฟฟ้าส่วนภูมิภาค จังหวัดลำพูน	2	30. จำนวนผู้ใช้ไฟฟ้า 31. จำนวนการจำหน่ายกระแสไฟฟ้า
	ตำรวจภูธรจังหวัดลำพูน	4	32. จำนวนอุบัติเหตุการจราจรทางบก 33. จำนวนคนตายจากอุบัติเหตุการจราจรทางบก 34. จำนวนคนเจ็บอุบัติเหตุการจราจรทางบก 35. มูลค่าทรัพย์สินที่เสียหายอุบัติเหตุการจราจรทางบก
	ธนาคารเพื่อการเกษตรและ สหกรณ์การเกษตรจังหวัดลำพูน	1	26. เงินกู้ของเกษตรกรรูกค้าธนาคารเพื่อ การเกษตรและสหกรณ์การเกษตร
	ธนาคารแห่งประเทศไทย	2	47. ปริมาณเงินฝากของสถาบันการเงิน 48. ปริมาณสินเชื่อของสถาบันการเงิน
	บริษัท ทีโอที จำกัด (มหาชน)	2	38. จำนวนเลขหมายโทรศัพท์ที่มี 39. จำนวนเลขหมายโทรศัพท์ที่มีผู้เช่า
	สำนักงานการท่องเที่ยวและ กีฬาจังหวัดลำพูน	4	43. จำนวนนักท่องเที่ยว 44. ระยะเวลาพำนักรของนักท่องเที่ยว 45. ค่าใช้จ่ายเฉลี่ยของนักท่องเที่ยว 46. รายได้จากการท่องเที่ยว
	สำนักงานเกษตรจังหวัดลำพูน	9	12. ผลผลิตข้าวนาปี 13. ผลผลิตข้าวนาปรัง 14. ผลผลิตข้าวนาปีเฉลี่ยต่อไร่ 15. ผลผลิตข้าวนาปรังเฉลี่ยต่อไร่ 16. เกษตรกรที่ปลูกลำไย 17. เนื้อที่ปลูกลำไย 18. ผลผลิตลำไยเฉลี่ยต่อไร่ 19. มูลค่าการค้าลำไยของจังหวัด 20. พื้นที่/แปลงปลูกลำไยได้รับการรับรองคุณภาพ ตามมาตรฐานของจังหวัดและ/หรือมาตรฐาน GAP

ด้าน	หน่วยงานผู้รับผิดชอบหลัก	จำนวน ตัวชี้วัด	รายการข้อมูล
	สำนักงานคณะกรรมการ พัฒนาการเศรษฐกิจและสังคม แห่งชาติ	5	1. ผลิตภัณฑ์มวลรวมจังหวัด ณ ราคาประจำปี 2. ผลิตภัณฑ์มวลรวมจังหวัดต่อคนต่อปี 3. ผลิตภัณฑ์มวลรวมสาขาเกษตร 4. ผลิตภัณฑ์มวลรวมสาขาอุตสาหกรรม 5. ผลิตภัณฑ์มวลรวมสาขาขนส่ง สถานที่เก็บสินค้า และการคมนาคม
	สำนักงานประมงจังหวัดลำพูน	4	22. จำนวนครัวเรือนที่มีการเพาะเลี้ยงสัตว์น้ำจืด 23. เนื้อที่ที่มีการเพาะเลี้ยงสัตว์น้ำจืด 24. ปริมาณการจับสัตว์น้ำจืด 25. มูลค่าการจับสัตว์น้ำจืด
	สำนักงานพาณิชย์จังหวัดลำพูน	3	21. ราคาลำไย 55. จำนวนทะเบียนนิติบุคคลใหม่ 56. พุนจตุหะเบียน
	สำนักงานเศรษฐกิจการเกษตร	6	6. เนื้อที่การใช้ประโยชน์ทางการเกษตร 7. เนื้อที่นา 8. เนื้อที่พืชไร่ 9. เนื้อที่ไม้ผล และไม้ยืนต้น 10. เนื้อที่สวนผัก ไม้ดอก ไม้ประดับ 11. ลักษณะการถือครองที่ดินทางการเกษตร
	สำนักงานส่งเสริมการปกครอง ส่วนท้องถิ่นจังหวัดลำพูน	2	51. รายรับขององค์กรปกครองส่วนท้องถิ่น 52. รายจ่ายขององค์กรปกครองส่วนท้องถิ่น
	สำนักงานสถิติจังหวัดลำพูน	3	40. จำนวนประชากรอายุ 6 ปีขึ้นไป ที่ใช้ อินเทอร์เน็ต 41. จำนวนประชากรอายุ 6 ปีขึ้นไป ที่ใช้ โทรศัพท์มือถือ 42. ครัวเรือนที่มีอุปกรณ์/เทคโนโลยีสารสนเทศ และการสื่อสาร
	สำนักงานสรรพสามิตพื้นที่ ลำพูน	1	54. รายได้จากการจัดเก็บเงินภาษีของกรม สรรพสามิต
	สำนักงานสรรพากรพื้นที่ลำพูน	1	53. รายได้จากการจัดเก็บภาษีของกรมสรรพากร

ด้าน	หน่วยงานผู้รับผิดชอบหลัก	จำนวน ตัวชี้วัด	รายการข้อมูล
	สำนักงานสหกรณ์จังหวัดลำพูน	2	49. จำนวนสหกรณ์ภาคการเกษตร 50. จำนวนสหกรณ์นอกภาคการเกษตร
	สำนักงานอุตสาหกรรมจังหวัด ลำพูน	3	27. จำนวนสถานประกอบการอุตสาหกรรม 28. จำนวนเงินทุน 29. จำนวนคนงานสถานประกอบการอุตสาหกรรม
	สำนักดัชนีเศรษฐกิจการค้า กระทรวงพาณิชย์	2	36. ดัชนีราคาผู้บริโภคทั่วไป 37. อัตราเงินเฟ้อ
สังคม	กรมการปกครอง กระทรวงมหาดไทย	7	1. จำนวนประชากรจากการทะเบียน 2. วัยเด็ก (0-14 ปี) 3. วัยแรงงาน (15-59 ปี) 4. วัยสูงอายุ (60 ปีขึ้นไป) 5. อัตราการเปลี่ยนแปลงของประชากร 6. ความหนาแน่นของประชากร 7. จำนวนบ้านจากการทะเบียน
	ที่ทำการปกครองจังหวัดลำพูน	2	9. จำนวนการจดทะเบียนสมรส 10. จำนวนการหย่า
	ตำรวจภูธรจังหวัดลำพูน	2	66. จำนวนคดีอาญาที่ได้รับแจ้ง 67. จำนวนคดีอาญาที่มีการจับกุม
	ศูนย์อำนวยการป้องกันและ ปราบปรามยาเสพติดจังหวัด ลำพูน	1	68. จำนวนคดีที่เกี่ยวข้องกับยาเสพติด
	สำนักงานคณะกรรมการการ อุดมศึกษา	2	24. จำนวนนักศึกษาระดับอาชีวศึกษา และ อุดมศึกษา 25. จำนวนอาจารย์ในระดับอาชีวศึกษา และ อุดมศึกษา
	สำนักงานประกันสังคมจังหวัด ลำพูน	4	42. จำนวนผู้ประกันตนตามมาตรา 33 43. จำนวนผู้ประกันตนตามมาตรา 39 44. จำนวนผู้ประกันตนตามมาตรา 40 45. จำนวนลูกจ้างที่ประสบอันตรายหรือเจ็บป่วย จากการทำงาน
	สำนักงานพัฒนาสังคมและ	11	47. จำนวนผู้สูงอายุพิการที่จดทะเบียน

ด้าน	หน่วยงานผู้รับผิดชอบหลัก	จำนวน ตัวชี้วัด	รายการข้อมูล
	ความมั่นคงของมนุษย์จังหวัด ลำพูน		49. ผู้สูงอายุที่มีที่อยู่อาศัยไม่มั่นคง/สภาพที่อยู่อาศัยไม่เหมาะสมต่อการพักอาศัย 50. จำนวนผู้สูงอายุที่อยู่คนเดียวตามลำพัง/ไม่มีผู้ดูแล/ถูกทอดทิ้ง 51. จำนวนครอบครัวที่มีเฉพาะผู้สูงอายุอาศัยอยู่คนเดียว 52. จำนวนผู้สูงอายุอยู่กับครอบครัวยากจน/ยากลำบาก 53. ผู้สูงอายุที่ต้องดูแลบุคคลในครอบครัวที่เป็นเด็ก ผู้ป่วยเรื้อรัง พิการ และจิตเวช 54. ผู้สูงอายุที่มีพฤติกรรมที่ไม่เหมาะสม 55. จำนวนเด็กที่ต้องดำรงชีพด้วยการเร่ร่อน ขอดทาน 56. จำนวนเยาวชนที่ต้องดำรงชีพด้วยการเร่ร่อน ขอดทาน 57. จำนวนเด็กอยู่คนเดียวตามลำพัง/ไม่มีผู้ดูแล/ถูกทอดทิ้ง 58. จำนวนคนพิการที่มีบัตรประจำตัวคนพิการ จำแนกตามความพิการ
	สำนักงานแรงงานจังหวัดลำพูน	1	17. ค่าจ้างขั้นต่ำ
	สำนักงานวัฒนธรรมจังหวัด ลำพูน	2	28. จำนวนวัด สำนักสงฆ์ โบสถ์คริสต์ มัสยิด 29. จำนวนพระภิกษุและสามเณร
	1. สนง.ศึกษาธิการจังหวัดลำพูน 2. สนง.เขตพื้นที่การศึกษา ประถมศึกษาลำพูน เขต 1 และ เขต 2 3. สนง.เขตพื้นที่การศึกษา มัธยมศึกษา เขต 35	4	23. จำนวนนักเรียนที่ออกกลางคัน 20. อัตราส่วนนักเรียนต่อครู (ก่อนประถมศึกษา) 21. อัตราส่วนนักเรียนต่อครู (ประถมศึกษา) 22. อัตราส่วนนักเรียนต่อครู (มัธยมศึกษา)
	สำนักงานส่งเสริมการปกครอง	4	20. อัตราส่วนนักเรียนต่อครู (ก่อนประถมศึกษา)

ด้าน	หน่วยงานผู้รับผิดชอบหลัก	จำนวน ตัวชี้วัด	รายการข้อมูล
	ส่วนท้องถิ่นจังหวัดลำพูน		21. อัตราส่วนนักเรียนต่อครู (ประถมศึกษา) 22. อัตราส่วนนักเรียนต่อครู (มัธยมศึกษา) 46. จำนวนผู้สูงอายุที่ได้รับเบี้ยยังชีพ
	สำนักงานส่งเสริมการศึกษานอกระบบและการศึกษาตามอัธยาศัย จังหวัดลำพูน	2	26. จำนวนผู้เรียน/นักศึกษาที่ลงทะเบียนเรียน ในสังกัดสำนักงานส่งเสริมการศึกษานอกระบบและการศึกษาตามอัธยาศัย 27. จำนวนผู้เรียน/นักศึกษาที่สำเร็จการศึกษา ในสังกัดสำนักงานส่งเสริมการศึกษานอกระบบและการศึกษาตามอัธยาศัย
	สำนักงานสถิติจังหวัดลำพูน	14	11. ร้อยละของครัวเรือนที่เป็นเจ้าของบ้านและที่ดิน 12. อัตราการมีงานทำ 13. อัตราการว่างงาน 14. ประชากรอายุ 15 ปีขึ้นไป จำแนกตามสถานภาพแรงงาน 15. ประชากรอายุ 15 ปีขึ้นไปที่มีงานทำ จำแนกตามอาชีพ และเพศ 16. ประชากรอายุ 15 ปีขึ้นไปที่มีงานทำ จำแนกตามสถานภาพการทำงาน และเพศ 18. คนอายุมากกว่า 60 ปีเพิ่มขึ้นไป มีอาชีพและมีรายได้ 59. รายได้เฉลี่ยต่อเดือนของครัวเรือน 60. ค่าใช้จ่ายเฉลี่ยต่อเดือนของครัวเรือน 61. หนี้สินเฉลี่ยต่อครัวเรือน 62. ร้อยละของค่าใช้จ่ายต่อรายได้ 63. สัมประสิทธิ์ความไม่เสมอภาค (Gini coefficient) ด้านรายได้ของครัวเรือน 64. สัมประสิทธิ์ความไม่เสมอภาค (Gini coefficient) ด้านรายจ่ายเพื่อการอุปโภคบริโภคของครัวเรือน 65. สัดส่วนคนจน เมื่อวัดด้านรายจ่ายเพื่อการอุปโภคบริโภค

ด้าน	หน่วยงานผู้รับผิดชอบหลัก	จำนวน ตัวชี้วัด	รายการข้อมูล
	สำนักงานสาธารณสุขจังหวัด ลำพูน	15	8. อัตราการเกิดมีชีพ 19. คะแนนเฉลี่ยสติปัญญา (IQ) เด็กนักเรียน 30. จำนวนผู้ป่วยนอก (คน) (รพ.ของรัฐสังกัด สป.) 31. จำนวนผู้ป่วยนอก (ครั้ง) (รพ.ของรัฐสังกัด สป.) 32. จำนวนผู้ป่วยใน (คน) (รพ.ของรัฐสังกัด สป.) 33. จำนวนผู้ป่วยใน (วัน) (รพ.ของรัฐสังกัด สป.) 34. จำนวนสถานพยาบาลที่มีเตียงผู้ป่วยรับไว้ค้างคืน (รวมของรัฐและเอกชน) 35. จำนวนเตียง(รวมของรัฐและเอกชน) 36. จำนวนประชากรต่อแพทย์ 1 คน (เจ้าหน้าที่ ของรัฐ) 37. จำนวนประชากรต่อเภสัชกร 1 คน (เจ้าหน้าที่ ของรัฐ) 38. จำนวนประชากรต่อพยาบาล 1 คน (เจ้าหน้าที่ของรัฐ) 39. อัตราการคลอดในผู้หญิงกลุ่มอายุ 15 – 19 ปี 40. อัตราการฆ่าตัวตาย 41. อัตราการเกิดมีชีพ 48. ผู้สูงอายุที่เป็นผู้ป่วยเรื้อรัง ติดเตียง/ติดบ้าน
ทรัพยากร ธรรมชาติ	กรมควบคุมมลพิษ กระทรวง ทรัพยากรธรรมชาติและ สิ่งแวดล้อม	1	3. ปริมาณขยะมูลฝอย
	กรมป่าไม้	2	8. พื้นที่ป่า 9. พื้นที่ป่าไม้ต่อพื้นที่จังหวัด
	การประปาส่วนภูมิภาค สาขาลำพูน และสาขาบ้านโฮ่ง	3	11. กำลังการผลิตน้ำประปา 12. น้ำประปาที่ผลิตได้ 13. ปริมาณน้ำประปาที่จำหน่ายแก่ผู้ใช้

ด้าน	หน่วยงานผู้รับผิดชอบหลัก	จำนวน	รายการข้อมูล
------	--------------------------	-------	--------------

		ตัวชี้วัด	
	โครงการชลประทานลำพูน	3	1. จำนวนแหล่งน้ำ 2. ปริมาณน้ำที่เก็บเฉลี่ยทั้งปี (แหล่งน้ำทุกประเภท) 16. พื้นที่เพาะปลูกในเขตชลประทาน
	สถานีอุตุนิยมวิทยาลัยลำพูน	1	10. ปริมาณฝนเฉลี่ยทั้งปี
	สำนักงานทรัพยากรธรรมชาติและสิ่งแวดล้อมจังหวัดลำพูน	11	4. ปริมาณขยะที่ถูกนำไปใช้ประโยชน์ 5. ปริมาณขยะที่มีการเก็บขนไปกำจัด 6. ปริมาณขยะที่กำจัดถูกต้อง 7. ปริมาณขยะที่กำจัดไม่ถูกต้อง 14. ดัชนีคุณภาพน้ำผิวดิน (WQI) 15. ดัชนีคุณภาพอากาศ (AQI) 19. มาตรการ/แนวทาง การบริหารจัดการไฟฟ้าและการเผาในที่โล่งเพื่อลดปัญหาหมอกควัน 20. จำนวนครั้งของการดับไฟฟ้า 21. จำนวนพื้นที่ได้รับความเสียหายจากการเกิดไฟฟ้า 22. จำนวนจุดความร้อน (Hotspot) ในพื้นที่จังหวัด 23. จำนวนวันที่ปริมาณฝุ่นละอองขนาดเล็ก (PM10) มีค่าเกินมาตรฐาน
	สำนักงานส่งเสริมการปกครองส่วนท้องถิ่นจังหวัดลำพูน	4	4. ปริมาณขยะที่ถูกนำไปใช้ประโยชน์ 5. ปริมาณขยะที่มีการเก็บขนไปกำจัด 6. ปริมาณขยะที่กำจัดถูกต้อง 7. ปริมาณขยะที่กำจัดไม่ถูกต้อง
	สำนักงานสิ่งแวดล้อมภาคที่ 2	2	14. ดัชนีคุณภาพน้ำผิวดิน (WQI) 15. ดัชนีคุณภาพอากาศ (AQI)
	สำนักงานป้องกันและบรรเทาสาธารณภัยจังหวัดลำพูน	2	17. จำนวนผู้ประสบภัยธรรมชาติ 18. มูลค่าความเสียหายจากภัยธรรมชาติ



ชุดข้อมูลกลางเรื่อง “ข้าว”

# ข้าวลำพูน



เนื้อที่เพาะปลูกข้าวเจ้าในปี

พ.ศ. 2559



จำนวนเนื้อที่เพาะปลูกข้าวเจ้าในปี  
ภาพรวมทั้งจังหวัด พ.ศ. 2559  
1,834 ไร่



## ข้าวเจ้า

ชนิดพันธุ์ข้าวที่เกษตรกรลำพูนนิยมปลูก

ข้าวขาวดอกมะลิ 105



ผลผลิต : 363 กิโลกรัมต่อไร่  
ลักษณะเด่น : ทนแล้งได้ดี ทนต่อสภาพดินเปรี้ยวและดินเค็ม  
เมล็ดข้าวสารใส แกร่ง คุณภาพดี  
คุณภาพการหุงต้มดี อ่อนนุ่ม มีกลิ่นหอม  
ข้อควรระวัง : ค่อนข้างไม่ต้านทานเพลี้ยกระโดดสีน้ำตาล  
เพลี้ยจักจั่นสีเขียว และหนอนกอ  
ไม่ต้านทานโรคใบสีส้ม โรคขอบใบแห้ง  
โรคใบไหม้ และโรคใบหงิก

จำนวนเกษตรกรที่ปลูกข้าวเจ้าในปี  
พ.ศ. 2559 (ราย)



ชนิดพันธุ์ข้าวที่เกษตรกรลำพูนนิยมปลูก

ข้าวเหนียวสันป่าตอง 1



ผลผลิต : 630 กิโลกรัมต่อไร่  
ลักษณะเด่น : ต้านทานโรคไหม้และโรคขอบใบแห้ง ให้ผลผลิตสูง  
สามารถปลูกได้ตลอดปี  
ข้อควรระวัง : ไม่ต้านทานโรคใบสีส้ม ไม่ต้านทานแมลงบั่ว

จำนวนเกษตรกรที่ปลูกข้าวเหนียวในปี  
พ.ศ. 2559 (ราย)



ผลผลิตข้าวเจ้าในปี  
ปี 2559 (ตัน)

1. ลี้	1,048
2. แม่ทา	117
3. ป่าซาง	75
4. เมืองลำพูน	58
5. บ้านธิ	44
6. เวียงหนองล่อง	20
7. บ้านโฮ่ง	-
8. ทุ่งหัวช้าง	-
รวม	1,362

ผลผลิตข้าวเหนียวในปี  
ปี 2559 (ตัน)

1. เมืองลำพูน	33,381
2. บ้านธิ	10,756
3. แม่ทา	8,746
4. ลี้	8,358
5. ทุ่งหัวช้าง	6,758
6. ป่าซาง	5,572
7. บ้านโฮ่ง	2,589
8. เวียงหนองล่อง	1,506
รวม	77,666

## ข้าวเหนียว

เนื้อที่เพาะปลูกข้าวเหนียวในปี

พ.ศ. 2559

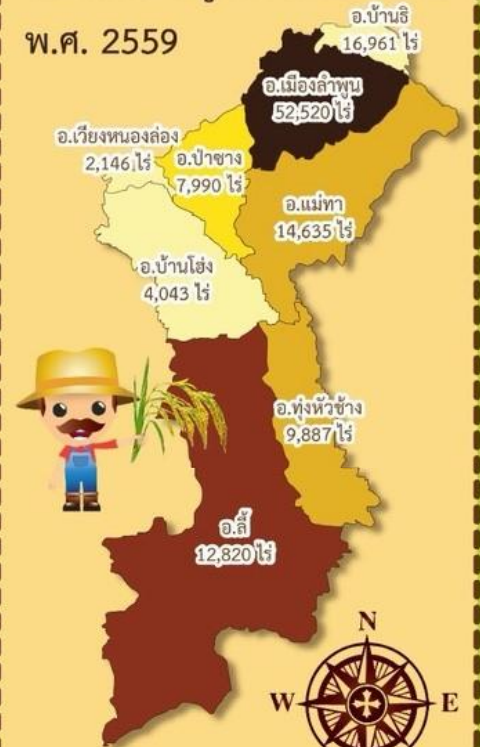

จำนวนเนื้อที่เพาะปลูกข้าวเหนียวในปี  
ภาพรวมทั้งจังหวัด พ.ศ. 2559  
121,002 ไร่



จัดทำโดย

ฝ่ายวิชาการสถิติและวางแผน  
สำนักงานสถิติจังหวัดลำพูน  
โทรศัพท์ 0 5353 4363

ที่มา : สำนักงานเกษตรจังหวัดลำพูน



# ลำพูน : เมืองต้องห้าม...พลาด



## สถานที่ท่องเที่ยวที่น่าสนใจทั้ง 8 อำเภอในจังหวัดลำพูน



## 7 แหล่งท่องเที่ยวในจังหวัดลำพูนที่ต้องห้าม...พลาด



จัดทำโดย  
ฝ่ายวิชาการสถิติและวางแผน  
สำนักงานสถิติจังหวัดลำพูน  
โทรศัพท์ 0 5353 4363

ที่มา : สำนักงานท่องเที่ยวและกีฬาจังหวัดลำพูน



ชุดข้อมูลกลางเรื่อง “ผู้สูงอายุ”

# ชาวลำพูน 60+ ยังแจ๋ว



จังหวัดลำพูน

สำนักงานสถิติจังหวัดลำพูน  
กระทรวงมหาดไทย



ปี 2559

จำนวนประชากรจังหวัดลำพูน  
มีจำนวนทั้งหมด **405,999** คน



ปี 2559 จำนวนครอบครัว

ที่มีเฉพาะผู้สูงอายุอาศัยอยู่กับเด็ก



จำนวน **319** คน

\*\*\*

ผู้สูงอายุที่ป่วยเป็นโรคเรื้อรัง/ติดเตียง/ติดบ้าน

ปี 2555  
1,074



ปี 2559

หน่วย : คน

ปี 2556  
2,799



\*\*\*\*\*

ปี 2557  
5,060



ปี 2558  
6,154



ปี 2559  
4,439



ผู้สูงอายุที่ยังต้องทำงาน  
หารายได้เลี้ยงตนเอง/ครอบครัว  
ปี 2559 จำนวน **35,601** คน \*



จำนวนผู้สูงอายุที่ได้รับเบี้ยยังชีพคนพิการ  
ปี 2559



จำนวน **9,736** คน

\*\*\*

จำนวนผู้สูงอายุเพศชายและเพศหญิง ปี 2555 - 2559

หน่วย : คน \*\*



ปี 2555  
65,950

ปี 2556  
69,666

ปี 2557  
73,022

ปี 2558  
76,684

ปี 2559  
80,468

จำนวนผู้สูงอายุเพศชาย ปี 2555 - 2559

หน่วย : คน \*\*



จำนวนผู้สูงอายุเพศหญิง ปี 2555 - 2559

หน่วย : คน \*\*



จำนวนผู้สูงอายุที่ได้รับเบี้ยยังชีพ  
ทั้ง 8 อำเภอในจังหวัดลำพูน

ปีงบประมาณ 2560



จัดทำโดย

ฝ่ายวิชาการสถิติและวางแผน  
สำนักงานสถิติจังหวัดลำพูน  
โทรศัพท์ 0 5353 4363



\* ที่มา : สำนักงานสถิติจังหวัดลำพูน

\*\* ที่มา : ที่ทำการปกครองจังหวัดลำพูน

\*\*\* ที่มา : สำนักงานพัฒนาสังคมและความมั่นคงของมนุษย์จังหวัดลำพูน

\*\*\*\* ที่มา : สำนักงานส่งเสริมการปกครองท้องถิ่นจังหวัดลำพูน

\*\*\*\*\* ที่มา : สำนักงานสาธารณสุขจังหวัดลำพูน



# สถานการณ์ขยะลำพูน

จังหวัดลำพูนปลอดขยะเปียก **จังหวัดแรก** ของประเทศไทย เมื่อวันที่ 3 กันยายน 2560

## ปริมาณขยะที่นำไปกำจัด (ตัน/ปี)

ปี 2556  
59,892

ปี 2558  
60,574

ปี 2559  
56,932

ปี 2557  
60,572

## ปริมาณขยะที่เกิดขึ้นใน ปี 2557 - 2559 (ตัน/ปี)

ปี 2557  
141,051

ปี 2558  
146,638

ปี 2559  
146,975

## ปริมาณขยะที่ถูกนำไปใช้ประโยชน์ ปี 2557 - 2559 (ตัน/ปี)

ปี 2557  
35,144

ปี 2558  
31,262

ปี 2559  
31,262

## การกำจัดขยะ



## จำนวนองค์การปกครองส่วนท้องถิ่น ที่มีการให้บริการจัดเก็บขยะมูลฝอย ปี 2559

33  
แห่ง

## ปริมาณขยะที่กำจัดไม่ถูกต้อง ปี 2557 - 2559 (ตัน/ปี)

ปี 2557  
54,022

ปี 2558  
55,891

ปี 2559  
58,793

## ปริมาณขยะที่กำจัดถูกต้อง ปี 2557 - 2559 (ตัน/ปี)

ปี 2557  
51,885

ปี 2558  
52,056

ปี 2559  
49,491

## ปริมาณขยะสะสม ปี 2557 - 2559 (ตัน/ปี)

ปี 2557  
902

ปี 2558  
782

ปี 2559  
131

## แหล่งจัดเก็บ/กำจัดขยะ ปี 2559

39  
แห่ง



จัดทำโดย

ฝ่ายวิชาการสถิติและวางแผน  
สำนักงานสถิติจังหวัดลำพูน  
โทรศัพท์ 0 5353 4363



## วิเคราะห์และสรุปสถานการณ์จากชุดข้อมูลกลาง เรื่อง “ขยะ” ของจังหวัดลำพูน

สถานการณ์ขยะในจังหวัดลำพูน มีปริมาณขยะเพิ่มสูงขึ้นทุกปี ในปี 2559 มีปริมาณสูงถึง 146,974.96 ตัน และเพิ่มสูงขึ้นจากปี 2556 ถึงร้อยละ 30.48 โดยมีองค์การบริหารส่วนท้องถิ่น (อปท.) ที่ให้บริการ จำนวน 31 แห่ง มีปริมาณขยะที่เกิดขึ้น 86,436.16 ตัน (ร้อยละ 58.82) ส่วน อปท. ที่ไม่มีการให้บริการ จำนวน 26 แห่ง มีปริมาณขยะที่เกิดขึ้น 60,538.80 ตัน (ร้อยละ 41.18)

ปริมาณขยะที่เกิดขึ้นในจังหวัดลำพูน ตั้งแต่ปี 2556 - 2559

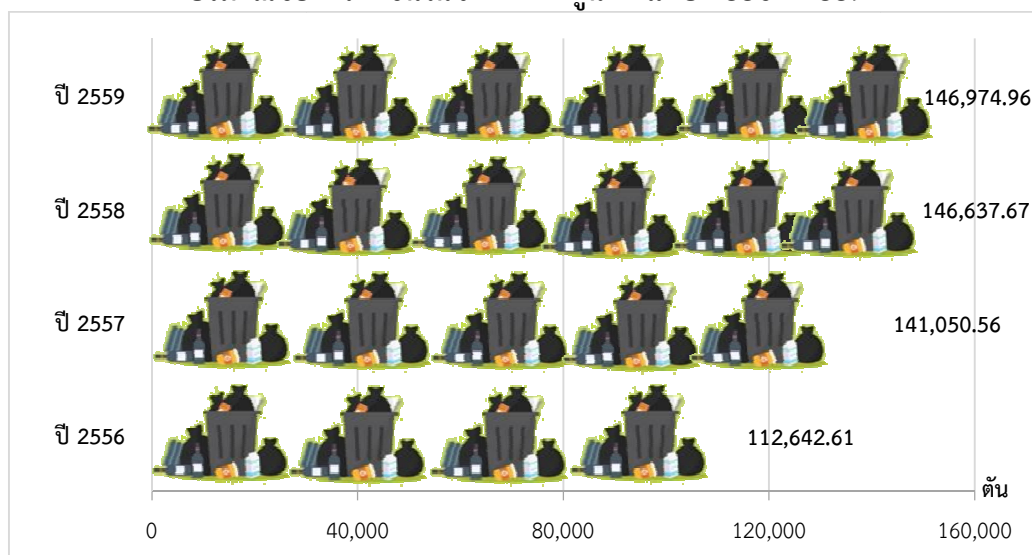

ที่มา : สำนักงานทรัพยากรธรรมชาติและสิ่งแวดล้อมจังหวัดลำพูน

ในขณะที่อัตราขยะมูลฝอยที่ถูกนำไปกำจัด และอัตราขยะมูลฝอยที่ถูกนำมาใช้ประโยชน์ มีทิศทางลดลง ทั้งนี้ วิกฤตปัญหาขยะมูลฝอย จึงถือเป็นหนึ่งในปัญหาสิ่งแวดล้อมที่ต้องได้รับการแก้ไขอย่างเร่งด่วน เนื่องจากปัญหาทวีความรุนแรงมากขึ้น ทั้งด้านปริมาณขยะมูลฝอยที่เพิ่มมากขึ้น รวมทั้งสถานที่กำจัดขยะมูลฝอยที่ดำเนินการไม่ถูกต้องยังคงไม่ได้รับการปรับปรุง รวมทั้งในสังคมเมืองที่มีการขยายตัวสูงตาม จำนวนประชากรที่เพิ่มขึ้น และการพัฒนาด้านเศรษฐกิจ สังคม รวมทั้งเทคโนโลยีส่งผลให้เกิดการบริโภคเพิ่มสูงขึ้น ทำให้ปริมาณขยะมูลฝอยในสังคมเมืองเพิ่มขึ้นตาม

ปริมาณขยะที่ถูกนำไปใช้ประโยชน์ และปริมาณขยะที่มีการเก็บขนไปกำจัด ในจังหวัดลำพูน

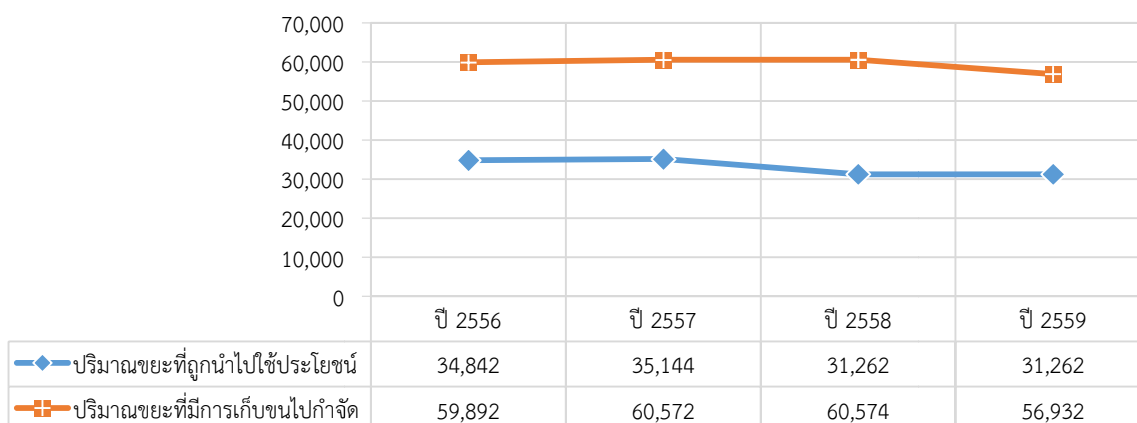

ที่มา : สำนักงานทรัพยากรธรรมชาติและสิ่งแวดล้อมจังหวัดลำพูน



ในปีงบประมาณ 2560 จังหวัดลำพูน จึงได้จัดแผนปฏิบัติการด้านการบริหารจัดการขยะชุมชน “จังหวัดสะอาด 3Rs ประชาธิปไตย” ตั้งแต่เดือนตุลาคม 2559 – กันยายน 2560 สำหรับส่วนราชการในจังหวัดลำพูน ได้ร่วมกันลงนามบันทึกความร่วมมือ (MOU) การลดและคัดแยกขยะมูลฝอยมาใช้ประโยชน์ นอกจากนี้ยังมี โครงการส่งเสริมการมีส่วนร่วมของชุมชนในการคัดแยกขยะที่ต้นทาง โดยรณรงค์ให้ประชาชนนำเศษอาหาร และเปลือกผลไม้ มาทำปุ๋ยหมัก หากทุกครัวเรือนในจังหวัดลำพูนปฏิบัติตามแนวทางดังกล่าว จะทำให้ขยะเปียก มีปริมาณลดลง จากนั้นมีการขยายแนวทางการดำเนินงานไปยังสถานประกอบการ ร้านอาหารในจังหวัดลำพูน ซึ่งจังหวัดลำพูนมีเป้าหมายเป็นจังหวัดปลอดขยะเปียก ในเดือนกันยายน 2560 และเมื่อเดือนมีนาคมที่ผ่านมา กรมควบคุมมลพิษ กระทรวงทรัพยากรธรรมชาติและสิ่งแวดล้อม รายงานผลความก้าวหน้าการดำเนินงาน โครงการเมืองสวยใส ไร้มลพิษ (Clean & Green City) ประจำปีงบประมาณ พ.ศ. 2560 (รอบ 6 เดือน) ซึ่งจังหวัดลำพูน เป็น 1 ใน 22 จังหวัด ที่มีพื้นที่ต้นแบบที่ผ่านการประเมินทั้ง 3 ด้าน (คัดแยก/เก็บขน/กำจัด)

แผนที่แสดงพื้นที่ต้นแบบที่มีการจัดการขยะมูลฝอยที่เหมาะสม  
ภายใต้โครงการเมืองสวยใส ไร้มลพิษ (Clean & Green City)  
ประจำปีงบประมาณ พ.ศ. 2560 (รอบ 6 เดือน)

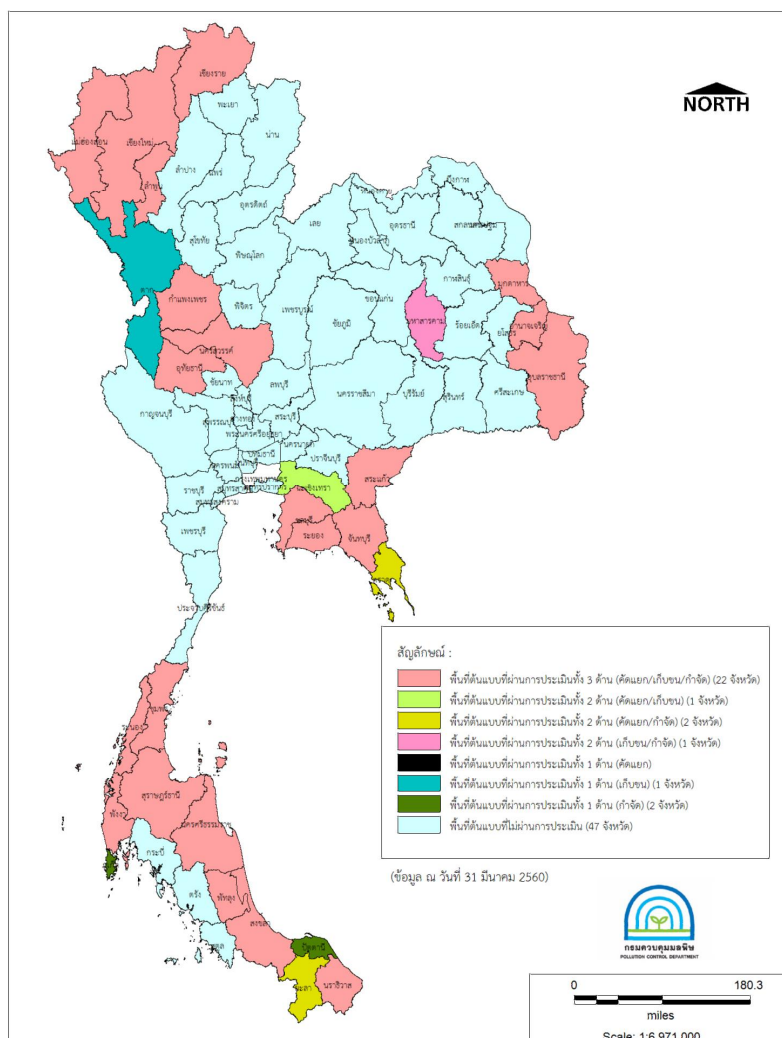

จังหวัดลำพูนสามารถประกาศเป็น “จังหวัดปลอดขยะเปียก” ในวันอาทิตย์ที่ 3 กันยายน 2560 ณ ลานหน้าศาลากลางจังหวัดลำพูน

## วิเคราะห์และสรุปสถานการณ์จากชุดข้อมูลกลาง เรื่อง “ข้าว” ของจังหวัดลำพูน

จังหวัดลำพูน มีพื้นที่ทั้งสิ้น 2,816,176 ไร่ พบว่าเป็นเนื้อที่ป่าไม้ 1,547,033 ไร่ คิดเป็น ร้อยละ 54.93 พื้นที่ใช้ประโยชน์ทางการเกษตร 803,437 ไร่ คิดเป็นร้อยละ 28.53 ส่วนใหญ่ปลูกไม้ผล/ไม้ยืนต้น จำนวน 467,895 ไร่ รองลงมา คือ การปลูกพืชไร่ จำนวน 140,500 ไร่ และการปลูกข้าว จำนวน 129,378 ไร่ และมีแนวโน้มทรงตัวส่วนเนื้อที่การเกษตรโดยรวมมีแนวโน้มทรงตัว เนื่องจากการชะลอตัวตามสถานะเศรษฐกิจของประเทศ

### เนื้อที่ใช้ประโยชน์ทางการเกษตร จังหวัดลำพูน

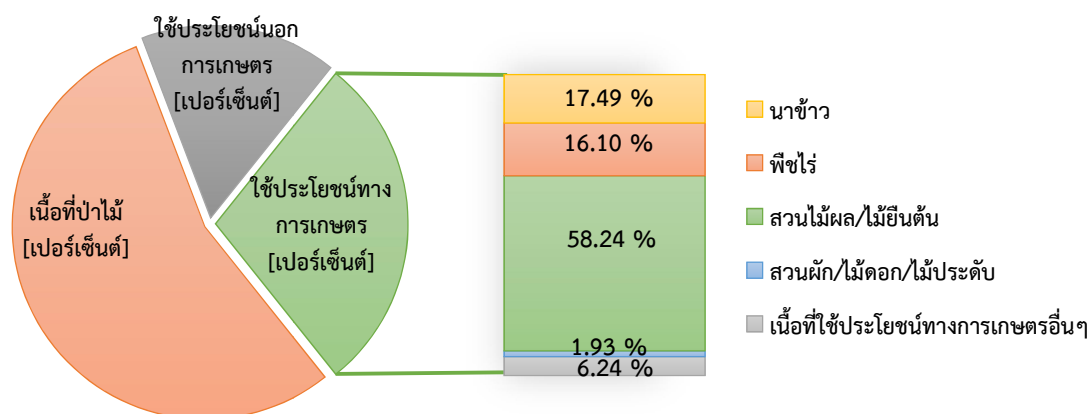

ที่มา : สำนักงานเศรษฐกิจการเกษตร (ผลสำรวจเบื้องต้น วันที่ 21 ม.ค. 58 )

พืชเศรษฐกิจที่สำคัญของจังหวัดลำพูน ที่ทำรายได้หลักให้เกษตรกร คือ ลำไย หอมแดง และกระเทียม มะม่วง รองลงไป ได้แก่ พืชผัก ข้าวโพดเลี้ยงสัตว์ สำหรับข้าวนั้นส่วนใหญ่ปลูกเพื่อการบริโภคในจังหวัด ซึ่งยังต้องมีการนำมาจากต่างจังหวัดเพิ่มขึ้นด้วย เนื่องจากมีประชากรแฝงที่เข้ามาทำงานในเขตนิคมอุตสาหกรรม

ข้อมูลจากสำนักงานส่งเสริมและพัฒนาการเกษตรที่ 6 (เชียงใหม่) การปลูกข้าวนาปี ปี59/60 ของ 8 จังหวัดภาคเหนือตอนบน พบว่า จังหวัดลำพูนมีพื้นที่ปลูกข้าวน้อยที่สุดของภาค แต่มีผลผลิตต่อไร่ สูงเป็นอันดับ 2 ของภาค และมีค่าสูงกว่าค่าเฉลี่ยของภาค คือ 539 กิโลกรัม/ไร่

### เนื้อที่เพาะปลูก เนื้อที่เก็บเกี่ยว ผลผลิต และผลผลิตต่อไร่ 8 จังหวัดภาคเหนือตอนบน

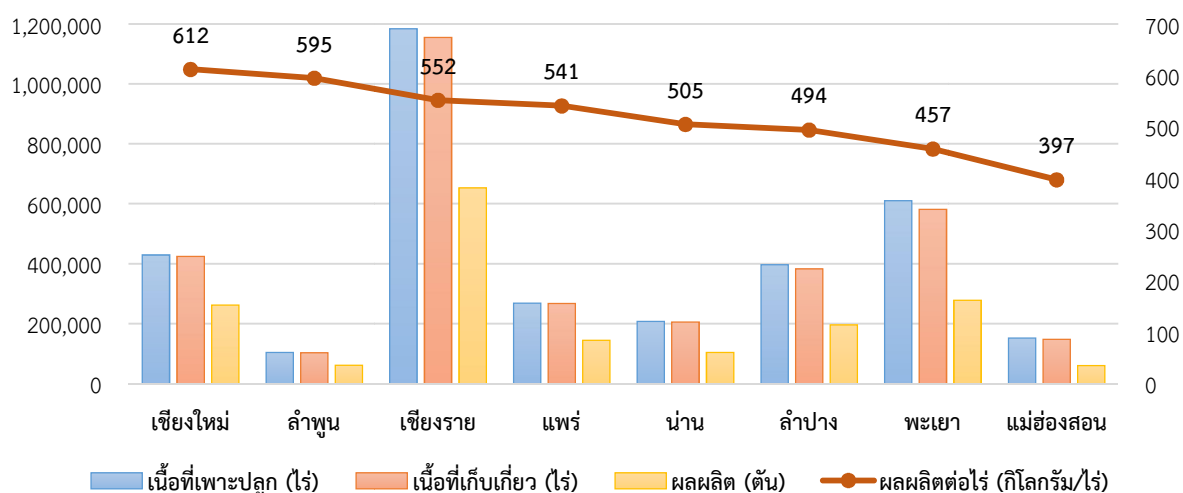

ที่มา : สำนักงานส่งเสริมและพัฒนาการเกษตรที่ 6 (เชียงใหม่)

จากสถานการณ์ที่กล่าวมาข้างต้น จังหวัดลำพูนมีศักยภาพในการผลิตข้าวสูง เมื่อพิจารณาข้อมูลจากสำนักงานเกษตรจังหวัดลำพูน พบว่า ในปี 2559 จังหวัดลำพูนมีเนื้อที่เพาะปลูกข้าว 133,193 ไร่ เป็นข้าวนาปี 122,836 ไร่ หรือคิดเป็นร้อยละ 92.2 และข้าวนาปรัง 10,357 ไร่ ซึ่งมีพื้นที่เพาะปลูกมากส่วนตอนบนของจังหวัด โดยเฉพาะ อำเภอเมืองลำพูน รองลงมา คือ อำเภอบ้านธิ แต่เมื่อเทียบผลผลิตเฉลี่ยต่อไร่แล้วกลับพบว่า อำเภอเวียงหนองล่องมีปริมาณผลผลิตต่อไร่สูงที่สุด

### เนื้อที่ปลูก เนื้อที่เกี่ยวกับ ผลผลิต และผลผลิตเฉลี่ยต่อไร่ ปี 2559 จำแนกตามอำเภอ

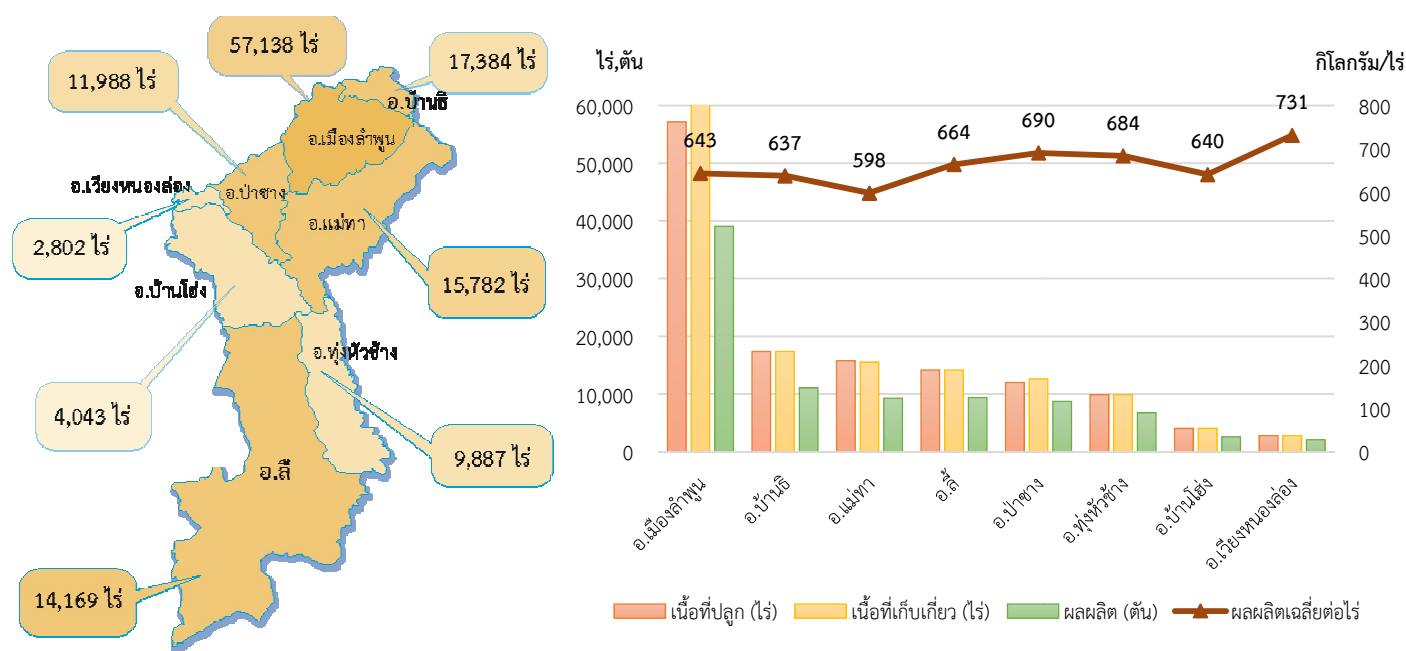

ที่มา : สำนักงานเกษตรจังหวัดลำพูน

ในห้วงที่ผ่านมาเกษตรกรที่เก็บเกี่ยวข้าวเปลือกจำหน่าย ได้รับความเดือดร้อน เนื่องจากราคาข้าวเปลือกตกต่ำ จังหวัดลำพูนจึงได้หาแนวทางช่วยเหลือเกษตรกร เพื่อบรรเทาความเดือดร้อน ซึ่งข้อมูลจากสำนักงานพาณิชย์จังหวัดลำพูน เรื่องราคาข้าวเปลือกเหนียวนาปี ที่ความชื้น 28-29 เปอร์เซ็นต์ ในปี 2559 โรงสีรับซื้อ 6,000 - 10,200 บาท ซึ่งราคาต่ำกว่าปีที่แล้ว ที่โรงสีรับซื้อ ราคา 9,000 - 10,500 บาท (หมายเหตุ ราคาซื้อขายในตลาดปกติไม่เข้าโครงการรับจำนำของรัฐบาล) จึงทำให้เกษตรกรได้รับความเดือดร้อนอย่างมาก กรณีข้าวเปลือกมีราคาต่ำ นอกจากมีสาเหตุจากกลไกด้านการตลาดแล้ว ยังสืบเนื่องจากความชื้นของข้าวเปลือกที่จำหน่ายมีความชื้นสูง จึงจำหน่ายได้ราคาต่ำด้วย ปัจจุบัน จังหวัดลำพูน มีโรงสีจำนวนรวม 11 แห่งเป็นโรงสีขนาดใหญ่ 1 แห่ง โรงสีขนาดเล็ก 5 แห่ง และทำข้าว 5 แห่ง เพื่อแก้ไขปัญหาดังกล่าวในจังหวัดลำพูน จึงมีนโยบายระยะเร่งด่วน จึงได้เสนอแนวทางชะลอการขาย โดยร่วมกับสหกรณ์ต่างๆ และการจัดตลาดนัดข้าวเปลือก เพื่อให้ผู้ซื้อพบกับผู้ขาย คือเกษตรกรโดยตรง ระยะกลางได้เสนอให้สินค้าข้าวเป็นวาระของจังหวัด เพื่อส่งเสริมด้านการตลาดภายในประเทศ ให้นำหน่วยงานต่างๆ ทั้งภาครัฐและเอกชน ได้ซื้อข้าวจากเกษตรกรไปบริโภค และใช้ในโอกาสต่างๆ เช่น เป็นของขวัญในเทศกาลปีใหม่ รวมทั้งการใช้ในนิคมอุตสาหกรรมภาคเหนือ และในระยะยาว ได้เสนอให้ขยายตลาดข้าวเหนียวไปยังประเทศจีนต่อไป



## วิเคราะห์และสรุปสถานการณ์จากชุดข้อมูลกลาง เรื่อง “การท่องเที่ยว” ของจังหวัดลำพูน

จังหวัดลำพูนเป็นจังหวัดเล็กๆ ตั้งอยู่ทางตอนใต้ของจังหวัดเชียงใหม่ มีระยะห่างเพียง 21 กิโลเมตร โดยในช่วงระยะเวลา 2 ปีที่ผ่านมา การท่องเที่ยวแห่งประเทศไทย (ททท.) ได้ส่งเสริมการท่องเที่ยวของจังหวัด ภายใต้โครงการ “เมืองต้องห้าม.....พลาด” เนื่องจากจังหวัดลำพูน เป็นเมืองเล็กๆ จึงมีเอกลักษณ์เฉพาะตัว ภายในตัวเมืองมีการเปลี่ยนแปลงน้อยมาก จึงพบเห็นวัดวาอาราม ตึกเก่า เรือนโบราณ รายเรียงอยู่สองข้างทาง ถึงแม้จะเป็นเมืองเล็กๆ แต่มีประวัติศาสตร์ความเป็นมายาวนานที่สุดในแผ่นดินล้านนา อาณาจักรหริภุญชัย เป็นอาณาจักรพระพุทธศาสนาที่เจริญรุ่งเรืองมากกว่า 600 ปีก่อน ก่อนที่พญาเม็งรายจะสร้างเมืองเชียงใหม่ ขึ้น นับได้ว่าเป็นเมืองโบราณที่มีอายุยาวนานถึง 1,300 ปี มีแหล่งท่องเที่ยว ทางธรรมชาติที่สวยงาม มีโบราณสถาน โบราณวัตถุ ประเพณีวัฒนธรรม ตลอดจนวิถีชีวิตความเป็นอยู่ที่น่าสนใจ เช่น หมู่บ้านชาวยอง หมู่บ้านชาวเขาเผ่ากระเหรี่ยง หมู่บ้านผลิตสินค้าหัตถกรรมและศิลปวัฒนธรรม ทั้งที่เป็นสถานที่ท่องเที่ยวอยู่แล้ว และมีศักยภาพที่จะพัฒนาให้เป็นสถานที่ท่องเที่ยว ควรแก่การอนุรักษ์และการจัดการอย่างเหมาะสม แบ่งออกเป็น 3 ประเภท คือ

1. **ประเภทธรรมชาติ** ได้แก่ อุทยานแห่งชาติแม่ปิง อุทยานแห่งชาติดอยขุนตาล ฯลฯ
2. **ประเภทโบราณสถาน** ได้แก่ วัดพระธาตุหริภุญชัยวรมหาวิหาร วัดจามเทวี วัดพระยืน วัดมहांวัน ตลอดจนโบราณสถานที่สำคัญและวัดที่มีชื่อเสียงกระจายอยู่ในทุกอำเภอ
3. **ประเภทวัฒนธรรม หมู่บ้านชาวเขา ผลผลิตและกิจกรรม วิถีชีวิต** ได้แก่ บ้านหนองเงือก บ้านดอนหลวง (หมู่บ้านทอผ้า) ตำบลแม่แรง อำเภอป่าซาง หมู่บ้านผลิตไม้แกะสลักบ้านหนองยางฟ้า ตำบลทาภาศ อำเภอแม่ทา ฯลฯ

ข้อมูลจากสำนักงานท่องเที่ยวและกีฬาจังหวัดลำพูน พบว่า จำนวนนักท่องเที่ยวจังหวัดลำพูน มีอัตราเพิ่มสูงขึ้นในทุก ๆ ปี โดยในปี 2559 มีจำนวนนักท่องเที่ยว 1,081,797 คน เพิ่มขึ้นจากปี 2558 ร้อยละ 2.15 โดยเป็นนักท่องเที่ยวชาวไทยร้อยละ 95.61 และนักท่องเที่ยวชาวต่างประเทศ ร้อยละ 4.39 และส่งผลให้เกิดการสร้างรายได้จากการท่องเที่ยว ในปี 2559 จำนวน 1,385 ล้านบาท เพิ่มขึ้นจากปี 2558 ร้อยละ 3.68 โดยนักท่องเที่ยวมีค่าใช้จ่ายเฉลี่ยต่อคนต่อวันเฉลี่ยเท่ากับ 990 บาท แต่เมื่อเปรียบเทียบกับระหว่างนักท่องเที่ยวชาวไทย และต่างประเทศ พบว่า นักท่องเที่ยวชาวต่างประเทศมีค่าใช้จ่ายเฉลี่ยต่อวัน เท่ากับ 1,107 บาท สูงกว่านักท่องเที่ยวชาวไทยที่มีค่าใช้จ่ายเฉลี่ยต่อวัน เท่ากับ 985 บาท

จำนวนนักท่องเที่ยวที่เดินทางมาท่องเที่ยวในจังหวัดลำพูน ปี พ.ศ. 2555 - 2559

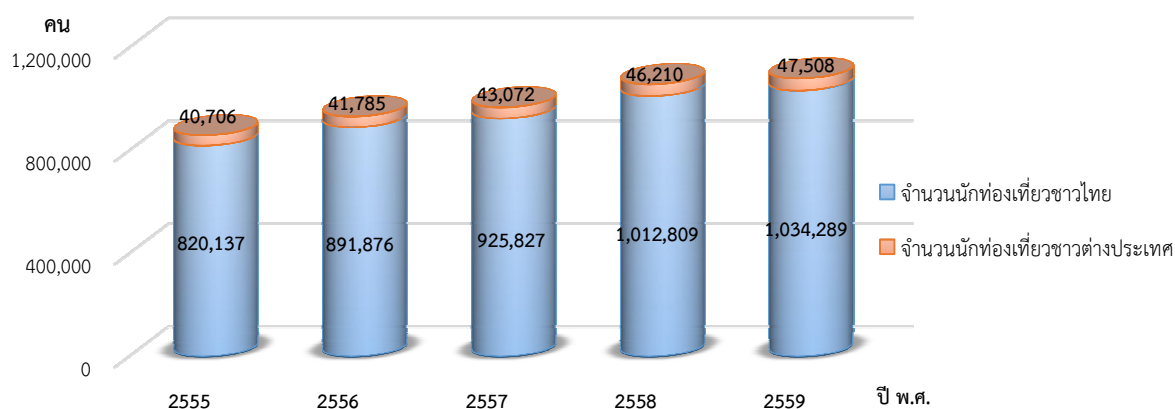

ที่มา : สำนักงานท่องเที่ยวและกีฬาจังหวัดลำพูน

### ค่าใช้จ่ายของนักท่องเที่ยว กับรายได้จากการท่องเที่ยว ปี พ.ศ. 2555 – 2559

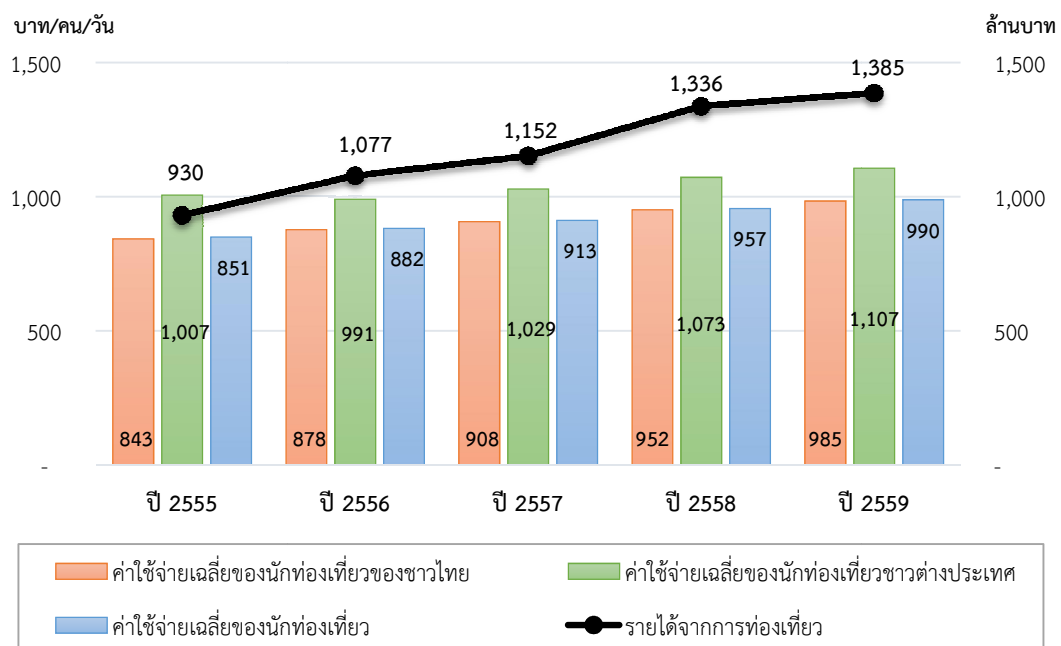

ที่มา : สำนักงานท่องเที่ยวและกีฬาจังหวัดลำพูน

จังหวัดลำพูน มีการส่งเสริมและพัฒนาของฝากและของที่ระลึกของจังหวัด ให้มีความเป็นอัตลักษณ์ของจังหวัด โดยได้กำหนดใช้ตราสัญลักษณ์ผลิตภัณฑ์ลำพูน (Lamphun Brand) เป็นตราสัญลักษณ์ยืนยันแหล่งกำเนิดของสินค้าหรือบริการที่มีแหล่งผลิตในจังหวัดลำพูน ซึ่งสินค้าที่ใช้ตราสัญลักษณ์ดังกล่าวจะเป็นสินค้าหรือบริการที่ได้รับการรับรองมาตรฐานและเป็นที่ยอมรับ บ่งบอกถึงเอกลักษณ์หรือวัฒนธรรมของจังหวัดลำพูน เพื่อสร้างความเชื่อมั่นให้กับนักท่องเที่ยวในการซื้อสินค้า ส่งผลให้จังหวัดมีรายได้มากขึ้นอีกทางหนึ่ง และเมื่อพิจารณามูลค่าการจำหน่ายสินค้าของฝากของที่ระลึก (OTOP) ของจังหวัดลำพูน มีมูลค่าเพิ่มสูงขึ้นในทุก ๆ ปี



ที่มา : สำนักงานพัฒนาชุมชนจังหวัดลำพูน (ข้อมูล ณ กรกฎาคม 2560)

นอกจากนี้ ในปีงบประมาณ 2560 จังหวัดลำพูนได้ปรับจัดสรรงบประมาณเพื่อการพัฒนาการท่องเที่ยวถึง 63 ล้านบาท โดยพัฒนาโครงสร้างพื้นฐาน ปรับปรุง/ฟื้นฟูโบราณสถานต่างๆ รวมทั้งส่งเสริมกิจกรรมเชิงวัฒนธรรม เช่น โปรแกรมการท่องเที่ยวเชิงประสบการณ์วัฒนธรรมที่เป็นเอกลักษณ์ของลำพูน 12 เดือน 12 โปรแกรม ซึ่งสำนักงานท่องเที่ยวและกีฬาจังหวัดลำพูนมีการจัดปฏิทินกิจกรรมทางวัฒนธรรมเพื่อส่งเสริมการท่องเที่ยว ในรอบเดือน ซึ่งรายละเอียดของกิจกรรมประเพณีแต่ละช่วงเดือนมีดังต่อไปนี้





ในห้วงที่ผ่านมาจังหวัดได้พยายามใช้ศักยภาพและโอกาสที่มีในพื้นที่ สร้างกระแสการจูงใจให้นักท่องเที่ยวเดินทางมาเยือนในจังหวัดลำพูนอย่างต่อเนื่อง โดยแผนพัฒนาจังหวัดลำพูน พ.ศ. 2561 – 2564 มุ่งเน้นพัฒนาการเป็นเมืองที่เป็นจุดหมายปลายทางของนักท่องเที่ยวเชิงประสบการณ์ด้านวัฒนธรรม และการเป็นแหล่งเรียนรู้ ศึกษาดูงานเชิงวัฒนธรรม ทั้งนี้ ปัจจัยด้านมาตรฐานสินค้า ของฝากของที่ระลึกของจังหวัด ถือเป็นปัจจัยหนึ่งที่มีความสำคัญ ในการสร้างความเชื่อมั่นให้นักท่องเที่ยว และแผนการประชาสัมพันธ์ กิจกรรมทางวัฒนธรรมเพื่อส่งเสริมการท่องเที่ยว ตามปฏิทินงานที่สำคัญในรอบปี รวมทั้งส่งเสริมและพัฒนาชุมชนท่องเที่ยวเชิงวิถีชีวิตและวัฒนธรรม สร้างความประทับใจและกลับมาท่องเที่ยวในจังหวัดอีกครั้ง



## วิเคราะห์และสรุปสถานการณ์จากชุดข้อมูลกลาง เรื่อง “ผู้สูงอายุ” ของจังหวัดลำพูน

ประชากรของจังหวัดลำพูน ข้อมูลจากทะเบียนราษฎร ณ 31 ธันวาคม 2559 มีจำนวนทั้งสิ้น 405,999 คน เป็นเพศชาย 169,448 คน เพศหญิง 209,551 คน ประชากรเปรียบเทียบระยะเวลา 10 ปี ตั้งแต่ปี พ.ศ. 2550 ถึง พ.ศ. 2560 แนวโน้มฐานของรูปปิรามิดประชากร แคบลง แต่จะค่อยๆกว้างขึ้นในช่วงของ อายุ 50 – 60 ปี ซึ่งมีแนวโน้มเพิ่มขึ้นเรื่อยๆทั้งกลุ่มอายุชายและหญิง

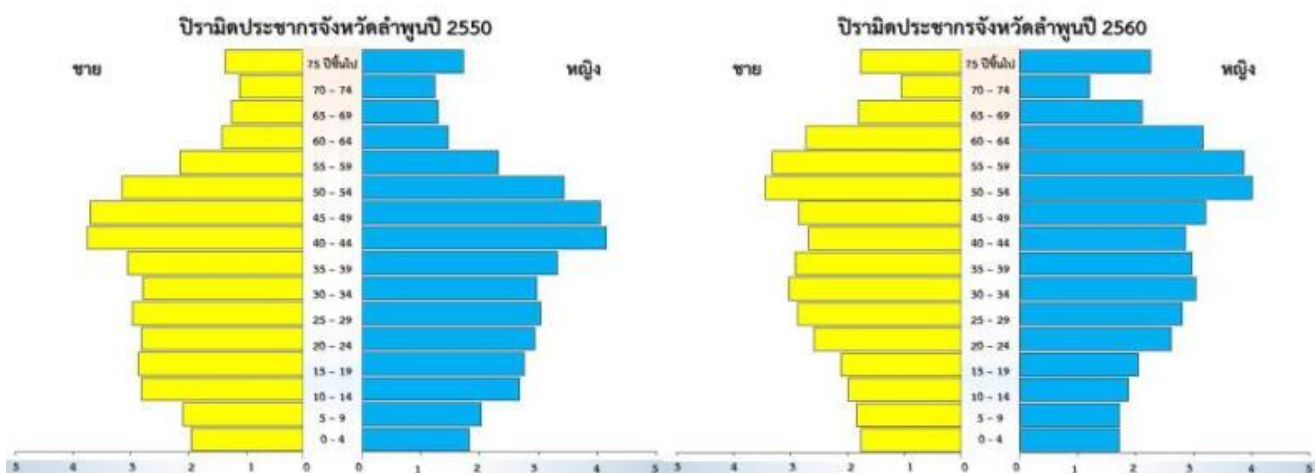

ที่มา : สำนักงานสาธารณสุขจังหวัดลำพูน (ข้อมูลทั่วไปและข้อมูลประชากร ปี 2559)

สังคมผู้สูงอายุ (Aging society) ตามนิยามองค์การสหประชาชาติ (United Nations:UN) คือ ประชากรอายุ 60 ปีขึ้นไป ที่มีสัดส่วนมากกว่าร้อยละ 10 ของประชากรทั้งประเทศ ซึ่งประเทศไทยได้เริ่มก้าวเข้าสู่สังคมผู้สูงอายุตั้งแต่ ปี 2548 (ร้อยละ 10.4) และคาดว่าจะเข้าสู่สังคมผู้สูงอายุโดยสมบูรณ์ (Aged society) ในช่วงปี 2567 นั่นคือ ประชากรอายุ 60 ปีขึ้นไป มีสัดส่วนร้อยละ 20 ของประชากรทั้งประเทศ โดยสถานการณ์ผู้สูงอายุประเทศไทยในปี 2559 มีสัดส่วนร้อยละ 15.09 ซึ่งอันดับหนึ่ง คือ จังหวัดสิงห์บุรี และ จังหวัดลำพูนอยู่ในอันดับที่ 5 ของประเทศ เป็นลำดับ 2 ของภาค รองจากจังหวัดลำปาง

### 10 จังหวัดแรก ในปี 2559 ร้อยละของผู้สูงอายุต่อประชากรในจังหวัด

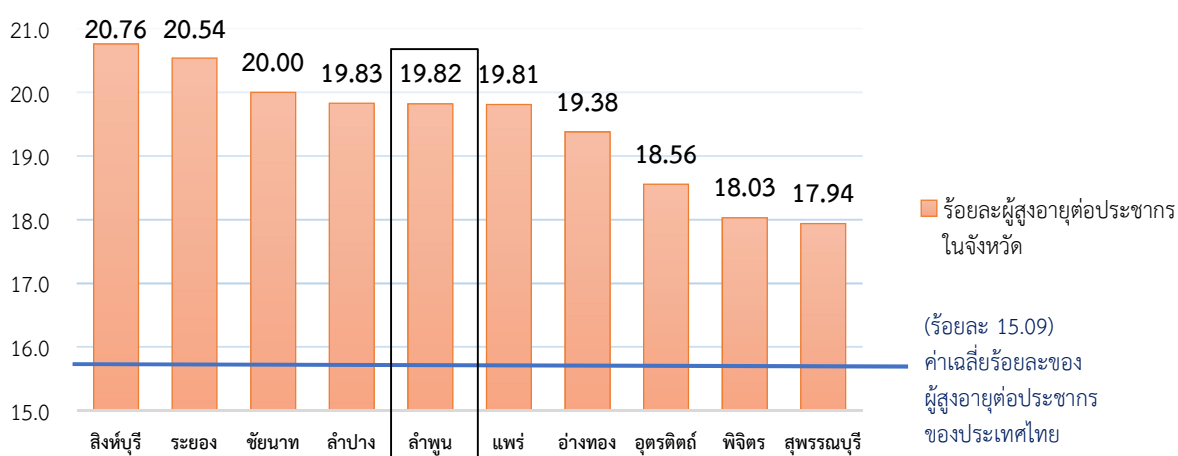

ที่มา : ระบบสถิติทางการลงทะเบียน กรมการปกครอง (ข้อมูล ณ 31 ธันวาคม 2559)

จากที่กล่าวข้างต้นประชากรจังหวัดลำพูน พบว่า ประชากรผู้สูงอายุ (อายุ 60 ปีขึ้นไป) มีจำนวนและสัดส่วนเพิ่มขึ้นอย่างรวดเร็วและต่อเนื่อง จาก 65,950 คน หรือสัดส่วนร้อยละ 16.30 ของประชากรทั้งจังหวัด ในปี 2555 เพิ่มขึ้นเป็นร้อยละ 19.82 (80,468 คน) ในปี 2559 และอยู่ในช่วงอายุ 60 – 69 ปี สูงถึงร้อยละ 60.88 รองลงมาคือ ช่วงอายุ 70 – 79 ปี ร้อยละ 24.87 ทั้งนี้จึงต้องวางแผนในการเตรียมพร้อมเข้าสู่สังคมผู้สูงอายุ ตั้งแต่การเตรียมความพร้อมแก่คนหนุ่มสาว ให้เป็นคนสูงวัยที่มีคุณภาพ (Active Aging)

#### จำนวนประชากรทั้งจังหวัด จำนวนผู้สูงอายุ และร้อยละของผู้สูงอายุต่อประชากรทั้งจังหวัด

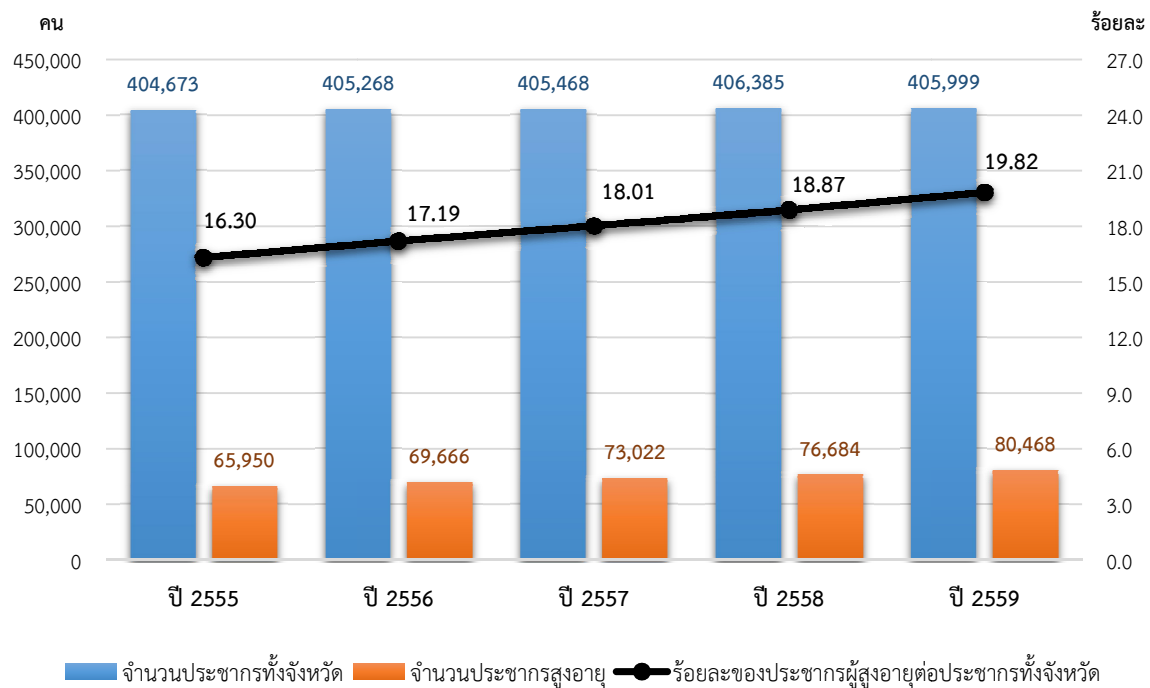

ที่มา : ที่ทำการปกครองจังหวัดลำพูน

#### ร้อยละของจำนวนผู้สูงอายุแบ่งตามช่วงอายุ

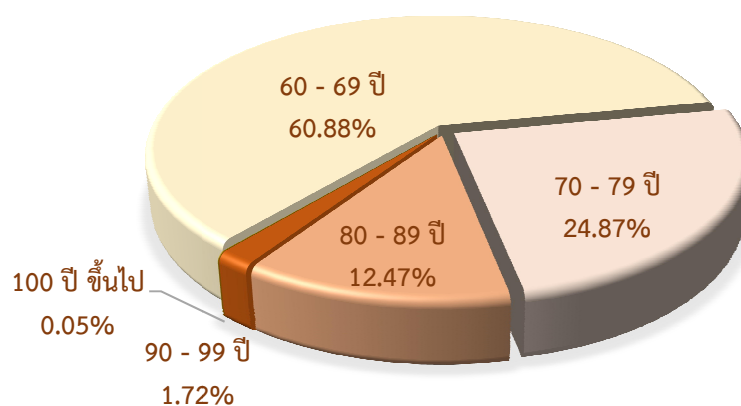

ที่มา : ระบบสถิติทางการลงทะเบียน กรมการปกครอง (ข้อมูล ณ 31 ธันวาคม 2559)

เมื่อพิจารณาภาวะการทำงานของผู้สูงอายุ พบว่าในปี 2555 มีจำนวนผู้สูงอายุที่ยังต้องทำงานหารายได้เลี้ยงตนเอง/ครอบครัว จำนวน 29,910 คน หรือคิดเป็นร้อยละ 45.35 ของผู้สูงอายุทั้งจังหวัด และเพิ่มขึ้นเป็นร้อยละ 58.61 ในปี 2557 และลดลงอย่างต่อเนื่อง ในปี 2559 มีจำนวน 35,601 คน หรือคิดเป็นร้อยละ 44.24 ซึ่งลำพูนควรมีการแก้ไขปัญหาที่ผู้สูงอายุไม่สามารถเกษียณอายุตนเองได้และยังทำงานเข้าสู่สังคมผู้สูงอายุต่อไป

จำนวนและร้อยละของผู้สูงอายุที่ยังต้องทำงานหารายได้เลี้ยงตนเอง/ครอบครัว

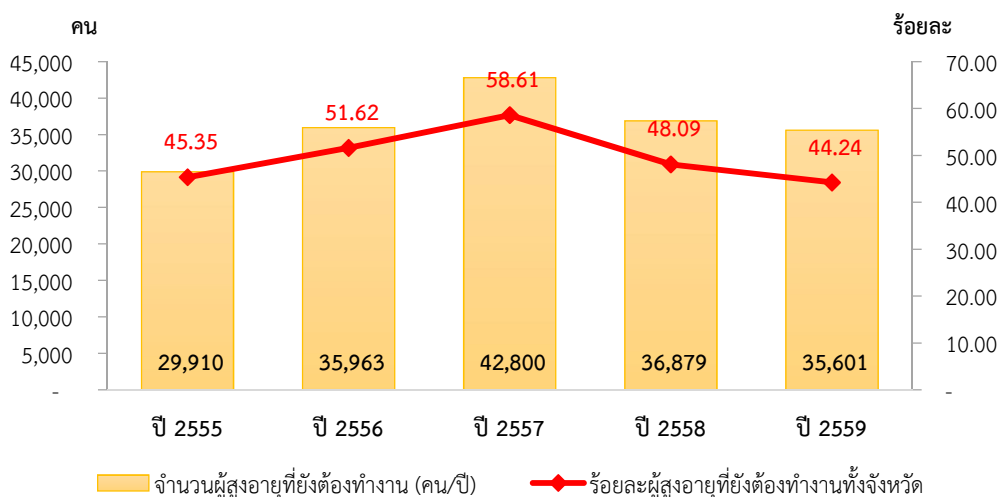

ที่มา : สำนักงานสถิติแห่งชาติ (โครงการสำรวจภาวะการทำงานของประชากร)

ส่วนสถานะความเป็นอยู่ของผู้สูงอายุ ยังพบว่าผู้สูงอายุร้อยละ 2.22 (1,786 คน) ของจังหวัด อาศัยอยู่กับครอบครัวยากจน/ยากลำบาก รองลงมาร้อยละ 0.95 (767 คน) ผู้สูงอายุต้องดูแลบุคคลในครอบครัวที่เป็นเด็ก/ผู้ป่วยเรื้อรัง/พิการ และพบว่าผู้สูงอายุเป็นเพศหญิงมากกว่าเพศชาย จังหวัดลำพูน ควรมีการส่งเสริมและสนับสนุนให้ผู้สูงอายุที่มีที่อยู่อาศัย และสภาพแวดล้อมที่เหมาะสม

จำนวนผู้สูงอายุแสดงสถานะความเป็นอยู่ จำแนกตามเพศ

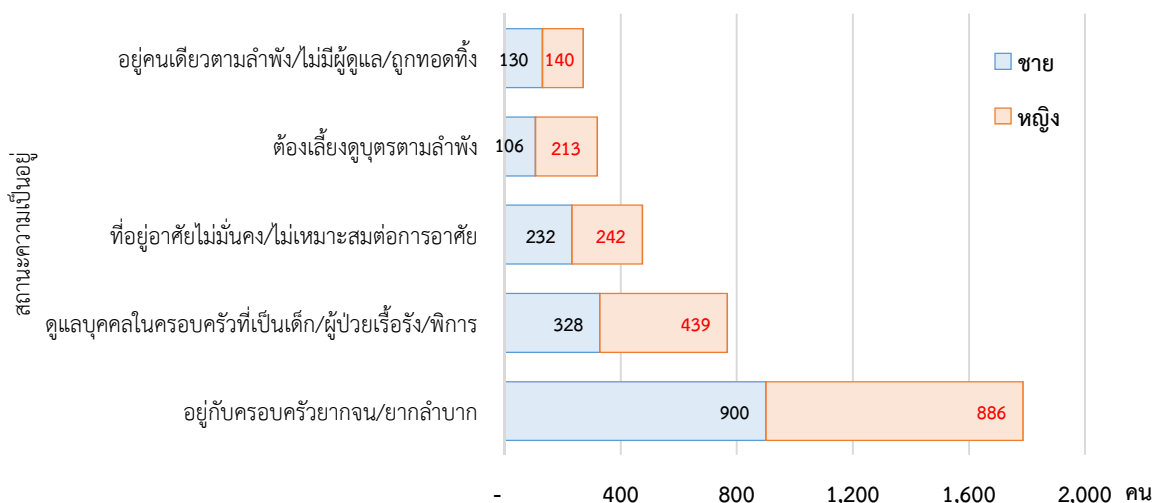

ที่มา : สำนักงานพัฒนาสังคมและความมั่นคงของมนุษย์จังหวัดลำพูน

นอกจากนี้ ในด้านการจัดระบบบริการและพัฒนาคุณภาพชีวิตของผู้สูงอายุ จังหวัดลำพูน มีสถานพยาบาลที่มีช่องทางพิเศษบริการผู้สูงอายุให้สามารถเข้าถึงซึ่งบริการสุขภาพได้สะดวกรวดเร็ว ครบทั้ง 8 แห่ง ตั้งแต่ปี 2558 และมีศูนย์เรียนรู้สำหรับผู้สูงอายุ มากถึง 84 แห่ง ทั่วทั้งจังหวัด

จากโครงสร้างอายุที่เปลี่ยนไปเกิดจากสาเหตุหลักจากการลดลงของอัตราการเกิด รวมทั้งการพัฒนาทางด้านสาธารณสุขที่ดีขึ้น ทำให้เกิดการเพิ่มจำนวนและสัดส่วนประชากรผู้สูงอายุ ซึ่งส่งผลกระทบต่อสังคม และระบบเศรษฐกิจ ตลอดจนกระทบการจัดสรรทรัพยากรของจังหวัดในอนาคต ดังนั้น จึงควรมีนโยบายหรือแผนปฏิบัติการที่เหมาะสมรองรับการเปลี่ยนแปลงและผลกระทบในประเด็นต่างๆ จนถึงการเตรียมระบบบริการสุขภาพที่รองรับปัญหาโรคเรื้อรัง และโรคที่เกี่ยวข้องกับผู้สูงอายุ เช่น โรคความดันโลหิตสูง เบาหวาน หัวใจ







# เอกสารเผยแพร่ในรูปแบบ QR CODE

## สำนักงานสถิติจังหวัดลำพูน



รายงานภาวะการทำงานของประชากร  
จังหวัดลำพูน ไตรมาสที่ ๑  
: มกราคม – มีนาคม ๒๕๖๐



รายงานภาวะการทำงานของประชากร  
จังหวัดลำพูน ไตรมาสที่ ๒  
: เมษายน – มิถุนายน ๒๕๖๐



รายงานภาวะการทำงานของประชากร  
จังหวัดลำพูน ไตรมาสที่ ๓  
: กรกฎาคม – กันยายน ๒๕๖๐



รายงานภาวะการทำงานของประชากร  
จังหวัดลำพูน ไตรมาสที่ ๔  
: ตุลาคม – ธันวาคม ๒๕๖๐



รายงานภาวะการทำงานของประชากร  
จังหวัดลำพูน พ.ศ. ๒๕๖๐



สำนักงานสถิติจังหวัดลำพูน ๘๑/๒ ถนน ลำพูน-ป่าซาง หมู่ ๑ ตำบลต้นธง อำเภอเมือง จังหวัดลำพูน ๕๑๐๐๐

☎ : ๐ ๕๓๕๓ ๔๓๖๓ 📠 : ๐ ๕๓๕๑ ๑๑๗๑

🌐 <http://lamphun.nso.go.th> 📘 : สำนักงานสถิติจังหวัดลำพูน ✉ : [lamphun@nso.go.th](mailto:lamphun@nso.go.th)



สำนักงานสถิติจังหวัดลำพูน  
กระทรวงดิจิทัลเพื่อเศรษฐกิจและสังคม



# เอกสารเผยแพร่ในรูปแบบ QR CODE

## สำนักงานสถิติจังหวัดลำพูน



สำมะโนอุตสาหกรรม พ.ศ. ๒๕๖๐  
ข้อมูลพื้นฐาน จังหวัดลำพูน



รายงานสถิติจังหวัดลำพูน พ.ศ. ๒๕๖๐



รายงานการสำรวจความต้องการพัฒนา  
ขีดความสามารถของประชากร พ.ศ. ๒๕๖๐  
จังหวัดลำพูน



รายงานแรงงานนอกระบบ จังหวัดลำพูน  
พ.ศ. ๒๕๕๙



สำนักงานสถิติจังหวัดลำพูน ๘๑/๒ ถนน ลำพูน-ป่าซาง หมู่ ๑ ตำบลต้นธง อำเภอเมือง จังหวัดลำพูน ๕๑๐๐๐

☎ : ๐ ๕๓๕๓ ๔๓๖๓    📠 : ๐ ๕๓๕๑ ๑๑๗๑

🌐 <http://lamphun.nso.go.th>    📘 : สำนักงานสถิติจังหวัดลำพูน    ✉ : lamphun@nso.go.th



สำนักงานสถิติจังหวัดลำพูน  
กระทรวงมหาดไทย