



สำนักงานการศึกษาแห่งชาติ

แผนพัฒนาสถิติระดับพื้นที่ จังหวัดลำปาง

ฉบับที่ 2 (พ.ศ. 2561 – 2564)



คณะกรรมการสถิติระดับจังหวัด

1. ผู้ว่าราชการจังหวัดลำปาง	ประธานกรรมการ
2. รองผู้ว่าราชการจังหวัดลำปาง	รองประธานกรรมการ
3. ปลัดจังหวัดลำปาง	กรรมการ
4. นายแพทย์สาธารณสุขจังหวัดลำปาง	กรรมการ
5. ผู้บังคับการตำรวจภูธรจังหวัดลำปาง	กรรมการ
6. หัวหน้าสำนักงานจังหวัดลำปาง	กรรมการ
7. พัฒนาสังคมและความมั่นคงของมนุษย์จังหวัดลำปาง	กรรมการ
8. เกษตรจังหวัดลำปาง	กรรมการ
9. อุตสาหกรรมจังหวัดลำปาง	กรรมการ
10. ผู้อำนวยการสำนักงานทรัพยากรธรรมชาติและ สิ่งแวดล้อมจังหวัดลำปาง	กรรมการ
11. ผู้อำนวยการโครงการชลประทานจังหวัดลำปาง	กรรมการ
12. วัฒนธรรมจังหวัดลำปาง	กรรมการ
13. แรงงานจังหวัดลำปาง	กรรมการ
14. ผู้อำนวยการสำนักงานพระพุทธศาสนาจังหวัดลำปาง	กรรมการ
15. สหกรณ์จังหวัดลำปาง	กรรมการ
16. ปศุสัตว์จังหวัดลำปาง	กรรมการ
17. ขนส่งจังหวัดลำปาง	กรรมการ
18. พัฒนาการจังหวัดลำปาง	กรรมการ
19. คลังจังหวัดลำปาง	กรรมการ
20. ประมงจังหวัดลำปาง	กรรมการ
21. ท้องถิ่นจังหวัดลำปาง	กรรมการ
22. เกษตรและสหกรณ์จังหวัดลำปาง	กรรมการ
23. พาณิชย์จังหวัดลำปาง	กรรมการ
24. ประชาสัมพันธ์จังหวัดลำปาง	กรรมการ
25. อธิการบดีมหาวิทยาลัยราชภัฏลำปาง	กรรมการ
26. ผู้อำนวยการสถานีพัฒนาที่ดินลำปาง	กรรมการ
27. ท้องเที่ยวและกีฬาจังหวัดเชียงใหม่ เขตท้องที่ลำปาง	กรรมการ
28. นายกองค์การบริหารส่วนจังหวัดลำปาง	กรรมการ
29. ประธานหอการค้าจังหวัดลำปาง	กรรมการ

- | | |
|--|----------------------------|
| 30. สถิติจังหวัดลำปาง | กรรมการและเลขานุการ |
| 31. หัวหน้ากลุ่มงานยุทธศาสตร์การพัฒนาจังหวัด
สำนักงานจังหวัดลำปาง | กรรมการและเลขานุการ |
| 32. หัวหน้ากลุ่มงานข้อมูลสารสนเทศและการสื่อสาร
สำนักงานจังหวัดลำปาง | กรรมการและเลขานุการ |
| 33. หัวหน้าฝ่ายวิชาการและวางแผน
สำนักงานสถิติจังหวัดลำปาง | กรรมการและผู้ช่วยเลขานุการ |
| 34. เจ้าหน้าที่สำนักงานสถิติจังหวัดลำปาง | กรรมการและผู้ช่วยเลขานุการ |

บทสรุปผู้บริหาร

สำนักงานสถิติจังหวัดลำปางได้จัดทำแผนพัฒนาสถิติระดับพื้นที่ จังหวัดลำปาง เพื่อเป็นการพัฒนาชุดข้อมูลเพื่อการตัดสินใจให้ครอบคลุมประเด็นยุทธศาสตร์การพัฒนาระดับพื้นที่ โดยจัดทำรายการข้อมูลสถิติพื้นฐาน และรายการข้อมูลสถิติทางการ ตามประเด็นยุทธศาสตร์ในแผนพัฒนาจังหวัดที่มีความเชื่อมโยงกับตัวชี้วัดการพัฒนาของแผนพัฒนาเศรษฐกิจและสังคมแห่งชาติ ฉบับที่ 12 (พ.ศ. 2560-2564) ตามร่างและประเด็นยุทธศาสตร์ชาติ ระยะ 20 ปี ซึ่งเป็นการบูรณาการภารกิจระดับพื้นที่ (Area Base) ภารกิจของหน่วยงาน (Function Base) และภารกิจตามนโยบายของรัฐบาล (Agenda Base) เพื่อนำไปสู่การขับเคลื่อนประเทศบนฐานข้อมูลที่มีอยู่จริง ทั้งนี้ ประชาชนสามารถเข้าถึงและใช้ประโยชน์จากข้อมูล รวมทั้งติดตามการทำงานของภาครัฐ ทำให้เกิดการใช้งบประมาณในการพัฒนาพื้นที่อย่างมีประสิทธิภาพ รวมทั้งเกิดประสิทธิผลต่อการพัฒนาประเทศโดยรวม

แผนพัฒนาสถิติระดับพื้นที่ จังหวัดลำปาง มีวัตถุประสงค์หลักคือ

1. เพื่อศึกษาประเด็นยุทธศาสตร์ตามแผนพัฒนาจังหวัด แผนพัฒนาเศรษฐกิจและสังคมแห่งชาติ ฉบับที่ 12 (พ.ศ. 2560-2564) และร่างยุทธศาสตร์ชาติ ระยะ 20 ปี พร้อมทั้งกำหนดหน่วยงานที่จะต้องรับผิดชอบในการจัดทำข้อมูลที่ยังไม่มีหน่วยงานใดดำเนินการ และเชื่อมโยง/บูรณาการข้อมูลในระดับพื้นที่
2. เพื่อจัดทำชุดข้อมูลสถิติและสารสนเทศ (ผังสถิติทางการระดับจังหวัด) ที่สนับสนุนยุทธศาสตร์หลักของจังหวัด และจัดทำแผนพัฒนาสถิติระดับพื้นที่จังหวัดที่สอดคล้องกับตัวชี้วัดแผนพัฒนาจังหวัด และแผนพัฒนาเศรษฐกิจและสังคมแห่งชาติ ฉบับที่ 12 (พ.ศ.2560 - 2564) และร่างยุทธศาสตร์ชาติ ระยะ 20 ปี
3. เพื่อส่งเสริมการเข้าถึง เข้าใจ และใช้ประโยชน์ของข้อมูลสถิติและสารสนเทศร่วมกัน
4. เพื่อสร้างเครือข่ายการทำงานและสร้างความร่วมมือร่วมของหน่วยงานจัดเก็บข้อมูลในระดับพื้นที่
5. เพื่อพัฒนาบุคลากรด้านสถิติของหน่วยงานที่เกี่ยวข้อง ให้มีความเป็นมืออาชีพด้านข้อมูลสถิติและสารสนเทศ สามารถสนับสนุนยุทธศาสตร์ในระดับพื้นที่ และมีความรู้ความเข้าใจในกระบวนการนำแผนพัฒนาสถิติระดับพื้นที่เข้าเป็นส่วนหนึ่งของแผนพัฒนาจังหวัด และแผนปฏิบัติการประจำปีของจังหวัด

โดยจากการจัดทำผังรายการสถิติทางการ และการตรวจสอบสถานะรายการข้อมูลสถิติดังกล่าว สรุปได้ว่ามีรายการสถิติทางการที่สนับสนุนยุทธศาสตร์การพัฒนาจังหวัด ทั้งหมด จำนวน 65 รายการ เป็นรายการสถิติทางการที่มีการจัดเก็บข้อมูลเป็นปกติ จำนวน 54 รายการ คิดเป็นร้อยละ 83.1 และรายการสถิติทางการที่ยังไม่มีการจัดเก็บข้อมูล จำนวน 11 รายการ คิดเป็นร้อยละ 16.9

ในการนี้ คณะกรรมการสถิติระดับจังหวัด ได้มีข้อเสนอแนะการพัฒนาการจัดเก็บข้อมูลที่สำคัญ ดังนี้

1) การปรับเปลี่ยนกลไกในการพัฒนาการจัดเก็บข้อมูล และการบริหารจัดการสถิติทางการ มุ่งเน้นการสร้างความเข้าใจและเห็นถึงประโยชน์ในการใช้ข้อมูลสถิติมาช่วยในการขับเคลื่อนทิศทางเชิงยุทธศาสตร์ของจังหวัด เช่น

- การสร้างความเข้าใจถึงทิศทาง เป้าหมาย และแนวทางการดำเนินงาน แนวทางการใช้ข้อมูลทางสถิติมาปรับใช้ในการช่วยสนับสนุนการวิเคราะห์และเชื่อมโยงต่อการขับเคลื่อนยุทธศาสตร์การพัฒนาจังหวัด

- การมอบหมายหน่วยงานเจ้าภาพหลักในการทำหน้าที่รวบรวมข้อมูล จัดเก็บข้อมูลในระดับจังหวัด โดยข้อมูลที่จัดเก็บควรเป็นข้อมูลที่มีความทันสมัยเป็นปัจจุบัน

2) การพัฒนาการผลิตสถิติทางการ มุ่งเน้นการพัฒนากระบวนการ เพื่อสามารถจัดเก็บและรวบรวมข้อมูลสถิติที่สำคัญอย่างมีประสิทธิภาพสูงสุด

- การจัดอบรมให้ความรู้ด้านกระบวนการและขั้นตอนบุคลากรในการจัดเก็บข้อมูล

3) การพัฒนาคุณภาพของข้อมูลและการประสานข้อมูล มุ่งเน้นกระบวนการประสานงานและระบบเพื่อเชื่อมโยงข้อมูลต่างๆ ให้ง่ายต่อการจัดเก็บ และการนำมาใช้ประโยชน์

- การจัดประชุมหน่วยงานที่เกี่ยวข้อง เพื่อทบทวนการมีอยู่ของข้อมูล คุณภาพของข้อมูลที่ได้รับ และพิจารณาการเพิ่ม/ลดของชุดข้อมูล พร้อมตรวจสอบความซ้ำซ้อนของรายการข้อมูล เพื่อให้มีรายการข้อมูลที่มีความเป็นเอกภาพ

ทั้งนี้ การพัฒนาชุดข้อมูลสถิติและสารสนเทศในระดับพื้นที่ มีความจำเป็นต้องเสริมสร้างศักยภาพของบุคลากรด้านสถิติและสารสนเทศ เพื่อสนับสนุนการจัดทำยุทธศาสตร์จังหวัด การนำข้อมูล/สถิติไปใช้ประโยชน์ การบริหารจัดการอย่างมีส่วนร่วมในระดับจังหวัด/ภาค รวมทั้ง การผลิตและการใช้ข้อมูลสนับสนุนการตัดสินใจอย่างเป็นระบบ และเป็นประโยชน์ในการพัฒนาพื้นที่อย่างต่อเนื่อง

คำนำ

แผนพัฒนาสถิติระดับพื้นที่ จังหวัดลำปาง ถูกจัดทำขึ้นครั้งแรก ในปี 2557 ภายใต้ความร่วมมือทางวิชาการของสำนักงานสถิติแห่งชาติ กระทรวงมหาดไทย และสำนักงานคณะกรรมการพัฒนาระบบราชการ (ก.พ.ร.) เพื่อใช้เป็นเครื่องมือในการบูรณาการข้อมูลสถิติระดับพื้นที่ที่ตอบโจทย์ยุทธศาสตร์ของจังหวัดในลักษณะ Agenda Based รวมทั้งพัฒนาข้อมูลสถิติในระดับพื้นที่ให้สอดคล้องกับทิศทางการขับเคลื่อนแผนแม่บทระบบสถิติประเทศไทย ฉบับที่ 1 (พ.ศ. 2554-2558) โดยให้ความสำคัญกับการพัฒนารายการสถิติทางการของผลิตภัณฑ์ที่มีศักยภาพ (Product Champion : PC) และประเด็นปัญหาสำคัญ (Critical Issue : CI) ตามประเด็นยุทธศาสตร์ของแต่ละจังหวัด

ตลอดระยะเวลาที่ผ่านมา แผนพัฒนาสถิติฉบับดังกล่าว ถูกใช้เป็นเครื่องมือหลักในการพัฒนาชุดข้อมูลเพื่อสนับสนุนการตัดสินใจเชิงยุทธศาสตร์ของผู้บริหารในระดับจังหวัดมาโดยตลอด อย่างไรก็ตาม ปัจจุบันสำนักงานสถิติแห่งชาติอยู่ระหว่างการขับเคลื่อนแผนแม่บทระบบสถิติประเทศไทย ฉบับที่ 2 (พ.ศ. 2559-2564) และทุกจังหวัดได้มีการจัดทำแผนพัฒนาจังหวัด พ.ศ. 2561-2564 เพื่อให้สอดคล้องกับการพัฒนาประเทศตามร่างยุทธศาสตร์ชาติ ระยะ 20 ปี (พ.ศ. 2560-2579) แผนพัฒนาเศรษฐกิจและสังคมแห่งชาติ ฉบับที่ 12 (พ.ศ. 2560-2564) เป้าหมายการพัฒนาที่ยั่งยืน (Sustainable Development Goals: SDGs) รวมทั้งการปรับโครงสร้างประเทศไทยไปสู่ประเทศไทย 4.0 และการปฏิรูปประเทศในประเด็นต่างๆ

สำนักงานสถิติจังหวัดลำปาง จึงได้จัดทำแผนพัฒนาสถิติระดับพื้นที่ จังหวัดลำปาง พ.ศ. 2561-2564 โดยปรับปรุงรูปแบบและเนื้อหาของแผนพัฒนาสถิติฉบับเดิมให้มีความสอดคล้องกับแผนพัฒนาจังหวัด พ.ศ. 2561-2564 แผนแม่บทระบบสถิติประเทศไทย ฉบับที่ 2 และบริบทของการพัฒนาประเทศในระดับพื้นที่ตามแผนพัฒนาอื่นๆ มากยิ่งขึ้น ซึ่งแผนพัฒนาสถิติระดับพื้นที่ จังหวัดลำปาง ฉบับนี้ประกอบด้วยข้อมูลสถิติพื้นฐานด้านเศรษฐกิจ สังคม ทรัพยากรธรรมชาติและสิ่งแวดล้อม รวมทั้งข้อมูลสถิติตามยุทธศาสตร์ภายใต้แผนพัฒนาจังหวัด

ทั้งนี้ หวังเป็นอย่างยิ่งว่า แผนพัฒนาสถิติระดับพื้นที่ จังหวัดลำปาง พ.ศ. 2561-2564 จะเป็นเครื่องมือสำคัญในการพัฒนาข้อมูลระดับพื้นที่ตามยุทธศาสตร์การพัฒนาของแต่ละจังหวัด เพื่อขับเคลื่อนประเทศไปสู่ความมั่นคง มั่งคั่ง และยั่งยืน ต่อไป

(นายทรงพล สวาสดิ์ธรรม)

ผู้ว่าราชการจังหวัดลำปาง

ประธานกรรมการสถิติระดับจังหวัด

..... มีนาคม 2561

สารบัญ

	หน้า
บทสรุปผู้บริหาร	ก - ข
คำนำ	ค
อภิธานศัพท์	i - iv
บทที่ 1 บทนำ	
1.1 หลักการและเหตุผล	1
1.2 วัตถุประสงค์	3
1.3 แนวทางการจัดทำแผนพัฒนาสถิติระดับพื้นที่ จังหวัดลำปาง	3
บทที่ 2 ประเด็นยุทธศาสตร์การพัฒนาจังหวัด	
2.1 ข้อมูลพื้นฐานของจังหวัด	5
2.2 ประเด็นยุทธศาสตร์การพัฒนาจังหวัดและตัวชี้วัด	13
2.3 ผลการทบทวนความสอดคล้องเชื่อมโยงประเด็นยุทธศาสตร์การพัฒนาจังหวัด กับแผนพัฒนาเศรษฐกิจและสังคมแห่งชาติ ฉบับที่ 12 (พ.ศ. 2560-2564)	17
บทที่ 3 ผังรายการข้อมูลสถิติ	
3.1 ข้อมูลพื้นฐาน	26
- ด้านเศรษฐกิจ	
- ด้านสังคม	
- ด้านทรัพยากรธรรมชาติและสิ่งแวดล้อม	
3.2 ข้อมูลสถิติ ตัวชี้วัด ตามประเด็นยุทธศาสตร์ในแผนพัฒนาจังหวัด	48
บทที่ 4 บทสรุป และข้อเสนอแนะการพัฒนาสถิติ	
4.1 สรุปสถานการณ์ข้อมูล และข้อเสนอแนะการพัฒนาการจัดเก็บข้อมูล	64
4.2 แผนปฏิบัติการพัฒนาการจัดเก็บข้อมูลสถิติระดับจังหวัด	65
บรรณานุกรม	66

สารบัญ (ต่อ)

หน้า

ภาคผนวก

67

ภาคผนวก ก : คำสั่งแต่งตั้งคณะกรรมการสถิติระดับจังหวัด

ภาคผนวก ข : เอกสารประกอบการประชุมคณะกรรมการสถิติระดับจังหวัด

ภาคผนวก ค : รายงานการประชุมคณะกรรมการสถิติระดับจังหวัด

ภาคผนวก ง : ประมวลภาพการประชุมคณะกรรมการสถิติระดับจังหวัด

สารบัญแผนภาพ

	หน้า
แผนภาพที่ 1 : เนื้อที่ และเขตการปกครอง จังหวัดลำปาง	6
แผนภาพที่ 2 : สถิติประชากร จังหวัดลำปาง	7
แผนภาพที่ 3 : ความเชื่อมโยงของวิสัยทัศน์ พันธกิจ เป้าประสงค์รวม และประเด็นยุทธศาสตร์	15
แผนภาพที่ 4 : เป้าหมายและวัตถุประสงค์รวมของแผนพัฒนาเศรษฐกิจและสังคม ฉบับที่ 12	18

สารบัญตาราง

	หน้า
ตารางที่ 1 : จำนวนประชากรจังหวัดลำปาง จำแนกตามอำเภอและเพศ ปี พ.ศ. 2559	7
ตารางที่ 2 : ผลิตภัณฑ์ของจังหวัดลำปาง จำแนกตามสาขาการผลิต ปี พ.ศ. 2556-2558	8
ตารางที่ 3 : จำนวนสถานศึกษา นักเรียน ครู และห้องเรียน อัตราส่วนนักเรียนต่อครูและ อัตราส่วนนักเรียนต่อห้องเรียน จำแนกตามสังกัด ปีการศึกษา 2559	9
ตารางที่ 4 : จำนวนสถานพยาบาล เตียง ที่รับผู้ป่วยไว้ค้างคืน จำแนกตามสังกัด ปี พ.ศ. 2559	10
ตารางที่ 5 : จำนวนสถานบริการสาธารณสุขที่ไม่รับผู้ป่วยไว้ค้างคืน จำแนกตามสังกัด ปี พ.ศ.2559	10
ตารางที่ 6 : จำนวนสถานพยาบาล เตียง แพทย์ พยาบาล อัตราส่วนประชากรต่อแพทย์และ อัตราส่วนประชากรต่อเตียง จำแนกเป็นรายอำเภอ ปี พ.ศ. 2559	11
ตารางที่ 7 : จำนวนพื้นที่ป่าไม้ จำแนกตามประเภทของพื้นที่ป่า ปี พ.ศ. 2559	12
ตารางที่ 8 : แหล่งน้ำ จำแนกตามประเภทของแหล่งน้ำ ปี พ.ศ. 2559	12
ตารางที่ 9 : ยุทธศาสตร์การพัฒนา และตัวชี้วัดของจังหวัด	16
ตารางที่ 10 : ความสอดคล้องระหว่างประเด็นยุทธศาสตร์ของแผนพัฒนาจังหวัดลำปาง (พ.ศ.2561-2564) และประเด็นยุทธศาสตร์ตามแผนพัฒนาเศรษฐกิจและ สังคมแห่งชาติ ฉบับที่ 12	23
ตารางที่ 11 : ความสอดคล้องระหว่างตัวชี้วัดตามแผนพัฒนาจังหวัดลำปาง (พ.ศ.2561-2564) และตัวชี้วัดตามแผนพัฒนาเศรษฐกิจและสังคมแห่งชาติ ฉบับที่ 12	24
ตารางที่ 12 : แผนปฏิบัติการพัฒนาการจัดเก็บข้อมูลสถิติทางการ จังหวัดลำปาง ประจำปีงบประมาณ 2561	65

อภิธานศัพท์

การจัดทำแผนพัฒนาสถิติระดับพื้นที่ จังหวัดลำปาง มีการใช้เครื่องมือและรูปแบบเอกสารต่างๆ ซึ่งประกอบด้วยคำศัพท์ และคำย่อหลากหลาย ทั้งนี้เพื่อให้การขยายผลการดำเนินงาน มีความเข้าใจตรงกัน การทำงานเป็นไปในทิศทางเดียวกัน จึงได้รวบรวมคำศัพท์และคำย่อต่างๆ ที่เกิดขึ้นในการดำเนินงาน ให้ความหมาย หรือคำจำกัดความที่ใช้ในการดำเนินงาน ดังตารางต่อไปนี้

คำศัพท์/คำย่อ	ความหมาย
แผนพัฒนาสถิติระดับพื้นที่จังหวัดลำปาง	เครื่องมือสำคัญในการกำหนดกรอบแนวทางการดำเนินงานเพื่อการพัฒนาสถิติ ในระยะ 1 ปี และระยะ 4 ปี ซึ่งจะกำหนดกิจกรรมต่างๆ เพื่อพัฒนาคุณภาพสถิติทางการ ว่ามีรายการใดบ้าง จะพัฒนาอย่างไร หน่วยงานใดเป็นผู้รับผิดชอบ พร้อมทั้งระบุงบประมาณ และระยะเวลา (Timeline) ที่ต้องดำเนินการด้วย
ผังสถิติทางการ	<p>รายการข้อมูลสถิติที่สำคัญ จำเป็น ที่สามารถตอบสนองการณ ยุทธศาสตร์ และสภาพปัญหาในระดับพื้นที่ ซึ่งราชการส่วนภูมิภาค หรือคณะผู้บริหารจังหวัดมีความจำเป็นต้องใช้ในการวางแผนระดับนโยบายจังหวัด ทั้งแผนปฏิบัติงานและการจัดสรรงบประมาณในแผนงานและโครงการ ตลอดจนการติดตามสถานการณ์การพัฒนาของจังหวัด โดยผังสถิติทางการ จะประกอบไปด้วย 2 ส่วน คือ</p> <ol style="list-style-type: none">1. ตารางแผนผังสถิติทางการตามประเด็นยุทธศาสตร์ ซึ่งประกอบด้วย<ol style="list-style-type: none">1.1 ชื่อชุดข้อมูล – ตัวชี้วัดที่สอดคล้องเชื่อมโยงกับยุทธศาสตร์การพัฒนาของจังหวัด1.2 รายการสถิติทางการที่สำคัญ พร้อมคุณลักษณะของข้อมูล ว่าเป็นข้อมูลระดับนามบัญญัติ (Nominal Scale) หรือข้อมูลระดับอันดับ (Ordinal Scale) หรือข้อมูลระดับช่วงชั้น (Interval Scale)/ข้อมูลระดับอัตราส่วน (Ratio Scale)1.3 สถานะการจัดเก็บข้อมูลในปัจจุบันว่ามีการจัดเก็บหรือไม่1.4 วิธีการจัดเก็บข้อมูล1.5 ความถี่ในการจัดเก็บข้อมูล1.6 หน่วยงานผู้รับผิดชอบ2. รายละเอียดสถิติทางการ (Official Statistics Metadata) ซึ่งจะมีรายละเอียดสำคัญ 5 ส่วน ได้แก่<ol style="list-style-type: none">2.1 การผลิต/จัดทำสถิติทางการ เป็นส่วนแรกที่แนะนำรายละเอียดกระบวนการ จัดทำระเบียบการค้นคว้า เพื่อความเหมาะสมในการใช้ประโยชน์ต่อไป โดยมีรายละเอียดที่สำคัญ คือ<ol style="list-style-type: none">2.1.1 ชื่อโครงการ/งาน/ทะเบียน/รายงาน2.1.2 วิธีการเก็บรวบรวมข้อมูล ได้แก่ สัมภาษณ์ สสำรวจ ทะเบียน และรายงาน2.1.3 มาตรฐานการจำแนกข้อมูล2.1.4รูปแบบการจัดเก็บข้อมูล ได้แก่ จัดเก็บในรูปเอกสาร/รายงาน จัดเก็บในรูปแบบไฟล์ข้อมูลดิจิทัล และฐานข้อมูล2.1.5ความถี่ในการเก็บรวบรวมข้อมูล2.1.6ความถี่ในการประมวลผลข้อมูล

คำศัพท์/คำย่อ	ความหมาย
	<p>2.2 การเผยแพร่สถิติทางการ เป็นส่วนที่ใช้ตรวจสอบความถูกต้องและเป็นปัจจุบันของสถิติทางการประกอบไปด้วย 3 ส่วน คือ</p> <p>2.2.1 วิธีการเผยแพร่</p> <p>2.2.2 ความถี่ในการเผยแพร่</p> <p>2.2.3 ระดับการเข้าถึงข้อมูล</p> <p>2.3 สถิติทางการ จะประกอบไปด้วย ชื่อสถิติทางการ ปีที่จัดทำ สาขา หมวด หมู่ รวมถึงวิธีการคำนวณที่ได้มาซึ่งสถิติทางการ (ที่เป็นตัวชี้วัด) โดยในหนึ่งการผลิตอาจมีสถิติทางการมากกว่า 1 รายการก็ได้</p> <p>2.4 คำนิยามที่สำคัญ</p> <p>2.5 หน่วยงานรับผิดชอบผลิต/จัดทำข้อมูล เพื่อระบุแหล่งที่มาและเจ้าของข้อมูลประกอบไปด้วย 7 ส่วน คือ</p> <p>2.5.1 กลุ่ม/ฝ่าย</p> <p>2.5.2 สำนัก/ศูนย์/กอง</p> <p>2.5.3 กรม/หน่วยงาน</p> <p>2.5.4 กระทรวง</p> <p>2.5.5 โทรศัพท์</p> <p>2.5.6 โทรสาร</p> <p>2.5.7 E-mail address</p>
รายการสถิติทางการ	ข้อมูลที่ใช้บรรยายเหตุการณ์หรือข้อเท็จจริง (facts) ของเรื่องต่างๆ ที่ต้องการศึกษา เช่น สถิติจำนวนผู้ป่วย สถิติจำนวนคนเกิด สถิติจำนวนคนตาย เป็นต้น
รายการข้อมูล (Data List)	ข้อเท็จจริง (facts) ที่เกี่ยวกับเรื่องต่างๆ ซึ่งอาจเป็นข้อเท็จจริงที่เป็นตัวเลข เช่น จำนวนผู้ป่วยที่ติดเชื้อ HIV ในหมู่บ้าน ราคาของพืชผักและผลไม้ต่างๆ ในหมู่บ้าน เป็นต้น หรืออาจเป็นข้อเท็จจริงที่ไม่ใช่ตัวเลข เช่น การศึกษา หรือ อาชีพของคนในหมู่บ้าน เป็นต้น
ตำแหน่งการพัฒนา (Positioning)	การกำหนดคุณสมบัติพิเศษของจังหวัดว่ามีลักษณะพิเศษในการแข่งขันหรือการพัฒนาต่อยอดได้อย่างไร ซึ่งกลยุทธ์ในการแข่งขันหรือการพัฒนาต่อยอดนั้น จังหวัดสามารถเลือกแนวทางกลยุทธ์ได้หลายรูปแบบ อาทิ ตำแหน่งการพัฒนาของจังหวัด มีหน้าที่เพื่อให้เกิดความเข้าใจชัดเจนว่า จากลักษณะพิเศษของจังหวัดนั้นแล้ว จังหวัดจะมีทิศทางอย่างไร มีคู่แข่งหรือไม่ คือจังหวัดใด หรือมีการพัฒนาเชิงเปรียบเทียบด้านใด (Benchmarking) ทั้งนี้ เพื่อจะสามารถกำหนดเป้าหมายเชิงปริมาณของการพัฒนาได้ และจะช่วยในการสร้างการรับรู้ศักยภาพของจังหวัดได้
ผลิตภัณฑ์ที่มีศักยภาพ (Poduct Champion : PC)	ผลิตภัณฑ์ที่ได้รับการคัดเลือก ซึ่งมีความโดดเด่น สามารถนำมาพัฒนาและส่งเสริมให้ประสบความสำเร็จและสร้างมูลค่าทางเศรษฐกิจและสร้างรายได้ให้กับประชาชนในจังหวัดได้เป็นอย่างดี

คำศัพท์/คำย่อ	ความหมาย
ประเด็นปัญหาสำคัญ (Critical Issue : CI)	เป็นประเด็นปัญหาที่สำคัญทางด้านสังคม ทรัพยากรธรรมชาติและสิ่งแวดล้อม ซึ่งมีหลายเรื่องและหลายประเด็น ดังนั้นในการศึกษาภายใต้โครงการฯ ที่มีข้อจำกัดด้านเวลานั้น จึงจำเป็นต้องมีการกำหนดขอบเขตการศึกษา โดยเลือกหัวข้อสำคัญที่มาจากการวิเคราะห์สถานการณ์ปัจจุบันของด้านสังคม ทรัพยากรธรรมชาติและสิ่งแวดล้อมตามแผนพัฒนาจังหวัด/กลุ่มจังหวัด ซึ่งมีความสำคัญ จำเป็น เร่งด่วน หรือเป็นหัวข้อที่จังหวัด/กลุ่มจังหวัดระบุให้มีความสำคัญในการดำเนินงาน ซึ่งจะต้องวางแนวทางป้องกัน แก้ไข และมีแนวทางในการพัฒนาการบริหารจัดการเพื่อเป็นประโยชน์ให้พื้นที่ และ/หรือสามารถสร้างมูลค่าทางเศรษฐกิจและสร้างรายได้ให้กับประชาชนในพื้นที่จังหวัด/กลุ่มจังหวัดได้ต่อไป
ห่วงโซ่มูลค่า (Value Chain : VC)	เป็นแนวคิดที่แบ่งกิจกรรมภายในองค์กร เป็น 2 กิจกรรม คือ กิจกรรมหลัก (Primary Activities) และกิจกรรมสนับสนุน (Support Activities) โดยกิจกรรมทุกประเภทมีส่วนในการช่วยเพิ่มคุณค่าให้กับสินค้า โดยการวิเคราะห์ห่วงโซ่มูลค่า จะแสดงให้เห็นถึงคุณค่าที่องค์กรส่งมอบให้แก่ลูกค้า โดยแต่ละกิจกรรมในห่วงโซ่มูลค่า (Value Chain : VC) มีส่วนช่วยก่อให้เกิดคุณค่าทั่วทั้งองค์กร ซึ่งแต่ละกิจกรรมเป็นพื้นฐานในการสร้างคุณค่าขององค์กรให้กับลูกค้า ด้วยการเริ่มต้นแยกแยะองค์ประกอบของทรัพยากรต่างๆ จึงมีการกำหนดโครงการและจัดสรรงบประมาณเพื่อให้เกิดมูลค่าเพิ่มสูงสุดให้กับองค์กร
ห่วงโซ่มูลค่าทั่วไป (Generic Value Chain : GVC)	เป็นห่วงโซ่มูลค่ารูปแบบกลางที่ได้จากการทบทวนประเด็นยุทธศาสตร์การพัฒนาภาพรวมของจังหวัด/กลุ่มจังหวัด สามารถแบ่งแนวทางการพัฒนาเป็น 3 ด้าน คือ เศรษฐกิจ สังคม ทรัพยากรธรรมชาติและสิ่งแวดล้อม ซึ่งประเด็นในแต่ละด้านจะมีประเด็นย่อยรวม 14 เรื่อง ในแต่ละเรื่องจะมีการจัดทำห่วงโซ่มูลค่าแสดงกิจกรรมหลัก (Primary Activities) และกิจกรรมสนับสนุน (Support Activities) โดยกิจกรรมทุกประเภทมีส่วนในการช่วยเพิ่มคุณค่าให้กับสินค้าหรือบริการ หรือลด แก้ไข ป้องกันปัญหาให้กับประเด็นปัญหาสำคัญที่เลือก โดยแต่ละกิจกรรมในแต่ละข้อต่อของห่วงโซ่มูลค่า (Value Chain : VC) จะแสดงให้เห็นถึงคุณค่า หรือประโยชน์ให้กับการพัฒนาพื้นที่
ห่วงโซ่มูลค่าประเด็นยุทธศาสตร์ (Value Chain ยุทธศาสตร์)	การปรับห่วงโซ่มูลค่าทั่วไปเป็นห่วงโซ่มูลค่าที่สอดคล้องกับประเด็นยุทธศาสตร์การพัฒนาของจังหวัด/กลุ่มจังหวัด ในแต่ละประเด็น ซึ่งจะต้องเลือกผลิตภัณฑ์ที่มีศักยภาพ (Product Champion : PC) หรือประเด็นปัญหาสำคัญ (Critical Issue : CI) ของประเด็นยุทธศาสตร์นั้นๆ การจัดทำห่วงโซ่มูลค่าประเด็นยุทธศาสตร์จะแสดงกิจกรรมหลัก (Primary Activities) และกิจกรรมสนับสนุน (Support Activities) เป็นการช่วยเพิ่มคุณค่าให้กับสินค้าหรือบริการ หรือลด แก้ไข ป้องกันปัญหาให้กับประเด็นปัญหาสำคัญที่เลือก โดยแต่ละกิจกรรมในแต่ละข้อต่อของห่วงโซ่มูลค่า (Value Chain : VC) จะแสดงให้เห็นถึงคุณค่า หรือประโยชน์ให้กับการพัฒนาผลิตภัณฑ์ที่มีศักยภาพ (Product Champion : PC) หรือประเด็นปัญหาสำคัญ (Critical Issue : CI) ของประเด็นยุทธศาสตร์ให้กับพื้นที่จังหวัด/กลุ่มจังหวัด

คำศัพท์/คำย่อ	ความหมาย
<p>ปัจจัยสู่ความสำเร็จ (Critical Success Factor : CSF)</p>	<p>เป็นปัจจัยที่สำคัญที่ต้องทำให้มีหรือเกิดขึ้น เพื่อให้บรรลุความสำเร็จตามวิสัยทัศน์ หรือคือ เป็นการให้หลักการ แนวทาง หรือวิธีการที่องค์กรจะสามารถบรรลุวิสัยทัศน์ได้ แต่ละองค์กร จะมีปัจจัยสู่ความสำเร็จเป็นเป้าหมายหลัก ที่เป็นรูปธรรมในการเชื่อมโยงการปฏิบัติงานทุกระดับ ให้มุ่งไปในทิศทางเดียวกัน ทำให้เจ้าหน้าที่และผู้บริหารขององค์กรรู้ว่าต้องทำอะไรบ้าง เพื่อให้ผลสัมฤทธิ์ขององค์กรตอบสนองวิสัยทัศน์ หากปราศจากปัจจัยสู่ความสำเร็จแล้ว วิสัยทัศน์ขององค์กรจะไม่ได้รับการตอบสนองอย่างมีประสิทธิภาพและมีประสิทธิผล ปัจจัยสู่ความสำเร็จเป็นเสมือนเครื่องมือ หรือวิธีการฝึกการแยกแยะและวิเคราะห์ปัจจัยสำคัญที่จะเร่งดำเนินการให้ดีที่สุด เพื่อการบรรลุเป้าหมายการประกอบกิจการที่เหนือกว่าในกลุ่มอุตสาหกรรมนั้นๆ</p>
<p>ตัวชี้วัดความสำเร็จ (Key Performance Indicator : KPI)</p>	<p>ตัวชี้วัดผลสำเร็จของงาน หรือ ตัวบ่งชี้สมรรถนะหลัก หรือตัวชี้วัดผลงานหลัก เป็นเครื่องมือหนึ่ง ในการช่วยประเมินผลความสำเร็จขององค์กรได้ชัดเจนมากขึ้น ธุรกิจหลายแห่งมีการกำหนด ตัวชี้วัดผลงานตั้งแต่ระดับองค์กร และแตกลงมาสู่ระดับฝ่าย แผนก ซึ่งตัวชี้วัดเหล่านี้ มักจะเป็น เครื่องมือในการบอกว่าหน่วยงานนั้นๆ ทำงานได้ตามเป้าหมายหรือได้ตามมาตรฐานตัวชี้วัด ผลงานที่กำหนดหรือไม่ ถ้าทำได้ก็หมายความว่าผลงานของหน่วยงานนั้นเป็นที่น่าพอใจ หรือมี ผลงานที่ได้มาตรฐาน แต่สิ่งสำคัญที่ขาดไม่ได้เลยก็คือ การที่หน่วยงานจะสามารถบรรลุผลตาม ตัวชี้วัดที่กำหนดได้นั้น พนักงานในหน่วยงานจะต้องช่วยกันทำงานเพื่อให้หน่วยงานได้ผลสำเร็จ ของงานตามเป้าหมายที่กำหนด ดังนั้นพนักงานในหน่วยงานจึงจำเป็นต้องมีตัวชี้วัดผลงาน เพื่อ เป็นเครื่องมือในการประเมินผลงานของพนักงานแต่ละคนว่า ทำงานขนาดไหนจึงจะได้มาตรฐาน ที่กำหนด หรือสำเร็จตามเป้าหมาย</p>

บทที่ 1

บทนำ

1.1 หลักการและเหตุผล

ในช่วงเวลาที่ผ่านมาสองทศวรรษที่ผ่านมา บทบาทและความจำเป็นของข้อมูลสถิติในการใช้บริหารและพัฒนาประเทศต่าง ๆ ทั่วโลกได้ทวีความสำคัญขึ้นเป็นลำดับ โดยเฉพาะการนำสถิติมาใช้เป็นปัจจัยสนับสนุนการตัดสินใจในการวางนโยบาย การเลือกวิธีการปฏิบัติงาน ตลอดจนการกำกับดูแล เพื่อให้เกิดความก้าวหน้าในการพัฒนาประเทศในทุกด้าน ดังนั้น สำนักงานสถิติแห่งชาติ (สสช.) จึงมีเป้าหมายที่จะพัฒนาการผลิตและการจัดทำข้อมูลสถิติให้มีความครอบคลุม มีคุณภาพ ลดความซ้ำซ้อน และทันต่อภาวะการเปลี่ยนแปลง ตลอดจน การเผยแพร่ข้อมูลสถิติให้เป็นไปอย่างกว้างขวาง เพื่อทุกภาคส่วนได้เข้าถึงและใช้ประโยชน์ข้อมูลสถิติที่สำคัญ

ประเทศไทยเริ่มมีการดำเนินงานเกี่ยวกับสถิติของประเทศมาประมาณ 100 ปี โดยมีสำนักงานสถิติแห่งชาติทำหน้าที่เป็นหน่วยสถิติกลางผลิตสถิติในทุกสาขา ซึ่งส่วนใหญ่เป็นสถิติจากการสำรวจ นอกจากนั้นยังมีหน่วยงานภาครัฐจำนวนมากที่ผลิตสถิติจากระบบการรายงาน งานทะเบียน โดยส่วนใหญ่เป็นสถิติที่เกี่ยวข้องกับภารกิจและการดำเนินงานของแต่ละหน่วยงาน ปัจจุบันหน่วยงานภาครัฐจำนวนมากมีการผลิตสถิติในเกือบทุกสาขา แม้ว่าการผลิตสถิติภายใต้ระบบดังกล่าวมีการพัฒนาอย่างต่อเนื่อง แต่ก็เป็นการพัฒนาที่ไม่เป็นไปในทิศทางเดียวกัน เป็นการพัฒนาที่ตอบสนองประโยชน์ในการใช้งานของแต่ละหน่วยงาน ซึ่งมีข้อจำกัดด้านบุคลากร งบประมาณ ฯลฯ แตกต่างกันไป ส่งผลให้เกิดความเหลื่อมล้ำด้านมาตรฐานและคุณภาพของงานด้านสถิติ และในบางกรณีเกิดความซ้ำซ้อนและสิ้นเปลืองงบประมาณในการดำเนินงาน จึงเกิดแนวคิดในการพัฒนาระบบสถิติของประเทศให้เข้มแข็งและก้าวหน้าอย่างเป็นระบบ ผู้ใช้สามารถเข้าใจและเข้าถึงข้อมูลได้ง่าย โดยต้องอาศัยความร่วมมือจากหน่วยงานที่เกี่ยวข้องในการร่วมกันทบทวน ตรวจสอบ คัดกรองชุดข้อมูลสถิติที่สำคัญ จำเป็น สำหรับประเทศ ซึ่งจะก่อให้เกิดสมรรถนะด้านการผลิตสถิติของหน่วยงานต่าง ๆ ได้อย่างมีประสิทธิภาพ จึงเป็นที่มาของแผนแม่บทระบบสถิติประเทศไทย พ.ศ. 2554-2558 ซึ่งเป็นแผนแม่บทระบบสถิติประเทศไทยฉบับแรกนับตั้งแต่มีการประกาศใช้พระราชบัญญัติสถิติ พ.ศ. 2550 เพื่อใช้เป็นกรอบในการพัฒนาระบบสถิติของประเทศให้เข้มแข็งและก้าวหน้าอย่างเป็นระบบ รวมทั้งให้สถิติเป็นฐานสำคัญของการพัฒนาประเทศอย่างมีคุณภาพ

ปัจจุบัน สำนักงานสถิติแห่งชาติดำเนินงานในการขับเคลื่อนแผนแม่บทระบบสถิติประเทศไทย ฉบับที่ 2 (พ.ศ. 2559-2564) เพื่อพัฒนาระบบสถิติของประเทศไปสู่เป้าหมายตามวิสัยทัศน์ที่กำหนดไว้ ต่อเนื่องจากแผนแม่บทระบบสถิติประเทศไทย ฉบับที่ 1 ว่า “ประเทศไทยมีระบบสถิติที่ทุกหน่วยงานร่วมกันขับเคลื่อนเพื่อให้เกิดสถิติทางการที่ใช้ในการพัฒนาประเทศ” โดยมีเป้าประสงค์หลัก คือ การพัฒนาข้อมูลสถิติให้มีมาตรฐาน คุณภาพ และการบูรณาการ/การแลกเปลี่ยนเชื่อมโยงข้อมูลระหว่างหน่วยงานสู่การนำไปใช้ประโยชน์ร่วมกัน ในการตอบโจทยการตัดสินใจและกำหนดนโยบาย การพัฒนาทุกระดับ (ประเทศ ภารกิจ และพื้นที่) ซึ่งได้กำหนดยุทธศาสตร์การพัฒนาระบบสถิติของประเทศไว้ 5 ยุทธศาสตร์ ดังนี้

- ยุทธศาสตร์ที่ 1 การพัฒนาระบบสถิติของประเทศเพื่อการวางแผนและติดตามผลการพัฒนาระดับประเทศและระดับจังหวัด/กลุ่มจังหวัด
- ยุทธศาสตร์ที่ 2 การบูรณาการสถิติจากข้อมูลการบริหารงานและสถิติจากการสำรวจและการเชื่อมโยงสถิติ
- ยุทธศาสตร์ที่ 3 การพัฒนาคุณภาพสถิติให้ได้มาตรฐานสากล
- ยุทธศาสตร์ที่ 4 การให้บริการสถิติที่สะดวกต่อการเข้าถึง เข้าใจ และใช้ประโยชน์
- ยุทธศาสตร์ที่ 5 การเสริมสร้างความเข้มแข็งของหน่วยสถิติและการพัฒนาสมรรถนะบุคลากรภาครัฐในด้านสถิติและเทคโนโลยีสารสนเทศ

อย่างไรก็ตาม แม้หน่วยงานต่าง ๆ ผลิตสถิติจำนวนมากเพื่อตอบสนองการใช้ประโยชน์หลากหลายวัตถุประสงค์ แต่แผนแม่บทระบบสถิติฯ จะครอบคลุมการบริหารจัดการเฉพาะ “สถิติทางการ” ซึ่งเป็นสถิติที่มีความสำคัญจำเป็นต่อการกำหนดนโยบายและติดตามสถานการณ์การพัฒนาระดับชาติ ระดับภารกิจ และระดับพื้นที่เท่านั้น โดยคณะอนุกรรมการสถิติรายสาขา และพื้นที่จะทำหน้าที่เป็นกลไกสำคัญในการบริหารจัดการสถิติแต่ละสาขา และพื้นที่ ภายใต้กรอบนโยบายและยุทธศาสตร์การพัฒนา ระบบสถิติของประเทศ และรายงานความก้าวหน้าและปัญหาอุปสรรคต่อคณะกรรมการจัดระบบสถิติ ประเทศไทย 3 ด้าน (ด้านสังคม ด้านเศรษฐกิจ และด้านทรัพยากรธรรมชาติและสิ่งแวดล้อม)

สำหรับการพัฒนาระบบสถิติในระดับพื้นที่ เป็นการพัฒนาต่อยอดและขยายชุดข้อมูล เพื่อสนับสนุนการตัดสินใจจากประเด็นยุทธศาสตร์การพัฒนาจังหวัด 3 ด้าน คือ ด้านสังคม ด้านเศรษฐกิจ และด้านทรัพยากรธรรมชาติและสิ่งแวดล้อม รวมทั้งชุดข้อมูลที่มีความเชื่อมโยงกับตัวชี้วัดการพัฒนาจังหวัด และภาคที่สอดคล้องกับร่างยุทธศาสตร์ชาติ ระยะ 20 ปี และแผนพัฒนาเศรษฐกิจและสังคมแห่งชาติ ฉบับที่ 12 (พ.ศ. 2560-2564) โดยการบูรณาการภารกิจระดับพื้นที่ (Area Base) ภารกิจของหน่วยงาน (Function Base) และภารกิจตามนโยบายของรัฐบาล (Agenda Base) ซึ่งจะนำไปสู่การขับเคลื่อนประเทศ บนฐานข้อมูลที่มีอยู่จริง เกิดธรรมาภิบาลในการเข้าถึงข้อมูลเชิงยุทธศาสตร์ของประชาชน และก่อให้เกิด การใช้งบประมาณในการพัฒนาพื้นที่อย่างมีประสิทธิภาพ รวมทั้งเกิดประสิทธิผลต่อการพัฒนาประเทศ โดยรวม ซึ่งมีความจำเป็นต้องมีการพัฒนาเสริมสร้างศักยภาพของบุคลากรในด้านสถิติและสารสนเทศ การจัดทำยุทธศาสตร์จังหวัด การนำข้อมูลสถิติไปใช้ประโยชน์ และการบริหารจัดการอย่างมีส่วนร่วม ในระดับจังหวัด/ภาค เพื่อให้เกิดการผลิตและการใช้ข้อมูลสนับสนุนการตัดสินใจอย่างเป็นระบบและเป็น ประโยชน์ในการพัฒนาพื้นที่อย่างต่อเนื่อง

ดังนั้น จึงได้จัดทำแผนพัฒนาสถิติระดับพื้นที่ จังหวัดลำปาง โดยการศึกษาประเด็น ยุทธศาสตร์ของจังหวัด เพื่อจัดทำผังสถิติทางการของข้อมูลที่สำคัญ จำเป็น และเพียงพอต่อการตัดสินใจใน ระดับพื้นที่ รวมทั้งมีความสอดคล้องกับตัวชี้วัดการพัฒนาจังหวัดที่สอดคล้องกับแผนพัฒนาเศรษฐกิจและ สังคมแห่งชาติ ฉบับที่ 12 (พ.ศ. 2560-2564) และร่างยุทธศาสตร์ชาติ ระยะ 20 ปี ผ่านกลไกของคณะกรรมการ สถิติระดับจังหวัด เพื่อให้มีชุดข้อมูลสถิติและสารสนเทศในการสนับสนุนยุทธศาสตร์ของจังหวัด พร้อม นำเสนอแนวทาง การพัฒนาการจัดเก็บข้อมูลสำคัญในการพัฒนาพื้นที่ต่อไป

1.2 วัตถุประสงค์ของการจัดทำแผนพัฒนาสถิติระดับพื้นที่ จังหวัดลำปาง

1.2.1 เพื่อศึกษาประเด็นยุทธศาสตร์ตามแผนพัฒนาจังหวัด แผนพัฒนาเศรษฐกิจและสังคมแห่งชาติ ฉบับที่ 12 (พ.ศ. 2560-2564) และร่างยุทธศาสตร์ชาติ ระยะ 20 ปี พร้อมทั้งกำหนดหน่วยงานที่จะต้องรับผิดชอบในการจัดทำข้อมูลที่ยังไม่มีหน่วยงานใดดำเนินการ และเชื่อมโยง/บูรณาการข้อมูลในระดับพื้นที่

1.2.2 เพื่อจัดทำชุดข้อมูลสถิติและสารสนเทศ (ผังสถิติทางการระดับจังหวัด) ที่สนับสนุนยุทธศาสตร์จังหวัด และจัดทำแผนพัฒนาสถิติระดับพื้นที่ที่สอดคล้องกับตัวชี้วัดแผนพัฒนาจังหวัด และแผนพัฒนาเศรษฐกิจและสังคมแห่งชาติ ฉบับที่ 12 (พ.ศ.2560- 2564) และร่างยุทธศาสตร์ชาติ ระยะ 20 ปี

1.2.3 เพื่อส่งเสริมการเข้าถึง เข้าใจ และใช้ประโยชน์ของข้อมูลสถิติและสารสนเทศร่วมกัน

1.2.4 เพื่อสร้างเครือข่ายการทำงานและสร้างความมีส่วนร่วมของหน่วยงานจัดเก็บข้อมูลในระดับพื้นที่

1.2.5 เพื่อพัฒนาบุคลากรด้านสถิติของหน่วยงานที่เกี่ยวข้อง ให้มีความเป็นมืออาชีพ ด้านข้อมูลสถิติและสารสนเทศ ที่สนับสนุนยุทธศาสตร์ในระดับพื้นที่ และมีความรู้ความเข้าใจในกระบวนการนำแผนพัฒนาสถิติระดับพื้นที่เข้าเป็นส่วนหนึ่งของแผนพัฒนาจังหวัด และแผนปฏิบัติการประจำปีของจังหวัด

1.3 แนวทางการจัดทำแผนพัฒนาสถิติระดับพื้นที่ จังหวัดลำปาง

การจัดทำแผนพัฒนาสถิติระดับพื้นที่ จังหวัดลำปางครั้งนี้ มีแนวทางการดำเนินการ ดังนี้

1.3.1 ศึกษาประเด็นยุทธศาสตร์ตามแผนพัฒนาจังหวัดลำปาง (พ.ศ.2561-2564) แผนพัฒนาเศรษฐกิจและสังคมแห่งชาติ ฉบับที่ 12 (พ.ศ. 2560-2564) และร่างยุทธศาสตร์ชาติ ระยะ 20 ปี

1.3.2 ปรับปรุงภารกิจและองค์ประกอบของคณะกรรมการสถิติระดับจังหวัดให้สอดคล้องกับการจัดทำแผนพัฒนาสถิติระดับพื้นที่ และการปฏิรูประบบสถิติ

1.3.3 จัดทำผังรายการข้อมูลสถิติพื้นฐาน ประกอบด้วย ด้านสังคม ด้านเศรษฐกิจ ด้านทรัพยากรธรรมชาติและสิ่งแวดล้อม พร้อมทั้งจัดทำผังรายการข้อมูลสถิติ ตัวชี้วัด ตามประเด็นยุทธศาสตร์ในแผนพัฒนาจังหวัด (พ.ศ.2561-2564)

1.3.4 ประชุมคณะกรรมการสถิติระดับจังหวัด/หารือผู้ที่เกี่ยวข้องกับการจัดทำ (ร่าง) แผนพัฒนาสถิติระดับพื้นที่ จังหวัดลำปาง เพื่อนำเสนอและขอมติเห็นชอบในเรื่องต่าง ๆ ดังนี้

- (ร่าง) แผนพัฒนาสถิติระดับพื้นที่ จังหวัดลำปาง
- ผังรายการข้อมูลสถิติพื้นฐาน ทั้ง 3 ด้าน
- ผังรายการข้อมูลสถิติที่สนับสนุนประเด็นยุทธศาสตร์จังหวัด

1.3.5 จัดทำแผนพัฒนาสถิติระดับพื้นที่ จังหวัดลำปาง รวบรวมข้อมูลตามผังรายการข้อมูลสถิติที่แสดงชื่อยุทธศาสตร์ ประเด็นยุทธศาสตร์ ตัวชี้วัด รายการสถิติ สถานะข้อมูล วิธีการเก็บรวบรวมข้อมูล หน่วยวัด ความถี่ของข้อมูล ระดับการนำเสนอ และหน่วยงานผู้รับผิดชอบ ทั้งนี้รายการสถิติในผังสถิติทางการบางรายการอาจจะยังไม่มีการผลิต หรือขาดหน่วยงานที่รับผิดชอบในปัจจุบัน ซึ่งจะต้องได้รับการพิจารณาเป็นส่วนหนึ่งของยุทธศาสตร์การพัฒนาในลำดับต่อไป

1.3.6 เผยแพร่แผนพัฒนาสถิติระดับพื้นที่ จังหวัดลำปาง และนำเสนอต่อคณะกรรมการจัดทำแผนพัฒนาจังหวัด และแผนปฏิบัติการประจำปีของจังหวัด พร้อมทั้งนำเสนอข้อมูลสถิติที่สนับสนุนแผนพัฒนาจังหวัด

1.3.7 ติดตาม ประเมินผล และข้อเสนอแนะการพัฒนาการจัดเก็บข้อมูลและเสนอแผนการพัฒนาในอนาคต

บทที่ 2

ประเด็นยุทธศาสตร์การพัฒนา

ในบทนี้ประกอบด้วยเนื้อหา 2 ส่วน คือ ส่วนที่หนึ่ง (หัวข้อ 2.1) เป็นการศึกษาข้อมูลพื้นฐานในด้านต่างๆ ที่สำคัญของจังหวัด ศักยภาพในด้านต่างๆ ที่สำคัญ และประเด็นยุทธศาสตร์การพัฒนาจังหวัด โดยรวบรวมและศึกษาทบทวนข้อมูลจากมติที่ประชุม ก.บ.จ. จังหวัดลำปาง ให้ปรับปรุงแก้ไขการทบทวนแผนพัฒนาจังหวัดลำปาง 4 (พ.ศ. 2561 – 2564) รอบปี พ.ศ. 2562 และส่วนที่สอง (ครอบคลุมเนื้อหาหัวข้อ 2.2-2.3) เป็นการวิเคราะห์ความสอดคล้องเชื่อมโยงประเด็นยุทธศาสตร์การพัฒนาจังหวัด และตัวชี้วัดการพัฒนาตามประเด็นยุทธศาสตร์ที่สำคัญ กับแผนพัฒนาเศรษฐกิจและสังคมแห่งชาติ ฉบับที่ 12 (พ.ศ. 2560-2564)

2.1 ข้อมูลพื้นฐานจังหวัด

2.1.1 ลักษณะทางกายภาพ

จังหวัดลำปาง ตั้งอยู่บริเวณตอนบนของภาคเหนือ อยู่ในกลุ่มภาคเหนือตอนบน 1 (เชียงใหม่ แม่ฮ่องสอน ลำปาง และลำพูน) ห่างจากกรุงเทพมหานครประมาณ 602 กิโลเมตร มีเนื้อที่ประมาณ 12,533.961 ตารางกิโลเมตร หรือประมาณ 7.8 ล้านไร่ ซึ่งเป็นจังหวัดที่มีพื้นที่ขนาดใหญ่เป็นอันดับ 5 ของภาคเหนือ ลักษณะภูมิประเทศแบ่งออกเป็น 3 ลักษณะ คือ บริเวณตอนบนของจังหวัด เป็นที่ราบสูง ภูเขา และ เป็นป่าค่อนข้างที่อุดมสมบูรณ์ด้วยไม้มีค่าได้แก่ พื้นที่อำเภอเมืองปาน แจ้ห่ม วังเหนือ และ กาว บริเวณตอนกลางของจังหวัด เป็นที่ราบและที่ราบลุ่มริมฝั่งแม่น้ำซึ่งเป็นแหล่งเกษตรกรรมที่สำคัญของจังหวัด ได้แก่ พื้นที่อำเภอห้างฉัตร เมืองลำปาง เกาะคา แม่ทะ และสบปราบ บริเวณตอนใต้ของจังหวัด เป็นป่าไม้ร้าง บางส่วนเป็นทุ่งหญ้า ได้แก่ พื้นที่อำเภอเถิน แม่พริก บางส่วนของอำเภอเสริมงาม และแม่ทะ มีแม่น้ำวัง เป็นแม่น้ำสายสำคัญของจังหวัด

ลักษณะภูมิอากาศ จากลักษณะพื้นที่ของจังหวัดที่เป้นแอ่งคล้ายก้นกะทะ จึงทำให้อากาศร้อนอบอ้าวเกือบตลอดปีฤดูร้อนรอนจัด และหนาวจัดในฤดูหนาว ลักษณะภูมิอากาศแบ่งออกเป็น 3 ฤดู คือ ฤดูร้อน เริ่มประมาณต้นเดือน มีนาคม จนถึงกลางเดือน พฤษภาคม อากาศจะร้อนอบอ้าวมากเดือนที่มีอากาศร้อนที่สุด คือ เดือนเมษายน ฤดูฝน เริ่มประมาณกลางเดือน พฤษภาคม ถึง เดือนตุลาคม ฤดูหนาวเริ่มประมาณเดือน พฤศจิกายน จนถึงเดือนกุมภาพันธ์ ช่วงที่มีอากาศหนาวจัด คือเดือนมกราคม

2.1.2 ข้อมูลการปกครองของจังหวัด/จำนวนประชากร

จังหวัดลำปาง แบ่งเขตการปกครองออกเป็น 13 อำเภอ 100 ตำบล 931 หมู่บ้าน โดยมีอำเภอดังนี้ อำเภอเมืองลำปาง อำเภอแม่เมาะ อำเภอเกาะคา อำเภอเสริมงาม อำเภองาว อำเภอแจ้ห่ม อำเภอวังเหนือ อำเภอดิน อำเภอแม่พริก อำเภอแม่ทะ อำเภอสบปราบ อำเภอห้างฉัตร และอำเภอเมืองปาน

การปกครองส่วนท้องถิ่นประกอบด้วย องค์การบริหารส่วนจังหวัด 1 แห่ง เทศบาลนคร 1 แห่ง เทศบาลเมือง 2 แห่ง เทศบาลตำบล 41 แห่ง และองค์การบริหารส่วนตำบล 62 แห่ง (ดังแผนภาพที่ 1)

แผนภาพที่ 1 เนื้อที่ และเขตการปกครอง จังหวัดลำปาง

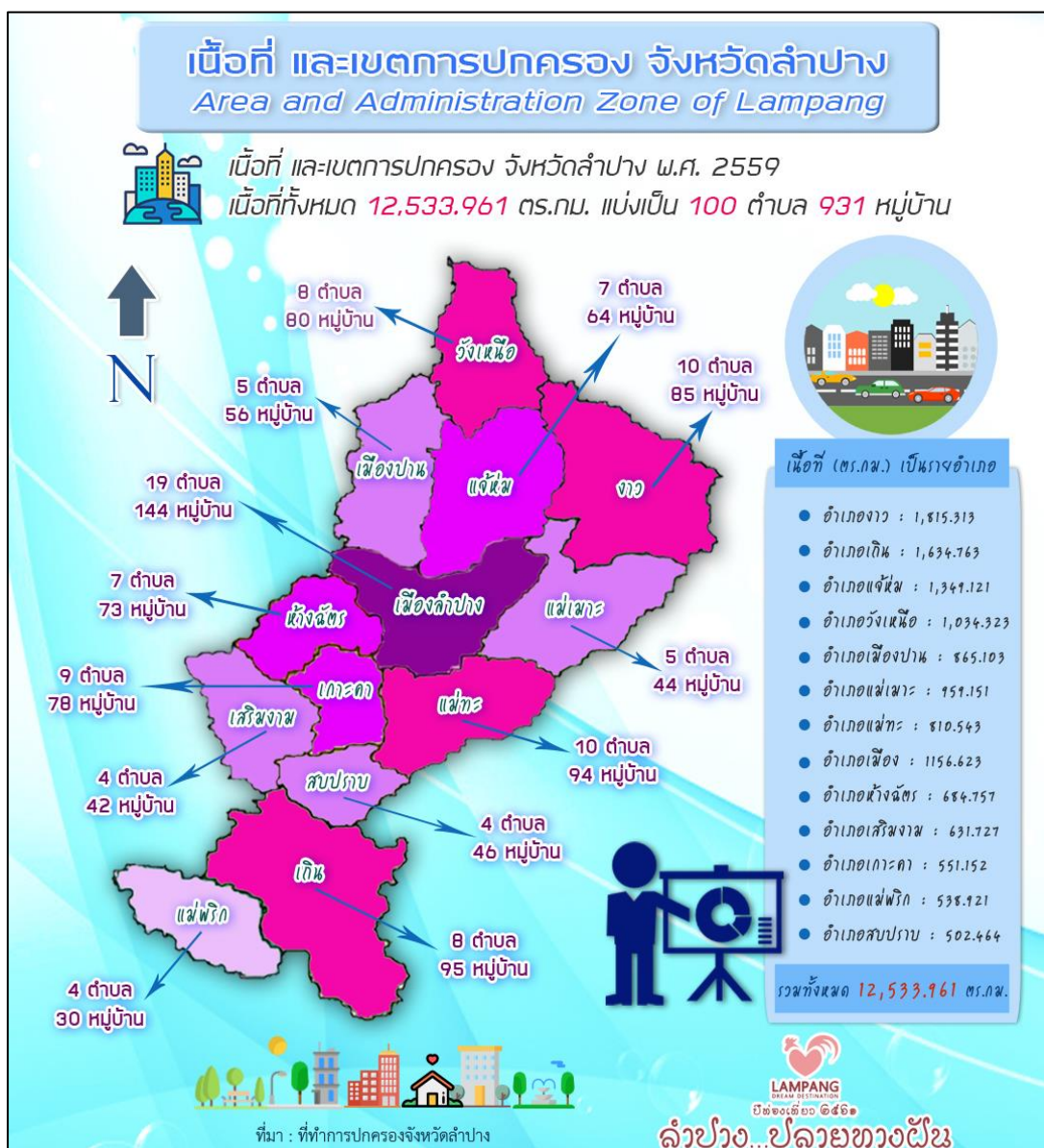

ตารางที่ 1 จำนวนประชากรจังหวัดลำปาง. จำแนกตามอำเภอ และเพศ ปี พ.ศ. 2559

อำเภอ	ประชากร (คน)			ร้อยละ	ความหนาแน่น (คน/ตร.กม.)
	ชาย	หญิง	รวม		
1 เมืองลำปาง	109,944	119,492	229,436	30.64	198.37
2 แม่เมาะ	20,007	20,004	40,011	5.34	41.72
3 เกาะคา	29,330	31,190	60,520	8.08	109.81
4 เสริมงาม	15,789	15,608	31,397	4.19	49.70
5 งาว	27,849	28,060	55,909	7.47	30.80
6 แจ้ห่ม	19,826	20,202	40,028	5.35	29.67
7 วังเหนือ	22,469	22,073	44,542	5.95	43.06
8 เถิน	29,491	30,579	60,070	8.02	36.75
9 แม่พริก	8,014	8,339	16,353	2.18	30.34
10 แม่ทะ	29,213	29,737	58,950	7.87	72.73
11 สบปราบ	13,523	13,942	27,465	3.67	54.66
12 ห้างฉัตร	24,599	26,181	50,780	6.78	74.16
13 เมืองปาน	16,803	16,586	33,389	4.46	38.60
รวม	366,857	381,993	748,850	100.00	59.75

ที่มา: กรมการปกครอง กระทรวงมหาดไทย

แผนภาพที่ 2 สถิติประชากร จังหวัดลำปาง



2.1.3 ข้อมูลด้านเศรษฐกิจ

สภาพทางเศรษฐกิจโดยรวมของจังหวัดลำปางในปี 2558 มีผลิตภัณฑ์มวลรวม 62,214 ล้านบาท ลดลงจากปี 2557 เล็กน้อย ที่มีมูลค่า 62,388 ล้านบาท หรือลดลงร้อยละ 0.3 อยู่ลำดับที่ 45 ของประเทศ และลำดับที่ 8 ของภาค ทั้งนี้ ผลิตภัณฑ์มวลรวมจังหวัดต่อคน (GPP Per Capita) ในปี 2558 มีมูลค่า 84,150 บาทต่อคนต่อปี โดยที่สาขาที่มีสัดส่วนสูงสุด คือ สาขาเหมืองแร่และเหมืองหิน มูลค่า 12,326 ล้านบาท คิดเป็นร้อยละ 19.8 ของมูลค่าผลิตภัณฑ์ทั้งจังหวัด รองลงมาได้แก่ สาขาการผลิต อุตสาหกรรม มูลค่า 7,099 ล้านบาท คิดเป็นร้อยละ 11.4 สาขาการขนส่ง การขายปลีก การซ่อมแซมยานยนต์ จักรยานยนต์ ของใช้ส่วนบุคคลและของใช้ในครัวเรือน มูลค่า 6,639 ล้านบาท คิดเป็นร้อยละ 10.7 ของมูลค่าผลิตภัณฑ์ทั้งจังหวัด (ดังตารางที่ 2)

ตารางที่ 2 ผลิตภัณฑ์ของจังหวัดลำปาง จำแนกตามสาขาการผลิต ปี พ.ศ. 2556 - 2558.

สาขาการผลิต	มูลค่า (ล้านบาท)		
	พ.ศ. 2556	พ.ศ. 2557	พ.ศ. 2558
ภาคเกษตร	7,654	6,808	6,392
เกษตรกรรม	7,387	6,569	6,138
การประมง	267	240	254
ภาคนอกเกษตร	57,194	55,580	55,821
เหมืองแร่และเหมืองหิน	13,424	13,461	12,326
การผลิตอุตสาหกรรม	8,071	6,899	7,099
การไฟฟ้า ก๊าซ และการประปา	4,115	4,138	4,337
การก่อสร้าง	2,945	3,421	3,010
การค้าส่ง – ค้าปลีก	6,258	6,356	6,639
โรงแรม และภัตตาคาร	492	409	459
การขนส่ง สถานที่เก็บสินค้า และการคมนาคม	1,542	1,451	1,560
ตัวกลางทางการเงิน	3,438	3,848	4,159
บริการอสังหาริมทรัพย์ บริการทางธุรกิจ	2,647	2,358	2,414
การบริหารราชการแผ่นดิน และการป้องกันประเทศ	4,617	3,384	4,024
การศึกษา	6,641	6,662	6,362
การบริการด้านสุขภาพ และงานสังคมสงเคราะห์	1,930	2,204	2,410
การบริการชุมชน สังคม และบริการส่วนบุคคลอื่นๆ	738	740	761
ลูกจ้างในครัวเรือนส่วนบุคคล	332	250	261
อื่นๆ			
ผลิตภัณฑ์มวลรวมจังหวัด (Gross Provincial Products)	64,848	62,388	62,213
ผลิตภัณฑ์จังหวัดเฉลี่ยต่อบุคคล (GPP Per Capita, Baht)	87,419	84,251	84,151
จำนวนประชากร (1,000 คน)	742	740	739

ที่มา: สำนักงานคณะกรรมการพัฒนาการเศรษฐกิจและสังคมแห่งชาติ

2.1.4 ข้อมูลทางสังคม

การศึกษา จังหวัดลำปาง มีการจัดการศึกษาตามพระราชบัญญัติการศึกษา แห่งชาติ พ.ศ. 2542 และแก้ไขเพิ่มเติม (ฉบับที่ 2 พ.ศ.2545) มีจำนวนสถานศึกษาในปีการศึกษา 2560 ทั้งสิ้น 699 แห่ง โดยอยู่ในสังกัดสทศ.คณะกรรมการการศึกษาขั้นพื้นฐาน 391 แห่ง สังกัดสำนักงาน คณะกรรมการส่งเสริมการศึกษาเอกชน 32 แห่ง สังกัดสำนักงานคณะกรรมการการอาชีวศึกษา 7 แห่ง สังกัดสำนักงานคณะกรรมการการอุดมศึกษา 9 แห่ง และสังกัดกระทรวงอื่นๆ 260 แห่ง มีจำนวนครู/ อาจารย์ 7,002 คน นักเรียน/นักศึกษา 117,396 คน มีห้องเรียน 5,119 ห้อง โดยอัตราส่วน ครู/อาจารย์ : นักเรียน/นักศึกษา คือ 1 : 16 และอัตราส่วนห้อง : นักเรียน/นักศึกษา คือ 1 : 22 (ดังตารางที่ 3)

ตารางที่ 3 จำนวนสถานศึกษา นักเรียน/นักศึกษา ครู/อาจารย์ และห้องเรียน อัตราส่วนนักเรียน/นักศึกษา ต่อครู และอัตราส่วนนักเรียน/นักศึกษา ต่อห้องเรียน จำแนกตามสังกัด ปีการศึกษา 2560

ลำดับ	สังกัด/ประเภทสถานศึกษา	จำนวน				อัตราส่วน	
		สถานศึกษา (แห่ง)	ห้องเรียน (ห้อง)	ครู/ อาจารย์ (คน)	นักเรียน /นักศึกษา (คน)	นร/ นักศึกษา : ครู/ อาจารย์	นร/ นักศึกษา : ห้อง
1	สทศ.คณะกรรมการการศึกษาขั้นพื้นฐาน	391	3,601	4,017	56,772	14 : 1	15 : 1
2	สำนักงานคณะกรรมการส่งเสริม การศึกษาเอกชน	32	698	1,071	19,410	18 : 1	27 : 1
3	สำนักงานคณะกรรมการการอาชีวศึกษา	7	274	538	12,840	23 : 1	46 : 1
4	สำนักงานคณะกรรมการการอุดมศึกษา	9		837	13,992	16 : 1	
5	กระทรวงอื่นๆ						
	สำนักงานพระพุทธศาสนาแห่งชาติ	9	63	105	999	9 : 1	15 : 1
	กระทรวงการท่องเที่ยวและกีฬา	2		74	778	10 : 1	
	องค์กรปกครองส่วนท้องถิ่น	248	454	297	11,913	40 : 1	26 : 1
	สำนักงานปลัดกระทรวงสาธารณสุข	1		63	692	10 : 1	
รวม		699	5,102	7,002	117,396	16 : 1	23 : 1

ที่มา: สำนักงานศึกษาธิการจังหวัดลำปาง

การสาธารณสุข ในปี พ.ศ. 2559 จังหวัดลำปางมีสถานบริการสาธารณสุข ทั้งภาครัฐ และภาคเอกชน รวมทั้งสิ้น 391 แห่ง โดยแบ่งเป็นสถานพยาบาลที่รับผู้ป่วยไว้ค้างคืน จำนวน 17 แห่ง ซึ่งมีจำนวนเตียง 1,762 เตียง และสถานพยาบาลที่ไม่รับผู้ป่วยไว้ค้างคืน จำนวน 374 แห่ง (ไม่รวมสถานที่ขยายยา) (ดังตารางที่ 4 - 5)

โดยถือเป็นวาระสำคัญที่จะต้องกำหนดแนวทางการส่งเสริมสุขภาพเชิงรุกที่เข้าถึง คนในชุมชนทุกพื้นที่ ด้วยศักยภาพที่มีอยู่ของหน่วยดำเนินการด้านสุขภาพอนามัยโดยโรงพยาบาลส่งเสริม สุขภาพตำบล ที่ต้องมียุทธศาสตร์ในการขับเคลื่อนให้เกิดผลอย่างจริงจังและเป็นรูปธรรม บนฐานข้อมูลเชิงสถิติ ที่ถูกต้องและเป็นปัจจุบัน จึงจะช่วยลดผลกระทบจากอัตราการเจ็บป่วย หรือการมีคุณภาพชีวิตที่ดีขึ้นของ ผู้ป่วย ให้พึ่งพาตนเองโดยมีครอบครัวช่วยดูแล ทำให้ลดภาระค่าใช้จ่ายที่จะต้องเข้ารับการรักษาในโรงพยาบาล ลงได้ เช่นข้อมูลอัตราส่วนประชากรต่อแพทย์และอัตราส่วนประชากรต่อเตียง เป็นต้น (ดังตารางที่ 6)

ตารางที่ 4 จำนวนสถานพยาบาลที่มีเตียงผู้ป่วยรับไว้ค้างคืน จำแนกตามสังกัด ปี พ.ศ. 2559

สังกัด	จำนวน สถานพยาบาล (แห่ง)	จำนวน เตียง
ภาครัฐ		
1. โรงพยาบาลศูนย์	1	800
2. โรงพยาบาลชุมชน	12	480
3. โรงพยาบาลเฉพาะโรค	1	200
4. โรงพยาบาลสังกัดกระทรวงกลาโหม	1	150
ภาคเอกชน		
1. โรงพยาบาล	1	103
2. สถานพยาบาลเอกชน	1	29
รวม	17	1,762

ที่มา: สำนักงานสาธารณสุขจังหวัดลำปาง

ตารางที่ 5 จำนวนสถานบริการสาธารณสุขที่ไม่รับผู้ป่วยไว้ค้างคืน จำแนกตามสังกัด ปี พ.ศ. 2559

สังกัด	จำนวน (แห่ง)
ภาครัฐ	
1. โรงพยาบาลส่งเสริมสุขภาพตำบล	142
2. สถานบริการสาธารณสุขชุมชน	4
ภาคเอกชน	
1. คลินิกเอกชน	228
2. สถานที่ขายยา	176
รวม	550

ที่มา: สำนักงานสาธารณสุขจังหวัดลำปาง

ตารางที่ 6 จำนวนสถานพยาบาล เตี้ยง แพทย์ พยาบาล อัตราส่วนประชากรต่อแพทย์และอัตราส่วนประชากรต่อเตี้ยง จำแนกเป็นรายอำเภอ ปี พ.ศ. 2559

ลำดับ	อำเภอ	จำนวน				อัตราส่วน	
		สถานพยาบาล (แห่ง)	เตี้ยง (เตี้ยง)	แพทย์ (คน)	พยาบาล (คน)	ประชากร : แพทย์ 1 คน	ประชากร : 1 เตี้ยง
1	เมืองลำปาง	177		265	1,074	866	
2	แม่เมาะ	10		5	49	8,002	
3	เกาะคา	29		17	125	3,560	
4	เสริมงาม	10		4	44	7,849	
5	งาว	17		5	47	11,182	
6	แจ้ห่ม	15		4	49	10,007	
7	วังเหนือ	18		4	51	11,136	
8	เถิน	36		12	73	5,006	
9	แม่พริก	8		2	27	8,177	
10	แม่ทะ	30		4	47	14,738	
11	สบปราบ	12		3	37	9,155	
12	ห้างฉัตร	20		4	59	12,695	
13	เมืองปาน	9		3	33	11,130	
รวม		391	1,762	332	1,715	2,256	425

ที่มา: สำนักงานสาธารณสุขจังหวัดลำปาง

2.1.5 ทรัพยากรธรรมชาติและสิ่งแวดล้อม

ทรัพยากรป่าไม้ จังหวัดลำปางในปี พ.ศ. 2559 มีเนื้อที่ป่าไม้ที่จำแนกตามประเภทของพื้นที่ป่า ดังนี้

- (1) ป่าสงวนแห่งชาติ จำนวน 33 ป่า เนื้อที่ 5,302,474 ไร่
- (2) อุทยานแห่งชาติ จำนวน 7 แห่ง เป็นเนื้อที่ในจังหวัดลำปาง 1,986,138 ไร่
- (3) เขตรักษาพันธุ์สัตว์ป่าดอยผาเมือง จำนวน 1 แห่ง เป็นเนื้อที่ในจังหวัดลำปาง 86,984 ไร่
- (4) วนอุทยานแห่งชาติ จำนวน 1 แห่ง เนื้อที่ 18,579 ไร่

(ดังตารางที่ 7)

ตารางที่ 7 จำนวนพื้นที่ป่าไม้ จำแนกตามประเภทของพื้นที่ป่า ปี พ.ศ. 2559

ลำดับ	ประเภทของพื้นที่ป่า (ป่าสงวน/อุทยาน/วนอุทยาน/อื่นๆ)	พื้นที่ (ไร่)
1	ป่าสงวนแห่งชาติ	5,302,474
2	อุทยานแห่งชาติ	1,986,138
3	เขตรักษาพันธุ์สัตว์ป่าดอยผาเมือง	86,984
4	วนอุทยานแห่งชาติ	18,579

ที่มา : สำนักงานทรัพยากรธรรมชาติและสิ่งแวดล้อมจังหวัดลำปางและสำนักงานจัดการทรัพยากรป่าไม้ที่ 3 ลำปาง

แหล่งน้ำ จังหวัดลำปางมีแหล่งน้ำชลประทานเพื่อการอุปโภคบริโภคและใช้ในการเกษตรกรรมภายในจังหวัด ประกอบด้วยสระเก็บน้ำ 94 แห่ง ฝายน้ำล้น 144 แห่ง อ่างเก็บน้ำ 145 แห่ง ขุดลอกแหล่งน้ำ 206 แห่ง ศูนย์บริการเกษตรกรรมเคลื่อนที่ 117 แห่ง สระเก็บน้ำในไร่นา 1,648 แห่ง มีพื้นที่การเกษตรที่ได้รับประโยชน์จากโครงการชลประทานประเภทต่างๆที่ดำเนินการโดยกรมชลประทาน 858,497 ไร่ และพื้นที่ชลประทานของหน่วยงานอื่นๆ ประมาณ 114,900 ไร่ โดยมีแหล่งน้ำที่สำคัญ ดังนี้ (ดังตารางที่ 8)

ตารางที่ 8 แหล่งน้ำ จำแนกตามประเภทของแหล่งน้ำ ปี พ.ศ. 2560

ลำดับ	อำเภอ	อ่างเก็บน้ำ		ฝายคอนกรีต
		จำนวน (แห่ง)	ความจุ (ล้าน ลบ.ม.)	จำนวน (แห่ง)
1	เมืองลำปาง	17	117.61	10
2	แม่เมะ	11	112.26	-
3	เกาะคา	11	7.72	14
4	เสริมงาม	15	6.66	18
5	งาว	3	5.01	10
6	แจ้ห่ม	10	194.99	7
7	วังเหนือ	5	3.41	12
8	เถิน	10	12.07	20
9	แม่พริก	6	43.09	6
10	แม่ทะ	21	13.50	19
11	สบปราบ	11	19.29	10
12	ห้างฉัตร	17	35.61	7
13	เมืองปาน	10	5.23	8
รวม		157	576.45	141

ที่มา: โครงการชลประทานลำปาง

2.2 ประเด็นยุทธศาสตร์การพัฒนาจังหวัดและตัวชี้วัด

แผนพัฒนาจังหวัดลำปาง 4 ปี (พ.ศ.2561-2564) มีวิสัยทัศน์ พันธกิจ เป้าประสงค์รวม และประเด็นยุทธศาสตร์ รวมทั้งตัวชี้วัดสำคัญที่เชื่อมโยงกับการพัฒนาประเทศตามแผนพัฒนาเศรษฐกิจและสังคมแห่งชาติ ฉบับที่ 12 ดังนี้

แผนพัฒนาจังหวัดลำปาง 4 ปี (พ.ศ.2561-2564)

วิสัยทัศน์: “ลำปางเมืองน่าอยู่ นครแห่งความสุข” **นิยาม :** จังหวัดลำปางมุ่งไปสู่การเป็นเมืองน่าอยู่ด้วยการพัฒนาเศรษฐกิจบนพื้นฐานของเศรษฐกิจเชิงสร้างสรรค์ โดยครอบคลุมทั้งด้านการท่องเที่ยว การค้า การบริการ และการเกษตร และเป็นนครแห่งความสุขด้วยคุณภาพชีวิตที่ดีขึ้นของประชาชนทุกกลุ่มทุกช่วงวัย ภายใต้การจัดระบบสวัสดิการทางสังคมถ้วนหน้า การเป็นสังคมแห่งการเรียนรู้ ประชาชนมีความมั่นคงปลอดภัย มีทรัพยากรธรรมชาติที่อุดมสมบูรณ์ และสภาพแวดล้อมที่ดีโดยยึดแนวทางการพัฒนาในทุกมิติตามหลักปรัชญาเศรษฐกิจพอเพียง โดยมีเป้าหมายระยะแรกของการพัฒนาที่เน้นการพัฒนาภายใต้แนวคิด “ชุมชนวิถีพอเพียง เมืองเศรษฐกิจสร้างสรรค์”

พันธกิจ

- 1) สนับสนุนอำนวยความสะดวกและเสริมสร้างบรรยากาศที่เอื้อต่อการพัฒนาเศรษฐกิจภายในจังหวัดให้สามารถเพิ่มมูลค่าทางเศรษฐกิจบนพื้นฐานของเศรษฐกิจเชิงสร้างสรรค์
- 2) พัฒนาระดับขีดความสามารถในการประกอบการของวิสาหกิจขนาดกลางขนาดย่อมและวิสาหกิจชุมชนให้มีประสิทธิภาพสามารถแข่งขันได้ในตลาดการค้าประชาคมเศรษฐกิจอาเซียนและตลาดโลก
- 3) ส่งเสริมและพัฒนาช่องทางจัดจำหน่ายผลิตภัณฑ์และบริการของวิสาหกิจขนาดกลางขนาดย่อมและวิสาหกิจชุมชนทั้งภาคผลิตภาคบริการและพาณิชยกรรมทั้งภายในและภายนอกประเทศ
- 4) ส่งเสริมให้มีการผลิตและจำหน่ายสินค้าเกษตรและเกษตรแปรรูปคุณภาพสากลสร้างมูลค่าเพิ่มสอดคล้องกับความต้องการของตลาดทั้งภายในและต่างประเทศ
- 5) กำหนดนโยบายจัดทำแผนงานเตรียมความพร้อมด้านโครงสร้างทางกายภาพบุคลากรและการบริหารจัดการในการพัฒนาพื้นที่ของจังหวัดให้ก้าวสู่ความเป็นศูนย์กลางโลจิสติกส์ของภาคเหนือตอนบน
- 6) พัฒนาคุณภาพชีวิตของประชาชนและสังคมลำปางให้มีความเข้มแข็งมีภูมิคุ้มกันรักวัฒนธรรมท้องถิ่นและถิ่นกำเนิดตามวิถีลำปางโดยดำรงชีวิตตามหลักปรัชญาของเศรษฐกิจพอเพียง
- 7) เสริมสร้างพัฒนาขีดความสามารถในการรักษาชีวิตทรัพย์สินและความมั่นคงของคนในจังหวัดส่งเสริมการมีส่วนร่วมของภาคประชาชนและชุมชนในการสร้างความเข้มแข็งมั่นคงตลอดจนการเฝ้าระวังและป้องกันภัยในชุมชน
- 8) สนับสนุนส่งเสริมให้ทุกภาคส่วนในสังคมมีการดำเนินงานการบริหารจัดการในทุกระดับให้โปร่งใสและเป็นธรรมภายใต้หลักธรรมาภิบาล

ประเด็นยุทธศาสตร์

- 1) พัฒนาการท่องเที่ยวเชิงสร้างสรรค์
- 2) เกษตรปลอดภัย เกษตรอินทรีย์ และแปรรูปเกษตร
- 3) สินค้าอัตลักษณ์อุตสาหกรรม หัตถอุตสาหกรรม และผลิตภัณฑ์ชุมชน จากฐานทุน

ทางสังคมและวัฒนธรรม

- 4) สังคม คุณภาพชีวิต ความมั่นคง และทรัพยากรธรรมชาติและสิ่งแวดล้อม

เป้าประสงค์รวม

- 1) เพื่อสร้างความเจริญเติบโตทางเศรษฐกิจ โดยเน้นส่งเสริมการท่องเที่ยว การค้าการลงทุน และการเกษตร ที่สอดคล้องกับศักยภาพของพื้นที่ และแก้ไขปัญหาความยากจน ด้วยการเสริมสร้างอาชีพสนองตอบต่อความต้องการของประชาชนจังหวัดลำปาง
- 2) เพื่อพัฒนาคุณภาพชีวิตของประชาชนจังหวัดลำปางทุกกลุ่มทุกช่วงวัย ในด้านการจัดสวัสดิการสังคม อย่างทั่วถึงและเป็นธรรม
- 3) เพื่อเสริมสร้างจังหวัดลำปางให้เป็นสังคมที่มั่นคง ประชาชนอยู่ร่วมกันอย่างสันติ ภายใต้กลไกการเชื่อมประสานความสัมพันธ์ปรองดองที่มีประสิทธิภาพ
- 4) เพื่อสร้างฐานทรัพยากรธรรมชาติให้อุดมสมบูรณ์ สุวิถีการดำรงชีวิตที่ยั่งยืนของประชาชนและคุณภาพที่ดีของสิ่งแวดล้อม

แผนภาพที่ 3 ความเชื่อมโยงของวิสัยทัศน์ พันธกิจ เป้าประสงค์รวม และประเด็นยุทธศาสตร์

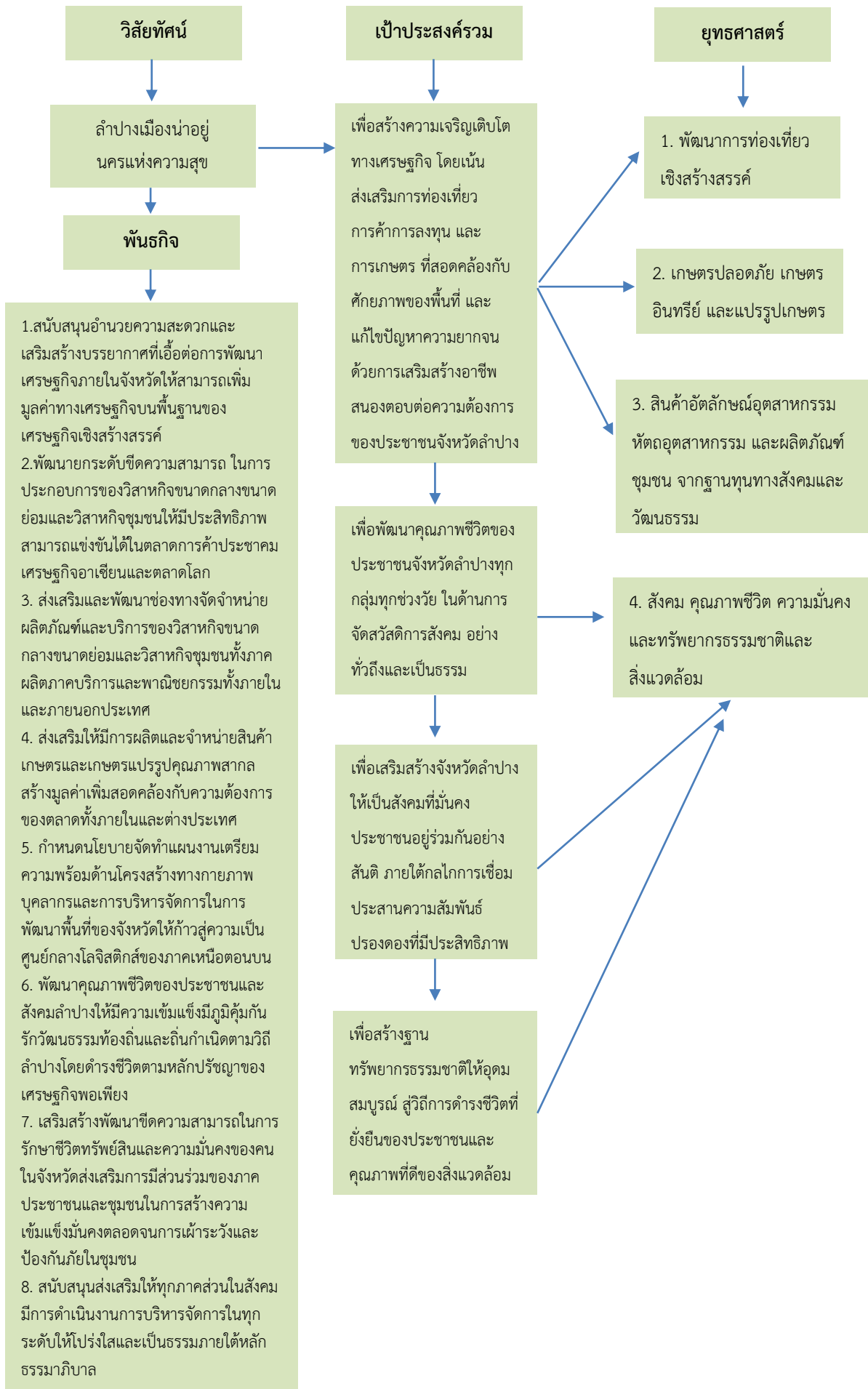

ตารางที่ 9 ยุทธศาสตร์การพัฒนา และตัวชี้วัดของจังหวัด

ยุทธศาสตร์ของจังหวัด	ตัวชี้วัดของจังหวัด
ยุทธศาสตร์ที่ 1 พัฒนาการท่องเที่ยวเชิงสร้างสรรค์	1. จำนวนนักท่องเที่ยวเพิ่มขึ้น ร้อยละ 10 ต่อปี
	2. รายได้จากการท่องเที่ยวที่เพิ่มขึ้น ร้อยละ 10 ต่อปี
ยุทธศาสตร์ที่ 2 เกษตรปลอดภัย เกษตรอินทรีย์ และแปรรูปเกษตร	1. อัตราเพิ่มขึ้นของผลิตภัณฑ์มวลรวมภาคเกษตรของจังหวัด ร้อยละ 5 ต่อปี
	2. ร้อยละของจำนวนแปลง/ฟาร์ม (พืชอาหาร ข้าว ปศุสัตว์ และประมง) และผลิตภัณฑ์สินค้าเกษตรที่ได้รับรองมาตรฐาน เช่น GAP/Safety Level/เกษตรอินทรีย์/PGS/GMP เป็นต้น เพิ่มขึ้นร้อยละ 5 ต่อปี
	3. จำนวนชนิดสินค้าและผลิตภัณฑ์เกษตรที่มีความโดดเด่น ไม่น้อยกว่า 2 ชนิดสินค้า
ยุทธศาสตร์ที่ 3 สินค้าอัตลักษณ์อุตสาหกรรม หัตถอุตสาหกรรม และผลิตภัณฑ์ชุมชน จากฐานทุนทางสังคมและวัฒนธรรม	1. ร้อยละการเพิ่มขึ้นของมูลค่าการจำหน่ายสินค้าอัตลักษณ์อุตสาหกรรม หัตถอุตสาหกรรม ผลิตภัณฑ์ชุมชนที่สำคัญเพิ่มขึ้น ไม่น้อยกว่าร้อยละ 3 ต่อปี
	2. ร้อยละของผู้ประกอบการที่ยื่นคำขอที่ผ่านการรับรองคุณภาพผลิตภัณฑ์ชุมชน (มผช.) ไม่น้อยกว่าร้อยละ 80 ต่อปี
	3. ร้อยละความพึงพอใจของประชาชนในพื้นที่โครงการ ต่อการพัฒนาโลจิสติกส์ ไม่น้อยกว่าร้อยละ 80 ต่อโครงการ
ยุทธศาสตร์ที่ 4 สังคม คุณภาพชีวิต ความมั่นคง และทรัพยากรธรรมชาติและสิ่งแวดล้อม	1. ประชาชนเข้าถึงบริการขั้นพื้นฐาน ร้อยละ 60
	2. ประชาชนกลุ่มเป้าหมายได้รับการเสริมสร้างภูมิคุ้มกันและทักษะชีวิตให้มีความเข้มแข็ง ร้อยละ 70
	3. เด็กและเยาวชนในสถานศึกษามีส่วนร่วมในการป้องกันและแก้ไขปัญหายาเสพติด ไม่น้อยกว่าร้อยละ 80
	4. อัตราการเกิดคดีอาชญากรรม (ชีวิตและทรัพย์สิน) ลดลงร้อยละ 2
	5. ความสูญเสียในชีวิตและทรัพย์สินของผู้ประสบสาธารณภัยลดลงจากปี 2561 ร้อยละ 20
	6. ทรัพยากรธรรมชาติและสิ่งแวดล้อมได้รับการอนุรักษ์และฟื้นฟู จำนวน 1,000 ไร่ต่อปี
	7. ปริมาณขยะมูลฝอยที่เกิดขึ้น ลดลง 5,000 ตันต่อปี

2.3 ผลการทบทวนความสอดคล้องเชื่อมโยงประเด็นยุทธศาสตร์การพัฒนาจังหวัด กับแผนพัฒนาเศรษฐกิจและสังคมแห่งชาติ ฉบับที่ 12 (พ.ศ. 2560-2564)

ภายใต้กระบวนการจัดทำแผนพัฒนาจังหวัด แผนพัฒนากลุ่มจังหวัด และแผนพัฒนาภาค รวมทั้งการแปลงแผนพัฒนาในระดับพื้นที่ดังกล่าวไปสู่การปฏิบัติตามแผนปฏิบัติการประจำปีนั้น หนึ่งในกรอบแนวคิดตั้งต้นที่สำคัญยิ่ง คือ “แผนพัฒนาเศรษฐกิจและสังคมแห่งชาติ” ในช่วงเวลานั้นๆ เนื่องด้วยความสอดคล้องระหว่างทิศทางการพัฒนาพื้นที่ซึ่งถูกกำหนดโดยแผนพัฒนาจังหวัด แผนพัฒนากลุ่มจังหวัด และแผนพัฒนาภาค กับแนวทางการพัฒนาประเทศตามแผนพัฒนาเศรษฐกิจและสังคมแห่งชาติจะเป็นกลไกหลักในการทำงานของหน่วยงานภาคีในจังหวัด/กลุ่มจังหวัด/ภาค เพื่อที่จะนำไปเสนอเพื่อขอรับงบประมาณสนับสนุนการดำเนินงานตามแผนงานและโครงการต่างๆ ในการพัฒนาเศรษฐกิจและสังคมในภาพรวมต่อไป ทั้งนี้ แผนพัฒนาเศรษฐกิจและสังคมแห่งชาติ ฉบับที่ 12 ได้จัดทำขึ้น ในช่วงเวลาของการปฏิรูปประเทศท่ามกลางสถานการณ์โลกที่เปลี่ยนแปลงอย่างรวดเร็วและเชื่อมโยงกันใกล้ชิดกันมากขึ้น โดยได้น้อมนำหลัก “ปรัชญาของเศรษฐกิจพอเพียง” มาเป็นปรัชญานำทางในการพัฒนาประเทศต่อเนื่องจากแผนพัฒนาฯ ฉบับที่ 9-11 เพื่อเสริมสร้างภูมิคุ้มกันและช่วยให้สังคมไทยสามารถยืนหยัดอยู่ได้อย่างมั่นคง เกิดภูมิคุ้มกัน และมีการบริหารจัดการความเสี่ยงอย่างเหมาะสม ส่งผลให้การพัฒนาประเทศสู่ความสมดุลและยั่งยืน

วัตถุประสงค์การพัฒนา ตามแผนพัฒนาเศรษฐกิจและสังคมแห่งชาติ ฉบับที่ 12

ทิศทางการพัฒนาของแผนพัฒนาฯ ฉบับที่ 12 เป็นการมุ่งเตรียมความพร้อมและวางรากฐานในการยกระดับประเทศไทยให้เป็นประเทศที่พัฒนาแล้ว มีความมั่นคง มั่งคั่ง ยั่งยืน ด้วยการพัฒนาตามปรัชญาของเศรษฐกิจพอเพียง โดยกำหนดวัตถุประสงค์การพัฒนา ดังนี้

1. เพื่อวางรากฐานให้คนไทยเป็นคนที่สมบูรณ์ มีคุณธรรมจริยธรรม มีระเบียบวินัย ค่านิยมที่ดี มีจิตสาธารณะ และมีความสุข โดยมีสุขภาพและสุขภาพที่ดี ครอบครัวอบอุ่น ตลอดจนเป็นคนเก่งที่มีทักษะความรู้ความสามารถและพัฒนาตนเองได้ต่อเนื่องตลอดชีวิต
2. เพื่อให้คนไทยมีความมั่นคงทางเศรษฐกิจและสังคม ได้รับความเป็นธรรมในการเข้าถึงทรัพยากรและบริการทางสังคมที่มีคุณภาพ ผู้ด้อยโอกาสได้รับการพัฒนาศักยภาพ รวมทั้งชุมชนมีความเข้มแข็งพึ่งพาตนเองได้
3. เพื่อให้เศรษฐกิจเข้มแข็ง แข่งขันได้ มีเสถียรภาพ และมีความยั่งยืน สร้างความเข้มแข็งของฐานการผลิตและบริการเดิมและขยายฐานใหม่โดยการใช้นวัตกรรมที่เข้มข้นมากขึ้น สร้างความเข้มแข็งของเศรษฐกิจฐานราก และสร้างความมั่นคงทางพลังงาน อาหาร และน้ำ
4. เพื่อรักษาและฟื้นฟูทรัพยากรธรรมชาติและคุณภาพสิ่งแวดล้อมให้สามารถสนับสนุนการเติบโตที่เป็นมิตรกับสิ่งแวดล้อมและการมีคุณภาพชีวิตที่ดีของประชาชน
5. เพื่อให้การบริหารราชการแผ่นดินมีประสิทธิภาพ โปร่งใส ทันทสมัย และมีการทำงานเชิงบูรณาการของภาคีการพัฒนา
6. เพื่อให้มีการกระจายความเจริญไปสู่ภูมิภาคโดยการพัฒนากลุ่มจังหวัดและเมืองเพื่อรองรับการพัฒนาระดับฐานการผลิตและบริการเดิมและขยายฐานการผลิตและบริการใหม่

7. เพื่อผลักดันให้ประเทศไทยมีความเชื่อมโยง (Connectivity) กับประเทศต่างๆ ทั้งในระดับอนุภูมิภาค ภูมิภาค และนานาชาติได้อย่างสมบูรณ์และมีประสิทธิภาพ รวมทั้งให้ประเทศไทยมีบทบาทนำและสร้างสรรค์ในด้านการค้า การบริการ และการลงทุนภายใต้กรอบความร่วมมือต่างๆ ทั้งในระดับอนุภูมิภาค ภูมิภาค และโลก

แผนภาพที่ 4 เป้าหมายและวัตถุประสงค์รวมของแผนพัฒนาเศรษฐกิจและสังคม ฉบับที่ 12



เป้าหมายรวมการพัฒนา ของแผนพัฒนาฯ ฉบับที่ 12

ทั้งนี้ เพื่อให้เป็นไปตามวัตถุประสงค์ดังกล่าว ได้กำหนดเป้าหมายรวมการพัฒนาของแผนพัฒนาฯ ฉบับที่ 12 ประกอบด้วย

1. คนไทยมีคุณลักษณะเป็นคนไทยที่สมบูรณ์ มีวินัย มีทัศนคติและพฤติกรรมตามบรรทัดฐานที่ดีของสังคม มีความเป็นพลเมืองตื่นรู้ มีความสามารถในการปรับตัวได้อย่างรู้เท่าทันสถานการณ์ มีความรับผิดชอบและทำประโยชน์ต่อส่วนรวม มีสุขภาพกายและใจที่ดี มีความเจริญงอกงามทางจิตวิญญาณ มีวิถีชีวิตที่พอเพียง และมีความเป็นไทย
2. ความเหลื่อมล้ำทางด้านรายได้และความยากจนลดลง เศรษฐกิจฐานรากมีความเข้มแข็ง ประชาชนทุกคนมีโอกาสในการเข้าถึงทรัพยากร การประกอบอาชีพ และบริการทางสังคมที่มีคุณภาพอย่างทั่วถึงและเป็นธรรม กลุ่มที่มีรายได้ต่ำสุดร้อยละ 40 มีรายได้เพิ่มขึ้นอย่างน้อยร้อยละ 15
3. ระบบเศรษฐกิจมีความเข้มแข็งและแข่งขันได้ โครงสร้างเศรษฐกิจปรับสู่เศรษฐกิจฐานบริการและดิจิทัล มีผู้ประกอบการรุ่นใหม่และเป็นสังคมผู้ประกอบการ ผู้ประกอบการขนาดกลางและขนาดเล็กที่เข้มแข็งสามารถใช้นวัตกรรมและเทคโนโลยีดิจิทัลในการสร้างสรรค์คุณค่าสินค้าและบริการ มีระบบการผลิตและให้บริการจากฐานรายได้เดิมที่มีมูลค่าเพิ่มสูงขึ้น และมีการลงทุนในการผลิตและบริการฐานความรู้ขั้นสูงใหม่ๆ ที่เป็นมิตรกับสิ่งแวดล้อมและชุมชน รวมทั้งกระจายฐานการผลิตและการให้บริการสู่ภูมิภาคเพื่อลดความเหลื่อมล้ำ โดยเศรษฐกิจไทยมีเสถียรภาพและมีอัตราการขยายตัวเฉลี่ยร้อยละ 5 ต่อปี และมีปัจจัยสนับสนุน อาทิ ระบบโลจิสติกส์ พลังงาน และการลงทุนวิจัยและพัฒนาที่เอื้อต่อการขยายตัวของภาคการผลิตและบริการ

4. ทนทางธรรมชาติและคุณภาพสิ่งแวดล้อมสามารถสนับสนุนการเติบโตที่เป็นมิตรกับสิ่งแวดล้อม มีความมั่นคงทางอาหาร พลังงาน และน้ำ โดยเพิ่มพื้นที่ป่าไม้ให้ได้ร้อยละ 40 ของพื้นที่ประเทศเพื่อรักษาความสมดุลของระบบนิเวศ ลดการปล่อยก๊าซเรือนกระจกในภาคพลังงานและขนส่งไม่น้อยกว่าร้อยละ 7 ภายในปี 2563 เทียบกับการปล่อยในกรณีปกติ มีปริมาณหรือสัดส่วนของขยะมูลฝอยที่ได้รับการจัดการอย่างถูกหลักสุขาภิบาลเพิ่มขึ้น และรักษาคุณภาพน้ำและคุณภาพอากาศในพื้นที่วิกฤตให้อยู่ในเกณฑ์มาตรฐาน

5. มีความมั่นคงในเอกราชและอธิปไตย สังคมปลอดภัย สามัคคี สร้างภาพลักษณ์ดี และเพิ่มความเชื่อมั่นของนานาชาติต่อประเทศไทย ความขัดแย้งทางอุดมการณ์และความคิดในสังคมลดลง ปัญหาอาชญากรรมลดลง ปริมาณความสูญเสียจากภัยโจรสลัดและการลักลอบขนส่งสินค้าและค่านิยมลดลง มีความพร้อมที่ปกป้องประชาชนจากการก่อการร้ายและภัยพิบัติทางธรรมชาติ ประเทศไทยมีส่วนร่วมในการกำหนดบรรทัดฐานระหว่างประเทศ เกิดความเชื่อมโยงการขนส่ง โลจิสติกส์ ห่วงโซ่มูลค่า เป็นหุ้นส่วนการพัฒนาที่สำคัญในอนุภูมิภาค ภูมิภาค และโลก และอัตราการเติบโตของมูลค่าการลงทุนและการส่งออกของไทยในอนุภูมิภาค ภูมิภาค และอาเซียนสูงขึ้น

6. มีระบบบริหารจัดการภาครัฐที่มีประสิทธิภาพ ทันสมัย โปร่งใส ตรวจสอบได้ กระจายอำนาจและมีส่วนร่วมจากประชาชน บทบาทภาครัฐในการให้บริการซึ่งภาคเอกชนดำเนินการแทนได้ดีกว่าลดลง เพิ่มการใช้ระบบดิจิทัลในการให้บริการ ปัญหาคอร์รัปชันลดลง และการบริหารจัดการขององค์กรปกครองส่วนท้องถิ่นมีอิสระมากขึ้น โดยอันดับประสิทธิภาพภาครัฐที่จัดทำโดยสถาบันการศึกษานานาชาติและอันดับความยากง่ายในการดำเนินธุรกิจในประเทศดีขึ้น การใช้จ่ายภาครัฐและระบบงบประมาณมีประสิทธิภาพสูง ฐานภาษีกว้างขึ้น และดัชนีการรับรู้การทุจริตดีขึ้น รวมถึงมีบุคลากรภาครัฐที่มีความรู้ความสามารถและปรับตัวได้ทันกับยุคดิจิทัลเพิ่มขึ้น

ยุทธศาสตร์การพัฒนา ของแผนพัฒนาฯ ฉบับที่ 12

เพื่อให้การพัฒนาประเทศบรรลุวัตถุประสงค์ และมีแนวทางที่สอดคล้องกับวัตถุประสงค์และเป้าหมายรวมที่กำหนดไว้ สำนักงานคณะกรรมการพัฒนาการเศรษฐกิจและสังคมแห่งชาติได้กำหนดประเด็นยุทธศาสตร์ภายใต้แผนพัฒนาเศรษฐกิจและสังคมแห่งชาติ ฉบับที่ 12 ไว้ 10 ยุทธศาสตร์ ดังนี้

1. การเสริมสร้างและพัฒนาศักยภาพทุนมนุษย์ แนวทางการพัฒนาที่สำคัญประกอบด้วย (1) ปรับเปลี่ยนค่านิยมคนไทยให้มีคุณธรรมจริยธรรม มีวินัย จิตสาธารณะ และพฤติกรรมที่พึงประสงค์ อาทิ ส่งเสริมให้มีกิจกรรมการเรียนการสอนทั้งในและนอกห้องเรียนที่สอดแทรกคุณธรรมจริยธรรม ความมีระเบียบวินัย และจิตสาธารณะ (2) พัฒนาศักยภาพคนให้มีทักษะ ความรู้ และความสามารถในการดำรงชีวิตอย่างมีคุณค่า อาทิ ส่งเสริมเด็กปฐมวัยให้มีการพัฒนาทักษะทางสมองและทางสังคมที่เหมาะสม เด็กวัยเรียนและวัยรุ่นมีทักษะการคิดวิเคราะห์อย่างเป็นระบบ (3) ยกระดับคุณภาพการศึกษาและการเรียนรู้ตลอดชีวิต อาทิ ปรับระบบบริหารจัดการสถานศึกษาขนาดเล็กให้มีการจัดทรัพยากรร่วมกันให้มีขนาดและจำนวนที่เหมาะสม ปรับปรุงแหล่งเรียนรู้ในชุมชนให้เป็นแหล่งเรียนรู้เชิงสร้างสรรค์และมีชีวิต (4) ลดปัจจัยเสี่ยงด้านสุขภาพและให้ทุกภาคส่วนคำนึงถึงผลกระทบต่อสุขภาพ อาทิ ส่งเสริมให้มีกิจกรรมทางสุขภาพและโภชนาการที่เหมาะสมกับวัย ปรับปรุงมาตรการทางกฎหมายและภาษี

ในการควบคุมผลิตภัณฑ์ที่ส่งผลเสียต่อสุขภาพ (5) เพิ่มประสิทธิภาพการบริหารจัดการระบบสุขภาพภาครัฐ และปรับระบบการเงินการคลังด้านสุขภาพ อาทิ ปรับระบบบริหารจัดการทรัพยากรร่วมกันระหว่าง สถานพยาบาลทุกสังกัดในเขตพื้นที่สุขภาพ (6) พัฒนาระบบการดูแลและสร้างสภาพแวดล้อมที่เหมาะสม กับสังคมสูงวัย อาทิ ผลักดันให้มีกฎหมายการดูแลผู้สูงอายุระยะยาว และ (7) ผลักดันให้สถาบันทางสังคมมี ส่วนร่วมพัฒนาประเทศอย่างเข้มแข็ง อาทิ กำหนดมาตรการดูแลครอบครัวที่เปราะบาง และส่งเสริม สถาบันการศึกษาให้เป็นแหล่งบริการความรู้ทางวิชาการที่ทุกคนเข้าถึงได้

2. การสร้างความเป็นธรรมและลดความเหลื่อมล้ำในสังคม แนวทางการพัฒนาสำคัญ ประกอบด้วย (1) การเพิ่มโอกาสให้กับกลุ่มเปราะบางประชากรร้อยละ 40 ที่มีรายได้ต่ำสุดสามารถเข้าถึง บริการที่มีคุณภาพของรัฐและมีอาชีพ อาทิ ขยายโอกาส การเข้าถึงการศึกษาที่มีคุณภาพให้แก่เด็กและ เยาวชนที่ด้อยโอกาสทางการศึกษาอย่างต่อเนื่อง โดยให้การดูแลนักเรียนที่ครอบครัวยากจนตั้งแต่การสร้างรายได้ ของครัวเรือน สนับสนุนค่าเดินทางไปยังสถานศึกษา ให้ทุนการศึกษา ต่อระดับสูง (2) การกระจายการ ให้บริการภาครัฐทั้งด้านการศึกษา สาธารณสุข และสวัสดิการที่มีคุณภาพให้ครอบคลุมและทั่วถึง อาทิ บริหารจัดการการให้บริการสาธารณสุขที่มีคุณภาพให้ครอบคลุมทุกพื้นที่ ผ่านการพัฒนาระบบส่งต่อผู้ป่วย ทั้งในระดับจังหวัด ภาค และระดับประเทศให้มีประสิทธิภาพมากขึ้น และ (3) เสริมสร้างศักยภาพชุมชน การพัฒนาเศรษฐกิจชุมชนและการสร้างความเข้มแข็งการเงินฐานรากตามหลักปรัชญาของเศรษฐกิจ พอเพียง เพื่อให้ชุมชนสามารถพึ่งพาตนเองได้ มีสิทธิในการจัดการทุนที่ดินและทรัพยากรภายในชุมชน อาทิ สนับสนุนการให้ความรู้ในการบริหารจัดการทางการเงินแก่ชุมชนและครัวเรือน การปรับองค์กรการเงินของ ชุมชนให้ทำหน้าที่เป็นสถาบันการเงินในระดับหมู่บ้าน/ตำบลที่ทำหน้าที่ทั้งการให้กู้ยืมและการออม และ จัดตั้งเครือข่ายการเงินฐานรากโดยมีธนาคารออมสินและธนาคารเพื่อการเกษตรและสหกรณ์เป็นแม่ข่าย

3. การสร้างความเข้มแข็งทางเศรษฐกิจและแข่งขันได้อย่างยั่งยืน แนวทางการพัฒนา ที่สำคัญ ประกอบด้วย (1) การบริหารจัดการเศรษฐกิจส่วนรวม ทั้งในด้านการคลัง อาทิ เพิ่มประสิทธิภาพ การจัดแผนงานโครงการ การจัดสรรงบประมาณ การบริหาร และการตรวจสอบกระบวนการงบประมาณ และด้านการเงิน อาทิ เพิ่มประสิทธิภาพของระบบการเงินและสถาบันการเงินทั้งในตลาดเงินและตลาดทุน ให้สามารถสนับสนุนการขยายตัวทางเศรษฐกิจ และ (2) การเสริมสร้างและพัฒนาขีดความสามารถในการ แข่งขันของภาคการผลิตและบริการ มุ่งเน้นการสร้างเชื่อมโยงของห่วงโซ่มูลค่าระหว่างภาคเกษตร อุตสาหกรรม บริการ และการค้าการลงทุน เพื่อยกระดับศักยภาพในการแข่งขันของประเทศ โดยยกระดับ การผลิตสินค้าเกษตรและอาหารเข้าสู่ระบบมาตรฐาน ต่อยอดความเข้มแข็งของอุตสาหกรรมที่มีศักยภาพ ปัจจุบันเพื่อยกระดับไปสู่อุตสาหกรรมที่ใช้เทคโนโลยีขั้นสูง วางอนาคตรากฐานการพัฒนาอุตสาหกรรม เสริมสร้างขีดความสามารถการแข่งขันในเชิงธุรกิจของภาคบริการปรับปรุงแก้ไขกฎหมายและกฎระเบียบ เพื่อส่งเสริมการค้าที่เป็นธรรมและอำนวยความสะดวกด้านการค้าการลงทุน

4. การเติบโตที่เป็นมิตรกับสิ่งแวดล้อมเพื่อการพัฒนาที่ยั่งยืน แนวทางการพัฒนา สำคัญ ประกอบด้วย (1) การรักษาพื้นที่ทรัพยากรธรรมชาติ สร้างสมดุลของการอนุรักษ์และใช้ประโยชน์ อย่างยั่งยืนและเป็นธรรม (2) เพิ่มประสิทธิภาพการบริหารจัดการทรัพยากรน้ำเพื่อให้เกิดความมั่นคง สมดุล และยั่งยืน (3) การแก้ไขปัญหาวิกฤตสิ่งแวดล้อม (4) ส่งเสริมการผลิตและการบริโภคที่เป็นมิตรกับ สิ่งแวดล้อม (5) สนับสนุนการลดการปล่อยก๊าซเรือนกระจก และเพิ่มขีดความสามารถในการปรับตัวต่อการ

เปลี่ยนแปลงสภาพภูมิอากาศ (6) การบริหารจัดการเพื่อลดความเสี่ยงด้านภัยพิบัติ (7) การพัฒนาระบบการบริหารจัดการและกลไกแก้ไขปัญหาความขัดแย้งด้านทรัพยากรธรรมชาติและสิ่งแวดล้อม และ (8) การพัฒนาความร่วมมือด้านสิ่งแวดล้อมระหว่างประเทศ

5. การเสริมสร้างความมั่นคงแห่งชาติเพื่อการพัฒนาประเทศสู่ความมั่งคั่งและยั่งยืน

แนวทางการพัฒนาสำคัญ ประกอบด้วย (1) การรักษาความมั่นคงภายใน เพื่อให้เกิดความสงบในสังคมและดำรงไว้ซึ่งสถาบันหลักของชาติ (2) การพัฒนาเสริมสร้างศักยภาพการป้องกันประเทศ เพื่อเตรียมความพร้อมในการรับมือภัยคุกคามทั้งการทหารและภัยคุกคามอื่นๆ (3) การส่งเสริมความร่วมมือกับต่างประเทศด้านความมั่นคง เพื่อบูรณาการความร่วมมือกับมิตรประเทศเพื่อผลประโยชน์ทางเศรษฐกิจ สังคมและการป้องกันภัยคุกคามข้ามชาติ (4) การรักษาความมั่นคงและผลประโยชน์ของชาติทางทะเลเพื่อคงไว้ซึ่งอำนาจอธิปไตยและสิทธิอธิปไตยในเขตทะเล และ (5) การบริหารจัดการความมั่นคงเพื่อการพัฒนา เพื่อให้เกิดความสอดคล้องกันระหว่างแผนงานที่เกี่ยวข้องกับความมั่นคงการพัฒนาภายใต้การมีส่วนร่วมของภาคประชาชน

6. การบริหารจัดการในภาครัฐ การป้องกันการทุจริตประพฤติดมิชอบ และ

ธรรมาภิบาลในสังคมไทย แนวทางการพัฒนาสำคัญ ประกอบด้วย (1) ปรับปรุงโครงสร้างหน่วยงาน บทบาท ภารกิจ และคุณภาพบุคลากรภาครัฐ ให้มีความโปร่งใส ทันสมัย คล่องตัว มีขนาดที่เหมาะสม เกิดความคุ้มค่า (2) ปรับปรุงกระบวนการงบประมาณ และสร้างกลไกในการติดตามตรวจสอบการเงินการคลังภาครัฐ เพื่อให้การจัดสรรและการใช้จ่ายมีประสิทธิภาพ (3) เพิ่มประสิทธิภาพและยกระดับการให้บริการสาธารณะให้ได้มาตรฐานสากล เพื่อให้ประชาชนและภาคธุรกิจได้รับบริการที่มีคุณภาพ ได้มาตรฐาน และอำนวยความสะดวก ตรงตามความต้องการ (4) เพิ่มประสิทธิภาพการบริหารจัดการให้แก่องค์กรปกครองส่วนท้องถิ่น เพื่อให้ประชาชนได้รับการบริการอย่างมีประสิทธิภาพและทั่วถึง (5) ป้องกันและปราบปรามการทุจริตและประพฤติมิชอบ เพื่อให้สังคมไทยมีวินัย โปร่งใส และยุติธรรม และ (6) ปฏิรูปกฎหมายและกระบวนการยุติธรรมให้มีความทันสมัย เป็นธรรม และสอดคล้องกับข้อบังคับสากลหรือข้อตกลงระหว่างประเทศ

7. การพัฒนาโครงสร้างพื้นฐานและระบบโลจิสติกส์ แนวทางการพัฒนาสำคัญ

ประกอบด้วย (1) การพัฒนาโครงสร้างพื้นฐานด้านขนส่ง อาทิ พัฒนาระบบรถไฟให้เป็นโครงข่ายหลักในการเดินทางและขนส่งของประเทศ พัฒนาโครงข่ายถนน พัฒนาระบบขนส่งทางอากาศ และพัฒนาระบบขนส่งทางน้ำ (2) การสนับสนุนการพัฒนาระบบขนส่ง อาทิ การพัฒนาอุตสาหกรรมต่อเนื่องที่เกิดจากการลงทุนด้านโครงสร้างพื้นฐาน และพัฒนาการบริหารจัดการในสาขาขนส่ง (3) พัฒนาระบบโลจิสติกส์ อาทิ พัฒนาและยกระดับมาตรฐานระบบการบริหารจัดการโลจิสติกส์และโซ่อุปทานให้ได้มาตรฐานสากล และพัฒนาและยกระดับมาตรฐานการอำนวยความสะดวกทางการค้า (4) พัฒนาด้านพลังงาน อาทิ จัดหาพลังงานให้เพียงพอและสร้างความมั่นคงในการผลิตพลังงาน เพิ่มศักยภาพการบริหารจัดการ การผลิต และการใช้พลังงานทดแทนและพลังงานสะอาด (5) พัฒนาเศรษฐกิจดิจิทัล อาทิ พัฒนาและปรับปรุงโครงสร้างพื้นฐานโทรคมนาคมของประเทศให้ทั่วถึงและมีประสิทธิภาพ และส่งเสริมการใช้เทคโนโลยีดิจิทัลในการสร้างมูลค่าเพิ่มทางธุรกิจ และ (6) พัฒนาระบบน้ำประปา อาทิ พัฒนาระบบน้ำประปาให้ครอบคลุมและทั่วถึง และการบริหารจัดการการใช้น้ำอย่างมีประสิทธิภาพและการสร้างนวัตกรรม

8. การพัฒนาวิทยาศาสตร์ เทคโนโลยี วิจัย และนวัตกรรม แนวทางการพัฒนาสำคัญ ประกอบด้วย (1) เร่งส่งเสริมการลงทุนวิจัยและพัฒนาและผลักดันสู่การใช้ประโยชน์ในเชิงพาณิชย์และเชิงสังคม อาทิ ลงทุนวิจัยและพัฒนาเทคโนโลยีที่ประเทศไทยมีศักยภาพพัฒนาได้เอง และกลุ่มเทคโนโลยีที่นำสู่การพัฒนาแบบก้าวกระโดด ลงทุนวิจัยและพัฒนาเทคโนโลยีและนวัตกรรมทางสังคมเพื่อลดความเหลื่อมล้ำและยกระดับคุณภาพชีวิตของประชาชน (2) พัฒนาผู้ประกอบการให้เป็นผู้ประกอบการทางเทคโนโลยี อาทิ ส่งเสริมผู้ประกอบการให้มีบทบาทหลักด้านนวัตกรรมเทคโนโลยีและร่วมกำหนดทิศทางการพัฒนานวัตกรรม ส่งเสริมการสร้างสรรค่นวัตกรรมด้านการออกแบบและการจัดการธุรกิจที่ผสมผสานการใช้เทคโนโลยีให้แพร่หลายในกลุ่มผู้ประกอบการธุรกิจของไทย และ (3) พัฒนาสภาวะแวดล้อมของการพัฒนาวิทยาศาสตร์ เทคโนโลยี วิจัย และนวัตกรรม ด้านบุคลากรวิจัย อาทิ การเร่งการผลิตบุคลากรสายวิทยาศาสตร์และเทคโนโลยีที่มีคุณภาพและสอดคล้องกับความต้องการโดยเฉพาะในสาขา STEM และพัฒนาศักยภาพนักวิจัยให้มีทั้งความรู้และความเข้าใจในเทคโนโลยี

9. การพัฒนาภาค เมือง และพื้นที่เศรษฐกิจ แนวทางการพัฒนาสำคัญ ประกอบด้วย (1) การพัฒนาภาคเพื่อสร้างโอกาสทางเศรษฐกิจให้กระจายตัวอย่างทั่วถึง พัฒนาภาคเหนือให้เป็นฐานเศรษฐกิจสร้างสรรค์มูลค่าสูง พัฒนาภาคตะวันออกเฉียงเหนือให้หลุดพ้นจากความยากจนสู่เป้าหมายการพึ่งตนเอง พัฒนาภาคกลางเป็นฐานเศรษฐกิจชั้นนำ พัฒนาภาคใต้เป็นฐานการสร้างรายได้ที่หลากหลาย (2) การพัฒนาเมือง อาทิ พัฒนาสภาวะแวดล้อมเมืองศูนย์กลางของจังหวัดให้เป็นเมืองน่าอยู่ ส่งเสริมการจัดการสิ่งแวดล้อมเมืองอย่างมีบูรณาการภายใต้การมีส่วนร่วมของส่วนกลาง ส่วนท้องถิ่น ภาคประชาสังคม และภาคเอกชน พัฒนาระบบขนส่งสาธารณะในเขตเมืองและ (3) การพัฒนาพื้นที่เศรษฐกิจ อาทิ พัฒนาพื้นที่พื้นที่บริเวณชายฝั่งทะเลตะวันออกให้เป็นฐานการผลิตอุตสาหกรรมหลักของประเทศที่ขยายตัวอย่างมีสมดุล มีประสิทธิภาพ สอดคล้องกับศักยภาพของพื้นที่ พัฒนาพื้นที่เศรษฐกิจใหม่บริเวณชายแดนเป็นประตูเศรษฐกิจเชื่อมโยงกับประเทศเพื่อนบ้านให้เจริญเติบโตอย่างยั่งยืนและเกิดผลที่เป็นรูปธรรม

10. ความร่วมมือระหว่างประเทศเพื่อการพัฒนา แนวทางการพัฒนาสำคัญ ประกอบด้วย (1) ขยายความร่วมมือทางการค้าและการลงทุนกับมิตรประเทศ และแสวงหาตลาดใหม่สำหรับสินค้าและบริการของไทย (2) พัฒนาความเชื่อมโยงด้านการคมนาคมขนส่ง โลจิสติกส์ และโทรคมนาคมในกรอบความร่วมมืออนุภูมิภาคภายใต้แผนงาน GMS, ACMECS, IMT-GT, BIMSTEC และ JDS และภูมิภาคอาเซียนเพื่ออำนวยความสะดวกและลดต้นทุนด้านโลจิสติกส์ (3) พัฒนาและส่งเสริมให้ไทยเป็นฐานของการประกอบธุรกิจ การบริการ และการลงทุนที่โดดเด่นในภูมิภาค (4) ส่งเสริมการลงทุนไทยในต่างประเทศของผู้ประกอบการไทย (5) เปิดประตูการค้าและพัฒนาความร่วมมือกับประเทศเพื่อนบ้านในลักษณะหุ้นส่วนทางยุทธศาสตร์ทั้งในระดับอนุภูมิภาคและภูมิภาคที่มีความเสมอภาคกัน (6) สร้างความเป็นหุ้นส่วนการพัฒนาประเทศในอนุภูมิภาค ภูมิภาค และนานาชาติ (7) เข้าร่วมเป็นภาคีความร่วมมือระหว่างประเทศโดยมีบทบาทที่สร้างสรรค์ (8) ส่งเสริมความร่วมมือกับภูมิภาคและนานาชาติในการสร้างความมั่นคงในทุกด้านที่เกี่ยวกับเรื่องความอยู่ดีมีสุขของประชาชน (9) บูรณาการภารกิจด้านความร่วมมือระหว่างประเทศและด้านการต่างประเทศ และ (10) ส่งเสริมให้เกิดการปรับตัวภายในประเทศที่สำคัญ

ดังนั้น สามารถสรุปความสอดคล้องเชื่อมโยงระหว่างประเด็นยุทธศาสตร์การพัฒนาและตัวชี้วัดของจังหวัดลำปาง กับประเด็นยุทธศาสตร์และตัวชี้วัดตามแผนพัฒนาฯ ฉบับที่ 12 แสดงได้ดังตารางต่อไปนี้

ตารางที่ 10 : ความสอดคล้องระหว่างประเด็นยุทธศาสตร์ของแผนพัฒนาจังหวัดลำปาง (พ.ศ.2561-2564) และประเด็นยุทธศาสตร์ตามแผนพัฒนาเศรษฐกิจและสังคมแห่งชาติ ฉบับที่ 12

ประเด็นยุทธศาสตร์แผนฯ 12	ประเด็นยุทธศาสตร์การพัฒนาจังหวัดลำปาง
ยุทธศาสตร์ที่ 1 การเสริมสร้างและพัฒนาศักยภาพทุนมนุษย์	ยุทธศาสตร์ที่ 4 สังคม คุณภาพชีวิต ความมั่นคง และทรัพยากรธรรมชาติและสิ่งแวดล้อม
ยุทธศาสตร์ที่ 2 การสร้างความเป็นธรรมและลดความเหลื่อมล้ำในสังคม	
ยุทธศาสตร์ที่ 4 การเติบโตที่เป็นมิตรกับสิ่งแวดล้อมเพื่อการพัฒนาที่ยั่งยืน	
ยุทธศาสตร์ที่ 5 การเสริมสร้างความมั่นคงแห่งชาติเพื่อการพัฒนาประเทศสู่ความมั่งคั่งและยั่งยืน	
ยุทธศาสตร์ที่ 6 การบริหารจัดการในภาครัฐ การป้องกันการทุจริตประพฤติมิชอบ และธรรมาภิบาลในสังคมไทย	
ยุทธศาสตร์ที่ 7 การพัฒนาโครงสร้างพื้นฐานและระบบโลจิสติกส์	ยุทธศาสตร์ที่ 3 สินค้าอัตลักษณ์อุตสาหกรรม หัตถอุตสาหกรรม และผลิตภัณฑ์ชุมชน จากฐานทุนทางสังคมและวัฒนธรรม
ยุทธศาสตร์ที่ 9 การพัฒนาภาค เมือง และพื้นที่เศรษฐกิจ	
ยุทธศาสตร์ที่ 10 ความร่วมมือระหว่างประเทศเพื่อการพัฒนา	
ยุทธศาสตร์ที่ 8 การพัฒนาวิทยาศาสตร์ เทคโนโลยี วิจัยและนวัตกรรม	ยุทธศาสตร์ที่ 2 เกษตรปลอดภัย เกษตรอินทรีย์ และแปรรูปเกษตร
ยุทธศาสตร์ที่ 3 การสร้างความเข้มแข็งทางเศรษฐกิจและแข่งขันได้อย่างยั่งยืน	ยุทธศาสตร์ที่ 1 พัฒนาการท่องเที่ยวเชิงสร้างสรรค์

ตารางที่ 11 : ความสอดคล้องระหว่างตัวชี้วัดตามแผนพัฒนาจังหวัดลำปาง (พ.ศ.2561-2564) และ
ตัวชี้วัดตามแผนพัฒนาเศรษฐกิจและสังคมแห่งชาติ ฉบับที่ 12

ตัวชี้วัดแผนพัฒนาฯ ฉบับที่ 12	ตัวชี้วัดของจังหวัดลำปาง
<p>ยุทธศาสตร์ที่ 1 การเสริมสร้างและพัฒนาศักยภาพทุนมนุษย์</p> <ul style="list-style-type: none"> - คดีอาญามีสัดส่วนลดลง - ดัชนีครอบครัวอบอุ่นอยู่ในระดับดีขึ้น <p>ยุทธศาสตร์ที่ 5 การเสริมสร้างความมั่นคงแห่งชาติเพื่อการพัฒนาประเทศสู่ความมั่งคั่งและยั่งยืน</p> <ul style="list-style-type: none"> - จำนวนคดีที่เกี่ยวข้องกับยาเสพติดลดลง <p>ยุทธศาสตร์ที่ 6 การบริหารจัดการในภาครัฐ การป้องกันการทุจริตประพฤติมิชอบ และธรรมาภิบาลในสังคมไทย</p> <ul style="list-style-type: none"> - จำนวนคดีที่รัฐดำเนินคดีกับผู้มิได้กระทำความผิดซึ่งต้องชดเชยความเสียหายลดลง <p>ยุทธศาสตร์ที่ 2 การสร้างความเป็นธรรมและลดความเหลื่อมล้ำในสังคม</p> <ul style="list-style-type: none"> - อัตราการเข้าเรียนสุทธิ (ปรับปรุง) ในระดับการศึกษาขั้นพื้นฐานเท่ากับร้อยละ 90 โดยไม่มีความแตกต่างระหว่างกลุ่มประชากรและพื้นที่ - สัดส่วนนักเรียนที่มีผลสัมฤทธิ์ทางการศึกษาทุกระดับขั้นผ่านเกณฑ์คะแนนร้อยละ 50 มีจำนวนเพิ่มขึ้นและความแตกต่างของผลสัมฤทธิ์ระหว่างพื้นที่และภูมิภาคลดลง - สัดส่วนผู้อยู่ใต้ประกันสังคมมาตรา 40 และสมาชิก กอช.ต่อกำลังแรงงานเพิ่มขึ้น - ความแตกต่างของสัดส่วนบุคลากรทางการแพทย์ต่อประชากรระหว่างพื้นที่ลดลง - การเข้าถึงกระบวนการยุติธรรมของกลุ่มประชากรที่มีฐานะยากจนเพิ่มขึ้น 	<p>ยุทธศาสตร์ที่ 4 สังคม คุณภาพชีวิต ความมั่นคง และทรัพยากรธรรมชาติและสิ่งแวดล้อม</p> <ul style="list-style-type: none"> - อัตราการเกิดคดีอาชญากรรม (ชีวิตและทรัพย์สิน) ลดลงร้อยละ 2 <p>- เด็กและเยาวชนในสถานศึกษามีส่วนร่วมในการป้องกันและแก้ไขปัญหายาเสพติด ไม่น้อยกว่า ร้อยละ 80</p> <p>- ประชาชนกลุ่มเป้าหมายได้รับการเสริมสร้างภูมิคุ้มกันและทักษะชีวิตให้มีความเข้มแข็ง ร้อยละ 70</p> <p>- ประชาชนเข้าถึงบริการขั้นพื้นฐาน ร้อยละ 60</p>

ตัวชี้วัดแผนพัฒนาฯ ฉบับที่ 12	ตัวชี้วัดของจังหวัดลำปาง
<p>ยุทธศาสตร์ที่ 4 การเติบโตที่เป็นมิตรกับสิ่งแวดล้อมเพื่อการพัฒนาที่ยั่งยืน</p> <ul style="list-style-type: none"> - สัดส่วนพื้นที่ป่าไม้เป็นร้อยละ 40 ของพื้นที่ประเทศ (ป่าอนุรักษ์ร้อยละ 25 ป่าเศรษฐกิจ ร้อยละ 15) ป่าชายเลนเพิ่มจาก 1.53 ล้านไร่ เป็น 1.58 ล้านไร่ พื้นที่ปลูกและฟื้นฟูป่าต้นน้ำเพิ่มขึ้น - ขยะมูลฝอยชุมชนมีการจัดการอย่างถูกต้องและนำไปใช้ประโยชน์ไม่น้อยกว่าร้อยละ 75 ของเสียอันตรายชุมชนมีการกำจัดอย่างถูกต้องไม่น้อยกว่า ร้อยละ 30 และกากอุตสาหกรรมอันตรายทั้งหมดเข้าสู่ระบบการจัดการที่ถูกต้อง 	<p>ยุทธศาสตร์ที่ 4 สังคม คุณภาพชีวิต ความมั่นคง และทรัพยากรธรรมชาติและสิ่งแวดล้อม</p> <ul style="list-style-type: none"> - ทรัพยากรธรรมชาติและสิ่งแวดล้อมได้รับการอนุรักษ์และฟื้นฟู จำนวน 1,000 ไร่ต่อปี - ปริมาณขยะมูลฝอยที่เกิดขึ้น ลดลง 5,000 ตันต่อปี
<p>ยุทธศาสตร์ที่ 7 การพัฒนาโครงสร้างพื้นฐานและระบบโลจิสติกส์</p> <ul style="list-style-type: none"> - ปริมาณสินค้าเข้า-ออก ณด่านชายแดนสำคัญเพิ่มขึ้นเฉลี่ยไม่น้อยกว่า ร้อยละ 5 <p>ยุทธศาสตร์ที่ 9 การพัฒนาภาค เมือง และพื้นที่เศรษฐกิจ</p> <ul style="list-style-type: none"> - สถานประกอบการที่จดทะเบียนในพื้นที่เศรษฐกิจใหม่เพิ่มขึ้น <p>ยุทธศาสตร์ที่ 10 ความร่วมมือระหว่างประเทศเพื่อการพัฒนา</p> <ul style="list-style-type: none"> - การผลักดันให้เกิดโครงข่ายความเชื่อมโยงทางด้านโลจิสติกส์ที่ครอบคลุมทุกรูปแบบ 	<p>ยุทธศาสตร์ที่ 3 สินค้าอัตลักษณ์อุตสาหกรรม หัตถอุตสาหกรรม และผลิตภัณฑ์ชุมชน จากฐานทุนทางสังคมและวัฒนธรรม</p> <ul style="list-style-type: none"> - ร้อยละการเพิ่มขึ้นของมูลค่าการจำหน่ายสินค้า อัตลักษณ์อุตสาหกรรม หัตถอุตสาหกรรม ผลิตภัณฑ์ชุมชนที่สำคัญเพิ่มขึ้น ไม่น้อยกว่า ร้อยละ 3 ต่อปี - ร้อยละของผู้ประกอบการที่ยื่นคำขอที่ผ่านการรับรองคุณภาพผลิตภัณฑ์ชุมชน (มผช.) ไม่น้อยกว่า ร้อยละ 80 ต่อปี - ร้อยละความพึงพอใจของประชาชนในพื้นที่โครงการ ต่อการพัฒนาโลจิสติกส์ ไม่น้อยกว่า ร้อยละ 80 ต่อโครงการ
<p>ยุทธศาสตร์ที่ 8 การพัฒนาวิทยาศาสตร์ เทคโนโลยี วิจัย และนวัตกรรม</p> <ul style="list-style-type: none"> - ผลงานวิจัยและเทคโนโลยีพร้อมใช้ที่ถูกนำไปใช้ในการสร้างมูลค่าเชิงพาณิชย์ให้กับภาคการผลิตและบริการ และภาคธุรกิจ ไม่น้อยกว่า ร้อยละ 30 ของผลงานทั้งหมด 	<p>ยุทธศาสตร์ที่ 2 เกษตรปลอดภัย เกษตรอินทรีย์ และแปรรูปเกษตร</p> <ul style="list-style-type: none"> - จำนวนชนิดสินค้าและผลิตภัณฑ์เกษตรที่มีความโดดเด่น ไม่น้อยกว่า 2 ชนิดสินค้า
<p>ยุทธศาสตร์ที่ 3 การสร้างความเข้มแข็งทางเศรษฐกิจและแข่งขันได้อย่างยั่งยืน</p> <ul style="list-style-type: none"> - รายได้จากการท่องเที่ยวไม่ต่ำกว่า 3 ล้านล้านบาท 	<p>ยุทธศาสตร์ที่ 1 พัฒนาการท่องเที่ยวเชิงสร้างสรรค์</p> <ul style="list-style-type: none"> - รายได้จากการท่องเที่ยวที่เพิ่มขึ้น ร้อยละ 10 ต่อปี

บทที่ 3

ผังรายการข้อมูลสถิติ

ในบทนี้ประกอบด้วยผังรายการสถิติ 2 ส่วน โดยส่วนแรกเป็นผังรายการข้อมูลพื้นฐานของจังหวัดด้านเศรษฐกิจ สังคม และทรัพยากรธรรมชาติและสิ่งแวดล้อมของจังหวัด ส่วนที่สอง เป็นผังรายการสถิติตัวชี้วัด ตามประเด็นยุทธศาสตร์ในแผนพัฒนาจังหวัด

3.1 ข้อมูลพื้นฐาน

3.1.1 ด้านเศรษฐกิจ

(1) ผังรายการข้อมูลสถิติด้านเศรษฐกิจ

ลำดับ	สาขา	รายการข้อมูลพื้นฐาน	มี/ไม่มี ฐานข้อมูล	วิธีการเก็บ รวบรวม ข้อมูล	หน่วยวัด	ความถี่ ของ ข้อมูล	ระดับการ นำเสนอ	หน่วยงานผู้รับผิดชอบ	สมุด สถิติ	แผนฯ 12	SDG	อื่นๆ
1	บัญชีประชาชาติ	ผลิตภัณฑ์มวลรวมจังหวัด ณ ราคาประจำปี	มี	รายงาน	ล้านบาท	รายปี	จังหวัด	สำนักงานคณะกรรมการพัฒนาการ เศรษฐกิจและสังคมแห่งชาติ	✓	✓		
2	บัญชีประชาชาติ	ผลิตภัณฑ์มวลรวมจังหวัด ต่อคนต่อปี	มี	รายงาน	บาท/คน	รายปี	จังหวัด	สำนักงานคณะกรรมการพัฒนาการ เศรษฐกิจและสังคมแห่งชาติ	✓	✓		
3	บัญชีประชาชาติ	ผลิตภัณฑ์มวลรวมสาขา เกษตร	มี	รายงาน	ล้านบาท	รายปี	จังหวัด	สำนักงานคณะกรรมการพัฒนาการ เศรษฐกิจและสังคมแห่งชาติ	✓	✓		
4	บัญชีประชาชาติ	ผลิตภัณฑ์มวลรวมสาขา อุตสาหกรรม	มี	รายงาน	ล้านบาท	รายปี	จังหวัด	สำนักงานคณะกรรมการพัฒนาการ เศรษฐกิจและสังคมแห่งชาติ	✓	✓		
5	บัญชีประชาชาติ	ผลิตภัณฑ์มวลรวมสาขา ขนส่ง สถานที่เก็บสินค้า และการคมนาคม	มี	รายงาน	ล้านบาท	รายปี	จังหวัด	สำนักงานคณะกรรมการพัฒนาการ เศรษฐกิจและสังคมแห่งชาติ	✓	✓		

ลำดับ	สาขา	รายการข้อมูลพื้นฐาน	มี/ไม่มี ฐานข้อมูล	วิธีการเก็บ รวบรวม ข้อมูล	หน่วยวัด	ความถี่ ของ ข้อมูล	ระดับการ นำเสนอ	หน่วยงานผู้รับผิดชอบ	สมุด สถิติ	แผนฯ 12	SDG	อื่นๆ
6	เกษตรและ ประมง	เนื้อที่การใช้ประโยชน์ทาง การเกษตร	มี	สำรวจ	ไร่	รายปี	จังหวัด	สำนักงานเศรษฐกิจการเกษตร	✓			
7	เกษตรและ ประมง	เนื้อที่นา	มี	สำรวจ	ไร่	รายปี	จังหวัด	สำนักงานเศรษฐกิจการเกษตร	✓			
8	เกษตรและ ประมง	เนื้อที่พืชไร่	มี	สำรวจ	ไร่	รายปี	จังหวัด	สำนักงานเศรษฐกิจการเกษตร	✓			
9	เกษตรและ ประมง	เนื้อที่ไม้ผล และไม้ยืนต้น	มี	สำรวจ	ไร่	รายปี	จังหวัด	สำนักงานเศรษฐกิจการเกษตร	✓			
10	เกษตรและ ประมง	เนื้อที่สวนผัก ไม้ดอก ไม้ประดับ	มี	สำรวจ	ไร่	รายปี	จังหวัด	สำนักงานเศรษฐกิจการเกษตร	✓			
11	เกษตรและ ประมง	ผลผลิตข้าวนาปี	มี	รายงาน	ตัน	รายปี	จังหวัด อำเภอ	สำนักงานเกษตรจังหวัด	✓			
12	เกษตรและ ประมง	ผลผลิตข้าวนาปรัง	มี	รายงาน	กก.	รายปี	จังหวัด อำเภอ	สำนักงานเกษตรจังหวัด	✓			
13	เกษตรและ ประมง	ผลผลิตข้าวนาปีเฉลี่ยต่อไร่	มี	รายงาน	กก.	รายปี	จังหวัด อำเภอ	สำนักงานเกษตรจังหวัด	✓			
14	เกษตรและ ประมง	ผลผลิตข้าวนาปรังเฉลี่ยต่อ ไร่	มี	รายงาน	กก.	รายปี	จังหวัด อำเภอ	สำนักงานเกษตรจังหวัด	✓			
15	เกษตรและ ประมง	จำนวนครัวเรือนที่มีการ เพาะเลี้ยงสัตว์น้ำจืด	มี	สำรวจ	ครัวเรือน	รายปี	จังหวัด	สำนักงานประมงจังหวัด	✓			

ลำดับ	สาขา	รายการข้อมูลพื้นฐาน	มี/ไม่มี ฐานข้อมูล	วิธีการเก็บ รวบรวม ข้อมูล	หน่วยวัด	ความถี่ ของ ข้อมูล	ระดับการ นำเสนอ	หน่วยงานผู้รับผิดชอบ	สมุด สถิติ	แผนฯ 12	SDG	อื่นๆ
16	เกษตรและ ประมง	เนื้อที่ที่มีการเพาะเลี้ยงสัตว์ น้ำจืด	มี	สำรวจ	ไร่	รายปี	จังหวัด	สำนักงานประมงจังหวัด	✓			
17	เกษตรและ ประมง	ปริมาณการจับสัตว์น้ำจืด	มี	รายงาน	กก.	รายปี	จังหวัด	สำนักงานประมงจังหวัด	✓			
18	เกษตรและ ประมง	มูลค่าการจับสัตว์น้ำจืด	มี	รายงาน	บาท	รายปี	จังหวัด	สำนักงานประมงจังหวัด	✓			
19	เกษตรและ ประมง	เงินกู้ของเกษตรกรลูกค้า ธนาคารเพื่อการเกษตรและ สหกรณ์การเกษตร	มี	รายงาน	บาท	รายปี	จังหวัด	ธนาคารเพื่อการเกษตรและสหกรณ์ การเกษตรจังหวัด	✓			
20	อุตสาหกรรม	จำนวนสถานประกอบการ อุตสาหกรรม	มี	ทะเบียน	แห่ง	รายปี	จังหวัด	สำนักงานอุตสาหกรรมจังหวัด	✓			
21	อุตสาหกรรม	จำนวนเงินทุน	มี	รายงาน	บาท	รายปี	จังหวัด	สำนักงานอุตสาหกรรมจังหวัด	✓			
22	อุตสาหกรรม	จำนวนคนงานสถาน ประกอบการอุตสาหกรรม	มี	รายงาน	คน	รายปี	จังหวัด	สำนักงานอุตสาหกรรมจังหวัด	✓			
23	พลังงาน	จำนวนผู้ใช้ไฟฟ้า	มี	ทะเบียน	ราย	รายปี	จังหวัด อำเภอ	การไฟฟ้าส่วนภูมิภาคจังหวัด	✓			
24	พลังงาน	จำนวนการจำหน่าย กระแสไฟฟ้า	มี	รายงาน	ล้าน กิโลวัตต์/ ชั่วโมง	รายปี	จังหวัด อำเภอ	การไฟฟ้าส่วนภูมิภาคจังหวัด	✓			
25	ขนส่งและ โลจิสติกส์	จำนวนอุบัติเหตุการจราจร ทางบก	มี	รายงาน	ครั้ง	รายปี	จังหวัด	ตำรวจภูธรจังหวัด	✓			

ลำดับ	สาขา	รายการข้อมูลพื้นฐาน	มี/ไม่มี ฐานข้อมูล	วิธีการเก็บ รวบรวม ข้อมูล	หน่วยวัด	ความถี่ ของ ข้อมูล	ระดับการ นำเสนอ	หน่วยงานผู้รับผิดชอบ	สมุด สถิติ	แผนฯ 12	SDG	อื่นๆ
26	ขนส่งและ โลจิสติกส์	จำนวนคนตายจากอุบัติเหตุ การจราจรทางบก	มี	รายงาน	ราย	รายปี	จังหวัด	ตำรวจภูธรจังหวัด	✓	✓	✓	
27	ขนส่งและ โลจิสติกส์	จำนวนคนเจ็บอุบัติเหตุ การจราจรทางบก	มี	รายงาน	ราย	รายปี	จังหวัด	ตำรวจภูธรจังหวัด	✓		✓	
28	ขนส่งและ โลจิสติกส์	มูลค่าทรัพย์สินที่เสียหาย อุบัติเหตุการจราจรทางบก	มี	รายงาน	บาท	รายปี	จังหวัด	ตำรวจภูธรจังหวัด	✓			
29	การค้าและราคา	ดัชนีราคาผู้บริโภคทั่วไป	มี	รายงาน	-	รายปี	จังหวัด	สำนักงานพาณิชย์จังหวัด	✓	✓		
30	การค้าและราคา	อัตราเงินเฟ้อ	มี	รายงาน	-	รายปี	จังหวัด	สำนักงานพาณิชย์จังหวัด	✓	✓		
31	เทคโนโลยี สารสนเทศและ การสื่อสาร	จำนวนเลขหมายโทรศัพท์ที่มี	มี	ทะเบียน	หมายเลข	รายปี	จังหวัด	บริษัท ทีโอที จำกัด (มหาชน)	✓			
32	เทคโนโลยี สารสนเทศและ การสื่อสาร	จำนวนเลขหมายโทรศัพท์ที่มี ผู้เช่า	มี	ทะเบียน	หมายเลข	รายปี	จังหวัด	บริษัท ทีโอที จำกัด (มหาชน)	✓			
33	เทคโนโลยี สารสนเทศและ การสื่อสาร	จำนวนประชากรอายุ 6 ปี ขึ้นไป ที่ใช้อินเทอร์เน็ต	มี	สำรวจ	คน	รายปี	จังหวัด	สำนักงานสถิติแห่งชาติ	✓	✓	✓	
34	เทคโนโลยี สารสนเทศและ การสื่อสาร	ครัวเรือนที่มีอุปกรณ์/ เทคโนโลยีสารสนเทศและ การสื่อสาร	มี	สำรวจ	ครัวเรือน	รายปี	จังหวัด	สำนักงานสถิติแห่งชาติ	✓			

ลำดับ	สาขา	รายการข้อมูลพื้นฐาน	มี/ไม่มี ฐานข้อมูล	วิธีการเก็บ รวบรวม ข้อมูล	หน่วยวัด	ความถี่ ของ ข้อมูล	ระดับการ นำเสนอ	หน่วยงานผู้รับผิดชอบ	สมุด สถิติ	แผนฯ 12	SDG	อื่นๆ
35	การท่องเที่ยว และกีฬา	จำนวนนักท่องเที่ยว	มี	รายงาน	คน	รายปี	จังหวัด	กรมการท่องเที่ยว	✓			
36	การท่องเที่ยว และกีฬา	ระยะเวลาพำนักร นักท่องเที่ยว	มี	รายงาน	วัน	รายปี	จังหวัด	กรมการท่องเที่ยว	✓			
37	การท่องเที่ยว และกีฬา	ค่าใช้จ่ายเฉลี่ยของ นักท่องเที่ยว	มี	รายงาน	บาท/คน/ วัน	รายปี	จังหวัด	กรมการท่องเที่ยว	✓			
38	การท่องเที่ยว และกีฬา	รายได้จากการท่องเที่ยว	มี	รายงาน	ล้านบาท	รายปี	จังหวัด	กรมการท่องเที่ยว	✓			
39	การเงิน การธนาคาร และการ ประกันภัย	ปริมาณเงินฝากของสถาบัน การเงิน	มี	รายงาน	บาท	รายปี	จังหวัด	ธนาคารแห่งประเทศไทย	✓			
40	การเงิน การธนาคาร และการ ประกันภัย	ปริมาณสินเชื่อของสถาบัน การเงิน	มี	รายงาน	บาท	รายปี	จังหวัด	ธนาคารแห่งประเทศไทย	✓			
41	การเงิน การธนาคาร และการ ประกันภัย	จำนวนสหกรณ์ภาค การเกษตร	มี	ทะเบียน	แห่ง	รายปี	จังหวัด อำเภอ	สำนักงานสหกรณ์จังหวัด	✓			

ลำดับ	สาขา	รายการข้อมูลพื้นฐาน	มี/ไม่มี ฐานข้อมูล	วิธีการเก็บ รวบรวม ข้อมูล	หน่วยวัด	ความถี่ ของ ข้อมูล	ระดับการ นำเสนอ	หน่วยงานผู้รับผิดชอบ	สมุด สถิติ	แผนฯ 12	SDG	อื่นๆ
42	การเงิน การธนาคาร และการ ประกันภัย	จำนวนสหกรณ์นอกภาค การเกษตร	มี	ทะเบียน	แห่ง	รายปี	จังหวัด อำเภอ	สำนักงานสหกรณ์จังหวัด	✓			
43	การคลัง	รายรับขององค์กรปกครอง ส่วนท้องถิ่น	มี	รายงาน	บาท	รายปี	จังหวัด อำเภอ	สำนักงานส่งเสริมการปกครองส่วน ท้องถิ่นจังหวัด	✓			
44	การคลัง	รายจ่ายขององค์กรปกครอง ส่วนท้องถิ่น	มี	รายงาน	บาท	รายปี	จังหวัด อำเภอ	สำนักงานส่งเสริมการปกครองส่วน ท้องถิ่นจังหวัด	✓			
45	การคลัง	รายได้จากการจัดเก็บภาษี ของกรมสรรพากร	มี	รายงาน	ล้านบาท	รายปี	จังหวัด อำเภอ	สำนักงานสรรพากรพื้นที่ลำปาง	✓	✓		
46	การคลัง	รายได้จากการจัดเก็บเงิน ภาษีของกรมสรรพสามิต	มี	รายงาน	บาท	รายปี	จังหวัด อำเภอ	สำนักงานสรรพสามิตพื้นที่ลำปาง	✓			
47	ด้านเศรษฐกิจ อื่นๆ	จำนวนทะเบียนนิติบุคคล ใหม่	มี	ทะเบียน	ราย	รายปี	จังหวัด อำเภอ	สำนักงานพาณิชย์จังหวัด	✓	✓		
48	ด้านเศรษฐกิจ อื่นๆ	ทุนจดทะเบียน	มี	รายงาน	บาท	รายปี	จังหวัด อำเภอ	สำนักงานพาณิชย์จังหวัด	✓	✓		

(2) ข้อมูลสถิติด้านเศรษฐกิจ

ลำดับ	รายการข้อมูลพื้นฐาน	2555	2556	2557	2558	2559	2560
1	ผลิตภัณฑ์มวลรวมจังหวัดนราธิวาส ราคาประจำปี (ล้านบาท)	62,619.38	64,847.80	64,750.18	62,214		
2	ผลิตภัณฑ์มวลรวมจังหวัดนราธิวาสต่อคนต่อปี (ล้านบาท)	84,357.58	87,418.47	87,440.11	84,151		
3	ผลิตภัณฑ์มวลรวมสาขาเกษตร (ล้านบาท)	6,929.96	7,386.69	6,568.7	6,138.4		
4	ผลิตภัณฑ์มวลรวมสาขาอุตสาหกรรม (ล้านบาท)	7,241.29	8,071.49	6,899.4	7,099.0		
5	ผลิตภัณฑ์มวลรวมสาขาขนส่งสถานที่เก็บสินค้า และการคมนาคม	1,597.40	1,542.45	1,450.7	1,559.7		
6	เนื้อที่การใช้ประโยชน์ทางการเกษตร (ไร่)	897,118	896,280	896,624	897,038		
7	เนื้อที่นา (ไร่)	461,784	461,656	462,329	462,046		
8	เนื้อที่พืชไร่ (ไร่)	206,053	205,756	205,394	205,942		
9	เนื้อที่ไม้ผลและไม้ยืนต้น(ไร่)	132,847	132,674	132,462	132,586		
10	เนื้อที่สวนผักไม้ดอกไม้ประดับ(ไร่)	21,764	21,701	21,578	21,599		
11	ผลผลิตข้าวนาปี (ตัน)						
	- ข้าวเหนียว			170,054	168,888.72		
	- ข้าวเจ้า			79,773	33,508.71		
12	ผลผลิตข้าวนาปรัง (ตัน)						
	- ข้าวเหนียว			4,243	1,839		
	- ข้าวเจ้า			2,045	8		
13	ผลผลิตข้าวนาปีเฉลี่ยต่อไร่						
	- ข้าวเหนียว			598	565		
	- ข้าวเจ้า			546	377		

ลำดับ	รายการข้อมูลพื้นฐาน	2555	2556	2557	2558	2559	2560
14	ผลผลิตข้าวนาปรังเฉลี่ยต่อไร่						
	- ข้าวเหนียว			620	541		
	- ข้าวเจ้า			600	550		
15	จำนวนครัวเรือนที่มีการเพาะเลี้ยงสัตว์น้ำจืด	16,047	14,447	14,447	13,889	13,889	
16	เนื้อที่ที่มีการเพาะเลี้ยงสัตว์น้ำจืด (ไร่)	10,924	6,369	6,369	6,348.77	6,348.8	
17	ปริมาณการจับสัตว์น้ำจืด (ตัน)	4,223	2,173	2,173	3,952,679	3,952,679	
18	มูลค่าการจับสัตว์น้ำจืด (บาท)	222,658,612	123,313,426	123,313,426			
19	เงินกู้ของเกษตรกรลูกค้ำธนาคารเพื่อการเกษตรและสหกรณ์ การเกษตร (ล้านบาท)	11,180.00	12,368.96	13,977.97	14,655.85		
20	จำนวนสถานประกอบการอุตสาหกรรม (แห่ง)	1,571		1,634	1,652	1,673	
21	จำนวนเงินทุน (บาท)	60,817,442,957		9,048,490,000	76,748,729,905	311,971,000	
22	จำนวนคนงานสถานประกอบการอุตสาหกรรม (คน)	28,024			29,514		
23	จำนวนผู้ใช้ไฟฟ้า (ราย)	252,640	258,279	262,786	268,736	270,868	
24	จำนวนการจำหน่ายกระแสไฟฟ้า (ล้านกิโลวัตต์/ชั่วโมง)	1,038.97	833.86	876.77	924.70	938.67	
25	จำนวนอุบัติเหตุการจราจรทางบก (แห่ง)	362	539	773	823	835	
26	จำนวนคนตายจากอุบัติเหตุการจราจรทางบก	75	124	43	69	111	
27	จำนวนคนเจ็บอุบัติเหตุการจราจรทางบก	190	268	209	352	224	
28	มูลค่าทรัพย์สินที่เสียหายอุบัติเหตุการจราจรทางบก	4,520,000	2,449,800	1,444,300	1,306,605	1,745,393	
29	ดัชนีราคาผู้บริโภคทั่วไป	101.4	105.2	107.6	105.9		
30	อัตราเงินเฟ้อ		3.7	2.2	-1.6		
31	จำนวนเลขหมายโทรศัพท์ที่มี	91,576	91,503	91,382	90,749	90,383	
32	จำนวนเลขหมายโทรศัพท์ที่มีผู้เช่า	51,181	45,429	39,530	32,867	265,889	

ลำดับ	รายการข้อมูลพื้นฐาน	2555	2556	2557	2558	2559	2560
33	จำนวนประชากรอายุ 6 ปีขึ้นไป ที่ใช้อินเทอร์เน็ต	774,922	223,185	221,532	239,064	291,994	
34	ครัวเรือนที่มีอุปกรณ์/เทคโนโลยีสารสนเทศและการสื่อสาร		107,569	107,569	102,498	94,060	
35	จำนวนนักท่องเที่ยว (ราย)	439,831	456,901	483,882	513,779	540,518	
36	ระยะเวลาพำนักรของนักท่องเที่ยว (วัน)	2	2	2	2	2	
37	ค่าใช้จ่ายเฉลี่ยของนักท่องเที่ยว (ล้านบาท)						
	- ผู้เยี่ยมเยือน	1,618	1,678	1,721	1,798	1,844	
	- ชาวไทย	1,543	1,615	1,662	1,740	1,784	
	- ชาวต่างประเทศ	2,168	2,204	2,222	2,308	2,372	
38	รายได้จากการท่องเที่ยว (ล้านบาท)						
	- ผู้เยี่ยมเยือน	2,130	2,345	2,505	2,805	2,969	
	- ชาวไทย	1,790	2,014	2,161	2,436	2,582	
	- ชาวต่างประเทศ	340	331	344	369	387	
39	ปริมาณเงินฝากของสถาบันการเงิน (ล้านบาท)	31,732	31,732	34,397	34,236	35,291	
40	ปริมาณสินเชื่อของสถาบันการเงิน (ล้านบาท)	22,870	25,833	26,329	29,936	28,883	
41	จำนวนสหกรณ์ภาคการเกษตร (แห่ง)	34	38	39	39	40	40
42	จำนวนสหกรณ์นอกภาคการเกษตร (แห่ง)	45	48	47	47	46	47
43	รายรับขององค์กรปกครองส่วนท้องถิ่น (ล้านบาท)	5,017.45	10,636.20	4,339.75	6,423.68	5.41	
44	รายจ่ายขององค์กรปกครองส่วนท้องถิ่น (ล้านบาท)	4,378.80	3,734.16	2,902.89	5,086.90	2,560.81	
45	รายได้จากการจัดเก็บภาษีของกรมสรรพากร (ล้านบาท)	1,965.75	2,126.37	2,043.42	2,060.57	2,031.25	
46	รายได้จากการจัดเก็บเงินภาษีของกรมสรรพสามิต (ล้านบาท)	361.29	541.20	467.33	448.86	428.80	
47	จำนวนทะเบียนนิติบุคคลใหม่ (ราย)	275	275	307	252	326	
48	ทุนจดทะเบียน (ล้านบาท)		753.46	690.2	405.3	459.18	

3.1.2 ด้านสังคม

(1) ผังรายการข้อมูลสถิติด้านสังคม

ลำดับ	สาขา	รายการข้อมูลพื้นฐาน	มี/ไม่มี ฐานข้อมูล	วิธีการเก็บ รวบรวม ข้อมูล	หน่วยวัด	ความถี่ ของข้อมูล	ระดับการ นำเสนอ	หน่วยงานผู้รับผิดชอบ	สมุด สถิติ	แผนฯ 12	SDG	อื่นๆ
1	ประชากร ศาสตร์ ประชากรเคหะ	จำนวนประชากรจากการ ทะเบียน	มี	ทะเบียน	คน	รายปี	จังหวัด อำเภอ	กรมการปกครอง กระทรวงมหาดไทย	✓			
2	ประชากร ศาสตร์ ประชากรเคหะ	วัยเด็ก (0-14 ปี)	มี	ทะเบียน	คน	รายปี	จังหวัด อำเภอ	กรมการปกครอง กระทรวงมหาดไทย	✓			
3	ประชากร ศาสตร์ ประชากรเคหะ	วัยแรงงาน (15-59 ปี)	มี	ทะเบียน	คน	รายปี	จังหวัด อำเภอ	กรมการปกครอง กระทรวงมหาดไทย	✓			
4	ประชากร ศาสตร์ ประชากรเคหะ	วัยสูงอายุ (60 ปีขึ้นไป)	มี	ทะเบียน	คน	รายปี	จังหวัด อำเภอ	กรมการปกครอง กระทรวงมหาดไทย	✓			
5	ประชากร ศาสตร์ ประชากรเคหะ	อัตราการเปลี่ยนแปลงของ ประชากร	มี	รายงาน	ร้อยละ	รายปี	จังหวัด อำเภอ	กรมการปกครอง กระทรวงมหาดไทย	✓			
6	ประชากร ศาสตร์ ประชากรเคหะ	ความหนาแน่นของประชากร	มี	รายงาน	คน/ตร. กม.	รายปี	จังหวัด อำเภอ	กรมการปกครอง กระทรวงมหาดไทย	✓			
7	ประชากร ศาสตร์ ประชากรเคหะ	จำนวนบ้านจากการทะเบียน	มี	ทะเบียน	หลัง	รายปี	จังหวัด อำเภอ	กรมการปกครอง กระทรวงมหาดไทย	✓			
8	ประชากร ศาสตร์ ประชากรเคหะ	อัตราการเกิดมีชีพ	มี	ทะเบียน	ร้อยละ	รายปี	จังหวัด	สำนักงานสาธารณสุขจังหวัด	✓			
9	ประชากร ศาสตร์ ประชากรเคหะ	จำนวนการจดทะเบียนสมรส	มี	ทะเบียน	ทะเบียน	รายปี	จังหวัด อำเภอ	ที่ทำการปกครองจังหวัดลำปาง	✓	✓		

ลำดับ	สาขา	รายการข้อมูลพื้นฐาน	มี/ไม่มี ฐานข้อมูล	วิธีการเก็บ รวบรวม ข้อมูล	หน่วยวัด	ความถี่ ของข้อมูล	ระดับการ นำเสนอ	หน่วยงานผู้รับผิดชอบ	สมุด สถิติ	แผนฯ 12	SDG	อื่นๆ
10	ประชากร ศาสตร์ ประชากรเคหะ	จำนวนการหย่า	มี	ทะเบียน	ทะเบียน	รายปี	จังหวัด อำเภอ	ที่ทำการปกครองจังหวัดลำปาง	✓	✓		
11	ประชากร ศาสตร์ ประชากรเคหะ	ร้อยละของครัวเรือนที่เป็น เจ้าของบ้านและที่ดิน	มี	สำรวจ	ร้อยละ	รายปี	จังหวัด	สำนักงานสถิติแห่งชาติ	✓			
12	แรงงาน	อัตราการมีงานทำ	มี	สำรวจ	ร้อยละ	รายไตร มาส	จังหวัด	สำนักงานสถิติแห่งชาติ	✓	✓		
13	แรงงาน	อัตราการว่างงาน	มี	สำรวจ	ร้อยละ	รายไตร มาส	จังหวัด	สำนักงานสถิติแห่งชาติ	✓			
14	แรงงาน	ค่าจ้างขั้นต่ำ	มี	รายงาน	บาท/วัน	รายปี	จังหวัด	สำนักงานสวัสดิการและคุ้มครอง แรงงานจังหวัด	✓		✓	
15*	แรงงาน	คนอายุมากกว่า 60 ปีเพิ่มขึ้น ไป มีอาชีพและมีรายได้	มี	สำรวจ	คน	รายปี	ภาค	สำนักงานสถิติแห่งชาติ		✓		สาขา
16*	การศึกษา	คะแนนเฉลี่ยสติปัญญา (IQ) เด็กนักเรียน	มี	รายงาน		รายปี	จังหวัด ประเทศ	กรมสุขภาพจิต กระทรวง สาธารณสุข		✓		
17	การศึกษา	อัตราส่วนนักเรียนต่อครู (ก่อน ประถมศึกษา)	มี	รายงาน	ร้อยละ	รายปี	จังหวัด อำเภอ	สำนักงานส่งเสริมการปกครอง ส่วนท้องถิ่นจังหวัด สำนักงาน เขตพื้นที่การศึกษา ประถมศึกษา/มัธยมศึกษา	✓			

ลำดับ	สาขา	รายการข้อมูลพื้นฐาน	มี/ไม่มี ฐานข้อมูล	วิธีการเก็บ รวบรวม ข้อมูล	หน่วยวัด	ความถี่ ของข้อมูล	ระดับการ นำเสนอ	หน่วยงานผู้รับผิดชอบ	สมุด สถิติ	แผนฯ 12	SDG	อื่นๆ
18	การศึกษา	อัตราส่วนนักเรียนต่อครู (ประถมศึกษา)	มี	รายงาน	ร้อยละ	รายปี	จังหวัด อำเภอ	สำนักงานส่งเสริมการปกครอง ส่วนท้องถิ่นจังหวัด สำนักงาน เขตพื้นที่การศึกษา ประถมศึกษา/มัธยมศึกษา	✓			
19	การศึกษา	อัตราส่วนนักเรียนต่อครู (มัธยมศึกษา)	มี	รายงาน	ร้อยละ	รายปี	จังหวัด อำเภอ	สำนักงานส่งเสริมการปกครอง ส่วนท้องถิ่นจังหวัด สำนักงาน เขตพื้นที่การศึกษา ประถมศึกษา/มัธยมศึกษา	✓			
20	การศึกษา	จำนวนนักเรียนที่ออกกลางคัน	มี	ทะเบียน	คน	รายปี	จังหวัด อำเภอ	สำนักงานเขตพื้นที่การศึกษา มัธยมศึกษา เขต 35	✓			
21	การศึกษา	จำนวนนักศึกษาระดับ อาชีวศึกษา และอุดมศึกษา	มี	ทะเบียน	คน	รายปี	จังหวัด	สำนักงานคณะกรรมการการ อุดมศึกษา	✓			
22	การศึกษา	จำนวนอาจารย์ในระดับ อาชีวศึกษา และอุดมศึกษา	มี	ทะเบียน	คน	รายปี	จังหวัด	สำนักงานคณะกรรมการการ อุดมศึกษา	✓			
23	การศึกษา	จำนวนผู้เรียน/นักศึกษาที่ ลงทะเบียนเรียน ในสังกัด สำนักงานส่งเสริมการศึกษา นอกระบบและการศึกษาตาม อัธยาศัย	มี	ทะเบียน	คน	รายปี	จังหวัด	สำนักงานส่งเสริมการศึกษานอก ระบบและการศึกษาตาม อัธยาศัย	✓			

ลำดับ	สาขา	รายการข้อมูลพื้นฐาน	มี/ไม่มี ฐานข้อมูล	วิธีการเก็บ รวบรวม ข้อมูล	หน่วยวัด	ความถี่ ของข้อมูล	ระดับการ นำเสนอ	หน่วยงานผู้รับผิดชอบ	สมุด สถิติ	แผนฯ 12	SDG	อื่นๆ
24	การศึกษา	จำนวนผู้เรียน/นักศึกษาที่ สำเร็จการศึกษา ในสังกัด สำนักงานส่งเสริมการศึกษา นอกระบบและการศึกษาตาม อัธยาศัย	มี	รายงาน	คน	รายปี	จังหวัด	สำนักงานส่งเสริมการศึกษานอก ระบบและการศึกษาตาม อัธยาศัย	✓			
25	ศาสนา ศิลปะ และ วัฒนธรรม	จำนวนวัด สำนักสงฆ์	มี	ทะเบียน	แห่ง	รายปี	อำเภอ/ จังหวัด	สำนักงานพระพุทธศาสนา จังหวัด	✓			
26	ศาสนา ศิลปะ และ วัฒนธรรม	จำนวนพระภิกษุและสามเณร	มี	รายงาน	รูป	รายปี	อำเภอ/ จังหวัด	สำนักงานพระพุทธศาสนา จังหวัด	✓			
27	สุขภาพ	จำนวนผู้ป่วยนอก	มี	รายงาน	คน	รายปี	จังหวัด	สำนักงานสาธารณสุขจังหวัด	✓			
28	สุขภาพ	จำนวนผู้ป่วยใน	มี	รายงาน	คน	รายปี	จังหวัด	สำนักงานสาธารณสุขจังหวัด	✓			
29	สุขภาพ	จำนวนสถานพยาบาลที่มีเตียง ผู้ป่วยรับไว้ค้างคืน	มี	รายงาน	แห่ง	รายปี	จังหวัด	สำนักงานสาธารณสุขจังหวัด	✓			
30	สุขภาพ	จำนวนเตียง	มี	รายงาน	เตียง	รายปี	จังหวัด	สำนักงานสาธารณสุขจังหวัด	✓			
31	สุขภาพ	จำนวนประชากรต่อแพทย์ 1 คน	มี	รายงาน	จำนวน	รายปี	จังหวัด	สำนักงานสาธารณสุขจังหวัด	✓	✓		
32	สุขภาพ	จำนวนประชากรต่อเภสัชกร 1 คน	มี	รายงาน	จำนวน	รายปี	จังหวัด	สำนักงานสาธารณสุขจังหวัด	✓	✓		

ลำดับ	สาขา	รายการข้อมูลพื้นฐาน	มี/ไม่มี ฐานข้อมูล	วิธีการเก็บ รวบรวม ข้อมูล	หน่วยวัด	ความถี่ ของข้อมูล	ระดับการ นำเสนอ	หน่วยงานผู้รับผิดชอบ	สมุด สถิติ	แผนฯ 12	SDG	อื่นๆ
33	สุขภาพ	จำนวนประชากรต่อพยาบาล 1 คน	มี	รายงาน	จำนวน	รายปี	จังหวัด	สำนักงานสาธารณสุขจังหวัด	✓	✓		
34*	สุขภาพ	อัตราการคลอดในผู้หญิงกลุ่ม อายุ 15 – 19 ปี	มี	รายงาน	ร้อยละ	รายปี	จังหวัด	กรมอนามัย		✓		สาขา
35*	สุขภาพ	อัตราการฆ่าตัวตาย	มี	รายงาน	จำนวน	รายปี	ประเทศ	กระทรวงสาธารณสุข		✓	✓	สาขา
36*	สุขภาพ	อัตราการเกิดมีชีพ	มี	รายงาน	จำนวน	รายปี	ภาค	กระทรวงสาธารณสุข			✓	สาขา
37	สวัสดิการสังคม	จำนวนผู้ประกันตนตามมาตรา 33	มี	ทะเบียน	คน	รายปี	จังหวัด	สำนักงานประกันสังคม กระทรวงแรงงาน	✓			
38*	สวัสดิการสังคม	จำนวนผู้ประกันตนตามมาตรา 40	มี	ทะเบียน	คน	รายปี	ประเทศ	สำนักงานประกันสังคม กระทรวงแรงงาน		✓		
39	สวัสดิการสังคม	จำนวนลูกจ้างที่ประสบ อันตรายหรือเจ็บป่วยจากการ ทำงาน	มี	รายงาน	คน	รายปี	จังหวัด	สำนักงานประกันสังคม กระทรวงแรงงาน	✓			
40*	สวัสดิการสังคม	จำนวนเด็กที่ต้องดำรงชีพด้วย การเร่ร่อน ขอดทาน	มี	รายงาน	คน	รายปี	จังหวัด	กระทรวงการพัฒนาสังคมและ ความมั่นคงของมนุษย์				สาขา
41*	สวัสดิการสังคม	จำนวนเยาวชนที่ต้องดำรงชีพ ด้วยการเร่ร่อน ขอดทาน	มี	รายงาน	คน	รายปี	จังหวัด	กระทรวงการพัฒนาสังคมและ ความมั่นคงของมนุษย์				สาขา
42*	สวัสดิการสังคม	จำนวนเด็กอยู่คนเดียวตาม ลำพัง/ไม่มีผู้ดูแล/ถูกทอดทิ้ง	มี	รายงาน	คน	รายปี	จังหวัด	กระทรวงการพัฒนาสังคมและ ความมั่นคงของมนุษย์				สาขา

ลำดับ	สาขา	รายการข้อมูลพื้นฐาน	มี/ไม่มี ฐานข้อมูล	วิธีการเก็บ รวบรวม ข้อมูล	หน่วยวัด	ความถี่ ของข้อมูล	ระดับการ นำเสนอ	หน่วยงานผู้รับผิดชอบ	สมุด สถิติ	แผนฯ 12	SDG	อื่นๆ
43*	สวัสดิการสังคม	จำนวนคนพิการที่มีบัตร ประจำตัวคนพิการจำแนกตาม ความพิการ	มี	ทะเบียน	คน	รายปี	จังหวัด	กระทรวงการพัฒนาสังคมและ ความมั่นคงของมนุษย์				สาขา
44	รายได้รายจ่ายของ ครัวเรือน	รายได้เฉลี่ยต่อเดือนของ ครัวเรือน	มี	สำรวจ	บาท	รายปี	จังหวัด	สำนักงานสถิติแห่งชาติ	✓	✓		
45	รายได้รายจ่ายของ ครัวเรือน	ค่าใช้จ่ายเฉลี่ยต่อเดือนของ ครัวเรือน	มี	สำรวจ	บาท	รายปี	จังหวัด	สำนักงานสถิติแห่งชาติ	✓			
46	รายได้รายจ่ายของ ครัวเรือน	หนี้สินเฉลี่ยต่อครัวเรือน	มี	สำรวจ	บาท	รายปี	จังหวัด	สำนักงานสถิติแห่งชาติ	✓	✓		
47	รายได้รายจ่ายของ ครัวเรือน	ร้อยละของค่าใช้จ่ายต่อรายได้ ครัวเรือน	มี	สำรวจ	ร้อยละ	รายปี	จังหวัด	สำนักงานสถิติแห่งชาติ	✓			
48*	รายได้รายจ่ายของ ครัวเรือน	สัมประสิทธิ์ความไม่เสมอภาค (Gini coefficient) ด้านรายได้ ของครัวเรือน	มี	รายงาน	บาท	รายปี	จังหวัด	สำนักงานสถิติแห่งชาติ		✓		สาขา
49*	รายได้รายจ่ายของ ครัวเรือน	สัมประสิทธิ์ความไม่เสมอภาค (Gini coefficient) ด้าน รายจ่ายเพื่อการอุปโภคบริโภค ของครัวเรือน	มี	รายงาน	บาท	รายปี	จังหวัด	สำนักงานสถิติแห่งชาติ		✓		สาขา
50*	รายได้รายจ่ายของ ครัวเรือน	สัดส่วนคนจน เมื่อวัดด้าน รายจ่ายเพื่อการอุปโภคบริโภค	มี	รายงาน	ร้อยละ	รายปี	จังหวัด	สำนักงานสถิติแห่งชาติ			✓	สาขา

ลำดับ	สาขา	รายการข้อมูลพื้นฐาน	มี/ไม่มี ฐานข้อมูล	วิธีการเก็บ รวบรวม ข้อมูล	หน่วยวัด	ความถี่ ของข้อมูล	ระดับการ นำเสนอ	หน่วยงานผู้รับผิดชอบ	สมุด สถิติ	แผนฯ 12	SDG	อื่นๆ
51	ยุติธรรม ความมั่นคง การเมือง และการ ปกครอง	จำนวนคดีอาญาที่ได้รับแจ้ง	มี	ทะเบียน	ราย	รายปี	จังหวัด	กองกำกับการตำรวจภูธรจังหวัด	✓			
52	ยุติธรรม ความมั่นคง การเมือง และการ ปกครอง	จำนวนคดีอาญาที่มีการจับกุม	มี	รายงาน	ราย	รายปี	จังหวัด	กองกำกับการตำรวจภูธรจังหวัด	✓			
53*	ยุติธรรม ความมั่นคง การเมือง และการ ปกครอง	จำนวนคดีที่เกี่ยวข้องกับยา เสพติด	มี	รายงาน	คดี	รายปี	ประเทศ	สำนักงานป้องกันและ ปราบปรามยาเสพติด		✓		สาขา

หมายเหตุ : * คือรายการที่เพิ่มเติม/นอกเหนือจากสมุดสถิติจังหวัด

(2) ข้อมูลสถิติด้านสังคม

ลำดับ	รายการข้อมูลพื้นฐาน	2555	2556	2557	2558	2559	2560
1	จำนวนประชากรจากการทะเบียน (คน)	756,811	754,862	753,013	752,356	748,850	
2	วัยเด็ก (0-14 ปี)	101,055	97,998	97,998	94,316	92,753	
3	วัยแรงงาน (15-59 ปี)	524,266	518,894	518,894	506,247	498,582	
4	วัยสูงอายุ (60 ปีขึ้นไป)	123,609	130,046	130,046	142,277	148,481	
5	อัตราการเปลี่ยนแปลงของประชากร (%)	-0.10	-0.26	-0.24	-0.09	-0.47	
6	ความหนาแน่นของประชากร(ต่อ ตร. กม.)	60	60	60	60	59.75	
7	จำนวนบ้านจากการทะเบียน	273,472	275,994	279,421	282,360	285,257	
8	อัตราการเกิดมีชีพ	6.97	6.45	6.10	6.16	5.87	
9	จำนวนการจดทะเบียนสมรส	3,102	3,018	3,086	3,060	2,997	
10	จำนวนการหย่า	1,478	1,355	1,358	1,464	1,377	
11	ร้อยละของครัวเรือนที่เป็นเจ้าของบ้านและที่ดิน	92.7	91.5	92.0	90.2	92.1	
12	อัตราการมีงานทำ (หน่วยเป็นพัน In thousands)						
	- ไตรมาส 1	463.3	464.2	426.6	402.3	405.1	415.4
	- ไตรมาส 2	461.9	472.0	409.4	407.6	400.5	
	- ไตรมาส 3	491.3	494.2	431.8	419.0	413.8	
	- ไตรมาส 4	487.7	489.2	430.2	430.7	422.3	
13	อัตราการว่างงาน						
	- ไตรมาส 1	0.4	0.1	0.2	0.8	0.9	0.9
	- ไตรมาส 2	0.4	0.9	1.3	0.5	1.2	
	- ไตรมาส 3	0.6	0.4	1.0	0.8	0.6	

ลำดับ	รายการข้อมูลพื้นฐาน	2555	2556	2557	2558	2559	2560
	- ไตรมาส 4	0.1	0.3	0.5	1.0	0.2	
14	ค่าจ้างขั้นต่ำ (บาท)	230	300	300	300	300	305
15	คนอายุมากกว่า 60 ปีเพิ่มขึ้นไป มีอาชีพและมีรายได้						
16	คะแนนเฉลี่ยสติปัญญา (IQ) เด็กนักเรียน						
17	อัตราส่วนนักเรียนต่อครู		14	13	14	14	
18	จำนวนนักเรียนที่ออกกลางคัน		2	651	455	260	
19	จำนวนนักศึกษาระดับอาชีวศึกษา และอุดมศึกษา	29,688	29,473	30,276	28,334	29,562	
20	จำนวนอาจารย์ในระดับอาชีวศึกษาและอุดมศึกษา	1,673	1,701	1,415	1,066	1,406	
21	จำนวนผู้เรียน/นักศึกษาที่ลงทะเบียนเรียนในสังกัดสำนักงานส่งเสริมการศึกษานอกระบบและการศึกษาตามอัธยาศัย	54,814	52,204	52,204	46,272	36,785	
22	จำนวนผู้เรียน/นักศึกษาที่สำเร็จการศึกษาในสังกัดสำนักงานส่งเสริมการศึกษานอกระบบและการศึกษาตามอัธยาศัย	37,452	29,402	29,402	36,261	26,484	
23	จำนวนวัด สำนักสงฆ์	701	705	709	720	730	745
24	จำนวนพระภิกษุและสามเณร	3,922	3,879	4,137	4,056	4,135	3,783
25	จำนวนผู้ป่วยนอก	2,915,091	2,578,493				
26	จำนวนผู้ป่วยใน	133,878					
27	จำนวนสถานพยาบาลที่มีเตียงผู้ป่วยรับไว้ค้างคืน	18	18	18	18	18	
28	จำนวนเตียง	1,465	1,465	1,465	1,433	1,479	
29	จำนวนประชากรต่อแพทย์ 1 คน	4,760	4659.64	3,842	2,427	2,256	
30	จำนวนประชากรต่อเภสัชกร 1 คน	9,229	9205.63	9,072	6,270	5,805	
31	จำนวนประชากรต่อพยาบาล 1 คน	596	596.73	599	429	437	
32	อัตราการคลอดในผู้หญิงกลุ่มอายุ 15 – 19 ปี						

ลำดับ	รายการข้อมูลพื้นฐาน	2555	2556	2557	2558	2559	2560
33	อัตราการฆ่าตัวตาย						
34	อัตราการเกิดมีชีพ	6.97	6.45	6.10	6.16	5.87	
35	จำนวนผู้ประกันตนตามมาตรา 33	50,293	49,383	50,134	52,041	52,000	
36	จำนวนผู้ประกันตนตามมาตรา 40						
37	จำนวนลูกจ้างที่ประสบอันตรายหรือเจ็บป่วยจากการทำงาน	564	469	414	393	559	
38	จำนวนเด็กที่ต้องดำรงชีพด้วยการเร่ร่อนขอทาน						
39	จำนวนเยาวชนที่ต้องดำรงชีพด้วยการเร่ร่อนขอทาน						
40	จำนวนเด็กอยู่คนเดียวตามลำพัง/ไม่มีผู้ดูแล/ถูกทอดทิ้ง						
41	จำนวนคนพิการที่มีบัตรประจำตัวคนพิการจำแนกตามความพิการ						
42	รายได้เฉลี่ยต่อเดือนของครัวเรือน (บาท)		19,262	19,262	28,466	28,466	
43	ค่าใช้จ่ายเฉลี่ยต่อเดือนของครัวเรือน (บาท)		15,102	15,102	15,315	15,315	
44	หนี้สินเฉลี่ยต่อครัวเรือน (บาท)		164,261	164,261	132,609	132,609	
45	ร้อยละของค่าใช้จ่ายต่อรายได้		78.40	78.40	0.5	0.5	
46	สัมประสิทธิ์ความไม่เสมอภาค (Gini coefficient) ด้านรายได้ของครัวเรือน						
47	สัมประสิทธิ์ความไม่เสมอภาค (Gini coefficient) ด้านรายจ่ายเพื่อการอุปโภคบริโภคของครัวเรือน						
48	สัดส่วนคนจน เมื่อวัดด้านรายจ่ายเพื่อการอุปโภคบริโภค						
49	จำนวนคดีอาญาที่ได้รับแจ้ง (ราย)						
	- คดีอุกฉกรรจ์และสะเทือนขวัญ	31	38	25	23	19	
	- คดีประทุษร้ายต่อชีวิตร่างกายและเพศ	173	177	170	191	141	
	- คดีประทุษร้ายต่อทรัพย์สิน	345	309	285	458	255	

ลำดับ	รายการข้อมูลพื้นฐาน	2555	2556	2557	2558	2559	2560
	- คดีที่น่าสนใจ	251	152	203	264	189	
	- คดีที่รัฐเป็นผู้เสียหาย	3,316	3,449	2,626	2,190	1,997	
50	จำนวนคดีอาญาที่มีการจับกุม (ราย)						
	- คดีอุกฉกรรจ์และสะเทือนขวัญ	27	25	19	19	13	
	- คดีประทุษร้ายต่อชีวิตร่างกายและเพศ	148	139	140	101	103	
	- คดีประทุษร้ายต่อทรัพย์สิน	291	227	195	182	127	
	- คดีที่น่าสนใจ	181	62	86	74	62	
	- คดีที่รัฐเป็นผู้เสียหาย	3,965	3,833	3,209	2,601	2,398	
51	จำนวนคดีที่เกี่ยวข้องกับยาเสพติด (ประเภทข้อหาการจับกุมคดียาเสพติด : คดี)						
	- จำหน่าย	283	232	99	15	173	
	- ครอบครองเพื่อจำหน่าย	353	342	243	30	408	
	- เสพ	1,423	1,718	705	81	12	
	- ครอบครอง	500	486	357	35	351	
	- ผลิต	11	9	4	0	8	

3.1.3 ข้อมูลสถิติด้านทรัพยากรธรรมชาติและสิ่งแวดล้อม

(1) ฝั่งรายการข้อมูลสถิติด้านทรัพยากรธรรมชาติและสิ่งแวดล้อม

ลำดับ	สาขา	รายการข้อมูลพื้นฐาน	มี/ไม่มี ฐานข้อมูล	วิธีการเก็บ รวบรวม ข้อมูล	หน่วยวัด	ความถี่ ของข้อมูล	ระดับการ นำเสนอ	หน่วยงานผู้รับผิดชอบ	สมุด สถิติ	แผนฯ 12	SDG	อื่นๆ
1	ทรัพยากร ธรรมชาติและ สิ่งแวดล้อม	จำนวนแหล่งน้ำ	มี	สำรวจ	แห่ง	รายปี	จังหวัด อำเภอ	โครงการชลประทานลำปาง	✓			
2	ทรัพยากร ธรรมชาติและ สิ่งแวดล้อม	ปริมาณน้ำที่เก็บเฉลี่ยทั้งปี (แหล่ง น้ำทุกประเภท)	มี	รายงาน	ลบ.ม.	รายปี	จังหวัด อำเภอ	โครงการชลประทานลำปาง	✓			
3	ทรัพยากร ธรรมชาติและ สิ่งแวดล้อม	ปริมาณขยะมูลฝอย	มี	รายงาน	ตันต่อวัน	รายปี	จังหวัด อำเภอ	กรมควบคุมมลพิษ กระทรวง ทรัพยากรธรรมชาติและ สิ่งแวดล้อม	✓	✓		
4	ทรัพยากร ธรรมชาติและ สิ่งแวดล้อม	พื้นที่ป่า	มี	สำรวจ	ไร่	รายปี	จังหวัด	ศูนย์สารสนเทศ สำนักแผนงาน และสารสนเทศ กรมป่าไม้	✓	✓	✓	
5	ทรัพยากร ธรรมชาติ และสิ่งแวดล้อม	พื้นที่ป่าไม้ต่อพื้นที่จังหวัด	มี	รายงาน	ร้อยละ	รายปี	จังหวัด	ศูนย์สารสนเทศ สำนักแผนงาน และสารสนเทศ กรมป่าไม้	✓	✓	✓	
6	ทรัพยากร ธรรมชาติและ สิ่งแวดล้อม	ปริมาณฝนเฉลี่ยทั้งปี	มี	รายงาน	มิลลิเมตร	เดือน	จังหวัด	สถานีตรวจอากาศจังหวัด	✓			

ลำดับ	สาขา	รายการข้อมูลพื้นฐาน	มี/ไม่มี ฐานข้อมูล	วิธีการเก็บ รวบรวม ข้อมูล	หน่วยวัด	ความถี่ ของข้อมูล	ระดับการ นำเสนอ	หน่วยงานผู้รับผิดชอบ	สมุด สถิติ	แผนฯ 12	SDG	อื่นๆ
7	ทรัพยากร ธรรมชาติและ สิ่งแวดล้อม	กำลังการผลิตน้ำประปา	มี	รายงาน	ลบ.ม.	รายปี	จังหวัด อำเภอ	การประปาส่วนภูมิภาคจังหวัด	✓	✓		
8	ทรัพยากร ธรรมชาติและ สิ่งแวดล้อม	น้ำประปาที่ผลิตได้	มี	รายงาน	ลบ.ม.	รายปี	จังหวัด อำเภอ	การประปาส่วนภูมิภาคจังหวัด	✓	✓		
9	ทรัพยากร ธรรมชาติ และสิ่งแวดล้อม	ปริมาณน้ำประปาที่จำหน่ายแก่ ผู้ใช้	มี	รายงาน	ลบ.ม.	รายปี	จังหวัด อำเภอ	การประปาส่วนภูมิภาคจังหวัด	✓	✓		
10*	ทรัพยากร ธรรมชาติและ สิ่งแวดล้อม	ดัชนีคุณภาพน้ำผิวดิน (WQI)	มี	รายงาน	ร้อยละ	ไตรมาส/ รายปี	จังหวัด ประเทศ	กรมควบคุมมลพิษ		✓		สาขา
11*	ทรัพยากร ธรรมชาติและ สิ่งแวดล้อม	ดัชนีคุณภาพอากาศ (AQI)	มี	รายงาน	หน่วย	ชั่วโมง	ประเทศ	กรมควบคุมมลพิษ		✓		สาขา
12*	ทรัพยากร ธรรมชาติ และสิ่งแวดล้อม	พื้นที่เพาะปลูกในเขตชลประทาน	มี	สำรวจ	ไร่	สัปดาห์	ประเทศ ภาค จังหวัด	กรมชลประทาน		✓		สาขา
13*	ทรัพยากร ธรรมชาติ และสิ่งแวดล้อม	จำนวนผู้ประสบภัยธรรมชาติ	มี	รายงาน	คน	รายปี	ประเทศ	กรมป้องกันและบรรเทาสา ธารณภัย		✓		สาขา

ลำดับ	สาขา	รายการข้อมูลพื้นฐาน	มี/ไม่มี ฐานข้อมูล	วิธีการเก็บ รวบรวม ข้อมูล	หน่วยวัด	ความถี่ ของข้อมูล	ระดับการ นำเสนอ	หน่วยงานผู้รับผิดชอบ	สมุด สถิติ	แผนฯ 12	SDG	อื่นๆ
14*	ทรัพยากร ธรรมชาติ และสิ่งแวดล้อม	มูลค่าความเสียหายจากภัย ธรรมชาติ	มี	รายงาน	บาท	รายปี	ประเทศ	กรมป้องกันและบรรเทาสา ธารณภัย		✓		สาขา

หมายเหตุ : * คือรายการที่เพิ่มเติม/นอกเหนือจากสมุดสถิติจังหวัดลำปาง

(2) ข้อมูลสถิติด้านทรัพยากรธรรมชาติและสิ่งแวดล้อม

ลำดับ	รายการข้อมูลพื้นฐาน	2558	2559	2560	2561	2562	2563	2564
1	จำนวนแหล่งน้ำ	169	282					
2	ปริมาณน้ำที่เก็บเฉลี่ยทั้งปี (ลบ.ม.) (แหล่งน้ำทุกประเภท)	587.68	597.5					
3	ปริมาณขยะมูลฝอย (ตัน/วัน)	843	867					
4	พื้นที่ป่า (ไร่)	5,513,656.85	5,517,481.66					
5	พื้นที่ป่าไม้ต่อพื้นที่จังหวัด (ร้อยละ)	70.64	70.69					
6	ปริมาณฝนเฉลี่ยทั้งปี (มิลลิเมตร)	955.8	1,105.5					
7	กำลังการผลิตน้ำประปา (ลบ.ม.)	19,009,200						
8	น้ำประปาที่ผลิตได้ (ลบ.ม.)	13,977,613						
9	ปริมาณน้ำประปาที่จำหน่ายแก่ผู้ใช้ (ลบ.ม.)	10,107,029						
10	ดัชนีคุณภาพน้ำผิวดิน (WQI)							
11	ดัชนีคุณภาพอากาศ (AQI)							
12	พื้นที่เพาะปลูกในเขตชลประทาน							
13	จำนวนผู้ประสบภัยธรรมชาติ							
14	มูลค่าความเสียหายจากภัยธรรมชาติ							

3.2 ข้อมูลสถิติ ตัวชี้วัด ตามประเด็นยุทธศาสตร์ในแผนพัฒนาจังหวัดลำปาง

(1) ผังข้อมูลสถิติ ตัวชี้วัด ตามประเด็นยุทธศาสตร์ในแผนพัฒนาจังหวัดลำปาง

ยุทธศาสตร์	เป้าประสงค์เชิงยุทธศาสตร์	ตัวชี้วัด	รายการสถิติ	มี/ไม่มีฐานข้อมูล	วิธีการเก็บรวบรวมข้อมูล	หน่วยวัด	ความถี่ของข้อมูล	ระดับการนำเสนอ	หน่วยงานผู้รับผิดชอบ
ยุทธศาสตร์ที่ 1 การพัฒนาการท่องเที่ยวเชิงสร้างสรรค์	การให้บริการทางการท่องเที่ยวครบวงจรบนพื้นฐานของเศรษฐกิจเชิงสร้างสรรค์ที่มีความโดดเด่นและมีคุณภาพสามารถนำไปสู่การพัฒนาที่ยั่งยืน	1. จำนวนนักท่องเที่ยวเพิ่มขึ้น ร้อยละ 10 ต่อปี	จำนวนนักท่องเที่ยวชาวไทย	มี	รายงาน	คน	รายปี	จังหวัด	สนง.ท่องเที่ยวและกีฬาจังหวัดลำปาง
			จำนวนนักท่องเที่ยวชาวต่างประเทศ	มี	รายงาน	คน	รายปี	จังหวัด	สนง.ท่องเที่ยวและกีฬาจังหวัดลำปาง
			จำนวนนักท่องเที่ยวทั้งชาวไทยและชาวต่างประเทศ	มี	รายงาน	คน	รายปี	จังหวัด	สนง.ท่องเที่ยวและกีฬาจังหวัดลำปาง
			อัตราการเปลี่ยนแปลงของจำนวนนักท่องเที่ยวทั้งชาวไทยและชาวต่างประเทศเทียบกับปีที่ผ่านมา	มี	คำนวณ	ร้อยละ	รายปี	จังหวัด	สนง.ท่องเที่ยวและกีฬาจังหวัดลำปาง
		2. รายได้จากการท่องเที่ยวเพิ่มขึ้น ร้อยละ 10 ต่อปี	รายได้จากการท่องเที่ยวชาวไทย	มี	รายงาน	คน	รายปี	จังหวัด	สนง.ท่องเที่ยวและกีฬาจังหวัดลำปาง
			รายได้จากการท่องเที่ยวชาวต่างประเทศ	มี	รายงาน	คน	รายปี	จังหวัด	สนง.ท่องเที่ยวและกีฬาจังหวัดลำปาง
			รายได้จากการท่องเที่ยวของจังหวัด	มี	รายงาน	คน	รายปี	จังหวัด	สนง.ท่องเที่ยวและกีฬาจังหวัดลำปาง
			อัตราการเปลี่ยนแปลงของรายได้จากการท่องเที่ยวของจังหวัด	มี	คำนวณ	ร้อยละ	รายปี	จังหวัด	สนง.ท่องเที่ยวและกีฬาจังหวัดลำปาง

ยุทธศาสตร์	เป้าประสงค์เชิงยุทธศาสตร์	ตัวชี้วัด	รายการสถิติ	มี/ไม่มีฐานข้อมูล	วิธีการเก็บรวบรวมข้อมูล	หน่วยวัด	ความถี่ของข้อมูล	ระดับการนำเสนอ	หน่วยงานผู้รับผิดชอบ
			ค่าใช้จ่ายเฉลี่ยต่อคนของผู้เยี่ยมเยือน	มี	รายงาน	คน	รายปี	จังหวัด	สนง.ท่องเที่ยวและกีฬา จังหวัดลำปาง
			อัตราการเปลี่ยนแปลงของค่าใช้จ่ายเฉลี่ยต่อคนของผู้เยี่ยมเยือนเทียบกับปีที่ผ่านมา	มี	คำนวณ	ร้อยละ	รายปี	จังหวัด	สนง.ท่องเที่ยวและกีฬา จังหวัดลำปาง
ยุทธศาสตร์ที่ 2 เกษตรปลอดภัย เกษตรอินทรีย์และ แปรรูปเกษตร	เป็นแหล่งผลิตและ จำหน่ายผลิตภัณฑ์ การเกษตร เกษตร ปลอดภัย เกษตร อินทรีย์ และเกษตร แปรรูปที่มีคุณภาพ มาตรฐานโดดเด่นของ ภาคเหนือและของ ประเทศ	1. อัตราเพิ่มขึ้นของผลิต ภัณฑ์มวลรวม ภาคเกษตร ของจังหวัด ร้อยละ 5 ต่อปี	ผลิตภัณฑ์มวลรวมจังหวัด ณ ราคาประจำปี	มี	รายงาน	ล้านบาท	รายปี	จังหวัด	สนง.คลังจังหวัดลำปาง
			ผลิตภัณฑ์มวลรวมภาคเกษตรของจังหวัด	มี	รายงาน	ล้านบาท	รายปี	จังหวัด	สนง.คลังจังหวัดลำปาง
			รายได้ต่อหัวของประชากรจังหวัดลำปาง	มี	รายงาน	บาท	รายปี	จังหวัด	สนง.คลังจังหวัดลำปาง
		2. ร้อยละของจำนวนแปลง/ ฟาร์ม (พืชอาหาร ข้าว ปศุ สัตว์ และประมง) และ ผลิตภัณฑ์สินค้าเกษตร ที่ได้ รับรองมาตรฐาน เช่น GAP/Safety Level/เกษตร อินทรีย์/PGS/GMP เป็นต้น เพิ่มขึ้นร้อยละ 5 ต่อปี	จำนวนแปลง/ฟาร์ม (พืช ปศุสัตว์ และประมง) ที่ได้รับรองมาตรฐาน GMP และ GAP	มี	รายงาน/ ทะเบียน	แปลง/ ฟาร์ม	รายปี	จังหวัด	สนง.เกษตรและสหกรณ์ จังหวัดลำปาง
			ร้อยละแปลง/ฟาร์ม (พืช ปศุสัตว์ และประมง) ที่ได้รับรองมาตรฐาน GMP และ GAP	มี	คำนวณ	ร้อยละ	รายปี	จังหวัด	สนง.เกษตรและสหกรณ์ จังหวัดลำปาง
			จำนวนแปลง/ฟาร์ม ด้านปศุสัตว์ ที่ได้รับการ รับรองมาตรฐานความปลอดภัย (GAP เกษตร อินทรีย์)	มี	รายงาน/ ทะเบียน	แปลง/ ฟาร์ม	รายปี	จังหวัด	สนง.เกษตรและสหกรณ์ จังหวัดลำปาง
			ร้อยละแปลง/ฟาร์ม ด้านปศุสัตว์ ที่ได้รับการ รับรองมาตรฐานความปลอดภัย (GAP เกษตร อินทรีย์)	มี	คำนวณ	ร้อยละ	รายปี	จังหวัด	สนง.เกษตรและสหกรณ์ จังหวัดลำปาง

ยุทธศาสตร์	เป้าประสงค์เชิงยุทธศาสตร์	ตัวชี้วัด	รายการสถิติ	มี/ไม่มีฐานข้อมูล	วิธีการเก็บรวบรวมข้อมูล	หน่วยวัด	ความถี่ของข้อมูล	ระดับการนำเสนอ	หน่วยงานผู้รับผิดชอบ
			จำนวนแปลง/ฟาร์ม ด้านการประมง ที่ได้รับการรับรองมาตรฐานความปลอดภัย (GAP Safety Level)	มี	รายงาน/ทะเบียน	แปลง/ฟาร์ม	รายปี	จังหวัด	สนง.เกษตรและสหกรณ์ จังหวัดลำปาง
			ร้อยละแปลง/ฟาร์ม ด้านการประมง ที่ได้รับการรับรองมาตรฐานความปลอดภัย (GAP Safety Level)	มี	คำนวณ	ร้อยละ	รายปี	จังหวัด	สนง.เกษตรและสหกรณ์ จังหวัดลำปาง
		3. จำนวนชนิดสินค้าและผลิตภัณฑ์เกษตรที่มีความโดดเด่น ไม่น้อยกว่า 2 ชนิดสินค้า	จำนวนชนิดสินค้าและผลิตภัณฑ์เกษตรที่มีความโดดเด่นของจังหวัด		รายงาน/ทะเบียน	ชนิด/ผลิตภัณฑ์	รายปี	จังหวัด	สนง.เกษตรและสหกรณ์ จังหวัดลำปาง
ยุทธศาสตร์ที่ 3 สินค้าอัตลักษณ์ อุตสาหกรรม หัตถ อุตสาหกรรม ผลิตภัณฑ์ชุมชน จากฐานทุนทาง	เป็นแหล่งผลิตสินค้าอัตลักษณ์อุตสาหกรรม หัตถอุตสาหกรรม ผลิตภัณฑ์ชุมชน บนพื้นฐานของ เศรษฐกิจเชิง	1. ร้อยละการเพิ่มขึ้นของมูลค่าการจำหน่ายสินค้าอัตลักษณ์อุตสาหกรรม หัตถอุตสาหกรรม ผลิตภัณฑ์ชุมชนที่สำคัญ เพิ่มขึ้นร้อยละ 3 ต่อปี	จำนวนสินค้าอัตลักษณ์อุตสาหกรรม หัตถอุตสาหกรรม ผลิตภัณฑ์ชุมชนที่สำคัญของจังหวัด		รายงาน/ทะเบียน	รายการ	รายปี	จังหวัด	สนง.อุตสาหกรรมจังหวัด ลำปาง
			มูลค่าการจำหน่ายผลิตภัณฑ์เซรามิก	มี	รายงาน	บาท	รายปี	จังหวัด	สนง.อุตสาหกรรมจังหวัด ลำปาง
			มูลค่าการจำหน่ายผลิตภัณฑ์หัตถอุตสาหกรรม	มี	รายงาน	บาท	รายปี	จังหวัด	สนง.อุตสาหกรรมจังหวัด

ยุทธศาสตร์	เป้าประสงค์เชิงยุทธศาสตร์	ตัวชี้วัด	รายการสถิติ	มี/ไม่มีฐานข้อมูล	วิธีการเก็บรวบรวมข้อมูล	หน่วยวัด	ความถี่ของข้อมูล	ระดับการนำเสนอ	หน่วยงานผู้รับผิดชอบ
สังคมและวัฒนธรรม	สร้างสรรค์ จากทุนทางสังคมและวัฒนธรรม รวมถึงการเป็นศูนย์กลางโลจิสติกส์ของภาคเหนือ ที่สามารถสร้างมูลค่าทางเศรษฐกิจอย่างยั่งยืน		ผลิตภัณฑ์ชุมชนที่สำคัญ						ลำปาง
			ร้อยละการเพิ่มขึ้นของมูลค่าการจำหน่ายผลิตภัณฑ์เซรามิก	มี	คำนวณ	ร้อยละ	รายปี	จังหวัด	สนง.อุตสาหกรรมจังหวัดลำปาง
			ร้อยละการเพิ่มขึ้นของมูลค่าการจำหน่ายผลิตภัณฑ์หัตถอุตสาหกรรม ผลิตภัณฑ์ชุมชนที่สำคัญ	มี	คำนวณ	ร้อยละ	รายปี	จังหวัด	สนง.อุตสาหกรรมจังหวัดลำปาง
		2. ร้อยละของผู้ประกอบที่ยื่นคำขอที่ผ่านการรับรองคุณภาพผลิตภัณฑ์ชุมชน (มผช.) ไม่น้อยกว่า ร้อยละ 80 ต่อปี	จำนวนผู้ประกอบที่ยื่นคำขอการรับรองคุณภาพผลิตภัณฑ์ชุมชน (มผช.)	มี	รายงาน/ทะเบียน	ราย	รายปี	จังหวัด	สนง.อุตสาหกรรมจังหวัดลำปาง
			จำนวนผู้ประกอบที่ยื่นคำขอที่ผ่านการรับรองคุณภาพผลิตภัณฑ์ชุมชน (มผช.)	มี	รายงาน/ทะเบียน	บาท	รายปี	จังหวัด	สนง.อุตสาหกรรมจังหวัดลำปาง
			ร้อยละของผู้ประกอบที่ยื่นคำขอที่ผ่านการรับรองคุณภาพผลิตภัณฑ์ชุมชน (มผช.)	มี	คำนวณ	บาท	ร้อยละ	จังหวัด	สนง.อุตสาหกรรมจังหวัดลำปาง
		3. ร้อยละความพึงพอใจของประชาชนต่อการพัฒนาโลจิสติกส์ ไม่น้อยกว่า ร้อยละ 80 ต่อปี	จำนวนเส้นทางสายหลักเชื่อมโยงระบบโครงข่ายโลจิสติกส์ที่ได้รับการพัฒนา		รายงาน/ทะเบียน	กิโลเมตรต่อปี	รายปี	จังหวัด	สนง.โยธาธิการและผังเมืองจังหวัดลำปาง
			ร้อยละความพึงพอใจของประชาชนต่อการพัฒนาโลจิสติกส์		สำรวจ	ร้อยละ	รายปี	จังหวัด	สนง.โยธาธิการและผังเมืองจังหวัดลำปาง
ยุทธศาสตร์ที่ 4	ประชาชนทุกกลุ่มวัย	1. ประชาชนเข้าถึงบริการ	ร้อยละของประชาชนที่เข้าถึงบริการทางสังคม		ทะเบียน	ร้อยละ	รายปี	จังหวัด	สนง.สาธารณสุขจังหวัด

ยุทธศาสตร์	เป้าประสงค์เชิงยุทธศาสตร์	ตัวชี้วัด	รายการสถิติ	มี/ไม่มีฐานข้อมูล	วิธีการเก็บรวบรวมข้อมูล	หน่วยวัด	ความถี่ของข้อมูล	ระดับการนำเสนอ	หน่วยงานผู้รับผิดชอบ
สังคม คุณภาพชีวิต ความมั่นคง และ ทรัพยากรธรรมชาติ และสิ่งแวดล้อม	ได้รับการพัฒนาและเข้าถึงบริการขั้นพื้นฐานของภาครัฐ มีกลไกในการป้องกันและปราบปรามอาชญากรรม และบริหารจัดการสาธารณสุขได้อย่างมีประสิทธิภาพ รวมถึงอนุรักษ์ ฟื้นฟู และใช้ทรัพยากรธรรมชาติอย่างยั่งยืน ภายใต้สิ่งแวดล้อมที่ดี	ขั้นพื้นฐาน ร้อยละ 60	ขั้นพื้นฐานของรัฐ						ลำปาง
		2. ประชาชนกลุ่มเป้าหมายได้รับการเสริมสร้างภูมิคุ้มกันและทักษะชีวิตให้มีความเข้มแข็ง ร้อยละ 70	จำนวนประชาชนกลุ่มเป้าหมายในการเสริมสร้างภูมิคุ้มกันและทักษะชีวิตให้มีความเข้มแข็ง		รายงาน/ทะเบียน	คน	รายปี	จังหวัด	
			จำนวนประชาชนที่ได้รับการเสริมสร้างภูมิคุ้มกันและทักษะชีวิตให้มีความเข้มแข็ง		รายงาน/ทะเบียน	คน	รายปี	จังหวัด	
			ร้อยละของประชาชนที่ได้รับการเสริมสร้างภูมิคุ้มกันและทักษะชีวิตให้มีความเข้มแข็ง		คำนวณ	ร้อยละ	รายปี	จังหวัด	
		3. เด็กและเยาวชนในสถานศึกษามีส่วนร่วมในการป้องกันและแก้ไขปัญหาเสพติดไม่น้อยกว่าร้อยละ 80	ร้อยละของเด็กและเยาวชนในสถานศึกษามีส่วนร่วมในการป้องกันและแก้ไขปัญหาเสพติด		คำนวณ	ร้อยละ	รายปี	จังหวัด	
		4. อัตราการเกิดคดีอาชญากรรม (ชีวิตและทรัพย์สิน) ลดลงร้อยละ 2	จำนวนการจับกุมคดีอาชญากรรม (ชีวิตและทรัพย์สิน)	มี	รายงาน/ทะเบียน	ครั้ง	รายปี	จังหวัด	ตำรวจภูธรจังหวัดลำปาง
			อัตราการเปลี่ยนแปลงการเกิดคดีอาชญากรรม (ชีวิตและทรัพย์สิน)	มี	คำนวณ	ร้อยละ	รายปี	จังหวัด	ตำรวจภูธรจังหวัดลำปาง
		5. ความสูญเสียในชีวิตและทรัพย์สินของผู้ประสบสาธารณภัยลดลง ร้อยละ 20	จำนวนครั้งที่เกิดอัคคีภัย	มี	รายงาน/ทะเบียน	ครั้ง	รายปี	จังหวัด	สนง. ป้องกันและบรรเทาสาธารณภัย จังหวัดลำปาง

ยุทธศาสตร์	เป้าประสงค์เชิงยุทธศาสตร์	ตัวชี้วัด	รายการสถิติ	มี/ไม่มีฐานข้อมูล	วิธีการเก็บรวบรวมข้อมูล	หน่วยวัด	ความถี่ของข้อมูล	ระดับการนำเสนอ	หน่วยงานผู้รับผิดชอบ
		(ลดลงจากปี 2561)	จำนวนผู้เสียชีวิตที่เกิดจากอัคคีภัย	มี	รายงาน/ทะเบียน	ราย	รายปี	จังหวัด	สนง. ป้องกันและบรรเทาสาธารณภัยจังหวัดลำปาง
			อัตราการเปลี่ยนแปลงจำนวนผู้เสียชีวิตที่เกิดจากอัคคีภัยเมื่อเปรียบเทียบกับปีที่ผ่านมา	มี	คำนวณ	ร้อยละ	รายปี	จังหวัด	สนง. ป้องกันและบรรเทาสาธารณภัยจังหวัดลำปาง
			จำนวนครั้งที่เกิดวาตภัย	มี	รายงาน/ทะเบียน	ครั้ง	รายปี	จังหวัด	สนง. ป้องกันและบรรเทาสาธารณภัยจังหวัดลำปาง
			จำนวนผู้เสียชีวิตที่เกิดจากวาตภัย	มี	รายงาน/ทะเบียน	ราย	รายปี	จังหวัด	สนง. ป้องกันและบรรเทาสาธารณภัยจังหวัดลำปาง
			อัตราการเปลี่ยนแปลงจำนวนผู้เสียชีวิตที่เกิดจากวาตภัยเมื่อเปรียบเทียบกับปีที่ผ่านมา		คำนวณ	ร้อยละ	รายปี	จังหวัด	สนง. ป้องกันและบรรเทาสาธารณภัยจังหวัดลำปาง
			จำนวนครั้งที่เกิดอุทกภัยและดินโคลนถล่ม	มี	รายงาน/ทะเบียน	ครั้ง	รายปี	จังหวัด	สนง. ป้องกันและบรรเทาสาธารณภัยจังหวัดลำปาง
			จำนวนผู้เสียชีวิตที่เกิดจากอุทกภัยและดิน	มี	รายงาน/	ราย	รายปี	จังหวัด	สนง. ป้องกันและ

ยุทธศาสตร์	เป้าประสงค์เชิงยุทธศาสตร์	ตัวชี้วัด	รายการสถิติ	มี/ไม่มีฐานข้อมูล	วิธีการเก็บรวบรวมข้อมูล	หน่วยวัด	ความถี่ของข้อมูล	ระดับการนำเสนอ	หน่วยงานผู้รับผิดชอบ
			โคลนถล่ม		ทะเบียน				บรรเทาสาธารณภัยจังหวัดลำปาง
			อัตราการเปลี่ยนแปลงจำนวนผู้เสียชีวิตที่เกิดจากอุทกภัยและดินโคลนถล่ม เมื่อเปรียบเทียบกับปีที่ผ่านมา	มี	คำนวณ	ร้อยละ	รายปี	จังหวัด	สนง. ป้องกันและบรรเทาสาธารณภัยจังหวัดลำปาง
			จำนวนครั้งที่เกิดภัยแล้ง	มี	รายงาน/ทะเบียน	ครั้ง	รายปี	จังหวัด	สนง. ป้องกันและบรรเทาสาธารณภัยจังหวัดลำปาง
			จำนวนผู้เสียชีวิตที่เกิดจากภัยแล้ง	มี	รายงาน/ทะเบียน	ราย	รายปี	จังหวัด	สนง. ป้องกันและบรรเทาสาธารณภัยจังหวัดลำปาง
			อัตราการเปลี่ยนแปลงจำนวนผู้เสียชีวิตที่เกิดจากภัยแล้งเมื่อเปรียบเทียบกับปีที่ผ่านมา	มี	คำนวณ	ร้อยละ	รายปี	จังหวัด	สนง. ป้องกันและบรรเทาสาธารณภัยจังหวัดลำปาง
			จำนวนครั้งที่เกิดแผ่นดินไหว	มี	รายงาน/ทะเบียน	ครั้ง	รายปี	จังหวัด	สนง. ป้องกันและบรรเทาสาธารณภัยจังหวัดลำปาง
			จำนวนผู้เสียชีวิตที่เกิดจากแผ่นดินไหว	มี	รายงาน/ทะเบียน	ราย	รายปี	จังหวัด	สนง. ป้องกันและบรรเทาสาธารณภัยจังหวัดลำปาง

ยุทธศาสตร์	เป้าประสงค์เชิงยุทธศาสตร์	ตัวชี้วัด	รายการสถิติ	มี/ไม่มีฐานข้อมูล	วิธีการเก็บรวบรวมข้อมูล	หน่วยวัด	ความถี่ของข้อมูล	ระดับการนำเสนอ	หน่วยงานผู้รับผิดชอบ
			อัตราการเปลี่ยนแปลงจำนวนผู้เสียชีวิตที่เกิดจากแผ่นดินไหวเมื่อเปรียบเทียบกับปีที่ผ่านมา	มี	คำนวณ	ร้อยละ	รายปี	จังหวัด	สนง. ป้องกันและบรรเทาสาธารณภัยจังหวัดลำปาง
			จำนวนครั้งที่พบจุดความร้อน (hotspot) ในพื้นที่	มี	รายงาน/ทะเบียน	ครั้ง	รายปี	จังหวัด	สนง. ป้องกันและบรรเทาสาธารณภัยจังหวัดลำปาง
			อัตราการเปลี่ยนแปลงจำนวนครั้งที่พบจุดความร้อน (hotspot) ในพื้นที่	มี	คำนวณ	ร้อยละ	รายปี	จังหวัด	สนง. ป้องกันและบรรเทาสาธารณภัยจังหวัดลำปาง
			จำนวนครั้งที่เกิดอุบัติเหตุทางถนน	มี	รายงาน/ทะเบียน	ครั้ง	รายปี	จังหวัด	สนง. ป้องกันและบรรเทาสาธารณภัยจังหวัดลำปาง
			จำนวนผู้เสียชีวิตที่เกิดจากอุบัติเหตุทางถนน	มี	รายงาน/ทะเบียน	ราย	รายปี	จังหวัด	สนง. ป้องกันและบรรเทาสาธารณภัยจังหวัดลำปาง
			อัตราการเปลี่ยนแปลงจำนวนผู้เสียชีวิตที่เกิดจากอุบัติเหตุทางถนนเมื่อเปรียบเทียบกับปีที่ผ่านมา	มี	คำนวณ	ร้อยละ	รายปี	จังหวัด	สนง. ป้องกันและบรรเทาสาธารณภัยจังหวัดลำปาง
			มูลค่าความเสียหายที่เกิดจากอุบัติเหตุทางถนน (บาท)	มี	รายงาน/ทะเบียน	บาท	รายปี	จังหวัด	สนง. ป้องกันและบรรเทาสาธารณภัย

ยุทธศาสตร์	เป้าประสงค์เชิงยุทธศาสตร์	ตัวชี้วัด	รายการสถิติ	มี/ไม่มีฐานข้อมูล	วิธีการเก็บรวบรวมข้อมูล	หน่วยวัด	ความถี่ของข้อมูล	ระดับการนำเสนอ	หน่วยงานผู้รับผิดชอบ
									จังหวัดลำปาง
			จำนวนครั้งที่เกิดภัยหนาว	มี	รายงาน/ทะเบียน	ครั้ง	รายปี	จังหวัด	สนง. ป้องกันและบรรเทาสาธารณภัยจังหวัดลำปาง
			จำนวนผู้เสียชีวิตที่เกิดจากภัยหนาว	มี	รายงาน/ทะเบียน	ราย	รายปี	จังหวัด	สนง. ป้องกันและบรรเทาสาธารณภัยจังหวัดลำปาง
			อัตราการเปลี่ยนแปลงจำนวนผู้เสียชีวิตที่เกิดจากภัยหนาวเมื่อเปรียบเทียบกับปีที่ผ่านมา	มี	คำนวณ	ร้อยละ	รายปี	จังหวัด	สนง. ป้องกันและบรรเทาสาธารณภัยจังหวัดลำปาง
			เนื้อที่ป่าไม้ทั้งหมดของจังหวัด	มี	สำรวจ	ตร.กม.	รายปี	จังหวัด	สนง.ทรัพยากรธรรมชาติและสิ่งแวดล้อมจังหวัดลำปาง
			พื้นที่ป่าไม้ที่ได้รับการอนุรักษ์และฟื้นฟู		สำรวจ	ไร่	รายปี	จังหวัด	สนง.ทรัพยากรธรรมชาติและสิ่งแวดล้อมจังหวัดลำปาง
			ปริมาณขยะที่เกิดขึ้น	มี	รายงาน	ตัน/ปี	รายปี	จังหวัด	สนง.ท้องถิ่นจังหวัดลำปาง
			ปริมาณขยะสะสม	มี	รายงาน	ตัน	รายปี	จังหวัด	สนง.ท้องถิ่นจังหวัดลำปาง

(2) ข้อมูลสถิติ ตัวชี้วัด ตามประเด็นยุทธศาสตร์ในแผนพัฒนาจังหวัดลำปาง

ยุทธศาสตร์	เป้าประสงค์เชิงยุทธศาสตร์	ตัวชี้วัด	รายการสถิติ	2555	2556	2557	2558	2559	2560
ยุทธศาสตร์ที่ 1 การพัฒนาการท่องเที่ยวเชิงสร้างสรรค์	การให้บริการทางการท่องเที่ยวครบวงจรบนพื้นฐานของเศรษฐกิจเชิงสร้างสรรค์ที่มีความโดดเด่นและมีคุณภาพ สามารถนำไปสู่การพัฒนาที่ยั่งยืน	1. จำนวนนักท่องเที่ยวเพิ่มขึ้น ร้อยละ 10 ต่อปี	จำนวนนักท่องเที่ยวชาวไทย	643,256	687,412	727,765	780,159	823,088	
			จำนวนนักท่องเที่ยวชาวต่างประเทศ	76,352	74,411	76,396	78,924	81,565	
			จำนวนนักท่องเที่ยวทั้งชาวไทยและชาวต่างประเทศ	719,608	761,823	804,161	859,083	904,653	
			อัตราการเปลี่ยนแปลงของจำนวนนักท่องเที่ยวทั้งชาวไทยและชาวต่างประเทศเทียบกับปีที่ผ่านมา	-	5.87	5.56	6.83	5.30	
		2. รายได้จากการท่องเที่ยวที่เพิ่มขึ้น ร้อยละ 10 ต่อปี	รายได้จากการท่องเที่ยวชาวไทย (ล้านบาท)	1,790	2,014	2,161	2,436	2,582	
			รายได้จากการท่องเที่ยวชาวต่างประเทศ (ล้านบาท)	340	331	344	369	387	
			รายได้จากการท่องเที่ยวของจังหวัด	2,130	2,345	2,505	2,805	2,969	
			อัตราการเปลี่ยนแปลงของรายได้จากการท่องเที่ยวของจังหวัด	-	10.09	6.82	11.98	5.85	
			ค่าใช้จ่ายเฉลี่ยต่อคนของผู้เยี่ยมเยือน (บาท/คน/วัน)	1,618	1,678	1,721	1,798	1,844	
			อัตราการเปลี่ยนแปลงของค่าใช้จ่ายเฉลี่ยต่อคนของผู้เยี่ยมเยือน	-	3.71	2.56	4.47	2.56	

ยุทธศาสตร์	เป้าประสงค์เชิงยุทธศาสตร์	ตัวชี้วัด	รายการสถิติ	2555	2556	2557	2558	2559	2560
			เยื่อนเทียบกับปีที่ผ่านมา						
ยุทธศาสตร์ที่ 2 เกษตรปลอดภัย เกษตรอินทรีย์และ แปรรูปเกษตร	เป็นแหล่งผลิตและ จำหน่ายผลิตภัณฑ์ การเกษตร เกษตร ปลอดภัย เกษตร อินทรีย์ และเกษตร แปรรูปที่มีคุณภาพ มาตรฐานโดดเด่น ของภาคเหนือและ ของประเทศ	1. อัตราเพิ่มขึ้นของผลิต ภัณฑ์มวลรวม ภาค เกษตร ของจังหวัด ร้อย ละ 5 ต่อปี	ผลิตภัณฑ์มวลรวมจังหวัด ณ ราคา ประจำปี (ล้านบาท)	62,619	64,848	62,389	62,214		
			ผลิตภัณฑ์มวลรวมภาคเกษตรของ จังหวัด (ล้านบาท)	7,150	7,654	6,808	6,392		
			รายได้ต่อหัวของประชากรจังหวัด ลำปาง (บาท)	84,358	87,419	84,251	84,151		
		2. ร้อยละของจำนวน แปลง/ฟาร์ม (พืชอาหาร ข้าว ปศุสัตว์ และ ประมง) และผลิตภัณฑ์ สินค้าเกษตร ที่ได้รับรอง มาตรฐาน เช่น GAP/Safety Level/ เกษตรอินทรีย์/ PGS/GMP เป็นต้น เพิ่มขึ้นร้อยละ 5 ต่อปี	จำนวนแปลง/ฟาร์ม (พืช ปศุสัตว์ และประมง) ที่ได้รับรองมาตรฐาน GMP และ GAP	1,048	1,169	1,036	451		
			ร้อยละการเพิ่มขึ้นของแปลง/ฟาร์ม (พืช ปศุสัตว์ และประมง) ที่ได้ รับรองมาตรฐาน GMP และ GAP	-	11.55	-11.38	-56.47		
			จำนวนแปลง/ฟาร์ม ด้านปศุสัตว์ ที่ ได้รับการรับรองมาตรฐานความ ปลอดภัย (GAP เกษตรอินทรีย์)	47	59	75	95		
			ร้อยละการเพิ่มขึ้นของแปลง/ฟาร์ม ด้านปศุสัตว์ ที่ได้รับการรับรอง	-	25.53	27.12	26.67		

ยุทธศาสตร์	เป้าประสงค์เชิงยุทธศาสตร์	ตัวชี้วัด	รายการสถิติ	2555	2556	2557	2558	2559	2560
ยุทธศาสตร์ที่ 2 เกษตรปลอดภัย เกษตรอินทรีย์และ แปรรูปเกษตร (ต่อ)	เป็นแหล่งผลิตและ จำหน่ายผลิตภัณฑ์ การเกษตร เกษตร ปลอดภัย เกษตร อินทรีย์ และเกษตร แปรรูปที่มีคุณภาพ มาตรฐานโดดเด่น ของภาคเหนือและ ของประเทศ (ต่อ)		มาตรฐานความปลอดภัย (GAP เกษตรอินทรีย์)						
			จำนวนแปลง/ฟาร์ม ด้านการ ประมง ที่ได้รับการรับรองมาตรฐาน ความปลอดภัย (GAP Safety Level)	512	723	1,024	1,295		
			ร้อยละการเพิ่มขึ้นของแปลง/ฟาร์ม ด้านการประมง ที่ได้รับการรับรอง มาตรฐานความปลอดภัย (GAP Safety Level)	-	41.21	41.63	26.46		
		3. จำนวนชนิดสินค้าและ ผลิตภัณฑ์เกษตรที่มี ความโดดเด่น ไม่น้อย กว่า 2 ชนิดสินค้า	จำนวนชนิดสินค้าและผลิตภัณฑ์ เกษตรที่มีความโดดเด่นของจังหวัด						
ยุทธศาสตร์ที่ 3 สินค้าอัตลักษณ์ อุตสาหกรรม หัตถ อุตสาหกรรม	เป็นแหล่งผลิต สินค้าอัตลักษณ์ อุตสาหกรรม หัตถ อุตสาหกรรม	1. ร้อยละการเพิ่มขึ้น ของมูลค่าการจำหน่าย สินค้าอัตลักษณ์ อุตสาหกรรม หัตถ อุตสาหกรรม	จำนวนสินค้าอัตลักษณ์ อุตสาหกรรม หัตถอุตสาหกรรม ผลิตภัณฑ์ชุมชนที่สำคัญของจังหวัด						
			มูลค่าการจำหน่ายผลิตภัณฑ์เซรา	2,498,322,000	2,419,697,000	2,519,237,000	2,438,413,000		

ยุทธศาสตร์	เป้าประสงค์เชิงยุทธศาสตร์	ตัวชี้วัด	รายการสถิติ	2555	2556	2557	2558	2559	2560
ผลิตภัณฑ์ชุมชน จากฐานทุนทาง สังคมและ วัฒนธรรม	ผลิตภัณฑ์ชุมชน บนพื้นฐานของ เศรษฐกิจเชิง สร้างสรรค์ จากทุน ทางสังคมและ วัฒนธรรม รวมถึงการ เป็นศูนย์กลางโลจิสติกส์ของภาคเหนือ ที่สามารถสร้างมูลค่า ทางเศรษฐกิจอย่าง ยั่งยืน	อุตสาหกรรม ผลิตภัณฑ์ชุมชนที่สำคัญ เพิ่มขึ้นร้อยละ 3 ต่อปี	มิก						
			มูลค่าการจำหน่ายผลิตภัณฑ์หัตถอุตสาหกรรม	404,743,854	443,477,969	513,689,229	556,926,115		
			ร้อยละการเพิ่มขึ้นของมูลค่าการจำหน่ายผลิตภัณฑ์เซรามิก	-	-3.15	0.84	-3.21		
			ร้อยละการเพิ่มขึ้นของมูลค่าการจำหน่ายผลิตภัณฑ์หัตถอุตสาหกรรม	-	9.57	15.83	8.42		
ยุทธศาสตร์ที่ 3 สินค้าอัตลักษณ์ อุตสาหกรรม หัตถ อุตสาหกรรม ผลิตภัณฑ์ชุมชน จากฐานทุนทาง สังคมและ วัฒนธรรม (ต่อ)	เป็นแหล่งผลิต สินค้าอัตลักษณ์ อุตสาหกรรม หัตถ อุตสาหกรรม ผลิตภัณฑ์ชุมชน บนพื้นฐานของ เศรษฐกิจเชิง สร้างสรรค์ จากทุน ทางสังคมและ	2. ร้อยละของผู้ประกอบที่ยื่นคำขอที่ผ่านการรับรองคุณภาพผลิตภัณฑ์ชุมชน (มผช.) ไม่น้อยกว่า ร้อยละ 80 ต่อปี	จำนวนผู้ประกอบที่ยื่นคำขอการรับรองคุณภาพผลิตภัณฑ์ชุมชน (มผช.)						
			จำนวนผู้ประกอบที่ยื่นคำขอที่ผ่านการรับรองคุณภาพผลิตภัณฑ์ชุมชน (มผช.)	-	-	-	88	67	35

ยุทธศาสตร์	เป้าประสงค์เชิงยุทธศาสตร์	ตัวชี้วัด	รายการสถิติ	2555	2556	2557	2558	2559	2560
	วัฒนธรรม รวมถึงการเป็นศูนย์กลางโลจิสติกส์ของภาคเหนือที่สามารถสร้างมูลค่าทางเศรษฐกิจอย่างยั่งยืน (ต่อ)		ร้อยละของผู้ประกอบที่ยื่นคำขอที่ผ่านการรับรองคุณภาพผลิตภัณฑ์ชุมชน (มผช.)						
		3. ร้อยละความพึงพอใจของประชาชนต่อการพัฒนาโลจิสติกส์ ไม่น้อยกว่า ร้อยละ 80 ต่อปี	จำนวนเส้นทางสายหลักเชื่อมโยงระบบโครงข่ายโลจิสติกส์ที่ได้รับการพัฒนา						
			ร้อยละความพึงพอใจของประชาชนต่อการพัฒนาโลจิสติกส์						
ยุทธศาสตร์ที่ 4 สังคม คุณภาพชีวิต ความมั่นคง และ ทรัพยากรธรรมชาติ และสิ่งแวดล้อม	ประชาชนทุกกลุ่มวัยได้รับการพัฒนาและเข้าถึงบริการขั้นพื้นฐานของภาครัฐ มีกลไกในการป้องกัน	1. ประชาชนเข้าถึงบริการขั้นพื้นฐาน ร้อยละ 60	ร้อยละของประชาชนที่เข้าถึงบริการขั้นพื้นฐานของรัฐ						
		2. ประชาชนกลุ่มเปราะบางได้รับการ	จำนวนประชาชนกลุ่มเปราะบางในการเสริมสร้างภูมิคุ้มกันและทักษะ						

ยุทธศาสตร์	เป้าประสงค์เชิงยุทธศาสตร์	ตัวชี้วัด	รายการสถิติ	2555	2556	2557	2558	2559	2560
	และปราบปรามอาชญากรรม และบริหารจัดการสาธารณภัยได้อย่างมีประสิทธิภาพ รวมถึงอนุรักษ์ ฟื้นฟู และใช้ทรัพยากรธรรมชาติอย่างยั่งยืน ภายใต้สิ่งแวดล้อมที่ดี	เสริมสร้างภูมิคุ้มกันและทักษะชีวิตให้มีความเข้มแข็ง ร้อยละ 70	ชีวิตให้มีความเข้มแข็ง						
			จำนวนประชาชนที่ได้รับการเสริมสร้างภูมิคุ้มกันและทักษะชีวิตให้มีความเข้มแข็ง						
			ร้อยละของประชาชนที่ได้รับการเสริมสร้างภูมิคุ้มกันและทักษะชีวิตให้มีความเข้มแข็ง						
		3. เด็กและเยาวชนในสถานศึกษามีส่วนร่วมในการป้องกันและแก้ไขปัญหายาเสพติด ไม่น้อยกว่า ร้อยละ 80	ร้อยละของเด็กและเยาวชนในสถานศึกษามีส่วนร่วมในการป้องกันและแก้ไขปัญหายาเสพติด						
		4. อัตราการเกิดคดีอาชญากรรม (ชีวิตและ	จำนวนการจับกุมคดีอาชญากรรม (ชีวิตและทรัพย์สิน)	548	488	441	549		

ยุทธศาสตร์	เป้าประสงค์เชิงยุทธศาสตร์	ตัวชี้วัด	รายการสถิติ	2555	2556	2557	2558	2559	2560
		ทรัพย์สิน) ลดลงร้อยละ 2	อัตราการเปลี่ยนแปลงการเกิดคดีอาชญากรรม (ชีวิตและทรัพย์สิน)	-	-10.95	-9.63	24.49		
		5. ความสูญเสียในชีวิตและทรัพย์สินของผู้ประสบสาธารณภัยลดลงร้อยละ 20 (ลดลงจากปี 2561)	จำนวนครั้งที่เกิดอัคคีภัย	29	19	9	19	14	5
			จำนวนผู้เสียชีวิตที่เกิดจากอัคคีภัย	-	-	-	-	-	-
			อัตราการเปลี่ยนแปลงจำนวนผู้เสียชีวิตที่เกิดจากอัคคีภัยเมื่อเปรียบเทียบกับปีที่ผ่านมา	-	-	-	-	-	-
			จำนวนครั้งที่เกิดวาตภัย	52	28	54	53	19	40
			จำนวนผู้เสียชีวิตที่เกิดจากวาตภัย	-	1	-	-	-	-
			อัตราการเปลี่ยนแปลงจำนวนผู้เสียชีวิตที่เกิดจากวาตภัยเมื่อเปรียบเทียบกับปีที่ผ่านมา	-	-	-	-	-	-
			จำนวนครั้งที่เกิดอุทกภัยและดินโคลนถล่ม	39	39	25	8	27	72
			จำนวนผู้เสียชีวิตที่เกิดจากอุทกภัยและดินโคลนถล่ม	-	-	-	-	-	2
			อัตราการเปลี่ยนแปลงจำนวนผู้เสียชีวิตที่เกิดจากอุทกภัยและดินโคลนถล่ม เมื่อเปรียบเทียบกับปีที่ผ่านมา	-	-	-	-	-	-
			จำนวนครั้งที่เกิดภัยแล้ง	1	1	4	2	5	-

ยุทธศาสตร์	เป้าประสงค์เชิงยุทธศาสตร์	ตัวชี้วัด	รายการสถิติ	2555	2556	2557	2558	2559	2560
			จำนวนผู้เสียชีวิตที่เกิดจากภัยแล้ง	-	-	-	-	-	-
			อัตราการเปลี่ยนแปลงจำนวนผู้เสียชีวิตที่เกิดจากภัยแล้งเมื่อเปรียบเทียบกับปีที่ผ่านมา	-	-	-	-	-	-
			จำนวนครั้งที่เกิดแผ่นดินไหว	2	13	3	-	-	-
			จำนวนผู้เสียชีวิตที่เกิดจากแผ่นดินไหว	-	-	-	-	-	-
			อัตราการเปลี่ยนแปลงจำนวนผู้เสียชีวิตที่เกิดจากแผ่นดินไหวเมื่อเปรียบเทียบกับปีที่ผ่านมา	-	-	-	-	-	-
			จำนวนครั้งที่พบจุดความร้อน (hotspot) ในพื้นที่	1,426	819	1,028	799	827	922
			อัตราการเปลี่ยนแปลงจำนวนครั้งที่พบจุดความร้อน (hotspot) ในพื้นที่เมื่อเปรียบเทียบกับปีที่ผ่านมา	-	-42.7	25.5	-22.3	3.5	11.5
			จำนวนครั้งที่เกิดอุบัติเหตุทางถนน	381	515	811	767	677	465
			จำนวนผู้เสียชีวิตที่เกิดจากอุบัติเหตุทางถนน	118	129	100	124	200	122

ยุทธศาสตร์	เป้าประสงค์เชิงยุทธศาสตร์	ตัวชี้วัด	รายการสถิติ	2555	2556	2557	2558	2559	2560
			อัตราการเปลี่ยนแปลงจำนวนผู้เสียชีวิตที่เกิดจากอุบัติเหตุทางถนนเมื่อเปรียบเทียบกับปีที่ผ่านมา	-	9.3	-22.5	24.0	61.3	-39.0
			มูลค่าความเสียหายที่เกิดจากอุบัติเหตุทางถนน (บาท)	15,046,539	15,518,800	10,679,980	38,804,900	41,661,402	22,741,930
			จำนวนครั้งที่เกิดภัยหนาว	1	1	-	-	-	-
			จำนวนผู้เสียชีวิตที่เกิดจากภัยหนาว	-	-	-	-	-	-
			อัตราการเปลี่ยนแปลงจำนวนผู้เสียชีวิตที่เกิดจากภัยหนาวเมื่อเปรียบเทียบกับปีที่ผ่านมา	-	-	-	-	-	-
			พื้นที่ป่าไม้ทั้งหมดของจังหวัด (ตร.กม.)	9,561.66	8,842.72	8,846.18	8,846.18		
			จำนวนพื้นที่ป่าไม้ที่ถูกบุกรุกได้รับการอนุรักษ์และฟื้นฟู (ไร่)						
			ปริมาณขยะที่เกิดขึ้น (ตัน/ปี)	307,628.77	297,605.09	307,628.77	316,185.06		
			ปริมาณขยะสะสม (ตัน)	156,305.00	395,577.60	70,206.00	70,206.00		

บทที่ 4

บทสรุป และข้อเสนอแนะการพัฒนาสถิติ

4.1 สรุปสถานการณ์ข้อมูล และข้อเสนอแนะการพัฒนาการจัดเก็บข้อมูล

(1) สรุปสถานการณ์ข้อมูล

จากการตรวจสอบสถานะรายการข้อมูลตามแผนผังรายการสถิติทางการที่ได้นำเสนอในบทที่ 3 สามารถสรุปภาพรวมรายการสถิติทางการตามประเด็นยุทธศาสตร์การพัฒนาจังหวัด ดังนี้

แผนพัฒนาระดับจังหวัดมีรายการสถิติทางการ ทั้งหมด 65 รายการ ซึ่งแบ่งสถานะรายการข้อมูลตามแผนผังรายการสถิติทางการ ได้ดังนี้

- รายการสถิติทางการที่มีการจัดเก็บข้อมูลเป็นปกติ 54 รายการ คิดเป็นร้อยละ 83.1
- รายการสถิติทางการที่ยังไม่มีการจัดเก็บข้อมูล 11 รายการ คิดเป็นร้อยละ 16.9

(2) ข้อเสนอแนะการพัฒนาการจัดเก็บข้อมูล

2.1) การปรับเปลี่ยนกลไกในการพัฒนาการจัดเก็บข้อมูล และการบริหารจัดการสถิติทางการ มุ่งเน้นการสร้างความเข้าใจและเห็นถึงประโยชน์ในการใช้ข้อมูลสถิติมาช่วยในการขับเคลื่อนทิศทางการเชิงยุทธศาสตร์ของจังหวัด เช่น

- การสร้างความเข้าใจถึงทิศทาง เป้าหมาย และแนวทางการดำเนินงาน แนวทางการใช้ข้อมูลทางสถิติมาปรับใช้ในการช่วยสนับสนุนการวิเคราะห์และเชื่อมโยงต่อการขับเคลื่อนยุทธศาสตร์การพัฒนาจังหวัด

- การมอบหมายหน่วยงานเจ้าภาพหลักในการทำหน้าที่รวบรวมข้อมูล จัดเก็บข้อมูลในระดับจังหวัด โดยข้อมูลที่จัดเก็บควรเป็นข้อมูลที่มีความทันสมัยเป็นปัจจุบัน

2.2) การพัฒนาการผลิตสถิติทางการ มุ่งเน้นการพัฒนากระบวนการ เพื่อสามารถจัดเก็บ และรวบรวมข้อมูลสถิติที่สำคัญอย่างมีประสิทธิภาพสูงสุด

- การจัดอบรมให้ความรู้ด้านกระบวนการและขั้นตอนบุคลากรในการจัดเก็บข้อมูล







2.3) การพัฒนาคุณภาพของข้อมูลและการประสานข้อมูล มุ่งเน้นกระบวนการประสานงานและระบบเพื่อเชื่อมโยงข้อมูลต่างๆ ให้ง่ายต่อการจัดเก็บ และการนำมาใช้ประโยชน์

- การจัดประชุมหน่วยงานที่เกี่ยวข้อง เพื่อทบทวนการมีอยู่ของข้อมูล คุณภาพของข้อมูลที่ได้รับ และพิจารณาการเพิ่ม/ลดของชุดข้อมูล พร้อมตรวจสอบความซ้ำซ้อนของรายการข้อมูล เพื่อให้มีรายการข้อมูลที่มีความเป็นเอกภาพ

4.2 แผนปฏิบัติการพัฒนาการจัดเก็บข้อมูลสถิติทางการ

ในส่วนนี้นำเสนอแผนงาน/โครงการ/กิจกรรม เพื่อขับเคลื่อนการพัฒนาการจัดเก็บข้อมูลสถิติทางการระดับจังหวัด ตามยุทธศาสตร์การพัฒนาจังหวัด ทั้ง 4 ยุทธศาสตร์

ตารางที่ 12 แผนปฏิบัติการพัฒนาการจัดเก็บข้อมูลสถิติทางการ จังหวัดลำปาง ประจำปีงบประมาณ 2561

แผนงาน/โครงการ/กิจกรรม	ปีงบประมาณ 2561			
	ไตรมาส 1	ไตรมาส 2	ไตรมาส 3	ไตรมาส 4
1. ทบทวนภารกิจ และองค์ประกอบคณะกรรมการสถิติระดับจังหวัด				
2. จัดทำ (ร่าง)แผนพัฒนาสถิติระดับจังหวัด				
3. ประชุมคณะกรรมการสถิติระดับจังหวัด เพื่อนำเสนอ(ร่าง)แผนพัฒนาสถิติระดับจังหวัด และผังรายการข้อมูลสถิติที่สนับสนุนประเด็นยุทธศาสตร์ฯ จังหวัด				
4. จัดทำแผนพัฒนาสถิติระดับจังหวัด				
5. รวบรวม/ประสาน/ขอความอนุเคราะห์ข้อมูลจากหน่วยงานที่เกี่ยวข้อง เพื่อปรับปรุงข้อมูลตามผังรายการสถิติทางการในแผนพัฒนาสถิติระดับจังหวัด				
6. วิเคราะห์และสรุปสถานการณ์ของจังหวัด				
7. นำเสนอ/ประชาสัมพันธ์ บทวิเคราะห์และสรุปสถานการณ์ของจังหวัด				

บรรณานุกรม

กลุ่มงานยุทธศาสตร์การพัฒนาจังหวัดลำปาง, สำนักงานจังหวัดลำปาง. (2560). แผนพัฒนาจังหวัดลำปาง 4 ปี (พ.ศ. 2561 – 2564) ฉบับทบทวนปี พ.ศ. 2562. ลำปาง : สำนักงานจังหวัดลำปาง.

สำนักงานสถิติจังหวัดลำปาง. (2560). รายงานสถิติจังหวัดลำปาง พ.ศ. 2560. ลำปาง : สำนักงานสถิติจังหวัดลำปาง.

สำนักงานสถิติแห่งชาติ.(2559). แผนแม่บทระบบสถิติประเทศไทย ฉบับที่ 2 (พ.ศ. 2559-2564). กรุงเทพมหานคร : สำนักงานสถิติแห่งชาติ.

ภาคผนวก ก

คำสั่งแต่งตั้งคณะกรรมการสถิติระดับจังหวัด



คำสั่งจังหวัดลำปาง

ที่ ๕๔๔/๒๕๕๖

เรื่อง แต่งตั้งคณะกรรมการสถิติระดับจังหวัด

ตามที่คณะรัฐมนตรีรับทราบโครงการการแปลงแผนแม่บทระบบสถิติประเทศไทยสู่การปฏิบัติของสำนักงานสถิติแห่งชาติ เมื่อวันที่ ๔ เมษายน ๒๕๕๔ รวมทั้งสำนักงานปลัดกระทรวงมหาดไทย สำนักงานสถิติแห่งชาติ และสำนักงานคณะกรรมการพัฒนาระบบราชการ ได้มีการลงนามข้อตกลงความร่วมมือทางวิชาการ เพื่อดำเนินการเชื่อมโยงและแลกเปลี่ยนข้อมูลเพื่อการตัดสินใจในระดับพื้นที่ ภายใต้โครงการการแปลงแผนแม่บทระบบสถิติประเทศไทยสู่การปฏิบัติเชิงพื้นที่ พ.ศ.๒๕๕๕ เมื่อวันที่ ๘ มีนาคม ๒๕๕๕ นั้น

เพื่อให้การดำเนินการโครงการดังกล่าวเป็นไปอย่างมีประสิทธิภาพ เกิดผลสัมฤทธิ์อย่างเป็นรูปธรรม รวมทั้งก่อให้เกิดประโยชน์ร่วมกันของหน่วยงานต่าง ๆ จึงแต่งตั้งบุคคลต่อไปนี้ เป็นคณะกรรมการสถิติระดับจังหวัด โดยมีองค์ประกอบและอำนาจหน้าที่ ดังนี้

องค์ประกอบ

- | | |
|---|------------------|
| ๑. ผู้ว่าราชการจังหวัดลำปาง | ประธานกรรมการ |
| ๒. รองผู้ว่าราชการจังหวัดลำปาง | รองประธานกรรมการ |
| ๓. ปลัดจังหวัดลำปาง | กรรมการ |
| ๔. นายแพทย์สาธารณสุขจังหวัดลำปาง | กรรมการ |
| ๕. ผู้บังคับการตำรวจภูธรจังหวัดลำปาง | กรรมการ |
| ๖. หัวหน้าสำนักงานจังหวัดลำปาง | กรรมการ |
| ๗. พัฒนาสังคมและความมั่นคงของมนุษย์จังหวัดลำปาง | กรรมการ |
| ๘. เกษตรจังหวัดลำปาง | กรรมการ |
| ๙. อุตสาหกรรมจังหวัดลำปาง | กรรมการ |
| ๑๐. ผู้อำนวยการสำนักงานทรัพยากรธรรมชาติและสิ่งแวดล้อมจังหวัดลำปาง | กรรมการ |
| ๑๑. ผู้อำนวยการโครงการชลประทานลำปาง | กรรมการ |
| ๑๒. วัฒนธรรมจังหวัดลำปาง | กรรมการ |
| ๑๓. แรงงานจังหวัดลำปาง | กรรมการ |
| ๑๔. ผู้อำนวยการสำนักงานพระพุทธศาสนาจังหวัดลำปาง | กรรมการ |
| ๑๕. สหกรณ์จังหวัดลำปาง | กรรมการ |
| ๑๖. ปศุสัตว์จังหวัดลำปาง | กรรมการ |
| ๑๗. ขนส่งจังหวัดลำปาง | กรรมการ |
| ๑๘. พัฒนาการจังหวัดลำปาง | กรรมการ |
| ๑๙. คลังจังหวัดลำปาง | กรรมการ |
| ๒๐. ประมงจังหวัดลำปาง | กรรมการ |

/๒๑. ท้องถิ่นจังหวัดลำปาง...

๒๑. ท้องถิ่นจังหวัดลำปาง	กรรมการ
๒๒. เกษตรและสหกรณ์จังหวัดลำปาง	กรรมการ
๒๓. พาณิชยจังหวัดลำปาง	กรรมการ
๒๔. ประชาสัมพันธ์จังหวัดลำปาง	กรรมการ
๒๕. อธิการบดีมหาวิทยาลัยราชภัฏลำปาง	กรรมการ
๒๖. ผู้อำนวยการสถานีพัฒนาที่ดินลำปาง	กรรมการ
๒๗. ท้องเที่ยวและกีฬาจังหวัดเชียงใหม่ เขตท้องที่ลำปาง	กรรมการ
๒๘. นายกองค์การบริหารส่วนจังหวัดลำปาง	กรรมการ
๒๙. ประธานหอการค้าจังหวัดลำปาง	กรรมการ
๓๐. สถิติจังหวัดลำปาง	กรรมการและเลขานุการ
๓๑. หัวหน้ากลุ่มงานยุทธศาสตร์การพัฒนาจังหวัด สำนักงานจังหวัดลำปาง	กรรมการและเลขานุการ
๓๒. หัวหน้ากลุ่มงานข้อมูลสารสนเทศและการสื่อสาร สำนักงานจังหวัดลำปาง	กรรมการและเลขานุการ
๓๓. หัวหน้าฝ่ายวิชาการและวางแผน สำนักงานสถิติจังหวัดลำปาง	กรรมการและผู้ช่วยเลขานุการ
๓๔. เจ้าหน้าที่สำนักงานสถิติจังหวัดลำปาง /	กรรมการและผู้ช่วยเลขานุการ

โดยให้อำนาจหน้าที่

๑. จัดทำชุดข้อมูลที่สำคัญ จำเป็น เพื่อสนับสนุนการตัดสินใจในระดับพื้นที่
๒. ประสานบูรณาการข้อมูลจากส่วนราชการ/หน่วยงานภายในจังหวัดที่เกี่ยวข้องเพื่ออธิบาย หรือนำเสนอความสัมพันธ์ของชุดข้อมูล และปัจจัยที่ก่อให้เกิดปัญหาในประเด็นยุทธศาสตร์ที่น่าสนใจ
๓. กำหนดหน่วยงานรับผิดชอบในการผลิตข้อมูลที่มีการผลิตซ้ำซ้อน หรือยังไม่มีการผลิต
๔. พิจารณาคัดเลือก และพัฒนาข้อมูลที่สำคัญ จำเป็น เพื่อให้ได้สถิติทางการจากข้อมูลการบริหารงาน การทะเบียน สำมะโน/สำรวจ
๕. จัดทำแผนพัฒนาสถิติระดับจังหวัดและรายงานประจำปีเสนอคณะกรรมการจัดระบบสถิติประเทศไทย ๓ ด้าน เพื่อนำเสนอต่อคณะรัฐมนตรี
๖. มีอำนาจในการแต่งตั้งคณะอนุกรรมการ หรือคณะทำงานตามความเหมาะสม

ทั้งนี้ ตั้งแต่บัดนี้เป็นต้นไป

สั่ง ณ วันที่ ๒ เมษายน พ.ศ. ๒๕๕๖

(นายรัชชัย เทอดเผ่าไทย)

ผู้ว่าราชการจังหวัดลำปาง

ภาคผนวก ข

เอกสารประกอบการประชุม
คณะกรรมการสถิติระดับจังหวัด

ภาคผนวก ค

รายงานการประชุม

คณะกรรมการสถิติระดับจังหวัด

ภาคผนวก ง

ประมวลภาพการประชุม
คณะกรรมการสถิติระดับจังหวัด

รายงานการประชุม
คณะกรรมการสถิติระดับจังหวัด ครั้งที่ ๑/๒๕๖๑
วันศุกร์ที่ ๒ มีนาคม ๒๕๖๑ เวลา ๑๓.๓๐ – ๑๕.๓๐ น.
ณ ห้องประชุมสำนักงานสหกรณ์จังหวัดลำปาง ชั้น ๓ ศาลากลางจังหวัดลำปาง

ผู้มาประชุม

- | | |
|---|------------------|
| ๑. นายสุรพล บุรินทราพันธุ์
(แทน) ผู้ว่าราชการจังหวัดลำปาง | ประธานกรรมการ |
| ๒. นายสุรพล บุรินทราพันธุ์
รองผู้ว่าราชการจังหวัดลำปาง | รองประธานกรรมการ |
| ๓. นางภัทธิดา ศรีสวัสดิ์
(แทน) ปลัดจังหวัดลำปาง | กรรมการ |
| ๔. นางสาวจันทรา ทวยมีฤทธิ์
(แทน) นายแพทย์สาธารณสุขจังหวัดลำปาง | กรรมการ |
| ๕. พ.ต.อ. ดรณภพ ศิริชัย
(แทน) ผู้บังคับการตำรวจภูธรจังหวัดลำปาง | กรรมการ |
| ๖. นางนงลักษณ์ ใจปลา
(แทน) หัวหน้าสำนักงานจังหวัดลำปาง | กรรมการ |
| ๗. นางสาวปราณิศา สุวรรณราช
(แทน) พัฒนาสังคมและความมั่นคงของมนุษย์จังหวัดลำปาง | กรรมการ |
| ๘. นายพิเชษฐ์ รัชชาติ
(แทน) เกษตรจังหวัดลำปาง | กรรมการ |
| ๙. นายนนทวัชร แสงเจริญ
(แทน) อุตสาหกรรมจังหวัดลำปาง | กรรมการ |
| ๑๐. นางสาววิไลวรรณ เครือสน
(แทน) ผู้อำนวยการสำนักงานทรัพยากรธรรมชาติและสิ่งแวดล้อมจังหวัดลำปาง | กรรมการ |
| ๑๑. นายวิชาญ กวินภูมิเสถียร
(แทน) ผู้อำนวยการโครงการชลประทานจังหวัดลำปาง | กรรมการ |
| ๑๒. นายบพิตร วิทยาวโรจน์
วัฒนธรรมจังหวัดลำปาง | กรรมการ |
| ๑๓. นายเกรียงไกร จินายะ
(แทน) แรงงานจังหวัดลำปาง | กรรมการ |
| ๑๔. นางกมลรัตน์ ทองจัน
(แทน) ผู้อำนวยการสำนักงานพระพุทธศาสนาจังหวัดลำปาง | กรรมการ |
| ๑๕. นายเอกวัฒน์ ไชยสมบูรณ์
(แทน) สหกรณ์จังหวัดลำปาง | กรรมการ |

/๑๖. นาย...

- | | |
|--|----------------------------|
| ๑๖. นายกิตติพันธ์ หรรษาวัฒนา
(แทน) ปศุสัตว์จังหวัดลำปาง | กรรมการ |
| ๑๗. นายโสภณ พิทักษ์สาธิต
ขนส่งจังหวัดลำปาง | กรรมการ |
| ๑๘. นางสาวพัชรภา เชื้อนเรด
(แทน) พัฒนาการจังหวัดลำปาง | กรรมการ |
| ๑๙. นางสาววาสนา สมมุติ
คลังจังหวัดลำปาง | กรรมการ |
| ๒๐. ว่าที่ ร.ท.สมพร กุลบุญ
ประมงจังหวัดลำปาง | กรรมการ |
| ๒๑. นายณรงค์ศักดิ์ สุขสมบูรณ์
ท้องถิ่นจังหวัดลำปาง | กรรมการ |
| ๒๒. นายบรรพต มาเทพ
(แทน) เกษตรและสหกรณ์จังหวัดลำปาง | กรรมการ |
| ๒๓. นางฤดี ใจมา
(แทน) พาณิชย์จังหวัดลำปาง | กรรมการ |
| ๒๔. รศ.ดร.สมเกียรติ สายธนู
อธิการบดีมหาวิทยาลัยราชภัฏลำปาง | กรรมการ |
| ๒๕. นายพิทยธร ไหวทยาวัฒน์
ผู้อำนวยการสถานีพัฒนาที่ดินลำปาง | กรรมการ |
| ๒๖. นางสาวชุตินันท์ ศรีนุต
(แทน) นายกองค้การบริหารส่วนจังหวัดลำปาง | กรรมการ |
| ๒๗. นางพรรณทิพา เลาหะทองทิพย์
สถิติจังหวัดลำปาง | กรรมการและเลขานุการ |
| ๒๘. นางนงลักษณ์ ใจปลา
(แทน) ผู้อำนวยการกลุ่มงานยุทธศาสตร์และข้อมูลเพื่อการพัฒนาจังหวัด สำนักงานจังหวัดลำปาง | กรรมการและเลขานุการ |
| ๒๙. นางสาวจุฬาพันธ์ บุญทาเลิศ
ผู้อำนวยการกลุ่มวิชาการสถิติและวางแผน สำนักงานสถิติจังหวัดลำปาง | กรรมการและผู้ช่วยเลขานุการ |
| ๓๐. นางสาวประภัสสร คำเชื่อน
นักวิชาการสถิติปฏิบัติการ สำนักงานสถิติจังหวัดลำปาง | กรรมการและผู้ช่วยเลขานุการ |

ผู้ไม่มาประชุม

- | | |
|---|-------------|
| ๑. ประชาสัมพันธ์จังหวัดลำปาง | ติดภารกิจ |
| ๒. ท้องเที่ยวและกีฬาจังหวัดลำปาง | ติดภารกิจ |
| ๓. ประธานหอการค้าจังหวัดลำปาง | ติดภารกิจ |
| ๔. หัวหน้ากลุ่มงานข้อมูลสารสนเทศและการสื่อสาร | ยุบกลุ่มงาน |

ผู้สังเกตการณ์

- | | | |
|---------------------------|---------------------------------|---------------------------|
| ๑. นายอดิสร จินาวิล | ผู้อำนวยการกลุ่มปฏิบัติการสถิติ | สำนักงานสถิติจังหวัดลำปาง |
| ๒. นางสาวศิวาวรรณ สุธะสืบ | เจ้าพนักงานสถิติปฏิบัติงาน | สำนักงานสถิติจังหวัดลำปาง |
| ๓. นางสาวจุฬารัตน์ ทะปะละ | เจ้าพนักงานสถิติปฏิบัติงาน | สำนักงานสถิติจังหวัดลำปาง |
| ๔. นางสาววารุณี พู่ใจ | เจ้าพนักงานสถิติ | สำนักงานสถิติจังหวัดลำปาง |
| ๕. นางสาวสุภาภรณ์ พันชมภู | เจ้าหน้าที่บริหารงานทั่วไป | สำนักงานสถิติจังหวัดลำปาง |
| ๖. นางสาวสุนิษฐาพร นิลคง | เจ้าหน้าที่บริหารงานทั่วไป | สำนักงานสถิติจังหวัดลำปาง |

เริ่มประชุม เวลา ๑๓.๓๐ น.

ระเบียบวาระที่ ๑ เรื่องประธานแจ้งให้ที่ประชุมทราบ

ประธาน ผู้ว่าราชการจังหวัดลำปาง ได้มอบหมายให้เป็นประธานในการประชุม เนื่องจากท่านผู้ว่าราชการจังหวัดลำปางติดราชการ

สำนักงานสถิติจังหวัดลำปาง จัดทำ (ร่าง) แผนพัฒนาสถิติระดับพื้นที่ จังหวัดลำปาง ฉบับที่ ๒ (พ.ศ. ๒๕๖๑ – ๒๕๖๔) ซึ่งประกอบด้วยข้อมูลสถิติพื้นฐานด้านเศรษฐกิจ สังคม ทรัพยากรธรรมชาติและสิ่งแวดล้อม รวมทั้งข้อมูลสถิติตามยุทธศาสตร์ภายใต้แผนพัฒนาจังหวัดที่เป็นปัจจุบัน เสนอในที่ประชุมคณะกรรมการสถิติระดับจังหวัดเพื่อพิจารณาให้ความเห็นและข้อเสนอแนะ

มติที่ประชุม รับทราบ

ระเบียบวาระที่ ๒ เรื่องรับรองรายงานการประชุมครั้งที่แล้ว

ไม่มี เนื่องจากเป็นการประชุมครั้งแรก

มติที่ประชุม -

ระเบียบวาระที่ ๓ เรื่องเพื่อทราบ

ประธาน มอบให้ฝ่ายเลขานุการ นำเสนอเพื่อให้ที่ประชุมรับทราบ

เลขานุการ นำเสนอในวาระ ๓.๑ ๓.๒ และ ๓.๓ ดังนี้

๓.๑ แผนแม่บทระบบสถิติประเทศไทย ฉบับที่ ๒ (พ.ศ. ๒๕๕๙ – ๒๕๖๔) มีวิสัยทัศน์ พันธกิจ และยุทธศาสตร์ ๕ ยุทธศาสตร์ ด้วยกัน คือ

วิสัยทัศน์ ประเทศไทยมีระบบสถิติที่ทุกหน่วยงานร่วมกันขับเคลื่อนเพื่อให้เกิดสถิติทางการที่ใช้ในการพัฒนาประเทศ

พันธกิจ

- บริหารจัดการระบบสถิติของประเทศ
- ส่งเสริมการผลิตข้อมูลสถิติที่ได้มาตรฐานสากล
- ส่งเสริมการให้บริการข้อมูลสถิติ

/ยุทธ...

ยุทธศาสตร์

- ๑) การพัฒนาระบบสถิติของประเทศเพื่อการวางแผนและติดตามผลการพัฒนาระดับประเทศและระดับจังหวัด/กลุ่มจังหวัด
- ๒) การบูรณาการสถิติจากข้อมูลการบริหารงานและสถิติจากการสำรวจและการเชื่อมโยงสถิติ
- ๓) การพัฒนาคุณภาพสถิติให้ได้มาตรฐานสากล
- ๔) การให้บริการสถิติที่สะดวกต่อการเข้าถึง เข้าใจ และใช้ประโยชน์
- ๕) การเสริมสร้างความเข้มแข็งของหน่วยสถิติและการพัฒนาสมรรถนะบุคลากรภาครัฐในด้านสถิติและเทคโนโลยีสารสนเทศ

มติที่ประชุม รับทราบ

๓.๒ แผนปฏิบัติการพัฒนาการจัดเก็บข้อมูลสถิติทางการ จังหวัดลำปาง ประจำปีงบประมาณ พ.ศ. ๒๕๖๑

สำนักงานสถิติจังหวัดลำปาง จัดทำแผนปฏิบัติการพัฒนาการจัดเก็บข้อมูลสถิติทางการ จังหวัดลำปาง ประจำปีงบประมาณ พ.ศ. ๒๕๖๑ ดังนี้

แผนงาน/โครงการ/กิจกรรม	ปีงบประมาณ 2561			
	ไตรมาส 1	ไตรมาส 2	ไตรมาส 3	ไตรมาส 4
1. ทบทวนภารกิจ และองค์ประกอบคณะกรรมการสถิติระดับจังหวัด	→			
2. จัดทำ (ร่าง)แผนพัฒนาสถิติระดับจังหวัด	→	→		
3. ประชุมคณะกรรมการสถิติระดับจังหวัด เพื่อนำเสนอ(ร่าง)แผนพัฒนาสถิติระดับจังหวัด และผังรายการข้อมูลสถิติที่สนับสนุนประเด็นยุทธศาสตร์ฯ จังหวัด	→	→		
4. จัดทำแผนพัฒนาสถิติระดับจังหวัด		→		
5. รวบรวม/ประสาน/ขอความอนุเคราะห์ข้อมูลจากหน่วยงานที่เกี่ยวข้อง เพื่อปรับปรุงข้อมูลตามผังรายการสถิติทางการในแผนพัฒนาสถิติระดับจังหวัด		→	→	→
6. วิเคราะห์และสรุปสถานการณ์ของจังหวัด			→	→
7. นำเสนอ/ประชาสัมพันธ์ บทวิเคราะห์และสรุปสถานการณ์ของจังหวัด				→

มติที่ประชุม รับทราบ

๓.๓ ผลการดำเนินงานพัฒนาข้อมูลสถิติและสารสนเทศระดับพื้นที่ ประจำปีงบประมาณ พ.ศ. ๒๕๖๐ สรุปได้ ดังนี้

- ๑) รวบรวม/ปรับปรุงข้อมูลตามประเด็นชุดข้อมูลกลาง ๔ เรื่อง (ข้าว การท่องเที่ยว ผู้สูงอายุ และขยะ)
- ๒) นำเสนอชุดข้อมูลกลาง ๔ เรื่องด้วย Mind map บนเว็บไซต์ของสำนักงานสถิติจังหวัดลำปาง
- ๓) วิเคราะห์ และสรุปสถานการณ์ชุดข้อมูลกลาง ๔ เรื่อง
- ๔) จัดทำผลการวิเคราะห์ และสรุปสถานการณ์ชุดข้อมูลกลาง ๔ เรื่อง ในรูปแบบ Infographic (ตามเอกสารแจกในที่ประชุม)
- ๕) ปรับปรุงชุดข้อมูลตามประเด็นยุทธศาสตร์จังหวัด

/Mind...

Mind map ชุดข้อมูลกลาง ๔ เรื่อง (ข้าว การท่องเที่ยว ผู้สูงอายุ และขยะ)

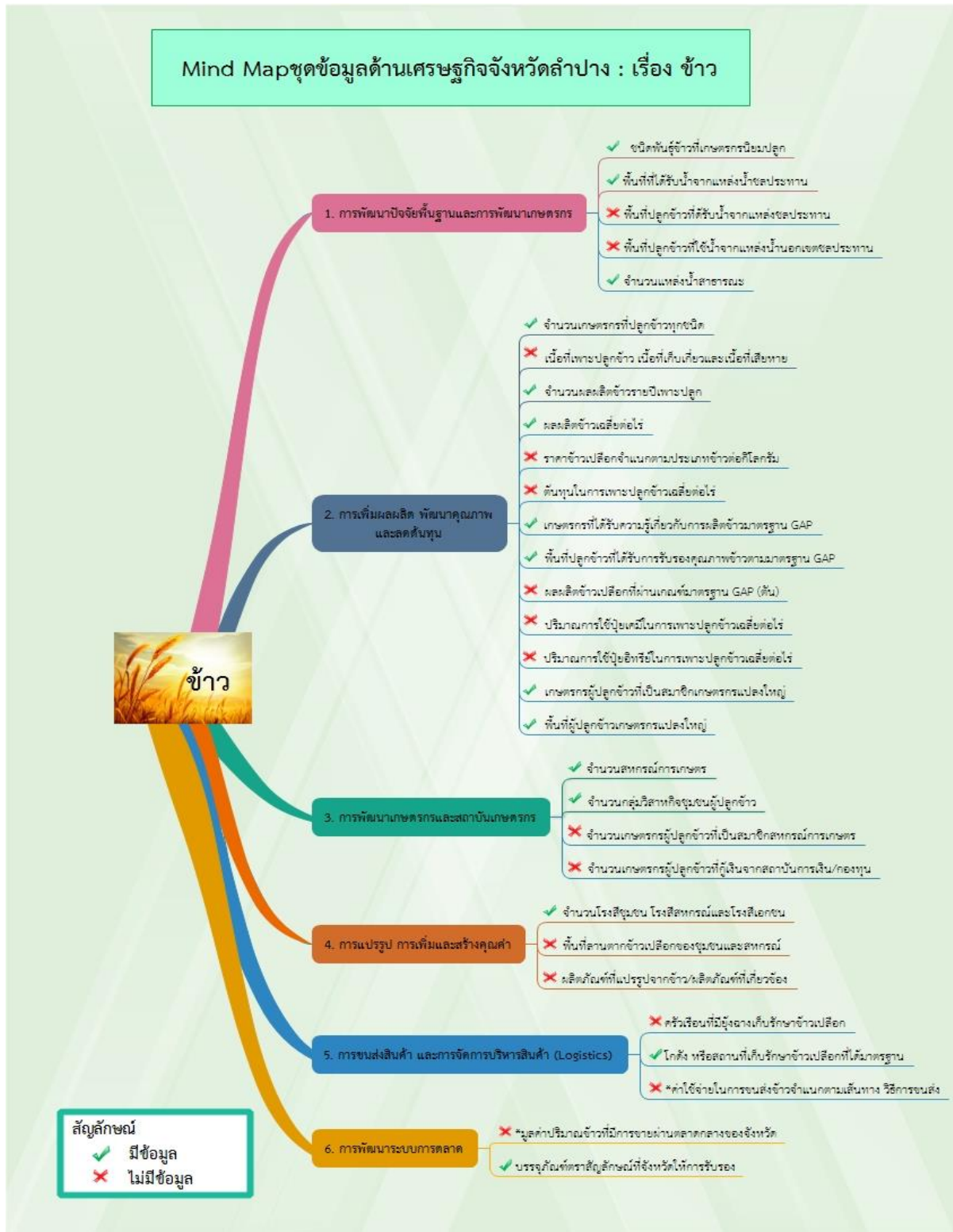

“ข้าว”

ข้อมูลทั้งสิ้น

๓๐ รายการ

- มีข้อมูล

๑๕ รายการ

- ไม่มีข้อมูล

๑๕ รายการ

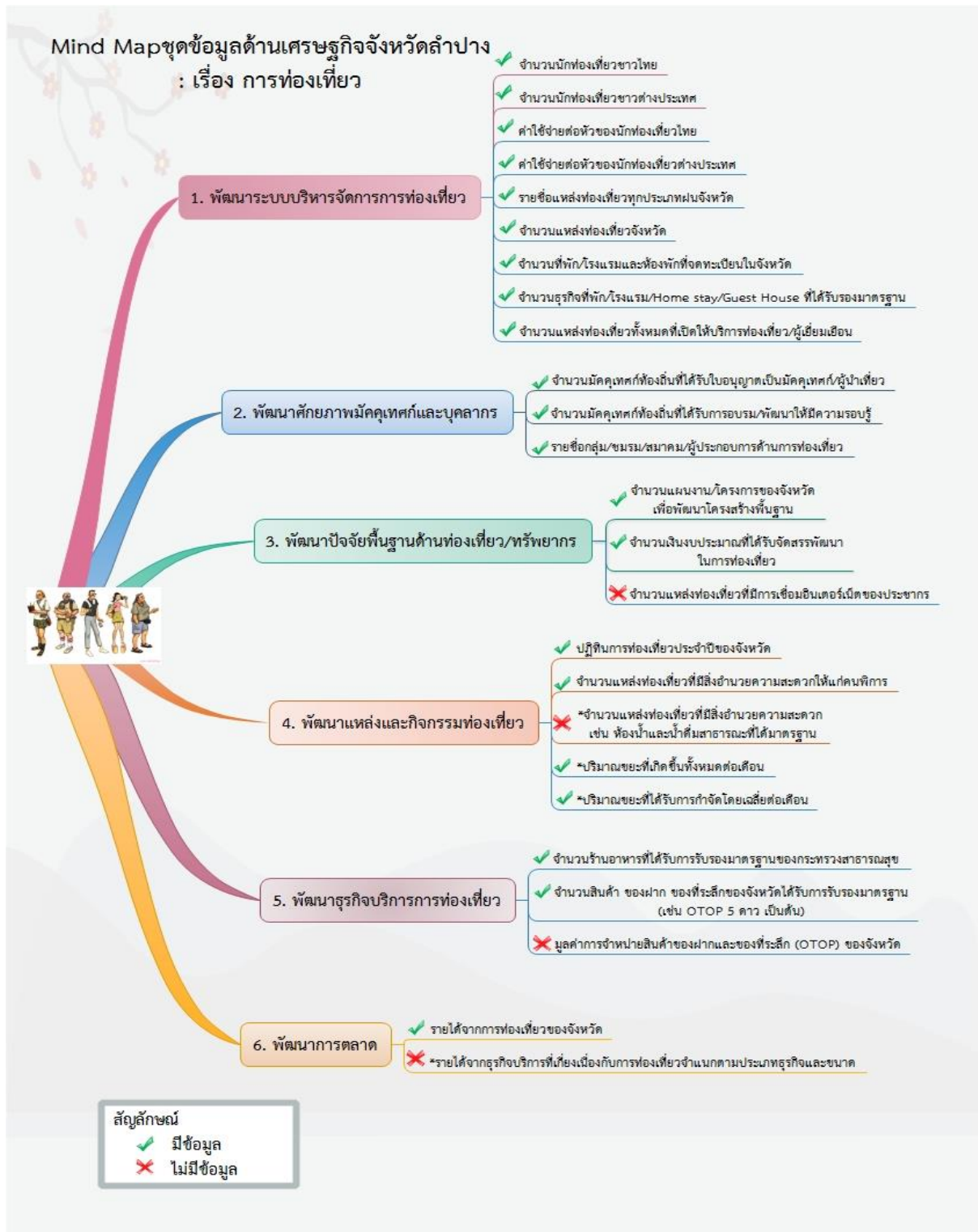

“การท่องเที่ยว”	ข้อมูลทั้งสิ้น	๒๕ รายการ	- มีข้อมูล	๒๑ รายการ
			- ไม่มีข้อมูล	๔ รายการ



“ผู้สูงอายุ”	ข้อมูลทั้งสิ้น	๒๖ รายการ	- มีข้อมูล	๑๕ รายการ
			- ไม่มีข้อมูล	๑๑ รายการ

Mind Mapชุดข้อมูลด้านทรัพยากรธรรมชาติและสิ่งแวดล้อมจังหวัดลำปาง : เรื่อง ขยะ

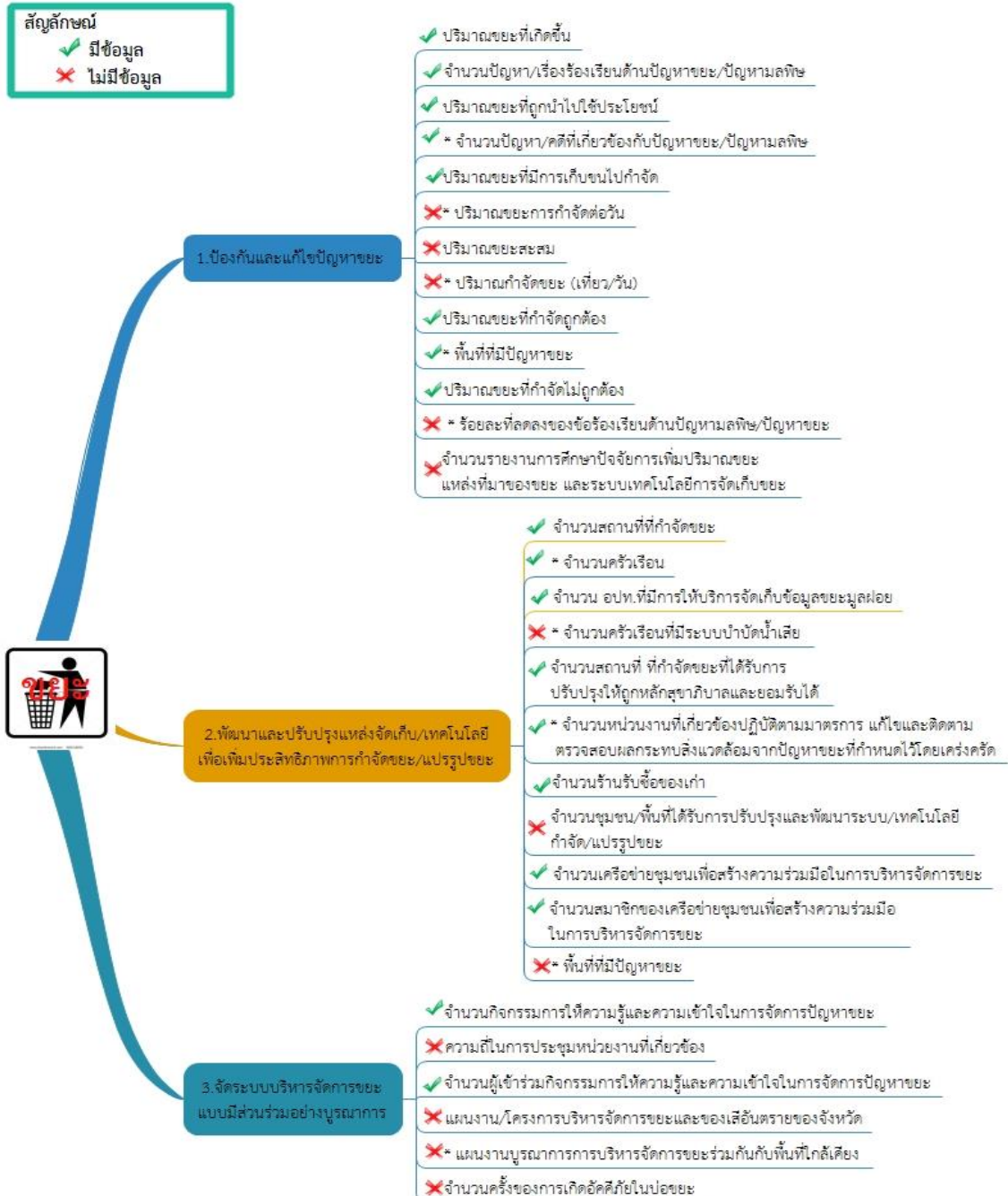

“ขยะ”	ข้อมูลทั้งสิ้น	๓๐ รายการ	- มีข้อมูล	๑๘ รายการ
			- ไม่มีข้อมูล	๑๒ รายการ

มติที่ประชุม

รับทราบ

/ระเบียบ...

ระเบียบวาระที่ ๔ เรื่องเพื่อพิจารณา

ประธาน มอบให้ฝ่ายเลขานุฯ นำเสนอเพื่อให้ที่ประชุมพิจารณา

เลขานุการ นำเสนอให้ที่ประชุมพิจารณา ดังนี้

(ร่าง) แผนพัฒนาสถิติระดับพื้นที่ จังหวัดลำปาง ฉบับที่ ๒ (พ.ศ. ๒๕๖๑ – ๒๕๖๔)

ที่มา เพื่อเป็นการพัฒนาชุดข้อมูลเพื่อการตัดสินใจให้ครอบคลุมประเด็นยุทธศาสตร์การพัฒนาระดับพื้นที่ โดยจัดทำรายการข้อมูลสถิติพื้นฐาน และรายการข้อมูลสถิติทางการ ตามประเด็นยุทธศาสตร์ในแผนพัฒนาจังหวัดที่มีความเชื่อมโยงกับตัวชี้วัดการพัฒนาของแผนพัฒนาเศรษฐกิจและสังคมแห่งชาติ ฉบับที่ ๑๒ (พ.ศ. ๒๕๖๐-๒๕๖๔) ตามร่างและประเด็นยุทธศาสตร์ชาติ ระยะ ๒๐ ปี ซึ่งเป็นการบูรณาการภารกิจระดับพื้นที่ (Area Base) ภารกิจของหน่วยงาน (Function Base) และภารกิจตามนโยบายของรัฐบาล (Agenda Base) เพื่อนำไปสู่การขับเคลื่อนประเทศบนฐานข้อมูลที่มีอยู่จริง ทั้งนี้ ประชาชนสามารถเข้าถึงและใช้ประโยชน์จากข้อมูล รวมทั้งติดตามการทำงานของภาครัฐ ทำให้เกิดการใช้งบประมาณในการพัฒนาพื้นที่อย่างมีประสิทธิภาพ รวมทั้งเกิดประสิทธิผลต่อการพัฒนาประเทศโดยรวม

วัตถุประสงค์หลัก มี ๕ ข้อ คือ

๑. เพื่อศึกษาประเด็นยุทธศาสตร์ตามแผนพัฒนาจังหวัด แผนพัฒนาเศรษฐกิจและสังคมแห่งชาติ ฉบับที่ ๑๒ (พ.ศ. ๒๕๖๐-๒๕๖๔) และร่างยุทธศาสตร์ชาติ ระยะ ๒๐ ปี พร้อมทั้งกำหนดหน่วยงานที่จะต้องรับผิดชอบในการจัดทำข้อมูลที่ยังไม่มีหน่วยงานใดดำเนินการ และเชื่อมโยง/บูรณาการข้อมูลในระดับพื้นที่

๒. เพื่อจัดทำชุดข้อมูลสถิติและสารสนเทศ (ผังสถิติทางการระดับจังหวัด) ที่สนับสนุนยุทธศาสตร์หลักของจังหวัด และจัดทำแผนพัฒนาสถิติระดับพื้นที่จังหวัดที่สอดคล้องกับตัวชี้วัดแผนพัฒนาจังหวัด และแผนพัฒนาเศรษฐกิจและสังคมแห่งชาติ ฉบับที่ ๑๒ (พ.ศ. ๒๕๖๐ - ๒๕๖๔) และร่างยุทธศาสตร์ชาติระยะ ๒๐ ปี

๓. เพื่อส่งเสริมการเข้าถึง เข้าใจ และใช้ประโยชน์ของข้อมูลสถิติและสารสนเทศร่วมกัน

๔. เพื่อสร้างเครือข่ายการทำงานและสร้างมีส่วนร่วมของหน่วยงานจัดเก็บข้อมูลในระดับพื้นที่

๕. เพื่อพัฒนาบุคลากรด้านสถิติของหน่วยงานที่เกี่ยวข้อง ให้มีความเป็นมืออาชีพด้านข้อมูลสถิติและสารสนเทศ สามารถสนับสนุนยุทธศาสตร์ในระดับพื้นที่ และมีความรู้ความเข้าใจในกระบวนการนำแผนพัฒนาสถิติระดับพื้นที่เข้าเป็นส่วนหนึ่งของแผนพัฒนาจังหวัด และแผนปฏิบัติการประจำปีของจังหวัด

ประกอบไปด้วย ๔ บท ได้แก่

บทที่ ๑ บทนำ

๑.๑ หลักการและเหตุผล

๑.๒ วัตถุประสงค์

๑.๓ แนวทางการจัดทำแผนพัฒนาสถิติระดับพื้นที่ จังหวัดลำปาง

/บทที่ ๒...

บทที่ ๒ ประเด็นยุทธศาสตร์การพัฒนาจังหวัด

๒.๑ ข้อมูลพื้นฐานของจังหวัด

๒.๒ ประเด็นยุทธศาสตร์การพัฒนาจังหวัดและตัวชี้วัด

๒.๓ ผลการทบทวนความสอดคล้องเชื่อมโยงประเด็นยุทธศาสตร์การพัฒนาจังหวัด

กับแผนพัฒนาเศรษฐกิจและสังคมแห่งชาติ ฉบับที่ ๑๒ (พ.ศ. ๒๕๖๐-๒๕๖๔)

บทที่ ๓ ผังรายการข้อมูลสถิติ

๓.๑ ข้อมูลพื้นฐาน(ด้านเศรษฐกิจ ด้านสังคม และด้านทรัพยากรธรรมชาติและสิ่งแวดล้อม)

๓.๒ ข้อมูลสถิติ ตัวชี้วัด ตามประเด็นยุทธศาสตร์ในแผนพัฒนาจังหวัด

บทที่ ๔ บทสรุป และข้อเสนอแนะการพัฒนาสถิติ

๔.๑ สรุปสถานการณ์ข้อมูล และข้อเสนอแนะการพัฒนาการจัดเก็บข้อมูล

๔.๒ แผนปฏิบัติการพัฒนาการจัดเก็บข้อมูลสถิติระดับจังหวัด

สำนักงานสถิติจังหวัดลำปาง ได้จัดทำ(ร่าง) แผนพัฒนาสถิติระดับพื้นที่ จังหวัดลำปาง ฉบับที่ ๒ (พ.ศ. ๒๕๖๑ - ๒๕๖๔) ตามเอกสารแนบ เพื่อให้คณะกรรมการสถิติระดับจังหวัดพิจารณาร่วมกัน จึงขอให้ที่ประชุมพิจารณาให้ความเห็นและข้อเสนอแนะ (ร่าง) แผนพัฒนาสถิติระดับพื้นที่ จังหวัดลำปาง ฉบับที่ ๒ (พ.ศ. ๒๕๖๑ - ๒๕๖๔)

ประธาน สำนักงานสถิติจังหวัดลำปางได้ส่ง (ร่าง) แผนพัฒนาสถิติฉบับนี้ไปให้คณะกรรมการฯ พิจารณาล่วงหน้าแล้ว จึงขอให้คณะกรรมการฯ ให้ความเห็นและข้อเสนอแนะ เพื่อนำไปปรับปรุงแผนพัฒนาสถิติระดับพื้นที่ ให้มีความครบถ้วน ถูกต้อง และสมบูรณ์ ต่อไป

ผู้แทนผู้บังคับการตำรวจภูธรจังหวัดลำปาง มีข้อสังเกตว่า ข้อมูลผู้เสียชีวิต ปี ๒๕๕๙ หน้า ๔๔ มีเพียง ๑๒ ราย ซึ่งข้อมูลน่าจะผิด ขอให้ตรวจสอบข้อมูลใหม่

วัฒนธรรมจังหวัดลำปาง ข้อมูลที่นำเสนอในแผนฯ ฉบับนี้ ควรเป็นข้อมูลปีล่าสุด คือ ข้อมูลปี ๒๕๖๐ และควรเพิ่มข้อมูลในตาราง ๓ หน้า ๙ ให้มีระดับอุดมศึกษาด้วย

วัฒนธรรมจังหวัดลำปาง และผู้แทนผู้อำนวยการสำนักงานพระพุทธศาสนาจังหวัดลำปาง แก้ไขหน่วยงานผู้รับผิดชอบ ดังนี้

- ๑) จำนวนวัด สำนักสงฆ์ โบสถ์คริสต์ มัสยิด หน่วยงานผู้รับผิดชอบ คือ สนง วัฒนธรรมจังหวัดลำปาง และสำนักงานพระพุทธศาสนาจังหวัดลำปาง
- ๒) จำนวนพระภิกษุ และสามเณร หน่วยงานผู้รับผิดชอบ คือ สำนักงานพระพุทธศาสนาจังหวัดลำปาง

ผู้แทนผู้อำนวยการโครงการชลประทานจังหวัดลำปาง สำนักงานทรัพยากรน้ำ ภาค ๑ ลำปาง จะมีข้อมูลแหล่งน้ำทุกประเภท แต่ข้อมูลในส่วนของโครงการชลประทานจังหวัดลำปาง ได้เตรียมข้อมูลมาให้ด้วยแล้ว

ผู้แทนสหกรณ์จังหวัดลำปาง เห็นควรเพิ่ม จำนวนสถาบันเกษตรกร และได้เตรียมข้อมูลมาให้ด้วยแล้ว

ผู้แทนพัฒนาสังคมและความมั่นคงของมนุษย์จังหวัดลำปาง ขอปรับแก้ตัวชี้วัดของจังหวัด ในยุทธศาสตร์ที่ ๔ ใหม่ และจะส่งให้ ภายในวันที่ ๗ มีนาคม ๒๕๖๑

ผู้แทนพาณิชย์จังหวัดลำปาง แก้ไขหน่วยงานผู้รับผิดชอบ ดังนี้

- ๑) จำนวนทะเบียนนิติบุคคลใหม่ และทุนจดทะเบียน หน่วยงานผู้รับผิดชอบ คือ สำนักงานพาณิชย์ จังหวัดลำปาง
- ๒) ดัชนีราคาผู้บริโภคทั่วไป และ อัตราเงินเฟ้อ หน่วยงานผู้รับผิดชอบ คือ สำนักงานพาณิชย์ จังหวัดลำปาง กองสารสนเทศ และสำนักดัชนีเศรษฐกิจการค้า กระทรวงพาณิชย์

ผู้แทนปศุสัตว์จังหวัดลำปาง ขอเพิ่มข้อมูลปศุสัตว์

ผู้แทนพัฒนาการจังหวัดลำปาง ขอเพิ่มข้อมูลสินค้าโอท็อป

มติที่ประชุม ให้เพิ่มรายละเอียดข้อมูลเกี่ยวกับสถานที่สำคัญๆ ผลิตภัณฑ์สินค้าเด่นๆ ในแผนพัฒนาสถิติระดับพื้นที่ ตามความเหมาะสม ปรับแก้ไขข้อมูลตามที่คณะกรรมการให้ข้อเสนอแนะ และให้ทุกหน่วยงานที่รวบรวม ข้อมูลปี ๒๕๖๐ เรียบร้อยแล้ว ส่งให้สำนักงานสถิติจังหวัดลำปาง ภายในวันที่ ๗ มีนาคม ๒๕๖๑ ด้วย

ระเบียบวาระที่ ๕ เรื่อง อื่นๆ

ไม่มี

ปิดประชุมเวลา ๑๕.๐๕ น.

(นางสาวประภัสสร คำเชื่อน)

ผู้จัดรายงานการประชุม

(นางสาวจุฬาพันธ์ บุญทาเลิศ)

ผู้ตรวจรายงานการประชุม