

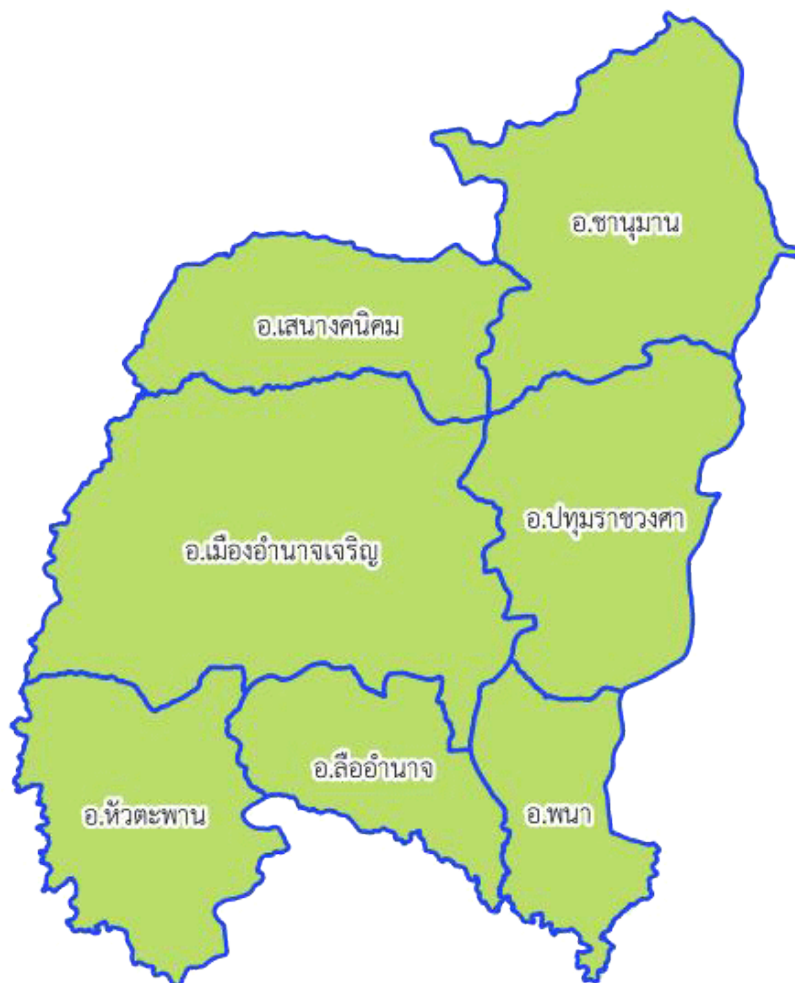

สำนักงานสถิติแห่งชาติ

แผนพัฒนาสถิติระดับพื้นที่จังหวัดอำนาจเจริญ ฉบับที่ 2 (พ.ศ. 2561-2564)



คณะกรรมการสถิติจังหวัดอำนาจเจริญ

บทสรุปผู้บริหาร

สำนักงานสถิติจังหวัดอำนาจเจริญ ได้จัดทำแผนพัฒนาสถิติระดับพื้นที่ จังหวัดอำนาจเจริญ เพื่อเป็นการพัฒนาชุดข้อมูลเพื่อการตัดสินใจให้ครอบคลุมประเด็นยุทธศาสตร์การพัฒนาระดับพื้นที่ โดยจัดทำรายการข้อมูลสถิติพื้นฐานและรายการข้อมูลสถิติทางการตามประเด็นยุทธศาสตร์ในแผนพัฒนาจังหวัดที่มีความเชื่อมโยงกับตัวชี้วัดการพัฒนาของแผนพัฒนาเศรษฐกิจและสังคมแห่งชาติ ฉบับที่ 12 (พ.ศ. 2560-2564) ตามร่างและประเด็นยุทธศาสตร์ชาติ ระยะ 20 ปี ซึ่งเป็นการบูรณาการภารกิจระดับพื้นที่ (Area Base) ภารกิจของหน่วยงาน (Function Base) และภารกิจตามนโยบายของรัฐบาล (Agenda Base) เพื่อนำไปสู่การขับเคลื่อนประเทศบนฐานข้อมูลที่มีอยู่จริง ทั้งนี้ ประชาชนสามารถเข้าถึงและใช้ประโยชน์จากข้อมูล รวมทั้งติดตามการทำงานของภาครัฐ ทำให้เกิดการใช้งบประมาณในการพัฒนาพื้นที่อย่างมีประสิทธิภาพ รวมทั้งเกิดประสิทธิผลต่อการพัฒนาประเทศโดยรวม

แผนพัฒนาสถิติระดับพื้นที่ จังหวัดอำนาจเจริญมีวัตถุประสงค์หลักคือ

1. เพื่อศึกษาประเด็นยุทธศาสตร์ตามแผนพัฒนาจังหวัด แผนพัฒนาเศรษฐกิจและสังคมแห่งชาติ ฉบับที่ 12 (พ.ศ. 2560-2564) และร่างยุทธศาสตร์ชาติ ระยะ 20 ปี พร้อมทั้งกำหนดหน่วยงานที่จะต้องรับผิดชอบในการจัดทำข้อมูลที่ยังไม่มีหน่วยงานใดดำเนินการ และเชื่อมโยง/บูรณาการข้อมูลในระดับพื้นที่
2. เพื่อจัดทำชุดข้อมูลสถิติและสารสนเทศ (ผังสถิติทางการระดับจังหวัด) ที่สนับสนุนยุทธศาสตร์หลักของจังหวัด และจัดทำแผนพัฒนาสถิติระดับพื้นที่จังหวัดที่สอดคล้องกับตัวชี้วัดแผนพัฒนาจังหวัด และแผนพัฒนาเศรษฐกิจและสังคมแห่งชาติ ฉบับที่ 12 (พ.ศ.2560-2564) และร่างยุทธศาสตร์ชาติ ระยะ 20 ปี
3. เพื่อส่งเสริมการเข้าถึง เข้าใจ และใช้ประโยชน์ของข้อมูลสถิติและสารสนเทศร่วมกัน
4. เพื่อสร้างเครือข่ายการทำงานและสร้างความมีส่วนร่วมของหน่วยงานจัดเก็บข้อมูลในระดับพื้นที่
5. เพื่อพัฒนาบุคลากรด้านสถิติของหน่วยงานที่เกี่ยวข้อง ให้มีความเป็นมืออาชีพด้านข้อมูลสถิติและสารสนเทศ สามารถสนับสนุนยุทธศาสตร์ในระดับพื้นที่ และมีความรู้ความเข้าใจในกระบวนการนำแผนพัฒนาสถิติระดับพื้นที่เข้าเป็นส่วนหนึ่งของแผนพัฒนาจังหวัด และแผนปฏิบัติราชการประจำปีของจังหวัด

โดยจากการจัดทำผังรายการสถิติทางการและการตรวจสอบสถานะรายการข้อมูลสถิติดังกล่าวสรุปได้ว่า มีรายการสถิติทางการที่สนับสนุนยุทธศาสตร์การพัฒนาจังหวัด ทั้งหมดจำนวน 73 รายการ เป็นรายการสถิติทางการที่มีการจัดเก็บข้อมูลเป็นปกติ จำนวน 63 รายการ คิดเป็นร้อยละ 86.30 และรายการสถิติทางการที่ยังไม่มีการจัดเก็บข้อมูล จำนวน 10 รายการ คิดเป็นร้อยละ 13.70

ในการนี้ คณะกรรมการสถิติระดับจังหวัด ได้มีข้อเสนอแนะการพัฒนาการจัดเก็บข้อมูลที่สำคัญ ดังนี้

1. ในการจัดเก็บข้อมูลหน่วยงานที่รับผิดชอบควรมีการเก็บข้อมูลอย่างต่อเนื่องสม่ำเสมอ(รายเดือน รายไตรมาส รายปี)
2. ข้อมูลที่จัดเก็บควรมีนियามที่ชัดเจน และสามารถใช้งานร่วมกันระหว่างหน่วยงานได้ เพื่อไม่มีความซ้ำซ้อนของหน่วยงานในการจัดเก็บข้อมูล
3. ควรพัฒนาบุคลากรของหน่วยงานที่รับผิดชอบข้อมูล ในการจัดเก็บข้อมูลเพื่อให้ได้ข้อมูลที่ถูกต้อง ครบถ้วน สามารถนำไปใช้ประโยชน์ได้
4. กรณีที่ไม่มีข้อมูลควรมีงบประมาณให้แก่หน่วยงานที่รับผิดชอบในการขอสนับสนุนเพื่อจัดเก็บข้อมูล

ทั้งนี้ การพัฒนาชุดข้อมูลสถิติและสารสนเทศในระดับพื้นที่ มีความจำเป็นต้องเสริมสร้างศักยภาพของบุคลากรด้านสถิติและสารสนเทศ เพื่อสนับสนุนการจัดทำยุทธศาสตร์จังหวัด การนำข้อมูล/สถิติไปใช้ประโยชน์ การบริหารจัดการอย่างมีส่วนร่วมในระดับจังหวัด/ภาค รวมทั้ง การผลิตและการใช้ข้อมูลสนับสนุนการตัดสินใจอย่างเป็นระบบ และเป็นประโยชน์ในการพัฒนาพื้นที่อย่างต่อเนื่อง

คำนำ

แผนพัฒนาสถิติระดับพื้นที่ จังหวัดอำนาจเจริญ ถูกจัดทำขึ้นครั้งแรก ในปี 2557 ภายใต้ความร่วมมือทางวิชาการของสำนักงานสถิติแห่งชาติ กระทรวงมหาดไทย และสำนักงานคณะกรรมการพัฒนาระบบราชการ (ก.พ.ร.) เพื่อใช้เป็นเครื่องมือในการบูรณาการข้อมูลสถิติระดับพื้นที่ที่ตอบโจทย์ยุทธศาสตร์ของจังหวัดในลักษณะ Agenda Based รวมทั้งพัฒนาข้อมูลสถิติในระดับพื้นที่ให้สอดคล้องกับทิศทางการขับเคลื่อนแผนแม่บทระบบสถิติประเทศไทย ฉบับที่ 1 (พ.ศ. 2554-2558) โดยให้ความสำคัญกับการพัฒนารายการสถิติทางการของผลิตภัณฑ์ที่มีศักยภาพ (Product Champion : PC) และประเด็นปัญหาสำคัญ (Critical Issue : CI) ตามประเด็นยุทธศาสตร์ของแต่ละจังหวัด

ตลอดระยะเวลาที่ผ่านมา แผนพัฒนาสถิติฉบับดังกล่าว ถูกใช้เป็นเครื่องมือหลักในการพัฒนาชุดข้อมูลเพื่อสนับสนุนการตัดสินใจเชิงยุทธศาสตร์ของผู้บริหารในระดับจังหวัดมาโดยตลอด อย่างไรก็ตาม ปัจจุบันสำนักงานสถิติแห่งชาติอยู่ระหว่างการขับเคลื่อนแผนแม่บทระบบสถิติประเทศไทย ฉบับที่ 2 (พ.ศ. 2559-2564) และทุกจังหวัดได้มีการจัดทำแผนพัฒนาจังหวัด พ.ศ. 2561-2564 เพื่อให้สอดคล้องกับการพัฒนาประเทศตามร่างยุทธศาสตร์ชาติ ระยะ 20 ปี (พ.ศ. 2560-2579) แผนพัฒนาเศรษฐกิจและสังคมแห่งชาติ ฉบับที่ 12 (พ.ศ. 2560-2564) เป้าหมายการพัฒนาที่ยั่งยืน (Sustainable Development Goals: SDGs) รวมทั้งการปรับโครงสร้างประเทศไทยไปสู่ประเทศไทย 4.0 และการปฏิรูปประเทศในประเด็นต่างๆ

สำนักงานสถิติจังหวัดอำนาจเจริญ จึงได้จัดทำแผนพัฒนาสถิติระดับพื้นที่ จังหวัดอำนาจเจริญ พ.ศ. 2561-2564 โดยปรับปรุงรูปแบบและเนื้อหาของแผนพัฒนาสถิติฉบับเดิมให้มีความสอดคล้องกับแผนพัฒนาจังหวัด พ.ศ. 2561-2564 แผนแม่บทระบบสถิติประเทศไทย ฉบับที่ 2 และบริบทของการพัฒนาประเทศในระดับพื้นที่ตามแผนพัฒนาอื่นๆ มากยิ่งขึ้น ซึ่งแผนพัฒนาสถิติระดับพื้นที่ จังหวัดอำนาจเจริญฉบับนี้ประกอบด้วยข้อมูลสถิติพื้นฐานด้านเศรษฐกิจ สังคม ทรัพยากรธรรมชาติและสิ่งแวดล้อม รวมทั้งข้อมูลสถิติตามยุทธศาสตร์ภายใต้แผนพัฒนาจังหวัด

ทั้งนี้ หวังเป็นอย่างยิ่งว่า แผนพัฒนาสถิติระดับพื้นที่ จังหวัดอำนาจเจริญ พ.ศ. 2561-2564 จะเป็นเครื่องมือสำคัญในการพัฒนาข้อมูลระดับพื้นที่ตามยุทธศาสตร์การพัฒนาของแต่ละจังหวัด เพื่อขับเคลื่อนประเทศไปสู่ความมั่นคง มั่งคั่ง และยั่งยืน ต่อไป

(นายสิริรัฐ ชุมอุปการ)
ผู้ว่าราชการจังหวัดอำนาจเจริญ
ประธานกรรมการสถิติระดับจังหวัดอำนาจเจริญ
กุมภาพันธ์ 2561

สารบัญ

	หน้า
บทสรุปผู้บริหาร	i
คำนำ	iii
อภิธานศัพท์	vii
บทที่ 1 บทนำ	
1.1 หลักการและเหตุผล	1
1.2 วัตถุประสงค์	3
1.3 แนวทางการจัดทำแผนพัฒนาสถิติระดับพื้นที่ จังหวัดอำนาจเจริญ	3
บทที่ 2 ประเด็นยุทธศาสตร์การพัฒนาจังหวัด	
2.1 ข้อมูลพื้นฐานของจังหวัด	5
2.2 ประเด็นยุทธศาสตร์การพัฒนาจังหวัดและตัวชี้วัด	12
2.3 ผลการทบทวนความสอดคล้องเชื่อมโยงประเด็นยุทธศาสตร์การพัฒนาจังหวัด กับแผนพัฒนาเศรษฐกิจและสังคมแห่งชาติ ฉบับที่ 12 (พ.ศ.2560-2564)	18
บทที่ 3 ผังรายการข้อมูลสถิติ	
3.1 ข้อมูลพื้นฐาน	56
- ด้านเศรษฐกิจ	62
- ด้านสังคม	65
- ด้านทรัพยากรธรรมชาติและสิ่งแวดล้อม	74
3.2 ข้อมูลสถิติ ตัวชี้วัด ตามประเด็นยุทธศาสตร์ในแผนพัฒนาจังหวัด	77
บทที่ 4 บทสรุป และข้อเสนอแนะการพัฒนาสถิติ	
4.1 สรุปสถานการณ์ข้อมูล และข้อเสนอแนะการพัฒนาการจัดเก็บข้อมูล	93
4.2 แผนปฏิบัติการพัฒนาการจัดเก็บข้อมูลสถิติระดับจังหวัด	94
บรรณานุกรม	95
ภาคผนวก	96

สารบัญตาราง

	หน้า
ตารางที่ 1 : จำนวนประชากรจังหวัดอำนาจเจริญ จำแนกตามอำเภอ และเพศ พ.ศ.2560	7
ตารางที่ 2 : ผลิตภัณฑ์มวลรวมจังหวัด ณ ราคาประจำปี จำแนกตามสาขาการผลิต พ.ศ.2556-2558	8
ตารางที่ 3 : จำนวนสถานศึกษา นักเรียน ครู และห้องเรียน อัตราส่วนนักเรียนต่อครูและ อัตราส่วนนักเรียนต่อห้องเรียน จำแนกตามสังกัด ปีการศึกษา 2559	9
ตารางที่ 4 : จำนวนสถานพยาบาล เต็ม แพทย์ พยาบาล อัตราส่วนประชากรต่อแพทย์ และอัตราส่วนประชากรต่อเตียง จำแนกเป็นรายอำเภอ ปี พ.ศ.2559	10
ตารางที่ 5 : จำนวนพื้นที่ป่าไม้ จำแนกตามประเภทของพื้นที่ป่า ปี 2559	10
ตารางที่ 6 : แหล่งน้ำ จำแนกตามประเภทของแหล่งน้ำ ปี 2559	12
ตารางที่ 7 : ประเด็นการพัฒนา และตัวชี้วัดของจังหวัด	15
ตารางที่ 8 : ความสอดคล้องระหว่างประเด็นยุทธศาสตร์และแผนพัฒนาจังหวัดอำนาจเจริญ (พ.ศ.2561 - 2564) และประเด็นยุทธศาสตร์ตามแผนพัฒนาเศรษฐกิจ และสังคม แห่งชาติ ฉบับที่ 12	24
ตารางที่ 9 : ความสอดคล้องระหว่างตัวชี้วัดตามแผนพัฒนาจังหวัดอำนาจเจริญ (พ.ศ.2561 - 2564) และ ตัวชี้วัดตามแผนพัฒนาเศรษฐกิจและสังคมแห่งชาติ ฉบับที่ 12	27

สารบัญแผนภาพ

	หน้า
แผนภาพที่ 1 : ความเชื่อมโยงของวิสัยทัศน์ พันธกิจ เป้าประสงค์รวมและประเด็นการพัฒนา	14
แผนภาพที่ 2 : เป้าหมายและวัตถุประสงค์รวมของแผนพัฒนาเศรษฐกิจและสังคม ฉบับที่ 12	19

อธิธานศัพท์

การจัดทำแผนพัฒนาสถิติระดับพื้นที่ จังหวัดอำนาจเจริญมีการใช้เครื่องมือและรูปแบบเอกสารต่างๆ ซึ่งประกอบด้วยคำศัพท์ และคำย่อหลากหลาย ทั้งนี้เพื่อให้การขยายผลการดำเนินงาน มีความเข้าใจตรงกัน การทำงานเป็นไปในทิศทางเดียวกัน จึงได้รวบรวมคำศัพท์และคำย่อต่างๆที่เกิดขึ้นในการดำเนินงานให้ความหมาย หรือคำจำกัดความที่ใช้ในการดำเนินงานดังตารางต่อไปนี้

คำศัพท์/คำย่อ	ความหมาย
แผนพัฒนาสถิติระดับพื้นที่จังหวัดอำนาจเจริญ	เครื่องมือสำคัญในการกำหนดกรอบแนวทางการดำเนินงานเพื่อการพัฒนาสถิติในระยะ 1 ปี และระยะ 4 ปี ซึ่งจะกำหนดกิจกรรมต่างๆ เพื่อพัฒนาคุณภาพสถิติทางการ ว่ามีรายการใดบ้าง จะพัฒนาอย่างไร หน่วยงานใดเป็นผู้รับผิดชอบ พร้อมทั้งระบุงบประมาณ และระยะเวลา (Timeline) ที่ต้องดำเนินการด้วย
ผังสถิติทางการ	<p>รายการข้อมูลสถิติที่สำคัญ จำเป็นที่สามารถตอบสนองการณ ยุทธศาสตร์ และสภาพปัญหาในระดับพื้นที่ ซึ่งราชการส่วนภูมิภาค หรือคณะผู้บริหารจังหวัดมีความจำเป็นต้องใช้ในการวางแผนระดับนโยบายจังหวัด ทั้งแผนปฏิบัติงานและการจัดสรรงบประมาณในแผนงานและโครงการ ตลอดจนการติดตามสถานการณ์การพัฒนาของจังหวัด โดยผังสถิติทางการ จะประกอบไปด้วย 2 ส่วน คือ</p> <ol style="list-style-type: none">1. ตารางแผนผังสถิติทางการตามประเด็นยุทธศาสตร์ ซึ่งประกอบด้วย<ol style="list-style-type: none">1.1 ชื่อชุดข้อมูล – ตัวชี้วัดที่สอดคล้องเชื่อมโยงกับยุทธศาสตร์การพัฒนาของจังหวัด1.2 รายการสถิติทางการที่สำคัญ พร้อมคุณลักษณะของข้อมูล ว่าเป็นข้อมูลระดับนามบัญญัติ (Nominal Scale) หรือข้อมูลระดับอันดับ (Ordinal Scale) หรือข้อมูลระดับช่วงชั้น (Interval Scale)/ข้อมูลระดับอัตราส่วน (Ratio Scale)1.3 สถานะการจัดเก็บข้อมูลในปัจจุบันว่ามีการจัดเก็บหรือไม่1.4 วิธีการจัดเก็บข้อมูล1.5 ความถี่ในการจัดเก็บข้อมูล1.6 หน่วยงานผู้รับผิดชอบ2. รายละเอียดสถิติทางการ (Official Statistics Metadata) ซึ่งจะมีรายละเอียดสำคัญ 5 ส่วน ได้แก่<ol style="list-style-type: none">2.1 การผลิต/จัดทำสถิติทางการ เป็นส่วนแรกที่จะแนะนำรายละเอียดกระบวนการจัดทำระเบียบการค้นคว้า เพื่อความเหมาะสมในการใช้ประโยชน์ต่อไป โดยมีรายละเอียดที่สำคัญ คือ<ol style="list-style-type: none">2.1.1 ชื่อโครงการ/งาน/ทะเบียน/รายงาน2.1.2 วิธีการเก็บรวบรวมข้อมูล ได้แก่ สัมภาษณ์ สํารวจ ทะเบียน และรายงาน

คำศัพท์/คำย่อ	ความหมาย
	<p>2.1.3 มาตรฐานการจำแนกข้อมูล</p> <p>2.1.4 รูปแบบการจัดเก็บข้อมูล ได้แก่ จัดเก็บในรูปเอกสาร/รายงาน จัดเก็บในรูปแบบไฟล์ข้อมูลดิจิทัล และฐานข้อมูล</p> <p>2.1.5 ความถี่ในการเก็บรวบรวมข้อมูล</p> <p>2.1.6 ความถี่ในการประมวลผลข้อมูล</p> <p>2.2 การเผยแพร่สถิติทางการ เป็นส่วนที่ใช้ตรวจสอบความถูกต้องและเป็นปัจจุบันของสถิติทางการประกอบไปด้วย 3 ส่วน คือ</p> <p>2.2.1 วิธีการเผยแพร่</p> <p>2.2.2 ความถี่ในการเผยแพร่</p> <p>2.2.3 ระดับการเข้าถึงข้อมูล</p> <p>2.3 สถิติทางการ จะประกอบไปด้วย ชื่อสถิติทางการ ปีที่จัดทำ สาขา หมวด หมู่ รวมถึงวิธีการคำนวณที่ได้มาซึ่งสถิติทางการ (ที่เป็นตัวชี้วัด) โดยในหนึ่งการผลิตอาจมีสถิติทางการมากกว่า 1 รายการก็ได้</p> <p>2.4 คำนิยามที่สำคัญ</p> <p>2.5 หน่วยงานรับผิดชอบผลิต/จัดทำข้อมูล เพื่อระบุแหล่งที่มาและเจ้าของข้อมูล ประกอบไปด้วย 7 ส่วน คือ</p> <p>2.5.1 กลุ่ม/ฝ่าย</p> <p>2.5.2 สำนัก/ศูนย์/กอง</p> <p>2.5.3 กรม/หน่วยงาน</p> <p>2.5.4 กระทรวง</p> <p>2.5.5 โทรศัพท์</p> <p>2.5.6 โทรสาร</p> <p>2.5.7 E-mail address</p>
รายการสถิติทางการ	ข้อมูลที่ใช้บรรยายเหตุการณ์หรือข้อเท็จจริง (facts) ของเรื่องต่างๆ ที่ต้องการศึกษา เช่น สถิติจำนวนผู้ป่วย สถิติจำนวนคนเกิด สถิติจำนวนคนตาย เป็นต้น
รายการข้อมูล (Data List)	ข้อเท็จจริง (facts) ที่เกี่ยวกับเรื่องต่างๆ ซึ่งอาจเป็นข้อเท็จจริงที่เป็นตัวเลข เช่น จำนวนผู้ป่วยที่ติดเชื้อ HIV ในหมู่บ้าน ราคาของพืชผักและผลไม้ต่างๆ ในหมู่บ้าน เป็นต้น หรืออาจเป็นข้อเท็จจริงที่ไม่ใช่ตัวเลข เช่น การศึกษา หรือ อาชีพของคนในหมู่บ้าน เป็นต้น

บทที่ 1

บทนำ

1.1 หลักการและเหตุผล

ในช่วงเวลาที่ผ่านมาสองทศวรรษที่ผ่านมา บทบาทและความจำเป็นของข้อมูลสถิติในการใช้บริหารและพัฒนาประเทศต่าง ๆ ทั่วโลกได้ทวีความสำคัญขึ้นเป็นลำดับ โดยเฉพาะการนำสถิติมาใช้เป็นปัจจัยสนับสนุนการตัดสินใจในการวางนโยบาย การเลือกวิธีการปฏิบัติงาน ตลอดจนการกำกับดูแล เพื่อให้เกิดความก้าวหน้าในการพัฒนาประเทศในทุกด้าน ดังนั้น สำนักงานสถิติแห่งชาติ (สสช.) จึงมีเป้าหมายที่จะพัฒนาการผลิตและการจัดทำข้อมูลสถิติให้มีความครอบคลุม มีคุณภาพ ลดความซ้ำซ้อน และทันต่อภาวะการเปลี่ยนแปลง ตลอดจนการเผยแพร่ข้อมูลสถิติให้เป็นไปอย่างกว้างขวาง เพื่อทุกภาคส่วนได้เข้าถึงและใช้ประโยชน์ข้อมูลสถิติที่สำคัญ

ประเทศไทยเริ่มมีการดำเนินงานเกี่ยวกับสถิติของประเทศมาประมาณ 100 ปี โดยมีสำนักงานสถิติแห่งชาติทำหน้าที่เป็นหน่วยสถิติกลางผลิตสถิติในทุกสาขา ซึ่งส่วนใหญ่เป็นสถิติจากการสำรวจ นอกจากนี้ยังมีหน่วยงานภาครัฐจำนวนมากที่ผลิตสถิติจากระบบการรายงานงานทะเบียน โดยส่วนใหญ่เป็นสถิติที่เกี่ยวข้องกับภารกิจและการดำเนินงานของแต่ละหน่วยงานปัจจุบันหน่วยงานภาครัฐจำนวนมากมีการผลิตสถิติในเกือบทุกสาขา แม้ว่าการผลิตสถิติภายใต้ระบบดังกล่าวมีการพัฒนาอย่างต่อเนื่อง แต่ก็เป็นการพัฒนาที่ไม่เป็นไปในทิศทางเดียวกัน เป็นการพัฒนาที่ตอบสนองประโยชน์ในการใช้งานของแต่ละหน่วยงาน ซึ่งมีข้อจำกัดด้านบุคลากร งบประมาณ ฯลฯ แตกต่างกันไป ส่งผลให้เกิดความเหลื่อมล้ำด้านมาตรฐานและคุณภาพของงานด้านสถิติ และในบางกรณีเกิดความซ้ำซ้อนและสิ้นเปลืองงบประมาณในการดำเนินงาน จึงเกิดแนวคิดในการพัฒนาระบบสถิติของประเทศให้เข้มแข็งและก้าวหน้าอย่างเป็นระบบ ผู้ใช้สามารถเข้าใจและเข้าถึงข้อมูลได้ง่าย โดยต้องอาศัยความร่วมมือจากหน่วยงานที่เกี่ยวข้องในการร่วมกันทบทวน ตรวจสอบ คัดกรองชุดข้อมูลสถิติที่สำคัญ จำเป็น สำหรับประเทศ ซึ่งจะก่อให้เกิดสมรรถนะด้านการผลิตสถิติของหน่วยงานต่าง ๆ ได้อย่างมีประสิทธิภาพ จึงเป็นที่มาของแผนแม่บทระบบสถิติประเทศไทย พ.ศ. 2554-2558 ซึ่งเป็นแผนแม่บทระบบสถิติประเทศไทยฉบับแรกนับตั้งแต่มีการประกาศใช้พระราชบัญญัติสถิติ พ.ศ.2550 เพื่อใช้เป็นกรอบในการพัฒนาระบบสถิติของประเทศให้เข้มแข็งและก้าวหน้าอย่างเป็นระบบ รวมทั้งให้สถิติเป็นฐานสำคัญของการพัฒนาประเทศอย่างมีคุณภาพ

ปัจจุบัน สำนักงานสถิติแห่งชาติดำเนินงานในการขับเคลื่อนแผนแม่บทระบบสถิติประเทศไทย ฉบับที่ 2 (พ.ศ. 2559-2564) เพื่อพัฒนาระบบสถิติของประเทศไปสู่เป้าหมายตามวิสัยทัศน์ที่กำหนดไว้ ต่อเนื่องจากแผนแม่บทระบบสถิติประเทศไทย ฉบับที่ 1 ว่า “ประเทศไทยมีระบบสถิติที่ทุกหน่วยงานร่วมกันขับเคลื่อนเพื่อให้เกิดสถิติทางการที่ใช้ในการพัฒนาประเทศ” โดยมีเป้าประสงค์หลัก คือ การพัฒนาข้อมูลสถิติให้มีมาตรฐาน คุณภาพ และการบูรณาการ/การแลกเปลี่ยนเชื่อมโยงข้อมูลระหว่างหน่วยงานสู่การนำไปใช้ประโยชน์ร่วมกัน ในการตอบโจทย์การตัดสินใจและกำหนดนโยบาย การพัฒนาทุกระดับ (ประเทศ ภารกิจ และพื้นที่) ซึ่งได้กำหนดยุทธศาสตร์การพัฒนาระบบสถิติของประเทศไว้ 5 ยุทธศาสตร์ ดังนี้

- ยุทธศาสตร์ที่ 1 การพัฒนาระบบสถิติของประเทศเพื่อการวางแผนและติดตามผลการพัฒนาระดับประเทศและระดับจังหวัด/กลุ่มจังหวัด
- ยุทธศาสตร์ที่ 2 การบูรณาการสถิติจากข้อมูลการบริหารงานและสถิติจากการสำรวจและการเชื่อมโยงสถิติ
- ยุทธศาสตร์ที่ 3 การพัฒนาคุณภาพสถิติให้ได้มาตรฐานสากล
- ยุทธศาสตร์ที่ 4 การให้บริการสถิติที่สะดวกต่อการเข้าถึง เข้าใจ และใช้ประโยชน์
- ยุทธศาสตร์ที่ 5 การเสริมสร้างความเข้มแข็งของหน่วยสถิติและการพัฒนาสมรรถนะบุคลากรภาครัฐในด้านสถิติและเทคโนโลยีสารสนเทศ

อย่างไรก็ตาม แม้หน่วยงานต่างๆผลิตสถิติจำนวนมากเพื่อตอบสนองการใช้ประโยชน์หลากหลายวัตถุประสงค์แต่แผนแม่บทระบบสถิติฯ จะครอบคลุมการบริหารจัดการเฉพาะ “สถิติทางการ” ซึ่งเป็นสถิติที่มีความสำคัญจำเป็นต่อการกำหนดนโยบายและติดตามสถานการณ์การพัฒนาระดับชาติ ระดับภารกิจ และระดับพื้นที่เท่านั้น โดยคณะกรรมการสถิติรายสาขา และพื้นที่จะทำหน้าที่เป็นกลไกสำคัญในการบริหารจัดการสถิติแต่ละสาขา และพื้นที่ ภายใต้กรอบนโยบายและยุทธศาสตร์การพัฒนาระบบสถิติของประเทศ และรายงานความก้าวหน้าและปัญหาอุปสรรคต่อคณะกรรมการจัดระบบสถิติประเทศไทย 3 ด้าน (ด้านสังคม ด้านเศรษฐกิจ และด้านทรัพยากรธรรมชาติและสิ่งแวดล้อม)

สำหรับการพัฒนาระบบสถิติในระดับพื้นที่ เป็นการพัฒนาต่อยอดและขยายชุดข้อมูลเพื่อสนับสนุนการตัดสินใจจากประเด็นยุทธศาสตร์การพัฒนาจังหวัด 3 ด้าน คือ ด้านสังคม ด้านเศรษฐกิจ และด้านทรัพยากรธรรมชาติและสิ่งแวดล้อม รวมทั้งชุดข้อมูลที่มีความเชื่อมโยงกับตัวชี้วัดการพัฒนาจังหวัดและภาคที่สอดคล้องกับร่างยุทธศาสตร์ชาติ ระยะ 20 ปี และแผนพัฒนาเศรษฐกิจและสังคมแห่งชาติ ฉบับที่ 12 (พ.ศ. 2560-2564) โดยการบูรณาการภารกิจระดับพื้นที่ (Area Base) ภารกิจของหน่วยงาน (Function Base) และภารกิจตามนโยบายของรัฐบาล (Agenda Base) ซึ่งจะนำไปสู่การขับเคลื่อนประเทศบนฐานข้อมูลที่มีอยู่จริง เกิดธรรมาภิบาลในการเข้าถึงข้อมูลเชิงยุทธศาสตร์ของประชาชน และก่อให้เกิดการใช้งบประมาณในการพัฒนาพื้นที่อย่างมีประสิทธิภาพ รวมทั้งเกิดประสิทธิผลต่อการพัฒนาประเทศโดยรวม ซึ่งมีความจำเป็นต้องมีการพัฒนาเสริมสร้างศักยภาพของบุคลากรในด้านสถิติ และสารสนเทศ การจัดทำยุทธศาสตร์จังหวัด การนำข้อมูลสถิติไปใช้ประโยชน์ และการบริหารจัดการอย่างมีส่วนร่วมในระดับจังหวัด/ภาคเพื่อให้เกิดการผลิตและการใช้ข้อมูลสนับสนุนการตัดสินใจอย่างเป็นระบบและเป็นประโยชน์ในการพัฒนาพื้นที่อย่างต่อเนื่อง

ดังนั้น จึงได้จัดทำแผนพัฒนาสถิติระดับพื้นที่ จังหวัดอำนาจเจริญ โดยการศึกษาประเด็นยุทธศาสตร์ของจังหวัด เพื่อจัดทำผังสถิติทางการของข้อมูลที่สำคัญ จำเป็น และเพียงพอต่อการตัดสินใจในระดับพื้นที่ รวมทั้งมีความสอดคล้องกับตัวชี้วัดการพัฒนาจังหวัดที่สอดคล้องกับแผนพัฒนาเศรษฐกิจและสังคมแห่งชาติ ฉบับที่ 12 (พ.ศ. 2560-2564) และร่างยุทธศาสตร์ชาติ ระยะ 20 ปีผ่านกลไกของคณะกรรมการสถิติระดับจังหวัด เพื่อให้มีชุดข้อมูลสถิติและสารสนเทศในการสนับสนุนยุทธศาสตร์ของจังหวัด พร้อมนำเสนอแนวทางการพัฒนาการเก็บข้อมูลสำคัญในการพัฒนาพื้นที่ต่อไป

1.2 วัตถุประสงค์ของการจัดทำแผนพัฒนาสถิติระดับพื้นที่ จังหวัดอำนาจเจริญ

1.2.1 เพื่อศึกษาประเด็นยุทธศาสตร์ตามแผนพัฒนาจังหวัด แผนพัฒนาเศรษฐกิจและสังคมแห่งชาติ ฉบับที่ 12 (พ.ศ. 2560-2564) และร่างยุทธศาสตร์ชาติ ระยะ 20 ปี พร้อมทั้งกำหนดหน่วยงานที่จะต้องรับผิดชอบในการจัดทำข้อมูลที่ยังไม่มีหน่วยงานใดดำเนินการ และเชื่อมโยง/บูรณาการข้อมูลในระดับพื้นที่

1.2.2 เพื่อจัดทำชุดข้อมูลสถิติและสารสนเทศ (ผังสถิติทางการระดับจังหวัด) ที่สนับสนุนยุทธศาสตร์จังหวัด และจัดทำแผนพัฒนาสถิติระดับพื้นที่ที่สอดคล้องกับตัวชี้วัดแผนพัฒนาจังหวัด และแผนพัฒนาเศรษฐกิจและสังคมแห่งชาติ ฉบับที่ 12 (พ.ศ.2560- 2564) และร่างยุทธศาสตร์ชาติ ระยะ 20 ปี

1.2.3 เพื่อส่งเสริมการเข้าถึง เข้าใจ และใช้ประโยชน์ของข้อมูลสถิติและสารสนเทศร่วมกัน

1.2.4 เพื่อสร้างเครือข่ายการทำงานและสร้างความมีส่วนร่วมของหน่วยงานจัดเก็บข้อมูลในระดับพื้นที่

1.2.5 เพื่อพัฒนาบุคลากรด้านสถิติของหน่วยงานที่เกี่ยวข้อง ให้มีความเป็นมืออาชีพด้านข้อมูลสถิติและสารสนเทศ ที่สนับสนุนยุทธศาสตร์ในระดับพื้นที่และมีความรู้ความเข้าใจในกระบวนการนำแผนพัฒนาสถิติระดับพื้นที่เข้าเป็นส่วนหนึ่งของแผนพัฒนาจังหวัด และแผนปฏิบัติราชการประจำปีของจังหวัด

1.3 แนวทางการจัดทำแผนพัฒนาสถิติระดับพื้นที่ จังหวัดอำนาจเจริญ

การจัดทำแผนพัฒนาสถิติระดับพื้นที่ จังหวัดอำนาจเจริญครั้งนี้ มีแนวทางการดำเนินการดังนี้

1.3.1 ศึกษาประเด็นยุทธศาสตร์ตามแผนพัฒนาจังหวัดอำนาจเจริญ (พ.ศ.2561-2564) แผนพัฒนาเศรษฐกิจและสังคมแห่งชาติ ฉบับที่ 12 (พ.ศ.2560-2564) และร่างยุทธศาสตร์ชาติ ระยะ 20 ปี

1.3.2 ปรับปรุงภารกิจและองค์ประกอบของคณะกรรมการสถิติระดับจังหวัดให้สอดคล้องกับการจัดทำแผนพัฒนาสถิติระดับพื้นที่ และการปฏิรูประบบสถิติ

1.3.3 จัดทำผังรายการข้อมูลสถิติพื้นฐาน ประกอบด้วย ด้านสังคมด้านเศรษฐกิจด้านทรัพยากรธรรมชาติและสิ่งแวดล้อม พร้อมทั้งจัดทำผังรายการข้อมูลสถิติ ตัวชี้วัด ตามประเด็นยุทธศาสตร์ในแผนพัฒนาจังหวัด (พ.ศ.2561-2564)

1.3.4 ประชุมคณะกรรมการสถิติระดับจังหวัด/หรือผู้ที่เกี่ยวข้องกับการจัดทำ (ร่าง) แผนพัฒนาสถิติระดับพื้นที่ จังหวัดอำนาจเจริญ เพื่อนำเสนอและขอความเห็นชอบในเรื่องต่างๆ ดังนี้

- (ร่าง) แผนพัฒนาสถิติระดับพื้นที่ จังหวัดอำนาจเจริญ
- ผังรายการข้อมูลสถิติพื้นฐาน ทั้ง 3 ด้าน
- ผังรายการข้อมูลสถิติที่สนับสนุนประเด็นยุทธศาสตร์จังหวัด

1.3.5 จัดทำแผนพัฒนาสถิติระดับพื้นที่ จังหวัดอำนาจเจริญรวบรวมข้อมูลตามผังรายการข้อมูลสถิติที่แสดงชื่อยุทธศาสตร์ ประเด็นยุทธศาสตร์ ตัวชี้วัด รายการสถิติ สถานะข้อมูล วิธีการเก็บรวบรวมข้อมูล หน่วยวัด ความถี่ของข้อมูล ระดับการนำเสนอ และหน่วยงานผู้รับผิดชอบ ทั้งนี้รายการสถิติในผังสถิติทางการบางรายการอาจจะยังไม่มีการผลิต หรือขาดหน่วยงานที่รับผิดชอบในปัจจุบัน ซึ่งจะต้องได้รับการพิจารณาเป็นส่วนหนึ่งของยุทธศาสตร์การพัฒนาในลำดับต่อไป

1.3.6 เผยแพร่แผนพัฒนาสถิติระดับพื้นที่ จังหวัดอำนาจเจริญและนำเสนอต่อ คณะกรรมการจัดทำแผนพัฒนาจังหวัด และแผนปฏิบัติการประจำปีของจังหวัดพร้อมทั้งนำเสนอข้อมูล สถิติที่สนับสนุนแผนพัฒนาจังหวัดเช่น แผนพัฒนาคุณภาพชีวิตคนพิการจังหวัด แผนยุทธศาสตร์ผู้สูงอายุ จังหวัด เป็นต้น

1.3.7 ติดตาม ประเมินผล และข้อเสนอแนะการพัฒนาการจัดเก็บข้อมูลและเสนอ แผนการพัฒนาในอนาคต

บทที่ 2

ประเด็นยุทธศาสตร์การพัฒนา

ในบทนี้ประกอบด้วยเนื้อหา 2 ส่วน คือ ส่วนที่หนึ่ง (หัวข้อ 2.1) เป็นการศึกษาข้อมูลพื้นฐานในด้านต่างๆที่สำคัญของจังหวัด ส่วนที่สอง (ครอบคลุมเนื้อหาหัวข้อ 2.2-2.3) เป็นการวิเคราะห์ความสอดคล้องเชื่อมโยงประเด็นยุทธศาสตร์การพัฒนาจังหวัด และตัวชี้วัดการพัฒนาตามประเด็นยุทธศาสตร์ที่สำคัญ กับแผนพัฒนาเศรษฐกิจและสังคมแห่งชาติ ฉบับที่ 12 (พ.ศ. 2560-2564)

2.1 ข้อมูลพื้นฐานจังหวัด

ความเป็นมา

เมื่อประมาณ ปีพุทธศักราช 2393 ท้าวอุปราชเจ้าเมืองจำพร แขวงสุวรรณเขตประเทศสาธารณรัฐประชาธิปไตยประชาชนลาวในปัจจุบัน ได้อพยพครอบครัวเข้ามาพึ่งพระบรมโพธิสมภารพระบาทสมเด็จพระนั่งเกล้าเจ้าอยู่หัวมาตั้งถิ่นฐานอยู่บ้านค้อใหญ่ (ปัจจุบันคือบ้านอำนาจ ต.อำนาจ อ.ลืออำนาจ)

พุทธศักราช 2401 ท้าวจันทบุรุม (เสื่อ)ผู้ครองเมืองในสมัยต่อมา ได้กราบบังคมทูลพระบาทสมเด็จพระจอมเกล้าเจ้าอยู่หัว ยกฐานะบ้านค้อใหญ่ ขึ้นเป็นเมืองอำนาจเจริญ และท้าวจันทบุรุม (เสื่อ) ได้รับพระกรุณาโปรดเกล้าให้เป็นเจ้าเมือง มียศเป็นพระอมรอำนาจ(เสื่อ อมรสิน) และเป็นเมืองในการปกครองของนครเขมรราช

ต่อมา ในสมัยพระบาทสมเด็จพระจุลจอมเกล้าเจ้าอยู่หัว มีการปฏิรูปการปกครองเมืองอำนาจเจริญได้ยกฐานะเป็นอำเภออำนาจเจริญ และย้ายไปขึ้นเป็นอำเภอในการปกครองของจังหวัดอุบลราชธานี โดยมีนายอำเภอคนแรก คือ รองอำมาตย์โทหลวงอนเณอำนาจ (เปี้ย สุวรรณภูมิ)

พุทธศักราช 2459 ได้ย้ายที่ตั้งอำเภออำนาจเจริญจากสถานที่เดิม (บ้านอำนาจ อำเภอลืออำนาจในปัจจุบัน) มาตั้ง ณ ตำบลบุ่ง ซึ่งเป็นที่ตั้งเมืองในปัจจุบัน และยุบเมืองอำนาจเจริญเป็นตำบล ชื่อว่า ตำบลอำนาจ ชาวบ้านชอบเรียกว่า เมืองอำนาจน้อย

ต่อมาได้มีพระราชบัญญัติจัดตั้งจังหวัดอำนาจเจริญ พุทธศักราช 2536 ซึ่งมีผลบังคับตั้งแต่วันที่ 1 ธันวาคม 2536 ตรงกับวันพุธ แรม 3 ค่ำ เดือน 12 ปีระกา ยกฐานะอำเภออำนาจเจริญ เป็นจังหวัดอำนาจเจริญ ประกอบด้วยอำเภอเมืองอำนาจเจริญ อำเภอนามน อำเภอปทุมราชวงศา อำเภอพนาลัย อำเภอหัวตะพาน อำเภอเสนางคนิคม และกิ่งอำเภอลืออำนาจ (ปัจจุบัน คือ อำเภอลืออำนาจ) รวม 6 อำเภอ 1 กิ่งอำเภอโดยแยกออกจากการปกครองจังหวัดอุบลราชธานี รวมกันขึ้น เป็นจังหวัดอำนาจเจริญ

2.1.1 ลักษณะทางกายภาพ

ขนาดและที่ตั้ง

จังหวัดอำนาจเจริญ เป็นจังหวัดในตอนใต้ของภาคตะวันออกเฉียงเหนือตั้งอยู่ระหว่าง เส้นรุ้งที่ 15 องศา 30 ลิปดาเหนือ ถึง 16 องศา 30 ลิปดาเหนือ และเส้นแวงที่ 104 องศา 15 ลิปดาตะวันออก ถึง 105 องศา 15 ลิปดาตะวันออก ห่างจากกรุงเทพมหานครโดยรถยนต์ประมาณ 568 กิโลเมตร แยกออกจากจังหวัดอุบลราชธานี เมื่อปี พ.ศ. 2536 มีเนื้อที่ทั้งสิ้น 1,975,785 ไร่ หรือ 3,162.078 ตารางกิโลเมตร มีอาณาเขตติดต่อ ดังนี้

ทิศเหนือ ติดอำเภอเลิงนกทา จังหวัดยโสธร และอำเภอดอนตาล จังหวัดมุกดาหาร

ทิศใต้ ติดอำเภอม่วงสามสิบ จังหวัดอุบลราชธานี

ทิศตะวันออก ติดอำเภอเขมราฐ อำเภอกุศขำบูน และอำเภอตระการพืชผล จังหวัดอุบลราชธานี และสาธารณรัฐประชาธิปไตยประชาชนลาว

ทิศตะวันตก ติดอำเภอป่าติ้ว อำเภอเลิงนกทา จังหวัดยโสธร

ภูมิประเทศและภูมิอากาศ

สภาพภูมิประเทศ โดยทั่วไปเป็นที่ลุ่มมีเนินเขาเตี้ย ๆ ทอดยาวไปจรดจังหวัดอุบลราชธานีที่อำเภอขามเฒ่า ตั้งอยู่สูงจากระดับน้ำทะเลปานกลางเฉลี่ยประมาณ 68 เมตร (227 ฟุต) สภาพดินโดยทั่วไปเป็นดินร่วนปนทรายและดินลูกรังบางส่วน มีแม่น้ำโขงเป็นแนวเขตกันระหว่างจังหวัดอำนาจเจริญกับสาธารณรัฐประชาธิปไตยประชาชนลาวที่อำเภอขามเฒ่า มีลำน้ำสายใหญ่ไหลผ่าน ได้แก่ ลำเซบก และลำเซบาย

สภาพภูมิอากาศโดยทั่วไป จังหวัดอำนาจเจริญจัดอยู่ในเขตอากาศแบบ Tropical Savannah คือจะเห็นความแตกต่างของฤดูฝนและฤดูแล้งอย่างชัดเจนมีช่วงกลางวันยาวในฤดูร้อนและมีอุณหภูมิสูงตลอดปีฤดูฝนเริ่มตั้งแต่เดือนพฤษภาคม ถึงกลางเดือนตุลาคม ในปี พ.ศ. 2559 มีฝนตก 79 วัน ปริมาณน้ำฝนวัดได้ 881.7 มิลลิเมตร อุณหภูมิเฉลี่ยสูงสุด 33.4 องศาเซลเซียส อุณหภูมิเฉลี่ยต่ำสุด 21.6 องศาเซลเซียส ฤดูหนาวเริ่มตั้งแต่เดือนพฤศจิกายนถึงมกราคม ฤดูร้อนเริ่มตั้งแต่เดือนกุมภาพันธ์ถึงเดือนเมษายน

2.1.2 ข้อมูลการปกครองของจังหวัด/จำนวนประชากร

ประชากรและการปกครอง

ในปี 2559 จังหวัดอำนาจเจริญ แบ่งการปกครองส่วนภูมิภาคออกเป็น 7 อำเภอ 56 ตำบล 607 หมู่บ้าน โดยมีรายชื่ออำเภอดังนี้ อำเภอเมืองอำนาจเจริญ อำเภอขามเฒ่า อำเภอปทุมราชวงศา อำเภอพนา อำเภอเสนางคนิคม อำเภอหัวตะพาน และอำเภอสิรินธร การปกครองส่วนท้องถิ่นประกอบด้วย องค์การบริหารส่วนจังหวัด 1 แห่ง เทศบาลเมือง 1 แห่ง เทศบาลตำบล 23 แห่ง และมีองค์การบริหารส่วนตำบล(อบต.)จำนวน 39 แห่ง จากสถิติของกรมการปกครอง ณ วันสิ้นเดือนธันวาคม 2559 จังหวัดอำนาจเจริญมีประชากรทั้งสิ้น 377,120คน เป็นชาย 188,373คน หญิง188,747 คน ซึ่งอาศัยอยู่ในเขตเทศบาล 66,093 คน และอาศัยอยู่นอกเขตเทศบาล 311,027คน ความหนาแน่นของประชากร โดยเฉลี่ย 119 คน ต่อตารางกิโลเมตร มีจำนวนบ้าน 111,690 หลังคาเรือน

ตารางที่ 1 จำนวนประชากรจังหวัดอำนาจเจริญ จำแนกตามอำเภอ และเพศ พ.ศ.2560

อำเภอ	ประชากร (คน)			ร้อยละ	ความหนาแน่น (คน/ตร.กม.)
	ชาย	หญิง	รวม		
เมืองอำนาจเจริญ	65,486	66,015	131,501	34.9	219.6
ชานุมาน	20,696	20,448	41,144	10.9	74.0
ปทุมราชวงศา	24,488	23,984	48,472	12.9	93.1
พนา	14,049	14,072	28,121	7.5	119.7
เสนางคนิคม	20,357	20,662	41,019	10.9	78.0
ห้วยตะพาน	24,992	24,966	49,958	13.2	93.6
ลืออำนาจ	18,305	18,600	36,905	9.8	192.4
รวม	188,373	188,747	377,120	100.0	119.3

ที่มา: กรมการปกครอง กระทรวงมหาดไทย

2.1.3 ข้อมูลด้านเศรษฐกิจ

จังหวัดอำนาจเจริญ มีโครงสร้างเศรษฐกิจอยู่ในภาคการเกษตร จากรายงานของสำนักงานคณะกรรมการพัฒนาเศรษฐกิจและสังคมแห่งชาติ ในปี 2558 มีมูลค่าผลิตภัณฑ์มวลรวมจังหวัด (GPP) ตามราคาประจำปี เท่ากับ 14,284 ล้านบาท และผลิตภัณฑ์มวลรวมจังหวัดเฉลี่ยต่อคน (GPP Per Capital) เท่ากับ 51,221 บาท ซึ่งอยู่ในลำดับที่ 17 ของภาค และลำดับที่ 74 ของประเทศ

การผลิตภาคการเกษตร

การผลิตภาคเกษตรในปี 2558 มีการปรับตัวลดลงจากปี 2557 ในอัตราร้อยละ 11.62 เนื่องจากมีการลดลงของสาขาเกษตรกรรมการล่าสัตว์และการป่าไม้ มีอัตราลดลงถึงร้อยละ 11.96 มีสาเหตุมาจากหมวดพืชผล ที่มีผลผลิตหลักลดลง โดยเฉพาะข้าวเปลือก ส่วนสาขาการประมงมีการปรับตัวดีขึ้นจากเดิมถึงร้อยละ 5.62 เนื่องจากการปลูกข้าวได้ผลผลิตลดน้อยลง เลยทำให้เกษตรกรหันมาเพาะเลี้ยงสัตว์น้ำจืดมากขึ้น

การผลิตภาคนอกเกษตร

การผลิตภาคนอกการเกษตร ปรับตัวดีขึ้นจากที่ลดลงร้อยละ 4.33 ในปี 2557 เนื่องจากสาขาการผลิตหลัก มีการขยายตัวสูงขึ้น ได้แก่ สาขาการบริหารราชการ และการป้องกันประเทศรวมทั้งการประกันสังคมภาคบังคับ(ร้อยละ 50.14), โรงแรมและภัตตาคาร(ร้อยละ 16.66), บริการด้านอสังหาริมทรัพย์ การให้เช่าและบริการทางธุรกิจ(ร้อยละ 14.28), การบริการด้านสุขภาพและสังคม (ร้อยละ 11.46), ตัวกลางทางการเงิน(ร้อยละ 11.42), ลูกจ้างในครัวเรือนส่วนบุคคล (ร้อยละ 6.06), การให้บริการชุมชน สังคมและบริการส่วนบุคคลอื่นๆ (ร้อยละ 0.80) ตามลำดับ ส่วนสาขาที่มีการลดลง ได้แก่ การไฟฟ้า แก๊สและการประปา (ร้อยละ 16.60), การศึกษา (ร้อยละ 10.90), การทำเหมืองแร่และเหมืองหิน (ร้อยละ 8.00), การก่อสร้าง (ร้อยละ 7.20), อุตสาหกรรม (ร้อยละ 6.50), การขนส่งสถานที่เก็บสินค้าและการคมนาคม (ร้อยละ 0.40) ตามลำดับ

ตารางที่ 2 ผลิตภัณฑ์มวลรวมจังหวัด ณ ราคาประจำปี จำแนกตามสาขาการผลิตพ.ศ. 2556 -2558^P

สาขาการผลิต	มูลค่า (ล้านบาท)		
	พ.ศ. 2556	พ.ศ. 2557	พ.ศ. 2558 ^P
ภาคเกษตร	5,939	4,571	4,040
เกษตรกรรม การล่าสัตว์และการป่าไม้	5,849	4,482	3,946
การประมง	90	89	94
ภาคนอกเกษตร	10,400	9,950	10,244
การทำเหมืองแร่และเหมืองหิน	20	25	23
อุตสาหกรรม	486	372	348
การไฟฟ้า แก๊สและการประปา	227	241	201
การก่อสร้าง	1,023	962	893
การขายส่งการขายปลีก การซ่อมแซมยานยนต์ จักรยานยนต์ ของใช้ส่วนบุคคลและของใช้ในครัวเรือน	1,503	1,407	1,469
โรงแรมและภัตตาคาร	12	12	14
การขนส่งสถานที่เก็บสินค้าและการคมนาคม	292	283	282
ตัวกลางทางการเงิน	1,319	1,479	1,648
บริการด้านอสังหาริมทรัพย์การให้เช่าและบริการทางธุรกิจ	864	644	736
การบริหารราชการและการป้องกันประเทศรวมทั้งการ ประกันสังคมภาคบังคับ	1,044	718	1,078
การศึกษา	2,845	2,969	2,646
การบริการด้านสุขภาพและสังคม	492	558	622
การให้บริการชุมชน สังคมและบริการส่วนบุคคลอื่นๆ	241	246	248
ลูกจ้างในครัวเรือนส่วนบุคคล	33	33	35
ผลิตภัณฑ์มวลรวมจังหวัด (Gross Provincial Products)	16,339	14,521	14,284
ผลิตภัณฑ์จังหวัดเฉลี่ยต่อบุคคล (GPP Per Capita, Baht)	58,154	51,848	51,221
จำนวนประชากร (1,000 คน)	281	280	279

ที่มา: สำนักงานคณะกรรมการพัฒนาการเศรษฐกิจและสังคมแห่งชาติ

หมายเหตุ : ^P ตัวเลขเบื้องต้น

2.1.4 ข้อมูลทางสังคม

จังหวัดอำนาจเจริญมีจำนวนโรงเรียนทั้งสิ้น 302 แห่งสังกัดสำนักงานคณะกรรมการการศึกษาขั้นพื้นฐานจำนวน 278 แห่ง สังกัดสำนักงานคณะกรรมการส่งเสริมการศึกษาเอกชนจำนวน 10 แห่ง สังกัดกรมส่งเสริมการปกครองท้องถิ่นจำนวน 6 แห่ง และอื่นๆ จำนวน 8 แห่ง สำนักงานคณะกรรมการอาชีวศึกษาจำนวน 2 แห่ง สำนักบริหารงานคณะกรรมการส่งเสริมการศึกษาเอกชนจำนวน 4 แห่ง และมหาวิทยาลัยสาขาวิทยาเขตจำนวน 2 แห่งมีจำนวนห้องเรียนทั้งหมด 3,123 ห้อง ครูจำนวน 3,823 คน และนักเรียนจำนวน 58,659 คน ซึ่งอัตราส่วนครู 1 คนต่อนักเรียน 15 คนและนักเรียน 18 คนต่อ 1 ห้องเรียน

ตารางที่ 3 จำนวนสถานศึกษา นักเรียน ครู และห้องเรียน อัตราส่วนนักเรียนต่อครูและอัตราส่วนนักเรียนต่อห้องเรียน จำแนกตามอำเภอ ปีการศึกษา 2559

อำเภอ	จำนวน				อัตราส่วน	
	สถานศึกษา (แห่ง)	ห้องเรียน (ห้อง)	ครู (คน)	นักเรียน (คน)	นร.: ครู	นร. : ห้อง
เมืองอำนาจเจริญ	103	1,116	1,431	22,665	15.8 : 1	20.3 : 1
ชานุมาน	29	318	419	6,593	15.7 : 1	20.7 : 1
ปทุมราชวงศา	38	443	540	8,258	15.3 : 1	18.6 : 1
พนา	28	258	291	4,420	15.2 : 1	17.1 : 1
เสนาคนิคม	27	276	343	5,282	15.4 : 1	19.1 : 1
ห้วยตะพาน	48	419	477	6,352	13.3 : 1	15.2 : 1
ลืออำนาจ	29	293	322	5,089	15.8 : 1	17.4 : 1
รวม	302	3,123	3,823	58,659	15.3 : 1	18.8 : 1

- ที่มา: 1. สำนักงานเขตพื้นที่การศึกษาประถมศึกษาอำนาจเจริญ
 2. สำนักงานเขตพื้นที่การศึกษามัธยมศึกษาเขต 29 จังหวัดอุบลราชธานี
 3. กรมส่งเสริมการปกครองส่วนท้องถิ่น

การสาธารณสุข

จังหวัดอำนาจเจริญมีโรงพยาบาลทั้งสิ้น 7 แห่ง มีจำนวนเตียงทั้งสิ้น 542 เตียง มีแพทย์จำนวน 70 คน และพยาบาล 671 คน นอกจากนี้พบว่าแพทย์ 1 คนต้องดูแลประชากรถึง 5,387 คน ซึ่งมีจำนวนประชากรต่อเตียงอยู่ที่ 695 คนต่อ 1 เตียง ทั้งนี้แนวปฏิบัติขององค์การอนามัยโลกกำหนดว่าควรจะมีแพทย์ 1 คนต่อประชากร 5,000 คนและจำนวนเตียงต่อประชากรระบุไว้ที่ (3.5 เตียง) 4 เตียงต่อประชากร 1,000 คน

จากตัวเลขดังกล่าวสะท้อนให้เห็นถึงสถานการณ์ด้านสาธารณสุขของจังหวัดอำนาจเจริญว่ายังคงขาดแคลนบุคลากรทรัพยากรด้านสาธารณสุขอยู่มากซึ่งปัญหาที่สำคัญอีกประเด็นหนึ่งคือการกระจายกำลังคนด้านสาธารณสุขที่จะต้องกระจายลงสู่ระดับอำเภอให้มากขึ้นโดยเฉพาะอย่างยิ่งโรงพยาบาลในพื้นที่อำเภอชานุมาน อำเภอปทุมราชวงศา และอำเภอเสนาคนิคมที่ยังขาดแคลนบุคลากรทางสาธารณสุข

ตารางที่ 4 จำนวนสถานพยาบาล เติ้ง แพทย์ พยาบาล อัตราส่วนประชากรต่อแพทย์และอัตราส่วนประชากรต่อเตียง จำแนกเป็นรายอำเภอ ปี 2559

อำเภอ	จำนวน				อัตราส่วน	
	โรงพยาบาล (แห่ง)	เตียง (เตียง)	แพทย์ (คน)	พยาบาล (คน)	ประชากร : แพทย์	ประชากร : เตียง
เมืองอำนาจเจริญ	1	349	48	392	2,739.6	376.8
ชานุมาน	1	35	3	43	13,714.7	1,175.5
ปทุมราชวงศา	1	30	4	47	12,118.0	1,615.7
พนา	1	30	3	42	9,373.7	937.4
เสนางคนิคม	1	30	3	46	13,673.0	1,367.3
ห้วยตะพาน	1	38	5	54	9,991.6	1,314.7
ลืออำนาจ	1	30	4	47	9,226.3	1,230.2
รวม	7	542	70	671	5,387.4	695.8

ที่มา: สำนักงานสาธารณสุขจังหวัดอำนาจเจริญ

2.1.5 ทรัพยากรธรรมชาติและสิ่งแวดล้อม

ทรัพยากรป่าไม้ จังหวัดอำนาจเจริญ มีทรัพยากรธรรมชาติที่สำคัญคือ ทรัพยากรป่าไม้ มีทั้งป่าเต็งรังหรือป่าไม้แดง ที่มีอยู่ทั่วไปในเขตอำเภออำเภอต่างๆ มีพื้นที่จังหวัดทั้งหมด 1,975,871 ไร่ มีพื้นที่ป่าไม้ จำนวน 18 ป่า เป็นป่าสงวนแห่งชาติ 13 ป่า และป่าถาวรตามมติคณะรัฐมนตรีเมื่อวันที่ 12 พฤศจิกายน 2506 จำนวน 3 ป่า และมีอุทยานแห่งชาติ 1 แห่ง คือ อุทยานแห่งชาติภูสระดอกบัว และวนอุทยาน 1 แห่ง คือ วนอุทยานภูสิงห์-ภูผาผึ้ง จังหวัดอำนาจเจริญมีพื้นที่ป่ารวม 882,448.50 ไร่ ได้กันพื้นที่มอบให้สำนักงานการปฏิรูปที่ดินเพื่อการเกษตร(สปก.) นำไปปฏิรูป 300,357.43 ไร่ คงเหลือพื้นที่ป่าไม้ 582,901.07 ไร่ โดยพื้นที่ป่าไม้ 582,901.07 หักพื้นที่ทับซ้อนประมาณ 60,559 ไร่ เหลือพื้นที่ป่า 521,530.07 ไร่ คิดเป็นพื้นที่ป่าไม้ 26.40 % ของพื้นที่จังหวัดอำนาจเจริญ

ตารางที่ 5 จำนวนพื้นที่ป่าไม้ จำแนกตามประเภทของพื้นที่ป่า ปี 2559

ลำดับที่	ประเภทของพื้นที่ป่า (ป่าสงวน/อุทยาน/วนอุทยาน/อื่นๆ)	พื้นที่ (ไร่)	ร้อยละ
1	ป่าสงวน และ ป่าถาวร	521,530.07	26.40
2	อุทยานแห่งชาติ	43,125.00	2.2
3	วนอุทยาน	17,434.00	0.8

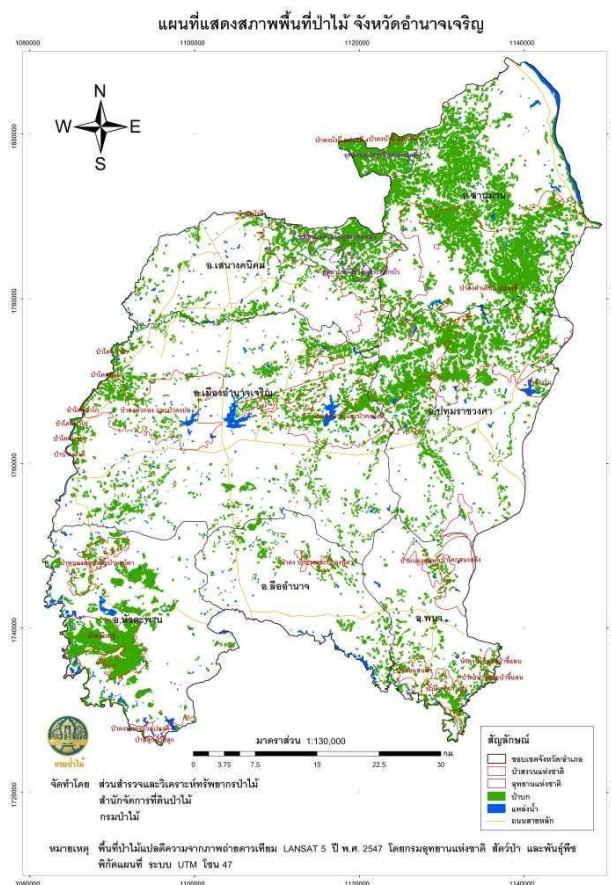

แหล่งน้ำจังหวัดอำนาจเจริญ ตั้งอยู่ในพื้นที่ลุ่มน้ำโขงและลุ่มน้ำมูล โดยลุ่มน้ำโขง มีพื้นที่ประมาณ ๗๒๐ ตารางกิโลเมตร และลุ่มน้ำมูลมีพื้นที่ประมาณ ๒,๕๑๐ ตารางกิโลเมตร จังหวัดอำนาจเจริญในส่วนที่อยู่ในพื้นที่ลุ่มน้ำมูล ประกอบด้วย ๒ ลุ่มน้ำสาขา ดังแสดงในตาราง โดยพื้นที่ของลุ่มน้ำในจังหวัดสรุปได้ดังนี้ **พื้นที่ลุ่มน้ำในจังหวัดอำนาจเจริญ**

แม่น้ำสายหลัก ได้แก่ **แม่น้ำโขง** ไหลผ่านอำเภอชนบทระยะทาง ๓๘ กิโลเมตร **ลำเซบก** ไหลผ่านพื้นที่อำเภอเมือง ลืออำนาจ พนา และหัวตะพาน ระยะทาง ๓๐๖ กิโลเมตร **ลำเซบาย** มีต้นกำเนิดจากสันปันน้ำของลุ่มน้ำลำเซบาย และลุ่มน้ำห้วยบังอี ไหลผ่าน อำเภอเลิงนกทา จังหวัดยโสธร เข้าสู่เขตอำเภอเมืองอำนาจเจริญและอำเภอหัวตะพานจังหวัดอำนาจเจริญ จากนั้นจะไหลผ่านอำเภอม่วงสามสิบ จังหวัดอุบลราชธานี บรรจบกับแม่น้ำมูลก่อนถึงอำเภอเมือง จังหวัดอุบลราชธานี รวมระยะทาง ๒๔๓ กิโลเมตร

แม่น้ำสายรอง ได้แก่ ลำห้วยละเือง ลำห้วยปลาแตก ลำห้วยโพธิ์ ลำห้วยกอก ลำห้วยสีโท ลำห้วยจันลัน ลำห้วยพระเหลา ลำห้วยแขง ลำห้วยทม ลำห้วยตาเที่ยง ลำห้วยจิกเปา ลำห้วยทราย ลำห้วยคันแท

ตารางที่ 6 แหล่งน้ำ จำแนกตามประเภทของแหล่งน้ำ ปี 2559

อำเภอ	รวม	อ่างเก็บน้ำ		
		ใหญ่	กลาง	เล็ก
รวมยอด	84	-	5	35
เมืองอำนาจเจริญ	25	-	4	8
ชานุมาน	11	-	-	6
ปทุมราชวงศา	11	-	-	6
พนา	9	-	-	4
เสนางคนิคม	12	-	-	5
ห้วยตะพาน	4	-	1	3
ลืออำนาจ	12	-	-	3

ที่มา: โครงการชลประทานอำนาจเจริญ

2.2 ประเด็นยุทธศาสตร์การพัฒนาจังหวัดและตัวชี้วัด

แผนพัฒนาจังหวัดอำนาจเจริญ (พ.ศ.2561-2564) มีวิสัยทัศน์ พันธกิจ เป้าประสงค์รวม และประเด็นยุทธศาสตร์ รวมทั้งตัวชี้วัดสำคัญที่เชื่อมโยงกับการพัฒนาประเทศตามแผนพัฒนาเศรษฐกิจและสังคมแห่งชาติ ฉบับที่ 12 ดังนี้

แผนพัฒนาจังหวัดอำนาจเจริญ

วิสัยทัศน์: **เมืองธรรมเกษตร เขตพัฒนาเศรษฐกิจพอเพียง เส้นทางการค้าสู่สากล**

จังหวัดอำนาจเจริญได้กำหนดเป้าหมายการพัฒนาไว้ทั้งสิ้น 3 ประเด็นสำคัญ ดังนี้

1) การพัฒนาจังหวัดให้เป็นเมืองสมุนไพรและเมืองธรรมเกษตร ให้มีความสำคัญกับการทำเกษตรอย่างมีคุณธรรม เห็นคุณค่าของชีวิต เคารพในความเป็นมนุษย์ มีจิตสำนึกในการวางแผนและอนุรักษ์ทรัพยากรธรรมชาติสิ่งแวดล้อม

2) การส่งเสริมจังหวัดให้เป็นเขตพัฒนาเศรษฐกิจพอเพียง โดยสนับสนุนการดำเนินกิจกรรมทางการเกษตรโดยยึดหลักปรัชญาของเศรษฐกิจพอเพียง

3) การพัฒนาโครงสร้างพื้นฐาน สิ่งอำนวยความสะดวกบริเวณชายแดน เชื่อมโยงการค้าการลงทุนในประเทศอาเซียนรองรับการเติบโตของเศรษฐกิจชายแดนในอนาคต รวมทั้งส่งเสริมให้มีการนำนวัตกรรมและเทคโนโลยีที่ทันสมัยมาใช้ในการค้าขาย เป็นการย่อโลกให้เล็กลงเพื่อเปิดตลาดสู่นานาชาติ เพิ่มช่องทางการตลาดให้ผู้บริโภคทั้งชาวไทยและชาวต่างชาติสามารถติดต่อซื้อขายสินค้าได้ง่ายขึ้น

ประเด็นการพัฒนาจังหวัดอำนาจเจริญ

การพัฒนาในรอบการทบทวนแผนปีงบประมาณ พ.ศ. ๒๕๖๒ – ๒๕๖๔ ประกอบด้วย ๔ ประเด็นการพัฒนา ดังนี้

1. การพัฒนาการผลิต และการแปรรูปผลผลิตทางการเกษตรเพื่อเพิ่มคุณค่า มูลค่าข้าวหอมมะลิ อาหารปลอดภัย และยกระดับสู่การเป็นเมืองสมุนไพร
2. การพัฒนาสู่เมืองการค้า การบริการ การค้าชายแดน และการพัฒนาเศรษฐกิจชุมชนที่เข้มแข็ง ประชาชนมีรายได้ที่เติบโตอย่างต่อเนื่อง
3. การบริหารจัดการทรัพยากรธรรมชาติ สิ่งแวดล้อม ดิน น้ำ และพลังงานเพื่อการอนุรักษ์และใช้ประโยชน์ที่สมดุล ยั่งยืน
4. การพัฒนาคุณภาพสู่สังคมคุณธรรมและสันติสุข มีการบริหารจัดการภาครัฐที่มีธรรมาภิบาล และทันสมัย

เป้าประสงค์รวม

1. ประชาชนมีอาชีพและรายได้ที่มั่นคง เศรษฐกิจของจังหวัด มี GPP ขยายตัวอย่างต่อเนื่อง เติบโตไม่น้อยกว่าร้อยละ 3.7 และไม่มีครัวเรือนที่มีรายได้ต่ำกว่าเกณฑ์ จปฐ ภายในปี พ.ศ. 2564
2. ประชาชนจังหวัดอำนาจเจริญมีคุณภาพชีวิตที่ดี มีความปลอดภัยในชีวิตและทรัพย์สิน และคดีอาชญากรรมลดลงไม่น้อยกว่าร้อยละ 40 ในทุกตำบล
3. มีการบริหารจัดการทรัพยากรธรรมชาติและสิ่งแวดล้อม ดินและน้ำ ให้เกิดความสมดุลอย่างยั่งยืน สามารถลดค่าชดเชยจากปัญหาอุทกภัย ภัยแล้ง และภัยพิบัติทุกประเภทไม่น้อยกว่าร้อยละ 10 ภายในปี 2564

แผนภาพที่ 1 ความเชื่อมโยงของวิสัยทัศน์ พันธกิจ เป้าประสงค์รวม และประเด็นยุทธศาสตร์

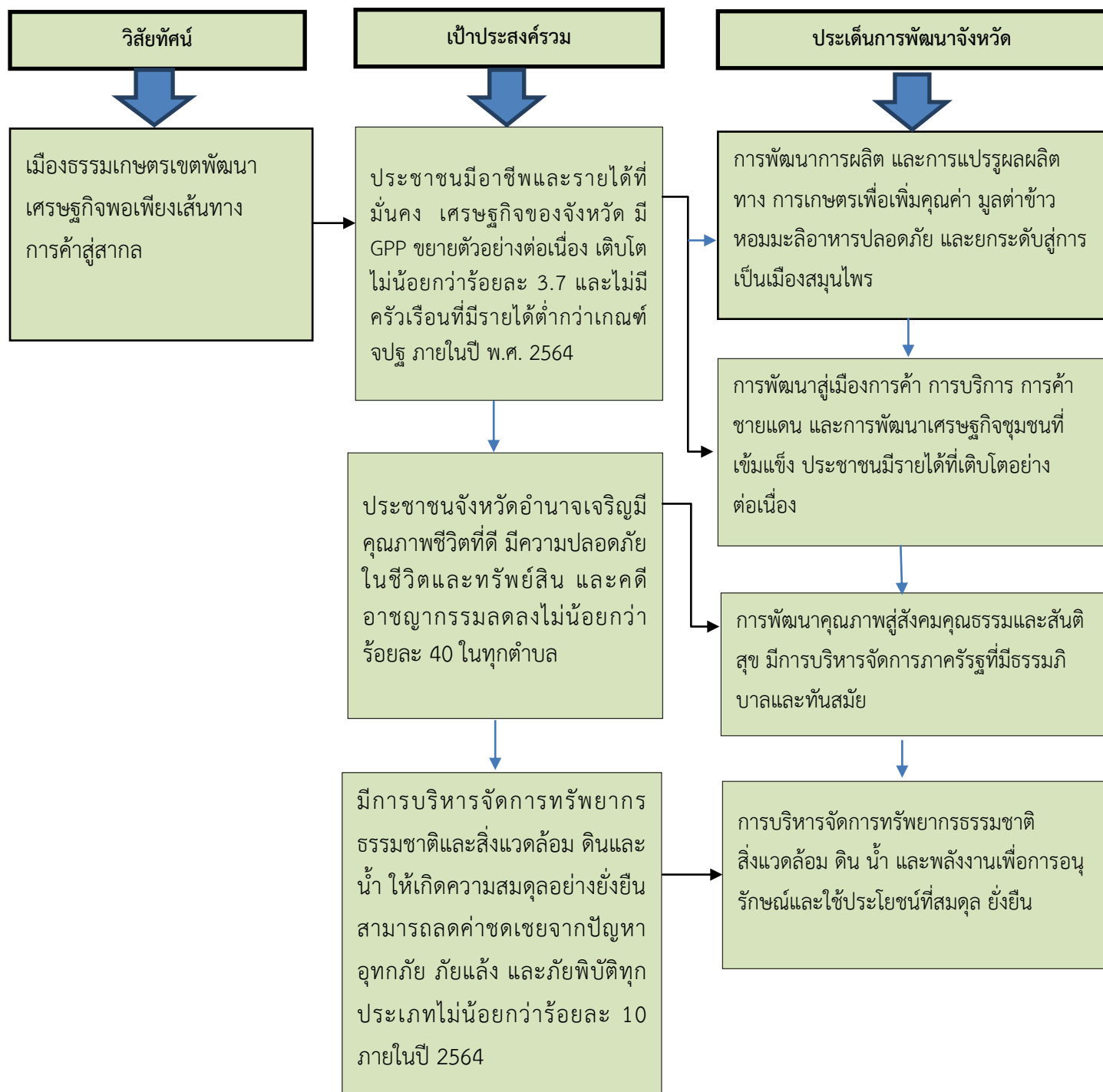

ตารางที่ 7 ประเด็นการพัฒนาและตัวชี้วัดของจังหวัด

ประเด็นการพัฒนาจังหวัดอำนาจเจริญ	ตัวชี้วัดของจังหวัด
1. การพัฒนาการผลิต และการแปรรูป ผลผลิตทางการเกษตรเพื่อเพิ่มคุณค่า มูลค่า ข้าวหอมมะลิอาหารปลอดภัย และยกระดับสู่ การเป็นเมืองสมุนไพร	1. จำนวนเกษตรกรที่ทำการเกษตรตามแนวทางปรัชญาเศรษฐกิจพอเพียง เพิ่มขึ้นจำนวน 1,800 รายภายในปี พ.ศ. 2564
	2. จำนวนเกษตรกรที่เข้าร่วมโครงการเกษตรปลอดภัย เพิ่มขึ้นจำนวน 1,800 รายภายในปี พ.ศ. 2564
	3. ผลผลิตต่อไร่ข้าวหอมมะลิของเกษตรกรรายใหม่ เพิ่มขึ้นไม่น้อยกว่า 450 กก./ไร่
	4. จำนวนแปลง/ฟาร์มที่ยื่นขอตรวจรับมาตรฐานได้รับการรับรองเพิ่มขึ้นร้อยละ 60 ภายในปี พ.ศ. 2564
	5. จำนวนแปลง/ฟาร์ม ที่ยื่นขอตรวจรับมาตรฐานอินทรีย์ ได้รับการรับรอง สะสมเพิ่มขึ้นร้อยละ 60 ภายในปี พ.ศ. 2564
	6. จำนวนคู่ค้าของสินค้าเกษตรและสินค้าเกษตรแปรรูป (Matching) ทั้งในประเทศและ/หรือ ต่างประเทศ เพิ่มขึ้น 20 ราย ภายในปี พ.ศ. 2564
	7. สินค้าเกษตรที่ได้รับการแปรรูปเป็นผลิตภัณฑ์ ไม่น้อยกว่า 12 ผลิตภัณฑ์ภายในปี พ.ศ. 2564
	8. ผู้ป่วยนอกได้รับการบริการการแพทย์แผนไทยและการแพทย์ทางเลือกที่ได้มาตรฐานร้อยละ 40 ภายในปี พ.ศ. 2564
2. การพัฒนาสู่เมืองการค้า การบริการ การค้าชายแดน และการพัฒนาเศรษฐกิจ ชุมชนที่เข้มแข็ง ประชาชนมีรายได้ที่เติบโต อย่างต่อเนื่อง	1. มีถนนที่ได้มาตรฐานเพิ่มขึ้นอย่างน้อย 120 กิโลเมตร ภายในปี พ.ศ. 2564
	2. จำนวนแรงงานที่ได้รับการพัฒนาศักยภาพ 1,000 คน ภายในปี พ.ศ. 2564
	3. รายได้จากการจำหน่ายผลิตภัณฑ์ OTOP เพิ่มขึ้นร้อยละ 5 ต่อปี
	4. จำนวนผู้ประกอบการที่ได้รับการพัฒนาขีดความสามารถในการแข่งขัน จำนวน 240 รายภายในปี พ.ศ. 2564
	5. แหล่งท่องเที่ยวได้รับการปรับปรุงและพัฒนา 8 แห่ง ภายในปี พ.ศ. 2564

ประเด็นการพัฒนาจังหวัดอำนาจเจริญ	ตัวชี้วัดของจังหวัด
	6. จำนวนนักท่องเที่ยวและผู้มาเยี่ยมเยือน ไม่น้อยกว่า 1,120,000 คน ภายในปี พ.ศ. 2564
	7. ร้อยละที่เพิ่มขึ้นของมูลค่าการค้าชายแดนเพิ่มขึ้น ร้อยละ 2 ของปีที่ผ่านมา
3. การบริหารจัดการทรัพยากรธรรมชาติ สิ่งแวดล้อม ดิน น้ำ และพลังงานเพื่อการอนุรักษ์และใช้ประโยชน์ที่สมดุล ยั่งยืน	1. พื้นที่ชลประทานเพิ่มขึ้น 18,600 ไร่ ภายในปีพ.ศ. 2564
	2. คริวเรือนสามารถเข้าถึงการบริการน้ำเพื่อใช้ในการอุปโภค-บริโภคเพิ่มขึ้น ร้อยละ 80 ภายในปี พ.ศ. 2564
	3. จำนวนหมู่บ้านที่ประสบภัยแล้งซ้ำซากลดลง ร้อยละ 5 ต่อปี
	4. จำนวนการเพิ่มของพื้นที่ป่าไม้และพื้นที่สีเขียว เพิ่มขึ้น ไม่น้อยกว่า 4,000 ไร่ ภายในปี พ.ศ. 2564
	5. จำนวนองค์กรปกครองส่วนท้องถิ่นที่มีชุมชนต้นแบบ การจัดการขยะมูลฝอย เพิ่มขึ้น 64 แห่ง ภายในปี พ.ศ. 2564
	6. ค่าใช้จ่ายด้านพลังงานของกลุ่มเป้าหมายที่เข้าร่วม โครงการลดลง ร้อยละ 10 ต่อปี
4.การพัฒนาคุณภาพผู้สังคมนุธรรมและสันติสุข มีการบริหารจัดการภาครัฐที่มีธรรมาภิบาล และทันสมัย	1. ระดับความสำเร็จในการป้องกันและปราบปราม ยาเสพติด ระดับ 5
	2. ร้อยละของมูลค่าความสูญเสียที่ลดลงจากการเกิด อุบัติภัย ร้อยละ 10 ต่อปี
	3. จำนวนกิจกรรมความร่วมมือด้านเศรษฐกิจ สังคม และ ความมั่นคงที่ร่วมดำเนินการกับประเทศเพื่อนบ้าน 12 ครั้ง ภายในปี พ.ศ. 2564
	4. จำนวนกิจกรรม/จำนวนประชาชนที่เข้าร่วมกิจกรรม ในการเชิดชูเฉลิมพระเกียรติสถาบันหลักของชาติไม่น้อย กว่า 200 ครั้ง หรือ 140,000 คน ภายในปี พ.ศ. 2564
	5. สถานบริการสุขภาพภาครัฐผ่านการรับรองมาตรฐาน HA ร้อยละ 100ภายในปี พ.ศ. 2564
	6. จำนวนนักเรียน นักศึกษา เด็กพิการ เด็กด้อยโอกาส และประชาชนทั่วไปที่มีความรู้ ความเข้าใจในกระบวนการแนะแนวอาชีพ เพื่อนำไปเป็นแนวทางในการประกอบ อาชีพของตนได้ร้อยละ 100 ภายในปี พ.ศ. 2564

ประเด็นการพัฒนาจังหวัดอำนาจเจริญ	ตัวชี้วัดของจังหวัด
	7. จำนวนปีการศึกษาเฉลี่ยประชากรอายุ 15 – 59 ปี เฉลี่ย 8.90ปี ภายในปี พ.ศ. 2564
	8. ค่าเฉลี่ยคะแนน O-net ชั้น ม. 3 39.33 คะแนน ภายในปี พ.ศ. 2564
	9. เด็กพิการและเด็กด้อยโอกาสได้รับการพัฒนา สมรรถภาพและการศึกษาอย่างครอบคลุมทั่วถึง และมี คุณภาพชีวิตที่ดี ร้อยละ 100ภายในปี พ.ศ. 2564
	10. ภาครัฐเครือข่ายทางการศึกษาจังหวัดอำนาจเจริญมี ส่วนร่วมในการจัดการศึกษาร้อยละ 100ภายในปี พ.ศ. 2564
	11. คราวเรือนยากจนตามเกณฑ์ จปฐ. ลดลง ร้อยละ 50 ภายในปี พ.ศ. 2564
	12. จำนวนกลุ่มเป้าหมายที่ได้รับการเสริมสร้างภูมิคุ้มกัน และพัฒนาคุณภาพชีวิตให้มีความเข้มแข็ง ร้อยละ 70 ภายในปี พ.ศ. 2564
	13. จำนวนประชากรที่เล่นกีฬา/ออกกำลังกายเพิ่มขึ้น ร้อยละ 20ภายในปี พ.ศ. 2564
	14. ประชาชนผู้ใช้บริการของรัฐมีค่าเฉลี่ยความพึงพอใจ ในการเข้ารับบริการ ร้อยละ 100

2.3 ผลการทบทวนความสอดคล้องเชื่อมโยงประเด็นยุทธศาสตร์การพัฒนาจังหวัด กับแผนพัฒนาเศรษฐกิจและสังคมแห่งชาติ ฉบับที่ 12 (พ.ศ. 2560-2564)

ภายใต้กระบวนการจัดทำแผนพัฒนาจังหวัด แผนพัฒนากลุ่มจังหวัด และแผนพัฒนาภาค รวมทั้งการแปลงแผนพัฒนาในระดับพื้นที่ดังกล่าวไปสู่การปฏิบัติตามแผนปฏิบัติราชการประจำปีนั้น หนึ่งในกรอบแนวคิดตั้งต้นที่สำคัญยิ่ง คือ “แผนพัฒนาเศรษฐกิจและสังคมแห่งชาติ” ในช่วงเวลานั้นๆ เนื่องด้วยความสอดคล้องระหว่างทิศทางการพัฒนาพื้นที่ซึ่งถูกกำหนดโดยแผนพัฒนาจังหวัด แผนพัฒนากลุ่มจังหวัด และแผนพัฒนาภาค กับแนวทางการพัฒนาประเทศตามแผนพัฒนาเศรษฐกิจและสังคมแห่งชาติจะเป็นกลไกหลักในการทำงานของหน่วยงานภาคีในจังหวัด/กลุ่มจังหวัด/ภาคเพื่อที่จะนำไปเสนอเพื่อขอรับงบประมาณสนับสนุนการดำเนินงานตามแผนงานและโครงการต่างๆ ในการพัฒนาเศรษฐกิจและสังคมในภาพรวมต่อไป ทั้งนี้ แผนพัฒนาเศรษฐกิจและสังคมแห่งชาติ ฉบับที่ 12 ได้จัดทำขึ้นในช่วงเวลาของการปฏิรูปประเทศท่ามกลางสถานการณ์โลกที่เปลี่ยนแปลงอย่างรวดเร็วและเชื่อมโยงกันใกล้ชิดกันมากขึ้นโดยได้นำหลัก “ปรัชญาของเศรษฐกิจพอเพียง” มาเป็นปรัชญานำทางในการพัฒนาประเทศต่อเนื่องจากแผนพัฒนาฯ ฉบับที่ 9-11 เพื่อเสริมสร้างภูมิคุ้มกันและช่วยให้สังคมไทยสามารถยืนหยัดอยู่ได้อย่างมั่นคง เกิดภูมิคุ้มกัน และมีการบริหารจัดการความเสี่ยงอย่างเหมาะสมส่งผลให้การพัฒนาประเทศสู่ความสมดุลและยั่งยืน

วัตถุประสงค์การพัฒนาตามแผนพัฒนาเศรษฐกิจและสังคมแห่งชาติ ฉบับที่ 12

ทิศทางการพัฒนาของแผนพัฒนาฯ ฉบับที่ 12 เป็นการมุ่งเตรียมความพร้อมและวางรากฐานในการยกระดับประเทศไทยให้เป็นประเทศที่พัฒนาแล้ว มีความมั่นคง มั่งคั่ง ยั่งยืน ด้วยการพัฒนาตามปรัชญาของเศรษฐกิจพอเพียง โดยกำหนดวัตถุประสงค์การพัฒนาดังนี้

1. เพื่อวางรากฐานให้คนไทยเป็นคนที่มีสมบูรณ์ มีคุณธรรมจริยธรรม มีระเบียบวินัย ค่านิยมที่ดี มีจิตสาธารณะ และมีความสุข โดยมีสุขภาพและสุขภาพที่ดี ครอบครัวอบอุ่น ตลอดจนเป็นคนเก่งที่มีทักษะความรู้ความสามารถและพัฒนาตนเองได้ต่อเนื่องตลอดชีวิต
2. เพื่อให้คนไทยมีความมั่นคงทางเศรษฐกิจและสังคม ได้รับความเป็นธรรมในการเข้าถึงทรัพยากรและบริการทางสังคมที่มีคุณภาพ ผู้ด้อยโอกาสได้รับการพัฒนาศักยภาพ รวมทั้งชุมชนมีความเข้มแข็งพึ่งพาตนเองได้
3. เพื่อให้เศรษฐกิจเข้มแข็ง แข่งขันได้ มีเสถียรภาพ และมีความยั่งยืน สร้างความเข้มแข็งของฐานการผลิตและบริการเดิมและขยายฐานใหม่โดยการใช้นวัตกรรมที่เข้มข้นมากขึ้น สร้างความเข้มแข็งของเศรษฐกิจฐานราก และสร้างความมั่นคงทางพลังงาน อาหาร และน้ำ
4. เพื่อรักษาและฟื้นฟูทรัพยากรธรรมชาติและคุณภาพสิ่งแวดล้อมให้สามารถสนับสนุนการเติบโตที่เป็นมิตรกับสิ่งแวดล้อมและการมีคุณภาพชีวิตที่ดีของประชาชน
5. เพื่อให้การบริหารราชการแผ่นดินมีประสิทธิภาพ โปร่งใส ทันท่วงที และมีการทำงานเชิงบูรณาการของภาคีการพัฒนา
6. เพื่อให้มีการกระจายความเจริญไปสู่ภูมิภาคโดยการพัฒนาภาคและเมืองเพื่อรองรับการพัฒนาระดับฐานการผลิตและบริการเดิมและขยายฐานการผลิตและบริการใหม่
7. เพื่อผลักดันให้ประเทศไทยมีความเชื่อมโยง (Connectivity) กับประเทศต่างๆ ทั้งในระดับอนุภูมิภาค ภูมิภาค และนานาชาติได้อย่างสมบูรณ์และมีประสิทธิภาพ รวมทั้งให้ประเทศไทยมี

บทบาทนำและสร้างสรรค์ในด้านการค้า การบริการ และการลงทุนภายใต้กรอบความร่วมมือต่างๆ ทั้งในระดับ อนุภูมิภาค ภูมิภาค และโลก

แผนภาพที่ 2 เป้าหมายและวัตถุประสงค์รวมของแผนพัฒนาเศรษฐกิจและสังคม ฉบับที่ 12



เป้าหมายรวมการพัฒนาของแผนพัฒนาฯ ฉบับที่ 12

ทั้งนี้ เพื่อให้เป็นไปตามวัตถุประสงค์ดังกล่าว ได้กำหนดเป้าหมายรวมการพัฒนาของแผนพัฒนาฯ ฉบับที่ 12 ประกอบด้วย

1. คนไทยมีคุณลักษณะเป็นคนไทยที่สมบูรณ์ มีวินัย มีทัศนคติและพฤติกรรมตามบรรทัดฐานที่ดีของสังคม มีความเป็นพลเมืองตื่นรู้ มีความสามารถในการปรับตัวได้อย่างรู้เท่าทันสถานการณ์ มีความรับผิดชอบและทำประโยชน์ต่อส่วนรวม มีสุขภาพกายและใจที่ดี มีความเจริญงอกงามทางจิตวิญญาณ มีวิถีชีวิตที่พอเพียง และความเป็นไทย
2. ความเหลื่อมล้ำทางด้านรายได้และความยากจนลดลง เศรษฐกิจฐานรากมีความเข้มแข็ง ประชาชนทุกคนมีโอกาสในการเข้าถึงทรัพยากร การประกอบอาชีพ และบริการทางสังคมที่มีคุณภาพอย่างทั่วถึงและเป็นธรรม กลุ่มที่มีรายได้ต่ำสุดร้อยละ 40 มีรายได้เพิ่มขึ้นอย่างน้อยร้อยละ 15
3. ระบบเศรษฐกิจมีความเข้มแข็งและแข่งขันได้ โครงสร้างเศรษฐกิจปรับสู่เศรษฐกิจฐานบริการและดิจิทัล มีผู้ประกอบการรุ่นใหม่และเป็นสังคมผู้ประกอบการ ผู้ประกอบการขนาดกลางและขนาดเล็กที่เข้มแข็งสามารถใช้นวัตกรรมและเทคโนโลยีดิจิทัลในการสร้างสรรค์คุณค่าสินค้าและบริการ มีระบบการผลิตและให้บริการจากฐานรายได้เดิมที่มีมูลค่าเพิ่มสูงขึ้น และมีการลงทุนในการผลิตและบริการฐานความรู้ขั้นสูงใหม่ๆ ที่เป็นมิตรกับสิ่งแวดล้อมและชุมชน รวมทั้งกระจายฐานการผลิตและการให้บริการสู่ภูมิภาคเพื่อลดความเหลื่อมล้ำโดยเศรษฐกิจไทยมีเสถียรภาพและมีอัตราการขยายตัวเฉลี่ยร้อยละ 5 ต่อปี และมีปัจจัยสนับสนุน อาทิ ระบบโลจิสติกส์ พลังงาน และการลงทุนวิจัยและพัฒนาที่เอื้อต่อการขยายตัวของภาคการผลิตและบริการ

4. ทนทางธรรมชาติและคุณภาพสิ่งแวดล้อมสามารถสนับสนุนการเติบโตที่เป็นมิตรกับสิ่งแวดล้อม มีความมั่นคงทางอาหาร พลังงาน และน้ำ โดยเพิ่มพื้นที่ป่าไม้ให้ได้ร้อยละ 40 ของพื้นที่ประเทศ เพื่อรักษาความสมดุลของระบบนิเวศ ลดการปล่อยก๊าซเรือนกระจกในภาคพลังงานและขนส่งไม่น้อยกว่าร้อยละ 7 ภายในปี 2563 เทียบกับการปล่อยในกรณีปกติ มีปริมาณหรือสัดส่วนของขยะมูลฝอยที่ได้รับการจัดการอย่างถูกหลักสุขาภิบาลเพิ่มขึ้น และรักษาคุณภาพน้ำและคุณภาพอากาศในพื้นที่วิกฤตให้อยู่ในเกณฑ์มาตรฐาน

5. มีความมั่นคงในเอกราชและอธิปไตย สังคมปลอดภัย สามัคคี สร้างภาพลักษณ์ดี และเพิ่มความเชื่อมั่นของนานาชาติต่อประเทศไทย ความขัดแย้งทางอุดมการณ์และความคิดในสังคมลดลง ปัญหาอาชญากรรมลดลง ปริมาณความสูญเสียจากภัยโจรสลัดและการลักลอบขนส่งสินค้าและค่านิยมลดลง มีความพร้อมที่ปกป้องประชาชนจากการก่อการร้ายและภัยพิบัติทางธรรมชาติ ประเทศไทยมีส่วนร่วมในการกำหนดบรรทัดฐานระหว่างประเทศ เกิดความเชื่อมโยงการขนส่ง โลจิสติกส์ ห่วงโซ่มูลค่า เป็นหุ้นส่วนการพัฒนาที่สำคัญในอนุภูมิภาค ภูมิภาค และโลก และอัตราการเติบโตของมูลค่าการลงทุนและการส่งออกของไทยในอนุภูมิภาค ภูมิภาค และอาเซียนสูงขึ้น

6. มีระบบบริหารจัดการภาครัฐที่มีประสิทธิภาพ ทันสมัย โปร่งใส ตรวจสอบได้ กระจายอำนาจและมีส่วนร่วมจากประชาชน บทบาทภาครัฐในการให้บริการซึ่งภาคเอกชนดำเนินการแทนได้ดีกว่าลดลง เพิ่มการใช้ระบบดิจิทัลในการให้บริการ ปัญหาคอร์รัปชันลดลง และการบริหารจัดการขององค์กรปกครองส่วนท้องถิ่นมีอิสระมากขึ้น โดยอันดับประสิทธิภาพภาครัฐที่จัดทำโดยสถาบันการพัฒนานานาชาติและอันดับความยากง่ายในการดำเนินธุรกิจในประเทศดีขึ้น การใช้จ่ายภาครัฐและระบบงบประมาณมีประสิทธิภาพสูง ฐานภาษีกว้างขึ้น และดัชนีการรับรู้การทุจริตดีขึ้น รวมถึงมีบุคลากรภาครัฐที่มีความรู้ความสามารถและปรับตัวได้ทันกับยุคดิจิทัลเพิ่มขึ้น

ยุทธศาสตร์การพัฒนา ของแผนพัฒนาฯ ฉบับที่ 12

เพื่อให้การพัฒนาประเทศบรรลุวัตถุประสงค์ และมีแนวทางที่สอดคล้องกับวัตถุประสงค์ และเป้าหมายรวมที่กำหนดไว้ สำนักงานคณะกรรมการพัฒนาการเศรษฐกิจและสังคมแห่งชาติได้กำหนดประเด็นยุทธศาสตร์ภายใต้แผนพัฒนาเศรษฐกิจและสังคมแห่งชาติ ฉบับที่ 12 ไว้ 10 ยุทธศาสตร์ ดังนี้

1.การเสริมสร้างและพัฒนาศักยภาพทุนมนุษย์แนวทางการพัฒนาที่สำคัญ ประกอบด้วย

(1) ปรับเปลี่ยนค่านิยมคนไทยให้มีคุณธรรมจริยธรรม มีวินัย จิตสาธารณะ และพฤติกรรมที่พึงประสงค์ อาทิ ส่งเสริมให้มีกิจกรรมการเรียนการสอนทั้งในและนอกห้องเรียนที่สอดแทรกคุณธรรม จริยธรรม ความมีระเบียบวินัย และจิตสาธารณะ (2) พัฒนาศักยภาพคนให้มีทักษะ ความรู้ และความสามารถในการดำรงชีวิตอย่างมีคุณค่า อาทิ ส่งเสริมเด็กปฐมวัยให้มีการพัฒนาทักษะทางสมองและทางสังคมที่เหมาะสม เด็กวัยเรียนและวัยรุ่นมีทักษะการคิดวิเคราะห์อย่างเป็นระบบ (3) ยกระดับคุณภาพการศึกษาและการเรียนรู้ตลอดชีวิต อาทิ ปรับระบบบริหารจัดการสถานศึกษาขนาดเล็กให้มีการจัดทรัพยากรร่วมกันให้มีขนาดและจำนวนที่เหมาะสม ปรับปรุงแหล่งเรียนรู้ในชุมชนให้เป็นแหล่งเรียนรู้เชิงสร้างสรรค์และมีชีวิต (4) ลดปัจจัยเสี่ยงด้านสุขภาพและให้ทุกภาคส่วนคำนึงถึงผลกระทบต่อสุขภาพ อาทิ ส่งเสริมให้มีกิจกรรมทางสุขภาพและโภชนาการที่เหมาะสมกับวัย ปรับปรุงมาตรการทางกฎหมายและภาษีในการควบคุมผลิตภัณฑ์ที่ส่งผลเสียต่อสุขภาพ (5) เพิ่มประสิทธิภาพการบริหารจัดการระบบสุขภาพภาครัฐและปรับระบบการเงินการคลังด้านสุขภาพ อาทิ ปรับระบบบริหารจัดการทรัพยากรร่วมกันระหว่างสถานพยาบาลทุกสังกัดในเขตพื้นที่สุขภาพ (6) พัฒนา

ระบบการดูแลและสร้างสภาพแวดล้อมที่เหมาะสมกับสังคมสูงวัย อาทิ ผลักดันให้มีกฎหมายการดูแลผู้สูงอายุระยะยาว และ (7) ผลักดันให้สถาบันทางสังคมมีส่วนร่วมพัฒนาประเทศอย่างเข้มแข็ง อาทิ กำหนดมาตรการดูแลครอบครัวที่เปราะบาง และส่งเสริมสถาบันการศึกษาให้เป็นแหล่งบริการความรู้ทางวิชาการที่ทุกคนเข้าถึงได้

2. การสร้างความเป็นธรรมและลดความเหลื่อมล้ำในสังคมแนวทางการพัฒนาสำคัญประกอบด้วย (1) การเพิ่มโอกาสให้กับกลุ่มเป้าหมายประชากรร้อยละ 40 ที่มีรายได้ต่ำสุดสามารถเข้าถึงบริการที่มีคุณภาพของรัฐและมีอาชีพ อาทิ ขยายโอกาสการเข้าถึงการศึกษาที่มีคุณภาพให้แก่เด็กและเยาวชนที่ด้อยโอกาสทางการศึกษาอย่างต่อเนื่อง โดยให้การดูแลนักเรียนที่ครอบครัวยากจนตั้งแต่การสร้างรายได้ของครัวเรือน สนับสนุนค่าเดินทางไปยังสถานศึกษา ให้ทุนการศึกษาต่อระดับสูง (2) การกระจายการให้บริการภาครัฐทั้งด้านการศึกษา สาธารณสุข และสวัสดิการที่มีคุณภาพให้ครอบคลุมและทั่วถึง อาทิ บริหารจัดการการให้บริการสาธารณสุขที่มีคุณภาพให้ครอบคลุมทุกพื้นที่ ผ่านการพัฒนาระบบส่งต่อผู้ป่วยทั้งในระดับจังหวัด ภาค และระดับประเทศให้มีประสิทธิภาพมากขึ้น และ (3) เสริมสร้างศักยภาพชุมชน การพัฒนาเศรษฐกิจชุมชนและการสร้างความเข้มแข็งการเงินฐานรากตามหลักปรัชญาของเศรษฐกิจพอเพียง เพื่อให้ชุมชนสามารถพึ่งพาตนเองได้ มีสิทธิในการจัดการทุนที่ดินและทรัพยากรภายในชุมชน อาทิ สนับสนุนการให้ความรู้ในการบริหารจัดการทางการเงินแก่ชุมชนและครัวเรือน การป้องกันความเสี่ยงทางการเงินของชุมชนให้ทำหน้าที่เป็นสถาบันการเงินในระดับหมู่บ้าน/ตำบลที่ทำหน้าที่ทั้งการให้กู้ยืมและการออม และจัดตั้งโครงการเงินฐานรากโดยมีธนาคารออมสินและธนาคารเพื่อการเกษตรและสหกรณ์เป็นแม่ข่าย

3. การสร้างการแข่งขันทางเศรษฐกิจและแข่งขันได้อย่างยั่งยืนแนวทางการพัฒนาที่สำคัญ ประกอบด้วย (1) การบริหารจัดการเศรษฐกิจส่วนรวม ทั้งในด้านการคลัง อาทิ เพิ่มประสิทธิภาพการจัดแผนงานโครงการ การจัดสรรงบประมาณ การบริหาร และการตรวจสอบกระบวนการงบประมาณ และด้านการเงิน อาทิ เพิ่มประสิทธิภาพของระบบการเงินและสถาบันการเงินทั้งในตลาดเงินและตลาดทุนให้สามารถสนับสนุนการขยายตัวทางเศรษฐกิจ และ (2) การเสริมสร้างและพัฒนาขีดความสามารถในการแข่งขันของภาคการผลิตและบริการ มุ่งเน้นการสร้างความเชื่อมโยงของห่วงโซ่มูลค่าระหว่างภาคเกษตร อุตสาหกรรม บริการ และการค้าการลงทุน เพื่อยกระดับศักยภาพในการแข่งขันของประเทศ โดยยกระดับการผลิตสินค้าเกษตรและอาหารเข้าสู่ระบบมาตรฐาน ต่อยอดความเข้มแข็งของอุตสาหกรรมที่มีศักยภาพปัจจุบันเพื่อยกระดับไปสู่อุตสาหกรรมที่ใช้เทคโนโลยีขั้นสูง วางอนาคตรากฐานการพัฒนาอุตสาหกรรมเสริมสร้างขีดความสามารถการแข่งขันในเชิงธุรกิจของภาคบริการปรับปรุงแก้ไขกฎหมายและกฎระเบียบเพื่อส่งเสริมการค้าที่เป็นธรรมและอำนวยความสะดวกด้านการค้าการลงทุน

4. การเติบโตที่เป็นมิตรกับสิ่งแวดล้อมเพื่อการพัฒนาที่ยั่งยืนแนวทางการพัฒนาสำคัญประกอบด้วย (1) การรักษาฟื้นฟูทรัพยากรธรรมชาติ สร้างสมดุลของการอนุรักษ์และใช้ประโยชน์อย่างยั่งยืนและเป็นธรรม (2) เพิ่มประสิทธิภาพการบริหารจัดการทรัพยากรน้ำเพื่อให้เกิดความมั่นคง สมดุล และยั่งยืน (3) การแก้ไขปัญหาวิกฤตสิ่งแวดล้อม (4) ส่งเสริมการผลิตและการบริโภคที่เป็นมิตรกับสิ่งแวดล้อม (5) สนับสนุนการลดการปล่อยก๊าซเรือนกระจก และเพิ่มขีดความสามารถในการปรับตัวต่อการเปลี่ยนแปลงสภาพภูมิอากาศ (6) การบริหารจัดการเพื่อลดความเสี่ยงด้านภัยพิบัติ (7) การพัฒนาระบบการบริหารจัดการและกลไกแก้ไขปัญหาความขัดแย้งด้านทรัพยากรธรรมชาติและสิ่งแวดล้อม และ (8) การพัฒนาความร่วมมือด้านสิ่งแวดล้อมระหว่างประเทศ

5. การเสริมสร้างความมั่นคงแห่งชาติเพื่อการพัฒนาประเทศสู่ความมั่งคั่งและยั่งยืน
แนวทางการพัฒนาสำคัญ ประกอบด้วย (1) การรักษาความมั่นคงภายใน เพื่อให้เกิดความสงบในสังคมและ
ธำรงไว้ซึ่งสถาบันหลักของชาติ (2) การพัฒนาเสริมสร้างศักยภาพการป้องกันประเทศเพื่อเตรียมความพร้อม
ในการรับมือภัยคุกคามทั้งการทหารและภัยคุกคามอื่นๆ (3) การส่งเสริมความร่วมมือกับต่างประเทศด้าน
ความมั่นคง เพื่อบูรณาการความร่วมมือกับมิตรประเทศเพื่อผลประโยชน์ทางเศรษฐกิจ สังคมและการป้องกัน
ภัยคุกคามข้ามชาติ (4) การรักษาความมั่นคงและผลประโยชน์ของชาติทางทะเลเพื่อคงไว้ซึ่งอำนาจอธิปไตย
และสิทธิอธิปไตยในเขตทะเล และ (5) การบริหารจัดการความมั่นคงเพื่อการพัฒนา เพื่อให้เกิดความ
สอดคล้องกันระหว่างแผนงานที่เกี่ยวข้องกับความมั่นคงการพัฒนาภายใต้การมีส่วนร่วมของภาคประชาชน

**6. การบริหารจัดการในภาครัฐ การป้องกันการทุจริตประพฤติมิชอบ และ
ธรรมาภิบาลในสังคมไทย**แนวทางการพัฒนาสำคัญ ประกอบด้วย (1) ปรับปรุงโครงสร้างหน่วยงาน
บทบาทภารกิจ และคุณภาพบุคลากรภาครัฐ ให้มีความโปร่งใส ทันสมัย คล่องตัว มีขนาดที่เหมาะสม
เกิดความคุ้มค่า(2) ปรับปรุงกระบวนการงบประมาณ และสร้างกลไกในการติดตามตรวจสอบการเงินการ
คลังภาครัฐ เพื่อให้การจัดสรรและการใช้จ่ายมีประสิทธิภาพ (3) เพิ่มประสิทธิภาพและยกระดับการ
ให้บริการสาธารณะให้ได้มาตรฐานสากล เพื่อให้ประชาชนและภาคธุรกิจได้รับบริการที่มีคุณภาพ
ได้มาตรฐาน และอำนวยความสะดวกตรงตามความต้องการ (4) เพิ่มประสิทธิภาพการบริหารจัดการให้แก่
องค์กรปกครองส่วนท้องถิ่น เพื่อให้ประชาชนได้รับการบริการอย่างมีประสิทธิภาพและทั่วถึง (5) ป้องกัน
และปราบปรามการทุจริตและประพฤติมิชอบ เพื่อให้สังคมไทยมีวินัย โปร่งใส และยุติธรรม และ (6) ปฏิรูป
กฎหมายและกระบวนการยุติธรรมให้มีความทันสมัย เป็นธรรม และสอดคล้องกับข้อบังคับสากลหรือ
ข้อตกลงระหว่างประเทศ

7. การพัฒนาโครงสร้างพื้นฐานและระบบโลจิสติกส์แนวทางการพัฒนาสำคัญ
ประกอบด้วย (1) การพัฒนาโครงสร้างพื้นฐานด้านขนส่ง อาทิ พัฒนาระบบรถไฟให้เป็นโครงข่ายหลักในการ
เดินทางและขนส่งของประเทศ พัฒนาโครงข่ายถนน พัฒนาระบบขนส่งทางอากาศ และพัฒนาระบบขนส่ง
ทางน้ำ (2) การสนับสนุนการพัฒนาระบบขนส่ง อาทิ การพัฒนาอุตสาหกรรมต่อเนื่องที่เกิดจากการลงทุน
ด้านโครงสร้างพื้นฐาน และพัฒนาการบริหารจัดการในสาขาขนส่ง (3) พัฒนาระบบโลจิสติกส์ อาทิ พัฒนา
และยกระดับมาตรฐานระบบการบริหารจัดการโลจิสติกส์และโซ่อุปทานให้ได้มาตรฐานสากล และพัฒนา
และยกระดับมาตรฐานการอำนวยความสะดวกทางการค้า (4) พัฒนาด้านพลังงาน อาทิ จัดหาพลังงานให้
เพียงพอและสร้างความมั่นคงในการผลิตพลังงาน เพิ่มศักยภาพการบริหารจัดการ การผลิต และการใช้
พลังงานทดแทนและพลังงานสะอาด (5) พัฒนาเศรษฐกิจดิจิทัล อาทิ พัฒนาและปรับปรุงโครงสร้างพื้นฐาน
โทรคมนาคมของประเทศให้ทั่วถึงและมีประสิทธิภาพ และส่งเสริมการใช้เทคโนโลยีดิจิทัลในการสร้าง
มูลค่าเพิ่มทางธุรกิจ และ (6) พัฒนาระบบน้ำประปา อาทิ พัฒนาระบบน้ำประปาให้ครอบคลุมและทั่วถึง
และการบริหารจัดการการใช้น้ำอย่างมีประสิทธิภาพและการสร้างนวัตกรรม

8. การพัฒนาวิทยาศาสตร์ เทคโนโลยี วิจัย และนวัตกรรมแนวทางการพัฒนาสำคัญ
ประกอบด้วย (1) เร่งส่งเสริมการลงทุนวิจัยและพัฒนาและผลักดันสู่การใช้ประโยชน์ในเชิงพาณิชย์และเชิง
สังคม อาทิ ลงทุนวิจัยและพัฒนาในกลุ่มเทคโนโลยีที่ประเทศไทยมีศักยภาพพัฒนาได้เอง และกลุ่มเทคโนโลยีที่
นำสู่การพัฒนาแบบก้าวกระโดด ลงทุนวิจัยและพัฒนาเทคโนโลยีและนวัตกรรมทางสังคมเพื่อลดความเหลื่อม
ล้ำและยกระดับคุณภาพชีวิตของประชาชน (2) พัฒนาผู้ประกอบการให้เป็นผู้ประกอบการทางเทคโนโลยี
อาทิ ส่งเสริมผู้ประกอบการให้มีบทบาทหลักด้านนวัตกรรมเทคโนโลยีและร่วมกำหนด
ทิศทางการพัฒนานวัตกรรม ส่งเสริมการสร้างสรรค่นวัตกรรมด้านการออกแบบและการจัดการธุรกิจที่ผสาน

การใช้เทคโนโลยีให้แพร่หลายในกลุ่มผู้ประกอบการธุรกิจของไทย และ (3) พัฒนาสถานะแวดล้อมของการพัฒนาวิทยาศาสตร์ เทคโนโลยี วิจัย และนวัตกรรม ด้านบุคลากรวิจัย อาทิ การเร่งการผลิตบุคลากรสายวิทยาศาสตร์และเทคโนโลยีที่มีคุณภาพและสอดคล้องกับความต้องการโดยเฉพาะในสาขา STEM และพัฒนาศักยภาพนักวิจัยให้มีทั้งความรู้และความเข้าใจในเทคโนโลยี

9. การพัฒนาภาค เมือง และพื้นที่เศรษฐกิจแนวทางการพัฒนาสำคัญ ประกอบด้วย (1) การพัฒนาภาคเพื่อสร้างโอกาสทางเศรษฐกิจให้กระจายตัวอย่างทั่วถึง พัฒนาภาคเหนือให้เป็นฐานเศรษฐกิจสร้างสรรค์มูลค่าสูง พัฒนาภาคตะวันออกเฉียงเหนือให้หลุดพ้นจากความยากจนสู่เป้าหมายการพึ่งตนเอง พัฒนาภาคกลางเป็นฐานเศรษฐกิจชั้นนำพัฒนาภาคใต้เป็นฐานการสร้างรายได้ที่หลากหลาย (2) การพัฒนาเมือง อาทิ พัฒนาสภาพแวดล้อมเมืองศูนย์กลางของจังหวัดให้เป็นเมืองน่าอยู่ ส่งเสริมการจัดการสิ่งแวดล้อมเมืองอย่างมีบูรณาการภายใต้การมีส่วนร่วมของส่วนกลาง ส่วนท้องถิ่น ภาคประชาสังคม และภาคเอกชน พัฒนาระบบขนส่งสาธารณะในเขตเมืองและ (3) การพัฒนาพื้นที่เศรษฐกิจ อาทิ พัฒนาพื้นที่ปทุพื้นที่บริเวณชายฝั่งทะเลตะวันออกให้เป็นฐานการผลิตอุตสาหกรรมหลักของประเทศที่ขยายตัวอย่างมีสมดุล มีประสิทธิภาพ สอดคล้องกับศักยภาพของพื้นที่ พัฒนาพื้นที่เศรษฐกิจใหม่บริเวณชายแดนเป็นประตูเศรษฐกิจเชื่อมโยงกับประเทศเพื่อนบ้านให้เจริญเติบโตอย่างยั่งยืนและเกิดผลที่เป็นรูปธรรม

10. ความร่วมมือระหว่างประเทศเพื่อการพัฒนาแนวทางการพัฒนาสำคัญ ประกอบด้วย (1) ขยายความร่วมมือทางการค้าและการลงทุนกับมิตรประเทศ และแสวงหาตลาดใหม่สำหรับสินค้าและบริการของไทย (2) พัฒนาความเชื่อมโยงด้านการคมนาคมขนส่ง โลจิสติกส์ และโทรคมนาคมในกรอบความร่วมมืออนุภูมิภาคภายใต้แผนงาน GMS, ACMECS, IMT-GT, BIMSTEC และ JDS และภูมิภาคอาเซียนเพื่ออำนวยความสะดวกและลดต้นทุนด้านโลจิสติกส์ (3) พัฒนาและส่งเสริมให้ไทยเป็นฐานของการประกอบธุรกิจ การบริการ และการลงทุนที่โดดเด่นในภูมิภาค (4) ส่งเสริมการลงทุนไทยในต่างประเทศของผู้ประกอบการไทย (5) เปิดประตูการค้าและพัฒนาความร่วมมือกับประเทศเพื่อนบ้านในลักษณะหุ้นส่วนทางยุทธศาสตร์ทั้งในระดับอนุภูมิภาคและภูมิภาคที่มีความเสมอภาคกัน (6) สร้างความเป็นหุ้นส่วนการพัฒนา กับประเทศในอนุภูมิภาค ภูมิภาค และนานาชาติประเทศ (7) เข้าร่วมเป็นภาคีความร่วมมือระหว่างประเทศโดยมีบทบาทที่สร้างสรรค์ (8) ส่งเสริมความร่วมมือกับภูมิภาคและนานาชาติในการสร้างความมั่นคงในทุกด้านที่เกี่ยวข้องกับเรื่องความอยู่ดีมีสุขของประชาชน (9) บูรณาการภารกิจด้านความร่วมมือระหว่างประเทศและด้านการต่างประเทศ และ (10) ส่งเสริมให้เกิดการปรับตัวภายในประเทศที่สำคัญ

ดังนั้น สามารถสรุปความสอดคล้องเชื่อมโยงระหว่างประเด็นยุทธศาสตร์การพัฒนาและตัวชี้วัดของจังหวัดอำนาจเจริญ กับประเด็นยุทธศาสตร์และตัวชี้วัดตามแผนพัฒนาฯ ฉบับที่ 12 แสดงได้ดังตารางต่อไปนี้

ตารางที่ 8 : ความสอดคล้องระหว่างประเด็นยุทธศาสตร์ของแผนพัฒนาจังหวัดอำนาจเจริญ(พ.ศ.2561-2564) และประเด็นยุทธศาสตร์ตามแผนพัฒนาเศรษฐกิจและสังคมแห่งชาติ ฉบับที่ 12

ประเด็นยุทธศาสตร์แผนฯ 12	ประเด็นการพัฒนา จังหวัดอำนาจเจริญ
1.การเสริมสร้างและพัฒนาศักยภาพมนุษย์	4. การพัฒนาคุณภาพสู่สังคมคุณภาพ และสันติสุข มีการบริหารจัดการภาครัฐที่มีธรรมาภิบาล และทันสมัย
2. การสร้างความเป็นธรรมลดความเหลื่อมล้ำในสังคม	4. การพัฒนาคุณภาพสู่สังคมคุณภาพ และสันติสุข มีการบริหารจัดการภาครัฐที่มีธรรมาภิบาล และทันสมัย
3. การสร้างความเข้มแข็งทางเศรษฐกิจและแข่งขันได้อย่างยั่งยืน	1. การพัฒนาการผลิต และการแปรรูปผลผลิตทางการเกษตรเพื่อเพิ่มคุณค่า มูลค่าข้าวหอมมะลิ อาหารปลอดภัย และยกระดับสู่การเป็นเมืองสมุนไพร 2. การพัฒนาสู่เมืองการค้า การบริการ การค้าชายแดน และการพัฒนาเศรษฐกิจชุมชนที่เข้มแข็ง ประชาชนมีรายได้เติบโตอย่างต่อเนื่อง
4. การเติบโตที่เป็นมิตรกับสิ่งแวดล้อมเพื่อการพัฒนาที่ยั่งยืน	3. การบริหารจัดการทรัพยากรธรรมชาติ สิ่งแวดล้อม ดิน น้ำ และพลังงานเพื่อการอนุรักษ์ และใช้ประโยชน์ที่สมดุล ยั่งยืน
5. การเสริมสร้างความมั่นคงแห่งชาติเพื่อการพัฒนาประเทศไปสู่ความมั่งคั่งและยั่งยืน	2. การพัฒนาสู่เมืองการค้า การบริการ การค้าชายแดน และการพัฒนาเศรษฐกิจชุมชนที่เข้มแข็ง ประชาชนมีรายได้เติบโตอย่างต่อเนื่อง 4. การพัฒนาคุณภาพสู่สังคมคุณภาพ และสันติสุข มีการบริหารจัดการภาครัฐที่มีธรรมาภิบาล และทันสมัย

ประเด็นยุทธศาสตร์แผนฯ 12	ประเด็นการพัฒนา จังหวัดอำนาจเจริญ
6. การบริหารจัดการในภาครัฐ การป้องกันการทุจริต ประพฤติมิชอบและธรรมาภิบาลในสังคมไทย	4. การพัฒนาคุณภาพสู่สังคมคุณภาพ และสันติสุข มีการบริหารจัดการภาครัฐที่มีธรรมาภิบาล และทันสมัย
7. การพัฒนาโครงสร้างพื้นฐานและระบบโลจิสติกส์	<p>2. การพัฒนาสู่เมืองการค้า การบริการ การค้าชายแดน และการพัฒนาเศรษฐกิจชุมชนที่เข้มแข็ง ประชาชนมีรายได้เติบโตอย่างต่อเนื่อง</p> <p>3. การบริหารจัดการทรัพยากรธรรมชาติ สิ่งแวดล้อม ดิน น้ำ และพลังงานเพื่อการอนุรักษ์ และใช้ประโยชน์ที่สมดุล ยั่งยืน</p>
8. การพัฒนาวิทยาศาสตร์เทคโนโลยี วิจัยและนวัตกรรม	-
9. การพัฒนาภาคการเมืองและพื้นที่เศรษฐกิจ	<p>1. การพัฒนาการผลิต และการแปรรูปผลผลิตทางการเกษตรเพื่อเพิ่มคุณค่า มูลค่าข้าวหอมมะลิ อาหารปลอดภัย และยกระดับสู่การเป็นเมืองสมุนไพร</p> <p>2. การพัฒนาสู่เมืองการค้า การบริการ การค้าชายแดน และการพัฒนาเศรษฐกิจชุมชนที่เข้มแข็ง ประชาชนมีรายได้เติบโตอย่างต่อเนื่อง</p> <p>3. การบริหารจัดการทรัพยากรธรรมชาติ สิ่งแวดล้อม ดิน น้ำ และพลังงานเพื่อการอนุรักษ์ และใช้ประโยชน์ที่สมดุล ยั่งยืน</p> <p>4. การพัฒนาคุณภาพสู่สังคมคุณภาพ และสันติสุข มีการบริหารจัดการภาครัฐที่มีธรรมาภิบาล และทันสมัย</p>

ประเด็นยุทธศาสตร์แผนฯ 12	ประเด็นการพัฒนา จังหวัดอำนาจเจริญ
10. ความร่วมมือระหว่างประเทศเพื่อการพัฒนา	<p>1. การพัฒนาการผลิต และการแปรรูปผลผลิตทางการเกษตรเพื่อเพิ่มคุณค่า มูลค่าข้าวหอมมะลิ อาหารปลอดภัย และยกระดับสู่การเป็นเมืองสมุนไพร</p> <p>2. การพัฒนาสู่เมืองการค้า การบริการ การค้าชายแดน และการพัฒนาเศรษฐกิจชุมชนที่เข้มแข็ง ประชาชนมีรายได้เติบโตอย่างต่อเนื่อง</p> <p>4. การพัฒนาคุณภาพผู้สูงส่งคุณภาพ และสันติสุข มีการบริหารจัดการภาครัฐที่มีธรรมาภิบาล และทันสมัย</p>

ตารางที่ 9 : ความสอดคล้องระหว่างตัวชี้วัดตามแผนพัฒนาจังหวัดอำนาจเจริญ (พ.ศ.2561-2564) และ
ตัวชี้วัดตามแผนพัฒนาเศรษฐกิจและสังคมแห่งชาติ ฉบับที่ 12

ตัวชี้วัดแผนพัฒนาฯ ฉบับที่ 12	ตัวชี้วัดประเด็นการพัฒนาของ จังหวัดอำนาจเจริญ
<u>ยุทธศาสตร์ที่ 1 การเสริมสร้างและพัฒนาศักยภาพ ทุนมนุษย์</u>	<u>ประเด็นการพัฒนาที่ 4</u> การพัฒนาคุณภาพผู้ สังคมคุณภาพ และสันติสุข มีการบริหารจัดการ ภาครัฐที่มีธรรมาภิบาล และทันสมัย
<u>เป้าหมายที่ 1</u> คนไทยส่วนใหญ่มีทัศนคติและ พฤติกรรมตามบรรทัดฐานที่ดีของสังคม	
ตัวชี้วัด 1.1 ประชากรอายุ 13 ปีขึ้นไปมีกิจกรรมการ ปฏิบัติตนที่สะท้อนการมีคุณธรรมจริยธรรมเพิ่มขึ้น	4.4 จำนวนกิจกรรม/จำนวนประชาชนที่เข้าร่วม กิจกรรม ในการเชิดชูเฉลิมพระเกียรติสถาบันหลัก ของชาติไม่น้อยกว่า 200 ครั้ง หรือ 140,000 คน ภายในปี พ.ศ. 2564 4.12 จำนวนกลุ่มเป้าหมายที่ได้รับการเสริมสร้าง ภูมิคุ้มกัน และพัฒนาคุณภาพชีวิตให้มีความเข้มแข็ง ร้อยละ 70 ภายในปี พ.ศ. 2564
ตัวชี้วัด 1.2 คดีอาญามีสัดส่วนลดลง	4.1 ระดับความสำเร็จในการป้องกันและปราบปราม ยาเสพติด ระดับ 5
<u>เป้าหมายที่ 2</u> คนในสังคมไทยทุกช่วงวัยมีทักษะ ความรู้ และความสามารถเพิ่มขึ้น	
2.1 เด็กปฐมวัยมีพัฒนาการเต็มตามศักยภาพ	
ตัวชี้วัด 1 เด็กมีพัฒนาการสมวัยไม่น้อยกว่าร้อยละ 85	4.5 สถานบริการสุขภาพภาครัฐผ่านการรับรอง มาตรฐาน HA ร้อยละ 100ภายในปี พ.ศ. 2564 4.9 เด็กพิการและเด็กด้อยโอกาสได้รับการพัฒนา สมรรถภาพและการศึกษาอย่างครอบคลุมทั่วถึง และมีคุณภาพชีวิตที่ดี ร้อยละ 100 ภายในปี พ.ศ. 2564
2.2 เด็กวัยเรียนและวัยรุ่นมีสติปัญญาและความฉลาด ทางอารมณ์เพิ่มขึ้น	
ตัวชี้วัด 2 คะแนน IQ เฉลี่ยไม่ต่ำกว่าเกณฑ์มาตรฐาน	4.8 ค่าเฉลี่ยคะแนน O-net ชั้น ม. 3 39.33 คะแนน ภายในปี พ.ศ. 2564

ตัวชี้วัดแผนพัฒนาฯ ฉบับที่ 12	ตัวชี้วัดประเด็นการพัฒนาของ จังหวัดอำนาจเจริญ
	4.10 ภาศึเครือข่ายทางการศึกษาจังหวัดอำนาจเจริญมีส่วนร่วมในการจัดการศึกษาร้อยละ 100ภายในปี พ.ศ. 2564
ตัวชี้วัด 3 เด็กร้อยละ 70 มีคะแนน EQ ไม่ต่ำกว่าเกณฑ์มาตรฐาน	4.8 ค่าเฉลี่ยคะแนน O-net ชั้น ม. 3 39.33 คะแนนภายในปี พ.ศ. 2564
2.3 วิจัยแรงงานมีความรู้และทักษะเป็นไปตามความต้องการของตลาดงานและมีทักษะทางการเงินเหมาะสมกับสภาพแวดล้อมทางเศรษฐกิจ	
ตัวชี้วัด 4 ผู้เรียนในระบบทวิภาคีเพิ่มขึ้นเฉลี่ยร้อยละ 30 ต่อปี	<p>4.7 จำนวนปีการศึกษาเฉลี่ยประชากรอายุ 15 – 59 ปี เฉลี่ย 8.90ปี ภายในปี พ.ศ. 2564</p> <p>4.9 เด็กพิการและเด็กด้อยโอกาสได้รับการพัฒนาสมรรถภาพและการศึกษาอย่างครอบคลุมทั่วถึงและมีคุณภาพชีวิตที่ดี ร้อยละ 100ภายในปี พ.ศ. 2564</p> <p>4.10 ภาศึเครือข่ายทางการศึกษาจังหวัดอำนาจเจริญมีส่วนร่วมในการจัดการศึกษา ร้อยละ 100 ภายในปี พ.ศ. 2564</p>
ตัวชี้วัด 5 ผู้ที่ได้รับการรับรองคุณวุฒิวิชาชีพและผู้ผ่านการทดสอบมาตรฐานฝีมือแรงงานแห่งชาติเพิ่มขึ้น	4.6 จำนวนนักเรียน นักศึกษา เด็กพิการ เด็กด้อยโอกาสและประชาชนทั่วไปมีความรู้ ความเข้าใจในกระบวนการประกอบอาชีพของตนได้ ร้อยละ 100ภายในปี พ.ศ. 2564
ตัวชี้วัด 6 การออมส่วนบุคคลต่อรายได้พึงจ่ายใช้สอยเพิ่มขึ้น	-
2.4 ผู้สูงอายุวัยต้นมีงานทำและรายได้ที่เหมาะสมกับศักยภาพของผู้สูงอายุ	<p>4.6 จำนวนนักเรียน นักศึกษา เด็กพิการ เด็กด้อยโอกาส และประชาชนทั่วไปที่มีความรู้ ความเข้าใจในกระบวนการแนะแนวอาชีพ เพื่อนำไปเป็นแนวทางในการประกอบอาชีพของตนได้ร้อยละ 100ภายในปี พ.ศ. 2564</p> <p>4.7 จำนวนปีการศึกษาเฉลี่ยประชากรอายุ 15 – 59 ปี เฉลี่ย 8.90ปี ภายในปี พ.ศ. 2564</p>

ตัวชี้วัดแผนพัฒนาฯ ฉบับที่ 12	ตัวชี้วัดประเด็นการพัฒนาของ จังหวัดอำนาจเจริญ
	4.9 เด็กพิการและเด็กด้อยโอกาสได้รับการพัฒนา สมรรถภาพและการศึกษาอย่างครอบคลุมทั่วถึง และมีคุณภาพชีวิตที่ดี ร้อยละ 100ภายในปี พ.ศ. 2564
ตัวชี้วัด 7 การมีงานทำของผู้สูงอายุ (อายุ 60-69 ปี) เพิ่มขึ้น	4.6 จำนวนนักเรียน นักศึกษา เด็กพิการ เด็กด้อย โอกาส และประชาชนทั่วไปที่มีความรู้ ความเข้าใจ ในกระบวนการแนะแนวอาชีพ เพื่อนำไปเป็น แนวทางในการประกอบอาชีพของตนได้ร้อยละ 100 ภายในปี พ.ศ. 2564
เป้าหมายที่ 3 คนไทยมีการศึกษาที่มีคุณภาพตาม มาตรฐานสากลและมีความสามารถเรียนรู้ด้วยตนเอง อย่างต่อเนื่อง	
ตัวชี้วัด 3.1 ผลคะแนนสอบ PISA ในแต่ละวิชาไม่ต่ำ กว่า 500	4.8 ค่าเฉลี่ยคะแนน O-net ชั้น ม. 3 39.33 คะแนน ภายในปี พ.ศ. 2564 4.10 ภาศึเครือข่ายทางการศึกษาจังหวัด อำนาจเจริญมีส่วนร่วมในการจัดการศึกษา ร้อยละ 100 ภายในปี พ.ศ. 2564
ตัวชี้วัด 3.2 การใช้อินเทอร์เน็ตเพื่อการอ่านหาความรู้ เพิ่มขึ้น	-
ตัวชี้วัด 3.3 การอ่านของคนไทยเพิ่มขึ้นเป็นร้อยละ 85	-
ตัวชี้วัด 3.4 แรงงานที่ขอเทียบโอนประสบการณ์และ ความรู้เพื่อขอรับวุฒิ ปวช. และ ปวส.เพิ่มขึ้นเฉลี่ยร้อย ละ 20 ต่อปี	-
เป้าหมายที่ 4 คนไทยมีสุขภาวะที่ดีขึ้น	
ตัวชี้วัด 4.1 ประชากรอายุ 15 – 79 ปีมีภาวะน้ำหนัก เกินลดลง	4.13 จำนวนประชากรที่เล่นกีฬา/ออกกำลังกาย เพิ่มขึ้น ร้อยละ 20 ภายในปี พ.ศ. 2564
ตัวชี้วัด 4.2 การตายจากอุบัติเหตุทางถนนต่ำกว่า 18 คน ต่อประชากรแสนคน	4.2 ร้อยละของมูลค่าความสูญเสียที่ลดลงจากการ เกิดอุบัติเหตุ ร้อยละ 10 ต่อปี
ตัวชี้วัด 4.3 ประชาชนเล่นกีฬาและเข้าร่วมกิจกรรม นันทนาการเพิ่มขึ้น	4.13 จำนวนประชากรที่เล่นกีฬา/ออกกำลังกาย เพิ่มขึ้น ร้อยละ 20 ภายในปี พ.ศ. 2564

ตัวชี้วัดแผนพัฒนาฯ ฉบับที่ 12	ตัวชี้วัดประเด็นการพัฒนาของ จังหวัดอำนาจเจริญ
ตัวชี้วัด 4.4 อัตราการฆ่าตัวตายสำเร็จต่อประชากร แสนคนลดลง	4.12 จำนวนกลุ่มเป้าหมายที่ได้รับการเสริมสร้าง ภูมิคุ้มกันและพัฒนาคุณภาพชีวิตให้มีความเข้มแข็ง ร้อยละ 70 ภายในปี พ.ศ. 2564
ตัวชี้วัด 4.5 การคลอดในผู้หญิงกลุ่มอายุ 15 – 19 ปี ลดลง	4.12 จำนวนกลุ่มเป้าหมายที่ได้รับการเสริมสร้าง ภูมิคุ้มกันและพัฒนาคุณภาพชีวิตให้มีความเข้มแข็ง ร้อยละ 70 ภายในปี พ.ศ. 2564
ตัวชี้วัด 4.6 รายจ่ายสุขภาพทั้งหมดไม่เกินร้อยละ 5 ของผลิตภัณฑ์มวลรวมในประเทศ	-
ตัวชี้วัด 4.7 ผู้สูงอายุที่อาศัยในบ้านที่มีสภาพแวดล้อม ที่เหมาะสมเป็นร้อยละ 20	-
เป้าหมายที่ 5 สถาบันทางสังคมมีความเข้มแข็งและมี ส่วนร่วมในการพัฒนาประเทศเพิ่มขึ้นโดยเฉพาะ สถาบันครอบครัว สถาบันการศึกษา สถาบันทาง ศาสนา ชุมชน สื่อมวลชน และภาคเอกชน	
ตัวชี้วัด 5.1 ดัชนีครอบครัวอบอุ่นอยู่ในระดับดีขึ้น	4.1 ระดับความสำเร็จในการป้องกันและ ปราบปรามยาเสพติด ระดับ 5 4.2 ร้อยละของมูลค่าความสูญเสียที่ลดลงจากการ เกิดอุบัติเหตุ ร้อยละ 10 ต่อปี 4.11 ครวเรือนยากจนตามเกณฑ์ จปฐ. ลดลงร้อย ละ 50 ภายในปี พ.ศ. 2564 4.12 จำนวนกลุ่มเป้าหมายที่ได้รับการเสริมสร้าง ภูมิคุ้มกัน และพัฒนาคุณภาพชีวิตให้มีความเข้มแข็ง ร้อยละ 70 ภายในปี พ.ศ. 2564
ตัวชี้วัด 5.2 ประชากรอายุ 13 ปีขึ้นไปมีการปฏิบัติ ตามหลักคำสอนทางศาสนาเพิ่มขึ้น	4.12 จำนวนกลุ่มเป้าหมายที่ได้รับการเสริมสร้าง ภูมิคุ้มกัน และพัฒนาคุณภาพชีวิตให้มีความเข้มแข็ง ร้อยละ 70 ภายในปี พ.ศ. 2564
ตัวชี้วัด 5.3 ธุรกิจที่เป็นวิสาหกิจเพื่อสังคมเพิ่มขึ้น	
ยุทธศาสตร์ที่ 2 การสร้างความเป็นธรรมและลด ความเหลื่อมล้ำในสังคม	ประเด็นการพัฒนาที่ 4 การพัฒนาคนคุณภาพสู่ สังคมคุณภาพ และสันติสุข มีการบริหารจัดการ ภาครัฐที่มีธรรมาภิบาล และทันสมัย

ตัวชี้วัดแผนพัฒนาฯ ฉบับที่ 12	ตัวชี้วัดประเด็นการพัฒนาของ จังหวัดอำนาจเจริญ
เป้าหมายที่ 1 ลดปัญหาความเหลื่อมล้ำด้านรายได้ของกลุ่มคนที่มีฐานะทางเศรษฐกิจสังคมที่แตกต่างกัน และแก้ไขปัญหาความยากจน	
ตัวชี้วัด 1.1 รายได้เฉลี่ยต่อหัวของกลุ่มประชากรร้อยละ 40 ที่มีรายได้ต่ำสุดเพิ่มขึ้นไม่ต่ำกว่าร้อยละ 15 ต่อปี	4.6 จำนวนนักเรียน นักศึกษา เด็กพิการ เด็กด้อยโอกาส และประชาชนทั่วไปที่มีความรู้ ความเข้าใจในกระบวนการแนะแนวอาชีพ เพื่อนำไปเป็นแนวทางในการประกอบอาชีพของตนได้ร้อยละ 100 ภายในปี พ.ศ. 2564 4.11 ครีวเรือนยากจนตามเกณฑ์ จปฐ. ลดลง ร้อยละ 50 ภายในปี พ.ศ. 2564
ตัวชี้วัด 1.2 ค่าสัมประสิทธิ์ความไม่เสมอภาค (Gini Coefficient) ด้านรายได้ลดลงเหลือ 0.41 เมื่อสิ้นสุดแผนพัฒนาฯ ฉบับที่ 12	4.6 จำนวนนักเรียน นักศึกษา เด็กพิการ เด็กด้อยโอกาส และประชาชนทั่วไปที่มีความรู้ ความเข้าใจในกระบวนการแนะแนวอาชีพ เพื่อนำไปเป็นแนวทางในการประกอบอาชีพของตนได้ร้อยละ 100 ภายในปี พ.ศ. 2564 4.11 ครีวเรือนยากจนตามเกณฑ์ จปฐ. ลดลง ร้อยละ 50 ภายในปี พ.ศ. 2564
ตัวชี้วัด 1.3 การถือครองสินทรัพย์ทางการเงินของกลุ่มประชากรร้อยละ 40 ที่มีรายได้ต่ำสุดเพิ่มขึ้น	4.6 จำนวนนักเรียน นักศึกษา เด็กพิการ เด็กด้อยโอกาส และประชาชนทั่วไปที่มีความรู้ ความเข้าใจในกระบวนการแนะแนวอาชีพ เพื่อนำไปเป็นแนวทางในการประกอบอาชีพของตนได้ร้อยละ 100 ภายในปี พ.ศ. 2564 4.11 ครีวเรือนยากจนตามเกณฑ์ จปฐ. ลดลงร้อยละ 50 ภายในปี พ.ศ. 2564
ตัวชี้วัด 1.4 สัดส่วนประชากรที่อยู่ใต้เส้นความยากจนลดลงเหลือร้อยละ 6.5 ณ สิ้นแผนพัฒนาฯ	4.6 จำนวนนักเรียน นักศึกษา เด็กพิการ เด็กด้อยโอกาส และประชาชนทั่วไปที่มีความรู้ ความเข้าใจในกระบวนการแนะแนวอาชีพ เพื่อนำไปเป็นแนวทางในการประกอบอาชีพของตนได้ร้อยละ 100 ภายในปี พ.ศ. 2564 4.11 ครีวเรือนยากจนตามเกณฑ์ จปฐ. ลดลง ร้อยละ 50 ภายในปี พ.ศ. 2564

ตัวชี้วัดแผนพัฒนาฯ ฉบับที่ 12	ตัวชี้วัดประเด็นการพัฒนาของ จังหวัดอำนาจเจริญ
ตัวชี้วัด 1.5 สัดส่วนหนี้สินต่อรายได้ทั้งหมดของครัวเรือนของกลุ่มครัวเรือนที่ยากจนที่สุด ลดลง	4.6 จำนวนนักเรียน นักศึกษา เด็กพิการ เด็กด้อยโอกาส และประชาชนทั่วไปที่มีความรู้ ความเข้าใจในกระบวนการแนะแนวอาชีพ เพื่อนำไปเป็นแนวทางในการประกอบอาชีพของตนได้ร้อยละ 100 ภายในปี พ.ศ. 2564 4.11 ครัวเรือนยากจนตามเกณฑ์ จปฐ. ลดลง ร้อยละ 50 ภายในปี พ.ศ. 2564
เป้าหมายที่ 2 เพิ่มโอกาสการเข้าถึงบริการพื้นฐานทางสังคมของภาครัฐ	
ตัวชี้วัด 2.1 อัตราการเข้าเรียนสุทธิ (ที่ปรับปรุง) ในระดับการศึกษาขั้นพื้นฐานเท่ากับร้อยละ 90 โดยไม่มีความแตกต่างระหว่างกลุ่มนักเรียน/นักศึกษาที่ครอบครัวยากจนทางเศรษฐกิจสังคมและระหว่างพื้นที่	4.7 จำนวนปีการศึกษาเฉลี่ยประชากรอายุ 15 – 59 ปี เฉลี่ย 8.90ปี ภายในปี พ.ศ. 2564 4.9 เด็กพิการและเด็กด้อยโอกาสได้รับการพัฒนาสมรรถภาพและการศึกษาอย่างครอบคลุมทั่วถึงและมีคุณภาพชีวิตที่ดี ร้อยละ 100ภายในปี พ.ศ. 2564 4.10 ภาครัฐเครือข่ายทางการศึกษาจังหวัดอำนาจเจริญมีส่วนร่วมในการจัดการศึกษา ร้อยละ 100 ภายในปี พ.ศ. 2564
ตัวชี้วัด 2.2 สัดส่วนนักเรียนที่มีผลสัมฤทธิ์ทางการศึกษาทุกระดับขั้นผ่านเกณฑ์คะแนนร้อยละ 50 มีจำนวนเพิ่มขึ้น และความแตกต่างของคะแนนผลสัมฤทธิ์ระหว่างพื้นที่ และภูมิภาคลดลง	4.8 ค่าเฉลี่ยคะแนน O-net ชั้น ม. 3 39.33 คะแนน ภายในปี พ.ศ. 2564 4.10 ภาครัฐเครือข่ายทางการศึกษาจังหวัดอำนาจเจริญมีส่วนร่วมในการจัดการศึกษา ร้อยละ 100 ภายในปี พ.ศ. 2564
ตัวชี้วัด 2.3 สัดส่วนแรงงานนอกระบบที่อยู่ภายใต้ประกันสังคม (ผู้ประกันตนตามมาตรา 40) และที่เข้าร่วมกองทุนการออมแห่งชาติต่อกำลังแรงงานเพิ่มขึ้น	4.6 จำนวนนักเรียน นักศึกษา เด็กพิการ เด็กด้อยโอกาส และประชาชนทั่วไปที่มีความรู้ ความเข้าใจในกระบวนการแนะแนวอาชีพ เพื่อนำไปเป็นแนวทางในการประกอบอาชีพของตนได้ร้อยละ 100 ภายในปี พ.ศ. 2564
ตัวชี้วัด 2.4 ความแตกต่างของสัดส่วนบุคลากรทางการแพทย์ต่อประชากรระหว่างพื้นที่ลดลง	4.5 สถานบริการสุขภาพภาครัฐผ่านการรับรองมาตรฐาน HA ร้อยละ 100ภายในปี พ.ศ. 2564

ตัวชี้วัดแผนพัฒนาฯ ฉบับที่ 12	ตัวชี้วัดประเด็นการพัฒนาของ จังหวัดอำนาจเจริญ
ตัวชี้วัด 2.5 การเข้าถึงกระบวนการยุติธรรมของกลุ่ม ประชากรที่มีฐานะยากจนเพิ่มขึ้น	-
เป้าหมายที่ 3 เพิ่มศักยภาพชุมชนและเศรษฐกิจฐาน รากให้มีความเข้มแข็ง เพื่อให้ชุมชนพึ่งพา ตนเองและได้รับส่วนแบ่งผลประโยชน์ทางเศรษฐกิจ มากขึ้น	
ตัวชี้วัด 3.1 สัดส่วนครัวเรือนที่เข้าถึงแหล่งเงินทุน เพิ่มขึ้น	-
ตัวชี้วัด 3.2 ดัชนีชุมชนเข้มแข็งเพิ่มขึ้นในทุกภาค	4.12 จำนวนกลุ่มเป้าหมายที่ได้รับการเสริมสร้าง ภูมิคุ้มกัน และพัฒนาคุณภาพชีวิตให้มีความเข้มแข็ง ร้อยละ 70 ภายในปี พ.ศ. 2564
ตัวชี้วัด 3.3 มูลค่าสินค้าชุมชนเพิ่มขึ้น	4.6 จำนวนนักเรียน นักศึกษา เด็กพิการ เด็กด้อย โอกาส และประชาชนทั่วไปที่มีความรู้ ความเข้าใจ ในกระบวนการแนะแนวอาชีพ เพื่อนำไปเป็น แนวทางในการประกอบอาชีพของตนได้ร้อยละ 100 ภายในปี พ.ศ. 2564
ยุทธศาสตร์ที่ 3 การสร้างความเข้มแข็งทาง เศรษฐกิจและแข่งขันได้อย่างยั่งยืน	ประเด็นการพัฒนาที่ 1 การพัฒนาการผลิต และ การแปรรูปผลผลิตทางการเกษตรเพื่อเพิ่มคุณค่า มูลค่าข้าวหอมมะลิอาหารปลอดภัย และยกระดับสู่ การเป็นเมืองสมุนไพร ประเด็นการพัฒนาที่ 2 การพัฒนาสู่เมืองการค้า การบริการ การค้าชายแดน และการพัฒนา เศรษฐกิจชุมชนที่เข้มแข็ง ประชาชนมีรายได้เติบโต อย่างต่อเนื่อง
- เศรษฐกิจขยายตัวอย่างมีเสถียรภาพและยั่งยืน	
เป้าหมายที่ 1 เศรษฐกิจเติบโตได้ตามศักยภาพ ประชาชนมีความเป็นอยู่และคุณภาพชีวิตที่ดีขึ้น	
ตัวชี้วัด 1.1 อัตราการขยายตัวทางเศรษฐกิจเฉลี่ย ในช่วงแผนพัฒนาฯ ฉบับที่ 12 ไม่ต่ำกว่าร้อยละ 5	1.3 ผลผลิตต่อไร่ข้าวหอมมะลิของเกษตรกรราย ใหม่ เพิ่มขึ้นไม่น้อยกว่า 450 กก./ไร่ 1.6 จำนวนคู่ค้าของสินค้าเกษตรและสินค้าเกษตร แปรรูป (Matching) ทั้งในประเทศและ/หรือ ต่างประเทศ เพิ่มขึ้น 20 ราย ภายในปี พ.ศ. 2564

ตัวชี้วัดแผนพัฒนาฯ ฉบับที่ 12	ตัวชี้วัดประเด็นการพัฒนาของ จังหวัดอำนาจเจริญ
	<p>1.7 สินค้าเกษตรที่ได้รับการแปรรูปเป็นผลิตภัณฑ์ ไม่น้อยกว่า 12 ผลิตภัณฑ์ภายในปี พ.ศ. 2564</p> <p>2.3 รายได้จากการจำหน่ายผลิตภัณฑ์ OTOP เพิ่มขึ้นร้อยละ 5 ต่อปี</p> <p>2.4 จำนวนผู้ประกอบการที่ได้รับการพัฒนาขีดความสามารถในการแข่งขัน จำนวน 240 รายภายในปี พ.ศ. 2564</p> <p>2.5 แหล่งท่องเที่ยวได้รับการปรับปรุงและพัฒนา 8 แห่งภายในปี พ.ศ. 2564</p> <p>2.6 จำนวนนักท่องเที่ยวและผู้มาเยี่ยมเยือน ไม่น้อยกว่า 1,120,000 คน ภายในปี พ.ศ. 2564</p> <p>2.7 ร้อยละที่เพิ่มขึ้นของมูลค่าการค้าชายแดน เพิ่มขึ้นร้อยละ 2 ของปีที่ผ่านมา</p>
<p>ตัวชี้วัด 1.2 รายได้ต่อหัวไม่ต่ำกว่า 8,200 ดอลลาร์ สรอ. ณ สิ้นแผนพัฒนาฯ ฉบับที่ 12 (ปี 2564) และรายได้สุทธิของรัฐบาลต่อมูลค่าผลิตภัณฑ์มวลรวมในประเทศไม่ต่ำกว่าร้อยละ 19.0</p>	<p>1.3 ผลผลิตต่อไร่ข้าวหอมมะลิของเกษตรกรรายใหม่ เพิ่มขึ้นไม่น้อยกว่า 450 กก./ไร่</p> <p>1.6 จำนวนคู่ค้าของสินค้าเกษตรและสินค้าเกษตรแปรรูป (Matching) ทั้งในประเทศและ/หรือต่างประเทศ เพิ่มขึ้น 20 ราย ภายในปี พ.ศ. 2564</p> <p>1.7 สินค้าเกษตรที่ได้รับการแปรรูปเป็นผลิตภัณฑ์ ไม่น้อยกว่า 12 ผลิตภัณฑ์ภายในปี พ.ศ. 2564</p> <p>2.3 รายได้จากการจำหน่ายผลิตภัณฑ์ OTOP เพิ่มขึ้นร้อยละ 5 ต่อปี</p> <p>2.4 จำนวนผู้ประกอบการที่ได้รับการพัฒนาขีดความสามารถในการแข่งขัน จำนวน 240 รายภายในปี พ.ศ. 2564</p> <p>2.5 แหล่งท่องเที่ยวได้รับการปรับปรุงและพัฒนา 8 แห่งภายในปี พ.ศ. 2564</p> <p>2.6 จำนวนนักท่องเที่ยวและผู้มาเยี่ยมเยือน ไม่น้อยกว่า 1,120,000 คน ภายในปี พ.ศ. 2564</p> <p>2.7 ร้อยละที่เพิ่มขึ้นของมูลค่าการค้าชายแดน เพิ่มขึ้นร้อยละ 2 ของปีที่ผ่านมา</p>
<p>เป้าหมายที่ 2 การลงทุนภาครัฐและเอกชนขยายตัวอย่างต่อเนื่อง</p>	

ตัวชี้วัดแผนพัฒนาฯ ฉบับที่ 12	ตัวชี้วัดประเด็นการพัฒนาของ จังหวัดอำนาจเจริญ
ตัวชี้วัด 2.1 อัตราการขยายตัวของการลงทุนภาครัฐไม่ต่ำกว่าร้อยละ 10 ต่อปี	-
ตัวชี้วัด 2.2 อัตราการขยายตัวของการลงทุนภาคเอกชนไม่ต่ำกว่าร้อยละ 7.5 ต่อปี	1.7 สินค้าเกษตรที่ได้รับการแปรรูปเป็นผลิตภัณฑ์ไม่น้อยกว่า 12 ผลิตภัณฑ์ภายในปี พ.ศ. 2564 2.4 จำนวนผู้ประกอบการที่ได้รับการพัฒนาขีดความสามารถในการแข่งขัน จำนวน 240 รายภายในปี พ.ศ. 2564
เป้าหมายที่ 3 พัฒนาภาคส่งออกให้ขยายตัวและเป็นกลไกสำคัญในการขับเคลื่อนเศรษฐกิจไทย	
ตัวชี้วัด 3.1 อัตราการขยายตัวของมูลค่าการส่งออกเฉลี่ยไม่ต่ำกว่าร้อยละ 4.0	1.6 จำนวนคู่ค้าของสินค้าเกษตรและสินค้าเกษตรแปรรูป (Matching) ทั้งในประเทศและ/หรือต่างประเทศ เพิ่มขึ้น 20 ราย ภายในปี พ.ศ. 2564 2.4 จำนวนผู้ประกอบการที่ได้รับการพัฒนาขีดความสามารถในการแข่งขัน จำนวน 240 รายภายในปี พ.ศ. 2564 2.7 ร้อยละที่เพิ่มขึ้นของมูลค่าการค้าชายแดนเพิ่มขึ้นร้อยละ 2 ของปีที่ผ่านมา
เป้าหมายที่ 4 เพิ่มผลิตภาพการผลิตของประเทศ	
ตัวชี้วัด 4.1 ผลิตภาพการผลิตของปัจจัยการผลิตไม่ต่ำกว่าร้อยละ 2.5 ต่อปี	1.1 จำนวนเกษตรกรที่ทำการเกษตรตามแนวทางปรัชญาเศรษฐกิจพอเพียง เพิ่มขึ้นจำนวน 1,800 รายภายในปี พ.ศ. 2564 1.2 จำนวนเกษตรกรที่เข้าร่วมโครงการเกษตรปลอดภัย เพิ่มขึ้นจำนวน 1,800 รายภายในปี พ.ศ. 2564 1.3 ผลผลิตต่อไร่ข้าวหอมมะลิของเกษตรกรรายใหม่ เพิ่มขึ้นไม่น้อยกว่า 450 กก./ไร่ 1.4 จำนวนแปลง/ฟาร์มที่ยื่นขอตรวจรับมาตรฐานได้รับการรับรองเพิ่มขึ้นร้อยละ 60 ภายในปี พ.ศ. 2564 1.5 จำนวนแปลง/ฟาร์ม ที่ยื่นขอตรวจรับมาตรฐานอินทรีย์ได้รับการรับรอง สะสมเพิ่มขึ้นร้อยละ 60 ภายในปี พ.ศ. 2564

ตัวชี้วัดแผนพัฒนาฯ ฉบับที่ 12	ตัวชี้วัดประเด็นการพัฒนาของ จังหวัดอำนาจเจริญ
ตัวชี้วัด 4.2 ผลผลิตภาพการผลิตของปัจจัยแรงงานไม่ต่ำกว่าร้อยละ 2.5 ต่อปี	2.2 จำนวนแรงงานที่ได้รับการพัฒนาศักยภาพ 1,000 คนภายในปี พ.ศ. 2564
เป้าหมายที่ 5 รักษาเสถียรภาพของการขยายตัวทางเศรษฐกิจ	
ตัวชี้วัด 5.1 อัตราเงินเฟ้อระยะปานกลางอยู่ที่ร้อยละ 2.5 ± 1.5	-
ตัวชี้วัด 5.2 หนี้สาธารณะคงค้าง ณ สิ้นแผนพัฒนาฯ ฉบับที่ 12 ไม่เกินร้อยละ 55 ของ ผลิตภัณฑ์มวลรวมในประเทศ	-
ตัวชี้วัด 5.3 ดุลบัญชีเดินสะพัดไม่เกินร้อยละ 2 ต่อผลิตภัณฑ์มวลรวมในประเทศ	-
เป้าหมายที่ 6 เพิ่มการลงทุนจากความร่วมมือภาครัฐและภาคเอกชนในการพัฒนาโครงสร้างพื้นฐานของประเทศ	
ตัวชี้วัด 6.1 การลงทุนจากความร่วมมือภาครัฐและภาคเอกชนในการพัฒนาโครงการโครงสร้างพื้นฐานเฉลี่ยปีละ 47,000 ล้านบาท	2.1 มีถนนที่ได้มาตรฐานเพิ่มขึ้นอย่างน้อย 120 กิโลเมตรภายในปี พ.ศ. 2564 2.4 จำนวนผู้ประกอบการที่ได้รับการพัฒนาขีดความสามารถในการแข่งขัน จำนวน 240 รายภายในปี พ.ศ. 2564 2.5 แหล่งท่องเที่ยวได้รับการปรับปรุงและพัฒนา 8 แห่งภายในปี พ.ศ. 2564
เป้าหมายที่ 7 ประชาชนและผู้ประกอบการเข้าสู่ระบบภาษีมากขึ้น	
ตัวชี้วัด 7.1 จำนวนการยื่นแบบเพื่อชำระภาษีประชาชนและผู้ประกอบการที่เข้าข่ายต้องเสียภาษีเพิ่มขึ้น	-
เป้าหมายที่ 8 ประเทศไทยมีขีดความสามารถในการแข่งขันทางเศรษฐกิจสูงขึ้น	

ตัวชี้วัดแผนพัฒนาฯ ฉบับที่ 12	ตัวชี้วัดประเด็นการพัฒนาของ จังหวัดอำนาจเจริญ
ตัวชี้วัด 8.1 อันดับความสามารถในการแข่งขันทางเศรษฐกิจของประเทศโดย IMD เลื่อนขึ้น ไปอยู่ในกลุ่ม 1 ใน 25 ของประเทศแรกที่ได้รับการจัดอันดับทั้งหมด	<p>1.6 จำนวนคู่ค้าของสินค้าเกษตรและสินค้าเกษตรแปรรูป (Matching) ทั้งในประเทศและ/หรือต่างประเทศ เพิ่มขึ้น 20 ราย ภายในปี พ.ศ. 2564</p> <p>2.1 มีถนนที่ได้มาตรฐานเพิ่มขึ้นอย่างน้อย 120 กิโลเมตรภายในปี พ.ศ. 2564</p> <p>2.2 จำนวนแรงงานที่ได้รับการพัฒนาศักยภาพ 1,000 คนภายในปี พ.ศ. 2564</p> <p>2.4 จำนวนผู้ประกอบการที่ได้รับการพัฒนาขีดความสามารถในการแข่งขัน จำนวน 240 รายภายในปี พ.ศ. 2564</p> <p>2.7 ร้อยละที่เพิ่มขึ้นของมูลค่าการค้าชายแดนเพิ่มขึ้นร้อยละ 2 ของปีที่ผ่านมา</p>
- การสร้างความเข้มแข็งให้เศรษฐกิจรายสาขา	
เป้าหมายที่ 1 เศรษฐกิจรายสาขาเติบโตอย่างเข้มแข็งและเป็นฐานในการสร้างความเจริญเติบโตทางเศรษฐกิจของประเทศ	
ตัวชี้วัด 1.1 อัตราการขยายตัวของภาคเกษตรอุตสาหกรรม และบริการ (นอกเหนือจากบริการภาครัฐ) ขยายตัวเฉลี่ยไม่ต่ำกว่าร้อยละ 3, 4.5 และ 6 ต่อปี ตามลำดับ	<p>1.1 จำนวนเกษตรกรที่ทำเกษตรตามแนวทางปรัชญาเศรษฐกิจพอเพียง เพิ่มขึ้นจำนวน 1,800 รายภายในปี พ.ศ. 2564</p> <p>1.2 จำนวนเกษตรกรที่เข้าร่วมโครงการเกษตรปลอดภัย เพิ่มขึ้นจำนวน 1,800 รายภายในปี พ.ศ. 2564</p> <p>1.3 ผลผลิตต่อไร่ข้าวหอมมะลิของเกษตรกรรายใหม่ เพิ่มขึ้นไม่น้อยกว่า 450 กก./ไร่</p> <p>1.4 จำนวนแปลง/ฟาร์มที่ยื่นขอตรวจรับมาตรฐานได้รับการรับรองเพิ่มขึ้นร้อยละ 60 ภายในปี พ.ศ. 2564</p> <p>1.5 จำนวนแปลง/ฟาร์ม ที่ยื่นขอตรวจรับมาตรฐานอินทรีย์ได้รับการรับรอง สะสมเพิ่มขึ้นร้อยละ 60 ภายในปี พ.ศ. 2564</p> <p>1.6 จำนวนคู่ค้าของสินค้าเกษตรและสินค้าเกษตรแปรรูป (Matching) ทั้งในประเทศและ/หรือต่างประเทศ เพิ่มขึ้น 20 ราย ภายในปี พ.ศ. 2564</p> <p>1.7 สินค้าเกษตรที่ได้รับการแปรรูปเป็นผลิตภัณฑ์ไม่น้อยกว่า 12 ผลิตภัณฑ์ภายในปี พ.ศ. 2564</p>

ตัวชี้วัดแผนพัฒนาฯ ฉบับที่ 12	ตัวชี้วัดประเด็นการพัฒนาของ จังหวัดอำนาจเจริญ
	<p>1.8 ผู้ป่วยนอกได้รับบริการการแพทย์แผนไทยและการแพทย์ทางเลือกที่ได้มาตรฐานร้อยละ 40 ภายในปี พ.ศ. 2564</p> <p>2.1 มีถนนที่ได้มาตรฐานเพิ่มขึ้นอย่างน้อย 120 กิโลเมตรภายในปี พ.ศ. 2564</p> <p>2.2 จำนวนแรงงานที่ได้รับการพัฒนาศักยภาพ 1,000 คนภายในปี พ.ศ. 2564</p> <p>2.3 รายได้จากการจำหน่ายผลิตภัณฑ์ OTOP เพิ่มขึ้นร้อยละ 5 ต่อปี</p> <p>2.4 จำนวนผู้ประกอบการที่ได้รับการพัฒนาขีดความสามารถในการแข่งขันจำนวน 240 รายภายในปี พ.ศ. 2564</p> <p>2.5 แหล่งท่องเที่ยวได้รับการปรับปรุงและพัฒนา 8 แห่งภายในปี พ.ศ. 2564</p> <p>2.6 จำนวนนักท่องเที่ยวและผู้มาเยี่ยมเยือน ไม่น้อยกว่า 1,120,000 คน ภายในปี พ.ศ. 2564</p> <p>2.7 ร้อยละที่เพิ่มขึ้นของมูลค่าการค้าชายแดน เพิ่มขึ้นร้อยละ 2 ของปีที่ผ่านมา</p>
เป้าหมายที่ 2 เกษตรกรมีรายได้เงินสดสุทธิทางการเกษตรเพิ่มขึ้นและพื้นที่การทำเกษตรกรรมยั่งยืนเพิ่มขึ้นต่อเนื่อง	
ตัวชี้วัด 2.1 รายได้เงินสดสุทธิทางการเกษตรเพิ่มขึ้นเป็น 59,460 บาทต่อครัวเรือน ในปี 2564	<p>1.1 จำนวนเกษตรกรที่ทำการเกษตรตามแนวทางปรัชญาเศรษฐกิจพอเพียง เพิ่มขึ้นจำนวน 1,800 รายภายในปี พ.ศ. 2564</p> <p>1.2 จำนวนเกษตรกรที่เข้าร่วมโครงการเกษตรปลอดภัย เพิ่มขึ้นจำนวน 1,800 รายภายในปี พ.ศ. 2564</p> <p>1.3 ผลผลิตต่อไร่ข้าวหอมมะลิของเกษตรกรรายใหม่ เพิ่มขึ้นไม่น้อยกว่า 450 กก./ไร่</p> <p>1.4 จำนวนแปลง/ฟาร์มที่ยื่นขอตรวจรับมาตรฐานได้รับการรับรองเพิ่มขึ้นร้อยละ 60 ภายในปี พ.ศ. 2564</p> <p>1.5 จำนวนแปลง/ฟาร์ม ที่ยื่นขอตรวจรับมาตรฐานอินทรีย์ได้รับการรับรอง สะสมเพิ่มขึ้นร้อยละ 60 ภายในปี พ.ศ. 2564</p>

ตัวชี้วัดแผนพัฒนาฯ ฉบับที่ 12	ตัวชี้วัดประเด็นการพัฒนาของ จังหวัดอำนาจเจริญ
	<p>1.6 จำนวนคู่ค้าของสินค้าเกษตรและสินค้าเกษตรแปรรูป (Matching) ทั้งในประเทศและ/หรือต่างประเทศ เพิ่มขึ้น 20 ราย ภายในปี พ.ศ. 2564</p> <p>1.7 สินค้าเกษตรที่ได้รับการแปรรูปเป็นผลิตภัณฑ์ไม่น้อยกว่า 12 ผลิตภัณฑ์ภายในปี พ.ศ. 2564</p>
ตัวชี้วัด 2.2 พื้นที่การทำเกษตรกรรมยั่งยืนเพิ่มขึ้นเป็น 5,000,000 ไร่ ในปี 2564	<p>1.1 จำนวนเกษตรกรที่ทำการเกษตรตามแนวทางปรัชญาเศรษฐกิจพอเพียง เพิ่มขึ้นจำนวน 1,800 รายภายในปี พ.ศ. 2564</p> <p>1.2 จำนวนเกษตรกรที่เข้าร่วมโครงการเกษตรปลอดภัย เพิ่มขึ้นจำนวน 1,800 รายภายในปี พ.ศ. 2564</p>
เป้าหมายที่ 3 พัฒนาพื้นที่ไปสู่เมืองอุตสาหกรรมนิเวศ	
ตัวชี้วัด 3.1 จำนวนพื้นที่ที่ได้รับการพัฒนาสู่เมืองอุตสาหกรรมนิเวศจำนวน 15 พื้นที่	-
เป้าหมายที่ 4 ประเทศไทยมีรายได้จากการท่องเที่ยวเพิ่มขึ้นและมีขีดความสามารถในการแข่งขันด้านการท่องเที่ยวสูงขึ้น	
ตัวชี้วัด 4.1 รายได้จากการท่องเที่ยวไม่ต่ำกว่า 3 ล้านล้านบาท	<p>2.1 มีถนนที่ได้มาตรฐานเพิ่มขึ้นอย่างน้อย 120 กิโลเมตรภายในปี พ.ศ. 2564</p> <p>2.4 จำนวนผู้ประกอบการที่ได้รับการพัฒนาขีดความสามารถในการแข่งขันจำนวน 240 รายภายในปี พ.ศ. 2564</p> <p>2.5 แหล่งท่องเที่ยวได้รับการปรับปรุงและพัฒนา 8 แห่งภายในปี พ.ศ. 2564</p> <p>2.6 จำนวนนักท่องเที่ยวและผู้มาเยี่ยมเยือน ไม่น้อยกว่า 1,120,000 คน ภายในปี พ.ศ. 2564</p>
ตัวชี้วัด 4.2 อันดับความสามารถในการแข่งขันด้านการท่องเที่ยว (The Travel & Tourism Competitiveness Index: TTCI) ไม่ต่ำกว่าอันดับที่ 30	<p>2.5 แหล่งท่องเที่ยวได้รับการปรับปรุงและพัฒนา 8 แห่งภายในปี พ.ศ. 2564</p> <p>2.6 จำนวนนักท่องเที่ยวและผู้มาเยี่ยมเยือน ไม่น้อยกว่า 1,120,000 คน ภายในปี พ.ศ. 2564</p>

ตัวชี้วัดแผนพัฒนาฯ ฉบับที่ 12	ตัวชี้วัดประเด็นการพัฒนาของ จังหวัดอำนาจเจริญ
เป้าหมายที่ 5 วิสาหกิจขนาดกลางและขนาดย่อมมี บทบาทต่อระบบเศรษฐกิจเพิ่มมากขึ้น	
ตัวชี้วัด 5.1 สัดส่วนผลิตภัณฑ์มวลรวมในประเทศของ วิสาหกิจขนาดกลางและขนาดย่อมต่อ ผลิตภัณฑ์มวลรวมในประเทศทั้งประเทศเพิ่มขึ้นไม่ น้อยกว่าร้อยละ 45 เมื่อสิ้นสุดแผนพัฒนาฯ ฉบับที่ 12	2.2 จำนวนแรงงานที่ได้รับการพัฒนาศักยภาพ 1,000 คนภายในปี พ.ศ. 2564 2.3 รายได้จากการจำหน่ายผลิตภัณฑ์ OTOP เพิ่มขึ้นร้อยละ 5 ต่อปี 2.4 จำนวนผู้ประกอบการที่ได้รับการพัฒนาขีด ความสามารถในการแข่งขันจำนวน 240 รายภายใน ปี พ.ศ. 2564
เป้าหมายที่ 6 เพิ่มประสิทธิภาพของภาคการเงิน เพื่อให้เป็นกลไกสนับสนุนการพัฒนาทางเศรษฐกิจ และสังคม	
ตัวชี้วัด 6.1 อันดับขีดความสามารถในการแข่งขันใน ภาคการเงินปรับตัวดีขึ้น	-
ตัวชี้วัด 6.2 คะแนนทักษะทางการเงินของคนไทย เท่ากับคะแนนเฉลี่ยของโลก	-
ตัวชี้วัด 6.3 สัดส่วนการกู้เงินนอกระบบลดลง	-
ตัวชี้วัด 6.4 เพิ่มปริมาณการใช้บริการชำระเงินทาง อิเล็กทรอนิกส์เป็น 200 ครั้ง/ปี/คน	-
ยุทธศาสตร์ที่ 4 การเติบโตที่เป็นมิตรกับ สิ่งแวดล้อมเพื่อการพัฒนาอย่างยั่งยืน	ประเด็นการพัฒนาที่ 3 การบริหารจัดการ ทรัพยากรธรรมชาติสิ่งแวดล้อม ดิน น้ำ และพลังงาน เพื่อการอนุรักษ์ และใช้ประโยชน์ที่สมดุล ยั่งยืน
เป้าหมายที่ 1 รักษาและฟื้นฟูฐานทรัพยากรทาง ธรรมชาติเพิ่มพื้นที่ป่าไม้เพื่อการอนุรักษ์ ป่าเศรษฐกิจ และป่าชายเลน ลดการสูญเสียความหลากหลายทาง ชีวภาพ แก้ไขปัญหาการบุกรุกที่ดินของรัฐและจัดที่ดิน ทำกินให้ผู้อยากไร้โดยให้สิทธิร่วม	
ตัวชี้วัด 1.1 สัดส่วนพื้นที่ป่าไม้เป็นร้อยละ 40 ของ พื้นที่ประเทศ แบ่งเป็นพื้นที่ป่าเพื่อการอนุรักษ์	3.1 พื้นที่ชลประทานเพิ่มขึ้น 18,600 ไร่ ภายในปี พ.ศ. 2564

ตัวชี้วัดแผนพัฒนาฯ ฉบับที่ 12	ตัวชี้วัดประเด็นการพัฒนาของ จังหวัดอำนาจเจริญ
ร้อยละ 25 และพื้นที่ป่าเศรษฐกิจ ร้อยละ 15 พื้นที่ป่าชายเลนเพิ่มจาก 1.53 ล้านไร่ เป็น 1.58 ล้านไร่ พื้นที่ปลูกและฟื้นฟูป่าต้นน้ำเพิ่มขึ้น	3.4 จำนวนการเพิ่มของพื้นที่ป่าไม้และพื้นที่สีเขียวเพิ่มขึ้นไม่น้อยกว่า 4,000 ไร่ ภายในปี พ.ศ. 2564
ตัวชี้วัด 1.2 จำนวนชนิดพันธุ์และประชากรของสิ่งมีชีวิตที่อยู่ในภาวะถูกคุกคาม หรือใกล้สูญพันธุ์	3.4 จำนวนการเพิ่มของพื้นที่ป่าไม้และพื้นที่สีเขียวเพิ่มขึ้นไม่น้อยกว่า 4,000 ไร่ ภายในปี พ.ศ. 2564
ตัวชี้วัด 1.3 แผนที่แนวเขตที่ดินของรัฐ (โครงการ One Map) ที่แล้วเสร็จมีการประกาศใช้ และจำนวนพื้นที่จัดที่ดินทำกินให้ชุมชน	-
เป้าหมายที่ 2 สร้างความมั่นคงด้านน้ำ และบริหารจัดการทรัพยากรน้ำทั้งน้ำผิวดินและน้ำใต้ดินให้มีประสิทธิภาพ บริหารจัดการน้ำในระดับลุ่มน้ำให้มีความสมดุลระหว่างความต้องการใช้น้ำทุกกิจกรรมกับปริมาณน้ำต้นทุน เพื่อแก้ไขปัญหาการขาดแคลนน้ำและลดจำนวนประชาชนที่ประสบปัญหาจากการขาดแคลนน้ำ ควบคู่กับการเพิ่มประสิทธิภาพการใช้น้ำทั้งภาคการผลิตและการบริโภค ป้องกันและลดความเสียหายจากอุทกภัยและภัยแล้ง	
ตัวชี้วัด 2.1 มีระบบประปาหมู่บ้านครบทุกหมู่บ้าน	3.2 คราวเรือนสามารถเข้าถึงการบริการน้ำเพื่อใช้ในการอุปโภค-บริโภคเพิ่มขึ้น ร้อยละ 80 ภายในปี พ.ศ. 2564
ตัวชี้วัด 2.2 ลุ่มน้ำสำคัญของประเทศ 25 ลุ่มน้ำ มีแผนบริหารจัดการทรัพยากรน้ำอย่างสมดุลระหว่างความต้องการใช้น้ำกับปริมาณน้ำต้นทุน และมีการแปลงไปสู่การปฏิบัติที่เป็นรูปธรรม	3.1 พื้นที่ชลประทานเพิ่มขึ้น 18,600 ไร่ ภายในปี พ.ศ. 2564 3.4 จำนวนการเพิ่มของพื้นที่ป่าไม้และพื้นที่สีเขียวเพิ่มขึ้นไม่น้อยกว่า 4,000 ไร่ ภายในปี พ.ศ. 2564
ตัวชี้วัด 2.3 ประสิทธิภาพการใช้น้ำในพื้นที่ชลประทานเพิ่มขึ้น	3.1 พื้นที่ชลประทานเพิ่มขึ้น 18,600 ไร่ ภายในปี พ.ศ. 2564 3.2 คราวเรือนสามารถเข้าถึงการบริการน้ำเพื่อใช้ในการอุปโภค-บริโภคเพิ่มขึ้น ร้อยละ 80 ภายในปี พ.ศ. 2564 3.3 จำนวนหมู่บ้านที่ประสบภัยแล้งซ้ำซากลดลง ร้อยละ 5 ต่อปี
ตัวชี้วัด 2.4 ประสิทธิภาพการใช้น้ำทั้งภาคการผลิตและการบริโภคเพิ่มขึ้น	3.1 พื้นที่ชลประทานเพิ่มขึ้น 18,600 ไร่ ภายในปี พ.ศ. 2564

ตัวชี้วัดแผนพัฒนาฯ ฉบับที่ 12	ตัวชี้วัดประเด็นการพัฒนาของ จังหวัดอำนาจเจริญ
	<p>3.2 คราวเรือนสามารถเข้าถึงการบริการน้ำเพื่อใช้ในการอุปโภค-บริโภคเพิ่มขึ้น ร้อยละ 80 ภายในปี พ.ศ. 2564</p> <p>3.3 จำนวนหมู่บ้านที่ประสบภัยแล้งซ้ำซากลดลง ร้อยละ 5 ต่อปี</p>
ตัวชี้วัด 2.5 พื้นที่และมูลค่าความเสียหายจากอุทกภัย และภัยแล้งมีแนวโน้มลดลง	<p>3.1 พื้นที่ชลประทานเพิ่มขึ้น 18,600 ไร่ ภายในปี พ.ศ. 2564</p> <p>3.3 จำนวนหมู่บ้านที่ประสบภัยแล้งซ้ำซากลดลง ร้อยละ 5 ต่อปี</p> <p>3.4 จำนวนการเพิ่มของพื้นที่ป่าไม้และพื้นที่สีเขียวเพิ่มขึ้นไม่น้อยกว่า 4,000 ไร่ ภายในปี พ.ศ. 2564</p>
ตัวชี้วัด 2.6 พื้นที่ชลประทานเพิ่มขึ้นปีละ 350,000 ไร่	3.1 พื้นที่ชลประทานเพิ่มขึ้น 18,600 ไร่ ภายในปี พ.ศ. 2564
<p>เป้าหมายที่ 3 สร้างคุณภาพสิ่งแวดล้อมที่ดี ลดมลพิษ และลดผลกระทบ ต่อสุขภาพของประชาชนและระบบนิเวศ โดยให้ความสำคัญเป็นลำดับแรกกับการจัดการขยะมูลฝอยและของเสียอันตรายฟื้นฟูคุณภาพแหล่งน้ำสำคัญของประเทศ และแก้ไขปัญหาวิกฤตหมอกควัน</p>	
ตัวชี้วัด 3.1 สัดส่วนของขยะมูลฝอยชุมชนได้รับการจัดการอย่างถูกต้องและนำไปใช้ประโยชน์ไม่น้อยกว่าร้อยละ 75 สัดส่วนของเสียอันตรายชุมชนที่ได้รับการกำจัดอย่างถูกต้องไม่น้อยกว่าร้อยละ 30 และกากอุตสาหกรรมอันตรายทั้งหมดเข้าสู่ระบบการจัดการที่ถูกต้อง	3.5 จำนวนองค์กรปกครองส่วนท้องถิ่นที่มีชุมชนต้นแบบการจัดการขยะมูลฝอย เพิ่มขึ้น 64 แห่ง ภายในปี พ.ศ. 2564
ตัวชี้วัด 3.2 คุณภาพน้ำของแม่น้ำสายหลักที่อยู่ในเกณฑ์ดีเพิ่มขึ้น	<p>3.1 พื้นที่ชลประทานเพิ่มขึ้น 18,600 ไร่ ภายในปี พ.ศ. 2564</p> <p>3.4 จำนวนการเพิ่มของพื้นที่ป่าไม้และพื้นที่สีเขียวเพิ่มขึ้นไม่น้อยกว่า 4,000 ไร่ ภายในปี พ.ศ. 2564</p>

ตัวชี้วัดแผนพัฒนาฯ ฉบับที่ 12	ตัวชี้วัดประเด็นการพัฒนาของ จังหวัดอำนาจเจริญ
ตัวชี้วัด 3.3 คุณภาพอากาศในพื้นที่วิกฤติหมอกควัน ได้รับการแก้ไขและมีค่าอยู่ในเกณฑ์มาตรฐาน	3.4 จำนวนการเพิ่มของพื้นที่ป่าไม้และพื้นที่สีเขียว เพิ่มขึ้นไม่น้อยกว่า 4,000 ไร่ ภายในปี พ.ศ. 2564
เป้าหมายที่ 4 เพิ่มประสิทธิภาพการลดก๊าซเรือน กระจกและขีดความสามารถในการปรับตัว ต่อการเปลี่ยนแปลงสภาพภูมิอากาศ มีกลไกจัดการ เพื่อลดผลกระทบจากการเปลี่ยนแปลงสภาพ ภูมิอากาศในด้านต่างๆ หรือในพื้นที่หรือสาขาที่มี ความเสี่ยงจะได้รับผลกระทบสูง	
ตัวชี้วัด 4.1 ปริมาณการปล่อยก๊าซเรือนกระจกในภาค พลังงานและคมนาคมขนส่งลดลงไม่น้อย กว่าร้อยละ 7 ของการปล่อยในกรณีปกติ ภายในปี 2563	-
ตัวชี้วัด 4.2 ต้นทุนการลดการปล่อยก๊าซเรือนกระจก ต่อหน่วย (บาทต่อตันคาร์บอนไดออกไซด์ เทียบเท่า) มีแนวโน้มลดลง	
ตัวชี้วัด 4.3 แผนปฏิบัติการการปรับตัวเพื่อรองรับการ เปลี่ยนแปลงสภาพภูมิอากาศในรายสาขา ที่จำเป็น เช่น การจัดการน้ำเกษตร สาธารณสุข และ ป่าไม้	-
ตัวชี้วัด 4.4 การจัดตั้งกลไกภายในประเทศเพื่อ สนับสนุนด้านการเงิน เทคโนโลยีและการเสริมสร้าง ศักยภาพ	-
เป้าหมายที่ 5 เพิ่มประสิทธิภาพการบริหารจัดการ เพื่อลดความเสี่ยงจากภัยพิบัติ ความสูญเสีย ในชีวิตและทรัพย์สินที่เกิดจากสาธารณภัยลดลง	
ตัวชี้วัด 5.1 ระบบพยากรณ์และเตือนภัยล่วงหน้า สำหรับภาคเกษตรและการจัดการภัยพิบัติ ทางธรรมชาติในพื้นที่เสี่ยงภัย	-
ตัวชี้วัด 5.2 สัดส่วนของพื้นที่เสี่ยงภัยที่ได้รับการจัดตั้ง เครือข่ายเฝ้าระวังภัยธรรมชาติ	-

ตัวชี้วัดแผนพัฒนาฯ ฉบับที่ 12	ตัวชี้วัดประเด็นการพัฒนาของ จังหวัดอำนาจเจริญ
ตัวชี้วัด 5.3 จำนวนผู้เสียชีวิตและมูลค่าความเสียหายจากภัยธรรมชาติ ค่าใช้จ่ายในการชดเชยผู้ได้รับผลกระทบจากภัยพิบัติในพื้นที่เสี่ยงภัยซ้ำซากลดลง	-
ยุทธศาสตร์ที่ 5 การเสริมสร้างความมั่นคงแห่งชาติเพื่อการพัฒนาประเทศสู่ความมั่งคั่งและยั่งยืน	ประเด็นการพัฒนาที่ 2 การพัฒนาสู่เมืองการค้า การบริการ การค้าชายแดน และการพัฒนาเศรษฐกิจชุมชนที่เข้มแข็ง ประชาชนมีรายได้เติบโตอย่างต่อเนื่อง ประเด็นการพัฒนาที่ 4 การพัฒนาคุณภาพสู่สังคมคุณภาพ และสันติสุข มีการบริหารจัดการภาครัฐที่มีธรรมาภิบาล และทันสมัย
เป้าหมายภาพรวมคือผลประโยชน์ของชาติว่าด้วย ความมั่นคง มั่งคั่ง ยั่งยืน เป้าหมายที่ 1 ปกป้องและเชิดชูสถาบันพระมหากษัตริย์ให้เป็นสถาบันหลักของประเทศ	
ตัวชี้วัด 1.1 จำนวนกิจกรรมเทิดพระเกียรติและเชิดชูสถาบันพระมหากษัตริย์เพิ่มขึ้น	4.4 จำนวนกิจกรรม/จำนวนประชาชนที่เข้าร่วมกิจกรรมในการเชิดชูเฉลิมพระเกียรติสถาบันหลักของชาติ ไม่น้อยกว่า 200 ครั้ง หรือ 140,000 คน ภายในปี พ.ศ. 2564
ตัวชี้วัด 1.2 จำนวนกิจกรรมที่มีความเกี่ยวข้องกับโครงการพระราชดำริเพิ่มขึ้น	4.4 จำนวนกิจกรรม/จำนวนประชาชนที่เข้าร่วมกิจกรรมในการเชิดชูเฉลิมพระเกียรติสถาบันหลักของชาติ ไม่น้อยกว่า 200 ครั้ง หรือ 140,000 คน ภายในปี พ.ศ. 2564
เป้าหมายที่ 2 สังคมมีความสมานฉันท์ ผู้เห็นต่างทางความคิดของคนในชาติสามารถอยู่ร่วมกันได้อย่างสันติ ประชาชนมีส่วนร่วมป้องกันแก้ไขปัญหาความมั่นคง	
ตัวชี้วัด 2.1 ดัชนีความไม่เสมอภาคทางรายได้ (ดัชนีสันติภาพโลกของ The Institute for Economics and Peace: IEP)	-
ตัวชี้วัด 2.2 จำนวนผู้เสียชีวิตจากความขัดแย้งภายในประเทศลดลง (ดัชนีสันติภาพโลก)	-
ตัวชี้วัด 2.3 จำนวนกิจกรรมที่ประชาชนมีส่วนร่วมป้องกันแก้ไขปัญหาความมั่นคงเพิ่มขึ้น	4.3 จำนวนกิจกรรมความร่วมมือด้านเศรษฐกิจ สังคม และความมั่นคงที่ร่วมดำเนินการกับประเทศเพื่อนบ้าน 12 ครั้ง ภายในปี พ.ศ. 2564

ตัวชี้วัดแผนพัฒนาฯ ฉบับที่ 12	ตัวชี้วัดประเด็นการพัฒนาของ จังหวัดอำนาจเจริญ
เป้าหมายที่ 3 ประชาชนในจังหวัดชายแดนภาคใต้มีความปลอดภัยในชีวิตและทรัพย์สิน มีโอกาสในการศึกษาและการประกอบอาชีพที่สร้างรายได้เพิ่มขึ้น	
ตัวชี้วัด 3.1 มูลค่าความเสียหายและจำนวนการก่อเหตุร้ายที่มีมูลเหตุจากความไม่สงบลดลง	-
ตัวชี้วัด 3.2 รายได้ครัวเรือนเฉลี่ยต่อคนและจำนวนปีการศึกษาเฉลี่ยในพื้นที่ 3 จังหวัดชายแดนภาคใต้เพิ่มขึ้น	-
ตัวชี้วัด 3.3 จำนวนกิจกรรมสาธารณประโยชน์ที่ประชาชนทุกศาสนาร่วมดำเนินการเพิ่มขึ้น	-
เป้าหมายที่ 4 ประเทศไทยมีความสัมพันธ์และความร่วมมือด้านความมั่นคงในกลุ่มประเทศสมาชิกอาเซียน มิตรประเทศ และนานาชาติในการป้องกันภัยคุกคามในรูปแบบต่างๆ ควบคู่ไปกับการรักษาสันติภาพของชาติ	
ตัวชี้วัด 4.1 ดัชนีความสัมพันธ์กับประเทศเพื่อนบ้านเพิ่มขึ้น (ดัชนีสันติภาพโลก)	4.3 จำนวนกิจกรรมความร่วมมือด้านเศรษฐกิจ สังคม และความมั่นคงที่ร่วมดำเนินการกับประเทศเพื่อนบ้าน 12 ครั้ง ภายในปี พ.ศ. 2564
ตัวชี้วัด 4.2 จำนวนคดีที่เกี่ยวข้องกับภัยคุกคามข้ามชาติลดลง	
ตัวชี้วัด 4.3 จำนวนเหตุการณ์การกระทำผิดกฎหมายทางทะเลลดลง	-
ตัวชี้วัด 4.4 จำนวนคดีที่เกี่ยวข้องกับยาเสพติดลดลง	4.1 ระดับความสำเร็จในการป้องกันและปราบปรามยาเสพติด ระดับ 5
เป้าหมายที่ 5 ประเทศไทยมีความพร้อมต่อการรับมือภัยคุกคามทั้งภัยคุกคามทางทหารและภัยคุกคามอื่นๆ	
ตัวชี้วัด 5.1 ระยะเวลาในการระดมสรรพกำลังเมื่อเกิดภัยคุกคาม	-
ตัวชี้วัด 5.2 อันดับความเสี่ยงจากการก่อการร้ายต่ำกว่าอันดับที่ 20 ของโลก (ดัชนีความเสี่ยงของโลกของ WEF)	-

ตัวชี้วัดแผนพัฒนาฯ ฉบับที่ 12	ตัวชี้วัดประเด็นการพัฒนาของ จังหวัดอำนาจเจริญ
ตัวชี้วัด 5.3 อันดับความเสี่ยงจากการโจมตีด้านไซเบอร์/ต่ำกว่าอันดับที่ 10 ของโลก (ดัชนีความปลอดภัยไซเบอร์ของโลกของ International Telecommunication Union: ITU)	-
เป้าหมายที่ 6 แผนงานด้านความมั่นคงมีการบูรณาการสอดคล้องกับนโยบายการพัฒนาเศรษฐกิจสังคมทรัพยากรธรรมชาติและสิ่งแวดล้อม	
ตัวชี้วัด 6.1 จำนวนแผนงานด้านความมั่นคงที่สอดคล้องกับนโยบายการพัฒนาเศรษฐกิจ สังคม ทรัพยากรธรรมชาติและสิ่งแวดล้อมเพิ่มขึ้น	
ยุทธศาสตร์ที่ 6 การบริหารจัดการในภาครัฐ การป้องกันการทุจริตประพฤติมิชอบและธรรมาภิบาลในสังคมไทย	ประเด็นการพัฒนาที่ 4 การพัฒนาคุณภาพผู้สังคมคุณภาพ และสันติสุข มีการบริหารจัดการภาครัฐที่มีธรรมาภิบาล และทันสมัย
เป้าหมายที่ 1 ลดสัดส่วนค่าใช้จ่ายด้านบุคลากร และเพิ่มประสิทธิภาพการบริหารจัดการ และการให้บริการของภาครัฐ และประสิทธิภาพการประกอบธุรกิจของประเทศ	
ตัวชี้วัด 1.1 อันดับประสิทธิภาพภาครัฐ จัดทำโดยสถาบันการจัดการนานาชาติ อยู่ในอันดับสองของอาเซียน เมื่อสิ้นสุดแผนพัฒนาฯ ฉบับที่ 12	-
ตัวชี้วัด 1.2 อันดับความยากง่ายในการดำเนินธุรกิจจัดทำโดยธนาคารโลก อยู่ในอันดับสองของอาเซียน เมื่อสิ้นสุดแผนพัฒนาฯ ฉบับที่ 12	-
ตัวชี้วัด 1.3 สัดส่วนค่าใช้จ่ายด้านบุคลากรของรัฐต่องบประมาณรายจ่ายประจำปีลดลง	-
เป้าหมายที่ 2 เพิ่มประสิทธิภาพการบริหารจัดการที่ดีขององค์กรปกครองส่วนท้องถิ่น	
ตัวชี้วัด 2.1 สัดส่วนองค์กรปกครองส่วนท้องถิ่นในแต่ละประเภทที่ได้รับรางวัลการบริหารจัดการที่ดีต่อองค์กรปกครองส่วนท้องถิ่นทั้งหมดเพิ่มขึ้น	4.14 ประชาชนผู้ใช้บริการของรัฐมีค่าเฉลี่ยความพึงพอใจในการเข้ารับบริการ ร้อยละ 100
ตัวชี้วัด 2.2 ข้อร้องเรียนและคดีเกี่ยวกับการดำเนินงานขององค์กรปกครองส่วนท้องถิ่นลดลง	4.14 ประชาชนผู้ใช้บริการของรัฐมีค่าเฉลี่ยความพึงพอใจในการเข้ารับบริการ ร้อยละ 100

ตัวชี้วัดแผนพัฒนาฯ ฉบับที่ 12	ตัวชี้วัดประเด็นการพัฒนาของ จังหวัดอำนาจเจริญ
เป้าหมายที่ 3 เพิ่มคะแนนดัชนีการรับรู้การทุจริตให้สูงขึ้น	
ตัวชี้วัด 3.1 ระดับคะแนนของดัชนีการรับรู้การทุจริตสูงกว่าร้อยละ 50 เมื่อสิ้นสุดแผนพัฒนาฯ ฉบับที่ 12	-
เป้าหมายที่ 4 ลดจำนวนการดำเนินคดีกับผู้ได้กระทำความผิด	
ตัวชี้วัด 4.1 จำนวนคดีที่รัฐดำเนินคดีกับผู้ได้กระทำความผิดซึ่งต้องชดเชยความเสียหายลดลง	-
ยุทธศาสตร์ที่ 7 การพัฒนาโครงสร้างพื้นฐานและระบบโลจิสติกส์	ประเด็นการพัฒนาที่ 2 การพัฒนาสู่เมืองการค้า การบริการ การค้าชายแดน และการพัฒนาเศรษฐกิจชุมชนที่เข้มแข็ง ประชาชนมีรายได้เติบโตอย่างต่อเนื่อง ประเด็นการพัฒนาที่ 3 การบริหารจัดการทรัพยากรธรรมชาติ สิ่งแวดล้อม ดิน น้ำ และพลังงานเพื่อการอนุรักษ์และใช้ประโยชน์ที่สมดุล ยั่งยืน
เป้าหมายที่ 1 การพัฒนาโครงสร้างพื้นฐานและระบบโลจิสติกส์ในภาพรวม มีเป้าหมายเพื่อลดความเข้มการใช้พลังงาน (Energy Intensity: EI) และลดต้นทุนโลจิสติกส์ของประเทศ	
ตัวชี้วัด 1.1 สัดส่วนการใช้พลังงานขั้นสุดท้ายต่อผลิตภัณฑ์มวลรวมในประเทศลดลงจาก 8.22 เป็น 7.70 พันตันเทียบเท่าน้ำมันดิบ/พันล้านบาท ในปี 2564	3.6 ค่าใช้จ่ายด้านพลังงานของกลุ่มเป้าหมายที่เข้าร่วมโครงการลดลง ร้อยละ 10 ต่อปี
ตัวชี้วัด 1.2 สัดส่วนต้นทุนโลจิสติกส์ลดลงจากร้อยละ 14 เป็นร้อยละ 12 ของผลิตภัณฑ์มวลรวมในประเทศ โดยในส่วนของต้นทุนค่าขนส่งสินค้าต่ำกว่าร้อยละ ๗ ของผลิตภัณฑ์มวลรวมในประเทศ ในปี 2564	2.1 มีถนนที่ได้มาตรฐานเพิ่มขึ้นอย่างน้อย 120 กิโลเมตร ภายในปี พ.ศ. 2564
เป้าหมายที่ 2 การพัฒนาโครงสร้างพื้นฐานด้านระบบขนส่ง เพื่อเพิ่มปริมาณการขนส่งสินค้าทางรางและทางน้ำและเพิ่มปริมาณการเดินทางด้วยระบบขนส่งสาธารณะในเขตเมือง รวมทั้งขยายขีดความสามารถในการรองรับปริมาณผู้โดยสารของท่า	

ตัวชี้วัดแผนพัฒนาฯ ฉบับที่ 12	ตัวชี้วัดประเด็นการพัฒนาของ จังหวัดอำนาจเจริญ
อากาศยานในกรุงเทพมหานครและท่าอากาศยานในภูมิภาคให้เพียงพอกับความต้องการ	
ตัวชี้วัด 2.1 สัดส่วนปริมาณการขนส่งสินค้าทางรางต่อปริมาณการขนส่งสินค้าทั้งหมดภายในประเทศ เพิ่มขึ้นจากร้อยละ 1.4 เป็นร้อยละ 4 และสัดส่วนปริมาณการขนส่งสินค้าทางน้ำต่อปริมาณการขนส่งสินค้าทั้งหมดภายในประเทศ เพิ่มขึ้นจากร้อยละ 12 เป็นร้อยละ 15 ในปี 2564	-
ตัวชี้วัด 2.2 สัดส่วนของผู้ใช้ระบบรถไฟฟ้าต่อปริมาณการเดินทางในเขตกรุงเทพมหานครและปริมณฑล จากร้อยละ 5 เป็นร้อยละ 15 ในปี 2564	-
ตัวชี้วัด 2.3 ความสามารถในการรองรับปริมาณผู้โดยสารโดยรวมของท่าอากาศยานในกรุงเทพมหานครและท่าอากาศยานในภูมิภาค เพิ่มขึ้นเป็น 120 และ 55 ล้านคนต่อปี ตามลำดับ ในปี 2564	-
เป้าหมายที่ 3 การพัฒนาระบบโลจิสติกส์เพื่อให้ประเทศไทยมีความสามารถในการแข่งขันด้านโลจิสติกส์ และการอำนวยความสะดวกทางการค้ามีประสิทธิภาพเพิ่มขึ้น ระบบ National Single Window(NSW) สามารถเชื่อมโยงและแลกเปลี่ยนข้อมูลกระบวนการนำเข้าส่งออกและโลจิสติกส์ด้วยระบบอิเล็กทรอนิกส์แบบไร้กระดาษได้อย่างสมบูรณ์ บุคลากรด้านโลจิสติกส์ได้รับการพัฒนาให้มีผลผลิตสูงขึ้นรวมทั้งการขนส่งสินค้าผ่านเข้า-ออก ณ ด่านการค้าชายแดนสำคัญที่เชื่อมต่อกับโครงข่ายทางหลักมีประสิทธิภาพมากขึ้น	
ตัวชี้วัด 3.1 อันดับดัชนีความสามารถในการแข่งขันด้านโลจิสติกส์ และประสิทธิภาพการอำนวยความสะดวกทางการค้าดีขึ้น	-
ตัวชี้วัด 3.2 จำนวนธุรกรรมการให้บริการการนำเข้าและส่งออกด้วยระบบอิเล็กทรอนิกส์เป็นร้อยละ 100 ในปี 2564	-

ตัวชี้วัดแผนพัฒนาฯ ฉบับที่ 12	ตัวชี้วัดประเด็นการพัฒนาของ จังหวัดอำนาจเจริญ
ตัวชี้วัด 3.3 ปริมาณสินค้าที่ผ่านเข้า-ออก ณ ด่านการค้าชายแดนที่สำคัญเพิ่มขึ้นเฉลี่ยไม่น้อยกว่าร้อยละ 5 ต่อปี	2.7 ร้อยละที่เพิ่มขึ้นของมูลค่าการค้าชายแดนเพิ่มขึ้นร้อยละ 2 ของปีที่ผ่านมา
เป้าหมายที่ 4 การพัฒนาด้านพลังงาน เพื่อเพิ่มสัดส่วนการใช้พลังงานทดแทนต่อปริมาณการใช้พลังงานขั้นสุดท้าย และลดการพึ่งพาก๊าซธรรมชาติในการผลิตไฟฟ้า	
ตัวชี้วัด 4.1 สัดส่วนการใช้พลังงานทดแทนต่อปริมาณการใช้พลังงานขั้นสุดท้ายเพิ่มขึ้นจากร้อยละ 12.94 เป็นร้อยละ 17.34 ในปี 2564	-
ตัวชี้วัด 4.2 สัดส่วนการใช้ก๊าซธรรมชาติในการผลิตไฟฟ้าลดลงจากร้อยละ 65 เป็นร้อยละ 47 ในปี 2564	3.6 ค่าใช้จ่ายด้านพลังงานของกลุ่มเป้าหมายที่เข้าร่วมโครงการลดลง ร้อยละ 10 ต่อปี
เป้าหมายที่ 5 การพัฒนาเศรษฐกิจดิจิทัลเพื่อขยายโครงข่ายอินเทอร์เน็ตความเร็วสูงให้ครอบคลุมทั่วทั้งประเทศ และสร้างผู้ประกอบการธุรกิจดิจิทัลรายใหม่เพิ่มขึ้น รวมทั้งพัฒนาระบบความมั่นคงปลอดภัยทางไซเบอร์ให้มีประสิทธิภาพและสอดคล้องตามมาตรฐานสากลเพื่อรับมือภัยคุกคามทางออนไลน์	
ตัวชี้วัด 5.1 อันดับความพร้อมใช้ของเทคโนโลยีสารสนเทศและการสื่อสาร (Network Readiness Index: NRI) ดีขึ้น	-
ตัวชี้วัด 5.2 จำนวนหมู่บ้านที่มีอินเทอร์เน็ตความเร็วสูงเข้าถึง เพิ่มขึ้นจากร้อยละ 30 เป็นมากกว่าร้อยละ 85 ในปี 2564	-
ตัวชี้วัด 5.3 จำนวนผู้ประกอบการธุรกิจดิจิทัลเพิ่มขึ้นไม่น้อยกว่า 1,000 ราย ในปี 2564	-
ตัวชี้วัด 5.4 จำนวนหน่วยงานภาครัฐมีระบบความมั่นคงปลอดภัยทางไซเบอร์ เพิ่มขึ้นจากร้อยละ 47 เป็นมากกว่าร้อยละ 80 ในปี 2564	-
เป้าหมายที่ 6 การพัฒนาด้านสาธารณูปการ (น้ำประปา) เพื่อขยายกำลังการผลิตน้ำประปาและกระจายโครงข่ายการให้บริการน้ำประปาให้	

ตัวชี้วัดแผนพัฒนาฯ ฉบับที่ 12	ตัวชี้วัดประเด็นการพัฒนาของ จังหวัดอำนาจเจริญ
ครอบคลุมพื้นที่ทั่วประเทศ และบริหารจัดการลดน้ำ สูญเสียในระบบส่งน้ำและระบบจำหน่ายน้ำ	
ตัวชี้วัด 6.1 จำนวนครัวเรือนในเขตนครหลวงได้รับ บริการน้ำประปาร้อยละ 100 ภายในปี 2561 และจำนวนครัวเรือนในเขตภูมิภาค/เทศบาลได้รับ บริการน้ำประปาครอบคลุมมากกว่าร้อยละ 80 ในปี 2564	3.2 ครัวเรือนสามารถเข้าถึงการบริการน้ำเพื่อใช้ในการอุปโภค- บริโภคเพิ่มขึ้น ร้อยละ 80 ภายในปี พ.ศ. 2564
ตัวชี้วัด 6.2 จำนวนหมู่บ้านทั่วประเทศได้รับบริการน้ำ สะอาดร้อยละ 100 ในปี 2564	-
ตัวชี้วัด 6.3 อัตราน้ำสูญเสียในระบบส่งและจำหน่าย น้ำในเขตนครหลวงน้อยกว่าร้อยละ 20 และ ในเขตภูมิภาค/เทศบาลน้อยกว่าร้อยละ 25 ในปี 2564	-
ยุทธศาสตร์ที่ 8 การพัฒนาวิทยาศาสตร์ เทคโนโลยี วิจัย และนวัตกรรม	-
เป้าหมายที่ 1 เพิ่มความเข้มแข็งด้านวิทยาศาสตร์ และเทคโนโลยีของประเทศ	
ตัวชี้วัด 1.1 สัดส่วนค่าใช้จ่ายการลงทุนเพื่อการวิจัย และพัฒนาเพิ่มสู่ร้อยละ 1.5 ของผลิตภัณฑ์ มวลรวมในประเทศ	-
ตัวชี้วัด 1.2 สัดส่วนการลงทุนวิจัยและพัฒนาของ ภาคเอกชนต่อภาครัฐ เพิ่มเป็น 70:30	-
ตัวชี้วัด 1.3 สัดส่วนการลงทุนวิจัยและพัฒนาใน อุตสาหกรรมยุทธศาสตร์และเป้าหมายของประเทศ : งานวิจัยพื้นฐานเพื่อสร้าง/สะสมองค์ความรู้ : ระบบ โครงสร้างพื้นฐาน บุคลากร และระบบมาตรฐาน เพิ่ม เป็น 55:25:20	-
ตัวชี้วัด 1.4 จำนวนบุคลากรด้านการวิจัยและพัฒนา เพิ่มเป็น 25 คนต่อประชากร 10,000 คน	-
เป้าหมายที่ 2 เพิ่มความสามารถในการประยุกต์ใช้ วิทยาศาสตร์ เทคโนโลยี และนวัตกรรมเพื่อ ยกระดับความสามารถการแข่งขันของภาคการผลิต และบริการ และคุณภาพชีวิตของประชาชน	

ตัวชี้วัดแผนพัฒนาฯ ฉบับที่ 12	ตัวชี้วัดประเด็นการพัฒนาของ จังหวัดอำนาจเจริญ
ตัวชี้วัด 2.1 อันดับความสามารถการแข่งขันโครงสร้างพื้นฐานด้านวิทยาศาสตร์ และด้านเทคโนโลยี จัดโดย IMD อยู่ในลำดับ 1 ใน 30	-
ตัวชี้วัด 2.2 ผลงานวิจัยและเทคโนโลยีพร้อมใช้ที่ถูกนำไปใช้ในการสร้างมูลค่าเชิงพาณิชย์ให้กับภาคการผลิตและบริการ และภาคธุรกิจ มีจำนวนไม่น้อยกว่าร้อยละ 30 ของผลงานทั้งหมด	-
ตัวชี้วัด 2.3 มูลค่าการลดหย่อนภาษีเงินได้นิติบุคคลสำหรับค่าใช้จ่ายวิจัยและพัฒนา มีจำนวนเพิ่มขึ้นไม่น้อยกว่าร้อยละ 20 ต่อปี	-
ตัวชี้วัด 2.4 นวัตกรรมทางสังคมและนวัตกรรมสำหรับผู้สูงอายุและผู้พิการที่ผลิตได้เองภายในประเทศ มีจำนวนเพิ่มขึ้นไม่น้อยกว่า 1 เท่าตัว	-
ยุทธศาสตร์ที่ 9 การพัฒนาภาค เมือง และพื้นที่เศรษฐกิจ	<p>ประเด็นการพัฒนาที่ 1 การพัฒนาการผลิต และการแปรรูปผลผลิตทางการเกษตรเพื่อเพิ่มคุณค่ามูลค่าข้าวหอมมะลิอาหารปลอดภัย และยกระดับสู่การเป็นเมืองสมุนไพร</p> <p>ประเด็นการพัฒนาที่ 2 การพัฒนาสู่เมืองการค้า การบริการ การค้าชายแดน และการพัฒนาเศรษฐกิจชุมชนที่เข้มแข็ง ประชาชนมีรายได้เติบโตอย่างต่อเนื่อง</p> <p>ประเด็นการพัฒนาที่ 3 การบริหารจัดการทรัพยากรธรรมชาติ สิ่งแวดล้อม ดิน น้ำ และพลังงานเพื่อการอนุรักษ์และใช้ประโยชน์ที่สมดุลยั่งยืน</p> <p>ประเด็นการพัฒนาที่ 4 การพัฒนาคุณภาพสู่สังคมคุณธรรมและสันติสุข มีการบริหารจัดการภาครัฐที่มีธรรมาภิบาล และทันสมัย</p>
เป้าหมายที่ 1 ลดช่องว่างรายได้ระหว่างภาคและมีการกระจายรายได้ที่เป็นธรรมมากขึ้น	

ตัวชี้วัดแผนพัฒนาฯ ฉบับที่ 12	ตัวชี้วัดประเด็นการพัฒนาของ จังหวัดอำนาจเจริญ
ตัวชี้วัด 1.1 ผลผลิตภาคต่อหัวระหว่างภาคลดลง	<p>1.1 จำนวนเกษตรกรที่ทำการเกษตรตามแนวทางปรัชญาเศรษฐกิจพอเพียง เพิ่มขึ้นจำนวน 1,800 รายภายในปี พ.ศ. 2564</p> <p>1.2 จำนวนเกษตรกรที่เข้าร่วมโครงการเกษตรปลอดภัย เพิ่มขึ้นจำนวน 1,800 รายภายในปี พ.ศ. 2564</p> <p>1.3 ผลผลิตต่อไร่ข้าวหอมมะลิของเกษตรกรรายใหม่ เพิ่มขึ้นไม่น้อยกว่า 450 กก./ไร่</p> <p>2.2 จำนวนแรงงานที่ได้รับการพัฒนาศักยภาพ 1,000 คนภายในปี พ.ศ. 2564</p> <p>2.3 รายได้จากการจำหน่ายผลิตภัณฑ์ OTOP เพิ่มขึ้นร้อยละ 5 ต่อปี</p> <p>2.4 จำนวนผู้ประกอบการที่ได้รับการพัฒนาขีดความสามารถในการแข่งขัน จำนวน 240 รายภายในปี พ.ศ. 2564</p>
ตัวชี้วัด 1.2 สัมประสิทธิ์การกระจายรายได้ระดับภาคลดลง	<p>1.1 จำนวนเกษตรกรที่ทำการเกษตรตามแนวทางปรัชญาเศรษฐกิจพอเพียง เพิ่มขึ้นจำนวน 1,800 รายภายในปี พ.ศ. 2564</p> <p>1.2 จำนวนเกษตรกรที่เข้าร่วมโครงการเกษตรปลอดภัย เพิ่มขึ้นจำนวน 1,800 รายภายในปี พ.ศ. 2564</p> <p>1.3 ผลผลิตต่อไร่ข้าวหอมมะลิของเกษตรกรรายใหม่ เพิ่มขึ้นไม่น้อยกว่า 450 กก./ไร่</p> <p>2.2 จำนวนแรงงานที่ได้รับการพัฒนาศักยภาพ 1,000 คนภายในปี พ.ศ. 2564</p> <p>2.3 รายได้จากการจำหน่ายผลิตภัณฑ์ OTOP เพิ่มขึ้นร้อยละ 5 ต่อปี</p> <p>2.4 จำนวนผู้ประกอบการที่ได้รับการพัฒนาขีดความสามารถในการแข่งขัน จำนวน 240 รายภายในปี พ.ศ. 2564</p>
เป้าหมายที่ 2 เพิ่มจำนวนเมืองศูนย์กลางของจังหวัดเป็นเมืองน่าอยู่สำหรับคนทุกกลุ่มในสังคม	
ตัวชี้วัด 2.1 เมืองศูนย์กลางของจังหวัดที่ได้รับการพัฒนาเป็นเมืองน่าอยู่เพิ่มขึ้น	1.8 ผู้ป่วยนอกได้รับบริการการแพทย์แผนไทยและการแพทย์ทางเลือกที่ได้มาตรฐานร้อยละ 40 ภายในปี พ.ศ. 2564

ตัวชี้วัดแผนพัฒนาฯ ฉบับที่ 12	ตัวชี้วัดประเด็นการพัฒนาของ จังหวัดอำนาจเจริญ
	<p>2.6 จำนวนนักท่องเที่ยวและผู้มาเยี่ยมเยือน ไม่น้อยกว่า 1,120,000 คน ภายในปี พ.ศ. 2564</p> <p>3.4 จำนวนการเพิ่มของพื้นที่ป่าไม้และพื้นที่สีเขียว เพิ่มขึ้นไม่น้อยกว่า 4,000 ไร่ ภายในปี พ.ศ. 2564</p>
เป้าหมายที่ 3 พื้นที่ฐานเศรษฐกิจหลักมีระบบการผลิต ที่มี ประสิทธิภาพ สูง และ เป็น มิตรต่อสิ่งแวดล้อม	
ตัวชี้วัด 3.1 ค่าเฉลี่ยสารอินทรีย์ระเหยง่ายในพื้นที่อุตสาหกรรมหลักบริเวณมาตาพุดไม่เกินเกณฑ์มาตรฐาน	-
ตัวชี้วัด 3.2 ข้อร้องเรียนของประชาชนเกี่ยวกับผลกระทบจากการประกอบการในพื้นที่ลดลง	<p>1.5 จำนวนแปลง/ฟาร์ม ที่ยื่นขอตรวจรับมาตรฐานอินทรีย์ได้รับการรับรอง สะสมเพิ่มขึ้นร้อยละ 60 ภายในปี พ.ศ. 2564</p> <p>2.2 จำนวนแรงงานที่ได้รับการพัฒนาศักยภาพ 1,000 คนภายในปี พ.ศ. 2564</p> <p>2.4 จำนวนผู้ประกอบการที่ได้รับการพัฒนาขีดความสามารถในการแข่งขัน จำนวน 240 ราย ภายในปี พ.ศ. 2564</p>
เป้าหมายที่ 4 เพิ่มมูลค่าการลงทุนในพื้นที่เศรษฐกิจใหม่บริเวณชายแดน	
ตัวชี้วัด 4.1 มูลค่าการลงทุนในพื้นที่เศรษฐกิจพิเศษชายแดนเพิ่มขึ้นร้อยละ 20	2.7 ร้อยละที่เพิ่มขึ้นของมูลค่าการค้าชายแดน เพิ่มขึ้นร้อยละ 2 ของปีที่ผ่านมา
ตัวชี้วัด 4.2 สถานประกอบการที่จดทะเบียนในพื้นที่เศรษฐกิจใหม่เพิ่มขึ้น	2.4 จำนวนผู้ประกอบการที่ได้รับการพัฒนาขีดความสามารถในการแข่งขัน จำนวน 240 รายภายในปี พ.ศ. 2564
ยุทธศาสตร์ที่ 10ความร่วมมือระหว่างประเทศเพื่อการพัฒนา	ประเด็นการพัฒนาที่ 1 การพัฒนาการผลิต และการแปรรูปผลผลิตทางการเกษตรเพื่อเพิ่มคุณค่า มูลค่า ข้าวหอมมะลิอาหารปลอดภัย และยกระดับสู่การเป็นเมืองสมุนไพร

ตัวชี้วัดแผนพัฒนาฯ ฉบับที่ 12	ตัวชี้วัดประเด็นการพัฒนาของ จังหวัดอำนาจเจริญ
	<p>ประเด็นการพัฒนาที่ 2การพัฒนาสู่เมืองการค้า การบริการ การค้าชายแดน และการพัฒนาเศรษฐกิจชุมชนที่เข้มแข็ง ประชาชนมีรายได้เติบโตอย่างต่อเนื่อง</p> <p>ประเด็นการพัฒนาที่ 4การพัฒนาคุณภาพสู่สังคมคุณธรรมและสันติสุข มีการบริหารจัดการภาครัฐที่มีธรรมาภิบาล และทันสมัย</p>
เป้าหมายที่ 1 เครือข่ายการเชื่อมโยงตามแนวระเบียงเศรษฐกิจที่ครอบคลุมและมีการใช้ประโยชน์ได้เต็มศักยภาพ	
ตัวชี้วัด 1.1 ความสำเร็จของไทยในการผลักดันให้เกิดโครงข่ายความเชื่อมโยงทางด้านโลจิสติกส์ที่ครอบคลุมทางบก ทางราง ทางน้ำ ทางอากาศภายในภูมิภาค เพื่ออำนวยความสะดวก ลดระยะเวลาและต้นทุนในการขนส่ง	2.1 มีถนนที่ได้มาตรฐานเพิ่มขึ้นอย่างน้อย 120 กิโลเมตรภายในปี พ.ศ. 2564
ตัวชี้วัด 1.2 ความสำเร็จของการดำเนินงานภายใต้ความตกลงว่าด้วยการขนส่งข้ามพรมแดนในอนุภูมิภาคแม่น้ำโขง (Cross Border Transport Agreement: CBTA) ณ ด่านชายแดนระหว่างไทยกับประเทศเพื่อนบ้าน	<p>2.7 ร้อยละที่เพิ่มขึ้นของมูลค่าการค้าชายแดนเพิ่มขึ้นร้อยละ 2 ของปีที่ผ่านมา</p> <p>4.3 จำนวนกิจกรรมความร่วมมือด้านเศรษฐกิจสังคม และความมั่นคงที่ร่วมดำเนินการกับประเทศเพื่อนบ้าน 12 ครั้ง ภายในปี พ.ศ. 2564</p>
เป้าหมายที่ 2 ระบบห่วงโซ่มูลค่าในอนุภูมิภาคและภูมิภาคอาเซียนเพิ่มขึ้น	
ตัวชี้วัด 2.1 ดัชนีย่อยความสามารถในการบริหารจัดการ ณ พรมแดนของประเทศไทย ในดัชนีการอำนวยความสะดวกทางการค้า (Enabling Trade Index)	-
ตัวชี้วัด 2.2 มูลค่าสินค้าขั้นกลางที่ผ่านด่านชายแดนระหว่างประเทศ	2.7 ร้อยละที่เพิ่มขึ้นของมูลค่าการค้าชายแดนเพิ่มขึ้นร้อยละ 2 ของปีที่ผ่านมา
ตัวชี้วัด 2.3 มูลค่าการค้าการลงทุนระหว่างไทยกับประเทศในภูมิภาค	-
ตัวชี้วัด 2.4 มูลค่าการบริการของผู้ประกอบการไทยในประเทศในภูมิภาค	-

ตัวชี้วัดแผนพัฒนาฯ ฉบับที่ 12	ตัวชี้วัดประเด็นการพัฒนาของ จังหวัดอำนาจเจริญ
เป้าหมายที่ 3 ประเทศไทยเป็นฐานเศรษฐกิจ การค้า และการลงทุนที่สำคัญในภูมิภาคอนุภูมิภาค อาเซียน และเอเชีย รวมทั้งมีการพัฒนาส่วนขยายจาก แนวระเบียงเศรษฐกิจในอนุภูมิภาคให้ครอบคลุม ภูมิภาคอาเซียน เอเชียตะวันออก และเอเชียใต้	
ตัวชี้วัด 3.1 ปริมาณการขนส่งสินค้าและบริการ เพิ่มขึ้น	2.1 มีถนนที่ได้มาตรฐานเพิ่มขึ้นอย่างน้อย 120 กิโลเมตรภายในปี พ.ศ. 2564
ตัวชี้วัด 3.2 มูลค่าการค้าชายแดนระหว่างไทยกับ ประเทศในภูมิภาค	2.7 ร้อยละที่เพิ่มขึ้นของมูลค่าการค้าชายแดน เพิ่มขึ้นร้อยละ 2 ของปีที่ผ่านมา
ตัวชี้วัด 3.3 มูลค่าการลงทุนของผู้ประกอบการไทยใน ประเทศในภูมิภาค	2.4 จำนวนผู้ประกอบการที่ได้รับการพัฒนาขีด ความสามารถในการแข่งขัน จำนวน 240 รายภายใน ปี พ.ศ. 2564
ตัวชี้วัด 3.4 กฎหมายและระเบียบต่างๆ ได้รับการ ปรับปรุงให้เอื้อต่อการเป็นศูนย์กลางการผลิต การลงทุน และบริการ	-
เป้าหมายที่ 4 ประเทศไทยเป็นหุ้นส่วนการพัฒนาที่ สำคัญทั้งในระดับ	
ตัวชี้วัด 4.1 มูลค่าการให้ความช่วยเหลือของไทยใน อนุภูมิภาคและภูมิภาค	-
ตัวชี้วัด 4.2 ความสำเร็จของโครงการพัฒนาร่วมกัน ระหว่างไทยกับประเทศในภูมิภาค	-
ตัวชี้วัด 4.3 ความก้าวหน้าในการดำเนินการให้เป็นไป ตามเป้าหมายการพัฒนาที่ยั่งยืน	-

บทที่ 3

ผังรายการข้อมูลสถิติ

ในบทนี้ประกอบด้วยผังรายการสถิติ2ส่วน โดยส่วนแรกเป็นผังรายการข้อมูลพื้นฐานของจังหวัดด้านเศรษฐกิจ สังคม และทรัพยากรธรรมชาติและสิ่งแวดล้อมของจังหวัด ส่วนที่สอง เป็นผังรายการสถิติตัวชี้วัด ตามประเด็นยุทธศาสตร์ในแผนพัฒนาจังหวัด

3.1 ข้อมูลพื้นฐาน

3.1.1 ด้านเศรษฐกิจ

(1) ผังรายการข้อมูลสถิติด้านเศรษฐกิจ

ลำดับ	สาขา	รายการข้อมูลพื้นฐาน	มี/ไม่มี ฐานข้อมูล	วิธีการเก็บ รวบรวม ข้อมูล	หน่วยวัด	ความถี่ ของข้อมูล	ระดับการ นำเสนอ	หน่วยงานผู้รับผิดชอบ	สมุดสถิติ	แผน 12	SDG	อื่นๆ
1	บัญชีประชาชาติ	ผลิตภัณฑ์มวลรวมจังหวัด ณ ราคาประจำปี	มี	ทะเบียน	ล้านบาท	รายปี	จังหวัด	สำนักงานคณะกรรมการ พัฒนาการเศรษฐกิจและสังคม แห่งชาติ	✓	✓		
2	บัญชีประชาชาติ	ผลิตภัณฑ์มวลรวมจังหวัด ต่อคนต่อปี	มี	ทะเบียน	บาท/คน	รายปี	จังหวัด	สำนักงานคณะกรรมการ พัฒนาการเศรษฐกิจและสังคม แห่งชาติ	✓	✓		
3	บัญชีประชาชาติ	ผลิตภัณฑ์มวลรวมสาขา เกษตร	มี	ทะเบียน	ล้านบาท	รายปี	จังหวัด	สำนักงานคณะกรรมการ พัฒนาการเศรษฐกิจและสังคม แห่งชาติ	✓	✓		
4	บัญชีประชาชาติ	ผลิตภัณฑ์มวลรวมสาขา อุตสาหกรรม	มี	ทะเบียน	ล้านบาท	รายปี	จังหวัด	สำนักงานคณะกรรมการ พัฒนาการเศรษฐกิจและสังคม แห่งชาติ	✓	✓		

ลำดับ	สาขา	รายการข้อมูลพื้นฐาน	มี/ไม่มี ฐานข้อมูล	วิธีการเก็บ รวบรวม ข้อมูล	หน่วยวัด	ความถี่ ของข้อมูล	ระดับการ นำเสนอ	หน่วยงานผู้รับผิดชอบ	สมุดสถิติ	แผน 12	SDG	อื่นๆ
5	บัญชีประชาชาติ	ผลิตภัณฑ์มวลรวมสาขา ขนส่ง สถานที่เก็บสินค้า และการคมนาคม	มี	ทะเบียน	ล้านบาท	รายปี	จังหวัด	สำนักงานคณะกรรมการ พัฒนาการเศรษฐกิจและสังคม แห่งชาติ	✓	✓		
6	เกษตรและ ประมง	เนื้อที่ใช้ประโยชน์ทาง การเกษตร	มี	ทะเบียน	ไร่	รายปี	จังหวัด	สำนักงานเศรษฐกิจการเกษตร	✓			
7	เกษตรและ ประมง	เนื้อที่นา	มี	ทะเบียน	ไร่	รายปี	จังหวัด	สำนักงานเศรษฐกิจการเกษตร	✓			
8	เกษตรและ ประมง	เนื้อที่พืชไร่	มี	ทะเบียน	ไร่	รายปี	จังหวัด	สำนักงานเศรษฐกิจการเกษตร	✓			
9	เกษตรและ ประมง	เนื้อที่ไม้ผล และไม้ยืนต้น	มี	ทะเบียน	ไร่	รายปี	จังหวัด	สำนักงานเศรษฐกิจการเกษตร	✓			
10	เกษตรและ ประมง	เนื้อที่สวนผัก ไม้ดอก ไม้ประดับ	มี	ทะเบียน	ไร่	รายปี	จังหวัด	สำนักงานเศรษฐกิจการเกษตร	✓			
11	เกษตรและ ประมง	ผลผลิตข้าวนาปี	มี	รายงาน	ตัน	รายปี	จังหวัด อำเภอ	สำนักงานเกษตรจังหวัด	✓			
12	เกษตรและ ประมง	ผลผลิตข้าวนาปรัง	มี	รายงาน	กก.	รายปี	จังหวัด อำเภอ	สำนักงานเกษตรจังหวัด	✓			
13	เกษตรและ ประมง	ผลผลิตข้าวนาปีเฉลี่ยต่อไร่	มี	รายงาน	กก.	รายปี	จังหวัด อำเภอ	สำนักงานเกษตรจังหวัด	✓			
14	เกษตรและ ประมง	ผลผลิตข้าวนาปรังเฉลี่ยต่อ ไร่	มี	รายงาน	กก.	รายปี	จังหวัด อำเภอ	สำนักงานเกษตรจังหวัด	✓			
15	เกษตรและ ประมง	จำนวนครัวเรือนที่มีการ เพาะเลี้ยงสัตว์น้ำจืด	มี	ทะเบียน	ครัวเรือน	รายปี	จังหวัด	สำนักงานประมงจังหวัด	✓			
16	เกษตรและ ประมง	เนื้อที่ที่มีการเพาะเลี้ยง สัตว์น้ำจืด	มี	ทะเบียน	ไร่	รายปี	จังหวัด	สำนักงานประมงจังหวัด..	✓			

ลำดับ	สาขา	รายการข้อมูลพื้นฐาน	มี/ไม่มี ฐานข้อมูล	วิธีการเก็บ รวบรวม ข้อมูล	หน่วยวัด	ความถี่ ของข้อมูล	ระดับการ นำเสนอ	หน่วยงานผู้รับผิดชอบ	สมุดสถิติ	แผน 12	SDG	อื่นๆ
17	เกษตรและ ประมง	ปริมาณการจับสัตว์น้ำจืด	มี	รายงาน	กก.	รายปี	จังหวัด	สำนักงานประมงจังหวัด..	✓			
18	เกษตรและ ประมง	มูลค่าการจับสัตว์น้ำจืด	มี	รายงาน	บาท	รายปี	จังหวัด	สำนักงานประมงจังหวัด..	✓			
19	เกษตรและ ประมง	เงินกู้ของเกษตรกรลูกค้า ธนาคารเพื่อการเกษตร และสหกรณ์การเกษตร	มี	ทะเบียน	บาท	รายปี	จังหวัด	ธนาคารเพื่อการเกษตรและ สหกรณ์การเกษตรจังหวัด	✓			
20	อุตสาหกรรม	จำนวนสถานประกอบการ อุตสาหกรรม	มี	สำรวจ	แห่ง	รายปี	จังหวัด	สำนักงานอุตสาหกรรมจังหวัด	✓			
21	อุตสาหกรรม	จำนวนเงินทุน	มี	สำรวจ	บาท	รายปี	จังหวัด	สำนักงานอุตสาหกรรมจังหวัด	✓			
22	อุตสาหกรรม	จำนวนคนงานสถาน ประกอบการอุตสาหกรรม	มี	สำรวจ	คน	รายปี	จังหวัด	สำนักงานอุตสาหกรรมจังหวัด	✓			
23	พลังงาน	จำนวนผู้ใช้ไฟฟ้า	มี	ทะเบียน	ราย	รายปี	จังหวัด อำเภอ	การไฟฟ้าส่วนภูมิภาคจังหวัด	✓			
24	พลังงาน	จำนวนการจำหน่าย กระแสไฟฟ้า	มี	ทะเบียน	ล้าน กิโลวัตต์/ ชั่วโมง	รายปี	จังหวัด อำเภอ	การไฟฟ้าส่วนภูมิภาคจังหวัด	✓			
25	ขนส่งและ โลจิสติกส์	จำนวนอุบัติเหตุการจราจร ทางบก	มี	รายงาน	ครั้ง	รายปี	จังหวัด	ตำรวจภูธรจังหวัด	✓			
26	ขนส่งและ โลจิสติกส์	จำนวนคนตายจาก อุบัติเหตุการจราจรทางบก	มี	รายงาน	ราย	รายปี	จังหวัด	ตำรวจภูธรจังหวัด	✓	✓	✓	
27	ขนส่งและ โลจิสติกส์	จำนวนคนเจ็บอุบัติเหตุ การจราจรทางบก	มี	รายงาน	ราย	รายปี	จังหวัด	ตำรวจภูธรจังหวัด	✓		✓	

ลำดับ	สาขา	รายการข้อมูลพื้นฐาน	มี/ไม่มี ฐานข้อมูล	วิธีการเก็บ รวบรวม ข้อมูล	หน่วยวัด	ความถี่ ของข้อมูล	ระดับการ นำเสนอ	หน่วยงานผู้รับผิดชอบ	สมุดสถิติ	แผน 12	SDG	อื่นๆ
28	ขนส่งและ โลจิสติกส์	มูลค่าทรัพย์สินที่เสียหาย อุบัติเหตุการจราจรทางบก	มี	รายงาน	บาท	รายปี	จังหวัด	ตำรวจภูธรจังหวัด	✓			
29	การค้าและ ราคา	ดัชนีราคาผู้บริโภคทั่วไป	มี	สำรวจ	-	รายปี	จังหวัด	สำนักดัชนีเศรษฐกิจการค้า กระทรวงพาณิชย์	✓	✓		
30	การค้าและ ราคา	อัตราเงินเฟ้อ	มี	-	-	รายปี	จังหวัด	สำนักดัชนีเศรษฐกิจการค้า กระทรวงพาณิชย์	✓	✓		
31	เทคโนโลยี สารสนเทศ และการ สื่อสาร	จำนวนเลขหมายโทรศัพท์ ที่มี	มี	ทะเบียน	หมายเลข	รายปี	จังหวัด	บริษัท ทีโอที จำกัด (มหาชน)	✓			
32	เทคโนโลยี สารสนเทศ และการ สื่อสาร	จำนวนเลขหมายโทรศัพท์ ที่มีผู้เช่า	มี	ทะเบียน	หมายเลข	รายปี	จังหวัด	บริษัท ทีโอที จำกัด (มหาชน)	✓			
33	เทคโนโลยี สารสนเทศ และการ สื่อสาร	จำนวนประชากรอายุ 6 ปี ขึ้นไป ที่ใช้อินเทอร์เน็ต	มี	สำรวจ	คน	รายปี	จังหวัด	สำนักงานสถิติแห่งชาติ	✓	✓	✓	
34	เทคโนโลยี สารสนเทศ และการ สื่อสาร	ครัวเรือนที่มีอุปกรณ์/ เทคโนโลยีสารสนเทศและ การสื่อสาร	มี	สำรวจ	ครัวเรือน	รายปี	จังหวัด	สำนักงานสถิติแห่งชาติ	✓			
35	การท่องเที่ยว และกีฬา	จำนวนนักท่องเที่ยว	มี	สำรวจ	คน	รายปี	จังหวัด	กรมการท่องเที่ยว	✓			

ลำดับ	สาขา	รายการข้อมูลพื้นฐาน	มี/ไม่มี ฐานข้อมูล	วิธีการเก็บ รวบรวม ข้อมูล	หน่วยวัด	ความถี่ ของข้อมูล	ระดับการ นำเสนอ	หน่วยงานผู้รับผิดชอบ	สมุดสถิติ	แผน 12	SDG	อื่นๆ
36	การท่องเที่ยว และกีฬา	ระยะเวลาพำนัของ นักท่องเที่ยว	มี	สำรวจ	วัน	รายปี	จังหวัด	กรมการท่องเที่ยว	✓			
37	การท่องเที่ยว และกีฬา	ค่าใช้จ่ายเฉลี่ยของ นักท่องเที่ยว	มี	สำรวจ	บาท/คน/ วัน	รายปี	จังหวัด	กรมการท่องเที่ยว	✓			
38	การท่องเที่ยว และกีฬา	รายได้จากการท่องเที่ยว	มี	ทะเบียน	ล้านบาท	รายปี	จังหวัด	กรมการท่องเที่ยว	✓			
39	การเงิน การธนาคาร และการ ประกันภัย	ปริมาณเงินฝากของ สถาบันการเงิน	มี	ทะเบียน	บาท	รายปี	จังหวัด	ธนาคารแห่งประเทศไทย	✓			
40	การเงิน การธนาคาร และการ ประกันภัย	ปริมาณสินเชื่อของสถาบัน การเงิน	มี	ทะเบียน	บาท	รายปี	จังหวัด	ธนาคารแห่งประเทศไทย	✓			
41	การเงิน การธนาคาร และการ ประกันภัย	จำนวนสหกรณ์ภาค การเกษตร	มี	ทะเบียน	แห่ง	รายปี	จังหวัด อำเภอ	สำนักงานสหกรณ์จังหวัด	✓			
42	การเงิน การธนาคาร และการ ประกันภัย	จำนวนสหกรณ์นอกภาค การเกษตร	มี	ทะเบียน	แห่ง	รายปี	จังหวัด อำเภอ	สำนักงานสหกรณ์จังหวัด	✓			
43	การคลัง	รายรับขององค์กรปกครอง ส่วนท้องถิ่น	มี	รายงาน	บาท	รายปี	จังหวัด อำเภอ	สำนักงานส่งเสริมการปกครอง ส่วนท้องถิ่นจังหวัด	✓			

ลำดับ	สาขา	รายการข้อมูลพื้นฐาน	มี/ไม่มี ฐานข้อมูล	วิธีการเก็บ รวบรวม ข้อมูล	หน่วยวัด	ความถี่ ของข้อมูล	ระดับการ นำเสนอ	หน่วยงานผู้รับผิดชอบ	สมุดสถิติ	แผน 12	SDG	อื่นๆ
44	การคลัง	รายจ่ายขององค์กรปกครองส่วนท้องถิ่น	มี	รายงาน	บาท	รายปี	จังหวัด อำเภอ	สำนักงานส่งเสริมการปกครองส่วนท้องถิ่นจังหวัด	✓			
45	การคลัง	รายได้จากการจัดเก็บภาษีของกรมสรรพากร	มี	รายงาน	ล้านบาท	รายปี	จังหวัด อำเภอ	สำนักงานสรรพากรพื้นที่.....	✓	✓		
46	การคลัง	รายได้จากการจัดเก็บเงินภาษีของกรมสรรพสามิต	มี	รายงาน	บาท	รายปี	จังหวัด อำเภอ	สำนักงานสรรพสามิตพื้นที่.....	✓			
47	ด้านเศรษฐกิจ อื่นๆ	จำนวนทะเบียนนิติบุคคลใหม่	มี	ทะเบียน	ราย	รายปี	จังหวัด อำเภอ	สำนักงานพัฒนาธุรกิจการค้าจังหวัด	✓	✓		
48	ด้านเศรษฐกิจ อื่นๆ	ทุนจดทะเบียน	มี	ทะเบียน	บาท	รายปี	จังหวัด อำเภอ	สำนักงานพัฒนาธุรกิจการค้าจังหวัด	✓	✓		

(2) ข้อมูลสถิติด้านเศรษฐกิจ

ลำดับ	รายการข้อมูลพื้นฐาน	2555	2556	2557	2558	2559	2560
1	ผลิตภัณฑ์มวลรวมจังหวัด ณ ราคาประจำปี /ล้านบาท	13,817	16,339	14,521	14,248	-	-
2	ผลิตภัณฑ์มวลรวมจังหวัดต่อคนต่อปี /บาท/คน	48,986	58,154	51,848	51,221	-	-
3	ผลิตภัณฑ์มวลรวมสาขาเกษตร /ล้านบาท	3,994	5,849	4,482	3,946	-	-
4	ผลิตภัณฑ์มวลรวมสาขาอุตสาหกรรม /ล้านบาท	603	486	372	348	-	-
5	ผลิตภัณฑ์มวลรวมสาขาขนส่ง สถานที่เก็บสินค้า และการคมนาคม/ล้านบาท	312	292	283	282	-	-
6	เนื้อที่ใช้ประโยชน์ทางการเกษตร	1,453,162	1,453,492	1,453,036	1,452,870	-	-
7	เนื้อที่นา	1,115,303	1,115,564	1,115,237	1,115,116	-	-
8	เนื้อที่พืชไร่	108,282	108,383	108,302	108,114	-	-
9	เนื้อที่ไม้ผล และไม้ยืนต้น	81,945	81,816	81,894	81,772	-	-
10	เนื้อที่สวนผัก ไม้ดอก ไม้ประดับ	641	577	576	575	-	-
11	ผลผลิตข้าวนาปี	-	-	341,207	337,074	440,158	-
12	ผลผลิตข้าวนาปรัง	-	-	1,271	275.2	-	-
13	ผลผลิตข้าวนาปีเฉลี่ยต่อไร่	-	-	424	381.5	390	-
14	ผลผลิตข้าวนาปรังเฉลี่ยต่อไร่	-	-	605	344.0	-	-
15	จำนวนครัวเรือนที่มีการเพาะเลี้ยงสัตว์น้ำจืด	6,421	9,197		12,008	9,648	-
16	เนื้อที่ที่มีการเพาะเลี้ยงสัตว์น้ำจืด	9,339.51	6,874.96		8,151.59	6,747	-
17	ปริมาณการจับสัตว์น้ำจืด	1,068,380	2,458,590		2,455,260	649,310	-
18	มูลค่าการจับสัตว์น้ำจืด**	50,757,438	37,436,098	35,360,491	-	43,877,840	-
19	เงินกู้ของเกษตรกรถูกระงับค้ำประกันเพื่อการเกษตรและสหกรณ์การเกษตร	-	-	-	-	8,267.0	-

ลำดับ	รายการข้อมูลพื้นฐาน	2555	2556	2557	2558	2559	2560
20	จำนวนสถานประกอบการอุตสาหกรรม	355	357	356	393	394	-
21	จำนวนเงินทุน	1,757.5	1,755.9	1,876.9	2,661.1	3,043.1	-
22	จำนวนคนงานสถานประกอบการอุตสาหกรรม	2,511	2,547	2,254	2,435	2,586	-
23	จำนวนผู้ใช้ไฟฟ้า	-	-	91,717	101,689	104,336	-
24	จำนวนการจำหน่ายกระแสไฟฟ้า	-	-	144,507,933.12	194,661,966	1,307,590	-
25	จำนวนอุบัติเหตุการจราจรทางบก	110	419	428	353	-	-
26	จำนวนคนตายจากอุบัติเหตุการจราจรทางบก	43	54	58	57	-	-
27	จำนวนคนเจ็บอุบัติเหตุการจราจรทางบก	129	502	4,243	254	-	-
28	มูลค่าทรัพย์สินที่เสียหายอุบัติเหตุการจราจรทางบก	13,009,000	18,658,500	166,542,600	116,222,400	-	-
29	ดัชนีราคาผู้บริโภคทั่วไป	102.0	105.4	101.1	100.0	100.8	-
30	อัตราเงินเฟ้อ	2.0	3.3	2.1	-1.1	0.8	-
31	จำนวนเลขหมายโทรศัพท์ที่มี	17,688	17,624	17,553	17,552	-	-
32	จำนวนเลขหมายโทรศัพท์ที่มีผู้เช่า	10,641	10,425	10,254	10,133	-	-
33	จำนวนประชากรอายุ 6 ปีขึ้นไป ที่ใช้อินเทอร์เน็ต	72,092	61,762	52,185	59,047	85,942	-
34	ครัวเรือนที่มีอุปกรณ์/เทคโนโลยีสารสนเทศและการสื่อสาร	20,720	25,273	23,702	16,922	16,576	-
35	จำนวนนักท่องเที่ยว	151,916	161,673	166,206	171,763	174,213	-
36	ระยะเวลาพำนักรักของนักท่องเที่ยว	2.8	2.6	2.7	2.8	2.6	-
37	ค่าใช้จ่ายเฉลี่ยของนักท่องเที่ยว	648	730	708	679	749	-
38	รายได้จากการท่องเที่ยว /ล้านบาท	313	372.4	355.5	372.4	383.3	-
39	ปริมาณเงินฝากของสถาบันการเงิน	-	-	-	-	-	-
40	ปริมาณสินเชื่อของสถาบันการเงิน	-	-	-	-	-	-
41	จำนวนสหกรณ์ภาคการเกษตร	-	-	29	50	38	-

ลำดับ	รายการข้อมูลพื้นฐาน	2555	2556	2557	2558	2559	2560
42	จำนวนสหกรณ์นอกภาคการเกษตร	-	-	13	19	15	-
43	รายรับขององค์กรปกครองส่วนท้องถิ่น	2,107,089,380	4,627,654,662	2,238,556,017	2,559,651,533	3,108,154,770	-
44	รายจ่ายขององค์กรปกครองส่วนท้องถิ่น	2,044,080,141	1,518,979,226	1,680,223,978	1,836,648,123	2,009,149,230	-
45	รายได้จากการจัดเก็บภาษีของกรมสรรพากร	293,361,325.38	-	315,197,893.77	236,127,144	231,495,900	-
46	รายได้จากการจัดเก็บเงินภาษีของกรมสรรพสามิต	1,315,871	2,244,691	2,779,772	2,971,623	2,602,344	-
47	จำนวนทะเบียนนิติบุคคลใหม่	59	-	7	58	90	-
48	ทุนจดทะเบียน	-	-	41.0	87.3	147.3	-

หมายเหตุ *คือข้อมูลและสารสนเทศเพื่อสนับสนุนการพัฒนาจังหวัด/ยุทธศาสตร์จังหวัดอำนาจเจริญ

3.1.2 ด้านสังคม

(1) พังรายการข้อมูลสถิติด้านสังคม

ลำดับ	สาขา	รายการข้อมูลพื้นฐาน	มี/ไม่มี ฐานข้อมูล	วิธีการเก็บ รวบรวม ข้อมูล	หน่วยวัด	ความถี่ ของข้อมูล	ระดับการ นำเสนอ	หน่วยงานผู้รับผิดชอบ	สมุดสถิติ	แผน 12	SDG	อื่นๆ
1	ประชากรศาสตร์ ประชากรเคหะ	จำนวนประชากรจากการ ทะเบียน	มี	ทะเบียน	คน	รายปี	จังหวัด อำเภอ	กรมการปกครอง กระทรวงมหาดไทย	✓			
2	ประชากรศาสตร์ ประชากรเคหะ	วัยเด็ก (0-14 ปี)	มี	ทะเบียน	คน	รายปี	จังหวัด อำเภอ	กรมการปกครอง กระทรวงมหาดไทย	✓			
3	ประชากรศาสตร์ ประชากรเคหะ	วัยแรงงาน (15-59 ปี)	มี	ทะเบียน	คน	รายปี	จังหวัด อำเภอ	กรมการปกครอง กระทรวงมหาดไทย	✓			
4	ประชากรศาสตร์ ประชากรเคหะ	วัยสูงอายุ (60 ปีขึ้นไป)	มี	ทะเบียน	คน	รายปี	จังหวัด อำเภอ	กรมการปกครอง กระทรวงมหาดไทย	✓			
5	ประชากรศาสตร์ ประชากรเคหะ	อัตราการเปลี่ยนแปลงของ ประชากร	มี	รายงาน	ร้อยละ	รายปี	จังหวัด อำเภอ	กรมการปกครอง กระทรวงมหาดไทย	✓			
6	ประชากรศาสตร์ ประชากรเคหะ	ความหนาแน่นของ ประชากร	มี	ทะเบียน	คน/ตร. กม.	รายปี	จังหวัด อำเภอ	กรมการปกครอง กระทรวงมหาดไทย	✓			
7	ประชากรศาสตร์ ประชากรเคหะ	จำนวนบ้านจากการทะเบียน	มี	ทะเบียน	หลัง	รายปี	จังหวัด อำเภอ	กรมการปกครอง กระทรวงมหาดไทย	✓			
8	ประชากรศาสตร์ ประชากรเคหะ	อัตราการเกิดมีชีพ	มี	ทะเบียน	ร้อยละ	รายปี	จังหวัด	สำนักงานสาธารณสุขจังหวัด...	✓			
9	ประชากรศาสตร์ ประชากรเคหะ	จำนวนการจดทะเบียนสมรส	มี	ทะเบียน	ทะเบียน	รายปี	จังหวัด อำเภอ	ที่ทำการปกครองจังหวัด...	✓	✓		
10	ประชากรศาสตร์ ประชากรเคหะ	จำนวนการหย่า	มี	ทะเบียน	ทะเบียน	รายปี	จังหวัด อำเภอ	ที่ทำการปกครองจังหวัด...	✓	✓		
11	ประชากรศาสตร์ ประชากรเคหะ	ร้อยละของครัวเรือนที่เป็น เจ้าของบ้านและที่ดิน	มี	รายงาน	ร้อยละ	รายปี	จังหวัด	สำนักงานสถิติแห่งชาติ	✓			

ลำดับ	สาขา	รายการข้อมูลพื้นฐาน	มี/ไม่มี ฐานข้อมูล	วิธีการเก็บ รวบรวม ข้อมูล	หน่วยวัด	ความถี่ ของข้อมูล	ระดับการ นำเสนอ	หน่วยงานผู้รับผิดชอบ	สมุดสถิติ	แผน 12	SDG	อื่นๆ
12	แรงงาน	อัตราการมีงานทำ	มี	สำรวจ	ร้อยละ	รายไตรมาส	จังหวัด	สำนักงานสถิติแห่งชาติ	✓	✓		
13	แรงงาน	อัตราการว่างงาน	มี	สำรวจ	ร้อยละ	รายไตรมาส	จังหวัด	สำนักงานสถิติแห่งชาติ	✓			
14	แรงงาน	ค่าจ้างขั้นต่ำ	มี	รายงาน	บาท/วัน	รายปี	จังหวัด	สำนักงานสวัสดิการและ คุ้มครองแรงงานจังหวัด	✓		✓	
15*	แรงงาน	คนอายุมากกว่า 60 ปีเต็ม ขึ้นไป มีอาชีพและมีรายได้	มี	สำรวจ	คน	รายปี	ภาค	สำนักงานสถิติแห่งชาติ		✓		สาขา
16*	การศึกษา	คะแนนเฉลี่ยสติปัญญา (IQ) เด็กนักเรียน	มี	สำรวจ		รายปี	จังหวัด ประเทศ	กรมสุขภาพจิต กระทรวง สาธารณสุข		✓		
17	การศึกษา	อัตราส่วนนักเรียนต่อครู (ก่อนประถมศึกษา)	มี	รายงาน	ร้อยละ	รายปี	จังหวัด อำเภอ	สำนักงานส่งเสริมการปกครอง ส่วนท้องถิ่นจังหวัด สำนักงาน เขตพื้นที่การศึกษา ประถมศึกษา/มัธยมศึกษา	✓			
18	การศึกษา	อัตราส่วนนักเรียนต่อครู (ประถมศึกษา)	มี	รายงาน	ร้อยละ	รายปี	จังหวัด อำเภอ	สำนักงานส่งเสริมการปกครอง ส่วนท้องถิ่นจังหวัด สำนักงาน เขตพื้นที่การศึกษา ประถมศึกษา/มัธยมศึกษา	✓			
19	การศึกษา	อัตราส่วนนักเรียนต่อครู (มัธยมศึกษา)	มี	รายงาน	ร้อยละ	รายปี	จังหวัด อำเภอ	สำนักงานส่งเสริมการปกครอง ส่วนท้องถิ่นจังหวัด สำนักงาน เขตพื้นที่การศึกษา ประถมศึกษา/มัธยมศึกษา	✓			
20	การศึกษา	จำนวนนักเรียนที่ออก กลางคัน	มี	ทะเบียน	คน	รายปี	จังหวัด อำเภอ	สำนักงานเขตพื้นที่การศึกษา มัธยมศึกษา เขต...	✓			
21	การศึกษา	จำนวนนักศึกษาระดับ อาชีวศึกษา และอุดมศึกษา	มี	ทะเบียน	คน	รายปี	จังหวัด	สำนักงานคณะกรรมการการ อุดมศึกษา	✓			

ลำดับ	สาขา	รายการข้อมูลพื้นฐาน	มี/ไม่มี ฐานข้อมูล	วิธีการเก็บ รวบรวม ข้อมูล	หน่วยวัด	ความถี่ ของข้อมูล	ระดับการ นำเสนอ	หน่วยงานผู้รับผิดชอบ	สมุดสถิติ	แผน 12	SDG	อื่นๆ
22	การศึกษา	จำนวนอาจารย์ในระดับ อาชีวศึกษา และอุดมศึกษา	มี	ทะเบียน	คน	รายปี	จังหวัด	สำนักงานคณะกรรมการการ อุดมศึกษา	✓			
23	การศึกษา	จำนวนผู้เรียน/นักศึกษาที่ ลงทะเบียนเรียน ในสังกัด สำนักงานส่งเสริมการศึกษา นอกระบบและการศึกษา ตามอัธยาศัย	มี	ทะเบียน	คน	รายปี	จังหวัด	สำนักงานส่งเสริมการศึกษา นอกระบบและการศึกษาตาม อัธยาศัย	✓			
24	การศึกษา	จำนวนผู้เรียน/นักศึกษาที่ สำเร็จการศึกษา ในสังกัด สำนักงานส่งเสริมการศึกษา นอกระบบและการศึกษา ตามอัธยาศัย	มี	ทะเบียน	คน	รายปี	จังหวัด	สำนักงานส่งเสริมการศึกษา นอกระบบและการศึกษาตาม อัธยาศัย	✓			
25	ศาสนา ศิลปะ และวัฒนธรรม	จำนวนวัด สำนักสงฆ์ โบสถ์ คริสต์ มัสยิด	มี	ทะเบียน	แห่ง	รายปี	อำเภอ/ จังหวัด	สำนักงานวัฒนธรรมจังหวัด	✓			
26	ศาสนา ศิลปะ และวัฒนธรรม	จำนวนพระภิกษุและ สามเณร	มี	ทะเบียน	รูป	รายปี	อำเภอ/ จังหวัด	สำนักงานวัฒนธรรมจังหวัด	✓			
27	สุขภาพ	จำนวนผู้ป่วยนอก	มี	ทะเบียน	คน	รายปี	จังหวัด	สำนักงานสาธารณสุขจังหวัด ...	✓			
28	สุขภาพ	จำนวนผู้ป่วยใน	มี	ทะเบียน	คน	รายปี	จังหวัด	สำนักงานสาธารณสุขจังหวัด	✓			
29	สุขภาพ	จำนวนสถานพยาบาลที่มี เตียงผู้ป่วยรับไว้ค้างคืน	มี	ทะเบียน	แห่ง	รายปี	จังหวัด	สำนักงานสาธารณสุขจังหวัด	✓			
30	สุขภาพ	จำนวนเตียง	มี	รายงาน	เตียง	รายปี	จังหวัด	สำนักงานสาธารณสุขจังหวัด	✓			

ลำดับ	สาขา	รายการข้อมูลพื้นฐาน	มี/ไม่มี ฐานข้อมูล	วิธีการเก็บ รวบรวม ข้อมูล	หน่วยวัด	ความถี่ ของข้อมูล	ระดับการ นำเสนอ	หน่วยงานผู้รับผิดชอบ	สมุดสถิติ	แผน 12	SDG	อื่นๆ
31	สุขภาพ	จำนวนประชากรต่อแพทย์ 1 คน	มี	รายงาน	จำนวน	รายปี	จังหวัด	สำนักงานสาธารณสุขจังหวัด	✓	✓		
32	สุขภาพ	จำนวนประชากรต่อเภสัชกร 1 คน	มี	รายงาน	จำนวน	รายปี	จังหวัด	สำนักงานสาธารณสุขจังหวัด	✓	✓		
33	สุขภาพ	จำนวนประชากรต่อ พยาบาล 1 คน	มี	รายงาน	จำนวน	รายปี	จังหวัด	สำนักงานสาธารณสุขจังหวัด	✓	✓		
34*	สุขภาพ	อัตราการคลอดในผู้หญิง กลุ่มอายุ 15 – 19 ปี	มี	รายงาน	ร้อยละ	รายปี	จังหวัด	กรมอนามัย		✓		สาขา
35*	สุขภาพ	อัตราการฆ่าตัวตาย	มี	รายงาน	จำนวน	รายปี	ประเทศ	กระทรวงสาธารณสุข		✓	✓	สาขา
36*	สุขภาพ	อัตราการเกิดมีชีพ	มี	รายงาน	จำนวน	รายปี	ภาค	กระทรวงสาธารณสุข			✓	สาขา
37	สวัสดิการสังคม	จำนวนผู้ประกันตนตาม มาตรา 33	มี	ทะเบียน	คน	รายปี	จังหวัด	สำนักงานประกันสังคม กระทรวงแรงงาน	✓			
38*	สวัสดิการสังคม	จำนวนผู้ประกันตนตาม มาตรา 40	มี	ทะเบียน	คน	รายปี	ประเทศ	สำนักงานประกันสังคม กระทรวงแรงงาน		✓		
39	สวัสดิการสังคม	จำนวนลูกจ้างที่ประสบ อันตรายหรือเจ็บป่วยจาก การทำงาน	มี	ทะเบียน	คน	รายปี	จังหวัด	สำนักงานประกันสังคม กระทรวงแรงงาน	✓			
40*	สวัสดิการสังคม	จำนวนเด็กที่ต้องดำรงชีพ ด้วยการเร่ร่อน ขอดทาน	มี	สำรวจ	คน	รายปี	จังหวัด	กระทรวงการพัฒนาสังคมและ ความมั่นคงของมนุษย์				สาขา
41*	สวัสดิการสังคม	จำนวนเยาวชนที่ต้องดำรง ชีพด้วยการเร่ร่อน ขอดทาน	มี	สำรวจ	คน	รายปี	จังหวัด	กระทรวงการพัฒนาสังคมและ ความมั่นคงของมนุษย์				สาขา
42*	สวัสดิการสังคม	จำนวนเด็กอยู่คนเดียวตาม ลำพัง/ไม่มีผู้ดูแล/ถูกทอดทิ้ง	มี	สำรวจ	คน	รายปี	จังหวัด	กระทรวงการพัฒนาสังคมและ ความมั่นคงของมนุษย์				สาขา

ลำดับ	สาขา	รายการข้อมูลพื้นฐาน	มี/ไม่มี ฐานข้อมูล	วิธีการเก็บ รวบรวม ข้อมูล	หน่วยวัด	ความถี่ ของข้อมูล	ระดับการ นำเสนอ	หน่วยงานผู้รับผิดชอบ	สมุดสถิติ	แผน 12	SDG	อื่นๆ
43*	สวัสดิการสังคม	จำนวนคนพิการที่มีบัตร ประจำตัวคนพิการจำแนก ตามความพิการ	มี	ทะเบียน	คน	รายปี	จังหวัด	กระทรวงการพัฒนาสังคมและ ความมั่นคงของมนุษย์				สาขา
44	รายได้รายจ่ายของ ครัวเรือน	รายได้เฉลี่ยต่อเดือนของ ครัวเรือน	มี	สำรวจ	บาท	รายปี	จังหวัด	สำนักงานสถิติแห่งชาติ	✓	✓		
45	รายได้รายจ่ายของ ครัวเรือน	ค่าใช้จ่ายเฉลี่ยต่อเดือนของ ครัวเรือน	มี	สำรวจ	บาท	รายปี	จังหวัด	สำนักงานสถิติแห่งชาติ	✓			
46	รายได้รายจ่ายของ ครัวเรือน	หนี้สินเฉลี่ยต่อครัวเรือน	มี	สำรวจ	บาท	รายปี	จังหวัด	สำนักงานสถิติแห่งชาติ	✓	✓		
47	รายได้รายจ่ายของ ครัวเรือน	ร้อยละของค่าใช้จ่ายต่อ รายได้	มี	รายงาน	ร้อยละ	รายปี	จังหวัด	สำนักงานสถิติแห่งชาติ	✓			
48*	รายได้รายจ่ายของ ครัวเรือน	สัมประสิทธิ์ความไม่เสมอภาค (Gini coefficient) ด้านรายได้ ของครัวเรือน	มี	รายงาน	บาท	รายปี	จังหวัด	สำนักงานสถิติแห่งชาติ		✓		สาขา
49*	รายได้รายจ่ายของ ครัวเรือน	สัมประสิทธิ์ความไม่เสมอภาค (Gini coefficient) ด้าน รายจ่ายเพื่อการอุปโภคบริโภค ของครัวเรือน	มี	รายงาน	บาท	รายปี	จังหวัด	สำนักงานสถิติแห่งชาติ		✓		สาขา
50*	รายได้รายจ่ายของ ครัวเรือน	สัดส่วนคนจน เมื่อวัดด้าน รายจ่ายเพื่อการอุปโภคบริโภค	มี	รายงาน	ร้อยละ	รายปี	จังหวัด	สำนักงานสถิติแห่งชาติ			✓	สาขา
51	ยุติธรรม ความ มั่นคง การเมือง และการปกครอง	จำนวนคดีอาญาที่ได้รับแจ้ง	มี	ทะเบียน	ราย	รายปี	จังหวัด	กองกำกับการตำรวจภูธร จังหวัด	✓			

ลำดับ	สาขา	รายการข้อมูลพื้นฐาน	มี/ไม่มี ฐานข้อมูล	วิธีการเก็บ รวบรวม ข้อมูล	หน่วยวัด	ความถี่ ของข้อมูล	ระดับการ นำเสนอ	หน่วยงานผู้รับผิดชอบ	สมุดสถิติ	แผน 12	SDG	อื่นๆ
52	ยุติธรรม ความ มั่นคง การเมือง และการปกครอง	จำนวนคดีอาญาที่มีการ จับกุม	มี	ทะเบียน	ราย	รายปี	จังหวัด	กองกำกับการตำรวจภูธร จังหวัด	✓			
53*	ยุติธรรม ความ มั่นคง การเมือง และการปกครอง	จำนวนคดีที่เกี่ยวข้องกับยา เสพติด	มี	ทะเบียน	คดี	รายปี	ประเทศ	สำนักงานป้องกันและ ปราบปรามยาเสพติด		✓		สาขา

หมายเหตุ : * คือรายการที่เพิ่มเติม/นอกเหนือจากสมุดสถิติจังหวัด

(2) ข้อมูลสถิติด้านสังคม

ลำดับ	รายการข้อมูลพื้นฐาน	2555	2556	2557	2558	2559	2560
1	จำนวนประชากรจากการทะเบียน	373,494	374,698	375,380	376,380	377,120	-
2	วัยเด็ก (0-14 ปี)	70,366	68,792	68,099	66,377	65,396	-
3	วัยแรงงาน (15-59 ปี)	255,914	257,905	255,956	255,840	255,268	-
4	วัยสูงอายุ (60 ปีขึ้นไป)	43,896	46,099	47,885	50,322	52,674	-
5	อัตราการเปลี่ยนแปลงของประชากร	0.3	0.3	0.2	0.3	0.2	-
6	ความหนาแน่นของประชากร	118.2	118.5	118.7	119.0	119.3	-
7	จำนวนบ้านจากการทะเบียน	102,854	104,743	106,880	109,509	111,690	-
8	อัตราการเกิดมีชีพ	9.6	9.3	8.4	8.1	7.9	-
9	จำนวนการจดทะเบียนสมรส	1,575	1,440	1,423	1,445	1,128	-
10	จำนวนการหย่า	404	385	404	448	464	-
11	ร้อยละของครัวเรือนที่เป็นเจ้าของบ้านและที่ดิน	93.3	88.7	96.6	97.4	96.7	-
12	อัตราการมีงานทำ **	71.15	69.61	70.65	69.66	66.03	63.99
13	อัตราการว่างงาน **	0.6	0.8	0.3	0.3	-0.5	0.8
14	ค่าจ้างขั้นต่ำ	227	300	300	300	300	305
15	คนอายุมากกว่า 60 ปีเพิ่มขึ้นไป มีอาชีพและมีรายได้	-	-	-	-	-	-
16	คะแนนเฉลี่ยสติปัญญา (IQ) เด็กนักเรียน	-	-	-	-	-	-
17	อัตราส่วนนักเรียนต่อครู (ก่อนประถมศึกษา)	-	-	-	-	16.4	-
18	อัตราส่วนนักเรียนต่อครู (ประถมศึกษา)	-	-	-	-	13.7	-
19	อัตราส่วนนักเรียนต่อครู (มัธยมศึกษา)	-	-	-	-	17.2	-

ลำดับ	รายการข้อมูลพื้นฐาน	2555	2556	2557	2558	2559	2560
20	จำนวนนักเรียนที่ออกกลางคัน	-	-	-	-	12	-
21	จำนวนนักศึกษาระดับอาชีวศึกษา และอุดมศึกษา	-	2,252	-	-	6,796	-
22	จำนวนอาจารย์ในระดับอาชีวศึกษา และอุดมศึกษา	-	100	-	-	108	-
23	จำนวนผู้เรียน/นักศึกษาที่ลงทะเบียนเรียน ในสังกัดสำนักงานส่งเสริมการศึกษานอกระบบและการศึกษาตามอัธยาศัย	16,974	16,974	-	-	32,250	-
24	จำนวนผู้เรียน/นักศึกษาที่สำเร็จการศึกษา ในสังกัดสำนักงานส่งเสริมการศึกษานอกระบบและการศึกษาตามอัธยาศัย	-	6,553	-	-	18,325	-
25	จำนวนวัด สำนักสงฆ์ โบสถ์คริสต์ มัสยิด	365	369	372	399	325	-
26	จำนวนพระภิกษุและสามเณร	2,331	1,780	1,780	2,254	2,452	-
27	จำนวนผู้ป่วยนอก	745,646	-	298,672	862,041	909,491	-
28	จำนวนผู้ป่วยใน	35,868	63,175	69,115	42,298	42,751	-
29	จำนวนสถานพยาบาลที่มีเตียงผู้ป่วยรับไว้ค้างคืน	7	7	7	7	7	-
30	จำนวนเตียง	510	510	510	510	510	-
31	จำนวนประชากรต่อแพทย์ 1 คน	1:6,768	1:6,691	1:7,083	1:7,681	1:5,387	-
32	จำนวนประชากรต่อเภสัชกร 1 คน	1:8,460	1:7,647	1:7,820	1:8,008	1:7,395	-
33	จำนวนประชากรต่อพยาบาล 1 คน	1:678	1:638	1:632	1:638	1:562	-
34	อัตราการคลอดในผู้หญิงกลุ่มอายุ 15 – 19 ปี	-	-	-	-	-	-
35	อัตราการฆ่าตัวตาย	-	-	-	-	-	-
36	อัตราการเกิดมีชีพ	3,581	3,496	3,164	3,036	-	-
37	จำนวนผู้ประกันตนตามมาตรา 33	19ม620	6,893	6,748	7,884	-	-
38	จำนวนผู้ประกันตนตามมาตรา 40	-	-	-	-	-	-
39	จำนวนลูกจ้างที่ประสบอันตรายหรือเจ็บป่วยจากการทำงาน	21,209	8,677	8,645	9,828		-

ลำดับ	รายการข้อมูลพื้นฐาน	2555	2556	2557	2558	2559	2560
40	จำนวนเด็กที่ต้องดำรงชีพด้วยการเร่ร่อน ขอทาน	-	-	-	-	-	-
41	จำนวนเยาวชนที่ต้องดำรงชีพด้วยการเร่ร่อน ขอทาน	-	-	-	-	-	-
42	จำนวนเด็กอยู่คนเดียวตามลำพัง/ไม่มีผู้ดูแล/ถูกทอดทิ้ง	-	-	-	-	-	-
43	จำนวนคนพิการที่มีบัตรประจำตัวคนพิการจำแนกตามความพิการ	-	-	-	-	-	-
44	รายได้เฉลี่ยต่อเดือนของครัวเรือน		17,273		21,173		-
45	ค่าใช้จ่ายเฉลี่ยต่อเดือนของครัวเรือน		14,162	17,529	17,029	15,550	-
46	หนี้สินเฉลี่ยต่อครัวเรือน		134,560		173,276		-
47	ร้อยละของค่าใช้จ่ายต่อรายได้		81.99		80.4		-
48	สัมประสิทธิ์ความไม่เสมอภาค (Gini coefficient) ด้านรายได้ของครัวเรือน	-	-	-	-	-	-
49	สัมประสิทธิ์ความไม่เสมอภาค (Gini coefficient) ด้านรายจ่ายเพื่อการอุปโภคบริโภคของครัวเรือน	-	-	-	-	-	-
50	สัดส่วนคนจน เมื่อวัดด้านรายจ่ายเพื่อการอุปโภคบริโภค**	22.12	19.34	17.67	-	-	-
51	จำนวนคดีอาญาที่ได้รับแจ้ง**	3,424	4,757	5,701	5,440	4,208	-
52	จำนวนคดีอาญาที่มีการจับกุม**	3,991	5,348	6,617	7,158	5,127	-
53	จำนวนคดีที่เกี่ยวข้องกับยาเสพติด	-	-	-	-	-	-

หมายเหตุ **คือข้อมูลและสารสนเทศเพื่อสนับสนุนการพัฒนาจังหวัด/ยุทธศาสตร์จังหวัดอำนาจเจริญ

3.1.3 ข้อมูลสถิติด้านทรัพยากรธรรมชาติและสิ่งแวดล้อม

(1) ผังรายการข้อมูลสถิติด้านทรัพยากรธรรมชาติและสิ่งแวดล้อม

ลำดับ	สาขา	รายการข้อมูลพื้นฐาน	มี/ไม่มี ฐานข้อมูล	วิธีการเก็บ รวบรวม ข้อมูล	หน่วยวัด	ความถี่ ของ ข้อมูล	ระดับการ นำเสนอ	หน่วยงานผู้รับผิดชอบ	สมุดสถิติ	แผน 12	SDG	อื่นๆ
1	ทรัพยากรธรรมชาติและสิ่งแวดล้อม	จำนวนแหล่งน้ำ	มี	ทะเบียน	แห่ง	รายปี	จังหวัด อำเภอ	โครงการชลประทาน....	✓			
2	ทรัพยากรธรรมชาติและสิ่งแวดล้อม	ปริมาณน้ำที่เก็บเฉลี่ยทั้งปี (แหล่งน้ำทุกประเภท)	มี	สำรวจ	ลบ.ม.	รายปี	จังหวัด อำเภอ	โครงการชลประทาน....	✓			
3	ทรัพยากรธรรมชาติและสิ่งแวดล้อม	ปริมาณขยะมูลฝอย	มี	สำรวจ	ตันต่อวัน	รายปี	จังหวัด อำเภอ	กรมควบคุมมลพิษ กระทรวง ทรัพยากรธรรมชาติและ สิ่งแวดล้อม	✓	✓		
4	ทรัพยากรธรรมชาติและสิ่งแวดล้อม	พื้นที่ป่า	มี	ทะเบียน	ไร่	รายปี	จังหวัด	สำนักงานเศรษฐกิจการเกษตร	✓	✓	✓	
5	ทรัพยากรธรรมชาติและสิ่งแวดล้อม	พื้นที่ป่าไม้ต่อพื้นที่จังหวัด	มี	ทะเบียน	ร้อยละ	รายปี	จังหวัด	สำนักงานเศรษฐกิจการเกษตร	✓	✓	✓	
6	ทรัพยากรธรรมชาติและสิ่งแวดล้อม	ปริมาณฝนเฉลี่ยทั้งปี	มี	ทะเบียน	มิลลิเมตร	เดือน	จังหวัด	สถานีตรวจอากาศจังหวัด	✓			
7	ทรัพยากรธรรมชาติและสิ่งแวดล้อม	กำลังการผลิตน้ำประปา	มี	ทะเบียน	ลบ.ม.	รายปี	จังหวัด อำเภอ	การประปาส่วนภูมิภาคจังหวัด	✓	✓		
8	ทรัพยากรธรรมชาติและสิ่งแวดล้อม	น้ำประปาที่ผลิตได้	มี	รายงาน	ลบ.ม.	รายปี	จังหวัด อำเภอ	การประปาส่วนภูมิภาคจังหวัด	✓	✓		
9	ทรัพยากรธรรมชาติและสิ่งแวดล้อม	ปริมาณน้ำประปาที่ จำหน่ายแก่ผู้ใช้	มี	รายงาน	ลบ.ม.	รายปี	จังหวัด อำเภอ	การประปาส่วนภูมิภาคจังหวัด	✓	✓		
10*	ทรัพยากรธรรมชาติและสิ่งแวดล้อม	ดัชนีคุณภาพน้ำผิวดิน (WQI)	มี	สำรวจ	ร้อยละ	ไตรมาส/ รายปี	จังหวัด ประเทศ	กรมควบคุมมลพิษ		✓		สาขา

ลำดับ	สาขา	รายการข้อมูลพื้นฐาน	มี/ไม่มี ฐานข้อมูล	วิธีการเก็บ รวบรวม ข้อมูล	หน่วยวัด	ความถี่ ของ ข้อมูล	ระดับการ นำเสนอ	หน่วยงานผู้รับผิดชอบ	สมุดสถิติ	แผน 12	SDG	อื่นๆ
11*	ทรัพยากรธรรมชาติและสิ่งแวดล้อม	ดัชนีคุณภาพอากาศ (AQI)	มี	สำรวจ	หน่วย	ชั่วโมง	ประเทศ	กรมควบคุมมลพิษ		✓		สาขา
12*	ทรัพยากรธรรมชาติและสิ่งแวดล้อม	พื้นที่เพาะปลูกในเขตชลประทาน	มี	สำรวจ	ไร่	สัปดาห์	ประเทศ ภาค จังหวัด	กรมชลประทาน		✓		สาขา
13*	ทรัพยากรธรรมชาติและสิ่งแวดล้อม	จำนวนผู้ประสบภัยธรรมชาติ	มี	ทะเบียน	คน	รายปี	ประเทศ	กรมป้องกันและบรรเทาสาธารณภัย		✓		สาขา
14*	ทรัพยากรธรรมชาติและสิ่งแวดล้อม	มูลค่าความเสียหายจากภัยธรรมชาติ	มี	สำรวจ	บาท	รายปี	ประเทศ	กรมป้องกันและบรรเทาสาธารณภัย		✓		สาขา

หมายเหตุ : * คือรายการที่เพิ่มเติม/นอกเหนือจากสมุดสถิติจังหวัดอำนาจเจริญ

(2) ข้อมูลสถิติด้านทรัพยากรธรรมชาติและสิ่งแวดล้อม

ลำดับ	รายการข้อมูลพื้นฐาน	2555	2556	2557	2558	2559	2560
1	จำนวนแหล่งน้ำ	159	166	165	169	-	-
2	ปริมาณน้ำที่เก็บเฉลี่ยทั้งปี (แหล่งน้ำทุกประเภท)	74.04	74.59	74.74			-
3	ปริมาณขยะมูลฝอย	180	348	272	271	202	-
4	พื้นที่ป่า (ไร่)	-	-	222,183.76	217,771.88	215,981.79	-
5	พื้นที่ป่าไม้ต่อพื้นที่จังหวัด	-	-	10.80	10.59	10.50	-
6	ปริมาณฝนเฉลี่ยทั้งปี	-	-	1,516.7	918.1	881.7	-
7	กำลังการผลิตน้ำประปา	6,000,000	-	5,900,000	6,920,400	6,920,400	-
8	น้ำประปาที่ผลิตได้	2,566,032	-	2,570,914	2,632,426	3,100,363	-
9	ปริมาณน้ำประปาที่จำหน่ายแก่ผู้ใช้	531,466	-	2,192,856	2,117,400	2,353,314	-
10	ดัชนีคุณภาพน้ำผิวดิน (WQI)	-	-	-	-	-	-
11	ดัชนีคุณภาพอากาศ (AQI)	-	-	-	-	-	-
12	พื้นที่เพาะปลูกในเขตชลประทาน*	56,851	59,451	61,131	2,830	8,220	-
13	จำนวนผู้ประสบภัยธรรมชาติ*	64	50	8	7	2	-
14	มูลค่าความเสียหายจากภัยธรรมชาติ*	324,973,545	31,687,518	6,980,287.50	7,684,427.50	3,403,351	-

หมายเหตุ *คือข้อมูลและสารสนเทศเพื่อสนับสนุนการพัฒนาจังหวัด/ยุทธศาสตร์จังหวัดอำนาจเจริญ

3.2 ข้อมูลสถิติ ตัวชี้วัด ตามประเด็นยุทธศาสตร์ในแผนพัฒนาจังหวัดอำนาจเจริญ

ประเด็นการพัฒนาที่	เป้าประสงค์เชิงยุทธศาสตร์	ตัวชี้วัด	รายการสถิติ	มี/ไม่มี ฐานข้อมูล	วิธีการเก็บ รวบรวม ข้อมูล	หน่วยวัด	ความถี่ ของ ข้อมูล	ระดับการ นำเสนอ	หน่วยงาน ผู้รับผิดชอบ
1. การพัฒนาการผลิตและการแปรรูปผลผลิตทางการเกษตรเพื่อเพิ่มคุณค่า มูลค่าข้าวหอมมะลิอาหารปลอดภัย และยกระดับสู่การเป็นเมืองสมุนไพร	1. เกษตรกรมีศักยภาพสูงขึ้น เป็นเกษตรกรมืออาชีพ ทำการเกษตรอย่างมีคุณธรรม และคำนึงถึงธรรมชาติ และสิ่งแวดล้อม	1. จำนวนเกษตรกรที่ทำการเกษตรตามแนวทางปรัชญาเศรษฐกิจพอเพียง เพิ่มขึ้นจำนวน 1,800 ราย ภายในปี พ.ศ. 2564	1.1 ผลิตภัณฑ์มวลรวมสาขาเกษตร 1.2 เนื้อที่การใช้ประโยชน์ทางการเกษตร 1.3 ปริมาณการจับสัตว์น้ำจืด 1.4 มูลค่าการจับสัตว์น้ำจืด	มี มี มี มี	ทะเบียน ทะเบียน รายงาน รายงาน	ล้าน/บาท ล้าน/บาท กก. กก.	รายปี รายปี รายปี รายปี	จังหวัด จังหวัด จังหวัด จังหวัด	สนง.เกษตรจังหวัด สนง.เกษตรจังหวัด สนง.ประมงจังหวัด สนง.ประมงจังหวัด
	2. เกษตรกรมีรายได้ที่มั่นคง และพึ่งตนเองได้	2. จำนวนเกษตรกรที่เข้าร่วมโครงการเกษตรปลอดภัยเพิ่มขึ้นจำนวน 1,800 รายภายในปีพ.ศ. 2564							
		3. ผลผลิตต่อไร่ข้าวหอมมะลิของเกษตรกรรายใหม่ เพิ่มขึ้นไม่น้อยกว่า 450 กก./ไร่	3.1 ผลผลิตข้าวนาปี 3.2 ผลผลิตข้าวนาปรัง 3.3 ผลผลิตข้าวนาปีเฉลี่ยต่อไร่ 3.4 ผลผลิตข้าวนาปรังเฉลี่ยต่อไร่	มี มี มี มี	รายงาน รายงาน รายงาน รายงาน	ตัน กก. กก. กก.	รายปี รายปี รายปี รายปี	จังหวัด จังหวัด จังหวัด จังหวัด	สนง.เกษตรจังหวัด สนง.เกษตรจังหวัด สนง.เกษตรจังหวัด สนง.เกษตรจังหวัด
		4. จำนวนแปลง / ฟาร์มที่ยื่นขอตรวจรับมาตรฐานได้รับการรับรอง เพิ่มขึ้น ร้อยละ 60 ภายในปี พ.ศ.2564	4.1 จำนวนครัวเรือนที่มีการเพาะเลี้ยงสัตว์น้ำจืด 4.2 เนื้อที่ที่มีการเพาะเลี้ยงสัตว์น้ำจืด	มี มี	ทะเบียน ทะเบียน	ครัวเรือน ไร่	รายปี รายปี	จังหวัด จังหวัด	สนง.ประมงจังหวัด สนง.ประมงจังหวัด
		5. จำนวนแปลง / ฟาร์ม ที่ยื่นขอตรวจรับมาตรฐานอินทรีย์ได้รับการรับรอง สะสมเพิ่มขึ้นร้อยละ 60 ภายในปี พ.ศ. 2564	5.1 เนื้อที่นา 5.2 เนื้อที่พืชไร่ 5.3 เนื้อที่ไม่ผล และไม้ยืนต้น 5.4 เนื้อที่สวนผัก ไม้ดอก ไม้ประดับ	มี มี มี มี	ทะเบียน ทะเบียน ทะเบียน ทะเบียน	ไร่/ปี ไร่/ปี ไร่/ปี ไร่/ปี	รายปี รายปี รายปี รายปี	จังหวัด จังหวัด จังหวัด จังหวัด	สนง.เกษตรจังหวัด

ประเด็นการพัฒนาที่	เป้าประสงค์เชิงยุทธศาสตร์	ตัวชี้วัด	รายการสถิติ	มี/ไม่มีฐานข้อมูล	วิธีการเก็บรวบรวมข้อมูล	หน่วยวัด	ความถี่ของข้อมูล	ระดับการนำเสนอ	หน่วยงานผู้รับผิดชอบ
		6. จำนวนคู่ค้าของสินค้าเกษตรและสินค้าเกษตรแปรรูป (Matching) ทั้งในประเทศและ/หรือ ต่างประเทศ เพิ่มขึ้น 20 ราย ภายในปี พ.ศ. 2564							
		7. สินค้าเกษตรที่ได้รับการแปรรูปเป็นผลิตภัณฑ์ ไม่น้อยกว่า 12 ผลิตภัณฑ์ ภายในปี พ.ศ. 2564							
		8. ผู้ป่วยนอกได้รับบริการการแพทย์แผนไทยและการแพทย์ทางเลือกที่ได้มาตรฐาน ร้อยละ 40 ภายในปี พ.ศ. 2564	8.1 จำนวนผู้ป่วยนอก 8.2 จำนวนผู้ป่วยใน 8.3 จำนวนสถานพยาบาลที่มีเตียงผู้ป่วยรับไว้ค้างคืน 8.4 จำนวนเตียง 8.5 จำนวนประชากรต่อแพทย์ 1 คน 8.6 จำนวนประชากรต่อเภสัช 1 คน 8.7 จำนวนประชากรต่อพยาบาล 1 คน	มี มี มี มี มี มี มี	ทะเบียน ทะเบียน ทะเบียน รายงาน รายงาน รายงาน รายงาน	คน คน แห่ง เตียง จำนวน จำนวน จำนวน	รายปี รายปี รายปี รายปี รายปี รายปี รายปี	จังหวัด จังหวัด จังหวัด จังหวัด จังหวัด จังหวัด จังหวัด	สนง.สาธารณสุข สนง.สาธารณสุข สนง.สาธารณสุข สนง.สาธารณสุข สนง.สาธารณสุข สนง.สาธารณสุข สนง.สาธารณสุข
2. การพัฒนาสู่เมืองการค้า การบริการ การค้าชายแดน และการพัฒนาเศรษฐกิจชุมชนที่เข้มแข็ง ประชาชนมีรายได้ที่เติบโตอย่างต่อเนื่อง	1. จังหวัดอำนาจเจริญมีความเติบโตทางเศรษฐกิจจากฐานอุตสาหกรรม การเกษตร การบริการ และการท่องเที่ยว เพิ่มขึ้นอย่างต่อเนื่อง	1. มีถนนที่ได้มาตรฐานเพิ่มขึ้นอย่างน้อย 120 กิโลเมตร ภายในปี พ.ศ. 2564	1.1 จำนวนอุบัติเหตุการจราจรทางบก 1.2 จำนวนคนตายจากอุบัติเหตุการจราจรทางบก 1.3 จำนวนคนเจ็บอุบัติเหตุการจราจรทางบก 1.4 มูลค่าทรัพย์สินที่เสียหายอุบัติเหตุการจราจรทางบก	มี มี มี มี	รายงาน รายงาน รายงาน รายงาน	ครั้ง ราย ราย บาท	รายปี รายปี รายปี รายปี	จังหวัด จังหวัด จังหวัด จังหวัด	ตำรวจภูธรจังหวัด ตำรวจภูธรจังหวัด ตำรวจภูธรจังหวัด ตำรวจภูธรจังหวัด
	2 ประชาชน ชุมชน ผู้ประกอบการ วิชาทกิจ ชุมชนของจังหวัด มีความเข้มแข็ง	2. จำนวนแรงงานที่ได้รับการพัฒนาศักยภาพ 1,000 คน ภายในปี พ.ศ. 2564	2.1 วัยแรงงาน (15-59 ปี)	มี	ทะเบียน	คน	รายปี	จังหวัด	กรมการปกครอง กระทรวงมหาดไทย

ประเด็นการพัฒนาที่	เป้าประสงค์เชิงยุทธศาสตร์	ตัวชี้วัด	รายการสถิติ	มี/ไม่มีฐานข้อมูล	วิธีการเก็บรวบรวมข้อมูล	หน่วยวัด	ความถี่ของข้อมูล	ระดับการนำเสนอ	หน่วยงานผู้รับผิดชอบ
	เศรษฐกิจชุมชนเติบโตอย่างต่อเนื่อง มีการสร้างงานอาชีพ และการกระจายรายได้								
	3. การค้า การบริการ และการท่องเที่ยวในพื้นที่ชายแดนขยายตัวอย่างต่อเนื่อง	3. รายได้จากการจำหน่ายผลิตภัณฑ์ OTOP เพิ่มขึ้นร้อยละ 5 ต่อปี							
	4. โครงสร้างพื้นฐานการคมนาคม โลจิสติกส์ ได้รับการจัดสร้างและพัฒนารองรับการเติบโตของเมือง และการแก้ปัญหาความเหลื่อมล้ำของประชาชน	4. จำนวนผู้ประกอบการที่ได้รับการพัฒนาขีดความสามารถในการแข่งขัน จำนวน 240 ราย ภายในปี พ.ศ.2564	4.1 จำนวนสถานประกอบการอุตสาหกรรม 4.2 จำนวนคนงานสถานประกอบการอุตสาหกรรม	มี มี	สำรวจ สำรวจ	แห่ง คน	รายปี รายปี	จังหวัด จังหวัด	สนง.อุตสาหกรรม จังหวัด
		5. แหล่งท่องเที่ยวได้รับการปรับปรุงและพัฒนา 8 แห่ง ภายในปี พ.ศ. 2564							
		6. จำนวนนักท่องเที่ยวและผู้มาเยี่ยมเยือน ไม่น้อยกว่า 1,120,000 คน ภายในปี พ.ศ. 2564	6.1 จำนวนนักท่องเที่ยว 6.2 ระยะเวลาพำนักรักของนักท่องเที่ยว 6.3 ค่าใช้จ่ายเฉลี่ยของนักท่องเที่ยว 6.4 รายได้จากการท่องเที่ยว	มี มี มี มี	สำรวจ สำรวจ สำรวจ ทะเบียน	คน วัน บาท/คน/วัน ล้านบาท	รายปี รายปี รายปี รายปี	จังหวัด จังหวัด จังหวัด จังหวัด	กรมการท่องเที่ยว กรมการท่องเที่ยว กรมการท่องเที่ยว กรมการท่องเที่ยว
3. การบริหารจัดการทรัพยากรธรรมชาติ สิ่งแวดล้อมดินน้ำและพลังงานเพื่อการอนุรักษ์ และใช้	1. ทรัพยากรธรรมชาติของจังหวัดมีความอุดมสมบูรณ์ พื้นที่ป่าได้รับการดูแล ค้ำครอง และเพิ่มมากขึ้น	1. พื้นที่ชลประทานเพิ่มขึ้น 18,600 ไร่ ภายในปี พ.ศ. 2564	1.1 จำนวนแหล่งน้ำ 1.2 ปริมาณน้ำที่เก็บเฉลี่ยทั้งปี (แหล่งน้ำทุกประเภท) 1.3 ปริมาณฝนเฉลี่ยทั้งปี 1.4 ดัชนีคุณภาพน้ำผิวดิน (WQI)	มี มี มี มี	ทะเบียน สำรวจ ทะเบียน สำรวจ	แห่ง ลบ.ม ลบ.ม ร้อยละ	รายปี รายปี รายปี รายปี	จังหวัด จังหวัด จังหวัด จังหวัด	โครงการ ชลประทานจังหวัด อำนาจเจริญ

ประเด็นการพัฒนาที่	เป้าประสงค์เชิงยุทธศาสตร์	ตัวชี้วัด	รายการสถิติ	มี/ไม่มีฐานข้อมูล	วิธีการเก็บรวบรวมข้อมูล	หน่วยวัด	ความถี่ของข้อมูล	ระดับการนำเสนอ	หน่วยงานผู้รับผิดชอบ
ประโยชน์ที่สมดุล ยั่งยืน	ทรัพยากรธรรมชาติใช้ประโยชน์อย่างสมดุลและยั่งยืน								
	2. นาข้าวหอมมะลิ และแปลงเกษตรของจังหวัดเข้าถึงระบบชลประทาน ความเสียหายทางการเกษตรลดลง ผลผลิตเพิ่มขึ้น	2. ครีวเรือนสามารถเข้าถึงการบริการน้ำ เพื่อใช้ในการอุปโภค-บริโภคเพิ่มขึ้น ร้อยละ 80 ภายในปี พ.ศ. 2564	2.1 กำลังการผลิตน้ำประปา 2.2 น้ำประปาที่ผลิตได้ 2.3 ปริมาณน้ำประปาที่จำหน่ายแก่ผู้ใช้ 2.4 พื้นที่เพาะปลูกในเขตชลประทาน	มี มี มี มี	ทะเบียน รายงาน รายงาน สำรวจ	ลบ.ม ลบ.ม ลบ.ม ไร่	รายปี รายปี รายปี รายปี	จังหวัด จังหวัด จังหวัด จังหวัด	การปะปาส่วนภูมิภาคจังหวัดอำนาจเจริญ โครงการชลประทานจังหวัดอำนาจเจริญ
	3. ปัญหาสิ่งแวดล้อมเมือง และชุมชน ทั้งด้านปัญหาขยะ น้ำเสีย และมลพิษ ลดลง จังหวัดอำนาจเจริญเป็นเมืองสีเขียว มีสิ่งแวดล้อมที่ดีและน่าอยู่	3. จำนวนหมู่บ้านที่ประสบภัยแล้งซ้ำซากลดลง ร้อยละ 5 ต่อปี	3.1 จำนวนผู้ประสบภัยธรรมชาติ	มี	ทะเบียน	ราย	รายปี	จังหวัด	กรมป้องกันและบรรเทาสาธารณภัย
	4. เกษตรกร ชุมชน มีแหล่งพลังงานของตนเองสามารถลดต้นทุนการเกษตร และรายจ่ายในครอบครัวลดลง	4. จำนวนการเพิ่มของพื้นที่ป่าไม้ และพื้นที่สีเขียว เพิ่มขึ้นไม่น้อยกว่า 4,000 ไร่ ภายในปี พ.ศ. 2564	4.1 พื้นที่ป่า (ไร่) 4.2 พื้นที่ป่าไม้ต่อพื้นที่จังหวัด	มี มี	ทะเบียน ทะเบียน	ไร่ ร้อยละ	รายปี รายปี	จังหวัด จังหวัด	สนง.เกษตรจังหวัด
		5. จำนวนองค์กรปกครองส่วนท้องถิ่นที่มีชุมชนต้นแบบการจัดการขยะมูลฝอย เพิ่มขึ้น 64 แห่ง ภายในปี พ.ศ. 2564	5.1 ปริมาณขยะมูลฝอย	มี	ทะเบียน	ตัน/วัน	รายปี	จังหวัด	กรมควบคุมมลพิษ
		6. ค่าใช้จ่ายด้านพลังงานของกลุ่มเป้าหมายที่เข้าร่วมโครงการลดลง ร้อยละ 10 ต่อปี	6.1 จำนวนผู้ใช้ไฟฟ้า 6.2 จำนวนการจำหน่ายกระแสไฟฟ้า	มี มี	ทะเบียน ทะเบียน	ราย ล้านกิโลวัตต์/ชั่วโมง	รายปี รายปี	จังหวัด จังหวัด	การไฟฟ้าส่วนภูมิภาคจังหวัด

ประเด็นการพัฒนาที่	เป้าประสงค์เชิงยุทธศาสตร์	ตัวชี้วัด	รายการสถิติ	มี/ไม่มี ฐานข้อมูล	วิธีการเก็บ รวบรวม ข้อมูล	หน่วยวัด	ความถี่ ของ ข้อมูล	ระดับการ นำเสนอ	หน่วยงาน ผู้รับผิดชอบ
4. การพัฒนาคน คุณภาพสู่สังคม คุณธรรมและสันติสุข มีการบริหารจัดการ ภาครัฐที่มีธรรมาภิบาล และทันสมัย	1. ประชาชนมีสมรรถนะ สากล (ภาษาอังกฤษ การใช้เทคโนโลยี ฯลฯ) ที่มีประสิทธิภาพ มี แรงงานที่มีคุณภาพ รองรับการพัฒนาทาง เศรษฐกิจ	1. ระดับความสำเร็จในการ ป้องกันและปราบปราม ยาเสพติด ระดับ 5	1.1 จำนวนคดีอาญาที่ได้รับแจ้ง 1.2 จำนวนคดีอาญาที่มีการจับกุม 1.3 จำนวนคดีที่เกี่ยวข้องกับยาเสพติด	มี มี มี	ทะเบียน ทะเบียน ทะเบียน	ราย ราย ราย	รายปี รายปี รายปี	จังหวัด จังหวัด จังหวัด	ตำรวจภูธรจังหวัด ตำรวจภูธรจังหวัด ตำรวจภูธรจังหวัด
	2. ประชาชนกลุ่ม เปราะบางสามารถ จัดการตนเองให้หลุดพ้น จากความยากจน และ ปัญหาหนี้สิน ด้วยหลัก ปรัชญาของเศรษฐกิจ พอเพียง	2.ร้อยละของข้อมูลค่าความเสียที่ ลดลงจากการเกิดอุบัติเหตุ ร้อยละ	2.1 มูลค่าความเสียหายจากภัยธรรมชาติ	มี	สำรวจ	บาท	รายปี	จังหวัด	กรมป้องกันและ บรรเทาสาธารณภัย
	3.ปัญหาการเจ็บป่วย และป่วยตายในโรคที่ เป็นปัญหาตลอดอย่าง ต่อเนื่อง ประชาชน พึ่งตนเองทางสุขภาพ มากขึ้น และมีสุขภาพดี เพิ่มขึ้นอย่างต่อเนื่อง	3. จำนวนกิจกรรมความร่วมมือ ด้าน เศรษฐกิจ สังคม และความ มั่นคงที่ร่วมดำเนินกับประเทศ เพื่อนบ้าน 12 ครั้ง ภายในปี พ.ศ.2564							
	4. ปัญหาสังคม อาชญากรรม ยาเสพติด ลดลงทุกหมู่บ้าน	4. จำนวนกิจกรรม / จำนวน ประชาชนที่เข้าร่วมกิจกรรมใน การเชิดชูเฉลิมพระเกียรติสถาบัน หลักของชาติ ไม่น้อยกว่า 200 ครั้ง หรือ 140,000 คน ภายในปี พ.ศ.2564							

ประเด็นการพัฒนาที่	เป้าประสงค์เชิงยุทธศาสตร์	ตัวชี้วัด	รายการสถิติ	มี/ไม่มีฐานข้อมูล	วิธีการเก็บรวบรวมข้อมูล	หน่วยวัด	ความถี่ของข้อมูล	ระดับการนำเสนอ	หน่วยงานผู้รับผิดชอบ
	5. จังหวัดอำนาจเจริญและประเทศเพื่อนบ้านมีความสัมพันธ์ที่ดีต่อกัน มีกิจกรรมร่วมกันอย่างต่อเนื่องหนุนเสริมการพัฒนาการค้าชายแดนระหว่างกัน	5. สถานบริการสุขภาพภาครัฐผ่านการรับรองมาตรฐาน HA ร้อยละ 100 ภายในปี พ.ศ. 2564							
	6. การบริการของส่วนราชการที่มีความทันสมัย ธรรมาภิบาล เป็นที่เชื่อมั่นของประชาชน	6. จำนวนนักเรียน นักศึกษา เด็กพิการ เด็กด้อยโอกาส และประชาชนทั่วไปที่มีความรู้ ความเข้าใจในกระบวนการแนะแนวอาชีพ เพื่อนำไปเป็นแนวทางในการประกอบอาชีพของตนเองได้ ร้อยละ 100 ภายในปี พ.ศ.2564	6.1 คนอายุมากกว่า 60 ปีเพิ่มขึ้นไป มีอาชีพและมีรายได้	มี	สำรวจ	คน	รายปี	จังหวัด	สนง.สถิติจังหวัด
		7. จำนวนปีการศึกษาเฉลี่ยประชากรอายุ 15 – 59 ปี เฉลี่ย 8.90 ปี ภายในปี พ.ศ. 2564	7.1 จำนวนนักเรียนระดับอาชีวศึกษา และอุดมศึกษา 7.2 จำนวนอาจารย์ในระดับอาชีวศึกษา และอุดมศึกษา 7.3 จำนวนผู้เรียน /นักศึกษาที่ลงทะเบียนเรียนในสังกัดสำนักงานส่งเสริมการศึกษานอกระบบและการศึกษาตามอัธยาศัย 7.4 จำนวนผู้เรียน /นักศึกษาที่สำเร็จการศึกษาในสังกัดสำนักงานส่งเสริมการศึกษานอกระบบและการศึกษาตามอัธยาศัย	มี มี มี มี	ทะเบียน ทะเบียน ทะเบียน ทะเบียน	คน คน คน คน	รายปี รายปี รายปี รายปี	จังหวัด จังหวัด จังหวัด จังหวัด	สนง.เขตพื้นที่การศึกษาจังหวัดอำนาจเจริญ
		8. ค่าเฉลี่ยคะแนน O-net ชั้น ม. 3 39.33 คะแนน ภายในปี พ.ศ. 2564	8.1 คะแนนเฉลี่ยสติปัญญา (IQ) เด็กนักเรียน	มี	สำรวจ		รายปี	จังหวัด	
		9. เด็กพิการและเด็กด้อยโอกาสได้รับการพัฒนาสมรรถภาพและ	9.1 จำนวนเด็กที่ต้องดำรงชีพด้วยการเร่ร่อน ขอดทาน 9.2 จำนวนเยาวชนที่ต้องดำรงชีพด้วยการเร่ร่อน ขอดทาน	มี มี	สำรวจ สำรวจ	คน คน	รายปี รายปี	จังหวัด จังหวัด	กระทรวงพัฒนาสังคมและความ

ประเด็นการพัฒนาที่	เป้าประสงค์เชิงยุทธศาสตร์	ตัวชี้วัด	รายการสถิติ	มี/ไม่มีฐานข้อมูล	วิธีการเก็บรวบรวมข้อมูล	หน่วยวัด	ความถี่ของข้อมูล	ระดับการนำเสนอ	หน่วยงานผู้รับผิดชอบ
		การศึกษาอย่างครอบคลุมทั่วถึงและมีคุณภาพชีวิตที่ดี ร้อยละ 100 ภายในปี พ.ศ. 2564	9.3 จำนวนเด็กอยู่คนเดียวตามลำพัง/ไม่มีผู้ดูแล/ถูกทอดทิ้ง 9.4 จำนวนคนพิการที่มีบัตรประจำตัวคนพิการ จำแนกตามความพิการ	มี มี	สำรวจ ทะเบียน	คน คน	รายปี รายปี	จังหวัด จังหวัด	มั่นคงของมนุษย์
		10. ภาคีเครือข่ายทางการศึกษาจังหวัดอำนาจเจริญมีส่วนร่วมในการจัดการศึกษา ร้อยละ 100 ภายในปี พ.ศ. 2564	10.1 อัตราส่วนนักเรียนต่อครู (ก่อนประถมศึกษา) 10.2 อัตราส่วนนักเรียนต่อครู (ประถมศึกษา) 10.3 อัตราส่วนนักเรียนต่อครู (มัธยมศึกษา) 10.4 จำนวนนักเรียนที่ออกกลางคัน	มี มี มี มี	รายงาน รายงาน รายงาน ทะเบียน	ร้อยละ ร้อยละ ร้อยละ คน	รายปี รายปี รายปี รายปี	จังหวัด จังหวัด จังหวัด จังหวัด	สนง.เขตพื้นที่การศึกษาจังหวัด
		11. ครรภ์เรื้อรังยากจนตามเกณฑ์จปฐ. ลดลง ร้อยละ 50 ภายในปี พ.ศ. 2564	11.1 รายได้เฉลี่ยต่อเดือนของครัวเรือน 11.2 ค่าใช้จ่ายเฉลี่ยต่อเดือนของครัวเรือน 11.3 หนี้สินเฉลี่ยต่อครัวเรือน 11.4 ร้อยละของค่าใช้จ่ายต่อรายได้ 11.5 สัมประสิทธิ์ความไม่เสมอภาค (Gini coefficient) ด้านรายได้ของครัวเรือน 11.6 สัมประสิทธิ์ความไม่เสมอภาค (Gini coefficient) ด้านรายจ่ายเพื่อการอุปโภคบริโภคของครัวเรือน 11.7 สัดส่วนคนจน เมื่อวัดด้านรายจ่ายเพื่อการอุปโภคบริโภค	มี มี มี มี มี มี มี	สำรวจ สำรวจ สำรวจ รายงาน รายงาน รายงาน รายงาน	บาท บาท บาท ร้อยละ บาท บาท ร้อยละ	รายปี รายปี รายปี รายปี รายปี รายปี รายปี	จังหวัด จังหวัด จังหวัด จังหวัด จังหวัด จังหวัด จังหวัด	สนง.สถิติแห่งชาติ สนง.สถิติแห่งชาติ สนง.สถิติแห่งชาติ สนง.สถิติแห่งชาติ สนง.สถิติแห่งชาติ สนง.สถิติแห่งชาติ สนง.สถิติแห่งชาติ
		12. จำนวนกลุ่มเป้าหมายที่ได้รับการเสริมสร้างภูมิคุ้มกัน และพัฒนาคุณภาพชีวิตให้มีความเข้มแข็ง ร้อยละ 70 ภายในปี พ.ศ. 2564	12.1 อัตราการมีงานทำ 12.2 อัตราการว่างงาน	มี มี	สำรวจ สำรวจ	ร้อยละ ร้อยละ	รายปี รายปี	จังหวัด จังหวัด	สนง.สถิติแห่งชาติ สนง.สถิติแห่งชาติ
		13. จำนวนประชากรที่เล่นกีฬา/ออกกำลังกายเพิ่มขึ้น ร้อยละ 20 ภายในปี พ.ศ. 2564							
		14. ประชาชนผู้ใช้บริการของรัฐมีค่าเฉลี่ยความพึงพอใจในการเข้ารับบริการ ร้อยละ 100							

(2) ข้อมูลสถิติ ตัวชี้วัด ตามประเด็นยุทธศาสตร์ในแผนจังหวัดอำนาจเจริญ

ยุทธศาสตร์ที่	เป้าประสงค์เชิงยุทธศาสตร์	ตัวชี้วัด	รายการสถิติ	2556	2557	2558	2559	2560
1. การพัฒนาการผลิตและการแปรรูปผลผลิตทางการเกษตรเพื่อเพิ่มคุณค่า มูลค่าข้าวหอมมะลิ อออาหารปลอดภัย และยกระดับสู่การเป็นเมืองสมุนไพร	1. เกษตรกรมีศักยภาพสูงขึ้น เป็นเกษตรกรมืออาชีพ ทำการเกษตรอย่างมีคุณธรรม และคำนึงถึงธรรมชาติ และสิ่งแวดล้อม	1. จำนวนเกษตรกรที่ทำการเกษตรตามแนวทางการพัฒนา เศรษฐกิจพอเพียง เพิ่มขึ้นจำนวน 1,800 ราย ภายในปี พ.ศ. 2564	1.1 ผลิตภัณฑ์มวลรวมสาขาเกษตร 1.2 เนื้อที่การใช้ประโยชน์ทางการเกษตร 1.3 ปริมาณการจับสัตว์น้ำจืด 1.4 มูลค่าการจับสัตว์น้ำจืด	5,849 1,453,492 2,458,590 37,436,098	4,482 1,453,036 - 35,360,491	3,946 1,452,870 2,455,260 -	- - 649,310 43,877,840	- - - -
	2. เกษตรกรมีรายได้ที่มั่นคง และพึ่งตนเองได้	2. จำนวนเกษตรกรที่เข้าร่วมโครงการเกษตรปลอดภัยเพิ่มขึ้นจำนวน 1,800 รายภายในปีพ.ศ. 2564						
		3. ผลผลิตต่อไร่ข้าวหอมมะลิของเกษตรกรรายใหม่ เพิ่มขึ้นไม่น้อยกว่า 450 กก./ไร่	3.1 ผลผลิตข้าวนาปี 3.2 ผลผลิตข้าวนาปรัง 3.3 ผลผลิตข้าวนาปีเฉลี่ยต่อไร่ 3.4 ผลผลิตข้าวนาปรังเฉลี่ยต่อไร่	- - - -	341,207 1,271 424 605	337,074 275.2 381.5 344.0	440,158 - 390 -	- - - -
		4. จำนวนแปลง / ฟาร์ม ที่ยื่น ขอตรวจรับมาตรฐานได้รับการรับรอง เพิ่มขึ้น ร้อยละ 60 ภายในปี พ.ศ.2564	4.1 จำนวนครัวเรือนที่มีการเพาะเลี้ยงสัตว์น้ำจืด 4.2 เนื้อที่ที่มีการเพาะเลี้ยงสัตว์น้ำจืด	9,197 6,874.96	- -	12,008 8,151.59	9,648 6,747	- -
		5. จำนวนแปลง/ฟาร์ม ที่ยื่นขอตรวจรับมาตรฐานอินทรีย์ได้รับการรับรอง สะสม	5.1 เนื้อที่นา 5.2 เนื้อที่พืชไร่ 5.3 เนื้อที่ไม้ผล และไม้ยืนต้น 5.4 เนื้อที่สวนผัก ไม้ดอก ไม้ประดับ	1,115,564 108,383 81,816 577	1,115,237 108,302 81,894 576	1,115,116 108,114 81,772 575	- - - -	- - - -

ยุทธศาสตร์ที่	เป้าประสงค์เชิงยุทธศาสตร์	ตัวชี้วัด	รายการสถิติ	2556	2557	2558	2559	2560
		เพิ่มขึ้นร้อยละ 60 ภายในปี พ.ศ. 2564						
		6. จำนวนคู่ค้าของสินค้าเกษตรและสินค้าเกษตรแปรรูป (Matching) ทั้งในประเทศและ/หรือต่างประเทศ เพิ่มขึ้น 20 ราย ภายในปี พ.ศ. 2564						
		7. สินค้าเกษตรที่ได้รับการแปรรูปเป็นผลิตภัณฑ์ ไม่น้อยกว่า 12 ผลิตภัณฑ์ ภายในปี พ.ศ. 2564						
		8. ผู้ป่วยนอกได้รับบริการการแพทย์แผนไทยและการแพทย์ทางเลือกที่ได้มาตรฐานร้อยละ 40 ภายในปี พ.ศ. 2564	8.1 จำนวนผู้ป่วยนอก 8.2 จำนวนผู้ป่วยใน 8.3 จำนวนสถานพยาบาลที่มีเตียงผู้ป่วยรับไว้ค้างคืน 8.4 จำนวนเตียง 8.5 จำนวนประชากรต่อแพทย์ 1 คน 8.6 จำนวนประชากรต่อเภสัช 1 คน 8.7 จำนวนประชากรต่อพยาบาล 1 คน	- 63,175 7 510 1 : 6,691 1 : 7,648 1 : 638	298,672 69,115 7 510 1 : 7,083 1 : 7,820 1 : 632	862,041 42,298 7 510 1 : 7,681 1 : 8,008 1 : 638	909,491 42,751 7 510 1 : 5,387 1 : 7,395 1 : 562	- - - - - - -
2. การพัฒนาสู่เมืองการค้า การบริการ การค้าชายแดน	1. จังหวัดอำนาจเจริญมีความ	1. มีถนนที่ได้มาตรฐานเพิ่มขึ้นอย่างน้อย 120	1.1 จำนวนอุบัติเหตุการจราจรทางบก 1.2 จำนวนคนตายจากอุบัติเหตุการจราจรทางบก	419 54	428 58	353 57	- -	- -

ยุทธศาสตร์ที่	เป้าประสงค์เชิงยุทธศาสตร์	ตัวชี้วัด	รายการสถิติ	2556	2557	2558	2559	2560
และการพัฒนาเศรษฐกิจชุมชนที่เข้มแข็ง ประชาชนมีรายได้ที่เติบโตอย่างต่อเนื่อง	เติบโตทางเศรษฐกิจ จากฐานอุตสาหกรรม การเกษตร การบริการ และการท่องเที่ยวเพิ่มขึ้นอย่างต่อเนื่อง	กิโลเมตร ภายในปี พ.ศ. 2564	1.3 จำนวนคนเจ็บอุบัติเหตุการจราจรทางบก 1.4 มูลค่าทรัพย์สินที่เสียหายอุบัติเหตุการจราจรทางบก	502 18,658,500	4,243 166,542,600	254 116,222,400	- -	- -
	2. ประชาชน ชุมชน ผู้ประกอบการ วิสาหกิจ ชุมชนของจังหวัด มีความเข้มแข็ง เศรษฐกิจชุมชนเติบโตอย่างต่อเนื่อง มีการสร้างงานอาชีพ และการกระจายรายได้	2. จำนวนแรงงานที่ได้รับการพัฒนา ศักยภาพ 1,000 คน ภายในปี พ.ศ. 2564	2.1 วัยแรงงาน (15-59 ปี)	257,905	255,956	255,840	255,268	-
	3. การค้า การบริการ และการท่องเที่ยวในพื้นที่ชายแดน ขยายตัวอย่างต่อเนื่อง	3. รายได้จากการจำหน่ายผลิตภัณฑ์ OTOP เพิ่มขึ้นร้อยละ 5 ต่อปี						
	4. โครงสร้างพื้นฐาน การคมนาคม โลจิสติกส์ ได้รับการจัดสร้างและพัฒนา รองรับการเดินทางเติบโตของเมือง และการแก้ปัญหาความเหลื่อมล้ำของประชาชน	4. จำนวนผู้ประกอบการที่ได้รับการพัฒนาขีดความสามารถในการแข่งขัน จำนวน 240 ราย ภายในปี พ.ศ.2564	4.1 จำนวนสถานประกอบการอุตสาหกรรม 4.2 จำนวนคนงานสถานประกอบการอุตสาหกรรม	357 2,547	356 2,254	393 2,435	394 2,586	- -

ยุทธศาสตร์ที่	เป้าประสงค์เชิงยุทธศาสตร์	ตัวชี้วัด	รายการสถิติ	2556	2557	2558	2559	2560
		5. แหล่งท่องเที่ยวได้รับการปรับปรุงและพัฒนา 8 แห่ง ภายในปี พ.ศ. 2564						
		6. จำนวนนักท่องเที่ยวและผู้มาเยี่ยมเยือน ไม่น้อยกว่า 1,120,000 คน ภายในปี พ.ศ. 2564	6.1 จำนวนนักท่องเที่ยว 6.2 ระยะเวลาพำนักรักของนักท่องเที่ยว 6.3 ค่าใช้จ่ายเฉลี่ยของนักท่องเที่ยว 6.4 รายได้จากการท่องเที่ยว	161,673 2.6 730 372.4	166,206 2.7 708 355.5	171,763 2.8 679 372.4	174,213 2.6 749 383.3	- - - -
3. การบริหารจัดการทรัพยากรธรรมชาติ สิ่งแวดล้อมดินน้ำและพลังงานเพื่อการอนุรักษ์และใช้ประโยชน์ที่สมดุลยั่งยืน	1.ทรัพยากรธรรมชาติของจังหวัดมีความอุดมสมบูรณ์ พื้นที่ป่าได้รับการดูแล คุ้มครอง และเพิ่มมากขึ้น ทรัพยากรธรรมชาติใช้ประโยชน์อย่างสมดุลและยั่งยืน	1. พื้นที่ชลประทานเพิ่มขึ้น 18,600 ไร่ ภายในปี พ.ศ. 2564	1.1 จำนวนแหล่งน้ำ 1.2 ปริมาณน้ำที่เก็บเฉลี่ยทั้งปี (แหล่งน้ำทุกประเภท) 1.3 ปริมาณฝนเฉลี่ยทั้งปี 1.4 ดัชนีคุณภาพน้ำผิวดิน (WQI)	166 74.59 - -	165 74.74 1,516.7 -	169 - 918.1 -	- - 881.7 -	- - - -
	2. นาข้าวหอมมะลิ และแปลงเกษตรของจังหวัด เข้าถึงระบบชลประทาน ความเสียหายทางการเกษตรลดลง ผลผลิตเพิ่มขึ้น	2. คราวเรือนสามารถเข้าถึงการบริการน้ำเพื่อใช้ในการอุปโภค-บริโภคเพิ่มขึ้น ร้อยละ 80 ภายในปี พ.ศ. 2564	2.1 กำลังการผลิตน้ำประปา 2.2 น้ำประปาที่ผลิตได้ 2.3 ปริมาณน้ำประปาที่จำหน่ายแก่ผู้ใช้ 2.4 พื้นที่เพาะปลูกในเขตชลประทาน	- - - 59,451	5,900,000 2,570,914 2,192,856 61,131	6,920,400 2,632,426 2,117,400 2,830	6,920,400 3,100,363 2,353,314 8,220	- - - -
	3. ปัญหาสิ่งแวดล้อมเมือง และชุมชน ทั้งด้านปัญหาขยะ น้ำเสีย และมลพิษลดลง จังหวัด	3. จำนวนหมู่บ้านที่ประสบภัยแล้งซ้ำซากลดลง ร้อยละ 5 ต่อปี	3.1 จำนวนผู้ประสบภัยธรรมชาติ	50	8	7	2	-

ยุทธศาสตร์ที่	เป้าประสงค์เชิงยุทธศาสตร์	ตัวชี้วัด	รายการสถิติ	2556	2557	2558	2559	2560
	อำนาจเจริญเป็นเมืองสีเขียว มีสิ่งแวดล้อมที่ดีและน่าอยู่							
	4. เกษตรกร ชุมชน มีแหล่งพลังงานของตนเองสามารถลดต้นทุนการเกษตรและรายจ่ายในครอบครัวลดลง	4. จำนวนการเพิ่มของพื้นที่ป่าไม้และพื้นที่สีเขียว เพิ่มขึ้นไม่น้อยกว่า 4,000 ไร่ ภายในปี พ.ศ. 2564	4.1 พื้นที่ป่า (ไร่) 4.2 พื้นที่ป่าไม้ต่อพื้นที่จังหวัด	- -	222,183.76 10.80	217,771.88 10.59	215,981.79 10.50	- -
		5. จำนวนองค์กรปกครองส่วนท้องถิ่นที่มีชุมชนต้นแบบการจัดการขยะมูลฝอยเพิ่มขึ้น 64 แห่ง ภายในปี พ.ศ. 2564	5.1 ปริมาณขยะมูลฝอย	348	272	271	202	-
		6. ค่าใช้จ่ายด้านพลังงานของกลุ่มเป้าหมายที่เข้าร่วมโครงการลดลง ร้อยละ 10 ต่อปี	6.1 จำนวนผู้ใช้ไฟฟ้า 6.2 จำนวนการจำหน่ายกระแสไฟฟ้า	- -	91,717 144,507,933.12	101,689 194,661,966	104,336 1,307,590	- -
4. การพัฒนาคนคุณภาพสู่สังคมคุณธรรมและสันติสุข มีการบริหารจัดการภาครัฐที่มีธรรมาภิบาล และทันสมัย	1. ประชาชนมีสมรรถนะสากล (ภาษาอังกฤษ การใช้เทคโนโลยี ฯลฯ) ที่มีประสิทธิภาพ มีแรงงานที่มีคุณภาพ	1. ระดับความสำเร็จในการป้องกันและปราบปราม ยาเสพติด ระดับ 5	1.1 จำนวนคดีอาญาที่ได้รับแจ้ง 1.2 จำนวนคดีอาญาที่มีการจับกุม 1.3 จำนวนคดีที่เกี่ยวข้องกับยาเสพติด	4,757 5,348 -	5,701 6,617 -	5,440 7,158 -	4,208 5,127 -	- - -

ยุทธศาสตร์ที่	เป้าประสงค์เชิงยุทธศาสตร์	ตัวชี้วัด	รายการสถิติ	2556	2557	2558	2559	2560
	รองรับการพัฒนาทางเศรษฐกิจ							
	2. ประชาชนกลุ่มเปราะบางสามารถจัดการตนเองให้หลุดพ้นจากความยากจนและปัญหาหนี้สินด้วยหลักปรัชญาของเศรษฐกิจพอเพียง	2.ร้อยละของข้อมูลค่าความเสียที่ลดลงจากการเกิดอุบัติเหตุ ร้อยละ	2.1 มูลค่าความเสียหายจากภัยธรรมชาติ	31,687,518	6,980,287.50	7,684,427.50	3,403,351	-
	3.ปัญหาการเจ็บป่วยและป่วยตายในโรคที่เป็นปัญหาดังกล่าวอย่างต่อเนื่องประชาชนพึ่งตนเองทางสุขภาพมากขึ้นและมีสุขภาพดีเพิ่มขึ้นอย่างต่อเนื่อง	3. จำนวนกิจกรรมความร่วมมือด้าน เศรษฐกิจ สังคม และความมั่นคงที่ร่วมดำเนินกับประเทศเพื่อนบ้าน 12 ครั้ง ภายในปี พ.ศ.2564						
	4. ปัญหาสังคม อาชญากรรม ยาเสพติด ลดลงทุกหมู่บ้าน	4. จำนวนกิจกรรม / จำนวนประชาชนที่เข้าร่วมกิจกรรมในการเชิดชูเฉลิมพระเกียรติสถาบันหลักของชาติ ไม่น้อยกว่า 200 ครั้ง หรือ 140,000 คน ภายในปี พ.ศ.2564						

ยุทธศาสตร์ที่	เป้าประสงค์เชิงยุทธศาสตร์	ตัวชี้วัด	รายการสถิติ	2556	2557	2558	2559	2560
	5. จังหวัดอำนาจเจริญและประเทศเพื่อนบ้านมีความสัมพันธ์ที่ดีต่อกัน มีกิจกรรมร่วมกันอย่างต่อเนื่องหนุนเสริมการพัฒนาการค้าชายแดนระหว่างกัน	5. สถานบริการสุขภาพภาครัฐผ่านการรับรองมาตรฐาน HA ร้อยละ 100 ภายในปี พ.ศ. 2564						
	6. การบริการของส่วนราชการที่มีความทันสมัย ธรรมาภิบาลเป็นที่เชื่อมั่นของประชาชน	6. จำนวนนักเรียนนักศึกษา เด็กพิการ เด็กด้อยโอกาส และประชาชนทั่วไปที่มีความรู้ ความเข้าใจในกระบวนการแนะแนวอาชีพ เพื่อนำไปเป็นแนวทางในการประกอบอาชีพของตนเองได้ ร้อยละ 100 ภายในปี พ.ศ. 2564	6.1 คนอายุมากกว่า 60 ปีเพิ่มขึ้นไป มีอาชีพและมีรายได้	-	-	-	-	-
		7. จำนวนปีการศึกษาเฉลี่ยประชากรอายุ 15 – 59 ปี เฉลี่ย 8.90 ปี ภายในปี พ.ศ. 2564	7.1 จำนวนนักเรียนระดับอาชีวศึกษา และอุดมศึกษา 7.2 จำนวนอาจารย์ในระดับอาชีวศึกษา และอุดมศึกษา 7.3 จำนวนผู้เรียน / นักศึกษาที่ลงทะเบียนเรียนในสังกัดสำนักงานส่งเสริมการศึกษานอกระบบและการศึกษาตามอัธยาศัย 7.4 จำนวนผู้เรียน / นักศึกษาที่สำเร็จการศึกษาในสังกัดสำนักงานส่งเสริมการศึกษานอกระบบและการศึกษาตามอัธยาศัย	2,252 100 16,974 6,553	- - - -	- - - -	6,796 108 32,250 18,325	- - - -

ประเด็นการพัฒนาที่	เป้าประสงค์เชิงยุทธศาสตร์	ตัวชี้วัด	รายการสถิติ	2556	2557	2558	2559	2560
		8. ค่าเฉลี่ยคะแนน O-net ชั้น ม. 3 39.33 คะแนน ภายในปี พ.ศ. 2564	8.1 คะแนนเฉลี่ยสถิติปัญญา (IQ) เด็กนักเรียน	-	-	-	-	-
		9. เด็กพิการและเด็กด้อยโอกาสได้รับการพัฒนาสมรรถภาพและ	9.1 จำนวนเด็กที่ต้องดำรงชีพด้วยการเร่ร่อน ขอดทาน 9.2 จำนวนเยาวชนที่ต้องดำรงชีพด้วยการเร่ร่อน ขอดทาน	- -	- -	- -	- -	- -
		การศึกษาอย่างครอบคลุมทั่วถึง และมีคุณภาพชีวิตที่ดี ร้อยละ 100 ภายในปี พ.ศ. 2564	9.3 จำนวนเด็กอยู่คนเดียวตามลำพัง/ไม่มีผู้ดูแล/ถูกทอดทิ้ง 9.4 จำนวนคนพิการที่มีบัตรประจำตัวคนพิการ จำแนกตามความพิการ	- -	- -	- -	- -	- -
		10. ภาศึเครือข่ายทางการศึกษาจังหวัดอำนาจเจริญมีส่วนร่วมในการจัดการศึกษา ร้อยละ 100 ภายในปี พ.ศ. 2564	10.1 อัตราส่วนนักเรียนต่อครู (ก่อนประถมศึกษา) 10.2 อัตราส่วนนักเรียนต่อครู (ประถมศึกษา) 10.3 อัตราส่วนนักเรียนต่อครู (มัธยมศึกษา) 10.4 จำนวนนักเรียนที่ออกกลางคัน	- - - -	- - - -	- - - -	16.4 13.7 17.2 12	- - - -
		11. ครั้วเรือนยากจนตามเกณฑ์ จปฐ. ลดลง ร้อยละ 50 ภายในปี พ.ศ. 2564	11.1 รายได้เฉลี่ยต่อเดือนของครัวเรือน 11.2 ค่าใช้จ่ายเฉลี่ยต่อเดือนของครัวเรือน 11.3 หนี้สินเฉลี่ยต่อครัวเรือน 11.4 ร้อยละของค่าใช้จ่ายต่อรายได้ 11.5 สัมประสิทธิ์ความไม่เสมอภาค (Gini coefficient) ด้านรายได้ของครัวเรือน 11.6 สัมประสิทธิ์ความไม่เสมอภาค (Gini coefficient) ด้านรายจ่ายเพื่อการอุปโภคบริโภคของครัวเรือน 11.7 สัดส่วนคนจน เมื่อวัดด้านรายจ่ายเพื่อการอุปโภคบริโภค	17,273 14,162 134,560 81.99 - - 19.34	- 17,529 - - - - 17.67	21,173 17,029 173,276 80.4 - - -	- 15,550 - - - - -	- - - - - -

ประเด็นการพัฒนาศักยภาพ	เป้าประสงค์เชิงยุทธศาสตร์	ตัวชี้วัด	รายการสถิติ	2556	2557	2558	2559	2560
		12. จำนวนกลุ่มเป้าหมายที่ได้รับการเสริมสร้างภูมิคุ้มกัน และพัฒนาคุณภาพชีวิตให้มีความเข้มแข็ง ร้อยละ 70 ภายในปี พ.ศ. 2564	12.1 อัตราการมีงานทำ 12.2 อัตราการว่างงาน	69.61 0.8	70.65 0.3	69.66 0.3	66.03 -0.5	63.99 0.8
		13. จำนวนประชากรที่เล่นกีฬา/ออกกำลังกายเพิ่มขึ้น ร้อยละ 20 ภายในปี พ.ศ. 2564						
		14. ประชาชนผู้ใช้บริการของรัฐมีค่าเฉลี่ยความพึงพอใจในการเข้ารับบริการ ร้อยละ 100						

บทที่ 4

บทสรุป และข้อเสนอแนะการพัฒนาสถิติ

4.1 สรุปสถานการณ์ข้อมูล และข้อเสนอแนะการพัฒนาการจัดเก็บข้อมูล

(1) สรุปสถานการณ์ข้อมูล

จากการตรวจสอบสถานะรายการข้อมูลตามแผนผังรายการสถิติทางการที่ได้นำเสนอในบทที่ 3 สามารถสรุปภาพรวมรายการสถิติทางการตามประเด็นยุทธศาสตร์การพัฒนาจังหวัดดังนี้

แผนพัฒนาระดับจังหวัดมีรายการสถิติทางการทั้งหมด 73 รายการ ซึ่งแบ่งสถานะรายการข้อมูลตามแผนผังรายการสถิติทางการ ได้ดังนี้

- รายการสถิติทางการที่มีการจัดเก็บข้อมูลเป็นปกติ 63 รายการ คิดเป็นร้อยละ 86.30
- รายการสถิติทางการที่ยังไม่มีการจัดเก็บข้อมูล 10 รายการ คิดเป็นร้อยละ 13.70

(2) ข้อเสนอแนะการพัฒนาการจัดเก็บข้อมูล

- ในการจัดเก็บข้อมูลหน่วยงานที่รับผิดชอบควรมีการเก็บข้อมูลอย่างต่อเนื่องสม่ำเสมอ (รายเดือน รายไตรมาส รายปี)

- ข้อมูลที่จัดเก็บควรมีนิยามที่ชัดเจน และสามารถใช้งานร่วมกันระหว่างหน่วยงานได้ เพื่อไม่มีความซ้ำซ้อนของหน่วยงานในการจัดเก็บข้อมูล

- ควรพัฒนาบุคลากรของหน่วยงานที่รับผิดชอบข้อมูล ในการจัดเก็บข้อมูลเพื่อให้ได้ข้อมูลที่ถูกต้อง ครบถ้วน สามารถนำไปใช้ประโยชน์ได้

- กรณีที่ไม่มีข้อมูลควรมีงบประมาณให้แก่หน่วยงานที่รับผิดชอบในการขอสนับสนุนเพื่อจัดเก็บข้อมูล

4.2 แผนปฏิบัติการพัฒนาการจัดเก็บข้อมูลสถิติทางการ

ในส่วนนี้นำเสนอแผนงาน/โครงการ/กิจกรรม เพื่อขับเคลื่อนการพัฒนาการจัดเก็บข้อมูลสถิติทางการระดับจังหวัด ตามยุทธศาสตร์การพัฒนาจังหวัดทั้ง 4 ยุทธศาสตร์

แผนงาน/โครงการ/กิจกรรม	ปีงบประมาณ 2561			
	ไตรมาส 1	ไตรมาส 2	ไตรมาส 3	ไตรมาส 4
1. ศึกษาประเด็นยุทธศาสตร์ตามแผนพัฒนาจังหวัดอำนาจเจริญ(พ.ศ. 2561-2564) แผนพัฒนาเศรษฐกิจและสังคมแห่งชาติ ฉบับที่ 12 (พ.ศ. 2560-2564) และร่างยุทธศาสตร์ชาติ ระยะ 20 ปี				
2. จัดทำ (ร่าง) แผนพัฒนาสถิติระดับพื้นที่จังหวัดอำนาจเจริญ ฉบับที่ 2 (พ.ศ.2561-2564)				
3. รวบรวม/ประสาน/ขอความอนุเคราะห์ข้อมูลจากหน่วยงานที่เกี่ยวข้อง				
4. ประชุม/แจ้งเวียนกรรมการสถิติระดับจังหวัด ครั้งที่ 1/2561 เพื่อพิจารณาเห็นชอบ (ร่าง) แผนพัฒนาสถิติระดับพื้นที่จังหวัดอำนาจเจริญ ฉบับที่ 2 (พ.ศ.2561-2564)				
5. ปรับปรุงแก้ไข (ร่าง) แผนพัฒนาสถิติระดับพื้นที่จังหวัดอำนาจเจริญ ฉบับที่ 2 (พ.ศ.2561-2564) ตามข้อเสนอแนะของคณะกรรมการ				
6. เผยแพร่แผนพัฒนาสถิติระดับพื้นที่จังหวัดอำนาจเจริญ ฉบับที่ 2 (พ.ศ.2561-2564)				

บรรณานุกรม

กลุ่มงานยุทธศาสตร์และข้อมูลเพื่อพัฒนาจังหวัด, สำนักงานจังหวัดอำนาจเจริญ แผนพัฒนาจังหวัดอำนาจเจริญ 4 ปี พ.ศ.2561-2564 (ฉบับทบทวน) 2562 จังหวัดอำนาจเจริญ

สำนักงานคณะกรรมการการพัฒนากิจการเศรษฐกิจและสังคมแห่งชาติ. (2559) แผนพัฒนาเศรษฐกิจและสังคมแห่งชาติ ฉบับที่ 12 (พ.ศ.2560-2564) กรุงเทพมหานคร : สำนักนายกรัฐมนตรี

สำนักงานสถิติจังหวัดอำนาจเจริญ. (2560) รายงานสถิติจังหวัดอำนาจเจริญ พ.ศ.2560
อำนาจเจริญ : สำนักงานสถิติแห่งชาติ

สำนักงานสถิติแห่งชาติ.(2559) แผนแม่บทระบบสถิติประเทศไทย ฉบับที่ 2 (พ.ศ.2559-2564).
กรุงเทพมหานคร : สำนักงานสถิติแห่งชาติ

ภาคผนวก



คำสั่งจังหวัดอำนาจเจริญ

ที่ ๒๕๓ / ๒๕๕๗

เรื่อง แต่งตั้งคณะกรรมการสถิติระดับจังหวัด โครงการพัฒนาระบบฐานข้อมูลและสารสนเทศ
เพื่อสนับสนุนตัวชี้วัดการพัฒนาจังหวัด/ยุทธศาสตร์จังหวัดอำนาจเจริญ

ตามที่ จังหวัดอำนาจเจริญ ได้อนุมัติโครงการพัฒนาระบบฐานข้อมูลและสารสนเทศ เพื่อสนับสนุนตัวชี้วัดการพัฒนาจังหวัด/ยุทธศาสตร์จังหวัด เพื่อบูรณาการและเชื่อมโยงข้อมูลสารสนเทศ หน่วยงานต่างๆ ในจังหวัดอำนาจเจริญ ๓ ด้าน คือ ด้านเศรษฐกิจ ด้านสังคม ด้านทรัพยากรธรรมชาติและสิ่งแวดล้อม โดยจำแนกข้อมูลสถิติออกเป็น ๒๓ สาขา ตามมาตรฐานสถิติประเทศไทย ตลอดจนข้อมูลอื่นๆ ที่สัมพันธ์กัน ที่เชื่อมโยงกันหรือบูรณาการกันก่อให้เกิดการเข้าถึงข้อมูลในเชิงยุทธศาสตร์ร่วมกันของทุกภาคส่วนที่เกี่ยวข้อง ให้สามารถเป็นเครื่องมือช่วยในการวางแผนและตัดสินใจสำหรับผู้บริหารได้อย่างมีประสิทธิภาพและประสิทธิผล

เพื่อให้การดำเนินงานดังกล่าวเป็นไปอย่างมีประสิทธิภาพและเกิดผลสัมฤทธิ์อย่างเป็นรูปธรรม จึงแต่งตั้งคณะกรรมการร่วมทั้งก่อให้เกิดประโยชน์ร่วมกันของหน่วยงานต่างๆ ในจังหวัดอำนาจเจริญ แต่งตั้งคณะกรรมการสถิติระดับจังหวัด เพื่อพัฒนาระบบฐานข้อมูลและสารสนเทศ เพื่อสนับสนุนตัวชี้วัดการพัฒนาจังหวัด/ยุทธศาสตร์จังหวัด โดยมอบหมายให้คณะกรรมการดังกล่าว ดำเนินการต่อไป

องค์ประกอบ	องค์ประกอบ	องค์ประกอบ
๑. รองผู้ว่าราชการจังหวัดอำนาจเจริญ	ประธานกรรมการ	
ที่กำกับดูแลสำนักงานสถิติจังหวัดอำนาจเจริญ	รองประธานกรรมการ	
๒. หัวหน้าสำนักงานจังหวัดอำนาจเจริญ	รองประธานกรรมการ	
๓. ปลัดจังหวัดอำนาจเจริญ	กรรมการ	
๔. นายแพทย์สาธารณสุขจังหวัดอำนาจเจริญ	กรรมการ	
๕. คลังจังหวัดอำนาจเจริญ	กรรมการ	
๖. สรรพากรพื้นที่อำนาจเจริญ	กรรมการ	
๗. สรรพสามิตพื้นที่อำนาจเจริญ	กรรมการ	
๘. ธนารักษ์พื้นที่อำนาจเจริญ	กรรมการ	
๙. เกษตรและสหกรณ์จังหวัดอำนาจเจริญ	กรรมการ	
๑๐. เกษตรจังหวัดอำนาจเจริญ	กรรมการ	
๑๑. ปศุสัตว์จังหวัดอำนาจเจริญ	กรรมการ	
๑๒. สหกรณ์จังหวัดอำนาจเจริญ	กรรมการ	
๑๓. ประมงจังหวัดอำนาจเจริญ	กรรมการ	
๑๔. ปฏิรูปที่ดินจังหวัดอำนาจเจริญ	กรรมการ	
๑๕. ผู้อำนวยการสถานีพัฒนาที่ดินจังหวัดอำนาจเจริญ	กรรมการ	

/๑๖. พัฒนาการจังหวัด...

๑๖. พัฒนาการจังหวัดอำนาจเจริญ	กรรมการ
๑๗. ท้องถิ่นจังหวัดอำนาจเจริญ	กรรมการ
๑๘. เจ้าพนักงานที่ดินจังหวัดอำนาจเจริญ	กรรมการ
๑๙. หัวหน้าสำนักงานป้องกันและบรรเทาสาธารณภัย จังหวัดอำนาจเจริญ	กรรมการ
๒๐. ผู้บังคับการตำรวจภูธรจังหวัดอำนาจเจริญ	กรรมการ
๒๑. แรงงานจังหวัดอำนาจเจริญ	กรรมการ
๒๒. จัดหางานจังหวัดอำนาจเจริญ	กรรมการ
๒๓. สวัสดิการและคุ้มครองแรงงานจังหวัดอำนาจเจริญ	กรรมการ
๒๔. ประกันสังคมจังหวัดอำนาจเจริญ	กรรมการ
๒๕. ผู้อำนวยการศูนย์พัฒนาฝีมือแรงงาน จังหวัดอำนาจเจริญ	กรรมการ
๒๖. พัฒนาสังคมและความมั่นคงของมนุษย์ จังหวัดอำนาจเจริญ	กรรมการ
๒๗. ผู้บัญชาการเรือนจำจังหวัดอำนาจเจริญ	กรรมการ
๒๘. วัฒนธรรมจังหวัดอำนาจเจริญ	กรรมการ
๒๙. อุตสาหกรรมจังหวัดอำนาจเจริญ	กรรมการ
๓๐. ผู้อำนวยการโครงการชลประทานจังหวัดอำนาจเจริญ	กรรมการ
๓๑. ขนส่งจังหวัดอำนาจเจริญ	กรรมการ
๓๒. ผู้อำนวยการแขวงทางหลวงอำนาจเจริญ และอุบลราชธานี ส่วนที่ ๓	กรรมการ
๓๓. ผู้อำนวยการสำนักงานทางหลวงชนบทจังหวัดอำนาจเจริญ	กรรมการ
๓๔. ผู้อำนวยการสำนักงานคุมประพฤติจังหวัดอำนาจเจริญ	กรรมการ
๓๕. ผู้อำนวยการสำนักงานพระพุทธศาสนาจังหวัดอำนาจเจริญ	กรรมการ
๓๖. ผู้อำนวยการสำนักงานเขตพื้นที่การศึกษาประถมศึกษา จังหวัดอำนาจเจริญ	กรรมการ
๓๗. ผู้อำนวยการสำนักงานเขตพื้นที่การศึกษามัธยมศึกษา เขต ๒๙	กรรมการ
๓๘. ผู้อำนวยการสำนักงานส่งเสริมการศึกษานอกระบบ และการศึกษาตามอัธยาศัยจังหวัดอำนาจเจริญ	กรรมการ
๓๙. ผู้อำนวยการศูนย์การศึกษาพิเศษประจำจังหวัดอำนาจเจริญ	กรรมการ
๔๐. ผู้อำนวยการสำนักงานทรัพยากรธรรมชาติและ สิ่งแวดล้อมจังหวัดอำนาจเจริญ	กรรมการ
๔๑. พลังงานจังหวัดอำนาจเจริญ	กรรมการ
๔๒. พาณิชย์จังหวัดอำนาจเจริญ	กรรมการ
๔๓. การค้าภายในจังหวัดอำนาจเจริญ	กรรมการ
๔๔. หัวหน้าสำนักงานพัฒนาธุรกิจการค้าจังหวัดอำนาจเจริญ	กรรมการ
๔๕. ผู้จัดการธนาคารเพื่อการเกษตร และสหกรณ์การเกษตร สาขาอำนาจเจริญ	กรรมการ
๔๖. ผู้จัดการธนาคารออมสิน สาขาอำนาจเจริญ	กรรมการ

/๔๗. ท้องเที่ยวและกีฬา...

C.

[illegible]

u

สั่ง ณ วันที่ ๑๖ พฤษภาคม พ.ศ. ๒๕๕๗

(นายวิระวัฒน์ ชื่นวาริน)
ผู้ว่าราชการจังหวัดอำนาจเจริญ