



แผนพัฒนาสถิติระดับจังหวัด (พ.ศ. 2566 - 2570)



"Good statistics for decision makers"



คณะกรรมการสถิติระดับจังหวัด จังหวัดลพบุรี



สถิติทางการ
Official Statistics



สำนักงานสถิติแห่งชาติ

คำนำ

การพัฒนาประเทศ ทั้งในระดับประเทศ ระดับภารกิจ และระดับพื้นที่ต่างให้ความสำคัญกับการใช้ “สถิติที่มีคุณภาพ” ที่เสมือนเป็นวัตถุดิบหรือต้นน้ำที่เป็นข้อเท็จจริงและองค์ความรู้ของห่วงโซ่คุณค่า (Supply Chain) เพื่อใช้ในการกำหนดนโยบาย เป้าหมายการพัฒนา แผนการดำเนินงาน แผนงบประมาณ และแผนจัดสรรทรัพยากร และติดตามประเมินผลความก้าวหน้าในการดำเนินการพัฒนาในมิติต่าง ๆ ในทุกระดับ เพื่อให้รัฐสามารถกำหนดทิศทาง นโยบาย และตัดสินใจเพื่อพัฒนาคุณภาพชีวิตของประชาชนในประเทศ ตรงตามความต้องการโดยใช้ข้อมูลสถิติที่เป็นหลักฐานหรือข้อมูลทางวิทยาศาสตร์มาเป็นตัวนำในการตัดสินใจ ดำเนินนโยบายด้านต่าง ๆ แต่ในการดำเนินงานเพื่อการบูรณาการแผนการทำงานร่วมกันของหน่วยงานระดับพื้นที่นั้นพบว่า ข้อมูลเพื่อการตัดสินใจในระดับพื้นที่แตกต่างจากราชการส่วนกลาง โดยข้อมูลสถิติระดับพื้นที่ควรเป็นข้อมูลสถิติที่สะท้อนการดำเนินการของพื้นที่ตามนโยบายของรัฐบาล (Agenda Base) และการแก้ไขปัญหาเชิงพื้นที่ (Area Base) ซึ่งมีความจำเป็นต้องเป็นข้อมูลเชิงลึกและเป็นระบบ โดยต้องกำหนดประเด็นปัญหา (Pain Point) ที่เป็นนโยบายระดับจังหวัด ที่มีความซับซ้อน และมีความต้องการข้อมูลเพื่อการตัดสินใจเฉพาะ

เพื่อให้ตอบโจทย์การดำเนินนโยบายของรัฐให้มีข้อมูลสถิติที่มีคุณภาพ สำนักงานสถิติจังหวัดในฐานะเป็นหน่วยราชการบริหารส่วนภูมิภาค ที่มีหน้าที่บริหารจัดการข้อมูลสถิติและสารสนเทศสถิติที่สำคัญและจำเป็นเพื่อสนับสนุนการพัฒนาในระดับพื้นที่ รวมทั้งยังเป็นเลขานุการคณะกรรมการสถิติระดับจังหวัด ซึ่งเป็นกลไกในการขับเคลื่อนให้จังหวัดมีข้อมูลสถิติที่มีคุณภาพตรงตามความต้องการของพื้นที่อย่างแท้จริง และสามารถบูรณาการข้อมูลสถิติดังกล่าวเพื่อตอบโจทย์การพัฒนาในทุกระดับ รวมทั้งเป็นการดำเนินการตามพระราชบัญญัติสถิติ พ.ศ. 2550 มาตรา 6 (1) กำหนดให้สำนักงานสถิติแห่งชาติมีหน้าที่ ในการจัดทำแผนแม่บทเกี่ยวกับการดำเนินงานทางสถิติของรัฐ เสนอคณะรัฐมนตรีให้ความเห็นชอบ เพื่อให้การดำเนินงานด้านสถิติของประเทศมีความเป็นเอกภาพ ข้อมูลสถิติมีมาตรฐาน ลดความซ้ำซ้อนของการจัดทำสถิติ นำไปสู่การแลกเปลี่ยนข้อมูลระหว่างหน่วยงานภาครัฐและใช้ข้อมูลสถิติและสารสนเทศร่วมกัน และมาตรา 6 (7) กำหนดให้สำนักงานสถิติแห่งชาติบูรณาการข้อมูล จากหน่วยงานภาครัฐอื่น ๆ เพื่อจัดทำฐานข้อมูลสถิติและสารสนเทศของประเทศ

ดังนั้น การจัดทำแผนพัฒนาสถิติระดับจังหวัดลพบุรี พ.ศ. 2566 – 2570 ฉบับนี้ มีวัตถุประสงค์หลักเพื่อให้ได้รายการข้อมูลสถิติที่ใช้ในการจัดทำตัวชี้วัดในการตอบโจทย์ประเด็นปัญหา (Pain Point) ในการพัฒนาจังหวัด รวมทั้งมีแนวทางในการพัฒนาการจัดเก็บ รวบรวม ข้อมูลสถิติที่สำคัญ จำเป็น สอดคล้องกับยุทธศาสตร์ชาติ 20 ปี (พ.ศ. 2561 – 2580) แผนแม่บทภายใต้ยุทธศาสตร์ชาติ 23 ด้าน แผนการปฏิรูปประเทศ 13 ด้าน เป้าหมายการพัฒนาที่ยั่งยืน (Sustainable Development Goal: SDGs) (ร่าง) แผนพัฒนาเศรษฐกิจและสังคมแห่งชาติ ฉบับที่ 13 (พ.ศ. 2566 – 2570) แผนพัฒนาต่าง ๆ และแผนพัฒนาจังหวัด พ.ศ. 2566 – 2570 ซึ่งได้มีการดำเนินการตามมติคณะกรรมการบูรณาการนโยบายภาค (ก.บ.ภ.) ครั้งที่ 2/2564 เมื่อวันที่ 14 กรกฎาคม 2564 โดยแผนพัฒนาสถิติระดับจังหวัดลพบุรีฉบับนี้ จะใช้ในการติดตามผลการพัฒนาสถิติและมีการทบทวนรายการสถิติที่อยู่ในแผนอย่างต่อเนื่อง เพื่อให้มั่นใจได้ว่าจังหวัดลพบุรีจะมีข้อมูลสถิติที่ทันสมัยตามนโยบายการพัฒนาจังหวัด

สารบัญ

บทที่ 1 บทนำ

1.1 หลักการและเหตุผล	1
1.2 วัตถุประสงค์การจัดทำแผนพัฒนาสถิติระดับจังหวัด	3
1.3 แนวทางการจัดทำแผนพัฒนาสถิติระดับจังหวัด	4
1.4 คำอธิบายศัพท์	5

บทที่ 2 นโยบายและยุทธศาสตร์ที่เกี่ยวข้องกับการพัฒนาในระดับจังหวัด

2.1 การศึกษา นโยบายและยุทธศาสตร์ที่เกี่ยวข้องกับการพัฒนาในระดับจังหวัด	8
2.2 การวิเคราะห์ประเด็นการพัฒนาการจังหวัดภายใต้แผนพัฒนาจังหวัดที่เป็นปัจจุบัน ที่สอดคล้องกับนโยบายและยุทธศาสตร์ต่าง ๆ ที่เกี่ยวข้องกับการพัฒนาในระดับจังหวัด	17
2.3 การวิเคราะห์สถานการณ์ แนวโน้ม การพัฒนาในระดับจังหวัด	25

บทที่ 3 รายการข้อมูลสถิติทางการที่เกี่ยวข้องกับการพัฒนาในระดับจังหวัด

3.1 ประเด็นการพัฒนาที่ 1 : สร้างมูลค่าเพิ่มสินค้าเกษตรปลอดภัย ส่งเสริมฐานราก	35
3.2 ประเด็นการพัฒนาที่ 2 : บริหารจัดการด้านการท่องเที่ยวพร้อมรับการท่องเที่ยววิถีใหม่	50
3.3 ประเด็นการพัฒนาที่ 3 : เพิ่มพื้นที่สีเขียว ลดขยะ พัฒนาพลังงานทดแทน	61
3.4 ประเด็นการพัฒนาที่ 4 : พัฒนาคุณภาพชีวิตทุกช่วงวัย เรียนรู้ตลอดชีวิต เสริมสร้างสุขภาวะที่ดี เมืองลพบุรีมีความสงบสุข	74

บทที่ 4 สถานการณ์สถิติทางการ 117 |

บทที่ 5 ข้อเสนอแนะการพัฒนาการรวบรวมข้อมูลและแผนปฏิบัติการพัฒนาสถิติทางการ 119 |

ภาคผนวก

ภาคผนวก ก การวิเคราะห์ประเด็นการพัฒนาจังหวัด ภายใต้แผนพัฒนาจังหวัดที่เป็นปัจจุบัน

ที่สอดคล้องกับนโยบายและยุทธศาสตร์ต่าง ๆ ที่เกี่ยวข้องกับการพัฒนาในระดับจังหวัด.123

ภาคผนวก ข ตัวชี้วัดการพัฒนาจังหวัด

127

ภาคผนวก ค คำอธิบายข้อมูล (Matadata)

137

บรรณานุกรม

146

สารบัญภาพ

ภาพ 1	แนวคิดการพัฒนาสถิติทางการ	3
ภาพ 2	กรอบแนวคิดการวิเคราะห์นโยบายและยุทธศาสตร์ที่เกี่ยวข้องกับการพัฒนาในระดับจังหวัด	7
ภาพ 3	ยุทธศาสตร์ชาติ 6 ด้านและการแปลงยุทธศาสตร์สู่การปฏิบัติ	8
ภาพ 4	17 เป้าหมายการพัฒนาที่ยั่งยืน	12
ภาพ 5	การจัดกลุ่ม SDGs ตามปัจจัยที่เชื่อมโยงกันใน 5 มิติ (5P)	13
ภาพ 6	การเชื่อมโยงยุทธศาสตร์ระดับประเทศสู่แผนพัฒนาจังหวัดลพบุรี (พ.ศ. 2566 - 2570)	24
ภาพ 7	ดัชนีการพัฒนารวมของจังหวัดลพบุรีเทียบกับค่ากลางประเทศ	28
ภาพ 8	ดัชนีด้านการพัฒนาคน (People) ของจังหวัดลพบุรีเทียบกับค่ากลางประเทศ	29
ภาพ 9	ดัชนีการพัฒนาด้านเศรษฐกิจและความมั่งคั่ง (Prosperity) ของจังหวัดลพบุรีเทียบกับค่ากลางประเทศ	30
ภาพ 10	ดัชนีการพัฒนาด้านสิ่งแวดล้อม (Planet) ของจังหวัดลพบุรีเทียบกับค่ากลางประเทศ	31
ภาพ 11	ดัชนีการพัฒนาด้านสันติภาพและยุติธรรม (Peace) ของจังหวัดลพบุรีเทียบกับค่ากลางประเทศ	32
ภาพ 12	ดัชนีการพัฒนาด้านความเป็นหุ้นส่วนพัฒนา (Partnership) ของจังหวัดลพบุรีเทียบกับค่ากลางประเทศ	33
ภาพ 13	ห่วงโซ่คุณค่า (Value Chain) “การเกษตร”	37
ภาพ 14	ห่วงโซ่คุณค่า (Value Chain) “การเกษตร”	38
ภาพ 15	ห่วงโซ่คุณค่า (Value Chain) “สร้างมูลค่าเพิ่มสินค้าเกษตรปลอดภัยสู่เศรษฐกิจฐานราก”	39
ภาพ 16	ห่วงโซ่คุณค่า (Value Chain) “การท่องเที่ยว”	51
ภาพ 17	ห่วงโซ่คุณค่า (Value Chain) “การท่องเที่ยว”	52
ภาพ 18	ห่วงโซ่คุณค่า (Value Chain) “บริหารจัดการด้านการท่องเที่ยวพร้อมรับกาท่องเที่ยววิถีใหม่”	53
ภาพ 19	ห่วงโซ่คุณค่า (Value Chain) “การเติบโตอย่างยั่งยืน”	62
ภาพ 20	ห่วงโซ่คุณค่า (Value Chain) “การเติบโตอย่างยั่งยืน”	63
ภาพ 21	ห่วงโซ่คุณค่า (Value Chain) “เพิ่มพื้นที่สีเขียว ลดขยะ พัฒนาพลังงานทดแทน”	64
ภาพ 22	ห่วงโซ่คุณค่า (Value Chain) “พื้นที่และเมืองน่าอยู่อยุธยา”	75
ภาพ 23	ห่วงโซ่คุณค่า (Value Chain) “การพัฒนาศักยภาพคนตลอดช่วงชีวิต”	76
ภาพ 23	ห่วงโซ่คุณค่า (Value Chain) “การพัฒนาศักยภาพคนตลอดช่วงชีวิต”	77
ภาพ 23	ห่วงโซ่คุณค่า (Value Chain) “พัฒนาคุณภาพชีวิตทุกช่วงวัย เรียนรู้ตลอดชีวิต เสริมสร้างสุขภาวะที่ดี เมืองลพบุรีมีความสุข”	78
ภาพ ก1	การวิเคราะห์ประเด็นการพัฒนาจังหวัด ภายใต้แผนพัฒนาจังหวัดที่เป็นปัจจุบันที่สอดคล้องกับนโยบายและยุทธศาสตร์ต่าง ๆ ที่เกี่ยวข้องกับการพัฒนาในระดับจังหวัด	125
ภาพ ก2	ดัชนีรวมการพัฒนาจังหวัด	129

ภาพ ก3	ดัชนีผสม มิติการพัฒนาคน (People)	130
ภาพ ก4	ดัชนีผสม มิติเศรษฐกิจและความมั่งคั่ง (Prosperity)	131
ภาพ ก5	ดัชนีผสม มิติสิ่งแวดล้อม (Planet)	132
ภาพ ก6	ดัชนีผสม มิติสันติภาพและยุติธรรม (Peace)	133
ภาพ ก7	ดัชนีผสม มิติความเป็นหุ้นส่วนการพัฒนา (Partnership)	134
ภาพ ก8	ดัชนีการพัฒนาระดับจังหวัดลพบุรี	135

สารบัญตาราง

ตาราง 1	ความสอดคล้องระหว่างประเด็นหมุดหมายตาม (ร่าง) แผนพัฒนาเศรษฐกิจและสังคมแห่งชาติ ฉบับที่ 13 และประเด็นการพัฒนาจังหวัดของแผนพัฒนาจังหวัดฯ	17
ตาราง 2	ตัวชี้วัดตาม (ร่าง) แผนพัฒนาเศรษฐกิจและสังคมแห่งชาติ ฉบับที่ 13 และความสอดคล้องระหว่างตัวชี้วัดตามแผนพัฒนาจังหวัดฯ	18
ตาราง 3	การวิเคราะห์ประเด็นการพัฒนาจังหวัดภายใต้แผนพัฒนาจังหวัดที่เป็นปัจจุบัน ที่สอดคล้องกับยุทธศาสตร์ชาติ (พ.ศ. 2561-2580)	20
ตาราง 4	การวิเคราะห์ประเด็นการพัฒนาจังหวัดภายใต้แผนพัฒนาจังหวัดที่เป็นปัจจุบัน ที่สอดคล้องกับแผนแม่บทภายใต้ยุทธศาสตร์ชาติและแผนการปฏิรูปประเทศ 13 ด้าน	20
ตาราง 5	การวิเคราะห์ประเด็นการพัฒนาจังหวัดภายใต้แผนพัฒนาจังหวัดที่เป็นปัจจุบัน ที่สอดคล้องกับ (ร่าง) แผนพัฒนาเศรษฐกิจและสังคมแห่งชาติ ฉบับที่ 13	21
ตาราง 6	การวิเคราะห์ประเด็นการพัฒนาจังหวัดภายใต้แผนพัฒนาจังหวัดที่เป็นปัจจุบัน ที่สอดคล้องกับเป้าหมายการพัฒนาที่ยั่งยืน (SDGs)	21
ตาราง 7	การวิเคราะห์ประเด็นการพัฒนาจังหวัดภายใต้แผนพัฒนาจังหวัดที่เป็นปัจจุบัน ที่สอดคล้องกับ (ร่าง) กรอบแผนพัฒนาภาคกลาง (พ.ศ. 2566 – 2570)	22
ตาราง 8	การวิเคราะห์ประเด็นการพัฒนาจังหวัดภายใต้แผนพัฒนาจังหวัดที่เป็นปัจจุบัน ที่สอดคล้องกับ แผนพัฒนากลุ่มจังหวัดภาคกลางตอนบน (พ.ศ. 2566 – 2570)	22
ตาราง 9	การวิเคราะห์ประเด็นการพัฒนาจังหวัด ภายใต้แผนพัฒนาจังหวัดที่เป็นปัจจุบัน ที่สอดคล้องกับนโยบายและยุทธศาสตร์ต่าง ๆ ที่เกี่ยวข้องกับแผนพัฒนาจังหวัดลพบุรี	23
ตาราง 10	ผังสถิติทางการ “สร้างมูลค่าเพิ่มสินค้าเกษตรปลอดภัยสู่เศรษฐกิจฐานราก”	41
ตาราง 11	รายการสถิติทางการ “สร้างมูลค่าเพิ่มสินค้าเกษตรปลอดภัยสู่เศรษฐกิจฐานราก”	47
ตาราง 12	ผังสถิติทางการ “บริหารจัดการด้านการท่องเที่ยวพร้อมรับการท่องเที่ยววิถีใหม่”	55
ตาราง 13	รายการสถิติทางการ “บริหารจัดการด้านการท่องเที่ยวพร้อมรับการท่องเที่ยววิถีใหม่”	58
ตาราง 14	ผังสถิติทางการ “เพิ่มพื้นที่สีเขียว ลดขยะ พัฒนาพลังงานทดแทน ”	66
ตาราง 15	รายการสถิติทางการ “เพิ่มพื้นที่สีเขียว ลดขยะ พัฒนาพลังงานทดแทน ”	72
ตาราง 16	ผังสถิติทางการ “พัฒนาคุณภาพชีวิตทุกช่วงวัย เรียนรู้ตลอดชีวิต เสริมสร้างสุขภาวะที่ดี เมืองลพบุรีมีความสุข”	80
ตาราง 17	รายการสถิติทางการ “พัฒนาคุณภาพชีวิตทุกช่วงวัย เรียนรู้ตลอดชีวิต เสริมสร้างสุขภาวะที่ดี เมืองลพบุรีมีความสุข”	104

บทนำ

1.1 หลักการและเหตุผล

“สถิติ” เป็นข้อมูลที่เกิดจากการจัดเก็บหรือบันทึกข้อมูลที่อยู่รอบตัวเราให้อยู่ในรูปข้อความหรือตัวเลขและนำมาประมวลผลเพื่อใช้ในการวัด ประเมินค่า หรือใช้สถิติเป็นเกณฑ์มาตรฐานสำหรับเปรียบเทียบ การเปลี่ยนแปลงของอดีตและปัจจุบัน ไปจนถึงใช้คาดการณ์ในอนาคต ทำให้สถิติมีความสำคัญต่อทุกระดับ การขับเคลื่อนการพัฒนาประเทศ รัฐบาลจำเป็นต้องมีข้อมูลต่าง ๆ เพื่อใช้ในการกำหนดนโยบาย ยุทธศาสตร์ วางแผน และติดตามความก้าวหน้าการดำเนินงานตามนโยบายต่าง ๆ โดยเฉพาะอย่างยิ่ง “องค์ความรู้จากสถิติที่เกี่ยวกับสถานการณ์ด้านเศรษฐกิจ สังคม และทรัพยากรธรรมชาติและสิ่งแวดล้อมของประเทศ เพื่อกำหนดนโยบาย ขับเคลื่อน และติดตามประเมินผลการดำเนินนโยบายต่าง ๆ”

ด้วยพัฒนาการทางคอมพิวเตอร์และเทคโนโลยีสารสนเทศที่เปลี่ยนแปลงอย่างรวดเร็วทำให้ระบบการจัดเก็บข้อมูลสถิติของประเทศเป็น “ระบบสถิติแบบกระจายงาน” กล่าวคือ หน่วยงานภาครัฐต่างมีระบบจัดเก็บข้อมูลทั้งที่ได้จากการบริหารงาน งานทะเบียน และจากความต้องการเฉพาะของหน่วยงาน เพื่อประมวลเป็นสถิติและสารสนเทศตามความต้องการของหน่วยงานเป็นหลัก ซึ่งการดำเนินงานดังกล่าวมีข้อดี คือ ทำให้หน่วยงานมีข้อมูลใช้เพื่อการตัดสินใจตามภารกิจของหน่วยงานได้ตรงความต้องการ สะดวก และรวดเร็ว แต่ในขณะเดียวกัน การกำหนดนโยบายหรือทิศทางการพัฒนาประเทศควรพัฒนาบนพื้นฐานที่เห็นภาพองค์รวมของทุกส่วนที่เกี่ยวข้อง ไม่อาจพิจารณาแยกส่วนระหว่างด้านเศรษฐกิจ สังคม และสิ่งแวดล้อม จึงจำเป็นต้องมีข้อมูลที่บูรณาการกันเพื่อสะท้อนให้ผู้กำหนดนโยบายได้เห็นภาพรวมผ่านเป้าหมาย เป้าประสงค์และตัวชี้วัดอย่างแท้จริง ด้วยสาเหตุดังกล่าว จึงทำให้เกิดปัญหาเมื่อผู้ใช้หรือผู้บริหารต้องการนำข้อมูลจากต่างหน่วยงานมาใช้ประโยชน์ร่วมกันทำได้ยาก เพราะแต่ละหน่วยงานต่างมีวิธีการวัดดูประสงค์ และการจัดเก็บข้อมูลที่แตกต่างกัน

ดังนั้น การที่สังคมไทยจะมีข้อมูลสถิติเพื่อสนับสนุนการวางแผนการพัฒนาประเทศในทิศทางที่ดีขึ้น จำเป็นต้องมีการบริหารจัดการระบบสถิติของประเทศเพื่อแก้ไขปัญหาดังกล่าว โดยสำนักงานสถิติแห่งชาติได้จัดทำแผนแม่บทระบบสถิติประเทศไทยขึ้นเป็นครั้งแรกในปี พ.ศ. 2554 และแผนแม่บทระบบสถิติประเทศไทย ฉบับที่ 2 (พ.ศ. 2559 – 2565) เพื่อให้การแปลงแผนแม่บทระบบสถิติประเทศไทยไปสู่การปฏิบัติเป็นไปอย่างมีประสิทธิภาพ และเกิดผลสัมฤทธิ์อย่างเป็นรูปธรรม สอดรับกับรัฐธรรมนูญแห่งราชอาณาจักรไทย พ.ศ. 2560 มาตรา 258 ข(2) “ให้มีการบูรณาการฐานข้อมูล

PAIN POINT ของผู้ใช้ข้อมูลภาครัฐ

- data silo ต่างระบบจัดเก็บต่างเจ้าของ
- วิธีการและช่วงเวลาในการจัดเก็บที่ต่างกัน
- คำนิยามต่างกันตามภารกิจ/กฎหมายของหน่วยงาน
- นำมาใช้ประโยชน์ร่วมกันยาก
- ข้อจำกัดด้านบุคลากรและงบประมาณ
- มีข้อมูลซ้ำซ้อน
- มี Data Gap แต่ไม่มีหน่วยงานรับผิดชอบ
- ข้อมูลไม่ถูกต้อง
- ข้อมูลไม่เป็นปัจจุบัน
- มีข้อมูลแต่ผู้ใช้ไม่สามารถเข้าถึงได้
- ฯลฯ

ของหน่วยงานของรัฐทุกหน่วยงานเข้าด้วยกัน เพื่อให้เป็นระบบข้อมูลเพื่อการบริหารราชการแผ่นดินและการบริการประชาชน” ทั้งในระดับภารกิจ (กระทรวง กรม) และระดับพื้นที่ (จังหวัด)

สำนักงานสถิติจังหวัดในฐานะฝ่ายเลขานุการคณะกรรมการสถิติระดับจังหวัดได้มีการพัฒนาข้อมูลสถิติและสารสนเทศระดับพื้นที่ร่วมกับหน่วยงานที่เกี่ยวข้องในระดับพื้นที่ ผ่านกลไกของคณะกรรมการสถิติระดับจังหวัด คณะทำงานสถิติระดับจังหวัด โดยได้มีการจัดทำแผนพัฒนาสถิติระดับจังหวัด ขึ้นเป็นครั้งแรกในปี พ.ศ. 2557 ผลลัพธ์คือได้ชุดข้อมูลที่ตอบโจทย์ยุทธศาสตร์จังหวัด ผลิตภัณฑ์ที่มีศักยภาพ (Product Champion) ประเด็นปัญหาสำคัญ (Critical Issue) และแผนพัฒนาสถิติระดับจังหวัด ซึ่งเป็นกรอบแนวทางการดำเนินงานเพื่อการพัฒนาการจัดเก็บข้อมูลสถิติที่สำคัญและจำเป็นต่อการบริหารงานยุทธศาสตร์จังหวัด โดยมีแผนพัฒนาจังหวัด และแผนปฏิบัติราชการประจำปี เป็นกลไกในการเชื่อมโยงความต้องการข้อมูลกับแนวทางการพัฒนาข้อมูลสถิติระดับจังหวัด เพื่อให้ได้สถิติทางการ (Official Statistics) ระดับจังหวัด คือ รายการข้อมูลสถิติที่สำคัญและจำเป็นที่ใช้สนับสนุนการตัดสินใจ ที่ได้มาจากกระบวนการจัดทำแผนพัฒนาจังหวัด และแผนปฏิบัติราชการประจำปี ที่นำไปสู่การจัดสรรงบประมาณในแผนงานและโครงการประจำปีของจังหวัด ประกอบด้วย ปัจจัยสู่ความสำเร็จ (Critical Success Factor) ตัวชี้วัด (Key Performance Indicator) และข้อมูลพื้นฐานที่สำคัญ (Baseline Data) รวมทั้งคำอธิบายข้อมูลสถิติทางการ (Official Statistics Metadata) ซึ่งเป็นการอธิบายข้อมูลที่ส่วนราชการดำเนินการจัดเก็บข้อมูลดังกล่าว โดยการขับเคลื่อนจัดทำแผนพัฒนาสถิติระดับจังหวัด (พ.ศ. 2566 – 2570) ดำเนินการผ่านกลไกคณะกรรมการสถิติระดับจังหวัดเพื่อสร้างการมีส่วนร่วม โดยยึดหลักแนวคิด “Demand-Driven” ที่ต้องการผลิตสถิติทางการที่มีคุณภาพบนพื้นฐานของความต้องการใช้สถิติอย่างแท้จริงที่สอดคล้องกับนโยบายสำคัญของประเทศ ได้แก่

- ยุทธศาสตร์ชาติ 20 ปี (พ.ศ. 2561 – 2580)
- แผนแม่บทภายใต้ยุทธศาสตร์ชาติ (23 ด้าน)
- แผนการปฏิรูปประเทศ (13 ด้าน)
- (ร่าง) แผนพัฒนาเศรษฐกิจและสังคมแห่งชาติ ฉบับที่ 13 (พ.ศ. 2566 – 2570)
- เป้าหมายการพัฒนาที่ยั่งยืน (Sustainable Development Goals: SDGs) ที่เชื่อมโยงกับกรอบการจัดทำแผนพัฒนาเศรษฐกิจและสังคมแห่งชาติ ฉบับที่ 13 (พ.ศ. 2566 – 2570)
- แผนยุทธศาสตร์และแผนพัฒนาระดับต่าง ๆ ในประเด็นที่เกี่ยวข้องกับยุทธศาสตร์การพัฒนาจังหวัด
- แผนพัฒนาจังหวัด พ.ศ. 2566 – 2570¹

เพื่อให้ได้รายการข้อมูลสถิติที่ใช้ในการจัดทำตัวชี้วัดในการติดตามผลการพัฒนาประเทศในแต่ละระดับ โดยเฉพาะในระดับพื้นที่ ซึ่งต้องตรวจสอบสถานะรายการข้อมูลสำคัญที่ภาครัฐมีอยู่ (Data Supply) ว่ามีหน่วยงานเจ้าของข้อมูลหรือไม่ (หากเป็นข้อมูลที่เจ้าของข้อมูลเป็นหน่วยงานส่วนราชการส่วนกลาง สำนักงานสถิติแห่งชาติจะทำหน้าที่ประสานต่อไป) ถ้ารายการข้อมูลสถิติมีหน่วยงานเจ้าของข้อมูลแล้ว หน่วยงานเจ้าของข้อมูลจำเป็นต้องจัดทำคำอธิบายข้อมูลหรือเมทาดาทา (Metadata) เพื่อลงทะเบียนนำเข้าสู่

¹ นโยบาย หลักเกณฑ์ วิธีการจัดทำแผนพัฒนาจังหวัด และแผนพัฒนากลุ่มจังหวัด พ.ศ. 2566 – 2570 (มติคณะกรรมการบูรณาการนโยบายภาค (ก.บ.ภ.) ครั้งที่ 2/2564 เมื่อวันที่ 14 กรกฎาคม 2564) โดยให้จังหวัดและกลุ่มจังหวัดดำเนินการจัดทำแผนพัฒนาจังหวัด และแผนพัฒนากลุ่มจังหวัด พ.ศ. 2566 – 2570 เพื่อให้แผนทันสถานการณ์ และใช้เป็นกรอบและทิศทางในการจัดทำแผนปฏิบัติราชการประจำปีของจังหวัดและกลุ่มจังหวัด ประจำปีงบประมาณ พ.ศ. 2566 – 2570

ระบบบัญชีข้อมูลภาครัฐหรือ GD Catalog เพื่อให้บริการและให้แน่ใจว่ามีข้อมูลสถิติที่สามารถใช้ในการประเมินและติดตามผลตัวชี้วัดการพัฒนาประเทศในแต่ละระดับได้ ดังภาพ 1

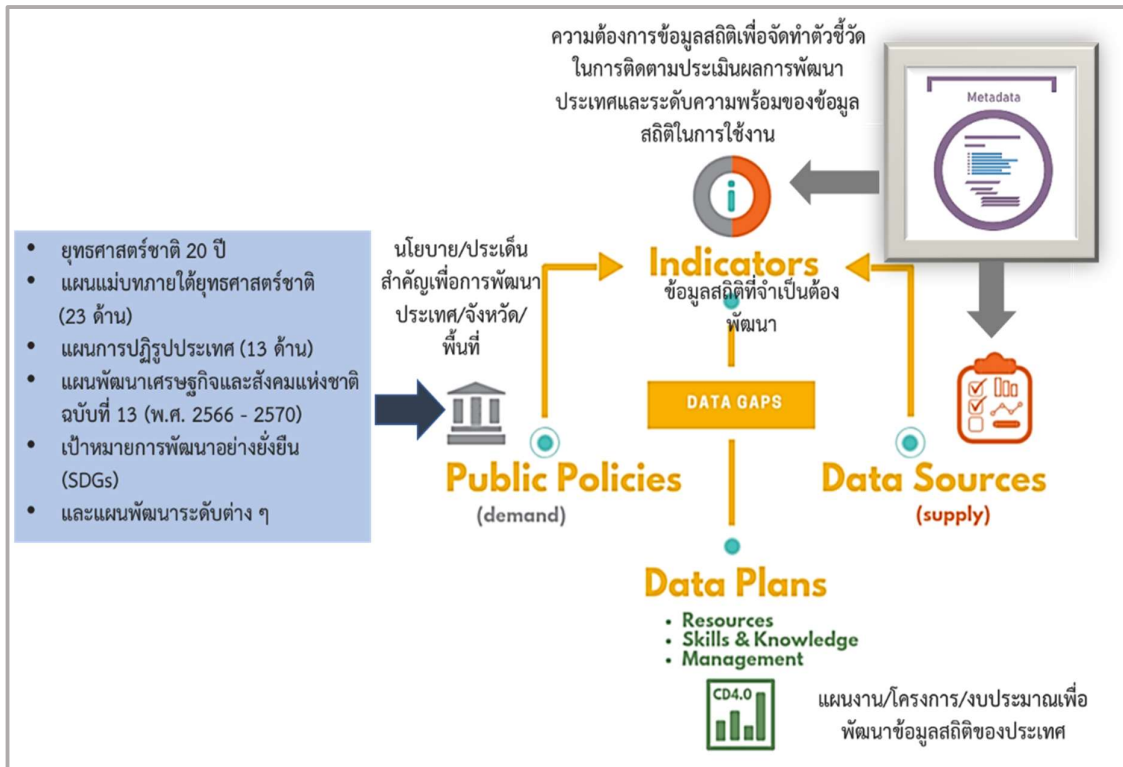

ภาพ 1 แนวคิดการพัฒนาสถิติทางการ

แต่หากมีความจำเป็นต้องมีข้อมูลใดแต่พบว่ายังไม่มีหน่วยงานดำเนินการจัดทำข้อมูล คณะกรรมการสถิติระดับจังหวัดจะพิจารณาขอบหมายหน่วยงานจัดทำข้อมูลนั้น ซึ่งกระบวนการดังกล่าวจะนำไปสู่การพัฒนาการจัดทำข้อมูลสถิติทางการในระดับพื้นที่ให้มีข้อมูลที่เพียงพอและตอบโจทย์ความต้องการใช้งานจริงตามความต้องการของผู้ใช้งานได้ รวมทั้งมีข้อมูลสำหรับการติดตามและประเมินผลการพัฒนาระดับพื้นที่อย่างถูกต้องและมีธรรมาภิบาล ดังนั้นคณะกรรมการสถิติระดับจังหวัดจึงได้จัดทำแผนพัฒนาสถิติระดับจังหวัดฉบับนี้ขึ้น เพื่อเป็นเครื่องมือสำคัญในการกำหนดกรอบแนวทางการดำเนินงานเพื่อการพัฒนาการจัดทำข้อมูลสถิติที่สำคัญและจำเป็นต่อการบริหารงานของจังหวัด

1.2 วัตถุประสงค์การจัดทำแผนพัฒนาสถิติระดับจังหวัด

- 1.2.1 เพื่อศึกษาและวิเคราะห์นโยบายและยุทธศาสตร์ตามยุทธศาสตร์ชาติ 20 ปี (พ.ศ. 2561 – 2580) แผนแม่บทภายใต้ยุทธศาสตร์ชาติ (23 ด้าน) แผนการปฏิรูปประเทศ (13 ด้าน) (ร่าง) แผนพัฒนาเศรษฐกิจและสังคมแห่งชาติ ฉบับที่ 13 (พ.ศ. 2566 – 2570) เป้าหมายการพัฒนาที่ยั่งยืน (Sustainable Development Goals: SDGs) (ร่าง) กรอบแผนพัฒนาภาค (พ.ศ. 2566 – 2570) และแผนพัฒนากลุ่มจังหวัด (พ.ศ. 2566 – 2570) ที่สอดคล้องกับแผนพัฒนาจังหวัด (พ.ศ. 2566 – 2570) หรือนโยบายของผู้บริหารในจังหวัด

- 1.2.2 เพื่อจัดทำรายการข้อมูลสถิติทางการที่เกี่ยวข้องกับการพัฒนาในระดับจังหวัดที่สอดคล้องกับแผนยุทธศาสตร์และแผนพัฒนามาตรระดับต่าง ๆ พร้อมทั้งกำหนดหน่วยงานที่มีหน้าที่รับผิดชอบในการจัดทำข้อมูลที่ยังไม่มีหน่วยงานใดดำเนินการ และเชื่อมโยง/บูรณาการข้อมูลในระดับพื้นที่
- 1.2.3 เพื่อสร้างวัฒนธรรมการใช้ข้อมูลสถิติ สนับสนุนการตัดสินใจในระดับพื้นที่ ตลอดจนสร้างโอกาสการเข้าถึงข้อมูลในระดับพื้นที่ของประชาชน
- 1.2.4 เพื่อสร้างเครือข่าย การมีส่วนร่วมของหน่วยงานในระดับพื้นที่ในการผลิตข้อมูลทางสถิติ และการประยุกต์ใช้ข้อมูลเพื่อการตัดสินใจอย่างมีประสิทธิภาพ
- 1.2.5 เพื่อพัฒนาบุคลากรด้านสถิติของหน่วยงานที่เกี่ยวข้อง ให้ความเป็นมืออาชีพด้านข้อมูลสถิติ และสารสนเทศที่สนับสนุนการพัฒนาในระดับพื้นที่

1.3 แนวทางการจัดทำแผนพัฒนาสถิติระดับจังหวัด

- 1.3.1 ศึกษายุทธศาสตร์ชาติ 20 ปี (พ.ศ. 2561 – 2580) แผนแม่บทภายใต้ยุทธศาสตร์ชาติ (23 ด้าน) แผนการปฏิรูปประเทศ (13 ด้าน) และ (ร่าง) แผนพัฒนาเศรษฐกิจและสังคมแห่งชาติ ฉบับที่ 13 (พ.ศ. 2566 – 2570) เป้าหมายการพัฒนาที่ยั่งยืน (Sustainable Development Goals: SDGs) (ร่าง) กรอบแผนพัฒนาภาค (พ.ศ. 2566 – 2570) แผนพัฒนากลุ่มจังหวัด (พ.ศ. 2566 – 2570) แผนพัฒนาจังหวัด (พ.ศ. 2566 – 2570) หรือนโยบายของผู้บริหารในจังหวัด
- 1.3.2 วิเคราะห์ความสอดคล้องเชื่อมโยงระหว่างประเด็นการพัฒนาจังหวัด ตัวชี้วัดการพัฒนาฯ กับแผนยุทธศาสตร์และแผนพัฒนามาตรระดับต่าง ๆ โดยมีการประชุมหารือร่วมกับสำนักงานจังหวัดและหน่วยงานที่เกี่ยวข้อง
- 1.3.3 วิเคราะห์ห่วงโซ่คุณค่าจากแผนแม่บทภายใต้ยุทธศาสตร์ชาติ (23 ด้าน) ซึ่งใช้เป็นกรอบในการจัดทำห่วงโซ่คุณค่าที่สอดคล้องกับแผนพัฒนาจังหวัด โดยมีการประชุมหารือร่วมกับสำนักงานจังหวัดและหน่วยงานที่เกี่ยวข้อง
- 1.3.4 ทบทวนรายการสถิติทางการ 21 สาขา² รายการข้อมูลสถิติทางการในระดับพื้นที่ และสรุปรวบรวมรายการข้อมูลสถิติทางการของแต่ละห่วงโซ่คุณค่าที่เกี่ยวข้องกับการพัฒนาในระดับจังหวัด เพื่อจัดทำเป็นร่างผังสถิติทางการ
- 1.3.5 จัดทำผังสถิติทางการ ที่แสดงชื่อตัวชี้วัด รายการสถิติทางการ การจัดจำแนก ระดับการนำเสนอ ผล สถานะ และหน่วยงาน ทั้งนี้สถิติทางการในผังสถิติทางการบางรายการอาจจะยังไม่มีผลิต หรือขาดหน่วยงานที่รับผิดชอบในปัจจุบัน ซึ่งจะต้องได้รับการพิจารณาเป็นส่วนหนึ่งของยุทธศาสตร์การพัฒนาในลำดับต่อไป
- 1.3.6 สรุปข้อเสนอแนะการพัฒนาการจัดเก็บข้อมูลและเสนอแผนการพัฒนาในอนาคต

² สถิติทางการ 21 สาขา ประกอบด้วย ด้านสังคม 9 สาขา ได้แก่ 1) ประชากรศาสตร์ ประชากรและเคหะ 2) แรงงาน 3) การศึกษา 4) ศาสนา ศิลปะ และวัฒนธรรม 5) สุขภาพ 6)สวัสดิการสังคม 7) หญิงและชาย 8) รายได้และรายจ่ายของครัวเรือน 9) ยุติธรรมความมั่นคงการเมือง และการปกครอง ด้านเศรษฐกิจ 11 สาขา ได้แก่ 10) บัญชีประชาชาติ 11) เกษตร และประมง 12) อุตสาหกรรม 13) พลังงาน 14) การค้าและราคา 15) ขนส่ง และโลจิสติกส์ 16) เทคโนโลยีสารสนเทศและการสื่อสาร 17) การท่องเที่ยวและการกีฬา 18) การเงิน การธนาคาร และประกันภัย 19) การคลัง 20) วิทยาศาสตร์ เทคโนโลยีและนวัตกรรม ด้านทรัพยากรธรรมชาติและสิ่งแวดล้อม 21) ทรัพยากรธรรมชาติและสิ่งแวดล้อม

1.4 คำอธิบายศัพท์

- 1.4.1 ห่วงโซ่คุณค่าภายใต้แผนแม่บทภายใต้ยุทธศาสตร์ชาติ (23 ด้าน)³ เป็นองค์ประกอบ (อากรวมถึงกิจกรรมและกระบวนการต่าง ๆ) ที่มีความสอดคล้องและสัมพันธ์กันเป็นระบบ ภายใต้แผนแม่บทย่อย ตั้งแต่จุดเริ่มต้นของกระบวนการดำเนินงาน (ต้นทาง) ไปจนกระทั่งสิ้นสุดกระบวนการดำเนินงาน (ปลายทาง) ที่ส่งผลต่อการบรรลุเป้าหมาย แผนแม่บทย่อยนั้น ๆ ได้ตามที่กำหนด โดยทางสำนักงานสภาพัฒนาการเศรษฐกิจและสังคม แห่งชาติได้จัดทำ 140 Final Value Chains เพื่อใช้ประกอบการจัดทำโครงการสำคัญต่าง ๆ
- 1.4.2 ห่วงโซ่คุณค่าทั่วไป (Generic Value Chain: GVC)⁴ เป็นห่วงโซ่คุณค่ารูปแบบกลางที่ได้จาก การทบทวนประเด็นยุทธศาสตร์การพัฒนาภาพรวมของจังหวัด (กรอบการดำเนินงานปี 2557) สามารถแบ่งแนวทางการพัฒนาเป็น 3 ด้าน คือ เศรษฐกิจ สังคม และทรัพยากร ธรรมชาติและสิ่งแวดล้อม ซึ่งประเด็นในแต่ละด้านจะมีประเด็นย่อยรวม 18 เรื่อง ในแต่ละ เรื่องจะมีการจัดทำห่วงโซ่คุณค่าแสดงกิจกรรมหลัก (Primary Activities) และกิจกรรม สนับสนุน (Support Activities) โดยกิจกรรมทุกประเภทมีส่วนในการช่วยเพิ่มคุณค่าให้กับ สินค้าหรือบริการ หรือลด กำไร ป้องกันปัญหาให้กับประเด็นปัญหาสำคัญที่เลือก โดยแต่ละ กิจกรรมในแต่ละข้อต่อของห่วงโซ่คุณค่า (Value Chain: VC) จะแสดงให้เห็นถึงคุณค่า หรือ ประโยชน์ที่ให้กับการพัฒนาพื้นที่
- 1.4.3 ห่วงโซ่คุณค่าที่สอดคล้องกับแผนพัฒนาจังหวัด เป็นห่วงโซ่คุณค่าของจังหวัดในแต่ละประเด็น การพัฒนาภายใต้แผนพัฒนาจังหวัด โดยใช้ห่วงโซ่คุณค่าภายใต้แผนแม่บทภายใต้ยุทธศาสตร์ ชาติ (23 ด้าน) 140 Final Value Chains และห่วงโซ่คุณค่าทั่วไป (Generic Value Chain: GVC) เป็นกรอบในการจัดทำเพื่อให้ได้ห่วงโซ่คุณค่าตามประเด็นการพัฒนาจังหวัด ที่ประกอบด้วยกิจกรรมหลัก (Primary Activities) และกิจกรรมสนับสนุน (Support Activities) ที่มีความสอดคล้องและสัมพันธ์กันเป็นระบบ ตั้งแต่จุดเริ่มต้นของกระบวนการ ดำเนินงาน (ต้นทาง) ไปจนกระทั่งสิ้นสุดกระบวนการดำเนินงาน (ปลายทาง) ที่ส่งผล ต่อการบรรลุเป้าหมายประเด็นการพัฒนาจังหวัดได้ตามที่กำหนด
- 1.4.4 แผนพัฒนาสถิติระดับจังหวัด⁵ เป็นเครื่องมือสำคัญในการกำหนดกรอบแนวทางการ ดำเนินงานเพื่อการพัฒนาการเก็บข้อมูลสถิติที่สำคัญและจำเป็นต่อการบริหารงาน ยุทธศาสตร์จังหวัดในระยะสั้น 1 ปี และระยะกลาง 4 ปี เพื่อให้เชื่อมโยงกับการจัดทำ แผนพัฒนาจังหวัดและสอดคล้องกับแผนยุทธศาสตร์และแผนพัฒนามาตรระดับต่าง ๆ ซึ่งจะ กำหนดกิจกรรมต่าง ๆ เพื่อพัฒนาคุณภาพสถิติทางการว่ามีรายการใดบ้าง จะพัฒนาอย่างไร หน่วยงานใดเป็นผู้รับผิดชอบ พร้อมทั้งระบุระยะเวลาที่ต้องดำเนินการด้วย

³ ที่มา: การประชุมเชิงปฏิบัติการการจัดทำโครงการสำคัญ ประจำปีงบประมาณ 2565 เอกสารประกอบการบรรยาย: การวิเคราะห์และ ประมวลผลห่วงโซ่คุณค่า (Value Chain) ที่ส่งผลต่อการบรรลุเป้าหมายแผนแม่บทย่อย Workshop2 วันที่ 9 ก.ค. 63

⁴ ผลจากการจัดทำโครงการพัฒนาข้อมูลสถิติและสารสนเทศระดับพื้นที่ 76 จังหวัด และ 18 กลุ่มจังหวัด พ.ศ. 2557

⁵ ที่มา: ผลจากการจัดทำโครงการพัฒนาข้อมูลสถิติและสารสนเทศระดับพื้นที่ 76 จังหวัด และ 18 กลุ่มจังหวัด พ.ศ. 2557

- 1.4.5 สถิติทางการ (Official Statistics)⁶ หมายถึง ข้อความหรือตัวเลขที่เป็นตัวแทนแสดงถึงคุณลักษณะของสิ่งต่าง ๆ ในประเทศ ที่ประมวลตามความเป็นจริงจากข้อมูลที่ได้รวบรวมได้ตามหลักวิชาการทางสถิติและเป็นสถิติที่มีความสำคัญต่อการใช้ในการกำหนดนโยบายเพื่อการพัฒนาประเทศ
- 1.4.6 บัญชีสถิติทางการ เอกสารแสดงบรรดารายการสถิติทางการเพื่อจัดทำแผนกำหนดความรับผิดชอบในการดำเนินงานทางสถิติตามแผนแม่บท
- 1.4.7 คำอธิบายข้อมูลหรือเมทาดาทา⁷ (Metadata) หมายถึง ข้อมูลที่ใช้อธิบายข้อมูลหลักหรือกลุ่มที่เกี่ยวข้องทั้งกระบวนการเชิงธุรกิจ (ในที่นี้หมายถึง กระบวนการทำงานตามภารกิจของหน่วยงาน) และเชิงเทคโนโลยีสารสนเทศ กฎและข้อจำกัดของข้อมูล และโครงสร้างของข้อมูล เมทาดาทาช่วยให้หน่วยงานสามารถเข้าใจข้อมูล ระบบ และขั้นตอนการทำงานได้ดียิ่งขึ้น โดยการบริหารจัดการเมทาดาทา (Metadata Management) เริ่มตั้งแต่การเก็บรวบรวม การจัดกลุ่ม การดูแล และการควบคุมเมทาดาทา ทั้งนี้ ข้อมูลแต่ละชุดควรมีเมทาดาทาเพื่อให้ผู้ใช้งานทราบเกี่ยวกับชุดข้อมูล เช่น รายละเอียดของชุดข้อมูล สิ่งที่เกี่ยวข้องกับชุดข้อมูล วัตถุประสงค์การนำไปใช้ และฟิลด์ข้อมูล เป็นต้น ซึ่งคำอธิบายชุดข้อมูลประกอบด้วยคำอธิบายข้อมูลจำนวน 14 รายการ สำหรับ 1 ชุดข้อมูล ที่หน่วยงานต้องจัดทำและระบุรายละเอียด ได้แก่ ประเภทข้อมูล ชื่อชุดข้อมูล องค์กร ชื่อผู้ติดต่อ อีเมลผู้ติดต่อ คำสำคัญ รายละเอียด วัตถุประสงค์ หน่วยความถี่ของการปรับปรุงข้อมูล ค่าความถี่ของการปรับปรุงข้อมูล ขอบเขตเชิงภูมิศาสตร์หรือเชิงพื้นที่ แหล่งที่มา รูปแบบการเก็บข้อมูล หมวดหมู่ข้อมูลตามธรรมาภิบาลข้อมูลภาครัฐ และสัญญาอนุญาตให้ใช้ข้อมูล
- 1.4.8 หน่วยงาน⁸ หมายถึง ส่วนราชการ รัฐวิสาหกิจ องค์กรมหาชน องค์กรปกครองส่วนท้องถิ่น และหน่วยงานอื่นของรัฐ
- 1.4.9 เจ้าของข้อมูล (Data Owners)⁹ หมายถึง บุคคลที่ทำหน้าที่ตรวจสอบดูแลข้อมูลโดยตรง สร้างความมั่นใจได้ว่าการบริหารจัดการข้อมูลสอดคล้องกับนโยบาย มาตรฐาน กฎระเบียบ หรือกฎหมาย เจ้าของข้อมูลทำการทบทวนและอนุมัติการดำเนินการต่าง ๆ ที่เกี่ยวข้องกับข้อมูล เช่น การเปลี่ยนแปลงเมทาดาทาและเกณฑ์การทำดาตาคleaning (Data Cleansing) นอกจากนี้ยังทำหน้าที่ในการให้สิทธิ์ในการเข้าถึงข้อมูล จัดชั้นความลับของข้อมูล เจ้าของข้อมูลมักจะอยู่ในตำแหน่งบริหาร เช่น ผู้อำนวยการฝ่ายหรือหัวหน้าส่วนงานบุคคล เป็นเจ้าของข้อมูลบุคคล ผู้อำนวยการฝ่ายหรือหัวหน้าส่วนงานการเงินเป็นเจ้าของข้อมูลการเงิน เป็นต้น

⁶ ที่มา: แผนแม่บทระบบสถิติประเทศไทย พ.ศ. 2554 – 2558 หน้า 6

⁷ ที่มา: (ร่าง) คำอธิบาย ข้อมูลหรือเมทาดาทา (Metadata) สำหรับชุดข้อมูลภาครัฐ

⁸ ที่มา: พระราชบัญญัติสถิติ พ.ศ. 2550

⁹ ที่มา: ธรรมาภิบาลข้อมูลภาครัฐ หน้า 36

นโยบายและยุทธศาสตร์ที่เกี่ยวข้องกับการพัฒนาในระดับจังหวัด

การขับเคลื่อนในการจัดทำแผนพัฒนาสถิติระดับจังหวัด (พ.ศ. 2566 – 2570) ได้ศึกษายุทธศาสตร์ชาติ 20 ปี (พ.ศ. 2561 – 2580) แผนแม่บทภายใต้ยุทธศาสตร์ชาติ (23 ด้าน) แผนการปฏิรูปประเทศ (13 ด้าน) (ร่าง) แผนพัฒนาเศรษฐกิจและสังคมแห่งชาติ ฉบับที่ 13 (พ.ศ. 2566 – 2570) เป้าหมายการพัฒนาที่ยั่งยืน (Sustainable Development Goals: SDGs) และตัวชี้วัดสากลอื่น ๆ ที่สำคัญ เช่น การจัดอันดับขีดความสามารถในการแข่งขัน (International Institute for Management Development: IMD) ยุทธศาสตร์การพัฒนาของแผนแม่บท/แผนพัฒนาต่าง ๆ/แผนปฏิบัติการระดับกระทรวง กรมที่เกี่ยวข้อง (ร่าง) กรอบแผนพัฒนาภาค (พ.ศ. 2566 – 2570) แผนพัฒนากลุ่มจังหวัด (พ.ศ. 2566 – 2570) แผนพัฒนาจังหวัด (พ.ศ. 2566 – 2570) หรือนโยบายของผู้บริหารในจังหวัด เป็นต้น พร้อมทั้งวิเคราะห์ความสอดคล้องเชื่อมโยงระหว่างประเด็นการพัฒนาจังหวัด ตัวชี้วัดการพัฒนากับแผนยุทธศาสตร์และแผนพัฒนาระดับต่าง ๆ เพื่อเป็นกรอบแนวคิดในการดำเนินการในครั้งนี้ ดังภาพ 2

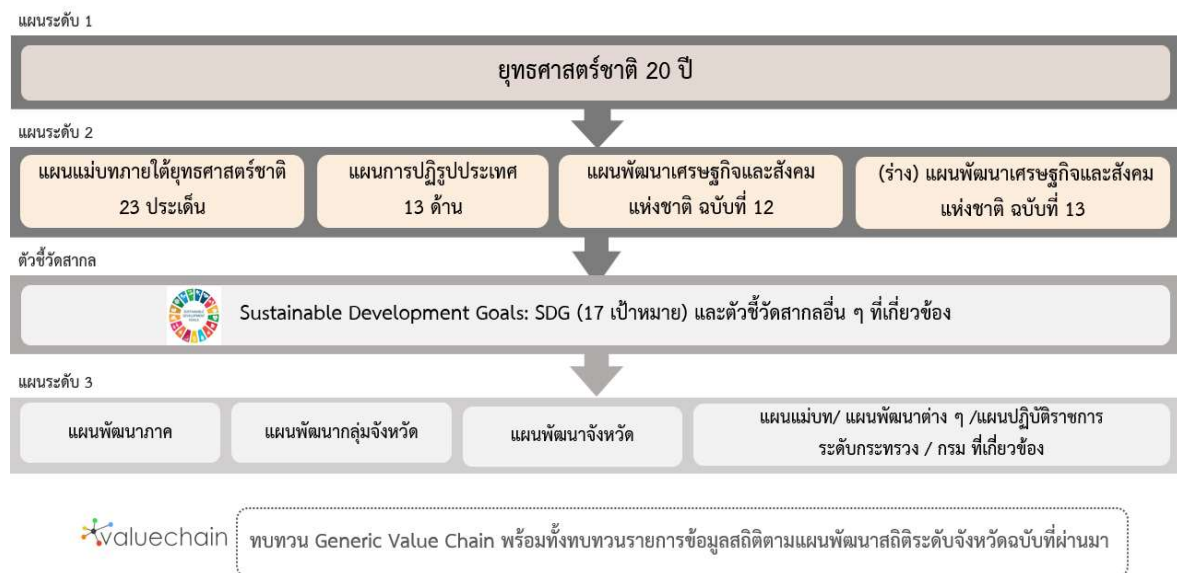

ภาพ 2 กรอบแนวคิดการวิเคราะห์นโยบายและยุทธศาสตร์ที่เกี่ยวข้องกับการพัฒนาในระดับจังหวัด

2.1 การศึกษานโยบายและยุทธศาสตร์ที่เกี่ยวข้องกับการพัฒนาในระดับจังหวัด

การจัดทำแผนพัฒนาสถิติระดับจังหวัดลพบุรี (พ.ศ. 2566 – 2570) ได้มีการศึกษานโยบายและยุทธศาสตร์ที่เกี่ยวข้องเพื่อให้เกิดความเชื่อมโยงระหว่างแผนและข้อมูลสถิติที่ใช้ในกำหนดนโยบาย การจัดทำตัวชี้วัดเพื่อติดตามประเมินผล ดังนี้

2.1.1 ยุทธศาสตร์ชาติ 20 ปี (พ.ศ. 2561 – 2580)¹⁰

เครื่องมือสำคัญในการบริหารราชการแผ่นดินและใช้เป็นแนวทางในการสนับสนุนการตัดสินใจของผู้บริหาร รวมถึงการวางกรอบการพัฒนาประเทศให้เป็นไปในแนวทางที่เหมาะสมสอดคล้องกับการเปลี่ยนแปลงของประเทศ ทั้งในด้านเศรษฐกิจ สังคม และทรัพยากรธรรมชาติและสิ่งแวดล้อม ได้อย่างมีประสิทธิภาพ เพื่อให้บรรลุวิสัยทัศน์ “ประเทศไทยมีความมั่นคง มั่งคั่ง ยั่งยืน เป็นประเทศที่พัฒนาแล้ว ด้วยการพัฒนาตามหลักปรัชญาของเศรษฐกิจพอเพียง” หรือตามคติพจน์ “มั่นคง มั่งคั่ง ยั่งยืน” ประกอบด้วย 6 ยุทธศาสตร์โดยมีการแปลงยุทธศาสตร์สู่การปฏิบัติ ดังภาพ 3 เพื่อยกระดับศักยภาพของประเทศในหลากหลายมิติ พัฒนาคนในทุกมิติและในทุกช่วงวัยให้เป็นคนดี คนเก่ง และมีคุณภาพ สร้างโอกาสและความเสมอภาคทางสังคม สร้างการเติบโตบนคุณภาพชีวิตที่เป็นมิตรกับสิ่งแวดล้อม และมีภาครัฐของประชาชนเพื่อประชาชนและประโยชน์ส่วนรวม



ภาพ 3 ยุทธศาสตร์ชาติ 6 ด้านและการแปลงยุทธศาสตร์สู่การปฏิบัติ, สำนักงานสภาพัฒนาการเศรษฐกิจและสังคมแห่งชาติ

¹⁰ ที่มา: ยุทธศาสตร์ชาติ 20 ปี (พ.ศ. 2561 – 2580), ราชกิจจานุเบกษา เล่มที่ 135 ตอนที่ 82 ก

2.1.2 แผนแม่บทภายใต้ยุทธศาสตร์ชาติ¹¹

แผนแม่บทภายใต้ยุทธศาสตร์ชาติเป็นส่วนสำคัญในการถ่ายทอดเป้าหมายและประเด็นยุทธศาสตร์ของยุทธศาสตร์ชาติลงสู่แผนระดับต่าง ๆ ต่อไป ซึ่งได้คำนึงถึงประเด็นร่วมหรือประเด็นตัดข้ามยุทธศาสตร์และการประสานเชื่อมโยงเป้าหมายของแต่ละแผนแม่บทภายใต้ยุทธศาสตร์ชาติให้มีความสอดคล้องไปในทิศทางเดียวกัน โดยแผนแม่บทภายใต้ยุทธศาสตร์ชาติจะประกอบด้วย สถานการณ์และแนวโน้มที่เกี่ยวข้องของแผนแม่บท เป้าหมายและตัวชี้วัดในการดำเนินการ ซึ่งแบ่งช่วงเวลาออกเป็น 4 ช่วง ช่วงละ 5 ปี รวมทั้งกำหนดแนวทางการพัฒนา และแผนงาน/โครงการที่สำคัญของแผนแม่บทภายใต้ยุทธศาสตร์ชาติ เพื่อเป็นกรอบในการดำเนินการของหน่วยงานที่เกี่ยวข้องให้บรรลุเป้าหมายการพัฒนาประเทศที่กำหนดไว้ในยุทธศาสตร์ว่า “ประเทศชาติมั่นคง ประชาชนมีความสุข เศรษฐกิจพัฒนาอย่างต่อเนื่อง สังคมเป็นธรรม ฐานทรัพยากรธรรมชาติยั่งยืน” โดยยกระดับศักยภาพของประเทศในหลายมิติ พัฒนาคนในทุกมิติ และในทุกช่วงวัยให้เป็นคนดี เก่ง และมีคุณภาพ สร้างโอกาสและความเสมอภาคทางสังคม สร้างการเติบโตบนคุณภาพชีวิตที่เป็นมิตรกับสิ่งแวดล้อม และมีภาครัฐของประชาชนเพื่อประชาชนและประโยชน์ส่วนรวม โดยแผนแม่บทภายใต้ยุทธศาสตร์ชาติ มีจำนวน 23 ฉบับ ได้แก่

- 1) ความมั่นคง
- 2) การต่างประเทศ
- 3) การเกษตร
- 4) อุตสาหกรรมและบริการแห่งอนาคต
- 5) การท่องเที่ยว
- 6) พื้นที่และเมืองน่าอยู่อัจฉริยะ
- 7) โครงสร้างพื้นฐาน ระบบโลจิสติกส์ และดิจิทัล
- 8) ผู้ประกอบการและวิสาหกิจขนาดกลางและขนาดย่อมยุคใหม่
- 9) เขตเศรษฐกิจพิเศษ
- 10) การปรับเปลี่ยนค่านิยม และวัฒนธรรม
- 11) ศักยภาพคนตลอดช่วงชีวิต
- 12) การพัฒนาการเรียนรู้
- 13) การเสริมสร้างให้คนไทยมีสุขภาพะที่ดี
- 14) ศักยภาพการกีฬา
- 15) พลังทางสังคม
- 16) เศรษฐกิจฐานราก
- 17) ความเสมอภาคและหลักประกันสังคม
- 18) การเติบโตอย่างยั่งยืน

¹¹ ที่มา: สรุปสาระสำคัญแผนแม่บทภายใต้ยุทธศาสตร์ชาติ (พ.ศ. 2561 - 2580), สำนักงานสภาพัฒนาการเศรษฐกิจและสังคมแห่งชาติ

- 19) การบริหารจัดการน้ำทั้งระบบ
- 20) การบริการประชาชนและประสิทธิภาพภาครัฐ
- 21) การต่อต้านการทุจริตและประพฤติมิชอบ
- 22) กฎหมายและกระบวนการยุติธรรม
- 23) การวิจัยและพัฒนานวัตกรรม

แผนแม่บทภายใต้ยุทธศาสตร์ชาติทั้ง 23 ฉบับ เป็นการกำหนดประเด็นในลักษณะที่มีการบูรณาการ และเชื่อมโยงระหว่างยุทธศาสตร์ชาติด้านที่เกี่ยวข้อง และประเด็นการพัฒนาจะมีความซ้ำซ้อนกันระหว่าง แผนแม่บทฯ เพื่อให้ส่วนราชการสามารถนำแผนแม่บทฯ ไปใช้ในทางปฏิบัติได้อย่างมีประสิทธิภาพ และ ป้องกันการเกิดความสับสน โดยแผนแม่บทภายใต้ยุทธศาสตร์ชาติเป็นแผนระดับที่ 2 ที่มีความสำคัญ ในการเป็นแนวทางการพัฒนาและขับเคลื่อนประเทศเพื่อให้บรรลุเป้าหมายของยุทธศาสตร์ และถ่ายทอด ไปสู่แนวทางในการปฏิบัติในแผนระดับที่ 3 ของหน่วยงาน ตามมติคณะรัฐมนตรีเมื่อวันที่ 4 ธันวาคม 2560

นอกจากนี้ สำนักงานสภาพัฒนาการเศรษฐกิจและสังคมแห่งชาติได้จัดทำห่วงโซ่คุณค่าของประเทศไทย¹² (Final Value Chain Thailand) ที่ส่งผลให้บรรลุ 140 เป้าหมายแผนแม่บทย่อย ภายใต้แผนแม่บทภายใต้ ยุทธศาสตร์ (ฉบับแก้ไข ปี 2566)

2.1.3 แผนการปฏิรูปประเทศ (ฉบับปรับปรุง)¹³

แผนการปฏิรูปประเทศ (ฉบับปรับปรุง) เป็นแผนระดับที่ 2 ตามมติคณะรัฐมนตรี เมื่อวันที่ 4 ธันวาคม 2560 โดยส่งผลต่อการบรรลุเป้าหมายของยุทธศาสตร์ชาติ และแผนแม่บทภายใต้ยุทธศาสตร์ ซึ่งทุกหน่วยงานต้องดำเนินการตามกิจกรรมปฏิรูปประเทศที่จะส่งผลให้เกิดการเปลี่ยนแปลงต่อประชาชน อย่างมีนัยสำคัญ (Big Rock) นำไปสู่การปฏิบัติตามหลักความสัมพันธ์เชิงเหตุและผล (Causal Relationship: XYZ) เพื่อให้บรรลุผลสัมฤทธิ์ตามเป้าหมายของยุทธศาสตร์ชาติของแต่ละช่วงเวลา 5 ปี โดยแผนการปฏิรูป ประเทศ ฉบับปรับปรุงจะดำเนินการคู่ขนานไปกับเล่มแผนการปฏิรูปประเทศฉบับเดิมที่ประกาศใช้เมื่อเดือน เมษายน 2561 ที่เป็นกิจกรรมในลักษณะภารกิจปกติของหน่วยงาน ซึ่งแผนการปฏิรูปประเทศ 13 ด้าน ได้แก่ ด้านการเมือง ด้านการบริหารราชการแผ่นดิน ด้านกฎหมาย ด้านกระบวนการยุติธรรม ด้านเศรษฐกิจ ด้าน ทรัพยากรธรรมชาติและสิ่งแวดล้อม ด้านสาธารณสุข ด้านสื่อสารมวลชน เทคโนโลยีสารสนเทศ ด้านสังคม ด้านพลังงาน ด้านการป้องกันและปราบปรามการทุจริตและประพฤติมิชอบ ด้านการศึกษา ด้านวัฒนธรรม กีฬาแรงงาน และการพัฒนาทรัพยากรมนุษย์

2.1.4 (ร่าง) แผนพัฒนาเศรษฐกิจและสังคมแห่งชาติ ฉบับที่ 13 (พ.ศ. 2566 – 2570)¹⁴

(ร่าง) แผนพัฒนาเศรษฐกิจและสังคมแห่งชาติ ฉบับที่ 13 (พ.ศ. 2566 – 2570) เป็นแผนพัฒนาฯ ฉบับแรกที่เริ่มต้นกระบวนการยกร่างกรอบแผนแม่บทภายใต้ยุทธศาสตร์ชาติและจะมีผลในการใช้เป็นกรอบ เพื่อกำหนดแผนแม่บทภายใต้ยุทธศาสตร์ชาติ และแผนปฏิบัติการในช่วง 5 ปีที่สองของยุทธศาสตร์ชาติ 20 ปี โดยการกำหนดทิศทางการพัฒนาประเทศในระยะของแผนพัฒนาฯ ได้น้อมนำปรัชญาของเศรษฐกิจพอเพียง

¹² ที่มา: ห่วงโซ่คุณค่าของประเทศไทย (Value Chain Thailand) (ฉบับแก้ไขปี 2566) , สำนักงานสภาพัฒนาการเศรษฐกิจและสังคมแห่งชาติ

¹³ ที่มา: แผนการปฏิรูปประเทศ (ฉบับปรับปรุง) , สำนักงานสภาพัฒนาการเศรษฐกิจและสังคมแห่งชาติ

¹⁴ ที่มา: (ร่าง) แผนพัฒนาเศรษฐกิจและสังคมแห่งชาติ ฉบับที่ 13 (พ.ศ. 2566 – 2570) ตุลาคม 2564

มาเป็นหลักในการขับเคลื่อนและวางแผนการพัฒนาประเทศ ไปสู่การบรรลุเป้าหมายในมิติต่าง ๆ ภายใต้ยุทธศาสตร์ชาติได้อย่างเป็นรูปธรรม ซึ่งการกำหนดทิศทางการพัฒนาประเทศในระยะต่อไปจึงจำเป็นต้องให้ความสำคัญกับปัจจัยทั้งภายในและภายนอก และภายใน ตลอดจนผลจากการเปลี่ยนแปลงของปัจจัยที่จะมีอิทธิพลต่อโครงสร้างและองค์ประกอบของประเทศในทุกมิติ เพื่อนำมาประมวลผลประกอบการกำหนดทิศทางการพัฒนาประเทศที่ควรจะมีไปในอนาคต บนหลักปรัชญาของเศรษฐกิจพอเพียงที่สอดคล้องกับเป้าหมายการพัฒนาที่ยั่งยืนของโลก (SDGs)

(ร่าง) แผนพัฒนาฯ ฉบับที่ 13 มีจุดมุ่งหมายเพื่อขับเคลื่อนการพัฒนาประเทศให้สามารถบรรลุผลตามเป้าหมายการพัฒนาระยะยาวที่กำหนดไว้ในยุทธศาสตร์ชาติ โดยมุ่งหวังให้แผนพัฒนาฯ ฉบับที่ 13 (พ.ศ. 2566 - 2570) ทำหน้าที่เป็นกลไกในการชี้ประเด็นที่มีลำดับความสำคัญสูงต่อการพัฒนาประเทศในระยะ 5 ปี และเพื่อผลักดันให้ประเทศสามารถก้าวข้ามความท้าทายต่าง ๆ เพื่อขับเคลื่อนสู่ความเจริญเติบโตที่ทุกภาคส่วนได้รับประโยชน์อย่างเท่าเทียมกัน โดยมีวัตถุประสงค์เพื่อพลิกโฉมประเทศไทยสู่ “สังคมก้าวหน้า เศรษฐกิจสร้างมูลค่าอย่างยั่งยืน” จึงได้กำหนดเป้าหมายหลัก 5 ประการ ประกอบด้วย

- 1) การปรับโครงสร้างการผลิตสู่เศรษฐกิจฐานนวัตกรรม
- 2) การพัฒนาคนสำหรับโลกยุคใหม่
- 3) การมุ่งสู่สังคมแห่งโอกาสและความเป็นธรรม
- 4) การเปลี่ยนผ่านไปสู่ความยั่งยืน
- 5) การเสริมสร้างความสามารถของประเทศในการรับมือกับความเสี่ยงและการเปลี่ยนแปลงภายใต้บริบทโลกใหม่

ดังนั้น (ร่าง) แผนพัฒนาฯ ฉบับที่ 13 จึงได้กำหนดหมวดหมู่การพัฒนา จำนวน 13 ประการที่มีลักษณะเชิงบูรณาการ ซึ่งสามารถนำไปสู่การพัฒนาทั้งในด้านเศรษฐกิจ สังคม ทรัพยากรธรรมชาติและสิ่งแวดล้อมไปพร้อม ๆ กัน ทำให้หมวดหมู่แต่ละประการสามารถสนับสนุนเป้าหมายหลักได้มากกว่าหนึ่งข้อ โดยหมวดหมู่ทั้ง 13 ประการ แบ่งออกได้เป็น 4 มิติ ดังนี้

1) มิติภาคการผลิตและบริการเป้าหมาย

- | | |
|---------------|--|
| หมวดหมู่ที่ 1 | ไทยเป็นประเทศชั้นนำด้านสินค้าเกษตรและเกษตรแปรรูปมูลค่าสูง |
| หมวดหมู่ที่ 2 | ไทยเป็นจุดหมายของการท่องเที่ยวที่เน้นคุณภาพและความยั่งยืน |
| หมวดหมู่ที่ 3 | ไทยเป็นฐานการผลิตยานยนต์ไฟฟ้าที่สำคัญของโลก |
| หมวดหมู่ที่ 4 | ไทยเป็นศูนย์กลางทางการแพทย์และสุขภาพมูลค่าสูง |
| หมวดหมู่ที่ 5 | ไทยเป็นประตูการค้าการลงทุนและยุทธศาสตร์ทางโลจิสติกส์ที่สำคัญของภูมิภาค |
| หมวดหมู่ที่ 6 | ไทยเป็นศูนย์กลางด้านดิจิทัลและอุตสาหกรรมอิเล็กทรอนิกส์อัจฉริยะของอาเซียน |

2) มิติโอกาสและความเสมอภาคทางเศรษฐกิจและสังคม

- | | |
|---------------|--|
| หมวดหมู่ที่ 7 | ไทยมีวิสาหกิจขนาดกลางและขนาดย่อมที่เข้มแข็ง มีศักยภาพสูง และสามารถแข่งขันได้ |
| หมวดหมู่ที่ 8 | ไทยมีพื้นที่และเมืองอัจฉริยะที่น่าอยู่ ปลอดภัย เติบโตได้อย่างยั่งยืน |
| หมวดหมู่ที่ 9 | ไทยมีความยากจนข้ามรุ่นลดลง และคนไทยทุกคนมีความคุ้มครองทางสังคมที่เพียงพอ เหมาะสม |

3) มิติความยั่งยืนของทรัพยากรธรรมชาติและสิ่งแวดล้อม

หมวดหมู่ที่ 10 ไทยมีเศรษฐกิจหมุนเวียนและสังคมคาร์บอนต่ำ

หมวดหมู่ที่ 11 ไทยสามารถลดความเสี่ยงและผลกระทบจากภัยธรรมชาติและ การเปลี่ยนแปลงสภาพภูมิอากาศ

4) มิติปัจจัยผลักดันการพลิกโฉมประเทศ

หมวดหมู่ที่ 12 ไทยมีกำลังคนสมรรถนะสูง มุ่งเรียนรู้อย่างต่อเนื่อง ตอบโจทย์การพัฒนาแห่งอนาคต

หมวดหมู่ที่ 13 ไทยมีภาครัฐที่ทันสมัย มีประสิทธิภาพ และตอบโจทย์ประชาชน

2.1.5 การพัฒนาที่ยั่งยืน (Sustainable Development)¹⁵

การพัฒนาที่ยั่งยืน (Sustainable Development) คือ แนวทางการพัฒนาที่ตอบสนองความต้องการของคนรุ่นปัจจุบัน โดยไม่ลดทอนความสามารถในการตอบสนอง ความต้องการของคนรุ่นหลัง (Brundtland Report, 1987) โดยการบรรลุการพัฒนาที่ยั่งยืน มีองค์ประกอบสำคัญ 3 ประการ ได้แก่ การเติบโตทางเศรษฐกิจ (Economic Growth) ความครอบคลุมทางสังคม (Social Inclusion) และการคุ้มครองสิ่งแวดล้อม (Environmental Protection)



ภาพ 4 17 เป้าหมายการพัฒนาที่ยั่งยืน, สำนักงานสภาพัฒนาการเศรษฐกิจและสังคมแห่งชาติ

¹⁵ ที่มา: สำนักงานสภาพัฒนาการเศรษฐกิจและสังคมแห่งชาติ, <https://sdgs.nesdc.go.th/>

ในการประชุมสมัชชาสหประชาชาติสมัยสามัญ ครั้งที่ 70 เมื่อวันที่ 25 กันยายน 2558 ณ สำนักงานใหญ่สหประชาชาติ ประเทศไทยและประเทศสมาชิกสหประชาชาติรวม 193 ประเทศ ร่วมลงนามรับรองวาระการพัฒนาที่ยั่งยืน ค.ศ. 2030 (2030 Agenda for Sustainable Development) ซึ่งเป็นกรอบการพัฒนาของโลกเพื่อร่วมกันบรรลุการพัฒนาทางสังคม เศรษฐกิจ และสิ่งแวดล้อมอย่างยั่งยืน โดยไม่ทิ้งใครไว้ข้างหลัง ภายในปี ค.ศ. 2030 โดยกำหนดให้มีเป้าหมายการพัฒนาที่ยั่งยืน (Sustainable Development Goals: SDGs) เป็นแนวทางให้แต่ละประเทศดำเนินการร่วมกัน

เป้าหมายการพัฒนาที่ยั่งยืน (SDGs) 17 เป้าหมาย ประกอบไปด้วย 169 เป้าหมายย่อย (SDG Targets) ที่มีความเป็นสากล เชื่อมโยงและเกื้อหนุนกัน และกำหนดให้มี 247 ตัวชี้วัด เพื่อใช้ติดตามและประเมินความก้าวหน้าของการพัฒนา โดยสามารถจัดกลุ่ม SDGs ตามปัจจัยที่เชื่อมโยงกันใน 5 มิติ (5P) ได้แก่



ภาพ 5 การจัดกลุ่ม SDGs ตามปัจจัยที่เชื่อมโยงกันใน 5 มิติ (5P)

- 1) การพัฒนาคน (People) ให้ความสำคัญกับการขจัดปัญหาความยากจนและความหิวโหย และลดความเหลื่อมล้ำในสังคม ประกอบด้วย
 - เป้าหมายที่ 1: ขจัดความยากจน
 - เป้าหมายที่ 2: ยุติความหิวโหย บรรลุความมั่นคงทางอาหารและยกระดับโภชนาการสำหรับทุกคนในทุกวัย
 - เป้าหมายที่ 3: สร้างหลักประกันว่าคนมีชีวิตที่มีสุขภาพดีและส่งเสริมสวัสดิภาพสำหรับทุกคนในทุกวัย
 - เป้าหมายที่ 4: สร้างหลักประกันว่าทุกคนมีการศึกษาที่มีคุณภาพอย่างครอบคลุมและเท่าเทียม และสนับสนุนโอกาสในการเรียนรู้ตลอดชีวิต
 - เป้าหมายที่ 5: บรรลุความเท่าเทียมระหว่างเพศ และเสริมสร้างความเข้มแข็งให้แก่สตรีและเด็กหญิง
- 2) สิ่งแวดล้อม (Planet) ให้ความสำคัญกับการปกป้องและรักษาทรัพยากรธรรมชาติและสภาพภูมิอากาศเพื่อพลเมืองโลกรุ่นต่อไป ประกอบด้วย
 - เป้าหมายที่ 7: สร้างหลักประกันให้ทุกคนสามารถเข้าถึงพลังงานสมัยใหม่ที่ยั่งยืนในราคาที่ย่อมเยา

- เป้าหมายที่ 8: ส่งเสริมการเติบโตทางเศรษฐกิจที่ต่อเนื่อง ครอบคลุม และยั่งยืน การจ้างงานเต็มที่มีผลผลิตภาพ และการมีงานที่เหมาะสมสำหรับทุกคน
- เป้าหมายที่ 9: สร้างโครงสร้างพื้นฐานที่มีความทนทาน ส่งเสริมการพัฒนาอุตสาหกรรมที่ครอบคลุมและยั่งยืน และส่งเสริมนวัตกรรม
- เป้าหมายที่ 10: ลดความไม่เสมอภาคภายในประเทศและระหว่างประเทศ
- เป้าหมายที่ 11: ทำให้เมืองและการตั้งถิ่นฐานของมนุษย์มีความครอบคลุม ปลอดภัย มีภูมิทัศน์และยั่งยืน
- 3) เศรษฐกิจและความมั่งคั่ง (Prosperity) ส่งเสริมให้ประชาชนมีความเป็นอยู่ที่ดีและสอดคล้องกับธรรมชาติ ประกอบด้วย
- เป้าหมายที่ 6: สร้างหลักประกันว่าจะมีการจัดให้มีน้ำและสุขอนามัยสำหรับทุกคนและมีการบริหารจัดการที่ยั่งยืน
- เป้าหมายที่ 12: สร้างหลักประกันให้มีรูปแบบการผลิตและการบริโภคที่ยั่งยืน
- เป้าหมายที่ 13: เร่งต่อสู้กับการเปลี่ยนแปลงสภาพภูมิอากาศและผลกระทบที่เกิดขึ้น
- เป้าหมายที่ 14: อนุรักษ์และใช้ประโยชน์จากมหาสมุทร ทะเล และทรัพยากรทางทะเลอย่างยั่งยืนเพื่อการพัฒนาที่ยั่งยืน
- เป้าหมายที่ 15: ปกป้อง ฟื้นฟู และสนับสนุนการใช้ระบบนิเวศบนบกอย่างยั่งยืน จัดการป่าไม้อย่างยั่งยืนต่อสู้การกลายสภาพเป็นทะเลทราย หยุดการเสื่อมโทรมของที่ดินและฟื้นสภาพกลับมาใหม่ และหยุดการสูญเสียความหลากหลายทางชีวภาพ
- 4) สันติภาพและความยุติธรรม (Peace) ยึดหลักการอยู่ร่วมกันอย่างสันติ มีสังคมที่สงบสุขและไม่แบ่งแยก ประกอบด้วย
- เป้าหมายที่ 16: ส่งเสริมสังคมที่สงบสุขและครอบคลุมเพื่อการพัฒนาที่ยั่งยืน ให้ทุกคนเข้าถึงความยุติธรรมและสร้างสถาบันที่มีประสิทธิภาพรับผิดชอบและครอบคลุมในทุกระดับ
- 5) ความเป็นหุ้นส่วนการพัฒนา (Partnership) ความร่วมมือของทุกภาคส่วนในการขับเคลื่อนวาระการพัฒนาที่ยั่งยืน ประกอบด้วย
- เป้าหมายที่ 17: เสริมความเข้มแข็งให้แก่กลไกการดำเนินงานและฟื้นฟูสภาพหุ้นส่วนความร่วมมือระดับโลกสำหรับการพัฒนาที่ยั่งยืน

2.1.6 (ร่าง) กรอบแผนพัฒนาภาคกลาง (พ.ศ. 2566 – 2570)¹⁶

เป้าหมาย

- 1) อัตราการเจริญเติบโตทางเศรษฐกิจของภาคกลางขยายตัวเพิ่มขึ้น
- 2) สัมประสิทธิ์ความไม่เสมอภาค (Gini Coefficient) ในการกระจายรายได้ของภาคกลางลดลง

ประเด็นการพัฒนาเพื่อให้บรรลุผลตามทิศทางการพัฒนาภาคกลาง มีดังนี้

¹⁶ ที่มา: https://www.nesdc.go.th/ewt_dl_link.php?nid=11684&filename=index

- 1) พัฒนาและยกระดับภาคกลางไปสู่การเป็นฐานอุตสาหกรรมขั้นสูงที่ใช้เทคโนโลยีและนวัตกรรมที่สามารถออกแบบและพัฒนาขึ้นเอง
- 2) พัฒนาและยกระดับภาคกลางไปสู่การเป็นแหล่งเกษตรสมัยใหม่และศูนย์รวบรวมและกระจายสินค้าเกษตรของประเทศ
- 3) พัฒนาแหล่งท่องเที่ยวสำคัญและแหล่งท่องเที่ยวชุมชนให้เข้าสู่ตลาดท่องเที่ยวคุณภาพ
- 4) พัฒนาภาคกลางเป็นศูนย์กลางทางการแพทย์และสุขภาพมูลค่าสูง
- 5) พัฒนาการผลิตกำลังคนให้มีทักษะรองรับอุตสาหกรรมและบริการแห่งอนาคต
- 6) พัฒนาเมือง เขตเศรษฐกิจพิเศษชายแดนและเมืองชายแดน รวมทั้งพื้นที่ระเบียงเศรษฐกิจพิเศษภาคกลาง-ตะวันตก ให้เอื้อต่อการพัฒนาเศรษฐกิจและสังคมในอนาคต
- 7) พื้นฟูทรัพยากรธรรมชาติและแก้ไขปัญหาสิ่งแวดล้อม

2.1.7 แผนพัฒนากลุ่มจังหวัดภาคกลางตอนบน (ชัยนาท พระนครศรีอยุธยา ลพบุรี สระบุรี สิงห์บุรี และอ่างทอง) พ.ศ. 2566 – 2570¹⁷

กลุ่มจังหวัดภาคกลางตอนบน ประกอบด้วย จังหวัดชัยนาท จังหวัดพระนครศรีอยุธยา จังหวัดลพบุรี จังหวัดสระบุรี จังหวัดสิงห์บุรี และจังหวัดอ่างทอง มีเป้าหมายการพัฒนา “ลุ่มน้ำแห่งประวัติศาสตร์ เศรษฐกิจดิจิทัลเชิงสร้างสรรค์ที่ยั่งยืน”

ลุ่มน้ำแห่งประวัติศาสตร์ : ลุ่มน้ำเจ้าพระยา-ป่าสัก ซึ่งเป็นพื้นที่ภาคกลางตอนบนที่มีความอุดมสมบูรณ์ประกอบด้วยจังหวัดชัยนาท จังหวัดพระนครศรีอยุธยา จังหวัดลพบุรี จังหวัดสระบุรี จังหวัดสิงห์บุรี และจังหวัดอ่างทอง

เศรษฐกิจดิจิทัล : การขับเคลื่อนเศรษฐกิจของกลุ่มจังหวัดโดยการนำเอาเทคโนโลยีดิจิทัลเข้ามาใช้เพื่อเพิ่มผลผลิต เพิ่มผลงาน โดยใช้เวลาน้อยลงและสร้างมูลค่าเพิ่มให้แก่สินค้าและบริการต่าง ๆ

เศรษฐกิจสร้างสรรค์ : แนวคิดในการนำ “สินทรัพย์ทางวัฒนธรรม” (Cultural assets-based) ทั้งที่จับต้องได้และจับต้องไม่ได้ผนวกเข้ากับ “นวัตกรรม” (Innovation) และ “ความคิดสร้างสรรค์” (Creativity) มาใช้ประโยชน์เชิงพาณิชย์ (Commercialization) สร้างเป็นสินค้า และบริการที่มีมูลค่าทางเศรษฐกิจ

การพัฒนาอย่างยั่งยืน : การพัฒนาที่ตอบสนองความจำเป็นของคนยุคปัจจุบันโดยไม่ลดขีดความสามารถในการตอบสนองความจำเป็นของคนยุคต่อไป โดยใช้ทรัพยากรของกลุ่มจังหวัดทั้งภาคเกษตร อุตสาหกรรม การท่องเที่ยว ทรัพยากรอื่น ๆ ให้คุ้มค่า เกิดประโยชน์สูงสุด โดยคำนึงถึงสิ่งแวดล้อม

ตำแหน่งการพัฒนากลุ่มจังหวัดภาคกลางตอนบน (Positioning) ได้แก่ VACCINE สร้างภูมิคุ้มกันทางเศรษฐกิจ สังคม วัฒนธรรม และสิ่งแวดล้อม เพื่อความเข้มแข็งของกลุ่มจังหวัดภาคกลางตอนบน ประกอบด้วย

VALUE	มุ่งเน้นผลิตสินค้าและบริการที่มีมูลค่าสูง High Value
ACADEMIC	มุ่งใช้องค์ความรู้เชิงวิชาการในการพัฒนาเชิงพื้นที่
CREATIVITY	มุ่งใช้แนวคิดเชิงสร้างสรรค์ในการพัฒนาและแก้ปัญหา

¹⁷ ที่มา: https://www.osmuppercentral.go.th/files/com_news_operation/2021-11_49169de814b6c76.pdf

COOPERATION	มุ่งส่งเสริมความร่วมมือจากภาคีเครือข่ายทั้งภาครัฐ ภาคเอกชน ภาคประชาชน
INNOVATION	มุ่งพัฒนาและส่งเสริมการใช้เทคโนโลยี นวัตกรรม เพื่อการพัฒนาอย่างมีประสิทธิภาพ
NEW NORMAL	มุ่งการปรับตัวสู่วิถีปกติแบบใหม่
ENVIRONMENTAL	มุ่งความสำคัญในการอนุรักษ์ทรัพยากรและสิ่งแวดล้อม
ประเด็นการพัฒนากลุ่มจังหวัด	
ประเด็นการพัฒนาที่ 1 : สร้างฐานการผลิตสินค้าเกษตร อาหารเพื่อสุขภาพมูลค่าสูงที่เป็นมิตรกับสิ่งแวดล้อม	
ประเด็นการพัฒนาที่ 2 : ยกระดับการท่องเที่ยวมูลค่าสูงด้วยเทคโนโลยีและนวัตกรรม บนพื้นฐานของการท่องเที่ยวอย่างรับผิดชอบ	
ประเด็นการพัฒนาที่ 3 : เพิ่มมูลค่าห่วงโซ่อุปทานอุตสาหกรรมและบริการในอนาคต	
ประเด็นการพัฒนาที่ 4 : การจัดการทรัพยากรธรรมชาติ สิ่งแวดล้อม และพลังงานแบบมีส่วนร่วมอย่างยั่งยืน	

2.1.8 แผนพัฒนาจังหวัดลพบุรี พ.ศ. 2566 – 2570¹⁸

แผนพัฒนาจังหวัดลพบุรี (พ.ศ. 2566 – 2570) จัดทำขึ้นเพื่อให้จังหวัดลพบุรีมีทิศทางการดำเนินงานที่ชัดเจน สอดคล้องเชื่อมโยงกับยุทธศาสตร์ชาติ แผนแม่บทภายใต้ยุทธศาสตร์ชาติ แผนการปฏิรูปประเทศ แผนพัฒนาเศรษฐกิจและสังคมแห่งชาติ นโยบายรัฐบาล แผนรายสาขาต่าง ๆ ข้อเสนอการนายกรัฐมนตรี แผนพัฒนาภาค และบริบทที่เกี่ยวข้อง รวมทั้งใช้เป็นแนวทางในการขับเคลื่อนการดำเนินงานและการติดตามประเมินผลได้อย่างมีประสิทธิภาพและบรรลุผลสัมฤทธิ์ ซึ่งได้มีการกำหนดเป้าหมายการพัฒนาพันธกิจ ประเด็นการพัฒนา เป้าประสงค์ ตัวชี้วัดความสำเร็จตามเป้าหมายการพัฒนาและแนวทางการพัฒนาจังหวัด

เป้าหมายการพัฒนาจังหวัด : ลพบุรีเมืองน่าอยู่ ด้วยสิ่งแวดล้อมดี มีอาหารปลอดภัย และท่องเที่ยววิถีใหม่

ประเด็นการพัฒนาจังหวัดลพบุรี

- 1) สร้างมูลค่าเพิ่มสินค้าเกษตรปลอดภัยสู่เศรษฐกิจฐานราก
- 2) บริหารจัดการด้านการท่องเที่ยวพร้อมรับการท่องเที่ยววิถีใหม่
- 3) เพิ่มพื้นที่สีเขียว ลดขยะ พัฒนาพลังงานทดแทน
- 4) พัฒนาคุณภาพชีวิตทุกช่วงวัย เรียนรู้ตลอดชีวิตเสริมสร้างสุขภาวะที่ดีเมืองลพบุรีมีความสุขสงบสุข

¹⁸ ที่มา: <http://website2021.lopburi.go.th/lopburi-province-development-plan/>

2.2 การวิเคราะห์ประเด็นการพัฒนาจังหวัดภายใต้แผนพัฒนาจังหวัดที่เป็นปัจจุบันที่สอดคล้องกับนโยบายและยุทธศาสตร์ต่าง ๆ ที่เกี่ยวข้องกับการพัฒนาในระดับจังหวัด

ประเด็นการพัฒนาจังหวัดที่สอดคล้องกับนโยบายและยุทธศาสตร์ต่าง ๆ ที่เกี่ยวข้องกับการพัฒนาในระดับจังหวัด สามารถสรุปความสอดคล้องเชื่อมโยงระหว่างประเด็นยุทธศาสตร์การพัฒนา และตัวชี้วัดของจังหวัดลพบุรี กับประเด็นหมุดหมายและตัวชี้วัดตาม (ร่าง) แผนพัฒนาฯ ฉบับที่ 13 แสดงได้ดังตารางต่อไปนี้

ตาราง 1 ความสอดคล้องระหว่างประเด็นหมุดหมายตาม (ร่าง) แผนพัฒนาเศรษฐกิจและสังคมแห่งชาติ ฉบับที่ 13 และประเด็นการพัฒนาจังหวัดของแผนพัฒนาจังหวัดฯ

ประเด็นหมุดหมาย (ร่าง) แผนฯ 13	ประเด็นการพัฒนาจังหวัด
1. ไทยเป็นประเทศชั้นนำด้านสินค้าเกษตรและเกษตรแปรรูปมูลค่าสูง	1. สร้างมูลค่าเพิ่มสินค้าเกษตรปลอดภัยสู่เศรษฐกิจฐานราก
2. ไทยเป็นจุดหมายของการท่องเที่ยวที่เน้นคุณภาพและความยั่งยืน	2. บริหารจัดการด้านการท่องเที่ยวพร้อมรับการท่องเที่ยววิถีใหม่
3. ไทยเป็นฐานการผลิตยานยนต์ไฟฟ้าที่สำคัญของโลก	-
4. ไทยเป็นศูนย์กลางทางการแพทย์และสุขภาพมูลค่าสูง	-
5. ไทยเป็นประตูการค้าการลงทุนและยุทธศาสตร์ทางโลจิสติกส์ที่สำคัญของภูมิภาค	-
6. ไทยเป็นศูนย์กลางด้านดิจิทัลและอุตสาหกรรมอิเล็กทรอนิกส์อัจฉริยะของอาเซียน	-
7. ไทยมีวิสาหกิจขนาดกลางและขนาดย่อมที่เข้มแข็ง มีศักยภาพสูง และสามารถแข่งขันได้	-
8. ไทยมีพื้นที่และเมืองอัจฉริยะที่น่าอยู่ ปลอดภัย เดิบทได้ อย่างยั่งยืน	-
9. ไทยมีความยากจนข้ามรุ่นลดลง และคนไทยทุกคนมีความคุ้มครองทางสังคมที่เพียงพอ เหมาะสม	-
10. ไทยมีเศรษฐกิจหมุนเวียนและสังคมคาร์บอนต่ำ	1. สร้างมูลค่าเพิ่มสินค้าเกษตรปลอดภัยสู่เศรษฐกิจฐานราก 3. เพิ่มพื้นที่สีเขียว ลดขยะ พัฒนาพลังงานทดแทน
11. ไทยสามารถลดความเสี่ยงและผลกระทบจากภัยธรรมชาติและการเปลี่ยนแปลงสภาพภูมิอากาศ	-

ประเด็นหมุดหมาย (ร่าง) แผนฯ 13	ประเด็นการพัฒนาจังหวัด
12. ไทยมีกำลังคนสมรรถนะสูง มุ่งเรียนรู้อย่างต่อเนื่อง ตอบโจทย์การพัฒนาแห่งอนาคต	4. พัฒนาคุณภาพชีวิตทุกช่วงวัย เรียนรู้ตลอดชีวิต เสริมสร้างสุขภาวะที่ดี เมืองลพบุรี มีความ สงบสุข
13. ไทยมีภาครัฐที่ทันสมัย มีประสิทธิภาพ และตอบโจทย์ ประชาชน	-

ตาราง 2 ตัวชี้วัดตาม (ร่าง) แผนพัฒนาเศรษฐกิจและสังคมแห่งชาติ ฉบับที่ 13 และความสอดคล้องระหว่าง
ตัวชี้วัดตามแผนพัฒนาจังหวัดฯ

ตัวชี้วัด (ร่าง) แผนพัฒนาฯ ฉบับที่ 13	ตัวชี้วัดของจังหวัดลพบุรี
1. GDP สาขาเกษตรเติบโต ร้อยละ 4.5 ต่อปี	1. ผลิตภัณฑ์มวลรวมของจังหวัด เพิ่มขึ้น ร้อยละ 1 (ฐานข้อมูลปี 2562 = 110,825 ล้านบาท) 2. รายได้ต่อหัวของประชาชนในจังหวัดเพิ่มขึ้น ร้อยละ 1 (ฐานข้อมูลปี 2562 = 142,776บาท/ คน/ปี)
2. รายได้สุทธิครัวเรือนเกษตรกร ไม่ต่ำกว่า 537,000 บาท ต่อครัวเรือน	
3. พื้นที่ทำเกษตรกรรมยั่งยืนเพิ่มขึ้นเป็น 10 ล้านไร่	
4. พื้นที่เพาะปลูกพืชที่ไม่เหมาะสมลดลงร้อยละ 10	
5. ภาคเกษตรมีผลิภาพการผลิตรวม (TFP) เฉลี่ยร้อยละ 1.5	
6. มีตลาดกลางสินค้าเกษตรภูมิภาค	
7. จำนวนสหกรณ์ภาคเกษตรในชั้นที่ 1 ตามเกณฑ์การจัดระดับ ความเข้มแข็งสหกรณ์เพิ่มขึ้นอย่างน้อย ร้อยละ 18	
8. จำนวนกลุ่มเกษตรกรในชั้นที่ 1 ตามเกณฑ์การจัดระดับความ เข้มแข็งกลุ่มเกษตรกรเพิ่มขึ้นอย่างน้อยร้อยละ 6	
9. จำนวนวิสาหกิจชุมชนในระดับดี ตามเกณฑ์การจัดระดับความ เข้มแข็งวิสาหกิจชุมชนเพิ่มขึ้นอย่างน้อยร้อยละ 5	
10. ผู้ประกอบการเกษตรเพิ่มขึ้น (การประเมินของ กษ.) ปีละ 4,000 ราย	
11. มูลค่าการลงทุนในเขตพัฒนาพิเศษภาคตะวันออก	
12. มูลค่าการลงทุนในเขตพัฒนาเศรษฐกิจพิเศษชายแดน	
13. รายได้จากการท่องเที่ยวเมืองท่องเที่ยวรองเฉลี่ยทุก เมืองเพิ่มขึ้นร้อยละ 10 ต่อปี	

ตัวชี้วัด (ร่าง) แผนพัฒนาฯ ฉบับที่ 13	ตัวชี้วัดของจังหวัดลพบุรี
14. พื้นที่ป่าไม้เพิ่มขึ้น โดยเป็นป่าไม้ธรรมชาติ ร้อยละ 33 และพื้นที่ป่าเศรษฐกิจเพื่อการใช้ประโยชน์ ร้อยละ 12 ของพื้นที่ประเทศ	
15. ดัชนีการพัฒนามนุษย์ 0.82 ภายในปี 2570	

ตาราง 3 การวิเคราะห์ประเด็นการพัฒนาจังหวัดภายใต้แผนพัฒนาจังหวัดที่เป็นปัจจุบัน ที่สอดคล้องกับยุทธศาสตร์ชาติ (พ.ศ. 2561 – 2580)

ยุทธศาสตร์/ประเด็นการพัฒนาภายใต้ยุทธศาสตร์ชาติ (พ.ศ. 2561-2580)	
ยุทธศาสตร์ชาติ (หลัก)	ยุทธศาสตร์ชาติ (รอง)
<p>ยุทธศาสตร์ ด้านความมั่นคง เป้าหมาย : ความสุขของประชากรไทย ประเด็น : การรักษาความสงบภายในประเทศ</p> <p>ยุทธศาสตร์ ด้านการสร้างขีดความสามารถในการแข่งขัน เป้าหมาย : ประเทศไทยมีขีดความสามารถในการแข่งขันสูงขึ้น ประเด็น : 1. การเกษตรด้านคุณค่า 2. สร้างความหลากหลายด้านการท่องเที่ยว</p> <p>ยุทธศาสตร์ ด้านการสร้างการเติบโตบนคุณภาพชีวิตที่เป็นมิตรต่อสิ่งแวดล้อม เป้าหมาย : พื้นที่สีเขียวที่เป็นมิตรกับสิ่งแวดล้อมและการเติบโตที่เป็นมิตรกับสิ่งแวดล้อม ประเด็น : 1. สร้างการเติบโตอย่างยั่งยืนบนสังคมเศรษฐกิจสีเขียว 2. พัฒนาความมั่นคงน้ำ พลังงานและเกษตรที่เป็นมิตรต่อสิ่งแวดล้อม</p>	<p>ยุทธศาสตร์ด้านการพัฒนาและเสริมสร้างศักยภาพทรัพยากรมนุษย์ เป้าหมาย : การพัฒนาคุณภาพชีวิต สุขภาวะ และความเป็นอยู่ ที่ดีของคนไทย ประเด็น : การพัฒนาศักยภาพคนตลอดช่วงชีวิต</p> <p>ยุทธศาสตร์ ด้านการสร้างความเสมอภาคทางสังคม เป้าหมาย : เพิ่มขีดความสามารถของชุมชนท้องถิ่นในการพัฒนา การพึ่งตนเอง การจัดการตนเองเพื่อสร้างสังคมสุขภาพ ประเด็น : การเพิ่มขีดความสามารถของชุมชนท้องถิ่นในการพัฒนา การพึ่งตนเองและการจัดการตนเอง</p> <p>ยุทธศาสตร์ ด้านการสร้างการเติบโตบนคุณภาพชีวิตที่เป็นมิตรต่อสิ่งแวดล้อม เป้าหมาย : ภาครัฐทำงานที่มุ่งผลสัมฤทธิ์และผลประโยชน์ส่วนรวม ตอบสนองความต้องการของประชาชน ได้อย่างสะดวก รวดเร็ว โปร่งใส ประเด็น : ภาครัฐบริหารงานแบบบูรณาการ โดยมียุทธศาสตร์ชาติเป็นเป้าหมายและเชื่อมโยงการพัฒนาในทุกระดับ ทุกประเด็น ทุกภารกิจ และทุกพื้นที่</p>

ตาราง 4 การวิเคราะห์ประเด็นการพัฒนาจังหวัดภายใต้แผนพัฒนาจังหวัดที่เป็นปัจจุบัน ที่สอดคล้องกับแผนแม่บทภายใต้ยุทธศาสตร์ชาติ และแผนปฏิรูปประเทศ 13 ด้าน

แผนแม่บทภายใต้ยุทธศาสตร์ชาติ		แผนการปฏิรูปประเทศ 13 ด้าน
<p>ประเด็นการเกษตร ตัวชี้วัด : อัตราผลิตภาพการผลิตของภาคเกษตร (เฉลี่ยร้อยละ)</p>	<p>ประเด็นการท่องเที่ยว ตัวชี้วัด : รายได้จากการท่องเที่ยวของเมืองรองเพิ่มขึ้น</p>	<p>ด้านเศรษฐกิจ เป้าหมาย: ยกระดับศักยภาพทางเศรษฐกิจของประเทศ</p>

ตาราง 5 การวิเคราะห์ประเด็นการพัฒนาจังหวัดภายใต้แผนพัฒนาจังหวัดที่เป็นปัจจุบัน ที่สอดคล้องกับ (ร่าง) แผนพัฒนาเศรษฐกิจและสังคมแห่งชาติ ฉบับที่ 13

(ร่าง) แผนพัฒนาเศรษฐกิจและสังคมแห่งชาติ ฉบับที่ 13					
หมวดหมู่ที่ 1 ไทยเป็นประเทศชั้นนำด้าน สินค้าเกษตรและเกษตร แปรรูปมูลค่าสูง	หมวดหมู่ที่ 2 ไทยเป็นจุดหมายของการ ท่องเที่ยวที่เน้นคุณภาพและ ความยั่งยืน	หมวดหมู่ที่ 8 ไทยมีพื้นที่และเมืองหลัก ของภูมิภาคที่มีความเจริญ ทางเศรษฐกิจ ทันสมัยและ น่าอยู่	หมวดหมู่ที่ 9 ไทยมีความยากจนข้ามรุ่น ลดลง และคนไทยทุกคน มีความคุ้มครองทางสังคมที่ เพียงพอ เหมาะสม	หมวดหมู่ที่ 10 ไทยมีเศรษฐกิจหมุนเวียนและ สังคมคาร์บอนต่ำ	หมวดหมู่ที่ 11 ไทยสามารถลดความเสี่ยงและ ผลกระทบจากภัยธรรมชาติ และการเปลี่ยนแปลงสภาพ ภูมิอากาศ

ตาราง 6 การวิเคราะห์ประเด็นการพัฒนาจังหวัดภายใต้แผนพัฒนาจังหวัดที่เป็นปัจจุบัน ที่สอดคล้องกับเป้าหมายการพัฒนาที่ยั่งยืน (SDGs)

เป้าหมายการพัฒนาที่ยั่งยืน (SDGs)				
เป้าหมาย (Goals) 3 สุขภาพและความเป็นอยู่ที่ดี เป้าประสงค์ (Targets) 3.6 ลดจำนวนการตายและบาดเจ็บจาก อุบัติเหตุจากการจราจรทางถนนทั่วโลก ครึ่งหนึ่ง ภายในปี พ.ศ. 2563 (Targets) 3.7 สร้างหลักประกันถ้วนหน้า ในการ เข้าถึงบริการสุขภาพทางเพศและ อนามัยการเจริญพันธุ์ รวมถึงการ วางแผนครอบครัว ข้อมูลข่าวสารและ ความรู้ และการบูรณาการอนามัยการ เจริญพันธุ์ในยุทธศาสตร์และแผนงาน ระดับชาติ ภายในปี พ.ศ. 2573	เป้าหมาย (Goals) 8 งานที่มีคุณค่าและการเติบโตทางเศรษฐกิจ เป้าประสงค์ (Targets) 8.1 ทำให้การเติบโตทางเศรษฐกิจต่อหัว ประชากรมีความยั่งยืนตามบริบทของ ประเทศ โดยเฉพาะอย่างยิ่ง ให้ผลิตภัณฑ์ มวลรวมในประเทศของประเทศพัฒนาน้อยที่สุด มีการขยายตัวอย่างน้อยร้อยละ 7 ต่อปี เป้าประสงค์ (Targets) 8.2 บรรลุการมีผลิตภาพทางเศรษฐกิจในระดับ ที่สูงขึ้นผ่านการสร้างความหลากหลาย การยกระดับเทคโนโลยีและนวัตกรรม	เป้าหมาย (Goals) 10 ลดความเหลื่อมล้ำ เป้าประสงค์ (Targets) 10.2 เสริมสร้างศักยภาพและ ส่งเสริมความครอบคลุมทาง สังคม เศรษฐกิจ และการเมือง สำหรับทุกคน โดยไม่คำนึงถึง อายุ เพศ ความพิการเชื้อชาติ ชาติพันธุ์แหล่งกำเนิด ศาสนา สถานะทางเศรษฐกิจ หรืออื่น ๆ ภายในปี พ.ศ. 2573	เป้าหมาย (Goals) 12 การผลิตและการบริโภคที่ยั่งยืน เป้าประสงค์ (Targets) 12.5 ลดการเกิดของเสียโดยให้มีการ ป้องกันการลดปริมาณ การใช้ซ้ำ และการนำกลับมาใช้ใหม่ ภายในปี พ.ศ. 2573	เป้าหมาย (Goals) 15 ระบบนิเวศบนบก เป้าประสงค์ (Targets) 15.2 ส่งเสริมการดำเนินการด้านการ บริหารจัดการป่าไม้ทุกประเภท อย่างยั่งยืน หยุดยั้งการตัดไม้ ทำลายป่า ป่าฟุ่มเฟือยที่เสื่อมโทรม และเพิ่มการปลูกป่าและฟื้นฟูป่า ทั่วโลกอย่างจริงจัง ภายในปี พ.ศ. 2563

เป้าหมายการพัฒนาที่ยั่งยืน (SDGs)			
	<p>รวมถึงการมุ่งเน้นภาคการผลิตที่มีมูลค่าเพิ่มสูง และใช้แรงงานเป็นหลัก (Labour-intensive)</p> <p>เป้าประสงค์ (Targets) 8.9</p> <p>ออกแบบและใช้นโยบายเพื่อส่งเสริมการท่องเที่ยวที่ยั่งยืน ซึ่งช่วยสร้างงานและส่งเสริมวัฒนธรรมและผลิตภัณฑ์ท้องถิ่นภายในปี พ.ศ. 2573</p>		

ตาราง 7 การวิเคราะห์ประเด็นการพัฒนาจังหวัดภายใต้แผนพัฒนาจังหวัดที่เป็นปัจจุบัน ที่สอดคล้องกับ (ร่าง) กรอบแผนพัฒนากลาง พ.ศ. 2566 – 2570)

(ร่าง) กรอบแผนพัฒนาภาคกลาง (พ.ศ. 2566 – 2570)				
1) พัฒนาและยกระดับภาคกลางไปสู่การเป็นแหล่งเกษตรสมัยใหม่และศูนย์รวบรวมและกระจายสินค้าเกษตรของประเทศ	2) พัฒนาแหล่งท่องเที่ยวสำคัญและแหล่งท่องเที่ยวชุมชนให้เข้าสู่ตลาดท่องเที่ยวคุณภาพ	3) พัฒนาภาคกลางเป็นศูนย์กลางทางการแพทย์และสุขภาพมูลค่าสูง	4) พัฒนาการผลิตกำลังคนให้มีทักษะรองรับอุตสาหกรรมและบริการแห่งอนาคต	5) ปันฟูทรัพยากรธรรมชาติและแก้ไขปัญหาสิ่งแวดล้อม

ตาราง 8 การวิเคราะห์ประเด็นการพัฒนาจังหวัดภายใต้แผนพัฒนาจังหวัดที่เป็นปัจจุบัน ที่สอดคล้องกับแผนพัฒนากลุ่มจังหวัดภาคกลางตอนบน (พ.ศ. 2566 – 2570)

แผนพัฒนากลุ่มจังหวัดภาคกลางตอนบน (พ.ศ. 2566 – 2570)				
1. พัฒนาผู้ประกอบการอัจฉริยะด้วยเทคโนโลยี นวัตกรรม และความคิด สร้างสรรค์	2. พัฒนาผู้ประกอบการธุรกิจและบุคลากรด้านการท่องเที่ยวให้มีศักยภาพ การแข่งขันทุกระดับ	1. ยกระดับคุณภาพชีวิตของชุมชนสู่สังคมแห่งการรักษาสิ่งแวดล้อม	1. ยกระดับศักยภาพกำลังคนทุกกลุ่มทุกช่วงวัยเพื่อรองรับอุตสาหกรรมและ	

แผนพัฒนากลุ่มจังหวัดภาคกลางตอนบน (พ.ศ. 2566 – 2570)			
2. ยกระดับการผลิตสินค้าเกษตรอาหารเพื่อสุขภาพที่เป็นมิตรกับสิ่งแวดล้อม ด้วยเทคโนโลยีและนวัตกรรม	4. พัฒนาและเชื่อมโยงกิจกรรมท่องเที่ยวของกลุ่มจังหวัดให้มีศักยภาพใน การแข่งขันด้วยเทคโนโลยีและนวัตกรรม		บริการในอนาคต (Re-skill Up-skill และ New skill)

ตาราง 9 การวิเคราะห์ประเด็นการพัฒนาจังหวัด ภายใต้แผนพัฒนาจังหวัดที่เป็นปัจจุบัน ที่สอดคล้องกับนโยบายและยุทธศาสตร์ต่าง ๆ ที่เกี่ยวข้องกับแผนพัฒนาจังหวัดลพบุรี (พ.ศ. 2566 – 2570)

แผนพัฒนาจังหวัดลพบุรี (พ.ศ. 2566 – 2570)			
<p>ประเด็นการพัฒนา</p> <p>1. สร้างมูลค่าเพิ่มสินค้าเกษตรปลอดภัยสู่เศรษฐกิจฐานราก</p> <p>ตัวชี้วัด: รายได้เงินสดสุทธิทางการเกษตรเพิ่มขึ้น (ร้อยละ)</p>	<p>ประเด็นการพัฒนา</p> <p>2. บริหารจัดการด้านการท่องเที่ยวพร้อมรับการท่องเที่ยววิถีใหม่</p> <p>ตัวชี้วัด:</p> <p>1. จำนวนนักท่องเที่ยวเพิ่มขึ้น (ร้อยละ)</p> <p>2. รายได้จากการท่องเที่ยว เพิ่มขึ้น (ร้อยละ)</p>	<p>ประเด็นการพัฒนา</p> <p>3. เพิ่มพื้นที่สีเขียว ลดขยะ พัฒนาพลังงานทดแทน</p> <p>ตัวชี้วัด:</p> <p>1. ปริมาณขยะมูลฝอยชุมชน ได้รับการจัดการอย่างถูกต้อง (ร้อยละ)</p> <p>2. ปริมาณการใช้ไฟฟ้าของจังหวัดลพบุรี ลดลง (ร้อยละ)</p>	<p>ประเด็นการพัฒนา</p> <p>4. พัฒนาคุณภาพชีวิตทุกช่วงวัย เรียนรู้ตลอดชีวิต เสริมสร้างสุขภาวะที่ดี เมืองลพบุรีมีความสงบสุข</p> <p>ตัวชี้วัด:</p> <p>1. คนทุกช่วงวัยได้รับการ พัฒนา ศักยภาพเทียบจาก ประชากรจังหวัดลพบุรี (ร้อยละ)</p> <p>2. อุบัติเหตุทางถนนลดลง (ร้อยละ)</p> <p>3. คดียาเสพติดลดลง (ร้อยละ)</p>

Strategy Road Map ความเชื่อมโยงตั้งแต่ยุทธศาสตร์ มาแผนพัฒนาจังหวัด

แผนระดับ 1

ยุทธศาสตร์ชาติ 20 ปี

ยุทธศาสตร์ด้านการสร้าง
ความสามารถในการแข่งขัน

ยุทธศาสตร์ด้านการสร้างโอกาสและ
ความเสมอภาคทางสังคม

ยุทธศาสตร์ด้านการสร้างการเติบโตบน
คุณภาพชีวิตที่เป็นมิตรต่อสิ่งแวดล้อม

แผนระดับ 2

แผนแม่บทภายใต้ยุทธศาสตร์ชาติ 23 ประเด็น

3. การ
เกษตร

5. การ
ท่องเที่ยว

15. พลัง
ทาง
สังคม

19. การ
บริหาร
จัดการน้ำ

แผนการปฏิรูปประเทศ 13 ด้าน

5. เศรษฐกิจ

9. สังคม

6. ทรัพยากร
ธรรมชาติและ
สิ่งแวดล้อม

(ร่าง) แผนพัฒนาเศรษฐกิจและสังคมแห่งชาติ ฉบับที่ 13

1. ประเทศชั้นนำด้านสินค้าเกษตร
และเกษตรแปรรูปมูลค่าสูง

2. จุดหมายการท่องเที่ยวที่เน้นคุณภาพ
และความยั่งยืน

9. ความยากจนข้ามรุ่นลดลงและคน
ไทยทุกคนมีความคุ้มครองทางสังคมที่
เพียงพอ เหมาะสม

12. มีกำลังคนสมรรถนะสูงมุ่งเรียนรู้อย่าง
ต่อเนื่องต่องานพัฒนาแห่งอนาคต

แผนระดับ 3

Sustainable Development Goals: SDG (17 เป้าหมาย) และตัวชี้วัดสากลอื่น ๆ ที่เกี่ยวข้อง

เป้าหมาย 1
ความยากจนต้องหมดไป

เป้าหมาย 2
โครงสร้างพื้นฐานนวัตกรรมและอุตสาหกรรม

เป้าหมาย 4
การศึกษาที่มีคุณภาพ

เป้าหมาย 6
น้ำสะอาดและสุขอนามัย

เป้าหมาย 8
งานที่ดี และเศรษฐกิจที่เติบโต

เป้าหมาย 12
บริโภคและผลิตอย่างมีความรับผิดชอบ

แผนพัฒนาระดับภาคกลาง

2. พัฒนาและยกระดับภาคกลางไปสู่การเป็นแหล่งเกษตรสมัยใหม่และ
ศูนย์รวบรวมและกระจายสินค้าเกษตรของประเทศ

3. พัฒนาแหล่งท่องเที่ยวสำคัญและ
แหล่งท่องเที่ยวชุมชนให้เข้าสู่ตลาด
ท่องเที่ยวคุณภาพ

7. พื้นฟูทรัพยากรธรรมชาติ
และแก้ไขปัญหาสิ่งแวดล้อม

แผนพัฒนากลุ่มจังหวัดภาคกลางตอนบน

1. สร้างฐานการผลิตสินค้าเกษตร
อาหารเพื่อสุขภาพมูลค่าสูงที่เป็น
มิตรกับสิ่งแวดล้อม

3. เพิ่มมูลค่าห่วงโซ่อุปทาน
อุตสาหกรรมและบริการใน
อนาคต

2. ยกระดับการท่องเที่ยวมูลค่าสูงด้วย
เทคโนโลยีและนวัตกรรม บนพื้นฐาน
ของการท่องเที่ยวอย่างรับผิดชอบ

4. การจัดการทรัพยากรธรรมชาติ
สิ่งแวดล้อม และพลังงานแบบมีส่วนร่วม
อย่างยั่งยืน

แผนพัฒนาจังหวัดลพบุรี

1. สร้างมูลค่าเพิ่ม
สินค้าเกษตรปลอดภัย
สู่เศรษฐกิจฐานราก

2. บริหารจัดการด้าน
การท่องเที่ยวพร้อมรับ
การท่องเที่ยววิถีใหม่

3. เพิ่มพื้นที่สีเขียว ลดขยะ
พัฒนาพลังงานทดแทน

4. พัฒนาคุณภาพชีวิตทุกช่วง
วัย เรียนรู้ตลอดชีวิต เสริม
สร้างสุขภาวะที่ดี เมืองลพบุรี
มีความสงบสุขพลังงาน



Generic Value Chain เรื่อง 1. การเกษตร 2. การท่องเที่ยว 3. การพัฒนาคุณภาพชีวิต

พร้อมทั้งทบทวนรายการข้อมูลสถิติตามแผนพัฒนาสถิติระดับจังหวัดฉบับที่ผ่านมา

แผนพัฒนาสถิติระดับจังหวัดลพบุรี (พ.ศ. 2566 - 2570) | 24

ภาพ 6 การเชื่อมโยงยุทธศาสตร์ระดับประเทศสู่แผนพัฒนาจังหวัดลพบุรี (พ.ศ. 2566 - 2570)

2.3 การวิเคราะห์สถานการณ์ แนวโน้ม การพัฒนาในระดับจังหวัด

การวิเคราะห์สถานการณ์ แนวโน้ม การพัฒนาในระดับจังหวัด โดยศึกษาจากตัวชี้วัดการพัฒนาระดับจังหวัดและกลุ่มจังหวัด¹⁹ เดือนกรกฎาคม ปี 2564 ของสำนักงานสภาพัฒนาการเศรษฐกิจและสังคมแห่งชาติที่ดำเนินการตามมติคณะรัฐมนตรีเมื่อวันที่ 30 กันยายน 2558 ที่เห็นชอบให้ส่วนราชการนำตัวชี้วัดการพัฒนาระดับจังหวัดและกลุ่มจังหวัดพิจารณาใช้ประโยชน์ในการกำหนดแผนงานโครงการและงบประมาณลงสู่พื้นที่ เพื่อให้เกิดการบูรณาการขับเคลื่อนระหว่างจังหวัด กลุ่มจังหวัด และส่วนราชการ เป็นไปอย่างมีประสิทธิภาพ



แนวคิดการจัดทำตัวชี้วัดการพัฒนาระดับจังหวัดและกลุ่มจังหวัดเป็นการพัฒนาเครื่องมือที่ใช้วัดสถานะการพัฒนาพื้นที่จังหวัดและกลุ่มจังหวัดเชิงเปรียบเทียบ โดยมีเงื่อนไขข้อมูลที่น่ามาจัดทำตัวชี้วัดจะต้องมีการจัดเก็บครอบคลุมทั้ง 76 จังหวัด และจัดเก็บอย่างต่อเนื่องทุกปีหรือปีเว้นปี สำหรับการดำเนินการในปี 2564 ได้นำเป้าหมายการพัฒนาที่ยั่งยืน (Sustainable Development Goals: SDGs) มาปรับใช้เป็นกรอบในการปรับปรุงตัวชี้วัดการพัฒนาระดับจังหวัด เพื่อให้จังหวัดมีข้อมูลตัวชี้วัดที่สะท้อนระดับการพัฒนาในพื้นที่และสอดคล้องกับเป้าหมายการจัดทำตัวชี้วัด SDGs ในระดับ

พื้นที่ของประเทศ โดยได้จัดทำข้อมูลเป็นอนุกรมตั้งแต่ปี 2558 – 2562 นำเสนอผลการเปรียบเทียบการพัฒนาในระดับภาพรวม ระดับรายตัวชี้วัด และระดับจังหวัดและกลุ่มจังหวัด ในรูปแบบที่ กราฟแท่งเปรียบเทียบ 5 ปี และกราฟใยแมงมุม รวมทั้งตารางข้อมูล เปรียบเทียบ 5 ปีในแต่ละตัวชี้วัดเทียบกับค่ากลางของประเทศ

โดยที่จังหวัด กลุ่มจังหวัดสามารถใช้ตัวชี้วัดชุดใหม่นี้ เป็นเครื่องมือในการวิเคราะห์เปรียบเทียบผลการพัฒนาและแนวโน้มของประเด็นปัญหาในพื้นที่ได้อย่างต่อเนื่อง และนำไปใช้ประกอบการวางแผนพัฒนาจังหวัด และกลุ่มจังหวัด และกำหนดแผนงานโครงการอย่างสอดคล้อง รวมทั้งส่วนราชการสามารถนำตัวชี้วัดไปใช้ประโยชน์ในการวิเคราะห์และชี้พื้นที่เป้าหมายการพัฒนาในระดับจังหวัดและกลุ่มจังหวัดในส่วนที่เกี่ยวกับภารกิจเพื่อกำหนดโครงการและงบประมาณได้ชัดเจนยิ่งขึ้น

มติคณะรัฐมนตรี เมื่อวันที่ 25 ตุลาคม 2559 เห็นชอบให้กระทรวงมหาดไทย (มท.) มีกลไกการขับเคลื่อนเป้าหมายการพัฒนาที่ยั่งยืนในระดับพื้นที่ และมติคณะรัฐมนตรี เมื่อวันที่ 24 มีนาคม 2563 รับทราบผลการประชุมคณะกรรมการเพื่อการพัฒนาที่ยั่งยืน (กพย.) ครั้งที่ 1/2562 เมื่อวันที่ 19 ธันวาคม 2562 โดยที่ประชุมเห็นชอบหลักการร่างแผนการขับเคลื่อนเป้าหมายการพัฒนาที่ยั่งยืน (SDGs) สำหรับประเทศไทย

ทั้งนี้ ตัวชี้วัดการพัฒนาระดับจังหวัด (Common Indicators) ชุดใหม่ มีการจัดกลุ่มข้อมูลตัวชี้วัดตามกรอบเป้าหมายการพัฒนาที่ยั่งยืน 5 มิติ (5P) ได้แก่ มิติการพัฒนาคน (People) มิติเศรษฐกิจและ

¹⁹ ที่มา: https://www.nesdc.go.th/ewt_news.php?nid=11594&filename=index

ความมั่งคั่ง (Prosperity) มิติสิ่งแวดล้อม (Planet) มิติสันติภาพและยุติธรรม (Peace) และมิติ
ความเป็นหุ้นส่วนการพัฒนา (Partnership) ประกอบด้วยตัวชี้วัดในแต่ละมิติ ดังนี้

- 1) มิติการพัฒนาคน (People)
 - 1.1) ร้อยละของประชากรที่อยู่ใต้เส้นความยากจน (ร้อยละ)
 - 1.2) ร้อยละของทารกแรกเกิดที่มีน้ำหนักต่ำกว่าเกณฑ์ (ร้อยละทารกเกิดมีชีพ)
 - 1.3) ร้อยละของประชากรที่เจ็บป่วยที่เป็นผู้ป่วยใน (ร้อยละ)
 - 1.4) อัตราส่วนประชากรต่อแพทย์ (คน/แพทย์)
 - 1.5) อัตราการเข้าเรียนรวมระดับมัธยมศึกษาตอนปลายและอาชีวศึกษา (ร้อยละ)
 - 1.6) จำนวนปีการศึกษาเฉลี่ยประชากรไทย อายุ 15-39 ปี (ปี)
 - 1.7) ค่าเฉลี่ยคะแนน O-net มัธยมศึกษาตอนปลาย (คะแนน)
- 2) มิติเศรษฐกิจและความมั่งคั่ง (Prosperity)
 - 2.1) อัตราการเปลี่ยนแปลงของรายได้เฉลี่ยของครัวเรือนในจังหวัด (ร้อยละ)
 - 2.2) อัตราการเปลี่ยนแปลงของผลิตภัณฑ์มวลรวมจังหวัด (ร้อยละ)
 - 2.3) อัตราการว่างงาน (ร้อยละ)
 - 2.4) อัตราส่วนหนี้เฉลี่ยต่อรายได้เฉลี่ยของครัวเรือน (เท่า)
 - 2.5) ผลผลิตภาพแรงงาน (บาท/คน)
 - 2.6) สัดส่วนปริมาณการใช้ไฟฟ้าภาคครัวเรือนต่อประชากร (kw-ชั่วโมง/คน)
 - 2.7) สัดส่วนปริมาณน้ำมันเชื้อเพลิงในภาคอุตสาหกรรมต่อ GPP ภาคอุตสาหกรรม (ลิตร/ล้านบาท)
 - 2.8) ร้อยละผู้อยู่ในระบบประกันสังคมต่อกำลังแรงงาน (ร้อยละ)
 - 2.9) ร้อยละของครัวเรือนที่มีบ้านและที่ดินเป็นของตนเอง (ร้อยละ)
 - 2.10) ร้อยละของหมู่บ้านที่ถนนสายหลักใช้การได้ตลอดปี (ร้อยละ)
 - 2.11) สัมประสิทธิ์การกระจายรายได้
- 3) มิติสิ่งแวดล้อม (Planet)
 - 3.1) อัตราการเปลี่ยนแปลงของพื้นที่ป่าไม้ในจังหวัด (ร้อยละ)
 - 3.2) สัดส่วนปริมาณขยะที่กำจัดถูกต้องต่อปริมาณขยะที่เกิดขึ้น (ร้อยละ)
 - 3.3) ร้อยละของครัวเรือนที่เข้าถึงน้ำประปา (ร้อยละ)
 - 3.4) ร้อยละของประชากรที่ประสบอุทกภัย (ร้อยละ)
 - 3.5) ร้อยละของประชากรที่ประสบภัยแล้ง (ร้อยละ)
- 4) มิติสันติภาพและยุติธรรม (Peace)
 - 4.1) การแจ้งความคดีชีวิต ร่างกาย เพศ และคดีประทุษร้ายต่อทรัพย์สิน (ต่อแสนคน)
 - 4.2) จำนวนของประชากรในเรือนจำ (ต่อแสนคน)

- 4.3) จำนวนเจ้าหน้าที่ตำรวจ (ต่อแสนคน)
- 4.4) อัตราการฆ่าตัวตาย (ต่อแสนคน)
- 4.5) จำนวนผู้ถูกกักขังที่รอการพิพากษาในสัดส่วนของประชากรในเรือนจำ (ร้อยละ)
- 5) มิติความเป็นหุ้นส่วนการพัฒนา (Partnership)
 - 5.1) ร้อยละของประชากรที่เข้าถึงอินเทอร์เน็ต (ร้อยละ)
 - 5.2) ร้อยละของภาษีที่ท้องถิ่นจัดเก็บได้ต่อรายได้รวมที่ไม่รวมเงินอุดหนุนและเงินอุดหนุนเฉพาะกิจ (ร้อยละ)
 - 5.3) ความสามารถในการเบิกจ่ายงบประมาณของจังหวัด (ร้อยละ)
 - 5.4) สัดส่วนองค์กรชุมชนต่อประชากรแสนคน (แห่ง/แสนคน)

ทั้งนี้ จากรายงานตัวชี้วัดการพัฒนาระดับจังหวัดและกลุ่มจังหวัด เดือนกรกฎาคม พ.ศ. 2564 ของสำนักงานสภาพัฒนาการเศรษฐกิจและสังคมแห่งชาติ สามารถสรุปได้ดังนี้ (ภาคผนวก ข)

1. ดัชนีรวมการพัฒนาจังหวัดลพบุรี

ค่าดัชนีการพัฒนา²⁰ ของจังหวัดมีค่ามากแสดงว่าจังหวัดมีการพัฒนาที่ดี (ลำดับที่มาก แสดงว่ามีระดับการพัฒนาที่ดี นั่นคือ ลำดับที่ 1 มีการพัฒนาน้อยที่สุด ลำดับที่ 76 มีการพัฒนามากที่สุด) เห็นได้จากข้อมูลปี 2562 ที่ใช้ในการวิเคราะห์ พบว่า

1.1 การเปรียบเทียบค่าดัชนีระหว่างจังหวัด

- 1.1.1 ดัชนีรวมการพัฒนาจังหวัดลพบุรี มีค่าเท่ากับ 54.30 เป็นลำดับที่ 45 ของประเทศ ซึ่งสูงกว่าค่ากลางของประเทศ²¹ (ดัชนี = 52.87)
- 1.1.2 ดัชนีด้านการพัฒนาคน (People) มีค่าเท่ากับ 70.65 เป็นลำดับที่ 65 ของประเทศ ซึ่งสูงกว่าค่ากลางของประเทศ (ดัชนี = 63.20)
- 1.1.3 ดัชนีด้านเศรษฐกิจและความมั่งคั่ง (Prosperity) มีค่าเท่ากับ 53.86 เป็นลำดับที่ 59 ของประเทศ ซึ่งสูงกว่าค่ากลางของประเทศ (ดัชนี = 50.03)
- 1.1.4 ดัชนีด้านสิ่งแวดล้อม (Planet) มีค่าเท่ากับ 51.10 เป็นลำดับที่ 40 ของประเทศ ซึ่งสูงกว่าค่ากลางของประเทศ (ดัชนี = 50.92)
- 1.1.5 ดัชนีด้านสันติภาพและยุติธรรม (Peace) มีค่าเท่ากับ 58.90 เป็นลำดับที่ 18 ของประเทศ ซึ่งต่ำกว่าค่ากลางของประเทศ (ดัชนี = 63.45)
- 1.1.6 ดัชนีด้านความเป็นหุ้นส่วนพัฒนา (Partnership) มีค่าเท่ากับ 41.20 เป็นลำดับที่ 27 ของประเทศ ซึ่งต่ำกว่าค่ากลางของประเทศ (ดัชนี = 44.68)

²⁰ การคำนวณดัชนีการพัฒนาระดับจังหวัด

- ดัชนีย่อย คำนวณจากค่าเฉลี่ยเลขคณิต (Arithmetic Mean) จากข้อมูลตัวชี้วัดในแต่ละมิติ
- ดัชนีรวม คำนวณจากค่าเฉลี่ยแบบเรขาคณิต (Geometric Mean) จากดัชนีย่อยทั้ง 5 ด้าน

²¹ ค่ากลางของประเทศ คำนวณจากค่ามัธยฐาน (Median) ของดัชนีผสม (Composite Index) ค่าดัชนีรวม หรือดัชนีย่อยในแต่ละมิติ

1.2 การเปรียบเทียบค่าดัชนีระหว่างปี

ดัชนีรวมการพัฒนาจังหวัดลพบุรีปี 2562 มีค่าสูงกว่าปี 2561 และเมื่อพิจารณาในแต่ละมิติการพัฒนา พบว่า ในปี 2562 มิติการพัฒนาคน (People) มิติเศรษฐกิจและความมั่งคั่ง (Prosperity) มิติสิ่งแวดล้อม (Planet) มิติสันติภาพและยุติธรรม (Peace) และมิติความเป็นหุ้นส่วนพัฒนา (Partnership) มีค่าดัชนีสูงกว่าปี 2561

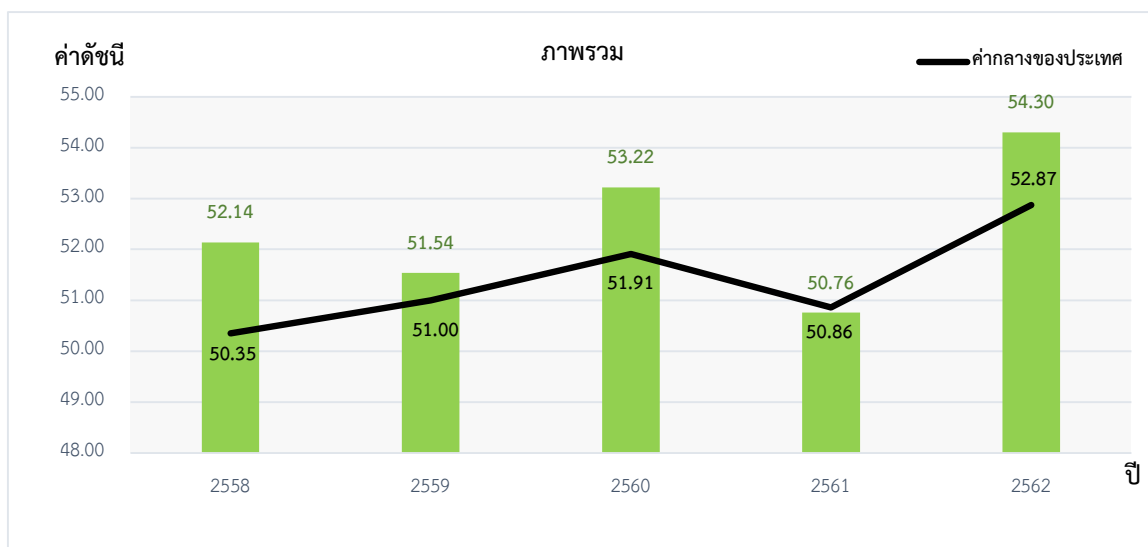

ภาพ 7 ดัชนีการพัฒนาภาพรวมของจังหวัดลพบุรีเทียบกับค่ากลางประเทศ

* ที่มา : ข้อมูลจากตัวชี้วัดการพัฒนาระดับจังหวัดและกลุ่มจังหวัด เดือนกรกฎาคม ปี 2564, สำนักงานสภาพัฒนาการเศรษฐกิจและสังคมแห่งชาติ

2. ดัชนีด้านการพัฒนาคน (People)

ค่าดัชนีการพัฒนามีค่ามากแสดงว่าจังหวัดมีการพัฒนาที่ดี ตามข้อมูลสถิติในปี 2562 พบว่า

2.1 การเปรียบเทียบค่าดัชนีระหว่างจังหวัด ปี 2562 ดัชนีด้านการพัฒนาคน (People) มีค่าเท่ากับ 70.65 เป็นลำดับที่ 65 ของประเทศ ซึ่งสูงกว่าค่ากลางของประเทศ (ดัชนี = 63.20)

ในขณะที่ ดัชนีด้านการพัฒนาคน (People) ปี 2562 (ดัชนี = 70.65) สูงกว่าปี 2561 (ดัชนี = 67.91) แต่เมื่อเปรียบเทียบกับค่ากลางของประเทศ จะเห็นได้ว่าค่าดัชนีของปี 2561 - 2562 สูงกว่าค่ากลางของประเทศ (ดัชนีเท่ากับ 59.89 และ 63.20 ตามลำดับ)

2.2 การเปรียบเทียบค่าดัชนีระหว่างปี

ดัชนีด้านการพัฒนาคน (People) จังหวัดลพบุรีปี 2562 มีค่าสูงกว่าปี 2561 เมื่อพิจารณาค่าตัวชี้วัดการพัฒนา ในปี 2562 เทียบกับปี 2561 พบว่า ตัวชี้วัดที่มีการพัฒนาที่ดีขึ้น ได้แก่

- ตัวชี้วัด PP_03 ร้อยละของประชากรที่เจ็บป่วยที่เป็นผู้ป่วยใน (ร้อยละ)
- ตัวชี้วัด PP_06 จำนวนปีการศึกษาเฉลี่ยประชากรไทยอายุ 15-59 ปี (ปี)

ในขณะที่เดียวกันตัวชี้วัดที่ต้องมีการพัฒนาให้ดีขึ้นต่อไป ได้แก่

- ตัวชี้วัด PP_01 ร้อยละของประชากรที่อยู่ใต้เส้นความยากจน (ร้อยละ)
- ตัวชี้วัด PP_02 ร้อยละของทารกแรกเกิดที่มีน้ำหนักต่ำกว่าเกณฑ์
- ตัวชี้วัด PP_04 อัตราส่วนประชากรต่อแพทย์ (คน/แพทย์)
- ตัวชี้วัด PP_05 อัตราการเข้าเรียนรวมระดับมัธยมศึกษาตอนปลายและอาชีวศึกษา (ร้อยละ)
- ตัวชี้วัด PP_07 ค่าเฉลี่ยคะแนน o-net มัธยมศึกษาตอนปลาย (คะแนน)

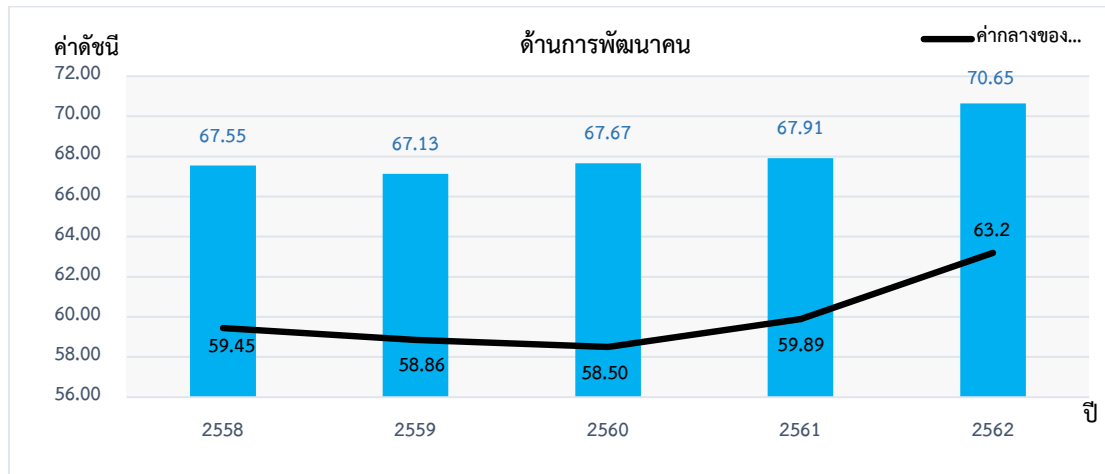

ภาพ 8 ดัชนีด้านการพัฒนาคน (People) ของจังหวัดชลบุรีเทียบกับค่ากลางประเทศ

* ที่มา : ข้อมูลจากตัวชี้วัดการพัฒนาระดับจังหวัดและกลุ่มจังหวัด เดือนกรกฎาคม ปี 2564 ของสำนักงานสภาพัฒนาการเศรษฐกิจและสังคมแห่งชาติ

นั่นคือ จังหวัดชลบุรีมีการพัฒนาคนที่ดีขึ้นจากปีที่ผ่านมา และยังคงต้องการการพัฒนาเพิ่มขึ้นเมื่อเทียบกับภาพรวมของประเทศ ทั้งในเรื่องปัญหาความยากจนของประชากร ปัญหาสุขภาพะทั้งในเด็กแรกเกิดและประชาชนทุกช่วงวัย รวมถึงปัญหาทางการศึกษาของประชากรในวัยเรียน เพื่อให้จังหวัดมีการพัฒนาด้านคนให้เป็นไปในทิศทางที่ดีขึ้นและยั่งยืนต่อไป

3. ด้านเศรษฐกิจและความมั่งคั่ง (Prosperity)

ค่าดัชนีการพัฒนามีค่ามากแสดงว่าจังหวัดมีการพัฒนาที่ดี ตามข้อมูลสถิติในปี 2562 พบว่า

3.1 การเปรียบเทียบค่าดัชนีระหว่างจังหวัด ปี 2562 ด้านเศรษฐกิจและความมั่งคั่ง (Prosperity) มีค่าเท่ากับ 53.86 เป็นลำดับที่ 59 ของประเทศ ซึ่งสูงกว่าค่ากลางของประเทศ (ดัชนี = 50.03) โดยที่มีค่าสูงกว่าปี 2561 (ดัชนี = 52.33) ซึ่งค่าดัชนีของปี 2562 สูงกว่าค่ากลางของประเทศ (ดัชนี = 50.03) แต่ในปี 2561 มีค่าดัชนีสูงกว่าค่ากลางของประเทศ (ดัชนี = 50.06) นั่นคือ จังหวัดชลบุรีมีการพัฒนา ด้านเศรษฐกิจและความมั่งคั่งไปในทิศทางที่ดีขึ้นจากปีที่ผ่านมา

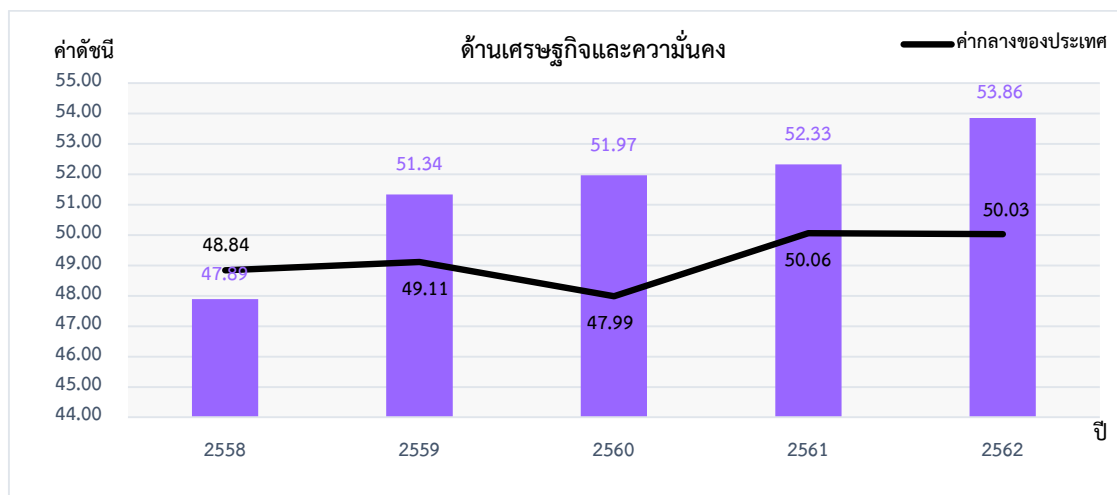

ภาพ 9 ดัชนีการพัฒนาด้านเศรษฐกิจและความมั่งคั่ง (Prosperity) ของจังหวัดชลบุรีเทียบกับค่ากลางประเทศ
 * ที่มา: ข้อมูลจากตัวชี้วัดการพัฒนาระดับจังหวัดและกลุ่มจังหวัด เดือนกรกฎาคม ปี 2564 ของสำนักงานสภาพัฒนาการเศรษฐกิจและสังคมแห่งชาติ

3.2 การเปรียบเทียบค่าดัชนีระหว่างปี

ดัชนีด้านเศรษฐกิจและความมั่งคั่ง (Prosperity) จังหวัดชลบุรีปี 2562 มีค่าสูงกว่าปี 2561 เมื่อพิจารณาอัตราการเปลี่ยนแปลงตัวชี้วัด ในปี 2562 เทียบกับปี 2561 พบว่า ตัวชี้วัดที่มีการพัฒนาที่ดีขึ้น ได้แก่

- ตัวชี้วัด PT_01 อัตราการเปลี่ยนแปลงของรายได้เฉลี่ยของครัวเรือนในจังหวัด (ร้อยละ)
- ตัวชี้วัด PT_03 อัตราการว่างงาน (ร้อยละ)
- ตัวชี้วัด PT_04 อัตราส่วนหนี้เฉลี่ยต่อรายได้เฉลี่ยของครัวเรือน (เท่า)
- ตัวชี้วัด PT_06 สัดส่วนปริมาณการใช้ไฟฟ้าภาคครัวเรือนต่อประชากร (kw-ชั่วโมง/คน)
- ตัวชี้วัด PT_08 ร้อยละของผู้อยู่ในระบบประกันสังคมต่อกำลังแรงงาน (ร้อยละ)
- ตัวชี้วัด PT_09 ร้อยละของครัวเรือนที่มีบ้านและที่ดินเป็นของตนเอง (ร้อยละ) และ
- ตัวชี้วัด PT_10 ร้อยละของหมู่บ้านที่ถนนสายหลักใช้การได้ตลอดปี (ร้อยละ)

ในขณะที่เดียวกันตัวชี้วัดที่ต้องมีการพัฒนาให้ดีขึ้นต่อไป ได้แก่

- ตัวชี้วัด PT_02 อัตราการเปลี่ยนแปลงของผลิตภัณฑ์มวลรวมจังหวัด (ร้อยละ)
- ตัวชี้วัด PT_05 ผลผลิตภาพแรงงาน (บาท/คน)
- ตัวชี้วัด PT_07 สัดส่วนปริมาณน้ำมันเชื้อเพลิงในภาคอุตสาหกรรมต่อ GDP ภาคอุตสาหกรรม (ลิตร/ล้านบาท)
- ตัวชี้วัด PT_11 สมประสิทธิผลการกระจายรายได้

นั่นคือ จังหวัดชลบุรีมีการพัฒนาด้านเศรษฐกิจและความมั่งคั่งที่ดีขึ้นจากปีที่ผ่านมา และยังคงต้องการการพัฒนาเพิ่มขึ้นด้านการเพิ่มรายได้ของครัวเรือน และการพัฒนาภาคอุตสาหกรรม

4. ด้านสิ่งแวดล้อม (Planet)

ค่าดัชนีการพัฒนามีค่ามากแสดงจังหวัดมีการพัฒนาที่ดี ตามข้อมูลสถิติในปี 2562 พบว่า

4.1 การเปรียบเทียบค่าดัชนีระหว่างจังหวัด ปี 2562 ด้านสิ่งแวดล้อม (Planet) มีค่าเท่ากับ 51.10 เป็นลำดับที่ 40 ของประเทศ ซึ่งสูงกว่าค่ากลางของประเทศ (ดัชนี = 50.92) แต่มีค่าต่ำกว่าปี 2561 (ดัชนี = 51.06) ซึ่งค่าดัชนีของปี 2562 และปี 2561 มีค่าสูงกว่าค่ากลางของประเทศ (ปี 2562 ดัชนี = 50.92 ปี 2561 ดัชนี = 51.60) นั่นคือ มีการพัฒนาด้านสิ่งแวดล้อม (Planet) สูงกว่าปีที่ผ่านมา และสถานการณ์พัฒนาเป็นไปในทิศทางที่ดีเมื่อเทียบกับภาพรวมของประเทศ

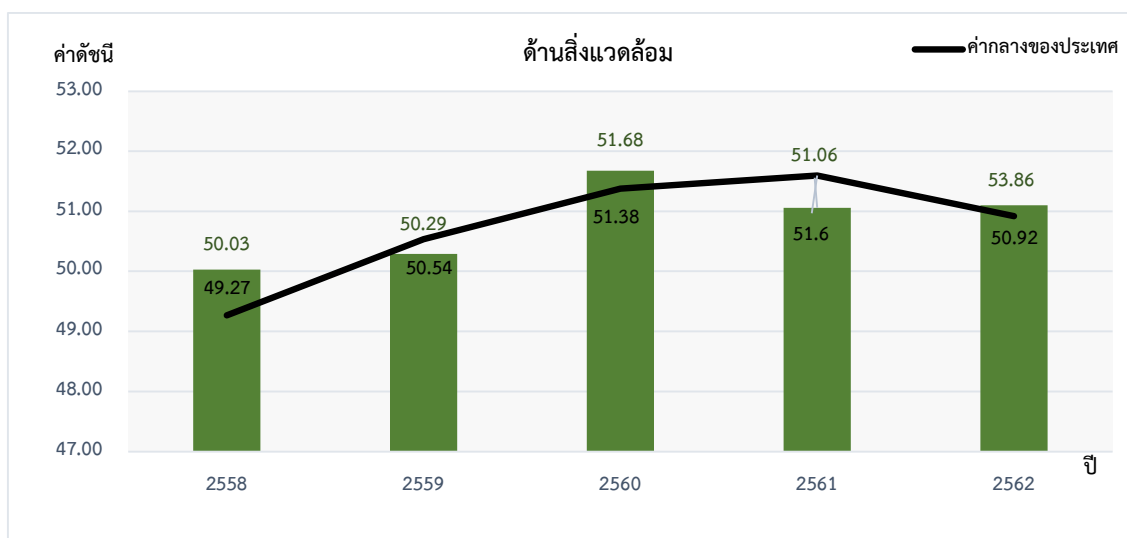

ภาพ 10 ดัชนีการพัฒนาด้านสิ่งแวดล้อม (Planet) ของจังหวัดลพบุรีเทียบกับค่ากลางประเทศ

* ที่มา: ข้อมูลจากตัวชี้วัดการพัฒนาระดับจังหวัดและกลุ่มจังหวัด เดือนกรกฎาคม ปี 2564 ของสำนักงานสภาพัฒนาการเศรษฐกิจและสังคมแห่งชาติ

4.2 การเปรียบเทียบค่าดัชนีระหว่างปี

ดัชนีด้านสิ่งแวดล้อม (Planet) จังหวัดลพบุรีปี 2562 มีค่าสูงกว่าปี 2561 เมื่อพิจารณาอัตราการเปลี่ยนแปลงตัวชี้วัด ในปี 2562 เทียบกับปี 2561 พบว่า ตัวชี้วัดที่มีการพัฒนาที่ดีขึ้น ได้แก่

- ตัวชี้วัด PN_03 ร้อยละของครัวเรือนที่เข้าถึงน้ำประปา (ร้อยละ)
- ตัวชี้วัด PN_04 ร้อยละของประชากรที่ประสบอุทกภัย (ร้อยละ)

ในขณะที่เดียวกันตัวชี้วัดที่ต้องมีการพัฒนาให้ดีขึ้นต่อไป ได้แก่

- ตัวชี้วัด PN_01 อัตราการเปลี่ยนแปลงของพื้นที่ป่าไม้ในจังหวัด (ร้อยละ)
- ตัวชี้วัด PN_02 สัดส่วนปริมาณขยะที่กำจัดถูกต้องต่อปริมาณขยะที่เกิดขึ้น (ร้อยละ)

ในขณะที่ไม่มีข้อมูลปี 2562 ในการเปรียบเทียบข้อมูล จำนวน 1 ตัวชี้วัด ได้แก่ ตัวชี้วัด PN_05 ร้อยละของประชากรที่ประสบภัยแล้ง (ร้อยละ) นั่นคือ จังหวัดลพบุรีมีค่าดัชนีการพัฒนาด้านสิ่งแวดล้อมที่สูงกว่าปีที่ผ่านมา และมีการพัฒนาที่ดีกว่าค่ากลางของประเทศ ดังนั้น จึงต้องการพัฒนาเพื่อเพิ่มพื้นที่ป่าไม้ การบริหารจัดการขยะ รวมถึงการบริหารจัดการภัยพิบัติ (อุทกภัย และภัยแล้ง)

5. ด้านสันติภาพและยุติธรรม (Peace)

ค่าดัชนีการพัฒนามีค่ามากแสดงจังหวัดมีการพัฒนาที่ดี ตามข้อมูลสถิติในปี 2562 พบว่า

5.1 การเปรียบเทียบค่าดัชนีระหว่างจังหวัด ปี 2562 ด้านสันติภาพและยุติธรรม (Peace) มีค่าเท่ากับ 58.90 เป็นลำดับที่ 18 ของประเทศ ซึ่งต่ำกว่าค่ากลางของประเทศ (ดัชนี = 63.45) ซึ่งมีค่าต่ำกว่าปี 2561 (ดัชนี = 62.02) ซึ่งค่าดัชนีของปี 2562 และปี 2561 มีค่าต่ำกว่าค่ากลางของประเทศ (ปี 2562 ดัชนี = 63.45 ปี 2561 ดัชนี = 62.02) นั่นคือ จังหวัดลพบุรีมีการพัฒนาด้านสันติภาพและยุติธรรม (Peace) สูงกว่าปีที่ผ่านมา

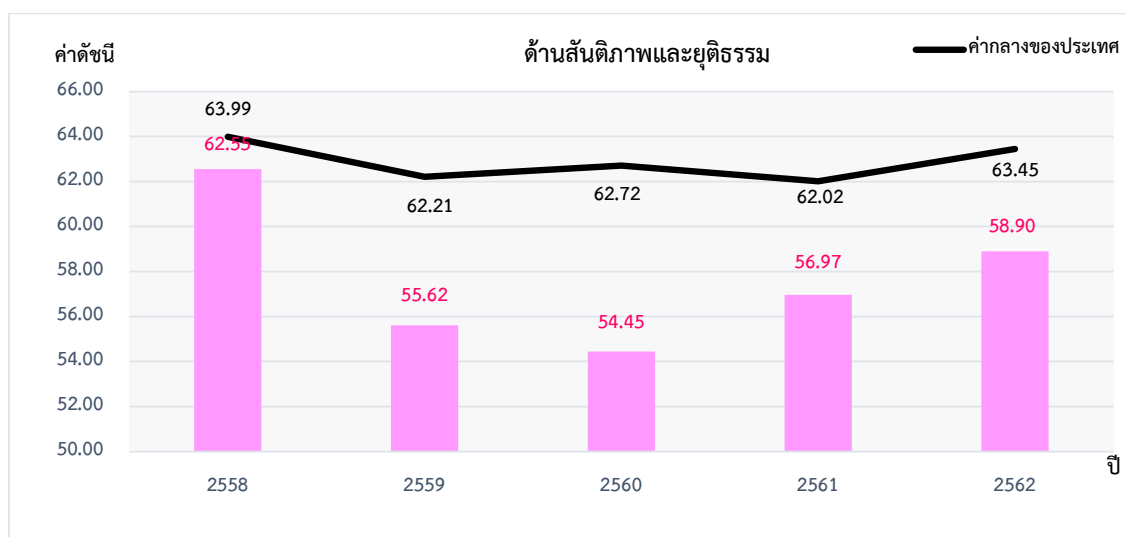

ภาพ 11 ดัชนีการพัฒนาด้านสันติภาพและยุติธรรม (Peace) ของจังหวัดลพบุรีเทียบกับค่ากลางประเทศ

* ที่มา: ข้อมูลจากตัวชี้วัดการพัฒนาระดับจังหวัดและกลุ่มจังหวัด เดือนกรกฎาคม ปี 2564 ของสำนักงานสภาพัฒนาการเศรษฐกิจและสังคมแห่งชาติ

5.2 การเปรียบเทียบค่าดัชนีระหว่างปี

ดัชนีด้านสันติภาพและยุติธรรม (Peace) จังหวัดลพบุรีปี 2562 มีค่าสูงกว่าปี 2561 (ดัชนี = 56.97) เมื่อพิจารณาอัตราการเปลี่ยนแปลงตัวชี้วัด ในปี 2562 เทียบกับปี 2561 พบว่า ตัวชี้วัดที่มีการพัฒนาที่ดีขึ้น ได้แก่ ตัวชี้วัด PC_02 จำนวนของประชากรในเรือนจำ (ต่อแสนคน) ในขณะเดียวกันตัวชี้วัดที่ต้องมีการพัฒนาให้ดีขึ้นต่อไป ได้แก่

- ตัวชี้วัด PC_01 การแจ้งความคดีชีวิต ร่างกาย เพศ และคดีประทุษร้ายต่อทรัพย์สิน (ต่อแสนคน)
- ตัวชี้วัด PC_03 จำนวนเจ้าหน้าที่ตำรวจ (ต่อแสนคน)
- ตัวชี้วัด PC_04 อัตราการฆ่าตัวตาย (ต่อแสนคน)
- ตัวชี้วัด PC_05 จำนวนผู้ถูกกักขังที่รอการพิพากษาในสัดส่วนของประชากรในเรือนจำ (ร้อยละ)

นั่นคือ จังหวัดลพบุรีมีค่าดัชนีการพัฒนาด้านสันติภาพและยุติธรรม ที่สูงกว่าปีที่ผ่านมา แต่ต่ำกว่าค่ากลางของประเทศ ดังนั้น จึงต้องมีการดูแลรักษาความปลอดภัยในชีวิตและทรัพย์สินของประชาชน เพื่อลดปัญหาการก่ออาชญากรรม รวมทั้งการดูแลสุขภาวะทางจิตของประชากรเพื่อลดอัตราการฆ่าตัวตาย

6. ด้านความเป็นหุ้นส่วนพัฒนา (Partnership)

ค่าดัชนีการพัฒนามีค่ามากแสดงจังหวัดมีการพัฒนาที่ดี ตามข้อมูลสถิติในปี 2562 พบว่า

6.1 การเปรียบเทียบค่าดัชนีระหว่างจังหวัด ปี 2562 ด้านความเป็นหุ้นส่วนพัฒนา (Partnership) มีค่าเท่ากับ 41.20 เป็นลำดับที่ 27 ของประเทศ ซึ่งต่ำกว่าค่ากลางของประเทศ (ดัชนี = 44.68) ซึ่ง มีค่าสูงกว่าปี 2561 (ดัชนี = 32.60) ซึ่งค่าดัชนีของปี 2562 และปี 2561 มีค่าต่ำกว่าค่ากลางของประเทศ (ปี 2562 ดัชนี = 44.68 ปี 2561 ดัชนี = 38.69) นั่นคือ จังหวัดลพบุรีมีการพัฒนาด้านความเป็นหุ้นส่วนพัฒนา (Partnership) ต่ำกว่าปีที่ผ่านมา

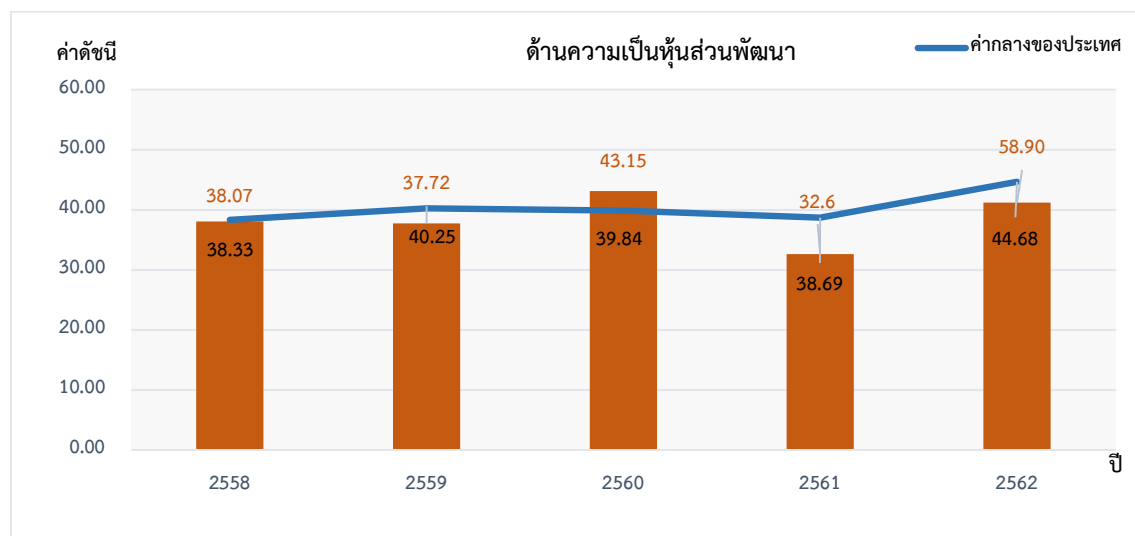

ภาพ 12 ดัชนีการพัฒนาด้านความเป็นหุ้นส่วนพัฒนา (Partnership) ของจังหวัดลพบุรีเทียบกับค่ากลางประเทศ
* ที่มา: ข้อมูลจากตัวชี้วัดการพัฒนาระดับจังหวัดและกลุ่มจังหวัด เดือนกรกฎาคม ปี 2564 ของสำนักงานสภาพัฒนาการเศรษฐกิจและสังคมแห่งชาติ

6.2 การเปรียบเทียบค่าดัชนีระหว่างปี

ดัชนีด้านความเป็นหุ้นส่วนพัฒนา (Partnership) จังหวัดลพบุรีปี 2562 มีค่าต่ำกว่าปี 2561 เมื่อพิจารณาอัตราการเปลี่ยนแปลงตัวชี้วัด ในปี 2562 เทียบกับปี 2561 พบว่า ตัวชี้วัดที่มีการพัฒนาที่ดีขึ้น ได้แก่

- ตัวชี้วัด PS_02 ร้อยละภาษีที่ท้องถิ่นจัดเก็บได้ต่อรายได้รวมที่ไม่รวมเงินอุดหนุนและเงินอุดหนุนเฉพาะกิจ
- ตัวชี้วัด PS_03 ความสามารถในการเบิกจ่ายงบประมาณของจังหวัด (ร้อยละ)

- ตัวชี้วัด PS_04 สัดส่วนองค์กรชุมชนต่อประชากรแสนคน (แห่ง/แสนคน)

ขณะเดียวกันตัวชี้วัดที่ต้องมีการพัฒนาให้ดีขึ้นต่อไป คือ ตัวชี้วัด PS_01 ร้อยละของประชากรที่เข้าถึงอินเทอร์เน็ต (ร้อยละ) นั่นคือ จังหวัดลพบุรีมีค่าดัชนีการพัฒนาด้านความเป็นหุ้นส่วนพัฒนาที่ต่ำกว่าปีที่ผ่านมา ดังนั้น จึงต้องมีการบริหารจัดการเพื่อให้สามารถดำเนินงานตามแผนที่กำหนดไว้ ซึ่งจะส่งผลให้สามารถเบิกจ่ายงบประมาณของจังหวัดได้ตรงตามคาบเวลาที่กำหนด

รายการข้อมูลสถิติทางการที่เกี่ยวข้องกับการพัฒนาในระดับจังหวัด

จากรายงานตัวชี้วัดการพัฒนาระดับจังหวัดและกลุ่มจังหวัด เดือนกรกฎาคม พ.ศ. 2564 ของสำนักงานสภาพัฒนาการเศรษฐกิจและสังคมแห่งชาติ พบว่า จังหวัดลพบุรีมีตัวชี้วัดที่ต้องการในมิติ ด้านการพัฒนาคน (People) ด้านเศรษฐกิจและความมั่งคั่ง (Prosperity) ด้านสันติภาพและยุติธรรม (Peace) ดัชนีด้านความเป็นหุ้นส่วนพัฒนา (Partnership) เป็นหลัก โดยค่าดัชนีการพัฒนามีค่าสูงกว่าปี 2561 เนื่องจากการพัฒนาด้านคน (People) มีค่าดัชนีเท่ากับ 70.65 ซึ่งสูงกว่าปี 2561 (ดัชนี = 67.91) ด้านเศรษฐกิจและความมั่งคั่ง (Prosperity) มีค่าดัชนีเท่ากับ 53.86 ซึ่งสูงกว่าปี 2561 (ดัชนี = 52.33) และ ด้านสันติภาพและยุติธรรม (Peace) มีค่าดัชนีเท่ากับ 58.90 ซึ่งสูงกว่าปี 2561 (ดัชนี = 56.97) ในขณะที่เดียวกันต้องมีการพัฒนาในมิติด้านสิ่งแวดล้อม (Planet) และด้านความเป็นหุ้นส่วนพัฒนา (Partnership) ควบคู่กันไปด้วย ซึ่งการพัฒนาในแต่ละมิติจะต้องอาศัยข้อมูลต่าง ๆ ที่เกี่ยวข้องเป็นตัวบ่งชี้ว่าจังหวัดได้มีการพัฒนาไปในทิศทางที่ดีขึ้น

ดังนั้น ในการพัฒนาในแต่ละมิตินั้น จะต้องมีการกำหนดรายการข้อมูลที่สอดคล้องกับการพัฒนาในระดับจังหวัด รายการข้อมูลสถิติตามยุทธศาสตร์แผนพัฒนาจังหวัด รายการข้อมูลที่เกี่ยวข้องกับประเด็นสำคัญ (Pain Point) “สร้างมูลค่าเพิ่มสินค้าเกษตรและอาหารปลอดภัย” และรายการข้อมูลพื้นฐานต่าง ๆ ที่เกี่ยวข้อง โดยเริ่มจากการวิเคราะห์ห่วงโซ่มูลค่า (Value Chain) และจัดทำผังสถิติทางการตามประเด็นการพัฒนาจังหวัด เพื่อให้สามารถตอบโจทย์การพัฒนาในระดับจังหวัดในแต่ละมิติได้ โดยมีรายละเอียดดังนี้

3.1 ประเด็นการพัฒนาที่ 1: สร้างมูลค่าเพิ่มสินค้าเกษตรปลอดภัยสู่เศรษฐกิจฐานราก

วัตถุประสงค์

1. ภาคการเกษตรเติบโตสูงขึ้น ด้วยการพัฒนาผลิตภาพ และคุณภาพสินค้าเกษตรมุ่งสู่เกษตรปลอดภัย เกษตรอินทรีย์ และการแปรรูปสินค้าเกษตรที่มีมูลค่าสูง
2. ผู้ประกอบการภาคเกษตร ได้รับการพัฒนาศักยภาพอย่างทั่วถึง ตลอดทั้งห่วงโซ่มูลค่า

ตัวชี้วัด รายได้เงินสดสุทธิทางการเกษตรเพิ่มขึ้น (ร้อยละ)

ในการขับเคลื่อนประเด็นการพัฒนาที่ 1 : สร้างมูลค่าเพิ่มสินค้าเกษตรปลอดภัยสู่เศรษฐกิจฐานราก ได้มีการวิเคราะห์สถานการณ์ แนวโน้มการพัฒนาจังหวัดลพบุรี พบว่า ร้อยละที่เพิ่มขึ้นของรายได้เงินสดสุทธิทางการเกษตร ดังนั้น จึงได้ดำเนินการจัดทำห่วงโซ่มูลค่า (Value Chain) ที่สอดคล้องกับแผนพัฒนา

จังหวัดลพบุรี เรื่อง “สร้างมูลค่าเพิ่มสินค้าเกษตรปลอดภัยสู่เศรษฐกิจฐานราก” และคัดเลือกปัจจัยสู่ความสำเร็จ (Critical Success Factor) พร้อมจัดทำผังสถิติทางการ ที่ประกอบด้วยรายการข้อมูลสถิติทางการที่สามารถนำไปใช้ในการติดตามและประเมินผลในเรื่องดังกล่าวได้ ซึ่งมีรายละเอียดดังนี้

3.1.1 ห่วงโซ่คุณค่า (Value Chain) ที่สอดคล้องกับแผนพัฒนาจังหวัดลพบุรี

แนวคิดการจัดทำห่วงโซ่คุณค่าที่สอดคล้องกับแผนพัฒนาจังหวัดลพบุรี “ประเด็นการพัฒนา ที่ 1: สร้างมูลค่าเพิ่มสินค้าเกษตรปลอดภัยสู่เศรษฐกิจฐานราก” โดยเริ่มจากการศึกษาห่วงโซ่คุณค่าของประเทศไทย 140 เป้าหมายแผนแม่บทย่อย ภายใต้แผนแม่บทภายใต้ยุทธศาสตร์ชาติ (23 ด้าน)

ประเด็นที่ 3 การเกษตร แผนแม่บทย่อย 3.2 เกษตรปลอดภัย เป้าหมาย 030201 สินค้าเกษตรปลอดภัยมีมูลค่าเพิ่มขึ้น (GAP และเกษตรอินทรีย์) ดังภาพ 13 และเป้าหมาย 030202 ผลิตภัณฑ์เกษตรปลอดภัยของไทยได้รับการยอมรับด้านคุณภาพความปลอดภัยและคุณค่าทางโภชนาการสูงขึ้น ดังภาพ 14 และห่วงโซ่คุณค่า (Value Chain) ที่สอดคล้องกับแผนพัฒนาจังหวัดลพบุรี เรื่อง “สร้างมูลค่าเพิ่มสินค้าเกษตรปลอดภัยสู่เศรษฐกิจฐานราก” ได้ดังภาพ 15

ห่วงโซ่คุณค่า (Value Chain) “การเกษตร”



ภาพ 13 ห่วงโซ่คุณค่า (Value Chain) “การเกษตร”

ห่วงโซ่คุณค่า (Value Chain) “การเกษตร”

แผนแม่บทฯ ประเด็น (03) การเกษตร

แผนแม่บทย่อย : 3.2 เกษตรปลอดภัย

เป้าหมาย 030202 ผลิตภัณฑ์เกษตรปลอดภัยของไทยได้รับการยอมรับด้านคุณภาพความปลอดภัยและคุณค่าทางโภชนาการสูงขึ้น

สถานะการบรรลุเป้าหมายแผนแม่บทย่อย

ปี 2562

ปี 2563

3

การเกษตร



เป้าหมาย
แผนแม่บทย่อย

ผลิตภัณฑ์เกษตร
ปลอดภัยของไทยได้รับ
การยอมรับด้าน
คุณภาพความ
ปลอดภัยและคุณค่า
ทางโภชนาการสูงขึ้น

Value Chain



ภาพ 14 ห่วงโซ่คุณค่า (Value Chain) “การเกษตร”

ห่วงโซ่คุณค่า (Value Chain) “สร้างมูลค่าเพิ่มสินค้าเกษตรปลอดภัยสู่เศรษฐกิจฐานราก”

ห่วงโซ่คุณค่า (Value Chain) ประเด็นการพัฒนาที่ 1
สร้างมูลค่าเพิ่มสินค้าเกษตรปลอดภัยสู่เศรษฐกิจฐานราก

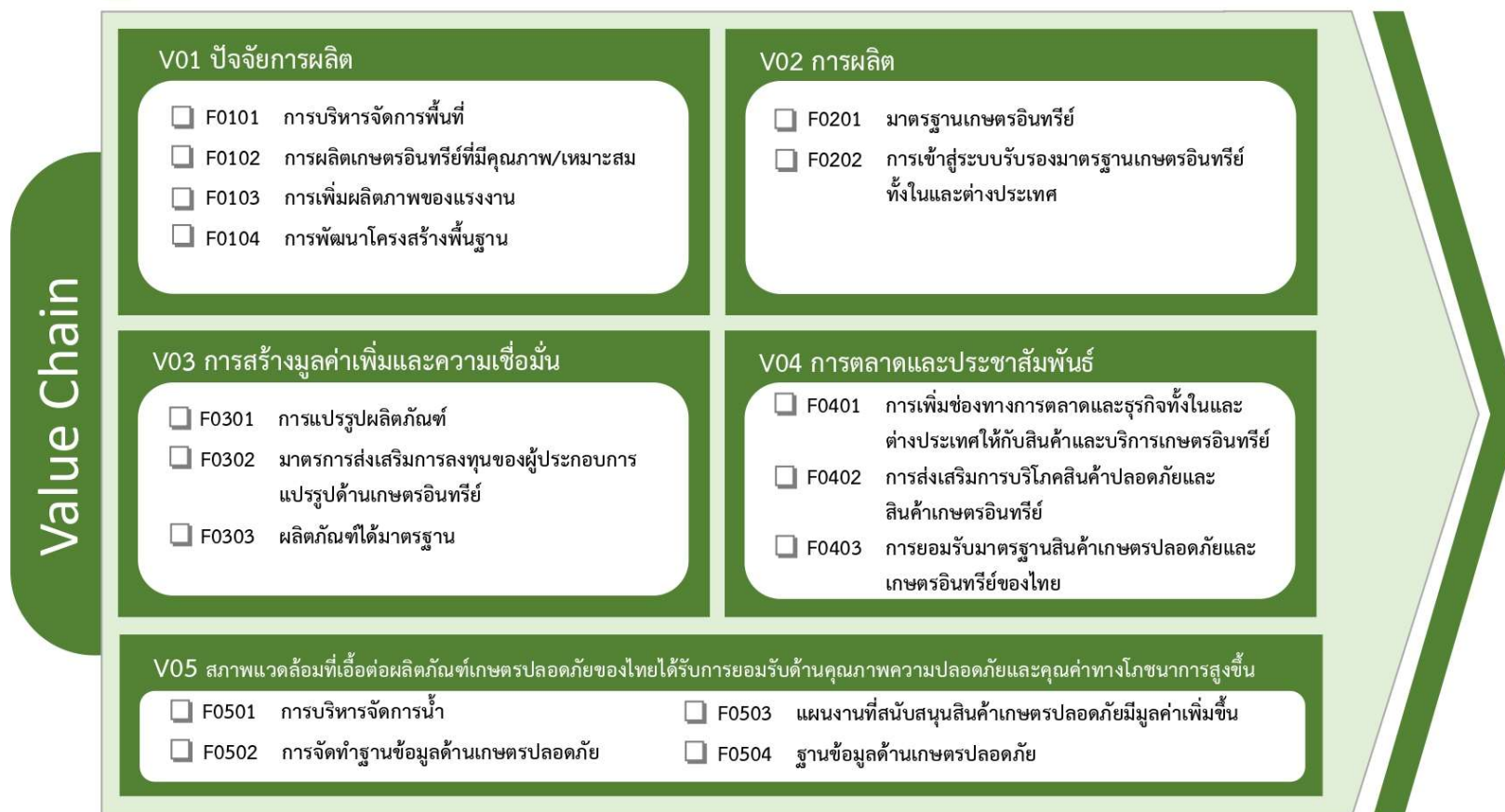

ภาพ 15 ห่วงโซ่คุณค่า (Value Chain) “สร้างมูลค่าเพิ่มสินค้าเกษตรปลอดภัยสู่เศรษฐกิจฐานราก”

3.1.2 ผังสถิติทางการ

การจัดทำผังสถิติทางการประเด็นการพัฒนาที่ 1 “สร้างมูลค่าเพิ่มสินค้าเกษตรปลอดภัยสู่เศรษฐกิจฐานราก” หลังจากที่ได้มีการศึกษาแนวทางการพัฒนาจังหวัด (ประเด็นการพัฒนาที่ 1) ที่สอดคล้องกับห่วงโซ่คุณค่า (Value Chain) ที่สอดคล้องกับแผนพัฒนาจังหวัดลพบุรีแล้ว จะต้องมีการคัดเลือกปัจจัยสู่ความสำเร็จ (Critical Success Factor) ที่มีความสำคัญในการบริหารงานในจังหวัด จากนั้นจัดทำผังสถิติทางการ “สร้างมูลค่าเพิ่มสินค้าเกษตรปลอดภัยสู่เศรษฐกิจฐานราก” โดยศึกษายุทธศาสตร์ กลยุทธ์ แนวทางการพัฒนา ที่สอดคล้องกับปัจจัยสู่ความสำเร็จ (Critical Success Factor) พร้อมทั้งกำหนดรายการข้อมูลสถิติที่สำคัญ และจำเป็น จึงสามารถสรุปผังสถิติทางการ ดังตาราง 10

ตาราง 10 ผังสถิติทางการ “สร้างมูลค่าเพิ่มสินค้าเกษตรปลอดภัยสู่เศรษฐกิจฐานราก”

ลำดับ ที่	ห่วงโซ่มูลค่า (VC)	ปัจจัยแห่ง ความสำเร็จ (CSF)	ตัวชี้วัด	บัญชีสถิติทางการ	การจัด จำแนก	ระดับ การ นำเสนอ ผล	สถานะ ข้อมูล ²²	หน่วยงาน	การจัดส่ง ข้อมูลให้ ส่วนราชการ ส่วนกลาง ²³	หมายเหตุ
1	ปัจจัยการผลิต	การบริหาร จัดการพื้นที่	จำนวนแหล่งเก็บกักน้ำที่ได้รับการ พัฒนาและปรับปรุง	จำนวนแหล่งเก็บกักน้ำที่ได้รับ การพัฒนาและปรับปรุง	-	จังหวัด	1	โครงการ ชลประทาน ลพบุรี	1	
2	ปัจจัยการผลิต	การบริหาร จัดการพื้นที่	ความจุของแหล่งเก็บกักน้ำ ที่ได้รับการพัฒนาและปรับปรุง	ความจุของแหล่งเก็บกักน้ำ ที่ได้รับการพัฒนาและปรับปรุง	-	จังหวัด	1	โครงการ ชลประทาน ลพบุรี	1	
3	ปัจจัยการผลิต	การบริหาร จัดการพื้นที่	ปริมาณการกักเก็บน้ำ ของแหล่งน้ำ	ปริมาณการกักเก็บน้ำ ของแหล่งน้ำ	-	จังหวัด	1	โครงการ ชลประทาน ลพบุรี	1	
4	ปัจจัยการผลิต	การบริหาร จัดการพื้นที่	จำนวนโครงการในการพัฒนา ปรับปรุงแหล่งเก็บกักน้ำ	จำนวนโครงการในการพัฒนา ปรับปรุงแหล่งเก็บกักน้ำ	-	จังหวัด	1	โครงการ ชลประทาน ลพบุรี	1	
5	ปัจจัยการผลิต	การบริหาร จัดการพื้นที่	จำนวนงบประมาณ ในการพัฒนา ปรับปรุง แหล่งเก็บกักน้ำ	จำนวนงบประมาณ ในการพัฒนา ปรับปรุง แหล่งเก็บกักน้ำ	-	จังหวัด	1	โครงการ ชลประทาน ลพบุรี	1	

²² สถานะข้อมูล แบ่งเป็น 1. พร้อมเผยแพร่ 2. ต้องพัฒนา 3. ไม่มีหน่วยงานรับผิดชอบ/ไม่มีการจัดเก็บข้อมูล 4. อื่นๆ

²³ การส่งข้อมูลให้ส่วนราชการส่วนกลาง (กระทรวง กรม) แบ่งเป็น 1.จัดส่ง 2. ไม่ได้จัดส่ง เพื่อใช้ในการกำหนดหน่วยงานเจ้าของข้อมูล (Data Owner) และประสานกับกระทรวงกรมต้นสังกัดในการลงทะเบียนชุดข้อมูลในระบบบัญชีข้อมูลภาครัฐเพื่อให้บริการข้อมูลดังกล่าวต่อไป

ตาราง 10 ผังสถิติทางการ “สร้างมูลค่าเพิ่มสินค้าเกษตรปลอดภัยสู่เศรษฐกิจฐานราก” (ต่อ)

ลำดับ ที่	ห่วงโซ่คุณค่า (VC)	ปัจจัยแห่ง ความสำเร็จ (CSF)	ตัวชี้วัด	บัญชีสถิติทางการ	การจัด จำแนก	ระดับ การ นำเสนอ ผล	สถานะ ข้อมูล	หน่วยงาน	การจัดส่ง ข้อมูลให้ ส่วนราชการ ส่วนกลาง	หมายเหตุ
6	ปัจจัยการผลิต	การบริหาร จัดการพื้นที่	จำนวนพื้นที่แก้มลิงของจังหวัด	จำนวนพื้นที่แก้มลิง ของจังหวัด	-	จังหวัด	1	โครงการ ชลประทาน ลพบุรี	1	
7	ปัจจัยการผลิต	การบริหาร จัดการพื้นที่	จำนวนพื้นที่ ที่เกษตรกร นำความรู้เกี่ยวกับการปรับปรุง บำรุงดินไปใช้	จำนวนพื้นที่ ที่เกษตรกร นำความรู้เกี่ยวกับการ ปรับปรุง บำรุงดินไปใช้	-	จังหวัด	1	สถานี พัฒนาที่ดิน ลพบุรี	1	
8	ปัจจัยการผลิต	การบริหาร จัดการพื้นที่	จำนวนพื้นที่ปลูกข้าว	จำนวนพื้นที่ปลูกข้าว	-	จังหวัด	1	สำนักงานเกษตร จังหวัดลพบุรี	1	
9	ปัจจัยการผลิต	การบริหาร จัดการพื้นที่	จำนวนพื้นที่ปลูกผัก	จำนวนพื้นที่ปลูกผัก	-	จังหวัด	1	สำนักงานเกษตร จังหวัดลพบุรี	1	
10	ปัจจัยการผลิต	การบริหาร จัดการพื้นที่	จำนวนพื้นที่ปลูกผลไม้	จำนวนพื้นที่ปลูกผลไม้	-	จังหวัด	1	สำนักงานเกษตร จังหวัดลพบุรี	1	
11	ปัจจัยการผลิต	การบริหาร จัดการพื้นที่	ผลผลิตข้าวนาปี	ผลผลิตข้าวนาปี	-	จังหวัด	1	สำนักงานเกษตร จังหวัดลพบุรี	1	
12	ปัจจัยการผลิต	การบริหาร จัดการพื้นที่	ผลผลิตข้าวนาปรัง	ผลผลิตข้าวนาปรัง	-	จังหวัด	1	สำนักงานเกษตร จังหวัดลพบุรี	1	
13	ปัจจัยการผลิต	การบริหาร จัดการพื้นที่	ผลผลิตข้าวนาปีเฉลี่ยต่อไร่	ผลผลิตข้าวนาปีเฉลี่ยต่อไร่	-	จังหวัด	1	สำนักงานเกษตร จังหวัดลพบุรี	1	
14	ปัจจัยการผลิต	การบริหาร	ผลผลิตข้าวนาปรังเฉลี่ยต่อไร่	ผลผลิตข้าวนาปรังเฉลี่ยต่อไร่	-	จังหวัด	1	สำนักงานเกษตร	1	

ตาราง 10 ผังสถิติทางการ “สร้างมูลค่าเพิ่มสินค้าเกษตรปลอดภัยสู่เศรษฐกิจฐานราก” (ต่อ)

ลำดับ ที่	ห่วงโซ่มูลค่า (VC)	ปัจจัยแห่ง ความสำเร็จ (CSF)	ตัวชี้วัด	บัญชีสถิติทางการ	การจัด จำแนก	ระดับ การ นำเสนอ ผล	สถานะ ข้อมูล	หน่วยงาน	การจัดส่ง ข้อมูลให้ ส่วนราชการ ส่วนกลาง	หมายเหตุ
		จัดการพื้นที่						จังหวัดลพบุรี		
15	ปัจจัยการผลิต	การบริหารจัดการ พื้นที่	พื้นที่เพาะปลูก ในเขตชลประทาน	พื้นที่เพาะปลูก ในเขตชลประทาน	-	จังหวัด	1	โครงการ ชลประทาน ลพบุรี	1	
16	ปัจจัยการผลิต	การบริหารจัดการ พื้นที่	จำนวนพื้นที่เพาะปลูกที่ได้รับ ผลกระทบจากสาธารณภัย	จำนวนพื้นที่เพาะปลูกที่ได้รับ ผลกระทบจากสาธารณภัย	-	จังหวัด	2	สนง.ป้องกัน และบรรเทา สาธารณภัย จังหวัดลพบุรี	1	
17	ปัจจัยการผลิต	การบริหารจัดการ พื้นที่	พื้นที่ที่ได้รับความเสียหาย จากภัยแล้ง	พื้นที่ที่ได้รับความเสียหาย จากภัยแล้ง	-	จังหวัด	2	สนง.ป้องกัน และบรรเทา สาธารณภัย จังหวัดลพบุรี	1	
18	ปัจจัยการผลิต	การบริหารจัดการ พื้นที่	พื้นที่ที่ได้รับความเสียหาย จากอุทกภัย	พื้นที่ที่ได้รับความเสียหาย จากอุทกภัย	-	จังหวัด	1	สนง.ป้องกัน และบรรเทา สาธารณภัย จังหวัดลพบุรี	1	
19	ปัจจัยการผลิต	การบริหารจัดการ พื้นที่	มูลค่าความเสียหาย ที่เกิดที่เกิดจากภัยแล้ง	มูลค่าความเสียหาย ที่เกิดที่เกิดจากภัยแล้ง	-	จังหวัด	1	สนง.ป้องกัน และบรรเทา	1	

ตาราง 10 ผังสถิติทางการ “สร้างมูลค่าเพิ่มสินค้าเกษตรปลอดภัยสู่เศรษฐกิจฐานราก” (ต่อ)

ลำดับ ที่	ห่วงโซ่คุณค่า (VC)	ปัจจัยแห่ง ความสำเร็จ (CSF)	ตัวชี้วัด	บัญชีสถิติทางการ	การจัด จำแนก	ระดับ การ นำเสนอ ผล	สถานะ ข้อมูล	หน่วยงาน	การจัดส่ง ข้อมูลให้ ส่วนราชการ ส่วนกลาง	หมายเหตุ
								สาธารณสุข จังหวัดลพบุรี		
20	ปัจจัยการผลิต	การบริหารจัดการ พื้นที่	มูลค่าความเสียหาย ที่เกิดจากอุทกภัย	มูลค่าความเสียหาย ที่เกิดจากอุทกภัย	-	จังหวัด	2	สนง.ป้องกัน และบรรเทา สาธารณภัย จังหวัดลพบุรี	1	
21	ปัจจัยการผลิต	การเพิ่มผลผลิตภาพ ของแรงงาน	จำนวนเกษตรกร ที่ได้รับการ ถ่ายทอดความรู้เกี่ยวกับ การปรับปรุงดิน เช่น การใช้ปุ๋ยพืช สด การเผาฟาง และตอซังพืช	จำนวนเกษตรกร ที่ได้รับการ ถ่ายทอดความรู้เกี่ยวกับ การปรับปรุงดิน เช่น การใช้ ปุ๋ยพืชสด การเผาฟาง และตอซังพืช	-	จังหวัด	1	สถานี พัฒนาที่ดิน ลพบุรี	1	
22	ปัจจัยการผลิต	การเพิ่มผลผลิตภาพ ของแรงงาน	จำนวนเกษตรกร ที่นำความรู้ เกี่ยวกับการปรับปรุงบำรุงดินไปใช้	จำนวนเกษตรกร ที่นำความรู้ เกี่ยวกับการปรับปรุงบำรุงดิน ไปใช้	-	จังหวัด	1	สถานี พัฒนาที่ดิน ลพบุรี	1	
23	ปัจจัยการผลิต	การเพิ่มผลผลิตภาพ ของแรงงาน	เกษตรกรที่ได้รับการพัฒนาความรู้ เกี่ยวกับการผลิตอาหารปลอดภัย (โคนม)	เกษตรกรที่ได้รับการพัฒนา ความรู้ เกี่ยวกับการผลิต อาหารปลอดภัย (โคนม)	-	จังหวัด	1	สำนักงาน ปศุสัตว์ จังหวัดลพบุรี	2	

ตาราง 10 ผังสถิติทางการ “สร้างมูลค่าเพิ่มสินค้าเกษตรปลอดภัยสู่เศรษฐกิจฐานราก” (ต่อ)

ลำดับ ที่	ห่วงโซ่คุณค่า (VC)	ปัจจัยแห่ง ความสำเร็จ (CSF)	ตัวชี้วัด	บัญชีสถิติทางการ	การจัด จำแนก	ระดับ การ นำเสนอ ผล	สถานะ ข้อมูล	หน่วยงาน	การจัดส่ง ข้อมูลให้ ส่วนราชการ ส่วนกลาง	หมายเหตุ
24	การผลิต	มาตรฐานเกษตรอินทรีย์	จำนวนเกษตรกรที่ได้รับรองมาตรฐาน GAP (สินค้าเกษตรประเภท ข้าว ผักและผลไม้)	จำนวนเกษตรกรที่ได้รับรองมาตรฐาน GAP (สินค้าเกษตรประเภท ข้าว ผักและผลไม้)	-	จังหวัด	1	สำนักงานเกษตรจังหวัดลพบุรี	1	
25	การผลิต	มาตรฐานเกษตรอินทรีย์	จำนวนพื้นที่ทำการเกษตรที่ได้รับรองมาตรฐาน GAP ข้าว	จำนวนพื้นที่ทำการเกษตรที่ได้รับรองมาตรฐาน GAP ข้าว	-	จังหวัด	1	สำนักงานเกษตรจังหวัดลพบุรี	1	
26	การผลิต	มาตรฐานเกษตรอินทรีย์	จำนวนพื้นที่ทำการเกษตรที่ได้รับรองมาตรฐาน GAP ผัก	จำนวนพื้นที่ทำการเกษตรที่ได้รับรองมาตรฐาน GAP ผัก	-	จังหวัด	1	สำนักงานเกษตรจังหวัดลพบุรี	1	
27	การผลิต	มาตรฐานเกษตรอินทรีย์	จำนวนพื้นที่ทำการเกษตรที่ได้รับรองมาตรฐาน GAP ผลไม้	จำนวนพื้นที่ทำการเกษตรที่ได้รับรองมาตรฐาน GAP ผลไม้	-	จังหวัด	1	สำนักงานเกษตรจังหวัดลพบุรี	1	
28	การตลาดและ ประชาสัมพันธ์	การส่งเสริมการบริโภคสินค้าปลอดภัยและสินค้าเกษตรอินทรีย์	การจำหน่ายสินค้าภาคการเกษตรที่สำคัญ (พืชผลทางการเกษตร)	การจำหน่ายสินค้าภาคการเกษตรที่สำคัญ (พืชผลทางการเกษตร)	-	จังหวัด	1	สำนักงานเกษตรจังหวัดลพบุรี	2	
29	การตลาดและ ประชาสัมพันธ์	การส่งเสริมการบริโภคสินค้าปลอดภัยและสินค้าเกษตรอินทรีย์	การจำหน่ายสินค้าอาหารปลอดภัย (ข้าว)	การจำหน่ายสินค้าอาหารปลอดภัย (ข้าว)	-	จังหวัด	1	สำนักงานเกษตรจังหวัดลพบุรี	2	

ตาราง 10 ผังสถิติทางการ “สร้างมูลค่าเพิ่มสินค้าเกษตรปลอดภัยสู่เศรษฐกิจฐานราก” (ต่อ)

ลำดับ ที่	ห่วงโซ่คุณค่า (VC)	ปัจจัยแห่ง ความสำเร็จ (CSF)	ตัวชี้วัด	บัญชีสถิติทางการ	การจัด จำแนก	ระดับ การ นำเสนอ ผล	สถานะ ข้อมูล	หน่วยงาน	การจัดส่ง ข้อมูลให้ ส่วนราชการ ส่วนกลาง	หมายเหตุ
30	การตลาดและ ประชาสัมพันธ์	การส่งเสริมการ บริโภคสินค้า ปลอดภัยและสินค้า เกษตรอินทรีย์	การจำหน่ายสินค้าอาหาร ปลอดภัย (โคนม)	การจำหน่ายสินค้าอาหาร ปลอดภัย (โคนม)	-	จังหวัด	1	สำนักงาน ปศุสัตว์ จังหวัดลพบุรี	2	
31	การตลาดและ ประชาสัมพันธ์	การส่งเสริมการ บริโภคสินค้า ปลอดภัยและสินค้า เกษตรอินทรีย์	การจำหน่ายสินค้าอาหาร ปลอดภัย (ปลา)	การจำหน่ายสินค้าอาหาร ปลอดภัย (ปลา)	-	จังหวัด	1	สำนักงาน ประมง จังหวัดลพบุรี	2	
32	การตลาดและ ประชาสัมพันธ์	การส่งเสริมการ บริโภคสินค้า ปลอดภัยและสินค้า เกษตรอินทรีย์	การจำหน่ายสินค้าอาหาร ปลอดภัย (จัดบุธ)	การจำหน่ายสินค้าอาหาร ปลอดภัย (จัดบุธ)	-	จังหวัด	1	สำนักงาน พาณิชย์จังหวัด ลพบุรี	2	
33	สภาพแวดล้อม ที่เอื้อต่อสินค้าเกษตร ปลอดภัย มีมูลค่าเพิ่มขึ้น	การจัดทำฐานข้อมูล ด้านเกษตรปลอดภัย	จำนวนหมอดินอาสา ประจำหมู่บ้านที่ผ่านการอบรม	จำนวนหมอดินอาสา ประจำหมู่บ้านที่ผ่านการ อบรม	-	จังหวัด	1	สถานี พัฒนาที่ดิน ลพบุรี	1	
34	สภาพแวดล้อม ที่เอื้อต่อสินค้าเกษตร ปลอดภัย มีมูลค่าเพิ่มขึ้น	ฐานข้อมูลด้าน เกษตรปลอดภัย	เครือข่ายเกษตรกรโคนม และตลาด	เครือข่ายเกษตรกรโคนม และตลาด	-	จังหวัด	1	สำนักงาน ปศุสัตว์ จังหวัดลพบุรี	2	

ตาราง 11 รายการสถิติทางการ “สร้างมูลค่าเพิ่มสินค้าเกษตรปลอดภัยสู่เศรษฐกิจฐานราก”

ลำดับที่	ห่วงโซ่มูลค่า (VC)	บัญชีสถิติทางการ	พ.ศ. 2562	พ.ศ. 2563	พ.ศ. 2564	หมายเหตุ
1	ปัจจัยการผลิต	จำนวนแหล่งเก็บกักน้ำที่ได้รับการพัฒนาและปรับปรุง (แห่ง)	17	3	14	
2	ปัจจัยการผลิต	ความจุของแหล่งเก็บกักน้ำที่ได้รับการพัฒนาและปรับปรุง (ลบ.เมตร)	1,065	130,000	13,230,000	
3	ปัจจัยการผลิต	ปริมาณการกักเก็บน้ำของแหล่งน้ำ (ลบ.เมตร)	23,600,000	18,220,000	79,250,000	
4	ปัจจัยการผลิต	จำนวนโครงการในการพัฒนา ปรับปรุงแหล่งเก็บกักน้ำ (โครงการ)	-	17	104	
5	ปัจจัยการผลิต	จำนวนงบประมาณในการพัฒนา ปรับปรุงแหล่งเก็บกักน้ำ (ล้านบาท)	-	67.57	454.442	
6	ปัจจัยการผลิต	จำนวนพื้นที่แก้มลิงของจังหวัด (ไร่)	5,250	-	7,446	
7	ปัจจัยการผลิต	จำนวนพื้นที่ ที่เกษตรกร นำความรู้เกี่ยวกับการปรับปรุง บำรุงดินไปใช้ (ไร่)	6,550	12,700	6,830	
8	ปัจจัยการผลิต	จำนวนพื้นที่ปลูกข้าว (ไร่)	740,644	766,895	779,477	
9	ปัจจัยการผลิต	จำนวนพื้นที่ปลูกผัก (ไร่)	15,524	12,349	9,509	
10	ปัจจัยการผลิต	จำนวนพื้นที่ปลูกผลไม้ (ไร่)	22,074	21,882	22,538	
11	ปัจจัยการผลิต	ผลผลิตข้าวนาปี (ตัน)	487,818	483,443	484,998	
12	ปัจจัยการผลิต	ผลผลิตข้าวนาปรัง (ตัน)	233,426	38,957	158,487	
13	ปัจจัยการผลิต	ผลผลิตข้าวนาปีเฉลี่ยต่อไร่ (กก.)	659	633	635	
14	ปัจจัยการผลิต	ผลผลิตข้าวนาปรังเฉลี่ยต่อไร่ (กก.)	756	728	780	
15	ปัจจัยการผลิต	พื้นที่เพาะปลูกในเขตชลประทาน (ไร่)	662,778	668,021	688,021	
16	ปัจจัยการผลิต	จำนวนพื้นที่เพาะปลูกที่ได้รับผลกระทบจากสาธารณภัย (ไร่)	8,790		55,240	

ตาราง 11 รายการสถิติทางการ “สร้างมูลค่าเพิ่มสินค้าเกษตรปลอดภัยสู่เศรษฐกิจฐานราก” (ต่อ)

ลำดับที่	ห่วงโซ่มูลค่า (VC)	บัญชีสถิติทางการ	พ.ศ. 2562	พ.ศ. 2563	พ.ศ. 2564	หมายเหตุ
17	ปัจจัยการผลิต	พื้นที่ที่ได้รับความเสียหายจากภัยแล้ง (ไร่)	8,790			
18	ปัจจัยการผลิต	พื้นที่ที่ได้รับความเสียหายจากอุทกภัย (ไร่)			55,240	
19	ปัจจัยการผลิต	มูลค่าความเสียหายที่เกิดจากภัยแล้ง (บาท)	10,091,207		10,133,141	
20	ปัจจัยการผลิต	มูลค่าความเสียหายที่เกิดจากอุทกภัย (บาท)	-	-	140,038,047.13	
21	ปัจจัยการผลิต	จำนวนเกษตรกร ที่ได้รับการถ่ายทอดความรู้เกี่ยวกับการปรับปรุงดิน เช่น การใช้ปุ๋ยพืชสด การเผาฟาง และตอซังพืช (ราย)	4,152	6,000	5,900	
22	ปัจจัยการผลิต	จำนวนเกษตรกร ที่นำความรู้เกี่ยวกับการปรับปรุงบำรุงดินไปใช้ (ราย)	4,152	6,000	5,900	
23	ปัจจัยการผลิต	เกษตรกรที่ได้รับการพัฒนาความรู้ เกี่ยวกับการผลิตอาหารปลอดภัย (โคนม) (ราย)			100	
24	การผลิต	จำนวนเกษตรกรที่ได้รับรองมาตรฐาน GAP (สินค้าเกษตร ประเภท ข้าว ผักและผลไม้) (ราย/ไร่)	51	396	215	
25	การผลิต	จำนวนพื้นที่ทำการเกษตรที่ได้รับรองมาตรฐาน GAP ข้าว (ไร่)	29,558	14,357	2,060.5	
26	การผลิต	จำนวนพื้นที่ทำการเกษตรที่ได้รับรองมาตรฐาน GAP ผัก (ไร่)	-	330	148	
27	การผลิต	จำนวนพื้นที่ทำการเกษตรที่ได้รับรองมาตรฐาน GAP ผลไม้ (ไร่)	-	407	274	
28	การตลาดและประชาสัมพันธ์	การจำหน่ายสินค้าภาคการเกษตรที่สำคัญ (พืชผลทางการเกษตร) (บาท)	12,788,000,000	11,261,000,000	13,466,000,000	

ตาราง 11 รายการสถิติทางการ “สร้างมูลค่าเพิ่มสินค้าเกษตรปลอดภัยสู่เศรษฐกิจฐานราก” (ต่อ)

ลำดับที่	ห่วงโซ่มูลค่า (VC)	บัญชีสถิติทางการ	พ.ศ. 2562	พ.ศ. 2563	พ.ศ. 2564	หมายเหตุ
29	การตลาด และประชาสัมพันธ์	การจำหน่ายสินค้าอาหารปลอดภัย (ข้าว) (บาท)	45,750,500	52,556,350	52,995,000	
30	การตลาด และประชาสัมพันธ์	การจำหน่ายสินค้าอาหารปลอดภัย (โคเนื้อ) (บาท)	2,444,309,137	2,466,224,608	2,400,000,000	ราคา น้ำมันดิบ
31	การตลาด และประชาสัมพันธ์	การจำหน่ายสินค้าอาหารปลอดภัย (ปลา) (บาท)	4,360,080	11,486,000	4,335,000	
32	การตลาด และประชาสัมพันธ์	การจำหน่ายสินค้าอาหารปลอดภัย (จัดบูธ) (บาท)	16,485,384	25,172,912	26,870,500	
33	สภาพแวดล้อม ที่เอื้อต่อสินค้าเกษตร ปลอดภัย มีมูลค่าเพิ่มขึ้น	จำนวนหมอดินอาสา ประจำหมู่บ้านที่ผ่านการอบรม (ราย)	1,375	1,382	1,382	
34	สภาพแวดล้อม ที่เอื้อต่อสินค้าเกษตร ปลอดภัย มีมูลค่าเพิ่มขึ้น	เครือข่ายเกษตรกรโคเนื้อและตลาด	16	16	14	

3.2 ประเด็นการพัฒนากี 2 : บริหารจัดการด้านการท่องเที่ยวพร้อมรับ การท่องเที่ยววิถีใหม่

วัตถุประสงค์

1. ยกระดับแหล่งท่องเที่ยวพร้อมรับการท่องเที่ยววิถีชีวิตใหม่
2. การค้าและสินค้าชุมชนมีการขยายตัวเพิ่มขึ้น
3. เพิ่มรายได้จากการท่องเที่ยว

ตัวชี้วัด

1. จำนวนนักท่องเที่ยวเพิ่มขึ้น (ร้อยละ)
2. รายได้จากการท่องเที่ยวเพิ่มขึ้น (ร้อยละ) (กรมการท่องเที่ยว)

ในการขับเคลื่อนประเด็นการพัฒนากี 2 : บริหารจัดการด้านการท่องเที่ยวพร้อมรับการท่องเที่ยว วิถีใหม่ ได้มีการวิเคราะห์สถานการณ์ แนวโน้มการพัฒนาจังหวัดลพบุรี พบว่า จำนวนนักท่องเที่ยวเพิ่มขึ้น และ รายได้จากการท่องเที่ยวเพิ่มขึ้น ดังนั้น จึงได้ดำเนินการจัดทำห่วงโซ่คุณค่า (Value Chain) ที่สอดคล้องกับ แผนพัฒนาจังหวัดลพบุรี เรื่อง “บริหารจัดการด้านการท่องเที่ยวพร้อมรับการท่องเที่ยววิถีใหม่” และคัดเลือก ปัจจัยสู่ความสำเร็จ (Critical Success Factor) พร้อมจัดทำผังสถิติทางการ ที่ประกอบด้วยรายการข้อมูล สถิติทางการที่สามารถนำไปใช้ในการติดตามและประเมินผลในเรื่องดังกล่าวได้ ซึ่งมีรายละเอียดดังนี้

3.2.1 ห่วงโซ่คุณค่า (Value Chain) ที่สอดคล้องกับแผนพัฒนาจังหวัดลพบุรี

แนวคิดการจัดทำห่วงโซ่คุณค่าที่สอดคล้องกับแผนพัฒนาจังหวัดลพบุรี “ประเด็นการพัฒนากี 2 : บริหารจัดการด้านการท่องเที่ยวพร้อมรับการท่องเที่ยววิถีใหม่” โดยเริ่มจากการศึกษาห่วงโซ่คุณค่าของประเทศไทย 140 เป้าหมายแผนแม่บทย่อย ภายใต้แผนแม่บทภายใต้ยุทธศาสตร์ชาติ (23 ด้าน)

ประเด็นที่ 5 การท่องเที่ยว แผนแม่บทย่อย 5.1 การท่องเที่ยวเชิงสร้างสรรค์และวัฒนธรรม เป้าหมาย 050101 รายได้จากการท่องเที่ยวเชิงสร้างสรรค์และวัฒนธรรมเพิ่มขึ้น ดังภาพ 16 และเป้าหมาย 050201 รายได้ จากการท่องเที่ยวเชิงธุรกิจเพิ่มขึ้น ดังภาพ 17 และห่วงโซ่คุณค่า (Value Chain) ที่สอดคล้องกับแผนพัฒนา จังหวัดลพบุรี เรื่อง “บริหารจัดการด้านการท่องเที่ยวพร้อมรับการท่องเที่ยววิถีใหม่” ได้ดังภาพ 18

ห่วงโซ่คุณค่า (Value Chain) “การท่องเที่ยว”

แผนแม่บทฯ ประเด็น (05) การท่องเที่ยว

แผนแม่บทย่อย: 05.1 การท่องเที่ยวเชิงสร้างสรรค์และวัฒนธรรม

เป้าหมาย 050101 รายได้จากการท่องเที่ยวเชิงสร้างสรรค์และวัฒนธรรมเพิ่มขึ้น

สถานะการบรรลุเป้าหมายแผนแม่บทย่อย

ปี 2562

ปี 2563

5
การท่องเที่ยว



เป้าหมาย
แผนแม่บทย่อย

รายได้จากการ
ท่องเที่ยวเชิง
สร้างสรรค์และ
วัฒนธรรมเพิ่มขึ้น

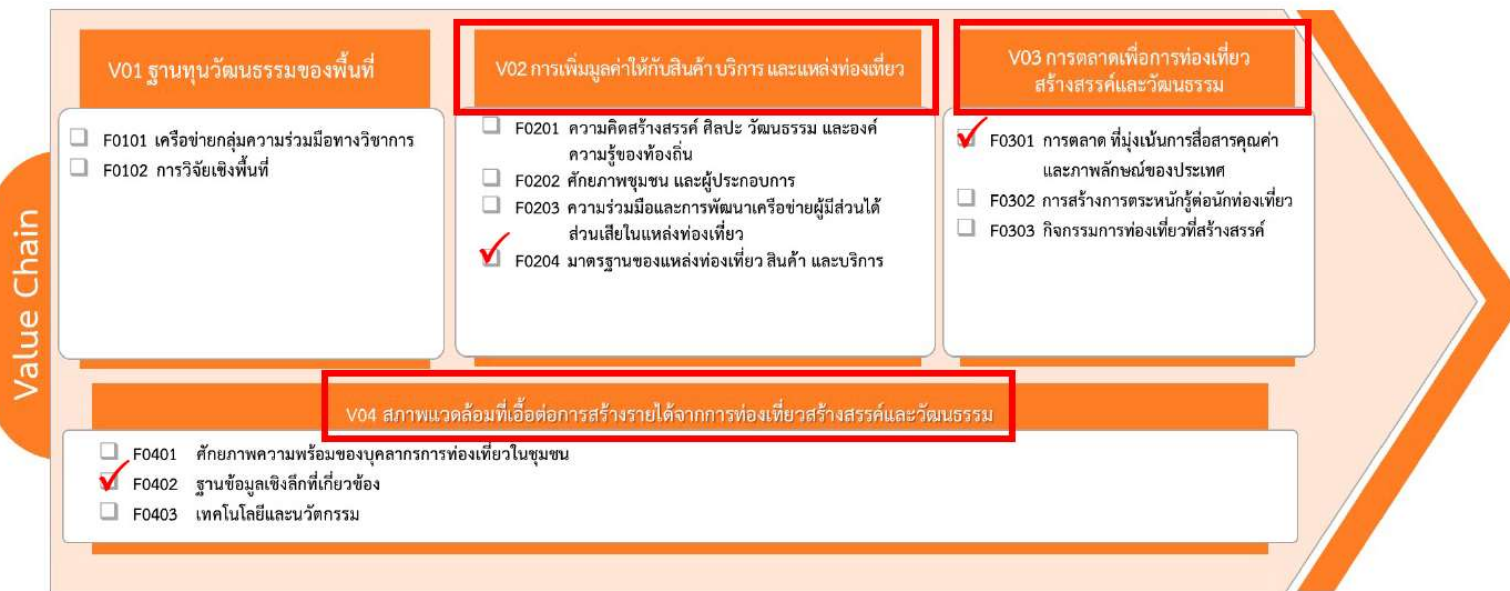

ภาพ 16 ห่วงโซ่คุณค่า (Value Chain) “การท่องเที่ยว”

ห่วงโซ่คุณค่า (Value Chain) “การท่องเที่ยว”

แผนแม่บทฯ ประเด็น (05) การท่องเที่ยว

แผนแม่บทย่อย: 05.2 การท่องเที่ยวเชิงธุรกิจ

เป้าหมาย 050201 รายได้จากการท่องเที่ยวเชิงธุรกิจ เพิ่มขึ้น

สถานะการบรรลุเป้าหมายแผนแม่บทย่อย

ปี 2562

ปี 2563

5
การท่องเที่ยว

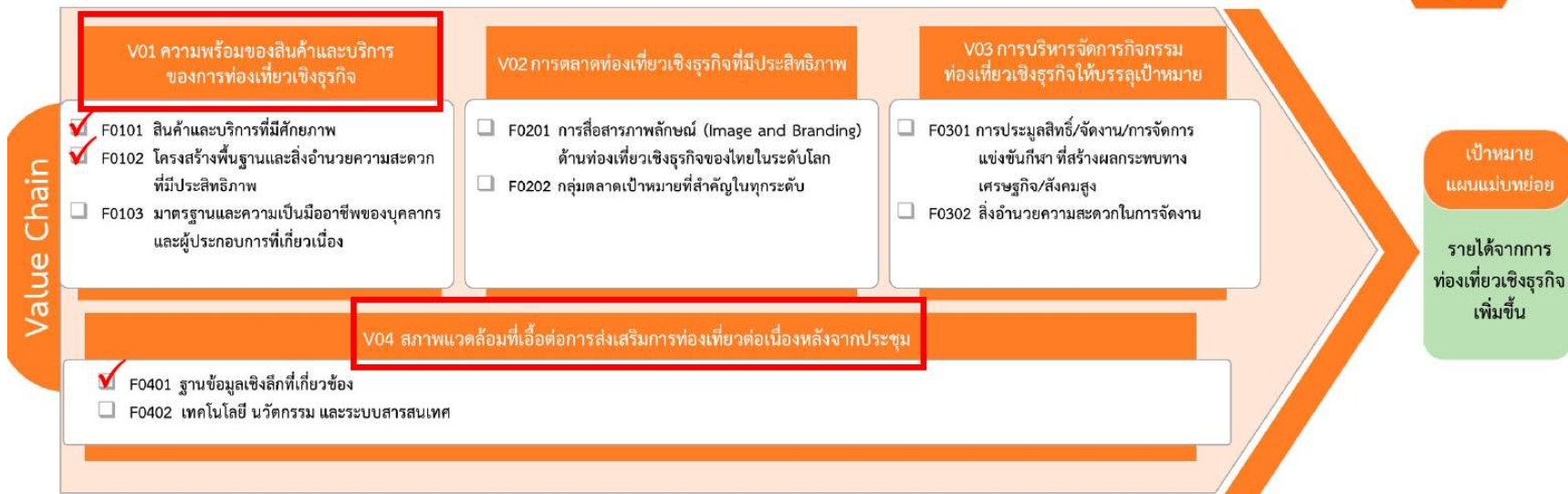

ภาพ 17 ห่วงโซ่คุณค่า (Value Chain) “การท่องเที่ยว”

ห่วงโซ่คุณค่า (Value Chain) “บริหารจัดการด้านการท่องเที่ยวพร้อมรับการท่องเที่ยววิถีใหม่”

ห่วงโซ่คุณค่า (Value Chain) ประเด็นการพัฒนาที่ 2
บริหารจัดการด้านการท่องเที่ยวพร้อมรับการท่องเที่ยววิถีใหม่



ภาพ 18 ห่วงโซ่คุณค่า (Value Chain) “บริหารจัดการด้านการท่องเที่ยวพร้อมรับการท่องเที่ยววิถีใหม่”

3.2.2 ผังสถิติทางการ

การจัดทำผังสถิติทางการประเด็นการพัฒนาที่ 2 “บริหารจัดการด้านการท่องเที่ยวพร้อมรับการท่องเที่ยววิถีใหม่” หลังจากที่ได้มีการศึกษาแนวทางการพัฒนาจังหวัด (ประเด็นการพัฒนาที่ 2) ที่สอดคล้องกับห่วงโซ่คุณค่า (Value Chain) ที่สอดคล้องกับแผนพัฒนาจังหวัดลพบุรีแล้ว จะต้องมีการคัดเลือกปัจจัยสู่ความสำเร็จ (Critical Success Factor) ที่มีความสำคัญในการบริหารงานในจังหวัด จากนั้นจัดทำผังสถิติทางการ “บริหารจัดการด้านการท่องเที่ยวพร้อมรับการท่องเที่ยววิถีใหม่” โดยศึกษา ยุทธศาสตร์ กลยุทธ์ แนวทางการพัฒนา ที่สอดคล้องกับปัจจัยสู่ความสำเร็จ (Critical Success Factor) พร้อมทั้งกำหนดรายการข้อมูลสถิติที่สำคัญ และจำเป็น จึงสามารถสรุปผังสถิติทางการ ดังตาราง 12

ตาราง 12 ผังสถิติทางการ “บริหารจัดการด้านการท่องเที่ยวพร้อมรับการท่องเที่ยววิถีใหม่”

ลำดับ ที่	ห่วงโซ่คุณค่า (VC)	ปัจจัยแห่ง ความสำเร็จ (CSF)	ตัวชี้วัด	บัญชีสถิติทางการ	การจัด จำแนก	ระดับ การ นำเสนอ ผล	สถานะ ข้อมูล	หน่วยงาน	การจัดส่ง ข้อมูลให้ส่วน ราชการ ส่วนกลาง	หมายเหตุ
1	ความพร้อมของสินค้าและบริการของการท่องเที่ยวเชิงธุรกิจ	สินค้าและบริการที่มีศักยภาพ	จำนวนผลิตภัณฑ์สินค้า OTOP ที่จดทะเบียน	จำนวนผลิตภัณฑ์สินค้า OTOP ที่จดทะเบียน	-	จังหวัด	1	สำนักงานพัฒนาชุมชนจังหวัดลพบุรี	1	
2	ความพร้อมของสินค้าและบริการของการท่องเที่ยวเชิงธุรกิจ	สินค้าและบริการที่มีศักยภาพ	จำนวนผลิตภัณฑ์สินค้า OTOP ที่ผ่านการคัดสรร	จำนวนผลิตภัณฑ์สินค้า OTOP ที่ผ่านการคัดสรร	การจัดระดับการพัฒนาผลิตภัณฑ์ (1-5 ดาว)	จังหวัด	1	สำนักงานพัฒนาชุมชนจังหวัดลพบุรี	1	
3	การเพิ่มมูลค่าให้กับสินค้าบริการ และแหล่งท่องเที่ยว	มาตรฐานของแหล่งท่องเที่ยว สินค้าและบริการ	รายได้จากการจำหน่ายผลิตภัณฑ์ชุมชน (OTOP)	รายได้จากการจำหน่ายผลิตภัณฑ์ชุมชน (OTOP)	-	จังหวัด	3	สำนักงานพัฒนาชุมชนจังหวัดลพบุรี	1	ไม่มีการจัดเก็บข้อมูล
4	สภาพแวดล้อมที่เอื้อต่อการสร้างรายได้จากการท่องเที่ยวสร้างสรรค์และวัฒนธรรม	ฐานข้อมูลเชิงลึกที่เกี่ยวข้อง	จำนวนห้องพัก	จำนวนห้องพัก	-	จังหวัด	1	สำนักงานการท่องเที่ยวและกีฬาจังหวัดลพบุรี	1	

ตาราง 12 ผังสถิติทางการ “บริหารจัดการด้านการท่องเที่ยวพร้อมรับการท่องเที่ยววิถีใหม่” (ต่อ)

ลำดับ ที่	ห่วงโซ่คุณค่า (VC)	ปัจจัยแห่ง ความสำเร็จ (CSF)	ตัวชี้วัด	บัญชีสถิติทางการ	การจัด จำแนก	ระดับ การ นำเสนอ ผล	สถานะ ข้อมูล	หน่วยงาน	การจัดส่ง ข้อมูลให้ส่วน ราชการ ส่วนกลาง	หมายเหตุ
5	สภาพแวดล้อม ที่เอื้อต่อการสร้างรายได้ จากการท่องเที่ยว สร้างสรรค์และวัฒนธรรม	ฐานข้อมูลเชิงลึก ที่เกี่ยวข้อง	จำนวนผู้เยี่ยมชม ชาวไทย	จำนวนผู้เยี่ยมชม ชาวไทย	-	จังหวัด	1	สำนักงาน การท่องเที่ยว และกีฬา จังหวัดลพบุรี	1	
6	สภาพแวดล้อม ที่เอื้อต่อการสร้างรายได้ จากการท่องเที่ยว สร้างสรรค์และวัฒนธรรม	ฐานข้อมูลเชิงลึก ที่เกี่ยวข้อง	จำนวนผู้เยี่ยมชม ชาวต่างประเทศ	จำนวนผู้เยี่ยมชม ชาวต่างประเทศ	-	จังหวัด	1	สำนักงาน การท่องเที่ยว และกีฬา จังหวัดลพบุรี	1	
7	สภาพแวดล้อม ที่เอื้อต่อการสร้างรายได้ จากการท่องเที่ยว สร้างสรรค์และวัฒนธรรม	ฐานข้อมูลเชิงลึก ที่เกี่ยวข้อง	ระยะเวลาพำนักรเฉลี่ย ของนักท่องเที่ยวชาวไทย	ระยะเวลาพำนักรเฉลี่ย ของนักท่องเที่ยวชาวไทย	-	จังหวัด	1	สำนักงาน การท่องเที่ยว และกีฬา จังหวัดลพบุรี	1	
8	สภาพแวดล้อม ที่เอื้อต่อการสร้างรายได้ จากการท่องเที่ยว สร้างสรรค์และวัฒนธรรม	ฐานข้อมูลเชิงลึก ที่เกี่ยวข้อง	ระยะเวลาพำนักรเฉลี่ย ของนักท่องเที่ยวชาวต่างประเทศ	ระยะเวลาพำนักรเฉลี่ย ของนักท่องเที่ยวชาว ต่างประเทศ	-	จังหวัด	1	สำนักงาน การท่องเที่ยว และกีฬา จังหวัดลพบุรี	1	
9	สภาพแวดล้อม	ฐานข้อมูลเชิงลึก ที่เกี่ยวข้อง	ค่าใช้จ่ายเฉลี่ย ผู้เยี่ยมชมชาวไทย	ค่าใช้จ่ายเฉลี่ย ผู้เยี่ยมชมชาวไทย	-	จังหวัด	1	สำนักงาน	1	

ตาราง 12 ผังสถิติทางการ “บริหารจัดการด้านการท่องเที่ยวพร้อมรับการท่องเที่ยววิถีใหม่” (ต่อ)

ลำดับ ที่	ห่วงโซ่คุณค่า (VC)	ปัจจัยแห่ง ความสำเร็จ (CSF)	ตัวชี้วัด	บัญชีสถิติทางการ	การจัด จำแนก	ระดับ การ นำเสนอ ผล	สถานะ ข้อมูล	หน่วยงาน	การจัดส่ง ข้อมูลให้ส่วน ราชการ ส่วนกลาง	หมายเหตุ
	ที่เอื้อต่อการสร้างรายได้ จากการท่องเที่ยว สร้างสรรค์และวัฒนธรรม							การท่องเที่ยว และกีฬา จังหวัดลพบุรี		
10	สภาพแวดล้อม ที่เอื้อต่อการสร้างรายได้ จากการท่องเที่ยว สร้างสรรค์และวัฒนธรรม	ฐานข้อมูลเชิงลึก ที่เกี่ยวข้อง	ค่าใช้จ่ายเฉลี่ย ผู้เยี่ยมเยือนชาวต่างประเทศ	ค่าใช้จ่ายเฉลี่ย ผู้เยี่ยมเยือนชาวต่างประเทศ	-	จังหวัด	1	สำนักงาน การท่องเที่ยว และกีฬา จังหวัดลพบุรี	1	
11	สภาพแวดล้อม ที่เอื้อต่อการสร้างรายได้ จากการท่องเที่ยว สร้างสรรค์และวัฒนธรรม	ฐานข้อมูลเชิงลึก ที่เกี่ยวข้อง	รายได้จากการท่องเที่ยว ชาวไทย	รายได้จากการท่องเที่ยว ชาวไทย	-	จังหวัด	1	สำนักงาน การท่องเที่ยว และกีฬา จังหวัดลพบุรี	1	
12	สภาพแวดล้อม ที่เอื้อต่อการสร้างรายได้ จากการท่องเที่ยว สร้างสรรค์และวัฒนธรรม	ฐานข้อมูลเชิงลึก ที่เกี่ยวข้อง	รายได้จากการท่องเที่ยว ชาวต่างประเทศ	รายได้จากการท่องเที่ยว ชาวต่างประเทศ	-	จังหวัด	1	สำนักงาน การท่องเที่ยว และกีฬา จังหวัดลพบุรี	1	

ตาราง 13 รายการสถิติทางการ “บริหารจัดการด้านการท่องเที่ยวพร้อมรับการท่องเที่ยววิถีใหม่”

ลำดับที่	ห่วงโซ่คุณค่า (VC)	บัญชีสถิติทางการ	พ.ศ. 2562	พ.ศ. 2563	พ.ศ. 2564	หมายเหตุ
1	ความพร้อมของสินค้าและบริการของการท่องเที่ยวเชิงธุรกิจ	จำนวนผลิตภัณฑ์สินค้า OTOP ที่จดทะเบียน (ผลิตภัณฑ์)	1,485	1,871	2,779	
2	ความพร้อมของสินค้าและบริการของการท่องเที่ยวเชิงธุรกิจ	จำนวนผลิตภัณฑ์สินค้า OTOP ที่ผ่านการคัดสรร (ผลิตภัณฑ์)	227	-	-	การคัดสรร จะดำเนินการทุกๆ 2 ปี เนื่องจากโควิด-19 จึงเลื่อนการคัดสรรออกไป
3	การเพิ่มมูลค่าให้กับสินค้าบริการ และแหล่งท่องเที่ยว	รายได้จากการจำหน่ายผลิตภัณฑ์ชุมชน (OTOP)	-	-	-	
4	สภาพแวดล้อมที่เอื้อต่อการสร้างรายได้จากการท่องเที่ยวสร้างสรรค์และวัฒนธรรม	จำนวนห้องพัก (ห้อง)	2,598	-	-	
5	สภาพแวดล้อมที่เอื้อต่อการสร้างรายได้จากการท่องเที่ยวสร้างสรรค์และวัฒนธรรม	จำนวนผู้เยี่ยมเยือนชาวไทย (คน)	3,509,894	1,654,830	935,076	ข้อมูล ปี 2563-2564 เป็นข้อมูลประมาณการจากกระทรวงการท่องเที่ยวและกีฬา
6	สภาพแวดล้อมที่เอื้อต่อการสร้างรายได้จากการท่องเที่ยวสร้างสรรค์และวัฒนธรรม	จำนวนผู้เยี่ยมเยือนชาวต่างประเทศ (คน)	21,959	5,038	821	ข้อมูล ปี 2563-2564 เป็นข้อมูลประมาณการจากกระทรวงการท่องเที่ยวและกีฬา

ตาราง 13 รายการสถิติทางการ “บริหารจัดการด้านการท่องเที่ยวพร้อมรับการท่องเที่ยววิถีใหม่” (ต่อ)

ลำดับที่	ห่วงโซ่คุณค่า (VC)	บัญชีสถิติทางการ	พ.ศ. 2562	พ.ศ. 2563	พ.ศ. 2564	หมายเหตุ
7	สภาพแวดล้อมที่เอื้อต่อการสร้างรายได้จากการท่องเที่ยว สร้างสรรค์และวัฒนธรรม	ระยะเวลาพำนักรเฉลี่ยของนักท่องเที่ยวชาวไทย (วัน)	2.26	-	-	
8	สภาพแวดล้อมที่เอื้อต่อการสร้างรายได้จากการท่องเที่ยว สร้างสรรค์และวัฒนธรรม	ระยะเวลาพำนักรเฉลี่ยของนักท่องเที่ยวชาวต่างประเทศ (วัน)	1.7	-	-	
9	สภาพแวดล้อมที่เอื้อต่อการสร้างรายได้จากการท่องเที่ยว สร้างสรรค์และวัฒนธรรม	ค่าใช้จ่ายเฉลี่ยผู้เยี่ยมเยือนชาวไทย (บาท)	1,151.09	-	-	
10	สภาพแวดล้อมที่เอื้อต่อการสร้างรายได้จากการท่องเที่ยว สร้างสรรค์และวัฒนธรรม	ค่าใช้จ่ายเฉลี่ยผู้เยี่ยมเยือนชาวต่างประเทศ (บาท)	1,573.86	-	-	
11	สภาพแวดล้อมที่เอื้อต่อการสร้างรายได้จากการท่องเที่ยว สร้างสรรค์และวัฒนธรรม	รายได้จากการท่องเที่ยวชาวไทย (ล้านบาท)	5,705.82	2,315.81	1,109.87	ข้อมูล ปี 2563 - 2564 เป็นข้อมูลประมาณการจากกระทรวงการท่องเที่ยวและกีฬา

ตาราง 13 รายการสถิติทางการ “บริหารจัดการด้านการท่องเที่ยวพร้อมรับการท่องเที่ยววิถีใหม่” (ต่อ)

ลำดับที่	ห่วงโซ่คุณค่า (VC)	บัญชีสถิติทางการ	พ.ศ. 2562	พ.ศ. 2563	พ.ศ. 2564	หมายเหตุ
12	สภาพแวดล้อมที่เอื้อต่อการสร้างรายได้จากการท่องเที่ยว สร้างสรรค์และวัฒนธรรม	รายได้จากการท่องเที่ยวชาวต่างประเทศ (ล้านบาท)	45.1	11.07	0.94	ข้อมูล ปี 2563 - 2564 เป็นข้อมูลประมาณการจากกระทรวงการท่องเที่ยวและกีฬา

3.3 ประเด็นการพัฒนาที่ 3 : เพิ่มพื้นที่สีเขียว ลดขยะ พัฒนาพลังงานทดแทน

วัตถุประสงค์

1. ส่งเสริมการใช้พลังงานทดแทน และกิจกรรมที่เป็นมิตรต่อสิ่งแวดล้อม
2. การบริหารจัดการสิ่งแวดล้อม สิ่งปฏิรูปในพื้นที่อย่างถูกต้อง
3. มีการอนุรักษ์และฟื้นฟูทรัพยากรธรรมชาติในพื้นที่

- ตัวชี้วัด**
1. ปริมาณขยะมูลฝอยชุมชนได้รับการจัดการอย่างถูกต้อง (ร้อยละ)
 2. ปริมาณการใช้ไฟฟ้าของจังหวัดลพบุรีลดลง (ร้อยละ)
 3. พื้นที่ป่าไม่น้อยกว่าเดิม (ไร่)

ในการขับเคลื่อนประเด็นการพัฒนาที่ 3 : เพิ่มพื้นที่สีเขียว ลดขยะ พัฒนาพลังงานทดแทน ได้มีการวิเคราะห์สถานการณ์ แนวโน้มการพัฒนาจังหวัดลพบุรี พบว่า ปริมาณขยะมูลฝอยชุมชนได้รับการจัดการอย่างถูกต้องเพิ่มขึ้น ปริมาณการใช้ไฟฟ้าของจังหวัดลพบุรีลดลง และพื้นที่ป่าไม่น้อยกว่าเดิม ดังนั้น จึงได้ดำเนินการจัดทำห่วงโซ่คุณค่า (Value Chain) ที่สอดคล้องกับแผนพัฒนาจังหวัดลพบุรี เรื่อง “เพิ่มพื้นที่สีเขียว ลดขยะ พัฒนาพลังงานทดแทน” และคัดเลือกปัจจัยสู่ความสำเร็จ (Critical Success Factor) พร้อมจัดทำผังสถิติทางการ ที่ประกอบด้วยรายการข้อมูลสถิติทางการที่สามารถนำไปใช้ในการติดตามและประเมินผลในเรื่องดังกล่าวได้ ซึ่งมีรายละเอียดดังนี้

3.3.1 ห่วงโซ่คุณค่า (Value Chain) ที่สอดคล้องกับแผนพัฒนาจังหวัดลพบุรี

แนวคิดการจัดทำห่วงโซ่คุณค่าที่สอดคล้องกับแผนพัฒนาจังหวัดลพบุรี “ประเด็นการพัฒนา ที่ 3 : เพิ่มพื้นที่สีเขียว ลดขยะ พัฒนาพลังงานทดแทน” โดยเริ่มจากการศึกษาห่วงโซ่คุณค่าของประเทศไทย 140 เป้าหมายแผนแม่บทย่อย ภายใต้แผนแม่บทภายใต้ยุทธศาสตร์ชาติ (23 ด้าน)

ประเด็นที่ 18 การเติบโตอย่างยั่งยืน แผนแม่บทย่อย 18.4 การจัดการมลพิษที่มีผลกระทบต่อสิ่งแวดล้อม และสารเคมีในภาคเกษตรทั้งระบบให้เป็นไปตามมาตรฐานสากล เป้าหมาย 180403 การจัดการขยะมูลฝอย มูลฝอยติดเชื้อของเสียอันตรายสารเคมีในภาคการเกษตรและการอุตสาหกรรม มีประสิทธิภาพมากขึ้น ดังภาพ 19 และเป้าหมาย 180102 พื้นที่สีเขียวทุกประเภทเพิ่มขึ้น ดังภาพ 20 และห่วงโซ่คุณค่า (Value Chain) ที่สอดคล้องกับแผนพัฒนาจังหวัดลพบุรี เรื่อง “เพิ่มพื้นที่สีเขียว ลดขยะ พัฒนาพลังงานทดแทน” ได้ดังภาพ 21

ห่วงโซ่คุณค่า (Value Chain) “การเติบโตอย่างยั่งยืน”

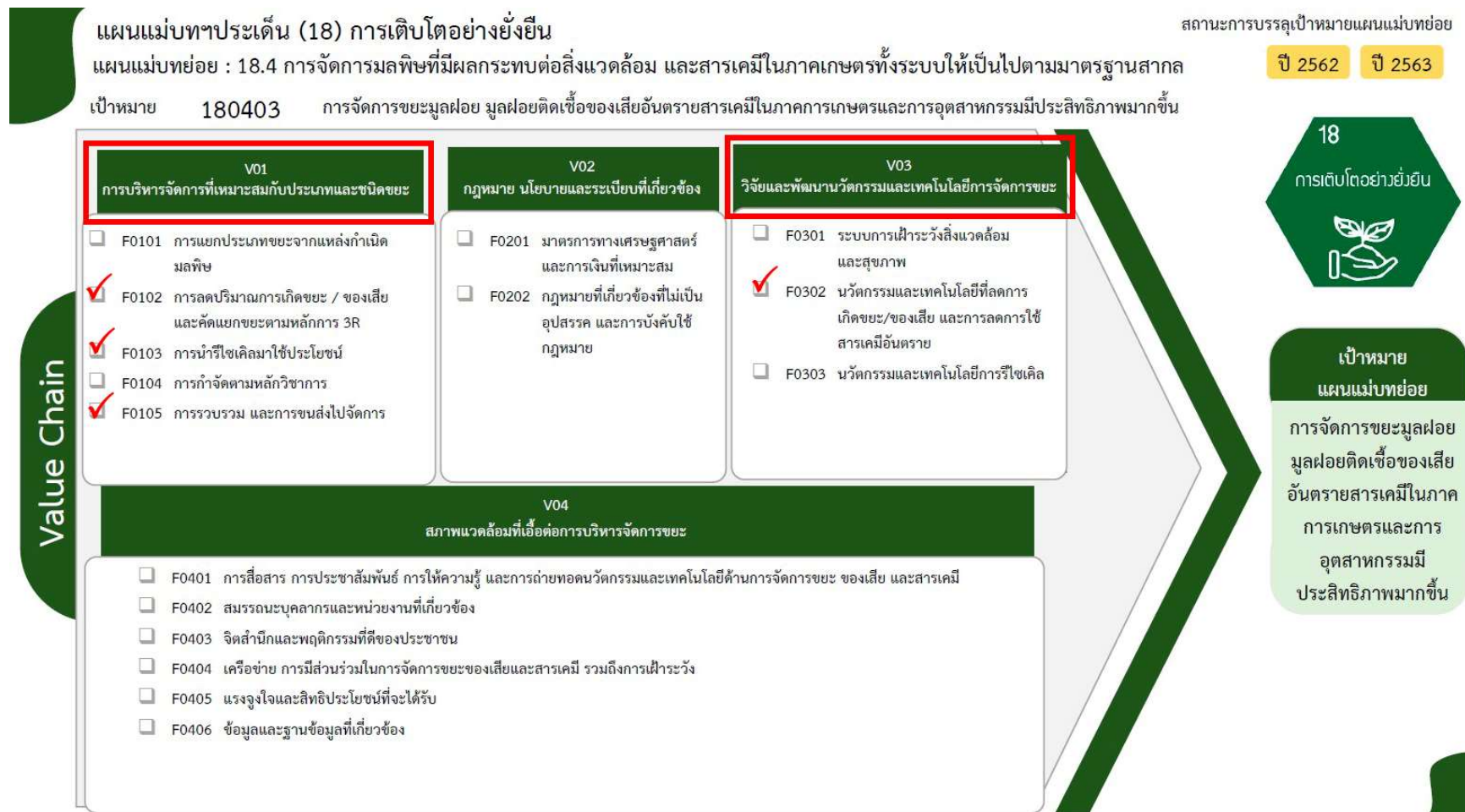

ภาพ 19 ห่วงโซ่คุณค่า (Value Chain) “การเติบโตอย่างยั่งยืน”

ห่วงโซ่คุณค่า (Value Chain) “การเติบโตอย่างยั่งยืน”

แผนแม่บทฯ ประเด็น (18) การเติบโตอย่างยั่งยืน

แผนแม่บทย่อย : 18.1 การสร้างการเติบโตอย่างยั่งยืนบนสังคมเศรษฐกิจสีเขียว

เป้าหมาย 180102 พื้นที่สีเขียวทุกประเภทเพิ่มขึ้น

สถานะการบรรลุเป้าหมายแผนแม่บทย่อย

ปี 2562

ปี 2563



ภาพ 20 ห่วงโซ่คุณค่า (Value Chain) “การเติบโตอย่างยั่งยืน”

ห่วงโซ่คุณค่า (Value Chain) “เพิ่มพื้นที่สีเขียว ลดขยะ พัฒนาพลังงานทดแทน”

ห่วงโซ่คุณค่า (Value Chain) ประเด็นการพัฒนาที่ 3
เพิ่มพื้นที่สีเขียว ลดขยะ พัฒนาพลังงานทดแทน

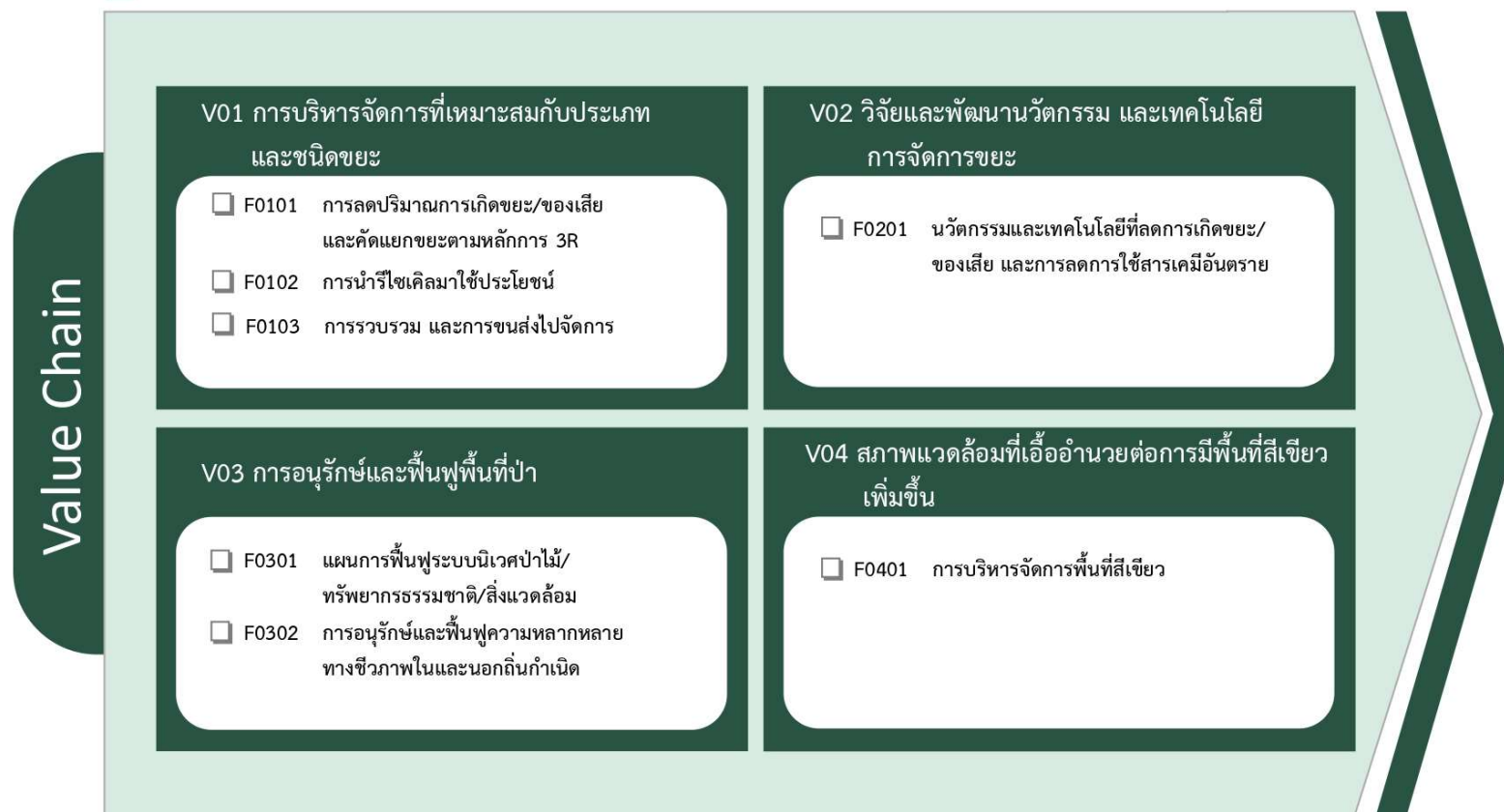

ภาพ 21 ห่วงโซ่คุณค่า (Value Chain) “เพิ่มพื้นที่สีเขียว ลดขยะ พัฒนาพลังงานทดแทน”

3.3.2 ผังสถิติทางการ

การจัดทำผังสถิติทางการประเด็นการพัฒนาที่ 3 “เพิ่มพื้นที่สีเขียว ลดขยะ พัฒนาพลังงานทดแทน” หลังจากที่ได้มีการศึกษาแนวทางการพัฒนาจังหวัด (ประเด็นการพัฒนาที่ 3) ที่สอดคล้องกับห่วงโซ่คุณค่า (Value Chain) ที่สอดคล้องกับแผนพัฒนาจังหวัดลพบุรีแล้ว จะต้องมีการคัดเลือกปัจจัยสู่ความสำเร็จ (Critical Success Factor) ที่มีความสำคัญในการบริหารงานในจังหวัด จากนั้นจัดทำผังสถิติทางการ “เพิ่มพื้นที่สีเขียว ลดขยะ พัฒนาพลังงานทดแทน” โดยศึกษายุทธศาสตร์ กลยุทธ์ แนวทางการพัฒนา ที่สอดคล้องกับปัจจัยสู่ความสำเร็จ (Critical Success Factor) พร้อมทั้งกำหนดรายการข้อมูลสถิติที่สำคัญ และจำเป็น จึงสามารถสรุปผังสถิติทางการ ดังตาราง 14

ตาราง 14 ผังสถิติทางการ “เพิ่มพื้นที่สีเขียว ลดขยะ พัฒนาพลังงานทดแทน”

ลำดับ ที่	ห่วงโซ่คุณค่า (VC)	ปัจจัยแห่ง ความสำเร็จ (CSF)	ตัวชี้วัด	บัญชีสถิติทางการ	การจัด จำแนก	ระดับ การ นำเสนอ ผล	สถานะ ข้อมูล	หน่วยงาน	การจัดส่ง ข้อมูลให้ส่วน ราชการ ส่วนกลาง	หมายเหตุ
1	การบริหาร จัดการที่เหมาะสมกับ ประเภท และชนิดขยะ	การลดปริมาณ การเกิดขยะ/ของ เสีย และคัดแยกขยะ ตามหลักการ 3R	ปริมาณขยะมูลฝอยที่เกิดขึ้น	ปริมาณขยะมูลฝอยที่เกิดขึ้น	-	จังหวัด	1	สำนักงาน ทรัพยากร ธรรมชาติและ สิ่งแวดล้อม จังหวัดลพบุรี สำนักงานการ ปกครอง ท้องถิ่นจังหวัด ลพบุรี	1	
2	การบริหาร จัดการที่เหมาะสมกับ ประเภท และชนิดขยะ	การลดปริมาณ การเกิดขยะ/ของ เสีย และคัดแยกขยะ ตามหลักการ 3R	จำนวนครัวเรือน ที่มีการจัดการคัดแยกขยะ	จำนวนครัวเรือน ที่มีการจัดการคัดแยกขยะ	-	จังหวัด	1	สำนักงาน ส่งเสริมการ ปกครองส่วน ท้องถิ่นจังหวัด ลพบุรี	1	

ตาราง 14 ผังสถิติทางการ “เพิ่มพื้นที่สีเขียว ลดขยะ พัฒนาพลังงานทดแทน” (ต่อ)

ลำดับ ที่	ห่วงโซ่คุณค่า (VC)	ปัจจัยแห่ง ความสำเร็จ (CSF)	ตัวชี้วัด	บัญชีสถิติทางการ	การจัด จำแนก	ระดับ การ นำเสนอ ผล	สถานะ ข้อมูล	หน่วยงาน	การจัดส่ง ข้อมูลให้ส่วน ราชการ ส่วนกลาง	หมายเหตุ
3	การบริหาร จัดการที่เหมาะสมกับ ประเภท และชนิดขยะ	การนำรีไซเคิล มาใช้ประโยชน์	ปริมาณขยะที่ถูกนำไปใช้ ประโยชน์	ปริมาณขยะที่ถูกนำไปใช้ ประโยชน์	-	จังหวัด	1	สำนักงาน ทรัพยากร ธรรมชาติและ สิ่งแวดล้อม จังหวัดลพบุรี สำนักงานการ ปกครอง ท้องถิ่นจังหวัด ลพบุรี	1	
4	การบริหาร จัดการที่เหมาะสมกับ ประเภท และชนิดขยะ	การนำรีไซเคิล มาใช้ประโยชน์	ปริมาณขยะที่ถูกกำจัด	ปริมาณขยะที่ถูกกำจัด	-	จังหวัด	1	สำนักงาน ทรัพยากร ธรรมชาติและ สิ่งแวดล้อม จังหวัดลพบุรี สำนักงานการ ปกครอง ท้องถิ่นจังหวัด ลพบุรี	1	

ตาราง 14 ผังสถิติทางการ “เพิ่มพื้นที่สีเขียว ลดขยะ พัฒนาพลังงานทดแทน” (ต่อ)

ลำดับ ที่	ห่วงโซ่คุณค่า (VC)	ปัจจัยแห่ง ความสำเร็จ (CSF)	ตัวชี้วัด	บัญชีสถิติทางการ	การจัด จำแนก	ระดับ การ นำเสนอ ผล	สถานะ ข้อมูล	หน่วยงาน	การจัดส่ง ข้อมูลให้ส่วน ราชการ ส่วนกลาง	หมายเหตุ
5	การบริหาร จัดการที่เหมาะสมกับ ประเภท และชนิดขยะ	การนำรีไซเคิล มาใช้ประโยชน์	ปริมาณขยะที่กำจัดถูกต้อง	ปริมาณขยะที่กำจัดถูกต้อง	-	จังหวัด	1	สำนักงาน ทรัพยากร ลพบุรี ธรรมชาติและ สิ่งแวดล้อม จังหวัดลพบุรี สำนักงานการ ปกครอง ท้องถิ่นจังหวัด ลพบุรี	1	
6	การบริหาร จัดการที่เหมาะสมกับ ประเภท และชนิดขยะ	การนำรีไซเคิล มาใช้ประโยชน์	ปริมาณขยะที่กำจัดไม่ถูกต้อง	ปริมาณขยะที่กำจัดไม่ถูกต้อง	-	จังหวัด	1	สำนักงาน ทรัพยากร ธรรมชาติและ สิ่งแวดล้อม จังหวัดลพบุรี สำนักงานการ ปกครอง ท้องถิ่นจังหวัด ลพบุรี	1	

ตาราง 14 ผังสถิติทางการ “เพิ่มพื้นที่สีเขียว ลดขยะ พัฒนาพลังงานทดแทน” (ต่อ)

ลำดับ ที่	ห่วงโซ่คุณค่า (VC)	ปัจจัยแห่ง ความสำเร็จ (CSF)	ตัวชี้วัด	บัญชีสถิติทางการ	การจัด จำแนก	ระดับ การ นำเสนอ ผล	สถานะ ข้อมูล	หน่วยงาน	การจัดส่ง ข้อมูลให้ส่วน ราชการ ส่วนกลาง	หมายเหตุ
7	การบริหาร จัดการที่เหมาะสมกับ ประเภท และชนิดขยะ	การรวบรวม และการขนส่งไป จัดการ	ร้อยละของจำนวนครัวเรือนในแต่ ละ อปท. มีการจัดการขยะ	จำนวน อปท.ที่มีการให้บริการ จัดเก็บขยะมูลฝอย	-	ราย อปท.	1	สนง.ส่งเสริม การปกครอง ส่วนท้องถิ่น จังหวัดลพบุรี	1	
8	การบริหาร จัดการที่เหมาะสมกับ ประเภท และชนิดขยะ	การรวบรวม และการขนส่งไป จัดการ	ร้อยละของจำนวนครัวเรือนในแต่ ละ อปท. มีการจัดการขยะ	จำนวน หมู่บ้าน/ชุมชนที่มีการ คัดแยกขยะ	-	หมู่บ้าน	1	สนง.ส่งเสริม การปกครอง ส่วนท้องถิ่น จังหวัดลพบุรี	1	
9	วิจัยและพัฒนานวัตกรรม และเทคโนโลยีการจัดการ ขยะ	นวัตกรรมและ เทคโนโลยี ที่ลดการเกิดขยะ/ ของเสีย และการลด ใช้สารเคมีอันตราย	ปริมาณขยะมูลฝอยตกค้างสะสม ในสถานที่กำจัดขยะมูลฝอย	ปริมาณขยะมูลฝอยตกค้าง สะสมในสถานที่กำจัดขยะมูล ฝอย	-	จังหวัด	1	สำนักงาน ทรัพยากร ธรรมชาติและ สิ่งแวดล้อม จังหวัดลพบุรี สำนักงานการ ปกครอง ท้องถิ่นจังหวัด ลพบุรี	1	
10	การอนุรักษ์และฟื้นฟูพื้นที่ ป่า	แผนการฟื้นฟูระบบ นิเวศป่าไม้/	จำนวนที่เพิ่มขึ้นของพื้นที่สีเขียว	พื้นที่ป่าสงวน	-		1	สำนักงาน ทรัพยากรธร	1	

ตาราง 14 ผังสถิติทางการ “เพิ่มพื้นที่สีเขียว ลดขยะ พัฒนาพลังงานทดแทน” (ต่อ)

ลำดับ ที่	ห่วงโซ่คุณค่า (VC)	ปัจจัยแห่ง ความสำเร็จ (CSF)	ตัวชี้วัด	บัญชีสถิติทางการ	การจัด จำแนก	ระดับ การ นำเสนอ ผล	สถานะ ข้อมูล	หน่วยงาน	การจัดส่ง ข้อมูลให้ส่วน ราชการ ส่วนกลาง	หมายเหตุ
		ทรัพยากรธรรมชาติ /สิ่งแวดล้อม						มชาติและ สิ่งแวดล้อม จังหวัดลพบุรี		
11	การอนุรักษ์และฟื้นฟูพื้นที่ ป่า	แผนการฟื้นฟูระบบ นิเวศป่าไม้/ ทรัพยากรธรรมชาติ /สิ่งแวดล้อม	จำนวนที่เพิ่มขึ้นของพื้นที่สีเขียว	พื้นที่ป่าอนุรักษ์	-	จังหวัด	1	สำนักงาน ทรัพยากรธร มชาติและ สิ่งแวดล้อม จังหวัดลพบุรี	1	
12	การอนุรักษ์และฟื้นฟูพื้นที่ ป่า	แผนการฟื้นฟูระบบ นิเวศป่าไม้/ ทรัพยากรธรรมชาติ /สิ่งแวดล้อม	จำนวนที่เพิ่มขึ้นของพื้นที่สีเขียว	พื้นที่ป่าที่ถูกบุกรุกทำลาย	-	จังหวัด	2	สำนักงาน ทรัพยากรธร มชาติและ สิ่งแวดล้อม จังหวัดลพบุรี	1	
13	การอนุรักษ์และฟื้นฟูพื้นที่ ป่า	แผนการฟื้นฟูระบบ นิเวศป่าไม้/ ทรัพยากรธรรมชาติ /สิ่งแวดล้อม	จำนวนที่เพิ่มขึ้นของพื้นที่สีเขียว	จำนวนโครงการ/กิจกรรม ส่งเสริมพื้นที่สีเขียว (ปลูกป่า/ ปลูกต้นไม้ เป็นต้น)	-	จังหวัด	1	สำนักงาน ทรัพยากรธร มชาติและ สิ่งแวดล้อม จังหวัดลพบุรี	1	

ตาราง 14 ผังสถิติทางการ “เพิ่มพื้นที่สีเขียว ลดขยะ พัฒนาพลังงานทดแทน” (ต่อ)

ลำดับ ที่	ห่วงโซ่คุณค่า (VC)	ปัจจัยแห่ง ความสำเร็จ (CSF)	ตัวชี้วัด	บัญชีสถิติทางการ	การจัด จำแนก	ระดับ การ นำเสนอ ผล	สถานะ ข้อมูล	หน่วยงาน	การจัดส่ง ข้อมูลให้ส่วน ราชการ ส่วนกลาง	หมายเหตุ
14	การอนุรักษ์และฟื้นฟูพื้นที่ ป่า	แผนการฟื้นฟูระบบ นิเวศป่าไม้/ ทรัพยากรธรรมชาติ /สิ่งแวดล้อม	จำนวนที่เพิ่มขึ้นของพื้นที่สีเขียว	พื้นที่ที่ได้รับการปรับปรุง/ พัฒนาให้เป็นพื้นที่สีเขียว	-	จังหวัด	1	สำนักงาน ทรัพยากรธร มชาติและ สิ่งแวดล้อม จังหวัดลพบุรี	1	
15	การอนุรักษ์และฟื้นฟูพื้นที่ ป่า	แผนการฟื้นฟูระบบ นิเวศป่าไม้/ ทรัพยากรธรรมชาติ /สิ่งแวดล้อม	จำนวนที่เพิ่มขึ้นของพื้นที่สีเขียว	พื้นที่ป่าชุมชน	-	จังหวัด	1	ศูนย์ป่าไม้ จังหวัดลพบุรี	1	

ตาราง 15 รายการสถิติทางการ “เพิ่มพื้นที่สีเขียว ลดขยะ พัฒนาพลังงานทดแทน”

ลำดับที่	ห่วงโซ่คุณค่า (VC)	บัญชีสถิติทางการ	พ.ศ. 2562	พ.ศ. 2563	พ.ศ. 2564	หมายเหตุ
1	การบริหารจัดการที่เหมาะสมกับประเภทและชนิดขยะ	ปริมาณขยะมูลฝอยที่เกิดขึ้น	-	212,983	206,309.85	
2	การบริหารจัดการที่เหมาะสมกับประเภทและชนิดขยะ	จำนวนครัวเรือนที่มีการจัดการคัดแยกขยะ	-	299,338	302,478	
3	การบริหารจัดการที่เหมาะสมกับประเภทและชนิดขยะ	ปริมาณขยะที่ถูกนำไปใช้ประโยชน์	-	92,328	75,652.02	
4	การบริหารจัดการที่เหมาะสมกับประเภทและชนิดขยะ	ปริมาณขยะที่ถูกกำจัด	-	203,740	119,483.7	
5	การบริหารจัดการที่เหมาะสมกับประเภทและชนิดขยะ	ปริมาณขยะที่กำจัดถูกต้อง	-	203,700	119,483.7	
6	การบริหารจัดการที่เหมาะสมกับประเภทและชนิดขยะ	ปริมาณขยะที่กำจัดไม่ถูกต้อง	-	9,243.63	4,498	

ตาราง 15 รายการสถิติทางการ “เพิ่มพื้นที่สีเขียว ลดขยะ พัฒนาพลังงานทดแทน” (ต่อ)

ลำดับที่	ห่วงโซ่คุณค่า (VC)	บัญชีสถิติทางการ	พ.ศ. 2562	พ.ศ. 2563	พ.ศ. 2564	หมายเหตุ
7	การบริหารจัดการที่เหมาะสมกับประเภทและชนิดขยะ	จำนวน อปท.ที่มีการให้บริการจัดเก็บขยะมูลฝอย	74	75	75	
8	การบริหารจัดการที่เหมาะสมกับประเภทและชนิดขยะ	จำนวน หมู่บ้าน/ชุมชนที่มีการคัดแยกขยะ	1,290	1,290	1,290	
9	วิจัยและพัฒนานวัตกรรมและเทคโนโลยีการจัดการขยะ	ปริมาณขยะมูลฝอยตกค้างสะสมในสถานที่กำจัดขยะมูลฝอย	-	-	400,000	
10	การอนุรักษ์และฟื้นฟูพื้นที่ป่า	พื้นที่ป่าสงวน	1,110,108	1,110,108	1,110,108	
11	การอนุรักษ์และฟื้นฟูพื้นที่ป่า	พื้นที่ป่าอนุรักษ์	257,239	310,607	310,957	
12	การอนุรักษ์และฟื้นฟูพื้นที่ป่า	พื้นที่ป่าที่ถูกบุกรุกทำลาย	1,625	-	-	
13	การอนุรักษ์และฟื้นฟูพื้นที่ป่า	จำนวนโครงการ/กิจกรรมส่งเสริมพื้นที่สีเขียว (ปลูกป่า/ปลูกต้นไม้ เป็นต้น)	1	1	1	
14	การอนุรักษ์และฟื้นฟูพื้นที่ป่า	พื้นที่ที่ได้รับการปรับปรุง/พัฒนาให้เป็นพื้นที่สีเขียว	35	7	10	
15	การอนุรักษ์และฟื้นฟูพื้นที่ป่า	พื้นที่ป่าชุมชน	113,189	486	549	

3.4 ประเด็นการพัฒนานาที่ 4 : พัฒนาคุณภาพชีวิตทุกช่วงวัย เรียนรู้ตลอดชีวิต เสริมสร้างสุขภาวะที่ดี เมืองลพบุรีมีความสงบสุข

วัตถุประสงค์

1. คนทุกช่วงวัยมีสุขภาวะที่ดี มีการเรียนรู้ตลอดชีวิต และมีคุณภาพชีวิตที่ดีขึ้น
2. ประชาชนมีความมั่นคง ความปลอดภัย ในชีวิตและทรัพย์สิน

- ตัวชี้วัด**
1. คนทุกช่วงวัยได้รับการพัฒนาศักยภาพเทียบจากประชากรจังหวัดลพบุรี (ร้อยละ)
 2. อุบัติเหตุทางถนนลดลง (ร้อยละ)
 3. คดียาเสพติดลดลง (ร้อยละ)

ในการขับเคลื่อนประเด็นการพัฒนานาที่ 4 : พัฒนาคุณภาพชีวิตทุกช่วงวัย เรียนรู้ตลอดชีวิต เสริมสร้างสุขภาวะที่ดี เมืองลพบุรีมีความสงบสุข ได้มีการวิเคราะห์สถานการณ์ แนวโน้มการพัฒนาจังหวัดลพบุรี พบว่า คนทุกช่วงวัยได้รับการพัฒนาศักยภาพเทียบจากประชากรจังหวัดลพบุรี อุบัติเหตุทางถนนลดลง และคดียาเสพติดลดลง ดังนั้น จึงได้ดำเนินการจัดทำห่วงโซ่คุณค่า (Value Chain) ที่สอดคล้องกับแผนพัฒนาจังหวัดลพบุรี เรื่อง “พัฒนาคุณภาพชีวิตทุกช่วงวัย เรียนรู้ตลอดชีวิต เสริมสร้างสุขภาวะที่ดี เมืองลพบุรีมีความสงบสุข” และคัดเลือกปัจจัยสู่ความสำเร็จ (Critical Success Factor) พร้อมจัดทำผังสถิติทางการที่ประกอบด้วยรายการข้อมูลสถิติทางการที่สามารถนำไปใช้ในการติดตามและประเมินผลในเรื่องดังกล่าวได้ ซึ่งมีรายละเอียดดังนี้

3.4.1 ห่วงโซ่คุณค่า (Value Chain) ที่สอดคล้องกับแผนพัฒนาจังหวัดลพบุรี

แนวคิดการจัดทำห่วงโซ่คุณค่าที่สอดคล้องกับแผนพัฒนาจังหวัดลพบุรี “ประเด็นการพัฒนานาที่ 4 : พัฒนาคุณภาพชีวิตทุกช่วงวัย เรียนรู้ตลอดชีวิต เสริมสร้างสุขภาวะที่ดี เมืองลพบุรีมีความสงบสุข” โดยเริ่มจากการศึกษาห่วงโซ่คุณค่าของประเทศไทย 140 เป้าหมายแผนแม่บทย่อย ภายใต้แผนแม่บทภายใต้ยุทธศาสตร์ชาติ (23 ด้าน)

ประเด็นที่ 6 พื้นที่และเมืองน่าอยู่อัจฉริยะ แผนแม่บทย่อย 6.1 การพัฒนาเมืองน่าอยู่อัจฉริยะ เป้าหมาย 060101 เมืองในพื้นที่เป้าหมายได้รับการพัฒนา เพื่อกระจายความเจริญและลดความเหลื่อมล้ำในทุกมิติ ดังภาพ 22 ประเด็นที่ 11 การพัฒนาศักยภาพคนตลอดช่วงชีวิต แผนแม่บทย่อย 11.1 การสร้างสภาพแวดล้อมที่เอื้อต่อการพัฒนาและเสริมสร้างศักยภาพมนุษย์ เป้าหมาย 110101 ครอบครัวไทยมีความเข้มแข็งและมีจิตสำนึกความเป็นไทย ดำรงชีวิตแบบพอเพียงมากขึ้น ดังภาพ 23 และเป้าหมาย 110401 แรงงานมีศักยภาพในการเพิ่มผลผลิต มีทักษะ อาชีพสูง ตระหนักในความสำคัญที่จะพัฒนาตนเองให้เต็มศักยภาพ สามารถปรับตัวและเรียนรู้สิ่งใหม่ตามพลวัตของโครงสร้างอาชีพ และความต้องการของตลาดแรงงานเพิ่มขึ้น ดังภาพ 24 และห่วงโซ่คุณค่า (Value Chain) ที่สอดคล้องกับแผนพัฒนาจังหวัดลพบุรี เรื่อง “พัฒนาคุณภาพชีวิตทุกช่วงวัย เรียนรู้ตลอดชีวิต เสริมสร้างสุขภาวะที่ดี เมืองลพบุรีมีความสงบสุข” ได้ดังภาพ 25

ห่วงโซ่คุณค่า (Value Chain) “พื้นที่และเมืองน่าอยู่อัจฉริยะ”



ภาพ 22 ห่วงโซ่คุณค่า (Value Chain) “พื้นที่และเมืองน่าอยู่อัจฉริยะ”

ห่วงโซ่คุณค่า (Value Chain) “การพัฒนาศักยภาพคนตลอดช่วงชีวิต”

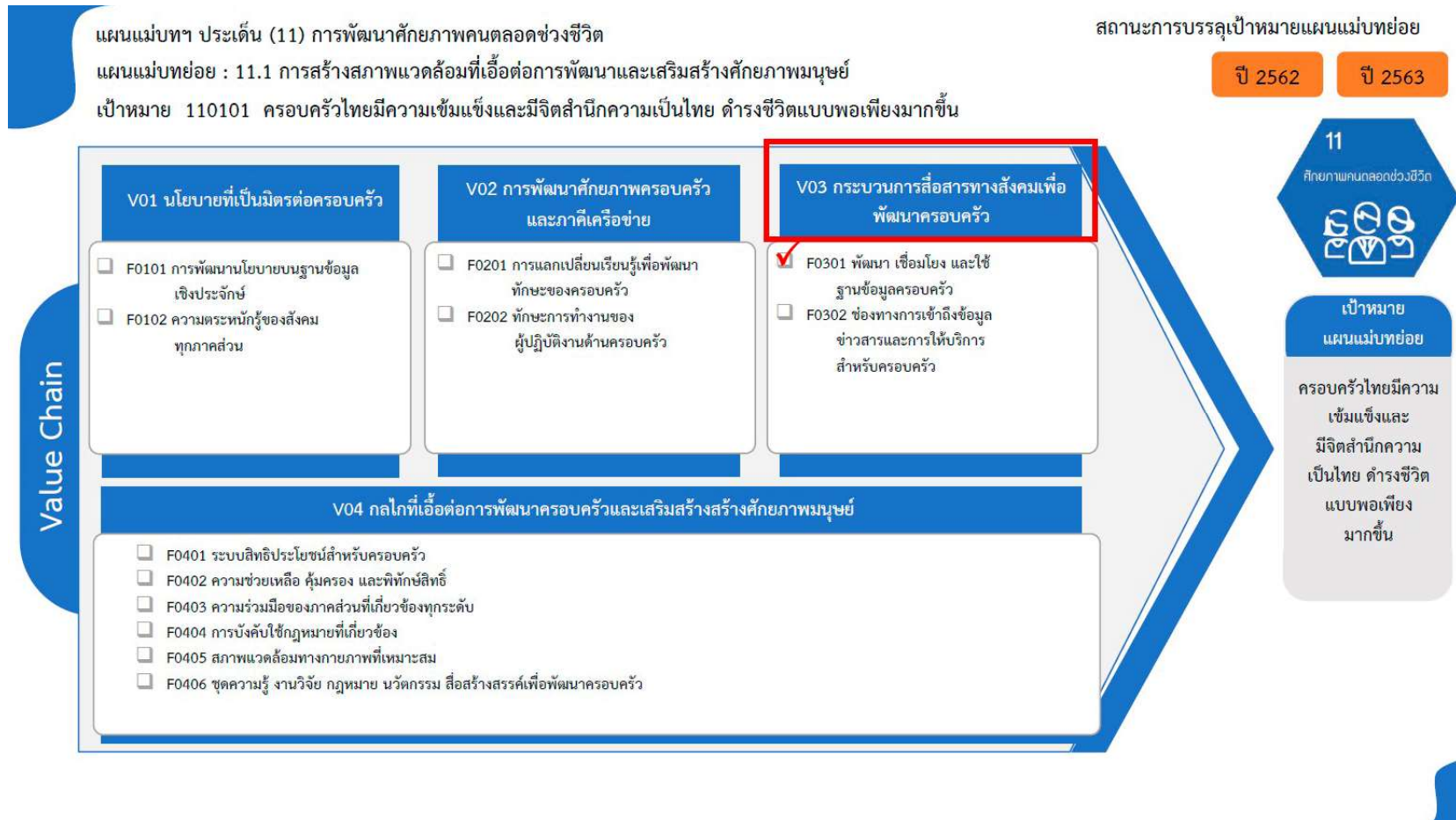

ภาพ 23 ห่วงโซ่คุณค่า (Value Chain) “การพัฒนาศักยภาพคนตลอดช่วงชีวิต”

ห่วงโซ่คุณค่า (Value Chain) “การพัฒนาศักยภาพคนตลอดช่วงชีวิต”

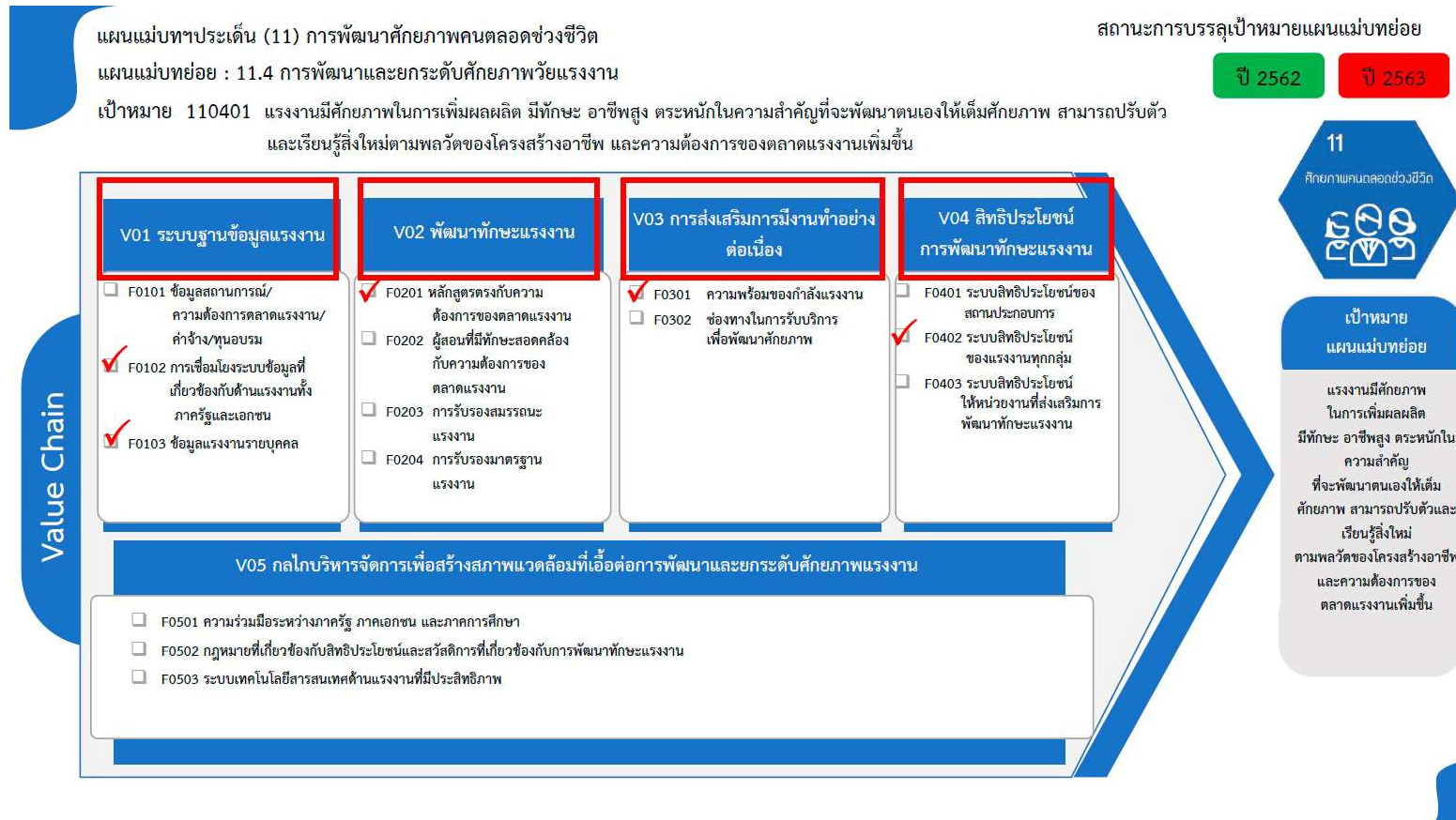

ภาพ 24 ห่วงโซ่คุณค่า (Value Chain) “การพัฒนาศักยภาพคนตลอดช่วงชีวิต”

ห่วงโซ่คุณค่า (Value Chain) “พัฒนาคุณภาพชีวิตทุกช่วงวัย เรียนรู้ตลอดชีวิต เสริมสร้างสุขภาวะที่ดี เมืองลพบุรีมีความสุข”

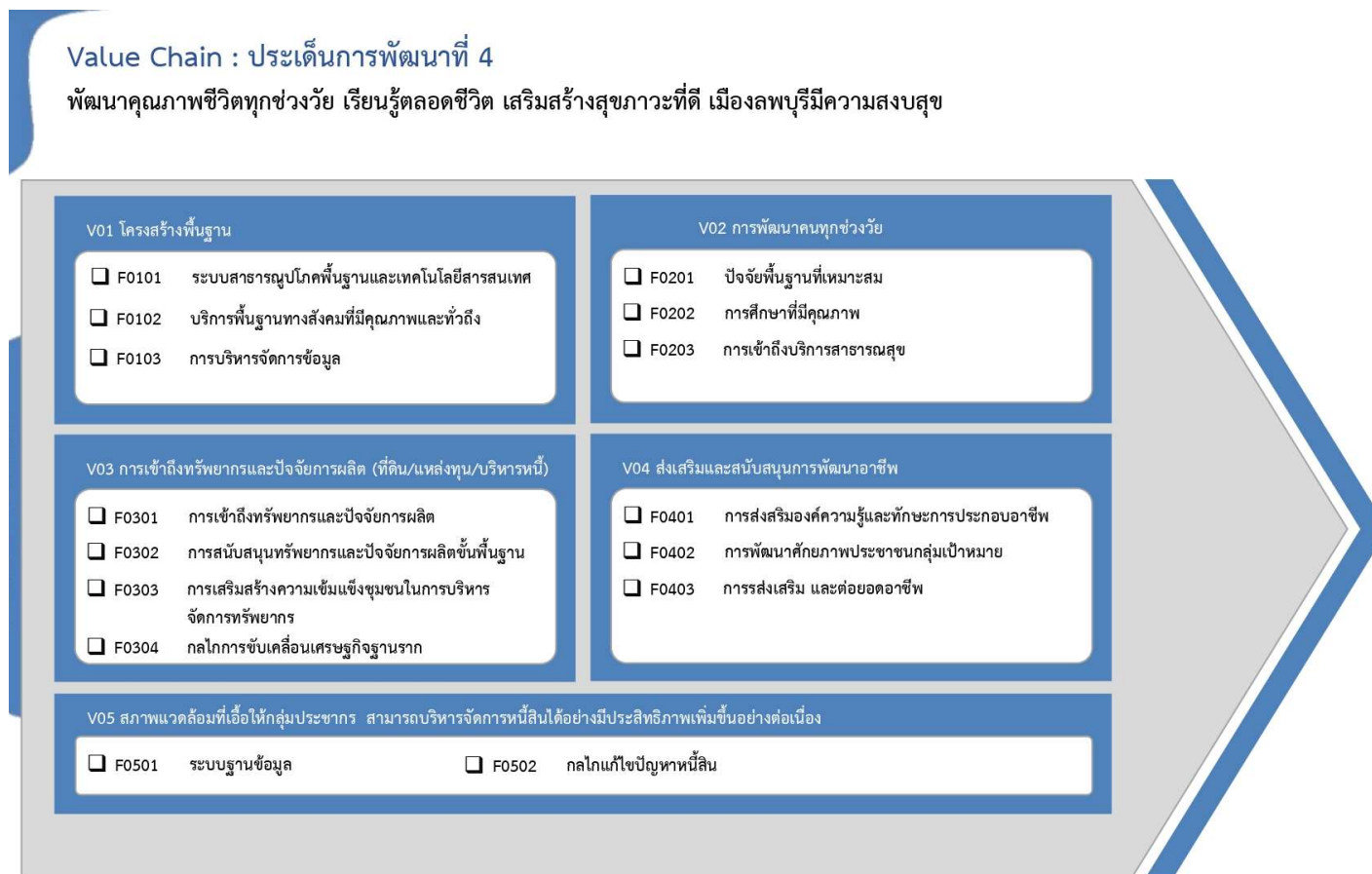

ภาพ 25 ห่วงโซ่คุณค่า (Value Chain) “พัฒนาคุณภาพชีวิตทุกช่วงวัย เรียนรู้ตลอดชีวิต เสริมสร้างสุขภาวะที่ดี เมืองลพบุรีมีความสุข”

3.4.2 ผังสถิติทางการ

การจัดทำผังสถิติทางการประเด็นการพัฒนาที่ 4 “พัฒนาคุณภาพชีวิตทุกช่วงวัย เรียนรู้ตลอดชีวิต เสริมสร้างสุขภาวะที่ดี เมืองลพบุรีมีความสงบสุข” หลังจากที่ได้มีการศึกษาแนวทางการพัฒนาจังหวัด (ประเด็นการพัฒนาที่ 4) ที่สอดคล้องกับห่วงโซ่คุณค่า (Value Chain) ที่สอดคล้องกับแผนพัฒนา จังหวัดลพบุรีแล้ว จะต้องมีการคัดเลือกปัจจัยสู่ความสำเร็จ (Critical Success Factor) ที่มีความสำคัญ ในการบริหารงานในจังหวัด จากนั้นจัดทำผังสถิติทางการ “พัฒนาคุณภาพชีวิตทุกช่วงวัย เรียนรู้ตลอดชีวิต เสริมสร้างสุขภาวะที่ดี เมืองลพบุรีมีความสงบสุข” โดยศึกษายุทธศาสตร์ กลยุทธ์ แนวทางการพัฒนา ที่สอดคล้องกับปัจจัยสู่ความสำเร็จ (Critical Success Factor) พร้อมทั้งกำหนดรายการข้อมูลสถิติที่สำคัญ และจำเป็น จึงสามารถสรุปผังสถิติทางการ ดังตาราง 16

ตาราง 16 ผังสถิติทางการ “พัฒนาคุณภาพชีวิตทุกช่วงวัย เรียนรู้ตลอดชีวิต เสริมสร้างสุขภาวะที่ดี เมืองลพบุรีมีความสุข”

ลำดับ ที่	ห่วงโซ่คุณค่า (VC)	ปัจจัยแห่ง ความสำเร็จ (CSF)	ตัวชี้วัด	บัญชีสถิติทางการ	การจัด จำแนก	ระดับ การ นำเสนอ ผล	สถานะ ข้อมูล	หน่วยงาน	การจัดส่ง ข้อมูลให้ส่วน ราชการ ส่วนกลาง	หมายเหตุ
1	โครงสร้างพื้นฐาน	ระบบสาธารณูปโภค พื้นฐานและ เทคโนโลยี สารสนเทศ	จำนวนผู้ใช้ไฟฟ้า	จำนวนผู้ใช้ไฟฟ้า	-	อำเภอ	1	การไฟฟ้าส่วน ภูมิภาคจังหวัด ลพบุรี	1	
2	โครงสร้างพื้นฐาน	ระบบสาธารณูปโภค พื้นฐานและ เทคโนโลยี สารสนเทศ	ปริมาณการจำหน่ายกระแสไฟฟ้า	ปริมาณการจำหน่าย กระแสไฟฟ้า	-	อำเภอ	1	การไฟฟ้าส่วน ภูมิภาคจังหวัด ลพบุรี	1	
3	โครงสร้างพื้นฐาน	ระบบสาธารณูปโภค พื้นฐานและ เทคโนโลยี สารสนเทศ	มูลค่าความเสียหาย ที่เกิดจากภัยพิบัติและอุบัติเหตุ	มูลค่าความเสียหาย ที่เกิดจากภัยพิบัติและอุบัติเหตุ	-	จังหวัด	1	สนง.ป้องกัน และบรรเทา สาธารณภัย จังหวัดลพบุรี	1	
4	โครงสร้างพื้นฐาน	บริการพื้นฐานทาง สังคม ที่มีคุณภาพและ ทั่วถึง	จำนวนผู้สูงอายุ ที่ได้รับเบี้ยยังชีพ	จำนวนผู้สูงอายุ ที่ได้รับเบี้ยยังชีพ	-	จังหวัด	1	สำนักงาน ส่งเสริมการ ปกครองส่วน ท้องถิ่นจังหวัด ลพบุรี	1	

ตาราง 16 ผังสถิติทางการ “พัฒนาคุณภาพชีวิตทุกช่วงวัย เรียนรู้ตลอดชีวิต เสริมสร้างสุขภาวะที่ดี เมืองลพบุรีมีความสุข” (ต่อ)

ลำดับ ที่	ห่วงโซ่คุณค่า (VC)	ปัจจัยแห่ง ความสำเร็จ (CSF)	ตัวชี้วัด	บัญชีสถิติทางการ	การจัด จำแนก	ระดับ การ นำเสนอ ผล	สถานะ ข้อมูล	หน่วยงาน	การจัดส่ง ข้อมูลให้ส่วน ราชการ ส่วนกลาง	หมายเหตุ
5	โครงสร้างพื้นฐาน	บริการพื้นฐานทาง สังคม ที่มีคุณภาพและ ทั่วถึง	จำนวนคนพิการ ที่ได้รับสวัสดิการเบี้ยคนพิการ	จำนวนคนพิการ ที่ได้รับสวัสดิการเบี้ยคนพิการ	-	จังหวัด	1	สำนักงาน ส่งเสริมการ ปกครองส่วน ท้องถิ่นจังหวัด ลพบุรี	1	
6	โครงสร้างพื้นฐาน	บริการพื้นฐานทาง สังคม ที่มีคุณภาพและ ทั่วถึง	จำนวนผู้มีบัตรสวัสดิการ แห่งรัฐ	จำนวนผู้มีบัตรสวัสดิการ แห่งรัฐ	-	จังหวัด	1	สำนักงาน ส่งเสริมการ ปกครองส่วน ท้องถิ่นจังหวัด ลพบุรี	1	
7	โครงสร้างพื้นฐาน	บริการพื้นฐานทาง สังคม ที่มีคุณภาพและ ทั่วถึง	จำนวนคนพิการ	จำนวนคนพิการ	-	จังหวัด	1	สำนักงาน พัฒนาสังคม และความ มั่นคงของ มนุษย์จังหวัด ลพบุรี	1	
8	โครงสร้างพื้นฐาน	การบริหารจัดการ ข้อมูล	จำนวนผู้สูงอายุที่มีอาชีพ และรายได้ (ข้อมูล จปฐ.)	จำนวนผู้สูงอายุที่มีอาชีพ และรายได้ (ข้อมูล จปฐ.)	-	จังหวัด	1	สำนักงาน พัฒนาชุมชน จังหวัดลพบุรี	1	

ตาราง 16 ผังสถิติทางการ “พัฒนาคุณภาพชีวิตทุกช่วงวัย เรียนรู้ตลอดชีวิต เสริมสร้างสุขภาวะที่ดี เมืองลพบุรีมีความสุข” (ต่อ)

ลำดับ ที่	ห่วงโซ่คุณค่า (VC)	ปัจจัยแห่ง ความสำเร็จ (CSF)	ตัวชี้วัด	บัญชีสถิติทางการ	การจัด จำแนก	ระดับ การ นำเสนอ ผล	สถานะ ข้อมูล	หน่วยงาน	การจัดส่ง ข้อมูลให้ส่วน ราชการ ส่วนกลาง	หมายเหตุ
9	โครงสร้างพื้นฐาน	การบริหารจัดการ ข้อมูล	จำนวนครัวเรือน (ข้อมูล จปฐ.)	จำนวนครัวเรือน (ข้อมูล จปฐ.)	-	จังหวัด	1	สำนักงาน พัฒนาชุมชน จังหวัดลพบุรี	1	
10	โครงสร้างพื้นฐาน	การบริหารจัดการ ข้อมูล	คะแนนเฉลี่ยผลการทดสอบ ระดับชาติขั้นพื้นฐาน (O-NET) ระดับประถมศึกษาปีที่ 6	คะแนนเฉลี่ยผลการทดสอบ ระดับชาติขั้นพื้นฐาน (O-NET) ระดับประถมศึกษาปีที่ 6	-	จังหวัด	1	สำนักงาน ศึกษาธิการ จังหวัดลพบุรี	1	
11	โครงสร้างพื้นฐาน	การบริหารจัดการ ข้อมูล	คะแนนเฉลี่ยผลการทดสอบ ระดับชาติขั้นพื้นฐาน (O-NET) ระดับมัธยมศึกษาปีที่ 3	คะแนนเฉลี่ยผลการทดสอบ ระดับชาติขั้นพื้นฐาน (O-NET) ระดับมัธยมศึกษาปีที่ 3	-	จังหวัด	1	สำนักงาน ศึกษาธิการ จังหวัดลพบุรี	1	
12	โครงสร้างพื้นฐาน	การบริหารจัดการ ข้อมูล	คะแนนเฉลี่ยผลการทดสอบ ระดับชาติขั้นพื้นฐาน (O-NET) ระดับมัธยมศึกษาปีที่ 6	คะแนนเฉลี่ยผลการทดสอบ ระดับชาติขั้นพื้นฐาน (O-NET) ระดับมัธยมศึกษาปีที่ 6	-	จังหวัด	1	สำนักงาน ศึกษาธิการ จังหวัดลพบุรี	1	
13	โครงสร้างพื้นฐาน	การบริหารจัดการ ข้อมูล	จำนวนแรงงานนอกระบบ ที่เข้าถึงสิทธิประกันสังคม	จำนวนแรงงานนอกระบบ ที่เข้าถึงสิทธิประกันสังคม	-	จังหวัด	1	สำนักงาน ประกันสังคม จังหวัดลพบุรี	1	
14	โครงสร้างพื้นฐาน	การบริหารจัดการ ข้อมูล	จำนวนผู้มีบัตรสวัสดิการแห่งรัฐ	จำนวนผู้มีบัตรสวัสดิการ แห่งรัฐ	-	จังหวัด	1	สำนักงานคลัง จังหวัดลพบุรี	1	

ตาราง 16 ผังสถิติทางการ “พัฒนาคุณภาพชีวิตทุกช่วงวัย เรียนรู้ตลอดชีวิต เสริมสร้างสุขภาวะที่ดี เมืองลพบุรีมีความสุข” (ต่อ)

ลำดับ ที่	ห่วงโซ่คุณค่า (VC)	ปัจจัยแห่ง ความสำเร็จ (CSF)	ตัวชี้วัด	บัญชีสถิติทางการ	การจัด จำแนก	ระดับ การ นำเสนอ ผล	สถานะ ข้อมูล	หน่วยงาน	การจัดส่ง ข้อมูลให้ส่วน ราชการ ส่วนกลาง	หมายเหตุ
15	โครงสร้างพื้นฐาน	การบริหารจัดการ ข้อมูล	จำนวนครั้งที่เกิดอุบัติเหตุ	จำนวนครั้งที่เกิดอุบัติเหตุ	-	จังหวัด	1	สำนักงาน ป้องกันและ บรรเทา สาธารณภัย จังหวัดลพบุรี	1	
16	โครงสร้างพื้นฐาน	การบริหารจัดการ ข้อมูล	จำนวนผู้บาดเจ็บจากอุบัติเหตุ	จำนวนผู้บาดเจ็บจากอุบัติเหตุ	-	จังหวัด	1	สำนักงาน ป้องกันและ บรรเทา สาธารณภัย จังหวัดลพบุรี	1	
17	โครงสร้างพื้นฐาน	การบริหารจัดการ ข้อมูล	จำนวนผู้เสียชีวิตจากอุบัติเหตุ	จำนวนผู้เสียชีวิตจากอุบัติเหตุ	-	จังหวัด	1	สำนักงาน ป้องกันและ บรรเทา สาธารณภัย จังหวัดลพบุรี	1	
18	โครงสร้างพื้นฐาน	การบริหารจัดการ ข้อมูล	จำนวนครั้งที่เกิดสาธารณภัย	จำนวนครั้งที่เกิดสาธารณภัย	-	จังหวัด	1	สำนักงาน ป้องกันและ บรรเทา	1	

ตาราง 16 ผังสถิติทางการ “พัฒนาคุณภาพชีวิตทุกช่วงวัย เรียนรู้ตลอดชีวิต เสริมสร้างสุขภาวะที่ดี เมืองลพบุรีมีความสุข” (ต่อ)

ลำดับ ที่	ห่วงโซ่คุณค่า (VC)	ปัจจัยแห่ง ความสำเร็จ (CSF)	ตัวชี้วัด	บัญชีสถิติทางการ	การจัด จำแนก	ระดับ การ นำเสนอ ผล	สถานะ ข้อมูล	หน่วยงาน	การจัดส่ง ข้อมูลให้ส่วน ราชการ ส่วนกลาง	หมายเหตุ
								สาธารณสุข จังหวัดลพบุรี		
19	โครงสร้างพื้นฐาน	การบริหารจัดการ ข้อมูล	จำนวนหมู่บ้านที่ได้รับผลกระทบ จากสาธารณสุข	จำนวนหมู่บ้านที่ได้รับ ผลกระทบจากสาธารณสุข	-	จังหวัด	1	สำนักงาน ป้องกันและ บรรเทา สาธารณสุข จังหวัดลพบุรี	1	
20	โครงสร้างพื้นฐาน	การบริหารจัดการ ข้อมูล	จำนวนครัวเรือนที่ได้รับผลกระทบ จากสาธารณสุข	จำนวนครัวเรือนที่ได้รับ ผลกระทบจากสาธารณสุข	-	จังหวัด	1	สำนักงาน ป้องกันและ บรรเทา สาธารณสุข จังหวัดลพบุรี	1	
21	โครงสร้างพื้นฐาน	การบริหารจัดการ ข้อมูล	จำนวนราษฎรที่ได้รับผลกระทบ จากสาธารณสุข	จำนวนราษฎรที่ได้รับ ผลกระทบจากสาธารณสุข	-	จังหวัด	1	สำนักงาน ป้องกันและ บรรเทา สาธารณสุข จังหวัดลพบุรี	1	
22	โครงสร้างพื้นฐาน	การบริหารจัดการ ข้อมูล	จำนวนอุบัติเหตุ การจราจรทางบก	จำนวนอุบัติเหตุ การจราจรทางบก	-	จังหวัด	1	ตำรวจภูธร จังหวัดลพบุรี	1	

ตาราง 16 ผังสถิติทางการ “พัฒนาคุณภาพชีวิตทุกช่วงวัย เรียนรู้ตลอดชีวิต เสริมสร้างสุขภาวะที่ดี เมืองลพบุรีมีความสุข” (ต่อ)

ลำดับ ที่	ห่วงโซ่คุณค่า (VC)	ปัจจัยแห่ง ความสำเร็จ (CSF)	ตัวชี้วัด	บัญชีสถิติทางการ	การจัด จำแนก	ระดับ การ นำเสนอ ผล	สถานะ ข้อมูล	หน่วยงาน	การจัดส่ง ข้อมูลให้ส่วน ราชการ ส่วนกลาง	หมายเหตุ
23	โครงสร้างพื้นฐาน	การบริหารจัดการ ข้อมูล	จำนวนคนตายจากอุบัติเหตุ การจราจรทางบก	จำนวนคนตายจากอุบัติเหตุ การจราจรทางบก	-	จังหวัด	1	ตำรวจภูธร จังหวัดลพบุรี	1	
24	โครงสร้างพื้นฐาน	การบริหารจัดการ ข้อมูล	จำนวนคนเจ็บอุบัติเหตุการจราจร ทางบก	จำนวนคนเจ็บอุบัติเหตุ การจราจรทางบก	-	จังหวัด	1	ตำรวจภูธร จังหวัดลพบุรี	1	
25	โครงสร้างพื้นฐาน	การบริหารจัดการ ข้อมูล	มูลค่าทรัพย์สินที่เสียหายอุบัติเหตุ การจราจรทางบก	มูลค่าทรัพย์สินที่เสียหาย อุบัติเหตุการจราจรทางบก	-	จังหวัด	1	ตำรวจภูธร จังหวัดลพบุรี	1	
26	โครงสร้างพื้นฐาน	การบริหารจัดการ ข้อมูล	จำนวนเด็กที่ต้องดำรงชีพด้วยการ เร่ร่อน ขอดทาน	จำนวนเด็กที่ต้องดำรงชีพด้วย การเร่ร่อน ขอดทาน	-	จังหวัด	1	สำนักงาน พัฒนาสังคม และความ มั่นคงของ มนุษย์จังหวัด ลพบุรี	1	
27	โครงสร้างพื้นฐาน	การบริหารจัดการ ข้อมูล	จำนวนเด็กอยู่คนเดียวตามลำพัง/ ไม่มีผู้ดูแล/ถูกทอดทิ้ง	จำนวนเด็กอยู่คนเดียวตาม ลำพัง/ไม่มีผู้ดูแล/ถูกทอดทิ้ง	-	จังหวัด	1	สำนักงาน พัฒนาสังคม และความ มั่นคงของ มนุษย์จังหวัด ลพบุรี	1	

ตาราง 16 ผังสถิติทางการ “พัฒนาคุณภาพชีวิตทุกช่วงวัย เรียนรู้ตลอดชีวิต เสริมสร้างสุขภาวะที่ดี เมืองลพบุรีมีความสุข” (ต่อ)

ลำดับ ที่	ห่วงโซ่คุณค่า (VC)	ปัจจัยแห่ง ความสำเร็จ (CSF)	ตัวชี้วัด	บัญชีสถิติทางการ	การจัด จำแนก	ระดับ การ นำเสนอ ผล	สถานะ ข้อมูล	หน่วยงาน	การจัดส่ง ข้อมูลให้ส่วน ราชการ ส่วนกลาง	หมายเหตุ
28	โครงสร้างพื้นฐาน	การบริหารจัดการ ข้อมูล	จำนวนผู้ประสบภัยธรรมชาติ	จำนวนผู้ประสบภัยธรรมชาติ	-	จังหวัด	2	สำนักงาน ป้องกันและ บรรเทา สาธารณภัย จังหวัดลพบุรี	1	
29	โครงสร้างพื้นฐาน	การบริหารจัดการ ข้อมูล	มูลค่าความเสียหายจากภัย ธรรมชาติ	มูลค่าความเสียหายจากภัย ธรรมชาติ	-	จังหวัด	3	สำนักงาน ป้องกันและ บรรเทา สาธารณภัย จังหวัดลพบุรี	1	ไม่มีการ จัดเก็บ ข้อมูล
30	การพัฒนา คนทุกช่วงวัย	ปัจจัยพื้นฐานที่ เหมาะสม	จำนวนประชากรอายุ 6 ปี ขึ้นไป ที่ใช้อินเทอร์เน็ต	จำนวนประชากรอายุ 6 ปี ขึ้นไป ที่ใช้อินเทอร์เน็ต	-	จังหวัด	1	สำนักงานสถิติ จังหวัดลพบุรี	1	
31	การพัฒนา คนทุกช่วงวัย	ปัจจัยพื้นฐานที่ เหมาะสม	จำนวนผู้ใช้บริการอินเทอร์เน็ต ความเร็วสูง	จำนวนผู้ใช้บริการอินเทอร์เน็ต ความเร็วสูง	-	อำเภอ	1	โทรคมนาคม แห่งชาติ	1	
32	การพัฒนา คนทุกช่วงวัย	ปัจจัยพื้นฐานที่ เหมาะสม	ปริมาณกำลังการผลิตน้ำประปา	กำลังการผลิตน้ำประปา	-	อำเภอ	1	การประปา ส่วนภูมิภาค จังหวัดลพบุรี	1	

ตาราง 16 ผังสถิติทางการ “พัฒนาคุณภาพชีวิตทุกช่วงวัย เรียนรู้ตลอดชีวิต เสริมสร้างสุขภาวะที่ดี เมืองลพบุรีมีความสุข” (ต่อ)

ลำดับ ที่	ห่วงโซ่คุณค่า (VC)	ปัจจัยแห่ง ความสำเร็จ (CSF)	ตัวชี้วัด	บัญชีสถิติทางการ	การจัด จำแนก	ระดับ การ นำเสนอ ผล	สถานะ ข้อมูล	หน่วยงาน	การจัดส่ง ข้อมูลให้ส่วน ราชการ ส่วนกลาง	หมายเหตุ
33	การพัฒนา คนทุกช่วงวัย	ปัจจัยพื้นฐานที่ เหมาะสม	ปริมาณน้ำประปาที่ผลิตได้	น้ำประปาที่ผลิตได้	-	อำเภอ	1	การประปา ส่วนภูมิภาค จังหวัดลพบุรี	1	
34	การพัฒนา คนทุกช่วงวัย	ปัจจัยพื้นฐานที่ เหมาะสม	ปริมาณน้ำประปาที่จำหน่ายแก่ ผู้ใช้	ปริมาณน้ำประปาที่จำหน่าย แก่ผู้ใช้	-	อำเภอ	1	การประปา ส่วนภูมิภาค จังหวัดลพบุรี	1	
35	การพัฒนา คนทุกช่วงวัย	ปัจจัยพื้นฐานที่ เหมาะสม	จำนวนรถโดยสารประจำทาง	จำนวนรถโดยสารประจำทาง	-	จังหวัด	1	สำนักงาน ขนส่งจังหวัด ลพบุรี	1	
36	การพัฒนา คนทุกช่วงวัย	ปัจจัยพื้นฐานที่ เหมาะสม	จำนวนคนพิการที่มีบัตรประจำตัว คนพิการ	จำนวนคนพิการที่มีบัตร ประจำตัวคนพิการ	ตาม ความ พิการ	จังหวัด	1	สำนักงาน พัฒนาสังคม และความ มั่นคงของ มนุษย์จังหวัด ลพบุรี	1	
37	การพัฒนา คนทุกช่วงวัย	การศึกษาที่มี คุณภาพ	จำนวนโรงเรียน	จำนวนโรงเรียน	-	อำเภอ	1	สำนักงาน ศึกษาธิการ จังหวัดลพบุรี	1	

ตาราง 16 ผังสถิติทางการ “พัฒนาคุณภาพชีวิตทุกช่วงวัย เรียนรู้ตลอดชีวิต เสริมสร้างสุขภาวะที่ดี เมืองลพบุรีมีความสุข” (ต่อ)

ลำดับ ที่	ห่วงโซ่คุณค่า (VC)	ปัจจัยแห่ง ความสำเร็จ (CSF)	ตัวชี้วัด	บัญชีสถิติทางการ	การจัด จำแนก	ระดับ การ นำเสนอ ผล	สถานะ ข้อมูล	หน่วยงาน	การจัดส่ง ข้อมูลให้ส่วน ราชการ ส่วนกลาง	หมายเหตุ
38	การพัฒนา คนทุกช่วงวัย	การศึกษาที่มี คุณภาพ	จำนวนห้องเรียน	จำนวนห้องเรียน	-	อำเภอ	1	สำนักงาน ศึกษาธิการ จังหวัดลพบุรี	1	
39	การพัฒนา คนทุกช่วงวัย	การศึกษาที่มี คุณภาพ	จำนวนครู	จำนวนครู	-	อำเภอ	1	สำนักงาน ศึกษาธิการ จังหวัดลพบุรี	1	
40	การพัฒนา คนทุกช่วงวัย	การศึกษาที่มี คุณภาพ	อัตราส่วนนักเรียนต่อครู (ก่อนประถมศึกษา)	อัตราส่วนนักเรียนต่อครู (ก่อนประถมศึกษา)	-	จังหวัด	1	สำนักงาน ศึกษาธิการ จังหวัดลพบุรี	1	
41	การพัฒนา คนทุกช่วงวัย	การศึกษาที่มี คุณภาพ	อัตราส่วนนักเรียนต่อครู (ประถมศึกษา)	อัตราส่วนนักเรียนต่อครู (ประถมศึกษา)	-	จังหวัด	1	สำนักงาน ศึกษาธิการ จังหวัดลพบุรี	1	
42	การพัฒนา คนทุกช่วงวัย	การศึกษาที่มี คุณภาพ	อัตราส่วนนักเรียนต่อครู (มัธยมศึกษา)	อัตราส่วนนักเรียนต่อครู (มัธยมศึกษา)	-	จังหวัด	1	สำนักงาน ศึกษาธิการ จังหวัดลพบุรี	1	
43	การพัฒนา คนทุกช่วงวัย	การศึกษาที่มี คุณภาพ	จำนวนผู้เรียน/นักศึกษาที่ ลงทะเบียน ในสังกัดสำนักงาน	จำนวนผู้เรียน/นักศึกษาที่ ลงทะเบียน ในสังกัดสำนักงาน	-	อำเภอ	1	สำนักงาน ศึกษาธิการ จังหวัดลพบุรี	1	

ตาราง 16 ผังสถิติทางการ “พัฒนาคุณภาพชีวิตทุกช่วงวัย เรียนรู้ตลอดชีวิต เสริมสร้างสุขภาวะที่ดี เมืองลพบุรีมีความสุข” (ต่อ)

ลำดับ ที่	ห่วงโซ่คุณค่า (VC)	ปัจจัยแห่ง ความสำเร็จ (CSF)	ตัวชี้วัด	บัญชีสถิติทางการ	การจัด จำแนก	ระดับ การ นำเสนอ ผล	สถานะ ข้อมูล	หน่วยงาน	การจัดส่ง ข้อมูลให้ส่วน ราชการ ส่วนกลาง	หมายเหตุ
			ส่งเสริมการศึกษานอกระบบและ การศึกษาตามอัธยาศัย	ส่งเสริมการศึกษานอกระบบ และการศึกษาตามอัธยาศัย						
44	การพัฒนา คนทุกช่วงวัย	การศึกษาที่มี คุณภาพ	จำนวนผู้เรียน/นักศึกษา ที่สำเร็จการศึกษาในสังกัด สำนักงานส่งเสริม การศึกษานอกระบบและ การศึกษาตามอัธยาศัย	จำนวนผู้เรียน/นักศึกษา ที่สำเร็จการศึกษาในสังกัด สำนักงานส่งเสริม การศึกษานอกระบบและ การศึกษาตามอัธยาศัย	-	อำเภอ	1	สำนักงาน ศึกษาธิการ จังหวัดลพบุรี	1	
45	การพัฒนา คนทุกช่วงวัย	การศึกษาที่มี คุณภาพ	จำนวนผู้สูงอายุที่ได้รับการอบรม ในโรงเรียนประสบการณ์ชีวิต ผู้สูงอายุ	จำนวนผู้สูงอายุที่ได้รับการ อบรมในโรงเรียน ประสบการณ์ชีวิตผู้สูงอายุ	-	จังหวัด	1	สำนักงาน พัฒนาสังคม และความ มั่นคงของ มนุษย์จังหวัด ลพบุรี	1	
46	การพัฒนา คนทุกช่วงวัย	การศึกษาที่มี คุณภาพ	จำนวนคนพิการที่ได้เข้ารับ การศึกษาในระบบศึกษา	จำนวนคนพิการที่ได้เข้ารับ การศึกษาในระบบศึกษา	-	จังหวัด	1	สำนักงาน ศึกษาธิการ จังหวัดลพบุรี	1	
47	การพัฒนา คนทุกช่วงวัย	การศึกษาที่มี คุณภาพ	จำนวนโรงเรียน สำหรับคนพิการ	จำนวนโรงเรียน สำหรับคนพิการ	-	จังหวัด	1	สำนักงาน ศึกษาธิการ จังหวัดลพบุรี	1	

ตาราง 16 ผังสถิติทางการ “พัฒนาคุณภาพชีวิตทุกช่วงวัย เรียนรู้ตลอดชีวิต เสริมสร้างสุขภาวะที่ดี เมืองลพบุรีมีความสุข” (ต่อ)

ลำดับ ที่	ห่วงโซ่คุณค่า (VC)	ปัจจัยแห่ง ความสำเร็จ (CSF)	ตัวชี้วัด	บัญชีสถิติทางการ	การจัด จำแนก	ระดับ การ นำเสนอ ผล	สถานะ ข้อมูล	หน่วยงาน	การจัดส่ง ข้อมูลให้ส่วน ราชการ ส่วนกลาง	หมายเหตุ
48	การพัฒนา คนทุกช่วงวัย	การศึกษาที่มี คุณภาพ	จำนวนเด็กพิการที่ได้รับการดูแล จากศูนย์การศึกษาพิเศษ	จำนวนเด็กพิการที่ได้รับการ ดูแลจากศูนย์การศึกษาพิเศษ	-	จังหวัด	1	สำนักงาน ศึกษาธิการ จังหวัดลพบุรี	1	
49	การพัฒนา คนทุกช่วงวัย	การเข้าถึงบริการ สาธารณสุข	จำนวนสถานพยาบาลที่มีเตียง ผู้ป่วยรับไว้ค้างคืน	จำนวนสถานพยาบาลที่มีเตียง ผู้ป่วยรับไว้ค้างคืน	-	จังหวัด	1	สำนักงาน สาธารณสุข จังหวัดลพบุรี	1	
50	การพัฒนา คนทุกช่วงวัย	การเข้าถึงบริการ สาธารณสุข	จำนวนเตียง	จำนวนเตียง	-	จังหวัด	1	สำนักงาน สาธารณสุข จังหวัดลพบุรี	1	
51	การพัฒนา คนทุกช่วงวัย	การเข้าถึงบริการ สาธารณสุข	อัตราส่วนประชากร ต่อแพทย์	จำนวนประชากร ต่อแพทย์ 1 คน	-	อำเภอ	1	สำนักงาน สาธารณสุข จังหวัดลพบุรี	1	
52	การพัฒนา คนทุกช่วงวัย	การเข้าถึงบริการ สาธารณสุข	อัตราส่วนประชากร ต่อเภสัชกร	จำนวนประชากร ต่อเภสัชกร 1 คน	-	อำเภอ	1	สำนักงาน สาธารณสุข จังหวัดลพบุรี	1	
53	การพัฒนา คนทุกช่วงวัย	การเข้าถึงบริการ สาธารณสุข	จำนวนประชากร ต่อพยาบาล 1 คน	จำนวนประชากร ต่อพยาบาล 1 คน	-	อำเภอ	1	สำนักงาน สาธารณสุข จังหวัดลพบุรี	1	

ตาราง 16 ผังสถิติทางการ “พัฒนาคุณภาพชีวิตทุกช่วงวัย เรียนรู้ตลอดชีวิต เสริมสร้างสุขภาวะที่ดี เมืองลพบุรีมีความสุข” (ต่อ)

ลำดับ ที่	ห่วงโซ่คุณค่า (VC)	ปัจจัยแห่ง ความสำเร็จ (CSF)	ตัวชี้วัด	บัญชีสถิติทางการ	การจัด จำแนก	ระดับ การ นำเสนอ ผล	สถานะ ข้อมูล	หน่วยงาน	การจัดส่ง ข้อมูลให้ส่วน ราชการ ส่วนกลาง	หมายเหตุ
54	การพัฒนา คนทุกช่วงวัย	การเข้าถึงบริการ สาธารณสุข	จำนวนประชากรที่เข้าถึง สิทธิประกันสุขภาพถ้วนหน้า	จำนวนประชากรที่เข้าถึง สิทธิประกันสุขภาพถ้วนหน้า	-	จังหวัด	1	สำนักงาน สาธารณสุข จังหวัดลพบุรี	1	
55	การพัฒนา คนทุกช่วงวัย	การเข้าถึงบริการ สาธารณสุข	อัตราการเกิดมีชีพ	อัตราการเกิดมีชีพ	-	จังหวัด	1	สำนักงาน สาธารณสุข จังหวัดลพบุรี	1	
56	การพัฒนา คนทุกช่วงวัย	การเข้าถึงบริการ สาธารณสุข	จำนวนผู้ป่วยนอก	จำนวนผู้ป่วยนอก	-	จังหวัด	1	สำนักงาน สาธารณสุข จังหวัดลพบุรี	1	
57	การพัฒนา คนทุกช่วงวัย	การเข้าถึงบริการ สาธารณสุข	จำนวนผู้ป่วยใน	จำนวนผู้ป่วยใน	-	จังหวัด	1	สำนักงาน สาธารณสุข จังหวัดลพบุรี	1	
58	การพัฒนา คนทุกช่วงวัย	การเข้าถึงบริการ สาธารณสุข	อัตราการคลอดในผู้หญิง กลุ่มอายุ 15 – 19 ปี	อัตราการคลอดในผู้หญิง กลุ่มอายุ 15 – 19 ปี	-	จังหวัด	1	สำนักงาน สาธารณสุข จังหวัดลพบุรี	1	
59	การพัฒนา คนทุกช่วงวัย	การเข้าถึงบริการ สาธารณสุข	อัตราการฆ่าตัวตาย	อัตราการฆ่าตัวตาย	-	จังหวัด	1	สำนักงาน สาธารณสุข จังหวัดลพบุรี	1	

ตาราง 16 ผังสถิติทางการ “พัฒนาคุณภาพชีวิตทุกช่วงวัย เรียนรู้ตลอดชีวิต เสริมสร้างสุขภาวะที่ดี เมืองลพบุรีมีความสุข” (ต่อ)

ลำดับ ที่	ห่วงโซ่คุณค่า (VC)	ปัจจัยแห่ง ความสำเร็จ (CSF)	ตัวชี้วัด	บัญชีสถิติทางการ	การจัด จำแนก	ระดับ การ นำเสนอ ผล	สถานะ ข้อมูล	หน่วยงาน	การจัดส่ง ข้อมูลให้ส่วน ราชการ ส่วนกลาง	หมายเหตุ
60	การพัฒนา คนทุกช่วงวัย	การเข้าถึงบริการ สาธารณสุข	อัตราการเกิดมีชีพ	อัตราการเกิดมีชีพ	-	จังหวัด	1	สำนักงาน สาธารณสุข จังหวัดลพบุรี	1	
61	การเข้าถึงทรัพยากรและ ปัจจัยการผลิต (ที่ดิน/ แหล่งทุน/บริหารหนี้)	การเข้าถึงทรัพยากร และปัจจัยการผลิต	เนื้อที่การใช้ประโยชน์ ทางการเกษตร	เนื้อที่การใช้ประโยชน์ ทางการเกษตร	-	จังหวัด	1	สำนักงาน เกษตรจังหวัด ลพบุรี	1	
62	การเข้าถึงทรัพยากรและ ปัจจัยการผลิต (ที่ดิน/ แหล่งทุน/บริหารหนี้)	การเข้าถึงทรัพยากร และปัจจัยการผลิต	พื้นที่ปลูกข้าว เกษตรแปลงใหญ่	พื้นที่ปลูกข้าว เกษตรแปลงใหญ่	-	ตำบล	1	สำนักงาน เกษตร จังหวัดลพบุรี	1	
63	การเข้าถึงทรัพยากรและ ปัจจัยการผลิต (ที่ดิน/ แหล่งทุน/บริหารหนี้)	การเข้าถึงทรัพยากร และปัจจัยการผลิต	เนื้อที่เพาะปลูกข้าว	เนื้อที่เพาะปลูกข้าว	-	อำเภอ	1	สำนักงาน เกษตร จังหวัดลพบุรี	1	
64	การเข้าถึงทรัพยากรและ ปัจจัยการผลิต (ที่ดิน/ แหล่งทุน/บริหารหนี้)	การเข้าถึงทรัพยากร และปัจจัยการผลิต	เนื้อที่เก็บเกี่ยวข้าว	เนื้อที่เก็บเกี่ยวข้าว	-	อำเภอ	1	สำนักงาน เกษตร จังหวัดลพบุรี	1	
65	การเข้าถึงทรัพยากรและ ปัจจัยการผลิต (ที่ดิน/ แหล่งทุน/บริหารหนี้)	การเข้าถึงทรัพยากร และปัจจัยการผลิต	เนื้อที่พืชไร่	เนื้อที่พืชไร่	-	อำเภอ	1	สำนักงาน เกษตร จังหวัดลพบุรี	1	

ตาราง 16 ผังสถิติทางการ “พัฒนาคุณภาพชีวิตทุกช่วงวัย เรียนรู้ตลอดชีวิต เสริมสร้างสุขภาวะที่ดี เมืองลพบุรีมีความสุข” (ต่อ)

ลำดับ ที่	ห่วงโซ่คุณค่า (VC)	ปัจจัยแห่ง ความสำเร็จ (CSF)	ตัวชี้วัด	บัญชีสถิติทางการ	การจัด จำแนก	ระดับ การ นำเสนอ ผล	สถานะ ข้อมูล	หน่วยงาน	การจัดส่ง ข้อมูลให้ส่วน ราชการ ส่วนกลาง	หมายเหตุ
66	การเข้าถึงทรัพยากรและ ปัจจัยการผลิต (ที่ดิน/ แหล่งทุน/บริหารหนี้)	การเข้าถึงทรัพยากร และปัจจัยการผลิต	เนื้อที่ไม้ผล และไม้ยืนต้น	เนื้อที่ไม้ผล และไม้ยืนต้น	-	อำเภอ	1	สำนักงาน เกษตร จังหวัดลพบุรี	1	
67	การเข้าถึงทรัพยากรและ ปัจจัยการผลิต (ที่ดิน/ แหล่งทุน/บริหารหนี้)	การเข้าถึงทรัพยากร และปัจจัยการผลิต	เนื้อที่สวนผัก ไม้ดอก ไม้ประดับ	เนื้อที่สวนผัก ไม้ดอก ไม้ประดับ	-	อำเภอ	1	สำนักงาน เกษตร จังหวัดลพบุรี	1	
68	การเข้าถึงทรัพยากรและ ปัจจัยการผลิต (ที่ดิน/ แหล่งทุน/บริหารหนี้)	การเข้าถึงทรัพยากร และปัจจัยการผลิต	เนื้อที่ที่มีการเพาะเลี้ยง สัตว์น้ำจืด	เนื้อที่ที่มีการเพาะเลี้ยง สัตว์น้ำจืด	-	อำเภอ	1	สำนักงาน ประมง จังหวัดลพบุรี	1	
69	การเข้าถึงทรัพยากรและ ปัจจัยการผลิต (ที่ดิน/ แหล่งทุน/บริหารหนี้)	การเข้าถึงทรัพยากร และปัจจัยการผลิต	มูลค่าจากการเพาะเลี้ยง สัตว์น้ำจืด	มูลค่าจากการเพาะเลี้ยง สัตว์น้ำจืด	-	อำเภอ	1	สำนักงาน ประมง จังหวัดลพบุรี	1	
70	การเข้าถึงทรัพยากรและ ปัจจัยการผลิต (ที่ดิน/ แหล่งทุน/บริหารหนี้)	การเข้าถึงทรัพยากร และปัจจัยการผลิต	เงินกู้ของเกษตรกรลูกค้าธนาคาร เพื่อการเกษตรและสหกรณ์ การเกษตร	เงินกู้ของเกษตรกรลูกค้า ธนาคารเพื่อการเกษตรและ สหกรณ์การเกษตร	-	ตำบล	1	ธนาคาร เพื่อ การเกษตร และสหกรณ์ การเกษตร จังหวัดลพบุรี	1	

ตาราง 16 ผังสถิติทางการ “พัฒนาคุณภาพชีวิตทุกช่วงวัย เรียนรู้ตลอดชีวิต เสริมสร้างสุขภาวะที่ดี เมืองลพบุรีมีความสงบสุข” (ต่อ)

ลำดับ ที่	ห่วงโซ่คุณค่า (VC)	ปัจจัยแห่ง ความสำเร็จ (CSF)	ตัวชี้วัด	บัญชีสถิติทางการ	การจัด จำแนก	ระดับ การ นำเสนอ ผล	สถานะ ข้อมูล	หน่วยงาน	การจัดส่ง ข้อมูลให้ส่วน ราชการ ส่วนกลาง	หมายเหตุ
71	การเข้าถึงทรัพยากรและ ปัจจัยการผลิต (ที่ดิน/ แหล่งทุน/บริหารหนี้)	การเข้าถึงทรัพยากร และปัจจัยการผลิต	จำนวนสหกรณ์ ภาคการเกษตร	จำนวนสหกรณ์ ภาคการเกษตร	-	จังหวัด	1	สำนักงาน สหกรณ์ จังหวัดลพบุรี	1	
72	การเข้าถึงทรัพยากรและ ปัจจัยการผลิต (ที่ดิน/ แหล่งทุน/บริหารหนี้)	การเข้าถึงทรัพยากร และปัจจัยการผลิต	จำนวนสหกรณ์ นอกภาคการเกษตร	จำนวนสหกรณ์ นอกภาคการเกษตร	-	จังหวัด	1	สำนักงาน สหกรณ์ จังหวัดลพบุรี	1	
73	การเข้าถึงทรัพยากรและ ปัจจัยการผลิต (ที่ดิน/ แหล่งทุน/บริหารหนี้)	การเข้าถึงทรัพยากร และปัจจัยการผลิต	กำลังแรงงานรวม	กำลังแรงงานรวม	-	จังหวัด	1	สำนักงานสถิติ จังหวัดลพบุรี	1	
74	การเข้าถึงทรัพยากรและ ปัจจัยการผลิต (ที่ดิน/ แหล่งทุน/บริหารหนี้)	การเข้าถึงทรัพยากร และปัจจัยการผลิต	จำนวนแหล่งน้ำ	จำนวนแหล่งน้ำ	-	จังหวัด	1	โครงการ ชลประทาน ลพบุรี	1	
75	การเข้าถึงทรัพยากรและ ปัจจัยการผลิต (ที่ดิน/ แหล่งทุน/บริหารหนี้)	การสนับสนุน ทรัพยากรและปัจจัย การผลิตขั้นพื้นฐาน	ร้อยละการเข้าถึงบริการของ ประชากรทุกกลุ่มวัย	จำนวนเด็กและเยาวชนที่ได้รับ การคุ้มครองและบริการ สวัสดิการสังคม	-	จังหวัด	1	สำนักงาน พัฒนาสังคม และความ มั่นคงของ มนุษย์จังหวัด ลพบุรี	1	

ตาราง 16 ผังสถิติทางการ “พัฒนาคุณภาพชีวิตทุกช่วงวัย เรียนรู้ตลอดชีวิต เสริมสร้างสุขภาวะที่ดี เมืองลพบุรีมีความสุข” (ต่อ)

ลำดับ ที่	ห่วงโซ่คุณค่า (VC)	ปัจจัยแห่ง ความสำเร็จ (CSF)	ตัวชี้วัด	บัญชีสถิติทางการ	การจัด จำแนก	ระดับ การ นำเสนอ ผล	สถานะ ข้อมูล	หน่วยงาน	การจัดส่ง ข้อมูลให้ส่วน ราชการ ส่วนกลาง	หมายเหตุ
76	การเข้าถึงทรัพยากรและ ปัจจัยการผลิต (ที่ดิน/ แหล่งทุน/บริหารหนี้)	กลไกการขับเคลื่อน เศรษฐกิจฐานราก	อัตราการมีงานทำ	จำนวนผู้มีงานทำ	-	จังหวัด	1	สำนักงานสถิติ จังหวัดลพบุรี	1	
77	การเข้าถึงทรัพยากรและ ปัจจัยการผลิต (ที่ดิน/ แหล่งทุน/บริหารหนี้)	กลไกการขับเคลื่อน เศรษฐกิจฐานราก	อัตราการว่างงาน	จำนวนผู้ว่างงาน	-	จังหวัด	1	สำนักงานสถิติ จังหวัดลพบุรี	1	
78	การเข้าถึงทรัพยากรและ ปัจจัยการผลิต (ที่ดิน/ แหล่งทุน/บริหารหนี้)	กลไกการขับเคลื่อน เศรษฐกิจฐานราก	รายได้เฉลี่ยต่อเดือนของครัวเรือน เพิ่มขึ้น	รายได้เฉลี่ยต่อเดือนของ ครัวเรือน	-	จังหวัด	1	สำนักงานสถิติ จังหวัดลพบุรี	1	
79	การเข้าถึงทรัพยากรและ ปัจจัยการผลิต (ที่ดิน/ แหล่งทุน/บริหารหนี้)	กลไกการขับเคลื่อน เศรษฐกิจฐานราก	ค่าใช้จ่ายเฉลี่ยต่อเดือนของ ครัวเรือนลดลง	ค่าใช้จ่ายเฉลี่ยต่อเดือนของ ครัวเรือน	-	จังหวัด	1	สำนักงานสถิติ จังหวัดลพบุรี	1	
80	การเข้าถึงทรัพยากรและ ปัจจัยการผลิต (ที่ดิน/ แหล่งทุน/บริหารหนี้)	กลไกการขับเคลื่อน เศรษฐกิจฐานราก	หนี้สินเฉลี่ยต่อครัวเรือนลดลง	หนี้สินเฉลี่ยต่อครัวเรือน	-	จังหวัด	1	สำนักงานสถิติ จังหวัดลพบุรี	1	
81	การเข้าถึงทรัพยากรและ ปัจจัยการผลิต (ที่ดิน/ แหล่งทุน/บริหารหนี้)	กลไกการขับเคลื่อน เศรษฐกิจฐานราก	จำนวนคนพิการ ที่ได้รับการจ้างงาน	จำนวนคนพิการ ที่ได้รับการจ้างงาน	-	จังหวัด	1	สำนักงาน พัฒนาสังคม และความ มั่นคงของ	1	

ตาราง 16 ผังสถิติทางการ “พัฒนาคุณภาพชีวิตทุกช่วงวัย เรียนรู้ตลอดชีวิต เสริมสร้างสุขภาวะที่ดี เมืองลพบุรีมีความสงบสุข” (ต่อ)

ลำดับ ที่	ห่วงโซ่คุณค่า (VC)	ปัจจัยแห่ง ความสำเร็จ (CSF)	ตัวชี้วัด	บัญชีสถิติทางการ	การจัด จำแนก	ระดับ การ นำเสนอ ผล	สถานะ ข้อมูล	หน่วยงาน	การจัดส่ง ข้อมูลให้ส่วน ราชการ ส่วนกลาง	หมาย เหตุ
								มนุษย์จังหวัด ลพบุรี		
82	ส่งเสริม และสนับสนุน การพัฒนาอาชีพ	การส่งเสริมองค์ ความรู้ และทักษะ การประกอบอาชีพ	จำนวนแรงงานภาคการผลิต ของสถานประกอบการขนาด กลางและขนาดย่อม (SMEs) ที่ได้รับการพัฒนาองค์ความรู้	จำนวนแรงงานภาคการผลิต ของสถานประกอบการขนาด กลางและขนาดย่อม (SMEs) ที่ได้รับการพัฒนาองค์ความรู้	-	จังหวัด	1	สำนักงาน อุตสาหกรรม จังหวัดลพบุรี	1	
83	ส่งเสริม และสนับสนุน การพัฒนาอาชีพ	การส่งเสริมองค์ ความรู้ และทักษะ การประกอบอาชีพ	จำนวนผู้พิการที่ได้รับการ ฟื้นฟูสมรรถภาพด้านอาชีพ ทักษะในการทำงาน	จำนวนผู้พิการที่ได้รับการ ฟื้นฟูสมรรถภาพด้านอาชีพ ทักษะในการทำงาน	-	จังหวัด	1	สำนักงาน พัฒนาสังคม และความ มั่นคงของ มนุษย์จังหวัด ลพบุรี	1	
84	ส่งเสริม และสนับสนุน การพัฒนาอาชีพ	การส่งเสริมองค์ ความรู้ และทักษะ การประกอบอาชีพ	จำนวนผู้สูงอายุที่เข้ารับ การฝึกอบรมแรงงานผู้สูงอายุ เพื่อเพิ่มโอกาส ในการประกอบอาชีพ	จำนวนผู้สูงอายุที่เข้ารับ การฝึกอบรมแรงงานผู้สูงอายุ เพื่อเพิ่มโอกาส ในการประกอบอาชีพ	-	จังหวัด	1	สำนักงาน พัฒนาฝีมือ แรงงาน จังหวัดลพบุรี	1	
85	ส่งเสริม และสนับสนุน การพัฒนาอาชีพ	การส่งเสริม และต่อ ยอดอาชีพ	จำนวนคนพิการที่ได้รับ อนุมัติเงินกู้จากกองทุน	จำนวนคนพิการที่ได้รับ อนุมัติเงินกู้จากกองทุน	-	จังหวัด	1	สำนักงาน พัฒนาสังคม และความ	1	

ตาราง 16 ผังสถิติทางการ “พัฒนาคุณภาพชีวิตทุกช่วงวัย เรียนรู้ตลอดชีวิต เสริมสร้างสุขภาวะที่ดี เมืองลพบุรีมีความสุข” (ต่อ)

ลำดับ ที่	ห่วงโซ่คุณค่า (VC)	ปัจจัยแห่ง ความสำเร็จ (CSF)	ตัวชี้วัด	บัญชีสถิติทางการ	การจัด จำแนก	ระดับ การ นำเสนอ ผล	สถานะ ข้อมูล	หน่วยงาน	การจัดส่ง ข้อมูลให้ส่วน ราชการ ส่วนกลาง	หมายเหตุ
			ส่งเสริมและพัฒนาคุณภาพชีวิต คนพิการ	ส่งเสริมและพัฒนาคุณภาพ ชีวิตคนพิการ				มั่นคงของ มนุษย์จังหวัด ลพบุรี		
86	ส่งเสริม และสนับสนุน การพัฒนาอาชีพ	การส่งเสริม และต่อ ยอดอาชีพ	จำนวนสถานประกอบการ ที่มีการจ้างแรงงานต่างด้าว	จำนวนสถานประกอบการ ที่มีการจ้างแรงงานต่างด้าว	-	จังหวัด	1	สำนักงาน จัดหางาน จังหวัดลพบุรี	1	
87	ส่งเสริม และสนับสนุน การพัฒนาอาชีพ	การส่งเสริม และต่อ ยอดอาชีพ	จำนวนแรงงานต่างด้าว ที่ขึ้นทะเบียนถูกต้อง	จำนวนแรงงานต่างด้าว ที่ขึ้นทะเบียนถูกต้อง	-	จังหวัด	1	สำนักงาน จัดหางาน จังหวัดลพบุรี	1	
88	สภาพแวดล้อม ที่เอื้อให้ประชากรสามารถ บริหารจัดการหนี้สิน ได้อย่าง มีประสิทธิภาพเพิ่มขึ้น อย่างต่อเนื่อง	ระบบฐานข้อมูล	อัตราเงินเพื่อ	อัตราเงินเพื่อ	-	จังหวัด	1	สำนักงาน พาณิชย์ จังหวัดลพบุรี	1	
89	สภาพแวดล้อม ที่เอื้อให้ประชากรสามารถ บริหารจัดการหนี้สิน ได้อย่าง มีประสิทธิภาพเพิ่มขึ้น	ระบบฐานข้อมูล	รายได้จากการเก็บเงินภาษีของ กรมสรรพสามิต	รายได้จากการเก็บเงินภาษี ของกรมสรรพสามิต	-	อำเภอ	1	สำนักงาน สรรพสามิต พื้นที่ ลพบุรี	1	

ตาราง 16 ผังสถิติทางการ “พัฒนาคุณภาพชีวิตทุกช่วงวัย เรียนรู้ตลอดชีวิต เสริมสร้างสุขภาวะที่ดี เมืองลพบุรีมีความสุข” (ต่อ)

ลำดับ ที่	ห่วงโซ่คุณค่า (VC)	ปัจจัยแห่ง ความสำเร็จ (CSF)	ตัวชี้วัด	บัญชีสถิติทางการ	การจัด จำแนก	ระดับ การ นำเสนอ ผล	สถานะ ข้อมูล	หน่วยงาน	การจัดส่ง ข้อมูลให้ส่วน ราชการ ส่วนกลาง	หมายเหตุ
	อย่างต่อเนื่อง									
90	สภาพแวดล้อม ที่เอื้อให้ประชากรสามารถ บริหารจัดการหนี้สิน ได้อย่าง มีประสิทธิภาพเพิ่มขึ้น อย่างต่อเนื่อง	ระบบฐานข้อมูล	จำนวนผู้สูงอายุที่อยู่คนเดียว หรือขาดผู้ดูแล	จำนวนผู้สูงอายุที่อยู่คนเดียว หรือขาดผู้ดูแล	-	จังหวัด	1	สำนักงาน พัฒนาสังคม และความ มั่นคงของ มนุษย์จังหวัด ลพบุรี	1	
91	สภาพแวดล้อม ที่เอื้อให้ประชากรสามารถ บริหารจัดการหนี้สิน ได้อย่าง มีประสิทธิภาพเพิ่มขึ้น อย่างต่อเนื่อง	ระบบฐานข้อมูล	จำนวนหน่วยบริการอำเภอ ศูนย์การศึกษาพิเศษ	จำนวนหน่วยบริการอำเภอ ศูนย์การศึกษาพิเศษ	-	จังหวัด	1	สำนักงาน ศึกษาธิการ จังหวัดลพบุรี	1	
92	สภาพแวดล้อม ที่เอื้อให้ประชากรสามารถ บริหารจัดการหนี้สิน ได้อย่าง มีประสิทธิภาพเพิ่มขึ้น อย่างต่อเนื่อง	ระบบฐานข้อมูล	จำนวนผู้ลงทะเบียนสมัครงาน กับสำนักงานจัดหางาน	จำนวนผู้ลงทะเบียนสมัครงาน กับสำนักงานจัดหางาน	-	จังหวัด	1	สำนักงาน จัดหางาน จังหวัดลพบุรี	1	

ตาราง 16 ผังสถิติทางการ “พัฒนาคุณภาพชีวิตทุกช่วงวัย เรียนรู้ตลอดชีวิต เสริมสร้างสุขภาวะที่ดี เมืองลพบุรีมีความสงบสุข” (ต่อ)

ลำดับ ที่	ห่วงโซ่คุณค่า (VC)	ปัจจัยแห่ง ความสำเร็จ (CSF)	ตัวชี้วัด	บัญชีสถิติทางการ	การจัด จำแนก	ระดับ การ นำเสนอ ผล	สถานะ ข้อมูล	หน่วยงาน	การจัดส่ง ข้อมูลให้ส่วน ราชการ ส่วนกลาง	หมายเหตุ
93	สภาพแวดล้อม ที่เอื้อให้ประชากรสามารถ บริหารจัดการหนี้สิน ได้อย่าง มีประสิทธิภาพเพิ่มขึ้น อย่างต่อเนื่อง	ระบบฐานข้อมูล	จำนวนประชากร	จำนวนประชากร	-	จังหวัด	1	ที่ทำการ ปกครอง จังหวัดลพบุรี	1	
94	สภาพแวดล้อม ที่เอื้อให้ประชากรสามารถ บริหารจัดการหนี้สิน ได้อย่าง มีประสิทธิภาพเพิ่มขึ้น อย่างต่อเนื่อง	ระบบฐานข้อมูล	จำนวนผู้สูงอายุ	จำนวนผู้สูงอายุ	-	จังหวัด	1	ที่ทำการ ปกครอง จังหวัดลพบุรี	1	
95	สภาพแวดล้อม ที่เอื้อให้ประชากรสามารถ บริหารจัดการหนี้สิน ได้อย่าง มีประสิทธิภาพเพิ่มขึ้น อย่างต่อเนื่อง	ระบบฐานข้อมูล	จำนวนสถานประกอบการ อุตสาหกรรม	จำนวนสถานประกอบการ อุตสาหกรรม	-	จังหวัด	1	สำนักงาน อุตสาหกรรม จังหวัดลพบุรี	1	
96	สภาพแวดล้อม ที่เอื้อให้ประชากรสามารถ บริหารจัดการหนี้สิน	ระบบฐานข้อมูล	จำนวนคดีประทุษร้าย ต่อชีวิต ร่างกาย และเพศ	จำนวนคดีประทุษร้าย ต่อชีวิต ร่างกาย และเพศ	-	จังหวัด	1	ตำรวจภูธร จังหวัดลพบุรี	1	

ตาราง 16 ผังสถิติทางการ “พัฒนาคุณภาพชีวิตทุกช่วงวัย เรียนรู้ตลอดชีวิต เสริมสร้างสุขภาวะที่ดี เมืองลพบุรีมีความสงบสุข” (ต่อ)

ลำดับ ที่	ห่วงโซ่คุณค่า (VC)	ปัจจัยแห่ง ความสำเร็จ (CSF)	ตัวชี้วัด	บัญชีสถิติทางการ	การจัด จำแนก	ระดับ การ นำเสนอ ผล	สถานะ ข้อมูล	หน่วยงาน	การจัดส่ง ข้อมูลให้ส่วน ราชการ ส่วนกลาง	หมายเหตุ
	ได้อย่าง มีประสิทธิภาพเพิ่มขึ้น อย่างต่อเนื่อง									
97	สภาพแวดล้อม ที่เอื้อให้ประชากรสามารถ บริหารจัดการหนี้สิน ได้อย่าง มีประสิทธิภาพเพิ่มขึ้น อย่างต่อเนื่อง	ระบบฐานข้อมูล	จำนวนคดีประทุษร้าย ต่อทรัพย์	จำนวนคดีประทุษร้าย ต่อทรัพย์	-	จังหวัด	1	ตำรวจภูธร จังหวัดลพบุรี	1	
98	สภาพแวดล้อม ที่เอื้อให้ประชากรสามารถ บริหารจัดการหนี้สิน ได้อย่าง มีประสิทธิภาพเพิ่มขึ้น อย่างต่อเนื่อง	ระบบฐานข้อมูล	จำนวนคดียาเสพติด	จำนวนคดียาเสพติด	-	จังหวัด	1	ตำรวจภูธร จังหวัดลพบุรี	1	
99	สภาพแวดล้อม ที่เอื้อให้ประชากรสามารถ บริหารจัดการหนี้สิน ได้อย่าง มีประสิทธิภาพเพิ่มขึ้น อย่างต่อเนื่อง	ระบบฐานข้อมูล	จำนวนรับแจ้งความคดี ประทุษร้ายต่อชีวิต ร่างกาย และเพศ	จำนวนรับแจ้งความคดี ประทุษร้ายต่อชีวิต ร่างกาย และเพศ	-	จังหวัด	1	ตำรวจภูธร จังหวัดลพบุรี	1	

ตาราง 16 ผังสถิติทางการ “พัฒนาคุณภาพชีวิตทุกช่วงวัย เรียนรู้ตลอดชีวิต เสริมสร้างสุขภาวะที่ดี เมืองลพบุรีมีความสงบสุข” (ต่อ)

ลำดับ ที่	ห่วงโซ่คุณค่า (VC)	ปัจจัยแห่ง ความสำเร็จ (CSF)	ตัวชี้วัด	บัญชีสถิติทางการ	การจัด จำแนก	ระดับ การ นำเสนอ ผล	สถานะ ข้อมูล	หน่วยงาน	การจัดส่ง ข้อมูลให้ส่วน ราชการ ส่วนกลาง	หมายเหตุ
100	สภาพแวดล้อม ที่เอื้อให้ประชากรสามารถ บริหารจัดการหนี้สิน ได้อย่าง มีประสิทธิภาพเพิ่มขึ้น อย่างต่อเนื่อง	ระบบฐานข้อมูล	จำนวนรับแจ้งความ คดีประทุษร้ายต่อทรัพย์	จำนวนรับแจ้งความ คดีประทุษร้ายต่อทรัพย์	-	จังหวัด	1	ตำรวจภูธร จังหวัดลพบุรี	1	
101	สภาพแวดล้อม ที่เอื้อให้ประชากรสามารถ บริหารจัดการหนี้สิน ได้อย่าง มีประสิทธิภาพเพิ่มขึ้น อย่างต่อเนื่อง	ระบบฐานข้อมูล	จำนวนหมู่บ้าน ปลอดยาเสพติด (หมู่บ้านสีขาว)	จำนวนหมู่บ้าน ปลอดยาเสพติด (หมู่บ้านสีขาว)	-	จังหวัด	1	ศอ.ปสจ. ลพบุรี	1	
102	สภาพแวดล้อม ที่เอื้อให้ประชากรสามารถ บริหารจัดการหนี้สิน ได้อย่าง มีประสิทธิภาพเพิ่มขึ้น อย่างต่อเนื่อง	ระบบฐานข้อมูล	จำนวนหมู่บ้าน ระดับเฝ้าระวัง (หมู่บ้านสีเขียว)	จำนวนหมู่บ้าน ระดับเฝ้าระวัง (หมู่บ้านสีเขียว)	-	จังหวัด	1	ศอ.ปสจ. ลพบุรี	1	
103	สภาพแวดล้อม ที่เอื้อให้ประชากรสามารถ บริหารจัดการหนี้สิน	ระบบฐานข้อมูล	จำนวนหมู่บ้าน ระดับเฝ้าระวัง	จำนวนหมู่บ้าน ระดับเฝ้าระวัง	-	จังหวัด	1	ศอ.ปสจ. ลพบุรี	1	

ตาราง 16 ผังสถิติทางการ “พัฒนาคุณภาพชีวิตทุกช่วงวัย เรียนรู้ตลอดชีวิต เสริมสร้างสุขภาวะที่ดี เมืองลพบุรีมีความสงบสุข” (ต่อ)

ลำดับ ที่	ห่วงโซ่คุณค่า (VC)	ปัจจัยแห่ง ความสำเร็จ (CSF)	ตัวชี้วัด	บัญชีสถิติทางการ	การจัด จำแนก	ระดับ การ นำเสนอ ผล	สถานะ ข้อมูล	หน่วยงาน	การจัดส่ง ข้อมูลให้ส่วน ราชการ ส่วนกลาง	หมายเหตุ
	ได้อย่าง มีประสิทธิภาพเพิ่มขึ้น อย่างต่อเนื่อง		(หมู่บ้านสีเหลือง)	(หมู่บ้านสีเหลือง)						
104	สภาพแวดล้อม ที่เอื้อให้ประชากรสามารถ บริหารจัดการหนี้สิน ได้อย่าง มีประสิทธิภาพเพิ่มขึ้น อย่างต่อเนื่อง	ระบบฐานข้อมูล	จำนวนหมู่บ้าน ระดับเฝ้าระวัง (หมู่บ้านสีแดง)	จำนวนหมู่บ้าน ระดับเฝ้าระวัง (หมู่บ้านสีแดง)	-	จังหวัด	1	ศอ.ปสจ. ลพบุรี	1	
105	สภาพแวดล้อม ที่เอื้อให้ประชากรสามารถ บริหารจัดการหนี้สิน ได้อย่าง มีประสิทธิภาพเพิ่มขึ้น อย่างต่อเนื่อง	ระบบฐานข้อมูล	จำนวนเรื่องร้องเรียน เกี่ยวกับความปลอดภัย และความมั่นคง ผ่านศูนย์ดำรงธรรม	จำนวนเรื่องร้องเรียน เกี่ยวกับความปลอดภัย และความมั่นคง ผ่านศูนย์ดำรงธรรม	-	จังหวัด	1	ศูนย์ดำรง ธรรมจังหวัด ลพบุรี	1	
106	สภาพแวดล้อม ที่เอื้อให้ประชากรสามารถ บริหารจัดการหนี้สิน ได้อย่าง มีประสิทธิภาพเพิ่มขึ้น อย่างต่อเนื่อง	ระบบฐานข้อมูล	จำนวนการจดทะเบียนสมรส	จำนวนการจดทะเบียนสมรส	-	จังหวัด	1	กรมการ ปกครอง กระทรวง มหาดไทย	1	

ตาราง 16 ผังสถิติทางการ “พัฒนาคุณภาพชีวิตทุกช่วงวัย เรียนรู้ตลอดชีวิต เสริมสร้างสุขภาวะที่ดี เมืองลพบุรีมีความสุข” (ต่อ)

ลำดับ ที่	ห่วงโซ่คุณค่า (VC)	ปัจจัยแห่ง ความสำเร็จ (CSF)	ตัวชี้วัด	บัญชีสถิติทางการ	การจัด จำแนก	ระดับ การ นำเสนอ ผล	สถานะ ข้อมูล	หน่วยงาน	การจัดส่ง ข้อมูลให้ส่วน ราชการ ส่วนกลาง	หมายเหตุ
107	สภาพแวดล้อม ที่เอื้อให้ประชากรสามารถ บริหารจัดการหนี้สิน ได้อย่าง มีประสิทธิภาพเพิ่มขึ้น อย่างต่อเนื่อง	ระบบฐานข้อมูล	จำนวนการจดทะเบียนหย่า	จำนวนการจดทะเบียนหย่า	-	จังหวัด	1	กรมการ ปกครอง กระทรวง มหาดไทย	1	
108	สภาพแวดล้อม ที่เอื้อให้ประชากรสามารถ บริหารจัดการหนี้สิน ได้อย่าง มีประสิทธิภาพเพิ่มขึ้น อย่างต่อเนื่อง	กลไกการแก้ไข ปัญหาหนี้สิน	จำนวนครัวเรือนที่มีการเก็บออม เงิน (ข้อมูล จปฐ.)	จำนวนครัวเรือนที่มีการเก็บ ออมเงิน (ข้อมูล จปฐ.)	-	จังหวัด	1	สำนักงาน พัฒนาชุมชน จังหวัดลพบุรี	1	

ตาราง 17 รายการสถิติทางการ “พัฒนาคุณภาพชีวิตทุกช่วงวัย เรียนรู้ตลอดชีวิต เสริมสร้างสุขภาวะที่ดี เมืองลพบุรีมีความสุข”

ลำดับที่	ห่วงโซ่คุณค่า (VC)	บัญชีสถิติทางการ	พ.ศ. 2562	พ.ศ. 2563	พ.ศ. 2564	หมายเหตุ
1	โครงสร้างพื้นฐาน	จำนวนผู้ใช้ไฟฟ้า	258,815	258,075	-	
2	โครงสร้างพื้นฐาน	ปริมาณการจำหน่ายกระแสไฟฟ้า	2,473,486,438	2,427,658,005	-	
3	โครงสร้างพื้นฐาน	มูลค่าความเสียหายที่เกิดจากภัยพิบัติและอุบัติเหตุ	36,433,207	39,078,720	40,663,967	
4	โครงสร้างพื้นฐาน	จำนวนผู้สูงอายุที่ได้รับเบี้ยยังชีพ (ราย)	122,246	118,023	121,949	
5	โครงสร้างพื้นฐาน	จำนวนคนพิการที่ได้รับสวัสดิการเบี้ยคนพิการ (ราย)	19,329	21,081	20,301	
6	โครงสร้างพื้นฐาน	จำนวนผู้มีบัตรสวัสดิการแห่งรัฐ (ราย)	124,857	158,636	158,409	
7	โครงสร้างพื้นฐาน	จำนวนคนพิการ (ราย)	2,640	2,216	2,057	
8	โครงสร้างพื้นฐาน	จำนวนผู้สูงอายุที่มีอาชีพและรายได้ (ข้อมูล จปฐ.) (ราย)	99,133	-	105,115	
9	โครงสร้างพื้นฐาน	จำนวนครัวเรือน (ข้อมูล จปฐ.) (ครัวเรือน)	172,166	-	164,917	
10	โครงสร้างพื้นฐาน	คะแนนเฉลี่ยผลการทดสอบระดับชาติขั้นพื้นฐาน (O-NET) ระดับประถมศึกษาปีที่ 6 (คะแนน)	37.3	41.32	39.74	
11	โครงสร้างพื้นฐาน	คะแนนเฉลี่ยผลการทดสอบระดับชาติขั้นพื้นฐาน (O-NET) ระดับมัธยมศึกษาปีที่ 3 (คะแนน)	35.64	36.74	35.7	
12	โครงสร้างพื้นฐาน	คะแนนเฉลี่ยผลการทดสอบระดับชาติขั้นพื้นฐาน (O-NET) ระดับมัธยมศึกษาปีที่ 6 (คะแนน)	32.54	34.55	33.79	
13	โครงสร้างพื้นฐาน	จำนวนแรงงานนอกระบบที่เข้าถึงสิทธิประกันสังคม (ราย)	41,330	45,258	208,287	
14	โครงสร้างพื้นฐาน	จำนวนผู้มีบัตรสวัสดิการแห่งรัฐ (ราย)	168,752	165,118	161,451	
15	โครงสร้างพื้นฐาน	จำนวนครั้งที่เกิดอุบัติเหตุ (ครั้ง)	1,653	1,383	1,260	
16	โครงสร้างพื้นฐาน	จำนวนผู้บาดเจ็บจากอุบัติเหตุ (ครั้ง)	1,521	1,246	1,180	
17	โครงสร้างพื้นฐาน	จำนวนผู้เสียชีวิตจากอุบัติเหตุ (ราย)	310	261	304	
18	โครงสร้างพื้นฐาน	จำนวนครั้งที่เกิดสาธารณภัย (ครั้ง)	192	201	192	

ตาราง 17 รายการสถิติทางการ “พัฒนาคุณภาพชีวิตทุกช่วงวัย เรียนรู้ตลอดชีวิต เสริมสร้างสุขภาวะที่ดี เมืองลพบุรีมีความสุข” (ต่อ)

ลำดับที่	ห่วงโซ่คุณค่า (VC)	บัญชีสถิติทางการ	พ.ศ. 2562	พ.ศ. 2563	พ.ศ. 2564	หมายเหตุ
19	โครงสร้างพื้นฐาน	จำนวนหมู่บ้านที่ได้รับผลกระทบจากสาธารณภัย (หมู่บ้าน)	419	642	1,087	
20	โครงสร้างพื้นฐาน	จำนวนครัวเรือนที่ได้รับผลกระทบจากสาธารณภัย (ครัวเรือน)	777	903	1,717	
21	โครงสร้างพื้นฐาน	จำนวนราษฎรที่ได้รับผลกระทบจากสาธารณภัย (ราย)	1,139	-	-	
22	โครงสร้างพื้นฐาน	จำนวนอุบัติเหตุการจราจรทางบก (ครั้ง)	757	823	844	
23	โครงสร้างพื้นฐาน	จำนวนคนตายจากอุบัติเหตุการจราจรทางบก (ราย)	132	109	95	
24	โครงสร้างพื้นฐาน	จำนวนคนเจ็บอุบัติเหตุการจราจรทางบก (ราย)	533	560	52	
25	โครงสร้างพื้นฐาน	มูลค่าทรัพย์สินที่เสียหายอุบัติเหตุการจราจรทางบก (บาท)	21,500,000	228,000	312,000	
26	โครงสร้างพื้นฐาน	จำนวนเด็กที่ต้องดำรงชีพด้วยการเร่ร่อน ขอทาน (ราย)	3	7	2	
27	โครงสร้างพื้นฐาน	จำนวนเด็กอยู่คนเดียวตามลำพัง/ไม่มีผู้ดูแล/ถูกทอดทิ้ง (ราย)	1	3	2	
28	โครงสร้างพื้นฐาน	จำนวนผู้ประสบภัยธรรมชาติ (ราย)	1,139	-	-	
29	โครงสร้างพื้นฐาน	มูลค่าความเสียหายจากภัยธรรมชาติ (บาท)	36,433,207	14,828,000	151,720,547	
30	การพัฒนาคนทุกช่วงวัย	จำนวนประชากรอายุ 6 ปี ขึ้นไป ที่ใช้อินเทอร์เน็ต	730,992	731,023	-	
31	การพัฒนาคนทุกช่วงวัย	จำนวนผู้ใช้บริการอินเทอร์เน็ตความเร็วสูง	-	-	1,318	
32	การพัฒนาคนทุกช่วงวัย	กำลังการผลิตน้ำประปา (ลบ.ม/วัน)	32,400,000	32,400,000	32,400,000	
33	การพัฒนาคนทุกช่วงวัย	น้ำประปาที่ผลิตได้ (ลบ.ม.)	22,738,122	22,825,043	22,878,720	
34	การพัฒนาคนทุกช่วงวัย	ปริมาณน้ำประปาที่จำหน่ายแก่ผู้ใช้ (ลบ.ม.)	22,269,924	22,463,847	22,452,094	

ตาราง 17 รายการสถิติทางการ “พัฒนาคุณภาพชีวิตทุกช่วงวัย เรียนรู้ตลอดชีวิต เสริมสร้างสุขภาวะที่ดี เมืองลพบุรีมีความสุข” (ต่อ)

ลำดับที่	หัวข้อคุณค่า (VC)	บัญชีสถิติทางการ	พ.ศ. 2562	พ.ศ. 2563	พ.ศ. 2564	หมายเหตุ
35	การพัฒนาคนทุกช่วงวัย	จำนวนรถโดยสารประจำทาง	425	410	396	
36	การพัฒนาคนทุกช่วงวัย	จำนวนคนพิการที่มีบัตรประจำตัวคนพิการ (ราย)	2,640	2,216	2,057	
37	การพัฒนาคนทุกช่วงวัย	จำนวนโรงเรียน	412	600	598	ข้อมูล ปี 2562 ไม่มีข้อมูลสังกัด ศูนย์พัฒนาเด็ก เล็ก(ศพด.)
38	การพัฒนาคนทุกช่วงวัย	จำนวนห้องเรียน	5,402	-	-	ยกเลิกจัดเก็บ เนื่องจากไม่มี ความจำเป็นใน การใช้งาน
39	การพัฒนาคนทุกช่วงวัย	จำนวนครู	7,902	8,065	9,036	ข้อมูล 62 63 ไม่มีครู ศพด.
40	การพัฒนาคนทุกช่วงวัย	อัตราส่วนนักเรียนต่อครู (ก่อนประถมศึกษา)	-	1 ต่อ 14.87	1 ต่อ 11.15	
41	การพัฒนาคนทุกช่วงวัย	อัตราส่วนนักเรียนต่อครู (ประถมศึกษา)	-	1 ต่อ 16.80	1 ต่อ 15.83	
42	การพัฒนาคนทุกช่วงวัย	อัตราส่วนนักเรียนต่อครู (มัธยมศึกษา)	-	1 ต่อ 27.09	1 ต่อ 13.29	รวม อาชีวะ
43	การพัฒนาคนทุกช่วงวัย	จำนวนผู้เรียน/นักศึกษาที่ลงทะเบียน ในสังกัดสำนักงาน ส่งเสริมการศึกษานอกระบบและการศึกษาตามอัธยาศัย	12,097	10,844	10,795	
44	การพัฒนาคนทุกช่วงวัย	จำนวนผู้เรียน/นักศึกษาที่สำเร็จการศึกษา ในสังกัดสำนักงานส่งเสริมการศึกษานอกระบบ และการศึกษาตามอัธยาศัย	3,230	3,479	2,857	
45	การพัฒนาคนทุกช่วงวัย	จำนวนผู้สูงอายุที่ได้รับการอบรมในโรงเรียนประสพการณ์ ชีวิตผู้สูงอายุ (ราย)	290	125	111	

ตาราง 17 รายการสถิติทางการ “พัฒนาคุณภาพชีวิตทุกช่วงวัย เรียนรู้ตลอดชีวิต เสริมสร้างสุขภาวะที่ดี เมืองลพบุรีมีความสุข” (ต่อ)

ลำดับที่	หัวข้อคุณค่า (VC)	บัญชีสถิติทางการ	พ.ศ. 2562	พ.ศ. 2563	พ.ศ. 2564	หมายเหตุ
46	การพัฒนาคนทุกช่วงวัย	จำนวนคนพิการที่ได้เข้ารับการศึกษาระบบศึกษา (ราย)	1,567	1,674	1,549	
47	การพัฒนาคนทุกช่วงวัย	จำนวนโรงเรียนสำหรับคนพิการ (แห่ง)	4	4	4	
48	การพัฒนาคนทุกช่วงวัย	จำนวนเด็กพิการที่ได้รับการดูแลจากศูนย์การศึกษาพิเศษ (ราย)	246	341	362	
49	การพัฒนาคนทุกช่วงวัย	จำนวนสถานพยาบาลที่มีเตียงผู้ป่วยรับไว้ค้างคืน (แห่ง)	16	16	16	
50	การพัฒนาคนทุกช่วงวัย	จำนวนเตียง (เตียง)	1,932	1,938	1,938	
51	การพัฒนาคนทุกช่วงวัย	จำนวนประชากรต่อแพทย์ 1 คน (จำนวน)	2,249	4,005	4,005	
52	การพัฒนาคนทุกช่วงวัย	จำนวนประชากรต่อเภสัชกร 1 คน (จำนวน)	5,477	7,634	7,634	
53	การพัฒนาคนทุกช่วงวัย	จำนวนประชากรต่อพยาบาล 1 คน (จำนวน)	461	632	632	
54	การพัฒนาคนทุกช่วงวัย	จำนวนประชากรที่เข้าถึงสิทธิประกันสุขภาพถ้วนหน้า (ราย)	514,463	480,735	480,087	
55	การพัฒนาคนทุกช่วงวัย	อัตราการเกิดมีชีพ (ร้อยละ)	6.7	7.1	6.4	
56	การพัฒนาคนทุกช่วงวัย	จำนวนผู้ป่วยนอก (ราย)	849,038	756,003	830,453	
57	การพัฒนาคนทุกช่วงวัย	จำนวนผู้ป่วยใน (ราย)	76,761	69,511	73,379	
58	การพัฒนาคนทุกช่วงวัย	อัตราการคลอดในผู้หญิงกลุ่มอายุ 15 – 19 ปี (ร้อยละ)	13.1	13.5	11.6	
59	การพัฒนาคนทุกช่วงวัย	อัตราการฆ่าตัวตาย (จำนวน)	7.3	8.5	8.1	
60	การพัฒนาคนทุกช่วงวัย	อัตราการเกิดมีชีพ (จำนวน)	6.7	7.1	6.4	
61	การเข้าถึงทรัพยากร และปัจจัยการผลิต (ที่ดิน/ แหล่งทุน/บริหารหนี้)	เนื้อที่การใช้ประโยชน์ทางการเกษตร	2,448,186	2,372,375	2,391,458	

ตาราง 17 รายการสถิติทางการ “พัฒนาคุณภาพชีวิตทุกช่วงวัย เรียนรู้ตลอดชีวิต เสริมสร้างสุขภาวะที่ดี เมืองลพบุรีมีความสงบสุข” (ต่อ)

ลำดับที่	ห่วงโซ่คุณค่า (VC)	บัญชีสถิติทางการ	พ.ศ. 2562	พ.ศ. 2563	พ.ศ. 2564	หมายเหตุ
62	การเข้าถึงทรัพยากร และปัจจัยการผลิต (ที่ดิน/ แหล่งทุน/บริหารหนี้)	พื้นที่ปลูกข้าวเกษตรแปลงใหญ่	16,622	17,935	19,935	
63	การเข้าถึงทรัพยากร และปัจจัยการผลิต (ที่ดิน/ แหล่งทุน/บริหารหนี้)	เนื้อที่เพาะปลูกข้าว	766,813	766,896	779,478	
64	การเข้าถึงทรัพยากร และปัจจัยการผลิต (ที่ดิน/ แหล่งทุน/บริหารหนี้)	เนื้อที่เก็บเกี่ยวข้าว	766,693	766,896	762,593	
65	การเข้าถึงทรัพยากร และปัจจัยการผลิต (ที่ดิน/ แหล่งทุน/บริหารหนี้)	เนื้อที่พืชไร่	1,623,376	1,550,936	1,562,820	
66	การเข้าถึงทรัพยากร และปัจจัยการผลิต (ที่ดิน/ แหล่งทุน/บริหารหนี้)	เนื้อที่ไม้ผล และไม้ยืนต้น	41,817	41,013	38,435	
67	การเข้าถึงทรัพยากร และปัจจัยการผลิต (ที่ดิน/ แหล่งทุน/บริหารหนี้)	เนื้อที่สวนผัก ไม้ดอก ไม้ประดับ	16,180	13,530	10,725	
68	การเข้าถึงทรัพยากร และปัจจัยการผลิต (ที่ดิน/ แหล่งทุน/บริหารหนี้)	เนื้อที่ที่มีการเพาะเลี้ยงสัตว์น้ำจืด	8,185	7,909	7,781	
69	การเข้าถึงทรัพยากร และปัจจัยการผลิต (ที่ดิน/ แหล่งทุน/บริหารหนี้)	มูลค่าจากการเพาะเลี้ยงสัตว์น้ำจืด	180,117,000	182,633,000	149,192,610	

ตาราง 17 รายการสถิติทางการ “พัฒนาคุณภาพชีวิตทุกช่วงวัย เรียนรู้ตลอดชีวิต เสริมสร้างสุขภาวะที่ดี เมืองลพบุรีมีความสงบสุข” (ต่อ)

ลำดับที่	หัวข้อคุณค่า (VC)	บัญชีสถิติทางการ	พ.ศ. 2562	พ.ศ. 2563	พ.ศ. 2564	หมายเหตุ
70	การเข้าถึงทรัพยากร และปัจจัยการผลิต (ที่ดิน/ แหล่งทุน/บริหารหนี้)	เงินกู้ของเกษตรกรลูกค้าธนาคารเพื่อการเกษตรและ สหกรณ์การเกษตร (ล้านบาท)	6,867.8	12,419.6	-	
71	การเข้าถึงทรัพยากร และปัจจัยการผลิต (ที่ดิน/ แหล่งทุน/บริหารหนี้)	จำนวนสหกรณ์ภาคการเกษตร	39	42	42	
72	การเข้าถึงทรัพยากรและ ปัจจัยการผลิต (ที่ดิน/ แหล่งทุน/บริหารหนี้)	จำนวนสหกรณ์นอกภาคการเกษตร	33	34	34	
73	การเข้าถึงทรัพยากร และปัจจัยการผลิต (ที่ดิน/ แหล่งทุน/บริหารหนี้)	กำลังแรงงานรวม	457,435	474,037	445,481	
74	การเข้าถึงทรัพยากร และปัจจัยการผลิต (ที่ดิน/ แหล่งทุน/บริหารหนี้)	จำนวนแหล่งน้ำ	284	287	301	
75	การเข้าถึงทรัพยากร และปัจจัยการผลิต (ที่ดิน/ แหล่งทุน/บริหารหนี้)	จำนวนเด็กและเยาวชนที่ได้รับการคุ้มครอง และบริการสวัสดิการสังคม (ราย)	13,253	19,930	26,390	
76	การเข้าถึงทรัพยากร และปัจจัยการผลิต (ที่ดิน/ แหล่งทุน/บริหารหนี้)	จำนวนผู้มีงานทำ	435,868	428,376	-	
77	การเข้าถึงทรัพยากร และปัจจัยการผลิต (ที่ดิน/ แหล่งทุน/บริหารหนี้)	จำนวนผู้ว่างงาน	5,779	10,427	-	

ตาราง 17 รายการสถิติทางการ “พัฒนาคุณภาพชีวิตทุกช่วงวัย เรียนรู้ตลอดชีวิต เสริมสร้างสุขภาวะที่ดี เมืองลพบุรีมีความสุข” (ต่อ)

ลำดับที่	หัวข้อคุณค่า (VC)	บัญชีสถิติทางการ	พ.ศ. 2562	พ.ศ. 2563	พ.ศ. 2564	หมายเหตุ
78	การเข้าถึงทรัพยากร และปัจจัยการผลิต (ที่ดิน/ แหล่งทุน/บริหารหนี้)	รายได้เฉลี่ยต่อเดือนของครัวเรือน	20,785	-	26,676	จัดเก็บ ข้อมูลปีคู่
79	การเข้าถึงทรัพยากร และปัจจัยการผลิต (ที่ดิน/ แหล่งทุน/บริหารหนี้)	ค่าใช้จ่ายเฉลี่ยต่อเดือนของครัวเรือน	16,830	19,180	-	
80	การเข้าถึงทรัพยากร และปัจจัยการผลิต (ที่ดิน/ แหล่งทุน/บริหารหนี้)	หนี้สินเฉลี่ยต่อครัวเรือน	81,028	-	171,605	
81	การเข้าถึงทรัพยากร และปัจจัยการผลิต (ที่ดิน/ แหล่งทุน/บริหารหนี้)	จำนวนคนพิการที่ได้รับการจ้างงาน (ราย)	101	93	89	
82	ส่งเสริมและสนับสนุน การพัฒนาอาชีพ	จำนวนแรงงานภาคการผลิต ของสถานประกอบการขนาด กลางและขนาดย่อม (SMEs) ที่ได้รับการพัฒนาองค์ความรู้ (ราย)	1,060	758	786	
83	ส่งเสริมและสนับสนุน การพัฒนาอาชีพ	จำนวนผู้พิการที่ได้รับการฟื้นฟูสมรรถภาพด้านอาชีพ ทักษะในการทำงาน (ราย)	96	93	89	
84	ส่งเสริมและสนับสนุน การพัฒนาอาชีพ	จำนวนผู้สูงอายุที่เข้ารับการฝึกอบรมแรงงานผู้สูงอายุ เพื่อเพิ่มโอกาสในการประกอบอาชีพ (ราย)	122	80	100	
85	ส่งเสริมและสนับสนุน การพัฒนาอาชีพ	จำนวนคนพิการที่ได้รับ อนุมัติเงินกู้จากกองทุนส่งเสริมและพัฒนาคุณภาพชีวิต คนพิการ (ราย)	162	156	137	

ตาราง 17 รายการสถิติทางการ “พัฒนาคุณภาพชีวิตทุกช่วงวัย เรียนรู้ตลอดชีวิต เสริมสร้างสุขภาวะที่ดี เมืองลพบุรีมีความสุข” (ต่อ)

ลำดับที่	ห่วงโซ่คุณค่า (VC)	บัญชีสถิติทางการ	พ.ศ. 2562	พ.ศ. 2563	พ.ศ. 2564	หมายเหตุ
86	ส่งเสริมและสนับสนุน การพัฒนาอาชีพ	จำนวนสถานประกอบการ ที่มีการจ้างแรงงานต่างด้าว (แห่ง)	1,584	1,450	2,005	
87	ส่งเสริมและสนับสนุน การพัฒนาอาชีพ	จำนวนแรงงานต่างด้าว ที่ขึ้นทะเบียนถูกต้อง (ราย)	12,661	10,874	11,064	
88	สภาพแวดล้อม ที่เอื้อให้ประชากรสามารถ บริหารจัดการหนี้สิน ได้อย่างมีประสิทธิภาพ เพิ่มขึ้นอย่างต่อเนื่อง	อัตราเงินเฟ้อ (อัตรา)	0.7	-0.8	1.2	
89	สภาพแวดล้อม ที่เอื้อให้ประชากรสามารถ บริหารจัดการหนี้สิน ได้อย่างมีประสิทธิภาพ เพิ่มขึ้นอย่างต่อเนื่อง	รายได้จากการเก็บเงินภาษีของกรมสรรพสามิต (บาท)	9,816,572	10,389,042.75	-	
90	สภาพแวดล้อม ที่เอื้อให้ประชากรสามารถ บริหารจัดการหนี้สิน ได้อย่างมีประสิทธิภาพ เพิ่มขึ้นอย่างต่อเนื่อง	จำนวนผู้สูงอายุที่อยู่คนเดียวหรือขาดผู้ดูแล (คน)	1	3	5	
91	สภาพแวดล้อม ที่เอื้อให้ประชากรสามารถ บริหารจัดการหนี้สิน ได้อย่างมีประสิทธิภาพ	จำนวนหน่วยบริการอำเภอดูแลศูนย์การศึกษาพิเศษ (ศูนย์)	3	3	3	

ตาราง 17 รายการสถิติทางการ “พัฒนาคุณภาพชีวิตทุกช่วงวัย เรียนรู้ตลอดชีวิต เสริมสร้างสุขภาวะที่ดี เมืองลพบุรีมีความสุข” (ต่อ)

ลำดับที่	ห่วงโซ่คุณค่า (VC)	บัญชีสถิติทางการ	พ.ศ. 2562	พ.ศ. 2563	พ.ศ. 2564	หมายเหตุ
	เพิ่มขึ้นอย่างต่อเนื่อง					
92	สภาพแวดล้อม ที่เอื้อให้ประชากรสามารถ บริหารจัดการหนี้สิน ได้อย่างมีประสิทธิภาพ เพิ่มขึ้นอย่างต่อเนื่อง	จำนวนผู้ลงทะเบียนสมัครงานกับสำนักงานจัดหางาน (ราย)	3,625	3,343	3,684	
93	สภาพแวดล้อม ที่เอื้อให้ประชากรสามารถ บริหารจัดการหนี้สิน ได้อย่างมีประสิทธิภาพ เพิ่มขึ้นอย่างต่อเนื่อง	จำนวนประชากร (ราย)	755,556	742,928	739,473	
94	สภาพแวดล้อม ที่เอื้อให้ประชากรสามารถ บริหารจัดการหนี้สิน ได้อย่างมีประสิทธิภาพ เพิ่มขึ้นอย่างต่อเนื่อง	จำนวนผู้สูงอายุ (ราย)	140,685	147,688	153,079	
95	สภาพแวดล้อม ที่เอื้อให้ประชากรสามารถ บริหารจัดการหนี้สิน ได้อย่างมีประสิทธิภาพ เพิ่มขึ้นอย่างต่อเนื่อง	จำนวนสถานประกอบการอุตสาหกรรม (แห่ง)	903	655	666	

ตาราง 17 รายการสถิติทางการ “พัฒนาคุณภาพชีวิตทุกช่วงวัย เรียนรู้ตลอดชีวิต เสริมสร้างสุขภาวะที่ดี เมืองลพบุรีมีความสุข” (ต่อ)

ลำดับที่	ห่วงโซ่คุณค่า (VC)	บัญชีสถิติทางการ	พ.ศ. 2562	พ.ศ. 2563	พ.ศ. 2564	หมายเหตุ
96	สภาพแวดล้อมที่เอื้อให้ ประชากรสามารถบริหาร จัดการหนี้สินได้อย่างมี ประสิทธิภาพเพิ่มขึ้นอย่าง ต่อเนื่อง	จำนวนคดีประทุษร้าย ต่อชีวิต ร่างกาย และเพศ (คดี)	192	150	123	
97	สภาพแวดล้อม ที่เอื้อให้ประชากรสามารถ บริหารจัดการหนี้สิน ได้อย่างมีประสิทธิภาพ เพิ่มขึ้นอย่างต่อเนื่อง	จำนวนคดีประทุษร้าย ต่อทรัพย์สิน (คดี)	509	274	336	
98	สภาพแวดล้อม ที่เอื้อให้ประชากรสามารถ บริหารจัดการหนี้สิน ได้อย่างมีประสิทธิภาพ เพิ่มขึ้นอย่างต่อเนื่อง	จำนวนคดียาเสพติด (คดี)	4,891	3,430	3,440	
99	สภาพแวดล้อม ที่เอื้อให้ประชากรสามารถ บริหารจัดการหนี้สิน ได้อย่างมีประสิทธิภาพ เพิ่มขึ้นอย่างต่อเนื่อง	จำนวนรับแจ้งความคดีประทุษร้ายต่อชีวิต ร่างกาย และ เพศ (คดี)	192	149	123	

ตาราง 17 รายการสถิติทางการ “พัฒนาคุณภาพชีวิตทุกช่วงวัย เรียนรู้ตลอดชีวิต เสริมสร้างสุขภาวะที่ดี เมืองลพบุรีมีความสุข” (ต่อ)

ลำดับที่	ห่วงโซ่คุณค่า (VC)	บัญชีสถิติทางการ	พ.ศ. 2562	พ.ศ. 2563	พ.ศ. 2564	หมายเหตุ
100	สภาพแวดล้อม ที่เอื้อให้ประชากรสามารถ บริหารจัดการหนี้สิน ได้อย่างมีประสิทธิภาพ เพิ่มขึ้นอย่างต่อเนื่อง	จำนวนรับแจ้งความ คดีประทุษร้ายต่อทรัพย์ (คดี)	509	274	336	
101	สภาพแวดล้อม ที่เอื้อให้ประชากรสามารถ บริหารจัดการหนี้สิน ได้อย่างมีประสิทธิภาพ เพิ่มขึ้นอย่างต่อเนื่อง	จำนวนหมู่บ้านปลอดยาเสพติด (หมู่บ้านสีขาว) (หมู่บ้าน)	720	740	779	
102	สภาพแวดล้อม ที่เอื้อให้ประชากรสามารถ บริหารจัดการหนี้สิน ได้อย่างมีประสิทธิภาพ เพิ่มขึ้นอย่างต่อเนื่อง	จำนวนหมู่บ้านระดับเฝ้าระวัง (หมู่บ้านสีเขียว) (หมู่บ้าน)	322	432	383	
103	สภาพแวดล้อม ที่เอื้อให้ประชากรสามารถ บริหารจัดการหนี้สิน ได้อย่างมีประสิทธิภาพ เพิ่มขึ้นอย่างต่อเนื่อง	จำนวนหมู่บ้านระดับเฝ้าระวัง (หมู่บ้านสีเหลือง) (หมู่บ้าน)	79	3	17	
104	สภาพแวดล้อม ที่เอื้อให้ประชากรสามารถ บริหารจัดการหนี้สิน ได้อย่างมีประสิทธิภาพ	จำนวนหมู่บ้านระดับเฝ้าระวัง (หมู่บ้านสีแดง) (หมู่บ้าน)	10	23	32	

ตาราง 17 รายการสถิติทางการ “พัฒนาคุณภาพชีวิตทุกช่วงวัย เรียนรู้ตลอดชีวิต เสริมสร้างสุขภาวะที่ดี เมืองลพบุรีมีความสุข” (ต่อ)

ลำดับที่	ห่วงโซ่คุณค่า (VC)	บัญชีสถิติทางการ	พ.ศ. 2562	พ.ศ. 2563	พ.ศ. 2564	หมายเหตุ
	เพิ่มขึ้นอย่างต่อเนื่อง					
105	สภาพแวดล้อม ที่เอื้อให้ประชากรสามารถ บริหารจัดการหนี้สิน ได้อย่างมีประสิทธิภาพ เพิ่มขึ้นอย่างต่อเนื่อง	จำนวนเรื่องร้องเรียน เกี่ยวกับความปลอดภัยและความมั่นคง ผ่านศูนย์ดำรงธรรม (เรื่อง)	546	518	648	
106	สภาพแวดล้อม ที่เอื้อให้ประชากรสามารถ บริหารจัดการหนี้สิน ได้อย่างมีประสิทธิภาพ เพิ่มขึ้นอย่างต่อเนื่อง	จำนวนการจดทะเบียนสมรส	3,490	3,019	2,900	
107	สภาพแวดล้อม ที่เอื้อให้ประชากรสามารถ บริหารจัดการหนี้สิน ได้อย่างมีประสิทธิภาพ เพิ่มขึ้นอย่างต่อเนื่อง	จำนวนการจดทะเบียนหย่า	1,606	1,543	1,512	
108	สภาพแวดล้อม ที่เอื้อให้ประชากรสามารถ บริหารจัดการหนี้สิน ได้อย่างมีประสิทธิภาพ เพิ่มขึ้นอย่างต่อเนื่อง	จำนวนครัวเรือนที่มีการเก็บออมเงิน (ข้อมูล จปฐ.) (ครัวเรือน)	161,285		139,528	ไม่มีใน ฐานข้อมูล พมจ.

สถานการณ์สถิติทางการ

สำนักงานสถิติจังหวัดลพบุรีได้รวบรวมข้อมูลจากทุกหน่วยงาน ทำการตรวจสอบสถานะบัญชีสถิติทางการตามประเด็นการพัฒนาจังหวัดที่แยกเป็นสถานะบัญชีสถิติทางการเป็น 3 สถานะ ประกอบด้วย บัญชีสถิติทางการที่มีการจัดเก็บข้อมูลเป็นปกติ บัญชีสถิติทางการที่ต้องพัฒนาการจัดเก็บ และบัญชีสถิติทางการที่ยังไม่มีการจัดเก็บ รายละเอียดสรุปในแต่ละประเด็นยุทธศาสตร์ ดังนี้

ประเด็นการพัฒนาที่ 1 สร้างมูลค่าเพิ่มสินค้าเกษตรปลอดภัย ส่งเสริมฐานราก

มีบัญชีสถิติทางการทั้งหมด 34 รายการ ซึ่งแบ่งสถานะบัญชีสถิติทางการตามผังสถิติทางการ ได้ดังนี้

- บัญชีสถิติทางการที่มีการจัดเก็บข้อมูลเป็นปกติ 30 รายการ คิดเป็นร้อยละ 88.2
- บัญชีสถิติทางการที่ต้องพัฒนาการจัดเก็บ 3 รายการ คิดเป็นร้อยละ 8.8
- บัญชีสถิติทางการที่ยังไม่มีการจัดเก็บ 0 รายการ คิดเป็นร้อยละ 0

ประเด็นการพัฒนาที่ 2 บริหารจัดการด้านการท่องเที่ยวพร้อมรับการท่องเที่ยววิถีใหม่

มีบัญชีสถิติทางการทั้งหมด 12 รายการ ซึ่งแบ่งสถานะบัญชีสถิติทางการตามผังสถิติทางการ ได้ดังนี้

- บัญชีสถิติทางการที่มีการจัดเก็บข้อมูลเป็นปกติ 11 รายการ คิดเป็นร้อยละ 91.7
- บัญชีสถิติทางการที่ต้องพัฒนาการจัดเก็บ 0 รายการ คิดเป็นร้อยละ 0
- บัญชีสถิติทางการที่ยังไม่มีการจัดเก็บ 1 รายการ คิดเป็นร้อยละ 8.3

ประเด็นการพัฒนาที่ 3 เพิ่มพื้นที่สีเขียว ลดขยะ พัฒนาพลังงานทดแทน

มีบัญชีสถิติทางการทั้งหมด 15 รายการ ซึ่งแบ่งสถานะบัญชีสถิติทางการตามผังสถิติทางการ ได้ดังนี้

- บัญชีสถิติทางการที่มีการจัดเก็บข้อมูลเป็นปกติ 14 รายการ คิดเป็นร้อยละ 93.3
- บัญชีสถิติทางการที่ต้องพัฒนาการจัดเก็บ 1 รายการ คิดเป็นร้อยละ 6.7
- บัญชีสถิติทางการที่ยังไม่มีการจัดเก็บ 0 รายการ คิดเป็นร้อยละ 0

ประเด็นการพัฒนาที่ 4 พัฒนาคุณภาพชีวิตทุกช่วงวัย เรียนรู้ตลอดชีวิต เสริมสร้างสุขภาวะที่ดี เมืองลพบุรีมีความสงบสุข

มีบัญชีสถิติทางการทั้งหมด 108 รายการ ซึ่งแบ่งสถานะบัญชีสถิติทางการตามผังสถิติทางการ ได้ดังนี้

- บัญชีสถิติทางการที่มีการจัดเก็บข้อมูลเป็นปกติ 106 รายการ คิดเป็นร้อยละ 98.2
- บัญชีสถิติทางการที่ต้องพัฒนาการจัดเก็บ 1 รายการ คิดเป็นร้อยละ 0.9
- บัญชีสถิติทางการที่ยังไม่มีการจัดเก็บ 1 รายการ คิดเป็นร้อยละ 0.9

ข้อเสนอแนะการพัฒนารวบรวมข้อมูลและ แผนปฏิบัติการพัฒนาสถิติทางการ

5.1 ข้อเสนอแนะการพัฒนารวบรวมข้อมูล

การใช้ประโยชน์จากข้อมูลสถิติในระดับพื้นที่สำหรับการพัฒนาในระดับพื้นที่ ทิศทางการเปลี่ยนแปลง รวมทั้งบ่งชี้ระดับความสำเร็จหรือสะท้อนผลการพัฒนาของจังหวัดลพบุรี ตามประเด็นยุทธศาสตร์การพัฒนาจังหวัด ทั้ง ๔ ประเด็นยุทธศาสตร์ ทำให้เกิดการใช้ประโยชน์จากข้อมูลสถิติในรูปแบบต่าง ๆ เช่น การวิเคราะห์สถานการณ์ของจังหวัด นำไปสู่การจัดทำแผนงาน/โครงการ การวิเคราะห์/นำเสนอข้อมูลในรูปแบบกราฟ แผนภูมิ แผนที่ การนำเสนอในรูปแบบ Visualization เป็นต้น ซึ่งทุกภาคส่วนสามารถนำข้อมูลไปใช้ประโยชน์ร่วมกันในการตอบโจทย์การตัดสินใจ การกำหนดนโยบาย การจัดทำแผนงาน/โครงการที่สำคัญ เพื่อการพัฒนาในทุกระดับและทุกภาคส่วน จากการเก็บรวบรวมข้อมูล เพื่อนำเสนอข้อมูลในระดับพื้นที่ พบว่า มีข้อเสนอแนะในการพัฒนารวบรวมข้อมูล ดังนี้

1. ควรมีการบูรณาการการทำงานร่วมกันของทุกภาคส่วน เพื่อให้ได้ข้อมูลที่ต้องการและทันเวลา มีข้อมูลสำหรับการตัดสินใจและการกำหนดทิศทางการดำเนินงานของจังหวัด
2. มีการพัฒนาระบบการจัดเก็บข้อมูลสถิติ การผลิตข้อมูล และการบริหารจัดการข้อมูลสถิติเพื่อให้ได้ข้อมูลสถิติที่มีคุณภาพ ตรงตามมาตรฐาน ทุกภาคส่วนสามารถใช้ประโยชน์จากข้อมูลสถิติในการตอบโจทย์การตัดสินใจ การกำหนดนโยบาย และการดำเนินงานในมิติต่าง ๆ ได้อย่างมีประสิทธิภาพ และทันต่อสถานการณ์ที่มีการเปลี่ยนแปลงไปอย่างรวดเร็ว

3. ควรมีการจัดอบรมบุคลากรในการจัดเก็บข้อมูล

4. มีการเชื่อมโยงข้อมูลสถิติและสารสนเทศที่สำคัญในระดับพื้นที่

ดังนั้น เพื่อให้การใช้ประโยชน์จากข้อมูลสถิติในระดับพื้นที่ ประเมินศักยภาพของจังหวัดเกิดประสิทธิภาพและประสิทธิผลมากที่สุด ต้องอาศัยความร่วมมือจากทุกภาคส่วน ทั้งภาครัฐ ภาคเอกชน และภาคประชาชน ในการพัฒนาแนวทางการขับเคลื่อนการดำเนินงานของจังหวัดในด้านต่าง ๆ เช่น การบูรณาการการทำงาน/แผนงาน/โครงการ การบูรณาการข้อมูลสถิติ/การบริหารจัดการข้อมูลสถิติ เป็นต้น

ทั้งในส่วนของการบูรณาการแลกเปลี่ยนเชื่อมโยงข้อมูลสถิติที่สำคัญ การใช้ข้อมูลสถิติในการวางแผนและการตอบโจทย์การตัดสินใจร่วมกัน และกำหนดนโยบายในการพัฒนาและแนวทางการแก้ไขปัญหาต่าง ๆ ในทุกระดับ ซึ่งสอดคล้องกับนโยบายรัฐบาลในการส่งเสริมให้มีการจัดเก็บและบริหารฐานข้อมูลขนาดใหญ่เพื่อรองรับความต้องการของทุกภาคส่วนได้อย่างเต็มรูปแบบ และทันต่อการเปลี่ยนแปลงอย่างรวดเร็วในยุคดิจิทัล

5.2 แผนปฏิบัติการพัฒนาสถิติทางการ

ในส่วนนี้นำเสนอแผนงาน/โครงการ/กิจกรรม เพื่อขับเคลื่อนการพัฒนาการจัดเก็บข้อมูลสถิติทางการระดับจังหวัด ตามยุทธศาสตร์การพัฒนาจังหวัด ทั้ง 4 ยุทธศาสตร์

แผนงาน/โครงการ/กิจกรรม	ปีงบประมาณ พ.ศ.				
	2566	2567	2568	2569	2570
1. สนับสนุนการจัดทำบัญชีข้อมูลภาครัฐ					
2. ประชุมคณะกรรมการสถิติระดับจังหวัด					
3. ส่งเสริมการพัฒนาคุณภาพการจัดเก็บข้อมูล					
4. รวบรวม/ประสาน/ขอความอนุเคราะห์ข้อมูลจากหน่วยงานที่เกี่ยวข้อง					

ภาคผนวก

การวิเคราะห์ประเด็นการพัฒนาจังหวัด
ภายใต้แผนพัฒนาจังหวัดที่เป็นปัจจุบันที่สอดคล้องกับ
นโยบายและยุทธศาสตร์ต่าง ๆ ที่เกี่ยวข้องกับการพัฒนาในระดับจังหวัด

Strategy Road Map ความเชื่อมโยงตั้งแต่ยุทธศาสตร์ระดับประเทศ สู่แผนพัฒนาจังหวัด

แผนระดับ 1

ยุทธศาสตร์ชาติ 20 ปี

ยุทธศาสตร์ด้านการสร้าง
ความสามารถในการแข่งขัน

ยุทธศาสตร์ด้านการสร้างโอกาสและ
ความเสมอภาคทางสังคม

ยุทธศาสตร์ด้านการสร้างการเติบโตบน
คุณภาพชีวิตที่เป็นมิตรต่อสิ่งแวดล้อม

แผนระดับ 2

แผนแม่บทภายใต้ยุทธศาสตร์ชาติ 23 ประเด็น

แผนการปฏิรูปประเทศ 13 ด้าน

(ร่าง) แผนพัฒนาเศรษฐกิจและสังคมแห่งชาติ ฉบับที่ 13

3. การ
เกษตร

5. การ
ท่องเที่ยว

15. พลัง
ทาง
สังคม

19. การ
บริหาร
จัดการน้ำ

5. เศรษฐกิจ

9. สังคม

6. ทรัพยากร
ธรรมชาติและ
สิ่งแวดล้อม

1. ประเทศชั้นนำด้านสินค้าเกษตร
และเกษตรแปรรูปมูลค่าสูง

2. จุดหมายการท่องเที่ยวที่เน้นคุณภาพ
และความยั่งยืน

9. ความยากจนข้ามรุ่นลดลงและ
คนไทยทุกคนมีความคุ้มครองทาง
สังคมเพียงพอ

12. มีกำลังคนสมรรถนะสูงมุ่งเรียนรู้อย่าง
ต่อเนื่องตอบสนองต่อการพัฒนาแห่งอนาคต

แผนระดับ 3

Sustainable Development Goals: SDG (17 เป้าหมาย) และตัวชี้วัดสากลอื่น ๆ ที่เกี่ยวข้อง

เป้าหมาย 1
ความยากจนต้องหมดไป

เป้าหมาย 2
โครงสร้างพื้นฐานนวัตกรรมและอุตสาหกรรม

เป้าหมาย 4
การศึกษาที่มีคุณภาพ

เป้าหมาย 6
น้ำสะอาดและสุขอนามัย

เป้าหมาย 8
งานที่ดี และเศรษฐกิจที่เติบโต

เป้าหมาย 12
บริโภคและผลิตอย่างมีความรับผิดชอบ

แผนพัฒนาระดับภาคกลาง

2. พัฒนาและยกระดับภาคกลางไปสู่การเป็นแหล่งเกษตรสมัยใหม่และ
ศูนย์รวบรวมและกระจายสินค้าเกษตรของประเทศ

3. พัฒนาแหล่งท่องเที่ยวสำคัญและ
แหล่งท่องเที่ยวชุมชนให้เข้าสู่ตลาด
ท่องเที่ยวคุณภาพ

7. พื้นฟูทรัพยากรธรรมชาติและ
แก้ไขปัญหาสิ่งแวดล้อม

แผนพัฒนากลุ่มจังหวัดภาคกลางตอนบน

1. สร้างฐานการผลิตสินค้าเกษตร
อาหารเพื่อสุขภาพมูลค่าสูงที่เป็น
มิตรสิ่งแวดล้อม

3. เพิ่มมูลค่าห่วงโซ่อุปทาน
อุตสาหกรรมและบริการใน
ลุ่มน้ำ

2. ยกระดับการท่องเที่ยวมูลค่าสูงด้วย
เทคโนโลยีและนวัตกรรม บนพื้นฐาน
ของการท่องเที่ยวอย่างยั่งยืน

4. การจัดการทรัพยากรธรรมชาติ
สิ่งแวดล้อม และพลังงานแบบมีส่วนร่วม
อย่างยั่งยืน

แผนพัฒนาจังหวัดลพบุรี

1. สร้างมูลค่าเพิ่ม
สินค้าเกษตรปลอดภัย
สู่เศรษฐกิจฐานราก

2. บริหารจัดการด้าน
การท่องเที่ยวพร้อมรับ
การท่องเที่ยววิถีใหม่

3. เพิ่มพื้นที่สีเขียว ลดขยะ
พัฒนาพลังงานทดแทน

4. พัฒนาคุณภาพชีวิตทุกช่วง
วัย เรียนรู้ตลอดชีวิต เสริม
สร้างสุขภาวะที่ดี เมืองลพบุรี
มีความสงบสุขพลังงาน



Generic Value Chain เรื่อง 1. การเกษตร 2. การท่องเที่ยว 3. การพัฒนาคุณภาพชีวิต

พร้อมทั้งทบทวนรายการข้อมูลสถิติตามแผนพัฒนาสถิติระดับจังหวัดฉบับที่ผ่านมา

ภาพ ก1 การเชื่อมโยงยุทธศาสตร์ระดับประเทศสู่แผนพัฒนาจังหวัดลพบุรี (พ.ศ. 2566 – 2570)

ตัวชี้วัดการพัฒนาจังหวัด

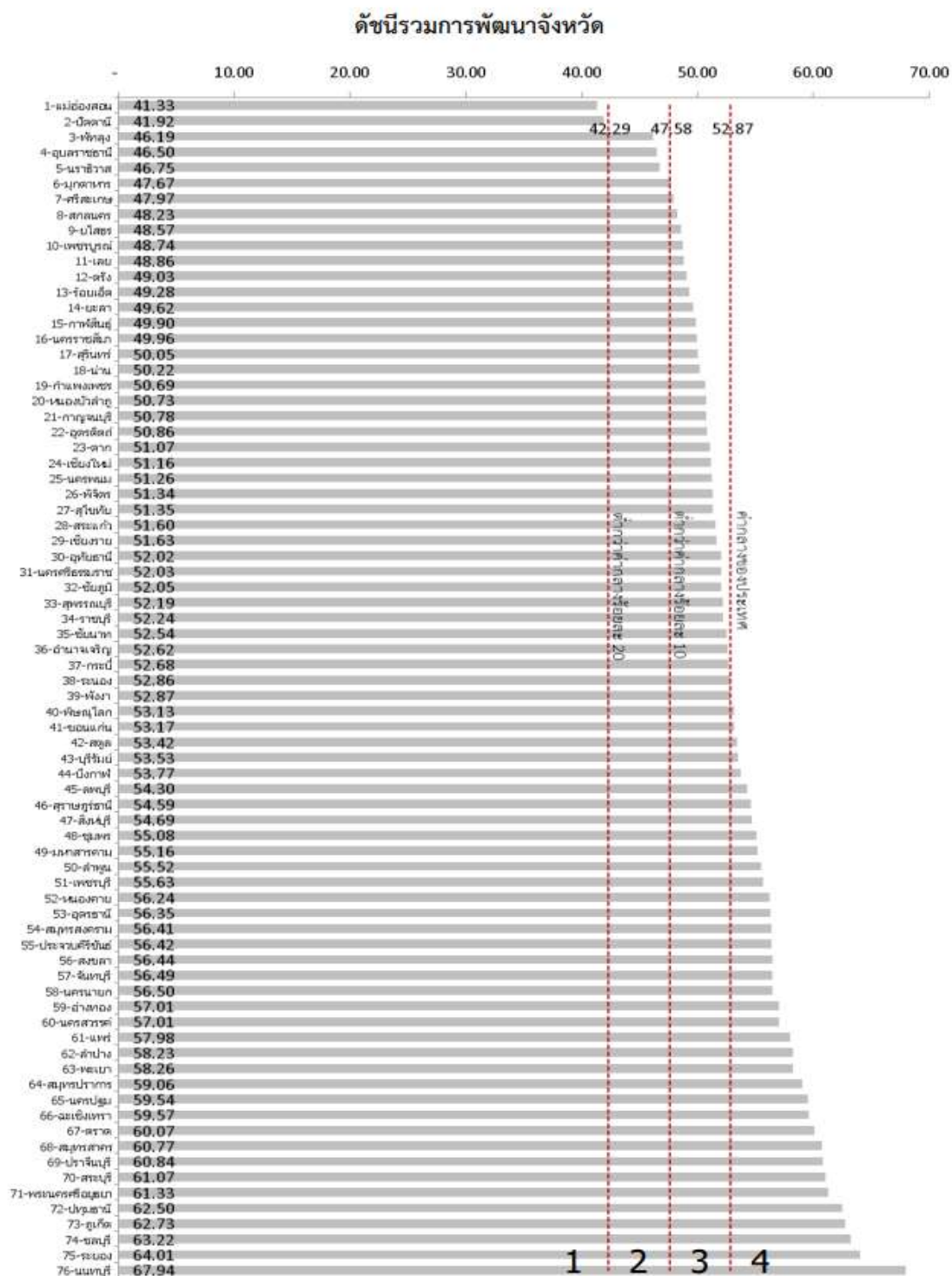

ภาพ ก2 ดัชนีรวมการพัฒนาจังหวัด

ที่มา : ตัวชี้วัดการพัฒนาในระดับจังหวัดและกลุ่มจังหวัด เดือนกรกฎาคม ปี 2564 ของสำนักงานสภาพัฒนาการเศรษฐกิจและสังคมแห่งชาติ

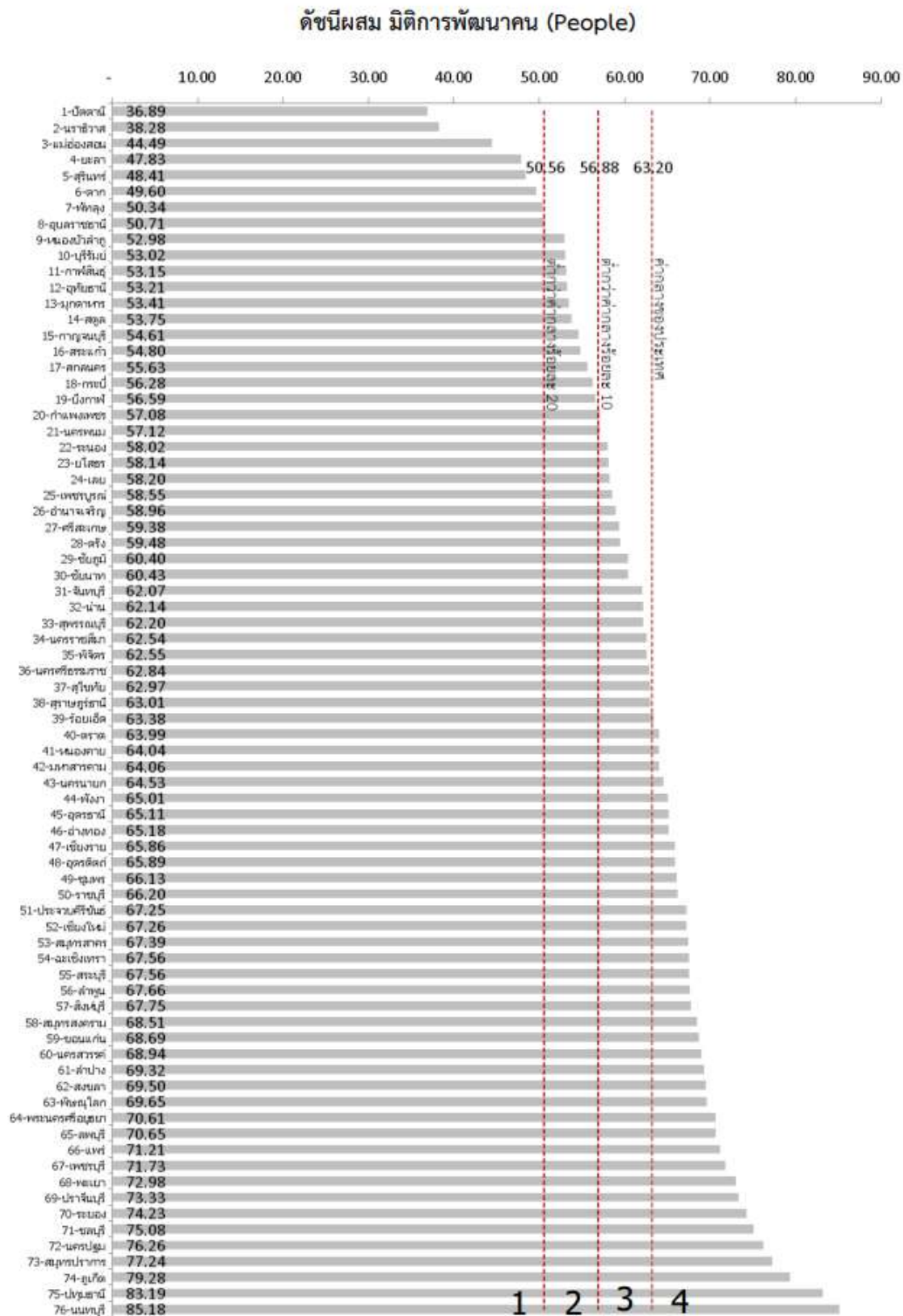

ภาพ ก3 ดัชนีผสม มิติการพัฒนาคน (People)

ที่มา : ตัวชี้วัดการพัฒนาระดับจังหวัดและกลุ่มจังหวัด เดือนกรกฎาคม ปี 2564 ของสำนักงานสภาพัฒนาการเศรษฐกิจและสังคมแห่งชาติ

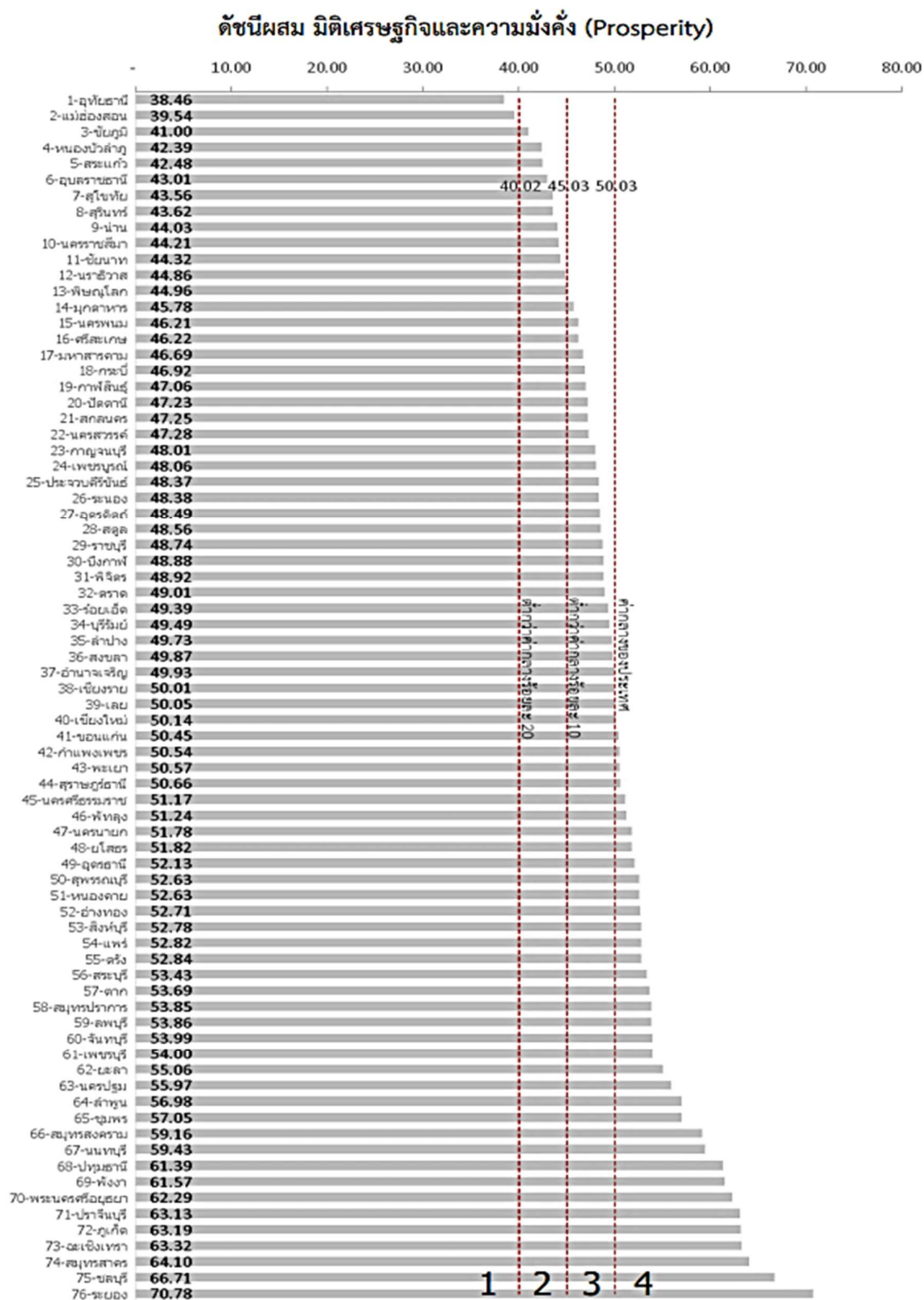

ภาพ ก4 ดัชนีผลสม มิติเศรษฐกิจและความมั่งคั่ง (Prosperity)

ที่มา : ตัวชี้วัดการพัฒนาระดับจังหวัดและกลุ่มจังหวัด เดือนกรกฎาคม ปี 2564 ของสำนักงานสภาพัฒนาการเศรษฐกิจและสังคมแห่งชาติ

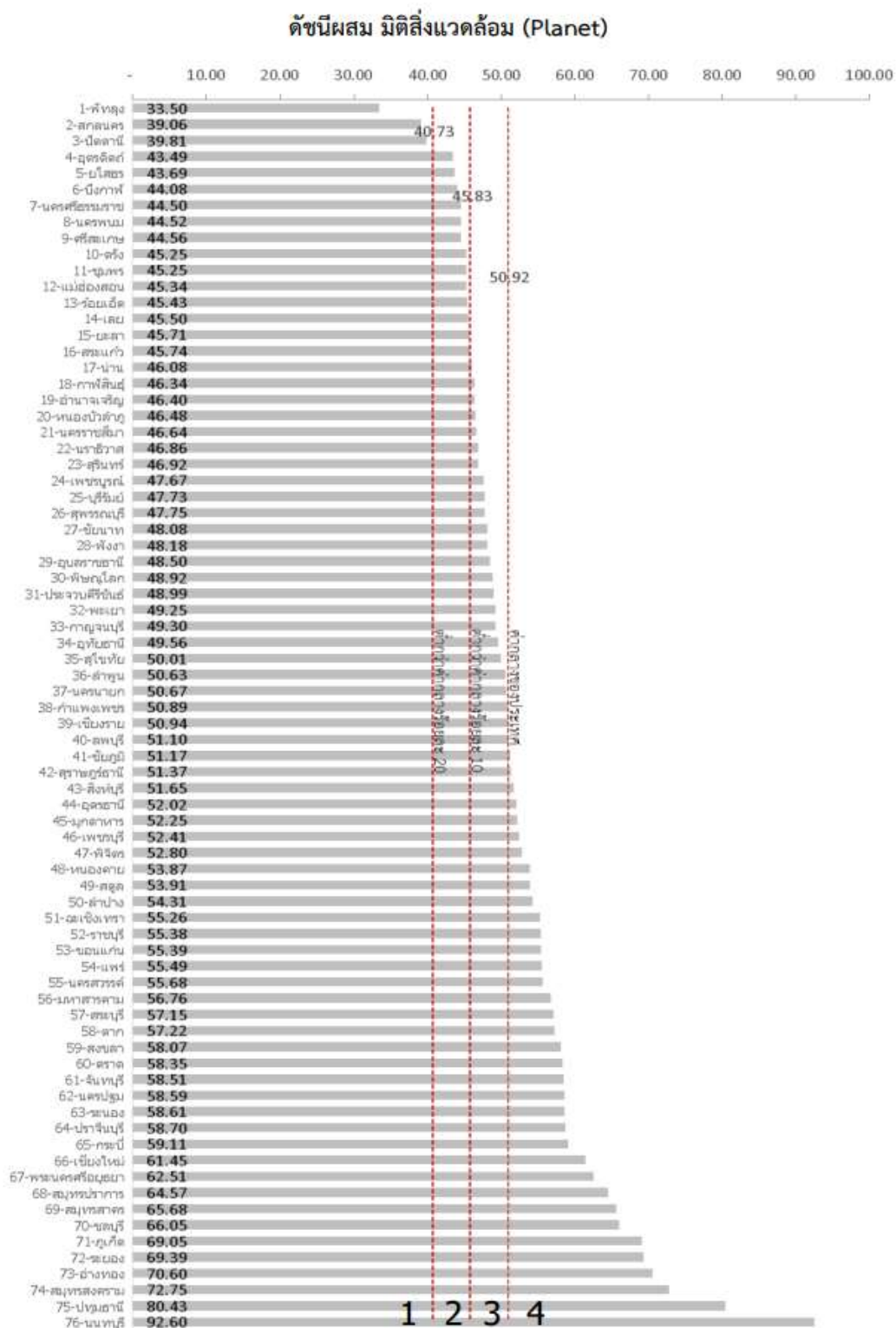

ภาพ ก5 ดัชนีผสม มิติสิ่งแวดล้อม (Planet)

ที่มา : ตัวชี้วัดการพัฒนาระดับจังหวัดและกลุ่มจังหวัด เดือนกรกฎาคม ปี 2564 ของสำนักงานสภาพัฒนาการเศรษฐกิจและสังคมแห่งชาติ

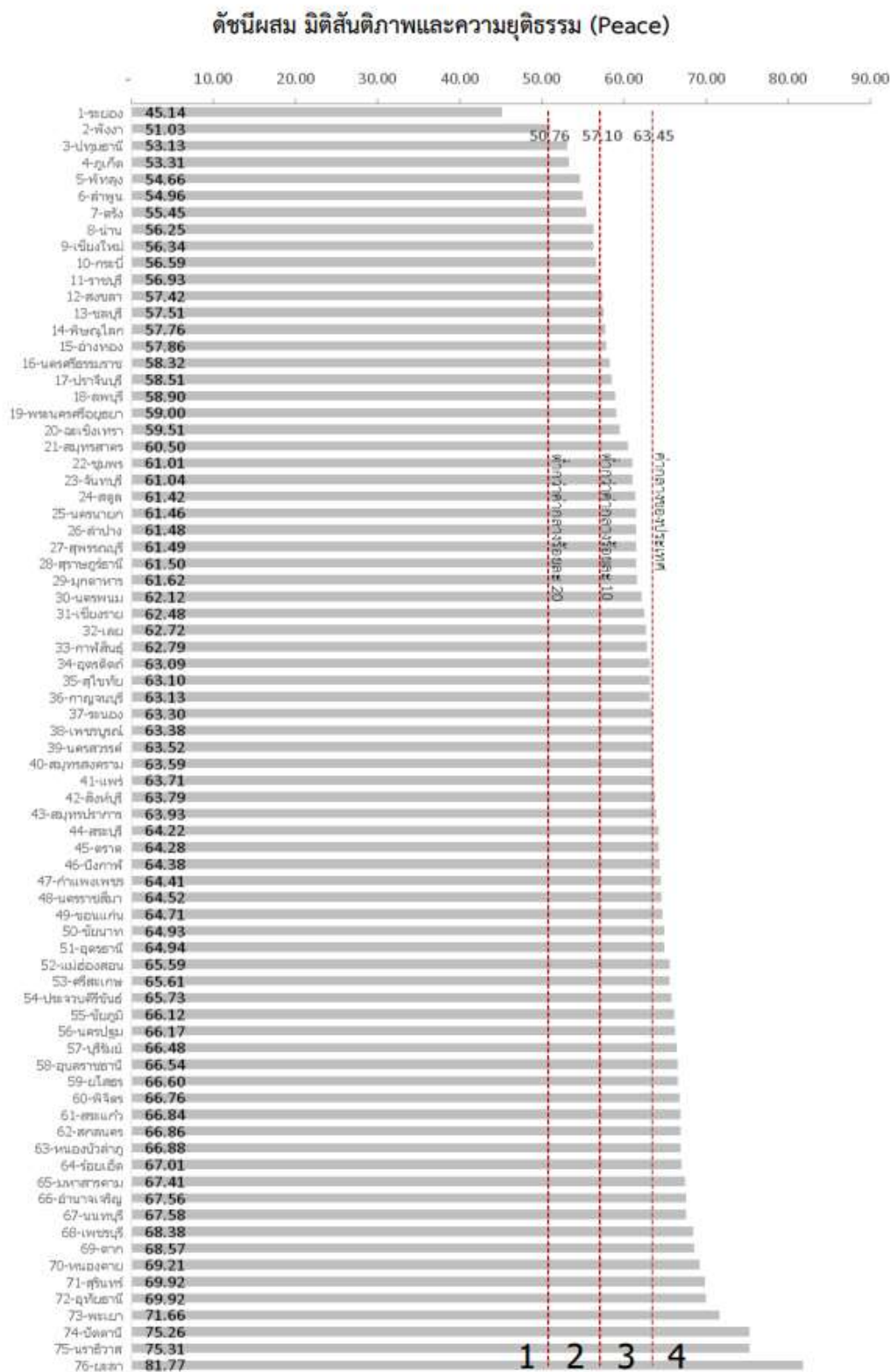

ภาพ ก6 ดัชนีผสม มิติสันติภาพและยุติธรรม (Peace)

ที่มา : ตัวชี้วัดการพัฒนาระดับจังหวัดและกลุ่มจังหวัด เดือนกรกฎาคม ปี 2564 ของสำนักงานสภาพัฒนาการเศรษฐกิจและสังคมแห่งชาติ

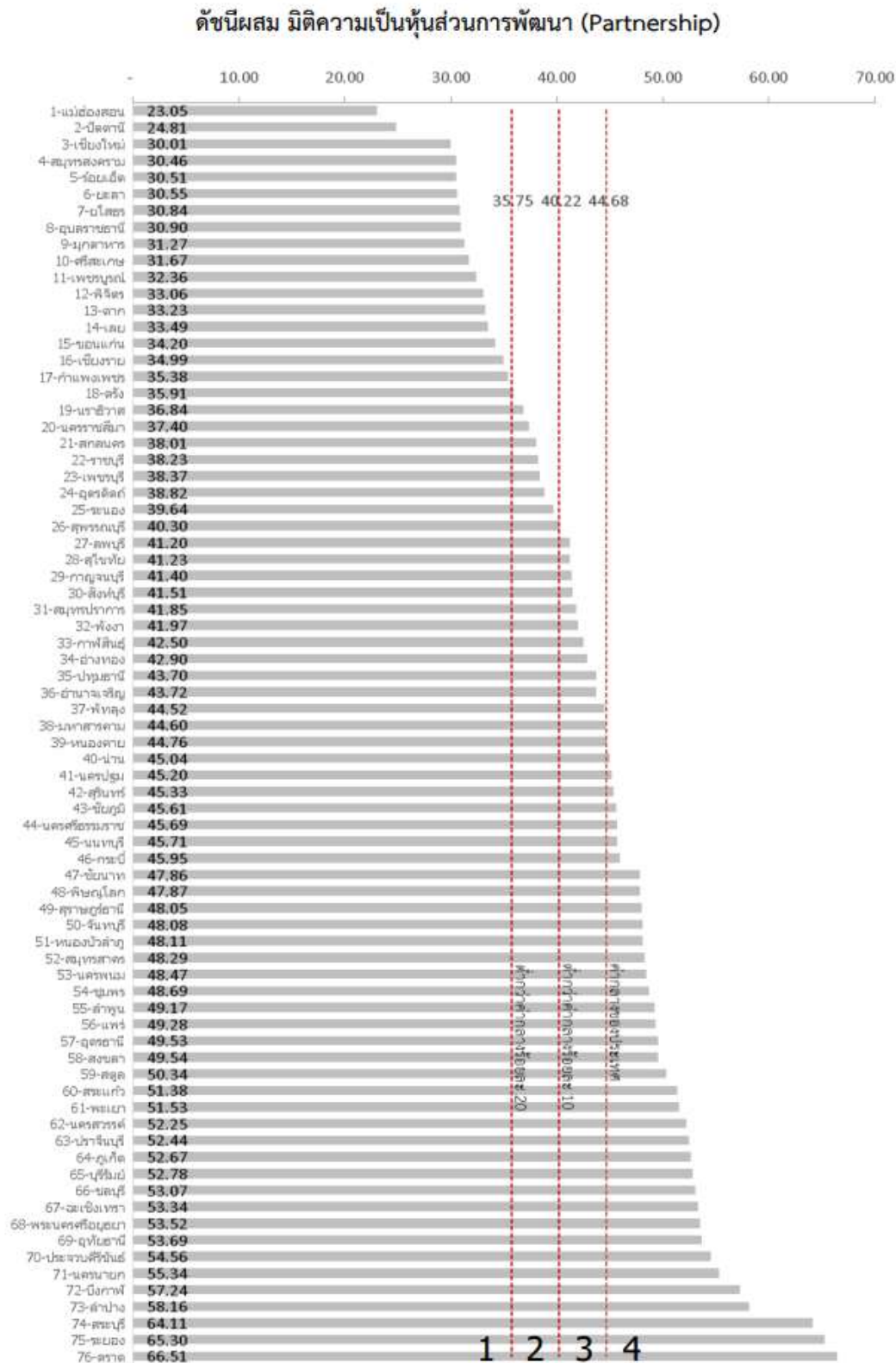

ภาพ ก7 ดัชนีสม มิติความเป็นหุ้นส่วนการพัฒนา (Partnership)

ที่มา : ตัวชี้วัดการพัฒนาระดับจังหวัดและกลุ่มจังหวัด เดือนกรกฎาคม ปี 2564 ของสำนักงานสภาพัฒนาการเศรษฐกิจและสังคมแห่งชาติ

ดัชนีการพัฒนาระดับจังหวัดลพบุรี

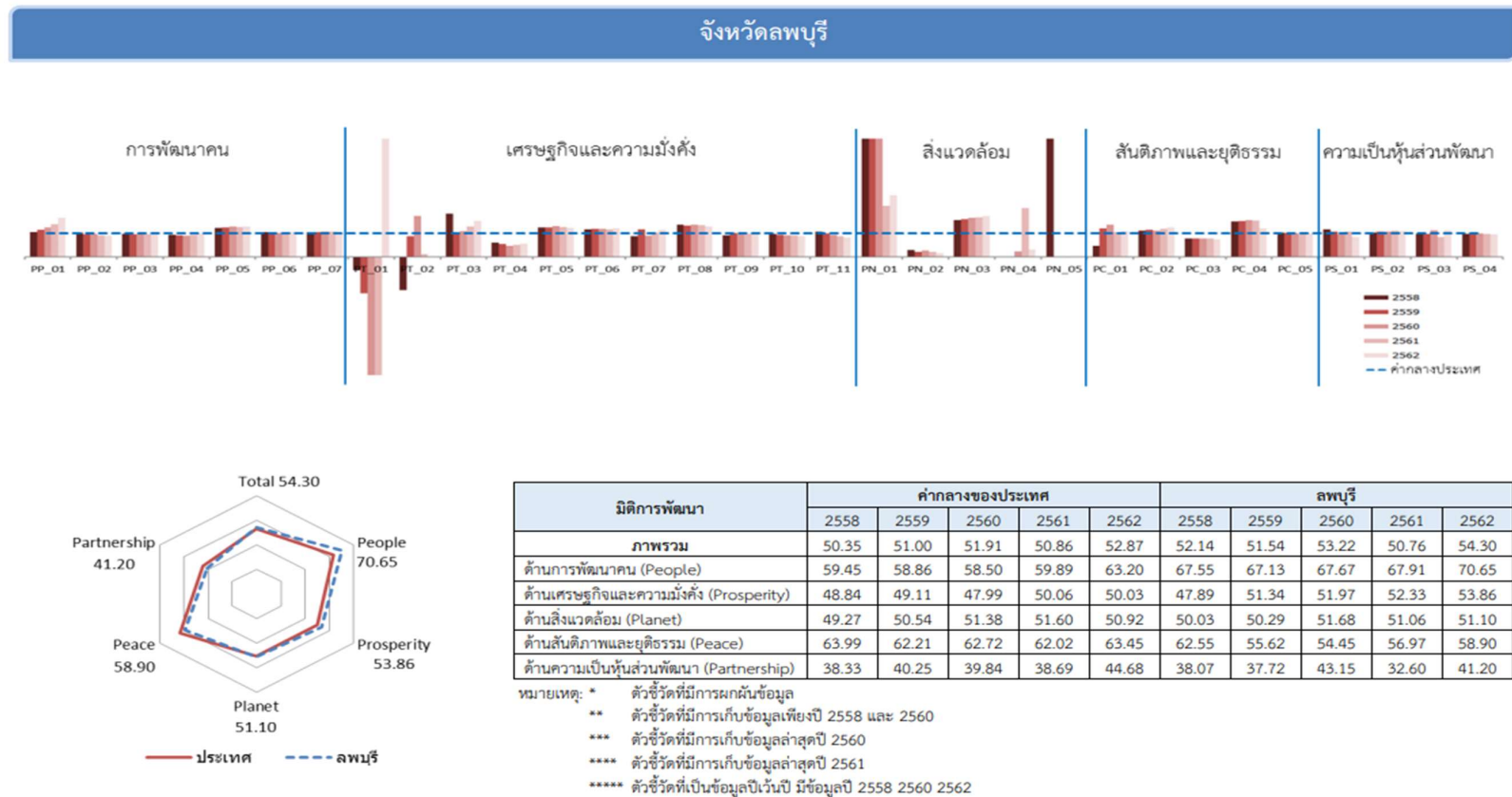

ภาพ ก8 ดัชนีการพัฒนาระดับจังหวัดลพบุรี

ที่มา : ตัวชี้วัดการพัฒนาระดับจังหวัดและกลุ่มจังหวัด เดือนกรกฎาคม ปี 2564 ของสำนักงานสภาพัฒนาการเศรษฐกิจและสังคมแห่งชาติ

คำอธิบายข้อมูล (Matadata)

ประเด็นการพัฒนาที่ 1: สร้างมูลค่าเพิ่มสินค้าเกษตรปลอดภัยสู่เศรษฐกิจฐานราก

ห่วงโซ่คุณค่า “สร้างมูลค่าเพิ่มสินค้าเกษตรปลอดภัยสู่เศรษฐกิจฐานราก”

รายการคำอธิบายข้อมูลส่วนหลัก (Mandatory Metadata)	
รหัสชุดข้อมูลตามที่กำหนดใน	dataset_10_09
1. ประเภทข้อมูล	ข้อมูลสถิติ
2. ชื่อชุดข้อมูล	เกษตรกรที่ได้รับการพัฒนาความรู้ เกี่ยวกับการผลิตอาหารปลอดภัย (โคนม)
3. องค์กร	สำนักงานปศุสัตว์จังหวัดลพบุรี
4. ชื่อผู้ติดต่อ	กลุ่มยุทธศาสตร์และสารสนเทศ
5. อีเมลผู้ติดต่อ	pvlo_lbr@dld.go.th
6. คำสำคัญ	เกษตร, โคนม, การผลิต
7. รายละเอียด	จำนวนเกษตรกรผู้เลี้ยงโคนมที่ได้รับการพัฒนาความรู้ ในการใช้อาหาร PARTIAL MIXED RATION (PMR) เป็นอาหารโคนม
8. วัตถุประสงค์	แผนพัฒนาเศรษฐกิจและสังคมแห่งชาติ, แผนพัฒนาจังหวัดลพบุรี
9.1 หน่วยความถี่ของการปรับปรุงข้อมูล	ปี
9.2 ค่าความถี่ของการปรับปรุงข้อมูล	1
10. ขอบเขตเชิงภูมิศาสตร์หรือเชิงพื้นที่	จังหวัด
11. แหล่งที่มา	โครงการเพิ่มมูลค่าทางเศรษฐกิจภาคการเกษตรตลอดห่วงโซ่อุปทาน กิจกรรมเสริมสร้างองค์ความรู้การผลิตอาหารโคนมปลอดภัยของสำนักงานปศุสัตว์ จังหวัดลพบุรี
12. รูปแบบการเก็บข้อมูล	CSV
13. หมวดหมู่ข้อมูลตามธรรมชาติของข้อมูลภาครัฐ	ข้อมูลสาธารณะ
14. สัญญาอนุญาตให้ใช้ข้อมูล	License not specified
รายการคำอธิบายข้อมูลส่วนที่เป็นทางเลือก (Optional Metadata)	
15. เงื่อนไขในการเข้าถึงข้อมูล	ไม่มี
16. ปีข้อมูลที่เริ่มต้นจัดทำ	2564
17. ปีข้อมูลล่าสุดที่เผยแพร่	2564
18. วันที่กำหนดเผยแพร่ข้อมูล	30/9/2564
19. วันที่ปรับปรุงข้อมูลล่าสุด	30/9/2564
20. การจัดจำแนก	ไม่มี
21. หน่วยวัด	คน
22. หน่วยตัวคูณ	หน่วย
23. วิธีการคำนวณ	ไม่มี
24. มาตรฐานการจัดทำข้อมูล	ไม่มี
25. URL	https://pvlo-lbr.dld.go.th/webnew/index.php/th/service-menu/stat-report/728-18-04-65

รายการคำอธิบายข้อมูลส่วนหลัก (Mandatory Metadata)	
รหัสชุดข้อมูลตามที่กำหนดใน	dataset_10_19
1. ประเภทข้อมูล	ข้อมูลสถิติ
2. ชื่อชุดข้อมูล	รายได้จากการจำหน่ายสินค้าภาคการเกษตรที่สำคัญ (พืชผลทางการเกษตร)
3. องค์การ	สำนักงานเกษตรจังหวัดลพบุรี
4. ชื่อผู้ติดต่อ	กลุ่มยุทธศาสตร์และสารสนเทศ
5. อีเมลผู้ติดต่อ	lopburi.doe@gmail.com
6. คำสำคัญ	รายได้,สินค้าเกษตร,พืชผล,จำหน่าย,ขาย
7. รายละเอียด	รายได้ของเกษตรกรที่ได้จากการจำหน่ายสินค้าเกษตรที่สำคัญของจังหวัด ได้แก่ ข้าว มันสำปะหลัง ข้าวโพดเลี้ยงสัตว์ อ้อยโรงงาน และทานตะวัน
8. วัตถุประสงค์	ยุทธศาสตร์ชาติ,แผนแม่บทภายใต้ยุทธศาสตร์ชาติ,แผนปฏิรูปประเทศ,นโยบายรัฐบาล/ข้อสั่งการนายกรัฐมนตรี,พันธกิจหน่วยงาน
9.1 หน่วยความถี่ของการปรับปรุงข้อมูล	ปี
9.2 ค่าความถี่ของการปรับปรุงข้อมูล	1
10. ขอบเขตเชิงภูมิศาสตร์หรือเชิงพื้นที่	จังหวัด
11. แหล่งที่มา	ระบบสารสนเทศการผลิตทางการเกษตร กรมส่งเสริมการเกษตร
12. รูปแบบการเก็บข้อมูล	CSV
13. หมวดหมู่ข้อมูลตามธรรมชาติของข้อมูลภาครัฐ	ข้อมูลสาธารณะ
14. สัญญาอนุญาตให้ใช้ข้อมูล	License not specified
รายการคำอธิบายข้อมูลส่วนที่เป็นทางเลือก (Optional Metadata)	
15. เงื่อนไขในการเข้าถึงข้อมูล	ไม่มี
16. ปีข้อมูลที่เริ่มต้นจัดทำ	2562
17. ปีข้อมูลล่าสุดที่เผยแพร่	2564
18. วันที่กำหนดเผยแพร่ข้อมูล	30/12/2563
19. วันที่ปรับปรุงข้อมูลล่าสุด	10/7/2564
20. การจัดจำแนก	ไม่มี
21. หน่วยวัด	บาท
22. หน่วยตัวคูณ	ล้าน
23. วิธีการคำนวณ	ไม่มี
24. มาตรฐานการจัดทำข้อมูล	ไม่มี
25. URL	http://www.lopburi.doe.go.th/income.htm

รายการคำอธิบายข้อมูลส่วนหลัก (Mandatory Metadata)	
รหัสชุดข้อมูลตามที่กำหนดใน	dataset_10_20
1. ประเภทข้อมูล	ข้อมูลสถิติ
2. ชื่อชุดข้อมูล	รายได้จากการจำหน่ายสินค้าอาหารปลอดภัย (ข้าว)
3. องค์การ	สำนักงานเกษตรจังหวัดลพบุรี
4. ชื่อผู้ติดต่อ	กลุ่มยุทธศาสตร์และสารสนเทศ
5. อีเมลผู้ติดต่อ	lopburi.doe@gmail.com
6. คำสำคัญ	ข้าวปลอดภัย,รายได้,จำหน่าย,ขาย
7. รายละเอียด	รายได้ของเกษตรกรที่ได้รับจากการจำหน่ายสินค้าปลอดภัย ได้แก่ ข้าว
8. วัตถุประสงค์	ยุทธศาสตร์ชาติ,แผนแม่บทภายใต้ยุทธศาสตร์ชาติ,แผนปฏิรูปประเทศ,นโยบายรัฐบาล/ข้อสั่งการนายกรัฐมนตรี,พันธกิจหน่วยงาน
9.1 หน่วยความถี่ของการปรับปรุงข้อมูล	ปี
9.2 ค่าความถี่ของการปรับปรุงข้อมูล	1
10. ขอบเขตเชิงภูมิศาสตร์หรือเชิงพื้นที่	จังหวัด
11. แหล่งที่มา	เกษตรกรที่เข้าร่วมโครงการผลิตข้าวอินทรีย์ และข้าวปลอดภัย (GAP) ของสำนักงานเกษตรจังหวัดลพบุรี
12. รูปแบบการเก็บข้อมูล	CSV
13. หมวดหมู่ข้อมูลตามธรรมาภิบาลข้อมูลภาครัฐ	ข้อมูลสาธารณะ
14. สัญญาอนุญาตให้ใช้ข้อมูล	License not specified
รายการคำอธิบายข้อมูลส่วนที่เป็นทางเลือก (Optional Metadata)	
15. เงื่อนไขในการเข้าถึงข้อมูล	ไม่มี
16. ปีข้อมูล queเริ่มต้นจัดทำ	2563
17. ปีข้อมูลล่าสุดที่เผยแพร่	2564
18. วันที่กำหนดเผยแพร่ข้อมูล	15/1/2565
19. วันที่ปรับปรุงข้อมูลล่าสุด	30/1/2565
20. การจัดจำแนก	ไม่มี
21. หน่วยวัด	บาท
22. หน่วยตัวคูณ	หน่วย
23. วิธีการคำนวณ	ไม่มี
24.มาตรฐานการจัดทำข้อมูล	ไม่มี
25. URL	http://www.lopburi.doe.go.th/upload/income-lopburi-doe20%20xls.csv

รายการคำอธิบายข้อมูลส่วนหลัก (Mandatory Metadata)	
รหัสชุดข้อมูลตามที่กำหนดใน	dataset_10_21
1. ประเภทข้อมูล	ข้อมูลสถิติ
2. ชื่อชุดข้อมูล	รายได้จากการจำหน่ายสินค้าปลอดภัย (โคนม)
3. องค์กร	สำนักงานปศุสัตว์จังหวัดลพบุรี
4. ชื่อผู้ติดต่อ	กลุ่มยุทธศาสตร์และสารสนเทศ
5. อีเมลผู้ติดต่อ	pvlo_lbr@dld.go.th
6. คำสำคัญ	จำหน่าย,รายได้,โคนม,อาหารปลอดภัย
7. รายละเอียด	รายได้ของเกษตรกรที่ได้จากการจำหน่ายสินค้าอาหารปลอดภัย (โคนม) โคนม หมายถึง วัวที่เลี้ยงเพื่อการผลิตน้ำนมเป็นหลัก มีกลุ่มเป้าหมายคือ เกษตรกรผู้เลี้ยงโคนมในจังหวัดลพบุรี โดยจัดเก็บข้อมูลจากกลุ่มเกษตรกรที่เลี้ยงโคนมในจังหวัดลพบุรี
8. วัตถุประสงค์	แผนพัฒนาเศรษฐกิจและสังคมแห่งชาติ,แผนพัฒนาจังหวัดลพบุรี
9.1 หน่วยความถี่ของการปรับปรุงข้อมูล	ปี
9.2 ค่าความถี่ของการปรับปรุงข้อมูล	1
10. ขอบเขตเชิงภูมิศาสตร์หรือเชิงพื้นที่	จังหวัด
11. แหล่งที่มา	โครงการเพิ่มมูลค่าทางเศรษฐกิจภาคการเกษตรตลอดห่วงโซ่อุปทาน กิจกรรมเสริมสร้างองค์ความรู้การผลิตอาหารโคนมปลอดภัยของสำนักงานปศุสัตว์จังหวัดลพบุรี
12. รูปแบบการเก็บข้อมูล	CSV
13. หมวดหมู่ข้อมูลตามธรรมชาติของข้อมูลภาครัฐ	ข้อมูลสาธารณะ
14. สัญญาอนุญาตให้ใช้ข้อมูล	License not specified
รายการคำอธิบายข้อมูลส่วนที่เป็นทางเลือก (Optional Metadata)	
15. เงื่อนไขในการเข้าถึงข้อมูล	ไม่มี
16. ปีข้อมูลที่เริ่มต้นจัดทำ	2564
17. ปีข้อมูลล่าสุดที่เผยแพร่	2564
18. วันที่กำหนดเผยแพร่ข้อมูล	30/9/2564
19. วันที่ปรับปรุงข้อมูลล่าสุด	30/9/2564
20. การจัดจำแนก	ไม่มี
21. หน่วยวัด	บาท
22. หน่วยตัวคูณ	ล้าน
23. วิธีการคำนวณ	ไม่มี
24. มาตรฐานการจัดทำข้อมูล	ไม่มี
25. URL	https://pvlo-lbr.dld.go.th/webnew/index.php/th/service-menu/stat-report/729-18-04-65-01

รายการคำอธิบายข้อมูลส่วนหลัก (Mandatory Metadata)	
รหัสชุดข้อมูลตามที่กำหนดใน	dataset_10_22
1. ประเภทข้อมูล	ข้อมูลสถิติ
2. ชื่อชุดข้อมูล	รายได้จากการจำหน่ายสินค้าอาหารปลอดภัย (ปลา)
3. องค์กร	สำนักงานประมงจังหวัดลพบุรี
4. ชื่อผู้ติดต่อ	กลุ่มบริหารจัดการและยุทธศาสตร์
5. อีเมลผู้ติดต่อ	fpo-lopburi@hotmail.com
6. คำสำคัญ	รายได้, รายได้ขายปลา, ปลา, สินค้าเกษตรปลอดภัย, อาหารปลอดภัย, ขายปลา
7. รายละเอียด	รายได้ของเกษตรกรที่ได้จากการจำหน่ายผลผลิตจากสัตว์น้ำ ได้แก่ ปลานิล ปลาดุก ปลาดุก และปลาหมอ
8. วัตถุประสงค์	ยุทธศาสตร์ชาติ, แผนแม่บทภายใต้ยุทธศาสตร์ชาติ, แผนปฏิรูปประเทศ, นโยบายรัฐบาล/ข้อสั่งการนายกรัฐมนตรี, พันธกิจหน่วยงาน
9.1 หน่วยความถี่ของการปรับปรุงข้อมูล	ปี
9.2 ค่าความถี่ของการปรับปรุงข้อมูล	1
10. ขอบเขตเชิงภูมิศาสตร์หรือเชิงพื้นที่	จังหวัด
11. แหล่งที่มา	การสร้างมูลค่าเพิ่มให้กับสินค้าเกษตรประเภทปลาของสำนักงานประมงจังหวัดลพบุรี
12. รูปแบบการเก็บข้อมูล	CSV
13. หมวดหมู่ข้อมูลตามธรรมชาติของข้อมูลภาครัฐ	ข้อมูลสาธารณะ
14. สัญญาอนุญาตให้ใช้ข้อมูล	License not specified
รายการคำอธิบายข้อมูลส่วนที่เป็นทางเลือก (Optional Metadata)	
15. เงื่อนไขในการเข้าถึงข้อมูล	ไม่มี
16. ปีข้อมูลที่เริ่มต้นจัดทำ	2562
17. ปีข้อมูลล่าสุดที่เผยแพร่	2564
18. วันที่กำหนดเผยแพร่ข้อมูล	10/2/2565
19. วันที่ปรับปรุงข้อมูลล่าสุด	10/2/2565
20. การจัดจำแนก	ไม่มี
21. หน่วยวัด	บาท
22. หน่วยตัวคูณ	หน่วย
23. วิธีการคำนวณ	ไม่มี
24. มาตรฐานการจัดทำข้อมูล	ไม่มี
25. URL	https://www4.fisheries.go.th/local/index.php/main/download_pk/428242/129169

รายการคำอธิบายข้อมูลส่วนหลัก (Mandatory Metadata)	
รหัสชุดข้อมูลตามที่กำหนดใน	dataset_10_23
1. ประเภทข้อมูล	ข้อมูลสถิติ
2. ชื่อชุดข้อมูล	รายได้จากการจำหน่ายสินค้าปลอดภ้ย
3. องค์กร	สำนักงานพาณิชย์จังหวัดลพบุรี
4. ชื่อผู้ติดต่อ	กลุ่มยุทธศาสตร์และแผนงาน
5. อีเมลผู้ติดต่อ	lopburi@dit.go.th
6. คำสำคัญ	รายได้,จำหน่าย,สินค้าเกษตร,อาหารปลอดภ้ย, บุธแสดงสินค้า
7. รายละเอียด	รายได้จากการจำหน่ายสินค้าอาหารปลอดภ้ยจากการจัดบุธแสดงสินค้าของสำนักงานพาณิชย์จังหวัดลพบุรี มีการจัดเก็บข้อมูลของผู้ที่มาจำหน่ายสินค้าอาหารปลอดภ้ยในการจัดงานแสดงสินค้า (จัดบุธ) ของสำนักงานพาณิชย์จังหวัดลพบุรี
8. วัตถุประสงค์	ยุทธศาสตร์ชาติ,แผนแม่บทภายใต้ยุทธศาสตร์ชาติ,แผนปฏิรูปประเทศ,นโยบายรัฐบาล/ข้อสั่งการนายกรัฐมนตรี,พันธกิจหน่วยงาน
9.1 หน่วยความถี่ของการปรับปรุงข้อมูล	ปี
9.2 ค่าความถี่ของการปรับปรุงข้อมูล	1
10. ขอบเขตเชิงภูมิศาสตร์หรือเชิงพื้นที่	จังหวัด
11. แหล่งที่มา	การสร้างมูลค่าเพิ่มให้กับสินค้าเกษตร จัดเก็บข้อมูลจากการจัดงานแสดงสินค้า (จัดบุธ) ของสำนักงานพาณิชย์จังหวัดลพบุรี
12. รูปแบบการเก็บข้อมูล	CSV
13. หมวดหมู่ข้อมูลตามธรรมชาติของข้อมูลภาครัฐ	ข้อมูลสาธารณะ
14. สัญญาอนุญาตให้ใช้ข้อมูล	License not specified
รายการคำอธิบายข้อมูลส่วนที่เป็นทางเลือก (Optional Metadata)	
15. เงื่อนไขในการเข้าถึงข้อมูล	ไม่มี
16. ปีข้อมูลที่เริ่มต้นจัดทำ	2560
17. ปีข้อมูลล่าสุดที่เผยแพร่	2563
18. วันที่กำหนดเผยแพร่ข้อมูล	30/12/2563
19. วันที่ปรับปรุงข้อมูลล่าสุด	17/2/2564
20. การจัดจำแนก	ไม่มี
21. หน่วยวัด	บาท
22. หน่วยตัวคูณ	หน่วย
23. วิธีการคำนวณ	ไม่มี
24.มาตรฐานการจัดทำข้อมูล	ไม่มี
25. URL	https://lopburi.moc.go.th/feednews/?pv=16&NEW_ID=163078&type_id=1

รายการคำอธิบายข้อมูลส่วนหลัก (Mandatory Metadata)	
รหัสชุดข้อมูลตามที่กำหนดใน	dataset_10_28
1. ประเภทข้อมูล	ข้อมูลสถิติ
2. ชื่อชุดข้อมูล	เครือข่ายเกษตรกรรมโคนมและตลาด (ศูนย์รวบรวมนํ้านมดิบ)
3. องค์กร	สำนักงานปศุสัตว์จังหวัดลพบุรี
4. ผู้ติดต่อ	กลุ่มยุทธศาสตร์และสารสนเทศฯ
5. อีเมลผู้ติดต่อ	pvlo_lbr@dld.go.th
6. คำสำคัญ	เครือข่าย,โคนม
7. รายละเอียด	เครือข่ายเกษตรกรรมผู้เลี้ยงโคนมที่มีการเชื่อมโยงศูนย์รวบรวมนํ้านมดิบ
8. วัตถุประสงค์	แผนพัฒนาเศรษฐกิจและสังคมแห่งชาติ,แผนพัฒนาจังหวัดลพบุรี
9.1 หน่วยความถี่ของการปรับปรุงข้อมูล	ปี
9.2 ค่าความถี่ของการปรับปรุงข้อมูล	1
10. ขอบเขตเชิงภูมิศาสตร์หรือเชิงพื้นที่	จังหวัด
11. แหล่งที่มา	โครงการเพิ่มมูลค่าทางเศรษฐกิจภาคการเกษตรตลอดห่วงโซ่อุปทาน กิจกรรมเสริมสร้างองค์ความรู้การผลิตอาหารโคนมปลอดภัยของ สำนักงานปศุสัตว์จังหวัดลพบุรี
12. รูปแบบการเก็บข้อมูล	CSV
13. หมวดหมู่ข้อมูลตามธรรมชาติข้อมูลภาครัฐ	ข้อมูลสาธารณะ
14. สัญญาอนุญาตให้ใช้ข้อมูล	License not specified
รายการคำอธิบายข้อมูลส่วนที่เป็นทางเลือก (Optional Metadata)	
15. เงื่อนไขในการเข้าถึงข้อมูล	ไม่มี
16. ปีข้อมูลที่เริ่มต้นจัดทำ	2562
17. ปีข้อมูลล่าสุดที่เผยแพร่	2564
18. วันที่กำหนดเผยแพร่ข้อมูล	30/9/2564
19. วันที่ปรับปรุงข้อมูลล่าสุด	30/9/2564
20. การจัดจำแนก	ไม่มี
21. หน่วยวัด	ศูนย์
22. หน่วยตัวคูณ	หน่วย
23. วิธีการคำนวณ	ไม่มี
24. มาตรฐานการจัดทำข้อมูล	ไม่มี
25. URL	https://pvlo-lbr.dld.go.th/webnew/index.php/th/service-menu/stat-report/730-18-04-65-02

บรรณานุกรม

- กลุ่มงานยุทธศาสตร์และข้อมูลเพื่อการพัฒนาจังหวัด. (2564). *แผนพัฒนาจังหวัดลพบุรี 4 ปี (พ.ศ. 2566-2570)*. ลพบุรี: สำนักงานจังหวัดลพบุรี
- กลุ่มงานบริหารยุทธศาสตร์กลุ่มจังหวัดภาคกลางตอนบน. (2564). *แผนพัฒนากลุ่มจังหวัดภาคกลางตอนบน (ชัยนาท พระนครศรีอยุธยา ลพบุรี สระบุรี สิงห์บุรี และอ่างทอง) พ.ศ. 2566 – 2570*. ค้นเมื่อ 7 ธันวาคม 2564, จาก https://www.osmuppercentral.go.th/files/com_news_operation/2021-11_49169de814b6c76.pdf
- สำนักงานคณะกรรมการพัฒนาการเศรษฐกิจและสังคมแห่งชาติ. (2560). *ยุทธศาสตร์ชาติ 20 ปี (พ.ศ.2561-2580)*. ราชกิจจานุเบกษา เล่มที่ 135 ตอนที่ 82 ก
- สำนักงานคณะกรรมการพัฒนาการเศรษฐกิจและสังคมแห่งชาติ. (2560). *สรุปสาระสำคัญแผนแม่บทภายใต้ยุทธศาสตร์ชาติ (พ.ศ. 2561 - 2580)*
- สำนักงานคณะกรรมการพัฒนาการเศรษฐกิจและสังคมแห่งชาติ. (2560). *แผนการปฏิรูปประเทศ (ฉบับปรับปรุง)*. ค้นเมื่อ 7 ธันวาคม 2564, จาก http://nscr.nesdc.go.th/nescd_uat/
- สำนักงานคณะกรรมการพัฒนาการเศรษฐกิจและสังคมแห่งชาติ. (2564). *(ร่าง) แผนพัฒนาเศรษฐกิจและสังคมแห่งชาติ ฉบับที่ 13*. ค้นเมื่อ 7 ธันวาคม 2564. จาก <https://www.nesdc.go.th/download/document/Yearend/2021/plan13.pdf>
- สำนักงานคณะกรรมการพัฒนาการเศรษฐกิจและสังคมแห่งชาติ. (2564). *: ห่วงโซ่คุณค่าของประเทศไทย (Value Chain Thailand) (ฉบับแก้ไขปี 2566)*. ค้นเมื่อ 7 ธันวาคม 2564, จาก <http://nscr.nesdc.go.th/vc-thailand/>
- สำนักงานสภาพัฒนาการเศรษฐกิจและสังคมแห่งชาติ. (2564). *ตัวชี้วัดการพัฒนาระดับจังหวัดและกลุ่มจังหวัด เดือนกรกฎาคม ปี 2564*. ค้นเมื่อ 7 ธันวาคม 2564, จาก https://www.nesdc.go.th/ewt_dl_link.php?nid=11681
- สำนักงานสภาพัฒนาการเศรษฐกิจและสังคมแห่งชาติ. (2564). *เป้าหมายการพัฒนาที่ยั่งยืน (SDGs)*. ค้นเมื่อ 7 ธันวาคม 2564, จาก <https://sdgs.nesdc.go.th/>
- สำนักงานคณะกรรมการพัฒนาการเศรษฐกิจและสังคมแห่งชาติ. (2564). *: (ร่าง) กรอบแผนพัฒนาภาคกลาง (พ.ศ. 2566 – 2570)*. ค้นเมื่อ 7 ธันวาคม 2564, จาก https://www.nesdc.go.th/ewt_dl_link.php?nid=11684&filename=index
- สำนักงานจังหวัดลพบุรี. (2560). *วิสัยทัศน์ พันธกิจ และเป้าประสงค์*. ค้นเมื่อ 10 กรกฎาคม 2565, จาก http://lopburi.nso.go.th/index.php?option=com_content&view=article&id=69&Itemid=540

บรรณานุกรม (ต่อ)

สำนักงานสถิติจังหวัดลพบุรี. (2562). รายงานสถิติจังหวัด พ.ศ.2562. ลพบุรี: สำนักงานสถิติจังหวัดลพบุรี
สำนักงานสถิติจังหวัดลพบุรี. (2563). รายงานสถิติจังหวัด พ.ศ.2563. ลพบุรี: สำนักงานสถิติจังหวัดลพบุรี
สำนักงานสถิติจังหวัดลพบุรี. (2564). รายงานสถิติจังหวัด พ.ศ.2564. ลพบุรี: สำนักงานสถิติจังหวัดลพบุรี
สำนักงานสถิติแห่งชาติ. (2559). แผนแม่บทระบบสถิติประเทศไทย ฉบับที่ 2 (พ.ศ. 2559-2564).
กรุงเทพมหานคร: สำนักงานสถิติแห่งชาติ
สำนักงานสถิติแห่งชาติ. (2561). แผนพัฒนาสถิติระดับพื้นที่ ฉบับที่ 2 จังหวัดลพบุรี. ลพบุรี:
สำนักงานสถิติจังหวัดลพบุรี