

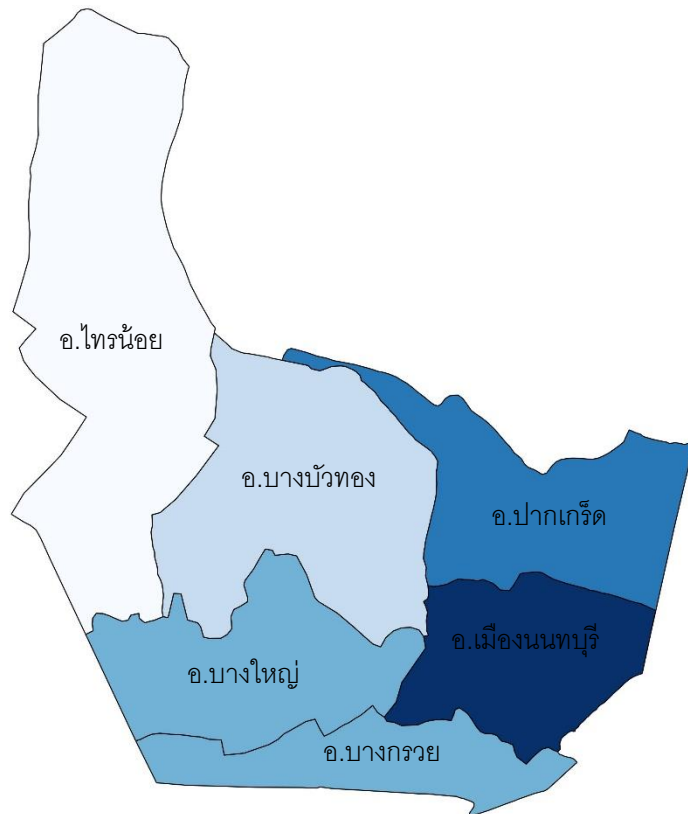

-ร่าง-

แผนพัฒนาสถิติระดับพื้นที่ จังหวัดนนทบุรี

ฉบับที่ 2 (พ.ศ. 2561-2564)



คณะกรรมการสถิติจังหวัดนนทบุรี

1. ผู้ว่าราชการจังหวัดนนทบุรี	ประธานกรรมการ
2. รองผู้ว่าราชการจังหวัดนนทบุรี	รองประธานกรรมการ
3. ผู้บังคับการตำรวจภูธรจังหวัดนนทบุรี	กรรมการ
4. ปลัดจังหวัดนนทบุรี	กรรมการ
5. หัวหน้าสำนักงานจังหวัดนนทบุรี	กรรมการ
6. นายแพทย์สาธารณสุขจังหวัดนนทบุรี	กรรมการ
7. คลังจังหวัดนนทบุรี	กรรมการ
8. ธารักษ์พื้นที่นนทบุรี	กรรมการ
9. เกษตรและสหกรณ์จังหวัดนนทบุรี	กรรมการ
10. เกษตรจังหวัดนนทบุรี	กรรมการ
11. เจ้าพนักงานที่ดินจังหวัดนนทบุรี	กรรมการ
12. พัฒนาการจังหวัดนนทบุรี	กรรมการ
13. ท้องถิ่นจังหวัดนนทบุรี	กรรมการ
14. หัวหน้าสำนักงานป้องกันและบรรเทาสาธารณภัย จังหวัดนนทบุรี	กรรมการ
15. พาณิชย์จังหวัดนนทบุรี	กรรมการ
16. อุตสาหกรรมจังหวัดนนทบุรี	กรรมการ
17. ท่องเที่ยวและกีฬาจังหวัดนนทบุรี	กรรมการ
18. ประชาสัมพันธ์จังหวัดนนทบุรี	กรรมการ
19. แรงงานจังหวัดนนทบุรี	กรรมการ
20. พัฒนาสังคมและความมั่นคงของมนุษย์จังหวัดนนทบุรี	กรรมการ
21. วัฒนธรรมจังหวัดนนทบุรี	กรรมการ
22. ผู้อำนวยการสำนักงานทรัพยากรธรรมชาติและ สิ่งแวดล้อมจังหวัดนนทบุรี	กรรมการ
23. ขนส่งจังหวัดนนทบุรี	กรรมการ
24. ผู้อำนวยการสำนักงานบำรุงทางนนทบุรี	กรรมการ
25. ผู้อำนวยการสำนักงานทางหลวงชนบทจังหวัดนนทบุรี	กรรมการ
26. ผู้อำนวยการสำนักงานเขตพื้นที่การศึกษาประถมศึกษา นนทบุรี เขต 1	กรรมการ

- | | |
|--|----------------------------|
| 27. ผู้อำนวยการสำนักงานเขตพื้นที่การศึกษาประถมศึกษา
นนทบุรี เขต 2 | กรรมการ |
| 28. ผู้อำนวยการสำนักงานเขตพื้นที่การศึกษามัธยมศึกษา
นนทบุรี เขต 3 | กรรมการ |
| 29. นายกองค์การบริหารส่วนจังหวัดนนทบุรี | กรรมการ |
| 30. นายกเทศมนตรีนครนนทบุรี | กรรมการ |
| 31. ผู้อำนวยการไฟฟ้าเขตนนทบุรี | กรรมการ |
| 32. ผู้จัดการสำนักงานประชาสัมพันธ์นนทบุรี | กรรมการ |
| 33. ผู้จัดการบริการลูกค้านครหลวงที่ 4.1.2 TOT | กรรมการ |
| 34. ผู้จัดการบริการลูกค้านครหลวงที่ 4.1.3 TOT | กรรมการ |
| 35. ผู้อำนวยการสำนักงานการสื่อสารโทรคมนาคมแห่งชาติ
เขต 1 นนทบุรี | กรรมการ |
| 36. ประธานหอการค้าจังหวัดนนทบุรี | กรรมการ |
| 37. ประธานสภาอุตสาหกรรมจังหวัดนนทบุรี | กรรมการ |
| 38. สถิติจังหวัดนนทบุรี | กรรมการและเลขานุการ |
| 39. หัวหน้ากลุ่มงานยุทธศาสตร์การพัฒนาจังหวัดนนทบุรี | กรรมการและผู้ช่วยเลขานุการ |
| 40. หัวหน้ากลุ่มข้อมูลและสารสนเทศจังหวัดนนทบุรี | กรรมการและผู้ช่วยเลขานุการ |
| 41. หัวหน้าฝ่ายวิชาการสถิติและวางแผน สำนักงานสถิติ
จังหวัดนนทบุรี | กรรมการและผู้ช่วยเลขานุการ |
| 42. นักวิชาการสถิติชำนาญการ สำนักงานสถิติจังหวัด
นนทบุรี | กรรมการและผู้ช่วยเลขานุการ |

บทสรุปผู้บริหาร

สำนักงานสถิติจังหวัดนนทบุรีได้จัดทำแผนพัฒนาสถิติระดับพื้นที่ จังหวัดนนทบุรี เพื่อเป็นการพัฒนาชุดข้อมูลเพื่อการตัดสินใจให้ครอบคลุมประเด็นยุทธศาสตร์การพัฒนาระดับพื้นที่ โดยจัดทำรายการข้อมูลสถิติพื้นฐาน และรายการข้อมูลสถิติทางการ ตามประเด็นยุทธศาสตร์ในแผนพัฒนาจังหวัดที่มีความเชื่อมโยงกับตัวชี้วัดการพัฒนาของแผนพัฒนาเศรษฐกิจและสังคมแห่งชาติ ฉบับที่ 12 (พ.ศ. 2560-2564) ตามร่างและประเด็นยุทธศาสตร์ชาติ ระยะ 20 ปี ซึ่งเป็นการบูรณาการภารกิจระดับพื้นที่ (Area Base) ภารกิจของหน่วยงาน (Function Base) และภารกิจตามนโยบายของรัฐบาล (Agenda Base) เพื่อนำไปสู่การขับเคลื่อนประเทศบนฐานข้อมูลที่มีอยู่จริง ทั้งนี้ ประชาชนสามารถเข้าถึงและใช้ประโยชน์จากข้อมูล รวมทั้งติดตามการทำงานของภาครัฐ ทำให้เกิดการใช้งบประมาณในการพัฒนาพื้นที่อย่างมีประสิทธิภาพ รวมทั้งเกิดประสิทธิผลต่อการพัฒนาประเทศโดยรวม

แผนพัฒนาสถิติระดับพื้นที่ จังหวัดนนทบุรี มีวัตถุประสงค์หลักคือ

1. เพื่อศึกษาประเด็นยุทธศาสตร์ตามแผนพัฒนาจังหวัด แผนพัฒนาเศรษฐกิจและสังคมแห่งชาติ ฉบับที่ 12 (พ.ศ. 2560-2564) และร่างยุทธศาสตร์ชาติ ระยะ 20 ปี พร้อมทั้งกำหนดหน่วยงานที่ต้องรับผิดชอบในการจัดทำข้อมูลที่ยังไม่มีหน่วยงานใดดำเนินการ และเชื่อมโยง/บูรณาการข้อมูลในระดับพื้นที่
2. เพื่อจัดทำชุดข้อมูลสถิติและสารสนเทศ (ผังสถิติทางการระดับจังหวัด) ที่สนับสนุนยุทธศาสตร์หลักของจังหวัด และจัดทำแผนพัฒนาสถิติระดับพื้นที่จังหวัดที่สอดคล้องกับตัวชี้วัดแผนพัฒนาจังหวัด และแผนพัฒนาเศรษฐกิจและสังคมแห่งชาติ ฉบับที่ 12 (พ.ศ.2560 - 2564) และร่างยุทธศาสตร์ชาติ ระยะ 20 ปี
3. เพื่อส่งเสริมการเข้าถึง เข้าใจ และใช้ประโยชน์ของข้อมูลสถิติและสารสนเทศร่วมกัน
4. เพื่อสร้างเครือข่ายการทำงานและสร้างความมีส่วนร่วมของหน่วยงานจัดเก็บข้อมูลในระดับพื้นที่
5. เพื่อพัฒนาบุคลากรด้านสถิติของหน่วยงานที่เกี่ยวข้อง ให้มีความเป็นมืออาชีพด้านข้อมูลสถิติและสารสนเทศ สามารถสนับสนุนยุทธศาสตร์ในระดับพื้นที่ และมีความรู้ความเข้าใจในกระบวนการนำแผนพัฒนาสถิติระดับพื้นที่เข้าเป็นส่วนหนึ่งของแผนพัฒนาจังหวัด และแผนปฏิบัติการประจำปีของจังหวัด

โดยจากการจัดทำผังรายการสถิติทางการ และการตรวจสอบสถานะรายการข้อมูลสถิติดังกล่าว สรุปได้ว่า มีรายการสถิติทางการที่สนับสนุนยุทธศาสตร์การพัฒนาระดับพื้นที่ ทั้งหมด จำนวน 92 รายการ เป็นรายการสถิติทางการที่มีการจัดเก็บข้อมูลเป็นปกติ จำนวน 52 รายการ คิดเป็นร้อยละ 56.5 และรายการสถิติทางการที่ยังไม่มีการจัดเก็บข้อมูล จำนวน 40 รายการ คิดเป็นร้อยละ 43.5

ในการนี้ คณะกรรมการสถิติระดับจังหวัด ได้มีข้อเสนอแนะการพัฒนาการจัดเก็บข้อมูลที่สำคัญ ดังนี้

- การปรับเปลี่ยนกลไกในการพัฒนาการจัดเก็บข้อมูลสถิติและสารสนเทศที่สำคัญและจำเป็นตามประเด็นยุทธศาสตร์ของจังหวัด โดยใช้กลไกการดำเนินการของคณะกรรมการสถิติระดับจังหวัด
- การมอบหมายหน่วยงานในการจัดเก็บข้อมูลสถิติที่เป็นคณะกรรมการสถิติระดับจังหวัด จะต้องรับผิดชอบการทำงานร่วมกันในการจัดเก็บข้อมูลอย่างต่อเนื่อง
- การสร้างความรู้ความเข้าใจแก่บุคลากรในการจัดเก็บข้อมูลสถิติ
- การเสนอโครงการเพื่อของบประมาณในการจัดเก็บข้อมูลสถิติ หรือจัดเก็บข้อมูลเพิ่มเติมในส่วนของคุณภาพที่ยังขาดหายไป

ทั้งนี้ การพัฒนาชุดข้อมูลสถิติและสารสนเทศในระดับพื้นที่ มีความจำเป็นต้องเสริมสร้างศักยภาพของบุคลากรด้านสถิติและสารสนเทศ เพื่อสนับสนุนการจัดทำยุทธศาสตร์จังหวัด การนำข้อมูล/สถิติไปใช้ประโยชน์ การบริหารจัดการอย่างมีส่วนร่วมในระดับจังหวัด/ภาค รวมทั้ง การผลิตและการใช้ข้อมูลสนับสนุนการตัดสินใจอย่างเป็นระบบ และเป็นประโยชน์ในการพัฒนาพื้นที่อย่างต่อเนื่อง

คำนำ

แผนพัฒนาสถิติระดับพื้นที่ จังหวัดนนทบุรีถูกจัดทำขึ้นครั้งแรก ในปี 2557 ภายใต้วรร่วมมือทางวิชาการของสำนักงานสถิติแห่งชาติ กระทรวงมหาดไทย และสำนักงานคณะกรรมการพัฒนาระบบราชการ (ก.พ.ร.) เพื่อใช้เป็นเครื่องมือในการบูรณาการข้อมูลสถิติระดับพื้นที่ที่ตอบโจทย์ยุทธศาสตร์ของจังหวัดในลักษณะ Agenda Based รวมทั้งพัฒนาข้อมูลสถิติในระดับพื้นที่ให้สอดคล้องกับทิศทางการขับเคลื่อนแผนแม่บทระบบสถิติประเทศไทย ฉบับที่ 1 (พ.ศ. 2554-2558) โดยให้ความสำคัญกับการพัฒนารายการสถิติทางการของผลิตภัณฑ์ที่มีศักยภาพ (Product Champion : PC) และประเด็นปัญหาสำคัญ (Critical Issue : CI) ตามประเด็นยุทธศาสตร์ของแต่ละจังหวัด

ตลอดระยะเวลาที่ผ่านมา แผนพัฒนาสถิติฉบับดังกล่าว ถูกใช้เป็นเครื่องมือหลักในการพัฒนาชุดข้อมูลเพื่อสนับสนุนการตัดสินใจเชิงยุทธศาสตร์ของผู้บริหารในระดับจังหวัดมาโดยตลอด อย่างไรก็ตาม ปัจจุบันสำนักงานสถิติแห่งชาติอยู่ระหว่างการขับเคลื่อนแผนแม่บทระบบสถิติประเทศไทย ฉบับที่ 2 (พ.ศ. 2559-2564) และทุกจังหวัดได้มีการจัดทำแผนพัฒนาจังหวัด พ.ศ. 2561-2564 เพื่อให้สอดคล้องกับการพัฒนาประเทศตามร่างยุทธศาสตร์ชาติ ระยะ 20 ปี (พ.ศ. 2560-2579) แผนพัฒนาเศรษฐกิจและสังคมแห่งชาติ ฉบับที่ 12 (พ.ศ. 2560-2564) เป้าหมายการพัฒนาที่ยั่งยืน (Sustainable Development Goals: SDGs) รวมทั้งการปรับโครงสร้างประเทศไทยไปสู่ประเทศไทย 4.0 และการปฏิรูปประเทศในประเด็นต่างๆ

สำนักงานสถิติจังหวัดนนทบุรี จึงได้จัดทำแผนพัฒนาสถิติระดับพื้นที่ จังหวัดนนทบุรี พ.ศ. 2561-2564 โดยปรับปรุงรูปแบบและเนื้อหาของแผนพัฒนาสถิติฉบับเดิมให้มีความสอดคล้องกับแผนพัฒนาจังหวัด พ.ศ. 2561-2564 แผนแม่บทระบบสถิติประเทศไทย ฉบับที่ 2 และบริบทของการพัฒนาประเทศในระดับพื้นที่ตามแผนพัฒนาอื่นๆ มากยิ่งขึ้น ซึ่งแผนพัฒนาสถิติระดับพื้นที่ จังหวัดนนทบุรี ฉบับนี้ประกอบด้วยข้อมูลสถิติพื้นฐานด้านเศรษฐกิจ สังคม ทรัพยากรธรรมชาติและสิ่งแวดล้อม รวมทั้งข้อมูลสถิติตามยุทธศาสตร์ภายใต้แผนพัฒนาจังหวัด

ทั้งนี้ หวังเป็นอย่างยิ่งว่า แผนพัฒนาสถิติระดับพื้นที่ จังหวัดนนทบุรี พ.ศ. 2561-2564 จะเป็นเครื่องมือสำคัญในการพัฒนาข้อมูลระดับพื้นที่ตามยุทธศาสตร์การพัฒนาของแต่ละจังหวัด เพื่อขับเคลื่อนประเทศไปสู่ความมั่นคง มั่งคั่ง และยั่งยืน ต่อไป

(นายภานุ แยมศรี)

ผู้ว่าราชการจังหวัดนนทบุรี

ประธานกรรมการสถิติระดับจังหวัดนนทบุรี

กุมภาพันธ์ 2561

สารบัญ

	หน้า
บทสรุปผู้บริหาร	จ
คำนำ	ช
อภิธานศัพท์	ฅ
บทที่ 1 บทนำ	1
1.1 หลักการและเหตุผล	1
1.2 วัตถุประสงค์	3
1.3 แนวทางการจัดทำแผนพัฒนาสถิติระดับพื้นที่ จังหวัดนนทบุรี	3
บทที่ 2 ประเด็นยุทธศาสตร์การพัฒนาจังหวัด	5
2.1 ข้อมูลพื้นฐานของจังหวัด	5
2.2 ประเด็นยุทธศาสตร์การพัฒนาจังหวัดและตัวชี้วัด	5
2.3 ผลการทบทวนความสอดคล้องเชื่อมโยงประเด็นยุทธศาสตร์การพัฒนาจังหวัด กับแผนพัฒนาเศรษฐกิจและสังคมแห่งชาติ ฉบับที่ 12 (พ.ศ. 2560-2564)	16
บทที่ 3 ผังรายการข้อมูลสถิติ	37
3.1 ข้อมูลพื้นฐาน	37
- ด้านเศรษฐกิจ	37
- ด้านสังคม	43
- ด้านทรัพยากรธรรมชาติและสิ่งแวดล้อม	50
3.2 ข้อมูลสถิติ ตัวชี้วัด ตามประเด็นยุทธศาสตร์ในแผนพัฒนาจังหวัด	52
บทที่ 4 บทสรุป และข้อเสนอแนะการพัฒนาสถิติ	65
4.1 สรุปสถานการณ์ข้อมูล และข้อเสนอแนะการพัฒนาการจัดเก็บข้อมูล	65
4.2 แผนปฏิบัติการพัฒนาการจัดเก็บข้อมูลสถิติระดับจังหวัด	66
บรรณานุกรม	67
ภาคผนวก	71

สารบัญแผนภาพ

	หน้า
แผนภาพที่ 1 : ความเชื่อมโยงของวิสัยทัศน์ พันธกิจ เป้าประสงค์รวมและประเด็น ยุทธศาสตร์	11
แผนภาพที่ 2 : เป้าหมายและวัตถุประสงค์รวมของแผนพัฒนาเศรษฐกิจและสังคม ฉบับที่ 12	18
แผนภาพที่ 2 : สรุปสถานะรายการข้อมูลตามประเด็นยุทธศาสตร์การพัฒนาจังหวัด	65

สารบัญตาราง

	หน้า
ตารางที่ 1 : จำนวนประชากรของจังหวัดนนทบุรี จำแนกตามอำเภอและเพศ	6
ตารางที่ 2 : ผลผลิตของจังหวัด จำแนกตามสาขาการผลิต พ.ศ. 2556 - 2558	7
ตารางที่ 3 : จำนวนสถานศึกษา นักเรียน ครู และห้องเรียน อัตราส่วนนักเรียนต่อครู และ อัตราส่วนนักเรียนต่อห้องเรียน จำแนกตามสังกัด ปีการศึกษา 2559	8
ตารางที่ 4 : จำนวนสถานพยาบาล เตี้ยง แพทย์ พยาบาล อัตราส่วนประชากรต่อแพทย์และ อัตราส่วนประชากรต่อเตียง จำแนกเป็นรายอำเภอ ปี 2559	9
ตารางที่ 5 : ยุทธศาสตร์การพัฒนา และตัวชี้วัดของจังหวัด	12
ตารางที่ 6 : ความสอดคล้องระหว่างประเด็นยุทธศาสตร์ของแผนพัฒนาจังหวัดนนทบุรี (พ.ศ. 2561 – 2564) และประเด็นยุทธศาสตร์ตามแผนพัฒนาเศรษฐกิจและ สังคมแห่งชาติ ฉบับที่ 12	23
ตารางที่ 7 : ความสอดคล้องระหว่างตัวชี้วัดตามแผนพัฒนาจังหวัดนนทบุรี (พ.ศ. 2561 – 2564) และตัวชี้วัดตามแผนพัฒนาเศรษฐกิจและสังคมแห่งชาติ ฉบับที่ 12	24

อธิธานศัพท์

การจัดทำแผนพัฒนาสถิติระดับพื้นที่ จังหวัดนนทบุรี มีการใช้เครื่องมือและรูปแบบเอกสารต่างๆ ซึ่งประกอบด้วยคำศัพท์ และคำย่อหลากหลาย ทั้งนี้เพื่อให้การขยายผลการดำเนินงาน มีความเข้าใจตรงกัน การทำงานเป็นไปในทิศทางเดียวกัน จึงได้รวบรวมคำศัพท์และคำย่อต่างๆ ที่เกิดขึ้นในการดำเนินงาน ให้ความหมาย หรือคำจำกัดความที่ใช้ในการดำเนินงาน ดังตารางต่อไปนี้

คำศัพท์/คำย่อ	ความหมาย
แผนพัฒนาสถิติระดับพื้นที่จังหวัดนนทบุรี	เครื่องมือสำคัญในการกำหนดกรอบแนวทางการดำเนินงานเพื่อการพัฒนาสถิติ ในระยะ 1 ปี และระยะ 4 ปี ซึ่งจะกำหนดกิจกรรมต่างๆ เพื่อพัฒนาคุณภาพสถิติทางการ ว่ามีรายการใดบ้าง จะพัฒนาอย่างไร หน่วยงานใดเป็นผู้รับผิดชอบ พร้อมทั้งระบุงบประมาณและระยะเวลา (Timeline) ที่ต้องดำเนินการด้วย
ผังสถิติทางการ	<p>รายการข้อมูลสถิติที่สำคัญ จำเป็น ที่สามารถตอบสนองการณ ยุทธศาสตร์ และสภาพปัญหาในระดับพื้นที่ ซึ่งราชการส่วนภูมิภาค หรือคณะผู้บริหารจังหวัดมีความจำเป็นต้องใช้ในการวางแผนระดับนโยบายจังหวัด ทั้งแผนปฏิบัติงานและการจัดสรรงบประมาณในแผนงานและโครงการ ตลอดจนการติดตามสถานการณ์การพัฒนาของจังหวัด โดยผังสถิติทางการจะประกอบไปด้วย 2 ส่วน คือ</p> <ol style="list-style-type: none"> 1. ตารางแผนผังสถิติทางการตามประเด็นยุทธศาสตร์ ซึ่งประกอบด้วย <ol style="list-style-type: none"> 1.1 ชื่อชุดข้อมูล – ตัวชี้วัดที่สอดคล้องเชื่อมโยงกับยุทธศาสตร์การพัฒนาของจังหวัด 1.2 รายการสถิติทางการที่สำคัญ พร้อมคุณลักษณะของข้อมูล ว่าเป็นข้อมูลระดับนามบัญญัติ (Nominal Scale) หรือข้อมูลระดับอันดับ (Ordinal Scale) หรือข้อมูลระดับช่วงชั้น (Interval Scale)/ข้อมูลระดับอัตราส่วน (Ratio Scale) 1.3 สถานะการจัดเก็บข้อมูลในปัจจุบันว่ามีการจัดเก็บหรือไม่ 1.4 วิธีการจัดเก็บข้อมูล 1.5 ความถี่ในการจัดเก็บข้อมูล 1.6 หน่วยงานผู้รับผิดชอบ 2. รายละเอียดสถิติทางการ (Official Statistics Metadata) ซึ่งจะมีรายละเอียดสำคัญ 5 ส่วน ได้แก่ <ol style="list-style-type: none"> 2.1 การผลิต/จัดทำสถิติทางการ เป็นส่วนแรกที่จะแนะนำรายละเอียดกระบวนการจัดทำระเบียบการค้นคว้า เพื่อความเหมาะสมในการใช้ประโยชน์ต่อไป โดยมีรายละเอียดที่สำคัญ คือ <ol style="list-style-type: none"> 2.1.1 ชื่อโครงการ/งาน/ทะเบียน/รายงาน

คำศัพท์/คำย่อ	ความหมาย
	<p>2.1.2 วิธีการเก็บรวบรวมข้อมูล ได้แก่ สัมภาษณ์ สํารวจ ทะเบียน และรายงาน</p> <p>2.1.3 มาตรฐานการจำแนกข้อมูล</p> <p>2.1.4 รูปแบบการจัดเก็บข้อมูล ได้แก่ จัดเก็บในรูปเอกสาร/รายงาน จัดเก็บในรูปแบบไฟล์ข้อมูลดิจิทัล และฐานข้อมูล</p> <p>2.1.5 ความถี่ในการเก็บรวบรวมข้อมูล</p> <p>2.1.6 ความถี่ในการประมวลผลข้อมูล</p> <p>2.2 การเผยแพร่สถิติทางการ เป็นส่วนที่ใช้ตรวจสอบความถูกต้องและเป็นปัจจุบันของสถิติทางการประกอบไปด้วย 3 ส่วน คือ</p> <p>2.2.1 วิธีการเผยแพร่</p> <p>2.2.2 ความถี่ในการเผยแพร่</p> <p>2.2.3 ระดับการเข้าถึงข้อมูล</p> <p>2.3 สถิติทางการ จะประกอบไปด้วย ชื่อสถิติทางการ ปีที่จัดทำ สาขา หมวด หมู่ รวมถึงวิธีการคำนวณที่ได้มาซึ่งสถิติทางการ (ที่เป็นตัวชี้วัด) โดยในหนึ่งการผลิตอาจมีสถิติทางการมากกว่า 1 รายการก็ได้</p> <p>2.4 คำนิยามที่สำคัญ</p> <p>2.5 หน่วยงานรับผิดชอบผลิต/จัดทำข้อมูล เพื่อระบุแหล่งที่มาและเจ้าของข้อมูลประกอบไปด้วย 7 ส่วน คือ</p> <p>2.5.1 กลุ่ม/ฝ่าย</p> <p>2.5.2 สำนัก/ศูนย์/กอง</p> <p>2.5.3 กรม/หน่วยงาน</p> <p>2.5.4 กระทรวง</p> <p>2.5.5 โทรศัพท์</p> <p>2.5.6 โทรสาร</p> <p>2.5.7 E-mail address</p>
รายการสถิติทางการ	ข้อมูลที่ใช้บรรยายเหตุการณ์หรือข้อเท็จจริง (facts) ของเรื่องต่างๆ ที่ต้องการศึกษา เช่น สถิติจำนวนผู้ป่วย สถิติจำนวนคนเกิด สถิติจำนวนคนตาย เป็นต้น
รายการข้อมูล (Data List)	ข้อเท็จจริง (facts) ที่เกี่ยวกับเรื่องต่างๆ ซึ่งอาจเป็นข้อเท็จจริงที่เป็นตัวเลข เช่น จำนวนผู้ป่วยที่ติดเชื้อ HIV ในหมู่บ้าน ราคาของพืชผักและผลไม้ต่างๆ ในหมู่บ้าน เป็นต้น หรืออาจเป็นข้อเท็จจริงที่ไม่ใช่ตัวเลข เช่น การศึกษา หรือ อาชีพของคนในหมู่บ้าน เป็นต้น

บทที่ 1

บทนำ

1.1 หลักการและเหตุผล

ในช่วงเวลาทศวรรษที่ผ่านมา บทบาทและความจำเป็นของข้อมูลสถิติในการใช้บริหารและพัฒนาประเทศต่าง ๆ ทั่วโลกได้ทวีความสำคัญขึ้นเป็นลำดับ โดยเฉพาะการนำสถิติมาใช้เป็นปัจจัยสนับสนุนการตัดสินใจในการวางนโยบาย การเลือกวิธีการปฏิบัติงาน ตลอดจนการกำกับดูแล เพื่อให้เกิดความก้าวหน้าในการพัฒนาประเทศในทุกด้าน ดังนั้น สำนักงานสถิติแห่งชาติ (สสช.) จึงมีเป้าหมายที่จะพัฒนาการผลิตและการจัดทำข้อมูลสถิติให้มีความครอบคลุม มีคุณภาพ ลดความซ้ำซ้อน และทันต่อภาวะการเปลี่ยนแปลง ตลอดจน การเผยแพร่ข้อมูลสถิติให้เป็นไปอย่างกว้างขวาง เพื่อทุกภาคส่วนได้เข้าถึงและใช้ประโยชน์ข้อมูลสถิติที่สำคัญ

ประเทศไทยเริ่มมีการดำเนินงานเกี่ยวกับสถิติของประเทศมาประมาณ 100 ปี โดยมีสำนักงานสถิติแห่งชาติทำหน้าที่เป็นหน่วยสถิติกลางผลิตสถิติในทุกสาขา ซึ่งส่วนใหญ่เป็นสถิติจากการสำรวจ นอกจากนั้นยังมีหน่วยงานภาครัฐจำนวนมากที่ผลิตสถิติจากระบบการรายงาน งานทะเบียน โดยส่วนใหญ่เป็นสถิติที่เกี่ยวข้องกับภารกิจและการดำเนินงานของแต่ละหน่วยงาน ปัจจุบันหน่วยงานภาครัฐจำนวนมากมีการผลิตสถิติในเกือบทุกสาขา แม้ว่าการผลิตสถิติภายใต้ระบบดังกล่าวมีการพัฒนาอย่างต่อเนื่อง แต่ก็เป็นการพัฒนาที่ไม่เป็นไปในทิศทางเดียวกัน เป็นการพัฒนาที่ตอบสนองประโยชน์ในการใช้งานของแต่ละหน่วยงาน ซึ่งมีข้อจำกัดด้านบุคลากร งบประมาณ ฯลฯ แตกต่างกันไป ส่งผลให้เกิดความเหลื่อมล้ำด้านมาตรฐานและคุณภาพของงานด้านสถิติ และในบางกรณีเกิดความซ้ำซ้อนและสิ้นเปลืองงบประมาณในการดำเนินงาน จึงเกิดแนวคิดในการพัฒนาระบบสถิติของประเทศให้เข้มแข็งและก้าวหน้าอย่างเป็นระบบ ผู้ใช้สามารถเข้าใจและเข้าถึงข้อมูลได้ง่าย โดยต้องอาศัยความร่วมมือจากหน่วยงานที่เกี่ยวข้องในการร่วมกันทบทวน ตรวจสอบ คัดกรองชุดข้อมูลสถิติที่สำคัญ จำเป็น สำหรับประเทศ ซึ่งจะก่อให้เกิดสมรรถนะด้านการผลิตสถิติของหน่วยงานต่าง ๆ ได้อย่างมีประสิทธิภาพ จึงเป็นที่มาของแผนแม่บทระบบสถิติประเทศไทย พ.ศ. 2554-2558 ซึ่งเป็นแผนแม่บทระบบสถิติประเทศไทยฉบับแรกนับตั้งแต่มีการประกาศใช้พระราชบัญญัติสถิติ พ.ศ. 2550 เพื่อใช้เป็นกรอบในการพัฒนาระบบสถิติของประเทศให้เข้มแข็งและก้าวหน้าอย่างเป็นระบบ รวมทั้งให้สถิติเป็นฐานสำคัญของการพัฒนาประเทศอย่างมีคุณภาพ

ปัจจุบัน สำนักงานสถิติแห่งชาติดำเนินงานในการขับเคลื่อนแผนแม่บทระบบสถิติประเทศไทย ฉบับที่ 2 (พ.ศ. 2559-2564) เพื่อพัฒนาระบบสถิติของประเทศไปสู่เป้าหมายตามวิสัยทัศน์ที่กำหนดไว้ ต่อเนื่องจากแผนแม่บทระบบสถิติประเทศไทย ฉบับที่ 1 ว่า “ประเทศไทยมีระบบสถิติที่ทุกหน่วยงานร่วมกันขับเคลื่อนเพื่อให้เกิดสถิติทางการที่ใช้ในการพัฒนาประเทศ” โดยมีเป้าประสงค์หลัก คือ การพัฒนา

ข้อมูลสถิติให้มีมาตรฐาน คุณภาพ และการบูรณาการ/การแลกเปลี่ยนเชื่อมโยงข้อมูลระหว่างหน่วยงานสู่การนำไปใช้ประโยชน์ร่วมกัน ในการตอบโจทยการตัดสินใจและกำหนดนโยบาย การพัฒนาทุกระดับ (ประเทศ ภารกิจ และพื้นที่) ซึ่งได้กำหนดยุทธศาสตร์การพัฒนาระบบสถิติของประเทศไว้ 5 ยุทธศาสตร์ดังนี้

- ยุทธศาสตร์ที่ 1 การพัฒนาระบบสถิติของประเทศเพื่อการวางแผนและติดตามผลการพัฒนาระดับประเทศและระดับจังหวัด/กลุ่มจังหวัด
- ยุทธศาสตร์ที่ 2 การบูรณาการสถิติจากข้อมูลการบริหารงานและสถิติจากการสำรวจและการเชื่อมโยงสถิติ
- ยุทธศาสตร์ที่ 3 การพัฒนาคุณภาพสถิติให้ได้มาตรฐานสากล
- ยุทธศาสตร์ที่ 4 การให้บริการสถิติที่สะดวกต่อการเข้าถึง เข้าใจ และใช้ประโยชน์
- ยุทธศาสตร์ที่ 5 การเสริมสร้างความเข้มแข็งของหน่วยสถิติและการพัฒนาสมรรถนะบุคลากรภาครัฐในด้านสถิติและเทคโนโลยีสารสนเทศ

อย่างไรก็ตาม แม้หน่วยงานต่าง ๆ ผลิตสถิติจำนวนมากเพื่อตอบสนองการใช้ประโยชน์หลากหลายวัตถุประสงค์ แต่แผนแม่บทระบบสถิติฯ จะครอบคลุมการบริหารจัดการเฉพาะ “สถิติทางการ” ซึ่งเป็นสถิติที่มีความสำคัญจำเป็นต่อการกำหนดนโยบายและติดตามสถานการณ์การพัฒนาระดับชาติ ระดับภารกิจ และระดับพื้นที่เท่านั้น โดยคณะอนุกรรมการสถิติรายสาขา และพื้นที่จะทำหน้าที่เป็นกลไกสำคัญในการบริหารจัดการสถิติแต่ละสาขา และพื้นที่ ภายใต้กรอบนโยบายและยุทธศาสตร์การพัฒนาระบบสถิติของประเทศ และรายงานความก้าวหน้าและปัญหาอุปสรรคต่อคณะกรรมการจัดระบบสถิติประเทศไทย 3 ด้าน (ด้านสังคม ด้านเศรษฐกิจ และด้านทรัพยากรธรรมชาติและสิ่งแวดล้อม)

สำหรับการพัฒนาระบบสถิติในระดับพื้นที่ เป็นการพัฒนาต่อยอดและขยายชุดข้อมูลเพื่อสนับสนุนการตัดสินใจจากประเด็นยุทธศาสตร์การพัฒนาจังหวัด 3 ด้าน คือ ด้านสังคม ด้านเศรษฐกิจ และด้านทรัพยากรธรรมชาติและสิ่งแวดล้อม รวมทั้งชุดข้อมูลที่มีความเชื่อมโยงกับตัวชี้วัดการพัฒนาจังหวัด และภาคที่สอดคล้องกับร่างยุทธศาสตร์ชาติ ระยะ 20 ปี และแผนพัฒนาเศรษฐกิจและสังคมแห่งชาติ ฉบับที่ 12 (พ.ศ. 2560-2564) โดยการบูรณาการภารกิจระดับพื้นที่ (Area Base) ภารกิจของหน่วยงาน (Function Base) และภารกิจตามนโยบายของรัฐบาล (Agenda Base) ซึ่งจะนำไปสู่การขับเคลื่อนประเทศบนฐานข้อมูลที่มีอยู่จริง เกิดธรรมาภิบาลในการเข้าถึงข้อมูลเชิงยุทธศาสตร์ของประชาชน และก่อให้เกิดการใช้งบประมาณในการพัฒนาพื้นที่อย่างมีประสิทธิภาพ รวมทั้งเกิดประสิทธิผลต่อการพัฒนาประเทศโดยรวม ซึ่งมีความจำเป็นต้องมีการพัฒนาเสริมสร้างศักยภาพของบุคลากรในด้านสถิติและสารสนเทศ การจัดทำยุทธศาสตร์จังหวัด การนำข้อมูลสถิติไปใช้ประโยชน์ และการบริหารจัดการอย่างมีส่วนร่วมในระดับจังหวัด/ภาค เพื่อให้เกิดการผลิตและการใช้ข้อมูลสนับสนุนการตัดสินใจอย่างเป็นระบบและเป็นประโยชน์ในการพัฒนาพื้นที่อย่างต่อเนื่อง

ดังนั้น จึงได้จัดทำแผนพัฒนาสถิติระดับพื้นที่ จังหวัดนนทบุรี โดยการศึกษาประเด็นยุทธศาสตร์ของจังหวัด เพื่อจัดทำผังสถิติทางการของข้อมูลที่สำคัญ จำเป็น และเพียงพอต่อการตัดสินใจในระดับพื้นที่ รวมทั้งมีความสอดคล้องกับตัวชี้วัดการพัฒนาจังหวัดที่สอดคล้องกับแผนพัฒนาเศรษฐกิจและสังคมแห่งชาติ ฉบับที่ 12 (พ.ศ. 2560-2564) และร่างยุทธศาสตร์ชาติ ระยะ 20 ปี ผ่านกลไกของคณะกรรมการสถิติระดับจังหวัด เพื่อให้มีชุดข้อมูลสถิติและสารสนเทศในการสนับสนุนยุทธศาสตร์ของจังหวัด พร้อมนำเสนอแนวทาง การพัฒนาการจัดเก็บข้อมูลสำคัญในการพัฒนาพื้นที่ต่อไป

1.2 วัตถุประสงค์ของการจัดทำแผนพัฒนาสถิติระดับพื้นที่ จังหวัดนนทบุรี

1.2.1 เพื่อศึกษาประเด็นยุทธศาสตร์ตามแผนพัฒนาจังหวัด แผนพัฒนาเศรษฐกิจและสังคมแห่งชาติ ฉบับที่ 12 (พ.ศ. 2560-2564) และร่างยุทธศาสตร์ชาติ ระยะ 20 ปี พร้อมทั้งกำหนดหน่วยงานที่จะต้องรับผิดชอบในการจัดทำข้อมูลที่ยังไม่มีหน่วยงานใดดำเนินการ และเชื่อมโยง/บูรณาการข้อมูลในระดับพื้นที่

1.2.2 เพื่อจัดทำชุดข้อมูลสถิติและสารสนเทศ (ผังสถิติทางการระดับจังหวัด) ที่สนับสนุนยุทธศาสตร์จังหวัด และจัดทำแผนพัฒนาสถิติระดับพื้นที่ที่สอดคล้องกับตัวชี้วัดแผนพัฒนาจังหวัด และแผนพัฒนาเศรษฐกิจและสังคมแห่งชาติ ฉบับที่ 12 (พ.ศ.2560- 2564) และร่างยุทธศาสตร์ชาติ ระยะ 20 ปี

1.2.3 เพื่อส่งเสริมการเข้าถึง เข้าใจ และใช้ประโยชน์ของข้อมูลสถิติและสารสนเทศร่วมกัน

1.2.4 เพื่อสร้างเครือข่ายการทำงานและสร้างความมีส่วนร่วมของหน่วยงานจัดเก็บข้อมูลในระดับพื้นที่

1.2.5 เพื่อพัฒนาบุคลากรด้านสถิติของหน่วยงานที่เกี่ยวข้อง ให้มีความเป็นมืออาชีพด้านข้อมูลสถิติและสารสนเทศ ที่สนับสนุนยุทธศาสตร์ในระดับพื้นที่ และมีความรู้ความเข้าใจในกระบวนการนำแผนพัฒนาสถิติระดับพื้นที่เข้าเป็นส่วนหนึ่งของแผนพัฒนาจังหวัด และแผนปฏิบัติการประจำปีของจังหวัด

1.3 แนวทางการจัดทำแผนพัฒนาสถิติระดับพื้นที่ จังหวัดนนทบุรี

การจัดทำแผนพัฒนาสถิติระดับพื้นที่ จังหวัดนนทบุรี ครั้งนี้ มีแนวทางการดำเนินการดังนี้

1.3.1 ศึกษาประเด็นยุทธศาสตร์ตามแผนพัฒนาจังหวัดนนทบุรี (พ.ศ.2561-2564) แผนพัฒนาเศรษฐกิจและสังคมแห่งชาติ ฉบับที่ 12 (พ.ศ. 2560-2564) และร่างยุทธศาสตร์ชาติ ระยะ 20 ปี

1.3.2 ปรับปรุงภารกิจและองค์ประกอบของคณะกรรมการสถิติระดับจังหวัดให้สอดคล้องกับการจัดทำแผนพัฒนาสถิติระดับพื้นที่ และการปฏิรูประบบสถิติ

1.3.3 จัดทำผังรายการข้อมูลสถิติพื้นฐาน ประกอบด้วย ด้านสังคม ด้านเศรษฐกิจ ด้านทรัพยากรธรรมชาติและสิ่งแวดล้อม พร้อมทั้งจัดทำผังรายการข้อมูลสถิติ ตัวชี้วัด ตามประเด็นยุทธศาสตร์ในแผนพัฒนาจังหวัด (พ.ศ.2561-2564)

1.3.4 ประชุมคณะกรรมการสถิติระดับจังหวัด/หรือผู้ที่เกี่ยวข้องกับการจัดทำ (ร่าง) แผนพัฒนาสถิติระดับพื้นที่ จังหวัดนนทบุรี เพื่อนำเสนอและขอมติเห็นชอบในเรื่องต่าง ๆ ดังนี้

- (ร่าง) แผนพัฒนาสถิติระดับพื้นที่ จังหวัดนนทบุรี
- ผังรายการข้อมูลสถิติพื้นฐาน ทั้ง 3 ด้าน
- ผังรายการข้อมูลสถิติที่สนับสนุนประเด็นยุทธศาสตร์จังหวัด

1.3.5 จัดทำแผนพัฒนาสถิติระดับพื้นที่ จังหวัดนนทบุรี รวบรวมข้อมูลตามผังรายการข้อมูลสถิติที่แสดงชื่อยุทธศาสตร์ ประเด็นยุทธศาสตร์ ตัวชี้วัด รายการสถิติ สถานะข้อมูล วิธีการเก็บรวบรวมข้อมูล หน่วยวัด ความถี่ของข้อมูล ระดับการนำเสนอ และหน่วยงานผู้รับผิดชอบ ทั้งนี้รายการสถิติในผังสถิติทางการบางรายการอาจจะยังไม่มีการผลิต หรือขาดหน่วยงานที่รับผิดชอบในปัจจุบัน ซึ่งจะต้องได้รับการพิจารณาเป็นส่วนหนึ่งของยุทธศาสตร์การพัฒนาในลำดับต่อไป

1.3.6 เผยแพร่แผนพัฒนาสถิติระดับพื้นที่ จังหวัดนนทบุรี และนำเสนอต่อคณะกรรมการจัดทำแผนพัฒนาจังหวัด และแผนปฏิบัติการประจำปีของจังหวัด พร้อมทั้งนำเสนอข้อมูลสถิติที่สนับสนุนแผนพัฒนาจังหวัด เช่น แผนพัฒนาคุณภาพชีวิตคนพิการจังหวัด แผนยุทธศาสตร์ผู้สูงอายุจังหวัด เป็นต้น

1.3.7 ติดตาม ประเมินผล และข้อเสนอแนะการพัฒนาการจัดเก็บข้อมูลและเสนอแผนการพัฒนาในอนาคต

บทที่ 2

ประเด็นยุทธศาสตร์การพัฒนา

ในบทนี้ประกอบด้วยเนื้อหา 2 ส่วน คือ ส่วนที่หนึ่ง (หัวข้อ 2.1) เป็นการศึกษาข้อมูลพื้นฐานในด้านต่างๆ ที่สำคัญของจังหวัด ส่วนที่สอง (ครอบคลุมเนื้อหาหัวข้อ 2.2-2.3) เป็นการวิเคราะห์ความสอดคล้องเชื่อมโยงประเด็นยุทธศาสตร์การพัฒนาจังหวัด และตัวชี้วัดการพัฒนาตามประเด็นยุทธศาสตร์ที่สำคัญ กับแผนพัฒนาเศรษฐกิจและสังคมแห่งชาติ ฉบับที่ 12 (พ.ศ. 2560-2564)

2.1 ข้อมูลพื้นฐานจังหวัด

จังหวัดนนทบุรี ตั้งอยู่ในภาคกลางเป็นจังหวัดหนึ่งในห้าจังหวัดปริมณฑล เมืองนนทบุรีมีความเป็นมาทางประวัติศาสตร์อันยาวนานกว่า 400 ปี ตั้งอยู่ริมแม่น้ำเจ้าพระยา มีคูคลองน้อยใหญ่มากมาย มีเนื้อที่ประมาณ 622.303 ตารางกิโลเมตร หรือประมาณ 388,939.375 ไร่ ห่างจากกรุงเทพมหานครไปทางทิศตะวันตกเฉียงเหนือค่อนทางเหนือ 20 กิโลเมตร โดยมีพิกัดภูมิศาสตร์อยู่ลำติจุดที่ 13 องศา 47 ลิปดาเหนือ ถึงละติจูดที่ 14 องศา 04 ลิปดาเหนือ และลองจิจูดที่ 100 องศา 15 ลิปดาตะวันออก ถึงลองจิจูดที่ 100 องศา 34 ลิปดาตะวันออก และมีอาณาเขตจรดอำเภอและจังหวัดข้างเคียงเรียงตามเข็มนาฬิกา ดังนี้

ทิศเหนือ ติดต่อกับ อำเภอลาดบัวหลวง จังหวัดพระนครศรีอยุธยา อำเภอลาดหลุมแก้ว และอำเภอเมืองปทุมธานี จังหวัดปทุมธานี

ทิศตะวันออก ติดต่อกับเขตดอนเมือง เขตหลักสี่ เขตจตุจักร และเขตบางซื่อ กรุงเทพมหานคร (ฝั่งพระนคร)

ทิศใต้ ติดต่อกับเขตบางพลัด เขตตลิ่งชัน และเขตทวีวัฒนา กรุงเทพมหานคร (ฝั่งธนบุรี)

ทิศตะวันตก ติดต่อกับ อำเภอฟุทธมณฑลและอำเภอบางเลน จังหวัดนครปฐม

2.1.1 ลักษณะทางกายภาพ

สภาพทั่วไปจังหวัดนนทบุรี ตั้งแต่บนฝั่งแม่น้ำเจ้าพระยา โดยมีแม่น้ำเจ้าพระยาแบ่งพื้นที่ของจังหวัดออกเป็น 2 ส่วน คือ ฝั่งตะวันออก และฝั่งตะวันตก พื้นที่ส่วนใหญ่จึงเป็นที่ราบลุ่มมีคลองทั้งธรรมชาติและคูคลองที่ขุดขึ้นใหม่เป็นจำนวนมาก ซึ่งเชื่อมโยงติดต่อกันเปรียบประดุจใยแมงมุมสามารถใช้เป็นที่สัญจรไปมาติดต่อกันระหว่างหมู่บ้าน ตำบล และจังหวัดทำให้มียานชุมชนหนาแน่น ตามริมแม่น้ำเจ้าพระยา และตามริมคลองสายต่าง ๆ โดยทั่วไปพื้นที่ส่วนที่ห่างจากแม่น้ำเจ้าพระยาและลำคลอง ก็เป็นหมู่บ้านอิสระ เป็นสวนและไร่นาซึ่งมักจะมีน้ำท่วมเสมอ ปัจจุบันพื้นที่ของจังหวัดในบางอำเภอ ซึ่งเคยเป็นสวนผลไม้ต่าง ๆ และมีเขตติดต่อกับกรุงเทพมหานครก็ค่อย ๆ เปลี่ยนแปลงเป็นที่อยู่อาศัยของประชาชนที่ได้ย้ายถิ่นมาจากทุกภาคของประเทศ พื้นที่ในบางอำเภอจึงเป็นที่รองรับการขยายตัวในด้านอุตสาหกรรม

และธุรกิจ โดยเฉพาะพื้นที่บางส่วนของทุกอำเภอ จะมีการจัดสรรที่ดินเพื่อก่อสร้างที่อยู่อาศัย และก่อสร้างโรงงานอุตสาหกรรมและธุรกิจขึ้นมาอย่างหนาแน่น จึงทำให้พื้นที่ที่เคยเป็นสวน ไร่นา ลดจำนวนลงไปจำนวนมาก

สภาพภูมิอากาศโดยทั่วไป มีอากาศไม่ร้อนจัดและไม่หนาวจัดเป็นแบบร้อนชื้น เช่นเดียวกับพื้นที่ในภาคกลางบางส่วน ในฤดูร้อนเริ่มตั้งแต่เดือนกุมภาพันธ์ ถึงเดือนเมษายน ฤดูฝนเริ่มตั้งแต่เดือนพฤษภาคมถึงเดือนกันยายน และฤดูหนาวตั้งแต่เดือนตุลาคมถึงเดือนมกราคม ปี พ.ศ. 2559 ปริมาณน้ำฝนวัดได้ประมาณ 1,681.0 มิลลิเมตรและ เดือนที่มีฝนตกมากที่สุดคือ เดือนกันยายน ปริมาณน้ำฝน 108.9 มิลลิเมตร โดยมีจำนวนวันที่ฝนตกทั้งสิ้น 122 วัน

2.1.2 ข้อมูลการปกครองของจังหวัด/จำนวนประชากร

ปี พ.ศ. 2559 จังหวัดนนทบุรีแบ่งการปกครองส่วนภูมิภาคออกเป็น 6 อำเภอ 52 ตำบล 328 หมู่บ้าน โดยมี 6 อำเภอ ดังนี้ อำเภอเมืองนนทบุรี อำเภอบางกรวย อำเภอบางใหญ่ อำเภอบางบัวทอง อำเภอไทรน้อย อำเภอปากเกร็ด

การปกครองส่วนท้องถิ่นประกอบด้วย องค์การบริหารส่วนจังหวัด 1 แห่ง เทศบาลนคร 2 แห่ง เทศบาลเมือง 4 แห่ง เทศบาลตำบล 11 แห่ง และองค์การบริหารส่วนตำบล 28 แห่ง

จากสถิติของกรมการปกครอง กระทรวงมหาดไทย เมื่อสิ้นเดือนธันวาคม 2559 จังหวัดนนทบุรี มีประชากรทั้งสิ้น 1,211,924 คน เป็นชาย 566,778 คน และหญิง 645,146 คน จำนวนผู้ชาย คิดเป็นร้อยละ 46.8 และจำนวนผู้หญิง คิดเป็นร้อยละ 53.2 ของประชากรทั้งหมด ประชากรที่อาศัยอยู่ในเขตเทศบาล มีร้อยละ 55.0 ส่วนร้อยละ 45.0 อาศัยอยู่นอกเขตเทศบาล ความหนาแน่นของประชากรเท่ากับ 1,948.4 คนต่อตารางกิโลเมตร จำนวนประชากรเฉลี่ยต่อบ้านประมาณ 2.00 โดยจำนวนประชากรเฉลี่ยต่อหมู่บ้านเท่ากับ 3,695 คน

ตารางที่ 1 จำนวนประชากรจังหวัดนนทบุรี จำแนกตามอำเภอ และเพศ

อำเภอ	ประชากร (คน)			ร้อยละ	ความหนาแน่น (คน/ตร.กม.)
	ชาย	หญิง	รวม		
เมืองนนทบุรี	170,727	192,385	363,112	30.0	4,715.7
บางกรวย	59,781	69,658	129,439	10.7	2,270.9
บางใหญ่	66,562	76,532	143,094	11.8	1,490.6
บางบัวทอง	125,145	143,376	268,521	22.1	2,314.8
ไทรน้อย	30,686	33,179	63,865	5.3	343.4
ปากเกร็ด	113,877	130,016	243,893	20.1	2,740.4
รวม	566,778	645,146	1,211,924	100.0	1,948.4

ที่มา: กรมการปกครอง กระทรวงมหาดไทย

2.1.3 ข้อมูลด้านเศรษฐกิจ

เนื่องจากจังหวัดนนทบุรีตั้งอยู่บนฝั่งแม่น้ำเจ้าพระยา ซึ่งมีสภาพพื้นที่และแหล่งน้ำอุดมสมบูรณ์ ราษฎรในจังหวัดส่วนใหญ่จึงประกอบอาชีพเกษตรกรรม ได้แก่ การทำนาข้าวเจ้า การเพาะปลูกมะพร้าว มะม่วง มังคุด ฯลฯ ทำปศุสัตว์ และประมงน้ำจืด นอกจากนี้มีการทำอุตสาหกรรมหลายชนิด เช่น อุตสาหกรรมบริการ อุตสาหกรรมสิ่งทอและเครื่องนุ่งห่ม อุตสาหกรรมแปรรูปไม้ และอุตสาหกรรมในครัวเรือน เช่น เครื่องจักรสาน สานแข่งปลาทุ เครื่องปั้นดินเผา ปั่นหม้อดิน และปั้นกระถางใส่ไม้ประดับ แต่อย่างไรก็ตามความเจริญทางธุรกิจอุตสาหกรรม และการขยายตัวของเขตเมืองได้ทำให้พื้นที่ที่ใช้เพื่อการเกษตรกรรมลดน้อยลงไปเป็นจำนวนมาก โดยเฉพาะใช้พื้นที่ทำธุรกิจเป็นที่อยู่อาศัย เช่น สร้างบ้านจัดสรร และคอนโดมิเนียม ฯลฯ

จากสถิติของสำนักงานคณะกรรมการพัฒนาการเศรษฐกิจและสังคมแห่งชาติ ในปี พ.ศ. 2558 จังหวัดนนทบุรีมีมูลค่าผลิตภัณฑ์มวลรวมจังหวัด (GPP) ณ ราคาประจำปี 287,685 ล้านบาท มูลค่าผลิตภัณฑ์เฉลี่ยต่อคน (GPP Per capita) 193,426 บาท จัดเป็น ลำดับที่ 16 ของประเทศและลำดับที่ 6 ของเขตกรุงเทพมหานครและปริมณฑล

ตารางที่ 2 ผลิตภัณฑ์ของจังหวัด จำแนกตามสาขาการผลิต พ.ศ. 2556 - 2558

สาขาการผลิต	มูลค่า (ล้านบาท)		
	พ.ศ. 2556	พ.ศ. 2557	พ.ศ. 2558p
ภาคเกษตร	5,679	5,169	5,011
เกษตรกรรม	5,581	5,071	4,908
การประมง	98	97	103
ภาคนอกเกษตร	213,811	263,637	282,674
เหมืองแร่และเหมืองหิน	14	21	51
การผลิตอุตสาหกรรม	41,711	43,985	444,20
การไฟฟ้า ก๊าซ และการประปา	6,158	6,236	6,309
การก่อสร้าง	10,270	11,332	13,696
การค้าส่ง – ค้าปลีก	43,675	50,774	52,511
โรงแรม และภัตตาคาร	4,028	4,158	4,920
การขนส่ง สถานที่เก็บสินค้า และการคมนาคม	12,095	11,695	15,228
ตัวกลางทางการเงิน	23,137	24,503	27,037
บริการอสังหาริมทรัพย์ บริการทางธุรกิจ	21,538	27,220	28,218
การบริหารราชการแผ่นดิน และการป้องกันประเทศ	21,024	19,492	23,068
การศึกษา	6,544	6,765	7,122
การบริการด้านสุขภาพ และงานสังคมสงเคราะห์	19,232	22,663	24,416
การบริการชุมชน สังคม และบริการส่วนบุคคลอื่นๆ	3,653	33,890	34,657
ลูกจ้างในครัวเรือนส่วนบุคคล ฯลฯ	733	903	1,021

ผลิตภัณฑ์มวลรวมจังหวัด (Gross Provincial Products)	219,491	268,806	287,685
ผลิตภัณฑ์จังหวัดเฉลี่ยต่อบุคคล (GPP Per Capita, Baht)	154,092	184,579	193,426
จำนวนประชากร (1,000 คน)	1,424	1,456	1,487

ที่มา: สำนักงานคณะกรรมการพัฒนาเศรษฐกิจและสังคมแห่งชาติ

2.1.4 ข้อมูลทางสังคม

การศึกษาภาคบังคับได้แพร่กระจายไปอย่างทั่วถึงด้านการศึกษาในระดับมัธยมศึกษาชั้นนั้นได้ขยายออกไปสู่ชนบทครอบคลุมทุกพื้นที่ โดยเฉพาะในเขตพื้นที่เป้าหมาย ส่วนด้านการศึกษานอกระบบโรงเรียนได้จัดสร้างเสริมการศึกษาผู้ใหญ่แบบต่าง ๆ ให้กว้างขวางยิ่งขึ้น ตลอดจนการฝึกอบรมให้กับกลุ่มผู้สนใจทั่วไป และยังส่งเสริมให้มีการศึกษาในพุทธศาสนาด้วย

ปี 2559 การศึกษาของจังหวัด ซึ่งมีตั้งแต่ระดับอนุบาลจนถึงมัธยมศึกษา มีสถานศึกษา 268 แห่ง จำนวนห้องเรียน 4,394 ห้อง จำนวนครู 7,171 คน จำนวนนักเรียน 123,579 คน

ตารางที่ 3 จำนวนสถานศึกษา นักเรียน ครู และห้องเรียน อัตราส่วนนักเรียนต่อครูและอัตราส่วนนักเรียนต่อห้องเรียน จำแนกตามสังกัด ปีการศึกษา 2559

ลำดับ	สังกัด/ประเภทสถานศึกษา	จำนวน				อัตราส่วน	
		สถานศึกษา (แห่ง)	ห้องเรียน (ห้อง)	ครู (คน)	นักเรียน (คน)	นร.: ครู	นร. : ห้อง
1.	สำนักงานคณะกรรมการการศึกษา ขั้นพื้นฐาน	96	1,534	2,713	41,442	15	27
2.	สำนักงานบริหารจากคณะกรรมการ ส่งเสริมการศึกษาเอกชน	91	2,228	3,359	63,805	19	29
3.	กรมส่งเสริมการปกครองส่วน ท้องถิ่น	25	400	715	7,961	11	20
4.	อื่น ๆ	63	232	384	3,006	8	13
รวม		275	4,394	7,171	123,579	17	28

ที่มา: สำนักงานเขตพื้นที่การศึกษาจังหวัดนนทบุรี

การสาธารณสุขได้ดำเนินการในรูปแบบผสมผสาน คือ มุ่งเน้นด้านการรักษาพยาบาล การสุขภาพ สิ่งแวดล้อม การป้องกันโรคและการส่งเสริมสุขภาพพร้อมกันไปกับการสาธารณสุขมูลฐาน สถานบริการด้านสาธารณสุข ที่เปิดดำเนินการในจังหวัดปี 2559 มีสถานพยาบาล 25 แห่ง (ทั่วไป 17 แห่ง เฉพาะโรค 8 แห่ง) โรงพยาบาลส่งเสริมสุขภาพตำบล จำนวน 89 แห่ง โรงพยาบาลเอกชน 11 แห่ง คลินิกทุกประเภท จำนวน 610 แห่ง จำนวนเตียง 4,229 เตียง มีแพทย์ 813 คน และพยาบาล 2,778 คน มีอัตราส่วนแพทย์ต่อประชากรของจังหวัดเท่ากับ 1:1,491 คน และมีอัตราส่วนพยาบาลต่อประชากรของจังหวัดเท่ากับ 1:287 คน

ตารางที่ 4 จำนวนสถานพยาบาล เติง แพทย์ พยาบาล อัตราส่วนประชากรต่อแพทย์และอัตราส่วนประชากรต่อเตียง จำแนกเป็นรายอำเภอ ปี 2559

ลำดับ	ประเภท/สังกัด	จำนวน				อัตราส่วน	
		สถานพยาบาล (แห่ง)	เตียง (เตียง)	แพทย์ (คน)	พยาบาล (คน)	ประชากร : แพทย์	ประชากร : เตียง
1	ประเภทบริการทั่วไป	17	2,174	364	1,420	13,345.4	1,649.3
	-รัฐบาล	9	1,064	243	1,099	3,329.5	557.5
	-เอกชน	8	1,110	121	321	10,015.9	1,091.8
2	ประเภทบริการเฉพาะโรค	8	2,055	295	876	4,108.2	589.7
	-รัฐบาล	5	2,055	295	876	4,108.2	589.7
	-เอกชน	3	-	-	-	-	-
3	อื่น ๆ	-	-	154	482	7,869.6	-
รวม		25	4,229	813	2,778	1,490.7	286.6

ที่มา: สำนักงานสาธารณสุขจังหวัดนนทบุรี

2.1.5 ทรัพยากรธรรมชาติและสิ่งแวดล้อม

พื้นที่ส่วนใหญ่เป็นที่ราบลุ่มโดยสามารถแบ่งประเภทของดินได้เป็น 7 กลุ่ม
ดินชุดบางกอก อยู่ในพื้นที่ของอำเภอบางใหญ่ อำเภอบางกรวย อำเภอเมือง
 นนทบุรี และอำเภอปากเกร็ด

ดินชุดบางเขน อยู่ในพื้นที่ อำเภไทรน้อย อำเภอบางใหญ่ อำเภอบางกรวย
 อำเภอเมืองนนทบุรี และอำเภอปากเกร็ด

ดินชุดธนบุรี อยู่ในพื้นที่ อำเภอเมืองนนทบุรี อำเภอบางบัวทอง อำเภอบางใหญ่
 อำเภอบางกรวย และอำเภอปากเกร็ด

ดินชุดเสนา อยู่ในพื้นที่ อำเภไทรน้อย และอำเภอปากเกร็ด

ดินชุดองครักษ์ อยู่ในพื้นที่ อำเภไทรน้อย และอำเภอปากเกร็ด

ดินชุดรังสิต อยู่ในพื้นที่ อำเภอบางบัวทอง

ดินชุดบางเลน อยู่ในพื้นที่ อำเภอบางบัวทอง อำเภไทรน้อย และ อำเภอบาง
 ใหญ่

จังหวัดนนทบุรีเป็นจังหวัดหนึ่งที่มีแม่น้ำไหลผ่านจึงแบ่งออกเป็น 2 ฝั่ง คือ ฝั่ง
 ตะวันตก มีพื้นที่ 3 ใน 4 ของจังหวัด พื้นที่ส่วนใหญ่เป็นที่ราบลุ่มมีน้ำท่วมถึง มีคูคลองขนาดต่าง ๆ
 เชื่อมโยงกันหลายสายเหมือนใยแมงมุม มีการทำเรือสวนไร่นา และฝั่งตะวันออกมีนครนนทบุรีและ
 เทศบาลนครปากเกร็ด เป็นเขตเมืองมีประชากรอยู่อย่างหนาแน่น

2.2 ประเด็นยุทธศาสตร์การพัฒนาจังหวัดและตัวชี้วัด

แผนพัฒนาจังหวัดนนทบุรี (พ.ศ.2561-2564) มีวิสัยทัศน์ พันธกิจ เป้าประสงค์รวม และประเด็นยุทธศาสตร์ รวมทั้งตัวชี้วัดสำคัญที่เชื่อมโยงกับการพัฒนาประเทศตามแผนพัฒนาเศรษฐกิจและสังคมแห่งชาติ ฉบับที่ 12 ดังนี้

แผนพัฒนาจังหวัดนนทบุรี

วิสัยทัศน์: จังหวัดนนทบุรี เป็นเมืองที่อยู่อาศัยคุณภาพดีและมีเศรษฐกิจสร้างสรรค์

พันธกิจ

1. พัฒนาและบริหารจัดการจังหวัดนนทบุรีให้เป็นเมืองที่น่าอยู่รองรับการอยู่อาศัยของคนทุกระดับ
2. พัฒนาและส่งเสริมให้ประชาชนมีคุณภาพชีวิตที่ดี มีการดำรงชีวิตตามหลักปรัชญาของเศรษฐกิจพอเพียง
3. เสริมสร้างและพัฒนาจังหวัดนนทบุรีให้เป็นเมืองแห่งเศรษฐกิจสร้างสรรค์ เพื่อเพิ่มมูลค่าให้กับสินค้าและภาคบริการให้มีคุณภาพและได้มาตรฐานสากล
4. พัฒนาและบริหารจัดการจังหวัดนนทบุรีให้เป็นเมืองที่เป็นมิตรกับสิ่งแวดล้อม

ประเด็นยุทธศาสตร์

ประเด็นยุทธศาสตร์ที่ 1 : พัฒนาให้เป็นเมืองน่าอยู่รองรับการอยู่อาศัยของประชาชนทุกระดับ

ประเด็นยุทธศาสตร์ที่ 2 : พัฒนาเป็นเมืองเศรษฐกิจสร้างสรรค์ให้กับภาคการบริการ ภาคเกษตรกรรม ภาคพาณิชย์กรรม ภาคการลงทุนและการท่องเที่ยวที่มีคุณภาพและมีมาตรฐานสากล

ประเด็นยุทธศาสตร์ที่ 3 : พัฒนาให้เป็นเมืองที่เป็นมิตรกับสิ่งแวดล้อม

เป้าประสงค์รวม

1. จังหวัดนนทบุรีเป็นเมืองที่น่าอยู่รองรับการอยู่อาศัยของคนทุกระดับ
2. จังหวัดนนทบุรีให้เป็นเมืองแห่งเศรษฐกิจสร้างสรรค์เพื่อเพิ่มมูลค่าให้กับสินค้าและภาคบริการให้มีคุณภาพและได้มาตรฐานสากล
3. จังหวัดนนทบุรีให้เป็นเมืองที่เป็นมิตรกับสิ่งแวดล้อม

แผนภาพที่ 1 ความเชื่อมโยงของวิสัยทัศน์ พันธกิจ เป้าประสงค์รวม และประเด็นยุทธศาสตร์

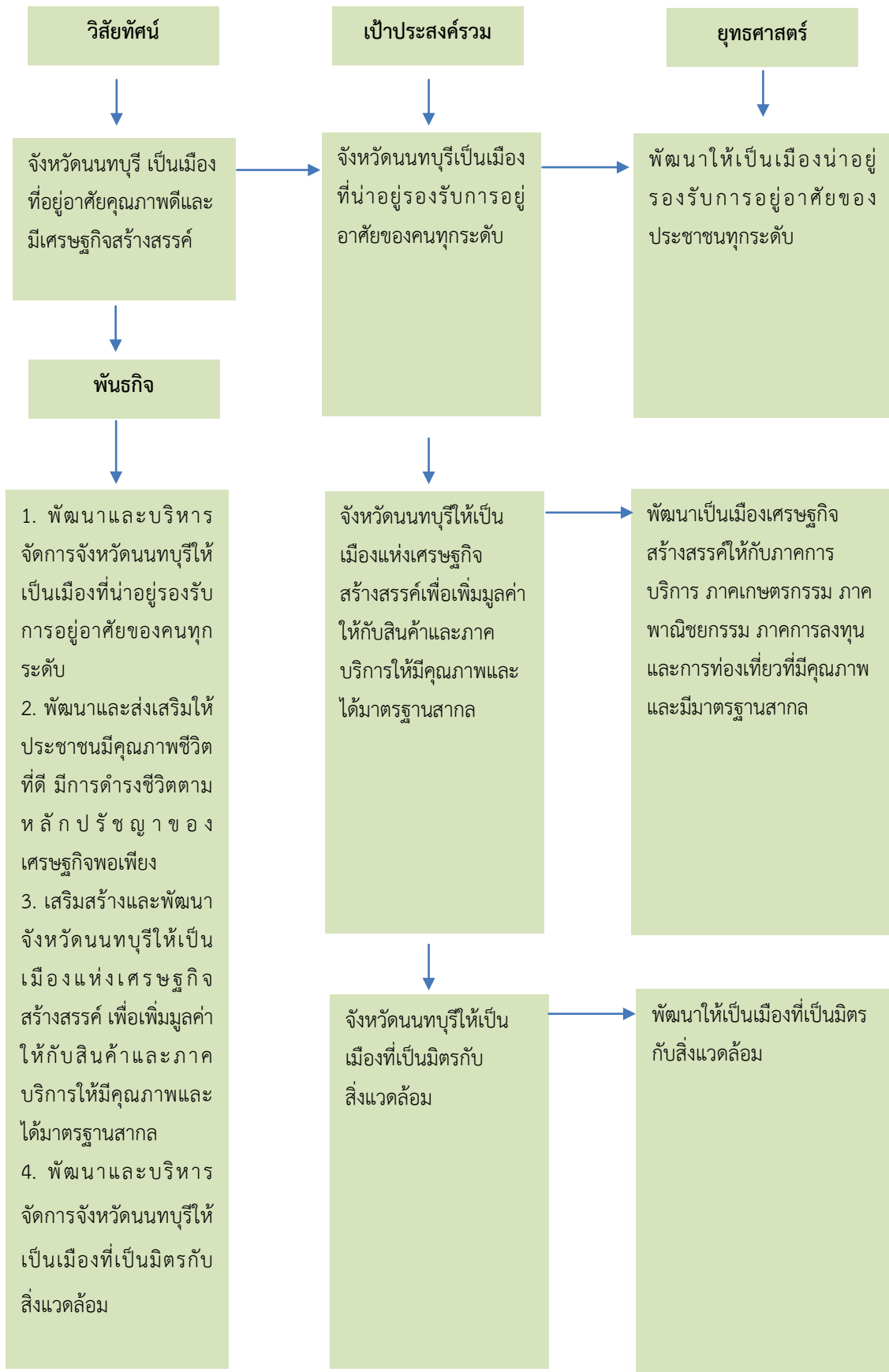

ตารางที่ 5 ยุทธศาสตร์การพัฒนา และตัวชี้วัดของจังหวัด

ยุทธศาสตร์ของจังหวัด	ตัวชี้วัดของจังหวัด
ยุทธศาสตร์ที่ 1 พัฒนาให้เป็นเมืองน่าอยู่รองรับการอยู่อาศัยของประชาชนทุกระดับ	1.ร้อยละที่เพิ่มขึ้นของสถานพยาบาลที่ได้รับการรับรองคุณภาพ HA (ข้อมูลปีก่อนหน้า (ปี 2558) ร้อยละ 66.67 , ข้อมูลกลางของประเทศ ร้อยละ 74.76)
	2.ร้อยละที่เพิ่มขึ้นของครัวเรือนที่เข้าถึงน้ำประปา (ข้อมูลปีก่อนหน้า (ปี 2558) ร้อยละ 59.99 , ข้อมูลกลางของประเทศ ร้อยละ 15.77)
	3.ร้อยละที่เพิ่มขึ้นของครัวเรือนที่เข้าถึงไฟฟ้า(ข้อมูลปีก่อนหน้า (ปี 2558) ร้อยละ 83.25 , ข้อมูลกลางของประเทศ ร้อยละ 88.41)
	4.ร้อยละความพึงพอใจต่อการให้บริการด้านโครงข่ายการขนส่งสาธารณะ (สภาพผิวจราจรและไหล่ทาง เช่น ผิวจราจรเรียบ ไม่เป็นหลุมบ่อ สีตีเส้นจราจรชัดเจน
	5.ระดับคุณธรรมและความโปร่งใสการดำเนินงานของหน่วยงานรัฐ (ประเมินผลตามแนวทางของ ปปช.)
	6.ร้อยละของหมู่บ้าน/ชุมชนในจังหวัดที่มีผู้เสพ/ผู้ติด/ผู้ค้ายาเสพติดต่อประชากร ไม่เกิน 3 : 1,000 คน”
	7.ร้อยละที่ลดลงของสัดส่วนคดียาเสพติด (หมู่บ้านสีขาว) การลดแพร่ระบาดของยาเสพติด
	8.ร้อยละของจำนวนหมู่บ้าน/ชุมชนระดับเผ่าละวัง) ในการแพร่ระบาดของยาเสพติดต่อจำนวนหมู่บ้าน/ชุมชนทั้งหมด
	9.ร้อยละของจำนวนหมู่บ้าน/ชุมชนระดับเผ่าละวังมาก (หมู่บ้านสีแดง) ในการแพร่ระบาดของยาเสพติดต่อจำนวนหมู่บ้าน/ชุมชนทั้งหมด
	10.การลดการตายจากอุบัติเหตุ (Based line ปี 2555 ต่อประชากรแสนคน 21.87) (ร้อยละ/ปี)
	11.การลดอุบัติเหตุจราจรทางบก (จากตัวชี้วัดตั้งเป้าปี 2554-2557 มีปริมาณการเกิดอุบัติเหตุที่ลดลง ร้อยละ 50) (ร้อยละ/ปี)
	12.การลดคดีด้านกระทำความผิดร่างกายและทรัพย์สิน
	13.การเพิ่มศูนย์การเรียนรู้ต่อจำนวนหมู่บ้าน (ค่าเฉลี่ยของประเทศ ปี 2557 ร้อยละ 55.72)

ยุทธศาสตร์ของจังหวัด	ตัวชี้วัดของจังหวัด
	14.ร้อยละของผู้สูงอายุที่มีพฤติกรรมสุขภาพที่พึงประสงค์(ร้อยละ 26 จากรายงานการสำรวจสุขภาพผู้สูงอายุไทย 2556)
	15.การเพิ่มองค์ความรู้ชุมชนในองค์ความรู้ภูมิปัญญาท้องถิ่นไทย
	16.ร้อยละของประชากรที่อยู่ใต้เส้นความยากจน *(ตัวชี้วัดที่มีการผกผันข้อมูล / ปี2557 จ.นนทบุรีมีประชากรที่อยู่ใต้เส้นความยากจน ร้อยละ 0.19 ลดลงจากปี 2556 ในขณะที่ค่ากลางของประเทศ ร้อยละ 10.43)
	17.ร้อยละที่ลดลงของครัวเรือนยากจนตามเกณฑ์ จปฐ.มีจำนวน 54 ครัวเรือน.(ร้อยละ 50)
	18. อัตราการเปลี่ยนแปลงของรายได้เฉลี่ยของครัวเรือนในจังหวัดเพิ่มขึ้น (ปี2558 จ.นนทบุรีรายได้เฉลี่ยของครัวเรือน 36,884 บาท เพิ่มขึ้นจากปี 2556 ซึ่งมีจำนวน 30,664 บาท คิดเป็นอัตราการเปลี่ยนแปลงร้อยละ 10.14)
	19. อัตราส่วนหนี้เฉลี่ยต่อรายได้ของครัวเรือนลดลง* (ตัวชี้วัดที่มีการผกผันข้อมูล/ ปี 2558 จ.นนทบุรีมีจำนวนหนี้สินเฉลี่ยครัวเรือน 277,606 บาท คิดเป็น 7.53 เท่าต่อรายได้เฉลี่ยต่อเดือนต่อครัวเรือนซึ่งมีจำนวน 36,884 บาท ซึ่งมีสัดส่วนสูงกว่าค่ากลางของประเทศ)
	20.การลดความรุนแรงในครอบครัว (ค่าเฉลี่ยประเทศในปี 2557 เท่ากับ 3.69 และค่าเฉลี่ยจังหวัดนนทบุรี ร้อยละ 0.00 ซึ่งมีอัตราความรุนแรงที่ไม่มีผลกระทบ)
	21.ระดับคุณธรรมและความโปร่งใสการดำเนินงานของหน่วยงานรัฐ
	22.ความสำเร็จในการแก้ไขปัญหาเรื่องร้องเรียนของศูนย์ดำรงธรรมจังหวัดนนทบุรีจนได้ข้อยุติ (ร้อยละ)
ยุทธศาสตร์ที่ 2 พัฒนาเป็นเมืองเศรษฐกิจสร้างสรรค์ให้กับภาคการบริการ ภาคเกษตรกรรม ภาคพาณิชย์ยกรรม ภาคการลงทุนและการท่องเที่ยวที่มีคุณภาพและมีมาตรฐานสากล	1.จำนวนผลิตภัณฑ์ชุมชนและท้องถิ่นของจังหวัดได้รับมาตรฐานผลิตภัณฑ์ชุมชน (มผช.) (ร้อยละ)
	2.จำนวนสินค้าเศรษฐกิจเชิงสร้างสรรค์ที่ได้รับการส่งเสริม (ผลิตภัณฑ์)
	3.ความสำเร็จของการแก้ไขปัญหาเพื่อลดจำนวนครัวเรือนยากจนที่มีรายได้เฉลี่ยต่ำกว่าเกณฑ์ จปฐ.

ยุทธศาสตร์ของจังหวัด	ตัวชี้วัดของจังหวัด
	(ร้อยละ)
	4.จำนวนของงานวิจัยเพื่อการพัฒนาการผลิตสินค้าและบริการเชิงสร้างสรรค์ที่ได้นำไปประยุกต์ใช้ (ชิ้นงาน)
	5.ผลิตภัณฑ์มวลรวมจังหวัดเพิ่มขึ้น (ร้อยละ)
	6. การเพิ่มขึ้นของผลิตภัณฑ์ชุมชนและมาตรฐานรับรอง (เกณฑ์มาตรฐานกลุ่มภาคกลางตอนบน 1 ปี 2557 ได้รับรอง 81 ชุมชน ปี 2558 ลดเหลือ 39 ชุมชน)
	7.จำนวนแหล่งท่องเที่ยวใหม่ในรูปแบบเชิงสร้างสรรค์เพิ่มขึ้น (แหล่ง)
	8.รายได้จากการท่องเที่ยวเพิ่มขึ้น (ร้อยละ)
	9.จำนวนกิจกรรมพัฒนาศักยภาพบุคลากรการท่องเที่ยว (กิจกรรม/หลักสูตร)
	10.จำนวนสถาบันเกษตรกร กลุ่มอาชีพ วิสาหกิจชุมชน ผู้ประกอบการเพื่อการผลิตสินค้าและบริการเชิงสร้างสรรค์ที่จัดตั้งเพิ่มขึ้น (ราย)
	11.สัดส่วนหมู่บ้านที่ผ่านเกณฑ์การจัดระดับหมู่บ้านเศรษฐกิจพอเพียง(ร้อยละ)
	12.การเพิ่มขึ้นของกลุ่มเกษตรกรชุมชน (ราย)
	13.การเพิ่มตลาดรองรับสินค้าและการบริการ (ร้อยละ)
	14.สัดส่วนที่เพิ่มขึ้นของมูลค่าการจำหน่ายผลิตภัณฑ์ OTOP (ร้อยละ)
	15.จำนวนการจัดหาช่องทางการจำหน่ายสินค้าและบริการเศรษฐกิจเชิงสร้างสรรค์ (ครั้ง)
	16.อัตราเพิ่มผลิตภาพแรงงาน(ร้อยละ) (จ.นนทบุรี มีผลิตภาพแรงงานในปี 2557 จำนวน 223,603 บาท/คน สูงกว่าค่ากลางของประเทศ แต่มีมูลค่าลดลงจากปี 2556 จำนวน 73,399 บาท/คน)
	17.อัตราการว่างงาน (ร้อยละ) (คือตัวชี้วัดที่มีการ

ยุทธศาสตร์ของจังหวัด	ตัวชี้วัดของจังหวัด
	<p>ผกผันข้อมูล /ปี2558 จ.นนทบุรีมีผู้ว่างงานร้อยละ 0.92 ของกำลังแรงงานรวมในจังหวัด ซึ่งสูงกว่าค่ากลางของประเทศ ทั้งนี้อัตราการว่างงานของจ.นนทบุรี ลดลงจากปีก่อนหน้า อยู่ลำดับที่ 27 ของประเทศ)</p>
	<p>18.ร้อยละของผู้อยู่ในระบบประกันสังคมต่อกำลังแรงงาน (ปี 2558 จ.นนทบุรีมีประกันตัว 378,977 คน และมีผู้อยู่ในกำลังแรงงาน 899,842 คน คิดเป็นร้อยละ 42.16 ของกำลังแรงงาน)</p>
	<p>19.ร้อยละของแรงงานได้รับการพัฒนาอาชีพและสามารถนำไปประกอบอาชีพได้ /เพิ่มรายได้ (ยังไม่มีการจัดเก็บในเรื่องนี้)</p>
	<p>20.ร้อยละของความสำเร็จในการดำเนินการคุ้มครองสิทธิประโยชน์ของลูกจ้างต่อจำนวนข้อร้องทุกข์ (ปี 2558 มีคำร้องทุกข์ของลูกจ้าง (มาตรา 123) ในช่วงวันที่ 1 ตุลาคม 2558 -31 สิงหาคม 2559 จำนวน 666 คน และสามารถดำเนินการให้คำร้องยุติโดยการประนีประนอมหรือออกคำสั่งพนักงานตรวจแรงงาน จำนวน 393 คน คิดเป็นร้อยละ 59.01 ของจำนวนข้อร้องทุกข์)</p>
ยุทธศาสตร์ที่ 3 พัฒนาให้เป็นเมืองที่เป็นมิตรกับสิ่งแวดล้อม	<p>1.สัดส่วนของเทศบาลที่มีพื้นที่สีเขียวของชุมชนเมือง (ตารางเมตร/คน)</p>
	<p>2.จำนวนภาคีเครือข่ายที่มีการดำเนินกิจกรรมด้านการอนุรักษ์ทรัพยากรธรรมชาติและสิ่งแวดล้อม (เครือข่าย/อำเภอ)</p>
	<p>3.พื้นที่สีเขียวเพื่อสิ่งแวดล้อมต่อขนาดพื้นที่ของหน่วยราชการ/สถานศึกษา/ศาสนสถานทั่วไป(ร้อยละ/ขนาดพื้นที่ดิน)</p>
	<p>4.ความสามารถในการจัดการขยะมูลฝอยชุมชน ของเสียอันตรายชุมชน และมูลฝอยติดเชื้ออย่างถูกหลักวิชาการ(ไม่น้อยกว่าต้น/ปี)</p>
	<p>5.อัตราการนำขยะมูลฝอยกลับมาใช้ประโยชน์ (Recycle)(ไม่น้อยกว่าร้อยละ/ปี)</p>
	<p>6.จำนวนของ อปท. ที่มีการจัดการกำจัดขยะอย่างถูกวิธี</p>

ยุทธศาสตร์ของจังหวัด	ตัวชี้วัดของจังหวัด
	(แห่ง/ปี)
	7.ปริมาณการผลิตขยะมูลฝอยในเขตเมืองไม่เกิน (กิโลกรัม/คน/วัน)
	8.จำนวนวันที่มีค่าฝุ่นละอองขนาดเล็ก (PM10) เกินค่ามาตรฐานลดลง (ร้อยละ/ปี)
	9.การผลิตสินค้าและบริการระดับ SME และ OTOP ที่เป็นมิตรกับสิ่งแวดล้อม (ร้อยละ/ปี)
	10.การผลิตภาคเกษตรกรรมที่เป็นมิตรกับสิ่งแวดล้อม (ร้อยละ)
	11.การผลิตภาคอุตสาหกรรมที่เป็นมิตรกับสิ่งแวดล้อม (ร้อยละ)
	12. การจัดการท่องเที่ยวที่เป็นมิตรกับสิ่งแวดล้อม
	13.จำนวนธุรกิจที่ส่งเสริมการเป็นสังคมคาร์บอนต่ำที่เป็นมิตรกับสิ่งแวดล้อม (แห่ง/ปี)

2.3 ผลการทบทวนความสอดคล้องเชื่อมโยงประเด็นยุทธศาสตร์การพัฒนาจังหวัดกับแผนพัฒนาเศรษฐกิจและสังคมแห่งชาติ ฉบับที่ 12 (พ.ศ. 2560-2564)

ภายใต้กระบวนการจัดทำแผนพัฒนาจังหวัด แผนพัฒนากลุ่มจังหวัด และแผนพัฒนาภาค รวมทั้งการแปลงแผนพัฒนาในระดับพื้นที่ดังกล่าวไปสู่การปฏิบัติตามแผนปฏิบัติการประจำปีนั้น หนึ่งในกรอบแนวคิดตั้งต้นที่สำคัญยิ่ง คือ “แผนพัฒนาเศรษฐกิจและสังคมแห่งชาติ” ในช่วงเวลานั้นๆ เนื่องด้วยความสอดคล้องระหว่างทิศทางการพัฒนาพื้นที่ซึ่งถูกกำหนดโดยแผนพัฒนาจังหวัด แผนพัฒนากลุ่มจังหวัด และแผนพัฒนาภาค กับแนวทางการพัฒนาประเทศตามแผนพัฒนาเศรษฐกิจและสังคมแห่งชาติจะเป็นกลไกหลักในการทำงานของหน่วยงานภาครัฐในจังหวัด/กลุ่มจังหวัด/ภาค เพื่อที่จะนำไปเสนอเพื่อขอรับรองประมาณสนับสนุนการดำเนินงานตามแผนงานและโครงการต่างๆ ในการพัฒนาเศรษฐกิจและสังคมในภาพรวมต่อไป ทั้งนี้ แผนพัฒนาเศรษฐกิจและสังคมแห่งชาติ ฉบับที่ 12 ได้จัดทำขึ้น ในช่วงเวลาของการปฏิรูปประเทศท่ามกลางสถานการณ์โลกที่เปลี่ยนแปลงอย่างรวดเร็วและเชื่อมโยงกันใกล้ชิดกันมากขึ้น โดยได้น้อมนำหลัก “ปรัชญาของเศรษฐกิจพอเพียง” มาเป็นปรัชญานำทางในการพัฒนาประเทศต่อเนื่องจากแผนพัฒนาฯ ฉบับที่ 9-11 เพื่อเสริมสร้างภูมิคุ้มกันและช่วยให้สังคมไทยสามารถยืนหยัดอยู่ได้อย่างมั่นคง เกิดภูมิคุ้มกัน และมีการบริหารจัดการความเสี่ยงอย่างเหมาะสม ส่งผลให้การพัฒนาประเทศสู่ความสมดุลและยั่งยืน

วัตถุประสงค์การพัฒนา ตามแผนพัฒนาเศรษฐกิจและสังคมแห่งชาติ ฉบับที่ 12

ทิศทางการพัฒนาของแผนพัฒนาฯ ฉบับที่ 12 เป็นการมุ่งเตรียมความพร้อมและวางรากฐานในการยกระดับประเทศไทยให้เป็นประเทศที่พัฒนาแล้ว มีความมั่นคง มั่งคั่ง ยั่งยืน ด้วยการพัฒนาตามปรัชญาของเศรษฐกิจพอเพียง โดยกำหนดวัตถุประสงค์การพัฒนา ดังนี้

1. เพื่อวางรากฐานให้คนไทยเป็นคนที่สมบูรณ์ มีคุณธรรมจริยธรรม มีระเบียบวินัย ค่านิยมที่ดี มีจิตสาธารณะ และมีความสุข โดยมีสุขภาวะและสุขภาพที่ดี ครอบครัวอบอุ่น ตลอดจนเป็นคนเก่งที่มีทักษะความรู้ความสามารถและพัฒนาตนเองได้ต่อเนื่องตลอดชีวิต
2. เพื่อให้คนไทยมีความมั่นคงทางเศรษฐกิจและสังคม ได้รับความเป็นธรรมในการเข้าถึงทรัพยากรและบริการทางสังคมที่มีคุณภาพ ผู้ด้อยโอกาสได้รับการพัฒนาศักยภาพ รวมทั้งชุมชนมีความเข้มแข็งพึ่งพาตนเองได้
3. เพื่อให้เศรษฐกิจเข้มแข็ง แข่งขันได้ มีเสถียรภาพ และมีความยั่งยืน สร้างความเข้มแข็งของฐานการผลิตและบริการเดิมและขยายฐานใหม่โดยการใช้นวัตกรรมที่เข้มข้นมากขึ้น สร้างความเข้มแข็งของเศรษฐกิจฐานราก และสร้างความมั่นคงทางพลังงาน อาหาร และน้ำ
4. เพื่อรักษาและฟื้นฟูทรัพยากรธรรมชาติและคุณภาพสิ่งแวดล้อมให้สามารถสนับสนุนการเติบโตที่เป็นมิตรกับสิ่งแวดล้อมและการมีคุณภาพชีวิตที่ดีของประชาชน
5. เพื่อให้การบริหารราชการแผ่นดินมีประสิทธิภาพ โปร่งใส ทันสมัย และมีการทำงานเชิงบูรณาการของภาคีการพัฒนา
6. เพื่อให้มีการกระจายความเจริญไปสู่ภูมิภาคโดยการพัฒนากลุ่มและเมืองเพื่อรองรับการพัฒนายกระดับฐานการผลิตและบริการเดิมและขยายฐานการผลิตและบริการใหม่
7. เพื่อผลักดันให้ประเทศไทยมีความเชื่อมโยง (Connectivity) กับประเทศต่างๆ ทั้งในระดับอนุภูมิภาค ภูมิภาค และนานาชาติได้อย่างสมบูรณ์และมีประสิทธิภาพ รวมทั้งให้ประเทศไทยมีบทบาทนำและสร้างสรรค์ในด้านการค้า การบริการ และการลงทุนภายใต้กรอบความร่วมมือต่างๆ ทั้งในระดับอนุภูมิภาค ภูมิภาค และโลก

แผนภาพที่ 2 เป้าหมายและวัตถุประสงค์รวมของแผนพัฒนาเศรษฐกิจและสังคม ฉบับที่ 12



เป้าหมายรวมการพัฒนา ของแผนพัฒนาฯ ฉบับที่ 12

ทั้งนี้ เพื่อให้เป็นไปตามวัตถุประสงค์ดังกล่าว ได้กำหนดเป้าหมายรวมการพัฒนาของแผนพัฒนาฯ ฉบับที่ 12 ประกอบด้วย

1. คนไทยมีคุณลักษณะเป็นคนไทยที่สมบูรณ์ มีวินัย มีทัศนคติและพฤติกรรมตามบรรทัดฐานที่ดีของสังคม มีความเป็นพลเมืองตื่นรู้ มีความสามารถในการปรับตัวได้อย่างรู้เท่าทันสถานการณ์ มีความรับผิดชอบและทำประโยชน์ต่อส่วนรวม มีสุขภาพกายและใจที่ดี มีความเจริญงอกงามทางจิตวิญญาณ มีวิถีชีวิตที่พอเพียง และมีความเป็นไทย

2. ความเหลื่อมล้ำทางด้านรายได้และความยากจนลดลง เศรษฐกิจฐานรากมีความเข้มแข็ง ประชาชนทุกคนมีโอกาสในการเข้าถึงทรัพยากร การประกอบอาชีพ และบริการทางสังคมที่มีคุณภาพอย่างทั่วถึงและเป็นธรรม กลุ่มที่มีรายได้ต่ำสุดร้อยละ 40 มีรายได้เพิ่มขึ้นอย่างน้อยร้อยละ 15

3. ระบบเศรษฐกิจมีความเข้มแข็งและแข่งขันได้ โครงสร้างเศรษฐกิจปรับสู่เศรษฐกิจฐานบริการและดิจิทัล มีผู้ประกอบการรุ่นใหม่และเป็นสังคมผู้ประกอบการ ผู้ประกอบการขนาดกลางและขนาดเล็กที่เข้มแข็งสามารถใช้นวัตกรรมและเทคโนโลยีดิจิทัลในการสร้างสรรค์คุณค่าสินค้าและบริการ มีระบบการผลิตและให้บริการจากฐานรายได้เดิมที่มีมูลค่าเพิ่มสูงขึ้น และมีการลงทุนในการผลิตและบริการฐานความรู้ขั้นสูงใหม่ๆ ที่เป็นมิตรกับสิ่งแวดล้อมและชุมชน รวมทั้งกระจายฐานการผลิตและการให้บริการสู่ภูมิภาคเพื่อลดความเหลื่อมล้ำ โดยเศรษฐกิจไทยมีเสถียรภาพและมีอัตราการขยายตัวเฉลี่ยร้อยละ 5 ต่อปี และมีปัจจัยสนับสนุน อาทิ ระบบโลจิสติกส์ พลังงาน และการลงทุนวิจัยและพัฒนาที่เอื้อต่อการขยายตัวของภาคการผลิตและบริการ

4. ทนทางธรรมชาติและคุณภาพสิ่งแวดล้อมสามารถสนับสนุนการเติบโตที่เป็นมิตรกับสิ่งแวดล้อม มีความมั่นคงทางอาหาร พลังงาน และน้ำ โดยเพิ่มพื้นที่ป่าไม้ให้ได้ร้อยละ 40 ของพื้นที่ประเทศเพื่อรักษาความสมดุลของระบบนิเวศ ลดการปล่อยก๊าซเรือนกระจกในภาคพลังงานและขนส่งไม่น้อยกว่าร้อยละ 7 ภายในปี 2563 เทียบกับการปล่อยในกรณีปกติ มีปริมาณหรือสัดส่วนของขยะมูลฝอยที่ได้รับการจัดการอย่างถูกหลักสุขาภิบาลเพิ่มขึ้น และรักษาคุณภาพน้ำและคุณภาพอากาศในพื้นที่วิกฤตให้อยู่ในเกณฑ์มาตรฐาน

5. มีความมั่นคงในเอกราชและอธิปไตย สังคมปลอดภัย สามัคคี สร้างภาพลักษณ์ดี และเพิ่มความเชื่อมั่นของนานาชาติต่อประเทศไทย ความขัดแย้งทางอุดมการณ์และความคิดในสังคมลดลง ปัญหาอาชญากรรมลดลง ปริมาณความสูญเสียจากภัยโจรสลัดและการลักลอบขนส่งสินค้าและค่านิยมลดลง มีความพร้อมที่ปกป้องประชาชนจากการก่อการร้ายและภัยพิบัติทางธรรมชาติ ประเทศไทยมีส่วนร่วมในการกำหนดบรรทัดฐานระหว่างประเทศ เกิดความเชื่อมโยงการขนส่ง โลจิสติกส์ ห่วงโซ่มูลค่า เป็นหุ้นส่วนการพัฒนาที่สำคัญในอนุภูมิภาค ภูมิภาค และโลก และอัตราการเติบโตของมูลค่าการลงทุนและการส่งออกของไทยในอนุภูมิภาค ภูมิภาค และอาเซียนสูงขึ้น

6. มีระบบบริหารจัดการภาครัฐที่มีประสิทธิภาพ ทันสมัย โปร่งใส ตรวจสอบได้ กระจายอำนาจและมีส่วนร่วมจากประชาชน บทบาทภาครัฐในการให้บริการซึ่งภาคเอกชนดำเนินการแทนได้ดีกว่าลดลง เพิ่มการใช้ระบบดิจิทัลในการให้บริการ ปัญหาคอร์รัปชันลดลง และการบริหารจัดการขององค์กรปกครองส่วนท้องถิ่นมีอิสระมากขึ้น โดยอันดับประสิทธิภาพภาครัฐที่จัดทำโดยสถาบันการศึกษานานาชาติและอันดับความยากง่ายในการดำเนินธุรกิจในประเทศดีขึ้น การใช้จ่ายภาครัฐและระบบงบประมาณมีประสิทธิภาพสูง ฐานภาษีกว้างขึ้น และดัชนีการรับรู้การทุจริตดีขึ้น รวมถึงมีบุคลากรภาครัฐที่มีความรู้ความสามารถและปรับตัวได้ทันกับยุคดิจิทัลเพิ่มขึ้น

ยุทธศาสตร์การพัฒนา ของแผนพัฒนาฯ ฉบับที่ 12

เพื่อให้การพัฒนาประเทศบรรลุวัตถุประสงค์ และมีแนวทางที่สอดคล้องกับวัตถุประสงค์และเป้าหมายรวมที่กำหนดไว้ สำนักงานคณะกรรมการพัฒนาการเศรษฐกิจและสังคมแห่งชาติได้กำหนดประเด็นยุทธศาสตร์ภายใต้แผนพัฒนาเศรษฐกิจและสังคมแห่งชาติ ฉบับที่ 12 ไว้ 10 ยุทธศาสตร์ ดังนี้

1. การเสริมสร้างและพัฒนาศักยภาพทุนมนุษย์ แนวทางการพัฒนาที่สำคัญประกอบด้วย (1) ปรับเปลี่ยนค่านิยมคนไทยให้มีคุณธรรมจริยธรรม มีวินัย จิตสาธารณะ และพฤติกรรมที่พึงประสงค์ อาทิ ส่งเสริมให้มีกิจกรรมการเรียนการสอนทั้งในและนอกห้องเรียนที่สอดแทรกคุณธรรมจริยธรรม ความมีระเบียบวินัย และจิตสาธารณะ (2) พัฒนาศักยภาพคนให้มีทักษะ ความรู้ และความสามารถในการดำรงชีวิตอย่างมีคุณค่า อาทิ ส่งเสริมเด็กปฐมวัยให้มีการพัฒนาทักษะทางสมองและทางสังคมที่เหมาะสม เด็กวัยเรียนและวัยรุ่นมีทักษะการคิดวิเคราะห์อย่างเป็นระบบ (3) ยกระดับคุณภาพการศึกษาและการเรียนรู้ตลอดชีวิต อาทิ ปรับระบบบริหารจัดการสถานศึกษาขนาดเล็กให้มีการจัดทรัพยากรร่วมกันให้มีขนาดและจำนวนที่เหมาะสม ปรับปรุงแหล่งเรียนรู้ในชุมชนให้เป็นแหล่งเรียนรู้เชิง

สร้างสรรค์และมีชีวิต (4) ลดปัจจัยเสี่ยงด้านสุขภาพและให้ทุกภาคส่วนคำนึงถึงผลกระทบต่อสุขภาพ อาทิ ส่งเสริมให้มีกิจกรรมทางสุขภาพและโภชนาการที่เหมาะสมกับวัย ปรับปรุงมาตรการทางกฎหมายและภาษี ในการควบคุมผลิตภัณฑ์ที่ส่งผลเสียต่อสุขภาพ (5) เพิ่มประสิทธิภาพการบริหารจัดการระบบสุขภาพภาครัฐ และปรับระบบการเงินการคลังด้านสุขภาพ อาทิ ปรับระบบบริหารจัดการทรัพยากรร่วมกันระหว่าง สถานพยาบาลทุกสังกัดในเขตพื้นที่สุขภาพ (6) พัฒนาระบบการดูแลและสร้างสภาพแวดล้อมที่เหมาะสม กับสังคมสูงวัย อาทิ ผลักดันให้มีกฎหมายการดูแลผู้สูงอายุระยะยาว และ (7) ผลักดันให้สถาบันทางสังคมมี ส่วนร่วมพัฒนาประเทศอย่างเข้มแข็ง อาทิ กำหนดมาตรการดูแลครอบครัวที่เปราะบาง และส่งเสริม สถาบันการศึกษาให้เป็นแหล่งบริการความรู้ทางวิชาการที่ทุกคนเข้าถึงได้

2. การสร้างความเป็นธรรมและลดความเหลื่อมล้ำในสังคม แนวทางการพัฒนาสำคัญ ประกอบด้วย (1) การเพิ่มโอกาสให้กับกลุ่มเป้าหมายประชากรร้อยละ 40 ที่มีรายได้ต่ำสุดสามารถเข้าถึง บริการที่มีคุณภาพของรัฐและมีอาชีพ อาทิ ขยายโอกาส การเข้าถึงการศึกษาที่มีคุณภาพให้แก่เด็กและ เยาวชนที่ด้อยโอกาสทางการศึกษาอย่างต่อเนื่อง โดยให้การดูแลนักเรียนที่ครอบครัুদ্ধตั้งแต่การสร้างรายได้ ของครัวเรือน สนับสนุนค่าเดินทางไปยังสถานศึกษา ให้ทุนการศึกษา ต่อระดับสูง (2) การกระจายการ ให้บริการภาครัฐทั้งด้านการศึกษา สาธารณสุข และสวัสดิการที่มีคุณภาพให้ครอบคลุมและทั่วถึง อาทิ บริหารจัดการการให้บริการสาธารณสุขที่มีคุณภาพให้ครอบคลุมทุกพื้นที่ ผ่านการพัฒนาระบบส่งต่อผู้ป่วย ทั้งในระดับจังหวัด ภาค และระดับประเทศให้มีประสิทธิภาพมากขึ้น และ (3) เสริมสร้างศักยภาพชุมชน การพัฒนาเศรษฐกิจชุมชนและการสร้างความเข้มแข็งการเงินฐานรากตามหลักปรัชญาของเศรษฐกิจ พอเพียง เพื่อให้ชุมชนสามารถพึ่งพาตนเองได้ มีสิทธิในการจัดการทุนที่ดินและทรัพยากรภายในชุมชน อาทิ สนับสนุนการให้ความรู้ในการบริหารจัดการทางการเงินแก่ชุมชนและครัวเรือน การปรับองค์กรการเงินของ ชุมชนให้ทำหน้าที่เป็นสถาบันการเงินในระดับหมู่บ้าน/ตำบลที่ทำหน้าที่ทั้งการให้กู้ยืมและการออม และ จัดตั้งเครือข่ายการเงินฐานรากโดยมีธนาคารออมสินและธนาคารเพื่อการเกษตรและสหกรณ์เป็นแม่ข่าย

3. การสร้างความเข้มแข็งทางเศรษฐกิจและแข่งขันได้อย่างยั่งยืน แนวทางการพัฒนา ที่สำคัญ ประกอบด้วย (1) การบริหารจัดการเศรษฐกิจส่วนรวม ทั้งในด้านการคลัง อาทิ เพิ่มประสิทธิภาพ การจัดแผนงานโครงการ การจัดสรรงบประมาณ การบริหาร และการตรวจสอบกระบวนการงบประมาณ และด้านการเงิน อาทิ เพิ่มประสิทธิภาพของระบบการเงินและสถาบันการเงินทั้งในตลาดเงินและตลาดทุน ให้สามารถสนับสนุนการขยายตัวทางเศรษฐกิจ และ (2) การเสริมสร้างและพัฒนาขีดความสามารถในการ แข่งขันของภาคการผลิตและบริการ มุ่งเน้นการสร้างความเชื่อมโยงของห่วงโซ่มูลค่าระหว่างภาคเกษตร อุตสาหกรรม บริการ และการค้าการลงทุน เพื่อยกระดับศักยภาพในการแข่งขันของประเทศ โดยยกระดับ การผลิตสินค้าเกษตรและอาหารเข้าสู่ระบบมาตรฐาน ต่อยอดความเข้มแข็งของอุตสาหกรรมที่มีศักยภาพ ปัจจุบันเพื่อยกระดับไปสู่อุตสาหกรรมที่ใช้เทคโนโลยีขั้นสูง วางอนาคตรากฐานการพัฒนาอุตสาหกรรม เสริมสร้างขีดความสามารถการแข่งขันในเชิงธุรกิจของภาคบริการปรับปรุงแก้ไขกฎหมายและกฎระเบียบ เพื่อส่งเสริมการค้าที่เป็นธรรมและอำนวยความสะดวกด้านการค้าการลงทุน

4. การเติบโตที่เป็นมิตรกับสิ่งแวดล้อมเพื่อการพัฒนาที่ยั่งยืน แนวทางการพัฒนาสำคัญ ประกอบด้วย (1) การรักษาฟื้นฟูทรัพยากรธรรมชาติ สร้างสมดุลของการอนุรักษ์และใช้ประโยชน์อย่างยั่งยืนและเป็นธรรม (2) เพิ่มประสิทธิภาพการบริหารจัดการทรัพยากรน้ำเพื่อให้เกิดความมั่นคง สมดุล และยั่งยืน (3) การแก้ไขปัญหาวิกฤตสิ่งแวดล้อม (4) ส่งเสริมการผลิตและการบริโภคที่เป็นมิตรกับสิ่งแวดล้อม (5) สนับสนุนการลดการปล่อยก๊าซเรือนกระจก และเพิ่มขีดความสามารถในการปรับตัวต่อการเปลี่ยนแปลงสภาพภูมิอากาศ (6) การบริหารจัดการเพื่อลดความเสี่ยงด้านภัยพิบัติ (7) การพัฒนาระบบการบริหารจัดการและกลไกแก้ไขปัญหาความขัดแย้งด้านทรัพยากรธรรมชาติและสิ่งแวดล้อม และ (8) การพัฒนาความร่วมมือด้านสิ่งแวดล้อมระหว่างประเทศ

5. การเสริมสร้างความมั่นคงแห่งชาติเพื่อการพัฒนาประเทศสู่ความมั่งคั่งและยั่งยืน แนวทางการพัฒนาสำคัญ ประกอบด้วย (1) การรักษาความมั่นคงภายใน เพื่อให้เกิดความสงบในสังคมและธำรงไว้ซึ่งสถาบันหลักของชาติ (2) การพัฒนาเสริมสร้างศักยภาพการป้องกันประเทศ เพื่อเตรียมความพร้อมในการรับมือภัยคุกคามทั้งการทหารและภัยคุกคามอื่นๆ (3) การส่งเสริมความร่วมมือกับต่างประเทศ ด้านความมั่นคง เพื่อบูรณาการความร่วมมือกับมิตรประเทศเพื่อผลประโยชน์ทางเศรษฐกิจ สังคมและการป้องกันภัยคุกคามข้ามชาติ (4) การรักษาความมั่นคงและผลประโยชน์ของชาติทางทะเลเพื่อคงไว้ซึ่งอำนาจอธิปไตยและสิทธิอธิปไตยในเขตทะเล และ (5) การบริหารจัดการความมั่นคงเพื่อการพัฒนา เพื่อให้เกิดความสอดคล้องกันระหว่างแผนงานที่เกี่ยวข้องกับความมั่นคงการพัฒนาภายใต้การมีส่วนร่วมของภาคประชาชน

6. การบริหารจัดการในภาครัฐ การป้องกันการทุจริตประพฤติดมิชอบ และธรรมาภิบาลในสังคมไทย แนวทางการพัฒนาสำคัญ ประกอบด้วย (1) ปรับปรุงโครงสร้างหน่วยงาน บทบาท ภารกิจ และคุณภาพบุคลากรภาครัฐ ให้มีความโปร่งใส ทันสมัย คล่องตัว มีขนาดที่เหมาะสม เกิดความคุ้มค่า (2) ปรับปรุงกระบวนการงบประมาณ และสร้างกลไกในการติดตามตรวจสอบการเงินการคลังภาครัฐ เพื่อให้การจัดสรรและการใช้จ่ายมีประสิทธิภาพ (3) เพิ่มประสิทธิภาพและยกระดับการให้บริการสาธารณะให้ได้มาตรฐานสากล เพื่อให้ประชาชนและภาคธุรกิจได้รับบริการที่มีคุณภาพ ได้มาตรฐาน และอำนวยความสะดวก ตรงตามความต้องการ (4) เพิ่มประสิทธิภาพการบริหารจัดการให้แก่องค์กรปกครองส่วนท้องถิ่น เพื่อให้ประชาชนได้รับการบริการอย่างมีประสิทธิภาพและทั่วถึง (5) ป้องกันและปราบปรามการทุจริตและประพฤติมิชอบ เพื่อให้สังคมไทยมีวินัย โปร่งใส และยุติธรรม และ (6) ปฏิรูปกฎหมายและกระบวนการยุติธรรมให้มีความทันสมัย เป็นธรรม และสอดคล้องกับข้อบังคับสากลหรือข้อตกลงระหว่างประเทศ

7. การพัฒนาโครงสร้างพื้นฐานและระบบโลจิสติกส์ แนวทางการพัฒนาสำคัญ ประกอบด้วย (1) การพัฒนาโครงสร้างพื้นฐานด้านขนส่ง อาทิ พัฒนาระบบรถไฟให้เป็นโครงข่ายหลักในการเดินทางและขนส่งของประเทศ พัฒนาโครงข่ายถนน พัฒนาระบบขนส่งทางอากาศ และพัฒนาระบบขนส่งทางน้ำ (2) การสนับสนุนการพัฒนาระบบขนส่ง อาทิ การพัฒนาอุตสาหกรรมต่อเนื่องที่เกิดจากการลงทุนด้านโครงสร้างพื้นฐาน และพัฒนาการบริหารจัดการในสาขาขนส่ง (3) พัฒนาระบบโลจิสติกส์ อาทิ

พัฒนาและยกระดับมาตรฐานระบบการบริหารจัดการโลจิสติกส์และโซ่อุปทานให้ได้มาตรฐานสากล และพัฒนาและยกระดับมาตรฐานการอำนวยความสะดวกทางการค้า (4) พัฒนาด้านพลังงาน อาทิ จัดหาพลังงานให้เพียงพอและสร้างความมั่นคงในการผลิตพลังงาน เพิ่มศักยภาพการบริหารจัดการ การผลิต และการใช้พลังงานทดแทนและพลังงานสะอาด (5) พัฒนาเศรษฐกิจดิจิทัล อาทิ พัฒนาและปรับปรุงโครงสร้างพื้นฐานโทรคมนาคมของประเทศให้ทั่วถึงและมีประสิทธิภาพ และส่งเสริมการใช้เทคโนโลยีดิจิทัลในการสร้างมูลค่าเพิ่มทางธุรกิจ และ (6) พัฒนาระบบน้ำประปา อาทิ พัฒนาระบบน้ำประปาให้ครอบคลุมและทั่วถึง และการบริหารจัดการการใช้น้ำอย่างมีประสิทธิภาพและการสร้างนวัตกรรม

8. การพัฒนาวิทยาศาสตร์ เทคโนโลยี วิจัย และนวัตกรรม แนวทางการพัฒนาสำคัญ ประกอบด้วย (1) เร่งส่งเสริมการลงทุนวิจัยและพัฒนาและผลักดันสู่การใช้ประโยชน์ในเชิงพาณิชย์และเชิงสังคม อาทิ ลงทุนวิจัยและพัฒนาเทคโนโลยีที่ประเทศไทยมีศักยภาพพัฒนาได้เอง และกลุ่มเทคโนโลยีที่นำสู่การพัฒนาแบบก้าวกระโดด ลงทุนวิจัยและพัฒนาเทคโนโลยีและนวัตกรรมทางสังคมเพื่อลดความเหลื่อมล้ำและยกระดับคุณภาพชีวิตของประชาชน (2) พัฒนาผู้ประกอบการให้เป็นผู้ประกอบการทางเทคโนโลยี อาทิ ส่งเสริมผู้ประกอบการให้มีบทบาทหลักด้านนวัตกรรมเทคโนโลยีและร่วมกำหนดทิศทางการพัฒนานวัตกรรม ส่งเสริมการสร้างสรรค่นวัตกรรมด้านการออกแบบและการจัดการธุรกิจที่ผสมผสานการใช้เทคโนโลยีให้แพร่หลายในกลุ่มผู้ประกอบการธุรกิจของไทย และ (3) พัฒนาสภาวะแวดล้อมของการพัฒนาวิทยาศาสตร์ เทคโนโลยี วิจัย และนวัตกรรม ด้านบุคลากรวิจัย อาทิ การเร่งการผลิตบุคลากรสายวิทยาศาสตร์และเทคโนโลยีที่มีคุณภาพและสอดคล้องกับความต้องการโดยเฉพาะในสาขา STEM และพัฒนาศักยภาพนักวิจัยให้มีทั้งความรู้และความเข้าใจในเทคโนโลยี

9. การพัฒนาภาค เมือง และพื้นที่เศรษฐกิจ แนวทางการพัฒนาสำคัญ ประกอบด้วย (1) การพัฒนาภาคเพื่อสร้างโอกาสทางเศรษฐกิจให้กระจายตัวอย่างทั่วถึง พัฒนาภาคเหนือให้เป็นฐานเศรษฐกิจสร้างสรรค์มูลค่าสูง พัฒนาภาคตะวันออกเฉียงเหนือให้หลุดพ้นจากความยากจนสู่เป้าหมายการพึ่งตนเอง พัฒนาภาคกลางเป็นฐานเศรษฐกิจชั้นนำ พัฒนาภาคใต้เป็นฐานการสร้างรายได้ที่หลากหลาย (2) การพัฒนาเมือง อาทิ พัฒนาสภาพแวดล้อมเมืองศูนย์กลางของจังหวัดให้เป็นเมืองน่าอยู่ ส่งเสริมการจัดการสิ่งแวดล้อมเมืองอย่างมีบูรณาการภายใต้การมีส่วนร่วมของส่วนกลาง ส่วนท้องถิ่น ภาคประชาสังคม และภาคเอกชน พัฒนาระบบขนส่งสาธารณะในเขตเมืองและ (3) การพัฒนาพื้นที่เศรษฐกิจ อาทิ พัฒนาพื้นที่บริเวณชายฝั่งทะเลตะวันออกให้เป็นฐานการผลิตอุตสาหกรรมหลักของประเทศที่ขยายตัวอย่างมีสมดุล มีประสิทธิภาพ สอดคล้องกับศักยภาพของพื้นที่ พัฒนาพื้นที่เศรษฐกิจใหม่บริเวณชายแดนเป็นประตูเศรษฐกิจเชื่อมโยงกับประเทศเพื่อนบ้านให้เจริญเติบโตอย่างยั่งยืนและเกิดผลที่เป็นรูปธรรม

10. ความร่วมมือระหว่างประเทศเพื่อการพัฒนา แนวทางการพัฒนาสำคัญ ประกอบด้วย (1) ขยายความร่วมมือทางการค้าและการลงทุนกับมิตรประเทศ และแสวงหาตลาดใหม่สำหรับสินค้าและบริการของไทย (2) พัฒนาความเชื่อมโยงด้านการคมนาคมขนส่ง โลจิสติกส์ และโทรคมนาคมในกรอบความร่วมมืออนุภูมิภาคภายใต้แผนงาน GMS, ACMECS, IMT-GT, BIMSTEC และ JDS และภูมิภาคอาเซียนเพื่ออำนวยความสะดวกและลดต้นทุนด้านโลจิสติกส์ (3) พัฒนาและส่งเสริมให้

ไทยเป็นฐานของการประกอบธุรกิจ การบริการ และการลงทุนที่โดดเด่นในภูมิภาค (4) ส่งเสริมการลงทุนไทยในต่างประเทศของผู้ประกอบการไทย (5) เปิดประตูการค้าและพัฒนาความร่วมมือกับประเทศเพื่อนบ้านในลักษณะหุ้นส่วนทางยุทธศาสตร์ทั้งในระดับอนุภูมิภาคและภูมิภาคที่มีความเสมอภาคกัน (6) สร้างความเป็นหุ้นส่วนการพัฒนาประเทศในอนุภูมิภาค ภูมิภาค และนานาชาติ (7) เข้าร่วมเป็นภาคีความร่วมมือระหว่างประเทศโดยมีบทบาทที่สร้างสรรค์ (8) ส่งเสริมความร่วมมือกับภูมิภาคและนานาชาติในการสร้างความมั่นคงในทุกด้านที่เกี่ยวกับเรื่องความอยู่ดีมีสุขของประชาชน (9) บูรณาการภารกิจด้านความร่วมมือระหว่างประเทศและด้านการต่างประเทศ และ (10) ส่งเสริมให้เกิดการปรับตัวภายในประเทศที่สำคัญ

ดังนั้น สามารถสรุปความสอดคล้องเชื่อมโยงระหว่างประเด็นยุทธศาสตร์การพัฒนาและตัวชี้วัดของจังหวัดนนทบุรี กับประเด็นยุทธศาสตร์และตัวชี้วัดตามแผนพัฒนาฯ ฉบับที่ 12 แสดงได้ดังตารางต่อไปนี้

ตารางที่ 6 : ความสอดคล้องระหว่างประเด็นยุทธศาสตร์ของแผนพัฒนาจังหวัดนนทบุรี (พ.ศ.2561-2564) และประเด็นยุทธศาสตร์ตามแผนพัฒนาเศรษฐกิจและสังคมแห่งชาติ ฉบับที่ 12

ประเด็นยุทธศาสตร์แผนฯ 12	ประเด็นยุทธศาสตร์การพัฒนาจังหวัดนนทบุรี
ยุทธศาสตร์ที่ 1 การเสริมสร้างและพัฒนาศักยภาพทุนมนุษย์	ยุทธศาสตร์ที่ 1 พัฒนาให้เป็นเมืองน่าอยู่รองรับการอยู่อาศัยของประชาชนทุกระดับ ยุทธศาสตร์ที่ 2 พัฒนาเป็นเมืองเศรษฐกิจสร้างสรรค์ให้กับภาคการบริการ ภาคเกษตรกรรม ภาคพาณิชยกรรม ภาคการลงทุน และการท่องเที่ยวที่มีคุณภาพและมีมาตรฐานสากล
ยุทธศาสตร์ที่ 2 การสร้างความเป็นธรรมและลดความเหลื่อมล้ำในสังคม	ยุทธศาสตร์ที่ 1 พัฒนาให้เป็นเมืองน่าอยู่รองรับการอยู่อาศัยของประชาชนทุกระดับ ยุทธศาสตร์ที่ 2 พัฒนาเป็นเมืองเศรษฐกิจสร้างสรรค์ให้กับภาคการบริการ ภาคเกษตรกรรม ภาคพาณิชยกรรม ภาคการลงทุน และการท่องเที่ยวที่มีคุณภาพและมีมาตรฐานสากล
ยุทธศาสตร์ที่ 3 การสร้างความเข้มแข็งทางเศรษฐกิจและแข่งขันได้อย่างยั่งยืน	ยุทธศาสตร์ที่ 2 พัฒนาเป็นเมืองเศรษฐกิจสร้างสรรค์ให้กับภาคการบริการ ภาคเกษตรกรรม ภาคพาณิชยกรรม ภาคการลงทุน และการท่องเที่ยวที่มีคุณภาพและมีมาตรฐานสากล
ยุทธศาสตร์ที่ 4 การเติบโตที่เป็นมิตรกับสิ่งแวดล้อมเพื่อการ	ยุทธศาสตร์ที่ 1 พัฒนาให้เป็นเมืองน่าอยู่รองรับการอยู่

ประเด็นยุทธศาสตร์แผนฯ 12	ประเด็นยุทธศาสตร์การพัฒนาจังหวัดนนทบุรี
พัฒนาที่ยั่งยืน	อาศัยของประชาชนทุกระดับ ยุทธศาสตร์ที่ 3 พัฒนาให้เป็นเมืองที่เป็นมิตรกับสิ่งแวดล้อม
ยุทธศาสตร์ที่ 5 การเสริมสร้างความมั่นคงแห่งชาติเพื่อการ พัฒนาประเทศ สู่วามมั่นคงและยั่งยืน	ยุทธศาสตร์ที่ 1 พัฒนาให้เป็นเมืองน่าอยู่รองรับการอยู่ อาศัยของประชาชนทุกระดับ
ยุทธศาสตร์ที่ 6 การบริหารจัดการในภาครัฐ การป้องกัน การทุจริต ประพฤติมิชอบ และธรรมาภิบาลในสังคมไทย	ยุทธศาสตร์ที่ 1 พัฒนาให้เป็นเมืองน่าอยู่รองรับการอยู่ อาศัยของประชาชนทุกระดับ
ยุทธศาสตร์ที่ 7 การพัฒนาโครงสร้างพื้นฐานและระบบโลจิสติกส์	ยุทธศาสตร์ที่ 1 พัฒนาให้เป็นเมืองน่าอยู่รองรับการอยู่ อาศัยของประชาชนทุกระดับ
ยุทธศาสตร์ที่ 8 การพัฒนาวิทยาศาสตร์ เทคโนโลยี วิจัย และนวัตกรรม	ยุทธศาสตร์ที่ 2 พัฒนาเป็นเมืองเศรษฐกิจสร้างสรรค์ให้กับ ภาคการบริการ ภาคเกษตรกรรม ภาคพาณิชย์กรรม ภาค การลงทุนและการท่องเที่ยวที่มีคุณภาพและมี มาตรฐานสากล
ยุทธศาสตร์ที่ 9 การพัฒนาภาค เมือง และพื้นที่เศรษฐกิจ	ยุทธศาสตร์ที่ 1 พัฒนาให้เป็นเมืองน่าอยู่รองรับการอยู่ อาศัยของประชาชนทุกระดับ
ยุทธศาสตร์ที่ 10 ความร่วมมือระหว่างประเทศเพื่อการ พัฒนา	ไม่มีประเด็นยุทธศาสตร์ที่สอดคล้อง

ตารางที่ 7 : ความสอดคล้องระหว่างตัวชี้วัดตามแผนพัฒนาจังหวัดนนทบุรี (พ.ศ.2561-2564) และ
ตัวชี้วัดตามแผนพัฒนาเศรษฐกิจและสังคมแห่งชาติ ฉบับที่ 12

ตัวชี้วัดแผนพัฒนาฯ ฉบับที่ 12	ตัวชี้วัดของจังหวัดนนทบุรี
<p>ยุทธศาสตร์ที่ 1 การเสริมสร้างและพัฒนาศักยภาพทุนมนุษย์</p> <ul style="list-style-type: none"> - ประชากรอายุ 13 ปีขึ้นไปมีกิจกรรมการปฏิบัติตนที่สะท้อนการมีคุณธรรม จริยธรรมเพิ่มขึ้น - คติอาณามีสัดส่วนลดลง - เด็กมีพัฒนาการสมวัยไม่น้อยกว่าร้อยละ 85 - คะแนน IQ เฉลี่ยไม่ต่ำกว่าเกณฑ์มาตรฐาน - เด็กร้อยละ 70 มีคะแนน EQ ไม่ต่ำกว่าเกณฑ์มาตรฐาน - ผู้เรียนในระบบทวิภาคีเพิ่มขึ้นเฉลี่ยร้อยละ 30 ต่อปี - ผู้ที่ได้รับการรับรองคุณวุฒิวิชาชีพและผู้ผ่านการทดสอบมาตรฐานฝีมือแรงงาน แห่งชาติเพิ่มขึ้น 	<p>ยุทธศาสตร์ที่ 1 พัฒนาให้เป็นเมืองน่าอยู่รองรับการอยู่อาศัยของประชาชนทุกระดับ</p> <ul style="list-style-type: none"> - ร้อยละที่เพิ่มขึ้นของสถานพยาบาลที่ได้รับการรับรองคุณภาพ HA (ข้อมูลปีก่อนหน้า (ปี 2558) ร้อยละ 66.67 , ข้อมูลกลางของประเทศ ร้อยละ 74.76) - ร้อยละที่เพิ่มขึ้นของครัวเรือนที่เข้าถึงไฟฟ้า(ข้อมูลปีก่อนหน้า (ปี 2558) ร้อยละ 83.25 , ข้อมูลกลางของประเทศ ร้อยละ 88.41) - ร้อยละความพึงพอใจต่อการให้บริการด้านโครงข่ายการขนส่งสาธารณะ (สภาพผิวจราจรและไหล่ทาง เช่น ผิว

ตัวชี้วัดแผนพัฒนาฯ ฉบับที่ 12	ตัวชี้วัดของจังหวัดนนทบุรี
<ul style="list-style-type: none"> - การออมส่วนบุคคลต่อรายได้พึงจ่ายใช้สอยเพิ่มขึ้น - การมีงานทำของผู้สูงอายุ (อายุ 60 - 69 ปี) เพิ่มขึ้น - ผลคะแนนสอบ PISA ในแต่ละวิชาไม่ต่ำกว่า 500 - การใช้อินเทอร์เน็ตเพื่อการอ่านหาความรู้เพิ่มขึ้น - การอ่านของคนไทยเพิ่มขึ้นเป็นร้อยละ 85 - แรงงานที่ขอเทียบโอนประสบการณ์และความรู้เพื่อขอรับวุฒิ ปวช. และ ปวส. เพิ่มขึ้นเฉลี่ยร้อยละ 20 ต่อปี - ประชากรอายุ 15 - 79 ปีมีภาวะน้ำหนักเกินลดลง - การตายจากอุบัติเหตุทางถนนต่ำกว่า 18 คน ต่อประชากรแสนคน - ประชาชนเล่นกีฬาและเข้าร่วมกิจกรรมนันทนาการเพิ่มขึ้น - อัตราการฆ่าตัวตายสำเร็จต่อประชากรแสนคนลดลง - การคลอดในผู้หญิงกลุ่มอายุ 15 - 19 ปี ลดลง - รายจ่ายสุขภาพทั้งหมดไม่เกินร้อยละ 5 ของผลิตภัณฑ์มวลรวมในประเทศ - ผู้สูงอายุที่อาศัยในบ้านที่มีสภาพแวดล้อมที่เหมาะสมเป็นร้อยละ 20 - ดัชนีครอบครัวยุ่งอยู่ในระดับดีขึ้น - ประชากรอายุ 13 ปีขึ้นไปมีการปฏิบัติตามหลักคำสอนทางศาสนาเพิ่มขึ้น - ธุรกิจที่เป็นวิสาหกิจเพื่อสังคมเพิ่มขึ้น 	<p>จรรยาบรรณ ไม่เป็นหลุมบ่อ สีดีเส้นจรรยาชัดเจน</p> <ul style="list-style-type: none"> - ระดับคุณธรรมและความโปร่งใสการดำเนินงานของหน่วยงานรัฐ (ประเมินผลตามแนวทางของ ปปช.) - การลดการตายจากอุบัติเหตุ (Based line ปี 2555 ต่อประชากรแสนคน 21.87) (ร้อยละ/ปี) - การลดอุบัติเหตุจราจรทางบก (จากตัวชี้วัดตั้งเป้าปี 2554-2557 มีปริมาณการเกิดอุบัติเหตุที่ลดลง ร้อยละ 50) (ร้อยละ/ปี) - การลดคดีด้านกระทำความผิดร่างกายและทรัพย์สิน - การเพิ่มศูนย์การเรียนรู้ต่อจำนวนหมู่บ้าน (ค่าเฉลี่ยของประเทศ ปี 2557 ร้อยละ 55.72) - ร้อยละของผู้สูงอายุมีพฤติกรรมสุขภาพที่พึงประสงค์ (ร้อยละ 26 จากรายงานการสำรวจสุขภาพผู้สูงอายุไทย 2556) - การเพิ่มองค์ความรู้สู่ชุมชนในองค์ความรู้ภูมิปัญญาท้องถิ่นไทย - การลดความรุนแรงในครอบครัว (ค่าเฉลี่ยประเทศในปี 2557 เท่ากับ 3.69 และค่าเฉลี่ยจังหวัดนนทบุรี ร้อยละ 0.00 ซึ่งมีอัตราความรุนแรงที่ไม่มีผลกระทบ) - ระดับคุณธรรมและความโปร่งใสการดำเนินงานของหน่วยงานรัฐ <p><u>ยุทธศาสตร์ที่ 2</u> พัฒนาเป็นเมืองเศรษฐกิจสร้างสรรค์ให้กับภาคการบริการ ภาคเกษตรกรรม ภาคพาณิชย์กรรม ภาคการลงทุน และการท่องเที่ยวที่มีคุณภาพและมีมาตรฐานสากล</p> <ul style="list-style-type: none"> - ร้อยละของแรงงานได้รับการพัฒนาอาชีพและสามารถนำไปประกอบอาชีพได้ /เพิ่มรายได้ (ยังไม่มีการจัดเก็บในเรื่องนี้)
<p><u>ยุทธศาสตร์ที่ 2</u> การสร้างความเป็นธรรมและลดความเหลื่อมล้ำในสังคม</p> <ul style="list-style-type: none"> - รายได้เฉลี่ยต่อหัวของกลุ่มประชากรร้อยละ 40 ที่มีรายได้ต่ำสุด เพิ่มขึ้นไม่ต่ำกว่าร้อยละ 15 ต่อปี - ค่าสัมประสิทธิ์ความไม่เสมอภาค (Gini Coefficient) ด้านรายได้ลดลงเหลือ 0.41 เมื่อสิ้นสุดแผนพัฒนาฯ ฉบับที่ 12 - การถือครองสินทรัพย์ทางการเงินของกลุ่มประชากรร้อยละ 	<p><u>ยุทธศาสตร์ที่ 1</u> พัฒนาให้เป็นเมืองน่าอยู่รองรับการอยู่อาศัยของประชาชนทุกระดับ</p> <ul style="list-style-type: none"> - ร้อยละของประชากรที่อยู่ใต้เส้นความยากจน * <p>(ตัวชี้วัดที่มีการผูกผันข้อมูล / ปี2557 จ.นนทบุรีมีประชากรที่อยู่ใต้เส้นความยากจน ร้อยละ 0.19 ลดลงจากปี 2556 ในขณะที่ค่ากลางของประเทศ ร้อยละ 10.43)</p>

ตัวชี้วัดแผนพัฒนาฯ ฉบับที่ 12	ตัวชี้วัดของจังหวัดนนทบุรี
<p>40 ที่มีรายได้ต่ำสุดเพิ่มขึ้น</p> <ul style="list-style-type: none"> - สัดส่วนประชากรที่อยู่ใต้เส้นความยากจนลดลงเหลือร้อยละ 6.5 ณ สิ้นแผนพัฒนาฯ - สัดส่วนหนี้สินต่อรายได้ทั้งหมดของครัวเรือนของกลุ่มครัวเรือนที่ยากจนที่สุด ลดลง - อัตราการเข้าเรียนสุทธิ (ที่ปรับปรุง) ในระดับการศึกษาขั้นพื้นฐานเท่ากับร้อยละ 90 โดยไม่มีความแตกต่างระหว่างกลุ่มนักเรียน/นักศึกษาที่ครอบครัวยากจนทางเศรษฐกิจสังคมและระหว่างพื้นที่ - สัดส่วนนักเรียนที่มีผลสัมฤทธิ์ทางการศึกษาทุกระดับชั้นผ่านเกณฑ์คะแนนร้อยละ 50 มี จำนวนเพิ่มขึ้น และความแตกต่างของคะแนนผลสัมฤทธิ์ระหว่างพื้นที่ และภูมิภาคลดลง - สัดส่วนแรงงานนอกระบบที่อยู่ภายใต้ประกันสังคม (ผู้ประกันตนตามมาตรา 40) และที่ เข้าร่วมกองทุนการออมแห่งชาติต่อกำลังแรงงานเพิ่มขึ้น - ความแตกต่างของสัดส่วนบุคลากรทางการแพทย์ต่อประชากรระหว่างพื้นที่ลดลง - การเข้าถึงกระบวนการยุติธรรมของกลุ่มประชากรที่มีฐานะยากจนเพิ่มขึ้น - สัดส่วนครัวเรือนที่เข้าถึงแหล่งเงินทุนเพิ่มขึ้น - ดัชนีชุมชนเข้มแข็งเพิ่มขึ้นในทุกภาค - มูลค่าสินค้าชุมชนเพิ่มขึ้น 	<ul style="list-style-type: none"> - ร้อยละที่ลดลงของครัวเรือนยากจนตามเกณฑ์ จปฐ.มีจำนวน 54 ครัวเรือน.(ร้อยละ 50) - อัตราการเปลี่ยนแปลงของรายได้เฉลี่ยของครัวเรือนในจังหวัดเพิ่มขึ้น(ปี2558 จ.นนทบุรีรายได้เฉลี่ยของครัวเรือน 36,884 บาทเพิ่มขึ้นจากปี 2556 ซึ่งมีจำนวน 30,664 บาท คิดเป็นอัตราการเปลี่ยนแปลงร้อยละ 10.14) - อัตราส่วนหนี้เฉลี่ยต่อรายได้ของครัวเรือนลดลง* (ตัวชี้วัดที่มีการผูกผันข้อมูล/ ปี 2558 จ.นนทบุรีมีจำนวนหนี้เฉลี่ยครัวเรือน 277,606 บาท คิดเป็น 7.53 เท่าต่อรายได้เฉลี่ยต่อเดือนต่อครัวเรือนซึ่งมีจำนวน 36,884 บาท ซึ่งมีสัดส่วนสูงกว่าค่ากลางของประเทศ) <p>ยุทธศาสตร์ที่ 2 พัฒนาเป็นเมืองเศรษฐกิจสร้างสรรค์ให้กับภาคการบริการ ภาคเกษตรกรรม ภาคพาณิชย์กรรม ภาคการลงทุน และการท่องเที่ยวที่มีคุณภาพและมีมาตรฐานสากล</p> <ul style="list-style-type: none"> - จำนวนผลิตภัณฑ์ชุมชนและท้องถิ่นของจังหวัดได้รับมาตรฐานผลิตภัณฑ์ชุมชน (มผช.) (ร้อยละ) - จำนวนสินค้าเศรษฐกิจเชิงสร้างสรรค์ที่ได้รับการส่งเสริม (ผลิตภัณฑ์) - ความสำเร็จของการแก้ไขปัญหาเพื่อลดจำนวนครัวเรือนยากจนที่มีรายได้เฉลี่ยต่ำกว่าเกณฑ์ จปฐ. (ร้อยละ) - การเพิ่มขึ้นของผลิตภัณฑ์ชุมชนและมาตรฐานรับรอง (เกณฑ์มาตรฐานกลุ่มภาคกลางตอนบน 1 ปี 2557 ได้รับรอง 81 ชุมชน ปี 2558 ลดเหลือ 39 ชุมชน) - จำนวนแหล่งท่องเที่ยวใหม่ในรูปแบบเชิงสร้างสรรค์เพิ่มขึ้น (แหล่ง) - จำนวนกิจกรรมพัฒนาศักยภาพบุคลากรการท่องเที่ยว (กิจกรรม/หลักสูตร) - สัดส่วนหมู่บ้านที่ผ่านเกณฑ์การจัดระดับหมู่บ้านเศรษฐกิจพอเพียง(ร้อยละ) - การเพิ่มตลาดรองรับสินค้าและการบริการ (ร้อยละ) - สัดส่วนที่เพิ่มขึ้นของมูลค่าการจำหน่ายผลิตภัณฑ์ OTOP (ร้อยละ)

ตัวชี้วัดแผนพัฒนาฯ ฉบับที่ 12	ตัวชี้วัดของจังหวัดนนทบุรี
	<ul style="list-style-type: none"> - จำนวนการจัดหาช่องทางการจำหน่ายสินค้าและบริการ เศรษฐกิจเชิงสร้างสรรค์ (ครั้ง) - อัตราเพิ่มผลิตภาพแรงงาน (ร้อยละ) (จ.นนทบุรี มีผลิตภาพแรงงานในปี 2557 จำนวน 223,603 บาท/คน สูงกว่าค่ากลางของประเทศ แต่มีมูลค่าลดลงจากปี 2556 จำนวน 73,399 บาท/คน) - อัตราการว่างงาน (ร้อยละ) (คือตัวชี้วัดที่มีการผูกพันข้อมูล /ปี2558 จ.นนทบุรีมีผู้ว่างงานร้อยละ 0.92 ของกำลังแรงงานรวมในจังหวัด ซึ่งสูงกว่าค่ากลางของประเทศ ทั้งนี้อัตราการว่างงานของจ.นนทบุรี ลดลงจากปีก่อนหน้า อยู่ลำดับที่ 27 ของประเทศ) - ร้อยละของผู้อยู่ในระบบประกันสังคมต่อกำลังแรงงาน (ปี 2558 จ.นนทบุรีมีประกันตัว 378,977 คน และมีผู้อยู่ในกำลังแรงงาน 899,842 คน คิดเป็นร้อยละ 42.16 ของกำลังแรงงาน) - ร้อยละของความสำเร็จในการดำเนินการคุ้มครองสิทธิประโยชน์ของลูกจ้างต่อจำนวนข้อร้องทุกข์ (ปี 2558 มีคำร้องทุกข์ของลูกจ้าง (มาตรา 123) ในช่วงวันที่ 1 ตุลาคม 2558 -31 สิงหาคม 2559 จำนวน 666 คน และสามารถดำเนินการให้คำร้องยุติโดยการประนีประนอมหรือออกคำสั่งพนักงานตรวจแรงงาน จำนวน 393 คน คิดเป็นร้อยละ 59.01 ของจำนวนข้อร้องทุกข์)
<p>ยุทธศาสตร์ที่ 3 การสร้างความเข้มแข็งทางเศรษฐกิจและแข่งขันได้อย่างยั่งยืน</p> <ul style="list-style-type: none"> - อัตราการขยายตัวทางเศรษฐกิจเฉลี่ยในช่วงแผนพัฒนาฯ ฉบับที่ 12 ไม่ต่ำกว่า ร้อยละ 5 - รายได้ต่อหัวไม่ต่ำกว่า 8,200 ดอลลาร์ สรอ. ณ สิ้นแผนพัฒนาฯ ฉบับที่ 12 (ปี 2564) และรายได้สุทธิของรัฐบาลต่อมูลค่าผลิตภัณฑ์มวลรวมในประเทศไม่ต่ำกว่าร้อยละ 19.0 - อัตราการขยายตัวของการลงทุนภาครัฐไม่ต่ำกว่าร้อยละ 10 ต่อปี - อัตราการขยายตัวของการลงทุนภาคเอกชนไม่ต่ำกว่าร้อยละ 7.5 ต่อปี - อัตราการขยายตัวของการส่งออกเฉลี่ยไม่ต่ำกว่าร้อยละ 4.0 	<p>ยุทธศาสตร์ที่ 2 พัฒนาเป็นเมืองเศรษฐกิจสร้างสรรค์ให้กับภาคการบริการ ภาคเกษตรกรรม ภาคพาณิชย์กรรม ภาคการลงทุน และการท่องเที่ยวที่มีคุณภาพและมีมาตรฐานสากล</p> <ul style="list-style-type: none"> - ผลิตภัณฑ์มวลรวมจังหวัดเพิ่มขึ้น (ร้อยละ) - รายได้จากการท่องเที่ยวเพิ่มขึ้น (ร้อยละ) - จำนวนสถาบันเกษตรกร กลุ่มอาชีพ วิสาหกิจชุมชน ผู้ประกอบการเพื่อการผลิตสินค้าและบริการเชิงสร้างสรรค์ที่จัดตั้งเพิ่มขึ้น (ราย) - การเพิ่มขึ้นของกลุ่มเกษตรกรชุมชน (ราย)

ตัวชี้วัดแผนพัฒนาฯ ฉบับที่ 12	ตัวชี้วัดของจังหวัดนนทบุรี
<ul style="list-style-type: none"> - ผลิตภาพการผลิตของปัจจัยการผลิตไม่ต่ำกว่าร้อยละ 2.5 ต่อปี - ผลิตภาพการผลิตของปัจจัยแรงงานไม่ต่ำกว่าร้อยละ 2.5 ต่อปี - อัตราเงินเฟ้อระยะปานกลางอยู่ที่ร้อยละ 2.5 ± 1.5 - หนี้สาธารณะคงค้าง ณ สิ้นแผนพัฒนาฯ ฉบับที่ 12 ไม่เกินร้อยละ 55 ของ ผลิตภัณฑ์มวลรวมในประเทศ - ดุลบัญชีเดินสะพัดไม่เกินร้อยละ 2 ต่อผลิตภัณฑ์มวลรวมในประเทศ - การลงทุนจากความร่วมมือภาครัฐและภาคเอกชนในการพัฒนาโครงการโครงสร้าง พื้นฐานเฉลี่ยปีละ 47,000 ล้านบาท - จำนวนการยื่นแบบเพื่อชำระภาษีประชาชนและผู้ประกอบการที่เข้าข่ายต้อง เสียภาษีเพิ่มขึ้น - อันดับความสามารถในการแข่งขันทางเศรษฐกิจของประเทศโดย IMD เลื่อนขึ้น ไปอยู่ในกลุ่ม 1 ใน 25 ของประเทศแรกที่ได้รับการจัดอันดับทั้งหมด - อัตราการขยายตัวของภาคเกษตร อุตสาหกรรม และ บริการ (นอกเหนือจาก บริการภาครัฐ) ขยายตัวเฉลี่ยไม่ต่ำกว่าร้อยละ 3, 4.5 และ 6 ต่อปีตามลำดับ - รายได้เงินสดสุทธิทางการเกษตรเพิ่มขึ้นเป็น 59,460 บาท ต่อครัวเรือน ในปี 2564 - พื้นที่การทำเกษตรกรรมยั่งยืนเพิ่มขึ้นเป็น 5,000,000 ไร่ ในปี 2564 - จำนวนพื้นที่ที่ได้รับการพัฒนาสู่เมืองอุตสาหกรรมนิเวศ จำนวน 15 พื้นที่ - รายได้จากการท่องเที่ยวไม่ต่ำกว่า 3 ล้านล้านบาท - อันดับความสามารถในการแข่งขันด้านการท่องเที่ยว (The Travel & Tourism Competitiveness Index: TTCI) ไม่ต่ำกว่าอันดับที่ 30 - สัดส่วนผลิตภัณฑ์มวลรวมในประเทศของวิสาหกิจขนาดกลางและขนาดย่อมต่อ ผลิตภัณฑ์มวลรวมในประเทศทั้งประเทศเพิ่มขึ้นไม่น้อยกว่าร้อยละ 45 เมื่อสิ้นสุดแผนพัฒนาฯ ฉบับที่ 12 - อันดับขีดความสามารถในการแข่งขันในภาคการเงินปรับตัวดีขึ้น 	

ตัวชี้วัดแผนพัฒนาฯ ฉบับที่ 12	ตัวชี้วัดของจังหวัดนนทบุรี
<ul style="list-style-type: none"> - คะแนนทักษะทางการเงินของคนไทยเท่ากับคะแนนเฉลี่ยของโลก - สัดส่วนการกู้เงินนอกระบบลดลง - เพิ่มปริมาณการให้บริการชำระเงินทางอิเล็กทรอนิกส์เป็น 200 ครั้ง/ปี/คน 	
<p>ยุทธศาสตร์ที่ 4 การเติบโตที่เป็นมิตรกับสิ่งแวดล้อมเพื่อการพัฒนาที่ยั่งยืน</p> <ul style="list-style-type: none"> - สัดส่วนพื้นที่ป่าไม้เป็นร้อยละ 40 ของพื้นที่ประเทศ แบ่งเป็นพื้นที่ป่าเพื่อการอนุรักษ์ ร้อยละ 25 และพื้นที่ป่าเศรษฐกิจ ร้อยละ 15 พื้นที่ป่าชายเลนเพิ่มจาก 1.53 ล้านไร่ เป็น 1.58 ล้านไร่ พื้นที่ปลูกและฟื้นฟูป่าต้นน้ำเพิ่มขึ้น - จำนวนชนิดพันธุ์และประชากรของสิ่งมีชีวิตที่อยู่ในภาวะถูกคุกคาม หรือใกล้สูญพันธุ์ - แผนที่แนวเขตที่ดินของรัฐ (โครงการ One Map) ที่แล้วเสร็จมีการประกาศใช้ และ จำนวนพื้นที่จัดที่ดินทำกินให้ชุมชน - มีระบบประปาหมู่บ้านครบทุกหมู่บ้าน - ลุ่มน้ำสำคัญของประเทศ 25 ลุ่มน้ำ มีแผนบริหารจัดการทรัพยากรน้ำอย่างสมดุล ระหว่างความต้องการใช้น้ำกับปริมาณน้ำต้นทุน และมีการแปลงไปสู่การปฏิบัติที่เป็นรูปธรรม - ประสิทธิภาพการใช้น้ำในพื้นที่ชลประทานเพิ่มขึ้น - ประสิทธิภาพการใช้น้ำทั้งภาคการผลิตและการบริโภคเพิ่มขึ้น - พื้นที่และมูลค่าความเสียหายจากอุทกภัยและภัยแล้งมีแนวโน้มลดลง - พื้นที่ชลประทานเพิ่มขึ้นปีละ 350,000 ไร่ - สัดส่วนของขยะมูลฝอยชุมชนได้รับการจัดการอย่างถูกต้องและนำไปใช้ประโยชน์ไม่น้อยกว่าร้อยละ 75 - สัดส่วนของเสียอันตรายชุมชนที่ได้รับการกำจัดอย่างถูกต้องไม่น้อยกว่าร้อยละ 30 และ กากอุตสาหกรรมอันตรายทั้งหมดเข้าสู่ระบบการจัดการที่ถูกต้อง - คุณภาพน้ำของแม่น้ำสายหลักที่อยู่ในเกณฑ์ดีขึ้น - คุณภาพอากาศในพื้นที่วิกฤติหมอกควันได้รับการแก้ไขและมีค่าอยู่ในเกณฑ์มาตรฐาน - ปริมาณการปล่อยก๊าซเรือนกระจกในภาคพลังงานและ 	<p>ยุทธศาสตร์ที่ 1 พัฒนาให้เป็นเมืองน่าอยู่รองรับการอยู่อาศัยของประชาชนทุกระดับ</p> <ul style="list-style-type: none"> - ร้อยละที่เพิ่มขึ้นของครัวเรือนที่เข้าถึงน้ำประปา (ข้อมูลปีก่อนหน้า (ปี 2558) ร้อยละ 59.99 , ข้อมูลกลางของประเทศ ร้อยละ 15.77) - ความสามารถในการจัดการขยะมูลฝอยชุมชน ของเสียอันตรายชุมชน และมูลฝอยติดเชื้ออย่างถูกหลักวิชาการ (ไม่น้อยกว่าต้น/ปี) - อัตราการนำขยะมูลฝอยกลับมาใช้ประโยชน์ (Recycle)(ไม่น้อยกว่าร้อยละ/ปี) - จำนวนของ อปท. ที่มีการจัดการกำจัดขยะอย่างถูกวิธี (แห่ง/ปี) - ปริมาณการผลิตขยะมูลฝอยในเขตเมืองไม่เกิน (กิโลกรัม/คน/วัน) - จำนวนวันที่มีค่าฝุ่นละอองขนาดเล็ก (PM10) เกินค่ามาตรฐานลดลง (ร้อยละ/ปี)

ตัวชี้วัดแผนพัฒนาฯ ฉบับที่ 12	ตัวชี้วัดของจังหวัดนนทบุรี
<p>คมนาคมขนส่งลดลงไม่น้อย กว่าร้อยละ 7 ของการปล่อย ในกรณีปกติภายในปี 2563</p> <ul style="list-style-type: none"> - ต้นทุนการลดการปล่อยก๊าซเรือนกระจกต่อหน่วย (บาท ต่อตันคาร์บอนไดออกไซด์ เทียบเท่า) มีแนวโน้มลดลง - แผนปฏิบัติการการปรับตัวเพื่อรองรับการเปลี่ยนแปลง สภาพภูมิอากาศในรายสาขา ที่จำเป็น เช่น การจัดการน้ำ เกษตร สาธารณสุข และป่าไม้ - การจัดตั้งกลไกภายในประเทศเพื่อสนับสนุนด้านการเงิน เทคโนโลยีและการเสริมสร้าง ศักยภาพ - ระบบพยากรณ์และเตือนภัยล่วงหน้าสำหรับภาคเกษตรและ การจัดการภัยพิบัติ ทางธรรมชาติในพื้นที่เสี่ยงภัย - สัดส่วนของพื้นที่เสี่ยงภัยที่ได้รับการจัดตั้งเครือข่ายเฝ้าระวัง ภัยธรรมชาติ - จำนวนผู้เสียชีวิตและมูลค่าความเสียหายจากภัยธรรมชาติ ค่าใช้จ่ายในการชดเชยผู้ ได้รับผลกระทบจากภัยพิบัติใน พื้นที่เสี่ยงภัยซ้ำซากลดลง 	
<p>ยุทธศาสตร์ที่ 5 การเสริมสร้างความมั่นคงแห่งชาติเพื่อการ พัฒนาประเทศสู่ความมั่งคั่งและยั่งยืน</p> <ul style="list-style-type: none"> - จำนวนกิจกรรมเทิดพระเกียรติและเชิดชูสถาบัน พระมหากษัตริย์เพิ่มขึ้น - จำนวนกิจกรรมที่มีความเกี่ยวข้องกับโครงการพระราชดำริ เพิ่มขึ้น - ดัชนีความไม่มีเสถียรภาพทางการเมืองลดลง (ดัชนีสันติภาพ โลกของ The Institute for Economics and Peace: IEP) - จำนวนผู้เสียชีวิตจากความขัดแย้งภายในประเทศลดลง (ดัชนีสันติภาพโลก) - จำนวนกิจกรรมที่ประชาชนมีส่วนร่วมป้องกันแก้ไขปัญหา ความมั่นคงเพิ่มขึ้น - มูลค่าความเสียหายและจำนวนการก่อเหตุร้ายที่มีมูลเหตุ จากความไม่สงบลดลง - รายได้ครัวเรือนเฉลี่ยต่อคนและจำนวนปีการศึกษาเฉลี่ยใน พื้นที่ 3 จังหวัดชายแดนภาคใต้ เพิ่มขึ้น - จำนวนกิจกรรมสาธารณประโยชน์ที่ประชาชนทุกศาสนา ร่วมดำเนินการเพิ่มขึ้น - ดัชนีความสัมพันธ์กับประเทศเพื่อนบ้านเพิ่มขึ้น (ดัชนี 	<p>ยุทธศาสตร์ที่ 1 พัฒนาให้เป็นเมืองน่าอยู่รองรับการอยู่ อาศัยของประชาชนทุกระดับ</p> <ul style="list-style-type: none"> - ร้อยละของหมู่บ้าน/ชุมชนในจังหวัดที่มีผู้เสพ/ผู้ติด/ ผู้ค้ายาเสพติดต่อประชากร ไม่เกิน 3 : 1,000 คน” - ร้อยละที่ลดลงของสัดส่วนคดียาเสพติด (หมู่บ้านสี ขาว) การลดแพร่ระบาดของยาเสพติด - ร้อยละของจำนวนหมู่บ้าน/ชุมชนระดับเฝ้าระวัง) ใน การแพร่ระบาดของยาเสพติดต่อจำนวนหมู่บ้าน/ชุมชน ทั้งหมด - ร้อยละของจำนวนหมู่บ้าน/ชุมชนระดับเฝ้าระวังมาก (หมู่บ้านสีแดง) ในการแพร่ระบาดของยาเสพติดต่อจำนวน หมู่บ้าน/ชุมชนทั้งหมด

ตัวชี้วัดแผนพัฒนาฯ ฉบับที่ 12	ตัวชี้วัดของจังหวัดนนทบุรี
<p>สันติภาพโลก)</p> <ul style="list-style-type: none"> - จำนวนคดีที่เกี่ยวข้องกับภัยคุกคามข้ามชาติลดลง - จำนวนเหตุการณ์การกระทำผิดกฎหมายทางทะเลลดลง - จำนวนคดีที่เกี่ยวข้องกับยาเสพติดลดลง - ระยะเวลาในการระดมสรรพกำลังเมื่อเกิดภัยคุกคาม - อันดับความเสี่ยงจากการก่อการร้ายต่ำกว่าอันดับที่ 20 ของโลก (ดัชนีความเสี่ยงของ โลกของ WEF) - อันดับความเสี่ยงจากการโจมตีด้านไซเบอร์/ต่ำกว่าอันดับที่ 10 ของโลก (ดัชนี ความปลอดภัยไซเบอร์ของโลกของ International Telecommunication Union: ITU) - จำนวนแผนงานด้านความมั่นคงที่สอดคล้องกับนโยบายการพัฒนาเศรษฐกิจ สังคม ทรัพยากรธรรมชาติและสิ่งแวดล้อมเพิ่มขึ้น 	
<p>ยุทธศาสตร์ที่ 6 การบริหารจัดการในภาครัฐ การป้องกันการทุจริตประพฤติมิชอบ และธรรมาภิบาลในสังคมไทย</p> <ul style="list-style-type: none"> - อันดับประสิทธิภาพภาครัฐ จัดทำโดยสถาบันการพัฒนานานาชาติ อยู่ในอันดับสองของอาเซียน เมื่อสิ้นสุดแผนพัฒนาฯ ฉบับที่ 12 - อันดับความยากง่ายในการดำเนินธุรกิจ จัดทำโดยธนาคารโลก อยู่ในอันดับสองของอาเซียน เมื่อสิ้นสุดแผนพัฒนาฯ ฉบับที่ 12 - สัดส่วนค่าใช้จ่ายด้านบุคลากรของรัฐต่องบประมาณรายจ่ายประจำปีลดลง - สัดส่วนองค์กรปกครองส่วนท้องถิ่นในแต่ละประเภทที่ได้รับรางวัลการบริหารจัดการที่ดีต่อองค์กรปกครองส่วนท้องถิ่นทั้งหมดเพิ่มขึ้น - ข้อร้องเรียนและคดีเกี่ยวกับการดำเนินงานขององค์กรปกครองส่วนท้องถิ่นลดลง - ระดับคะแนนของดัชนีการรับรู้การทุจริตสูงกว่าร้อยละ 50 เมื่อสิ้นสุดแผนพัฒนาฯ ฉบับที่ 12 - จำนวนคดีที่รัฐดำเนินคดีกับผู้มิได้กระทำความผิดซึ่งต้องชดเชยความเสียหายลดลง 	<p>ยุทธศาสตร์ที่ 1 พัฒนาให้เป็นเมืองน่าอยู่รองรับการอยู่อาศัยของประชาชนทุกระดับ</p> <ul style="list-style-type: none"> - ความสำเร็จในการแก้ไขปัญหาเรื่องร้องเรียนของศูนย์ดำรงธรรมจังหวัดนนทบุรีจนได้ข้อยุติ (ร้อยละ)
<p>ยุทธศาสตร์ที่ 7 การพัฒนาโครงสร้างพื้นฐานและระบบโลจิสติกส์</p> <ul style="list-style-type: none"> - สัดส่วนการใช้พลังงานขั้นสุดท้ายต่อผลิตภัณฑ์มวลรวมในประเทศลดลงจาก 8.22 เป็น 7.70 พันตันเทียบเท่าน้ำมันดิบ/ 	<p>ยุทธศาสตร์ที่ 1 พัฒนาให้เป็นเมืองน่าอยู่รองรับการอยู่อาศัยของประชาชนทุกระดับ</p> <ul style="list-style-type: none"> - ร้อยละที่เพิ่มขึ้นของครัวเรือนที่เข้าถึงน้ำประปา (ข้อมูลปีก่อนหน้า (ปี 2558) ร้อยละ 59.99 , ข้อมูล

ตัวชี้วัดแผนพัฒนาฯ ฉบับที่ 12	ตัวชี้วัดของจังหวัดนนทบุรี
<p>พินล้นบาท ในปี 2564</p> <ul style="list-style-type: none"> - สัดส่วนต้นทุนโลจิสติกส์ลดลงจากร้อยละ 14 เป็นร้อยละ 12 ของผลิตภัณฑ์มวลรวมในประเทศ โดยในส่วนของต้นทุนค่าขนส่งสินค้าต่ำกว่าร้อยละ 7 ของผลิตภัณฑ์มวลรวมในประเทศ ในปี 2564 - สัดส่วนปริมาณการขนส่งสินค้าทางราง ต่อปริมาณการขนส่งสินค้าทั้งหมดภายในประเทศ เพิ่มขึ้นจากร้อยละ 1.4 เป็นร้อยละ 4 และสัดส่วนปริมาณการขนส่งสินค้าทางน้ำต่อปริมาณการขนส่งสินค้าทั้งหมดภายในประเทศ เพิ่มขึ้นจากร้อยละ 12 เป็นร้อยละ 15 ในปี 2564 - สัดส่วนของผู้ใช้ระบบรถไฟฟ้าต่อปริมาณการเดินทางในเขตกรุงเทพมหานครและปริมณฑล จากร้อยละ 5 เป็นร้อยละ 15 ในปี 2564 - ความสามารถในการรองรับปริมาณผู้โดยสารโดยรวมของท่าอากาศยานในกรุงเทพมหานครและท่าอากาศยานในภูมิภาค เพิ่มขึ้นเป็น 120 และ 55 ล้านคนต่อปี ตามลำดับ ในปี 2564 - อันดับดัชนีความสามารถในการแข่งขันด้านโลจิสติกส์ และประสิทธิภาพการอำนวยความสะดวกทางการค้าดีขึ้น - จำนวนธุรกรรมการให้บริการการนำเข้าและส่งออกด้วยระบบอิเล็กทรอนิกส์เป็นร้อยละ 100 ในปี 2564 - ปริมาณสินค้าที่ผ่านเข้า-ออก ณ ด่านการค้าชายแดนที่สำคัญเพิ่มขึ้นเฉลี่ยไม่น้อยกว่าร้อยละ 5 ต่อปี - สัดส่วนการใช้พลังงานทดแทนต่อปริมาณการใช้พลังงานขั้นสุดท้ายเพิ่มขึ้นจากร้อยละ 12.94 เป็นร้อยละ 17.34 ในปี 2564 - สัดส่วนการใช้ก๊าซธรรมชาติในการผลิตไฟฟ้าลดลงจากร้อยละ 65 เป็นร้อยละ 47 ในปี 2564 - อันดับความพร้อมใช้ของเทคโนโลยีสารสนเทศและการสื่อสาร (Network Readiness Index: NRI) ดีขึ้น - จำนวนหมู่บ้านที่มีอินเทอร์เน็ตความเร็วสูงเข้าถึง เพิ่มขึ้นจากร้อยละ 30 เป็นมากกว่าร้อยละ 85 ในปี 2564 - จำนวนผู้ประกอบการธุรกิจดิจิทัลเพิ่มขึ้นไม่น้อยกว่า 1,000 ราย ในปี 2564 - จำนวนหน่วยงานภาครัฐมีระบบความมั่นคงปลอดภัยทางไซเบอร์ เพิ่มขึ้นจากร้อยละ ๔๗ เป็นมากกว่าร้อยละ 80 ในปี 	<p>กลางของประเทศ ร้อยละ 15.77)</p>

ตัวชี้วัดแผนพัฒนาฯ ฉบับที่ 12	ตัวชี้วัดของจังหวัดนนทบุรี
<p>2564</p> <ul style="list-style-type: none"> -จำนวนครัวเรือนในเขตนครหลวงได้รับการน้ำประปา ร้อยละ 100 ภายในปี2561 และจำนวนครัวเรือนในเขต ภูมิภาค/เทศบาลได้รับการน้ำประปาครอบคลุมมากกว่า ร้อยละ 80ในปี 2564 -จำนวนหมู่บ้านทั่วประเทศได้รับการน้ำสะอาดร้อยละ 100 ในปี 2564 -อัตราน้ำสูญเสียในระบบส่งและจำหน่ายน้ำในเขตนครหลวงน้อยกว่าร้อยละ 20 และในเขตภูมิภาค/เทศบาลน้อยกว่าร้อยละ 25 ในปี 2564 	
<p><u>ยุทธศาสตร์ที่ 8</u> การพัฒนาวิทยาศาสตร์ เทคโนโลยี วิจัย และนวัตกรรม</p> <ul style="list-style-type: none"> - สัดส่วนค่าใช้จ่ายการลงทุนเพื่อการวิจัยและพัฒนาเพิ่มสู่ ร้อยละ 1.5 ของผลิตภัณฑ์มวลรวมในประเทศ - สัดส่วนการลงทุนวิจัยและพัฒนาของภาคเอกชนต่อภาครัฐ เพิ่มขึ้น 70:30 - สัดส่วนการลงทุนวิจัยและพัฒนาในอุตสาหกรรมยุทธศาสตร์ และเป้าหมายของประเทศ: งานวิจัยพื้นฐานเพื่อสร้าง/สะสมองค์ความรู้ : ระบบโครงสร้างพื้นฐาน บุคลากร และระบบมาตรฐาน เพิ่มขึ้น <p>55 : 25 : 20</p> <ul style="list-style-type: none"> - จำนวนบุคลากรด้านการวิจัยและพัฒนาเพิ่มขึ้น 25 คนต่อ ประชากร 10,000 คน - อันดับความสามารถการแข่งขันโครงสร้างพื้นฐานด้าน วิทยาศาสตร์ และด้านเทคโนโลยีจัดโดย IMD อยู่ในลำดับ 1 ใน 30 - ผลงานวิจัยและเทคโนโลยีพร้อมใช้ที่ถูกนำไปใช้ในการ สร้างมูลค่าเชิงพาณิชย์ให้กับภาคการผลิตและบริการ และ ภาคธุรกิจ มีจำนวนไม่น้อยกว่าร้อยละ 30 ของผลงาน ทั้งหมด - มูลค่าการลดหย่อนภาษีเงินได้นิติบุคคลสำหรับค่าใช้จ่ายวิจัย และพัฒนา มีจำนวนเพิ่มขึ้นไม่น้อยกว่าร้อยละ 20 ต่อปี - นวัตกรรมทางสังคมและนวัตกรรมสำหรับผู้สูงอายุและผู้ พิการที่ผลิตได้เองภายในประเทศ มีจำนวนเพิ่มขึ้นไม่น้อยกว่า 1 เท่าตัว 	<p><u>ยุทธศาสตร์ที่ 2</u> พัฒนาเป็นเมืองเศรษฐกิจสร้างสรรค์ให้กับ ภาคการบริการ ภาคเกษตรกรรม ภาคพาณิชย์กรรม ภาค การลงทุน และการท่องเที่ยวที่มีคุณภาพและมี มาตรฐานสากล</p> <ul style="list-style-type: none"> - จำนวนของงานวิจัยเพื่อการพัฒนาการผลิตสินค้าและ บริการเชิงสร้างสรรค์ที่ได้นำไปประยุกต์ใช้ (ชิ้นงาน)
<p><u>ยุทธศาสตร์ที่ 9</u> การพัฒนาภาค เมือง และพื้นที่เศรษฐกิจ</p>	<p><u>ยุทธศาสตร์ที่ 1</u> พัฒนาให้เป็นเมืองน่าอยู่รองรับการอยู่</p>

ตัวชี้วัดแผนพัฒนาฯ ฉบับที่ 12	ตัวชี้วัดของจังหวัดนนทบุรี
<ul style="list-style-type: none"> - ผลิตภัณฑ์ภาคต่อหัวระหว่างภาคลดลง - สัมประสิทธิ์การกระจายรายได้ระดับภาคลดลง - เมืองศูนย์กลางของจังหวัดที่ได้รับการพัฒนาเป็นเมืองน่าอยู่เพิ่มขึ้น - ค่าเฉลี่ยสารอินทรีย์ระเหยง่ายในพื้นที่อุตสาหกรรมหลักบริเวณมาบตาพุดไม่เกินเกณฑ์มาตรฐาน - ข้อร้องเรียนของประชาชนเกี่ยวกับผลกระทบจากการประกอบการในพื้นที่ลดลง - มูลค่าการลงทุนในพื้นที่เศรษฐกิจพิเศษชายแดนเพิ่มขึ้นร้อยละ 20 - สถานประกอบการที่จดทะเบียนในพื้นที่เศรษฐกิจใหม่เพิ่มขึ้น 	<p>อาศัยของประชาชนทุกระดับ</p> <ul style="list-style-type: none"> - ความสำเร็จในการแก้ไขปัญหาเรื่องร้องเรียนของศูนย์ดำรงธรรมจังหวัดนนทบุรีจนได้ข้อยุติ (ร้อยละ)
<p><u>ยุทธศาสตร์ที่ 10</u> ความร่วมมือระหว่างประเทศเพื่อการพัฒนา</p> <ul style="list-style-type: none"> - ความสำเร็จของไทยในการผลักดันให้เกิดโครงข่ายความเชื่อมโยงทางด้านโลจิสติกส์ที่ครอบคลุมทางบก ทางราง ทางน้ำ ทางอากาศ ภายในภูมิภาค เพื่ออำนวยความสะดวก ลดระยะเวลาและต้นทุนในการขนส่ง - ความสำเร็จของการดำเนินงานภายใต้ความตกลงว่าด้วยการขนส่งข้ามพรมแดนในอนุภูมิภาคแม่น้ำโขง (Cross Border Transport Agreement: CBTA) ณ ด่านชายแดนระหว่างไทยกับประเทศเพื่อนบ้าน - ดัชนีย่อยความสามารถในการบริหารจัดการ ณ พรมแดนของประเทศไทย ในดัชนีการอำนวยความสะดวกทางการค้า (Enabling Trade Index) - มูลค่าสินค้าขั้นกลางที่ผ่านด่านชายแดนระหว่างประเทศ - มูลค่าการค้าการลงทุนระหว่างไทยกับประเทศในภูมิภาค - มูลค่าการบริการของผู้ประกอบการไทยในประเทศในภูมิภาค - ปริมาณการขนส่งสินค้าและบริการเพิ่มขึ้น - มูลค่าการค้าชายแดนระหว่างไทยกับประเทศในภูมิภาค - มูลค่าการลงทุนของผู้ประกอบการไทยในประเทศในภูมิภาค - กฎหมายและระเบียบต่างๆ ได้รับการปรับปรุงให้เอื้อต่อการเป็นศูนย์กลางการผลิตการลงทุน และบริการ - มูลค่าการให้ความช่วยเหลือของไทยในอนุภูมิภาคและภูมิภาค - ความสำเร็จของโครงการพัฒนาร่วมกันระหว่างไทยกับ 	<p>ไม่มีประเด็นยุทธศาสตร์ที่สอดคล้อง</p>

ตัวชี้วัดแผนพัฒนาฯ ฉบับที่ 12	ตัวชี้วัดของจังหวัดนนทบุรี
<p>ประเทศในภูมิภาค</p> <p>- ความก้าวหน้าในการดำเนินการให้เป็นไปตามเป้าหมายการพัฒนาที่ยั่งยืน</p>	

บทที่ 3

ผังรายการข้อมูลสถิติ

ในบทนี้ประกอบด้วยผังรายการสถิติ 2 ส่วน โดยส่วนแรกเป็นผังรายการข้อมูลพื้นฐานของจังหวัดด้านเศรษฐกิจ สังคม และทรัพยากรธรรมชาติและสิ่งแวดล้อมของจังหวัด ส่วนที่สอง เป็นผังรายการสถิติตัวชี้วัด ตามประเด็นยุทธศาสตร์ในแผนพัฒนาจังหวัด

3.1 ข้อมูลพื้นฐาน

3.1.1 ด้านเศรษฐกิจ

(1) ผังรายการข้อมูลสถิติด้านเศรษฐกิจ

ลำดับ	สาขา	รายการข้อมูลพื้นฐาน	มี/ไม่มีฐานข้อมูล	วิธีการเก็บรวบรวมข้อมูล	หน่วยวัด	ความถี่ของข้อมูล	ระดับการนำเสนอ	หน่วยงานผู้รับผิดชอบ
1	บัญชีประชาชาติ	ผลิตภัณฑ์มวลรวมจังหวัด ณ ราคาประจำปี	มี	สำรวจ	ล้านบาท	รายปี	จังหวัด	สำนักงานคณะกรรมการพัฒนาการเศรษฐกิจและสังคมแห่งชาติ
2	บัญชีประชาชาติ	ผลิตภัณฑ์มวลรวมจังหวัดต่อคนต่อปี	มี	สำรวจ	บาท/คน	รายปี	จังหวัด	สำนักงานคณะกรรมการพัฒนาการเศรษฐกิจและสังคมแห่งชาติ
3	บัญชีประชาชาติ	ผลิตภัณฑ์มวลรวมสาขาเกษตร	มี	สำรวจ	ล้านบาท	รายปี	จังหวัด	สำนักงานคณะกรรมการพัฒนาการเศรษฐกิจและสังคมแห่งชาติ
4	บัญชีประชาชาติ	ผลิตภัณฑ์มวลรวมสาขาอุตสาหกรรม	มี	สำรวจ	ล้านบาท	รายปี	จังหวัด	สำนักงานคณะกรรมการพัฒนาการเศรษฐกิจและสังคมแห่งชาติ
5	บัญชีประชาชาติ	ผลิตภัณฑ์มวลรวมสาขาขนส่ง สถานที่เก็บสินค้า และการคมนาคม	มี	สำรวจ	ล้านบาท	รายปี	จังหวัด	สำนักงานคณะกรรมการพัฒนาการเศรษฐกิจและสังคมแห่งชาติ
6	เกษตรและประมง	เนื้อที่การใช้ประโยชน์ทางการเกษตร	มี	ทะเบียน	ไร่	รายปี	จังหวัด	สำนักงานเศรษฐกิจการเกษตร
7	เกษตรและ	เนื้อที่นา	มี	ทะเบียน	ไร่	รายปี	จังหวัด	สำนักงานเศรษฐกิจ

ลำดับ	สาขา	รายการข้อมูลพื้นฐาน	มี/ไม่มี ฐานข้อมูล	วิธีการเก็บ รวบรวมข้อมูล	หน่วยวัด	ความถี่ของ ข้อมูล	ระดับการ นำเสนอ	หน่วยงาน ผู้รับผิดชอบ
	ประมง							การเกษตร
8	เกษตรและ ประมง	เนื้อที่พืชไร่	มี	ทะเบียน	ไร่	รายปี	จังหวัด	สำนักงานเศรษฐกิจ การเกษตร
9	เกษตรและ ประมง	เนื้อที่ไม้ผล และไม้ ยืนต้น	มี	ทะเบียน	ไร่	รายปี	จังหวัด	สำนักงานเศรษฐกิจ การเกษตร
10	เกษตรและ ประมง	เนื้อที่สวนผัก ไม้ ดอก ไม้ประดับ	มี	ทะเบียน	ไร่	รายปี	จังหวัด	สำนักงานเศรษฐกิจ การเกษตร
11	เกษตรและ ประมง	ผลผลิตข้าวนาปี	มี	ทะเบียน	ตัน	รายปี	จังหวัด อำเภอ	สำนักงานเกษตร จังหวัด
12	เกษตรและ ประมง	ผลผลิตข้าวนาปรัง	มี	ทะเบียน	กก.	รายปี	จังหวัด อำเภอ	สำนักงานเกษตร จังหวัด
13	เกษตรและ ประมง	ผลผลิตข้าวนาปี เฉลี่ยต่อไร่	มี	ทะเบียน	กก.	รายปี	จังหวัด อำเภอ	สำนักงานเกษตร จังหวัด
14	เกษตรและ ประมง	ผลผลิตข้าวนาปรัง เฉลี่ยต่อไร่	มี	ทะเบียน	กก.	รายปี	จังหวัด อำเภอ	สำนักงานเกษตร จังหวัด
15	เกษตรและ ประมง	จำนวนครัวเรือนที่มี การเพาะเลี้ยงสัตว์ น้ำจืด	มี	ทะเบียน	ครัวเรือน	รายปี	จังหวัด	สำนักงานประมง จังหวัด
16	เกษตรและ ประมง	เนื้อที่ที่มีการ เพาะเลี้ยงสัตว์น้ำจืด	มี	ทะเบียน	ไร่	รายปี	จังหวัด	สำนักงานประมง จังหวัด
17	เกษตรและ ประมง	ปริมาณการจับสัตว์ น้ำจืด	มี	ทะเบียน	กก.	รายปี	จังหวัด	สำนักงานประมง จังหวัด
18	เกษตรและ ประมง	มูลค่าการจับสัตว์น้ำ จืด	มี	ทะเบียน	บาท	รายปี	จังหวัด	สำนักงานประมง จังหวัด
19	เกษตรและ ประมง	เงินกู้ของเกษตรกร ลูกค้าธนาคารเพื่อ การเกษตรและ สหกรณ์การเกษตร	มี	ทะเบียน	บาท	รายปี	จังหวัด	ธนาคารเพื่อการเกษตร และสหกรณ์ การเกษตรจังหวัด
20	อุตสาหกรรม	จำนวนสถาน ประกอบการ อุตสาหกรรม	มี	ทะเบียน	แห่ง	รายปี	จังหวัด	สำนักงานอุตสาหกรรม จังหวัด
21	อุตสาหกรรม	จำนวนเงินทุน	มี	ทะเบียน	บาท	รายปี	จังหวัด	สำนักงานอุตสาหกรรม จังหวัด
22	อุตสาหกรรม	จำนวนคนงาน	มี	ทะเบียน	คน	รายปี	จังหวัด	สำนักงานอุตสาหกรรม

ลำดับ	สาขา	รายการข้อมูลพื้นฐาน	มี/ไม่มีฐานข้อมูล	วิธีการเก็บรวบรวมข้อมูล	หน่วยวัด	ความถี่ของข้อมูล	ระดับการนำเสนอ	หน่วยงานผู้รับผิดชอบ
	ม	สถานประกอบการอุตสาหกรรม						จังหวัด
23	พลังงาน	จำนวนผู้ใช้ไฟฟ้า	มี	ทะเบียน	ราย	รายปี	จังหวัด อำเภอ	การไฟฟ้านครหลวง
24	พลังงาน	จำนวนการจำหน่ายกระแสไฟฟ้า	มี	ทะเบียน	ล้าน กิโลวัตต์/ ชั่วโมง	รายปี	จังหวัด อำเภอ	การไฟฟ้านครหลวง
25	ขนส่งและ โลจิสติกส์	จำนวนอุบัติเหตุการจราจรทางบก	มี	ทะเบียน	ครั้ง	รายปี	จังหวัด	ตำรวจภูธรจังหวัด
26	ขนส่งและ โลจิสติกส์	จำนวนคนตายจากอุบัติเหตุการจราจรทางบก	มี	ทะเบียน	ราย	รายปี	จังหวัด	ตำรวจภูธรจังหวัด
27	ขนส่งและ โลจิสติกส์	จำนวนคนเจ็บอุบัติเหตุการจราจรทางบก	มี	ทะเบียน	ราย	รายปี	จังหวัด	ตำรวจภูธรจังหวัด
28	ขนส่งและ โลจิสติกส์	มูลค่าทรัพย์สินที่เสียหายอุบัติเหตุการจราจรทางบก	มี	ทะเบียน	บาท	รายปี	จังหวัด	ตำรวจภูธรจังหวัด
29	การค้าและ ราคา	ดัชนีราคาผู้บริโภคทั่วไป	มี	สำรวจ	-	รายปี	จังหวัด	สำนักดัชนีเศรษฐกิจการค้า กระทรวงพาณิชย์
30	การค้าและ ราคา	อัตราเงินเฟ้อ	มี	สำรวจ	-	รายปี	จังหวัด	สำนักดัชนีเศรษฐกิจการค้า กระทรวงพาณิชย์
31	เทคโนโลยีสารสนเทศและการสื่อสาร	จำนวนเลขหมายโทรศัพท์ที่มี	มี	ทะเบียน	หมายเลข	รายปี	จังหวัด	บริษัท ทีโอที จำกัด (มหาชน)
32	เทคโนโลยีสารสนเทศและการสื่อสาร	จำนวนเลขหมายโทรศัพท์ที่มีผู้เช่า	มี	ทะเบียน	หมายเลข	รายปี	จังหวัด	บริษัท ทีโอที จำกัด (มหาชน)
33	เทคโนโลยีสารสนเทศและการ	จำนวนประชากรอายุ 6 ปีขึ้นไป ที่ใช้อินเทอร์เน็ต	มี	สำรวจ	คน	รายปี	จังหวัด	สำนักงานสถิติแห่งชาติ

ลำดับ	สาขา	รายการข้อมูลพื้นฐาน	มี/ไม่มี ฐานข้อมูล	วิธีการเก็บ รวบรวมข้อมูล	หน่วยวัด	ความถี่ของ ข้อมูล	ระดับการ นำเสนอ	หน่วยงาน ผู้รับผิดชอบ
	สื่อสาร							
34	เทคโนโลยี สารสนเทศ และการ สื่อสาร	ครัวเรือนที่มี อุปกรณ์/เทคโนโลยี สารสนเทศและการ สื่อสาร	มี	สำรวจ	ครัวเรือน	รายปี	จังหวัด	สำนักงานสถิติแห่งชาติ
35	การ ท่องเที่ยว และกีฬา	จำนวนนักท่องเที่ยว	มี	สำรวจ	คน	รายปี	จังหวัด	กรมการท่องเที่ยว
36	การ ท่องเที่ยว และกีฬา	ระยะเวลาพำนักร ของนักท่องเที่ยว	มี	สำรวจ	วัน	รายปี	จังหวัด	กรมการท่องเที่ยว
37	การ ท่องเที่ยว และกีฬา	ค่าใช้จ่ายเฉลี่ยของ นักท่องเที่ยว	มี	สำรวจ	บาท/คน/ วัน	รายปี	จังหวัด	กรมการท่องเที่ยว
38	การ ท่องเที่ยว และกีฬา	รายได้จากการ ท่องเที่ยว	มี	สำรวจ	ล้านบาท	รายปี	จังหวัด	กรมการท่องเที่ยว
39	การเงิน การธนาคาร และการ ประกันภัย	ปริมาณเงินฝากของ สถาบันการเงิน	มี	ทะเบียน	บาท	รายปี	จังหวัด	ธนาคารแห่งประเทศไทย
40	การเงิน การธนาคาร และการ ประกันภัย	ปริมาณสินเชื่อของ สถาบันการเงิน	มี	ทะเบียน	บาท	รายปี	จังหวัด	ธนาคารแห่งประเทศไทย
41	การเงิน การธนาคาร และการ ประกันภัย	จำนวนสหกรณ์ภาค การเกษตร	มี	ทะเบียน	แห่ง	รายปี	จังหวัด อำเภอ	สำนักงานสหกรณ์ จังหวัด
42	การเงิน การธนาคาร และการ ประกันภัย	จำนวนสหกรณ์นอก ภาคการเกษตร	มี	ทะเบียน	แห่ง	รายปี	จังหวัด อำเภอ	สำนักงานสหกรณ์ จังหวัด
43	การคลัง	รายรับขององค์กร ปกครองส่วน	มี	ทะเบียน	บาท	รายปี	จังหวัด อำเภอ	สำนักงานส่งเสริมการ ปกครองส่วนท้องถิ่น

ลำดับ	สาขา	รายการข้อมูลพื้นฐาน	มี/ไม่มี ฐานข้อมูล	วิธีการเก็บ รวบรวมข้อมูล	หน่วยวัด	ความถี่ของ ข้อมูล	ระดับการ นำเสนอ	หน่วยงาน ผู้รับผิดชอบ
		ท้องถิ่น						จังหวัด
44	การคลัง	รายจ่ายขององค์กรปกครองส่วนท้องถิ่น	มี	ทะเบียน	บาท	รายปี	จังหวัด อำเภอ	สำนักงานส่งเสริมการปกครองส่วนท้องถิ่นจังหวัด
45	การคลัง	รายได้จากการจัดเก็บภาษีของกรมสรรพากร	มี	ทะเบียน	ล้านบาท	รายปี	จังหวัด อำเภอ	สำนักงานสรรพากรพื้นที่
46	การคลัง	รายได้จากการจัดเก็บเงินภาษีของกรมสรรพสามิต	มี	ทะเบียน	บาท	รายปี	จังหวัด อำเภอ	สำนักงานสรรพสามิตพื้นที่
47	ด้านเศรษฐกิจอื่นๆ	จำนวนทะเบียนนิติบุคคลใหม่	มี	ทะเบียน	ราย	รายปี	จังหวัด อำเภอ	สำนักงานพัฒนาธุรกิจการค้าจังหวัด
48	ด้านเศรษฐกิจอื่นๆ	ทุนจดทะเบียน	มี	ทะเบียน	บาท	รายปี	จังหวัด อำเภอ	สำนักงานพัฒนาธุรกิจการค้าจังหวัด

(2) ข้อมูลสถิติด้านเศรษฐกิจ

ลำดับ	รายการข้อมูลพื้นฐาน	2557	2558	2559
1	ผลิตภัณฑ์มวลรวมจังหวัด ณ ราคาประจำปี	268,806	287,685	-
2	ผลิตภัณฑ์มวลรวมจังหวัดต่อคนต่อปี	184,579	193,426	-
3	ผลิตภัณฑ์มวลรวมสาขาเกษตร	5,169	5,011	-
4	ผลิตภัณฑ์มวลรวมสาขาอุตสาหกรรม	263,637	282,674	-
5	ผลิตภัณฑ์มวลรวมสาขาขนส่ง สถานที่เก็บสินค้า และการคมนาคม	11,695	15,228	-
6	เนื้อที่การใช้ประโยชน์ทางการเกษตร	219,012	219,185	-
7	เนื้อที่นา	150,221	150,356	-
8	เนื้อที่พืชไร่	-	-	-
9	เนื้อที่ไม้ผล และไม้ยืนต้น	20,719	20,703	-
10	เนื้อที่สวนผัก ไม้ดอก ไม้ประดับ	25,748	25,727	-
11	ผลผลิตข้าวนาปี	82,849	71,500	66,630.13

ลำดับ	รายการข้อมูลพื้นฐาน	2557	2558	2559
12	ผลผลิตข้าวนาปรัง	75,451	68,717	46,555.35
13	ผลผลิตข้าวนาปีเฉลี่ยต่อไร่	731	699	851.50
14	ผลผลิตข้าวนาปรังเฉลี่ยต่อไร่	705	4,139	759.12
15	จำนวนครัวเรือนที่มีการเพาะเลี้ยงสัตว์น้ำจืด	2,436	-	2,157
16	เนื้อที่ที่มีการเพาะเลี้ยงสัตว์น้ำจืด	5,047	2,232	3,604.1
17	ปริมาณการจับสัตว์น้ำจืด	3,995	632	580
18	มูลค่าการจับสัตว์น้ำจืด	-	-	-
19	เงินกู้ของเกษตรกรลูกค้ำธนาคารเพื่อการเกษตรและสหกรณ์การเกษตร	2,863.28	2,239.2	1,,863.6
20	จำนวนสถานประกอบการอุตสาหกรรม	2,078	2,133	1,962
21	จำนวนเงินทุน	137,298,489,677	141,292,451,736	140,715,903,750
22	จำนวนคนงานสถานประกอบการอุตสาหกรรม	86,668	89,783	82,497
23	จำนวนผู้ใช้ไฟฟ้า	474,134	523,649	545,816
24	จำนวนการจำหน่ายกระแสไฟฟ้า	4,323.1	4,555.2	4,846.0
25	จำนวนอุบัติเหตุการจราจรทางบก	2,246	1,026	2,472
26	จำนวนคนตายจากอุบัติเหตุการจราจรทางบก	92	583	149
27	จำนวนคนเจ็บอุบัติเหตุการจราจรทางบก	1,228	113	1,441
28	มูลค่าทรัพย์สินที่เสียหายอุบัติเหตุการจราจรทางบก	50,893,897	36,404,185	21,572,000
29	ดัชนีราคาผู้บริโภคทั่วไป	101.9	100.0	101.1
30	อัตราเงินเฟ้อ	1.0	-1.8	1.0
31	จำนวนเลขหมายโทรศัพท์ที่มี	4,975,118	4,977,993	-
32	จำนวนเลขหมายโทรศัพท์ที่มีผู้เช่า	2,951,415	2,901,415	-
33	จำนวนประชากรอายุ 6 ปีขึ้นไป ที่ใช้อินเทอร์เน็ต	744,064	796,463	930,058
34	ครัวเรือนที่มีอุปกรณ์/เทคโนโลยีสารสนเทศและการสื่อสาร	532,734	544,300	538,712
35	จำนวนนักท่องเที่ยว	1,730,885	2,045,867	2,090,095
36	ระยะเวลาพำนักรของนักท่องเที่ยว	2.01	1.86	1.83
37	ค่าใช้จ่ายเฉลี่ยของนักท่องเที่ยว	1,067	1,121	1,158
38	รายได้จากการท่องเที่ยว	2,560	3,037	3,178
39	ปริมาณเงินฝากของสถาบันการเงิน	422,184	433,408	418,227

ลำดับ	รายการข้อมูลพื้นฐาน	2557	2558	2559
40	ปริมาณสินเชื่อของสถาบันการเงิน	168,293	172,716	182,349
41	จำนวนสหกรณ์ภาคการเกษตร	8	8	8
42	จำนวนสหกรณ์นอกภาคการเกษตร	68	62	58
43	รายรับขององค์กรปกครองส่วนท้องถิ่น	11,216,667,014	13,213,816,145	11,520,399,356
44	รายจ่ายขององค์กรปกครองส่วนท้องถิ่น	8,575,694,560	9,703,501,337	8,191,202,421.64
45	รายได้จากการจัดเก็บภาษีของกรมสรรพากร	36,525.8	45,233.6	24,371.9
46	รายได้จากการจัดเก็บเงินภาษีของกรมสรรพสามิต	3,645,365,803.6	3,891,870,531.3	3,611,925,577.0
47	จำนวนทะเบียนนิติบุคคลใหม่	3,294	3,446	3,596
48	ทุนจดทะเบียน	-	-	-

3.1.2 ด้านสังคม

(1) ผังรายการข้อมูลสถิติด้านสังคม

ลำดับ	สาขา	รายการข้อมูลพื้นฐาน	มี/ไม่มีฐานข้อมูล	วิธีการเก็บรวบรวมข้อมูล	หน่วยวัด	ความถี่ของข้อมูล	ระดับการนำเสนอ	หน่วยงานผู้รับผิดชอบ
1	ประชากรศาสตร์ ประชากรเคหะ	จำนวนประชากรจากการทะเบียน	มี	ทะเบียน	คน	รายปี	จังหวัด อำเภอ	กรมการปกครอง กระทรวงมหาดไทย
2	ประชากรศาสตร์ ประชากรเคหะ	วัยเด็ก (0-14 ปี)	มี	ทะเบียน	คน	รายปี	จังหวัด อำเภอ	กรมการปกครอง กระทรวงมหาดไทย
3	ประชากรศาสตร์ ประชากรเคหะ	วัยแรงงาน (15-59 ปี)	มี	ทะเบียน	คน	รายปี	จังหวัด อำเภอ	กรมการปกครอง กระทรวงมหาดไทย
4	ประชากรศาสตร์ ประชากรเคหะ	วัยสูงอายุ (60 ปีขึ้นไป)	มี	ทะเบียน	คน	รายปี	จังหวัด อำเภอ	กรมการปกครอง กระทรวงมหาดไทย
5	ประชากรศาสตร์ ประชากรเคหะ	อัตราการเปลี่ยนแปลงของประชากร	มี	ทะเบียน	ร้อยละ	รายปี	จังหวัด อำเภอ	กรมการปกครอง กระทรวงมหาดไทย
6	ประชากรศาสตร์ ประชากร	ความหนาแน่นของประชากร	มี	ทะเบียน	คน/ตร.กม.	รายปี	จังหวัด อำเภอ	กรมการปกครอง กระทรวงมหาดไทย

ลำดับ	สาขา	รายการข้อมูลพื้นฐาน	มี/ไม่มี ฐานข้อมูล	วิธีการเก็บ รวบรวม ข้อมูล	หน่วย วัด	ความถี่ของ ข้อมูล	ระดับการ นำเสนอ	หน่วยงาน ผู้รับผิดชอบ
	เคหะ							
7	ประชากร ศาสตร์ ประชากร เคหะ	จำนวนบ้านจากการ ทะเบียน	มี	ทะเบียน	หลัง	รายปี	จังหวัด อำเภอ	กรมการปกครอง กระทรวงมหาดไทย
8	ประชากร ศาสตร์ ประชากร เคหะ	อัตราการเกิดมีชีพ	มี	ทะเบียน	ร้อยละ	รายปี	จังหวัด	สำนักงานสาธารณสุข จังหวัด
9	ประชากร ศาสตร์ ประชากร เคหะ	จำนวนการจด ทะเบียนสมรส	มี	ทะเบียน	ทะเบียน	รายปี	จังหวัด อำเภอ	ที่ทำการปกครอง จังหวัด
10	ประชากร ศาสตร์ ประชากร เคหะ	จำนวนการหย่า	มี	ทะเบียน	ทะเบียน	รายปี	จังหวัด อำเภอ	ที่ทำการปกครอง จังหวัด
11	ประชากร ศาสตร์ ประชากร เคหะ	ร้อยละของครัวเรือน ที่เป็นเจ้าของบ้าน และที่ดิน	มี	สำรวจ	ร้อยละ	รายปี	จังหวัด	สำนักงานสถิติ แห่งชาติ
12	แรงงาน	อัตราการมีงานทำ	มี	สำรวจ	ร้อยละ	รายไตรมาส	จังหวัด	สำนักงานสถิติ แห่งชาติ
13	แรงงาน	อัตราการว่างงาน	มี	สำรวจ	ร้อยละ	รายไตรมาส	จังหวัด	สำนักงานสถิติ แห่งชาติ
14	แรงงาน	ค่าจ้างขั้นต่ำ	มี	ทะเบียน	บาท/วัน	รายปี	จังหวัด	สำนักงานสวัสดิการ และคุ้มครองแรงงาน จังหวัด
15	แรงงาน	คนอายุมากกว่า 60 ปีเพิ่มขึ้นไป มีอาชีพ และมีรายได้	มี	สำรวจ	คน	รายปี	ภาค	สำนักงานสถิติ แห่งชาติ
16	การศึกษา	คะแนนเฉลี่ย สติปัญญา (IQ) เด็ก นักเรียน	มี	ทะเบียน		รายปี	จังหวัด ประเทศ	กรมสุขภาพจิต กระทรวงสาธารณสุข
17	การศึกษา	อัตราส่วนนักเรียน ต่อครู (ก่อน ประถมศึกษา)	มี	ทะเบียน	ร้อยละ	รายปี	จังหวัด อำเภอ	สำนักงานส่งเสริมการ ปกครองส่วนท้องถิ่น จังหวัด สำนักงานเขต พื้นที่การศึกษา ประถมศึกษา/ มัธยมศึกษา

ลำดับ	สาขา	รายการข้อมูลพื้นฐาน	มี/ไม่มี ฐานข้อมูล	วิธีการเก็บ รวบรวม ข้อมูล	หน่วย วัด	ความถี่ของ ข้อมูล	ระดับการ นำเสนอ	หน่วยงาน ผู้รับผิดชอบ
18	การศึกษา	อัตราส่วนนักเรียน ต่อครู (ประถมศึกษา)	มี	ทะเบียน	ร้อยละ	รายปี	จังหวัด อำเภอ	สำนักงานส่งเสริมการ ปกครองส่วนท้องถิ่น จังหวัด สำนักงานเขต พื้นที่การศึกษา ประถมศึกษา/ มัธยมศึกษา
19	การศึกษา	อัตราส่วนนักเรียน ต่อครู (มัธยมศึกษา)	มี	ทะเบียน	ร้อยละ	รายปี	จังหวัด อำเภอ	สำนักงานส่งเสริมการ ปกครองส่วนท้องถิ่น จังหวัด สำนักงานเขต พื้นที่การศึกษา ประถมศึกษา/ มัธยมศึกษา
20	การศึกษา	จำนวนนักเรียนที่ ออกกลางคัน	มี	ทะเบียน	คน	รายปี	จังหวัด อำเภอ	สำนักงานเขตพื้นที่ การศึกษามัธยมศึกษา เขต
21	การศึกษา	จำนวนนักศึกษา ระดับอาชีวศึกษา และอุดมศึกษา	มี	ทะเบียน	คน	รายปี	จังหวัด	สำนักงาน คณะกรรมการการ อุดมศึกษา
22	การศึกษา	จำนวนอาจารย์ใน ระดับอาชีวศึกษา และอุดมศึกษา	มี	ทะเบียน	คน	รายปี	จังหวัด	สำนักงาน คณะกรรมการการ อุดมศึกษา
23	การศึกษา	จำนวนผู้เรียน/ นักศึกษาที่ ลงทะเบียนเรียน ใน สังกัดสำนักงาน ส่งเสริมการศึกษา นอกระบบและ การศึกษาตาม อัธยาศัย	มี	ทะเบียน	คน	รายปี	จังหวัด	สำนักงานส่งเสริม การศึกษานอกระบบ และการศึกษาตาม อัธยาศัย
24	การศึกษา	จำนวนผู้เรียน/ นักศึกษาที่สำเร็จ การศึกษา ในสังกัด สำนักงานส่งเสริม การศึกษานอกระบบ และการศึกษาตาม	มี	ทะเบียน	คน	รายปี	จังหวัด	สำนักงานส่งเสริม การศึกษานอกระบบ และการศึกษาตาม อัธยาศัย

ลำดับ	สาขา	รายการข้อมูลพื้นฐาน	มี/ไม่มีฐานข้อมูล	วิธีการเก็บรวบรวมข้อมูล	หน่วยวัด	ความถี่ของข้อมูล	ระดับการนำเสนอ	หน่วยงานผู้รับผิดชอบ
		อธยาศัย						
25	ศาสนา ศิลปะ และวัฒนธรรม	จำนวนวัด สำนักสงฆ์ โบสถ์คริสต์ มัสยิด	มี	ทะเบียน	แห่ง	รายปี	อำเภอ/จังหวัด	สำนักงานวัฒนธรรมจังหวัด
26	ศาสนา ศิลปะ และวัฒนธรรม	จำนวนพระภิกษุและสามเณร	มี	ทะเบียน	รูป	รายปี	อำเภอ/จังหวัด	สำนักงานวัฒนธรรมจังหวัด
27	สุขภาพ	จำนวนผู้ป่วยนอก	มี	ทะเบียน	คน	รายปี	จังหวัด	สำนักงานสาธารณสุขจังหวัด
28	สุขภาพ	จำนวนผู้ป่วยใน	มี	ทะเบียน	คน	รายปี	จังหวัด	สำนักงานสาธารณสุขจังหวัด
29	สุขภาพ	จำนวนสถานพยาบาลที่มีเตียงผู้ป่วยรับไว้ค้างคืน	มี	ทะเบียน	แห่ง	รายปี	จังหวัด	สำนักงานสาธารณสุขจังหวัด
30	สุขภาพ	จำนวนเตียง	มี	ทะเบียน	เตียง	รายปี	จังหวัด	สำนักงานสาธารณสุขจังหวัด
31	สุขภาพ	จำนวนประชากรต่อแพทย์ 1 คน	มี	ทะเบียน	จำนวน	รายปี	จังหวัด	สำนักงานสาธารณสุขจังหวัด
32	สุขภาพ	จำนวนประชากรต่อเภสัชกร 1 คน	มี	ทะเบียน	จำนวน	รายปี	จังหวัด	สำนักงานสาธารณสุขจังหวัด
33	สุขภาพ	จำนวนประชากรต่อพยาบาล 1 คน	มี	ทะเบียน	จำนวน	รายปี	จังหวัด	สำนักงานสาธารณสุขจังหวัด
34	สุขภาพ	อัตราการคลอดในผู้หญิงกลุ่มอายุ 15 – 19 ปี	มี	ทะเบียน	ร้อยละ	รายปี	จังหวัด	กรมอนามัย
35	สุขภาพ	อัตราการฆ่าตัวตาย	มี	ทะเบียน	จำนวน	รายปี	ประเทศ	กระทรวงสาธารณสุข
36	สุขภาพ	อัตราการเกิดมีชีพ	มี	ทะเบียน	จำนวน	รายปี	ภาค	กระทรวงสาธารณสุข
37	สวัสดิการสังคม	จำนวนผู้ประกันตนตามมาตรา 33	มี	ทะเบียน	คน	รายปี	จังหวัด	สำนักงานประกันสังคมกระทรวงแรงงาน
38	สวัสดิการสังคม	จำนวนผู้ประกันตนตามมาตรา 40	มี	ทะเบียน	คน	รายปี	ประเทศ	สำนักงานประกันสังคมกระทรวงแรงงาน
39	สวัสดิการสังคม	จำนวนลูกจ้างที่	มี	ทะเบียน	คน	รายปี	จังหวัด	สำนักงาน

ลำดับ	สาขา	รายการข้อมูลพื้นฐาน	มี/ไม่มีฐานข้อมูล	วิธีการเก็บรวบรวมข้อมูล	หน่วยวัด	ความถี่ของข้อมูล	ระดับการนำเสนอ	หน่วยงานผู้รับผิดชอบ
		ประสบอันตรายหรือเจ็บป่วยจากการทำงาน						ประกันสังคม กระทรวงแรงงาน
40	สวัสดิการสังคม	จำนวนเด็กที่ต้องดำรงชีพด้วยการเร่ร่อน ขอทาน	มี	ทะเบียน	คน	รายปี	จังหวัด	กระทรวงการพัฒนาสังคมและความมั่นคงของมนุษย์
41	สวัสดิการสังคม	จำนวนเยาวชนที่ต้องดำรงชีพด้วยการเร่ร่อน ขอทาน	มี	ทะเบียน	คน	รายปี	จังหวัด	กระทรวงการพัฒนาสังคมและความมั่นคงของมนุษย์
42	สวัสดิการสังคม	จำนวนเด็กอยู่คนเดียวตามลำพัง/ไม่มีผู้ดูแล/ถูกทอดทิ้ง	มี	สำรวจ	คน	รายปี	จังหวัด	กระทรวงการพัฒนาสังคมและความมั่นคงของมนุษย์
43	สวัสดิการสังคม	จำนวนคนพิการที่มีบัตรประจำตัวคนพิการจำแนกตามความพิการ	มี	สำรวจ	คน	รายปี	จังหวัด	กระทรวงการพัฒนาสังคมและความมั่นคงของมนุษย์
44	รายได้รายจ่ายของครัวเรือน	รายได้เฉลี่ยต่อเดือนของครัวเรือน	มี	สำรวจ	บาท	รายปี	จังหวัด	สำนักงานสถิติแห่งชาติ
45	รายได้รายจ่ายของครัวเรือน	ค่าใช้จ่ายเฉลี่ยต่อเดือนของครัวเรือน	มี	สำรวจ	บาท	รายปี	จังหวัด	สำนักงานสถิติแห่งชาติ
46	รายได้รายจ่ายของครัวเรือน	หนี้สินเฉลี่ยต่อครัวเรือน	มี	สำรวจ	บาท	รายปี	จังหวัด	สำนักงานสถิติแห่งชาติ
47	รายได้รายจ่ายของครัวเรือน	ร้อยละของค่าใช้จ่ายต่อรายได้	มี	สำรวจ	ร้อยละ	รายปี	จังหวัด	สำนักงานสถิติแห่งชาติ
48	รายได้รายจ่ายของครัวเรือน	สัมประสิทธิ์ความไม่เสมอภาค (Gini coefficient) ด้านรายได้ของครัวเรือน	มี	สำรวจ	บาท	รายปี	จังหวัด	สำนักงานสถิติแห่งชาติ
49	รายได้รายจ่ายของครัวเรือน	สัมประสิทธิ์ความไม่เสมอภาค (Gini coefficient) ด้านรายจ่ายเพื่อการอุปโภคบริโภคของครัวเรือน	มี	สำรวจ	บาท	รายปี	จังหวัด	สำนักงานสถิติแห่งชาติ
50	รายได้รายจ่ายของ	สัดส่วนคนจน เมื่อ	มี	สำรวจ	ร้อยละ	รายปี	จังหวัด	สำนักงานสถิติ

ลำดับ	สาขา	รายการข้อมูลพื้นฐาน	มี/ไม่มี ฐานข้อมูล	วิธีการเก็บ รวบรวม ข้อมูล	หน่วย วัด	ความถี่ของ ข้อมูล	ระดับการ นำเสนอ	หน่วยงาน ผู้รับผิดชอบ
	ครัวเรือน	วัดด้านรายจ่ายเพื่อการอุปโภคบริโภค						แห่งชาติ
51	ยุติธรรม ความมั่นคง การเมือง และการปกครอง	จำนวนคดีอาญาที่ได้รับแจ้ง	มี	ทะเบียน	ราย	รายปี	จังหวัด	กองกำกับการตำรวจภูธรจังหวัด
52	ยุติธรรม ความมั่นคง การเมือง และการปกครอง	จำนวนคดีอาญาที่มีการจับกุม	มี	ทะเบียน	ราย	รายปี	จังหวัด	กองกำกับการตำรวจภูธรจังหวัด
53	ยุติธรรม ความมั่นคง การเมือง และการปกครอง	จำนวนคดีที่เกี่ยวข้องกับยาเสพติด	มี	ทะเบียน	คดี	รายปี	ประเทศ	สำนักงานป้องกันและปราบปรามยาเสพติด

(2) ข้อมูลสถิติด้านสังคม

ลำดับ	รายการข้อมูลพื้นฐาน	2557	2558	2559
1	จำนวนประชากรจากการทะเบียน	1,173,870	1,193,711	1,211,924
2	วัยเด็ก (0-14 ปี)	188,980	188,136	187,955
3	วัยแรงงาน (15-59 ปี)	793,141	801,481	809,754
4	วัยสูงอายุ (60 ปีขึ้นไป)	175,270	185,630	195,663
5	อัตราการเปลี่ยนแปลงของประชากร	1.5	1.7	1.5
6	ความหนาแน่นของประชากร	1,886.33	1,918.2	1,948.4
7	จำนวนบ้านจากการทะเบียน	601,636	629,008	648,649
8	อัตราการเกิดมีชีพ	9,170	8,910	9,142
9	จำนวนการจดทะเบียนสมรส	5,782	5,681	6,447
10	จำนวนการหย่า	2,249	2,359	2,654
11	ร้อยละของครัวเรือนที่เป็นเจ้าของบ้านและที่ดิน	53.9	55.1	52.9
12	อัตราการมีงานทำ	-	-	-

ลำดับ	รายการข้อมูลพื้นฐาน	2557	2558	2559
13	อัตราการว่างงาน	0.7	0.9	1.2
14	ค่าจ้างขั้นต่ำ	300	300	300
15	คนอายุมากกว่า 60 ปีเพิ่มขึ้นไป มีอาชีพ และมีรายได้	-	-	-
16	คะแนนเฉลี่ยสติปัญญา (IQ) เด็กนักเรียน	-	-	-
17	อัตราส่วนนักเรียนต่อครู (ก่อนประถมศึกษา)	-	8	15
18	อัตราส่วนนักเรียนต่อครู (ประถมศึกษา)	-	17	19
19	อัตราส่วนนักเรียนต่อครู (มัธยมศึกษา)	-	20	22
20	จำนวนนักเรียนที่ออกกลางคัน	8	10	-
21	จำนวนนักศึกษาระดับอาชีวศึกษา และ อุดมศึกษา	117,830	95,473	81,100
22	จำนวนอาจารย์ในระดับอาชีวศึกษา และอุดมศึกษา	3,858	1,191	860
23	จำนวนผู้เรียน/นักศึกษาที่ลงทะเบียนเรียน ในสังกัดสำนักงานส่งเสริม การศึกษานอกระบบและการศึกษาตาม อรรถยาศัย	20,614	19,294	24,736
24	จำนวนผู้เรียน/นักศึกษาที่สำเร็จ การศึกษา ในสังกัดสำนักงานส่งเสริม การศึกษานอกระบบและการศึกษาตาม อรรถยาศัย	7,931	10,019	8,305
25	จำนวนวัด สำนักสงฆ์ โบสถ์คริสต์ มัสยิด	195	195	196
26	จำนวนพระภิกษุและสามเณร	3,631	3,788	3,799
27	จำนวนผู้ป่วยนอก	3,667,595	1,059,474	-
28	จำนวนผู้ป่วยใน	71,566	82,411	-
29	จำนวนสถานพยาบาลที่มีเตียงผู้ป่วยรับ ไว้ค้างคืน	25	24	25
30	จำนวนเตียง	4,979	4,229	4,229
31	จำนวนประชากรต่อแพทย์ 1 คน	2,476	1,817	2,304
32	จำนวนประชากรต่อเภสัชกร 1 คน	6,802	5,353	7,366
33	จำนวนประชากรต่อพยาบาล 1 คน	597	591	627
34	อัตราการคลอดในผู้หญิงกลุ่มอายุ 15 - 19 ปี	-	-	-

ลำดับ	รายการข้อมูลพื้นฐาน	2557	2558	2559
35	อัตราการฆ่าตัวตาย	-	-	-
36	อัตราการเกิดมีชีพ	7.9	7.6	7.7
37	จำนวนผู้ประกันตนตามมาตรา 33	276,049	294,548	-
38	จำนวนผู้ประกันตนตามมาตรา 40	-	-	-
39	จำนวนลูกจ้างที่ประสบอันตรายหรือเจ็บป่วยจากการทำงาน	3,029	3,162	-
40	จำนวนเด็กที่ต้องดำรงชีพด้วยการเร่ร่อนขอทาน	-	-	-
41	จำนวนเยาวชนที่ต้องดำรงชีพด้วยการเร่ร่อน ขอทาน	-	-	-
42	จำนวนเด็กอยู่คนเดียวตามลำพัง/ไม่มีผู้ดูแล/ถูกทอดทิ้ง	-	-	-
43	จำนวนคนพิการที่มีบัตรประจำตัวคนพิการจำแนกตามความพิการ	-	-	-
44	รายได้เฉลี่ยต่อเดือนของครัวเรือน	-	36,884	-
45	ค่าใช้จ่ายเฉลี่ยต่อเดือนของครัวเรือน	-	31,381	-
46	หนี้สินเฉลี่ยต่อครัวเรือน	-	277,606	-
47	ร้อยละของค่าใช้จ่ายต่อรายได้	-	85.1	-
48	สัมประสิทธิ์ความไม่เสมอภาค (Gini coefficient) ด้านรายได้ของครัวเรือน	-	0.247	-
49	สัมประสิทธิ์ความไม่เสมอภาค (Gini coefficient) ด้านรายจ่ายเพื่อการอุปโภคบริโภคของครัวเรือน	0.183	-	-
50	สัดส่วนคนจน เมื่อวัดด้านรายจ่ายเพื่อการอุปโภคบริโภค	-	-	-
51	จำนวนคดีอาญาที่ได้รับแจ้ง	8,956	7,194	7,638
52	จำนวนคดีอาญาที่มีการจับกุม	9,326	7,288	8,055
53	จำนวนคดีที่เกี่ยวข้องกับยาเสพติด	-	-	-

3.1.3 ข้อมูลสถิติด้านทรัพยากรธรรมชาติและสิ่งแวดล้อม

(1) ผังรายการข้อมูลสถิติด้านทรัพยากรธรรมชาติและสิ่งแวดล้อม

ลำดับ	สาขา	รายการข้อมูลพื้นฐาน	มี/ไม่มี ฐานข้อมูล	วิธีการเก็บ รวบรวม ข้อมูล	หน่วย วัด	ความถี่ ของข้อมูล	ระดับการ นำเสนอ	หน่วยงานผู้รับผิดชอบ
1	ทรัพยากร ธรรมชาติและ สิ่งแวดล้อม	จำนวนแหล่งน้ำ	มี	ทะเบียน	แห่ง	รายปี	จังหวัด อำเภอ	โครงการชลประทาน
2	ทรัพยากรธรรม ชาติ และสิ่งแวดล้อม	ปริมาณน้ำที่เก็บเฉลี่ย ทั้งปี (แหล่งน้ำทุก ประเภท)	มี	ทะเบียน	ลบ.ม.	รายปี	จังหวัด อำเภอ	โครงการชลประทาน
3	ทรัพยากร ธรรมชาติและ สิ่งแวดล้อม	ปริมาณขยะมูลฝอย	มี	ทะเบียน	ตันต่อ วัน	รายปี	จังหวัด อำเภอ	กรมควบคุมมลพิษ กระทรวง ทรัพยากรธรรมชาติและ สิ่งแวดล้อม
4	ทรัพยากร ธรรมชาติและ สิ่งแวดล้อม	พื้นที่ป่า	มี	ทะเบียน	ไร่	รายปี	จังหวัด	สำนักงานเศรษฐกิจ การเกษตร
5	ทรัพยากร ธรรมชาติและ สิ่งแวดล้อม	พื้นที่ป่าไม้ต่อพื้นที่ จังหวัด	มี	ทะเบียน	ร้อยละ	รายปี	จังหวัด	สำนักงานเศรษฐกิจ การเกษตร
6	ทรัพยากร ธรรมชาติและ สิ่งแวดล้อม	ปริมาณฝนเฉลี่ยทั้งปี	มี	ทะเบียน	มิลลิ เมตร	เดือน	จังหวัด	สถานีตรวจอากาศจังหวัด
7	ทรัพยากร ธรรมชาติและ สิ่งแวดล้อม	กำลังการผลิต น้ำประปา	มี	ทะเบียน	ลบ.ม.	รายปี	จังหวัด อำเภอ	การประปานครหลวง
8	ทรัพยากร ธรรมชาติและ สิ่งแวดล้อม	น้ำประปาที่ผลิตได้	มี	ทะเบียน	ลบ.ม.	รายปี	จังหวัด อำเภอ	การประปานครหลวง
9	ทรัพยากร ธรรมชาติและ สิ่งแวดล้อม	ปริมาณน้ำประปาที่ จำหน่ายแก่ผู้ใช้	มี	ทะเบียน	ลบ.ม.	รายปี	จังหวัด อำเภอ	การประปานครหลวง
10*	ทรัพยากร ธรรมชาติและ สิ่งแวดล้อม	ดัชนีคุณภาพน้ำผิวดิน (WQI)	มี	ทะเบียน	ร้อยละ	ไตรมาส/ รายปี	จังหวัด ประเทศ	กรมควบคุมมลพิษ
11*	ทรัพยากร	ดัชนีคุณภาพอากาศ	มี	ทะเบียน	หน่วย	ชั่วโมง	ประเทศ	กรมควบคุมมลพิษ

ลำดับ	สาขา	รายการข้อมูลพื้นฐาน	มี/ไม่มี ฐานข้อมูล	วิธีการเก็บ รวบรวม ข้อมูล	หน่วย วัด	ความถี่ ของข้อมูล	ระดับการ นำเสนอ	หน่วยงานผู้รับผิดชอบ
	ธรรมชาติและ สิ่งแวดล้อม	(AQI)						
12*	ทรัพยากร ธรรมชาติ และสิ่งแวดล้อม	พื้นที่เพาะปลูกในเขต ชลประทาน	มี	ทะเบียน	ไร่	สัปดาห์	ประเทศ ภาค จังหวัด	กรมชลประทาน
13*	ทรัพยากร ธรรมชาติ และสิ่งแวดล้อม	จำนวนผู้ประสพภัย ธรรมชาติ	มี	ทะเบียน	คน	รายปี	ประเทศ	กรมป้องกันและบรรเทา สาธารณภัย
14*	ทรัพยากร ธรรมชาติ และสิ่งแวดล้อม	มูลค่าความเสียหาย จากภัยธรรมชาติ	มี	ทะเบียน	บาท	รายปี	ประเทศ	กรมป้องกันและบรรเทา สาธารณภัย

(2) ข้อมูลสถิติด้านทรัพยากรธรรมชาติและสิ่งแวดล้อม

ลำดับ	รายการข้อมูลพื้นฐาน	2557	2558	2559
1	จำนวนแหล่งน้ำ	377	377	377
2	ปริมาณน้ำที่เก็บเฉลี่ยทั้งปี (แหล่งน้ำทุก ประเภท)	377	377	377
3	ปริมาณขยะมูลฝอย	590,165	432,813	448,558
4	พื้นที่ป่า	-	-	-
5	พื้นที่ป่าไม้ต่อพื้นที่จังหวัด	-	-	-
6	ปริมาณฝนเฉลี่ยทั้งปี	1,268	1,221.7	1,681
7	กำลังการผลิตน้ำประปา	1,894,226,859	1,923,005,973	1,860,264,988
8	น้ำประปาที่ผลิตได้	133,605,712	139,076,771	215,530,774
9	ปริมาณน้ำประปาที่จำหน่ายแก่ผู้ใช้	105,004,747	106,805,233	157,586,278
10	ดัชนีคุณภาพน้ำผิวดิน (WQI)	-	-	-
11	ดัชนีคุณภาพอากาศ (AQI)	-	-	-
12	พื้นที่เพาะปลูกในเขตชลประทาน	-	-	-
13	จำนวนผู้ประสพภัยธรรมชาติ	-	-	-
14	มูลค่าความเสียหายจากภัยธรรมชาติ	-	-	-

3.2 ข้อมูลสถิติ ตัวชี้วัด ตามประเด็นยุทธศาสตร์ในแผนพัฒนาจังหวัดนนทบุรี

(1) ผังข้อมูลสถิติ ตัวชี้วัด ตามประเด็นยุทธศาสตร์ในแผนพัฒนาจังหวัดนนทบุรี

ประเด็นยุทธศาสตร์	เป้าประสงค์เชิงยุทธศาสตร์	ตัวชี้วัด	รายการสถิติ	มี/ไม่มีฐานข้อมูล	วิธีการเก็บรวบรวมข้อมูล	หน่วยวัด	ความถี่ของข้อมูล	ระดับการนำเสนอ	หน่วยงานผู้รับผิดชอบ
ยุทธศาสตร์ที่ 1 พัฒนาให้เป็นเมืองน่าอยู่รองรับการอยู่อาศัยของประชาชนทุกระดับ	1.จังหวัดนนทบุรีเป็นเมืองที่มีสภาพแวดล้อมที่เหมาะสมแก่การเป็นเมืองน่าอยู่รองรับการอยู่อาศัยของประชาชนทุกระดับ 2.ประชาชนมีคุณภาพชีวิตที่ดี และมีการดำรงชีวิตตามหลักปรัชญาเศรษฐกิจพอเพียง	KPI 1.1 ร้อยละที่เพิ่มขึ้นของสถานพยาบาลที่ได้รับการรับรองคุณภาพ	Datat1.1.1 จำนวนสถานพยาบาลทั้งสิ้น	มี	ทะเบียน	แห่ง	รายปี	จังหวัด	สาธารณสุขจังหวัด
		H-A (ข้อมูลปีก่อนหน้า (ปี 2558) ร้อยละ 66.67 , ข้อมูลกลางของประเทศ ร้อยละ 74.76)	Datat1.1.2 จำนวนสถานพยาบาลที่ได้รับการรับรองคุณภาพ HA	N/A					
		KPI 1.2 ร้อยละที่เพิ่มขึ้นของครัวเรือนที่เข้าถึงน้ำประปา(ข้อมูลปีก่อนหน้า (ปี 2558) ร้อยละ 59.99 , ข้อมูลกลางของประเทศ ร้อยละ 15.77)	Datat1.2.1 จำนวนครัวเรือนทั้งสิ้น	มี	ทะเบียน	ครัวเรือน	รายปี	จังหวัด	ปกครองจังหวัด
			Datat1.2.2 จำนวนครัวเรือนที่เข้าถึงน้ำประปา	มี	ทะเบียน	ครัวเรือน	รายปี	จังหวัด	ประปานครหลวงนนทบุรี
		KPI 1.3 ร้อยละที่เพิ่มขึ้นของครัวเรือนที่เข้าถึงไฟฟ้า(ข้อมูลปีก่อนหน้า (ปี 2558) ร้อยละ 83.25 , ข้อมูลกลางของประเทศ ร้อยละ 88.41)	Datat1.3.1 จำนวนครัวเรือนทั้งสิ้น	มี	ทะเบียน	ครัวเรือน	รายปี	จังหวัด	ไฟฟ้านครหลวงนนทบุรี
			Datat1.3.2 จำนวนครัวเรือนที่เข้าถึงไฟฟ้า	มี	ทะเบียน	ครัวเรือน	รายปี	จังหวัด	ไฟฟ้านครหลวงนนทบุรี
		KPI 1.4 ร้อยละความพึงพอใจต่อการให้บริการด้านโครงข่ายการขนส่งสาธารณะ (สภาพผิวจราจรและไหล่ทาง เช่น ผิวจราจรเรียบ ไม่เป็นหลุมบ่อ สีสีเส้นจราจรชัดเจน	Datat1.4.1 ร้อยละความพึงพอใจต่อการให้บริการด้านโครงข่ายการขนส่งสาธารณะ (สภาพผิวจราจรและไหล่ทาง เช่น ผิวจราจรเรียบ ไม่เป็นหลุมบ่อ สีสีเส้นจราจรชัดเจน	N/A					
		KPI 1.5 ระดับคุณธรรมและความโปร่งใสการดำเนินงานของหน่วยงานรัฐ (ประเมินผลตามแนวทางของ ปปช.)	Datat1.5.1 ระดับคุณธรรมและความโปร่งใสการดำเนินงานของหน่วยงานรัฐ (ประเมินผลตามแนวทางของ ปปช.)	N/A					
		KPI 1.6 ร้อยละของหมู่บ้าน/ชุมชนในจังหวัดที่มีผู้เสพ/ผู้ติด/ผู้ค้ายาเสพติดต่อประชากร ไม่เกิน 3 : 1,000 คน"	Datat1.6.1 จำนวน/ร้อยละหมู่บ้าน/ชุมชนที่มีผู้เสพยาเสพติด	มี	สำรวจ	ร้อยละ	รายปี	จังหวัด	สถิติจังหวัด
			Datat1.6.2 จำนวน/ร้อยละหมู่บ้าน/ชุมชนที่มีผู้ติดยาเสพติด	มี	สำรวจ	ร้อยละ	รายปี	จังหวัด	สถิติจังหวัด
			Datat1.6.3 จำนวน/ร้อยละหมู่บ้าน/ชุมชนที่มีผู้ค้ายาเสพติด	มี	สำรวจ	ร้อยละ	รายปี	จังหวัด	สถิติจังหวัด
		KPI 1.7 ร้อยละที่ลดลงของสัดส่วนคดียาเสพติด (หมู่บ้านสีขาว) การลดแพร่ระบาดของยาเสพติด	Datat1.7.1 จำนวนคดียาเสพติด	มี	ทะเบียน	คดี	รายปี	จังหวัด	ตำรวจภูธรจังหวัด
		KPI 1.8 ร้อยละของจำนวนหมู่บ้าน/ชุมชน (ระดับเฝ้าระวัง) ในการแพร่ระบาดของเสพติดต่อจำนวนหมู่บ้าน/ชุมชนทั้งหมด	Datat1.8.1 จำนวนหมู่บ้าน/ชุมชน (ระดับเฝ้าระวัง) ในการแพร่ระบาดของเสพติด	มี	ทะเบียน	หมู่บ้าน/ชุมชน	รายปี	จังหวัด	ปกครองจังหวัด
			Datat1.8.2 จำนวนหมู่บ้าน/ชุมชน ทั้งหมด	มี	ทะเบียน	หมู่บ้าน/ชุมชน	รายปี	จังหวัด	ปกครองจังหวัด
		KPI 1.9 ร้อยละของจำนวนหมู่บ้าน/ชุมชน ระดับเฝ้าระวังมาก (หมู่บ้านสีแดง) ในการแพร่ระบาดของยาเสพติดต่อจำนวนหมู่บ้าน/ชุมชนทั้งหมด	Datat1.9.1 จำนวนหมู่บ้าน/ชุมชนระดับเฝ้าระวังมาก(หมู่บ้านสีแดง)ในการแพร่ระบาดของยาเสพติด	มี	ทะเบียน	หมู่บ้าน/ชุมชน	รายปี	จังหวัด	ปกครองจังหวัด
			Datat1.9.2 จำนวนหมู่บ้าน/ชุมชน ทั้งหมด	มี	ทะเบียน	หมู่บ้าน/ชุมชน	รายปี	จังหวัด	ปกครองจังหวัด
		KPI 1.10 การลดการตายจากอุบัติเหตุ (Based line ปี 2555 ต่อประชากรแสนคน 21.87) (ร้อยละ/ปี)	Datat1.10.1 จำนวนการตายจากอุบัติเหตุ	มี	ทะเบียน	ราย	รายปี	จังหวัด	ตำรวจภูธรจังหวัด
		KPI 1.11 การลดอุบัติเหตุจราจรทางบก (จากตัวชี้วัดตั้งแต่ปี 2554-2557 มีปริมาณการเกิดอุบัติเหตุที่ลดลง ร้อยละ 50) (ร้อยละ/ปี)	Datat1.11.1 จำนวนอุบัติเหตุจากจราจรทางบก	มี	ทะเบียน	ครั้ง	รายปี	จังหวัด	ตำรวจภูธรจังหวัด
		KPI 1.12 การลดคดีด้านกระทำความผิดร่างกายและทรัพย์สิน	Datat1.12.1 จำนวนคดีกระทำผิดร่างกายและทรัพย์สิน	มี	ทะเบียน	คดี	รายปี	จังหวัด	ตำรวจภูธรจังหวัด

ประเด็นยุทธศาสตร์	เป้าประสงค์เชิงยุทธศาสตร์	ตัวชี้วัด	รายการสถิติ	มี/ไม่มีฐานข้อมูล	วิธีการเก็บรวบรวมข้อมูล	หน่วยวัด	ความถี่ของข้อมูล	ระดับการนำเสนอ	หน่วยงานผู้รับผิดชอบ
ยุทธศาสตร์ที่ 1 พัฒนาให้เป็นเมืองน่าอยู่รองรับการอยู่อาศัยของประชาชนทุกระดับ	1.จังหวัดนนทบุรีเป็นเมืองที่มีสภาพแวดล้อมที่เหมาะสมแก่การเป็นเมืองน่าอยู่รองรับการอยู่อาศัยของประชาชนทุกระดับ 2.ประชาชนมีคุณภาพชีวิตที่ดี และมีการดำรงชีวิตตามหลักปรัชญาเศรษฐกิจพอเพียง	KPI 1.13การเพิ่มศูนย์การเรียนรู้ต่อจำนวนหมู่บ้าน (ค่าเฉลี่ยของประเทศ ปี 2557 ร้อยละ 55.72)	Datat1.13.1จำนวนศูนย์การเรียนรู้	N/A					
			Datat1.13.2จำนวนหมู่บ้านทั้งสิ้น	มี	ทะเบียน	หมู่บ้าน	รายปี	จังหวัด	ปกครองจังหวัด
		KPI 1.14ร้อยละของผู้สูงอายุที่มีพฤติกรรมสุขภาพที่พึงประสงค์ร้อยละ 26 จากรายงานการสำรวจสุขภาพของผู้สูงอายุไทย (2556)	Datat1.14.1จำนวนผู้สูงอายุที่มีพฤติกรรมสุขภาพที่พึงประสงค์	N/A					
			Datat1.14.2จำนวนผู้สูงอายุทั้งสิ้น	มี	ทะเบียน	คน	รายปี	จังหวัด	ปกครองจังหวัด
		KPI 1.15การเพิ่มองค์ความรู้สู่ชุมชนในองค์ความรู้ภูมิปัญญาท้องถิ่นไทย	Datat1.15.1จำนวนโครงการ/กิจกรรมเพิ่มความรู้สู่ชุมชนในองค์ความรู้ภูมิปัญญาท้องถิ่นไทย	N/A					
		KPI 1.16ร้อยละของประชากรที่อยู่ใต้เส้นความยากจน * (ตัวชี้วัดที่มีการผกผันข้อมูล / ปี 2557 จ.นนทบุรีมีประชากรที่อยู่ใต้เส้นความยากจน ร้อยละ 0.19 ลดลงจากปี 2556 ในขณะที่ค่ากลางของประเทศ ร้อยละ 10.43)	Datat1.16.1จำนวนประชากรที่อยู่ใต้เส้นความยากจน	N/A					
			Datat1.16.2จำนวนประชากรทั้งสิ้น	มี	ทะเบียน	คน	รายปี	จังหวัด	ปกครองจังหวัด
		KPI 1.17ร้อยละที่ลดลงของครัวเรือนยากจนตามเกณฑ์ จปฐ.มีจำนวน 54 ครัวเรือน.(ร้อยละ 50)	Datat1.17.1จำนวนครัวเรือนยากจนตามเกณฑ์ จปฐ.	มี	สำรวจ	ครัวเรือน	รายปี	จังหวัด	พัฒนาชุมชนจังหวัด
			Datat1.17.2จำนวนครัวเรือนทั้งสิ้น	มี	สำรวจ	ครัวเรือน	รายปี	จังหวัด	พัฒนาชุมชนจังหวัด
		KPI 1.18อัตราการเปลี่ยนแปลงของรายได้เฉลี่ยของครัวเรือนในจังหวัดเพิ่มขึ้นปี 2558 จ.นนทบุรีรายได้เฉลี่ยของครัวเรือน 36,884 บาทเพิ่มขึ้นจากปี 2556 ซึ่งมีจำนวน 30,664 บาท คิดเป็นอัตราการเปลี่ยนแปลงร้อยละ 10.14)	Datat1.18.1รายได้เฉลี่ยของครัวเรือนในจังหวัด	มี	สำรวจ	บาท	รายปี	จังหวัด	สถิติจังหวัด
		KPI 1.19อัตราส่วนหนี้เฉลี่ยต่อรายได้ของครัวเรือนลดลง* (ตัวชี้วัดที่มีการผกผันข้อมูล/ ปี 2558 จ.นนทบุรีมีจำนวนหนี้สินเฉลี่ยครัวเรือน 277,606 บาท คิดเป็น 7.53 เท่าต่อรายได้เฉลี่ยต่อเดือนต่อครัวเรือนซึ่งมีจำนวน 36,884 บาท ซึ่งมีสัดส่วนสูงกว่าค่ากลางของประเทศ)	Datat1.19.1หนี้สินเฉลี่ยต่อรายได้ของครัวเรือน	มี	สำรวจ	บาท	รายปี	จังหวัด	สถิติจังหวัด
			Datat1.19.2รายได้เฉลี่ยของครัวเรือน	มี	สำรวจ	บาท	รายปี	จังหวัด	สถิติจังหวัด
		KPI 1.20การลดความรุนแรงในครอบครัว (ค่าเฉลี่ยประเทศในปี 2557 เท่ากับ 3.69 และค่าเฉลี่ยจังหวัดนนทบุรี ร้อยละ 0.00 ซึ่งมีอัตราความรุนแรงที่ไม่มีผลกระทบ)	Datat1.20.1จำนวนครัวเรือนที่มีความรุนแรงในครอบครัว	N/A					
		KPI 1.21ระดับคุณธรรมและความโปร่งใสการดำเนินงานของหน่วยงานรัฐ	Datat1.21.1ระดับคุณธรรมและความโปร่งใสการดำเนินงานของหน่วยงานรัฐ	N/A					
		KPI 1.22ความสำเร็จในการแก้ไขปัญหาเรื่องร้องเรียนของศูนย์ดำรงธรรมจังหวัดนนทบุรีจนได้ข้อยุติ (ร้อยละ)	Datat1.22.1จำนวนเรื่องร้องเรียนที่ได้รับการแก้ไขปัญหามาได้ข้อยุติ	มี	ทะเบียน	เรื่อง	รายปี	จังหวัด	ศูนย์ดำรงธรรมจังหวัด
			Datat1.22.2จำนวนเรื่องร้องเรียนทั้งหมด	มี	ทะเบียน	เรื่อง	รายปี	จังหวัด	ศูนย์ดำรงธรรมจังหวัด

ประเด็นยุทธศาสตร์	เป้าประสงค์เชิงยุทธศาสตร์	ตัวชี้วัด	รายการสถิติ	มี/ไม่มีฐานข้อมูล	วิธีการเก็บรวบรวมข้อมูล	หน่วยวัด	ความถี่ของข้อมูล	ระดับการนำเสนอ	หน่วยงานผู้รับผิดชอบ
ยุทธศาสตร์ที่ 2 พัฒนาเป็นเมืองเศรษฐกิจสร้างสรรค์ให้กับภาคการบริการ ภาคเกษตรกรรม ภาคพาณิชย์กรรม ภาคการลงทุนและการท่องเที่ยวที่มีคุณภาพและมีมาตรฐานสากล	1.จังหวัดนนทบุรีเป็นเมืองแห่งเศรษฐกิจสร้างสรรค์ เพื่อเพิ่มมูลค่าเพิ่มให้กับสินค้าและบริการอย่างมีคุณภาพและได้มาตรฐานสากล	KPI 2.1จำนวนผลิตภัณฑ์ชุมชนและท้องถิ่นของจังหวัดได้รับมาตรฐานผลิตภัณฑ์ชุมชน (มผช.) (ร้อยละ)	Datat2.1.1จำนวนผลิตภัณฑ์ชุมชนและท้องถิ่นของจังหวัดที่ได้รับมาตรฐานผลิตภัณฑ์ชุมชน (มผช.)	N/A					
			Datat2.1.2จำนวนผลิตภัณฑ์ชุมชนและท้องถิ่นของจังหวัดทั้งสิ้น	N/A					
		KPI 2.2จำนวนสินค้าเศรษฐกิจเชิงสร้างสรรค์ที่ได้รับการส่งเสริม (ผลิตภัณฑ์)	Datat2.2.1จำนวนสินค้าเศรษฐกิจเชิงสร้างสรรค์ที่ได้รับการส่งเสริม	N/A					
			Datat2.2.2จำนวนสินค้าเศรษฐกิจเชิงสร้างสรรค์ทั้งสิ้น	N/A					
		KPI 2.3ความสำเร็จของการแก้ไขปัญหาเพื่อลดจำนวนครัวเรือนยากจนที่มีรายได้น้อยต่ำกว่าเกณฑ์ จปฐ.(ร้อยละ)	Datat2.3.1จำนวนครัวเรือนยากจนที่มีรายได้เฉลี่ยต่ำกว่าเกณฑ์ จปฐ.	มี	สำรวจ	ครัวเรือน	รายปี	จังหวัด	พัฒนาชุมชนจังหวัด
			Datat2.3.2จำนวนครัวเรือนยากจนที่มีรายได้เฉลี่ยต่ำกว่าเกณฑ์ จปฐ.ที่ได้รับการแก้ไขปัญหา	มี	สำรวจ	ครัวเรือน	รายปี	จังหวัด	พัฒนาชุมชนจังหวัด
		KPI 2.4จำนวนของงานวิจัยเพื่อการพัฒนาการผลิตสินค้าและบริการเชิงสร้างสรรค์ที่ได้นำไปประยุกต์ใช้ (ชิ้นงาน)	Datat2.4.1จำนวนงานวิจัยเพื่อการพัฒนาการผลิตสินค้าและบริการเชิงสร้างสรรค์ที่ได้นำไปประยุกต์ใช้	N/A					
		KPI 2.5ผลิตภัณฑ์มวลรวมจังหวัดเพิ่มขึ้น (ร้อยละ)	Datat2.5.1ผลิตภัณฑ์มวลรวมของจังหวัด	มี	รายงาน	ล้านบาท	รายปี	จังหวัด	สภาพัฒน์/คลังจังหวัด
		KPI 2.6การเพิ่มขึ้นของผลิตภัณฑ์ชุมชนและมาตรฐานรับรอง (เกณฑ์มาตรฐานกลุ่มภาคกลางตอนบน 1 ปี 2557 ได้รับรอง 81 ชุมชน ปี 2558 ลดเหลือ 39 ชุมชน)	Datat2.6.1จำนวนผลิตภัณฑ์ชุมชนที่ได้รับการรับรองมาตรฐานตามเกณฑ์มาตรฐานกลุ่มภาคกลางตอนบน 1	N/A					
			Datat2.6.2จำนวนผลิตภัณฑ์ชุมชนทั้งหมด	N/A					
		KPI 2.7จำนวนแหล่งท่องเที่ยวใหม่ในรูปแบบเชิงสร้างสรรค์เพิ่มขึ้น (แหล่ง)	Datat2.7.1จำนวนแหล่งท่องเที่ยวใหม่ในรูปแบบเชิงสร้างสรรค์	N/A					
		KPI 2.8รายได้จากการท่องเที่ยวเพิ่มขึ้น (ร้อยละ)	Datat2.8.1รายได้จากการท่องเที่ยว	มี	สำรวจ	ล้านบาท	รายปี	จังหวัด	ท่องเที่ยวและกีฬาจังหวัด
		KPI 2.9จำนวนกิจกรรมพัฒนาศักยภาพบุคลากรการท่องเที่ยว (กิจกรรม/หลักสูตร)	Datat2.9.1จำนวนโครงการ/กิจกรรม/หลักสูตรพัฒนาศักยภาพบุคลากรท่องเที่ยว	N/A					
		KPI 2.10จำนวนสถาบันเกษตรกร กลุ่มอาชีพ วิชากิจชุมชน ผู้ประกอบการเพื่อการผลิตสินค้าและบริการเชิงสร้างสรรค์ที่จัดตั้งเพิ่มขึ้น (ราย)	Datat2.10.1จำนวนสถาบันเกษตรกร	มี	ทะเบียน	สถาบัน	รายปี	จังหวัด	เกษตรจังหวัด
			Datat2.10.2จำนวนกลุ่มอาชีพ	มี	ทะเบียน	กลุ่ม	รายปี	จังหวัด	พัฒนาชุมชนจังหวัด
			Datat2.10.3จำนวนวิชากิจชุมชน	มี	ทะเบียน	กลุ่ม	รายปี	จังหวัด	พาณิชย์จังหวัด
			Datat2.10.4จำนวนผู้ประกอบการเพื่อการผลิตสินค้าและบริการเชิงสร้างสรรค์	N/A					
		KPI 2.11สัดส่วนหมู่บ้านที่ผ่านเกณฑ์การจัดระดับหมู่บ้านเศรษฐกิจพอเพียง(ร้อยละ)	Datat2.11.1จำนวนหมู่บ้านที่ผ่านเกณฑ์การจัดระดับหมู่บ้านเศรษฐกิจพอเพียง	N/A					
			Datat2.11.2จำนวนหมู่บ้านทั้งสิ้น	มี	ทะเบียน	หมู่บ้าน	รายปี	จังหวัด	ปกครองจังหวัด
		KPI 2.12การเพิ่มขึ้นของกลุ่มเกษตรกรชุมชน (ราย)	Datat2.12.1จำนวนกลุ่มเกษตรกรชุมชน	มี	ทะเบียน	กลุ่ม	รายปี	จังหวัด	เกษตรจังหวัด

ประเด็นยุทธศาสตร์	เป้าประสงค์เชิงยุทธศาสตร์	ตัวชี้วัด	รายการสถิติ	มี/ไม่มีฐานข้อมูล	วิธีการเก็บรวบรวมข้อมูล	หน่วยวัด	ความถี่ของข้อมูล	ระดับการนำเสนอ	หน่วยงานผู้รับผิดชอบ
ยุทธศาสตร์ที่ 2 พัฒนาเป็นเมืองเศรษฐกิจสร้างสรรค์ให้กับภาคการบริการ ภาคเกษตรกรรม ภาคพาณิชย์กรรม ภาคการลงทุนและการท่องเที่ยวที่มีคุณภาพและมีมาตรฐานสากล	1.จังหวัดนนทบุรีเป็นเมืองแห่งเศรษฐกิจสร้างสรรค์ เพื่อเพิ่มมูลค่าเพิ่มให้กับสินค้าและบริการอย่างมีคุณภาพและได้มาตรฐานสากล	KPI 2.13การเพิ่มตลาดรองรับสินค้าและบริการ (ร้อยละ)	Datat2.13.1จำนวนตลาดรองรับสินค้าและการบริการ	N/A					
		KPI 2.14สัดส่วนที่เพิ่มขึ้นของมูลค่าการจำหน่ายผลิตภัณฑ์ OTOP (ร้อยละ)	Datat2.14.1มูลค่าการจำหน่ายผลิตภัณฑ์ OTOP	มี	ทะเบียน	ล้านบาท	รายปี	จังหวัด	พัฒนาชุมชนจังหวัด
		KPI 2.15จำนวนการจัดหาช่องทางการจำหน่ายสินค้าและบริการเศรษฐกิจเชิงสร้างสรรค์ (ครั้ง)	Datat2.15.1จำนวนช่องทางการจำหน่ายสินค้าและบริการเศรษฐกิจเชิงสร้างสรรค์	N/A					
		KPI 2.16อัตราเพิ่มผลิตภาพแรงงาน(ร้อยละ) (จ.นนทบุรี มีผลิตภาพแรงงานในปี 2557 จำนวน 223,603 บาท/คน สูงกว่าค่ากลางของประเทศ แต่มีมูลค่าลดลงจากปี 2556 จำนวน 73,399 บาท/คน)	Datat2.16.1อัตราผลิตภาพแรงงานในจังหวัด	N/A					
		KPI 2.17อัตราการว่างงาน (ร้อยละ) (คือตัวชี้วัดที่มีการผกผันข้อมูล /ปี2558 จ.นนทบุรีมีผู้ว่างงานร้อยละ 0.92 ของกำลังแรงงานรวมในจังหวัด ซึ่งสูงกว่าค่ากลางของประเทศ ทั้งนี้อัตราการว่างงานของจ.นนทบุรี ลดลงจากปีก่อนหน้า อยู่ลำดับที่ 27 ของประเทศ)	Datat2.17.1จำนวนผู้ว่างงานในจังหวัด	มี	สำรวจ	คน	รายไตรมาส	จังหวัด	สถิติจังหวัด
			Datat2.17.2จำนวนผู้อยู่ในกำลังแรงงานในจังหวัด	มี	สำรวจ	คน	รายไตรมาส	จังหวัด	สถิติจังหวัด
		KPI 2.18ร้อยละของผู้อยู่ในระบบประกันสังคมต่อกำลังแรงงาน (ปี 2558 จ.นนทบุรีมีประกันตัว 378,977 คน และมีผู้อยู่ในกำลังแรงงาน 899,842 คน คิดเป็นร้อยละ 42.16 ของกำลังแรงงาน)	Datat2.18.1จำนวนผู้อยู่ในระบบประกันสังคม	มี	ทะเบียน	คน	รายปี	จังหวัด	ประกันสังคม
		KPI 2.19ร้อยละของแรงงานได้รับการพัฒนาอาชีพและสามารถนำไปประกอบอาชีพได้ /เพิ่มรายได้ (ยังไม่มีการจัดเก็บในเรื่องนี้)	Datat2.18.2จำนวนผู้อยู่ในกำลังแรงงาน	มี	สำรวจ	คน	รายไตรมาส	จังหวัด	สถิติจังหวัด
			Datat2.19.1จำนวนแรงงานได้รับการพัฒนาอาชีพและสามารถนำไปประกอบอาชีพได้/เพิ่มรายได้	N/A					
			Datat2.19.2จำนวนแรงงานได้รับการพัฒนาอาชีพทั้งสิ้น	N/A					
		KPI 2.20ร้อยละของความสำเร็จในการดำเนินการคุ้มครองสิทธิประโยชน์ของลูกจ้างต่อจำนวนข้อร้องทุกข์ (ปี 2558 มีคำร้องทุกข์ของลูกจ้าง (มาตรา 123) ในช่วงวันที่ 1 ตุลาคม 2558 -31 สิงหาคม 2559 จำนวน 666 คน และสามารถดำเนินการให้คำร้องยุติโดยการประนีประนอมหรือยกคำสั่งพนักงานตรวจแรงงาน จำนวน 393 คน คิดเป็นร้อยละ 59.01 ของจำนวนข้อร้องทุกข์)	Datat2.20.1จำนวนข้อร้องทุกข์ของลูกจ้างที่ได้รับการแก้ไขจนยุติ	มี	ทะเบียน	คน	รายปี	จังหวัด	แรงงานจังหวัด
			Datat2.20.2จำนวนข้อร้องทุกข์ของลูกจ้างทั้งหมด	มี	ทะเบียน	คน	รายปี	จังหวัด	แรงงานจังหวัด

ประเด็นยุทธศาสตร์	เป้าประสงค์เชิงยุทธศาสตร์	ตัวชี้วัด	รายการสถิติ	มี/ไม่มีฐานข้อมูล	วิธีการเก็บรวบรวมข้อมูล	หน่วยวัด	ความถี่ของข้อมูล	ระดับการนำเสนอ	หน่วยงานผู้รับผิดชอบ
ยุทธศาสตร์ที่ 3 พัฒนาให้เป็นเมืองที่เป็นมิตรกับสิ่งแวดล้อม	1.เพื่อพัฒนาและเพิ่มความสามารถในการบริหารจัดการมลพิษในการลดของเสียที่แหล่งกำเนิดเพื่อเพิ่มคุณภาพชีวิตของประชาชนและเพิ่มสิ่งแวดล้อมที่ดีต่อเมือง 2.เพื่อคงวิถีชีวิตรักสิ่งแวดล้อม เป็นเมืองแห่งการอนุรักษ์สิ่งแวดล้อมเพื่อเป็นแหล่งพักอาศัยประชาชน	KPI 3.1สัดส่วนของเทศบาลที่มีพื้นที่สีเขียวของชุมชนเมือง (ตารางเมตร/คน)	Datat3.1.1จำนวนพื้นที่สีเขียวของเขตเทศบาล	มี	สำรวจ	ตร.กม.	รายปี	จังหวัด	เทศบาลนครนทบุรี
			Datat3.1.2จำนวนประชากรเขตเทศบาล	มี	ทะเบียน	คน	รายปี	จังหวัด	ปกครองจังหวัด
		KPI 3.2จำนวนภาคีเครือข่ายที่มีการดำเนินกิจกรรมด้านการอนุรักษ์ทรัพยากรธรรมชาติและสิ่งแวดล้อม (เครือข่าย/อำเภอ)	Datat3.2.1จำนวนภาคีเครือข่ายที่มีการดำเนินกิจกรรมด้านการอนุรักษ์ทรัพยากรธรรมชาติและสิ่งแวดล้อม	มี	ทะเบียน	คน	รายปี	จังหวัด	ทรัพยากรจังหวัด
		KPI 3.3พื้นที่สีเขียวเพื่อสิ่งแวดล้อมต่อขนาดพื้นที่ของหน่วยราชการ/สถานศึกษา/ศาสนสถานทั่วไปร้อยละ/ขนาดพื้นที่ดิน)	Datat3.3.1พื้นที่สีเขียวเพื่อสิ่งแวดล้อมของหน่วยงานราชการ/สถานศึกษา/ศาสนสถานทั่วไป	N/A					
			Datat3.3.2ขนาดพื้นที่ของหน่วยงานราชการ/สถานศึกษา/ศาสนสถานทั่วไป	N/A					
		KPI 3.4ความสามารถในการจัดการขยะมูลฝอยชุมชน ของเสียอันตรายชุมชน และมูลฝอยติดเชื้ออย่างถูกหลักวิชาการ (ไม่น้อยกว่าตัน/ปี)	Datat3.4.1จำนวนชุมชนที่มีการจัดการขยะมูลฝอยชุมชน ของเสียอันตรายชุมชนและมูลฝอยติดเชื้อที่มีการจัดการได้อย่างถูกหลักวิชาการ	N/A					
			Datat3.4.2จำนวนชุมชน ทั้งสิ้น	N/A					
		KPI 3.5อัตราการนำขยะมูลฝอยกลับมาใช้ประโยชน์ (Recycle)(ไม่น้อยกว่าร้อยละ/ปี)	Datat3.5.1ปริมาณขยะมูลฝอยที่นำกลับมาใช้ประโยชน์(Recycle)	มี	ทะเบียน	ตันต่อวัน	รายปี	จังหวัด	ทรัพยากรจังหวัด
			Datat3.5.2ปริมาณขยะมูลฝอย ทั้งสิ้น	มี	ทะเบียน	ตันต่อวัน	รายปี	จังหวัด	ทรัพยากรจังหวัด
		KPI 3.6จำนวนของ อปท. ที่มีการจัดการกำจัดขยะอย่างถูกวิธี(แห่ง/ปี)	Datat3.6.1จำนวนของ อปท.ที่มีการจัดการกำจัดขยะอย่างถูกวิธี	N/A					
			Datat3.6.2จำนวน อปท. ทั้งสิ้น	มี	ทะเบียน	แห่ง	รายปี	จังหวัด	ท้องถิ่นจังหวัด
		KPI 3.7ปริมาณการผลิตขยะมูลฝอยในเขตเมืองไม่เกิน (กิโลกรัม/คน/วัน)	Datat3.7.1ปริมาณการผลิตขยะมูลฝอยในเขตเทศบาล	มี	ทะเบียน	ตันต่อวัน	รายปี	จังหวัด	ทรัพยากรจังหวัด
			Datat3.7.2จำนวนประชากรในเขตเทศบาลทั้งสิ้น	มี	ทะเบียน	คน	รายปี	จังหวัด	ปกครองจังหวัด
		KPI 3.8จำนวนวันที่มีค่าฝุ่นละอองขนาดเล็ก (PM10) เกินค่ามาตรฐานลดลง (ร้อยละ/ปี)	Datat3.8.1ปริมาณค่าฝุ่นละอองขนาดเล็ก (PM10) ต่อวัน	N/A					
			Datat3.8.2ค่ามาตรฐานฝุ่นละอองขนาดเล็ก (PM10)	N/A					
		KPI 3.9การผลิตสินค้าและบริการระดับ SME และ OTOP ที่เป็นมิตรกับสิ่งแวดล้อม (ร้อยละ/ปี)	Datat3.9.1จำนวนผู้ประกอบการ SME และ OTOP ที่มีการผลิตสินค้าและบริการที่เป็นมิตรกับสิ่งแวดล้อม	N/A					
			Datat3.9.2จำนวนผู้ประกอบการ SME และ OTOP ทั้งสิ้น	N/A					
		KPI 3.10การผลิตภาคเกษตรกรรมที่เป็นมิตรกับสิ่งแวดล้อม (ร้อยละ)	Datat3.10.1จำนวนเกษตรกร ที่มีการผลิตสินค้าเกษตรกรรมที่เป็นมิตรกับสิ่งแวดล้อม	N/A					
			Datat3.10.2จำนวนเกษตรกร ทั้งสิ้น	มี	ทะเบียน	คน	รายปี	จังหวัด	เกษตรจังหวัด
		KPI 3.11การผลิตภาคอุตสาหกรรมที่เป็นมิตรกับสิ่งแวดล้อม (ร้อยละ)	Datat3.11.1จำนวนผู้ประกอบการอุตสาหกรรม ที่มีการผลิตสินค้าที่เป็นมิตรกับสิ่งแวดล้อม	N/A					
			Datat3.11.2จำนวนผู้ประกอบการอุตสาหกรรม ทั้งสิ้น	มี	ทะเบียน	แห่ง	รายปี	จังหวัด	อุตสาหกรรมจังหวัด
		KPI 3.12การจัดการท่องเที่ยวที่เป็นมิตรกับสิ่งแวดล้อม	Datat3.12.1จำนวนผู้ประกอบการท่องเที่ยว ที่มีการส่งเสริมการจัดการที่เป็นมิตรกับสิ่งแวดล้อม	N/A					
			Datat3.12.2จำนวนผู้ประกอบการการท่องเที่ยว ทั้งสิ้น	N/A					
		KPI 3.13จำนวนธุรกิจที่ส่งเสริมการเป็นสังคมคาร์บอนต่ำที่เป็นมิตรกับสิ่งแวดล้อม (แห่ง/ปี)	Datat3.13.1จำนวนผู้ประกอบการธุรกิจ ที่มีการส่งเสริมการเป็นสังคมคาร์บอนต่ำที่เป็นมิตรกับสิ่งแวดล้อม	N/A					
			Datat3.13.2จำนวนผู้ประกอบการธุรกิจ ทั้งสิ้น	N/A					

(2) ข้อมูลสถิติ ตัวชี้วัด ตามประเด็นยุทธศาสตร์ในแผนพัฒนาจังหวัดนนทบุรี

ประเด็นยุทธศาสตร์	เป้าประสงค์เชิงยุทธศาสตร์	ตัวชี้วัด	รายการสถิติ	2557	2558	2559	2560	2561	2562
ยุทธศาสตร์ที่ 1 พัฒนาให้เป็นเมืองน่าอยู่ รองรับการอยู่อาศัยของประชาชนทุกระดับ	1.จังหวัดนนทบุรีเป็นเมืองที่มีสภาพแวดล้อมที่เหมาะสมแก่การเป็นเมืองน่าอยู่รองรับการอยู่อาศัยของประชาชนทุกระดับ 2.ประชาชนมีคุณภาพชีวิตที่ดี และมีการดำรงชีวิตตามหลักปรัชญาเศรษฐกิจพอเพียง	KPI 1.1ร้อยละที่เพิ่มขึ้นของสถานพยาบาลที่ได้รับการรับรองคุณภาพ HA (ข้อมูลปีก่อนหน้า (ปี 2558) ร้อยละ 66.67 , ข้อมูลกลางของประเทศ ร้อยละ 74.76)	Datat1.1.1จำนวนสถานพยาบาลทั้งสิ้น	-	-	25			
			Datat1.1.2จำนวนสถานพยาบาลที่ได้รับการรับรองคุณภาพ HA	-	-	-			
		KPI 1.2ร้อยละที่เพิ่มขึ้นของครัวเรือนที่เข้าถึงน้ำประปา(ข้อมูลปีก่อนหน้า (ปี 2558) ร้อยละ 59.99 , ข้อมูลกลางของประเทศ ร้อยละ 15.77)	Datat1.2.1จำนวนครัวเรือนทั้งสิ้น	601,636	629,008	648,649			
			Datat1.2.2จำนวนครัวเรือนที่เข้าถึงน้ำประปา	-	-	393,154			
		KPI 1.3ร้อยละที่เพิ่มขึ้นของครัวเรือนที่เข้าถึงไฟฟ้า(ข้อมูลปีก่อนหน้า (ปี 2558) ร้อยละ 83.25 , ข้อมูลกลางของประเทศ ร้อยละ 88.41)	Datat1.3.1จำนวนครัวเรือนทั้งสิ้น	601,636	629,008	648,649			
			Datat1.3.2จำนวนครัวเรือนที่เข้าถึงไฟฟ้า	474,134	523,649	545,816			
		KPI 1.4ร้อยละความพึงพอใจต่อการให้บริการด้านโครงข่ายการขนส่งสาธารณะ (สภาพผิวจราจรและไหล่ทาง เช่น ผิวจราจรเรียบ ไม่เป็นหลุมบ่อ สีสีเส้นจราจรชัดเจน	Datat1.4.1ร้อยละความพึงพอใจต่อการให้บริการด้านโครงข่ายการขนส่งสาธารณะ (สภาพผิวจราจรและไหล่ทาง เช่น ผิวจราจรเรียบ ไม่เป็นหลุมบ่อ สีสีเส้นจราจรชัดเจน	-	-	-			
		KPI 1.5ระดับคุณธรรมและความโปร่งใสการดำเนินงานของหน่วยงานรัฐ (ประเมินผลตามแนวทางของ ปปช.)	Datat1.5.1ระดับคุณธรรมและความโปร่งใสการดำเนินงานของหน่วยงานรัฐ (ประเมินผลตามแนวทางของ ปปช.)	-	-	-			
		KPI 1.6ร้อยละของหมู่บ้าน/ชุมชนในจังหวัดที่มีผู้เสพ/ผู้ติด/ผู้ค้ายาเสพติดต่อประชากร ไม่เกิน 3 : 1,000 คน”	Datat1.6.1จำนวน/ร้อยละหมู่บ้าน/ชุมชนที่มีผู้เสพยาเสพติด	-	-	-			
			Datat1.6.2จำนวน/ร้อยละหมู่บ้าน/ชุมชนที่มีผู้ติดยาเสพติด	-	-	-			
			Datat1.6.3จำนวน/ร้อยละหมู่บ้าน/ชุมชนที่มีผู้ค้ายาเสพติด	-	-	-			
		KPI 1.7ร้อยละที่ลดลงของสัดส่วนคดียาเสพติด (หมู่บ้านสีขาว) การลดแพร่ระบาดยาเสพติด	Datat1.7.1จำนวนคดียาเสพติด	5,747	3,355	-			
		KPI 1.8ร้อยละของจำนวนหมู่บ้าน/ชุมชน (ระดับเฝ้าระวัง) ในการแพร่ระบาดยาเสพติดต่อจำนวนหมู่บ้าน/ชุมชนทั้งหมด	Datat1.8.1จำนวนหมู่บ้าน/ชุมชน (ระดับเฝ้าระวัง)ในการแพร่ระบาดยาเสพติด	-	-	-			
			Datat1.8.2จำนวนหมู่บ้าน/ชุมชน ทั้งหมด	328	328	328			
		KPI 1.9ร้อยละของจำนวนหมู่บ้าน/ชุมชน ระดับเฝ้าระวังมาก (หมู่บ้านสีแดง) ในการแพร่ระบาดยาเสพติดต่อจำนวนหมู่บ้าน/ชุมชนทั้งหมด	Datat1.9.1จำนวนหมู่บ้าน/ชุมชนระดับเฝ้าระวังมาก(หมู่บ้านสีแดง)ในการแพร่ระบาดยาเสพติด	-	-	-			
			Datat1.9.2จำนวนหมู่บ้าน/ชุมชน ทั้งหมด	328	328	328			
		KPI 1.10การลดการตายจากอุบัติเหตุ (Based line ปี 2555 ต่อประชากรแสนคน 21.87) (ร้อยละ/ปี)	Datat1.10.1จำนวนการตายจากอุบัติเหตุ	92	85	-			
		KPI 1.11การลดอุบัติเหตุจราจรทางบก (จากตัวชี้วัดตั้งแต่ปี 2554-2557 มีปริมาณการเกิดอุบัติเหตุที่ลดลง ร้อยละ 50) (ร้อยละ/ปี)	Datat1.11.1จำนวนอุบัติเหตุจากจราจรทางบก	-	-	-			
		KPI 1.12การลดคดีด้านกระทำความผิดร่างกายและทรัพย์สิน	Datat1.12.1จำนวนคดีกระทำความผิดร่างกายและทรัพย์สิน	-	-	-			

ประเด็นยุทธศาสตร์	เป้าประสงค์เชิงยุทธศาสตร์	ตัวชี้วัด	รายการสถิติ	2557	2558	2559	2560	2561	2562
ยุทธศาสตร์ที่ 1 พัฒนาให้เป็นเมืองน่าอยู่รองรับการอยู่อาศัยของประชาชนทุกระดับ	1.จังหวัดนนทบุรีเป็นเมืองที่มีสภาพแวดล้อมที่เหมาะสมแก่การเป็นเมืองน่าอยู่รองรับการอยู่อาศัยของประชาชนทุกระดับ 2.ประชาชนมีคุณภาพชีวิตที่ดี และมีการดำรงชีวิตตามหลักปรัชญาเศรษฐกิจพอเพียง	KPI 1.13การเพิ่มศูนย์การเรียนรู้ต่อจำนวนหมู่บ้าน (ค่าเฉลี่ยของประเทศ ปี 2557 ร้อยละ 55.72)	Datat1.13.1จำนวนศูนย์การเรียนรู้	-	-	-			
			Datat1.13.2จำนวนหมู่บ้านทั้งสิ้น	328	328	328			
		KPI 1.14ร้อยละของผู้สูงอายุที่มีพฤติกรรมสุขภาพที่พึงประสงค์(ร้อยละ 26 จากรายงานการสำรวจสุขภาพผู้สูงอายุไทย	Datat1.14.1จำนวนผู้สูงอายุที่มีพฤติกรรมสุขภาพที่พึงประสงค์	-	-	-			
			Datat1.14.2จำนวนผู้สูงอายุทั้งสิ้น	-	-	-			
		KPI 1.15การเพิ่มองค์ความรู้สู่ชุมชนในองค์ความรู้ภูมิปัญญาท้องถิ่นไทย	Datat1.15.1จำนวนโครงการ/กิจกรรมเพิ่มความรู้สู่ชุมชนในองค์ความรู้ภูมิปัญญาท้องถิ่นไทย	-	-	-			
		KPI 1.16ร้อยละของประชากรที่อยู่ใต้เส้นความยากจน *(ตัวชี้วัดที่มีการผกผันข้อมูล / ปี2557 จ.นนทบุรีมีประชากรที่อยู่ใต้เส้นความยากจน ร้อยละ 0.19 ลดลงจากปี 2556 ในขณะที่ค่ากลางของประเทศ ร้อยละ 10.43)	Datat1.16.1จำนวนประชากรที่อยู่ใต้เส้นความยากจน	-	-	-			
			Datat1.16.2จำนวนประชากรทั้งสิ้น	-	-	-			
		KPI 1.17ร้อยละที่ลดลงของครัวเรือนยากจนตามเกณฑ์ จปฐ.มีจำนวน 54 ครัวเรือน.(ร้อยละ 50)	Datat1.17.1จำนวนครัวเรือนยากจนตามเกณฑ์ จปฐ.	-	-	-			
			Datat1.17.2จำนวนครัวเรือนทั้งสิ้น	-	-	-			
		KPI 1.18อัตราการเปลี่ยนแปลงของรายได้เฉลี่ยของครัวเรือนในจังหวัดเพิ่มขึ้น(ปี 2558 จ.นนทบุรีรายได้เฉลี่ยของครัวเรือน 36,884 บาทเพิ่มขึ้นจากปี 2556 ซึ่งมีจำนวน 30,664 บาท คิดเป็นอัตราการเปลี่ยนแปลงร้อยละ 10.14)	Datat1.18.1รายได้เฉลี่ยของครัวเรือนในจังหวัด	-	-	-			
		KPI 1.19อัตราส่วนหนี้เฉลี่ยต่อรายได้ของครัวเรือนลดลง*(ตัวชี้วัดที่มีการผกผันข้อมูล/ ปี 2558 จ.นนทบุรีมีจำนวนหนี้สินเฉลี่ยครัวเรือน 277,606 บาท คิดเป็น 7.53 เท่าต่อรายได้เฉลี่ยต่อเดือนต่อครัวเรือนซึ่งมีจำนวน 36,884 บาท ซึ่งมีสัดส่วนสูงกว่าค่ากลางของประเทศ)	Datat1.19.1หนี้สินเฉลี่ยต่อรายได้ของครัวเรือน	-	-	-			
			Datat1.19.2รายได้เฉลี่ยของครัวเรือนในจังหวัด	-	-	-			
		KPI 1.20การลดความรุนแรงในครอบครัว (ค่าเฉลี่ยประเทศในปี 2557 เท่ากับ 3.69 และค่าเฉลี่ยจังหวัดนนทบุรี ร้อยละ 0.00 ซึ่งมีอัตราความรุนแรงที่ไม่มีผลกระทบ)	Datat1.20.1ร้อยละของความรุนแรงในครอบครัว	-	-	-			
		KPI 1.21ระดับคุณธรรมและความโปร่งใสการดำเนินงานของหน่วยงานรัฐ	Datat1.21.1ระดับคุณธรรมและความโปร่งใสการดำเนินงานของหน่วยงานรัฐ	-	-	-			
		KPI 1.22ความสำเร็จในการแก้ไขปัญหาเรื่องร้องเรียนของศูนย์ดำรงธรรมจังหวัดนนทบุรีจนได้ข้อยุติ (ร้อยละ)	Datat1.22.1จำนวนเรื่องร้องเรียนที่ได้รับการแก้ไขปัญหามาได้ข้อยุติ	-	213	-			
			Datat1.22.2จำนวนเรื่องร้องเรียนทั้งหมด	-	225	-			

ประเด็นยุทธศาสตร์	เป้าประสงค์เชิงยุทธศาสตร์	ตัวชี้วัด	รายการสถิติ	2557	2558	2559	2560	2561	2562
ยุทธศาสตร์ที่ 2 พัฒนาเป็นเมืองเศรษฐกิจ สร้างสรรค์ให้กับภาค การบริการ ภาค เกษตรกรรม ภาค พาณิชยกรรม ภาคการ ลงทุนและการ ท่องเที่ยวที่มีคุณภาพ และมีมาตรฐานสากล	1.จังหวัดนนทบุรีเป็น เมืองแห่งเศรษฐกิจ สร้างสรรค์ เพื่อเพิ่ม มูลค่าเพิ่มให้กับสินค้า และบริการอย่างมี คุณภาพและได้ มาตรฐานสากล	KPI 2.1จำนวนผลิตภัณฑ์ชุมชนและ ท้องถิ่นของจังหวัดได้รับมาตรฐาน ผลิตภัณฑ์ชุมชน (มผช.) (ร้อยละ)	Datat2.1.1จำนวนผลิตภัณฑ์ชุมชน และท้องถิ่นของจังหวัดที่ได้รับมาตรฐาน ผลิตภัณฑ์ชุมชน (มผช.)	-	-	-			
			Datat2.1.2จำนวนผลิตภัณฑ์ชุมชน และท้องถิ่นของจังหวัดทั้งสิ้น	-	-	-			
		KPI 2.2จำนวนสินค้าเศรษฐกิจเชิง สร้างสรรค์ที่ได้รับการส่งเสริม (ผลิตภัณฑ์)	Datat2.2.1จำนวนสินค้าเศรษฐกิจเชิง สร้างสรรค์ที่ได้รับการส่งเสริม	-	-	-			
			Datat2.2.2จำนวนสินค้าเศรษฐกิจเชิง สร้างสรรค์ทั้งสิ้น	-	-	-			
		KPI 2.3ความสำเร็จของการแก้ไขปัญหา เพื่อลดจำนวนครัวเรือนยากจนที่มีรายได้ เฉลี่ยต่ำกว่าเกณฑ์ จปฐ.(ร้อยละ)	Datat2.3.1จำนวนครัวเรือนยากจนที่มี รายได้เฉลี่ยต่ำกว่าเกณฑ์ จปฐ.	-	-	-			
			Datat2.3.2จำนวนครัวเรือนยากจนที่มี รายได้เฉลี่ยต่ำกว่าเกณฑ์ จปฐ.ที่ได้รับ การแก้ไขปัญหา	-	-	-			
		KPI 2.4จำนวนของงานวิจัยเพื่อการ พัฒนาการผลิตสินค้าและบริการเชิง สร้างสรรค์ที่นำไปประยุกต์ใช้ (ชิ้นงาน)	Datat2.4.1จำนวนงานวิจัยเพื่อการ พัฒนาการผลิตสินค้าและบริการเชิง สร้างสรรค์ที่นำไปประยุกต์ใช้	-	-	-			
		KPI 2.5ผลิตภัณฑ์มวลรวมจังหวัดเพิ่มขึ้น (ร้อยละ)	Datat2.5.1ผลิตภัณฑ์มวลรวมของ จังหวัด	268,806	287,685	-			
		KPI 2.6การเพิ่มขึ้นของผลิตภัณฑ์ชุมชน และมาตรฐานรับรอง (เกณฑ์มาตรฐาน กลุ่มภาคกลางตอนบน 1 ปี 2557 ได้ รับรอง 81 ชุมชน ปี 2558 ลดเหลือ 39 ชุมชน)	Datat2.6.1จำนวนผลิตภัณฑ์ชุมชนที่ได้ การรับรองมาตรฐานตามเกณฑ์ มาตรฐานกลุ่มภาคกลางตอนบน 1	-	-	-			
			Datat2.6.2จำนวนผลิตภัณฑ์ชุมชน ทั้งหมด	-	-	-			
		KPI 2.7จำนวนแหล่งท่องเที่ยวใหม่ใน รูปแบบเชิงสร้างสรรค์เพิ่มขึ้น (แหล่ง)	Datat2.7.1จำนวนแหล่งท่องเที่ยวใหม่ ในรูปแบบเชิงสร้างสรรค์	-	-	-			
		KPI 2.8รายได้จากการท่องเที่ยวเพิ่มขึ้น (ร้อยละ)	Datat2.8.1รายได้จากการท่องเที่ยว	2,560	3,037	3,178			
		KPI 2.9จำนวนกิจกรรมพัฒนาศักยภาพ บุคลากรการท่องเที่ยว (กิจกรรม/หลักสูตร)	Datat2.9.1จำนวนโครงการ/กิจกรรม/ หลักสูตรพัฒนาศักยภาพบุคลากร ท่องเที่ยว	-	-	-			
		KPI 2.10จำนวนสถาบันเกษตรกร กลุ่ม อาชีพ วิชาชีพชุมชน ผู้ประกอบการเพื่อ การผลิตสินค้าและบริการเชิงสร้างสรรค์ที่ จัดตั้งเพิ่มขึ้น (ราย)	Datat2.10.1จำนวนสถาบันเกษตรกร	-	-	-			
			Datat2.10.2จำนวนกลุ่มอาชีพ	-	-	-			
			Datat2.10.3จำนวนวิสาหกิจชุมชน	-	-	-			
			Datat2.10.4จำนวนผู้ประกอบการเพื่อ การผลิตสินค้าและบริการเชิงสร้างสรรค์	-	-	-			
		KPI 2.11สัดส่วนหมู่บ้านที่ผ่านเกณฑ์การ จัดระดับหมู่บ้านเศรษฐกิจพอเพียง(ร้อยละ)	Datat2.11.1จำนวนหมู่บ้านที่ผ่าน เกณฑ์การจัดระดับหมู่บ้านเศรษฐกิจ พอเพียง	-	-	-			
			Datat2.11.2จำนวนหมู่บ้านทั้งสิ้น	328	328	328			

ประเด็นยุทธศาสตร์	เป้าประสงค์เชิงยุทธศาสตร์	ตัวชี้วัด	รายการสถิติ	2557	2558	2559	2560	2561	2562
ยุทธศาสตร์ที่ 2 พัฒนาเป็นเมืองเศรษฐกิจ สร้างสรรค์ให้กับภาค การบริการ ภาค เกษตรกรรม ภาค พาณิชย์กรรม ภาคการ ลงทุนและการ ท่องเที่ยวที่มีคุณภาพ และมีมาตรฐานสากล	1.จังหวัดนนทบุรีเป็น เมืองแห่งเศรษฐกิจ สร้างสรรค์ เพื่อเพิ่ม มูลค่าเพิ่มให้กับสินค้า และบริการอย่างมี คุณภาพและได้ มาตรฐานสากล	KPI 2.12การเพิ่มขึ้นของกลุ่มเกษตรกรชุมชน (ราย)	Datat2.12.1จำนวนกลุ่มเกษตรกรชุมชน	-	-	-			
		KPI 2.13การเพิ่มตลาดรองรับสินค้าและ การบริการ (ร้อยละ)	Datat2.13.1จำนวนตลาดรองรับสินค้า และการบริการ	-	-	-			
		KPI 2.14สัดส่วนที่เพิ่มขึ้นของมูลค่าการ จำหน่ายผลิตภัณฑ์ OTOP (ร้อยละ)	Datat2.14.1มูลค่าการจำหน่าย ผลิตภัณฑ์ OTOP	-	-	-			
		KPI 2.15จำนวนการจัดช่องทางทางการ จำหน่ายสินค้าและบริการเศรษฐกิจเชิง สร้างสรรค์ (ครั้ง)	Datat2.15.1จำนวนช่องทางทางการ จำหน่ายสินค้าและบริการเศรษฐกิจเชิง สร้างสรรค์	-	-	-			
		KPI 2.16อัตราเพิ่มผลิตภาพแรงงาน(ร้อยละ) (จ.นนทบุรี มีผลิตภาพแรงงานในปี 2557 จำนวน 223,603 บาท/คน สูงกว่า ค่ากลางของประเทศ แต่มีมูลค่าลดลงจาก ปี 2556 จำนวน 73,399 บาท/คน)	Datat2.16.1อัตราผลิตภาพแรงงานใน จังหวัด	-	-	-			
		KPI 2.17อัตราการว่างงาน (ร้อยละ) (คือ ตัวชี้วัดที่มีการผกผันข้อมูล /ปี2558 จ. นนทบุรีมีผู้ว่างงานร้อยละ 0.92 ของ กำลังแรงงานรวมในจังหวัด ซึ่งสูงกว่าค่า กลางของประเทศ ทั้งนี้อัตราการว่างงาน ของจ.นนทบุรี ลดลงจากปีก่อนหน้า อยู่ ลำดับที่ 27 ของประเทศ)	Datat2.17.1จำนวนผู้ว่างงานในจังหวัด	-	-	-			
			Datat2.17.2จำนวนผู้อยู่ในกำลัง แรงงานในจังหวัด	-	-	-			
		KPI 2.18ร้อยละของผู้อยู่ในระบบ ประกันสังคมต่อกำลังแรงงาน (ปี 2558 จ.นนทบุรีมีประกันตัว 378,977 คน และมีผู้อยู่ในกำลังแรงงาน 899,842 คน	Datat2.18.1จำนวนผู้อยู่ในระบบ ประกันสังคม	319,327	341,181	-			
		KPI 2.19ร้อยละของแรงงานได้รับการ พัฒนาอาชีพและสามารถนำไปประกอบ อาชีพได้ /เพิ่มรายได้ (ยังไม่มีการจัดเก็บ ในเรื่องนี้)	Datat2.18.2จำนวนผู้อยู่ในกำลังแรงงาน	-	-	-			
			Datat2.19.1จำนวนแรงงานได้รับการ พัฒนาอาชีพและสามารถนำไปประกอบ อาชีพได้/เพิ่มรายได้	-	-	-			
		KPI 2.20ร้อยละของความสำเร็จในการ ดำเนินการคุ้มครองสิทธิประโยชน์ของ ลูกจ้างต่อจำนวนข้อร้องทุกข์ (ปี 2558 มี คำร้องทุกข์ของลูกจ้าง (มาตรา 123) ในช่วงวันที่ 1 ตุลาคม 2558 -31 สิงหาคม 2559 จำนวน 666 คน และสามารถ ดำเนินการให้คำร้องยุติโดยการ ประนีประนอมหรือออกคำสั่งพนักงาน ตรวจแรงงาน จำนวน 393 คน คิดเป็น ร้อยละ 59.01 ของจำนวนข้อร้องทุกข์)	Datat2.19.2จำนวนแรงงานได้รับการ พัฒนาอาชีพทั้งสิ้น	-	-	-			
			Datat2.20.1จำนวนข้อร้องทุกข์ของ ลูกจ้างที่ได้รับการแก้ไขจนยุติ	-	-	-			
			Datat2.20.2จำนวนข้อร้องทุกข์ของ ลูกจ้างทั้งหมด	-	-	-			

ประเด็นยุทธศาสตร์	เป้าประสงค์เชิงยุทธศาสตร์	ตัวชี้วัด	รายการสถิติ	2557	2558	2559	2560	2561	2562
ยุทธศาสตร์ที่ 3 พัฒนาให้เป็นเมืองที่เป็นมิตรกับสิ่งแวดล้อม	1.เพื่อพัฒนาและเพิ่มความสามารถในการบริหารจัดการมลพิษในการลดของเสียที่แหล่งกำเนิดเพื่อเพิ่มคุณภาพชีวิตของประชาชนและเพิ่มสิ่งแวดล้อมที่ดีต่อเมือง 2.เพื่อคงวิถีชีวิตรักสิ่งแวดล้อม เป็นเมืองแห่งการอนุรักษ์สิ่งแวดล้อมเพื่อเป็นแหล่งพักอาศัยประชาชน	KPI 3.1สัดส่วนของเทศบาลที่มีพื้นที่สีเขียวของชุมชนเมือง (ตารางเมตร/คน)	Datat3.1.1จำนวนพื้นที่สีเขียวของเขตเทศบาล	597.6	597.6	597.6			
			Datat3.1.2จำนวนประชากรเขตเทศบาล	654,916	662,062	667,077			
		KPI 3.2จำนวนภาคีเครือข่ายที่มีการดำเนินกิจกรรมด้านการอนุรักษ์ทรัพยากรธรรมชาติและสิ่งแวดล้อม (เครือข่าย/อำเภอ)	Datat3.2.1จำนวนภาคีเครือข่ายที่มีการดำเนินกิจกรรมด้านการอนุรักษ์ทรัพยากรธรรมชาติและสิ่งแวดล้อม	-	-	-			
		KPI 3.3พื้นที่สีเขียวเพื่อสิ่งแวดล้อมต่อขนาดพื้นที่ของหน่วยราชการ/สถานศึกษา/ศาสนสถานทั่วไป(ร้อยละ/ขนาดพื้นที่ดิน)	Datat3.3.1พื้นที่สีเขียวเพื่อสิ่งแวดล้อมของหน่วยงานราชการ/สถานศึกษา/ศาสนสถานทั่วไป	-	-	-			
			Datat3.3.2ขนาดพื้นที่ของหน่วยงานราชการ/สถานศึกษา/ศาสนสถานทั่วไป	-	-	-			
		KPI 3.4ความสามารถในการจัดการขยะมูลฝอยชุมชน ของเสียอันตรายขยะมูลฝอยติดเชื้ออย่างถูกหลักวิชาการ (ไม่น้อยกว่าตัน/ปี)	Datat3.4.1จำนวนชุมชนที่มีการจัดการขยะมูลฝอยชุมชน ของเสียอันตรายขยะมูลฝอยติดเชื้อที่มีการจัดการได้อย่างถูกหลักวิชาการ	-	-	-			
			Datat3.4.2จำนวนชุมชน ทั้งสิ้น	-	-	-			
		KPI 3.5อัตราการนำขยะมูลฝอยกลับมาใช้ประโยชน์ (Recycle)(ไม่น้อยกว่าร้อยละ/ปี)	Datat3.5.1ปริมาณขยะมูลฝอยที่นำกลับมาใช้ประโยชน์(Recycle)	123,381	117,805	178,840			
			Datat3.5.2ปริมาณขยะมูลฝอย ทั้งสิ้น	590,165	592,827	612,919			
		KPI 3.6จำนวนของ อปท. ที่มีการจัดการกำจัดขยะอย่างถูกวิธี(แห่ง/ปี)	Datat3.6.1จำนวนของ อปท.ที่มีการจัดการกำจัดขยะอย่างถูกวิธี	-	-	-			
			Datat3.6.2จำนวน อปท. ทั้งสิ้น	45	45	45			
		KPI 3.7ปริมาณการผลิตขยะมูลฝอยในเขตเมืองไม่เกิน (กิโลกรัม/คน/วัน)	Datat3.7.1ปริมาณการผลิตขยะมูลฝอยในเขตเทศบาล	-	-	-			
			Datat3.7.2จำนวนประชากรในเขตเทศบาลทั้งสิ้น	654,916	662,062	667,077			
		KPI 3.8จำนวนวันที่มีค่าฝุ่นละอองขนาดเล็ก (PM10) เกินค่ามาตรฐานลดลง (ร้อยละ/ปี)	Datat3.8.1ปริมาณค่าฝุ่นละอองขนาดเล็ก (PM10) ต่อวัน	-	-	-			
			Datat3.8.2ค่ามาตรฐานฝุ่นละอองขนาดเล็ก (PM10)	-	-	-			
		KPI 3.9การผลิตสินค้าและบริการระดับ SME และ OTOP ที่เป็นมิตรกับสิ่งแวดล้อม (ร้อยละ/ปี)	Datat3.9.1จำนวนผู้ประกอบการ SME และ OTOP ที่มีการผลิตสินค้าและบริการที่เป็นมิตรกับสิ่งแวดล้อม	-	-	-			
			Datat3.9.2จำนวนผู้ประกอบการ SME และ OTOP ทั้งสิ้น	-	-	-			

ประเด็นยุทธศาสตร์	เป้าประสงค์เชิงยุทธศาสตร์	ตัวชี้วัด	รายการสถิติ	2557	2558	2559	2560	2561	2562
ยุทธศาสตร์ที่ 3 พัฒนาให้เป็นเมืองที่เป็นมิตรกับสิ่งแวดล้อม	1.เพื่อพัฒนาและเพิ่มความสามารถในการบริหารจัดการมลพิษในการลดของเสียที่แหล่งกำเนิดเพื่อเพิ่มคุณภาพชีวิตของประชาชนและเพิ่มสิ่งแวดล้อมที่ดีต่อเมือง 2.เพื่อคงวิถีชีวิตรักสิ่งแวดล้อม เป็นเมืองแห่งการอนุรักษ์สิ่งแวดล้อมเพื่อเป็นแหล่งพักอาศัยประชาชน	KPI 3.10การผลิตภาคเกษตรกรรมที่เป็นมิตรกับสิ่งแวดล้อม (ร้อยละ)	Datat3.10.1จำนวนเกษตรกร ที่มีการผลิตสินค้าเกษตรกรรมที่เป็นมิตรกับสิ่งแวดล้อม	-	-	-			
			Datat3.10.2จำนวนเกษตรกร ทั้งสิ้น	-	-	-			
		KPI 3.11การผลิตภาคอุตสาหกรรมที่เป็นมิตรกับสิ่งแวดล้อม (ร้อยละ)	Datat3.11.1จำนวนผู้ประกอบการอุตสาหกรรม ที่มีการผลิตสินค้าที่เป็นมิตรกับสิ่งแวดล้อม	-	-	-			
			Datat3.11.2จำนวนผู้ประกอบการอุตสาหกรรม ทั้งสิ้น	-	2,133	1,962			
		KPI 3.12การจัดการท่องเที่ยวที่เป็นมิตรกับสิ่งแวดล้อม	Datat3.12.1จำนวนผู้ประกอบการท่องเที่ยว ที่มีการส่งเสริมการจัดการที่เป็นมิตรกับสิ่งแวดล้อม	-	-	-			
			Datat3.12.2จำนวนผู้ประกอบการการท่องเที่ยว ทั้งสิ้น	-	-	-			
		KPI 3.13จำนวนธุรกิจที่ส่งเสริมการเป็นสังคมคาร์บอนต่ำที่เป็นมิตรกับสิ่งแวดล้อม (แห่ง/ปี)	Datat3.13.1จำนวนผู้ประกอบการธุรกิจ ที่มีการส่งเสริมการเป็นสังคมคาร์บอนต่ำที่เป็นมิตรกับสิ่งแวดล้อม	-	-	-			
			Datat3.13.2จำนวนผู้ประกอบการธุรกิจ ทั้งสิ้น	-	-	-			

บทที่ 4

บทสรุป และข้อเสนอแนะการพัฒนาสถิติ

4.1 สรุปสถานการณ์ข้อมูล และข้อเสนอแนะการพัฒนาการจัดเก็บข้อมูล

(1) สรุปสถานการณ์ข้อมูล

จากการตรวจสอบสถานะรายการข้อมูลตามแผนผังรายการสถิติทางการที่ได้นำเสนอในบทที่ 3 สามารถสรุปภาพรวมรายการสถิติทางการตามประเด็นยุทธศาสตร์การพัฒนาจังหวัด ดังนี้

แผนพัฒนาระดับจังหวัดมีรายการสถิติทางการ ทั้งหมด 92 รายการ ซึ่งแบ่งสถานะรายการข้อมูลตามแผนผังรายการสถิติทางการ ได้ดังนี้

- รายการสถิติทางการที่มีการจัดเก็บข้อมูลเป็นปกติ 52 รายการ คิดเป็นร้อยละ 56.5
- รายการสถิติทางการที่ยังไม่มีการจัดเก็บข้อมูลหรือพัฒนาการจัดเก็บข้อมูล 40 รายการ คิดเป็นร้อยละ 43.5

แผนภาพที่ 3 สรุปสถานะรายการข้อมูลตามประเด็นยุทธศาสตร์การพัฒนาจังหวัด

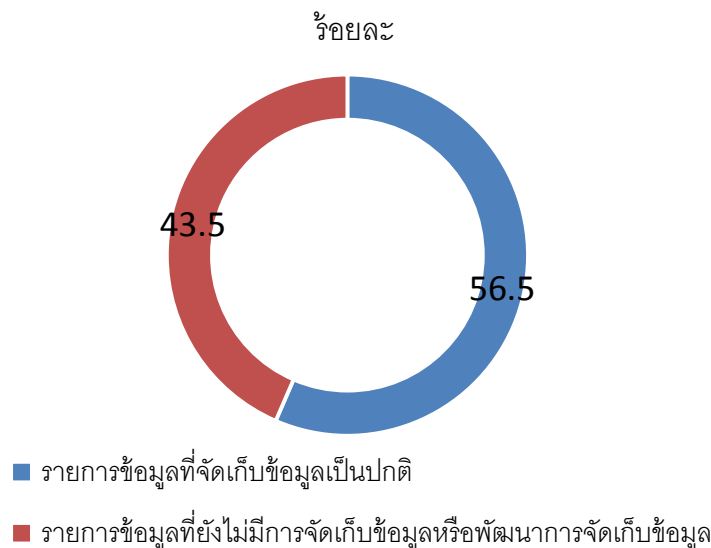

(2) ข้อเสนอแนะการพัฒนาการจัดเก็บข้อมูล

- การปรับเปลี่ยนกลไกในการพัฒนาการจัดเก็บข้อมูลสถิติและสารสนเทศที่สำคัญ และจำเป็นตามประเด็นยุทธศาสตร์ของจังหวัด โดยใช้กลไกการดำเนินการของคณะกรรมการสถิติระดับจังหวัด
- การมอบหมายหน่วยงานในการจัดเก็บข้อมูลสถิติที่เป็นคณะกรรมการสถิติระดับจังหวัด จะต้องรับผิดชอบการทำงานร่วมกันในการจัดเก็บข้อมูลอย่างต่อเนื่อง
- การสร้างความรู้ความเข้าใจแก่บุคลากรในการจัดเก็บข้อมูลสถิติ
- การเสนอโครงการเพื่อของบประมาณในการจัดเก็บข้อมูลสถิติ หรือจัดเก็บข้อมูลเพิ่มเติมในส่วนของคุณภาพที่ยังขาดหายไป

4.2 แผนปฏิบัติการพัฒนาการจัดเก็บข้อมูลสถิติทางการ

ในส่วนนี้นำเสนอแผนงาน/โครงการ/กิจกรรม เพื่อขับเคลื่อนการพัฒนาการจัดเก็บข้อมูลสถิติทางการระดับจังหวัด ตามยุทธศาสตร์การพัฒนาจังหวัด ทั้ง 3 ยุทธศาสตร์

แผนงาน/โครงการ/กิจกรรม	ปีงบประมาณ 2561			
	ไตรมาส 1	ไตรมาส 2	ไตรมาส 3	ไตรมาส 4
1. จัดทำแผนพัฒนาสถิติระดับจังหวัด		→		
2. ปรับปรุงองค์ประกอบคณะกรรมการสถิติระดับจังหวัด		→		
3. ประชุมคณะกรรมการสถิติระดับจังหวัด		→		
4. จัดประชุม/อบรม/ชี้แจงให้ความรู้หน่วยงานที่เกี่ยวข้องกับข้อมูล				→
5. รวบรวม/ประสาน/ขอความอนุเคราะห์ข้อมูลจากหน่วยงานที่เกี่ยวข้อง				→
6. วิเคราะห์และสรุปสถานการณ์ของจังหวัด				→

หมายเหตุ : ให้นำเสนอแผนงาน/โครงการ/กิจกรรม ที่จะสนับสนุนการพัฒนาการจัดเก็บข้อมูลสถิติทางการ

บรรณานุกรม

บรรณานุกรม

สำนักงานจังหวัดนนทบุรี.(2560).แผนพัฒนาจังหวัดนนทบุรี 4 ปี (พ.ศ. 2561 – 2564).

สำนักงานคณะกรรมการพัฒนาการเศรษฐกิจและสังคมแห่งชาติ.(2559).แผนพัฒนาเศรษฐกิจและสังคม
แห่งชาติ ฉบับที่ 12 (พ.ศ.2560 – 2564).กรุงเทพมหานคร : สำนักนายกรัฐมนตรี

สำนักงานสถิติแห่งชาติ.(2559).แผนแม่บทระบบสถิติประเทศไทย ฉบับที่ 2 พ.ศ. 2559 – 2563.
กรุงเทพมหานคร : สำนักงานสถิติแห่งชาติ

ภาคผนวก



คำสั่งจังหวัดนนทบุรี
ที่ จอฬบ/๒๕๕๗
เรื่อง แต่งตั้งคณะกรรมการสถิติระดับจังหวัด

ตามอนุสนธิ คำสั่งจังหวัดนนทบุรี ที่ ๑๕๓๘/๒๕๕๖ ลงวันที่ ๑๙ สิงหาคม ๒๕๕๖ เรื่อง แต่งตั้งคณะกรรมการสถิติระดับจังหวัด ดำเนินงานตามที่ สำนักงานสถิติแห่งชาติ ได้จัดทำแผนแม่บทระบบสถิติประเทศไทย พ.ศ.๒๕๕๔-๒๕๕๘ ซึ่งคณะรัฐมนตรีได้เห็นชอบแล้ว เมื่อวันที่ ๒๘ ธันวาคม ๒๕๕๓ และคณะรัฐมนตรีมีมติรับทราบโครงการแปลงแผนแม่บทระบบสถิติประเทศไทยสู่การปฏิบัติ ของสำนักงานสถิติแห่งชาติ เมื่อวันที่ ๔ เมษายน ๒๕๕๔ และ การลงนามบันทึกข้อตกลงความร่วมมือการขยายผลการเชื่อมโยงและแลกเปลี่ยนข้อมูลเพื่อการตัดสินใจระดับพื้นที่ ภายใต้โครงการแปลงแผนแม่บทระบบสถิติประเทศไทยสู่การปฏิบัติเชิงพื้นที่ ระหว่าง สำนักงานสถิติแห่งชาติ กับ กระทรวงมหาดไทยและสำนักงานคณะกรรมการพัฒนาระบบราชการ เมื่อวันที่ ๓ มิถุนายน ๒๕๕๖ เพื่อพัฒนากระบวนการทางด้านสถิติในการจัดทำชุดข้อมูลที่สำคัญและจำเป็น สำหรับการสนับสนุนการกำหนดนโยบายและการตัดสินใจตามประเด็นยุทธศาสตร์การพัฒนาจังหวัดและแก้ไขปัญหาในระดับพื้นที่ ด้วยการใช้ข้อมูลสถิติและสารสนเทศที่ถูกต้อง ครบถ้วน มีเหตุมีผลทางวิชาการรองรับ

เพื่อให้การดำเนินงานโครงการพัฒนาข้อมูลสถิติและสารสนเทศระดับพื้นที่ ภายใต้โครงการแปลงแผนแม่บทระบบสถิติประเทศไทยสู่การปฏิบัติเชิงพื้นที่ของจังหวัดนนทบุรี เป็นไปอย่างมีประสิทธิภาพเกิดผลสัมฤทธิ์อย่างเป็นรูปธรรม รวมทั้ง ก่อให้เกิดประโยชน์ร่วมกันของหน่วยงานต่างๆ ในจังหวัดนนทบุรี จึงขอยกเลิกคำสั่งข้างต้น และแต่งตั้งบุคคลต่อไปนี้เป็นคณะกรรมการสถิติระดับจังหวัด โดยมีองค์ประกอบและอำนาจหน้าที่ ดังนี้

คณะกรรมการสถิติระดับจังหวัด ประกอบด้วย

๑. ผู้ว่าราชการจังหวัดนนทบุรี	ประธานกรรมการ
๒. รองผู้ว่าราชการจังหวัดนนทบุรี	รองประธานกรรมการ
๓. ผู้บังคับการตำรวจภูธรจังหวัดนนทบุรี	กรรมการ
๔. ปลัดจังหวัดนนทบุรี	กรรมการ
๕. หัวหน้าสำนักงานจังหวัดนนทบุรี	กรรมการ
๖. นายแพทย์สาธารณสุขจังหวัดนนทบุรี	กรรมการ
๗. คลังจังหวัดนนทบุรี	กรรมการ
๘. ธนารักษ์พื้นที่นนทบุรี	กรรมการ
๙. เกษตรและสหกรณ์จังหวัดนนทบุรี	กรรมการ
๑๐. เกษตรจังหวัดนนทบุรี	กรรมการ
๑๑. เจ้าพนักงานที่ดินจังหวัดนนทบุรี	กรรมการ
๑๒. พัฒนาการจังหวัดนนทบุรี	กรรมการ
๑๓. ท้องถิ่นจังหวัดนนทบุรี	กรรมการ
๑๔. หัวหน้าสำนักงานป้องกันและบรรเทาสาธารณภัยจังหวัดนนทบุรี	กรรมการ

/... ๑๕. พาณิษฐ์

๑๕. พาณิชย์จังหวัดนนทบุรี	กรรมการ
๑๖. อุตสาหกรรมจังหวัดนนทบุรี	กรรมการ
๑๗. ท่องเที่ยวและกีฬาจังหวัดนนทบุรี	กรรมการ
๑๘. ประชาสัมพันธ์จังหวัดนนทบุรี	กรรมการ
๑๙. แรงงานจังหวัดนนทบุรี	กรรมการ
๒๐. พัฒนาสังคมและความมั่นคงของมนุษย์จังหวัดนนทบุรี	กรรมการ
๒๑. วัฒนธรรมจังหวัดนนทบุรี	กรรมการ
๒๒. ผู้อำนวยการสำนักงานทรัพยากรธรรมชาติและสิ่งแวดล้อมจังหวัดนนทบุรี	กรรมการ
๒๓. ขนส่งจังหวัดนนทบุรี	กรรมการ
๒๔. ผู้อำนวยการสำนักงานบำรุงทางนนทบุรี	กรรมการ
๒๕. ผู้อำนวยการสำนักงานทางหลวงชนบทจังหวัดนนทบุรี	กรรมการ
๒๖. ผู้อำนวยการสำนักงานเขตพื้นที่การศึกษาประถมศึกษานนทบุรี เขต ๑	กรรมการ
๒๗. ผู้อำนวยการสำนักงานเขตพื้นที่การศึกษาประถมศึกษานนทบุรี เขต ๒	กรรมการ
๒๘. ผู้อำนวยการสำนักงานเขตพื้นที่การศึกษามัธยมศึกษา เขต ๓	กรรมการ
๒๙. นายกองค์การบริหารส่วนจังหวัดนนทบุรี	กรรมการ
๓๐. นายกเทศมนตรีนครนนทบุรี	กรรมการ
๓๑. ผู้อำนวยการไฟฟ้าเขตนนทบุรี	กรรมการ
๓๒. ผู้จัดการสำนักงานประชาสัมพันธ์นนทบุรี	กรรมการ
๓๓. ผู้จัดการส่วนบริการลูกค้านครหลวงที่ ๔.๑.๒ TOT	กรรมการ
๓๔. ผู้จัดการส่วนบริการลูกค้านครหลวงที่ ๔.๑.๓ TOT	กรรมการ
๓๕. ผู้อำนวยการสำนักงานการสื่อสารโทรคมนาคมแห่งชาติ เขต ๑ นนทบุรี	กรรมการ
๓๖. ประธานหอการค้าจังหวัดนนทบุรี	กรรมการ
๓๗. ประธานสภาอุตสาหกรรมจังหวัดนนทบุรี	กรรมการ
๓๘. สมิติจังหวัดนนทบุรี	กรรมการและเลขานุการ
๓๙. หัวหน้ากลุ่มงานยุทธศาสตร์การพัฒนาจังหวัดนนทบุรี	กรรมการและผู้ช่วยเลขานุการ
๔๐. หัวหน้ากลุ่มงานข้อมูลและสารสนเทศจังหวัดนนทบุรี	กรรมการและผู้ช่วยเลขานุการ
๔๑. หัวหน้าฝ่ายวิชาการและวางแผน สำนักงานสถิติจังหวัดนนทบุรี	กรรมการและผู้ช่วยเลขานุการ
๔๒. นักวิชาการสถิติชำนาญการ สำนักงานสถิติจังหวัดนนทบุรี	กรรมการและผู้ช่วยเลขานุการ

อำนาจหน้าที่ของคณะกรรมการสถิติระดับจังหวัด

๑. พิจารณาดัดสิน วินิจฉัย สั่งการจัดทำชุดข้อมูลและสารสนเทศที่สำคัญ จำเป็น เพื่อสนับสนุนนโยบายและยุทธศาสตร์การพัฒนาจังหวัดและการตัดสินใจแก้ไขปัญหาในระดับจังหวัด
๒. ประสานงานและบูรณาการข้อมูลและสารสนเทศจากส่วนราชการและหน่วยงานที่เกี่ยวข้อง เพื่ออธิบายหรือนำเสนอความสัมพันธ์ของชุดข้อมูลและปัจจัยที่ก่อให้เกิดปัญหาในประเด็นยุทธศาสตร์ที่สนใจ

/...๓. กำหนด

๓. กำหนดหน่วยงานรับผิดชอบ ในกรณีข้อมูลมีการผลิตหรือจัดทำซ้ำซ้อน หรือยังไม่มีหน่วยงานใดผลิตหรือจัดทำข้อมูลไว้
 ๔. พิจารณาคัดเลือกและพัฒนาข้อมูลและสารสนเทศที่สำคัญ จำเป็น เพื่อให้ได้สถิติทางการจากข้อมูลการบริหารงานทะเบียน สำมะโนและสำรวจ
 ๕. จัดทำแผนพัฒนาสถิติระดับจังหวัดและรายงานผลการดำเนินงานประจำปีเสนอคณะกรรมการจัดระบบสถิติประเทศไทย ๓ ด้าน เพื่อนำเสนอคณะรัฐมนตรี
 ๖. มีอำนาจแต่งตั้งอนุกรรมการ หรือคณะทำงานได้ตามความเหมาะสม
 ๗. ปฏิบัติหน้าที่อื่นๆ ตามที่ผู้ว่าราชการจังหวัดมอบหมาย
- ทั้งนี้ ตั้งแต่บัดนี้เป็นต้นไป

สั่ง ณ วันที่ ๘ กรกฎาคม พ.ศ. ๒๕๕๗



(นายชนน เวชกรกานนท์)
ผู้ว่าราชการจังหวัดนนทบุรี

