

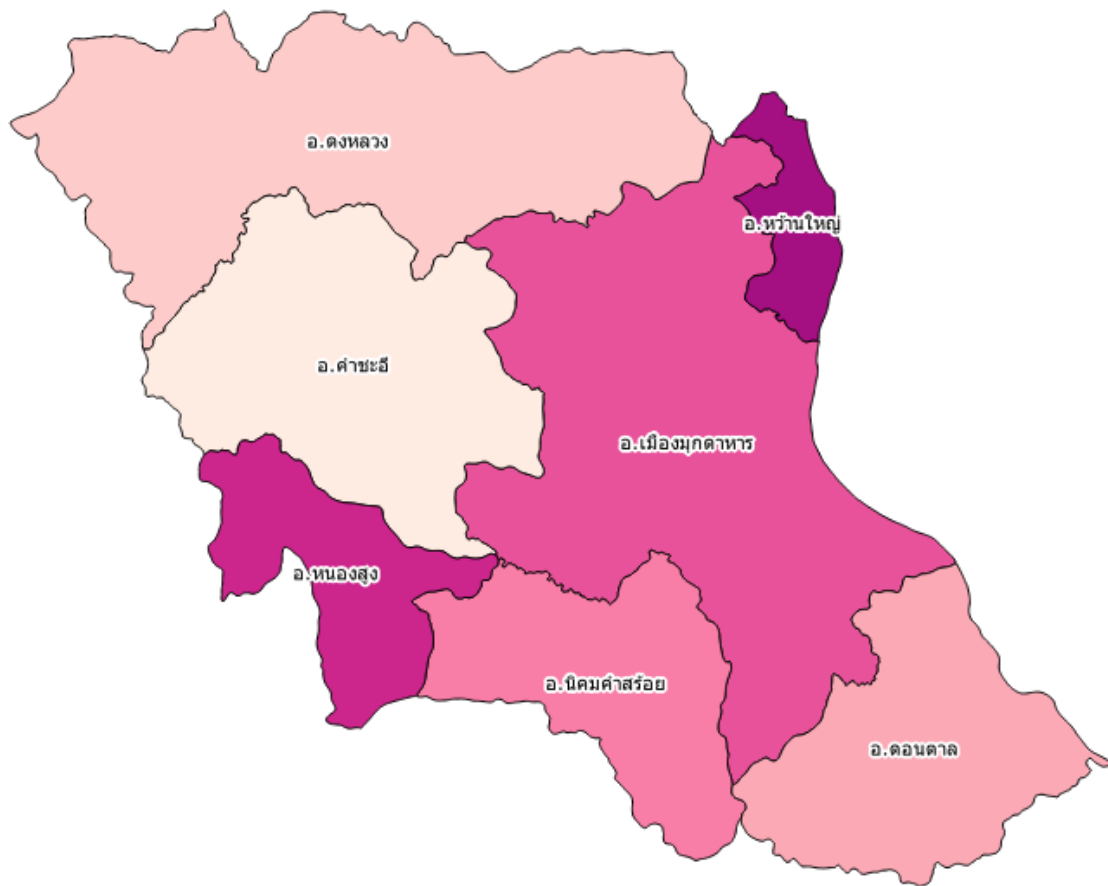

แผนพัฒนาสถิติระดับพื้นที่ จังหวัดมุกดาหาร ฉบับที่ 2 (พ.ศ. 2561-2564)



คณะกรรมการสถิติจังหวัดมุกดาหาร

บทสรุปผู้บริหาร

สำนักงานสถิติจังหวัดมุกดาหาร ได้จัดทำแผนพัฒนาสถิติระดับพื้นที่ จังหวัดมุกดาหาร เพื่อเป็นการพัฒนาชุดข้อมูลเพื่อการตัดสินใจให้ครอบคลุมประเด็นการพัฒนาระดับพื้นที่ โดยจัดทำรายการข้อมูลสถิติพื้นฐาน และรายการข้อมูลสถิติทางการ ตามประเด็นการพัฒนาในแผนพัฒนาจังหวัดที่มีความเชื่อมโยงกับตัวชี้วัดการพัฒนาของแผนพัฒนาเศรษฐกิจและสังคมแห่งชาติ ฉบับที่ 12 (พ.ศ. 2560-2564) ตามร่างและประเด็นยุทธศาสตร์ชาติ ระยะ 20 ปี ซึ่งเป็นการบูรณาการภารกิจระดับพื้นที่ (Area Base) ภารกิจของหน่วยงาน (Function Base) และภารกิจตามนโยบายของรัฐบาล (Agenda Base) เพื่อนำไปสู่การขับเคลื่อนประเทศบนฐานข้อมูลที่มีอยู่จริง ทั้งนี้ ประชาชนสามารถเข้าถึงและใช้ประโยชน์จากข้อมูลรวมทั้งติดตามการทำงานของภาครัฐ ทำให้เกิดการใช้งบประมาณในการพัฒนาพื้นที่อย่างมีประสิทธิภาพ รวมทั้งเกิดประสิทธิผลต่อการพัฒนาประเทศโดยรวม

แผนพัฒนาสถิติระดับพื้นที่ จังหวัดมุกดาหาร มีวัตถุประสงค์หลักคือ

1. เพื่อศึกษาประเด็นการพัฒนาตามแผนพัฒนาจังหวัด แผนพัฒนาเศรษฐกิจและสังคมแห่งชาติ ฉบับที่ 12 (พ.ศ. 2560-2564) และร่างยุทธศาสตร์ชาติ ระยะ 20 ปี พร้อมทั้งกำหนดหน่วยงานที่จะต้องรับผิดชอบในการจัดทำข้อมูลที่ยังไม่มีหน่วยงานใดดำเนินการ และเชื่อมโยง/บูรณาการข้อมูลในระดับพื้นที่
2. เพื่อจัดทำชุดข้อมูลสถิติและสารสนเทศ (ผังสถิติทางการระดับจังหวัด) ที่สนับสนุนยุทธศาสตร์หลักของจังหวัด และจัดทำแผนพัฒนาสถิติระดับพื้นที่จังหวัดที่สอดคล้องกับตัวชี้วัดแผนพัฒนาจังหวัด และแผนพัฒนาเศรษฐกิจและสังคมแห่งชาติ ฉบับที่ 12 (พ.ศ.2560 - 2564) และร่างยุทธศาสตร์ชาติ ระยะ 20 ปี
3. เพื่อส่งเสริมการเข้าถึง เข้าใจ และใช้ประโยชน์ของข้อมูลสถิติและสารสนเทศร่วมกัน
4. เพื่อสร้างเครือข่ายการทำงานและสร้างความมีส่วนร่วมของหน่วยงานจัดเก็บข้อมูลในระดับพื้นที่
5. เพื่อพัฒนาบุคลากรด้านสถิติของหน่วยงานที่เกี่ยวข้อง ให้มีความเป็นมืออาชีพด้านข้อมูลสถิติและสารสนเทศ สามารถสนับสนุนยุทธศาสตร์ในระดับพื้นที่ และมีความรู้ความเข้าใจในกระบวนการนำแผนพัฒนาสถิติระดับพื้นที่เข้าเป็นส่วนหนึ่งของแผนพัฒนาจังหวัด และแผนปฏิบัติราชการประจำปีของจังหวัด โดยจากการจัดทำผังรายการสถิติทางการ และการตรวจสอบสถานะรายการข้อมูลสถิติดังกล่าว สรุปได้ว่า จำนวนชุดข้อมูลตามประเด็นการพัฒนามีทั้งสิ้น 335 รายการ มีรายการสถิติทางการที่มีการจัดเก็บข้อมูลเป็นปกติ 310 รายการ คิดเป็นร้อยละ 92.5 และรายการสถิติทางการที่ยังไม่มีการจัดเก็บข้อมูล 25 รายการ คิดเป็นร้อยละ 7.5

ในการนี้ คณะกรรมการสถิติระดับจังหวัด ได้มีข้อเสนอแนะการพัฒนาการจัดเก็บข้อมูลที่สำคัญ ดังนี้

- การปรับเปลี่ยนกลไกในการพัฒนาการจัดเก็บข้อมูล
- การมอบหมายหน่วยงานในการจัดเก็บข้อมูลในระดับกรม
- การจัดอบรมให้ความรู้ความเข้าใจแก่บุคลากรในการจัดเก็บข้อมูล
- บูรณาการงบประมาณของหน่วยงานในการจัดเก็บข้อมูล เพื่อให้ได้ข้อมูลที่สำคัญจำเป็นเพื่อนำมาใช้ในการวางแผน
- ผลักดันให้เกิดการนำชุดข้อมูลดังกล่าวไปใช้ในการวางแผน ให้หน่วยงานเห็นประโยชน์ของชุดข้อมูลที่จัดเก็บ เพื่อให้เกิดความต่อเนื่องและยั่งยืน

ทั้งนี้ การพัฒนาชุดข้อมูลสถิติและสารสนเทศในระดับพื้นที่ มีความจำเป็นต้องเสริมสร้างศักยภาพของบุคลากรด้านสถิติและสารสนเทศ เพื่อสนับสนุนการจัดทำยุทธศาสตร์จังหวัด การนำข้อมูล/สถิติไปใช้ประโยชน์ การบริหารจัดการอย่างมีส่วนร่วมในระดับจังหวัด/ภาค รวมทั้ง การผลิตและการใช้ข้อมูลสนับสนุนการตัดสินใจอย่างเป็นระบบ และเป็นประโยชน์ในการพัฒนาพื้นที่อย่างต่อเนื่อง

คำนำ

แผนพัฒนาสถิติระดับพื้นที่ จังหวัดมุกดาหาร ได้จัดทำขึ้นครั้งแรก ในปี 2557 ภายใต้ความร่วมมือทางวิชาการของสำนักงานสถิติแห่งชาติ กระทรวงมหาดไทย และสำนักงานคณะกรรมการพัฒนาระบบราชการ (ก.พ.ร.) เพื่อใช้เป็นเครื่องมือในการบูรณาการข้อมูลสถิติระดับพื้นที่ที่ตอบโจทย์ยุทธศาสตร์ของจังหวัดในลักษณะ Agenda Based รวมทั้งพัฒนาข้อมูลสถิติในระดับพื้นที่ให้สอดคล้องกับทิศทางการขับเคลื่อนแผนแม่บทระบบสถิติประเทศไทย ฉบับที่ 1 (พ.ศ. 2554-2558) โดยให้ความสำคัญกับการพัฒนารายการสถิติทางการของผลิตภัณฑ์ที่มีศักยภาพ (Product Champion : PC) และประเด็นปัญหาสำคัญ (Critical Issue : CI) ตามประเด็นยุทธศาสตร์ของแต่ละจังหวัด

ตลอดระยะเวลาที่ผ่านมา แผนพัฒนาสถิติฉบับดังกล่าว ถูกใช้เป็นเครื่องมือหลักในการพัฒนาชุดข้อมูลเพื่อสนับสนุนการตัดสินใจเชิงยุทธศาสตร์ของผู้บริหารในระดับจังหวัดมาโดยตลอด อย่างไรก็ตาม ปัจจุบันสำนักงานสถิติแห่งชาติอยู่ระหว่างการขับเคลื่อนแผนแม่บทระบบสถิติประเทศไทย ฉบับที่ 2 (พ.ศ. 2559-2564) และทุกจังหวัดได้มีการจัดทำแผนพัฒนาจังหวัด พ.ศ. 2561-2564 เพื่อให้สอดคล้องกับการพัฒนาประเทศตามร่างยุทธศาสตร์ชาติ ระยะ 20 ปี (พ.ศ. 2560-2579) แผนพัฒนาเศรษฐกิจและสังคมแห่งชาติ ฉบับที่ 12 (พ.ศ. 2560-2564) เป้าหมายการพัฒนาที่ยั่งยืน (Sustainable Development Goals: SDGs) รวมทั้งการปรับโครงสร้างประเทศไทยไปสู่ประเทศไทย 4.0 และการปฏิรูปประเทศในประเด็นต่างๆ

สำนักงานสถิติจังหวัดมุกดาหาร จึงได้จัดทำแผนพัฒนาสถิติระดับพื้นที่ จังหวัดมุกดาหาร พ.ศ. 2561-2564 โดยปรับปรุงรูปแบบและเนื้อหาของแผนพัฒนาสถิติฉบับเดิมให้มีความสอดคล้องกับแผนพัฒนาจังหวัด พ.ศ. 2561-2564 แผนแม่บทระบบสถิติประเทศไทย ฉบับที่ 2 และบริบทของการพัฒนาประเทศในระดับพื้นที่ตามแผนพัฒนาอื่นๆ มากยิ่งขึ้น ซึ่งแผนพัฒนาสถิติระดับพื้นที่ จังหวัดมุกดาหารฉบับนี้ประกอบด้วยข้อมูลสถิติพื้นฐานด้านเศรษฐกิจ สังคม ทรัพยากรธรรมชาติและสิ่งแวดล้อม รวมทั้งข้อมูลสถิติตามประเด็นการพัฒนาภายใต้แผนพัฒนาจังหวัด

ทั้งนี้ หวังเป็นอย่างยิ่งว่า แผนพัฒนาสถิติระดับพื้นที่ จังหวัดมุกดาหาร พ.ศ. 2561-2564 จะเป็นเครื่องมือสำคัญในการพัฒนาข้อมูลระดับพื้นที่ตามยุทธศาสตร์การพัฒนาของแต่ละจังหวัดเพื่อขับเคลื่อนประเทศไปสู่ความมั่นคง มั่งคั่ง และยั่งยืน ต่อไป

นายไพฑูรย์ รักษ์ประเทศ

ผู้ว่าราชการจังหวัดมุกดาหาร

ประธานกรรมการสถิติระดับจังหวัดมุกดาหาร

21 กุมภาพันธ์ 2561

สารบัญ

	หน้า
บทสรุปผู้บริหาร	ง
คำนำ	ฉ
อภิธานศัพท์	
บทที่ 1 บทนำ	1
1.1 หลักการและเหตุผล	1
1.2 วัตถุประสงค์	3
1.3 แนวทางการจัดทำแผนพัฒนาสถิติระดับพื้นที่ จังหวัดมุกดาหาร	3
บทที่ 2 ประเด็นยุทธศาสตร์การพัฒนาจังหวัด	5
2.1 ข้อมูลพื้นฐานของจังหวัด	5
2.2 ประเด็นการพัฒนาจังหวัดและตัวชี้วัด	15
2.3 ผลการทบทวนความสอดคล้องเชื่อมโยงประเด็นยุทธศาสตร์การพัฒนาจังหวัด กับแผนพัฒนาเศรษฐกิจและสังคมแห่งชาติ ฉบับที่ 12 (พ.ศ. 2560-2564)	18
2.4 ผลการทบทวนความสอดคล้องเชื่อมโยงประเด็นการพัฒนาจังหวัด กับร่างยุทธศาสตร์ ชาติ 20 ปี 2560 – 2579	28
บทที่ 3 ผังรายการข้อมูลสถิติ	31
3.1 ข้อมูลพื้นฐาน	31
- ด้านเศรษฐกิจ	31
- ด้านสังคม	41
- ด้านทรัพยากรธรรมชาติและสิ่งแวดล้อม	50
3.2 ข้อมูลสถิติ ตัวชี้วัด ตามประเด็นยุทธศาสตร์ในแผนพัฒนาจังหวัด	54
บทที่ 4 บทสรุป และข้อเสนอแนะการพัฒนาสถิติ	62
4.1 ผลการทบทวนความสอดคล้องการพัฒนาจังหวัดมุกดาหารเชื่อมโยงกับแผนพัฒนา เศรษฐกิจและสังคมแห่งชาติ ฉบับที่ 12 (พ.ศ.2560-2564)	62
4.2 สรุปสถานการณ์ข้อมูล และข้อเสนอแนะการพัฒนาการจัดเก็บข้อมูล	62
4.3 แผนปฏิบัติการพัฒนาการจัดเก็บข้อมูลสถิติระดับจังหวัด	65
บรรณานุกรม	66
ภาคผนวก	67

สารบัญแผนภาพ

	หน้า
แผนภาพที่ 1 ความเชื่อมโยงของวิสัยทัศน์ พันธกิจ เป้าประสงค์รวม และประเด็นการพัฒนา	16
แผนภาพที่ 2 เป้าหมายและวัตถุประสงค์รวมของแผนพัฒนาเศรษฐกิจและสังคม ฉบับที่ 12	19

สารบัญแผนภูมิ

หน้า

แผนภูมิที่ 1 เปรียบเทียบ มูลค่าการค้าชายแดนด้านจังหวัดมุกดาหาร ปี 2557-2559

9

สารบัญตาราง

	หน้า
ตารางที่ 1 จำนวนประชากรจังหวัดมุกดาหาร จำแนกตามอำเภอ และเพศ	7
ตารางที่ 2 ผลิตภัณฑ์ของจังหวัด จำแนกตามสาขาการผลิต พ.ศ. 2556 - 2558	8
ตารางที่ 3 การเปรียบเทียบมูลค่าการค้าชายแดนจังหวัดมุกดาหาร ปี 2557 - 2559	9
ตารางที่ 4 การเปรียบเทียบมูลค่าการค้าผ่านแดนจังหวัดมุกดาหาร ปี 2557 - 2559	10
ตารางที่ 5 สถิติสินค้าส่งออก/นำเข้าสูงสุด 10 อันดับ ด้านศุลกากรมุกดาหาร ปี 2559	10
ตารางที่ 6 สรุปสถานการณ์ท่องเที่ยวภายในประเทศ จังหวัดมุกดาหาร พ.ศ.2553 - 2559	12
ตารางที่ 7 จำนวนสถานศึกษา นักเรียน ครู และห้องเรียน อัตราส่วนนักเรียนต่อครูและอัตราส่วนนักเรียนต่อห้องเรียน จำแนกตามสังกัด ปีการศึกษา 2559	13
ตารางที่ 8 จำนวนสถานพยาบาล เตียง แพทย์ พยาบาล อัตราส่วนประชากรต่อแพทย์และอัตราส่วนประชากรต่อเตียง จำแนกเป็นรายอำเภอ ปี 2559	14
ตารางที่ 9 จำนวนพื้นที่ป่าไม้ จำแนกตามประเภทของพื้นที่ป่า ปี 2559	14
ตารางที่ 10 แหล่งน้ำ จำแนกตามประเภทของแหล่งน้ำ ปี 2559	15
ตารางที่ 11 ประเด็นการพัฒนา และตัวชี้วัดของจังหวัด	17
ตารางที่ 12 ความสอดคล้องระหว่างประเด็นการพัฒนาของแผนพัฒนาจังหวัดมุกดาหาร (พ.ศ.2561-2564) และประเด็นยุทธศาสตร์ตามแผนพัฒนาเศรษฐกิจและสังคมแห่งชาติ ฉบับที่ 12	24
ตารางที่ 13 ความสอดคล้องระหว่างตัวชี้วัดตามแผนพัฒนาจังหวัดฯ และตัวชี้วัดตามแผนพัฒนาเศรษฐกิจและสังคมแห่งชาติ ฉบับที่ 12	25
ตารางที่ 14 ความสอดคล้องระหว่างประเด็นการพัฒนาของแผนพัฒนาจังหวัดมุกดาหาร (พ.ศ.2561-2564) และประเด็นยุทธศาสตร์ตามร่างยุทธศาสตร์ชาติ 20 ปี	29

อธิธานศัพท์

การจัดทำแผนพัฒนาสถิติระดับพื้นที่ จังหวัดมุกดาหาร มีการใช้เครื่องมือและรูปแบบเอกสารต่างๆ ซึ่งประกอบด้วยคำศัพท์ และคำย่อหลากหลาย ทั้งนี้เพื่อให้การขยายผลการดำเนินงาน มีความเข้าใจตรงกัน การทำงานเป็นไปในทิศทางเดียวกัน จึงได้รวบรวมคำศัพท์และคำย่อต่างๆ ที่เกิดขึ้นในการดำเนินงาน ให้ความหมาย หรือคำจำกัดความที่ใช้ในการดำเนินงาน ดังตารางต่อไปนี้

คำศัพท์/คำย่อ	ความหมาย
แผนพัฒนาสถิติระดับพื้นที่จังหวัดมุกดาหาร	เครื่องมือสำคัญในการกำหนดกรอบแนวทางการดำเนินงานเพื่อการพัฒนาสถิติ ในระยะ 1 ปี และระยะ 4 ปี ซึ่งจะกำหนดกิจกรรมต่างๆ เพื่อพัฒนาคุณภาพสถิติทางการ ว่ามีรายการใดบ้าง จะพัฒนาอย่างไร หน่วยงานใดเป็นผู้รับผิดชอบ พร้อมทั้งระบุงบประมาณ และระยะเวลา (Timeline) ที่ต้องดำเนินการด้วย
ผังสถิติทางการ	<p>รายการข้อมูลสถิติที่สำคัญ จำเป็น ที่สามารถตอบสถานการณ์ ยุทธศาสตร์ และสภาพปัญหา ในระดับพื้นที่ ซึ่งราชการส่วนภูมิภาค หรือคณะผู้บริหารจังหวัดมีความจำเป็นต้องใช้ในการวางแผนระดับนโยบายจังหวัด ทั้งแผนปฏิบัติงานและการจัดสรรงบประมาณในแผนงานและโครงการ ตลอดจนการติดตามสถานการณ์การพัฒนาของจังหวัด โดยผังสถิติทางการจะประกอบไปด้วย 2 ส่วน คือ</p> <ol style="list-style-type: none">1. ตารางแผนผังสถิติทางการตามประเด็นยุทธศาสตร์ ซึ่งประกอบด้วย<ol style="list-style-type: none">1.1 ชื่อชุดข้อมูล – ตัวชี้วัดที่สอดคล้องเชื่อมโยงกับยุทธศาสตร์การพัฒนาของจังหวัด1.2 รายการสถิติทางการที่สำคัญ พร้อมคุณลักษณะของข้อมูล ว่าเป็นข้อมูลระดับนามบัญญัติ (Nominal Scale) หรือข้อมูลระดับอันดับ (Ordinal Scale) หรือข้อมูลระดับช่วงชั้น (Interval Scale)/ข้อมูลระดับอัตราส่วน (Ratio Scale)1.3 สถานะการจัดเก็บข้อมูลในปัจจุบันว่ามีการจัดเก็บหรือไม่1.4 วิธีการจัดเก็บข้อมูล1.5 ความถี่ในการจัดเก็บข้อมูล1.6 หน่วยงานผู้รับผิดชอบ2. รายละเอียดสถิติทางการ (Official Statistics Metadata) ซึ่งจะมีรายละเอียดสำคัญ 5 ส่วน ได้แก่<ol style="list-style-type: none">2.1 การผลิต/จัดทำสถิติทางการ เป็นส่วนแรกที่แนะนำรายละเอียดกระบวนการจัดทำระเบียบการค้นคว้า เพื่อความเหมาะสมในการใช้ประโยชน์ต่อไป โดยมีรายละเอียดที่สำคัญ คือ<ol style="list-style-type: none">2.1.1 ชื่อโครงการ/งาน/ทะเบียน/รายงาน

คำศัพท์/คำย่อ	ความหมาย
	<p>2.1.2 วิธีการเก็บรวบรวมข้อมูล ได้แก่ สัมภาษณ์ สํารวจ ทะเบียน และรายงาน</p> <p>2.1.3 มาตรฐานการจำแนกข้อมูล</p> <p>2.1.4 รูปแบบการจัดเก็บข้อมูล ได้แก่ จัดเก็บในรูปเอกสาร/รายงาน จัดเก็บในรูปแบบไฟล์ข้อมูลดิจิทัล และฐานข้อมูล</p> <p>2.1.5 ความถี่ในการเก็บรวบรวมข้อมูล</p> <p>2.1.6 ความถี่ในการประมวลผลข้อมูล</p> <p>2.2 การเผยแพร่สถิติทางการ เป็นส่วนที่ใช้ตรวจสอบความถูกต้องและเป็นปัจจุบันของสถิติทางการประกอบไปด้วย 3 ส่วน คือ</p> <p>2.2.1 วิธีการเผยแพร่</p> <p>2.2.2 ความถี่ในการเผยแพร่</p> <p>2.2.3 ระดับการเข้าถึงข้อมูล</p> <p>2.3 สถิติทางการ จะประกอบไปด้วย ชื่อสถิติทางการ ปีที่จัดทำ สาขา หมวด หมู่ รวมถึงวิธีการคำนวณที่ได้มาซึ่งสถิติทางการ (ที่เป็นตัวชี้วัด) โดยในหนึ่งการผลิตอาจมีสถิติทางการมากกว่า 1 รายการก็ได้</p> <p>2.4 คำนิยามที่สำคัญ</p> <p>2.5 หน่วยงานรับผิดชอบผลิต/จัดทำข้อมูล เพื่อระบุแหล่งที่มาและเจ้าของข้อมูลประกอบไปด้วย 7 ส่วน คือ</p> <p>2.5.1 กลุ่ม/ฝ่าย</p> <p>2.5.2 สำนัก/ศูนย์/กอง</p> <p>2.5.3 กรม/หน่วยงาน</p> <p>2.5.4 กระทรวง</p> <p>2.5.5 โทรศัพท์</p> <p>2.5.6 โทรสาร</p> <p>2.5.7 E-mail address</p>
รายการสถิติทางการ	ข้อมูลที่ใช้บรรยายเหตุการณ์หรือข้อเท็จจริง (facts) ของเรื่องต่างๆ ที่ต้องการศึกษา เช่น สถิติจำนวนผู้ป่วย สถิติจำนวนคนเกิด สถิติจำนวนคนตาย เป็นต้น
รายการข้อมูล (Data List)	ข้อเท็จจริง (facts) ที่เกี่ยวกับเรื่องต่างๆ ซึ่งอาจเป็นข้อเท็จจริงที่เป็นตัวเลข เช่น จำนวนผู้ป่วยที่ติดเชื้อ HIV ในหมู่บ้าน ราคาของพืชผักและผลไม้ต่างๆ ในหมู่บ้าน เป็นต้น หรืออาจเป็นข้อเท็จจริงที่ไม่ใช่ตัวเลข เช่น การศึกษา หรือ อาชีพของคนในหมู่บ้าน เป็นต้น

บทที่ 1

บทนำ

1.1 หลักการและเหตุผล

ในช่วงเวลาที่ผ่านมาสองทศวรรษที่ผ่านมา บทบาทและความจำเป็นของข้อมูลสถิติในการบริหารและพัฒนาประเทศต่าง ๆ ทั่วโลกได้ทวีความสำคัญขึ้นเป็นลำดับ โดยเฉพาะการนำสถิติมาใช้เป็นปัจจัยสนับสนุนการตัดสินใจในการวางนโยบาย การเลือกวิธีการปฏิบัติงาน ตลอดจนการกำกับดูแล เพื่อให้เกิดความก้าวหน้าในการพัฒนาประเทศในทุกด้าน ดังนั้น สำนักงานสถิติแห่งชาติ (สสช.) จึงมีเป้าหมายที่จะพัฒนาการผลิตและการจัดทำข้อมูลสถิติให้มีความครอบคลุม มีคุณภาพ ลดความซ้ำซ้อน และทันต่อสถานการณ์เปลี่ยนแปลง ตลอดจน การเผยแพร่ข้อมูลสถิติให้เป็นไปอย่างกว้างขวาง เพื่อทุกภาคส่วนได้เข้าถึงและใช้ประโยชน์ข้อมูลสถิติที่สำคัญ

ประเทศไทยเริ่มมีการดำเนินงานเกี่ยวกับสถิติของประเทศมาประมาณ 100 ปี โดยมีสำนักงานสถิติแห่งชาติทำหน้าที่เป็นหน่วยสถิติกลางผลิตสถิติในทุกสาขา ซึ่งส่วนใหญ่เป็นสถิติจากการสำรวจ นอกจากนั้นยังมีหน่วยงานภาครัฐจำนวนมากที่ผลิตสถิติจากระบบการรายงาน งานทะเบียน โดยส่วนใหญ่เป็นสถิติที่เกี่ยวข้องกับภารกิจและการดำเนินงานของแต่ละหน่วยงาน ปัจจุบันหน่วยงานภาครัฐจำนวนมากมีการผลิตสถิติในเกือบทุกสาขา แม้ว่าการผลิตสถิติภายใต้ระบบดังกล่าวมีการพัฒนาอย่างต่อเนื่อง แต่ก็เป็นการพัฒนาที่ไม่เป็นไปในทิศทางเดียวกัน เป็นการพัฒนาที่ตอบสนองประโยชน์ในการใช้งานของแต่ละหน่วยงาน ซึ่งมีข้อจำกัดด้านบุคลากร งบประมาณ ฯลฯ แตกต่างกันไป ส่งผลให้เกิดความเหลื่อมล้ำด้านมาตรฐานและคุณภาพของงานด้านสถิติ และในบางกรณีเกิดความซ้ำซ้อนและสิ้นเปลืองงบประมาณในการดำเนินงาน จึงเกิดแนวคิดในการพัฒนาระบบสถิติของประเทศไทยให้เข้มแข็งและก้าวหน้าอย่างเป็นระบบ ผู้ใช้สามารถเข้าใจและเข้าถึงข้อมูลได้ง่าย โดยต้องอาศัยความร่วมมือจากหน่วยงานที่เกี่ยวข้องในการร่วมกันทบทวน ตรวจสอบ คัดกรองชุดข้อมูลสถิติที่สำคัญ จำเป็น สำหรับประเทศ ซึ่งจะก่อให้เกิดสมรรถนะด้านการผลิตสถิติของหน่วยงานต่าง ๆ ได้อย่างมีประสิทธิภาพ จึงเป็นที่มาของแผนแม่บทระบบสถิติประเทศไทย พ.ศ. 2554-2558 ซึ่งเป็นแผนแม่บทระบบสถิติประเทศไทยฉบับแรกนับตั้งแต่มีการประกาศใช้พระราชบัญญัติสถิติ พ.ศ. 2550 เพื่อใช้เป็นกรอบในการพัฒนาระบบสถิติของประเทศไทยให้เข้มแข็งและก้าวหน้าอย่างเป็นระบบ รวมทั้งให้สถิติเป็นฐานสำคัญของการพัฒนาประเทศอย่างมีคุณภาพ

ปัจจุบัน สำนักงานสถิติแห่งชาติดำเนินงานในการขับเคลื่อนแผนแม่บทระบบสถิติประเทศไทย ฉบับที่ 2 (พ.ศ. 2559-2564) เพื่อพัฒนาระบบสถิติของประเทศไทยไปสู่เป้าหมายตามวิสัยทัศน์ที่กำหนดไว้ ต่อเนื่องจากแผนแม่บทระบบสถิติประเทศไทย ฉบับที่ 1 ว่า “ประเทศไทยมีระบบสถิติที่ทุกหน่วยงานร่วมกันขับเคลื่อนเพื่อให้เกิดสถิติทางการที่ใช้ในการพัฒนาประเทศ” โดยมีเป้าประสงค์หลัก คือ การพัฒนา

ข้อมูลสถิติให้มีมาตรฐาน คุณภาพ และการบูรณาการ/การแลกเปลี่ยนเชื่อมโยงข้อมูลระหว่างหน่วยงานสู่การนำไปใช้ประโยชน์ร่วมกัน ในการตอบโจทยการตัดสินใจและกำหนดนโยบาย การพัฒนาทุกระดับ (ประเทศ ภารกิจ และพื้นที่) ซึ่งได้กำหนดยุทธศาสตร์การพัฒนาระบบสถิติของประเทศไว้ 5 ยุทธศาสตร์ ดังนี้

- ยุทธศาสตร์ที่ 1 การพัฒนาระบบสถิติของประเทศเพื่อการวางแผนและติดตามผลการพัฒนาระดับประเทศและระดับจังหวัด/กลุ่มจังหวัด
- ยุทธศาสตร์ที่ 2 การบูรณาการสถิติจากข้อมูลการบริหารงานและสถิติจากการสำรวจและการเชื่อมโยงสถิติ
- ยุทธศาสตร์ที่ 3 การพัฒนาคุณภาพสถิติให้ได้มาตรฐานสากล
- ยุทธศาสตร์ที่ 4 การให้บริการสถิติที่สะดวกต่อการเข้าถึง เข้าใจ และใช้ประโยชน์
- ยุทธศาสตร์ที่ 5 การเสริมสร้างความเข้มแข็งของหน่วยสถิติและการพัฒนาสมรรถนะบุคลากรภาครัฐในด้านสถิติและเทคโนโลยีสารสนเทศ

อย่างไรก็ตาม แม้หน่วยงานต่าง ๆ ผลิตสถิติจำนวนมากเพื่อตอบสนองการใช้ประโยชน์หลากหลายวัตถุประสงค์ แต่แผนแม่บทระบบสถิติฯ จะครอบคลุมการบริหารจัดการเฉพาะ “สถิติทางการ” ซึ่งเป็นสถิติที่มีความสำคัญจำเป็นต่อการกำหนดนโยบายและติดตามสถานการณ์การพัฒนาระดับชาติ ระดับภารกิจ และระดับพื้นที่เท่านั้น โดยคณะอนุกรรมการสถิติรายสาขา และพื้นที่จะทำหน้าที่เป็นกลไกสำคัญในการบริหารจัดการสถิติแต่ละสาขา และพื้นที่ ภายใต้กรอบนโยบายและยุทธศาสตร์การพัฒนาระบบสถิติของประเทศ และรายงานความก้าวหน้าและปัญหาอุปสรรคต่อคณะกรรมการจัดระบบสถิติประเทศไทย 3 ด้าน (ด้านสังคม ด้านเศรษฐกิจ และด้านทรัพยากรธรรมชาติและสิ่งแวดล้อม)

สำหรับการพัฒนาระบบสถิติในระดับพื้นที่ เป็นการพัฒนาต่อยอดและขยายชุดข้อมูลเพื่อสนับสนุนการตัดสินใจจากประเด็นยุทธศาสตร์การพัฒนาจังหวัด 3 ด้าน คือ ด้านสังคม ด้านเศรษฐกิจ และด้านทรัพยากรธรรมชาติและสิ่งแวดล้อม รวมทั้งชุดข้อมูลที่มีความเชื่อมโยงกับตัวชี้วัดการพัฒนาจังหวัด และภาคที่สอดคล้องกับร่างยุทธศาสตร์ชาติ ระยะ 20 ปี และแผนพัฒนาเศรษฐกิจและสังคมแห่งชาติ ฉบับที่ 12 (พ.ศ. 2560-2564) โดยการบูรณาการภารกิจระดับพื้นที่ (Area Base) ภารกิจของหน่วยงาน (Function Base) และภารกิจตามนโยบายของรัฐบาล (Agenda Base) ซึ่งจะนำไปสู่การขับเคลื่อนประเทศบนฐานข้อมูลที่มีอยู่จริง เกิดธรรมาภิบาลในการเข้าถึงข้อมูลเชิงยุทธศาสตร์ของประชาชน และก่อให้เกิดการใช้งบประมาณในการพัฒนาพื้นที่อย่างมีประสิทธิภาพ รวมทั้งเกิดประสิทธิผลต่อการพัฒนาประเทศโดยรวม ซึ่งมีความจำเป็นต้องมีการพัฒนาเสริมสร้างศักยภาพของบุคลากรในด้านสถิติและสารสนเทศ การจัดทำยุทธศาสตร์จังหวัด การนำข้อมูลสถิติไปใช้ประโยชน์ และการบริหารจัดการอย่างมีส่วนร่วมในระดับจังหวัด/ภาค เพื่อให้เกิดการผลิตและการใช้ข้อมูลสนับสนุนการตัดสินใจอย่างเป็นระบบและเป็นประโยชน์ในการพัฒนาพื้นที่อย่างต่อเนื่อง

ดังนั้น จึงได้จัดทำแผนพัฒนาสถิติระดับพื้นที่ จังหวัดมุกดาหาร โดยการศึกษาประเด็นการพัฒนาของจังหวัด เพื่อจัดทำผังสถิติทางการของข้อมูลที่สำคัญ จำเป็น และเพียงพอต่อการตัดสินใจในระดับพื้นที่ รวมทั้งมีความสอดคล้องกับตัวชี้วัดการพัฒนาจังหวัดที่สอดคล้องกับแผนพัฒนาเศรษฐกิจและสังคมแห่งชาติ ฉบับที่ 12 (พ.ศ. 2560-2564) และร่างยุทธศาสตร์ชาติ ระยะ 20 ปี ผ่านกลไกของคณะกรรมการสถิติระดับจังหวัด เพื่อให้มีชุดข้อมูลสถิติและสารสนเทศในการสนับสนุนการพัฒนาของจังหวัด พร้อมนำเสนอแนวทาง การพัฒนาการจัดเก็บข้อมูลสำคัญในการพัฒนาพื้นที่ต่อไป

1.2 วัตถุประสงค์ของการจัดทำแผนพัฒนาสถิติระดับพื้นที่ จังหวัดมุกดาหาร

1.2.1 เพื่อศึกษาประเด็นการพัฒนาตามแผนพัฒนาจังหวัด แผนพัฒนาเศรษฐกิจและสังคมแห่งชาติ ฉบับที่ 12 (พ.ศ. 2560-2564) และร่างยุทธศาสตร์ชาติ ระยะ 20 ปี พร้อมทั้งกำหนดหน่วยงานที่จะต้องรับผิดชอบในการจัดทำข้อมูลที่ยังไม่มีหน่วยงานใดดำเนินการ และเชื่อมโยง/บูรณาการข้อมูลในระดับพื้นที่

1.2.2 เพื่อจัดทำชุดข้อมูลสถิติและสารสนเทศ (ผังสถิติทางการระดับจังหวัด) ที่สนับสนุนประเด็นการพัฒนาจังหวัด และจัดทำแผนพัฒนาสถิติระดับพื้นที่ที่สอดคล้องกับตัวชี้วัดแผนพัฒนาจังหวัด และแผนพัฒนาเศรษฐกิจและสังคมแห่งชาติ ฉบับที่ 12 (พ.ศ.2560- 2564) และร่างยุทธศาสตร์ชาติ ระยะ 20 ปี

1.2.3 เพื่อส่งเสริมการเข้าถึง เข้าใจ และใช้ประโยชน์ของข้อมูลสถิติและสารสนเทศ ร่วมกัน

1.2.4 เพื่อสร้างเครือข่ายการทำงานและสร้างความมีส่วนร่วมของหน่วยงานจัดเก็บข้อมูลในระดับพื้นที่

1.2.5 เพื่อพัฒนาบุคลากรด้านสถิติของหน่วยงานที่เกี่ยวข้อง ให้มีความเป็นมืออาชีพ ด้านข้อมูลสถิติและสารสนเทศ ที่สนับสนุนยุทธศาสตร์ในระดับพื้นที่ และมีความรู้ความเข้าใจในกระบวนการนำแผนพัฒนาสถิติระดับพื้นที่เข้าเป็นส่วนหนึ่งของแผนพัฒนาจังหวัด และแผนปฏิบัติราชการประจำปีของจังหวัด

1.3 แนวทางการจัดทำแผนพัฒนาสถิติระดับพื้นที่ จังหวัดมุกดาหาร

การจัดทำแผนพัฒนาสถิติระดับพื้นที่ จังหวัดมุกดาหาร ครั้งนี้ มีแนวทางการดำเนินการ ดังนี้

1.3.1 ศึกษาประเด็นการพัฒนาตามแผนพัฒนาจังหวัดมุกดาหาร (พ.ศ.2561-2564) แผนพัฒนาเศรษฐกิจและสังคมแห่งชาติ ฉบับที่ 12 (พ.ศ. 2560-2564) และร่างยุทธศาสตร์ชาติ ระยะ 20 ปี

1.3.2 ปรับปรุงภารกิจและองค์ประกอบของคณะกรรมการสถิติระดับจังหวัดให้สอดคล้องกับการจัดทำแผนพัฒนาสถิติระดับพื้นที่ และการปฏิรูประบบสถิติ

1.3.3 จัดทำผังรายการข้อมูลสถิติพื้นฐาน ประกอบด้วย ด้านสังคม ด้านเศรษฐกิจ ด้านทรัพยากรธรรมชาติและสิ่งแวดล้อม พร้อมทั้งจัดทำผังรายการข้อมูลสถิติ ตัวชี้วัด ตามประเด็นการพัฒนาในแผนพัฒนาจังหวัด (พ.ศ.2561-2564)

1.3.4 ประชุมคณะกรรมการสถิติระดับจังหวัด/หรือผู้ที่เกี่ยวข้องกับการจัดทำ (ร่าง) แผนพัฒนาสถิติระดับพื้นที่ จังหวัดมุกดาหาร เพื่อนำเสนอและขอมติเห็นชอบในเรื่องต่าง ๆ ดังนี้

- (ร่าง) แผนพัฒนาสถิติระดับพื้นที่ จังหวัดมุกดาหาร
- ผังรายการข้อมูลสถิติพื้นฐาน ทั้ง 3 ด้าน
- ผังรายการข้อมูลสถิติที่สนับสนุนประเด็นการพัฒนาจังหวัด

1.3.5 จัดทำแผนพัฒนาสถิติระดับพื้นที่ จังหวัดมุกดาหาร รวบรวมข้อมูลตามผังรายการข้อมูลสถิติที่แสดงชื่อยุทธศาสตร์ ประเด็นการพัฒนา ตัวชี้วัด รายการสถิติ สถานะข้อมูล วิธีการเก็บรวบรวมข้อมูล หน่วยวัด ความถี่ของข้อมูล ระดับการนำเสนอ และหน่วยงานผู้รับผิดชอบ ทั้งนี้รายการสถิติในผังสถิติทางการบางรายการอาจจะยังไม่มีการผลิต หรือขาดหน่วยงานที่รับผิดชอบในปัจจุบัน ซึ่งจะต้องได้รับการพิจารณาเป็นส่วนหนึ่งของยุทธศาสตร์การพัฒนาในลำดับต่อไป

1.3.6 เผยแพร่แผนพัฒนาสถิติระดับพื้นที่ จังหวัดมุกดาหาร และนำเสนอต่อคณะกรรมการจัดทำแผนพัฒนาจังหวัด และแผนปฏิบัติการประจำปีของจังหวัด พร้อมทั้งนำเสนอข้อมูลสถิติที่สนับสนุนแผนพัฒนาจังหวัด เช่น แผนพัฒนาคุณภาพชีวิตคนพิการจังหวัด พ.ศ.2560-2564 แผนยุทธศาสตร์ผู้สูงอายุจังหวัด พ.ศ.2560-2564 เป็นต้น

1.3.7 ติดตาม ประเมินผล และข้อเสนอแนะการพัฒนาการจัดเก็บข้อมูลและเสนอแผนการพัฒนาในอนาคต

บทที่ 2

ประเด็นยุทธศาสตร์การพัฒนา

ในบทนี้ประกอบด้วยเนื้อหา 2 ส่วน คือ ส่วนที่หนึ่งเป็นการศึกษาข้อมูลพื้นฐานในด้านต่างๆ ที่สำคัญของจังหวัด ส่วนที่สอง เป็นการวิเคราะห์ความสอดคล้องเชื่อมโยงประเด็นยุทธศาสตร์การพัฒนาจังหวัด และตัวชี้วัดการพัฒนาตามประเด็นการพัฒนาที่สำคัญ กับแผนพัฒนาเศรษฐกิจและสังคมแห่งชาติ ฉบับที่ 12 (พ.ศ. 2560-2564)

2.1 ข้อมูลพื้นฐานจังหวัด

2.1.1 ลักษณะทางกายภาพ

จังหวัดมุกดาหารครอบคลุมพื้นที่ทั้งหมด 2,712,400 ไร่ หรือ 4,407 ตารางกิโลเมตร อยู่ห่างจากกรุงเทพมหานคร 642 กิโลเมตร มีแม่น้ำโขงเป็นเส้นกั้นพรมแดนระหว่างประเทศ ความยาวประมาณ 72 กิโลเมตร โดยตั้งอยู่ตรงข้ามเมืองของ สปป.ลาว ได้แก่ อำเภอเมืองมุกดาหาร ตรงข้ามเมืองไกรสรพนมวิหาร แขวงสะหวันนะเขต อำเภอห้วยน้ำใหญ่ ตรงข้ามเมืองไชยบุรี แขวงสะหวันนะเขต อำเภอดอนตาล ตรงข้ามเมืองไชพุดอง แขวงสะหวันนะเขต

พื้นที่ทิศเหนือของจังหวัดมุกดาหารอยู่ติดกับจังหวัดนครพนม และสกลนคร ทิศใต้ติดกับจังหวัดยโสธร อำนาจเจริญ และร้อยเอ็ด ทิศตะวันตกติดกับจังหวัดกาฬสินธุ์ และร้อยเอ็ด และทิศตะวันออกติดกับแขวงสะหวันนะเขต สปป.ลาว โดยมีแม่น้ำโขงเป็นเส้นกั้นพรมแดน อีกทั้งเป็นแม่น้ำสายหลักที่สำคัญของจังหวัดมุกดาหาร แบ่งเขตการปกครองเป็น 7 อำเภอ ประกอบด้วย

- | | |
|-----------------------|---------------------|
| 1. อำเภอเมืองมุกดาหาร | 2. อำเภอนิคมน้ำอภัย |
| 3. อำเภอห้วยน้ำใหญ่ | 4. อำเภอดอนตาล |
| 5. อำเภอคำชะอี | 6. อำเภอหนองสูง |
| 7. อำเภอดงหลวง | |

2.1.2 ข้อมูลการปกครองของจังหวัด/จำนวนประชากร

จังหวัดมุกดาหาร เป็นจังหวัดที่ 73 ของประเทศ และเป็นจังหวัดที่ 17 ของภาคตะวันออกเฉียงเหนือ อยู่ห่างจากกรุงเทพมหานครโดยทางรถยนต์ประมาณ 642 กิโลเมตร แบ่งเขตการปกครองส่วนภูมิภาคออกเป็น 7 อำเภอ 52 ตำบล 526 หมู่บ้านโดยมีอำเภอต่างๆ คือ อำเภอเมืองมุกดาหาร อำเภอนิคมน้ำอภัย อำเภอคำชะอี อำเภอดอนตาล อำเภอดงหลวง อำเภอหนองสูง และ อำเภอหว้านใหญ่ การปกครองส่วนท้องถิ่น ประกอบด้วย องค์การบริหารส่วนจังหวัด 1 แห่ง เทศบาลเมือง 1 แห่ง เทศบาลตำบล 24 แห่ง และองค์การบริหารส่วนตำบล 29 แห่ง ข้อมูล ณ ปี 2560 จังหวัดมุกดาหาร มีประชากรทั้งสิ้น 350,782 คน เป็นชาย 175,649 คน หรือคิดเป็นร้อยละ 50.1 ของประชากรทั้งหมด เป็นหญิง 175,133 คน หรือคิดเป็นร้อยละ 49.9 ของประชากรทั้งหมด มีความหนาแน่นของประชากร 80.8 คนต่อตารางกิโลเมตร ในขณะที่จำนวนบ้านมี 111,842 หลังคาเรือน

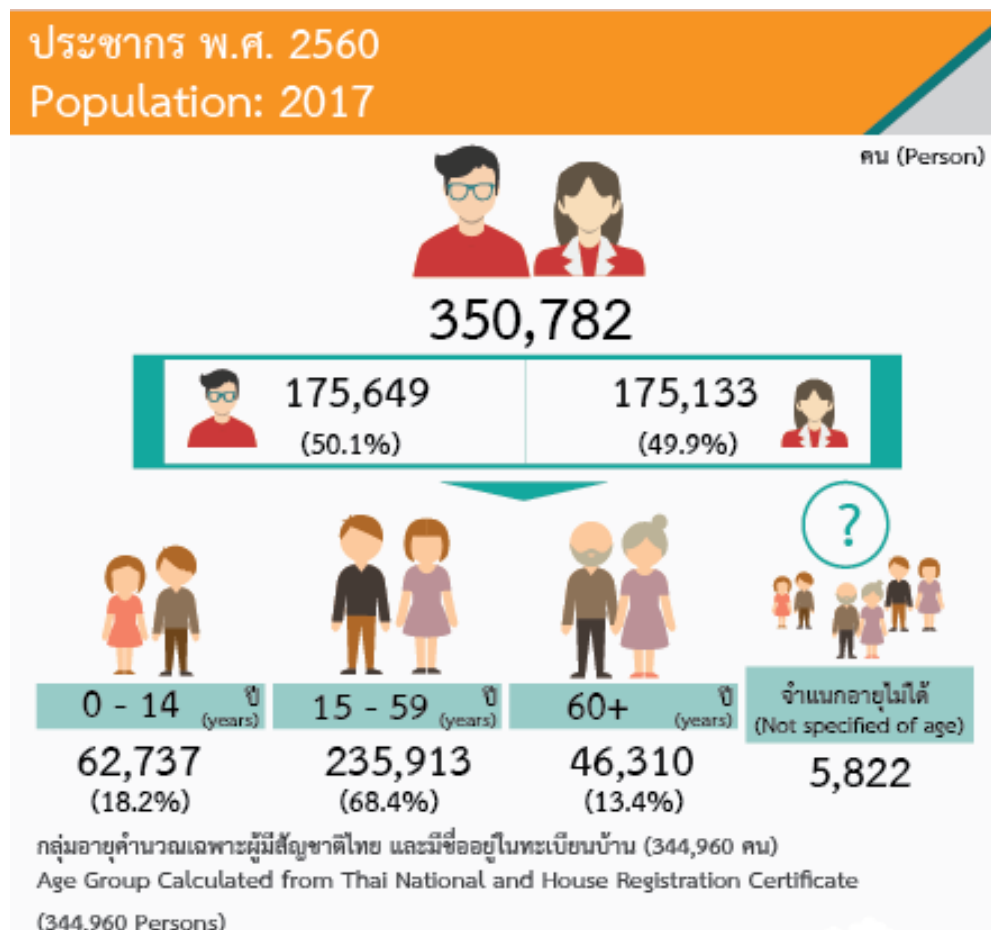

ที่มา : กรมการปกครอง

ตารางที่ 1 จำนวนประชากร ปี 2560 จังหวัดมุกดาหาร จำแนกตามอำเภอ และเพศ

อำเภอ	ประชากร (คน)			ร้อยละ	ความหนาแน่น (คน/ตร.กม.)
	ชาย	หญิง	รวม		
1.เมืองมุกดาหาร	67,761	67,670	135,431	39.0	109.7
2.นิคมคำสร้อย	22,169	22,142	44,311	13.0	117.5
3.ดอนตาล	22,207	22,142	44,349	13.0	86.8
4.ดงหลวง	19,584	19,236	38,820	11.0	36.1
5.คำชะอี	23,749	23,789	47,538	14.0	66.7
6.หว้านใหญ่	9,812	9,741	19,553	5.0	232.8
7.หนองสูง	10,367	10,413	20,780	5.0	50.7
รวม	175,649	175,133	350,782	100.0	80.8

ที่มา: กรมการปกครอง

2.1.3 ข้อมูลด้านเศรษฐกิจ

จากสถิติข้อมูลผลิตภัณฑ์มวลรวม ปี 2558 จังหวัดมุกดาหารมีมูลค่าผลิตภัณฑ์มวลรวมอยู่ที่ 21,480 ล้านบาท เป็นลำดับที่ 8 ของภาคตะวันออกเฉียงเหนือ และลำดับที่ 59 ของประเทศ ประชากรมีรายได้เฉลี่ยต่อหัว (GPP Per Capita) เท่ากับ 61,630 บาท/คน/ปี

โครงสร้างการผลิตของจังหวัด มีรายได้จากภาคนอกเกษตรเป็นส่วนใหญ่ คิดเป็นร้อยละ 71.0 ของการผลิตรวมทั้งจังหวัด ในขณะที่ภาคเกษตรมีสัดส่วนร้อยละ 29.0 ของการผลิตรวม อย่างไรก็ตาม เมื่อพิจารณารายสาขา พบว่า การเกษตรกรรม การล่าสัตว์ และการป่าไม้ ยังคงเป็นสาขาที่สร้างรายได้ให้จังหวัด ในสัดส่วนที่สูงที่สุด คิดเป็นร้อยละ 28.65 รองลงมา ได้แก่ สาขาการขนส่ง การขายปลีก ร้อยละ 13.4 และสาขาการศึกษา ร้อยละ 11.9

ตารางที่ 2 ผลิตภัณฑ์ของจังหวัด จำแนกตามสาขาการผลิต พ.ศ. 2556 - 2558

สาขาการผลิต	มูลค่า (ล้านบาท)		
	พ.ศ. 2556	พ.ศ. 2557	พ.ศ. 2558
ภาคเกษตร	7,643	6,762	6,374
เกษตรกรรม	7,431	6,553	6,153
การประมง	211	209	222
ภาคนอกเกษตร	13,415	14,758	15,106
เหมืองแร่และเหมืองหิน	87	79	100
การผลิตอุตสาหกรรม	2,497	2,819	2,219
การไฟฟ้า ก๊าซ และการประปา	366	410	406
การก่อสร้าง	1,228	1,222	1,366
การค้าส่ง – ค้าปลีก	2,426	2,593	2,873
โรงแรม และภัตตาคาร	156	168	241
การขนส่ง สถานที่เก็บสินค้า และการคมนาคม	618	622	696
ตัวกลางทางการเงิน	1,225	1,359	1,559
บริการอสังหาริมทรัพย์ บริการทางธุรกิจ	827	863	877
การบริหารราชการแผ่นดิน และการป้องกันประเทศ	1,217	739	1,103
การศึกษา	2,785	2,846	2,562
การบริการด้านสุขภาพ และงานสังคมสงเคราะห์	632	689	750
การบริการชุมชน สังคม และบริการส่วนบุคคลอื่นๆ	336	334	336
ลูกจ้างในครัวเรือนส่วนบุคคล	16	16	17
ฯลฯ			
ผลิตภัณฑ์มวลรวมจังหวัด (Gross Provincial Products)	22,058	21,520	21,480
ผลิตภัณฑ์จังหวัดเฉลี่ยต่อบุคคล (GPP Per Capita, Baht)	62,643	61,427	61,630
จำนวนประชากร (1,000 คน)	352	350	349

ที่มา: สำนักงานคณะกรรมการพัฒนาการเศรษฐกิจและสังคมแห่งชาติ

2.1.3.1) การค้าชายแดน

มูลค่าการค้าชายแดนไทย ด้านจังหวัดมุกดาหาร ปี 2559 มีมูลค่าการค้ารวม 135,567 ล้านบาท เพิ่มขึ้นจากปี 2558 รวมทั้งสิ้น 56,685 ล้านบาท หรือเพิ่มขึ้นร้อยละ 70.08 และเพิ่มขึ้นจากปี 2557 รวมทั้งสิ้น 71,077 ล้านบาท หรือเพิ่มขึ้นร้อยละ 106.90 สินค้าส่งออก ได้แก่ สินค้าประเภทหน่วยประมวลผล อิเล็กทรอนิกส์ แผงวงจรพิมพ์ น้ำมันเชื้อเพลิง ส่วนประกอบของกล่อง สินค้านำเข้า ได้แก่ สินค้าประเภท ทองแดงบริสุทธิ์ พลังงานไฟฟ้า ส่วนประกอบของกล่อง หน่วยประมวลผลข้อมูล เครื่องโทรศัพท์

มูลค่าการส่งออก ปี 2559 มีมูลค่าการส่งออก 74,587 ล้านบาท เพิ่มขึ้นจากปี 2558 รวมทั้งสิ้น 39,664 ล้านบาท หรือเพิ่มขึ้นร้อยละ 113.58 และเพิ่มขึ้นจากปี 2557 รวมทั้งสิ้น 39,860 ล้านบาท หรือเพิ่มขึ้นร้อยละ 114.78

มูลค่าการนำเข้า ปี 2559 มีมูลค่าการนำเข้า 60,980 ล้านบาท เพิ่มขึ้นจากปี 2558 รวมทั้งสิ้น 15,021 ล้านบาทหรือเพิ่มขึ้นร้อยละ 32.68 และเพิ่มขึ้นจากปี 2557 รวมทั้งสิ้น 29,216 ล้านบาท หรือเพิ่มขึ้นร้อยละ 91.98

ดุลการค้า ปี 2559 ดุลการค้า 13,670 ล้านบาท ดุลเพิ่มขึ้นจาก ปี 2558 รวม 24,701 ล้านบาท หรือดุลเพิ่มขึ้นร้อยละ 112.16 ดุลเพิ่มขึ้นจากปี 2557 รวม 10,707 ล้านบาท หรือดุลเพิ่มขึ้นร้อยละ 361.36

แผนภูมิที่ 1 เปรียบเทียบ มูลค่าการค้าชายแดนจังหวัดมุกดาหาร ปี 2557-2559

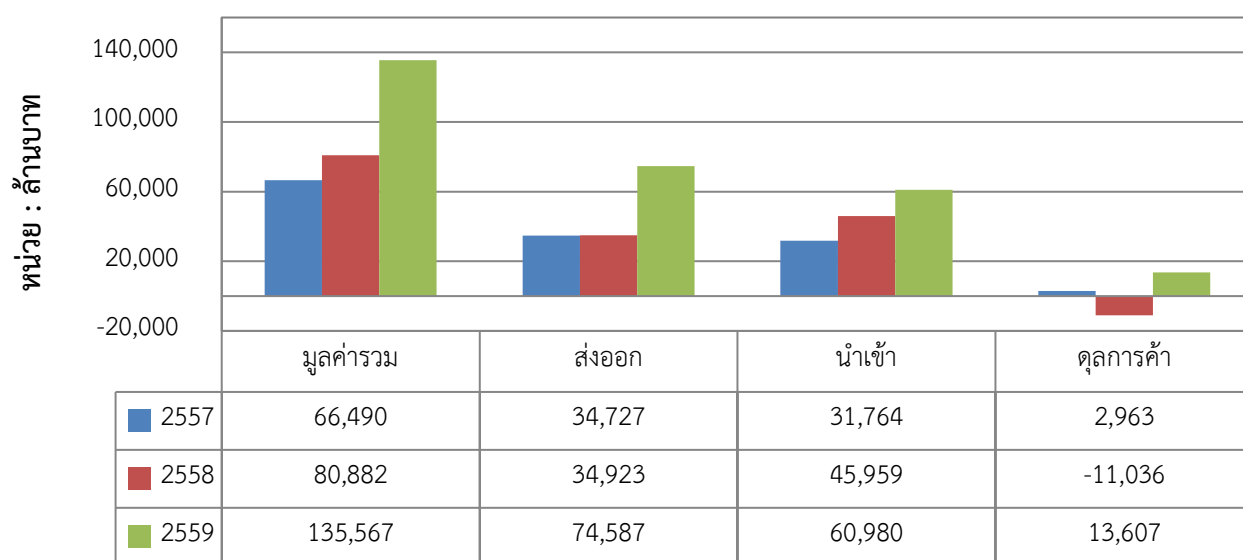

ที่มา : ด้านศุลกากรมุกดาหาร

ตารางที่ 3 การเปรียบเทียบ มูลค่าการค้าชายแดนจังหวัดมุกดาหาร ปี 2557-2559

หน่วย:ล้านบาท

	2557	2558	2559	2557/2558		2558/2559	
				เพิ่ม/ลด	ร้อยละ	เพิ่ม/ลด	ร้อยละ
มูลค่าการค้ารวม	66,490	80,882	137,567	14,392	21.65	56,685	70.08
ส่งออก	34,727	34,923	74,587	196	0.56	39,664	113.58
นำเข้า	31,764	45,959	60,980	14,195	44.69	15,021	32.68
ดุลการค้า	2,963	-11,036	13,670	-13,999	-472.46	24,701	112.12

ที่มา : ด้านศุลกากรมุกดาหาร

2.1.3.2) การค้าผ่านแดน

มูลค่าการค้าผ่านแดนไทย ด้านจังหวัดมุกดาหาร ในปี 2559 มีมูลค่าการค้าผ่านแดนรวมทั้งสิ้น 15,716 ล้านบาท เพิ่มขึ้นจาก ปี 2558 รวมทั้งสิ้น 2,539 ล้านบาท หรือเพิ่มขึ้นร้อยละ 16.27 และเพิ่มขึ้นจากปี 2557 รวมทั้งสิ้น 5,855 ล้านบาท หรือเพิ่มขึ้นร้อยละ 59.38

สินค้าผ่านแดนขาออก มูลค่าการค้าผ่านแดนไทยจากประเทศที่สามไป สปป.ลาว จำนวน 7,593 ล้านบาท เพิ่มขึ้นจากปี 2558 รวมทั้งสิ้น 2,560 ล้านบาท หรือเพิ่มขึ้นร้อยละ 50.86 และเพิ่มขึ้นจากปี 2557 รวมทั้งสิ้น 2,098 ล้านบาท หรือเพิ่มขึ้นร้อยละ 38.18

สินค้าผ่านแดนขาเข้า มูลค่าการค้าผ่านแดนไทยจาก สปป.ลาว ไปประเทศที่สาม จำนวน 8,123 ล้านบาท ลดลงจากปี 2558 รวมทั้งสิ้น 21 ล้านบาท หรือลดลงร้อยละ 0.21 และเพิ่มขึ้นจากปี 2557 รวมทั้งสิ้น 3,757 ล้านบาท หรือเพิ่มขึ้นร้อยละ 86.05

ตารางที่ 4 การเปรียบเทียบ มูลค่าการค้าผ่านแดนจังหวัดมุกดาหาร ปี 2557-2559 (หน่วย : ล้านบาท)

ปี พ.ศ.	2557	2558	2559	2557/2558		2558/2559	
				เพิ่ม/ลด	ร้อยละ	เพิ่ม/ลด	ร้อยละ
ผ่านแดนรวม	9,861	13,177	15,716	3,316	33.63	2,539	19.27
ส่งออก	5,495	5,033	7,593	-462	-8.41	2,560	50.86
นำเข้า	4,366	8,144	8,123	3,778	86.53	-21	-0.26

ที่มา : ด้านศุลกากรมุกดาหาร

ตารางที่ 5 สถิติสินค้าส่งออก/นำเข้าสูงสุด 10 อันดับ ด้านศุลกากรมุกดาหาร ปี 2559 (หน่วย : ล้านบาท)

ลำดับ	สินค้านำเข้า	มูลค่า	ลำดับ	สินค้าส่งออก	มูลค่า
1	ทองแดงบริสุทธิ์และทองแดงเจือที่ยังไม่ได้ขึ้นรูป	8,370	1	เครื่องประมวลผลข้อมูลอัตโนมัติและหน่วยต่างๆ	31,147
2	พลังงานไฟฟ้า	7,926	2	แผ่นวงจรพิมพ์	4,257
3	ส่วนประกอบกล่อง	7,704	3	น้ำมันเชื้อเพลิง	1,334
4	หน่วยประมวลผลข้อมูล	6,654	4	ส่วนประกอบกล่อง	1,105
5	เครื่องโทรศัพท์	3,242	5	น้ำตาลทราย	1,067
6	เสื้อเบลาส์ ดัดสตรี	897	6	ชิ้นส่วนของอื่น ๆ ทำด้วยพลาสติก	1,055
7	แผ่นวงจรพิมพ์	776	7	อุปกรณ์สำรองไฟฟ้า	918
8	สุท แก้วเกิด กางเกงสตรีหรือเด็กหญิง	533	8	มอเตอร์และอุปกรณ์เครื่องไฟฟ้า	896
9	ชิ้นส่วนของอื่น ๆ ทำด้วยพลาสติก	519	9	รถยนต์และยานยนต์อื่นๆ	703
10	ปุ๋ย	198	10	ผลไม้อบแห้ง	565
11	อื่นๆ	24,161	11	อื่นๆ	31,270
รวมทั้งสิ้น		60,980	รวมทั้งสิ้น		74,587

ที่มา : ด้านศุลกากรมุกดาหาร

2.1.3.3) เขตเศรษฐกิจพิเศษ

สำนักงานคณะกรรมการพัฒนาการเศรษฐกิจและสังคมแห่งชาติ ได้ทำการศึกษาและกำหนดพื้นที่ที่มีศักยภาพเหมาะสมในการจัดตั้งเป็นเขตพัฒนาเศรษฐกิจ พิเศษ ระยะที่ 1 และ 2 ทั้ง 10 จังหวัดออกมา ซึ่งพื้นที่เหล่านี้ล้วนเป็นพื้นที่ชายแดน บนแนวระเบียงเศรษฐกิจอนุภูมิภาคแม่น้ำโขง (GMS Economic Corridors) ซึ่งสามารถเข้าถึงปัจจัยการผลิตในพื้นที่ใกล้เคียงและเขต เศรษฐกิจ รวมทั้งฐานการผลิตของประเทศเพื่อนบ้าน และเป็นการเตรียมความพร้อมของประเทศไทยในการเข้าสู่การเป็นประชาคมเศรษฐกิจอาเซียน (AEC)

คณะกรรมการนโยบายเขตพัฒนาเศรษฐกิจพิเศษ (กนพ.) ได้ประชุมครั้งที่ 1/2557 เมื่อวันที่ 15 กรกฎาคม พ.ศ. 2557 มีมติเห็นชอบให้จังหวัดมุกดาหารเป็นจังหวัดชายแดนที่พื้นที่ที่มีศักยภาพเหมาะสมในการจัดตั้งเป็นเขตพัฒนาเศรษฐกิจพิเศษระยะแรกของประเทศไทย โดยเขตพัฒนาเศรษฐกิจพิเศษจังหวัดมุกดาหาร ถูกวางแนวทางให้เน้นการเป็น “ศูนย์ค้าส่งและขนส่งต่อเนื่องหลายรูปแบบ” เป็นหลัก ประกอบด้วยพื้นที่ 11 ตำบลที่ติดชายแดน ใน 3 อำเภอ ได้แก่

1. อำเภอเมืองมุกดาหาร 5 ตำบล ได้แก่ ตำบลศรีบุญเรือง ตำบลมุกดาหาร ตำบลบางทรายใหญ่ ตำบลอาฮวน และตำบลสีนวน
2. อำเภอหว้านใหญ่ 4 ตำบล ได้แก่ ตำบลบางทรายน้อย ตำบลชะโนด ตำบลหว้านใหญ่ และตำบลบ่งขาม
3. อำเภอดอนตาล 2 ตำบล ได้แก่ ตำบลโพธิ์ไทร และอำเภอดอนตาล รวมพื้นที่ 578 ตร.กม.ด้านชายแดนที่เป็นจุดผ่านแดนถาวรที่เชื่อมต่อกับแขวงสะหวันเขต สาธารณรัฐประชาธิปไตยประชาชนลาว 1 จุด ได้แก่ ด้านอำเภอเมืองมุกดาหาร มีท่าข้ามท่าเทียบเรือเทศบาลเมืองมุกดาหารกับเมืองโกสอนพมวิหานอยู่ตรงข้ามกับด้านท่าเรือโดยสารสะหวันเขต

2.1.3.4) การท่องเที่ยว

จังหวัดมุกดาหารเป็นจังหวัดที่มีศักยภาพด้านการท่องเที่ยวอยู่ในอันดับต้นของภาคตะวันออกเฉียงเหนือ โดยนักท่องเที่ยวสนใจในเที่ยวในจังหวัด อาทิ ตลาดอินโดจีน หอแก้ว ภูผาเทิบ แก่งกะเบา ฯลฯ และท่องเที่ยวตามประเพณีตามเทศกาลต่างๆ รวมทั้งการไปท่องเที่ยวต่อยังประเทศเพื่อนบ้าน ลาว เวียดนาม จีน เป็นต้น ในปี พ.ศ.2559 มีรายได้จากการท่องเที่ยวทั้งสิ้น 2,836 ล้านบาท โดยมีจำนวนผู้เยี่ยมเยือนเดินทางมาท่องเที่ยวจังหวัดมุกดาหารประมาณ 1,901,912 คน เป็นชาวไทยร้อยละ 91.12 และชาวต่างประเทศ ร้อยละ 8.88 มีค่าใช้จ่ายเฉลี่ยต่อคนต่อวัน 1,057 บาท ระยะเวลาพำนักรเฉลี่ยของนักท่องเที่ยวประมาณ 2.19 วัน มีจำนวนโรงแรม/ที่พัก จำนวน 83 แห่ง มีจำนวนห้องพักไว้รองรับ/บริการนักท่องเที่ยว 2,748 ห้อง และมีรายชื่อร้านอาหารในจังหวัดมุกดาหาร ที่เป็นที่ยอมรับและรู้จักของนักท่องเที่ยวที่มาเยือนจังหวัดมุกดาหารตามเว็บไซต์ <http://www.siamfreestyle.com/restaurant/mukdahan/>

ตารางที่ 6 สรุปสถานการณ์ท่องเที่ยวภายในประเทศ จังหวัดมุกดาหาร พ.ศ. 2553 - 2559

รายการ	ปี 2553	ปี 2554	ปี 2555	ปี 2556	ปี 2557	ปี 2558	ปี 2559
จำนวนผู้เยี่ยมเยือน	891,499	1,088,321	1,240,108	1,428,660	1,475,139	1,850,495	1,901,912
ไทย	873,527	1,072,183	1,135,233	1,288,825	1,331,581	1,685,406	1,733,034
ต่างประเทศ	17,972	16,138	104,875	139,835	143,558	165,089	168,878
จำนวนนักท่องเที่ยว	307,955	364,767	365,447	474,410	489,163	641,199	657,777
ไทย	305,533	362,434	359,824	436,584	451,392	597,873	613,943
ต่างประเทศ	2,422	2,333	5,623	37,826	37,771	43,326	43,834
จำนวนนักท่องเที่ยว	583,544	723,554	874,661	954,250	985,976	1,209,296	1,244,135
ไทย	567,994	709,749	775,409	852,241	880,189	1,087,533	1,119,091
ต่างประเทศ	15,550	13,805	99,252	102,009	105,787	121,763	125,044
ระยะเวลาพำนักเฉลี่ย ของนักท่องเที่ยว (วัน)	2.22	1.94	2.06	2.16	2.16	2.16	2.19
ไทย	2.22	1.94	2.05	2.12	2.12	2.13	2.16
ต่างประเทศ	2.56	2.51	2.55	2.57	2.58	2.57	2.58
ค่าใช้จ่ายเฉลี่ย (บาท/คน/วัน)							
ผู้เยี่ยมเยือน	933	994	921	950	978	1,021	1,057
ไทย	929	994	915	925	953	998	1,034
ต่างประเทศ	1,199	981	1,007	1,170	1,200	1,251	1,291
นักท่องเที่ยว	922	1,076	1,062	1,094	1,131	1,173	1,216
ไทย	917	1,073	1,055	1,061	1,097	1,142	1,185
ต่างประเทศ	1,502	1,436	1,396	1,408	1,465	1,527	1,581
นักท่องเที่ยว	946	915	801	795	814	847	873
ไทย	943	917	782	777	796	830	855
ต่างประเทศ	1,078	789	951	944	957	998	1,029
รายได้จากการท่องเที่ยว (ล้านบาท)							
ผู้เยี่ยมเยือน	1,184	1,424	1,499	1,878	1,995	2,648	2,836
ไทย	1,158	1,404	1,385	1,644	1,751	2,357	2,528
ต่างประเทศ	26	19	114	233	244	292	307
สถานประกอบการที่พักแรม							
จำนวนสถานที่พักแรม (แห่ง)	22	38	44	55	67	83	83
จำนวนห้อง	1,239	1,602	1,700	2,040	2,032	2,748	2,748

หมายเหตุ: นักท่องเที่ยว หมายถึง ผู้ที่เดินทางไปเยือนจังหวัดนั้น โดยวัตถุประสงค์ ที่ไม่ใช่การไปทำงานประจำ การศึกษา และ

ไม่ใช่คนท้องถิ่นที่มีภูมิลำเนา หรือศึกษาอยู่ที่จังหวัดนั้น ทั้งนี้ต้องพักค้างคืนอย่างน้อย 1 วัน

นักท่องเที่ยว หมายถึง ผู้ที่เยี่ยมเยือนที่ไม่พักค้างคืน

ที่มา: กรมการท่องเที่ยว กระทรวงการท่องเที่ยวและกีฬา (31 ธันวาคม 2559)

2.1.4 ข้อมูลทางสังคม

การศึกษา ในปีการศึกษา 2559 จังหวัดมุกดาหารมีโรงเรียนทั้งสิ้น 294 แห่ง มีครูจำนวน 3,524 คน มีนักเรียนจำนวน 53,871 คน คิดเป็นอัตราส่วนนักเรียนต่อครู 18 : 1 และมีสถานศึกษาระดับอาชีวศึกษาและอุดมศึกษา จำนวน 6 แห่ง อาจารย์ 164 คน

ด้านศาสนา ในปี 2559 จังหวัดมุกดาหารมีวัด 200 แห่ง สำนักสงฆ์ 195 แห่ง มัสยิด 1 แห่ง และโบสถ์คริสต์ 8 แห่ง

ตารางที่ 7 จำนวนสถานศึกษา นักเรียน ครู และห้องเรียน อัตราส่วนนักเรียนต่อครูและอัตราส่วนนักเรียนต่อห้องเรียน จำแนกตามสังกัด ปีการศึกษา 2559

ลำดับ	สังกัด/ประเภทสถานศึกษา	จำนวน				อัตราส่วน	
		สถานศึกษา (แห่ง)	ห้องเรียน (ห้อง)	ครู (คน)	นักเรียน (คน)	นร.: ครู	นร. : ห้อง
1.	สพป. และ สพม.22	294	2,735	3,524	53,871	18	20
2.	สำนักงานคณะกรรมการการอาชีวศึกษา	3	-	116	2,581	22	-
3.	สำนักบริหารงานคณะกรรมการส่งเสริมการศึกษาเอกชน	1	-	15	80	5	-
4.	สถาบันอุดมศึกษาของรัฐ	2	-	33	989	30	-

ที่มา: 1.สำนักงานเขตพื้นที่การศึกษาประถมศึกษามุกดาหาร

2.สำนักงานเขตพื้นที่การศึกษามัธยมศึกษาเขต 22 (นครพนม-มุกดาหาร)

3.สำนักงานคณะกรรมการการอุดมศึกษา

การสาธารณสุข ปี 2559 จังหวัดมุกดาหารมีโรงพยาบาลทั้งสิ้น 8 แห่ง (รัฐบาล 7 แห่ง เอกชน 1 แห่ง) มีโรงพยาบาลส่งเสริมสุขภาพตำบล 78 แห่ง และคลินิกทุกประเภท 61 แห่ง มีบุคลากรทางการแพทย์ของรัฐบาล แยกเป็น แพทย์ 72 คน ทันตแพทย์ 27 คน เภสัชกร 43 คน พยาบาลวิชาชีพ 598 คน พยาบาลเทคนิค 4 คน และมีจำนวนเตียงผู้ป่วย ทั้งสิ้น 600 เตียง โดยมีอัตราส่วนแพทย์ 1 คนต่อประชากร 4,835 คน ทันตแพทย์ 1 คนต่อประชากร 12,894 คน

ตารางที่ 8 จำนวนสถานพยาบาล เติยง แพทย์ พยาบาล อัตราส่วนประชากรต่อแพทย์และอัตราส่วนประชากรต่อเตียง จำแนกเป็นรายอำเภอ ปี 2559

ลำดับ	อำเภอ	จำนวน			อัตราส่วน ประชากร : แพทย์
		สถานพยาบาล (แห่ง)	แพทย์ (คน)	พยาบาล (คน)	
1.	เมืองมุกดาหาร	1	52	365	2,576
2.	นิคมคำสร้อย	1	3	38	14,696
3.	ดอนตาล	1	4	46	10,997
4.	ดงหลวง	1	4	34	9,624
5.	คำชะอี	1	5	48	9,504
6.	หว้านใหญ่	1	2	31	9,654
7.	หนองสูง	1	2	36	10,385
รวม		7	72	598	4,835

ที่มา: สำนักงานสาธารณสุขจังหวัดมุกดาหาร

2.1.5 ทรัพยากรธรรมชาติและสิ่งแวดล้อม

ทรัพยากรป่าไม้ ลักษณะพื้นที่ของจังหวัดมุกดาหารทางด้านทิศเหนือและทิศใต้ของจังหวัดเป็นที่ราบสูง ทิศตะวันตกมีเทือกเขาภูพานมีลักษณะเป็นป่าไม้ บางแห่งเป็นป่าทึบ ส่วนทิศตะวันออกเป็นที่ราบสลับป่าไม้ และมีแม่น้ำโขงเป็นเส้นกั้นพรมแดนระหว่างประเทศไทยกับสาธารณรัฐประชาธิปไตยประชาชนลาว มีความยาวประมาณ 72 กิโลเมตร และมีพื้นที่อยู่สูงกว่าระดับน้ำทะเลปานกลาง ประมาณ 289 เมตร

ป่าไม้ ประกอบด้วย ป่าดิบแล้ง ป่าเบญจพรรณ และป่าเต็งรัง มีการคุ้มครองพื้นที่ป่าโดยประกาศเป็นป่าสงวนแห่งชาติ มี 13 ป่า อุทยานแห่งชาติ 3 แห่ง เขตรักษาพันธุ์สัตว์ป่า 1 แห่ง เขตห้ามล่าสัตว์ป่า 1 แห่ง วนอุทยาน 1 แห่ง และสวนรุกขชาติ 1 แห่ง มีพื้นที่ป่าคงสภาพประมาณ 863,281 ไร่ หรือคิดเป็นร้อยละ 31.83 ของพื้นที่จังหวัด ซึ่งนับเป็นจังหวัดที่มีพื้นที่ป่าเทียบกับพื้นที่จังหวัดมากเป็นลำดับที่ 2 ของภาคตะวันออกเฉียงเหนือ

ตารางที่ 9 จำนวนพื้นที่ป่าไม้ จำแนกตามประเภทของพื้นที่ป่า ปี 2559

ลำดับ	ประเภทของพื้นที่ป่า (ป่าสงวน/อุทยาน/วนอุทยาน/อื่นๆ)	จำนวน (แห่ง)
1.	ป่าสงวนแห่งชาติ	13
2.	อุทยานแห่งชาติ	3
3.	วนอุทยาน	1
4.	เขตรักษาพันธุ์สัตว์ป่า	1
5.	เขตห้ามล่าสัตว์ป่า	1
6.	สวนรุกขชาติ	1

ที่มา: สำนักงานทรัพยากรธรรมชาติและสิ่งแวดล้อมจังหวัดมุกดาหาร

แหล่งน้ำ จังหวัดมุกดาหารตั้งอยู่ในพื้นที่ลุ่มน้ำโขงส่วนที่ 9 มีแม่น้ำโขงเป็นแม่น้ำสายหลัก ไหลผ่านพื้นที่ 3 อำเภอ คือ อำเภอเมืองมุกดาหาร อำเภอหว้านใหญ่ และอำเภอดอนตาล และมีลำน้ำสาขาไหลผ่านในพื้นที่อำเภอต่างๆ ได้แก่ ห้วยมุก ห้วยบางทราย ห้วยบังอี่ ห้วยชะโนด ที่ใช้เป็นแหล่งน้ำดิบ เพื่อการผลิตน้ำประปา และการเกษตรกรรม และใช้ประโยชน์ด้านเศรษฐกิจอื่นๆ เช่น การคมนาคม การขนถ่ายสินค้า การประกอบกิจการอุตสาหกรรม การประมง การท่องเที่ยว เป็นต้น นอกจากนี้จะมีแหล่งน้ำทางธรรมชาติแล้ว ยังมีแหล่งเก็บกักน้ำที่อยู่ในความดูแลของกรมชลประทาน 18 แห่ง มีความจุรวม 87.42 ล้านลูกบาศก์เมตร ครอบคลุมพื้นที่ 46,431 ไร่

ตารางที่ 10 แหล่งน้ำ จำแนกตามประเภทของแหล่งน้ำ ปี 2559

ลำดับ	ประเภทของแหล่งน้ำ	จำนวน (แห่ง)	ความจุ (ลบ.ม.)
1.	อ่างเก็บน้ำ	80	106.11
2.	ฝายคอนกรีต	34	2.06

ที่มา: สำนักงานชลประทานจังหวัดมุกดาหาร

2.2 ประเด็นการพัฒนาจังหวัดและตัวชี้วัด

แผนพัฒนาจังหวัดมุกดาหาร (พ.ศ.2561-2564) มีวิสัยทัศน์ พันธกิจ เป้าประสงค์รวม และประเด็นการพัฒนา รวมทั้งตัวชี้วัดสำคัญที่เชื่อมโยงกับการพัฒนาประเทศตามแผนพัฒนาเศรษฐกิจและสังคมแห่งชาติ ฉบับที่ 12 ดังนี้

แผนพัฒนาจังหวัดมุกดาหาร

วิสัยทัศน์: เมืองการค้า การเกษตร การท่องเที่ยวชายโขง เชื่อมโยงอาเซียน

- พันธกิจ**
1. พัฒนาระบบการค้า การลงทุน การเกษตร การท่องเที่ยว และความร่วมมือระหว่างประเทศเพื่อนบ้านอาเซียน เพื่อเพิ่มสมรรถนะและขีดความสามารถในการแข่งขัน
 2. พัฒนาทรัพยากรมนุษย์ให้มีศักยภาพและสามารถรองรับการเปลี่ยนแปลงและพลวัตโลกสู่สังคมฐานความรู้
 3. ส่งเสริมขนบธรรมเนียม ประเพณี วัฒนธรรมและภูมิปัญญาท้องถิ่น ให้เกิดประโยชน์ทางเศรษฐกิจและสังคม
 4. สร้างความสมดุลของระบบเศรษฐกิจ สังคม ทรัพยากรธรรมชาติและสิ่งแวดล้อม

ประเด็นการพัฒนา

ประเด็นการพัฒนาที่ 1 : การยกระดับมาตรฐานการเกษตรและการต่อยอดเพื่อเพิ่มมูลค่า

ประเด็นการพัฒนาที่ 2 : การเพิ่มความสามารถในการแข่งขันด้านการค้า การลงทุน เพื่อเชื่อมโยงอาเซียนสู่สากล

ประเด็นการพัฒนาที่ 3 : การพัฒนาการท่องเที่ยวตามวิถีชีวิตลุ่มน้ำโขง

ประเด็นการพัฒนาที่ 4 : การพัฒนาเมืองและชุมชนน่าอยู่อย่างยั่งยืน

ประเด็นการพัฒนาที่ 5 : การจัดการทรัพยากรธรรมชาติและสิ่งแวดล้อมเพื่อเป็นฐานการพัฒนาอย่างยั่งยืน

ประเด็นการพัฒนาที่ 6 : การเสริมสร้างความมั่นคงชายแดน

เป้าประสงค์รวม

1. สร้างการเติบโตทางเศรษฐกิจ โดยเน้นการเพิ่มมูลค่าในภาคเกษตร และสนับสนุนภาคการค้าชายแดน อุตสาหกรรมและการท่องเที่ยว
2. เพื่อยกระดับคุณภาพชีวิตของประชาชน สร้างชุมชนให้น่าอยู่ มีความมั่นคง และเป็นธรรม
3. เพื่ออนุรักษ์ ปันฟู ทรัพยากรธรรมชาติและสิ่งแวดล้อม และป้องกันภัยธรรมชาติ

แผนภาพที่ 1 ความเชื่อมโยงของวิสัยทัศน์ พันธกิจ เป้าประสงค์รวม และประเด็นการพัฒนาจังหวัด

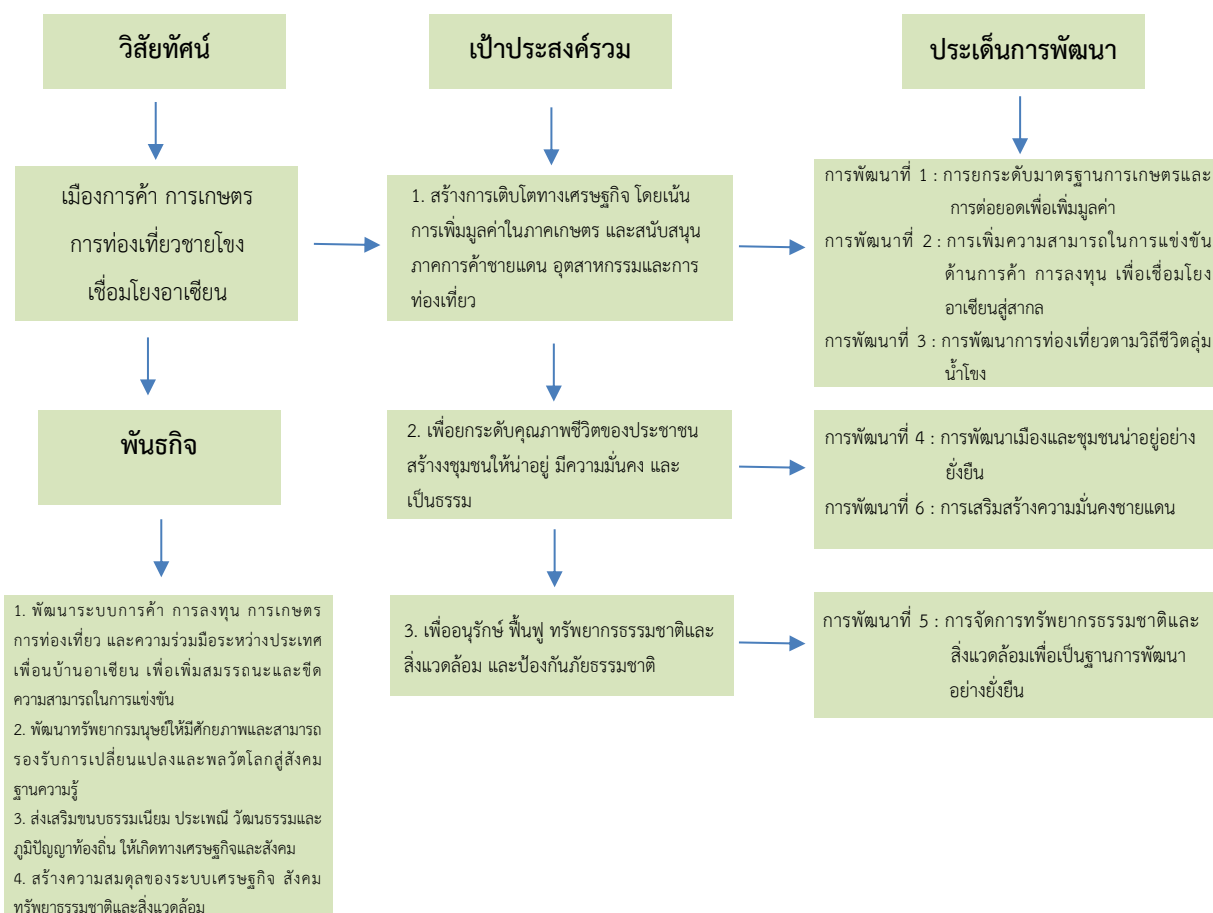

ตารางที่ 11 ประเด็นการพัฒนา และตัวชี้วัดของจังหวัด

ประเด็นการพัฒนาของจังหวัด	ตัวชี้วัดของจังหวัด
การพัฒนาที่ 1 การยกระดับมาตรฐานการเกษตร และการต่อยอดเพื่อเพิ่มมูลค่า	1.อัตราการขยายตัวของผลิตภัณฑ์มวลรวม (GPP) ภาคการเกษตรเพิ่มขึ้นร้อยละ 5 ต่อปี
	2.จำนวนแปลง/ฟาร์มที่ได้รับการรับรองมาตรฐาน GAP เพิ่มขึ้นร้อยละ 10
	3.จำนวนแหล่งน้ำเพื่อการเกษตรได้รับการพัฒนา และฟื้นฟู ร้อยละ 5
การพัฒนาที่ 2 การเพิ่มความสามารถในการแข่งขัน ด้านการค้า การลงทุน เพื่อเชื่อมโยงอาเซียนสู่สากล	1.อัตราการขยายตัวของผลิตภัณฑ์มวลรวม (GPP) ภาคอุตสาหกรรมเพิ่มขึ้นร้อยละ 5
	2.มูลค่าการค้าระหว่างประเทศเพิ่มขึ้นร้อยละ 5 จากค่าเฉลี่ย ย้อนหลัง 3 ปี
	3.ร้อยละที่เพิ่มขึ้นของมูลค่าการจำหน่ายผลิตภัณฑ์ OTOP
การพัฒนาที่ 3 การพัฒนาการท่องเที่ยวตามวิถีชีวิต ลุ่มน้ำโขง	1.จำนวนนักท่องเที่ยวเพิ่มขึ้นร้อยละ 5 ต่อปี
	2.รายได้จากการท่องเที่ยวเพิ่มขึ้นร้อยละ 5 ต่อปี
การพัฒนาที่ 4 การพัฒนาเมืองและชุมชนน่าอยู่ อย่างยั่งยืน	1.ประชากรที่อยู่ใต้เส้นความยากจนไม่เกินร้อยละ 10 ต่อปี
	2.จำนวนผู้มีรายได้น้อยลดลงร้อยละ 5 ต่อปี
	3.ร้อยละของครอบครัวที่มีศักยภาพในการดูแลตนเอง ได้ตามเกณฑ์ เพิ่มขึ้นร้อยละ 50 ต่อปี
	4.สัดส่วนของนักเรียนที่มีคะแนนเฉลี่ยผลการทดสอบทาง การศึกษาระดับชาติพื้นฐาน (O-Net) แต่ละวิชา เพิ่มขึ้น ร้อยละ 50 ต่อปี
	5.อัตราผู้เสียชีวิตจากอุบัติเหตุจราจรลดลงร้อยละ 1 ต่อปี
การพัฒนาที่ 5 การจัดการทรัพยากรธรรมชาติและ สิ่งแวดล้อมเพื่อเป็นฐานการพัฒนาอย่างยั่งยืน	1.จำนวนพื้นที่ป่าเพิ่มขึ้น 2,000 ไร่ต่อปี
	2.จำนวนปริมาณขยะมูลฝอยที่นำกลับมาใช้ใหม่เพิ่มขึ้น ร้อยละ 5 ต่อปี
	3.อัตราการลดลงของครัวเรือนผู้ประสบภัยธรรมชาติร้อยละ 5 ต่อปี
	4.อัตราการจ้างงานทดแทนที่เพิ่มขึ้นร้อยละ 10 ต่อปี
การพัฒนาที่ 6 การเสริมสร้างความมั่นคงชายแดน	1.อัตราการลดลงของจำนวนคดีความ/ความขัดแย้ง ที่เกิดขึ้นร้อยละ 10 ต่อปี
	2.อัตราลดลงของคดีด้านยาเสพติดร้อยละ 10 ต่อปี

2.3 ผลการทบทวนความสอดคล้องเชื่อมโยงประเด็นการพัฒนาจังหวัด กับแผนพัฒนาเศรษฐกิจและสังคมแห่งชาติ ฉบับที่ 12 (พ.ศ. 2560-2564)

ภายใต้กระบวนการจัดทำแผนพัฒนาจังหวัด แผนพัฒนากลุ่มจังหวัด และแผนพัฒนาภาค รวมทั้งการแปลงแผนพัฒนาในระดับพื้นที่ดังกล่าวไปสู่การปฏิบัติตามแผนปฏิบัติการประจำปีนั้น หนึ่งในกรอบแนวคิดตั้งต้นที่สำคัญยิ่ง คือ “แผนพัฒนาเศรษฐกิจและสังคมแห่งชาติ” ในช่วงเวลานั้นๆ เนื่องด้วยความสอดคล้องระหว่างทิศทางการพัฒนาพื้นที่ซึ่งถูกกำหนดโดยแผนพัฒนาจังหวัด แผนพัฒนากลุ่มจังหวัด และแผนพัฒนาภาค กับแนวทางการพัฒนาประเทศตามแผนพัฒนาเศรษฐกิจและสังคมแห่งชาติจะเป็นกลไกหลักในการทำงานของหน่วยงานภาคีในจังหวัด/กลุ่มจังหวัด/ภาค เพื่อที่จะนำไปเสนอเพื่อขอรับงบประมาณสนับสนุนการดำเนินงานตามแผนงานและโครงการต่างๆ ในการพัฒนาเศรษฐกิจและสังคมในภาพรวมต่อไป ทั้งนี้ แผนพัฒนาเศรษฐกิจและสังคมแห่งชาติ ฉบับที่ 12 ได้จัดทำขึ้น ในช่วงเวลาของการปฏิรูปประเทศท่ามกลางสถานการณ์โลกที่เปลี่ยนแปลงอย่างรวดเร็วและเชื่อมโยงกันใกล้ชิดกันมากขึ้น โดยได้น้อมนำหลัก “ปรัชญาของเศรษฐกิจพอเพียง” มาเป็นปรัชญานำทางในการพัฒนาประเทศต่อเนื่องจากแผนพัฒนาฯ ฉบับที่ 9-11 เพื่อเสริมสร้างภูมิคุ้มกันและช่วยให้สังคมไทยสามารถยืนหยัดอยู่ได้อย่างมั่นคง เกิดภูมิคุ้มกัน และมีการบริหารจัดการความเสี่ยงอย่างเหมาะสม ส่งผลให้การพัฒนาประเทศสู่ความสมดุลและยั่งยืน

วัตถุประสงค์การพัฒนา ตามแผนพัฒนาเศรษฐกิจและสังคมแห่งชาติ ฉบับที่ 12

ทิศทางการพัฒนาของแผนพัฒนาฯ ฉบับที่ 12 เป็นการมุ่งเตรียมความพร้อมและวางรากฐานในการยกระดับประเทศไทยให้เป็นประเทศที่พัฒนาแล้ว มีความมั่นคง มั่งคั่ง ยั่งยืน ด้วยการพัฒนาตามปรัชญาของเศรษฐกิจพอเพียง โดยกำหนดวัตถุประสงค์การพัฒนา ดังนี้

1. เพื่อวางรากฐานให้คนไทยเป็นคนที่สมบูรณ์ มีคุณธรรมจริยธรรม มีระเบียบวินัย ค่านิยมที่ดี มีจิตสาธารณะ และมีความสุข โดยมีสุขภาวะและสุขภาพที่ดี ครอบครัวอบอุ่น ตลอดจนเป็นคนเก่งที่มีทักษะความรู้ความสามารถและพัฒนาตนเองได้ต่อเนื่องตลอดชีวิต
2. เพื่อให้คนไทยมีความมั่นคงทางเศรษฐกิจและสังคม ได้รับความเป็นธรรมในการเข้าถึงทรัพยากรและบริการทางสังคมที่มีคุณภาพ ผู้ด้อยโอกาสได้รับการพัฒนาศักยภาพ รวมทั้งชุมชนมีความเข้มแข็งพึ่งพาตนเองได้
3. เพื่อให้เศรษฐกิจเข้มแข็ง แข่งขันได้ มีเสถียรภาพ และมีความยั่งยืน สร้างความเข้มแข็งของฐานการผลิตและบริการเดิมและขยายฐานใหม่โดยการใช้นวัตกรรมที่เข้มข้นมากขึ้น สร้างความเข้มแข็งของเศรษฐกิจฐานราก และสร้างความมั่นคงทางพลังงาน อาหาร และน้ำ
4. เพื่อรักษาและฟื้นฟูทรัพยากรธรรมชาติและคุณภาพสิ่งแวดล้อมให้สามารถสนับสนุนการเติบโตที่เป็นมิตรกับสิ่งแวดล้อมและการมีคุณภาพชีวิตที่ดีของประชาชน
5. เพื่อให้การบริหารราชการแผ่นดินมีประสิทธิภาพ โปร่งใส ทันทสมัย และมีการทำงานเชิงบูรณาการของภาคีการพัฒนา

6. เพื่อให้มีการกระจายความเจริญไปสู่ภูมิภาคโดยการพัฒนภาคและเมืองเพื่อรองรับการพัฒนากระบวนการผลิตและบริการเดิมและขยายฐานการผลิตและบริการใหม่

7. เพื่อผลักดันให้ประเทศไทยมีความเชื่อมโยง (Connectivity) กับประเทศต่างๆ ทั้งในระดับอนุภูมิภาค ภูมิภาค และนานาชาติได้อย่างสมบูรณ์และมีประสิทธิภาพ รวมทั้งให้ประเทศไทยมีบทบาทนำและสร้างสรรค์ในด้านการค้า การบริการ และการลงทุนภายใต้กรอบความร่วมมือต่างๆ ทั้งในระดับอนุภูมิภาค ภูมิภาค และโลก

แผนภาพที่ 2 เป้าหมายและวัตถุประสงค์รวมของแผนพัฒนาเศรษฐกิจและสังคม ฉบับที่ 12



เป้าหมายรวมการพัฒนา ของแผนพัฒนาฯ ฉบับที่ 12

ทั้งนี้ เพื่อให้เป็นไปตามวัตถุประสงค์ดังกล่าว ได้กำหนดเป้าหมายรวมการพัฒนาของแผนพัฒนาฯ ฉบับที่ 12 ประกอบด้วย

1. คนไทยมีคุณลักษณะเป็นคนไทยที่สมบูรณ์ มีวินัย มีทัศนคติและพฤติกรรมตามบรรทัดฐาน ที่ดีของสังคม มีความเป็นพลเมืองตื่นรู้ มีความสามารถในการปรับตัวได้อย่างรู้เท่าทันสถานการณ์ มีความรับผิดชอบและทำประโยชน์ต่อส่วนรวม มีสุขภาพกายและใจที่ดี มีความเจริญงอกงามทางจิตวิญญาณ มีวิถีชีวิตที่พอเพียง และมีความเป็นไทย

2. ความเหลื่อมล้ำทางด้านรายได้และความยากจนลดลง เศรษฐกิจฐานรากมีความเข้มแข็ง ประชาชนทุกคนมีโอกาสในการเข้าถึงทรัพยากร การประกอบอาชีพ และบริการทางสังคมที่มีคุณภาพอย่างทั่วถึงและเป็นธรรม กลุ่มที่มีรายได้ต่ำสุดร้อยละ 40 มีรายได้เพิ่มขึ้นอย่างน้อยร้อยละ 15

3. ระบบเศรษฐกิจมีความเข้มแข็งและแข่งขันได้ โครงสร้างเศรษฐกิจปรับสู่เศรษฐกิจฐานบริการและดิจิทัล มีผู้ประกอบการรุ่นใหม่และเป็นสังคมผู้ประกอบการ ผู้ประกอบการขนาดกลางและ

ขนาดเล็กที่เข้มแข็งสามารถใช้นวัตกรรมและเทคโนโลยีดิจิทัลในการสร้างสรรค์คุณค่าสินค้าและบริการ มีระบบการผลิตและให้บริการจากฐานรายได้เดิมที่มีมูลค่าเพิ่มสูงขึ้น และมีการลงทุนในการผลิตและบริการ ฐานความรู้ชั้นสูงใหม่ๆ ที่เป็นมิตรกับสิ่งแวดล้อมและชุมชน รวมทั้งกระจายฐานการผลิตและการให้บริการสู่ภูมิภาคเพื่อลดความเหลื่อมล้ำ โดยเศรษฐกิจไทยมีเสถียรภาพและมีอัตราการขยายตัวเฉลี่ยร้อยละ 5 ต่อปี และมีปัจจัยสนับสนุน อาทิ ระบบโลจิสติกส์ พลังงาน และการลงทุนวิจัยและพัฒนาที่เอื้อต่อการขยายตัวของภาคการผลิตและบริการ

4. ทนทางธรรมชาติและคุณภาพสิ่งแวดล้อมสามารถสนับสนุนการเติบโตที่เป็นมิตรกับสิ่งแวดล้อม มีความมั่นคงทางอาหาร พลังงาน และน้ำ โดยเพิ่มพื้นที่ป่าไม้ให้ได้ร้อยละ 40 ของพื้นที่ประเทศเพื่อรักษาความสมดุลของระบบนิเวศ ลดการปล่อยก๊าซเรือนกระจกในภาคพลังงานและขนส่งไม่น้อยกว่าร้อยละ 7 ภายในปี 2563 เทียบกับการปล่อยในกรณีปกติ มีปริมาณหรือสัดส่วนของขยะมูลฝอยที่ได้รับการจัดการอย่างถูกหลักสุขาภิบาลเพิ่มขึ้น และรักษาคุณภาพน้ำและคุณภาพอากาศในพื้นที่วิกฤตให้อยู่ในเกณฑ์มาตรฐาน

5. มีความมั่นคงในเอกราชและอธิปไตย สังคมปลอดภัย สามัคคี สร้างภาพลักษณ์ดี และเพิ่มความเชื่อมั่นของนานาชาติต่อประเทศไทย ความขัดแย้งทางอุดมการณ์และความคิดในสังคมลดลง ปัญหาอาชญากรรมลดลง ปริมาณความสูญเสียจากภัยโจรสลัดและการลักลอบขนส่งสินค้าและค่านิยมลดลง มีความพร้อมที่ปกป้องประชาชนจากการก่อการร้ายและภัยพิบัติทางธรรมชาติ ประเทศไทยมีส่วนร่วมในการกำหนดบรรทัดฐานระหว่างประเทศ เกิดความเชื่อมโยงการขนส่ง โลจิสติกส์ ห่วงโซ่มูลค่าเป็นหุ้นส่วนการพัฒนาที่สำคัญในอนุภูมิภาค ภูมิภาค และโลก และอัตราการเติบโตของมูลค่าการลงทุนและการส่งออกของไทยในอนุภูมิภาค ภูมิภาค และอาเซียนสูงขึ้น

6. มีระบบบริหารจัดการภาครัฐที่มีประสิทธิภาพ ทันสมัย โปร่งใส ตรวจสอบได้ กระจายอำนาจและมีส่วนร่วมจากประชาชน บทบาทภาครัฐในการให้บริการซึ่งภาคเอกชนดำเนินการแทนได้ดีกว่าลดลง เพิ่มการใช้ระบบดิจิทัลในการให้บริการ ปัญหาคอร์รัปชันลดลง และการบริหารจัดการขององค์กรปกครองส่วนท้องถิ่นมีอิสระมากขึ้น โดยอันดับประสิทธิภาพภาครัฐที่จัดทำโดยสถาบันการพัฒนานานาชาติและอันดับความยากง่ายในการดำเนินธุรกิจในประเทศดีขึ้น การใช้จ่ายภาครัฐและระบบงบประมาณมีประสิทธิภาพสูง ฐานภาษีกว้างขึ้น และดัชนีการรับรู้การทุจริตดีขึ้น รวมถึงมีบุคลากรภาครัฐที่มีความรู้ความสามารถและปรับตัวได้ทันกับยุคดิจิทัลเพิ่มขึ้น

ยุทธศาสตร์การพัฒนา ของแผนพัฒนาฯ ฉบับที่ 12

เพื่อให้การพัฒนาประเทศบรรลุวัตถุประสงค์ และมีแนวทางที่สอดคล้องกับวัตถุประสงค์ และเป้าหมายรวมที่กำหนดไว้ สำนักงานคณะกรรมการพัฒนาการเศรษฐกิจและสังคมแห่งชาติได้กำหนดประเด็นยุทธศาสตร์ภายใต้แผนพัฒนาเศรษฐกิจและสังคมแห่งชาติ ฉบับที่ 12 ไว้ 10 ยุทธศาสตร์ ดังนี้

1. การเสริมสร้างและพัฒนาศักยภาพทุนมนุษย์ แนวทางการพัฒนาที่สำคัญประกอบด้วย (1) ปรับเปลี่ยนค่านิยมคนไทยให้มีคุณธรรมจริยธรรม มีวินัย จิตสาธารณะ และพฤติกรรมที่พึงประสงค์ อาทิ ส่งเสริมให้มีกิจกรรมการเรียนการสอนทั้งในและนอกห้องเรียนที่สอดแทรกคุณธรรม

จริยธรรม ความมีระเบียบวินัย และจิตสาธารณะ (2) พัฒนาศักยภาพคนให้มีทักษะ ความรู้ และความสามารถในการดำรงชีวิตอย่างมีคุณค่า อาทิ ส่งเสริมเด็กปฐมวัยให้มีการพัฒนาทักษะทางสมองและทางสังคมที่เหมาะสม เด็กวัยเรียนและวัยรุ่นมีทักษะการคิดวิเคราะห์อย่างเป็นระบบ (3) ยกระดับคุณภาพ การศึกษาและการเรียนรู้ตลอดชีวิต อาทิ ปรับระบบบริหารจัดการสถานศึกษาขนาดเล็กให้มีการ จัดทรัพยากรร่วมกันให้มีขนาดและจำนวนที่เหมาะสม ปรับปรุงแหล่งเรียนรู้ในชุมชนให้เป็นแหล่งเรียนรู้ เชิงสร้างสรรค์และมีชีวิต (4) ลดปัจจัยเสี่ยงด้านสุขภาพและให้ทุกภาคส่วนคำนึงถึงผลกระทบต่อสุขภาพ อาทิ ส่งเสริมให้มีกิจกรรมทางสุขภาพและโภชนาการที่เหมาะสมกับวัย ปรับปรุงมาตรการทางกฎหมาย และภาษีในการควบคุมผลิตภัณฑ์ที่ส่งผลเสียต่อสุขภาพ (5) เพิ่มประสิทธิภาพการบริหารจัดการระบบ สุขภาพภาครัฐและปรับระบบการเงินการคลังด้านสุขภาพ อาทิ ปรับระบบบริหารจัดการทรัพยากรร่วมกัน ระหว่างสถานพยาบาลทุกสังกัดในเขตพื้นที่สุขภาพ (6) พัฒนาระบบการดูแลและสร้างสภาพแวดล้อม ที่เหมาะสมกับสังคมสูงวัย อาทิ ผลักดันให้มีกฎหมายการดูแลผู้สูงอายุนานาชาติ และ (7) ผลักดันให้สถาบัน ทางสังคมมีส่วนร่วมพัฒนาประเทศอย่างเข้มแข็ง อาทิ กำหนดมาตรการดูแลครอบครัวที่เปราะบาง และส่งเสริมสถาบันการศึกษาให้เป็นแหล่งบริการความรู้ทางวิชาการที่ทุกคนเข้าถึงได้

2. การสร้างความเป็นธรรมและลดความเหลื่อมล้ำในสังคม แนวทางการพัฒนาสำคัญ ประกอบด้วย (1) การเพิ่มโอกาสให้กับกลุ่มเป้าหมายประชากรร้อยละ 40 ที่มีรายได้ต่ำสุดสามารถเข้าถึง บริการที่มีคุณภาพของรัฐและมีอาชีพ อาทิ ขยายโอกาส การเข้าถึงการศึกษาที่มีคุณภาพให้แก่เด็กและ เยาวชนที่ด้อยโอกาสทางการศึกษาอย่างต่อเนื่อง โดยให้การดูแลนักเรียนที่ครอบครัুদ্ধตั้งแต่การสร้างรายได้ ของครัวเรือน สนับสนุนค่าเดินทางไปยังสถานศึกษา ให้ทุนการศึกษา ต่อระดับสูง (2) การกระจาย การให้บริการภาครัฐทั้งด้านการศึกษา สาธารณสุข และสวัสดิการที่มีคุณภาพให้ครอบคลุมและทั่วถึง อาทิ บริหารจัดการการให้บริการสาธารณสุขที่มีคุณภาพให้ครอบคลุมทุกพื้นที่ ผ่านการพัฒนาระบบส่งต่อผู้ป่วย ทั้งในระดับจังหวัด ภาค และระดับประเทศให้มีประสิทธิภาพมากขึ้น และ (3) เสริมสร้างศักยภาพชุมชน การพัฒนาเศรษฐกิจชุมชนและการสร้างความเข้มแข็งการเงินฐานรากตามหลักปรัชญาของเศรษฐกิจ พอเพียง เพื่อให้ชุมชนสามารถพึ่งพาตนเองได้ มีสิทธิในการจัดการทุนที่ดินและทรัพยากรภายในชุมชน อาทิ สนับสนุนการให้ความรู้ในการบริหารจัดการทางการเงินแก่ชุมชนและครัวเรือน การปรับองค์กรการเงินของ ชุมชนให้ทำหน้าที่เป็นสถาบันการเงินในระดับหมู่บ้าน/ตำบลที่ทำหน้าที่ทั้งการให้กู้ยืมและการออม และ จัดตั้งโครงข่ายการเงินฐานรากโดยมีธนาคารออมสินและธนาคารเพื่อการเกษตรและสหกรณ์เป็นแม่ข่าย

3. การสร้างความเข้มแข็งทางเศรษฐกิจและแข่งขันได้อย่างยั่งยืน แนวทางการพัฒนา ที่สำคัญ ประกอบด้วย (1) การบริหารจัดการเศรษฐกิจส่วนรวม ทั้งในด้านการคลัง อาทิ เพิ่มประสิทธิภาพ การจัดแผนงานโครงการ การจัดสรรงบประมาณ การบริหาร และการตรวจสอบกระบวนการงบประมาณ และด้านการเงิน อาทิ เพิ่มประสิทธิภาพของระบบการเงินและสถาบันการเงินทั้งในตลาดเงินและตลาดทุน ให้สามารถสนับสนุนการขยายตัวทางเศรษฐกิจ และ (2) การเสริมสร้างและพัฒนาขีดความสามารถในการ แข่งขันของภาคการผลิตและบริการ มุ่งเน้นการสร้างเชื่อมโยงของห่วงโซ่มูลค่าระหว่างภาคเกษตร อุตสาหกรรม บริการ และการค้าการลงทุน เพื่อยกระดับศักยภาพในการแข่งขันของประเทศ โดยยกระดับ

การผลิตสินค้าเกษตรและอาหารเข้าสู่ระบบมาตรฐาน ต่อยอดความเข้มแข็งของอุตสาหกรรมที่มีศักยภาพ ปัจจุบันเพื่อยกระดับไปสู่อุตสาหกรรมที่ใช้เทคโนโลยีขั้นสูง วางอนาคตรากฐานการพัฒนาอุตสาหกรรมเสริมสร้างขีดความสามารถการแข่งขันในเชิงธุรกิจของภาคบริการปรับปรุงแก้ไขกฎหมายและกฎระเบียบเพื่อส่งเสริมการค้าที่เป็นธรรมและอำนวยความสะดวกด้านการค้าการลงทุน

4. การเติบโตที่เป็นมิตรกับสิ่งแวดล้อมเพื่อการพัฒนาที่ยั่งยืน แนวทางการพัฒนาสำคัญ ประกอบด้วย (1) การรักษาฟื้นฟูทรัพยากรธรรมชาติ สร้างสมดุลของการอนุรักษ์และใช้ประโยชน์อย่างยั่งยืนและเป็นธรรม (2) เพิ่มประสิทธิภาพการบริหารจัดการทรัพยากรน้ำเพื่อให้เกิดความมั่นคง สมดุล และยั่งยืน (3) การแก้ไขปัญหาวิกฤตสิ่งแวดล้อม (4) ส่งเสริมการผลิตและการบริโภคที่เป็นมิตรกับสิ่งแวดล้อม (5) สนับสนุนการลดการปล่อยก๊าซเรือนกระจก และเพิ่มขีดความสามารถในการปรับตัวต่อการเปลี่ยนแปลงสภาพภูมิอากาศ (6) การบริหารจัดการเพื่อลดความเสี่ยงด้านภัยพิบัติ (7) การพัฒนาระบบการบริหารจัดการและกลไกแก้ไขปัญหาความขัดแย้งด้านทรัพยากรธรรมชาติและสิ่งแวดล้อม และ (8) การพัฒนาความร่วมมือด้านสิ่งแวดล้อมระหว่างประเทศ

5. การเสริมสร้างความมั่นคงแห่งชาติเพื่อการพัฒนาประเทศสู่ความมั่งคั่งและยั่งยืน แนวทางการพัฒนาสำคัญ ประกอบด้วย (1) การรักษาความมั่นคงภายใน เพื่อให้เกิดความสงบในสังคมและธำรงไว้ซึ่งสถาบันหลักของชาติ (2) การพัฒนาเสริมสร้างศักยภาพการป้องกันประเทศ เพื่อเตรียมความพร้อมในการรับมือภัยคุกคามทั้งการทหารและภัยคุกคามอื่นๆ (3) การส่งเสริมความร่วมมือกับต่างประเทศด้านความมั่นคง เพื่อบูรณาการความร่วมมือกับมิตรประเทศเพื่อผลประโยชน์ทางเศรษฐกิจ สังคมและการป้องกันภัยคุกคามข้ามชาติ (4) การรักษาความมั่นคงและผลประโยชน์ของชาติทางทะเล เพื่อคงไว้ซึ่งอำนาจอธิปไตยและสิทธิอธิปไตยในเขตทะเล และ (5) การบริหารจัดการความมั่นคงเพื่อการพัฒนา เพื่อให้เกิดความสอดคล้องกันระหว่างแผนงานที่เกี่ยวข้องกับความมั่นคงการพัฒนาภายใต้การมีส่วนร่วมของภาคประชาชน

6. การบริหารจัดการในภาครัฐ การป้องกันการทุจริตประพฤติดมิชอบ และธรรมาภิบาลในสังคมไทย แนวทางการพัฒนาสำคัญ ประกอบด้วย (1) ปรับปรุงโครงสร้างหน่วยงาน บทบาท ภารกิจ และคุณภาพบุคลากรภาครัฐ ให้มีความโปร่งใส ทันสมัย คล่องตัว มีขนาดที่เหมาะสม เกิดความคุ้มค่า (2) ปรับปรุงกระบวนการงบประมาณ และสร้างกลไกในการติดตามตรวจสอบการเงินการคลังภาครัฐ เพื่อให้การจัดสรรและการใช้จ่ายมีประสิทธิภาพ (3) เพิ่มประสิทธิภาพและยกระดับการให้บริการสาธารณะให้ได้มาตรฐานสากล เพื่อให้ประชาชนและภาคธุรกิจได้รับบริการที่มีคุณภาพ ได้มาตรฐาน และอำนวยความสะดวก ตรงตามความต้องการ (4) เพิ่มประสิทธิภาพการบริหารจัดการให้แก่องค์กรปกครองส่วนท้องถิ่น เพื่อให้ประชาชนได้รับการบริการอย่างมีประสิทธิภาพและทั่วถึง (5) ป้องกันและปราบปรามการทุจริตและประพฤติมิชอบ เพื่อให้สังคมไทยมีวินัย โปร่งใส และยุติธรรม และ (6) ปฏิรูปกฎหมายและกระบวนการยุติธรรมให้มีความทันสมัย เป็นธรรม และสอดคล้องกับข้อบังคับสากลหรือข้อตกลงระหว่างประเทศ

7. การพัฒนาโครงสร้างพื้นฐานและระบบโลจิสติกส์ แนวทางการพัฒนาสำคัญ ประกอบด้วย (1) การพัฒนาโครงสร้างพื้นฐานด้านขนส่ง อาทิ พัฒนาระบบรถไฟให้เป็นโครงข่ายหลักในการเดินทางและขนส่งของประเทศ พัฒนาโครงข่ายถนน พัฒนาระบบขนส่งทางอากาศ และพัฒนาระบบขนส่งทางน้ำ (2) การสนับสนุนการพัฒนาระบบขนส่ง อาทิ การพัฒนาอุตสาหกรรมต่อเนื่องที่เกิดจากการลงทุนด้านโครงสร้างพื้นฐาน และพัฒนาการบริหารจัดการในสาขาขนส่ง (3) พัฒนาระบบโลจิสติกส์ อาทิ พัฒนาและยกระดับมาตรฐานระบบการบริหารจัดการโลจิสติกส์และโซ่อุปทานให้ได้มาตรฐานสากล และพัฒนาและยกระดับมาตรฐานการอำนวยความสะดวกทางการค้า (4) พัฒนาด้านพลังงาน อาทิ จัดหาพลังงานให้เพียงพอและสร้างความมั่นคงในการผลิตพลังงาน เพิ่มศักยภาพการบริหารจัดการ การผลิต และการใช้พลังงานทดแทนและพลังงานสะอาด (5) พัฒนาเศรษฐกิจดิจิทัล อาทิ พัฒนาและปรับปรุงโครงสร้างพื้นฐานโทรคมนาคมของประเทศให้ทั่วถึงและมีประสิทธิภาพ และส่งเสริมการใช้เทคโนโลยีดิจิทัลในการสร้างมูลค่าเพิ่มทางธุรกิจ และ (6) พัฒนาระบบน้ำประปา อาทิ พัฒนาระบบน้ำประปาให้ครอบคลุมและทั่วถึง และการบริหารจัดการการใช้น้ำอย่างมีประสิทธิภาพและการสร้างนวัตกรรม

8. การพัฒนาวิทยาศาสตร์ เทคโนโลยี วิจัย และนวัตกรรม แนวทางการพัฒนาสำคัญ ประกอบด้วย (1) เร่งส่งเสริมการลงทุนวิจัยและพัฒนาและผลักดันสู่การใช้ประโยชน์ในเชิงพาณิชย์ และเชิงสังคม อาทิ ลงทุนวิจัยและพัฒนาในกลุ่มเทคโนโลยีที่ประเทศไทยมีศักยภาพพัฒนาได้เอง และกลุ่มเทคโนโลยีที่นำสู่การพัฒนาแบบก้าวกระโดด ลงทุนวิจัยและพัฒนาเทคโนโลยีและนวัตกรรมทางสังคมเพื่อลดความเหลื่อมล้ำและยกระดับคุณภาพชีวิตของประชาชน (2) พัฒนาผู้ประกอบการให้เป็นผู้ประกอบการทางเทคโนโลยี อาทิ ส่งเสริมผู้ประกอบการให้มีบทบาทหลักด้านนวัตกรรมเทคโนโลยี และร่วมกำหนดทิศทางการพัฒนานวัตกรรม ส่งเสริมการสร้างสรรค่นวัตกรรมด้านการออกแบบและการจัดการธุรกิจที่ผสมผสานการใช้เทคโนโลยีให้แพร่หลายในกลุ่มผู้ประกอบการธุรกิจของไทย และ (3) พัฒนาสถานะแวดล้อมของการพัฒนาวิทยาศาสตร์ เทคโนโลยี วิจัย และนวัตกรรม ด้านบุคลากรวิจัย อาทิ การเร่งการผลิตบุคลากรสายวิทยาศาสตร์และเทคโนโลยีที่มีคุณภาพและสอดคล้องกับความต้องการ โดยเฉพาะในสาขา STEM และพัฒนาศักยภาพนักวิจัยให้มีความรู้และความเข้าใจในเทคโนโลยี

9. การพัฒนาภาค เมือง และพื้นที่เศรษฐกิจ แนวทางการพัฒนาสำคัญ ประกอบด้วย (1) การพัฒนาภาคเพื่อสร้างโอกาสทางเศรษฐกิจให้กระจายตัวอย่างทั่วถึง พัฒนาภาคเหนือให้เป็นฐานเศรษฐกิจสร้างสรรค์มูลค่าสูง พัฒนาภาคตะวันออกเฉียงเหนือให้หลุดพ้นจากความยากจนสู่เป้าหมายการพึ่งตนเอง พัฒนาภาคกลางเป็นฐานเศรษฐกิจชั้นนำ พัฒนาภาคใต้เป็นฐานการสร้างรายได้ที่หลากหลาย (2) การพัฒนาเมือง อาทิ พัฒนาสภาพแวดล้อมเมืองศูนย์กลางของจังหวัดให้เป็นเมืองน่าอยู่ ส่งเสริมการจัดการสิ่งแวดล้อมเมืองอย่างมีบูรณาการภายใต้การมีส่วนร่วมของส่วนกลาง ส่วนท้องถิ่น ภาคประชาสังคม และภาคเอกชน พัฒนาระบบขนส่งสาธารณะในเขตเมืองและ (3) การพัฒนาพื้นที่เศรษฐกิจ อาทิ พัฒนาพื้นที่พื้นที่บริเวณชายฝั่งทะเลตะวันออกให้เป็นฐานการผลิตอุตสาหกรรมหลักของประเทศที่ขยายตัวอย่างมีสมดุล มีประสิทธิภาพ สอดคล้องกับศักยภาพของพื้นที่ พัฒนาพื้นที่เศรษฐกิจใหม่บริเวณชายแดนเป็นประตูเศรษฐกิจเชื่อมโยงกับประเทศเพื่อนบ้านให้เจริญเติบโตอย่างยั่งยืนและเกิดผลที่เป็นรูปธรรม

10. ความร่วมมือระหว่างประเทศเพื่อการพัฒนา แนวทางการพัฒนาสำคัญ ประกอบด้วย (1) ขยายความร่วมมือทางการค้าและการลงทุนกับมิตรประเทศ และแสวงหาตลาดใหม่สำหรับสินค้าและบริการของไทย (2) พัฒนาความเชื่อมโยงด้านการคมนาคมขนส่ง โลจิสติกส์ และโทรคมนาคมในกรอบความร่วมมืออนุภูมิภาคภายใต้แผนงาน GMS, ACMECS, IMT-GT, BIMSTEC และ JDS และภูมิภาคอาเซียนเพื่ออำนวยความสะดวกและลดต้นทุนด้านโลจิสติกส์ (3) พัฒนาและส่งเสริมให้ไทยเป็นฐานของการประกอบธุรกิจ การบริการ และการลงทุนที่โดดเด่นในภูมิภาค (4) ส่งเสริมการลงทุนไทยในต่างประเทศของผู้ประกอบการไทย (5) เปิดประตูการค้าและพัฒนาความร่วมมือกับประเทศเพื่อนบ้านในลักษณะหุ้นส่วนทางยุทธศาสตร์ทั้งในระดับอนุภูมิภาคและภูมิภาคที่มีความเสมอภาคกัน (6) สร้างความเป็นหุ้นส่วนการพัฒนาประเทศในอนุภูมิภาค ภูมิภาค และนานาชาติ (7) เข้าร่วมเป็นภาคีความร่วมมือระหว่างประเทศโดยมีบทบาทที่สร้างสรรค์ (8) ส่งเสริมความร่วมมือกับภูมิภาคและนานาชาติในการสร้างความมั่นคงในทุกด้านที่เกี่ยวข้องกับเรื่องความอยู่ดีมีสุขของประชาชน (9) บูรณาการภารกิจด้านความร่วมมือระหว่างประเทศและด้านการต่างประเทศ และ (10) ส่งเสริมให้เกิดการปรับตัวภายในประเทศที่สำคัญ

ดังนั้น สามารถสรุปความสอดคล้องเชื่อมโยงระหว่างประเด็นการพัฒนาและตัวชี้วัดของจังหวัดมุกดาหาร กับประเด็นยุทธศาสตร์และตัวชี้วัดตามแผนพัฒนาฯ ฉบับที่ 12 แสดงได้ดังตารางต่อไปนี้

ตารางที่ 12 ความสอดคล้องระหว่างประเด็นการพัฒนาของแผนพัฒนาจังหวัดมุกดาหาร (พ.ศ.2561-2564) และประเด็นยุทธศาสตร์ตามแผนพัฒนาเศรษฐกิจและสังคมแห่งชาติ ฉบับที่ 12

ประเด็นยุทธศาสตร์แผนฯ 12	ประเด็นการพัฒนาจังหวัดมุกดาหาร
ยุทธศาสตร์ที่ 1 การเสริมสร้างและพัฒนาศักยภาพทุนมนุษย์	การพัฒนาที่ 6 การเสริมสร้างความมั่นคงชายแดน การพัฒนาที่ 4 การพัฒนาเมืองและชุมชนน่าอยู่อย่างยั่งยืน
ยุทธศาสตร์ที่ 2 การสร้างความเป็นธรรมและลดความเหลื่อมล้ำในสังคม	การพัฒนาที่ 4 การพัฒนาเมืองและชุมชนน่าอยู่อย่างยั่งยืน
ยุทธศาสตร์ที่ 3 การสร้างความเข้มแข็งทางเศรษฐกิจและแข่งขันได้อย่างยั่งยืน	การพัฒนาที่ 1 การยกระดับมาตรฐานการเกษตรและการท่องเที่ยวเพื่อเพิ่มมูลค่า การพัฒนาที่ 2 การเพิ่มความสามารถในการแข่งขันด้านการค้าการลงทุน เพื่อเชื่อมโยงอาเซียนสู่สากล การพัฒนาที่ 3 การพัฒนาการท่องเที่ยวตามวิถีชีวิตกลุ่มแม่น้ำโขง
ยุทธศาสตร์ที่ 4 การเติบโตที่เป็นมิตรกับสิ่งแวดล้อมเพื่อการพัฒนาที่ยั่งยืน	การพัฒนาที่ 5 การจัดการทรัพยากรธรรมชาติและสิ่งแวดล้อมเพื่อเป็นฐานการพัฒนาอย่างยั่งยืน
ยุทธศาสตร์ที่ 5 การเสริมสร้างความมั่นคงแห่งชาติเพื่อการพัฒนาประเทศสู่ความมั่งคั่ง และยั่งยืน	การพัฒนาที่ 6 การเสริมสร้างความมั่นคงชายแดน
ยุทธศาสตร์ที่ 6 การบริหารจัดการในภาครัฐ การป้องกันการทุจริตประพฤติมิชอบ และธรรมาภิบาลในสังคมไทย	การพัฒนาที่ 4 การพัฒนาเมืองและชุมชนน่าอยู่อย่างยั่งยืน

ประเด็นยุทธศาสตร์แผนฯ 12	ประเด็นยุทธศาสตร์การพัฒนาจังหวัดมุกดาหาร
ยุทธศาสตร์ที่ 7 การพัฒนาโครงสร้างพื้นฐานและระบบโลจิสติกส์	การพัฒนาที่ 2 การเพิ่มความสามารถในการแข่งขันด้านการค้าการลงทุน เพื่อเชื่อมโยงอาเซียนสู่สากล การพัฒนาที่ 5 การจัดการทรัพยากรธรรมชาติและสิ่งแวดล้อม เพื่อเป็นฐานการพัฒนาอย่างยั่งยืน
ยุทธศาสตร์ที่ 8 การพัฒนาวิทยาศาสตร์ เทคโนโลยี วิจัย และนวัตกรรม	การพัฒนาที่ 1 การยกระดับมาตรฐานการเกษตรและการท่องเที่ยว เพื่อเพิ่มมูลค่า การพัฒนาที่ 2 การเพิ่มความสามารถในการแข่งขันด้านการค้าการลงทุน เพื่อเชื่อมโยงอาเซียนสู่สากล
ยุทธศาสตร์ที่ 9 การพัฒนาภาค เมือง และพื้นที่เศรษฐกิจ	การพัฒนาที่ 2 การเพิ่มความสามารถในการแข่งขันด้านการค้าการลงทุน เพื่อเชื่อมโยงอาเซียนสู่สากล
ยุทธศาสตร์ที่ 10 ความร่วมมือระหว่างประเทศเพื่อการพัฒนา	การพัฒนาที่ 6 การเสริมสร้างความมั่นคงชายแดน

ตารางที่ 13 ความสอดคล้องระหว่างตัวชี้วัดตามแผนพัฒนาจังหวัดฯ และตัวชี้วัดตามแผนพัฒนาเศรษฐกิจและสังคมแห่งชาติ ฉบับที่ 12

ตัวชี้วัดแผนพัฒนาฯ ฉบับที่ 12	ตัวชี้วัดการพัฒนา/เป้าหมายรวม
ยุทธศาสตร์ที่ 1 การเสริมสร้างและพัฒนาศักยภาพทุนมนุษย์	การพัฒนาที่ 6 การเสริมสร้างความมั่นคงชายแดน
- คดีอาญามีสัดส่วนลดลง	- อัตราการลดลงของจำนวนคดีความ/ความขัดแย้งที่เกิดขึ้นร้อยละ 10 ต่อปี - อัตราลดลงของคดีด้านยาเสพติดร้อยละ 10 ต่อปี
- การตายจากอุบัติเหตุทางถนนต่ำกว่า ๑๘ คน ต่อประชากรแสนคน	การพัฒนาที่ 4 การพัฒนาเมืองและชุมชนน่าอยู่อย่างยั่งยืน - อัตราผู้เสียชีวิตจากอุบัติเหตุจราจรลดลงร้อยละ 1 ต่อปี
- ดัชนีครอบครัวอบอุ่นอยู่ในระดับดีขึ้น	- ร้อยละของครอบครัวที่มีศักยภาพในการดูแลตนเองได้ตามเกณฑ์ เพิ่มขึ้นร้อยละ 50 ต่อปี
ยุทธศาสตร์ที่ 2 ยุทธศาสตร์การสร้างความเป็นธรรมและลดความเหลื่อมล้ำในสังคม	การพัฒนาที่ 4 การพัฒนาเมืองและชุมชนน่าอยู่อย่างยั่งยืน
- สัดส่วนประชากรที่อยู่ใต้เส้นความยากจนลดลงเหลือร้อยละ ๖.๕ ณ สิ้นแผนพัฒนาฯ	- ประชากรที่อยู่ใต้เส้นความยากจนไม่เกินร้อยละ 10 ต่อปี
- สัดส่วนนักเรียนที่มีผลสัมฤทธิ์ทางการศึกษาทุกระดับชั้นผ่านเกณฑ์คะแนนร้อยละ ๕๐ มีจำนวนเพิ่มขึ้น และความแตกต่างของคะแนนผลสัมฤทธิ์ระหว่างพื้นที่ และภูมิภาคลดลง	- สัดส่วนของนักเรียนที่มีคะแนนเฉลี่ยผลการทดสอบทางการศึกษาระดับชาติพื้นฐาน (O-Net) แต่ละวิชา เพิ่มขึ้นร้อยละ 50 ต่อปี

ตัวชี้วัดแผนพัฒนาฯ ฉบับที่ 12	ตัวชี้วัดการพัฒนา/เป้าหมายรวม
ยุทธศาสตร์ที่ 3 ยุทธศาสตร์การสร้างความเข้มแข็งทางเศรษฐกิจและแข่งขันได้อย่างยั่งยืน	การพัฒนาที่ 1 การยกระดับมาตรฐานการเกษตรและการต่อยอดเพื่อเพิ่มมูลค่า
- อัตราการขยายตัวทางเศรษฐกิจเฉลี่ยในช่วงแผนพัฒนาฯ ฉบับที่ ๑๒ ไม่ต่ำกว่าร้อยละ ๕	- อัตราการขยายตัวของผลิตภัณฑ์มวลรวม (GPP) ภาคการเกษตรเพิ่มขึ้นร้อยละ 5 ต่อปี - อัตราการขยายตัวของผลิตภัณฑ์มวลรวม (GPP) ภาคอุตสาหกรรมเพิ่มขึ้นร้อยละ 5
- รายได้จากการท่องเที่ยวไม่ต่ำกว่า ๓ ล้านล้านบาท	การพัฒนาที่ 2 การเพิ่มความสามารถในการแข่งขันด้านการค้าการลงทุน เพื่อเชื่อมโยงอาเซียนสู่สากล - รายได้จากการท่องเที่ยวเพิ่มขึ้นร้อยละ 5 ต่อปี การพัฒนาที่ 3 การพัฒนาการท่องเที่ยวตามวิถีชีวิตกลุ่มแม่น้ำโขง - จำนวนนักท่องเที่ยวเพิ่มขึ้นร้อยละ 5
ยุทธศาสตร์ที่ 4 ยุทธศาสตร์การเติบโตที่เป็นมิตรกับสิ่งแวดล้อมเพื่อการพัฒนาที่ยั่งยืน	การพัฒนาที่ 5 การจัดการทรัพยากรธรรมชาติและสิ่งแวดล้อมเพื่อเป็นฐานการพัฒนาอย่างยั่งยืน
- สัดส่วนพื้นที่ป่าไม้เป็นร้อยละ ๔๐ ของพื้นที่ประเทศแบ่งเป็นพื้นที่ป่าเพื่อการอนุรักษ์ร้อยละ ๒๕ และพื้นที่ป่าเศรษฐกิจ ร้อยละ ๑๕ พื้นที่ป่าชายเลนเพิ่มจาก ๑.๕๓ ล้านไร่เป็น ๑.๕๘ ล้านไร่ พื้นที่ปลูกและฟื้นฟูป่าต้นน้ำเพิ่มขึ้น	- จำนวนพื้นที่ป่าเพิ่มขึ้น 2,000 ไร่ต่อปี
- พื้นที่และมูลค่าความเสียหายจากอุทกภัยและภัยแล้งมีแนวโน้มลดลง	- อัตราการลดลงของครัวเรือนผู้ประสบภัยธรรมชาติ ร้อยละ 5 ต่อปี - สัดส่วนของพื้นที่เสี่ยงภัยที่ได้รับการจัดตั้งเครือข่ายเฝ้าระวังภัยธรรมชาติ - จำนวนผู้เสียชีวิตและมูลค่าความเสียหายจากภัยธรรมชาติ ค่าใช้จ่ายในการชดเชยผู้ได้รับผลกระทบจากภัยพิบัติในพื้นที่เสี่ยงภัยซ้ำซากลดลง
- สัดส่วนของขยะมูลฝอยชุมชนได้รับการจัดการอย่างถูกต้องและนำไปใช้ประโยชน์ไม่น้อยกว่าร้อยละ ๗๕ สัดส่วนของเสียอันตรายชุมชนที่ได้รับการกำจัดอย่างถูกต้องไม่น้อยกว่าร้อยละ ๓๐ และกากอุตสาหกรรมอันตรายทั้งหมดเข้าสู่ระบบการจัดการที่ถูกต้อง	- จำนวนปริมาณขยะมูลฝอยที่นำกลับมาใช้ใหม่เพิ่มขึ้นร้อยละ 5 ต่อปี
ยุทธศาสตร์ที่ 5 ยุทธศาสตร์การเสริมสร้างความมั่นคงแห่งชาติเพื่อการพัฒนาประเทศสู่ความมั่งคั่ง และยั่งยืน	การพัฒนาที่ 6 การเสริมสร้างความมั่นคงชายแดน
- จำนวนคดีที่เกี่ยวข้องกับยาเสพติดลดลง	- อัตราลดลงของคดีด้านยาเสพติดร้อยละ 10 ต่อปี
ยุทธศาสตร์ที่ 6 ยุทธศาสตร์การบริหารจัดการในภาครัฐ การป้องกัน การทุจริตประพฤติมิชอบ และธรรมาภิบาลในสังคมไทย	การพัฒนาที่ 4 การพัฒนาเมืองและชุมชนน่าอยู่อย่างยั่งยืน

ตัวชี้วัดแผนพัฒนาฯ ฉบับที่ 12	ตัวชี้วัดการพัฒนา/เป้าหมายรวม
ยุทธศาสตร์ที่ 7 ยุทธศาสตร์การพัฒนาโครงสร้างพื้นฐานและระบบโลจิสติกส์	การพัฒนาที่ 2 การเพิ่มความสามารถในการแข่งขันด้านการค้าการลงทุน เพื่อเชื่อมโยงอาเซียนสู่สากล
- ปริมาณสินค้าที่ผ่านเข้า-ออก ณ ด่านการค้าชายแดนที่สำคัญ เพิ่มขึ้นเฉลี่ยไม่น้อยกว่าร้อยละ ๕ ต่อปี	- มูลค่าการค้าระหว่างประเทศเพิ่มขึ้นร้อยละ 5 จากค่าเฉลี่ยย้อนหลัง 3 ปี
- สัดส่วนการใช้พลังงานทดแทนต่อปริมาณการใช้พลังงานขั้นสุดท้าย เพิ่มขึ้นจากร้อยละ ๑๒.๙๔ เป็นร้อยละ ๑๗.๓๔ ในปี ๒๕๖๔	การพัฒนาที่ 5 การจัดการทรัพยากรธรรมชาติและสิ่งแวดล้อม เพื่อเป็นฐานการพัฒนาที่ยั่งยืน - อัตราการใช้พลังงานทดแทนที่เพิ่มขึ้นร้อยละ 10 ต่อปี
ยุทธศาสตร์ที่ 8 ยุทธศาสตร์การพัฒนาวิทยาศาสตร์ เทคโนโลยี วิจัย และนวัตกรรม	การพัฒนาที่ 1 การยกระดับมาตรฐานการเกษตรและการต่อยอด เพื่อเพิ่มมูลค่า การพัฒนาที่ 2 การเพิ่มความสามารถในการแข่งขันด้านการค้าการลงทุน เพื่อเชื่อมโยงอาเซียนสู่สากล
ยุทธศาสตร์ที่ 9 ยุทธศาสตร์การพัฒนาภาค เมือง และพื้นที่เศรษฐกิจ	การพัฒนาที่ 2 การเพิ่มความสามารถในการแข่งขันด้านการค้าการลงทุน เพื่อเชื่อมโยงอาเซียนสู่สากล
ยุทธศาสตร์ที่ 10 ยุทธศาสตร์ความร่วมมือระหว่างประเทศเพื่อการพัฒนา	การพัฒนาที่ 6 การเสริมสร้างความมั่นคงชายแดน

2.4 ผลการทบทวนความสอดคล้องเชื่อมโยงประเด็นการพัฒนาจังหวัด (พ.ศ.2561-2564) กับร่างยุทธศาสตร์ชาติ 20 ปี (พ.ศ.2560 – 2579)

ประเทศไทยมิได้มีการกำหนดวิสัยทัศน์ประเทศ เป้าหมายและยุทธศาสตร์ของประเทศในระยะยาว จึงส่งผลให้การบริหารราชการแผ่นดินของฝ่ายบริหาร ให้ความสำคัญกับนโยบายพรรคการเมือง หรือนโยบายของรัฐบาลเป็นหลัก ซึ่งเมื่อมีการเปลี่ยน รัฐบาลทำให้ขาดความต่อเนื่องของการดำเนิน นโยบายสำคัญและขาดการบูรณาการ ทั้งในระดับนโยบายและการนำสู่การปฏิบัติ ถือเป็นการสูญเสียโอกาส และสิ้นเปลืองทรัพยากรของประเทศ ดังนั้นเพื่อเป็นการปฏิรูประบบการบริหารราชการแผ่นดินของประเทศไทยให้มีเป้าหมายการพัฒนาในระยะยาว และเพื่อเป็นการกำหนดให้ฝ่ายบริหารมีความรับผิดชอบที่จะต้องขับเคลื่อนประเทศไปสู่เป้าหมายที่เป็นที่ยอมรับร่วมกันและเป็นเอกภาพ

ประเทศไทยจำเป็นต้องมี “ยุทธศาสตร์ชาติ” ซึ่งภายใต้ยุทธศาสตร์ชาติ ประเทศไทยต้องปฏิรูป และปรับเปลี่ยนอย่างเป็นระบบขนานใหญ่ เพื่อให้โครงสร้างทางเศรษฐกิจและสังคมของประเทศเหมาะสม กับภูมิทัศน์ใหม่ของโลก ยืดหยุ่นปรับตัวได้เร็ว สามารถรับมือกับความเสี่ยงและภัยคุกคามแบบใหม่ได้ และสามารถอาศัยโอกาสจากการเปลี่ยนแปลงบริบทโลกมาสร้างประโยชน์สุขให้กับคนในชาติได้

ดังนั้น การจัดทำ “ยุทธศาสตร์ชาติ 20 ปี” เพื่อเป็นเป้าหมายการพัฒนาในระยะยาว จึงเป็น องค์ประกอบจำเป็นของการปฏิรูประบบการบริหารราชการแผ่นดินของประเทศไทยให้สามารถดำเนินงาน ในการขับเคลื่อนการพัฒนาไปสู่เป้าหมายอนาคตของประเทศที่พึงประสงค์ได้ในระยะยาว และเพื่อเป็นการ กำหนดให้ฝ่ายบริหารมีความรับผิดชอบที่จะต้องขับเคลื่อนประเทศไปสู่เป้าหมายที่เป็นที่ยอมรับร่วมกันและ เป็นเอกภาพ มีการจัดลำดับความสำคัญสำหรับปัญหาพื้นฐานสำคัญของประเทศที่จะต้องแก้ไข ปรับปรุง หรือปฏิรูปอย่างต่อเนื่อง จะต้องบูรณาการการดำเนินการทั้งในเชิงประเด็นการพัฒนา และพื้นที่การพัฒนา โดยให้ได้รับการจัดสรรทรัพยากรมาสนับสนุนการดำเนินงานอย่างเหมาะสม ภายใต้หลักคิดดังกล่าว ประเทศไทยจำเป็นต้องมี “ยุทธศาสตร์ชาติ” ซึ่งภายใต้ยุทธศาสตร์ชาติจะต้องมีการกำหนดวิสัยทัศน์ เป้าหมายอนาคตของประเทศ และทิศทางในการขับเคลื่อนประเทศให้สอดคล้องกับประเด็น การเปลี่ยนแปลง และความท้าทายต่าง ๆ ของบริบทโลก และบริบทการพัฒนาภายในประเทศ เพื่อมุ่งสู่ การบรรลุเป้าหมายอนาคตของประเทศที่ตั้งไว้

การกำหนดให้มี “ยุทธศาสตร์ชาติ” เพื่อเป็นยุทธศาสตร์ในการพัฒนาประเทศในระยะยาว พร้อมกับการปฏิรูปและการพัฒนา ระบบการบริหารราชการแผ่นดินในการขับเคลื่อนยุทธศาสตร์ ให้สามารถนำไปสู่การปฏิบัติอย่างจริงจังจะช่วยยกระดับคุณภาพของประเทศไทยในทุกภาคส่วนและนำพา ประเทศไทย ให้หลุดพ้นหรือบรรเทาความรุนแรงของสภาพปัญหาที่เกิดขึ้นในปัจจุบัน ทั้งปัญหาความมั่นคง ปัญหาทางเศรษฐกิจ ปัญหาความเหลื่อมล้ำ ปัญหาการทุจริตคอร์รัปชัน และปัญหาความขัดแย้งในสังคม รวมถึงสามารถรับมือกับภัยคุกคาม และบริหารจัดการกับความเสี่ยงที่จะเกิดขึ้นในอนาคต และสามารถ เปลี่ยนผ่าน ประเทศไทยไปพร้อม ๆ กับการเปลี่ยนแปลงภูมิทัศน์ใหม่ของโลกได้ ซึ่งจะทำให้ประเทศไทยยังคง

รักษาบทบาทสำคัญ ในเวทีโลกสามารถดำรงรักษา ความเป็นชาติที่มีความมั่นคงทางเศรษฐกิจ สังคม และ วัฒนธรรม และคนไทยในประเทศ มีความอยู่ดีมีสุขอย่างถ้วนหน้า

ซึ่งยุทธศาสตร์ชาติที่จะใช้เป็นกรอบแนวทางการพัฒนาในระยะ 20 ปีต่อจากนี้ไปจะประกอบด้วย 6 ยุทธศาสตร์ ได้แก่

- (1) ยุทธศาสตร์ด้านความมั่นคง
- (2) ยุทธศาสตร์ด้านการสร้างความสามารถในการแข่งขัน
- (3) ยุทธศาสตร์การพัฒนาและเสริมสร้างศักยภาพทรัพยากรมนุษย์
- (4) ยุทธศาสตร์ด้านการสร้างโอกาสความเสมอภาคและเท่าเทียมกันทางสังคม
- (5) ยุทธศาสตร์ด้านการสร้างการเติบโตบนคุณภาพชีวิตที่เป็นมิตรกับสิ่งแวดล้อม
- (6) ยุทธศาสตร์ด้านการปรับสมดุลและพัฒนาระบบการบริหารจัดการภาครัฐ

ตารางที่ 14 ความสอดคล้องระหว่างประเด็นการพัฒนาของแผนพัฒนาจังหวัดมุกดาหาร (พ.ศ.2561-2564) และประเด็นยุทธศาสตร์ตามร่างยุทธศาสตร์ชาติ 20 ปี (พ.ศ.2560-2579)

ร่างยุทธศาสตร์ชาติ 20 ปี	ประเด็นการพัฒนาจังหวัดมุกดาหาร
<p>ยุทธศาสตร์ที่ 1 ยุทธศาสตร์ด้านความมั่นคง</p> <p>1.1 การรักษาความสงบภายในประเทศ</p> <p>1.2 การพัฒนาศักยภาพในการป้องกันประเทศ พร้อมรับมือกับภัยคุกคามทั้งทางทหารและภัยคุกคามอื่นๆ</p> <p>1.3 บูรณาการความร่วมมือกับต่างประเทศที่เอื้อให้เกิดความมั่นคง ความมั่งคั่งทางเศรษฐกิจ ป้องกันภัยคุกคามข้ามชาติ และคุณภาพชีวิตของคนในชาติ</p> <p>1.4 การรักษาความมั่นคงและผลประโยชน์ทางทรัพยากรธรรมชาติและทางทะเล</p> <p>1.5 การบริหารจัดการความมั่นคงให้สอดคล้องกันแผนงานพัฒนาอื่นๆ เพื่อช่วยเหลือประชาชน และร่วมพัฒนาประเทศ</p>	<p>การพัฒนาที่ 6 การเสริมสร้างความมั่นคงชายแดน</p>
<p>ยุทธศาสตร์ที่ 2 ยุทธศาสตร์ด้านการสร้างความสามารถในการแข่งขัน</p> <p>2.1 การพัฒนาภาคการผลิตและบริการ</p> <p>2.2 การพัฒนาสังคมผู้ประกอบการ (Entrepreneurial Society) เพื่อสร้างผู้ประกอบการทางธุรกิจ</p> <p>2.3 การพัฒนาปัจจัยสนับสนุนและการพัฒนาโครงสร้างพื้นฐาน เพื่อเพิ่มขีดความสามารถในการแข่งขัน</p> <p>2.4 การวางรากฐานที่แข็งแกร่งเพื่อสนับสนุนการเพิ่มขีดความสามารถในการแข่งขัน</p>	<p>การพัฒนาที่ 1 การยกระดับมาตรฐานการเกษตรและการต่อยอดเพื่อเพิ่มมูลค่า</p> <p>การพัฒนาที่ 2 การเพิ่มความสามารถในการแข่งขันด้านการค้าการลงทุน เพื่อเชื่อมโยงอาเซียนสู่สากล</p> <p>การพัฒนาที่ 3 การพัฒนาการท่องเที่ยวตามวิถีชีวิตลุ่มน้ำโขง</p>

ร่างยุทธศาสตร์ชาติ 20 ปี	ประเด็นการพัฒนาจังหวัดมุกดาหาร
<p>ยุทธศาสตร์ที่ 3 ยุทธศาสตร์การพัฒนาและเสริมสร้างศักยภาพทรัพยากรมนุษย์</p> <p>3.1 การปรับเปลี่ยนค่านิยมและวัฒนธรรม (Transformation of Culture) เพื่อสร้างคนไทยที่มีคุณภาพ คุณธรรม จริยธรรม มีระเบียบวินัย เคารพกฎหมาย</p> <p>3.2 การพัฒนาศักยภาพคนตลอดช่วงชีวิต</p> <p>3.3 การปฏิรูปการเรียนรู้แบบพลิกโฉม (Transformation of Learning)</p> <p>3.4 การพัฒนาและรักษากลุ่มผู้มีความสามารถพิเศษ (Talents)</p> <p>3.5 การเสริมสร้างให้คนไทยมีสุขภาวะที่ดี</p> <p>3.6 การสร้างความอยู่ดีมีสุขของครอบครัวไทย</p>	<p>การพัฒนาที่ 4 การพัฒนาเมืองและชุมชนน่าอยู่อย่างยั่งยืน</p>
<p>ยุทธศาสตร์ที่ 4 ยุทธศาสตร์ด้านการสร้างโอกาสความเสมอภาคและเท่าเทียมกันทางสังคม</p> <p>4.1 การสร้างความมั่นคงทางเศรษฐกิจและสังคม รวมทั้งความมั่นคงในชีวิตและทรัพย์สินของคนทุกกลุ่มในสังคม</p> <p>4.2 การสร้างโอกาสการเข้าถึงบริการทางสังคมอย่างทั่วถึง</p> <p>4.3 การเสริมสร้างพลังทางสังคม</p> <p>4.4 การสร้างความสมานฉันท์ในสังคม</p>	<p>การพัฒนาที่ 4 การพัฒนาเมืองและชุมชนน่าอยู่อย่างยั่งยืน</p>
<p>ยุทธศาสตร์ที่ 5 ยุทธศาสตร์ด้านการสร้างการเติบโตบนคุณภาพชีวิตที่เป็นมิตรกับสิ่งแวดล้อม</p> <p>5.1 จัดระบบอนุรักษ์ พื้นฟูและป้องกันการทำลายทรัพยากรธรรมชาติ</p> <p>5.2 วางระบบบริหารจัดการน้ำอย่างบูรณาการให้มีประสิทธิภาพใน 25 กลุ่มน้ำ ทั้งด้านอุปสงค์และอุปทาน</p> <p>5.3 พัฒนาและใช้พลังงานที่เป็นมิตรกับสิ่งแวดล้อมในทุกภาคเศรษฐกิจ</p> <p>5.4 พัฒนาเมืองอุตสาหกรรมเชิงนิเวศและเมืองที่เป็นมิตรกับสิ่งแวดล้อม</p> <p>5.5 ร่วมลดปัญหาโลกร้อนและปรับตัวให้พร้อมรับการเปลี่ยนแปลงสภาพภูมิอากาศ</p> <p>5.6 ใช้เครื่องมือทางเศรษฐศาสตร์และนโยบายการคลังเพื่อสิ่งแวดล้อม</p>	<p>การพัฒนาที่ 5 การจัดการทรัพยากรธรรมชาติและสิ่งแวดล้อมเพื่อเป็นฐานการพัฒนาอย่างยั่งยืน</p>
<p>ยุทธศาสตร์ที่ 6 ยุทธศาสตร์ด้านการปรับสมดุลและพัฒนาระบบการบริหารจัดการภาครัฐ</p> <p>6.1 การวางระบบบริหารงานราชการแบบบูรณาการ</p> <p>6.2 การยกระดับงานบริการประชาชนและการอำนวยความสะดวกของภาครัฐสู่ความเป็นเลิศ</p> <p>6.3 การปรับปรุงบทบาท ภารกิจ และโครงสร้างของหน่วยงานภาครัฐ</p> <p>6.4 การพัฒนาระบบบริหารจัดการกำลังคนและพัฒนาบุคลากรภาครัฐ ในการปฏิบัติราชการและมีความเป็นมืออาชีพ</p> <p>6.5 การต่อต้านการทุจริตและประพฤติมิชอบ</p> <p>6.6 การปรับปรุงแก้ไขกฎหมาย ระเบียบ และข้อบังคับให้มีความชัดเจน ทันสมัย เป็นธรรม และสอดคล้องกับข้อบังคับสากลหรือข้อตกลงระหว่างประเทศ</p>	<p>การพัฒนาที่ 4 การพัฒนาเมืองและชุมชนน่าอยู่อย่างยั่งยืน</p>

บทที่ 3

ผังรายการข้อมูลสถิติ

ในบทนี้ประกอบด้วยผังรายการสถิติ 2 ส่วน โดยส่วนแรกเป็นผังรายการข้อมูลพื้นฐานของจังหวัดด้านเศรษฐกิจ สังคม และทรัพยากรธรรมชาติและสิ่งแวดล้อมของจังหวัด ส่วนที่สอง เป็นผังรายการสถิติตัวชี้วัด ตามประเด็นการพัฒนาในแผนพัฒนาจังหวัด

3.1 ข้อมูลพื้นฐาน

3.1.1 ด้านเศรษฐกิจ

(1) ผังรายการข้อมูลสถิติด้านเศรษฐกิจ

ลำดับ	สาขา	รายการข้อมูลพื้นฐาน	มี/ไม่มี ฐานข้อมูล	วิธีการเก็บ รวบรวม ข้อมูล	หน่วยวัด	ความถี่ ของ ข้อมูล	ระดับการ นำเสนอ	หน่วยงานผู้รับผิดชอบ	สมุด สถิติ	แผน 12	SDG	อื่นๆ
1	บัญชี ประชาชาติ	ผลิตภัณฑ์มวลรวมจังหวัด ณ ราคาประจำปี	มี	รายงาน	ล้านบาท	รายปี	จังหวัด	สำนักงานคณะกรรมการ พัฒนาการเศรษฐกิจและสังคม แห่งชาติ	✓	✓		
2	บัญชี ประชาชาติ	ผลิตภัณฑ์มวลรวมจังหวัด ต่อคนต่อปี	มี	รายงาน	บาท/คน	รายปี	จังหวัด	สำนักงานคณะกรรมการ พัฒนาการเศรษฐกิจและสังคม แห่งชาติ	✓	✓		
3	บัญชี ประชาชาติ	ผลิตภัณฑ์มวลรวมสาขา เกษตร	มี	รายงาน	ล้านบาท	รายปี	จังหวัด	สำนักงานคณะกรรมการ พัฒนาการเศรษฐกิจและสังคม แห่งชาติ	✓	✓		

ลำดับ	สาขา	รายการข้อมูลพื้นฐาน	มี/ไม่มี ฐานข้อมูล	วิธีการเก็บ รวบรวม ข้อมูล	หน่วยวัด	ความถี่ ของ ข้อมูล	ระดับการ นำเสนอ	หน่วยงานผู้รับผิดชอบ	สมุด สถิติ	แผน 12	SDG	อื่นๆ
4	บัญชี ประชาชาติ	ผลิตภัณฑ์มวลรวมสาขา อุตสาหกรรม	มี	รายงาน	ล้านบาท	รายปี	จังหวัด	สำนักงานคณะกรรมการ พัฒนาการเศรษฐกิจและสังคม แห่งชาติ	✓	✓		
5	บัญชี ประชาชาติ	ผลิตภัณฑ์มวลรวมสาขา ขนส่ง สถานที่เก็บสินค้า และการคมนาคม	มี	รายงาน	ล้านบาท	รายปี	จังหวัด	สำนักงานคณะกรรมการ พัฒนาการเศรษฐกิจและสังคม แห่งชาติ	✓	✓		
6	เกษตรและ ประมง	เนื้อที่ใช้ประโยชน์ทาง การเกษตร	มี	ทะเบียน	ไร่	รายปี	จังหวัด	สำนักงานเศรษฐกิจการเกษตร	✓			
7	เกษตรและ ประมง	เนื้อที่นา	มี	ทะเบียน	ไร่	รายปี	จังหวัด	สำนักงานเศรษฐกิจการเกษตร	✓			
8	เกษตรและ ประมง	เนื้อที่พืชไร่	มี	ทะเบียน	ไร่	รายปี	จังหวัด	สำนักงานเศรษฐกิจการเกษตร	✓			
9	เกษตรและ ประมง	เนื้อที่ไม้ผล และไม้ยืนต้น	มี	ทะเบียน	ไร่	รายปี	จังหวัด	สำนักงานเศรษฐกิจการเกษตร	✓			
10	เกษตรและ ประมง	เนื้อที่สวนผัก ไม้ดอก ไม้ประดับ	มี	ทะเบียน	ไร่	รายปี	จังหวัด	สำนักงานเศรษฐกิจการเกษตร	✓			
11	เกษตรและ ประมง	ผลผลิตข้าวนาปี	มี	ทะเบียน	ตัน	รายปี	จังหวัด อำเภอ	สำนักงานเกษตรจังหวัด	✓			
12	เกษตรและ ประมง	ผลผลิตข้าวนาปรัง	มี	ทะเบียน	กก.	รายปี	จังหวัด อำเภอ	สำนักงานเกษตรจังหวัด	✓			

ลำดับ	สาขา	รายการข้อมูลพื้นฐาน	มี/ไม่มี ฐานข้อมูล	วิธีการเก็บ รวบรวม ข้อมูล	หน่วยวัด	ความถี่ ของ ข้อมูล	ระดับการ นำเสนอ	หน่วยงานผู้รับผิดชอบ	สมุด สถิติ	แผน 12	SDG	อื่นๆ
13	เกษตรและ ประมง	ผลผลิตข้าวนาปีเฉลี่ยต่อไร่	มี	ทะเบียน	กก.	รายปี	จังหวัด อำเภอ	สำนักงานเกษตรจังหวัด	✓			
14	เกษตรและ ประมง	ผลผลิตข้าวนาปรังเฉลี่ยต่อไร่	มี	ทะเบียน	กก.	รายปี	จังหวัด อำเภอ	สำนักงานเกษตรจังหวัด	✓			
15	เกษตรและ ประมง	จำนวนครัวเรือนที่มีการ เพาะเลี้ยงสัตว์น้ำจืด	มี	ทะเบียน	ครัวเรือน	รายปี	จังหวัด	สำนักงานประมงจังหวัด	✓			
16	เกษตรและ ประมง	เนื้อที่ที่มีการเพาะเลี้ยง สัตว์น้ำจืด	มี	ทะเบียน	ไร่	รายปี	จังหวัด	สำนักงานประมงจังหวัด	✓			
17	เกษตรและ ประมง	ปริมาณการจับสัตว์น้ำจืด	มี	ทะเบียน	กก.	รายปี	จังหวัด	สำนักงานประมงจังหวัด	✓			
18	เกษตรและ ประมง	มูลค่าการจับสัตว์น้ำจืด	มี	ทะเบียน	บาท	รายปี	จังหวัด	สำนักงานประมงจังหวัด	✓			
19	เกษตรและ ประมง	เงินกู้ของเกษตรกรลูกค้า ธนาคารเพื่อการเกษตร และสหกรณ์การเกษตร	มี	รายงาน	บาท	รายปี	จังหวัด	ธนาคารเพื่อการเกษตรและ สหกรณ์การเกษตรจังหวัด	✓			
20	อุตสาหกรรม	จำนวนสถานประกอบการ อุตสาหกรรม	มี	ทะเบียน	แห่ง	รายปี	จังหวัด	สำนักงานอุตสาหกรรมจังหวัด	✓			
21	อุตสาหกรรม	จำนวนเงินทุน	มี	ทะเบียน	บาท	รายปี	จังหวัด	สำนักงานอุตสาหกรรมจังหวัด	✓			
22	อุตสาหกรรม	จำนวนคนงานสถาน ประกอบการอุตสาหกรรม	มี	ทะเบียน	คน	รายปี	จังหวัด	สำนักงานอุตสาหกรรมจังหวัด	✓			

ลำดับ	สาขา	รายการข้อมูลพื้นฐาน	มี/ไม่มี ฐานข้อมูล	วิธีการเก็บ รวบรวม ข้อมูล	หน่วยวัด	ความถี่ ของ ข้อมูล	ระดับการ นำเสนอ	หน่วยงานผู้รับผิดชอบ	สมุด สถิติ	แผน 12	SDG	อื่นๆ
23	พลังงาน	จำนวนผู้ใช้ไฟฟ้า	มี	สำรวจ	ราย	รายปี	จังหวัด อำเภอ	การไฟฟ้าส่วนภูมิภาคจังหวัด	✓			
24	พลังงาน	จำนวนการจำหน่าย กระแสไฟฟ้า	มี	ทะเบียน	ล้าน กิโลวัตต์- ชั่วโมง	รายปี	จังหวัด อำเภอ	การไฟฟ้าส่วนภูมิภาคจังหวัด	✓			
25	ขนส่งและ โลจิสติกส์	จำนวนอุบัติเหตุการจราจร ทางบก	มี	รายงาน	ครั้ง	รายปี	จังหวัด	สำนักงานป้องกันและบรรเทา สาธารณภัยจังหวัด	✓			
26	ขนส่งและ โลจิสติกส์	จำนวนคนตายจาก อุบัติเหตุการจราจรทางบก	มี	รายงาน	ราย	รายปี	จังหวัด	สำนักงานป้องกันและบรรเทา สาธารณภัยจังหวัด	✓	✓	✓	
27	ขนส่งและ โลจิสติกส์	จำนวนคนเจ็บอุบัติเหตุ การจราจรทางบก	มี	รายงาน	ราย	รายปี	จังหวัด	สำนักงานป้องกันและบรรเทา สาธารณภัยจังหวัด	✓		✓	
28	ขนส่งและ โลจิสติกส์	มูลค่าทรัพย์สินที่เสียหาย อุบัติเหตุการจราจรทางบก	มี	รายงาน	บาท	รายปี	จังหวัด	สำนักงานป้องกันและบรรเทา สาธารณภัยจังหวัด	✓			
29	การค้าและ ราคา	ดัชนีราคาผู้บริโภคทั่วไป	มี	รายงาน	-	รายปี	จังหวัด	สำนักดัชนีเศรษฐกิจการค้า กระทรวงพาณิชย์	✓	✓		
30	การค้าและ ราคา	อัตราเงินเฟ้อ	มี	รายงาน	-	รายปี	จังหวัด	สำนักดัชนีเศรษฐกิจการค้า กระทรวงพาณิชย์	✓	✓		
31	เทคโนโลยี สารสนเทศ และการ สื่อสาร	จำนวนเลขหมายโทรศัพท์ ที่มี	มี	ทะเบียน	หมายเลข	รายปี	จังหวัด	บริษัท ทีโอที จำกัด (มหาชน)	✓			

ลำดับ	สาขา	รายการข้อมูลพื้นฐาน	มี/ไม่มี ฐานข้อมูล	วิธีการเก็บ รวบรวม ข้อมูล	หน่วยวัด	ความถี่ ของ ข้อมูล	ระดับการ นำเสนอ	หน่วยงานผู้รับผิดชอบ	สมุด สถิติ	แผน 12	SDG	อื่นๆ
32	เทคโนโลยี สารสนเทศ และการ สื่อสาร	จำนวนเลขหมายโทรศัพท์ ที่มีผู้เช่า	มี	ทะเบียน	หมายเลข	รายปี	จังหวัด	บริษัท ทีโอที จำกัด (มหาชน)	✓			
33	เทคโนโลยี สารสนเทศ และการ สื่อสาร	จำนวนประชากรอายุ 6 ปี ขึ้นไป ที่ใช้อินเทอร์เน็ต	มี	สำรวจ	คน	รายปี	จังหวัด	สำนักงานสถิติแห่งชาติ	✓	✓	✓	
34	เทคโนโลยี สารสนเทศ และการ สื่อสาร	ครัวเรือนที่มีอุปกรณ์/ เทคโนโลยีสารสนเทศและ การสื่อสาร	มี	สำรวจ	ครัวเรือน	รายปี	จังหวัด	สำนักงานสถิติแห่งชาติ	✓			
35	การ ท่องเที่ยว และกีฬา	จำนวนนักท่องเที่ยว	มี	สำรวจ	คน	รายปี	จังหวัด	กรมการท่องเที่ยว	✓			
36	การ ท่องเที่ยว และกีฬา	ระยะเวลาพำนักรของ นักท่องเที่ยว	มี	สำรวจ	วัน	รายปี	จังหวัด	กรมการท่องเที่ยว	✓			
37	การ ท่องเที่ยว และกีฬา	ค่าใช้จ่ายเฉลี่ยของ นักท่องเที่ยว	มี	สำรวจ	บาท/คน/ วัน	รายปี	จังหวัด	กรมการท่องเที่ยว	✓			

ลำดับ	สาขา	รายการข้อมูลพื้นฐาน	มี/ไม่มี ฐานข้อมูล	วิธีการเก็บ รวบรวม ข้อมูล	หน่วยวัด	ความถี่ ของ ข้อมูล	ระดับการ นำเสนอ	หน่วยงานผู้รับผิดชอบ	สมุด สถิติ	แผน 12	SDG	อื่นๆ
38	การ ท่องเที่ยว และกีฬา	รายได้จากการท่องเที่ยว	มี	สำรวจ	ล้านบาท	รายปี	จังหวัด	กรมการท่องเที่ยว	✓			
39	การเงิน การธนาคาร และการ ประกันภัย	ปริมาณเงินฝากของ สถาบันการเงิน	มี	รายงาน	บาท	รายปี	จังหวัด	ธนาคารแห่งประเทศไทย	✓			
40	การเงิน การธนาคาร และการ ประกันภัย	ปริมาณสินเชื่อของสถาบัน การเงิน	มี	รายงาน	บาท	รายปี	จังหวัด	ธนาคารแห่งประเทศไทย	✓			
41	การเงิน การธนาคาร และการ ประกันภัย	จำนวนสหกรณ์ภาค การเกษตร	มี	ทะเบียน	แห่ง	รายปี	จังหวัด อำเภอ	สำนักงานสหกรณ์จังหวัด	✓			
42	การเงิน การธนาคาร และการ ประกันภัย	จำนวนสหกรณ์นอกภาค การเกษตร	มี	ทะเบียน	แห่ง	รายปี	จังหวัด อำเภอ	สำนักงานสหกรณ์จังหวัด	✓			
43	การคลัง	รายรับขององค์กรปกครอง ส่วนท้องถิ่น	มี	รายงาน	บาท	รายปี	จังหวัด อำเภอ	สำนักงานส่งเสริมการปกครอง ส่วนท้องถิ่นจังหวัด	✓			

ลำดับ	สาขา	รายการข้อมูลพื้นฐาน	มี/ไม่มี ฐานข้อมูล	วิธีการเก็บ รวบรวม ข้อมูล	หน่วยวัด	ความถี่ ของ ข้อมูล	ระดับการ นำเสนอ	หน่วยงานผู้รับผิดชอบ	สมุด สถิติ	แผน 12	SDG	อื่นๆ
44	การคลัง	รายจ่ายขององค์กร ปกครองส่วนท้องถิ่น	มี	รายงาน	บาท	รายปี	จังหวัด อำเภอ	สำนักงานส่งเสริมการปกครอง ส่วนท้องถิ่นจังหวัด	✓			
45	การคลัง	รายได้จากการจัดเก็บภาษี ของกรมสรรพากร	มี	รายงาน	ล้านบาท	รายปี	จังหวัด อำเภอ	สำนักงานสรรพากรพื้นที่ มุกดาหาร	✓	✓		
46	การคลัง	รายได้จากการจัดเก็บเงิน ภาษีของกรมสรรพสามิต	มี	รายงาน	บาท	รายปี	จังหวัด อำเภอ	สำนักงานสรรพสามิตพื้นที่ มุกดาหาร	✓			
47	ด้าน เศรษฐกิจ อื่นๆ	จำนวนทะเบียนนิติบุคคล ใหม่	มี	ทะเบียน	ราย	รายปี	จังหวัด อำเภอ	สำนักงานพัฒนาธุรกิจการค้า จังหวัด	✓	✓		
48	ด้าน เศรษฐกิจ อื่นๆ	ทุนจดทะเบียน	มี	ทะเบียน	บาท	รายปี	จังหวัด อำเภอ	สำนักงานพัฒนาธุรกิจการค้า จังหวัด	✓	✓		

(2) ข้อมูลสถิติด้านเศรษฐกิจ

ลำดับ	รายการข้อมูลพื้นฐาน	2558	2559	2560
1	ผลิตภัณฑ์มวลรวมจังหวัด ณ ราคาประจำปี	21,480	n/a	n/a
2	ผลิตภัณฑ์มวลรวมจังหวัดต่อคนต่อปี	61,630	n/a	n/a
3	ผลิตภัณฑ์มวลรวมสาขาเกษตร	6,374	n/a	n/a
4	ผลิตภัณฑ์มวลรวมสาขาอุตสาหกรรม	2,219	n/a	n/a
5	ผลิตภัณฑ์มวลรวมสาขาขนส่ง สถานที่เก็บสินค้า และการคมนาคม	696	n/a	n/a
6	เนื้อที่ใช้ประโยชน์ทางการเกษตร	1,288,061	1,287,743	1,287,743
7	เนื้อที่นา	548,839	549,060	549,060
8	เนื้อที่พืชไร่	348,142	347,917	347,917
9	เนื้อที่ไม้ผล และไม้ยืนต้น	189,349	189,457	189,457
10	เนื้อที่สวนผัก ไม้ดอก ไม้ประดับ	2,120	2,124	2,124
11	ผลผลิตข้าวนาปี	151,835	212,724	207,935
12	ผลผลิตข้าวนาปรัง	-	-	-
13	ผลผลิตข้าวนาปีเฉลี่ยต่อไร่	464.55	428	434
14	ผลผลิตข้าวนาปรังเฉลี่ยต่อไร่	-	-	-
15	จำนวนครัวเรือนที่มีการเพาะเลี้ยงสัตว์น้ำจืด	13,296	13,304	10,685
16	เนื้อที่ที่มีการเพาะเลี้ยงสัตว์น้ำจืด	17,080	12,230.811	11,294.1018
17	ปริมาณการจับสัตว์น้ำจืด	128,118	2,006,386	n/a
18	มูลค่าการจับสัตว์น้ำจืด	n/a	n/a	n/a
19	เงินกู้ของเกษตรกรลูกค้าธนาคารเพื่อการเกษตรและสหกรณ์การเกษตร	8,387	9,258	9,781

ลำดับ	รายการข้อมูลพื้นฐาน	2558	2559	2560
20	จำนวนสถานประกอบการอุตสาหกรรม	432	457	446
21	จำนวนเงินทุน	7,858,744,955	8,315,579,955	6,033,583,145
22	จำนวนคนงานสถานประกอบการอุตสาหกรรม	4,088	4,689	3,114
23	จำนวนผู้ใช้ไฟฟ้า	98,405	100,324	n/a
24	จำนวนการจำหน่ายกระแสไฟฟ้า	286.30	297.96	n/a
25	จำนวนอุบัติเหตุการจราจรทางบก	69	243	1,663
26	จำนวนคนตายจากอุบัติเหตุการจราจรทางบก	26	82	59
27	จำนวนคนเจ็บอุบัติเหตุการจราจรทางบก	11	246	1,596
28	มูลค่าทรัพย์สินที่เสียหายอุบัติเหตุการจราจรทางบก	n/a	n/a	n/a
29	ดัชนีราคาผู้บริโภคทั่วไป	100.00	101.20	102.40
30	อัตราเงินเฟ้อ	-0.2	1.2	0.69
31	จำนวนเลขหมายโทรศัพท์ที่มี	20,683	20,683	n/a
32	จำนวนเลขหมายโทรศัพท์ที่มีผู้เช่า	18,172	18,172	n/a
33	จำนวนประชากรอายุ 6 ปีขึ้นไป ที่ใช้อินเทอร์เน็ต	92,389	94,904	119,357
34	ครัวเรือนที่มีอุปกรณ์/เทคโนโลยีสารสนเทศและการสื่อสาร	60,023	62,031	99,284
35	จำนวนนักท่องเที่ยว	641,199	657,777	n/a
36	ระยะเวลาพำนักรักของนักท่องเที่ยว	2.16	2.19	n/a
37	ค่าใช้จ่ายเฉลี่ยของนักท่องเที่ยว	1,020.88	1,057.00	n/a
38	รายได้จากการท่องเที่ยว	2,648.29	2,836.00	n/a
39	ปริมาณเงินฝากของสถาบันการเงิน	10,116	11,087	11,226
40	ปริมาณสินเชื่อของสถาบันการเงิน	12,050	11,982	11,886

ลำดับ	รายการข้อมูลพื้นฐาน	2558	2559	2560
41	จำนวนสหกรณ์ภาคการเกษตร	41	47	47
42	จำนวนสหกรณ์นอกภาคการเกษตร	10	11	11
43	รายรับขององค์กรปกครองส่วนท้องถิ่น	2,771,116,475.84	2,701,727,536.46	2,536,457,337.23
44	รายจ่ายขององค์กรปกครองส่วนท้องถิ่น	2,550,774,035.66	2,504,715,171.83	2,168,374,616.81
45	รายได้จากการจัดเก็บภาษีของกรมสรรพากร	1,331.14	1,889.93	2,230.97
46	รายได้จากการจัดเก็บเงินภาษีของกรมสรรพสามิต	11,606,215.90	15,959,355.48	20,595,603.98
47	จำนวนทะเบียนนิติบุคคลใหม่	136	142	178
48	ทุนจดทะเบียน	5,189.57	5,612.36	n/a

3.1.2 ด้านสังคม

(1) พังรายการข้อมูลสถิติด้านสังคม

ลำดับ	สาขา	รายการข้อมูลพื้นฐาน	มี/ไม่มี ฐานข้อมูล	วิธีการเก็บ รวบรวมข้อมูล	หน่วยวัด	ความถี่ ของ ข้อมูล	ระดับการ นำเสนอ	หน่วยงานผู้รับผิดชอบ	สมุดสถิติ	แผน 12	SDG	อื่นๆ
1	ประชากรศาสตร์	จำนวนประชากรจากการ ประชากรเคหะ	มี	ทะเบียน	คน	รายปี	จังหวัด อำเภอ	กรมการปกครอง กระทรวงมหาดไทย	✓			
2	ประชากรศาสตร์	วัยเด็ก (0-14 ปี)	มี	ทะเบียน	คน	รายปี	จังหวัด อำเภอ	กรมการปกครอง กระทรวงมหาดไทย	✓			
3	ประชากรศาสตร์	วัยแรงงาน (15-59 ปี)	มี	ทะเบียน	คน	รายปี	จังหวัด อำเภอ	กรมการปกครอง กระทรวงมหาดไทย	✓			
4	ประชากรศาสตร์	วัยสูงอายุ (60 ปีขึ้นไป)	มี	ทะเบียน	คน	รายปี	จังหวัด อำเภอ	กรมการปกครอง กระทรวงมหาดไทย	✓			
5	ประชากรศาสตร์	อัตราการเปลี่ยนแปลง ของประชากร	มี	ทะเบียน	ร้อยละ	รายปี	จังหวัด อำเภอ	กรมการปกครอง กระทรวงมหาดไทย	✓			
6	ประชากรศาสตร์	ความหนาแน่นของ ประชากร	มี	ทะเบียน	คน/ตร.กม.	รายปี	จังหวัด อำเภอ	กรมการปกครอง กระทรวงมหาดไทย	✓			
7	ประชากรศาสตร์	จำนวนบ้านจากการ ทะเบียน	มี	ทะเบียน	หลัง	รายปี	จังหวัด อำเภอ	กรมการปกครอง กระทรวงมหาดไทย	✓			
8	ประชากรศาสตร์	อัตราการเกิดมีชีพ	มี	ทะเบียน	ร้อยละ	รายปี	จังหวัด	สำนักงานสาธารณสุขจังหวัด	✓			
9	ประชากรศาสตร์	จำนวนการจดทะเบียน สมรส	มี	ทะเบียน	ทะเบียน	รายปี	จังหวัด อำเภอ	ที่ทำการปกครองจังหวัด	✓	✓		
10	ประชากรศาสตร์	จำนวนการหย่า	มี	ทะเบียน	ทะเบียน	รายปี	จังหวัด อำเภอ	ที่ทำการปกครองจังหวัด	✓	✓		

ลำดับ	สาขา	รายการข้อมูลพื้นฐาน	มี/ไม่มี ฐานข้อมูล	วิธีการเก็บ รวบรวมข้อมูล	หน่วยวัด	ความถี่ ของ ข้อมูล	ระดับการ นำเสนอ	หน่วยงานผู้รับผิดชอบ	สมุดสถิติ	แผน 12	SDG	อื่นๆ
11	ประชากรศาสตร์	ร้อยละของครัวเรือน ที่เป็นเจ้าของบ้านและ ที่ดิน	มี	สำรวจ	ร้อยละ	รายปี	จังหวัด	สำนักงานสถิติแห่งชาติ	✓			
12	แรงงาน	อัตราการมีงานทำ	มี	สำรวจ	ร้อยละ	ราย ไตรมาส	จังหวัด	สำนักงานสถิติแห่งชาติ	✓	✓		
13	แรงงาน	อัตราการว่างงาน	มี	สำรวจ	ร้อยละ	ราย ไตรมาส	จังหวัด	สำนักงานสถิติแห่งชาติ	✓			
14	แรงงาน	ค่าจ้างขั้นต่ำ	มี	รายงาน	บาท/วัน	รายปี	จังหวัด	สำนักงานแรงงานจังหวัด	✓		✓	
15*	แรงงาน	คนอายุมากกว่า 60 ปีเต็ม ขึ้นไป มีอาชีพและ มีรายได้	มี	สำรวจ	คน	รายปี	ภาค	สำนักงานสถิติแห่งชาติ		✓		สาขา
16*	การศึกษา	คะแนนเฉลี่ยสติปัญญา (IQ) เด็กนักเรียน	มี	รายงาน		รายปี	จังหวัด ประเทศ	กรมสุขภาพจิต กระทรวง สาธารณสุข		✓		
17	การศึกษา	อัตราส่วนนักเรียนต่อครู (ก่อนประถมศึกษา)	มี	ทะเบียน	ร้อยละ	รายปี	จังหวัด อำเภอ	สำนักงานส่งเสริมการปกครอง ส่วนท้องถิ่นจังหวัด สำนักงานเขต พื้นที่การศึกษาประถมศึกษา	✓			
18	การศึกษา	อัตราส่วนนักเรียนต่อครู (ประถมศึกษา)	มี	ทะเบียน	ร้อยละ	รายปี	จังหวัด อำเภอ	สำนักงานส่งเสริมการปกครอง ส่วนท้องถิ่นจังหวัด สำนักงานเขต พื้นที่การศึกษาประถมศึกษา	✓			
19	การศึกษา	อัตราส่วนนักเรียนต่อครู (มัธยมศึกษา)	มี	ทะเบียน	ร้อยละ	รายปี	จังหวัด อำเภอ	สำนักงานเขตพื้นที่การศึกษา มัธยมศึกษา	✓			

ลำดับ	สาขา	รายการข้อมูลพื้นฐาน	มี/ไม่มี ฐานข้อมูล	วิธีการเก็บ รวบรวมข้อมูล	หน่วยวัด	ความถี่ ของ ข้อมูล	ระดับการ นำเสนอ	หน่วยงานผู้รับผิดชอบ	สมุดสถิติ	แผน 12	SDG	อื่นๆ
20	การศึกษา	จำนวนนักเรียนที่ออก กลางคัน	มี	ทะเบียน	คน	รายปี	จังหวัด อำเภอ	สำนักงานเขตพื้นที่การศึกษา ประถม/มัธยมศึกษา	✓			
21	การศึกษา	จำนวนนักศึกษาระดับ อาชีวศึกษา และ อุดมศึกษา	มี	ทะเบียน	คน	รายปี	จังหวัด	สำนักงานคณะกรรมการการ อุดมศึกษา	✓			
22	การศึกษา	จำนวนอาจารย์ในระดับ อาชีวศึกษา และ อุดมศึกษา	มี	ทะเบียน	คน	รายปี	จังหวัด	สำนักงานคณะกรรมการการ อุดมศึกษา	✓			
23	การศึกษา	จำนวนผู้เรียน/นักศึกษาที่ ลงทะเบียนเรียน ในสังกัด สำนักงานส่งเสริม การศึกษานอกระบบและ การศึกษิตตามอัธยาศัย	มี	ทะเบียน	คน	รายปี	จังหวัด	สำนักงานส่งเสริมการศึกษานอก ระบบและการศึกษาตามอัธยาศัย	✓			
24	การศึกษา	จำนวนผู้เรียน/นักศึกษาที่ สำเร็จการศึกษา ในสังกัด สำนักงานส่งเสริม การศึกษานอกระบบและ การศึกษิตตามอัธยาศัย	มี	ทะเบียน	คน	รายปี	จังหวัด	สำนักงานส่งเสริมการศึกษานอก ระบบและการศึกษาตามอัธยาศัย	✓			
25	ศาสนา ศิลปะ และวัฒนธรรม	จำนวนวัด สำนักสงฆ์ โบสถ์คริสต์ มัสยิด	มี	รายงาน	แห่ง	รายปี	อำเภอ/ จังหวัด	สำนักงานวัฒนธรรมจังหวัด สำนักงานพระพุทธศาสนาจังหวัด	✓			
26	ศาสนา ศิลปะ และวัฒนธรรม	จำนวนพระภิกษุและ สามเณร	มี	รายงาน	รูป	รายปี	อำเภอ/ จังหวัด	สำนักงานพระพุทธศาสนาจังหวัด	✓			

ลำดับ	สาขา	รายการข้อมูลพื้นฐาน	มี/ไม่มี ฐานข้อมูล	วิธีการเก็บ รวบรวมข้อมูล	หน่วยวัด	ความถี่ ของ ข้อมูล	ระดับการ นำเสนอ	หน่วยงานผู้รับผิดชอบ	สมุดสถิติ	แผน 12	SDG	อื่นๆ
27	สุขภาพ	จำนวนผู้ป่วยนอก	มี	ทะเบียน	คน	รายปี	จังหวัด	สำนักงานสาธารณสุขจังหวัด	✓			
28	สุขภาพ	จำนวนผู้ป่วยใน	มี	ทะเบียน	คน	รายปี	จังหวัด	สำนักงานสาธารณสุขจังหวัด	✓			
29	สุขภาพ	จำนวนสถานพยาบาล ที่มีเตียงผู้ป่วยรับไว้ ค้างคืน	มี	ทะเบียน	แห่ง	รายปี	จังหวัด	สำนักงานสาธารณสุขจังหวัด	✓			
30	สุขภาพ	จำนวนเตียง	มี	ทะเบียน	เตียง	รายปี	จังหวัด	สำนักงานสาธารณสุขจังหวัด	✓			
31	สุขภาพ	จำนวนประชากรต่อ แพทย์ 1 คน	มี	ทะเบียน	จำนวน	รายปี	จังหวัด	สำนักงานสาธารณสุขจังหวัด	✓	✓		
32	สุขภาพ	จำนวนประชากรต่อเภสัช กร 1 คน	มี	ทะเบียน	จำนวน	รายปี	จังหวัด	สำนักงานสาธารณสุขจังหวัด	✓	✓		
33	สุขภาพ	จำนวนประชากรต่อ พยาบาล 1 คน	มี	ทะเบียน	จำนวน	รายปี	จังหวัด	สำนักงานสาธารณสุขจังหวัด	✓	✓		
34*	สุขภาพ	อัตราการคลอดในผู้หญิง กลุ่มอายุ 15 – 19 ปี	มี	รายงาน	ร้อยละ	รายปี	จังหวัด	กรมอนามัย		✓		สาขา
35*	สุขภาพ	อัตราการฆ่าตัวตาย	มี	รายงาน	จำนวน	รายปี	ประเทศ	กระทรวงสาธารณสุข		✓	✓	สาขา
36*	สุขภาพ	อัตราการเกิดมีชีพ	มี	รายงาน	จำนวน	รายปี	ภาค	กระทรวงสาธารณสุข			✓	สาขา
37	สวัสดิการสังคม	จำนวนผู้ประกันตนตาม มาตรา 33	มี	ทะเบียน	คน	รายปี	จังหวัด	สำนักงานประกันสังคม กระทรวง แรงงาน	✓			
38*	สวัสดิการสังคม	จำนวนผู้ประกันตนตาม มาตรา 40	มี	ทะเบียน	คน	รายปี	ประเทศ	สำนักงานประกันสังคม กระทรวง แรงงาน		✓		

ลำดับ	สาขา	รายการข้อมูลพื้นฐาน	มี/ไม่มี ฐานข้อมูล	วิธีการเก็บ รวบรวมข้อมูล	หน่วยวัด	ความถี่ ของ ข้อมูล	ระดับการ นำเสนอ	หน่วยงานผู้รับผิดชอบ	สมุดสถิติ	แผน 12	SDG	อื่นๆ
39	สวัสดิการสังคม	จำนวนลูกจ้างที่ประสบ อันตรายหรือเจ็บป่วยจาก การทำงาน	มี	ทะเบียน	คน	รายปี	จังหวัด	สำนักงานประกันสังคม กระทรวง แรงงาน	✓			
40*	สวัสดิการสังคม	จำนวนเด็กที่ต้องดำรงชีพ ด้วยการเร่ร่อน ขอดทาน	มี	รายงาน	คน	รายปี	จังหวัด	กระทรวงการพัฒนาสังคมและ ความมั่นคงของมนุษย์				สาขา
41*	สวัสดิการสังคม	จำนวนเยาวชนที่ต้อง ดำรงชีพด้วยการเร่ร่อน ขอดทาน	มี	รายงาน	คน	รายปี	จังหวัด	กระทรวงการพัฒนาสังคมและ ความมั่นคงของมนุษย์				สาขา
42*	สวัสดิการสังคม	จำนวนเด็กอยู่คนเดียว ตามลำพัง/ไม่มีผู้ดูแล/ถูก ทอดทิ้ง	มี	รายงาน	คน	รายปี	จังหวัด	กระทรวงการพัฒนาสังคมและ ความมั่นคงของมนุษย์				สาขา
43*	สวัสดิการสังคม	จำนวนคนพิการที่มีบัตร ประจำตัวคนพิการจำแนก ตามความพิการ	มี	ทะเบียน	คน	รายปี	จังหวัด	กระทรวงการพัฒนาสังคมและ ความมั่นคงของมนุษย์				สาขา
44	รายได้รายจ่าย ของครัวเรือน	รายได้เฉลี่ยต่อเดือนของ ครัวเรือน	มี	สำรวจ	บาท	รายปี	จังหวัด	สำนักงานสถิติแห่งชาติ	✓	✓		
45	รายได้รายจ่าย ของครัวเรือน	ค่าใช้จ่ายเฉลี่ยต่อเดือน ของครัวเรือน	มี	สำรวจ	บาท	รายปี	จังหวัด	สำนักงานสถิติแห่งชาติ	✓			
46	รายได้รายจ่าย ของครัวเรือน	หนี้สินเฉลี่ยต่อครัวเรือน	มี	สำรวจ	บาท	รายปี	จังหวัด	สำนักงานสถิติแห่งชาติ	✓	✓		
47	รายได้รายจ่าย ของครัวเรือน	ร้อยละของค่าใช้จ่ายต่อ รายได้	มี	สำรวจ	ร้อยละ	รายปี	จังหวัด	สำนักงานสถิติแห่งชาติ	✓			

ลำดับ	สาขา	รายการข้อมูลพื้นฐาน	มี/ไม่มี ฐานข้อมูล	วิธีการเก็บ รวบรวมข้อมูล	หน่วยวัด	ความถี่ ของ ข้อมูล	ระดับการ นำเสนอ	หน่วยงานผู้รับผิดชอบ	สมุดสถิติ	แผน 12	SDG	อื่นๆ
48*	รายได้รายจ่าย ของครัวเรือน	สัมประสิทธิ์ความไม่เสมอภาค (Gini coefficient) ด้านรายได้ของครัวเรือน	มี	สำรวจ	บาท	รายปี	จังหวัด	สำนักงานสถิติแห่งชาติ		✓		สาขา
49*	รายได้รายจ่าย ของครัวเรือน	สัมประสิทธิ์ความไม่เสมอภาค (Gini coefficient) ด้านรายจ่ายเพื่อการ อุปโภคบริโภคของ ครัวเรือน	มี	สำรวจ	บาท	รายปี	จังหวัด	สำนักงานสถิติแห่งชาติ		✓		สาขา
50*	รายได้รายจ่าย ของครัวเรือน	สัดส่วนคนจน เมื่อวัดด้าน รายจ่ายเพื่อการอุปโภค บริโภค	มี	สำรวจ	ร้อยละ	รายปี	จังหวัด	สำนักงานสถิติแห่งชาติ			✓	สาขา
51	ยุติธรรม ความ มั่นคง การเมือง และการปกครอง	จำนวนคดีอาญาที่ได้รับ แจ้ง	มี	ทะเบียน	ราย	รายปี	จังหวัด	กองกำกับการตำรวจภูธรจังหวัด	✓			
52	ยุติธรรม ความ มั่นคง การเมือง และการปกครอง	จำนวนคดีอาญาที่มีการ จับกุม	มี	ทะเบียน	ราย	รายปี	จังหวัด	กองกำกับการตำรวจภูธรจังหวัด	✓			
53*	ยุติธรรม ความ มั่นคง การเมือง และการปกครอง	จำนวนคดีที่เกี่ยวข้องกับ ยาเสพติด	มี	รายงาน	คดี	รายปี	ประเทศ	สำนักงานป้องกันและปราบปราม ยาเสพติด		✓		สาขา

หมายเหตุ : * คือรายการที่เพิ่มเติม/นอกเหนือจากสมุดสถิติจังหวัด

(2) ข้อมูลสถิติด้านสังคม

ลำดับ	รายการข้อมูลพื้นฐาน	2558	2559	2560
1	จำนวนประชากรจากการทะเบียน	348,101	349,474	350,782
2	วัยเด็ก (0-14 ปี)	63,177	63,231	62,737
3	วัยแรงงาน (15-59 ปี)	232,860	236,211	235,913
4	วัยสูงอายุ (60 ปีขึ้นไป)	42,072	44,510	46,310
5	อัตราการเปลี่ยนแปลงของประชากร	0.60	0.39	0.37
6	ความหนาแน่นของประชากร	80.23	79.30	80.83
7	จำนวนบ้านจากการทะเบียน	107,620	110,804	111,842
8	อัตราการเกิดมีชีพ	10.1	9.5	9.53
9	จำนวนการจดทะเบียนสมรส	1,496	1,399	1,355
10	จำนวนการหย่า	484	474	514
11	ร้อยละของครัวเรือนที่เป็นเจ้าของบ้านและที่ดิน	90.0	94.2	n/a
12	อัตราการมีงานทำ	99.07	98.97	99.23
13	อัตราการว่างงาน	0.56	0.63	0.77
14	ค่าจ้างขั้นต่ำ	300	305	305
15	คนอายุมากกว่า 60 ปีเพิ่มขึ้นไป มีอาชีพและมีรายได้	21,548	23,451	n/a
16	คะแนนเฉลี่ยสติปัญญา (IQ) เด็กนักเรียน	n/a	n/a	91.26
17	อัตราส่วนนักเรียนต่อครู (ก่อนประถมศึกษา)	14	15	n/a
18	อัตราส่วนนักเรียนต่อครู (ประถมศึกษา)	21	21	n/a
19	อัตราส่วนนักเรียนต่อครู (มัธยมศึกษา)	26	26	n/a

ลำดับ	รายการข้อมูลพื้นฐาน	2558	2559	2560
20	จำนวนนักเรียนที่ออกกลางคัน	78	78	n/a
21	จำนวนนักศึกษาระดับอาชีวศึกษา และอุดมศึกษา	3,919	3,650	n/a
22	จำนวนอาจารย์ในระดับอาชีวศึกษา และอุดมศึกษา	216	164	n/a
23	จำนวนผู้เรียน/นักศึกษาที่ลงทะเบียนเรียน ในสังกัดสำนักงานส่งเสริมการศึกษานอกระบบและการศึกษาตามอัธยาศัย	26,446	14,499	n/a
24	จำนวนผู้เรียน/นักศึกษาที่สำเร็จการศึกษา ในสังกัดสำนักงานส่งเสริมการศึกษานอกระบบและการศึกษาตามอัธยาศัย	13,796	7,305	n/a
25	จำนวนวัด สำนักสงฆ์ โบสถ์คริสต์ มัสยิด	380	404	385
26	จำนวนพระภิกษุและสามเณร	2,363	2,146	2,079
27	จำนวนผู้ป่วยนอก	678,996	449,911	414,876
28	จำนวนผู้ป่วยใน	42,066	61,414	49,578
29	จำนวนสถานพยาบาลที่มีเตียงผู้ป่วยรับไว้ค้างคืน	8	8	8
30	จำนวนเตียง	541	600	481
31	จำนวนประชากรต่อแพทย์ 1 คน	4,903	4,835	4,424
32	จำนวนประชากรต่อเภสัชกร 1 คน	7,911	8,096	6,354
33	จำนวนประชากรต่อพยาบาล 1 คน	516	582	474
34	อัตราการคลอดในผู้หญิงกลุ่มอายุ 15 – 19 ปี	n/a	n/a	31.51
35	อัตราการฆ่าตัวตาย	n/a	5.58	6.30
36	อัตราการเกิดมีชีพ	10.10	9.50	9.53
37	จำนวนผู้ประกันตนตามมาตรา 33	15,076	14,451	n/a
38	จำนวนผู้ประกันตนตามมาตรา 40	17,525	19,541	n/a

ลำดับ	รายการข้อมูลพื้นฐาน	2558	2559	2560
39	จำนวนลูกจ้างที่ประสบอันตรายหรือเจ็บป่วยจากการทำงาน	36	47	34
40	จำนวนเด็กที่ต้องดำรงชีพด้วยการเร่ร่อน ขอนทาน	n/a	-	2
41	จำนวนเยาวชนที่ต้องดำรงชีพด้วยการเร่ร่อน ขอนทาน	n/a	-	1
42	จำนวนเด็กอยู่คนเดียวตามลำพัง/ไม่มีผู้ดูแล/ถูกทอดทิ้ง	n/a	8	75
43	จำนวนคนพิการที่มีบัตรประจำตัวคนพิการจำแนกตามความพิการ	n/a	9,419	10,165
44	รายได้เฉลี่ยต่อเดือนของครัวเรือน	22,870	1,156	n/a
45	ค่าใช้จ่ายเฉลี่ยต่อเดือนของครัวเรือน	17,767	17,022	n/a
46	หนี้สินเฉลี่ยต่อครัวเรือน	184,067	n/a	n/a
47	ร้อยละของค่าใช้จ่ายต่อรายได้	77.7	n/a	n/a
48	สัมประสิทธิ์ความไม่เสมอภาค (Gini coefficient) ด้านรายได้ของครัวเรือน	0.446	n/a	n/a
49	สัมประสิทธิ์ความไม่เสมอภาค (Gini coefficient) ด้านรายจ่ายเพื่อการอุปโภคบริโภคของครัวเรือน	n/a	n/a	n/a
50	สัดส่วนคนจน เมื่อวัดด้านรายจ่ายเพื่อการอุปโภคบริโภค	12.76	20.12	n/a
51	จำนวนคดีอาญาที่ได้รับแจ้ง	3,949	3,583	n/a
52	จำนวนคดีอาญาที่มีการจับกุม	3,473	3,677	n/a
53	จำนวนคดีที่เกี่ยวข้องกับยาเสพติด	22,870	2,564	2,402

3.1.3 ข้อมูลสถิติด้านทรัพยากรธรรมชาติและสิ่งแวดล้อม

(1) ผังรายการข้อมูลสถิติด้านทรัพยากรธรรมชาติและสิ่งแวดล้อม

ลำดับ	สาขา	รายการข้อมูลพื้นฐาน	มี/ไม่มี ฐานข้อมูล	วิธีการเก็บ รวบรวม ข้อมูล	หน่วยวัด	ความถี่ ของ ข้อมูล	ระดับการ นำเสนอ	หน่วยงานผู้รับผิดชอบ	สมุดสถิติ	แผน 12	SDG	อื่นๆ
1	ทรัพยากร ธรรมชาติและ สิ่งแวดล้อม	จำนวนแหล่งน้ำ	มี	รายงาน	แห่ง	รายปี	จังหวัด อำเภอ	โครงการชลประทานจังหวัด มุกดาหาร	✓			
2	ทรัพยากรธรรม ชาติ และ สิ่งแวดล้อม	ปริมาณน้ำที่เก็บเฉลี่ย ทั้งปี (แหล่งน้ำทุก ประเภท)	มี	รายงาน	ลบ.ม.	รายปี	จังหวัด อำเภอ	โครงการชลประทานจังหวัด มุกดาหาร	✓			
3	ทรัพยากร ธรรมชาติและ สิ่งแวดล้อม	ปริมาณขยะมูลฝอย	มี	รายงาน	ตันต่อวัน	รายปี	จังหวัด อำเภอ	กรมควบคุมมลพิษ กระทรวง ทรัพยากรธรรมชาติและ สิ่งแวดล้อม	✓	✓		
4	ทรัพยากร ธรรมชาติและ สิ่งแวดล้อม	พื้นที่ป่า	มี	รายงาน	ไร่	รายปี	จังหวัด	สำนักงานเศรษฐกิจการเกษตร	✓	✓	✓	
5	ทรัพยากร ธรรมชาติ และ สิ่งแวดล้อม	พื้นที่ป่าไม้ต่อพื้นที่ จังหวัด	มี	รายงาน	ร้อยละ	รายปี	จังหวัด	สำนักงานเศรษฐกิจการเกษตร	✓	✓	✓	

ลำดับ	สาขา	รายการข้อมูลพื้นฐาน	มี/ไม่มี ฐานข้อมูล	วิธีการเก็บ รวบรวม ข้อมูล	หน่วยวัด	ความถี่ ของ ข้อมูล	ระดับการ นำเสนอ	หน่วยงานผู้รับผิดชอบ	สมุดสถิติ	แผน 12	SDG	อื่นๆ
6	ทรัพยากร ธรรมชาติและ สิ่งแวดล้อม	ปริมาณฝนเฉลี่ยทั้งปี	มี	รายงาน	มิลลิเมตร	เดือน	จังหวัด	สถานีตรวจอากาศจังหวัด	✓			
7	ทรัพยากร ธรรมชาติและ สิ่งแวดล้อม	กำลังการผลิตน้ำประปา	มี	รายงาน	ลบ.ม.	รายปี	จังหวัด อำเภอ	การประปาส่วนภูมิภาคจังหวัด	✓	✓		
8	ทรัพยากร ธรรมชาติและ สิ่งแวดล้อม	น้ำประปาที่ผลิตได้	มี	รายงาน	ลบ.ม.	รายปี	จังหวัด อำเภอ	การประปาส่วนภูมิภาคจังหวัด	✓	✓		
9	ทรัพยากร ธรรมชาติและ สิ่งแวดล้อม	ปริมาณน้ำประปาที่ จำหน่ายแก่ผู้ใช้	มี	รายงาน	ลบ.ม.	รายปี	จังหวัด อำเภอ	การประปาส่วนภูมิภาคจังหวัด	✓	✓		
10*	ทรัพยากร ธรรมชาติและ สิ่งแวดล้อม	ดัชนีคุณภาพน้ำผิวดิน (WQI)	มี	รายงาน	ร้อยละ	ไตร มาส/ รายปี	จังหวัด ประเทศ	กรมควบคุมมลพิษ		✓		สาขา
11*	ทรัพยากร ธรรมชาติและ สิ่งแวดล้อม	ดัชนีคุณภาพอากาศ (AQI)	มี	รายงาน	หน่วย	ชั่วโมง	ประเทศ	กรมควบคุมมลพิษ		✓		สาขา
12*	ทรัพยากร ธรรมชาติและ สิ่งแวดล้อม	พื้นที่เขตชลประทาน	มี	รายงาน	ไร่	สัปดาห์	ประเทศ ภาค จังหวัด	กรมชลประทาน		✓		สาขา

ลำดับ	สาขา	รายการข้อมูลพื้นฐาน	มี/ไม่มี ฐานข้อมูล	วิธีการเก็บ รวบรวม ข้อมูล	หน่วยวัด	ความถี่ ของ ข้อมูล	ระดับการ นำเสนอ	หน่วยงานผู้รับผิดชอบ	สมุดสถิติ	แผน 12	SDG	อื่นๆ
13*	ทรัพยากร ธรรมชาติ และ สิ่งแวดล้อม	จำนวนผู้ประสบภัย ธรรมชาติ	มี	รายงาน	คน	รายปี	ประเทศ	กรมป้องกันและบรรเทาสา ธารณภัย		✓		สาขา
14*	ทรัพยากร ธรรมชาติ และ สิ่งแวดล้อม	มูลค่าความเสียหายจาก ภัยธรรมชาติ	มี	รายงาน	บาท	รายปี	ประเทศ	กรมป้องกันและบรรเทาสา ธารณภัย		✓		สาขา

หมายเหตุ : * คือรายการที่เพิ่มเติม/นอกเหนือจากสมุดสถิติจังหวัดมุกดาหาร

(2) ข้อมูลสถิติด้านทรัพยากรธรรมชาติและสิ่งแวดล้อม

ลำดับ	รายการข้อมูลพื้นฐาน	2558	2559	2560
1	จำนวนแหล่งน้ำ	114	114	114
2	ปริมาณน้ำที่เก็บเฉลี่ยทั้งปี (แหล่งน้ำทุกประเภท)	108	108	n/a
3	ปริมาณขยะมูลฝอย	271	180	n/a
4	พื้นที่ป่า	863,281	896,253.22	896,253.22
5	พื้นที่ป่าไม้ต่อพื้นที่จังหวัด	31.83	31.58	-
6	ปริมาณฝนเฉลี่ยทั้งปี	1,168	1,309	n/a
7	กำลังการผลิตน้ำประปา	1,510	1,450	1,480
8	น้ำประปาที่ผลิตได้	5,264,378	7,426,378	7,380,036
9	ปริมาณน้ำประปาที่จำหน่ายแก่ผู้ใช้	4,865,317	4,218,688	4,297,329
10	ดัชนีคุณภาพน้ำผิวดิน (WQI)	n/a	n/a	n/a
11	ดัชนีคุณภาพอากาศ (AQI)	n/a	n/a	n/a
12	พื้นที่เขตชลประทาน	46,431	46,431	n/a
13	จำนวนผู้ประสบภัยธรรมชาติ	4,975	326	n/a
14	มูลค่าความเสียหายจากภัยธรรมชาติ	565,414	132,579	n/a

3.2 ข้อมูลสถิติ ตัวชี้วัด ตามประเด็นการพัฒนาในแผนพัฒนาจังหวัดมุกดาหาร

(1) ผังข้อมูลสถิติ ตัวชี้วัด ตามประเด็นการพัฒนาในแผนพัฒนาจังหวัดมุกดาหาร

ประเด็นการพัฒนา	เป้าประสงค์การพัฒนา	ตัวชี้วัด	รายการสถิติ	มี/ไม่มี ฐานข้อมูล	วิธีการเก็บ รวบรวมข้อมูล	หน่วย วัด	ความถี่ของ ข้อมูล	ระดับการ นำเสนอ	หน่วยงาน ผู้รับผิดชอบ
ประเด็นการพัฒนาที่ 1 การยกระดับมาตรฐาน การเกษตรและการต่อ ยอดเพื่อเพิ่มมูลค่า	1.เกษตรกรและองค์กรเกษตร มีความเข้มแข็ง	อัตราการขยายตัวของผลิตภัณฑ์มวล รวม (GPP) ภาคการเกษตรเพิ่มขึ้น ร้อยละ 5 ต่อปี	GPP ภาคการเกษตร	มี	รายงาน	ล้านบาท	รายปี	จังหวัด	สนง.คลังจังหวัด
			จำนวนผลผลิตทางการเกษตร (ข้าว/อ้อย/มัน/ยางพารา/โคเนื้อ)	มี	ทะเบียน	กิโลกรัม	รายปี	อำเภอ/ จังหวัด	สนง. สหกรณ์จังหวัด/ กยท./สนง.เกษตร จังหวัด
			มูลค่าผลผลิตทางการเกษตร (ข้าว/อ้อย/มัน/ยางพารา/โคเนื้อ) ณ จุด รวบรวม	มี	ทะเบียน	บาท	รายปี	อำเภอ/ จังหวัด	กยท./สนง.เกษตรจว./ ปศุสัตว์จังหวัด
			จำนวนผลผลิตที่ได้รับการรับรองคุณภาพมาตรฐานการผลิต (GMP)	มี	รายงาน	กิโลกรัม	รายปี	อำเภอ/ จังหวัด	ศูนย์วิจัยและ พัฒนาการเกษตร
	2.สินค้าเกษตรมีคุณภาพได้ มาตรฐานและมีมูลค่าเพิ่มขึ้น	จำนวนแปลง/ฟาร์มที่ได้รับการ รับรองมาตรฐาน GAP เพิ่มขึ้น ร้อยละ 10	จำนวนพื้นที่การเกษตร จำแนกเป็นรายอำเภอ (ข้าว/อ้อย/มัน/ ยางพารา)	มี	รายงาน	ไร่	รายเดือน	อำเภอ/ จังหวัด	สนง.เกษตรจังหวัด
			จำนวนแปลง/ฟาร์มที่ได้รับการรับรองมาตรฐาน GAP	มี	รายงาน	แปลง	รายปี	อำเภอ/ จังหวัด	สนง.เกษตรจังหวัด
	3.พื้นที่การเกษตรมีการ บริหารจัดการอย่าง เหมาะสม	จำนวนแหล่งน้ำเพื่อการเกษตรได้รับ การพัฒนาและฟื้นฟูร้อยละ 5	จำนวนแหล่งน้ำเพื่อใช้ในการเกษตร	มี	รายงาน	แหล่ง	รายปี	อำเภอ/ จังหวัด	โครงการชลประทาน/ สนง.เกษตรจังหวัด/ กยท.
			พื้นที่การเกษตรที่เข้าถึงชลประทาน	มี	รายงาน	ไร่	รายปี	อำเภอ/ จังหวัด	โครงการชลประทาน/ สนง.เกษตรจังหวัด
			จำนวนการขุดบ่อน้ำบาดาล เพื่อใช้ในการเกษตร	มี	ทะเบียน	บ่อ	รายปี	อำเภอ/ จังหวัด	สนง. ทรัพยากรธรรมชาติฯ
ประเด็นการพัฒนาที่ 2 การเพิ่มความสามารถใน การแข่งขันด้านการค้า การลงทุนเพื่อเชื่อมโยง อาเซียนสู่สากล	1.มูลค่าการค้า และการ ลงทุนของจังหวัดเพิ่มขึ้น	1.อัตราขยายตัวของผลิตภัณฑ์มวล รวม (GPP) ภาคอุตสาหกรรมเพิ่มขึ้น ร้อยละ 5	GPP ภาคอุตสาหกรรม	มี	รายงาน	ล้านบาท	รายปี	จังหวัด	สนง.คลังจังหวัด
			มูลค่างบประมาณที่เกี่ยวกับการพัฒนาเขตเศรษฐกิจ	มี	ทะเบียน	บาท	รายปี	จังหวัด	สนง.อุตสาหกรรม จังหวัด
			จำนวนผู้ประกอบการภาคธุรกิจและอุตสาหกรรม	มี	ทะเบียน	ราย	รายปี	จังหวัด	สนง.พาณิชย์จังหวัด/ สนง.อุตสาหกรรม จว.
			มูลค่าการค้าภายในจังหวัด(GPP)สาขาค้าปลีก-ค้าส่ง	มี	รายงาน	ล้านบาท	รายปี	จังหวัด	สนง.คลังจังหวัด

ประเด็นการพัฒนา	เป้าประสงค์การพัฒนา	ตัวชี้วัด	รายการสถิติ	มี/ไม่มี ฐานข้อมูล	วิธีการเก็บ รวบรวมข้อมูล	หน่วย วัด	ความถี่ของ ข้อมูล	ระดับการ นำเสนอ	หน่วยงาน ผู้รับผิดชอบ
		2.มูลค่าการค้าระหว่างประเทศ เพิ่มขึ้นร้อยละ 5 จากค่าเฉลี่ย ย้อนหลัง 3 ปี	มูลค่าการส่งออก ผ่านพิธีการศุลกากร	มี	รายงาน	บาท	รายปี	จังหวัด	ด่านศุลกากร
			มูลค่าการนำเข้า ผ่านพิธีการศุลกากร	มี	รายงาน	บาท	รายปี	จังหวัด	ด่านศุลกากร
			มูลค่าการส่งออกสินค้า ในเขตเศรษฐกิจในจังหวัด	มี	ทะเบียน	บาท	รายปี	จังหวัด	สนง.อุตสาหกรรม จังหวัด
			มูลค่าการนำเข้าสินค้า ในเขตเศรษฐกิจในจังหวัด	มี	ทะเบียน	บาท	รายปี	จังหวัด	สนง.อุตสาหกรรม จังหวัด
			มูลค่าดุลการค้า ในเขตเศรษฐกิจในจังหวัด	มี	ทะเบียน	บาท	รายปี	จังหวัด	สนง.อุตสาหกรรม จังหวัด
			มูลค่าผลประโยชน์จากสิทธิพิเศษทางภาษีที่มีการขอใช้	มี	ทะเบียน	ดอลลาร์ สหรัฐ/ บาท	รายปี	จังหวัด	สนง.พาณิชย์จังหวัด (สนง.การค้า ต่างประเทศ เขต 9ฯ)
		3.ร้อยละที่เพิ่มขึ้นของมูลค่าการ จำหน่ายผลิตภัณฑ์ OTOP	รายได้จากการจำหน่ายสินค้า OTOP จังหวัดมุกดาหาร	มี	รายงาน	บาท	รายปี	จังหวัด	สนง.พัฒนาชุมชน จังหวัด
ประเด็นการพัฒนาที่ 3 การพัฒนาการท่องเที่ยว ตามวิถีชีวิตลุ่มน้ำโขง	1.การพัฒนาแหล่งท่องเที่ยว ให้มีความปลอดภัย ยั่งยืน	จำนวนนักท่องเที่ยวเพิ่มขึ้นร้อยละ 5 ต่อปี	จำนวนนักท่องเที่ยว	มี	รายงาน	คน	รายปี	จังหวัด	สนง.ท่องเที่ยวและ กีฬาจังหวัด
			จำนวนนักท่องเที่ยว	มี	รายงาน	คน	รายปี	จังหวัด	สนง.ท่องเที่ยวและ กีฬาจังหวัด
	2.การสร้างมูลค่าเพิ่ม ทางการท่องเที่ยวให้ครบ วงจร	รายได้จากการท่องเที่ยวเพิ่มขึ้นร้อย ละ 5 ต่อปี	มูลค่าค่าใช้จ่ายเฉลี่ยของนักท่องเที่ยวต่อหัวต่อเที่ยว	มี	รายงาน	บาท	รายปี	จังหวัด	สนง.ท่องเที่ยวและ กีฬาจังหวัด
			มูลค่าค่าใช้จ่ายเฉลี่ยของนักท่องเที่ยวต่อหัวต่อเที่ยว	มี	รายงาน	บาท	รายปี	จังหวัด	สนง.ท่องเที่ยวและ กีฬาจังหวัด
			รายได้จากการท่องเที่ยว	มี	รายงาน	ล้านบาท	รายปี	จังหวัด	สนง.ท่องเที่ยวและ กีฬาจังหวัด

ประเด็นการพัฒนา	เป้าประสงค์การพัฒนา	ตัวชี้วัด	รายการสถิติ	มี/ไม่มี ฐานข้อมูล	วิธีการเก็บ รวบรวมข้อมูล	หน่วย วัด	ความถี่ของ ข้อมูล	ระดับการ นำเสนอ	หน่วยงาน ผู้รับผิดชอบ
ประเด็นการพัฒนาที่ 4 การพัฒนาเมืองและ ชุมชนน่าอยู่อย่างยั่งยืน	เพื่อยกระดับคุณภาพชีวิต ของประชาชนสร้างชุมชนให้ น่าอยู่ มีความมั่นคง และ เป็นธรรม	1.ประชากรที่อยู่ใต้เส้นความยากจน ไม่เกินร้อยละ 10 ต่อปี	จำนวนครัวเรือนที่ตกเกณฑ์ จปฐ.	มี	ทะเบียน	ครัวเรือน	รายปี	จังหวัด	สนง.พัฒนาชุมชน จังหวัด
			จำนวนผู้ว่างงาน จำแนกตามเพศ อายุและวุฒิการศึกษา	มี	รายงาน	คน	รายปี	จังหวัด	สนง.สถิติจังหวัด
			จำนวนกำลังแรงงานรวม จำแนกตามเพศ อายุและวุฒิการศึกษา	มี	รายงาน	คน	รายปี	จังหวัด	สนง.สถิติจังหวัด
		2.จำนวนผู้มีรายได้เฉลี่ยต่อครัวเรือน 5 ต่อปี	จำนวนผู้มีรายได้เฉลี่ย	มี	ทะเบียน	ราย	รายปี	จังหวัด	สนง.คลังจังหวัด
		3.ร้อยละของครอบครัวที่มีศักยภาพ ในการดูแลตนเองได้ตามเกณฑ์ เพิ่มขึ้นร้อยละ 50 ต่อปี	จำนวนผู้เข้ารับการฝึกอบรมอาชีพระยะสั้น เพื่อลดอัตราว่างงาน	มี	รายงาน	ราย	รายปี	จังหวัด	สนง.จัดหางานจังหวัด / สำนักงานพัฒนา ฝีมือแรงงานฯ/สนง. แรงงานจังหวัด/สนง. พัฒนาชุมชนจังหวัด
			จำนวนแรงงานที่ผ่านการฝึกอบรมเพื่อยกระดับฝีมือแรงงาน	มี	ทะเบียน	ราย	รายปี	อำเภอ/ จังหวัด	สำนักงานพัฒนาฝีมือ แรงงานฯ
			จำนวนผู้เข้าร่วมกิจกรรม/โครงการฝึกอบรมทักษะฝีมือแรงงานที่ จัดขึ้นโดยภาครัฐ	มี	ทะเบียน	ราย	รายปี	อำเภอ/ จังหวัด	สำนักงานพัฒนาฝีมือ แรงงานฯ/สนง. แรงงานจังหวัด/สนง. พัฒนาชุมชนจังหวัด
			จำนวนแรงงานที่เข้าร่วมการจัดกิจกรรมฝึกอบรมอาชีพเสริมเพื่อ สร้างรายได้	มี	รายงาน	ราย	รายปี	จังหวัด	สนง.จัดหางานจังหวัด / สำนักงานพัฒนา ฝีมือแรงงานฯ/พช/ สนง.แรงงานจังหวัด
		4.สัดส่วนของนักเรียนที่มีคะแนน เฉลี่ยผลการทดสอบทางการศึกษา ระดับชาติพื้นฐาน (O-Net) แต่ละ วิชา เพิ่มขึ้นร้อยละ 50 ต่อปี	จำนวนของนักเรียนที่สอบผ่านเกณฑ์การสอบมาตรฐานของประเทศ	มี	รายงาน	ราย	รายปี	จังหวัด	สนง.เขตพื้นที่ การศึกษา
			จำนวนของนักเรียนทั้งหมดที่เข้าสอบมาตรฐานของประเทศ	มี	รายงาน	ราย	รายปี	จังหวัด	สนง.เขตพื้นที่ การศึกษา
		5.อัตราผู้เสียชีวิตจากอุบัติเหตุ จราจรลดลงร้อยละ 1 ต่อปี	จำนวนประชากรที่เสียชีวิตจากอุบัติเหตุ	มี	รายงาน	ราย	รายไตรมาส	จังหวัด	สนง.สาธารณสุข จังหวัด

ประเด็นการพัฒนา	เป้าประสงค์การพัฒนา	ตัวชี้วัด	รายการสถิติ	มี/ไม่มี ฐานข้อมูล	วิธีการเก็บ รวบรวมข้อมูล	หน่วย วัด	ความถี่ของ ข้อมูล	ระดับการ นำเสนอ	หน่วยงาน ผู้รับผิดชอบ
ประเด็นการพัฒนาที่ 5 การจัดการ ทรัพยากรธรรมชาติและ สิ่งแวดล้อมเพื่อเป็นฐาน การพัฒนาอย่างยั่งยืน	เพื่ออนุรักษ์ ป่าฟู ทรัพยากรธรรมชาติและ สิ่งแวดล้อมและป้องกันภัย ธรรมชาติ	1.จำนวนพื้นที่ป่าเพิ่มขึ้น 2,000 ไร่ ต่อปี	พื้นที่ป่าไม้ของจังหวัดมุกดาหาร	มี	รายงาน	ไร่	รายปี	จังหวัด	สนง. ทรัพยากรธรรมชาติฯ
			พื้นที่ป่าไม้ที่ถูกบุกรุกทำลาย	มี	รายงาน	ตาราง เมตร	รายปี	จังหวัด	สนง. ทรัพยากรธรรมชาติฯ
			พื้นที่ป่าที่ถูกบุกรุกทำลายที่ได้รับการฟื้นฟู	มี	รายงาน	ตาราง เมตร	รายปี	จังหวัด	สนง. ทรัพยากรธรรมชาติฯ
		2.จำนวนปริมาณขยะมูลฝอยที่นำ กลับมาใช้ใหม่เพิ่มขึ้นร้อยละ 5 ต่อปี	ปริมาณขยะมูลฝอยที่จัดเก็บได้ในพื้นที่	มี	รายงาน	ตัน/วัน	รายปี	จังหวัด	สนง. ทรัพยากรธรรมชาติฯ/ ท้องถิ่นจังหวัด
			ปริมาณของเสียอันตรายจากชุมชนที่เกิดขึ้น	มี	สำรวจ	ตัน/วัน	รายปี	จังหวัด	สนง.ส่งเสริมการ ปกครองท้องถิ่น จังหวัด/สนง. ทรัพยากรธรรมชาติฯ
			ปริมาณขยะมูลฝอยที่นำกลับมาใช้ใหม่	มี	สำรวจ	ตัน/วัน	รายปี	จังหวัด	สนง.ส่งเสริมการ ปกครองท้องถิ่น จังหวัด/สนง. ทรัพยากรธรรมชาติฯ
		3.อัตราการลดลงของครัวเรือน ผู้ประสบภัยธรรมชาติ ร้อยละ 5 ต่อ ปี	จำนวนภัยพิบัติ จำแนกตามประเภทของภัยพิบัติ	มี	รายงาน	ครั้ง	รายปี	จังหวัด	สนง.ป้องกันและ บรรเทาสาธารณภัย จังหวัด
			จำนวนพื้นที่ที่เกิดภัยพิบัติ จำแนกตามประเภทของภัยพิบัติ	มี	รายงาน	หมู่บ้าน	รายปี	จังหวัด	สนง.ป้องกันและ บรรเทาสาธารณภัย จังหวัด
			มูลค่าความเสียหายจากภัยพิบัติ จำแนกตามประเภทของภัยพิบัติ	มี	รายงาน	บาท	รายปี	จังหวัด	สนง.ป้องกันและ บรรเทาสาธารณภัย จังหวัด
		4.อัตราการใช้พลังงานทดแทนที่ เพิ่มขึ้นร้อยละ 10 ต่อปี	จำนวนผู้ใช้พลังงานแสงอาทิตย์	มี	รายงาน	ราย	รายปี	จังหวัด	สนง.พลังงานจังหวัด

ประเด็นการพัฒนา	เป้าประสงค์การพัฒนา	ตัวชี้วัด	รายการสถิติ	มี/ไม่มี ฐานข้อมูล	วิธีการเก็บ รวบรวมข้อมูล	หน่วย วัด	ความถี่ของ ข้อมูล	ระดับการ นำเสนอ	หน่วยงาน ผู้รับผิดชอบ
ประเด็นการพัฒนาที่ 6 การเสริมสร้างความมั่นคง ชายแดน	1.เพื่อยกระดับคุณภาพ ชีวิตของประชาชนและ สภาพความมั่นคงทางสังคม ให้ทั่วถึงรวมทั้งเพิ่ม ประสิทธิภาพการรักษา ความมั่นคงบริเวณชายแดน	1.อัตราการลดลงของจำนวนคดี ความ/ความขัดแย้งที่เกิดขึ้นร้อยละ 10 ต่อปี	มูลค่าการจับกุมสินค้าลักลอบหนีภาษี	มี	รายงาน	บาท	รายปี	จังหวัด	ด่านศุลกากร/ สรรพสามิต
			จำนวนคดีความ/ความขัดแย้งที่ได้รับแจ้ง	มี	รายงาน	ครั้ง	รายปี	จังหวัด	ตำรวจภูธรจังหวัด/ ศูนย์ดำรงธรรม
	2.ลดปัญหาเสพติดใน พื้นที่	อัตราการลดลงของคดีด้านยาเสพติด ร้อยละ 10 ต่อปี	จำนวนครั้งของการตรวจพบยาเสพติด	มี	รายงาน	ครั้ง	รายปี	จังหวัด	ที่ทำการปกครอง จังหวัด (ศูนย์ยาเสพติด)
			ปริมาณของยาเสพติดที่ตรวจพบ จำแนกตามประเภทของยาเสพติด	มี	รายงาน	เม็ด/ กก./ใบ	รายปี	จังหวัด	ที่ทำการปกครอง จังหวัด (ศูนย์ยาเสพติด)
			มูลค่าของยาเสพติดที่ตรวจพบ จำแนกตามประเภทของยาเสพติด	มี	รายงาน	บาท	รายปี	จังหวัด	ที่ทำการปกครอง จังหวัด (ศูนย์ยาเสพติด)

(2) ข้อมูลสถิติ ตัวชี้วัด ตามประเด็นการพัฒนาในแผนพัฒนาจังหวัดมุกดาหาร

ประเด็นการพัฒนา	เป้าประสงค์การพัฒนา	ตัวชี้วัด	รายการสถิติ	2558	2559	2560
ประเด็นการพัฒนาที่ 1 การยกระดับมาตรฐาน การเกษตรและการต่อ ยอดเพื่อเพิ่มมูลค่า	1.เกษตรกรและองค์กรเกษตรกรมี ความเข้มแข็ง	อัตราการขายตัวของผลิตภัณฑ์มวล รวม (GPP) ภาคการเกษตรเพิ่มขึ้นร้อยละ 5 ต่อปี	GPP ภาคการเกษตร	6,374	n/a	n/a
			จำนวนผลผลิตทางการเกษตร (ข้าว/อ้อย/มัน/ยางพารา/โคเนื้อ)	169,297/975,371/ 419,110/13,740	151,835/1,172,882/ 303,130/281,613	106,204 (เฉพาะยางพารา)
			มูลค่าผลผลิตทางการเกษตร (ข้าว/อ้อย/มัน/ยางพารา/โคเนื้อ) ณ จุดรวบรวม	21,488,066.32 (เฉพาะยางพารา)	291,309,776.40 (เฉพาะยางพารา)	382,467,696.75 (เฉพาะยางพารา)
			จำนวนผลผลิตที่ได้รับการรับรองคุณภาพมาตรฐานการผลิต (GMP)	0	0	0
	2.สินค้าเกษตรมีคุณภาพได้ มาตรฐานและมีมูลค่าเพิ่มขึ้น	จำนวนแปลง/ฟาร์มที่ได้รับการรับรอง มาตรฐาน GAP เพิ่มขึ้น ร้อยละ 10	จำนวนพื้นที่การเกษตร จำแนกเป็นรายอำเภอ (ข้าว/อ้อย/มัน/ ยางพารา)	364,432/110,018/ 120,443/256,190	354,744/117,906/ 111,131/231,827	244,797 (เฉพาะยางพารา)
			จำนวนแปลง/ฟาร์มที่ได้รับการรับรอง GAP			
	3.พื้นที่การเกษตรมีการบริหาร จัดการอย่างเหมาะสม	จำนวนแหล่งน้ำเพื่อการเกษตรได้รับ การพัฒนาและพื้นฟูร้อยละ 5	จำนวนแหล่งน้ำเพื่อใช้ในการเกษตร	127	127	127
			พื้นที่การเกษตรที่เข้าถึงชลประทาน	46,431	46,431	n/a
			จำนวนการขุดบ่อน้ำบาดาล เพื่อการใช้ในการเกษตร	18	18	9
ประเด็นการพัฒนาที่ 2 การเพิ่มความสามารถ ในการแข่งขันด้าน การค้า การลงทุนเพื่อ เชื่อมโยงอาเซียนสู่สากล	1.มูลค่าการค้า และการลงทุน ของจังหวัดเพิ่มขึ้น	1.อัตราขยายตัวของผลิตภัณฑ์มวลรวม (GPP) ภาคอุตสาหกรรมเพิ่มขึ้นร้อยละ 5	GPP ภาคอุตสาหกรรม	2,219	n/a	n/a
			มูลค่างบประมาณที่เกี่ยวกับการพัฒนาเขตเศรษฐกิจ	0	0	0
			จำนวนผู้ประกอบการภาคธุรกิจและอุตสาหกรรม	0	0	0
			GPP สาขาค้าปลีก-ค้าส่ง	2,873	n/a	n/a
	2.มูลค่าการค้าระหว่างประเทศเพิ่มขึ้น ร้อยละ 5 จากค่าเฉลี่ยย้อนหลัง 3 ปี		มูลค่าการส่งออก ผ่านพิธีการศุลกากร	30,717,603,873.87	56,445,941,003.95	113,061,114,498.28
			มูลค่าการนำเข้า ผ่านพิธีการศุลกากร	40,486,516,175.78	55,298,244,281.38	83,656,070,765.59
			มูลค่าการส่งออกสินค้า ในเขตเศรษฐกิจในจังหวัด	0	0	0
			มูลค่าการนำเข้าสินค้า ในเขตเศรษฐกิจในจังหวัด	0	0	0
			มูลค่าดุลการค้า ในเขตเศรษฐกิจในจังหวัด	0	0	0

ประเด็นการพัฒนา	เป้าประสงค์การพัฒนา	ตัวชี้วัด	รายการสถิติ	2558	2559	2560
			มูลค่าผลประโยชน์จากสิทธิพิเศษทางภาษีที่มีการขอใช้	(us)187,767,307.62/ (b)-658,212,048.65	(us)187,767,307.62/ (b)-658,22,048.65	n/a
		3.ร้อยละที่เพิ่มขึ้นของมูลค่าการจำหน่ายผลิตภัณฑ์ OTOP	รายได้จากการจำหน่ายสินค้า OTOP จังหวัดมุกดาหาร	523,549,040	630,732,642	n/a
ประเด็นการพัฒนาที่ 3 การพัฒนาการท่องเที่ยวตามวิถีชีวิต กลุ่มน้ำโขง	1.การพัฒนาแหล่งท่องเที่ยวให้มีความปลอดภัย ยั่งยืน	จำนวนนักท่องเที่ยวเพิ่มขึ้นร้อยละ 5 ต่อปี	จำนวนนักท่องเที่ยว	641,199	657,777	n/a
			จำนวนนักท่องเที่ยว	1,209,296	1,244,135	n/a
	2.การสร้างมูลค่าเพิ่มทาง การท่องเที่ยวให้ครบวงจร	รายได้จากการท่องเที่ยวเพิ่มขึ้นร้อยละ 5 ต่อปี	มูลค่าค่าใช้จ่ายเฉลี่ยของนักท่องเที่ยวต่อหัวต่อเที่ยว	1,172.79	1,216.00	n/a
			มูลค่าค่าใช้จ่ายเฉลี่ยของนักท่องเที่ยวต่อหัวต่อเที่ยว	846.93	873.00	n/a
			รายได้จากการท่องเที่ยว	2,648.29	2,836	n/a
ประเด็นการพัฒนาที่ 4 การพัฒนาเมืองและ ชุมชนน่าอยู่อย่างยั่งยืน	เพื่อยกระดับคุณภาพชีวิตของ ประชาชนสร้างชุมชนให้น่าอยู่ มี ความมั่นคง และเป็นธรรม	1.ประชากรที่อยู่ได้เส้นความยากจนไม่ เกินร้อยละ 10 ต่อปี	จำนวนครัวเรือนที่ตกเกณฑ์ จปฐ.	183	115	1,663**
			จำนวนผู้ว่างงาน จำแนกตามเพศ อายุและวุฒิการศึกษา	1,115	1,243	1,488
			จำนวนกำลังแรงงานรวม จำแนกตามเพศ อายุและวุฒิการศึกษา	197,738	196,184	193,680
		2.จำนวนผู้มีรายได้น้อยลดลงร้อยละ 5 ต่อปี	จำนวนผู้มีรายได้น้อย	n/a	108,174	n/a
		3.ร้อยละของครอบครัวที่มีศักยภาพใน การดูแลตนเองได้ตามเกณฑ์ เพิ่มขึ้น ร้อยละ 50 ต่อปี	จำนวนผู้เข้ารับการฝึกอบรมอาชีพระยะสั้น เพื่อลดอัตราการว่างงาน	20	0	20
			จำนวนแรงงานที่ผ่านการฝึกอบรมเพื่อยกระดับฝีมือแรงงาน	2,924	1,963	1,550
			จำนวนผู้เข้าร่วมกิจกรรม/โครงการการฝึกอบรมทักษะฝีมือแรงงานที่ จัดขึ้นโดยภาครัฐ	3,466	2,002	1,603
			จำนวนแรงงานที่เข้าร่วมการจัดกิจกรรมฝึกอบรมอาชีพเสริมเพื่อสร้าง รายได้	192	1,511	1,045
		4.สัดส่วนของนักเรียนที่มีคะแนนเฉลี่ย ผลการทดสอบทางการศึกษาระดับชาติ พื้นฐาน (O-Net) แต่ละวิชา เพิ่มขึ้นร้อย ละ 50 ต่อปี	จำนวนของนักเรียนที่สอบผ่านเกณฑ์การสอบมาตรฐานของประเทศ	n/a	n/a	n/a
			จำนวนของนักเรียนทั้งหมดที่เข้าสอบมาตรฐานของประเทศ	n/a	n/a	n/a
		5.อัตราผู้เสียชีวิตจากอุบัติเหตุจราจร ลดลงร้อยละ 1 ต่อปี	จำนวนประชากรที่เสียชีวิตจากอุบัติเหตุ	126	92	95

**ในปี 2560 ปรับเกณฑ์พิจารณาจาก 30,000 บาทต่อปี เป็น 38,000 บาทต่อปี

ประเด็นการพัฒนา	เป้าประสงค์การพัฒนา	ตัวชี้วัด	รายการสถิติ	2558	2559	2560
ประเด็นการพัฒนาที่ 5 การจัดการ ทรัพยากรธรรมชาติ และสิ่งแวดล้อมเพื่อ เป็นฐานการพัฒนา อย่างยั่งยืน	เพื่ออนุรักษ์ ป่าฟู ทรัพยากรธรรมชาติและ สิ่งแวดล้อมและป้องกันภัย ธรรมชาติ	1.จำนวนพื้นที่ป่าเพิ่มขึ้น 2,000 ไร่ต่อปี	พื้นที่ป่าไม้ของจังหวัดมุกดาหาร	869,281.21	856,604.01	n/a
			พื้นที่ป่าไม้ที่ถูกบุกรุกทำลาย	1,020,440	1,405,724	2,176,108
			พื้นที่ป่าที่ถูกบุกรุกทำลายที่ได้รับการฟื้นฟู	608,000	1,904,000	1,752,000
		2.จำนวนปริมาณขยะมูลฝอยที่นำ กลับมาใช้ใหม่เพิ่มขึ้นร้อยละ 5 ต่อปี	ปริมาณขยะมูลฝอยที่จัดเก็บได้ในพื้นที่ (ตัน/วัน)	179.96	124.89	107.49
			ปริมาณของเสียอันตรายจากชุมชนที่เกิดขึ้น (ตัน/วัน)	9.27	0.29	0.03
			ปริมาณขยะมูลฝอยที่นำกลับมาใช้ใหม่	9.33	15.65	11.28
		3.อัตราการลดลงของครัวเรือน ผู้ประสบภัยธรรมชาติ ร้อยละ 5 ต่อปี	จำนวนภัยพิบัติ จำนวนตามประเภทของภัยพิบัติ	2	1	n/a
			จำนวนพื้นที่ที่เกิดภัยพิบัติ จำนวนตามประเภทของภัยพิบัติ	916	3	n/a
			มูลค่าความเสียหายจากภัยพิบัติ จำนวนตามประเภทของภัยพิบัติ	1,422,837.50	20,034	n/a
		4.อัตราการจ้างแรงงานทดแทนที่เพิ่มขึ้น ร้อยละ 10 ต่อปี	จำนวนผู้จ้างแรงงานแสงอาทิตย์	n/a	n/a	n/a
ประเด็นการพัฒนาที่ 6 การเสริมสร้างความ มั่นคงชายแดน	1.เพื่อยกระดับคุณภาพชีวิตของ ประชาชนและสภาพความมั่นคง ทางสังคม ให้ทั่วถึงรวมทั้งเพิ่ม ประสิทธิภาพการรักษาความ มั่นคงบริเวณชายแดน	1.อัตราการลดลงของจำนวนคดีความ/ ความขัดแย้งที่เกิดขึ้นร้อยละ 10 ต่อปี	มูลค่าการจับกุมสินค้าลักลอบหนีภาษี	44,156,991.05	17,409,581.36	29,163,962.41 /1,100,000
			จำนวนคดีความ/ความขัดแย้งที่ได้รับแจ้ง	3,949 (ข้อมูลเฉพาะในส่วนของ ตำรวจภูธร จ.มุกดาหาร)	3,583 (ข้อมูลเฉพาะในส่วนของ ตำรวจภูธร จ.มุกดาหาร)	n/a
	2.ลดปัญหาเสพติดในพื้นที่	1.อัตราการลดลงของคดีด้านยาเสพติด ร้อยละ 10 ต่อปี	จำนวนครั้งของการตรวจพบยาเสพติด	n/a	2,564	2,402
			ปริมาณของยาเสพติดที่ตรวจพบ จำนวนตามประเภทของยาเสพติด	n/a	207,042	721,558
			มูลค่าของยาเสพติดที่ตรวจพบ จำนวนตามประเภทของยาเสพติด	n/a	n/a	n/a

บทที่ 4

บทสรุป และข้อเสนอแนะการพัฒนาสถิติ

สำนักงานสถิติจังหวัดมุกดาหาร ได้จัดทำแผนพัฒนาสถิติระดับพื้นที่จังหวัดมุกดาหาร เพื่อเป็นการพัฒนาชุดข้อมูลเพื่อการตัดสินใจให้ครอบคลุมประเด็นการพัฒนาระดับพื้นที่ โดยจัดทำรายการข้อมูลสถิติพื้นฐานและรายการข้อมูลสถิติทางการตามประเด็นการพัฒนาในแผนพัฒนาจังหวัด ที่มีความเชื่อมโยงกับตัวชี้วัดการพัฒนาของแผนพัฒนาเศรษฐกิจและสังคมแห่งชาติ ฉบับที่ 12 (พ.ศ.2560 – 2564) และร่างยุทธศาสตร์ชาติระยะ 20 ปี ซึ่งเป็นการบูรณาการภารกิจระดับพื้นที่ (Area Base) ภารกิจของหน่วยงาน (Function Base) และภารกิจตามนโยบายรัฐบาล (Agenda Base) เพื่อนำไปสู่การขับเคลื่อนประเทศบนฐานข้อมูลที่มีอยู่จริง โดยผลการทบทวนจากประเด็นการพัฒนาจังหวัดมุกดาหาร 6 ประเด็น ซึ่งมีเป้าประสงค์รวมเพื่อสร้างการเจริญเติบโตทางเศรษฐกิจ โดยเน้นการเพิ่มมูลค่าในภาคเกษตร สนับสนุนภาคการค้าชายแดน อุตสาหกรรมการท่องเที่ยว ยกระดับคุณภาพชีวิตประชาชน สร้างชุมชนให้น่าอยู่ มีความมั่นคงและเป็นธรรม อนุรักษ์ทรัพยากรธรรมชาติและสิ่งแวดล้อม และป้องกันภัยธรรมชาติ

4.1 ผลการทบทวนความสอดคล้องการพัฒนาจังหวัดมุกดาหารเชื่อมโยงกับแผนพัฒนาเศรษฐกิจและสังคมแห่งชาติ ฉบับที่ 12 (พ.ศ.2560-2564)

พบว่า มีความสอดคล้องเชื่อมโยงกันทั้ง 10 ยุทธศาสตร์ของแผนพัฒนาเศรษฐกิจและสังคมแห่งชาติ ฉบับที่ 12 และร่างยุทธศาสตร์ชาติ 20 ปี (ปี 2560 – 2579) มีความสอดคล้องใน 5 ยุทธศาสตร์ ซึ่งการเชื่อมโยงนี้ก่อให้เกิดการพัฒนาในระดับพื้นที่จังหวัดมุกดาหาร

4.2 สรุปสถานการณ์ข้อมูล และข้อเสนอแนะการพัฒนาการจัดเก็บข้อมูล

(1) สรุปสถานการณ์ข้อมูล จากการตรวจสอบสถานะรายการข้อมูลตามแผนผังรายการสถิติทางการที่ได้นำเสนอในบทที่ 3 สามารถสรุปภาพรวมรายการสถิติทางการตามประเด็นการพัฒนาจังหวัด ดังนี้

แผนพัฒนาระดับจังหวัดมีรายการสถิติทางการ ทั้งหมด 335 รายการ

- รายการสถิติทางการที่มีการจัดเก็บข้อมูลเป็นปกติ 310 รายการ คิดเป็นร้อยละ 92.5
- รายการสถิติทางการที่ยังไม่มีการจัดเก็บข้อมูล 25 รายการ คิดเป็นร้อยละ 7.5

ซึ่งแบ่งสถานะรายการข้อมูลตามแผนผังรายการสถิติทางการ ตามประเด็นการพัฒนาจังหวัด ได้ดังนี้

(1.1) ประเด็นการพัฒนาที่ 1 : การยกระดับมาตรฐานการเกษตรและการต่อยอดเพื่อเพิ่มมูลค่า

ชุดข้อมูล : ยางพารา รายการสถิติทางการ ทั้งหมด 84 รายการ

- รายการสถิติทางการที่มีการจัดเก็บข้อมูลเป็นปกติ 76 รายการ คิดเป็นร้อยละ 90.5

- รายการสถิติทางการที่ยังไม่มีการจัดเก็บข้อมูล 8 รายการ คิดเป็นร้อยละ 9.5

(1.2) ประเด็นการพัฒนาที่ 2 : การเพิ่มความสามารถในการแข่งขันด้านการค้า การลงทุนเพื่อเชื่อมโยงอาเซียนสู่สากล

ชุดข้อมูล : ประศูการค้าอาเซียนสู่จีนตอนใต้ รายการสถิติทางการ ทั้งหมด 56 รายการ

- รายการสถิติทางการที่มีการจัดเก็บข้อมูลเป็นปกติ 49 รายการ คิดเป็นร้อยละ 87.5

- รายการสถิติทางการที่ยังไม่มีการจัดเก็บข้อมูล 7 รายการ คิดเป็นร้อยละ 12.5

(1.3) ประเด็นการพัฒนาที่ 3 : การพัฒนาการท่องเที่ยวตามวิถีชีวิตลุ่มน้ำโขง

ชุดข้อมูล : การท่องเที่ยวเพื่อสร้างรายได้ชุมชน รายการสถิติทางการ ทั้งหมด 64 รายการ

- รายการสถิติทางการที่มีการจัดเก็บข้อมูลเป็นปกติ 60 รายการ คิดเป็นร้อยละ 93.8

- รายการสถิติทางการที่ยังไม่มีการจัดเก็บข้อมูล 4 รายการ คิดเป็นร้อยละ 6.2

(1.4) ประเด็นการพัฒนาที่ 4 : การพัฒนาเมืองและชุมชนน่าอยู่อย่างยั่งยืน

ชุดข้อมูล : พัฒนาคมนและสังคมคุณภาพ รายการสถิติทางการ ทั้งหมด 55 รายการ

- รายการสถิติทางการที่มีการจัดเก็บข้อมูลเป็นปกติ 49 รายการ คิดเป็นร้อยละ 89.1

- รายการสถิติทางการที่ยังไม่มีการจัดเก็บข้อมูล 6 รายการ คิดเป็นร้อยละ 10.9

(1.5) ประเด็นการพัฒนาที่ 5 : การจัดการทรัพยากรธรรมชาติและสิ่งแวดล้อมเพื่อเป็นฐานการพัฒนาอย่างยั่งยืน

ชุดข้อมูล : ทรัพยากรธรรมชาติและสิ่งแวดล้อม รายการสถิติทางการ ทั้งหมด 38 รายการ

- รายการสถิติทางการที่มีการจัดเก็บข้อมูลเป็นปกติ 38 รายการ คิดเป็นร้อยละ 100.0

- รายการสถิติทางการที่ยังไม่มีการจัดเก็บข้อมูล - รายการ

(1.6) ประเด็นการพัฒนาที่ 6 : การเสริมสร้างความมั่นคงชายแดน

ชุดข้อมูล : ยาเสพติดและการลักลอบเข้าเมือง รายการสถิติทางการ ทั้งหมด

38 รายการ

- รายการสถิติทางการที่มีการจัดเก็บข้อมูลเป็นปกติ 38 รายการ คิดเป็นร้อยละ 100.0
- รายการสถิติทางการที่ยังไม่มีการจัดเก็บข้อมูล - รายการ

(2) ข้อเสนอแนะการพัฒนาการจัดเก็บข้อมูล

(2.1) เนื่องจากปัจจุบันการรวบรวมข้อมูลจากหน่วยงานยังคงเป็นรูปแบบการทำหนังสือขอความร่วมมือไปยังส่วนราชการ ทำให้การดำเนินการจัดเก็บข้อมูลค่อนข้างล่าช้า จึงควรมีการปรับเปลี่ยนกลไกในการพัฒนาการจัดเก็บข้อมูล เช่น การพัฒนาระบบการรายงานข้อมูลผ่านระบบออนไลน์

(2.2) ข้อมูลบางรายการเป็นข้อมูลในระดับกรม หากมีการทำความเข้าใจความตกลงกับหน่วยงานในระดับกรม ก็จะทำให้ข้อมูลเกิดความครบถ้วน และสมบูรณ์ยิ่งขึ้น

(2.3) ควรจัดอบรมให้ความรู้ความเข้าใจแก่บุคลากรในการจัดเก็บข้อมูล เพื่อให้มีความเข้าใจในการจัดเก็บที่ถูกต้อง และตรงกัน

(2.4) บูรณาการงบประมาณของหน่วยงานในการจัดเก็บข้อมูล เพื่อให้ได้ข้อมูลที่สำคัญจำเป็นเพื่อนำมาใช้ในการวางแผน

(2.5) ผลักดันให้เกิดการนำชุดข้อมูลดังกล่าวไปใช้ในการวางแผน ให้หน่วยงานเห็นประโยชน์ของชุดข้อมูลที่จัดเก็บ เพื่อให้เกิดความต่อเนื่องและยั่งยืน

บรรณานุกรม

สำนักงานสถิติแห่งชาติ. (2559). แผนแม่บทระบบสถิติประเทศไทย ฉบับที่ 2 (พ.ศ. 2559 – 2564).

กรุงเทพมหานคร : สำนักงานสถิติแห่งชาติ

ฝ่ายเลขานุการ ก.บ.จ.มุกดาหาร, สำนักงานจังหวัดมุกดาหาร. (2560). การทบทวนแผนพัฒนาจังหวัด 4 ปี (พ.ศ.2561 – 2564).

สำนักงานสถิติจังหวัดมุกดาหาร. (2560). รายงานสถิติจังหวัดมุกดาหาร พ.ศ.2560. มุกดาหาร : สำนักงานสถิติแห่งชาติ

ภาคผนวก