



สำนักงานสภานโยบาย

## แผนพัฒนาสถิติระดับพื้นที่จังหวัดตราด (พ.ศ. 2561-2564)



คณะกรรมการสถิติจังหวัดตราด

# บทสรุปผู้บริหาร

สำนักงานสถิติจังหวัดตราดได้จัดทำแผนพัฒนาสถิติระดับพื้นที่จังหวัดตราดเพื่อเป็นการพัฒนาชุดข้อมูลเพื่อการตัดสินใจให้ครอบคลุมประเด็นยุทธศาสตร์การพัฒนาระดับพื้นที่ โดยจัดทำรายการข้อมูลสถิติพื้นฐานและรายการข้อมูลสถิติทางการตามประเด็นยุทธศาสตร์ในแผนพัฒนาจังหวัดที่มีความเชื่อมโยงกับตัวชี้วัดการพัฒนาของแผนพัฒนาเศรษฐกิจและสังคมแห่งชาติ ฉบับที่ 12 (พ.ศ. 2560-2564) ตามร่างและประเด็นยุทธศาสตร์ชาติ ระยะ 20 ปี ซึ่งเป็นการบูรณาการภารกิจระดับพื้นที่ (Area Base) ภารกิจของหน่วยงาน (Function Base) และภารกิจตามนโยบายของรัฐบาล (Agenda Base) เพื่อนำไปสู่การขับเคลื่อนประเทศบนฐานข้อมูลที่มีอยู่จริง ทั้งนี้ ประชาชนสามารถเข้าถึงและใช้ประโยชน์จากข้อมูล รวมทั้งติดตามการทำงานของภาครัฐ ทำให้เกิดการใช้งบประมาณในการพัฒนาพื้นที่อย่างมีประสิทธิภาพ รวมทั้งเกิดประสิทธิผลต่อการพัฒนาประเทศโดยรวม

แผนพัฒนาสถิติระดับพื้นที่จังหวัดตราด มีวัตถุประสงค์หลักคือ

1. เพื่อศึกษาประเด็นยุทธศาสตร์ตามแผนพัฒนาจังหวัด แผนพัฒนาเศรษฐกิจและสังคมแห่งชาติ ฉบับที่ 12 (พ.ศ. 2560-2564) และร่างยุทธศาสตร์ชาติ ระยะ 20 ปี พร้อมทั้งกำหนดหน่วยงานที่จะต้องรับผิดชอบในการจัดทำข้อมูลที่ยังไม่มีหน่วยงานใดดำเนินการ และเชื่อมโยง/บูรณาการข้อมูลในระดับพื้นที่
2. เพื่อจัดทำชุดข้อมูลสถิติและสารสนเทศ (ผังสถิติทางการระดับจังหวัด) ที่สนับสนุนยุทธศาสตร์หลักของจังหวัด และจัดทำแผนพัฒนาสถิติระดับพื้นที่จังหวัดที่สอดคล้องกับตัวชี้วัดแผนพัฒนา จังหวัด และแผนพัฒนาเศรษฐกิจและสังคมแห่งชาติ ฉบับที่ 12 (พ.ศ.2560-2564) และร่างยุทธศาสตร์ชาติระยะ 20 ปี
3. เพื่อส่งเสริมการเข้าถึง เข้าใจ และใช้ประโยชน์ของข้อมูลสถิติและสารสนเทศร่วมกัน
4. เพื่อสร้างเครือข่ายการทำงานและสร้างมีส่วนร่วมของหน่วยงานจัดเก็บข้อมูลในระดับพื้นที่
5. เพื่อพัฒนาบุคลากรด้านสถิติของหน่วยงานที่เกี่ยวข้อง ให้มีความเป็นมืออาชีพด้านข้อมูลสถิติและสารสนเทศ สามารถสนับสนุนยุทธศาสตร์ในระดับพื้นที่ และมีความรู้ความเข้าใจในกระบวนการนำแผนพัฒนาสถิติระดับพื้นที่เข้าเป็นส่วนหนึ่งของแผนพัฒนาจังหวัด และแผนปฏิบัติการประจำปีของจังหวัด

โดยจากการจัดทำผังรายการข้อมูลสถิติและการตรวจสอบสถานะรายการข้อมูลสถิติดังกล่าวสรุปได้ว่า มีรายการข้อมูลสถิติ ทั้งสิ้น 273 รายการ (มีฐานข้อมูลร้อยละ 93.4) โดยแบ่งเป็น รายการข้อมูลพื้นฐาน จำนวน 115 รายการ (มีฐานข้อมูลร้อยละ 93.1) และข้อมูลสถิติ ตัวชี้วัด ตามประเด็นยุทธศาสตร์ในแผนพัฒนาจังหวัด จำนวน 157 รายการ (มีฐานข้อมูลร้อยละ 93.6) ในการนี้ คณะกรรมการสถิติระดับจังหวัด ได้มีข้อเสนอแนะการพัฒนาการจัดเก็บข้อมูลที่สำคัญ ดังนี้

## ข้อมูลพื้นฐาน

1. ระดับการนำเสนอข้อมูลในผังรายการอย่างน้อยควรเป็นระดับจังหวัด
2. ข้อมูลที่ขาดหายไปในการข้อมูลให้ติดต่อประสานงานกับหน่วยงานผู้รับผิดชอบรายการข้อมูลสถิติอีกครั้ง
3. เปลี่ยนหน่วยงานผู้รับผิดชอบรายการข้อมูลสถิติ จำนวน 4 รายการข้อมูล
4. ข้อมูลที่เกี่ยวข้องกับการประสานภูมิภาคจังหวัดตราดขอตรวจสอบข้อมูลใหม่อีกครั้ง

## ข้อมูลสถิติ ตัวชี้วัด ตามประเด็นยุทธศาสตร์ในแผนพัฒนาจังหวัดตราด

1. ขอดัดรายการสถิติทางการจำนวน 1 รายการ
2. ปรับชื่อรายการสถิติทางการให้มีความเหมาะสม จำนวน 5 รายการ
3. เปลี่ยนหน่วยงานผู้รับผิดชอบรายการสถิติทางการ จำนวน 1 รายการ

ทั้งนี้ การพัฒนาชุดข้อมูลสถิติและสารสนเทศในระดับพื้นที่ มีความจำเป็นต้องเสริมสร้างศักยภาพของบุคลากรด้านสถิติและสารสนเทศ เพื่อสนับสนุนการจัดทำยุทธศาสตร์จังหวัด การนำข้อมูล/สถิติไปใช้ประโยชน์ การบริหารจัดการอย่างมีส่วนร่วมในระดับจังหวัด/ภาค รวมทั้ง การผลิตและการใช้ข้อมูลสนับสนุนการตัดสินใจอย่างเป็นระบบ และเป็นประโยชน์ในการพัฒนาพื้นที่อย่างต่อเนื่อง

# คำนำ

แผนพัฒนาสถิติระดับพื้นที่ จังหวัดตราดถูกจัดทำขึ้นครั้งแรก ในปี 2557 ภายใต้ความร่วมมือทางวิชาการของสำนักงานสถิติแห่งชาติ กระทรวงมหาดไทย และสำนักงานคณะกรรมการพัฒนาระบบราชการ (ก.พ.ร.) เพื่อใช้เป็นเครื่องมือในการบูรณาการข้อมูลสถิติระดับพื้นที่ที่ตอบโจทย์ยุทธศาสตร์ของจังหวัดในลักษณะ Agenda Based รวมทั้งพัฒนาข้อมูลสถิติในระดับพื้นที่ให้สอดคล้องกับทิศทางการขับเคลื่อนแผนแม่บทระบบสถิติประเทศไทย ฉบับที่ 1 (พ.ศ. 2554-2558) โดยให้ความสำคัญกับการพัฒนารายการสถิติทางการของผลิตภัณฑ์ที่มีศักยภาพ (Product Champion : PC) และประเด็นปัญหาสำคัญ (Critical Issue : CI) ตามประเด็นยุทธศาสตร์ของแต่ละจังหวัด

ตลอดระยะเวลาที่ผ่านมา แผนพัฒนาสถิติฉบับดังกล่าว ถูกใช้เป็นเครื่องมือหลักในการพัฒนาชุดข้อมูลเพื่อสนับสนุนการตัดสินใจเชิงยุทธศาสตร์ของผู้บริหารในระดับจังหวัดมาโดยตลอด อย่างไรก็ตาม ปัจจุบันสำนักงานสถิติแห่งชาติอยู่ระหว่างการขับเคลื่อนแผนแม่บทระบบสถิติประเทศไทย ฉบับที่ 2 (พ.ศ. 2559-2564) และทุกจังหวัดได้มีการจัดทำแผนพัฒนาจังหวัด พ.ศ. 2561-2564 เพื่อให้สอดคล้องกับการพัฒนาประเทศตามร่างยุทธศาสตร์ชาติ ระยะ 20 ปี (พ.ศ. 2560-2579) แผนพัฒนาเศรษฐกิจและสังคมแห่งชาติ ฉบับที่ 12 (พ.ศ. 2560-2564) เป้าหมายการพัฒนาที่ยั่งยืน (Sustainable Development Goals: SDGs) รวมทั้งการปรับโครงสร้างประเทศไทยไปสู่ประเทศไทย 4.0 และการปฏิรูปประเทศในประเด็นต่างๆ

สำนักงานสถิติจังหวัดตราด จึงได้จัดทำแผนพัฒนาสถิติระดับพื้นที่ จังหวัดตราด พ.ศ. 2561-2564 โดยปรับปรุงรูปแบบและเนื้อหาของแผนพัฒนาสถิติฉบับเดิมให้มีความสอดคล้องกับแผนพัฒนาจังหวัด พ.ศ. 2561-2564 แผนแม่บทระบบสถิติประเทศไทย ฉบับที่ 2 และบริบทของการพัฒนาประเทศในระดับพื้นที่ตามแผนพัฒนาอื่นๆ มากยิ่งขึ้น ซึ่งแผนพัฒนาสถิติระดับพื้นที่ จังหวัดตราดฉบับนี้ประกอบด้วยข้อมูลสถิติพื้นฐานด้านเศรษฐกิจ สังคม ทรัพยากรธรรมชาติและสิ่งแวดล้อม รวมทั้งข้อมูลสถิติตามยุทธศาสตร์ภายใต้แผนพัฒนาจังหวัด

ทั้งนี้ หวังเป็นอย่างยิ่งว่า แผนพัฒนาสถิติระดับพื้นที่ จังหวัดตราด พ.ศ. 2561-2564 จะเป็นเครื่องมือสำคัญในการพัฒนาข้อมูลระดับพื้นที่ตามยุทธศาสตร์การพัฒนาของแต่ละจังหวัด เพื่อขับเคลื่อนประเทศไปสู่ความมั่นคง มั่งคั่ง และยั่งยืน ต่อไป

สำนักงานสถิติจังหวัดตราด

# สารบัญ

หน้า

บทสรุปผู้บริหาร

คำนำ

อภิธานศัพท์

บทที่ 1 บทนำ	1
1.1 หลักการและเหตุผล	1
1.2 วัตถุประสงค์	2
1.3 แนวทางการจัดทำแผนพัฒนาสถิติระดับพื้นที่ จังหวัดตราด	3
บทที่ 2 ประเด็นยุทธศาสตร์การพัฒนาจังหวัด	5
2.1 ข้อมูลพื้นฐานของจังหวัด	5
2.2 ประเด็นยุทธศาสตร์การพัฒนาจังหวัดและตัวชี้วัด	12
2.3 ผลการทบทวนความสอดคล้องเชื่อมโยงประเด็นยุทธศาสตร์การพัฒนาจังหวัด กับแผนพัฒนาเศรษฐกิจและสังคมแห่งชาติ ฉบับที่ 12 (พ.ศ.2560-2564)	15
บทที่ 3 ผังรายการข้อมูลสถิติ	27
3.1 ข้อมูลพื้นฐาน	27
- ด้านเศรษฐกิจ	27
- ด้านสังคม	40
- ด้านทรัพยากรธรรมชาติและสิ่งแวดล้อม	55
3.2 ข้อมูลสถิติ ตัวชี้วัด ตามประเด็นยุทธศาสตร์ในแผนพัฒนาจังหวัด	60
บทที่ 4 บทสรุป และข้อเสนอแนะการพัฒนาสถิติ	99
4.1 สรุปสถานการณ์ข้อมูล และข้อเสนอแนะการพัฒนาการจัดเก็บข้อมูล	99
4.2 แผนปฏิบัติการพัฒนาการจัดเก็บข้อมูลสถิติระดับจังหวัด	101
บรรณานุกรม	103
ภาคผนวก	105



# สารบัญแผนภาพ

หน้า

แผนภาพที่ 1 ความเชื่อมโยงของวิสัยทัศน์ พันธกิจ เป้าประสงค์รวม และประเด็นยุทธศาสตร์	13
แผนภาพที่ 2 เป้าหมายและวัตถุประสงค์รวมของแผนพัฒนาเศรษฐกิจและสังคม ฉบับที่ 12	16

# สารบัญตาราง

	หน้า	
ตารางที่ 1	จำนวนประชากรจังหวัดตราด จำแนกตามอำเภอ และเพศ พ.ศ.2559	6
ตารางที่ 2	ผลิตภัณฑ์ของจังหวัดตราด จำแนกตามสาขาการผลิต พ.ศ. 2556 – 2558	7
ตารางที่ 3	จำนวนสถานศึกษา นักเรียน ครู และห้องเรียน อัตราส่วนนักเรียนต่อครูและอัตราส่วนนักเรียน ต่อห้องเรียน จำแนกตามสังกัด ปีการศึกษา 2558	8
ตารางที่ 4	จำนวนและอัตราส่วนประชากรต่อบุคลากรทางการแพทย์และสาธารณสุข จังหวัดตราดปี 2560	9
ตารางที่ 5	จำนวนสถานบริการภาครัฐจังหวัดตราด จำแนกรายอำเภอ พ.ศ 2560	9
ตารางที่ 6	จำนวนพื้นที่ป่าไม้ จำแนกตามประเภทของพื้นที่ป่าพ.ศ. 2557	10
ตารางที่ 7	ข้อมูลด้านโครงการชลประทานขนาดกลางในพื้นที่จังหวัดตราด ปี 2559	11
ตารางที่ 8	ข้อมูลด้านโครงการชลประทานขนาดเล็กในพื้นที่จังหวัดตราดปี 2559	11
ตารางที่ 9	ยุทธศาสตร์การพัฒนาและตัวชี้วัดของจังหวัด	14
ตารางที่ 10	ความสอดคล้องระหว่างประเด็นยุทธศาสตร์ของแผนพัฒนาจังหวัดตราด (พ.ศ.2561-2564) และประเด็นยุทธศาสตร์ตามแผนพัฒนาเศรษฐกิจและสังคมแห่งชาติ ฉบับที่ 12	21
ตารางที่ 11	ความสอดคล้องระหว่างตัวชี้วัดตามแผนพัฒนาเศรษฐกิจและสังคมแห่งชาติ ฉบับที่ 12 และตัวชี้วัดตามแผนพัฒนาจังหวัดตราด (พ.ศ.2561-2564)	22
ตารางที่ 12	ผังรายการข้อมูลสถิติด้านเศรษฐกิจ	27
ตารางที่ 13	ข้อมูลสถิติด้านเศรษฐกิจ	32
ตารางที่ 14	ผังรายการข้อมูลสถิติด้านสังคม	40
ตารางที่ 15	ข้อมูลสถิติด้านสังคม	47
ตารางที่ 16	ผังรายการข้อมูลสถิติด้านทรัพยากรธรรมชาติและสิ่งแวดล้อม	55
ตารางที่ 17	ข้อมูลสถิติด้านทรัพยากรธรรมชาติและสิ่งแวดล้อม	58
ตารางที่ 18	ผังข้อมูลสถิติ ตัวชี้วัด ตามประเด็นยุทธศาสตร์ในแผนพัฒนาจังหวัดตราด	60
ตารางที่ 19	ข้อมูลสถิติ ตัวชี้วัด ตามประเด็นยุทธศาสตร์ในแผนพัฒนาจังหวัดตราด	81

# อภิธานศัพท์

การจัดทำแผนพัฒนาสถิติระดับพื้นที่ จังหวัดตราดมีการใช้เครื่องมือและรูปแบบเอกสารต่างๆ ซึ่งประกอบด้วยคำศัพท์ และคำย่อหลากหลาย ทั้งนี้เพื่อให้การขยายผลการดำเนินงาน มีความเข้าใจตรงกัน การทำงานเป็นไปในทิศทางเดียวกัน จึงได้รวบรวมคำศัพท์และคำย่อต่างๆ ที่เกิดขึ้นในการดำเนินงาน ให้ความหมายหรือคำจำกัดความที่ใช้ในการดำเนินงานดังตารางต่อไปนี้

คำศัพท์/คำย่อ	ความหมาย
แผนพัฒนาสถิติระดับพื้นที่จังหวัดตราด	เครื่องมือสำคัญในการกำหนดกรอบแนวทางการดำเนินงานเพื่อการพัฒนาสถิติในระยะ 1 ปี และระยะ 4 ปี ซึ่งจะกำหนดกิจกรรมต่างๆ เพื่อพัฒนาคุณภาพสถิติทางการ ว่ามีรายการใดบ้าง จะพัฒนาอย่างไร หน่วยงานใดเป็นผู้รับผิดชอบ พร้อมทั้งระบุงบประมาณ และระยะเวลา (Timeline) ที่ต้องดำเนินการด้วย
ผังสถิติทางการ	<p>รายการข้อมูลสถิติที่สำคัญจำเป็นที่สามารถตอบสนองการณั ญเทศาสตร์ และสภาพปัญหาในระดับพื้นที่ ซึ่งราชการส่วนภูมิภาค หรือคณะผู้บริหารจังหวัดมีความจำเป็นต้องใช้ในการวางแผนระดับนโยบายจังหวัด ทั้งแผนปฏิบัติงานและการจัดสรรงบประมาณในแผนงานและโครงการ ตลอดจนการติดตามสถานการณ์การพัฒนาของจังหวัด โดยผังสถิติทางการจะประกอบไปด้วย 2 ส่วน คือ</p> <ol style="list-style-type: none"><li>1. ตารางแผนผังสถิติทางการตามประเด็นยุทธศาสตร์ ซึ่งประกอบด้วย<ol style="list-style-type: none"><li>1.1 ชื่อชุดข้อมูล – ตัวชี้วัดที่สอดคล้องเชื่อมโยงกับยุทธศาสตร์การพัฒนาของจังหวัด</li><li>1.2 รายการสถิติทางการที่สำคัญ พร้อมคุณลักษณะของข้อมูล ว่าเป็นข้อมูลระดับนามบัญญัติ (Nominal Scale) หรือข้อมูลระดับอันดับ (Ordinal Scale) หรือข้อมูลระดับช่วงชั้น (Interval Scale)/ข้อมูลระดับอัตราส่วน (Ratio Scale)</li><li>1.3 สถานะการจัดเก็บข้อมูลในปัจจุบันว่ามีการจัดเก็บหรือไม่</li><li>1.4 วิธีการจัดเก็บข้อมูล</li><li>1.5 ความถี่ในการจัดเก็บข้อมูล</li><li>1.6 หน่วยงานผู้รับผิดชอบ</li></ol></li><li>2. รายละเอียดสถิติทางการ (Official Statistics Metadata)ซึ่งจะมีรายละเอียดสำคัญ 5 ส่วน ได้แก่<ol style="list-style-type: none"><li>2.1 การผลิต/จัดทำสถิติทางการ เป็นส่วนแรกที่จะนำรายละเอียดกระบวนการจัดทำระเบียบการค้นคว้า เพื่อความเหมาะสมในการใช้ประโยชน์ต่อไป โดยมีรายละเอียดที่สำคัญ คือ<ol style="list-style-type: none"><li>2.1.1 ชื่อโครงการ/งาน/ทะเบียน/รายงาน</li><li>2.1.2 วิธีการเก็บรวบรวมข้อมูล ได้แก่ สัมมะโน สำรวจ ทะเบียน และรายงาน</li><li>2.1.3 มาตรฐานการจำแนกข้อมูล</li><li>2.1.4 รูปแบบการจัดเก็บข้อมูล ได้แก่ จัดเก็บในรูปเอกสาร/รายงาน จัดเก็บในรูปแบบไฟล์ข้อมูลดิจิทัล และฐานข้อมูล</li><li>2.1.5 ความถี่ในการเก็บรวบรวมข้อมูล</li><li>2.1.6 ความถี่ในการประมวลผลข้อมูล</li></ol></li></ol></li></ol>

คำศัพท์/คำย่อ	ความหมาย
	<p>2.2 การเผยแพร่สถิติทางการ เป็นส่วนที่ใช้ตรวจสอบความถูกต้องและเป็นปัจจุบันของสถิติทางการประกอบไปด้วย 3 ส่วน คือ</p> <p>2.2.1 วิธีการเผยแพร่</p> <p>2.2.2 ความถี่ในการเผยแพร่</p> <p>2.2.3 ระดับการเข้าถึงข้อมูล</p> <p>2.3 สถิติทางการ จะประกอบไปด้วย ชื่อสถิติทางการ ปีที่จัดทำ สาขา หมวด หมู่ รวมถึงวิธีการคำนวณที่ได้มาซึ่งสถิติทางการ (ที่เป็นตัวชี้วัด) โดยในหนึ่งการผลิตอาจมีสถิติทางการมากกว่า 1 รายการก็ได้</p> <p>2.4 คำนิยามที่สำคัญ</p> <p>2.5 หน่วยงานรับผิดชอบผลิต/จัดทำข้อมูล เพื่อระบุแหล่งที่มาและเจ้าของข้อมูลประกอบไปด้วย 7 ส่วน คือ</p> <p>2.5.1 กลุ่ม/ฝ่าย</p> <p>2.5.2 สำนัก/ศูนย์/กอง</p> <p>2.5.3 กรม/หน่วยงาน</p> <p>2.5.4 กระทรวง</p> <p>2.5.5 โทรศัพท์</p> <p>2.5.6 โทรสาร</p> <p>2.5.7 E-mail address</p>
รายการสถิติทางการ	ข้อมูลที่ใช้บรรยายเหตุการณ์หรือข้อเท็จจริง (facts) ของเรื่องต่างๆ ที่ต้องการศึกษา เช่น สถิติจำนวนผู้ป่วย สถิติจำนวนคนเกิด สถิติจำนวนคนตาย เป็นต้น
รายการข้อมูล (Data List)	ข้อเท็จจริง (facts) ที่เกี่ยวกับเรื่องต่างๆ ซึ่งอาจเป็นข้อเท็จจริงที่เป็นตัวเลข เช่น จำนวนผู้ป่วยที่ติดเชื้อ HIV ในหมู่บ้าน ราคาของพืชผักและผลไม้ต่างๆ ในหมู่บ้าน เป็นต้น หรืออาจเป็นข้อเท็จจริงที่ไม่ใช่ตัวเลข เช่น การศึกษา หรือ อาชีพของคนในหมู่บ้าน เป็นต้น

# บทที่ 1

## บทนำ

### 1.1. หลักการและเหตุผล

ในช่วงเวลาทศวรรษที่ผ่านมา บทบาทและความจำเป็นของข้อมูลสถิติในการใช้บริหารและพัฒนาประเทศต่าง ๆ ทั่วโลกได้ทวีความสำคัญขึ้นเป็นลำดับ โดยเฉพาะการนำสถิติมาใช้เป็นปัจจัยสนับสนุนการตัดสินใจในการวางนโยบาย การเลือกวิธีการปฏิบัติงาน ตลอดจนการกำกัดูแล เพื่อให้เกิดความก้าวหน้าในการพัฒนาประเทศในทุกด้าน ดังนั้น สำนักงานสถิติแห่งชาติ (สสช.) จึงมีเป้าหมายที่จะพัฒนาการผลิตและการจัดทำข้อมูลสถิติให้มีความครอบคลุม มีคุณภาพ ลดความซ้ำซ้อน และทันต่อภาวะการเปลี่ยนแปลง ตลอดจนการเผยแพร่ข้อมูลสถิติให้เป็นไปอย่างกว้างขวาง เพื่อทุกภาคส่วนได้เข้าถึงและใช้ประโยชน์ข้อมูลสถิติที่สำคัญ

ประเทศไทยเริ่มมีการดำเนินงานเกี่ยวกับสถิติของประเทศมาประมาณ 100 ปี โดยมีสำนักงานสถิติแห่งชาติทำหน้าที่เป็นหน่วยสถิติกลางผลิตสถิติในทุกสาขา ซึ่งส่วนใหญ่เป็นสถิติจากการสำรวจ นอกจากนั้นยังมีหน่วยงานภาครัฐจำนวนมากที่ผลิตสถิติจากระบบการรายงานงานทะเบียน โดยส่วนใหญ่เป็นสถิติที่เกี่ยวข้องกับการกิจและการดำเนินงานของแต่ละหน่วยงานปัจจุบันหน่วยงานภาครัฐจำนวนมากมีการผลิตสถิติในเกือบทุกสาขา แม้ว่าการผลิตสถิติภายใต้ระบบดังกล่าวมีการพัฒนาอย่างต่อเนื่อง แต่ก็เป็นการพัฒนาที่ไม่เป็นไปในทิศทางเดียวกัน เป็นการพัฒนาที่ตอบสนองประโยชน์ในการใช้งานของแต่ละหน่วยงานซึ่งมีข้อจำกัดด้านบุคลากร งบประมาณ ฯลฯ แตกต่างกันไป ส่งผลให้เกิดความเหลื่อมล้ำด้านมาตรฐานและคุณภาพของงานด้านสถิติ และในบางกรณีเกิดความซ้ำซ้อนและสิ้นเปลืองงบประมาณในการดำเนินงานจึงเกิดแนวคิดในการพัฒนาระบบสถิติของประเทศให้เข้มแข็งและก้าวหน้าอย่างเป็นระบบ ผู้ใช้สามารถเข้าใจและเข้าถึงข้อมูลได้ง่าย โดยต้องอาศัยความร่วมมือจากหน่วยงานที่เกี่ยวข้องในการร่วมกันทบทวน ตรวจสอบ คัดกรองชุดข้อมูลสถิติที่สำคัญ จำเป็น สำหรับประเทศ ซึ่งจะก่อให้เกิดสมรรถนะด้านการผลิตสถิติของหน่วยงานต่าง ๆ ได้อย่างมีประสิทธิภาพ จึงเป็นที่มาของแผนแม่บทระบบสถิติประเทศไทย พ.ศ. 2554-2558 ซึ่งเป็นแผนแม่บทระบบสถิติประเทศไทยฉบับแรกนับตั้งแต่มีการประกาศใช้พระราชบัญญัติสถิติ พ.ศ.2550 เพื่อใช้เป็นกรอบในการพัฒนาระบบสถิติของประเทศให้เข้มแข็งและก้าวหน้าอย่างเป็นระบบ รวมทั้งให้สถิติเป็นฐานสำคัญของการพัฒนาประเทศอย่างมีคุณภาพ

ปัจจุบัน สำนักงานสถิติแห่งชาติดำเนินงานในการขับเคลื่อนแผนแม่บทระบบสถิติประเทศไทย ฉบับที่ 2 (พ.ศ. 2559-2564) เพื่อพัฒนาระบบสถิติของประเทศไปสู่เป้าหมายตามวิสัยทัศน์ที่กำหนดไว้ ต่อเนื่องจากแผนแม่บทระบบสถิติประเทศไทย ฉบับที่ 1 ว่า “ประเทศไทยมีระบบสถิติที่ทุกหน่วยงานร่วมกันขับเคลื่อนเพื่อให้เกิดสถิติทางการที่ใช้ในการพัฒนาประเทศ” โดยมีเป้าประสงค์หลัก คือ การพัฒนาข้อมูลสถิติให้มีมาตรฐาน คุณภาพ และการบูรณาการ/การแลกเปลี่ยนเชื่อมโยงข้อมูลระหว่างหน่วยงานสู่การนำไปใช้ประโยชน์ร่วมกัน ในการตอบโจทยการตัดสินใจและกำหนดนโยบาย การพัฒนาทุกระดับ (ประเทศ การกิจ และพื้นที่) ซึ่งได้กำหนดยุทธศาสตร์การพัฒนาระบบสถิติของประเทศไว้ 5 ยุทธศาสตร์ ดังนี้

- ยุทธศาสตร์ที่ 1 การพัฒนาระบบสถิติของประเทศเพื่อการวางแผนและติดตามผลการพัฒนาระดับประเทศและระดับจังหวัด/กลุ่มจังหวัด
- ยุทธศาสตร์ที่ 2 การบูรณาการสถิติจากข้อมูลการบริหารงานและสถิติจากการสำรวจและการเชื่อมโยงสถิติ
- ยุทธศาสตร์ที่ 3 การพัฒนาคุณภาพสถิติให้ได้มาตรฐานสากล
- ยุทธศาสตร์ที่ 4 การให้บริการสถิติที่สะดวกต่อการเข้าถึง เข้าใจ และใช้ประโยชน์
- ยุทธศาสตร์ที่ 5 การเสริมสร้างความเข้มแข็งของหน่วยสถิติและการพัฒนาสมรรถนะบุคลากรภาครัฐในด้านสถิติและเทคโนโลยีสารสนเทศ

อย่างไรก็ตาม แม้หน่วยงานต่างๆผลิตสถิติจำนวนมากเพื่อตอบสนองการใช้ประโยชน์หลากหลายวัตถุประสงค์แต่แผนแม่บทระบบสถิติฯ จะครอบคลุมการบริหารจัดการเฉพาะ “สถิติทางการ” ซึ่งเป็นสถิติที่มีความสำคัญจำเป็นต่อการกำหนดนโยบายและติดตามสถานการณ์การพัฒนาระดับชาติ ระดับภารกิจ และระดับพื้นที่เท่านั้น โดยคณะกรรมการสถิติรายสาขา และพื้นที่จะทำหน้าที่เป็นกลไกสำคัญในการบริหารจัดการสถิติแต่ละสาขา และพื้นที่ ภายใต้กรอบนโยบายและยุทธศาสตร์การพัฒนา ระบบสถิติของประเทศ และรายงานความก้าวหน้าและปัญหาอุปสรรคต่อคณะกรรมการจัดระบบสถิติ ประเทศไทย 3 ด้าน (ด้านสังคม ด้านเศรษฐกิจ และด้านทรัพยากรธรรมชาติและสิ่งแวดล้อม)

สำหรับการพัฒนาระบบสถิติในระดับพื้นที่ เป็นการพัฒนาต่อยอดและขยายชุดข้อมูล เพื่อสนับสนุนการตัดสินใจจากประเด็นยุทธศาสตร์การพัฒนาจังหวัด 3 ด้าน คือ ด้านสังคม ด้านเศรษฐกิจ และด้านทรัพยากรธรรมชาติและสิ่งแวดล้อม รวมทั้งชุดข้อมูลที่มีความเชื่อมโยงกับตัวชี้วัดการพัฒนาจังหวัด และภาคที่สอดคล้องกับร่างยุทธศาสตร์ชาติ ระยะ 20 ปี และแผนพัฒนาเศรษฐกิจและสังคมแห่งชาติ ฉบับที่ 12 (พ.ศ. 2560-2564) โดยการบูรณาการภารกิจระดับพื้นที่ (Area Base) ภารกิจของหน่วยงาน (Function Base) และภารกิจตามนโยบายของรัฐบาล (Agenda Base) ซึ่งจะนำไปสู่การขับเคลื่อนประเทศ บนฐานข้อมูลที่มีอยู่จริง เกิดธรรมาภิบาลในการเข้าถึงข้อมูลเชิงยุทธศาสตร์ของประชาชน และก่อให้เกิดการใช้งบประมาณในการพัฒนาพื้นที่อย่างมีประสิทธิภาพ รวมทั้งเกิดประสิทธิผลต่อการพัฒนาประเทศโดยรวม ซึ่งมีความจำเป็นต้องมีการพัฒนาเสริมสร้างศักยภาพของบุคลากรในด้านสถิติและสารสนเทศ การจัดทำยุทธศาสตร์จังหวัด การนำข้อมูลสถิติไปใช้ประโยชน์ และการบริหารจัดการอย่างมีส่วนร่วมในระดับจังหวัด/ภาคเพื่อให้เกิดการผลิตและการใช้ข้อมูลสนับสนุนการตัดสินใจอย่างเป็นระบบและเป็นประโยชน์ในการพัฒนาพื้นที่อย่างต่อเนื่อง

ดังนั้น จึงได้จัดทำแผนพัฒนาสถิติระดับพื้นที่ จังหวัดตราด โดยการศึกษาประเด็นยุทธศาสตร์ของจังหวัด เพื่อจัดทำผังสถิติทางการของข้อมูลที่สำคัญ จำเป็น และเพียงพอต่อการตัดสินใจในระดับพื้นที่ รวมทั้งมีความสอดคล้องกับตัวชี้วัดการพัฒนาจังหวัดที่สอดคล้องกับแผนพัฒนาเศรษฐกิจและสังคมแห่งชาติ ฉบับที่ 12 (พ.ศ. 2560-2564) และร่างยุทธศาสตร์ชาติ ระยะ 20 ปี ผ่านกลไกของคณะกรรมการสถิติระดับจังหวัด เพื่อให้มีชุดข้อมูลสถิติและสารสนเทศในการสนับสนุนยุทธศาสตร์ของจังหวัด พร้อมนำเสนอแนวทางการพัฒนาการจัดเก็บข้อมูลสำคัญในการพัฒนาพื้นที่ต่อไป

## 1.2 วัตถุประสงค์ของการจัดทำแผนพัฒนาสถิติระดับพื้นที่ จังหวัดตราด

1.2.1 เพื่อศึกษาประเด็นยุทธศาสตร์ตามแผนพัฒนาจังหวัด แผนพัฒนาเศรษฐกิจและสังคมแห่งชาติ ฉบับที่ 12 (พ.ศ. 2560-2564) และร่างยุทธศาสตร์ชาติ ระยะ 20 ปี พร้อมทั้งกำหนด

หน่วยงานที่จะต้องรับผิดชอบในการจัดทำข้อมูลที่ยังไม่มีหน่วยงานใดดำเนินการ และเชื่อมโยง/บูรณาการข้อมูลในระดับพื้นที่

1.2.2 เพื่อจัดทำชุดข้อมูลสถิติและสารสนเทศ (ผังสถิติทางการระดับจังหวัด) ที่สนับสนุนยุทธศาสตร์จังหวัด และจัดทำแผนพัฒนาสถิติระดับพื้นที่ที่สอดคล้องกับตัวชี้วัดแผนพัฒนาจังหวัด และแผนพัฒนาเศรษฐกิจและสังคมแห่งชาติ ฉบับที่ 12 (พ.ศ.2560- 2564) และร่างยุทธศาสตร์ชาติ ระยะ 20 ปี

1.2.3 เพื่อส่งเสริมการเข้าถึง เข้าใจ และใช้ประโยชน์ของข้อมูลสถิติและสารสนเทศร่วมกัน

1.2.4 เพื่อสร้างเครือข่ายการทำงานและสร้างความมีส่วนร่วมของหน่วยงานจัดเก็บข้อมูลในระดับพื้นที่

1.2.5 เพื่อพัฒนาบุคลากรด้านสถิติของหน่วยงานที่เกี่ยวข้อง ให้มีความเป็นมืออาชีพด้านข้อมูลสถิติและสารสนเทศ ที่สนับสนุนยุทธศาสตร์ในระดับพื้นที่และมีความรู้ความเข้าใจในกระบวนการนำแผนพัฒนาสถิติระดับพื้นที่เข้าเป็นส่วนหนึ่งของแผนพัฒนาจังหวัด และแผนปฏิบัติราชการประจำปีของจังหวัด

### 1.3 แนวทางการจัดทำแผนพัฒนาสถิติระดับพื้นที่ จังหวัดตราด

การจัดทำแผนพัฒนาสถิติระดับพื้นที่จังหวัดตราด ครั้งนี้ มีแนวทางการดำเนินการ ดังนี้

1.3.1 ศึกษาประเด็นยุทธศาสตร์ตามแผนพัฒนาจังหวัดตราด (พ.ศ.2561-2564) แผนพัฒนาเศรษฐกิจและสังคมแห่งชาติ ฉบับที่ 12 (พ.ศ.2560-2564) และร่างยุทธศาสตร์ชาติ ระยะ 20 ปี

1.3.2 ปรับปรุงภารกิจและองค์ประกอบของคณะกรรมการสถิติระดับจังหวัดให้สอดคล้องกับการจัดทำแผนพัฒนาสถิติระดับพื้นที่ และการปฏิรูประบบสถิติ

1.3.3 จัดทำผังรายการข้อมูลสถิติพื้นฐาน ประกอบด้วย ด้านสังคมด้านเศรษฐกิจด้านทรัพยากรธรรมชาติและสิ่งแวดล้อม พร้อมทั้งจัดทำผังรายการข้อมูลสถิติ ตัวชี้วัด ตามประเด็นยุทธศาสตร์ในแผนพัฒนาจังหวัด(พ.ศ.2561-2564)

1.3.4 ประชุมคณะกรรมการสถิติระดับจังหวัด/หรือผู้ที่เกี่ยวข้องกับการจัดทำ (ร่าง) แผนพัฒนาสถิติระดับพื้นที่ จังหวัดตราด เพื่อนำเสนอและขอมติเห็นชอบในเรื่องต่างๆ ดังนี้

- (ร่าง) แผนพัฒนาสถิติระดับพื้นที่ จังหวัดตราด
- ผังรายการข้อมูลสถิติพื้นฐาน ทั้ง 3 ด้าน
- ผังรายการข้อมูลสถิติที่สนับสนุนประเด็นยุทธศาสตร์จังหวัด

1.3.5 จัดทำแผนพัฒนาสถิติระดับพื้นที่จังหวัดตราด รวบรวมข้อมูลตามผังรายการข้อมูลสถิติที่แสดงชื่อยุทธศาสตร์ ประเด็นยุทธศาสตร์ ตัวชี้วัด รายการสถิติ สถานะข้อมูล วิธีการเก็บรวบรวมข้อมูล หน่วยวัด ความถี่ของข้อมูล ระดับการนำเสนอ และหน่วยงานผู้รับผิดชอบ ทั้งนี้รายการสถิติในผังสถิติทางการบางรายการอาจจะยังไม่มีผลิต หรือขาดหน่วยงานที่รับผิดชอบในปัจจุบัน ซึ่งจะต้องได้รับการพิจารณาเป็นส่วนหนึ่งของยุทธศาสตร์การพัฒนาในลำดับต่อไป

1.3.6 เผยแพร่แผนพัฒนาสถิติระดับพื้นที่จังหวัดตราด และนำเสนอต่อคณะกรรมการจัดทำแผนพัฒนาจังหวัด และแผนปฏิบัติราชการประจำปีของจังหวัดพร้อมทั้งนำเสนอข้อมูลสถิติที่สนับสนุนแผนพัฒนาจังหวัดเช่น แผนพัฒนาคุณภาพชีวิตคนพิการจังหวัด พ.ศ. 2560 - 2564 แผนยุทธศาสตร์ผู้สูงอายุจังหวัด พ.ศ. 2561 - 2563 เป็นต้น

1.3.7 ติดตาม ประเมินผลและข้อเสนอแนะการพัฒนาการจัดเก็บข้อมูลและเสนอแผนการพัฒนาในอนาคต

## บทที่ 2

### ประเด็นยุทธศาสตร์การพัฒนา

ในบทนี้ประกอบด้วยเนื้อหา 2 ส่วน คือ ส่วนที่หนึ่งเป็นข้อมูลพื้นฐานจังหวัด โดยศึกษาข้อมูลพื้นฐานในด้านต่างๆที่สำคัญของจังหวัด ส่วนที่สองเป็นประเด็นยุทธศาสตร์การพัฒนาจังหวัดและตัวชี้วัด รวมทั้งผลการทบทวนความสอดคล้องเชื่อมโยงประเด็นยุทธศาสตร์การพัฒนาจังหวัดกับแผนพัฒนาเศรษฐกิจและสังคมแห่งชาติ ฉบับที่ 12 (พ.ศ. 2560-2564) เป็นการวิเคราะห์ความสอดคล้องเชื่อมโยงประเด็นยุทธศาสตร์การพัฒนาจังหวัด และตัวชี้วัดการพัฒนาตามประเด็นยุทธศาสตร์ที่สำคัญกับแผนพัฒนาเศรษฐกิจและสังคมแห่งชาติ

#### 2.1 ข้อมูลพื้นฐานจังหวัด

จังหวัดตราด ไม่มีหลักฐานปรากฏแน่ชัดว่ามีประวัติความเป็นมาอย่างไร แต่เชื่อว่าคำว่า “ตราด” นี้เพี้ยนมาจากคำว่า “กราด” เป็นชื่อของต้นไม้ชนิดหนึ่งสำหรับใช้ทำไม้กวาดในรัชสมัยกรุงศรีอยุธยาและสมัยสมเด็จพระนเรศวรมหาราช “ตราด” มีชื่อเดิมเรียกว่า “บ้านบางพระ” มีชัยภูมิสำคัญในการเป็นเมืองหน้าด่านชายทะเลรักษาคความมั่นคงและอธิปไตยของประเทศ มีความสำคัญทางประวัติศาสตร์จนกระทั่งก่อนเสียกรุงศรีอยุธยาในปี พ.ศ. 2310 สมเด็จพระเจ้าตากสินมหาราชทรงรวบรวมไพร่พลและเรือสำเภาเพื่อนำไปขับไล่เมียนมากอบกู้เอกราชคืนสู่ชาติไทย และเมื่อปี พ.ศ. 2446 ในรัชสมัยพระบาทสมเด็จพระจุลจอมเกล้าเจ้าอยู่หัวทรงทำสนธิสัญญากับชาวฝรั่งเศสเมื่อวันที่ 13 กุมภาพันธ์ พ.ศ. 2446 (ร.ศ.122) ซึ่งทำให้ไทยจำต้องยกดินแดนจังหวัดตราดและเกาะต่างๆตั้งแต่อำเภอแหลมสิงห์จังหวัดจันทบุรีไปจนถึงเกาะกูดและเมืองปัจจันตคีรีเขตหรือเกาะกงให้แก่ฝรั่งเศสเพื่อแลกเปลี่ยนให้ฝรั่งเศสถอนกองทหารไปจากจันทบุรีโดยสัญญาฉบับนี้ได้ให้สัตยาบันต่อกันและมีผลทำให้กองทหารฝรั่งเศสถอนออกไปจากเมืองจันทบุรีตามสัญญา เมื่อ 12 มกราคม 2447 ต่อมาในวันที่ 23 มีนาคม 2449 พระบาทสมเด็จพระจุลจอมเกล้าเจ้าอยู่หัวได้ทรงยอมยกดินแดนพระตะบอง เสียมราฐ ศรีโสภณ ให้กับฝรั่งเศสเพื่อแลกเอาเมืองตราดและเกาะต่างๆกับเมืองด่านซ้ายฝั่งขวาของแม่น้ำโขงคืนมา ชาวตราดจึงได้ถือเอาวันที่ 23 มีนาคมของทุกปีเป็นวันเอกราชของจังหวัดตราดและได้มีการจัดงาน “วันตราดรำลึก” เพื่อน้อมรำลึกถึงพระมหากรุณาธิคุณพระบาทสมเด็จพระจุลจอมเกล้าเจ้าอยู่หัว ที่ทรงรักษาเมืองตราดไว้ให้คงอยู่บนแผ่นดินไทย

##### 2.1.1 ลักษณะทางกายภาพ

###### 2.1.1.1 ที่ตั้ง ขนาดพื้นที่

จังหวัดตราดเป็นจังหวัดชายแดนสุดฝั่งทะเลตะวันออก มีรูปร่างลักษณะคล้ายหัวช้าง อาณาเขตด้านชายแดนติดกับราชอาณาจักรกัมพูชาทั้งทางบกและทางทะเล ยาว 330 กิโลเมตร โดยทางบกติดกับทางจังหวัดของราชอาณาจักรกัมพูชา ได้แก่ จังหวัดพระตะบอง จังหวัดโพธิสัตว์ และจังหวัดเกาะกง ซึ่งมีแนวชายแดนธรรมชาติติดทิวเขาบรรทัด เป็นเส้นแบ่งเขตแดนตลอดแนวยาว 165 กิโลเมตร และมีแนวอาณาเขตทางทะเลยาว 165.5 กิโลเมตรมีพื้นที่ขนาดเล็กเป็นอันดับ 4 ของภาคตะวันออก และเป็นอันดับที่ 62 ของประเทศ อยู่ห่างจากกรุงเทพมหานครตามเส้นทางสายใหม่บางนา – บ้านบึง – แกลง - ตราด เป็นระยะทาง 315 กิโลเมตร มีอาณาเขตพื้นที่ทางบก 2,819 ตารางกิโลเมตร หรือ 1,761,000 ไร่ มีพื้นที่ปกครองทางทะเล 7,257 ตารางกิโลเมตร มีเขตติดต่อกับจังหวัดใกล้เคียงและประเทศเพื่อนบ้าน ดังนี้



- ทิศเหนือ ติดกับ อำเภอขลุง จังหวัดจันทบุรีและ ราชอาณาจักรกัมพูชา
- ทิศใต้ ติดกับ อ่าวไทย และ น่านน้ำทะเลราชอาณาจักรกัมพูชา
- ทิศตะวันออก ติดกับ ราชอาณาจักรกัมพูชา มีทิวเขาบรรทัดเป็นแนวกั้นเขต
- ทิศตะวันตก ติดกับ อำเภอขลุง จังหวัดจันทบุรี

### 2.1.1.2 ลักษณะภูมิประเทศ

ลักษณะภูมิประเทศแบ่งออกเป็น 4 ลักษณะ ได้แก่ อาณาบริเวณที่เป็นแผ่นดิน ภูเขา น้ำ และทะเล ดังนี้

- (1) บริเวณพื้นที่ราบลุ่มแม่น้ำ เหมาะสำหรับปลูกผลไม้ ปาล์มน้ำมัน ทำนาข้าว และการปศุสัตว์
- (2) ที่ราบบริเวณเชิงภูเขา บริเวณนี้มีพื้นที่กว้างขวางมาก เป็นพื้นที่ที่เหมาะสมแก่การทำสวนผลไม้ยางพารา
- (3) บริเวณพื้นที่ภูเขาสูง ส่วนมากมีสภาพเป็นพื้นที่ป่าไม้ พื้นที่เกาะ
- (4) ที่ราบต่ำชายฝั่งทะเล และพื้นทะเล บริเวณพื้นที่นี้ประกอบด้วย หมู่เกาะน้อยใหญ่ต่างๆ รวม 52 เกาะ มีป่าชายเลนอย่างหนาแน่น เป็นแหล่งเลี้ยงสัตว์น้ำและแหล่งท่องเที่ยวที่สำคัญของจังหวัด

### 2.1.1.3 ลักษณะภูมิอากาศ

จังหวัดตราดมีอากาศไม่ร้อนจัด หรือหนาวจนเกินไป แต่มีฝนตกชุกมากเพราะมีพื้นที่ติดทะเลและมีภูเขาโอบล้อมจึงทำให้ได้รับอิทธิพลของลมมรสุม แบ่งออกเป็น 3 ฤดู

- ฤดูหนาวเป็นเพียงระยะเวลาสั้นๆ ช่วงเดือนพฤศจิกายน - กุมภาพันธ์ อากาศไม่หนาวมากนักอุณหภูมิเฉลี่ยประมาณ 20 องศาเซลเซียส
- ฤดูร้อนช่วงระหว่างเดือนมีนาคม - เมษายน อุณหภูมิโดยเฉลี่ยไม่เกิน 34 องศาเซลเซียส
- ฤดูฝนเกิดจากอิทธิพลลมมรสุมตะวันตกเฉียงใต้พัดผ่านทะเลอ่าวไทย ในช่วงเดือน พฤษภาคม - ตุลาคมของทุกปี ทำให้มีฝนตกชุกในเกือบทุกพื้นที่ โดยเฉลี่ยจะมีปริมาณน้ำฝน 4,000 - 5,000 มม. ต่อปีเป็นเมือง ฝนแปด แดดสี่ มีปริมาณน้ำฝนสูงสุดในประเทศรองจากจังหวัดระนอง

### 2.1.2 ข้อมูลการปกครองของจังหวัด/จำนวนประชากร

ตารางที่ 1 จำนวนประชากรจังหวัดตราด จำแนกตามอำเภอ และเพศ พ.ศ.2560

อำเภอ	ประชากร (คน)			อัตราการเปลี่ยนแปลง(%)	ความหนาแน่น (คน/ตร.กม.)
	ชาย	หญิง	รวม		
1. เมืองตราด	45,703	48,018	93,721	0.05	99.8
2. คลองใหญ่	12,742	12,686	25,428	0.21	508.6
3. เขาสมิง	22,500	22,576	45,076	0.18	66.4
4. บ่อไร่	18,251	17,270	35,521	-0.06	52.2
5. แหลมงอบ	9,448	9,783	19,231	-0.43	124.9
6. เกาะกูด	1,316	1,180	2,496	1.71	15.4
7. เกาะช้าง	4,180	3,996	8,176	1.1	52.8
รวม	114,140	115,509	229,649	0.09	81.5

ที่มา: กรมการปกครอง กระทรวงมหาดไทย

### 2.1.3 ข้อมูลด้านเศรษฐกิจ

#### ผลิตภัณฑ์มวลรวมจังหวัดตราด (Gross Provincial Product) ปี 2558

ผลิตภัณฑ์มวลรวมจังหวัดตราด ณ ราคาประจำปี 2558 มีมูลค่า 39,597 ล้านบาท เพิ่มขึ้นจากในปี พ.ศ. 2557 มีมูลค่า 38,357 ล้านบาท เท่ากับ 1,240 ล้านบาท ซึ่งประกอบด้วย - ภาคเกษตร ณ ราคาประจำปี มีมูลค่า 18,971 ล้านบาท (สัดส่วนร้อยละ 47.9) สาขาการผลิตที่สำคัญ ได้แก่ สาขาเกษตรกรรม การล่าสัตว์และการป่าไม้ มีมูลค่า 13,826 ล้านบาท (สัดส่วนร้อยละ 34.9) และสาขาประมงมีมูลค่า 5,145 ล้านบาท (สัดส่วนร้อยละ 13.0) - ภาคนอกเกษตร ณ ราคาประจำปี มีมูลค่า 20,626 ล้านบาท (สัดส่วนร้อยละ 52.1) สาขาการผลิตที่สำคัญ ได้แก่ สาขาขนส่ง ขยายปลีก การซ่อมแซมยานยนต์ จักรยานยนต์ ของใช้ส่วนบุคคลและของใช้ในครัวเรือนมีมูลค่า 5,319 ล้านบาท (สัดส่วนร้อยละ 13.43) สาขาขนส่ง สถานที่เก็บสินค้าและการคมนาคม มีมูลค่า 3,443 ล้านบาท (สัดส่วนร้อยละ 8.7) และสาขาโรงแรมและภัตตาคาร มีมูลค่า 2,121 ล้านบาท (สัดส่วนร้อยละ 5.36) สำหรับอัตราการขยายตัวของผลิตภัณฑ์มวลรวมจังหวัดตราด ณ ราคาคงที่ ในปี พ.ศ. 2558 ขยายตัวร้อยละ 2.0 จากที่ขยายตัวร้อยละ 3.0 ในปี พ.ศ. 2557 เนื่องมาจากการผลิตทั้งภาคการเกษตรและนอกภาคการเกษตรมีการขยายตัวขึ้น โดยเฉพาะสาขาขนส่ง ขยายปลีกฯ และสาขาโรงแรมและภัตตาคารผลิตภัณฑ์มวลรวมจังหวัดต่อหัว (GPP Per Capita) รายได้เฉลี่ยต่อหัวในปี พ.ศ. 2558 เท่ากับ 148,446 บาท ต่อคนต่อปี เพิ่มขึ้นจาก 145,932 บาท ในปี พ.ศ. 2557 คิดเป็นอัตราที่เพิ่มขึ้น ร้อยละ 1.69

#### ตารางที่ 2 ผลิตภัณฑ์ของจังหวัดตราด จำแนกตามสาขาการผลิต พ.ศ. 2556 – 2558

สาขาการผลิต	มูลค่า (ล้านบาท)		
	พ.ศ. 2556	พ.ศ. 2557	พ.ศ. 2558
<b>ภาคเกษตร</b>	<b>17,756</b>	<b>17,756</b>	<b>18,971</b>
เกษตรกรรม	12,827	12,571	13,826
การประมง	4,929	5,185	5,145
<b>ภาคนอกเกษตร</b>	<b>18,171</b>	<b>19,243</b>	<b>20,626</b>
เหมืองแร่และเหมืองหิน	34	41	67
การผลิตอุตสาหกรรม	1,571	1,597	1,588
การไฟฟ้า ก๊าซ และการประปา	609	540	657
การก่อสร้าง	1,013	1,157	1,315
การค้าส่ง – ค้าปลีก	4,026	4,485	5,319
โรงแรม และภัตตาคาร	1,886	1,875	2,121
การขนส่ง สถานที่เก็บสินค้า และการคมนาคม	3,150	3,597	3,443
ตัวกลางทางการเงิน	1,183	1,321	1,445
บริการอสังหาริมทรัพย์ บริการทางธุรกิจ	900	864	891
การบริหารราชการแผ่นดิน และการป้องกันประเทศ	1,288	1,008	1,154
การศึกษา	1,388	1,540	1,347
การบริการด้านสุขภาพ และงานสังคมสงเคราะห์	798	832	968
การบริการชุมชน สังคม และบริการส่วนบุคคลอื่นๆ	226	220	225
ลูกจ้างในครัวเรือนส่วนบุคคล	100	65	86
<b>ผลิตภัณฑ์มวลรวมจังหวัด (Gross Provincial Products)</b>	<b>35,927</b>	<b>36,999</b>	<b>39,597</b>
<b>ผลิตภัณฑ์จังหวัดเฉลี่ยต่อบุคคล (GPP Per Capita, Baht)</b>	<b>138,745</b>	<b>140,763</b>	<b>148,446</b>
<b>จำนวนประชากร (1,000 คน)</b>	<b>259</b>	<b>263</b>	<b>267</b>

ที่มา : สำนักงานคณะกรรมการพัฒนาการเศรษฐกิจและสังคมแห่งชาติ

## 2.1.4 ข้อมูลทางสังคม

### 2.1.4.1 การศึกษา

จังหวัดตราด มีหน่วยงานรับผิดชอบการจัดการศึกษาทั้ง 3 รูปแบบ คือ การศึกษาในระบบ การศึกษานอกระบบ และการจัดการศึกษาตามอัธยาศัย มีสถานศึกษาที่จัดการศึกษาตั้งแต่ระดับก่อนประถม จนถึงระดับอนุปริญา ได้แก่ สังกัดสำนักงานเขตพื้นที่การศึกษาประถมศึกษา จำนวน 109 แห่ง สำนักงานเขตพื้นที่การศึกษามัธยมศึกษา จำนวน 17 แห่ง สำนักงานคณะกรรมการการศึกษาเอกชน 8 แห่ง ตำรวจตระเวนชายแดน 2 แห่ง องค์การปกครองส่วนท้องถิ่น 2 แห่ง สำนักงานพระพุทธศาสนา 1 แห่ง โรงเรียนราชประชานุเคราะห์ จำนวน 1 แห่ง ศูนย์การศึกษาพิเศษ จำนวน 1 แห่ง สำนักงานส่งเสริมการศึกษานอกระบบและการศึกษาตามอัธยาศัย จำนวน 7 แห่ง สำนักงานคณะกรรมการการอาชีวศึกษา จำนวน 3 แห่ง สำนักงานคณะกรรมการการอุดมศึกษา จำนวน 1 แห่ง และศูนย์พัฒนาฝีมือแรงงาน จำนวน 1 แห่ง

ตารางที่ 3 จำนวนสถานศึกษา นักเรียน ครู และห้องเรียน อัตราส่วนนักเรียนต่อครูและอัตราส่วนนักเรียนต่อห้องเรียน จำแนกตามสังกัด ปีการศึกษา 2559

สังกัด/ ประเภทสถานศึกษา	จำนวน				อัตราส่วน	
	สถานศึกษา (แห่ง)	ห้องเรียน (ห้อง)	นักเรียน (คน)	ครู/ ผู้สอน (คน)	นร : ห้องเรียน	นร : ครู
สำนักงานคณะกรรมการการศึกษาขั้นพื้นฐาน	128	1,402	31,004	1,644	23	19
สำนักบริหารงานคณะกรรมการส่งเสริมการศึกษาเอกชน	8	346	4,258	250	13	18
กรมส่งเสริมการปกครองส่วนท้องถิ่น	2	39	1,129	92	29	13
อื่นๆ <sup>1/</sup>	3	22	200	-	10	-
รวมทั้งสิ้น	141	1,809	36,591	1,986	21	19

ที่มา: สำนักงานเขตพื้นที่การศึกษาประถมศึกษาตราด  
สำนักงานเขตพื้นที่การศึกษามัธยมศึกษาตราด  
กรมส่งเสริมการปกครองส่วนท้องถิ่น

### 2.1.4.2 การสาธารณสุข

อัตราส่วนประชากรต่อเจ้าหน้าที่ทางการแพทย์และสาธารณสุข จำแนกตามสาขาที่สำคัญ คือแพทย์ ทันตแพทย์ เภสัชกรพยาบาลวิชาชีพและพยาบาลเทคนิค พบว่า อัตราส่วนการดูแลสุขภาพประชากรของบุคลากรสาขาแพทย์, ทันตแพทย์สูงกว่าสถานการณ์ของประเทศ

<sup>1/</sup> รวม ตชด./ปริยัติธรรม

ตารางที่ 4 จำนวนและอัตราส่วนประชากรต่อบุคลากรทางการแพทย์และสาธารณสุข จังหวัดตราดปี 2560

ประเภทบุคลากร	ภาครัฐ (คน)	ภาคเอกชน (คน)	รวม (คน)	อัตราส่วน ประชากร : บุคลากร 1 คน	สถานการณ์ของ ประเทศ (ปี 2555)
แพทย์	47	26	73	2,999	2,125
ทันตแพทย์	19	0	19	11,522	9,876
เภสัชกร	41	7	48	4,560	5,462
พยาบาลวิชาชีพ	621	61	682	321	433
พยาบาลเทคนิค	19	0	19	11,522	7,425

ที่มา: สำนักงานสาธารณสุข จังหวัดตราด

ตารางที่ 5 จำนวนสถานบริการภาครัฐจังหวัดตราด จำแนกรายอำเภอ พ.ศ 2560

อำเภอ	รพท. (แห่ง)	รพช. (แห่ง)	สสอ. (แห่ง)	รพ.สต. (แห่ง)	รพ.สต. (แห่ง)		
					ขนาดใหญ่	ขนาดกลาง	ขนาดเล็ก
เมืองตราด	1	0	1	20	1	9	10
คลองใหญ่	0	1	1	4	0	1	3
เขาสมิง	0	1	1	15	0	4	11
บ่อไร่	0	1	1	13	0	1	12
แหลมงอบ	0	1	1	7	0	1	6
เกาะกูด	0	1	1	2	0	0	2
เกาะช้าง	0	1	1	5	0	0	5
รวม	1	6	7	66	1	16	49

ที่มา: สำนักงานสาธารณสุข จังหวัดตราด

## 2.1.5 ทรัพยากรธรรมชาติและสิ่งแวดล้อม

### 2.1.5.1 ทรัพยากรป่าไม้

จังหวัดตราดมีพื้นที่ป่าไม้รวมทั้งสิ้น 571,382 ไร่ คิดเป็นร้อยละ 32.43 ของพื้นที่ทั้งจังหวัด สภาพป่าไม้เป็นป่าดงดิบและป่าเบญจพรรณ พันธุ์ไม้ที่สำคัญ ได้แก่ ยาง ชุมแพรก กระบาก พนอง และป่าชายเลน พันธุ์ไม้ที่สำคัญ ได้แก่ โกงกาง แสม ประสัก ลำพู ลำแพน โปรง และตะบูน การบุกรุกพื้นที่ป่าไม้เกิดจากราษฎรที่ต้องการพื้นที่เพื่อปลูกพืชเกษตรกรรม เช่น ยางพารา ปาล์ม การบุกรุกพื้นที่ในจังหวัดตราดสถานการณ์โดยทั่วไปเจ้าหน้าที่สามารถควบคุมได้

ตารางที่ 6 จำนวนพื้นที่ป่าไม้ จำแนกตามประเภทของพื้นที่ป่า พ.ศ. 2559

ประเภททรัพยากรป่าไม้	พื้นที่ (ไร่)	ร้อยละของพื้นที่จังหวัด
ป่าไม้ผลัดใบรอสภาพฟื้นฟู	2,527	0.14
ป่าไม้ผลัดใบสมบูรณ์	188,541	10.10
ป่าผลัดใบรอสภาพฟื้นฟู	12,636	0.72
ป่าผลัดใบสมบูรณ์	292,471	16.60
ป่าชายเลนรอสภาพฟื้นฟู	6,868	0.39
ป่าชายเลนสมบูรณ์	60,094	3.41
ป่าพรุสมบูรณ์	2,741	0.16
ป่าปลูกรอสภาพฟื้นฟู	29	0.00
ป่าปลูกสมบูรณ์	5,475	0.31
รวม	571,382	32.43

ที่มา: กรมพัฒนาที่ดิน

## 2.1.5.2 ทรัพยากรน้ำ

### (1) แหล่งน้ำธรรมชาติ

จังหวัดตราด มีปริมาณฝนตกประมาณ 4,000 มิลลิเมตรต่อปีและมีปริมาณน้ำท่า 5,490 ล้านลูกบาศก์เมตรไหลลงสู่ทะเล ปีละมากกว่า 5,000 ล้านลูกบาศก์เมตรสามารถกักเก็บน้ำได้ 164.19 ล้านลูกบาศก์เมตรซึ่งจังหวัดตราดมีแม่น้ำที่สำคัญ 2 สายได้แก่ 1) แม่น้ำตราดซึ่งเป็นแม่น้ำที่ใหญ่ที่สุดต้นน้ำเกิดจากเทือกเขาบรรทัดไหลผ่านหลายท้องที่ตั้งแต่พื้นที่อำเภอคลองใหญ่อำเภอบ่อไร่อำเภอเขาสมิงและไหลลงทะเลที่อำเภอเมืองและ 2) แม่น้ำเวฬุเป็นแม่น้ำที่แบ่งเขตแดนจังหวัดตราดและจังหวัดจันทบุรีซึ่งไหลผ่านเขตเกษตรกรรมของทั้งสองจังหวัดรายละเอียด ดังนี้

1) แม่น้ำตราดเป็นแม่น้ำที่ใหญ่ที่สุดในจังหวัดตราดมีความยาวประมาณ 150 กิโลเมตรมีชื่อเรียกแตกต่างกันไปตามบริเวณที่ไหลผ่านต้นน้ำเกิดจากทิวเขาบรรทัดตอนเหนือที่สำคัญคือคลองแฉ่ง และคลองสะตอจากนั้นไหลผ่านอำเภอบ่อไร่ซึ่งเป็นแหล่งแร่รัตนชาติที่สำคัญไหลผ่านอำเภอเขาสมิง ช่วงนี้เรียกว่าคลองเขาสมิงหรือคลองใหญ่ซึ่งเป็นเส้นทางคมนาคมที่สำคัญในอดีตของผู้คนที่ตั้งถิ่นฐานอยู่ตามริมแม่น้ำปัจจุบันลำคลองนี้ก็ยังเป็นแหล่งน้ำที่สำคัญในการเกษตรเพราะอำเภอเขาสมิงมีพื้นที่เพาะปลูกมากที่สุด ในจังหวัดตราดโดยเฉพาะสวนผลไม้เมื่อไหลสู่เขตอำเภอเมืองตราดคลองเขาสมิงได้บรรจบกับคลองห้วยแร้งที่บริเวณปากคลองห้วยแร้งหมู่บ้านจุฬามณีตำบลห้วยแร้งในขณะนี้เรียกชื่อว่า แม่น้ำตราดในช่วงฤดูน้ำหลากน้ำในคลองเขาสมิงด้านซ้ายจะเป็นสีแดงขุ่นข้นเขียวกราดขณะที่น้ำในคลองห้วยแร้งด้านขวามีสีเขียวใสไหลเอื่อยๆมาบรรจบกันเป็นแม่น้ำกว้างทอดตัวยาวไกลไหลเรื่อยเข้าสู่ชุมชนใหญ่ที่ “บ้านท่าเรือจ้าง” แม่น้ำตราดเป็นเส้นทางคมนาคมสำคัญที่ใช้ติดต่อทั้งภายในและภายนอกประเทศ ตั้งแต่อดีตจนถึงปัจจุบันในอดีตภาพเรือสำเภาลำใหญ่ที่ลอยล่ายอยู่กลางแม่น้ำตราดเป็นภาพชินตาและในบางครั้งที่น้ำขึ้นเรือสำเภาลำใหญ่สามารถเข้าเทียบฝั่งได้หลังจากถ่ายสินค้าหมดเรือสำเภาจะผ่านชุมชนบ้านท่าเรือจ้างอำเภอเมืองตราดเป็นช่วงสุดท้ายก่อนจะไหลลงสู่อ่าวตราดออกสู่ทะเลตราดที่บ้านด่านเก่าอำเภอเมืองตราดปัจจุบันแม่น้ำตราดมีความสำคัญด้านการประมงทางทะเลมีท่าเทียบเรือประมงบนลำน้ำช่วงนี้ถึง 7 แห่งและมีโรงงานอุตสาหกรรมแปรรูปสัตว์น้ำหลายแห่งอาทิโรงงานปลากระป๋องโรงงานปลาป่น เป็นต้น

2) แม่น้ำเวฬุต้นน้ำอยู่ในเขตจังหวัดจันทบุรีที่เขาสระบองและเขาสระบาปีมีความสำคัญเพราะไหลผ่านเขตเกษตรกรรมของจังหวัดตราดและจังหวัดจันทบุรีช่วงที่ไหลผ่านจังหวัดตราดมี

ความยาวประมาณ 20 กิโลเมตรไหลผ่านบ้านท่าจอดตำบลแสนตุงอำเภอเขาสมิงลงสู่ทะเลบริเวณอ่าวบ้าน  
บางกระดานอำเภอแหลมงอบจังหวัดตราด

## (2) แหล่งน้ำชลประทาน

แหล่งน้ำชลประทานในจังหวัดตราดโครงการชลประทานตราด ประกอบด้วย  
โครงการชลประทานขนาดกลาง 15 แห่งความจุ 184.07 ล้านลูกบาศก์เมตรโครงการชลประทานขนาดเล็ก  
90แห่งความจุ 17.189 ล้านลูกบาศก์เมตรโดยข้อมูลโครงการชลประทานขนาดกลางและข้อมูลโครงการ  
ชลประทานขนาดเล็ก แยกตามรายอำเภอในพื้นที่จังหวัดตราด แสดงดังตารางที่ 7 และตารางที่ 8

ตารางที่ 7 ข้อมูลด้านโครงการชลประทานขนาดกลางในพื้นที่จังหวัดตราด ปี 2559

ลำดับ	ชื่อโครงการ	อำเภอ	ตำบล	หมู่บ้าน	ความจุ (ล้านลบ.ม.)	พื้นที่ ชลประทาน (ไร่)
1	คันกันน้ำเค็มวังกระแจะ	เมือง	วังกระแจะ	เนินตาแมว	-	2,418
2	คันกันน้ำเค็มคลองนาเกลือ	เมือง	หนองคันทรง	หนองคันทรง	-	2,493
3	ปตร.คลองท่าเลื่อน	เมือง	ชำราก,ตะกวด	ท่าเลื่อน	-	3,114
4	คันกันน้ำเค็มคลองใหญ่	แหลมงอบ	คลองใหญ่	คลองใหญ่	-	2,730
5	อ่างเก็บน้ำเขาระกำ	เมือง	วังกระแจะ	เขาระกำ	47.69	7,849
6	ปตร.คลองไม้ซี้ (เขาระกำขยาย)	เมือง	หนองเสม็ด	เกาะกันเกรา	-	19,043
7	ปตร.คลองร้างหวาย	เขาสมิง	เขาสมิง	ห้วยพัฒนา	-	5,729
8	ปตร.เขาสมิง	เขาสมิง	ทุ่งนทรี	บ้านเขาสมิง	-	17,114
9	อ่างเก็บน้ำบ้านมะนาว	บ่อไร่	บ่อพลอย	บ้านมะนาว	2.35	2,714
10	อ่างเก็บน้ำด่านชุมพล	บ่อไร่	ด่านชุมพล	บ้านกระดุกช้าง	5.60	3,337
11	อ่างเก็บน้ำวังปลาหม่อ	เขาสมิง	ท่าโสม	บ้านน้ำตก	6.63	6,290
12	อ่างเก็บน้ำห้วยแร้ง	บ่อไร่	ด่านชุมพล	บ้านทับมะกอก	36.80	40,903
13	อ่างเก็บน้ำคลองโสน	บ่อไร่	นันทรี	บ้านทุ่งตอง	65.00	60,000
14	อ่างเก็บน้ำสะพานหิน	เมือง	แหลมกลัด	บ้านสะพานหิน	20.00	3,000
15	ปตร.เวฬุ	เขาสมิง	ประณีต	บ้านตกณรงค์	-	17,500
รวม 15 โครงการ					184.07	194,264

ที่มา: โครงการชลประทานตราด

ตารางที่ 8 ข้อมูลด้านโครงการชลประทานขนาดเล็กในพื้นที่จังหวัดตราดปี 2559

ลำดับ	อำเภอ	ประเภทแหล่งน้ำ					รวมปริมาณ น้ำ (ล้านลบ.ม.)	รวมพื้นที่ได้รับ ประโยชน์ (ไร่)
		อ่าง เก็บ น้ำ	ทรบ.	ฝาย	สถานี สูบน้ำ	รวม		
1	บ่อไร่	8	4	12	-	27	5.020	13,100
2	เขาสมิง	10	1	8	4	23	3.266	18,905
3	เมืองตราด	17	8	8	3	34	7.552	26,190
4	แหลมงอบ	1	-	-	-	1	0.475	200
5	คลองใหญ่	3	-	1	-	4	0.866	1,350
6	เกาะช้าง	-	-	2	-	2	-	700
7	เกาะกูด	1	-	1	-	2	0.010	-
รวมทั้งจังหวัด		38	13	32	7	90	17.189	60,445

ที่มา: โครงการชลประทานตราด

## 2.2 ประเด็นยุทธศาสตร์การพัฒนาลำปางและตัวชี้วัด

แผนพัฒนาจังหวัดตราด (พ.ศ.2561-2564) มีวิสัยทัศน์ พันธกิจ เป้าประสงค์รวม และประเด็นยุทธศาสตร์ รวมทั้งตัวชี้วัดสำคัญที่เชื่อมโยงกับการพัฒนาประเทศตามแผนพัฒนาเศรษฐกิจและสังคมแห่งชาติ ฉบับที่ 12 ดังนี้

### แผนพัฒนาจังหวัดตราด

#### วิสัยทัศน์

ตราดเมืองน่าอยู่ ประชาชนมีคุณภาพชีวิตที่ดี แหล่งผลิตอาหารคุณภาพ ทรัพยากรธรรมชาติยั่งยืน ท่องเที่ยวเป็นมิตรกับสิ่งแวดล้อม และเป็นประตูเศรษฐกิจระหว่างประเทศ

#### พันธกิจ

1. นำนโยบายของรัฐบาล กระทรวง กรม มาปฏิบัติให้เกิดผลสัมฤทธิ์ในระดับพื้นที่ จัดทำยุทธศาสตร์การพัฒนาลำปาง จัดทำแผนพัฒนาลำปาง แผนปฏิบัติการประจำปีของจังหวัด จัดทำคำรับรองการปฏิบัติราชการประจำปีของกลุ่มจังหวัด/จังหวัด และจัดทำคำของบประมาณประจำปีของจังหวัด
2. กำกับ ดูแลบังคับใช้กฎหมายให้เกิดความสงบเรียบร้อยและเป็นธรรมในระดับพื้นที่ และส่งเสริมธรรมมาภิบาล
3. จัดบริการภาครัฐทั้งด้านเศรษฐกิจและสังคมให้กับทุกภาคส่วน โดยเฉพาะประชาชน ผู้รับบริการ ให้เข้าถึงบริการด้านต่างๆจากภาครัฐได้รวดเร็วและทั่วถึง
4. สนับสนุนการดำเนินการขององค์กรปกครองส่วนท้องถิ่นให้มีขีดความสามารถพร้อมที่จะดำเนินการตามภารกิจ
5. ดำเนินการเกี่ยวกับการรักษาความมั่นคงภายใน งานการข่าว งานกิจการชายแดน งานควบคุมดูแลผู้อพยพและผู้หลบหนีเข้าเมือง งานสัญชาติ และงานกิจการมวลชน
6. สนับสนุน ส่งเสริมการปกครองในระบอบประชาธิปไตย และการเลือกตั้งทุกระดับ
7. สนับสนุนและส่งเสริมการมีส่วนร่วมของชุมชนในการพัฒนาตามแนวปรัชญาเศรษฐกิจพอเพียง

#### ประเด็นยุทธศาสตร์

**ยุทธศาสตร์ที่ 1** การพัฒนาอุตสาหกรรมการท่องเที่ยวเชิงนิเวศ เชิงเกษตร เชิงสุขภาพ และการท่องเที่ยวโดยชุมชนที่เข้มแข็ง

**ยุทธศาสตร์ที่ 2** การพัฒนาธุรกิจการค้าไม้ผล ประมง เพาะเลี้ยงสัตว์น้ำ และเกษตรแบบครบวงจรให้เข้มแข็งจากฐานการผลิตคุณภาพสูง และการจำหน่ายเพื่อการส่งออก

**ยุทธศาสตร์ที่ 3** การพัฒนาการคมนาคม และพื้นที่เศรษฐกิจใหม่บริเวณชายแดนประตูเศรษฐกิจเชื่อมโยงกับอาเซียนและนานาชาติ ให้เติบโตอย่างยั่งยืน

**ยุทธศาสตร์ที่ 4** การเสริมสร้างชุมชนเข้มแข็ง และการบริหารจัดการทรัพยากรธรรมชาติและสิ่งแวดล้อม ให้มีความอุดมสมบูรณ์เกิดประโยชน์แก่ชุมชน จังหวัดอย่างยั่งยืน

**ยุทธศาสตร์ที่ 5** การพัฒนาการบริหารจัดการ และเสริมสร้างการรักษาความมั่นคงภายใน ความสงบเรียบร้อย และความสัมพันธ์ที่ดีระหว่างประเทศ

#### เป้าประสงค์รวม

1. เศรษฐกิจของจังหวัดตราดเติบโตอย่างมีเสถียรภาพเพิ่มมากขึ้นอย่างต่อเนื่อง
2. ประชาชนมีคุณภาพชีวิตที่ดี มีความสุข มีความมั่นคงทางสังคมอย่างทั่วถึง
3. ทรัพยากรธรรมชาติมีความอุดมสมบูรณ์ ใช้อย่างสมดุล

## แผนภาพที่ 1 ความเชื่อมโยงของวิสัยทัศน์ พันธกิจ เป้าประสงค์รวม และประเด็นยุทธศาสตร์

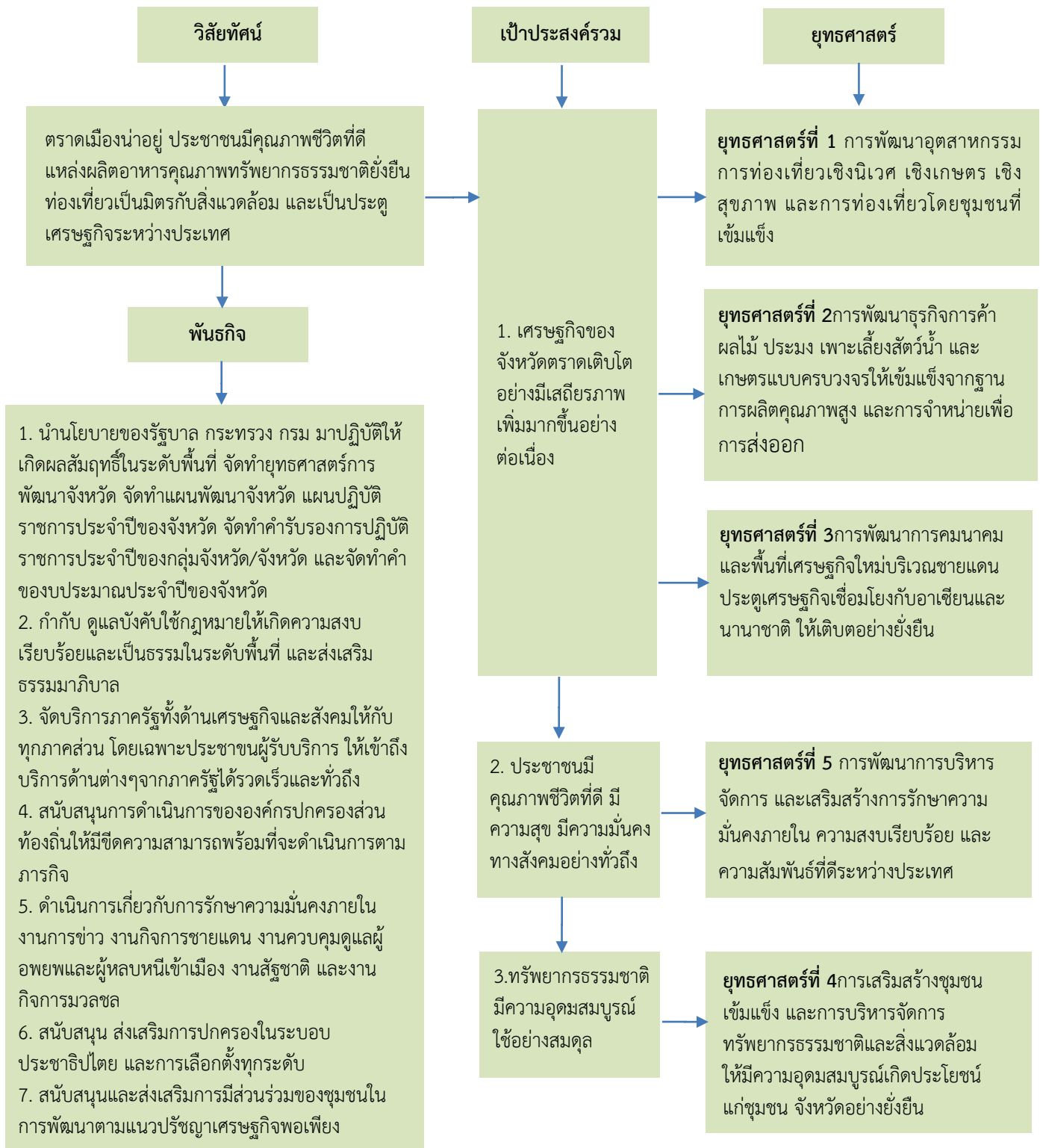



## ตารางที่ 9 ยุทธศาสตร์การพัฒนาและตัวชี้วัดของจังหวัด

ยุทธศาสตร์ของจังหวัด	ตัวชี้วัดของจังหวัด
ยุทธศาสตร์ที่ 1 การพัฒนาอุตสาหกรรมการท่องเที่ยวเชิงนิเวศ เชิงเกษตร เชิงสุขภาพ และการท่องเที่ยวโดยชุมชน ที่เข้มแข็ง	<ol style="list-style-type: none"> <li>ร้อยละที่เพิ่มขึ้นของรายได้รวมจากการท่องเที่ยวของจังหวัด</li> <li>ร้อยละที่เพิ่มขึ้นของจำนวนนักท่องเที่ยวและผู้มาเยือน</li> <li>ร้อยละที่เพิ่มขึ้นของการจ้างงานในอุตสาหกรรมการท่องเที่ยว</li> </ol>
ยุทธศาสตร์ที่ 2 การพัฒนาธุรกิจการค้าไม้ผล ประมง เพาะเลี้ยงสัตว์น้ำ และเกษตรแบบครบวงจรให้เข้มแข็งจากฐานการผลิตคุณภาพสูง และการจำหน่ายเพื่อการส่งออก	<ol style="list-style-type: none"> <li>ร้อยละที่เพิ่มขึ้นของผลิตภัณฑ์มวลรวมภาคเกษตร</li> <li>จำนวนแปลง/ฟาร์มที่ได้รับการรับรองมาตรฐาน GAP</li> <li>ร้อยละที่เพิ่มขึ้นของปริมาณผลผลิตการเกษตรคุณภาพ</li> </ol>
ยุทธศาสตร์ที่ 3 การพัฒนาการคมนาคม และพื้นที่เศรษฐกิจใหม่ บริเวณชายแดนประตูเศรษฐกิจเชื่อมโยงกับอาเซียนและนานาชาติ ให้เติบโตอย่างยั่งยืน	<ol style="list-style-type: none"> <li>ร้อยละที่เพิ่มขึ้นของมูลค่าการค้าชายแดน</li> <li>ร้อยละที่เพิ่มขึ้นของจำนวนผู้ประกอบการขนาดกลางและขนาด เล็กจากฐานการเกษตร การบริการและการท่องเที่ยว ที่ได้รับการ พัฒนา และส่งเสริมจนสามารถสร้างธุรกิจได้</li> <li>จำนวนเส้นทางที่ได้การพัฒนาเพื่อความปลอดภัยเชื่อมโยงการ ท่องเที่ยว การค้าชายแดน และรองรับการพัฒนาเศรษฐกิจพิเศษ เพิ่มขึ้น</li> </ol>
ยุทธศาสตร์ที่ 4 การเสริมสร้างชุมชนเข้มแข็ง และการบริหารจัดการทรัพยากรธรรมชาติและสิ่งแวดล้อม ให้มีความอุดมสมบูรณ์ เกิดประโยชน์แก่ชุมชน จังหวัดอย่างยั่งยืน	<ol style="list-style-type: none"> <li>จำนวนของหมู่บ้านที่ผ่านเกณฑ์การจัดระดับหมู่บ้านเศรษฐกิจ พอเพียงต้นแบบ</li> <li>ร้อยละที่เพิ่มขึ้นของมูลค่าการค้าขายสินค้า OTOP</li> <li>ร้อยละที่เพิ่มขึ้นของรายได้เฉลี่ยต่อหัวต่อปีของประชาชน</li> <li>จำนวนปีที่ได้รับการศึกษาต่อในระบบโรงเรียน หรือเทียบเท่า ของประชากรกลุ่มอายุ 15-59 ปี</li> <li>ร้อยละของครอบครัวที่ผ่านเกณฑ์มาตรฐานครอบครัวเข้มแข็ง</li> <li>ร้อยละที่เพิ่มขึ้นของระดับคะแนนเฉลี่ยของผลการสอบ O-NET มีค่าเฉลี่ยสูงกว่าค่าเฉลี่ยระดับประเทศ</li> <li>ร้อยละที่ลดลงของการเจ็บป่วยในโรคสำคัญ 5 ลำดับแรก ของจังหวัด</li> <li>ร้อยละที่เพิ่มขึ้นของจำนวนพื้นที่ป่าชายเลน</li> <li>ร้อยละที่เพิ่มขึ้นของพื้นที่ป่าไม้</li> </ol>
ยุทธศาสตร์ที่ 5 การพัฒนาการบริหารจัดการ และเสริมสร้างการรักษาความมั่นคงภายใน ความสงบเรียบร้อย และ ความสัมพันธ์ที่ดีระหว่างประเทศ	<ol style="list-style-type: none"> <li>จำนวนผู้ติดยาเสพติดต่อประชากรไม่เกิน 3 คน ต่อประชากร 1,000 คน</li> <li>ระดับความสำเร็จในการดำเนินการตามแผนงานด้านความมั่นคง</li> <li>จำนวนการจัดกิจกรรมกระชับความสัมพันธ์และความร่วมมือกับ นานาชาติอย่างน้อย 5 ครั้ง/ปี</li> <li>ร้อยละที่ลดลงของจำนวนคดีที่รับแจ้งต่อประชากร 100,000 คน</li> <li>ร้อยละการเบิกจ่ายงบประมาณตามแผนปฏิบัติการประจำปี</li> <li>ร้อยละของค่าเฉลี่ยความพึงพอใจของประชาชนผู้ใช้บริการของรัฐ</li> </ol>

## 2.3 ผลการทบทวนความสอดคล้องเชื่อมโยงประเด็นยุทธศาสตร์การพัฒนาจังหวัด กับแผนพัฒนาเศรษฐกิจและสังคมแห่งชาติ ฉบับที่ 12 (พ.ศ. 2560-2564)

ภายใต้กระบวนการจัดทำแผนพัฒนาจังหวัด แผนพัฒนากลุ่มจังหวัด และแผนพัฒนาภาค รวมทั้งการแปลงแผนพัฒนาในระดับพื้นที่ดังกล่าวไปสู่การปฏิบัติตามแผนปฏิบัติราชการประจำปีนั้น หนึ่งในกรอบแนวคิดตั้งต้นที่สำคัญยิ่ง คือ “แผนพัฒนาเศรษฐกิจและสังคมแห่งชาติ” ในช่วงเวลานั้นๆ เนื่องด้วยความสอดคล้องระหว่างทิศทางการพัฒนาพื้นที่ซึ่งถูกกำหนดโดยแผนพัฒนาจังหวัด แผนพัฒนากลุ่มจังหวัด และแผนพัฒนาภาค กับแนวทางการพัฒนาประเทศตามแผนพัฒนาเศรษฐกิจและสังคมแห่งชาติจะเป็นกลไกหลักในการทำงานของหน่วยงานภาคีในจังหวัด/ กลุ่มจังหวัด/ ภาคเพื่อที่จะนำไปเสนอเพื่อขอรับรองประมาณสนับสนุนการดำเนินงานตามแผนงานและโครงการต่างๆ ในการพัฒนาเศรษฐกิจและสังคมในภาพรวมต่อไป ทั้งนี้ แผนพัฒนาเศรษฐกิจและสังคมแห่งชาติ ฉบับที่ 12 ได้จัดทำขึ้นในช่วงเวลาของการปฏิรูปประเทศท่ามกลางสถานการณ์โลกที่เปลี่ยนแปลงอย่างรวดเร็วและเชื่อมโยงกันใกล้ชิดกันมากขึ้นได้น้อมนำหลัก “ปรัชญาของเศรษฐกิจพอเพียง” มาเป็นปณิธานนำทางในการพัฒนาประเทศต่อเนื่องจากแผนพัฒนาฯ ฉบับที่ 9 - 11 เพื่อเสริมสร้างภูมิคุ้มกันและช่วยให้สังคมไทยสามารถยืนหยัดอยู่ได้อย่างมั่นคง เกิดภูมิคุ้มกัน และมีการบริหารจัดการความเสี่ยงอย่างเหมาะสมส่งผลให้การพัฒนาประเทศสู่ความสมดุลและยั่งยืน

### วัตถุประสงค์การพัฒนาตามแผนพัฒนาเศรษฐกิจและสังคมแห่งชาติ ฉบับที่ 12

ทิศทางการพัฒนาของแผนพัฒนาฯ ฉบับที่ 12 เป็นการมุ่งเตรียมความพร้อมและวางรากฐานในการยกระดับประเทศไทยให้เป็นประเทศที่พัฒนาแล้ว มีความมั่นคง มั่งคั่ง ยั่งยืน ด้วยการพัฒนาตามปรัชญาของเศรษฐกิจพอเพียง โดยกำหนดวัตถุประสงค์การพัฒนาดังนี้

1. เพื่อวางรากฐานให้คนไทยเป็นคนที่สมบูรณ์ มีคุณธรรมจริยธรรม มีระเบียบวินัย ค่านิยมที่ดี มีจิตสาธารณะ และมีความสุข โดยมีสุขภาวะและสุขภาพที่ดี ครอบครัวอบอุ่น ตลอดจนเป็นคนเก่งที่มีทักษะความรู้ความสามารถและพัฒนาตนเองได้ต่อเนื่องตลอดชีวิต
2. เพื่อให้คนไทยมีความมั่นคงทางเศรษฐกิจและสังคม ได้รับความเป็นธรรมในการเข้าถึงทรัพยากรและบริการทางสังคมที่มีคุณภาพ ผู้ด้อยโอกาสได้รับการพัฒนาศักยภาพ รวมทั้งชุมชนมีความเข้มแข็งพึ่งพาตนเองได้
3. เพื่อให้เศรษฐกิจเข้มแข็ง แข่งขันได้ มีเสถียรภาพ และมีความยั่งยืน สร้างความเข้มแข็งของฐานการผลิตและบริการเดิมและขยายฐานใหม่โดยการใช้นวัตกรรมที่เข้มข้นมากขึ้น สร้างความเข้มแข็งของเศรษฐกิจฐานราก และสร้างความมั่นคงทางพลังงาน อาหาร และน้ำ
4. เพื่อรักษาและฟื้นฟูทรัพยากรธรรมชาติและคุณภาพสิ่งแวดล้อมให้สามารถสนับสนุนการเติบโตที่เป็นมิตรกับสิ่งแวดล้อมและการมีคุณภาพชีวิตที่ดีของประชาชน
5. เพื่อให้การบริหารราชการแผ่นดินมีประสิทธิภาพ โปร่งใส ทันท่วงที และมีการทำงานเชิงบูรณาการของภาคีการพัฒนา
6. เพื่อให้มีการกระจายความเจริญไปสู่ภูมิภาคโดยการพัฒนาภาคและเมืองเพื่อรองรับการพัฒนายกระดับฐานการผลิตและบริการเดิมและขยายฐานการผลิตและบริการใหม่
7. เพื่อผลักดันให้ประเทศไทยมีความเชื่อมโยง (Connectivity) กับประเทศต่างๆ ทั้งในระดับอนุภูมิภาค ภูมิภาค และนานาชาติได้อย่างสมบูรณ์และมีประสิทธิภาพ รวมทั้งให้ประเทศไทยมีบทบาทนำและสร้างสรรค์ในด้านการค้า การบริการ และการลงทุนภายใต้กรอบความร่วมมือต่างๆ ทั้งในระดับอนุภูมิภาค ภูมิภาค และโลก

แผนภาพที่ 2 เป้าหมายและวัตถุประสงค์รวมของแผนพัฒนาเศรษฐกิจและสังคม ฉบับที่ 12



### เป้าหมายรวมการพัฒนาของแผนพัฒนาฯ ฉบับที่ 12

ทั้งนี้ เพื่อให้เป็นไปตามวัตถุประสงค์ดังกล่าว ได้กำหนดเป้าหมายรวมการพัฒนาของแผนพัฒนาฯ ฉบับที่ 12 ประกอบด้วย

1. คนไทยมีคุณลักษณะเป็นคนไทยที่สมบูรณ์ มีวินัย มีทัศนคติและพฤติกรรมตามบรรทัดฐานที่ดีของสังคม มีความเป็นพลเมืองต้นรู้ มีความสามารถในการปรับตัวได้อย่างรู้เท่าทันสถานการณ์ มีความรับผิดชอบและทำประโยชน์ต่อส่วนรวม มีสุขภาพกายและใจที่ดี มีความเจริญงอกงามทางจิตวิญญาณ มีวิถีชีวิตที่พอเพียง และมีความเป็นไทย
2. ความเหลื่อมล้ำทางด้านรายได้และความยากจนลดลง เศรษฐกิจฐานรากมีความเข้มแข็ง ประชาชนทุกคนมีโอกาสในการเข้าถึงทรัพยากร การประกอบอาชีพ และบริการทางสังคมที่มีคุณภาพอย่างทั่วถึงและเป็นธรรม กลุ่มที่มีรายได้ต่ำสุดร้อยละ 40 มีรายได้เพิ่มขึ้นอย่างน้อยร้อยละ 15
3. ระบบเศรษฐกิจมีความเข้มแข็งและแข่งขันได้ โครงสร้างเศรษฐกิจปรับสู่เศรษฐกิจฐานบริการและดิจิทัล มีผู้ประกอบการรุ่นใหม่และเป็นสังคมผู้ประกอบการ ผู้ประกอบการขนาดกลางและขนาดเล็กที่เข้มแข็งสามารถใช้นวัตกรรมและเทคโนโลยีดิจิทัลในการสร้างสรรค์คุณค่าสินค้าและบริการ มีระบบการผลิตและให้บริการจากฐานรายได้เดิมที่มีมูลค่าเพิ่มสูงขึ้น และมีการลงทุนในการผลิตและบริการฐานความรู้ขั้นสูงใหม่ๆ ที่เป็นมิตรกับสิ่งแวดล้อมและชุมชน รวมทั้งกระจายฐานการผลิตและการให้บริการสู่ภูมิภาคเพื่อลดความเหลื่อมล้ำโดยเศรษฐกิจไทยมีเสถียรภาพและมีอัตราการขยายตัวเฉลี่ยร้อยละ 5 ต่อปี และมีปัจจัยสนับสนุน อาทิ ระบบโลจิสติกส์ พลังงาน และการลงทุนวิจัยและพัฒนาที่เอื้อต่อการขยายตัวของภาคการผลิตและบริการ

4. ทูทางธรรมชาติและคุณภาพสิ่งแวดล้อมสามารถสนับสนุนการเติบโตที่เป็นมิตรกับสิ่งแวดล้อม มีความมั่นคงทางอาหาร พลังงาน และน้ำ โดยเพิ่มพื้นที่ป่าไม้ให้ได้ร้อยละ 40 ของพื้นที่ประเทศ เพื่อรักษาความสมดุลของระบบนิเวศ ลดการปล่อยก๊าซเรือนกระจกในภาคพลังงานและขนส่งไม่น้อยกว่าร้อยละ 7 ภายในปี 2563 เทียบกับการปล่อยในกรณีปกติ มีปริมาณหรือสัดส่วนของขยะมูลฝอยที่ได้รับการจัดการอย่างถูกหลักสุขาภิบาลเพิ่มขึ้น และรักษาคุณภาพน้ำและคุณภาพอากาศในพื้นที่วิกฤตให้อยู่ในเกณฑ์มาตรฐาน

5. มีความมั่นคงในเอกราชและอธิปไตย สังคมปลอดภัย สามัคคี สร้างภาพลักษณ์ดี และเพิ่มความเชื่อมั่นของนานาชาติต่อประเทศไทย ความขัดแย้งทางอุดมการณ์และความคิดในสังคมลดลง ปัญหาอาชญากรรมลดลง ปริมาณความสูญเสียจากภัยโจรสลัดและการลักลอบขนส่งสินค้าและค่านิยมลดลง มีความพร้อมที่ปกป้องประชาชนจากการก่อการร้ายและภัยพิบัติทางธรรมชาติ ประเทศไทยมีส่วนร่วมในการกำหนดบรรทัดฐานระหว่างประเทศ เกิดความเชื่อมโยงการขนส่ง โลจิสติกส์ ห่วงโซ่มูลค่า เป็นหุ้นส่วนการพัฒนาที่สำคัญในอนุภูมิภาค ภูมิภาค และโลก และอัตราการเติบโตของมูลค่าการลงทุนและการส่งออกของไทยในอนุภูมิภาค ภูมิภาค และอาเซียนสูงขึ้น

6. มีระบบบริหารจัดการภาครัฐที่มีประสิทธิภาพ ทันสมัย โปร่งใส ตรวจสอบได้ กระจายอำนาจและมีส่วนร่วมจากประชาชน บทบาทภาครัฐในการให้บริการซึ่งภาคเอกชนดำเนินการแทนได้ดีกว่าลดลง เพิ่มการใช้ระบบดิจิทัลในการให้บริการ ปัญหาคอร์รัปชันลดลง และการบริหารจัดการขององค์กรปกครองส่วนท้องถิ่นมีอิสระมากขึ้น โดยอันดับประสิทธิภาพภาครัฐที่จัดทำโดยสถาบันการพัฒนานานาชาติและอันดับความยากง่ายในการดำเนินธุรกิจในประเทศดีขึ้น การใช้จ่ายภาครัฐและระบบงบประมาณมีประสิทธิภาพสูง ฐานภาษีกว้างขึ้น และดัชนีการรับรู้การทุจริตดีขึ้น รวมถึงมีบุคลากรภาครัฐที่มีความรู้ความสามารถและปรับตัวได้ทันกับยุคดิจิทัลเพิ่มขึ้น

## ยุทธศาสตร์การพัฒนา ของแผนพัฒนาฯ ฉบับที่ 12

เพื่อให้การพัฒนาประเทศบรรลุวัตถุประสงค์ และมีแนวทางที่สอดคล้องกับวัตถุประสงค์และเป้าหมายรวมที่กำหนดไว้ สำนักงานคณะกรรมการพัฒนาการเศรษฐกิจและสังคมแห่งชาติได้กำหนดประเด็นยุทธศาสตร์ภายใต้แผนพัฒนาเศรษฐกิจและสังคมแห่งชาติ ฉบับที่ 12 ไว้ 10 ยุทธศาสตร์ ดังนี้

**1. การเสริมสร้างและพัฒนาศักยภาพทุนมนุษย์แนวทางการพัฒนาที่สำคัญ**  
ประกอบด้วย (1) ปรับเปลี่ยนค่านิยมคนไทยให้มีคุณธรรมจริยธรรม มีวินัย จิตสาธารณะ และพฤติกรรมที่พึงประสงค์ อาทิ ส่งเสริมให้มีกิจกรรมการเรียนการสอนทั้งในและนอกห้องเรียนที่สอดแทรกคุณธรรมจริยธรรม ความมีระเบียบวินัย และจิตสาธารณะ (2) พัฒนาศักยภาพคนให้มีทักษะ ความรู้ และความสามารถในการดำรงชีวิตอย่างมีคุณค่า อาทิ ส่งเสริมเด็กปฐมวัยให้มีการพัฒนาทักษะทางสมองและทางสังคมที่เหมาะสม เด็กวัยเรียนและวัยรุ่นมีทักษะการคิดวิเคราะห์อย่างเป็นระบบ (3) ยกระดับคุณภาพการศึกษาและการเรียนรู้ตลอดชีวิต อาทิ ปรับระบบบริหารจัดการสถานศึกษาขนาดเล็กให้มีการจัดทรัพยากรร่วมกันให้มีขนาดและจำนวนที่เหมาะสม ปรับปรุงแหล่งเรียนรู้ในชุมชนให้เป็นแหล่งเรียนรู้เชิงสร้างสรรค์และมีชีวิต (4) ลดปัจจัยเสี่ยงด้านสุขภาพและให้ทุกภาคส่วนคำนึงถึงผลกระทบต่อสุขภาพ อาทิ ส่งเสริมให้มีกิจกรรมทางสุขภาพและโภชนาการที่เหมาะสมกับวัย ปรับปรุงมาตรการทางกฎหมายและภาษีในการควบคุมผลิตภัณฑ์ที่ส่งผลเสียต่อสุขภาพ (5) เพิ่มประสิทธิภาพการบริหารจัดการระบบสุขภาพภาครัฐและปรับระบบการเงินการคลังด้านสุขภาพ อาทิ ปรับระบบบริหารจัดการทรัพยากรร่วมกันระหว่างสถานพยาบาลทุกสังกัดในเขตพื้นที่สุขภาพ (6) พัฒนาระบบการดูแลและสร้างสภาพแวดล้อมที่เหมาะสมกับสังคมสูงวัย อาทิ ผลักดันให้มีกฎหมายการดูแลผู้สูงอายุระยะยาว และ (7) ผลักดันให้สถาบันทางสังคมมี

ส่วนร่วมพัฒนาประเทศอย่างเข้มแข็ง อาทิ กำหนดมาตรการดูแลครอบครัวที่เปราะบาง และส่งเสริมสถาบันการศึกษาให้เป็นแหล่งบริการความรู้ทางวิชาการที่ทุกคนเข้าถึงได้

**2. การสร้างความเป็นธรรมและลดความเหลื่อมล้ำในสังคม** แนวทางการพัฒนาสำคัญ ประกอบด้วย (1) การเพิ่มโอกาสให้กับกลุ่มเป้าหมายประชากรร้อยละ 40 ที่มีรายได้ต่ำสุดสามารถเข้าถึงบริการที่มีคุณภาพของรัฐและมีอาชีพ อาทิ ขยายโอกาสการเข้าถึงการศึกษาที่มีคุณภาพให้แก่เด็กและเยาวชนที่ด้อยโอกาสทางการศึกษาอย่างต่อเนื่อง โดยให้การดูแลนักเรียนที่ครอบครัুদ্ধตั้งแต่การสร้างรายได้ของครัวเรือน สนับสนุนค่าเดินทางไปยังสถานศึกษา ให้ทุนการศึกษาต่อระดับสูง (2) การกระจายการให้บริการภาครัฐทั้งด้านการศึกษา สาธารณสุข และสวัสดิการที่มีคุณภาพให้ครอบคลุมและทั่วถึง อาทิ บริหารจัดการการให้บริการสาธารณสุขที่มีคุณภาพให้ครอบคลุมทุกพื้นที่ ผ่านการพัฒนาระบบส่งต่อผู้ป่วยทั้งในระดับจังหวัด ภาค และระดับประเทศให้มีประสิทธิภาพมากขึ้น และ (3) เสริมสร้างศักยภาพชุมชน การพัฒนาเศรษฐกิจชุมชนและการสร้างความเข้มแข็งการเงินฐานรากตามหลักปรัชญาของเศรษฐกิจพอเพียง เพื่อให้ชุมชนสามารถพึ่งพาตนเองได้ มีสิทธิในการจัดการทุนที่ดินและทรัพยากรภายในชุมชน อาทิ สนับสนุนการให้ความรู้ในการบริหารจัดการทางการเงินแก่ชุมชนและครัวเรือน การปรับองค์กรการเงินของชุมชนให้ทำหน้าที่เป็นสถาบันการเงินในระดับหมู่บ้าน/ตำบลที่ทำหน้าที่ทั้งการให้กู้ยืมและการออม และจัดตั้งโครงการการเงินฐานรากโดยมีธนาคารออมสินและธนาคารเพื่อการเกษตรและสหกรณ์เป็นแม่ข่าย

**3. การสร้างความเข้มแข็งทางเศรษฐกิจและแข่งขันได้อย่างยั่งยืน** แนวทางการพัฒนาที่สำคัญ ประกอบด้วย (1) การบริหารจัดการเศรษฐกิจส่วนรวม ทั้งในด้านการคลัง อาทิ เพิ่มประสิทธิภาพการจัดแผนงานโครงการ การจัดสรรงบประมาณ การบริหาร และการตรวจสอบกระบวนการงบประมาณและด้านการเงิน อาทิ เพิ่มประสิทธิภาพของระบบการเงินและสถาบันการเงินทั้งในตลาดเงินและตลาดทุน ให้สามารถสนับสนุนการขยายตัวทางเศรษฐกิจ และ (2) การเสริมสร้างและพัฒนาขีดความสามารถในการแข่งขันของภาคการผลิตและบริการ มุ่งเน้นการสร้างความเชื่อมโยงของห่วงโซ่มูลค่าระหว่างภาคเกษตร อุตสาหกรรม บริการ และการค้าการลงทุน เพื่อยกระดับศักยภาพในการแข่งขันของประเทศ โดยยกระดับการผลิตสินค้าเกษตรและอาหารเข้าสู่ระบบมาตรฐาน ต่อยอดความเข้มแข็งของอุตสาหกรรมที่มีศักยภาพปัจจุบันเพื่อยกระดับไปสู่อุตสาหกรรมที่ใช้เทคโนโลยีขั้นสูง วางอนาคตรากฐานการพัฒนาอุตสาหกรรมเสริมสร้างขีดความสามารถการแข่งขันในเชิงธุรกิจของภาคบริการปรับปรุงแก้ไขกฎหมายและกฎระเบียบเพื่อส่งเสริมการค้าที่เป็นธรรมและอำนวยความสะดวกด้านการค้าการลงทุน

**4. การเติบโตที่เป็นมิตรกับสิ่งแวดล้อมเพื่อการพัฒนาที่ยั่งยืน** แนวทางการพัฒนาสำคัญ ประกอบด้วย (1) การรักษาฟื้นฟูทรัพยากรธรรมชาติ สร้างสมดุลของการอนุรักษ์และใช้ประโยชน์อย่างยั่งยืนและเป็นธรรม (2) เพิ่มประสิทธิภาพการบริหารจัดการทรัพยากรน้ำเพื่อให้เกิดความมั่นคง สมดุล และยั่งยืน (3) การแก้ไขปัญหาวิกฤตสิ่งแวดล้อม (4) ส่งเสริมการผลิตและการบริโภคที่เป็นมิตรกับสิ่งแวดล้อม (5) สนับสนุนการลดการปล่อยก๊าซเรือนกระจก และเพิ่มขีดความสามารถในการปรับตัวต่อการเปลี่ยนแปลงสภาพภูมิอากาศ (6) การบริหารจัดการเพื่อลดความเสี่ยงด้านภัยพิบัติ (7) การพัฒนาระบบการบริหารจัดการและกลไกแก้ไขปัญหาความขัดแย้งด้านทรัพยากรธรรมชาติและสิ่งแวดล้อม และ (8) การพัฒนาความร่วมมือด้านสิ่งแวดล้อมระหว่างประเทศ

**5. การเสริมสร้างความมั่นคงแห่งชาติเพื่อการพัฒนาประเทศสู่ความมั่นคงและยั่งยืน** แนวทางการพัฒนาสำคัญ ประกอบด้วย (1) การรักษาความมั่นคงภายใน เพื่อให้เกิดความสงบในสังคมและธำรงไว้ซึ่งสถาบันหลักของชาติ (2) การพัฒนาเสริมสร้างศักยภาพการป้องกันประเทศเพื่อเตรียมความพร้อมในการรับมือภัยคุกคามทั้งการทหารและภัยคุกคามอื่นๆ (3) การส่งเสริมความร่วมมือกับต่างประเทศด้าน

ความมั่นคง เพื่อบูรณาการความร่วมมือกับมิตรประเทศเพื่อผลประโยชน์ทางเศรษฐกิจ สังคมและการป้องกันภัยคุกคามข้ามชาติ (4) การรักษาความมั่นคงและผลประโยชน์ของชาติทางทะเลเพื่อคงไว้ซึ่งอำนาจอธิปไตยและสิทธิอธิปไตยในเขตทะเล และ (5) การบริหารจัดการความมั่นคงเพื่อการพัฒนา เพื่อให้เกิดความสอดคล้องกันระหว่างแผนงานที่เกี่ยวข้องกับความมั่นคงการพัฒนาภายใต้การมีส่วนร่วมของภาคประชาชน

**6. การบริหารจัดการในภาครัฐ การป้องกันการทุจริตประพฤติมิชอบ และธรรมาภิบาลในสังคมไทย** แนวทางการพัฒนาสำคัญ ประกอบด้วย (1) ปรับปรุงโครงสร้างหน่วยงาน บทบาทภารกิจ และคุณภาพบุคลากรภาครัฐ ให้มีความโปร่งใส ทันสมัย คล่องตัว มีขนาดที่เหมาะสม เกิดความคุ้มค่า (2) ปรับปรุงกระบวนการงบประมาณ และสร้างกลไกในการติดตามตรวจสอบการเงินการคลังภาครัฐ เพื่อให้การจัดสรรและการใช้จ่ายมีประสิทธิภาพ (3) เพิ่มประสิทธิภาพและยกระดับการให้บริการสาธารณะให้ได้มาตรฐานสากล เพื่อให้ประชาชนและภาคธุรกิจได้รับบริการที่มีคุณภาพ ได้มาตรฐาน และอำนวยความสะดวกตรงตามความต้องการ (4) เพิ่มประสิทธิภาพการบริหารจัดการให้แก่องค์กรปกครองส่วนท้องถิ่น เพื่อให้ประชาชนได้รับการบริการอย่างมีประสิทธิภาพและทั่วถึง (5) ป้องกันและปราบปรามการทุจริตและประพฤติมิชอบ เพื่อให้สังคมไทยมีวินัย โปร่งใส และยุติธรรม และ (6) ปฏิรูปกฎหมายและกระบวนการยุติธรรมให้มีความทันสมัย เป็นธรรม และสอดคล้องกับข้อบังคับสากลหรือข้อตกลงระหว่างประเทศ

**7. การพัฒนาโครงสร้างพื้นฐานและระบบโลจิสติกส์** แนวทางการพัฒนาสำคัญ ประกอบด้วย (1) การพัฒนาโครงสร้างพื้นฐานด้านขนส่ง อาทิ พัฒนาระบบรถไฟให้เป็นโครงข่ายหลักในการเดินทางและขนส่งของประเทศ พัฒนาโครงข่ายถนน พัฒนาระบบขนส่งทางอากาศ และพัฒนาระบบขนส่งทางน้ำ (2) การสนับสนุนการพัฒนาระบบขนส่ง อาทิ การพัฒนาอุตสาหกรรมต่อเนื่องที่เกิดจากการลงทุนด้านโครงสร้างพื้นฐาน และพัฒนาการบริหารจัดการในสาขาขนส่ง (3) พัฒนาระบบโลจิสติกส์ อาทิ พัฒนาและยกระดับมาตรฐานระบบการบริหารจัดการโลจิสติกส์และโซ่อุปทานให้ได้มาตรฐานสากล และพัฒนาและยกระดับมาตรฐานการอำนวยความสะดวกทางการค้า (4) พัฒนาด้านพลังงาน อาทิ จัดหาพลังงานให้เพียงพอและสร้างความมั่นคงในการผลิตพลังงาน เพิ่มศักยภาพการบริหารจัดการ การผลิต และการใช้พลังงานทดแทนและพลังงานสะอาด (5) พัฒนาเศรษฐกิจดิจิทัล อาทิ พัฒนาและปรับปรุงโครงสร้างพื้นฐานโทรคมนาคมของประเทศให้ทั่วถึงและมีประสิทธิภาพ และส่งเสริมการใช้เทคโนโลยีดิจิทัลในการสร้างมูลค่าเพิ่มทางธุรกิจ และ (6) พัฒนาระบบน้ำประปา อาทิ พัฒนาระบบน้ำประปาให้ครอบคลุมและทั่วถึง และบริหารจัดการการใช้น้ำอย่างมีประสิทธิภาพและการสร้างนวัตกรรม

**8. การพัฒนาวิทยาศาสตร์ เทคโนโลยี วิจัย และนวัตกรรม** แนวทางการพัฒนาสำคัญ ประกอบด้วย (1) เร่งส่งเสริมการลงทุนวิจัยและพัฒนาและผลักดันสู่การใช้ประโยชน์ในเชิงพาณิชย์และเชิงสังคม อาทิ ลงทุนวิจัยและพัฒนาในกลุ่มเทคโนโลยีที่ประเทศไทยมีศักยภาพพัฒนาได้เอง และกลุ่มเทคโนโลยีที่นำสู่การพัฒนาแบบก้าวกระโดด ลงทุนวิจัยและพัฒนาเทคโนโลยีและนวัตกรรมทางสังคมเพื่อลดความเหลื่อมล้ำและยกระดับคุณภาพชีวิตของประชาชน (2) พัฒนาผู้ประกอบการให้เป็นผู้ประกอบการทางเทคโนโลยี อาทิ ส่งเสริมผู้ประกอบการให้มีบทบาทหลักด้านนวัตกรรมเทคโนโลยีและร่วมกำหนดทิศทางการพัฒนานวัตกรรม ส่งเสริมการสร้างสรรค่นวัตกรรมด้านการออกแบบและการจัดการธุรกิจที่ผสมผสานการใช้เทคโนโลยีให้แพร่หลายในกลุ่มผู้ประกอบการธุรกิจของไทย และ (3) พัฒนาสถานะแวดล้อมของการพัฒนาวิทยาศาสตร์ เทคโนโลยี วิจัย และนวัตกรรม ด้านบุคลากรวิจัย อาทิ การเร่งการผลิต

บุคลากรสายวิทยาศาสตร์และเทคโนโลยีที่มีคุณภาพและสอดคล้องกับความต้องการโดยเฉพาะในสาขา STEM และพัฒนาศักยภาพนักวิจัยให้มีทั้งความรู้และความเข้าใจในเทคโนโลยี

#### **9. การพัฒนาภาค เมือง และพื้นที่เศรษฐกิจ** แนวทางการพัฒนาสำคัญ ประกอบด้วย

(1) การพัฒนาภาคเพื่อสร้างโอกาสทางเศรษฐกิจให้กระจายตัวอย่างทั่วถึง พัฒนาภาคเหนือให้เป็นฐานเศรษฐกิจสร้างสรรค์มูลค่าสูง พัฒนาภาคตะวันออกเฉียงเหนือให้หลุดพ้นจากความยากจนสู่เป้าหมายการพึ่งตนเอง พัฒนาภาคกลางเป็นฐานเศรษฐกิจชั้นนำพัฒนาภาคใต้เป็นฐานการสร้างรายได้ที่หลากหลาย (2) การพัฒนาเมือง อาทิ พัฒนาสภาพแวดล้อมเมืองศูนย์กลางของจังหวัดให้เป็นเมืองน่าอยู่ ส่งเสริมการจัดการสิ่งแวดล้อมเมืองอย่างมีบูรณาการภายใต้การมีส่วนร่วมของส่วนกลาง ส่วนท้องถิ่น ภาคประชาสังคม และภาคเอกชน พัฒนาระบบขนส่งสาธารณะในเขตเมืองและ (3) การพัฒนาพื้นที่เศรษฐกิจ อาทิ พัฒนาพื้นที่บริเวณชายฝั่งทะเลตะวันออกให้เป็นฐานการผลิตอุตสาหกรรมหลักของประเทศที่ขยายตัวอย่างมีสมดุล มีประสิทธิภาพ สอดคล้องกับศักยภาพของพื้นที่ พัฒนาพื้นที่เศรษฐกิจใหม่บริเวณชายแดนเป็นประตูเศรษฐกิจเชื่อมโยงกับประเทศเพื่อนบ้านให้เจริญเติบโตอย่างยั่งยืนและเกิดผลที่เป็นรูปธรรม

#### **10. ความร่วมมือระหว่างประเทศเพื่อการพัฒนา** แนวทางการพัฒนาสำคัญ

ประกอบด้วย (1) ขยายความร่วมมือทางการค้าและการลงทุนกับมิตรประเทศ และแสวงหาตลาดใหม่สำหรับสินค้าและบริการของไทย (2) พัฒนาความเชื่อมโยงด้านการคมนาคมขนส่ง โลจิสติกส์ และโทรคมนาคมในกรอบความร่วมมืออนุภูมิภาคภายใต้แผนงาน GMS, ACMECS, IMT-GT, BIMSTEC และ JDS และภูมิภาคอาเซียนเพื่ออำนวยความสะดวกและลดต้นทุนด้านโลจิสติกส์ (3) พัฒนาและส่งเสริมให้ไทยเป็นฐานของการประกอบธุรกิจ การบริการ และการลงทุนที่โดดเด่นในภูมิภาค (4) ส่งเสริมการลงทุนไทยในต่างประเทศของผู้ประกอบการไทย (5) เปิดประตูการค้าและพัฒนาความร่วมมือกับประเทศเพื่อนบ้านในลักษณะหุ้นส่วนทางยุทธศาสตร์ทั้งในระดับอนุภูมิภาคและภูมิภาคที่มีความเสมอภาคกัน (6) สร้างความเป็นหุ้นส่วนการพัฒนา กับประเทศในอนุภูมิภาค ภูมิภาค และนานาชาติ (7) เข้าร่วมเป็นภาคีความร่วมมือระหว่างประเทศโดยมีบทบาทที่สร้างสรรค์ (8) ส่งเสริมความร่วมมือกับภูมิภาคและนานาชาติในการสร้างความมั่นคงในทุกด้านที่เกี่ยวกับเรื่องความอยู่ดีมีสุขของประชาชน (9) บูรณาการภารกิจด้านความร่วมมือระหว่างประเทศและด้านการต่างประเทศ และ (10) ส่งเสริมให้เกิดการปรับตัวภายในประเทศที่สำคัญ

ดังนั้น สามารถสรุปความสอดคล้องเชื่อมโยงระหว่างประเด็นยุทธศาสตร์การพัฒนาและตัวชี้วัดของจังหวัดตราดกับประเด็นยุทธศาสตร์และตัวชี้วัดตามแผนพัฒนาฯ ฉบับที่ 12 แสดงได้ดังตารางต่อไปนี้

ตารางที่ 10 ความสอดคล้องระหว่างประเด็นยุทธศาสตร์ของแผนพัฒนาจังหวัดตราด (พ.ศ.2561-2564) และประเด็นยุทธศาสตร์ตามแผนพัฒนาเศรษฐกิจและสังคมแห่งชาติ ฉบับที่ 12

ประเด็นยุทธศาสตร์แผนฯ 12	ประเด็นยุทธศาสตร์การพัฒนาจังหวัดตราด
ยุทธศาสตร์ที่ 1 การเสริมสร้างและพัฒนาศักยภาพทุนมนุษย์	ยุทธศาสตร์ที่ 4 การเสริมสร้างชุมชนเข้มแข็ง และการบริหารจัดการทรัพยากรธรรมชาติและสิ่งแวดล้อม ให้มีความอุดมสมบูรณ์เกิดประโยชน์แก่ชุมชน จังหวัดอย่างยั่งยืน
ยุทธศาสตร์ที่ 2 การสร้างความเป็นธรรมและลดความเหลื่อมล้ำในสังคม	
ยุทธศาสตร์ที่ 3 การสร้างความเข้มแข็งทางเศรษฐกิจและแข่งขันได้อย่างยั่งยืน	ยุทธศาสตร์ที่ 1 การพัฒนาอุตสาหกรรมการท่องเที่ยวเชิงนิเวศ เชิงเกษตร เชิงสุขภาพ และการท่องเที่ยวโดยชุมชน ที่เข้มแข็ง ยุทธศาสตร์ที่ 2 การพัฒนาธุรกิจการค้าไม้ผล ประมงเพาะเลี้ยงสัตว์น้ำ และเกษตรแบบครบวงจรให้เข้มแข็งจากฐานการผลิตคุณภาพสูง และการจำหน่ายเพื่อการส่งออก ยุทธศาสตร์ที่ 3 การพัฒนาการคมนาคม และพื้นที่เศรษฐกิจใหม่บริเวณชายแดนประตูเศรษฐกิจเชื่อมโยงกับอาเซียนและนานาชาติ ให้เติบโตอย่างยั่งยืน
ยุทธศาสตร์ที่ 4 การเติบโตที่เป็นมิตรกับสิ่งแวดล้อมเพื่อการพัฒนาอย่างยั่งยืน	ยุทธศาสตร์ที่ 4 การเสริมสร้างชุมชนเข้มแข็ง และการบริหารจัดการทรัพยากรธรรมชาติและสิ่งแวดล้อม ให้มีความอุดมสมบูรณ์เกิดประโยชน์แก่ชุมชน จังหวัดอย่างยั่งยืน
ยุทธศาสตร์ที่ 5 การเสริมสร้างความมั่นคงแห่งชาติเพื่อการพัฒนาประเทศสู่ความมั่งคั่งและยั่งยืน	ยุทธศาสตร์ที่ 5 การพัฒนาการบริหารจัดการ และเสริมสร้างการรักษาความมั่นคงภายใน ความสงบเรียบร้อย และ ความสัมพันธ์ที่ดีระหว่างประเทศ
ยุทธศาสตร์ที่ 6 การบริหารจัดการในภาครัฐ การป้องกันการทุจริตประพฤติมิชอบ 129 และธรรมาภิบาลในสังคมไทย	ยุทธศาสตร์ที่ 5 การพัฒนาการบริหารจัดการ และเสริมสร้างการรักษาความมั่นคงภายใน ความสงบเรียบร้อย และ ความสัมพันธ์ที่ดีระหว่างประเทศ
ยุทธศาสตร์ที่ 7 การพัฒนาโครงสร้างพื้นฐานและระบบโลจิสติกส์	ยุทธศาสตร์ที่ 3 การพัฒนาการคมนาคม และพื้นที่เศรษฐกิจใหม่บริเวณชายแดนประตูเศรษฐกิจเชื่อมโยงกับอาเซียนและนานาชาติ ให้เติบโตอย่างยั่งยืน
ยุทธศาสตร์ที่ 8 การพัฒนาวิทยาศาสตร์ เทคโนโลยี วิจัย และนวัตกรรม	ยุทธศาสตร์ที่ 2 การพัฒนาธุรกิจการค้าไม้ผล ประมงเพาะเลี้ยงสัตว์น้ำ และเกษตรแบบครบวงจรให้เข้มแข็งจากฐานการผลิตคุณภาพสูง และการจำหน่ายเพื่อการส่งออก



ตารางที่ 10 ความสอดคล้องระหว่างประเด็นยุทธศาสตร์ของแผนพัฒนาจังหวัดตราด (พ.ศ.2561-2564) และประเด็นยุทธศาสตร์ตามแผนพัฒนาเศรษฐกิจและสังคมแห่งชาติ ฉบับที่ 12 (ต่อ)

ประเด็นยุทธศาสตร์แผนฯ 12	ประเด็นยุทธศาสตร์การพัฒนาจังหวัดตราด
ยุทธศาสตร์ที่ 9 การพัฒนาภาค เมือง และพื้นที่เศรษฐกิจ	<p>ยุทธศาสตร์ที่ 1 การพัฒนาอุตสาหกรรมการท่องเที่ยว เชิงนิเวศ เชิงเกษตร เชิงสุขภาพ และการท่องเที่ยว โดยชุมชน ที่เข้มแข็ง</p> <p>ยุทธศาสตร์ที่ 2 การพัฒนาธุรกิจการค้าไม้ผล ประมง เพาะเลี้ยงสัตว์น้ำ และเกษตรแบบครบวงจรให้ เข้มแข็งจากฐานการผลิตคุณภาพสูง และการจำหน่าย เพื่อการส่งออก</p> <p>ยุทธศาสตร์ที่ 3 การพัฒนาการคมนาคม และพื้นที่ เศรษฐกิจใหม่บริเวณชายแดนประตูเศรษฐกิจเชื่อมโยงกับ อาเซียนและนานาชาติ ให้เติบโตอย่างยั่งยืน</p> <p>ยุทธศาสตร์ที่ 5 การพัฒนาการบริหารจัดการ และ เสริมสร้างการรักษาความมั่นคงภายใน ความสงบ เรียบร้อย และ ความสัมพันธ์ที่ดีระหว่างประเทศ</p>
ยุทธศาสตร์ที่ 10 ความร่วมมือระหว่างประเทศ เพื่อการพัฒนา	<p>ยุทธศาสตร์ที่ 3 การพัฒนาการคมนาคม และพื้นที่ เศรษฐกิจใหม่บริเวณชายแดนประตูเศรษฐกิจเชื่อมโยงกับ อาเซียนและนานาชาติ ให้เติบโตอย่างยั่งยืน</p> <p>ยุทธศาสตร์ที่ 5 การพัฒนาการบริหารจัดการ และ เสริมสร้างการรักษาความมั่นคงภายใน ความสงบ เรียบร้อย และ ความสัมพันธ์ที่ดีระหว่างประเทศ</p>

ตารางที่ 11 ความสอดคล้องระหว่างตัวชี้วัดตามแผนพัฒนาเศรษฐกิจและสังคมแห่งชาติ ฉบับที่ 12 และตัวชี้วัดตามแผนพัฒนาจังหวัดตราด (พ.ศ.2561-2564)

ตัวชี้วัดแผนพัฒนาฯ ฉบับที่ 12	ตัวชี้วัดของจังหวัดตราด
<p>ยุทธศาสตร์ที่ 1 การเสริมสร้างและพัฒนาศักยภาพ ทุนมนุษย์</p> <ul style="list-style-type: none"> <li>- คะแนน IQ เฉลี่ยไม่ต่ำกว่าเกณฑ์มาตรฐาน</li> <li>- เด็กร้อยละ 70 มีคะแนน EQ ไม่ต่ำกว่าเกณฑ์ มาตรฐาน</li> <li>- ผู้เรียนในระบบทวิภาคีเพิ่มขึ้นเฉลี่ยร้อยละ 30 ต่อปี</li> <li>- การออมส่วนบุคคลต่อรายได้พึงจ่าย ใช้สอยเพิ่มขึ้น</li> <li>- ผลคะแนนสอบ PISA ในแต่ละวิชาไม่ต่ำกว่า 500</li> <li>- การใช้อินเทอร์เน็ตเพื่อการอ่านหาความรู้เพิ่มขึ้น</li> <li>- การอ่านของคนไทยเพิ่มขึ้นเป็นร้อยละ 85</li> </ul>	<p>ยุทธศาสตร์ที่ 4 การเสริมสร้างชุมชนเข้มแข็ง และการ บริหารจัดการทรัพยากรธรรมชาติและสิ่งแวดล้อม ให้มี ความอุดมสมบูรณ์เกิดประโยชน์แก่ชุมชน จังหวัดอย่างยั่งยืน</p> <ul style="list-style-type: none"> <li>- จำนวนของหมู่บ้านที่ผ่านเกณฑ์การจัดระดับหมู่บ้าน เศรษฐกิจพอเพียงต้นแบบ</li> <li>- ร้อยละที่เพิ่มขึ้นของมูลค่าการจำหน่ายสินค้า OTOP</li> <li>- ร้อยละที่เพิ่มขึ้นของรายได้เฉลี่ยต่อหัวต่อปีของประชาชน</li> <li>- จำนวนปีที่ได้รับการศึกษาต่อในระบบโรงเรียนหรือ เทียบเท่าของประชากรกลุ่มอายุ 15-59 ปี</li> <li>- ร้อยละของครอบครัวที่ผ่านเกณฑ์มาตรฐานครอบครัว เข้มแข็ง</li> <li>- ร้อยละที่เพิ่มขึ้นของระดับคะแนนเฉลี่ยของผล การสอบ O-NET มีค่าเฉลี่ยสูงกว่าค่าเฉลี่ยระดับ ประเทศ</li> <li>- ร้อยละที่ลดลงของการเจ็บป่วยในโรคสำคัญ</li> </ul>

ตารางที่ 11 ความสอดคล้องระหว่างตัวชี้วัดตามแผนพัฒนาเศรษฐกิจและสังคมแห่งชาติ ฉบับที่ 12 และตัวชี้วัดตามแผนพัฒนาจังหวัดตราด (พ.ศ.2561-2564) (ต่อ)

ตัวชี้วัดแผนพัฒนาฯ ฉบับที่ 12	ตัวชี้วัดของจังหวัดตราด
<p><b>ยุทธศาสตร์ที่ 2</b> การสร้างความเป็นธรรมและลดความเหลื่อมล้ำในสังคม</p> <ul style="list-style-type: none"> <li>- รายได้เฉลี่ยต่อหัวของกลุ่มประชากรร้อยละ 40 ที่มีรายได้ต่ำสุด เพิ่มขึ้นไม่ต่ำกว่าร้อยละ15 ต่อปี</li> <li>- สัดส่วนประชากรที่อยู่ใต้เส้นความยากจนลดลงเหลือร้อยละ 6.5 ณ สิ้นแผนพัฒนาฯ</li> <li>- สัดส่วนหนี้สินต่อรายได้ทั้งหมดของครัวเรือนของกลุ่มครัวเรือนที่ยากจนที่สุด ลดลง</li> <li>- อัตราการเข้าเรียนสุทธิ (ที่ปรับปรุง) ในระดับการศึกษาขั้นพื้นฐานเท่ากับร้อยละ 90 โดยไม่มีความแตกต่างระหว่างกลุ่มนักเรียน/นักศึกษาที่ครอบครัวยากจนทางเศรษฐกิจสังคมและระหว่างพื้นที่</li> <li>- สัดส่วนนักเรียนที่มีผลสัมฤทธิ์ทางการศึกษาทุกระดับชั้นผ่านเกณฑ์คะแนนร้อยละ 50 มีจำนวนเพิ่มขึ้นและความแตกต่างของคะแนนผลสัมฤทธิ์ระหว่างพื้นที่และภูมิภาคลดลง</li> <li>- ดัชนีชุมชนเข้มแข็งเพิ่มขึ้นในทุกภาค</li> <li>- มูลค่าสินค้าชุมชนเพิ่มขึ้น</li> </ul>	<p><b>ยุทธศาสตร์ที่ 4</b> การเสริมสร้างชุมชนเข้มแข็ง และกาบริหารจัดการทรัพยากรธรรมชาติและสิ่งแวดล้อม ให้มีความอุดมสมบูรณ์เกิดประโยชน์แก่ชุมชน จังหวัดอย่างยั่งยืน</p> <ul style="list-style-type: none"> <li>- จำนวนของหมู่บ้านที่ผ่านเกณฑ์การจัดระดับหมู่บ้านเศรษฐกิจพอเพียงต้นแบบ</li> <li>- ร้อยละที่เพิ่มขึ้นของมูลค่าการจำหน่ายสินค้า OTOP</li> <li>- ร้อยละที่เพิ่มขึ้นของรายได้เฉลี่ยต่อหัวต่อปีของประชาชน</li> <li>- จำนวนปีที่ได้รับการศึกษาต่อในระบบโรงเรียนหรือเทียบเท่าของประชากรกลุ่มอายุ 15-59 ปี</li> <li>- ร้อยละของครอบครัวที่ผ่านเกณฑ์มาตรฐานครอบครัวเข้มแข็ง</li> <li>- ร้อยละที่เพิ่มขึ้นของระดับคะแนนเฉลี่ยของผลการสอบ ONET มีค่าเฉลี่ยสูงกว่าค่าเฉลี่ยระดับประเทศ</li> </ul>
<p><b>ยุทธศาสตร์ที่ 3</b> การสร้างความเข้มแข็งทางเศรษฐกิจและแข่งขันได้อย่างยั่งยืน</p> <ul style="list-style-type: none"> <li>- อัตราการขยายตัวทางเศรษฐกิจเฉลี่ยในช่วงแผนพัฒนาฯ ฉบับที่ 12 ไม่ต่ำกว่าร้อยละ 5</li> <li>- รายได้ต่อหัวไม่ต่ำกว่า 8,200 ดอลลาร์ สรอ. ณ สิ้นแผนพัฒนาฯ ฉบับที่ 12 (ปี 2564) และรายได้สุทธิของรัฐบาลต่อมูลค่าผลิตภัณฑ์มวลรวมในประเทศไม่ต่ำกว่าร้อยละ 19.0</li> <li>- อัตราการขยายตัวของมูลค่าการส่งออกเฉลี่ยไม่ต่ำกว่าร้อยละ 4.0</li> <li>- การลงทุนจากความร่วมมือภาครัฐและภาคเอกชนในการพัฒนาโครงการโครงสร้างพื้นฐานเฉลี่ยปีละ 47,000 ล้านบาท</li> <li>- อัตราการขยายตัวของภาคเกษตร อุตสาหกรรมและบริการ (นอกเหนือจากบริการภาครัฐ) ขยายตัวเฉลี่ยไม่ต่ำกว่าร้อยละ 3, 4.5 และ 6 ต่อปี ตามลำดับ</li> <li>- รายได้เงินสดสุทธิทางการเกษตรเพิ่มขึ้นเป็น 59,460 บาทต่อครัวเรือนในปี 2564</li> <li>- พื้นที่การทำเกษตรกรรมยั่งยืนเพิ่มขึ้นเป็น 5,000,000 ไร่ ในปี 2564</li> </ul>	<p><b>ยุทธศาสตร์ที่ 1</b> การพัฒนาอุตสาหกรรมการท่องเที่ยวเชิงนิเวศ เชิงเกษตร เชิงสุขภาพ และการท่องเที่ยวโดยชุมชน ที่เข้มแข็ง</p> <ul style="list-style-type: none"> <li>- ร้อยละที่เพิ่มขึ้นของรายได้รวมจากการท่องเที่ยวของจังหวัด</li> <li>- ร้อยละที่เพิ่มขึ้นของจำนวนนักท่องเที่ยวและผู้มาเยือน</li> <li>- ร้อยละที่เพิ่มขึ้นของการจ้างงานในอุตสาหกรรมการท่องเที่ยว</li> </ul> <p><b>ยุทธศาสตร์ที่ 2</b> การพัฒนาธุรกิจการค้าไม้ผล ประมงเพาะเลี้ยงสัตว์น้ำ และเกษตรแบบครบวงจรให้เข้มแข็งจากฐานการผลิตคุณภาพสูง และการจำหน่ายเพื่อการส่งออก</p> <ul style="list-style-type: none"> <li>- ร้อยละที่เพิ่มขึ้นของผลิตภัณฑ์มวลรวมภาคเกษตร</li> <li>- จำนวนแปลง/ฟาร์มที่ได้รับการรับรองมาตรฐาน GAP</li> <li>- ร้อยละที่เพิ่มขึ้นของปริมาณผลผลิตการเกษตรคุณภาพ</li> </ul>

ตารางที่ 11 ความสอดคล้องระหว่างตัวชี้วัดตามแผนพัฒนาเศรษฐกิจและสังคมแห่งชาติ ฉบับที่ 12 และตัวชี้วัดตามแผนพัฒนาจังหวัดตราด (พ.ศ.2561-2564) (ต่อ)

ตัวชี้วัดแผนพัฒนาฯ ฉบับที่ 12	ตัวชี้วัดของจังหวัดตราด
<ul style="list-style-type: none"> <li>- รายได้จากการท่องเที่ยวไม่ต่ำกว่า 3 ล้านล้านบาท</li> <li>- สัดส่วนผลิตภัณฑ์มวลรวมในประเทศของวิสาหกิจขนาดกลางและขนาดย่อมต่อผลิตภัณฑ์มวลรวมในประเทศทั้งประเทศเพิ่มขึ้นไม่น้อยกว่าร้อยละ 45 เมื่อสิ้นสุดแผนพัฒนาฯ ฉบับที่ 12</li> </ul>	<p><b>ยุทธศาสตร์ที่ 3</b> การพัฒนาการคมนาคม และพื้นที่เศรษฐกิจใหม่บริเวณชายแดนประตูเศรษฐกิจเชื่อมโยงกับอาเซียนและนานาชาติ ให้เติบโตอย่างยั่งยืน</p> <ul style="list-style-type: none"> <li>- ร้อยละที่เพิ่มขึ้นของมูลค่าการค้าชายแดน</li> <li>- ร้อยละที่เพิ่มขึ้นของจำนวนผู้ประกอบการขนาดกลางและขนาดเล็กจากฐานการเกษตร การบริการ และการท่องเที่ยว ที่ได้รับการพัฒนา และส่งเสริมจนสามารถสร้างธุรกิจได้</li> <li>- จำนวนเส้นทางที่ได้การพัฒนาเพื่อความปลอดภัย เชื่อมโยง การท่องเที่ยว การค้าชายแดน และรองรับการพัฒนาเศรษฐกิจพิเศษ เพิ่มขึ้น</li> </ul>
<p><b>ยุทธศาสตร์ที่ 4</b> การเติบโตที่เป็นมิตรกับสิ่งแวดล้อม เพื่อพัฒนาอย่างยั่งยืน</p> <ul style="list-style-type: none"> <li>- สัดส่วนพื้นที่ป่าไม้เป็นร้อยละ 40 ของพื้นที่ประเทศ แบ่งเป็นพื้นที่ป่าเพื่อการอนุรักษ์ร้อยละ 25 และพื้นที่ป่าเศรษฐกิจ ร้อยละ 15 พื้นที่ป่าชายเลนเพิ่มจาก 1.53 ล้านไร่เป็น 1.58 ล้านไร่ พื้นที่ปลูกและฟื้นฟูป่าต้นน้ำเพิ่มขึ้น</li> </ul>	<p><b>ยุทธศาสตร์ที่ 4</b> การเสริมสร้างชุมชนเข้มแข็ง และการบริหารจัดการทรัพยากรธรรมชาติและสิ่งแวดล้อมให้มีความอุดมสมบูรณ์เกิดประโยชน์แก่ชุมชน จังหวัดอย่างยั่งยืน</p> <ul style="list-style-type: none"> <li>- ร้อยละที่เพิ่มขึ้นของจำนวนพื้นที่ป่า ชายเลน</li> <li>- ร้อยละที่เพิ่มขึ้นของพื้นที่ป่าไม้</li> </ul>
<p><b>ยุทธศาสตร์ที่ 5</b> การเสริมสร้างความมั่นคงแห่งชาติ เพื่อการพัฒนา ประเทศสู่ความมั่งคั่งและยั่งยืน</p> <ul style="list-style-type: none"> <li>- จำนวนกิจกรรมที่มีความเกี่ยวข้องกับโครงการพระราชดำริเพิ่มขึ้น</li> <li>- จำนวนกิจกรรมที่ประชาชนมีส่วนร่วมป้องกันแก้ไขปัญหามันคงเพิ่มขึ้น</li> <li>- ดัชนีความสัมพันธ์กับประเทศเพื่อนบ้านเพิ่มขึ้น (ดัชนีสันติภาพโลก)</li> <li>- จำนวนคดีที่เกี่ยวข้องกับภัยคุกคามข้ามชาติลดลง</li> <li>- จำนวนคดีที่เกี่ยวข้องกับยาเสพติดลดลง</li> </ul>	<p><b>ยุทธศาสตร์ที่ 5</b> การพัฒนาการบริหารจัดการ และเสริมสร้างการรักษาความมั่นคงภายใน ความสงบเรียบร้อย และ ความสัมพันธ์ที่ดีระหว่างประเทศ</p> <ul style="list-style-type: none"> <li>- จำนวนผู้ติดยาเสพติดต่อประชากรไม่เกิน 3 คน ต่อประชากร 1,000 คน</li> <li>- ระดับความสำเร็จในการดำเนินการตามแผนงานด้านความมั่นคง</li> <li>- จำนวนการจัดกิจกรรมกระชับความสัมพันธ์และความร่วมมือกับนานาชาติอย่างน้อย 5 ครั้ง/ปี</li> <li>- ร้อยละที่ลดลงของจำนวนคดีที่รับแจ้งต่อประชากร 100,000 คน</li> </ul>
<p><b>ยุทธศาสตร์ที่ 6</b> การบริหารจัดการในภาครัฐ การป้องกัน การทุจริตประพฤติมิชอบ 129 และธรรมาภิบาลในสังคมไทย</p> <ul style="list-style-type: none"> <li>- สัดส่วนค่าใช้จ่ายด้านบุคลากรของรัฐต่องบประมาณรายจ่ายประจำปีลดลง</li> <li>- สัดส่วนองค์กรปกครองส่วนท้องถิ่นในแต่ละประเภท ที่ได้รับรางวัลการบริหารจัดการที่ดีต่อองค์กรปกครองส่วนท้องถิ่นทั้งหมดเพิ่มขึ้น</li> </ul>	<p><b>ยุทธศาสตร์ที่ 5</b> การพัฒนาการบริหารจัดการ และเสริมสร้างการรักษาความมั่นคงภายใน ความสงบเรียบร้อย และ ความสัมพันธ์ที่ดีระหว่างประเทศ</p> <ul style="list-style-type: none"> <li>- จำนวนการจัดกิจกรรมกระชับความสัมพันธ์และความร่วมมือกับนานาชาติอย่างน้อย 5 ครั้ง/ปี</li> <li>- ร้อยละที่ลดลงของจำนวนคดีที่รับแจ้งต่อประชากร 100,000 คน</li> <li>- ร้อยละการเบิกจ่ายงบประมาณตามแผนปฏิบัติราชการประจำปี</li> </ul>

ตารางที่ 11 ความสอดคล้องระหว่างตัวชี้วัดตามแผนพัฒนาเศรษฐกิจและสังคมแห่งชาติ ฉบับที่ 12 และตัวชี้วัดตามแผนพัฒนาจังหวัดตราด (พ.ศ.2561-2564) (ต่อ)

ตัวชี้วัดแผนพัฒนาฯ ฉบับที่ 12	ตัวชี้วัดของจังหวัดตราด
<ul style="list-style-type: none"> <li>- ข้อร้องเรียนและคดีเกี่ยวกับการดำเนินงานขององค์กรปกครองส่วนท้องถิ่นลดลง</li> <li>- ระดับคะแนนของดัชนีการรับรู้การทุจริตสูงกว่าร้อยละ 50 เมื่อสิ้นสุดแผนพัฒนาฯ ฉบับที่ 12</li> </ul>	<ul style="list-style-type: none"> <li>- ร้อยละของค่าเฉลี่ยความพึงพอใจของประชาชนผู้ใช้บริการของรัฐ</li> </ul>
<p><b>ยุทธศาสตร์ที่ 7</b> การพัฒนาโครงสร้างพื้นฐานและระบบโลจิสติกส์</p> <ul style="list-style-type: none"> <li>- สัดส่วนต้นทุนโลจิสติกส์ลดลงจากร้อยละ 14 เป็นร้อยละ 12 ของผลิตภัณฑ์มวลรวมในประเทศ โดยในส่วนของต้นทุนค่าขนส่งสินค้าต่ำกว่าร้อยละ 7 ของผลิตภัณฑ์มวลรวมในประเทศ ในปี 2564</li> <li>- ปริมาณสินค้าที่ผ่านเข้า-ออก ณ ด่านการค้าชายแดนที่สำคัญเพิ่มขึ้นเฉลี่ยไม่น้อยกว่าร้อยละ 5 ต่อปี</li> </ul>	<p><b>ยุทธศาสตร์ที่ 3</b> การพัฒนาการคมนาคม และพื้นที่เศรษฐกิจใหม่บริเวณชายแดนประตูเศรษฐกิจ เชื่อมโยงกับอาเซียนและนานาชาติ ให้เติบโตอย่างยั่งยืน</p> <ul style="list-style-type: none"> <li>- ร้อยละที่เพิ่มขึ้นของมูลค่าการค้าชายแดน</li> <li>- ร้อยละที่เพิ่มขึ้นของจำนวนผู้ประกอบการขนาดกลางและขนาดเล็จากฐานการเกษตร การบริการ และการท่องเที่ยว ที่ได้รับการพัฒนา และส่งเสริมจนสามารถสร้างธุรกิจได้</li> <li>- จำนวนเส้นทางที่ได้การพัฒนาเพื่อความปลอดภัย เชื่อมโยงการท่องเที่ยว การค้าชายแดน และรองรับการพัฒนาเศรษฐกิจพิเศษเพิ่มขึ้น</li> </ul>
<p><b>ยุทธศาสตร์ที่ 8</b> การพัฒนาวิทยาศาสตร์ เทคโนโลยี วิจัย และนวัตกรรม</p> <ul style="list-style-type: none"> <li>- ผลงานวิจัยและเทคโนโลยีพร้อมใช้ที่ถูกนำไปใช้ในการสร้างมูลค่าเชิงพาณิชย์ให้กับภาคการผลิตและบริการ และภาคธุรกิจ มีจำนวนไม่น้อยกว่าร้อยละ 30 ของผลงานทั้งหมด</li> </ul>	<p><b>ยุทธศาสตร์ที่ 2</b> การพัฒนาธุรกิจการค้าไม้ผล ประมงเพาะเลี้ยงสัตว์น้ำ และเกษตรแบบครบวงจรให้เข้มแข็งจากฐานการผลิตคุณภาพสูง และการจำหน่ายเพื่อการส่งออก</p> <ul style="list-style-type: none"> <li>- จำนวนแปลง/ฟาร์มที่ได้รับการรับรองมาตรฐาน GAP</li> <li>- ร้อยละที่เพิ่มขึ้นของปริมาณผลผลิตการเกษตรคุณภาพ</li> </ul>
<p><b>ยุทธศาสตร์ที่ 9</b> การพัฒนาภาค เมือง และพื้นที่เศรษฐกิจ</p> <ul style="list-style-type: none"> <li>- สัมประสิทธิ์การกระจายรายได้ระดับภาคลดลง</li> <li>- เมืองศูนย์กลางของจังหวัดที่ได้รับการพัฒนาเป็นเมืองน่าอยู่เพิ่มขึ้น</li> <li>- ข้อร้องเรียนของประชาชนเกี่ยวกับผลกระทบจากการประกอบการในพื้นที่ลดลง</li> <li>- มูลค่าการลงทุนในพื้นที่เศรษฐกิจพิเศษชายแดนเพิ่มขึ้นร้อยละ 20</li> <li>- สถานประกอบการที่จดทะเบียนในพื้นที่เศรษฐกิจใหม่เพิ่มขึ้น</li> </ul>	<p><b>ยุทธศาสตร์ที่ 1</b> การพัฒนาอุตสาหกรรมการท่องเที่ยวเชิงนิเวศ เชิงเกษตร เชิงสุขภาพ และการท่องเที่ยวโดยชุมชน ที่เข้มแข็ง</p> <ul style="list-style-type: none"> <li>- ร้อยละที่เพิ่มขึ้นของรายได้รวมจากการท่องเที่ยวของจังหวัด</li> <li>- ร้อยละที่เพิ่มขึ้นของจำนวนนักท่องเที่ยวและผู้มาเยือน</li> <li>- ร้อยละที่เพิ่มขึ้นของการจ้างงานในอุตสาหกรรมการท่องเที่ยว</li> </ul> <p><b>ยุทธศาสตร์ที่ 2</b> การพัฒนาธุรกิจการค้าไม้ผล ประมงเพาะเลี้ยงสัตว์น้ำ และเกษตรแบบครบวงจรให้เข้มแข็งจากฐานการผลิตคุณภาพสูง และการจำหน่ายเพื่อการส่งออก</p> <ul style="list-style-type: none"> <li>- ร้อยละที่เพิ่มขึ้นของผลิตภัณฑ์มวลรวมภาคเกษตร</li> </ul> <p><b>ยุทธศาสตร์ที่ 3</b> การพัฒนาการคมนาคม และพื้นที่เศรษฐกิจใหม่บริเวณชายแดนประตูเศรษฐกิจเชื่อมโยงกับอาเซียนและนานาชาติ ให้เติบโตอย่างยั่งยืน</p> <ul style="list-style-type: none"> <li>- ร้อยละที่เพิ่มขึ้นของมูลค่าการค้าชายแดน</li> </ul>

ตารางที่ 11 ความสอดคล้องระหว่างตัวชี้วัดตามแผนพัฒนาเศรษฐกิจและสังคมแห่งชาติ ฉบับที่ 12 และตัวชี้วัดตามแผนพัฒนาจังหวัดตราด (พ.ศ.2561-2564) (ต่อ)

ตัวชี้วัดแผนพัฒนาฯ ฉบับที่ 12	ตัวชี้วัดของจังหวัดตราด
	<ul style="list-style-type: none"> <li>- ร้อยละที่เพิ่มขึ้นของจำนวนผู้ประกอบการขนาดกลางและขนาดเล็จากฐานการเกษตร การบริการ และการท่องเที่ยว ที่ได้รับการพัฒนา และส่งเสริมจนสามารถสร้างธุรกิจได้</li> <li>- จำนวนเส้นทางที่ได้การพัฒนาเพื่อความปลอดภัย เชื่อมโยง การท่องเที่ยว การค้าชายแดน และรองรับการพัฒนาเศรษฐกิจพิเศษเพิ่มขึ้น</li> </ul> <p><b>ยุทธศาสตร์ที่ 5</b> การพัฒนาการบริหารจัดการ และเสริมสร้างการรักษาความมั่นคงภายใน ความสงบเรียบร้อย และ ความสัมพันธ์ที่ดีระหว่างประเทศ</p> <ul style="list-style-type: none"> <li>- ร้อยละที่ลดลงของจำนวนคดีที่รับแจ้งต่อประชากร 100,000 คน</li> <li>- ร้อยละของค่าเฉลี่ยความพึงพอใจของประชาชน ผู้ใช้บริการของรัฐ</li> </ul>
<p><b>ยุทธศาสตร์ที่ 10</b> ความร่วมมือระหว่างประเทศเพื่อการพัฒนา</p> <ul style="list-style-type: none"> <li>- ความสำเร็จของไทยในการผลักดันให้เกิดโครงข่ายความเชื่อมโยงทางด้านโลจิสติกส์ที่ครอบคลุมทางบก ทางราง ทางน้ำ ทางอากาศ ภายในภูมิภาค เพื่ออำนวยความสะดวก ลดระยะเวลาและต้นทุนในการขนส่ง</li> <li>- ดัชนีย่อยความสามารถในการบริหารจัดการ ณ พรหมแดนของประเทศไทย ในดัชนีการอำนวยความสะดวกทางการค้า (Enabling Trade Index)</li> <li>- มูลค่าสินค้าขั้นกลางที่ผ่านด่านชายแดนระหว่างประเทศ</li> <li>- มูลค่าการค้าการลงทุนระหว่างไทยกับประเทศในภูมิภาค</li> <li>- มูลค่าการบริการของผู้ประกอบการไทยกับประเทศในภูมิภาค</li> <li>- ปริมาณการขนส่งสินค้าและบริการเพิ่มขึ้น</li> <li>- มูลค่าการค้าชายแดนระหว่างไทยกับประเทศในภูมิภาค</li> <li>- มูลค่าการลงทุนของผู้ประกอบการไทยในประเทศในภูมิภาค</li> <li>- ความสำเร็จของโครงการพัฒนาร่วมกันระหว่างไทยกับประเทศในภูมิภาค</li> <li>- ความก้าวหน้าในการดำเนินการให้เป็นไปตามเป้าหมายการพัฒนาที่ยั่งยืน</li> </ul>	<p><b>ยุทธศาสตร์ที่ 3</b> การพัฒนาการคมนาคม และพื้นที่เศรษฐกิจใหม่บริเวณชายแดนประตูเศรษฐกิจ เชื่อมโยงกับอาเซียนและนานาชาติ ให้เติบโตอย่างยั่งยืน</p> <ul style="list-style-type: none"> <li>- ร้อยละที่เพิ่มขึ้นของมูลค่าการค้าชายแดน</li> <li>- ร้อยละที่เพิ่มขึ้นของจำนวนผู้ประกอบการขนาดกลางและขนาดเล็จากฐานการเกษตร การบริการ และการท่องเที่ยว ที่ได้รับการพัฒนา และส่งเสริมจนสามารถสร้างธุรกิจได้</li> <li>- จำนวนเส้นทางที่ได้การพัฒนาเพื่อความปลอดภัย เชื่อมโยงการท่องเที่ยว การค้าชายแดน และรองรับการพัฒนาเศรษฐกิจพิเศษเพิ่มขึ้น</li> </ul> <p><b>ยุทธศาสตร์ที่ 5</b> การพัฒนาการบริหารจัดการ และเสริมสร้างการรักษาความมั่นคงภายใน ความสงบเรียบร้อย และ ความสัมพันธ์ที่ดีระหว่างประเทศ</p> <ul style="list-style-type: none"> <li>- ระดับความสำเร็จในการดำเนินการตามแผนงานด้านความมั่นคง</li> <li>- จำนวนการจัดกิจกรรมกระชับความสัมพันธ์และความร่วมมือกับนานาชาติอย่างน้อย 5 ครั้ง/ปี</li> <li>- ร้อยละการเบิกจ่ายงบประมาณตามแผนปฏิบัติราชการประจำปี</li> </ul>

## บทที่ 3

### ผังรายการข้อมูลสถิติ

ในบทนี้ประกอบด้วยผังรายการสถิติ2ส่วน โดยส่วนแรกเป็นผังรายการข้อมูลพื้นฐานของจังหวัดด้านเศรษฐกิจ สังคม และทรัพยากรธรรมชาติและสิ่งแวดล้อมของจังหวัด ส่วนที่สอง เป็นผังรายการสถิติตัวชี้วัด ตามประเด็นยุทธศาสตร์ในแผนพัฒนาจังหวัด

#### 3.1 ข้อมูลพื้นฐาน

##### 3.1.1 ด้านเศรษฐกิจ

##### (1) ผังรายการข้อมูลสถิติด้านเศรษฐกิจ

ตารางที่ 12 ผังรายการข้อมูลสถิติด้านเศรษฐกิจ

ลำดับ	สาขา	รายการข้อมูลพื้นฐาน	มี/ไม่มี ฐานข้อมูล	วิธีการเก็บ รวบรวม ข้อมูล	หน่วย วัด	ความถี่ ของ ข้อมูล	ระดับการ นำเสนอ	หน่วยงานผู้รับผิดชอบ	สมุด สถิติ	แผน 12	SDG	อื่นๆ
1	บัญชี ประชาชาติ	ผลิตภัณฑ์มวลรวมจังหวัด ณ ราคาประจำปี	มี	รายงาน	ล้านบาท	รายปี	จังหวัด	สำนักงานคณะกรรมการ พัฒนาการเศรษฐกิจและสังคม แห่งชาติ	✓	✓		
2	บัญชี ประชาชาติ	ผลิตภัณฑ์มวลรวมจังหวัด ต่อคนต่อปี	มี	รายงาน	บาท/คน	รายปี	จังหวัด	สำนักงานคณะกรรมการ พัฒนาการเศรษฐกิจและสังคม แห่งชาติ	✓	✓		
3	บัญชี ประชาชาติ	ผลิตภัณฑ์มวลรวม สาขาเกษตร	มี	รายงาน	ล้านบาท	รายปี	จังหวัด	สำนักงานคณะกรรมการ พัฒนาการเศรษฐกิจและสังคม แห่งชาติ	✓	✓		
4	บัญชี ประชาชาติ	ผลิตภัณฑ์มวลรวม สาขาอุตสาหกรรม	มี	รายงาน	ล้านบาท	รายปี	จังหวัด	สำนักงานคณะกรรมการ พัฒนาการเศรษฐกิจและสังคม แห่งชาติ	✓	✓		

ตารางที่ 12 ผังรายการข้อมูลสถิติด้านเศรษฐกิจ (ต่อ)

ลำดับ	สาขา	รายการข้อมูลพื้นฐาน	มี/ไม่มี ฐานข้อมูล	วิธีการเก็บ รวบรวม ข้อมูล	หน่วย วัด	ความถี่ ของ ข้อมูล	ระดับ การ นำเสนอ	หน่วยงานผู้รับผิดชอบ	สมุด สถิติ	แผน 12	SDG	อื่นๆ
5	บัญชีประชาชาติ	ผลิตภัณฑ์มวลรวม สาขาขนส่งสถานที่เก็บ สินค้า และการคมนาคม	มี	รายงาน	ล้านบาท	รายปี	จังหวัด	สำนักงานคณะกรรมการ พัฒนาการเศรษฐกิจและ สังคมแห่งชาติ	✓	✓		
6	เกษตรและ ประมง	เนื้อที่การใช้ประโยชน์ ทางการเกษตร	มี	รายงาน	ไร่	รายปี	จังหวัด	สำนักงานเศรษฐกิจการเกษตร	✓			
7	เกษตรและ ประมง	เนื้อที่นา	มี	รายงาน	ไร่	รายปี	จังหวัด	สำนักงานเศรษฐกิจการเกษตร	✓			
8	เกษตรและ ประมง	เนื้อที่พืชไร่	มี	รายงาน	ไร่	รายปี	จังหวัด	สำนักงานเศรษฐกิจการเกษตร	✓			
9	เกษตรและ ประมง	เนื้อที่ไม้ผลและไม้ยืนต้น	มี	รายงาน	ไร่	รายปี	จังหวัด	สำนักงานเศรษฐกิจการเกษตร	✓			
10	เกษตรและ ประมง	เนื้อที่สวนผักไม้ดอก ไม้ประดับ	มี	รายงาน	ไร่	รายปี	จังหวัด	สำนักงานเศรษฐกิจการเกษตร	✓			
11	เกษตรและ ประมง	ผลผลิตข้าวนาปี	มี	รายงาน	ตัน	รายปี	จังหวัด อำเภอ	สำนักงานเกษตรจังหวัดตราด	✓			
12	เกษตรและ ประมง	ผลผลิตข้าวนาปรัง	มี	รายงาน	กก.	รายปี	จังหวัด อำเภอ	สำนักงานเกษตรจังหวัดตราด	✓			
13	เกษตรและ ประมง	ผลผลิตข้าวนาปีเฉลี่ยต่อไร่	มี	รายงาน	กก.	รายปี	จังหวัด อำเภอ	สำนักงานเกษตรจังหวัดตราด	✓			
14	เกษตรและ ประมง	ผลผลิตข้าวนาปรังเฉลี่ยต่อไร่	มี	รายงาน	กก.	รายปี	จังหวัด อำเภอ	สำนักงานเกษตรจังหวัดตราด	✓			
15	เกษตรและ ประมง	จำนวนครัวเรือนที่มีการ เพาะเลี้ยงสัตว์น้ำจืด	มี	รายงาน	ครัวเรือน	รายปี	จังหวัด	สำนักงานประมงจังหวัดตราด	✓			

ตารางที่ 12 ผังรายการข้อมูลสถิติด้านเศรษฐกิจ (ต่อ)

ลำดับ	สาขา	รายการข้อมูลพื้นฐาน	มี/ไม่มี ฐานข้อมูล	วิธีการเก็บ รวบรวม ข้อมูล	หน่วย วัด	ความถี่ ของ ข้อมูล	ระดับ การ นำเสนอ	หน่วยงานผู้รับผิดชอบ	สมุด สถิติ	แผน 12	SDG	อื่นๆ
16	เกษตรและ ประมง	เนื้อที่ที่มีการเพาะเลี้ยงสัตว์ น้ำจืด	มี	รายงาน	ไร่	รายปี	จังหวัด อำเภอ	สำนักงานประมงจังหวัดตราด	✓			
17	เกษตรและ ประมง	ปริมาณการจับสัตว์น้ำจืด	มี	รายงาน	กก.	รายปี	จังหวัด อำเภอ	สำนักงานประมงจังหวัดตราด	✓			
18	เกษตรและ ประมง	มูลค่าการจับสัตว์น้ำจืด	มี	รายงาน	บาท	รายปี	จังหวัด	สำนักงานประมงจังหวัดตราด	✓			
19	เกษตรและ ประมง	เงินกู้ของเกษตรกรลูกค้า ธนาคารเพื่อการเกษตรและ สหกรณ์การเกษตร	มี	รายงาน	บาท	รายปี	จังหวัด	ธนาคารเพื่อการเกษตรและ สหกรณ์การเกษตร จังหวัดตราด				
20	อุตสาหกรรม	จำนวนสถานประกอบการ อุตสาหกรรม	มี	รายงาน	แห่ง	รายปี	จังหวัด	สำนักงานอุตสาหกรรม จังหวัดตราด	✓			
21	อุตสาหกรรม	จำนวนเงินทุน	มี	รายงาน	บาท	รายปี	จังหวัด อำเภอ	สำนักงานอุตสาหกรรม จังหวัดตราด	✓			
22	อุตสาหกรรม	จำนวนคนงานสถาน ประกอบการอุตสาหกรรม	มี	รายงาน	คน	รายปี	จังหวัด อำเภอ	สำนักงานอุตสาหกรรม จังหวัดตราด	✓			
23	พลังงาน	จำนวนผู้ใช้ไฟฟ้า	มี	รายงาน	ราย	รายปี	จังหวัด อำเภอ	การไฟฟ้าส่วนภูมิภาค จังหวัดตราด	✓			
24	พลังงาน	จำนวนการจำหน่าย กระแสไฟฟ้า	มี	รายงาน	ล้าน กิโลวัตต์ /ชั่วโมง	รายปี	จังหวัด อำเภอ	การไฟฟ้าส่วนภูมิภาค จังหวัดตราด	✓			
25	ขนส่งและ โลจิสติกส์	จำนวนอุบัติเหตุการจราจร ทางบก	มี	รายงาน	ครั้ง	รายปี	จังหวัด	ตำรวจภูธรจังหวัดตราด	✓			
26	ขนส่งและ โลจิสติกส์	จำนวนคนตายจากอุบัติเหตุ การจราจรทางบก	มี	รายงาน	ราย	รายปี	จังหวัด	ตำรวจภูธรจังหวัดตราด	✓	✓	✓	



ตารางที่ 12 ผังรายการข้อมูลสถิติด้านเศรษฐกิจ (ต่อ)

ลำดับ	สาขา	รายการข้อมูลพื้นฐาน	มี/ไม่มี ฐานข้อมูล	วิธีการเก็บ รวบรวม ข้อมูล	หน่วย วัด	ความถี่ ของ ข้อมูล	ระดับ การ นำเสนอ	หน่วยงานผู้รับผิดชอบ	สมุด สถิติ	แผน 12	SDG	อื่นๆ
27	ขนส่งและ โลจิสติกส์	จำนวนคนเจ็บอุบัติเหตุ การจราจรทางบก	มี	รายงาน	ราย	รายปี	จังหวัด	ตำรวจภูธรจังหวัดตราด	✓		✓	
28	ขนส่งและ โลจิสติกส์	มูลค่าทรัพย์สินที่เสียหาย อุบัติเหตุการจราจรทางบก	มี	รายงาน	บาท	รายปี	จังหวัด	ตำรวจภูธรจังหวัดตราด	✓			
29	การค้าและราคา	ดัชนีราคาผู้บริโภคทั่วไป	มี	รายงาน	-	รายปี	จังหวัด	สำนักดัชนีเศรษฐกิจการค้า กระทรวงพาณิชย์	✓	✓		
30	การค้าและราคา	อัตราเงินเฟ้อ	มี	รายงาน	-	รายปี	จังหวัด	สำนักดัชนีเศรษฐกิจการค้า กระทรวงพาณิชย์	✓	✓		
31	เทคโนโลยี สารสนเทศและ การสื่อสาร	จำนวนเลขหมายโทรศัพท์ที่มี	มี	รายงาน	หมายเลข	รายปี	จังหวัด	บริษัททีโอที จำกัด (มหาชน) ตราด	✓			
32	เทคโนโลยี สารสนเทศและ การสื่อสาร	จำนวนเลขหมายโทรศัพท์ที่มี ผู้เช่า	มี	รายงาน	หมายเลข	รายปี	จังหวัด	บริษัททีโอที จำกัด (มหาชน) ตราด	✓			
33	เทคโนโลยี สารสนเทศและ การสื่อสาร	จำนวนประชากรอายุ 6 ปี ขึ้นไป ที่ใช้อินเทอร์เน็ต	มี	รายงาน	คน	รายปี	จังหวัด	สำนักงานสถิติแห่งชาติ	✓	✓	✓	
34	เทคโนโลยี สารสนเทศและ การสื่อสาร	ครัวเรือนที่มีอุปกรณ์/ เทคโนโลยีสารสนเทศและ การสื่อสาร	มี	รายงาน	ครัวเรือน	รายปี	จังหวัด	สำนักงานสถิติแห่งชาติ	✓			
35	การท่องเที่ยว และกีฬา	จำนวนนักท่องเที่ยว	มี	รายงาน	คน	รายปี	จังหวัด	กรมการท่องเที่ยว	✓			
36	การท่องเที่ยว และกีฬา	ระยะเวลาพำนักรของ นักท่องเที่ยว	มี	รายงาน	วัน	รายปี	จังหวัด	กรมการท่องเที่ยว	✓			

ตารางที่ 12 ผังรายการข้อมูลสถิติด้านเศรษฐกิจ (ต่อ)

ลำดับ	สาขา	รายการข้อมูลพื้นฐาน	มี/ไม่มี ฐานข้อมูล	วิธีการเก็บ รวบรวม ข้อมูล	หน่วย วัด	ความถี่ ของ ข้อมูล	ระดับ การ นำเสนอ	หน่วยงานผู้รับผิดชอบ	สมุด สถิติ	แผน 12	SDG	อื่นๆ
37	การท่องเที่ยว และกีฬา	ค่าใช้จ่ายเฉลี่ยของ นักท่องเที่ยว	มี	รายงาน	บาท/ คน/วัน	รายปี	จังหวัด	กรมการท่องเที่ยว	✓			
38	การท่องเที่ยว และกีฬา	รายได้จากการท่องเที่ยว	มี	รายงาน	ล้าน บาท	รายปี	จังหวัด	กรมการท่องเที่ยว	✓			
39	การเงิน การธนาคาร และการ ประกันภัย	ปริมาณเงินฝากของสถาบัน การเงิน	มี	รายงาน	บาท	รายปี	จังหวัด	ธนาคารแห่งประเทศไทย	✓			
40	การเงิน การธนาคาร และการ ประกันภัย	ปริมาณสินเชื่อของสถาบัน การเงิน	มี	รายงาน	บาท	รายปี	จังหวัด	ธนาคารแห่งประเทศไทย	✓			
41	การเงิน การธนาคาร และการ ประกันภัย	จำนวนสหกรณ์ภาค การเกษตร	มี	รายงาน	แห่ง	รายปี	จังหวัด อำเภอ	สำนักงานสหกรณ์จังหวัด ตราด	✓			
42	การเงิน การธนาคาร และการ ประกันภัย	จำนวนสหกรณ์นอกภาค การเกษตร	มี	รายงาน	แห่ง	รายปี	จังหวัด อำเภอ	สำนักงานสหกรณ์จังหวัด ตราด	✓			
43	การคลัง	รายรับขององค์กรปกครอง ส่วนท้องถิ่น	มี	รายงาน	บาท	รายปี	จังหวัด อำเภอ	สำนักงานส่งเสริมการปกครอง ส่วนท้องถิ่นจังหวัดตราด	✓			
44	การคลัง	รายจ่ายขององค์กรปกครอง ส่วนท้องถิ่น	มี	รายงาน	บาท	รายปี	จังหวัด อำเภอ	สำนักงานส่งเสริมการปกครอง ส่วนท้องถิ่นจังหวัดตราด	✓			

ตารางที่ 12 ผังรายการข้อมูลสถิติด้านเศรษฐกิจ (ต่อ)

ลำดับ	สาขา	รายการข้อมูลพื้นฐาน	มี/ไม่มี ฐานข้อมูล	วิธีการเก็บ รวบรวม ข้อมูล	หน่วย วัด	ความถี่ ของ ข้อมูล	ระดับ การ นำเสนอ	หน่วยงานผู้รับผิดชอบ	สมุด สถิติ	แผน 12	SDG	อื่นๆ
45	การค้า	รายได้จากการจัดเก็บภาษี ของกรมสรรพากร	มี	รายงาน	ล้านบาท	รายปี	จังหวัด อำเภอ	สำนักงานสรรพากร จังหวัดตราด	✓	✓		
46	การค้า	รายได้จากการจัดเก็บเงิน ภาษีของกรมสรรพสามิต	มี	รายงาน	บาท	รายปี	จังหวัด อำเภอ	สำนักงานสรรพสามิต จังหวัดตราด	✓			
47	ด้านเศรษฐกิจ อื่นๆ	จำนวนทะเบียนนิติบุคคล ใหม่	มี	รายงาน	ราย	รายปี	จังหวัด	สำนักงานพัฒนาธุรกิจการค้า จังหวัดตราด	✓	✓		
48	ด้านเศรษฐกิจ อื่นๆ	ทุนจดทะเบียน	มี	รายงาน	บาท	รายปี	จังหวัด	สำนักงานพัฒนาธุรกิจการค้า จังหวัดตราด	✓	✓		

(2) ข้อมูลสถิติด้านเศรษฐกิจ

ตารางที่ 13 ข้อมูลสถิติด้านเศรษฐกิจ

ลำดับ	รายการข้อมูลพื้นฐาน	2555	2556	2557	2558	2559	2560
1	ผลิตภัณฑ์มวลรวมจังหวัด ณ ราคาประจำปี	37,122	34,176	36,999	39,597	-	-
2	ผลิตภัณฑ์มวลรวมจังหวัดต่อคนต่อปี	145,553	131,983	140,763	148,446	-	-
3	ผลิตภัณฑ์มวลรวมสาขาเกษตร	20,699	17,756	17,756	18,971	-	-
4	ผลิตภัณฑ์มวลรวมสาขาอุตสาหกรรม	1,517	1,571	1,597	1,588	-	-
5	ผลิตภัณฑ์มวลรวมสาขาขนส่งสถานที่เก็บสินค้า และการคมนาคม	2,529	3,150	3,597	3,443	-	-

ตารางที่ 13 ข้อมูลสถิติด้านเศรษฐกิจ (ต่อ)

ลำดับ	รายการข้อมูลพื้นฐาน	2555	2556	2557	2558	2559	2560
6	เนื้อที่ใช้ประโยชน์ทางการเกษตร	1,037,466	1,037,445	1,037,020	1,037,047	1,037,466	-
7	เนื้อที่นา	99,964	20,371	23,540	19,696	17,887	-
8	เนื้อที่พืชไร่	24,718	24,718	23,946	17,891	18,165	-
9	เนื้อที่ไม้ผลและไม้ยืนต้น	489,044	510,802	513,189	467,613	532,933	-
10	เนื้อที่สวนผักไม้ดอกไม้ประดับ	8,650	5,675.25	7,028	3,888	3,934	-
11	ผลผลิตข้าวนาปี	8,895	7,663	8,185	8,209	6,511	-
	อำเภอเมือง	7,875	7,181	7,561	6,872	6,036	-
	อำเภอคลองใหญ่	146	38	39	22	37	-
	อำเภอเขาสมิง	339	195	273	180	149	-
	อำเภอบ่อไร่	339	249	196	989	152	-
	อำเภอแหลมงอบ	238	0	116	146	137	-
	อำเภอเกาะกูด	0	0	0	0	0	-
	อำเภอเกาะช้าง	0	0	0	0	0	-
12	ผลผลิตข้าวนาปรัง	436	1,534	1,534	899	738	-
	อำเภอเมือง	436	1,472	1,472	869	713	-
	อำเภอคลองใหญ่	0	0	0	0	0	-
	อำเภอเขาสมิง	0	62	62	30	25	-
	อำเภอบ่อไร่	0	0	0	0	0	-
	อำเภอแหลมงอบ	0	0	0	0	0	-
	อำเภอเกาะกูด	0	0	0	0	0	-
	อำเภอเกาะช้าง	0	0	0	0	0	-
13	ผลผลิตข้าวนาปีเฉลี่ยต่อไร่	418	445	1,891	1,807	404	-

ตารางที่ 13 ข้อมูลสถิติด้านเศรษฐกิจ (ต่อ)

ลำดับ	รายการข้อมูลพื้นฐาน	2555	2556	2557	2558	2559	2560
	อำเภอเมือง	428	448	414	420	411	-
	อำเภอคลองใหญ่	428	360	364	349	289	-
	อำเภอเขาสมิง	373	450	346	316	318	-
	อำเภอบ่อไร่	373	399	321	316	310	-
	อำเภอแหลมงอบ	410	0	446	406	380	-
	อำเภอเกาะกูด	0	0	0	0	0	-
	อำเภอเกาะช้าง	0	0	0	0	0	-
14	ผลผลิตข้าวนาปรังเฉลี่ยต่อไร่	478	536.60	503	930	404	-
	อำเภอเมือง	478	539.85	540	489	460	-
	อำเภอคลองใหญ่	0	0	0	0	0	-
	อำเภอเขาสมิง	0	470	466	441	410	-
	อำเภอบ่อไร่	0	0	0	0	0	-
	อำเภอแหลมงอบ	0	0	0	0	0	-
	อำเภอเกาะกูด	0	0	0	0	0	-
	อำเภอเกาะช้าง	0	0	0	0	0	-
15*	จำนวนครัวเรือนที่มีการเพาะเลี้ยงสัตว์น้ำจืด	510	523	-	502	-	-
	อำเภอเมือง	165	172	-	172	-	-
	อำเภอคลองใหญ่	29	26	-	25	-	-
	อำเภอเขาสมิง	209	211	-	195	-	-
	อำเภอบ่อไร่	78	81	-	76	-	-
	อำเภอแหลมงอบ	29	33	-	34	-	-
	อำเภอเกาะกูด	0	0	-	0	-	-

ตารางที่ 13 ข้อมูลสถิติด้านเศรษฐกิจ (ต่อ)

ลำดับ	รายการข้อมูลพื้นฐาน	2555	2556	2557	2558	2559	2560
	อำเภอเกาะช้าง	0	0	-	0	-	-
16*	เนื้อที่ที่มีการเพาะเลี้ยงสัตว์น้ำจืด	542.50	610.55	-	565.19	-	-
	อำเภอเมือง	216.41	235.14	-	221.73	-	-
	อำเภอกลองใหญ่	3.61	4.32	-	5.32	-	-
	อำเภอเขาสมิง	185.62	206.15	-	209.99	-	-
	อำเภอบ่อไร่	56.36	62.14	-	89.80	-	-
	อำเภอแหลมงอบ	80.50	102.80	-	38.35	-	-
	อำเภอเกาะกูด	0	0	-	0	-	-
	อำเภอเกาะช้าง	0	0	-	0	-	-
17*	ปริมาณการจับสัตว์น้ำจืด	105,180	515,110	-	514,810	-	-
	อำเภอเมือง	50,640	99,360	-	99,360	-	-
	อำเภอกลองใหญ่	850	57,800	-	57,800	-	-
	อำเภอเขาสมิง	12,470	74,300	-	74,300	-	-
	อำเภอบ่อไร่	15,520	209,310	-	209,310	-	-
	อำเภอแหลมงอบ	25,700	67,300	-	67,300	-	-
	อำเภอเกาะกูด	0	4,000	-	4,000	-	-
	อำเภอเกาะช้าง	0	3,040	-	2,740	-	-
18*	มูลค่าการจับสัตว์น้ำจืด	2,964,280	-	-	-	-	-
19*	เงินกู้ของเกษตรกรลูกค้าธนาคารเพื่อการเกษตรและสหกรณ์การเกษตร	-	-	-	-	-	-
20	จำนวนสถานประกอบการอุตสาหกรรม	361	360	367	415	452	-
21	จำนวนเงินทุน	2,588,075,175	2,698,335,110	2,752,602,110	3,738,549,110	4,485,509,110	-

ตารางที่ 13 ข้อมูลสถิติด้านเศรษฐกิจ (ต่อ)

ลำดับ	รายการข้อมูลพื้นฐาน	2555	2556	2557	2558	2559	2560
	อำเภอเมือง	851,549,825	586,735,950	610,743,950	1,295,420,950	1,873,918,950	-
	อำเภอคลองใหญ่	284,983,000	279,193,000	286,793,000	322,593,000	353,513,000	-
	อำเภอเขาสมิง	1,424,296,400	1,528,021,335	1,543,880,335	1,677,680,335	1,737,442,335	-
	อำเภอบ่อไร่	162,416,875	162,413,875	169,213,875	296,983,875	382,183,875	-
	อำเภอแหลมงอบ	101,405,000	101,725,000	101,725,000	105,625,000	98,205,000	-
	อำเภอเกาะกูด	5,445,950	5,445,950	5,445,950	5,445,950	5,445,950	-
	อำเภอเกาะช้าง	21,800,000	34,800,000	34,800,000	34,800,000	38,800,000	-
22	จำนวนคนงานสถานประกอบการอุตสาหกรรม	4,256	4,219	4,208	4,778	5,026	-
	อำเภอเมือง	2,092	1,499	1,504	1,772	1,870	-
	อำเภอคลองใหญ่	698	608	626	1,246	689	-
	อำเภอเขาสมิง	1,438	1,479	1,437	827	1,729	-
	อำเภอบ่อไร่	210	210	218	478	310	-
	อำเภอแหลมงอบ	384	388	388	382	393	-
	อำเภอเกาะกูด	2	2	2	2	2	-
	อำเภอเกาะช้าง	26	33	33	33	33	-
23	จำนวนผู้ใช้ไฟฟ้า	75,337	78,555	79,647	81,674	84,125	-
	อำเภอเมือง	32,618	34,241	34,864	35,623	36,408	-
	อำเภอคลองใหญ่	6,221	6,448	6,521	6,656	6,860	-
	อำเภอเขาสมิง	16,334	16,910	17,286	17,891	18,432	-
	อำเภอบ่อไร่	10,017	10,385	10,629	10,925	11,194	-
	อำเภอแหลมงอบ	5,829	6,057	6,145	6,292	6,413	-
	อำเภอเกาะกูด	549	585	621	653	1,078	-

ตารางที่ 13 ข้อมูลสถิติด้านเศรษฐกิจ (ต่อ)

ลำดับ	รายการข้อมูลพื้นฐาน	2555	2556	2557	2558	2559	2560
	อำเภอเกาะช้าง	3,400	3,541	3,581	3,634	3,740	-
24	จำนวนการจำหน่ายกระแสไฟฟ้า	487,021,484.98	482,883,655.47	493,700,102.17	508,696,831.19	551,476,527.15	-
	อำเภอเมือง	183,951,485.06	174,220,373.64	181,065,769.67	182,504,557.02	191,919,612.28	-
	อำเภอคลองใหญ่	82,640,014.53	86,043,419.54	83,129,188.73	82,197,153.85	89,174,792.97	-
	อำเภอเขาสมิง	84,413,496.13	84,192,731.15	89,457,238.89	99,407,495.89	107,998,189.53	-
	อำเภอปอไร่	21,441,986.86	21,730,890.42	23,310,851.56	24,287,332.67	27,455,394.82	-
	อำเภอแหลมงอบ	43,962,553.17	41,734,400.36	43,952,211.47	42,416,782.10	44,339,698.93	-
	อำเภอเกาะกูด	3,137,478.59	3,708,984.20	4,297,229.82	5,346,996.30	1,113,446.70	-
	อำเภอเกาะช้าง	65,127,618.64	68,801,868.16	68,487,612.03	72,536,513.36	79,454,370.92	-
25	จำนวนอุบัติเหตุการจราจรทางบก	152	151	208	85	89	-
26	จำนวนคนตายจากอุบัติเหตุการจราจรทางบก	42	51	45	32	51	-
27	จำนวนคนเจ็บอุบัติเหตุการจราจรทางบก	66	141	154	65	24	-
28	มูลค่าทรัพย์สินที่เสียหายอุบัติเหตุการจราจรทางบก	5,202,500	8,464,600	8,646,195	2,588,910	75,850	-
29	ดัชนีราคาผู้บริโภคทั่วไป	125.0	107.1	108.3	106.2	100.9	-
30	อัตราเงินเฟ้อ	-	2.4	1.1	-1.9	1.0	-
31	จำนวนเลขหมายโทรศัพท์ที่มี	17,045	17,221	17,269	17,269	17,269	-
32	จำนวนเลขหมายโทรศัพท์ที่มีผู้เช่า	25,690	24,243	21,863	18,833	16,281	-
33	จำนวนประชากรอายุ 6 ปีขึ้นไป ที่ใช้อินเทอร์เน็ต	49,273	68,562	75,724	98,533	122,168	258,841
34	ครัวเรือนที่มีอุปกรณ์/เทคโนโลยีสารสนเทศและการสื่อสาร						
	เครื่องโทรศัพท์	10,163	7,909	5,179	6,835	4,144	3,377
	เครื่องโทรสาร	333	317	689	311	360	311
	เครื่องคอมพิวเตอร์	17,862	22,765	25,428	20,070	19,357	18,393



ตารางที่ 13 ข้อมูลสถิติด้านเศรษฐกิจ (ต่อ)

ลำดับ	รายการข้อมูลพื้นฐาน	2555	2556	2557	2558	2559	2560
	โทรศัพท์มือถือแบบ สมาร์ทโฟน	10,673	18,422	28,246	55,434	59,537	61,773
35	จำนวนนักท่องเที่ยว	1,547,198	1,600,817	1,655,249	1,770,554	-	-
36	ระยะเวลาพำนักรักของนักท่องเที่ยวชาวไทย	2.85	11.27	11.20	2.75	-	-
37	ค่าใช้จ่ายเฉลี่ยของนักท่องเที่ยวชาวไทย	2,050	8,346.62	8,532.50	2,287.12	-	-
38	รายได้จากการท่องเที่ยว	11,655.76	12,607.00	13,162.83	14,445.05	-	-
39	ปริมาณเงินฝากของสถาบันการเงิน	15,496	16,280	16,105	16,803	17,448	-
40	ปริมาณสินเชื่อของสถาบันการเงิน	6,044	6,776	16,239	8,220	8,271	-
41	จำนวนสหกรณ์ภาคการเกษตร	33	33	31	33	35	-
	อำเภอเมือง	15	14	14	16	18	-
	อำเภอคลองใหญ่	0	0	0	0	0	-
	อำเภอเขาสมิง	10	11	10	10	10	-
	อำเภอบ่อไร่	4	4	3	3	3	-
	อำเภอแหลมงอบ	3	3	3	3	3	-
	อำเภอเกาะกูด	0	0	0	0	0	-
	อำเภอเกาะช้าง	1	1	1	1	1	-
42	จำนวนสหกรณ์นอกภาคการเกษตร	19	19	19	19	20	-
	อำเภอเมือง	7	7	7	7	7	-
	อำเภอคลองใหญ่	2	2	2	2	2	-
	อำเภอเขาสมิง	5	6	6	6	6	-
	อำเภอบ่อไร่	2	2	2	2	2	-
	อำเภอแหลมงอบ	1	1	1	1	1	-
	อำเภอเกาะกูด	1	1	0	0	1	-

ตารางที่ 13 ข้อมูลสถิติด้านเศรษฐกิจ (ต่อ)

ลำดับ	รายการข้อมูลพื้นฐาน	2555	2556	2557	2558	2559	2560
	อำเภอเกาะช้าง	1	1	1	1	1	-
43	รายรับขององค์กรปกครองส่วนท้องถิ่น	890,821,209.46	1,081,328,142.75	1,298,008,056.04	1,314,404,954.20	1,649,488,454.19	-
44	รายจ่ายขององค์กรปกครองส่วนท้องถิ่น	1,065,731,607.32	1,198,057,960.14	1,400,340,853.43	1,460,139,150.23	2,900,407,392.86	-
45	รายได้จากการจัดเก็บภาษีของกรมสรรพากร	366,579,928.98	410,062,847.59	440,296,779.12	501,075,000	470,344,000	-
	อำเภอเมือง	198,917,410.06	209,332,909.80	225,068,007.05	252,697,000	162,638,000	-
	อำเภอคลองใหญ่	25,457,372.91	25,845,231.89	24,028,364.44	33,428,000	36,218,000	-
	อำเภอเขาสมิง	33,298,320.06	37,007,892.30	38,234,216.33	44,815,000	52,290,000	-
	อำเภอบ่อไร่	7,182,853.14	8,470,145.21	10,501,040.95	12,618,000	19,250,000	-
	อำเภอแหลมงอบ	14,326,234.09	20,259,999.20	18,356,702.82	30,335,000	43,592,000	-
	อำเภอเกาะกูด	23,601,553.52	27,006,689.25	32,037,827.80	35,378,000	42,110,000	-
	อำเภอเกาะช้าง	63,796,185.19	82,139,979.94	92,070,619.73	91,804,000	114,246,000	-
46	รายได้จากการจัดเก็บเงินภาษีของกรมสรรพสามิต	6,573,858.34	8,561,577.22	9,128,547.65	11,070,195.41	10,966,366.14	-
47	จำนวนทะเบียนนิติบุคคลใหม่	93	109	103	85	132	150
48	ทุนจดทะเบียน	181,360,000	243,620,000	198,800,000	122,800,000	266,125,000	281,640,300

\* รวบรวมข้อมูลจากหน่วยงานผู้รับผิดชอบ

### 3.1.2 ด้านสังคม

#### (1) ผังรายการข้อมูลสถิติด้านสังคม

ตารางที่ 14 ผังรายการข้อมูลสถิติด้านสังคม

ลำดับ	สาขา	รายการข้อมูลพื้นฐาน	มี/ไม่มี ฐานข้อมูล	วิธีการเก็บ รวบรวม ข้อมูล	หน่วย วัด	ความถี่ ของข้อมูล	ระดับการ นำเสนอ	หน่วยงานผู้รับผิดชอบ	สมุด สถิติ	แผน 12	SDG	อื่นๆ
1	ประชากร ศาสตร์ ประชากรเคหะ	จำนวนประชากรจาก การทะเบียน	มี	รายงาน	คน	รายปี	จังหวัด อำเภอ	กรมการปกครอง กระทรวงมหาดไทย	✓			
2	ประชากร ศาสตร์ ประชากรเคหะ	วัยเด็ก (0-14 ปี)	มี	รายงาน	คน	รายปี	จังหวัด อำเภอ	กรมการปกครอง กระทรวงมหาดไทย	✓			
3	ประชากร ศาสตร์ ประชากรเคหะ	วัยแรงงาน (15-59 ปี)	มี	รายงาน	คน	รายปี	จังหวัด อำเภอ	กรมการปกครอง กระทรวงมหาดไทย	✓			
4	ประชากร ศาสตร์ ประชากรเคหะ	วัยสูงอายุ (60 ปีขึ้นไป)	มี	รายงาน	คน	รายปี	จังหวัด อำเภอ	กรมการปกครอง กระทรวงมหาดไทย	✓			
5	ประชากร ศาสตร์ ประชากรเคหะ	อัตราการเปลี่ยนแปลง ของประชากร	มี	รายงาน	ร้อยละ	รายปี	จังหวัด อำเภอ	กรมการปกครอง กระทรวงมหาดไทย	✓			
6	ประชากร ศาสตร์ ประชากรเคหะ	ความหนาแน่นของ ประชากร	มี	รายงาน	คน/ตร. กม.	รายปี	จังหวัด อำเภอ	กรมการปกครอง กระทรวงมหาดไทย	✓			
7	ประชากร ศาสตร์ ประชากรเคหะ	จำนวนบ้านจากการ ทะเบียน	มี	รายงาน	หลัง	รายปี	จังหวัด อำเภอ	กรมการปกครอง กระทรวงมหาดไทย	✓			

ตารางที่ 14 ผังรายการข้อมูลสถิติด้านสังคม (ต่อ)

ลำดับ	สาขา	รายการข้อมูลพื้นฐาน	มี/ไม่มี ฐานข้อมูล	วิธีการเก็บ รวบรวม ข้อมูล	หน่วย วัด	ความถี่ ของ ข้อมูล	ระดับการ นำเสนอ	หน่วยงานผู้รับผิดชอบ	สมุด สถิติ	แผน 12	SDG	อื่นๆ
8	ประชากร ศาสตร์ ประชากร เคหะ	อัตราการเกิดมีชีพ	มี	รายงาน	ต่อ ประชากร 1,000 คน	รายปี	จังหวัด	สำนักงานสาธารณสุข	✓			
9	ประชากร ศาสตร์ ประชากร เคหะ	จำนวนการจดทะเบียน สมรส	มี	รายงาน	ทะเบียน	รายปี	จังหวัด	ที่ทำการปกครอง	✓	✓		
10	ประชากร ศาสตร์ ประชากร เคหะ	จำนวนการหย่า	มี	รายงาน	ทะเบียน	รายปี	จังหวัด	ที่ทำการปกครอง	✓	✓		
11	ประชากร ศาสตร์ ประชากร เคหะ	ร้อยละของครัวเรือนที่ เป็นเจ้าของบ้านและ ที่ดิน	มี	รายงาน	ร้อยละ	รายปี	จังหวัด	สำนักงานสถิติแห่งชาติ	✓			
12	แรงงาน	อัตราการมีงานทำ	มี	รายงาน	ร้อยละ	รายปี	จังหวัด	สำนักงานสถิติแห่งชาติ	✓	✓		
13	แรงงาน	อัตราการว่างงาน	มี	รายงาน	ร้อยละ	รายปี	จังหวัด	สำนักงานสถิติแห่งชาติ	✓			
14	แรงงาน	ค่าจ้างขั้นต่ำ	มี	รายงาน	บาท/ วัน	รายปี	จังหวัด	สำนักงานสวัสดิการและ คุ้มครองแรงงานจังหวัด	✓		✓	
15	แรงงาน	คนอายุมากกว่า 60 ปี เต็ม ขึ้นไป มีอาชีพและมี รายได้	มี	รายงาน	คน	รายปี	จังหวัด	สำนักงานสถิติแห่งชาติ		✓		สาขา
16	การศึกษา	คะแนนเฉลี่ยสติปัญญา (IQ) เด็กนักเรียน	มี	รายงาน		รายปี	จังหวัด	กรมสุขภาพจิต กระทรวง สาธารณสุข		✓		

ตารางที่ 14 ผังรายการข้อมูลสถิติด้านสังคม (ต่อ)

ลำดับ	สาขา	รายการข้อมูลพื้นฐาน	มี/ไม่มี ฐานข้อมูล	วิธีการเก็บ รวบรวม ข้อมูล	หน่วย วัด	ความถี่ ของ ข้อมูล	ระดับการ นำเสนอ	หน่วยงานผู้รับผิดชอบ	สมุด สถิติ	แผน 12	SDG	อื่นๆ
17	การศึกษา	อัตราส่วนนักเรียนต่อครู (ก่อนประถมศึกษา)	มี	รายงาน	ร้อยละ	รายปี	จังหวัด อำเภอ	สำนักงานส่งเสริมการ ปกครองส่วนท้องถิ่น จังหวัดสำนักงานเขตพื้นที่ การศึกษาประถมศึกษา/ มัธยมศึกษา	✓			
18	การศึกษา	อัตราส่วนนักเรียนต่อครู (ประถมศึกษา)	มี	รายงาน	ร้อยละ	รายปี	จังหวัด อำเภอ	สำนักงานส่งเสริมการ ปกครองส่วนท้องถิ่น จังหวัดสำนักงานเขตพื้นที่ การศึกษาประถมศึกษา/ มัธยมศึกษา	✓			
19	การศึกษา	อัตราส่วนนักเรียนต่อครู (มัธยมศึกษา)	มี	รายงาน	ร้อยละ	รายปี	จังหวัด อำเภอ	สำนักงานส่งเสริมการ ปกครองส่วนท้องถิ่น จังหวัดสำนักงานเขตพื้นที่ การศึกษาประถมศึกษา/ มัธยมศึกษา	✓			
20	การศึกษา	จำนวนนักเรียนที่ ออกกลางคัน	มี	รายงาน	คน	รายปี	จังหวัด อำเภอ	สำนักงานเขตพื้นที่การศึกษา มัธยมศึกษาเขต 17	✓			
21	การศึกษา	จำนวนนักศึกษาระดับ อาชีวศึกษา และ อุดมศึกษา	มี	รายงาน	คน	รายปี	จังหวัด	สำนักงานคณะกรรมการ การอุดมศึกษา	✓			
22	การศึกษา	จำนวนอาจารย์ในระดับ อาชีวศึกษาและ อุดมศึกษา	มี	รายงาน	คน	รายปี	จังหวัด	สำนักงานคณะกรรมการ การอุดมศึกษา	✓			

ตารางที่ 14 ผังรายการข้อมูลสถิติด้านสังคม (ต่อ)

ลำดับ	สาขา	รายการข้อมูลพื้นฐาน	มี/ไม่มี ฐานข้อมูล	วิธีการเก็บ รวบรวม ข้อมูล	หน่วย วัด	ความถี่ ของ ข้อมูล	ระดับการ นำเสนอ	หน่วยงานผู้รับผิดชอบ	สมุด สถิติ	แผน 12	SDG	อื่นๆ
23	การศึกษา	จำนวนผู้เรียน/นักศึกษา ที่ลงทะเบียนเรียนใน สังกัดสำนักงานส่งเสริม การศึกษานอกระบบ และการศึกษาตาม อัธยาศัย	มี	รายงาน	คน	รายปี	จังหวัด	สำนักงานส่งเสริม การศึกษานอกระบบและ การศึกษาตามอัธยาศัย จังหวัดตราด	✓			
24	การศึกษา	จำนวนผู้เรียน/นักศึกษา ที่สำเร็จการศึกษาใน สังกัดสำนักงานส่งเสริม การศึกษานอกระบบ และการศึกษาตาม อัธยาศัย	มี	รายงาน	คน	รายปี	จังหวัด	สำนักงานส่งเสริม การศึกษานอกระบบและ การศึกษาตามอัธยาศัย จังหวัดตราด	✓			
25	ศาสนา ศิลปะ และวัฒนธรรม	จำนวนวัด สำนักสงฆ์ โบสถ์คริสต์ มัสยิด	มี	รายงาน	แห่ง	รายปี	จังหวัด อำเภอ	สำนักงานวัฒนธรรม จังหวัดตราด	✓			
26	ศาสนา ศิลปะ และวัฒนธรรม	จำนวนพระภิกษุและ สามเณร	มี	รายงาน	รูป	รายปี	จังหวัด อำเภอ	สำนักงานวัฒนธรรม จังหวัดตราด	✓			
27	สุขภาพ	จำนวนผู้ป่วยนอก	มี	รายงาน	คน	รายปี	จังหวัด	สำนักงานสาธารณสุข จังหวัดตราด	✓			
28	สุขภาพ	จำนวนผู้ป่วยใน	มี	รายงาน	คน	รายปี	จังหวัด	สำนักงานสาธารณสุข จังหวัดตราด	✓			
29	สุขภาพ	จำนวนสถานพยาบาลที่ มีเตียงผู้ป่วยรับไว้ค้างคืน	มี	รายงาน	แห่ง	รายปี	จังหวัด	สำนักงานสาธารณสุข จังหวัดตราด	✓			
30	สุขภาพ	จำนวนเตียง	มี	รายงาน	เตียง	รายปี	จังหวัด	สำนักงานสาธารณสุข จังหวัดตราด	✓			

ตารางที่ 14 ผังรายการข้อมูลสถิติด้านสังคม (ต่อ)

ลำดับ	สาขา	รายการข้อมูลพื้นฐาน	มี/ไม่มี ฐานข้อมูล	วิธีการเก็บ รวบรวม ข้อมูล	หน่วย วัด	ความถี่ ของ ข้อมูล	ระดับการ นำเสนอ	หน่วยงานผู้รับผิดชอบ	สมุด สถิติ	แผน 12	SDG	อื่นๆ
31	สุขภาพ	จำนวนประชากรต่อ แพทย์ 1 คน	มี	รายงาน	จำนวน	รายปี	จังหวัด	สำนักงานสาธารณสุข จังหวัดตราด	✓	✓		
32	สุขภาพ	จำนวนประชากรต่อ เภสัชกร 1 คน	มี	รายงาน	จำนวน	รายปี	จังหวัด	สำนักงานสาธารณสุข จังหวัดตราด	✓	✓		
33	สุขภาพ	จำนวนประชากรต่อ พยาบาล 1 คน	มี	รายงาน	จำนวน	รายปี	จังหวัด	สำนักงานสาธารณสุข จังหวัดตราด	✓	✓		
34	สุขภาพ	อัตราการคลอดในผู้หญิง กลุ่มอายุ 15 – 19 ปี	มี	รายงาน	ต่อ 1,000 คน	รายปี	จังหวัด	สำนักงานสาธารณสุข จังหวัดตราด		✓		สาขา
35	สุขภาพ	อัตราการฆ่าตัวตาย	มี	รายงาน	จำนวน	รายปี	จังหวัด	กระทรวงสาธารณสุข		✓	✓	สาขา
36	สุขภาพ	อัตราการเกิดมีชีพ	มี	รายงาน	ต่อ 1,000 คน	รายปี	จังหวัด	กระทรวงสาธารณสุข			✓	สาขา
37	สวัสดิการ สังคม	จำนวนผู้ประกันตนตาม มาตรา 33	มี	รายงาน	คน	รายปี	จังหวัด	สำนักงานประกันสังคม จังหวัดตราด	✓			
38	สวัสดิการ สังคม	จำนวนผู้ประกันตนตาม มาตรา 40	มี	รายงาน	คน	รายปี	จังหวัด	สำนักงานประกันสังคม จังหวัดตราด		✓		
39	สวัสดิการ สังคม	จำนวนลูกจ้างที่ประสบ อันตรายหรือเจ็บป่วย จากการทำงาน	มี	รายงาน	คน	รายปี	จังหวัด	สำนักงานประกันสังคม จังหวัดตราด	✓			
40	สวัสดิการ สังคม	จำนวนเด็กที่ต้องดำรง ชีพด้วยการเร่ร่อน ขอทาน	ไม่มี	รายงาน	คน	รายปี	จังหวัด	ศูนย์คุ้มครองคนไร้ที่พึ่ง จังหวัดตราด				สาขา
41	สวัสดิการ สังคม	จำนวนเยาวชนที่ต้อง ดำรงชีพด้วยการเร่ร่อน ขอทาน	ไม่มี	รายงาน	คน	รายปี	จังหวัด	ศูนย์คุ้มครองคนไร้ที่พึ่ง จังหวัดตราด				สาขา

ตารางที่ 14 ผังรายการข้อมูลสถิติด้านสังคม (ต่อ)

ลำดับ	สาขา	รายการข้อมูลพื้นฐาน	มี/ไม่มี ฐานข้อมูล	วิธีการเก็บ รวบรวม ข้อมูล	หน่วย วัด	ความถี่ ของ ข้อมูล	ระดับการ นำเสนอ	หน่วยงานผู้รับผิดชอบ	สมุด สถิติ	แผน 12	SDG	อื่นๆ
42	สวัสดิการ สังคม	จำนวนเด็กอยู่คนเดียว ตามลำพัง/ไม่มีผู้ดูแล/ ถูกทอดทิ้ง	ไม่มี	รายงาน	คน	รายปี	จังหวัด	ศูนย์คุ้มครองคนไร้ที่พึ่ง จังหวัดตราด				สาขา
43	สวัสดิการ สังคม	จำนวนคนพิการที่มีบัตร ประจำตัวคนพิการ จำแนกตามความพิการ	มี	รายงาน	คน	รายปี	จังหวัด	กระทรวงการพัฒนาสังคม และความมั่นคงของมนุษย์				สาขา
44	รายได้รายจ่าย ของครัวเรือน	รายได้เฉลี่ยต่อเดือนของ ครัวเรือน	มี	รายงาน	บาท	ทุก 2 ปี	จังหวัด	สำนักงานสถิติแห่งชาติ	✓	✓		
45	รายได้รายจ่าย ของครัวเรือน	ค่าใช้จ่ายเฉลี่ยต่อเดือน ของครัวเรือน	มี	รายงาน	บาท	รายปี	จังหวัด	สำนักงานสถิติแห่งชาติ	✓			
46	รายได้รายจ่าย ของครัวเรือน	หนี้สินเฉลี่ยต่อครัวเรือน	มี	รายงาน	บาท	ทุก 2 ปี	จังหวัด	สำนักงานสถิติแห่งชาติ	✓	✓		
47	รายได้รายจ่าย ของครัวเรือน	ร้อยละของค่าใช้จ่ายต่อ รายได้	มี	รายงาน	ร้อยละ	ทุก 2 ปี	จังหวัด	สำนักงานสถิติแห่งชาติ	✓			
48	รายได้รายจ่าย ของครัวเรือน	สัมประสิทธิ์ความไม่ เสมอภาค (Gini coefficient) ด้านรายได้ ของครัวเรือน	มี	รายงาน	บาท	ทุก 2 ปี	จังหวัด	สำนักงานสถิติแห่งชาติ		✓		สาขา
49	รายได้รายจ่าย ของครัวเรือน	สัมประสิทธิ์ความไม่ เสมอภาค (Gini coefficient) ด้าน รายจ่ายเพื่อการอุปโภค บริโภคของครัวเรือน	มี	รายงาน	บาท	รายปี	จังหวัด	สำนักงานสถิติแห่งชาติ		✓		สาขา



ตารางที่ 14 ผังรายการข้อมูลสถิติด้านสังคม (ต่อ)

ลำดับ	สาขา	รายการข้อมูลพื้นฐาน	มี/ไม่มี ฐานข้อมูล	วิธีการเก็บ รวบรวม ข้อมูล	หน่วย วัด	ความถี่ ของ ข้อมูล	ระดับการ นำเสนอ	หน่วยงานผู้รับผิดชอบ	สมุด สถิติ	แผน 12	SDG	อื่นๆ
50	รายได้รายจ่าย ของครัวเรือน	สัดส่วนคนจน เมื่อวัด ด้านรายจ่ายเพื่อการ อุปโภคบริโภค	มี	รายงาน	ร้อยละ	รายปี	จังหวัด	สำนักงานสถิติแห่งชาติ			✓	สาขา
51	ยุติธรรมความ มั่นคง การเมือง และ การปกครอง	จำนวนคดีอาญาที่ได้รับ แจ้ง	มี	รายงาน	ราย	รายปี	จังหวัด	กองกำกับการตำรวจภูธร จังหวัดตราด	✓			
52	ยุติธรรมความ มั่นคง การเมือง และ การปกครอง	จำนวนคดีอาญาที่มีการ จับกุม	มี	รายงาน	ราย	รายปี	จังหวัด	กองกำกับการตำรวจภูธร จังหวัดตราด	✓			
53	ยุติธรรมความ มั่นคง การเมือง และ การปกครอง	จำนวนคดีที่เกี่ยวข้องกับ ยาเสพติด	มี	รายงาน	คดี	รายปี	จังหวัด	สำนักงานป้องกันและ ปราบปรามยาเสพติด		✓		สาขา

(2) ข้อมูลสถิติด้านสังคม

ตารางที่ 15 ข้อมูลสถิติด้านสังคม

ลำดับ	รายการข้อมูลพื้นฐาน	2555	2556	2557	2558	2559	2560
1	จำนวนประชากรจากการทะเบียน	222,855	224,010	224,730	229,435	229,437	216,841
	อำเภอเมือง	91,222	91,807	92,168	93,599	93,672	88,234
	อำเภอลองใหญ่	22,705	22,875	22,878	25,371	25,375	20,816
	อำเภอเขาสมิง	44,315	44,654	44,874	45,063	44,994	44,192
	อำเภอบ่อไร่	35,112	35,186	35,303	35,636	35,541	34,398
	อำเภอแหลมงอบ	19,219	19,276	19,289	19,367	19,314	18,921
	อำเภอเกาะกูด	2,507	2,464	2,450	2,455	2,454	2,422
	อำเภอเกาะช้าง	7,775	7,748	7,768	7,944	8,087	7,858
2	วัยเด็ก (0-14 ปี)	40,530	40,075	39,641	38,835	38,242	37,665
	อำเภอเมือง	15,602	15,422	15,270	14,951	14,759	14,489
	อำเภอลองใหญ่	4,046	3,983	3,890	3,779	3,688	3,693
	อำเภอเขาสมิง	8,383	8,387	8,335	8,171	7,993	7,842
	อำเภอบ่อไร่	6,959	6,805	6,735	5,598	6,473	6,378
	อำเภอแหลมงอบ	3,626	3,547	3,476	3,395	3,342	3,266
	อำเภอเกาะกูด	424	427	423	414	411	414
	อำเภอเกาะช้าง	1,490	1,504	1,512	1,527	1,576	1,583

ตารางที่ 15 ข้อมูลสถิติด้านสังคม (ต่อ)

ลำดับ	รายการข้อมูลพื้นฐาน	2555	2556	2557	2558	2559	2560
3	วัยแรงงาน (15-59 ปี)	143,722	143,383	143,464	14,746	143,129	143,021
	อำเภอเมือง	58,577	58,413	58,317	6,053	57,907	57,659
	อำเภอลองใหญ่	12,903	13,131	13,257	1,503	13,770	14,104
	อำเภอเขาสมิง	29,404	29,311	29,309	2,926	29,257	29,247
	อำเภอบ่อไร่	22,895	22,811	22,842	2,382	22,645	22,530
	อำเภอแหลมงอบ	12,702	13,610	12,623	1,303	12,512	12,369
	อำเภอเกาะกูด	1,742	1,688	1,689	133	1,647	1,692
	อำเภอเกาะช้าง	5,504	5,419	5,427	446	5,394	5,420
4	วัยสูงอายุ (60 ปีขึ้นไป)	38,603	40,552	44,508	50,828	48,066	36,155
	อำเภอเมือง	17,043	17,972	19,689	22,338	21,006	16,086
	อำเภอลองใหญ่	5,756	5,761	5,833	8,108	7,917	3,019
	อำเภอเขาสมิง	6,528	6,956	7,960	8,361	7,747	7,103
	อำเภอบ่อไร่	5,263	5,570	6,480	7,011	6,423	5,490
	อำเภอแหลมงอบ	2,891	3,119	3,330	3,506	3,460	3,286
	อำเภอเกาะกูด	341	349	359	405	396	316
	อำเภอเกาะช้าง	781	825	857	1,099	1,117	855
5	อัตราการเปลี่ยนแปลงของประชากร	0.4	0.5	0.3	2.1	0.0	0.09
	อำเภอเมือง	0.3	0.6	0.4	1.6	0.1	0.05
	อำเภอลองใหญ่	0.1	0.7	0.0	10.6	0.0	0.21
	อำเภอเขาสมิง	0.6	0.7	0.5	0.4	0.2	0.18
	อำเภอบ่อไร่	0.1	0.2	0.3	0.9	-0.3	-0.06
	อำเภอแหลมงอบ	1.0	0.3	0.1	0.3	-0.3	-0.43

ตารางที่ 15 ข้อมูลสถิติด้านสังคม (ต่อ)

ลำดับ	รายการข้อมูลพื้นฐาน	2555	2556	2557	2558	2559	2560
	อำเภอเกาะกูด	1.2	-1.7	-0.6	0.2	0.0	1.71
	อำเภอเกาะช้าง	1.4	-0.3	0.3	2.3	1.8	1.1
6	ความหนาแน่นของประชากร	79.1	79.4	79.7	81.4	81.4	81.5
	อำเภอเมือง	97.1	97.7	98.2	99.7	99.7	99.8
	อำเภอคลองใหญ่	454.1	457.5	457.6	507.4	507.5	508.6
	อำเภอเขาสมิง	65.3	65.7	66.1	66.4	66.3	66.4
	อำเภอบ่อไร่	51.6	51.7	51.9	52.4	52.3	52.2
	อำเภอแหลมงอบ	124.8	125.2	125.3	125.8	125.4	124.9
	อำเภอเกาะกูด	15.5	15.2	15.1	15.2	1.5	15.4
	อำเภอเกาะช้าง	50.2	49.9	50.1	51.3	52.2	52.8
7	จำนวนบ้านจากการทะเบียน	94,754	97,103	99,254	100,802	102,355	103,887
	อำเภอเมือง	38,948	40,057	40,945	41,629	42,313	42,865
	อำเภอคลองใหญ่	8,545	8,684	8,944	9,063	9,368	9,497
	อำเภอเขาสมิง	17,979	18,444	18,872	19,149	19,436	19,717
	อำเภอบ่อไร่	15,657	15,928	16,145	16,350	16,514	16,726
	อำเภอแหลมงอบ	7,200	7,334	7,445	7,570	7,510	7,587
	อำเภอเกาะกูด	1,518	1,602	1,661	1,678	1,729	1,882
	อำเภอเกาะช้าง	4,907	5,054	5,242	5,363	5,485	5,613
8	อัตราการเกิดมีชีพ (จังหวัด)	12.09	10.32	10.21	9.69	8.54	8.59
9	จำนวนการจดทะเบียนสมรส	926	851	828	834	898	829
10	จำนวนการหย่า	301	333	352	366	363	402
11	ร้อยละของครัวเรือนที่เป็นเจ้าของบ้านและที่ดิน	66.7	64.7	69.1	67.4	71.1	-

ตารางที่ 15 ข้อมูลสถิติด้านสังคม (ต่อ)

ลำดับ	รายการข้อมูลพื้นฐาน	2555	2556	2557	2558	2559	2560
12	อัตราการมีงานทำ	99.68	99.60	99.85	99.77	99.65	99.69
13	อัตราการว่างงาน	0.32	0.40	0.20	0.23	0.35	0.31
14	ค่าจ้างขั้นต่ำ	236	300	300	300	300	305
15	คนอายุมากกว่า 60 ปีเพิ่มขึ้นไป มีอาชีพและมีรายได้	15,224	14,337	16,270	14,991	16,560	-
16	คะแนนเฉลี่ยสติปัญญา (IQ) เด็กนักเรียน	-	-	-	-	103.39	-
17	อัตราส่วนนักเรียนต่อครู (ก่อนประถมศึกษา)	25	29	28	29	28	-
	อำเภอเมือง	25	28	27	34	34	-
	อำเภอคลองใหญ่	34	33	32	31	24	-
	อำเภอเขาสมิง	34	35	31	27	25	-
	อำเภอบ่อไร่	22	50	51	28	27	-
	อำเภอแหลมงอบ	15	16	16	15	16	-
	อำเภอเกาะกูด	11	12	16	23	22	-
	อำเภอเกาะช้าง	33	16	15	25	26	-
18	อัตราส่วนนักเรียนต่อครู (ประถมศึกษา)	20	19	18	20	19	-
	อำเภอเมือง	19	19	19	20	19	-
	อำเภอคลองใหญ่	20	23	22	21	21	-
	อำเภอเขาสมิง	17	17	17	19	19	-
	อำเภอบ่อไร่	17	17	15	21	19	-
	อำเภอแหลมงอบ	18	17	15	19	19	-
	อำเภอเกาะกูด	27	23	20	16	17	-
	อำเภอเกาะช้าง	20	27	27	26	24	-
19	อัตราส่วนนักเรียนต่อครู (มัธยมศึกษา)	23	21	20	18	17	-

ตารางที่ 15 ข้อมูลสถิติด้านสังคม (ต่อ)

ลำดับ	รายการข้อมูลพื้นฐาน	2555	2556	2557	2558	2559	2560
	อำเภอเมือง	24	21	19	18	17	-
	อำเภอลองใหญ่	25	35	34	24	23	-
	อำเภอเขาสมิง	30	19	21	17	16	-
	อำเภอบ่อไร่	30	20	17	18	17	-
	อำเภอแหลมงอบ	20	19	17	14	16	-
	อำเภอเกาะกูด	10	16	18	14	12	-
	อำเภอเกาะช้าง	21	33	32	17	12	-
20*	จำนวนนักเรียนที่ออกกลางคัน	3,119	363	-	363	232	-
	อำเภอเมือง	515	48	-	48	54	-
	อำเภอลองใหญ่	675	81	-	81	77	-
	อำเภอเขาสมิง	624	120	-	120	40	-
	อำเภอบ่อไร่	674	51	-	51	42	-
	อำเภอแหลมงอบ	428	35	-	35	10	-
	อำเภอเกาะกูด	134	5	-	7	1	-
	อำเภอเกาะช้าง	138	21	-	21	8	-
21*	จำนวนนักศึกษาระดับอาชีวศึกษา และอุดมศึกษา	3,211	-	-	3,033	2,782	-
22*	จำนวนอาจารย์ในระดับอาชีวศึกษาและอุดมศึกษา	74	-	-	143	169	-
23	จำนวนผู้เรียน/นักศึกษาที่ลงทะเบียนเรียนในสังกัดสำนักงานส่งเสริมการศึกษานอกระบบและการศึกษาตามอัธยาศัย	7,280	14,727	7,822	13,242	7,266	-
24	จำนวนผู้เรียน/นักศึกษาที่สำเร็จการศึกษาในสังกัดสำนักงานส่งเสริมการศึกษานอกระบบและการศึกษาตามอัธยาศัย	4,520	8,320	828	7,306	5,232	-
25	จำนวนวัด สำนักสงฆ์ โบสถ์คริสต์ มัสยิด	152	183	176	176	181	-
	อำเภอเมือง	48	55	53	53	54	-

ตารางที่ 15 ข้อมูลสถิติด้านสังคม (ต่อ)

ลำดับ	รายการข้อมูลพื้นฐาน	2555	2556	2557	2558	2559	2560
	อำเภอคลองใหญ่	8	11	11	11	8	-
	อำเภอเขาสมิง	50	57	55	55	56	-
	อำเภอบ่อไร่	21	30	29	29	11	-
	อำเภอแหลมงอบ	16	18	18	18	34	-
	อำเภอเกาะกูด	3	4	4	4	14	-
	อำเภอเกาะช้าง	6	8	6	6	4	-
26	จำนวนพระภิกษุและสามเณร	1,587	1,598	1,548	1,457	962	-
	อำเภอเมือง	614	657	644	612	360	-
	อำเภอคลองใหญ่	142	149	135	143	81	-
	อำเภอเขาสมิง	394	346	339	346	187	-
	อำเภอบ่อไร่	250	237	240	193	230	-
	อำเภอแหลมงอบ	120	116	113	93	60	-
	อำเภอเกาะกูด	6	23	16	16	39	-
	อำเภอเกาะช้าง	61	70	61	54	5	-
27	จำนวนผู้ป่วยนอก	229,413	157,203	146,351	1,010,495	784,309	881,051
28	จำนวนผู้ป่วยใน	38,200	38,200	39,861	937,832	37,627	35,758
29	จำนวนสถานพยาบาลที่มีเตียงผู้ป่วยรับไว้ค้างคืน	8	8	8	8	8	8
30	จำนวนเตียง	586	586	586	586	586	586
31	จำนวนประชากรต่อแพทย์ 1 คน	4,111	4,286	4,548	2,912	2,771	2,999
32	จำนวนประชากรต่อเภสัชกร 1 คน	7,400	7,959	6,367	5,326	4,468	4,560
33	จำนวนประชากรต่อพยาบาล 1 คน	397	348	359	311	350	321
34*	อัตราการคลอดในผู้หญิงกลุ่มอายุ 15 - 19 ปี	6.7	6.0	5.8	5.1	-	-

ตารางที่ 15 ข้อมูลสถิติด้านสังคม (ต่อ)

ลำดับ	รายการข้อมูลพื้นฐาน	2555	2556	2557	2558	2559	2560
35	อัตราการฆ่าตัวตาย	11.69	9.37	9.81	9.47	13.25	-
36	อัตราการเกิดมีชีพ (ภาค)	13.1	13.1	13.1	13.1	13.1	-
37	จำนวนผู้ประกันตนตามมาตรา 33	13,074	13,841	13,321	13,873	14,183	-
38	จำนวนผู้ประกันตนตามมาตรา 40	11,332	13,282	17,534	16,841	17,279	-
39	จำนวนลูกจ้างที่ประสบอันตรายหรือเจ็บป่วยจากการทำงาน	56	55	64	70	65	-
40*	จำนวนเด็กที่ต้องดำรงชีพด้วยการเร่ร่อนขอทาน	-	-	-	-	-	-
41*	จำนวนเยาวชนที่ต้องดำรงชีพด้วยการเร่ร่อนขอทาน	-	-	-	-	-	-
42*	จำนวนเด็กอยู่คนเดียวตามลำพัง/ไม่มีผู้ดูแล/ถูกทอดทิ้ง	-	-	-	-	-	-
43	จำนวนคนพิการที่มีบัตรประจำตัวคนพิการจำแนกตามความพิการ	3,396	3,702	4,000	4,137	3,879	3,947
	ทางการเห็น	275	299	317	323	309	291
	ทางการได้ยินหรือสื่อความหมาย	510	574	633	687	665	701
	ทางการเคลื่อนไหวหรือทางร่างกาย	1,770	1,932	2,085	2,144	1,951	1,981
	พิการซ้อน	225	236	278	288	272	276
	ทางสติปัญญา	356	374	395	397	411	406
	ทางการเรียนรู้	51	53	55	56	61	69
	ทางอหิสติก	5	16	21	26	27	34
	ทางจิตใจ และพฤติกรรม	119	139	151	173	173	183
	ไม่ระบุ	85	79	65	43	10	6
44	รายได้เฉลี่ยต่อเดือนของครัวเรือน	-	21,653	-	25,333	-	-
45	ค่าใช้จ่ายเฉลี่ยต่อเดือนของครัวเรือน	15,663	16,706	18,127	93,389	18,914	-
46	หนี้สินเฉลี่ยต่อครัวเรือน	-	147,139	-	147,114	-	-
47	ร้อยละของค่าใช้จ่ายต่อรายได้	-	77.2	-	368.6	-	-



ตารางที่ 15 ข้อมูลสถิติด้านสังคม (ต่อ)

ลำดับ	รายการข้อมูลพื้นฐาน	2555	2556	2557	2558	2559	2560
48	สัมประสิทธิ์ความไม่เสมอภาค (Gini coefficient) ด้านรายได้ของครัวเรือน	-	0.290	-	0.328	-	-
49	สัมประสิทธิ์ความไม่เสมอภาค (Gini coefficient) ด้านรายจ่ายเพื่อการอุปโภคบริโภคของครัวเรือน	-	0.201	0.196	0.213	0.229	-
50	สัดส่วนคนจน เมื่อวัดด้านรายจ่ายเพื่อการอุปโภคบริโภค	20.60	17.47	11.05	11.37	14.01	-
51	จำนวนคดีอาญาที่ได้รับแจ้ง	17	22	13	10	1,342	-
52	จำนวนคดีอาญาที่มีการจับกุม	14	20	9	9	1,886	-
53	จำนวนคดีที่เกี่ยวข้องกับยาเสพติด	117	112	11	26	409	-

\* รวบรวมข้อมูลจากหน่วยงานผู้รับผิดชอบ

### 3.1.3 ข้อมูลสถิติด้านทรัพยากรธรรมชาติและสิ่งแวดล้อม

#### (1) ผังรายการข้อมูลสถิติด้านทรัพยากรธรรมชาติและสิ่งแวดล้อม

ตารางที่ 16 ผังรายการข้อมูลสถิติด้านทรัพยากรธรรมชาติและสิ่งแวดล้อม

ลำดับ	สาขา	รายการข้อมูลพื้นฐาน	มี/ไม่มี ฐานข้อมูล	วิธีการเก็บ รวบรวม ข้อมูล	หน่วย วัด	ความถี่ ของ ข้อมูล	ระดับการ นำเสนอ	หน่วยงานผู้รับผิดชอบ	สมุด สถิติ	แผน 12	SDG	อื่นๆ
1	ทรัพยากร ธรรมชาติ และ สิ่งแวดล้อม	จำนวนแหล่งน้ำ	มี	รายงาน	แห่ง	รายปี	จังหวัด	โครงการชลประทานตราด	✓			
2	ทรัพยากร ธรรมชาติ และ สิ่งแวดล้อม	ปริมาณน้ำที่เก็บเฉลี่ยทั้งปี (แหล่งน้ำทุกประเภท)	มี	รายงาน	ลบ.ม.	รายปี	จังหวัด	โครงการชลประทานตราด	✓			
3	ทรัพยากร ธรรมชาติ และ สิ่งแวดล้อม	ปริมาณขยะมูลฝอย	มี	รายงาน	ตันต่อ วัน	รายปี	จังหวัด	กรมควบคุมมลพิษ กระทรวง ทรัพยากรธรรมชาติและ สิ่งแวดล้อม	✓	✓		
4	ทรัพยากร ธรรมชาติ และ สิ่งแวดล้อม	พื้นที่ป่า	มี	รายงาน	ไร่	รายปี	จังหวัด	สำนักงานเศรษฐกิจ การเกษตร	✓	✓	✓	
5	ทรัพยากร ธรรมชาติ และ สิ่งแวดล้อม	พื้นที่ป่าไม้ต่อพื้นที่จังหวัด	มี	รายงาน	ร้อยละ	รายปี	จังหวัด	สำนักงานเศรษฐกิจ การเกษตร	✓	✓	✓	

ตารางที่ 16 ผังรายการข้อมูลสถิติด้านทรัพยากรธรรมชาติและสิ่งแวดล้อม (ต่อ)

ลำดับ	สาขา	รายการข้อมูลพื้นฐาน	มี/ไม่มี ฐานข้อมูล	วิธีการเก็บ รวบรวม ข้อมูล	หน่วย วัด	ความถี่ ของ ข้อมูล	ระดับการ นำเสนอ	หน่วยงานผู้รับผิดชอบ	สมุด สถิติ	แผน 12	SDG	อื่นๆ
6	ทรัพยากร ธรรมชาติ และ สิ่งแวดล้อม	ปริมาณฝนเฉลี่ยทั้งปี	มี	รายงาน	มิลลิเมตร	รายปี	จังหวัด	สถานีตรวจอากาศ จังหวัดตราด	✓			
7	ทรัพยากร ธรรมชาติ และ สิ่งแวดล้อม	กำลังการผลิตน้ำประปา	มี	รายงาน	ลบ.ม.	รายปี	จังหวัด อำเภอ	การประปาส่วนภูมิภาค จังหวัดตราด	✓	✓		
8	ทรัพยากร ธรรมชาติ และ สิ่งแวดล้อม	น้ำประปาที่ผลิตได้	มี	รายงาน	ลบ.ม.	รายปี	จังหวัด อำเภอ	การประปาส่วนภูมิภาค จังหวัดตราด	✓	✓		
9	ทรัพยากร ธรรมชาติ และ สิ่งแวดล้อม	ปริมาณน้ำประปาที่ จำหน่ายแก่ผู้ใช้	มี	รายงาน	ลบ.ม.	รายปี	จังหวัด อำเภอ	การประปาส่วนภูมิภาค จังหวัดตราด	✓	✓		
10	ทรัพยากร ธรรมชาติ และ สิ่งแวดล้อม	ดัชนีคุณภาพน้ำผิวดิน (WQI)	มี	รายงาน	ร้อยละ	รายปี	จังหวัด	กรมควบคุมมลพิษ		✓		สาขา
11	ทรัพยากร ธรรมชาติ และ สิ่งแวดล้อม	ดัชนีคุณภาพอากาศ (AQI)	ไม่มี	รายงาน	หน่วย	รายปี	จังหวัด	กรมควบคุมมลพิษ		✓		สาขา

ตารางที่ 16 ผังรายการข้อมูลสถิติด้านทรัพยากรธรรมชาติและสิ่งแวดล้อม (ต่อ)

ลำดับ	สาขา	รายการข้อมูลพื้นฐาน	มี/ไม่มี ฐานข้อมูล	วิธีการเก็บ รวบรวม ข้อมูล	หน่วย วัด	ความถี่ ของ ข้อมูล	ระดับการ นำเสนอ	หน่วยงานผู้รับผิดชอบ	สมุด สถิติ	แผน 12	SDG	อื่นๆ
12	ทรัพยากร ธรรมชาติ และ สิ่งแวดล้อม	พื้นที่เพาะปลูกในเขต ชลประทาน	ไม่มี	รายงาน	ไร่	สัปดาห์	จังหวัด	กรมชลประทานตราด		✓		สาขา
13	ทรัพยากร ธรรมชาติ และ สิ่งแวดล้อม	จำนวนผู้ประสบภัย ธรรมชาติ	ไม่มี	รายงาน	คน	รายปี	จังหวัด	กรมป้องกันและบรรเทา สาธารณภัย		✓		สาขา
14	ทรัพยากร ธรรมชาติ และ สิ่งแวดล้อม	มูลค่าความเสียหายจาก ภัยธรรมชาติ	ไม่มี	รายงาน	บาท	รายปี	จังหวัด	กรมป้องกันและบรรเทา สาธารณภัย		✓		สาขา

(2)ข้อมูลสถิติด้านทรัพยากรธรรมชาติและสิ่งแวดล้อม

ตารางที่ 17 ข้อมูลสถิติด้านทรัพยากรธรรมชาติและสิ่งแวดล้อม

ลำดับ	รายการข้อมูลพื้นฐาน	2555	2556	2557	2558	2559
1	จำนวนแหล่งน้ำ	71	71	71	72	72
2	ปริมาณน้ำที่เก็บเฉลี่ยทั้งปี (แหล่งน้ำทุกประเภท)	178.8936	178.8936	178.89	201.27	202.78
3	ปริมาณขยะมูลฝอย	153	256	256	245	268
4	พื้นที่ป่า	457,968	562,616	562,858	563,619	571,382
5	พื้นที่ป่าไม้ต่อพื้นที่จังหวัด	25.99	31.93	31.95	31.99	32.43
6	ปริมาณฝนเฉลี่ยทั้งปี	458.16	425.95	446.75	379.26	477.82
7*	กำลังการผลิตน้ำประปา	-	-	-	1,510	1,510
	อำเภอเมือง	-	-	-	1,110	1,110
	อำเภอลองใหญ่	-	-	-	150	150
	อำเภอเขาสมิง	-	-	-	200	200
	อำเภอบ่อไร่	-	-	-	50	50
	อำเภอแหลมงอบ	-	-	-	-	-
	อำเภอเกาะกูด	-	-	-	-	-
	อำเภอเกาะช้าง	-	-	-	-	-
8*	น้ำประปาที่ผลิตได้	-	-	-	7,782,355	1,893,601
	อำเภอเมือง	-	-	-	5,965,764	462,555
	อำเภอลองใหญ่	-	-	-	1,296,000	845,770
	อำเภอเขาสมิง	-	-	-	469,616	543,000
	อำเภอบ่อไร่	-	-	-	611,700	42,276
	อำเภอแหลมงอบ	-	-	-	-	-
	อำเภอเกาะกูด	-	-	-	-	-

ตารางที่ 17 ข้อมูลสถิติด้านทรัพยากรธรรมชาติและสิ่งแวดล้อม(ต่อ)

ลำดับ	รายการข้อมูลพื้นฐาน	2555	2556	2557	2558	2559
	อำเภอเกาะช้าง	-	-	-	-	-
9*	ปริมาณน้ำประปาที่จำหน่ายแก่ผู้ใช้	-	-	-	6,813,486	1,493,151
	อำเภอเมือง	-	-	-	4,900,488	398,924
	อำเภอคลองใหญ่	-	-	-	1,260,000	646,372
	อำเภอเขาสมิง	-	-	-	398,094	411,417
	อำเภอบ่อไร่	-	-	-	254,904	36,438
	อำเภอแหลมงอบ	-	-	-	-	-
	อำเภอเกาะกูด	-	-	-	-	-
	อำเภอเกาะช้าง	-	-	-	-	-
10	ดัชนีคุณภาพน้ำผิวดิน (WQI)					
	แม่น้ำตราด	72.94	70.48	70.73	71.00	73.16
	แม่น้ำเวฬุ	80.34	78.96	73.15	75.99	74.19
11*	ดัชนีคุณภาพอากาศ (AQI)	-	-	-	-	-
12*	พื้นที่เพาะปลูกในเขตชลประทาน	-	-	-	-	-
13*	จำนวนผู้ประสบภัยธรรมชาติ	-	-	-	-	-
14*	มูลค่าความเสียหายจากภัยธรรมชาติ	-	-	-	-	-

\* รวบรวมข้อมูลจากหน่วยงานผู้รับผิดชอบ

### 3.2 ข้อมูลสถิติ ตัวชี้วัด ตามประเด็นยุทธศาสตร์ในแผนพัฒนาจังหวัดตราด

#### (1) ผังข้อมูลสถิติ ตัวชี้วัด ตามประเด็นยุทธศาสตร์ในแผนพัฒนาจังหวัดตราด

ตารางที่ 18 ผังข้อมูลสถิติ ตัวชี้วัด ตามประเด็นยุทธศาสตร์ในแผนพัฒนาจังหวัดตราด

ยุทธศาสตร์ที่ 1 การท่องเที่ยวทาง ธรรมชาติ (ทะเล)	เป้าประสงค์เชิง ยุทธศาสตร์	ตัวชี้วัด	รายการสถิติทางการ	มี/ไม่มี ฐานข้อมูล	วิธีการเก็บ รวบรวมข้อมูล	หน่วย วัด	ความถี่ ของ ข้อมูล	ระดับ การ นำเสนอ	หน่วยงาน ผู้รับ ผิดชอบ
การพัฒนา อุตสาหกรรมกร ท่องเที่ยวเชิงนิเวศ เชิงเกษตร เชิงสุขภาพ และ การท่องเที่ยวโดย ชุมชนที่เข้มแข็ง	1. การรวบรวมและ จัดทำข้อมูล สารสนเทศและ สร้างเครือข่ายความ ร่วมมือเพื่อการ ท่องเที่ยว	1.จำนวนนักท่องเที่ยวใน สถานที่ท่องเที่ยวต่อ จำนวนนักท่องเที่ยวทาง ธรรมชาติ (ทะเล)	1.จำนวนนักท่องเที่ยวในจังหวัดทั้งชาวไทย และชาวต่างชาติ	มี	ทะเบียน	ราย	รายปี	จังหวัด	- สนง. ท่องเที่ยว และกีฬา จ.ตราด
			2.จำนวนแหล่งท่องเที่ยวที่สำคัญในจังหวัด	มี	ทะเบียน	แหล่ง	รายปี	จังหวัด	
		2.จำนวนผู้ประกอบการ ที่เกี่ยวข้องกับการ ท่องเที่ยวทั้งหมด	3.จำนวน ผู้ประกอบการเกี่ยวกับการ ท่องเที่ยวในจังหวัด	มี	ทะเบียน	ราย	รายปี	จังหวัด	
	2.การกำหนดขีด ความสามารถใน การรองรับ นักท่องเที่ยวในการ บริการขั้นพื้นฐาน	3.จำนวนสิ่งอำนวยความสะดวก ต่อ นักท่องเที่ยว	4.จำนวนห้องพักของสถานที่ท่องเที่ยว	มี	สำรวจ	ห้อง	รายปี	จังหวัด	- กรมการ ท่องเที่ยว
			5.จำนวนร้านอาหารที่สะอาดถูก สุขลักษณะตามที่สาธารณสุขกำหนดใน สถานที่ท่องเที่ยว	มี	สำรวจ	ร้าน	รายปี	จังหวัด	-สนง. สาธารณสุข จ.ตราด
			6.จำนวนห้องน้ำที่ได้มาตรฐานของ กรมการท่องเที่ยว	มี	สำรวจ	ห้อง	รายปี	จังหวัด	
			7.จำนวนน้ำสะอาดในสถานที่ท่องเที่ยว (แห่ง) (ในการอุปโภค/บริโภค)	มี	สำรวจ	แห่ง	รายปี	จังหวัด	
			8.จำนวนนักท่องเที่ยวต่อวัน	มี	สำรวจ	ราย	รายปี	จังหวัด	- กรมการ ท่องเที่ยว

ตารางที่ 18 ผังข้อมูลสถิติ ตัวชี้วัด ตามประเด็นยุทธศาสตร์ในแผนพัฒนาจังหวัดตราด (ต่อ)

ยุทธศาสตร์ที่ 1 การท่องเที่ยวทาง ธรรมชาติ (ทะเล)	เป้าประสงค์เชิง ยุทธศาสตร์	ตัวชี้วัด	รายการสถิติทางการ	มี/ไม่มี ฐานข้อมูล	วิธีการเก็บ รวบรวมข้อมูล	หน่วย วัด	ความถี่ ของ ข้อมูล	ระดับ การ นำเสนอ	หน่วยงาน ผู้รับ ผิดชอบ
		4.จำนวนเส้นทาง/ป้าย บอกทาง และจุดรับส่ง	9.จำนวนเส้นทางเข้าสู่สถานที่ท่องเที่ยว	มี	สำรวจ	เส้นทาง	รายปี	จังหวัด	- อบท.
			10.จำนวนป้ายบอกเส้นทางเข้าสู่สถานที่ ท่องเที่ยว	มี	สำรวจ	ป้าย	รายปี	จังหวัด	
			11.จำนวนจุดรับส่งสาธารณะ/ขนส่ง มวลชนของสถานที่ท่องเที่ยว	มี	สำรวจ	แห่ง	รายปี	จังหวัด	- สนง. ท่องเที่ยว และกีฬา จ.ตราด
		5.ร้อยละของจำนวน สถานที่ท่องเที่ยวที่มี ความพร้อม	12.จำนวนสถานที่ท่องเที่ยว ฯ ที่ได้ มาตรฐานของกรมการท่องเที่ยว	ไม่มี	สำรวจ	แห่ง	รายปี	จังหวัด	
	3. พัฒนามาตรฐาน ด้านความปลอดภัย ในชีวิตและทรัพย์สิน	6. ร้อยละของจำนวนคดี ที่เกิดกับนักท่องเที่ยวต่อ จำนวนคดีในอำเภอที่ตั้ง ของสถานที่ท่องเที่ยว ทั้งหมด	13. จำนวนคดีในอำเภอที่ตั้งของสถานที่ ท่องเที่ยวทั้งหมด	มี	สำรวจ	คดี	รายปี	จังหวัด	- สถานี ตำรวจภูธร จ.ตราด
			14.จำนวนคดีที่เกิดขึ้นกับนักท่องเที่ยว	มี	สำรวจ	คดี	รายปี	จังหวัด	
			15.จำนวนช่องทาง และจุดที่รับแจ้งเรื่อง เมื่อเกิดปัญหากับนักท่องเที่ยว	มี	สำรวจ	ช่องทาง	รายปี	จังหวัด	
		7.ร้อยละของจำนวน โครงการ/แผนงานใน การป้องกันและรักษา ความปลอดภัยที่เพิ่มขึ้น ในแต่ละปี	16.จำนวนโครงการ/แผนงานในการ ป้องกันและรักษาความปลอดภัยสำหรับ นักท่องเที่ยว	มี	สำรวจ	โครงการ	รายปี	จังหวัด	



ตารางที่ 18 ผังข้อมูลสถิติ ตัวชี้วัด ตามประเด็นยุทธศาสตร์ในแผนพัฒนาจังหวัดตราด (ต่อ)

ยุทธศาสตร์ที่ 1 การท่องเที่ยวทาง ธรรมชาติ (ทะเล)	เป้าประสงค์เชิง ยุทธศาสตร์	ตัวชี้วัด	รายการสถิติทางการ	มี/ไม่มี ฐานข้อมูล	วิธีการเก็บ รวบรวม ข้อมูล	หน่วย วัด	ความ ถี่ของ ข้อมูล	ระดับ การ นำเสนอ	หน่วยงาน ผู้รับ ผิดชอบ
	4.การสร้างการมีส่วนร่วมของชุมชนในการอนุรักษ์และบริหารจัดการสิ่งแวดล้อม	8.จำนวนเครือข่ายการท่องเที่ยวโดยชุมชน	17.จำนวนเครือข่ายการท่องเที่ยวโดยชุมชน	มี	สำรวจ	เครือข่าย	รายปี	จังหวัด	- สนง. ท่องเที่ยว และกีฬา จ.ตราด
		9.จำนวนเครือข่ายผู้ประกอบการท่องเที่ยวของจังหวัด	18.จำนวนเครือข่ายผู้ประกอบการท่องเที่ยวของจังหวัด	มี	สำรวจ	เครือข่าย	รายปี	จังหวัด	
	5.พัฒนามาตรฐานมัคคุเทศก์/ผู้นำเที่ยว	10.ร้อยละของบุคลากรและมัคคุเทศก์อาสาสมัคร ฯ ด้านการท่องเที่ยวทางทะเลที่ได้รับการฝึกอบรมด้านกาท่องเที่ยวต่อจำนวนบุคลากรทั้งหมด	19.จำนวนบุคลากรด้านการท่องเที่ยวที่ได้รับการฝึกอบรมด้านการท่องเที่ยว	มี	ทะเบียน	ราย	รายปี	จังหวัด	
			20.จำนวนบุคลากรนำเที่ยวทั้งหมด (มัคคุเทศก์น้อย)	มี	ทะเบียน	ราย	รายปี	จังหวัด	
	6. ส่งเสริมการรวมกลุ่มผู้ประกอบการท่องเที่ยว	11.จำนวนการรวมกลุ่มผู้ประกอบการท่องเที่ยวที่เพิ่มขึ้น	21.จำนวนกลุ่มผู้ประกอบการด้านการท่องเที่ยวทางทะเล	มี	สำรวจ	ราย	รายปี	จังหวัด	
	7.การจัดการคุณภาพสิ่งแวดล้อมเพื่อการท่องเที่ยวที่ยั่งยืนทางทะเล	12.ร้อยละของแหล่งท่องเที่ยวที่มีการบริหารจัดการคุณภาพสิ่งแวดล้อมเพื่อการท่องเที่ยวที่ยั่งยืนทางทะเล	22.จำนวนแหล่งท่องเที่ยวที่มีการบริหารจัดการคุณภาพสิ่งแวดล้อมเพื่อการท่องเที่ยวที่ยั่งยืนทางทะเล	มี	ทะเบียน	แหล่ง	รายปี	จังหวัด	
			23.จำนวนแหล่งท่องเที่ยวทางทะเลทั้งหมด	มี	ทะเบียน	แหล่ง	รายปี	จังหวัด	
	8.พัฒนาโครงสร้างพื้นฐาน ถนน ไฟฟ้า ประปา และสาธารณูปโภคอื่น ๆ	13.จำนวนของการพัฒนาโครงสร้างพื้นฐาน ถนน ไฟฟ้า ประปา และสาธารณูปโภคอื่น ๆ	24.จำนวนโครงการที่ได้รับการสนับสนุนพัฒนาโครงสร้างพื้นฐาน ถนน ไฟฟ้า ประปา และสาธารณูปโภคอื่นๆ	มี	ทะเบียน	โครงการ	รายปี	จังหวัด	- อบท.

ตารางที่ 18 ผังข้อมูลสถิติ ตัวชี้วัด ตามประเด็นยุทธศาสตร์ในแผนพัฒนาจังหวัดตราด (ต่อ)

ยุทธศาสตร์ที่ 1 การท่องเที่ยวทาง ธรรมชาติ (ทะเล)	เป้าประสงค์เชิง ยุทธศาสตร์	ตัวชี้วัด	รายการสถิติทางการ	มี/ไม่มี ฐานข้อมูล	วิธีการเก็บ รวบรวม ข้อมูล	หน่วย วัด	ความ ถี่ของ ข้อมูล	ระดับ การ นำเสนอ	หน่วยงาน ผู้รับ ผิดชอบ
	9.การบริหารจัดการ ที่ถูกสุขลักษณะของ แหล่งท่องเที่ยว เช่น ปฏิกูลขยะ และ มลภาวะ	14.จำนวนบ่อกำจัดขยะ ที่ถูกสุขลักษณะ(บริหาร จัดการ)	25.จำนวนบ่อกำจัดขยะที่ถูกสุขลักษณะใน สถานที่ท่องเที่ยว	มี	ทะเบียน	บ่อ	รายปี	จังหวัด	- อบท.
	10.ส่งเสริม/ อนุรักษ์/ฟื้นฟู/ ปรับปรุง/บูรณะ แหล่งท่องเที่ยว	15.จำนวนแหล่ง ท่องเที่ยวที่ได้รับการ ส่งเสริม/อนุรักษ์/ฟื้นฟู/ ปรับปรุง/บูรณะแหล่ง ท่องเที่ยว	26.จำนวนแหล่งท่องเที่ยวที่ได้รับการ ส่งเสริม/อนุรักษ์/ฟื้นฟู/ปรับปรุง/บูรณะ แหล่งท่องเที่ยว	มี	สำรวจ	แหล่ง	รายปี	จังหวัด	- สนง. ท่องเที่ยว และกีฬา จ.ตราด
	11.ยกระดับคุณภาพ สิ่งอำนวยความสะดวก ในสถานที่ ท่องเที่ยว	16.ร้อยละของการ ยกระดับคุณภาพสิ่ง อำนวยความสะดวกใน สถานที่ท่องเที่ยว ที่เพิ่มขึ้น	27.จำนวนห้องน้ำสะอาดที่ได้ผ่านมาตรฐาน HAS ในสถานที่ท่องเที่ยว	มี	สำรวจ	ห้อง	รายปี	จังหวัด	- สนง. สาธารณสุข จ.ตราด
			28.จำนวนร้านอาหารที่สะอาดถูก สุขลักษณะตามที่สาธารณสุขกำหนดใน สถานที่ท่องเที่ยว	มี	สำรวจ	ร้าน	รายปี	จังหวัด	
	12.การรับรอง มาตรฐานที่พักและ โรงแรม	17.ร้อยละที่เพิ่มขึ้นของ การรับรองมาตรฐานที่ พักและโรงแรม	29.จำนวนที่พักที่ได้มาตรฐานที่กำหนด	มี	สำรวจ	แห่ง	รายปี	จังหวัด	- สนง. ท่องเที่ยว และกีฬา จ.ตราด
			30.จำนวนโรงแรมที่ได้มาตรฐานที่กำหนด	มี	สำรวจ	แห่ง	รายปี	จังหวัด	
			31.จำนวนที่พักและโรงแรมทั้งหมด ในจังหวัด	มี	สำรวจ	แห่ง	รายปี	จังหวัด	
	13.พัฒนามาตรฐาน สินค้าของฝากและ ของที่ระลึก	18.ร้อยละที่เพิ่มขึ้นของ สินค้า ที่ได้รับมาตรฐาน OTOP แยกตาม ประเภทของผลิตภัณฑ์	32.จำนวนสินค้า OTOP จังหวัดตราด	มี	ทะเบียน	ชนิด	รายปี	จังหวัด	- สนง.พัฒนา ชุมชน จ.ตราด
			33.จำนวนสินค้า OTOP ที่ได้รับการคัด สรรมาตรฐานดาว	มี	ทะเบียน	ชนิด	รายปี	จังหวัด	

ตารางที่ 18 ผังข้อมูลสถิติ ตัวชี้วัด ตามประเด็นยุทธศาสตร์ในแผนพัฒนาจังหวัดตราด (ต่อ)

ยุทธศาสตร์ที่ 1 การท่องเที่ยวทาง ธรรมชาติ (ทะเล)	เป้าประสงค์เชิง ยุทธศาสตร์	ตัวชี้วัด	รายการสถิติทางการ	มี/ไม่มี ฐานข้อมูล	วิธีการเก็บ รวบรวม ข้อมูล	หน่วย วัด	ความ ถี่ของ ข้อมูล	ระดับ การ นำเสนอ	หน่วยงาน ผู้รับ ผิดชอบ
			34.มูลค่าการจำหน่ายสินค้า OTOP จังหวัดตราด	มี	ทะเบียน	ล้านบาท	รายปี	จังหวัด	- สนง.พัฒนา ชุมชนจ.ตราด
	14.ประชาสัมพันธ์ สร้างภาพลักษณ์	19.จำนวนช่องทางใน การประชาสัมพันธ์แหล่ง ท่องเที่ยวที่เพิ่มขึ้น	35.จำนวนช่องทางในการประชาสัมพันธ์ แหล่งท่องเที่ยว	มี	สำรวจ	ช่องทาง	รายปี	จังหวัด	- สนง. ท่องเที่ยว และกีฬา จ.ตราด
			36.จำนวนครั้งในการจัด Road Show เพื่อ ประชาสัมพันธ์โครงการท่องเที่ยวของจังหวัด	มี	สำรวจ	ครั้ง	รายปี	จังหวัด	
			37.จำนวนผู้ประกอบการที่เข้าร่วมในการ ออก Road Show	มี	สำรวจ	ราย	รายปี	จังหวัด	
	15.การตลาดเชิงรุก ผ่านสื่อสมัยใหม่ (Social Network)	20.จำนวนสื่อออนไลน์ ทาง (Social Network) ที่มีการ ประชาสัมพันธ์ด้านการ ท่องเที่ยวของจังหวัด	38.จำนวนสื่อออนไลน์ทาง (Social Network) ที่มีการประชาสัมพันธ์ ด้านการท่องเที่ยวของจังหวัด	มี	สำรวจ	จำนวน	รายปี	จังหวัด	

ตารางที่ 18 ผังข้อมูลสถิติ ตัวชี้วัด ตามประเด็นยุทธศาสตร์ในแผนพัฒนาจังหวัดตราด (ต่อ)

ยุทธศาสตร์ที่ 2 มังคุด	เป้าประสงค์เชิง ยุทธศาสตร์	ตัวชี้วัด	รายการสถิติทางการ	มี/ไม่มี ฐานข้อมูล	วิธีการเก็บ รวบรวม ข้อมูล	หน่วย วัด	ความถี่ ของ ข้อมูล	ระดับการ นำเสนอ	หน่วยงาน ผู้รับ ผิดชอบ
การพัฒนาธุรกิจ การค้าผลไม้ ประมง เพาะเลี้ยง สัตว์น้ำ และ เกษตรแบบครบ วงจรให้เข้มแข็ง จากฐานการผลิต คุณภาพสูง และ การจำหน่ายเพื่อ การส่งออก	1.โครงสร้างพื้นฐาน - พื้นที่เพาะปลูก ปัจจัยทางธรรมชาติ - แหล่งน้ำ - ปริมาณน้ำฝน - อากาศ	1.จำนวนผลผลิตมังคุด ต่อไร่เพิ่มขึ้น	1.จำนวนเกษตรกรที่ปลูกมังคุด	มี	ทะเบียน	ราย	รายปี	จังหวัด	- สนง. เกษตร จ.ตราด
			2.จำนวนพื้นที่เพาะปลูกมังคุด จำแนกตามอำเภอ	มี	สำรวจ	ไร่	รายปี	จังหวัด	
			3.จำนวนพื้นที่เก็บเกี่ยวมังคุด จำแนกตามอำเภอ	มี	สำรวจ	ไร่	รายปี	จังหวัด	
			4.จำนวนพื้นที่ให้ผลผลิตจำแนกตามอำเภอ	มี	สำรวจ	ไร่	รายปี	จังหวัด	
			5.จำนวนผลผลิตรวมทั้งจังหวัด	มี	สำรวจ	ตัน	รายปี	จังหวัด	
		2.จำนวนแหล่งน้ำ/ ปริมาณน้ำที่เพียงพอ ต่อการปลูกมังคุด	6.จำนวนแหล่งน้ำทั้งหมด	มี	สำรวจ	แหล่ง	รายปี	จังหวัด	- สนง. ชลประทาน จ.ตราด
			7.ปริมาณน้ำฝนสำหรับการเพาะปลูก	มี	สำรวจ	มิลลิเมตร	รายปี	จังหวัด	- สนง. เกษตร จ.ตราด
			8.ความชื้นสัมพัทธ์ที่เหมาะสมสำหรับการ เพาะปลูก	มี	สำรวจ	ร้อยละ	รายปี	จังหวัด	
	2.การวิจัยและ พัฒนา - การปรับปรุงดิน - การกำจัดศัตรูพืช	3.ร้อยละของพื้นที่ เพาะปลูกที่นำ ผลการวิจัยและพัฒนา ไปใช้	9.จำนวนพื้นที่ดิน (โซนนิ่ง) ที่มี ลักษณะที่ เหมาะสมในการเพาะปลูกมังคุด	มี	สำรวจ	ไร่	รายปี	จังหวัด	- สนง. เกษตรและ สหกรณ์ จ.ตราด
			10.จำนวนพื้นที่(ไร่) เพาะปลูกที่นำงานวิจัย เกี่ยวกับการกำจัดศัตรูพืชไปใช้	มี	สำรวจ	ไร่	รายปี	จังหวัด	
			11.จำนวนงานวิจัยที่นำมาใช้ (เรื่อง)	มี	สำรวจ	เรื่อง	รายปี	จังหวัด	

ตารางที่ 18 ผังข้อมูลสถิติ ตัวชี้วัด ตามประเด็นยุทธศาสตร์ในแผนพัฒนาจังหวัดตราด (ต่อ)

[illegible]

ตารางที่ 18 ผังข้อมูลสถิติ ตัวชี้วัด ตามประเด็นยุทธศาสตร์ในแผนพัฒนาจังหวัดตราด (ต่อ)

ยุทธศาสตร์ที่ 2 มังคุด	เป้าประสงค์เชิง ยุทธศาสตร์	ตัวชี้วัด	รายการสถิติทางการ	มี/ไม่มี ฐานข้อมูล	วิธีการเก็บ รวบรวม ข้อมูล	หน่วย วัด	ความถี่ ของ ข้อมูล	ระดับการ นำเสนอ	หน่วยงาน ผู้รับ ผิดชอบ
	5.การวางแผน การผลิต (Crops Planning)	8.ร้อยละของต้นทุนการ เพาะปลูกมังคุดที่ลดลง	18.ต้นทุนการปลูกมังคุดต่อไร่	มี	สุ่มสำรวจ (RRA)	บาท	รายปี	จังหวัด	- สนง. เกษตร จ.ตราด
		9.ร้อยละของผลผลิต เฉลี่ยต่อไร่ที่เพิ่มขึ้น	19.ปริมาณผลผลิตต่อไร่	มี	สุ่มสำรวจ (RRA)	ไร่	รายปี	จังหวัด	
			20.พื้นที่การเพาะปลูกมังคุดทั้งหมด	มี	สุ่มสำรวจ (RRA)	ไร่	รายปี	จังหวัด	
		10.ร้อยละของปริมาณ ผลผลิตรวมที่เพิ่มขึ้น	21.ปริมาณผลผลิตมังคุดรวม	มี	สุ่มสำรวจ (RRA)	กิโลกรัม	รายปี	จังหวัด	- สนง. เกษตร - สนง.เกษตร และสหกรณ์ จ.ตราด
	6.การสนับสนุน เกษตรกร ให้ได้รับการ พัฒนาความรู้และ ถ่ายทอดเทคโนโลยี ในการผลิตมังคุดให้ ได้คุณภาพและ มาตรฐาน GAP	11.จำนวนเกษตรกรที่ ได้รับการพัฒนาความรู้และ ถ่ายทอดเทคโนโลยีเพื่อเพิ่ม ผลผลิตมังคุดให้ได้คุณภาพ และมาตรฐาน GAP	22.จำนวนเกษตรกรที่ได้รับการพัฒนาความรู้ และถ่ายทอดเทคโนโลยีในการผลิตมังคุดให้ได้ คุณภาพและมาตรฐาน GAP	มี	สุ่มสำรวจ (RRA)	ราย	รายปี	จังหวัด	- สนง. เกษตร จ.ตราด
		12.จำนวนพื้นที่ปลูก มังคุดที่ได้รับการรับรอง มาตรฐาน GAP เพิ่มขึ้น(ไร่)	23.พื้นที่เพาะปลูกมังคุดที่ได้รับการรับรอง มาตรฐาน GAP (ไร่)	มี	สุ่มสำรวจ (RRA)	ไร่	รายปี	จังหวัด	
		7.การคัดแยกคุณภาพ ของสินค้า (มังคุด) เพื่อ เพิ่มมูลค่าและคุณภาพ	24.จำนวนของสินค้า (มังคุด) ที่นำมาคัดแยก คุณภาพ	มี	สำรวจ	กิโลกรัม	รายปี	จังหวัด	
	8.การแปรรูปและ เพิ่มมูลค่า	14.จำนวนผลผลิตที่แปรรูป จากมังคุด จ.ตราด	25.ชนิดของการแปรรูปมังคุดของจังหวัด ตราด (ผลิตภัณฑ์)	มี	ทะเบียน	ชนิด	รายปี	จังหวัด	- สนง.พัฒนา ชุมชน จ.ตราด - สำนักงาน อุตสาหกรรม จ. ตราด

ตารางที่ 18 ผังข้อมูลสถิติ ตัวชี้วัด ตามประเด็นยุทธศาสตร์ในแผนพัฒนาจังหวัดตราด (ต่อ)

ยุทธศาสตร์ที่ 2 มังคุด	เป้าประสงค์เชิง ยุทธศาสตร์	ตัวชี้วัด	รายการสถิติทางการ	มี/ไม่มี ฐานข้อมูล	วิธีการเก็บ รวบรวม ข้อมูล	หน่วย วัด	ความถี่ ของ ข้อมูล	ระดับการ นำเสนอ	หน่วยงาน ผู้รับ ผิดชอบ
			26.จำนวนมูลค่าจากการแปรรูป	มี	ทะเบียน	ล้านบาท	รายปี	จังหวัด	- สนง.พัฒนา ชุมชน จ.ตราด - สนง. อุตสาหกรรม จ.ตราด
			27.จำนวนชุมชน/กลุ่มแม่บ้าน ที่ดำเนินการ แปรรูป	มี	สำรวจ	ชุมชน/ กลุ่มแม่บ้าน	รายปี	จังหวัด	- สนง.พัฒนา ชุมชน จ.ตราด - สหกรณ์ จ.ตราด
	9.ผลผลิตมังคุดได้รับ การรับรองคุณภาพ มาตรฐาน GAP เพื่อ การค้าในประเทศ และการส่งออก	15.จำนวนผลผลิตมังคุด ได้รับการรับรองคุณภาพ มาตรฐาน GAP เพื่อ การค้าในประเทศและ การส่งออก	28.จำนวนผลผลิตมังคุดได้รับการรับรอง คุณภาพมาตรฐาน GAP เพื่อการค้าใน ประเทศและการส่งออก	มี	สำรวจ	ตัน	รายปี	จังหวัด	- สนง. เกษตร จ.ตราด
	10.การเพิ่มขีด ความสามารถในการ แข่งขันทาง การตลาด เช่น การ สร้างเครือข่าย	16.จำนวนช่องทางการ จำหน่ายสินค้าเกษตร (มังคุด) ของจังหวัดที่ เพิ่มขึ้น	29.จำนวนช่องทางการจำหน่ายสินค้าเกษตร (มังคุด) ของจังหวัด	มี	สำรวจ	ช่องทาง	รายปี	จังหวัด	- สนง.พาณิชย์ จ.ตราด
	11.มีรูปแบบและ ตราสัญลักษณ์บรรจุ ภัณฑ์สินค้าเกษตร (มังคุด)	17.จำนวนรูปแบบบรรจุ ภัณฑ์สินค้าเกษตร (มังคุด) และตรา สัญลักษณ์ที่จังหวัด จัดทำขึ้น	30.จำนวนรูปแบบบรรจุภัณฑ์สินค้าเกษตร (มังคุด) และตราสัญลักษณ์ที่จังหวัด จัดทำขึ้น	มี	สำรวจ	รูปแบบ	รายปี	จังหวัด	- สนง.เกษตร จ.ตราด

ตารางที่ 18 ผังข้อมูลสถิติ ตัวชี้วัด ตามประเด็นยุทธศาสตร์ในแผนพัฒนาจังหวัดตราด (ต่อ)

ยุทธศาสตร์ที่ 2 มั่งคุด	เป้าประสงค์เชิง ยุทธศาสตร์	ตัวชี้วัด	รายการสถิติทางการ	มี/ไม่มี ฐานข้อมูล	วิธีการเก็บ รวบรวม ข้อมูล	หน่วยวัด	ความ ถี่ของ ข้อมูล	ระดับการ นำเสนอ	หน่วยงาน ผู้รับ ผิดชอบ
	12.การพัฒนาจัดการ ข้อมูลการตลาด	18.การจัดการข้อมูล/ช่อง ทางการเผยแพร่ข้อมูล ด้านการตลาดที่มี ประสิทธิภาพ	31.การจัดทำข้อมูลราคาของมั่งคุด	มี	ทะเบียน	ชุดข้อมูล	รายปี	จังหวัด	- สنج.พาณิชย์ จ.ตราด
			32.การจัดทำข้อมูลการตลาดของมั่งคุด	มี	ทะเบียน	ชุดข้อมูล	รายปี	จังหวัด	
			33.จำนวนช่องทาง/จุดการให้บริการ เผยแพร่ข้อมูล	มี	สำรวจ	ช่องทาง	รายปี	จังหวัด	
			34.จำนวนผู้มาใช้บริการข้อมูล	มี	สำรวจ	ราย	รายปี	จังหวัด	
	13.จตุรรวบรวมและ กระจายสินค้า	19.จำนวนจตุรรวบรวมและ กระจายสินค้า	35.จำนวนจตุรรวบรวมและกระจายสินค้า ที่เป็นทางการ	มี	สำรวจ	แห่ง	รายปี	จังหวัด	- สทกรณ จ.ตราด
			36.จำนวนจตุรรวบรวมและกระจายสินค้า ที่ไม่เป็นทางการ	มี	สำรวจ	แห่ง	รายปี	จังหวัด	
	14.การพัฒนาให้เป็น แปลงตัวอย่างและ การถ่ายทอด เทคโนโลยีการปลูก	20.ร้อยละของเกษตรกร และจำนวนแปลงต้นแบบ ที่ได้รับการพัฒนาในแต่ละ ปีที่ได้รับการส่งเสริมและ พัฒนาศักยภาพ	37.จำนวนเกษตรกรที่ผ่านการอบรม ในหลักสูตรต่าง ๆ	มี	ทะเบียน	ราย	รายปี	จังหวัด	
	15.การส่งเสริมการ รวมกลุ่ม/สร้าง เครือข่ายอาชีพ	21.ร้อยละของเกษตรกรที่ เป็นสมาชิกสหกรณ์	38.จำนวนสหกรณ์ (มั่งคุด)	มี	สำรวจ	แห่ง	รายปี	จังหวัด	
			39.จำนวนเกษตรกรที่เป็นสมาชิกสหกรณ์ การเกษตรหรือกลุ่มเกษตรกร (มั่งคุด)	มี	สำรวจ	ราย	รายปี	จังหวัด	- สنج.เกษตร และสหกรณ์
	16.การส่งเสริม สถาบันการ เงินกองทุนเพื่อ ช่วยเหลือด้านอาชีพ แก่เกษตรกร	22.จำนวนสถาบันการเงิน ที่เป็นแหล่งทุนให้กับ เกษตรกรกู้ยืมได้	40.ข้อมูลกองทุนเงินกู้ต่าง ๆ	มี	ทะเบียน	แห่ง	รายปี	จังหวัด	- สทกรณ จ.ตราด
			41.ข้อมูลสถาบันการเงินที่เป็นแหล่งทุนให้ เกษตรกรกู้ยืม	มี	ทะเบียน	แห่ง	รายปี	จังหวัด	- ธกส. จ.ตราด



ตารางที่ 18 ผังข้อมูลสถิติ ตัวชี้วัด ตามประเด็นยุทธศาสตร์ในแผนพัฒนาจังหวัดตราด (ต่อ)

ยุทธศาสตร์ที่ 3 การค้าชายแดน	เป้าประสงค์เชิง ยุทธศาสตร์	ตัวชี้วัด	รายการสถิติทางการ	มี/ไม่มี ฐานข้อมูล	วิธีการเก็บ รวบรวม ข้อมูล	หน่วยวัด	ความ ถี่ของ ข้อมูล	ระดับการ นำเสนอ	หน่วยงาน ผู้รับ ผิดชอบ
การพัฒนาการ คมนาคม และ พื้นที่เศรษฐกิจ ใหม่บริเวณ ชายแดนประตู่ เศรษฐกิจเชื่อมโยง กับอาเซียนและ นานาชาติ ให้เติบโต อย่างยั่งยืน	1.การพัฒนา โครงสร้างพื้นฐาน	1.จำนวนโครงการ พัฒนาถนนหนทางเพื่อ เพิ่มความสะดวกในการ ขนส่ง	1.จำนวนโครงการพัฒนาถนนหนทางเพื่อ เพิ่มความสะดวกในการขนส่ง	มี	ทะเบียน	โครงการ	รายปี	จังหวัด	- ทางหลวง ชนบท จ.ตราด - แขวงทาง ตราด
		2.จำนวนฐานข้อมูล สนับสนุนการค้า ชายแดน	2.จำนวนด่าน/จุดผ่อนปรน	มี	สำรวจ	ด่าน	รายปี	จังหวัด	- ด้านศุลกากร คลองใหญ่
			3.จำนวนท่าเรือน้ำลึก	มี	สำรวจ	แห่ง	รายปี	จังหวัด	- สนง.พาณิชย์ จ.ตราด
			4.จำนวนมูลค่าการค้าชายแดน	มี	สำรวจ	ล้านบาท	รายปี	จังหวัด	- ด้านศุลกากร คลองใหญ่
			5.จำนวนมูลค่าการค้าผ่านแดน	มี	สำรวจ	ล้านบาท	รายปี	จังหวัด	- สนง.พาณิชย์ จ.ตราด
		3.จำนวนฐานข้อมูลการ ผลิตและการบริโภค สินค้า	6.จำนวนฐานข้อมูลการผลิตและ การบริโภคสินค้า	มี	ทะเบียน	จำนวน	รายปี	จังหวัด	- สนง.พาณิชย์ จ.ตราด
		4.จำนวนฐานข้อมูล ตลาดและปริมาณการ ส่งออก	7.จำนวนฐานข้อมูลตลาดและปริมาณการ ส่งออก	มี	ทะเบียน	จำนวน	รายปี	จังหวัด	
	2.การส่งเสริมและ พัฒนาผลิตภัณฑ์ เพื่อการส่งออก	5.จำนวนโครงการที่ ส่งเสริมและพัฒนา ผลิตภัณฑ์เพื่อ การส่งออก	8.จำนวนโครงการที่ส่งเสริมและพัฒนา ผลิตภัณฑ์เพื่อการส่งออก	มี	ทะเบียน	โครงการ	รายปี	จังหวัด	
	3.การเสริมสร้าง โอกาสและจัดหา แหล่งทุนเพื่อการค้า ระหว่างประเทศ	6.จำนวนเงินลงทุนที่ ผู้ประกอบการได้รับการ สนับสนุนจากแหล่งทุน	9.จำนวนเงินลงทุนที่ผู้ประกอบการได้รับการ สนับสนุนจากแหล่งทุน	ไม่มี	ทะเบียน	ล้านบาท	รายปี	จังหวัด	

ตารางที่ 18 ผังข้อมูลสถิติ ตัวชี้วัด ตามประเด็นยุทธศาสตร์ในแผนพัฒนาจังหวัดตราด (ต่อ)

ยุทธศาสตร์ที่ 3 การค้าชายแดน	เป้าประสงค์เชิง ยุทธศาสตร์	ตัวชี้วัด	รายการสถิติทางการ	มี/ไม่มี ฐานข้อมูล	วิธีการเก็บ รวบรวม ข้อมูล	หน่วยวัด	ความ ถี่ของ ข้อมูล	ระดับการ นำเสนอ	หน่วยงาน ผู้รับ ผิดชอบ
	4.การทำประกันภัย	7.ร้อยละของ ผู้ประกอบการส่งออก/ นำเข้าที่ผ่านแดนที่มีการ ทำประกันภัย	10.จำนวนผู้ประกอบการส่งออก/นำเข้าที่ ผ่านแดนที่มีการทำประกันภัย	ไม่มี	ทะเบียน	ราย	รายปี	จังหวัด	- สนง.พาณิชย์ จ.ตราด
		11.จำนวนผู้ประกอบการส่งออก/นำเข้า ที่ ผ่านแดนทั้งหมด	11.จำนวนผู้ประกอบการส่งออก/นำเข้า ที่ ผ่านแดนทั้งหมด	มี	ทะเบียน	ราย	รายปี	จังหวัด	
		8.มูลค่าของการทำ ประกันภัยสำหรับสินค้า ที่มีการส่งออก/นำเข้าที่ ผ่านแดน	12.มูลค่าของการทำประกันภัยสำหรับสินค้า ที่มีการส่งออก/นำเข้าที่ผ่านแดน	ไม่มี	ทะเบียน	ล้านบาท	รายปี	จังหวัด	
	5.การใช้สิทธิ ประโยชน์ทางภาษีที่ เป็นข้อตกลง ระหว่างประเทศ เช่น ข้อตกลงการค้า	9.จำนวนผู้ประกอบการ ส่งออก/นำเข้าของ จังหวัดตราดที่ได้ใช้ ประโยชน์ทางภาษี	13.จำนวนผู้ประกอบการส่งออก/นำเข้าของ จังหวัดตราดที่ได้ใช้ประโยชน์ทางภาษี	มี	ทะเบียน	ราย	รายปี	จังหวัด	
	6.การพัฒนาขีด ความสามารถของ ผู้ประกอบการใน การแข่งขันรองรับ การค้าการลงทุน	10.จำนวน ผู้ประกอบการของ จังหวัดตราดที่ได้รับการ พัฒนาและส่งเสริม ให้มีขีดความสามารถใน การแข่งขันด้านการค้า การลงทุน	14.จำนวนกลุ่มผู้ประกอบการของจังหวัด ตราดที่ได้รับการพัฒนาและส่งเสริมให้มีขีด ความสามารถในการแข่งขันด้านการค้าการ ลงทุน	มี	สำรวจ	กลุ่ม	รายปี	จังหวัด	
	7.การส่งเสริม พัฒนาการรวมกลุ่ม ผู้ประกอบการค้า	11.จำนวนกลุ่ม ผู้ประกอบการค้าของ จังหวัดตราด	15.จำนวนกลุ่มผู้ประกอบการค้า ของจังหวัดตราด	มี	ทะเบียน	กลุ่ม	รายปี	จังหวัด	- สนง.พาณิชย์ จ.ตราด - หอการค้า

ตารางที่ 18 ผังข้อมูลสถิติ ตัวชี้วัด ตามประเด็นยุทธศาสตร์ในแผนพัฒนาจังหวัดตราด (ต่อ)

ยุทธศาสตร์ที่ 3 การค้าชายแดน	เป้าประสงค์เชิง ยุทธศาสตร์	ตัวชี้วัด	รายการสถิติทางการ	มี/ไม่มี ฐานข้อมูล	วิธีการเก็บ รวบรวม ข้อมูล	หน่วยวัด	ความ ถี่ของ ข้อมูล	ระดับการ นำเสนอ	หน่วยงาน ผู้รับ ผิดชอบ
	8.พัฒนาแรงงานให้มี ฝีมือเพื่อรองรับ การค้าการลงทุน	12.จำนวนแรงงานที่ได้ รับการพัฒนาฝีมือและ ได้รับการรับรองว่ามี ความรู้ความสามารถใน การทำงานตรงตามความ ต้องการของประกอบการ	16.จำนวนแรงงานที่ได้รับการพัฒนาฝีมือ	มี	สำรวจ	ราย	รายปี	จังหวัด	- สนง.พาณิชย์ - สถาบัน พัฒนาฝีมือ แรงงาน
		13.จำนวนผู้จบการศึกษา ที่เพิ่มขึ้นจากสถาบันการ ศึกษาที่มีความรู้ความ สามารถในการทำงานตรง ตามความต้องการของ ผู้ประกอบการ	17.จำนวนผู้จบการศึกษาจากสถาบัน การศึกษาที่มีความรู้ความสามารถในการ ทำงานตรงตามความต้องการของ ผู้ประกอบการ	มี	ทะเบียน	ราย	รายปี	จังหวัด	- สนง.พาณิชย์ จ.ตราด
	9.การจัดตั้งศูนย์ กระจายสินค้า	14.จำนวนศูนย์กระจาย สินค้า	18.จำนวนศูนย์กระจายสินค้า	มี	สำรวจ	ศูนย์	รายปี	จังหวัด	
	10.การพัฒนา ประสิทธิภาพและลด ต้นทุนการขนส่งและ กระจายสินค้า	15.อัตราส่วนค่าใช้จ่ายใน การขนส่งต่อปริมาณ สินค้าต่อเที่ยว	19.ค่าใช้จ่ายในการขนส่งสินค้าต่อเที่ยว แยกตามวิธีการขนส่ง	ไม่มี	สำรวจ	บาท/เที่ยว	รายปี	จังหวัด	
			20.ปริมาณการส่งสินค้าทั้งหมด	มี	ทะเบียน	ตัน	รายปี	จังหวัด	- ด่านศุลกากร คลองใหญ่
	11.การจัดกิจกรรม ส่งเสริมการค้า ชายแดน	16.จำนวนครั้งของการ จัดกิจกรรมส่งเสริม การค้าชายแดน	21.จำนวนครั้งของการจัดกิจกรรมส่งเสริม การค้าชายแดน	มี	ทะเบียน	ครั้ง	รายปี	จังหวัด	- สนง.พาณิชย์ จ.ตราด

ตารางที่ 18 ผังข้อมูลสถิติ ตัวชี้วัด ตามประเด็นยุทธศาสตร์ในแผนพัฒนาจังหวัดตราด (ต่อ)

ยุทธศาสตร์ที่ 4 การกีดเซาะชายฝั่ง	เป้าประสงค์เชิง ยุทธศาสตร์	ตัวชี้วัด	รายการสถิติทางการ	มี/ไม่มี ฐานข้อมูล	วิธีการเก็บ รวบรวม ข้อมูล	หน่วยวัด	ความ ถี่ของ ข้อมูล	ระดับการ นำเสนอ	หน่วยงาน ผู้รับ ผิดชอบ
การเสริมสร้าง ชุมชนเข้มแข็ง และการบริหาร จัดการ ทรัพยากรธรรมชาติ และสิ่งแวดล้อม ให้มีความอุดม สมบูรณ์เกิด ประโยชน์แก่ ชุมชน จังหวัด อย่างยั่งยืน	1.ป้องกันและแก้ไข ปัญหาการกีดเซาะ ชายฝั่ง	1.ร้อยละของการ เปลี่ยนแปลงพื้นที่ชายฝั่ง	1.จำนวนพื้นที่ชายฝั่งทะเลทั้งหมด	มี	สำรวจ	เมตร	รายปี	จังหวัด	- สนง.
			2.จำนวนพื้นที่ชายฝั่งที่ถูกกีดเซาะแยกตาม ระดับความรุนแรง (ปานกลาง/รุนแรง)	มี	สำรวจ	เมตร	รายปี	จังหวัด	ทรัพยากร ธรรมชาติและ สิ่งแวดล้อม จ.ตราด
		2.ร้อยละของพื้นที่ป่า ชายเลนที่ถูกบุกรุกลดลง	3.จำนวนพื้นที่ป่าชายเลนทั้งหมด	มี	สำรวจ	ไร่	รายปี	จังหวัด	
			4.จำนวนพื้นที่ป่าชายเลนที่ถูกบุกรุก	มี	สำรวจ	ไร่	รายปี	จังหวัด	
		3.ระยะทางของพื้นที่ ชายฝั่งที่ได้รับการ ป้องกันการกีดเซาะ	5.ระยะทางของพื้นที่ชายฝั่งที่ได้รับการ ป้องกันจากเขื่อนกันคลื่น	มี	สำรวจ	กิโลเมตร	รายปี	จังหวัด	- สนง.โยธาธิการ และผังเมือง จ.ตราด
			6.ระยะทางของพื้นที่ชายฝั่งที่ได้รับการ ป้องกันจากกำแพงกันคลื่น	มี	สำรวจ	กิโลเมตร	รายปี	จังหวัด	
			7.จำนวนพื้นที่ที่มีการปลูกป่าชายเลน (พื้นฟู/ ทดแทน/ปลูกใหม่)	มี	สำรวจ	ไร่	รายปี	จังหวัด	- สนง. ทรัพยากร
		4.ร้อยละของความ เสียหายที่เกิดจากการกีด เซาะชายฝั่งทะเลที่ลดลง	8.จำนวนพื้นที่ของแนวปะการังทั้งหมด	มี	สำรวจ	ไร่	รายปี	จังหวัด	ธรรมชาติและ สิ่งแวดล้อม จ.ตราด
			9.จำนวนพื้นที่ของแนวปะการังที่ถูกทำลาย จากการกีดเซาะชายฝั่งทะเล	มี	สำรวจ	ไร่	รายปี	จังหวัด	
			10.จำนวนครัวเรือนที่ได้รับผลกระทบจาก การกีดเซาะชายฝั่ง (บ้านหาย พื้นที่ทำกิน หาย สัตว์น้ำลดลง)	มี	สำรวจ	ครัวเรือน	รายปี	จังหวัด	- อบท. - ปก.
	2.เพิ่มประสิทธิภาพ การป้องกันการกีด เซาะชายฝั่ง	5.ทรัพยากรที่ได้รับการ จัดสรรในการเพิ่ม ประสิทธิภาพการป้องกัน การกีดเซาะชายฝั่ง	11.จำนวนงบประมาณที่ได้รับการจัดสรร เพื่อป้องกันการกีดเซาะชายฝั่ง หรือนุรักษ์ พื้นฟู ให้คงอยู่อย่างยั่งยืน	มี	ทะเบียน	ล้านบาท	รายปี	จังหวัด	- สนง.จังหวัด - สนง.ทรัพยากร ธรรมชาติและ สิ่งแวดล้อม จ.ตราด

ตารางที่ 18 ผังข้อมูลสถิติ ตัวชี้วัด ตามประเด็นยุทธศาสตร์ในแผนพัฒนาจังหวัดตราด (ต่อ)

ยุทธศาสตร์ที่ 4 การกีดเขาชายฝั่ง	เป้าประสงค์เชิง ยุทธศาสตร์	ตัวชี้วัด	รายการสถิติทางการ	มี/ไม่มี ฐานข้อมูล	วิธีการเก็บ รวบรวม ข้อมูล	หน่วยวัด	ความ ถี่ของ ข้อมูล	ระดับการ นำเสนอ	หน่วยงาน ผู้รับ ผิดชอบ
	3.ป้องกันการบุกรุกทำลายทรัพยากรทางทะเลและชายฝั่งไม่ให้เสื่อมโทรม	6.จำนวนอาสาสมัครเฝ้าระวังทรัพยากรทางทะเลและชายฝั่ง (ประมงชายฝั่งทะเล) ที่ได้รับการฝึกอบรม	12.จำนวนอาสาสมัครเฝ้าระวังทรัพยากรทางทะเลและชายฝั่ง (ประมงชายฝั่งทะเล) ที่ได้รับการฝึกอบรม	มี	ทะเบียน	ราย	รายปี	จังหวัด	- สนง. ทรัพยากรธรรมชาติและสิ่งแวดล้อม จ.ตราด
	4.ฟื้นฟูสภาพป่าและระบบนิเวศชายฝั่ง	7.จำนวนโครงการ/แผนงานที่เกี่ยวข้องระบบนิเวศชายฝั่งทะเลที่ได้รับการฟื้นฟู	13.จำนวนโครงการ/แผนงานที่เกี่ยวข้องระบบนิเวศชายฝั่งทะเลที่ได้รับการฟื้นฟู	มี	ทะเบียน	โครงการ	รายปี	จังหวัด	
			14.จำนวนแนวปะการังที่ได้รับการดูแลฟื้นฟู	มี	สำรวจ	จำนวน	รายปี	จังหวัด	
			15.จำนวนปริมาณสัตว์น้ำที่ปล่อยในรอบปี	มี	สำรวจ	ตัว	รายปี	จังหวัด	- สนง.ประมง จ.ตราด
	5.เผยแพร่องค์ความรู้/สร้างจิตสำนึกในดูแลและป้องกันการกีดเขาพื้นที่ชายฝั่ง	8.จำนวนโครงการปลูกป่าชายเลนที่เพิ่มขึ้น	16.จำนวนโครงการปลูกป่าชายเลน	มี	สำรวจ	โครงการ	รายปี	จังหวัด	- สนง. ทรัพยากรธรรมชาติและสิ่งแวดล้อม จ.ตราด
		9.ร้อยละที่เพิ่มขึ้นของคน/ชุมชนในพื้นที่ที่ได้รับองค์ความรู้/สร้างจิตสำนึกด้านดูแลและป้องกันการกีดเขาพื้นที่ชายฝั่งทะเล	17.จำนวนคน/ชุมชนที่ได้รับการอบรมและเผยแพร่องค์ความรู้/สร้างจิตสำนึกด้านดูแลและป้องกันการกีดเขาพื้นที่ชายฝั่ง	มี	สำรวจ	ชุมชน	รายปี	จังหวัด	- อบท.
			18.จำนวนโครงการอบรมและเผยแพร่องค์ความรู้/สร้างจิตสำนึกด้านดูแลและป้องกันการกีดเขาพื้นที่ชายฝั่งทะเล	มี	สำรวจ	โครงการ	รายปี	จังหวัด	
	6.ส่งเสริมให้เกิดการจัดทำแผนชุมชนชายฝั่ง โดยมีคณะกรรมการทั้งในระดับจังหวัด และระดับชุมชนท้องถิ่น	10.ร้อยละที่เพิ่มขึ้นของแผนชุมชนชายฝั่งทะเลระดับจังหวัดและระดับชุมชน	19.จำนวนแผนชุมชนชายฝั่งทะเลระดับจังหวัดและระดับชุมชน	มี	สำรวจ	แผน	รายปี	จังหวัด	- สนง. ทรัพยากรธรรมชาติและสิ่งแวดล้อม จ.ตราด

ตารางที่ 18 ผังข้อมูลสถิติ ตัวชี้วัด ตามประเด็นยุทธศาสตร์ในแผนพัฒนาจังหวัดตราด (ต่อ)

ยุทธศาสตร์ที่ 4 การกักเซาะชายฝั่ง	เป้าประสงค์เชิง ยุทธศาสตร์	ตัวชี้วัด	รายการสถิติทางการ	มี/ไม่มี ฐานข้อมูล	วิธีการเก็บ รวบรวม ข้อมูล	หน่วยวัด	ความ ถี่ของ ข้อมูล	ระดับการ นำเสนอ	หน่วยงาน ผู้รับ ผิดชอบ
	7.ส่งเสริมภาคีเครือข่ายในชุมชนร่วมกันอนุรักษ์ป่าชายเลน	11.ร้อยละที่เพิ่มขึ้นของภาคีเครือข่ายในชุมชนร่วมกันอนุรักษ์ป่าชายเลน	20.จำนวนภาคีเครือข่ายในชุมชนที่ร่วมกันอนุรักษ์ป่าชายเลน	มี	สำรวจ	เครือข่าย	รายปี	จังหวัด	- สนง. ทรัพยากร ธรรมชาติและ สิ่งแวดล้อม จ.ตราด
	8.พัฒนาระบบโครงสร้างการทำงานเชิงบูรณาการของหน่วยงานและชุมชนที่เกี่ยวข้อง	12.พัฒนาและรณรงค์ให้คน/ชุมชนคำนึงถึงสิ่งแวดล้อม สามารถปรับตัวและพฤติกรรมการผลิต การบริโภคที่ไม่ทำลายสมดุลของระบบนิเวศป่าชายเลน	21.จำนวนโครงการพัฒนาและรณรงค์ให้คน/ชุมชนคำนึงถึงสิ่งแวดล้อม สามารถปรับตัว และพฤติกรรมการผลิตการบริโภคที่ไม่ทำลายสมดุลของระบบนิเวศป่าชายเลน	มี	สำรวจ	โครงการ	รายปี	จังหวัด	- ศูนย์ส่งเสริม การเรียนรู้และ พัฒนา ทรัพยากรป่า ชายเลนที่ 1 ตราด  - สนง. ทรัพยากร ธรรมชาติและ สิ่งแวดล้อม จ.ตราด
		13.การทำงานเชิงบูรณาการของหน่วยงานและชุมชนที่เกี่ยวข้องเพื่อเสริมสร้างประสิทธิภาพในการบริหารจัดการทรัพยากรธรรมชาติ	22.จำนวนหน่วยงาน/ชุมชนที่เข้าร่วมทำงานเชิงบูรณาการของหน่วยงานและชุมชนที่เกี่ยวข้องเพื่อเสริมสร้างประสิทธิภาพในการบริหารจัดการทรัพยากรธรรมชาติ	มี	สำรวจ	ชุมชน	รายปี	จังหวัด	
		14.การอนุรักษ์และใช้ประโยชน์ทรัพยากรอย่างยั่งยืน โดยปรับรูปแบบการบริหารจัดการทรัพยากรธรรมชาติและสิ่งแวดล้อม ตามหลักพื้นที่-หน้าที่-การมีส่วนร่วม	23.จำนวนหน่วยงาน/ชุมชนที่เข้าร่วมการอนุรักษ์และใช้ประโยชน์ทรัพยากรอย่างยั่งยืน โดยปรับรูปแบบการบริหารจัดการทรัพยากรธรรมชาติและสิ่งแวดล้อม ตามหลักพื้นที่-หน้าที่-การมีส่วนร่วม	มี	สำรวจ	ชุมชน	รายปี	จังหวัด	

ตารางที่ 18 ผังข้อมูลสถิติ ตัวชี้วัด ตามประเด็นยุทธศาสตร์ในแผนพัฒนาจังหวัดตราด (ต่อ)

ยุทธศาสตร์ที่ 4 การกักเซาะชายฝั่ง	เป้าประสงค์เชิง ยุทธศาสตร์	ตัวชี้วัด	รายการสถิติทางการ	มี/ไม่มี ฐานข้อมูล	วิธีการเก็บ รวบรวม ข้อมูล	หน่วยวัด	ความ ถี่ของ ข้อมูล	ระดับการ นำเสนอ	หน่วยงาน ผู้รับ ผิดชอบ
	9.พัฒนาระบบฐานข้อมูลสารสนเทศและองค์ความรู้เพื่อการบริหารจัดการทรัพยากรธรรมชาติ	15.จำนวนเครือข่ายข้อมูลด้านสิ่งแวดล้อมทางทะเลและชายฝั่งทะเล	24.จำนวนเครือข่ายข้อมูลด้านสิ่งแวดล้อมทางทะเลและชายฝั่งทะเล	มี	สำรวจ	ระบบ	รายปี	จังหวัด	- สนง. ทรัพยากร ธรรมชาติและ สิ่งแวดล้อม จ.ตราด
	10.ส่งเสริมการใช้ประโยชน์ทรัพยากรทางทะเลและชายฝั่งอย่างคุ้มค่า	16.จำนวนโครงการและงบประมาณที่ใช้ในการส่งเสริมการใช้ประโยชน์ทรัพยากรทางทะเลและชายฝั่งอย่างคุ้มค่า	25.จำนวนโครงการส่งเสริมการใช้ประโยชน์ทรัพยากรทางทะเลและชายฝั่งอย่างคุ้มค่า	มี	สำรวจ	โครงการ	รายปี	จังหวัด	
			26.จำนวนงบประมาณที่ใช้ในการส่งเสริมการใช้ประโยชน์ทรัพยากรทางทะเลและชายฝั่งอย่างคุ้มค่า	มี	สำรวจ	ล้านบาท	รายปี	จังหวัด	
			27.จำนวนชุมชน/คน ที่ได้รับการส่งเสริมการใช้ประโยชน์ทรัพยากรทางทะเลและชายฝั่งอย่างคุ้มค่า	มี	สำรวจ	ชุมชน/ ราย	รายปี	จังหวัด	
	11.ส่งเสริมให้เกิดการจัดทำแผนชุมชนเพื่อการใช้ทรัพยากรอย่างยั่งยืน โดยมีคณะกรรมการทั้งในระดับจังหวัด และระดับชุมชนท้องถิ่น	17.ร้อยละที่เพิ่มขึ้นของแผนชุมชนเพื่อการใช้ทรัพยากรอย่างยั่งยืน โดยมีคณะกรรมการทั้งในระดับจังหวัด และระดับชุมชนท้องถิ่น	28.จำนวนแผนชุมชนเพื่อการใช้ทรัพยากรอย่างยั่งยืน โดยมีคณะกรรมการทั้งในระดับจังหวัด และระดับชุมชนท้องถิ่น	มี	สำรวจ	แผน	รายปี	จังหวัด	

ตารางที่ 18 ผังข้อมูลสถิติ ตัวชี้วัด ตามประเด็นยุทธศาสตร์ในแผนพัฒนาจังหวัดตราด (ต่อ)

ยุทธศาสตร์ที่ 5 ความมั่นคงทาง ชายแดน	เป้าประสงค์เชิง ยุทธศาสตร์	ตัวชี้วัด	รายการสถิติทางการ	มี/ไม่มี ฐานข้อมูล	วิธีการเก็บ รวบรวม ข้อมูล	หน่วยวัด	ความ ถี่ของ ข้อมูล	ระดับการ นำเสนอ	หน่วยงาน ผู้รับ ผิดชอบ
การพัฒนาการบริหารจัดการและเสริมสร้างการรักษาความมั่นคงภายในความสงบเรียบร้อยและความสัมพันธ์ที่ดีระหว่างประเทศ	1.แบ่งพื้นที่ที่มีปัญหาความมั่นคงตามระดับความรุนแรงของปัญหาเพื่อดำเนินการพัฒนาให้สอดคล้องตามลักษณะปัญหาของพื้นที่	1.ร้อยละที่ลดลงของหมู่บ้านชายแดนที่มีปัญหาความมั่นคงตามระดับความรุนแรงของปัญหา	1.จำนวนหมู่บ้านชายแดนในจังหวัดตราด	มี	ทะเบียน	หมู่บ้าน	รายปี	จังหวัด	- ฉก.นย.ตราด
			2.จำนวนหมู่บ้านชายแดนที่มีปัญหาความมั่นคงตามระดับความรุนแรงของปัญหา	มี	สำรวจ	หมู่บ้าน	รายปี	จังหวัด	
			3.จำนวนแรงงานต่างด้าวที่ขึ้นทะเบียนในหมู่บ้านชายแดนทั้งหมด (เป็นแรงงานที่ถูกกฎหมาย)	มี	สำรวจ	ราย	รายปี	จังหวัด	
	2.การสร้างแนวเพื่อความมั่นคงทางชายแดนและยังเป็นที่ที่ใช้ประโยชน์ได้	2.จำนวนอ่างเก็บน้ำที่เป็นฉากเพิ่มความมั่นคงทางชายแดน	4.จำนวนอ่างเก็บน้ำที่เป็นฉากเพิ่มความมั่นคงทางชายแดน	มี	ทะเบียน	แห่ง	รายปี	จังหวัด	- ฉก.นย.ตราด
			5.จำนวนพื้นที่ป่าชุมชนชายแดนที่เป็นรั้วและเพิ่มความมั่นคงทางชายแดน	มี	ทะเบียน	ตารางกิโลเมตร	รายปี	จังหวัด	
		3.จำนวนที่เพิ่มขึ้นของพื้นที่ป่าชุมชนชายแดนที่เป็นรั้วและเพิ่มความมั่นคงทางชายแดน	6.จำนวนพื้นที่แนวชายแดนทั้งหมด	มี	สำรวจ	ตารางกิโลเมตร	รายปี	จังหวัด	
	3.การส่งเสริมให้เด็กและเยาวชนได้รับการศึกษาตามเกณฑ์มาตรฐานอย่างทั่วถึงมีคุณภาพและสอดคล้องกับวิถีชุมชน	4.ร้อยละของเด็กและเยาวชนในเขตพื้นที่ชายแดนที่ได้รับการศึกษาตามเกณฑ์มาตรฐาน	7.จำนวนเด็กและเยาวชนในเขตพื้นที่ชายแดนที่ได้รับการศึกษาตามเกณฑ์มาตรฐาน	มี	สำรวจ	ราย	รายปี	จังหวัด	
			8.จำนวนเด็กและเยาวชนในเขตพื้นที่ชายแดนทั้งหมด	มี	ทะเบียน	ราย	รายปี	จังหวัด	



ตารางที่ 18 ผังข้อมูลสถิติ ตัวชี้วัด ตามประเด็นยุทธศาสตร์ในแผนพัฒนาจังหวัดตราด (ต่อ)

ยุทธศาสตร์ที่ 5 ความมั่นคงทาง ชายแดน	เป้าประสงค์เชิง ยุทธศาสตร์	ตัวชี้วัด	รายการสถิติทางการ	มี/ไม่มี ฐานข้อมูล	วิธีการเก็บ รวบรวม ข้อมูล	หน่วยวัด	ความ ถี่ของ ข้อมูล	ระดับการ นำเสนอ	หน่วยงาน ผู้รับ ผิดชอบ
	4.การสร้างภูมิคุ้มกัน ให้กับเยาวชน สตรี และผู้ด้อยโอกาส และสนับสนุนให้ สถาบันครอบครัวเข้า มามีส่วนร่วมในการ แก้ปัญหาและพัฒนา ชุมชน	5.ร้อยละที่เพิ่มขึ้นของ หมู่บ้านชุมชนชายแดนที่ เป็นหมู่บ้าน/ชุมชน เข้มแข็งเอาชนะ ยาเสพติด	9.จำนวนหมู่บ้าน/ชุมชนชายแดนที่เป็น หมู่บ้าน/ชุมชนเข้มแข็งเอาชนะยาเสพติด	มี	ทะเบียน	หมู่บ้าน/ ชุมชน	รายปี	จังหวัด	- ฉก.นย.ตราด
			10.จำนวนหมู่บ้านในพื้นที่ชายแดน ทั้งหมด	มี	ทะเบียน	หมู่บ้าน	รายปี	จังหวัด	
		6.จำนวนโครงการ/ กิจกรรมที่สร้างภูมิคุ้มกัน ให้กับเยาวชน สตรี และ ผู้ด้อยโอกาสเพื่อสนับสนุน ให้สถาบันครอบครัวเข้ามา มีส่วนร่วมในการแก้ปัญหา และพัฒนาชุมชน	11.จำนวนกิจกรรมที่ได้ดำเนินการสร้าง ภูมิคุ้มกันให้กับเยาวชน สตรี และ ผู้ด้อยโอกาส (ให้ความรู้เกี่ยวกับยาเสพติด, การรักชาติ)	มี	สำรวจ	กิจกรรม	รายปี	จังหวัด	
	5.การสร้างระบบ ป้องกันและสื่อสาร เพื่อจัดระเบียบพื้นที่ ชายแดน	7.ร้อยละที่เพิ่มขึ้นของ หมู่บ้านที่มีระบบสื่อสารใน การป้องกันและสร้างความ มั่นคงให้ชายแดน	12.จำนวนหมู่บ้านที่มีหอกระจายข่าว	มี	สำรวจ	หมู่บ้าน	รายปี	จังหวัด	
			13.จำนวนหมู่บ้านในพื้นที่ชายแดน ทั้งหมด	มี	ทะเบียน	หมู่บ้าน	รายปี	จังหวัด	
			14.จำนวนโครงการฝึกอบรมผู้จัดรายการ ในลักษณะระบบ สื่อสารในการป้องกัน และสร้างความมั่นคงให้ชายแดน	มี	สำรวจ	โครงการ	รายปี	จังหวัด	
	6.การติดตั้งกล้อง วงจรปิดบริเวณด่าน ชายแดน ท่าเทียบเรือ เขตชุมชนหนาแน่น	8.จำนวนของกล้องวงจรปิด บริเวณด่านชายแดน ท่าเทียบเรือ เขตชุมชน หนาแน่น	15.จำนวนกล้องวงจรปิดที่ติดตั้งทั้งหมด บริเวณด่านชายแดน ท่าเทียบเรือ เขต ชุมชนหนาแน่น.	มี	สำรวจ	ตัว	รายปี	จังหวัด	

ตารางที่ 18 ผังข้อมูลสถิติ ตัวชี้วัด ตามประเด็นยุทธศาสตร์ในแผนพัฒนาจังหวัดตราด (ต่อ)

ยุทธศาสตร์ที่ 5 ความมั่นคงทาง ชายแดน	เป้าประสงค์เชิง ยุทธศาสตร์	ตัวชี้วัด	รายการสถิติทางการ	มี/ไม่มี ฐานข้อมูล	วิธีการเก็บ รวบรวม ข้อมูล	หน่วยวัด	ความ ถี่ของ ข้อมูล	ระดับการ นำเสนอ	หน่วยงาน ผู้รับ ผิดชอบ
	7.การสร้างระบบการ ป้องกันโดยขบวนการ พัฒนาในรูปแบบของ หมู่บ้านอาสาพัฒนา และป้องกันตนเอง เพื่อความมั่นคง (จัดตั้งหมู่บ้านป้องกัน ตนเองชายแดน)	9.ร้อยละที่เพิ่มขึ้นของ หมู่บ้านชายแดนที่ได้สร้าง ระบบการป้องกันโดยการ พัฒนาเป็นหมู่บ้านอาสา พัฒนาและป้องกันตนเอง เพื่อความมั่นคง	16.จำนวนหมู่บ้านที่ได้รับการพัฒนาเป็น หมู่บ้านอาสาพัฒนาและป้องกันตนเองเพื่อ ความมั่นคง	มี	สำรวจ	หมู่บ้าน	รายปี	จังหวัด	
			17.จำนวนหมู่บ้านชายแดนทั้งหมด	มี	ทะเบียน	หมู่บ้าน	รายปี	จังหวัด	
	8.การสร้างความ เชื่อมั่นให้ประชาชน รู้สึกถึงความปลอดภัย ในชีวิต	10.จำนวนโครงการของ การสร้างความเชื่อมั่นให้ ประชาชนรู้สึกถึงความ ปลอดภัยในชีวิต	18.จำนวนโครงการที่สร้างความเชื่อมั่นให้ ประชาชนรู้สึกถึงความปลอดภัยในชีวิต	มี	สำรวจ	โครงการ	รายปี	จังหวัด	
	9.การจัดการแก้ไข ปัญหาเสพติดใน หมู่บ้าน/ชายแดน	11.จำนวนคดียาเสพติดใน หมู่บ้าน/ชุมชนชายแดน ลดลง	19.จำนวนคดียาเสพติดในหมู่บ้าน/ชุมชน ชายแดน	มี	ทะเบียน	คดี	รายปี	จังหวัด	- ผ.ก.น.ย.ตราด - ตำรวจภูธร จ.ตราด
	10.สนับสนุนสถาบัน การศึกษาในการ พัฒนาบุคลากรและ ส่งเสริมประกอบการ รายย่อย เพื่อเพิ่มขีด ความสามารถในการ แข่งขัน	12.ร้อยละที่เพิ่มขึ้นของผู้ เข้ารับการฝึกอบรมเพื่อ สร้างอาชีพพื้นฐาน	20.จำนวนโครงการเพื่อสร้างอาชีพพื้นฐาน ให้แก่ชุมชน/หมู่บ้านชายแดน	มี	สำรวจ	โครงการ	รายปี	จังหวัด	- ผ.ก.น.ย.ตราด
			21.จำนวนผู้เข้ารับการฝึกอบรมเพื่อสร้าง อาชีพพื้นฐาน	มี	สำรวจ	ราย	รายปี	จังหวัด	
			22.จำนวนผู้ว่างงานในพื้นที่ชุมชน/ หมู่บ้านชายแดน	มี	สำรวจ	ราย	รายปี	จังหวัด	-สนง.พัฒนา ชุมชน จ.ตราด

ตารางที่ 18 ผังข้อมูลสถิติ ตัวชี้วัด ตามประเด็นยุทธศาสตร์ในแผนพัฒนาจังหวัดตราด (ต่อ)

ยุทธศาสตร์ที่ 5 ความมั่นคงทาง ชายแดน	เป้าประสงค์เชิง ยุทธศาสตร์	ตัวชี้วัด	รายการสถิติทางการ	มี/ไม่มี ฐานข้อมูล	วิธีการเก็บ รวบรวม ข้อมูล	หน่วยวัด	ความ ถี่ของ ข้อมูล	ระดับการ นำเสนอ	หน่วยงานผู้รับ ผิดชอบ
			23.จำนวนประชากรทั้งหมดในพื้นที่ ชุมชน/หมู่บ้านชายแดน	มี	ทะเบียน	ราย	รายปี	จังหวัด	- ผ.บ.นย.ตร.ลาด
		13.จำนวนสินค้า otop จากหมู่บ้าน/ชุมชน ชายแดนเพิ่มขึ้น	24.จำนวนสินค้า otop จากหมู่บ้าน/ ชุมชนชายแดน	มี	สำรวจ	ชนิด	รายปี	จังหวัด	
		14.จำนวนหมู่บ้าน/ชุมชน ชายแดนที่ดำเนินการแบบ หมู่บ้านเศรษฐกิจพอเพียง ต้นแบบ	25.จำนวนหมู่บ้าน/ชุมชนชายแดนที่ ดำเนินการแบบหมู่บ้านเศรษฐกิจพอเพียง ต้นแบบ	มี	สำรวจ	หมู่บ้าน	รายปี	จังหวัด	
	11.การสร้างความ เข้มแข็งกลไกระดับ ท้องถิ่นทั้งสอง ประเทศ เพื่อกระชับ ความร่วมมือ	15.จำนวนกิจกรรม/ โครงการที่เสริมสร้างความ มั่นคงชายแดนและสร้าง ความสัมพันธ์อันดีกับ ประเทศเพื่อนบ้าน	26.จำนวนกิจกรรม/โครงการที่เสริมสร้าง ความมั่นคงชายแดนและสร้าง ความสัมพันธ์อันดีกับประเทศเพื่อนบ้าน	มี	สำรวจ	โครงการ/ กิจกรรม	รายปี	จังหวัด	- ผ.บ.นย.ตร.ลาด - สนง.พัฒนา ชุมชน จ.ตร.ลาด - ผ.บ.นย.ตร.ลาด
			27.จำนวนช่องทางที่ใช้ในการ ประชาสัมพันธ์เชิงรุกเพื่อสร้าง ความสัมพันธ์อันดี	มี	สำรวจ	ช่องทาง	รายปี	จังหวัด	
		16.จำนวนสื่อออนไลน์ทาง Social Network ที่เป็ นการสร้างภาพลักษณ์ที่ดี ของจังหวัดเพิ่มขึ้นจากปี ที่ผ่านมา	28.จำนวนสื่อออนไลน์ทาง Social Network ที่เป็นการสร้าง ภาพลักษณ์ที่ดีของจังหวัด	มี	สำรวจ	ชนิด	รายปี	จังหวัด	

(2) ข้อมูลสถิติ ตัวชี้วัด ตามประเด็นยุทธศาสตร์ในแผนพัฒนาจังหวัดตราด

ตารางที่ 19 ข้อมูลสถิติ ตัวชี้วัด ตามประเด็นยุทธศาสตร์ในแผนพัฒนาจังหวัดตราด

ยุทธศาสตร์ที่ 1 การท่องเที่ยวทาง ธรรมชาติ (ทะเล)	เป้าประสงค์เชิงยุทธศาสตร์	ตัวชี้วัด	รายการสถิติทางการ	2555	2556	2557	2558	2559
การพัฒนา อุตสาหกรรม ท่องเที่ยวเชิงนิเวศ เชิงเกษตร เชิงสุขภาพ และ การท่องเที่ยวโดย ชุมชนที่เข้มแข็ง	1.การรวบรวมและจัดทำ ข้อมูลสารสนเทศและสร้าง เครือข่ายความร่วมมือเพื่อการ ท่องเที่ยว	1.จำนวนนักท่องเที่ยวในสถานที่ ท่องเที่ยวต่อจำนวนนักท่องเที่ยว ทางธรรมชาติ(ทะเล)	1.จำนวนนักท่องเที่ยวในจังหวัดทั้ง ชาวไทยและชาวต่างชาติ	1,625,918	836,558	786,855	1,314,634	2,030,788
			2.จำนวนแหล่งท่องเที่ยวที่สำคัญ ในจังหวัด	76	76	76	76	76
		2.จำนวนผู้ประกอบการที่ เกี่ยวข้องกับการท่องเที่ยว ทั้งหมด	3.จำนวนผู้ประกอบการเกี่ยวกับการ ท่องเที่ยวในจังหวัด	202	204	204	310	370
	2.การกำหนดขีดความสามารถ ในการรองรับนักท่องเที่ยวใน การบริการขั้นพื้นฐาน	3.จำนวนสิ่งอำนวยความสะดวก ต่อนักท่องเที่ยว	4.จำนวนห้องพักของสถานที่ ท่องเที่ยว	9,557	9,937	9,937	10,366	-
			5.จำนวนร้านอาหารที่สะอาด ถูกสุขลักษณะตามที่สาธารณสุข กำหนดในสถานที่ท่องเที่ยว	216	227	227	248	248
			6*.จำนวนห้องน้ำที่ได้มาตรฐานของ กรรมการท่องเที่ยว	-	-	5	-	-
			7*.จำนวนน้ำสะอาดในสถานที่ ท่องเที่ยว (แห่ง) (ในการอุปโภค/บริโภค)	-	-	-	6	10
			8.จำนวนนักท่องเที่ยวต่อวัน	4,239	4,386	4,535	4,851	-
		4.จำนวนเส้นทาง/ป้ายบอก ทาง และจุดรับส่ง	9.จำนวนเส้นทางเข้าสู่สถานที่ ท่องเที่ยว	28	32	33	97	97
			10.จำนวนป้ายบอกเส้นทางเข้าสู่ สถานที่ท่องเที่ยว	21	29	34	97	97

ตารางที่ 19 ข้อมูลสถิติ ตัวชี้วัด ตามประเด็นยุทธศาสตร์ในแผนพัฒนาจังหวัดตราด (ต่อ)

ยุทธศาสตร์ที่ 1 การท่องเที่ยวทาง ธรรมชาติ (ทะเล)	เป้าประสงค์เชิงยุทธศาสตร์	ตัวชี้วัด	รายการสถิติทางการ	2555	2556	2557	2558	2559
			11.จำนวนจุดรับส่งสาธารณะ/ขนส่งมวลชนของสถานที่ท่องเที่ยว	12	12	12	12	12
		5.ร้อยละของจำนวนสถานที่ท่องเที่ยวที่มีความพร้อม	12.จำนวนสถานที่ท่องเที่ยว ฯ ที่ได้มาตรฐานของกรมการท่องเที่ยว	ไม่มี	ไม่มี	ไม่มี	ไม่มี	ไม่มี
	3.พัฒนามาตรฐานด้านความปลอดภัยในชีวิตและทรัพย์สิน	6.ร้อยละของจำนวนคดีที่เกิดขึ้นกับนักท่องเที่ยวต่อจำนวนคดีในอำเภอที่ตั้งของสถานที่ท่องเที่ยวทั้งหมด	13.จำนวนคดีในอำเภอที่ตั้งของสถานที่ท่องเที่ยวทั้งหมด	570	591	222	224	220
			14.จำนวนคดีที่เกิดขึ้นกับนักท่องเที่ยว	18	27	14	12	10
			15.จำนวนช่องทาง และจุดที่รับแจ้งเรื่องเมื่อเกิดปัญหากับนักท่องเที่ยว	3	3	3	3	3
			16.จำนวนโครงการ/แผนงานในการป้องกันและรักษาความปลอดภัยที่เพิ่มขึ้นในแต่ละปีสำหรับนักท่องเที่ยว	2	2	2	3	2
	4.การสร้างการมีส่วนร่วมของชุมชนในการอนุรักษ์และบริหารจัดการสิ่งแวดล้อม	8.จำนวนเครือข่ายการท่องเที่ยวโดยชุมชน	17.จำนวนเครือข่ายการท่องเที่ยวโดยชุมชน	-	21	21	21	21
		9.จำนวนเครือข่ายผู้ประกอบการท่องเที่ยวของจังหวัด	18.จำนวนเครือข่ายผู้ประกอบการท่องเที่ยวของจังหวัด	-	194	194	194	195
	5.พัฒนามาตรฐานมัคคุเทศก์/ผู้นำเที่ยว	10.ร้อยละของบุคลากรและมัคคุเทศก์อาสาสมัคร ฯ ด้านการท่องเที่ยวทางทะเลที่ได้รับการอบรมด้านกาท่องเที่ยวต่อจำนวนบุคลากรทั้งหมด	19*.จำนวนบุคลากรด้านการท่องเที่ยวที่ได้รับการฝึกอบรมด้านการท่องเที่ยว	-	140	200	-	-
			20.จำนวนบุคลากรนำเที่ยวทั้งหมด (มัคคุเทศก์น้อย)	20	30	30	30	30

ตารางที่ 19 ข้อมูลสถิติ ตัวชี้วัด ตามประเด็นยุทธศาสตร์ในแผนพัฒนาจังหวัดตราด (ต่อ)

ยุทธศาสตร์ที่ 1 การท่องเที่ยวทาง ธรรมชาติ (ทะเล)	เป้าประสงค์เชิงยุทธศาสตร์	ตัวชี้วัด	รายการสถิติทางการ	2555	2556	2557	2558	2559
	6.ส่งเสริมการรวมกลุ่ม ผู้ประกอบการท่องเที่ยว	11.จำนวนการรวมกลุ่ม ผู้ประกอบการท่องเที่ยวที่ เพิ่มขึ้น	21.จำนวนกลุ่มผู้ประกอบการด้าน การท่องเที่ยวทางทะเล	150	150	150	150	160
	7.การจัดการคุณภาพ สิ่งแวดล้อมเพื่อการท่องเที่ยว ที่ยั่งยืนทางทะเล	12.ร้อยละของแหล่งท่องเที่ยวที่ มีการบริหารจัดการคุณภาพ สิ่งแวดล้อมเพื่อการท่องเที่ยวที่ ยั่งยืนทางทะเล	22.จำนวนแหล่งท่องเที่ยวที่มีการ บริหารจัดการคุณภาพสิ่งแวดล้อม เพื่อการท่องเที่ยวที่ยั่งยืนทางทะเล	5	5	5	5	5
			23.จำนวนแหล่งท่องเที่ยวทางทะเล ทั้งหมด	20	20	20	20	20
	8.พัฒนาโครงสร้างพื้นฐาน ถนน ไฟฟ้า ประปา และ สาธารณูปโภคอื่น ๆ	13.จำนวนของการพัฒนา โครงสร้างพื้นฐาน ถนน ไฟฟ้า ประปา และสาธารณูปโภคอื่น ๆ	24.จำนวนโครงการที่ได้รับการ สนับสนุนพัฒนาโครงสร้างพื้นฐาน ถนน ไฟฟ้า ประปา และ สาธารณูปโภคอื่นๆ	51	34	64	356	-
	9.การบริหารจัดการที่ถูก สุขลักษณะของแหล่ง ท่องเที่ยว เช่น ปฏิบัติสุขะ และมลภาวะ	14.จำนวนบ่อกำจัดขยะที่ถูก สุขลักษณะ(บริหารจัดการ)	25.จำนวนบ่อกำจัดขยะที่ถูก สุขลักษณะในสถานที่ท่องเที่ยว	1	1	1	6	6
	10.ส่งเสริม/อนุรักษ์/ฟื้นฟู/ ปรับปรุง/บูรณะแหล่ง ท่องเที่ยว	15.จำนวนแหล่งท่องเที่ยวที่ ได้รับการส่งเสริม/อนุรักษ์/ ฟื้นฟู/ปรับปรุง/บูรณะแหล่ง ท่องเที่ยว	26.จำนวนแหล่งท่องเที่ยวที่ได้รับ การส่งเสริม/อนุรักษ์/ฟื้นฟู/ ปรับปรุง/บูรณะแหล่งท่องเที่ยว	5	10	10	10	10
			27.จำนวนห้องน้ำสะอาดที่ได้ผ่าน มาตรฐาน HAS ในสถานที่ท่องเที่ยว	5	10	10	18	18

ตารางที่ 19 ข้อมูลสถิติ ตัวชี้วัด ตามประเด็นยุทธศาสตร์ในแผนพัฒนาจังหวัดตราด (ต่อ)

ยุทธศาสตร์ที่ 1 การท่องเที่ยวทาง ธรรมชาติ (ทะเล)	เป้าประสงค์เชิงยุทธศาสตร์	ตัวชี้วัด	รายการสถิติทางการ	2555	2556	2557	2558	2559
	11.ยกระดับคุณภาพสิ่งแวดล้อมและความสะอาดในสถานที่ท่องเที่ยว	16.ร้อยละของการยกระดับคุณภาพสิ่งแวดล้อมและความสะอาดในสถานที่ท่องเที่ยวที่เพิ่มขึ้น	28.จำนวนร้านอาหารที่สะอาดถูกสุขลักษณะตามที่สาธารณสุขกำหนดในสถานที่ท่องเที่ยว	-	14	14	47	50
	12.การรับรองมาตรฐานที่พักและโรงแรม	17.ร้อยละที่เพิ่มขึ้นของการรับรองมาตรฐานที่พักและโรงแรม	29.จำนวนที่พักที่ได้มาตรฐานที่กำหนด	202	204	204	204	204
			30.จำนวนโรงแรมที่ได้มาตรฐานที่กำหนด	202	204	204	204	204
			31.จำนวนที่พักและโรงแรมทั้งหมดในจังหวัด	202	204	204	310	370
	13.พัฒนามาตรฐานสินค้าของฝากและของที่ระลึก	18.ร้อยละที่เพิ่มขึ้นของสินค้า ที่ได้รับมาตรฐาน OTOP แยกตามประเภทของผลิตภัณฑ์	32.จำนวนสินค้า OTOP จังหวัดตราด	5	10	10	10	11
			33.จำนวนสินค้า OTOP ที่ได้รับการคัดสรรมาตรฐานดาว	10	15	15	15	14
			34*.มูลค่าการจำหน่ายสินค้า OTOP จังหวัดตราด	15	15	15	15	15
	14.ประชาสัมพันธ์สร้างภาพลักษณ์	19.จำนวนช่องทางในการประชาสัมพันธ์แหล่งท่องเที่ยวที่เพิ่มขึ้น	35.จำนวนช่องทางในการประชาสัมพันธ์แหล่งท่องเที่ยว	4	4	4	4	4
			36*.จำนวนครั้งในการจัด Road Show เพื่อประชาสัมพันธ์โครงการท่องเที่ยวของจังหวัด	2	2	2	-	-
			37*.จำนวนผู้ประกอบการที่เข้าร่วมในการออก Road Show	450	800	-	-	-
	15.การตลาดเชิงรุกผ่านสื่อสมัยใหม่ (Social Network)	20.จำนวนสื่อออนไลน์ทาง (Social Network) ที่มีการประชาสัมพันธ์ด้านการท่องเที่ยวของจังหวัด	38.จำนวนสื่อออนไลน์ทาง (Social Network) ที่มีการประชาสัมพันธ์ด้านการท่องเที่ยวของจังหวัด	3	3	3	3	3

\* รวบรวมข้อมูลจากหน่วยงานผู้รับผิดชอบ

ตารางที่ 19 ข้อมูลสถิติ ตัวชี้วัด ตามประเด็นยุทธศาสตร์ในแผนพัฒนาจังหวัดตราด (ต่อ)

ยุทธศาสตร์ที่ 2 มังคุด	เป้าประสงค์เชิงยุทธศาสตร์	ตัวชี้วัด	รายการสถิติทางการ	2555	2556	2557	2558	2559
การพัฒนาธุรกิจ การค้าผลไม้ ประมง เพาะเลี้ยง สัตว์น้ำ และ เกษตรแบบครบ วงจรให้เข้มแข็ง จากฐานการผลิต คุณภาพสูง และ การจำหน่ายเพื่อ การส่งออก	1.โครงสร้างพื้นฐาน - พื้นที่เพาะปลูก ปัจจัยทางธรรมชาติ - แหล่งน้ำ - ปริมาณน้ำฝน - อากาศ	1.จำนวนผลผลิตมังคุดต่อไร่ เพิ่มขึ้น	1.จำนวนเกษตรกรที่ปลูกมังคุด	38,571	38,302	38,293	38,037	7,112
			2.จำนวนพื้นที่เพาะปลูกมังคุด จำแนกตามอำเภอ	38,571	38,302	38,293	38,037	38,268
			3.จำนวนพื้นที่เก็บเกี่ยวมังคุด จำแนกตามอำเภอ	31,665	31,945	32,177	33,861	33,782
			4.จำนวนพื้นที่ให้ผลผลิต จำแนกตามอำเภอ	31,665	31,945	32,177	33,861	33,782
			5.จำนวนผลผลิตรวมทั้งจังหวัด	26,925	26,450	23,931	23,097	18,395
		2.จำนวนแหล่งน้ำ/ปริมาณน้ำที่ เพียงพอต่อการปลูกมังคุด	6.จำนวนแหล่งน้ำทั้งหมด	76	80	80	80	80
			7.ปริมาณน้ำฝน	5,497.9	5,111.3	5,361.0	4,551.1	5,733.8
			8.ความชื้นสัมพัทธ์ที่เหมาะสม สำหรับการเพาะปลูก	83.6	81.81	81.81	83	83
	2.การวิจัยและพัฒนา - การปรับปรุงดิน - การกำจัดศัตรูพืช	3.ร้อยละของพื้นที่เพาะปลูกที่ นำผลการวิจัยและพัฒนาไปใช้	9.จำนวนพื้นที่ดิน (โซนนิ่ง) ที่มีลักษณะ ที่เหมาะสมในการเพาะปลูกมังคุด	272,988	272,988	258,973	258,973	258,973
			10*.จำนวนพื้นที่(ไร่) เพาะปลูกที่นำ งานวิจัยเกี่ยวกับการกำจัดศัตรูพืชไปใช้	-	-	40	40	-
			11*.จำนวนงานวิจัยที่นำมาใช้ (เรื่อง)	-	-	4	4	-



ตารางที่ 19 ข้อมูลสถิติ ตัวชี้วัด ตามประเด็นยุทธศาสตร์ในแผนพัฒนาจังหวัดตราด (ต่อ)

ยุทธศาสตร์ที่ 2 มั่งคุด	เป้าประสงค์เชิงยุทธศาสตร์	ตัวชี้วัด	รายการสถิติทางการ	2555	2556	2557	2558	2559
	3.ปัจจัยการผลิต การจัดการต้นระยะออกดอก - การป้องกันการกำจัดแมลงศัตรูพืช - การจัดการเพื่อส่งเสริมการพัฒนาของผลผลิต - การใส่ปุ๋ย - การให้น้ำ การเตรียมดินหลังการเก็บเกี่ยว - การใส่ปุ๋ย - การป้องกัน/กำจัดวัชพืช	4.ร้อยละของพื้นที่เพาะปลูกที่มีการจัดการต้นระยะออกดอก	12.จำนวนพื้นที่เพาะปลูกที่มีการจัดการต้นระยะออกดอก	2,540	3,805	5,793	12,237	-
		5.ร้อยละของพื้นที่เพาะปลูกที่มีการจัดการเพื่อการพัฒนาของผลผลิต	13.จำนวนพื้นที่เพาะปลูกที่มีการจัดการเพื่อการพัฒนาของผลผลิต	2,540	3,805	5,793	12,237	-
		6.ร้อยละของพื้นที่เพาะปลูกที่ได้รับการเตรียมดินหลังการเก็บเกี่ยว	14.จำนวนพื้นที่เพาะปลูกที่ได้รับการเตรียมดินหลังการเก็บเกี่ยว	2,540	3,805	5,793	12,237	-
	4.การเก็บรักษาและถนอมอาหาร (มั่งคุด)	7.ประเภผลิตภัณฑ์มั่งคุดที่ได้รับการแปรรูป การเก็บรักษาและถนอมอาหาร (มั่งคุด)	15.จำนวนโครงการวิจัยและพัฒนาเทคโนโลยีการเก็บรักษาและถนอมอาหาร	0	0	0	0	0
			16.จำนวนผลิตภัณฑ์มั่งคุดที่ได้รับการแปรรูป การเก็บรักษาและถนอมอาหาร (มั่งคุด)	2	2	2	2	2
			17.จำนวนผลิตภัณฑ์มั่งคุดที่ได้รับการแปรรูป (ที่ไม่ใช่อาหาร)	4	4	2	2	2
	5.การวางแผนการผลิต (Crops Planning)	8.ร้อยละของต้นทุนการเพาะปลูกมั่งคุดที่ลดลง	18.ต้นทุนการปลูกมั่งคุดต่อไร่	9,107.93	9,825.08	10,095.82	9,392.99	-
		9.ร้อยละของผลผลิตเฉลี่ยต่อไร่ที่เพิ่มขึ้น	19.ปริมาณผลผลิตต่อไร่	691	773	744	682	448
			20.พื้นที่การเพาะปลูกมั่งคุดทั้งหมด	38,571	38,302	38,293	38,037	38,268
		10.ร้อยละของปริมาณผลผลิตรวมที่เพิ่มขึ้น	21.ปริมาณผลผลิตมั่งคุดรวม	21,870	24,693	18,363	23,097	18,395

ตารางที่ 19 ข้อมูลสถิติ ตัวชี้วัด ตามประเด็นยุทธศาสตร์ในแผนพัฒนาจังหวัดตราด (ต่อ)

ยุทธศาสตร์ที่ 2 มังคุด	เป้าประสงค์เชิงยุทธศาสตร์	ตัวชี้วัด	รายการสถิติทางการ	2555	2556	2557	2558	2559
	6.การสนับสนุนเกษตรกร ให้ได้รับการพัฒนาความรู้และถ่ายทอดเทคโนโลยีในการผลิตมังคุดให้ได้คุณภาพและมาตรฐาน GAP	11.จำนวนเกษตรกรที่ได้รับการพัฒนาความรู้และถ่ายทอดเทคโนโลยีเพื่อเพิ่มผลผลิตมังคุดให้ได้คุณภาพและมาตรฐาน GAP	22.จำนวนเกษตรกรที่ได้รับการพัฒนาความรู้และถ่ายทอดเทคโนโลยีในการผลิตมังคุดให้ได้คุณภาพและมาตรฐาน GAP	56	62	450	220	1,200
		12.จำนวนพื้นที่ปลูกมังคุดที่ได้รับการรับรองมาตรฐาน GAP เพิ่มขึ้น (ไร่)	23.พื้นที่เพาะปลูกมังคุดที่ได้รับการรับรองมาตรฐาน GAP (ไร่)	280	310	5,793	6,444	-
	7.การคัดแยกคุณภาพของสินค้า (มังคุด) เพื่อเพิ่มมูลค่าและคุณภาพ	13.ร้อยละของสินค้า (มังคุด) ที่นำมาคัดแยกคุณภาพ	24.จำนวนของสินค้า (มังคุด) ที่นำมาคัดแยกคุณภาพ	217,000	507,000	1,435,000	3,511,980	-
	8.การแปรรูปและเพิ่มมูลค่า	14.จำนวนผลผลิตที่แปรรูปจากมังคุดจังหวัดตราด	25.ชนิดของการแปรรูปมังคุดของจังหวัดตราด (ผลิตภัณฑ์)	-	1	1	1	1
			26*จำนวนมูลค่าจากการแปรรูป	-	5	5	5	5
			27.จำนวนชุมชน/กลุ่มแม่บ้าน ที่ดำเนินการแปรรูป	4	5	1	1	1
	9.ผลผลิตมังคุดได้รับการรับรองคุณภาพมาตรฐาน GAP เพื่อการค้าในประเทศและการส่งออก	15.จำนวนผลผลิตมังคุดได้รับการรับรองคุณภาพมาตรฐาน GAP เพื่อการค้าในประเทศและการส่งออก	28.จำนวนผลผลิตมังคุดได้รับการรับรองคุณภาพมาตรฐาน GAP เพื่อการค้าในประเทศและการส่งออก	217	507	1,435	3,511	-
	10.การเพิ่มขีดความสามารถในการแข่งขันทางการตลาด เช่น การสร้างเครือข่าย	16.จำนวนช่องทางการจำหน่ายสินค้าเกษตร (มังคุด) ของจังหวัดที่เพิ่มขึ้น	29.จำนวนช่องทางการจำหน่ายสินค้าเกษตร (มังคุด) ของจังหวัด	2	2	2	2	2

ตารางที่ 19 ข้อมูลสถิติ ตัวชี้วัด ตามประเด็นยุทธศาสตร์ในแผนพัฒนาจังหวัดตราด (ต่อ)

ยุทธศาสตร์ที่ 2 มั่งคุด	เป้าประสงค์เชิงยุทธศาสตร์	ตัวชี้วัด	รายการสถิติทางการ	2555	2556	2557	2558	2559
	11.มีรูปแบบและตราสัญลักษณ์ บรรจุภัณฑ์สินค้าเกษตร (มั่งคุด)	17.จำนวนรูปแบบบรรจุภัณฑ์สินค้า เกษตร (มั่งคุด) และตราสัญลักษณ์ที่ จังหวัดจัดทำขึ้น	30.จำนวนรูปแบบบรรจุภัณฑ์ สินค้าเกษตร (มั่งคุด) และ ตราสัญลักษณ์ที่จังหวัดจัดทำขึ้น	-	2	2	2	2
	12.การพัฒนาจัดการข้อมูล การตลาด	18.การจัดการข้อมูล/ช่องทางการ เผยแพร่ข้อมูลด้านการตลาดที่มี ประสิทธิภาพ	31.การจัดทำข้อมูลราคาของมั่งคุด	4	4	4	4	4
			32.การจัดทำข้อมูลการตลาดของ มั่งคุด	2	2	2	2	2
			33.จำนวนช่องทาง/จุดการ ให้บริการเผยแพร่ข้อมูล	2	2	2	2	2
			34*.จำนวนผู้มาใช้บริการข้อมูล	1,160	1,240	-	-	-
	13.จตุรรวบรวมและกระจาย สินค้า	19.จำนวนจตุรรวบรวมและ กระจายสินค้า	35.จำนวนจตุรรวบรวมและกระจาย สินค้าที่เป็นทางการ	5	5	5	5	5
			36.จำนวนจตุรรวบรวมและกระจาย สินค้าที่ไม่เป็นทางการ	119	124	133	133	133
	14.การพัฒนาให้เป็นแปลง ตัวอย่างและการถ่ายทอด เทคโนโลยีการปลูก	20.ร้อยละของเกษตรกรและจำนวน แปลงต้นแบบที่ได้รับการพัฒนาใน แต่ละปีที่ได้รับการส่งเสริมและ พัฒนาศักยภาพ	37*.จำนวนเกษตรกรที่ผ่านการ อบรมในหลักสูตรต่าง ๆ	320	250	450	220	-
	15.การส่งเสริมการรวมกลุ่ม/ สร้างเครือข่ายอาชีพ	21.ร้อยละของเกษตรกรที่เป็น สมาชิกสหกรณ์	38.จำนวนสหกรณ์ (มั่งคุด)	3	3	3	3	3
			39.จำนวนเกษตรกรที่เป็นสมาชิก สหกรณ์การเกษตรหรือกลุ่ม เกษตรกร (มั่งคุด)	-	630	630	660	660
	16.การส่งเสริมสถาบันการเงิน/ กองทุนเพื่อช่วยเหลือด้านอาชีพ แก่เกษตรกร	22.จำนวนสถาบันการเงินที่เป็น แหล่งทุนให้กับเกษตรกรกู้ยืมได้	40.ข้อมูลกองทุนเงินกู้ต่าง ๆ	8	8	5	5	3
			41.ข้อมูลสถาบันการเงินที่เป็น แหล่งทุนให้เกษตรกรกู้ยืม	2	2	3	3	3

\* รวบรวมข้อมูลจากหน่วยงานผู้รับผิดชอบ

ตารางที่ 19 ข้อมูลสถิติ ตัวชี้วัด ตามประเด็นยุทธศาสตร์ในแผนพัฒนาจังหวัดตราด (ต่อ)

ยุทธศาสตร์ที่ 3 การค้าชายแดน	เป้าประสงค์เชิงยุทธศาสตร์	ตัวชี้วัด	รายการสถิติทางการ	2555	2556	2557	2558	2559
การพัฒนาการคมนาคม และพื้นที่เศรษฐกิจใหม่บริเวณชายแดน ประตุเศรษฐกิจเชื่อมโยงกับอาเซียนและนานาชาติ ให้เติบโตอย่างยั่งยืน	1.การพัฒนาโครงสร้างพื้นฐาน	1.จำนวนโครงการพัฒนาถนนหนทางเพื่อเพิ่มความสะดวกในการขนส่ง	1.จำนวนโครงการพัฒนาถนนหนทางเพื่อเพิ่มความสะดวกในการขนส่ง	34	35	6	17	11
		2.จำนวนฐานข้อมูลสนับสนุนการค้าชายแดน	2.จำนวนด่าน/จุดผ่อนปรน	5	5	5	4	4
			3.จำนวนท่าเรือน้ำลึก	4	4	4	4	4
			4.จำนวนมูลค่าการค้าชายแดน	24,557.70	26,720.38	28,166.84	31,914.69	35,114.47
			5.จำนวนมูลค่าการค้าผ่านแดน	3,562.48	3,202.07	6,389.85	5,674.10	5,333.49
		3.จำนวนฐานข้อมูลการผลิตและการบริโภคสินค้า	6.จำนวนฐานข้อมูลการผลิตและการบริโภคสินค้า	7	7	7	7	7
		4.จำนวนฐานข้อมูลตลาดและปริมาณการส่งออก	7.จำนวนฐานข้อมูลตลาดและปริมาณการส่งออก	7	7	7	7	7
	2.การส่งเสริมและพัฒนาผลิตภัณฑ์เพื่อการส่งออก	5.จำนวนโครงการที่ส่งเสริมและพัฒนาผลิตภัณฑ์เพื่อการส่งออก	8.จำนวนโครงการที่ส่งเสริมและพัฒนาผลิตภัณฑ์เพื่อการส่งออก	45	50	50	50	-
	3.การเสริมสร้างโอกาสและจัดหา แหล่งทุนเพื่อการค้าระหว่างประเทศ	6.จำนวนเงินลงทุนที่ผู้ประกอบการได้รับการสนับสนุนจากแหล่งทุน	9.จำนวนเงินลงทุนที่ผู้ประกอบการได้รับการสนับสนุนจากแหล่งทุน	ไม่มี	ไม่มี	ไม่มี	ไม่มี	ไม่มี
	4.การทำประกันภัย	7.ร้อยละของผู้ประกอบการส่งออก/นำเข้าที่ผ่านแดนที่มีการทำประกันภัย	10.จำนวนผู้ประกอบการส่งออก/นำเข้าที่ผ่านแดนที่มีการทำประกันภัย	ไม่มี	ไม่มี	ไม่มี	ไม่มี	ไม่มี
			11.จำนวนผู้ประกอบการส่งออก/นำเข้า ที่ผ่านแดนทั้งหมด	10	10	10	11	11
		8.มูลค่าของการทำประกันภัยสำหรับสินค้าที่มีการส่งออก/นำเข้าที่ผ่านแดน	12.มูลค่าของการทำประกันภัยสำหรับสินค้าที่มีการส่งออก/นำเข้าที่ผ่านแดน	ไม่มี	ไม่มี	ไม่มี	ไม่มี	ไม่มี
	5.การใช้สิทธิประโยชน์ทางภาษีที่เป็นข้อตกลงระหว่างประเทศ เช่น ข้อตกลงการค้า	9.จำนวนผู้ประกอบการส่งออก/นำเข้าของจังหวัดตราดที่ได้ใช้ประโยชน์ทางภาษี	13.จำนวนผู้ประกอบการส่งออก/นำเข้าของจังหวัดตราดที่ได้ใช้ประโยชน์ทางภาษี	299	317	320	332	340

ตารางที่ 19 ข้อมูลสถิติ ตัวชี้วัด ตามประเด็นยุทธศาสตร์ในแผนพัฒนาจังหวัดตราด (ต่อ)

ยุทธศาสตร์ที่ 3 การค้าชายแดน	เป้าประสงค์เชิงยุทธศาสตร์	ตัวชี้วัด	รายการสถิติทางการ	2555	2556	2557	2558	2559
	6.การพัฒนาขีดความสามารถ ของผู้ประกอบการในการแข่งขัน รองรับการค้าการลงทุน	10.จำนวนผู้ประกอบการของจังหวัด ตราดที่ได้รับการพัฒนาและส่งเสริม ให้มีขีดความสามารถในการแข่งขัน ด้านการค้าการลงทุน	14.จำนวนผู้ประกอบการของจังหวัด ตราดที่ได้รับการพัฒนาและส่งเสริม ให้มีขีดความสามารถในการแข่งขัน ด้านการค้าการลงทุน	10	20	15	0	0
	7.การส่งเสริมพัฒนาการรวมกลุ่ม ผู้ประกอบการค้า	11.จำนวนกลุ่มผู้ประกอบการค้า ของจังหวัดตราด	15.จำนวนกลุ่มผู้ประกอบการค้า ของจังหวัดตราด	30	30	30	30	30
	8.พัฒนาแรงงานให้มีฝีมือเพื่อ รองรับการค้า การลงทุน	12.จำนวนแรงงานที่ได้รับการพัฒนา ฝีมือและได้รับการรับรองว่ามีความรู้ ความสามารถในการทำงานตรงตาม ความต้องการของผู้ประกอบการ	16.จำนวนแรงงานที่ได้รับการพัฒนา ฝีมือ	43	22	-	2,000	2,340
		13.จำนวนผู้จบการศึกษาที่เพิ่มขึ้น จากสถาบันการศึกษาที่มีความรู้ ความสามารถในการทำงานตรงตาม ความต้องการของผู้ประกอบการ	17*.จำนวนผู้จบการศึกษาจาก สถาบันการศึกษาที่มีความรู้ ความสามารถในการทำงานตรงตาม ความต้องการของผู้ประกอบการ	137	117	118	-	-
	9.การจัดตั้งศูนย์กระจายสินค้า	14.จำนวนศูนย์กระจายสินค้า	18.จำนวนศูนย์กระจายสินค้า	4	4	4	4	4
	10.การพัฒนาประสิทธิภาพและ ลดต้นทุนการขนส่งและกระจาย สินค้า	15.อัตราส่วนค่าใช้จ่ายในการขนส่ง ต่อปริมาณสินค้าต่อเที่ยว	19.ค่าใช้จ่ายในการขนส่งสินค้าต่อ เที่ยวแยกตามวิธีการขนส่ง	ไม่มี	ไม่มี	ไม่มี	ไม่มี	ไม่มี
			20.ปริมาณการส่งสินค้าทั้งหมด	766,720.69	773,851.05	790,180.69	767,851.68	767,851.68
	11.การจัดกิจกรรมส่งเสริม การค้าชายแดน	16.จำนวนครั้งของการจัดกิจกรรม ส่งเสริมการค้า	21*.จำนวนครั้งของการจัดกิจกรรม ส่งเสริมการค้าชายแดน	5	5	2	-	-

\* รวบรวมข้อมูลจากหน่วยงานผู้รับผิดชอบ

ตารางที่ 19 ข้อมูลสถิติ ตัวชี้วัด ตามประเด็นยุทธศาสตร์ในแผนพัฒนาจังหวัดตราด (ต่อ)

ยุทธศาสตร์ที่ 4 การกีดเซาะชายฝั่ง	เป้าประสงค์เชิงยุทธศาสตร์	ตัวชี้วัด	รายการสถิติทางการ	2555	2556	2557	2558	2559
การเสริมสร้าง ชุมชนเข้มแข็ง และการบริหาร จัดการ ทรัพยากรธรรมชาติ และสิ่งแวดล้อม ให้มีความอุดม สมบูรณ์เกิด ประโยชน์แก่ ชุมชน จังหวัด อย่างยั่งยืน	1.ป้องกันและแก้ไขปัญหาการ กัดเซาะชายฝั่ง	1.ร้อยละของการเปลี่ยนแปลงพื้นที่ ชายฝั่ง	1.จำนวนพื้นที่ชายฝั่งทะเล ทั้งหมด	184,295.30	184,295.30	184,295.30	184,295.30	184,295.30
			2.จำนวนพื้นที่ชายฝั่งที่ถูกกัด เซาะแยกตามระดับความรุนแรง (ปานกลาง/รุนแรง)	48.61	48.61	48.61	48.61	48.61
		2.ร้อยละของพื้นที่ป่าชายเลนที่ถูก บุกรุกลดลง	3.จำนวนพื้นที่ป่าชายเลนทั้งหมด	61,974.18	61,974.18	61,974.18	61,974.18	61,974.18
			4.จำนวนพื้นที่ป่าชายเลน ที่ถูกบุกรุก	45	45	43	43	1,200
		3.ระยะทางของพื้นที่ชายฝั่งที่ได้รับ การป้องกันการกัดเซาะ	5.ระยะทางของพื้นที่ชายฝั่งที่ ได้รับการป้องกันจากเขื่อนกันคลื่น	0	0	0	0.18	0
			6.ระยะทางของพื้นที่ชายฝั่งที่ ได้รับการป้องกันจากกำแพงกันคลื่น	1.40	1.40	1.40	1.40	2.50
			7.จำนวนพื้นที่ที่มีการปลูกป่าชาย เลน (พื้นฟู/ทดแทน/ปลูกใหม่)	34,306	34,306	34,306	34,306	34,306
		4.ร้อยละของความเสียหายที่เกิด จากการกัดเซาะชายฝั่งทะเลที่ลดลง	8.จำนวนพื้นที่ของแนวปะการัง ทั้งหมด	17,635	17,635	17,635	17,635	17,635
			9.จำนวนพื้นที่ของแนวปะการังที่ ถูกทำลายจากการกัดเซาะ ชายฝั่งทะเล	0	0	0	0	0
			10.จำนวนครัวเรือนที่ได้รับ ผลกระทบจากการกัดเซาะ ชายฝั่ง (บ้านหาย พื้นที่ทำกิน หาย สัตว์น้ำลดลง)	2,330	186	1,239	1,519	-

ตารางที่ 19 ข้อมูลสถิติ ตัวชี้วัด ตามประเด็นยุทธศาสตร์ในแผนพัฒนาจังหวัดตราด (ต่อ)

ยุทธศาสตร์ที่ 4 การกักเซาะชายฝั่ง	เป้าประสงค์เชิงยุทธศาสตร์	ตัวชี้วัด	รายการสถิติทางการ	2555	2556	2557	2558	2559
	2.เพิ่มประสิทธิภาพการ ป้องกันการกัดเซาะชายฝั่ง	5.ทรัพยากรที่ได้รับการจัดสรรในการ เพิ่มประสิทธิภาพการป้องกัน การกัดเซาะชายฝั่ง	11.จำนวนงบประมาณที่ได้รับ การจัดสรรเพื่อป้องกันการกัด เซาะชายฝั่ง หรืออนุรักษ์ ป่าชาย ให้คงอยู่อย่างยั่งยืน	0	4.6	0	0	11.215
	3.ป้องกันการบุกรุกทำลาย ทรัพยากรทางทะเลและ ชายฝั่งไม่ให้เสื่อมโทรม	6.จำนวนอาสาสมัครเฝ้าระวัง ทรัพยากรทางทะเลและชายฝั่ง (ประมงชายฝั่งทะเล) ที่ได้รับ การฝึกอบรม	12.จำนวนอาสาสมัครเฝ้าระวัง ทรัพยากรทางทะเลและชายฝั่ง (ประมงชายฝั่งทะเล) ที่ได้รับ การฝึกอบรม	-	7	7	7	7
	4.ฟื้นฟูสภาพป่าและระบบ นิเวศชายฝั่ง	7.จำนวนโครงการ/แผนงานที่ เกี่ยวข้องกับระบบนิเวศชายฝั่งทะเล ที่ได้รับการฟื้นฟู	13.จำนวนโครงการ/แผนงานที่ เกี่ยวข้องกับระบบนิเวศชายฝั่ง ทะเลที่ได้รับการฟื้นฟู	-	-	1	1	2
			14.จำนวนแนวปะการังที่ได้รับ การดูแล/ฟื้นฟู	-	3	3	3	1
			15*.จำนวนปริมาณสัตว์น้ำที่ ปล่อยในรอบปี	-	-	-	-	-
		8.จำนวนโครงการปลูกป่าชายเลนที่เพิ่มขึ้น	16.จำนวนโครงการปลูกป่าชายเลน	13	15	18	15	10
	5.เผยแพร่องค์ความรู้/สร้าง จิตสำนึกในดูแลและป้องกัน การกัดเซาะพื้นที่ชายฝั่ง	9.ร้อยละที่เพิ่มขึ้นของคน/ชุมชนใน พื้นที่ที่ได้รับองค์ความรู้/สร้าง จิตสำนึกด้านดูแลและป้องกันการกัด เซาะพื้นที่ชายฝั่งทะเล	17.จำนวนคน/ชุมชนที่ได้รับการ อบรมและเผยแพร่องค์ความรู้/ สร้างจิตสำนึกด้านดูแลและ ป้องกันการกัดเซาะพื้นที่ชายฝั่ง	6	6	10	10	10
			18.จำนวนโครงการอบรมและ เผยแพร่องค์ความรู้/สร้าง จิตสำนึกด้านดูแลและป้องกัน การกัดเซาะพื้นที่ชายฝั่งทะเล	-	-	1	1	1

ตารางที่ 19 ข้อมูลสถิติ ตัวชี้วัด ตามประเด็นยุทธศาสตร์ในแผนพัฒนาจังหวัดตราด (ต่อ)

ยุทธศาสตร์ที่ 4 การกักเซาะชายฝั่ง	เป้าประสงค์เชิงยุทธศาสตร์	ตัวชี้วัด	รายการสถิติทางการ	2555	2556	2557	2558	2559
	6.ส่งเสริมให้เกิดการจัดทำแผนชุมชนชายฝั่ง โดยมีคณะกรรมการทั้งในระดับจังหวัด และระดับชุมชนท้องถิ่น	10.ร้อยละที่เพิ่มขึ้นของแผนชุมชนชายฝั่งทะเลระดับจังหวัดและระดับชุมชน	19.จำนวนแผนชุมชนชายฝั่งทะเลระดับจังหวัดและระดับชุมชน	-	1	1	1	1
	7.ส่งเสริมภาคีเครือข่ายในชุมชนร่วมกันอนุรักษ์ป่าชายเลน	11.ร้อยละที่เพิ่มขึ้นของภาคีเครือข่ายในชุมชนร่วมกันอนุรักษ์ป่าชายเลน	20.จำนวนภาคีเครือข่ายในชุมชนที่ร่วมกันอนุรักษ์ป่าชายเลน	2	2	2	2	2
	8.พัฒนาระบบโครงสร้างการทำงานเชิงบูรณาการของหน่วยงานและชุมชนที่เกี่ยวข้อง	12.พัฒนาและรณรงค์ให้คน/ชุมชนคำนึงถึงสิ่งแวดล้อม สามารถปรับตัว และพฤติกรรมการผลิต การบริโภคที่ไม่ทำลายสมดุลของระบบนิเวศป่าชายเลน	21.จำนวนโครงการพัฒนาและรณรงค์ให้คน/ชุมชนคำนึงถึงสิ่งแวดล้อม สามารถปรับตัว และพฤติกรรมการผลิต การบริโภคที่ไม่ทำลายสมดุลของระบบนิเวศป่าชายเลน	2	2	2	2	2
		13.การทำงานเชิงบูรณาการของหน่วยงานและชุมชนที่เกี่ยวข้องเพื่อเสริมสร้างประสิทธิภาพในการบริหารจัดการทรัพยากรธรรมชาติ	22.จำนวนหน่วยงาน/ชุมชนที่เข้าร่วมทำงานเชิงบูรณาการของหน่วยงานและชุมชนที่เกี่ยวข้องเพื่อเสริมสร้างประสิทธิภาพในการบริหารจัดการทรัพยากรธรรมชาติ	6	6	10	10	10
		14.การอนุรักษ์และใช้ประโยชน์ทรัพยากรอย่างยั่งยืน โดยปรับรูปแบบการบริหารจัดการทรัพยากรธรรมชาติและสิ่งแวดล้อม ตามหลักพื้นที่-หน้าที่-การมีส่วนร่วม	23.จำนวนหน่วยงาน/ชุมชนที่เข้าร่วมการอนุรักษ์และใช้ประโยชน์ทรัพยากรอย่างยั่งยืน โดยปรับรูปแบบการบริหารจัดการทรัพยากรธรรมชาติและสิ่งแวดล้อม ตามหลักพื้นที่-หน้าที่-การมีส่วนร่วม	6	6	10	10	10



ตารางที่ 19 ข้อมูลสถิติ ตัวชี้วัด ตามประเด็นยุทธศาสตร์ในแผนพัฒนาจังหวัดตราด (ต่อ)

ยุทธศาสตร์ที่ 4 การกักเซาะชายฝั่ง	เป้าประสงค์เชิงยุทธศาสตร์	ตัวชี้วัด	รายการสถิติทางการ	2555	2556	2557	2558	2559
	9.พัฒนาระบบฐานข้อมูลสารสนเทศและองค์ความรู้เพื่อการบริหารจัดการทรัพยากรธรรมชาติ	15.จำนวนเครือข่ายข้อมูลด้านสิ่งแวดล้อมทางทะเลและชายฝั่งทะเล	24.จำนวนเครือข่ายข้อมูลด้านสิ่งแวดล้อมทางทะเลและชายฝั่งทะเล	3	3	3	3	3
	10.ส่งเสริมการใช้ประโยชน์ทรัพยากรทางทะเลและชายฝั่งอย่างคุ้มค่า	16.จำนวนโครงการและงบประมาณที่ใช้ในการส่งเสริมการใช้ประโยชน์ทรัพยากรทางทะเลและชายฝั่งอย่างคุ้มค่า	25*.จำนวนโครงการส่งเสริมการใช้ประโยชน์ทรัพยากรทางทะเลและชายฝั่งอย่างคุ้มค่า	8	10	10	28	-
			26*.จำนวนงบประมาณที่ใช้ในการส่งเสริมการใช้ประโยชน์ทรัพยากรทางทะเลและชายฝั่งอย่างคุ้มค่า	1.516	0.85	1.15	19.80	-
			27*.จำนวนชุมชน/คน ที่ได้รับการส่งเสริมการใช้ประโยชน์ทรัพยากรทางทะเลและชายฝั่งอย่างคุ้มค่า	117 ชุมชน 6,654 ราย	117 ชุมชน 5,578 ราย	130 ชุมชน 8,044 ราย	66 ชุมชน 12,037 ราย	-
	11.ส่งเสริมให้เกิดการจัดทำแผนชุมชนเพื่อการใช้ทรัพยากรอย่างยั่งยืน โดยมีคณะกรรมการทั้งในระดับจังหวัด และระดับชุมชนท้องถิ่น	17.ร้อยละที่เพิ่มขึ้นของแผนชุมชนเพื่อการใช้ทรัพยากรอย่างยั่งยืน โดยมีคณะกรรมการทั้งในระดับจังหวัด และระดับชุมชนท้องถิ่น	28*.จำนวนแผนชุมชนเพื่อการใช้ทรัพยากรอย่างยั่งยืน โดยมีคณะกรรมการทั้งในระดับจังหวัด และระดับชุมชนท้องถิ่น	-	1	1	2	-

\* รวบรวมข้อมูลจากหน่วยงานผู้รับผิดชอบ

ตารางที่ 19 ข้อมูลสถิติ ตัวชี้วัด ตามประเด็นยุทธศาสตร์ในแผนพัฒนาจังหวัดตราด (ต่อ)

ยุทธศาสตร์ที่ 5 ความมั่นคงทาง ชายแดน	เป้าประสงค์เชิงยุทธศาสตร์	ตัวชี้วัด	รายการสถิติทางการ	2555	2556	2557	2558	2559
การพัฒนาการบริหารจัดการ และเสริมสร้างการรักษาความมั่นคงภายใน ความสงบเรียบร้อย และความสัมพันธที่ดีระหว่างประเทศ	1. แบ่งพื้นที่ที่มีปัญหาความมั่นคงตามระดับความรุนแรงของปัญหา เพื่อดำเนินการพัฒนาให้สอดคล้องตามลักษณะปัญหาของพื้นที่	1.ร้อยละที่ลดลงของหมู่บ้านชายแดนที่มีปัญหาความมั่นคงตามระดับความรุนแรงของปัญหา	1.จำนวนหมู่บ้านชายแดนในจังหวัดตราด	62	62	62	62	62
			2.จำนวนหมู่บ้านชายแดนที่มีปัญหาความมั่นคงตามระดับความรุนแรงของปัญหา	0	0	0	0	0
			3.จำนวนแรงงานต่างด้าวที่ขึ้นทะเบียนในหมู่บ้านชายแดนทั้งหมด (เป็นแรงงานที่ถูกกฎหมาย)	983	509	4,670	5,974	6,774
	2..การสร้างแนวเพื่อความมั่นคงทางชายแดนและยังเป็นพื้นที่ที่ใช้ประโยชน์ได้	2.จำนวนอ่างเก็บน้ำที่เป็นฉากเพิ่มความมั่นคงทางชายแดน	4.จำนวนอ่างเก็บน้ำที่เป็นฉากเพิ่มความมั่นคงทางชายแดน	3	3	3	3	3
			5.จำนวนพื้นที่ป่าชุมชนชายแดนที่เป็นรั้วและเพิ่มความมั่นคงทางชายแดน	168	168	168	168	168
			6.จำนวนพื้นที่แนวชายแดนทั้งหมด	168	168	168	168	168
	3.การส่งเสริมให้เด็กและเยาวชนได้รับการศึกษาตามเกณฑ์มาตรฐานอย่างทั่วถึงมีคุณภาพและสอดคล้องกับวิถีชุมชน	4.ร้อยละของเด็กและเยาวชนในเขตพื้นที่ชายแดนที่ได้รับการศึกษาตามเกณฑ์มาตรฐาน	7*.จำนวนเด็กและเยาวชนในเขตพื้นที่ชายแดนที่ได้รับการศึกษาตามเกณฑ์มาตรฐาน	2,596	2,808	-	-	-
			8*.จำนวนเด็กและเยาวชนในเขตพื้นที่ชายแดนทั้งหมด	3,673	3,957	-	-	-
	4.การสร้างภูมิคุ้มกันให้กับเยาวชน สตรี และผู้ด้อยโอกาส และสนับสนุนให้สถาบันครอบครัวเข้ามามีส่วนร่วมในการแก้ปัญหาและพัฒนาชุมชน	5.ร้อยละที่เพิ่มขึ้นของหมู่บ้านชุมชนชายแดนที่เป็นหมู่บ้าน/ชุมชนเข้มแข็งเอาชนะยาเสพติด	9.จำนวนหมู่บ้าน/ชุมชนชายแดนที่เป็นหมู่บ้าน/ชุมชนเข้มแข็งเอาชนะยาเสพติด	62	62	62	62	62
			10.จำนวนหมู่บ้านในพื้นที่ชายแดนทั้งหมด	62	62	62	62	62

ตารางที่ 19 ข้อมูลสถิติ ตัวชี้วัด ตามประเด็นยุทธศาสตร์ในแผนพัฒนาจังหวัดตราด (ต่อ)

ยุทธศาสตร์ที่ 5 ความมั่นคงทาง ชายแดน	เป้าประสงค์เชิงยุทธศาสตร์	ตัวชี้วัด	รายการสถิติทางการ	2555	2556	2557	2558	2559
		6.จำนวนโครงการ/กิจกรรมที่สร้าง ภูมิคุ้มกันให้กับเยาวชน สตรี และ ผู้ด้อยโอกาสเพื่อสนับสนุนให้ สถาบันครอบครัวเข้ามามีส่วนร่วม ในการแก้ปัญหาและพัฒนาชุมชน	11.จำนวนกิจกรรมที่ได้ดำเนินการสร้าง ภูมิคุ้มกันให้กับเยาวชน สตรี และ ผู้ด้อยโอกาส (ให้ความรู้เกี่ยวกับยาเสพติด, การรักชาติ)	9	9	9	-	-
5.การสร้างระบบป้องกันและ สื่อสารเพื่อจัดระเบียบพื้นที่ ชายแดน	8.ร้อยละที่เพิ่มขึ้นของหมู่บ้านที่มี ระบบสื่อสารในการป้องกันและ สร้างความมั่นคงให้ชายแดน	12.จำนวนหมู่บ้านที่มีหอกระจายข่าว		62	62	62	62	62
		13.จำนวนหมู่บ้านในพื้นที่ชายแดนทั้งหมด		62	62	62	62	62
		14.จำนวนโครงการฝึกอบรมผู้จัดรายการใน ลักษณะระบบ สื่อสารในการป้องกันและ สร้างความมั่นคงให้ชายแดน		3	3	3	3	-
6.การติดตั้งกล้องวงจรปิดบริเวณ ด่านชายแดน ท่าเทียบเรือ เขตชุมชนหนาแน่น	9.จำนวนของกล้องวงจรปิดบริเวณ ด่านชายแดน ท่าเทียบเรือ เขต ชุมชนหนาแน่น	15.จำนวนกล้องวงจรปิดที่ติดตั้งทั้งหมด บริเวณด่านชายแดน ท่าเทียบเรือ เขต ชุมชนหนาแน่น.		-	50	50	50	50
7.การสร้างระบบการป้องกันโดย ขบวนการพัฒนาในรูปแบบของ หมู่บ้านอาสาพัฒนาและป้องกัน ตนเองเพื่อความมั่นคง (จัดตั้ง หมู่บ้านป้องกันตนเองชายแดน)	10.ร้อยละที่เพิ่มขึ้นของหมู่บ้าน ชายแดนที่ได้สร้างระบบการ ป้องกันโดยการพัฒนาเป็นหมู่บ้าน อาสาพัฒนาและป้องกันตนเองเพื่อ ความมั่นคง	16.จำนวนหมู่บ้านที่ได้รับการพัฒนาเป็น หมู่บ้านอาสาพัฒนาและป้องกันตนเอง เพื่อความมั่นคง		58	58	58	58	58
		17.จำนวนหมู่บ้านชายแดนทั้งหมด		62	62	62	62	62
8.การสร้างเชื่อมั่นให้ ประชาชนรู้สึกถึงความปลอดภัย ในชีวิต	11.จำนวนโครงการของการสร้าง ความเชื่อมั่นให้ประชาชนรู้สึกถึง ความปลอดภัยในชีวิต	18.จำนวนโครงการที่สร้างความเชื่อมั่นให้ ประชาชนรู้สึกถึงความปลอดภัยในชีวิต		7	7	7	-	-
9.การจัดการแก้ไขปัญหา ยาเสพติดในหมู่บ้าน/ชายแดน	12.จำนวนคดียาเสพติดในหมู่บ้าน/ ชุมชนชายแดนลดลง	19.จำนวนคดียาเสพติดในหมู่บ้าน/ชุมชน ชายแดน		-	1,366	1,262	813	443

ตารางที่ 19 ข้อมูลสถิติ ตัวชี้วัด ตามประเด็นยุทธศาสตร์ในแผนพัฒนาจังหวัดตราด (ต่อ)

ยุทธศาสตร์ที่ 5 ความมั่นคงทาง ชายแดน	เป้าประสงค์เชิง ยุทธศาสตร์	ตัวชี้วัด	รายการสถิติทางการ	2555	2556	2557	2558	2559
	10.สนับสนุน สถาบันการศึกษาในการ พัฒนาบุคลากรและส่งเสริม ผู้ประกอบการรายย่อย เพื่อ เพิ่มขีดความสามารถในการ แข่งขัน	13.ร้อยละที่เพิ่มขึ้นของผู้เข้ารับการ ฝึกอบรมเพื่อสร้างอาชีพพื้นฐาน	20*.จำนวนโครงการเพื่อสร้างอาชีพพื้นฐาน ให้แก่ชุมชน/หมู่บ้านชายแดน	9	9	-	-	-
			21*.จำนวนผู้เข้ารับการฝึกอบรมเพื่อสร้าง อาชีพพื้นฐาน	900	980	-	-	-
			22*.จำนวนผู้ว่างงานในพื้นที่ชุมชน/ หมู่บ้านชายแดน	-	-	-	-	-
			23*.จำนวนประชากรทั้งหมดในพื้นที่ ชุมชน/หมู่บ้านชายแดน	33,711	47,141	-	-	-
		14.จำนวนสินค้า OTOP จากหมู่บ้าน/ ชุมชนชายแดนเพิ่มขึ้น	24*.จำนวนสินค้า OTOP จากหมู่บ้าน/ ชุมชนชายแดน	4	4	4	-	-
		15.จำนวนหมู่บ้าน/ชุมชนชายแดนที่ ดำเนินการแบบหมู่บ้านเศรษฐกิจ พอเพียงต้นแบบ	25.จำนวนหมู่บ้าน/ชุมชนชายแดนที่ ดำเนินการแบบหมู่บ้านเศรษฐกิจพอเพียง ต้นแบบ	1	1	1	1	1
	11.การสร้างความเข้มแข็ง กลไกระดับท้องถิ่นทั้งสอง ประเทศ เพื่อกระชับความ ร่วมมือ	16.จำนวนกิจกรรม/โครงการที่ เสริมสร้างความมั่นคงชายแดนและ สร้างความสัมพันธ์อันดีกับประเทศ เพื่อนบ้าน	26.จำนวนกิจกรรม/โครงการที่เสริมสร้าง ความมั่นคงชายแดนและสร้างความสัมพันธ์ อันดีกับประเทศเพื่อนบ้าน	1	1	1	1	1
			27.จำนวนช่องทางที่ใช้ในการประชา- สัมพันธ์เชิงรุกเพื่อสร้างความสัมพันธ์อันดี	3	3	3	3	3
		17.จำนวนสื่อออนไลน์ทาง Social Network ที่เป็นการสร้างภาพลักษณ์ที่ ดีของจังหวัดเพิ่มขึ้นจากปีที่ผ่านมา	28.จำนวนสื่อออนไลน์ทาง Social Network ที่เป็นการสร้างภาพลักษณ์ที่ดี ของจังหวัด	1	1	1	1	1

\* รวบรวมข้อมูลจากหน่วยงานผู้รับผิดชอบ

## บทที่ 4

### บทสรุป และข้อเสนอแนะการพัฒนาสถิติ

#### 4.1 สรุปสถานการณ์ข้อมูล และข้อเสนอแนะการพัฒนาการจัดเก็บข้อมูล

##### (1) สรุปสถานการณ์ข้อมูล

โดยจากการจัดทำผังรายการข้อมูลสถิติและการตรวจสอบสถานะรายการข้อมูลสถิติดังกล่าวสรุปได้ว่า มีรายการข้อมูลสถิติทั้งสิ้น 273 รายการ (มีฐานข้อมูลร้อยละ 93.4) โดยแบ่งเป็น

- รายการข้อมูลพื้นฐาน จำนวน 115 รายการ มีฐานข้อมูลร้อยละ 93.1

1) ด้านเศรษฐกิจ จำนวน 48 รายการ

2) ด้านสังคม จำนวน 53 รายการ

3) ด้านทรัพยากรธรรมชาติและสิ่งแวดล้อม จำนวน 14 รายการ

- ข้อมูลสถิติ ตัวชี้วัด ตามประเด็นยุทธศาสตร์ในแผนพัฒนาจังหวัด จำนวน 157 รายการ มีฐานข้อมูลร้อยละ 93.6

##### (2) ข้อเสนอแนะการพัฒนาการจัดเก็บข้อมูล

ในการนี้ คณะกรรมการสถิติระดับจังหวัด ได้มีข้อเสนอแนะการพัฒนาการจัดเก็บข้อมูลที่สำคัญ ตามประเภทของรายการข้อมูลสถิติ ดังนี้

##### ข้อมูลพื้นฐาน

- 1) ระดับการนำเสนอข้อมูลในผังรายการอย่างน้อยควรเป็นระดับจังหวัด
- 2) ข้อมูลที่ขาดหายไปในการรวบรวมให้ติดต่อประสานงานกับหน่วยงานผู้รับผิดชอบรายการข้อมูลสถิติอีกครั้ง เพื่อยืนยันข้อมูล
- 3) เปลี่ยนหน่วยงานผู้รับผิดชอบรายการข้อมูลสถิติ จำนวน 4 รายการข้อมูล ประกอบด้วย

รายการข้อมูลพื้นฐาน	หน่วยงานผู้รับผิดชอบ
อัตราการคลอดในผู้หญิงกลุ่มอายุ 15 – 19 ปี	สำนักงานสาธารณสุข จังหวัดตราด
จำนวนเด็กที่ต้องดำรงชีพด้วยการเร่ร่อนขอทาน	ศูนย์คุ้มครองคนไร้ที่พึ่ง จังหวัดตราด
จำนวนเยาวชนที่ต้องดำรงชีพด้วยการเร่ร่อนขอทาน	
จำนวนเด็กอยู่คนเดียวตามลำพัง/ไม่มีผู้ดูแล/ถูกทอดทิ้ง	

- 4) ข้อมูลที่เกี่ยวข้องกับการประปาส่วนภูมิภาคจังหวัดตราดขอตรวจสอบข้อมูลใหม่อีกครั้ง

ข้อมูลสถิติ ตัวชี้วัด ตามประเด็นยุทธศาสตร์ในแผนพัฒนาจังหวัดตราด

1) ขอตัดรายการสถิติทางการจำนวน 1 รายการ ในยุทธศาสตร์ที่ 2

(จำนวนแรงงานในการเก็บเกี่ยวผลผลิตด้านการเกษตร)

2) ปรับชื่อเรียกรายการสถิติทางการให้มีความเหมาะสม จำนวน 5 รายการ ประกอบด้วย

รายการสถิติทางการเดิม	รายการสถิติทางการใหม่
<b>ยุทธศาสตร์ที่ 1</b> - จำนวนสินค้าที่ได้รับมาตรฐาน OTOP - จำนวนสินค้าของฝากและของที่ระลึกของจังหวัดตราด - มูลค่าการจำหน่ายสินค้าของฝาก และของที่ระลึกในแต่ละประเภท - จำนวนผู้เข้าร่วมงาน ในการออก Road Show	<b>ยุทธศาสตร์ที่ 1</b> - จำนวนสินค้า OTOP จังหวัดตราด - จำนวนสินค้า OTOP ที่ได้รับรองการคัดสรรมาตรฐานดาว - มูลค่าการจำหน่ายสินค้า OTOP จังหวัดตราด - จำนวนผู้ประกอบการที่เข้าร่วมในการออก Road Show
<b>ยุทธศาสตร์ที่ 2</b> - ปริมาณน้ำฝนสำหรับการเพาะปลูก	<b>ยุทธศาสตร์ที่ 2</b> - ปริมาณน้ำฝน

3) เปลี่ยนหน่วยงานผู้รับผิดชอบรายการสถิติทางการ จำนวน 1 รายการ ในยุทธศาสตร์ที่ 5 จำนวนผู้ว่างงานในพื้นที่ชุมชน/หมู่บ้านชายแดน จากเดิม หน่วยเฉพาะกิจนาวิกโยธินตราด เป็นสำนักงานพัฒนาชุมชนจังหวัดตราดโดยอ้างอิงจากข้อมูล จปฐ.

#### 4.2 แผนปฏิบัติการพัฒนาการจัดเก็บข้อมูลสถิติทางการ

แผนงาน/โครงการ/กิจกรรม เพื่อขับเคลื่อนการพัฒนาการจัดเก็บข้อมูลสถิติทางการระดับจังหวัด ตามยุทธศาสตร์การพัฒนาจังหวัดทั้ง 5 ยุทธศาสตร์

[illegible]

#### **แผนงาน/โครงการ/กิจกรรม ประจำปีงบประมาณ 2562**

- ทบทวนข้อมูลข้อมูลภารกิจ และองค์ประกอบของกลไกการบริหารระบบสถิติ
- ส่งเสริมการเชื่อมโยงสถิติระหว่างสาขา และระดับพื้นที่ให้เกิดประโยชน์ร่วมกัน
- การพัฒนาต้นแบบระบบการนำเสนอสถิติ และแอปพลิเคชันในการนำเสนอข้อมูล
- จัดกลุ่มข้อมูลให้ตรงกับความต้องการของผู้ใช้
- ส่งเสริมหน่วยงานภาครัฐ ให้มีการแลกเปลี่ยนและเชื่อมโยงสถิติด้วยมาตรฐานเดียวกัน
- อบรมหลักสูตรสถิติ และเทคโนโลยีดิจิทัลที่เน้นการใช้ประโยชน์สถิติ

#### **แผนงาน/โครงการ/กิจกรรม ประจำปีงบประมาณ 2563**

- ทบทวนข้อมูลข้อมูลภารกิจ และองค์ประกอบของกลไกการบริหารระบบสถิติ
- ส่งเสริมการเชื่อมโยงสถิติระหว่างสาขา และระดับพื้นที่ให้เกิดประโยชน์ร่วมกัน
- การพัฒนาต้นแบบระบบการนำเสนอสถิติ และแอปพลิเคชันในการนำเสนอข้อมูล
- จัดกลุ่มข้อมูลให้ตรงกับความต้องการของผู้ใช้
- อบรมหลักสูตรสถิติ และเทคโนโลยีดิจิทัลที่เน้นการใช้ประโยชน์สถิติ

#### **แผนงาน/โครงการ/กิจกรรม ประจำปีงบประมาณ 2564**

- ทบทวนข้อมูลข้อมูลภารกิจ และองค์ประกอบของกลไกการบริหารระบบสถิติ
- ส่งเสริมการเชื่อมโยงสถิติระหว่างสาขา และระดับพื้นที่ให้เกิดประโยชน์ร่วมกัน
- อบรมหลักสูตรสถิติ และเทคโนโลยีดิจิทัลที่เน้นการใช้ประโยชน์สถิติ



## บรรณานุกรม

สำนักงานสถิติจังหวัดตราด. (2555). รายงานสถิติจังหวัดตราด 2556. ตราด: ตันฉบับ.

\_\_\_\_\_. (2557). รายงานสถิติจังหวัดตราด 2557. ตราด: ตันฉบับ.

\_\_\_\_\_. (2558). รายงานสถิติจังหวัดตราด 2558. ตราด: ตันฉบับ.

\_\_\_\_\_. (2559). รายงานสถิติจังหวัดตราด 2559. ตราด: ตันฉบับ.

\_\_\_\_\_. (2560). รายงานสถิติจังหวัดตราด 2560. ตราด: ตันฉบับ.

\_\_\_\_\_. (2560). แผนพัฒนาจังหวัดตราด พ.ศ.2561-2564. ตราด: ซีเอ็น คอมพิวเตอร์

สำนักงานนโยบายการเจริญพันธุ์. (2560). สถิติการคลอดของแม่วัยรุ่นในประเทศไทย ปี พ.ศ.2558. นนทบุรี:

ชุมนุมสหกรณ์การเกษตรแห่งประเทศไทย จำกัด

สำนักงานสิ่งแวดล้อมภาคที่ 13 (ชลบุรี). (2559). รายงานสถานการณ์คุณภาพสิ่งแวดล้อม ภาคตะวันออก

ปี 2559. ชลบุรี: สำนักงานสิ่งแวดล้อมภาคที่ 13 (ชลบุรี)

ภาคผนวก



คำสั่งจังหวัดตราด

ที่ ๖๔๖ / ๒๕๕๗

เรื่อง แต่งตั้งคณะกรรมการสถิติระดับจังหวัดตราด

ตามคำสั่งจังหวัดตราด ที่ ๓๗๗/๒๕๕๖ ลงวันที่ ๘ มีนาคม ๒๕๕๖ เรื่อง แต่งตั้งคณะกรรมการสถิติระดับจังหวัดด้านการเป็นเมืองเกษตรปลอดภัย ดังนั้น เพื่อให้การดำเนินการเชื่อมโยงและแลกเปลี่ยนข้อมูลเพื่อการตัดสินใจในระดับพื้นที่ ระดับจังหวัดตราดให้มีประสิทธิภาพ เกิดผลสัมฤทธิ์อย่างเป็นรูปธรรม รวมทั้งก่อให้เกิดประโยชน์ร่วมกันของหน่วยงานต่าง ๆ ในจังหวัด เพื่อให้สอดคล้องกับแผนพัฒนาจังหวัดตราด พ.ศ. ๒๕๕๘- ๒๕๖๑ และประเด็นยุทธศาสตร์หลักของจังหวัด ๖ ยุทธศาสตร์ นั้น

อาศัยอำนาจตามหนังสือกระทรวงมหาดไทย ที่ มท ๐๒๑๒.๒/๐๒๕๐ ลงวันที่ ๓ กุมภาพันธ์ ๒๕๕๕๗ เรื่อง ความร่วมมือทางวิชาการ เรื่อง ความเชื่อมโยงและแลกเปลี่ยนข้อมูลเพื่อการตัดสินใจในระดับพื้นที่ซึ่งในการนี้ สำนักงานสถิติแห่งชาติได้ขอความอนุเคราะห์กระทรวงมหาดไทยแจ้งผู้ว่าราชการจังหวัดเป็นประธานคณะกรรมการสถิติระดับจังหวัด เพื่อสนับสนุนการจัดทำชุดข้อมูลสถิติและสารสนเทศ (ผังสถิติทางการระดับจังหวัด) ที่สนับสนุนยุทธศาสตร์หลักของจังหวัด ๖ ยุทธศาสตร์ จึงยกเลิกคำสั่งจังหวัดตราดที่ ๓๗๗/๒๕๕๖ ลงวันที่ ๘ มีนาคม ๒๕๕๖ และแต่งตั้งคณะกรรมการสถิติระดับจังหวัดตราด โดยมีองค์ประกอบและอำนาจหน้าที่ ดังนี้

องค์ประกอบ

- |   |                  |
|---|------------------|
| ๑. ผู้ว่าราชการจังหวัดตราด                                    | ประธานกรรมการ    |
| ๒. รองผู้ว่าราชการจังหวัดตราด (ทั้ง ๒ ท่าน)                   | รองประธานกรรมการ |
| ๓. ปลัดจังหวัดตราด  | กรรมการ          |
| ๔. ผู้บังคับการตำรวจภูธรจังหวัดตราด                           | กรรมการ          |
| ๕. นายแพทย์สาธารณสุขจังหวัดตราด                               | กรรมการ          |
| ๖. หัวหน้าสำนักงานจังหวัดตราด                                 | กรรมการ          |
| ๗. ผู้อำนวยการสำนักงานเขตพื้นที่การศึกษาประถมศึกษาจังหวัดตราด | กรรมการ          |
| ๘. ผู้อำนวยการสำนักงานเขตพื้นที่การศึกษามัธยมศึกษา เขต ๑๗     | กรรมการ          |
| ๙. ผู้อำนวยการสำนักงานส่งเสริมการศึกษานอกระบบและการศึกษา      | กรรมการ          |

ตามอัยยาศัยจังหวัดตราด

- |   |         |
|---|---------|
| ๑๐. พัฒนาสังคมและความมั่นคงของมนุษย์จังหวัดตราด | กรรมการ |
| ๑๑. วัฒนธรรมจังหวัดตราด                         | กรรมการ |
| ๑๒. ท้องถิ่นจังหวัดตราด                         | กรรมการ |
| ๑๓. พัฒนาการจังหวัดตราด                         | กรรมการ |
| ๑๔. เกษตรจังหวัดตราด                            | กรรมการ |
| ๑๕. เกษตรและสหกรณ์จังหวัดตราด                   | กรรมการ |
| ๑๖. พาณิชย์จังหวัดตราด                          | กรรมการ |
| ๑๗. อุตสาหกรรมจังหวัดตราด                       | กรรมการ |
| ๑๘. ท่องเที่ยวและกีฬาจังหวัดตราด                | กรรมการ |
| ๑๙. ผู้อำนวยการแขวงการท่องเที่ยว                | กรรมการ |
| ๒๐. ผู้บังคับหน่วยเฉพาะกิจนาวิกโยธินตราด        | กรรมการ |

/๒๐. ผู้อำนวยการ....



๒๐. ผู้อำนวยการท่องเที่ยวแห่งประเทศไทย สำนักงานตราด	กรรมการ
๒๑. ผู้จัดการไฟฟ้าส่วนภูมิภาคจังหวัดตราด	กรรมการ
๒๒. ผู้จัดการการประปาส่วนภูมิภาคสาขาตราด	กรรมการ
๒๓. ประชาสัมพันธ์จังหวัดตราด	กรรมการ
๒๔. โยธาธิการและผังเมืองจังหวัดตราด	กรรมการ
๒๕. แรงงานจังหวัดตราด	กรรมการ
๒๖. จัดหางานจังหวัดตราด	กรรมการ
๒๗. ผู้อำนวยการสำนักงานทรัพยากรธรรมชาติและสิ่งแวดล้อมจังหวัดตราด	กรรมการ
๒๘. หัวหน้าสำนักงานป้องกันและบรรเทาสาธารณภัยจังหวัดตราด	กรรมการ
๒๙. การค้าภายในจังหวัดตราด	กรรมการ
๓๐. นายด่านศุลกากรคลองใหญ่	กรรมการ
๓๑. นายกสมาคมธุรกิจการท่องเที่ยวจังหวัดตราด	กรรมการ
๓๒. สถิติจังหวัดตราด	กรรมการและเลขานุการ
๓๓. หัวหน้ากลุ่มงานยุทธศาสตร์การพัฒนาจังหวัด สำนักงานจังหวัดตราด	กรรมการ และผู้ช่วยเลขานุการ
๓๔. หัวหน้ากลุ่มงานข้อมูลสารสนเทศและการสื่อสารจังหวัด สำนักงานจังหวัดตราด	กรรมการ และผู้ช่วยเลขานุการ
๓๕. หัวหน้าฝ่ายวิชาการสถิติและวางแผน สำนักงานสถิติจังหวัดตราด	กรรมการ และผู้ช่วยเลขานุการ
๓๖. นักวิชาการสถิติชำนาญการ สำนักงานสถิติจังหวัดตราด	กรรมการ และผู้ช่วยเลขานุการ

โดยให้คณะกรรมการ ฯ ดังกล่าวมีอำนาจหน้าที่ ดังนี้

๑. พิจารณาคัดสิน วินิจฉัย และสั่งการทำชุดข้อมูลที่สำคัญ จำเป็น เพื่อสนับสนุนนโยบายและยุทธศาสตร์ในการพัฒนาจังหวัด รวมทั้งการตัดสินใจแก้ไขปัญหาในระดับจังหวัด
  ๒. ประสานงานและบูรณาการข้อมูลจากส่วนราชการ/หน่วยงานภายในจังหวัดที่เกี่ยวข้องเพื่ออธิบาย หรือนำเสนอความสัมพันธ์ของชุดข้อมูล และปัจจัยที่ก่อให้เกิดปัญหาในประเด็นยุทธศาสตร์ที่สนใจ
  ๓. กำหนดหน่วยงานรับผิดชอบ ในกรณีข้อมูลมีการผลิตซ้ำซ้อน หรือยังไม่มีหน่วยงานใดผลิตข้อมูล
  ๔. พิจารณาคัดเลือก และพัฒนาข้อมูลที่สำคัญ จำเป็น เพื่อให้ได้สถิติทางการจากข้อมูลการบริหารงานการทะเบียน และสำมะโน/สำรวจ
  ๕. จัดทำแผนพัฒนาสถิติระดับจังหวัดและรายงานผลการดำเนินงานประจำปีเสนอผู้ว่าราชการจังหวัด
  ๖. มีอำนาจในการแต่งตั้งคณะอนุกรรมการ หรือคณะทำงานตามความเหมาะสม
- ทั้งนี้ ตั้งแต่บัดนี้เป็นต้นไป

สั่ง ณ วันที่ ๒๔ เมษายน พ.ศ. ๒๕๕๗

๒๕.

(นางสาวบุญจรรณ อานปรืออง)

ผู้ว่าราชการจังหวัดตราด





## คำสั่งคณะกรรมการสถิติระดับจังหวัด

ที่ ๑๑๗๘ /๒๕๕๗

### เรื่อง แต่งตั้งคณะกรรมการสถิติระดับจังหวัด ๖ ประเด็นยุทธศาสตร์

ตามคำสั่งจังหวัดตราด ที่ ๖๔๔/๒๕๕๗ ลงวันที่ ๒๙ เมษายน ๒๕๕๗ เรื่อง แต่งตั้งคณะกรรมการสถิติระดับจังหวัด นั้น

เพื่อให้การดำเนินการเชื่อมโยงและแลกเปลี่ยนข้อมูลเพื่อการตัดสินใจในระดับพื้นที่ ระดับจังหวัด (จังหวัดตราด) มีประสิทธิภาพ เกิดผลสัมฤทธิ์อย่างเป็นรูปธรรม รวมทั้งก่อให้เกิดประโยชน์ร่วมกันของหน่วยงานต่าง ๆ ในจังหวัด และให้สอดคล้องกับแผนพัฒนาจังหวัดตราด พ.ศ. ๒๕๕๘-๒๕๖๑ ในประเด็นยุทธศาสตร์หลักของจังหวัด ๖ ประเด็นยุทธศาสตร์ จึงอาศัยอำนาจหน้าที่ของคณะกรรมการระดับจังหวัด ฯ ตามข้อ ๖ ซึ่งมีอำนาจในการแต่งตั้งคณะกรรมการ หรือคณะทำงานตามความเหมาะสม จึงแต่งตั้งบุคคลต่อไปนี้เป็นคณะกรรมการสถิติระดับจังหวัด ในแต่ละประเด็นยุทธศาสตร์ โดยมีองค์ประกอบและอำนาจหน้าที่ ดังนี้

**ประเด็นยุทธศาสตร์ที่ ๑.** พัฒนาระบบสาธารณูปโภคขั้นพื้นฐานและบริการทางสังคมให้เพียงพอรวมทั้งรักษาวัฒนธรรมประเพณีที่ดีของจังหวัดให้คงอยู่อย่างยั่งยืน เพื่อให้เมืองตราดน่าอยู่และประชาชนมีคุณภาพชีวิตที่ดี

#### องค์ประกอบ

๑. ผู้อำนวยการสำนักงานเขตพื้นที่การศึกษาประถมศึกษาตราด      ประธานคณะกรรมการ

๒. ผู้อำนวยการสำนักงานเขตพื้นที่ศึกษามัธยมศึกษา เขต ๑๗      คณะทำงาน

๓. ผู้อำนวยการสำนักงานส่งเสริมการศึกษานอกระบบ      คณะทำงาน

และการศึกษาตามอัธยาศัยจังหวัดตราด

๔. พัฒนาสังคมและความมั่นคงของมนุษย์จังหวัดตราด      คณะทำงาน

๕. วัฒนธรรมจังหวัด      คณะทำงาน

๖. ผู้อำนวยการแขวงทางหลวงตราด      คณะทำงาน

๗. ผอ.สนง.ทางหลวงชนบทจังหวัดตราด      คณะทำงาน

๘. ผู้จัดการการไฟฟ้าส่วนภูมิภาคจังหวัดตราด      คณะทำงาน

๙. ผู้จัดการการประปาส่วนภูมิภาคสาขาตราด      คณะทำงาน

๑๐. โทรศัพท์จังหวัดตราด      คณะทำงาน

๑๑. หัวหน้ากลุ่มงานยุทธศาสตร์การพัฒนาจังหวัด      คณะทำงาน

สำนักงานจังหวัดตราด

๑๒. สถิติจังหวัดตราด      คณะทำงานและเลขานุการ

๑๓. หัวหน้าฝ่ายวิชาการสถิติและวางแผน      คณะทำงานและผู้ช่วยเลขานุการ

สำนักงานสถิติจังหวัดตราด

๑๔. นักวิชาการสถิติชำนาญการ      คณะทำงานและผู้ช่วยเลขานุการ

สำนักงานสถิติจังหวัดตราด

**ประเด็นยุทธศาสตร์ที่ ๒** ส่งเสริมและพัฒนากิจการผลิตสินค้าเกษตรและสินค้าชุมชนให้ได้คุณภาพมาตรฐานเพื่อให้เกษตรกรและชุมชนมีรายได้เพิ่มขึ้นภายใต้หลักปรัชญาเศรษฐกิจพอเพียง

/องค์ประกอบ....



**องค์ประกอบ**

๑. เกษตรจังหวัดตราด	ประธานคณะกรรมการ
๒. เกษตรและสหกรณ์จังหวัดตราด	คณะกรรมการ
๓. พัฒนาการจังหวัดตราด	คณะกรรมการ
๔. แรงงานจังหวัดตราด	คณะกรรมการ
๕. สหกรณ์จังหวัดตราด	คณะกรรมการ
๖. ปศุสัตว์จังหวัดตราด	คณะกรรมการ
๗. ประมงจังหวัดตราด	คณะกรรมการ
๘. การค้าภายในจังหวัดตราด	คณะกรรมการ
๙. ผอ.สถานีพัฒนาที่ดินตราด	คณะกรรมการ
๑๐. ผอ.โครงการชลประทานตราด	คณะกรรมการ
๑๑. หัวหน้ากลุ่มงานยุทธศาสตร์การพัฒนาจังหวัด สำนักงานจังหวัดตราด	คณะกรรมการ
๑๒. ประธานสภาอุตสาหกรรมจังหวัดตราด	คณะกรรมการ
๑๓. ประธานสภาเกษตรกรจังหวัดตราด	คณะกรรมการ
๑๔. สถิติจังหวัดตราด	คณะกรรมการและเลขานุการ
๑๕. หัวหน้าฝ่ายวิชาการสถิติและวางแผน สำนักงานสถิติจังหวัดตราด	คณะกรรมการและผู้ช่วยเลขานุการ
๑๖. นักวิชาการสถิติชำนาญการ สำนักงานสถิติจังหวัดตราด	คณะกรรมการและผู้ช่วยเลขานุการ

**ประเด็นยุทธศาสตร์ที่ ๓** ส่งเสริมและพัฒนากิจการท่องเที่ยวที่เป็นมิตรกับสิ่งแวดล้อมและการท่องเที่ยว  
เชื่อมโยงไปสู่ระดับนานาชาติ

**องค์ประกอบ**

๑. ท่องเที่ยวและกีฬาจังหวัดตราด	ประธานคณะกรรมการ
๒. ผู้บังคับการตำรวจภูธรจังหวัดตราด	คณะกรรมการ
๓. นายแพทย์สาธารณสุขจังหวัดตราด	คณะกรรมการ
๔. ผู้อำนวยการแขวงการท่องเที่ยว	คณะกรรมการ
๕. ผู้อำนวยการการท่องเที่ยวแห่งประเทศไทย สำนักงานตราด	คณะกรรมการ
๖. สารวัตรตำรวจท่องเที่ยว ๖ กองกำกับการ ๒ กองบังคับการตำรวจท่องเที่ยว (สว.ส.ทท.๖ กก.๒ บก.ทท.)	คณะกรรมการ
๗. หัวหน้าสำนักงานป้องกันและบรรเทาสาธารณภัยจังหวัดตราด	คณะกรรมการ
๘. ผู้จัดการการไฟฟ้าส่วนภูมิภาคจังหวัดตราด	คณะกรรมการ
๙. ผู้จัดการการประปาส่วนภูมิภาคสาขาตราด	คณะกรรมการ
๑๐. หัวหน้ากลุ่มงานยุทธศาสตร์การพัฒนาจังหวัด สำนักงานจังหวัดตราด	คณะกรรมการ
๑๑. นายกสมาคมธุรกิจการท่องเที่ยวจังหวัดตราด	คณะกรรมการ
๑๒. สถิติจังหวัดตราด	คณะกรรมการและเลขานุการ
๑๓. หัวหน้าฝ่ายวิชาการสถิติและวางแผน สำนักงานสถิติจังหวัดตราด	คณะกรรมการและผู้ช่วยเลขานุการ
๑๔. นักวิชาการสถิติชำนาญการ สำนักงานสถิติจังหวัดตราด	คณะกรรมการและผู้ช่วยเลขานุการ



**ประเด็นยุทธศาสตร์ที่ ๔** ส่งเสริมและพัฒนาระบบการค้าและระบบผ่านแดน เพื่อสนับสนุนให้ตราด  
เป็นประตูการค้าไปสู่ภูมิภาคอินโดจีน

**องค์ประกอบ**

- |   |                               |
|---|-------------------------------|
| ๑. พาณิชย์จังหวัดตราด   | ประธานคณะกรรมการ              |
| ๒. ผู้บังคับการตำรวจภูธรจังหวัดตราด                                 | คณะกรรมการ                    |
| ๓. ผู้บังคับหน่วยเฉพาะกิจนาวิกโยธินตราด                             | คณะกรรมการ                    |
| ๔. นายด่านศุลกากรคลองใหญ่   | คณะกรรมการ                    |
| ๕. การค้าภายในจังหวัดตราด   | คณะกรรมการ                    |
| ๖. พัฒนาการจังหวัดตราด  | คณะกรรมการ                    |
| ๗. จัดหางานจังหวัดตราด  | คณะกรรมการ                    |
| ๘. ท้องถิ่นจังหวัดตราด  | คณะกรรมการ                    |
| ๙. ป้องกันจังหวัดตราด   | คณะกรรมการ                    |
| ๑๐. หัวหน้ากลุ่มงานยุทธศาสตร์การพัฒนาจังหวัด<br>สำนักงานจังหวัดตราด | คณะกรรมการ                    |
| ๑๑. สถิติจังหวัดตราด  | คณะกรรมการและเลขานุการ        |
| ๑๒. หัวหน้าฝ่ายวิชาการสถิติและวางแผน<br>สำนักงานสถิติจังหวัดตราด    | คณะกรรมการและผู้ช่วยเลขานุการ |
| ๑๓. นักวิชาการสถิติชำนาญการ<br>สำนักงานสถิติจังหวัดตราด             | คณะกรรมการและผู้ช่วยเลขานุการ |

**ประเด็นยุทธศาสตร์ที่ ๕** อนุรักษ์ ป่าไม้ และบริหารจัดการทรัพยากรธรรมชาติและสิ่งแวดล้อม ให้คง  
อยู่อย่างยั่งยืน

**องค์ประกอบ**

- |   |                               |
|---|-------------------------------|
| ๑. ผู้อำนวยการสำนักงานทรัพยากรธรรมชาติและ<br>สิ่งแวดล้อมจังหวัดตราด | ประธานคณะกรรมการ              |
| ๒. ผู้บังคับการตำรวจภูธรจังหวัดตราด                                 | คณะกรรมการ                    |
| ๓. หัวหน้าสถานีพัฒนาทรัพยากรป่าชายเลนที่ ๔ (น้ำเขียวตราด)           | คณะกรรมการ                    |
| ๔. หัวหน้าสถานีพัฒนาทรัพยากรป่าชายเลนที่ ๔๕ (ด่านเก่าตราด)          | คณะกรรมการ                    |
| ๕. โยธาธิการและผังเมืองจังหวัดตราด                                  | คณะกรรมการ                    |
| ๖. ประมงจังหวัดตราด   | คณะกรรมการ                    |
| ๗. ผู้อำนวยการสำนักงานเจ้าท่าภูมิภาคสาขตราด                         | คณะกรรมการ                    |
| ๘. ผู้อำนวยการศูนย์วิจัยและพัฒนาประมงชายฝั่งตราด                    | คณะกรรมการ                    |
| ๙. หัวหน้ากลุ่มงานยุทธศาสตร์การพัฒนาจังหวัด<br>สำนักงานจังหวัดตราด  | คณะกรรมการ                    |
| ๑๐. สถิติจังหวัดตราด  | คณะกรรมการและเลขานุการ        |
| ๑๑. หัวหน้าฝ่ายวิชาการสถิติและวางแผน<br>สำนักงานสถิติจังหวัดตราด    | คณะกรรมการและผู้ช่วยเลขานุการ |
| ๑๒. นักวิชาการสถิติชำนาญการ<br>สำนักงานสถิติจังหวัดตราด             | คณะกรรมการและผู้ช่วยเลขานุการ |

/ประเด็นยุทธศาสตร์ที่ ๖....



**ประเด็นยุทธศาสตร์ที่ ๒** เสริมสร้างการรักษาความมั่นคงภายใน และความสงบเรียบร้อย ตามแนวชายแดน และชายฝั่งทะเล รวมทั้งความสัมพันธ์ที่ดีกับนานาชาติ

**องค์ประกอบ**

- |   |                               |
|---|-------------------------------|
| ๑. ปลัดจังหวัดตราด  | ประธานคณะกรรมการ              |
| ๒. ผู้บังคับหน่วยเฉพาะกิจนาวิกโยธินตราด   | คณะกรรมการ                    |
| ๓. ผู้บังคับการตำรวจภูธรจังหวัดตราด   | คณะกรรมการ                    |
| ๔. ผบ.กองร้อยตำรวจตระเวนชายแดนที่ ๑๑๖   | คณะกรรมการ                    |
| ๕. ผบ.กองร้อยตำรวจตระเวนชายแดนที่ ๑๑๗   | คณะกรรมการ                    |
| ๖. ผบ.หน่วยพัฒนาการเคลื่อนที่ ๑๔ สนภ.๑ นทพ.   | คณะกรรมการ                    |
| ๗. หัวหน้าสำนักงานป้องกันและบรรเทาสาธารณภัยจังหวัดตราด  | คณะกรรมการ                    |
| ๘. หัวหน้ากลุ่มงานยุทธศาสตร์การพัฒนาจังหวัด<br>สำนักงานจังหวัดตราด                                | คณะกรรมการ                    |
| ๙. เจ้าพนักงานปกครองชำนาญการ<br>ศูนย์อำนวยการพลังแผ่นดินเอาชนะยาเสพติด<br>จังหวัดตราด (ศพส.จ.ตร.) | คณะกรรมการ                    |
| ๑๐. สถิติจังหวัดตราด  | คณะกรรมการและเลขานุการ        |
| ๑๑. หัวหน้าฝ่ายวิชาการสถิติและวางแผน<br>สำนักงานสถิติจังหวัดตราด                                  | คณะกรรมการและผู้ช่วยเลขานุการ |
| ๑๒. นักวิชาการสถิติชำนาญการ<br>สำนักงานสถิติจังหวัดตราด   | คณะกรรมการและผู้ช่วยเลขานุการ |

โดยให้คณะกรรมการ ฯ ดังกล่าว มีอำนาจหน้าที่ ดังนี้

๑. พิจารณาตัดสินใจ วินิจฉัย และสั่งการทำชุดข้อมูลที่สำคัญ จำเป็น เพื่อสนับสนุนนโยบายและยุทธศาสตร์ในการพัฒนาจังหวัด รวมทั้งการตัดสินใจแก้ปัญหา
๒. ประสานงานและบูรณาการข้อมูลจากส่วนราชการ/หน่วยงานภายในกลุ่มจังหวัดที่เกี่ยวข้องเพื่ออธิบาย หรือนำเสนอความสัมพันธ์ของชุดข้อมูล และปัจจัยที่ก่อให้เกิดปัญหาในประเด็นยุทธศาสตร์ที่สนใจ
๓. กำหนดหน่วยงานรับผิดชอบ ในกรณีข้อมูลมีการผลิตซ้ำซ้อน หรือยังไม่มีหน่วยงานใดผลิตข้อมูล
๔. พิจารณาคัดเลือก และพัฒนาข้อมูลที่สำคัญ จำเป็น เพื่อให้ได้สถิติทางการจากข้อมูลการบริหารงาน การทะเบียน และสำมะโน/สำรวจ
๕. จัดทำแผนพัฒนาสถิติระดับจังหวัดและรายงานผลการดำเนินงานประจำปีเสนอผู้ว่าราชการจังหวัด  
ทั้งนี้ ตั้งแต่บัดนี้เป็นต้นไป

สั่ง ณ วันที่ ๒๒ กรกฎาคม พ.ศ. ๒๕๕๗



(นางสาวเบญจวรรณ อานเปื้อง)

ผู้ว่าราชการจังหวัดตราด





คำสั่งจังหวัดตราด  
ที่ /๒๕๖๑

เรื่อง แต่งตั้งคณะกรรมการสถิติระดับจังหวัดตราดและคณะทำงานสถิติระดับจังหวัด

ตามคำสั่งจังหวัดตราด ที่ ๖๔๔/๒๕๕๗ ลงวันที่ ๒๙ เมษายน ๒๕๕๗ เรื่อง แต่งตั้งคณะทำงานสถิติระดับจังหวัดตราด และคำสั่งคณะกรรมการสถิติระดับจังหวัด ที่ ๑๑๗๘/๒๕๕๗ ลงวันที่ ๒๒ กรกฎาคม ๒๕๕๗ เรื่อง แต่งตั้งคณะทำงานสถิติระดับจังหวัด ๖ ประเด็นยุทธศาสตร์ นั้น เพื่อให้การดำเนินการเชื่อมโยงและแลกเปลี่ยนข้อมูลเพื่อการตัดสินใจในระดับพื้นที่ ระดับจังหวัดตราดให้มีประสิทธิภาพ เกิดผลสัมฤทธิ์อย่างเป็นรูปธรรม รวมทั้งก่อให้เกิดประโยชน์ร่วมกันของหน่วยงาน ต่าง ๆ ในจังหวัด โดยสอดคล้องกับแผนพัฒนาจังหวัดตราด พ.ศ.๒๕๖๑-๒๕๖๔ ในประเด็นยุทธศาสตร์หลักของจังหวัด ๕ ประเด็นยุทธศาสตร์ นั้น

อาศัยอำนาจตามหนังสือกระทรวงมหาดไทย ที่ มท ๐๒๑๒.๒/๐๒๕๐ ลงวันที่ ๓ กุมภาพันธ์ ๒๕๕๗ เรื่อง ความร่วมมือทางวิชาการ เรื่อง ความเชื่อมโยงและแลกเปลี่ยนข้อมูลเพื่อการตัดสินใจในระดับพื้นที่ ซึ่งในการนี้ สำนักงานสถิติแห่งชาติได้ขอความอนุเคราะห์กระทรวงมหาดไทย แจ้งผู้ว่าราชการจังหวัดเป็นประธานคณะกรรมการสถิติระดับจังหวัด เพื่อให้สอดคล้องกับภาวะการณ์ปัจจุบัน ที่จะได้ข้อมูลมาสนับสนุนการจัดทำชุดข้อมูลสถิติสารสนเทศ (ผังสถิติทางการระดับจังหวัด) ตามยุทธศาสตร์หลักของจังหวัด ๕ ยุทธศาสตร์ จึงยกเลิคำสั่งจังหวัดตราด ที่ ๖๔๔/๒๕๕๗ ลงวันที่ ๒๙ เมษายน ๒๕๕๗ และคำสั่งคณะกรรมการสถิติระดับจังหวัด ที่ ๑๑๗๘/๒๕๕๗ เรื่อง แต่งตั้งคณะทำงานสถิติระดับจังหวัด ๖ ประเด็นยุทธศาสตร์ พร้อมทั้งแต่งตั้งคณะกรรมการสถิติระดับจังหวัดตราดและคณะทำงานสถิติระดับจังหวัด โดยมีองค์ประกอบและอำนาจหน้าที่ ดังนี้

องค์ประกอบคณะกรรมการสถิติจังหวัดตราด

- |  |                  |
|--|------------------|
| ๑. ผู้ว่าราชการจังหวัดตราด   | ประธานกรรมการ    |
| ๒. รองผู้ว่าราชการจังหวัดตราด (ทั้ง ๒ ท่าน)                                    | รองประธานกรรมการ |
| ๓. ปลัดจังหวัดตราด   | กรรมการ          |
| ๔. ผู้บังคับการตำรวจภูธรจังหวัดตราด  | กรรมการ          |
| ๕. นายแพทย์สาธารณสุขจังหวัดตราด  | กรรมการ          |
| ๖. หัวหน้าสำนักงานจังหวัดตราด  | กรรมการ          |
| ๗. ผู้อำนวยการสำนักงานเขตพื้นที่การศึกษาประถมศึกษาจังหวัดตราด                  | กรรมการ          |
| ๘. ผู้อำนวยการสำนักงานเขตพื้นที่การศึกษามัธยมศึกษา เขต ๑๗                      | กรรมการ          |
| ๙. ผู้อำนวยการสำนักงานส่งเสริมการศึกษานอกระบบและการศึกษาตามอัธยาศัยจังหวัดตราด | กรรมการ          |
| ๑๐. พัฒนาสังคมและความมั่นคงของมนุษย์จังหวัดตราด                                | กรรมการ          |
| ๑๑. ท้องถิ่นจังหวัดตราด  | กรรมการ          |
| ๑๒. พัฒนาการจังหวัดตราด  | กรรมการ          |
| ๑๓. เกษตรจังหวัดตราด   | กรรมการ          |
| ๑๔. เกษตรและสหกรณ์จังหวัดตราด  | กรรมการ          |
| ๑๕. พาณิชย์จังหวัดตราด   | กรรมการ          |
| ๑๖. อุตสาหกรรมจังหวัดตราด  | กรรมการ          |

๑๗. ท้องเที่ยวและกีฬาจังหวัดตราด	กรรมการ
๑๘. ผู้อำนวยการแขวงทางหลวงตราด	กรรมการ
๑๙. ผู้บังคับหน่วยเฉพาะกิจนาวิกโยธินตราด	กรรมการ
๒๐. ผู้อำนวยการท่องเที่ยวแห่งประเทศไทย สำนักงานตราด	กรรมการ
๒๑. ประชาสัมพันธ์จังหวัดตราด	กรรมการ
๒๒. โยธาธิการและผังเมืองจังหวัดตราด	กรรมการ
๒๓. แรงงานจังหวัดตราด	กรรมการ
๒๔. ผู้จัดการการไฟฟ้าส่วนภูมิภาค จังหวัดตราด	กรรมการ
๒๕. ผู้จัดการการประปาส่วนภูมิภาค สาขาตราด	กรรมการ
๒๖. จัดหางานจังหวัดตราด	กรรมการ
๒๗. ผู้อำนวยการสำนักงานทรัพยากรธรรมชาติและสิ่งแวดล้อม จังหวัดตราด	กรรมการ
๒๘. หัวหน้าสำนักงานป้องกันและบรรเทาสาธารณภัย จังหวัดตราด	กรรมการ
๒๙. นายด่านศุลกากรคลองใหญ่	กรรมการ
๓๐. นายกสมาคมธุรกิจการท่องเที่ยวจังหวัดตราด	กรรมการ
๓๑. สถิติจังหวัดตราด	กรรมการและเลขานุการ
๓๒. ผู้อำนวยการกลุ่มงานยุทธศาสตร์และข้อมูลเพื่อการพัฒนาจังหวัดตราด สำนักงานจังหวัดตราด	กรรมการ และผู้ช่วยเลขานุการ
๓๓. ผู้อำนวยการกลุ่มวิชาการสถิติและวางแผน สำนักงานสถิติจังหวัดตราด	กรรมการ และผู้ช่วยเลขานุการ
๓๔. นักวิชาการสถิติปฏิบัติการ สำนักงานสถิติจังหวัดตราด	กรรมการ และผู้ช่วยเลขานุการ

### โดยให้คณะกรรมการ ฯ ดังกล่าว มีอำนาจหน้าที่ ดังนี้

๑. พิจารณาตัดสินใจ วินิจฉัย และสั่งการทำชุดข้อมูลที่สำคัญ จำเป็น เพื่อสนับสนุนนโยบายและยุทธศาสตร์  
ในการพัฒนาจังหวัด รวมทั้งการตัดสินใจแก้ปัญหา
๒. ประสานงานและบูรณาการข้อมูลจากส่วนราชการ/หน่วยงานภายในกลุ่มจังหวัดที่เกี่ยวข้องเพื่ออธิบาย  
หรือนำเสนอความสัมพันธ์ของชุดข้อมูล และปัจจัยที่ก่อให้เกิดปัญหาในประเด็นยุทธศาสตร์ที่สนใจ
๓. กำหนดหน่วยงานรับผิดชอบ ในกรณีข้อมูลมีการผลิตซ้ำซ้อน หรือยังไม่มีหน่วยงานใดผลิตข้อมูล
๔. พิจารณาคัดเลือก และพัฒนาข้อมูลที่สำคัญ จำเป็น เพื่อให้ได้สถิติทางการจากข้อมูลการบริหารงานการ  
ทะเบียน และสำมะโน/สำรวจ
๕. จัดทำแผนพัฒนาสถิติระดับจังหวัดและรายงานผลการดำเนินงานประจำปีเสนอผู้ว่าราชการจังหวัด
๖. มีอำนาจในการแต่งตั้งคณะอนุกรรมการ หรือคณะทำงานตามความเหมาะสม

### องค์ประกอบคณะทำงานสถิติระดับจังหวัดตราด ๕ ประเด็นยุทธศาสตร์

**ประเด็นยุทธศาสตร์ที่ ๑** การพัฒนาอุตสาหกรรมการท่องเที่ยวเชิงนิเวศ เชิงเกษตร เชิงสุขภาพ  
และการท่องเที่ยวโดยชุมชน ที่เข้มแข็ง

#### องค์ประกอบ

- |                                     |                |
|-------------------------------------|----------------|
| ๑. ท้องเที่ยวและกีฬาจังหวัดตราด     | ประธานคณะทำงาน |
| ๒. ผู้บังคับการตำรวจภูธรจังหวัดตราด | คณะทำงาน       |
| ๓. นายแพทย์สาธารณสุขจังหวัดตราด     | คณะทำงาน       |
| ๔. ผู้อำนวยการแขวงทางหลวงตราด       | คณะทำงาน       |

/๕. ผู้อำนวยการการ....

๕. ผู้อำนวยการการท่องเที่ยวแห่งประเทศไทย สำนักงานตราด	คณะทำงาน
๖. สารวัตรสถานีตำรวจท่องเที่ยว ๖ กองกำกับการ ๒ กองบังคับการตำรวจท่องเที่ยว (สว.ส.ทท.๖ กก.๒ บก.ทท.)	คณะทำงาน
๗. หัวหน้าสำนักงานป้องกันและบรรเทาสาธารณภัยจังหวัดตราด	คณะทำงาน
๘. ผู้จัดการไฟฟ้าส่วนภูมิภาค จังหวัดตราด	คณะทำงาน
๙. ผู้จัดการการประปาส่วนภูมิภาค สาขาตราด	คณะทำงาน
๑๐. ผู้อำนวยการกลุ่มงานยุทธศาสตร์และข้อมูลเพื่อการพัฒนาจังหวัดตราด สำนักงานจังหวัดตราด	คณะทำงาน
๑๑. นายกสมาคมธุรกิจการท่องเที่ยวจังหวัดตราด	คณะทำงาน
๑๒. สถิติจังหวัดตราด	คณะทำงานและเลขานุการ
๑๓. ผู้อำนวยการกลุ่มวิชาการสถิติและวางแผน สำนักงานสถิติจังหวัดตราด	คณะทำงาน และผู้ช่วยเลขานุการ
๑๔. นักวิชาการสถิติปฏิบัติการ สำนักงานสถิติจังหวัดตราด	คณะทำงาน และผู้ช่วยเลขานุการ

**ประเด็นยุทธศาสตร์ที่ ๒** การพัฒนาธุรกิจการค้าไม้ผล ประมง เพาะเลี้ยงสัตว์น้ำ และเกษตรแบบครบวงจร ให้เข้มแข็งจากฐานการผลิตคุณภาพสูง และการจำหน่ายเพื่อการส่งออก

#### องค์ประกอบ

๑. เกษตรจังหวัดตราด	ประธานคณะทำงาน
๒. เกษตรและสหกรณ์จังหวัดตราด	คณะทำงาน
๓. พัฒนาการจังหวัดตราด	คณะทำงาน
๔. แรงงานจังหวัดตราด	คณะทำงาน
๕. สหกรณ์จังหวัดตราด	คณะทำงาน
๖. ปศุสัตว์จังหวัดตราด	คณะทำงาน
๗. ประมงจังหวัดตราด	คณะทำงาน
๘. ผู้อำนวยการสถานีพัฒนาที่ดินตราด	คณะทำงาน
๙. ผู้อำนวยการโครงการชลประทาน	คณะทำงาน
๑๐. ผู้อำนวยการกลุ่มงานยุทธศาสตร์และข้อมูลเพื่อการพัฒนาจังหวัดตราด สำนักงานจังหวัดตราด	คณะทำงาน
๑๑. ประธานสภาอุตสาหกรรมจังหวัดตราด	คณะทำงาน
๑๒. ประธานสภาเกษตรกรจังหวัดตราด	คณะทำงาน
๑๓. สถิติจังหวัดตราด	คณะทำงานและเลขานุการ
๑๔. ผู้อำนวยการกลุ่มวิชาการสถิติและวางแผน สำนักงานสถิติจังหวัดตราด	คณะทำงาน และผู้ช่วยเลขานุการ
๑๕. นักวิชาการสถิติปฏิบัติการ สำนักงานสถิติจังหวัดตราด	คณะทำงาน และผู้ช่วยเลขานุการ

**ประเด็นยุทธศาสตร์ที่ ๓** การพัฒนาการคมนาคม และพื้นที่เศรษฐกิจใหม่บริเวณชายแดนประตูเศรษฐกิจ เชื่อมโยงกับอาเซียนและนานาชาติ ให้เติบโตอย่างยั่งยืน

#### องค์ประกอบ

๑. พาณิชย์จังหวัดตราด	ประธานคณะทำงาน
๒. ผู้บังคับการตำรวจภูธรจังหวัดตราด	คณะทำงาน
๓. ผู้บังคับหน่วยเฉพาะกิจนาวิกโยธินตราด	คณะทำงาน

/๓. ผู้บังคับหน่วย....

๔. นายด่านศุลกากรคลองใหญ่	คณะทำงาน
๕. พัฒนาการจังหวัดตราด	คณะทำงาน
๖. จัดหางานจังหวัดตราด	คณะทำงาน
๗. ท้องถิ่นจังหวัดตราด	คณะทำงาน
๘. ป้องกันจังหวัดตราด	คณะทำงาน
๙. ผู้อำนวยการกลุ่มงานยุทธศาสตร์และข้อมูลเพื่อการพัฒนาจังหวัดตราด สำนักงานจังหวัดตราด	คณะทำงาน
๑๐. สถิติจังหวัดตราด	คณะทำงานและเลขานุการ
๑๑. ผู้อำนวยการกลุ่มวิชาการสถิติและวางแผน สำนักงานสถิติจังหวัดตราด	คณะทำงาน และผู้ช่วยเลขานุการ
๑๒. นักวิชาการสถิติปฏิบัติการ สำนักงานสถิติจังหวัดตราด	คณะทำงาน และผู้ช่วยเลขานุการ

**ประเด็นยุทธศาสตร์ที่ ๔** การเสริมสร้างชุมชนเข้มแข็ง และการบริหารจัดการทรัพยากรธรรมชาติและสิ่งแวดล้อม ให้มีความอุดมสมบูรณ์เกิดประโยชน์แก่ชุมชน จังหวัดอย่างยั่งยืน

#### องค์ประกอบ

๑. ผู้อำนวยการสำนักงานทรัพยากรธรรมชาติและสิ่งแวดล้อม จังหวัดตราด	ประธานคณะทำงาน
๒. ผู้บังคับการตำรวจภูธรจังหวัดตราด	คณะทำงาน
๓. หัวหน้าสถานีพัฒนาทรัพยากรป่าชายเลนที่ ๔ (น้ำเชี่ยวตราด)	คณะทำงาน
๔. หัวหน้าสถานีพัฒนาทรัพยากรป่าชายเลนที่ ๔๕ (ด่านเก่าตราด)	คณะทำงาน
๕. โยธาธิการและผังเมืองจังหวัดตราด	คณะทำงาน
๖. ประมงจังหวัดตราด	คณะทำงาน
๗. ผู้อำนวยการสำนักงานเจ้าท่าภูมิภาคสาขาตราด	คณะทำงาน
๘. ผู้อำนวยการศูนย์วิจัยและพัฒนาประมงน้ำจืดตราด	คณะทำงาน
๙. ผู้อำนวยการกลุ่มงานยุทธศาสตร์และข้อมูลเพื่อการพัฒนาจังหวัดตราด สำนักงานจังหวัดตราด	คณะทำงาน
๑๐. สถิติจังหวัดตราด	คณะทำงานและเลขานุการ
๑๑. ผู้อำนวยการกลุ่มวิชาการสถิติและวางแผน สำนักงานสถิติจังหวัดตราด	คณะทำงาน และผู้ช่วยเลขานุการ
๑๒. นักวิชาการสถิติปฏิบัติการ สำนักงานสถิติจังหวัดตราด	คณะทำงาน และผู้ช่วยเลขานุการ

**ประเด็นยุทธศาสตร์ที่ ๕** การพัฒนาการบริหารจัดการ และเสริมสร้างการรักษาความมั่นคงภายใน ความสงบเรียบร้อย และความสามัคคีที่ีระหว่างประเทศ

#### องค์ประกอบ

๑. ปลัดจังหวัดตราด	ประธานคณะทำงาน
๒. ผู้บังคับหน่วยเฉพาะกิจนาวิกโยธินตราด	คณะทำงาน
๓. ผู้บังคับการตำรวจภูธรจังหวัดตราด	คณะทำงาน
๔. ผู้บังคับกองร้อยตำรวจตระเวนชายแดนที่ ๑๑๖	คณะทำงาน
๕. ผู้บังคับกองร้อยตำรวจตระเวนชายแดนที่ ๑๑๗	คณะทำงาน
๖. ผู้บังคับหน่วยพัฒนาการเคลื่อนที่ ๑๔ สนภ.๑ นทพ.	คณะทำงาน
๗. หัวหน้าสำนักงานป้องกันและบรรเทาสาธารณภัยจังหวัดตราด	คณะทำงาน / ๖. ผู้บังคับหน่วย....

๘. ผู้อำนวยการกลุ่มงานยุทธศาสตร์และข้อมูลเพื่อการพัฒนาจังหวัดตราด คณะทำงาน  
สำนักงานจังหวัดตราด
๙. เจ้าพนักงานปกครองชำนาญการ คณะทำงาน  
ศูนย์อำนวยการป้องกันและปราบปรามยาเสพติดจังหวัดตราด  
(ศอ.ปส.จ.ตร)
๑๐. สถิติจังหวัดตราด คณะทำงานและเลขานุการ
๑๑. ผู้อำนวยการกลุ่มวิชาการสถิติและวางแผน คณะทำงาน  
สำนักงานสถิติจังหวัดตราด และผู้ช่วยเลขานุการ
๑๒. นักวิชาการสถิติปฏิบัติการ คณะทำงาน  
สำนักงานสถิติจังหวัดตราด และผู้ช่วยเลขานุการ

**โดยให้คณะทำงาน ฯ ดังกล่าว มีอำนาจหน้าที่ ดังนี้**

๑. พิจารณาตัดสินใจ วินิจฉัย และสั่งการทำชุดข้อมูลที่สำคัญ จำเป็น เพื่อสนับสนุนนโยบายและยุทธศาสตร์ในการพัฒนาจังหวัด รวมทั้งการตัดสินใจแก้ปัญหา
  ๒. ประสานงานและบูรณาการข้อมูลจากส่วนราชการ/หน่วยงานภายในกลุ่มจังหวัดที่เกี่ยวข้องเพื่ออธิบายหรือนำเสนอความสัมพันธ์ของชุดข้อมูล และปัจจัยที่ก่อให้เกิดปัญหาในประเด็นยุทธศาสตร์ที่สนใจ
  ๓. กำหนดหน่วยงานรับผิดชอบ ในกรณีข้อมูลมีการผลิตซ้ำซ้อน หรือยังไม่มีหน่วยงานใดผลิตข้อมูล
  ๔. พิจารณาคัดเลือก และพัฒนาข้อมูลที่สำคัญ จำเป็น เพื่อให้ได้สถิติทางการจากข้อมูลการบริหารงานการทะเบียน และสำมะโน/สำรวจ
  ๕. จัดทำแผนพัฒนาสถิติระดับจังหวัดและรายงานผลการดำเนินงานประจำปีเสนอผู้ว่าราชการจังหวัด
- ทั้งนี้ ตั้งแต่บัดนี้เป็นต้นไป

สั่ง ณ วันที่

กุมภาพันธ์ พ.ศ. ๒๕๖๑

การประชุมคณะกรรมการสถิติระดับจังหวัด  
ครั้งที่ ๑/๒๕๖๑  
โครงการเชื่อมโยงและแลกเปลี่ยนข้อมูลเพื่อการตัดสินใจในระดับพื้นที่ (แปลงแผนแม่บทฯ)

