



สำนักงานสภานโยบายการอุดมศึกษา วิทยาศาสตร์ และนวัตกรรมแห่งชาติ

แผนพัฒนาสถิติระดับพื้นที่ จังหวัดอุดรธานี ฉบับที่ 2 (พ.ศ. 2561 – 2564)



คณะกรรมการสถิติจังหวัดอุดรธานี

บทสรุปผู้บริหาร

สำนักงานสถิติจังหวัดอุดรดิตถ์ได้จัดทำแผนพัฒนาสถิติระดับพื้นที่ จังหวัดอุดรดิตถ์ เพื่อเป็นการพัฒนาชุดข้อมูลเพื่อการตัดสินใจให้ครอบคลุมประเด็นยุทธศาสตร์การพัฒนาระดับพื้นที่ โดยจัดทำรายการข้อมูลสถิติพื้นฐาน และรายการข้อมูลสถิติทางการ ตามประเด็นยุทธศาสตร์ในแผนพัฒนาจังหวัดที่มีความเชื่อมโยงกับตัวชี้วัดการพัฒนาของแผนพัฒนาเศรษฐกิจและสังคมแห่งชาติ ฉบับที่ 12 (พ.ศ. 2560 – 2564) ตามร่างและประเด็นยุทธศาสตร์ชาติ ระยะ 20 ปี ซึ่งเป็นการบูรณาการภารกิจระดับพื้นที่ (Area Base) ภารกิจของหน่วยงาน (Function Base) และภารกิจตามนโยบายของรัฐบาล (Agenda Base) เพื่อนำไปสู่การขับเคลื่อนประเทศบนฐานข้อมูลที่มีอยู่จริง ทั้งนี้ ประชาชนสามารถเข้าถึงและใช้ประโยชน์จากข้อมูล รวมทั้งติดตามการทำงานของภาครัฐ ทำให้เกิดการใช้งบประมาณในการพัฒนาพื้นที่อย่างมีประสิทธิภาพ รวมทั้งเกิดประสิทธิผลต่อการพัฒนาประเทศโดยรวม

แผนพัฒนาสถิติระดับพื้นที่ จังหวัดอุดรดิตถ์ มีวัตถุประสงค์หลักคือ

1. เพื่อศึกษาประเด็นยุทธศาสตร์ตามแผนพัฒนาจังหวัด แผนพัฒนาเศรษฐกิจและสังคมแห่งชาติ ฉบับที่ 12 (พ.ศ. 2560 – 2564) และร่างยุทธศาสตร์ชาติ ระยะ 20 ปี พร้อมทั้งกำหนดหน่วยงานที่จะต้องรับผิดชอบในการจัดทำข้อมูลที่ยังไม่มีหน่วยงานใดดำเนินการ และเชื่อมโยง/บูรณาการข้อมูลในระดับพื้นที่
2. เพื่อจัดทำชุดข้อมูลสถิติและสารสนเทศ (ผังสถิติทางการระดับจังหวัด) ที่สนับสนุนยุทธศาสตร์หลักของจังหวัด และจัดทำแผนพัฒนาสถิติระดับพื้นที่จังหวัดที่สอดคล้องกับตัวชี้วัดแผนพัฒนาจังหวัด และแผนพัฒนาเศรษฐกิจและสังคมแห่งชาติ ฉบับที่ 12 (พ.ศ. 2560 – 2564) และร่างยุทธศาสตร์ชาติ ระยะ 20 ปี
3. เพื่อส่งเสริมการเข้าถึง เข้าใจ และใช้ประโยชน์ของข้อมูลสถิติและสารสนเทศร่วมกัน
4. เพื่อสร้างเครือข่ายการทำงานและสร้างความมีส่วนร่วมของหน่วยงานจัดเก็บข้อมูลในระดับพื้นที่
5. เพื่อพัฒนาบุคลากรด้านสถิติของหน่วยงานที่เกี่ยวข้อง ให้มีความเป็นมืออาชีพด้านข้อมูลสถิติและสารสนเทศ สามารถสนับสนุนยุทธศาสตร์ในระดับพื้นที่ และมีความรู้ความเข้าใจในกระบวนการนำแผนพัฒนาสถิติระดับพื้นที่เข้าเป็นส่วนหนึ่งของแผนพัฒนาจังหวัด และแผนปฏิบัติราชการประจำปีของจังหวัด

โดยจากการจัดทำผังรายการสถิติทางการ และการตรวจสอบสถานะรายการข้อมูลสถิติดังกล่าว สรุปได้ว่า มีรายการสถิติทางการที่สนับสนุนยุทธศาสตร์การพัฒนาระดับพื้นที่ทั้งหมด 91 รายการ เป็นรายการสถิติทางการที่มีการจัดเก็บข้อมูลเป็นปกติ จำนวน 56 รายการ คิดเป็นร้อยละ 62 และรายการสถิติทางการที่ยังไม่มีการจัดเก็บข้อมูล/ข้อมูลยังไม่ครบถ้วน จำนวน 35 รายการ คิดเป็นร้อยละ 38 (ข้อมูล 3 ปีย้อนหลัง (ปีพ.ศ. 2557 – 2559))

ในการนี้ คณะกรรมการสถิติระดับจังหวัด ได้มีข้อเสนอแนะการพัฒนาการจัดเก็บข้อมูลที่สำคัญ ดังนี้

ประเภทชุดข้อมูล	แนวทางการจัดเก็บข้อมูล
1. ชุดข้อมูลสำคัญที่มีการจัดเก็บหลายหน่วยงาน	<ul style="list-style-type: none"> - ประสานงานกับเจ้าของข้อมูล เพื่อขอความร่วมมือ - จัดทำนิยามความแตกต่างของข้อมูลแต่ละหน่วยงาน - เลือกประเภทข้อมูลที่เหมาะสมกับความต้องการการใช้งานของข้อมูล - จัดระบบและวิธีการรับ – ส่ง เชื่อมโยงกับผู้รับผิดชอบการจัดเก็บข้อมูล
2. ชุดข้อมูลสำคัญที่ขาดความสมบูรณ์ (เนื่องจากการจัดเก็บไม่ต่อเนื่อง ต้องดำเนินการจัดเก็บเพิ่มเติม)	<ul style="list-style-type: none"> - ประสานงานกับเจ้าของข้อมูล เพื่อขอความร่วมมือเพิ่มความถี่ในการจัดทำข้อมูล - จัดทำคณะทำงานร่วม เพื่อจัดทำข้อมูล - วางแผนการจัดทำและจัดเก็บข้อมูล - จัดทำคู่มือการจัดเก็บข้อมูล - จัดอบรม/ประชุมชี้แจงทำความเข้าใจเกี่ยวกับการจัดเก็บการประมวลผลข้อมูลและการใช้ข้อมูล - จัดระบบและวิธีการรับ – ส่ง เชื่อมโยงกับผู้รับผิดชอบการจัดเก็บข้อมูล
3. ชุดข้อมูลสำคัญที่ยังไม่มีข้อมูล (เนื่องจากริเริ่มภารกิจใหม่ ต้องมีการมอบหมายผู้รับผิดชอบและพัฒนาระบบจัดเก็บ)	<ul style="list-style-type: none"> - กรณีไม่มีข้อมูล ควรแต่งตั้งคณะทำงานเพื่อพัฒนาข้อมูลที่จำเป็น

ทั้งนี้ การพัฒนาชุดข้อมูลสถิติและสารสนเทศในระดับพื้นที่ มีความจำเป็นต้องเสริมสร้างศักยภาพของบุคลากรด้านสถิติและสารสนเทศ เพื่อสนับสนุนการจัดทำยุทธศาสตร์จังหวัด การนำข้อมูล/สถิติไปใช้ประโยชน์ การบริหารจัดการอย่างมีส่วนร่วมในระดับจังหวัด/ภาค รวมทั้ง การผลิตและการใช้ข้อมูลสนับสนุนการตัดสินใจอย่างเป็นระบบ และเป็นประโยชน์ในการพัฒนาพื้นที่อย่างต่อเนื่อง

คำนำ

แผนพัฒนาสถิติระดับพื้นที่ จังหวัดอุดรดิตถ์ถูกจัดทำขึ้นครั้งแรก ในปี 2557 ภายใต้ความร่วมมือทางวิชาการของสำนักงานสถิติแห่งชาติ กระทรวงมหาดไทย และสำนักงานคณะกรรมการพัฒนาระบบราชการ (ก.พ.ร.) เพื่อใช้เป็นเครื่องมือในการบูรณาการข้อมูลสถิติระดับพื้นที่ที่ตอบโจทย์ยุทธศาสตร์ของจังหวัดในลักษณะ Agenda Based รวมทั้งพัฒนาข้อมูลสถิติในระดับพื้นที่ให้สอดคล้องกับทิศทางการขับเคลื่อนแผนแม่บทระบบสถิติประเทศไทย ฉบับที่ 1 (พ.ศ. 2554 – 2558) โดยให้ความสำคัญกับการพัฒนารายการสถิติทางการของผลิตภัณฑ์ที่มีศักยภาพ (Product Champion : PC) และประเด็นปัญหาสำคัญ (Critical Issue : CI) ตามประเด็นยุทธศาสตร์ของแต่ละจังหวัด

ตลอดระยะเวลาที่ผ่านมา แผนพัฒนาสถิติฉบับดังกล่าว ถูกใช้เป็นเครื่องมือหลักในการพัฒนาชุดข้อมูลเพื่อสนับสนุนการตัดสินใจเชิงยุทธศาสตร์ของผู้บริหารในระดับจังหวัดมาโดยตลอด อย่างไรก็ตาม ปัจจุบันสำนักงานสถิติแห่งชาติอยู่ระหว่างการขับเคลื่อนแผนแม่บทระบบสถิติประเทศไทย ฉบับที่ 2 (พ.ศ. 2559 – 2564) และทุกจังหวัดได้มีการจัดทำแผนพัฒนาจังหวัด พ.ศ. 2561 – 2564 เพื่อให้สอดคล้องกับการพัฒนาประเทศตามร่างยุทธศาสตร์ชาติ ระยะ 20 ปี (พ.ศ. 2560 – 2579) แผนพัฒนาเศรษฐกิจและสังคมแห่งชาติ ฉบับที่ 12 (พ.ศ. 2560 – 2564) เป้าหมายการพัฒนาที่ยั่งยืน (Sustainable Development Goals : SDGs) รวมทั้งการปรับโครงสร้างประเทศไทยไปสู่ประเทศไทย 4.0 และการปฏิรูปประเทศในประเด็นต่าง ๆ

สำนักงานสถิติจังหวัดอุดรดิตถ์ จึงได้จัดทำแผนพัฒนาสถิติระดับพื้นที่ จังหวัดอุดรดิตถ์ ฉบับที่ 2 (พ.ศ. 2561 – 2564) โดยปรับปรุงรูปแบบและเนื้อหาของแผนพัฒนาสถิติฉบับเดิมให้มีความสอดคล้องกับแผนพัฒนาจังหวัด พ.ศ. 2561 – 2564 แผนแม่บทระบบสถิติประเทศไทย ฉบับที่ 2 และบริบทของการพัฒนาประเทศในระดับพื้นที่ตามแผนพัฒนาอื่น ๆ มากยิ่งขึ้น ซึ่งแผนพัฒนาสถิติระดับพื้นที่ จังหวัดอุดรดิตถ์ ฉบับนี้ประกอบด้วยข้อมูลสถิติพื้นฐานด้านเศรษฐกิจ สังคม ทรัพยากรธรรมชาติและสิ่งแวดล้อม รวมทั้งข้อมูลสถิติตามยุทธศาสตร์ภายใต้แผนพัฒนาจังหวัด

ทั้งนี้ หวังเป็นอย่างยิ่งว่า แผนพัฒนาสถิติระดับพื้นที่ จังหวัดอุดรดิตถ์ ฉบับที่ 2 (พ.ศ. 2561 – 2564) จะเป็นเครื่องมือสำคัญในการพัฒนาข้อมูลระดับพื้นที่ตามยุทธศาสตร์การพัฒนาของจังหวัด เพื่อขับเคลื่อนประเทศไปสู่ความมั่นคง มั่งคั่ง และยั่งยืน ต่อไป

(นายเสฐียรพงศ์ มากศิริ)
ผู้ว่าราชการจังหวัดอุดรดิตถ์
ประธานกรรมการสถิติระดับจังหวัดอุดรดิตถ์
กุมภาพันธ์ 2561

สารบัญ

	หน้า
บทสรุปผู้บริหาร	ก
คำนำ	ค
อภิธานศัพท์	i
บทที่ 1 บทนำ	
1.1 หลักการและเหตุผล	1
1.2 วัตถุประสงค์	3
1.3 แนวทางการจัดทำแผนพัฒนาสถิติระดับพื้นที่ จังหวัดอุดรธานี	3
บทที่ 2 ประเด็นยุทธศาสตร์การพัฒนาจังหวัด	
2.1 ข้อมูลพื้นฐานของจังหวัด	5
2.2 ประเด็นยุทธศาสตร์การพัฒนาจังหวัดและตัวชี้วัด	19
2.3 ผลการทบทวนความสอดคล้องเชื่อมโยงประเด็นยุทธศาสตร์การพัฒนาจังหวัด กับแผนพัฒนาเศรษฐกิจและสังคมแห่งชาติ ฉบับที่ 12 (พ.ศ. 2560 – 2564)	23
บทที่ 3 ผังรายการข้อมูลสถิติ	
3.1 ข้อมูลพื้นฐาน	31
- ด้านเศรษฐกิจ	31
- ด้านสังคม	39
- ด้านทรัพยากรธรรมชาติและสิ่งแวดล้อม	49
3.2 ข้อมูลสถิติ ตัวชี้วัด ตามประเด็นยุทธศาสตร์ในแผนพัฒนาจังหวัด	53
บทที่ 4 บทสรุป และข้อเสนอแนะการพัฒนาสถิติ	
4.1 สรุปสถานการณ์ข้อมูล และข้อเสนอแนะการพัฒนาการจัดเก็บข้อมูล	71
4.2 แผนปฏิบัติการพัฒนาการจัดเก็บข้อมูลสถิติระดับจังหวัด	74
บรรณานุกรม	75

สารบัญแผนภาพ

	หน้า
แผนภาพที่ 1 : เส้นทางการค้าชายแดน	10
แผนภาพที่ 2 : ความเชื่อมโยงของวิสัยทัศน์ พันธกิจ เป้าประสงค์รวม และประเด็นยุทธศาสตร์	21
แผนภาพที่ 3 : เป้าหมายและวัตถุประสงค์รวมของแผนพัฒนาเศรษฐกิจและสังคม ฉบับที่ 12	24
แผนภาพที่ 4 : สรุปสถานะรายการสถิติทางการของแผนพัฒนาสถิติระดับพื้นที่ จังหวัดอุดรดิตถ์ ฉบับที่ 2 (พ.ศ. 2561 – 2564)	71

สารบัญตาราง

	หน้า
ตารางที่ 1 : ลุ่มน้ำย่อย	7
ตารางที่ 2 : การแบ่งเขตการปกครองจังหวัดอุดรดิตถ์ พ.ศ.2560	8
ตารางที่ 3 : จำนวนประชากรจังหวัดอุดรดิตถ์ จำแนกตามอำเภอ และเพศ พ.ศ. 2559	8
ตารางที่ 4 : ผลิตภัณฑ์มวลรวมจังหวัดอุดรดิตถ์ ณ ราคาประจำปี จำแนกตามสาขาการผลิต พ.ศ. 2556 – 2558	9
ตารางที่ 5 : เปรียบเทียบมูลค่าการค้าชายแดน ปี 2554 – 2560 (พฤศจิกายน 2560)	11
ตารางที่ 6 : จำนวนสถานศึกษา นักเรียน ครู และห้องเรียน อัตราส่วนนักเรียนต่อครู และอัตราส่วนนักเรียนต่อห้องเรียน จำแนกตามสังกัด ปีการศึกษา 2559	12
ตารางที่ 7 : จำนวนสถานศึกษา อาจารย์ และนักศึกษาในระดับอาชีวศึกษาและอุดมศึกษา จำแนกตามสังกัดและเพศ ปีการศึกษา 2559	12
ตารางที่ 8 : จำนวนสถานพยาบาล แพทย์ ทันตแพทย์ เภสัชกร พยาบาล พยาบาลเทคนิค และอัตราส่วนประชากรต่อเจ้าหน้าที่ทางการแพทย์ จำแนกเป็นรายอำเภอ ปี พ.ศ. 2559	13
ตารางที่ 9 : พื้นที่ป่าอนุรักษ์ในจังหวัดอุดรดิตถ์	14
ตารางที่ 10 : ข้อมูลป่าสงวนแห่งชาติในจังหวัดอุดรดิตถ์	15
ตารางที่ 11 : ลักษณะการใช้ประโยชน์ที่ดินในเขตป่าไม้ในจังหวัดอุดรดิตถ์	15
ตารางที่ 12 : ข้อมูลพื้นที่ชลประทาน	18
ตารางที่ 13 : พื้นที่โครงการชลประทานขนาดกลาง	18
ตารางที่ 14 : ยุทธศาสตร์การพัฒนา และตัวชี้วัดของจังหวัด	22
ตารางที่ 15 : ความสอดคล้องระหว่างประเด็นยุทธศาสตร์ของแผนพัฒนาจังหวัดอุดรดิตถ์ (พ.ศ. 2561 – 2564) และประเด็นยุทธศาสตร์ตามแผนพัฒนาฯ ฉบับที่ 12	29
ตารางที่ 16 : ความสอดคล้องระหว่างตัวชี้วัดตามแผนพัฒนาจังหวัดอุดรดิตถ์ (พ.ศ. 2561 – 2564) และตัวชี้วัดตามแผนพัฒนาเศรษฐกิจและสังคมแห่งชาติ ฉบับที่ 12	29
ตารางที่ 17 : แผนปฏิบัติการพัฒนาการจัดทำ (ร่าง) แผนพัฒนาสถิติระดับพื้นที่	73

อธิธานศัพท์

การจัดทำแผนพัฒนาสถิติระดับพื้นที่ จังหวัดอุดรดิตถ์ มีการใช้เครื่องมือและรูปแบบเอกสารต่าง ๆ ซึ่งประกอบด้วยคำศัพท์ และคำย่อหลากหลาย ทั้งนี้เพื่อให้การขยายผลการดำเนินงาน มีความเข้าใจตรงกัน การทำงานเป็นไปในทิศทางเดียวกัน จึงได้รวบรวมคำศัพท์และคำย่อต่าง ๆ ที่เกิดขึ้นในการดำเนินงาน ให้ความหมาย หรือคำจำกัดความที่ใช้ในการดำเนินงาน ดังตารางต่อไปนี้

คำศัพท์/คำย่อ	ความหมาย
แผนพัฒนาสถิติระดับพื้นที่จังหวัดอุดรดิตถ์	เครื่องมือสำคัญในการกำหนดกรอบแนวทางการดำเนินงานเพื่อการพัฒนาสถิติในระยะ 1 ปี และระยะ 4 ปี ซึ่งจะกำหนดกิจกรรมต่าง ๆ เพื่อพัฒนาคุณภาพสถิติทางการ ว่ามีรายการใดบ้าง จะพัฒนาอย่างไร หน่วยงานใดเป็นผู้รับผิดชอบ พร้อมทั้งระบุงบประมาณ และระยะเวลา (Timeline) ที่ต้องดำเนินการด้วย
ผังสถิติทางการ	<p>รายการข้อมูลสถิติที่สำคัญ จำเป็น ที่สามารถตอบสนองการณ ยุทธศาสตร์ และสภาพปัญหา ในระดับพื้นที่ ซึ่งราชการส่วนภูมิภาค หรือคณะผู้บริหารจังหวัดมีความจำเป็นต้องใช้ในการวางแผนระดับนโยบายจังหวัด ทั้งแผนปฏิบัติงานและการจัดสรรงบประมาณในแผนงานและโครงการ ตลอดจนการติดตามสถานการณ์การพัฒนาของจังหวัด โดยผังสถิติทางการจะประกอบไปด้วย 2 ส่วน คือ</p> <ol style="list-style-type: none">1. ตารางแผนผังสถิติทางการตามประเด็นยุทธศาสตร์ ซึ่งประกอบด้วย<ol style="list-style-type: none">1.1 ชื่อชุดข้อมูล – ตัวชี้วัดที่สอดคล้องเชื่อมโยงกับยุทธศาสตร์การพัฒนาของจังหวัด1.2 รายการสถิติทางการที่สำคัญ พร้อมคุณลักษณะของข้อมูล ว่าเป็นข้อมูลระดับนามบัญญัติ (Nominal Scale) หรือข้อมูลระดับอันดับ (Ordinal Scale) หรือข้อมูลระดับช่วงชั้น (Interval Scale)/ข้อมูลระดับอัตราส่วน (Ratio Scale)1.3 สถานะการจัดเก็บข้อมูลในปัจจุบันว่ามีการจัดเก็บหรือไม่1.4 วิธีการจัดเก็บข้อมูล1.5 ความถี่ในการจัดเก็บข้อมูล1.6 หน่วยงานผู้รับผิดชอบ2. รายละเอียดสถิติทางการ (Official Statistics Metadata) ซึ่งจะมีรายละเอียดสำคัญ 5 ส่วน ได้แก่<ol style="list-style-type: none">2.1 การผลิต/จัดทำสถิติทางการ เป็นส่วนแรกที่แนะนำรายละเอียดกระบวนการ จัดทำระเบียบการค้นคว้า เพื่อความเหมาะสมในการใช้ประโยชน์ต่อไป โดยมีรายละเอียดที่สำคัญ คือ<ol style="list-style-type: none">2.1.1 ชื่อโครงการ/งาน/ทะเบียน/รายงาน2.1.2 วิธีการเก็บรวบรวมข้อมูล ได้แก่ สำมะโน สํารวจ ทะเบียน และรายงาน2.1.3 มาตรฐานการจำแนกข้อมูล

คำศัพท์/คำย่อ	ความหมาย
	<p>2.1.4 รูปแบบการจัดเก็บข้อมูล ได้แก่ จัดเก็บในรูปเอกสาร/รายงาน จัดเก็บในรูปแบบไฟล์ข้อมูลดิจิทัล และฐานข้อมูล</p> <p>2.1.5 ความถี่ในการเก็บรวบรวมข้อมูล</p> <p>2.1.6 ความถี่ในการประมวลผลข้อมูล</p> <p>2.2 การเผยแพร่สถิติทางการ เป็นส่วนที่ใช้ตรวจสอบความถูกต้องและเป็นปัจจุบันของสถิติทางการประกอบไปด้วย 3 ส่วน คือ</p> <p>2.2.1 วิธีการเผยแพร่</p> <p>2.2.2 ความถี่ในการเผยแพร่</p> <p>2.2.3 ระดับการเข้าถึงข้อมูล</p> <p>2.3 สถิติทางการ จะประกอบไปด้วย ชื่อสถิติทางการ ปีที่จัดทำ สาขา หมวด หมู่ รวมถึงวิธีการคำนวณที่ได้มาซึ่งสถิติทางการ (ที่เป็นตัวชี้วัด) โดยในหนึ่งการผลิตอาจมีสถิติทางการมากกว่า 1 รายการก็ได้</p> <p>2.4 คำนิยามที่สำคัญ</p> <p>2.5 หน่วยงานรับผิดชอบผลิต/จัดทำข้อมูล เพื่อระบุแหล่งที่มาและเจ้าของข้อมูล ประกอบไปด้วย 7 ส่วน คือ</p> <p>2.5.1 กลุ่ม/ฝ่าย</p> <p>2.5.2 สำนัก/ศูนย์/กอง</p> <p>2.5.3 กรม/หน่วยงาน</p> <p>2.5.4 กระทรวง</p> <p>2.5.5 โทรศัพท์</p> <p>2.5.6 โทรสาร</p> <p>2.5.7 E-mail address</p>
รายการสถิติทางการ	ข้อมูลที่ใช้บรรยายเหตุการณ์หรือข้อเท็จจริง (facts) ของเรื่องต่าง ๆ ที่ต้องการศึกษา เช่น สถิติจำนวนผู้ป่วย สถิติจำนวนคนเกิด สถิติจำนวนคนตาย เป็นต้น
รายการข้อมูล (Data List)	ข้อเท็จจริง (facts) ที่เกี่ยวกับเรื่องต่างๆ ซึ่งอาจเป็นข้อเท็จจริงที่เป็นตัวเลข เช่น จำนวนผู้ป่วยที่ติดเชื้อ HIV ในหมู่บ้าน ราคาของพืชผักและผลไม้ต่าง ๆ ในหมู่บ้าน เป็นต้น หรืออาจเป็นข้อเท็จจริงที่ไม่ใช่ตัวเลข เช่น การศึกษา หรือ อาชีพของคนในหมู่บ้าน เป็นต้น

บทที่ 1

บทนำ

1.1 หลักการและเหตุผล

ในช่วงเวลาทศวรรษที่ผ่านมา บทบาทและความจำเป็นของข้อมูลสถิติในการใช้บริหารและพัฒนาประเทศต่าง ๆ ทั่วโลกได้ทวีความสำคัญขึ้นเป็นลำดับ โดยเฉพาะการนำสถิติมาใช้เป็นปัจจัยสนับสนุนการตัดสินใจในการวางนโยบาย การเลือกวิธีการปฏิบัติงาน ตลอดจนการกำกับดูแล เพื่อให้เกิดความก้าวหน้าในการพัฒนาประเทศในทุกด้าน ดังนั้น สำนักงานสถิติแห่งชาติ (สสช.) จึงมีเป้าหมายที่จะพัฒนาการผลิตและการจัดทำข้อมูลสถิติให้มีความครอบคลุม มีคุณภาพ ลดความซ้ำซ้อน และทันต่อภาวะการเปลี่ยนแปลง ตลอดจนการเผยแพร่ข้อมูลสถิติให้เป็นไปอย่างกว้างขวาง เพื่อทุกภาคส่วนได้เข้าถึงและใช้ประโยชน์ข้อมูลสถิติที่สำคัญ

ประเทศไทยเริ่มมีการดำเนินงานเกี่ยวกับสถิติของประเทศมาประมาณ 100 ปี โดยมีสำนักงานสถิติแห่งชาติทำหน้าที่เป็นหน่วยสถิติกลางผลิตสถิติในทุกสาขา ซึ่งส่วนใหญ่เป็นสถิติจากการสำรวจ นอกจากนั้นยังมีหน่วยงานภาครัฐจำนวนมากที่ผลิตสถิติจากระบบการรายงาน งานทะเบียน โดยส่วนใหญ่เป็นสถิติที่เกี่ยวข้องกับการกิจและการดำเนินงานของแต่ละหน่วยงาน ปัจจุบันหน่วยงานภาครัฐจำนวนมากมีการผลิตสถิติในเกือบทุกสาขา แม้ว่าการผลิตสถิติภายใต้ระบบดังกล่าวมีการพัฒนาอย่างต่อเนื่อง แต่ก็เป็นการพัฒนาที่ไม่เป็นไปในทิศทางเดียวกัน เป็นการพัฒนาที่ตอบสนองประโยชน์ในการใช้งานของแต่ละหน่วยงาน ซึ่งมีข้อจำกัดด้านบุคลากร งบประมาณ ฯลฯ แตกต่างกันไป ส่งผลให้เกิดความเหลื่อมล้ำด้านมาตรฐานและคุณภาพของงานด้านสถิติ และในบางกรณีเกิดความซ้ำซ้อนและสิ้นเปลืองงบประมาณในการดำเนินงาน จึงเกิดแนวคิดในการพัฒนาระบบสถิติของประเทศให้เข้มแข็งและก้าวหน้าอย่างเป็นระบบ ผู้ใช้สามารถเข้าใจและเข้าถึงข้อมูลได้ง่าย โดยต้องอาศัยความร่วมมือจากหน่วยงานที่เกี่ยวข้องในการร่วมกันทบทวน ตรวจสอบ คัดกรองชุดข้อมูลสถิติที่สำคัญ จำเป็นสำหรับประเทศ ซึ่งจะก่อให้เกิดสมรรถนะด้านการผลิตสถิติของหน่วยงานต่าง ๆ ได้อย่างมีประสิทธิภาพ จึงเป็นที่มาของแผนแม่บทระบบสถิติประเทศไทย พ.ศ. 2554 – 2558 ซึ่งเป็นแผนแม่บทระบบสถิติประเทศไทยฉบับแรก นับตั้งแต่มีการประกาศใช้พระราชบัญญัติสถิติ พ.ศ. 2550 เพื่อใช้เป็นกรอบในการพัฒนาระบบสถิติของประเทศให้เข้มแข็งและก้าวหน้าอย่างเป็นระบบ รวมทั้งให้สถิติเป็นฐานสำคัญของการพัฒนาประเทศอย่างมีคุณภาพ

ปัจจุบัน สำนักงานสถิติแห่งชาติดำเนินการในการขับเคลื่อนแผนแม่บทระบบสถิติประเทศไทย ฉบับที่ 2 (พ.ศ. 2559 – 2564) เพื่อพัฒนาระบบสถิติของประเทศไปสู่เป้าหมายตามวิสัยทัศน์ที่กำหนดไว้ต่อเนื่องจากแผนแม่บทระบบสถิติประเทศไทย ฉบับที่ 1 ว่า “ประเทศไทยมีระบบสถิติที่ทุกหน่วยงานร่วมกันขับเคลื่อนเพื่อให้เกิดสถิติทางการที่ใช้ในการพัฒนาประเทศ” โดยมีเป้าประสงค์หลัก คือ การพัฒนาข้อมูลสถิติให้มีมาตรฐาน คุณภาพ และการบูรณาการ/การแลกเปลี่ยนเชื่อมโยงข้อมูลระหว่างหน่วยงานสู่การนำไปใช้ประโยชน์ร่วมกัน ในการตอบโจทย์การตัดสินใจและกำหนดนโยบาย การพัฒนาทุกระดับ (ประเทศ ภารกิจ และพื้นที่) ซึ่งได้กำหนดยุทธศาสตร์การพัฒนาระบบสถิติของประเทศไว้ 5 ยุทธศาสตร์ ดังนี้

- ยุทธศาสตร์ที่ 1 การพัฒนาระบบสถิติของประเทศเพื่อการวางแผนและติดตามผลการพัฒนาระดับประเทศและระดับจังหวัด/กลุ่มจังหวัด

- ยุทธศาสตร์ที่ 2 การบูรณาการสถิติจากข้อมูลการบริหารงานและสถิติจากการสำรวจและการเชื่อมโยงสถิติ

- ยุทธศาสตร์ที่ 3 การพัฒนาคุณภาพสถิติให้ได้มาตรฐานสากล

- ยุทธศาสตร์ที่ 4 การให้บริการสถิติที่สะดวกต่อการเข้าถึง เข้าใจ และใช้ประโยชน์

- ยุทธศาสตร์ที่ 5 การเสริมสร้างความเข้มแข็งของหน่วยสถิติและการพัฒนาสมรรถนะบุคลากรภาครัฐในด้านสถิติและเทคโนโลยีสารสนเทศ

อย่างไรก็ตาม แม้หน่วยงานต่าง ๆ ผลิตสถิติจำนวนมากเพื่อตอบสนองการใช้ประโยชน์หลากหลายวัตถุประสงค์ แต่แผนแม่บทระบบสถิติฯ จะครอบคลุมการบริหารจัดการเฉพาะ “สถิติทางการ” ซึ่งเป็นสถิติที่มีความสำคัญจำเป็นต่อการกำหนดนโยบายและติดตามสถานการณ์การพัฒนาระดับชาติ ระดับภารกิจ และระดับพื้นที่เท่านั้น โดยคณะกรรมการสถิติรายสาขา และพื้นที่จะทำหน้าที่เป็นกลไกสำคัญในการบริหารจัดการสถิติแต่ละสาขา และพื้นที่ ภายใตกรอบนโยบายและยุทธศาสตร์การพัฒนา ระบบสถิติของประเทศ และรายงานความก้าวหน้าและปัญหาอุปสรรคต่อคณะกรรมการจัดระบบสถิติ ประเทศไทย 3 ด้าน (ด้านสังคม ด้านเศรษฐกิจ และด้านทรัพยากรธรรมชาติและสิ่งแวดล้อม)

สำหรับการพัฒนาระบบสถิติในระดับพื้นที่ เป็นการพัฒนาต่อยอดและขยายชุดข้อมูล เพื่อสนับสนุนการตัดสินใจจากประเด็นยุทธศาสตร์การพัฒนาจังหวัด 3 ด้าน คือ ด้านสังคม ด้านเศรษฐกิจ และด้านทรัพยากรธรรมชาติและสิ่งแวดล้อม รวมทั้งชุดข้อมูลที่มีความเชื่อมโยงกับตัวชี้วัดการพัฒนาจังหวัด และภาคที่สอดคล้องกับร่างยุทธศาสตร์ชาติ ระยะ 20 ปี และแผนพัฒนาเศรษฐกิจและสังคมแห่งชาติ ฉบับที่ 12 (พ.ศ. 2560 – 2564) โดยการบูรณาการภารกิจระดับพื้นที่ (Area Base) ภารกิจของหน่วยงาน (Function Base) และภารกิจตามนโยบายของรัฐบาล (Agenda Base) ซึ่งจะนำไปสู่การขับเคลื่อนประเทศ บนฐานข้อมูลที่มีอยู่จริง เกิดธรรมาภิบาลในการเข้าถึงข้อมูลเชิงยุทธศาสตร์ของประชาชน และก่อให้เกิดการใช้งบประมาณในการพัฒนาพื้นที่อย่างมีประสิทธิภาพ รวมทั้งเกิดประสิทธิผลต่อการพัฒนาประเทศโดยรวม ซึ่งมีความจำเป็นต้องมีการพัฒนาเสริมสร้างศักยภาพของบุคลากรในด้านสถิติและสารสนเทศ การจัดทำยุทธศาสตร์จังหวัด การนำข้อมูลสถิติไปใช้ประโยชน์ และการบริหารจัดการอย่างมีส่วนร่วม ในระดับจังหวัด/ภาค เพื่อให้เกิดการผลิตและการใช้ข้อมูลสนับสนุนการตัดสินใจอย่างเป็นระบบและเป็นประโยชน์ในการพัฒนาพื้นที่อย่างต่อเนื่อง

ดังนั้น จึงได้จัดทำแผนพัฒนาสถิติระดับพื้นที่ จังหวัดอุดรธานี โดยการศึกษาประเด็นยุทธศาสตร์ของจังหวัด เพื่อจัดทำผังสถิติทางการของข้อมูลที่สำคัญ จำเป็น และเพียงพอต่อการตัดสินใจในระดับพื้นที่ รวมทั้งมีความสอดคล้องกับตัวชี้วัดการพัฒนาจังหวัดที่สอดคล้องกับแผนพัฒนาเศรษฐกิจและสังคมแห่งชาติ ฉบับที่ 12 (พ.ศ. 2560 – 2564) และร่างยุทธศาสตร์ชาติ ระยะ 20 ปี ผ่านกลไกของคณะกรรมการสถิติระดับจังหวัด เพื่อให้มีชุดข้อมูลสถิติและสารสนเทศในการสนับสนุนยุทธศาสตร์ของจังหวัด พร้อมนำเสนอแนวทาง การพัฒนาการเก็บข้อมูลสำคัญในการพัฒนาพื้นที่ต่อไป

1.2 วัตถุประสงค์ของการจัดทำแผนพัฒนาสถิติระดับพื้นที่ จังหวัดอุดรธานี

1.2.1 เพื่อศึกษาประเด็นยุทธศาสตร์ตามแผนพัฒนาจังหวัด แผนพัฒนาเศรษฐกิจและสังคมแห่งชาติ ฉบับที่ 12 (พ.ศ. 2560 – 2564) และร่างยุทธศาสตร์ชาติ ระยะ 20 ปี พร้อมทั้งกำหนดหน่วยงานที่จะต้องรับผิดชอบในการจัดทำข้อมูลที่ยังไม่มีหน่วยงานใดดำเนินการ และเชื่อมโยง/บูรณาการข้อมูลในระดับพื้นที่

1.2.2 เพื่อจัดทำชุดข้อมูลสถิติและสารสนเทศ (ผังสถิติทางการระดับจังหวัด) ที่สนับสนุนยุทธศาสตร์จังหวัด และจัดทำแผนพัฒนาสถิติระดับพื้นที่ที่สอดคล้องกับตัวชี้วัดแผนพัฒนาจังหวัด และแผนพัฒนาเศรษฐกิจและสังคมแห่งชาติ ฉบับที่ 12 (พ.ศ. 2560 – 2564) และร่างยุทธศาสตร์ชาติระยะ 20 ปี

1.2.3 เพื่อส่งเสริมการเข้าถึง เข้าใจ และใช้ประโยชน์ของข้อมูลสถิติและสารสนเทศ ร่วมกัน

1.2.4 เพื่อสร้างเครือข่ายการทำงานและสร้างความมีส่วนร่วมของหน่วยงานจัดเก็บข้อมูลในระดับพื้นที่

1.2.5 เพื่อพัฒนาบุคลากรด้านสถิติของหน่วยงานที่เกี่ยวข้อง ให้มีความเป็นมืออาชีพ ด้านข้อมูลสถิติและสารสนเทศ ที่สนับสนุนยุทธศาสตร์ในระดับพื้นที่ และมีความรู้ความเข้าใจในกระบวนการนำแผนพัฒนาสถิติระดับพื้นที่เข้าเป็นส่วนหนึ่งของแผนพัฒนาจังหวัด และแผนปฏิบัติการประจำปีของจังหวัด

1.3 แนวทางการจัดทำแผนพัฒนาสถิติระดับพื้นที่ จังหวัดอุดรธานี

การจัดทำแผนพัฒนาสถิติระดับพื้นที่ จังหวัดอุดรธานี ครั้งนี้ มีแนวทางการดำเนินการ ดังนี้

1.3.1 ศึกษาประเด็นยุทธศาสตร์ตามแผนพัฒนาจังหวัดอุดรธานี (พ.ศ. 2561 – 2564) แผนพัฒนาเศรษฐกิจและสังคมแห่งชาติ ฉบับที่ 12 (พ.ศ. 2560 – 2564) และร่างยุทธศาสตร์ชาติระยะ 20 ปี

1.3.2 ปรับปรุงภารกิจและองค์ประกอบของคณะกรรมการสถิติระดับจังหวัดให้สอดคล้องกับการจัดทำแผนพัฒนาสถิติระดับพื้นที่ และการปฏิรูประบบสถิติ

1.3.3 จัดทำผังรายการข้อมูลสถิติพื้นฐาน ประกอบด้วย ด้านสังคม ด้านเศรษฐกิจ และด้านทรัพยากรธรรมชาติและสิ่งแวดล้อม พร้อมทั้งจัดทำผังรายการข้อมูลสถิติ ตัวชี้วัด ตามประเด็นยุทธศาสตร์ในแผนพัฒนาจังหวัด (พ.ศ. 2561 – 2564)

1.3.4 ประชุมคณะกรรมการสถิติระดับจังหวัด/หรือผู้ที่เกี่ยวข้องกับการจัดทำ (ร่าง) แผนพัฒนาสถิติระดับพื้นที่ จังหวัดอุดรธานี เพื่อนำเสนอและขอมติเห็นชอบในเรื่องต่าง ๆ ดังนี้

- (ร่าง) แผนพัฒนาสถิติระดับพื้นที่ จังหวัดอุดรธานี
- ผังรายการข้อมูลสถิติพื้นฐาน ทั้ง 3 ด้าน
- ผังรายการข้อมูลสถิติที่สนับสนุนประเด็นยุทธศาสตร์จังหวัด

1.3.5 จัดทำแผนพัฒนาสถิติระดับพื้นที่ จังหวัดอุดรธานี รวบรวมข้อมูลตามผังรายการข้อมูลสถิติที่แสดงชื่อยุทธศาสตร์ ประเด็นยุทธศาสตร์ ตัวชี้วัด รายการสถิติ สถานะข้อมูล วิธีการเก็บรวบรวม

ข้อมูล หน่วยวัด ความถี่ของข้อมูล ระดับการนำเสนอ และหน่วยงานผู้รับผิดชอบ ทั้งนี้รายการสถิติในผังสถิติทางการบางรายการอาจจะยังไม่มีการผลิต หรือขาดหน่วยงานที่รับผิดชอบในปัจจุบัน ซึ่งจะต้องได้รับการพิจารณาเป็นส่วนหนึ่งของยุทธศาสตร์การพัฒนาในลำดับต่อไป

1.3.6 เผยแพร่แผนพัฒนาสถิติระดับพื้นที่ จังหวัดอุดรธานี และนำเสนอต่อคณะกรรมการจัดทำแผนพัฒนาจังหวัด และแผนปฏิบัติการประจำปีของจังหวัด พร้อมทั้งนำเสนอข้อมูลสถิติที่สนับสนุนแผนพัฒนาจังหวัด เช่น แผนพัฒนาคุณภาพชีวิตคนพิการจังหวัดอุดรธานี ฉบับที่ 3 พ.ศ. 2560 – 2564 แผนยุทธศาสตร์ผู้สูงอายุจังหวัดอุดรธานี พ.ศ. 2558 – 2561 เป็นต้น

1.3.7 ติดตาม ประเมินผล และข้อเสนอแนะการพัฒนาการจัดเก็บข้อมูลและเสนอแผนการพัฒนาในอนาคต

บทที่ 2

ประเด็นยุทธศาสตร์การพัฒนา

ในบทนี้ประกอบด้วยเนื้อหา 2 ส่วน คือ ส่วนที่หนึ่ง (หัวข้อ 2.1) เป็นการศึกษาข้อมูลพื้นฐานในด้านต่าง ๆ ที่สำคัญของจังหวัด ส่วนที่สอง (ครอบคลุมเนื้อหาหัวข้อ 2.2 – 2.3) เป็นการวิเคราะห์ความสอดคล้องเชื่อมโยงประเด็นยุทธศาสตร์การพัฒนาจังหวัด และตัวชี้วัดการพัฒนาตามประเด็นยุทธศาสตร์ที่สำคัญกับแผนพัฒนาเศรษฐกิจและสังคมแห่งชาติ ฉบับที่ 12 (พ.ศ. 2560 – 2564)

2.1 ข้อมูลพื้นฐานจังหวัด

จังหวัดอุตรดิตถ์ประตูขึ้นสู่ดินแดนล้านนาตะวันออก ตั้งอยู่เขตภาคเหนือตอนล่าง เป็นเมืองก่อนประวัติศาสตร์ ตัวเมืองเดิมชื่อ บางโพธิ์อัฐิ ได้รับการยกฐานะเป็นจังหวัดเมื่อ พ.ศ. 2476 “อุตรดิตถ์” หมายถึง เมืองท่าแห่งทิศเหนือ เป็นเมืองด่านานแม่มาลัยแล และเมืองถิ่นกำเนิดของวีรบุรุษกู้ชาติ คือ “พระยาพิชัยดาบหัก” ซึ่งทหารเอกสมเด็จพระเจ้าตากสินมหาราช ระหว่างลี้ภัยอยู่ที่ 17 องศา 37 ลิปดา และ 19 องศา 30 ลิปดาเหนือ ลองจิจูดที่ 100 องศา 05 ลิปดา และ 101 องศา 11 ลิปดาตะวันออก อยู่ห่างจากกรุงเทพมหานครโดยทางรถไฟ 485 กิโลเมตร และโดยรถยนต์ 491 กิโลเมตร มีเนื้อที่ประมาณ 7,838.592 ตารางกิโลเมตร หรือประมาณ 4,899,120 ไร่ มีอาณาเขตติดกับจังหวัดใกล้เคียง ดังนี้

ทิศเหนือ	ติดกับ	จังหวัดแพร่ และจังหวัดน่าน
ทิศใต้	ติดกับ	จังหวัดพิษณุโลก
ทิศตะวันออก	ติดกับ	จังหวัดพิษณุโลก และสาธารณรัฐประชาธิปไตยประชาชนลาว โดยเขตชายแดนยาวประมาณ 145 กิโลเมตร
ทิศตะวันตก	ติดกับ	จังหวัดสุโขทัย

2.1.1 ลักษณะทางกายภาพ

1) สภาพพื้นที่และลักษณะภูมิประเทศ แบ่งได้เป็น 3 ลักษณะ คือ

ที่ราบลุ่มแม่น้ำน่าน บริเวณสองฝั่งของแม่น้ำน่าน และลำน้ำสาขาที่ไหลมาบรรจบกับแม่น้ำน่าน สภาพพื้นที่ส่วนใหญ่เป็นพื้นที่ราบลุ่ม อยู่ในเขตอำเภอตรอน พิชัย และบางส่วนของอำเภอเมืองอุตรดิตถ์ ลำเล และทองแสนขัน (ประมาณ 20% ของพื้นที่ทั้งหมด)

ที่ราบระหว่างหุบเขาและเชิงเขา บริเวณที่อยู่ต่อเนื่องจากบริเวณที่ราบลุ่มแม่น้ำทางด้านเหนือและด้านตะวันออกของจังหวัด ประกอบด้วยที่ราบแคบ ๆ ระหว่างหุบเขาตามแนวคลองตรอน แม่น้ำปาด คลองแม่พ่อง ห้วยน้ำไคร้ และลำธารสายต่าง ๆ สลับกับภูมิประเทศเป็นเขาในเขตอำเภอเมืองอุตรดิตถ์ ลำเล น้ำปาด ฟากท่า ท่าปลา และบ้านโคก (ประมาณ 20% ของพื้นที่ทั้งหมด)

เขตภูเขาและที่สูง มีพื้นที่ประมาณครึ่งหนึ่งของจังหวัด อยู่ในบริเวณทางด้านเหนือ และทางตะวันออกของจังหวัด โดยเฉพาะเขตอำเภอเมืองอุตรดิตถ์ ลำเล น้ำปาด ฟากท่า ท่าปลา และอำเภอบ้านโคก (ประมาณ 60% ของพื้นที่ทั้งหมด)

2) การใช้พื้นที่

พื้นที่ทั้งหมด 7,838 ตารางกิโลเมตร หรือ 4,899,120 ไร่ เป็นอันดับที่ 11 ของ 17 จังหวัดภาคเหนือ : อันดับที่ 25 ของประเทศ

การใช้ที่ดิน (พ.ศ.2557)

- 2.1) พื้นที่การเกษตร 1,248,198 ไร่ คิดเป็น 25.48% ของพื้นที่ทั้งหมด
 - 2.1.1) พื้นที่ทำนา 680,842 ไร่ คิดเป็น 54.55% ของพื้นที่การเกษตร
 - 2.1.2) พื้นที่ทำพืชไร่ 314,762 ไร่ คิดเป็น 25.22% ของพื้นที่การเกษตร
 - 2.1.3) พื้นที่ทำสวนไม้ผลและไม้ยืนต้น 153,599 ไร่ คิดเป็น 12.31% ของพื้นที่การเกษตร
 - 2.1.4) พื้นที่สวนผักและไม้ดอกไม้ประดับ 12,663 ไร่ คิดเป็น 1% ของพื้นที่การเกษตร
 - 2.1.5) พื้นที่การเกษตรอื่น ๆ 86,332 ไร่ คิดเป็น 6.92% ของพื้นที่การเกษตร
 - 2.2) เนื้อที่ใช้ประโยชน์นอกการเกษตร 887,6731 ไร่ คิดเป็น 18.12% ของพื้นที่ทั้งหมด
 - 2.3) พื้นที่ป่าไม้ 2,763,248 ไร่ คิดเป็น 56.40% ของพื้นที่ทั้งหมด
- (ที่มา : สำนักงานเศรษฐกิจการเกษตร)

3.) ลักษณะภูมิอากาศ

จังหวัดอุตรดิตถ์มีภูมิอากาศแบบร้อนชื้นสลับร้อนแห้งแล้ง หรือฝนเมืองร้อนเฉพาะฤดูเพราะได้รับอิทธิพลจากกระแสลมมรสุมตะวันตกเฉียงเหนือ และตะวันตกเฉียงใต้ มีความชื้น และความร้อนสูง ในฤดูร้อนอากาศจะร้อนจัด อุณหภูมิเฉลี่ย 35 องศาเซลเซียส อากาศเย็นสบายในฤดูหนาวและมีฝนตกชุกในฤดูฝน

ฤดูฝน ซึ่งเป็นฤดูที่เริ่มลงมือเพาะปลูกพืชเมืองร้อน จะเริ่มประมาณกลางเดือนพฤษภาคมและไปสิ้นสุดฤดูในเดือนกันยายนหรือต้นเดือนตุลาคม ซึ่งเป็นช่วงฤดูฝนด้านที่ต้นลมจะได้รับปริมาณฝนมากกว่าด้านปลายลม ซึ่งฝนที่ตก อยู่ นั้นเป็นลักษณะของฝนภูเขา พื้นที่หน้าเขาจะได้รับฝนมากกว่าด้านหลังเขา ฝนที่ตกเป็นฝนจาก มรสุมตะวันตกเฉียงใต้ที่พัดมาจากอ่าวเบงกอล กับฝนจากพายุดีเปรสชันที่พัดจากทะเลจีนใต้

ฤดูหนาว เป็นฤดูของมรสุมตะวันตกเฉียงเหนือ เริ่มต้นประมาณกลางเดือนตุลาคมและสิ้นสุดประมาณเดือนกุมภาพันธ์ ฤดูหนาวในภาคเหนือมีลักษณะเห็นเด่นชัด กว่าภาคกลาง และภาคใต้ เพราะอยู่ใกล้แนวเคลื่อนที่ของอากาศหนาวเย็นที่เคลื่อนที่จากเขตความกดอากาศสูงในไซบีเรียและผ่านประเทศจีน

ฤดูร้อน เริ่มต้นประมาณกลางเดือนกุมภาพันธ์และไปสิ้นสุดประมาณกลางเดือนพฤษภาคม ในเดือนกุมภาพันธ์มรสุมตะวันตกเฉียงเหนือเริ่มอ่อนกำลังลง ทำให้ลมตะวันตกเฉียงใต้จากทะเลจีนมีกำลังแรงขึ้น เป็นผลให้เกิดพายุฤดูร้อนขึ้นในภาคเหนือเป็นครั้งคราว ในเดือนมีนาคมและเมษายนอุณหภูมิในภาคเหนือขึ้นสูงมาก

4) กลุ่มน้ำในจังหวัดอุดรดิตถ์

กลุ่มน้ำในจังหวัดอุดรดิตถ์มี 2 กลุ่มน้ำ คือ กลุ่มน้ำน่าน และ กลุ่มน้ำยม ซึ่งพื้นที่ส่วนใหญ่ของจังหวัดจะอยู่ในเขตกลุ่มน้ำน่าน มีเพียงบางส่วนของพื้นที่อำเภอลับแล และอำเภอฟิชัย อยู่ในพื้นที่กลุ่มน้ำยม ซึ่งมีรายละเอียด ดังนี้

ตารางที่ 1 : กลุ่มน้ำย่อย

กลุ่มน้ำย่อย	พื้นที่รับน้ำ (ตร.กม.)	ปริมาณน้ำท่า (ล้าน ลบ.ม.)	ความจุที่เก็บกักได้ (ล้าน ลบ.ม.)	คิดเป็น % ที่เก็บกักได้
กลุ่มน้ำน่าน				
1.กลุ่มน้ำน่านส่วนที่ 3 (0907 – เขื่อนเขื่อนสิริกิติ์)	1,358.00	305.22	-	-
2.น้ำปาด (0912)	2,447.00	434.18	2.59	0.60
3.คลองตรอน (0913)	1,212.00	379.87	60.29	15.87
4.แม่น้ำน่านส่วนที่ 4 (0911)	2,601.00	940.04	10.00	1.06
กลุ่มน้ำยม				
5.พื้นที่ ต.แม่พูล อ.ลับแล	15.49	6.37	-	-
6.พื้นที่ อ.พิชัย	82.77	24.16	0.44	1.82
รวม		2,089.84	73.32	3.51

ที่มา: โครงการชลประทานอุดรดิตถ์, พ.ศ. 2560

2.1.2 ข้อมูลการปกครองของจังหวัด/จำนวนประชากร

จังหวัดอุดรดิตถ์ แบ่งพื้นที่เพื่อการบริหารราชการส่วนภูมิภาคเป็น 9 อำเภอ 67 ตำบล 613 หมู่บ้าน โดยมีอำเภอดังนี้ อำเภอเมืองอุดรดิตถ์ อำเภอตรอน อำเภอทองแสนขัน อำเภอท่าปลา อำเภอน้ำปาด อำเภอบ้านโคก อำเภอฟิชัย อำเภอฟากท่า และอำเภอลับแล

มีการแบ่งเขตการบริหารราชการ 3 ระดับ คือ

- 1) ส่วนราชการบริหารส่วนภูมิภาคประจำจังหวัดอุดรดิตถ์ จำนวน 33 หน่วยงาน
- 2) ส่วนราชการบริหารส่วนกลาง ที่มีสำนักงานตั้งอยู่ในส่วนภูมิภาค จำนวน 60 หน่วยงาน
- 3) ส่วนราชการบริหารส่วนท้องถิ่น มีรูปแบบการจัดตั้งองค์กร แบ่งเป็น 4 ประเภท ประกอบด้วย
 - องค์การบริหารส่วนจังหวัด จำนวน 1 แห่ง
 - เทศบาลเมือง จำนวน 1 แห่ง
 - เทศบาลตำบล จำนวน 25 แห่ง
 - องค์การบริหารส่วนตำบล จำนวน 53 แห่ง

ตารางที่ 2 : การแบ่งเขตการปกครองจังหวัดอุดรดิตถ์ พ.ศ.2560

อำเภอ	พื้นที่ ตร.กม.	ตำบล	หมู่บ้าน	เทศบาลเมือง/ ตำบล	อบต.	ระยะทางห่าง จากจังหวัด
เมืองอุดรดิตถ์ (รวม ทม./ทต.)	765.5	17	158	11	7	-
ตรอน	314.5	5	47	2	5	22 กม.
ท่าปลา	1,681.4	8	85	3	6	40 กม.
น้ำปาด	1,448.7	6	49	1	7	72 กม.
ฟากท่า	632.7	4	31	1	4	113 กม.
บ้านโคก	1,055.9	4	31	1	3	165 กม.
พิชัย	736.7	11	98	2	11	45 กม.
ลับแล	448.8	8	65	4	6	8 กม.
ทองแสนขัน	754.4	4	49	1	4	42 กม.
รวม	7,838.6	67	613	26	53	

ที่มา : ที่ทำการปกครองจังหวัดอุดรดิตถ์

ในปี พ.ศ. 2559 จังหวัดอุดรดิตถ์มีจำนวนประชากรทั้งสิ้น 458,197 คน มีความหนาแน่นของประชากรทั่วทั้งจังหวัด 58 คนต่อตารางกิโลเมตร โดยแบ่งเป็นเพศชายจำนวน 224,945 คน หรือคิดเป็นร้อยละ 49.1 และเป็นเพศหญิงจำนวน 233,252 คน หรือคิดเป็นร้อยละ 50.9 การพักอาศัยกระจายไปตามอำเภอต่าง ๆ ทั้ง 9 อำเภอ ประชากรส่วนใหญ่พักอาศัยอยู่ในอำเภอเมืองอุดรดิตถ์มากที่สุด มีจำนวน 149,841 คน หรือคิดเป็นร้อยละ 32.7 รองลงมา คือ อำเภอพิชัย มีจำนวน 76,666 คน หรือคิดเป็นร้อยละ 16.7 และอำเภอที่มีประชากรพักอาศัยอยู่น้อยที่สุด คือ อำเภอบ้านโคก และอำเภอฟากท่า มีจำนวน 14,595 คน และ 14,537 คน ตามลำดับ หรือคิดเป็นร้อยละ 3.2 และความหนาแน่นของประชากรในอำเภอเมืองอุดรดิตถ์มีมากที่สุด คือ 196 คน/ตร.กม. รองลงมา คือ อำเภอลับแล มี 123 คน/ตร.กม. และความหนาแน่นของประชากรที่น้อยที่สุด คือ อำเภอบ้านโคก มี 14 คน/ตร.กม.

ตารางที่ 3 : จำนวนประชากรจังหวัดอุดรดิตถ์ จำแนกตามอำเภอ และเพศ พ.ศ. 2559

อำเภอ	ประชากร (คน)			ร้อยละ	ความหนาแน่น (คน/ตร.กม.)
	ชาย	หญิง	รวม		
1. เมืองอุดรดิตถ์	72,630	77,211	149,841	32.7	196
2. ตรอน	16,696	17,635	34,331	7.5	109
3. ท่าปลา	21,950	21,878	43,828	9.6	26
4. น้ำปาด	18,438	18,345	36,783	8.0	25
5. ฟากท่า	7,198	7,339	14,537	3.2	23
6. บ้านโคก	7,430	7,165	14,595	3.2	14
7. พิชัย	37,363	39,303	76,666	16.7	104
8. ลับแล	27,168	28,242	55,410	12.1	123
9. ทองแสนขัน	16,072	16,134	32,206	7.0	43
รวม	224,945	233,252	458,197	100.0	58

ที่มา: สมุดรายนามสถิติจังหวัดอุดรดิตถ์, พ.ศ. 2560, สำนักงานสถิติจังหวัดอุดรดิตถ์

2.1.3 ข้อมูลด้านเศรษฐกิจ

จังหวัดอุดรดิตถ์ มีโครงสร้างเศรษฐกิจอยู่ในภาคการเกษตร

จากรายงานของสำนักงานคณะกรรมการพัฒนาเศรษฐกิจและสังคมแห่งชาติ ในปี 2558 มีมูลค่าผลิตภัณฑ์มวลรวมจังหวัด (GPP) ตามราคาประจำปี เท่ากับ 31,059 ล้านบาท และมูลค่าผลิตภัณฑ์มวลรวมจังหวัดเฉลี่ยต่อคน (GPP Per Capita) เท่ากับ 71,365 บาท ซึ่งอยู่ในลำดับที่ 12 ของภาค (ภาคเหนือ 17 จังหวัด) และลำดับที่ 54 ของประเทศ

ตารางที่ 4 : ผลิตภัณฑ์มวลรวมจังหวัดอุดรดิตถ์ ณ ราคาประจำปี จำแนกตามสาขาการผลิต พ.ศ. 2556 - 2558

สาขาการผลิต	มูลค่า (ล้านบาท)		
	พ.ศ. 2556	พ.ศ. 2557 ^f	พ.ศ. 2558 ^p
ภาคเกษตร	13,810	11,561	8,447
เกษตรกรรม การล่าสัตว์ และการป่าไม้	13,572	11,325	8,197
การประมง	239	236	250
ภาคนอกเกษตร	24,538	23,770	22,612
การทำเหมืองแร่ และเหมืองหิน	335	354	246
อุตสาหกรรม	5,689	5,465	4,145
การไฟฟ้า แก๊ส และการประปา	829	867	921
การก่อสร้าง	1,688	1,651	1,599
การขายส่ง การขายปลีก การซ่อมแซมยานยนต์ จักรยานยนต์ ของใช้ส่วนบุคคลและของใช้ในครัวเรือน	3,872	3,728	3,552
โรงแรม และภัตตาคาร	47	51	63
การขนส่ง สถานที่เก็บสินค้า และการคมนาคม	718	699	734
ตัวกลางทางการเงิน	2,092	2,400	2,680
บริการด้านอสังหาริมทรัพย์ การให้เช่าและบริการทางธุรกิจ	1,818	1,427	1,508
การบริหารราชการแผ่นดิน และการป้องกันประเทศ รวมทั้งการ ประกันสังคมภาคบังคับ	3,051	2,408	2,382
การศึกษา	3,113	3,335	3,292
การบริการด้านสุขภาพ และสังคม	863	966	1,057
การให้บริการชุมชน สังคมและบริการส่วนบุคคลอื่น ๆ	327	327	332
ลูกจ้างในครัวเรือนส่วนบุคคล	95	94	101
ผลิตภัณฑ์มวลรวมจังหวัด (Gross Provincial Products : GPP)	38,348	35,332	31,059
ผลิตภัณฑ์มวลรวมจังหวัดต่อคน (บาท) (GPP Per Capita, Baht)	87,771	80,996	71,365
จำนวนประชากร (1,000 คน)	437	436	435

ที่มา: สมุดรายงานสถิติจังหวัดอุดรดิตถ์, พ.ศ. 2560, สำนักงานสถิติจังหวัดอุดรดิตถ์

ด้านการค้าชายแดน

จังหวัดอุดรดิตถ์ มีพรมแดนติดต่อกับสาธารณรัฐประชาธิปไตยประชาชนลาว (สปป.ลาว) โดยเขตชายแดนยาวประมาณ 145 กิโลเมตร ในพื้นที่อำเภอบ้านโคก และอำเภอน้ำปาด มีช่องทางค้าขายตามแนวชายแดน 15 ช่องทาง เป็นช่องทางที่รถยนต์ผ่านเข้า – ออกได้ 6 ช่องทาง อยู่ในเขตพื้นที่อำเภอบ้านโคก โดยประกาศเป็นจุดค้าขายแลกเปลี่ยนสินค้า จำนวน 4 แห่ง คือ

จุดผ่านแดนถาวร จำนวน 1 แห่ง คือ

- **ช่องภูตู** บ้านม่วงเจ็ดต้น หมู่ที่ 2 ตำบลม่วงเจ็ดต้น อำเภอบ้านโคก เปิดค้าขายทุกวัน ตั้งแต่เวลา 06.00 – 20.00 น. อยู่ตรงข้ามกับเมืองปากลาย แขวงไชยบุรี

จุดผ่อนปรน จำนวน 1 แห่ง คือ

- **ช่องห้วยต่า** หมู่ที่ 7 ตำบลบ้านโคก อำเภอบ้านโคก เปิดค้าขายสัปดาห์ละ 1 วัน คือ วันพุธ อยู่ตรงข้ามกับเมืองบ่อเตน แขวงไชยบุรี

ช่องประเพณี จำนวน 2 แห่ง คือ

- **ช่องบ่อเบี้ย** (ช่องมหาราช) บ้านบ่อเบี้ย หมู่ที่ 1 ตำบลบ่อเบี้ย อำเภอบ้านโคก ติดต่อกับเมืองทุ่งมีไซ แขวงไชยบุรี สปป.ลาว ระยะทาง 14 กิโลเมตร (เมืองปากลาย 45 กิโลเมตร) เปิดทำการค้าขายสัปดาห์ละ 1 วัน คือ วันอาทิตย์
- **ช่องห้วยพร้าว** หมู่ที่ 4 ตำบลห้วยมุ่น อำเภอน้ำปาด ติดต่อกับบ้านหนองป่าจิต เมืองบ่อเตน แขวงไชยบุรี สปป.ลาว เปิดทำการค้าขายสัปดาห์ละ 1 วัน คือ วันอาทิตย์

การค้าชายแดน ณ จุดผ่านแดนถาวรภูตู ซึ่งได้รับยกย่องเป็นจุดผ่านแดนถาวร เมื่อวันที่ 19 พฤษภาคม 2556 โดยเปิดให้บริการทุกวัน ตั้งแต่เวลา 06.00 – 20.00 น. และมีจุดผ่อนปรนทางการค้าอื่น ๆ อีก เช่น ช่องห้วยต่า และช่องมหาราช มูลค่าการค้าชายแดนกว่า 200 ล้านบาทต่อปี ขณะนี้อยู่ระหว่างการพัฒนาบริเวณจุดผ่านแดนถาวรภูตู ให้มีความพร้อมยิ่งขึ้นในการให้บริการกับผู้ประกอบการ นักท่องเที่ยว และประชาชนทั้งชาวไทยและชาวต่างประเทศ และมีเส้นทางเชื่อมโยงกับจังหวัดต่าง ๆ และประเทศเพื่อนบ้านได้โดยสะดวก ดังนี้

แผนภาพที่ 1 : เส้นทางการค้าชายแดน

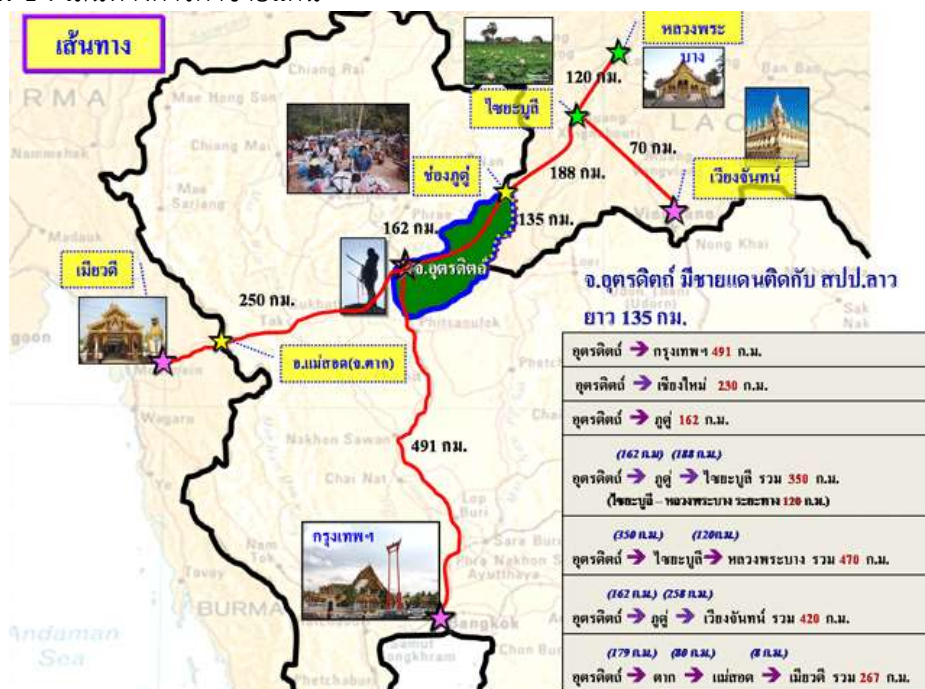

ที่มา : สำนักงานพาณิชย์จังหวัดอุดรธานี พ.ศ. 2560

ตารางที่ 5 : เปรียบเทียบมูลค่าการค้าชายแดน ปี 2554 – 2560 (พฤศจิกายน 2560)

(หน่วย : ล้านบาท)

รายการ	2554	2555	2556	2557	2558	2559	2560
1. ส่งออก	136.623	179.626	193.024	359.849	317.101	668.584	757.805
2. นำเข้า	135.941	111.277	168.550	16.037	136.132	45.081	14.178
3. มูลค่ารวม	272.564	290.903	361.575	375.887	453.233	713.666	771.984
4. ดุลการค้า	681.221	68.348	24.474	343.811	180.969	623.503	743.626

ที่มา : สำนักงานพาณิชย์จังหวัดอุตรดิตถ์ พ.ศ. 2560

สินค้าที่ส่งออกไป สปป.ลาว ที่สำคัญ ได้แก่ น้ำมันปิโตรเลียม ปูนซีเมนต์ อาหารสัตว์ ก๊าซปิโตรเลียมเหลว เกล็ดลอย เครื่องดื่มชูกำลัง สุกรมชีวิต กระเบื้องปูพื้น ที่นอน สินค้าอุปโภคบริโภค อาหารสด/แห้ง เสื้อผ้าสำเร็จรูป ผลไม้ เครื่องใช้ในการเกษตร เสื้อผ้าสำเร็จรูป เครื่องใช้ไฟฟ้า และสินค้าอื่น ๆ เป็นต้น

สินค้านำเข้าจาก สปป.ลาว ที่สำคัญ ได้แก่ ถั่วลิสงทั้งเปลือก ข้าวโพดเศษเหล็ก ของเก่า ถ่านไม้ สมุนไพร ไม้ยางลาว ไม้พื้นลาว เศษกระดาก ชั่งข้าวโพด ผ้าทอ เครื่องจักสาน และสินค้าอื่น ๆ เป็นต้น

การเดินทางผ่านแดนจังหวัดอุตรดิตถ์ – แขวงไชยบุรี ช่วงปี 2554 – 2560
(พฤศจิกายน 2560)

- บุคคลผ่านแดน รวม 701,944 คน เฉลี่ยปีละ 100,200 คน หรือเดือนละ 8,300 คน จำนวนราษฎรที่ผ่านเข้า – ออก ด่านชายแดนจังหวัดอุตรดิตถ์ (ด่านถาวรภูคู้, ช่องห้วยต่าง, ช่องมหาธาตุ, ช่องห้วยพร้าว) จำแนกเป็นราษฎรไทย ในปี พ.ศ. 2558 มีจำนวน 65,419 คน ลดลงจากปีก่อน 9,648 คน คิดเป็นร้อยละ 12.85 ราษฎรลาว 45,996 คน เพิ่มขึ้น 15,666 คน คิดเป็นร้อยละ 51.65 จะเห็นว่าในปี 2558 ราษฎรไทยมีอัตราการผ่านเข้า – ออก ด่านชายแดนที่ลดลง ส่วนราษฎรลาวมีอัตราส่วนการผ่านเข้า – ออก ด่านชายแดนเพิ่มขึ้นจากปีก่อน

- ยานพาหนะผ่านแดน รวม 255,712 คัน เฉลี่ยปีละ 36,500 คัน เดือนละ 3,000 คัน โดยยานพาหนะไทยที่ผ่านแดนในปี 2558 มีจำนวนที่ลดลงจากปีก่อน ส่วนยานพาหนะที่ผ่านแดนมาจาก สปป.ลาว มีแนวโน้มที่เพิ่มขึ้น

2.1.4 ข้อมูลทางสังคม

ลักษณะทางสังคม

ประชากรท้องถิ่นดั้งเดิมของจังหวัดอุตรดิตถ์ คือ ชนพื้นถิ่นไทยสยามและไทยวน ผู้เป็นเจ้าของซากโครงกระดูกและเครื่องมือหินและสำริดสมัยก่อนประวัติศาสตร์ที่ค้นพบในจังหวัด ต่อมาพื้นที่ตั้งเมืองอุตรดิตถ์เป็นทางผ่านสำคัญมาตั้งแต่สมัยอารยธรรมดองซอน ทำให้มีการเคลื่อนย้ายผู้คนมาจากที่ต่าง ๆ มากขึ้นเรื่อยมา ในสมัยทวารวดีและอาณาจักรขอมดังปรากฏหลักฐานเมืองโบราณที่เวียงเจ้าเงาะ จนมาในสมัยสุโขทัยได้มีเมืองเกิดขึ้นมากมาย เช่น เมืองฝาง เมืองทุ่งยั้ง เมืองตาชูชก และเมืองพิชัย และด้วยการเป็นเส้นทางค้าทางน้ำ ทำให้ชาวเมืองอุตรดิตถ์ในสมัยโบราณมีที่มาจากหลายเผ่าพันธุ์ แต่กลุ่มชาติพันธุ์ที่มีวัฒนธรรมสืบเนื่องมาจนปัจจุบัน คือ ไทยสยามจากอาณาจักรสุโขทัยที่อาศัยอยู่ในแถบอำเภอฟิชัย และไทยวนจากอาณาจักรล้านนาที่อพยพจากเชียงแสนมาอาศัยอยู่ในแถบอำเภอลับแล ชนสองกลุ่มนี้ตั้งถิ่นฐานขึ้นเป็นเมืองอย่างมั่นคงมาตั้งแต่สมัยสุโขทัยจนสมัยต้นกรุงรัตนโกสินทร์ ได้มีการกวาดต้อน

ผู้คนและการอพยพย้ายถิ่นฐานของกลุ่มชาติพันธุ์ล้านช้าง (ลาว) จากทั้งเมืองเวียงจันทน์และเมืองหลวงพระบาง ลงมาตั้งถิ่นฐานในเขตอำเภอต่าง ๆ ของจังหวัดมากขึ้น ได้แก่ บริเวณอำเภอน้ำปาด อำเภอปากท่า และ อำเภอบ้านโคกในปัจจุบัน และได้มีชาวจีนโพ้นทะเลอพยพย้ายถิ่นฐานมาตั้งหลักแหล่งทำมาค้าขายในแถบ เมืองท่ามากเป็นลำดับ จึงทำให้เมืองอุตรดิตถ์ในปัจจุบันกลายเป็นเมืองที่มีกลุ่มชนมากถึง 3 วัฒนธรรมที่อยู่ ร่วมกันอย่างสงบสุข

การศึกษา

จังหวัดอุตรดิตถ์มีสถานศึกษารวมทั้งสิ้น 308 แห่ง มีครู/อาจารย์จำนวน 4,072 คน จำนวนนักเรียน/นักศึกษา 69,483 คน โดยแบ่งการศึกษาออกเป็น 2 ระบบ ดังนี้

1) การศึกษาในระบบโรงเรียน มีจำนวนสถานศึกษา 301 แห่ง ครู 3,239 คน นักเรียน 50,701 คน ห้องเรียน 3,100 ห้อง คิดเป็นอัตราส่วน นักเรียนต่อครู 16:1 และนักเรียนต่อห้อง 16:1

2) การศึกษานอกระบบโรงเรียน มีจำนวนสถานศึกษา 7 แห่ง อาจารย์ 833 คน นักศึกษา 18,782 คน จำแนกเป็นระดับอาชีวศึกษา 6 แห่ง (ระดับอาชีวศึกษาที่เป็นเอกชน 1 แห่ง) และระดับอุดมศึกษา 1 แห่ง (ไม่มีสถาบันอุดมศึกษาของเอกชน)

ตารางที่ 6 : จำนวนสถานศึกษา นักเรียน ครู และห้องเรียน อัตราส่วนนักเรียนต่อครูและอัตราส่วนนักเรียนต่อห้องเรียน จำแนกตามสังกัด ปีการศึกษา 2559

สังกัด	จำนวน				อัตราส่วน	
	สถานศึกษา (แห่ง)	ห้องเรียน (ห้อง)	ครู (คน)	นักเรียน (คน)	นร. : ครู	นร. : ห้อง
1. สำนักงานคณะกรรมการการศึกษาขั้นพื้นฐาน	287	2,918	2,934	44,324	15 : 1	15 : 1
2. สำนักบริหารงานคณะกรรมการส่งเสริม การศึกษาเอกชน	11	146	259	5,842	23 : 1	40 : 1
3. กรมส่งเสริมการปกครองท้องถิ่น	1	20	28	395	14 : 1	20 : 1
4. โรงเรียนตำรวจตระเวนชายแดน (อื่น ๆ)	2	16	18	140	8 : 1	9 : 1
รวม	301	3,100	3,239	50,701	16 : 1	16 : 1

ที่มา: สมุดรายงานสถิติจังหวัดอุตรดิตถ์, พ.ศ. 2560, สำนักงานสถิติจังหวัดอุตรดิตถ์

ตารางที่ 7 : จำนวนสถานศึกษา อาจารย์ และนักศึกษาในระดับอาชีวศึกษาและอุดมศึกษา จำแนกตามสังกัดและเพศ ปีการศึกษา 2559

สังกัด	จำนวน สถานศึกษา (แห่ง)	อาจารย์			นักศึกษา		
		รวม (คน)	ชาย (คน)	หญิง (คน)	รวม (คน)	ชาย (คน)	หญิง (คน)
1. สำนักงานคณะกรรมการการอาชีวศึกษา	5	285	169	116	6,873	4,090	2,783
2. สำนักบริหารงานคณะกรรมการส่งเสริม การศึกษาเอกชน	1	79	35	44	1,953	1,121	832
3. สถาบันอุดมศึกษาของรัฐ	1	469	213	256	9,956	3,314	6,642
4. สถาบันอุดมศึกษาของเอกชน	-	-	-	-	-	-	-
รวม	7	833	371	416	18,782	8,525	10,257

ที่มา: สมุดรายงานสถิติจังหวัดอุตรดิตถ์, พ.ศ. 2560, สำนักงานสถิติจังหวัดอุตรดิตถ์

การสาธารณสุข

จังหวัดอุดรดิตถ์มีจำนวนสถานพยาบาลทั้งสิ้น 333 แห่ง จำแนกเป็นสถานพยาบาลที่มีเตียงผู้ป่วยรับไว้ค้างคืน 10 แห่ง (โรงพยาบาลรัฐบาล) โรงพยาบาลส่งเสริมสุขภาพตำบล 89 แห่ง คลินิกทุกประเภท 234 แห่ง มีจำนวนเจ้าหน้าที่ทางการแพทย์ที่สำคัญ คือ แพทย์ 174 คน ทันตแพทย์ 61 คน เภสัชกร 78 คน พยาบาล 1,047 คน พยาบาลเทคนิค 35 คน ซึ่งมีอัตราส่วนระหว่างประชากรต่อเจ้าหน้าที่ทางการแพทย์ 1 คน มีดังนี้ คือ ประชากรต่อแพทย์เท่ากับ 2,633:1 ประชากรต่อทันตแพทย์เท่ากับ 7,511:1 ประชากรต่อเภสัชกรเท่ากับ 5,874:1 ประชากรต่อพยาบาลเท่ากับ 438:1 และ ประชากรต่อพยาบาลเทคนิคเท่ากับ 13,091:1

ตารางที่ 8 : จำนวนสถานพยาบาล แพทย์ ทันตแพทย์ เภสัชกร พยาบาล พยาบาลเทคนิค และอัตราส่วนประชากรต่อเจ้าหน้าที่ทางการแพทย์ จำแนกเป็นรายอำเภอ ปี พ.ศ. 2559

อำเภอ	สถานพยาบาล (แห่ง)	จำนวนเจ้าหน้าที่ทางการแพทย์				
		แพทย์	ทันตแพทย์	เภสัชกร	พยาบาล	พยาบาลเทคนิค
1 เมืองอุดรดิตถ์	133	133 (1,127 : 1)	23 (6,515 : 1)	42 (3,568 : 1)	726 (206 : 1)	31 (4,834 : 1)
2 หนอง	22	6 (5,722 : 1)	7 (4,904 : 1)	4 (8,583 : 1)	41 (837 : 1)	-
3 ท่าปลา	22	6 (7,305 : 1)	5 (8,766 : 1)	4 (10,957 : 1)	42 (1,044 : 1)	-
4 น้ำปาด	30	5 (7,357 : 1)	4 (9,196 : 1)	5 (7,357 : 1)	43 (855 : 1)	1 (36,783 : 1)
5 ฟากท่า	17	2 (7,269 : 1)	3 (4,846 : 1)	3 (4,846 : 1)	24 (606 : 1)	-
6 บ้านโคก	9	2 (7,298 : 1)	2 (7,298 : 1)	3 (4,865 : 1)	27 (541 : 1)	-
7 พิชัย	37	8 (9,583 : 1)	7 (10,952 : 1)	8 (9,583 : 1)	55 (1,394 : 1)	2 (38,333 : 1)
8 ลับแล	38	7 (7,916 : 1)	6 (9,235 : 1)	5 (11,082 : 1)	49 (1,131 : 1)	1 (55,410 : 1)
9 ทองแสนขัน	25	5 (6,441 : 1)	4 (8,052 : 1)	4 (8,052 : 1)	40 (805 : 1)	-
รวม	333	174 (2,633 : 1)	61 (7,511 : 1)	78 (5,874 : 1)	1,047 (438 : 1)	35 (13,091 : 1)

หมายเหตุ

() : อัตราส่วนระหว่างประชากรต่อเจ้าหน้าที่ทางการแพทย์ 1 คน

ที่มา: สมุดรายนามสถิติจังหวัดอุดรดิตถ์, พ.ศ. 2560, สำนักงานสถิติจังหวัดอุดรดิตถ์

2.1.5 ทรัพยากรธรรมชาติและสิ่งแวดล้อม

ทรัพยากรป่าไม้

ทรัพยากรป่าไม้จังหวัดอุดรดิตถ์ประกอบด้วยป่าไม้หลายชนิด มีชนิดป่าไม้ประกอบด้วย ป่าเบญจพรรณ ซึ่งเป็นป่าผลัดใบพบที่ระดับความสูง 500 – 600 เมตร และป่าเต็งรัง ซึ่งเป็นป่าโปร่ง ทำให้ฝนตกตามฤดูกาลปริมาณน้ำฝนอยู่ในระดับที่เหมาะสมต่อการเจริญเติบโตของพืช ป่าดงดิบแล้ง ซึ่งไม่มีค่าทางเศรษฐกิจที่พบมาก คือ ไม้สัก พื้นที่ป่าจังหวัดอุดรดิตถ์มีปกคลุมอยู่ในทุกอำเภอ แต่พื้นที่ป่าไม้ที่พบมาก คือ ในพื้นที่อำเภอน้ำปาด อำเภอปากท่า อำเภอบ้านโคก อำเภอท่าปลา อำเภอลับแล อำเภอเมืองอุดรดิตถ์ และอำเภอทองแสนขัน ส่วนในเขตอำเภอตรอน และอำเภอพิชัย มีพื้นที่ป่าไม้อยู่ส่วนหนึ่งกระจายเป็นหย่อม ๆ

1) **พื้นที่ป่าอนุรักษ์** เป็นพื้นที่ป่าที่รัฐได้กำหนดไว้ เพื่อการอนุรักษ์ทรัพยากรธรรมชาติและสิ่งแวดล้อม ได้แก่ ดิน น้ำ ป่าไม้ พันธุ์พืช และพันธุ์สัตว์ โดยพื้นที่ป่าอนุรักษ์ในจังหวัดอุดรดิตถ์ ได้แก่ อุทยานแห่งชาติ (จำนวน 3 แห่ง), วนอุทยานแห่งชาติ (จำนวน 5 แห่ง), เขตรักษาพันธุ์สัตว์ป่า (จำนวน 2 แห่ง) และเขตห้ามล่าสัตว์ป่า (จำนวน 2 แห่ง) หน่วยควบคุมพื้นที่ที่จะประกาศเป็นเขตห้ามล่าสัตว์ป่า (จำนวน 1 แห่ง)

ตารางที่ 9 : พื้นที่ป่าอนุรักษ์ในจังหวัดอุดรดิตถ์

ลำดับ	หน่วยงาน	จังหวัด	เนื้อที่ (ไร่)	ประกาศในราชกิจจานุเบกษา
1.	อุทยานแห่งชาติลำน้ำน่าน	อุดรดิตถ์ (63,594) แพร่ (560,874)	338,432	30 ก.ย. 2541
2.	อุทยานแห่งชาติสักใหญ่	อุดรดิตถ์	324,240	4 ธ.ค. 2546
3.	อุทยานแห่งชาติภูสอยดาว	พิษณุโลก (42,173) อุดรดิตถ์ (170,625)	170,625	28 พ.ค. 2551
4.	เขตรักษาพันธุ์สัตว์ป่าแม่จริม	อุดรดิตถ์	412,500	24 ก.ย. 2541
5.	เขตรักษาพันธุ์สัตว์ป่า น้ำปาด	อุดรดิตถ์	320,197	5 ก.ย. 2544
6.	เขตรักษาพันธุ์สัตว์ป่าลำน้ำน่านฝั่งขวา	พิษณุโลก (87,500) อุดรดิตถ์ (59,375)	59,375	11 ต.ค. 2543
7.	เขตห้ามล่าสัตว์ป่าเขาใหญ่ - เขาหน้าผาตั้ง และเขาตาพรหม	อุดรดิตถ์	15,000	8 มี.ค. 2527
8.	เขตห้ามล่าสัตว์ป่าภูสันเขียว			
9.	หน่วยควบคุมพื้นที่ที่จะประกาศเป็นเขตห้ามล่าสัตว์ป่า ห้วยผึ้ง – วังยาว			

ที่มา : สำนักบริหารพื้นที่อนุรักษ์ที่ 11 พิษณุโลก, พ.ศ. 2560

2) **พื้นที่ป่าสงวน** ในปี พ.ศ. 2550 ข้อมูลของกรมป่าไม้ได้ระบุพื้นที่ป่าสงวนในพื้นที่จังหวัดอุดรดิตถ์ที่มีการประกาศตั้งแต่ปี พ.ศ. 2502 ถึง พ.ศ. 2530 มีจำนวนทั้งหมด 15 ป่า โดยสรุปพื้นที่ป่าเรียงตามปีประกาศได้

ตารางที่ 10 : ข้อมูลป่าสงวนแห่งชาติในจังหวัดอุดรดิตถ์

รหัสป่า	ชื่อป่า	ปีที่ประกาศ	พื้นที่ (ไร่)
1	ป่านาอิน ป่านายาง	2507	118,750.00
2	ป่าบึงซำ	2507	50.00
3	ป่าดงช้างดี	2509	18,200.00
4	ป่าคลองตรอนฝั่งขวา	2510	323,556.00
5	ป่าคลองตรอนฝั่งซ้าย	2510	469,175.00
6	ป่าปากห้วยฉลอง และป่าห้วยสีเสียด	2512	94,375.00
7	ป่าห้วยซำ และป่าปู่เจ้า	2514	19,975.00
8	ป่าน้ำปาด	2515	1,362,806.00
9	ป่าจริม	2521	313,125.00
10	ป่าลำน้ำน่านฝั่งขวา	2522	361,875.00
11	ป่านานกกก	2527	24,850.00
12	ป่าห้วยเกียงพา และป่าน้ำไคร้	2528	114,375.00
13	ป่าเขากระทิง	2529	11,844.00
14	ป่าพระผาง	2529	10,687.75
15	ป่าเขาใหญ่	2530	56,410.00
รวม			3,300,044.75

ที่มา : ศูนย์ประสานงานจัดการทรัพยากรป่าไม้พื้นที่ (อุดรดิตถ์), กรมป่าไม้

3) **การใช้ประโยชน์ที่ดินในเขตป่าไม้** กรมป่าไม้ได้จำแนกประเภทการใช้ประโยชน์ที่ดินในเขตป่าไม้ในพื้นที่จังหวัดอุดรดิตถ์ไว้เป็นพื้นที่ป่าเพื่ออนุรักษ์เป็นส่วนใหญ่

ตารางที่ 11 : ลักษณะการใช้ประโยชน์ที่ดินในเขตป่าไม้ในจังหวัดอุดรดิตถ์

ชนิดการใช้ประโยชน์ที่ดินในเขตป่าไม้	พื้นที่ (ไร่)	ร้อยละ
เขตป่าเพื่อการอนุรักษ์	2,682,008.50	81.00
เขตป่าเพื่อเศรษฐกิจ	618,036.25	19.00
รวม	3,300,044.75	100.00

ที่มา : ศูนย์ประสานงานจัดการทรัพยากรป่าไม้พื้นที่ (อุดรดิตถ์), พ.ศ. 2550, กรมป่าไม้

ทรัพยากรสัตว์ป่า

จังหวัดอุดรดิตถ์มีพื้นที่ที่ได้ประกาศเป็นพื้นที่เขตรักษาพันธุ์สัตว์ป่าจำนวน 2 แห่ง เขตห้ามล่าสัตว์ป่า 2 แห่ง ซึ่งเป็นพื้นที่ป่าไม้ที่มีความอุดมสมบูรณ์เหมาะที่จะเป็นที่อยู่อาศัยและแหล่งอาหารของสัตว์ป่า สำหรับสัตว์ป่าในพื้นที่จังหวัดอุดรดิตถ์มีสัตว์ป่าสงวนที่สำคัญ คือ เลียงผา ส่วนสัตว์ป่าแบ่งออกเป็น 3 ประเภท คือ 1) ประเภทสัตว์เลี้ยงลูกด้วยนม เช่น กระทิง เสือโคร่ง เสือดาว เสือไฟ

แก้ง กวาง หมูป่า วัวแดง ลิง หมี เป็นต้น 2) ประเภทสัตว์ปีก เช่น นกขุนทอง กาน้ำใหญ่ ไก่ฟ้า ไก่ป่า เหยี่ยว เป็นต้น 3) ประเภทสัตว์เลื้อยคลาน เช่น เต่าปูลู เต่าเหลือง เต่าเคียว ตะพาบน้ำ งูเหลือม งูจงอาง เป็นต้น

1) **เขตรักษาพันธุ์สัตว์ป่าแม่จริม** ประกอบด้วย ภูเขาสูงสลับซับซ้อนมีแนวสันเขาเป็นอาณาเขตติดต่อระหว่างจังหวัดอุดรดิษฐ์และจังหวัดน่านมีความสูงจากระดับน้ำทะเล ตั้งแต่ 350 เมตร จนถึง 1,100 เมตร เขตรักษาพันธุ์สัตว์ป่าแม่จริมมีอุณหภูมิเฉลี่ยตลอดปีประมาณ 28 องศาเซลเซียส ปริมาณน้ำฝนเฉลี่ยตลอดฤดูฝนประมาณ 70 มิลลิเมตรต่อปี มีแหล่งโบราณคดีที่เป็นที่เคารพนับถือ ได้แก่ ถ้ำพระ และถ้ำแสนหาร สัตว์ป่าที่พบร่องรอยบริเวณเขตรักษาพันธุ์สัตว์ป่าแม่จริม ได้แก่ ช้าง หมีควาย วัวแดง แก้ง และหมาใน ส่วนที่เป็นสัตว์ปีก ได้แก่ ไก่ป่า และเหยี่ยว เป็นต้น

2) **เขตรักษาพันธุ์สัตว์ป่าน้ำปาด** สภาพพื้นที่โดยทั่วไปเป็นภูเขาสูงสลับซับซ้อนต่อเนื่องกันไป วางตัวในแนวทิศตะวันออกเฉียงเหนือสู่ทิศตะวันตกเฉียงใต้ มียอดเขาสูงที่สำคัญ ได้แก่ เขาเด่น ภูหนองโดน ภูหุด และภูหลวง เป็นต้น สูงจากระดับน้ำทะเลปานกลาง 1,041 เมตร 1,027 เมตร 1,043 เมตร และ 1,044 เมตร ตามลำดับ มีลำน้ำที่สำคัญ ได้แก่ ลำน้ำปาด ซึ่งถือว่าเป็นสาขาที่สำคัญสาขาหนึ่งของแม่น้ำน่าน มีต้นกำเนิดอยู่ทางทิศตะวันตกของพื้นที่ มีลำน้ำสาขาที่สำคัญ คือ ลำห้วยเทิบ ลำน้ำสุ่ม ห้วยทางลาว และลำน้ำพังงา เป็นต้น เนื่องจากพื้นที่มีแหล่งน้ำ แหล่งอาหาร ที่หลบภัย และโป่งดิน จึงทำให้พื้นที่เต็มไปด้วยสัตว์ป่านานาชนิดอาศัยอยู่ เช่น เลียงผา ช้างป่า หมีขอ หมี แก้ง หมาใน หมูป่า กระเจิง แม่น เสือปลา อีเห็น และลิง ฯลฯ

3) **เขตรักษาพันธุ์สัตว์ปาลำน้ำน่านฝั่งขวา** พื้นที่เป็นป่าที่สมบูรณ์ติดต่อกันเป็นผืนใหญ่ ตรงรอยต่อของจังหวัดแพร่และจังหวัดอุดรดิษฐ์ มีลักษณะเป็นภูเขาสูง บางส่วนสูงชันตลอดทั่วพื้นที่ติดต่อกันเป็นเทือกยาว มียอดเขาสูงสุด คือ เขาพญาฝ่อ หรือชาวบ้านเรียก พญาพ้อ มีระดับความสูง 1,447 เมตร เนื่องจากพื้นที่เป็นเนินเขาและภูเขาที่สูงชันต่อกันเป็นลูกคลื่น จะมีที่ราบแคบ ๆ ตามริมห้วยและยอดเขา ทำให้พื้นที่เกือบทั้งหมดเป็นพื้นที่ลุ่มน้ำชั้น 1A และชั้น 2 มียอดเขาที่สำคัญ คือ ดอยผาฮ่อม เขาพญาพ้อ ดอยห้วยน้ำออก ดอยห้วยเก็น ดอยผาลักไก่ เป็นต้น จึงทำให้เป็นแหล่งต้นน้ำลำธารของห้วยโปร่ง ห้วยน้ำริด ห้วยน้ำลี ไหลผ่านอำเภอลำปางลงสู่อ่างเก็บน้ำสิริกิติ์ และเป็นแหล่งอาหารสัตว์ป่าไม่ต่ำกว่า 100 ชนิด บางชนิดมีปริมาณน้อยหรือใกล้สูญพันธุ์ที่สำรวจพบ ได้แก่ ช้างป่า กระทิง วัวแดง เป็นต้น

แหล่งน้ำ

จังหวัดอุดรดิษฐ์มีแม่น้ำน่านไหลผ่าน ซึ่งเป็นแม่น้ำที่ไหลมาจากจังหวัดน่านเข้ามาทางอำเภอลำปาง และอำเภอน้ำปาด โดยมีแม่น้ำปาด ซึ่งมีต้นน้ำมาจากประเทศลาวและเป็นเขตติดต่อกับจังหวัดอุดรดิษฐ์ไหลผ่าน อำเภอลำปาง อำเภอน้ำปาด ไหลลงมาบรรจบกับแม่น้ำน่าน จากนั้นลำน้ำน่านจะไหลผ่านลงมาทิศตะวันตกเข้าเขตอำเภอลำปาง อำเภอมืองอุดรดิษฐ์ อำเภอลับแล และไหลลงผ่านบริเวณที่ราบถึงที่ตั้งจังหวัดอุดรดิษฐ์แล้วไหลผ่าน อำเภอดรอน อำเภอฟิชัย ไปยังจังหวัดพิษณุโลก เนื่องจากแม่น้ำน่านมักจะเปลี่ยนทางเดินของน้ำในอดีตก่อน ๆ จึงทำให้เกิดร่องรอยของทางน้ำเดิมอยู่เกิดเป็นหนองบึงเล็ก ๆ ซึ่งจะเห็นได้ชัดในบริเวณที่เป็นราบจากอำเภอมืองอุดรดิษฐ์ อำเภอดรอน และอำเภอฟิชัย

นอกจากนี้ยังมีคลอง ซึ่งไหลลงสู่แม่น้ำน่าน เช่น คลองดรอน ซึ่งไหลผ่านพื้นที่บริเวณอำเภอดรอนจากทิศตะวันออกมาทางทิศตะวันตก คลองแม่พร่องไหลมาจากทิศเหนือของอำเภอลับแลลงมาทางทิศใต้ นอกจากนี้ยังมีคลองน้ำริด คลองน้ำหมัน และลำห้วยที่เกิดจากภูเขาต่าง ๆ ซึ่งอยู่ทางทิศเหนือ ซึ่งจะมีน้ำเฉพาะ ในปัจจุบันนี้ราษฎรได้อาศัยน้ำในแม่น้ำน่าน คลองดรอนและน้ำปาดมาใช้ประโยชน์ในทางเกษตรกรรม และใช้ในครอบครัว เพราะมีน้ำอยู่ตลอดปี ส่วนลำห้วยต่าง ๆ จะมีน้ำเฉพาะในฤดูฝนเท่านั้น นอกจากนี้ยังมีหนองและบึงต่าง ๆ เช่น บึงมาย บึงกะโล่ บึงหล่ม บึงซ้อ บึงศักดิ์

และหนองต่าง ๆ ซึ่งเกิดจากร่องรอยของแม่น้ำในอดีตที่เปลี่ยนทิศทางเดิมของน้ำ ซึ่งสามารถกักเก็บน้ำไว้ใช้ในฤดูแล้ง แต่ก็มีปริมาณน้ำไม่มากนัก ราษฎรยังใช้น้ำบาดาลบริโภคและใช้ในการเกษตรบ้างเล็กน้อย ระดับน้ำใต้ดินเฉลี่ยลึกประมาณ 3 – 5 เมตร เนื่องจากแม่น้ำน่านมีความสำคัญรองจากแม่น้ำปิงของภาคเหนือ ซึ่งไหลลงสู่แม่น้ำเจ้าพระยาเช่นเดียวกัน ในปัจจุบันนี้มีการสร้างเขื่อนสิริกิติ์ขึ้นที่อำเภอท่าปลา และมีเขื่อนทดน้ำเป็นทอด ๆ จึงนับว่าโครงการลำน่านมีความสำคัญในด้านเกษตรกรรมเป็นอย่างมาก แหล่งน้ำที่สำคัญแบ่งของจังหวัดแบ่งเป็น 2 ประเภท ดังนี้

1) แหล่งน้ำผิวดิน

แหล่งน้ำผิวดินที่สำคัญของจังหวัดอุตรดิตถ์ เป็นแหล่งน้ำที่มีอยู่ตามธรรมชาติที่สำคัญ ดังนี้

1.1) แม่น่าน ต้นน้ำอยู่ที่อำเภอปัว – อำเภอท่าวังผา จังหวัดน่าน ไหลผ่านเข้ามาในจังหวัดอุตรดิตถ์ที่อำเภอท่าปลา ลงมาทางใต้ของจังหวัด โดยไหลผ่านอำเภอเมืองอุตรดิตถ์ อำเภอตรอน และอำเภอพิชัย ไปสู่จังหวัดพิษณุโลก รวมความยาวของแม่น้ำที่ไหลผ่านจังหวัดอุตรดิตถ์ ประมาณ 160 กิโลเมตร แม่น้ำสายนี้เปรียบเสมือนเส้นโลหิตใหญ่ของประชาชนในจังหวัด ประชาชนส่วนใหญ่อาศัยน้ำจากแม่น้ำน่านเป็นหลักในการเกษตรกรรมและการบริโภค ซึ่งกรมชลประทานได้ก่อสร้างเขื่อนสิริกิติ์ปิดกั้นแม่น้ำที่อำเภอท่าปลา เพื่อกักเก็บน้ำไว้ใช้ในการเกษตรกรรมและผลิตกระแสไฟฟ้า ปัจจุบันเขื่อนอยู่ในความรับผิดชอบของการไฟฟ้าฝ่ายผลิต

1.2) แม่น้ำปาด ต้นกำเนิดของแม่น้ำปาด คือ ภูเขาทุ่งแล้ง ซึ่งเป็นภูเขาที่แบ่งเขตระหว่างประเทศไทยกับ สปป.ลาว ลำนํ้าปาดไหลผ่านตำบลม่วงเจ็ดต้น อำเภอบ้านโคก อำเภอปากทำ และไหลผ่านอำเภอน้ำปาดไปบรรจบแม่น้ำน่าน ที่บ้านปากปาด อำเภอน้ำปาด บริเวณท้ายน้ำเขื่อนสิริกิติ์ ความยาวลำน้ำประมาณ 160.65 กิโลเมตร

1.3) คลองตรอน ต้นน้ำเกิดในภูเมียง ตำบลน้ำไผ่ อำเภอน้ำปาด ไหลผ่านอำเภอตรอนลงสู่แม่น้ำน่านที่บ้านแก่ง ตำบลบ้านแก่ง อำเภอตรอน ความยาวลำน้ำประมาณ 125.50 กิโลเมตร

1.4) คลองฝาง เกิดจากเขาขุนฝาง บ้านเหล่าป่าสา ตำบลผาจุก ไปบรรจบแม่น้ำน่านที่บ้านปากฝาง ตำบลจี้วังม อำเภอมืองอุตรดิตถ์

1.5) คลองน้ำริด ต้นน้ำเกิดจากเทือกเขาพลึง อำเภอด่านซ้าย จังหวัดแพร่ ไหลผ่านบ้านปางต้นผึ้งมาบรรจบกับห้วยแม่เฉยที่ผาตั้ง แล้วไหลผ่านบ้านดำนานาขามและบ้านน้ำริด ลงสู่แม่น้ำน่านที่ตอนเหนือของมณฑลทหารบกที่ 35 อำเภอเมืองอุตรดิตถ์ จังหวัดอุตรดิตถ์

1.6) คลองโพ เกิดจากเทือกเขาในเขตอำเภอลับแล ไหลผ่านบ้านม่อนดินแดง ตำบลท่าเสา ไปบรรจบแม่น้ำน่านที่วัดกลางธรรมสาร

1.7) ห้วยแม่พูล – คลองแม่พ่อง ต้นน้ำเกิดจากตำบลแม่พูล ไหลผ่านตำบลแม่พูลมาบรรจบคลองแม่พ่องที่ตำบลผายหลวง แล้วไหลผ่านตำบลทุ่งยั้ง ตำบลไผ่ล้อม ลงบึงมายังเขตตอนใต้ของอำเภอลับแล ติดกับอำเภอตรอน และอำเภอพิชัย

1.8) คลองละมุง เป็นคลองระบายน้ำจากบึงมายและบริเวณทุ่งสามขา กับคลองต่าง ๆ ในเขตอำเภอสรีนคร จังหวัดสุโขทัย ลงสู่คลองละมุง ไหลลงสู่แม่น้ำน่าน ที่บ้านปากคลองตำบลคอรุม อำเภอพิชัย ความยาวคลองละมุงประมาณ 35 กิโลเมตร

2) น้ำชลประทาน

แหล่งน้ำชลประทานที่สำคัญ คือ

2.1) เขื่อนสิริกิติ์ ซึ่งก่อสร้างขึ้นตามโครงการพัฒนาลุ่มแม่น้ำน่าน โดยสร้างปิดกั้นแม่น้ำน่านที่บริเวณตำบลผาเลือด อำเภอน้ำขุ่น จังหวัดอุตรดิตถ์ เป็นเขื่อนดินที่ใหญ่ที่สุดในประเทศไทยและเป็นเขื่อนเอนกประสงค์ เพื่อใช้ประโยชน์ในการผลิตกระแสไฟฟ้า และการชลประทานเขื่อนสิริกิติ์เนื้อที่ประมาณ 284.8 ตารางกิโลเมตร หรือประมาณ 178,000 ไร่ เก็บน้ำได้สูงสุด 9,510 ล้านลูกบาศก์เมตร สร้างเสร็จเมื่อปี 2515

2.2) อ่างเก็บน้ำคลองตรอน ตั้งอยู่ที่บ้านห้วยแมง ตำบลน้ำไคร้ อำเภอน้ำปาด เป็นเขื่อนดินแกนดินเหนียว สันเขื่อนกว้าง 9 เมตร ยาว 220 เมตร สูง 48 เมตร มีพื้นที่รับน้ำฝนเหนือที่ตั้งเขื่อน 265 ตารางกิโลเมตร เก็บกักน้ำได้สูงสุด 59 ล้านลูกบาศก์เมตร ซึ่งก่อสร้างโดยกรมชลประทานในปี พ.ศ. 2537 – 2540

ตารางที่ 12 : ข้อมูลพื้นที่ชลประทาน

โครงการ	จำนวน (แห่ง)	พื้นที่ (ไร่)	ปริมาณน้ำเก็บกัก (ล้าน ลบ.ม.)
โครงการชลประทานขนาดกลาง	7	59,447	63.00
สถานีสูบน้ำด้วยไฟฟ้า	120	256,034	-
โครงการชลประทานขนาดเล็ก	132	95,429	15.05
โครงการส่งน้ำฯ ยม-น่าน	1	52,239	-
รวม		463,149	78.05

ที่มา : โครงการช่วยเหลือผู้อพยพย้ายเขื่อนสิริกิติ์ สูบน้ำเพื่อการอุปโภค – บริโภค จำนวน 1,500 ไร่

ตารางที่ 13 : พื้นที่โครงการชลประทานขนาดกลาง

ลำดับที่	โครงการ	พื้นที่ (ไร่)
1	ฝายน้ำริด	692
2	ฝายป่าไร่	1,600
3	โรงสูบน้ำบ้านเกาะ	34,446
4	อ่างเก็บน้ำห้วยแม่เฉย	1,681
5	ฝายน้ำปาด	1,500
6	อ่างเก็บน้ำคลองตรอน	18,028
7	โครงการช่วยเหลือผู้อพยพย้ายเขื่อนสิริกิติ์	15,000
รวม		72,947

ที่มา : โครงการช่วยเหลือผู้อพยพย้ายเขื่อนสิริกิติ์ สูบน้ำเพื่อการอุปโภค – บริโภค จำนวน 1,500 ไร่

2.2 ประเด็นยุทธศาสตร์การพัฒนาจังหวัดและตัวชี้วัด

แผนพัฒนาจังหวัดอุดรดิตถ์ (พ.ศ. 2561 – 2564) มีวิสัยทัศน์ พันธกิจ เป้าประสงค์รวม และประเด็นยุทธศาสตร์ รวมทั้งตัวชี้วัดสำคัญที่เชื่อมโยงกับการพัฒนาประเทศตามแผนพัฒนาเศรษฐกิจและสังคมแห่งชาติ ฉบับที่ 12 ดังนี้

แผนพัฒนาจังหวัดอุดรดิตถ์

วิสัยทัศน์ :

จังหวัดอุดรดิตถ์ เป็นเมืองที่ประชาชนมีคุณภาพชีวิตที่ดี มีผลผลิตทางการเกษตรที่ปลอดภัย การท่องเที่ยวมีการพัฒนา และการค้าขายแดนมีมูลค่าสูงขึ้น

ประเด็นการพัฒนาของจังหวัด :

1. เสริมสร้างบ้านเมืองให้น่าอยู่ สร้างชุมชนและครอบครัวเข้มแข็ง เพื่อให้มีคุณภาพชีวิตที่ดี

แผนงาน :-

- 1.1 การพัฒนาคนทุกเพศ ทุกวัย ครอบครัว ชุมชน ให้มีความเข้มแข็งเพิ่มรายได้ และมีคุณภาพชีวิตที่ดี
- 1.2 การเสริมสร้างบ้านเมืองให้น่าอยู่ มั่นคง และปลอดภัย
2. พัฒนาเกษตรกรรม อุตสาหกรรม ผลิตภัณฑ์ OTOP ให้มีคุณภาพปลอดภัยได้มาตรฐาน และมีการบริหารจัดการด้านการตลาดที่มีประสิทธิภาพ

แผนงาน :-

- 2.1 การพัฒนาการเกษตร ให้มีคุณภาพปลอดภัยได้มาตรฐาน และมีการตลาดที่ครบวงจร
- 2.2 การพัฒนาผลิตภัณฑ์ OTOP SMEs และอุตสาหกรรม ให้มีคุณภาพได้มาตรฐาน และมีการตลาดที่ครบวงจร
3. พัฒนาทุนทางวัฒนธรรม ภูมิปัญญาท้องถิ่น และทรัพยากรธรรมชาติ เพื่อส่งเสริมและสนับสนุนการท่องเที่ยวอย่างยั่งยืน

แผนงาน :-

- 3.1 การนำทุนทางวัฒนธรรม ภูมิปัญญาท้องถิ่น มาใช้ในการส่งเสริมและสนับสนุนการท่องเที่ยวอย่างสร้างสรรค์และยั่งยืน
- 3.2 การพัฒนาแหล่งท่องเที่ยวทางธรรมชาติ เพื่อการท่องเที่ยวเชิงอนุรักษ์
4. อนุรักษ์ฟื้นฟู ทรัพยากรธรรมชาติ และแหล่งน้ำ และส่งเสริมพัฒนาพลังงานที่เป็นมิตรต่อสิ่งแวดล้อม

แผนงาน :-

- 4.1 การอนุรักษ์ฟื้นฟูป่าต้นน้ำ โดยการมีส่วนร่วมของชุมชน
- 4.2 การพัฒนาแหล่งน้ำ และบริหารจัดการน้ำอย่างยั่งยืน
- 4.3 การส่งเสริมการใช้พลังงานทดแทน การบริหารจัดการขยะ และเทคโนโลยีที่เป็นมิตรกับสิ่งแวดล้อม

5. เพิ่มศักยภาพ การค้า การลงทุน และความสัมพันธ์กับประเทศเพื่อนบ้าน

แผนงาน :-

5.1 การพัฒนาศักยภาพการค้า การลงทุน กับประเทศเพื่อนบ้าน

5.2 การเสริมสร้างความสัมพันธ์กับประเทศเพื่อนบ้าน

เป้าประสงค์รวม

1. ประชาชน และชุมชนมีความเข้มแข็ง มีคุณภาพชีวิตที่ดี และมีความมั่นคงและยั่งยืน
2. เพิ่มขีดความสามารถในการแข่งขันด้านเกษตรกรรม อุตสาหกรรม การแปรรูปสินค้า และผลิตภัณฑ์ OTOP
3. เป็นเมือง 3 วัฒนธรรม ที่มีอัตลักษณ์ และยกระดับคุณภาพการท่องเที่ยว
4. ทรัพยากรธรรมชาติ สิ่งแวดล้อม และพลังงานมีความอุดมสมบูรณ์เพิ่มขึ้น
5. ระบบบริหารการค้าชายแดน การลงทุน การท่องเที่ยว ความสัมพันธ์ระหว่างประเทศมีสูงขึ้น

แผนภาพที่ 2 : ความเชื่อมโยงของวิสัยทัศน์ พันธกิจ เป้าประสงค์รวม และประเด็นยุทธศาสตร์

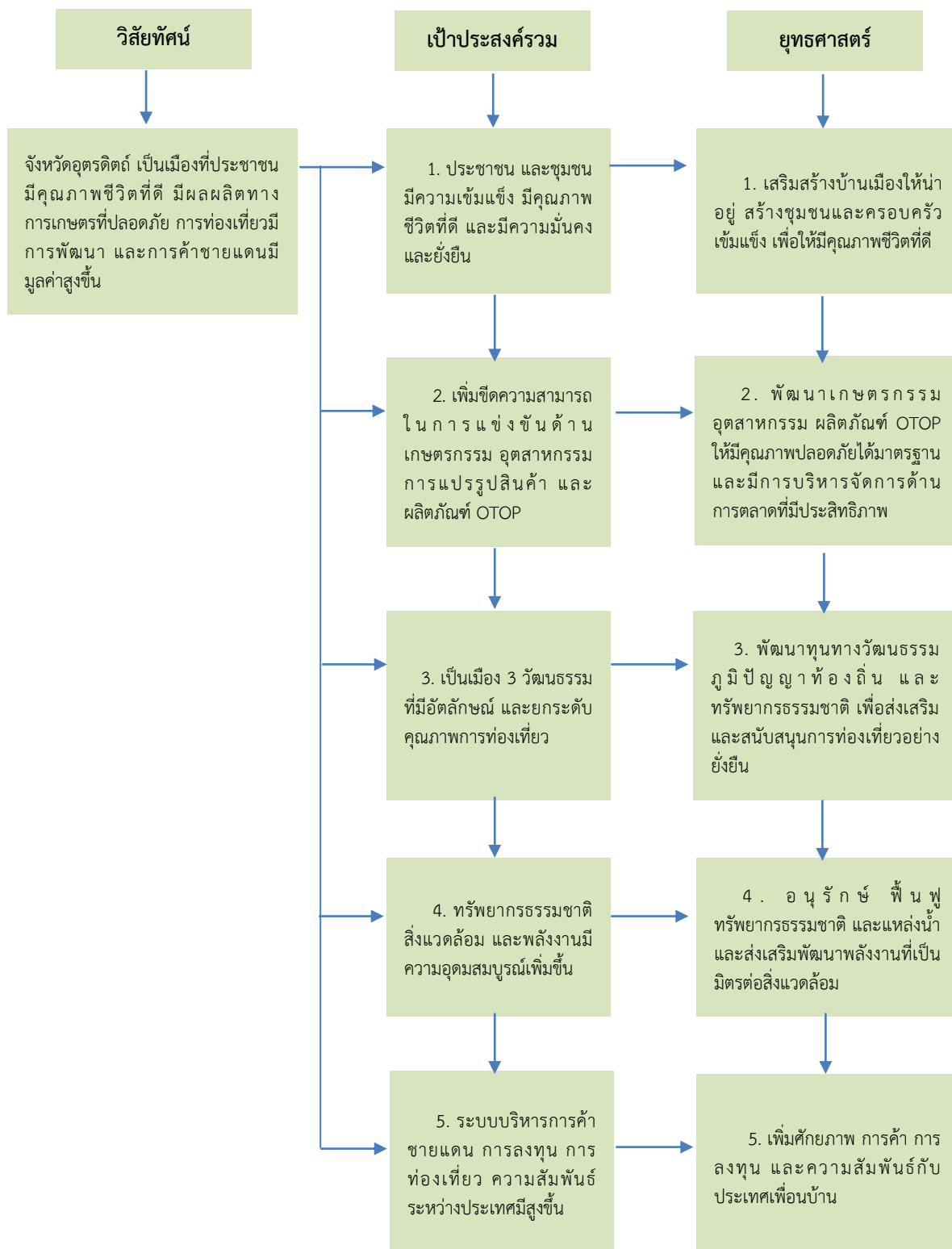

ตารางที่ 14 : ยุทธศาสตร์การพัฒนา และตัวชี้วัดของจังหวัด

ประเด็นการพัฒนาของจังหวัด	ตัวชี้วัดของจังหวัด
1. ประเด็นที่ 1 เสริมสร้างบ้านเมืองให้น่าอยู่ สร้างชุมชนและครอบครัวเข้มแข็ง เพื่อให้มีคุณภาพชีวิตที่ดี	1. อัตราการขยายตัวของ GPP เพิ่มขึ้น ร้อยละ 1 ต่อปี
	2. จำนวนครัวเรือนตกเกณฑ์ฯ ลดลง ร้อยละ 10 ต่อปี
	3. สัดส่วนคดียาเสพติด/ประชากรแสนคนลดลง ร้อยละ 2 ต่อปี
2. ประเด็นที่ 2 พัฒนาเกษตรกรรม อุตสาหกรรม ผลิตภัณฑ์ OTOP ให้มีคุณภาพปลอดภัยได้มาตรฐาน และมีการบริหารจัดการด้านการตลาดที่มีประสิทธิภาพ	1. อัตราขยายตัวของ GPP ภาคเกษตรเพิ่มขึ้น ร้อยละ 1 ต่อปี
	2. รายได้จากการจำหน่ายสินค้า OTOP เพิ่มขึ้น ร้อยละ 5 ต่อปี
	3. อัตราขยายตัวของ GPP ภาคอุตสาหกรรมเพิ่มขึ้น ร้อยละ 1 ต่อปี
3. ประเด็นที่ 3 พัฒนาทุนทางวัฒนธรรม ภูมิปัญญาท้องถิ่น และทรัพยากรธรรมชาติ เพื่อส่งเสริมและสนับสนุนการท่องเที่ยวอย่างยั่งยืน	1. รายได้จากการท่องเที่ยวเพิ่มขึ้น ร้อยละ 1 ต่อปี
	2. จำนวนนักท่องเที่ยวเพิ่มขึ้น ร้อยละ 1 ต่อปี
4. ประเด็นที่ 4 อนุรักษ์ ป่า ฟื้นฟู ทรัพยากรธรรมชาติ และแหล่งน้ำ และส่งเสริมพัฒนาพลังงานที่เป็นมิตรต่อสิ่งแวดล้อม	1. แหล่งกักเก็บน้ำได้รับการพัฒนาเพิ่มประสิทธิภาพ
	2. พื้นที่ป่าเพิ่มขึ้น ร้อยละ 0.25 ต่อปี
5. ประเด็นที่ 5 เพิ่มศักยภาพ การค้า การลงทุน และความสัมพันธ์กับประเทศเพื่อนบ้าน	1. มูลค่าการค้าชายแดนเพิ่มขึ้น ร้อยละ 5 ต่อปี
	2. จำนวนคนผ่านเข้า – ออก ด่านชายแดนเพิ่มขึ้น ร้อยละ 5 ต่อปี

2.3 ผลการทบทวนความสอดคล้องเชื่อมโยงประเด็นยุทธศาสตร์การพัฒนาจังหวัด กับแผนพัฒนาเศรษฐกิจและสังคมแห่งชาติ ฉบับที่ 12 (พ.ศ. 2560 – 2564)

ภายใต้กระบวนการจัดทำแผนพัฒนาจังหวัด แผนพัฒนากลุ่มจังหวัด และแผนพัฒนาภาค รวมทั้งการแปลงแผนพัฒนาในระดับพื้นที่ดังกล่าวไปสู่การปฏิบัติตามแผนปฏิบัติราชการประจำปีนั้น หนึ่งในกรอบแนวความคิดตั้งต้นที่สำคัญยิ่ง คือ “แผนพัฒนาเศรษฐกิจและสังคมแห่งชาติ” ในช่วงเวลานั้น ๆ เนื่องด้วยความสอดคล้องระหว่างทิศทางการพัฒนาพื้นที่ซึ่งถูกกำหนดโดยแผนพัฒนาจังหวัด แผนพัฒนากลุ่มจังหวัด และแผนพัฒนาภาค กับแนวทางการพัฒนาประเทศตามแผนพัฒนาเศรษฐกิจและสังคมแห่งชาติจะเป็นกลไกหลักในการทำงานของหน่วยงานภาคีในจังหวัด/กลุ่มจังหวัด/ภาค เพื่อที่จะนำไปเสนอเพื่อขอรับงบประมาณสนับสนุนการดำเนินงานตามแผนงานและโครงการต่าง ๆ ในการพัฒนาเศรษฐกิจและสังคมในภาพรวมต่อไป ทั้งนี้ แผนพัฒนาเศรษฐกิจและสังคมแห่งชาติ ฉบับที่ 12 ได้จัดทำขึ้น ในช่วงเวลาของการปฏิรูปประเทศท่ามกลางสถานการณ์โลกที่เปลี่ยนแปลงอย่างรวดเร็วและเชื่อมโยงกันใกล้ชิดกันมากขึ้น โดยได้น้อมนำหลัก “ปรัชญาของเศรษฐกิจพอเพียง” มาเป็นปรัชญานำทางในการพัฒนาประเทศ ต่อเนื่องจากแผนพัฒนาฯ ฉบับที่ 9 – 11 เพื่อเสริมสร้างภูมิคุ้มกันและช่วยให้สังคมไทยสามารถยืนหยัดอยู่ได้อย่างมั่นคง เกิดภูมิคุ้มกัน และมีการบริหารจัดการความเสี่ยงอย่างเหมาะสม ส่งผลให้การพัฒนาประเทศสู่ความสมดุลและยั่งยืน

วัตถุประสงค์การพัฒนา ตามแผนพัฒนาเศรษฐกิจและสังคมแห่งชาติ ฉบับที่ 12

ทิศทางการพัฒนาของแผนพัฒนาฯ ฉบับที่ 12 เป็นการมุ่งเตรียมความพร้อมและวางรากฐานในการยกระดับประเทศไทยให้เป็นประเทศที่พัฒนาแล้ว มีความมั่นคง มั่งคั่ง ยั่งยืน ด้วยการพัฒนาตามปรัชญาของเศรษฐกิจพอเพียง โดยกำหนดวัตถุประสงค์การพัฒนา ดังนี้

1. เพื่อวางรากฐานให้คนไทยเป็นคนที่มีสมบูรณ์ มีคุณธรรมจริยธรรม มีระเบียบวินัย ค่านิยมที่ดี มีจิตสาธารณะ และมีความสุข โดยมีสุขภาวะและสุขภาพที่ดี ครอบครัวอบอุ่น ตลอดจนเป็นคนเก่งที่มีทักษะความรู้ความสามารถและพัฒนาตนเองได้ต่อเนื่องตลอดชีวิต
2. เพื่อให้คนไทยมีความมั่นคงทางเศรษฐกิจและสังคม ได้รับความเป็นธรรมในการเข้าถึงทรัพยากรและบริการทางสังคมที่มีคุณภาพ ผู้ด้อยโอกาสได้รับการพัฒนาศักยภาพ รวมทั้งชุมชนมีความเข้มแข็งพึ่งพาตนเองได้
3. เพื่อให้เศรษฐกิจเข้มแข็ง แข่งขันได้ มีเสถียรภาพ และมีความยั่งยืน สร้างความเข้มแข็งของฐานการผลิตและบริการเดิมและขยายฐานใหม่โดยการใช้นวัตกรรมที่เข้มข้นมากขึ้น สร้างความเข้มแข็งของเศรษฐกิจฐานราก และสร้างความมั่นคงทางพลังงาน อาหาร และน้ำ
4. เพื่อรักษาและฟื้นฟูทรัพยากรธรรมชาติและคุณภาพสิ่งแวดล้อมให้สามารถสนับสนุนการเติบโตที่เป็นมิตรกับสิ่งแวดล้อมและการมีคุณภาพชีวิตที่ดีของประชาชน
5. เพื่อให้การบริหารราชการแผ่นดินมีประสิทธิภาพ โปร่งใส ทันสมัย และมีการทำงานเชิงบูรณาการของภาคีการพัฒนา
6. เพื่อให้มีการกระจายความเจริญไปสู่ภูมิภาคโดยการพัฒนาภาคและเมืองเพื่อรองรับการพัฒนาระดับฐานการผลิตและบริการเดิมและขยายฐานการผลิตและบริการใหม่
7. เพื่อผลักดันให้ประเทศไทยมีความเชื่อมโยง (Connectivity) กับประเทศต่าง ๆ ทั้งในระดับอนุภูมิภาค ภูมิภาค และนานาชาติได้อย่างสมบูรณ์และมีประสิทธิภาพ รวมทั้งให้ประเทศไทยมี

บทบาทนำและสร้างสรรค์ในด้านการค้า การบริการ และการลงทุนภายใต้กรอบความร่วมมือต่าง ๆ ทั้งในระดับอนุภูมิภาค ภูมิภาค และโลก

แผนภาพที่ 3 : เป้าหมายและวัตถุประสงค์รวมของแผนพัฒนาเศรษฐกิจและสังคม ฉบับที่ 12



เป้าหมายรวมการพัฒนา ของแผนพัฒนาฯ ฉบับที่ 12

ทั้งนี้ เพื่อให้เป็นไปตามวัตถุประสงค์ดังกล่าว ได้กำหนดเป้าหมายรวมการพัฒนาของแผนพัฒนาฯ ฉบับที่ 12 ประกอบด้วย

1. คนไทยมีคุณลักษณะเป็นคนไทยที่สมบูรณ์ มีวินัย มีทัศนคติและพฤติกรรมตามบรรทัดฐานที่ดีของสังคม มีความเป็นพลเมืองตื่นรู้ มีความสามารถในการปรับตัวได้อย่างรู้เท่าทันสถานการณ์ มีความรับผิดชอบและทำประโยชน์ต่อส่วนรวม มีสุขภาพกายและใจที่ดี มีความเจริญงอกงามทางจิตวิญญาณ มีวิถีชีวิตที่พอเพียง และมีความเป็นไทย

2. ความเหลื่อมล้ำทางด้านรายได้และความยากจนลดลง เศรษฐกิจฐานรากมีความเข้มแข็ง ประชาชนทุกคนมีโอกาสในการเข้าถึงทรัพยากร การประกอบอาชีพ และบริการทางสังคมที่มีคุณภาพอย่างทั่วถึงและเป็นธรรม กลุ่มที่มีรายได้ต่ำสุดร้อยละ 40 มีรายได้เพิ่มขึ้นอย่างน้อยร้อยละ 15

3. ระบบเศรษฐกิจมีความเข้มแข็งและแข่งขันได้ โครงสร้างเศรษฐกิจปรับสู่เศรษฐกิจฐานบริการและดิจิทัล มีผู้ประกอบการรุ่นใหม่และเป็นสังคมผู้ประกอบการ ผู้ประกอบการขนาดกลางและขนาดเล็กที่เข้มแข็งสามารถใช้นวัตกรรมและเทคโนโลยีดิจิทัลในการสร้างสรรค์คุณค่าสินค้าและบริการ มีระบบการผลิตและให้บริการจากฐานรายได้เดิมที่มีมูลค่าเพิ่มสูงขึ้น และมีการลงทุนในการผลิตและบริการฐานความรู้ชั้นสูงใหม่ ๆ ที่เป็นมิตรกับสิ่งแวดล้อมและชุมชน รวมทั้งกระจายฐานการผลิตและการให้บริการสู่ภูมิภาคเพื่อลดความเหลื่อมล้ำ โดยเศรษฐกิจไทยมีเสถียรภาพและมีอัตราการขยายตัวเฉลี่ยร้อยละ 5 ต่อปี และมีปัจจัยสนับสนุน อาทิ ระบบโลจิสติกส์ พลังงาน และการลงทุนวิจัยและพัฒนาที่เอื้อต่อการขยายตัวของภาคการผลิตและบริการ

4. ทุนทางธรรมชาติและคุณภาพสิ่งแวดล้อมสามารถสนับสนุนการเติบโตที่เป็นมิตรกับสิ่งแวดล้อม มีความมั่นคงทางอาหาร พลังงาน และน้ำ โดยเพิ่มพื้นที่ป่าไม้ให้ได้ร้อยละ 40 ของพื้นที่ประเทศเพื่อรักษาความสมดุลของระบบนิเวศ ลดการปล่อยก๊าซเรือนกระจกในภาคพลังงานและขนส่งไม่น้อยกว่าร้อยละ 7 ภายในปี 2563 เทียบกับการปล่อยในกรณีปกติ มีปริมาณหรือสัดส่วนของขยะมูลฝอยที่

ได้รับการจัดการอย่างถูกหลักสุขภาพเพิ่มขึ้น และรักษาคุณภาพน้ำและคุณภาพอากาศในพื้นที่วิกฤตให้อยู่ในเกณฑ์มาตรฐาน

5. มีความมั่นคงในเอกราชและอธิปไตย สังคมปลอดภัย สามัคคี สร้างภาพลักษณ์ดี และเพิ่มความเชื่อมั่นของนานาชาติต่อประเทศไทย ความขัดแย้งทางอุดมการณ์และความคิดในสังคมลดลง ปัญหาอาชญากรรมลดลง ปริมาณความสูญเสียจากภัยโจรสลัดและการลักลอบขนส่งสินค้าและค่านุश्यลดลง มีความพร้อมที่ปกป้องประชาชนจากการก่อการร้ายและภัยพิบัติทางธรรมชาติ ประเทศไทยมีส่วนร่วมในการกำหนดบรรทัดฐานระหว่างประเทศ เกิดความเชื่อมโยงการขนส่ง โลจิสติกส์ ห่วงโซ่มูลค่า เป็นหุ้นส่วนการพัฒนาที่สำคัญในอนุภูมิภาค ภูมิภาค และโลก และอัตราการเติบโตของมูลค่าการลงทุนและการส่งออกของไทยในอนุภูมิภาค ภูมิภาค และอาเซียนสูงขึ้น

6. มีระบบบริหารจัดการภาครัฐที่มีประสิทธิภาพ ทันสมัย โปร่งใส ตรวจสอบได้ กระจายอำนาจและมีส่วนร่วมจากประชาชน บทบาทภาครัฐในการให้บริการซึ่งภาคเอกชนดำเนินการแทนได้ดีกว่าลดลง เพิ่มการใช้ระบบดิจิทัลในการให้บริการ ปัญหาคอร์รัปชันลดลง และการบริหารจัดการขององค์กรปกครองส่วนท้องถิ่นมีอิสระมากขึ้น โดยอันดับประสิทธิภาพภาครัฐที่จัดทำโดยสถาบันการพัฒนานานาชาติและอันดับความยากง่ายในการดำเนินธุรกิจในประเทศดีขึ้น การใช้จ่ายภาครัฐและระบบงบประมาณมีประสิทธิภาพสูง ฐานภาษีกว้างขึ้น และดัชนีการรับรู้การทุจริตดีขึ้น รวมถึงมีบุคลากรภาครัฐที่มีความรู้ความสามารถและปรับตัวได้ทันกับยุคดิจิทัลเพิ่มขึ้น

ยุทธศาสตร์การพัฒนา ของแผนพัฒนาฯ ฉบับที่ 12

เพื่อให้การพัฒนาประเทศบรรลุวัตถุประสงค์ และมีแนวทางที่สอดคล้องกับวัตถุประสงค์และเป้าหมายรวมที่กำหนดไว้ สำนักงานคณะกรรมการพัฒนาการเศรษฐกิจและสังคมแห่งชาติได้กำหนดประเด็นยุทธศาสตร์ภายใต้แผนพัฒนาเศรษฐกิจและสังคมแห่งชาติ ฉบับที่ 12 ไว้ 10 ยุทธศาสตร์ ดังนี้

1. การเสริมสร้างและพัฒนาศักยภาพทุนมนุษย์ แนวทางการพัฒนาที่สำคัญประกอบด้วย (1) ปรับเปลี่ยนค่านิยมคนไทยให้มีคุณธรรมจริยธรรม มีวินัย จิตสาธารณะ และพฤติกรรมที่พึงประสงค์ อาทิ ส่งเสริมให้มีกิจกรรมการเรียนการสอนทั้งในและนอกห้องเรียนที่สอดแทรกคุณธรรมจริยธรรม ความมีระเบียบวินัย และจิตสาธารณะ (2) พัฒนาศักยภาพคนให้มีทักษะ ความรู้ และความสามารถในการดำรงชีวิตอย่างมีคุณค่า อาทิ ส่งเสริมเด็กปฐมวัยให้มีการพัฒนาทักษะทางสมองและทางสังคมที่เหมาะสม เด็กวัยเรียนและวัยรุ่นมีทักษะการคิดวิเคราะห์อย่างเป็นระบบ (3) ยกระดับคุณภาพการศึกษาและการเรียนรู้ตลอดชีวิต อาทิ ปรับระบบบริหารจัดการสถานศึกษาขนาดเล็กให้มีการจัดทรัพยากรร่วมกันให้มีขนาดและจำนวนที่เหมาะสม ปรับปรุงแหล่งเรียนรู้ในชุมชนให้เป็นแหล่งเรียนรู้เชิงสร้างสรรค์และมีชีวิต (4) ลดปัจจัยเสี่ยงด้านสุขภาพและให้ทุกภาคส่วนคำนึงถึงผลกระทบต่อสุขภาพ อาทิ ส่งเสริมให้มีกิจกรรมทางสุขภาพและโภชนาการที่เหมาะสมกับวัย ปรับปรุงมาตรการทางกฎหมายและภาษีในการควบคุมผลิตภัณฑ์ที่ส่งผลเสียต่อสุขภาพ (5) เพิ่มประสิทธิภาพการบริหารจัดการระบบสุขภาพภาครัฐและปรับระบบการเงินการคลังด้านสุขภาพ อาทิ ปรับระบบบริหารจัดการทรัพยากรร่วมกันระหว่างสถานพยาบาลทุกสังกัดในเขตพื้นที่สุขภาพ (6) พัฒนาระบบการดูแลและสร้างสภาพแวดล้อมที่เหมาะสมกับสังคมสูงวัย อาทิ ผลักดันให้มีกฎหมายการดูแลผู้สูงอายุระยะยาว และ (7) ผลักดันให้สถาบันทางสังคมมีส่วนร่วมพัฒนาประเทศอย่างเข้มแข็ง อาทิ กำหนดมาตรการดูแลครอบครัวที่เปราะบาง และส่งเสริมสถาบันการศึกษาให้เป็นแหล่งบริการความรู้ทางวิชาการที่ทุกคนเข้าถึงได้

2. การสร้างความเป็นธรรมและลดความเหลื่อมล้ำในสังคม แนวทางการพัฒนาสำคัญ ประกอบด้วย (1) การเพิ่มโอกาสให้กับกลุ่มเป้าหมายประชากรร้อยละ 40 ที่มีรายได้ต่ำสุดสามารถเข้าถึงบริการที่มีคุณภาพของรัฐและมีอาชีพ อาทิ ขยายโอกาส การเข้าถึงการศึกษาที่มีคุณภาพให้แก่เด็กและเยาวชนที่ด้อยโอกาสทางการศึกษาอย่างต่อเนื่อง โดยให้การดูแลนักเรียนที่ครอบครัวยากจนตั้งแต่การสร้างรายได้ของครัวเรือน สนับสนุนค่าเดินทางไปยังสถานศึกษา ให้ทุนการศึกษาต่อระดับสูง (2) การกระจายการให้บริการภาครัฐทั้งด้านการศึกษา สาธารณสุข และสวัสดิการที่มีคุณภาพให้ครอบคลุมและทั่วถึง อาทิ บริหารจัดการการให้บริการสาธารณสุขที่มีคุณภาพให้ครอบคลุมทุกพื้นที่ ผ่านการพัฒนาระบบส่งต่อผู้ป่วยทั้งในระดับจังหวัด ภาค และระดับประเทศให้มีประสิทธิภาพมากขึ้น และ (3) เสริมสร้างศักยภาพชุมชน การพัฒนาเศรษฐกิจชุมชนและการสร้างความเข้มแข็งการเงินฐานรากตามหลักปรัชญาของเศรษฐกิจพอเพียง เพื่อให้ชุมชนสามารถพึ่งพาตนเองได้ มีสิทธิในการจัดการทุนที่ดินและทรัพยากรภายในชุมชน อาทิ สนับสนุนการให้ความรู้ในการบริหารจัดการทางการเงินแก่ชุมชนและครัวเรือน การปรับองค์กรการเงินของชุมชนให้ทำหน้าที่เป็นสถาบันการเงินในระดับหมู่บ้าน/ตำบลที่ทำหน้าที่ทั้งการให้กู้ยืมและการออม และจัดตั้งโครงข่ายการเงินฐานรากโดยมีธนาคารออมสินและธนาคารเพื่อการเกษตรและสหกรณ์เป็นแม่ข่าย

3. การสร้างความเข้มแข็งทางเศรษฐกิจและแข่งขันได้อย่างยั่งยืน แนวทางการพัฒนาที่สำคัญ ประกอบด้วย (1) การบริหารจัดการเศรษฐกิจส่วนรวม ทั้งในด้านการคลัง อาทิ เพิ่มประสิทธิภาพการจัดแผนงานโครงการ การจัดสรรงบประมาณ การบริหาร และการตรวจสอบกระบวนการงบประมาณ และด้านการเงิน อาทิ เพิ่มประสิทธิภาพของระบบการเงินและสถาบันการเงินทั้งในตลาดเงินและตลาดทุน ให้สามารถสนับสนุนการขยายตัวทางเศรษฐกิจ และ (2) การเสริมสร้างและพัฒนาขีดความสามารถในการแข่งขันของภาคการผลิตและบริการ มุ่งเน้นการสร้างเชื่อมโยงของห่วงโซ่มูลค่าระหว่างภาคเกษตร อุตสาหกรรม บริการ และการค้าการลงทุน เพื่อยกระดับศักยภาพในการแข่งขันของประเทศ โดยยกระดับการผลิตสินค้าเกษตรและอาหารเข้าสู่ระบบมาตรฐาน ต่อยอดความเข้มแข็งของอุตสาหกรรมที่มีศักยภาพปัจจุบันเพื่อยกระดับไปสู่อุตสาหกรรมที่ใช้เทคโนโลยีขั้นสูง วางอนาคตรากฐานการพัฒนาอุตสาหกรรมเสริมสร้างขีดความสามารถการแข่งขันในเชิงธุรกิจของภาคบริการปรับปรุงแก้ไขกฎหมายและกฎระเบียบเพื่อส่งเสริมการค้าที่เป็นธรรมและอำนวยความสะดวกด้านการค้าการลงทุน

4. การเติบโตที่เป็นมิตรกับสิ่งแวดล้อมเพื่อการพัฒนาที่ยั่งยืน แนวทางการพัฒนาสำคัญ ประกอบด้วย (1) การรักษาฟื้นฟูทรัพยากรธรรมชาติ สร้างสมดุลของการอนุรักษ์และใช้ประโยชน์อย่างยั่งยืนและเป็นธรรม (2) เพิ่มประสิทธิภาพการบริหารจัดการทรัพยากรน้ำเพื่อให้เกิดความมั่นคง สมดุล และยั่งยืน (3) การแก้ไขปัญหาวิกฤตสิ่งแวดล้อม (4) ส่งเสริมการผลิตและการบริโภคที่เป็นมิตรกับสิ่งแวดล้อม (5) สนับสนุนการลดการปล่อยก๊าซเรือนกระจก และเพิ่มขีดความสามารถในการปรับตัวต่อการเปลี่ยนแปลงสภาพภูมิอากาศ (6) การบริหารจัดการเพื่อลดความเสี่ยงด้านภัยพิบัติ (7) การพัฒนาระบบการบริหารจัดการและกลไกแก้ไขปัญหาความขัดแย้งด้านทรัพยากรธรรมชาติและสิ่งแวดล้อม และ (8) การพัฒนาความร่วมมือด้านสิ่งแวดล้อมระหว่างประเทศ

5. การเสริมสร้างความมั่นคงแห่งชาติเพื่อการพัฒนาประเทศสู่ความมั่นคงและยั่งยืน แนวทางการพัฒนาสำคัญ ประกอบด้วย (1) การรักษาความมั่นคงภายใน เพื่อให้เกิดความสงบในสังคมและดำรงไว้ซึ่งสถาบันหลักของชาติ (2) การพัฒนาเสริมสร้างศักยภาพการป้องกันประเทศ เพื่อเตรียมความพร้อมในการรับมือภัยคุกคามทั้งการทหารและภัยคุกคามอื่นๆ (3) การส่งเสริมความร่วมมือกับต่างประเทศ ด้านความมั่นคง เพื่อบูรณาการความร่วมมือกับมิตรประเทศเพื่อผลประโยชน์ทางเศรษฐกิจ สังคมและการ

ป้องกันภัยคุกคามข้ามชาติ (4) การรักษาความมั่นคงและผลประโยชน์ของชาติทางทะเลเพื่อคงไว้ซึ่งอำนาจอธิปไตยและสิทธิอธิปไตยในเขตทะเล และ (5) การบริหารจัดการความมั่นคงเพื่อการพัฒนา เพื่อให้เกิดความสอดคล้องกันระหว่างแผนงานที่เกี่ยวข้องกับความมั่นคงการพัฒนาภายใต้การมีส่วนร่วมของภาคประชาชน

6. การบริหารจัดการในภาครัฐ การป้องกันการทุจริตประพตมิชอบ และธรรมาภิบาลในสังคมไทย แนวทางการพัฒนาสำคัญ ประกอบด้วย (1) ปรับปรุงโครงสร้างหน่วยงาน บทบาท ภารกิจ และคุณภาพบุคลากรภาครัฐ ให้มีความโปร่งใส ทันสมัย คล่องตัว มีขนาดที่เหมาะสม เกิดความคุ้มค่า (2) ปรับปรุงกระบวนการงบประมาณ และสร้างกลไกในการติดตามตรวจสอบการเงินการคลังภาครัฐ เพื่อให้การจัดสรรและการใช้จ่ายมีประสิทธิภาพ (3) เพิ่มประสิทธิภาพและยกระดับการให้บริการสาธารณะให้ได้มาตรฐานสากล เพื่อให้ประชาชนและภาคธุรกิจได้รับบริการที่มีคุณภาพ ได้มาตรฐาน และอำนวยความสะดวก ตรงตามความต้องการ (4) เพิ่มประสิทธิภาพการบริหารจัดการให้แก่องค์กรปกครองส่วนท้องถิ่น เพื่อให้ประชาชนได้รับการบริการอย่างมีประสิทธิภาพและทั่วถึง (5) ป้องกันและปราบปรามการทุจริตและประพตมิชอบ เพื่อให้สังคมไทยมีวินัย โปร่งใส และยุติธรรม และ (6) ปฏิรูปกฎหมายและกระบวนการยุติธรรมให้มีความทันสมัย เป็นธรรม และสอดคล้องกับข้อบังคับสากลหรือข้อตกลงระหว่างประเทศ

7. การพัฒนาโครงสร้างพื้นฐานและระบบโลจิสติกส์ แนวทางการพัฒนาสำคัญ ประกอบด้วย (1) การพัฒนาโครงสร้างพื้นฐานด้านขนส่ง อาทิ พัฒนาระบบรถไฟให้เป็นโครงข่ายหลักในการเดินทางและขนส่งของประเทศ พัฒนาโครงข่ายถนน พัฒนาระบบขนส่งทางอากาศ และพัฒนาระบบขนส่งทางน้ำ (2) การสนับสนุนการพัฒนาระบบขนส่ง อาทิ การพัฒนาอุตสาหกรรมต่อเนื่องที่เกิดจากการลงทุนด้านโครงสร้างพื้นฐาน และพัฒนาการบริหารจัดการในสาขาขนส่ง (3) พัฒนาระบบโลจิสติกส์ อาทิ พัฒนาและยกระดับมาตรฐานระบบการบริหารจัดการโลจิสติกส์และโซ่อุปทานให้ได้มาตรฐานสากล และพัฒนาและยกระดับมาตรฐานการอำนวยความสะดวกทางการค้า (4) พัฒนาด้านพลังงาน อาทิ จัดหาพลังงานให้เพียงพอและสร้างความมั่นคงในการผลิตพลังงาน เพิ่มศักยภาพการบริหารจัดการ การผลิต และการใช้พลังงานทดแทนและพลังงานสะอาด (5) พัฒนาเศรษฐกิจดิจิทัล อาทิ พัฒนาและปรับปรุงโครงสร้างพื้นฐานโทรคมนาคมของประเทศให้ทั่วถึงและมีประสิทธิภาพ และส่งเสริมการใช้เทคโนโลยีดิจิทัลในการสร้างมูลค่าเพิ่มทางธุรกิจ และ (6) พัฒนาระบบน้ำประปา อาทิ พัฒนาระบบน้ำประปาให้ครอบคลุมและทั่วถึง และการบริหารจัดการการใช้น้ำอย่างมีประสิทธิภาพและการสร้างนวัตกรรม

8. การพัฒนาวิทยาศาสตร์ เทคโนโลยี วิจัย และนวัตกรรม แนวทางการพัฒนาสำคัญ ประกอบด้วย (1) เร่งส่งเสริมการลงทุนวิจัยและพัฒนาและผลักดันสู่การใช้ประโยชน์ในเชิงพาณิชย์และเชิงสังคม อาทิ ลงทุนวิจัยและพัฒนากลุ่มเทคโนโลยีที่ประเทศไทยมีศักยภาพพัฒนาได้เอง และกลุ่มเทคโนโลยีที่นำสู่การพัฒนาแบบก้าวกระโดด ลงทุนวิจัยและพัฒนาเทคโนโลยีและนวัตกรรมทางสังคมเพื่อลดความเหลื่อมล้ำและยกระดับคุณภาพชีวิตของประชาชน (2) พัฒนาผู้ประกอบการให้เป็นผู้ประกอบการทางเทคโนโลยี อาทิ ส่งเสริมผู้ประกอบการให้มีบทบาทหลักด้านนวัตกรรมเทคโนโลยีและร่วมกำหนดทิศทางการพัฒนานวัตกรรม ส่งเสริมการสร้างสรรค่นวัตกรรมด้านการออกแบบและการจัดการธุรกิจที่ผสมการใช้เทคโนโลยีให้แพร่หลายในกลุ่มผู้ประกอบการธุรกิจของไทย และ (3) พัฒนาสภาวะแวดล้อมของการพัฒนาวิทยาศาสตร์ เทคโนโลยี วิจัย และนวัตกรรม ด้านบุคลากรวิจัย อาทิ การเร่งการผลิต

บุคลากรสายวิทยาศาสตร์และเทคโนโลยีที่มีคุณภาพและสอดคล้องกับความต้องการโดยเฉพาะในสาขา STEM และพัฒนาศักยภาพนักวิจัยให้มีทั้งความรู้และความเข้าใจในเทคโนโลยี

9. การพัฒนาภาค เมือง และพื้นที่เศรษฐกิจ แนวทางการพัฒนาสำคัญ ประกอบด้วย

(1) การพัฒนาภาคเพื่อสร้างโอกาสทางเศรษฐกิจให้กระจายตัวอย่างทั่วถึง พัฒนาภาคเหนือให้เป็นฐานเศรษฐกิจสร้างสรรค์มูลค่าสูง พัฒนาภาคตะวันออกเฉียงเหนือให้หลุดพ้นจากความยากจนสู่เป้าหมายการพึ่งตนเอง พัฒนาภาคกลางเป็นฐานเศรษฐกิจชั้นนำ พัฒนาภาคใต้เป็นฐานการสร้างรายได้ที่หลากหลาย (2) การพัฒนาเมือง อาทิ พัฒนาสภาพแวดล้อมเมืองศูนย์กลางของจังหวัดให้เป็นเมืองน่าอยู่ ส่งเสริมการจัดการสิ่งแวดล้อมเมืองอย่างมีบูรณาการภายใต้การมีส่วนร่วมของส่วนกลาง ส่วนท้องถิ่น ภาคประชาสังคม และภาคเอกชน พัฒนาระบบขนส่งสาธารณะในเขตเมืองและ (3) การพัฒนาพื้นที่เศรษฐกิจ อาทิ พัฒนาพื้นที่พื้นที่บริเวณชายฝั่งทะเลตะวันออกให้เป็นฐานการผลิตอุตสาหกรรมหลักของประเทศที่ขยายตัวอย่างมีสมดุล มีประสิทธิภาพ สอดคล้องกับศักยภาพของพื้นที่ พัฒนาพื้นที่เศรษฐกิจใหม่บริเวณชายแดนเป็นประตูเศรษฐกิจเชื่อมโยงกับประเทศเพื่อนบ้านให้เจริญเติบโตอย่างยั่งยืนและเกิดผลที่เป็นรูปธรรม

10. ความร่วมมือระหว่างประเทศเพื่อการพัฒนา แนวทางการพัฒนาสำคัญ

ประกอบด้วย (1) ขยายความร่วมมือทางการค้าและการลงทุนกับมิตรประเทศ และแสวงหาตลาดใหม่สำหรับสินค้าและบริการของไทย (2) พัฒนาความเชื่อมโยงด้านการคมนาคมขนส่ง โลจิสติกส์ และโทรคมนาคมในกรอบความร่วมมืออนุภูมิภาคภายใต้แผนงาน GMS, ACMECS, IMT-GT, BIMSTEC และ JDS และภูมิภาคอาเซียนเพื่ออำนวยความสะดวกและลดต้นทุนด้านโลจิสติกส์ (3) พัฒนาและส่งเสริมให้ไทยเป็นฐานของการประกอบธุรกิจ การบริการ และการลงทุนที่โดดเด่นในภูมิภาค (4) ส่งเสริมการลงทุนไทยในต่างประเทศของผู้ประกอบการไทย (5) เปิดประตูการค้าและพัฒนาความร่วมมือกับประเทศเพื่อนบ้านในลักษณะหุ้นส่วนทางยุทธศาสตร์ทั้งในระดับอนุภูมิภาคและภูมิภาคที่มีความเสมอภาคกัน (6) สร้างความเป็นหุ้นส่วนการพัฒนา กับประเทศในอนุภูมิภาค ภูมิภาค และนานาชาติ (7) เข้าร่วมเป็นภาคีความร่วมมือระหว่างประเทศโดยมีบทบาทที่สร้างสรรค์ (8) ส่งเสริมความร่วมมือกับภูมิภาคและนานาชาติในการสร้างความมั่นคงในทุกด้านที่เกี่ยวกับเรื่องความอยู่ดีมีสุขของประชาชน (9) บูรณาการภารกิจด้านความร่วมมือระหว่างประเทศและด้านการต่างประเทศ และ (10) ส่งเสริมให้เกิดการปรับตัวภายในประเทศที่สำคัญ

ดังนั้น สามารถสรุปความสอดคล้องเชื่อมโยงระหว่างประเด็นยุทธศาสตร์การพัฒนาและตัวชี้วัดของจังหวัดอุดรดิตถ์ กับประเด็นยุทธศาสตร์และตัวชี้วัดตามแผนพัฒนาฯ ฉบับที่ 12 แสดงได้ดังตารางต่อไปนี้

ตารางที่ 15 : ความสอดคล้องระหว่างประเด็นยุทธศาสตร์ของแผนพัฒนาจังหวัดอุดรดิตถ์ (พ.ศ. 2561 – 2564) และประเด็นยุทธศาสตร์ตามแผนพัฒนาฯ ฉบับที่ 12

ประเด็นยุทธศาสตร์แผนฯ 12	ประเด็นยุทธศาสตร์การพัฒนาจังหวัด
ยุทธศาสตร์ที่ 1 การเสริมสร้างและพัฒนาศักยภาพทุนมนุษย์	ยุทธศาสตร์ที่ 1 เสริมสร้างบ้านเมืองให้น่าอยู่ สร้างชุมชนและครอบครัวเข้มแข็ง เพื่อให้มีคุณภาพชีวิตที่ดี
ยุทธศาสตร์ที่ 2 การสร้างความเป็นธรรมและลดความเหลื่อมล้ำในสังคม	ยุทธศาสตร์ที่ 2 พัฒนาเกษตรกรรม อุตสาหกรรม ผลิตภัณฑ์ OTOP ให้มีคุณภาพปลอดภัยได้มาตรฐาน และมีการบริหารจัดการด้านการตลาดที่มีประสิทธิภาพ
ยุทธศาสตร์ที่ 3 การสร้างความเข้มแข็งทางเศรษฐกิจและแข่งขันได้อย่างยั่งยืน	ยุทธศาสตร์ที่ 3 พัฒนาทุนทางวัฒนธรรม ภูมิปัญญาท้องถิ่น และทรัพยากรธรรมชาติ เพื่อส่งเสริมและสนับสนุนการท่องเที่ยวอย่างยั่งยืน
ยุทธศาสตร์ที่ 4 การเติบโตที่เป็นมิตรกับสิ่งแวดล้อมเพื่อการพัฒนาอย่างยั่งยืน	ยุทธศาสตร์ที่ 4 อนุรักษ์ ฟื้นฟู ทรัพยากรธรรมชาติ และแหล่งน้ำ และส่งเสริมพัฒนาพลังงานที่เป็นมิตรต่อสิ่งแวดล้อม
ยุทธศาสตร์ที่ 5 ความร่วมมือระหว่างประเทศเพื่อการพัฒนา	ยุทธศาสตร์ที่ 5 เพิ่มศักยภาพ การค้า การลงทุน และความสัมพันธ์กับประเทศเพื่อนบ้าน

ตารางที่ 16 : ความสอดคล้องระหว่างตัวชี้วัดตามแผนพัฒนาจังหวัดอุดรดิตถ์ (พ.ศ. 2561 – 2564) และตัวชี้วัดตามแผนพัฒนาเศรษฐกิจและสังคมแห่งชาติ ฉบับที่ 12

ตัวชี้วัดแผนพัฒนาฯ ฉบับที่ 12	ตัวชี้วัดของจังหวัด
<p>ยุทธศาสตร์ที่ 1 การเสริมสร้างและพัฒนาศักยภาพทุนมนุษย์</p> <ul style="list-style-type: none"> - รายจ่ายสุขภาพทั้งหมดไม่เกินร้อยละ 5 ของผลิตภัณฑ์มวลรวมในประเทศ - ดัชนีครอบครัวอบอุ่นอยู่ในระดับดีขึ้น - คดีอาญามีสัดส่วนลดลง 	<p>ยุทธศาสตร์ที่ 1 เสริมสร้างบ้านเมืองให้น่าอยู่ สร้างชุมชนและครอบครัวเข้มแข็ง เพื่อให้มีคุณภาพชีวิตที่ดี</p> <ul style="list-style-type: none"> - อัตราการขยายตัวของ GPP เพิ่มขึ้น ร้อยละ 1 ต่อปี - จำนวนครัวเรือนตกเกณฑ์ฯ ลดลง ร้อยละ 10 ต่อปี - สัดส่วนคดีอาญาเสพติด/ประชากรแสนคนลดลง ร้อยละ 2 ต่อปี
<p>ยุทธศาสตร์ที่ 2 การสร้างความเป็นธรรมและลดความเหลื่อมล้ำในสังคม</p> <ul style="list-style-type: none"> - รายได้เฉลี่ยต่อหัวของกลุ่มประชากรร้อยละ 40 ที่มีรายได้ต่ำสุดเพิ่มขึ้นไม่ต่ำกว่าร้อยละ 15 ต่อปี - มูลค่าสินค้าชุมชนเพิ่มขึ้น - ดัชนีชุมชนเข้มแข็งเพิ่มขึ้นในทุกภาค 	<p>ยุทธศาสตร์ที่ 2 พัฒนาเกษตรกรรม อุตสาหกรรม ผลิตภัณฑ์ OTOP ให้มีคุณภาพปลอดภัยได้มาตรฐาน และมีการบริหารจัดการด้านการตลาดที่มีประสิทธิภาพ</p> <ul style="list-style-type: none"> - อัตราขยายตัวของ GPP ภาคเกษตรเพิ่มขึ้น ร้อยละ 1 ต่อปี - รายได้การจำหน่ายสินค้า OTOP เพิ่มขึ้น ร้อยละ 5 ต่อปี - อัตราขยายตัวของ GPP ภาคอุตสาหกรรมเพิ่มขึ้น ร้อยละ 1 ต่อปี

ตัวชี้วัดแผนพัฒนาฯ ฉบับที่ 12	ตัวชี้วัดของจังหวัด
<p>ยุทธศาสตร์ที่ 3 การสร้างความเข้มแข็งทางเศรษฐกิจและแข่งขันได้อย่างยั่งยืน</p> <p><u>การสร้างความเข้มแข็งให้เศรษฐกิจรายสาขา</u></p> <ul style="list-style-type: none"> - รายได้จากการท่องเที่ยวไม่ต่ำกว่า 3 ล้านล้านบาท - อันดับความสามารถในการแข่งขันด้านการท่องเที่ยว (The Travel & Tourism Competitiveness Index: TTCI) ไม่ต่ำกว่าอันดับที่ 30 	<p>ยุทธศาสตร์ที่ 3 พัฒนาทุนทางวัฒนธรรม ภูมิปัญญาท้องถิ่น และทรัพยากรธรรมชาติ เพื่อส่งเสริมและสนับสนุนการท่องเที่ยวอย่างยั่งยืน</p> <ul style="list-style-type: none"> - รายได้จากการท่องเที่ยวเพิ่มขึ้น ร้อยละ 1 ต่อปี - จำนวนนักท่องเที่ยวเพิ่มขึ้น ร้อยละ 1 ต่อปี
<p>ยุทธศาสตร์ที่ 4 การเติบโตที่เป็นมิตรกับสิ่งแวดล้อมเพื่อการพัฒนาอย่างยั่งยืน</p> <ul style="list-style-type: none"> - พื้นที่ชลประทานเพิ่มขึ้นปีละ 350,000 ไร่ - สัดส่วนพื้นที่ป่าไม้เป็นร้อยละ 40 ของพื้นที่ประเทศ แบ่งเป็นพื้นที่ป่าเพื่อการอนุรักษ์ร้อยละ 25 และพื้นที่ป่าเศรษฐกิจร้อยละ 15 พื้นที่ป่าชายเลนเพิ่มจาก 1.53 ล้านไร่ เป็น 1.58 ล้านไร่ พื้นที่ปลูกและฟื้นฟูป่าต้นน้ำเพิ่มขึ้น 	<p>ยุทธศาสตร์ที่ 4 อนุรักษ์ ป่า ฟื้นฟู ทรัพยากรธรรมชาติ และแหล่งน้ำ และส่งเสริมพัฒนาพลังงานที่เป็นมิตรต่อสิ่งแวดล้อม</p> <ul style="list-style-type: none"> - แหล่งกักเก็บน้ำได้รับการพัฒนาเพิ่มประสิทธิภาพ - พื้นที่ป่าเพิ่มขึ้น ร้อยละ 0.25 ต่อปี
<p>ยุทธศาสตร์ที่ 5 ความร่วมมือระหว่างประเทศ เพื่อการพัฒนา</p> <ul style="list-style-type: none"> - มูลค่าการค้าการลงทุนระหว่างไทยกับประเทศในภูมิภาค - มูลค่าการลงทุนของผู้ประกอบการไทยในประเทศในภูมิภาค 	<p>ยุทธศาสตร์ที่ 5 เพิ่มศักยภาพ การค้า การลงทุน และความสัมพันธ์กับประเทศเพื่อนบ้าน</p> <ul style="list-style-type: none"> - มูลค่าการค้าชายแดนเพิ่มขึ้น ร้อยละ 5 ต่อปี - จำนวนคนผ่านเข้า – ออก ด่านชายแดนเพิ่มขึ้น ร้อยละ 5 ต่อปี

บทที่ 3

ผังรายการข้อมูลสถิติ

ในบทนี้ประกอบด้วยผังรายการสถิติ 2 ส่วน โดยส่วนแรกเป็นผังรายการข้อมูลพื้นฐานของจังหวัดด้านเศรษฐกิจ ด้านสังคม และด้านทรัพยากรธรรมชาติและสิ่งแวดล้อมของจังหวัด ส่วนที่สอง เป็นผังรายการสถิติตัวชี้วัด ตามประเด็นยุทธศาสตร์ในแผนพัฒนาจังหวัด

3.1 ข้อมูลพื้นฐาน

3.1.1 ด้านเศรษฐกิจ

(1) ผังรายการข้อมูลสถิติด้านเศรษฐกิจ

ลำดับ	สาขา	รายการข้อมูลพื้นฐาน	มี/ไม่มี ฐานข้อมูล	วิธีการเก็บ รวบรวม ข้อมูล	หน่วยวัด	ความถี่ ของ ข้อมูล	ระดับการ นำเสนอ	หน่วยงานผู้รับผิดชอบ	สมุด สถิติ	แผน 12	SDG	อื่นๆ
1	บัญชี ประชาชาติ	ผลิตภัณฑ์มวลรวมจังหวัด ณ ราคาประจำปี	มี	ทะเบียน	ล้านบาท	รายปี	จังหวัด	สำนักงานคลังจังหวัดอุดรดิตถ์	✓	✓	✓	
2	บัญชี ประชาชาติ	ผลิตภัณฑ์มวลรวมจังหวัด ต่อคนต่อปี	มี	ทะเบียน	บาท/คน	รายปี	จังหวัด	สำนักงานคลังจังหวัดอุดรดิตถ์	✓	✓	✓	
3	บัญชี ประชาชาติ	ผลิตภัณฑ์มวลรวมสาขา เกษตร	มี	ทะเบียน	ล้านบาท	รายปี	จังหวัด	สำนักงานคลังจังหวัดอุดรดิตถ์	✓	✓	✓	
4	บัญชี ประชาชาติ	ผลิตภัณฑ์มวลรวมสาขา อุตสาหกรรม	มี	ทะเบียน	ล้านบาท	รายปี	จังหวัด	สำนักงานคลังจังหวัดอุดรดิตถ์	✓	✓		
5	บัญชี ประชาชาติ	ผลิตภัณฑ์มวลรวมสาขา ขนส่ง สถานที่เก็บสินค้า และการคมนาคม	มี	ทะเบียน	ล้านบาท	รายปี	จังหวัด	สำนักงานคลังจังหวัดอุดรดิตถ์	✓	✓		
6	เกษตรและ ประมง	เนื้อที่การใช้ประโยชน์ทาง การเกษตร	มี	ทะเบียน	ไร่	รายปี	จังหวัด	สำนักงานเกษตรและสหกรณ์ จังหวัดอุดรดิตถ์	✓		✓	
7	เกษตรและ ประมง	เนื้อที่นา	มี	ทะเบียน	ไร่	รายปี	จังหวัด	สำนักงานเกษตรและสหกรณ์ จังหวัดอุดรดิตถ์	✓		✓	

ลำดับ	สาขา	รายการข้อมูลพื้นฐาน	มี/ไม่มี ฐานข้อมูล	วิธีการเก็บ รวบรวม ข้อมูล	หน่วยวัด	ความถี่ ของ ข้อมูล	ระดับการ นำเสนอ	หน่วยงานผู้รับผิดชอบ	สมุด สถิติ	แผน 12	SDG	อื่นๆ
8	เกษตรและ ประมง	เนื้อที่พืชไร่	มี	ทะเบียน	ไร่	รายปี	จังหวัด	สำนักงานเกษตรและสหกรณ์ จังหวัดอุดรดิตถ์	✓		✓	
9	เกษตรและ ประมง	เนื้อที่ไม้ผล และไม้ยืนต้น	มี	ทะเบียน	ไร่	รายปี	จังหวัด	สำนักงานเกษตรและสหกรณ์ จังหวัดอุดรดิตถ์	✓			
10	เกษตรและ ประมง	เนื้อที่สวนผัก ไม้ดอก ไม้ประดับ	มี	ทะเบียน	ไร่	รายปี	จังหวัด	สำนักงานเกษตรและสหกรณ์ จังหวัดอุดรดิตถ์	✓			
11	เกษตรและ ประมง	ผลผลิตข้าวนาปี	มี	ทะเบียน	ตัน	รายปี	จังหวัด อำเภอ	สำนักงานเกษตรจังหวัด อุดรดิตถ์	✓		✓	
12	เกษตรและ ประมง	ผลผลิตข้าวนาปรัง	มี	ทะเบียน	ตัน	รายปี	จังหวัด อำเภอ	สำนักงานเกษตรจังหวัด อุดรดิตถ์	✓			
13	เกษตรและ ประมง	ผลผลิตข้าวนาปีเฉลี่ยต่อไร่	มี	ทะเบียน	กก.	รายปี	จังหวัด อำเภอ	สำนักงานเกษตรจังหวัด อุดรดิตถ์	✓		✓	
14	เกษตรและ ประมง	ผลผลิตข้าวนาปรังเฉลี่ยต่อ ไร่	มี	ทะเบียน	กก.	รายปี	จังหวัด อำเภอ	สำนักงานเกษตรจังหวัด อุดรดิตถ์	✓			
15	เกษตรและ ประมง	จำนวนครัวเรือนที่มีการ เพาะเลี้ยงสัตว์น้ำจืด	ไม่มี	ทะเบียน	ครัวเรือน	รายปี	จังหวัด	สำนักงานประมงจังหวัด อุดรดิตถ์	✓			
16	เกษตรและ ประมง	เนื้อที่ที่มีการเพาะเลี้ยง สัตว์น้ำจืด	ไม่มี	ทะเบียน	ไร่	รายปี	จังหวัด	สำนักงานประมงจังหวัด อุดรดิตถ์	✓			
17	เกษตรและ ประมง	ปริมาณการจับสัตว์น้ำจืด	ไม่มี	ทะเบียน	ตัน	รายปี	จังหวัด	สำนักงานประมงจังหวัด อุดรดิตถ์	✓			
18	เกษตรและ ประมง	มูลค่าการจับสัตว์น้ำจืด	ไม่มี	ทะเบียน	ล้านบาท	รายปี	จังหวัด	สำนักงานประมงจังหวัด อุดรดิตถ์	✓			
19	เกษตรและ ประมง	เงินกู้ของเกษตรกรลูกค้า ธนาคารเพื่อการเกษตร และสหกรณ์การเกษตร	มี	ทะเบียน	ล้านบาท	รายปี	จังหวัด	สำนักงานเกษตรและสหกรณ์ จังหวัดอุดรดิตถ์	✓			

ลำดับ	สาขา	รายการข้อมูลพื้นฐาน	มี/ไม่มี ฐานข้อมูล	วิธีการเก็บ รวบรวม ข้อมูล	หน่วยวัด	ความถี่ ของ ข้อมูล	ระดับการ นำเสนอ	หน่วยงานผู้รับผิดชอบ	สมุด สถิติ	แผน 12	SDG	อื่นๆ
20	อุตสาหกรรม	จำนวนสถานประกอบการ อุตสาหกรรม	ไม่มี	ทะเบียน	แห่ง	รายปี	จังหวัด	สำนักงานอุตสาหกรรมจังหวัด อุตรดิตถ์	✓		✓	
21	อุตสาหกรรม	จำนวนเงินทุน	ไม่มี	ทะเบียน	ล้านบาท	รายปี	จังหวัด	สำนักงานอุตสาหกรรมจังหวัด อุตรดิตถ์	✓			
22	อุตสาหกรรม	จำนวนคนงานสถาน ประกอบการอุตสาหกรรม	ไม่มี	ทะเบียน	คน	รายปี	จังหวัด	สำนักงานอุตสาหกรรมจังหวัด อุตรดิตถ์	✓			
23	พลังงาน	จำนวนผู้ใช้ไฟฟ้า	มี	ทะเบียน	ราย	รายปี	จังหวัด อำเภอ	การไฟฟ้าส่วนภูมิภาค จังหวัด อุตรดิตถ์	✓		✓	
24	พลังงาน	จำนวนการจำหน่าย กระแสไฟฟ้า	มี	ทะเบียน	ล้าน กิโลวัตต์/ ชั่วโมง	รายปี	จังหวัด อำเภอ	การไฟฟ้าส่วนภูมิภาค จังหวัด อุตรดิตถ์	✓		✓	
25	ขนส่งและ โลจิสติกส์	จำนวนอุบัติเหตุการจราจร ทางบก	มี	ทะเบียน	ครั้ง	รายปี	จังหวัด	กองกำกับการตำรวจภูธร จังหวัดอุตรดิตถ์	✓			
26	ขนส่งและ โลจิสติกส์	จำนวนคนตายจาก อุบัติเหตุการจราจรทางบก	มี	ทะเบียน	ราย	รายปี	จังหวัด	กองกำกับการตำรวจภูธร จังหวัดอุตรดิตถ์	✓	✓	✓	
27	ขนส่งและ โลจิสติกส์	จำนวนคนเจ็บอุบัติเหตุ การจราจรทางบก	มี	ทะเบียน	ราย	รายปี	จังหวัด	กองกำกับการตำรวจภูธร จังหวัดอุตรดิตถ์	✓		✓	
28	ขนส่งและ โลจิสติกส์	มูลค่าทรัพย์สินที่เสียหาย อุบัติเหตุการจราจรทางบก	มี	ทะเบียน	บาท	รายปี	จังหวัด	กองกำกับการตำรวจภูธร จังหวัดอุตรดิตถ์	✓			
29	การค้าและ ราคา	ดัชนีราคาผู้บริโภคทั่วไป	มี	ทะเบียน	-	รายปี	จังหวัด	สำนักงานพาณิชย์จังหวัด อุตรดิตถ์	✓	✓		
30	การค้าและ ราคา	อัตราเงินเฟ้อ	มี	ทะเบียน	-	รายปี	จังหวัด	สำนักงานพาณิชย์จังหวัด อุตรดิตถ์	✓	✓		
31	เทคโนโลยี สารสนเทศและ การสื่อสาร	จำนวนเลขหมายโทรศัพท์ ที่มี	มี	ทะเบียน	หมายเลข	รายปี	จังหวัด	ส่วนบริการลูกค้าจังหวัด อุตรดิตถ์ (TOT)	✓			

ลำดับ	สาขา	รายการข้อมูลพื้นฐาน	มี/ไม่มี ฐานข้อมูล	วิธีการเก็บ รวบรวม ข้อมูล	หน่วยวัด	ความถี่ ของ ข้อมูล	ระดับการ นำเสนอ	หน่วยงานผู้รับผิดชอบ	สมุด สถิติ	แผน 12	SDG	อื่นๆ
32	เทคโนโลยี สารสนเทศและ การสื่อสาร	จำนวนเลขหมายโทรศัพท์ ที่มีผู้เช่า	มี	ทะเบียน	หมายเลข	รายปี	จังหวัด	ส่วนบริการลูกค้าจังหวัด อุตรดิตถ์ (TOT)	✓			
33	เทคโนโลยี สารสนเทศและ การสื่อสาร	จำนวนประชากรอายุ 6 ปี ขึ้นไป ที่ใช้อินเทอร์เน็ต	มี	ทะเบียน	คน	รายปี	จังหวัด	สำนักงานสถิติจังหวัดอุตรดิตถ์	✓	✓	✓	
34	เทคโนโลยี สารสนเทศและ การสื่อสาร	ครัวเรือนที่มีอุปกรณ์/ เทคโนโลยีสารสนเทศและ การสื่อสาร	มี	ทะเบียน	ครัวเรือน	รายปี	จังหวัด	สำนักงานสถิติจังหวัดอุตรดิตถ์	✓		✓	
35	การ ท่องเที่ยว และกีฬา	จำนวนนักท่องเที่ยว	มี	ทะเบียน	คน	รายปี	จังหวัด	สำนักงานการท่องเที่ยวและ กีฬาจังหวัดอุตรดิตถ์	✓			
36	การ ท่องเที่ยว และกีฬา	ระยะเวลาพำนักรของ นักท่องเที่ยว	มี	ทะเบียน	วัน	รายปี	จังหวัด	สำนักงานการท่องเที่ยวและ กีฬาจังหวัดอุตรดิตถ์	✓		✓	
37	การ ท่องเที่ยว และกีฬา	ค่าใช้จ่ายเฉลี่ยของ นักท่องเที่ยว	มี	ทะเบียน	บาท/คน/ วัน	รายปี	จังหวัด	สำนักงานการท่องเที่ยวและ กีฬาจังหวัดอุตรดิตถ์	✓		✓	
38	การ ท่องเที่ยว และกีฬา	รายได้จากการท่องเที่ยว	มี	ทะเบียน	ล้านบาท	รายปี	จังหวัด	สำนักงานการท่องเที่ยวและ กีฬาจังหวัดอุตรดิตถ์	✓		✓	
39	การเงิน การธนาคาร และการ ประกันภัย	ปริมาณเงินฝากของ สถาบันการเงิน	มี	ทะเบียน	ล้านบาท	รายปี	จังหวัด	สำนักงานคลังจังหวัดอุตรดิตถ์	✓			

ลำดับ	สาขา	รายการข้อมูลพื้นฐาน	มี/ไม่มี ฐานข้อมูล	วิธีการเก็บ รวบรวม ข้อมูล	หน่วยวัด	ความถี่ ของ ข้อมูล	ระดับการ นำเสนอ	หน่วยงานผู้รับผิดชอบ	สมุด สถิติ	แผน 12	SDG	อื่นๆ
40	การเงิน การธนาคาร และการ ประกันภัย	ปริมาณสินเชื่อของสถาบัน การเงิน	มี	ทะเบียน	ล้านบาท	รายปี	จังหวัด	สำนักงานคลังจังหวัดอุดรดิตถ์	✓			
41	การเงิน การธนาคาร และการ ประกันภัย	จำนวนสหกรณ์ภาค การเกษตร	มี	ทะเบียน	แห่ง	รายปี	จังหวัด อำเภอ	สำนักงานสหกรณ์จังหวัด อุดรดิตถ์	✓			
42	การเงิน การธนาคาร และการ ประกันภัย	จำนวนสหกรณ์นอกภาค การเกษตร	มี	ทะเบียน	แห่ง	รายปี	จังหวัด อำเภอ	สำนักงานสหกรณ์จังหวัด อุดรดิตถ์	✓			
43	การคลัง	รายรับขององค์กรปกครอง ส่วนท้องถิ่น	ไม่มี	ทะเบียน	ล้านบาท	รายปี	จังหวัด อำเภอ	สำนักงานส่งเสริมการปกครอง ท้องถิ่นจังหวัดอุดรดิตถ์	✓			
44	การคลัง	รายจ่ายขององค์กร ปกครองส่วนท้องถิ่น	ไม่มี	ทะเบียน	ล้านบาท	รายปี	จังหวัด อำเภอ	สำนักงานส่งเสริมการปกครอง ท้องถิ่นจังหวัดอุดรดิตถ์	✓			
45	การคลัง	รายได้จากการจัดเก็บภาษี ของกรมสรรพากร	มี	ทะเบียน	ล้านบาท	รายปี	จังหวัด อำเภอ	สำนักงานคลังจังหวัดอุดรดิตถ์	✓	✓		
46	การคลัง	รายได้จากการจัดเก็บเงิน ภาษีของกรมสรรพสามิต	มี	ทะเบียน	ล้านบาท	รายปี	จังหวัด อำเภอ	สำนักงานคลังจังหวัดอุดรดิตถ์	✓			
47	ด้าน เศรษฐกิจ อื่นๆ	จำนวนทะเบียนนิติบุคคล ใหม่	มี	ทะเบียน	ราย	รายปี	จังหวัด อำเภอ	สำนักงานพาณิชย์จังหวัด อุดรดิตถ์	✓	✓		
48	ด้าน เศรษฐกิจ อื่นๆ	ทุนจดทะเบียน	ไม่มี	ทะเบียน	ล้านบาท	รายปี	จังหวัด อำเภอ	สำนักงานพาณิชย์จังหวัด อุดรดิตถ์	✓	✓		

(2) ข้อมูลสถิติด้านเศรษฐกิจ

ลำดับ	รายการข้อมูลพื้นฐาน	หน่วยวัด	2557	2558	2559	2560	2561	2562	2563	2564
1	ผลิตภัณฑ์มวลรวมจังหวัด ณ ราคาประจำปี	ล้านบาท	36,643	31,059						
2	ผลิตภัณฑ์มวลรวมจังหวัดต่อคนต่อปี	บาท/คน	84,003	71,365						
3	ผลิตภัณฑ์มวลรวมสาขาเกษตร	ล้านบาท	11,875	8,447						
4	ผลิตภัณฑ์มวลรวมสาขาอุตสาหกรรม	ล้านบาท	6,118	4,145						
5	ผลิตภัณฑ์มวลรวมสาขาขนส่ง สถานที่เก็บสินค้า และการคมนาคม	ล้านบาท	710	734						
6	เนื้อที่ใช้ประโยชน์ทางการเกษตร	ไร่	1,248,199	1,249,033						
7	เนื้อที่นา	ไร่	680,842	680,929						
8	เนื้อที่พืชไร่	ไร่	314,762	315,494						
9	เนื้อที่ไม้ผล และไม้ยืนต้น	ไร่	153,599	153,524						
10	เนื้อที่สวนผัก ไม้ดอก ไม้ประดับ	ไร่	12,663	12,668						
11	ผลผลิตข้าวนาปี	ตัน	390,365.00	290,789.90	389,146.00					
12	ผลผลิตข้าวนาปรัง	ตัน	233,714.00	21,469.70	206,339.00					
13	ผลผลิตข้าวนาปีเฉลี่ยต่อไร่	กก.	1,256	1,217	11,250					
14	ผลผลิตข้าวนาปรังเฉลี่ยต่อไร่	กก.	695	2,432	6,171					
15	จำนวนครัวเรือนที่มีการเพาะเลี้ยงสัตว์น้ำจืด	ครัวเรือน								
16	เนื้อที่ที่มีการเพาะเลี้ยงสัตว์น้ำจืด	ไร่								
17	ปริมาณการจับสัตว์น้ำจืด	ตัน								
18	มูลค่าการจับสัตว์น้ำจืด	ล้านบาท								
19	เงินกู้ของเกษตรกรลูกค้านานาการเพื่อการเกษตรและสหกรณ์การเกษตร	ล้านบาท	11,657.39	8,963.53	1,0005,845.0					
20	จำนวนสถานประกอบการอุตสาหกรรม	แห่ง								
21	จำนวนเงินทุน	ล้านบาท								

ลำดับ	รายการข้อมูลพื้นฐาน	หน่วยวัด	2557	2558	2559	2560	2561	2562	2563	2564
22	จำนวนคนงานสถานประกอบการอุตสาหกรรม	คน								
23	จำนวนผู้ใช้ไฟฟ้า	ราย	149,149	153,043	155,717					
24	จำนวนการจำหน่ายกระแสไฟฟ้า	ล้านกิโลวัตต์/ ชั่วโมง	458,428,576.94	482,900,653	450,892,867					
25	จำนวนอุบัติเหตุการจราจรทางบก	ครั้ง	142	200	171					
26	จำนวนคนตายจากอุบัติเหตุการจราจรทางบก	ราย	62	77	89					
27	จำนวนคนเจ็บอุบัติเหตุการจราจรทางบก	ราย	81	120	83					
28	มูลค่าทรัพย์สินที่เสียหายอุบัติเหตุการจราจรทางบก	บาท	598,400	137,000	364,500					
29	ดัชนีราคาผู้บริโภคทั่วไป	-	101.5	100.0	101.7					
30	อัตราเงินเฟ้อ	-	2.7	-1.4	1.6					
31	จำนวนเลขหมายโทรศัพท์ที่มี	หมายเลข	43,996	43,616	43,608					
32	จำนวนเลขหมายโทรศัพท์ที่มีผู้เช่า	หมายเลข	21,137	19,717	18,908					
33	จำนวนประชากรอายุ 6 ปีขึ้นไป ที่ใช้อินเทอร์เน็ต	คน	410,378	410,459	410,030					
34	ครัวเรือนที่มีอุปกรณ์/เทคโนโลยีสารสนเทศและการสื่อสาร	ครัวเรือน	27,980	20,801	31,037					
35	จำนวนนักท่องเที่ยว	คน	784,214	852,441	1,018,205					
36	ระยะเวลาพำนักรของนักท่องเที่ยว	วัน	2	2	2					
37	ค่าใช้จ่ายเฉลี่ยของนักท่องเที่ยว	บาท/คน/วัน	3,884	4,100	4,269					
38	รายได้จากการท่องเที่ยว	ล้านบาท	1,348	1,552	1,977					
39	ปริมาณเงินฝากของสถาบันการเงิน	ล้านบาท	17,063	18,609	18,444					
40	ปริมาณสินเชื่อของสถาบันการเงิน	ล้านบาท	15,803	17,515	16,654					
41	จำนวนสหกรณ์ภาคการเกษตร	แห่ง	78	80	80					
42	จำนวนสหกรณ์นอกภาคการเกษตร	แห่ง	12	12	12					
43	รายรับขององค์กรปกครองส่วนท้องถิ่น	ล้านบาท								

ลำดับ	รายการข้อมูลพื้นฐาน	หน่วยวัด	2557	2558	2559	2560	2561	2562	2563	2564
44	รายจ่ายขององค์กรปกครองส่วนท้องถิ่น	ล้านบาท								
45	รายได้จากการจัดเก็บภาษีของกรมสรรพากร	ล้านบาท	677.75	799.32	793.32					
46	รายได้จากการจัดเก็บเงินภาษีของกรมสรรพสามิต	ล้านบาท	616.37	671.46	604.91					
47	จำนวนทะเบียนนิติบุคคลใหม่	ราย	134	128	118					
48	ทุนจดทะเบียน	ล้านบาท		290,340,000	1,244,630,020					

3.1.2 ด้านสังคม

(1) ผังรายการข้อมูลสถิติด้านสังคม

ลำดับ	สาขา	รายการข้อมูลพื้นฐาน	มี/ไม่มี ฐานข้อมูล	วิธีการเก็บ รวบรวม ข้อมูล	หน่วยวัด	ความถี่ ของ ข้อมูล	ระดับการ นำเสนอ	หน่วยงานผู้รับผิดชอบ	สมุดสถิติ	แผน 12	SDG	อื่นๆ
1	ประชากร ศาสตร์ ประชากร และเคหะ	จำนวนประชากรจากการ ทะเบียน	มี	ทะเบียน	คน	รายปี	จังหวัด อำเภอ	ที่ทำการปกครองจังหวัด อุตรดิตถ์ (ศูนย์บริหารการ ทะเบียนภาค 5)	✓		✓	
2	ประชากร ศาสตร์ ประชากร และเคหะ	วัยเด็ก (0 – 14 ปี)	มี	ทะเบียน	คน	รายปี	จังหวัด อำเภอ	ที่ทำการปกครองจังหวัด อุตรดิตถ์ (ศูนย์บริหารการ ทะเบียนภาค 5)	✓			
3	ประชากร ศาสตร์ ประชากร และเคหะ	วัยแรงงาน (15 – 59 ปี)	มี	ทะเบียน	คน	รายปี	จังหวัด อำเภอ	ที่ทำการปกครองจังหวัด อุตรดิตถ์ (ศูนย์บริหารการ ทะเบียนภาค 5)	✓			
4	ประชากร ศาสตร์ ประชากร และเคหะ	วัยสูงอายุ (60 ปีขึ้นไป)	มี	ทะเบียน	คน	รายปี	จังหวัด อำเภอ	ที่ทำการปกครองจังหวัด อุตรดิตถ์ (ศูนย์บริหารการ ทะเบียนภาค 5)	✓			
5	ประชากร ศาสตร์ ประชากร และเคหะ	อัตราการเปลี่ยนแปลงของ ประชากร	มี	ทะเบียน	ร้อยละ	รายปี	จังหวัด อำเภอ	ที่ทำการปกครองจังหวัด อุตรดิตถ์ (ศูนย์บริหารการ ทะเบียนภาค 5)	✓			

ลำดับ	สาขา	รายการข้อมูลพื้นฐาน	มี/ไม่มี ฐานข้อมูล	วิธีการเก็บ รวบรวม ข้อมูล	หน่วยวัด	ความถี่ ของ ข้อมูล	ระดับการ นำเสนอ	หน่วยงานผู้รับผิดชอบ	สมุดสถิติ	แผน 12	SDG	อื่นๆ
6	ประชากร ศาสตร์ ประชากร และเคหะ	ความหนาแน่นของ ประชากร	มี	ทะเบียน	คน/ตร. กม.	รายปี	จังหวัด อำเภอ	ที่ทำการปกครองจังหวัด อุตรดิตถ์ (ศูนย์บริหารการ ทะเบียนภาค 5)	✓			
7	ประชากร ศาสตร์ ประชากร และเคหะ	จำนวนบ้านจากการ ทะเบียน	มี	ทะเบียน	หลัง	รายปี	จังหวัด อำเภอ	ที่ทำการปกครองจังหวัด อุตรดิตถ์ (ศูนย์บริหารการ ทะเบียนภาค 5)	✓			
8	ประชากร ศาสตร์ ประชากร และเคหะ	อัตราการเกิดมีชีพ	มี	ทะเบียน	ร้อยละ	รายปี	จังหวัด	สำนักงานสาธารณสุขจังหวัด อุตรดิตถ์	✓			
9	ประชากร ศาสตร์ ประชากร และเคหะ	จำนวนการจดทะเบียน สมรส	มี	ทะเบียน	ทะเบียน	รายปี	จังหวัด อำเภอ	ที่ทำการปกครองจังหวัด อุตรดิตถ์ (ศูนย์บริหารการ ทะเบียนภาค 5)	✓	✓		
10	ประชากร ศาสตร์ ประชากร และเคหะ	จำนวนการหย่า	มี	ทะเบียน	ทะเบียน	รายปี	จังหวัด อำเภอ	ที่ทำการปกครองจังหวัด อุตรดิตถ์ (ศูนย์บริหารการ ทะเบียนภาค 5)	✓	✓		
11	ประชากร ศาสตร์ ประชากร และเคหะ	ร้อยละของครัวเรือนที่เป็น เจ้าของบ้านและที่ดิน	มี	ทะเบียน	ร้อยละ	รายปี	จังหวัด	สำนักงานสถิติจังหวัดอุตรดิตถ์	✓			

ลำดับ	สาขา	รายการข้อมูลพื้นฐาน	มี/ไม่มี ฐานข้อมูล	วิธีการเก็บ รวบรวม ข้อมูล	หน่วยวัด	ความถี่ ของ ข้อมูล	ระดับการ นำเสนอ	หน่วยงานผู้รับผิดชอบ	สมุดสถิติ	แผน 12	SDG	อื่นๆ
12	แรงงาน	อัตราการมีงานทำ	มี	ทะเบียน	ร้อยละ	รายไตรมาส	จังหวัด	สำนักงานสถิติจังหวัดอุดรดิตถ์	✓	✓	✓	
13	แรงงาน	อัตราการว่างงาน	มี	ทะเบียน	ร้อยละ	รายไตรมาส	จังหวัด	สำนักงานสถิติจังหวัดอุดรดิตถ์	✓		✓	
14	แรงงาน	ค่าจ้างขั้นต่ำ	มี	ทะเบียน	บาท/วัน	รายปี	จังหวัด	สำนักงานสวัสดิการและ คุ้มครองแรงงานจังหวัด อุดรดิตถ์	✓		✓	
15	แรงงาน	คนอายุมากกว่า 60 ปีเต็ม ขึ้นไป มีอาชีพและมีรายได้	ไม่มี	ทะเบียน	คน	รายปี	ภาค	สำนักงานสถิติจังหวัดอุดรดิตถ์		✓		สาขา
16	การศึกษา	คะแนนเฉลี่ยสติปัญญา (IQ) เด็กนักเรียน	ไม่มี	ทะเบียน		รายปี	จังหวัด ประเทศ	สำนักงานสาธารณสุขจังหวัด อุดรดิตถ์		✓		
17	การศึกษา	จำนวนนักเรียนที่ออก กลางคัน	มี	ทะเบียน	คน	รายปี	จังหวัด อำเภอ	สำนักงานศึกษาธิการจังหวัด อุดรดิตถ์	✓			
18	การศึกษา	จำนวนนักศึกษาระดับ อาชีวศึกษา และ อุดมศึกษา	มี	ทะเบียน	คน	รายปี	จังหวัด	สำนักงานศึกษาธิการจังหวัด อุดรดิตถ์	✓			
19	การศึกษา	จำนวนอาจารย์ในระดับ อาชีวศึกษา และ อุดมศึกษา	มี	ทะเบียน	คน	รายปี	จังหวัด	สำนักงานศึกษาธิการจังหวัด อุดรดิตถ์	✓			
20	การศึกษา	จำนวนผู้เรียน/นักศึกษาที่ ลงทะเบียนเรียน ในสังกัด สำนักงานส่งเสริม การศึกษานอกระบบและ การศึกษิตตามอัธยาศัย	มี	ทะเบียน	คน	รายปี	จังหวัด	สำนักงานศึกษาธิการจังหวัด อุดรดิตถ์	✓			

ลำดับ	สาขา	รายการข้อมูลพื้นฐาน	มี/ไม่มี ฐานข้อมูล	วิธีการเก็บ รวบรวม ข้อมูล	หน่วยวัด	ความถี่ ของ ข้อมูล	ระดับการ นำเสนอ	หน่วยงานผู้รับผิดชอบ	สมุดสถิติ	แผน 12	SDG	อื่นๆ
21	การศึกษา	จำนวนผู้เรียน/นักศึกษาที่สำเร็จการศึกษา ในสังกัดสำนักงานส่งเสริมการศึกษานอกระบบและการศึกษาตามอัธยาศัย	มี	ทะเบียน	คน	รายปี	จังหวัด	สำนักงานศึกษาธิการจังหวัดอุดรดิตถ์	✓			
22	ศาสนา ศิลปะ และ วัฒนธรรม	จำนวนวัด สำนักสงฆ์ โบสถ์คริสต์ มัสยิด	มี	ทะเบียน	แห่ง	รายปี	อำเภอ/ จังหวัด	สำนักงานวัฒนธรรมจังหวัดอุดรดิตถ์	✓			
23	ศาสนา ศิลปะ และ วัฒนธรรม	จำนวนพระภิกษุและสามเณร	มี	ทะเบียน	รูป	รายปี	อำเภอ/ จังหวัด	สำนักงานพระพุทธศาสนาจังหวัดอุดรดิตถ์	✓			
24	สุขภาพ	จำนวนผู้ป่วยนอก	มี	ทะเบียน	คน	รายปี	จังหวัด	สำนักงานสาธารณสุขจังหวัดอุดรดิตถ์	✓			
25	สุขภาพ	จำนวนผู้ป่วยใน	มี	ทะเบียน	คน	รายปี	จังหวัด	สำนักงานสาธารณสุขจังหวัดอุดรดิตถ์	✓			
26	สุขภาพ	จำนวนสถานพยาบาลที่มีเตียงผู้ป่วยรับไว้ค้างคืน	ไม่มี	ทะเบียน	แห่ง	รายปี	จังหวัด	สำนักงานสาธารณสุขจังหวัดอุดรดิตถ์	✓			
27	สุขภาพ	จำนวนเตียง	มี	ทะเบียน	เตียง	รายปี	จังหวัด	สำนักงานสาธารณสุขจังหวัดอุดรดิตถ์	✓		✓	
28	สุขภาพ	จำนวนประชากรต่อแพทย์ 1 คน	มี	ทะเบียน	จำนวน	รายปี	จังหวัด	สำนักงานสาธารณสุขจังหวัดอุดรดิตถ์	✓	✓		
29	สุขภาพ	จำนวนประชากรต่อเภสัชกร 1 คน	มี	ทะเบียน	จำนวน	รายปี	จังหวัด	สำนักงานสาธารณสุขจังหวัดอุดรดิตถ์	✓	✓		
30	สุขภาพ	จำนวนประชากรต่อพยาบาล 1 คน	มี	ทะเบียน	จำนวน	รายปี	จังหวัด	สำนักงานสาธารณสุขจังหวัดอุดรดิตถ์	✓	✓		

ลำดับ	สาขา	รายการข้อมูลพื้นฐาน	มี/ไม่มี ฐานข้อมูล	วิธีการเก็บ รวบรวม ข้อมูล	หน่วยวัด	ความถี่ ของ ข้อมูล	ระดับการ นำเสนอ	หน่วยงานผู้รับผิดชอบ	สมุดสถิติ	แผน 12	SDG	อื่นๆ
31	สุขภาพ	อัตราการคลอดในผู้หญิง กลุ่มอายุ 15 – 19 ปี	ไม่มี	ทะเบียน	ร้อยละ	รายปี	จังหวัด	สำนักงานสาธารณสุขจังหวัด อุตรดิตถ์		✓		สาขา
32	สุขภาพ	อัตราการฆ่าตัวตาย	ไม่มี	ทะเบียน	จำนวน	รายปี	ประเทศ	สำนักงานสาธารณสุขจังหวัด อุตรดิตถ์		✓	✓	สาขา
33	สุขภาพ	อัตราการเกิดมีชีพ	มี	ทะเบียน	จำนวน	รายปี	ภาค	สำนักงานสาธารณสุขจังหวัด อุตรดิตถ์			✓	สาขา
34	สวัสดิการ สังคม	จำนวนผู้ประกันตนตาม มาตรา 33	มี	ทะเบียน	คน	รายปี	จังหวัด	สำนักงานประกันสังคมจังหวัด อุตรดิตถ์	✓			
35	สวัสดิการ สังคม	จำนวนผู้ประกันตนตาม มาตรา 40	ไม่มี	ทะเบียน	คน	รายปี	ประเทศ	สำนักงานประกันสังคมจังหวัด อุตรดิตถ์		✓		
36	สวัสดิการ สังคม	จำนวนลูกจ้างที่ประสบ อันตรายหรือเจ็บป่วยจาก การทำงาน	มี	ทะเบียน	คน	รายปี	จังหวัด	สำนักงานประกันสังคมจังหวัด อุตรดิตถ์	✓			
37	สวัสดิการ สังคม	จำนวนเด็กที่ต้องดำรงชีพ ด้วยการเร่ร่อน ขอดทาน	ไม่มี	ทะเบียน	คน	รายปี	จังหวัด	สำนักงานพัฒนาสังคมและ ความมั่นคงของมนุษย์จังหวัด อุตรดิตถ์				สาขา
38	สวัสดิการ สังคม	จำนวนเยาวชนที่ต้องดำรง ชีพด้วยการเร่ร่อน ขอดทาน	ไม่มี	ทะเบียน	คน	รายปี	จังหวัด	สำนักงานพัฒนาสังคมและ ความมั่นคงของมนุษย์จังหวัด อุตรดิตถ์				สาขา
39	สวัสดิการ สังคม	จำนวนเด็กอยู่คนเดียวตาม ลำพัง/ไม่มีผู้ดูแล/ถูก ทอดทิ้ง	ไม่มี	ทะเบียน	คน	รายปี	จังหวัด	สำนักงานพัฒนาสังคมและ ความมั่นคงของมนุษย์จังหวัด อุตรดิตถ์				สาขา
40	สวัสดิการ สังคม	จำนวนคนพิการที่มีบัตร ประจำตัวคนพิการจำแนก ตามความพิการ	ไม่มี	ทะเบียน	คน	รายปี	จังหวัด	สำนักงานพัฒนาสังคมและ ความมั่นคงของมนุษย์จังหวัด อุตรดิตถ์				สาขา

ลำดับ	สาขา	รายการข้อมูลพื้นฐาน	มี/ไม่มี ฐานข้อมูล	วิธีการเก็บ รวบรวม ข้อมูล	หน่วยวัด	ความถี่ ของ ข้อมูล	ระดับการ นำเสนอ	หน่วยงานผู้รับผิดชอบ	สมุดสถิติ	แผน 12	SDG	อื่นๆ
41	รายได้ รายจ่ายของ ครัวเรือน	รายได้เฉลี่ยต่อเดือนของ ครัวเรือน	มี	ทะเบียน	บาท	รายปี	จังหวัด	สำนักงานสถิติจังหวัดอุดรดิตถ์	✓	✓		
42	รายได้ รายจ่ายของ ครัวเรือน	ค่าใช้จ่ายเฉลี่ยต่อเดือน ของครัวเรือน	มี	ทะเบียน	บาท	รายปี	จังหวัด	สำนักงานสถิติจังหวัดอุดรดิตถ์	✓			
43	รายได้ รายจ่ายของ ครัวเรือน	หนี้สินเฉลี่ยต่อครัวเรือน	มี	ทะเบียน	บาท	รายปี	จังหวัด	สำนักงานสถิติจังหวัดอุดรดิตถ์	✓	✓		
44	รายได้ รายจ่ายของ ครัวเรือน	ร้อยละของค่าใช้จ่ายต่อ รายได้	มี	ทะเบียน	ร้อยละ	รายปี	จังหวัด	สำนักงานสถิติจังหวัดอุดรดิตถ์	✓			
45	รายได้ รายจ่ายของ ครัวเรือน	สัมประสิทธิ์ความไม่เสมอ ภาค (Gini coefficient) ด้านรายได้ของครัวเรือน	ไม่มี	ทะเบียน	บาท	รายปี	จังหวัด	สำนักงานสถิติจังหวัดอุดรดิตถ์		✓		สาขา
46	รายได้ รายจ่ายของ ครัวเรือน	สัมประสิทธิ์ความไม่เสมอ ภาค (Gini coefficient) ด้านรายจ่ายเพื่อการ อุปโภคบริโภคของ ครัวเรือน	ไม่มี	ทะเบียน	บาท	รายปี	จังหวัด	สำนักงานสถิติจังหวัดอุดรดิตถ์		✓		สาขา
47	รายได้ รายจ่ายของ ครัวเรือน	สัดส่วนคนจน เมื่อวัดด้าน รายจ่ายเพื่อการอุปโภค บริโภค	ไม่มี	ทะเบียน	ร้อยละ	รายปี	จังหวัด	สำนักงานสถิติจังหวัดอุดรดิตถ์			✓	สาขา

ลำดับ	สาขา	รายการข้อมูลพื้นฐาน	มี/ไม่มี ฐานข้อมูล	วิธีการเก็บ รวบรวม ข้อมูล	หน่วยวัด	ความถี่ ของ ข้อมูล	ระดับการ นำเสนอ	หน่วยงานผู้รับผิดชอบ	สมุดสถิติ	แผน 12	SDG	อื่นๆ
48	ยุติธรรม ความมั่นคง การเมือง และการ ปกครอง	จำนวนคดีอาญาที่ได้รับ แจ้ง	มี	ทะเบียน	ราย	รายปี	จังหวัด	กองบังคับการตำรวจภูธร จังหวัดอุดรดิตถ์	✓			
49	ยุติธรรม ความมั่นคง การเมือง และการ ปกครอง	จำนวนคดีอาญาที่มีการ จับกุม	มี	ทะเบียน	ราย	รายปี	จังหวัด	กองบังคับการตำรวจภูธร จังหวัดอุดรดิตถ์	✓			
50	ยุติธรรม ความมั่นคง การเมือง และการ ปกครอง	จำนวนคดีที่เกี่ยวข้องกับยา เสพติด	ไม่มี	ทะเบียน	คดี	รายปี	ประเทศ	ศูนย์อำนวยการป้องกันและ ปราบปรามยาเสพติดจังหวัด อุดรดิตถ์		✓		สาขา

(2) ข้อมูลสถิติด้านสังคม

ลำดับ	รายการข้อมูลพื้นฐาน	หน่วยวัด	2557	2558	2559	2560	2561	2562	2563	2564
1	จำนวนประชากรจากการทะเบียน	คน	460,400	459,768	458,197					
2	วัยเด็ก (0 – 14 ปี)	คน	72,147	70,429	69,154					
3	วัยแรงงาน (15 – 59 ปี)	คน	304,349	272,544	300,347					
4	วัยสูงอายุ (60 ปีขึ้นไป)	คน	79,926	82,491	85,023					
5	อัตราการเปลี่ยนแปลงของประชากร	ร้อยละ	-0.1	-0.1	-0.3					
6	ความหนาแน่นของประชากร	คน/ตร.กม.	59	59	58					
7	จำนวนบ้านจากการทะเบียน	หลัง	162,042	164,179	166,035					
8	อัตราการเกิดมีชีพ	ร้อยละ	7.7	7.0	6.9					
9	จำนวนการจดทะเบียนสมรส	ทะเบียน	1,734	1,665	1,673					
10	จำนวนการหย่า	ทะเบียน	723	794	749					
11	ร้อยละของครัวเรือนที่เป็นเจ้าของบ้านและที่ดิน	ร้อยละ	95.0	92.2	87.7					
12	อัตราการมีงานทำ	ร้อยละ	98.36	98.41	97.59					
13	อัตราการว่างงาน	ร้อยละ	0.83	1.12	1.40					
14	ค่าจ้างขั้นต่ำ	บาท/วัน	300	300	300					
15	คนอายุมากกว่า 60 ปีเพิ่มขึ้นไป มีอาชีพและมีรายได้	คน								
16	คะแนนเฉลี่ยสติปัญญา (IQ) เด็กนักเรียน	-								
17	จำนวนนักเรียนที่ออกกลางคัน	คน	5	55	6					
18	จำนวนนักศึกษาระดับอาชีวศึกษา และอุดมศึกษา	คน	18,806	18,887	18,782					
19	จำนวนอาจารย์ในระดับอาชีวศึกษา และอุดมศึกษา	คน	676	791	833					
20	จำนวนผู้เรียน/นักศึกษาที่ลงทะเบียนเรียน ในสังกัดสำนักงานส่งเสริม การศึกษานอกระบบและการศึกษาตามอัธยาศัย	คน	7,208	39,973	34,613					

ลำดับ	รายการข้อมูลพื้นฐาน	หน่วยวัด	2557	2558	2559	2560	2561	2562	2563	2564
21	จำนวนผู้เรียน/นักศึกษาที่สำเร็จการศึกษา ในสังกัดสำนักงานส่งเสริมการศึกษานอกระบบและการศึกษาตามอัธยาศัย	คน	976	23,095	19,202					
22	จำนวนวัด สำนักสงฆ์ โบสถ์คริสต์ มัสยิด	แห่ง	453	454	464					
23	จำนวนพระภิกษุและสามเณร	รูป	2,308	2,304	2,374					
24	จำนวนผู้ป่วยนอก	คน	2,076,214	312,529	1,884,402					
25	จำนวนผู้ป่วยใน	คน	118,322	44,952	46,367					
26	จำนวนสถานพยาบาลที่มีเตียงผู้ป่วยรับไว้ค้างคืน	แห่ง								
27	จำนวนเตียง	เตียง	950	1,010	1,010					
28	จำนวนประชากรต่อแพทย์ 1 คน	จำนวน	3,197	2,737	2,633					
29	จำนวนประชากรต่อเภสัชกร 1 คน	จำนวน	6,394	6,966	5,874					
30	จำนวนประชากรต่อพยาบาล 1 คน	จำนวน	477	524	438					
31	อัตราการคลอดในผู้หญิงกลุ่มอายุ 15 – 19 ปี	ร้อยละ								
32	อัตราการฆ่าตัวตาย	จำนวน								
33	อัตราการเกิดมีชีพ	จำนวน	3,514	3,175	3,165					
34	จำนวนผู้ประกันตนตามมาตรา 33	คน	16,946	18,226	,17,917					
35	จำนวนผู้ประกันตนตามมาตรา 40	คน								
36	จำนวนลูกจ้างที่ประสบอันตรายหรือเจ็บป่วยจากการทำงาน	คน	187	178	156					
37	จำนวนเด็กที่ต้องดำรงชีพด้วยการเร่ร่อน ขอดทาน	คน								
38	จำนวนเยาวชนที่ต้องดำรงชีพด้วยการเร่ร่อน ขอดทาน	คน								
39	จำนวนเด็กอยู่คนเดียวตามลำพัง/ไม่มีผู้ดูแล/ถูกทอดทิ้ง	คน		19,239						
40	จำนวนคนพิการที่มีบัตรประจำตัวคนพิการจำแนกตามความพิการ	คน		15,815						
41	รายได้เฉลี่ยต่อเดือนของครัวเรือน	บาท		149,576						
42	ค่าใช้จ่ายเฉลี่ยต่อเดือนของครัวเรือน	บาท		82.2						

ลำดับ	รายการข้อมูลพื้นฐาน	หน่วยวัด	2557	2558	2559	2560	2561	2562	2563	2564
43	หนี้สินเฉลี่ยต่อครัวเรือน	บาท								
44	ร้อยละของค่าใช้จ่ายต่อรายได้	ร้อยละ								
45	สัมประสิทธิ์ความไม่เสมอภาค (Gini coefficient) ด้านรายได้ของครัวเรือน	บาท								
46	สัมประสิทธิ์ความไม่เสมอภาค (Gini coefficient) ด้านรายจ่ายเพื่อการอุปโภคบริโภคของครัวเรือน	บาท	2,981	1,969						
47	สัดส่วนคนจน เมื่อวัดด้านรายจ่ายเพื่อการอุปโภคบริโภค	ร้อยละ	3,315	2,529						
48	จำนวนคดีอาญาที่ได้รับแจ้ง	ราย			1,662					
49	จำนวนคดีอาญาที่มีการจับกุม	ราย			2,202					
50	จำนวนคดีที่เกี่ยวข้องกับยาเสพติด	คดี								

3.1.3 ข้อมูลสถิติด้านทรัพยากรธรรมชาติและสิ่งแวดล้อม

(1) ผังรายการข้อมูลสถิติด้านทรัพยากรธรรมชาติและสิ่งแวดล้อม

ลำดับ	สาขา	รายการข้อมูลพื้นฐาน	มี/ไม่มี ฐานข้อมูล	วิธีการเก็บ รวบรวม ข้อมูล	หน่วยวัด	ความถี่ ของ ข้อมูล	ระดับการ นำเสนอ	หน่วยงานผู้รับผิดชอบ	สมุดสถิติ	แผน 12	SDG	อื่นๆ
1	ทรัพยากร ธรรมชาติ และ สิ่งแวดล้อม	จำนวนแหล่งน้ำ	มี	ทะเบียน	แห่ง	รายปี	จังหวัด อำเภอ	โครงการชลประทานอุตรดิตถ์	✓		✓	
2	ทรัพยากร ธรรมชาติ และ สิ่งแวดล้อม	ปริมาณน้ำที่เก็บเฉลี่ยทั้งปี (แหล่งน้ำทุกประเภท)	ไม่มี	ทะเบียน	ลบ.ม.	รายปี	จังหวัด อำเภอ	โครงการชลประทานอุตรดิตถ์	✓			
3	ทรัพยากร ธรรมชาติ และ สิ่งแวดล้อม	ปริมาณขยะมูลฝอย	มี	ทะเบียน	ตันต่อวัน	รายปี	จังหวัด อำเภอ	สำนักงานทรัพยากรธรรมชาติและสิ่งแวดล้อมจังหวัดอุตรดิตถ์	✓	✓	✓	
4	ทรัพยากร ธรรมชาติ และ สิ่งแวดล้อม	พื้นที่ป่า	มี	ทะเบียน	ไร่	รายปี	จังหวัด	สำนักงานทรัพยากรธรรมชาติและสิ่งแวดล้อมจังหวัดอุตรดิตถ์	✓	✓	✓	
5	ทรัพยากร ธรรมชาติ และ สิ่งแวดล้อม	พื้นที่ป่าไม้ต่อพื้นที่จังหวัด	มี	ทะเบียน	ร้อยละ	รายปี	จังหวัด	สำนักงานทรัพยากรธรรมชาติและสิ่งแวดล้อมจังหวัดอุตรดิตถ์	✓	✓	✓	
6	ทรัพยากร ธรรมชาติและ สิ่งแวดล้อม	ปริมาณฝนเฉลี่ยทั้งปี	มี	ทะเบียน	มิลลิเมตร	เดือน	จังหวัด	สถานีอุตุนิยมวิทยาอุตรดิตถ์	✓		✓	

ลำดับ	สาขา	รายการข้อมูลพื้นฐาน	มี/ไม่มี ฐานข้อมูล	วิธีการเก็บ รวบรวม ข้อมูล	หน่วยวัด	ความถี่ ของ ข้อมูล	ระดับการ นำเสนอ	หน่วยงานผู้รับผิดชอบ	สมุดสถิติ	แผน 12	SDG	อื่นๆ
7	ทรัพยากร ธรรมชาติ และ สิ่งแวดล้อม	กำลังการผลิตน้ำประปา	ไม่มี	ทะเบียน	ลบ.ม.	รายปี	จังหวัด อำเภอ	1. การประปาส่วนภูมิภาค สาขาอุดรดิตถ์ 2. สำนักงานส่งเสริมปกครอง ท้องถิ่นจังหวัดอุดรดิตถ์	✓	✓		
8	ทรัพยากร ธรรมชาติ และ สิ่งแวดล้อม	น้ำประปาที่ผลิตได้	ไม่มี	ทะเบียน	ลบ.ม.	รายปี	จังหวัด อำเภอ	1. การประปาส่วนภูมิภาค สาขาอุดรดิตถ์ 2. สำนักงานส่งเสริมปกครอง ท้องถิ่นจังหวัดอุดรดิตถ์	✓	✓		
9	ทรัพยากร ธรรมชาติ และ สิ่งแวดล้อม	ปริมาณน้ำประปาที่ จำหน่ายแก่ผู้ใช้	ไม่มี	ทะเบียน	ลบ.ม.	รายปี	จังหวัด อำเภอ	1. การประปาส่วนภูมิภาค สาขาอุดรดิตถ์ 2. สำนักงานส่งเสริมปกครอง ท้องถิ่นจังหวัดอุดรดิตถ์	✓	✓		
10	ทรัพยากร ธรรมชาติ และ สิ่งแวดล้อม	ดัชนีคุณภาพน้ำผิวดิน (WQI)	ไม่มี	ทะเบียน	ร้อยละ	ไตร มาส/ รายปี	จังหวัด ประเทศ	สำนักงานทรัพยากรธรรมชาติและ สิ่งแวดล้อมจังหวัดอุดรดิตถ์		✓		สาขา
11	ทรัพยากร ธรรมชาติ และ สิ่งแวดล้อม	ดัชนีคุณภาพอากาศ (AQI)	ไม่มี	ทะเบียน	หน่วย	ชั่วโมง	ประเทศ	สำนักงานทรัพยากรธรรมชาติและ สิ่งแวดล้อมจังหวัดอุดรดิตถ์		✓		สาขา
12	ทรัพยากร ธรรมชาติ และ สิ่งแวดล้อม	พื้นที่เพาะปลูกในเขต ชลประทาน	ไม่มี	ทะเบียน	ไร่	สัปดาห์	ประเทศ ภาค จังหวัด	โครงการชลประทานอุดรดิตถ์		✓		สาขา

ลำดับ	สาขา	รายการข้อมูลพื้นฐาน	มี/ไม่มี ฐานข้อมูล	วิธีการเก็บ รวบรวม ข้อมูล	หน่วยวัด	ความถี่ ของ ข้อมูล	ระดับการ นำเสนอ	หน่วยงานผู้รับผิดชอบ	สมุดสถิติ	แผน 12	SDG	อื่นๆ
13	ทรัพยากร ธรรมชาติ และ สิ่งแวดล้อม	จำนวนผู้ประสบภัย ธรรมชาติ	ไม่มี	ทะเบียน	คน	รายปี	ประเทศ	สำนักงานป้องกันและบรรเทา สาธารณภัยจังหวัดอุดรดิตถ์		✓		สาขา
14	ทรัพยากร ธรรมชาติ และ สิ่งแวดล้อม	มูลค่าความเสียหายจากภัย ธรรมชาติ	ไม่มี	ทะเบียน	บาท	รายปี	ประเทศ	สำนักงานป้องกันและบรรเทา สาธารณภัยจังหวัดอุดรดิตถ์		✓		สาขา

(2) ข้อมูลสถิติด้านทรัพยากรธรรมชาติและสิ่งแวดล้อม

ลำดับ	รายการข้อมูลพื้นฐาน	หน่วยวัด	2557	2558	2559	2560	2561	2562	2563	2564
1	จำนวนแหล่งน้ำ	แห่ง	147	147	147					
2	ปริมาณน้ำที่เก็บเฉลี่ยทั้งปี (แหล่งน้ำทุกประเภท)	ลบ.ม.								
3	ปริมาณขยะมูลฝอย	ตัน/วัน	467	484	450					
4	พื้นที่ป่า	ไร่	2,763,248	2,766,270						
5	พื้นที่ป่าไม้ต่อพื้นที่จังหวัด	ร้อยละ	56.40	56.46						
6	ปริมาณฝนเฉลี่ยทั้งปี	มิลลิเมตร	1,332.9	903.9	1,358.0					
7	กำลังการผลิตน้ำประปา	ลบ.ม.								
8	น้ำประปาที่ผลิตได้	ลบ.ม.								
9	ปริมาณน้ำประปาที่จำหน่ายแก่ผู้ใช้	ลบ.ม.								
10	ดัชนีคุณภาพน้ำผิวดิน (WQI)	ร้อยละ								
11	ดัชนีคุณภาพอากาศ (AQI)	หน่วย								
12	พื้นที่เพาะปลูกในเขตชลประทาน	ไร่								
13	จำนวนผู้ประสบภัยธรรมชาติ	คน								
14	มูลค่าความเสียหายจากภัยธรรมชาติ	บาท								

3.2 ข้อมูลสถิติ ตัวชี้วัด ตามประเด็นยุทธศาสตร์ในแผนพัฒนาจังหวัดอุดรดิตถ์
(1) ผังข้อมูลสถิติ ตัวชี้วัด ตามประเด็นยุทธศาสตร์ในแผนพัฒนาจังหวัดอุดรดิตถ์

ยุทธศาสตร์ที่	เป้าประสงค์เชิงยุทธศาสตร์	ตัวชี้วัด	รายการสถิติ	มี/ไม่มี ฐานข้อมูล	วิธีการเก็บรวบรวมข้อมูล	หน่วยวัด	ความถี่ของข้อมูล	ระดับการนำเสนอ	หน่วยงานผู้รับผิดชอบ
1. เสริมสร้างบ้านเมืองให้น่าอยู่ สร้างชุมชนและครอบครัวเข้มแข็ง เพื่อให้มีคุณภาพชีวิตที่ดี	1. ประชาชน และชุมชนมีความเข้มแข็ง มีคุณภาพชีวิตที่ดี และมีความมั่นคงและยั่งยืน	- อัตราการขยายตัวของ GPP เพิ่มขึ้น ร้อยละ 1 ต่อปี	ผลิตภัณฑ์มวลรวมจังหวัด ณ ราคาประจำปี	มี	ทะเบียน	ล้านบาท	รายปี	จังหวัด	สำนักงานคลังจังหวัดอุดรดิตถ์
			ผลิตภัณฑ์มวลรวมจังหวัดต่อคนต่อปี	มี	ทะเบียน	บาท/คน	รายปี	จังหวัด	สำนักงานคลังจังหวัดอุดรดิตถ์
			ผลิตภัณฑ์มวลรวมสาขาเกษตร	มี	ทะเบียน	ล้านบาท	รายปี	จังหวัด	สำนักงานคลังจังหวัดอุดรดิตถ์
			ผลิตภัณฑ์มวลรวมสาขาอุตสาหกรรม	มี	ทะเบียน	ล้านบาท	รายปี	จังหวัด	สำนักงานคลังจังหวัดอุดรดิตถ์
			ผลิตภัณฑ์มวลรวมสาขาขนส่ง สถานที่เก็บสินค้า และการคมนาคม	มี	ทะเบียน	ล้านบาท	รายปี	จังหวัด	สำนักงานคลังจังหวัดอุดรดิตถ์
			จำนวนผู้ใช้ไฟฟ้า	มี	ทะเบียน	ราย	รายปี	จังหวัด อำเภอ	การไฟฟ้าส่วนภูมิภาคจังหวัดอุดรดิตถ์
			จำนวนการจำหน่ายกระแสไฟฟ้า	มี	ทะเบียน	ล้าน กิโลวัตต์/ ชั่วโมง	รายปี	จังหวัด อำเภอ	การไฟฟ้าส่วนภูมิภาคจังหวัดอุดรดิตถ์
			จำนวนเลขหมายโทรศัพท์ที่มี	มี	ทะเบียน	หมายเลข	รายปี	จังหวัด	ส่วนบริการลูกค้าจังหวัดอุดรดิตถ์ (TOT)

ยุทธศาสตร์ที่	เป้าประสงค์เชิงยุทธศาสตร์	ตัวชี้วัด	รายการสถิติ	มี/ไม่มีฐานข้อมูล	วิธีการเก็บรวบรวมข้อมูล	หน่วยวัด	ความถี่ของข้อมูล	ระดับการนำเสนอ	หน่วยงานผู้รับผิดชอบ
1. เสริมสร้างบ้านเมืองให้น่าอยู่ สร้างชุมชนและครอบครัวเข้มแข็ง เพื่อให้มีคุณภาพชีวิตที่ดี (ต่อ)	1. ประชาชน และชุมชนมีความเข้มแข็ง มีคุณภาพชีวิตที่ดี และมีความมั่นคงและยั่งยืน (ต่อ)	- อัตราการขยายตัวของ GPP เพิ่มขึ้น ร้อยละ 1 ต่อปี (ต่อ)	กำลังการผลิตน้ำประปา	ไม่มี	ทะเบียน	ลบ.ม.	รายปี	จังหวัด อำเภอ	การประปาส่วนภูมิภาค สาขาอุตรดิตถ์
			น้ำประปาที่ผลิตได้	ไม่มี	ทะเบียน	ลบ.ม.	รายปี	จังหวัด อำเภอ	การประปาส่วนภูมิภาค สาขาอุตรดิตถ์
			ปริมาณน้ำประปาที่จำหน่ายแก่ผู้ใช้	ไม่มี	ทะเบียน	ลบ.ม.	รายปี	จังหวัด อำเภอ	การประปาส่วนภูมิภาค สาขาอุตรดิตถ์
			ดัชนีคุณภาพน้ำผิวดิน (WQI)	ไม่มี	ทะเบียน	ร้อยละ	ไตรมาส/ รายปี	จังหวัด ประเทศ	สำนักงานทรัพยากรธรรมชาติและสิ่งแวดล้อมจังหวัดอุตรดิตถ์
			ดัชนีคุณภาพอากาศ (AQI)	ไม่มี	ทะเบียน	หน่วย	ชั่วโมง	ประเทศ	สำนักงานทรัพยากรธรรมชาติและสิ่งแวดล้อมจังหวัดอุตรดิตถ์
		- จำนวนครัวเรือนตกเกณฑ์ฯ ลดลงร้อยละ 10 ต่อปี	จำนวนประชากรจากการทะเบียน	มี	ทะเบียน	คน	รายปี	จังหวัด อำเภอ	ที่ทำการปกครองจังหวัดอุตรดิตถ์ (ศูนย์บริหารการทะเบียนภาค 5)

ยุทธศาสตร์ที่	เป้าประสงค์เชิงยุทธศาสตร์	ตัวชี้วัด	รายการสถิติ	มี/ไม่มี ฐานข้อมูล	วิธีการเก็บรวบรวมข้อมูล	หน่วยวัด	ความถี่ของข้อมูล	ระดับการนำเสนอ	หน่วยงานผู้รับผิดชอบ
1. เสริมสร้างบ้านเมืองให้น่าอยู่ สร้างชุมชนและครอบครัวเข้มแข็ง เพื่อให้มีคุณภาพชีวิตที่ดี (ต่อ)	1. ประชาชน และชุมชนมีความเข้มแข็ง มีคุณภาพชีวิตที่ดี และมีความมั่นคงและยั่งยืน (ต่อ)	- จำนวนครัวเรือนตกเกณฑ์ฯ ลดลงร้อยละ 10 ต่อปี (ต่อ)	ความหนาแน่นของประชากร	มี	ทะเบียน	คน/ตร.กม.	รายปี	จังหวัด อำเภอ	ที่ทำการปกครองจังหวัดอุดรดิตถ์ (ศูนย์บริหารการทะเบียนภาค 5)
			จำนวนบ้านจากการทะเบียน	มี	ทะเบียน	หลัง	รายปี	จังหวัด อำเภอ	ที่ทำการปกครองจังหวัดอุดรดิตถ์ (ศูนย์บริหารการทะเบียนภาค 5)
			อัตราการเกิดมีชีพ	มี	ทะเบียน	ร้อยละ	รายปี	จังหวัด	สำนักงานสาธารณสุขจังหวัดอุดรดิตถ์
			จำนวนการจดทะเบียนสมรส	มี	ทะเบียน	ทะเบียน	รายปี	จังหวัด อำเภอ	ที่ทำการปกครองจังหวัดอุดรดิตถ์ (ศูนย์บริหารการทะเบียนภาค 5)
			จำนวนการหย่า	มี	ทะเบียน	ทะเบียน	รายปี	จังหวัด อำเภอ	ที่ทำการปกครองจังหวัดอุดรดิตถ์ (ศูนย์บริหารการทะเบียนภาค 5)
			ร้อยละของครัวเรือนที่เป็นเจ้าของบ้านและที่ดิน	มี	ทะเบียน	ร้อยละ	รายปี	จังหวัด	สำนักงานสถิติจังหวัดอุดรดิตถ์
			อัตราการมีงานทำ	มี	ทะเบียน	ร้อยละ	รายไตรมาส	จังหวัด	สำนักงานสถิติจังหวัดอุดรดิตถ์

ยุทธศาสตร์ที่	เป้าประสงค์เชิงยุทธศาสตร์	ตัวชี้วัด	รายการสถิติ	มี/ไม่มีฐานข้อมูล	วิธีการเก็บรวบรวมข้อมูล	หน่วยวัด	ความถี่ของข้อมูล	ระดับการนำเสนอ	หน่วยงานผู้รับผิดชอบ
1. เสริมสร้างบ้านเมืองให้น่าอยู่ สร้างชุมชนและครอบครัวเข้มแข็ง เพื่อให้มีคุณภาพชีวิตที่ดี (ต่อ)	1. ประชาชน และชุมชนมีความเข้มแข็ง มีคุณภาพชีวิตที่ดี และมีความมั่นคงและยั่งยืน (ต่อ)	- จำนวนครัวเรือนตกเกณฑ์ฯ ลดลงร้อยละ 10 ต่อปี (ต่อ)	อัตราการฆ่าตัวตาย	ไม่มี	ทะเบียน	จำนวน	รายปี	ประเทศ	สำนักงานสาธารณสุขจังหวัดอุตรดิตถ์
			จำนวนเด็กที่ต้องดำรงชีพด้วยการเร่ร่อน ขอทาน	ไม่มี	ทะเบียน	คน	รายปี	จังหวัด	สำนักงานพัฒนาสังคมและความมั่นคงของมนุษย์จังหวัดอุตรดิตถ์
			จำนวนเยาวชนที่ต้องดำรงชีพด้วยการเร่ร่อน ขอทาน	ไม่มี	ทะเบียน	คน	รายปี	จังหวัด	สำนักงานพัฒนาสังคมและความมั่นคงของมนุษย์จังหวัดอุตรดิตถ์
			จำนวนเด็กอยู่คนเดียวตามลำพัง/ไม่มีผู้ดูแล/ถูกทอดทิ้ง	ไม่มี	ทะเบียน	คน	รายปี	จังหวัด	สำนักงานพัฒนาสังคมและความมั่นคงของมนุษย์จังหวัดอุตรดิตถ์
			จำนวนคนพิการที่มีบัตรประจำตัวคนพิการจำแนกตามความพิการ	ไม่มี	ทะเบียน	คน	รายปี	จังหวัด	สำนักงานพัฒนาสังคมและความมั่นคงของมนุษย์จังหวัดอุตรดิตถ์
			รายได้เฉลี่ยต่อเดือนของครัวเรือน	มี	ทะเบียน	บาท	รายปี	จังหวัด	สำนักงานสถิติจังหวัดอุตรดิตถ์
			ค่าใช้จ่ายเฉลี่ยต่อเดือนของครัวเรือน	มี	ทะเบียน	บาท	รายปี	จังหวัด	สำนักงานสถิติจังหวัดอุตรดิตถ์

ยุทธศาสตร์ที่	เป้าประสงค์เชิงยุทธศาสตร์	ตัวชี้วัด	รายการสถิติ	มี/ไม่มี ฐานข้อมูล	วิธีการเก็บรวบรวมข้อมูล	หน่วยวัด	ความถี่ของข้อมูล	ระดับการนำเสนอ	หน่วยงานผู้รับผิดชอบ
1. เสริมสร้างบ้านเมืองให้น่าอยู่ สร้างชุมชนและครอบครัวเข้มแข็ง เพื่อให้มีคุณภาพชีวิตที่ดี (ต่อ)	1. ประชาชน และชุมชนมีความเข้มแข็ง มีคุณภาพชีวิตที่ดี และมีความมั่นคงและยั่งยืน (ต่อ)	- จำนวนครัวเรือนตกเกณฑ์ฯ ลดลงร้อยละ 10 ต่อปี (ต่อ)	หนี้สินเฉลี่ยต่อครัวเรือน	มี	ทะเบียน	บาท	รายปี	จังหวัด	สำนักงานสถิติจังหวัดอุดรดิตถ์
			ร้อยละของค่าใช้จ่ายต่อรายได้	มี	ทะเบียน	ร้อยละ	รายปี	จังหวัด	สำนักงานสถิติจังหวัดอุดรดิตถ์
			สัมประสิทธิ์ความไม่เสมอภาค (Gini coefficient) ด้านรายได้ของครัวเรือน	ไม่มี	ทะเบียน	บาท	รายปี	จังหวัด	สำนักงานสถิติจังหวัดอุดรดิตถ์
			สัมประสิทธิ์ความไม่เสมอภาค (Gini coefficient) ด้านรายจ่ายเพื่อการอุปโภคบริโภคของครัวเรือน	ไม่มี	ทะเบียน	บาท	รายปี	จังหวัด	สำนักงานสถิติจังหวัดอุดรดิตถ์
			สัดส่วนคนจน เมื่อวัดด้านรายจ่ายเพื่อการอุปโภคบริโภค	ไม่มี	ทะเบียน	ร้อยละ	รายปี	จังหวัด	สำนักงานสถิติจังหวัดอุดรดิตถ์
		- สัดส่วนคดียาเสพติด/ประชากรแสนคนลดลง ร้อยละ 2 ต่อปี	จำนวนคดีอาญาที่ได้รับแจ้ง	มี	ทะเบียน	ราย	รายปี	จังหวัด	กองบังคับการตำรวจภูธรจังหวัดอุดรดิตถ์
			จำนวนคดีอาญาที่มีการจับกุม	มี	ทะเบียน	ราย	รายปี	จังหวัด	กองบังคับการตำรวจภูธรจังหวัดอุดรดิตถ์
			จำนวนคดีที่เกี่ยวข้องกับยาเสพติด	ไม่มี	ทะเบียน	คดี	รายปี	ประเทศ	ศูนย์อำนวยการป้องกันและปราบปรามยาเสพติดจังหวัดอุดรดิตถ์

ยุทธศาสตร์ที่	เป้าประสงค์เชิงยุทธศาสตร์	ตัวชี้วัด	รายการสถิติ	มี/ไม่มีฐานข้อมูล	วิธีการเก็บรวบรวมข้อมูล	หน่วยวัด	ความถี่ของข้อมูล	ระดับการนำเสนอ	หน่วยงานผู้รับผิดชอบ
2. พัฒนาเกษตรกรรมอุตสาหกรรม ผลิตภัณฑ์ OTOP ให้มีคุณภาพปลอดภัยได้มาตรฐาน และมีการบริหารจัดการด้านการตลาดที่มีประสิทธิภาพ	2. เพิ่มขีดความสามารถในการแข่งขันด้านเกษตรกรรม การแปรรูปสินค้า และผลิตภัณฑ์ OTOP	- อัตราขยายตัวของ GPP ภาคเกษตรเพิ่มขึ้นร้อยละ 1 ต่อปี	ผลิตภัณฑ์มวลรวมจังหวัด ณ ราคาประจำปี	มี	ทะเบียน	ล้านบาท	รายปี	จังหวัด	สำนักงานคลังจังหวัดอุดรดิตถ์
			ผลิตภัณฑ์มวลรวมจังหวัดต่อคนต่อปี	มี	ทะเบียน	บาท/คน	รายปี	จังหวัด	สำนักงานคลังจังหวัดอุดรดิตถ์
			ผลิตภัณฑ์มวลรวมสาขาเกษตร	มี	ทะเบียน	ล้านบาท	รายปี	จังหวัด	สำนักงานคลังจังหวัดอุดรดิตถ์
			เนื้อที่ การใช้ประโยชน์ทางการเกษตร	มี	ทะเบียน	ไร่	รายปี	จังหวัด	สำนักงานเกษตรและสหกรณ์จังหวัดอุดรดิตถ์
			เนื้อที่นา	มี	ทะเบียน	ไร่	รายปี	จังหวัด	สำนักงานเกษตรและสหกรณ์จังหวัดอุดรดิตถ์
			เนื้อที่พืชไร่	มี	ทะเบียน	ไร่	รายปี	จังหวัด	สำนักงานเกษตรและสหกรณ์จังหวัดอุดรดิตถ์
			เนื้อที่ไม้ผล และไม้ยืนต้น	มี	ทะเบียน	ไร่	รายปี	จังหวัด	สำนักงานเกษตรและสหกรณ์จังหวัดอุดรดิตถ์
			เนื้อที่สวนผัก ไม้ดอก ไม้ประดับ	มี	ทะเบียน	ไร่	รายปี	จังหวัด	สำนักงานเกษตรและสหกรณ์จังหวัดอุดรดิตถ์
			ผลผลิตข้าวนาปี	มี	ทะเบียน	ตัน	รายปี	จังหวัด อำเภอ	สำนักงานเกษตรจังหวัดอุดรดิตถ์

ยุทธศาสตร์ที่	เป้าประสงค์เชิงยุทธศาสตร์	ตัวชี้วัด	รายการสถิติ	มี/ไม่มี ฐาน ข้อมูล	วิธีการ เก็บ รวบรวม ข้อมูล	หน่วยวัด	ความถี่ ของข้อมูล	ระดับการ นำเสนอ	หน่วยงาน ผู้รับผิดชอบ
2. พัฒนา เกษตรกรรม อุตสาหกรรม ผลิตภัณฑ์ OTOP ให้มีคุณภาพ ปลอดภัยได้ มาตรฐาน และมีการบริหารจัดการ ด้านการตลาดที่มี ประสิทธิภาพ (ต่อ)	2. เพิ่มขีด ความสามารถใน การแข่งขันด้าน เกษตรกรรม อุตสาหกรรม การ แปรรูปสินค้า และ ผลิตภัณฑ์ OTOP (ต่อ)	- อัตราขยายตัวของ GPP ภาคเกษตรเพิ่มขึ้นร้อยละ 1 ต่อปี (ต่อ)	ผลผลิตข้าวนาปรัง	มี	ทะเบียน	ตัน	รายปี	จังหวัด อำเภอ	สำนักงานเกษตร จังหวัดอุดรดิตถ์
			ผลผลิตข้าวนาปีเฉลี่ยต่อไร่	มี	ทะเบียน	กก.	รายปี	จังหวัด อำเภอ	สำนักงานเกษตร จังหวัดอุดรดิตถ์
			ผลผลิตข้าวนาปรังเฉลี่ยต่อไร่	มี	ทะเบียน	กก.	รายปี	จังหวัด อำเภอ	สำนักงานเกษตร จังหวัดอุดรดิตถ์
			จำนวนครัวเรือนที่มีการเพาะเลี้ยง สัตว์น้ำจืด	ไม่มี	ทะเบียน	ครัวเรือน	รายปี	จังหวัด	สำนักงานประมง จังหวัดอุดรดิตถ์
			เนื้อที่ที่มีการเพาะเลี้ยงสัตว์น้ำจืด	ไม่มี	ทะเบียน	ไร่	รายปี	จังหวัด	สำนักงานประมง จังหวัดอุดรดิตถ์
			ปริมาณการจับสัตว์น้ำจืด	ไม่มี	ทะเบียน	ตัน	รายปี	จังหวัด	สำนักงานประมง จังหวัดอุดรดิตถ์
			มูลค่าการจับสัตว์น้ำจืด	ไม่มี	ทะเบียน	ล้านบาท	รายปี	จังหวัด	สำนักงานประมง จังหวัดอุดรดิตถ์
			เงินกู้ของเกษตรกรลูกค้าธนาคาร เพื่อการเกษตรและสหกรณ์ การเกษตร	มี	ทะเบียน	ล้านบาท	รายปี	จังหวัด	สำนักงานเกษตร และสหกรณ์จังหวัด อุดรดิตถ์
			จำนวนแหล่งน้ำ	มี	ทะเบียน	แห่ง	รายปี	จังหวัด อำเภอ	โครงการ ชลประทาน อุดรดิตถ์
			ปริมาณน้ำที่เก็บเฉลี่ยทั้งปี (แหล่งน้ำ ทุกประเภท)	ไม่มี	ทะเบียน	ลบ.ม.	รายปี	จังหวัด อำเภอ	โครงการ ชลประทาน อุดรดิตถ์

ยุทธศาสตร์ที่	เป้าประสงค์เชิงยุทธศาสตร์	ตัวชี้วัด	รายการสถิติ	มี/ไม่มีฐานข้อมูล	วิธีการเก็บรวบรวมข้อมูล	หน่วยวัด	ความถี่ของข้อมูล	ระดับการนำเสนอ	หน่วยงานผู้รับผิดชอบ
2. พัฒนาเกษตรกรรมอุตสาหกรรมผลิตภัณฑ์ OTOP ให้มีคุณภาพปลอดภัยได้มาตรฐาน และมีการบริหารจัดการด้านการตลาดที่มีประสิทธิภาพ (ต่อ)	2. เพิ่มขีดความสามารถในการแข่งขันด้านเกษตรกรรม อุตสาหกรรม การแปรรูปสินค้า และผลิตภัณฑ์ OTOP (ต่อ)	- อัตราขยายตัวของ GPP ภาคเกษตรเพิ่มขึ้นร้อยละ 1 ต่อปี (ต่อ)	พื้นที่เพาะปลูกในเขตชลประทาน	ไม่มี	ทะเบียน	ไร่	สัปดาห์	ประเทศภาคจังหวัด	โครงการชลประทานอุตรดิตถ์
			จำนวนผู้ประกอบการรายละ 1 ต่อปี (ต่อ)	ไม่มี	ทะเบียน	คน	รายปี	ประเทศ	สำนักงานป้องกันและบรรเทาสาธารณภัยจังหวัดอุตรดิตถ์
			มูลค่าความเสียหายจากภัยธรรมชาติ	ไม่มี	ทะเบียน	บาท	รายปี	ประเทศ	สำนักงานป้องกันและบรรเทาสาธารณภัยจังหวัดอุตรดิตถ์
		- รายได้การจำหน่ายสินค้า OTOP เพิ่มขึ้นร้อยละ 5 ต่อปี	มูลค่าการจำหน่ายสินค้า OTOP	ไม่มี	ทะเบียน	บาท	รายปี	จังหวัด	สำนักงานพัฒนาชุมชนจังหวัดอุตรดิตถ์
			ปริมาณเงินฝากของสถาบันการเงิน	มี	ทะเบียน	ล้านบาท	รายปี	จังหวัด	สำนักงานคลังจังหวัดอุตรดิตถ์
			ปริมาณสินเชื่อของสถาบันการเงิน	มี	ทะเบียน	บาท	รายปี	จังหวัด	สำนักงานคลังจังหวัดอุตรดิตถ์
			จำนวนสหกรณ์ภาคการเกษตร	มี	ทะเบียน	แห่ง	รายปี	จังหวัดอำเภอ	สำนักงานสหกรณ์จังหวัดอุตรดิตถ์
			จำนวนสหกรณ์นอกภาคการเกษตร	มี	ทะเบียน	แห่ง	รายปี	จังหวัดอำเภอ	สำนักงานสหกรณ์จังหวัดอุตรดิตถ์

ยุทธศาสตร์ที่	เป้าประสงค์เชิงยุทธศาสตร์	ตัวชี้วัด	รายการสถิติ	มี/ไม่มี ฐานข้อมูล	วิธีการเก็บรวบรวมข้อมูล	หน่วยวัด	ความถี่ของข้อมูล	ระดับการนำเสนอ	หน่วยงานผู้รับผิดชอบ
2. พัฒนาเกษตรกรรมอุตสาหกรรม ผลิตภัณฑ์ OTOP ให้มีคุณภาพปลอดภัยได้มาตรฐาน และมีการบริหารจัดการด้านการตลาดที่มีประสิทธิภาพ (ต่อ)	2. เพิ่มขีดความสามารถในการแข่งขันด้านเกษตรกรรม อุตสาหกรรม การแปรรูปสินค้า และผลิตภัณฑ์ OTOP (ต่อ)	- อัตราขยายตัวของ GPP ภาคอุตสาหกรรม เพิ่มขึ้น ร้อยละ 1 ต่อปี	ผลิตภัณฑ์มวลรวมสาขาอุตสาหกรรม	มี	ทะเบียน	ล้านบาท	รายปี	จังหวัด	สำนักงานคลังจังหวัดอุดรดิตถ์
			ผลิตภัณฑ์มวลรวมสาขาขนส่ง สถานที่เก็บสินค้า และการคมนาคม	มี	ทะเบียน	ล้านบาท	รายปี	จังหวัด	สำนักงานคลังจังหวัดอุดรดิตถ์
			จำนวนสถานประกอบการอุตสาหกรรม	ไม่มี	ทะเบียน	แห่ง	รายปี	จังหวัด	สำนักงานอุตสาหกรรมจังหวัดอุดรดิตถ์
			จำนวนเงินทุน	ไม่มี	ทะเบียน	บาท	รายปี	จังหวัด	สำนักงานอุตสาหกรรมจังหวัดอุดรดิตถ์
			จำนวนคนงานสถานประกอบการอุตสาหกรรม	ไม่มี	ทะเบียน	คน	รายปี	จังหวัด	สำนักงานอุตสาหกรรมจังหวัดอุดรดิตถ์
			ดัชนีราคาผู้บริโภคทั่วไป	มี	ทะเบียน	-	รายปี	จังหวัด	สำนักงานพาณิชย์จังหวัดอุดรดิตถ์
			อัตราเงินเฟ้อ	มี	ทะเบียน	-	รายปี	จังหวัด	สำนักงานพาณิชย์จังหวัดอุดรดิตถ์
			รายได้จากการจัดเก็บภาษีของกรมสรรพากร	มี	ทะเบียน	ล้านบาท	รายปี	จังหวัด อำเภอ	สำนักงานคลังจังหวัดอุดรดิตถ์
			รายได้จากการจัดเก็บเงินภาษีของกรมสรรพสามิต	มี	ทะเบียน	ล้านบาท	รายปี	จังหวัด อำเภอ	สำนักงานคลังจังหวัดอุดรดิตถ์
			จำนวนทะเบียนนิติบุคคลใหม่	มี	ทะเบียน	ราย	รายปี	จังหวัด อำเภอ	สำนักงานพาณิชย์จังหวัดอุดรดิตถ์

ยุทธศาสตร์ที่	เป้าประสงค์เชิงยุทธศาสตร์	ตัวชี้วัด	รายการสถิติ	มี/ไม่มีฐานข้อมูล	วิธีการเก็บรวบรวมข้อมูล	หน่วยวัด	ความถี่ของข้อมูล	ระดับการนำเสนอ	หน่วยงานผู้รับผิดชอบ
2. พัฒนาเกษตรกรรมอุตสาหกรรมผลิตภัณฑ์ OTOP ให้มีคุณภาพปลอดภัยได้มาตรฐาน และมีการบริหารจัดการด้านการตลาดที่มีประสิทธิภาพ (ต่อ)	2. เพิ่มขีดความสามารถในการแข่งขันด้านเกษตรกรรม อุตสาหกรรม การแปรรูปสินค้า และผลิตภัณฑ์ OTOP (ต่อ)	- อัตราขยายตัวของ GPP ภาคอุตสาหกรรม เพิ่มขึ้น ร้อยละ 1 ต่อปี (ต่อ)	ทุนจดทะเบียน	มี	ทะเบียน	บาท	รายปี	จังหวัด อำเภอ	สำนักงานพาณิชย์จังหวัดอุดรดิตถ์
3. พัฒนาทุนทางวัฒนธรรม ภูมิปัญญาท้องถิ่น และทรัพยากรธรรมชาติ เพื่อส่งเสริมและสนับสนุนการท่องเที่ยวอย่างยั่งยืน	3. เป็นเมือง 3 วัฒนธรรม ที่มีอัตลักษณ์ และยกระดับคุณภาพการท่องเที่ยว	- รายได้จากการท่องเที่ยวเพิ่มขึ้น ร้อยละ 1 ต่อปี	ค่าใช้จ่ายเฉลี่ยของนักท่องเที่ยว	มี	ทะเบียน	บาท/คน/วัน	รายปี	จังหวัด	สำนักงานการท่องเที่ยวและกีฬาจังหวัดอุดรดิตถ์
			รายได้จากการท่องเที่ยว	มี	ทะเบียน	ล้านบาท	รายปี	จังหวัด	สำนักงานการท่องเที่ยวและกีฬาจังหวัดอุดรดิตถ์
		- จำนวนนักท่องเที่ยวเพิ่มขึ้น ร้อยละ 1 ต่อปี	จำนวนนักท่องเที่ยว	มี	ทะเบียน	คน	รายปี	จังหวัด	สำนักงานการท่องเที่ยวและกีฬาจังหวัดอุดรดิตถ์
			ระยะเวลาพำนักรักของนักท่องเที่ยว	มี	ทะเบียน	วัน	รายปี	จังหวัด	สำนักงานการท่องเที่ยวและกีฬาจังหวัดอุดรดิตถ์

ยุทธศาสตร์ที่	เป้าประสงค์เชิงยุทธศาสตร์	ตัวชี้วัด	รายการสถิติ	มี/ไม่มี ฐาน ข้อมูล	วิธีการ เก็บ รวบรวม ข้อมูล	หน่วยวัด	ความถี่ ของข้อมูล	ระดับการ นำเสนอ	หน่วยงาน ผู้รับผิดชอบ
4. อนุรักษ์ พัฒนา ทรัพยากร ธรรมชาติ และ แหล่งน้ำ และ ส่งเสริมพัฒนา พลังงานที่เป็น มิตรต่อ สิ่งแวดล้อม	4. ทรัพยากร ธรรมชาติ สิ่งแวดล้อม และ พลังงานมีความ อุดมสมบูรณ์ เพิ่มขึ้น	- แหล่งกักเก็บน้ำ ได้รับการพัฒนา เพิ่มประสิทธิภาพ	แหล่งกักเก็บน้ำได้รับการพัฒนาเพิ่ม ประสิทธิภาพ	ไม่มี	ทะเบียน	แห่ง	รายปี	จังหวัด	โครงการชลประทาน อุตรดิตถ์
			จำนวนแหล่งน้ำ	มี	ทะเบียน	แห่ง	รายปี	จังหวัด อำเภอบ้าน	โครงการชลประทาน อุตรดิตถ์
			ปริมาณน้ำที่เก็บเฉลี่ยทั้งปี (แหล่งน้ำทุกประเภท)	ไม่มี	ทะเบียน	ลบ.ม.	รายปี	จังหวัด อำเภอบ้าน	โครงการชลประทาน อุตรดิตถ์
			ปริมาณฝนเฉลี่ยทั้งปี	มี	ทะเบียน	มิลลิเมตร	เดือน	จังหวัด	สถานีอุตุนิยมวิทยา อุตรดิตถ์
			กำลังการผลิตน้ำประปา	ไม่มี	ทะเบียน	ลบ.ม.	รายปี	จังหวัด อำเภอบ้าน	1. การประปาส่วน ภูมิภาค สาขาอุตรดิตถ์ 2. สำนักงานส่งเสริม ปกครองท้องถิ่นจังหวัด อุตรดิตถ์
			น้ำประปาที่ผลิตได้	ไม่มี	ทะเบียน	ลบ.ม.	รายปี	จังหวัด อำเภอบ้าน	1. การประปาส่วน ภูมิภาค สาขาอุตรดิตถ์ 2. สำนักงานส่งเสริม ปกครองท้องถิ่นจังหวัด อุตรดิตถ์
			ปริมาณน้ำประปาที่จำหน่ายแก่ผู้ใช้	ไม่มี	ทะเบียน	ลบ.ม.	รายปี	จังหวัด อำเภอบ้าน	1. การประปาส่วน ภูมิภาค สาขาอุตรดิตถ์ 2. สำนักงานส่งเสริม ปกครองท้องถิ่นจังหวัด อุตรดิตถ์

ยุทธศาสตร์ที่	เป้าประสงค์เชิงยุทธศาสตร์	ตัวชี้วัด	รายการสถิติ	มี/ไม่มีฐานข้อมูล	วิธีการเก็บรวบรวมข้อมูล	หน่วยวัด	ความถี่ของข้อมูล	ระดับการนำเสนอ	หน่วยงานผู้รับผิดชอบ
4. อนุรักษ์ฟื้นฟูทรัพยากรธรรมชาติและแหล่งน้ำ และส่งเสริมพัฒนาพลังงานที่เป็นมิตรต่อสิ่งแวดล้อม (ต่อ)	4. ทรัพยากรธรรมชาติ สิ่งแวดล้อม และพลังงานมีความอุดมสมบูรณ์เพิ่มขึ้น (ต่อ)	- แหล่งกักเก็บน้ำได้รับการพัฒนาเพิ่มประสิทธิภาพ (ต่อ)	ดัชนีคุณภาพน้ำผิวดิน (WQI)	ไม่มี	ทะเบียน	ร้อยละ	ไตรมาส/รายปี	จังหวัดประเทศ	สำนักงานทรัพยากรธรรมชาติและสิ่งแวดล้อมจังหวัดอุดรดิตถ์
		- พื้นที่ป่าเพิ่มขึ้นร้อยละ 0.25 ต่อปี	พื้นที่ป่า	มี	ทะเบียน	ไร่	รายปี	จังหวัด	สำนักงานทรัพยากรธรรมชาติและสิ่งแวดล้อมจังหวัดอุดรดิตถ์
			พื้นที่ป่าไม่ต่อพื้นที่จังหวัด	มี	ทะเบียน	ร้อยละ	รายปี	จังหวัด	สำนักงานทรัพยากรธรรมชาติและสิ่งแวดล้อมจังหวัดอุดรดิตถ์
5. เพิ่มศักยภาพการค้า การลงทุนและความสัมพันธ์กับประเทศเพื่อนบ้าน	5. ระบบบริหารการค้าชายแดน การลงทุน การท่องเที่ยว ความสัมพันธ์ระหว่างประเทศมีสูงขึ้น	- มูลค่าการค้าชายแดนเพิ่มขึ้นร้อยละ 5 ต่อปี	มูลค่าการค้าชายแดน	ไม่มี	ทะเบียน	ล้านบาท	เดือน/รายปี	จังหวัด	สำนักงานพาณิชย์จังหวัดอุดรดิตถ์
			ปริมาณการค้าชายแดน	ไม่มี	ทะเบียน	ล้านบาท	เดือน/รายปี	จังหวัด	สำนักงานพาณิชย์จังหวัดอุดรดิตถ์
		- จำนวนคนผ่านเข้า – ออก ด่านชายแดนเพิ่มขึ้นร้อยละ 5 ต่อปี	จำนวนคนผ่านเข้า-ออก ด่านชายแดน จังหวัดอุดรดิตถ์	ไม่มี	ทะเบียน	คน	เดือน/รายปี	จังหวัด	สำนักงานพาณิชย์จังหวัดอุดรดิตถ์

(2) ข้อมูลสถิติ ตัวชี้วัด ตามประเด็นยุทธศาสตร์ในแผนพัฒนาจังหวัดอุดรดิตถ์

ยุทธศาสตร์ที่	เป้าประสงค์ เชิง ยุทธศาสตร์	ตัวชี้วัด	รายการสถิติ	หน่วยวัด	2557	2558	2559	2560	2561	2562	2563	2564
1. เสริมสร้าง บ้านเมืองให้ น่าอยู่ สร้าง ชุมชนและ ครอบครัว เข้มแข็ง เพื่อให้มี คุณภาพชีวิตที่ ดี	1. ประชาชน และชุมชนมี ความเข้มแข็ง มีคุณภาพชีวิต ที่ดี และมี ความมั่นคง และยั่งยืน	- อัตราการ ขยายตัวของ GPP เพิ่มขึ้น ร้อยละ 1 ต่อปี	ผลิตภัณฑ์มวลรวมจังหวัด ณ ราคา ประจำปี	ล้านบาท	36,643	31,059						
			ผลิตภัณฑ์มวลรวมจังหวัดต่อคนต่อปี	บาท/คน	84,003	71,365						
			ผลิตภัณฑ์มวลรวมสาขาเกษตร	ล้านบาท	11,875	8,447						
			ผลิตภัณฑ์มวลรวมสาขาอุตสาหกรรม	ล้านบาท	6,118	4,145						
			ผลิตภัณฑ์มวลรวมสาขาขนส่ง สถานที่เก็บ สินค้า และการคมนาคม	ล้านบาท	710	734						
			จำนวนผู้ใช้ไฟฟ้า	ราย	149,149	153,043	155,717					
			จำนวนการจำหน่ายกระแสไฟฟ้า	ล้านกิโลวัตต์/ ชั่วโมง	458,428,576.94	482,900,653	450,892,867					
			จำนวนเลขหมายโทรศัพท์ที่มี	หมายเลข	43,996	43,616	43,608					
			กำลังการผลิตน้ำประปา	ลบ.ม.								
			น้ำประปาที่ผลิตได้	ลบ.ม.								
			ปริมาณน้ำประปาที่จำหน่ายแก่ผู้ใช้	ลบ.ม.								
			ดัชนีคุณภาพน้ำผิวดิน (WQI)	ร้อยละ								
			ดัชนีคุณภาพอากาศ (AQI)	หน่วย								
		- จำนวน ครัวเรือนตก เกณฑ์ฯ ลดลง ร้อยละ 10 ต่อปี	จำนวนประชากรจากการทะเบียน	คน	460,400	459,768	458,197					
			ความหนาแน่นของประชากร	คน/ตร.กม.	59	59	58					
			จำนวนบ้านจากการทะเบียน	หลัง	162,042	164,179	166,035					
			อัตราการเกิดมีชีพ	ร้อยละ	7.7	7.0	6.9					
			จำนวนการจดทะเบียนสมรส	ทะเบียน	1,734	1,665	1,673					
			จำนวนการหย่า	ทะเบียน	723	794	749					
			ร้อยละของครัวเรือนที่เป็นเจ้าของบ้าน และที่ดิน	ร้อยละ	95.0	92.2	87.7					

ยุทธศาสตร์ที่	เป้าประสงค์เชิงยุทธศาสตร์	ตัวชี้วัด	รายการสถิติ	หน่วยวัด	2557	2558	2559	2560	2561	2562	2563	2564
1. เสริมสร้างบ้านเมืองให้น่าอยู่ สร้างชุมชนและครอบครัวเข้มแข็งเพื่อให้มีคุณภาพชีวิตที่ดี (ต่อ)	1. ประชาชนและชุมชนมีความเข้มแข็ง มีคุณภาพชีวิตที่ดี และมีความมั่นคงและยั่งยืน (ต่อ)	- จำนวนครัวเรือนตกเกณฑ์ฯ ลดลงร้อยละ 10 ต่อปี (ต่อ)	อัตราการมีงานทำ	ร้อยละ	98.36	98.41	97.59					
			อัตราการฆ่าตัวตาย	จำนวน								
			จำนวนเด็กที่ต้องดำรงชีพด้วยการเร่ร่อนขอทาน	คน								
			จำนวนเยาวชนที่ต้องดำรงชีพด้วยการเร่ร่อน ขอทาน	คน								
			จำนวนเด็กอยู่คนเดียวตามลำพัง/ไม่มีผู้ดูแล/ถูกทอดทิ้ง	คน								
			จำนวนคนพิการที่มีบัตรประจำตัวคนพิการจำแนกตามความพิการ	คน								
			รายได้เฉลี่ยต่อเดือนของครัวเรือน	บาท		19,239						
			ค่าใช้จ่ายเฉลี่ยต่อเดือนของครัวเรือน	บาท		15,815						
			หนี้สินเฉลี่ยต่อครัวเรือน	บาท		149,576						
			ร้อยละของค่าใช้จ่ายต่อรายได้	ร้อยละ		82.2						
			สัมประสิทธิ์ความไม่เสมอภาค (Gini coefficient) ด้านรายได้ของครัวเรือน	บาท								
			สัมประสิทธิ์ความไม่เสมอภาค (Gini coefficient) ด้านรายจ่ายเพื่อการอุปโภคบริโภคของครัวเรือน	บาท								
			สัดส่วนคนจน เมื่อวัดด้านรายจ่ายเพื่อการอุปโภคบริโภค	ร้อยละ								
		- สัดส่วนคดียาเสพติด/ประชากรแสนคนลดลง ร้อยละ 2 ต่อปี	จำนวนคดีอาญาที่ได้รับแจ้ง	ราย	2,981	1,969	1,662					
			จำนวนคดีอาญาที่มีการจับกุม	ราย	3,315	2,529	2,202					
			จำนวนคดีที่เกี่ยวข้องกับยาเสพติด	คดี								

ยุทธศาสตร์ที่	เป้าประสงค์ เชิง ยุทธศาสตร์	ตัวชี้วัด	รายการสถิติ	หน่วยวัด	2557	2558	2559	2560	2561	2562	2563	2564
2. พัฒนา เกษตรกรรม อุตสาหกรรม ผลิตภัณฑ์ OTOP ให้มี คุณภาพ ปลอดภัยได้ มาตรฐาน และมีการ บริหารจัดการ ด้านการตลาด ที่มี ประสิทธิภาพ	2. เพิ่มขีด ความสามารถ ในการแข่งขัน ด้าน เกษตรกรรม อุตสาหกรรม การแปรรูป สินค้า และ ผลิตภัณฑ์ OTOP	- อัตราขยายตัว ของ GPP ภาค เกษตรเพิ่มขึ้น ร้อยละ 1 ต่อปี	ผลิตภัณฑ์มวลรวมจังหวัด ณ ราคา ประจำปี	ล้านบาท	36,643	31,059						
			ผลิตภัณฑ์มวลรวมจังหวัดต่อคนต่อปี	บาท/คน	84,003	71,365						
			ผลิตภัณฑ์มวลรวมสาขาเกษตร	ล้านบาท	11,875	8,447						
			เนื้อที่การใช้ประโยชน์ทางการเกษตร	ไร่	1,248,199	1,249,033						
			เนื้อที่นา	ไร่	680,842	680,929						
			เนื้อที่พืชไร่	ไร่	314,762	315,494						
			เนื้อที่ไม้ผล และไม้ยืนต้น	ไร่	153,599	153,524						
			เนื้อที่สวนผัก ไม้ดอก ไม้ประดับ	ไร่	12,663	12,668						
			ผลผลิตข้าวนาปี	ตัน	390,365.00	290,789.90	389,146.00					
			ผลผลิตข้าวนาปีปรัง	ตัน	233,714.00	21,469.70	206,339.00					
			ผลผลิตข้าวนาปีเฉลี่ยต่อไร่	กก.	1,256	1,217	11,250					
			ผลผลิตข้าวนาปีปรังเฉลี่ยต่อไร่	กก.	695	2,432	6,171					
			จำนวนครัวเรือนที่มีการเพาะเลี้ยงสัตว์น้ำจืด	ครัวเรือน								
			เนื้อที่ที่มีการเพาะเลี้ยงสัตว์น้ำจืด	ไร่								
			ปริมาณการจับสัตว์น้ำจืด	ตัน								
			มูลค่าการจับสัตว์น้ำจืด	ล้านบาท								
			เงินกู้ของเกษตรกรลูกค้านาคารเพื่อการ เกษตรและสหกรณ์การเกษตร	ล้านบาท	11,657.39	8,963.53	1,0005,845.0					
			จำนวนแหล่งน้ำ	แห่ง	147	147	147					
			ปริมาณน้ำที่เก็บเฉลี่ยทั้งปี (แหล่งน้ำทุก ประเภท)	ลบ.ม.								
			พื้นที่เพาะปลูกในเขตชลประทาน	ไร่								
			จำนวนผู้ประสบภัยธรรมชาติ	คน								
			มูลค่าความเสียหายจากภัยธรรมชาติ	บาท								
		- รายได้การ จำหน่ายสินค้า OTOP เพิ่มขึ้น ร้อยละ 5 ต่อปี	มูลค่าการจำหน่ายสินค้า OTOP	บาท								
			ปริมาณเงินฝากของสถาบันการเงิน	ล้านบาท	17,063	18,609	18,444					
			ปริมาณสินเชื่อของสถาบันการเงิน	ล้านบาท	15,803	17,515	16,654					
			จำนวนสหกรณ์ภาคการเกษตร	แห่ง	78	80	80					
			จำนวนสหกรณ์นอกภาคการเกษตร	แห่ง	12	12	12					

ยุทธศาสตร์ที่	เป้าประสงค์เชิงยุทธศาสตร์	ตัวชี้วัด	รายการสถิติ	หน่วยวัด	2557	2558	2559	2560	2561	2562	2563	2564
2. พัฒนาเกษตรกรรมอุตสาหกรรมผลิตภัณฑ์ OTOP ให้มีคุณภาพปลอดภัยได้มาตรฐานและมีการบริหารจัดการด้านการตลาดที่มีประสิทธิภาพ (ต่อ)	2. เพิ่มขีดความสามารถในการแข่งขันด้านเกษตรกรรมอุตสาหกรรม การแปรรูปสินค้า และผลิตภัณฑ์ OTOP (ต่อ)	- อัตราขยายตัวของ GPP ภาคอุตสาหกรรมเพิ่มขึ้น ร้อยละ 1 ต่อปี	ผลิตภัณฑ์มวลรวมสาขาอุตสาหกรรม	ล้านบาท	6,118	4,145						
			ผลิตภัณฑ์มวลรวมสาขาขนส่ง สถานที่เก็บสินค้า และการคมนาคม	ล้านบาท	710	734						
			จำนวนสถานประกอบการอุตสาหกรรม	แห่ง								
			จำนวนเงินทุน	ล้านบาท								
			จำนวนคนงานสถานประกอบการอุตสาหกรรม	คน								
		- อัตราขยายตัวของ GPP ภาคอุตสาหกรรมเพิ่มขึ้น ร้อยละ 1 ต่อปี	ดัชนีราคาผู้บริโภคทั่วไป	-	101.5	100.0	101.7					
			อัตราเงินเฟ้อ	-	2.7	-1.4	1.6					
			รายได้จากการจัดเก็บภาษีของกรมสรรพากร	ล้านบาท	677.75	799.32	793.32					
			รายได้จากการจัดเก็บเงินภาษีของกรมสรรพสามิต	ล้านบาท	616.37	671.46	604.91					
			จำนวนทะเบียนนิติบุคคลใหม่	ราย	134	128	118					
3. เป็นเมือง 3 วัฒนธรรม ที่มีอัตลักษณ์และยกระดับคุณภาพการท่องเที่ยว	3. เป็นเมือง 3 วัฒนธรรม ที่มีอัตลักษณ์และยกระดับคุณภาพการท่องเที่ยว	- รายได้จากการท่องเที่ยวเพิ่มขึ้น ร้อยละ 1 ต่อปี	ค่าใช้จ่ายเฉลี่ยของนักท่องเที่ยว	บาท/คน/วัน	3,884	4,100	4,269					
			รายได้จากการท่องเที่ยว	ล้านบาท	1,348	1,552	1,977					
		- จำนวนนักท่องเที่ยวเพิ่มขึ้น ร้อยละ 1 ต่อปี	จำนวนนักท่องเที่ยว	คน	784,214	852,441	1,018,205					
			ระยะเวลาพำนักรักของนักท่องเที่ยว	วัน	2	2	2					

ยุทธศาสตร์ที่	เป้าประสงค์ เชิง ยุทธศาสตร์	ตัวชี้วัด	รายการสถิติ	หน่วยวัด	2557	2558	2559	2560	2561	2562	2563	2564
4. อนุรักษ์ ฟื้นฟู ทรัพยากร ธรรมชาติ และ แหล่งน้ำ และ ส่งเสริมพัฒนา พลังงานที่เป็น มิตรต่อ สิ่งแวดล้อม	4. ทรัพยากร ธรรมชาติ สิ่งแวดล้อม และพลังงานมี ความอุดม สมบูรณ์ เพิ่มขึ้น	- แหล่งกักเก็บ น้ำได้รับการ พัฒนาเพิ่ม ประสิทธิภาพ	แหล่งกักเก็บน้ำได้รับการพัฒนาเพิ่ม ประสิทธิภาพ	แห่ง								
			จำนวนแหล่งน้ำ	แห่ง	147	147	147					
			ปริมาณน้ำที่เก็บเฉลี่ยทั้งปี (แหล่งน้ำทุก ประเภท)	ลบ.ม.								
			ปริมาณฝนเฉลี่ยทั้งปี	มิลลิเมตร	1,332.9	903.9	1,358.0					
			กำลังการผลิตน้ำประปา	ลบ.ม.								
			น้ำประปาที่ผลิตได้	ลบ.ม.								
			ปริมาณน้ำประปาที่จำหน่ายแก่ผู้ใช้	ลบ.ม.								
			ดัชนีคุณภาพน้ำผิวดิน (WQI)	ร้อยละ								
		- พื้นที่ป่าเพิ่มขึ้น ร้อยละ 0.25 ต่อ ปี	พื้นที่ป่า	ไร่	2,763,248	2,766,270						
			พื้นที่ป่าไม้ต่อพื้นที่จังหวัด	ร้อยละ	56.40	56.46						
5. เพิ่ม ศักยภาพ การค้า การ ลงทุน และ ความสัมพันธ์ กับประเทศ เพื่อนบ้าน	5. ระบบ บริหารการค้า ชายแดน การ ลงทุน การ ท่องเที่ยว ความสัมพันธ์ ระหว่าง ประเทศมี สูงขึ้น	- มูลค่าการค้า ชายแดนเพิ่มขึ้น ร้อยละ 5 ต่อปี	มูลค่าการค้าชายแดน	ล้านบาท								
			ปริมาณการค้าชายแดน	ล้านบาท								
		จำนวนคนผ่าน เข้า-ออก ด่าน ชายแดนเพิ่มขึ้น ร้อยละ 5 ต่อปี	จำนวนคนผ่านเข้า-ออก ด่านชายแดน จังหวัดอุตรดิตถ์	คน								

บทที่ 4

บทสรุป และข้อเสนอแนะการพัฒนาสถิติ

4.1 สรุปสถานการณ์ข้อมูล และข้อเสนอแนะการพัฒนาการจัดเก็บข้อมูล

(1) สรุปสถานการณ์ข้อมูล

จากการตรวจสอบสถานะรายการข้อมูลตามแผนผังรายการสถิติทางการที่ได้นำเสนอในบทที่ 3 สามารถสรุปภาพรวมรายการสถิติทางการตามประเด็นยุทธศาสตร์การพัฒนาจังหวัด ดังนี้

แผนพัฒนาสถิติระดับพื้นที่ จังหวัดอุดรดิตถ์ ฉบับที่ 2 (พ.ศ. 2561 – 2564) มีรายการสถิติทางการทั้งหมด 91 รายการ ซึ่งแบ่งสถานะรายการข้อมูลตามแผนผังรายการสถิติทางการ ได้ดังนี้

- รายการสถิติทางการที่มีการจัดเก็บข้อมูลเป็นปกติ 56 รายการ คิดเป็นร้อยละ 62
- รายการสถิติทางการที่ยังไม่มีการจัดเก็บข้อมูล/ข้อมูลยังไม่ครบถ้วน 35 รายการ คิดเป็นร้อยละ 38

แผนภาพที่ 4 : สรุปสถานะรายการสถิติทางการของแผนพัฒนาสถิติระดับพื้นที่ จังหวัดอุดรดิตถ์ ฉบับที่ 2 (พ.ศ. 2561 – 2564)

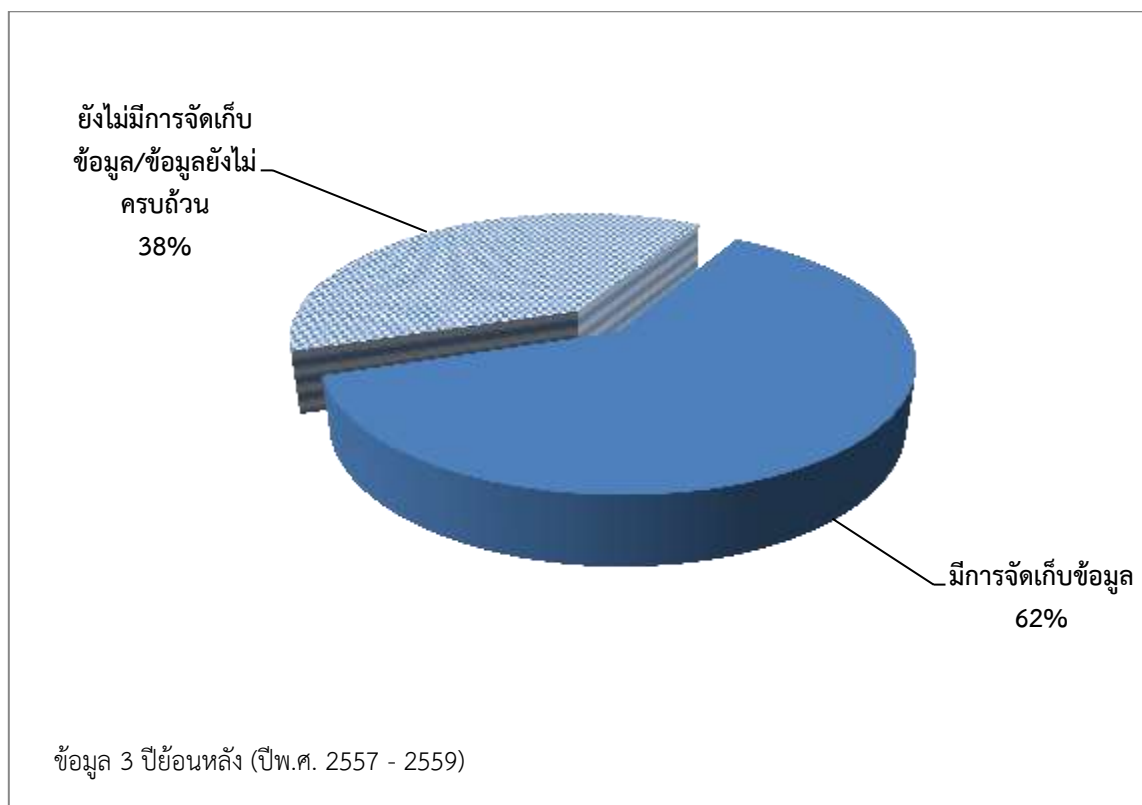

(2) ข้อเสนอแนะการพัฒนาการจัดเก็บข้อมูล

ในภาพรวมข้อเสนอแนะแนวทางการพัฒนาการจัดเก็บข้อมูลสถิติทางการ โดยแบ่งประเภทของชุดข้อมูลเป็น 3 ประเภทหลัก ดังนี้

ประเภทชุดข้อมูล	แนวทางการจัดเก็บข้อมูล
1. ชุดข้อมูลสำคัญที่มีการจัดเก็บหลายหน่วยงาน	<ul style="list-style-type: none"> - ประสานงานกับเจ้าของข้อมูล เพื่อขอความร่วมมือ - จัดทำนิยามความแตกต่างของข้อมูลแต่ละหน่วยงาน - เลือกประเภทข้อมูลที่เหมาะสมกับความต้องการการใช้งานของข้อมูล - จัดระบบและวิธีการรับ – ส่ง เชื่อมโยงกับผู้รับผิดชอบการจัดเก็บข้อมูล
2. ชุดข้อมูลสำคัญที่ขาดความสมบูรณ์ (เนื่องจากการจัดเก็บไม่ต่อเนื่อง ต้องดำเนินการจัดเก็บเพิ่มเติม)	<ul style="list-style-type: none"> - ประสานงานกับเจ้าของข้อมูล เพื่อขอความร่วมมือเพิ่มความถี่ในการจัดทำข้อมูล - จัดทำคณะทำงานร่วม เพื่อจัดทำข้อมูล - วางแผนการจัดทำและจัดเก็บข้อมูล - จัดทำคู่มือการจัดเก็บข้อมูล - จัดอบรม/ประชุมชี้แจงทำความเข้าใจเกี่ยวกับการจัดเก็บการประมวลผลข้อมูลและการใช้ข้อมูล - จัดระบบและวิธีการรับ – ส่ง เชื่อมโยงกับผู้รับผิดชอบการจัดเก็บข้อมูล
3. ชุดข้อมูลสำคัญที่ยังไม่มีข้อมูล (เนื่องจากริเริ่มภารกิจใหม่ ต้องมีการมอบหมายผู้รับผิดชอบและพัฒนาระบบจัดเก็บ)	<ul style="list-style-type: none"> - กรณีไม่มีข้อมูล ควรแต่งตั้งคณะทำงานเพื่อพัฒนาข้อมูลที่จำเป็น

ดังนั้น เพื่อให้เป็นแนวทางการพัฒนาการจัดเก็บข้อมูลสถิติทางการในระยะยาว 4 ปี ข้างหน้ามีประสิทธิภาพมากขึ้น รวมถึงสอดคล้องกับการจัดทำยุทธศาสตร์พัฒนาจังหวัด

นอกจากนี้ จังหวัดควรสนับสนุนให้มีการนำแผนพัฒนาสถิติระดับพื้นที่ จังหวัดอุดรดิษฐ์ ฉบับที่ 2 (พ.ศ. 2561 – 2564) ไปใช้ประโยชน์ในการจัดทำแผนยุทธศาสตร์การพัฒนาจังหวัด และแผนปฏิบัติการราชการประจำปี โดยใช้ข้อมูลสารสนเทศเป็นเครื่องมือหลักในการตัดสินใจและพัฒนาแผนยุทธศาสตร์ ทั้งนี้ควรมีการจัดระบบการเชื่อมโยงข้อมูลสารสนเทศที่สำคัญ ดังนี้

- การจัดทำคู่มือการจัดเก็บข้อมูล เพื่อให้หน่วยงานต่าง ๆ และผู้ที่เกี่ยวข้องเกิดความเข้าใจในกระบวนการพัฒนาข้อมูลและสารสนเทศเพื่อการตัดสินใจในระดับพื้นที่ที่สอดคล้องและต่อเนื่อง แม้ว่าจะมีการโยกย้าย/ปรับเปลี่ยนตำแหน่งก็ยังสามารถดำเนินการได้อย่างต่อเนื่อง

- การจัดทำคำนิยามคำอธิบายข้อมูลที่ชัดเจน เพื่อให้เกิดมาตรฐาน เกิดความเข้าใจ และจำกัดความที่ตรงกันในข้อมูลและสารสนเทศเพื่อการตัดสินใจ ทั้งในระดับพื้นที่และระดับประเทศ

- การแบ่งหน้าที่รับผิดชอบตามตัวชี้วัดและผู้จัดเก็บข้อมูล เพื่อลดความซ้ำซ้อนของการจัดเก็บข้อมูล และเพื่อความชัดเจนในการจัดเก็บข้อมูลของหน่วยงานหรือผู้เกี่ยวข้อง ซึ่งเป็นผู้ที่มีความรู้และความชำนาญ ซึ่งจำทำให้ได้ข้อมูลที่มีคุณภาพมากขึ้น
- การจัดระบบเชื่อมโยงข้อมูลระหว่างหน่วยงาน เพื่อลดความสับสนและรวดเร็วในการแลกเปลี่ยนข้อมูล
- การจัดอบรม/ประชุมชี้แจง ทำความเข้าใจ และพัฒนาบุคลากรที่เกี่ยวข้องกับการบริหารจัดการข้อมูลและสารสนเทศ อาทิ การจัดเก็บข้อมูล การวิเคราะห์ประมวลผลข้อมูล การประสานรวบรวมข้อมูลจากหน่วยงานที่รับผิดชอบ การสร้างความเข้าใจเรื่องการเชื่อมโยงข้อมูลสถิติจากยุทธศาสตร์ระดับชาติไปสู่ระดับพื้นที่ และการใช้ข้อมูลสารสนเทศเพื่อการตัดสินใจเชิงพื้นที่ และการประยุกต์ใช้ข้อมูลในการวางแผนและบริหารจัดการโครงการต่าง ๆ ให้ประสบผลสำเร็จ เป็นต้น

4.2 แผนปฏิบัติการพัฒนาการจัดเก็บข้อมูลสถิติทางการ

ในส่วนนี้นำเสนอแผนงาน/โครงการ/กิจกรรม เพื่อขับเคลื่อนการพัฒนาการจัดเก็บข้อมูลสถิติทางการระดับจังหวัดตามยุทธศาสตร์การพัฒนาจังหวัด ทั้ง 5 ยุทธศาสตร์

ตารางที่ 17 : แผนปฏิบัติการพัฒนาการจัดทำ (ร่าง) แผนพัฒนาสถิติระดับพื้นที่

แผนงาน/โครงการ/กิจกรรม	ปีงบประมาณ 2561			
	ไตรมาส 1	ไตรมาส 2	ไตรมาส 3	ไตรมาส 4
1. จัดทำแผนพัฒนาสถิติระดับจังหวัด				
2. ปรับปรุงองค์ประกอบคณะกรรมการสถิติระดับจังหวัด				
3. ประชุมคณะกรรมการสถิติระดับจังหวัด				
4. จัดประชุม/อบรมให้ความรู้หน่วยงานที่เกี่ยวข้องกับข้อมูล				
5. รวบรวม/ประสาน/ขอความอนุเคราะห์ข้อมูลจากหน่วยงานที่เกี่ยวข้อง				
6. วิเคราะห์และสรุปสถานการณ์ของจังหวัด				

บรรณานุกรม

กลุ่มงานยุทธศาสตร์การพัฒนาจังหวัด, สำนักงานจังหวัดอุดรดิตถ์. (2560). แผนพัฒนาจังหวัดอุดรดิตถ์ 4 ปี (พ.ศ. 2561 – 2564).

สำนักงานคณะกรรมการพัฒนาการเศรษฐกิจและสังคมแห่งชาติ, (2560). แผนพัฒนาเศรษฐกิจและสังคมแห่งชาติ ฉบับที่ 12 (พ.ศ. 2560 – 2564). กรุงเทพมหานคร : สำนักนายกรัฐมนตรี.

สำนักงานสถิติแห่งชาติ. (2557). โครงการพัฒนาข้อมูลสถิติและสารสนเทศระดับพื้นที่ 76 จังหวัด/ 18 กลุ่มจังหวัด พ.ศ. 2555 – 2556. กรุงเทพมหานคร : สำนักงานสถิติแห่งชาติ.

