

# ๗ แผนพัฒนา ติดระดับพื้นที่จังหวัดยะลา

ฉบับที่ 2 (พ.ศ. 2561 - 2564)

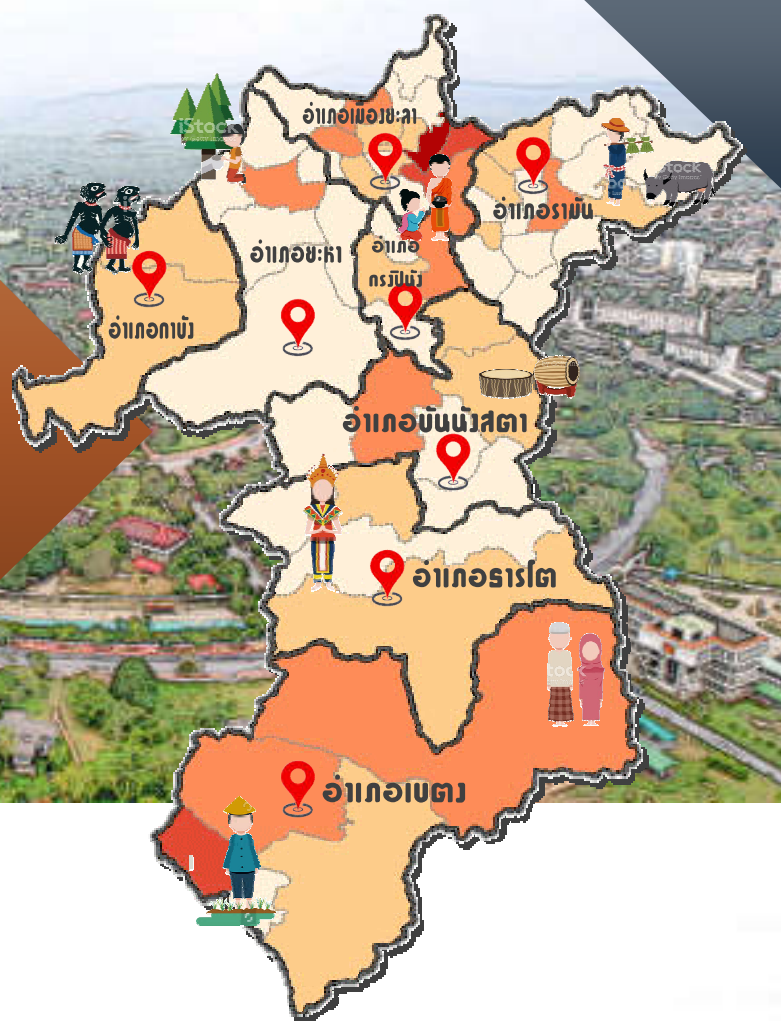

คณะกรรมการสภากิจจังหวัดยะลา





สำนักงานสถิติจังหวัดยะลาได้จัดทำแผนพัฒนาสถิติระดับพื้นที่ จังหวัดยะลา เพื่อเป็นการพัฒนาชุดข้อมูลเพื่อการตัดสินใจให้ครอบคลุมประเด็นยุทธศาสตร์การพัฒนาระดับพื้นที่ โดยจัดทำรายการข้อมูลสถิติพื้นฐานและรายการข้อมูลสถิติทางการตามประเด็นยุทธศาสตร์ในแผนพัฒนาจังหวัดที่มีความเชื่อมโยงกับตัวชี้วัดการพัฒนาของแผนพัฒนาเศรษฐกิจและสังคมแห่งชาติ ฉบับที่ 12 (พ.ศ. 2560-2564 ตามร่างและประเด็นยุทธศาสตร์ชาติ ระยะ 20 ปี ซึ่งเป็นการบูรณาการภารกิจระดับพื้นที่ (Area Base) ภารกิจของหน่วยงาน (Function Base) และภารกิจตามนโยบายของรัฐบาล (Agenda Base) เพื่อนำไปสู่การขับเคลื่อนประเทศบนฐานข้อมูลที่มีอยู่จริง ทั้งนี้ ประชาชนสามารถเข้าถึงและใช้ประโยชน์จากข้อมูล รวมทั้งติดตามการทำงานของภาครัฐ ทำให้เกิดการใช้งบประมาณในการพัฒนาพื้นที่อย่างมีประสิทธิภาพ รวมทั้งเกิดประสิทธิผลต่อการพัฒนาประเทศโดยรวม แผนพัฒนาสถิติระดับพื้นที่ จังหวัดยะลา มีวัตถุประสงค์หลักคือ

1. เพื่อศึกษาประเด็นยุทธศาสตร์ตามแผนพัฒนาจังหวัด แผนพัฒนาเศรษฐกิจและสังคมแห่งชาติ ฉบับที่ 12 (พ.ศ. 2560-2564) และร่างยุทธศาสตร์ชาติ ระยะ 20 ปี พร้อมทั้งกำหนดหน่วยงานที่จะต้องรับผิดชอบในการจัดทำข้อมูลที่ยังไม่มีหน่วยงานใดดำเนินการ และเชื่อมโยง/บูรณาการข้อมูล

ในระดับพื้นที่

2. เพื่อจัดทำชุดข้อมูลสถิติและสารสนเทศ (ผังสถิติทางการระดับจังหวัด) ที่สนับสนุนยุทธศาสตร์หลักของจังหวัด และจัดทำแผนพัฒนาสถิติระดับพื้นที่จังหวัดที่สอดคล้องกับตัวชี้วัดแผนพัฒนาจังหวัด และแผนพัฒนาเศรษฐกิจและสังคมแห่งชาติ ฉบับที่ 12 (พ.ศ.2560-2564) และร่างยุทธศาสตร์ชาติระยะ 20 ปี

3. เพื่อส่งเสริมการเข้าถึง เข้าใจ และใช้ประโยชน์ของข้อมูลสถิติและสารสนเทศร่วมกัน

4. เพื่อสร้างเครือข่ายการทำงานและสร้างความมีส่วนร่วมของหน่วยงานจัดเก็บข้อมูลในระดับพื้นที่

5. เพื่อพัฒนาศักยภาพด้านสถิติของหน่วยงานที่เกี่ยวข้อง ให้มีความเป็นมืออาชีพด้านข้อมูลสถิติและสารสนเทศ สามารถสนับสนุนยุทธศาสตร์ในระดับพื้นที่ และมีความรู้ความเข้าใจในกระบวนการนำแผนพัฒนาสถิติระดับพื้นที่เข้าเป็นส่วนหนึ่งของแผนพัฒนาจังหวัด และแผนปฏิบัติราชการประจำปีของจังหวัด



โดยจากการจัดทำผังรายการสถิติทางการและการตรวจสอบสถานะรายการข้อมูลสถิติดังกล่าวสรุปได้ว่าแผนพัฒนาระดับจังหวัดมีรายการสถิติทางการทั้งหมด 36 รายการ ซึ่งแบ่งสถานะรายการข้อมูลตามแผนผังรายการสถิติทางการ ได้ดังนี้

- รายการสถิติทางการที่มีการจัดเก็บข้อมูลเป็นปกติ 36 รายการ คิดเป็นร้อยละ 100.00
- รายการสถิติทางการที่ยังไม่มีการจัดเก็บข้อมูล – รายการ คิดเป็นร้อยละ –

ในการนี้ คณะกรรมการสถิติระดับจังหวัด ได้มีข้อเสนอแนะการพัฒนาการจัดเก็บข้อมูลที่สำคัญ ดังนี้

- การปรับเปลี่ยนกลไกในการพัฒนาการจัดเก็บข้อมูล เช่น การจัดทำคู่มือการจัดเก็บข้อมูล การจัดทำคำนิยามคำอธิบายให้ชัดเจน การจัดระบบและวิธีการรับส่งเชื่อมโยงกับเจ้าของข้อมูล
- การมอบหมายหน่วยงานในการจัดเก็บข้อมูลในระดับกรม เช่น การกำหนดหน้าที่ความรับผิดชอบตามตัวชี้วัด และผู้จัดเก็บข้อมูล
- การจัดอบรมบุคลากรในการจัดเก็บข้อมูลเพื่อชี้แจงทำความเข้าใจ เกี่ยวกับการจัดเก็บ การประมวลผลข้อมูล และวิธีประสานงาน เพื่อรวบรวมข้อมูลจากหน่วยงานผู้รับผิดชอบ
- การเสนอโครงการเพื่อของบประมาณในการจัดเก็บข้อมูลในส่วนของรายการข้อมูลที่ยังไม่มีการจัดเก็บ

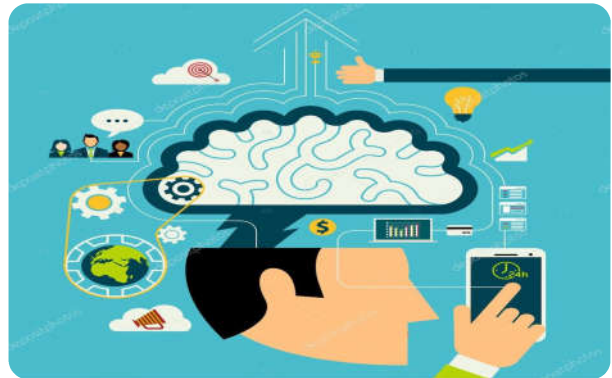





แผนพัฒนาสถิติระดับพื้นที่ จังหวัดยะลา ถูกจัดทำขึ้นครั้งแรก ในปี 2557 ภายใต้ความร่วมมือทางวิชาการของสำนักงานสถิติแห่งชาติ กระทรวงมหาดไทย และสำนักงานคณะกรรมการพัฒนาระบบราชการ (ก.พ.ร.) เพื่อใช้เป็นเครื่องมือในการบูรณาการข้อมูลสถิติระดับพื้นที่ที่ตอบโจทย์ยุทธศาสตร์ของจังหวัดในลักษณะ Agenda Based รวมทั้งพัฒนาข้อมูลสถิติในระดับพื้นที่ให้สอดคล้องกับทิศทางการขับเคลื่อนแผนแม่บทระบบสถิติประเทศไทย ฉบับที่ 1 (พ.ศ. 2554-2558) โดยให้ความสำคัญกับการพัฒนารายการสถิติทางการของผลิตภัณฑ์ที่มีศักยภาพ (Product Champion : PC) และประเด็นปัญหาสำคัญ (Critical Issue : CI) ตามประเด็นยุทธศาสตร์ของแต่ละจังหวัด

ตลอดระยะเวลาที่ผ่านมา แผนพัฒนาสถิติฉบับดังกล่าว ถูกใช้เป็นเครื่องมือหลักในการพัฒนาชุดข้อมูลเพื่อสนับสนุนการตัดสินใจเชิงยุทธศาสตร์ของผู้บริหารในระดับจังหวัดมาโดยตลอด อย่างไรก็ตาม ปัจจุบันสำนักงานสถิติแห่งชาติอยู่ระหว่างการขับเคลื่อนแผนแม่บทระบบสถิติประเทศไทย ฉบับที่ 2 (พ.ศ. 2559-2564) และทุกจังหวัดได้มีการจัดทำแผนพัฒนาจังหวัด พ.ศ. 2561-2564 เพื่อให้สอดคล้องกับการพัฒนาประเทศตามร่างยุทธศาสตร์ชาติ ระยะ 20 ปี (พ.ศ. 2560-2579) แผนพัฒนาเศรษฐกิจและสังคมแห่งชาติ ฉบับที่ 12 (พ.ศ. 2560-2564) เป้าหมายการพัฒนาที่ยั่งยืน (Sustainable Development Goals: SDGs) รวมทั้งการปรับโครงสร้างประเทศไทยไปสู่ประเทศไทย 4.0 และการปฏิรูปประเทศในประเด็นต่างๆ

สำนักงานสถิติจังหวัดยะลา จึงได้จัดทำแผนพัฒนาสถิติระดับพื้นที่ จังหวัดยะลา พ.ศ. 2561 ถึง พ.ศ. 2564 โดยปรับปรุงรูปแบบและเนื้อหาของแผนพัฒนาสถิติฉบับเดิมให้มีความสอดคล้องกับแผนพัฒนาจังหวัด พ.ศ. 2561-2564 แผนแม่บทระบบสถิติประเทศไทย ฉบับที่ 2 และบริบทของการพัฒนาประเทศในระดับพื้นที่ตามแผนพัฒนาอื่นๆ มากยิ่งขึ้น ซึ่งแผนพัฒนาสถิติระดับพื้นที่จังหวัดยะลาฉบับนี้ประกอบด้วยข้อมูลสถิติพื้นฐานด้านเศรษฐกิจ สังคม ทรัพยากรธรรมชาติและสิ่งแวดล้อม รวมทั้งข้อมูลสถิติตามยุทธศาสตร์ภายใต้แผนพัฒนาจังหวัด

ทั้งนี้ หวังเป็นอย่างยิ่งว่า แผนพัฒนาสถิติระดับพื้นที่ จังหวัดยะลา พ.ศ. 2561-2564 จะเป็นเครื่องมือสำคัญในการพัฒนาข้อมูลระดับพื้นที่ตามยุทธศาสตร์การพัฒนาของแต่ละจังหวัด เพื่อขับเคลื่อนประเทศไปสู่ความมั่นคง มั่งคั่ง และยั่งยืน ต่อไป

(นายอนุชิต ตระกูลมุทุตา)  
ผู้ว่าราชการจังหวัดยะลา  
ประธานกรรมการสถิติระดับจังหวัดยะลา  
มีนาคม 2561





การจัดทำแผนพัฒนาสถิติระดับพื้นที่จังหวัดยะลา มีการใช้เครื่องมือและรูปแบบเอกสารต่างๆ ซึ่งประกอบด้วยคำศัพท์ และคำย่อหลากหลาย ทั้งนี้เพื่อให้การขยายผลการดำเนินงานมีความเข้าใจตรงกัน การทำงานเป็นไปในทิศทางเดียวกัน จึงได้รวบรวมคำศัพท์และคำย่อต่างๆ ที่เกิดขึ้นในการดำเนินงานให้ความหมาย หรือคำจำกัดความที่ใช้ในการดำเนินงานดังตารางต่อไปนี้



คำศัพท์/คำย่อ	ความหมาย
แผนพัฒนาสถิติระดับพื้นที่จังหวัดยะลา	เครื่องมือสำคัญในการกำหนดกรอบแนวทางการดำเนินงานเพื่อการพัฒนาสถิติในระยะ 1 ปี และระยะ 4 ปี ซึ่งจะกำหนดกิจกรรมต่างๆ เพื่อพัฒนาคุณภาพสถิติทางการ ว่ามีรายการใดบ้าง จะพัฒนาอย่างไร หน่วยงานใดเป็นผู้รับผิดชอบ พร้อมทั้งระบุงบประมาณ และระยะเวลา (Timeline) ที่ต้องดำเนินการด้วย
ผังสถิติทางการ	<p>รายการข้อมูลสถิติที่สำคัญ จำเป็นที่สามารถตอบสนองการณียุทธศาสตร์ และสภาพปัญหา ในระดับพื้นที่ ซึ่งราชการส่วนภูมิภาค หรือคณะผู้บริหารจังหวัดมีความจำเป็นต้องใช้ในการวางแผนระดับนโยบายจังหวัด ทั้งแผนปฏิบัติงานและการจัดสรรงบประมาณ ในแผนงานและโครงการ ตลอดจนการติดตามสถานการณ์การพัฒนาของจังหวัด โดยผังสถิติทางการจะประกอบไปด้วย 2 ส่วน คือ</p> <ol style="list-style-type: none"> <li>1. ตารางแผนผังสถิติทางการตามประเด็นยุทธศาสตร์ ซึ่งประกอบด้วย <ol style="list-style-type: none"> <li>1.1 ชื่อชุดข้อมูล-ตัวชี้วัด ที่สอดคล้องเชื่อมโยงกับยุทธศาสตร์การพัฒนาของจังหวัด</li> <li>1.2 รายการสถิติทางการที่สำคัญ พร้อมคุณลักษณะของข้อมูล ว่าเป็นข้อมูลระดับนามบัญญัติ (Nominal Scale) หรือข้อมูลระดับอันดับ (Ordinal Scale) หรือข้อมูลระดับช่วงชั้น (Interval Scale)/ข้อมูลระดับอัตราส่วน (Ratio Scale)</li> <li>1.3 สถานะการจัดเก็บข้อมูลในปัจจุบันว่ามีการจัดเก็บหรือไม่</li> <li>1.4 วิธีการจัดเก็บข้อมูล</li> <li>1.5 ความถี่ในการจัดเก็บข้อมูล</li> <li>1.6 หน่วยงานผู้รับผิดชอบ</li> </ol> </li> </ol>



คำศัพท์/คำย่อ	ความหมาย
	<p>2. รายละเอียดสถิติทางการ (Official Statistics Metadata) ซึ่งจะมีรายละเอียดสำคัญ 5 ส่วน ได้แก่</p> <p>2.1 การผลิต/จัดทำสถิติทางการ เป็นส่วนแรกที่แนะนำรายละเอียดกระบวนการจัดทำระเบียบการค้นคว้า เพื่อความเหมาะสมในการใช้ประโยชน์ต่อไป โดยมีรายละเอียดที่สำคัญ คือ</p> <p>2.1.1 ชื่อโครงการ/งาน/ทะเบียน/รายงาน</p> <p>2.1.2 วิธีการเก็บรวบรวมข้อมูล ได้แก่ สัมภาษณ์ สํารวจ ทะเบียน และ รายงาน</p> <p>2.1.3 มาตรฐานการจำแนกข้อมูล</p> <p>2.1.4 รูปแบบการจัดเก็บข้อมูล ได้แก่ จัดเก็บในรูปเอกสาร/รายงาน จัดเก็บในรูปแบบไฟล์ข้อมูลดิจิทัล และฐานข้อมูล</p> <p>2.1.5 ความถี่ในการเก็บรวบรวมข้อมูล</p> <p>2.1.6 ความถี่ในการประมวลผลข้อมูล</p> <p>2.2 การเผยแพร่สถิติทางการ เป็นส่วนที่ใช้ตรวจสอบความถูกต้องและเป็นปัจจุบันของสถิติทางการประกอบไปด้วย 3 ส่วน คือ</p> <p>2.2.1 วิธีการเผยแพร่</p> <p>2.2.2 ความถี่ในการเผยแพร่</p> <p>2.2.3 ระดับการเข้าถึงข้อมูล</p> <p>2.3 สถิติทางการ จะประกอบไปด้วย ชื่อสถิติทางการ ปีที่จัดทำ สาขา หมวด หมู่ รวมถึงวิธีการคำนวณที่ได้มาซึ่งสถิติทางการ (ที่เป็นตัวชี้วัด) โดยในหนึ่งการผลิตอาจมีสถิติทางการมากกว่า 1 รายการก็ได้</p> <p>2.4 คำนิยามที่สำคัญ</p> <p>2.5 หน่วยงานรับผิดชอบผลิต/จัดทำข้อมูล เพื่อระบุแหล่งที่มาและเจ้าของข้อมูลประกอบไปด้วย 7 ส่วน คือ</p> <p>2.5.1 กลุ่ม/ฝ่าย</p> <p>2.5.2 สำนัก/ศูนย์/กอง</p> <p>2.5.3 กรม/หน่วยงาน</p> <p>2.5.4 กระทรวง</p> <p>2.5.5 โทรศัพท์</p> <p>2.5.6 โทรสาร</p> <p>2.5.7 E-mail address</p>
รายการสถิติทางการ	ข้อมูลที่ใช้บรรยายเหตุการณ์หรือข้อเท็จจริง (facts) ของเรื่องต่างๆ ที่ต้องการศึกษา เช่น สถิติจำนวนผู้ป่วย สถิติจำนวนคนเกิด สถิติจำนวนคนตาย เป็นต้น
รายการข้อมูล (Data List)	ข้อเท็จจริง (facts) ที่เกี่ยวกับเรื่องต่างๆ ซึ่งอาจเป็นข้อเท็จจริงที่เป็นตัวเลข เช่น จำนวนผู้ป่วยที่ติดเชื้อ HIV ในหมู่บ้าน ราคาของพืชผักและผลไม้ต่างๆ ในหมู่บ้าน เป็นต้น หรืออาจเป็นข้อเท็จจริงที่ไม่ใช่ตัวเลข เช่น การศึกษา หรือ อาชีพของคนในหมู่บ้าน เป็นต้น





<b>บทสรุปผู้บริหาร</b>	<b>III</b>
<b>คำนำ</b>	<b>V</b>
<b>อภิธานศัพท์</b>	<b>VI</b>
<b>บทที่ 1 บทนำ</b>	<b>1</b>
1.1 หลักการและเหตุผล.....	1
1.2 วัตถุประสงค์.....	3
1.3 แนวทางการจัดทำแผนพัฒนาสถิติระดับพื้นที่ จังหวัดยะลา.....	3
<b>บทที่ 2 ประเด็นยุทธศาสตร์การพัฒนาจังหวัด</b>	<b>5</b>
2.1 ข้อมูลพื้นฐานของจังหวัด.....	5
2.2 ประเด็นยุทธศาสตร์การพัฒนาจังหวัดและตัวชี้วัด.....	14
2.3 ผลการทบทวนความสอดคล้องเชื่อมโยงประเด็นยุทธศาสตร์การพัฒนาจังหวัด กับแผนพัฒนาเศรษฐกิจและสังคมแห่งชาติ ฉบับที่ 12 (พ.ศ. 2560–2564).....	17
<b>บทที่ 3 พังรายการข้อมูลสถิติ</b>	<b>30</b>
3.1 ข้อมูลพื้นฐาน.....	30
ด้านเศรษฐกิจ.....	30
ด้านสังคม.....	37
ด้านทรัพยากรธรรมชาติและสิ่งแวดล้อม.....	45
3.2 แนวทางการจัดทำแผนพัฒนาสถิติระดับพื้นที่ จังหวัดยะลา.....	48
<b>บทที่ 4 บทสรุปและข้อเสนอแนะการพัฒนาสถิติ</b>	<b>56</b>
4.1 สรุปสถานการณ์ข้อมูลและข้อเสนอแนะการพัฒนาการจัดเก็บข้อมูล.....	56
4.2 แผนปฏิบัติการพัฒนาการจัดเก็บข้อมูลสถิติระดับจังหวัด.....	57
<b>บรรณานุกรม</b>	<b>58</b>
<b>ภาคผนวก</b>	<b>59</b>



# สารบัญแผนภาพ

## แผนภาพที่ 1

จำนวนประชากรจังหวัดยะลา จำแนกตามอำเภอ และเพศ

7

## แผนภาพที่ 2

ผลิตภัณฑ์ของจังหวัด ณ ราชประจำปี (10 สาขาการผลิตที่มีมูลค่าสูงสุด)

9

## แผนภาพที่ 3

จำนวนสถานศึกษา นักเรียน ครู และห้องเรียน อัตราส่วนนักเรียนต่อครูและอัตราส่วนนักเรียนต่อห้องเรียน

10

## แผนภาพที่ 4

จำนวนสถานพยาบาล เติษ แพทย์ พยาบาล อัตราส่วนประชากรต่อแพทย์และอัตราส่วนประชากรต่อเตียง

11

## แผนภาพที่ 5

จำนวนพื้นที่ป่าไม้ จำแนกตามประเภทของพื้นที่ป่า (พื้นที่สูงสุด 5 อันดับแรก)

12

## แผนภาพที่ 6

จำนวนแหล่งน้ำ จำแนกตามประเภทของแหล่งน้ำ

13

## แผนภาพที่ 7

ความเชื่อมโยงของวิสัยทัศน์ พันธกิจ เป้าประสงค์รวม และประเด็นยุทธศาสตร์

15

## แผนภาพที่ 8

เป้าหมายและวัตถุประสงค์รวมของแผนพัฒนาเศรษฐกิจและสังคมแห่งชาติ ฉบับที่ 12

18



# สารบัญตาราง

## ตารางที่ 1

จำนวนประชากรจังหวัดยะลา จำแนกตามอำเภอและเพศ ปี พ.ศ. 2559

7

## ตารางที่ 2

ผลิตภัณฑ์ของจังหวัด ณ ราชประจำปี จำแนกตามสาขาการผลิต พ.ศ. 2556–2558

8

## ตารางที่ 3

จำนวนสถานศึกษา นักเรียน ครู และห้องเรียน อัตราส่วนนักเรียนต่อครู อัตราส่วนนักเรียนต่อห้องเรียน จำแนกตามสังกัด ปีการศึกษา 2559

9

## ตารางที่ 4

จำนวนสถานพยาบาล เติษ แพทย์ พยาบาล อัตราส่วนประชากรต่อแพทย์ และอัตราส่วนประชากรต่อเตียง จำแนกเป็นรายอำเภอ ปี 2559

10

## ตารางที่ 5

จำนวนพื้นที่ป่าไม้ จำแนกตามประเภทของพื้นที่ป่า ปี 2559

11

## ตารางที่ 6

จำนวนแหล่งน้ำ จำแนกตามประเภทของแหล่งน้ำ ปี 2559

13

## ตารางที่ 7

ยุทธศาสตร์การพัฒนาและตัวชี้วัดของจังหวัด

16

## ตารางที่ 8

ความสอดคล้องระหว่างประเด็นยุทธศาสตร์ของแผนพัฒนาจังหวัดยะลา (พ.ศ. 2561–2564) และประเด็นยุทธศาสตร์ตามแผนพัฒนาเศรษฐกิจและสังคมแห่งชาติ ฉบับที่ 12

24

## ตารางที่ 9

ความสอดคล้องระหว่างตัวชี้วัดตามแผนพัฒนาจังหวัดยะลา (พ.ศ. 2561–2564) และตัวชี้วัดตามแผนพัฒนาเศรษฐกิจและสังคมแห่งชาติ ฉบับที่ 12

26



# บทที่ 1 บทนำ

## 1.1 หลักการและเหตุผล



ในช่วงเวลาสองทศวรรษที่ผ่านมา บทบาทและความจำเป็นของข้อมูลสถิติในการใช้บริหารและพัฒนาประเทศต่าง ๆ ทั่วโลกได้ทวีความสำคัญขึ้นเป็นลำดับ โดยเฉพาะการนำสถิติมาใช้เป็นปัจจัยสนับสนุนการตัดสินใจในการวางนโยบาย การเลือกวิธีการปฏิบัติงาน ตลอดจนการกำกับดูแล เพื่อให้เกิดความก้าวหน้าในการพัฒนาประเทศในทุกด้าน ดังนั้น สำนักงานสถิติแห่งชาติ (สสช.) จึงมีเป้าหมายที่จะพัฒนาการผลิตและการจัดทำข้อมูลสถิติให้มีความครอบคลุม มีคุณภาพ ลดความซ้ำซ้อน และทันต่อภาวะการเปลี่ยนแปลง ตลอดจนการเผยแพร่ข้อมูลสถิติให้เป็นไปอย่างกว้างขวาง เพื่อทุกภาคส่วนได้เข้าถึงและใช้ประโยชน์ข้อมูลสถิติที่สำคัญ

ประเทศไทยเริ่มมีการดำเนินงานเกี่ยวกับสถิติของประเทศมาประมาณ 100 ปี โดยมีสำนักงานสถิติแห่งชาติทำหน้าที่เป็นหน่วยสถิติกลางผลิตสถิติในทุกสาขา ซึ่งส่วนใหญ่เป็นสถิติจากการสำรวนอกจากนั้นยังมีหน่วยงานภาครัฐจำนวนมากที่ผลิตสถิติจากระบบการรายงานงานทะเบียน โดยส่วนใหญ่เป็นสถิติที่เกี่ยวข้องกับการกิจ และการดำเนินงานของ

แต่ละหน่วยงาน ปัจจุบันหน่วยงานภาครัฐจำนวนมากมีการผลิตสถิติในเกือบทุกสาขา แม้ว่าการผลิตสถิติภายใต้ระบบดังกล่าวมีการพัฒนาอย่างต่อเนื่อง แต่ก็เป็นการพัฒนาที่ไม่เป็นไปในทิศทางเดียวกัน เป็นการพัฒนาที่ตอบสนองประโยชน์ในการใช้งานของแต่ละหน่วยงานซึ่งมีข้อจำกัดด้านบุคลากร งบประมาณ ฯลฯ แตกต่างกันไป ส่งผลให้เกิดความเหลื่อมล้ำด้านมาตรฐานและคุณภาพของงานด้านสถิติ และในบางกรณีเกิดความซ้ำซ้อนและสิ้นเปลืองงบประมาณในการดำเนินงานจึงเกิดแนวคิดในการพัฒนาระบบสถิติของประเทศให้เข้มแข็งและก้าวหน้าอย่างเป็นระบบ ผู้ใช้สามารถเข้าใจและเข้าถึงข้อมูลได้ง่าย โดยต้องอาศัยความร่วมมือจากหน่วยงานที่เกี่ยวข้องในการร่วมกันทบทวน ตรวจสอบ คัดกรองชุดข้อมูลสถิติที่สำคัญ จำเป็น สำหรับประเทศซึ่งจะก่อให้เกิดสมรรถนะด้านการผลิตสถิติของหน่วยงานต่าง ๆ ได้อย่างมีประสิทธิภาพ จึงเป็นที่มาของแผนแม่บทระบบสถิติประเทศไทย พ.ศ. 2554 - 2558 ซึ่งเป็นแผนแม่บทระบบสถิติประเทศไทยฉบับแรกนับตั้งแต่มีการประกาศใช้พระราชบัญญัติสถิติ พ.ศ. 2550 เพื่อใช้เป็นกรอบในการพัฒนาระบบสถิติของประเทศให้เข้มแข็งและก้าวหน้าอย่างเป็นระบบ รวมทั้งให้สถิติเป็นฐานสำคัญของการพัฒนาประเทศอย่างมีคุณภาพ

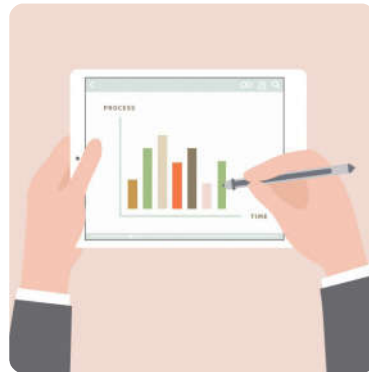



ปัจจุบัน สำนักงานสถิติแห่งชาติดำเนินงานในการขับเคลื่อนแผนแม่บทระบบสถิติประเทศไทย ฉบับที่ 2 (พ.ศ. 2559 - 2564) เพื่อพัฒนาระบบสถิติของประเทศไปสู่เป้าหมายตามวิสัยทัศน์ที่กำหนดไว้ต่อเนื่องจากแผนแม่บทระบบสถิติประเทศไทย ฉบับที่ 1 ว่า “ประเทศไทยมีระบบสถิติที่ทุกหน่วยงานร่วมกันขับเคลื่อนเพื่อให้เกิดสถิติทางการที่ใช้ในการพัฒนาประเทศ” โดยมีเป้าประสงค์หลัก คือ การพัฒนาข้อมูลสถิติให้มีมาตรฐาน คุณภาพ และการบูรณาการ/การแลกเปลี่ยนเชื่อมโยงข้อมูลระหว่างหน่วยงานสู่การนำไปใช้ประโยชน์ร่วมกัน ในการตอบโจทย์การตัดสินใจและกำหนดนโยบายการพัฒนาทุกระดับ (ประเทศ ภารกิจ และพื้นที่) ซึ่งได้กำหนดยุทธศาสตร์การพัฒนาระบบสถิติของประเทศไว้ 5 ยุทธศาสตร์ ดังนี้

- ยุทธศาสตร์ที่ 1 การพัฒนาระบบสถิติของประเทศเพื่อการวางแผนและติดตามผลการพัฒนาระดับประเทศและระดับจังหวัด/กลุ่มจังหวัด
- ยุทธศาสตร์ที่ 2 การบูรณาการสถิติจากข้อมูลการบริหารงานและสถิติจากการสำรวจและการเชื่อมโยงสถิติ
- ยุทธศาสตร์ที่ 3 การพัฒนาคุณภาพสถิติให้ได้มาตรฐานสากล
- ยุทธศาสตร์ที่ 4 การให้บริการสถิติที่สะดวกต่อการเข้าถึง เข้าใจ และใช้ประโยชน์
- ยุทธศาสตร์ที่ 5 การเสริมสร้างความเข้มแข็งของหน่วยสถิติและการพัฒนาสมรรถนะบุคลากรภาครัฐในด้านสถิติและเทคโนโลยีสารสนเทศ

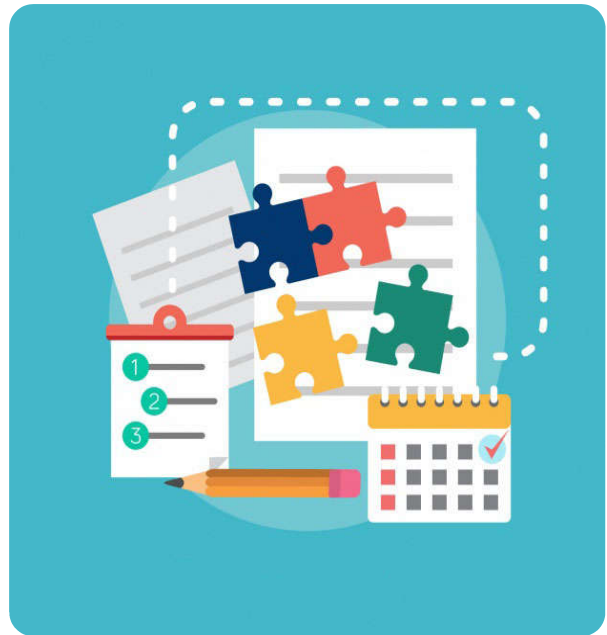

อย่างไรก็ตาม แม้หน่วยงานต่างๆ ผลิตสถิติจำนวนมากเพื่อตอบสนองการใช้ประโยชน์หลากหลายวัตถุประสงค์ แต่แผนแม่บทระบบสถิติฯ จะครอบคลุมการบริหารจัดการเฉพาะ “สถิติทางการ” ซึ่งเป็นสถิติที่มีความสำคัญจำเป็นต่อการกำหนดนโยบายและติดตามสถานการณ์การพัฒนาระดับชาติ ระดับภารกิจ และระดับพื้นที่เท่านั้น โดยคณะอนุกรรมการสถิติรายสาขาและพื้นที่จะทำหน้าที่เป็นกลไกสำคัญในการบริหารจัดการสถิติแต่ละสาขาและพื้นที่ ภายใต้กรอบนโยบายและยุทธศาสตร์การพัฒนาระบบสถิติของประเทศ และรายงานความก้าวหน้าและปัญหาอุปสรรคต่อคณะกรรมการจัดระบบสถิติประเทศไทย 3 ด้าน (ด้านสังคม ด้านเศรษฐกิจ และด้านทรัพยากรธรรมชาติและสิ่งแวดล้อม)

สำหรับการพัฒนาระบบสถิติในระดับพื้นที่ เป็นการพัฒนาต่อยอดและขยายชุดข้อมูลเพื่อสนับสนุนการตัดสินใจจากประเด็นยุทธศาสตร์การพัฒนาจังหวัด 3 ด้าน คือ ด้านสังคม ด้านเศรษฐกิจ และด้านทรัพยากรธรรมชาติและสิ่งแวดล้อม รวมทั้งชุดข้อมูลที่มีความเชื่อมโยงกับตัวชี้วัดการพัฒนาจังหวัดและภาคที่สอดคล้องกับร่างยุทธศาสตร์ชาติ ระยะ 20 ปี และแผนพัฒนาเศรษฐกิจและสังคมแห่งชาติ ฉบับที่ 12 (พ.ศ. 2560 - 2564) โดยการบูรณาการภารกิจระดับพื้นที่ (Area Base) ภารกิจของหน่วยงาน (Function Base) และภารกิจตามนโยบายของรัฐบาล (Agenda Base) ซึ่งจะนำไปสู่การขับเคลื่อนประเทศบนฐานข้อมูลที่มีอยู่จริง เกิดธรรมาภิบาลในการเข้าถึงข้อมูลเชิงยุทธศาสตร์ของประชาชน และก่อให้เกิดการใช้งบประมาณในการพัฒนาพื้นที่อย่างมีประสิทธิภาพ รวมทั้งเกิดประสิทธิผลต่อการพัฒนาประเทศโดยรวม ซึ่งมีความจำเป็นต้องมีการพัฒนาเสริมสร้างศักยภาพของบุคลากรในด้านสถิติและสารสนเทศการจัดทำยุทธศาสตร์จังหวัด การนำข้อมูลสถิติไปใช้ประโยชน์ และการบริหารจัดการอย่างมีส่วนร่วมในระดับจังหวัด/ภาค เพื่อให้เกิดการผลิตและการใช้ข้อมูลสนับสนุนการตัดสินใจอย่างเป็นระบบและเป็นประโยชน์ในการพัฒนาพื้นที่อย่างต่อเนื่อง





ดังนั้น จึงได้จัดทำแผนพัฒนาสถิติระดับพื้นที่ จังหวัดยะลา โดยการศึกษาประเด็นยุทธศาสตร์ของจังหวัด เพื่อจัดทำผังสถิติทางการของข้อมูลที่สำคัญ จำเป็น และเพียงพอต่อการตัดสินใจในระดับพื้นที่ รวมทั้งมีความสอดคล้องกับตัวชี้วัดการพัฒนาจังหวัดที่สอดคล้องกับแผนพัฒนาเศรษฐกิจและสังคมแห่งชาติ ฉบับที่ 12 (พ.ศ. 2560 - 2564) และร่างยุทธศาสตร์ชาติ ระยะ 20 ปีผ่านกลไกของคณะกรรมการสถิติระดับจังหวัด เพื่อให้มีชุดข้อมูลสถิติและสารสนเทศในการสนับสนุนยุทธศาสตร์ของจังหวัด พร้อมนำเสนอแนวทางการพัฒนาการจัดเก็บข้อมูลสำคัญในการพัฒนาพื้นที่ต่อไป

## 1.2 วัตถุประสงค์ของการจัดทำแผนพัฒนาสถิติระดับพื้นที่ จังหวัดยะลา

1.2.1 เพื่อศึกษาประเด็นยุทธศาสตร์ตามแผนพัฒนาจังหวัด แผนพัฒนาเศรษฐกิจและสังคมแห่งชาติ ฉบับที่ 12 (พ.ศ. 2560 - 2564) และร่างยุทธศาสตร์ชาติ ระยะ 20 ปี พร้อมทั้งกำหนดหน่วยงานที่จะต้องรับผิดชอบในการจัดทำข้อมูลที่ยังไม่มีหน่วยงานใดดำเนินการ และเชื่อมโยง/บูรณาการข้อมูลในระดับพื้นที่

1.2.2 เพื่อจัดทำชุดข้อมูลสถิติและสารสนเทศ (ผังสถิติทางการระดับจังหวัด) ที่สนับสนุนยุทธศาสตร์จังหวัด และจัดทำแผนพัฒนาสถิติระดับพื้นที่ที่สอดคล้องกับตัวชี้วัดแผนพัฒนาจังหวัดและแผนพัฒนาเศรษฐกิจและสังคมแห่งชาติ ฉบับที่ 12 (พ.ศ.2560 - 2564) และร่างยุทธศาสตร์ชาติระยะ 20 ปี

1.2.3 เพื่อส่งเสริมการเข้าถึง เข้าใจ และใช้ประโยชน์ของข้อมูลสถิติและสารสนเทศร่วมกัน

1.2.4 เพื่อสร้างเครือข่ายการทำงานและสร้างความมีส่วนร่วมของหน่วยงานจัดเก็บข้อมูลในระดับพื้นที่

1.2.5 เพื่อพัฒนาบุคลากรด้านสถิติของหน่วยงานที่เกี่ยวข้อง ให้มีความเป็นมืออาชีพด้านข้อมูลสถิติและสารสนเทศ ที่สนับสนุนยุทธศาสตร์ในระดับพื้นที่และมีความรู้ความเข้าใจในกระบวนการนำแผนพัฒนาสถิติระดับพื้นที่เข้าเป็นส่วนหนึ่งของแผนพัฒนาจังหวัด และแผนปฏิบัติการประจำปีของจังหวัด

## 1.3 แนวทางการจัดทำแผนพัฒนาสถิติระดับพื้นที่ จังหวัดยะลา

การจัดทำแผนพัฒนาสถิติระดับพื้นที่ จังหวัดยะลารั้งนี้ มีแนวทางการดำเนินการ ดังนี้

1.3.1 ศึกษาประเด็นยุทธศาสตร์ตามแผนพัฒนาจังหวัดยะลา (พ.ศ. 2561 - 2564) แผนพัฒนาเศรษฐกิจและสังคมแห่งชาติ ฉบับที่ 12 (พ.ศ. 2560 - 2564) และร่างยุทธศาสตร์ชาติ ระยะ 20 ปี

1.3.2 ปรับปรุงภารกิจและองค์ประกอบของคณะกรรมการสถิติระดับจังหวัดให้สอดคล้องกับการจัดทำแผนพัฒนาสถิติระดับพื้นที่ และการปฏิรูประบบสถิติ

1.3.3 จัดทำผังรายการข้อมูลสถิติพื้นฐาน ประกอบด้วย ด้านสังคม ด้านเศรษฐกิจ ด้านทรัพยากรธรรมชาติและสิ่งแวดล้อม พร้อมทั้งจัดทำผังรายการข้อมูลสถิติ ตัวชี้วัด ตามประเด็นยุทธศาสตร์ในแผนพัฒนาจังหวัด (พ.ศ. 2561 - 2564)





1.3.4 ประชุมคณะกรรมการสถิติระดับจังหวัด/หรือผู้ที่เกี่ยวข้องกับการจัดทำ(ร่าง)แผนพัฒนาสถิติระดับพื้นที่ จังหวัดยะลา เพื่อนำเสนอและขอมติเห็นชอบในเรื่องต่างๆ ดังนี้

- (ร่าง) แผนพัฒนาสถิติระดับพื้นที่ จังหวัดยะลา
- ผังรายการข้อมูลสถิติพื้นฐาน ทั้ง 3 ด้าน
- ผังรายการข้อมูลสถิติที่สนับสนุนประเด็นยุทธศาสตร์จังหวัด

1.3.5 จัดทำแผนพัฒนาสถิติระดับพื้นที่ จังหวัดยะลา รวบรวมข้อมูลตามผังรายการข้อมูลสถิติที่แสดงชื่อ ยุทธศาสตร์ ประเด็นยุทธศาสตร์ ตัวชี้วัด รายการสถิติ สถานะข้อมูล วิธีการเก็บรวบรวมข้อมูล หน่วยวัด ความถี่ของข้อมูล ระดับการนำเสนอ และหน่วยงานผู้รับผิดชอบ ทั้งนี้รายการสถิติ ในผังสถิติทางการบางรายการอาจจะยังไม่มี การผลิต หรือขาดหน่วยงานที่รับผิดชอบในปัจจุบัน ซึ่งจะต้องได้รับการพิจารณาเป็นส่วนหนึ่งของยุทธศาสตร์ การพัฒนาในลำดับต่อไป

1.3.6 เผยแพร่แผนพัฒนาสถิติระดับพื้นที่ จังหวัดยะลาและนำเสนอต่อคณะกรรมการจัดทำแผนพัฒนา จังหวัด และแผนปฏิบัติการประจำปีของจังหวัดพร้อมทั้งนำเสนอข้อมูลสถิติที่สนับสนุนแผนพัฒนาจังหวัด เช่น แผนพัฒนาคุณภาพชีวิตคนพิการจังหวัดยะลา ฉบับที่ 3 พ.ศ. 2560 - 2564 แผนยุทธศาสตร์ผู้สูงอายุ จังหวัดยะลา พ.ศ. 2561 - 2564 เป็นต้น ติดตาม ประเมินผลและข้อเสนอแนะการพัฒนาการจัดเก็บข้อมูลและเสนอแผนการพัฒนาในอนาคต



## บทที่ 2

# ประเด็นยุทธศาสตร์พัฒนา

ในบทนี้ประกอบด้วยเนื้อหา 2 ส่วน คือ ส่วนที่หนึ่ง (หัวข้อ 2.1) เป็นการศึกษาข้อมูลพื้นฐานในด้านต่างๆ ที่สำคัญของจังหวัด ส่วนที่สอง (ครอบคลุมเนื้อหาหัวข้อ 2.2-2.3) เป็นการวิเคราะห์ความสอดคล้องเชื่อมโยงประเด็นยุทธศาสตร์การพัฒนาจังหวัด และตัวชี้วัดการพัฒนาตามประเด็นยุทธศาสตร์ที่สำคัญกับแผนพัฒนาเศรษฐกิจและสังคมแห่งชาติ ฉบับที่ 12 (พ.ศ. 2560 - 2564)

### 2.1 ข้อมูลพื้นฐานของจังหวัด

จังหวัดยะลาตั้งอยู่ใต้สุดของประเทศ ดังคำขวัญของจังหวัดที่ว่า “ยะลา : ใต้สุดสยามเมืองงามชายแดน” อยู่ระหว่างเส้นรุ้งที่ 5-7 องศาเหนือ และเส้นแวงที่ 100-102 องศาตะวันออกมีอาณาเขตติดกับประเทศมาเลเซีย อยู่ห่างจากกรุงเทพมหานครตามทางรถไฟสายใต้ 1,039 กิโลเมตรและตามถนนเพชรเกษมสายเก่า 1,395 กิโลเมตร หรือสายใหม่ 1,084 กิโลเมตร มีพื้นที่ประมาณ 4,521 ตารางกิโลเมตร หรือประมาณ 2.8 ล้านไร่ หรือประมาณร้อยละ 21 ของพื้นที่รวม 5 จังหวัดชายแดนภาคใต้ โดยมีขนาดพื้นที่มากเป็นอันดับที่ 2 รองจากจังหวัดสงขลา (ประมาณ 4.8 ล้านไร่) และคิดเป็นร้อยละ 6.4 ของพื้นที่ภาคใต้ เมื่อเปรียบเทียบกับขนาดพื้นที่ของแต่ละอำเภอแล้วปรากฏว่า อำเภอเบตงมีพื้นที่มากที่สุด คือประมาณ 1,328.0 ตารางกิโลเมตร และอำเภอกรงปินังมีพื้นที่น้อยที่สุด คือประมาณ 191.0 ตารางกิโลเมตร มีอาณาเขตติดต่อกับจังหวัดและประเทศใกล้เคียง ดังนี้



- ทิศเหนือ ติดต่อกับ อำเภอสะบ้าย้อย จังหวัดสงขลา อำเภอโคกโพธิ์ อำเภอแม่ลาน อำเภอยะรัง อำเภอทุ่งยางแดง และอำเภอกะพ้อ จังหวัดปัตตานี
- ทิศตะวันออก ติดต่อกับ อำเภอบาเจาะ อำเภอรือเสาะ อำเภอศรีสาคร อำเภอจะแนะ จังหวัดนราธิวาส และรัฐเปรัก ประเทศมาเลเซีย
- ทิศใต้ ติดต่อกับ จังหวัด HuluPerak รัฐเปรัก และจังหวัด Baling รัฐเคดาห์ ประเทศมาเลเซีย
- ทิศตะวันตก ติดต่อกับ อำเภอสะบ้าย้อย จังหวัดสงขลา และจังหวัด Sik รัฐเคดาห์ ประเทศมาเลเซีย



## 2.1.1 ลักษณะทางกายภาพ

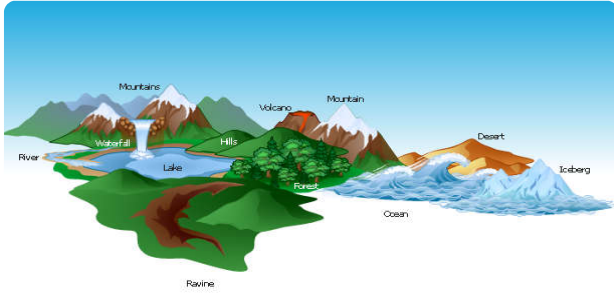

• **ลักษณะภูมิประเทศ** โดยทั่วไปของจังหวัดยะลา มีลักษณะเป็นภูเขา เนินเขาและหุบเขา ตั้งแต่ตอนกลางจนถึงใต้สุดของจังหวัด มีที่ราบบางส่วนทางตอนเหนือของจังหวัด ได้แก่ บริเวณที่ราบแม่น้ำปัตตานี และแม่น้ำสายบุรีไหลผ่าน อยู่สูงกว่าระดับน้ำทะเลปานกลางถึงสูงมากโดยเฉลี่ยระหว่าง 100 – 200 เมตร พื้นที่ส่วนใหญ่ปกคลุมด้วยป่าดงดิบและสวนยางพารา มีเทือกเขาที่สำคัญ 2 เทือกเขา คือ เทือกเขาสันกาลาคีรี เริ่มจากอำเภอเบตงเป็นแนวยาวกั้นพรมแดนระหว่างประเทศไทยกับประเทศมาเลเซีย และเทือกเขาปิไล ซึ่งเป็นเทือกเขาอยู่ภายในจังหวัดในเขตตำบลบูตี ตำบลบันนังสตาของอำเภอเมืองยะลา อำเภอกรงปินัง และอำเภอรามัน

• **ลักษณะภูมิอากาศ** จังหวัดยะลาตั้งอยู่ในเขตร้อนชื้นมีแสงแดดส่องถึงและลมมรสุมตะวันตกเฉียงใต้ ทำให้มีสภาพอากาศแบบร้อนชื้น มี 2 ฤดู คือ ฤดูร้อน เริ่มตั้งแต่เดือนกุมภาพันธ์ – พฤษภาคม และฤดูฝนเริ่มตั้งแต่เดือนพฤษภาคม – กุมภาพันธ์ ในปี 2559 อุณหภูมิเฉลี่ยต่ำสุดประมาณ 22.9 องศาเซลเซียส และอุณหภูมิเฉลี่ยสูงสุดประมาณ 38.3 องศาเซลเซียส มีฝนตก 153 วัน ปริมาณน้ำฝนตลอดทั้งปี 1,911.9 มิลลิเมตร และมีฝนตกมากที่สุดในเดือนธันวาคม 698.9 มิลลิเมตร



### จังหวัดยะลาแม่น้ำธรรมชาติอยู่ 2 สาย ได้แก่

#### 1.แม่น้ำปัตตานี

ต้นน้ำเกิดจากภูเขาในเทือกเขาสันกาลาคีรี บริเวณชายแดนชายแดนไทย – มาเลเซีย ในเขตอำเภอเบตง จังหวัดยะลา ไหลผ่านอำเภอธารโต อำเภอบันนังสตา อำเภอเมืองยะลา จังหวัดยะลา และไหลผ่านอำเภอยะรัง อำเภอหนองจิก และออกสู่ทะเลอ่าวไทยที่อำเภอเมืองจังหวัดปัตตานี มีความยาวประมาณ 190 กิโลเมตร

#### 2.แม่น้ำสายบุรี

แหล่งต้นน้ำอยู่บนเทือกเขาสันกาลาคีรี ไหลผ่านอำเภอรือเสาะ จังหวัดนราธิวาส ผ่านอำเภอรามัน จังหวัดยะลา ออกสู่ทะเลอ่าวไทยที่อำเภอสายบุรี จังหวัดปัตตานี มีความยาวประมาณ 170 กิโลเมตร



## 2.1.2 ข้อมูลการปกครองของจังหวัด/จำนวนประชากร

จังหวัดยะลา แบ่งการปกครองออกเป็น 8 อำเภอ 58 ตำบล 380 หมู่บ้าน 1 เทศบาลนคร 2 เทศบาลเมือง 13 เทศบาลตำบล 47 องค์การบริหารส่วนตำบล โดยมีรายชื่ออำเภอ ดังนี้ อำเภอเมืองยะลา อำเภอเมืองเบตง อำเภอยะหา อำเภอรามัน อำเภอบันนังสตา อำเภอธารโต อำเภอกาบัง และอำเภอกรงปินัง เมื่อสิ้นปี 2559 มีประชากรรวมทั้งสิ้น 522,279 คน เป็นชาย 259,452 คน หญิง 262,827 คน ความหนาแน่นของประชากรต่อตารางกิโลเมตร โดยเฉลี่ย 115.5 คน (ตารางที่ 1)



ตารางที่ 1 จำนวนประชากรจังหวัดยะลา จำแนกตามอำเภอ และเพศ ปี 2559

อำเภอ	ประชากร (คน)			ร้อยละ	ความหนาแน่น (คน/ตร.กม.)
	ชาย	หญิง	รวม		
1. อำเภอเมือง	81,222	86,360	167,582	32.1	649.5
2. อำเภอเบตง	31,304	30,983	62,287	11.9	46.9
3. อำเภอบันนังสตา	30,734	29,743	60,477	11.6	96.1
4. อำเภอธารโต	12,821	11,841	24,662	4.7	38.1
5. อำเภอยะหา	30,785	30,735	61,520	11.8	123.0
6. อำเภอรามัน	46,102	47,670	93,772	18.0	181.7
7. อำเภอกาบัง	12,368	11,583	23,951	4.6	53.1
8. อำเภอกรงปินัง	14,116	13,912	28,028	5.4	146.7
รวม	259,452	262,827	522,279	100.0	115.5

ที่มา: กรมการปกครอง กระทรวงมหาดไทย

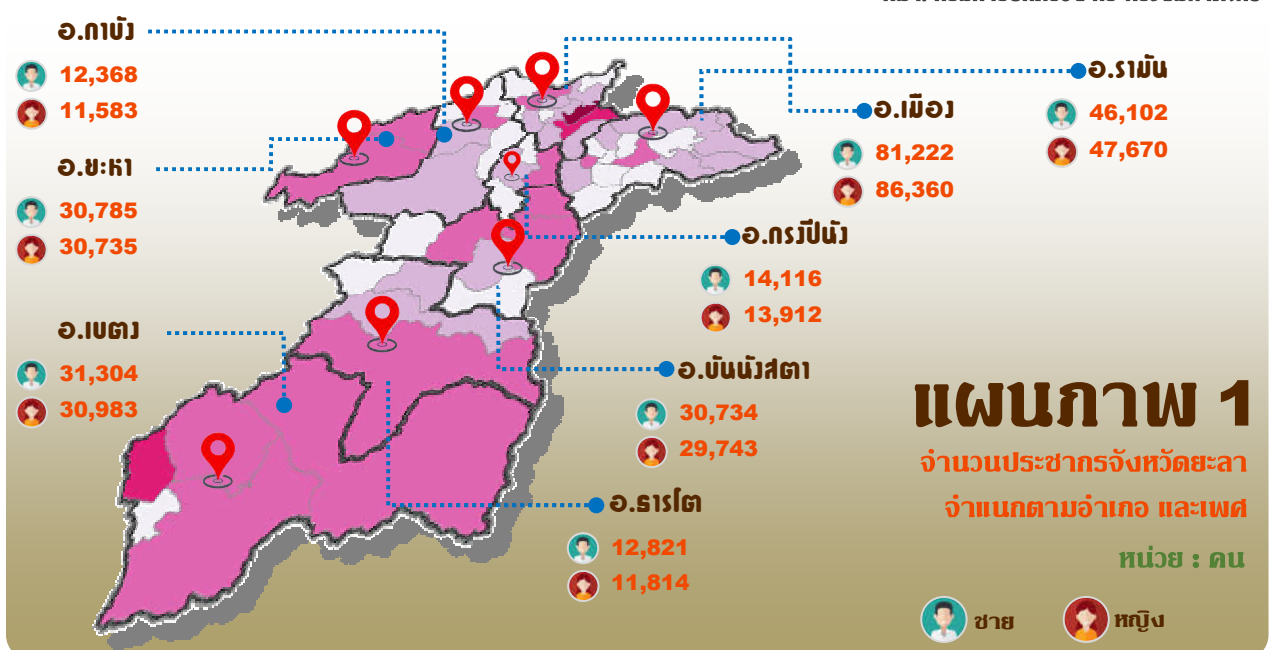



### 2.1.3 ข้อมูลด้านเศรษฐกิจ



โครงสร้างทางเศรษฐกิจของจังหวัดยะลา ส่วนใหญ่ขึ้นอยู่กับภาคเกษตรกรรม รองลงมาได้แก่ การบริหารราชการ การศึกษา การพาณิชย์กรรม อุตสาหกรรม และการก่อสร้าง ตามลำดับ จากสถิติของสำนักงานคณะกรรมการพัฒนาการเศรษฐกิจและสังคมแห่งชาติ ในปี 2558 จังหวัดยะลา มีมูลค่ารวมผลิตภัณฑ์จังหวัด (GPP) ตามราคาประจำปี รวมทั้งสิ้น 39,898 ล้านบาท เพิ่มขึ้นจาก 38,682 ล้านบาท

ในปีก่อนหน้า เท่ากับ 1,216 ล้านบาท โดยมีสาขาการเกษตรกรรม การล่าสัตว์ และการป่าไม้ทำรายได้ให้แก่จังหวัดมากที่สุด คิดเป็นร้อยละ 32.1 ของการผลิตรวมทั้งจังหวัด รองลงมาได้แก่ สาขา การบริหารราชการและการป้องกันประเทศ รวมทั้งการประกันสังคมภาคบังคับคิดเป็นร้อยละ 11.9 สาขาการศึกษา และสาขาการขนส่ง การขายปลีก การซ่อมแซมยานยนต์ จักรยานยนต์ ของใช้ส่วนบุคคลและของใช้ในครัวเรือน มีมูลค่าอยู่ในอันดับที่ 3 และ 4 (ร้อยละ 11.8 และ 11.3 ) ตามลำดับ มูลค่าผลิตภัณฑ์เฉลี่ยต่อหัว (Per capita GPP) 89,875 บาท เพิ่มขึ้นจาก 87,531 บาท ในปีก่อนหน้า เท่ากับ 2,344 บาท จัดเป็นอันดับที่ 42 ของประเทศและเป็นอันดับที่ 11 ของภาคใต้ (ตารางที่ 2)

**ตารางที่ 2 ผลิตภัณฑ์ของจังหวัด ณ รายประจำปี จำแนกตามสาขาการผลิต พ.ศ. 2556 - 2558**

สาขาการผลิต	มูลค่า (ล้านบาท)		
	พ.ศ. 2556	พ.ศ. 2557	พ.ศ. 2558 <sup>P</sup>
ภาคเกษตร	17,685	15,254	12,792
เกษตรกรรม การล่าสัตว์และการป่าไม้	17,652	15,221	12,757
การประมง	34	33	35
ภาคนอกเกษตร	24,929	23,427	27,105
การทำเหมืองแร่และเหมืองหิน	133	132	174
อุตสาหกรรม	3,037	2,825	2,657
การไฟฟ้า แก๊ส และการประปา	578	605	583
การก่อสร้าง	1,745	1,861	2,319
การขายส่ง การขายปลีก การซ่อมแซมยานยนต์ จักรยานยนต์ ของใช้ส่วนบุคคลและของใช้ในครัวเรือน	4,589	4,410	4,494
โรงแรม และภัตตาคาร	543	547	636
การขนส่ง สถานที่เก็บสินค้าและการคมนาคม	1,167	1,137	1,058
ตัวกลางทางการเงิน	1,899	2,107	2,208
บริการด้านอสังหาริมทรัพย์ การให้เช่าและบริการทางธุรกิจ	1,824	1,565	1,748
การบริหารราชการและการป้องกันประเทศ			
รวมทั้งการประกันสังคมภาคบังคับ	3,757	1,948	4,760
การศึกษา	4,067	4,622	4,711
การบริการด้านสุขภาพ และสังคม	1,155	1,279	1,393
การให้บริการชุมชน สังคมและบริการส่วนบุคคลอื่นๆ	421	377	348
ลูกจ้างในครัวเรือนส่วนบุคคล	14	14	14
ผลิตภัณฑ์มวลรวมจังหวัด (Gross Provincial Product)	42,614	38,682	39,898
ผลิตภัณฑ์มวลรวมจังหวัดต่อคน (GPP Per Capita, Baht)	96,933	87,531	89,875
จำนวนประชากร (1,000 คน)	440	442	444

ที่มา: สำนักงานคณะกรรมการพัฒนาการเศรษฐกิจและสังคมแห่งชาติ



## แผนภาพ 2 ผลิตภัณฑ์ของจังหวัด ณ รายประจำปี (10 สาขาการผลิตที่มีมูลค่าสูงสุด)

หน่วย : ล้านบาท

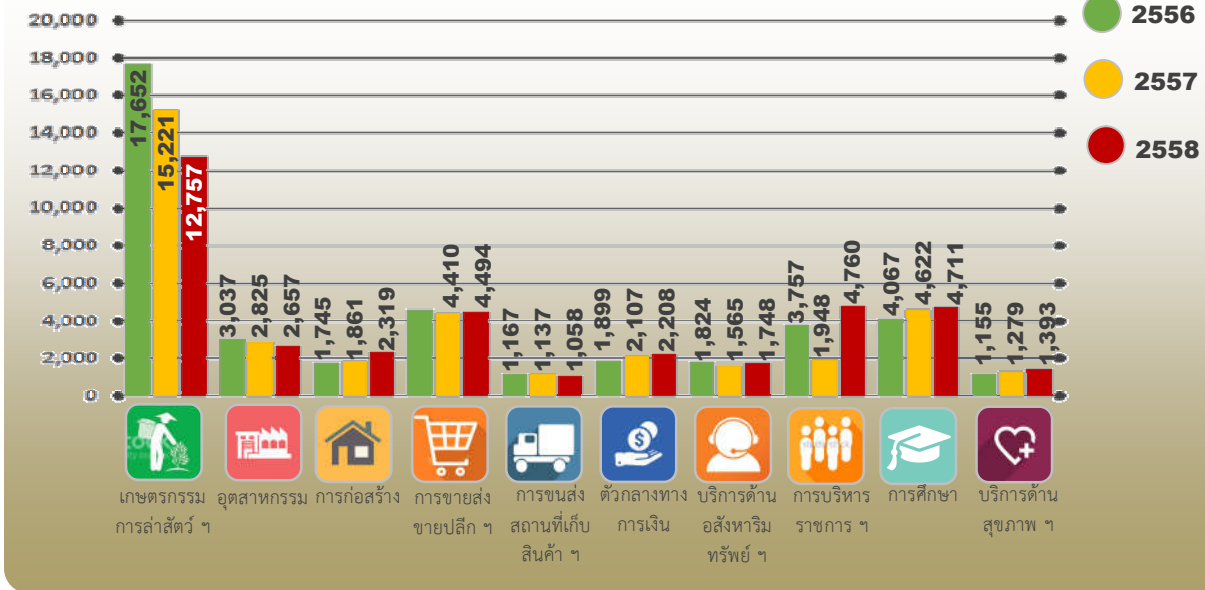

### 2.1.4 ข้อมูลด้านสังคม

- การศึกษา ในปีการศึกษา 2559 จังหวัดยะลา มีสถาบันการศึกษาทั้งหมด 323 แห่ง แยกตามสังกัดการศึกษา ดังนี้ (ตารางที่ 3)
- โรงเรียนสังกัดสำนักงานคณะกรรมการการศึกษาขั้นพื้นฐาน 224 แห่ง มีจำนวนห้องเรียน 2,330 ห้อง ครู 3,309 คน และนักเรียน 55,915 คน คิดเป็นอัตรานักเรียน:ครู และนักเรียน:ห้องเรียน เท่ากับ 17:1 และ 24:1 ตามลำดับ
- โรงเรียนสังกัดสำนักงานบริหารงานคณะกรรมการส่งเสริมการศึกษาเอกชน 83 แห่ง มีจำนวนห้องเรียน 1,803 ห้อง ครู 4,415 คน และนักเรียน 55,476 คน คิดเป็นอัตรานักเรียน:ครู และนักเรียน:ห้องเรียน เท่ากับ 13:1 และ 31:1 ตามลำดับ
- โรงเรียนสังกัดกรมส่งเสริมการปกครองส่วนท้องถิ่น 16 แห่ง มีจำนวนห้องเรียน 158 ห้อง ครู 371 คน และนักเรียน 5,468 คน คิดเป็นอัตรานักเรียน:ครู และนักเรียน:ห้องเรียน เท่ากับ 15:1 และ 35:1 ตามลำดับ

ตารางที่ 3 จำนวนสถานศึกษา นักเรียน ครู และห้องเรียน อัตราส่วนนักเรียนต่อครูและอัตราส่วนนักเรียนต่อห้องเรียน จำแนกตามสังกัด ปีการศึกษา 2559

ลำดับ	สังกัด/ประเภทสถานศึกษา	จำนวน				อัตราส่วน	
		สถานศึกษา (แห่ง)	ห้องเรียน (ห้อง)	ครู (คน)	นักเรียน (คน)	นร. : ครู	นร. : ห้อง
1.	สำนักงานคณะกรรมการการศึกษาขั้นพื้นฐาน	224	2,330	3,309	55,915	17:1	24:1
2.	สํานักบริหารงานคณะกรรมการส่งเสริมการศึกษาเอกชน	83	1,803	4,415	55,476	13:1	31:1
3.	กรมส่งเสริมการปกครองส่วนท้องถิ่น	16	158	371	5,468	15:1	35:1
รวม		323	4,291	8,095	116,859	14:1	27:1

- ที่มา: 1. สำนักงานเขตพื้นที่การศึกษาประถมศึกษา (ยะลา) เขต 1, 2 และ 3  
 2. สำนักงานเขตพื้นที่การศึกษามัธยมศึกษาเขต 15 (นราธิวาส)  
 3. สํานักบริหารงานคณะกรรมการส่งเสริมการศึกษาเอกชน  
 4. กรมส่งเสริมการปกครองส่วนท้องถิ่น



# แผนภาพ 3

จำนวนสถานศึกษา นักเรียน ครู และห้องเรียน

อัตราส่วนนักเรียนต่อครูและอัตราส่วนนักเรียนต่อห้องเรียน

หน่วย : แห่ง

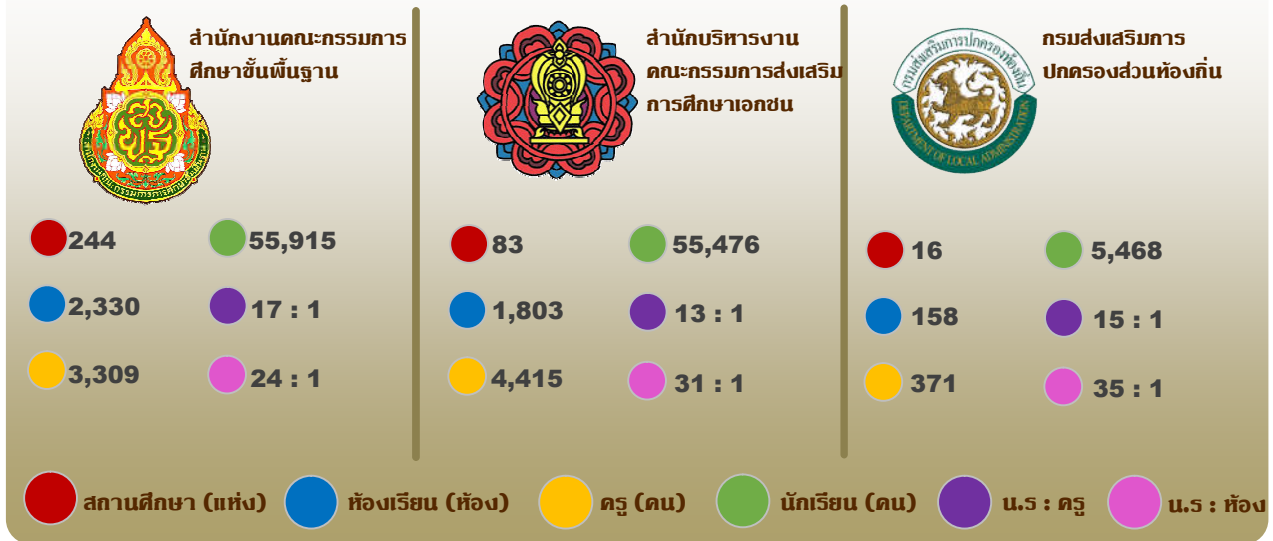

• การสาธารณสุข ในปี 2559 จังหวัดยะลา มีโรงพยาบาลรัฐบาล จำนวน 8 แห่ง (โรงพยาบาลศูนย์ยะลา 1 แห่ง โรงพยาบาลทั่วไปเบตง 1 แห่ง และโรงพยาบาลชุมชนประจำอำเภอ 6 แห่ง) โรงพยาบาลเอกชน จำนวน 1 แห่ง (โรงพยาบาลสิโรต) โรงพยาบาลส่งเสริมสุขภาพตำบล 81 แห่ง (โรงพยาบาลส่งเสริมสุขภาพ ศูนย์อนามัยที่ 12 ยะลา 1 แห่ง และโรงพยาบาลส่งเสริมสุขภาพตำบล 80 แห่ง) และคลินิกทุกประเภท 115 แห่ง มีเตียงไว้รองรับผู้ป่วยจำนวน 1,080 เตียง มีแพทย์ 147 คน พยาบาล 1,262 คน อัตราส่วนประชากร:แพทย์ และประชากร:เตียง เท่ากับ 3,530:1 และ 484:1 ตามลำดับ (ตารางที่ 4)

**ตารางที่ 4 จำนวนสถานพยาบาล เตียง แพทย์ พยาบาล อัตราส่วนประชากรต่อแพทย์และอัตราส่วนประชากรต่อเตียง จำแนกเป็นรายอำเภอ ปี 2559**

ลำดับ	อำเภอ	จำนวน				อัตราส่วน	
		สถานพยาบาล (แห่ง)	เตียง (เตียง)	แพทย์ (คน)	พยาบาล (คน)	ประชากร : แพทย์	ประชากร : เตียง
1.	อำเภอเมือง	101	599	85	727	1,628 : 1	280 : 1
2.	อำเภอเบตง	29	170	21	170	2,322 : 1	366 : 1
3.	อำเภอบันนังสตา	13	60	6	78	8,511 : 1	1,008 : 1
4.	อำเภอธารโต	11	30	4	40	6,371 : 1	822 : 1
5.	อำเภอยะหา	15	72	10	80	4,967 : 1	854 : 1
6.	อำเภอรามัน	23	89	12	86	7,106 : 1	1,054 : 1
7.	อำเภอกาบัง	5	30	5	37	4,780 : 1	798 : 1
8.	อำเภอกรงปินัง	8	30	4	44	6,338 : 1	934 : 1
รวม		205	1,080	147	1,262	3,530 : 1	484 : 1

ที่มา: สำนักงานสาธารณสุขจังหวัด



## แผนภาพ 4

จำนวนสถานพยาบาล เติ้ง แพทย์ พยาบาล อัตราส่วนประชากรต่อแพทย์และอัตราส่วนประชากรต่อเตียง  
หน่วย : แห่ง



### 2.1.5 ข้อมูลด้านทรัพยากรธรรมชาติและสิ่งแวดล้อม

ทรัพยากรป่าไม้ จังหวัดยะลา มีทรัพยากรป่าไม้ที่ยังคงอุดมสมบูรณ์ โดยเฉพาะอย่างยิ่งบริเวณแนวชายแดนไทย-มาเลเซีย (ป่าบาลาฮาลา) ป่าเหล่านี้ส่วนใหญ่เป็นป่าดงดิบและป่าชนิดอื่นอีกเล็กน้อย เช่น ป่าละเมาะ และป่าพรุ ชนิดของไม้ในป่าส่วนใหญ่เป็นไม้กระยาเลย เช่น ไม้ตะเคียนเขา ไม้สยา ไม้หลุมพอง ไม้กระบาก ไม้ยาง ไม้ตะเคียนทราย ไม้กาลอ และไม้มะค่า เป็นต้น สำหรับป่าพรุ ในจังหวัดยะลา มีป่าพรุจำนวนมากหลายแห่งทั้งหมดอยู่ในเขตอำเภอรามัน ซึ่งมีพรุที่สำคัญๆ อยู่ 6 พรุ ได้แก่ พรุโต๊ะพราน และพรุชะเมา อยู่ในเขตตำบลท่าธง พรุบึงน้ำใส และพรุหนองบัวหลวง อยู่ในเขตตำบลตะโละหะลอ พรุแหม อยู่ในเขตตำบลกะรอ และพรุโต๊ะแนว เป็นต้น จังหวัดยะลา มีพื้นที่ป่าไม้ประมาณ 2,037.8 ตารางกิโลเมตร คิดเป็นร้อยละ 45.1 ของพื้นที่ สภาพป่าของจังหวัดสามารถจำแนกได้ดังนี้ (ตารางที่ 5)

ตารางที่ 5 จำนวนพื้นที่ป่าไม้ จำแนกตามประเภทของพื้นที่ป่า ปี 2559

ลำดับ	ประเภทของพื้นที่ป่า (ป่าสงวน/อุทยาน/วนอุทยาน/อื่นๆ)	พื้นที่ (ไร่)	ร้อยละ
1.	ป่าสงวนแห่งชาติป่ากาบัง	168,750.0	13.3
2.	ป่าสงวนแห่งชาติป่าต้นยางกาลอ	7,187.5	0.6
3.	ป่าสงวนแห่งชาติป่าเบตง	175,000.0	13.8
4.	ป่าสงวนแห่งชาติป่าเขาใหญ่	23,750.0	1.9
5.	ป่าสงวนแห่งชาติป่าลาบู-ถ้ำทะลุ	208,850.0	16.5
6.	ป่าสงวนแห่งชาติสกายอากูวิง-ลาบู	8,125.0	0.6
7.	ป่าสงวนแห่งชาติป่าละเมาะ	11,039.0	0.9
8.	ป่าสงวนแห่งชาติป่าเทือกเขากาลอ	41,719.0	3.3
9.	ป่าสงวนแห่งชาติป่าจะงั่ว	17,451.0	1.3
10.	ป่าสงวนแห่งชาติป่ากาไส	6,281.3	0.5
11.	ป่าสงวนแห่งชาติป่าบุกิตตามะชูและป่าบุกิตกือแล	275.0	-
12.	อุทยานแห่งชาติบางลาง	163,125.0	12.9



ลำดับ	ประเภทของพื้นที่ป่า (ป่าสงวน/อุทยาน/วนอุทยาน/อื่นๆ)	พื้นที่ (ไร่)	ร้อยละ
13.	อุทยานแห่งชาติบูโด-สุไหงปาดี	17,451.0	1.4
14.	อุทยานแห่งชาติทรายาว	6,875.0	0.5
15.	เขตรักษาพันธุ์สัตว์ป่าบาฮา-ฮาลา	80,300.0	6.4
16.	ป่าเตรียมการสงวนป่าแม่น้ำปัตตานี (แปลงที่ 1)	9,106.3	0.7
17.	ป่าเตรียมการสงวนป่าแม่น้ำปัตตานี (แปลงที่ 2)	74,368.8	5.9
18.	ป่าที่นิคมคืนให้กรมป่าไม้	245,000.0	19.4
รวม		1,264,653.9	100.0

ที่มา: สำนักงานทรัพยากรธรรมชาติและสิ่งแวดล้อมจังหวัดยะลา

หมายเหตุ: - ไม่มีข้อมูล หรือข้อมูลมีค่าเป็น 0 หรือข้อมูลมีจำนวนน้อย

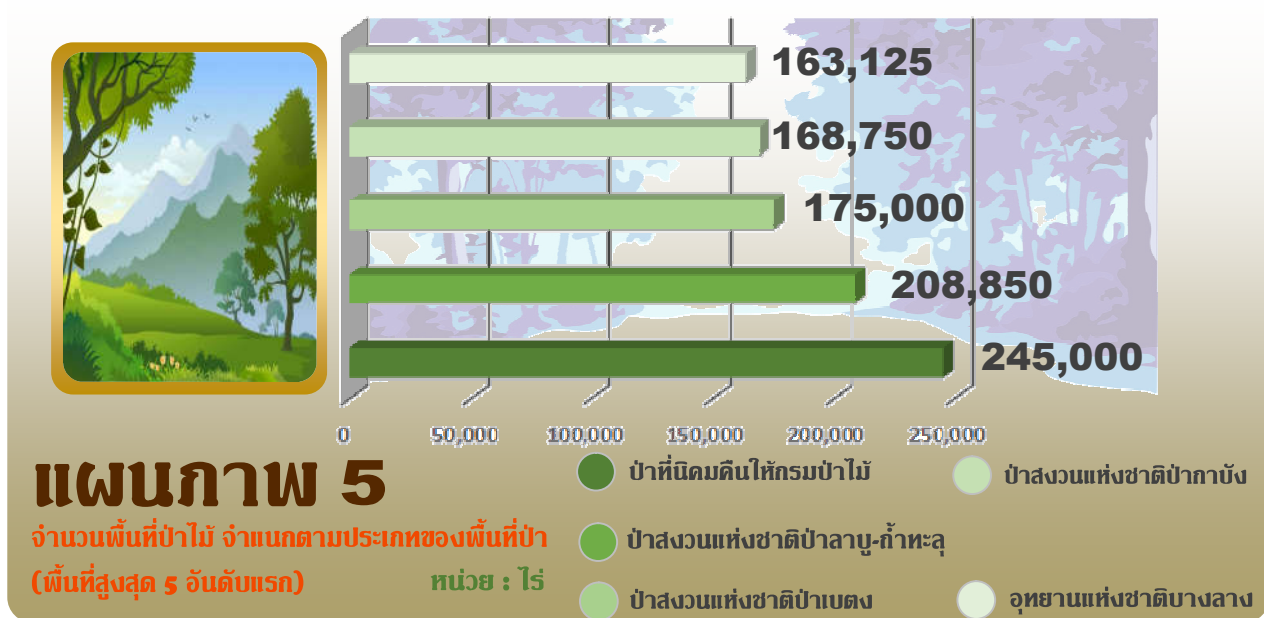

• แหล่งน้ำ จังหวัดยะลา เป็นจังหวัดที่ค่อนข้างขาดแคลนแหล่งน้ำเพื่อการเกษตรแม้จะมีการสร้างเขื่อนเก็บกักน้ำขึ้นที่บ้านบางลาง อำเภอบันนังสตาที่ตาม ส่วนโครงการชลประทานต่อเนื่อง ส่วนใหญ่จะมุ่งเน้นในเขตตอนล่างของแม่น้ำ คือ บริเวณจังหวัดปัตตานี จังหวัดยะลา มีแหล่งน้ำธรรมชาติ ที่สำคัญคือ แม่น้ำปัตตานี และแม่น้ำสายบุรี โดยแม่น้ำปัตตานีมีต้นน้ำเกิดจากภูเขาในเทือกเขาสนกาลาศรีในท้องที่อำเภอเบตง จังหวัดยะลา ไหลผ่านอำเภอธารโต อำเภอบันนังสตา อำเภอเมืองยะลา จังหวัดยะลา อำเภอเยะรัง อำเภอหนองจิก จังหวัดปัตตานี และออกสู่ทะเลอ่าวไทยที่อำเภอเมืองปัตตานี มีความยาวประมาณ 210 กิโลเมตร ส่วนแม่น้ำสายบุรี แหล่งต้นน้ำอยู่บนเทือกเขาสนกาลาศรี ซึ่งกั้นเขตแดนระหว่างประเทศไทยกับประเทศมาเลเซีย ไหลผ่านอำเภอแว้ง อำเภอรีอเสาะ จังหวัดนราธิวาส ผ่านอำเภอรามัน จังหวัดยะลาออกสู่ทะเลอ่าวไทยที่อำเภอสายบุรี จังหวัดปัตตานี มีความยาวประมาณ 150 กิโลเมตร นอกจากนี้จังหวัดยะลา มีเขื่อนที่สำคัญอีก 2 แห่ง คือ

1.เขื่อนบางลาง เป็นเขื่อนพลังงานไฟฟ้าของการไฟฟ้าฝ่ายผลิตแห่งประเทศไทย สร้างกันแม่น้ำปัตตานี มีเนื้อที่ประมาณ 35,000 ไร่ อยู่ในเขตอำเภอธารโต 30,000 ไร่ และเขตอำเภอบันนังสตา 5,000 ไร่ เป็นเขื่อนไฟฟ้าพลังน้ำอีกแห่งหนึ่งของภาคใต้ มีกำลังการผลิตรวม 24,000 กิโลวัตต์



2. เชื้อนกัณ้มน้ำปัดตานี เป็นเชื้อนกัณ้มน้ำของกรมชลประทานสร้างกัณ้มน้ำปัดตานีในบริเวณอำเภอเมืองยะลา มีเนื้อที่ประมาณ 7,500 ไร่ อยู่ในเขตอำเภอเมืองยะลา 2,500 ไร่ และเขตอำเภอยะรัง จังหวัดปัดตานี 5,000 ไร่

สำหรับแหล่งน้ำชลประทานที่ก่อสร้างแล้วเสร็จในพื้นที่จังหวัดยะลาประกอบด้วยโครงการขนาดใหญ่ โครงการอันเนื่องมาจากพระราชดำริ โครงการหมู่บ้านป้องกันตนเองชายแดนไทย –มาเลเซีย และโครงการขนาดเล็ก โครงการศูนย์บริการเกษตรกรรมเคลื่อนที่ โครงการชุดลอกหนองน้ำและคลองธรรมชาติ รวมทั้งสิ้น 211 โครงการ สามารถกักเก็บน้ำได้ 8.19 ล้านลูกบาศก์เมตร และพื้นที่ที่ได้รับประโยชน์จากโครงการ 136,249 ไร่ ข้อมูลจากโครงการชลประทานจังหวัดยะลา ในปี 2559 จังหวัดยะลามีแหล่งน้ำรวม 233 แห่ง แยกเป็นอ่างเก็บน้ำ 4 แห่ง ฝายคอนกรีต 189 แห่ง สระ หนอง บึง 18 แห่ง คูคลอง 19 แห่ง และบ่อน้ำตื้น 3 แห่ง (ตารางที่ 6)

ตารางที่ 6 แหล่งน้ำ จำแนกตามประเภทของแหล่งน้ำ ปี 2559

ลำดับ	ประเภทของแหล่งน้ำ	จำนวน (แห่ง)
1.	อ่างเก็บน้ำ	4
2.	ฝายคอนกรีต	189
3.	สระ หนอง บึง	18
4.	คูคลอง	19
5.	บ่อน้ำตื้น	3
รวม		233

ที่มา: โครงการชลประทานจังหวัดยะลา

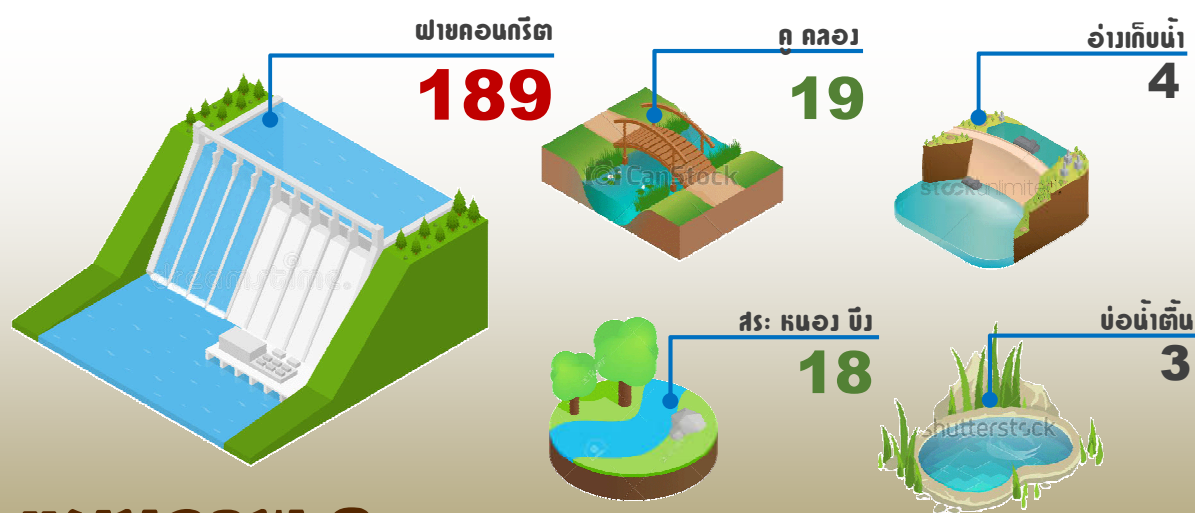

## แผนภาพ 6

จำนวนแหล่งน้ำ จำแนกตามประเภทของแหล่งน้ำ

หน่วย : แห่ง



## 2.2 ประเด็นยุทธศาสตร์การพัฒนาจังหวัดและตัวชี้วัด

แผนพัฒนาจังหวัดยะลา 4 ปี (พ.ศ.2561-2564) มีวิสัยทัศน์ พันธกิจ เป้าประสงค์รวม และประเด็นยุทธศาสตร์ รวมทั้งตัวชี้วัดสำคัญที่เชื่อมโยงกับการพัฒนาประเทศตามแผนพัฒนาเศรษฐกิจและสังคมแห่งชาติ ฉบับที่ 12 ดังนี้

### แผนพัฒนาจังหวัดยะลา

#### วิสัยทัศน์ :

เกษตร ท่องเที่ยว มั่งคั่งยั่งยืน คุณภาพชีวิตมั่นคง

#### พันธกิจ :

- (1) ส่งเสริมให้ประชาชนมีความมั่นคงปลอดภัยในชีวิตและทรัพย์สินตลอดจนมีความเข้าใจที่ดีต่อภาครัฐ
- (2) เสริมสร้างการพัฒนาเศรษฐกิจฐานรากตามแนวทางปรัชญาเศรษฐกิจพอเพียง เพื่อให้ประชาชนมีอาชีพและรายได้ที่มั่นคง
- (3) เสริมสร้างการอำนวยความสะดวกเป็นธรรมและส่งเสริมคุณธรรมของสังคมตลอดจนการพัฒนาคุณภาพชีวิตประชาชนด้านสุขภาพ และสร้างภูมิคุ้มกันทางสังคม
- (4) ส่งเสริมและสนับสนุนการพัฒนาชุมชนและองค์กรปกครองส่วนท้องถิ่นให้มีความเข้มแข็ง
- (5) ประสาน สนับสนุนและเสริมสร้างความร่วมมือในการบริหารจังหวัดการ จัดจ้หวัดแบบบูรณาการกับทุกภาคส่วน

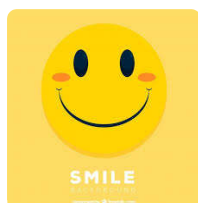
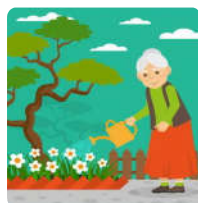

### ประเด็นยุทธศาสตร์

- (1) ส่งเสริม พัฒนาการผลิตและการแปรรูปผลผลิตด้านการเกษตร เพื่อสร้างมูลค่าเพิ่มและการส่งออก
- (2) ส่งเสริม และพัฒนาการท่องเที่ยวเชิงธรรมชาติและวัฒนธรรม
- (3) พัฒนาคุณภาพชีวิตของประชาชน
- (4) เสริมสร้างยะลาสันติสุข

### เป้าประสงค์รวม

เศรษฐกิจขยายตัวอย่างต่อเนื่อง ประชาชนมีรายได้ที่มั่นคง ประชาชนมีคุณภาพชีวิตที่ดีในเมืองน่าอยู่ สังคมมีความปรองดองสมานฉันท์ ประชาชนมีความปลอดภัยในชีวิตและทรัพย์สินเชื่อมั่นศรัทธาภาครัฐ



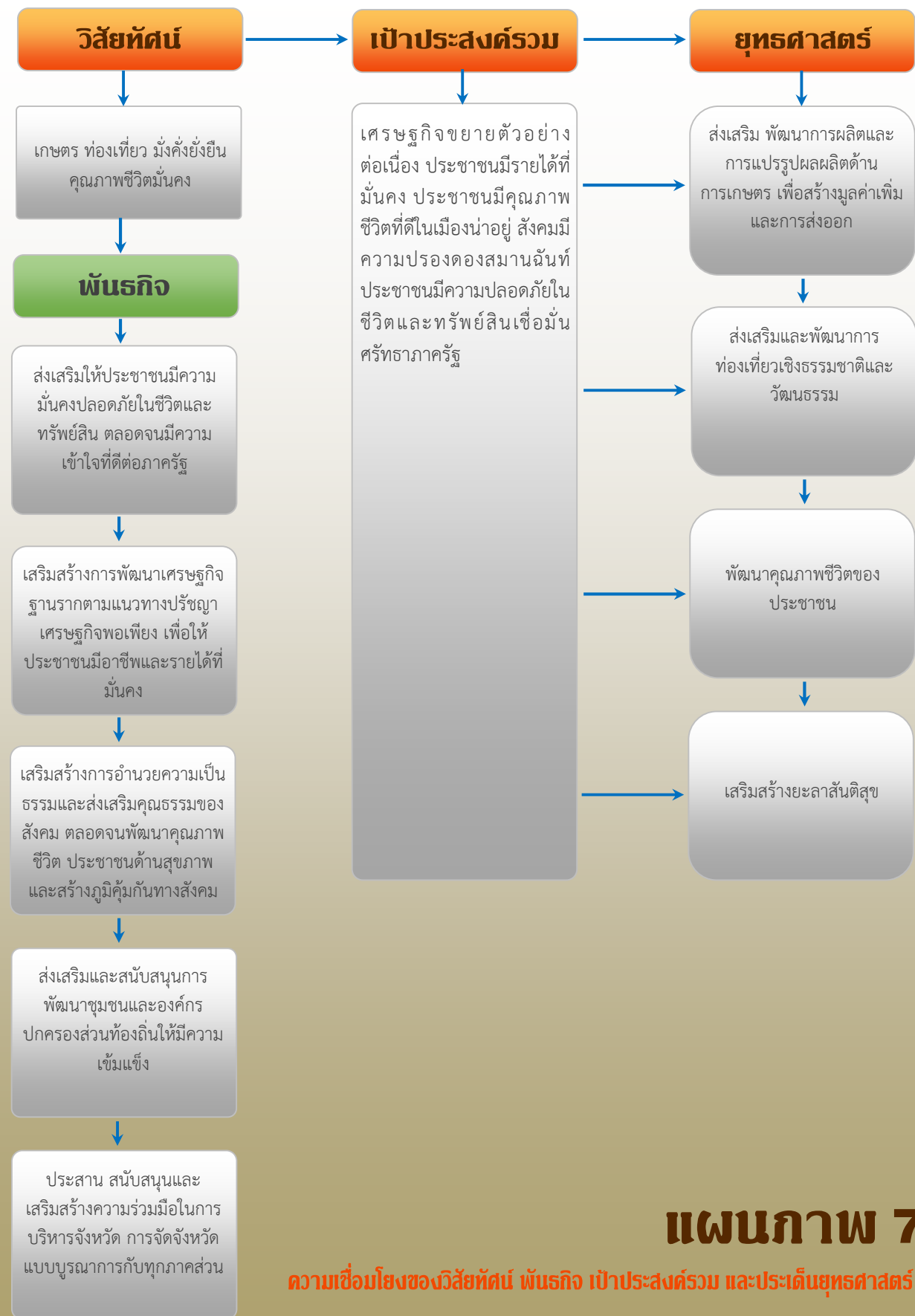

## แผนภาพ 7

ความเชื่อมโยงของวิสัยทัศน์ พันธกิจ เป้าประสงค์รวม และประเด็นยุทธศาสตร์



## ตารางที่ 7 ยุทธศาสตร์การพัฒนาและตัวชี้วัดของจังหวัด

ยุทธศาสตร์ของจังหวัด	ตัวชี้วัดของจังหวัด
ยุทธศาสตร์ที่ 1 ส่งเสริมพัฒนาการผลิตและการแปรรูปผลผลิตด้านการเกษตร เพื่อสร้างมูลค่าเพิ่มและการส่งออก	1. ร้อยละที่เพิ่มขึ้นของมูลค่าสินค้าเกษตร (ทุเรียน ลองกอง, มังคุด, กัญชง, กล้วย, ทุเรียน, ทุเรียน และ ทุเรียน)
	2. ร้อยละที่เพิ่มขึ้นของสินค้าทางการเกษตร (ยางพารา, ปาล์มน้ำมัน)
	3. ร้อยละที่เพิ่มขึ้นของสินค้าและผลิตภัณฑ์แปรรูปทางการเกษตร
ยุทธศาสตร์ที่ 2 ส่งเสริมและพัฒนากองทุนเพื่อช่วยเหลือเกษตรกรและวัฒนธรรม	1. รายได้เพิ่มขึ้นร้อยละ 5 ต่อปี
	2. จำนวนแหล่งท่องเที่ยวที่ได้รับการพัฒนา 5 แหล่งต่อปี
	3. จำนวนชุมชนท่องเที่ยวที่ได้รับการพัฒนาอย่างยั่งยืนปีละ 1 แหล่ง
ยุทธศาสตร์ที่ 3 พัฒนาคุณภาพชีวิตของประชาชน	1. ค่าเฉลี่ยผลสัมฤทธิ์ทางการเรียนจากการสอบ O-NET ชั้น ม.๓ เพิ่มขึ้น เมื่อเทียบกับปีที่ผ่านมา
	2. อัตราผู้ป่วยรายใหม่โรคความดันโลหิตสูง และ โรคเบาหวาน ลดลงร้อยละ ๑๐ ต่อปี
	3. ร้อยละของผู้ผ่านการทดสอบมาตรฐานฝีมือแรงงาน
	4. กลุ่มได้รับผลกระทบจากสถานการณ์ความไม่สงบ ผู้ด้อยโอกาส ผู้สูงอายุและผู้พิการได้รับการส่งเสริมศักยภาพให้สามารถพึ่งพาตนเองได้ร้อยละ ๙๐
	5. ร้อยละของคุณภาพน้ำในแม่น้ำสายหลักอยู่ในเกณฑ์พอใช้ไม่น้อยกว่าร้อยละ ๗๐
ยุทธศาสตร์ที่ 4 เสริมสร้างยะลาสันติสุข	1. ร้อยละของสถิติการก่อเหตุร้ายลดลงในปีที่ผ่านมา
	2. ร้อยละของหมู่บ้าน ชุมชนเข้มแข็งที่มีระบบรักษาความปลอดภัย
	3. อัตราการจับกุมคดียาเสพติดต่อประชากรแสนคนไม่เกิน ๒๔๐ คดี



## 2.3



### ผลการทบทวนความสอดคล้องเชื่อมโยงประเด็นยุทธศาสตร์การพัฒนางานจังหวัด กับแผนพัฒนาเศรษฐกิจและสังคมแห่งชาติ ฉบับที่ 12 (พ.ศ. 2560-2564)



ภายใต้กระบวนการจัดทำแผนพัฒนาจังหวัด แผนพัฒนากลุ่มจังหวัด และแผนพัฒนาภาค รวมทั้งการแปลงแผนพัฒนาในระดับพื้นที่ดังกล่าวไปสู่การปฏิบัติ ตามแผนปฏิบัติราชการประจำปีนั้นหนึ่งในกรอบแนวความคิดตั้งต้นที่สำคัญยิ่ง คือ “แผนพัฒนาเศรษฐกิจและสังคมแห่งชาติ” ในช่วงเวลานั้นๆ เนื่องด้วยความสอดคล้องระหว่างทิศทางการพัฒนาพื้นที่ซึ่งถูกกำหนดโดยแผนพัฒนาจังหวัด แผนพัฒนา กลุ่มจังหวัด และแผนพัฒนาภาค กับแนวทางการพัฒนาประเทศตามแผนพัฒนาเศรษฐกิจและสังคมแห่งชาติจะเป็นกลไกหลักในการทำงานของหน่วยงาน ภาควิชาในจังหวัด/กลุ่มจังหวัด/ภาคเพื่อที่จะนำไปเสนอ เพื่อขอรับงบประมาณสนับสนุนการดำเนินงานตามแผนงานและโครงการต่างๆ ในการพัฒนาเศรษฐกิจและสังคมในภาพรวมต่อไป

ทั้งนี้ แผนพัฒนาเศรษฐกิจและสังคมแห่งชาติ ฉบับที่ 12 ได้จัดทำขึ้นในช่วงเวลาของการปฏิรูปประเทศ ท่ามกลางสถานการณ์โลกที่เปลี่ยนแปลงอย่างรวดเร็วและเชื่อมโยงกันใกล้ชิดกันมากขึ้นโดยได้น้อมนำหลัก “ปรัชญาของเศรษฐกิจพอเพียง” มาเป็นปณิธานนำทางในการพัฒนาประเทศต่อเนื่องจากแผนพัฒนาฯ ฉบับที่ 9-11 เพื่อเสริมสร้างภูมิคุ้มกันและช่วยให้สังคมไทยสามารถยืนหยัดอยู่ได้อย่างมั่นคงเกิดภูมิคุ้มกัน และมีการบริหารจัดการ ความเสี่ยงอย่างเหมาะสมส่งผลให้การพัฒนาประเทศสู่ความสมดุลและยั่งยืน

#### วัตถุประสงค์การพัฒนา ตามแผนพัฒนาเศรษฐกิจและสังคมแห่งชาติ ฉบับที่ 12

ทิศทางการพัฒนาของแผนพัฒนาฯ ฉบับที่ 12 เป็นการมุ่งเตรียมความพร้อมและวางรากฐานในการยกระดับประเทศไทยให้เป็นประเทศที่พัฒนาแล้ว มีความมั่นคง มั่งคั่ง ยั่งยืน ด้วยการพัฒนาตามปรัชญาของเศรษฐกิจพอเพียง โดยกำหนดวัตถุประสงค์การพัฒนาดังนี้

1. เพื่อวางรากฐานให้คนไทยเป็นคนที่สมบูรณ์ มีคุณธรรมจริยธรรม มีระเบียบวินัย ค่านิยมที่ดี มีจิตสาธารณะ และมีความสุข โดยมีสุขภาวะและสุขภาพที่ดี ครอบครัวอบอุ่น ตลอดจนเป็นคนเก่งที่มีทักษะความรู้ความสามารถและพัฒนาตนเองได้ต่อเนื่องตลอดชีวิต
2. เพื่อให้คนไทยมีความมั่นคงทางเศรษฐกิจและสังคม ได้รับความเป็นธรรมในการเข้าถึงทรัพยากรและบริการทางสังคมที่มีคุณภาพ ผู้ด้อยโอกาสได้รับการพัฒนาศักยภาพ รวมทั้งชุมชนมีความเข้มแข็งพึ่งพาตนเองได้
3. เพื่อให้เศรษฐกิจเข้มแข็ง แข่งขันได้ มีเสถียรภาพ และมีความยั่งยืน สร้างความเข้มแข็งของฐานการผลิตและบริการเดิมและขยายฐานใหม่โดยการใช้นวัตกรรมที่เข้มข้นมากขึ้น สร้างความเข้มแข็งของเศรษฐกิจฐานราก และสร้างความมั่นคงทางพลังงาน อาหาร และน้ำ
4. เพื่อรักษาและฟื้นฟูทรัพยากรธรรมชาติและคุณภาพสิ่งแวดล้อมให้สามารถสนับสนุนการเติบโตที่เป็นมิตรกับสิ่งแวดล้อมและการมีคุณภาพชีวิตที่ดีของประชาชน
5. เพื่อให้การบริหารราชการแผ่นดินมีประสิทธิภาพ โปร่งใส ทันท่วงที และมีการทำงานเชิงบูรณาการของภาคีการพัฒนา



6. เพื่อให้มีการกระจายความเจริญไปสู่ภูมิภาคโดยการพัฒนาภาคและเมืองเพื่อรองรับการพัฒนายกระดับฐานการผลิตและบริการเดิมและขยายฐานการผลิตและบริการใหม่

7. เพื่อผลักดันให้ประเทศไทยมีความเชื่อมโยง (Connectivity) กับประเทศต่างๆ ทั้งในระดับอนุภูมิภาค ภูมิภาค และนานาชาติได้อย่างสมบูรณ์และมีประสิทธิภาพ รวมทั้งให้ประเทศไทย มีบทบาทนำและสร้างสรรค์ในด้านการค้า การบริการ และการลงทุนภายใต้กรอบความร่วมมือต่างๆ ทั้งในระดับอนุภูมิภาค ภูมิภาค และโลก

### แผนภาพที่ 8 เป้าหมายและวัตถุประสงค์รวมของแผนพัฒนาเศรษฐกิจและสังคม ฉบับที่ 12



### เป้าหมายรวมการพัฒนา ของแผนพัฒนาฯ ฉบับที่ 12

ทั้งนี้ เพื่อให้เป็นไปตามวัตถุประสงค์ดังกล่าว ได้กำหนดเป้าหมายรวมการพัฒนาของแผนพัฒนาฯ ฉบับที่ 12 ประกอบด้วย

1. คนไทยมีคุณลักษณะเป็นคนไทยที่สมบูรณ์ มีวินัย มีทัศนคติและพฤติกรรมตามบรรทัดฐานที่ดีของสังคม มีความเป็นพลเมืองตื่นรู้ มีความสามารถในการปรับตัวได้อย่างรู้เท่าทันสถานการณ์ มีความรับผิดชอบและทำประโยชน์ต่อส่วนรวม มีสุขภาพกายและใจที่ดี มีความเจริญงอกงามทางจิตวิญญาณ มีวิถีชีวิตที่พอเพียง และมีความเป็นไทย

2. ความเหลื่อมล้ำทางด้านรายได้และความยากจนลดลง เศรษฐกิจฐานรากมีความเข้มแข็ง ประชาชนทุกคนมีโอกาสในการเข้าถึงทรัพยากร การประกอบอาชีพ และบริการทางสังคม ที่มีคุณภาพอย่างทั่วถึงและเป็นธรรม กลุ่มที่มีรายได้ต่ำสุดร้อยละ 40 มีรายได้เพิ่มขึ้นอย่างน้อยร้อยละ 15

3. ระบบเศรษฐกิจมีความเข้มแข็งและแข่งขันได้ โครงสร้างเศรษฐกิจปรับสู่เศรษฐกิจฐานบริการและดิจิทัล มีผู้ประกอบการรุ่นใหม่และเป็นสังคมผู้ประกอบการ ผู้ประกอบการขนาดกลางและขนาดเล็กที่เข้มแข็งสามารถใช้นวัตกรรมและเทคโนโลยีดิจิทัลในการสร้างสรรค์คุณค่าสินค้าและบริการมีระบบการผลิตและให้บริการจากฐานรายได้เดิมที่มีมูลค่าเพิ่มสูงขึ้น และมีการลงทุนในการผลิตและบริการฐานความรู้ขั้นสูงใหม่ๆ ที่เป็นมิตรกับสิ่งแวดล้อมและชุมชน รวมทั้งกระจายฐานการผลิตและการให้บริการ สู่ภูมิภาคเพื่อลดความเหลื่อมล้ำโดยเศรษฐกิจไทยมีเสถียรภาพและมีอัตราการขยายตัวเฉลี่ยร้อยละ 5 ต่อปี และมีปัจจัยสนับสนุน อาทิ ระบบโลจิสติกส์ พลังงาน และการลงทุนวิจัยและพัฒนาที่เอื้อต่อการขยายตัวของภาคการผลิตและบริการ



4. พืชทางธรรมชาติและคุณภาพสิ่งแวดล้อมสามารถสนับสนุนการเติบโตที่เป็นมิตรกับสิ่งแวดล้อม มีความมั่นคงทางอาหาร พลังงาน และน้ำ โดยเพิ่มพื้นที่ป่าไม้ให้ได้ร้อยละ 40 ของพื้นที่ประเทศเพื่อรักษาความสมดุลของระบบนิเวศ ลดการปล่อยก๊าซเรือนกระจกในภาคพลังงานและขนส่งไม่น้อยกว่าร้อยละ 7 ภายในปี 2563 เทียบกับการปล่อยในกรณีปกติ มีปริมาณหรือสัดส่วนของขยะมูลฝอยที่ได้รับการจัดการอย่างถูกหลักสุขาภิบาลเพิ่มขึ้น และรักษาคุณภาพน้ำและคุณภาพอากาศในพื้นที่วิกฤตให้อยู่ในเกณฑ์มาตรฐาน

5. มีความมั่นคงในเอกราชและอธิปไตย สังคมปลอดภัย สามัคคี สร้างภาพลักษณ์ดี และเพิ่มความเชื่อมั่นของนานาชาติต่อประเทศไทย ความขัดแย้งทางอุดมการณ์และความคิดในสังคมลดลง ปัญหาอาชญากรรมลดลง ปริมาณความสูญเสียจากภัยโจรสลัดและการลักลอบขนส่งสินค้าและค่านิยมลดลง มีความพร้อมที่ปกป้องประชาชนจากการก่อการร้ายและภัยพิบัติทางธรรมชาติ ประเทศไทยมีส่วนร่วมในการกำหนดบรรทัดฐานระหว่างประเทศ เกิดความเชื่อมโยงการขนส่ง โลจิสติกส์ ห่วงโซ่มูลค่า เป็นหุ้นส่วนการพัฒนาที่สำคัญในอนุภูมิภาค ภูมิภาค และโลก และอัตราการเติบโตของมูลค่าการลงทุนและการส่งออกของไทยในอนุภูมิภาค ภูมิภาค และอาเซียนสูงขึ้น

6. มีระบบบริหารจัดการภาครัฐที่มีประสิทธิภาพ ทันสมัย โปร่งใส ตรวจสอบได้ กระจายอำนาจและมีส่วนร่วมจากประชาชน บทบาทภาครัฐในการให้บริการซึ่งภาคเอกชนดำเนินการแทนได้ดีกว่าลดลง เพิ่มการใช้ระบบดิจิทัลในการให้บริการ ปัญหาคอร์รัปชันลดลง และการบริหารจัดการขององค์กรปกครองส่วนท้องถิ่นมีอิสระมากขึ้น โดยอันดับประสิทธิภาพภาครัฐที่จัดทำโดยสถาบันการศึกษานานาชาติและอันดับความยากง่ายในการดำเนินธุรกิจในประเทศดีขึ้น การใช้จ่ายภาครัฐและระบบงบประมาณมีประสิทธิภาพสูง ฐานภาษีกว้างขึ้น และดัชนีการรับรู้การทุจริตดีขึ้น รวมถึงมีบุคลากรภาครัฐ ที่มีความรู้ความสามารถและปรับตัวได้ทันกับยุคดิจิทัลเพิ่มขึ้น

## ยุทธศาสตร์การพัฒนา ของแผนพัฒนา ฉบับที่ 12

เพื่อให้การพัฒนาประเทศบรรลุวัตถุประสงค์ และมีแนวทางที่สอดคล้องกับวัตถุประสงค์และเป้าหมายรวมที่กำหนดไว้ สำนักงานคณะกรรมการพัฒนาการเศรษฐกิจและสังคมแห่งชาติได้กำหนดประเด็นยุทธศาสตร์ภายใต้แผนพัฒนาเศรษฐกิจและสังคมแห่งชาติ ฉบับที่ 12 ไว้ 10 ยุทธศาสตร์ ดังนี้

### 1.การเสริมสร้างและพัฒนาศักยภาพทุนมนุษย์ แนวทางการพัฒนาที่สำคัญ ประกอบด้วย

(1) ปรับเปลี่ยนค่านิยมคนไทยให้มีคุณธรรม จริยธรรม มีวินัย จิตสาธารณะ และพฤติกรรมที่พึงประสงค์ อาทิ ส่งเสริมให้มีกิจกรรมการเรียนการสอนทั้งในและนอกห้องเรียนที่สอดแทรกคุณธรรม จริยธรรม ความมีระเบียบวินัย และจิตสาธารณะ

(2) พัฒนาศักยภาพคนให้มีทักษะ ความรู้ และความสามารถในการดำรงชีวิตอย่างมีคุณค่า อาทิ ส่งเสริมเด็กปฐมวัยให้มีการพัฒนาทักษะทางสมองและทางสังคมที่เหมาะสม เด็กวัยเรียนและวัยรุ่นมีทักษะการคิดวิเคราะห์อย่างเป็นระบบ

(3) ยกระดับคุณภาพการศึกษาและการเรียนรู้ตลอดชีวิต อาทิ ปรับระบบบริหารจัดการสถานศึกษาขนาดเล็กให้มีการจัดทรัพยากรร่วมกันให้มีขนาดและจำนวนที่เหมาะสม ปรับปรุงแหล่งเรียนรู้ในชุมชนให้เป็นแหล่งเรียนรู้เชิงสร้างสรรค์และมีชีวิต





(4) ลดปัจจัยเสี่ยงด้านสุขภาพและให้ทุกภาคส่วนคำนึงถึงผลกระทบต่อสุขภาพอาทิ ส่งเสริมให้มีกิจกรรมทางสุขภาพและโภชนาการที่เหมาะสมกับวัย ปรับปรุงมาตรการทางกฎหมายและภาษีในการควบคุมผลิตภัณฑ์ที่ส่งผลเสียต่อสุขภาพ

(5) เพิ่มประสิทธิภาพการบริหารจัดการระบบสุขภาพภาครัฐและปรับระบบการเงินการคลังด้านสุขภาพ อาทิ ปรับระบบบริหารจัดการทรัพยากรร่วมกันระหว่างสถานพยาบาลทุกสังกัดในเขตพื้นที่สุขภาพ

(6) พัฒนาระบบการดูแลและสร้างสภาพแวดล้อมที่เหมาะสมกับสังคมสูงวัย อาทิ ผลักดันให้มีกฎหมายการดูแลผู้สูงอายุระยะยาว

(7) ผลักดันให้สถาบันทางสังคมมีส่วนร่วมพัฒนาประเทศอย่างเข้มแข็ง อาทิ กำหนดมาตรการดูแลครอบครัวที่เปราะบางและส่งเสริมสถาบันการศึกษาให้เป็นแหล่งบริการความรู้ทางวิชาการที่ทุกคนเข้าถึงได้

## 2. การสร้างความเป็นธรรมและลดความเหลื่อมล้ำในสังคม แนวทางการพัฒนาสำคัญ ประกอบด้วย



(1) การเพิ่มโอกาสให้กับกลุ่มเป้าหมายประชากรร้อยละ 40 ที่มีรายได้ต่ำที่สุดสามารถเข้าถึงบริการที่มีคุณภาพของรัฐและมีอาชีพ อาทิ ขยายโอกาสการเข้าถึงการศึกษาที่มีคุณภาพให้แก่เด็กและเยาวชนที่ด้อยโอกาสทางการศึกษาอย่างต่อเนื่อง โดยให้การดูแลนักเรียนที่ครอบคลุมตั้งแต่การสร้างรายได้ของครัวเรือน สนับสนุนค่าเดินทางไปยังสถานศึกษาให้ทุนการศึกษาต่อระดับสูง

(2) การกระจายการให้บริการภาครัฐทั้งด้านการศึกษา สาธารณสุข และสวัสดิการที่มีคุณภาพให้ครอบคลุมและทั่วถึง อาทิ บริหารจัดการการให้บริการสาธารณสุขที่มีคุณภาพให้ครอบคลุมทุกพื้นที่ผ่านการพัฒนาระบบส่งต่อผู้ป่วยทั้งในระดับจังหวัด ภาค และระดับประเทศให้มีประสิทธิภาพมากขึ้น

(3) เสริมสร้างศักยภาพชุมชน การพัฒนาเศรษฐกิจชุมชนและการสร้างความเข้มแข็งการเงินฐานรากตามหลักปรัชญาของเศรษฐกิจพอเพียง เพื่อให้ชุมชนสามารถพึ่งพาตนเองได้ มีสิทธิในการจัดการทุนที่ดินและทรัพยากรภายในชุมชน อาทิ สนับสนุนการให้ความรู้ในการบริหารจัดการทางการเงินแก่ชุมชนและครัวเรือน การปรับองค์กรการเงินของชุมชนให้ทำหน้าที่เป็นสถาบันการเงินในระดับหมู่บ้าน/ตำบลที่ทำหน้าที่ทั้งการให้กู้ยืมและการออม และจัดตั้งโครงข่ายการเงินฐานรากโดยมีธนาคารออมสินและธนาคารเพื่อการเกษตรและสหกรณ์เป็นแม่ข่าย

## 3. การสร้างความเข้มแข็งทางเศรษฐกิจและแข่งขันได้อย่างยั่งยืน แนวทางการพัฒนาที่สำคัญ ประกอบด้วย

(1) การบริหารจัดการเศรษฐกิจส่วนรวม ทั้งในด้านการคลัง อาทิ เพิ่มประสิทธิภาพการจัดแผนงาน โครงการ การจัดสรรงบประมาณ การบริหาร และการตรวจสอบกระบวนการงบประมาณ และด้านการเงิน อาทิ เพิ่มประสิทธิภาพของระบบการเงินและสถาบันการเงินทั้งในตลาดเงินและตลาดทุนให้สามารถสนับสนุนการขยายตัวทางเศรษฐกิจ





(2) การเสริมสร้างและพัฒนาขีดความสามารถในการแข่งขันของภาคการผลิตและบริการ มุ่งเน้นการสร้าง ความเชื่อมโยงของห่วงโซ่มูลค่าระหว่างภาคเกษตร อุตสาหกรรม บริการ และการค้าการลงทุน เพื่อยกระดับ ศักยภาพในการแข่งขันของประเทศ โดยยกระดับการผลิตสินค้าเกษตรและอาหารเข้าสู่ระบบมาตรฐานต้อยอดความ เข้มแข็งของอุตสาหกรรมที่มีศักยภาพปัจจุบันเพื่อยกระดับไปสู่อุตสาหกรรมที่ใช้เทคโนโลยีขั้นสูงวางอนาคตรากฐาน การพัฒนาอุตสาหกรรม เสริมสร้างขีดความสามารถการแข่งขันในเชิงธุรกิจของภาคบริการปรับปรุงแก้ไขกฎหมาย และกฎระเบียบเพื่อส่งเสริมการค้าที่เป็นธรรมและอำนวยความสะดวกด้านการค้าการลงทุน

#### 4. การเติบโตที่เป็นมิตรกับสิ่งแวดล้อมเพื่อการพัฒนาที่ยั่งยืน แนวทางการพัฒนาสำคัญ ประกอบด้วย



(1) การรักษาฟื้นฟูทรัพยากรธรรมชาติ สร้าง สมดุลของการอนุรักษ์และใช้ประโยชน์อย่างยั่งยืนและ เป็นธรรม

(2) เพิ่มประสิทธิภาพการบริหารจัดการ ทรัพยากรน้ำเพื่อให้เกิดความมั่นคง สมดุล และยั่งยืน

(3) การแก้ไขปัญหาวิกฤตสิ่งแวดล้อม

(4) ส่งเสริมการผลิตและการบริโภคที่เป็นมิตร กับสิ่งแวดล้อม

(5) สนับสนุนการลดการปล่อยก๊าซเรือนกระจก และเพิ่มขีดความสามารถในการปรับตัวต่อการ เปลี่ยนแปลงสภาพภูมิอากาศ

(6) การบริหารจัดการเพื่อลดความเสี่ยงด้านภัยพิบัติ

(7) การพัฒนาระบบการบริหารจัดการและกลไกแก้ไขปัญหาความขัดแย้งด้านทรัพยากรธรรมชาติและ สิ่งแวดล้อม

(8) การพัฒนาความร่วมมือด้านสิ่งแวดล้อมระหว่างประเทศ

5.การเสริมสร้างความมั่นคงแห่งชาติเพื่อการพัฒนาประเทศสู่ความมั่งคั่งและยั่งยืน แนวทางการพัฒนา สำคัญ ประกอบด้วย

(1) การรักษาความมั่นคงภายใน เพื่อให้เกิด ความสงบในสังคมและธำรงไว้ซึ่งสถาบันหลักของชาติ

(2) การพัฒนาเสริมสร้างศักยภาพการป้องกัน ประเทศเพื่อเตรียมความพร้อมในการรับมือภัยคุกคาม ทั้งการทหารและภัยคุกคามอื่นๆ

(3) การส่งเสริมความร่วมมือกับต่างประเทศ ด้านความมั่นคง เพื่อบูรณาการความร่วมมือกับมิตร ประเทศเพื่อผลประโยชน์ทางเศรษฐกิจ สังคมและการ ป้องกันภัยคุกคามข้ามชาติ

(4) การรักษาความมั่นคงและผลประโยชน์ของชาติทางทะเลเพื่อคงไว้ซึ่งอำนาจอธิปไตยและสิทธิอธิปไตย ในเขตทะเล

(5) การบริหารจัดการความมั่นคงเพื่อการพัฒนา เพื่อให้เกิดความสอดคล้องกันระหว่างแผนงานที่เกี่ยวข้อง กับความมั่นคงการพัฒนาภายใต้การมีส่วนร่วมของภาคประชาชน

(6) การบริหารจัดการเพื่อลดความเสี่ยงด้านภัยพิบัติ





(7) การพัฒนาระบบการบริหารจัดการและกลไกแก้ไขปัญหาความขัดแย้งด้านทรัพยากรธรรมชาติและสิ่งแวดล้อม

6.การบริหารจัดการในภาครัฐการป้องกันการทุจริตประพฤติดมิชอบและธรรมาภิบาลในสังคมไทย  
แนวทางการพัฒนาสำคัญ ประกอบด้วย



(1) ปรับปรุงโครงสร้างหน่วยงาน บทบาทภารกิจ และคุณภาพบุคลากรภาครัฐ ให้มีความโปร่งใส ทันสมัย คล่องตัว มีขนาดที่เหมาะสมเกิดความคุ้มค่า

(2) ปรับปรุงกระบวนการงบประมาณ และสร้างกลไกในการติดตามตรวจสอบการเงินการคลังภาครัฐ เพื่อให้การจัดสรรและการใช้จ่ายมีประสิทธิภาพ

(3) เพิ่มประสิทธิภาพและยกระดับการให้บริการสาธารณะให้ได้มาตรฐานสากล เพื่อให้ประชาชนและภาคธุรกิจได้รับบริการที่มีคุณภาพได้มาตรฐาน และอำนวยความสะดวกตรงตามความต้องการ

(4) เพิ่มประสิทธิภาพการบริหารจัดการให้แก่องค์กรปกครองส่วนท้องถิ่น เพื่อให้ประชาชนได้รับการบริการอย่างมีประสิทธิภาพและทั่วถึง

(5) ป้องกันและปราบปรามการทุจริตและประพฤติดมิชอบ เพื่อให้สังคมไทยมีวินัย โปร่งใส และยุติธรรม

(6) ปฏิรูปกฎหมายและกระบวนการยุติธรรมให้มีความทันสมัย เป็นธรรม และสอดคล้องกับข้อบังคับสากลหรือข้อตกลงระหว่างประเทศ

7. การพัฒนาโครงสร้างพื้นฐานและระบบโลจิสติกส์ แนวทางการพัฒนาสำคัญ ประกอบด้วย

(1) การพัฒนาโครงสร้างพื้นฐานด้านขนส่ง อาทิ พัฒนาระบบรถไฟให้เป็นโครงข่ายหลักในการเดินทางและขนส่งของประเทศ พัฒนาโครงข่ายถนน พัฒนาระบบขนส่งทางอากาศ และพัฒนาระบบขนส่งทางน้ำ

(2) การสนับสนุนการพัฒนาระบบขนส่ง อาทิ การพัฒนาอุตสาหกรรมต่อเนื่องที่เกิดจากการลงทุนด้านโครงสร้างพื้นฐาน และพัฒนาการบริหารจัดการในสาขาขนส่ง

(3) พัฒนาระบบโลจิสติกส์ อาทิ พัฒนาและยกระดับมาตรฐานระบบการบริหารจัดการโลจิสติกส์ และโซ่อุปทานให้ได้มาตรฐานสากล และพัฒนาและยกระดับมาตรฐานการอำนวยความสะดวกทางการค้า

(4) พัฒนาด้านพลังงาน อาทิ จัดหาพลังงานให้เพียงพอและสร้างความมั่นคงในการผลิตพลังงาน เพิ่มศักยภาพการบริหารจัดการ การผลิตและการใช้พลังงานทดแทนและพลังงานสะอาด

(5) พัฒนาเศรษฐกิจดิจิทัล อาทิ พัฒนาและปรับปรุงโครงสร้างพื้นฐานโทรคมนาคมของประเทศให้ทั่วถึงและมีประสิทธิภาพ และส่งเสริมการใช้เทคโนโลยีดิจิทัลในการสร้างมูลค่าเพิ่มทางธุรกิจ





(6) พัฒนาระบบน้ำประปา อาทิ พัฒนาระบบน้ำประปาให้ครอบคลุมและทั่วถึง และการบริหารจัดการการใช้น้ำอย่างมีประสิทธิภาพและการสร้างนวัตกรรม

8. การพัฒนาวิทยาศาสตร์ เทคโนโลยี วิจัย และนวัตกรรม แนวทางการพัฒนาสำคัญ ประกอบด้วย



(1) เร่งส่งเสริมการลงทุนวิจัยและพัฒนาและผลักดันสู่การใช้ประโยชน์ในเชิงพาณิชย์และเชิงสังคม อาทิ ลงทุนวิจัยและพัฒนาในกลุ่มเทคโนโลยีที่ประเทศไทยมีศักยภาพพัฒนาได้เองและกลุ่มเทคโนโลยีที่นำสู่การพัฒนาแบบก้าวกระโดด ลงทุนวิจัยและพัฒนาเทคโนโลยีและนวัตกรรมทางสังคมเพื่อลดความเหลื่อมล้ำและยกระดับคุณภาพชีวิตของประชาชน



(2) พัฒนาผู้ประกอบการให้เป็นผู้ประกอบการทางเทคโนโลยี อาทิ ส่งเสริมผู้ประกอบการให้มีบทบาทหลักด้านนวัตกรรมเทคโนโลยีและร่วมกำหนดทิศทางการพัฒนานวัตกรรม ส่งเสริมการสร้างสรรค์นวัตกรรมด้านการออกแบบและการจัดการธุรกิจที่ผสมผสานการใช้เทคโนโลยีให้แพร่หลายในกลุ่มผู้ประกอบการธุรกิจของไทย

(3) พัฒนาสภาวะแวดล้อมของการพัฒนาวิทยาศาสตร์ เทคโนโลยี วิจัย และนวัตกรรมด้านบุคลากรวิจัย อาทิ การเร่งการผลิตบุคลากรสายวิทยาศาสตร์และเทคโนโลยีที่มีคุณภาพและสอดคล้องกับความต้องการโดยเฉพาะในสาขา STEM และพัฒนาศักยภาพนักวิจัยให้มีทั้งความรู้และความเข้าใจในเทคโนโลยี

9. การพัฒนาภาค เมือง และพื้นที่เศรษฐกิจ แนวทางการพัฒนาสำคัญ ประกอบด้วย

(1) การพัฒนาภาคเพื่อสร้างโอกาสทางเศรษฐกิจให้กระจายตัวอย่างทั่วถึง พัฒนาภาคเหนือให้เป็นฐานเศรษฐกิจสร้างมูลค่าสูง พัฒนาภาคตะวันออกเฉียงเหนือให้หลุดพ้นจากความยากจนสู่เป้าหมายการพึ่งตนเอง พัฒนาภาคกลางเป็นฐานเศรษฐกิจชั้นนำ พัฒนาภาคใต้เป็นฐานการสร้างรายได้ที่หลากหลาย

(2) การพัฒนาเมือง อาทิ พัฒนาสภาพแวดล้อมเมืองศูนย์กลางของจังหวัดให้เป็นเมืองน่าอยู่ ส่งเสริมการจัดการสิ่งแวดล้อมเมืองอย่างมีบูรณาการภายใต้การมีส่วนร่วมของส่วนกลาง ส่วนท้องถิ่นภาคประชาสังคม และภาคเอกชน พัฒนาระบบขนส่งสาธารณะในเขตเมือง



(3) การพัฒนาพื้นที่เศรษฐกิจ อาทิ พัฒนาพื้นที่พื้นที่บริเวณชายฝั่งทะเลตะวันออกให้เป็นฐานการผลิตอุตสาหกรรมหลักของประเทศที่ขยายตัวอย่างมีสมดุล มีประสิทธิภาพ สอดคล้องกับศักยภาพของพื้นที่ พัฒนาพื้นที่เศรษฐกิจใหม่บริเวณชายแดนเป็นประตูเศรษฐกิจเชื่อมโยงกับประเทศเพื่อนบ้านให้เจริญเติบโตอย่างยั่งยืนและเกิดผลที่เป็นรูปธรรม



## 10. ความร่วมมือระหว่างประเทศเพื่อการพัฒนา แนวทางการพัฒนาสำคัญ ประกอบด้วย



(1) ขยายความร่วมมือทางการค้าและการลงทุนกับมิตรประเทศ และแสวงหาตลาดใหม่สำหรับสินค้าและบริการของไทย

(2) พัฒนาความเชื่อมโยงด้านการคมนาคมขนส่ง โลจิสติกส์และโทรคมนาคมในกรอบความร่วมมืออนุภูมิภาคภายใต้แผนงาน GMS, ACMECS, IMT-GT, BIMSTEC และ JDS และภูมิภาคอาเซียน เพื่ออำนวยความสะดวกและลดต้นทุนด้านโลจิสติกส์

(3) พัฒนาและส่งเสริมให้ไทยเป็นฐานของการประกอบธุรกิจ การบริการ และการลงทุนที่โดดเด่นในภูมิภาค

(4) ส่งเสริมการลงทุนไทยในต่างประเทศของผู้ประกอบการไทย

(5) เปิดประตูการค้าและพัฒนาความร่วมมือกับประเทศเพื่อนบ้านในลักษณะหุ้นส่วนทางยุทธศาสตร์ทั้งในระดับอนุภูมิภาคและภูมิภาคที่มีความเสมอภาคกัน

(6) สร้างความเป็นหุ้นส่วนการพัฒนาประเทศในอนุภูมิภาค ภูมิภาค และนานาชาติ

(7) เข้าร่วมเป็นภาคีความร่วมมือระหว่างประเทศโดยมีบทบาทที่สร้างสรรค์

(8) ส่งเสริมความร่วมมือกับภูมิภาคและนานาชาติในการสร้างความมั่นคงในทุกด้านที่เกี่ยวข้องกับเรื่องความอยู่ดีมีสุขของประชาชน

(9) บูรณาการภารกิจด้านความร่วมมือระหว่างประเทศและด้านการต่างประเทศ

(10) ส่งเสริมให้เกิดการปรับตัวภายในประเทศที่สำคัญ

ดังนั้น สามารถสรุปความสอดคล้องเชื่อมโยงระหว่างประเด็นยุทธศาสตร์การพัฒนาและตัวชี้วัดของจังหวัดยะลา กับประเด็นยุทธศาสตร์และตัวชี้วัดตามแผนพัฒนาฯ ฉบับที่ 12 แสดงได้ดังตารางต่อไปนี้

**ตารางที่ 8 : ความสอดคล้องระหว่างประเด็นยุทธศาสตร์ของแผนพัฒนาจังหวัดยะลา (พ.ศ.2561-2564) และประเด็นยุทธศาสตร์ตามแผนพัฒนาเศรษฐกิจและสังคมแห่งชาติ ฉบับที่ 12**

ประเด็นยุทธศาสตร์แผนฯ 12	ประเด็นยุทธศาสตร์การพัฒนาจังหวัดยะลา
ยุทธศาสตร์ที่ 1 การเสริมสร้างและพัฒนาศักยภาพทุนมนุษย์ทุนมนุษย์	ยุทธศาสตร์ที่ 3 พัฒนาคุณภาพชีวิตของประชาชน ยุทธศาสตร์ที่ 4 เสริมสร้างยะลาสันติสุข
ยุทธศาสตร์ที่ 2 การสร้างความเป็นธรรมและลดความเหลื่อมล้ำในสังคม	ยุทธศาสตร์ที่ 3 พัฒนาคุณภาพชีวิตของประชาชน



ประเด็นยุทธศาสตร์แผนฯ 12	ประเด็นยุทธศาสตร์การพัฒนาจังหวัดยะลา
ยุทธศาสตร์ที่ 1 การเสริมสร้างและพัฒนาศักยภาพทุนมนุษย์ ทุนมนุษย์	ยุทธศาสตร์ที่ 3 พัฒนาคุณภาพชีวิตของประชาชน ยุทธศาสตร์ที่ 4 เสริมสร้างยะลาสันติสุข
ยุทธศาสตร์ที่ 3 การสร้างความเข้มแข็งทางเศรษฐกิจและแข่งขันได้ อย่างยั่งยืน	ยุทธศาสตร์ที่ 1 ส่งเสริมพัฒนาการผลิตและการแปรรูปผลผลิตด้าน การเกษตร เพื่อสร้างมูลค่าเพิ่มและการส่งออก ยุทธศาสตร์ที่ 2 ส่งเสริมและพัฒนากการท่องเที่ยวเชิง ธรรมชาติและวัฒนธรรม
ยุทธศาสตร์ที่ 4 การเติบโตที่เป็นมิตรกับสิ่งแวดล้อมเพื่อการพัฒนาที่ ยั่งยืน	ยุทธศาสตร์ที่ 3 พัฒนาคุณภาพชีวิตของประชาชน
ยุทธศาสตร์ที่ 5 การเสริมสร้างความมั่นคงแห่งชาติเพื่อการพัฒนา ประเทศสู่ความมั่งคั่งและยั่งยืน	ยุทธศาสตร์ที่ 4 เสริมสร้างยะลาสันติสุข
ยุทธศาสตร์ที่ 3 การสร้างความเข้มแข็งทางเศรษฐกิจและแข่งขันได้ อย่างยั่งยืน	ยุทธศาสตร์ที่ 1 ส่งเสริมพัฒนาการผลิตและการแปรรูปผลผลิตด้าน การเกษตร เพื่อสร้างมูลค่าเพิ่มและการส่งออก ยุทธศาสตร์ที่ 2 ส่งเสริมและพัฒนากการท่องเที่ยวเชิง ธรรมชาติและวัฒนธรรม
ยุทธศาสตร์ที่ 6 การบริหารจัดการในภาครัฐ การป้องกันการทุจริต ประพฤติมิชอบ และธรรมาภิบาลในสังคมไทย	ยุทธศาสตร์ที่ 4 เสริมสร้างยะลาสันติสุข
ยุทธศาสตร์ที่ 7 การพัฒนาโครงสร้างพื้นฐานและระบบโลจิสติกส์	ยุทธศาสตร์ที่ 1 ส่งเสริมพัฒนาการผลิตและการแปรรูปผลผลิตด้าน การเกษตร เพื่อสร้างมูลค่าเพิ่มและการส่งออก ยุทธศาสตร์ที่ 2 ส่งเสริมและพัฒนากการท่องเที่ยวเชิง ธรรมชาติและวัฒนธรรม



ประเด็นยุทธศาสตร์แผนฯ 12	ประเด็นยุทธศาสตร์การพัฒนาจังหวัดยะลา
ยุทธศาสตร์ที่ 8 การพัฒนาวิทยาศาสตร์ เทคโนโลยี วิจัย และนวัตกรรม	ยุทธศาสตร์ที่ 1 ส่งเสริมพัฒนาการผลิตและการแปรรูปผลผลิตด้านการเกษตร เพื่อสร้างมูลค่าเพิ่มและการส่งออก
ยุทธศาสตร์ที่ 9 การพัฒนาภาค เมือง และพื้นที่เศรษฐกิจ	ยุทธศาสตร์ที่ 1 ส่งเสริมพัฒนาการผลิตและการแปรรูปผลผลิตด้านการเกษตร เพื่อสร้างมูลค่าเพิ่มและการส่งออก  ยุทธศาสตร์ที่ 2 ส่งเสริมและพัฒนาการท่องเที่ยวเชิงธรรมชาติและวัฒนธรรม  ยุทธศาสตร์ที่ 3 พัฒนาคุณภาพชีวิตของประชาชน
ยุทธศาสตร์ที่ 10 ความร่วมมือระหว่างประเทศเพื่อการพัฒนา	ยุทธศาสตร์ที่ 1 ส่งเสริมพัฒนาการผลิตและการแปรรูปผลผลิตด้านการเกษตร เพื่อสร้างมูลค่าเพิ่มและการส่งออก

**ตารางที่ 9 : ความสอดคล้องระหว่างตัวชี้วัดตามแผนพัฒนาจังหวัดยะลา (พ.ศ.2561-2564) และตัวชี้วัดตามแผนพัฒนาเศรษฐกิจและสังคมแห่งชาติ ฉบับที่ 12**

ตัวชี้วัดแผนพัฒนาฯ ฉบับที่ 12	ตัวชี้วัดยุทธศาสตร์/เป้าหมายรวม
ยุทธศาสตร์ที่ 1 การเสริมสร้างและพัฒนาศักยภาพทุนมนุษย์ทุนมนุษย์	ยุทธศาสตร์ที่ 3 พัฒนาคุณภาพชีวิตของประชาชน
• คะแนนเฉลี่ย IQ เฉลี่ยไม่ต่ำกว่าเกณฑ์มาตรฐาน	• ค่าเฉลี่ยผลสัมฤทธิ์ทางการเรียนจากการสอบ O-NET ชั้น ม.๓ เพิ่มขึ้น เมื่อเทียบกับปีที่ผ่านมา
• ผู้ที่ได้รับรองคุณวุฒิวิชาชีพและผู้ผ่านการทดสอบมาตรฐานฝีมือแรงงานแห่งชาติเพิ่มขึ้น	• ร้อยละของผู้ผ่านการทดสอบมาตรฐานฝีมือแรงงาน
• การมีงานทำของผู้สูงอายุ (อายุ 60-69 ปี) เพิ่มขึ้น	• กลุ่มได้รับผลกระทบจากสถานการณ์ความไม่สงบ ผู้ด้อยโอกาส ผู้สูงอายุและผู้พิการได้รับการส่งเสริมศักยภาพให้สามารถพึ่งพาตนเองได้ 90
• ประชากรอายุ 15 – 79 ปีมีภาวะน้ำหนักเกินลดลง	• อัตราผู้ป่วยรายใหม่โรคความดันโลหิตสูง และโรคเบาหวาน ลดลงร้อยละ 10 ต่อปี
• คดีอาญามีสัดส่วนลดลง	• อัตราการจับกุมคดียาเสพติดต่อประชากรแสนคนไม่เกิน ๒๔๐ คดี



ตัวชี้วัดแผนพัฒนาฯ ฉบับที่ 12	ตัวชี้วัดยุทธศาสตร์/เป้าหมายรวม
<p>ยุทธศาสตร์ที่ 2</p> <p>ส่งเสริมและพัฒนากองทุนเพื่อช่วยเหลือ ธรรมชาติและวัฒนธรรม</p>	<p>ยุทธศาสตร์ที่ 3</p> <p>พัฒนาคุณภาพชีวิตของประชาชน</p>
<ul style="list-style-type: none"> <li>สัดส่วนนักเรียนที่มีผลสัมฤทธิ์ทางการศึกษาทุกระดับชั้นผ่านเกณฑ์คะแนนร้อยละ 50 มีจำนวนเพิ่มขึ้น และความแตกต่างของคะแนนผลสัมฤทธิ์ระหว่างพื้นที่ และภูมิภาคลดลง</li> </ul>	<ul style="list-style-type: none"> <li>ค่าเฉลี่ยผลสัมฤทธิ์ทางการเรียนจากการสอบ O-NET ชั้น ม.๓ เพิ่มขึ้น เมื่อเทียบกับปีที่ผ่านมา</li> </ul>
<p>ยุทธศาสตร์ที่ 3</p> <p>การสร้างความเข้มแข็งทางเศรษฐกิจและแข่งขันได้อย่างยั่งยืน</p>	<p>ยุทธศาสตร์ที่ 1</p> <p>ส่งเสริมพัฒนาการผลิตและการแปรรูปผลผลิตด้านการเกษตร เพื่อสร้างมูลค่าเพิ่มและการส่งออก</p> <p>ยุทธศาสตร์ที่ 2</p> <p>ส่งเสริมและพัฒนากองทุนเพื่อช่วยเหลือ ธรรมชาติและวัฒนธรรม</p>
<ul style="list-style-type: none"> <li>อัตราการขยายตัวของภาคเกษตร อุตสาหกรรม และบริการ (นอกเหนือจากบริการภาครัฐ) ขยายตัวเฉลี่ยไม่ต่ำกว่าร้อยละ 3, 4.5 และ 6 ต่อปีตามลำดับ</li> </ul>	<ul style="list-style-type: none"> <li>ร้อยละที่เพิ่มขึ้นของมูลค่าสินค้าเกษตร (ทุเรียน, ลองกอง, มังคุด, กล้วยหิน, ใคเนื้อ, แปะ และไก่เบตง)</li> <li>ร้อยละที่เพิ่มขึ้นของสินค้าทางการเกษตร (ยางพารา, ปาล์มน้ำมัน)</li> </ul>
<ul style="list-style-type: none"> <li>สัดส่วนผลิตภัณฑ์มวลรวมในประเทศของวิสาหกิจขนาดกลางและขนาดย่อมต่อผลิตภัณฑ์มวลรวมในประเทศทั้งประเทศเพิ่มขึ้นไม่น้อยกว่าร้อยละ 45 เมื่อสิ้นสุดแผนพัฒนาฯ ฉบับที่ 12</li> </ul>	<ul style="list-style-type: none"> <li>ร้อยละที่เพิ่มขึ้นของสินค้าและผลิตภัณฑ์แปรรูปทางการเกษตร</li> </ul>
<ul style="list-style-type: none"> <li>รายได้จากการท่องเที่ยวไม่ต่ำกว่า 3 ล้านล้านบาท</li> </ul>	<ul style="list-style-type: none"> <li>รายได้จากการท่องเที่ยวเพิ่มขึ้นร้อยละ 5 ต่อปี</li> <li>จำนวนแหล่งท่องเที่ยวที่ได้รับการพัฒนา 5 แหล่งต่อปี</li> <li>จำนวนชุมชนท่องเที่ยวที่ได้รับการพัฒนาอย่างยั่งยืนปีละ 1 แหล่ง</li> </ul>
<p>ยุทธศาสตร์ที่ 4</p> <p>การเติบโตที่เป็นมิตรกับสิ่งแวดล้อมเพื่อการพัฒนาที่ยั่งยืน</p>	<p>ยุทธศาสตร์ที่ 3</p> <p>พัฒนาคุณภาพชีวิตของประชาชน</p>
<ul style="list-style-type: none"> <li>คุณภาพน้ำของแม่น้ำสายหลักที่อยู่ในเกณฑ์ดีเพิ่มขึ้น</li> </ul>	<ul style="list-style-type: none"> <li>ร้อยละของคุณภาพน้ำในแม่น้ำสายหลักอยู่ในเกณฑ์พอใช้ไม่น้อยกว่าร้อยละ 70</li> </ul>



ตัวชี้วัดแผนพัฒนาฯ ฉบับที่ 12	ตัวชี้วัดยุทธศาสตร์/เป้าหมายรวม
<p>ยุทธศาสตร์ที่ 5</p> <p>การเสริมสร้างความมั่นคงแห่งชาติเพื่อการพัฒนาประเทศสู่ความมั่งคั่งและยั่งยืน</p> <ul style="list-style-type: none"> <li>• จำนวนผู้เสียชีวิตจากความขัดแย้งภายในประเทศลดลง (ดัชนีสันติภาพโลก)</li> <li>• มูลค่าความเสียหายและจำนวนการก่อเหตุร้ายที่มีมูลเหตุจากความไม่สงบลดลง</li> </ul>	<p>ยุทธศาสตร์ที่ 4</p> <p>เสริมสร้างยะลาสันติสุข</p> <ul style="list-style-type: none"> <li>• ร้อยละของสถิติการก่อเหตุร้ายลดลงในปีที่ผ่านมา</li> </ul>
<ul style="list-style-type: none"> <li>• จำนวนกิจกรรมที่ประชาชนมีส่วนร่วมป้องกันแก้ไขปัญหาคความมั่นคงเพิ่มขึ้น</li> </ul>	<ul style="list-style-type: none"> <li>• ร้อยละของหมู่บ้าน ชุมชนเข้มแข็งที่มีระบบรักษาความปลอดภัย</li> </ul>
<ul style="list-style-type: none"> <li>• จำนวนคดีที่เกี่ยวข้องกับยาเสพติดลดลง</li> </ul>	<ul style="list-style-type: none"> <li>• อัตราการจับกุมคดียาเสพติดต่อประชากรแสนคนไม่เกิน ๒๔๐ คดี</li> </ul>
<p>ยุทธศาสตร์ที่ 6</p> <p>การบริหารจัดการในภาครัฐ การป้องกันการทุจริต ประพฤติมิชอบ และธรรมาภิบาลในสังคมไทย</p>	<p>ยุทธศาสตร์ที่ 4 (ไม่มีตัวชี้วัดที่สอดคล้อง)</p> <p>เสริมสร้างยะลาสันติสุข</p>
<p>ยุทธศาสตร์ที่ 7</p> <p>การพัฒนาโครงสร้างพื้นฐานและระบบโลจิสติกส์</p>	<p>ยุทธศาสตร์ที่ 1 (ไม่มีตัวชี้วัดที่สอดคล้อง)</p> <p>ส่งเสริมพัฒนาการผลิตและการแปรรูปผลผลิตด้านการเกษตร เพื่อสร้างมูลค่าเพิ่มและการส่งออก</p> <p>ยุทธศาสตร์ที่ 2 (ไม่มีตัวชี้วัดที่สอดคล้อง)</p> <p>ส่งเสริมและพัฒนากองทุนท่องเที่ยวเชิงธรรมชาติและวัฒนธรรม</p>
<p>ยุทธศาสตร์ที่ 8</p> <p>การพัฒนาวิทยาศาสตร์ เทคโนโลยี วิจัย และนวัตกรรม</p>	<p>ยุทธศาสตร์ที่ 1 (ไม่มีตัวชี้วัดที่สอดคล้อง)</p> <p>ส่งเสริมพัฒนาการผลิตและการแปรรูปผลผลิตด้านการเกษตร เพื่อสร้างมูลค่าเพิ่มและการส่งออก</p>
<p>ยุทธศาสตร์ที่ 9</p> <p>การพัฒนาภาค เมือง และพื้นที่เศรษฐกิจ</p>	<p>ยุทธศาสตร์ที่ 1 (ไม่มีตัวชี้วัดที่สอดคล้อง)</p> <p>ส่งเสริมพัฒนาการผลิตและการแปรรูปผลผลิตด้านการเกษตร เพื่อสร้างมูลค่าเพิ่มและการส่งออก</p> <p>ยุทธศาสตร์ที่ 2 (ไม่มีตัวชี้วัดที่สอดคล้อง)</p> <p>ส่งเสริมและพัฒนากองทุนท่องเที่ยวเชิงธรรมชาติและวัฒนธรรม</p> <p>ยุทธศาสตร์ที่ 3 (ไม่มีตัวชี้วัดที่สอดคล้อง)</p> <p>พัฒนาคุณภาพชีวิตของประชาชน</p>



ตัวชี้วัดแผนพัฒนาฯ ฉบับที่ 12	ตัวชี้วัดยุทธศาสตร์/เป้าหมายรวม
<p>ยุทธศาสตร์ที่ 10</p> <p>ความร่วมมือระหว่างประเทศเพื่อการพัฒนา</p>	<p>ยุทธศาสตร์ที่ 1 (ไม่มีตัวชี้วัดที่สอดคล้อง)</p> <p>ส่งเสริมพัฒนาการผลิตและการแปรรูปผลผลิตด้านการเกษตร เพื่อสร้างมูลค่าเพิ่มและการส่งออก</p>



# บทที่ 3

## ผังรายการข้อมูลสถิติ



ในบทนี้ประกอบด้วยผังรายการสถิติ 2 ส่วน โดยส่วนแรกเป็นผังรายการข้อมูลพื้นฐานของจังหวัด ด้านเศรษฐกิจ สังคม และทรัพยากรธรรมชาติและสิ่งแวดล้อมของจังหวัด ส่วนที่สอง เป็นผังรายการสถิติตัวชี้วัด ตามประเด็นยุทธศาสตร์ในแผนพัฒนาจังหวัด

### 3.1 ข้อมูลพื้นฐาน

#### 3.1.1 ด้านเศรษฐกิจ

#### 1 | ผังรายการข้อมูลสถิติด้านเศรษฐกิจ

ลำดับ	สาขา	รายการข้อมูลพื้นฐาน	มี/ไม่มีฐานข้อมูล	วิธีการเก็บรวบรวมข้อมูล	หน่วยวัด	ความถี่ของข้อมูล	ระดับการนำเสนอ	หน่วยงานผู้รับผิดชอบ	สมุดสถิติ	แผน 12	SDG	อื่นๆ
1	บัญชีประชาชาติ	ผลิตภัณฑ์มวลรวมจังหวัด ณราคาประจำปี	มี	รายงาน	ล้านบาท	รายปี	จังหวัด	สำนักงานคณะกรรมการพัฒนาการเศรษฐกิจและสังคมแห่งชาติ	✓	✓		
2	บัญชีประชาชาติ	ผลิตภัณฑ์มวลรวมจังหวัดต่อคนต่อปี	มี	รายงาน	บาท/คน	รายปี	จังหวัด	สำนักงานคณะกรรมการพัฒนาการเศรษฐกิจและสังคมแห่งชาติ	✓	✓		
3	บัญชีประชาชาติ	ผลิตภัณฑ์มวลรวมสาขาเกษตร	มี	รายงาน	ล้านบาท	รายปี	จังหวัด	สำนักงานคณะกรรมการพัฒนาการเศรษฐกิจและสังคมแห่งชาติ	✓	✓		
4	บัญชีประชาชาติ	ผลิตภัณฑ์มวลรวมสาขาอุตสาหกรรม	มี	รายงาน	ล้านบาท	รายปี	จังหวัด	สำนักงานคณะกรรมการพัฒนาการเศรษฐกิจและสังคมแห่งชาติ	✓	✓		



ลำดับ	สาขา	รายการข้อมูลพื้นฐาน	มี/ไม่มีฐานข้อมูล	วิธีการเก็บรวบรวมข้อมูล	หน่วยวัด	ความถี่ของข้อมูล	ระดับการนำเสนอ	หน่วยงานผู้รับผิดชอบ	สมุดสถิติ	แผน 12	SDG	อื่นๆ
5	บัญชีประชาชาติ	ผลิตภัณฑ์มวลรวมสาขาขนส่งสถานที่เก็บสินค้าและการคมนาคม	มี	รายงาน	ล้านบาท	รายปี	จังหวัด	สำนักงานคณะกรรมการพัฒนาการเศรษฐกิจและสังคมแห่งชาติ	✓	✓		
6	เกษตรและประมง	เนื้อที่ใช้ประโยชน์ทางการเกษตร	มี	รายงาน/ทะเบียน	ไร่	รายปี	จังหวัด	สำนักงานเศรษฐกิจการเกษตร	✓			
7	เกษตรและประมง	เนื้อที่นา	มี	รายงาน/ทะเบียน	ไร่	รายปี	จังหวัด	สำนักงานเศรษฐกิจการเกษตร	✓			
8	เกษตรและประมง	เนื้อที่พืชไร่	มี	รายงาน/ทะเบียน	ไร่	รายปี	จังหวัด	สำนักงานเศรษฐกิจการเกษตร	✓			
9	เกษตรและประมง	เนื้อที่ไม้ผลและไม้ยืนต้น	มี	รายงาน/ทะเบียน	ไร่	รายปี	จังหวัด	สำนักงานเศรษฐกิจการเกษตร	✓			
10	เกษตรและประมง	เนื้อที่สวนผัก ไม้ดอก ไม้ประดับ	มี	รายงาน/ทะเบียน	ไร่	รายปี	จังหวัด	สำนักงานเศรษฐกิจการเกษตร	✓			
11	เกษตรและประมง	ผลผลิตข้าวนาปี	มี	รายงาน/ทะเบียน	ตัน	รายปี	จังหวัด อำเภอ	สำนักงานเกษตรจังหวัด	✓			
12	เกษตรและประมง	ผลผลิตข้าวนาปรัง	มี	รายงาน/ทะเบียน	ตัน	รายปี	จังหวัด อำเภอ	สำนักงานเกษตรจังหวัด	✓			
13	เกษตรและประมง	ผลผลิตข้าวนาปีเฉลี่ยต่อไร่	มี	รายงาน/ทะเบียน	กก.	รายปี	จังหวัด อำเภอ	สำนักงานเกษตรจังหวัด	✓			
14	เกษตรและประมง	ผลผลิตข้าวนาปรังเฉลี่ยต่อไร่	มี	รายงาน/ทะเบียน	กก.	รายปี	จังหวัด อำเภอ	สำนักงานเกษตรจังหวัด	✓			
15	เกษตรและประมง	จำนวนครัวเรือนที่มีการเพาะเลี้ยงสัตว์น้ำจืด	มี	รายงาน/ทะเบียน	ครัวเรือน	รายปี	จังหวัด	สำนักงานประมงจังหวัด	✓			
16	เกษตรและประมง	เนื้อที่ที่มีการเพาะเลี้ยงสัตว์น้ำจืด	มี	รายงาน/ทะเบียน	ไร่	รายปี	จังหวัด	สำนักงานประมงจังหวัด	✓			



ลำดับ	สาขา	รายการข้อมูลพื้นฐาน	มี/ไม่มีฐานข้อมูล	วิธีการเก็บรวบรวมข้อมูล	หน่วยวัด	ความถี่ของข้อมูล	ระดับการนำเสนอ	หน่วยงานผู้รับผิดชอบ	สมุดสถิติ	แผน 12	SDG	อื่นๆ
17	เกษตรและประมง	ปริมาณการจับสัตว์น้ำจืด	มี	รายงาน/ทะเบียน	ตัน	รายปี	จังหวัด	สำนักงานประมงจังหวัด	✓			
18	เกษตรและประมง	มูลค่าการจับสัตว์น้ำจืด	มี	รายงาน/ทะเบียน	บาท	รายปี	จังหวัด	สำนักงานประมงจังหวัด	✓			
19	เกษตรและประมง	เงินกู้ของเกษตรกร ลูกค้าธนาคารเพื่อการเกษตรและสหกรณ์การเกษตร	มี	รายงาน/ทะเบียน	บาท	รายปี	จังหวัด	ธนาคารเพื่อการเกษตรและสหกรณ์การเกษตรจังหวัด	✓			
20	อุตสาหกรรม	จำนวนสถานประกอบการอุตสาหกรรม	มี	รายงาน/ทะเบียน	แห่ง	รายปี	จังหวัด	สำนักงานอุตสาหกรรมจังหวัด	✓			
21	อุตสาหกรรม	จำนวนเงินทุน	มี	รายงาน/ทะเบียน	ล้านบาท	รายปี	จังหวัด	สำนักงานอุตสาหกรรมจังหวัด	✓			
22	อุตสาหกรรม	จำนวนคนงานสถานประกอบการอุตสาหกรรม	มี	รายงาน/ทะเบียน	คน	รายปี	จังหวัด	สำนักงานอุตสาหกรรมจังหวัด	✓			
23	พลังงาน	จำนวนผู้ใช้ไฟฟ้า	มี	รายงาน/ทะเบียน	ราย	รายปี	จังหวัด อำเภอ	การไฟฟ้าส่วนภูมิภาคจังหวัด	✓			
24	พลังงาน	จำนวนการจำหน่ายกระแสไฟฟ้า	มี	รายงาน/ทะเบียน	ล้าน กิโลวัตต์/ ชั่วโมง	รายปี	จังหวัด อำเภอ	การไฟฟ้าส่วนภูมิภาคจังหวัด	✓			
25	ขนส่งและโลจิสติกส์	จำนวนอุบัติเหตุการจราจรทางบก	มี	รายงาน/ทะเบียน	ครั้ง	รายปี	จังหวัด	ตำรวจภูธรจังหวัด	✓			
26	ขนส่งและโลจิสติกส์	จำนวนคนตายจากอุบัติเหตุการจราจรทางบก	มี	รายงาน/ทะเบียน	ราย	รายปี	จังหวัด	ตำรวจภูธรจังหวัด	✓	✓	✓	
27	ขนส่งและโลจิสติกส์	จำนวนคนเจ็บอุบัติเหตุการจราจรทางบก	มี	รายงาน/ทะเบียน	ราย	รายปี	จังหวัด	ตำรวจภูธรจังหวัด	✓		✓	



ลำดับ	สาขา	รายการข้อมูลพื้นฐาน	มี/ไม่มีฐานข้อมูล	วิธีการเก็บรวบรวมข้อมูล	หน่วยวัด	ความถี่ของข้อมูล	ระดับการนำเสนอ	หน่วยงานผู้รับผิดชอบ	สมุดสถิติ	แผน 12	SDG	อื่นๆ
28	ขนส่งและโลจิสติกส์	มูลค่าทรัพย์สินที่เสียหาย อุบัติเหตุ การจราจรทางบก	มี	รายงาน/ทะเบียน	บาท	รายปี	จังหวัด	ตำรวจภูธรจังหวัด	✓			
29	การค้าและราคา	ดัชนีราคาผู้บริโภคทั่วไป	มี	รายงาน	-	รายปี	จังหวัด	สำนักดัชนีเศรษฐกิจการค้ากระทรวงพาณิชย์	✓	✓		
30	การค้าและราคา	อัตราเงินเฟ้อ	มี	รายงาน	-	รายปี	จังหวัด	สำนักดัชนีเศรษฐกิจการค้ากระทรวงพาณิชย์	✓	✓		
31	เทคโนโลยีสารสนเทศและการสื่อสาร	จำนวนเลขหมายโทรศัพท์ที่มี	มี	รายงาน/ทะเบียน	หมายเลข	รายปี	จังหวัด	บริษัททีโอที จำกัด (มหาชน)	✓			
32	เทคโนโลยีสารสนเทศและการสื่อสาร	จำนวนเลขหมายโทรศัพท์ที่มีผู้เช่า	มี	รายงาน/ทะเบียน	หมายเลข	รายปี	จังหวัด	บริษัททีโอที จำกัด (มหาชน)	✓			
33	เทคโนโลยีสารสนเทศและการสื่อสาร	จำนวนประชากรอายุ 6 ปีขึ้นไป ที่ใช้อินเทอร์เน็ต	มี	สำรวจ	คน	รายปี	จังหวัด	สำนักงานสถิติแห่งชาติ	✓	✓	✓	
34	เทคโนโลยีสารสนเทศและการสื่อสาร	ครัวเรือนที่มีอุปกรณ์/เทคโนโลยีสารสนเทศและการสื่อสาร	มี	สำรวจ	ครัวเรือน	รายปี	จังหวัด	สำนักงานสถิติแห่งชาติ	✓			
35	การท่องเที่ยวและกีฬา	จำนวนนักท่องเที่ยว	มี	รายงาน/ทะเบียน	คน	รายปี	จังหวัด	กรมการท่องเที่ยว	✓			
36	การท่องเที่ยวและกีฬา	ระยะเวลาพำนักรของนักท่องเที่ยว	มี	รายงาน/ทะเบียน	วัน	รายปี	จังหวัด	กรมการท่องเที่ยว	✓			



ลำดับ	สาขา	รายการข้อมูลพื้นฐาน	มี/ไม่มีฐานข้อมูล	วิธีการเก็บรวบรวมข้อมูล	หน่วยวัด	ความถี่ของข้อมูล	ระดับการนำเสนอ	หน่วยงานผู้รับผิดชอบ	สมุดสถิติ	แผน 12	SDG	อื่นๆ
37	การท่องเที่ยวและกีฬา	ค่าใช้จ่ายเฉลี่ยของนักท่องเที่ยว	มี	รายงาน/ทะเบียน	บาท/คน/วัน	รายปี	จังหวัด	กรมการท่องเที่ยว	✓			
38	การท่องเที่ยวและกีฬา	รายได้จากการท่องเที่ยว	มี	รายงาน/ทะเบียน	ล้านบาท	รายปี	จังหวัด	กรมการท่องเที่ยว	✓			
39	การเงินธนาคารและการประกันภัย	ปริมาณเงินฝากของสถาบันการเงิน	มี	รายงาน/ทะเบียน	พันบาท	รายปี	จังหวัด	ธนาคารแห่งประเทศไทย	✓			
40	การเงินธนาคารและการประกันภัย	ปริมาณสินเชื่อของสถาบันการเงิน	มี	รายงาน/ทะเบียน	พันบาท	รายปี	จังหวัด	ธนาคารแห่งประเทศไทย	✓			
41	การเงินธนาคารและการประกันภัย	จำนวนสหกรณ์ภาคการเกษตร	มี	รายงาน/ทะเบียน	แห่ง	รายปี	จังหวัด อำเภอ	สำนักงานสหกรณ์จังหวัด	✓			
42	การเงินธนาคารและการประกันภัย	จำนวนสหกรณ์นอกภาคการเกษตร	มี	รายงาน/ทะเบียน	แห่ง	รายปี	จังหวัด อำเภอ	สำนักงานสหกรณ์จังหวัด	✓			
43	การคลัง	รายรับขององค์กรปกครองส่วนท้องถิ่น	มี	รายงาน/ทะเบียน	บาท	รายปี	จังหวัด อำเภอ	สำนักงานส่งเสริมการปกครองส่วนท้องถิ่นจังหวัด	✓			
44	การคลัง	รายจ่ายขององค์กรปกครองส่วนท้องถิ่น	มี	รายงาน/ทะเบียน	บาท	รายปี	จังหวัด อำเภอ	สำนักงานส่งเสริมการปกครองส่วนท้องถิ่นจังหวัด	✓			
45	การคลัง	รายได้จากการจัดเก็บภาษีของกรมสรรพากร	มี	รายงาน/ทะเบียน	บาท	รายปี	จังหวัด อำเภอ	สำนักงานสรรพากรพื้นที่	✓	✓		
46	การคลัง	รายได้จากการจัดเก็บเงินภาษีของกรมสรรพสามิต	มี	รายงาน/ทะเบียน	บาท	รายปี	จังหวัด อำเภอ	สำนักงานสรรพสามิตพื้นที่	✓			



ลำดับ	สาขา	รายการข้อมูลพื้นฐาน	มี/ไม่มีฐานข้อมูล	วิธีการเก็บรวบรวมข้อมูล	หน่วยวัด	ความถี่ของข้อมูล	ระดับการนำเสนอ	หน่วยงานผู้รับผิดชอบ	สมุดสถิติ	แผน 12	SDG	อื่นๆ
47	ด้านเศรษฐกิจอื่นๆ	จำนวนทะเบียนนิติบุคคลใหม่	มี	รายงาน/ทะเบียน	ราย	รายปี	จังหวัดอำเภอ	สำนักงานพัฒนาธุรกิจการค้าจังหวัด	✓	✓		
48	ด้านเศรษฐกิจอื่นๆ	ทุนจดทะเบียน	มี	รายงาน/ทะเบียน	ล้านบาท	รายปี	จังหวัดอำเภอ	สำนักงานพัฒนาธุรกิจการค้าจังหวัด	✓	✓		

## 2 | ข้อมูลด้านเศรษฐกิจ

ลำดับ	รายการข้อมูลพื้นฐาน	2557	2558	2559	2560	2561	2562
1	ผลิตภัณฑ์มวลรวมจังหวัด ณ ราคาประจำปี	38,682	39,898	...	1,188,575		
2	ผลิตภัณฑ์มวลรวมจังหวัดต่อคนต่อปี	87,531	89,875	...			
3	ผลิตภัณฑ์มวลรวมสาขาเกษตร	15,221	12,757	...			
4	ผลิตภัณฑ์มวลรวมสาขาอุตสาหกรรม	2,825	2,657	...			
5	ผลิตภัณฑ์มวลรวมสาขาขนส่งสถานที่เก็บสินค้าและการคมนาคม	1,137	1,058	...			
6	เนื้อที่การใช้ประโยชน์ทางการเกษตร	1,292,995	1,286,465	...			
7	เนื้อที่นา	60,613	60,325	...			
8	เนื้อที่พืชไร่			...			
9	เนื้อที่ไม้ผลและไม้ยืนต้น	1,194,607	1,188,575	...			
10	เนื้อที่สวนผักไม้ดอกไม้ประดับ	109	108	...			
11	ผลผลิตข้าวนาปี		14,725.0	9,324.0			
12	ผลผลิตข้าวนาปรัง		451.3	238.0			
13	ผลผลิตข้าวนาปีเฉลี่ยต่อไร่		353.5	357.0			
14	ผลผลิตข้าวนาปรังเฉลี่ยต่อไร่		481.6	580.5			
15	จำนวนครุเรือที่มีการเพาะเลี้ยงสัตว์น้ำจืด		3,413	3,446			
16	เนื้อที่ที่มีการเพาะเลี้ยงสัตว์น้ำจืด		4,170	3,990			
17	ปริมาณการจับสัตว์น้ำจืด(ตัน)	1,574	1,741.4	2,402.1			
18	มูลค่าการจับสัตว์น้ำจืด(ล้านบาท)	97	115	...			
19	เงินกู้ของเกษตรกรลูกค้าธนาคารเพื่อการเกษตรและสหกรณ์การเกษตร		6,227	...			
20	จำนวนสถานประกอบการอุตสาหกรรม		321	335			
21	จำนวนเงินทุน		8,729.7	10,020.4			
22	จำนวนคนงานสถานประกอบการอุตสาหกรรม		6,588	6,929			
23	จำนวนผู้ใช้ไฟฟ้า		138,155	139,240			
24	จำนวนการจำหน่ายกระแสไฟฟ้า		391.1	427.1			



ลำดับ	รายการข้อมูลพื้นฐาน	2557	2558	2559	2560	2561	2562
25	จำนวนอุบัติเหตุการจราจรทางบก	438	100	1,559			
26	จำนวนคนตายจากอุบัติเหตุการจราจรทางบก	18	11	40			
27	จำนวนคนเจ็บอุบัติเหตุการจราจรทางบก	85	53	1,652			
28	มูลค่าทรัพย์สินที่เสียหายอุบัติเหตุการจราจรทางบก	81,000	-	5,868,614			
29	ดัชนีราคาผู้บริโภคทั่วไป	101.8	100.0	99.7			
30	อัตราเงินเฟ้อ	1.8	-1.8	-0.2			
31	จำนวนเลขหมายโทรศัพท์ที่มี						
32	จำนวนเลขหมายโทรศัพท์ที่มีผู้เช่า						
33	จำนวนประชากรอายุ 6 ปีขึ้นไป ที่ใช้อินเทอร์เน็ต	125,803	135,623	161,911			
34	ครัวเรือนที่มีอุปกรณ์/เทคโนโลยีสารสนเทศและการสื่อสาร						
35	จำนวนนักท่องเที่ยว	556,668	587,521	589,535			
36	ระยะเวลาพำนักรของนักท่องเที่ยว	2.1	2.1	2.1			
37	ค่าใช้จ่ายเฉลี่ยของนักท่องเที่ยว	2,096.4	2,211.2	2,327.8			
38	รายได้จากการท่องเที่ยว	2,519.7	2,729.3	2,886.3			
39	ปริมาณเงินฝากของสถาบันการเงิน	26,659	26,864	26,642			
40	ปริมาณสินเชื่อของสถาบันการเงิน	13,443	14,037	15,833			
41	จำนวนสหกรณ์ภาคการเกษตร		41	41			
42	จำนวนสหกรณ์นอกภาคการเกษตร		29	29			
43	รายรับขององค์กรปกครองส่วนท้องถิ่น		2,871,309,287.3	3,333,032,139.1			
44	รายจ่ายขององค์กรปกครองส่วนท้องถิ่น		2,524,268,599.1	3,086,981,338.6			
45	รายได้จากการจัดเก็บภาษีของกรมสรรพากร		573,864,767.9	606,839,538.0			
46	รายได้จากการจัดเก็บเงินภาษีของกรมสรรพสามิต	5,081,207.6	5,922,868.8	4,519,516.4			
47	จำนวนทะเบียนนิติบุคคลใหม่		95	162			
48	ทุนจดทะเบียน		209.7	447.3			



### 3.1.2 ด้านสังคม

#### 1 | พังรายการข้อมูลสถิติด้านสังคม

ลำดับ	สาขา	รายการข้อมูลพื้นฐาน	มี/ไม่มีฐานข้อมูล	วิธีการเก็บรวบรวมข้อมูล	หน่วยวัด	ความถี่ของข้อมูล	ระดับการนำเสนอ	หน่วยงานผู้รับผิดชอบ	สมุดสถิติ	แผน 12	SDG	อื่นๆ
1	ประชากรศาสตร์ประชากรเฉพาะ	จำนวนประชากรจากการทะเบียน	มี	รายงาน/ทะเบียน	คน	รายปี	จังหวัดอำเภอ	กรมการปกครองกระทรวงมหาดไทย	✓			
2	ประชากรศาสตร์ประชากรเฉพาะ	วัยเด็ก (0-14 ปี)	มี	รายงาน/ทะเบียน	คน	รายปี	จังหวัดอำเภอ	กรมการปกครองกระทรวงมหาดไทย	✓			
3	ประชากรศาสตร์ประชากรเฉพาะ	วัยแรงงาน (15-59 ปี)	มี	รายงาน/ทะเบียน	คน	รายปี	จังหวัดอำเภอ	กรมการปกครองกระทรวงมหาดไทย	✓			
4	ประชากรศาสตร์ประชากรเฉพาะ	วัยสูงอายุ (60 ปีขึ้นไป)	มี	รายงาน/ทะเบียน	คน	รายปี	จังหวัดอำเภอ	กรมการปกครองกระทรวงมหาดไทย	✓			
5	ประชากรศาสตร์ประชากรเฉพาะ	อัตราการเปลี่ยนแปลงของประชากร	มี	รายงาน/ทะเบียน	ร้อยละ	รายปี	จังหวัดอำเภอ	กรมการปกครองกระทรวงมหาดไทย	✓			
6	ประชากรศาสตร์ประชากรเฉพาะ	ความหนาแน่นของประชากร	มี	รายงาน/ทะเบียน	คน/ตร.กม.	รายปี	จังหวัดอำเภอ	กรมการปกครองกระทรวงมหาดไทย	✓			
7	ประชากรศาสตร์ประชากรเฉพาะ	จำนวนบ้านจากการทะเบียน	มี	รายงาน/ทะเบียน	หลัง	รายปี	จังหวัดอำเภอ	กรมการปกครองกระทรวงมหาดไทย	✓			
8	ประชากรศาสตร์ประชากรเฉพาะ	อัตราการเกิดมีชีพ	มี	รายงาน/ทะเบียน	ร้อยละ	รายปี	จังหวัด	สำนักงานสาธารณสุขจังหวัด	✓			
9	ประชากรศาสตร์ประชากรเฉพาะ	จำนวนการจดทะเบียนสมรส	มี	รายงาน/ทะเบียน	ทะเบียน	รายปี	จังหวัดอำเภอ	ที่ทำการปกครองจังหวัด	✓	✓		



ลำดับ	สาขา	รายการข้อมูลพื้นฐาน	มี/ไม่มีฐานข้อมูล	วิธีการเก็บรวบรวมข้อมูล	หน่วยวัด	ความถี่ของข้อมูล	ระดับการนำเสนอ	หน่วยงานผู้รับผิดชอบ	สมุดสถิติ	แผน 12	SDG	อื่นๆ
10	ประชากรศาสตร์ประชากรเคหะ	จำนวนการหย่า	มี	รายงาน/ทะเบียน	ทะเบียน	รายปี	จังหวัดอำเภอ	ที่ทำการปกครองจังหวัด...	✓	✓		
11	ประชากรศาสตร์ประชากรเคหะ	ร้อยละของครัวเรือนที่เป็นเจ้าของบ้านและที่ดิน	มี	รายงาน/ทะเบียน	ร้อยละ	รายปี	จังหวัด	สำนักงานสถิติแห่งชาติ	✓			
12	แรงงาน	อัตราการมีงานทำ	มี	รายงาน/ทะเบียน	ร้อยละ	รายไตรมาส	จังหวัด	สำนักงานสถิติแห่งชาติ	✓	✓		
13	แรงงาน	อัตราการว่างงาน	มี	รายงาน/ทะเบียน	ร้อยละ	รายไตรมาส	จังหวัด	สำนักงานสถิติแห่งชาติ	✓			
14	แรงงาน	ค่าจ้างขั้นต่ำ	มี	รายงาน/ทะเบียน	บาท/วัน	รายปี	จังหวัด	สำนักงานสวัสดิการและคุ้มครองแรงงานจังหวัด	✓		✓	
15*	แรงงาน	คนอายุมากกว่า 60 ปี เพิ่มขึ้น มีอาชีพและมีรายได้	มี	รายงาน/ทะเบียน	คน	รายปี	ภาค	สำนักงานสถิติแห่งชาติ		✓		สาขา
16*	การศึกษา	คะแนนเฉลี่ยสติปัญญา (IQ) เด็กนักเรียน	มี	รายงาน/ทะเบียน		รายปี	จังหวัดประเทศ	กรมสุขภาพจิตกระทรวงสาธารณสุข		✓		
17	การศึกษา	อัตราส่วนนักเรียนต่อครู (ก่อนประถมศึกษา)	มี	รายงาน/ทะเบียน	ร้อยละ	รายปี	จังหวัดอำเภอ	สำนักงานส่งเสริมการปกครองส่วนท้องถิ่นจังหวัดสำนักงานเขตพื้นที่การศึกษาประถมศึกษา/มัธยมศึกษา	✓			
18	การศึกษา	อัตราส่วนนักเรียนต่อครู (ประถมศึกษา)	มี	รายงาน/ทะเบียน	ร้อยละ	รายปี	จังหวัดอำเภอ	สำนักงานส่งเสริมการปกครองส่วนท้องถิ่นจังหวัดสำนักงานเขตพื้นที่การศึกษาประถมศึกษา/มัธยมศึกษา	✓			



ลำดับ	สาขา	รายการข้อมูลพื้นฐาน	มี/ไม่มีฐานข้อมูล	วิธีการเก็บรวบรวมข้อมูล	หน่วยวัด	ความถี่ของข้อมูล	ระดับการนำเสนอ	หน่วยงานผู้รับผิดชอบ	สมุดสถิติ	แผน 12	SDG	อื่นๆ
19	การศึกษา	อัตราส่วนนักเรียนต่อครู (มัธยมศึกษา)	มี	รายงาน/ทะเบียน	ร้อยละ	รายปี	จังหวัด อำเภอ	สำนักงานส่งเสริมการปกครองส่วนท้องถิ่นจังหวัด สำนักงานเขตพื้นที่การศึกษา ประถมศึกษา/มัธยมศึกษา	✓			
20	การศึกษา	จำนวนนักเรียนที่ออกกลางคัน	มี	รายงาน/ทะเบียน	คน	รายปี	จังหวัด อำเภอ	สำนักงานเขตพื้นที่การศึกษา มัธยมศึกษา	✓			
21	การศึกษา	จำนวนนักศึกษา ระดับ อาชีวศึกษา และ อุดมศึกษา	มี	รายงาน/ทะเบียน	คน	รายปี	จังหวัด	สำนักงานคณะกรรมการการอุดมศึกษา	✓			
22	การศึกษา	จำนวนอาจารย์ ในระดับ อาชีวศึกษา และอุดมศึกษา	มี	รายงาน/ทะเบียน	คน	รายปี	จังหวัด	สำนักงานคณะกรรมการการอุดมศึกษา	✓			
23	การศึกษา	จำนวนผู้เรียน/ นักศึกษาที่ ลงทะเบียน เรียนในสังกัด สำนักงาน ส่งเสริม การศึกษานอกระบบและ การศึกษิตตาม อัธยาศัย	มี	รายงาน/ทะเบียน	คน	รายปี	จังหวัด	สำนักงานส่งเสริมการศึกษานอกระบบและ การศึกษิตตาม อัธยาศัย	✓			
24	การศึกษา	จำนวนผู้เรียน/ นักศึกษาที่ สำเร็จ การศึกษาใน สังกัดสำนักงาน ส่งเสริม การศึกษานอกระบบและ การศึกษิตตาม อัธยาศัย	มี	รายงาน/ทะเบียน	คน	รายปี	จังหวัด	สำนักงานส่งเสริมการศึกษานอกระบบและ การศึกษิตตาม อัธยาศัย	✓			
25	ศาสนา ศิลปะ และ วัฒนธรรม	จำนวนวัด สำนักสงฆ์ โบสถ์คริสต์ มัสยิด	มี	รายงาน/ทะเบียน	แห่ง	รายปี	อำเภอ/ จังหวัด	สำนักงานวัฒนธรรมจังหวัด	✓			



ลำดับ	สาขา	รายการข้อมูลพื้นฐาน	มี/ไม่มีฐานข้อมูล	วิธีการเก็บรวบรวมข้อมูล	หน่วยวัด	ความถี่ของข้อมูล	ระดับการนำเสนอ	หน่วยงานผู้รับผิดชอบ	สมุดสถิติ	แผน 12	SDG	อื่นๆ
26	ศาสนา ศิลปะ และ วัฒนธรรม	จำนวน พระภิกษุ และสามเณร	มี	รายงาน/ ทะเบียน	รูป	รายปี	อำเภอ/ จังหวัด	สำนักงาน วัฒนธรรม จังหวัด	✓			
27	สุขภาพ	จำนวน ผู้ป่วยนอก	มี	รายงาน/ ทะเบียน	คน	รายปี	จังหวัด	สำนักงาน สาธารณสุข จังหวัด	✓			
28	สุขภาพ	จำนวน ผู้ป่วยใน	มี	รายงาน/ ทะเบียน	คน	รายปี	จังหวัด	สำนักงาน สาธารณสุข จังหวัด	✓			
29	สุขภาพ	จำนวน สถานพยาบาล ที่มีเตียงผู้ป่วย รับไว้ค้างคืน	มี	รายงาน/ ทะเบียน	แห่ง	รายปี	จังหวัด	สำนักงาน สาธารณสุข จังหวัด	✓			
30	สุขภาพ	จำนวนเตียง	มี	รายงาน/ ทะเบียน	เตียง	รายปี	จังหวัด	สำนักงาน สาธารณสุข จังหวัด	✓			
31	สุขภาพ	จำนวน ประชากรต่อ แพทย์ 1 คน	มี	รายงาน/ ทะเบียน	จำนวน	รายปี	จังหวัด	สำนักงาน สาธารณสุข จังหวัด	✓	✓		
32	สุขภาพ	จำนวน ประชากรต่อ เกสัชกร 1 คน	มี	รายงาน/ ทะเบียน	จำนวน	รายปี	จังหวัด	สำนักงาน สาธารณสุข จังหวัด	✓	✓		
33	สุขภาพ	จำนวน ประชากรต่อ พยาบาล 1 คน	มี	รายงาน/ ทะเบียน	จำนวน	รายปี	จังหวัด	สำนักงาน สาธารณสุข จังหวัด	✓	✓		
34*	สุขภาพ	อัตราการ คลอดใน ผู้หญิงกลุ่ม อายุ 15 – 19 ปี	มี	รายงาน/ ทะเบียน	ร้อยละ	รายปี	จังหวัด	กรมอนามัย		✓		สาขา
35*	สุขภาพ	อัตราการ ฆ่าตัวตาย	มี	รายงาน/ ทะเบียน	จำนวน	รายปี	ประเทศ	กระทรวง สาธารณสุข		✓	✓	สาขา
36*	สุขภาพ	อัตราการ เกิดมีชีพ	มี	รายงาน/ ทะเบียน	จำนวน	รายปี	ภาค	กระทรวง สาธารณสุข			✓	สาขา
37	สวัสดิ- การ สังคม	จำนวน ผู้ประกันตน ตามมาตรา 33	มี	รายงาน/ ทะเบียน	คน	รายปี	จังหวัด	สำนักงาน ประกันสังคม กระทรวง แรงงาน	✓			



ลำดับ	สาขา	รายการข้อมูลพื้นฐาน	มี/ไม่มีฐานข้อมูล	วิธีการเก็บรวบรวมข้อมูล	หน่วยวัด	ความถี่ของข้อมูล	ระดับการนำเสนอ	หน่วยงานผู้รับผิดชอบ	สมุดสถิติ	แผน 12	SDG	อื่นๆ
38*	สวัสดิ- การ สังคม	จำนวนผู้ประกันตนตามมาตรา 40	มี	รายงาน/ ทะเบียน	คน	รายปี	ประเทศ	สำนักงานประกันสังคมกระทรวงแรงงาน		✓		
39	สวัสดิ- การ สังคม	จำนวนลูกจ้างที่ประสบอันตรายหรือเจ็บป่วยจากการทำงาน	มี	รายงาน/ ทะเบียน	คน	รายปี	จังหวัด	สำนักงานประกันสังคมกระทรวงแรงงาน	✓			
40*	สวัสดิ- การ สังคม	จำนวนเด็กที่ต้องดำรงชีพด้วยการเร่ร่อนขอทาน	มี	รายงาน/ ทะเบียน	คน	รายปี	จังหวัด	กระทรวงการพัฒนาสังคมและความมั่นคงของมนุษย์				สาขา
41*	สวัสดิ- การ สังคม	จำนวนเยาวชนที่ต้องดำรงชีพด้วยการเร่ร่อนขอทาน	มี	รายงาน/ ทะเบียน	คน	รายปี	จังหวัด	กระทรวงการพัฒนาสังคมและความมั่นคงของมนุษย์				สาขา
42*	สวัสดิ- การ สังคม	จำนวนเด็กอยู่คนเดียวตามลำพัง/ไม่มีผู้ดูแล/ถูกทอดทิ้ง	มี	รายงาน/ ทะเบียน	คน	รายปี	จังหวัด	กระทรวงการพัฒนาสังคมและความมั่นคงของมนุษย์				สาขา
43*	สวัสดิ- การ สังคม	จำนวนคนพิการที่มีบัตรประจำตัวคนพิการจำแนกตามความพิการ	มี	รายงาน/ ทะเบียน	คน	รายปี	จังหวัด	กระทรวงการพัฒนาสังคมและความมั่นคงของมนุษย์				สาขา
44	รายได้ รายจ่าย ของครัว เรือน	รายได้เฉลี่ยต่อเดือนของครัวเรือน	มี	สำรวจ	บาท	รายปี	จังหวัด	สำนักงานสถิติแห่งชาติ	✓	✓		
45	รายได้ รายจ่าย ของครัว เรือน	ค่าใช้จ่ายเฉลี่ยต่อเดือนของครัวเรือน	มี	สำรวจ	บาท	รายปี	จังหวัด	สำนักงานสถิติแห่งชาติ	✓			
46	รายได้ รายจ่าย ของครัว เรือน	หนี้สินเฉลี่ยต่อครัวเรือน	มี	สำรวจ	บาท	รายปี	จังหวัด	สำนักงานสถิติแห่งชาติ	✓	✓		
47	รายได้ รายจ่าย ของครัว เรือน	ร้อยละของค่าใช้จ่ายต่อรายได้	มี	คำนวณ	ร้อยละ	รายปี	จังหวัด	สำนักงานสถิติแห่งชาติ	✓			



ลำดับ	สาขา	รายการข้อมูลพื้นฐาน	มี/ไม่มีฐานข้อมูล	วิธีการเก็บรวบรวมข้อมูล	หน่วยวัด	ความถี่ของข้อมูล	ระดับการนำเสนอ	หน่วยงานผู้รับผิดชอบ	สมุดสถิติ	แผน 12	SDG	อื่นๆ
48*	รายได้รายจ่ายของครัวเรือน	สัมประสิทธิ์ความไม่เสมอภาค (Gini coefficient) ด้านรายได้ของครัวเรือน	มี	คำนวณ	บาท	รายปี	จังหวัด	สำนักงานสถิติแห่งชาติ		✓		สาขา
49*	รายได้รายจ่ายของครัวเรือน	สัมประสิทธิ์ความไม่เสมอภาค (Gini coefficient) ด้านรายจ่ายเพื่อการอุปโภคบริโภคของครัวเรือน	มี	คำนวณ	บาท	รายปี	จังหวัด	สำนักงานสถิติแห่งชาติ		✓		สาขา
50*	รายได้รายจ่ายของครัวเรือน	สัดส่วนคนจนเมื่อวัดด้านรายจ่ายเพื่อการอุปโภคบริโภค	มี	คำนวณ	ร้อยละ	รายปี	จังหวัด	สำนักงานสถิติแห่งชาติ			✓	สาขา
51	ยุติธรรมความมั่นคงการเมืองและการปกครอง	จำนวนคดีอาญาที่ได้รับแจ้ง	มี	รายงาน/ทะเบียน	ราย	รายปี	จังหวัด	กองกำกับการตำรวจภูธรจังหวัด	✓			
52	ยุติธรรมความมั่นคงการเมืองและการปกครอง	จำนวนคดีอาญาที่มีการจับกุม	มี	รายงาน/ทะเบียน	ราย	รายปี	จังหวัด	กองกำกับการตำรวจภูธรจังหวัด	✓			
53*	ยุติธรรมความมั่นคงการเมืองและการปกครอง	จำนวนคดีที่เกี่ยวข้องกับยาเสพติด	มี	รายงาน/ทะเบียน	คดี	รายปี	ประเทศ	สำนักงานป้องกันและปราบปรามยาเสพติด		✓		สาขา

หมายเหตุ : \* คือรายการที่เพิ่มเติม/นอกเหนือจากสมุดสถิติจังหวัด



## 2 | ข้อมูลด้านสังคม

ลำดับ	รายการข้อมูลพื้นฐาน	2557	2558	2559	2560	2561	2562
1	จำนวนประชากรจากการทะเบียน	511,911	518,139	522,279			
2	วัยเด็ก (0-14 ปี)		136,994	136,753			
3	วัยแรงงาน (15-59 ปี)		316,892	320,895			
4	วัยสูงอายุ (60 ปีขึ้นไป)		57,887	58,286			
5	อัตราการเปลี่ยนแปลงของประชากร	1.1	1.2	0.8			
6	ความหนาแน่นของประชากร		114.6	115.5			
7	จำนวนบ้านจากการทะเบียน	152,322	155,370	158,547			
8	อัตราการเกิดมีชีพ	20.1	19.6	20.2			
9	จำนวนการจดทะเบียนสมรส	1,473	1,745	1,581			
10	จำนวนการหย่า	304	329	361			
11	ร้อยละของครัวเรือนที่เป็นเจ้าของบ้านและที่ดิน	81.7	78.4	83.0			
12	อัตราการมีงานทำ	98.07	98.52	98.97	99.34		
13	อัตราการว่างงาน	1.93	1.48	1.03	0.66		
14	ค่าจ้างขั้นต่ำ	300	300	300			
15	คนอายุมากกว่า 60 ปีเต็มขึ้นไป มีอาชีพและมีรายได้						
16	คะแนนเฉลี่ยสติปัญญา (IQ) เด็กนักเรียน						
17	อัตราส่วนนักเรียนต่อครู (ก่อนประถมศึกษา)		21:1	15:1			
18	อัตราส่วนนักเรียนต่อครู (ประถมศึกษา)		17:1	15:1			
19	อัตราส่วนนักเรียนต่อครู (มัธยมศึกษา)		13:1	13:1			
20	จำนวนนักเรียนที่ออกกลางคัน		997	838			
21	จำนวนนักศึกษาระดับอาชีวศึกษา และอุดมศึกษา			18,919			
22	จำนวนอาจารย์ในระดับอาชีวศึกษาและอุดมศึกษา			1,036			
23	จำนวนผู้เรียน/นักศึกษาที่ลงทะเบียนเรียนในสังกัด สำนักงานส่งเสริมการศึกษานอกระบบและการศึกษา ตามอัธยาศัย		32,456	27,716			
24	จำนวนผู้เรียน/นักศึกษาที่สำเร็จการศึกษาในสังกัด สำนักงานส่งเสริมการศึกษานอกระบบและการศึกษา ตามอัธยาศัย		10,570	25,310			
25	จำนวนวัด สำนักสงฆ์ โบสถ์คริสต์ มัสยิด		587	571			
26	จำนวนพระภิกษุและสามเณร		299	386			
27	จำนวนผู้ป่วยนอก		1,274,717	2,793,587			
28	จำนวนผู้ป่วยใน		113,310	84,893			
29	จำนวนสถานพยาบาลที่มีเตียงผู้ป่วยรับไว้ค้างคืน		9	9			
30	จำนวนเตียง		971	1,020			
31	จำนวนประชากรต่อแพทย์ 1 คน		.../111	3,530			



ลำดับ	รายการข้อมูลพื้นฐาน	2557	2558	2559	2560	2561	2562
32	จำนวนประชากรต่อเฉลี่ย 1 คน			8,107			
33	จำนวนประชากรต่อพยาบาล 1 คน		.../1,245	411			
34	อัตราการคลอดในผู้หญิงกลุ่มอายุ 15 – 19 ปี						
35	อัตราการฆ่าตัวตาย						
36	อัตราการเกิดมีชีพ	10,273	10,155	10,459			
37	จำนวนผู้ประกันตนตามมาตรา 33						
38	จำนวนผู้ประกันตนตามมาตรา 40						
39	จำนวนลูกจ้างที่ประสบอันตรายหรือเจ็บป่วยจากการทำงาน						
40	จำนวนเด็กที่ต้องดำรงชีพด้วยการเร่ร่อนขอทาน						
41	จำนวนเยาวชนที่ต้องดำรงชีพด้วยการเร่ร่อนขอทาน						
42	จำนวนเด็กอยู่คนเดียวตามลำพัง/ไม่มีผู้ดูแล/ถูกทอดทิ้ง						
43	จำนวนคนพิการที่มีบัตรประจำตัวคนพิการจำแนกตามความพิการ						
44	รายได้เฉลี่ยต่อเดือนของครัวเรือน		15,584	n/a			
45	ค่าใช้จ่ายเฉลี่ยต่อเดือนของครัวเรือน		13,454	14,122.2			
46	หนี้สินเฉลี่ยต่อครัวเรือน		22,272	n/a			
47	ร้อยละของค่าใช้จ่ายต่อรายได้		86.3	n/a			
48	สัมประสิทธิ์ความไม่เสมอภาค (Gini coefficient) ด้านรายได้ของครัวเรือน						
49	สัมประสิทธิ์ความไม่เสมอภาค (Gini coefficient) ด้านรายจ่ายเพื่อการอุปโภคบริโภคของครัวเรือน						
50	สัดส่วนคนจน เมื่อวัดด้านรายจ่ายเพื่อการอุปโภคบริโภค						
51	จำนวนคดีอาญาที่ได้รับแจ้ง	5,111	4,325	4,488			
52	จำนวนคดีอาญาที่มีการจับกุม	4,347	3,578	4,102			
53	จำนวนคดีที่เกี่ยวข้องกับยาเสพติด						



### 3.1.3 ด้านทรัพยากรธรรมชาติและสิ่งแวดล้อม

#### 1 | ผังรายการข้อมูลสถิติด้านทรัพยากรธรรมชาติและสิ่งแวดล้อม

ลำดับ	สาขา	รายการข้อมูลพื้นฐาน	มี/ไม่มีฐานข้อมูล	วิธีการเก็บรวบรวมข้อมูล	หน่วยวัด	ความถี่ของข้อมูล	ระดับการนำเสนอ	หน่วยงานผู้รับผิดชอบ	สมุดสถิติ	แผน 12	SDG	อื่นๆ
1	ทรัพยากรธรรมชาติและสิ่งแวดล้อม	จำนวนแหล่งน้ำ	มี	รายงาน/ทะเบียน	แห่ง	รายปี	จังหวัด อำเภอ	โครงการชลประทานจังหวัด	✓			
2	ทรัพยากรธรรมชาติและสิ่งแวดล้อม	ปริมาณน้ำที่เก็บเฉลี่ยทั้งปี (แหล่งน้ำทุกประเภท)	มี	รายงาน/ทะเบียน	ลบ.ม.	รายปี	จังหวัด อำเภอ	โครงการชลประทานจังหวัด	✓			
3	ทรัพยากรธรรมชาติและสิ่งแวดล้อม	ปริมาณขยะมูลฝอย	มี	รายงาน/ทะเบียน	ตันต่อวัน	รายปี	จังหวัด อำเภอ	กรมควบคุมมลพิษ กระทรวงทรัพยากรธรรมชาติและสิ่งแวดล้อม	✓	✓		
4	ทรัพยากรธรรมชาติและสิ่งแวดล้อม	พื้นที่ป่า	มี	รายงาน/ทะเบียน	ไร่	รายปี	จังหวัด	สำนักงานเศรษฐกิจการเกษตร	✓	✓	✓	
5	ทรัพยากรธรรมชาติและสิ่งแวดล้อม	พื้นที่ป่าไม้ต่อพื้นที่จังหวัด	มี	รายงาน/ทะเบียน	ร้อยละ	รายปี	จังหวัด	สำนักงานเศรษฐกิจการเกษตร	✓	✓	✓	
6	ทรัพยากรธรรมชาติและสิ่งแวดล้อม	ปริมาณฝนเฉลี่ยทั้งปี	มี	รายงาน/ทะเบียน	มิลลิเมตร	เดือน	จังหวัด	สถานีตรวจอากาศจังหวัด	✓			



ลำดับ	สาขา	รายการข้อมูลพื้นฐาน	มี/ไม่มีฐานข้อมูล	วิธีการเก็บรวบรวมข้อมูล	หน่วยวัด	ความถี่ของข้อมูล	ระดับการนำเสนอ	หน่วยงานผู้รับผิดชอบ	สมุดสถิติ	แผน 12	SDG	อื่นๆ
7	ทรัพยากรธรรมชาติและสิ่งแวดล้อม	กำลังการผลิตน้ำประปา	มี	รายงาน	ลบ.ม.	รายปี	จังหวัด อำเภอ	การประปาส่วนภูมิภาคจังหวัด	✓	✓		
8	ทรัพยากรธรรมชาติและสิ่งแวดล้อม	น้ำประปาที่ผลิตได้	มี	รายงาน/ ทะเบียน	ลบ.ม.	รายปี	จังหวัด อำเภอ	การประปาส่วนภูมิภาคจังหวัด	✓	✓		
9	ทรัพยากรธรรมชาติและสิ่งแวดล้อม	ปริมาณน้ำประปาที่จำหน่ายแก่ผู้ใช้	มี	รายงาน/ ทะเบียน	ลบ.ม.	รายปี	จังหวัด อำเภอ	การประปาส่วนภูมิภาคจังหวัด	✓	✓		
10*	ทรัพยากรธรรมชาติและสิ่งแวดล้อม	ดัชนีคุณภาพน้ำผิวดิน (WQI)	มี	รายงาน	ร้อยละ	ไตรมาส/ รายปี	จังหวัด ประเทศ	กรมควบคุมมลพิษ		✓		สาขา
11*	ทรัพยากรธรรมชาติและสิ่งแวดล้อม	ดัชนีคุณภาพอากาศ (AQI)	มี	รายงาน	หน่วย	ชั่วโมง	ประเทศ	กรมควบคุมมลพิษ		✓		สาขา
12*	ทรัพยากรธรรมชาติและสิ่งแวดล้อม	พื้นที่เพาะปลูกในเขตชลประทาน	มี	รายงาน/ ทะเบียน	ไร่	สัปดาห์	ประเทศ ภาค จังหวัด	กรมชลประทาน		✓		สาขา
13*	ทรัพยากรธรรมชาติและสิ่งแวดล้อม	จำนวนผู้ประสบภัยธรรมชาติ	มี	รายงาน/ ทะเบียน	คน	รายปี	ประเทศ	กรมป้องกันและบรรเทาสาธารณภัย		✓		สาขา



ลำดับ	สาขา	รายการข้อมูลพื้นฐาน	มี/ไม่มีฐานข้อมูล	วิธีการเก็บรวบรวมข้อมูล	หน่วยวัด	ความถี่ของข้อมูล	ระดับการนำเสนอ	หน่วยงานผู้รับผิดชอบ	สมุดสถิติ	แผน 12	SDG	อื่นๆ
14*	ทรัพยากรธรรมชาติและสิ่งแวดล้อม	มูลค่าความเสียหายจากภัยธรรมชาติ	มี	รายงาน/ทะเบียน	บาท	รายปี	ประเทศ	กรมป้องกันและบรรเทาสาธารณภัย		✓		สาขา

หมายเหตุ : \* คือรายการที่เพิ่มเติม/นอกเหนือจากสมุดสถิติจังหวัด

## 2 | ข้อมูลด้านทรัพยากรธรรมชาติและสิ่งแวดล้อม

ลำดับ	รายการข้อมูลพื้นฐาน	2557	2558	2559	2560	2561	2562
1	จำนวนแหล่งน้ำ		261	233			
2	ปริมาณน้ำที่เก็บเฉลี่ยทั้งปี (แหล่งน้ำทุกประเภท)		2.9	3.3			
3	ปริมาณขยะมูลฝอย	541	549	9,293			
4	พื้นที่ป่า						
5	พื้นที่ป่าไม้ต่อพื้นที่จังหวัด						
6	ปริมาณฝนเฉลี่ยทั้งปี		1,789.6	1,911.9			
7	กำลังการผลิตน้ำประปา		3,230	27,408,000			
8	น้ำประปาที่ผลิตได้		3,395,252	14,005,429			
9	ปริมาณน้ำประปาที่จำหน่ายแก่ผู้ใช้		3,021,828	8,145,971			
10	ดัชนีคุณภาพน้ำผิวดิน (WQI)						
11	ดัชนีคุณภาพอากาศ (AQI)						
12	พื้นที่เพาะปลูกในเขตชลประทาน						
13	จำนวนผู้ประสบภัยธรรมชาติ						
14	มูลค่าความเสียหายจากภัยธรรมชาติ						



## 3.2



## ข้อมูลสถิติ ตัวชี้วัด ตามประเด็นยุทธศาสตร์ในแผนพัฒนาจังหวัดยะลา

## 1 | ผังข้อมูลสถิติ ตัวชี้วัด ตามประเด็นยุทธศาสตร์ในแผนพัฒนาจังหวัดยะลา

ยุทธศาสตร์ที่ ...(ชื่อ ยุทธศาสตร์)	เป้าประสงค์ เชิง ยุทธศาสตร์	ตัวชี้วัด	รายการ สถิติ	มี/ไม่มี ฐาน ข้อมูล	วิธีการ เก็บ รวบรวม ข้อมูล	หน่วย วัด	ความถี่ ของ ข้อมูล	ระดับการ นำเสนอ	หน่วยงาน ผู้รับผิดชอบ
ยุทธศาสตร์ที่ 1 ส่งเสริม พัฒนาการผลิต และการแปรรูป ผลผลิตด้านการเกษตรเพื่อ สร้างมูลค่าเพิ่ม และการส่งออก	รายได้ที่ เพิ่มขึ้นจาก ภาคเกษตร และการแปรรูป สินค้า ภาค การเกษตร	ร้อยละที่เพิ่มขึ้นของ มูลค่าสินค้าเกษตร (ทุเรียน, ลองกอง, มังคุด, กัลยเหิน, โค เนื้อ, แพะ และ ไก่เบตง)	มูลค่าผลผลิตสินค้าทางการเกษตรในแต่ละปี						
			- ทุเรียน	มี	รายงาน	ล้านบาท	รายปี	จังหวัด	สำนักงาน เกษตรจังหวัด
			- ลองกอง	มี	รายงาน	ล้านบาท	รายปี	จังหวัด	สำนักงาน เกษตรจังหวัด
			- มังคุด	มี	รายงาน	ล้านบาท	รายปี	จังหวัด	สำนักงาน เกษตรจังหวัด
			- กัลยเหิน	มี	รายงาน	ล้านบาท	รายปี	จังหวัด	สำนักงาน เกษตรจังหวัด
			- โคเนื้อ	มี	รายงาน	ล้านบาท	รายปี	จังหวัด	สำนักงาน ปศุสัตว์จังหวัด
			- แพะ	มี	รายงาน	ล้านบาท	รายปี	จังหวัด	สำนักงาน ปศุสัตว์จังหวัด
			- ไก่เบตง	มี	รายงาน	ล้านบาท	รายปี	จังหวัด	สำนักงาน ปศุสัตว์จังหวัด
			อัตราที่เพิ่มขึ้นของมูลค่าผลผลิตเทียบกับปีที่ผ่านมา						
			- ทุเรียน	มี	คำนวณ	ร้อยละ	รายปี	จังหวัด	สำนักงาน เกษตรจังหวัด
			- ลองกอง	มี	คำนวณ	ร้อยละ	รายปี	จังหวัด	สำนักงาน เกษตรจังหวัด
			- มังคุด	มี	คำนวณ	ร้อยละ	รายปี	จังหวัด	สำนักงาน เกษตรจังหวัด
			- กัลยเหิน	มี	คำนวณ	ร้อยละ	รายปี	จังหวัด	สำนักงาน เกษตรจังหวัด
			- โคเนื้อ	มี	คำนวณ	ร้อยละ	รายปี	จังหวัด	สำนักงาน ปศุสัตว์จังหวัด
			- แพะ	มี	รายงาน	ร้อยละ	รายปี	จังหวัด	สำนักงาน ปศุสัตว์จังหวัด
			- ไก่เบตง	มี	รายงาน	ร้อยละ	รายปี	จังหวัด	สำนักงาน ปศุสัตว์จังหวัด
		ร้อยละที่เพิ่มขึ้นของ สินค้าทางการเกษตร (ยางพารา, ปาล์มน้ำมัน)	จำนวนผลผลิตสินค้าทางการเกษตรในแต่ละปี						
			ยางพารา	มี	รายงาน/ ทะเบียน	ตัน	รายปี	จังหวัด	การยางแห่งประเทศไทย
			ปาล์มน้ำมัน	มี	รายงาน/ ทะเบียน	ตัน	รายปี	จังหวัด	สำนักงาน เกษตรจังหวัด
			อัตราที่เพิ่มขึ้นของผลผลิตสินค้าทางการเกษตรเทียบกับปีที่ผ่านมา						
			ยางพารา	มี	คำนวณ	ร้อยละ	รายปี	จังหวัด	การยางแห่งประเทศไทย
			ปาล์มน้ำมัน	มี	คำนวณ	ร้อยละ	รายปี	จังหวัด	สำนักงาน เกษตรจังหวัด



ยุทธศาสตร์ที่ ...(ชื่อ ยุทธศาสตร์)	เป้าประสงค์ เชิง ยุทธศาสตร์	ตัวชี้วัด	รายการ สถิติ	มี/ไม่มี ฐาน ข้อมูล	วิธีการ เก็บ รวบรวม ข้อมูล	หน่วย วัด	ความถี่ ของ ข้อมูล	ระดับการ นำเสนอ	หน่วยงาน ผู้รับผิดชอบ
ยุทธศาสตร์ที่ 1 ส่งเสริม พัฒนาการผลิต และการแปรรูป ผลผลิตด้าน การเกษตรเพื่อ สร้างมูลค่าเพิ่ม และการส่งออก	รายได้ที่ เพิ่มขึ้นจาก ภาคเกษตร และการแปรรูป สินค้า ภาค การเกษตร	ร้อยละที่เพิ่มขึ้นของ สินค้าและผลิตภัณฑ์ แปรรูปทางการ เกษตร	จำนวน สินค้าและ ผลิตภัณฑ์ แปรรูป ทางการ เกษตร	มี	รายงาน	ชนิด	รายปี	จังหวัด	สำนักงาน เกษตรจังหวัด สำนักงาน สหกรณ์จังหวัด
			อัตรา ที่เพิ่มขึ้น ของสินค้า และ ผลิตภัณฑ์ แปรรูป ทางการ เกษตร	มี	คำนวณ	ร้อยละ	รายปี	จังหวัด	สำนักงาน เกษตรจังหวัด สำนักงาน สหกรณ์จังหวัด
ยุทธศาสตร์ที่ 2 ส่งเสริมและ พัฒนาการ ท่องเที่ยวเชิง ธรรมชาติและ วัฒนธรรม	รายได้จาก การ ท่องเที่ยว เพิ่มขึ้น การ ท่องเที่ยวเชิง ธรรมชาติ และ วัฒนธรรม ได้รับการ พัฒนาที่ ยั่งยืน	รายได้เพิ่มขึ้นร้อยละ ๕ ต่อปี	รายได้จาก การท่องเที่ยว ของชาวไทย	มี	รายงาน/ ทะเบียน	ล้านบาท	รายปี	จังหวัด	กรมการ ท่องเที่ยว
			รายได้จาก การท่องเที่ยว ของชาว ต่างประเทศ	มี	รายงาน/ ทะเบียน	ล้านบาท	รายปี	จังหวัด	กรมการ ท่องเที่ยว
			รายได้จาก การท่องเที่ยว ของจังหวัด	มี	รายงาน/ ทะเบียน	ล้านบาท	รายปี	จังหวัด	กรมการ ท่องเที่ยว
			อัตราของ รายได้จาก การท่องเที่ยว ของจังหวัด เทียบกับปีที่ ผ่านมา	มี	รายงาน/ ทะเบียน	ร้อยละ	รายปี	จังหวัด	กรมการ ท่องเที่ยว
			ค่าใช้จ่าย เฉลี่ยต่อคน ของผู้เยี่ยม เยือน	มี	รายงาน/ ทะเบียน	ล้านบาท	รายปี	จังหวัด	กรมการ ท่องเที่ยว
			อัตราการ เพิ่มขึ้นของ ค่าใช้จ่าย เฉลี่ยต่อคน ของผู้เยี่ยม เยือนเทียบกับ ปีที่ผ่านมา	มี	คำนวณ	ร้อยละ	รายปี	จังหวัด	กรมการ ท่องเที่ยว
			จำนวนแหล่งท่องเที่ยว ที่ได้รับการพัฒนา ๕ แหล่งต่อปี	มี	รายงาน/ ทะเบียน	แหล่ง	รายปี	จังหวัด	กรมการ ท่องเที่ยว
			จำนวนชุมชนท่องเที่ยว ที่ได้รับการพัฒนาอย่าง ยั่งยืนปีละ๑แหล่ง	มี	รายงาน/ ทะเบียน	แหล่ง	รายปี	จังหวัด	กรมการ ท่องเที่ยว



ยุทธศาสตร์ที่ ... (ชื่อยุทธศาสตร์)	เป้าประสงค์เชิงยุทธศาสตร์	ตัวชี้วัด	รายการสถิติ	มี/ไม่มีฐานข้อมูล	วิธีการเก็บรวบรวมข้อมูล	หน่วยวัด	ความถี่ของข้อมูล	ระดับการนำเสนอ	หน่วยงานผู้รับผิดชอบ
ยุทธศาสตร์ที่ 3 พัฒนาคุณภาพชีวิตของประชาชน	ประชาชนมีคุณภาพชีวิตที่ดีในเมื่อนานอยู่ การศึกษามีคุณภาพ อาชีพมั่นคง สุขภาพดี กลุ่มผู้ได้รับผลกระทบจากสถานการณ์ความไม่สงบ ผู้พิการและผู้ด้อยโอกาส มีศักยภาพ และสามารถพึ่งพาตนเองได้	ค่าเฉลี่ยผลสัมฤทธิ์ทางการเรียนจากการสอบ O-NET ชั้น ม.๓ เพิ่มขึ้น เมื่อเทียบกับปีที่ผ่านมา	ค่าเฉลี่ย O-NET ม.3	มี	รายงาน/ทะเบียน	ร้อยละ	รายปี	จังหวัด	ศึกษาธิการจังหวัด
			ร้อยละที่เพิ่มขึ้นของค่าเฉลี่ย O-NET เมื่อเทียบกับปีที่ผ่านมา	มี	คำนวณ	ร้อยละ	รายปี	จังหวัด	ศึกษาธิการจังหวัด
		อัตราผู้ป่วยรายใหม่โรคความดันโลหิตสูงและโรคเบาหวานลดลงร้อยละ ๑๐ ต่อปี	จำนวนผู้ป่วยรายใหม่โรคความดันโลหิตสูงต่อประชากรแสนคน	มี	รายงาน/ทะเบียน	ราย	รายปี	จังหวัด	สำนักงานสาธารณสุขจังหวัด
			อัตราการลดลงของผู้ป่วยรายใหม่โรคความดันโลหิตสูง	มี	คำนวณ	ร้อยละ	รายปี	จังหวัด	สำนักงานสาธารณสุขจังหวัด
			จำนวนผู้ป่วยรายใหม่โรคเบาหวานต่อประชากรแสนคน	มี	รายงาน/ทะเบียน	ราย	รายปี	จังหวัด	สำนักงานสาธารณสุขจังหวัด
			อัตราการลดลงของผู้ป่วยรายใหม่โรคเบาหวาน	มี	คำนวณ	ร้อยละ	รายปี	จังหวัด	สำนักงานสาธารณสุขจังหวัด
		ร้อยละของผู้ผ่านการทดสอบมาตรฐานฝีมือแรงงาน	จำนวนผู้เข้ารับการทดสอบมาตรฐานฝีมือแรงงานแห่งชาติ	มี	รายงาน/ทะเบียน	ราย	รายปี	จังหวัด	สถาบันพัฒนาฝีมือแรงงาน 24
			จำนวนผู้ผ่านการทดสอบมาตรฐานฝีมือแรงงานแห่งชาติ	มี	รายงาน/ทะเบียน	ราย	รายปี	จังหวัด	สถาบันพัฒนาฝีมือแรงงาน 24
			ร้อยละของผู้ผ่านการทดสอบมาตรฐานฝีมือแรงงานแห่งชาติ	มี	คำนวณ	ร้อยละ	รายปี	จังหวัด	สถาบันพัฒนาฝีมือแรงงาน 24



ยุทธศาสตร์ที่ ...(ชื่อ ยุทธศาสตร์)	เป้าประสงค์ เชิง ยุทธศาสตร์	ตัวชี้วัด	รายการ สถิติ	มี/ไม่มี ฐาน ข้อมูล	วิธีการ เก็บ รวบรวม ข้อมูล	หน่วย วัด	ความถี่ ของ ข้อมูล	ระดับการ นำเสนอ	หน่วยงาน ผู้รับผิดชอบ
ยุทธศาสตร์ที่ 3 พัฒนาคุณภาพ ชีวิตของ ประชาชน	ประชาชนมี คุณภาพชีวิต ที่ดีในเมือง น่าอยู่ การศึกษา มีคุณภาพ อาชีพมั่นคง สุขภาพดี กลุ่มผู้ได้รับ ผลกระทบ จาก สถานการณ์ ความไม่สงบ ผู้พิการและ ผู้ด้อยโอกาส มีศักยภาพ และสามารถ พึ่งพาตนเอง ได้	กลุ่มได้รับผลกระทบ จากสถานการณ์ความ ไม่สงบผู้ด้อยโอกาส ผู้สูงอายุและผู้พิการ ได้รับการส่งเสริม ศักยภาพให้สามารถ พึ่งพาตนเองได้ ๙๐	จำนวนผู้ ได้รับ ผลกระทบ จาก สถานการณ์ ความไม่สงบ ผู้ด้อยโอกาส ผู้สูงอายุและ ผู้พิการ	มี	รายงาน/ ทะเบียน	ราย	รายปี	จังหวัด	สำนักงาน พัฒนาสังคม และความ มั่นคงของ มนุษย์
			จำนวนผู้ ได้รับ ผลกระทบ จาก สถานการณ์ ความไม่สงบ ผู้ด้อยโอกาส ผู้สูงอายุและ ผู้พิการที่ ได้รับการ ส่งเสริม ศักยภาพให้ สามารถ พึ่งพาตนเองได้	มี	รายงาน/ ทะเบียน	ราย	รายปี	จังหวัด	สำนักงาน พัฒนาสังคม และความ มั่นคงของ มนุษย์
			ร้อยละของผู้ ได้รับ ผลกระทบ จาก สถานการณ์ ความไม่สงบ ผู้ด้อยโอกาส ผู้สูงอายุและ ผู้พิการได้รับ การส่งเสริม ศักยภาพให้ สามารถ พึ่งพาตนเองได้	มี	คำนวณ	ร้อยละ	รายปี	จังหวัด	สำนักงาน พัฒนาสังคม และความ มั่นคงของ มนุษย์
		ร้อยละของคุณภาพ น้ำในแม่น้ำสายหลัก อยู่ในเกณฑ์พอใช้ไม่ น้อยกว่าร้อยละ ๗๐	จำนวนแม่น้ำ สายหลักที่มี คุณภาพน้ำ อยู่ในเกณฑ์ พอใช้	มี	รายงาน/ ทะเบียน	สาย	รายปี	จังหวัด	สำนักงาน ทรัพยากร ธรรมชาติและ สิ่งแวดล้อม
			ร้อยละของ คุณภาพน้ำใน แม่น้ำสาย หลักอยู่ใน เกณฑ์พอใช้ ไม่น้อยกว่า ร้อยละ ๗๐	มี	คำนวณ	ร้อยละ	รายปี	จังหวัด	สำนักงาน ทรัพยากร ธรรมชาติและ สิ่งแวดล้อม



ยุทธศาสตร์ที่ ...(ชื่อ ยุทธศาสตร์)	เป้าประสงค์ เชิง ยุทธศาสตร์	ตัวชี้วัด	รายการ สถิติ	มี/ไม่มี ฐาน ข้อมูล	วิธีการ เก็บ รวบรวม ข้อมูล	หน่วย วัด	ความถี่ ของ ข้อมูล	ระดับการ นำเสนอ	หน่วยงาน ผู้รับผิดชอบ
ยุทธศาสตร์ที่ 4 เสริมสร้างยะลา สันติสุข	สังคมมีความ ปรองดอง สมานฉันท์ ชุมชนมีส่วน ร่วมสร้าง ความ ปลอดภัยใน ชีวิตและ ทรัพย์สิน	ร้อยละของสถิติการ ก่อเหตุร้ายลดลงในปี ที่ผ่านมา	จำนวนสถิติ การก่อ เหตุร้ายในแต่ละ ปี	มี	รายงาน/ ทะเบียน	ครั้ง	รายปี	จังหวัด	ที่ทำการ ปกครอง จังหวัด
			ร้อยละลดลง ของสถิติการ ก่อเหตุร้าย เกี่ยวกับปีที่ ผ่านมา	มี	คำนวณ	ร้อยละ	รายปี	จังหวัด	ที่ทำการ ปกครอง จังหวัด
		ร้อยละของหมู่บ้าน/ ชุมชนเข้มแข็งที่มี ระบบรักษาความ ปลอดภัย	จำนวน หมู่บ้าน/ ชุมชนทั้งหมด	มี	รายงาน/ ทะเบียน	หมู่บ้าน /ชุมชน	รายปี	จังหวัด	ที่ทำการ ปกครอง จังหวัด
			จำนวน หมู่บ้าน/ ชุมชน เข้มแข็งทั้ง ระบบรักษา ความ ปลอดภัย	มี	รายงาน/ ทะเบียน	หมู่บ้าน /ชุมชน	รายปี	จังหวัด	ที่ทำการ ปกครอง จังหวัด
	ตามแนวทาง พระราชรัฐ อย่างยั่งยืน	ร้อยละของ หมู่บ้าน ชุมชน เข้มแข็ง ระบบรักษา ความ ปลอดภัย	ร้อยละของ หมู่บ้าน ชุมชน เข้มแข็ง ระบบรักษา ความ ปลอดภัย	มี	คำนวณ	ร้อยละ	รายปี	จังหวัด	ที่ทำการ ปกครอง จังหวัด
			จำนวนผู้ถูก จับกุมจากคดี ยาเสพติด	มี	คำนวณ	ราย	รายปี	จังหวัด	ตำรวจภูธร จังหวัด
			ร้อยละการ เปลี่ยนแปลง ของจำนวนผู้ ถูกจับกุมจาก คดียาเสพติด เมื่อเทียบกับ ปีที่ผ่านมา	มี	คำนวณ	ร้อยละ	รายปี	จังหวัด	ตำรวจภูธร จังหวัด
			จำนวนการ จับกุมคดี ยาเสพติด	มี	คำนวณ	คดี	รายปี	จังหวัด	ตำรวจภูธร จังหวัด
		อัตราการจัดเก็บภาษี ที่ดินและสิ่งปลูกสร้าง ต่อประชากร แสนคนไม่เกิน ๒๔๐ คต	ร้อยละการ เปลี่ยนแปลง ของจำนวน คดียาเสพติด เมื่อเทียบกับ ปีที่ผ่านมา	มี	คำนวณ	ร้อยละ	รายปี	จังหวัด	ตำรวจภูธร จังหวัด



## 2 | ข้อมูลสถิติ ตัวชี้วัด ตามประเด็นยุทธศาสตร์ในแผนพัฒนาจังหวัดยะลา

ยุทธศาสตร์ที่ ...(ชื่อ ยุทธศาสตร์)	เป้าประสงค์ เชิง ยุทธศาสตร์	ตัวชี้วัด	รายการสถิติ	2556	2557	2558	2559	2560
ยุทธศาสตร์ที่ 1 ส่งเสริม พัฒนาการผลิต และการแปรรูป ผลผลิตด้านการเกษตรเพื่อ สร้างมูลค่าเพิ่ม และการส่งออก	รายได้ที่เพิ่มขึ้น จากภาคเกษตร และการแปรรูป สินค้าภาค เกษตร	ร้อยละที่ เพิ่มขึ้นของ มูลค่าสินค้า เกษตร(ทุเรียน, ลองกอง,มังคุด, กล้วยหิน,โค เนื้อ,แพะและ ไก่เบตง)	มูลค่าผลผลิตสินค้าทางการเกษตรในแต่ละปี					
			- ทุเรียน	-	751.0	611.0	835.0	-
			- ลองกอง	-	581.0	191.0	148.0	-
			- มังคุด	-	26.0	49.0	51.0	-
			- กล้วยหิน	-	93.0	76.0	54.0	-
			- โคเนื้อ	1,004.7	916.4	1115.2	1006.6	-
			- แพะ	271.3	241.5	120.8	149.6	-
			- ไก่เบตง	132.6	124.4	97.8	101.3	-
			ร้อยละการเปลี่ยนแปลงของมูลค่าผลผลิตเทียบกับปีที่ผ่านมา					
			- ทุเรียน	-	-	-18.6	36.7	-
			- ลองกอง	-	-	-67.1	-22.5	-
			- มังคุด	-	-	88.5	4.1	-
			- กล้วยหิน	-	-	-18.3	-29.0	-
			- โคเนื้อ	-	-8.8	21.7	-9.7	-
			- แพะ	-	-11.0	-50.0	23.8	-
			- ไก่เบตง	-	-6.2	-21.4	3.6	-
		ร้อยละที่ เพิ่มขึ้นของ สินค้าทาง การเกษตร (ยางพารา, ปาล์มน้ำมัน)	จำนวนผลผลิตสินค้าทางการเกษตรในแต่ละปี					
			- ยางพารา	282,020.8	287,262.0	279,631.0	261,715.0	-
			- ปาล์มน้ำมัน	3,484.0	6,296.0	8,167.0	7,363.0	-
			ร้อยละการเปลี่ยนแปลงของผลผลิตสินค้าทางการเกษตรเทียบกับปีที่ผ่านมา					
			- ยางพารา	-	1.9	-2.7	-6.4	-
ยุทธศาสตร์ที่ 2 ส่งเสริมและ พัฒนาการ ท่องเที่ยวเชิง ธรรมชาติและ วัฒนธรรม	รายได้จากการ ท่องเที่ยว เพิ่มขึ้น การ ท่องเที่ยวเชิง ธรรมชาติและ วัฒนธรรม ได้รับการ พัฒนาที่ยั่งยืน	รายได้เพิ่มขึ้น ร้อยละ ๕ ต่อปี	จำนวนสินค้าและ ผลิตภัณฑ์แปรรูปทางการ เกษตร	-	-	-	-	-
			ร้อยละการเปลี่ยนแปลงของ สินค้าและผลิตภัณฑ์แปรรูป ทางการเกษตร	-	-	-	-	-
			รายได้จากการท่องเที่ยวของ ชาวไทย	362.6	389.0	434.2	467.4	511.9
			รายได้จากการท่องเที่ยวของ ชาวต่างประเทศ	2,057.8	2,130.7	2,295.1	2,418.9	2,666.2
			รายได้จากการท่องเที่ยวของ จังหวัด	2,420.4	2,519.7	2,729.3	2,886.3	3,178.1
			ร้อยละการเปลี่ยนแปลงของ รายได้จากการท่องเที่ยวของ จังหวัดเทียบกับปีที่ผ่านมา	37.6	4.1	8.3	5.8	10.1
			ค่าใช้จ่ายเฉลี่ยต่อคนของผู้ เยี่ยมชม	2,029.8	2,076.3	2,182.6	2,297.6	n/a
			ร้อยละการเปลี่ยนแปลงของ ค่าใช้จ่ายเฉลี่ยต่อคนของผู้ เยี่ยมชมเทียบกับปีที่ผ่านมา	3.7	2.3	5.1	5.3	n/a



ยุทธศาสตร์ที่ ...(ชื่อ ยุทธศาสตร์)	เป้าประสงค์ เชิงยุทธศาสตร์	ตัวชี้วัด	รายการสถิติ	2556	2557	2558	2559	2560
ยุทธศาสตร์ที่ 2 ส่งเสริมและ พัฒนาการ ท่องเที่ยวเชิง ธรรมชาติและ วัฒนธรรม	รายได้จากการ ท่องเที่ยว เพิ่มขึ้น การ ท่องเที่ยวเชิง ธรรมชาติและ วัฒนธรรม ได้รับการพัฒนา ที่ยั่งยืน	จำนวนแหล่ง ท่องเที่ยวที่ได้รับ การพัฒนา ๕ แหล่งต่อปี	จำนวนแหล่งท่องเที่ยวที่ได้รับ การพัฒนาต่อปี	1	6	12	5	6
		จำนวนชุมชน ท่องเที่ยวที่ได้รับ การพัฒนาอย่าง ยั่งยืนปีละ๑แหล่ง	จำนวนชุมชนท่องเที่ยวที่ได้รับ การพัฒนาต่อปี	-	8	8	-	7
ยุทธศาสตร์ที่ 3 พัฒนาคุณภาพ ชีวิตของ ประชาชน	ประชาชนมี คุณภาพชีวิตที่ดี ในเมืองน่าอยู่ การศึกษา คุณภาพ อาชีพ มั่นคง สุขภาพดี กลุ่มผู้ได้รับ ผลกระทบจาก สถานการณ์ ความไม่สงบ ผู้ พิการและ ผู้ด้อยโอกาสมี ศักยภาพและ สามารถพึ่งพา ตนเองได้	ค่าเฉลี่ย ผลสัมฤทธิ์ ทางการเรียน จากการสอบ O- NET ชั้น ม.๓ เพิ่มขึ้น เมื่อ เทียบกับปีที่ผ่านมา	ค่าเฉลี่ย O-NET ม.3	-	-	31.42	32.41	-
			ร้อยละการเปลี่ยนแปลงของ ของค่าเฉลี่ย O-NET เมื่อเทียบกับปีที่ผ่านมา	-	-	-	3.2	-
		อัตราผู้ป่วยราย ใหม่โรคความดัน โลหิตสูง และ โรคเบาหวาน ลดลงร้อยละ ๑๐ ต่อปี	จำนวนผู้ป่วยรายใหม่โรคความ ดันโลหิตสูงต่อประชากรแสน คน	524.0	534.1	560.6	551.6	237.2
			ร้อยละการเปลี่ยนแปลงของ ผู้ป่วยรายใหม่โรคความดัน โลหิตสูง	-	1.9	5.0	-1.6	-57.0
			จำนวนผู้ป่วยรายใหม่ โรคเบาหวานต่อประชากรแสน คน	220.08	210.2	224.03	218.98	109.71
			ร้อยละการเปลี่ยนแปลงของ ผู้ป่วยรายใหม่โรคเบาหวาน	-	-4.5	6.6	-2.3	-49.9
		ร้อยละของผู้ ผ่านการทดสอบ มาตรฐานฝีมือ แรงงาน	จำนวนผู้เข้ารับการทดสอบ มาตรฐานฝีมือแรงงาน	351	544	590	408	326
			จำนวนผู้ผ่านการทดสอบ มาตรฐานฝีมือแรงงาน	294	499	530	351	274
			ร้อยละของผู้ผ่านการทดสอบ มาตรฐานฝีมือแรงงาน	83.8	91.7	89.8	86.0	84.1
		กลุ่มได้รับ ผลกระทบจาก สถานการณ์ ความไม่สงบ ผู้ด้อยโอกาส ผู้สูงอายุและผู้ พิการได้รับการ ส่งเสริม ศักยภาพให้ สามารถพึ่งพา ตนเองได้ ๙๐	จำนวนผู้ได้รับผลกระทบจาก สถานการณ์ความไม่สงบ ผู้ด้อยโอกาส ผู้สูงอายุและผู้พิการ	17,430	17,320	9,774	14,587	13,563
			จำนวนผู้ได้รับผลกระทบจาก สถานการณ์ความไม่สงบ ผู้ด้อยโอกาส ผู้สูงอายุและผู้พิการ ที่ได้รับการส่งเสริมศักยภาพให้ สามารถพึ่งตนเองได้	15,652	17,320	8,699	12,822	2,192
			ร้อยละของผู้ได้รับผลกระทบ จากสถานการณ์ความไม่สงบ ผู้ด้อยโอกาส ผู้สูงอายุและผู้พิการ ได้รับการส่งเสริมศักยภาพให้ สามารถพึ่งตนเองได้	89.8	100.0	89.0	87.9	89.9



ยุทธศาสตร์ที่...(ชื่อยุทธศาสตร์)	เป้าประสงค์เชิงยุทธศาสตร์	ตัวชี้วัด	รายการสถิติ	2556	2557	2558	2559	2560
ยุทธศาสตร์ที่ 3 พัฒนาคุณภาพชีวิตของประชาชน	ประชาชนมีคุณภาพชีวิตที่ดีในเมืองน่าอยู่ การศึกษามีคุณภาพ อาชีพมั่นคง สุขภาพดี กลุ่มผู้ได้รับผลกระทบจากสถานการณ์ความไม่สงบ ผู้พิการและผู้ด้อยโอกาสมีศักยภาพและสามารถพึ่งพาตนเองได้	จำนวนแม่น้ำสายหลักที่มีคุณภาพน้ำอยู่ในเกณฑ์พอใช้	จำนวนแม่น้ำสายหลักที่มีคุณภาพน้ำอยู่ในเกณฑ์พอใช้	2	2	2	2	2
		ร้อยละของคุณภาพน้ำในแม่น้ำสายหลักอยู่ในเกณฑ์พอใช้ไม่น้อยกว่าร้อยละ ๗๐	ร้อยละของคุณภาพน้ำในแม่น้ำสายหลักอยู่ในเกณฑ์พอใช้	100.0	100.0	100.0	100.0	100.0
ยุทธศาสตร์ที่ 4 เสริมสร้างยะลาสันติสุข	สังคมมีความปรองดอง สมานฉันท์ ชุมชนมีส่วนร่วมสร้างความปลอดภัยในชีวิตและทรัพย์สินตามแนวทางประชารัฐอย่างยั่งยืน	ร้อยละของสถิติการก่อเหตุร้ายลดลงในปีที่ผ่านมา	จำนวนสถิติการก่อเหตุร้ายในแต่ละปี	231	243	142	150	96
			ร้อยละการเปลี่ยนแปลงของสถิติการก่อเหตุร้ายเมื่อเทียบกับปีที่ผ่านมา	-	5.2	-41.6	5.6	-36.0
		ร้อยละของหมู่บ้าน/ชุมชนเข้มแข็งที่มีระบบรักษาความปลอดภัย	จำนวนหมู่บ้าน/ชุมชนทั้งหมด	380	380	380	380	380
			จำนวนหมู่บ้าน/ชุมชนเข้มแข็งที่มีระบบรักษาความปลอดภัย	326	335	-	339	344
			ร้อยละของหมู่บ้าน/ชุมชนเข้มแข็งระบบรักษาความปลอดภัย	85.8	88.2	-	89.2	90.5
		อัตราการจับกุมคดียาเสพติดประชากรแสนคนไม่เกิน ๒๔๐ คดี	จำนวนผู้ถูกจับกุมจากคดียาเสพติด	4,972	4,523	3,627	3,884	4,310
			ร้อยละการเปลี่ยนแปลงของจำนวนผู้ถูกจับกุมจากคดียาเสพติดเมื่อเทียบกับปีที่ผ่านมา	-	-9.0	-19.8	7.1	11.0
			จำนวนคดียาเสพติด	73	67	51	55	61
			ร้อยละการเปลี่ยนแปลงของจำนวนคดียาเสพติดเมื่อเทียบกับปีที่ผ่านมา	-	-8.2	-23.9	7.8	10.9







# บทที่ 4

## บทสรุปและข้อเสนอแนะ การพัฒนาสถิติ

### 4.1 สรุปสถานการณ์ข้อมูล และข้อเสนอแนะการพัฒนาการจัดเก็บข้อมูล

#### 1 | สรุปสถานการณ์ข้อมูล

จากการตรวจสอบสถานะรายการข้อมูลตามแผนผังรายการสถิติทางการที่ได้นำเสนอในบทที่ 3 สามารถสรุปภาพรวมรายการสถิติทางการตามประเด็นยุทธศาสตร์การพัฒนาจังหวัดดังนี้

แผนพัฒนาระดับจังหวัดมีรายการสถิติทางการทั้งหมด 36 รายการ ซึ่งแบ่งสถานะรายการข้อมูลตามแผนผังรายการสถิติทางการ ได้ดังนี้

- รายการสถิติทางการที่มีการจัดเก็บข้อมูลเป็นปกติ 36 รายการ คิดเป็นร้อยละ 100.00
- รายการสถิติทางการที่ยังไม่มีการจัดเก็บข้อมูล - รายการ คิดเป็นร้อยละ -

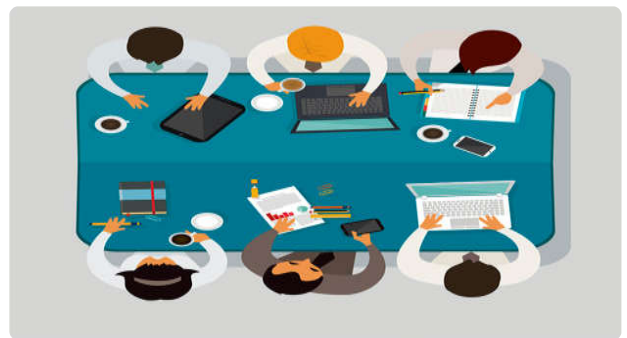

#### 2 | ข้อเสนอแนะการพัฒนาการจัดเก็บข้อมูล



จังหวัดควรสนับสนุนให้มีการนำแผนพัฒนาสถิติระดับพื้นที่ไปใช้ประโยชน์ในการจัดทำยุทธศาสตร์การพัฒนาจังหวัดและแผนปฏิบัติการประจำปี โดยใช้ข้อมูลสารสนเทศเป็นเครื่องมือหลักในการตัดสินใจและพัฒนา ทั้งนี้ควรมีการจัดระบบการเชื่อมโยงข้อมูลสารสนเทศที่สำคัญทั้งระดับกลุ่มจังหวัดและระดับจังหวัด โดยขอเสนอแนวทางการพัฒนาการจัดเก็บข้อมูลสถิติ ดังนี้

- การปรับเปลี่ยนกลไกในการพัฒนาการจัดเก็บข้อมูล เช่น การจัดทำคู่มือการจัดเก็บข้อมูล การจัดทำคำนิยาม คำอธิบายให้ชัดเจน การจัดระบบและวิธีการรับส่งเชื่อมโยงกับเจ้าของข้อมูล
- การมอบหมายหน่วยงานในการจัดเก็บข้อมูลในระดับกรม เช่น การกำหนดหน้าที่ความรับผิดชอบตามตัวชี้วัด และผู้จัดเก็บข้อมูล
- การจัดอบรมบุคลากรในการจัดเก็บข้อมูล เพื่อชี้แจง ทำความเข้าใจ เกี่ยวกับการจัดเก็บ การประมวลผลข้อมูล และวิธีประสานงานเพื่อรวบรวมข้อมูลจากหน่วยงานผู้รับผิดชอบ
- การเสนอโครงการเพื่อของบประมาณในการจัดเก็บข้อมูลในส่วนองรายการข้อมูลที่ยังไม่มีการจัดเก็บ



## 4.2 แผนปฏิบัติการพัฒนาการจัดเก็บข้อมูลสถิติทางการ

แผนงาน/โครงการ/กิจกรรม	ปีงบประมาณ 2561			
	ไตรมาส 1	ไตรมาส 2	ไตรมาส 3	ไตรมาส 4
1. จัดทำแผนพัฒนาศักยภาพระดับจังหวัด	.....➔			
2. ปรับปรุงองค์ประกอบคณะกรรมการสถิติระดับจังหวัด	.....➔			
3. ประชุมคณะกรรมการสถิติระดับจังหวัด	.....➔			
4. จัดประชุม/อบรมให้ความรู้หน่วยงานที่เกี่ยวข้องกับข้อมูล		.....➔		
5. รวบรวม/ประสาน/ขอความอนุเคราะห์ข้อมูลจากหน่วยงานที่เกี่ยวข้อง		.....➔		
6. วิเคราะห์และสรุปสถานการณ์ของจังหวัด			.....➔	.....➔





**הכשרות**







คำสั่งจังหวัดยะลา

ที่ ๑๙๙ / ๒๕๕๗

เรื่อง แต่งตั้งคณะกรรมการสถิติระดับจังหวัดยะลา

ตามที่ คณะรัฐมนตรี รับทราบโครงการการแปลงแผนแม่บทระบบสถิติประเทศไทยสู่การปฏิบัติของ สำนักงานสถิติแห่งชาติ เมื่อวันที่ ๔ เมษายน ๒๕๕๔ รวมทั้ง สำนักงานปลัดกระทรวงมหาดไทย สำนักงานสถิติแห่งชาติ และสำนักงานคณะกรรมการพัฒนาระบบราชการ ได้มีการลงนามข้อตกลงความร่วมมือทางวิชาการ เพื่อดำเนินการเชื่อมโยงและแลกเปลี่ยนข้อมูลเพื่อการตัดสินใจในระดับพื้นที่ ภายใต้โครงการการแปลงแผนแม่บทระบบสถิติประเทศไทยสู่การปฏิบัติเชิงพื้นที่ พ.ศ.๒๕๕๕ เมื่อวันที่ ๘ มีนาคม ๒๕๕๕ นั้น

เพื่อให้การดำเนินการโครงการดังกล่าวเป็นไปอย่างมีประสิทธิภาพ เกิดผลสัมฤทธิ์อย่างเป็นรูปธรรม รวมทั้งก่อให้เกิดประโยชน์ร่วมกันของหน่วยงานต่างๆในจังหวัด จึงแต่งตั้งบุคคลต่อไปนี้เป็นคณะกรรมการสถิติระดับจังหวัด โดยมีองค์ประกอบและอำนาจหน้าที่ ดังนี้

องค์ประกอบ

- |                                                     |                  |
|-----------------------------------------------------|------------------|
| ๑. ผู้ว่าราชการจังหวัดยะลา                          | ประธานกรรมการ    |
| ๒. รองผู้ว่าราชการจังหวัดยะลา<br>(ที่ได้รับมอบหมาย) | รองประธานกรรมการ |
| ๓. ปลัดจังหวัดยะลา                                  | กรรมการ          |
| ๔. หัวหน้าสำนักงานจังหวัดยะลา                       | กรรมการ          |
| ๕. นายแพทย์สาธารณสุขจังหวัดยะลา                     | กรรมการ          |
| ๖. คลังจังหวัดยะลา                                  | กรรมการ          |
| ๗. พัฒนาการจังหวัดยะลา                              | กรรมการ          |
| ๘. ท้องถิ่นจังหวัดยะลา                              | กรรมการ          |
| ๙. พาณิชย์จังหวัดยะลา                               | กรรมการ          |
| ๑๐. อุตสาหกรรมจังหวัดยะลา                           | กรรมการ          |
| ๑๑. เกษตรและสหกรณ์จังหวัดยะลา                       | กรรมการ          |
| ๑๒. เกษตรจังหวัดยะลา                                | กรรมการ          |
| ๑๓. ผู้อำนวยการสถานีพัฒนาที่ดินจังหวัดยะลา          | กรรมการ          |
| ๑๔. ประชาสัมพันธ์จังหวัดยะลา                        | กรรมการ          |



๑๕.	ประธานหอการค้าจังหวัดยะลา	กรรมการ
๑๖.	ผู้อำนวยการกองทุนสงเคราะห์การทำสวนยาง- จังหวัดยะลา	กรรมการ
๑๗.	สหกรณ์จังหวัดยะลา	กรรมการ
๑๘.	ผู้อำนวยการศูนย์วิจัยและพัฒนาการเกษตร- จังหวัดยะลา	กรรมการ
๑๙.	ผู้อำนวยการโครงการชลประทานจังหวัดยะลา	กรรมการ
๒๐.	การค้าภายในจังหวัดยะลา	กรรมการ
๒๑.	ท่องเที่ยวและกีฬาจังหวัดยะลา	กรรมการ
๒๒.	วัฒนธรรมจังหวัดยะลา	กรรมการ
๒๓.	นายกสมาคมธุรกิจท่องเที่ยวจังหวัดยะลา	กรรมการ
๒๔.	ผู้อำนวยการสำนักงานทรัพยากรธรรมชาติและ- สิ่งแวดล้อมจังหวัดยะลา	กรรมการ
๒๕.	ผู้อำนวยการแขวงการทางจังหวัดยะลา	กรรมการ
๒๖.	ผู้อำนวยการสำนักงานทางหลวงชนบทจังหวัดยะลา	กรรมการ
๒๗.	นายกเทศมนตรีนครยะลา	กรรมการ
๒๘.	นายกองค์การบริหารส่วนจังหวัดยะลา	กรรมการ
๒๙.	ผู้บังคับการตำรวจภูธรจังหวัดยะลา	กรรมการ
๓๐.	ผู้อำนวยการสำนักงานเขตพื้นที่การศึกษาประม- ศิษายะลาเขต ๑	กรรมการ
๓๑.	พัฒนาสังคมและความมั่นคงของมนุษย์จังหวัดยะลา	กรรมการ
๓๒.	ผู้อำนวยการศูนย์พัฒนาฝีมือแรงงานจังหวัดยะลา	กรรมการ
๓๓.	สถิติจังหวัดยะลา	กรรมการและเลขานุการ
๓๔.	หัวหน้ากลุ่มงานยุทธศาสตร์การพัฒนาจังหวัด สำนักงานจังหวัดยะลา	กรรมการและเลขานุการ กรรมการ
๓๕.	หัวหน้ากลุ่มงานข้อมูลสารสนเทศและการสื่อสาร สำนักงานจังหวัดยะลา	กรรมการและเลขานุการ
๓๖.	หัวหน้าฝ่ายวิชาการสถิติและวางแผน สำนักงานสถิติจังหวัดยะลา	กรรมการและผู้ช่วยเลขานุการ
๓๗.	นักวิชาการสถิติชำนาญการ สำนักงานสถิติจังหวัดยะลา	กรรมการและผู้ช่วยเลขานุการ

/โดยให้คณะกรรมการ...



โดยให้คณะกรรมการมีหน้าที่

๑. จัดทำชุดข้อมูลที่สำคัญ จำเป็น เพื่อสนับสนุนการตัดสินใจในระดับพื้นที่
๒. ประสานบูรณาการข้อมูลจากส่วนราชการ/หน่วยงานภายในจังหวัดที่เกี่ยวข้องเพื่ออธิบายหรือนำเสนอความสัมพันธ์ของชุดข้อมูลและปัจจัยที่ก่อให้เกิดปัญหาในประเด็นยุทธศาสตร์ที่น่าสนใจ
๓. กำหนดหน่วยงานรับผิดชอบในการผลิตข้อมูลที่มีการผลิตซ้ำซ้อนหรือยังไม่มีการผลิต
๔. พิจารณาคัดเลือก และพัฒนาข้อมูลที่สำคัญ "จำเป็น" เพื่อให้ได้สถิติทางการจากข้อมูลการบริหารงาน การทะเบียน สำมะโน/สำรวจ
๕. จัดทำแผนพัฒนาสถิติระดับจังหวัดและรายงานประจำปีเสนอคณะกรรมการจัดระบบสถิติประเทศไทย ๓ ด้าน เพื่อนำเสนอต่อคณะรัฐมนตรี
๖. มีอำนาจในการแต่งตั้งคณะอนุกรรมการหรือคณะทำงานตามความเหมาะสม

ทั้งนี้ ตั้งแต่บัดนี้เป็นต้นไป

สั่ง ณ วันที่ ๕ มิถุนายน พ.ศ. ๒๕๕๗

*166 dnc*

(นายเดชรัฐ สิมศิริ)  
ผู้ว่าราชการจังหวัดยะลา





คำสั่งจังหวัดยะลา  
ที่ ๒๒๖ /๒๕๕๘

เรื่อง แต่งตั้งคณะกรรมการจัดทำชุดข้อมูลที่สำคัญ จำเป็นเพื่อการพัฒนาจังหวัด

ตามที่ จังหวัดยะลา มีคำสั่งจังหวัดยะลา ที่ ๑๘๘๘/๒๕๕๗ ลงวันที่ ๕ มิถุนายน ๒๕๕๗ เรื่อง แต่งตั้งคณะกรรมการสถิติระดับจังหวัดยะลา โครงการแปลงแผนแม่บทระบบสถิติประเทศไทยสู่การปฏิบัติของสำนักงานสถิติแห่งชาติ เมื่อวันที่ ๔ เมษายน ๒๕๕๔ รวมทั้งสำนักงานปลัดกระทรวงมหาดไทย สำนักงานสถิติแห่งชาติ และสำนักงานคณะกรรมการพัฒนาระบบราชการได้ลงนามข้อตกลงความร่วมมือทางวิชาการเพื่อดำเนินการเชื่อมโยงและแลกเปลี่ยนข้อมูลเพื่อการตัดสินใจในระดับพื้นที่ภายใต้โครงการแปลงแผนแม่บทระบบสถิติประเทศไทยสู่การปฏิบัติเชิงพื้นที่ พ.ศ. ๒๕๕๕ เมื่อวันที่ ๘ มีนาคม ๒๕๕๕ หรือโครงการการพัฒนาข้อมูลสถิติและสารสนเทศระดับพื้นที่ ๗๖ จังหวัด/๑๘ กลุ่มจังหวัด นั้น

เพื่อให้การดำเนินการโครงการดังกล่าว เป็นไปอย่างมีประสิทธิภาพ เกิดผลสัมฤทธิ์อย่างเป็นรูปธรรม รวมทั้งก่อให้เกิดประโยชน์ร่วมกันของหน่วยงานต่าง ๆ ในจังหวัด จึงแต่งตั้งบุคคลต่อไปนี้เป็นคณะกรรมการจัดทำชุดข้อมูลที่สำคัญ จำเป็นเพื่อการพัฒนาจังหวัดยะลา ดังนี้

คณะกรรมการจัดทำชุดข้อมูลที่สำคัญ จำเป็นเพื่อการพัฒนาจังหวัด ประกอบด้วย

๑. ที่ปรึกษาคณะกรรมการ

- ๑.๑ รองผู้ว่าราชการจังหวัดยะลา (รับผิดชอบงานด้านเศรษฐกิจ)
- ๑.๒ รองผู้ว่าราชการจังหวัดยะลา (รับผิดชอบงานด้านสังคม)
- ๑.๓ รองผู้ว่าราชการจังหวัดยะลา (รับผิดชอบงานด้านการเมือง ปกครอง และความมั่นคง)

๒. คณะกรรมการจัดทำชุดข้อมูลทุเรียน ประกอบด้วยบุคคล ดังนี้

- |      |                                                          |                  |
|------|----------------------------------------------------------|------------------|
| ๒.๑  | เกษตรและสหกรณ์จังหวัดยะลา                                | ประธานคณะกรรมการ |
| ๒.๒  | คลังจังหวัดยะลา                                          | คณะกรรมการ       |
| ๒.๓  | เกษตรจังหวัดยะลา                                         | คณะกรรมการ       |
| ๒.๔  | พัฒนาการจังหวัดยะลา                                      | คณะกรรมการ       |
| ๒.๕  | ขนส่งจังหวัดยะลา                                         | คณะกรรมการ       |
| ๒.๖  | พาณิชย์จังหวัดยะลา                                       | คณะกรรมการ       |
| ๒.๗  | อุตสาหกรรมจังหวัดยะลา                                    | คณะกรรมการ       |
| ๒.๘  | การค้าภายในจังหวัดยะลา                                   | คณะกรรมการ       |
| ๒.๙  | ผู้อำนวยการสถานีพัฒนาที่ดินจังหวัดยะลา                   | คณะกรรมการ       |
| ๒.๑๐ | ผู้อำนวยการศูนย์วิจัยและพัฒนาการเกษตรจังหวัดยะลา         | คณะกรรมการ       |
| ๒.๑๑ | ผู้อำนวยการสำนักงานกองทุนสงเคราะห์การทำสวนยางจังหวัดยะลา | คณะกรรมการ       |
| ๒.๑๒ | ประชาสัมพันธ์จังหวัดยะลา                                 | คณะกรรมการ       |



๒.๑๓	หัวหน้ากลุ่มข้อมูลสารสนเทศและการสื่อสาร สำนักงานจังหวัดยะลา	คณะทำงาน
๒.๑๔	สถิติจังหวัดยะลา	คณะทำงานและเลขานุการ
๒.๑๕	เจ้าหน้าที่สำนักงานสถิติจังหวัดยะลา ที่ได้รับมอบหมาย	คณะทำงานและผู้ช่วย เลขานุการ
๒.๑๖	เจ้าหน้าที่สำนักงานเกษตรและสหกรณ์จังหวัดยะลา ที่ได้รับมอบหมาย	คณะทำงานและผู้ช่วย เลขานุการ

๓. คณะทำงานจัดทำชุดข้อมูลการท่องเที่ยวทางธรรมชาติและวัฒนธรรม

ประกอบด้วยบุคคล ดังนี้

๓.๑	ท่องเที่ยวและกีฬาจังหวัดยะลา	ประธานคณะทำงาน
๓.๒	ปลัดจังหวัดยะลา	คณะทำงาน
๓.๓	ผู้บังคับการตำรวจภูธรจังหวัดยะลา	คณะทำงาน
๓.๔	นายแพทย์สาธารณสุขจังหวัดยะลา	คณะทำงาน
๓.๕	นายกเทศมนตรีนครยะลา	คณะทำงาน
๓.๖	พัฒนาการจังหวัดยะลา	คณะทำงาน
๓.๗	วัฒนธรรมจังหวัดยะลา	คณะทำงาน
๓.๘	ท้องถิ่นจังหวัดยะลา	คณะทำงาน
๓.๙	ผู้อำนวยการสำนักงานทรัพยากรธรรมชาติและสิ่งแวดล้อมจังหวัดยะลา	คณะทำงาน
๓.๑๐	ผู้อำนวยการแขวงการทางยะลา	คณะทำงาน
๓.๑๑	ผู้อำนวยการสำนักงานทางหลวงชนบทจังหวัดยะลา	คณะทำงาน
๓.๑๒	การค้าภายในจังหวัดยะลา	คณะทำงาน
๓.๑๓	ประธานชมรมธุรกิจท่องเที่ยวจังหวัดยะลา	คณะทำงาน
๓.๑๔	ประชาสัมพันธ์จังหวัดยะลา	คณะทำงาน
๓.๑๕	หัวหน้ากลุ่มข้อมูลสารสนเทศและการสื่อสาร สำนักงานจังหวัดยะลา	คณะทำงาน
๓.๑๖	สถิติจังหวัดยะลา	คณะทำงานและเลขานุการ
๓.๑๗	เจ้าหน้าที่สำนักงานสถิติจังหวัดยะลา ที่ได้รับมอบหมาย	คณะทำงานและผู้ช่วย เลขานุการ
๓.๑๘	เจ้าหน้าที่สำนักงานการท่องเที่ยวและกีฬา จังหวัดยะลา ที่ได้รับมอบหมาย	คณะทำงานและผู้ช่วย เลขานุการ

๔. คณะทำงานจัดทำชุดข้อมูลสินค้า OTOP ประกอบด้วยบุคคล ดังนี้

๔.๑	พัฒนาการจังหวัดยะลา	ประธานคณะทำงาน
๔.๒	เกษตรและสหกรณ์จังหวัดยะลา	คณะทำงาน
๔.๓	เกษตรจังหวัดยะลา	คณะทำงาน
๔.๔	พาณิชย์จังหวัดยะลา	คณะทำงาน
๔.๕	อุตสาหกรรมจังหวัดยะลา	คณะทำงาน



๔.๖	การค้าภายในจังหวัดยะลา	คณะทำงาน
๔.๗	ประชาสัมพันธ์จังหวัดยะลา	คณะทำงาน
๔.๘	หัวหน้ากลุ่มข้อมูลสารสนเทศและการสื่อสาร สำนักงานจังหวัดยะลา	คณะทำงาน
๔.๙	สถิติจังหวัดยะลา	คณะทำงานและเลขานุการ
๔.๑๐	เจ้าหน้าที่สำนักงานสถิติจังหวัดยะลา ที่ได้รับมอบหมาย	คณะทำงานและผู้ช่วย เลขานุการ
๔.๑๑	เจ้าหน้าที่สำนักงานพัฒนาชุมชนจังหวัดยะลา ที่ได้รับมอบหมาย	คณะทำงานและผู้ช่วย เลขานุการ

๕. คณะทำงานจัดทำชุดข้อมูลหมู่บ้านชุมชนเข้มแข็ง ประกอบด้วยบุคคล ดังนี้

๕.๑	ปลัดจังหวัดยะลา	ประธานคณะทำงาน
๕.๒	ผู้บังคับการตำรวจภูธรจังหวัดยะลา	คณะทำงาน
๕.๓	รอง ผอ.รมน. จว.ย.ล (ผท.)	คณะทำงาน
๕.๔	วัฒนธรรมจังหวัดยะลา	คณะทำงาน
๕.๕	ท้องถิ่นจังหวัดยะลา	คณะทำงาน
๕.๖	ป้องกันจังหวัดยะลา	คณะทำงาน
๕.๗	ผู้อำนวยการแขวงทางหลวงยะลา	คณะทำงาน
๕.๘	ผู้อำนวยการสำนักงานทางหลวงชนบทจังหวัดยะลา	คณะทำงาน
๕.๙	หัวหน้าศูนย์ดำรงธรรมจังหวัดยะลา	คณะทำงาน
๕.๑๐	ประชาสัมพันธ์จังหวัดยะลา	คณะทำงาน
๕.๑๑	หัวหน้ากลุ่มข้อมูลสารสนเทศและการสื่อสาร สำนักงานจังหวัดยะลา	คณะทำงาน
๕.๑๒	สถิติจังหวัดยะลา	คณะทำงานและเลขานุการ
๕.๑๓	เจ้าหน้าที่สำนักงานสถิติจังหวัดยะลา ที่ได้รับมอบหมาย	คณะทำงานและผู้ช่วย เลขานุการ
๕.๑๔	เจ้าหน้าที่ ที่ทำการปกครองจังหวัดยะลา ที่ได้รับมอบหมาย	คณะทำงานและผู้ช่วย เลขานุการ

๖. คณะทำงานจัดทำชุดข้อมูลการพัฒนาทางการศึกษา สุขภาพและอาชีพ  
ประกอบด้วยบุคคล ดังนี้

๖.๑	นายแพทย์สาธารณสุขจังหวัดยะลา	ประธานคณะทำงาน
๖.๒	ผู้อำนวยการสำนักงานเขตพื้นที่การศึกษาประถม ศึกษายะลาเขต ๑	คณะทำงาน
๖.๓	พัฒนาสังคมและความมั่นคงของมนุษย์จังหวัดยะลา	คณะทำงาน
๖.๔	ผู้อำนวยการสำนักงานทรัพยากรธรรมชาติและ สิ่งแวดล้อมจังหวัดยะลา	คณะทำงาน
๖.๕	จัดหางานจังหวัดยะลา	คณะทำงาน
๖.๖	ผู้อำนวยการศูนย์พัฒนาฝีมือแรงงานจังหวัดยะลา	คณะทำงาน
๖.๗	ประชาสัมพันธ์จังหวัดยะลา	คณะทำงาน



๖.๘ หัวหน้ากลุ่มข้อมูลสารสนเทศและการสื่อสาร สำนักงานจังหวัดยะลา	คณะทำงาน
๖.๙ สถิติจังหวัดยะลา	คณะทำงานและเลขานุการ
๖.๑๐ เจ้าหน้าที่สำนักงานสถิติจังหวัดยะลา ที่ได้รับมอบหมาย	คณะทำงานและผู้ช่วย เลขานุการ
๖.๑๑ เจ้าหน้าที่สำนักงานสาธารณสุขจังหวัดยะลา ที่ได้รับมอบหมาย	คณะทำงานและผู้ช่วย เลขานุการ

โดยให้คณะทำงานมีหน้าที่

๑. สนับสนุน ส่งเสริม ประสานงาน และช่วยเหลือคณะกรรมการสถิติระดับจังหวัด  
ในการจัดทำชุดข้อมูลที่สำคัญ จำเป็นต่อยุทธศาสตร์จังหวัด เพื่อสนับสนุนการตัดสินใจของผู้บริหาร
๒. ประสานข้อมูลกับส่วนราชการ รัฐวิสาหกิจ องค์กรปกครองส่วนท้องถิ่น ภาคเอกชน  
และหน่วยงานอื่น ๆ
๓. พิจารณา กลั่นกรอง วิเคราะห์ข้อมูล และจัดทำชุดข้อมูลเสนอคณะกรรมการ  
สถิติระดับจังหวัด
๔. ปฏิบัติหน้าที่อื่น ๆ ตามที่ได้รับมอบหมาย

ทั้งนี้ ตั้งแต่บัดนี้เป็นต้นไป

สั่ง ณ วันที่ ๒ กุมภาพันธ์ พ.ศ. ๒๕๕๘

(นายอุตร น้อยทับทิม)

รองผู้ว่าราชการจังหวัด รักษาราชการแทน  
ผู้ว่าราชการจังหวัดยะลา





**ติดต่อสอบถามข้อมูลเพิ่มเติม :**

**สำนักงานสถิติจังหวัดยะลา**

**ศาลากลางจังหวัดยะลา อาคาร 1 ชั้น 1**

**ตำบลสะเตง อำเภอเมือง จังหวัดยะลา 95000**

**โทร.073-212703 โทรสาร.073-222012**

**<http://yala@nso.go.th>**





คำสั่งจังหวัดยะลา

ที่ ๑๙๙ / ๒๕๕๗

เรื่อง แต่งตั้งคณะกรรมการสถิติระดับจังหวัดยะลา

ตามที่ คณะรัฐมนตรี รับทราบโครงการการแปลงแผนแม่บทระบบสถิติประเทศไทยสู่การปฏิบัติของ สำนักงานสถิติแห่งชาติ เมื่อวันที่ ๔ เมษายน ๒๕๕๔ รวมทั้ง สำนักงานปลัดกระทรวงมหาดไทย สำนักงานสถิติแห่งชาติ และสำนักงานคณะกรรมการพัฒนาระบบราชการ ได้มีการลงนามข้อตกลงความร่วมมือทางวิชาการ เพื่อดำเนินการเชื่อมโยงและแลกเปลี่ยนข้อมูลเพื่อการตัดสินใจในระดับพื้นที่ ภายใต้โครงการการแปลงแผนแม่บทระบบสถิติประเทศไทยสู่การปฏิบัติเชิงพื้นที่ พ.ศ.๒๕๕๕ เมื่อวันที่ ๘ มีนาคม ๒๕๕๕ นั้น

เพื่อให้การดำเนินการโครงการดังกล่าวเป็นไปอย่างมีประสิทธิภาพ เกิดผลสัมฤทธิ์อย่างเป็นรูปธรรม รวมทั้งก่อให้เกิดประโยชน์ร่วมกันของหน่วยงานต่างๆในจังหวัด จึงแต่งตั้งบุคคลต่อไปนี้เป็นคณะกรรมการสถิติระดับจังหวัด โดยมีองค์ประกอบและอำนาจหน้าที่ ดังนี้

องค์ประกอบ

- |                                                     |                  |
|-----------------------------------------------------|------------------|
| ๑. ผู้ว่าราชการจังหวัดยะลา                          | ประธานกรรมการ    |
| ๒. รองผู้ว่าราชการจังหวัดยะลา<br>(ที่ได้รับมอบหมาย) | รองประธานกรรมการ |
| ๓. ปลัดจังหวัดยะลา                                  | กรรมการ          |
| ๔. หัวหน้าสำนักงานจังหวัดยะลา                       | กรรมการ          |
| ๕. นายแพทย์สาธารณสุขจังหวัดยะลา                     | กรรมการ          |
| ๖. คลังจังหวัดยะลา                                  | กรรมการ          |
| ๗. พัฒนาการจังหวัดยะลา                              | กรรมการ          |
| ๘. ท้องถิ่นจังหวัดยะลา                              | กรรมการ          |
| ๙. พาณิชย์จังหวัดยะลา                               | กรรมการ          |
| ๑๐. อุตสาหกรรมจังหวัดยะลา                           | กรรมการ          |
| ๑๑. เกษตรและสหกรณ์จังหวัดยะลา                       | กรรมการ          |
| ๑๒. เกษตรจังหวัดยะลา                                | กรรมการ          |
| ๑๓. ผู้อำนวยการสถานีพัฒนาที่ดินจังหวัดยะลา          | กรรมการ          |
| ๑๔. ประชาสัมพันธ์จังหวัดยะลา                        | กรรมการ          |



๑๕.	ประธานหอการค้าจังหวัดยะลา	กรรมการ
๑๖.	ผู้อำนวยการกองทุนสงเคราะห์การทำสวนยาง- จังหวัดยะลา	กรรมการ
๑๗.	สหกรณ์จังหวัดยะลา	กรรมการ
๑๘.	ผู้อำนวยการศูนย์วิจัยและพัฒนาการเกษตร- จังหวัดยะลา	กรรมการ
๑๙.	ผู้อำนวยการโครงการชลประทานจังหวัดยะลา	กรรมการ
๒๐.	การค้าภายในจังหวัดยะลา	กรรมการ
๒๑.	ท่องเที่ยวและกีฬาจังหวัดยะลา	กรรมการ
๒๒.	วัฒนธรรมจังหวัดยะลา	กรรมการ
๒๓.	นายกสมาคมธุรกิจท่องเที่ยวจังหวัดยะลา	กรรมการ
๒๔.	ผู้อำนวยการสำนักงานทรัพยากรธรรมชาติและ- สิ่งแวดล้อมจังหวัดยะลา	กรรมการ
๒๕.	ผู้อำนวยการแขวงการทางจังหวัดยะลา	กรรมการ
๒๖.	ผู้อำนวยการสำนักงานทางหลวงชนบทจังหวัดยะลา	กรรมการ
๒๗.	นายกเทศมนตรีนครยะลา	กรรมการ
๒๘.	นายกองค์การบริหารส่วนจังหวัดยะลา	กรรมการ
๒๙.	ผู้บังคับการตำรวจภูธรจังหวัดยะลา	กรรมการ
๓๐.	ผู้อำนวยการสำนักงานเขตพื้นที่การศึกษาประถม- ศึกษายะลาเขต ๑	กรรมการ
๓๑.	พัฒนาสังคมและความมั่นคงของมนุษย์จังหวัดยะลา	กรรมการ
๓๒.	ผู้อำนวยการศูนย์พัฒนาฝีมือแรงงานจังหวัดยะลา	กรรมการ
๓๓.	สถิติจังหวัดยะลา	กรรมการและเลขานุการ
๓๔.	หัวหน้ากลุ่มงานยุทธศาสตร์การพัฒนาจังหวัด สำนักงานจังหวัดยะลา	กรรมการและเลขานุการ กรรมการ
๓๕.	หัวหน้ากลุ่มงานข้อมูลสารสนเทศและการสื่อสาร สำนักงานจังหวัดยะลา	กรรมการและเลขานุการ
๓๖.	หัวหน้าฝ่ายวิชาการสถิติและวางแผน สำนักงานสถิติจังหวัดยะลา	กรรมการและผู้ช่วยเลขานุการ
๓๗.	นักวิชาการสถิติชำนาญการ สำนักงานสถิติจังหวัดยะลา	กรรมการและผู้ช่วยเลขานุการ

/โดยให้คณะกรรมการ...



โดยให้คณะกรรมการมีหน้าที่

๑. จัดทำชุดข้อมูลที่สำคัญ จำเป็น เพื่อสนับสนุนการตัดสินใจในระดับพื้นที่
๒. ประสานบูรณาการข้อมูลจากส่วนราชการ/หน่วยงานภายในจังหวัดที่เกี่ยวข้องเพื่ออธิบายหรือนำเสนอความสัมพันธ์ของชุดข้อมูลและปัจจัยที่ก่อให้เกิดปัญหาในประเด็นยุทธศาสตร์ที่น่าสนใจ
๓. กำหนดหน่วยงานรับผิดชอบในการผลิตข้อมูลที่มีการผลิตซ้ำซ้อนหรือยังไม่มีการผลิต
๔. พิจารณาคัดเลือก และพัฒนาข้อมูลที่สำคัญ "จำเป็น" เพื่อให้ได้สถิติทางการจากข้อมูลการบริหารงาน การทะเบียน สำมะโน/สำรวจ
๕. จัดทำแผนพัฒนาสถิติระดับจังหวัดและรายงานประจำปีเสนอคณะกรรมการจัดระบบสถิติประเทศไทย ๓ ด้าน เพื่อนำเสนอต่อคณะรัฐมนตรี
๖. มีอำนาจในการแต่งตั้งคณะอนุกรรมการหรือคณะทำงานตามความเหมาะสม

ทั้งนี้ ตั้งแต่บัดนี้เป็นต้นไป

สั่ง ณ วันที่ ๕ มิถุนายน พ.ศ. ๒๕๕๗

*166 dnc*

(นายเดชรัฐ สิมศิริ)  
ผู้ว่าราชการจังหวัดยะลา





คำสั่งจังหวัดยะลา  
ที่ ๒๒๖ /๒๕๕๘

เรื่อง แต่งตั้งคณะกรรมการจัดทำชุดข้อมูลที่สำคัญ จำเป็นเพื่อการพัฒนาจังหวัด

ตามที่ จังหวัดยะลา มีคำสั่งจังหวัดยะลา ที่ ๑๘๘๘/๒๕๕๗ ลงวันที่ ๕ มิถุนายน ๒๕๕๗ เรื่อง แต่งตั้งคณะกรรมการสถิติระดับจังหวัดยะลา โครงการแปลงแผนแม่บทระบบสถิติประเทศไทยสู่การปฏิบัติของสำนักงานสถิติแห่งชาติ เมื่อวันที่ ๔ เมษายน ๒๕๕๔ รวมทั้งสำนักงานปลัดกระทรวงมหาดไทย สำนักงานสถิติแห่งชาติ และสำนักงานคณะกรรมการพัฒนาระบบราชการได้ลงนามข้อตกลงความร่วมมือทางวิชาการเพื่อดำเนินการเชื่อมโยงและแลกเปลี่ยนข้อมูลเพื่อการตัดสินใจในระดับพื้นที่ภายใต้โครงการแปลงแผนแม่บทระบบสถิติประเทศไทยสู่การปฏิบัติเชิงพื้นที่ พ.ศ. ๒๕๕๕ เมื่อวันที่ ๘ มีนาคม ๒๕๕๕ หรือโครงการการพัฒนาข้อมูลสถิติและสารสนเทศระดับพื้นที่ ๗๖ จังหวัด/๑๘ กลุ่มจังหวัด นั้น

เพื่อให้การดำเนินการโครงการดังกล่าว เป็นไปอย่างมีประสิทธิภาพ เกิดผลสัมฤทธิ์อย่างเป็นรูปธรรม รวมทั้งก่อให้เกิดประโยชน์ร่วมกันของหน่วยงานต่าง ๆ ในจังหวัด จึงแต่งตั้งบุคคลต่อไปนี้เป็นคณะกรรมการจัดทำชุดข้อมูลที่สำคัญ จำเป็นเพื่อการพัฒนาจังหวัดยะลา ดังนี้

คณะกรรมการจัดทำชุดข้อมูลที่สำคัญ จำเป็นเพื่อการพัฒนาจังหวัด ประกอบด้วย

๑. ที่ปรึกษาคณะกรรมการ

- ๑.๑ รองผู้ว่าราชการจังหวัดยะลา (รับผิดชอบงานด้านเศรษฐกิจ)
- ๑.๒ รองผู้ว่าราชการจังหวัดยะลา (รับผิดชอบงานด้านสังคม)
- ๑.๓ รองผู้ว่าราชการจังหวัดยะลา (รับผิดชอบงานด้านการเมือง ปกครอง และความมั่นคง)

๒. คณะกรรมการจัดทำชุดข้อมูลทุเรียน ประกอบด้วยบุคคล ดังนี้

- |      |                                                          |                  |
|------|----------------------------------------------------------|------------------|
| ๒.๑  | เกษตรและสหกรณ์จังหวัดยะลา                                | ประธานคณะกรรมการ |
| ๒.๒  | คลังจังหวัดยะลา                                          | คณะกรรมการ       |
| ๒.๓  | เกษตรจังหวัดยะลา                                         | คณะกรรมการ       |
| ๒.๔  | พัฒนาการจังหวัดยะลา                                      | คณะกรรมการ       |
| ๒.๕  | ขนส่งจังหวัดยะลา                                         | คณะกรรมการ       |
| ๒.๖  | พาณิชย์จังหวัดยะลา                                       | คณะกรรมการ       |
| ๒.๗  | อุตสาหกรรมจังหวัดยะลา                                    | คณะกรรมการ       |
| ๒.๘  | การค้าภายในจังหวัดยะลา                                   | คณะกรรมการ       |
| ๒.๙  | ผู้อำนวยการสถานีพัฒนาที่ดินจังหวัดยะลา                   | คณะกรรมการ       |
| ๒.๑๐ | ผู้อำนวยการศูนย์วิจัยและพัฒนาการเกษตรจังหวัดยะลา         | คณะกรรมการ       |
| ๒.๑๑ | ผู้อำนวยการสำนักงานกองทุนสงเคราะห์การทำสวนยางจังหวัดยะลา | คณะกรรมการ       |
| ๒.๑๒ | ประชาสัมพันธ์จังหวัดยะลา                                 | คณะกรรมการ       |



๒.๑๓	หัวหน้ากลุ่มข้อมูลสารสนเทศและการสื่อสาร สำนักงานจังหวัดยะลา	คณะทำงาน
๒.๑๔	สถิติจังหวัดยะลา	คณะทำงานและเลขานุการ
๒.๑๕	เจ้าหน้าที่สำนักงานสถิติจังหวัดยะลา ที่ได้รับมอบหมาย	คณะทำงานและผู้ช่วย เลขานุการ
๒.๑๖	เจ้าหน้าที่สำนักงานเกษตรและสหกรณ์จังหวัดยะลา ที่ได้รับมอบหมาย	คณะทำงานและผู้ช่วย เลขานุการ

๓. คณะทำงานจัดทำชุดข้อมูลการท่องเที่ยวทางธรรมชาติและวัฒนธรรม

ประกอบด้วยบุคคล ดังนี้

๓.๑	ท่องเที่ยวและกีฬาจังหวัดยะลา	ประธานคณะทำงาน
๓.๒	ปลัดจังหวัดยะลา	คณะทำงาน
๓.๓	ผู้บังคับการตำรวจภูธรจังหวัดยะลา	คณะทำงาน
๓.๔	นายแพทย์สาธารณสุขจังหวัดยะลา	คณะทำงาน
๓.๕	นายกเทศมนตรีนครยะลา	คณะทำงาน
๓.๖	พัฒนาการจังหวัดยะลา	คณะทำงาน
๓.๗	วัฒนธรรมจังหวัดยะลา	คณะทำงาน
๓.๘	ท้องถิ่นจังหวัดยะลา	คณะทำงาน
๓.๙	ผู้อำนวยการสำนักงานทรัพยากรธรรมชาติและสิ่งแวดล้อมจังหวัดยะลา	คณะทำงาน
๓.๑๐	ผู้อำนวยการแขวงการทางยะลา	คณะทำงาน
๓.๑๑	ผู้อำนวยการสำนักงานทางหลวงชนบทจังหวัดยะลา	คณะทำงาน
๓.๑๒	การค้าภายในจังหวัดยะลา	คณะทำงาน
๓.๑๓	ประธานชมรมธุรกิจท่องเที่ยวจังหวัดยะลา	คณะทำงาน
๓.๑๔	ประชาสัมพันธ์จังหวัดยะลา	คณะทำงาน
๓.๑๕	หัวหน้ากลุ่มข้อมูลสารสนเทศและการสื่อสาร สำนักงานจังหวัดยะลา	คณะทำงาน
๓.๑๖	สถิติจังหวัดยะลา	คณะทำงานและเลขานุการ
๓.๑๗	เจ้าหน้าที่สำนักงานสถิติจังหวัดยะลา ที่ได้รับมอบหมาย	คณะทำงานและผู้ช่วย เลขานุการ
๓.๑๘	เจ้าหน้าที่สำนักงานการท่องเที่ยวและกีฬา จังหวัดยะลา ที่ได้รับมอบหมาย	คณะทำงานและผู้ช่วย เลขานุการ

๔. คณะทำงานจัดทำชุดข้อมูลสินค้า OTOP ประกอบด้วยบุคคล ดังนี้

๔.๑	พัฒนาการจังหวัดยะลา	ประธานคณะทำงาน
๔.๒	เกษตรและสหกรณ์จังหวัดยะลา	คณะทำงาน
๔.๓	เกษตรจังหวัดยะลา	คณะทำงาน
๔.๔	พาณิชย์จังหวัดยะลา	คณะทำงาน
๔.๕	อุตสาหกรรมจังหวัดยะลา	คณะทำงาน



๔.๖	การค้าภายในจังหวัดยะลา	คณะทำงาน
๔.๗	ประชาสัมพันธ์จังหวัดยะลา	คณะทำงาน
๔.๘	หัวหน้ากลุ่มข้อมูลสารสนเทศและการสื่อสาร สำนักงานจังหวัดยะลา	คณะทำงาน
๔.๙	สถิติจังหวัดยะลา	คณะทำงานและเลขานุการ
๔.๑๐	เจ้าหน้าที่สำนักงานสถิติจังหวัดยะลา ที่ได้รับมอบหมาย	คณะทำงานและผู้ช่วย เลขานุการ
๔.๑๑	เจ้าหน้าที่สำนักงานพัฒนาชุมชนจังหวัดยะลา ที่ได้รับมอบหมาย	คณะทำงานและผู้ช่วย เลขานุการ

๕. คณะทำงานจัดทำชุดข้อมูลหมู่บ้านชุมชนเข้มแข็ง ประกอบด้วยบุคคล ดังนี้

๕.๑	ปลัดจังหวัดยะลา	ประธานคณะทำงาน
๕.๒	ผู้บังคับการตำรวจภูธรจังหวัดยะลา	คณะทำงาน
๕.๓	รอง ผอ.รমন. จว.ย.ล (ผท.)	คณะทำงาน
๕.๔	วัฒนธรรมจังหวัดยะลา	คณะทำงาน
๕.๕	ท้องถิ่นจังหวัดยะลา	คณะทำงาน
๕.๖	ป้องกันจังหวัดยะลา	คณะทำงาน
๕.๗	ผู้อำนวยการแขวงทางหลวงยะลา	คณะทำงาน
๕.๘	ผู้อำนวยการสำนักงานทางหลวงชนบทจังหวัดยะลา	คณะทำงาน
๕.๙	หัวหน้าศูนย์ดำรงธรรมจังหวัดยะลา	คณะทำงาน
๕.๑๐	ประชาสัมพันธ์จังหวัดยะลา	คณะทำงาน
๕.๑๑	หัวหน้ากลุ่มข้อมูลสารสนเทศและการสื่อสาร สำนักงานจังหวัดยะลา	คณะทำงาน
๕.๑๒	สถิติจังหวัดยะลา	คณะทำงานและเลขานุการ
๕.๑๓	เจ้าหน้าที่สำนักงานสถิติจังหวัดยะลา ที่ได้รับมอบหมาย	คณะทำงานและผู้ช่วย เลขานุการ
๕.๑๔	เจ้าหน้าที่ ที่ทำการปกครองจังหวัดยะลา ที่ได้รับมอบหมาย	คณะทำงานและผู้ช่วย เลขานุการ

๖. คณะทำงานจัดทำชุดข้อมูลการพัฒนาด้านการศึกษา สุขภาพและอาชีพ  
ประกอบด้วยบุคคล ดังนี้

๖.๑	นายแพทย์สาธารณสุขจังหวัดยะลา	ประธานคณะทำงาน
๖.๒	ผู้อำนวยการสำนักงานเขตพื้นที่การศึกษาประถม ศึกษายะลาเขต ๑	คณะทำงาน
๖.๓	พัฒนาสังคมและความมั่นคงของมนุษย์จังหวัดยะลา	คณะทำงาน
๖.๔	ผู้อำนวยการสำนักงานทรัพยากรธรรมชาติและ สิ่งแวดล้อมจังหวัดยะลา	คณะทำงาน
๖.๕	จัดหางานจังหวัดยะลา	คณะทำงาน
๖.๖	ผู้อำนวยการศูนย์พัฒนาฝีมือแรงงานจังหวัดยะลา	คณะทำงาน
๖.๗	ประชาสัมพันธ์จังหวัดยะลา	คณะทำงาน



๖.๘ หัวหน้ากลุ่มข้อมูลสารสนเทศและการสื่อสาร สำนักงานจังหวัดยะลา	คณะทำงาน
๖.๙ สถิติจังหวัดยะลา	คณะทำงานและเลขานุการ
๖.๑๐ เจ้าหน้าที่สำนักงานสถิติจังหวัดยะลา ที่ได้รับมอบหมาย	คณะทำงานและผู้ช่วย เลขานุการ
๖.๑๑ เจ้าหน้าที่สำนักงานสาธารณสุขจังหวัดยะลา ที่ได้รับมอบหมาย	คณะทำงานและผู้ช่วย เลขานุการ

โดยให้คณะทำงานมีหน้าที่

๑. สนับสนุน ส่งเสริม ประสานงาน และช่วยเหลือคณะกรรมการสถิติระดับจังหวัด  
ในการจัดทำชุดข้อมูลที่สำคัญ จำเป็นต่อยุทธศาสตร์จังหวัด เพื่อสนับสนุนการตัดสินใจของผู้บริหาร
๒. ประสานข้อมูลกับส่วนราชการ รัฐวิสาหกิจ องค์กรปกครองส่วนท้องถิ่น ภาคเอกชน  
และหน่วยงานอื่น ๆ
๓. พิจารณา กลั่นกรอง วิเคราะห์ข้อมูล และจัดทำชุดข้อมูลเสนอคณะกรรมการ  
สถิติระดับจังหวัด
๔. ปฏิบัติหน้าที่อื่น ๆ ตามที่ได้รับมอบหมาย

ทั้งนี้ ตั้งแต่บัดนี้เป็นต้นไป

สั่ง ณ วันที่ ๒ กุมภาพันธ์ พ.ศ. ๒๕๕๘

(นายอุตร น้อยทับทิม)

รองผู้ว่าราชการจังหวัด รักษาราชการแทน  
ผู้ว่าราชการจังหวัดยะลา