



คณะกรรมการสถิติจังหวัดนครศรีธรรมราช

บทสรุปผู้บริหาร

สำนักงานสถิติจังหวัดนครศรีธรรมราช ได้จัดทำแผนพัฒนาสถิติระดับพื้นที่จังหวัดนครศรีธรรมราช เพื่อเป็นการพัฒนาชุดข้อมูลเพื่อการตัดสินใจให้ครอบคลุมประเด็นยุทธศาสตร์การพัฒนา ระดับพื้นที่ โดยจัดทำรายการข้อมูลสถิติพื้นฐานและรายการข้อมูลสถิติทางการตามประเด็นยุทธศาสตร์ในแผนพัฒนาจังหวัดที่มีความเชื่อมโยงกับตัวชี้วัดการพัฒนาของแผนพัฒนาเศรษฐกิจและสังคมแห่งชาติ ฉบับที่ 12 (พ.ศ. 2560-2564) ตามร่างและประเด็นยุทธศาสตร์ชาติ ระยะ 20 ปี ซึ่งเป็นการบูรณาการภารกิจระดับพื้นที่ (Area Base) ภารกิจของหน่วยงาน (Function Base) และภารกิจตามนโยบายของรัฐบาล (Agenda Base) เพื่อนำไปสู่การขับเคลื่อนประเทศบนฐานข้อมูลที่มีอยู่จริง ทั้งนี้ ประชาชนสามารถเข้าถึงและใช้ประโยชน์จากข้อมูล รวมทั้งติดตามการทำงานของภาครัฐ ทำให้เกิดการใช้งบประมาณในการพัฒนาพื้นที่อย่างมีประสิทธิภาพ รวมทั้งเกิดประสิทธิผลต่อการพัฒนาประเทศโดยรวม

แผนพัฒนาสถิติระดับพื้นที่จังหวัดนครศรีธรรมราชมีวัตถุประสงค์หลักคือ

1. เพื่อศึกษาประเด็นยุทธศาสตร์ตามแผนพัฒนาจังหวัด แผนพัฒนาเศรษฐกิจและสังคมแห่งชาติ ฉบับที่ 12 (พ.ศ. 2560-2564) และร่างยุทธศาสตร์ชาติ ระยะ 20 ปี พร้อมทั้งกำหนดหน่วยงานที่จะต้องรับผิดชอบในการจัดทำข้อมูลที่ยังไม่มีหน่วยงานใดดำเนินการ และเชื่อมโยง/บูรณาการข้อมูลในระดับพื้นที่
2. เพื่อจัดทำชุดข้อมูลสถิติและสารสนเทศ (ผังสถิติทางการระดับจังหวัด) ที่สนับสนุนยุทธศาสตร์หลักของจังหวัด และจัดทำแผนพัฒนาสถิติระดับพื้นที่จังหวัดที่สอดคล้องกับตัวชี้วัดแผนพัฒนาจังหวัด และแผนพัฒนาเศรษฐกิจและสังคมแห่งชาติ ฉบับที่ 12 (พ.ศ.2560-2564) และร่างยุทธศาสตร์ชาติ ระยะ 20 ปี
3. เพื่อส่งเสริมการเข้าถึง เข้าใจ และใช้ประโยชน์ของข้อมูลสถิติและสารสนเทศร่วมกัน
4. เพื่อสร้างเครือข่ายการทำงานและสร้างความร่วมมือของหน่วยงานจัดเก็บข้อมูลในระดับพื้นที่
5. เพื่อพัฒนาบุคลากรด้านสถิติของหน่วยงานที่เกี่ยวข้อง ให้มีความเป็นมืออาชีพด้านข้อมูลสถิติและสารสนเทศ สามารถสนับสนุนยุทธศาสตร์ในระดับพื้นที่ และมีความรู้ความเข้าใจในกระบวนการนำแผนพัฒนาสถิติระดับพื้นที่เข้าเป็นส่วนหนึ่งของแผนพัฒนาจังหวัด และแผนปฏิบัติราชการประจำปีของจังหวัด

โดยจากการจัดทำผังรายการสถิติทางการและการตรวจสอบสถานะรายการข้อมูลสถิติดังกล่าวสรุปได้ว่า มีรายการสถิติทางการที่สนับสนุนยุทธศาสตร์การพัฒนาจังหวัด ทั้งหมดจำนวน 107 รายการ เป็นรายการสถิติทางการที่มีการจัดเก็บข้อมูลเป็นปกติ จำนวน 81 รายการ คิดเป็นร้อยละ 75.7 และรายการสถิติทางการที่ยังไม่มีการจัดเก็บข้อมูล จำนวน 26 รายการ คิดเป็นร้อยละ 24.3

ในการนี้ คณะกรรมการสถิติระดับจังหวัด ได้มีข้อเสนอแนะการพัฒนาการจัดเก็บข้อมูลที่สำคัญ ดังนี้

- การปรับเปลี่ยนกลไกในการพัฒนาการจัดเก็บข้อมูล
- การมอบหมายหน่วยงานในการจัดเก็บข้อมูลในระดับกรม
- การเสนอโครงการเพื่อของบประมาณในการจัดเก็บข้อมูล

ทั้งนี้ การพัฒนาชุดข้อมูลสถิติและสารสนเทศในระดับพื้นที่ มีความจำเป็นต้องเสริมสร้างศักยภาพของบุคลากรด้านสถิติและสารสนเทศ เพื่อสนับสนุนการจัดทำยุทธศาสตร์จังหวัด การนำข้อมูล/สถิติไปใช้ประโยชน์ การบริหารจัดการอย่างมีส่วนร่วมในระดับจังหวัด/ภาค รวมทั้ง การผลิตและการใช้ข้อมูลสนับสนุนการตัดสินใจอย่างเป็นระบบ และเป็นประโยชน์ในการพัฒนาพื้นที่อย่างต่อเนื่อง

คำนำ

แผนพัฒนาสถิติระดับพื้นที่จังหวัดนครศรีธรรมราช ถูกจัดทำขึ้นครั้งแรก ในปี 2557 ภายใต้ความร่วมมือทางวิชาการของสำนักงานสถิติแห่งชาติ กระทรวงมหาดไทย และสำนักงานคณะกรรมการพัฒนาระบบราชการ (ก.พ.ร.) เพื่อใช้เป็นเครื่องมือในการบูรณาการข้อมูลสถิติระดับพื้นที่ที่ตอบโจทย์ยุทธศาสตร์ของจังหวัดในลักษณะ Agenda Based รวมทั้งพัฒนาข้อมูลสถิติในระดับพื้นที่ให้สอดคล้องกับทิศทางการขับเคลื่อนแผนแม่บทระบบสถิติประเทศไทย ฉบับที่ 1 (พ.ศ. 2554-2558) โดยให้ความสำคัญกับการพัฒนารายการสถิติทางการของผลิตภัณฑ์ที่มีศักยภาพ (Product Champion : PC) และประเด็นปัญหาสำคัญ (Critical Issue : CI) ตามประเด็นยุทธศาสตร์ของแต่ละจังหวัด

ตลอดระยะเวลาที่ผ่านมา แผนพัฒนาสถิติฉบับดังกล่าว ถูกใช้เป็นเครื่องมือหลักในการพัฒนาชุดข้อมูลเพื่อสนับสนุนการตัดสินใจเชิงยุทธศาสตร์ของผู้บริหารในระดับจังหวัดมาโดยตลอด อย่างไรก็ตาม ปัจจุบันสำนักงานสถิติแห่งชาติอยู่ระหว่างการขับเคลื่อนแผนแม่บทระบบสถิติประเทศไทย ฉบับที่ 2 (พ.ศ. 2559-2564) และทุกจังหวัดได้มีการจัดทำแผนพัฒนาจังหวัด พ.ศ. 2561-2564 เพื่อให้สอดคล้องกับการพัฒนาประเทศตามร่างยุทธศาสตร์ชาติ ระยะ 20 ปี (พ.ศ. 2560-2579) แผนพัฒนาเศรษฐกิจและสังคมแห่งชาติ ฉบับที่ 12 (พ.ศ. 2560-2564) เป้าหมายการพัฒนาที่ยั่งยืน (Sustainable Development Goals: SDGs) รวมทั้งการปรับโครงสร้างประเทศไทยไปสู่ประเทศไทย 4.0 และการปฏิรูปประเทศในประเด็นต่างๆ

สำนักงานสถิติจังหวัดนครศรีธรรมราชจึงได้จัดทำแผนพัฒนาสถิติระดับพื้นที่จังหวัดนครศรีธรรมราชพ.ศ. 2561-2564 โดยปรับปรุงรูปแบบและเนื้อหาของแผนพัฒนาสถิติฉบับเดิมให้มีความสอดคล้องกับแผนพัฒนาจังหวัด พ.ศ. 2561-2564 แผนแม่บทระบบสถิติประเทศไทย ฉบับที่ 2 และบริบทของการพัฒนาประเทศในระดับพื้นที่ตามแผนพัฒนาอื่นๆ มากยิ่งขึ้น ซึ่งแผนพัฒนาสถิติระดับพื้นที่จังหวัดนครศรีธรรมราช ฉบับนี้ประกอบด้วยข้อมูลสถิติพื้นฐานด้านเศรษฐกิจ สังคม ทรัพยากรธรรมชาติและสิ่งแวดล้อม รวมทั้งข้อมูลสถิติตามยุทธศาสตร์ภายใต้แผนพัฒนาจังหวัด

ทั้งนี้ หวังเป็นอย่างยิ่งว่า แผนพัฒนาสถิติระดับพื้นที่ จังหวัดนครศรีธรรมราช พ.ศ. 2561-2564 จะเป็นเครื่องมือสำคัญในการพัฒนาข้อมูลระดับพื้นที่ตามยุทธศาสตร์การพัฒนาของแต่ละจังหวัด เพื่อขับเคลื่อนประเทศไปสู่ความมั่นคง มั่งคั่ง และยั่งยืน ต่อไป

(นายจำเริญ ทิพญพงศ์ธาดา)

ผู้ว่าราชการจังหวัดนครศรีธรรมราช

ประธานกรรมการสถิติระดับจังหวัดนครศรีธรรมราช

กุมภาพันธ์ 2561

สารบัญ

หน้า

บทสรุปผู้บริหาร

คำนำ

อภิธานศัพท์

บทที่ 1 บทนำ

1.1	หลักการและเหตุผล	1
1.2	วัตถุประสงค์	3
1.3	แนวทางการจัดทำแผนพัฒนาสถิติระดับพื้นที่ จังหวัดนครศรีธรรมราช	3

บทที่ 2 ประเด็นยุทธศาสตร์การพัฒนาจังหวัด

2.1	ข้อมูลพื้นฐานของจังหวัด	5
2.2	ประเด็นยุทธศาสตร์การพัฒนาจังหวัดและตัวชี้วัด	16
2.3	ผลการทบทวนความสอดคล้องเชื่อมโยงประเด็นยุทธศาสตร์การพัฒนาจังหวัด กับแผนพัฒนาเศรษฐกิจและสังคมแห่งชาติ ฉบับที่ 12 (พ.ศ.2560-2564)	19

บทที่ 3 ผังรายการข้อมูลสถิติ

3.1	ข้อมูลพื้นฐาน	27
	- ด้านเศรษฐกิจ	27
	- ด้านสังคม	38
	- ด้านทรัพยากรธรรมชาติและสิ่งแวดล้อม	50
3.2	ข้อมูลสถิติ ตัวชี้วัด ตามประเด็นยุทธศาสตร์ในแผนพัฒนาจังหวัด	55

บทที่ 4 บทสรุป และข้อเสนอแนะการพัฒนาสถิติ

4.1	สรุปสถานการณ์ข้อมูล และข้อเสนอแนะการพัฒนาการจัดเก็บข้อมูล	95
4.2	แผนปฏิบัติการพัฒนาการจัดเก็บข้อมูลสถิติระดับจังหวัด	96

บรรณานุกรม	97
------------	----

ภาคผนวก	99
---------	----

สารบัญแผนภาพ

	หน้า
แผนภาพที่ 1 : ประชากรจังหวัดนครศรีธรรมราช พ.ศ. 2559	8
แผนภาพที่ 2 : ผลผลิตทั้งหมดรวมของจังหวัด จำแนกตามสาขาการผลิต พ.ศ. 2556 – 2558 จังหวัดนครศรีธรรมราช	9
แผนภาพที่ 3 : การศึกษาจังหวัดนครศรีธรรมราช พ.ศ. 2559	11
แผนภาพที่ 4 : สถานพยาบาล แพทย์ พยาบาล จังหวัดนครศรีธรรมราช ปี 2559	12
แผนภาพที่ 5 : แหล่งน้ำ จังหวัดนครศรีธรรมราช พ.ศ. 2559	15
แผนภาพที่ 6 : ความเชื่อมโยงของวิสัยทัศน์ พันธกิจ เป้าประสงค์รวม และประเด็นยุทธศาสตร์	17
แผนภาพที่ 7 : เป้าหมายและวัตถุประสงค์รวมของแผนพัฒนาเศรษฐกิจและสังคม ฉบับที่ 12	20

สารบัญตาราง

	หน้า
ตารางที่ 1 : ผลผลิตของจังหวัด จำแนกตามสาขาการผลิต พ.ศ. 2556-2558	10
ตารางที่ 2 : จำนวนสถานพยาบาล เตี้ยง แพทย์ พยาบาล อัตราส่วนประชากรต่อแพทย์ และอัตราส่วนประชากรต่อเตียง จำแนกเป็นรายอำเภอ ปี 2559	13
ตารางที่ 3 : จำนวนพื้นที่ป่าไม้ จำแนกตามประเภทของพื้นที่ป่า ปี 2559	14
ตารางที่ 4 : แหล่งน้ำ จำแนกตามประเภทของแหล่งน้ำ ปี 2559	16
ตารางที่ 5 : ยุทธศาสตร์การพัฒนาและตัวชี้วัดของจังหวัด	18
ตารางที่ 6 : ความสอดคล้องระหว่างประเด็นยุทธศาสตร์ของแผนพัฒนาจังหวัดนครศรีธรรมราช (พ.ศ.2561-2564) และประเด็นยุทธศาสตร์ตามแผนพัฒนาเศรษฐกิจและสังคมแห่งชาติ ฉบับที่ 12	26
ตารางที่ 7 : ความสอดคล้องระหว่างตัวชี้วัดตามแผนพัฒนาจังหวัดนครศรีธรรมราช (พ.ศ.2561-2564) และตัวชี้วัดตามแผนพัฒนาเศรษฐกิจและสังคมแห่งชาติ ฉบับที่ 12	26

อภิธานศัพท์

การจัดทำแผนพัฒนาสถิติระดับพื้นที่ จังหวัดนครศรีธรรมราช มีการใช้เครื่องมือและรูปแบบเอกสารต่างๆ ซึ่งประกอบด้วยคำศัพท์ และคำย่อหลากหลาย ทั้งนี้เพื่อให้การขยายผลการดำเนินงาน มีความเข้าใจตรงกัน การทำงานเป็นไปในทิศทางเดียวกัน จึงได้รวบรวมคำศัพท์และคำย่อต่างๆ ที่เกิดขึ้นในการดำเนินงาน ให้ความหมาย หรือคำจำกัดความที่ใช้ในการดำเนินงานดังตารางต่อไปนี้

คำศัพท์/คำย่อ	ความหมาย
แผนพัฒนาสถิติระดับพื้นที่จังหวัดนครศรีธรรมราช	เครื่องมือสำคัญในการกำหนดกรอบแนวทางการดำเนินงานเพื่อการพัฒนาสถิติในระยะ 1 ปี และระยะ 4 ปี ซึ่งจะกำหนดกิจกรรมต่างๆ เพื่อพัฒนาคุณภาพสถิติทางการ ว่ามีรายการใดบ้าง จะพัฒนาอย่างไร หน่วยงานใดเป็นผู้รับผิดชอบ พร้อมทั้งระบุงบประมาณ และระยะเวลา (Timeline) ที่ต้องดำเนินการด้วย
ผังสถิติทางการ	<p>รายการข้อมูลสถิติที่สำคัญ จำเป็นที่สามารถตอบสนองการณ ยุทธศาสตร์ และสภาพปัญหาในระดับพื้นที่ ซึ่งราชการส่วนภูมิภาค หรือคณะผู้บริหารจังหวัดมีความจำเป็นต้องใช้ในการวางแผนระดับนโยบายจังหวัด ทั้งแผนปฏิบัติงานและการจัดสรรงบประมาณในแผนงานและโครงการ ตลอดจนการติดตามสถานการณ์การพัฒนาของจังหวัด โดยผังสถิติทางการจะประกอบไปด้วย 2 ส่วน คือ</p> <ol style="list-style-type: none"> 1. ตารางแผนผังสถิติทางการตามประเด็นยุทธศาสตร์ ซึ่งประกอบด้วย <ol style="list-style-type: none"> 1.1 ชื่อชุดข้อมูล – ตัวชี้วัดที่สอดคล้องเชื่อมโยงกับยุทธศาสตร์การพัฒนาของจังหวัด 1.2 รายการสถิติทางการที่สำคัญ พร้อมคุณลักษณะของข้อมูล ว่าเป็นข้อมูลระดับนามบัญญัติ (Nominal Scale) หรือข้อมูลระดับอันดับ (Ordinal Scale) หรือข้อมูลระดับช่วงชั้น (Interval Scale)/ข้อมูลระดับอัตราส่วน (Ratio Scale) 1.3 สถานะการจัดเก็บข้อมูลในปัจจุบันว่ามีการจัดเก็บหรือไม่ 1.4 วิธีการจัดเก็บข้อมูล 1.5 ความถี่ในการจัดเก็บข้อมูล 1.6 หน่วยงานผู้รับผิดชอบ 2. รายละเอียดสถิติทางการ (Official Statistics Metadata) ซึ่งจะมีรายละเอียดสำคัญ 5 ส่วน ได้แก่ <ol style="list-style-type: none"> 2.1 การผลิต/จัดทำสถิติทางการ เป็นส่วนแรกที่จะนํารายละเอียดกระบวนการจัดทำระเบียบการค้นคว้า เพื่อความเหมาะสมในการใช้ประโยชน์ต่อไป โดยมีรายละเอียดที่สำคัญ คือ

คำศัพท์/คำย่อ	ความหมาย
	<p>2.1.1 ชื่อโครงการ/งาน/ทะเบียน/รายงาน</p> <p>2.1.2 วิธีการเก็บรวบรวมข้อมูล ได้แก่ สัมภาษณ์ สํารวจ ทะเบียน และรายงาน</p> <p>2.1.3 มาตรฐานการจำแนกข้อมูล</p> <p>2.1.4 รูปแบบการจัดเก็บข้อมูล ได้แก่ จัดเก็บในรูปเอกสาร/รายงาน จัดเก็บในรูปแบบไฟล์ข้อมูลดิจิทัล และฐานข้อมูล</p> <p>2.1.5 ความถี่ในการเก็บรวบรวมข้อมูล</p> <p>2.1.6 ความถี่ในการประมวลผลข้อมูล</p> <p>2.2 การเผยแพร่สถิติทางการ เป็นส่วนที่ใช้ตรวจสอบความถูกต้องและเป็นปัจจุบันของสถิติทางการประกอบไปด้วย 3 ส่วน คือ</p> <p>2.2.1 วิธีการเผยแพร่</p> <p>2.2.2 ความถี่ในการเผยแพร่</p> <p>2.2.3 ระดับการเข้าถึงข้อมูล</p> <p>2.3 สถิติทางการ จะประกอบไปด้วย ชื่อสถิติทางการ ปีที่จัดทำ สาขา หมวด หมู่ รวมถึงวิธีการคำนวณที่ได้มาซึ่งสถิติทางการ (ที่เป็นตัวชี้วัด) โดยในหนึ่งการผลิตอาจมีสถิติทางการมากกว่า 1 รายการก็ได้</p> <p>2.4 คำนิยามที่สำคัญ</p> <p>2.5 หน่วยงานรับผิดชอบผลิต/จัดทำข้อมูล เพื่อระบุแหล่งที่มาและเจ้าของข้อมูลประกอบไปด้วย 7 ส่วน คือ</p> <p>2.5.1 กลุ่ม/ฝ่าย</p> <p>2.5.2 สำนัก/ศูนย์/กอง</p> <p>2.5.3 กรม/หน่วยงาน</p> <p>2.5.4 กระทรวง</p> <p>2.5.5 โทรศัพท์</p> <p>2.5.6 โทรสาร</p> <p>2.5.7 E-mail address</p>
รายการสถิติทางการ	ข้อมูลที่ใช้บรรยายเหตุการณ์หรือข้อเท็จจริง (facts) ของเรื่องต่างๆ ที่ต้องการศึกษา เช่น สถิติจำนวนผู้ป่วย สถิติจำนวนคนเกิด สถิติจำนวนคนตาย เป็นต้น
รายการข้อมูล (Data List)	ข้อเท็จจริง (facts) ที่เกี่ยวกับเรื่องต่างๆ ซึ่งอาจเป็นข้อเท็จจริงที่เป็นตัวเลข เช่น จำนวนผู้ป่วยที่ติดเชื้อ HIV ในหมู่บ้าน ราคาของพืชผักและผลไม้ต่างๆ ในหมู่บ้าน เป็นต้น หรืออาจเป็นข้อเท็จจริงที่ไม่ใช่ตัวเลข เช่น การศึกษา หรือ อาชีพของคนในหมู่บ้าน เป็นต้น

บทที่ 1

บทนำ

1.1 หลักการและเหตุผล

ในช่วงเวลาทศวรรษที่ผ่านมา บทบาทและความจำเป็นของข้อมูลสถิติในการใช้บริหารและพัฒนาประเทศต่าง ๆ ทั่วโลกได้ทวีความสำคัญขึ้นเป็นลำดับ โดยเฉพาะการนำสถิติมาใช้เป็นปัจจัยสนับสนุนการตัดสินใจในการวางนโยบาย การเลือกวิธีการปฏิบัติงาน ตลอดจนการกำกับดูแล เพื่อให้เกิดความก้าวหน้าในการพัฒนาประเทศในทุกด้าน ดังนั้น สำนักงานสถิติแห่งชาติ (สสช.) จึงมีเป้าหมายที่จะพัฒนาการผลิตและการจัดทำข้อมูลสถิติให้มีความครอบคลุม มีคุณภาพ ลดความซ้ำซ้อน และทันต่อสถานการณ์เปลี่ยนแปลง ตลอดจนการเผยแพร่ข้อมูลสถิติให้เป็นไปอย่างกว้างขวาง เพื่อทุกภาคส่วนได้เข้าถึงและใช้ประโยชน์ข้อมูลสถิติที่สำคัญ

ประเทศไทยเริ่มมีการดำเนินงานเกี่ยวกับสถิติของประเทศมาประมาณ 100 ปี โดยมีสำนักงานสถิติแห่งชาติทำหน้าที่เป็นหน่วยสถิติกลางผลิตสถิติในทุกสาขา ซึ่งส่วนใหญ่เป็นสถิติจากการสำรวจ นอกจากนั้นยังมีหน่วยงานภาครัฐจำนวนมากที่ผลิตสถิติจากระบบการรายงานงานทะเบียน โดยส่วนใหญ่เป็นสถิติที่เกี่ยวข้องกับการกิจและการดำเนินงานของแต่ละหน่วยงานปัจจุบันหน่วยงานภาครัฐจำนวนมากมีการผลิตสถิติในเกือบทุกสาขา แม้ว่าการผลิตสถิติภายใต้ระบบดังกล่าวมีการพัฒนาอย่างต่อเนื่อง แต่ก็เป็นการพัฒนาที่ไม่เป็นไปในทิศทางเดียวกัน เป็นการพัฒนาที่ตอบสนองประโยชน์ในการใช้งานของแต่ละหน่วยงานซึ่งมีข้อจำกัดด้านบุคลากร งบประมาณ ฯลฯ แตกต่างกันไป ส่งผลให้เกิดความเหลื่อมล้ำด้านมาตรฐานและคุณภาพของงานด้านสถิติ และในบางกรณีเกิดความซ้ำซ้อนและสิ้นเปลืองงบประมาณในการดำเนินงานจึงเกิดแนวคิดในการพัฒนาระบบสถิติของประเทศให้เข้มแข็งและก้าวหน้าอย่างเป็นระบบ ผู้ใช้สามารถเข้าใจและเข้าถึงข้อมูลได้ง่าย โดยต้องอาศัยความร่วมมือจากหน่วยงานที่เกี่ยวข้องในการร่วมกันทบทวน ตรวจสอบ คัดกรองชุดข้อมูลสถิติที่สำคัญ จำเป็น สำหรับประเทศ ซึ่งจะก่อให้เกิดสมรรถนะด้านการผลิตสถิติของหน่วยงานต่าง ๆ ได้อย่างมีประสิทธิภาพ จึงเป็นที่มาของแผนแม่บทระบบสถิติประเทศไทย พ.ศ. 2554-2558 ซึ่งเป็นแผนแม่บทระบบสถิติประเทศไทยฉบับแรกนับตั้งแต่มีการประกาศใช้พระราชบัญญัติสถิติ พ.ศ. 2550 เพื่อใช้เป็นกรอบในการพัฒนาระบบสถิติของประเทศให้เข้มแข็งและก้าวหน้าอย่างเป็นระบบ รวมทั้งให้สถิติเป็นฐานสำคัญของการพัฒนาประเทศอย่างมีคุณภาพ

ปัจจุบัน สำนักงานสถิติแห่งชาติดำเนินงานในการขับเคลื่อนแผนแม่บทระบบสถิติประเทศไทย ฉบับที่ 2 (พ.ศ. 2559-2564) เพื่อพัฒนาระบบสถิติของประเทศไปสู่เป้าหมายตามวิสัยทัศน์ที่กำหนดไว้ต่อเนื่องจากแผนแม่บทระบบสถิติประเทศไทย ฉบับที่ 1 ว่า “ประเทศไทยมีระบบสถิติที่ทุกหน่วยงานร่วมกันขับเคลื่อนเพื่อให้เกิดสถิติทางการที่ใช้ในการพัฒนาประเทศ” โดยมีเป้าประสงค์หลัก คือ การพัฒนาข้อมูลสถิติให้มีมาตรฐาน คุณภาพ และการบูรณาการ/การแลกเปลี่ยนเชื่อมโยงข้อมูลระหว่างหน่วยงานสู่การนำไปใช้

ประโยชน์ร่วมกัน ในการตอบโจทย์การตัดสินใจและกำหนดนโยบาย การพัฒนาทุกระดับ (ประเทศ ภารกิจ และพื้นที่) ซึ่งได้กำหนดยุทธศาสตร์การพัฒนาระบบสถิติของประเทศไว้ 5 ยุทธศาสตร์ ดังนี้

- ยุทธศาสตร์ที่ 1 การพัฒนาระบบสถิติของประเทศเพื่อการวางแผนและติดตามผลการพัฒนาระดับประเทศและระดับจังหวัด/กลุ่มจังหวัด
- ยุทธศาสตร์ที่ 2 การบูรณาการสถิติจากข้อมูลการบริหารงานและสถิติจากการสำรวจและการเชื่อมโยงสถิติ
- ยุทธศาสตร์ที่ 3 การพัฒนาคุณภาพสถิติให้ได้มาตรฐานสากล
- ยุทธศาสตร์ที่ 4 การให้บริการสถิติที่สะดวกต่อการเข้าถึง เข้าใจ และใช้ประโยชน์
- ยุทธศาสตร์ที่ 5 การเสริมสร้างความเข้มแข็งของหน่วยสถิติและการพัฒนาสมรรถนะบุคลากรภาครัฐในด้านสถิติและเทคโนโลยีสารสนเทศ

อย่างไรก็ตาม แม้หน่วยงานต่างๆผลิตสถิติจำนวนมากเพื่อตอบสนองการใช้ประโยชน์หลากหลายวัตถุประสงค์แต่แผนแม่บทระบบสถิติฯ จะครอบคลุมการบริหารจัดการเฉพาะ “สถิติทางการ” ซึ่งเป็นสถิติที่มีความสำคัญจำเป็นต่อการกำหนดนโยบายและติดตามสถานการณ์การพัฒนาระดับชาติ ระดับภารกิจ และระดับพื้นที่เท่านั้น โดยคณะอนุกรรมการสถิติรายสาขา และพื้นที่จะทำหน้าที่เป็นกลไกสำคัญในการบริหารจัดการสถิติแต่ละสาขา และพื้นที่ ภายใต้กรอบนโยบายและยุทธศาสตร์การพัฒนาระบบสถิติของประเทศ และรายงานความก้าวหน้าและปัญหาอุปสรรคต่อคณะกรรมการจัดระบบสถิติประเทศไทย 3 ด้าน (ด้านสังคม ด้านเศรษฐกิจ และด้านทรัพยากรธรรมชาติและสิ่งแวดล้อม)

สำหรับการพัฒนาระบบสถิติในระดับพื้นที่ เป็นการพัฒนาต่อยอดและขยายชุดข้อมูลเพื่อสนับสนุนการตัดสินใจจากประเด็นยุทธศาสตร์การพัฒนาจังหวัด 3 ด้าน คือ ด้านสังคม ด้านเศรษฐกิจ และด้านทรัพยากรธรรมชาติและสิ่งแวดล้อม รวมทั้งชุดข้อมูลที่มีความเชื่อมโยงกับตัวชี้วัดการพัฒนาจังหวัดและภาคที่สอดคล้องกับร่างยุทธศาสตร์ชาติ ระยะ 20 ปี และแผนพัฒนาเศรษฐกิจและสังคมแห่งชาติ ฉบับที่ 12 (พ.ศ. 2560-2564) โดยการบูรณาการภารกิจระดับพื้นที่ (Area Base) ภารกิจของหน่วยงาน (Function Base) และภารกิจตามนโยบายของรัฐบาล (Agenda Base) ซึ่งจะนำไปสู่การขับเคลื่อนประเทศบนฐานข้อมูลที่มีอยู่จริง เกิดธรรมาภิบาลในการเข้าถึงข้อมูลเชิงยุทธศาสตร์ของประชาชน และก่อให้เกิดการใช้งบประมาณในการพัฒนาพื้นที่อย่างมีประสิทธิภาพ รวมทั้งเกิดประสิทธิผลต่อการพัฒนาประเทศโดยรวม ซึ่งมีความจำเป็นอย่างยิ่งในการพัฒนาเสริมสร้างศักยภาพของบุคลากรในด้านสถิติและสารสนเทศ การจัดทำยุทธศาสตร์จังหวัด การนำข้อมูลสถิติไปใช้ประโยชน์ และการบริหารจัดการอย่างมีส่วนร่วมในระดับจังหวัด/ภาคเพื่อให้เกิดการผลิตและการใช้ข้อมูลสนับสนุนการตัดสินใจอย่างเป็นระบบและเป็นประโยชน์ในการพัฒนาพื้นที่อย่างต่อเนื่อง

ดังนั้น จึงได้จัดทำแผนพัฒนาสถิติระดับพื้นที่ จังหวัดนครศรีธรรมราช โดยการศึกษาประเด็นยุทธศาสตร์ของจังหวัด เพื่อจัดทำผังสถิติทางการของข้อมูลที่สำคัญ จำเป็น และเพียงพอต่อการตัดสินใจในระดับพื้นที่ รวมทั้งมีความสอดคล้องกับตัวชี้วัดการพัฒนาจังหวัดที่สอดคล้องกับแผนพัฒนาเศรษฐกิจและสังคมแห่งชาติ ฉบับที่ 12 (พ.ศ. 2560-2564) และร่างยุทธศาสตร์ชาติ ระยะ 20 ปีผ่านกลไกของ

คณะกรรมการสถิติระดับจังหวัด เพื่อให้มีชุดข้อมูลสถิติและสารสนเทศในการสนับสนุนยุทธศาสตร์ของจังหวัด พร้อมนำเสนอแนวทางการพัฒนาการจัดเก็บข้อมูลสำคัญในการพัฒนาพื้นที่ต่อไป

1.2 วัตถุประสงค์ของการจัดทำแผนพัฒนาสถิติระดับพื้นที่จังหวัดนครศรีธรรมราช

1.2.1 เพื่อศึกษาประเด็นยุทธศาสตร์ตามแผนพัฒนาจังหวัด แผนพัฒนาเศรษฐกิจและสังคมแห่งชาติ ฉบับที่ 12 (พ.ศ. 2560-2564) และร่างยุทธศาสตร์ชาติ ระยะ 20 ปี พร้อมทั้งกำหนดหน่วยงานที่จะต้องรับผิดชอบในการจัดทำข้อมูลที่ยังไม่มีหน่วยงานใดดำเนินการ และเชื่อมโยง/บูรณาการข้อมูลในระดับพื้นที่

1.2.2 เพื่อจัดทำชุดข้อมูลสถิติและสารสนเทศ (ผังสถิติทางการระดับจังหวัด) ที่สนับสนุนยุทธศาสตร์จังหวัด และจัดทำแผนพัฒนาสถิติระดับพื้นที่ที่สอดคล้องกับตัวชี้วัดแผนพัฒนาจังหวัด และแผนพัฒนาเศรษฐกิจและสังคมแห่งชาติ ฉบับที่ 12 (พ.ศ.2560- 2564) และร่างยุทธศาสตร์ชาติ ระยะ 20 ปี

1.2.3 เพื่อส่งเสริมการเข้าถึง เข้าใจ และใช้ประโยชน์ของข้อมูลสถิติและสารสนเทศร่วมกัน

1.2.4 เพื่อสร้างเครือข่ายการทำงานและสร้างมีส่วนร่วมของหน่วยงานจัดเก็บข้อมูลในระดับพื้นที่

1.2.5 เพื่อพัฒนาบุคลากรด้านสถิติของหน่วยงานที่เกี่ยวข้อง ให้มีความเป็นมืออาชีพด้านข้อมูลสถิติและสารสนเทศ ที่สนับสนุนยุทธศาสตร์ในระดับพื้นที่และมีความรู้ความเข้าใจในกระบวนการนำแผนพัฒนาสถิติระดับพื้นที่เข้าเป็นส่วนหนึ่งของแผนพัฒนาจังหวัด และแผนปฏิบัติราชการประจำปีของจังหวัด

1.3 แนวทางการจัดทำแผนพัฒนาสถิติระดับพื้นที่จังหวัดนครศรีธรรมราช

การจัดทำแผนพัฒนาสถิติระดับพื้นที่ จังหวัดนครศรีธรรมราชครั้งนี้ มีแนวทางการดำเนินการ ดังนี้

1.3.1 ศึกษาประเด็นยุทธศาสตร์ตามแผนพัฒนาจังหวัดนครศรีธรรมราช (พ.ศ.2561-2564) แผนพัฒนาเศรษฐกิจและสังคมแห่งชาติ ฉบับที่ 12 (พ.ศ.2560-2564) และร่างยุทธศาสตร์ชาติ ระยะ 20 ปี

1.3.2 ปรับปรุงภารกิจและองค์ประกอบของคณะกรรมการสถิติระดับจังหวัดให้สอดคล้องกับการจัดทำแผนพัฒนาสถิติระดับพื้นที่ และการปฏิรูประบบสถิติ

1.3.3 จัดทำผังรายการข้อมูลสถิติพื้นฐาน ประกอบด้วย ด้านสังคม ด้านเศรษฐกิจ ด้านทรัพยากรธรรมชาติและสิ่งแวดล้อม พร้อมทั้งจัดทำผังรายการข้อมูลสถิติ ตัวชี้วัด ตามประเด็นยุทธศาสตร์ในแผนพัฒนาจังหวัด (พ.ศ.2561-2564)

1.3.4 ประชุมคณะกรรมการสถิติระดับจังหวัด/หรือผู้ที่เกี่ยวข้องกับการจัดทำ (ร่าง) แผนพัฒนาสถิติระดับพื้นที่จังหวัดนครศรีธรรมราช เพื่อนำเสนอและขอมติเห็นชอบในเรื่องต่างๆ ดังนี้

- (ร่าง) แผนพัฒนาสถิติระดับพื้นที่ จังหวัดนครศรีธรรมราช
- ผังรายการข้อมูลสถิติพื้นฐาน ทั้ง 3 ด้าน
- ผังรายการข้อมูลสถิติที่สนับสนุนประเด็นยุทธศาสตร์จังหวัด

1.3.5 จัดทำแผนพัฒนาสถิติระดับพื้นที่ จังหวัดนครศรีธรรมราชรวบรวมข้อมูลตามผังรายการข้อมูลสถิติที่แสดงชื่อยุทธศาสตร์ ประเด็นยุทธศาสตร์ ตัวชี้วัด รายการสถิติ สถานะข้อมูล วิธีการเก็บรวบรวมข้อมูล หน่วยวัด ความถี่ของข้อมูล ระดับการนำเสนอ และหน่วยงานผู้รับผิดชอบ ทั้งนี้รายการสถิติในผังสถิติทางการบางรายการอาจจะยังไม่มีการผลิต หรือขาดหน่วยงานที่รับผิดชอบในปัจจุบัน ซึ่งจะต้องได้รับการพิจารณาเป็นส่วนหนึ่งของยุทธศาสตร์การพัฒนาในลำดับต่อไป

1.3.6 เผยแพร่แผนพัฒนาสถิติระดับพื้นที่ จังหวัดนครศรีธรรมราชและนำเสนอต่อคณะกรรมการจัดทำแผนพัฒนาจังหวัด และแผนปฏิบัติราชการประจำปีของจังหวัดพร้อมทั้งนำเสนอข้อมูลสถิติที่สนับสนุนแผนพัฒนาจังหวัดเช่น แผนพัฒนาคุณภาพชีวิตคนพิการจังหวัด แผนยุทธศาสตร์ผู้สูงอายุจังหวัด เป็นต้น

1.3.7 ติดตาม ประเมินผลและข้อเสนอแนะการพัฒนาการจัดเก็บข้อมูลและเสนอแผนการพัฒนาในอนาคต

บทที่ 2

ประเด็นยุทธศาสตร์การพัฒนา

2.1 ข้อมูลพื้นฐานจังหวัด

จังหวัดนครศรีธรรมราช ตั้งอยู่ทางภาคใต้ตอนกลาง ระหว่างเส้นรุ้งที่ 8-9-10 องศาเหนือ แวงที่ 99-15-100-05 องศาตะวันออก มีเนื้อที่ประมาณ 9,942.502 ตารางกิโลเมตร มีระยะทางจากกรุงเทพมหานคร โดยเส้นทางรถไฟ 816 กิโลเมตร โดยรถยนต์ 860 กิโลเมตร จังหวัดนครศรีธรรมราชมีอาณาเขตติดต่อกับ จังหวัดใกล้เคียง ดังนี้

ทิศเหนือ ติดต่อกับจังหวัดสุราษฎร์ธานี และอำเภอบ้านดอน อำเภอขนอมเป็นอำเภอที่อยู่เหนือสุดของจังหวัด

ทิศตะวันออก ติดอำเภอไทย ซึ่งมีฝั่งทะเลยาว 225 กิโลเมตร

ทิศใต้ ติดจังหวัดตรัง พัทลุง และจังหวัดสงขลา

ทิศตะวันตก ติดจังหวัดสุราษฎร์ธานี และจังหวัดกระบี่

2.1.1 ลักษณะทางกายภาพ

ลักษณะภูมิประเทศ

ลักษณะภูมิประเทศของจังหวัดนครศรีธรรมราชแตกต่าง ไปตามลักษณะของเทือกเขานครศรีธรรมราช ซึ่งเป็นเทือกเขาที่มีความยาวตามคาบสมุทร เป็นผลให้ลักษณะภูมิประเทศของจังหวัดนครศรีธรรมราช แบ่งได้เป็น 3 ส่วน คือ

บริเวณเทือกเขาตอนกลาง ได้แก่ บริเวณเทือกเขานครศรีธรรมราช มีอาณาเขตตั้งแต่ตอนเหนือของจังหวัดลงไปถึงตอนใต้สุด บริเวณพื้นที่ของอำเภอที่อยู่ในเขตเทือกเขาตอนกลางได้แก่ อำเภอเมืองนครศรีธรรมราช อำเภอสิชล อำเภอขนอม อำเภอท่าศาลา อำเภอลานสกา อำเภอพรหมคีรี อำเภออ่อนพิบูลย์ และอำเภอชะอวด ในเขตเทือกเขาที่มีเขาสูงสุดในจังหวัด คือ เขาหลวง ซึ่งสูงประมาณ 1,835 เมตรจากระดับน้ำทะเลปานกลาง

บริเวณที่ราบชายฝั่งด้านตะวันออก ได้แก่ บริเวณถัดจากเทือกเขาตอนกลางไปทางทิศตะวันออก ถึงฝั่งทะเลอ่าวไทยอาจแยกพิจารณาได้เป็น 2 ตอน คือ ตั้งแต่อำเภอเมืองนครศรีธรรมราชไปทางใต้ เป็น ที่ราบที่มีความกว้างจากบริเวณเทือกเขาตอนกลาง ไปถึงชายฝั่งทะเลระยะทางประมาณ 95 กิโลเมตร มีแม่น้ำลำคลอง ที่มีต้นน้ำเกิดจากบริเวณเทือกเขาตอนกลางไหลลงสู่อ่าวไทยหลายสาย นับเป็นที่ราบ ซึ่งมีค่าทางเศรษฐกิจของจังหวัด อีกบริเวณ คือตั้งแต่อำเภอท่าศาลาไปทางเหนือ เป็นบริเวณชายฝั่งแคบ ๆ ไม่เกิน

15 กิโลเมตร อำเภอที่อยู่ในบริเวณที่ราบด้านนี้ คือ อำเภอชนอม อำเภอสิชล อำเภอท่าศาลา อำเภอเมือง นครศรีธรรมราช อำเภอปากพนัง อำเภอเชียรใหญ่ อำเภอหัวไทร และอำเภอชะอวด

บริเวณที่ราบด้านตะวันตก ได้แก่ บริเวณที่ราบระหว่างเทือกเขานครศรีธรรมราช และเทือกเขาภูเก็ต จึงมีลักษณะเป็นเนินเขาอยู่เป็นแห่งๆ อำเภอที่อยู่ในบริเวณนี้ คือ อำเภอพิปูน อำเภอทุ่งใหญ่ อำเภอนาวัง อำเภอนาบอน และอำเภอทุ่งสง

ลักษณะภูมิอากาศ

ในปี 2559 จังหวัดนครศรีธรรมราชอุณหภูมิตลอดปีอยู่ระหว่าง 22.28–35.28 องศาเซลเซียส ความชื้นสัมพัทธ์เฉลี่ยระหว่างร้อยละ 75.95 – 91.06 จำนวนฝนตกตลอดปี 169 วัน ปริมาณน้ำฝนประมาณ 2,456.7 มิลลิเมตร และเดือนที่มีอุณหภูมิสูงสุดในรอบปี 2559 คือ เดือนพฤษภาคม วัดได้ 38.10 องศาเซลเซียส เดือนที่มีอุณหภูมิต่ำสุดในรอบปี 2559 คือ เดือนกุมภาพันธ์ วัดได้ 20.50 องศาเซลเซียส

สภาพแหล่งน้ำ

แหล่งน้ำตามธรรมชาติส่วนใหญ่มีต้นน้ำมาจากภูเขาต่าง ๆ แหล่งน้ำตามธรรมชาติที่สำคัญของ จังหวัดนครศรีธรรมราช ได้แก่

แม่น้ำปากพนัง ต้นน้ำเกิดจากเทือกเขาบรรทัด ในเขตตำบลวังอ่าง อำเภอชะอวด ไหลผ่าน อำเภอชะอวด อำเภอเชียรใหญ่ และมีสาขาจากอำเภอหัวไทร ไหลมารวมที่บ้านปากแพรก ตำบลบ้านเนิน อำเภอเชียรใหญ่ กลายเป็นแม่น้ำปากพนัง ไหลลงสู่อ่าววนคร

แม่น้ำหลวง เป็นสาขาหนึ่งของแม่น้ำตาปี ต้นน้ำเกิดจากบริเวณทิศตะวันตกของเทือกเขานครศรีธรรมราช และเทือกเขาภูเก็ต ส่วนที่เกิดจากเทือกเขานครศรีธรรมราช มีต้นน้ำอยู่ในเขตอำเภอพิปูน อำเภอนาวัง และอำเภอทุ่งสง เข้าจังหวัดสุราษฎร์ธานีในเขตอำเภอพระแสง อำเภอนาสารไปรวมกับแม่น้ำพุมดวง ที่อำเภอพุนพิน เรียกว่า “แม่น้ำตาปี” ไหลลงสู่อ่าวบ้านดอน

คลองเสารัง ต้นกำเนิดเกิดจากเทือกเขานครศรีธรรมราช ในเขตอำเภอลานสกา คลองนี้มีชื่อเรียกกันหลายชื่อตามท้องถิ่นที่คลองไหลผ่าน

คลองกลาย ต้นน้ำเกิดจากเทือกเขานครศรีธรรมราช ในเขตกิ่งอำเภอนบพิตำ ไหลไปออกทะเลที่อำเภอท่าศาลา

คลองท่าหน ต้นน้ำเกิดจากเทือกเขานครศรีธรรมราช ไหลลงสู่อ่าวไทยที่อำเภอสิชล

คลองน้ำตกโยง ต้นน้ำเกิดจากเทือกเขานครศรีธรรมราช ด้านตะวันออกของอำเภอทุ่งสง ไหลลงสู่อำเภอห้วยยอด จังหวัดตรัง กลายเป็นสาขาหนึ่งของแม่น้ำตรัง

คลองมิน ต้นน้ำเกิดจากเขาสนมจอม ซึ่งเป็นภูเขาสูงหนึ่งในเขตอำเภอทุ่งใหญ่ ไหลไปทาง ตะวันออกเฉียงเหนือ เป็นสาขาหนึ่งของแม่น้ำหลวง ออกสู่อำเภอบ้านดอน จังหวัดสุราษฎร์ธานี

คลองท่าโลน ต้นน้ำเกิดจากเขาปลายเปิด ใกล้ ๆ กับเขาวังหีบ ในเขตพื้นที่อำเภอทุ่งสง ไหลลง ทางใต้ออกทะเล อันดามันในเขตอำเภอกันตัง จังหวัดตรัง

2.1.2 ข้อมูลการปกครองของจังหวัด/จำนวนประชากร

ในปี 2559 จังหวัดนครศรีธรรมราช แบ่งเขตการปกครองส่วนภูมิภาคออกเป็น 23 อำเภอ 165 ตำบล 1,552 หมู่บ้าน โดยมีอำเภอ ดังนี้ คือ อำเภอเมืองนครศรีธรรมราช อำเภอขนอม อำเภอจุฬาภรณ์ อำเภอฉวาง อำเภอชะอวด อำเภอเชียรใหญ่ อำเภอฉ่ำพรรณรา อำเภอท่าศาลา อำเภอทุ่งสง อำเภอทุ่งใหญ่ อำเภอนาบอน อำเภอบางขัน อำเภอปากพนัง อำเภอพิปูน อำเภอพรหมคีรี อำเภอสิชล อำเภอร่อนพิบูลย์ อำเภอลานสกา อำเภอหัวไทร อำเภอเฉลิมพระเกียรติ อำเภอพระพรหม อำเภอนพพิดำ และอำเภอช้างกลาง มีหน่วยงานบริหารราชการส่วนท้องถิ่น 185 หน่วยงาน คือ องค์การบริหารส่วนจังหวัด 1 แห่ง เทศบาล 54 แห่ง องค์การบริหารส่วนตำบล 130 แห่ง

ในปี 2559 จังหวัดนครศรีธรรมราชมีประชากรทั้งสิ้น 1,554,432 คน เป็นชาย 769,779 คน คิดเป็นร้อยละ 49.52 เป็นหญิง 784,653 คน คิดเป็นร้อยละ 50.48 ของประชากรทั้งหมด อำเภอที่มีประชากรมากที่สุด คือ อำเภอเมืองนครศรีธรรมราช รองลงมาคือ อำเภอทุ่งสง อำเภอปากพนัง ตามลำดับ

ความหนาแน่นของประชากร จังหวัดนครศรีธรรมราชในปี 2559 มีพื้นที่ 9,942.502 ตาราง กิโลเมตร ความหนาแน่นของประชากรโดยเฉลี่ย 156.3 คนต่อพื้นที่ 1 ตารางกิโลเมตร อำเภอที่มีความหนาแน่นของประชากรมากที่สุดได้แก่ อำเภอเมืองนครศรีธรรมราช โดยมีความหนาแน่นต่อพื้นที่ 1 ตาราง กิโลเมตรเท่ากับ 489.0 คน รองลงมาคือ อำเภอพระพรหม 295.7 คน อำเภอท่าศาลา 270.8 คน

แผนภาพที่ 1 ประชากรจังหวัดนครศรีธรรมราช พ.ศ. 2559

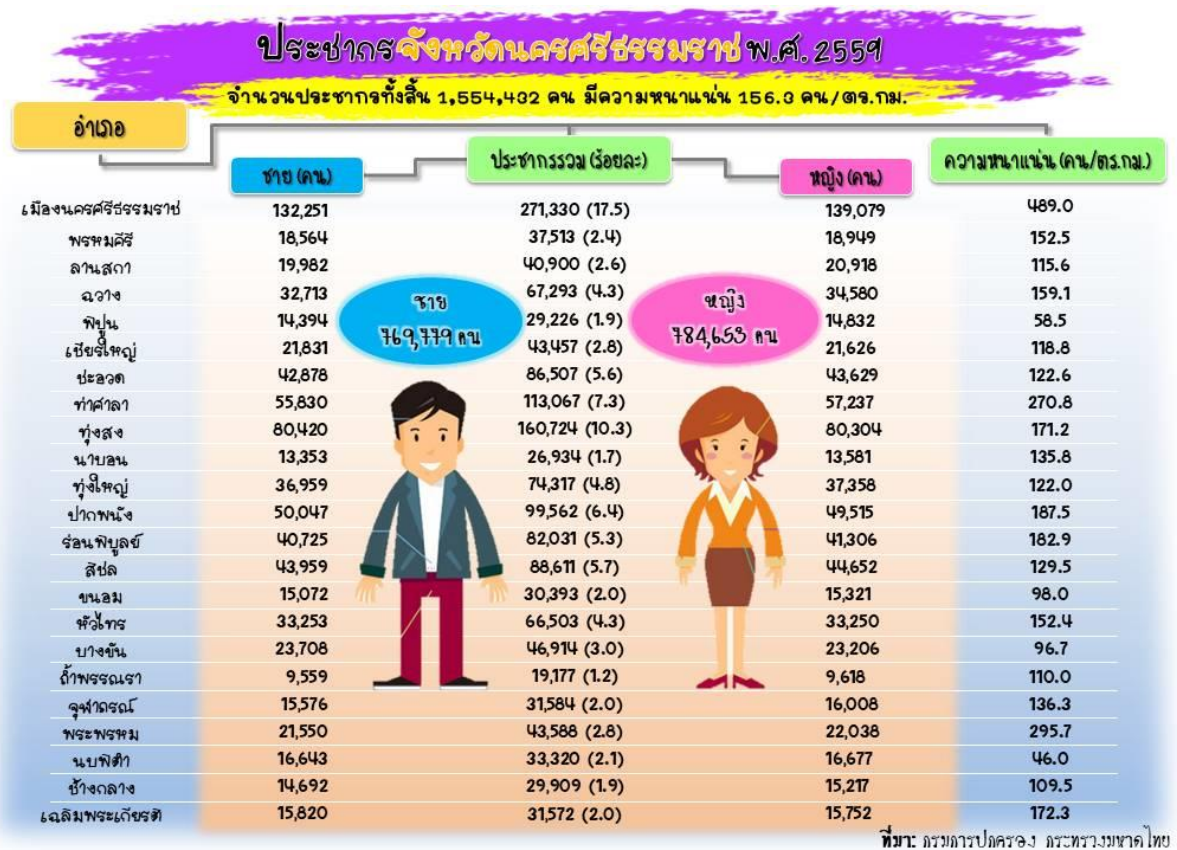

2.1.3 ข้อมูลด้านเศรษฐกิจ

จากรายงานของสำนักงานคณะกรรมการพัฒนาเศรษฐกิจและสังคมแห่งชาติ ในปี 2558 จังหวัดนครศรีธรรมราชมีมูลค่าผลิตภัณฑ์มวลรวมจังหวัด (GPP) ตามราคาประจำปี เท่ากับ 138,737 ล้านบาท และมูลค่าผลิตภัณฑ์มวลรวมจังหวัดเฉลี่ยต่อคน (GPP Per Capita) เท่ากับ 91,648 บาท ซึ่งอยู่ในลำดับที่ 9 ของภาค และลำดับที่ 38 ของประเทศ รายได้ส่วนใหญ่ขึ้นอยู่กับสาขาเกษตรมูลค่า 23,399 ล้านบาท คิดเป็นร้อยละ 23.35

แผนภาพที่ 2 ผลกระทบมวลรวมของจังหวัด จำแนกตามสาขาการผลิต พ.ศ. 2556 - 2558 จังหวัด นครศรีธรรมราช

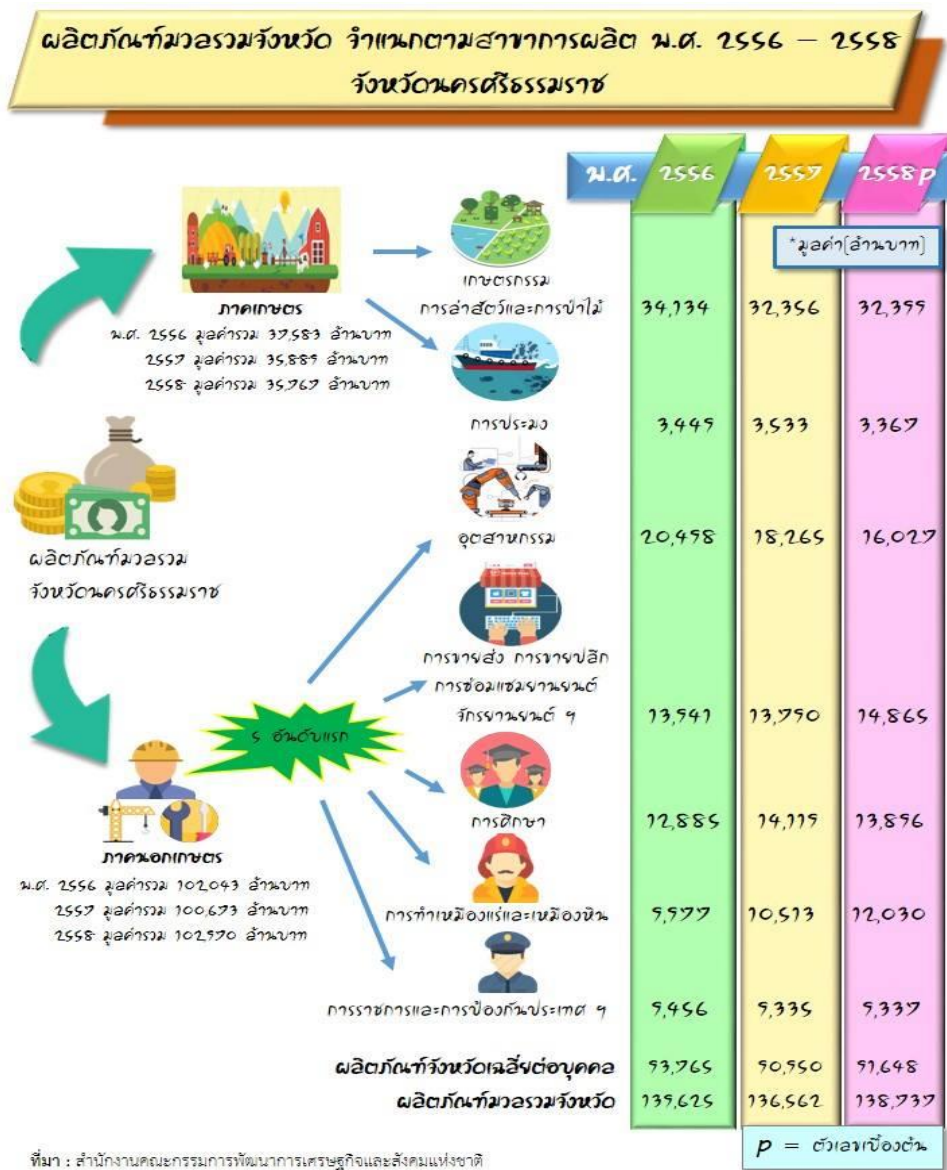

ตารางที่ 1 ผลิตภัณฑ์ของจังหวัด จำแนกตามสาขาการผลิต พ.ศ. 2556-2558

สาขาการผลิต	มูลค่า (ล้านบาท)		
	พ.ศ. 2556	พ.ศ. 2557	พ.ศ. 2558
ภาคเกษตร	37,583	35,889	35,767
เกษตรกรรม การล่าสัตว์และการป่าไม้	34,134	32,356	32,399
การประมง	3,449	3,533	3,367
ภาคนอกเกษตร	102,043	100,673	102,970
การทำเหมืองแร่และเหมืองหิน	9,977	10,513	12,030
อุตสาหกรรม	20,498	18,265	16,027
การไฟฟ้า แก๊ส และการประปา	8,055	9,107	8,782
การก่อสร้าง	3,981	4,292	5,555
การขายส่ง การค้าปลีก การซ่อมแซมยานยนต์ จักรยานยนต์ ของใช้ส่วนบุคคลและของใช้ในครัวเรือน	13,941	13,790	14,865
โรงแรม และภัตตาคาร	1,086	858	1,456
การขนส่ง สถานที่เก็บสินค้า และการคมนาคม	3,734	3,828	3,738
ตัวกลางทางการเงิน	6,882	7,451	7,642
บริการด้านอสังหาริมทรัพย์ การให้เช่าและบริการทางธุรกิจ			
การบริหารรวมทั้งการประกันสังคมภาคบังคับ	6,979	4,575	4,730
การราชการและการป้องกันประเทศ	9,456	9,335	9,337
การศึกษา	12,885	14,119	13,896
การบริการด้านสุขภาพ และสังคม	2,682	2,833	3,223
การบริการชุมชน สังคม และบริการส่วนบุคคลอื่นๆ	1,248	1,261	1,258
ลูกจ้างในครัวเรือนส่วนบุคคล	638	448	391
ผลิตภัณฑ์มวลรวมจังหวัด (Gross Provincial Products)	139,625	136,562	138,737
ผลิตภัณฑ์จังหวัดเฉลี่ยต่อบุคคล (GPP Per Capita, Baht)	93,765	90,950	91,648
จำนวนประชากร (1,000 คน)	1,489	1,502	1,514

ที่มา: สำนักงานคณะกรรมการพัฒนาการเศรษฐกิจและสังคมแห่งชาติ

2.1.4 ข้อมูลทางสังคม

ด้านการศึกษา

ในปีการศึกษา 2559 จังหวัดนครศรีธรรมราชมีโรงเรียนทั้งสิ้น 949 แห่ง ครู 13,274 คน และมีนักเรียน 239,012 คน และมีห้องเรียน 11,001 ห้อง อัตราส่วนนักเรียนต่อครู 18.0 และอัตราส่วนนักเรียนต่อห้องเรียน 21.73

แผนภาพที่ 3 การศึกษาจังหวัดนครศรีธรรมราช พ.ศ. 2559



ด้านสาธารณสุข

ปีงบประมาณ 2559 จังหวัดนครศรีธรรมราช มีสถานพยาบาลทั้งสิ้น 31 แห่ง เป็นโรงพยาบาล
รัฐบาล จำนวน 27 แห่ง โรงพยาบาลเอกชน 4 แห่ง มีจำนวนเตียง... มีแพทย์ 330 คนและพยาบาล 2,470 คน

แผนภาพที่ 4 สถานพยาบาล แพทย์ พยาบาล จังหวัดนครศรีธรรมราช ปี 2559

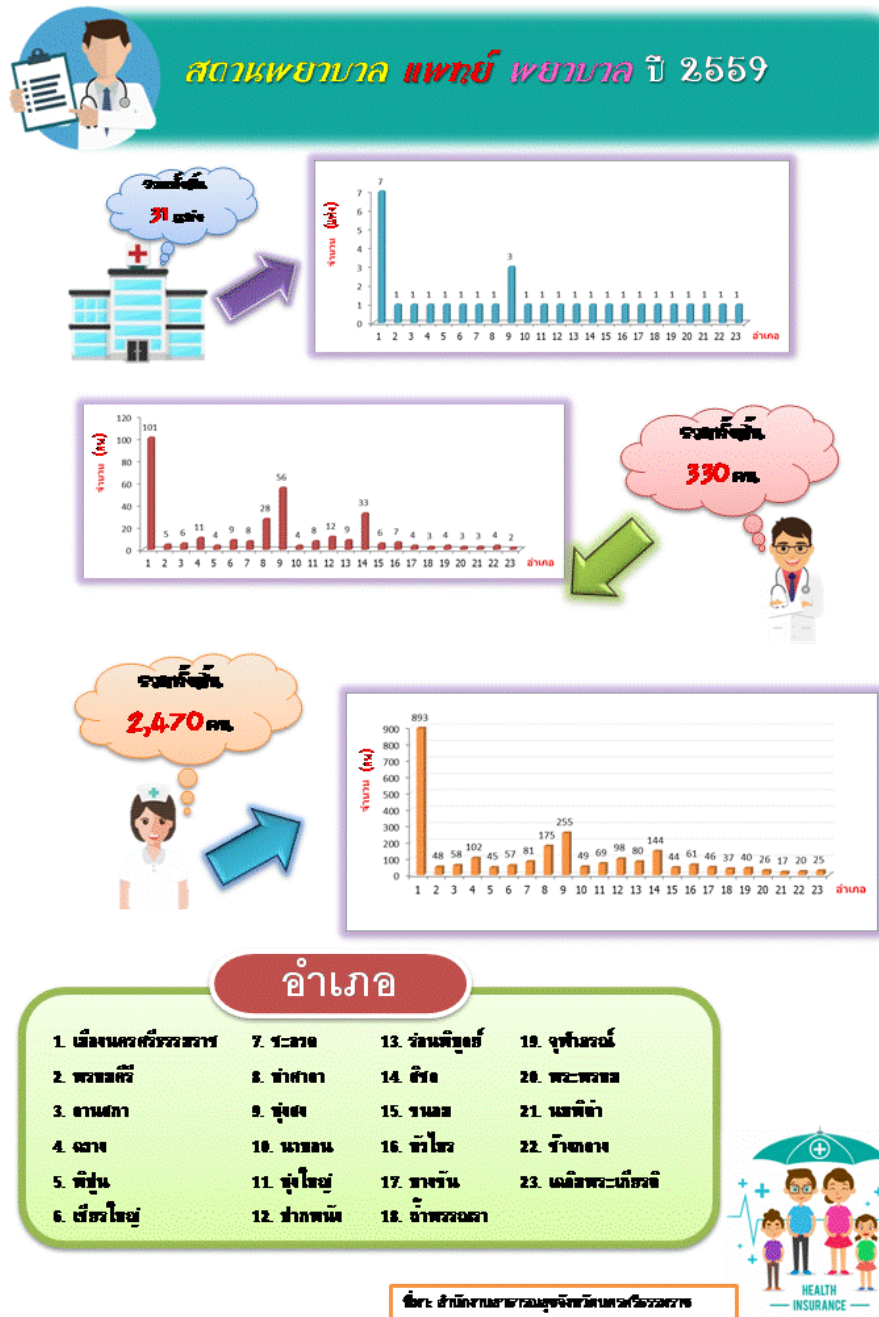

ตารางที่ 2 จำนวนสถานพยาบาล เติยง แพทย์ พยาบาล อัตราส่วนประชากรต่อแพทย์ และอัตราส่วนประชากรต่อเตียง จำแนกเป็นรายอำเภอ ปี 2559

ลำดับ	อำเภอ	จำนวน				อัตราส่วน	
		สถานพยาบาล (แห่ง)	เตียง (เตียง)	แพทย์ (คน)	พยาบาล (คน)	ประชากร : แพทย์	ประชากร : เตียง
1.	เมืองนครศรีธรรมราช	7		101	893	2,430	
2.	พรหมคีรี	1		5	48	7,627	
3.	ลานสกา	1		6	58	7,072	
4.	ฉวาง	1		11	102	6,097	
5.	พิปูน	1		4	45	8,333	
6.	เชียรใหญ่	1		9	57	5,032	
7.	ชะอวด	1		8	81	11,314	
8.	ท่าศาลา	1		28	175	4,222	
9.	ทุ่งสง	3		56	255	2,933	
10.	นาบอน	1		4	49	6,822	
11.	ทุ่งใหญ่	1		8	69	9,852	
12.	ปากพนัง	1		12	98	8,647	
13.	ร่อนพิบูลย์	1		9	80	9,194	
14.	สิชล	1		33	144	2,790	
15.	ขนอม	1		6	44	5,384	
16.	หัวไทร	1		7	61	9,630	
17.	บางขัน	1		4	46	10,834	
18.	ฉำพรณรา	1		3	37	7,017	
19.	จุฬาภรณ์	1		4	40	8,178	
20.	พระพรหม	1		3	26	14,148	
21.	นบพิตำ	1		3	17	11,305	
22.	ช้างกลาง	1		4	20	5,699	
23.	เฉลิมพระเกียรติ	1		2	25	15,296	
รวม		31		330	2,470	4,715	

ที่มา: สำนักงานสาธารณสุขจังหวัดนครศรีธรรมราช

2.1.5 ทรัพยากรธรรมชาติและสิ่งแวดล้อม

ทรัพยากรป่าไม้จังหวัดนครศรีธรรมราช มีเนื้อที่ทั้งจังหวัด 9,942,502 ตารางกิโลเมตร มีพื้นที่ป่าไม้ 2,147.20 ตารางกิโลเมตร หรือ 134,200 ไร่ คิดเป็น 21.60% ของพื้นที่ทั้งหมด

ตารางที่ 3 จำนวนพื้นที่ป่าไม้ จำแนกตามประเภทของพื้นที่ป่า ปี 2559

ลำดับ	ประเภทของพื้นที่ป่า (ป่าสงวน/อุทยาน/วนอุทยาน/อื่นๆ)	พื้นที่ (ไร่)	ร้อยละ
1.	พื้นที่ป่าสงวนแห่งชาติ	1,911,531.25	56.12
2.	พื้นที่ป่าเลนอนุรักษ์	91,370	2.68
3.	พื้นที่อุทยานแห่งชาติ (5 แห่ง)	1,028,650	30.20
4.	พื้นที่เขตรักษาพันธุ์สัตว์ป่า	104,000	3.05
5.	พื้นที่เขตห้ามล่าสัตว์ป่า (2 แห่ง)	263,526	7.74
6.	สถานีพัฒนาและส่งเสริมการอนุรักษ์สัตว์ป่า (1 แห่ง)	7,018	0.21
รวม		3,406,095.25	100.00

ที่มา: สำนักบริหารพื้นที่อนุรักษ์ที่ 5 (นครศรีธรรมราช)

แหล่งน้ำ

แหล่งน้ำตามธรรมชาติส่วนใหญ่มีต้นน้ำมาจากภูเขาต่าง ๆ แหล่งน้ำตามธรรมชาติที่สำคัญของจังหวัดนครศรีธรรมราช ได้แก่

แม่น้ำปากพนัง ต้นน้ำเกิดจากเทือกเขาบรรทัด ในเขตตำบลวังอ่าง อำเภอชะอวด ไหลผ่านอำเภอชะอวด อำเภอเชียรใหญ่ และมีสาขาจากอำเภอหัวไทร ไหลมารวมที่บ้านปากแพรก ตำบลบ้านเนิน อำเภอเชียรใหญ่ กลายเป็นแม่น้ำปากพนัง ไหลลงสู่อ่าววนคร

แม่น้ำหลวง เป็นสาขาหนึ่งของแม่น้ำตาปี ต้นน้ำเกิดจากบริเวณทิศตะวันตกของเทือกเขานครศรีธรรมราช และเทือกเขาภูเก็ต ส่วนที่เกิดจากเทือกเขานครศรีธรรมราช มีต้นน้ำอยู่ในเขตอำเภอพิปูน อำเภอฉวาง และอำเภอทุ่งสง เข้าจังหวัดสุราษฎร์ธานีในเขตอำเภอพระแสง อำเภอนาสารไปรวมกับแม่น้ำ พุมดวง ที่อำเภอพุนพินเรียกว่า “แม่น้ำตาปี” ไหลลงสู่อ่าวบ้านดอน

คลองเสารัง ต้นกำเนิดเกิดจากเทือกเขานครศรีธรรมราช ในเขตอำเภอลานสกา คลองนี้มีชื่อเรียกกันหลายชื่อตามท้องถิ่นที่คลองไหลผ่าน

คลองกลาย ต้นน้ำเกิดจากเทือกเขานครศรีธรรมราช ในเขตกิ่งอำเภอนบพิตำ ไหลไปออกทะเลที่อำเภอท่าศาลา

คลองท่าหน ต้นน้ำเกิดจากเทือกเขานครศรีธรรมราช ไหลลงสู่อ่าวไทยที่อำเภอสิชล

คลองน้ำตกโยง ต้นน้ำเกิดจากเทือกเขานครศรีธรรมราช ด้านตะวันออกของอำเภอทุ่งสง ไหลลงสู่อำเภอห้วยยอด จังหวัดตรัง กลายเป็นสาขาหนึ่งของแม่น้ำตรัง

คลองมิน ต้นน้ำเกิดจากเขาสนมจอม ซึ่งเป็นภูเขาสูงหนึ่งในเขตอำเภอทุ่งใหญ่ ไหลไปทางตะวันออกเฉียงเหนือ เป็นสาขาหนึ่งของแม่น้ำหลวง ออกสู่อ่าวบ้านดอน จังหวัดสุราษฎร์ธานี

คลองท่าโลน ต้นน้ำเกิดจากเขาปลายเปิด ใกล้ ๆ กับเขาวังหีบ ในเขตพื้นที่อำเภอทุ่งสง ไหลลงทางใต้ ออกทะเล อันดามันในเขตอำเภอกันตัง จังหวัดตรัง

แผนภาพที่ 5 แหล่งน้ำ จังหวัดนครศรีธรรมราช พ.ศ. 2559



ตารางที่ 4 แหล่งน้ำ จำแนกตามประเภทของแหล่งน้ำ ปี 2559

ลำดับ	ประเภทของแหล่งน้ำ	จำนวน (แห่ง)	ความจุ (ลบ.ม.)	ความจุที่ใช้ งานได้ (ลบ.ม.)
1.	อ่างเก็บน้ำ (Reservior)	7		
2.	ฝายคอนกรีต (Concrete weir)	149		
3.	ทำนบ (weir)	52		
4.	สระ, หนอง, บึง (Lagoon)	10		
5.	คู, คลอง (Canal)	46		
6.	บ่อนบาดาล (Artesian well)	3,492		
7.	บ่อน้ำตื้น (Shallow)	201,112		
รวม		204,868		

ที่มา: โครงการชลประทานนครศรีธรรมราช, สำนักงานชลประทานที่ 15

2.2 ประเด็นยุทธศาสตร์การพัฒนาจังหวัดและตัวชี้วัด

แผนพัฒนาจังหวัดนครศรีธรรมราช (พ.ศ.2561-2564) มีวิสัยทัศน์ พันธกิจ เป้าประสงค์รวม และประเด็นยุทธศาสตร์ รวมทั้งตัวชี้วัดสำคัญที่เชื่อมโยงกับการพัฒนาประเทศตามแผนพัฒนาเศรษฐกิจและสังคมแห่งชาติ ฉบับที่ 12 ดังนี้

แผนพัฒนาจังหวัดนครศรีธรรมราช

วิสัยทัศน์: นครแห่งอารยธรรม น่ายุ่่นาเทียว การเกษตรและอุตสาหกรรมยั่งยืน

พันธกิจ

1. เมืองสืบสานศิลปวัฒนธรรม สงบสุข น่ายุ่่นาเทียว
2. เมืองเกษตรนวัตกรรม และอุตสาหกรรมสีเขียว
3. ศูนย์กลางการคมนาคมขนส่ง และกระจายสินค้าของภาคใต้

ประเด็นยุทธศาสตร์

1. การบริหารจัดการเกษตรและอุตสาหกรรมสู่มาตรฐานครบวงจรและเป็นมิตรกับสิ่งแวดล้อม
2. การพัฒนาการท่องเที่ยวบนพื้นฐานธรรมะ ธรรมชาติ และศิลปวัฒนธรรม
3. การบริหารจัดการทรัพยากรธรรมชาติและสิ่งแวดล้อมอย่างยั่งยืน
4. การพัฒนาคน ชุมชน และสังคมให้น่ายุ่่นาเทียว เข้มแข็ง มั่นคงตามปรัชญาเศรษฐกิจพอเพียง

เป้าประสงค์รวม

1. เพิ่มรายได้จากการเกษตร อุตสาหกรรมและการท่องเที่ยว ยกกระดับมาตรฐานคุณภาพ
2. ศิลปวัฒนธรรม และประเพณีมีการสืบสานอย่างต่อเนื่อง
3. ทรัพยากรธรรมชาติและสิ่งแวดล้อมได้รับการจัดการอย่างมีประสิทธิภาพและยั่งยืน
4. ประชาชนยึดหลักธรรมะในการดำเนินชีวิต และมีคุณภาพชีวิตที่ดีขึ้น

แผนภาพที่ 6 ความเชื่อมโยงของวิสัยทัศน์ พันธกิจ เป้าประสงค์รวม และประเด็นยุทธศาสตร์

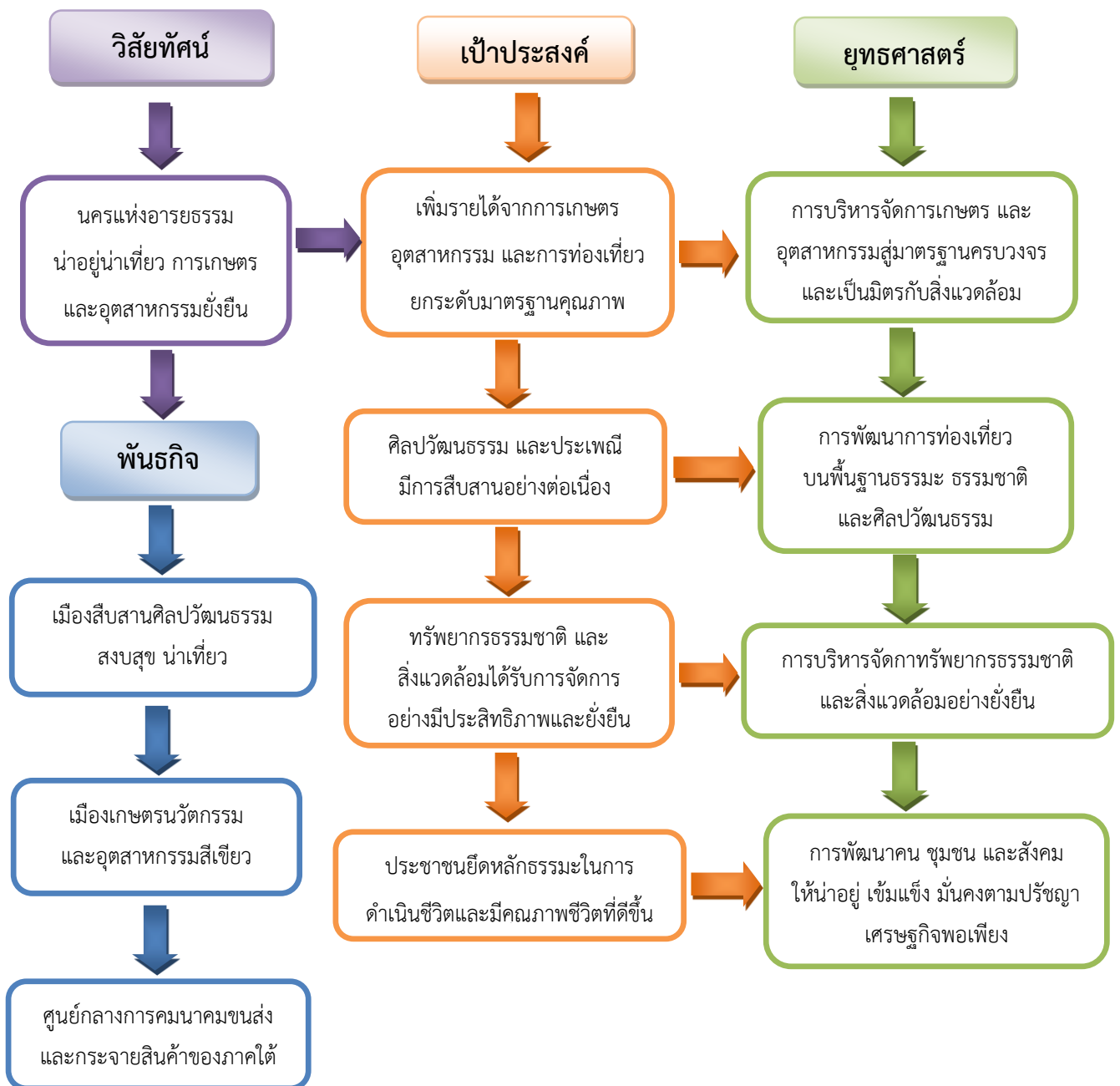

ตารางที่ 5 ยุทธศาสตร์การพัฒนาและตัวชี้วัดของจังหวัด

ยุทธศาสตร์ของจังหวัด	ตัวชี้วัดของจังหวัด
ยุทธศาสตร์ที่ 1 การบริหารจัดการเกษตรและอุตสาหกรรมสู่มาตรฐานครบวงจรและเป็นมิตรกับสิ่งแวดล้อม	1.จำนวนผลิตภัณฑ์ ที่เกิดจากการใช้ เทคโนโลยี นวัตกรรม/ร้อยละ 1
	2.ร้อยละที่เพิ่มขึ้น ของรายได้จากผลิตภัณฑ์ ที่ใช้ เทคโนโลยี นวัตกรรม/ร้อยละ 25
	3. ร้อยละที่เพิ่มขึ้น ของรายได้จากการ ท่องเที่ยวเชิงเกษตร/ร้อยละ 5
	4.จำนวน นักท่องเที่ยวที่เพิ่มขึ้น จากการท่องเที่ยวเชิงเกษตร/ร้อยละ 1
	5. ร้อยละของ แปลง/ฟาร์มที่ได้รับการ เตรียมความพร้อมและ ผ่านการรับรองมาตรฐาน GAP/ร้อยละ 80
	6. จำนวนแปลง/ ฟาร์มที่ได้รับการเตรียม ความพร้อมสู่มาตรฐาน อินทรีย์ Organics/24 แปลง
	7. ร้อยละของ สถานประกอบการที่ ได้รับการรับรอง อุตสาหกรรมสีเขียว/ร้อยละ 5
ยุทธศาสตร์ที่ 2 การพัฒนาการท่องเที่ยวบนพื้นฐาน ธรรมชาติ และศิลปวัฒนธรรม	1. ร้อยละของ รายได้จากการท่องเที่ยว เพิ่มขึ้น/ ร้อยละ 15
	2. จำนวนแหล่ง ท่องเที่ยวได้รับการ พัฒนาให้ได้มาตรฐาน/8 แห่ง
	3. จำนวนบุคลากร ด้านการท่องเที่ยวที่ ได้รับการพัฒนา ศักยภาพ/ไม่น้อยกว่า 400 คน
ยุทธศาสตร์ที่ 3 การบริหารจัดการทรัพยากรธรรมชาติและสิ่งแวดล้อมอย่างยั่งยืน	1.ร้อยละของพื้นที่ สีเขียวเพิ่มขึ้น/ร้อยละ 2
	2. ร้อยละของขยะ มูลฝอยที่นำกลับมาใช้ประโยชน์/ร้อยละ 30
	3. จำนวนขององค์กรปกครองส่วนท้องถิ่นที่ได้รับการ พัฒนาศักยภาพในการ จัดการภัยพิบัติ/40
	4. ร้อยละของการ ใช้พลังงานลดลง/ร้อยละ 3
	5. การใช้พลังงาน ทดแทนเพิ่มขึ้น/80 toe

ยุทธศาสตร์ของจังหวัด	ตัวชี้วัดของจังหวัด
ยุทธศาสตร์ที่ 4 การพัฒนาคน ชุมชน และสังคมให้น่าอยู่ เข้มแข็ง มั่นคงตามปรัชญาเศรษฐกิจพอเพียง	1. ดัชนีความมั่นคงของมนุษย์
	2. อัตราการลดลงของคดีอาชญากรรมทุกประเภท
	3. ค่าเฉลี่ยคะแนน o-net ม.3
	4. มีการศึกษาเฉลี่ยของคนจังหวัดนครศรีธรรมราช สูงกว่าเกณฑ์มาตรฐานประเทศ
	5. ร้อยละของชุมชนเข้มแข็งตามแนวปรัชญา เศรษฐกิจพอเพียง

2.3 ผลการทบทวนความสอดคล้องเชื่อมโยงประเด็นยุทธศาสตร์การพัฒนาจังหวัดกับ แผนพัฒนาเศรษฐกิจและสังคมแห่งชาติ ฉบับที่ 12 (พ.ศ. 2560-2564)

ภายใต้กระบวนการจัดทำแผนพัฒนาจังหวัด แผนพัฒนากลุ่มจังหวัด และแผนพัฒนาภาค รวมทั้งการ
แปลงแผนพัฒนาในระดับพื้นที่ดังกล่าวไปสู่การปฏิบัติตามแผนปฏิบัติการประจำปีนั้น หนึ่งในกรอบ
แนวความคิดตั้งต้นที่สำคัญยิ่ง คือ “แผนพัฒนาเศรษฐกิจและสังคมแห่งชาติ” ในช่วงเวลานั้นๆ เนื่องด้วย
สอดคล้องระหว่างทิศทางการพัฒนาพื้นที่ซึ่งถูกกำหนดโดยแผนพัฒนาจังหวัด แผนพัฒนากลุ่มจังหวัด และ
แผนพัฒนาภาค กับแนวทางการพัฒนาประเทศตามแผนพัฒนาเศรษฐกิจและสังคมแห่งชาติจะเป็นกลไกหลักใน
การทำงานของหน่วยงานภาคีในจังหวัด/กลุ่มจังหวัด/ภาคเพื่อที่จะนำไปเสนอเพื่อขอรับงบประมาณสนับสนุน
การดำเนินงานตามแผนงานและโครงการต่างๆ ในการพัฒนาเศรษฐกิจและสังคมในภาพรวมต่อไป ทั้งนี้
แผนพัฒนาเศรษฐกิจและสังคมแห่งชาติ ฉบับที่ 12 ได้จัดทำขึ้นในช่วงเวลาของการปฏิรูปประเทศท่ามกลาง
สถานการณ์โลกที่เปลี่ยนแปลงอย่างรวดเร็วและเชื่อมโยงกันใกล้ชิดกันมากขึ้นโดยได้น้อมนำหลัก “ปรัชญาของ
เศรษฐกิจพอเพียง” มาเป็นปณิธานนำทางในการพัฒนาประเทศต่อเนื่องจากแผนพัฒนาฯ ฉบับที่ 9-11 เพื่อ
เสริมสร้างภูมิคุ้มกันและช่วยให้สังคมไทยสามารถยืนหยัดอยู่ได้อย่างมั่นคงเกิดภูมิคุ้มกัน และมีการบริหาร
จัดการความเสี่ยงอย่างเหมาะสมส่งผลให้การพัฒนาประเทศสู่ความสมดุลและยั่งยืน

วัตถุประสงค์การพัฒนา ตามแผนพัฒนาเศรษฐกิจและสังคมแห่งชาติ ฉบับที่ 12

ทิศทางการพัฒนาของแผนพัฒนาฯ ฉบับที่ 12 เป็นการมุ่งเตรียมความพร้อมและวางรากฐานใน
การยกระดับประเทศไทยให้เป็นประเทศที่พัฒนาแล้ว มีความมั่นคง มั่งคั่ง ยั่งยืน ด้วยการพัฒนาตามปรัชญา
ของเศรษฐกิจพอเพียง โดยกำหนดวัตถุประสงค์การพัฒนาดังนี้

1. เพื่อวางรากฐานให้คนไทยเป็นคนที่สมบูรณ์ มีคุณธรรมจริยธรรม มีระเบียบวินัย ค่านิยมที่ดี
มีจิตสาธารณะ และมีความสุข โดยมีสุขภาวะและสุขภาพที่ดี ครอบครัวอบอุ่น ตลอดจนเป็นคนเก่งที่มีทักษะ
ความรู้ความสามารถและพัฒนาตนเองได้ต่อเนื่องตลอดชีวิต

2. เพื่อให้คนไทยมีความมั่นคงทางเศรษฐกิจและสังคม ได้รับความเป็นธรรมในการเข้าถึงทรัพยากรและบริการทางสังคมที่มีคุณภาพ ผู้ด้อยโอกาสได้รับการพัฒนาศักยภาพ รวมทั้งชุมชนมีความเข้มแข็งพึ่งพาตนเองได้
3. เพื่อให้เศรษฐกิจเข้มแข็ง แข่งขันได้ มีเสถียรภาพ และมีความยั่งยืน สร้างความเข้มแข็งของฐานการผลิตและบริการเดิมและขยายฐานใหม่โดยการใช้นวัตกรรมที่เข้มข้นมากขึ้น สร้างความเข้มแข็งของเศรษฐกิจฐานราก และสร้างความมั่นคงทางพลังงาน อาหาร และน้ำ
4. เพื่อรักษาและฟื้นฟูทรัพยากรธรรมชาติและคุณภาพสิ่งแวดล้อมให้สามารถสนับสนุนการเติบโตที่เป็นมิตรกับสิ่งแวดล้อมและการมีคุณภาพชีวิตที่ดีของประชาชน
5. เพื่อให้การบริหารราชการแผ่นดินมีประสิทธิภาพ โปร่งใส ทันทสมัย และมีการทำงานเชิงบูรณาการของภาคีการพัฒนา
6. เพื่อให้มีการกระจายความเจริญไปสู่ภูมิภาคโดยการพัฒนาภาคและเมืองเพื่อรองรับการพัฒนายกระดับฐานการผลิตและบริการเดิมและขยายฐานการผลิตและบริการใหม่
7. เพื่อผลักดันให้ประเทศไทยมีความเชื่อมโยง (Connectivity) กับประเทศต่าง ๆ ทั้งในระดับอนุภูมิภาค ภูมิภาค และนานาชาติได้อย่างสมบูรณ์และมีประสิทธิภาพ รวมทั้งให้ประเทศไทยมีบทบาทนำและสร้างสรรค์ในด้านการค้า การบริการ และการลงทุนภายใต้กรอบความร่วมมือต่าง ๆ ทั้งในระดับอนุภูมิภาค ภูมิภาค และโลก

แผนภาพที่ 7 เป้าหมายและวัตถุประสงค์รวมของแผนพัฒนาเศรษฐกิจและสังคม ฉบับที่ 12



เป้าหมายรวมการพัฒนาของแผนพัฒนาฯ ฉบับที่ 12

ทั้งนี้ เพื่อให้เป็นไปตามวัตถุประสงค์ดังกล่าว ได้กำหนดเป้าหมายรวมการพัฒนาของแผนพัฒนา ฯ ฉบับที่ 12 ประกอบด้วย

1. คนไทยมีคุณลักษณะเป็นคนไทยที่สมบูรณ์ มีวินัย มีทัศนคติและพฤติกรรมตามบรรทัดฐานที่ดีของสังคม มีความเป็นพลเมืองตื่นรู้ มีความสามารถในการปรับตัวได้อย่างรู้เท่าทันสถานการณ์ มีความรับผิดชอบและทำประโยชน์ต่อส่วนรวม มีสุขภาพกายและใจที่ดี มีความเจริญงอกงามทางจิตวิญญาณ มีวิถีชีวิตที่พอเพียง และมีความเป็นไทย

2. ความเหลื่อมล้ำทางด้านรายได้และความยากจนลดลง เศรษฐกิจฐานรากมีความเข้มแข็ง ประชาชนทุกคนมีโอกาสในการเข้าถึงทรัพยากร การประกอบอาชีพ และบริการทางสังคมที่มีคุณภาพอย่างทั่วถึงและเป็นธรรม กลุ่มที่มีรายได้ต่ำสุดร้อยละ 40 มีรายได้เพิ่มขึ้นอย่างน้อยร้อยละ 15

3. ระบบเศรษฐกิจมีความเข้มแข็งและแข่งขันได้ โครงสร้างเศรษฐกิจปรับสู่เศรษฐกิจฐานบริการและดิจิทัล มีผู้ประกอบการรุ่นใหม่และเป็นสังคมผู้ประกอบการ ผู้ประกอบการขนาดกลางและขนาดเล็กที่เข้มแข็งสามารถใช้นวัตกรรมและเทคโนโลยีดิจิทัลในการสร้างสรรค์คุณค่าสินค้าและบริการ มีระบบการผลิตและให้บริการจากฐานรายได้เดิมที่มีมูลค่าเพิ่มสูงขึ้น และมีการลงทุนในการผลิตและบริการฐานความรู้ชั้นสูงใหม่ๆ ที่เป็นมิตรกับสิ่งแวดล้อมและชุมชน รวมทั้งกระจายฐานการผลิตและการให้บริการสู่ภูมิภาคเพื่อลดความเหลื่อมล้ำโดยเศรษฐกิจไทยมีเสถียรภาพและมีอัตราการขยายตัวเฉลี่ยร้อยละ 5 ต่อปี และมีปัจจัยสนับสนุน อาทิ ระบบโลจิสติกส์ พลังงาน และการลงทุนวิจัยและพัฒนาที่เอื้อต่อการขยายตัวของภาคการผลิตและบริการ

4. พันทนาทางธรรมชาติและคุณภาพสิ่งแวดล้อมสามารถสนับสนุนการเติบโตที่เป็นมิตรกับสิ่งแวดล้อม มีความมั่นคงทางอาหาร พลังงาน และน้ำ โดยเพิ่มพื้นที่ป่าไม้ให้ได้ร้อยละ 40 ของพื้นที่ประเทศ เพื่อรักษาความสมดุลของระบบนิเวศ ลดการปล่อยก๊าซเรือนกระจกในภาคพลังงานและขนส่งไม่น้อยกว่าร้อยละ 7 ภายในปี 2563 เทียบกับการปล่อยในกรณีปกติ มีปริมาณหรือสัดส่วนของขยะมูลฝอยที่ได้รับการจัดการอย่างถูกหลักสุขาภิบาลเพิ่มขึ้น และรักษาคุณภาพน้ำและคุณภาพอากาศในพื้นที่วิกฤตให้อยู่ในเกณฑ์มาตรฐาน

5. มีความมั่นคงในเอกราชและอธิปไตย สังคมปลอดภัย สามัคคี สร้างภาพลักษณ์ดี และเพิ่มความเชื่อมั่นของนานาชาติต่อประเทศไทย ความขัดแย้งทางอุดมการณ์และความคิดในสังคมลดลง ปัญหาอาชญากรรมลดลง ปริมาณความสูญเสียจากภัยโจรสลัดและการลักลอบขนส่งสินค้าและค่านมนุษย์ลดลง มีความพร้อมที่ปกป้องประชาชนจากการก่อการร้ายและภัยพิบัติทางธรรมชาติ ประเทศไทยมีส่วนร่วมในการกำหนดบรรทัดฐานระหว่างประเทศ เกิดความเชื่อมโยงการขนส่ง โลจิสติกส์ ห่วงโซ่มูลค่า เป็นหุ้นส่วนการพัฒนาที่สำคัญในอนุภูมิภาค ภูมิภาค และโลก และอัตราการเติบโตของมูลค่าการลงทุนและการส่งออกของไทยในอนุภูมิภาค ภูมิภาค และอาเซียนสูงขึ้น

6. มีระบบบริหารจัดการภาครัฐที่มีประสิทธิภาพ ทันสมัย โปร่งใส ตรวจสอบได้ กระจายอำนาจ และมีส่วนร่วมจากประชาชน บทบาทภาครัฐในการให้บริการซึ่งภาคเอกชนดำเนินการแทนได้ดีกว่าลดลง เพิ่มการใช้ระบบดิจิทัลในการให้บริการ ปัญหาคอร์รัปชันลดลง และการบริหารจัดการขององค์กรปกครองส่วน

ท้องถิ่นมีอิสระมากขึ้น โดยอันดับประสิทธิภาพภาครัฐที่จัดทำโดยสถาบันการศึกษานานาชาติและอันดับความยากง่ายในการดำเนินธุรกิจในประเทศดีขึ้น การใช้จ่ายภาครัฐและระบบงบประมาณมีประสิทธิภาพสูง ฐานภาษีกว้างขึ้น และดัชนีการรับรู้การทุจริตดีขึ้น รวมถึงมีบุคลากรภาครัฐที่มีความรู้ความสามารถและปรับตัวได้ทันกับยุคดิจิทัลเพิ่มขึ้น

ยุทธศาสตร์การพัฒนา ของแผนพัฒนาฯ ฉบับที่ 12

เพื่อให้การพัฒนาประเทศบรรลุวัตถุประสงค์ และมีแนวทางที่สอดคล้องกับวัตถุประสงค์และเป้าหมายรวมที่กำหนดไว้ สำนักงานคณะกรรมการพัฒนาการเศรษฐกิจและสังคมแห่งชาติได้กำหนดประเด็นยุทธศาสตร์ภายใต้แผนพัฒนาเศรษฐกิจและสังคมแห่งชาติ ฉบับที่ 12 ไว้ 10 ยุทธศาสตร์ ดังนี้

1. การเสริมสร้างและพัฒนาศักยภาพทุนมนุษย์ แนวทางการพัฒนาที่สำคัญ ประกอบด้วย (1) ปรับเปลี่ยนค่านิยมคนไทยให้มีคุณธรรมจริยธรรม มีวินัย จิตสาธารณะ และพฤติกรรมที่พึงประสงค์ อาทิ ส่งเสริมให้มีกิจกรรมการเรียนการสอนทั้งในและนอกห้องเรียนที่สอดแทรกคุณธรรม จริยธรรม ความมีระเบียบวินัย และจิตสาธารณะ (2) พัฒนาศักยภาพคนให้มีทักษะความรู้ และความสามารถในการดำรงชีวิตอย่างมีคุณค่า อาทิ ส่งเสริมเด็กปฐมวัยให้มีการพัฒนาทักษะทางสมองและทางสังคมที่เหมาะสม เด็กวัยเรียนและวัยรุ่นมีทักษะการคิดวิเคราะห์อย่างเป็นระบบ (3) ยกกระดับคุณภาพการศึกษาและการเรียนรู้ตลอดชีวิต อาทิ ปรับระบบบริหารจัดการสถานศึกษาขนาดเล็กให้มีการจัดทรัพยากรร่วมกันให้มีขนาดและจำนวนที่เหมาะสม ปรับปรุงแหล่งเรียนรู้ในชุมชนให้เป็นแหล่งเรียนรู้เชิงสร้างสรรค์และมีชีวิต (4) ลดปัจจัยเสี่ยงด้านสุขภาพและให้ทุกภาคส่วนคำนึงถึงผลกระทบต่อสุขภาพ อาทิ ส่งเสริมให้มีกิจกรรมทางสุขภาพและโภชนาการที่เหมาะสมกับวัย ปรับปรุงมาตรการทางกฎหมายและภาษีในการควบคุมผลิตภัณฑ์ที่ส่งผลเสียต่อสุขภาพ (5) เพิ่มประสิทธิภาพการบริหารจัดการระบบสุขภาพภาครัฐและปรับระบบการเงินการคลังด้านสุขภาพ อาทิ ปรับระบบบริหารจัดการทรัพยากรร่วมกันระหว่างสถานพยาบาลทุกสังกัดในเขตพื้นที่สุขภาพ (6) พัฒนาระบบการดูแลและสร้างสภาพแวดล้อมที่เหมาะสมกับสังคมสูงวัย อาทิ ผลักดันให้มีกฎหมายการดูแลผู้สูงอายุระยะยาว และ (7) ผลักดันให้สถาบันทางสังคมมีส่วนร่วมพัฒนาประเทศอย่างเข้มแข็ง อาทิ กำหนดมาตรการดูแลครอบครัวที่เปราะบาง และส่งเสริมสถาบันการศึกษาให้เป็นแหล่งบริการความรู้ทางวิชาการที่ทุกคนเข้าถึงได้

2. การสร้างความเป็นธรรมและลดความเหลื่อมล้ำในสังคม แนวทางการพัฒนาสำคัญ ประกอบด้วย (1) การเพิ่มโอกาสให้กับกลุ่มเป้าหมายประชากรร้อยละ 40 ที่มีรายได้ต่ำสุดสามารถเข้าถึงบริการที่มีคุณภาพของรัฐและมีอาชีพ อาทิ ขยายโอกาสการเข้าถึงการศึกษาที่มีคุณภาพให้แก่เด็กและเยาวชนที่ด้อยโอกาสทางการศึกษาอย่างต่อเนื่อง โดยให้การดูแลนักเรียนที่ครอบครัুদ্ধตั้งแต่การสร้างรายได้ของครัวเรือนสนับสนุนค่าเดินทางไปยังสถานศึกษา ให้ทุนการศึกษาต่อระดับสูง (2) การกระจายการให้บริการภาครัฐทั้งด้านการศึกษา สาธารณสุข และสวัสดิการที่มีคุณภาพให้ครอบคลุมและทั่วถึง อาทิ บริหารจัดการการให้บริการสาธารณสุขที่มีคุณภาพให้ครอบคลุมทุกพื้นที่ ผ่านการพัฒนาระบบส่งต่อผู้ป่วยทั้งในระดับจังหวัด ภาค และระดับประเทศให้มีประสิทธิภาพมากขึ้น และ (3) เสริมสร้างศักยภาพชุมชน การพัฒนาเศรษฐกิจชุมชนและการสร้างความเข้มแข็งการเงินฐานรากตามหลักปรัชญาของเศรษฐกิจพอเพียง เพื่อให้ชุมชนสามารถพึ่งพาตนเองได้ มีสิทธิในการจัดการที่ดินและทรัพยากรภายในชุมชน อาทิ สนับสนุนการให้ความรู้ในการบริหารจัดการทาง

การเงินแก่ชุมชนและครัวเรือน การปรับองค์กรการเงินของชุมชนให้ทำหน้าที่เป็นสถาบันการเงินในระดับหมู่บ้าน/ตำบลที่ทำหน้าที่ทั้งการให้กู้ยืมและการออม และจัดตั้งโครงข่ายการเงินฐานรากโดยมีธนาคารออมสิน และธนาคารเพื่อการเกษตรและสหกรณ์เป็นแม่ข่าย

3. การสร้างความเข้มแข็งทางเศรษฐกิจและแข่งขันได้อย่างยั่งยืน แนวทางการพัฒนาที่สำคัญ ประกอบด้วย (1) การบริหารจัดการเศรษฐกิจส่วนรวม ทั้งในด้านการคลัง อาทิ เพิ่มประสิทธิภาพการจัดแผนงานโครงการ การจัดสรรงบประมาณ การบริหาร และการตรวจสอบกระบวนการงบประมาณ และด้านการเงิน อาทิ เพิ่มประสิทธิภาพของระบบการเงินและสถาบันการเงินทั้งในตลาดเงินและตลาดทุนให้สามารถสนับสนุนการขยายตัวทางเศรษฐกิจ และ (2) การเสริมสร้างและพัฒนาขีดความสามารถในการแข่งขันของภาคการผลิตและบริการ มุ่งเน้นการสร้างเชื่อมโยงของห่วงโซ่มูลค่าระหว่างภาคเกษตร อุตสาหกรรม บริการ และการค้าการลงทุน เพื่อยกระดับศักยภาพในการแข่งขันของประเทศ โดยยกระดับการผลิตสินค้าเกษตรและอาหารเข้าสู่ระบบมาตรฐาน ต่อยอดความเข้มแข็งของอุตสาหกรรมที่มีศักยภาพปัจจุบันเพื่อยกระดับไปสู่อุตสาหกรรมที่ใช้เทคโนโลยีขั้นสูง วางอนาคตรากฐานการพัฒนาอุตสาหกรรม เสริมสร้างขีดความสามารถการแข่งขันในเชิงธุรกิจของภาคบริการปรับปรุงแก้ไขกฎหมายและกฎระเบียบเพื่อส่งเสริมการค้าที่เป็นธรรมและอำนวยความสะดวกด้านการค้าการลงทุน

4. การเติบโตที่เป็นมิตรกับสิ่งแวดล้อมเพื่อการพัฒนาที่ยั่งยืน แนวทางการพัฒนาสำคัญ ประกอบด้วย (1) การรักษาฟื้นฟูทรัพยากรธรรมชาติ สร้างสมดุลของการอนุรักษ์และใช้ประโยชน์อย่างยั่งยืน และเป็นธรรม (2) เพิ่มประสิทธิภาพการบริหารจัดการทรัพยากรน้ำเพื่อให้เกิดความมั่นคง สมดุล และยั่งยืน (3) การแก้ไขปัญหาวิกฤตสิ่งแวดล้อม (4) ส่งเสริมการผลิตและการบริโภคที่เป็นมิตรกับสิ่งแวดล้อม (5) สนับสนุนการลดการปล่อยก๊าซเรือนกระจก และเพิ่มขีดความสามารถในการปรับตัวต่อการเปลี่ยนแปลงสภาพภูมิอากาศ (6) การบริหารจัดการเพื่อลดความเสี่ยงด้านภัยพิบัติ (7) การพัฒนาระบบการบริหารจัดการและกลไกแก้ไขปัญหาความขัดแย้งด้านทรัพยากรธรรมชาติและสิ่งแวดล้อม และ (8) การพัฒนาความร่วมมือด้านสิ่งแวดล้อมระหว่างประเทศ

5. การเสริมสร้างความมั่นคงแห่งชาติเพื่อการพัฒนาประเทศสู่ความมั่งคั่งและยั่งยืน แนวทางการพัฒนาสำคัญ ประกอบด้วย (1) การรักษาความมั่นคงภายใน เพื่อให้เกิดความสงบในสังคมและธำรงไว้ซึ่งสถาบันหลักของชาติ (2) การพัฒนาเสริมสร้างศักยภาพการป้องกันประเทศเพื่อเตรียมความพร้อมในการรับมือภัยคุกคามทั้งการทหารและภัยคุกคามอื่นๆ (3) การส่งเสริมความร่วมมือกับต่างประเทศด้านความมั่นคง เพื่อบูรณาการความร่วมมือกับมิตรประเทศเพื่อผลประโยชน์ทางเศรษฐกิจ สังคมและการป้องกันภัยคุกคามข้ามชาติ (4) การรักษาความมั่นคงและผลประโยชน์ของชาติทางทะเลเพื่อคงไว้ซึ่งอำนาจอธิปไตยและสิทธิอธิปไตยในเขตทะเล และ (5) การบริหารจัดการความมั่นคงเพื่อการพัฒนา เพื่อให้เกิดความสอดคล้องกันระหว่างแผนงานที่เกี่ยวข้องกับความมั่นคงการพัฒนาภายใต้การมีส่วนร่วมของภาคประชาชน

6. การบริหารจัดการในภาครัฐ การป้องกันการทุจริตประพฤติดมิชอบ และธรรมาภิบาลในสังคมไทย แนวทางการพัฒนาสำคัญ ประกอบด้วย (1) ปรับปรุงโครงสร้างหน่วยงาน บทบาทภารกิจ และคุณภาพบุคลากรภาครัฐ ให้มีความโปร่งใส ทันสมัย คล่องตัว มีขนาดที่เหมาะสมเกิดความคุ้มค่า (2) ปรับปรุงกระบวนการงบประมาณ และสร้างกลไกในการติดตามตรวจสอบการเงินการคลังภาครัฐ เพื่อให้การจัดสรรและการใช้จ่ายมีประสิทธิภาพ (3) เพิ่มประสิทธิภาพและยกระดับการให้บริการสาธารณะให้ได้มาตรฐานสากล เพื่อให้ประชาชนและภาคธุรกิจได้รับบริการที่มีคุณภาพได้มาตรฐาน และอำนวยความสะดวกตรงตามความต้องการ (4) เพิ่มประสิทธิภาพการบริหารจัดการให้แก่องค์กรปกครองส่วนท้องถิ่น เพื่อให้ประชาชนได้รับการบริการอย่างมีประสิทธิภาพและทั่วถึง (5) ป้องกันและปราบปรามการทุจริตและประพฤติดมิชอบ เพื่อให้สังคมไทยมีวินัย โปร่งใส และยุติธรรม และ (6) ปฏิรูปกฎหมายและกระบวนการยุติธรรมให้มีความทันสมัย เป็นธรรม และสอดคล้องกับข้อบังคับสากลหรือข้อตกลงระหว่างประเทศ

7. การพัฒนาโครงสร้างพื้นฐานและระบบโลจิสติกส์ แนวทางการพัฒนาสำคัญ ประกอบด้วย (1) การพัฒนาโครงสร้างพื้นฐานด้านขนส่ง อาทิ พัฒนาระบบรถไฟให้เป็นโครงข่ายหลักในการเดินทางและขนส่งของประเทศ พัฒนาโครงข่ายถนน พัฒนาระบบขนส่งทางอากาศ และพัฒนาระบบขนส่งทางน้ำ (2) การสนับสนุนการพัฒนาระบบขนส่ง อาทิ การพัฒนาอุตสาหกรรมต่อเนื่องที่เกิดจากการลงทุนด้านโครงสร้างพื้นฐาน และพัฒนาการบริหารจัดการในสาขาขนส่ง (3) พัฒนาระบบโลจิสติกส์ อาทิ พัฒนาและยกระดับมาตรฐานระบบการบริหารจัดการโลจิสติกส์และโซ่อุปทานให้ได้มาตรฐานสากล และพัฒนาและยกระดับมาตรฐานการอำนวยความสะดวกทางการค้า (4) พัฒนาด้านพลังงาน อาทิ จัดหาพลังงานให้เพียงพอและสร้างความมั่นคงในการผลิตพลังงาน เพิ่มศักยภาพการบริหารจัดการ การผลิต และการใช้พลังงานทดแทนและพลังงานสะอาด (5) พัฒนาเศรษฐกิจดิจิทัล อาทิ พัฒนาและปรับปรุงโครงสร้างพื้นฐานโทรคมนาคมของประเทศให้ทั่วถึงและมีประสิทธิภาพ และส่งเสริมการใช้เทคโนโลยีดิจิทัลในการสร้างมูลค่าเพิ่มทางธุรกิจ และ (6) พัฒนาระบบน้ำประปา อาทิ พัฒนาระบบน้ำประปาให้ครอบคลุมและทั่วถึง และการบริหารจัดการการใช้น้ำอย่างมีประสิทธิภาพและการสร้างนวัตกรรม

8. การพัฒนาวิทยาศาสตร์ เทคโนโลยี วิจัย และนวัตกรรม แนวทางการพัฒนาสำคัญ ประกอบด้วย (1) เร่งส่งเสริมการลงทุนวิจัยและพัฒนาและผลักดันสู่การใช้ประโยชน์ในเชิงพาณิชย์และเชิงสังคม อาทิ ลงทุนวิจัยและพัฒนาในกลุ่มเทคโนโลยีที่ประเทศไทยมีศักยภาพพัฒนาได้เอง และกลุ่มเทคโนโลยีที่นำสู่การพัฒนาแบบก้าวกระโดด ลงทุนวิจัยและพัฒนาเทคโนโลยีและนวัตกรรมทางสังคมเพื่อลดความเหลื่อมล้ำและยกระดับคุณภาพชีวิตของประชาชน (2) พัฒนาผู้ประกอบการให้เป็นผู้ประกอบการทางเทคโนโลยี อาทิ ส่งเสริมผู้ประกอบการให้มีบทบาทหลักด้านนวัตกรรมเทคโนโลยีและร่วมกำหนดทิศทางการพัฒนานวัตกรรม ส่งเสริมการสร้างสรรค่นวัตกรรมด้านการออกแบบและการจัดการธุรกิจที่ผสมผสานการใช้เทคโนโลยีให้แพร่หลายในกลุ่มผู้ประกอบการธุรกิจของไทย และ (3) พัฒนาสถานะแวดล้อมของการพัฒนาวิทยาศาสตร์ เทคโนโลยี วิจัย และนวัตกรรม ด้านบุคลากรวิจัย อาทิ การเร่งการผลิตบุคลากรสายวิทยาศาสตร์และเทคโนโลยีที่มีคุณภาพและสอดคล้องกับความต้องการโดยเฉพาะในสาขา STEM และพัฒนาศักยภาพนักวิจัยให้มีทั้งความรู้และความเข้าใจในเทคโนโลยี

9. การพัฒนาภาค เมือง และพื้นที่เศรษฐกิจ แนวทางการพัฒนาสำคัญ ประกอบด้วย (1) การพัฒนาภาคเพื่อสร้างโอกาสทางเศรษฐกิจให้กระจายตัวอย่างทั่วถึง พัฒนาภาคเหนือให้เป็นฐานเศรษฐกิจสร้างสรรค์มูลค่าสูง พัฒนาภาคตะวันออกเฉียงเหนือให้หลุดพ้นจากความยากจนสู่เป้าหมายการพึ่งตนเอง พัฒนาภาคกลางเป็นฐานเศรษฐกิจชั้นนำพัฒนาภาคใต้เป็นฐานการสร้างรายได้ที่หลากหลาย (2) การพัฒนาเมือง อาทิ พัฒนาสภาพแวดล้อมเมืองศูนย์กลางของจังหวัดให้เป็นเมืองน่าอยู่ ส่งเสริมการจัดการสิ่งแวดล้อมเมืองอย่างมีบูรณาการภายใต้การมีส่วนร่วมของส่วนกลาง ส่วนท้องถิ่น ภาคประชาสังคม และภาคเอกชน พัฒนาระบบขนส่งสาธารณะในเขตเมืองและ (3) การพัฒนาพื้นที่เศรษฐกิจ อาทิ พัฒนาพื้นที่บริเวณชายฝั่งทะเลตะวันออกให้เป็นฐานการผลิตอุตสาหกรรมหลักของประเทศที่ขยายตัวอย่างมีสมดุล มีประสิทธิภาพ สอดคล้องกับศักยภาพของพื้นที่ พัฒนาพื้นที่เศรษฐกิจใหม่บริเวณชายแดนเป็นประตูเศรษฐกิจเชื่อมโยงกับประเทศเพื่อนบ้านให้เจริญเติบโตอย่างยั่งยืนและเกิดผลที่เป็นรูปธรรม

10. ความร่วมมือระหว่างประเทศเพื่อการพัฒนา แนวทางการพัฒนาสำคัญ ประกอบด้วย (1) ขยายความร่วมมือทางการค้าและการลงทุนกับมิตรประเทศ และแสวงหาตลาดใหม่สำหรับสินค้าและบริการของไทย (2) พัฒนาความเชื่อมโยงด้านการคมนาคมขนส่ง โลจิสติกส์ และโทรคมนาคมในกรอบความร่วมมืออนุภูมิภาคภายใต้แผนงาน GMS, ACMECS, IMT-GT, BIMSTEC และ JDS และภูมิภาคอาเซียนเพื่ออำนวยความสะดวกและลดต้นทุนด้านโลจิสติกส์ (3) พัฒนาและส่งเสริมให้ไทยเป็นฐานของการประกอบธุรกิจบริการ และการลงทุนที่โดดเด่นในภูมิภาค (4) ส่งเสริมการลงทุนไทยในต่างประเทศของผู้ประกอบการไทย (5) เปิดประตูการค้าและพัฒนาความร่วมมือกับประเทศเพื่อนบ้านในลักษณะหุ้นส่วนทางยุทธศาสตร์ทั้งในระดับอนุภูมิภาคและภูมิภาคที่มีความเสมอภาคกัน (6) สร้างความเป็นหุ้นส่วนการพัฒนา กับประเทศในอนุภูมิภาค ภูมิภาค และนานาชาติ (7) เข้าร่วมเป็นภาคีความร่วมมือระหว่างประเทศโดยมีบทบาทที่สร้างสรรค์ (8) ส่งเสริมความร่วมมือกับภูมิภาคและนานาชาติในการสร้างความมั่นคงในทุกด้านที่เกี่ยวกับเรื่องความอยู่ดีมีสุขของประชาชน (9) บูรณาการภารกิจด้านความร่วมมือระหว่างประเทศและด้านการต่างประเทศ และ (10) ส่งเสริมให้เกิดการปรับตัวภายในประเทศที่สำคัญ

ดังนั้น สามารถสรุปความสอดคล้องเชื่อมโยงระหว่างประเด็นยุทธศาสตร์การพัฒนาและตัวชี้วัดของจังหวัดนครราชสีมา กับประเด็นยุทธศาสตร์และตัวชี้วัดตามแผนพัฒนาฯ ฉบับที่ 12 แสดงได้ดังตารางต่อไปนี้

ตารางที่ 6 : ความสอดคล้องระหว่างประเด็นยุทธศาสตร์ของแผนพัฒนาจังหวัดนครศรีธรรมราช (พ.ศ.2561-2564) และประเด็นยุทธศาสตร์ตามแผนพัฒนาเศรษฐกิจและสังคมแห่งชาติ ฉบับที่ 12

ประเด็นยุทธศาสตร์แผนฯ 12	ประเด็นยุทธศาสตร์การพัฒนาจังหวัด นครศรีธรรมราช
ยุทธศาสตร์ที่ 1 การเสริมสร้างและพัฒนาศักยภาพ ทุนมนุษย์	ยุทธศาสตร์ที่ 4 การพัฒนาคน ชุมชน และสังคมให้น่าอยู่ เข้มแข็ง มั่นคงตามปรัชญาเศรษฐกิจพอเพียง
ยุทธศาสตร์ที่ 4 การเติบโตที่เป็นมิตรกับสิ่งแวดล้อม เพื่อการพัฒนาอย่างยั่งยืน	ยุทธศาสตร์ที่ 3 การบริหารจัดการทรัพยากรธรรมชาติ และสิ่งแวดล้อมอย่างยั่งยืน

ตารางที่ 7 : ความสอดคล้องระหว่างตัวชี้วัดตามแผนพัฒนาจังหวัดนครศรีธรรมราช (พ.ศ.2561-2564) และตัวชี้วัดตามแผนพัฒนาเศรษฐกิจและสังคมแห่งชาติ ฉบับที่ 12

ตัวชี้วัดแผนพัฒนาฯ ฉบับที่ 12	ตัวชี้วัดของจังหวัดนครศรีธรรมราช
ยุทธศาสตร์ที่ 1 การเสริมสร้างและพัฒนาศักยภาพ ทุนมนุษย์ - คดีอาญามีสัดส่วนลดลง	ยุทธศาสตร์ที่ 4 การพัฒนาคน ชุมชน และสังคมให้น่าอยู่ เข้มแข็ง มั่นคงตามปรัชญาเศรษฐกิจพอเพียง - อัตราการลดลงของคดีอาญากรรมทุกประเภท
ยุทธศาสตร์ที่ 4 การเติบโตที่เป็นมิตรกับสิ่งแวดล้อม เพื่อการพัฒนาอย่างยั่งยืน - สัดส่วนพื้นที่ป่าไม้เป็นร้อยละ ๔๐ ของพื้นที่ประเทศ แบ่งเป็นพื้นที่ป่าเพื่อการอนุรักษ์ ร้อยละ ๒๕ และพื้นที่ป่า เศรษฐกิจ ร้อยละ ๑๕ พื้นที่ป่าชายเลนเพิ่มจาก ๑.๕๓ ล้านไร่ เป็น ๑.๕๘ ล้านไร่ พื้นที่ปลูกและฟื้นฟูป่าต้นน้ำเพิ่มขึ้น - สัดส่วนของขยะมูลฝอยชุมชนได้รับการจัดการอย่างถูกต้อง และนำไปใช้ประโยชน์ไม่ น้อยกว่าร้อยละ ๗๕ สัดส่วนของเสีย อันตรายชุมชนที่ได้รับการกำจัดอย่างถูกต้องไม่น้อยกว่าร้อย ละ ๓๐ และกากอุตสาหกรรมอันตรายทั้งหมดเข้าสู่ระบบการ จัดการที่ถูกต้อง	ยุทธศาสตร์ที่ 3 การบริหารจัดการทรัพยากรธรรมชาติ และสิ่งแวดล้อมอย่างยั่งยืน - ร้อยละของพื้นที่สีเขียวเพิ่มขึ้น/ร้อยละ 20 - ร้อยละของขยะมูลฝอยที่นำกลับมาใช้ประโยชน์/ร้อยละ 30

บทที่ 3

ผังรายการข้อมูลสถิติ

ในบทนี้ประกอบด้วยผังรายการสถิติ2ส่วน โดยส่วนแรกเป็นผังรายการข้อมูลพื้นฐานของจังหวัดด้านเศรษฐกิจ สังคม และทรัพยากรธรรมชาติและสิ่งแวดล้อมของจังหวัด ส่วนที่สอง เป็นผังรายการสถิติตัวชี้วัด ตามประเด็นยุทธศาสตร์ในแผนพัฒนาจังหวัด

3.1 ข้อมูลพื้นฐาน

3.1.1 ด้านเศรษฐกิจ

(1) ผังรายการข้อมูลสถิติด้านเศรษฐกิจ

ลำดับ	สาขา	รายการข้อมูลพื้นฐาน	มี/ไม่มี ฐานข้อมูล	วิธีการเก็บ รวบรวม ข้อมูล	หน่วยวัด	ความถี่ ของ ข้อมูล	ระดับการ นำเสนอ	หน่วยงานผู้รับผิดชอบ	สมุด สถิติ	แผน 12	SDG	อื่นๆ
1	บัญชี ประชาชาติ	ผลิตภัณฑ์มวลรวม จังหวัด ณ ราคาประจำปี	มี	รายงาน	ล้านบาท	รายปี	จังหวัด	สำนักงานคณะกรรมการ พัฒนาการเศรษฐกิจและสังคม แห่งชาติ	✓	✓		
2	บัญชี ประชาชาติ	ผลิตภัณฑ์มวลรวมจังหวัด ต่อคนต่อปี	มี	รายงาน	บาท/คน	รายปี	จังหวัด	สำนักงานคณะกรรมการ พัฒนาการเศรษฐกิจและสังคม แห่งชาติ	✓	✓		
3	บัญชี ประชาชาติ	ผลิตภัณฑ์มวลรวมสาขา เกษตร	มี	รายงาน	ล้านบาท	รายปี	จังหวัด	สำนักงานคณะกรรมการ พัฒนาการเศรษฐกิจและสังคม แห่งชาติ	✓	✓		

(1) ผังรายการข้อมูลสถิติด้านเศรษฐกิจ (ต่อ)

ลำดับ	สาขา	รายการข้อมูลพื้นฐาน	มี/ไม่มี ฐานข้อมูล	วิธีการเก็บ รวบรวม ข้อมูล	หน่วยวัด	ความถี่ ของ ข้อมูล	ระดับการ นำเสนอ	หน่วยงานผู้รับผิดชอบ	สมุด สถิติ	แผน 12	SDG	อื่นๆ
4	บัญชี ประชาชาติ	ผลิตภัณฑ์มวลรวมสาขา อุตสาหกรรม	มี	รายงาน	ล้านบาท	รายปี	จังหวัด	สำนักงานคณะกรรมการ พัฒนาการเศรษฐกิจและสังคม แห่งชาติ	✓	✓		
5	บัญชี ประชาชาติ	ผลิตภัณฑ์มวลรวมสาขา ขนส่งสถานที่เก็บสินค้า และการคมนาคม	มี	รายงาน	ล้านบาท	รายปี	จังหวัด	สำนักงานคณะกรรมการ พัฒนาการเศรษฐกิจและสังคม แห่งชาติ	✓	✓		
6	เกษตรและ ประมง	เนื้อที่การใช้ประโยชน์ทาง การเกษตร	มี	รายงาน	ไร่	รายปี	จังหวัด	สำนักงานเศรษฐกิจการเกษตร	✓			
7	เกษตรและ ประมง	เนื้อที่นา	มี	รายงาน	ไร่	รายปี	จังหวัด	สำนักงานเศรษฐกิจการเกษตร	✓			
8	เกษตรและ ประมง	เนื้อที่พืชไร่	มี	รายงาน	ไร่	รายปี	จังหวัด	สำนักงานเศรษฐกิจการเกษตร	✓			
9	เกษตรและ ประมง	เนื้อที่ไม้ผลและไม้ยืนต้น	มี	รายงาน	ไร่	รายปี	จังหวัด	สำนักงานเศรษฐกิจการเกษตร	✓			
10	เกษตรและ ประมง	เนื้อที่สวนผักไม้ดอก ไม้ประดับ	มี	รายงาน	ไร่	รายปี	จังหวัด	สำนักงานเศรษฐกิจการเกษตร	✓			
11	เกษตรและ ประมง	ผลผลิตข้าวนาปี	มี	รายงาน	ตัน	รายปี	จังหวัด อำเภอ	สำนักงานเกษตรจังหวัด	✓			

(1) ฝั่งรายการข้อมูลสถิติด้านเศรษฐกิจ (ต่อ)

ลำดับ	สาขา	รายการข้อมูลพื้นฐาน	มี/ไม่มี ฐานข้อมูล	วิธีการเก็บ รวบรวม ข้อมูล	หน่วยวัด	ความถี่ ของ ข้อมูล	ระดับการ นำเสนอ	หน่วยงานผู้รับผิดชอบ	สมุด สถิติ	แผน 12	SDG	อื่นๆ
12	เกษตรและ ประมง	ผลผลิตข้าวนาปรัง	มี	รายงาน	กก.	รายปี	จังหวัด อำเภอ	สำนักงานเกษตรจังหวัด	✓			
13	เกษตรและ ประมง	ผลผลิตข้าวนาปีเฉลี่ยต่อไร่	มี	รายงาน	กก.	รายปี	จังหวัด อำเภอ	สำนักงานเกษตรจังหวัด	✓			
14	เกษตรและ ประมง	ผลผลิตข้าวนาปรังเฉลี่ยต่อ ไร่	มี	รายงาน	กก.	รายปี	จังหวัด อำเภอ	สำนักงานเกษตรจังหวัด	✓			
15	เกษตรและ ประมง	จำนวนครัวเรือนที่มีการ เพาะเลี้ยงสัตว์น้ำจืด	มี	รายงาน	ครัวเรือน	รายปี	จังหวัด	สำนักงานประมงจังหวัด	✓			
16	เกษตรและ ประมง	เนื้อที่ที่มีการเพาะเลี้ยง สัตว์น้ำจืด	มี	รายงาน	ไร่	รายปี	จังหวัด	สำนักงานประมงจังหวัด	✓			
17	เกษตรและ ประมง	ปริมาณการจับสัตว์น้ำจืด	มี	รายงาน	ตัน.	รายปี	จังหวัด	สำนักงานประมงจังหวัด	✓			
18	เกษตรและ ประมง	มูลค่าการจับสัตว์น้ำจืด	มี	รายงาน	ล้านบาท	รายปี	จังหวัด	สำนักงานประมงจังหวัด	✓			
19	เกษตรและ ประมง	เงินกู้ของเกษตรกรลูกค้า ธนาคารเพื่อการเกษตร และสหกรณ์การเกษตร	มี	รายงาน	ล้านบาท	รายปี	จังหวัด	ธนาคารเพื่อการเกษตรและ สหกรณ์การเกษตรจังหวัด	✓			
20	อุตสาหกรรม	จำนวนสถานประกอบการ อุตสาหกรรม	มี	รายงาน	แห่ง	รายปี	จังหวัด	สำนักงานอุตสาหกรรมจังหวัด	✓			

(1) ผังรายการข้อมูลสถิติด้านเศรษฐกิจ (ต่อ)

ลำดับ	สาขา	รายการข้อมูลพื้นฐาน	มี/ไม่มี ฐานข้อมูล	วิธีการเก็บ รวบรวม ข้อมูล	หน่วยวัด	ความถี่ ของ ข้อมูล	ระดับการ นำเสนอ	หน่วยงานผู้รับผิดชอบ	สมุด สถิติ	แผน 12	SDG	อื่นๆ
21	อุตสาหกรรม	จำนวนเงินทุน	มี	รายงาน	ล้านบาท	รายปี	จังหวัด	สำนักงานอุตสาหกรรมจังหวัด	✓			
22	อุตสาหกรรม	จำนวนคนงานสถาน ประกอบการอุตสาหกรรม	มี	รายงาน	คน	รายปี	จังหวัด	สำนักงานอุตสาหกรรมจังหวัด	✓			
23	พลังงาน	จำนวนผู้ใช้ไฟฟ้า	มี	รายงาน	ราย	รายปี	จังหวัด อำเภอ	การไฟฟ้าส่วนภูมิภาคจังหวัด	✓			
24	พลังงาน	จำนวนการจำหน่าย กระแสไฟฟ้า	มี	รายงาน	ล้าน กิโลวัตต์/ ชั่วโมง	รายปี	จังหวัด อำเภอ	การไฟฟ้าส่วนภูมิภาคจังหวัด	✓			
25	ขนส่งและ โลจิสติกส์	จำนวนอุบัติเหตุการจราจร ทางบก	มี	รายงาน	ครั้ง	รายปี	จังหวัด	ตำรวจภูธรจังหวัด	✓			
26	ขนส่งและ โลจิสติกส์	จำนวนคนตายจาก อุบัติเหตุการจราจรทางบก	มี	รายงาน	ราย	รายปี	จังหวัด	ตำรวจภูธรจังหวัด	✓	✓	✓	
27	ขนส่งและ โลจิสติกส์	จำนวนคนเจ็บอุบัติเหตุ การจราจรทางบก	มี	รายงาน	ราย	รายปี	จังหวัด	ตำรวจภูธรจังหวัด	✓		✓	
28	ขนส่งและ โลจิสติกส์	มูลค่าทรัพย์สินที่เสียหาย อุบัติเหตุการจราจรทางบก	มี	รายงาน	บาท	รายปี	จังหวัด	ตำรวจภูธรจังหวัด	✓			
29	การค้าและ ราคา	ดัชนีราคาผู้บริโภคทั่วไป	มี	รายงาน	-	รายปี	จังหวัด	สำนักดัชนีเศรษฐกิจการค้า กระทรวงพาณิชย์	✓	✓		

(1) ผังรายการข้อมูลสถิติด้านเศรษฐกิจ (ต่อ)

ลำดับ	สาขา	รายการข้อมูลพื้นฐาน	มี/ไม่มี ฐานข้อมูล	วิธีการเก็บ รวบรวม ข้อมูล	หน่วยวัด	ความถี่ ของ ข้อมูล	ระดับการ นำเสนอ	หน่วยงานผู้รับผิดชอบ	สมุด สถิติ	แผน 12	SDG	อื่นๆ
30	การค้าและ ราคา	อัตราเงินเพื่อ	มี	รายงาน	-	รายปี	จังหวัด	สำนักดัชนีเศรษฐกิจการค้า กระทรวงพาณิชย์	✓	✓		
31	เทคโนโลยี สารสนเทศ และการ สื่อสาร	จำนวนเลขหมายโทรศัพท์ ที่มี	มี	รายงาน	หมายเลข	รายปี	จังหวัด	บริษัททีโอที จำกัด (มหาชน)	✓			
32	เทคโนโลยี สารสนเทศ และการ สื่อสาร	จำนวนเลขหมายโทรศัพท์ ที่มีผู้เช่า	มี	รายงาน	หมายเลข	รายปี	จังหวัด	บริษัททีโอที จำกัด (มหาชน)	✓			
33	เทคโนโลยี สารสนเทศ และการ สื่อสาร	จำนวนประชากรอายุ 6 ปี ขึ้นไป ที่ใช้อินเทอร์เน็ต	มี	สำรวจ	คน	รายปี	จังหวัด	สำนักงานสถิติแห่งชาติ	✓	✓	✓	
34	เทคโนโลยี สารสนเทศ และการ สื่อสาร	ครัวเรือนที่มีอุปกรณ์/ เทคโนโลยีสารสนเทศและ การสื่อสาร	มี	สำรวจ	ครัวเรือน	รายปี	จังหวัด	สำนักงานสถิติแห่งชาติ	✓			

(1) ผังรายการข้อมูลสถิติด้านเศรษฐกิจ (ต่อ)

ลำดับ	สาขา	รายการข้อมูลพื้นฐาน	มี/ไม่มี ฐานข้อมูล	วิธีการเก็บ รวบรวม ข้อมูล	หน่วยวัด	ความถี่ ของ ข้อมูล	ระดับการ นำเสนอ	หน่วยงานผู้รับผิดชอบ	สมุด สถิติ	แผน 12	SDG	อื่นๆ
35	การ ท่องเที่ยว และกีฬา	จำนวนนักท่องเที่ยว	มี	รายงาน	คน	รายปี	จังหวัด	กรมการท่องเที่ยว	✓			
36	การ ท่องเที่ยว และกีฬา	ระยะเวลาพำนักรของ นักท่องเที่ยว	มี	รายงาน	วัน	รายปี	จังหวัด	กรมการท่องเที่ยว	✓			
37	การ ท่องเที่ยว และกีฬา	ค่าใช้จ่ายเฉลี่ยของ นักท่องเที่ยว	มี	รายงาน	บาท/คน/ วัน	รายปี	จังหวัด	กรมการท่องเที่ยว	✓			
38	การ ท่องเที่ยว และกีฬา	รายได้จากการท่องเที่ยว	มี	รายงาน	ล้านบาท	รายปี	จังหวัด	กรมการท่องเที่ยว	✓			
39	การเงิน การธนาคาร และการ ประกันภัย	ปริมาณเงินฝากของ สถาบันการเงิน	มี	รายงาน	บาท	รายปี	จังหวัด	ธนาคารแห่งประเทศไทย	✓			

(1) ผังรายการข้อมูลสถิติด้านเศรษฐกิจ (ต่อ)

ลำดับ	สาขา	รายการข้อมูลพื้นฐาน	มี/ไม่มี ฐานข้อมูล	วิธีการเก็บ รวบรวม ข้อมูล	หน่วยวัด	ความถี่ ของ ข้อมูล	ระดับการ นำเสนอ	หน่วยงานผู้รับผิดชอบ	สมุด สถิติ	แผน 12	SDG	อื่นๆ
40	การเงิน การธนาคาร และการ ประกันภัย	ปริมาณสินเชื่อของสถาบัน การเงิน	มี	รายงาน	บาท	รายปี	จังหวัด	ธนาคารแห่งประเทศไทย	✓			
41	การเงิน การธนาคาร และการ ประกันภัย	จำนวนสหกรณ์ภาค การเกษตร	มี	รายงาน	แห่ง	รายปี	จังหวัด อำเภอ	สำนักงานสหกรณ์จังหวัด	✓			
42	การเงิน การธนาคาร และการ ประกันภัย	จำนวนสหกรณ์นอกภาค การเกษตร	มี	รายงาน	แห่ง	รายปี	จังหวัด อำเภอ	สำนักงานสหกรณ์จังหวัด	✓			
43	การคลัง	รายรับขององค์กรปกครอง ส่วนท้องถิ่น	มี	รายงาน	บาท	รายปี	จังหวัด อำเภอ	สำนักงานส่งเสริมการปกครอง ส่วนท้องถิ่นจังหวัด	✓			
44	การคลัง	รายจ่ายขององค์กร ปกครองส่วนท้องถิ่น	มี	รายงาน	บาท	รายปี	จังหวัด อำเภอ	สำนักงานส่งเสริมการปกครอง ส่วนท้องถิ่นจังหวัด	✓			
45	การคลัง	รายได้จากการจัดเก็บภาษี ของกรมสรรพากร	มี	รายงาน	ล้านบาท	รายปี	จังหวัด อำเภอ	สำนักงานสรรพากรพื้นที่	✓	✓		

(1) ผังรายการข้อมูลสถิติด้านเศรษฐกิจ (ต่อ)

ลำดับ	สาขา	รายการข้อมูลพื้นฐาน	มี/ไม่มี ฐานข้อมูล	วิธีการเก็บ รวบรวม ข้อมูล	หน่วยวัด	ความถี่ ของ ข้อมูล	ระดับการ นำเสนอ	หน่วยงานผู้รับผิดชอบ	สมุด สถิติ	แผน 12	SDG	อื่นๆ
46	การคลัง	รายได้จากการจัดเก็บเงิน ภาษีของกรมสรรพสามิต	มี	รายงาน	บาท	รายปี	จังหวัด อำนาจ	สำนักงานสรรพสามิตพื้นที่	✓			
47	ด้าน เศรษฐกิจ อื่นๆ	จำนวนทะเบียนนิติบุคคล ใหม่	มี	รายงาน	ราย	รายปี	จังหวัด อำนาจ	สำนักงานพาณิชย์จังหวัด	✓	✓		
48	ด้าน เศรษฐกิจ อื่นๆ	ทุนจดทะเบียน	มี	รายงาน	บาท	รายปี	จังหวัด อำนาจ	สำนักงานพาณิชย์จังหวัด	✓	✓		

(2) ข้อมูลสถิติด้านเศรษฐกิจ

ลำดับ	รายการข้อมูลพื้นฐาน	2557	2558	2559
1	ผลิตภัณฑ์มวลรวมจังหวัด ณ ราคาประจำปี (ล้านบาท)	136,562	138,737	
2	ผลิตภัณฑ์มวลรวมจังหวัดต่อคนต่อปี (บาท)	90,950	91,648	
3	ผลิตภัณฑ์มวลรวมสาขาเกษตร (ล้านบาท)	35,889	35,767	
4	ผลิตภัณฑ์มวลรวมสาขาอุตสาหกรรม (ล้านบาท)	18,265	16,027	
5	ผลิตภัณฑ์มวลรวมสาขาขนส่งสถานที่เก็บสินค้า และการคมนาคม (ล้านบาท)	3,828	3,738	
6	เนื้อที่การใช้ประโยชน์ทางการเกษตร (ไร่)	2,896,204	-	
7	เนื้อที่นา (ไร่)	383,816	383,748	289,985
8	เนื้อที่พืชไร่ (ไร่)	-	-	8,887
9	เนื้อที่ไม้ผลและไม้ยืนต้น (ไร่)	2,179,043	2,177,842	2,725,037
10	เนื้อที่สวนผักไม้ดอกไม้ประดับ (ไร่)	27,038	26,992	39,681
11	ผลผลิตข้าวนาปี (ตัน)	145,855	131,553	129,759
12	ผลผลิตข้าวนาปรัง (กก.)	33,142	60,932	60,932
13	ผลผลิตข้าวนาปีเฉลี่ยต่อไร่ (กก.)	390	364	451
14	ผลผลิตข้าวนาปรังเฉลี่ยต่อไร่ (กก.)	456	521	521
15	จำนวนครัวเรือนที่มีการเพาะเลี้ยงสัตว์น้ำจืด (ครัวเรือน)	9,191	9,141	9,141
16	เนื้อที่ที่มีการเพาะเลี้ยงสัตว์น้ำจืด (ไร่)	18,229	17,308.7	17,308.7
17	ปริมาณการจับสัตว์น้ำจืด (ตัน)	2,751,398	396,894	2,534,765
18	มูลค่าการจับสัตว์น้ำจืด (ล้านบาท)	182		

(2) ข้อมูลสถิติด้านเศรษฐกิจ(ต่อ)

ลำดับ	รายการข้อมูลพื้นฐาน	2557	2558	2559
19	เงินกู้ของเกษตรกรลูกค้ำธนาคารเพื่อการเกษตรและสหกรณ์การเกษตร (ล้านบาท)	22,549.9	33,252.6	34,386.7
20	จำนวนสถานประกอบการอุตสาหกรรม (แห่ง)	1,864	1,858	1,850
21	จำนวนเงินทุน (ล้านบาท)	53,841.28	54,084.24	56,302.82
22	จำนวนคนงานสถานประกอบการอุตสาหกรรม (คน)	24,025	23,425	21,752
23	จำนวนผู้ใช้ไฟฟ้า (ราย)	444,554	484,360	488,081
24	จำนวนการจำหน่ายกระแสไฟฟ้า (ล้านกิโลวัตต์/ชั่วโมง)	1,484.847	1,672.347	1,615.016
25	จำนวนอุบัติเหตุการจราจรทางบก (ครั้ง)	891	833	788
26	จำนวนคนตายจากอุบัติเหตุการจราจรทางบก (ราย)	258	271	224
27	จำนวนคนเจ็บอุบัติเหตุการจราจรทางบก (ราย)	851	833	568
28	มูลค่าทรัพย์สินที่เสียหายอุบัติเหตุการจราจรทางบก (บาท)	19,930,790	6,592,450	8,040,550
29	ดัชนีราคาผู้บริโภคทั่วไป	111.3	109.3	100.0
30	อัตราเงินเฟ้อ	3.0	-1.7	0.1
31	จำนวนเลขหมายโทรศัพท์ที่มี (หมายเลข)	104,270	104,249	104,392
32	จำนวนเลขหมายโทรศัพท์ที่มีผู้เช่า (หมายเลข)	57,674	53,039	48,031
33	จำนวนประชากรอายุ 6 ปีขึ้นไป ที่ใช้อินเทอร์เน็ต (คน)	1,379,146	1,389,864	1,401,453
34	ครัวเรือนที่มีอุปกรณ์/เทคโนโลยีสารสนเทศและการสื่อสาร (ครัวเรือน)	-	-	-
35	จำนวนนักท่องเที่ยว (คน)	2,272,130	2,565,745	2,611,841

(2) ข้อมูลสถิติด้านเศรษฐกิจ(ต่อ)

ลำดับ	รายการข้อมูลพื้นฐาน	2557	2558	2559
36	ระยะเวลาพักของนักท่องเที่ยว	2.5	2.4	2.4
37	ค่าใช้จ่ายเฉลี่ยของนักท่องเที่ยว	1903.8	1,978.1	2,130.9
38	รายได้จากการท่องเที่ยว	11,876.7	13,587.4	14,465.2
39	ปริมาณเงินฝากของสถาบันการเงิน	64,068,000	64,624,000	67,082,000
40	ปริมาณสินเชื่อของสถาบันการเงิน	75,001,000	65,652,000	68,035,000
41	จำนวนสหกรณ์ภาคการเกษตร	126	123	133
42	จำนวนสหกรณ์นอกภาคการเกษตร	39	40	43
43	รายรับขององค์กรปกครองส่วนท้องถิ่น	10,397,960,432	9,748,109,324	12,203,289,099
44	รายจ่ายขององค์กรปกครองส่วนท้องถิ่น	6,999,966,566	8,184,115,144	9,052,469,836
45	รายได้จากการจัดเก็บภาษีของกรมสรรพากร	2,506.31	2,572.69	2,655.43
46	รายได้จากการจัดเก็บเงินภาษีของกรมสรรพสามิต	448,569,946	400,136,701	379,776,943
47	จำนวนทะเบียนนิติบุคคลใหม่	2,205	2,496	3,102
48	ทุนจดทะเบียน	7,471,208	8,723,038	1,307,401,000

3.1.2 ด้านสังคม

(1) พังรายการข้อมูลสถิติด้านสังคม

ลำดับ	สาขา	รายการข้อมูลพื้นฐาน	มี/ไม่มี ฐานข้อมูล	วิธีการเก็บ รวบรวม ข้อมูล	หน่วยวัด	ความถี่ ของ ข้อมูล	ระดับการ นำเสนอ	หน่วยงานผู้รับผิดชอบ	สมุดสถิติ	แผน 12	SDG	อื่นๆ
1	ประชากร ศาสตร์ ประชากร เคหะ	จำนวนประชากรจากการ ทะเบียน	มี	ทะเบียน	คน	รายปี	จังหวัด อำเภอ	กรมการปกครอง กระทรวงมหาดไทย	✓			
2	ประชากร ศาสตร์ ประชากร เคหะ	วัยเด็ก (0-14 ปี)	มี	ทะเบียน	คน	รายปี	จังหวัด อำเภอ	กรมการปกครอง กระทรวงมหาดไทย	✓			
3	ประชากร ศาสตร์ ประชากร เคหะ	วัยแรงงาน (15-59 ปี)	มี	ทะเบียน	คน	รายปี	จังหวัด อำเภอ	กรมการปกครอง กระทรวงมหาดไทย	✓			
4	ประชากร ศาสตร์ ประชากร เคหะ	วัยสูงอายุ (60 ปีขึ้นไป)	มี	ทะเบียน	คน	รายปี	จังหวัด อำเภอ	กรมการปกครอง กระทรวงมหาดไทย	✓			

(1) ผังรายการข้อมูลสถิติด้านสังคม (ต่อ)

ลำดับ	สาขา	รายการข้อมูลพื้นฐาน	มี/ไม่มี ฐานข้อมูล	วิธีการเก็บ รวบรวม ข้อมูล	หน่วยวัด	ความถี่ ของ ข้อมูล	ระดับการ นำเสนอ	หน่วยงานผู้รับผิดชอบ	สมุดสถิติ	แผน 12	SDG	อื่นๆ
5	ประชากร ศาสตร์ ประชากร เคหะ	อัตราการเปลี่ยนแปลงของ ประชากร	มี	ทะเบียน	ร้อยละ	รายปี	จังหวัด อำเภอ	กรมการปกครอง กระทรวงมหาดไทย	✓			
6	ประชากร ศาสตร์ ประชากร เคหะ	ความหนาแน่นของ ประชากร	มี	ทะเบียน	คน/ตร. กม.	รายปี	จังหวัด อำเภอ	กรมการปกครอง กระทรวงมหาดไทย	✓			
7	ประชากร ศาสตร์ ประชากร เคหะ	จำนวนบ้านจากการ ทะเบียน	มี	ทะเบียน	หลัง	รายปี	จังหวัด อำเภอ	กรมการปกครอง กระทรวงมหาดไทย	✓			
8	ประชากร ศาสตร์ ประชากร เคหะ	อัตราการเกิดมีชีพ	มี	รายงาน	ร้อยละ	รายปี	จังหวัด	สำนักงานสาธารณสุขจังหวัด	✓			

(1) ผังรายการข้อมูลสถิติด้านสังคม (ต่อ)

ลำดับ	สาขา	รายการข้อมูลพื้นฐาน	มี/ไม่มี ฐานข้อมูล	วิธีการเก็บ รวบรวม ข้อมูล	หน่วยวัด	ความถี่ ของ ข้อมูล	ระดับการ นำเสนอ	หน่วยงานผู้รับผิดชอบ	สมุดสถิติ	แผน 12	SDG	อื่นๆ
9	ประชากร ศาสตร์ ประชากร เคหะ	จำนวนการจดทะเบียน สมรส	มี	ทะเบียน	ทะเบียน	รายปี	จังหวัด อำเภอ	ที่ทำการปกครองจังหวัด	✓	✓		
10	ประชากร ศาสตร์ ประชากร เคหะ	จำนวนการหย่า	มี	ทะเบียน	ทะเบียน	รายปี	จังหวัด อำเภอ	ที่ทำการปกครองจังหวัด	✓	✓		
11	ประชากร ศาสตร์ ประชากร เคหะ	ร้อยละของครัวเรือนที่เป็น เจ้าของบ้านและที่ดิน	มี	สำรวจ	ร้อยละ	รายปี	จังหวัด	สำนักงานสถิติแห่งชาติ	✓			
12	แรงงาน	อัตราการมีงานทำ	มี	สำรวจ	ร้อยละ	รายไตรมาส	จังหวัด	สำนักงานสถิติแห่งชาติ	✓	✓		
13	แรงงาน	อัตราการว่างงาน	มี	สำรวจ	ร้อยละ	รายไตรมาส	จังหวัด	สำนักงานสถิติแห่งชาติ	✓			
14	แรงงาน	ค่าจ้างขั้นต่ำ	มี	รายงาน	บาท/วัน	รายปี	จังหวัด	สำนักงานสวัสดิการและ คุ้มครองแรงงานจังหวัด	✓		✓	

(1) ฝั่งรายการข้อมูลสถิติด้านสังคม (ต่อ)

ลำดับ	สาขา	รายการข้อมูลพื้นฐาน	มี/ไม่มี ฐานข้อมูล	วิธีการเก็บ รวบรวม ข้อมูล	หน่วยวัด	ความถี่ ของ ข้อมูล	ระดับการ นำเสนอ	หน่วยงานผู้รับผิดชอบ	สมุดสถิติ	แผน 12	SDG	อื่นๆ
15	แรงงาน	คนอายุมากกว่า 60 ปีเต็ม ขึ้นไป มีอาชีพและมีรายได้	มี	สำรวจ	คน	รายปี	ภาค	สำนักงานสถิติแห่งชาติ		✓		สาขา
16	การศึกษา	คะแนนเฉลี่ยสติปัญญา (IQ) เด็กนักเรียน	มี	รายงาน		รายปี	จังหวัด ประเทศ	กรมสุขภาพจิต กระทรวง สาธารณสุข		✓		
17	การศึกษา	อัตราส่วนนักเรียนต่อครู (ก่อนประถมศึกษา)	มี	รายงาน	ร้อยละ	รายปี	จังหวัด อำเภอ	สำนักงานส่งเสริมการปกครอง ส่วนท้องถิ่นจังหวัดสำนักงาน เขตพื้นที่การศึกษา ประถมศึกษา/มัธยมศึกษา	✓			
18	การศึกษา	อัตราส่วนนักเรียนต่อครู (ประถมศึกษา)	มี	รายงาน	ร้อยละ	รายปี	จังหวัด อำเภอ	สำนักงานส่งเสริมการปกครอง ส่วนท้องถิ่นจังหวัดสำนักงาน เขตพื้นที่การศึกษา ประถมศึกษา/มัธยมศึกษา	✓			
19	การศึกษา	อัตราส่วนนักเรียนต่อครู (มัธยมศึกษา)	มี	รายงาน	ร้อยละ	รายปี	จังหวัด อำเภอ	สำนักงานส่งเสริมการปกครอง ส่วนท้องถิ่นจังหวัดสำนักงาน เขตพื้นที่การศึกษา ประถมศึกษา/มัธยมศึกษา	✓			
20	การศึกษา	จำนวนนักเรียนที่ออก กลางคัน	มี	รายงาน	คน	รายปี	จังหวัด อำเภอ	สำนักงานเขตพื้นที่การศึกษา มัธยมศึกษาเขต...	✓			

(1) ฝั่งรายการข้อมูลสถิติด้านสังคม (ต่อ)

ลำดับ	สาขา	รายการข้อมูลพื้นฐาน	มี/ไม่มี ฐานข้อมูล	วิธีการเก็บ รวบรวม ข้อมูล	หน่วยวัด	ความถี่ ของ ข้อมูล	ระดับการ นำเสนอ	หน่วยงานผู้รับผิดชอบ	สมุดสถิติ	แผน 12	SDG	อื่นๆ
21	การศึกษา	จำนวนนักเรียนระดับ อาชีวศึกษา และ อุดมศึกษา	มี	รายงาน	คน	รายปี	จังหวัด	สำนักงานคณะกรรมการการ อุดมศึกษา	✓			
22	การศึกษา	จำนวนอาจารย์ในระดับ อาชีวศึกษาและอุดมศึกษา	มี	รายงาน	คน	รายปี	จังหวัด	สำนักงานคณะกรรมการการ อุดมศึกษา	✓			
23	การศึกษา	จำนวนผู้เรียน/นักศึกษาที่ ลงทะเบียนเรียนในสังกัด สำนักงานส่งเสริม การศึกษานอกระบบและ การศึกษาตามอัธยาศัย	มี	รายงาน	คน	รายปี	จังหวัด	สำนักงานส่งเสริมการศึกษา นอกระบบและการศึกษาตาม อัธยาศัย	✓			
24	การศึกษา	จำนวนผู้เรียน/นักศึกษาที่ สำเร็จการศึกษาในสังกัด สำนักงานส่งเสริม การศึกษานอกระบบและ การศึกษาตามอัธยาศัย	มี	รายงาน	คน	รายปี	จังหวัด	สำนักงานส่งเสริมการศึกษา นอกระบบและการศึกษาตาม อัธยาศัย	✓			
25	ศาสนา ศิลปะ และ วัฒนธรรม	จำนวนวัด สำนักสงฆ์ โบสถ์คริสต์ มัสยิด	มี	รายงาน	แห่ง	รายปี	อำเภอ/ จังหวัด	สำนักงานวัฒนธรรมจังหวัด/ สำนักงานพระพุทธศาสนา	✓			

(1) ผังรายการข้อมูลสถิติด้านสังคม (ต่อ)

ลำดับ	สาขา	รายการข้อมูลพื้นฐาน	มี/ไม่มี ฐานข้อมูล	วิธีการเก็บ รวบรวม ข้อมูล	หน่วยวัด	ความถี่ ของ ข้อมูล	ระดับการ นำเสนอ	หน่วยงานผู้รับผิดชอบ	สมุดสถิติ	แผน 12	SDG	อื่นๆ
26	ศาสนา ศิลปะ และ วัฒนธรรม	จำนวนพระภิกษุและ สามเณร	มี	รายงาน	รูป	รายปี	อำเภอ/ จังหวัด	สำนักงานพระพุทธศาสนา	✓			
27	สุขภาพ	จำนวนผู้ป่วยนอก	มี	รายงาน	คน	รายปี	จังหวัด	สำนักงานสาธารณสุขจังหวัด	✓			
28	สุขภาพ	จำนวนผู้ป่วยใน	มี	รายงาน	คน	รายปี	จังหวัด	สำนักงานสาธารณสุขจังหวัด	✓			
29	สุขภาพ	จำนวนสถานพยาบาลที่มี เตียงผู้ป่วยรับไว้ค้างคืน	มี	รายงาน	แห่ง	รายปี	จังหวัด	สำนักงานสาธารณสุขจังหวัด	✓			
30	สุขภาพ	จำนวนเตียง	มี	รายงาน	เตียง	รายปี	จังหวัด	สำนักงานสาธารณสุขจังหวัด	✓			
31	สุขภาพ	จำนวนประชากรต่อแพทย์ 1 คน	มี	รายงาน	จำนวน	รายปี	จังหวัด	สำนักงานสาธารณสุขจังหวัด	✓	✓		
32	สุขภาพ	จำนวนประชากรต่อเภสัช กร 1 คน	มี	รายงาน	จำนวน	รายปี	จังหวัด	สำนักงานสาธารณสุขจังหวัด	✓	✓		
33	สุขภาพ	จำนวนประชากรต่อ พยาบาล 1 คน	มี	รายงาน	จำนวน	รายปี	จังหวัด	สำนักงานสาธารณสุขจังหวัด	✓	✓		
34	สุขภาพ	อัตราการคลอดในผู้หญิง กลุ่มอายุ 15 – 19 ปี	มี	รายงาน	ร้อยละ	รายปี	จังหวัด	กรมอนามัย		✓		สาขา
35	สุขภาพ	อัตราการฆ่าตัวตาย	มี	รายงาน	จำนวน	รายปี	ประเทศ	กระทรวงสาธารณสุข		✓	✓	สาขา

(1) ผังรายการข้อมูลสถิติด้านสังคม (ต่อ)

ลำดับ	สาขา	รายการข้อมูลพื้นฐาน	มี/ไม่มี ฐานข้อมูล	วิธีการเก็บ รวบรวม ข้อมูล	หน่วยวัด	ความถี่ ของ ข้อมูล	ระดับการ นำเสนอ	หน่วยงานผู้รับผิดชอบ	สมุดสถิติ	แผน 12	SDG	อื่นๆ
36	สุขภาพ	อัตราการเกิดมีชีพ	มี	รายงาน	จำนวน	รายปี	ภาค	กระทรวงสาธารณสุข			✓	สาขา
37	สวัสดิการ สังคม	จำนวนผู้ประกันตนตาม มาตรา 33	มี	รายงาน	คน	รายปี	จังหวัด	สำนักงานประกันสังคม กระทรวงแรงงาน	✓			
38	สวัสดิการ สังคม	จำนวนผู้ประกันตนตาม มาตรา 40	มี	รายงาน	คน	รายปี	ประเทศ	สำนักงานประกันสังคม กระทรวงแรงงาน		✓		
39	สวัสดิการ สังคม	จำนวนลูกจ้างที่ประสบ อันตรายหรือเจ็บป่วยจาก การทำงาน	มี	รายงาน	คน	รายปี	จังหวัด	สำนักงานประกันสังคม กระทรวงแรงงาน	✓			
40	สวัสดิการ สังคม	จำนวนเด็กที่ต้องดำรงชีพ ด้วยการเร่ร่อนขอทาน	มี	รายงาน	คน	รายปี	จังหวัด	กระทรวงการพัฒนาสังคมและ ความมั่นคงของมนุษย์				สาขา
41	สวัสดิการ สังคม	จำนวนเยาวชนที่ต้องดำรง ชีพด้วยการเร่ร่อนขอทาน	มี	รายงาน	คน	รายปี	จังหวัด	กระทรวงการพัฒนาสังคมและ ความมั่นคงของมนุษย์				สาขา
42	สวัสดิการ สังคม	จำนวนเด็กอยู่คนเดียวตาม ลำพัง/ไม่มีผู้ดูแล/ถูก ทอดทิ้ง	มี	รายงาน	คน	รายปี	จังหวัด	กระทรวงการพัฒนาสังคมและ ความมั่นคงของมนุษย์				สาขา
43	สวัสดิการ สังคม	จำนวนคนพิการที่มีบัตร ประจำตัวคนพิการจำแนก ตามความพิการ	มี	รายงาน	คน	รายปี	จังหวัด	กระทรวงการพัฒนาสังคมและ ความมั่นคงของมนุษย์				สาขา

(1) ฝั่งรายการข้อมูลสถิติด้านสังคม (ต่อ)

ลำดับ	สาขา	รายการข้อมูลพื้นฐาน	มี/ไม่มี ฐานข้อมูล	วิธีการเก็บ รวบรวม ข้อมูล	หน่วยวัด	ความถี่ ของ ข้อมูล	ระดับการ นำเสนอ	หน่วยงานผู้รับผิดชอบ	สมุดสถิติ	แผน 12	SDG	อื่นๆ
44	รายได้ รายจ่ายของ ครัวเรือน	รายได้เฉลี่ยต่อเดือนของ ครัวเรือน	มี	สำรวจ	บาท	รายปี	จังหวัด	สำนักงานสถิติแห่งชาติ	✓	✓		
45	รายได้ รายจ่ายของ ครัวเรือน	ค่าใช้จ่ายเฉลี่ยต่อเดือน ของครัวเรือน	มี	สำรวจ	บาท	รายปี	จังหวัด	สำนักงานสถิติแห่งชาติ	✓			
46	รายได้ รายจ่ายของ ครัวเรือน	หนี้สินเฉลี่ยต่อครัวเรือน	มี	สำรวจ	บาท	รายปี	จังหวัด	สำนักงานสถิติแห่งชาติ	✓	✓		
47	รายได้ รายจ่ายของ ครัวเรือน	ร้อยละของค่าใช้จ่ายต่อ รายได้	มี	สำรวจ	ร้อยละ	รายปี	จังหวัด	สำนักงานสถิติแห่งชาติ	✓			
48	รายได้ รายจ่ายของ ครัวเรือน	สัมประสิทธิ์ความไม่เสมอ ภาค (Gini coefficient) ด้านรายได้ของครัวเรือน	มี	สำรวจ	บาท	รายปี	จังหวัด	สำนักงานสถิติแห่งชาติ		✓		สาขา
49	รายได้ รายจ่ายของ ครัวเรือน	สัมประสิทธิ์ความไม่เสมอ ภาค (Gini coefficient) ด้านรายจ่ายเพื่อการอุปโภค บริโภคของครัวเรือน	มี	สำรวจ	บาท	รายปี	จังหวัด	สำนักงานสถิติแห่งชาติ		✓		สาขา

(1) ผังรายการข้อมูลสถิติด้านสังคม (ต่อ)

ลำดับ	สาขา	รายการข้อมูลพื้นฐาน	มี/ไม่มี ฐานข้อมูล	วิธีการเก็บ รวบรวม ข้อมูล	หน่วยวัด	ความถี่ ของ ข้อมูล	ระดับการ นำเสนอ	หน่วยงานผู้รับผิดชอบ	สมุดสถิติ	แผน 12	SDG	อื่นๆ
50	รายได้ รายจ่ายของ ครัวเรือน	สัดส่วนคนจน เมื่อวัดด้าน รายจ่ายเพื่อการอุปโภค บริโภค	มี	สำรวจ	ร้อยละ	รายปี	จังหวัด	สำนักงานสถิติแห่งชาติ			✓	สาขา
51	ยุติธรรม ความมั่นคง การเมือง และการ ปกครอง	จำนวนคดีอาญาที่ได้รับ แจ้ง	มี	รายงาน	ราย	รายปี	จังหวัด	กองกำกับการตำรวจภูธร จังหวัด	✓			
52	ยุติธรรม ความมั่นคง การเมือง และการ ปกครอง	จำนวนคดีอาญาที่มีการ จับกุม	มี	รายงาน	ราย	รายปี	จังหวัด	กองกำกับการตำรวจภูธร จังหวัด	✓			
53	ยุติธรรม ความมั่นคง การเมือง และการ ปกครอง	จำนวนคดีที่เกี่ยวข้องกับยา เสพติด	มี	รายงาน	คดี	รายปี	ประเทศ	สำนักงานป้องกันและ ปราบปรามยาเสพติด		✓		สาขา

(2) ข้อมูลสถิติด้านสังคม

ลำดับ	รายการข้อมูลพื้นฐาน	2557	2558	2559
1	จำนวนประชากรจากการทะเบียน (คน)	1,548,028	1,552,530	1,554,432
2	วัยเด็ก (0-14 ปี)	298,247	292,316	288,801
3	วัยแรงงาน (15-59 ปี)	1,003,069	1,005,740	1,005,893
4	วัยสูงอายุ (60 ปีขึ้นไป)	221,993	233,769	240,522
5	อัตราการเปลี่ยนแปลงของประชากร (ร้อยละ)	0.4	0.3	0.1
6	ความหนาแน่นของประชากร (คน/ตร.กม.)	153.1	156.2	156.3
7	จำนวนบ้านจากการทะเบียน (หลัง)	532,393	541,900	549,883
8	อัตราการเกิดมีชีพ (ร้อยละ)	11.59	11.11	10.12
9	จำนวนการจดทะเบียนสมรส (ทะเบียน)	5,394	5,469	5,221
10	จำนวนการหย่า (ทะเบียน)	1,740	1,976	1,897
11	ร้อยละของครัวเรือนที่เป็นเจ้าของบ้านและที่ดิน (ร้อยละ)			
12	อัตราการมีงานทำ (ร้อยละ)	72.4	70.6	70.5
13	อัตราการว่างงาน (ร้อยละ)	1.0	0.9	0.9
14	ค่าจ้างขั้นต่ำ บาท/วัน	300	300	300
15	คนอายุมากกว่า 60 ปีเพิ่มขึ้นไป มีอาชีพและมีรายได้ (คน)			
16	คะแนนเฉลี่ยสติปัญญา (IQ) เด็กนักเรียน			
17	อัตราส่วนนักเรียนต่อครู (ก่อนประถมศึกษา)	17	19	18
18	อัตราส่วนนักเรียนต่อครู (ประถมศึกษา)	16	23	23
19	อัตราส่วนนักเรียนต่อครู (มัธยมศึกษา)	17	17	16

(2) ข้อมูลสถิติด้านสังคม (ต่อ)

ลำดับ	รายการข้อมูลพื้นฐาน	2557	2558	2559
20	จำนวนนักเรียนที่ออกกลางคัน (คน)	298	278	575
21	จำนวนนักศึกษาระดับอาชีวศึกษา และอุดมศึกษา (คน)	10,602	53,139	42,638
22	จำนวนอาจารย์ในระดับอาชีวศึกษาและอุดมศึกษา (คน)	542	2,274	3,018
23	จำนวนผู้เรียน/นักศึกษาที่ลงทะเบียนเรียนในสังกัดสำนักงานส่งเสริม การศึกษานอกระบบและการศึกษาตามอัธยาศัย (คน)	24,318	48,136	58,789
24	จำนวนผู้เรียน/นักศึกษาที่สำเร็จการศึกษาในสังกัดสำนักงานส่งเสริม การศึกษานอกระบบและการศึกษาตามอัธยาศัย (คน)	13,697	31,840	37,265
25	จำนวนวัด สำนักสงฆ์ โบสถ์คริสต์ มัสยิด (แห่ง)	997	905	930
26	จำนวนพระภิกษุและสามเณร (รูป)	4,082	4,377	4,088
27	จำนวนผู้ป่วยนอก (คน)	4,095,538		
28	จำนวนผู้ป่วยใน (คน)	3,65,638		
29	จำนวนสถานพยาบาลที่มีเตียงผู้ป่วยรับไว้ค้างคืน (แห่ง)	27	29	31
30	จำนวนเตียง (เตียง)	2,214	2,534	2,509
31	จำนวนประชากรต่อแพทย์ 1 คน	5,298	4,215	4,715
32	จำนวนประชากรต่อเภสัชกร 1 คน	8,425	7,421	8,410
33	จำนวนประชากรต่อพยาบาล 1 คน	648	671	630
34	อัตราการคลอดในผู้หญิงกลุ่มอายุ 15 – 19 ปี (ร้อยละ)			
35	อัตราการฆ่าตัวตาย	18.80	16.89	12.92
36	อัตราการเกิดมีชีพ	11.59	11.11	10.12
37	จำนวนผู้ประกันตนตามมาตรา 33 (คน)	58,500	60,793	

(2) ข้อมูลสถิติด้านสังคม (ต่อ)

ลำดับ	รายการข้อมูลพื้นฐาน	2557	2558	2559
38	จำนวนผู้ประกันตนตามมาตรา 40 (คน)			
39	จำนวนลูกจ้างที่ประสบอันตรายหรือเจ็บป่วยจากการทำงาน (คน)	363	390	360
40	จำนวนเด็กที่ต้องดำรงชีพด้วยการเร่ร่อนขอทาน (คน)			
41	จำนวนเยาวชนที่ต้องดำรงชีพด้วยการเร่ร่อนขอทาน (คน)			
42	จำนวนเด็กอยู่คนเดียวตามลำพัง/ไม่มีผู้ดูแล/ถูกทอดทิ้ง (คน)			
43	จำนวนคนพิการที่มีบัตรประจำตัวคนพิการจำแนกตามความพิการ			
44	รายได้เฉลี่ยต่อเดือนของครัวเรือน (บาท)		25,124	
45	ค่าใช้จ่ายเฉลี่ยต่อเดือนของครัวเรือน (บาท)		19,829	21,012
46	หนี้สินเฉลี่ยต่อครัวเรือน (บาท)		244,503	
47	ร้อยละของค่าใช้จ่ายต่อรายได้		78.9	
48	สัมประสิทธิ์ความไม่เสมอภาค (Gini coefficient) ด้านรายได้ของครัวเรือน (บาท)			
49	สัมประสิทธิ์ความไม่เสมอภาค (Gini coefficient) ด้านรายจ่ายเพื่อการอุปโภคบริโภคของครัวเรือน (บาท)			
50	สัดส่วนคนจน เมื่อวัดด้านรายจ่ายเพื่อการอุปโภคบริโภค (ร้อยละ)			
51	จำนวนคดีอาญาที่ได้รับแจ้ง (ราย)	1,572	693	
52	จำนวนคดีอาญาที่มีการจับกุม (ราย)	1,362	472	
53	จำนวนคดีที่เกี่ยวข้องกับยาเสพติด (คดี)			

3.1.3 ข้อมูลสถิติด้านทรัพยากรธรรมชาติและสิ่งแวดล้อม

(1) ผังรายการข้อมูลสถิติด้านทรัพยากรธรรมชาติและสิ่งแวดล้อม

ลำดับ	สาขา	รายการข้อมูลพื้นฐาน	มี/ไม่มี ฐานข้อมูล	วิธีการเก็บ รวบรวม ข้อมูล	หน่วยวัด	ความถี่ ของ ข้อมูล	ระดับการ นำเสนอ	หน่วยงานผู้รับผิดชอบ	สมุดสถิติ	แผน 12	SDG	อื่นๆ
1	ทรัพยากร ธรรมชาติและ สิ่งแวดล้อม	จำนวนแหล่งน้ำ	มี	รายงาน	แห่ง	รายปี	จังหวัด อำเภอ	โครงการชลประทาน	✓			
2	ทรัพยากร ธรรมชาติและ สิ่งแวดล้อม	ปริมาณน้ำที่เก็บเฉลี่ยทั้งปี (แหล่งน้ำทุกประเภท)	มี	รายงาน	ลบ.ม.	รายปี	จังหวัด อำเภอ	โครงการชลประทาน	✓			
3	ทรัพยากร ธรรมชาติและ สิ่งแวดล้อม	ปริมาณขยะมูลฝอย	มี	รายงาน	ตันต่อวัน	รายปี	จังหวัด อำเภอ	กรมควบคุมมลพิษกระทรวง ทรัพยากรธรรมชาติและ สิ่งแวดล้อม	✓	✓		
4	ทรัพยากร ธรรมชาติและ สิ่งแวดล้อม	พื้นที่ป่า	มี	รายงาน	ไร่	รายปี	จังหวัด	กรมป่าไม้	✓	✓	✓	

(1) ผังรายการข้อมูลสถิติด้านทรัพยากรธรรมชาติและสิ่งแวดล้อม (ต่อ)

ลำดับ	สาขา	รายการข้อมูลพื้นฐาน	มี/ไม่มี ฐานข้อมูล	วิธีการเก็บ รวบรวม ข้อมูล	หน่วยวัด	ความถี่ ของ ข้อมูล	ระดับการ นำเสนอ	หน่วยงานผู้รับผิดชอบ	สมุดสถิติ	แผน 12	SDG	อื่นๆ
5	ทรัพยากร ธรรมชาติ และ สิ่งแวดล้อม	พื้นที่ป่าไม้ต่อพื้นที่จังหวัด	มี	รายงาน	ร้อยละ	รายปี	จังหวัด	กรมป่าไม้	✓	✓	✓	
6	ทรัพยากร ธรรมชาติ และ สิ่งแวดล้อม	ปริมาณฝนเฉลี่ยทั้งปี	มี	รายงาน	มิลลิเมตร	เดือน	จังหวัด	สถานีตรวจอากาศจังหวัด	✓			
7	ทรัพยากร ธรรมชาติ และ สิ่งแวดล้อม	กำลังการผลิตน้ำประปา	มี	รายงาน	ลบ.ม.	รายปี	จังหวัด อำเภอ	การประปาส่วนภูมิภาคจังหวัด	✓	✓		
8	ทรัพยากร ธรรมชาติ และ สิ่งแวดล้อม	น้ำประปาที่ผลิตได้	มี	รายงาน	ลบ.ม.	รายปี	จังหวัด อำเภอ	การประปาส่วนภูมิภาคจังหวัด	✓	✓		

(1) ผังรายการข้อมูลสถิติด้านทรัพยากรธรรมชาติและสิ่งแวดล้อม (ต่อ)

ลำดับ	สาขา	รายการข้อมูลพื้นฐาน	มี/ไม่มี ฐานข้อมูล	วิธีการเก็บ รวบรวม ข้อมูล	หน่วยวัด	ความถี่ ของ ข้อมูล	ระดับการ นำเสนอ	หน่วยงานผู้รับผิดชอบ	สมุดสถิติ	แผน 12	SDG	อื่นๆ
9	ทรัพยากร ธรรมชาติ และ สิ่งแวดล้อม	ปริมาณน้ำประปาที่ จำหน่ายแก่ผู้ใช้	มี	รายงาน	ลบ.ม.	รายปี	จังหวัด อำเภอ	การประปาส่วนภูมิภาคจังหวัด	✓	✓		
10	ทรัพยากร ธรรมชาติ และ สิ่งแวดล้อม	ดัชนีคุณภาพน้ำผิวดิน (WQI)	มี	รายงาน	ร้อยละ	ไตร มาส/ รายปี	จังหวัด ประเทศ	กรมควบคุมมลพิษ		✓		สาขา
11	ทรัพยากร ธรรมชาติ และ สิ่งแวดล้อม	ดัชนีคุณภาพอากาศ (AQI)	ไม่มี		หน่วย			กรมควบคุมมลพิษ				
12	ทรัพยากร ธรรมชาติ และ สิ่งแวดล้อม	พื้นที่เพาะปลูกในเขต ชลประทาน	มี	รายงาน	ไร่	สัปดาห์	ประเทศ ภาคจังหวัด	กรมชลประทาน		✓		สาขา

(1) ผังรายการข้อมูลสถิติด้านทรัพยากรธรรมชาติและสิ่งแวดล้อม (ต่อ)

ลำดับ	สาขา	รายการข้อมูลพื้นฐาน	มี/ไม่มี ฐานข้อมูล	วิธีการเก็บ รวบรวม ข้อมูล	หน่วยวัด	ความถี่ ของ ข้อมูล	ระดับการ นำเสนอ	หน่วยงานผู้รับผิดชอบ	สมุดสถิติ	แผน 12	SDG	อื่นๆ
13	ทรัพยากร ธรรมชาติ และ สิ่งแวดล้อม	จำนวนผู้ประสบภัย ธรรมชาติ	มี	รายงาน	คน	รายปี	ประเทศ	กรมป้องกันและบรรเทาสา ธารณภัย		✓		สาขา
14	ทรัพยากร ธรรมชาติ และ สิ่งแวดล้อม	มูลค่าความเสียหายจากภัย ธรรมชาติ	มี	รายงาน	บาท	รายปี	ประเทศ	กรมป้องกันและบรรเทาสา ธารณภัย		✓		สาขา

(2)ข้อมูลสถิติด้านทรัพยากรธรรมชาติและสิ่งแวดล้อม

ลำดับ	รายการข้อมูลพื้นฐาน	2557	2558	2559
1	จำนวนแหล่งน้ำ (แห่ง)	204,844	204,868	204,868
2	ปริมาณน้ำที่เก็บเฉลี่ยทั้งปี (แหล่งน้ำทุกประเภท)	319.992	319.992	319.992
3	ปริมาณขยะมูลฝอย (ตันต่อวัน)	9,343	9,494	9,293
4	พื้นที่ป่า (ไร่)			
5	พื้นที่ป่าไม้ต่อพื้นที่จังหวัด (ร้อยละ)			
6	ปริมาณฝนเฉลี่ยทั้งปี (มิลลิเมตร)	2318.4	2,097.5	2,456.7
7	กำลังการผลิตน้ำประปา (ลบ.ม.)	14,284	5,340	128,840
8	น้ำประปาที่ผลิตได้ (ลบ.ม.)	37,743,914	19,770,276	20,902,446
9	ปริมาณน้ำประปาที่จำหน่ายแก่ผู้ใช้ (ลบ.ม.)	25,680,353	26,541,508	14,026,013
10	ดัชนีคุณภาพน้ำผิวดิน (WQI)			
11	ดัชนีคุณภาพอากาศ (AQI)			
12	พื้นที่เพาะปลูกในเขตชลประทาน (ไร่)			
13	จำนวนผู้ประสพภัยธรรมชาติ (คน)			
14	มูลค่าความเสียหายจากภัยธรรมชาติ (บาท)			

3.2 ข้อมูลสถิติ ตัวชี้วัด ตามประเด็นยุทธศาสตร์ในแผนพัฒนาจังหวัดนครศรีธรรมราช

(1) ผังข้อมูลสถิติ ตัวชี้วัด ตามประเด็นยุทธศาสตร์ในแผนพัฒนาจังหวัดนครศรีธรรมราช

ยุทธศาสตร์ที่	เป้าประสงค์เชิงยุทธศาสตร์	ตัวชี้วัด	รายการสถิติ	มี/ไม่มีฐานข้อมูล	วิธีการเก็บรวบรวมข้อมูล	หน่วยวัด	ความถี่ของข้อมูล	ระดับการนำเสนอ	หน่วยงานผู้รับผิดชอบ
ยุทธศาสตร์ที่ 1 การบริหารจัดการเกษตรและอุตสาหกรรมสู่มาตรฐานครบวงจรและเป็นมิตรกับสิ่งแวดล้อม	1. เป็นเมืองเกษตรสุขภาพเกษตรคุณภาพเกษตรวัฒนธรรม	1. การรวบรวมจำนวนพันธุ์ยางคุณภาพดีที่เหมาะสมกับพื้นที่	ข้อมูลงานวิจัยพันธุ์ยางคุณภาพดีที่เหมาะสมกับพื้นที่	ไม่มี		รายงาน		จังหวัด	สำนักงานตลาดกลางยางพารา (หลัก)/ศูนย์วิจัยและพัฒนาการเกษตรจังหวัดสุราษฎร์ธานี(รอง)
	ท่องเที่ยวเกษตรและเกษตรอุตสาหกรรมสีเขียวที่เป็นมิตรกับสิ่งแวดล้อม	2. ข้อมูลต้นทุนการผลิตยางพารา จำแนกตามเขตพื้นที่ปลูกยางพาราของจังหวัด	ข้อมูลต้นทุนการผลิตยางพารา จำแนกตามเขตพื้นที่ปลูกยางพาราของจังหวัด	ไม่มี		รายงาน		จังหวัด	สำนักงานเกษตรจังหวัด (หลัก)/สำนักงานเศรษฐกิจการเกษตรจังหวัดสุราษฎร์ธานี(รอง)
	ได้รับการจัดการอย่างมีประสิทธิภาพ	3. จำนวนงานวิจัยเทคโนโลยีและนวัตกรรมเพื่อเพิ่มผลผลิตยางพารา	จำนวนงานวิจัยเทคโนโลยีและนวัตกรรมเพื่อเพิ่มผลผลิตยางพารา	ไม่มี		รายงาน		จังหวัด	สำนักงานตลาดกลางยางพารา (หลัก)/ศูนย์วิจัยและพัฒนาการเกษตรจังหวัดสุราษฎร์ธานี(รอง)
		4. รายงานการวิเคราะห์ความต้องการของตลาดและแนวโน้มสถานการณ์ยางพาราทั้งในและต่างประเทศ	รายงานการวิเคราะห์ความต้องการของตลาดและแนวโน้มสถานการณ์ยางพาราทั้งในและต่างประเทศ	มี	ทะเบียน	รายงาน	รายวัน	จังหวัด	สำนักงานตลาดกลางยางพารานครศรีธรรมราช

(1) ผังข้อมูลสถิติ ตัวชี้วัด ตามประเด็นยุทธศาสตร์ในแผนพัฒนาจังหวัดนครศรีธรรมราช (ต่อ)

ยุทธศาสตร์ที่	เป้าประสงค์เชิงยุทธศาสตร์	ตัวชี้วัด	รายการสถิติ	มี/ไม่มีฐานข้อมูล	วิธีการเก็บรวบรวมข้อมูล	หน่วยวัด	ความถี่ของข้อมูล	ระดับการนำเสนอ	หน่วยงานผู้รับผิดชอบ
		5. ร้อยละที่เพิ่มขึ้นของพื้นที่ปลูกกล้วยาณภายใต้ระบบชลประทาน	พื้นที่ปลูกกล้วยาณภายใต้ระบบชลประทาน	ไม่มี		ร้อยละ		จังหวัด	
		6. ร้อยละที่เพิ่มขึ้นของจำนวนพื้นที่ที่มีความเหมาะสมในการเพาะปลูก โดยไม่เป็นการบุกรุกพื้นที่ป่า	พื้นที่ที่คุณภาพดินและลักษณะพื้นที่ มีความเหมาะสมในการเพาะปลูก โดยไม่เป็นการบุกรุกพื้นที่ป่า	ไม่มี		ร้อยละ		จังหวัด	
		7. จำนวนเกษตรกรที่ได้รับการสนับสนุนพันธุ์ยางที่เหมาะสมกับพื้นที่และให้ผลผลิตที่ดี	จำนวนเกษตรกรที่ได้รับการสนับสนุนพันธุ์ยางที่ดี	มี	สำรวจ	คน	รายปี	จังหวัด	การยางแห่งประเทศไทย
		8. ร้อยละที่เพิ่มขึ้นของจำนวนพื้นที่การเกษตรที่ได้รับการสนับสนุนพันธุ์ยางที่เหมาะสมกับพื้นที่และให้ผลผลิตที่ดี	ร้อยละที่เพิ่มขึ้นของจำนวนพื้นที่ปลูกยางที่ได้รับการสนับสนุนพันธุ์ยางที่ดี	มี	สำรวจ	ร้อยละ	รายปี	จังหวัด	การยางแห่งประเทศไทย

(1) ผังข้อมูลสถิติ ตัวชี้วัด ตามประเด็นยุทธศาสตร์ในแผนพัฒนาจังหวัดนครศรีธรรมราช (ต่อ)

ยุทธศาสตร์ที่	เป้าประสงค์เชิงยุทธศาสตร์	ตัวชี้วัด	รายการสถิติ	มี/ไม่มีฐานข้อมูล	วิธีการเก็บรวบรวมข้อมูล	หน่วยวัด	ความถี่ของข้อมูล	ระดับการนำเสนอ	หน่วยงานผู้รับผิดชอบ
		9. ร้อยละที่เพิ่มขึ้นของจำนวนพื้นที่เพาะปลูกที่ได้รับการเตรียมและปรับปรุงคุณภาพดิน	จำนวนพื้นที่เพาะปลูกที่ได้รับการเตรียมและปรับปรุงคุณภาพดิน	มี	สำรวจ	ไร่	รายปี	จังหวัด	สถานีพัฒนาที่ดิน
		10. จำนวนเครือข่ายและกลุ่มเกษตรกรผู้ปลูกยางพารา	จำนวนเครือข่ายและกลุ่มเกษตรกรผู้ปลูกยางพารา	มี	ทะเบียน	เครือข่าย / กลุ่ม	รายปี	จังหวัด	สำนักงานเกษตรจังหวัด/ การยางแห่งประเทศไทย/ สหกรณ์จังหวัด
		11. จำนวนเกษตรกรที่ได้รับการอบรมเพื่อเสริมสร้างองค์ความรู้และขีดความสามารถ	จำนวนเกษตรกรที่ได้รับการอบรมเพื่อเสริมสร้างองค์ความรู้และขีดความสามารถ	มี	ทะเบียน	คน	รายปี	จังหวัด	สำนักงานเกษตรจังหวัด/อำเภอ/ ตำบล/ การยางแห่งประเทศไทย
		12. จำนวนเครือข่ายสถาบันการเงิน/กองทุนเพื่อช่วยเหลือด้านการเงินให้เกษตรกร	จำนวนเครือข่ายสถาบันการเงิน/กองทุนเพื่อช่วยเหลือด้านการเงินให้เกษตรกร	ไม่มี		เครือข่าย		จังหวัด	สำนักงานสหกรณ์จังหวัด/ การยางแห่งประเทศไทย
		13. จำนวนสวนยางที่ได้รับการรับรองระบบการผลิตที่ดีและเหมาะสม (GAP)	จำนวนสวนยางที่ได้รับการรับรองระบบการผลิตที่ดีและเหมาะสม (GAP)	ไม่มี		ไร่		จังหวัด	

(1) ผังข้อมูลสถิติ ตัวชี้วัด ตามประเด็นยุทธศาสตร์ในแผนพัฒนาจังหวัดนครศรีธรรมราช (ต่อ)

ยุทธศาสตร์ที่	เป้าประสงค์เชิงยุทธศาสตร์	ตัวชี้วัด	รายการสถิติ	มี/ไม่มีฐานข้อมูล	วิธีการเก็บรวบรวมข้อมูล	หน่วยวัด	ความถี่ของข้อมูล	ระดับการนำเสนอ	หน่วยงานผู้รับผิดชอบ
		14. การตรวจวัดคุณภาพดินและสารพิษตกค้างในดิน	ปริมาณสารพิษตกค้างในดิน	ไม่มี				จังหวัด	สถานีพัฒนาที่ดินจังหวัด (หลัก)/สำนักงานพัฒนาที่ดินจังหวัดสุราษฎร์ธานี(รอง)
		15. การอบรมให้ความรู้แก่เกษตรกรเรื่องการใช้ปุ๋ยอินทรีย์ และการกำจัดศัตรูพืชโดยไม่ต้องใช้สารเคมี	จำนวนเกษตรกรที่ได้รับการอบรมให้ความรู้เรื่องการใช้ปุ๋ยอินทรีย์ และการกำจัดศัตรูพืชโดยไม่ต้องใช้สารเคมี	มี	ทะเบียน	ราย	รายปี	จังหวัด	สำนักงานเกษตรจังหวัด/อำเภอ/ตำบล สำนักงานพัฒนาที่ดิน
		16. ผลผลิตยางพาราต่อไร่เพิ่มขึ้น	ปริมาณผลผลิตยางพาราต่อไร่ (กก./ไร่)	ไม่มี	ทะเบียน	กก.	รายปี	จังหวัด	สำนักงานเกษตรจังหวัด
		17. การรวบรวมแผนการผลิตและแผนการเก็บเกี่ยวที่เหมาะสม (Crop Planning)	แผนการผลิตและแผนการเก็บเกี่ยวที่เหมาะสม (Crop Planning)	ไม่มี	ทะเบียน	แผน	รายปี	จังหวัด	สำนักงานเกษตรจังหวัด (หลัก)/สำนักงานเศรษฐกิจการเกษตรจังหวัดสุราษฎร์ธานี(รอง)0
		18. ผลผลิตยางพาราต่อไร่เพิ่มขึ้น	ปริมาณผลผลิตยางพาราต่อไร่ (กก./ไร่)	ไม่มี	ทะเบียน	กก./ไร่	รายปี	จังหวัด	สำนักงานเกษตรจังหวัด

(1) ผังข้อมูลสถิติ ตัวชี้วัด ตามประเด็นยุทธศาสตร์ในแผนพัฒนาจังหวัดนครศรีธรรมราช (ต่อ)

ยุทธศาสตร์ที่	เป้าประสงค์เชิงยุทธศาสตร์	ตัวชี้วัด	รายการสถิติ	มี/ไม่มีฐานข้อมูล	วิธีการเก็บรวบรวมข้อมูล	หน่วยวัด	ความถี่ของข้อมูล	ระดับการนำเสนอ	หน่วยงานผู้รับผิดชอบ
		19. การตรวจสอบคุณภาพน้ำยางสดและชันด้วย DRC และ VFA No.	ข้อมูลการตรวจสอบค่า DRC (Dry Rubber Contents)	ไม่มี	ทะเบียน	ร้อยละ	รายปี	จังหวัด	สำนักงานตลาดกลางยางพารานครศรีธรรมราช(หลัก) สถาบันวิจัยยางจังหวัดสงขลา(รอง)
			ข้อมูลการตรวจสอบค่า VFA No. (Volalite fatty acid number)	ไม่มี	ทะเบียน	สูง/ต่ำ	รายปี	จังหวัด	สำนักงานตลาดกลางยางพารานครศรีธรรมราช(หลัก)/สถาบันวิจัยยางจังหวัดสงขลา(รอง)
		20. จำนวนโรงงานที่ได้รับมาตรฐานการผลิตเกษตรอุตสาหกรรม (GMP)	จำนวนโรงงานที่ได้รับมาตรฐานการผลิตเกษตรอุตสาหกรรม (GMP)	มี	ทะเบียน	โรงงาน	รายปี	จังหวัด	สำนักงานอุตสาหกรรมจังหวัด
		21. จำนวนโรงงานที่นำระบบเกษตรวัสดุเหลือใช้ (Zero Waste) มาปฏิบัติ	จำนวนโรงงานที่นำระบบเกษตรวัสดุเหลือใช้ (Zero Waste) มาปฏิบัติ	มี	ทะเบียน	โรงงาน	รายปี	จังหวัด	สำนักงานอุตสาหกรรมจังหวัด
		22. จำนวนโรงงานแปรรูปเพื่อสร้างมูลค่าเพิ่ม	จำนวนโรงงานแปรรูปเพื่อสร้างมูลค่าเพิ่ม	มี	ทะเบียน	โรงงาน	รายปี	จังหวัด	สำนักงานอุตสาหกรรมจังหวัด
		23. จำนวนผู้ประกอบการด้านการขนส่งและกระจายสินค้ามีระบบการขนส่งและกระจายสินค้าที่ปลอดภัยและมีมาตรฐาน	จำนวนผู้ประกอบการด้านการขนส่งและกระจายสินค้ามีระบบการขนส่งและกระจายสินค้าที่ปลอดภัยและมีมาตรฐาน	มี	สำรวจ	ราย	รายปี	จังหวัด	สำนักงานพาณิชย์จังหวัด/สนง.ขนส่งจังหวัด

(1) ผังข้อมูลสถิติ ตัวชี้วัด ตามประเด็นยุทธศาสตร์ในแผนพัฒนาจังหวัดนครศรีธรรมราช (ต่อ)

ยุทธศาสตร์ที่	เป้าประสงค์เชิงยุทธศาสตร์	ตัวชี้วัด	รายการสถิติ	มี/ไม่มีฐานข้อมูล	วิธีการเก็บรวบรวมข้อมูล	หน่วยวัด	ความถี่ของข้อมูล	ระดับการนำเสนอ	หน่วยงานผู้รับผิดชอบ
		24. ระยะเวลาที่ลดลงในการส่งสินค้าให้ลูกค้า	ระยะเวลาในการส่งสินค้าให้ลูกค้า	ไม่มี		ชั่วโมง		จังหวัด	
		25. จำนวนผู้ค้าขาย	จำนวนผู้จดทะเบียนเป็นผู้ค้าขาย	มี	ทะเบียน	คน	รายปี	จังหวัด	สำนักงานพาณิชย์จังหวัด
		26. จำนวนสหกรณ์สวนยางในจังหวัด	จำนวนสหกรณ์สวนยางในจังหวัด	มี	ทะเบียน	กลุ่ม	รายปี	จังหวัด	สำนักงานสหกรณ์จังหวัด
		27. ปริมาณและมูลค่าการขายผ่านตลาดกลางยาพารา	ปริมาณและมูลค่าการขายผ่านตลาดกลางยาพารา	มี	ทะเบียน	บาท	รายปี	จังหวัด	สำนักงานตลาดกลางยาพารานครศรีธรรมราช
		28. ปริมาณน้ำยาง ยางแผ่นดิบ ยางแผ่นรมควัน ที่มีการซื้อขายผ่านตลาดซื้อขายล่วงหน้า	ปริมาณน้ำยาง ยางแผ่นดิบ ยางแผ่นรมควันที่มีการซื้อขายผ่านตลาดซื้อขายล่วงหน้า	มี	ทะเบียน	ตัน	วัน/สัปดาห์	จังหวัด	สำนักงานตลาดกลางยาพารานครศรีธรรมราช
		29. จำนวนเครือข่ายความร่วมมือในการส่งเสริมการตลาดยาพารา	จำนวนเครือข่ายความร่วมมือในการส่งเสริมการตลาดยาพารา	มี	ทะเบียน	เครือข่าย	รายปี	จังหวัด	สำนักงานตลาดกลางยาพารา (หลัก)/สำนักงานเกษตรและสหกรณ์จังหวัด(รอง)

(1) ผังข้อมูลสถิติ ตัวชี้วัด ตามประเด็นยุทธศาสตร์ในแผนพัฒนาจังหวัดนครศรีธรรมราช (ต่อ)

ยุทธศาสตร์ที่	เป้าประสงค์เชิงยุทธศาสตร์	ตัวชี้วัด	รายการสถิติ	มี/ไม่มีฐานข้อมูล	วิธีการเก็บรวบรวมข้อมูล	หน่วยวัด	ความถี่ของข้อมูล	ระดับการนำเสนอ	หน่วยงานผู้รับผิดชอบ
ยุทธศาสตร์ที่ 2 การพัฒนาการท่องเที่ยวบนพื้นฐานธรรมชาติและศิลปวัฒนธรรม	1. ร้อยละของรายได้จากการท่องเที่ยว 2. แหล่งท่องเที่ยวได้รับการพัฒนาให้ได้มาตรฐาน 3. เพิ่มศักยภาพบุคลากรด้านการท่องเที่ยว	1. มีการวางแผนและกำหนดตำแหน่งเชิงยุทธศาสตร์ (Strategic Positioning) ด้านการท่องเที่ยวของนครศรีธรรมราช	ระดับความครอบคลุมของกลยุทธ์ และโครงการต่อยอดกำหนดตำแหน่งเชิงยุทธศาสตร์ด้านการท่องเที่ยวของนครศรีธรรมราช	มี	รายงาน	ระดับ	ปี	จังหวัด	สำนักงานจังหวัด
			สัดส่วนของงบประมาณที่ได้รับจัดสรรด้านการท่องเที่ยวต่องบประมาณทั้งหมด	มี	รายงาน	ร้อยละ	ปี	จังหวัด	สำนักงานจังหวัด
		2. จำนวนรายงานการวิเคราะห์นักท่องเที่ยวกลุ่มเป้าหมายและประมาณการจำนวนนักท่องเที่ยวตามกลุ่มเป้าหมาย	จำนวนรายงานการวิเคราะห์นักท่องเที่ยวกลุ่มเป้าหมายและประมาณการจำนวนนักท่องเที่ยวตามกลุ่มเป้าหมาย	ไม่มี		รายงาน		จังหวัด	สำนักงานการท่องเที่ยวและกีฬาจังหวัด
		3. จำนวนรายงานข้อมูลสารสนเทศเพื่อการท่องเที่ยวเชิงอนุรักษ์และวัฒนธรรม	จำนวนรายงานข้อมูลสารสนเทศเพื่อการท่องเที่ยวเชิงอนุรักษ์และวัฒนธรรม	มี	ทะเบียน	รายงาน	รายปี	จังหวัด	สนง.การท่องเที่ยวและกีฬาจังหวัด / สนง.วัฒนธรรมจังหวัด

(1) ผังข้อมูลสถิติ ตัวชี้วัด ตามประเด็นยุทธศาสตร์ในแผนพัฒนาจังหวัดนครศรีธรรมราช (ต่อ)

ยุทธศาสตร์ที่	เป้าประสงค์เชิงยุทธศาสตร์	ตัวชี้วัด	รายการสถิติ	มี/ไม่มีฐานข้อมูล	วิธีการเก็บรวบรวมข้อมูล	หน่วยวัด	ความถี่ของข้อมูล	ระดับการนำเสนอ	หน่วยงานผู้รับผิดชอบ
		4. จำนวนรายงานความพร้อมของที่พัก แหล่งท่องเที่ยว สินค้าและบริการด้านการท่องเที่ยวที่สอดคล้องกับกลุ่มเป้าหมายและจำนวนนักท่องเที่ยวตามกลุ่มเป้าหมายพร้อมทั้งการวิเคราะห์ผลกระทบที่อาจเกิดขึ้น	จำนวนรายงานความพร้อมของที่พัก แหล่งท่องเที่ยว สินค้าและบริการด้านการท่องเที่ยวที่สอดคล้องกับกลุ่มเป้าหมายและจำนวนนักท่องเที่ยวตามกลุ่มเป้าหมายพร้อมทั้งการวิเคราะห์ผลกระทบที่อาจเกิดขึ้น	มี	ทะเบียน	รายงาน	รายปี	จังหวัด	ที่ทำการปกครองจังหวัด/สนง.การท่องเที่ยวและกีฬาจังหวัด
		5. อัตราการเพิ่มของชุมชนที่มีส่วนร่วมในการสืบสานและร่วมนำเสนอวัฒนธรรมประเพณีของนครศรีธรรมราช	อัตราการเพิ่มของชุมชนที่มีส่วนร่วมในการสืบสานและร่วมนำเสนอวัฒนธรรมประเพณีของนครศรีธรรมราช	ไม่มี		ร้อยละ		จังหวัด	สำนักงานท้องถิ่นจังหวัด
			จำนวนกิจกรรมของชุมชนเกี่ยวกับการสืบสานวัฒนธรรมประเพณีของนครศรีธรรมราช	ไม่มี		กิจกรรม		จังหวัด	สำนักงานท้องถิ่นจังหวัด

(1) ผังข้อมูลสถิติ ตัวชี้วัด ตามประเด็นยุทธศาสตร์ในแผนพัฒนาจังหวัดนครศรีธรรมราช (ต่อ)

ยุทธศาสตร์ที่	เป้าประสงค์เชิงยุทธศาสตร์	ตัวชี้วัด	รายการสถิติ	มี/ไม่มีฐานข้อมูล	วิธีการเก็บรวบรวมข้อมูล	หน่วยวัด	ความถี่ของข้อมูล	ระดับการนำเสนอ	หน่วยงานผู้รับผิดชอบ
		6. ร้อยละของระดับความเชื่อมั่นด้านความปลอดภัยในชีวิตและทรัพย์สิน	ร้อยละของระดับความเชื่อมั่นด้านความปลอดภัยในชีวิตและทรัพย์สิน	มี	ทะเบียน	ร้อยละ	รายปี	จังหวัด	กองกำกับการตำรวจ
		7. จำนวนมัคคุเทศก์ท้องถิ่น/ผู้นำเที่ยวที่มีความรอบรู้เกี่ยวกับวัฒนธรรมและประเพณีของนครศรีธรรมราชและสามารถถ่ายทอดเป็นภาษาต่างประเทศได้หลายภาษา	จำนวนมัคคุเทศก์ท้องถิ่น/ผู้นำเที่ยวที่มีการขึ้นทะเบียนมัคคุเทศก์/ผู้นำเที่ยว	มี	ทะเบียน	คน	รายปี	จังหวัด	สนง. การท่องเที่ยวและกีฬา/สนง. วัฒนธรรม
			จำนวนมัคคุเทศก์ท้องถิ่น/ผู้นำเที่ยวที่ได้รับการอบรม/พัฒนาให้มีความรอบรู้เกี่ยวกับวัฒนธรรมและประเพณีของนครศรีธรรมราชและสามารถถ่ายทอดเป็นภาษา ต่างประเทศได้หลายภาษา	มี	ทะเบียน	คน	รายปี	จังหวัด	
		8. จำนวนแรงงานและบุคลากรที่มีศักยภาพในการเป็นห่วงโซ่การท่องเที่ยวเชิงวัฒนธรรม	จำนวนแรงงานและบุคลากรที่มีศักยภาพในกิจกรรมที่เป็นห่วงโซ่การท่องเที่ยวเชิงวัฒนธรรม (เช่น ปราณูย์เมืองนครฯ พระนักแสดง บุคลากรร้านค้าพื้นเมืองและชุมชนต้นแบบการท่องเที่ยวเชิงวัฒนธรรม เป็นต้น)	มี	ทะเบียน	คน	รายปี	จังหวัด	

(1) ผังข้อมูลสถิติ ตัวชี้วัด ตามประเด็นยุทธศาสตร์ในแผนพัฒนาจังหวัดนครศรีธรรมราช (ต่อ)

ยุทธศาสตร์ที่	เป้าประสงค์เชิงยุทธศาสตร์	ตัวชี้วัด	รายการสถิติ	มี/ไม่มีฐานข้อมูล	วิธีการเก็บรวบรวมข้อมูล	หน่วยวัด	ความถี่ของข้อมูล	ระดับการนำเสนอ	หน่วยงานผู้รับผิดชอบ
		9. จำนวนการรวมกลุ่มของผู้ประกอบการด้านท่องเที่ยวและธุรกิจที่เกี่ยวข้อง	จำนวนการรวมกลุ่มของผู้ประกอบการด้านท่องเที่ยวและธุรกิจที่เกี่ยวข้อง	มี	ทะเบียน	กลุ่ม	รายปี	จังหวัด	สนง. การท่องเที่ยวและกีฬา/สนง. วัฒนธรรม
			ความหลากหลายของผู้ประกอบการด้านท่องเที่ยวและธุรกิจที่เกี่ยวข้องที่มีการรวมกลุ่มกัน	มี	ทะเบียน	ธุรกิจ	รายปี	จังหวัด	
		10. อัตราการลดลงของจุดความร้อน (Hotspot) ในพื้นที่จังหวัด	อัตราการลดลงของจุดความร้อน (Hotspot) ในพื้นที่จังหวัด	มี	สำรวจ	ร้อยละ	รายวัน	จังหวัด	สำนักบริหารพื้นที่อนุรักษ์ที่ 5
		11. อัตราการลดลงของพื้นที่ความเสียหายจากไฟฟ้า	อัตราการลดลงของพื้นที่ความเสียหายจากไฟฟ้า	มี	สำรวจ	ร้อยละ	รายปี	จังหวัด	สำนักบริหารพื้นที่อนุรักษ์ที่ 5
		12. จำนวนวันที่ปริมาณฝุ่นละอองขนาดเล็ก (PM10) มีค่าเกินมาตรฐาน	จำนวนวันที่ปริมาณฝุ่นละอองขนาดเล็ก (PM10) มีค่าเกินมาตรฐาน	ไม่มี		วัน		จังหวัด	สนง. ควบคุมมลพิษ
		13. ระดับความสำเร็จของการพัฒนาโครงสร้างพื้นฐาน โดยเฉพาะเส้นทางถนนภายในและระหว่างจังหวัดรวมทั้งป้ายบอกทาง	ระดับความสำเร็จของการพัฒนาโครงสร้างพื้นฐานโดยเฉพาะเส้นทางถนนภายในและระหว่างจังหวัดรวมทั้งป้ายบอกทาง	ไม่มี		ระดับ		จังหวัด	องค์การบริหารส่วนจังหวัด

(1) ผังข้อมูลสถิติ ตัวชี้วัด ตามประเด็นยุทธศาสตร์ในแผนพัฒนาจังหวัดนครศรีธรรมราช (ต่อ)

ยุทธศาสตร์ที่	เป้าประสงค์เชิงยุทธศาสตร์	ตัวชี้วัด	รายการสถิติ	มี/ไม่มีฐานข้อมูล	วิธีการเก็บรวบรวมข้อมูล	หน่วยวัด	ความถี่ของข้อมูล	ระดับการนำเสนอ	หน่วยงานผู้รับผิดชอบ
		14. อัตราการเข้าถึงไฟฟ้า	ร้อยละของครัวเรือนที่มีไฟฟ้าใช้	มี	สำรวจ	ร้อยละ	รายปี	จังหวัด	สนง. สถิติแห่งชาติ/ สนง. พัฒนาชุมชนจังหวัด
		15. อัตราการเข้าถึงน้ำประปา	ร้อยละของครัวเรือนที่เข้าถึงน้ำประปา	มี	สำรวจ	ร้อยละ	รายปี	จังหวัด	
		16. อัตราการเข้าถึงอินเทอร์เน็ตและการเข้าถึงเครือข่ายโทรศัพท์	อัตราการเชื่อมต่ออินเทอร์เน็ตของประชากร	มี	สำรวจ	ร้อยละ	รายปี	จังหวัด	
		17. อัตราการกำจัดขยะ	ปริมาณขยะที่เกิดขึ้นทั้งหมดต่อเดือน	มี	ทะเบียน	ตันต่อเดือน	เดือน	จังหวัด	สำนักงานเทศบาล
			ปริมาณขยะที่ได้รับการกำจัดโดยเฉลี่ยต่อเดือน	มี	ทะเบียน	ตันต่อเดือน	เดือน	จังหวัด	
			ร้อยละของปริมาณขยะที่ได้รับการกำจัดอย่างถูกวิธี/สุลักษณะต่อปี	มี	ทะเบียน	ร้อยละ	รายปี	จังหวัด	
		18. จำนวนแหล่งท่องเที่ยวที่ได้รับการส่งเสริม/อนุรักษ์/ฟื้นฟู/ปรับปรุง/บูรณะ/พัฒนาแหล่งท่องเที่ยว	จำนวนแหล่งท่องเที่ยวที่ได้รับการส่งเสริม/อนุรักษ์/ฟื้นฟู/ปรับปรุง/บูรณะ/พัฒนาแหล่งท่องเที่ยว	มี	ทะเบียน	แหล่ง	รายปี	จังหวัด	สำนักงานการท่องเที่ยวและกีฬาจังหวัด

(1) ผังข้อมูลสถิติ ตัวชี้วัด ตามประเด็นยุทธศาสตร์ในแผนพัฒนาจังหวัดนครศรีธรรมราช (ต่อ)

ยุทธศาสตร์ที่	เป้าประสงค์เชิงยุทธศาสตร์	ตัวชี้วัด	รายการสถิติ	มี/ไม่มีฐานข้อมูล	วิธีการเก็บรวบรวมข้อมูล	หน่วยวัด	ความถี่ของข้อมูล	ระดับการนำเสนอ	หน่วยงานผู้รับผิดชอบ
		19. จำนวนแหล่งท่องเที่ยวเชิงวัฒนธรรมคงความเป็นอัตลักษณ์เพิ่มขึ้น	จำนวนแหล่งท่องเที่ยวเชิงวัฒนธรรมคงความเป็นอัตลักษณ์ในปีปัจจุบันและปีที่ผ่านมา	มี	ทะเบียน	แหล่ง	รายปี	จังหวัด	สำนักงานการท่องเที่ยวและกีฬาจังหวัด
		20. จำนวนแหล่งท่องเที่ยวทางธรรมชาติและสวนสาธารณะ ที่เพิ่มขึ้น	จำนวนแหล่งท่องเที่ยวทางธรรมชาติและสวนสาธารณะในปีปัจจุบันและปีที่ผ่านมา	มี	ทะเบียน	แหล่ง	รายปี	จังหวัด	สำนักงานการท่องเที่ยวและกีฬาจังหวัด
		21. ร้อยละของแหล่งท่องเที่ยวที่มีสิ่งอำนวยความสะดวก เช่น ห้องน้ำและน้ำดื่มสาธารณะที่ได้มาตรฐาน	จำนวนแหล่งท่องเที่ยวที่มีสิ่งอำนวยความสะดวก เช่น ห้องน้ำและน้ำดื่มสาธารณะที่ได้มาตรฐาน	มี	ทะเบียน	แหล่ง	รายปี	จังหวัด	สำนักงานการท่องเที่ยวและกีฬาจังหวัด
			จำนวนแหล่งท่องเที่ยวทั้งหมดที่เปิดให้บริการนักท่องเที่ยว/ผู้เยี่ยมชม	มี	ทะเบียน	แหล่ง	รายปี	จังหวัด	สำนักงานการท่องเที่ยวและกีฬาจังหวัด
		22. ร้อยละของธุรกิจที่พักและโรงแรมได้รับการรับรองมาตรฐาน	จำนวนธุรกิจที่พัก Guest-house ที่ได้รับการรับรองมาตรฐาน	มี	ทะเบียน	แห่ง	รายปี	จังหวัด	ที่ทำการปกครองจังหวัด
			จำนวนธุรกิจที่พัก Home stay ที่ได้รับการรับรองมาตรฐาน	มี	ทะเบียน	แห่ง	รายปี	จังหวัด	ที่ทำการปกครองจังหวัด

(1) ผังข้อมูลสถิติ ตัวชี้วัด ตามประเด็นยุทธศาสตร์ในแผนพัฒนาจังหวัดนครศรีธรรมราช (ต่อ)

ยุทธศาสตร์ที่	เป้าประสงค์เชิงยุทธศาสตร์	ตัวชี้วัด	รายการสถิติ	มี/ไม่มีฐานข้อมูล	วิธีการเก็บรวบรวมข้อมูล	หน่วยวัด	ความถี่ของข้อมูล	ระดับการนำเสนอ	หน่วยงานผู้รับผิดชอบ
			จำนวนธุรกิจที่พักโรงแรมที่ได้รับการรับรองมาตรฐาน	มี	ทะเบียน	แห่ง	รายปี	จังหวัด	ที่ทำการปกครองจังหวัด
			จำนวนธุรกิจที่พัก Guest-house/ Home stay และโรงแรมทั้งหมดที่ได้รับการสนับสนุนขอรับการตรวจรับรองมาตรฐาน	มี	ทะเบียน	แห่ง	รายปี	จังหวัด	ที่ทำการปกครองจังหวัด
		23. ร้อยละของธุรกิจบริการที่เกี่ยวข้องกับการท่องเที่ยวเชิงวัฒนธรรมได้รับการรับรองมาตรฐาน เช่น ร้านอาหาร การแสดงทางวัฒนธรรม เป็นต้น	จำนวนธุรกิจบริการที่เกี่ยวข้องกับการท่องเที่ยวเชิงวัฒนธรรมได้รับการรับรองมาตรฐาน	มี	ทะเบียน	แห่ง	รายปี	จังหวัด	ททท./สนง.วัฒนธรรมจังหวัด
			จำนวนธุรกิจบริการที่เกี่ยวข้องกับการท่องเที่ยวเชิงวัฒนธรรมทั้งหมดที่ได้รับการสนับสนุนให้ขอรับการตรวจรับรองมาตรฐาน เช่น ร้านอาหาร ร้านค้า OTOP เป็นต้น	มี	ทะเบียน	แห่ง	รายปี	จังหวัด	สนง.การท่องเที่ยวและกีฬาจังหวัด/สนง.วัฒนธรรมจังหวัด

(1) ผังข้อมูลสถิติ ตัวชี้วัด ตามประเด็นยุทธศาสตร์ในแผนพัฒนาจังหวัดนครศรีธรรมราช (ต่อ)

ยุทธศาสตร์ที่	เป้าประสงค์เชิงยุทธศาสตร์	ตัวชี้วัด	รายการสถิติ	มี/ไม่มีฐานข้อมูล	วิธีการเก็บรวบรวมข้อมูล	หน่วยวัด	ความถี่ของข้อมูล	ระดับการนำเสนอ	หน่วยงานผู้รับผิดชอบ
		24. จำนวนสินค้าของฝากและของที่ระลึกที่เป็นอัตลักษณ์ของนครศรีธรรมราชได้รับการรับรองมาตรฐาน (เช่น OTOP 5 ดาว เป็นต้น)	จำนวนสินค้าของฝากและของที่ระลึกที่เป็นอัตลักษณ์ของนครศรีธรรมราชได้รับการรับรองมาตรฐาน (เช่น OTOP 5 ดาว เป็นต้น)	มี	ทะเบียน	รายการ	รายปี	จังหวัด	สนง. พัฒนาชุมชน
			มูลค่าสินค้าของฝากและของที่ระลึกที่เป็นอัตลักษณ์ของนครศรีธรรมราช	มี	ทะเบียน	บาท	รายปี	จังหวัด	สนง. พัฒนาชุมชน/สนง. พาณิชย์จังหวัด
		25. จำนวนธุรกิจนำเที่ยวที่ได้รับการรับรองมาตรฐาน	จำนวนธุรกิจนำเที่ยวที่ได้รับการรับรองมาตรฐาน	มี	ทะเบียน	แห่ง	รายปี	จังหวัด	สำนักงานการท่องเที่ยวและกีฬาจังหวัด
		26. จำนวนนักท่องเที่ยวและรายได้จากการท่องเที่ยวของนครศรีธรรมราชที่เพิ่มขึ้น	จำนวนนักท่องเที่ยวของนครศรีธรรมราชที่เพิ่มขึ้น	มี	ทะเบียน	คน	รายปี	จังหวัด	สำนักงานการท่องเที่ยวและกีฬาจังหวัด
			รายได้จากการท่องเที่ยวของนครศรีธรรมราชที่เพิ่มขึ้น	มี	ทะเบียน	บาท	รายปี	จังหวัด	สำนักงานการท่องเที่ยวและกีฬาจังหวัด

(1) ผังข้อมูลสถิติ ตัวชี้วัด ตามประเด็นยุทธศาสตร์ในแผนพัฒนาจังหวัดนครศรีธรรมราช (ต่อ)

ยุทธศาสตร์ที่	เป้าประสงค์เชิงยุทธศาสตร์	ตัวชี้วัด	รายการสถิติ	มี/ไม่มีฐานข้อมูล	วิธีการเก็บรวบรวมข้อมูล	หน่วยวัด	ความถี่ของข้อมูล	ระดับการนำเสนอ	หน่วยงานผู้รับผิดชอบ
		27. จำนวนเรื่องราวเชิงประสบการณ์และประชาสัมพันธ์เอกลักษณ์การท่องเที่ยวเชิงวัฒนธรรมการท่องเที่ยวเชิงวัฒนธรรมที่เชื่อมโยงกับชาติพันธุ์ บ้านพี่เมืองน้องของนครศรีธรรมราช	จำนวนเรื่องราวเชิงประสบการณ์และเอกลักษณ์การท่องเที่ยวเชิงวัฒนธรรมของนครศรีธรรมราช	มี	ทะเบียน	เรื่อง	รายปี	จังหวัด	สนง.การท่องเที่ยวและกีฬา/ สนง.วัฒนธรรมจังหวัด
			จำนวนครั้งของการเผยแพร่และประชาสัมพันธ์เอกลักษณ์การท่องเที่ยวเชิงวัฒนธรรมที่เชื่อมโยงกับวัฒนธรรมนครศรีธรรมราชผ่านสื่อต่าง ๆ	ไม่มี		ครั้ง		จังหวัด	สนง.วัฒนธรรมจังหวัด/สนง.ประชาสัมพันธ์จังหวัด
		28. จำนวนธุรกิจที่มีช่องทางและการทำธุรกรรมด้านการท่องเที่ยวของนครศรีธรรมราชที่เป็นการตลาดเชิงรุกผ่านสื่อสมัยใหม่ (Social Network)	จำนวนธุรกิจที่มีช่องทางและการทำธุรกรรมด้านการท่องเที่ยวของนครศรีธรรมราชที่เป็นการตลาดเชิงรุกผ่านสื่อสมัยใหม่ (Social Network)	มี	ทะเบียน	แห่ง	รายปี	จังหวัด	สนง. การท่องเที่ยวและกีฬา/ สนง.พาณิชย์จังหวัด

(1) ผังข้อมูลสถิติ ตัวชี้วัด ตามประเด็นยุทธศาสตร์ในแผนพัฒนาจังหวัดนครศรีธรรมราช (ต่อ)

ยุทธศาสตร์ที่	เป้าประสงค์เชิงยุทธศาสตร์	ตัวชี้วัด	รายการสถิติ	มี/ไม่มีฐานข้อมูล	วิธีการเก็บรวบรวมข้อมูล	หน่วยวัด	ความถี่ของข้อมูล	ระดับการนำเสนอ	หน่วยงานผู้รับผิดชอบ
ยุทธศาสตร์ที่ 3 การบริหารจัดการทรัพยากรธรรมชาติ และสิ่งแวดล้อมอย่างยั่งยืน	1. ทรัพยากรธรรมชาติ น้ำ สิ่งแวดล้อม ได้รับการจัดการอย่างมีประสิทธิภาพและใช้อย่างยั่งยืน 2. การจัด การพลังงาน อย่างมีประสิทธิภาพและใช้อย่างประหยัด	1. ร้อยละจำนวนหมู่บ้าน/ชุมชน ที่เป็นพื้นที่เสี่ยงภัยพิบัติได้รับการป้องกัน	จำนวนหมู่บ้าน/ชุมชน ที่เป็นพื้นที่เสี่ยงภัยพิบัติได้รับการป้องกัน	มี	ทะเบียน	หมู่บ้าน	รายปี	จังหวัด	สำนักงานป้องกันและบรรเทาสาธารณภัย
		2. จำนวนพื้นที่ทำเกษตรที่ประสบอุทกภัยลดลง	จำนวนพื้นที่ทำเกษตรที่ประสบอุทกภัย	มี	สำรวจทะเบียน	ไร่	รายปี	จังหวัด	สำนักงานเกษตรจังหวัด/สนง. เกษตรและสหกรณ์
		3. จำนวนแหล่งน้ำที่ได้รับการอนุรักษ์ฟื้นฟูเพิ่มขึ้น	จำนวนแหล่งน้ำที่ได้รับการอนุรักษ์ฟื้นฟู	มี	ทะเบียน	แหล่ง	รายปี	จังหวัด	ศูนย์อำนวยการและประสานการพัฒนาพื้นที่ลุ่มน้ำปากพนัง
		4. จำนวนแหล่งน้ำที่ได้รับการจัดการปัญหา น้ำเปรี้ยว/น้ำทะเลรุกกล้าเพิ่มขึ้น	จำนวนแหล่งน้ำที่ได้รับการจัดการปัญหา น้ำเปรี้ยว/น้ำทะเลรุกกล้า	มี	ทะเบียน	แหล่ง	รายปี	จังหวัด	สำนักงานทรัพยากรธรรมชาติ (หลัก)/สำนักงานชลประทาน/ป้องกันและบรรเทา/สำนักงานท้องถิ่น/สำนักบริหารพื้นที่อนุรักษ์ที่ ๕/สำนักงานเจ้าท่าฯ (รอง)
		5. การสร้างเครือข่ายความร่วมมือในด้านการจัดการ แก้ไขปัญหาน้ำ	จำนวนเครือข่ายความร่วมมือในด้านการจัดการ แก้ไขปัญหาน้ำ	มี	ทะเบียน	เครือข่าย	รายปี	จังหวัด	ศูนย์อำนวยการและประสานการพัฒนาพื้นที่ลุ่มน้ำปากพนัง(หลัก)/สำนักงานป้องกันและบรรเทา/สำนักงานทรัพยากรธรรมชาติ(รอง)

(1) ผังข้อมูลสถิติ ตัวชี้วัด ตามประเด็นยุทธศาสตร์ในแผนพัฒนาจังหวัดนครศรีธรรมราช (ต่อ)

ยุทธศาสตร์ที่	เป้าประสงค์เชิงยุทธศาสตร์	ตัวชี้วัด	รายการสถิติ	มี/ไม่มีฐานข้อมูล	วิธีการเก็บรวบรวมข้อมูล	หน่วยวัด	ความถี่ของข้อมูล	ระดับการนำเสนอ	หน่วยงานผู้รับผิดชอบ
		6. การพัฒนา ปรับปรุงแหล่งกักเก็บน้ำ ระบบระบายน้ำ และผันน้ำ ให้เพิ่มขึ้น	จำนวนแหล่งกักเก็บน้ำที่ได้รับการพัฒนา ปรับปรุงระบบระบายน้ำ และผันน้ำ	มี	ทะเบียน	แหล่ง	รายปี	จังหวัด	สำนักงานชลประทาน(หลัก)/สำนักงานบริหารพื้นที่อนุรักษ์ที่ ๕/สำนักงานเจ้าท่า/สำนักงานจัดการทรัพยากรป่าไม้/กรมทรัพยากรน้ำ/กรมทรัพยากรน้ำ/สำนักงานที่ดิน/การประปาส่วนภูมิภาค/สำนักงานทรัพยากรธรรมชาติ (รอง)
		7. พื้นที่ขาดแคลนน้ำลดลง	จำนวนพื้นที่ขาดแคลนน้ำ	มี	สำรวจ	ไร่	รายปี	จังหวัด	สำนักงานป้องกันและบรรเทาสาธารณภัย
		8. จำนวนครัวเรือนที่ขาดแคลนน้ำเพื่ออุปโภคและบริโภคลดลง	จำนวนครัวเรือนที่ขาดแคลนน้ำเพื่ออุปโภคและบริโภค	ไม่มี		ครัวเรือน		จังหวัด	สำนักงานพัฒนาชุมชน
		9. พื้นที่ทำการเกษตรได้รับน้ำอย่างเพียงพอ	พื้นที่ทำการเกษตรได้รับน้ำเพื่อการเกษตรอย่างเพียงพอ	มี	สำรวจ	ไร่	รายปี	จังหวัด	สำนักงานเกษตรและสหกรณ์ (หลัก)/สำนักงานเกษตรจังหวัด(รอง)

(1) ผังข้อมูลสถิติ ตัวชี้วัด ตามประเด็นยุทธศาสตร์ในแผนพัฒนาจังหวัดนครศรีธรรมราช (ต่อ)

ยุทธศาสตร์ที่	เป้าประสงค์เชิงยุทธศาสตร์	ตัวชี้วัด	รายการสถิติ	มี/ไม่มีฐานข้อมูล	วิธีการเก็บรวบรวมข้อมูล	หน่วยวัด	ความถี่ของข้อมูล	ระดับการนำเสนอ	หน่วยงานผู้รับผิดชอบ
		10. พื้นที่ได้รับการบริหารจัดการการใช้พื้นที่ (Zoning)	พื้นที่ที่ได้รับการบริหารจัดการการใช้พื้นที่ (Zoning)	มี	ทะเบียน	ไร่	รายปี	จังหวัด	สำนักงานเกษตรและสหกรณ์ (หลัก)/สำนักงานพัฒนาที่ดิน/สำนักงานชลประทาน/หน่วยงานกระทรวงเกษตรทั้งหมด(รอง)
		11. การสร้างเครือข่ายความร่วมมือในการอนุรักษ์และดูแลลุ่มน้ำ	จำนวนเครือข่ายความร่วมมือในการอนุรักษ์และดูแลลุ่มน้ำ	มี	ทะเบียน	เครือข่าย	รายปี	จังหวัด	ศูนย์อำนวยการและประสานการพัฒนาพื้นที่ลุ่มน้ำปากพนัง
		12. แหล่งน้ำมีปริมาณน้ำเสียลดลง โดยปริมาณออกซิเจนที่ละลายน้ำ	ปริมาณออกซิเจนที่ละลายน้ำ (dissolved oxygen, DO)	ไม่มี		มิลลิกรัม / ลิตร		จังหวัด	สำนักงานอุตสาหกรรมจังหวัด
		ออกซิเจนที่ละลายน้ำจะต้องสูง (5-8 มล./ลิตร)	จำนวนแหล่งน้ำที่มีค่า โดยปริมาณออกซิเจนที่ละลายน้ำ (dissolved oxygen, DO) จะต้องสูง (5-8 มล./ลิตร)	ไม่มี		แหล่ง		จังหวัด	สำนักงานอุตสาหกรรมจังหวัด
		13. แผนการบูรณาการการบริหารจัดการลุ่มน้ำร่วมกันกับพื้นที่ใกล้เคียง	มีแผนการบูรณาการการบริหารจัดการลุ่มน้ำร่วมกันกับพื้นที่ใกล้เคียง	มี	ทะเบียน	แผน	รายปี	จังหวัด	ศูนย์อำนวยการและประสานการพัฒนาพื้นที่ลุ่มน้ำปากพนัง

(1) ผังข้อมูลสถิติ ตัวชี้วัด ตามประเด็นยุทธศาสตร์ในแผนพัฒนาจังหวัดนครศรีธรรมราช (ต่อ)

ยุทธศาสตร์ที่	เป้าประสงค์เชิงยุทธศาสตร์	ตัวชี้วัด	รายการสถิติ	มี/ไม่มีฐานข้อมูล	วิธีการเก็บรวบรวมข้อมูล	หน่วยวัด	ความถี่ของข้อมูล	ระดับการนำเสนอ	หน่วยงานผู้รับผิดชอบ
		14. การประชุมหน่วยงานที่เกี่ยวข้อง	ความถี่ในการประชุมหน่วยงานที่เกี่ยวข้อง	มี	ทะเบียน	ครั้ง/เดือน	รายปี	จังหวัด	ศูนย์ประสานงานโครงการฯ
		15. จำนวนแหล่งน้ำที่ได้รับการอนุรักษ์ฟื้นฟูให้กลับคืนสู่สมดุล	จำนวนแหล่งน้ำที่ได้รับการอนุรักษ์ฟื้นฟูให้กลับคืนสู่สมดุล	มี	ทะเบียน	แหล่ง	รายปี	จังหวัด	สนง.ทรัพยากรธรรมชาติฯ (หลัก)/ศูนย์อำนวยการลุ่มน้ำปากพนัง/สำนักงานชลประทาน/สำนักงานท้องถิ่น/สำนักงานบริหารพื้นที่นอมนุรักษ์/สำนักงานเจ้าท่า (รอง)

(1) ผังข้อมูลสถิติ ตัวชี้วัด ตามประเด็นยุทธศาสตร์ในแผนพัฒนาจังหวัดนครศรีธรรมราช (ต่อ)

ยุทธศาสตร์ที่	เป้าประสงค์เชิงยุทธศาสตร์	ตัวชี้วัด	รายการสถิติ	มี/ไม่มีฐานข้อมูล	วิธีการเก็บรวบรวมข้อมูล	หน่วยวัด	ความถี่ของข้อมูล	ระดับการนำเสนอ	หน่วยงานผู้รับผิดชอบ
ยุทธศาสตร์ที่ 4 การพัฒนาคน ชุมชน และสังคม ให้น่าอยู่ เข้มแข็ง มั่นคงตามปรัชญา เศรษฐกิจพอเพียง	1. ประชาชน ได้รับสวัสดิการ พื้นฐานอย่าง ทั่วถึงมีคุณภาพ ชีวิตที่ดี และมี ความสุข 2. ประชาชน ได้รับความมั่นคง ปลอดภัย เป็น ธรรม 3. การศึกษามี คุณภาพทัดเทียม กับค่ามาตรฐาน การศึกษา 4. ชุมชนเข้มแข็ง ตามแนวปรัชญา ของเศรษฐกิจ	1. จำนวนเด็กและเยาวชน ได้รับการศึกษาขั้นพื้นฐาน เพิ่มขึ้น	จำนวนเด็กและเยาวชนได้รับ การศึกษาขั้นพื้นฐาน	มี	สำรวจ	คน	รายปี	จังหวัด	สำนักงานศึกษาธิการจังหวัด
		2. กิจกรรมเพื่อช่วยเหลือ/ สนับสนุนเด็กและเยาวชนที่ ด้อยโอกาสทางการศึกษา เพิ่มขึ้น	จำนวนกิจกรรมเพื่อช่วยเหลือ/ สนับสนุนเด็กและเยาวชนที่ด้อย โอกาสทางการศึกษา	มี	ทะเบียน	กิจกรรม	รายปี	จังหวัด	สำนักงานศึกษาธิการจังหวัด
		3. การจัดทำฐานข้อมูลด้าน การศึกษาของเด็กและ เยาวชนในพื้นที่	ฐานข้อมูลด้านการศึกษาของ เด็กและเยาวชนในพื้นที่	มี	ทะเบียน	ฐานข้อมูล	รายปี	จังหวัด	สำนักงานศึกษาธิการจังหวัด
		4. จำนวนเด็กที่ได้รับการ เตรียมความพร้อมพื้นฐาน การศึกษาก่อนวัยเรียน เพิ่มขึ้น	จำนวนเด็กที่ได้รับการเตรียม ความพร้อมพื้นฐานการศึกษา ก่อนวัยเรียน	มี	ทะเบียน	คน	รายปี	จังหวัด	สำนักงานศึกษาธิการจังหวัด
		5. จำนวนปีการศึกษาเฉลี่ย ของคนจังหวัด นครศรีธรรมราชไม่น้อยกว่า 15 ปี	จำนวนปีการศึกษาเฉลี่ยของคน จังหวัดนครศรีธรรมราช	ไม่มี	ทะเบียน	ปี	รายปี	จังหวัด	สำนักงานศึกษาธิการจังหวัด

(1) ผังข้อมูลสถิติ ตัวชี้วัด ตามประเด็นยุทธศาสตร์ในแผนพัฒนาจังหวัดนครศรีธรรมราช (ต่อ)

ยุทธศาสตร์ที่	เป้าประสงค์เชิงยุทธศาสตร์	ตัวชี้วัด	รายการสถิติ	มี/ไม่มีฐานข้อมูล	วิธีการเก็บรวบรวมข้อมูล	หน่วยวัด	ความถี่ของข้อมูล	ระดับการนำเสนอ	หน่วยงานผู้รับผิดชอบ
		6. ค่าเฉลี่ย O - Net ม.3 เพิ่มขึ้น	ค่าเฉลี่ย O - Net ม.3	มี	ทะเบียน	ร้อยละ	รายปี	จังหวัด	สำนักงานศึกษาธิการจังหวัด
		7. จำนวนเยาวชนที่เข้าสู่การศึกษาในระดับสูง/ช่องทางอาชีพเพิ่มขึ้น	จำนวนเยาวชนที่เข้าสู่การศึกษาในระดับสูง/ช่องทางอาชีพ	มี	ทะเบียน	คน	รายปี	จังหวัด	สำนักงานศึกษาธิการจังหวัด
		8. จำนวนของกำลังแรงงานได้รับการพัฒนาทักษะฝีมือเพิ่มขึ้น	จำนวนของกำลังแรงงานได้รับการพัฒนาทักษะฝีมือ	ไม่มี		คน		จังหวัด	ศูนย์พัฒนาฝีมือแรงงานจังหวัด
		9. กิจกรรมเสริมการเรียนรู้เพิ่มเติมตามหลักสูตรการศึกษา	จำนวนกิจกรรมเสริมการเรียนรู้เพิ่มเติมตามหลักสูตรการศึกษา	มี	สำรวจ	กิจกรรม	รายปี	จังหวัด	สำนักงานศึกษาธิการจังหวัด
		10. จำนวนคนที่ได้เข้าร่วมกิจกรรมเสริมการเรียนรู้เพิ่มเติมตามหลักสูตรการศึกษาเพิ่มขึ้น	จำนวนคนที่ได้เข้าร่วมกิจกรรมเสริมการเรียนรู้เพิ่มเติมตามหลักสูตรการศึกษา	มี	ทะเบียน	คน	รายปี	จังหวัด	สำนักงานศึกษาธิการจังหวัด
		11. กิจกรรมสร้างเสริมประสบการณ์ชีวิตสำหรับเด็กและเยาวชน	จำนวนกิจกรรมสร้างเสริมประสบการณ์ชีวิตสำหรับเด็กและเยาวชน	มี	สำรวจ	กิจกรรม	รายปี	จังหวัด	สำนักงานศึกษาธิการจังหวัด

(1) ผังข้อมูลสถิติ ตัวชี้วัด ตามประเด็นยุทธศาสตร์ในแผนพัฒนาจังหวัดนครศรีธรรมราช (ต่อ)

ยุทธศาสตร์ที่	เป้าประสงค์เชิงยุทธศาสตร์	ตัวชี้วัด	รายการสถิติ	มี/ไม่มี ฐานข้อมูล	วิธีการเก็บ รวบรวม ข้อมูล	หน่วยวัด	ความถี่ ของข้อมูล	ระดับการ นำเสนอ	หน่วยงานผู้รับผิดชอบ
		12. จำนวนเด็กและเยาวชน เยาวชนที่ได้เข้าร่วมกิจกรรม สร้างเสริมประสบการณ์ชีวิต สำหรับเด็กและเยาวชน เพิ่มขึ้น	จำนวนเด็กและเยาวชนที่ได้เข้า ร่วมกิจกรรมสร้างเสริม ประสบการณ์ชีวิตสำหรับเด็ก และเยาวชน	มี	สำรวจ	คน	รายปี	จังหวัด	สำนักงานศึกษาธิการจังหวัด
		13. แหล่งเรียนรู้ฐานนอก ห้องเรียนในชุมชนที่ได้รับ การพัฒนาเพิ่มขึ้น	จำนวนแหล่งเรียนรู้ฐานนอก ห้องเรียนในชุมชนที่ได้รับการ พัฒนา	มี	ทะเบียน	แหล่ง	รายปี	จังหวัด	สนง.ท้องถิ่นจังหวัด(เทศบาล/ อบต.)/กศน.
		14. จำนวนคนที่เข้าร่วม กิจกรรมการเรียนรู้อย่าง สร้างสรรค์เพิ่มขึ้น	จำนวนคนที่เข้าร่วมกิจกรรมการ เรียนรู้อย่างสร้างสรรค์	มี	ทะเบียน	คน	รายปี	จังหวัด	สนง.ท้องถิ่นจังหวัด(เทศบาล/ อบต.)/กศน.
		15. อัตราการเพิ่มของชุมชน ในการมีส่วนร่วมในเรื่อง การศึกษา	อัตราการเพิ่มของชุมชนในการมี ส่วนร่วมในเรื่องการศึกษา	มี	ทะเบียน	ร้อยละ	รายปี	จังหวัด	เทศบาล/อบต. /สำนักงาน ศึกษาธิการจังหวัด
		16. ฐานข้อมูลวัฒนธรรม ท้องถิ่นได้รับบริหารจัดการ	มีฐานข้อมูลวัฒนธรรมท้องถิ่น	มี	ทะเบียน	ฐานข้อมูล	รายปี	จังหวัด	สำนักงานวัฒนธรรมจังหวัด

(1) ผังข้อมูลสถิติ ตัวชี้วัด ตามประเด็นยุทธศาสตร์ในแผนพัฒนาจังหวัดนครศรีธรรมราช (ต่อ)

ยุทธศาสตร์ที่	เป้าประสงค์เชิงยุทธศาสตร์	ตัวชี้วัด	รายการสถิติ	มี/ไม่มีฐานข้อมูล	วิธีการเก็บรวบรวมข้อมูล	หน่วยวัด	ความถี่ของข้อมูล	ระดับการนำเสนอ	หน่วยงานผู้รับผิดชอบ
		17. อัตราความรู้/ความเข้าใจเรื่องวัฒนธรรมท้องถิ่น โดยเฉพาะในชุมชนเพิ่มขึ้น	อัตราความรู้/ความเข้าใจเรื่องวัฒนธรรมท้องถิ่นโดยเฉพาะในชุมชน	ไม่มี	ทะเบียน	ร้อยละ	รายปี	จังหวัด	สำนักงานวัฒนธรรมจังหวัด
		18. กิจกรรมเพื่อนุรักษ์ สืบทอดวัฒนธรรมท้องถิ่น ด้วยการมีส่วนร่วมของชุมชนเพิ่มขึ้น	จำนวนกิจกรรมเพื่อนุรักษ์ สืบทอดวัฒนธรรมท้องถิ่นด้วยการมีส่วนร่วมของชุมชน	มี	ทะเบียน	กิจกรรม	รายปี	จังหวัด	สำนักงานวัฒนธรรมจังหวัด
		19. จำนวนคนที่เข้าร่วมกิจกรรมเพื่อนุรักษ์ สืบทอดวัฒนธรรมท้องถิ่น ด้วยการมีส่วนร่วมของชุมชนเพิ่มขึ้น	จำนวนคนที่เข้าร่วมกิจกรรมเพื่อนุรักษ์ สืบทอดวัฒนธรรมท้องถิ่นด้วยการมีส่วนร่วมของชุมชน	มี	ทะเบียน	คน	รายปี	จังหวัด	สำนักงานวัฒนธรรมจังหวัด/เทศบาล/อบต.

(2) ข้อมูลสถิติ ตัวชี้วัด ตามประเด็นยุทธศาสตร์ในแผนพัฒนาจังหวัดนครศรีธรรมราช

ยุทธศาสตร์ที่	เป้าประสงค์เชิงยุทธศาสตร์	ตัวชี้วัด	รายการสถิติ	2556	2557	2558	2559	2560
ยุทธศาสตร์ที่ 1 การบริหารจัดการ เกษตรและ อุตสาหกรรมสู่ มาตรฐานครบ วงจรและเป็น มิตรกับ สิ่งแวดล้อม	1. เป็นเมือง เกษตรสุขภาพ	1. การรวบรวมจำนวนพันธุ์ยาง คุณภาพดีที่เหมาะสมกับพื้นที่	ข้อมูลงานวิจัยพันธุ์ยางคุณภาพดีที่ เหมาะสมกับพื้นที่	-	-	-	-	-
	เกษตรคุณภาพ	2. ข้อมูลต้นทุนการผลิตยางพารา จำแนกตามเขตพื้นที่ปลูกยางพารา ของจังหวัด	ข้อมูลต้นทุนการผลิตยางพารา จำแนก ตามเขตพื้นที่ปลูกยางพาราของจังหวัด	-	-	-	-	-
	เกษตร วัฒนธรรม	3. จำนวนงานวิจัยเทคโนโลยีและ นวัตกรรมเพื่อเพิ่มผลผลิตยางพารา	จำนวนงานวิจัยเทคโนโลยีและ นวัตกรรมเพื่อเพิ่มผลผลิตยางพารา	-	-	-	-	-
	ท่องเที่ยวเกษตร และเกษตร อุตสาหกรรมสีเขียวที่เป็นมิตร กับสิ่งแวดล้อม ได้รับการจัดการ อย่างมี ประสิทธิภาพ	4. รายงานการวิเคราะห์ความ ต้องการของตลาดและแนวโน้ม สถานการณ์ยางพาราทั้งในและ ต่างประเทศ	รายงานการวิเคราะห์ความต้องการ ของตลาดและแนวโน้มสถานการณ์ ยางพาราทั้งในและต่างประเทศ	7	7	7	8	
		5. ร้อยละที่เพิ่มขึ้นของพื้นที่ปลูก กล้วยภายใต้ระบบชลประทาน	พื้นที่ปลูกกล้วยภายใต้ระบบ ชลประทาน	-	-	-	-	-
		6. ร้อยละที่เพิ่มขึ้นของจำนวนพื้นที่ ที่มีความเหมาะสมในการเพาะปลูก โดยไม่เป็นการบุกรุกพื้นที่ป่า	พื้นที่ที่คุณภาพดินและลักษณะพื้นที่ มี ความเหมาะสมในการเพาะปลูก โดย ไม่เป็นการบุกรุกพื้นที่ป่า	-	-	-	-	-

(2) ข้อมูลสถิติ ตัวชี้วัด ตามประเด็นยุทธศาสตร์ในแผนพัฒนาจังหวัดนครศรีธรรมราช (ต่อ)

ยุทธศาสตร์ที่	เป้าประสงค์เชิงยุทธศาสตร์	ตัวชี้วัด	รายการสถิติ	2556	2557	2558	2559	2560
		7. จำนวนเกษตรกรที่ได้รับการสนับสนุนพันธุ์ยางที่เหมาะสมกับพื้นที่และให้ผลผลิตที่ดี	จำนวนเกษตรกรที่ได้รับการสนับสนุนพันธุ์ยางที่ดี	3,365	3,785	4,954	2,212	
		8. ร้อยละที่เพิ่มขึ้นของจำนวนพื้นที่การเกษตรที่ได้รับการสนับสนุนพันธุ์ยางที่เหมาะสมกับพื้นที่และให้ผลผลิตที่ดี	ร้อยละที่เพิ่มขึ้นของจำนวนพื้นที่ปลูกยางที่ได้รับการสนับสนุนพันธุ์ยางที่ดี	-	99.77	482.75	-27.67	
		9. ร้อยละที่เพิ่มขึ้นของจำนวนพื้นที่เพาะปลูกที่ได้รับการเตรียมและปรับปรุงคุณภาพดิน	จำนวนพื้นที่เพาะปลูกที่ได้รับการเตรียมและปรับปรุงคุณภาพดิน	-	-	-	-	-
		10. จำนวนเครือข่ายและกลุ่มเกษตรกรผู้ปลูกยางพารา	จำนวนเครือข่ายและกลุ่มเกษตรกรผู้ปลูกยางพารา	410	477	515	649	
		11. จำนวนเกษตรกรที่ได้รับการอบรมเพื่อเสริมสร้างองค์ความรู้และขีดความสามารถ	จำนวนเกษตรกรที่ได้รับการอบรมเพื่อเสริมสร้างองค์ความรู้และขีดความสามารถ	5,763	5,575	5,483	4,952	
		12. จำนวนเครือข่ายสถาบันการเงิน/กองทุนเพื่อช่วยเหลือด้านการเงินให้เกษตรกร	จำนวนเครือข่ายสถาบันการเงิน/กองทุนเพื่อช่วยเหลือด้านการเงินให้เกษตรกร	-	-	-	-	-

(2) ข้อมูลสถิติ ตัวชี้วัด ตามประเด็นยุทธศาสตร์ในแผนพัฒนาจังหวัดนครศรีธรรมราช (ต่อ)

ยุทธศาสตร์ที่	เป้าประสงค์เชิงยุทธศาสตร์	ตัวชี้วัด	รายการสถิติ	2556	2557	2558	2559	2560
		13. จำนวนสวนยางที่ได้รับการรับรองระบบการผลิตที่ดีและเหมาะสม (GAP)	จำนวนสวนยางที่ได้รับการรับรองระบบการผลิตที่ดีและเหมาะสม (GAP)	-	-	-	-	-
		14. การตรวจวัดคุณภาพดินและสารพิษตกค้างในดิน	ปริมาณสารพิษตกค้างในดิน	-	-	-	-	-
		15. การอบรมให้ความรู้แก่เกษตรกร เรื่องการใช้ปุ๋ยอินทรีย์ และการกำจัดศัตรูพืชโดยไม่ต้องใช้สารเคมี	จำนวนเกษตรกรที่ได้รับการอบรมให้ความรู้เรื่องการใช้ปุ๋ยอินทรีย์ และการกำจัดศัตรูพืชโดยไม่ต้องใช้สารเคมี	-	690	690		6,209
		16. ผลผลิตยางพาราต่อไร่เพิ่มขึ้น	ปริมาณผลผลิตยางพาราต่อไร่ (กก./ไร่)	-	-	-	-	-
		17. การรวบรวมแผนการผลิตและแผนการเก็บเกี่ยวที่เหมาะสม (Crop Planning)	แผนการผลิตและแผนการเก็บเกี่ยวที่เหมาะสม (Crop Planning)	-	-	-	-	-
		18. ผลผลิตยางพาราต่อไร่เพิ่มขึ้น	ปริมาณผลผลิตยางพาราต่อไร่ (กก./ไร่)	-	-	-	-	-

(2) ข้อมูลสถิติ ตัวชี้วัด ตามประเด็นยุทธศาสตร์ในแผนพัฒนาจังหวัดนครศรีธรรมราช (ต่อ)

ยุทธศาสตร์ที่	เป้าประสงค์เชิงยุทธศาสตร์	ตัวชี้วัด	รายการสถิติ	2556	2557	2558	2559	2560
		19. การตรวจสอบคุณภาพน้ำยางสดและชั้นด้วย DRC และ VFA No.	ข้อมูลการตรวจสอบค่า DRC (Dry Rubber Contents)	-	-	-	-	-
			ข้อมูลการตรวจสอบค่า VFA No. (Volalite fatty acid number)	-	-	-	-	-
		20. จำนวนโรงงานที่ได้รับมาตรฐานการผลิตเกษตรอุตสาหกรรม (GMP)	จำนวนโรงงานที่ได้รับมาตรฐานการผลิตเกษตรอุตสาหกรรม (GMP)		1,790	1,864	1,859	
		21. จำนวนโรงงานที่นำระบบเกษตรวัสดุเหลือใช้ (Zero Waste) มาปฏิบัติ	จำนวนโรงงานที่นำระบบเกษตรวัสดุเหลือใช้ (Zero Waste) มาปฏิบัติ	1	1	1		
		22. จำนวนโรงงานแปรรูปเพื่อสร้างมูลค่าเพิ่ม	จำนวนโรงงานแปรรูปเพื่อสร้างมูลค่าเพิ่ม	109	114	134		1,093
		23. จำนวนผู้ประกอบการด้านการขนส่งและกระจายสินค้ามีระบบการขนส่งและกระจายสินค้าที่ปลอดภัยและมีมาตรฐาน	จำนวนผู้ประกอบการด้านการขนส่งและกระจายสินค้ามีระบบการขนส่งและกระจายสินค้าที่ปลอดภัยและมีมาตรฐาน		29	36	48	
		24. ระยะเวลาที่ลดลงในการส่งสินค้าให้ลูกค้า	ระยะเวลาในการส่งสินค้าให้ลูกค้า	-	-	-	-	-
		25. จำนวนผู้ค้ายาง	จำนวนผู้ขอจดทะเบียนเป็นผู้ค้ายาง	3	3	5		

(2) ข้อมูลสถิติ ตัวชี้วัด ตามประเด็นยุทธศาสตร์ในแผนพัฒนาจังหวัดนครศรีธรรมราช (ต่อ)

ยุทธศาสตร์ที่	เป้าประสงค์เชิงยุทธศาสตร์	ตัวชี้วัด	รายการสถิติ	2556	2557	2558	2559	2560
		26. จำนวนสหกรณ์สวนยางในจังหวัด	จำนวนสหกรณ์สวนยางในจังหวัด				76	
		27. ปริมาณและมูลค่าการขายผ่านตลาดกลางยาพารา	ปริมาณและมูลค่าการขายผ่านตลาดกลางยาพารา					
			ปริมาณ	53,579,465	56,801,644	80,774,304	42,429,308	
			มูลค่า	4,396,796,859	3,584,750,218	4,451,407,725	1,940,359,062	
		28. ปริมาณน้ำยาง ยางแผ่นดิบ ยางแผ่นรมควัน ที่มีการซื้อขายผ่านตลาดซื้อขายล่วงหน้า	ปริมาณน้ำยาง ยางแผ่นดิบ ยางแผ่นรมควันที่มีการซื้อขายผ่านตลาดซื้อขายล่วงหน้า	6,478,184	7,592,528	3,647,766	2,003,000	
		29. จำนวนเครือข่ายความร่วมมือในการส่งเสริมการตลาดยางพารา	จำนวนเครือข่ายความร่วมมือในการส่งเสริมการตลาดยางพารา	1	1	1	1	
ยุทธศาสตร์ที่ 2 การพัฒนาการท่องเที่ยวบนพื้นฐานธรรมชาติและศิลปวัฒนธรรม	1. ร้อยละของรายได้จากการท่องเที่ยว 2. แหล่งท่องเที่ยวได้รับการพัฒนาให้ได้มาตรฐาน 3. เพิ่มศักยภาพบุคลากรด้านการท่องเที่ยว	1. มีการวางแผนและกำหนดตำแหน่งเชิงยุทธศาสตร์ (Strategic Positioning) ด้านการท่องเที่ยวของนครศรีธรรมราช	ระดับความครอบคลุมของกลยุทธ์ และโครงการต่อการกำหนดตำแหน่งเชิงยุทธศาสตร์ด้านการท่องเที่ยวของนครศรีธรรมราช					
			กลยุทธ์	40	17	17	25	25
			โครงการ	8	16	9	28	30
			สัดส่วนของงบประมาณที่ได้รับจัดสรรด้านการท่องเที่ยวต่องบประมาณทั้งหมด	0.34	0.66	0.07	0.26	
		2. จำนวนรายงานการวิเคราะห์นักท่องเที่ยวกลุ่มเป้าหมายและประมาณการจำนวนนักท่องเที่ยวตามกลุ่มเป้าหมาย	จำนวนรายงานการวิเคราะห์นักท่องเที่ยวกลุ่มเป้าหมายและประมาณการจำนวนนักท่องเที่ยวตามกลุ่มเป้าหมาย	-	-	-	-	-

(2) ข้อมูลสถิติ ตัวชี้วัด ตามประเด็นยุทธศาสตร์ในแผนพัฒนาจังหวัดนครศรีธรรมราช (ต่อ)

ยุทธศาสตร์ที่	เป้าประสงค์เชิงยุทธศาสตร์	ตัวชี้วัด	รายการสถิติ	2556	2557	2558	2559	2560
		3. จำนวนรายงานข้อมูลสารสนเทศเพื่อการท่องเที่ยวเชิงอนุรักษ์และวัฒนธรรม	จำนวนรายงานข้อมูลสารสนเทศเพื่อการท่องเที่ยวเชิงอนุรักษ์และวัฒนธรรม		5	8	5	
		4. จำนวนรายงานความพร้อมของที่พัก แหล่งท่องเที่ยว สินค้าและบริการด้านการท่องเที่ยวที่สอดคล้องกับกลุ่มเป้าหมายและจำนวนนักท่องเที่ยวตามกลุ่มเป้าหมายพร้อมทั้งการวิเคราะห์ผลกระทบที่อาจจะเกิดขึ้น	จำนวนรายงานความพร้อมของที่พัก แหล่งท่องเที่ยว สินค้าและบริการด้านการท่องเที่ยวที่สอดคล้องกับกลุ่มเป้าหมายและจำนวนนักท่องเที่ยวตามกลุ่มเป้าหมายพร้อมทั้งการ วิเคราะห์ผลกระทบที่อาจจะเกิดขึ้น		250		305	
		5. อัตราการเพิ่มของชุมชนที่มีส่วนร่วมในการสืบสานและร่วมนำเสนอวัฒนธรรมประเพณีของนครศรีธรรมราช	อัตราการเพิ่มของชุมชนที่มีส่วนร่วมในการสืบสานและร่วมนำเสนอวัฒนธรรมประเพณีของนครศรีธรรมราช	-	-	-	-	-
			จำนวนกิจกรรมของชุมชนเกี่ยวกับการสืบสานวัฒนธรรมประเพณีของนครศรีธรรมราช	-	-	-	-	-

(2) ข้อมูลสถิติ ตัวชี้วัด ตามประเด็นยุทธศาสตร์ในแผนพัฒนาจังหวัดนครศรีธรรมราช (ต่อ)

ยุทธศาสตร์ที่	เป้าประสงค์เชิงยุทธศาสตร์	ตัวชี้วัด	รายการสถิติ	2556	2557	2558	2559	2560
		6. ร้อยละของระดับความเชื่อมั่นด้านความปลอดภัยในชีวิตและทรัพย์สิน	ร้อยละของระดับความเชื่อมั่นด้านความปลอดภัยในชีวิตและทรัพย์สิน	100	100	100	100	100
		7. จำนวนมัคคุเทศก์ท้องถิ่น/ผู้นำเที่ยวที่มีความรอบรู้เกี่ยวกับวัฒนธรรมและประเพณีของนครศรีธรรมราชและสามารถถ่ายทอดเป็นภาษา ต่างประเทศได้หลายภาษา	จำนวนมัคคุเทศก์ท้องถิ่น/ผู้นำเที่ยวที่มีการขึ้นทะเบียนมัคคุเทศก์/ผู้นำเที่ยว		88	98	109	
			จำนวนมัคคุเทศก์ท้องถิ่น/ผู้นำเที่ยวที่ได้รับการอบรม/พัฒนาให้มีความรอบรู้เกี่ยวกับวัฒนธรรมและประเพณีของนครศรีธรรมราชและสามารถถ่ายทอดเป็นภาษา ต่างประเทศได้หลายภาษา		24	28	33	
		8. จำนวนแรงงานและบุคลากรที่มีศักยภาพการในกิจกรรมที่เป็นห่วงโซ่การท่องเที่ยวเชิงวัฒนธรรม	จำนวนแรงงานและบุคลากรที่มีศักยภาพในกิจกรรมที่เป็นห่วงโซ่การท่องเที่ยวเชิงวัฒนธรรม(เช่น ปราสาท เมืองนครฯ พระ นักแสดง บุคลากรร้านค้าพื้นเมืองและชุมชนต้นแบบการท่องเที่ยวเชิงวัฒนธรรม เป็นต้น)		192	291	645	

(2) ข้อมูลสถิติ ตัวชี้วัด ตามประเด็นยุทธศาสตร์ในแผนพัฒนาจังหวัดนครศรีธรรมราช (ต่อ)

ยุทธศาสตร์ที่	เป้าประสงค์เชิงยุทธศาสตร์	ตัวชี้วัด	รายการสถิติ	2556	2557	2558	2559	2560
		9. จำนวนการรวมกลุ่มของผู้ประกอบการด้านท่องเที่ยวและธุรกิจที่เกี่ยวข้อง	จำนวนการรวมกลุ่มของผู้ประกอบการด้านท่องเที่ยวและธุรกิจที่เกี่ยวข้อง		92	99	102	
			ความหลากหลายของผู้ประกอบการด้านท่องเที่ยวและธุรกิจที่เกี่ยวข้องที่มีการรวมกลุ่มกัน		129	130	130	
		10. อัตราการลดลงของจุดความร้อน (Hotspot)ในพื้นที่จังหวัด	อัตราการลดลงของจุดความร้อน (Hotspot)ในพื้นที่จังหวัด		60	23	491	
		11. อัตราการลดลงของพื้นที่ความเสียหายจากไฟป่า	อัตราการลดลงของพื้นที่ความเสียหายจากไฟป่า	348	1,476	881	11,742	
		12. จำนวนวันที่ปริมาณฝุ่นละอองขนาดเล็ก (PM10) มีค่าเกินมาตรฐาน	จำนวนวันที่ปริมาณฝุ่นละอองขนาดเล็ก (PM10) มีค่าเกินมาตรฐาน	-	-	-	-	-
		13. ระดับความสำเร็จของการพัฒนาโครงสร้างพื้นฐานโดยเฉพาะเส้นทางถนนภายในและระหว่างจังหวัดรวมทั้งป้ายบอกทาง	ระดับความสำเร็จของการพัฒนาโครงสร้างพื้นฐานโดยเฉพาะเส้นทางถนนภายในและระหว่างจังหวัดรวมทั้งป้ายบอกทาง	28	79	78	581	
		14. อัตราการเข้าถึงไฟฟ้า	ร้อยละของครัวเรือนที่มีไฟฟ้าใช้		83.50	89.38		
		15. อัตราการเข้าถึงน้ำประปา	ร้อยละของครัวเรือนที่เข้าถึงน้ำประปา		16.79	16.98	17.13	

(2) ข้อมูลสถิติ ตัวชี้วัด ตามประเด็นยุทธศาสตร์ในแผนพัฒนาจังหวัดนครศรีธรรมราช (ต่อ)

ยุทธศาสตร์ที่	เป้าประสงค์เชิงยุทธศาสตร์	ตัวชี้วัด	รายการสถิติ	2556	2557	2558	2559	2560
		16. อัตราการเข้าถึงอินเทอร์เน็ตและการเข้าถึงเครือข่ายโทรศัพท์	อัตราการเชื่อมต่ออินเทอร์เน็ตของประชากร		31.65	52.10	60.22	
		17. อัตราการกำจัดขยะ	ปริมาณขยะที่เกิดขึ้นทั้งหมดต่อเดือน	31,695	32,995	33,384	30,699	
			ปริมาณขยะที่ได้รับการกำจัดโดยเฉลี่ยต่อเดือน	15,709	15,710	14,073	14,700	
			ร้อยละของปริมาณขยะที่ได้รับการกำจัดอย่างถูกวิธี/สุทธัยณะต่อปี	49.56	47.61	24.15	47.88	
		18. จำนวนแหล่งท่องเที่ยวที่ได้รับการส่งเสริม/อนุรักษ์/ฟื้นฟู/ปรับปรุง/บูรณะ/พัฒนาแหล่งท่องเที่ยว	จำนวนแหล่งท่องเที่ยวที่ได้รับการส่งเสริม/อนุรักษ์/ฟื้นฟู/ปรับปรุง/บูรณะ/พัฒนาแหล่งท่องเที่ยว		113	123	126	
		19. จำนวนแหล่งท่องเที่ยวเชิงวัฒนธรรมคงความเป็นอัตลักษณ์เพิ่มขึ้น	จำนวนแหล่งท่องเที่ยวเชิงวัฒนธรรมคงความเป็นอัตลักษณ์ในปัจจุบันและปีที่ผ่านมา		31	32	34	
		20. จำนวนแหล่งท่องเที่ยวทางธรรมชาติและ สวนสาธารณะ ที่เพิ่มขึ้น	จำนวนแหล่งท่องเที่ยวทางธรรมชาติและสวนสาธารณะในปัจจุบันและปีที่ผ่านมา		82	88	99	

(2) ข้อมูลสถิติ ตัวชี้วัด ตามประเด็นยุทธศาสตร์ในแผนพัฒนาจังหวัดนครศรีธรรมราช (ต่อ)

ยุทธศาสตร์ที่	เป้าประสงค์เชิงยุทธศาสตร์	ตัวชี้วัด	รายการสถิติ	2556	2557	2558	2559	2560
		21. ร้อยละของแหล่งท่องเที่ยวที่มีสิ่งอำนวยความสะดวก เช่น ห้องน้ำและน้ำดื่มสาธารณะที่ได้มาตรฐาน	จำนวนแหล่งท่องเที่ยวที่มีสิ่งอำนวยความสะดวก เช่น ห้องน้ำและน้ำดื่มสาธารณะที่ได้มาตรฐาน		25	26	27	
			จำนวนแหล่งท่องเที่ยวทั้งหมดที่เปิดให้บริการนักท่องเที่ยว/ผู้เยี่ยมชม		26	27	28	
		22. ร้อยละของธุรกิจที่พัก และโรงแรมได้รับการรับรองมาตรฐาน	จำนวนธุรกิจที่พัก Guest- house ที่ได้รับการรับรองมาตรฐาน		20	20	22	
			จำนวนธุรกิจที่พัก Home stay ที่ได้รับการรับรองมาตรฐาน		5	6	10	
			จำนวนธุรกิจที่พักโรงแรมที่ได้รับการรับรองมาตรฐาน		105	114	123	
			จำนวนธุรกิจที่พัก Guest- house/ Home stay และโรงแรมทั้งหมดที่ได้รับการสนับสนุนขอรับการตรวจรับรองมาตรฐาน		37	41	54	

(2) ข้อมูลสถิติ ตัวชี้วัด ตามประเด็นยุทธศาสตร์ในแผนพัฒนาจังหวัดนครศรีธรรมราช (ต่อ)

ยุทธศาสตร์ที่	เป้าประสงค์เชิงยุทธศาสตร์	ตัวชี้วัด	รายการสถิติ	2556	2557	2558	2559	2560
		23. ร้อยละของธุรกิจบริการที่เกี่ยวข้องเนื่องกับการท่องเที่ยวเชิงวัฒนธรรมได้รับการรับรองมาตรฐาน เช่น ร้านอาหาร การแสดงทางวัฒนธรรม เป็นต้น	จำนวนธุรกิจบริการที่เกี่ยวข้องเนื่องกับการท่องเที่ยวเชิงวัฒนธรรมได้รับการรับรองมาตรฐาน		33	36	39	
			จำนวนธุรกิจบริการที่เกี่ยวข้องเนื่องกับการท่องเที่ยวเชิงวัฒนธรรมทั้งหมดที่ได้รับการสนับสนุนให้ขอรับการตรวจรับรองมาตรฐาน เช่น ร้านอาหาร ร้านค้า OTOP เป็นต้น		169	174	174	
		24. จำนวนสินค้าของฝากและของที่ระลึกที่เป็นอัตลักษณ์ของนครศรีธรรมราชได้รับการรับรองมาตรฐาน (เช่น OTOP 5 ดาว เป็นต้น)	จำนวนสินค้าของฝากและของที่ระลึกที่เป็นอัตลักษณ์ของนครศรีธรรมราชได้รับการรับรองมาตรฐาน (เช่น OTOP 5 ดาว เป็นต้น)	142	142	142		
			มูลค่าสินค้าของฝากและของที่ระลึกที่เป็นอัตลักษณ์ของนครศรีธรรมราช	1052	1342	1416		
		25. จำนวนธุรกิจนำเที่ยวที่ได้รับการรับรองมาตรฐาน	จำนวนธุรกิจนำเที่ยวที่ได้รับการรับรองมาตรฐาน		13	15	16	

(2) ข้อมูลสถิติ ตัวชี้วัด ตามประเด็นยุทธศาสตร์ในแผนพัฒนาจังหวัดนครศรีธรรมราช (ต่อ)

ยุทธศาสตร์ที่	เป้าประสงค์เชิงยุทธศาสตร์	ตัวชี้วัด	รายการสถิติ	2556	2557	2558	2559	2560
		26. จำนวนนักท่องเที่ยวและรายได้จากการท่องเที่ยวของนครศรีธรรมราชที่เพิ่มขึ้น	จำนวนนักท่องเที่ยวของนครศรีธรรมราชที่เพิ่มขึ้น		3,429,760	3,091,896	3,594,267	
			รายได้จากการท่องเที่ยวของนครศรีธรรมราชที่เพิ่มขึ้น		11,877	13,587	14,620	
		27. จำนวนเรื่องราวเชิงประสบการณ์และประชาสัมพันธ์เอกลักษณ์การท่องเที่ยวเชิงวัฒนธรรมที่เชื่อมโยงกับชาติพันธุ์บ้านพี่เมืองน้องของนครศรีธรรมราช	จำนวนเรื่องราวเชิงประสบการณ์และเอกลักษณ์การท่องเที่ยวเชิงวัฒนธรรมของนครศรีธรรมราช		25	25	25	
			จำนวนครั้งของการเผยแพร่และประชาสัมพันธ์เอกลักษณ์การท่องเที่ยวเชิงวัฒนธรรมที่เชื่อมโยงกับวัฒนธรรมนครศรีธรรมราชผ่านสื่อต่าง ๆ	-	-	-	-	-
		28. จำนวนธุรกิจที่มีช่องทางและ การทำธุรกรรมด้านการท่องเที่ยว นครศรีธรรมราชที่เป็นการตลาดเชิงรุกผ่านสื่อสมัยใหม่ (Social Network)	จำนวนธุรกิจที่มีช่องทางและ การทำธุรกรรมด้านการท่องเที่ยว นครศรีธรรมราชที่เป็นการตลาดเชิงรุกผ่านสื่อสมัยใหม่ (Social Network)	6	1	1		

(2) ข้อมูลสถิติ ตัวชี้วัด ตามประเด็นยุทธศาสตร์ในแผนพัฒนาจังหวัดนครศรีธรรมราช (ต่อ)

ยุทธศาสตร์ที่	เป้าประสงค์เชิงยุทธศาสตร์	ตัวชี้วัด	รายการสถิติ	2556	2557	2558	2559	2560
ยุทธศาสตร์ที่ 3 การบริหารจัดการทรัพยากรธรรมชาติและสิ่งแวดล้อมอย่างยั่งยืน	1. ทรัพยากรธรรมชาติ น้ำ สิ่งแวดล้อม ได้รับการจัดการอย่างมีประสิทธิภาพและใช้ อย่างยั่งยืน 2. การจัด การพลังงาน อย่างมีประสิทธิภาพและใช้ อย่างประหยัด	1. ร้อยละจำนวนหมู่บ้าน/ชุมชน ที่เป็นพื้นที่เสี่ยงภัยพิบัติได้รับการ ป้องกัน	จำนวนหมู่บ้าน/ชุมชน ที่เป็นพื้นที่เสี่ยงภัยพิบัติได้รับการป้องกัน		28	51	92	
		2. จำนวนพื้นที่ทำเกษตรที่ประสบ อุทกภัยลดลง	จำนวนพื้นที่ทำเกษตรที่ประสบ อุทกภัย	137,668	11,225	2,668	126,066	
		3. จำนวนแหล่งน้ำที่ได้รับการ อนุรักษ์เพิ่มขึ้น	จำนวนแหล่งน้ำที่ได้รับการอนุรักษ์ พื้นฟู			2	1	-
		4. จำนวนแหล่งน้ำที่ได้รับการ การจัดการปัญหาน้ำเปรี้ยว/น้ำทะเลรุก ล้ำเพิ่มขึ้น	จำนวนแหล่งน้ำที่ได้รับการจัดการ ปัญหาน้ำเปรี้ยว/น้ำทะเลรุกล้ำ	ไม่มีปัญหา	ไม่มีปัญหา	ไม่มีปัญหา	ไม่มีปัญหา	ไม่มีปัญหา
		5. การสร้างเครือข่ายความร่วมมือ ในด้านการจัดการแก้ไขปัญหาน้ำ	จำนวนเครือข่ายความร่วมมือใน ด้านการจัดการแก้ไขปัญหาน้ำ		5	5	5	-
		6. การพัฒนา ปรับปรุงแหล่งกักเก็บ น้ำ ระบบระบายน้ำ และผันน้ำ ให้ เพิ่มขึ้น	จำนวนแหล่งกักเก็บน้ำที่ได้รับการ พัฒนา ปรับปรุงระบบระบายน้ำ และ ผันน้ำ		2	10	38	
		7. พื้นที่ขาดแคลนน้ำลดลง	จำนวนพื้นที่ขาดแคลนน้ำ	19	44	44		
		8. จำนวนครัวเรือนที่ขาดแคลนน้ำ เพื่ออุปโภคและบริโภคลดลง	จำนวนครัวเรือนที่ขาดแคลนน้ำเพื่อ อุปโภคและบริโภค	-	-	-	-	-

(2) ข้อมูลสถิติ ตัวชี้วัด ตามประเด็นยุทธศาสตร์ในแผนพัฒนาจังหวัดนครศรีธรรมราช (ต่อ)

ยุทธศาสตร์ที่	เป้าประสงค์เชิงยุทธศาสตร์	ตัวชี้วัด	รายการสถิติ	2556	2557	2558	2559	2560
		9. พื้นที่ทำการเกษตรได้รับน้ำอย่างเพียงพอ	พื้นที่ทำการเกษตรได้รับน้ำเพื่อการเกษตรอย่างเพียงพอ		1,506,863	1,582,206	1,740,427	
		10. พื้นที่ได้รับการบริหารจัดการการใช้พื้นที่ (Zoning)	พื้นที่ได้รับการบริหารจัดการการใช้พื้นที่ (Zoning)	281,577	562,119	590,225	619,736	
		11. การสร้างเครือข่ายความร่วมมือในการอนุรักษ์และดูแลลุ่มน้ำ	จำนวนเครือข่ายความร่วมมือในการอนุรักษ์และดูแลลุ่มน้ำ		4	4	4	
		12. แหล่งน้ำมีปริมาณน้ำเสียลดลง โดยปริมาณออกซิเจนที่ละลายน้ำ (dissolved oxygen, DO) จะต้องสูง (5-8 มล./ลิตร)	ปริมาณออกซิเจนที่ละลายน้ำ (dissolved oxygen, DO)	-	-	-	-	-
			จำนวนแหล่งน้ำที่มีค่า โดยปริมาณออกซิเจนที่ละลายน้ำ (dissolved oxygen, DO) จะต้องสูง (5-8 มล./ลิตร)	-	-	-	-	-
		13. แผนการบูรณาการการบริหารจัดการลุ่มน้ำร่วมกันกับพื้นที่ใกล้เคียง	มีแผนการบูรณาการการบริหารจัดการลุ่มน้ำร่วมกันกับพื้นที่ใกล้เคียง	2	2	2		
		14. การประชุมหน่วยงานที่เกี่ยวข้อง	ความถี่ในการประชุมหน่วยงานที่เกี่ยวข้อง	14	91	55	70	
		15. จำนวนแหล่งน้ำที่ได้รับการอนุรักษ์ฟื้นฟูให้กลับคืนสู่สมดุล	จำนวนแหล่งน้ำที่ได้รับการอนุรักษ์ฟื้นฟูให้กลับคืนสู่สมดุล		2	3	8	-

(2) ข้อมูลสถิติ ตัวชี้วัด ตามประเด็นยุทธศาสตร์ในแผนพัฒนาจังหวัดนครศรีธรรมราช (ต่อ)

ยุทธศาสตร์ที่	เป้าประสงค์เชิงยุทธศาสตร์	ตัวชี้วัด	รายการสถิติ	2556	2557	2558	2559	2560
ยุทธศาสตร์ที่ 4 การพัฒนาคน ชุมชน และ สังคมให้น่าอยู่ เข้มแข็ง มั่นคง ตามปรัชญา เศรษฐกิจ พอเพียง	1. ประชาชน ได้รับสวัสดิการ พื้นฐานอย่าง ทั่วถึงมีคุณภาพ ชีวิตที่ดี และมี ความสุข 2. ประชาชน ได้รับความ มั่นคงปลอดภัย เป็นธรรม 3. การศึกษามี คุณภาพ ทัดเทียมกับค่า มาตรฐาน การศึกษา 4. ชุมชน เข้มแข็งตามแนว ปรัชญาของ เศรษฐกิจ	1. จำนวนเด็กและเยาวชนที่ได้รับการศึกษาขั้นพื้นฐานเพิ่มขึ้น	จำนวนเด็กและเยาวชนที่ได้รับการศึกษาขั้นพื้นฐาน	23,869	23,470	23,024		
		2. กิจกรรมเพื่อช่วยเหลือ/สนับสนุนเด็กและเยาวชนที่ด้อยโอกาสทางการศึกษาเพิ่มขึ้น	จำนวนกิจกรรมเพื่อช่วยเหลือ/สนับสนุนเด็กและเยาวชนที่ด้อยโอกาสทางการศึกษา	94/28	87/39	101/64		
		3. การจัดทำฐานข้อมูลด้านการศึกษาของเด็กและเยาวชนในพื้นที่	ฐานข้อมูลด้านการศึกษาของเด็กและเยาวชนในพื้นที่	1	6	10	12	
		4. จำนวนเด็กที่ได้รับการเตรียมความพร้อมพื้นฐานการศึกษา ก่อนวัยเรียนเพิ่มขึ้น	จำนวนเด็กที่ได้รับการเตรียมความพร้อมพื้นฐานการศึกษา ก่อนวัยเรียน	6,363	6,498	6,603		
		5. จำนวนปีการศึกษาเฉลี่ยของคนจังหวัดนครศรีธรรมราช ไม่น้อยกว่า 15 ปี	จำนวนปีการศึกษาเฉลี่ยของคนจังหวัดนครศรีธรรมราช		9.05	9.05	9.05	
		6. ค่าเฉลี่ย O - Net ม.3 เพิ่มขึ้น	ค่าเฉลี่ย O - Net ม.3	39.47	39.99			
		7. จำนวนเยาวชนที่เข้าสู่การศึกษาในระดับสูง/ช่องทางอาชีพเพิ่มขึ้น	จำนวนเยาวชนที่เข้าสู่การศึกษาในระดับสูง/ช่องทางอาชีพ	951	2,123	2,569	3,045	
		8. จำนวนของกำลังแรงงานได้รับการพัฒนาทักษะฝีมือเพิ่มขึ้น	จำนวนของกำลังแรงงานได้รับการพัฒนาทักษะฝีมือ	-	-	-	-	-

(2) ข้อมูลสถิติ ตัวชี้วัด ตามประเด็นยุทธศาสตร์ในแผนพัฒนาจังหวัดนครศรีธรรมราช (ต่อ)

ยุทธศาสตร์ที่	เป้าประสงค์เชิงยุทธศาสตร์	ตัวชี้วัด	รายการสถิติ	2556	2557	2558	2559	2560
		9. กิจกรรมเสริมการเรียนรู้เพิ่มเติมตามหลักสูตรการศึกษา	จำนวนกิจกรรมเสริมการเรียนรู้เพิ่มเติมตามหลักสูตรการศึกษา	5	5	5		
		10. จำนวนคนที่ได้เข้าร่วมกิจกรรมเสริมการเรียนรู้เพิ่มเติมตามหลักสูตรการศึกษาเพิ่มขึ้น	จำนวนคนที่ได้เข้าร่วมกิจกรรมเสริมการเรียนรู้เพิ่มเติมตามหลักสูตรการศึกษา	45,780	45,741	45,781		
		11. กิจกรรมสร้างเสริมประสบการณ์ชีวิตสำหรับเด็กและเยาวชน	จำนวนกิจกรรมสร้างเสริมประสบการณ์ชีวิตสำหรับเด็กและเยาวชน	63	62	46		
		12. จำนวนเด็กและเยาวชนเยาวชนที่ได้เข้าร่วมกิจกรรมสร้างเสริมประสบการณ์ชีวิตสำหรับเด็กและเยาวชนเพิ่มขึ้น	จำนวนเด็กและเยาวชนที่ได้เข้าร่วมกิจกรรมสร้างเสริมประสบการณ์ชีวิตสำหรับเด็กและเยาวชน	181,700	191,155	186,601		
		13. แหล่งเรียนรู้นอกห้องเรียนในชุมชนที่ได้รับการพัฒนาเพิ่มขึ้น	จำนวนแหล่งเรียนรู้นอกห้องเรียนในชุมชนที่ได้รับการพัฒนา	169	169	338		
		14. จำนวนคนที่เข้าร่วมกิจกรรมการเรียนรู้อย่างสร้างสรรค์เพิ่มขึ้น	จำนวนคนที่เข้าร่วมกิจกรรมการเรียนรู้อย่างสร้างสรรค์	991,239	1,110,330	2,837,510		
		15. อัตราการเพิ่มของชุมชนในการมีส่วนร่วมในเรื่องการศึกษา	อัตราการเพิ่มของชุมชนในการมีส่วนร่วมในเรื่องการศึกษา	35	35	35		

(2) ข้อมูลสถิติ ตัวชี้วัด ตามประเด็นยุทธศาสตร์ในแผนพัฒนาจังหวัดนครศรีธรรมราช (ต่อ)

ยุทธศาสตร์ที่	เป้าประสงค์เชิงยุทธศาสตร์	ตัวชี้วัด	รายการสถิติ	2556	2557	2558	2559	2560
		16. ฐานข้อมูลวัฒนธรรมท้องถิ่น ได้รับการบริหารจัดการ	มีฐานข้อมูลวัฒนธรรมท้องถิ่น		5	5	5	
		17. อัตราความรู้/ความเข้าใจเรื่อง วัฒนธรรมท้องถิ่นโดยเฉพาะใน ชุมชนเพิ่มขึ้น	อัตราความรู้/ความเข้าใจเรื่อง วัฒนธรรมท้องถิ่นโดยเฉพาะในชุมชน	-	-	-	-	-
		18. กิจกรรมเพื่ออนุรักษ์ สืบทอด วัฒนธรรมท้องถิ่นด้วยการมีส่วนร่วม ของชุมชนเพิ่มขึ้น	จำนวนกิจกรรมเพื่ออนุรักษ์ สืบทอด วัฒนธรรมท้องถิ่นด้วยการมีส่วนร่วม ของชุมชน				34	
		19. จำนวนคนที่เข้าร่วมกิจกรรม เพื่ออนุรักษ์ สืบทอดวัฒนธรรม ท้องถิ่นด้วยการมีส่วนร่วมของชุมชน เพิ่มขึ้น	จำนวนคนที่เข้าร่วมกิจกรรมเพื่อ อนุรักษ์ สืบทอดวัฒนธรรมท้องถิ่น ด้วยการมีส่วนร่วมของชุมชน			434,279		

บทที่ 4

บทสรุป และข้อเสนอแนะการพัฒนาสถิติ

4.1 สรุปสถานการณ์ข้อมูล และข้อเสนอแนะการพัฒนาการจัดเก็บข้อมูล

(1) สรุปสถานการณ์ข้อมูล

จากการตรวจสอบสถานะรายการข้อมูลตามแผนผังรายการสถิติทางการที่ได้นำเสนอในบทที่ 3 สามารถสรุปภาพรวมรายการสถิติทางการตามประเด็นยุทธศาสตร์การพัฒนาจังหวัดดังนี้

แผนพัฒนาระดับจังหวัดมีรายการสถิติทางการทั้งหมด 107 รายการ ซึ่งแบ่งสถานะรายการข้อมูลตามแผนผังรายการสถิติทางการ ได้ดังนี้

- ยุทธศาสตร์ที่ 1 การบริหารจัดการเกษตรและอุตสาหกรรมสู่มาตรฐานครบวงจรและเป็นมิตรกับสิ่งแวดล้อม มีรายการสถิติทางการทั้งหมด 30 รายการ มีการจัดเก็บข้อมูลเป็นปกติ 16 รายการ คิดเป็นร้อยละ 53.3 ยังไม่มีการจัดเก็บข้อมูล 14 รายการ คิดเป็นร้อยละ 46.7
- ยุทธศาสตร์ที่ 2 การพัฒนาการท่องเที่ยวบนพื้นฐานธรรมชาติ วัฒนธรรม และศิลปวัฒนธรรม มีรายการสถิติทางการทั้งหมด 42 รายการ มีการจัดเก็บข้อมูลเป็นปกติ 36 รายการ คิดเป็นร้อยละ 85.7 ยังไม่มีการจัดเก็บข้อมูล 6 รายการ คิดเป็นร้อยละ 14.3
- ยุทธศาสตร์ที่ 3 การบริหารจัดการทรัพยากรธรรมชาติ และสิ่งแวดล้อมอย่างยั่งยืน มีรายการสถิติทางการทั้งหมด 16 รายการ มีการจัดเก็บข้อมูลเป็นปกติ 13 รายการ คิดเป็นร้อยละ 81.3 ยังไม่มีการจัดเก็บข้อมูล 3 รายการ คิดเป็นร้อยละ 18.7
- ยุทธศาสตร์ที่ 4 การพัฒนาคน ชุมชน และสังคมให้น่าอยู่ เข้มแข็ง มั่นคงตามปรัชญาเศรษฐกิจพอเพียง มีรายการสถิติทางการทั้งหมด 19 รายการ มีการจัดเก็บข้อมูลเป็นปกติ 16 รายการ คิดเป็นร้อยละ 84.2 ยังไม่มีการจัดเก็บข้อมูล 3 รายการ คิดเป็นร้อยละ 15.8

(2) ข้อเสนอแนะการพัฒนาการจัดเก็บข้อมูล

- การปรับเปลี่ยนกลไกในการพัฒนาการจัดเก็บข้อมูล
- การมอบหมายหน่วยงานในการจัดเก็บข้อมูลในระดับกรม
- การเสนอโครงการเพื่อของบประมาณในการจัดเก็บข้อมูล

4.2 แผนปฏิบัติการพัฒนาการจัดเก็บข้อมูลสถิติทางการ

ในส่วนนี้นำเสนอแผนงาน/โครงการ/กิจกรรม เพื่อขับเคลื่อนการพัฒนาการจัดเก็บข้อมูลสถิติทางการระดับจังหวัด ตามยุทธศาสตร์การพัฒนาจังหวัดทั้ง 4 ยุทธศาสตร์

แผนงาน/โครงการ/กิจกรรม	ปีงบประมาณ 2561			
	ไตรมาส 1	ไตรมาส 2	ไตรมาส 3	ไตรมาส 4
1. จัดทำแผนพัฒนาสถิติระดับจังหวัด		→		
2. ปรับปรุงองค์ประกอบคณะกรรมการสถิติระดับจังหวัด		→		
3. ประชุมคณะกรรมการสถิติระดับจังหวัด		→		→
4. รวบรวม/ประสาน/ขอความอนุเคราะห์ข้อมูลจากหน่วยงานที่เกี่ยวข้อง				→
5. วิเคราะห์และสรุปสถานการณ์ของจังหวัด				→
6. จัดทำศูนย์ข้อมูลกลางระดับจังหวัด				→