

# แผนพัฒนาสถิติระดับจังหวัด

(พ.ศ. 2566 - 2570)

สิงห์บุรี



"Good statistics for decision makers"

คณะกรรมการสถิติระดับจังหวัดสิงห์บุรี



สถิติทางการ  
Official Statistics



สำนักงานสถิติแห่งชาติ



## คำนำ

การพัฒนาประเทศ ทั้งในระดับประเทศ ระดับภารกิจ และระดับพื้นที่ต่างให้ความสำคัญกับการใช้ “สถิติที่มีคุณภาพ” ที่เสมือนเป็นวัตถุดิบหรือต้นน้ำที่เป็นข้อเท็จจริงและองค์ความรู้ของห่วงโซ่คุณค่า (Supply Chain) เพื่อใช้ในการกำหนดนโยบาย เป้าหมายการพัฒนา แผนการดำเนินงาน แผนงบประมาณ และแผนจัดสรรทรัพยากร และติดตามประเมินผลความก้าวหน้าในการดำเนินการพัฒนาในมิติต่าง ๆ ในทุกระดับ เพื่อให้รัฐสามารถกำหนดทิศทาง นโยบาย และตัดสินใจเพื่อพัฒนาคุณภาพชีวิตของประชาชนในประเทศ ตรงตามความต้องการโดยใช้ข้อมูลสถิติที่เป็นหลักฐานหรือข้อมูลทางวิทยาศาสตร์มาเป็นตัวนำในการตัดสินใจ ดำเนินนโยบายด้านต่าง ๆ แต่ในการดำเนินงานเพื่อการบูรณาการแผนการทำงานร่วมกันของหน่วยงานระดับ พื้นที่นั้นพบว่า ข้อมูลเพื่อการตัดสินใจในระดับพื้นที่แตกต่างจากราชการส่วนกลาง โดยข้อมูลสถิติระดับพื้นที่ ควรเป็นข้อมูลสถิติที่สะท้อนการดำเนินการของพื้นที่ตามนโยบายของรัฐบาล (Agenda Base) และการแก้ไขปัญหาเชิงพื้นที่ (Area Base) ซึ่งมีความจำเป็นต้องเป็นข้อมูลเชิงลึกและเป็นระบบ โดยต้อง กำหนดประเด็นปัญหา (Paint Point) ที่เป็นนโยบายระดับจังหวัด ที่มีความซับซ้อน และมีความต้องการ ข้อมูลเพื่อการตัดสินใจเฉพาะ

เพื่อให้ตอบโจทย์การดำเนินนโยบายของรัฐให้มีข้อมูลสถิติที่มีคุณภาพ สำนักงานสถิติจังหวัดในฐานะ เป็นหน่วยราชการบริหารส่วนภูมิภาค ที่มีหน้าที่บริหารจัดการข้อมูลสถิติและสารสนเทศสถิติที่สำคัญและ จำเป็นเพื่อสนับสนุนการพัฒนาในระดับพื้นที่ รวมทั้งยังเป็นเลขานุการคณะกรรมการสถิติระดับจังหวัด ซึ่งเป็น กลไกในการขับเคลื่อนให้จังหวัดมีข้อมูลสถิติที่มีคุณภาพตรงตามความต้องการของพื้นที่อย่างแท้จริง และสามารถบูรณาการข้อมูลสถิติดังกล่าวเพื่อตอบโจทย์การพัฒนาในทุกระดับ รวมทั้งเป็นการดำเนินการตาม พระราชบัญญัติสถิติ พ.ศ. 2550 มาตรา 6 (1) กำหนดให้สำนักงานสถิติแห่งชาติมีหน้าที่ ในการจัดทำแผน แม่บทเกี่ยวกับการดำเนินงานทางสถิติของรัฐ เสนอคณะรัฐมนตรีให้ความเห็นชอบ เพื่อให้การดำเนินงานด้าน สถิติของประเทศมีความเป็นเอกภาพ ข้อมูลสถิติมีมาตรฐาน ลดความซ้ำซ้อนของการจัดทำสถิติ นำไปสู่ การแลกเปลี่ยนข้อมูลระหว่างหน่วยงานภาครัฐและใช้ข้อมูลสถิติและสารสนเทศร่วมกัน และมาตรา 6 (7) กำหนดให้สำนักงานสถิติแห่งชาติบูรณาการข้อมูล จากหน่วยงานภาครัฐอื่น ๆ เพื่อจัดทำฐานข้อมูลสถิติและ สารสนเทศของประเทศ

ดังนั้น การจัดทำแผนพัฒนาสถิติระดับจังหวัดสิงห์บุรี พ.ศ. 2566 – 2570 ฉบับนี้ มีวัตถุประสงค์ หลักเพื่อให้ได้รายการข้อมูลสถิติที่ใช้ในการจัดทำตัวชี้วัดในการตอบโจทย์ประเด็นปัญหา (Paint Point) ในการพัฒนาจังหวัด รวมทั้งมีแนวทางในการพัฒนาการจัดเก็บ รวบรวม ข้อมูลสถิติที่สำคัญ จำเป็น สอดคล้องกับ ยุทธศาสตร์ชาติ 20 ปี (พ.ศ. 2561 – 2580) แผนแม่บทภายใต้ยุทธศาสตร์ชาติ 23 ด้าน แผนการปฏิรูป ประเทศ 13 ด้าน เป้าหมายการพัฒนาที่ยั่งยืน (Sustainable Development Goal: SDGs) (ร่าง) แผนพัฒนา เศรษฐกิจและสังคมแห่งชาติ ฉบับที่ 13 (พ.ศ. 2566 – 2570) แผนพัฒนาต่าง ๆ และแผนพัฒนาจังหวัด พ.ศ. 2566 – 2570 ซึ่งได้มีการดำเนินการตามมติคณะกรรมการบูรณาการนโยบายภาค (ก.บ.ภ.) ครั้งที่ 2/2564 เมื่อวันที่ 14 กรกฎาคม 2564 โดยแผนพัฒนาสถิติระดับจังหวัดสิงห์บุรีฉบับนี้ จะใช้ในการติดตามผล การพัฒนาสถิติและมีการทบทวนรายการสถิติที่อยู่ในแผนอย่างต่อเนื่อง เพื่อให้มั่นใจได้ว่าจังหวัด สิงห์บุรี จะมีข้อมูลสถิติที่ทันสมัยตามนโยบายการพัฒนาจังหวัด



# สารบัญ

## บทที่ 1 บทนำ

|   |   |
|---|---|
| 1.1 หลักการและเหตุผล .....                              | 1 |
| 1.2 วัตถุประสงค์การจัดทำแผนพัฒนาสถิติระดับจังหวัด ..... | 3 |
| 1.3 แนวทางการจัดทำแผนพัฒนาสถิติระดับจังหวัด .....       | 4 |
| 1.4 คำอธิบายศัพท์ .....                                 | 5 |

## บทที่ 2 นโยบายและยุทธศาสตร์ที่เกี่ยวข้องกับการพัฒนาในระดับจังหวัด

|   |    |
|---|----|
| 2.1 การศึกษา นโยบายและยุทธศาสตร์ที่เกี่ยวข้องกับการพัฒนาในระดับจังหวัด .....  | 8  |
| 2.2 การวิเคราะห์ประเด็นการพัฒนาการจังหวัดภายใต้แผนพัฒนาจังหวัดที่เป็นปัจจุบัน<br>ที่สอดคล้องกับนโยบายและยุทธศาสตร์ต่าง ๆ ที่เกี่ยวข้องกับการพัฒนาในระดับจังหวัด ..... | 16 |
| 2.3 การวิเคราะห์สถานการณ์ แนวโน้ม การพัฒนาในระดับจังหวัด .....  | 26 |

## บทที่ 3 รายการข้อมูลสถิติทางการที่เกี่ยวข้องกับการพัฒนาในระดับจังหวัด

|  |    |
|--|----|
| 3.1 ประเด็นการพัฒนาที่ 1: พัฒนาสู่เมืองเกษตรอินทรีย์มาตรฐานและอาหารปลอดภัยแบบครบวงจร ..                            | 37 |
| 3.2 ประเด็นการพัฒนาที่ 2 : พัฒนาศักยภาพและสร้างมูลค่าเพิ่มด้านการท่องเที่ยวที่ยั่งยืน .....                        | 46 |
| 3.3 ประเด็นการพัฒนาที่ 3 : พัฒนาคน คุณภาพชีวิตและสังคมแห่งการเรียนรู้ เพื่อความมั่นคง มั่งคั่ง<br>และยั่งยืน ..... | 61 |

## บทที่ 4 สถานการณ์สถิติทางการ ..... 75 |

## บทที่ 5 ข้อเสนอแนะการพัฒนาการรวบรวมข้อมูลและแผนปฏิบัติการพัฒนาสถิติทางการ ..... 77 |

## ภาคผนวก

|  |    |
|--|----|
| ภาคผนวก ก การวิเคราะห์ประเด็นการพัฒนาจังหวัด ภายใต้แผนพัฒนาจังหวัดที่เป็นปัจจุบัน<br>ที่สอดคล้องกับนโยบายและยุทธศาสตร์ต่าง ๆ ที่เกี่ยวข้องกับการพัฒนาในระดับจังหวัด .. | 81 |
| ภาคผนวก ข ตัวชี้วัดการพัฒนาจังหวัด .....   | 83 |
| ภาคผนวก ค คำอธิบายข้อมูล (Metadata) .....  | 92 |



## สารบัญภาพ

|        |   |    |
|--------|---|----|
| ภาพ 1  | แนวคิดการพัฒนาสถิติทางการ   | 3  |
| ภาพ 2  | กรอบแนวคิดการวิเคราะห์นโยบายและยุทธศาสตร์ที่เกี่ยวข้องกับการพัฒนาในระดับจังหวัด   | 7  |
| ภาพ 3  | ยุทธศาสตร์ชาติ 6 ด้านและการแปลงยุทธศาสตร์สู่การปฏิบัติ  | 8  |
| ภาพ 4  | 17 เป้าหมายการพัฒนาที่ยั่งยืน   | 12 |
| ภาพ 5  | การจัดกลุ่ม SDGs ตามปัจจัยที่เชื่อมโยงกันใน 5 มิติ (5P)   | 13 |
| ภาพ 6  | การเชื่อมโยงยุทธศาสตร์ระดับประเทศสู่แผนพัฒนาจังหวัดสิงห์บุรี  | 25 |
| ภาพ 7  | ดัชนีการพัฒนากภาพรวมของจังหวัดสิงห์บุรีเทียบกับค่ากลางประเทศ  | 29 |
| ภาพ 8  | ดัชนีด้านการพัฒนาคน (People) ของจังหวัดสิงห์บุรีเทียบกับค่ากลางประเทศ   | 30 |
| ภาพ 9  | ดัชนีการพัฒนาด้านเศรษฐกิจและความมั่งคั่ง (Prosperity) ของจังหวัดสิงห์บุรีเทียบกับค่ากลางประเทศ  | 30 |
| ภาพ 10 | ดัชนีการพัฒนาด้านสิ่งแวดล้อม (Planet) ของจังหวัดสิงห์บุรีเทียบกับค่ากลางประเทศ  | 32 |
| ภาพ 11 | ดัชนีการพัฒนาด้านสันติภาพและยุติธรรม (Peace) ของจังหวัดสิงห์บุรีเทียบกับค่ากลางประเทศ   | 33 |
| ภาพ 12 | ดัชนีการพัฒนาด้านความเป็นหุ้นส่วนพัฒนา (Partnership) ของจังหวัดสิงห์บุรีเทียบกับค่ากลางประเทศ   | 34 |
| ภาพ 13 | ห่วงโซ่คุณค่า (Value Chain) “การเกษตร”  | 39 |
| ภาพ 14 | ห่วงโซ่คุณค่า (Value Chain) “พัฒนาสู่เมืองเกษตรมาตรฐานและอาหารปลอดภัย จังหวัดสิงห์บุรี”   | 40 |
| ภาพ 15 | ห่วงโซ่คุณค่า (Value Chain) “การท่องเที่ยว”   | 48 |
| ภาพ 16 | ห่วงโซ่คุณค่า (Value Chain) “การท่องเที่ยว ของจังหวัดสิงห์บุรี”   | 49 |
| ภาพ 17 | ห่วงโซ่คุณค่า (Value Chain) “การพัฒนาคุณภาพชีวิต ของจังหวัดสิงห์บุรี”   | 63 |
| ภาพ ก1 | การวิเคราะห์ประเด็นการพัฒนาจังหวัด ภายใต้แผนพัฒนาจังหวัดที่เป็นปัจจุบันที่สอดคล้องกับนโยบายและยุทธศาสตร์ต่าง ๆ ที่เกี่ยวข้องกับการพัฒนาในระดับจังหวัด | 82 |
| ภาพ ก2 | ดัชนีรวมการพัฒนาจังหวัด   | 84 |
| ภาพ ก3 | ดัชนีผสม มิติการพัฒนาคน (People)  | 85 |
| ภาพ ก4 | ดัชนีผสม มิติเศรษฐกิจและความมั่งคั่ง (Prosperity)   | 86 |
| ภาพ ก5 | ดัชนีผสม มิติสิ่งแวดล้อม (Planet)   | 87 |
| ภาพ ก6 | ดัชนีผสม มิติสันติภาพและยุติธรรม (Peace)  | 88 |
| ภาพ ก7 | ดัชนีผสม มิติความเป็นหุ้นส่วนการพัฒนา (Partnership)   | 89 |
| ภาพ ก8 | ดัชนีการพัฒนาระดับจังหวัดสิงห์บุรี  | 90 |

## สารบัญตาราง

|          |  |    |
|----------|--|----|
| ตาราง 1  | ความสอดคล้องระหว่างประเด็นหมุดหมายตาม (ร่าง) แผนพัฒนาเศรษฐกิจและสังคมแห่งชาติ ฉบับที่ 13 และประเด็นการพัฒนาจังหวัดของแผนพัฒนาจังหวัดฯ                                      | 17 |
| ตาราง 2  | ตัวชี้วัดตาม (ร่าง) แผนพัฒนาเศรษฐกิจและสังคมแห่งชาติ ฉบับที่ 13 และความสอดคล้องระหว่างตัวชี้วัดตามแผนพัฒนาจังหวัดฯ   | 18 |
| ตาราง 3  | การวิเคราะห์ประเด็นการพัฒนาจังหวัดภายใต้แผนพัฒนาจังหวัดที่เป็นปัจจุบันที่สอดคล้องกับยุทธศาสตร์ชาติ (พ.ศ. 2561 – 2580)  | 20 |
| ตาราง 4  | การวิเคราะห์ประเด็นการพัฒนาจังหวัดภายใต้แผนพัฒนาจังหวัดที่เป็นปัจจุบันที่สอดคล้องกับแผนแม่บทภายใต้ยุทธศาสตร์ชาติ   | 20 |
| ตาราง 5  | การวิเคราะห์ประเด็นการพัฒนาจังหวัดภายใต้แผนพัฒนาจังหวัดที่เป็นปัจจุบันที่สอดคล้องกับแผนการปฏิรูปประเทศ 13 ด้าน   | 21 |
| ตาราง 6  | การวิเคราะห์ประเด็นการพัฒนาจังหวัดภายใต้แผนพัฒนาจังหวัดที่เป็นปัจจุบันที่สอดคล้องกับ (ร่าง) แผนพัฒนาเศรษฐกิจและสังคมแห่งชาติ ฉบับที่ 13                                    | 21 |
| ตาราง 7  | การวิเคราะห์ประเด็นการพัฒนาจังหวัดภายใต้แผนพัฒนาจังหวัดที่เป็นปัจจุบันที่สอดคล้องกับเป้าหมายการพัฒนาที่ยั่งยืน (SDGs)  | 22 |
| ตาราง 8  | การวิเคราะห์ประเด็นการพัฒนาจังหวัดภายใต้แผนพัฒนาจังหวัดที่เป็นปัจจุบันที่สอดคล้องกับ (ร่าง) กรอบแผนพัฒนาภาคกลาง  | 23 |
| ตาราง 9  | การวิเคราะห์ประเด็นการพัฒนาจังหวัดภายใต้แผนพัฒนาจังหวัดที่เป็นปัจจุบันที่สอดคล้องกับ แผนพัฒนากลุ่มจังหวัดภาคกลางตอนบน (พ.ศ. 2566 – 2570)                                   | 23 |
| ตาราง 10 | การวิเคราะห์ประเด็นการพัฒนาจังหวัด ภายใต้แผนพัฒนาจังหวัดที่เป็นปัจจุบันที่สอดคล้องกับนโยบายและยุทธศาสตร์ต่าง ๆ ที่เกี่ยวข้องกับแผนพัฒนาจังหวัดสิงห์บุรี (พ.ศ. 2566 – 2570) | 24 |
| ตาราง 11 | ผังสถิติทางการ “พัฒนาสู่เมืองเกษตรมาตรฐานและอาหารปลอดภัยจังหวัดสิงห์บุรี”  | 42 |
| ตาราง 12 | ผังสถิติทางการ “การท่องเที่ยว ของจังหวัดสิงห์บุรี”   | 51 |
| ตาราง 13 | ผังสถิติทางการ “การพัฒนาคุณภาพชีวิต ของจังหวัดสิงห์บุรี”   | 65 |
| ตาราง 14 | ค่าตัวชี้วัดการพัฒนาระดับจังหวัดสิงห์บุรี  | 91 |



## บทนำ

### 1.1 หลักการและเหตุผล

“สถิติ” เป็นข้อมูลที่เกิดจากการจัดเก็บหรือบันทึกข้อมูลที่อยู่รอบตัวเราให้อยู่ในรูปข้อความหรือตัวเลขและนำมาประมวลผลเพื่อใช้ในการวัด ประเมินค่า หรือใช้สถิติเป็นเกณฑ์มาตรฐานสำหรับเปรียบเทียบ การเปลี่ยนแปลงของอดีตและปัจจุบัน ไปจนถึงใช้คาดการณ์ในอนาคต ทำให้สถิติมีความสำคัญต่อทุกระดับ การขับเคลื่อนการพัฒนาประเทศ รัฐบาลจำเป็นต้องมีข้อมูลต่าง ๆ เพื่อใช้ในการกำหนดนโยบาย ยุทธศาสตร์ วางแผน และติดตามความก้าวหน้าการดำเนินงานตามนโยบายต่าง ๆ โดยเฉพาะอย่างยิ่ง “องค์ความรู้จากสถิติที่เกี่ยวกับสถานการณ์ด้านเศรษฐกิจ สังคม และทรัพยากรธรรมชาติและสิ่งแวดล้อมของประเทศ เพื่อกำหนดนโยบาย ขับเคลื่อน และติดตามประเมินผลการดำเนินนโยบายต่าง ๆ”

ด้วยพัฒนาการทางคอมพิวเตอร์และเทคโนโลยีสารสนเทศที่เปลี่ยนแปลงอย่างรวดเร็วทำให้ระบบการจัดเก็บข้อมูลสถิติของประเทศเป็น “ระบบสถิติแบบกระจายงาน” กล่าวคือ หน่วยงานภาครัฐต่างมีระบบจัดเก็บข้อมูลทั้งที่ได้จากการบริหารงาน งานทะเบียน และจากความต้องการเฉพาะของหน่วยงาน เพื่อประมวลเป็นสถิติและสารสนเทศตามความต้องการของหน่วยงานเป็นหลัก ซึ่งการดำเนินงานดังกล่าวมีข้อดีคือ ทำให้หน่วยงานมีข้อมูลใช้เพื่อการตัดสินใจตามภารกิจของหน่วยงานได้ตรงความต้องการ สะดวก และรวดเร็ว แต่ในขณะเดียวกัน การกำหนดนโยบายหรือทิศทางการพัฒนาประเทศควรพัฒนามาบนพื้นฐานที่เห็นภาพองค์รวมของทุกส่วนที่เกี่ยวข้อง ไม่อาจพิจารณาแยกส่วนระหว่างด้านเศรษฐกิจ สังคม และสิ่งแวดล้อม จึงจำเป็นต้องมีข้อมูลที่บูรณาการกันเพื่อสะท้อนให้ผู้กำหนดนโยบายได้เห็นภาพรวมผ่านเป้าหมาย เป้าประสงค์ และตัวชี้วัดอย่างแท้จริง ด้วยสาเหตุดังกล่าว จึงทำให้เกิดปัญหาเมื่อผู้ใช้หรือผู้บริหารต้องการนำข้อมูลจากต่างหน่วยงานมาใช้ประโยชน์ร่วมกันทำได้ยาก เพราะแต่ละหน่วยงานต่างมีวิธีการ วัตถุประสงค์ และการจัดเก็บข้อมูลที่แตกต่างกัน

ดังนั้น การที่สังคมไทยจะมีข้อมูลสถิติเพื่อสนับสนุนการวางแผนการพัฒนาประเทศในทิศทางที่ดีขึ้น จำเป็นต้องมีการบริหารจัดการระบบสถิติของประเทศเพื่อแก้ไขปัญหาดังกล่าว โดยสำนักงานสถิติแห่งชาติได้จัดทำแผนแม่บทระบบสถิติประเทศไทยขึ้นเป็นครั้งแรกในปี พ.ศ. 2554 และแผนแม่บทระบบสถิติประเทศไทยฉบับที่ 2 (พ.ศ. 2559 – 2565) เพื่อให้การแปลงแผนแม่บทระบบสถิติประเทศไทยไปสู่การปฏิบัติเป็นไปอย่างมีประสิทธิภาพ และเกิดผลสัมฤทธิ์อย่างเป็นรูปธรรม สอดรับกับรัฐธรรมนูญแห่งราชอาณาจักรไทย พ.ศ. 2560

#### PAIN POINT ของผู้ใช้ข้อมูลภาครัฐ

- data silo ต่างระบบจัดเก็บต่างเจ้าของ
- วิธีการและช่วงเวลาในการจัดเก็บที่ต่างกัน
- คำนียามต่างกันตามภารกิจ/กฎหมายของหน่วยงาน
- นำมาใช้ประโยชน์ร่วมกันยาก
- ข้อจำกัดด้านบุคลากรและงบประมาณ
- มีข้อมูลซ้ำซ้อน
- มี Data Gap แต่ไม่มีหน่วยงานรับผิดชอบ
- ข้อมูลไม่ถูกต้อง
- ข้อมูลไม่เป็นปัจจุบัน
- มีข้อมูลแต่ผู้ใช้ไม่สามารถเข้าถึงได้
- ฯลฯ

มาตรา 258 ข(2) “ให้มีการบูรณาการฐานข้อมูลของหน่วยงานของรัฐทุกหน่วยงานเข้าด้วยกัน เพื่อให้เป็นระบบข้อมูลเพื่อการบริหารราชการแผ่นดินและการบริการประชาชน” ทั้งในระดับภารกิจ (กระทรวง กรม) และระดับพื้นที่ (จังหวัด)

สำนักงานสถิติจังหวัดในฐานะฝ่ายเลขานุการคณะกรรมการสถิติระดับจังหวัดได้มีการพัฒนาข้อมูลสถิติและสารสนเทศระดับพื้นที่ร่วมกับหน่วยงานที่เกี่ยวข้องในระดับพื้นที่ ผ่านกลไกของคณะกรรมการสถิติระดับจังหวัด คณะทำงานสถิติระดับจังหวัด โดยได้มีการจัดทำแผนพัฒนาสถิติระดับจังหวัด ขึ้นเป็นครั้งแรกในปี พ.ศ. 2557 ผลลัพธ์คือได้ชุดข้อมูลที่ตอบโจทย์ยุทธศาสตร์จังหวัด ผลิตภัณฑ์ที่มีศักยภาพ (Product Champion) ประเด็นปัญหาสำคัญ (Critical Issue) และแผนพัฒนาสถิติระดับจังหวัด ซึ่งเป็นกรอบแนวทางการดำเนินงานเพื่อการพัฒนาการเก็บข้อมูลสถิติที่สำคัญและจำเป็นต่อการบริหารงานยุทธศาสตร์จังหวัด โดยมีแผนพัฒนาจังหวัด และแผนปฏิบัติราชการประจำปี เป็นกลไกในการเชื่อมโยงความต้องการข้อมูลกับแนวทางการพัฒนาข้อมูลสถิติระดับจังหวัด เพื่อให้ได้สถิติทางการ (Official Statistics) ระดับจังหวัด คือรายการข้อมูลสถิติที่สำคัญและจำเป็นที่ใช้สนับสนุนการตัดสินใจ ที่ได้มาจากกระบวนการจัดทำแผนพัฒนาจังหวัด และแผนปฏิบัติราชการประจำปี ที่นำไปสู่การจัดสรรงบประมาณในแผนงานและโครงการประจำปีของจังหวัด ประกอบด้วย ปัจจัยสู่ความสำเร็จ (Critical Success Factor) ตัวชี้วัด (Key Performance Indicator) และข้อมูลพื้นฐานที่สำคัญ (Baseline Data) รวมทั้งคำอธิบายข้อมูลสถิติทางการ (Official Statistics Metadata) ซึ่งเป็นการอธิบายข้อมูลที่ส่วนราชการดำเนินการจัดเก็บข้อมูลดังกล่าว โดยการขับเคลื่อนจัดทำแผนพัฒนาสถิติระดับจังหวัด (พ.ศ. 2566 – 2570) ดำเนินการผ่านกลไกคณะกรรมการสถิติระดับจังหวัดเพื่อสร้างการมีส่วนร่วม โดยยึดหลักแนวคิด “Demand-Driven” ที่ต้องการผลิตสถิติทางการที่มีคุณภาพบนพื้นฐานของความต้องการใช้สถิติอย่างแท้จริงที่สอดคล้องกับนโยบายสำคัญของประเทศ ได้แก่

- ยุทธศาสตร์ชาติ 20 ปี (พ.ศ. 2561 – 2580)
- แผนแม่บทภายใต้ยุทธศาสตร์ชาติ (23 ด้าน)
- แผนการปฏิรูปประเทศ (13 ด้าน)
- (ร่าง) แผนพัฒนาเศรษฐกิจและสังคมแห่งชาติ ฉบับที่ 13 (พ.ศ. 2566 – 2570)
- เป้าหมายการพัฒนาที่ยั่งยืน (Sustainable Development Goals: SDGs) ที่เชื่อมโยงกับกรอบการจัดทำแผนพัฒนาเศรษฐกิจและสังคมแห่งชาติ ฉบับที่ 13 (พ.ศ. 2566 – 2570)
- แผนยุทธศาสตร์และแผนพัฒนาระดับต่าง ๆ ในประเด็นที่เกี่ยวข้องกับยุทธศาสตร์การพัฒนาจังหวัด
- แผนพัฒนาจังหวัด พ.ศ. 2566 – 2570<sup>1</sup>

เพื่อให้ได้รายการข้อมูลสถิติที่ใช้ในการจัดทำตัวชี้วัดในการติดตามผลการพัฒนาประเทศในแต่ละระดับ โดยเฉพาะในระดับพื้นที่ ซึ่งต้องตรวจสอบสถานะรายการข้อมูลสำคัญที่ภาครัฐมีอยู่ (Data Supply) ว่ามีหน่วยงานเจ้าของข้อมูลหรือไม่ (หากเป็นข้อมูลที่เจ้าของข้อมูลเป็นหน่วยงานส่วนราชการส่วนกลาง สำนักงานสถิติแห่งชาติจะทำหน้าที่ประสานต่อไป) ถ้ารายการข้อมูลสถิติมีหน่วยงานเจ้าของข้อมูลแล้ว

<sup>1</sup> นโยบาย หลักเกณฑ์ วิธีการจัดทำแผนพัฒนาจังหวัด และแผนพัฒนากลุ่มจังหวัด พ.ศ. 2566 – 2570 (มติคณะกรรมการบูรณาการนโยบายภาค (ก.บ.ภ.) ครั้งที่ 2/2564 เมื่อวันที่ 14 กรกฎาคม 2564) โดยให้จังหวัดและกลุ่มจังหวัดดำเนินการจัดทำแผนพัฒนาจังหวัด และแผนพัฒนากลุ่มจังหวัด พ.ศ. 2566 – 2570 เพื่อให้แผนทันสถานการณ์ และใช้เป็นกรอบและทิศทางในการจัดทำแผนปฏิบัติราชการประจำปีของจังหวัดและกลุ่มจังหวัด ประจำปีงบประมาณ พ.ศ. 2566 – 2570

หน่วยงานเจ้าของข้อมูลจำเป็นต้องจัดทำคำอธิบายข้อมูลหรือเมทาดาทา (Metadata) เพื่อลงทะเบียนนำเข้าสู่ระบบบัญชีข้อมูลภาครัฐหรือ GD Catalog เพื่อให้บริการและให้แน่ใจว่ามีข้อมูลสถิติที่สามารถใช้ในการประเมินและติดตามผลตัวชี้วัดการพัฒนาประเทศในแต่ละระดับได้ ดังภาพ 1

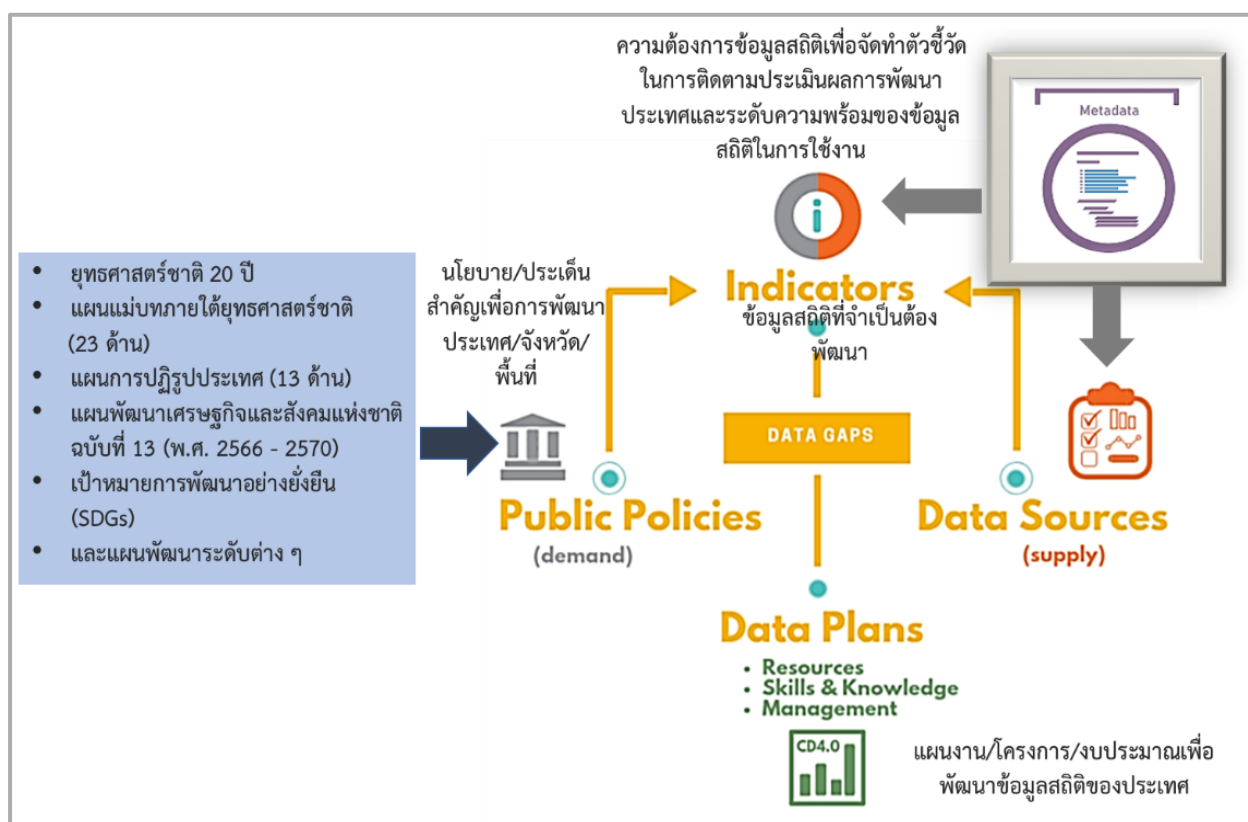

ภาพ 1 แนวคิดการพัฒนาสถิติทางการ

แต่หากมีความจำเป็นต้องมีข้อมูลใดแต่พบว่ายังไม่มีหน่วยงานดำเนินการจัดทำข้อมูล คณะกรรมการสถิติระดับจังหวัดจะพิจารณาขอบหมายหน่วยงานจัดทำข้อมูลนั้น ซึ่งกระบวนการดังกล่าวจะนำไปสู่การพัฒนาการจัดทำข้อมูลสถิติทางการในระดับพื้นที่ให้มีข้อมูลที่เพียงพอและตอบโจทย์ความต้องการใช้งานจริงตามความต้องการของผู้ใช้งานได้ รวมทั้งมีข้อมูลสำหรับการติดตามและประเมินผลการพัฒนาระดับพื้นที่อย่างถูกต้องและมีธรรมาภิบาล ดังนั้นคณะกรรมการสถิติระดับจังหวัดจึงได้จัดทำแผนพัฒนาสถิติระดับจังหวัดสิ่งห้าฉบับนี้ขึ้น เพื่อเป็นเครื่องมือสำคัญในการกำหนดกรอบแนวทางการดำเนินงานเพื่อการพัฒนาการจัดทำข้อมูลสถิติที่สำคัญและจำเป็นต่อการบริหารงานของจังหวัด

## 1.2 วัตถุประสงค์การจัดทำแผนพัฒนาสถิติระดับจังหวัด

- 1.2.1 เพื่อศึกษาและวิเคราะห์นโยบายและยุทธศาสตร์ตามยุทธศาสตร์ชาติ 20 ปี (พ.ศ. 2561 – 2580) แผนแม่บทภายใต้ยุทธศาสตร์ชาติ (23 ด้าน) แผนการปฏิรูปประเทศ (13 ด้าน) (ร่าง) แผนพัฒนาเศรษฐกิจและสังคมแห่งชาติ ฉบับที่ 13 (พ.ศ. 2566 – 2570) เป้าหมายการพัฒนาที่ยั่งยืน (Sustainable Development Goals: SDGs) (ร่าง) กรอบแผนพัฒนาภาค (พ.ศ. 2566 – 2570) และแผนพัฒนากลุ่มจังหวัด (พ.ศ. 2566 – 2570) ที่สอดคล้องกับแผนพัฒนาจังหวัด (พ.ศ. 2566 – 2570) หรือนโยบายของผู้บริหารในจังหวัด

- 1.2.2 เพื่อจัดทำรายการข้อมูลสถิติทางการที่เกี่ยวข้องกับการพัฒนาในระดับจังหวัดที่สอดคล้องกับแผนยุทธศาสตร์และแผนพัฒนาระดับต่าง ๆ พร้อมทั้งกำหนดหน่วยงานที่มีหน้าที่รับผิดชอบในการจัดทำข้อมูลที่ยังไม่มีหน่วยงานใดดำเนินการ และเชื่อมโยง/บูรณาการข้อมูลในระดับพื้นที่
- 1.2.3 เพื่อสร้างวัฒนธรรมการใช้ข้อมูลสถิติ สนับสนุนการตัดสินใจในระดับพื้นที่ ตลอดจนสร้างโอกาสการเข้าถึงข้อมูลในระดับพื้นที่ของประชาชน
- 1.2.4 เพื่อสร้างเครือข่าย การมีส่วนร่วมของหน่วยงานในระดับพื้นที่ในการผลิตข้อมูลทางสถิติ และการประยุกต์ใช้ข้อมูลเพื่อการตัดสินใจอย่างมีประสิทธิภาพ
- 1.2.5 เพื่อพัฒนาบุคลากรด้านสถิติของหน่วยงานที่เกี่ยวข้อง ให้ความสำคัญมีอาชีพด้านข้อมูลสถิติ และสารสนเทศที่สนับสนุนการพัฒนาในระดับพื้นที่

### 1.3 แนวทางการจัดทำแผนพัฒนาสถิติระดับจังหวัด

- 1.3.1 ศึกษา ยุทธศาสตร์ชาติ 20 ปี (พ.ศ. 2561 – 2580) แผนแม่บทภายใต้ยุทธศาสตร์ชาติ (23 ด้าน) แผนการปฏิรูปประเทศ (13 ด้าน) และ (ร่าง) แผนพัฒนาเศรษฐกิจและสังคมแห่งชาติ ฉบับที่ 13 (พ.ศ. 2566 – 2570) เป้าหมายการพัฒนาที่ยั่งยืน (Sustainable Development Goals: SDGs) (ร่าง) กรอบแผนพัฒนาภาค (พ.ศ. 2566 – 2570) แผนพัฒนากลุ่มจังหวัด (พ.ศ. 2566 – 2570) แผนพัฒนาจังหวัด (พ.ศ. 2566 – 2570) หรือ นโยบายของผู้บริหารในจังหวัด
- 1.3.2 วิเคราะห์ความสอดคล้องเชื่อมโยงระหว่างประเด็นการพัฒนาจังหวัด ตัวชี้วัดการพัฒนาฯ กับแผนยุทธศาสตร์และแผนพัฒนาระดับต่าง ๆ โดยมีการประชุมหารือร่วมกับสำนักงานจังหวัดและหน่วยงานที่เกี่ยวข้อง
- 1.3.3 วิเคราะห์ห่วงโซ่คุณค่าจากแผนแม่บทภายใต้ยุทธศาสตร์ชาติ (23 ด้าน) ซึ่งใช้เป็นกรอบในการจัดทำห่วงโซ่คุณค่าที่สอดคล้องกับแผนพัฒนาจังหวัด โดยมีการประชุมหารือร่วมกับสำนักงานจังหวัดและหน่วยงานที่เกี่ยวข้อง
- 1.3.4 ทบทวนรายการสถิติทางการ 21 สาขา<sup>2</sup> รายการข้อมูลสถิติทางการในระดับพื้นที่ และสรุปรวบรวมรายการข้อมูลสถิติทางการของแต่ละห่วงโซ่คุณค่าที่เกี่ยวข้องกับการพัฒนาในระดับจังหวัด เพื่อจัดทำเป็นร่างผังสถิติทางการ
- 1.3.5 จัดทำผังสถิติทางการ ที่แสดงชื่อตัวชี้วัด รายการสถิติทางการ การจัดจำแนก ระดับการนำเสนอผลสถานะ และหน่วยงาน ทั้งนี้สถิติทางการในผังสถิติทางการบางรายการอาจจะยังไม่มีผลผลิตหรือขาดหน่วยงานที่รับผิดชอบในปัจจุบัน ซึ่งจะต้องได้รับการพิจารณาเป็นส่วนหนึ่งของยุทธศาสตร์การพัฒนาในลำดับต่อไป
- 1.3.6 สรุปข้อเสนอแนะการพัฒนาการจัดเก็บข้อมูลและเสนอแผนการพัฒนาในอนาคต

<sup>2</sup> สถิติทางการ 21 สาขา ประกอบด้วย ด้านสังคม 9 สาขา ได้แก่ 1) ประชากรศาสตร์ ประชากรและเคหะ 2) แรงงาน 3) การศึกษา 4) ศาสนา ศิลปะ และวัฒนธรรม 5) สุขภาพ 6)สวัสดิการสังคม 7) หญิงและชาย 8) รายได้และรายจ่ายของครัวเรือน 9) ยุติธรรมความมั่นคงการเมือง และการปกครอง ด้านเศรษฐกิจ 11 สาขา ได้แก่ 10) บัญชีประชาชาติ 11) เกษตร และประมง 12) อุตสาหกรรม 13) พลังงาน 14) การค้าและราคา 15) ขนส่ง และโลจิสติกส์ 16) เทคโนโลยีสารสนเทศและการสื่อสาร 17) การท่องเที่ยวและการกีฬา 18) การเงิน การธนาคาร และประกันภัย 19) การคลัง 20) วิทยาศาสตร์ เทคโนโลยีและนวัตกรรม ด้านทรัพยากรธรรมชาติและสิ่งแวดล้อม 21) ทรัพยากรธรรมชาติและสิ่งแวดล้อม

## 1.4 คำอธิบายศัพท์

- 1.4.1 ห่วงโซ่คุณค่าภายใต้แผนแม่บทภายใต้ยุทธศาสตร์ชาติ (23 ด้าน)<sup>3</sup> เป็นองค์ประกอบ (อาจรวมถึงกิจกรรมและกระบวนการต่าง ๆ) ที่มีความสอดคล้องและสัมพันธ์กันเป็นระบบ ภายใต้แผนแม่บทย่อย ตั้งแต่จุดเริ่มต้นของกระบวนการดำเนินงาน (ต้นทาง) ไปจนกระทั่งสิ้นสุดกระบวนการดำเนินงาน (ปลายทาง) ที่ส่งผลต่อการบรรลุเป้าหมายแผนแม่บทย่อยนั้น ๆ ได้ตามที่กำหนด โดยทางสำนักงานสภาพัฒนาการเศรษฐกิจและสังคมแห่งชาติได้จัดทำ 140 Final Value Chains เพื่อใช้ประกอบการจัดทำโครงการสำคัญต่าง ๆ
- 1.4.2 ห่วงโซ่คุณค่าทั่วไป (Generic Value Chain: GVC)<sup>4</sup> เป็นห่วงโซ่คุณค่ารูปแบบกลางที่ได้จากการทบทวนประเด็นยุทธศาสตร์การพัฒนาภาพรวมของจังหวัด (กรอบการดำเนินงาน ปี 2557) สามารถแบ่งแนวทางการพัฒนาเป็น 3 ด้าน คือ เศรษฐกิจ สังคม และทรัพยากรธรรมชาติและสิ่งแวดล้อม ซึ่งประเด็นในแต่ละด้านจะมีประเด็นย่อยรวม 18 เรื่อง ในแต่ละเรื่องจะมีการจัดทำห่วงโซ่คุณค่าแสดงกิจกรรมหลัก (Primary Activities) และกิจกรรมสนับสนุน (Support Activities) โดยกิจกรรมทุกประเภทมีส่วนในการช่วยเพิ่มคุณค่าให้กับสินค้าหรือบริการ หรือลด กำไร ป้องกันปัญหาให้กับประเด็นปัญหาสำคัญที่เลือก โดยแต่ละกิจกรรมในแต่ละข้อต่อของห่วงโซ่คุณค่า (Value Chain: VC) จะแสดงให้เห็นถึงคุณค่า หรือประโยชน์ให้กับการพัฒนาพื้นที่
- 1.4.3 ห่วงโซ่คุณค่าที่สอดคล้องกับแผนพัฒนาจังหวัด เป็นห่วงโซ่คุณค่าของจังหวัดในแต่ละประเด็นการพัฒนาภายใต้แผนพัฒนาจังหวัด โดยใช้ห่วงโซ่คุณค่าภายใต้แผนแม่บทภายใต้ยุทธศาสตร์ชาติ (23 ด้าน) 140 Final Value Chains และห่วงโซ่คุณค่าทั่วไป (Generic Value Chain: GVC) เป็นกรอบในการจัดทำเพื่อให้ได้ห่วงโซ่คุณค่าตามประเด็นการพัฒนาจังหวัดที่ประกอบด้วยกิจกรรมหลัก (Primary Activities) และกิจกรรมสนับสนุน (Support Activities) ที่มีความสอดคล้องและสัมพันธ์กันเป็นระบบ ตั้งแต่จุดเริ่มต้นของกระบวนการดำเนินงาน (ต้นทาง) ไปจนกระทั่งสิ้นสุดกระบวนการดำเนินงาน (ปลายทาง) ที่ส่งผลต่อการบรรลุเป้าหมายประเด็นการพัฒนาจังหวัดได้ตามที่กำหนด
- 1.4.4 แผนพัฒนาสถิติระดับจังหวัด<sup>5</sup> เป็นเครื่องมือสำคัญในการกำหนดกรอบแนวทางการดำเนินงานเพื่อการพัฒนาการจัดเก็บข้อมูลสถิติที่สำคัญและจำเป็นต่อการบริหารงานยุทธศาสตร์จังหวัดในระยะสั้น 1 ปี และระยะกลาง 4 ปี เพื่อให้เชื่อมโยงกับการจัดทำแผนพัฒนาจังหวัดและสอดคล้องกับแผนยุทธศาสตร์และแผนพัฒนาระดับต่าง ๆ ซึ่งจะกำหนดกิจกรรมต่าง ๆ เพื่อพัฒนาคุณภาพสถิติทางการว่ามีรายการใดบ้าง จะพัฒนาอย่างไร หน่วยงานใดเป็นผู้รับผิดชอบ พร้อมทั้งระบุระยะเวลาที่ต้องดำเนินการด้วย

<sup>3</sup> ที่มา: การประชุมเชิงปฏิบัติการการจัดทำโครงการสำคัญ ประจำปีงบประมาณ 2565 เอกสารประกอบการบรรยาย: การวิเคราะห์และประมวลผลห่วงโซ่คุณค่า (Value Chain) ที่ส่งผลต่อการบรรลุเป้าหมายแผนแม่บทย่อย Workshop2 วันที่ 9 ก.ค. 2563

<sup>4</sup> ผลจากการจัดทำโครงการพัฒนาข้อมูลสถิติและสารสนเทศระดับพื้นที่ 76 จังหวัด และ 18 กลุ่มจังหวัด พ.ศ. 2557

<sup>5</sup> ที่มา: ผลจากการจัดทำโครงการพัฒนาข้อมูลสถิติและสารสนเทศระดับพื้นที่ 76 จังหวัด และ 18 กลุ่มจังหวัด พ.ศ. 2557

- 1.4.5 สถิติทางการ (Official Statistics)<sup>6</sup> หมายถึง ข้อความหรือตัวเลขที่เป็นตัวแทนแสดงถึงคุณลักษณะของสิ่งต่าง ๆ ในประเทศ ที่ประมวลตามความเป็นจริงจากข้อมูลที่เก็บรวบรวมได้ตามหลักวิชาการทางสถิติและเป็นสถิติที่มีความสำคัญต่อการใช้ในการกำหนดนโยบายเพื่อการพัฒนาประเทศ
- 1.4.6 บัญชีสถิติทางการ เอกสารแสดงบรรดารายการสถิติทางการเพื่อจัดทำแผนกำหนดความรับผิดชอบในการดำเนินงานทางสถิติตามแผนแม่บท
- 1.4.7 คำอธิบายข้อมูลหรือเมทาดาทา<sup>7</sup> (Metadata) หมายถึง ข้อมูลที่ใช้อธิบายข้อมูลหลักหรือกลุ่มที่เกี่ยวข้องทั้งกระบวนการเชิงธุรกิจ (ในที่นี้หมายถึง กระบวนการทำงานตามภารกิจของหน่วยงาน) และเชิงเทคโนโลยีสารสนเทศ กฎและข้อจำกัดของข้อมูล และโครงสร้างของข้อมูล เมทาดาทาช่วยให้หน่วยงานสามารถเข้าใจข้อมูล ระบบ และขั้นตอนการทำงานได้ดียิ่งขึ้น โดยการบริหารจัดการเมทาดาทา (Metadata Management) เริ่มตั้งแต่การเก็บรวบรวม การจัดกลุ่ม การดูแล และการควบคุมเมทาดาทา ทั้งนี้ ข้อมูลแต่ละชุดควรมีเมทาดาทาเพื่อให้ผู้ใช้งานทราบเกี่ยวกับชุดข้อมูล เช่น รายละเอียดของชุดข้อมูล สิ่งที่เกี่ยวข้องกับชุดข้อมูล วัตถุประสงค์การนำไปใช้ และฟิลด์ข้อมูล เป็นต้น ซึ่งคำอธิบายชุดข้อมูลประกอบด้วยคำอธิบายข้อมูลจำนวน 14 รายการ สำหรับ 1 ชุดข้อมูล ที่หน่วยงานต้องจัดทำและระบุรายละเอียด ได้แก่ ประเภทข้อมูล ชื่อชุดข้อมูล องค์กร ชื่อผู้ติดต่อ อีเมลผู้ติดต่อ คำสำคัญ รายละเอียด วัตถุประสงค์ หน่วยงานเจ้าของการปรับปรุงข้อมูล ค่าความถี่ของการปรับปรุงข้อมูล ขอบเขตเชิงภูมิศาสตร์หรือเชิงพื้นที่ แหล่งที่มา รูปแบบการเก็บข้อมูล หมวดหมู่ข้อมูลตามธรรมาภิบาลข้อมูลภาครัฐ และสัญญาอนุญาตให้ใช้ข้อมูล
- 1.4.8 หน่วยงาน<sup>8</sup> หมายถึง ส่วนราชการ รัฐวิสาหกิจ องค์กรมหาชน องค์กรปกครองส่วนท้องถิ่น และหน่วยงานอื่นของรัฐ
- 1.4.9 เจ้าของข้อมูล (Data Owners)<sup>9</sup> หมายถึง บุคคลที่ทำหน้าที่ตรวจสอบดูแลข้อมูลโดยตรงสร้างความมั่นใจได้ว่าการบริหารจัดการข้อมูลสอดคล้องกับนโยบาย มาตรฐาน กฎระเบียบ หรือกฎหมาย เจ้าของข้อมูลทำการทบทวนและอนุมัติการดำเนินการต่าง ๆ ที่เกี่ยวข้องกับข้อมูล เช่น การเปลี่ยนแปลงเมทาดาทาและเกณฑ์การทำดาตาคleaning (Data Cleansing) นอกจากนี้ยังทำหน้าที่ในการให้สิทธิ์ในการเข้าถึงข้อมูล จัดชั้นความลับของข้อมูล เจ้าของข้อมูลมักจะอยู่ในตำแหน่งบริหาร เช่น ผู้อำนวยการฝ่ายหรือหัวหน้าส่วนงานบุคคลเป็น เจ้าของข้อมูลบุคคล ผู้อำนวยการฝ่ายหรือหัวหน้าส่วนงานการเงินเป็น เจ้าของข้อมูลการเงิน เป็นต้น

<sup>6</sup> ที่มา: แผนแม่บทระบบสถิติประเทศไทย พ.ศ. 2554 – 2558 หน้า 6

<sup>7</sup> ที่มา: (ร่าง) คำอธิบาย ข้อมูลหรือเมทาดาทา (Metadata) สำหรับชุดข้อมูลภาครัฐ

<sup>8</sup> ที่มา: พระราชบัญญัติสถิติ พ.ศ. 2550

<sup>9</sup> ที่มา: ธรรมาภิบาลข้อมูลภาครัฐ หน้า 36

## นโยบายและยุทธศาสตร์ที่เกี่ยวข้องกับการพัฒนาในระดับจังหวัด

การขับเคลื่อนในการจัดทำแผนพัฒนาสถิติระดับจังหวัด (พ.ศ. 2566 – 2570) ได้ศึกษายุทธศาสตร์ชาติ 20 ปี (พ.ศ. 2561 – 2580) แผนแม่บทภายใต้ยุทธศาสตร์ชาติ (23 ด้าน) แผนการปฏิรูปประเทศ (13 ด้าน) (ร่าง) แผนพัฒนาเศรษฐกิจและสังคมแห่งชาติ ฉบับที่ 13 (พ.ศ. 2566 – 2570) เป้าหมายการพัฒนาที่ยั่งยืน (Sustainable Development Goals: SDGs) และตัวชี้วัดสากลอื่น ๆ ที่สำคัญ เช่น การจัดอันดับขีดความสามารถในการแข่งขัน (International Institute for Management Development: IMD) ยุทธศาสตร์การพัฒนาของแผนแม่บท/แผนพัฒนาต่าง ๆ/แผนปฏิบัติการระดับกระทรวง กรมที่เกี่ยวข้อง (ร่าง) กรอบแผนพัฒนาภาค (พ.ศ. 2566 – 2570) แผนพัฒนากลุ่มจังหวัด (พ.ศ. 2566 – 2570) แผนพัฒนาจังหวัด (พ.ศ. 2566 – 2570) หรือนโยบายของผู้บริหารในจังหวัด เป็นต้น พร้อมทั้งวิเคราะห์ความสอดคล้องเชื่อมโยงระหว่างประเด็นการพัฒนาจังหวัด ตัวชี้วัดการพัฒนากับแผนยุทธศาสตร์และแผนพัฒนาระดับต่าง ๆ เพื่อเป็นกรอบแนวคิดในการดำเนินการในครั้งนี้ ดังภาพ 2

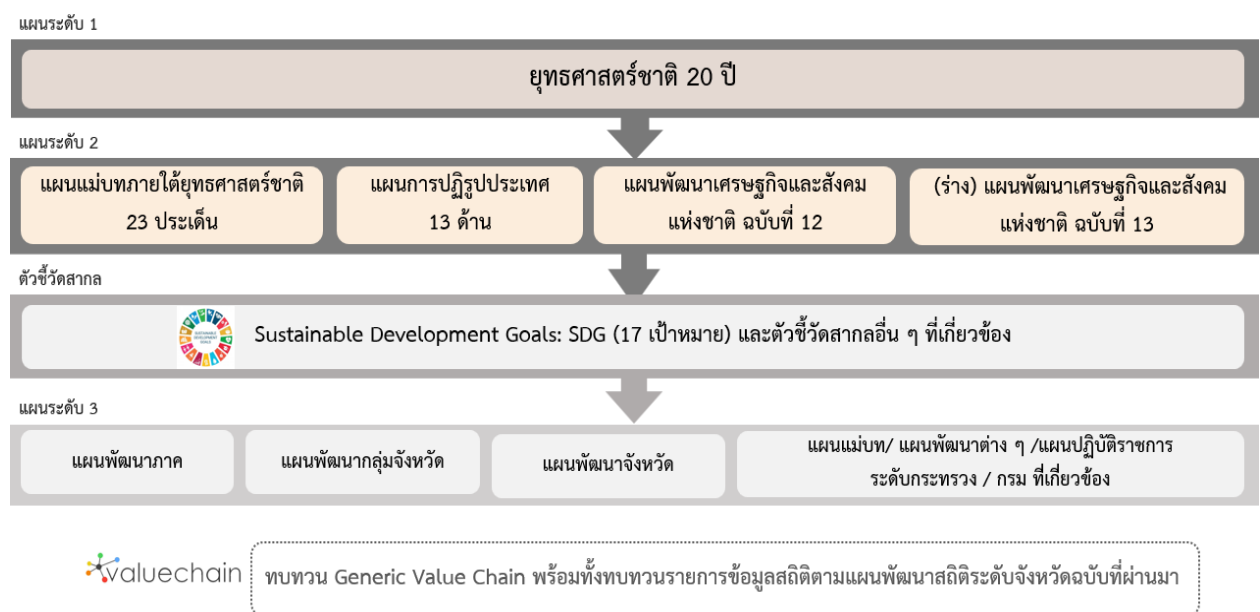

ภาพ 2 กรอบแนวคิดการวิเคราะห์นโยบายและยุทธศาสตร์ที่เกี่ยวข้องกับการพัฒนาในระดับจังหวัด

## 2.1 การศึกษานโยบายและยุทธศาสตร์ที่เกี่ยวข้องกับการพัฒนาในระดับจังหวัด

การจัดทำแผนพัฒนาสถิติระดับจังหวัดสิงห์บุรี (พ.ศ. 2566 – 2570) ได้มีการศึกษานโยบายและยุทธศาสตร์ที่เกี่ยวข้องเพื่อให้เกิดความเชื่อมโยงระหว่างแผนและข้อมูลสถิติที่ใช้ในกำหนดนโยบาย การจัดทำตัวชี้วัดเพื่อติดตามประเมินผล ดังนี้

### 2.1.1 ยุทธศาสตร์ชาติ 20 ปี (พ.ศ. 2561 – 2580)<sup>10</sup>

เครื่องมือสำคัญในการบริหารราชการแผ่นดินและใช้เป็นแนวทางในการสนับสนุนการตัดสินใจของผู้บริหาร รวมถึงการวางกรอบการพัฒนาประเทศให้เป็นไปในแนวทางที่เหมาะสมสอดคล้องกับการเปลี่ยนแปลงของประเทศ ทั้งในด้านเศรษฐกิจ สังคม และทรัพยากรธรรมชาติและสิ่งแวดล้อม ได้อย่างมีประสิทธิภาพ เพื่อให้บรรลุวิสัยทัศน์ “ประเทศไทยมีความมั่นคง มั่งคั่ง ยั่งยืน เป็นประเทศที่พัฒนาแล้ว ด้วยการพัฒนาตามหลักปรัชญาของเศรษฐกิจพอเพียง” หรือตามคติพจน์ “มั่นคง มั่งคั่ง ยั่งยืน” ประกอบด้วย 6 ยุทธศาสตร์โดยมีการแปลงยุทธศาสตร์สู่การปฏิบัติ ดังภาพ 3 เพื่อยกระดับศักยภาพของประเทศในหลากหลายมิติ พัฒนาคนในทุกมิติและในทุกช่วงวัยให้เป็นคนดี คนเก่ง และมีคุณภาพ สร้างโอกาสและความเสมอภาคทางสังคม สร้างการเติบโตบนคุณภาพชีวิตที่เป็นมิตรกับสิ่งแวดล้อม และมีภาครัฐของประชาชนเพื่อประชาชนและประโยชน์ส่วนรวม



ภาพ 3 ยุทธศาสตร์ชาติ 6 ด้านและการแปลงยุทธศาสตร์สู่การปฏิบัติ, สำนักงานสภาพัฒนาการเศรษฐกิจและสังคมแห่งชาติ

<sup>10</sup> ที่มา: ยุทธศาสตร์ชาติ 20 ปี (พ.ศ. 2561 – 2580), ราชกิจจานุเบกษา เล่มที่ 135 ตอนที่ 82 ก



### 2.1.2 แผนแม่บทภายใต้ยุทธศาสตร์ชาติ<sup>11</sup>

แผนแม่บทภายใต้ยุทธศาสตร์ชาติเป็นส่วนสำคัญในการถ่ายทอดเป้าหมายและประเด็นยุทธศาสตร์ของยุทธศาสตร์ชาติลงสู่แผนระดับต่าง ๆ ต่อไป ซึ่งได้คำนึงถึงประเด็นร่วมหรือประเด็นตัดข้ามยุทธศาสตร์และการประสานเชื่อมโยงเป้าหมายของแต่ละแผนแม่บทภายใต้ยุทธศาสตร์ชาติให้มีความสอดคล้องไปในทิศทางเดียวกัน โดยแผนแม่บทภายใต้ยุทธศาสตร์ชาติจะประกอบด้วย สถานการณ์และแนวโน้มที่เกี่ยวข้องของแผนแม่บท เป้าหมายและตัวชี้วัดในการดำเนินการ ซึ่งแบ่งช่วงเวลาออกเป็น 4 ช่วง ช่วงละ 5 ปี รวมทั้งกำหนดแนวทางการพัฒนา และแผนงาน/โครงการที่สำคัญของแผนแม่บทภายใต้ยุทธศาสตร์ชาติ เพื่อเป็นกรอบในการดำเนินการของหน่วยงานที่เกี่ยวข้องให้บรรลุเป้าหมายการพัฒนาประเทศที่กำหนดไว้ในยุทธศาสตร์ว่า “ประเทศชาติมั่นคง ประชาชนมีความสุข เศรษฐกิจพัฒนาอย่างต่อเนื่อง สังคมเป็นธรรม ฐานทรัพยากรธรรมชาติยั่งยืน” โดยยกระดับศักยภาพของประเทศในหลายมิติ พัฒนาค้นในทุกมิติ และในทุกช่วงวัยให้เป็นคนดี เก่ง และมีคุณภาพ สร้างโอกาสและความเสมอภาคทางสังคม สร้างการเติบโตบนคุณภาพชีวิตที่เป็นมิตรกับสิ่งแวดล้อม และมีภาครัฐของประชาชนเพื่อประชาชนและประโยชน์ส่วนรวม โดยแผนแม่บทภายใต้ยุทธศาสตร์ชาติ มีจำนวน 23 ฉบับ ได้แก่

- 1) ความมั่นคง
- 2) การต่างประเทศ
- 3) การเกษตร
- 4) อุตสาหกรรมและบริการแห่งอนาคต
- 5) การท่องเที่ยว
- 6) พื้นที่และเมืองน่าอยู่อัจฉริยะ
- 7) โครงสร้างพื้นฐาน ระบบโลจิสติกส์ และดิจิทัล
- 8) ผู้ประกอบการและวิสาหกิจขนาดกลางและขนาดย่อมยุคใหม่
- 9) เขตเศรษฐกิจพิเศษ
- 10) การปรับเปลี่ยนค่านิยม และวัฒนธรรม
- 11) ศักยภาพคนตลอดช่วงชีวิต
- 12) การพัฒนาการเรียนรู้
- 13) การเสริมสร้างให้คนไทยมีสุขภาพพลานามัยที่ดี
- 14) ศักยภาพการกีฬา
- 15) พลังทางสังคม
- 16) เศรษฐกิจฐานราก
- 17) ความเสมอภาคและหลักประกันสังคม
- 18) การเติบโตอย่างยั่งยืน
- 19) การบริหารจัดการน้ำทั้งระบบ
- 20) การบริการประชาชนและประสิทธิภาพภาครัฐ
- 21) การต่อต้านการทุจริตและประพฤติมิชอบ
- 22) กฎหมายและกระบวนการยุติธรรม
- 23) การวิจัยและพัฒนานวัตกรรม

<sup>11</sup> ที่มา: สรุปสาระสำคัญแผนแม่บทภายใต้ยุทธศาสตร์ชาติ (พ.ศ. 2561 - 2580), สำนักงานสภาพัฒนาการเศรษฐกิจและสังคมแห่งชาติ

แผนแม่บทภายใต้ยุทธศาสตร์ชาติทั้ง 23 ฉบับ เป็นการกำหนดประเด็นในลักษณะที่มีการบูรณาการ และเชื่อมโยงระหว่างยุทธศาสตร์ชาติด้านที่เกี่ยวข้อง และประเด็นการพัฒนาจะมีความซ้ำซ้อนกันระหว่าง แผนแม่บทฯ เพื่อให้ส่วนราชการสามารถนำแผนแม่บทฯ ไปใช้ในทางปฏิบัติได้อย่างมีประสิทธิภาพ และ ป้องกันการเกิดความสับสน โดยแผนแม่บทภายใต้ยุทธศาสตร์ชาติเป็นแผนระดับที่ 2 ที่มีความสำคัญ ในการเป็นแนวทางการพัฒนาและขับเคลื่อนประเทศเพื่อให้บรรลุเป้าหมายของยุทธศาสตร์ และถ่ายทอด ไปสู่แนวทางในการปฏิบัติในแผนระดับที่ 3 ของหน่วยงาน ตามมติคณะรัฐมนตรีเมื่อวันที่ 4 ธันวาคม 2560

นอกจากนี้ สำนักงานสภาพัฒนาการเศรษฐกิจและสังคมแห่งชาติได้จัดทำห่วงโซ่คุณค่าของประเทศไทย<sup>12</sup> (Final Value Chain Thailand) ที่ส่งผลให้บรรลุ 140 เป้าหมายแผนแม่บทย่อย ภายใต้แผนแม่บทภายใต้ ยุทธศาสตร์ (ฉบับแก้ไข ปี 2566)

### 2.1.3 แผนการปฏิรูปประเทศ (ฉบับปรับปรุง)<sup>13</sup>

แผนการปฏิรูปประเทศ (ฉบับปรับปรุง) เป็นแผนระดับที่ 2 ตามมติคณะรัฐมนตรี เมื่อวันที่ 4 ธันวาคม 2560 โดยส่งผลการบรรลุเป้าหมายของยุทธศาสตร์ชาติ และแผนแม่บทภายใต้ยุทธศาสตร์ ซึ่งทุกหน่วยงานต้องดำเนินการตามกิจกรรมปฏิรูปประเทศที่จะส่งผลให้เกิดการเปลี่ยนแปลงต่อประชาชน อย่างมีนัยสำคัญ (Big Rock) นำไปสู่การปฏิบัติตามหลักความสัมพันธ์เชิงเหตุและผล (Causal Relationship: XYZ) เพื่อให้บรรลุผลสัมฤทธิ์ตามเป้าหมายของยุทธศาสตร์ชาติของแต่ละช่วงเวลา 5 ปี โดยแผนการปฏิรูป ประเทศ ฉบับปรับปรุงจะดำเนินการคู่ขนานไปกับเล่มแผนการปฏิรูปประเทศฉบับเดิมที่ประกาศใช้เมื่อเดือน เมษายน 2561 ที่เป็นกิจกรรมในลักษณะภารกิจปกติของหน่วยงาน ซึ่งแผนการปฏิรูปประเทศ 13 ด้าน ได้แก่ ด้านการเมือง ด้านการบริหารราชการแผ่นดิน ด้านกฎหมาย ด้านกระบวนการยุติธรรม ด้านเศรษฐกิจ ด้าน ทรัพยากรธรรมชาติและสิ่งแวดล้อม ด้านสาธารณสุข ด้านสื่อสารมวลชน เทคโนโลยีสารสนเทศ ด้านสังคม ด้านพลังงาน ด้านการป้องกันและปราบปรามการทุจริตและประพฤติมิชอบ ด้านการศึกษา ด้านวัฒนธรรม กีฬาแรงงาน และการพัฒนาทรัพยากรมนุษย์

### 2.1.4 (ร่าง) แผนพัฒนาเศรษฐกิจและสังคมแห่งชาติ ฉบับที่ 13 (พ.ศ. 2566 – 2570)<sup>14</sup>

(ร่าง) แผนพัฒนาเศรษฐกิจและสังคมแห่งชาติ ฉบับที่ 13 (พ.ศ. 2566 - 2570) เป็นแผนพัฒนาฯ ฉบับแรกที่เริ่มต้นกระบวนการยกร่างกรอบแผนแม่บทภายใต้ยุทธศาสตร์ชาติและจะมีผลในการใช้เป็นกรอบ เพื่อกำหนดแผนแม่บทภายใต้ยุทธศาสตร์ชาติ และแผนปฏิบัติการในช่วง 5 ปีที่สองของยุทธศาสตร์ชาติ 20 ปี โดยการกำหนดทิศทางการพัฒนาประเทศในระยะของแผนพัฒนาฯ ได้น้อมนำปรัชญาของเศรษฐกิจพอเพียง มาเป็นหลักในการขับเคลื่อนและวางแผนการพัฒนาประเทศ ไปสู่การบรรลุเป้าหมายในมิติต่าง ๆ ภายใต้ ยุทธศาสตร์ชาติได้อย่างเป็นรูปธรรม ซึ่งการกำหนดทิศทางการพัฒนาประเทศในระยะต่อไปจึงจำเป็นต้องให้ ความสำคัญกับปัจจัยทั้งภายนอกและภายใน ตลอดจนผลจากการเปลี่ยนแปลงของปัจจัยที่จะมีอิทธิพลต่อ โครงสร้างและองค์ประกอบของประเทศในทุกมิติ เพื่อนำมาประมวลผลประกอบการกำหนดทิศทางการพัฒนา ประเทศที่ควรจะมีไปในอนาคต บนหลักปรัชญาของเศรษฐกิจพอเพียงที่สอดคล้องกับเป้าหมายการพัฒนาที่ ยั่งยืนของโลก (SDGs)

<sup>12</sup> ที่มา: ห่วงโซ่คุณค่าของประเทศไทย (Value Chain Thailand) (ฉบับแก้ไขปี 2566) , สำนักงานสภาพัฒนาการเศรษฐกิจและสังคมแห่งชาติ

<sup>13</sup> ที่มา: แผนการปฏิรูปประเทศ (ฉบับปรับปรุง) , สำนักงานสภาพัฒนาการเศรษฐกิจและสังคมแห่งชาติ

<sup>14</sup> ที่มา: (ร่าง) แผนพัฒนาเศรษฐกิจและสังคมแห่งชาติ ฉบับที่ 13 (พ.ศ. 2566 - 2570) ตุลาคม 2564

(ร่าง) แผนพัฒนาฯ ฉบับที่ 13 มีจุดมุ่งหมายเพื่อขับเคลื่อนการพัฒนาประเทศให้สามารถบรรลุผลตามเป้าหมายการพัฒนาระยะยาวที่กำหนดไว้ในยุทธศาสตร์ชาติ โดยมุ่งหวังให้แผนพัฒนาฯ ฉบับที่ 13 (พ.ศ. 2566 - 2570) ทำหน้าที่เป็นกลไกในการขับเคลื่อนที่มีลำดับความสำคัญสูงต่อการพัฒนาประเทศในระยะ 5 ปี และเพื่อผลักดันให้ประเทศสามารถก้าวข้ามความท้าทายต่าง ๆ เพื่อขับเคลื่อนสู่ความเจริญเติบโตที่ทุกภาคส่วนได้รับประโยชน์อย่างเท่าเทียมกัน โดยมีวัตถุประสงค์เพื่อพลิกโฉมประเทศไทยสู่ “สังคมก้าวหน้า เศรษฐกิจสร้างมูลค่าอย่างยั่งยืน” จึงได้กำหนดเป้าหมายหลัก 5 ประการ ประกอบด้วย

- 1) การปรับโครงสร้างการผลิตสู่เศรษฐกิจฐานนวัตกรรม
- 2) การพัฒนาคนสำหรับโลกยุคใหม่
- 3) การมุ่งสู่สังคมแห่งโอกาสและความเป็นธรรม
- 4) การเปลี่ยนผ่านไปสู่ความยั่งยืน
- 5) การเสริมสร้างความสามารถของประเทศในการรับมือกับความเสี่ยงและการเปลี่ยนแปลงภายใต้บริบทโลกใหม่

ดังนั้น (ร่าง) แผนพัฒนาฯ ฉบับที่ 13 จึงได้กำหนดหมวดหมู่การพัฒนา จำนวน 13 ประการที่มีลักษณะเชิงบูรณาการ ซึ่งสามารถนำไปสู่การพัฒนาทั้งในด้านเศรษฐกิจ สังคม ทรัพยากรธรรมชาติและสิ่งแวดล้อมไปพร้อม ๆ กัน ทำให้หมวดหมู่แต่ละประการสามารถสนับสนุนเป้าหมายหลักได้มากกว่าหนึ่งข้อ โดยหมวดหมู่ทั้ง 13 ประการ แบ่งออกได้เป็น 4 มิติ ดังนี้

1) มิติภาคการผลิตและบริการเป้าหมาย

- หมวดหมู่ที่ 1 ไทยเป็นประเทศชั้นนำด้านสินค้าเกษตรและเกษตรแปรรูปมูลค่าสูง
- หมวดหมู่ที่ 2 ไทยเป็นจุดหมายของการท่องเที่ยวที่เน้นคุณภาพและความยั่งยืน
- หมวดหมู่ที่ 3 ไทยเป็นฐานการผลิตยานยนต์ไฟฟ้าที่สำคัญของโลก
- หมวดหมู่ที่ 4 ไทยเป็นศูนย์กลางทางการแพทย์และสุขภาพมูลค่าสูง
- หมวดหมู่ที่ 5 ไทยเป็นประตูการค้าการลงทุนและยุทธศาสตร์ทางโลจิสติกส์ที่สำคัญของภูมิภาค
- หมวดหมู่ที่ 6 ไทยเป็นศูนย์กลางด้านดิจิทัลและอุตสาหกรรมอิเล็กทรอนิกส์อัจฉริยะของอาเซียน

2) มิติโอกาสและความเสมอภาคทางเศรษฐกิจและสังคม

- หมวดหมู่ที่ 7 ไทยมีวิสาหกิจขนาดกลางและขนาดย่อมที่เข้มแข็ง มีศักยภาพสูง และสามารถแข่งขันได้
- หมวดหมู่ที่ 8 ไทยมีพื้นที่และเมืองอัจฉริยะที่น่าอยู่ ปลอดภัย เติบโตได้อย่างยั่งยืน
- หมวดหมู่ที่ 9 ไทยมีความยากจนข้ามรุ่นลดลง และคนไทยทุกคนมีความคุ้มครองทางสังคมที่เพียงพอ เหมาะสม

3) มิติความยั่งยืนของทรัพยากรธรรมชาติและสิ่งแวดล้อม

- หมวดหมู่ที่ 10 ไทยมีเศรษฐกิจหมุนเวียนและสังคมคาร์บอนต่ำ
- หมวดหมู่ที่ 11 ไทยสามารถลดความเสี่ยงและผลกระทบจากภัยธรรมชาติและการเปลี่ยนแปลงสภาพภูมิอากาศ

#### 4) มิติปัจจัยผลักดันการพลิกโฉมประเทศ

หมวดหมู่ที่ 12 ไทยมีกำลังคนสมรรถนะสูง มุ่งเรียนรู้อย่างต่อเนื่อง ตอบโจทย์การพัฒนา  
แห่งอนาคต

หมวดหมู่ที่ 13 ไทยมีภาครัฐที่ทันสมัย มีประสิทธิภาพ และตอบโจทย์ประชาชน

#### 2.1.5 การพัฒนาที่ยั่งยืน (Sustainable Development)<sup>15</sup>

การพัฒนาที่ยั่งยืน (Sustainable Development) คือ แนวทางการพัฒนาที่ตอบสนองความต้องการของคนรุ่นปัจจุบัน โดยไม่ลดทอนความสามารถในการตอบสนอง ความต้องการของคนรุ่นหลัง (Brundtland Report, 1987) โดยการบรรลุการพัฒนาที่ยั่งยืน มีองค์ประกอบสำคัญ 3 ประการ ได้แก่ การเติบโตทางเศรษฐกิจ (Economic Growth) ความครอบคลุมทางสังคม (Social Inclusion) และการคุ้มครองสิ่งแวดล้อม (Environmental Protection)



ภาพ 4 17 เป้าหมายการพัฒนาที่ยั่งยืน, สำนักงานสภาพัฒนาการเศรษฐกิจและสังคมแห่งชาติ

<sup>15</sup> ที่มา: สำนักงานสภาพัฒนาการเศรษฐกิจและสังคมแห่งชาติ, <https://sdgs.nesdc.go.th/>

ในการประชุมสมัชชาสหประชาชาติสมัยสามัญ ครั้งที่ 70 เมื่อวันที่ 25 กันยายน 2558 ณ สำนักงานใหญ่สหประชาชาติ ประเทศไทยและประเทศสมาชิกสหประชาชาติรวม 193 ประเทศ ร่วมลงนามรับรองวาระการพัฒนาที่ยั่งยืน ค.ศ. 2030 (2030 Agenda for Sustainable Development) ซึ่งเป็นกรอบการพัฒนาของโลกเพื่อร่วมกันบรรลุการพัฒนาทางสังคม เศรษฐกิจ และสิ่งแวดล้อมอย่างยั่งยืน โดยไม่ทิ้งใครไว้ข้างหลัง ภายในปี ค.ศ. 2030 โดยกำหนดให้มีเป้าหมายการพัฒนาที่ยั่งยืน (Sustainable Development Goals: SDGs) เป็นแนวทางให้แต่ละประเทศดำเนินการร่วมกัน

เป้าหมายการพัฒนาที่ยั่งยืน (SDGs) 17 เป้าหมาย ประกอบไปด้วย 169 เป้าหมายย่อย (SDG Targets) ที่มีความเป็นสากล เชื่อมโยงและเกื้อหนุนกัน และกำหนดให้มี 247 ตัวชี้วัด เพื่อใช้ติดตามและประเมินความก้าวหน้าของการพัฒนา โดยสามารถจัดกลุ่ม SDGs ตามปัจจัยที่เชื่อมโยงกันใน 5 มิติ (5P) ได้แก่



ภาพ 5 การจัดกลุ่ม SDGs ตามปัจจัยที่เชื่อมโยงกันใน 5 มิติ (5P)

- 1) การพัฒนาคน (People) ให้มีความสำคัญกับการขจัดปัญหาความยากจนและความหิวโหย และลดความเหลื่อมล้ำในสังคม ประกอบด้วย
  - เป้าหมายที่ 1: ขจัดความยากจน
  - เป้าหมายที่ 2: ยุติความหิวโหย บรรลุความมั่นคงทางอาหารและยกระดับโภชนาการสำหรับทุกคนในทุกวัย
  - เป้าหมายที่ 3: สร้างหลักประกันว่าคนมีชีวิตที่มีสุขภาพดีและส่งเสริมสวัสดิภาพสำหรับทุกคนในทุกวัย
  - เป้าหมายที่ 4: สร้างหลักประกันว่าทุกคนมีการศึกษาที่มีคุณภาพอย่างครอบคลุมและเท่าเทียม และสนับสนุนโอกาสในการเรียนรู้ตลอดชีวิต
  - เป้าหมายที่ 5: บรรลุความเท่าเทียมระหว่างเพศ และเสริมสร้างความเข้มแข็งให้แก่สตรีและเด็กหญิง
- 2) สิ่งแวดล้อม (Planet) ให้มีความสำคัญกับการปกป้องและรักษาทรัพยากรธรรมชาติและสภาพภูมิอากาศเพื่อพลเมืองโลกรุ่นต่อไป ประกอบด้วย
  - เป้าหมายที่ 7: สร้างหลักประกันให้ทุกคนสามารถเข้าถึงพลังงานสมัยใหม่ที่ยั่งยืนในราคาที่ย่อมเยา
  - เป้าหมายที่ 8: ส่งเสริมการเติบโตทางเศรษฐกิจที่ต่อเนื่อง ครอบคลุม และยั่งยืน การจ้างงานเต็มที่ มีผลผลิตภาพ และการมีงานที่เหมาะสมสำหรับทุกคน

- เป้าหมายที่ 9: สร้างโครงสร้างพื้นฐานที่มีความทนทาน ส่งเสริมการพัฒนาอุตสาหกรรมที่ครอบคลุมและยั่งยืน และส่งเสริมนวัตกรรม
- เป้าหมายที่ 10: ลดความไม่เสมอภาคภายในประเทศและระหว่างประเทศ
- เป้าหมายที่ 11: ทำให้เมืองและการตั้งถิ่นฐานของมนุษย์มีความครอบคลุม ปลอดภัย มีภูมิคุ้มกันและยั่งยืน
- 3) เศรษฐกิจและความมั่งคั่ง (Prosperity) ส่งเสริมให้ประชาชนมีความเป็นอยู่ที่ดีและสอดคล้องกับธรรมชาติ ประกอบด้วย
- เป้าหมายที่ 6: สร้างหลักประกันว่าจะมีการจัดให้มีน้ำและสุขอนามัยสำหรับทุกคนและมีการบริหารจัดการที่ยั่งยืน
- เป้าหมายที่ 12: สร้างหลักประกันให้มีรูปแบบการผลิตและการบริโภคที่ยั่งยืน
- เป้าหมายที่ 13: เร่งต่อสู้กับการเปลี่ยนแปลงสภาพภูมิอากาศและผลกระทบที่เกิดขึ้น
- เป้าหมายที่ 14: อนุรักษ์และใช้ประโยชน์จากมหาสมุทร ทะเล และทรัพยากรทางทะเลอย่างยั่งยืนเพื่อการพัฒนาที่ยั่งยืน
- เป้าหมายที่ 15: ปกป้อง ฟื้นฟู และสนับสนุนการใช้ระบบนิเวศบนบกอย่างยั่งยืน จัดการป่าไม้อย่างยั่งยืนต่อสู้การกลายสภาพเป็นทะเลทราย หยุดการเสื่อมโทรมของที่ดินและฟื้นสภาพกลับมาใหม่ และหยุดการสูญเสียความหลากหลายทางชีวภาพ
- 4) สันติภาพและความยุติธรรม (Peace) ยึดหลักการอยู่ร่วมกันอย่างสันติ มีสังคมที่สงบสุขและไม่แบ่งแยก ประกอบด้วย
- เป้าหมายที่ 16: ส่งเสริมสังคมที่สงบสุขและครอบคลุมเพื่อการพัฒนาที่ยั่งยืน ให้ทุกคนเข้าถึงความยุติธรรมและสร้างสถาบันที่มีประสิทธิผลรับผิดชอบและครอบคลุมในทุกระดับ
- 5) ความเป็นหุ้นส่วนการพัฒนา (Partnership) ความร่วมมือของทุกภาคส่วนในการขับเคลื่อนวาระการพัฒนาที่ยั่งยืน ประกอบด้วย
- เป้าหมายที่ 17: เสริมความเข้มแข็งให้แก่กลไกการดำเนินงานและฟื้นฟูสภาพหุ้นส่วนความร่วมมือระดับโลกสำหรับการพัฒนาที่ยั่งยืน

#### 2.1.6 (ร่าง) กรอบแผนพัฒนาภาคกลาง (พ.ศ. 2566 – 2570)<sup>16</sup>

(ร่าง) กรอบแผนพัฒนาภาคกลาง (พ.ศ. 2566 – 2570) มีเป้าหมายการพัฒนาที่มุ่งพัฒนาเศรษฐกิจให้เกิดการขยายตัวอย่างต่อเนื่องและยั่งยืน และเกิดการกระจายรายได้อย่างทั่วถึงทุกพื้นที่ ควบคู่กับคุณภาพชีวิตของประชาชนที่ดี

เป้าหมาย

- 1) อัตราการเจริญเติบโตทางเศรษฐกิจของภาคกลางขยายตัวเพิ่มขึ้น
- 2) สัมประสิทธิ์ความไม่เสมอภาค (Gini Coefficient) ในการกระจายรายได้ของภาคกลางลดลง

<sup>16</sup> สำนักงานสภาพัฒนาการเศรษฐกิจและสังคมแห่งชาติ, ที่มา: [https://www.nesdc.go.th/ewt\\_dl\\_link.php?nid=11684&filename=index](https://www.nesdc.go.th/ewt_dl_link.php?nid=11684&filename=index)

แนวทางการพัฒนาเพื่อให้บรรลุผลตามทิศทางการพัฒนาภาคกลาง มีดังนี้

- 1) พัฒนาและยกระดับภาคกลางไปสู่การเป็นฐานอุตสาหกรรมขั้นสูงที่ใช้เทคโนโลยีและนวัตกรรมที่สามารถออกแบบและพัฒนาขึ้นเอง
- 2) พัฒนาและยกระดับภาคกลางไปสู่การเป็นแหล่งเกษตรสมัยใหม่และศูนย์รวบรวมและกระจายสินค้าเกษตรของประเทศ
- 3) พัฒนาแหล่งท่องเที่ยวสำคัญและแหล่งท่องเที่ยวชุมชนให้เข้าสู่ตลาดท่องเที่ยวคุณภาพ
- 4) พัฒนาภาคกลางเป็นศูนย์กลางทางการแพทย์และสุขภาพมูลค่าสูง
- 5) พัฒนาการผลิตกำลังคนให้มีทักษะรองรับอุตสาหกรรมและบริการแห่งอนาคต
- 6) พัฒนาเมือง เขตเศรษฐกิจพิเศษชายแดนและเมืองชายแดน รวมทั้งพื้นที่ระเบียงเศรษฐกิจพิเศษภาคกลาง-ตะวันตก ให้เอื้อต่อการพัฒนาเศรษฐกิจและสังคมในอนาคต
- 7) พื้นฟูทรัพยากรธรรมชาติและแก้ไขปัญหาสิ่งแวดล้อม

#### 2.1.7 แผนพัฒนากลุ่มจังหวัดภาคกลางตอนบน (ชัยนาท พระนครศรีอยุธยา ลพบุรี สระบุรี สิงห์บุรีอ่างทอง) พ.ศ. 2566 – 2570<sup>17</sup>

กลุ่มจังหวัดภาคกลางตอนบน ประกอบด้วย จังหวัดชัยนาท จังหวัดพระนครศรีอยุธยา จังหวัดลพบุรี จังหวัดสระบุรี จังหวัดสิงห์บุรี และจังหวัดอ่างทอง มีวิสัยทัศน์ของกลุ่มจังหวัดภาคกลางตอนบน “ลุ่มน้ำแห่งประวัติศาสตร์ เศรษฐกิจดิจิทัลเชิงสร้างสรรค์ที่ยั่งยืน”

ประเด็นการพัฒนากลุ่มจังหวัด

- ประเด็นการพัฒนาที่ 1 : สร้างฐานการผลิตสินค้าเกษตร อาหารเพื่อสุขภาพมูลค่าสูงที่เป็นมิตรกับสิ่งแวดล้อม
- ประเด็นการพัฒนาที่ 2 : ยกระดับการท่องเที่ยวมูลค่าสูงด้วยเทคโนโลยีและนวัตกรรมบนพื้นฐานของการท่องเที่ยวอย่างรับผิดชอบ
- ประเด็นการพัฒนาที่ 3 : เพิ่มมูลค่าห่วงโซ่อุปทานอุตสาหกรรมและบริการในอนาคต
- ประเด็นการพัฒนาที่ 4 : การจัดการทรัพยากรธรรมชาติ สิ่งแวดล้อม และพลังงานแบบมีส่วนร่วมอย่างยั่งยืน

#### 2.1.8 แผนพัฒนาจังหวัดสิงห์บุรี พ.ศ. 2566 – 2570<sup>18</sup>

แผนพัฒนาจังหวัดสิงห์บุรี (พ.ศ. 2566 – 2570) จัดทำขึ้นเพื่อให้จังหวัดสิงห์บุรีมีทิศทางการดำเนินงานที่ชัดเจน สอดคล้องเชื่อมโยงกับยุทธศาสตร์ชาติ แผนแม่บทภายใต้ยุทธศาสตร์ชาติ แผนการปฏิรูปประเทศ แผนพัฒนาเศรษฐกิจและสังคมแห่งชาติ นโยบายรัฐบาล แผนรายสาขาต่าง ๆ ข้อสั่งการนายกรัฐมนตรี แผนพัฒนาภาค และบริบทที่เกี่ยวข้อง รวมทั้งใช้เป็นแนวทางในการขับเคลื่อนการดำเนินงานและการติดตามประเมินผลได้อย่างมีประสิทธิภาพและบรรลุผลสัมฤทธิ์ ซึ่งได้มีการกำหนดเป้าหมายการพัฒนาพันธกิจ ประเด็นการพัฒนา เป้าประสงค์ ตัวชี้วัดความสำเร็จตามเป้าหมายการพัฒนาและแนวทางการพัฒนาจังหวัด

<sup>17</sup> ที่มา: กลุ่มงานบริหารยุทธศาสตร์ กลุ่มจังหวัดภาคกลางตอนบน,

[https://www.osmuppercentral.go.th/files/com\\_news\\_operation/2021-11\\_49169de814b6c76.pdf](https://www.osmuppercentral.go.th/files/com_news_operation/2021-11_49169de814b6c76.pdf)

<sup>18</sup> ที่มา: กลุ่มงานยุทธศาสตร์และข้อมูลเพื่อการพัฒนาจังหวัด สำนักงานจังหวัดสิงห์บุรี

เป้าหมายการพัฒนาจังหวัด : แหล่งผลิตสินค้าเกษตรมาตรฐาน อาหารปลอดภัย การท่องเที่ยว  
สร้างสรรค์ สังคมเป็นสุข

ประเด็นการพัฒนาจังหวัดสิงห์บุรี

- 1) พัฒนาสู่เมืองเกษตรอินทรีย์มาตรฐานและอาหารปลอดภัยแบบครบวงจร
- 2) พัฒนาศักยภาพและสร้างมูลค่าเพิ่มด้านการท่องเที่ยวที่ยั่งยืน
- 3) พัฒนาคมนุภาพชีวิตและสังคมแห่งการเรียนรู้ เพื่อความมั่นคง มั่งคั่ง และยั่งยืน

## 2.2 การวิเคราะห์ประเด็นการพัฒนาจังหวัดภายใต้แผนพัฒนาจังหวัดที่เป็นปัจจุบัน ที่สอดคล้องกับนโยบายและยุทธศาสตร์ต่าง ๆ ที่เกี่ยวข้องกับการพัฒนาในระดับ จังหวัด

สำนักงานสถิติจังหวัดในฐานะฝ่ายเลขานุการคณะกรรมการสถิติระดับจังหวัดได้ดำเนินการหารือ  
ร่วมกับหน่วยงานที่เกี่ยวข้อง เกี่ยวกับการวิเคราะห์ประเด็นการพัฒนาจังหวัดที่สอดคล้องกับนโยบายและ  
ยุทธศาสตร์ต่าง ๆ ที่เกี่ยวข้องกับการพัฒนาในระดับจังหวัด สามารถสรุปความสอดคล้องเชื่อมโยงระหว่าง  
ประเด็นยุทธศาสตร์การพัฒนา และตัวชี้วัดของจังหวัดสิงห์บุรี กับประเด็นหมุดหมายและตัวชี้วัดตาม (ร่าง)  
แผนพัฒนาฯ ฉบับที่ 13 แสดงได้ดังตารางต่อไปนี้



**ตาราง 1** ความสอดคล้องระหว่างประเด็นหมุดหมายตาม (ร่าง) แผนพัฒนาเศรษฐกิจและสังคมแห่งชาติ ฉบับที่ 13 และประเด็นการพัฒนาจังหวัดของแผนพัฒนาจังหวัดฯ

| ประเด็นหมุดหมาย (ร่าง) แผนฯ 13  | ประเด็นการพัฒนาจังหวัด  |
|---|---|
| 1. ไทยเป็นประเทศชั้นนำด้านสินค้าเกษตรและเกษตรแปรรูปมูลค่าสูง                        | 1. พัฒนาสู่เมืองเกษตรอินทรีย์มาตรฐานและอาหารปลอดภัยแบบครบวงจร                     |
| 2. ไทยเป็นจุดหมายของการท่องเที่ยวที่เน้นคุณภาพและความยั่งยืน                        | 2. พัฒนาศักยภาพและสร้างมูลค่าเพิ่มด้านการท่องเที่ยวที่ยั่งยืน                     |
| 3. ไทยเป็นฐานการผลิตยานยนต์ไฟฟ้าที่สำคัญของโลก                                      | -   |
| 4. ไทยเป็นศูนย์กลางทางการแพทย์และสุขภาพมูลค่าสูง                                    | 3. พัฒนาคน คุณภาพชีวิตและสังคมแห่งการเรียนรู้ เพื่อความมั่นคง มั่งคั่ง และยั่งยืน |
| 5. ไทยเป็นประตูการค้าการลงทุนและยุทธศาสตร์ทางโลจิสติกส์ที่สำคัญของภูมิภาค           | -   |
| 6. ไทยเป็นฐานการผลิตอุปกรณ์อิเล็กทรอนิกส์อัจฉริยะที่สำคัญของโลก                     | -   |
| 7. ไทยมีวิสาหกิจขนาดกลางและขนาดย่อมที่เข้มแข็ง มีศักยภาพสูง และสามารถแข่งขันได้     | -   |
| 8. ไทยมีพื้นที่และเมืองอัจฉริยะที่น่าอยู่ ปลอดภัย เติบโตได้อย่างยั่งยืน             | -   |
| 9. ไทยมีความยากจนข้ามรุ่นลดลง และคนไทยทุกคนมีความคุ้มครองทางสังคมที่เพียงพอ เหมาะสม | 3. พัฒนาคน คุณภาพชีวิตและสังคมแห่งการเรียนรู้ เพื่อความมั่นคง มั่งคั่ง และยั่งยืน |
| 10. ไทยมีเศรษฐกิจหมุนเวียนและสังคมคาร์บอนต่ำ  | -   |
| 11. ไทยสามารถลดความเสี่ยงและผลกระทบจากภัยธรรมชาติและการเปลี่ยนแปลงสภาพภูมิอากาศ     | -   |
| 12. ไทยมีกำลังคนสมรรถนะสูง มุ่งเรียนรู้อย่างต่อเนื่อง ตอบโจทย์การพัฒนาแห่งอนาคต     | 3. พัฒนาคน คุณภาพชีวิตและสังคมแห่งการเรียนรู้ เพื่อความมั่นคง มั่งคั่ง และยั่งยืน |
| 13. ไทยมีภาครัฐที่ทันสมัย มีประสิทธิภาพ และตอบโจทย์ประชาชน                          | -   |

ตาราง 2 ตัวชี้วัดตาม (ร่าง) แผนพัฒนาเศรษฐกิจและสังคมแห่งชาติ ฉบับที่ 13 และความสอดคล้องระหว่างตัวชี้วัดตามแผนพัฒนาจังหวัดฯ

| ตัวชี้วัด (ร่าง) แผนพัฒนาฯ ฉบับที่ 13   | ตัวชี้วัดของจังหวัดสิงห์บุรี   |
|---|--|
| 1. ผลิตภัณฑ์มวลรวมในประเทศสาขาเกษตรเติบโต ร้อยละ 4.5 ต่อปี  | 1. ร้อยละของรายได้สุทธิทางการเกษตรของเกษตรกรที่เพิ่มขึ้น   |
| 2. รายได้สุทธิต่อครัวเรือนเกษตรกร ไม่ต่ำกว่า 537,000 บาทต่อครัวเรือน  |  |
| 3. น้ำไหลลงอ่างเก็บน้ำทั่วประเทศ มีปริมาณอย่างน้อย 40,000 ล้านลูกบาศก์เมตรต่อปี   | 2. ร้อยละของแหล่งน้ำเพื่อการเกษตรที่สามารถกักเก็บน้ำได้เพิ่มมากขึ้น  |
| 4. ระบบชลประทานมีประสิทธิภาพ ไม่ต่ำกว่าร้อยละ 75  | 3. ร้อยละที่เพิ่มขึ้นของเกษตรกรที่ผ่านการเตรียมความพร้อมตาม ระบบการผลิตอาหารปลอดภัย  |
| 5. จำนวนกลุ่มเกษตรกรในชั้นที่ 1 ตามเกณฑ์การจัดระดับความเข้มแข็งกลุ่มเกษตรกรเพิ่มขึ้นอย่างน้อยร้อยละ 6   |  |
| 6. ผู้ประกอบการเกษตรเพิ่มขึ้น (ตามการประเมินของ กษ.) ปีละ 4,000 ราย   |  |
| 7. รายได้จากการท่องเที่ยวเมืองท่องเที่ยวรองเฉลี่ยทุกเมืองเพิ่มขึ้นร้อยละ 10 ต่อปี   | 4. ร้อยละรายได้จากการท่องเที่ยวเพิ่มขึ้น   |
| 8. รายได้จากนักท่องเที่ยวชาวไทย เพิ่มขึ้นร้อยละ 10 ต่อปี  |  |
| 9. นักท่องเที่ยวชาวไทย และชาวต่างชาติ มีค่าใช้จ่ายต่อวันเพิ่มขึ้นเฉลี่ยร้อยละ 10 ต่อปี  |  |
| 10. จำนวนนักท่องเที่ยวกลุ่มเดินทางซ้ำ เพิ่มขึ้นเฉลี่ยร้อยละ 15 ต่อปี  | 5. ร้อยละจำนวนนักท่องเที่ยวเพิ่มขึ้น   |
| 11. ทุกครัวเรือนที่มีสถานะยากจนข้ามรุ่นในปี 2566 หลุดพ้นจากความยากจนข้ามรุ่นภายในปี 2570  | 6. ร้อยละจำนวนครัวเรือนที่ได้รับการช่วยเหลือตามกลุ่มเป้าหมาย TPMAP   |
| 12. สัดส่วนค่าใช้จ่ายด้านสุขภาพของครัวเรือนต่อค่าใช้จ่ายสุขภาพทั้งหมดไม่เกินร้อยละ 12   |  |
| -   | 7. ร้อยละของจำนวนคดีอาญาที่สามารถจับกุมได้   |
| 13. ปริมาณขยะต่อหัวในปี 2570 ลดลงจากปี 2560 ร้อยละ 10   | 8. ร้อยละปริมาณขยะมูลฝอยชุมชนได้รับการจัดการอย่างถูกต้อง   |
| 14. การนำขยะกลับมาใช้ประโยชน์ใหม่เพิ่มขึ้นโดยมีอัตราการนำขยะกลับมาใช้ใหม่ของประเทศ ไม่ต่ำกว่าร้อยละ 40 ของปริมาณขยะที่นำกลับมาใช้ใหม่ได้ ภายในปี 2570 |  |
| 15. นักเรียนที่มีสมรรถนะไม่ถึงระดับพื้นฐานของทั้ง 3 วิชาในแต่ละกลุ่มโรงเรียน ลดลงร้อยละ 8   | 9. ร้อยละที่เพิ่มขึ้นของคะแนนเฉลี่ยผลการสอบทางการศึกษาระดับชาติขั้นพื้นฐาน (O-NET) ระดับมัธยมศึกษาตอนปลาย เพิ่มขึ้นเมื่อเทียบกับปีก่อน |

นอกจากนี้ฝ่ายเลขานุการคณะกรรมการสถิติระดับจังหวัดได้ประชุมหารือร่วมกับหน่วยงานที่เกี่ยวข้อง ได้สรุปความสอดคล้องเชื่อมโยงระหว่างประเด็นการพัฒนาจังหวัดภายใต้แผนพัฒนาจังหวัดที่เป็นปัจจุบัน ที่สอดคล้องกับนโยบายและยุทธศาสตร์ต่าง ๆ ที่เกี่ยวข้องกับการพัฒนาในระดับจังหวัด ดังภาคผนวก ก

**ตาราง 3** การวิเคราะห์ประเด็นการพัฒนาจังหวัดภายใต้แผนพัฒนาจังหวัดที่เป็นปัจจุบัน ที่สอดคล้องกับยุทธศาสตร์ชาติ (พ.ศ. 2561 – 2580)

| ยุทธศาสตร์/ประเด็นการพัฒนาภายใต้ยุทธศาสตร์ชาติ (พ.ศ. 2561-2580)   |  |  |
|---|--|--|
| <b>ยุทธศาสตร์ด้านการสร้างความสามารถในการแข่งขัน</b><br>เป้าหมาย : <ul style="list-style-type: none"> <li>- ประเทศไทยเป็นประเทศที่พัฒนาแล้ว เศรษฐกิจเติบโตอย่างมีเสถียรภาพและยั่งยืน</li> <li>- ประเทศไทยมีขีดความสามารถในการแข่งขันสูงขึ้น</li> </ul> | <b>ยุทธศาสตร์ด้านการสร้างโอกาสและความเสมอภาคทางสังคม</b><br>เป้าหมาย : <ul style="list-style-type: none"> <li>- สร้างความเป็นธรรม และลดความเหลื่อมล้ำในทุกมิติ</li> <li>- เพิ่มขีดความสามารถของชุมชนท้องถิ่นในการพัฒนาการพึ่งตนเองและการจัดการตนเอง เพื่อสร้างสังคมคุณภาพ</li> </ul> | <b>ยุทธศาสตร์ด้านการสร้างการเติบโตบนคุณภาพชีวิตที่เป็นมิตรต่อสิ่งแวดล้อม</b><br>เป้าหมาย : <ul style="list-style-type: none"> <li>- อนุรักษ์และรักษาทรัพยากรธรรมชาติ สิ่งแวดล้อม และวัฒนธรรม ให้คนรุ่นต่อไปได้ใช้อย่างยั่งยืน มีสมดุล</li> <li>- พัฒนาและสร้างใหม่ฐานทรัพยากรธรรมชาติและสิ่งแวดล้อม เพื่อลดผลกระทบทางลบจาก การพัฒนาสังคมเศรษฐกิจของประเทศ</li> </ul> |

**ตาราง 4** การวิเคราะห์ประเด็นการพัฒนาจังหวัดภายใต้แผนพัฒนาจังหวัดที่เป็นปัจจุบัน ที่สอดคล้องกับแผนแม่บทภายใต้ยุทธศาสตร์ชาติ

| แผนแม่บทภายใต้ยุทธศาสตร์ชาติ   |   |  |   |
|--|---|--|---|
| <b>ประเด็นการเกษตร</b><br>ตัวชี้วัด : <ul style="list-style-type: none"> <li>- อัตราการขยายตัวของผลิตภัณฑ์มวลรวมในประเทศสาขาเกษตร (เฉลี่ยร้อยละ)</li> <li>- อัตราผลิตภาพการผลิตของภาคเกษตร (เฉลี่ยร้อยละ)</li> </ul> | <b>ประเด็นการท่องเที่ยว</b><br>ตัวชี้วัด : <ul style="list-style-type: none"> <li>- สัดส่วนผลิตภัณฑ์มวลรวมในประเทศด้านการท่องเที่ยวต่อผลิตภัณฑ์มวลรวมในประเทศ (ร้อยละ)</li> <li>- อัตราส่วนรายได้จากการท่องเที่ยวของเมืองหลักและเมืองรอง (สัดส่วน)</li> <li>- อันดับความสามารถทางการแข่งขันด้านการท่องเที่ยวของประเทศไทย โดย Travel &amp; Tourism Competitiveness Index (TTCI)</li> </ul> | <b>ประเด็นพลังทางสังคม</b><br>ตัวชี้วัด : <ul style="list-style-type: none"> <li>- มิติด้านโอกาสของดัชนีชี้วัดความก้าวหน้าทางสังคม (เฉลี่ยร้อยละ)</li> </ul> | <b>ประเด็นการบริหารจัดการน้ำทั้งระบบ</b><br>ตัวชี้วัด : <ul style="list-style-type: none"> <li>- ดัชนีความมั่นคงด้านน้ำของประเทศ (ระดับ/คะแนน)</li> </ul> |

ตาราง 5 การวิเคราะห์ประเด็นการพัฒนาจังหวัดภายใต้แผนพัฒนาจังหวัดที่เป็นปัจจุบัน ที่สอดคล้องกับแผนการปฏิรูปประเทศ 13 ด้าน

| แผนการปฏิรูปประเทศ 13 ด้าน  |   |   |
|---|---|---|
| <b>ด้านเศรษฐกิจ</b><br>เป้าหมาย: ยกระดับศักยภาพทางเศรษฐกิจของประเทศ | <b>ด้านสังคม</b><br>เป้าหมาย: ชุมชนในเขตเมืองมีความเข้มแข็งและมีโอกาสในการเข้าถึงสวัสดิการภาครัฐอย่างเท่าเทียม อันจะนำไปสู่ความเสมอภาคในสังคม | <b>ด้านทรัพยากรธรรมชาติและสิ่งแวดล้อม</b><br>เป้าหมาย: ทรัพยากรธรรมชาติได้รับการรักษาและฟื้นฟูให้มีความสมบูรณ์และยั่งยืนเป็นฐานการพัฒนาประเทศทั้งทางเศรษฐกิจ สังคม และสิ่งแวดล้อม |

ตาราง 6 การวิเคราะห์ประเด็นการพัฒนาจังหวัดภายใต้แผนพัฒนาจังหวัดที่เป็นปัจจุบัน ที่สอดคล้องกับ (ร่าง) แผนพัฒนาเศรษฐกิจและสังคมแห่งชาติ ฉบับที่ 13

| (ร่าง) แผนพัฒนาเศรษฐกิจและสังคมแห่งชาติ ฉบับที่ 13                                |   |   |   |
|---|---|---|---|
| <b>หมวดหมู่ที่ 1</b><br>ไทยเป็นประเทศชั้นนำด้านสินค้าเกษตรและเกษตรแปรรูปมูลค่าสูง | <b>หมวดหมู่ที่ 2</b><br>ไทยเป็นจุดหมายของการท่องเที่ยวที่เน้นคุณภาพและความยั่งยืน | <b>หมวดหมู่ที่ 9</b><br>ไทยมีความยากจนข้ามรุ่นลดลง และคนไทยทุกคนมีความคุ้มครองทางสังคมที่เพียงพอเหมาะสม | <b>หมวดหมู่ที่ 12</b><br>ไทยมีกำลังคนสมรรถนะสูงมุ่งเรียนรู้อย่างต่อเนื่อง ตอบโจทย์การพัฒนาแห่งอนาคต |

ตาราง 7 การวิเคราะห์ประเด็นการพัฒนาจังหวัดภายใต้แผนพัฒนาจังหวัดที่เป็นปัจจุบัน ที่สอดคล้องกับเป้าหมายการพัฒนาที่ยั่งยืน (SDGs)

| เป้าหมายการพัฒนาที่ยั่งยืน (SDGs)   |  |  |   |   |   |
|---|--|--|---|---|---|
| <p><b>เป้าหมาย (Goals) 1</b><br/>ความยากจนต้องหมดไป</p> <p><b>เป้าประสงค์</b><br/><b>(Targets) 1.1</b><br/>ภายในปี 2573 ขจัดความยากจนขั้นรุนแรงทั้งหมด ซึ่งในปัจจุบันวัดจากคนที่มียอดรายได้น้อยกว่า \$1.25 ต่อวัน</p> | <p><b>เป้าหมาย (Goals) 2</b><br/>โครงสร้างพื้นฐาน นวัตกรรม และอุตสาหกรรม</p> <p><b>เป้าประสงค์</b><br/><b>(Targets) 2.3</b><br/>เพิ่มผลิตภาพทางการเกษตรและรายได้ของผู้ผลิตอาหารรายเล็ก โดยเฉพาะผู้หญิง คนพื้นเมือง เกษตรแบบครอบครัว คนเลี้ยงปศุสัตว์ ชาวประมง ให้เพิ่มขึ้นเป็น 2 เท่า โดยรวมถึงการเข้าถึงที่ดินและทรัพยากรและปัจจัยนำเข้าในการผลิต ความรู้ บริการทางการเงิน ตลาด และโอกาสสำหรับการเพิ่มมูลค่าและการจ้างงานนอกฟาร์มอย่างปลอดภัยและเท่าเทียม ภายในปี 2573</p> <p><b>เป้าประสงค์</b><br/><b>Targets 2.4</b><br/>สร้างหลักประกันระบบการผลิตที่ยั่งยืนและสามารถนำไปปรับใช้ในระบบการเกษตรที่สามารถเพิ่มผลผลิตและการผลิตได้ ที่ช่วยรักษาระบบนิเวศน์ ที่เพิ่มความเข้มแข็งในการรับมือกับการเปลี่ยนแปลงสภาพภูมิอากาศ สภาพอากาศที่รุนแรง ความแห้งแล้ง น้ำท่วม และภัยพิบัติอื่นๆ ที่จะทำให้เกิดการเปลี่ยนแปลงต่อคุณภาพพื้นที่และดิน ภายในปี 2573</p> | <p><b>เป้าหมาย (Goals) 4</b><br/>การศึกษาที่มีคุณภาพ</p> <p><b>เป้าประสงค์</b><br/><b>(Targets) 4.1</b><br/>สร้างหลักประกันว่าเด็กชายและเด็กหญิงทุกคนสำเร็จการศึกษาระดับประถมศึกษาและมัธยมศึกษาที่มีคุณภาพ เท่าเทียม และไม่มีค่าใช้จ่าย นำไปสู่ผลลัพธ์ทางการเรียนที่มีประสิทธิภาพ ภายในปี 2573</p> | <p><b>เป้าหมาย (Goals) 6</b><br/>น้ำสะอาดและสุขอนามัย</p> <p><b>เป้าประสงค์</b><br/><b>(Targets) 6.6</b><br/>ปกป้องและฟื้นฟูระบบนิเวศที่เกี่ยวข้องกับแหล่งน้ำ รวมถึงภูเขา ป่าไม้ พื้นที่ชุ่มน้ำ แม่น้ำ ชั้นหินอุ้มน้ำ และทะเลสาบ ภายในปี 2563</p> | <p><b>เป้าหมาย (Goals) 8</b><br/>งานที่ดีและเศรษฐกิจที่เติบโต</p> <p><b>เป้าประสงค์</b><br/><b>(Targets) 8.9</b><br/>ออกแบบและใช้นโยบายที่ส่งเสริมการท่องเที่ยวที่ยั่งยืนที่จะสร้างงาน และส่งเสริมวัฒนธรรมและผลิตภัณฑ์ท้องถิ่น ภายในปี 2573</p> | <p><b>เป้าหมาย (Goals) 12</b><br/>บริโภคและผลิตอย่างมีความรับผิดชอบ</p> <p><b>เป้าประสงค์</b><br/><b>(Targets) 12.5</b><br/>ลดการเกิดของเสียโดยให้มีการป้องกัน การลดปริมาณ การใช้ซ้ำ และการนำกลับมาใช้ใหม่ ภายในปี 2573</p> |

**ตาราง 8** การวิเคราะห์ประเด็นการพัฒนาจังหวัดภายใต้แผนพัฒนาจังหวัดที่เป็นปัจจุบัน ที่สอดคล้องกับ (ร่าง) กรอบแผนพัฒนาภาคกลาง (พ.ศ. 2566 – 2570)

| (ร่าง) กรอบแผนพัฒนาภาคกลาง (พ.ศ. 2566 – 2570)  |   |  |
|--|---|--|
| 2) พัฒนาและยกระดับภาคกลางไปสู่การเป็นแหล่งเกษตรสมัยใหม่และศูนย์รวบรวมและกระจายสินค้าเกษตรของประเทศ | 3) พัฒนาแหล่งท่องเที่ยวสำคัญและแหล่งท่องเที่ยวชุมชนให้เข้าสู่ตลาดท่องเที่ยวคุณภาพ | 7) พัฒนาศักยภาพการธรรมชาติและแก้ไขปัญหาสิ่งแวดล้อม |

**ตาราง 9** การวิเคราะห์ประเด็นการพัฒนาจังหวัดภายใต้แผนพัฒนาจังหวัดที่เป็นปัจจุบัน ที่สอดคล้องกับ แผนพัฒนากลุ่มจังหวัดภาคกลางตอนบน (พ.ศ. 2566 - 2570)

| แผนพัฒนากลุ่มจังหวัดภาคกลางตอนบน (พ.ศ. 2566 – 2570)   |   |  |   |
|---|---|--|---|
| ประเด็นการพัฒนาที่ 1 :<br>สร้างฐานการผลิตสินค้าเกษตร อาหารเพื่อสุขภาพมูลค่าสูงที่เป็นมิตรกับสิ่งแวดล้อม | ประเด็นการพัฒนาที่ 2 :<br>ยกระดับการท่องเที่ยวมูลค่าสูงด้วยเทคโนโลยีและนวัตกรรม บนพื้นฐานของการท่องเที่ยวอย่างรับผิดชอบ | ประเด็นการพัฒนาที่ 3 :<br>เพิ่มมูลค่าห่วงโซ่อุปทานอุตสาหกรรมและบริการในอนาคต | ประเด็นการพัฒนาที่ 4 :<br>การจัดการทรัพยากรธรรมชาติ สิ่งแวดล้อม และพลังงานแบบมีส่วนร่วมอย่างยั่งยืน |

**ตาราง 10** การวิเคราะห์ประเด็นการพัฒนาจังหวัด ภายใต้แผนพัฒนาจังหวัดที่เป็นปัจจุบัน ที่สอดคล้องกับนโยบายและยุทธศาสตร์ต่าง ๆ ที่เกี่ยวข้องกับแผนพัฒนาจังหวัดสิงห์บุรี (พ.ศ. 2566 – 2570)

| แผนพัฒนาจังหวัดสิงห์บุรี (พ.ศ. 2566 – 2570)   |  |  |
|---|--|--|
| <p>ประเด็นการพัฒนาที่ 1 :<br/>พัฒนาสู่เมืองเกษตรอินทรีย์มาตรฐานและอาหารปลอดภัยแบบครบวงจร</p> <p>ตัวชี้วัด :</p> <ol style="list-style-type: none"> <li>ร้อยละของรายได้สุทธิทางการเกษตรของเกษตรกรที่เพิ่มขึ้น</li> <li>ร้อยละของแหล่งน้ำเพื่อการเกษตรที่สามารถกักเก็บน้ำได้ เพิ่มมากขึ้น</li> <li>ร้อยละที่เพิ่มขึ้นของเกษตรกรที่ผ่านการเตรียมความพร้อมตามระบบการผลิตอาหารปลอดภัย</li> </ol> | <p>ประเด็นการพัฒนาที่ 2 :<br/>พัฒนาศักยภาพและสร้างมูลค่าเพิ่มด้านการท่องเที่ยวที่ยั่งยืน</p> <p>ตัวชี้วัด :</p> <ol style="list-style-type: none"> <li>ร้อยละรายได้จากการท่องเที่ยวเพิ่มขึ้น</li> <li>ร้อยละจำนวนนักท่องเที่ยวเพิ่มขึ้น</li> </ol> | <p>ประเด็นการพัฒนาที่ 3 :<br/>พัฒนาคน คุณภาพชีวิตและสังคมแห่งการเรียนรู้เพื่อความมั่นคง มั่งคั่ง และยั่งยืน</p> <p>ตัวชี้วัด :</p> <ol style="list-style-type: none"> <li>ร้อยละจำนวนครัวเรือนที่ได้รับการช่วยเหลือตามกลุ่มเป้าหมาย TPMAF</li> <li>ร้อยละของจำนวนคดีอาญาที่สามารถจับกุมได้</li> <li>ร้อยละปริมาณขยะมูลฝอยชุมชนได้รับการจัดการอย่างถูกต้อง</li> <li>ร้อยละที่เพิ่มขึ้นของคะแนนเฉลี่ยผลการสอบทางการศึกษาระดับชาติขั้นพื้นฐาน (O-NET) ระดับมัธยมศึกษาตอนปลาย เพิ่มขึ้น เมื่อเทียบกับปีก่อน</li> </ol> |



## Strategy Road Map ความเชื่อมโยงตั้งแต่ยุทธศาสตร์ระดับประเทศ สู่แผนพัฒนาจังหวัด

แผนระดับ 1

ยุทธศาสตร์ชาติ 20 ปี

ยุทธศาสตร์ด้านการสร้าง  
ความสามารถในการแข่งขัน

ยุทธศาสตร์ด้านการสร้างโอกาสและ  
ความเสมอภาคทางสังคม

ยุทธศาสตร์ด้านการสร้างการเติบโตบน  
คุณภาพชีวิตที่เป็นมิตรต่อสิ่งแวดล้อม

แผนระดับ 2

แผนแม่บทภายใต้ยุทธศาสตร์ชาติ 23 ประเด็น

แผนการปฏิรูปประเทศ 13 ด้าน

(ร่าง) แผนพัฒนาเศรษฐกิจและสังคมแห่งชาติ ฉบับที่ 13

3. การ  
เกษตร

5. การ  
ท่องเที่ยว

15. พลัง  
ทาง  
สังคม

19. การ  
บริหาร  
จัดการน้ำ

5. เศรษฐกิจ

9. สังคม

6. ทรัพยากร  
ธรรมชาติและ  
สิ่งแวดล้อม

1. ประเทศชั้นนำด้านสินค้าเกษตร  
และเกษตรแปรรูปมูลค่าสูง

2. จุดหมายการท่องเที่ยวที่เน้นคุณภาพ  
และความยั่งยืน

9. ความยากจนข้ามรุ่นลดลงและ  
คนไทยทุกคนมีความคุ้มครองทาง  
สังคมที่เพียงพอ เหมาะสม

12. มีกำลังคนสมรรถนะสูงมุ่งเรียนรู้  
อย่างต่อเนื่องต่อการพัฒนาแห่งอนาคต

แผนระดับ 3

Sustainable Development Goals: SDG (17 เป้าหมาย) และตัวชี้วัดสากลอื่น ๆ ที่เกี่ยวข้อง

เป้าหมาย 1  
ความยากจนต้องหมดไป

เป้าหมาย 2  
โครงสร้างพื้นฐานนวัตกรรมและอุตสาหกรรม

เป้าหมาย 4  
การศึกษาที่มีคุณภาพ

เป้าหมาย 6  
น้ำสะอาดและสุขอนามัย

เป้าหมาย 8  
งานที่ดี และเศรษฐกิจที่เติบโต

เป้าหมาย 12  
บริโภคและผลิตอย่างมีความรับผิดชอบ

แผนพัฒนาระดับภาคกลาง

แผนพัฒนากลุ่มจังหวัดภาคกลางตอนบน

แผนพัฒนาจังหวัดสิงห์บุรี

2. พัฒนาและยกระดับภาคกลางไปสู่การเป็นแหล่งเกษตรสมัยใหม่และ  
ศูนย์รวบรวมและกระจายสินค้าเกษตรของประเทศ

3. พัฒนาแหล่งท่องเที่ยวสำคัญและ  
แหล่งท่องเที่ยวชุมชนให้เข้าสู่ตลาด  
ท่องเที่ยวคุณภาพ

7. พื้นฟูทรัพยากรธรรมชาติและ  
แก้ไขปัญหาสิ่งแวดล้อม

1. สร้างฐานการผลิตสินค้าเกษตร  
อาหารเพื่อสุขภาพมูลค่าสูงที่เป็น  
มิตรกับสิ่งแวดล้อม

3. เพิ่มมูลค่าห่วงโซ่อุปทาน  
อุตสาหกรรมและบริการใน  
อนาคต

2. ยกระดับการท่องเที่ยวมูลค่าสูงด้วย  
เทคโนโลยีและนวัตกรรม บนพื้นฐานของ  
การท่องเที่ยวอย่างรับผิดชอบ

4. การจัดการทรัพยากรธรรมชาติ  
สิ่งแวดล้อม และพลังงานแบบมีส่วนร่วม  
อย่างยั่งยืน

1. พัฒนาสู่เมืองเกษตรมาตรฐานและอาหาร  
ปลอดภัยแบบครบวงจร

2. พัฒนาศักยภาพและสร้างมูลค่าเพิ่มด้าน  
การท่องเที่ยวที่ยั่งยืน

3. พัฒนาคน คุณภาพชีวิตและสังคมแห่ง  
การเรียนรู้ เพื่อความมั่นคง มั่งคั่ง และยั่งยืน



Generic Value Chain เรื่อง 1. การเกษตร 2. การท่องเที่ยว 3. การพัฒนาคุณภาพชีวิต

พร้อมทั้งทบทวนรายการข้อมูลสถิติตามแผนพัฒนาสถิติระดับจังหวัดฉบับที่ผ่านมา

ภาพ 6 การเชื่อมโยงยุทธศาสตร์ระดับประเทศสู่แผนพัฒนาจังหวัดสิงห์บุรี

แผนพัฒนาสถิติระดับจังหวัดสิงห์บุรี (พ.ศ. 2566 - 2570) | 25

## 2.3 การวิเคราะห์สถานการณ์ แนวโน้ม การพัฒนาในระดับจังหวัด

การวิเคราะห์สถานการณ์ แนวโน้ม การพัฒนาในระดับจังหวัด โดยศึกษาจากตัวชี้วัดการพัฒนาระดับจังหวัดและกลุ่มจังหวัด<sup>19</sup> เดือนกรกฎาคม ปี 2564 ของสำนักงานสภาพัฒนาการเศรษฐกิจและสังคมแห่งชาติ ที่ดำเนินการตามมติคณะรัฐมนตรีเมื่อวันที่ 30 กันยายน 2558 ที่เห็นชอบให้ส่วนราชการนำตัวชี้วัดการพัฒนาระดับจังหวัดและกลุ่มจังหวัดพิจารณาใช้ประโยชน์ในการกำหนดแผนงานโครงการและงบประมาณลงสู่พื้นที่ เพื่อให้เกิดการบูรณาการขับเคลื่อนระหว่างจังหวัด กลุ่มจังหวัด และส่วนราชการ เป็นไปอย่างมีประสิทธิภาพ



แนวคิดการจัดทำตัวชี้วัดการพัฒนาระดับจังหวัดและกลุ่มจังหวัดเป็นการพัฒนาเครื่องมือที่ใช้วัดสถานะการพัฒนาพื้นที่จังหวัดและกลุ่มจังหวัดเชิงเปรียบเทียบ โดยมีเงื่อนไขข้อมูลที่สามารถจัดทำตัวชี้วัดจะต้องมีการจัดเก็บครอบคลุมทั้ง 76 จังหวัด และจัดเก็บอย่างต่อเนื่องทุกปีหรือปีเว้นปี สำหรับการดำเนินการในปี 2564 ได้นำเป้าหมายการพัฒนาที่ยั่งยืน (Sustainable Development Goals: SDGs) มาปรับใช้เป็นกรอบในการปรับปรุงตัวชี้วัดการพัฒนาระดับจังหวัด เพื่อให้จังหวัดมีข้อมูลตัวชี้วัดที่สะท้อนระดับการพัฒนาในพื้นที่และสอดคล้องกับเป้าหมายการจัดทำตัวชี้วัด SDGs ในระดับพื้นที่ของประเทศ โดยได้จัดทำข้อมูลเป็นอนุกรมตั้งแต่ปี 2558 – 2562

นำเสนอผลการเปรียบเทียบการพัฒนาในระดับภาพรวม ระดับรายตัวชี้วัด และระดับจังหวัดและกลุ่มจังหวัดในรูปแบบที่ กราฟแท่งเปรียบเทียบ 5 ปี และกราฟใยแมงมุม รวมทั้งตารางข้อมูล เปรียบเทียบ 5 ปีในแต่ละตัวชี้วัดเทียบกับค่ากลางของประเทศ

โดยที่จังหวัด กลุ่มจังหวัดสามารถใช้ตัวชี้วัดชุดใหม่นี้ เป็นเครื่องมือในการวิเคราะห์เปรียบเทียบผลการพัฒนาและแนวโน้มของประเด็นปัญหาในพื้นที่ได้อย่างต่อเนื่อง และนำไปใช้ประกอบการวางแผนและจัดทำแผนพัฒนาจังหวัด และกลุ่มจังหวัด และกำหนดแผนงานโครงการอย่างสอดคล้อง รวมทั้งส่วนราชการสามารถนำตัวชี้วัดไปใช้ประโยชน์ในการวิเคราะห์และชี้พื้นที่เป้าหมายการพัฒนาในระดับจังหวัดและกลุ่มจังหวัดในส่วนที่เกี่ยวข้องกับการกิจเพื่อกำหนดโครงการและงบประมาณได้ชัดเจนยิ่งขึ้น

มติคณะรัฐมนตรี เมื่อวันที่ 25 ตุลาคม 2559 เห็นชอบให้กระทรวงมหาดไทย (มท.) มีกลไกการขับเคลื่อนเป้าหมายการพัฒนาที่ยั่งยืนในระดับพื้นที่ และมติคณะรัฐมนตรี เมื่อวันที่ 24 มีนาคม 2563 รับทราบผลการประชุมคณะกรรมการเพื่อการพัฒนาที่ยั่งยืน (กพย.) ครั้งที่ 1/2562 เมื่อวันที่ 19 ธันวาคม 2562 โดยที่ประชุมเห็นชอบหลักการร่างแผนการขับเคลื่อนเป้าหมายการพัฒนาที่ยั่งยืน (SDGs) สำหรับประเทศไทย

ทั้งนี้ ตัวชี้วัดการพัฒนาระดับจังหวัด (Common Indicators) ชุดใหม่ มีการจัดกลุ่มข้อมูลตัวชี้วัดตามกรอบเป้าหมายการพัฒนาที่ยั่งยืน 5 มิติ (5P) ได้แก่ มิติการพัฒนาคน (People) มิติเศรษฐกิจและความมั่งคั่ง (Prosperity) มิติสิ่งแวดล้อม (Planet) มิติสันติภาพและยุติธรรม (Peace) และมิติความเป็นหุ้นส่วนการพัฒนา (Partnership) ประกอบด้วยตัวชี้วัดในแต่ละมิติดังนี้

<sup>19</sup> ที่มา: สำนักงานสภาพัฒนาการเศรษฐกิจและสังคมแห่งชาติ, [https://www.nesdc.go.th/ewt\\_news.php?nid=11594&filename=index](https://www.nesdc.go.th/ewt_news.php?nid=11594&filename=index)

- 1) มิติการพัฒนาคน (People)
  - 1.1) ร้อยละของประชากรที่อยู่ใต้เส้นความยากจน (ร้อยละ)
  - 1.2) ร้อยละของทารกแรกเกิดที่มีน้ำหนักต่ำกว่าเกณฑ์ (ร้อยละทารกเกิดมีชีพ)
  - 1.3) ร้อยละของประชากรที่เจ็บป่วยที่เป็นผู้ป่วยใน (ร้อยละ)
  - 1.4) อัตราส่วนประชากรต่อแพทย์ (คน/แพทย์)
  - 1.5) อัตราการเข้าเรียนรวมระดับมัธยมศึกษาตอนปลายและอาชีวศึกษา (ร้อยละ)
  - 1.6) จำนวนปีการศึกษาเฉลี่ยประชากรไทย อายุ 15-39 ปี (ปี)
  - 1.7) ค่าเฉลี่ยคะแนน O-net มัธยมศึกษาตอนปลาย (คะแนน)
- 2) มิติเศรษฐกิจและความมั่งคั่ง (Prosperity)
  - 2.1) อัตราการเปลี่ยนแปลงของรายได้เฉลี่ยของครัวเรือนในจังหวัด (ร้อยละ)
  - 2.2) อัตราการเปลี่ยนแปลงของผลิตภัณฑ์มวลรวมจังหวัด (ร้อยละ)
  - 2.3) อัตราการว่างงาน (ร้อยละ)
  - 2.4) อัตราส่วนหนี้เฉลี่ยต่อรายได้เฉลี่ยของครัวเรือน (เท่า)
  - 2.5) ผลผลิตภาพแรงงาน (บาท/คน)
  - 2.6) สัดส่วนปริมาณการใช้ไฟฟ้าภาคครัวเรือนต่อประชากร (kw-ชั่วโมง/คน)
  - 2.7) สัดส่วนปริมาณน้ำมันเชื้อเพลิงในภาคอุตสาหกรรมต่อ GPP ภาคอุตสาหกรรม (ลิตร/ล้านบาท)
  - 2.8) ร้อยละผู้อยู่ในระบบประกันสังคมต่อกำลังแรงงาน (ร้อยละ)
  - 2.9) ร้อยละของครัวเรือนที่มีบ้านและที่ดินเป็นของตนเอง (ร้อยละ)
  - 2.10) ร้อยละของหมู่บ้านที่ถนนสายหลักใช้การได้ตลอดปี (ร้อยละ)
  - 2.11) สมบัติสิทธิการกระจายรายได้
- 3) มิติสิ่งแวดล้อม (Planet)
  - 3.1) อัตราการเปลี่ยนแปลงของพื้นที่ป่าไม้ในจังหวัด (ร้อยละ)
  - 3.2) สัดส่วนปริมาณขยะที่กำจัดถูกต้องต่อปริมาณขยะที่เกิดขึ้น (ร้อยละ)
  - 3.3) ร้อยละของครัวเรือนที่เข้าถึงน้ำประปา (ร้อยละ)
  - 3.4) ร้อยละของประชากรที่ประสบอุทกภัย (ร้อยละ)
  - 3.5) ร้อยละของประชากรที่ประสบภัยแล้ง (ร้อยละ)
- 4) มิติสันติภาพและยุติธรรม (Peace)
  - 4.1) การแจ้งความคดีชีวิต ร่างกาย เพศ และคดีประทุษร้ายต่อทรัพย์สิน (ต่อแสนคน)
  - 4.2) จำนวนของประชากรในเรือนจำ (ต่อแสนคน)
  - 4.3) จำนวนเจ้าหน้าที่ตำรวจ (ต่อแสนคน)
  - 4.4) อัตราการฆ่าตัวตาย (ต่อแสนคน)
  - 4.5) จำนวนผู้ถูกกักขังที่รอการพิพากษาในสัดส่วนของประชากรในเรือนจำ (ร้อยละ)
- 5) มิติความเป็นหุ้นส่วนการพัฒนา (Partnership)
  - 5.1) ร้อยละของประชากรที่เข้าถึงอินเทอร์เน็ต (ร้อยละ)
  - 5.2) ร้อยละของภาษีที่ท้องถิ่นจัดเก็บได้ต่อรายได้รวมที่ไม่รวมเงินอุดหนุนและเงินอุดหนุนเฉพาะกิจ (ร้อยละ)

5.3) ความสามารถในการเบิกจ่ายงบประมาณของจังหวัด (ร้อยละ)

5.4) สัดส่วนองค์กรชุมชนต่อประชากรแสนคน (แห่ง/แสนคน)

ทั้งนี้ จากรายงานตัวชี้วัดการพัฒนาระดับจังหวัดและกลุ่มจังหวัด เดือนกรกฎาคม พ.ศ. 2564 ของสำนักงานสภาพัฒนาการเศรษฐกิจและสังคมแห่งชาติ สามารถสรุปได้ดังนี้ (ภาคผนวก ข)

## 1. ดัชนีรวมการพัฒนาจังหวัดสิงห์บุรี

ค่าดัชนีการพัฒนา<sup>20</sup>ของจังหวัดมีค่ามากแสดงว่าจังหวัดมีการพัฒนาที่ดี (ลำดับที่มาก แสดงว่ามีระดับการพัฒนาที่ดี นั่นคือ ลำดับที่ 1 มีการพัฒนาน้อยที่สุด ลำดับที่ 76 มีการพัฒนามากที่สุด) เห็นได้จากข้อมูลปี 2562 ที่ใช้ในการวิเคราะห์ พบว่า

### 1.1 การเปรียบเทียบค่าดัชนีระหว่างจังหวัด

1.1.1 ดัชนีรวมการพัฒนาจังหวัดสิงห์บุรี มีค่าเท่ากับ 54.69 เป็นลำดับที่ 47 ของประเทศ ซึ่งสูงกว่าค่ากลางของประเทศ<sup>21</sup> (ดัชนี = 52.87)

1.1.2 ดัชนีด้านการพัฒนาคน (People) มีค่าเท่ากับ 67.75 เป็นลำดับที่ 57 ของประเทศ ซึ่งสูงกว่าค่ากลางของประเทศ (ดัชนี = 63.20)

1.1.3 ดัชนีด้านเศรษฐกิจและความมั่งคั่ง (Prosperity) มีค่าเท่ากับ 52.78 เป็นลำดับที่ 53 ของประเทศ ซึ่งสูงกว่าค่ากลางของประเทศ (ดัชนี = 50.03)

1.1.4 ดัชนีด้านสิ่งแวดล้อม (Planet) มีค่าเท่ากับ 51.65 เป็นลำดับที่ 43 ของประเทศ ซึ่งสูงกว่าค่ากลางของประเทศ (ดัชนี = 50.92)

1.1.5 ดัชนีด้านสันติภาพและยุติธรรม (Peace) มีค่าเท่ากับ 63.79 เป็นลำดับที่ 42 ของประเทศ ซึ่งสูงกว่าค่ากลางของประเทศ (ดัชนี = 63.45)

1.1.6 ดัชนีด้านความเป็นหุ้นส่วนพัฒนา (Partnership) มีค่าเท่ากับ 41.51 เป็นลำดับที่ 30 ของประเทศ ซึ่งต่ำกว่าค่ากลางของประเทศ (ดัชนี = 44.68)

### 1.2 การเปรียบเทียบค่าดัชนีระหว่างปี

ดัชนีรวมการพัฒนาจังหวัดสิงห์บุรีปี 2562 มีค่าสูงกว่าปี 2561 และเมื่อพิจารณาในแต่ละมิติการพัฒนา พบว่า ในปี 2562 มิติการพัฒนาคน (People) มิติสันติภาพและยุติธรรม (Peace) และมิติความเป็นหุ้นส่วนพัฒนา (Partnership) มีค่าดัชนีสูงกว่าปี 2561 ส่วนมิติเศรษฐกิจและความมั่งคั่ง (Prosperity) และมิติสิ่งแวดล้อม (Planet) มีค่าดัชนีในปี 2562 ต่ำกว่า ปี 2561

<sup>20</sup> การคำนวณดัชนีการพัฒนาระดับจังหวัด

- ดัชนีย่อย คำนวณจากค่าเฉลี่ยเลขคณิต (Arithmetic Mean) จากข้อมูลตัวชี้วัดในแต่ละมิติ
- ดัชนีรวม คำนวณจากค่าเฉลี่ยแบบเรขาคณิต (Geometric Mean) จากดัชนีย่อยทั้ง 5 ด้าน

<sup>21</sup> ค่ากลางของประเทศ คำนวณจากค่ามัธยฐาน (Median) ของดัชนีผสม (Composite Index) ค่าดัชนีรวม หรือดัชนีย่อยในแต่ละมิติ

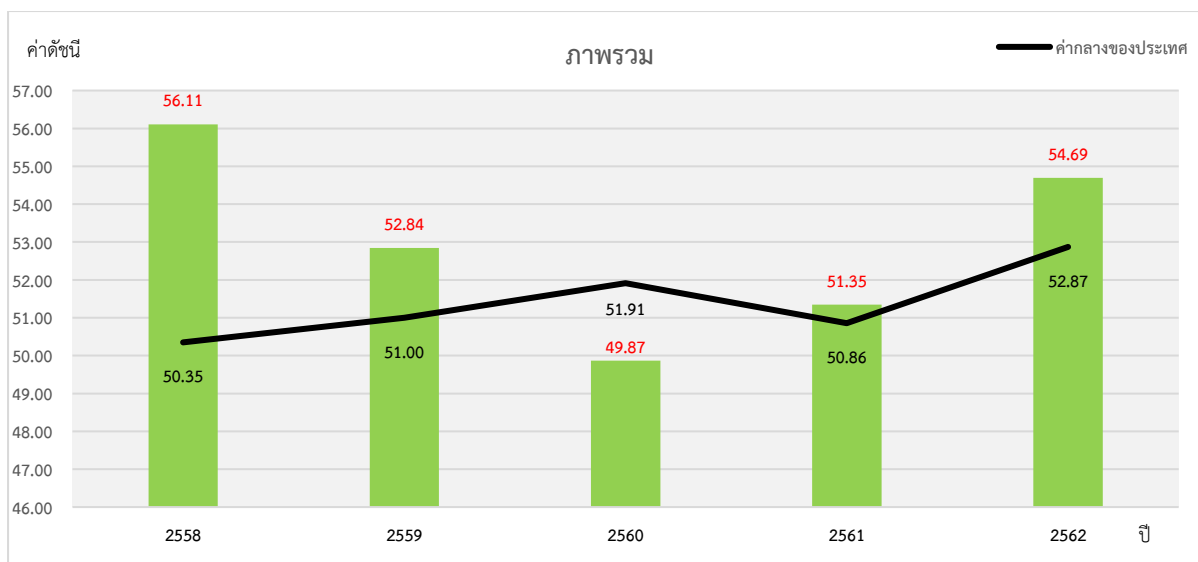

ภาพ 7 ดัชนีการพัฒนาภาพรวมของจังหวัดสิงห์บุรีเทียบกับค่ากลางประเทศ

\* ที่มา : ข้อมูลจากตัวชี้วัดการพัฒนาระดับจังหวัดและกลุ่มจังหวัด เดือนกรกฎาคม ปี 2564, สำนักงานสภาพัฒนาการเศรษฐกิจและสังคมแห่งชาติ

## 2. ดัชนีด้านการพัฒนาคน (People)

ค่าดัชนีการพัฒนามีค่ามากแสดงว่าจังหวัดมีการพัฒนาที่ดี ตามข้อมูลสถิติในปี 2562 พบว่า

2.1 การเปรียบเทียบค่าดัชนีระหว่างจังหวัด ปี 2562 ดัชนีด้านการพัฒนาคน (People) มีค่าเท่ากับ 67.75 เป็นลำดับที่ 57 ของประเทศ ซึ่งสูงกว่าค่ากลางของประเทศ (ดัชนี = 63.20) ในขณะที่ดัชนีด้านการพัฒนาคน (People) ปี 2562 (ดัชนี = 67.75) สูงกว่าปี 2561 (ดัชนี = 62.39) แต่มีค่าดัชนีของปี 2562 สูงกว่าค่ากลางของประเทศ (ดัชนี = 63.20) และในปี 2561 มีค่าดัชนีสูงกว่าค่ากลางของประเทศ (ดัชนี = 59.89)

### 2.2 การเปรียบเทียบค่าดัชนีระหว่างปี

ดัชนีด้านการพัฒนาคน (People) จังหวัดสิงห์บุรีปี 2562 มีค่าสูงกว่าปี 2561 เมื่อพิจารณาค่าตัวชี้วัดการพัฒนา ในปี 2562 เทียบกับปี 2561 พบว่า ตัวชี้วัดที่มีการพัฒนาที่ดีขึ้น ได้แก่

- ตัวชี้วัด PP\_01 ร้อยละของประชากรที่อยู่ใต้เส้นความยากจน (ร้อยละ)
- ตัวชี้วัด PP\_02 ร้อยละของทารกแรกเกิดที่มีน้ำหนักต่ำกว่าเกณฑ์
- ตัวชี้วัด PP\_04 อัตราส่วนประชากรต่อแพทย์ (คน/แพทย์)
- ตัวชี้วัด PP\_06 จำนวนปีการศึกษาเฉลี่ยประชากรไทยอายุ 15-59 ปี (ปี)
- ตัวชี้วัด PP\_07 ค่าเฉลี่ยคะแนน o-net มัธยมศึกษาตอนปลาย (คะแนน)

ในขณะที่เดียวกันตัวชี้วัดที่ต้องมีการพัฒนาให้ดีขึ้นต่อไป ได้แก่

- ตัวชี้วัด PP\_03 ร้อยละของประชากรที่เจ็บป่วยที่เป็นผู้ป่วยใน (ร้อยละ)
- ตัวชี้วัด PP\_05 อัตราการเข้าเรียนรวมระดับมัธยมศึกษาตอนปลายและอาชีวศึกษา (ร้อยละ)

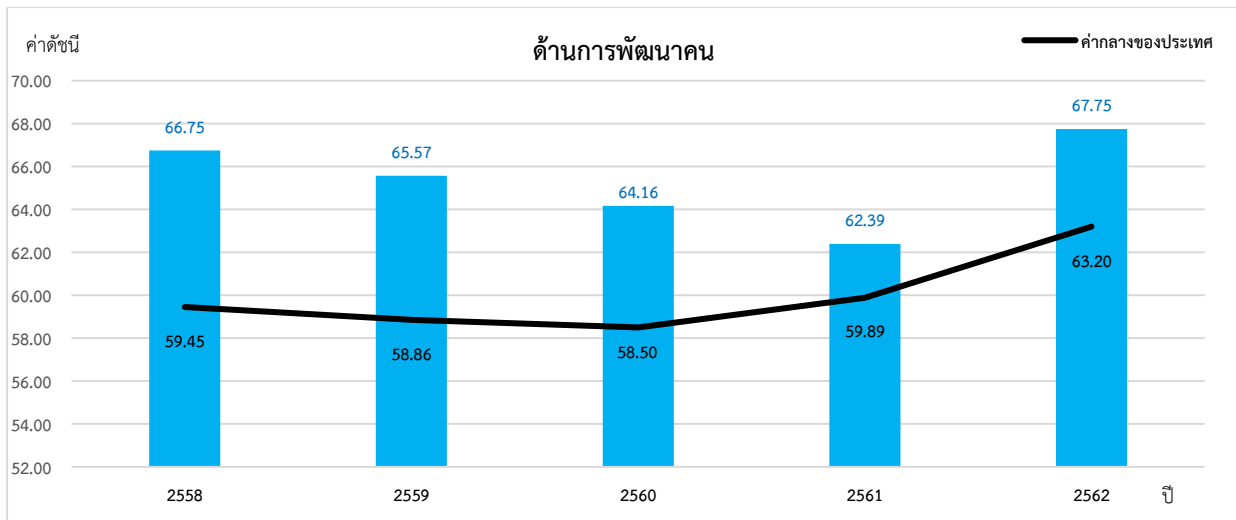

ภาพ 8 ดัชนีด้านการพัฒนาคน (People) ของจังหวัดสิงห์บุรีเทียบกับค่ากลางประเทศ

\* ที่มา : ข้อมูลจากตัวชี้วัดการพัฒนาระดับจังหวัดและกลุ่มจังหวัด เดือนกรกฎาคม ปี 2564 ของสำนักงานสภาพัฒนาการเศรษฐกิจและสังคมแห่งชาติ

นั่นคือ จังหวัดสิงห์บุรีมีการพัฒนาคนที่ดีขึ้นจากปีที่ผ่านมา และยังคงต้องการการพัฒนาเพิ่มขึ้นเมื่อเทียบกับภาพรวมของประเทศ ทั้งในเรื่องปัญหาความยากจนของประชากร ปัญหาสุขภาวะทั้งในเด็กแรกเกิด ปัญหาจำนวนบุคลากรทางการแพทย์มีจำนวนน้อยที่จะดูแลประชากร รวมถึงปัญหาทางการศึกษาของประชากรในวัยเรียน เพื่อให้จังหวัดมีการพัฒนาด้านคนให้เป็นไปในทิศทางที่ดีขึ้นและยั่งยืนต่อไป

### 3. ด้านเศรษฐกิจและความมั่งคั่ง (Prosperity)

ค่าดัชนีการพัฒนามีค่ามากแสดงว่าจังหวัดมีการพัฒนาที่ดี ตามข้อมูลสถิติในปี 2562 พบว่า

3.1 การเปรียบเทียบค่าดัชนีระหว่างจังหวัด ปี 2562 ด้านเศรษฐกิจและความมั่งคั่ง (Prosperity) มีค่าเท่ากับ 52.78 เป็นลำดับที่ 53 ของประเทศ ซึ่งสูงกว่าค่ากลางของประเทศ (ดัชนี = 50.03) โดยที่มีค่าต่ำกว่าปี 2561 (ดัชนี = 53.86) ซึ่งค่าดัชนีของปี 2562 สูงกว่าค่ากลางของประเทศ (ดัชนี = 50.03) และในปี 2561 มีค่าดัชนีสูงกว่าค่ากลางของประเทศ (ดัชนี = 50.06) ดังนั้น จังหวัดสิงห์บุรีควรมีการพัฒนา ด้านเศรษฐกิจและความมั่งคั่ง แต่อย่างไรก็ตาม สถานการณ์การพัฒนาเป็นไปในทิศทางที่ดีเมื่อเทียบกับภาพรวมของประเทศ

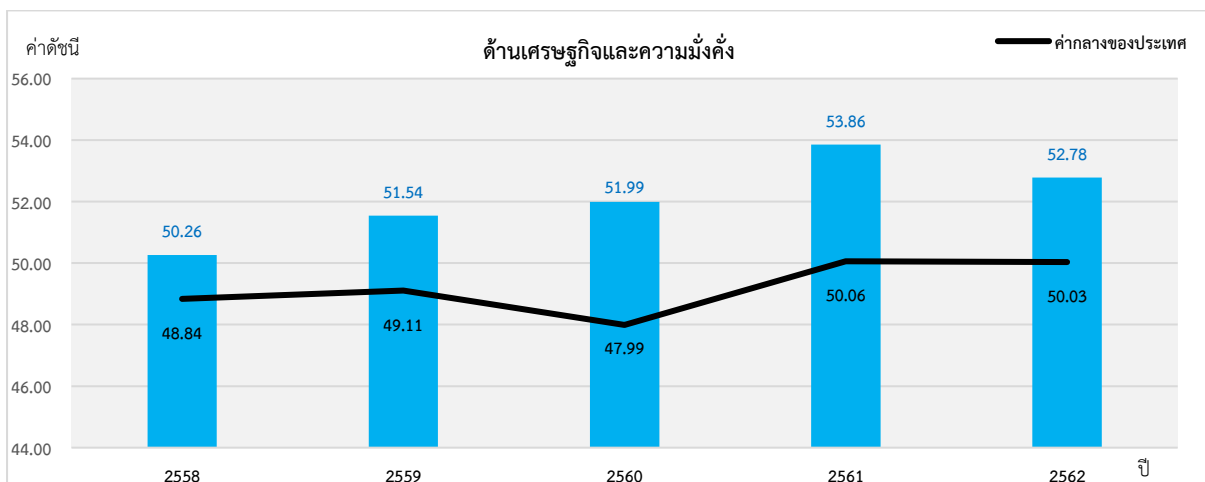

ภาพ 9 ดัชนีการพัฒนาด้านเศรษฐกิจและความมั่งคั่ง (Prosperity) ของจังหวัดสิงห์บุรีเทียบกับค่ากลางประเทศ

\* ที่มา : ข้อมูลจากตัวชี้วัดการพัฒนาระดับจังหวัดและกลุ่มจังหวัด เดือนกรกฎาคม ปี 2564 ของสำนักงานสภาพัฒนาการเศรษฐกิจและสังคมแห่งชาติ

### 3.2 การเปรียบเทียบค่าดัชนีระหว่างปี

ดัชนีด้านเศรษฐกิจและความมั่งคั่ง (Prosperity) จังหวัดสิงห์บุรีปี 2562 มีค่าต่ำกว่าปี 2561 เมื่อพิจารณาอัตราการเปลี่ยนแปลงตัวชี้วัด ในปี 2562 เทียบกับปี 2561 พบว่า ตัวชี้วัดที่มีการพัฒนาที่ดีขึ้น ได้แก่

- ตัวชี้วัด PT\_04 อัตราส่วนหนี้เฉลี่ยต่อรายได้เฉลี่ยของครัวเรือน (เท่า)
- ตัวชี้วัด PT\_06 สัดส่วนปริมาณการใช้ไฟฟ้าภาคครัวเรือนต่อประชากร (kw-ชั่วโมง/คน)
- ตัวชี้วัด PT\_08 ร้อยละของผู้อยู่ในระบบประกันสังคมต่อกำลังแรงงาน (ร้อยละ)
- ตัวชี้วัด PT\_09 ร้อยละของครัวเรือนที่มีบ้านและที่ดินเป็นของตนเอง (ร้อยละ) และ
- ตัวชี้วัด PT\_10 ร้อยละของหมู่บ้านที่ถนนสายหลักใช้การได้ตลอดปี (ร้อยละ)

ในขณะที่เดียวกันตัวชี้วัดที่ต้องมีการพัฒนาให้ดีขึ้นต่อไป ได้แก่

- ตัวชี้วัด PT\_01 อัตราการเปลี่ยนแปลงของรายได้เฉลี่ยของครัวเรือนในจังหวัด (ร้อยละ)
- ตัวชี้วัด PT\_02 อัตราการเปลี่ยนแปลงของผลิตภัณฑ์มวลรวมจังหวัด (ร้อยละ)
- ตัวชี้วัด PT\_03 อัตราการว่างงาน (ร้อยละ)
- ตัวชี้วัด PT\_05 ผลผลิตภาพแรงงาน (บาท/คน)
- ตัวชี้วัด PT\_07 สัดส่วนปริมาณน้ำมันเชื้อเพลิงในภาคอุตสาหกรรมต่อ GPP ภาคอุตสาหกรรม (ลิตร/ล้านบาท)
- ตัวชี้วัด PT\_11 สมประสิทธิภาพการกระจายรายได้

นั่นคือ จังหวัดสิงห์บุรีมีการพัฒนาด้านเศรษฐกิจและความมั่งคั่งที่ลดลงจากปีที่ผ่านมา จึงต้องการการพัฒนาเพิ่มขึ้นในด้านการเพิ่มรายได้ของครัวเรือน การว่างงาน ลดปัญหาหนี้สินของครัวเรือน และความเหลื่อมล้ำของการกระจายรายได้

## 4. ด้านสิ่งแวดล้อม (Planet)

ค่าดัชนีการพัฒนามีค่ามากแสดงจังหวัดมีการพัฒนาที่ดี ตามข้อมูลสถิติในปี 2562 พบว่า

4.1 การเปรียบเทียบค่าดัชนีระหว่างจังหวัด ปี 2562 ด้านสิ่งแวดล้อม (Planet) มีค่าเท่ากับ 51.65 เป็นลำดับที่ 43 ของประเทศ ซึ่งสูงกว่าค่ากลางของประเทศ (ดัชนี = 50.92) และมีค่าสูงกว่าปี 2561 (ดัชนี = 51.56) โดยในปี 2561 มีค่าต่ำกว่าค่ากลางของประเทศ (ดัชนี = 51.60) นั่นคือ มีการพัฒนาด้านสิ่งแวดล้อม (Planet) ดีขึ้นจากปีที่ผ่านมา และสถานการณ์การพัฒนายังคงเป็นไปในทิศทางที่ดี เมื่อเทียบกับภาพรวมของประเทศ

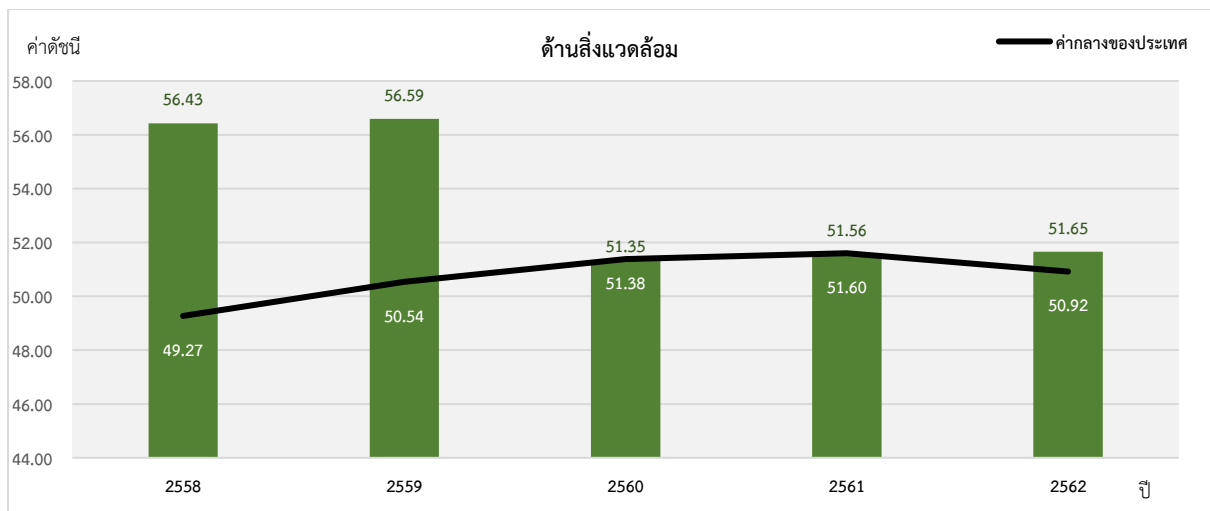

ภาพ 10 ดัชนีการพัฒนาด้านสิ่งแวดล้อม (Planet) ของจังหวัดสิงห์บุรีเทียบกับค่ากลางประเทศ

\* ที่มา: ข้อมูลจากตัวชี้วัดการพัฒนาระดับจังหวัดและกลุ่มจังหวัด เดือนกรกฎาคม ปี 2564 ของสำนักงานสภาพัฒนาการเศรษฐกิจและสังคมแห่งชาติ

#### 4.2 การเปรียบเทียบค่าดัชนีระหว่างปี

ดัชนีด้านสิ่งแวดล้อม (Planet) จังหวัดสิงห์บุรีปี 2562 มีค่าสูงกว่าปี 2561 เมื่อพิจารณาอัตราการเปลี่ยนแปลงตัวชี้วัด ในปี 2562 เทียบกับปี 2561 พบว่า

ตัวชี้วัดที่มีการพัฒนาที่ดีขึ้น คือ ตัวชี้วัด PN\_02 สัดส่วนปริมาณขยะที่กำจัดถูกต้องต่อปริมาณขยะที่เกิดขึ้น (ร้อยละ)

ตัวชี้วัดที่ต้องมีการพัฒนาให้ดีขึ้นต่อไป คือ ตัวชี้วัด PN\_03 ร้อยละของครัวเรือนที่เข้าถึงน้ำประปา (ร้อยละ)

ในขณะที่ไม่มีข้อมูลปี 2562 ในการเปรียบเทียบข้อมูล จำนวน 3 ตัวชี้วัด ได้แก่ PN\_01 อัตราการเปลี่ยนแปลงของพื้นที่ป่าไม้ในจังหวัด (ร้อยละ) PN\_04 ร้อยละของประชากรที่ประสบอุทกภัย (ร้อยละ) และตัวชี้วัด PN\_05 ร้อยละของประชากรที่ประสบภัยแล้ง (ร้อยละ) นั่นคือ จังหวัดสิงห์บุรีมีค่าดัชนีการพัฒนาด้านสิ่งแวดล้อมที่สูงกว่าปีที่ผ่านมา และมีการพัฒนาที่ดีกว่าค่ากลางของประเทศ ดังนั้น จึงต้องการการพัฒนาเพื่อเพิ่มพื้นที่ป่าไม้ การบริหารจัดการขยะ รวมถึงการบริหารจัดการภัยพิบัติ (อุทกภัย และภัยแล้ง)



## 5. ด้านสันติภาพและยุติธรรม (Peace)

ค่าดัชนีการพัฒนามีค่ามากแสดงจังหวัดมีการพัฒนาที่ดี ตามข้อมูลสถิติในปี 2562 พบว่า

5.1 การเปรียบเทียบค่าดัชนีระหว่างจังหวัด ปี 2562 ด้านสันติภาพและยุติธรรม (Peace) มีค่าเท่ากับ 63.79 เป็นลำดับที่ 42 ของประเทศ ซึ่งสูงกว่าค่ากลางของประเทศ (ดัชนี = 63.45) และมีค่าสูงกว่าปี 2561 (ดัชนี = 57.43) แต่ในปี 2561 มีค่าต่ำกว่าค่ากลางของประเทศ (62.02) นั่นคือ จังหวัดสิงห์บุรีมีการพัฒนาด้านสันติภาพและยุติธรรม (Peace) ดีขึ้น

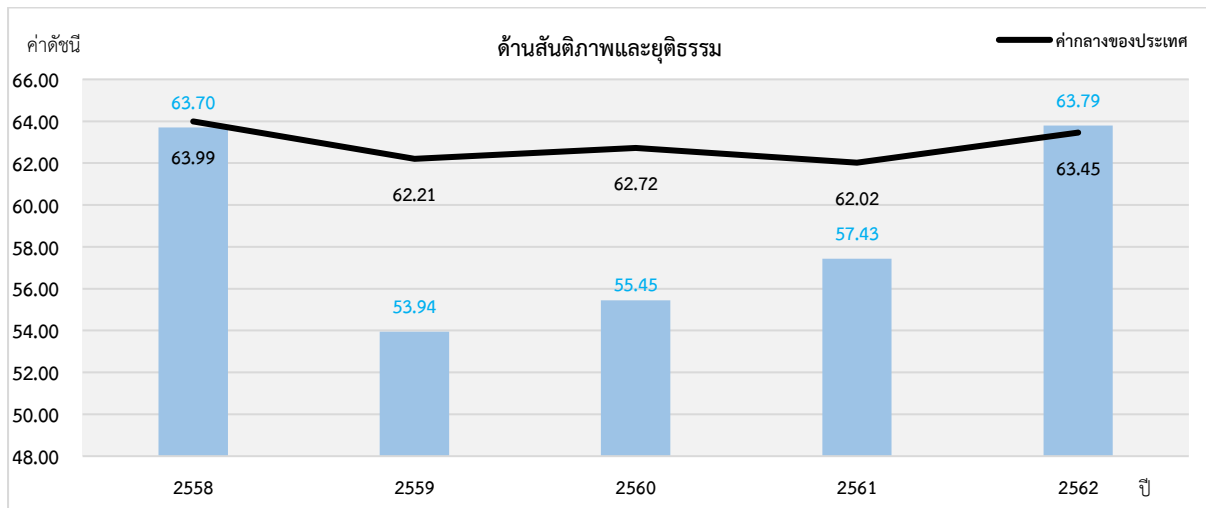

ภาพ 11 ดัชนีการพัฒนาด้านสันติภาพและยุติธรรม (Peace) ของจังหวัดสิงห์บุรีเทียบกับค่ากลางประเทศ

\* ที่มา: ข้อมูลจากตัวชี้วัดการพัฒนาระดับจังหวัดและกลุ่มจังหวัด เดือนกรกฎาคม ปี 2564 ของสำนักงานสภาพัฒนาการเศรษฐกิจและสังคมแห่งชาติ

### 5.2 การเปรียบเทียบค่าดัชนีระหว่างปี

ดัชนีด้านสันติภาพและยุติธรรม (Peace) จังหวัดสิงห์บุรีปี 2562 มีค่าสูงกว่าปี 2561 (ดัชนี = 57.43) เมื่อพิจารณาอัตราการเปลี่ยนแปลงตัวชี้วัด ในปี 2562 เทียบกับปี 2561 พบว่า ตัวชี้วัดที่มีการพัฒนาที่ดีขึ้น ได้แก่

- ตัวชี้วัด PC\_01 การแจ้งความคดีชีวิต ร่างกาย เพศ และคดีประทุษร้ายต่อทรัพย์สิน (ต่อแสนคน)

- ตัวชี้วัด PC\_02 จำนวนของประชากรในเรือนจำ (ต่อแสนคน)

- ตัวชี้วัด PC\_04 อัตราการฆ่าตัวตาย (ต่อแสนคน)

- ตัวชี้วัด PC\_05 จำนวนผู้ถูกกักขังที่รอการพิพากษาในสัดส่วนของประชากรในเรือนจำ (ร้อยละ)

ในขณะที่ตัวชี้วัดที่ต้องมีการพัฒนาให้ดีขึ้นต่อไป ได้แก่

- ตัวชี้วัด PC\_03 จำนวนเจ้าหน้าที่ตำรวจ (ต่อแสนคน)

นั่นคือ จังหวัดสิงห์บุรีมีค่าดัชนีการพัฒนาด้านสันติภาพและยุติธรรม ดีขึ้นกว่าปีที่ผ่านมา และสูงกว่าค่ากลางของประเทศ แต่ก็ยังต้องมีการเพิ่มเจ้าหน้าที่ตำรวจ เพื่อดูแลพิทักษ์สันติราษฎร์ให้กับประชากรอย่างทั่วถึง

## 6. ด้านความเป็นหุ้นส่วนพัฒนา (Partnership)

ค่าดัชนีการพัฒนามีค่ามากแสดงจังหวัดมีการพัฒนาที่ดี ตามข้อมูลสถิติในปี 2562 พบว่า

6.1 การเปรียบเทียบค่าดัชนีระหว่างจังหวัด ปี 2562 ด้านความเป็นหุ้นส่วนพัฒนา (Partnership) มีค่าเท่ากับ 41.51 เป็นลำดับที่ 30 ของประเทศ ซึ่งต่ำกว่าค่ากลางของประเทศ (ดัชนี = 44.68) และมีค่าสูงกว่าปี 2561 (ดัชนี = 35.39) โดยค่าดัชนีของปี 2562 และปี 2561 มีค่าต่ำกว่าค่ากลางของประเทศ (ปี 2562 ดัชนี = 44.68 ปี 2561 ดัชนี = 38.69) นั่นคือ จังหวัดสิงห์บุรีมีการพัฒนา ด้านความเป็นหุ้นส่วนพัฒนา (Partnership) สูงกว่าปีที่ผ่านมา แต่สถานการณ์พัฒนายังไม่ดีเท่าที่ควรเมื่อเทียบกับภาพรวมของประเทศ

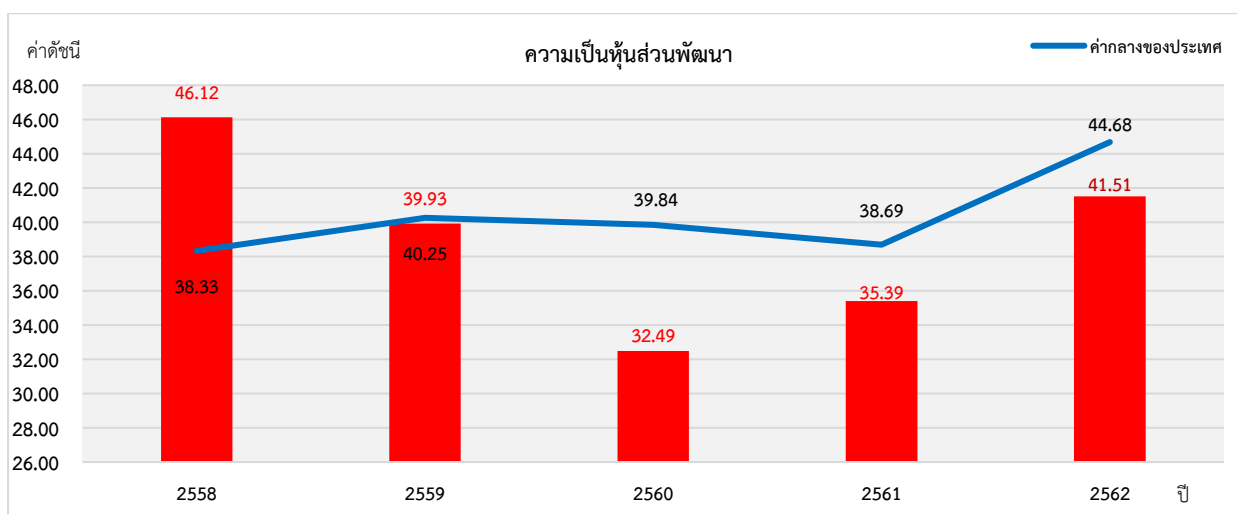

ภาพ 12 ดัชนีการพัฒนาด้านความเป็นหุ้นส่วนพัฒนา (Partnership) ของจังหวัดสิงห์บุรีเทียบกับค่ากลางประเทศ

\* ที่มา: ข้อมูลจากตัวชี้วัดการพัฒนาระดับจังหวัดและกลุ่มจังหวัด เดือนกรกฎาคม ปี 2564 ของสำนักงานสภาพัฒนาการเศรษฐกิจและสังคมแห่งชาติ

## 6.2 การเปรียบเทียบค่าดัชนีระหว่างปี

ดัชนีด้านความเป็นหุ้นส่วนพัฒนา (Partnership) จังหวัดสิงห์บุรีปี 2562 มีค่าสูงกว่าปี 2561 (ดัชนี = 35.89) เมื่อพิจารณาอัตราการเปลี่ยนแปลงตัวชี้วัด ในปี 2562 เทียบกับปี 2561 พบว่าทุกตัวชี้วัดที่มีการพัฒนาที่ดีขึ้น ได้แก่

- ตัวชี้วัด PS\_01 ร้อยละของประชากรที่เข้าถึงอินเทอร์เน็ต (ร้อยละ)
- ตัวชี้วัด PS\_02 ร้อยละภาษีที่ท้องถิ่นจัดเก็บได้ต่อรายได้รวมที่ไม่รวมเงินอุดหนุนและเงินอุดหนุนเฉพาะกิจ
- ตัวชี้วัด PS\_03 ความสามารถในการเบิกจ่ายงบประมาณของจังหวัด (ร้อยละ)
- ตัวชี้วัด PS\_04 สัดส่วนองค์กรชุมชนต่อประชากรแสนคน (แห่ง/แสนคน)

นั่นคือ จังหวัดสิงห์บุรีมีค่าดัชนีการพัฒนาด้านความเป็นหุ้นส่วนพัฒนาที่สูงกว่าปีที่ผ่านมา แต่ต่ำกว่าค่ากลางของประเทศ ยกเว้น สัดส่วนองค์กรชุมชนต่อประชากรแสนคน ดังนั้น จึงต้องมีการเพิ่มการเข้าถึงอินเทอร์เน็ต การจัดเก็บภาษีของท้องถิ่น และดำเนินงานตามแผนที่กำหนดไว้ ซึ่งจะส่งผลให้สามารถเบิกจ่ายงบประมาณของจังหวัดได้ตรงตามคาบเวลาที่กำหนด



## รายการข้อมูลสถิติทางการที่เกี่ยวข้องกับการพัฒนาในระดับจังหวัด

จากรายงานตัวชี้วัดการพัฒนาระดับจังหวัดและกลุ่มจังหวัด เดือนกรกฎาคม พ.ศ. 2564 ของสำนักงานสภาพัฒนาการเศรษฐกิจและสังคมแห่งชาติ พบว่า จังหวัดสิงห์บุรีมีตัวชี้วัดที่ต้องการพัฒนาในมิติด้านความเป็นหุ้นส่วนพัฒนา (Partnership) เป็นหลัก เพื่อให้ค่าดัชนีการพัฒนามีค่าสูงกว่าค่ากลางของประเทศ เนื่องจากด้านความเป็นหุ้นส่วนพัฒนา (Partnership) มีค่าดัชนีเท่ากับ 41.51 ซึ่งต่ำกว่าค่ากลางของประเทศ (ดัชนี = 44.68) ในขณะเดียวกันต้องมีการพัฒนาในมิติด้านการพัฒนาคน (People) มิติด้านเศรษฐกิจและความมั่นคง (Prosperity) มิติด้านสิ่งแวดล้อม (Planet) และมิติด้านสันติภาพและยุติธรรม (Peace) ควบคู่กันไปด้วย ซึ่งการพัฒนาในแต่ละมิติจะต้องอาศัยข้อมูลต่าง ๆ ที่เกี่ยวข้องเป็นตัวบ่งชี้ว่าจังหวัดได้มีการพัฒนาไปในทิศทางที่ดีขึ้น

ดังนั้น ในการพัฒนาในแต่ละมิตินั้น จะต้องมีการกำหนดรายการข้อมูลต่าง ๆ ที่เกี่ยวข้อง และมีความสอดคล้องกับประเด็นการพัฒนาจังหวัดด้วย โดยเริ่มจากการวิเคราะห์ห่วงโซ่คุณค่า (Value Chain) และจัดทำผังสถิติทางการ<sup>22</sup> ตามประเด็นการพัฒนาจังหวัด เพื่อให้สามารถตอบโจทย์การพัฒนาในระดับจังหวัดในแต่ละมิติได้ โดยมีรายละเอียดดังนี้

### 3.1 ประเด็นการพัฒนาที่ 1: พัฒนาสู่เมืองเกษตรอินทรีย์มาตรฐานและอาหารปลอดภัยแบบครบวงจร

#### เป้าประสงค์

ผลผลิตทางการเกษตรมีคุณภาพปลอดภัยได้มาตรฐาน เพิ่มมูลค่าด้วยการแปรรูป และบรรจุภัณฑ์ที่ทันสมัย เป็นมิตรกับสิ่งแวดล้อม และออกสู่ตลาดถึงผู้บริโภคหลากหลายช่องทาง

#### แนวทางการพัฒนา

1. พัฒนาโครงสร้างพื้นฐานภาคเกษตรและบริหารจัดการ ดิน น้ำอย่างเป็นระบบ
2. เสริมสร้างความเข้มแข็งให้กับเกษตรกร กลุ่มเกษตรกร และสถาบันเกษตรกรด้วยหลักปรัชญาของเศรษฐกิจพอเพียง
3. เพิ่มประสิทธิภาพการผลิต และยกระดับคุณภาพสินค้าเกษตรปลอดภัย
4. ส่งเสริมการแปรรูป และพัฒนาบรรจุภัณฑ์สินค้าเกษตรให้ทันสมัยและมีมาตรฐานสากล
5. เพิ่มช่องทางการจัดจำหน่ายและการตลาดสินค้าเกษตรปลอดภัยให้หลากหลายช่องทาง

<sup>22</sup> ผังสถิติทางการมีส่วนประกอบสำคัญ คือ ห่วงโซ่คุณค่า (VC) ปัจจัยแห่งความสำเร็จ (CSF) ตัวชี้วัด รายการสถิติทางการ การจัดจำแนกระดับการนำเสนอผล สถานะ หน่วยงาน การส่งข้อมูลให้ส่วนราชการส่วนกลาง (กระทรวง กรม) หรือไม่ และหมายเหตุ ซึ่งภายใต้ผังสถิติทางการจะมีสถิติทางการที่มีความสำคัญและจำเป็นในการกำหนดนโยบาย การติดตาม และประเมินผลการดำเนินงานในจังหวัด

## ตัวชี้วัด

1. ร้อยละของรายได้สุทธิทางการเกษตรของเกษตรกรที่เพิ่มขึ้น
2. ร้อยละของแหล่งน้ำเพื่อการเกษตรที่สามารถกักเก็บน้ำได้เพิ่มมากขึ้น
3. ร้อยละที่เพิ่มขึ้นของเกษตรกรที่ผ่านการเตรียมความพร้อมตามระบบการผลิตอาหารปลอดภัย

ในการขับเคลื่อนประเด็นการพัฒนาที่ 1: พัฒนาสู่เมืองเกษตรอินทรีย์มาตรฐานและอาหารปลอดภัยแบบครบวงจร ได้มีการวิเคราะห์สถานการณ์ แนวโน้มการพัฒนาจังหวัดสิงห์บุรี พบว่า ตัวชี้วัดอัตราการเปลี่ยนแปลงผลิตภัณฑ์มวลรวมจังหวัดในปี 2562 เพิ่มขึ้นจากปี 2561 (ร้อยละ 1.87) อัตราการเปลี่ยนแปลงผลิตภัณฑ์มวลรวมจังหวัดภาคเกษตรลดลง ร้อยละ 2.12 ในขณะเดียวกันอัตราการเปลี่ยนแปลงของรายได้เฉลี่ยของครัวเรือนในจังหวัด และสัมประสิทธิ์การกระจายรายได้ เป็นไปในทิศทางเดียวกับอัตราการเปลี่ยนแปลงผลิตภัณฑ์มวลรวมจังหวัดภาคเกษตร ดังนั้น จึงได้ดำเนินการจัดทำห่วงโซ่คุณค่า (Value Chain) ที่สอดคล้องกับแผนพัฒนาจังหวัดสิงห์บุรี เรื่อง “พัฒนาสู่เมืองเกษตรอินทรีย์มาตรฐานและอาหารปลอดภัยแบบครบวงจร” และคัดเลือกปัจจัยสู่ความสำเร็จ (Critical Success Factor) พร้อมจัดทำผังสถิติทางการ เรื่อง “พัฒนาสู่เมืองเกษตรมาตรฐานและอาหารปลอดภัยแบบครบวงจร” ที่ประกอบด้วยรายการข้อมูลสถิติทางการที่สามารถนำไปใช้ในการติดตามและประเมินผลในเรื่องดังกล่าวได้ ซึ่งมีรายละเอียดดังนี้

### 3.1.1 ห่วงโซ่คุณค่า (Value Chain) ที่สอดคล้องกับแผนพัฒนาจังหวัดสิงห์บุรี

แนวคิดการจัดทำห่วงโซ่คุณค่าที่สอดคล้องกับแผนพัฒนาจังหวัดสิงห์บุรี “ประเด็นการพัฒนาที่ 1: พัฒนาสู่เมืองเกษตรอินทรีย์มาตรฐานและอาหารปลอดภัยแบบครบวงจร” โดยเริ่มจากการศึกษาห่วงโซ่คุณค่าของประเทศไทย 140 เป้าหมายแผนแม่บทย่อย ภายใต้แผนแม่บทภายใต้ยุทธศาสตร์ชาติ (23 ด้าน) ประเด็นที่ 3 การเกษตร แผนแม่บทย่อย 3.2 เกษตรปลอดภัย เป้าหมาย 030201 สินค้าเกษตรปลอดภัยมีมูลค่าเพิ่มขึ้น (GAP และเกษตรอินทรีย์) เป้าหมาย 030202 ผลิตภัณฑ์เกษตรปลอดภัยของไทยได้รับการยอมรับด้านคุณภาพความปลอดภัยและคุณค่าทางโภชนาการสูงขึ้น แผนแม่บทย่อย 3.4 เกษตรแปรรูป เป้าหมาย 030401 สินค้าเกษตรแปรรูปและผลิตภัณฑ์มีมูลค่าเพิ่มขึ้น จากนั้นดำเนินการจัดทำห่วงโซ่คุณค่า (Value Chain) การเกษตร ดังภาพ 13 และห่วงโซ่คุณค่า (Value Chain) ที่สอดคล้องกับแผนพัฒนาจังหวัดสิงห์บุรี เรื่อง “พัฒนาสู่เมืองเกษตรมาตรฐานและอาหารปลอดภัยจังหวัดสิงห์บุรี” ได้ดังภาพ 14

## ห่วงโซ่คุณค่า (Value Chain) “การเกษตร”



ภาพ 13 ห่วงโซ่คุณค่า (Value Chain) “การเกษตร”

## ห่วงโซ่คุณค่า (Value Chain) “พัฒนาสู่เมืองเกษตรมาตรฐานและอาหารปลอดภัยจังหวัดสิงห์บุรี”



ภาพ 14 ห่วงโซ่คุณค่า (Value Chain) “พัฒนาสู่เมืองเกษตรมาตรฐานและอาหารปลอดภัยจังหวัดสิงห์บุรี”



### 3.1.2 ผังสถิติทางการ

การจัดทำผังสถิติทางการประเด็นการพัฒนาที่ 1 “พัฒนาสู่เมืองเกษตรอินทรีย์มาตรฐานและอาหารปลอดภัยแบบครบวงจร” หลังจากที่ได้มีการศึกษาแนวทางการพัฒนาจังหวัด (ประเด็นการพัฒนาที่ 1) ที่สอดคล้องกับห่วงโซ่คุณค่า (Value Chain) ที่สอดคล้องกับแผนพัฒนาจังหวัดสิงห์บุรีแล้ว จะต้องมีการคัดเลือกปัจจัยสู่ความสำเร็จ (Critical Success Factor) ที่มีความสำคัญในการบริหารงานในจังหวัด จากนั้นจัดทำผังสถิติทางการ “พัฒนาสู่เมืองเกษตรมาตรฐานและอาหารปลอดภัยแบบครบวงจร” โดยศึกษา ยุทธศาสตร์กลยุทธ์ แนวทางการพัฒนา ตลอดจนตัวชี้วัดภายใต้แผนระดับ 3 เช่น ยุทธศาสตร์เกษตรและสหกรณ์ ระยะ 20 ปี แผนปฏิบัติการเกษตรอัจฉริยะ แผนพัฒนาสถิติสาขาเกษตร เป็นต้น ที่สอดคล้องกับปัจจัยสู่ความสำเร็จ (Critical Success Factor) พร้อมทั้งกำหนดรายการข้อมูลสถิติที่สำคัญ และจำเป็น จึงสามารถสรุปผังสถิติทางการ “พัฒนาสู่เมืองเกษตรมาตรฐานและอาหารปลอดภัยจังหวัดสิงห์บุรี” ดังตาราง 11

ตาราง 11 ผังสถิติทางการ “พัฒนาสู่เมืองเกษตรมาตรฐานและอาหารปลอดภัยจังหวัดสิงห์บุรี”

| ห่วงโซ่คุณค่า (VC)       | ปัจจัยแห่งความสำเร็จ (CSF) | ตัวชี้วัด  | บัญชีสถิติทางการ   | การจัดจำแนก                           | ระดับการนำเสนอ | สถานะข้อมูล  | หน่วยงาน               | การจัดส่งข้อมูลให้ส่วนราชการส่วนกลาง <sup>23</sup> | หมายเหตุ |
|--------------------------|----------------------------|--|--|---------------------------------------|----------------|--------------|------------------------|--|----------|
| ปัจจัยพื้นฐานและการพัฒนา | การพัฒนาโครงสร้างพื้นฐาน   | เนื้อที่เกษตรกรรมโดยรวมของจังหวัด  | เนื้อที่เกษตรกรรมโดยรวมของจังหวัด  | การจัดพื้นที่เกษตรของจังหวัด (Zoning) | อำเภอ          | พร้อมเผยแพร่ | สำนักงานเกษตรจังหวัด   | ✓  |          |
| ปัจจัยพื้นฐานและการพัฒนา | การพัฒนาโครงสร้างพื้นฐาน   | สัดส่วนของจำนวนพื้นที่ที่เหมาะสมกับการเพาะปลูกพืชแต่ละชนิด (ข้าว อ้อยโรงงาน ฯลฯ) | สัดส่วนของจำนวนพื้นที่ที่เหมาะสมกับการเพาะปลูกพืชแต่ละชนิด (ข้าว อ้อยโรงงาน ฯลฯ) | การจัดพื้นที่เกษตรของจังหวัด (Zoning) | อำเภอ          | พร้อมเผยแพร่ | สำนักงานเกษตรจังหวัด   | ✓  |          |
| ปัจจัยพื้นฐานและการพัฒนา | การพัฒนาโครงสร้างพื้นฐาน   | จำนวนเกษตรกรที่ขึ้นทะเบียนจำแนกตามการจัดพื้นที่เกษตรของจังหวัด (Zoning)          | จำนวนเกษตรกรที่ขึ้นทะเบียน   | การจัดพื้นที่เกษตรของจังหวัด (Zoning) | อำเภอ          | พร้อมเผยแพร่ | สำนักงานเกษตรจังหวัด   | ✓  |          |
| ปัจจัยพื้นฐานและการพัฒนา | การพัฒนาโครงสร้างพื้นฐาน   | ผลผลิตสินค้าเกษตรของจังหวัดต่อไร่เพิ่มขึ้น                                       | จำนวนแรงงานภาคการเกษตร   | เพศ, ช่วงอายุ                         | อำเภอ          | พร้อมเผยแพร่ | สำนักงานเกษตรจังหวัด   | ✓  |          |
| ปัจจัยพื้นฐานและการพัฒนา | การพัฒนาโครงสร้างพื้นฐาน   | จำนวนแหล่งน้ำเพื่อการเกษตรที่สามารถกักเก็บน้ำได้ เพิ่มขึ้น                       | จำนวนแหล่งน้ำเพื่อการเกษตรที่สามารถกักเก็บน้ำได้                                 |                                       | อำเภอ          | พร้อมเผยแพร่ | โครงการชลประทานจังหวัด | ✓  |          |
| ปัจจัยพื้นฐานและการพัฒนา | การพัฒนาโครงสร้างพื้นฐาน   | ปริมาณน้ำมีปริมาณเพียงพอต่อความต้องการทำการเกษตรในแต่ละช่วงปี                    | ปริมาณน้ำจากแหล่งน้ำชลประทาน   |                                       | อำเภอ          | พร้อมเผยแพร่ | โครงการชลประทานจังหวัด | ✓  |          |

<sup>23</sup> การส่งข้อมูลให้ส่วนราชการส่วนกลาง (กระทรวง กรม) แบ่งเป็น ✓ จัดส่ง ✗ ไม่ได้จัดส่ง เพื่อใช้ในการกำหนดหน่วยงานเจ้าของข้อมูล (Data Owner) และประสานกับกระทรวงกรมต้นสังกัดในการลงทะเบียนชุดข้อมูลในระบบบัญชีข้อมูลภาครัฐเพื่อให้บริการข้อมูลดังกล่าวต่อไป

ตาราง 11 ผังสถิติทางการ “พัฒนาสู่เมืองเกษตรมาตรฐานและอาหารปลอดภัยจังหวัดสิงห์บุรี” (ต่อ)

| ห่วงโซ่คุณค่า (VC)       | ปัจจัยแห่งความสำเร็จ (CSF)            | ตัวชี้วัด   | บัญชีสถิติทางการ  | การจัดจำแนก                     | ระดับการนำเสนอผล | สถานะข้อมูล  | หน่วยงาน                 | การจัดส่งข้อมูลให้ส่วนราชการส่วนกลาง <sup>23</sup> | หมายเหตุ |
|--------------------------|---------------------------------------|---|---|---------------------------------|------------------|--------------|--------------------------|--|----------|
| ปัจจัยพื้นฐานและการพัฒนา | การพัฒนาโครงสร้างพื้นฐาน              | ปริมาณน้ำมีปริมาณเพียงพอต่อความต้องการทำการเกษตรในแต่ละช่วงปี                         | ปริมาณน้ำฝน   |                                 | จังหวัด          | พร้อมเผยแพร่ | สถานีอุตุนิยมวิทยาชัยนาท | ✓  |          |
| ปัจจัยพื้นฐานและการพัฒนา | การพัฒนาโครงสร้างพื้นฐาน              | ปริมาณน้ำมีปริมาณเพียงพอต่อความต้องการทำการเกษตรในแต่ละช่วงปี                         | ความชื้นสัมพัทธ์  |                                 | จังหวัด          | พร้อมเผยแพร่ | สถานีอุตุนิยมวิทยาชัยนาท | ✓  |          |
| ปัจจัยพื้นฐานและการพัฒนา | ฐานข้อมูลด้านเกษตรปลอดภัย             | มีศูนย์ข้อมูลที่รวบรวมข้อมูลตรงกับความต้องการใช้บริการ                                | จำนวนของผู้ใช้บริการที่มีความพึงพอใจต่อการให้บริการของศูนย์ข้อมูลด้านการเกษตร |                                 | อำเภอ            | พร้อมเผยแพร่ | สำนักงานเกษตรจังหวัด     | ✓  |          |
| ปัจจัยพื้นฐานและการพัฒนา | การรวมกลุ่มในการทำเกษตรปลอดภัย        | มีการรวมกลุ่ม/การจัดตั้งสหกรณ์ของกลุ่มอาชีพเพิ่มขึ้น                                  | จำนวนกลุ่มอาชีพด้านพืช  | ประเภทกลุ่มอาชีพและเขตการปกครอง | อำเภอ            | พร้อมเผยแพร่ | สำนักงานเกษตรจังหวัด     | ✓  |          |
| ปัจจัยพื้นฐานและการพัฒนา | การรวมกลุ่มในการทำเกษตรปลอดภัย        | มีการรวมกลุ่ม/การจัดตั้งสหกรณ์ของกลุ่มอาชีพเพิ่มขึ้น                                  | จำนวนกลุ่มอาชีพด้านปศุสัตว์   | ประเภทกลุ่มอาชีพ                | อำเภอ            | พร้อมเผยแพร่ | สำนักงานปศุสัตว์จังหวัด  | ✓  |          |
| ปัจจัยพื้นฐานและการพัฒนา | การรวมกลุ่มในการทำเกษตรปลอดภัย        | มีการรวมกลุ่ม/การจัดตั้งสหกรณ์ของกลุ่มอาชีพเพิ่มขึ้น                                  | จำนวนกลุ่มอาชีพด้านประมง  | ประเภทกลุ่มอาชีพและเขตการปกครอง | อำเภอ            | พร้อมเผยแพร่ | สำนักงานประมงจังหวัด     | ✓  |          |
| ปัจจัยพื้นฐานและการพัฒนา | การตรวจสอบและรับรองมาตรฐานสินค้าเกษตร | ผลผลิตสินค้าเกษตรของจังหวัดที่ผ่านเกณฑ์มาตรฐานสินค้าเกษตรปลอดภัยจังหวัด GAP/GMP/HACCP | จำนวนของเกษตรกรที่ได้รับมาตรฐานสากล เช่น GAP GMP และ HACCP เป็นต้น            | คน, แปลง                        | อำเภอ            | พร้อมเผยแพร่ | สำนักงานเกษตรจังหวัด     | ✓  |          |

<sup>23</sup> การส่งข้อมูลให้ส่วนราชการส่วนกลาง (กระทรวง กรม) แบ่งเป็น ✓ จัดส่ง ✗ ไม่ได้จัดส่ง เพื่อใช้ในการกำหนดหน่วยงานเจ้าของข้อมูล (Data Owner) และประสานกับกระทรวงกรมต้นสังกัดในการลงทะเบียนชุดข้อมูลในระบบบัญชีข้อมูลภาครัฐเพื่อให้บริการข้อมูลดังกล่าวต่อไป

ตาราง 11 ผังสถิติทางการ “พัฒนาสู่เมืองเกษตรมาตรฐานและอาหารปลอดภัยจังหวัดสิงห์บุรี” (ต่อ)

| ห่วงโซ่คุณค่า (VC)              | ปัจจัยแห่งความสำเร็จ (CSF)   | ตัวชี้วัด   | บัญชีสถิติทางการ                                 | การจัดจำแนก               | ระดับการนำเสนอผล | สถานะข้อมูล  | หน่วยงาน  | การจัดส่งข้อมูลให้ส่วนราชการส่วนกลาง <sup>23</sup> | หมายเหตุ |
|---------------------------------|------------------------------|---|--|---------------------------|------------------|--------------|---|--|----------|
| ปัจจัยพื้นฐานและการพัฒนา        | การเข้าถึงแหล่งทุน           | ประเภทสินเชื่อและแหล่งเงินทุนของครัวเรือนเกษตรกร              | ประเภทสินเชื่อและแหล่งเงินทุนของครัวเรือนเกษตรกร |                           | ตำบล             | พร้อมเผยแพร่ | ธนาคารเพื่อการเกษตรและสหกรณ์จังหวัด/สำนักงานสหกรณ์จังหวัด | ✓  |          |
| การแปรรูปและการสร้างมูลค่าเพิ่ม | การแปรรูปผลิตภัณฑ์           | จำนวนผลิตภัณฑ์แปรรูปสินค้าเกษตร                               | จำนวนผลิตภัณฑ์แปรรูปสินค้าเกษตร                  | ประเภทสินค้า              | ตำบล             | พร้อมเผยแพร่ | สำนักงานพัฒนาชุมชนจังหวัด                                 | ✓  |          |
| การแปรรูปและการสร้างมูลค่าเพิ่ม | การแปรรูปผลิตภัณฑ์           | จำนวนผลิตภัณฑ์แปรรูปสินค้าเกษตร                               | จำนวนโรงงานแปรรูปสินค้าเกษตร                     | ประเภทอุตสาหกรรม          | ตำบล             | พร้อมเผยแพร่ | สำนักงานอุตสาหกรรมจังหวัด                                 | ✓  |          |
| การแปรรูปและการสร้างมูลค่าเพิ่ม | การแปรรูปผลิตภัณฑ์           | จำนวนผลิตภัณฑ์แปรรูปสินค้าเกษตร                               | มูลค่าการตลาดจากการแปรรูปสินค้าเกษตร             | ประเภทสินค้าเกษตร         | จังหวัด          | พร้อมเผยแพร่ | สำนักงานเกษตรและสหกรณ์จังหวัด                             | ✗  |          |
| การแปรรูปและการสร้างมูลค่าเพิ่ม | การออกแบบพัฒนา/ใช้บรรจุภัณฑ์ | ผลิตภัณฑ์/สินค้าได้รับการพัฒนาบรรจุภัณฑ์เพิ่มขึ้น             | จำนวนผลิตภัณฑ์/สินค้าได้รับการพัฒนาบรรจุภัณฑ์    | ประเภทของผลิตภัณฑ์/สินค้า | จังหวัด          | พร้อมเผยแพร่ | สำนักงานพาณิชย์จังหวัด                                    | ✗  |          |
| การแปรรูปและการสร้างมูลค่าเพิ่ม | การออกแบบพัฒนา/ใช้บรรจุภัณฑ์ | อัตราการเปลี่ยนแปลงของผลิตภัณฑ์มวลรวมจังหวัดภาคเกษตรเพิ่มขึ้น | มูลค่าของสินค้าเกษตรที่เพิ่มมากขึ้น              | ประเภทสินค้าเกษตร         | จังหวัด          | พร้อมเผยแพร่ | สำนักงานเกษตรจังหวัด                                      | ✓  |          |

<sup>23</sup> การส่งข้อมูลให้ส่วนราชการส่วนกลาง (กระทรวง กรม) แบ่งเป็น ✓ จัดส่ง ✗ ไม่ได้จัดส่ง เพื่อใช้ในการกำหนดหน่วยงานเจ้าของข้อมูล (Data Owner) และประสานกับกระทรวงกรมต้นสังกัดในการลงทะเบียนชุดข้อมูลในระบบบัญชีข้อมูลภาครัฐเพื่อให้บริการข้อมูลดังกล่าวต่อไป

ตาราง 11 ปัจจัยด้านการ “พัฒนาสู่เมืองเกษตรมาตรฐานและอาหารปลอดภัยจังหวัดสิงห์บุรี” (ต่อ)

| ห่วงโซ่คุณค่า (VC)              | ปัจจัยแห่งความสำเร็จ (CSF)   | ตัวชี้วัด  | บัญชีสถิติทางการ   | การจัดจำแนก                           | ระดับการนำเสนอผล | สถานะข้อมูล  | หน่วยงาน               | การจัดส่งข้อมูลให้ส่วนราชการส่วนกลาง <sup>23</sup> | หมายเหตุ |
|---------------------------------|--|--|--|---------------------------------------|------------------|--------------|------------------------|--|----------|
| การแปรรูปและการสร้างมูลค่าเพิ่ม | การออกแบบพัฒนา/ใช้บรรจุภัณฑ์   | อัตราการเปลี่ยนแปลงของผลิตภัณฑ์มวลรวมจังหวัดภาคเกษตรเพิ่มขึ้น  | มูลค่าของผลิตภัณฑ์/สินค้าเกษตรแปรรูปที่เพิ่มมากขึ้น        | ประเภทของผลิตภัณฑ์/สินค้า             | จังหวัด          | พร้อมเผยแพร่ | สำนักงานพาณิชย์จังหวัด | ✓  |          |
| การแปรรูปและการสร้างมูลค่าเพิ่ม | การออกแบบพัฒนา/ใช้บรรจุภัณฑ์   | อัตราการเปลี่ยนแปลงของผลิตภัณฑ์มวลรวมจังหวัดภาคเกษตรเพิ่มขึ้น  | มูลค่าของผลิตภัณฑ์/สินค้าเกษตรแปรรูปที่เพิ่มมากขึ้น        | ประเภทของผลิตภัณฑ์/สินค้า             | จังหวัด          | พร้อมเผยแพร่ | สำนักงานพาณิชย์จังหวัด | ✓  |          |
| การพัฒนาระบบการตลาด             | การเพิ่มช่องทาง การตลาดและธุรกิจทั้งในและต่างประเทศให้กับสินค้าและบริการเกษตรปลอดภัย | จำนวนช่องทางการจำหน่ายสินค้าเกษตรปลอดภัยของจังหวัดที่เพิ่มขึ้น | จำนวนช่องทางการจำหน่ายสินค้าเกษตรปลอดภัยของจังหวัด         |                                       | จังหวัด          | พร้อมเผยแพร่ | สำนักงานพาณิชย์จังหวัด | ✗  |          |
| การพัฒนาระบบการตลาด             | ความตระหนักรู้ถึงความสำคัญของความปลอดภัยของสินค้า                                    | การเพิ่มขึ้นของมูลค่าการจำหน่ายผลิตภัณฑ์/สินค้าเกษตรปลอดภัย    | มูลค่าการจำหน่ายของผลิตภัณฑ์อาหารปลอดภัย                   | ประเภทของผลิตภัณฑ์/สินค้าเกษตรปลอดภัย | จังหวัด          | พร้อมเผยแพร่ | สำนักงานพาณิชย์จังหวัด | ✓  |          |
| การพัฒนาระบบการตลาด             | ความตระหนักรู้ถึงความสำคัญของความปลอดภัยของสินค้า                                    | ช่องทางในการประชาสัมพันธ์ผลิตภัณฑ์/สินค้าเกษตรปลอดภัย          | จำนวนช่องทางในการประชาสัมพันธ์ผลิตภัณฑ์/สินค้าเกษตรปลอดภัย |                                       | จังหวัด          | พร้อมเผยแพร่ | สำนักงานพาณิชย์จังหวัด | ✗  |          |

<sup>23</sup> การส่งข้อมูลให้ส่วนราชการส่วนกลาง (กระทรวง กรม) แบ่งเป็น ✓ จัดส่ง ✗ ไม่ได้จัดส่ง เพื่อใช้ในการกำหนดหน่วยงานเจ้าของข้อมูล (Data Owner) และประสานกับกระทรวงกรมต้นสังกัดในการลงทะเบียนชุดข้อมูลในระบบบัญชีข้อมูลภาครัฐเพื่อให้บริการข้อมูลดังกล่าวต่อไป

### 3.2 ประเด็นการพัฒนาที่ 2 : พัฒนาศักยภาพและสร้างมูลค่าเพิ่มด้านการท่องเที่ยวที่ยั่งยืน

เป้าประสงค์ : เพิ่มรายได้จากการท่องเที่ยวที่มีคุณภาพได้มาตรฐาน

#### แนวทางการพัฒนา

1. พัฒนาระบบบริหารจัดการและบริการด้านการท่องเที่ยวอย่างยั่งยืน
2. พัฒนาและสร้างมูลค่าเพิ่มจากแหล่งท่องเที่ยว ผลิตภัณฑ์ทางการท่องเที่ยว และสร้างเครือข่ายความร่วมมือด้านการท่องเที่ยว
3. ส่งเสริมการประชาสัมพันธ์ และการตลาดเชิงรุกด้านการท่องเที่ยว

#### ตัวชี้วัด

1. ร้อยละรายได้จากการท่องเที่ยวเพิ่มขึ้น
2. ร้อยละจำนวนนักท่องเที่ยวเพิ่มขึ้น

ในการขับเคลื่อนประเด็นการพัฒนาที่ 2 : พัฒนาศักยภาพและสร้างมูลค่าเพิ่มด้านการท่องเที่ยวที่ยั่งยืน ซึ่งจากการวิเคราะห์สถานการณ์ด้านการท่องเที่ยวของจังหวัด พบว่า รายได้จากการท่องเที่ยวในปี 2562 คือ 877.6 ล้านบาท ซึ่งรายได้นี้จะกระจายให้กับสาขาเศรษฐกิจต่าง ๆ โดยเฉพาะอย่างยิ่งภาคบริการ เช่น ที่พักแรมและบริการด้านอาหาร ซึ่งในปีเดียวกันนั้น มี GPP เท่ากับ 149 ล้านบาท สาขาศิลปะ ความบันเทิง และนันทนาการ มี GPP เท่ากับ 167 ล้านบาท เป็นต้น และหากย้อนกลับไปดูการเติบโตของสาขาเศรษฐกิจต่าง ๆ ที่เชื่อมโยงกับการท่องเที่ยวก็สอดคล้องกับข้อมูลการเติบโตของการท่องเที่ยว เช่น โรงแรมและร้านอาหาร เติบโตเฉลี่ย 4 ปี ร้อยละ 28.5 ศิลปะ ความบันเทิง และนันทนาการ เติบโตเฉลี่ย 4 ปี ร้อยละ 62.1 เป็นต้น ดังนั้น จึงต้องดำเนินการจัดทำห่วงโซ่คุณค่า (Value Chain) ที่สอดคล้องกับแผนพัฒนาจังหวัดสิงห์บุรี “การท่องเที่ยวของจังหวัดสิงห์บุรี” และคัดเลือกปัจจัยสู่ความสำเร็จ (Critical Success Factor) เพื่อจัดทำผังสถิติทางการ เรื่อง “การท่องเที่ยวของจังหวัดสิงห์บุรี” ที่ประกอบด้วยรายการข้อมูลสถิติทางการที่สามารถนำไปใช้ในการติดตามและประเมินผลในเรื่องดังกล่าวได้ ซึ่งมีรายละเอียดดังนี้

#### 3.2.1 ห่วงโซ่คุณค่า (Value Chain) ที่สอดคล้องกับแผนพัฒนาจังหวัด

แนวคิดการจัดทำห่วงโซ่คุณค่าที่สอดคล้องกับแผนพัฒนาจังหวัดสิงห์บุรี “ประเด็นการพัฒนาที่ 2 พัฒนาศักยภาพและสร้างมูลค่าเพิ่มด้านการท่องเที่ยวที่ยั่งยืน” โดยเริ่มจากการศึกษาห่วงโซ่คุณค่าของประเทศไทย 140 เป้าหมายแผนแม่บทย่อย ภายใต้แผนแม่บทภายใต้ยุทธศาสตร์ชาติ (23 ด้าน) ประเด็น 5 การท่องเที่ยว

- แผนแม่บทย่อย 05.1 การท่องเที่ยวเชิงสร้างสรรค์และวัฒนธรรม เป้าหมาย 050101 รายได้จากการท่องเที่ยวเชิงสร้างสรรค์และวัฒนธรรมเพิ่มขึ้น เป้าหมาย 050102 เมืองและชุมชนที่มีศักยภาพด้านการท่องเที่ยวสร้างสรรค์และวัฒนธรรมเพิ่มขึ้น เป้าหมาย 050103 สินค้าท่องเที่ยวเชิงสร้างสรรค์และวัฒนธรรมได้รับการขึ้นทะเบียนทรัพย์สินทางปัญญาเพิ่มขึ้น
- แผนแม่บทย่อย 05.2 การท่องเที่ยวเชิงธุรกิจ เป้าหมาย 050201 รายได้จากการท่องเที่ยวเชิงธุรกิจเพิ่มขึ้น

- แผนแม่บทย่อย 05.6 การพัฒนาระบบนิเวศการท่องเที่ยว เป้าหมาย 050601 นักท่องเที่ยวมีความปลอดภัยในชีวิตและทรัพย์สินมากขึ้น เป้าหมาย 050602 โครงสร้างพื้นฐานเพื่อสนับสนุนการท่องเที่ยวมีคุณภาพและมาตรฐานดีขึ้น เป้าหมาย 050603 การท่องเที่ยวอย่างมีความรับผิดชอบต่อสังคมและสิ่งแวดล้อมดีขึ้น

จากนั้นดำเนินการจัดทำห่วงโซ่คุณค่า (Value Chain) การท่องเที่ยว ดังภาพ 17 และห่วงโซ่คุณค่า (Value Chain) ที่สอดคล้องกับแผนพัฒนาจังหวัดสิงห์บุรี เรื่อง “การท่องเที่ยว ของจังหวัดสิงห์บุรี” ได้ดังภาพ 18

## ห่วงโซ่คุณค่า (Value Chain) “การท่องเที่ยว”

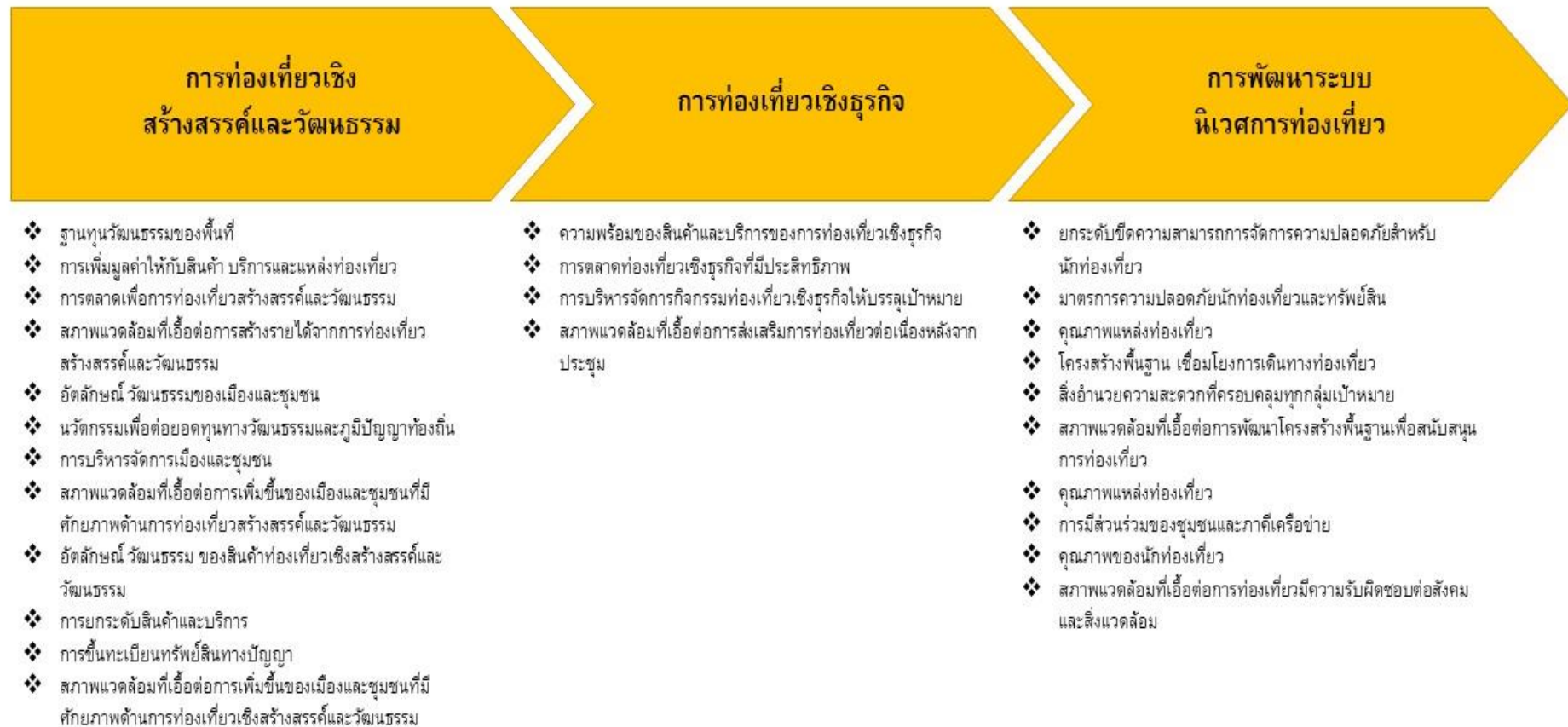

ภาพ 15 ห่วงโซ่คุณค่า (Value Chain) “การท่องเที่ยว”



## ห่วงโซ่คุณค่า (Value Chain) “การท่องเที่ยว ของจังหวัดสิงห์บุรี”

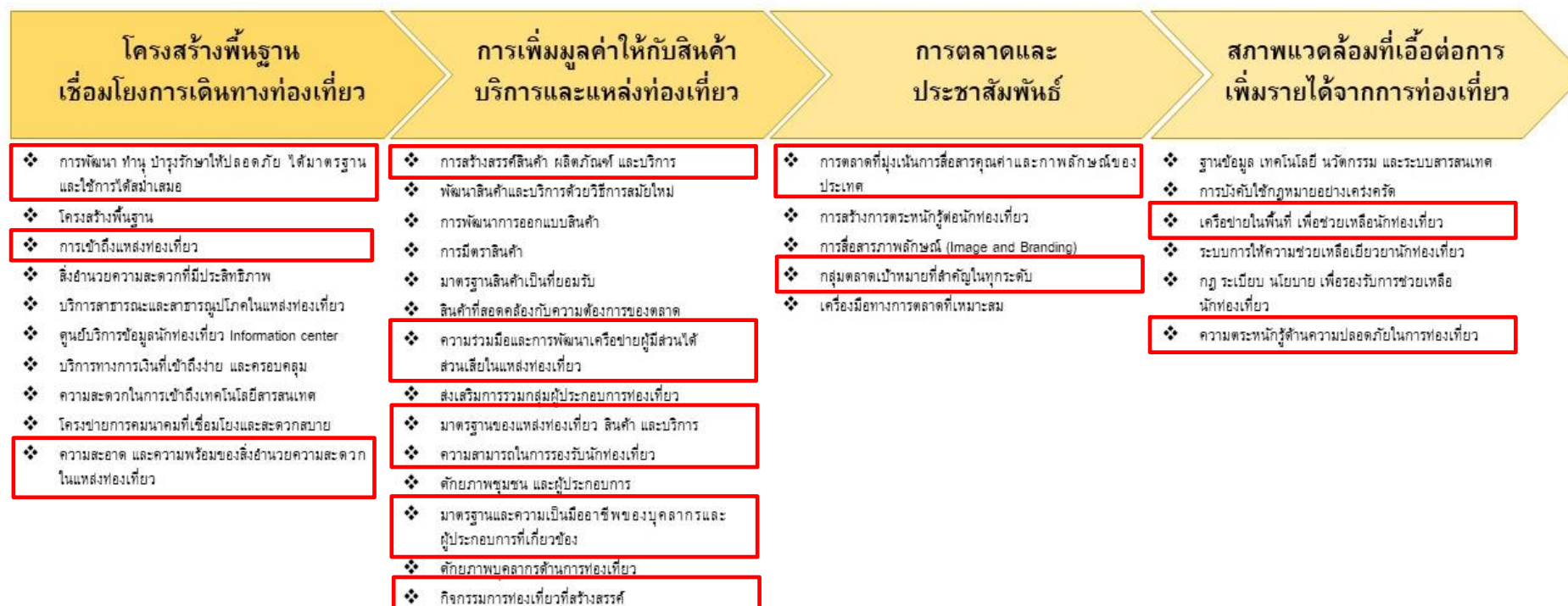

ภาพ 16 ห่วงโซ่คุณค่า (Value Chain) “การท่องเที่ยว ของจังหวัดสิงห์บุรี”

### 3.2.2 ผังสถิติทางการ

การจัดทำผังสถิติทางการประเด็นการพัฒนาที่ 2 : พัฒนาศักยภาพและสร้างมูลค่าเพิ่มด้านการท่องเที่ยวที่ยั่งยืน หลังจากที่ได้มีการศึกษาแนวทางการพัฒนาจังหวัด (ประเด็นการพัฒนาที่ 2) ที่สอดคล้องกับห่วงโซ่มูลค่า (Value Chain) ที่สอดคล้องกับแผนพัฒนาจังหวัดสิงห์บุรีแล้ว จะต้องมีการคัดเลือกปัจจัยสู่ความสำเร็จ (Critical Success Factor) ที่มีความสำคัญในการบริหารงานในจังหวัด จากนั้นจัดทำผังสถิติทางการ “พัฒนาศักยภาพและสร้างมูลค่าเพิ่มด้านการท่องเที่ยวที่ยั่งยืน” โดยศึกษา ยุทธศาสตร์ กลยุทธ์ แนวทางการพัฒนา ตลอดจนตัวชี้วัดภายใต้แผนระดับ 3 เช่น แผนพัฒนาการท่องเที่ยวแห่งชาติ เป็นต้น ที่สอดคล้องกับปัจจัยสู่ความสำเร็จ (Critical Success Factor) พร้อมทั้งกำหนดรายการ ข้อมูลสถิติที่สำคัญ และจำเป็น จึงสามารถสรุปผังสถิติทางการ “การท่องเที่ยว ของจังหวัดสิงห์บุรี” ดังตาราง 14

ตาราง 12 ผังสถิติทางการ “การท่องเที่ยว ของจังหวัดสิงห์บุรี”

| ห่วงโซ่คุณค่า (VC)                            | ปัจจัยแห่งความสำเร็จ (CSF)                                       | ตัวชี้วัด   | บัญชีสถิติทางการ   | การจัดจำแนก                         | ระดับการนำเสนอ | สถานะข้อมูล  | หน่วยงาน                 | การจัดส่งข้อมูลให้ส่วนราชการส่วนกลาง <sup>23</sup> | หมายเหตุ |
|---|--|---|--|-------------------------------------|----------------|--------------|--------------------------|--|----------|
| โครงสร้างพื้นฐานเชื่อมโยงการเดินทางท่องเที่ยว | การพัฒนา ทำนุบำรุงรักษาให้ปลอดภัยได้มาตรฐาน และใช้การได้สม่ำเสมอ | ระดับความสำเร็จของการพัฒนาโครงสร้างพื้นฐานโดยเฉพาะเส้นทางถนนภายในและระหว่างจังหวัดรวมทั้งป้ายบอกทาง | จำนวนโครงการพัฒนาและปรับปรุงระบบสาธารณูปโภคและโครงสร้างพื้นฐาน ทั้งที่ซ่อมแซม ปรับปรุง และสร้างใหม่  | ขอบเขตเชิงภูมิศาสตร์หรือเชิงพื้นที่ | จังหวัด        | พร้อมเผยแพร่ | แขวงทางหลวงชนบทสิงห์บุรี | ✓  |          |
| โครงสร้างพื้นฐานเชื่อมโยงการเดินทางท่องเที่ยว | การพัฒนา ทำนุบำรุงรักษาให้ปลอดภัยได้มาตรฐาน และใช้การได้สม่ำเสมอ | ระดับความสำเร็จของการพัฒนาโครงสร้างพื้นฐานโดยเฉพาะเส้นทางถนนภายในและระหว่างจังหวัดรวมทั้งป้ายบอกทาง | จำนวนโครงการพัฒนาและปรับปรุงระบบสาธารณูปโภคและโครงสร้างพื้นฐาน ทั้งที่ซ่อมแซม ปรับปรุง และสร้างใหม่  | ขอบเขตเชิงภูมิศาสตร์หรือเชิงพื้นที่ | จังหวัด        | พร้อมเผยแพร่ | แขวงทางหลวงชนบทสิงห์บุรี | ✓  |          |
| โครงสร้างพื้นฐานเชื่อมโยงการเดินทางท่องเที่ยว | การพัฒนา ทำนุบำรุงรักษาให้ปลอดภัยได้มาตรฐาน และใช้การได้สม่ำเสมอ | ระดับความสำเร็จของการพัฒนาโครงสร้างพื้นฐานโดยเฉพาะเส้นทางถนนภายในและระหว่างจังหวัดรวมทั้งป้ายบอกทาง | จำนวนงบประมาณพัฒนาและปรับปรุงระบบสาธารณูปโภคและโครงสร้างพื้นฐาน ทั้งที่ซ่อมแซม ปรับปรุง และสร้างใหม่ | ขอบเขตเชิงภูมิศาสตร์หรือเชิงพื้นที่ | จังหวัด        | พร้อมเผยแพร่ | แขวงทางหลวงชนบทสิงห์บุรี | ✓  |          |
| โครงสร้างพื้นฐานเชื่อมโยงการเดินทางท่องเที่ยว | การพัฒนา ทำนุบำรุงรักษาให้ปลอดภัยได้มาตรฐาน และใช้การได้สม่ำเสมอ | ระดับความสำเร็จของการพัฒนาโครงสร้างพื้นฐานโดยเฉพาะเส้นทางถนนภายในและระหว่างจังหวัดรวมทั้งป้ายบอกทาง | จำนวนงบประมาณพัฒนาและปรับปรุงระบบสาธารณูปโภคและโครงสร้างพื้นฐาน ทั้งที่ซ่อมแซม ปรับปรุง และสร้างใหม่ | ขอบเขตเชิงภูมิศาสตร์หรือเชิงพื้นที่ | จังหวัด        | พร้อมเผยแพร่ | แขวงทางหลวงชนบทสิงห์บุรี | ✓  |          |

<sup>23</sup> การส่งข้อมูลให้ส่วนราชการส่วนกลาง (กระทรวง กรม) แบ่งเป็น ✓ จัดส่ง ✗ ไม่ได้จัดส่ง เพื่อใช้ในการกำหนดหน่วยงานเจ้าของข้อมูล (Data Owner) และประสานกับกระทรวงกรมต้นสังกัดในการลงทะเบียนชุดข้อมูลในระบบบัญชีข้อมูลภาครัฐเพื่อให้บริการข้อมูลดังกล่าวต่อไป

ตาราง 12 ผังสถิติทางการ “การท่องเที่ยว ของจังหวัดสิงห์บุรี” (ต่อ)

| ห่วงโซ่คุณค่า (VC)                            | ปัจจัยแห่งความสำเร็จ (CSF)                                       | ตัวชี้วัด  | บัญชีสถิติทางการ  | การจัดจำแนก         | ระดับการนำเสนอผล | สถานะข้อมูล  | หน่วยงาน                            | การจัดส่งข้อมูลให้ส่วนราชการ ส่วนกลาง <sup>23</sup> | หมายเหตุ   |
|---|--|--|---|---------------------|------------------|--------------|-------------------------------------|---|--|
| โครงสร้างพื้นฐานเชื่อมโยงการเดินทางท่องเที่ยว | การพัฒนา ทำนุบำรุงรักษาให้ปลอดภัยได้มาตรฐาน และใช้การได้สม่ำเสมอ | ร้อยละของแหล่งท่องเที่ยวได้รับการอนุรักษ์/ฟื้นฟู/ปรับปรุง/บูรณะ/พัฒนาแหล่งท่องเที่ยว | จำนวนแหล่งท่องเที่ยวของจังหวัด  | ประเภทการท่องเที่ยว | จังหวัด          | พร้อมเผยแพร่ | สำนักงานการท่องเที่ยวและกีฬาจังหวัด | ✓   |  |
| โครงสร้างพื้นฐานเชื่อมโยงการเดินทางท่องเที่ยว | การพัฒนา ทำนุบำรุงรักษาให้ปลอดภัยได้มาตรฐาน และใช้การได้สม่ำเสมอ | ร้อยละของแหล่งท่องเที่ยวได้รับการอนุรักษ์/ฟื้นฟู/ปรับปรุง/บูรณะ/พัฒนาแหล่งท่องเที่ยว | จำนวนแหล่งท่องเที่ยวที่ได้รับการอนุรักษ์/ฟื้นฟู/ปรับปรุง/บูรณะ/พัฒนาแหล่งท่องเที่ยว | ประเภทการท่องเที่ยว | จังหวัด          | พร้อมเผยแพร่ | สำนักงานการท่องเที่ยวและกีฬาจังหวัด | ✓   |  |
| โครงสร้างพื้นฐานเชื่อมโยงการเดินทางท่องเที่ยว | การเข้าถึงแหล่งท่องเที่ยว  | ร้อยละของการปรับปรุงโครงสร้างและบริการพื้นฐานที่ได้ดำเนินการเมื่อเทียบกับเป้าหมาย    | จำนวนเส้นทางเข้าสู่แหล่งท่องเที่ยว  |                     | จังหวัด          | พร้อมเผยแพร่ | แขวงทางหลวงสิงห์บุรี                | ✓   |  |
| โครงสร้างพื้นฐานเชื่อมโยงการเดินทางท่องเที่ยว | การเข้าถึงแหล่งท่องเที่ยว  | ร้อยละของการปรับปรุงโครงสร้างและบริการพื้นฐาน ที่ได้ดำเนินการเมื่อเทียบกับเป้าหมาย   | จำนวนป้ายบอกทางไปสู่แหล่งท่องเที่ยว   |                     |                  | อื่นๆ        |                                     |   | ตามมติคณะกรรมการสถิติฯ ครั้งที่ 2/2565 มอบแขวงทางหลวงสิงห์บุรี เป็นหน่วยงานรับผิดชอบ |

<sup>23</sup> การส่งข้อมูลให้ส่วนราชการส่วนกลาง (กระทรวง กรม) แบ่งเป็น ✓ จัดส่ง ✗ ไม่ได้จัดส่ง เพื่อใช้ในการกำหนดหน่วยงานเจ้าของข้อมูล (Data Owner) และประสานกับกระทรวงกรมต้นสังกัดในการลงทะเบียนชุดข้อมูลในระบบบัญชีข้อมูลภาครัฐเพื่อให้บริการข้อมูลดังกล่าวต่อไป

ตาราง 12 ผังสถิติทางการ “การท่องเที่ยว ของจังหวัดสิงห์บุรี” (ต่อ)

| ห่วงโซ่คุณค่า (VC)                            | ปัจจัยแห่งความสำเร็จ (CSF)                                   | ตัวชี้วัด  | บัญชีสถิติทางการ   | การจัดจำแนก | ระดับการนำเสนอผล | สถานะข้อมูล  | หน่วยงาน                            | การจัดส่งข้อมูลให้ส่วนราชการ ส่วนกลาง <sup>23</sup> | หมายเหตุ   |
|---|--|--|--|-------------|------------------|--------------|-------------------------------------|---|--|
| โครงสร้างพื้นฐานเชื่อมโยงการเดินทางท่องเที่ยว | การเข้าถึงแหล่งท่องเที่ยว                                    | ร้อยละของการปรับปรุงโครงสร้างและบริการพื้นฐาน ที่ได้ดำเนินการเมื่อเทียบกับเป้าหมาย | จำนวนป้ายบอกทางไปสู่แหล่งท่องเที่ยว                      |             |                  | อื่น ๆ       |                                     |   | ตามมติคณะกรรมการสถิติฯ ครั้งที่ 2/2565 มอบแนวทางหลวงชนบทสิงห์บุรี เป็นหน่วยงานรับผิดชอบ                  |
| โครงสร้างพื้นฐานเชื่อมโยงการเดินทางท่องเที่ยว | ความสะอาด และความพร้อมของสิ่งอำนวยความสะดวกในแหล่งท่องเที่ยว | ร้อยละของการปรับปรุงระบบสาธารณูปโภคที่ได้ดำเนินการเมื่อเทียบกับเป้าหมาย            | จำนวนแหล่งท่องเที่ยวที่ได้มีการจัดระบบการกำจัดขยะ        |             |                  | อื่น ๆ       |                                     |   | ตามมติคณะกรรมการสถิติฯ ครั้งที่ 2/2565 มอบสำนักงานส่งเสริมการปกครองท้องถิ่นจังหวัด เป็นหน่วยงานรับผิดชอบ |
| โครงสร้างพื้นฐานเชื่อมโยงการเดินทางท่องเที่ยว | ความสะอาด และความพร้อมของสิ่งอำนวยความสะดวกในแหล่งท่องเที่ยว | ร้อยละของการปรับปรุงระบบสาธารณูปโภคที่ได้ดำเนินการเมื่อเทียบกับเป้าหมาย            | แผนงาน/โครงการบริหารจัดการขยะและของเสียในแหล่งท่องเที่ยว |             |                  | อื่น ๆ       |                                     |   | ตามมติคณะกรรมการสถิติฯ ครั้งที่ 2/2565 มอบสำนักงานส่งเสริมการปกครองท้องถิ่นจังหวัด เป็นหน่วยงานรับผิดชอบ |
| โครงสร้างพื้นฐานเชื่อมโยงการเดินทางท่องเที่ยว | ความสะอาด และความพร้อมของสิ่งอำนวยความสะดวกในแหล่งท่องเที่ยว | ปัญหาคุณภาพสิ่งแวดล้อมรอบบริเวณสถานที่ท่องเที่ยว                                   | จำนวนปัญหาด้านสิ่งแวดล้อม (ระบุปัญหาและพื้นที่ที่เกิด)   |             | จังหวัด          | พร้อมเผยแพร่ | สำนักงานการท่องเที่ยวและกีฬาจังหวัด | ✗   |  |

<sup>23</sup> การส่งข้อมูลให้ส่วนราชการส่วนกลาง (กระทรวง กรม) แบ่งเป็น ✓ จัดส่ง ✗ ไม่ได้จัดส่ง เพื่อใช้ในการกำหนดหน่วยงานเจ้าของข้อมูล (Data Owner) และประสานกับกระทรวงกรมต้นสังกัดในการลงทะเบียนชุดข้อมูลในระบบบัญชีข้อมูลภาครัฐเพื่อให้บริการข้อมูลดังกล่าวต่อไป

ตาราง 12 ผังสถิติทางการ “การท่องเที่ยว ของจังหวัดสิงห์บุรี” (ต่อ)

| ห่วงโซ่คุณค่า (VC)                            | ปัจจัยแห่งความสำเร็จ (CSF)                                   | ตัวชี้วัด   | บัญชีสถิติทางการ  | การจัดจำแนก | ระดับการนำเสนอผล | สถานะข้อมูล  | หน่วยงาน                            | การจัดส่งข้อมูลให้ส่วนราชการส่วนกลาง <sup>23</sup> | หมายเหตุ   |
|---|--|---|---|-------------|------------------|--------------|-------------------------------------|--|--|
| โครงสร้างพื้นฐานเชื่อมโยงการเดินทางท่องเที่ยว | ความสะอาด และความพร้อมของสิ่งอำนวยความสะดวกในแหล่งท่องเที่ยว | ปริมาณขยะของเสียที่เกิดจากการท่องเที่ยว   | ปริมาณขยะ ของเสียที่เกิดจากการท่องเที่ยว  |             |                  | อื่น ๆ       |                                     |  | ตามมติคณะกรรมการสถิติฯ ครั้งที่ 2/2565 มอบสำนักงานส่งเสริมการปกครองท้องถิ่นจังหวัด เป็นหน่วยงานรับผิดชอบ |
| โครงสร้างพื้นฐานเชื่อมโยงการเดินทางท่องเที่ยว | ความสะอาด และความพร้อมของสิ่งอำนวยความสะดวกในแหล่งท่องเที่ยว | จำนวนข้อร้องเรียน ปัญหาภาวะจากการท่องเที่ยวในพื้นที่  | จำนวนข้อร้องเรียน ปัญหาภาวะจากการท่องเที่ยวในพื้นที่                                    |             | จังหวัด          | พร้อมเผยแพร่ | สำนักงานท่องเที่ยวและกีฬาจังหวัด    | ✗  |  |
| โครงสร้างพื้นฐานเชื่อมโยงการเดินทางท่องเที่ยว | ความสะอาด และความพร้อมของสิ่งอำนวยความสะดวกในแหล่งท่องเที่ยว | ร้อยละของแหล่งท่องเที่ยวที่มีสิ่งอำนวยความสะดวก เช่น ห้องน้ำและน้ำดื่ม สาธารณะที่ได้มาตรฐาน | จำนวนแหล่งท่องเที่ยวทั้งหมดที่เปิดให้บริการ นักท่องเที่ยว/ผู้เยี่ยมชม                   |             | จังหวัด          | พร้อมเผยแพร่ | สำนักงานการท่องเที่ยวและกีฬาจังหวัด | ✓  |  |
| โครงสร้างพื้นฐานเชื่อมโยงการเดินทางท่องเที่ยว | ความสะอาด และความพร้อมของสิ่งอำนวยความสะดวกในแหล่งท่องเที่ยว | ร้อยละของแหล่งท่องเที่ยวที่มีสิ่งอำนวยความสะดวก เช่น ห้องน้ำและน้ำดื่ม สาธารณะที่ได้มาตรฐาน | จำนวนแหล่งท่องเที่ยวที่มีสิ่งอำนวยความสะดวก เช่น ห้องน้ำและน้ำดื่ม สาธารณะที่ได้มาตรฐาน |             | จังหวัด          | พร้อมเผยแพร่ | สำนักงานการท่องเที่ยวและกีฬาจังหวัด | ✓  |  |

<sup>23</sup> การส่งข้อมูลให้ส่วนราชการส่วนกลาง (กระทรวง กรม) แบ่งเป็น ✓ จัดส่ง ✗ ไม่ได้จัดส่ง เพื่อใช้ในการกำหนดหน่วยงานเจ้าของข้อมูล (Data Owner) และประสานกับกระทรวงกรมต้นสังกัดในการลงทะเบียนชุดข้อมูลในระบบบัญชีข้อมูลภาครัฐเพื่อให้บริการข้อมูลดังกล่าวต่อไป

ตาราง 12 ผังสถิติทางการ “การท่องเที่ยว ของจังหวัดสิงห์บุรี” (ต่อ)

| ห่วงโซ่มูลค่า (VC)                                  | ปัจจัยแห่งความสำเร็จ (CSF)   | ตัวชี้วัด  | บัญชีสถิติทางการ                              | การจัดจำแนก  | ระดับการนำเสนอผล | สถานะข้อมูล  | หน่วยงาน                            | การจัดส่งข้อมูลให้ส่วนราชการส่วนกลาง <sup>23</sup> | หมายเหตุ |
|---|--|--|---|--------------|------------------|--------------|-------------------------------------|--|----------|
| การเพิ่มมูลค่าให้กับสินค้าบริการ และแหล่งท่องเที่ยว | การสร้างสรรคสินค้าผลิตภัณฑ์และบริการ                                 | จำนวนสินค้าของฝากและของที่ระลึก                                    | จำนวนสินค้าของฝากและของที่ระลึก               | ประเภทสินค้า | ตำบล             | พร้อมเผยแพร่ | สำนักงานพัฒนาชุมชนจังหวัด           | ✓  |          |
| การเพิ่มมูลค่าให้กับสินค้าบริการ และแหล่งท่องเที่ยว | การสร้างสรรคสินค้าผลิตภัณฑ์และบริการ                                 | จำนวนผู้ผลิต/ผู้ประกอบการ OTOP ที่ลงทะเบียน จำแนกตาม อำเภอ จังหวัด | จำนวนผู้ผลิต/ผู้ประกอบการ OTOP ที่ลงทะเบียน   | ประเภทสินค้า | ตำบล             | พร้อมเผยแพร่ | สำนักงานพัฒนาชุมชนจังหวัด           | ✓  |          |
| การเพิ่มมูลค่าให้กับสินค้าบริการ และแหล่งท่องเที่ยว | ความร่วมมือและการพัฒนาเครือข่ายผู้มีส่วนได้ส่วนเสียในแหล่งท่องเที่ยว | จำนวนการรวมกลุ่มผู้ประกอบการท่องเที่ยว                             | จำนวนการรวมกลุ่มของผู้ประกอบการด้านท่องเที่ยว |              | จังหวัด          | พร้อมเผยแพร่ | สำนักงานการท่องเที่ยวและกีฬาจังหวัด | ✓  |          |
| การเพิ่มมูลค่าให้กับสินค้าบริการ และแหล่งท่องเที่ยว | มาตรฐานของแหล่งท่องเที่ยว สินค้า และบริการ                           | ร้อยละที่เพิ่มขึ้นของรายได้จากการจำหน่ายสินค้าของฝาก/ของที่ระลึก   | รายได้จากการขายสินค้าของฝาก/ของที่ระลึก       |              | อำเภอ            | พร้อมเผยแพร่ | สำนักงานพัฒนาชุมชนจังหวัด           | ✓  |          |
| การเพิ่มมูลค่าให้กับสินค้าบริการ และแหล่งท่องเที่ยว | มาตรฐานของแหล่งท่องเที่ยว สินค้า และบริการ                           | ร้อยละของสินค้าของฝากและของที่ระลึกที่ได้มาตรฐาน                   | จำนวนสินค้าของฝากและของที่ระลึกที่ได้มาตรฐาน  |              | ตำบล             | พร้อมเผยแพร่ | สำนักงานพัฒนาชุมชนจังหวัด           | ✓  |          |

<sup>23</sup> การส่งข้อมูลให้ส่วนราชการส่วนกลาง (กระทรวง กรม) แบ่งเป็น ✓ จัดส่ง ✗ ไม่ได้จัดส่ง เพื่อใช้ในการกำหนดหน่วยงานเจ้าของข้อมูล (Data Owner) และประสานกับกระทรวงกรมต้นสังกัดในการลงทะเบียนชุดข้อมูลในระบบบัญชีข้อมูลภาครัฐเพื่อให้บริการข้อมูลดังกล่าวต่อไป

ตาราง 12 ผังสถิติทางการ “การท่องเที่ยว ของจังหวัดสิงห์บุรี” (ต่อ)

| ห่วงโซ่มูลค่า (VC)                                   | ปัจจัยแห่งความสำเร็จ (CSF)                 | ตัวชี้วัด   | บัญชีสถิติทางการ  | การจัดจำแนก | ระดับการนำเสนอ | สถานะข้อมูล  | หน่วยงาน                            | การจัดส่งข้อมูลให้ส่วนราชการส่วนกลาง <sup>23</sup> | หมายเหตุ |
|--|--|---|---|-------------|----------------|--------------|-------------------------------------|--|----------|
| การเพิ่มมูลค่าให้กับสินค้า บริการ และแหล่งท่องเที่ยว | มาตรฐานของแหล่งท่องเที่ยว สินค้า และบริการ | ร้อยละของรีสอร์ท/เกสเฮาส์ที่ได้รับระดับมาตรฐานเพิ่มขึ้น                               | จำนวนรีสอร์ทที่ได้รับการรับรองมาตรฐาน   |             | จังหวัด        | พร้อมเผยแพร่ | สำนักงานการท่องเที่ยวและกีฬาจังหวัด | ✓  |          |
| การเพิ่มมูลค่าให้กับสินค้า บริการ และแหล่งท่องเที่ยว | มาตรฐานของแหล่งท่องเที่ยว สินค้า และบริการ | ร้อยละของธุรกิจที่พัก เกสเฮาส์/ Home stay และโรงแรมได้รับการรับรองมาตรฐาน             | จำนวนธุรกิจที่พัก Home stay ที่ได้รับการรับรองมาตรฐาน                                 |             | จังหวัด        | พร้อมเผยแพร่ | สำนักงานการท่องเที่ยวและกีฬาจังหวัด | ✓  |          |
| การเพิ่มมูลค่าให้กับสินค้า บริการ และแหล่งท่องเที่ยว | มาตรฐานของแหล่งท่องเที่ยว สินค้า และบริการ | จำนวนธุรกิจบริการที่เกี่ยวข้องเนื่องกับการท่องเที่ยว อาทิ สปา ร้านอาหาร ได้รับมาตรฐาน | จำนวนธุรกิจบริการที่เกี่ยวข้องเนื่องกับการท่องเที่ยว อาทิ สปา ร้านอาหาร ได้รับมาตรฐาน |             | จังหวัด        | พร้อมเผยแพร่ | สำนักงานการท่องเที่ยวและกีฬาจังหวัด | ✓  |          |
| การเพิ่มมูลค่าให้กับสินค้า บริการ และแหล่งท่องเที่ยว | ความสามารถในการรองรับนักท่องเที่ยว         | จำนวนสถานบริการที่เชื่อมโยงกับนักท่องเที่ยว   | จำนวนโรงแรม/ที่พักในจังหวัด แยกตามระดับของโรงแรม (5 ดาว 3 ดาว 2 ดาว)                  |             | จังหวัด        | พร้อมเผยแพร่ | สำนักงานการท่องเที่ยวและกีฬาจังหวัด | ✓  |          |
| การเพิ่มมูลค่าให้กับสินค้า บริการ และแหล่งท่องเที่ยว | ความสามารถในการรองรับนักท่องเที่ยว         | จำนวนสถานบริการที่เชื่อมโยงกับนักท่องเที่ยว   | จำนวนร้านอาหารที่ได้รับการรับรองมาตรฐานจากกระทรวงสาธารณสุข                            |             | จังหวัด        | พร้อมเผยแพร่ | สำนักงานสาธารณสุขจังหวัด            | ✓  |          |

<sup>23</sup> การส่งข้อมูลให้ส่วนราชการส่วนกลาง (กระทรวง กรม) แบ่งเป็น ✓ จัดส่ง ✗ ไม่ได้จัดส่ง เพื่อใช้ในการกำหนดหน่วยงานเจ้าของข้อมูล (Data Owner) และประสานกับกระทรวงกรมต้นสังกัดในการลงทะเบียนชุดข้อมูลในระบบบัญชีข้อมูลภาครัฐเพื่อให้บริการข้อมูลดังกล่าวต่อไป



ตาราง 12 ผังสถิติทางการ “การท่องเที่ยว ของจังหวัดสิงห์บุรี” (ต่อ)

| ห่วงโซ่มูลค่า (VC)                                   | ปัจจัยแห่งความสำเร็จ (CSF)                                       | ตัวชี้วัด  | บัญชีสถิติทางการ  | การจัดจำแนก | ระดับการนำเสนอผล | สถานะข้อมูล  | หน่วยงาน                            | การจัดส่งข้อมูลให้ส่วนราชการส่วนกลาง <sup>23</sup> | หมายเหตุ  |
|--|--|--|---|-------------|------------------|--------------|-------------------------------------|--|---|
| การเพิ่มมูลค่าให้กับสินค้า บริการ และแหล่งท่องเที่ยว | มาตรฐานและความเป็นมืออาชีพของบุคลากรและผู้ประกอบการที่เกี่ยวข้อง | จำนวนมัคคุเทศก์/ผู้นำเที่ยว ในจังหวัดที่ได้มาตรฐาน                 | จำนวนมัคคุเทศก์/ผู้นำเที่ยว   |             | จังหวัด          | พร้อมเผยแพร่ | สำนักงานการท่องเที่ยวและกีฬาจังหวัด | ✓  |   |
| การเพิ่มมูลค่าให้กับสินค้า บริการ และแหล่งท่องเที่ยว | มาตรฐานและความเป็นมืออาชีพของบุคลากรและผู้ประกอบการที่เกี่ยวข้อง | จำนวนมัคคุเทศก์/ผู้นำเที่ยว ในจังหวัดที่ได้มาตรฐาน                 | จำนวนผู้ขอขึ้นทะเบียน เป็น มัคคุเทศก์   |             | จังหวัด          | พร้อมเผยแพร่ | สำนักงานการท่องเที่ยวและกีฬาจังหวัด | ✓  |   |
| การเพิ่มมูลค่าให้กับสินค้า บริการ และแหล่งท่องเที่ยว | มาตรฐานและความเป็นมืออาชีพของบุคลากรและผู้ประกอบการที่เกี่ยวข้อง | จำนวนบุคลากรที่ทำงานในธุรกิจด้านการท่องเที่ยว จำแนกตามประเภทธุรกิจ | จำนวนบุคลากรที่ทำงานในธุรกิจด้านการท่องเที่ยว จำแนกตามประเภทธุรกิจ                            |             |                  | อื่นๆ        |                                     |  | ตามมติคณะกรรมการสถิติฯ ครั้งที่ 2/2565 มอบ สำนักงานการท่องเที่ยวและกีฬาจังหวัด เป็น หน่วยงานรับผิดชอบ |
| การเพิ่มมูลค่าให้กับสินค้า บริการ และแหล่งท่องเที่ยว | มาตรฐานและความเป็นมืออาชีพของบุคลากรและผู้ประกอบการที่เกี่ยวข้อง | การพัฒนาศักยภาพทรัพยากรมนุษย์ด้านการท่องเที่ยว                     | จำนวนผู้ผ่านการอบรมหลักสูตรที่เกี่ยวข้องกับการท่องเที่ยวในจังหวัด                             |             | จังหวัด          | พร้อมเผยแพร่ | สำนักงานการท่องเที่ยวและกีฬาจังหวัด | ✓  |   |
| การเพิ่มมูลค่าให้กับสินค้า บริการ และแหล่งท่องเที่ยว | กิจกรรมการท่องเที่ยวที่สร้างสรรค์                                | จำนวนกิจกรรมการท่องเที่ยวรูปแบบใหม่                                | จำนวนกิจกรรมการท่องเที่ยวรูปแบบใหม่ (ระบุชื่อ เช่น การวิ่งมาราธอน ศูนย์ศึกษาธรรมชาติ) เป็นต้น |             | จังหวัด          | พร้อมเผยแพร่ | สำนักงานการท่องเที่ยวและกีฬาจังหวัด | ✓  |   |

<sup>23</sup> การส่งข้อมูลให้ส่วนราชการส่วนกลาง (กระทรวง กรม) แบ่งเป็น ✓ จัดส่ง ✗ ไม่ได้จัดส่ง เพื่อใช้ในการกำหนดหน่วยงานเจ้าของข้อมูล (Data Owner) และประสานกับกระทรวงกรมต้นสังกัดในการลงทะเบียนชุดข้อมูลในระบบบัญชีข้อมูลภาครัฐเพื่อให้บริการข้อมูลดังกล่าวต่อไป

ตาราง 12 ผังสถิติทางการ “การท่องเที่ยว ของจังหวัดสิงห์บุรี” (ต่อ)

| ห่วงโซ่คุณค่า (VC)      | ปัจจัยแห่งความสำเร็จ (CSF)                              | ตัวชี้วัด   | บัญชีสถิติทางการ   | การจัดจำแนก | ระดับการนำเสนอ | สถานะข้อมูล  | หน่วยงาน                                  | การจัดส่งข้อมูลให้ส่วนราชการส่วนกลาง <sup>23</sup> | หมายเหตุ |
|-------------------------|---|---|--|-------------|----------------|--------------|---|--|----------|
| การตลาดและประชาสัมพันธ์ | การตลาดที่มุ่งเน้นการสื่อสารคุณค่าและภาพลักษณ์ของประเทศ | จำนวนผู้ประกอบการการท่องเที่ยวที่ใช้สื่อสมัยใหม่ (social network) เป็นช่องทางในการพัฒนาการตลาดและประชาสัมพันธ์เพิ่มขึ้น | จำนวนผู้ประกอบการการท่องเที่ยวที่ใช้สื่อสมัยใหม่ (social network) เป็นช่องทางในการพัฒนาการตลาดและประชาสัมพันธ์ |             | จังหวัด        | พร้อมเผยแพร่ | สำนักงานการท่องเที่ยวและกีฬาจังหวัด       | ✓  |          |
| การตลาดและประชาสัมพันธ์ | การตลาดที่มุ่งเน้นการสื่อสารคุณค่าและภาพลักษณ์ของประเทศ | การทำการตลาดกลุ่มนักท่องเที่ยวคุณภาพ  | งบประมาณในการทำการตลาด   |             | จังหวัด        | พร้อมเผยแพร่ | การท่องเที่ยวแห่งประเทศไทย สำนักงานลพบุรี | ✓  |          |
| การตลาดและประชาสัมพันธ์ | การตลาดที่มุ่งเน้นการสื่อสารคุณค่าและภาพลักษณ์ของประเทศ | ประชาสัมพันธ์สร้างภาพลักษณ์   | งบประมาณในการประชาสัมพันธ์   |             | จังหวัด        | พร้อมเผยแพร่ | การท่องเที่ยวแห่งประเทศไทย สำนักงานลพบุรี | ✓  |          |
| การตลาดและประชาสัมพันธ์ | การตลาดที่มุ่งเน้นการสื่อสารคุณค่าและภาพลักษณ์ของประเทศ | จำนวนเรื่องราวเชิงประสบการณ์และประชาสัมพันธ์เอกลักษณ์การท่องเที่ยว  | จำนวนครั้งของการเผยแพร่และประชาสัมพันธ์การท่องเที่ยว จำแนกตามประเภทของสื่อที่ใช้                               |             | จังหวัด        | พร้อมเผยแพร่ | สำนักงานการท่องเที่ยวและกีฬาจังหวัด       | ✓  |          |
| การตลาดและประชาสัมพันธ์ | กลุ่มตลาดเป้าหมายที่สำคัญในทุกระดับ                     | รายได้จากการท่องเที่ยวของจังหวัดเพิ่มขึ้น   | จำนวนนักท่องเที่ยว   |             | จังหวัด        | พร้อมเผยแพร่ | สำนักงานการท่องเที่ยวและกีฬาจังหวัด       | ✓  |          |

<sup>23</sup> การส่งข้อมูลให้ส่วนราชการส่วนกลาง (กระทรวง กรม) แบ่งเป็น ✓ จัดส่ง ✗ ไม่ได้จัดส่ง เพื่อใช้ในการกำหนดหน่วยงานเจ้าของข้อมูล (Data Owner) และประสานกับกระทรวงกรมต้นสังกัดในการลงทะเบียนชุดข้อมูลในระบบบัญชีข้อมูลภาครัฐเพื่อให้บริการข้อมูลดังกล่าวต่อไป

ตาราง 12 ผังสถิติทางการ “การท่องเที่ยว ของจังหวัดสิงห์บุรี” (ต่อ)

| ห่วงโซ่คุณค่า (VC)                                   | ปัจจัยแห่งความสำเร็จ (CSF)                     | ตัวชี้วัด                                 | บัญชีสถิติทางการ   | การจัดจำแนก | ระดับการนำเสนอผล | สถานะข้อมูล  | หน่วยงาน                            | การจัดส่งข้อมูลให้ส่วนราชการส่วนกลาง <sup>23</sup> | หมายเหตุ |
|--|--|---|--|-------------|------------------|--------------|-------------------------------------|--|----------|
| การตลาดและประชาสัมพันธ์                              | กลุ่มตลาดเป้าหมายที่สำคัญในทุกระดับ            | รายได้จากการท่องเที่ยวของจังหวัดเพิ่มขึ้น | รายได้จากการท่องเที่ยวของนักท่องเที่ยว                             |             | จังหวัด          | พร้อมเผยแพร่ | สำนักงานการท่องเที่ยวและกีฬาจังหวัด | ✓  |          |
| การตลาดและประชาสัมพันธ์                              | กลุ่มตลาดเป้าหมายที่สำคัญในทุกระดับ            | รายได้จากการท่องเที่ยวของจังหวัดเพิ่มขึ้น | ค่าใช้จ่ายของนักท่องเที่ยวต่อหัว                                   |             | จังหวัด          | พร้อมเผยแพร่ | สำนักงานการท่องเที่ยวและกีฬาจังหวัด | ✓  |          |
| การตลาดและประชาสัมพันธ์                              | กลุ่มตลาดเป้าหมายที่สำคัญในทุกระดับ            | รายได้จากการท่องเที่ยวของจังหวัดเพิ่มขึ้น | ระยะเวลาการเข้าพักเฉลี่ยของนักท่องเที่ยว                           |             | จังหวัด          | พร้อมเผยแพร่ | สำนักงานการท่องเที่ยวและกีฬาจังหวัด | ✓  |          |
| สภาพแวดล้อมที่เอื้อต่อการเพิ่มรายได้จากการท่องเที่ยว | เครือข่ายในพื้นที่ เพื่อช่วยเหลือนักท่องเที่ยว | นักท่องเที่ยวได้รับความช่วยเหลือ          | จำนวนมัคคุเทศก์ท้องถิ่นที่ได้รับการอบรม/พัฒนาองค์ความรู้           |             | จังหวัด          | พร้อมเผยแพร่ | สำนักงานการท่องเที่ยวและกีฬาจังหวัด | ✓  |          |
| สภาพแวดล้อมที่เอื้อต่อการเพิ่มรายได้จากการท่องเที่ยว | เครือข่ายในพื้นที่ เพื่อช่วยเหลือนักท่องเที่ยว | นักท่องเที่ยวได้รับความช่วยเหลือ          | จำนวนมัคคุเทศก์ท้องถิ่นที่ได้รับใบอนุญาตเป็นมัคคุเทศก์/ผู้นำเที่ยว |             | จังหวัด          | พร้อมเผยแพร่ | สำนักงานการท่องเที่ยวและกีฬาจังหวัด | ✓  |          |

<sup>23</sup> การส่งข้อมูลให้ส่วนราชการส่วนกลาง (กระทรวง กรม) แบ่งเป็น ✓ จัดส่ง ✗ ไม่ได้จัดส่ง เพื่อใช้ในการกำหนดหน่วยงานเจ้าของข้อมูล (Data Owner) และประสานกับกระทรวงกรมต้นสังกัดในการลงทะเบียนชุดข้อมูลในระบบบัญชีข้อมูลภาครัฐเพื่อให้บริการข้อมูลดังกล่าวต่อไป

ตาราง 12 ผังสถิติทางการ “การท่องเที่ยว ของจังหวัดสิงห์บุรี” (ต่อ)

| ห่วงโซ่คุณค่า (VC)                                   | ปัจจัยแห่งความสำเร็จ (CSF)                   | ตัวชี้วัด  | บัญชีสถิติทางการ                                | การจัดจำแนก | ระดับการนำเสนอผล | สถานะข้อมูล  | หน่วยงาน                            | การจัดส่งข้อมูลให้ส่วนราชการส่วนกลาง <sup>23</sup> | หมายเหตุ  |
|--|--|--|---|-------------|------------------|--------------|-------------------------------------|--|---|
| สภาพแวดล้อมที่เอื้อต่อการเพิ่มรายได้จากการท่องเที่ยว | ความตระหนักรู้ด้านความปลอดภัยในการท่องเที่ยว | ร้อยละของมาตรการรักษาความปลอดภัยของนักท่องเที่ยวลดลง | จำนวนคดีของนักท่องเที่ยว                        |             | จังหวัด          | พร้อมเผยแพร่ | ตำรวจท่องเที่ยวลพบุรี               | ✓  |   |
| สภาพแวดล้อมที่เอื้อต่อการเพิ่มรายได้จากการท่องเที่ยว | ความตระหนักรู้ด้านความปลอดภัยในการท่องเที่ยว | ร้อยละของมาตรการรักษาความปลอดภัยของนักท่องเที่ยว     | จำนวนอุบัติเหตุที่เกิดขึ้นกับนักท่องเที่ยว      |             | จังหวัด          | พร้อมเผยแพร่ | ตำรวจท่องเที่ยวลพบุรี               | ✓  |   |
| สภาพแวดล้อมที่เอื้อต่อการเพิ่มรายได้จากการท่องเที่ยว | ความตระหนักรู้ด้านความปลอดภัยในการท่องเที่ยว | ร้อยละของมาตรการรักษาความปลอดภัยของนักท่องเที่ยว     | จำนวนกล้อง CCTV ในแหล่งท่องเที่ยว               |             | จังหวัด          | พร้อมเผยแพร่ | สำนักงานการท่องเที่ยวและกีฬาจังหวัด | ✗  |   |
| สภาพแวดล้อมที่เอื้อต่อการเพิ่มรายได้จากการท่องเที่ยว | ความตระหนักรู้ด้านความปลอดภัยในการท่องเที่ยว | ร้อยละของมาตรการรักษาความปลอดภัยของนักท่องเที่ยว     | จำนวนป้ายแจ้งเตือนภัยที่อาจเกิดกับนักท่องเที่ยว |             |                  | อื่น ๆ       |                                     |  | ตามมติคณะกรรมการสถิติฯ ครั้งที่ 2/2565 มอบสำนักงานส่งเสริมการปกครองท้องถิ่นจังหวัดเป็นหน่วยงานรับผิดชอบ |

<sup>23</sup> การส่งข้อมูลให้ส่วนราชการส่วนกลาง (กระทรวง กรม) แบ่งเป็น ✓ จัดส่ง ✗ ไม่ได้จัดส่ง เพื่อใช้ในการกำหนดหน่วยงานเจ้าของข้อมูล (Data Owner) และประสานกับกระทรวงกรมต้นสังกัดในการลงทะเบียนชุดข้อมูลในระบบบัญชีข้อมูลภาครัฐเพื่อให้บริการข้อมูลดังกล่าวต่อไป

### 3.3 ประเด็นการพัฒนาที่ 3 : พัฒนาคณ คุณภาพชีวิตและสังคมแห่งการเรียนรู้ เพื่อความมั่นคง มั่งคั่ง และยั่งยืน

#### เป้าประสงค์

1. พัฒนาคณภาพชีวิตของประชาชนทุกมิติ (ด้านรายได้ ด้านสุขภาพ ด้านความเป็นอยู่ ด้านการศึกษา ด้านการเข้าถึงบริการรัฐ)
2. พัฒนาปรับปรุงระบบโครงสร้างพื้นฐานและบริการสาธารณะให้เชื่อมโยงทั้งระบบ
3. ยกระดับการศึกษาให้เป็นสังคมแห่งการเรียนรู้ในศตวรรษที่ 21
4. สนับสนุนการอนุรักษ์ พื้นฟู บริหารจัดการ ทรัพยากรธรรมชาติและสิ่งแวดล้อม และพัฒนาพลังงาน ทดแทน/พลังงานทางเลือก
5. พัฒนาระบบการรักษาความมั่นคงปลอดภัยในชีวิตและทรัพย์สิน โดยการมีส่วนร่วมของประชาชน

#### ตัวชี้วัด

1. ร้อยละจนวนครัวเรือนที่ได้รับการช่วยเหลือ ตามกลุ่มเป้าหมาย TMAP
2. ร้อยละของจนวนคดีอาญาที่สามารถจับกุมได้
3. ร้อยละปริมาณขยะมูลฝอยชุมชนได้รับการจัดการอย่างถูกต้อง
4. ร้อยละที่เพิ่มขึ้นของคะแนนเฉลี่ยผลการสอบทางการศึกษาระดับชาติดั้งพื้นฐาน (O-NET) ระดับมัธยมศึกษาตอนปลาย เพิ่มขึ้น เมื่อเทียบกับปีก่อน

ในการขับเคลื่อนประเด็นการพัฒนาที่ 3 พัฒนาคณ คุณภาพชีวิตและสังคมแห่งการเรียนรู้ เพื่อความมั่นคง มั่งคั่ง และยั่งยืน ซึ่งจากการวิเคราะห์สถานการณ์ แนวโน้มการพัฒนาจังหวัดสิงห์บุรี พบว่า ดัชนีความก้าวหน้าของคณ แม้ว่าลำดับในภาพรวมของสิงห์บุรีจะอยู่ในลำดับค่อนข้างดี คือ ลำดับ 47 ของประเทศ แต่ก็มีตัวชี้วัดที่อยู่ในระดับค่อนข้างต่ำ (ต่ำกว่าค่ากลางของประเทศ) ซึ่งควรได้รับการแก้ไขอย่างเร่งด่วน ได้แก่ ปัญหาความยากจนของประชากร ปัญหาทางการศึกษาของประชากรในวัยเรียน การเพิ่มรายได้ของครัวเรือน การว่างงาน ลดปัญหาหนี้สินของครัวเรือน ความเหลื่อมล้ำของการกระจายรายได้ และการจัดการขยะที่มีประสิทธิภาพ

ดังนั้นจึงต้องดำเนินการจัดทำห่วงโซ่คุณค่า (Value Chain) ที่สอดคล้องกับแผนพัฒนาจังหวัดสิงห์บุรี เรื่อง “การพัฒนาคณภาพชีวิตของจังหวัดสิงห์บุรี” พร้อมทั้งคัดเลือกปัจจัยสู่ความสำเร็จ (Critical Success Factor) การจัดทำผังสถิติทางการ เรื่อง “การพัฒนาคณภาพชีวิต ของจังหวัดสิงห์บุรี” ที่ประกอบด้วยรายการข้อมูลสถิติทางการที่สามารถนำไปใช้ในการติดตามและประเมินผลในเรื่องดังกล่าวได้ ซึ่งมีรายละเอียดดังนี้

#### 3.3.1 ห่วงโซ่คุณค่า (Value Chain) ที่สอดคล้องกับแผนพัฒนาจังหวัด

แนวคิดการจัดทำห่วงโซ่คุณค่า “ประเด็นการพัฒนา 3 พัฒนาคณ คุณภาพชีวิตและสังคมแห่งการเรียนรู้ เพื่อความมั่นคง มั่งคั่ง และยั่งยืน” โดยเริ่มจากการศึกษาห่วงโซ่คุณค่าของประเทศไทย 140 เป้าหมาย แผนแม่บทย่อย ภายใต้แผนแม่บทภายใต้ยุทธศาสตร์ชาติ (23 ด้าน) ประเด็น 11 การพัฒนาศักยภาพคนตลอดช่วงชีวิต และประเด็น 13 การเสริมสร้างให้คนไทยมีสุขภาวะที่ดี

- แผนแม่บทย่อย 11.1 การสร้างสภาพแวดล้อมที่เอื้อต่อการพัฒนาและเสริมสร้างศักยภาพมนุษย์ เป้าหมาย 110101 ครอบครัวไทยมีความเข้มแข็งและมีจิตสำนึกความเป็นไทย ดำรงชีวิตแบบพอเพียงมากขึ้น
- แผนแม่บทย่อย 11.3 การพัฒนาเด็กตั้งแต่ช่วงวัยเรียน/วัยรุ่น เป้าหมาย 110301 วัยเรียน/วัยรุ่น มีความรู้และทักษะในศตวรรษที่ 21 ครบถ้วน รู้จักคิด วิเคราะห์ รักการเรียนรู้ มีสำนึกพลเมือง มีความกล้าหาญทางจริยธรรม มีความสามารถในการแก้ปัญหา ปรับตัว สื่อสาร และทำงานร่วมกับผู้อื่นได้อย่างมีประสิทธิภาพตลอดชีวิตดีขึ้น
- แผนแม่บทย่อย 11.5 การส่งเสริมศักยภาพผู้สูงอายุ เป้าหมาย 110501 ผู้สูงอายุมีคุณภาพชีวิตที่ดีมีความมั่นคงในชีวิต มีทักษะการดำรงชีวิต มีส่วนร่วมในกิจกรรมสังคม สร้างมูลค่าเพิ่มให้แก่สังคมเพิ่มขึ้น
- แผนแม่บทย่อย 13.2 การใช้ชุมชนเป็นฐานในการสร้างสภาพแวดล้อมที่เอื้อต่อการมีสุขภาวะที่ดี เป้าหมาย 130201 จำนวนชุมชนสุขภาพดีเพิ่มขึ้น

จากนั้นดำเนินการจัดทำห่วงโซ่คุณค่า (Value Chain) การพัฒนาคุณภาพชีวิต ดังภาพ 15 และห่วงโซ่คุณค่า (Value Chain) ที่สอดคล้องกับแผนพัฒนาจังหวัดสิงห์บุรี เรื่อง “การพัฒนาคุณภาพชีวิต ของจังหวัดสิงห์บุรี”

## ห่วงโซ่คุณค่า (Value Chain) “การพัฒนาคุณภาพชีวิต ของจังหวัดสิงห์บุรี”

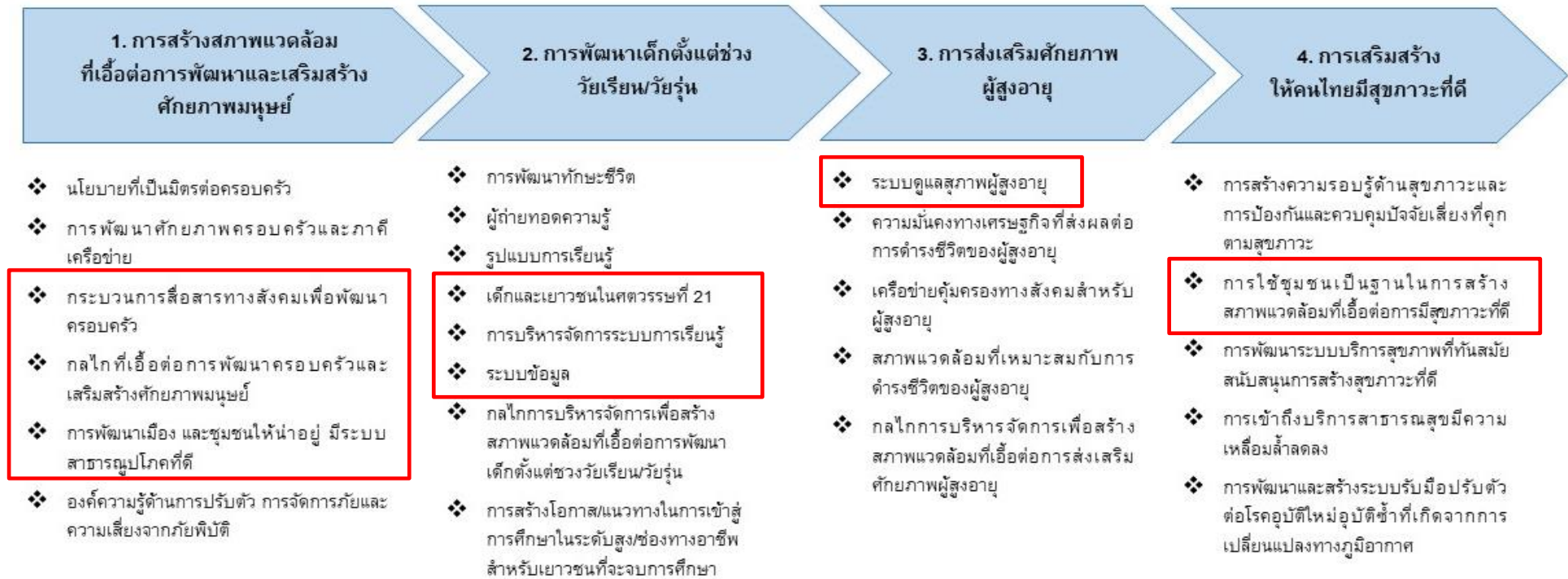

ภาพ 17 ห่วงโซ่คุณค่า (Value Chain) “การพัฒนาคุณภาพชีวิต ของจังหวัดสิงห์บุรี”

### 3.3.2 ผังสถิติทางการ

#### 1) การจัดทำผังสถิติทางการประเด็นการพัฒนาที่ 3 “การพัฒนาคุณภาพชีวิต ของจังหวัดสิงห์บุรี”

หลังจากที่ได้มีการศึกษาแนวทางการพัฒนาจังหวัด (ประเด็นการพัฒนาที่ 3) ที่สอดคล้องกับห่วงโซ่คุณค่า (Value Chain) ที่สอดคล้องกับแผนพัฒนาจังหวัดสิงห์บุรีแล้ว จะต้องมีการคัดเลือกปัจจัยสู่ความสำเร็จ (Critical Success Factor) ที่มีความสำคัญในการบริหารงานในจังหวัด จากนั้นจัดทำผังสถิติทางการ “การพัฒนาคุณภาพชีวิต” โดยศึกษา วิเคราะห์ความสอดคล้องของตัวชี้วัดภายใต้แผนระดับ 3 เช่น แผนยุทธศาสตร์ กระทรวงการพัฒนาสังคมและความมั่นคงของมนุษย์ ระยะ 20 ปี พ.ศ. 2560-2579 มาตรการขับเคลื่อนระเบียบวาระแห่งชาติ เรื่อง ผู้สูงอายุ แผนการศึกษาแห่งชาติ พ.ศ. 2560-2579 แผนยุทธศาสตร์ชาติ 20 ปี และ GVC การพัฒนาทรัพยากรมนุษย์และคุณภาพชีวิต เป็นต้น ที่สอดคล้องกับปัจจัยสู่ความสำเร็จ (Critical Success Factor) พร้อมทั้งกำหนดรายการข้อมูลสถิติที่สำคัญ และจำเป็น จึงสามารถสรุปผังสถิติทางการ “การพัฒนาคุณภาพชีวิต ของจังหวัดสิงห์บุรี” ดังตาราง 13



ตาราง 13 ผังสถิติทางการ “การพัฒนาคุณภาพชีวิต ของจังหวัดสิงห์บุรี”

| ห่วงโซ่คุณค่า (VC)   | ปัจจัยแห่งความสำเร็จ (CSF)                 | ตัวชี้วัด                                      | บัญชีสถิติทางการ                                       | การจัดจำแนก | ระดับการนำเสนอผล | สถานะข้อมูล  | หน่วยงาน                                    | การจัดส่งข้อมูลให้ส่วนราชการส่วนกลาง <sup>23</sup> | หมายเหตุ |
|--|--|--|--|-------------|------------------|--------------|---|--|----------|
| การสร้างสภาพแวดล้อมที่เอื้อต่อการพัฒนาและเสริมสร้างศักยภาพมนุษย์ | กระบวนการสื่อสารทางสังคมเพื่อพัฒนาครอบครัว | ร้อยละที่เพิ่มขึ้นของดัชนีความก้าวหน้าคน (HAI) | ร้อยละของครัวเรือนที่มีหัวหน้าครัวเรือนเดี่ยว (%)      |             | จังหวัด          | พร้อมเผยแพร่ | สำนักงานสภาพัฒนาการเศรษฐกิจและสังคมแห่งชาติ | ✓  |          |
| การสร้างสภาพแวดล้อมที่เอื้อต่อการพัฒนาและเสริมสร้างศักยภาพมนุษย์ | กระบวนการสื่อสารทางสังคมเพื่อพัฒนาครอบครัว | ร้อยละที่เพิ่มขึ้นของดัชนีความก้าวหน้าคน (HAI) | รายได้เฉลี่ยของครัวเรือนต่อเดือน (บาท)                 |             | จังหวัด          | พร้อมเผยแพร่ | สำนักงานสถิติจังหวัด                        | ✓  |          |
| การสร้างสภาพแวดล้อมที่เอื้อต่อการพัฒนาและเสริมสร้างศักยภาพมนุษย์ | กระบวนการสื่อสารทางสังคมเพื่อพัฒนาครอบครัว | ร้อยละที่เพิ่มขึ้นของดัชนีความก้าวหน้าคน (HAI) | สัดส่วนประชากรยากจน (%)                                |             | จังหวัด          | พร้อมเผยแพร่ | สำนักงานสภาพัฒนาการเศรษฐกิจและสังคมแห่งชาติ | ✓  |          |
| การสร้างสภาพแวดล้อมที่เอื้อต่อการพัฒนาและเสริมสร้างศักยภาพมนุษย์ | กระบวนการสื่อสารทางสังคมเพื่อพัฒนาครอบครัว | ร้อยละที่เพิ่มขึ้นของดัชนีความก้าวหน้าคน (HAI) | ร้อยละของครัวเรือนที่มีหนี้สินเพื่อการอุปโภคบริโภค (%) |             | จังหวัด          | พร้อมเผยแพร่ | สำนักงานสภาพัฒนาการเศรษฐกิจและสังคมแห่งชาติ | ✓  |          |

<sup>23</sup> การส่งข้อมูลให้ส่วนราชการส่วนกลาง (กระทรวง กรม) แบ่งเป็น ✓ จัดส่ง ✗ ไม่ได้จัดส่ง เพื่อใช้ในการกำหนดหน่วยงานเจ้าของข้อมูล (Data Owner) และประสานกับกระทรวงกรมต้นสังกัดในการลงทะเบียนชุดข้อมูลในระบบบัญชีข้อมูลภาครัฐเพื่อให้บริการข้อมูลดังกล่าวต่อไป

ตาราง 13 ผังสถิติทางการ “การพัฒนาคุณภาพชีวิต ของจังหวัดสิงห์บุรี” (ต่อ)

| ห่วงโซ่คุณค่า (VC)   | ปัจจัยแห่งความสำเร็จ (CSF)                                | ตัวชี้วัด  | บัญชีสถิติทางการ   | การจัดจำแนก | ระดับการนำเสนอผล | สถานะข้อมูล  | หน่วยงาน                                    | การจัดส่งข้อมูลให้ส่วนราชการส่วนกลาง <sup>23</sup> | หมายเหตุ |
|--|---|--|--|-------------|------------------|--------------|---|--|----------|
| การสร้างสภาพแวดล้อมที่เอื้อต่อการพัฒนาและเสริมสร้างศักยภาพมนุษย์ | กระบวนการสื่อสารทางสังคมเพื่อพัฒนาครอบครัว                | ร้อยละที่เพิ่มขึ้นของดัชนีความก้าวหน้าคน (HAI)   | ค่าสัมประสิทธิ์ความไม่เสมอภาคของรายได้ หรือค่าสัมประสิทธิ์จีนี (%)   |             | จังหวัด          | พร้อมเผยแพร่ | สำนักงานสภาพัฒนาการเศรษฐกิจและสังคมแห่งชาติ | ✓  |          |
| การสร้างสภาพแวดล้อมที่เอื้อต่อการพัฒนาและเสริมสร้างศักยภาพมนุษย์ | กระบวนการสื่อสารทางสังคมเพื่อพัฒนาครอบครัว                | ร้อยละที่เพิ่มขึ้นของดัชนีความก้าวหน้าคน (HAI)   | ร้อยละของครัวเรือนที่มีบ้านและที่ดินเป็นของตนเอง (%)   |             | จังหวัด          | พร้อมเผยแพร่ | สำนักงานสถิติจังหวัด                        | ✓  |          |
| การสร้างสภาพแวดล้อมที่เอื้อต่อการพัฒนาและเสริมสร้างศักยภาพมนุษย์ | กลไกที่เอื้อต่อการพัฒนาครอบครัวและเสริมสร้างศักยภาพมนุษย์ | จำนวนเด็กที่ได้รับการเลี้ยงดูและดูแลโดยครอบครัวและชุมชนซึ่งเป็นครอบครัวเครือญาติอุปถัมภ์หรือไม่มีความเกี่ยวพันเป็นเครือญาติกับเด็ก | จำนวนเด็กที่ได้รับการเลี้ยงดูและดูแลโดยครอบครัวและชุมชนซึ่งเป็นครอบครัวเครือญาติอุปถัมภ์หรือไม่มีความเกี่ยวพันเป็นเครือญาติกับเด็ก |             | จังหวัด          | พร้อมเผยแพร่ | กรมกิจการเด็กและเยาวชน                      | ✓  |          |
| การสร้างสภาพแวดล้อมที่เอื้อต่อการพัฒนาและเสริมสร้างศักยภาพมนุษย์ | กลไกที่เอื้อต่อการพัฒนาครอบครัวและเสริมสร้างศักยภาพมนุษย์ | จำนวนเด็กที่ได้อยู่ในครอบครัวทดแทนถาวรตามกฎหมาย  | จำนวนเด็กที่ได้อยู่ในครอบครัวทดแทนถาวรตามกฎหมาย  |             | จังหวัด          | พร้อมเผยแพร่ | กรมกิจการเด็กและเยาวชน                      | ✓  |          |

<sup>23</sup> การส่งข้อมูลให้ส่วนราชการส่วนกลาง (กระทรวง กรม) แบ่งเป็น ✓ จัดส่ง ✗ ไม่ได้จัดส่ง เพื่อใช้ในการกำหนดหน่วยงานเจ้าของข้อมูล (Data Owner) และประสานกับกระทรวงกรมต้นสังกัดในการลงทะเบียนชุดข้อมูลในระบบบัญชีข้อมูลภาครัฐเพื่อให้บริการข้อมูลดังกล่าวต่อไป

ตาราง 13 ผังสถิติทางการ “การพัฒนาคุณภาพชีวิต ของจังหวัดสิงห์บุรี” (ต่อ)

| ห่วงโซ่คุณค่า (VC)   | ปัจจัยแห่งความสำเร็จ (CSF)                                | ตัวชี้วัด                                      | บัญชีสถิติทางการ   | การจัดจำแนก   | ระดับการนำเสนอผล | สถานะข้อมูล  | หน่วยงาน  | การจัดส่งข้อมูลให้ส่วนราชการส่วนกลาง <sup>23</sup> | หมายเหตุ |
|--|---|--|--|---------------|------------------|--------------|---|--|----------|
| การสร้างสภาพแวดล้อมที่เอื้อต่อการพัฒนาและเสริมสร้างศักยภาพมนุษย์ | กลไกที่เอื้อต่อการพัฒนาครอบครัวและเสริมสร้างศักยภาพมนุษย์ | ร้อยละที่เพิ่มขึ้นของดัชนีความก้าวหน้าคน (HAI) | การแจ้งความคืบหน้า ร่างกายเพศและคดีประทุษร้ายต่อทรัพย์สิน (รายต่อประชากรแสนคน)                         |               | อำเภอ            | พร้อมเผยแพร่ | ตำรวจภูธรจังหวัด                                | ✓  |          |
| การสร้างสภาพแวดล้อมที่เอื้อต่อการพัฒนาและเสริมสร้างศักยภาพมนุษย์ | กลไกที่เอื้อต่อการพัฒนาครอบครัวและเสริมสร้างศักยภาพมนุษย์ | ร้อยละที่เพิ่มขึ้นของดัชนีความก้าวหน้าคน (HAI) | ร้อยละของครัวเรือนที่เป็นสมาชิกกลุ่ม/องค์กรในท้องถิ่น (%)  |               | อำเภอ            | พร้อมเผยแพร่ | สำนักงานพัฒนาชุมชนจังหวัด                       | ✓  |          |
| การสร้างสภาพแวดล้อมที่เอื้อต่อการพัฒนาและเสริมสร้างศักยภาพมนุษย์ | กลไกที่เอื้อต่อการพัฒนาครอบครัวและเสริมสร้างศักยภาพมนุษย์ | ร้อยละที่เพิ่มขึ้นของดัชนีความก้าวหน้าคน (HAI) | ร้อยละของครัวเรือนที่มีส่วนร่วมทำกิจกรรมสาธารณะของหมู่บ้าน (%)   |               | อำเภอ            | พร้อมเผยแพร่ | สำนักงานพัฒนาชุมชนจังหวัด                       | ✓  |          |
| การสร้างสภาพแวดล้อมที่เอื้อต่อการพัฒนาและเสริมสร้างศักยภาพมนุษย์ | กลไกที่เอื้อต่อการพัฒนาครอบครัวและเสริมสร้างศักยภาพมนุษย์ | ร้อยละของหน่วยงานที่มีการจัดทำโครงการ          | จำนวนโครงการและงบประมาณที่ได้รับในการจัดทำโครงการที่เอื้อต่อการพัฒนาครอบครัวและเสริมสร้างศักยภาพมนุษย์ | ประเภทโครงการ | ตำบล             | พร้อมเผยแพร่ | สำนักงานพัฒนาสังคมและความมั่นคงของมนุษย์จังหวัด | ✓  |          |

<sup>23</sup> การส่งข้อมูลให้ส่วนราชการส่วนกลาง (กระทรวง กรม) แบ่งเป็น ✓ จัดส่ง ✗ ไม่ได้จัดส่ง เพื่อใช้ในการกำหนดหน่วยงานเจ้าของข้อมูล (Data Owner) และประสานกับกระทรวงกรมต้นสังกัดในการลงทะเบียนชุดข้อมูลในระบบบัญชีข้อมูลภาครัฐเพื่อให้บริการข้อมูลดังกล่าวต่อไป

ตาราง 13 ผังสถิติทางการ “การพัฒนาคุณภาพชีวิต ของจังหวัดสิงห์บุรี” (ต่อ)

| ห่วงโซ่คุณค่า (VC)   | ปัจจัยแห่งความสำเร็จ (CSF)                                | ตัวชี้วัด                                      | บัญชีสถิติทางการ   | การจัดจำแนก   | ระดับการนำเสนอผล | สถานะข้อมูล  | หน่วยงาน  | การจัดส่งข้อมูลให้ส่วนราชการส่วนกลาง <sup>23</sup> | หมายเหตุ |
|--|---|--|--|---------------|------------------|--------------|---|--|----------|
| การสร้างสภาพแวดล้อมที่เอื้อต่อการพัฒนาและเสริมสร้างศักยภาพมนุษย์ | กลไกที่เอื้อต่อการพัฒนาครอบครัวและเสริมสร้างศักยภาพมนุษย์ | ร้อยละของหน่วยงานที่มีการจัดทำโครงการ          | จำนวนผู้เข้าร่วมโครงการที่เอื้อต่อการพัฒนาครอบครัวและเสริมสร้างศักยภาพมนุษย์ | ประเภทโครงการ | ตำบล             | พร้อมเผยแพร่ | สำนักงานพัฒนาสังคมและความมั่นคงของมนุษย์จังหวัด | ✓  |          |
| การสร้างสภาพแวดล้อมที่เอื้อต่อการพัฒนาและเสริมสร้างศักยภาพมนุษย์ | การพัฒนาเมือง และชุมชนให้น่าอยู่ มีระบบสาธารณูปโภคที่ดี   | ร้อยละที่เพิ่มขึ้นของดัชนีความก้าวหน้าคน (HAI) | ร้อยละของหมู่บ้านที่ถนนสายหลักใช้การได้ตลอดปี (%)                            |               | อำเภอ            | พร้อมเผยแพร่ | สำนักงานพัฒนาชุมชนจังหวัด                       | ✓  |          |
| การสร้างสภาพแวดล้อมที่เอื้อต่อการพัฒนาและเสริมสร้างศักยภาพมนุษย์ | การพัฒนาเมือง และชุมชนให้น่าอยู่ มีระบบสาธารณูปโภคที่ดี   | ร้อยละที่เพิ่มขึ้นของดัชนีความก้าวหน้าคน (HAI) | จำนวนอุบัติเหตุบนท้องถนนต่อประชากรแสนคน                                      |               | อำเภอ            | พร้อมเผยแพร่ | ตำรวจภูธรจังหวัด                                | ✓  |          |
| การสร้างสภาพแวดล้อมที่เอื้อต่อการพัฒนาและเสริมสร้างศักยภาพมนุษย์ | การพัฒนาเมือง และชุมชนให้น่าอยู่ มีระบบสาธารณูปโภคที่ดี   | ร้อยละของอุบัติเหตุทางถนนที่ลดลง               | จำนวนครั้งของการเกิดอุบัติเหตุ   |               | อำเภอ            | พร้อมเผยแพร่ | ตำรวจภูธรจังหวัด                                | ✓  |          |

<sup>23</sup> การส่งข้อมูลให้ส่วนราชการส่วนกลาง (กระทรวง กรม) แบ่งเป็น ✓ จัดส่ง ✗ ไม่ได้จัดส่ง เพื่อใช้ในการกำหนดหน่วยงานเจ้าของข้อมูล (Data Owner) และประสานกับกระทรวงกรมต้นสังกัดในการลงทะเบียนชุดข้อมูลในระบบบัญชีข้อมูลภาครัฐเพื่อให้บริการข้อมูลดังกล่าวต่อไป

ตาราง 13 ผังสถิติทางการ “การพัฒนาคุณภาพชีวิต ของจังหวัดสิงห์บุรี” (ต่อ)

| ห่วงโซ่คุณค่า (VC)   | ปัจจัยแห่งความสำเร็จ (CSF)                              | ตัวชี้วัด                                    | บัญชีสถิติทางการ  | การจัดจำแนก | ระดับการนำเสนอผล | สถานะข้อมูล  | หน่วยงาน                                 | การจัดส่งข้อมูลให้ส่วนราชการส่วนกลาง <sup>23</sup> | หมายเหตุ |
|--|---|--|---|-------------|------------------|--------------|--|--|----------|
| การสร้างสภาพแวดล้อมที่เอื้อต่อการพัฒนาและเสริมสร้างศักยภาพมนุษย์ | การพัฒนาเมือง และชุมชนให้น่าอยู่ มีระบบสาธารณูปโภคที่ดี | ร้อยละของอุบัติเหตุทางถนนที่ลดลง             | จำนวนผู้เสียชีวิตจากอุบัติเหตุ  |             | อำเภอ            | พร้อมเผยแพร่ | ตำรวจภูธรจังหวัด                         | ✓  |          |
| การสร้างสภาพแวดล้อมที่เอื้อต่อการพัฒนาและเสริมสร้างศักยภาพมนุษย์ | การพัฒนาเมือง และชุมชนให้น่าอยู่ มีระบบสาธารณูปโภคที่ดี | การป้องกันอุบัติเหตุทางถนน                   | อัตราการเสียชีวิตจากอุบัติเหตุจราจรลดลง                                   |             | ตำบล             | พร้อมเผยแพร่ | สำนักงานป้องกันและบรรเทาสาธารณภัยจังหวัด | ✓  |          |
| การสร้างสภาพแวดล้อมที่เอื้อต่อการพัฒนาและเสริมสร้างศักยภาพมนุษย์ | การพัฒนาเมือง และชุมชนให้น่าอยู่ มีระบบสาธารณูปโภคที่ดี | การป้องกันและบรรเทาสาธารณภัย                 | ร้อยละของจำนวนชุมชน/หมู่บ้านที่มีแผนป้องกันและบรรเทาสาธารณภัยระดับพื้นที่ |             | ตำบล             | พร้อมเผยแพร่ | สำนักงานป้องกันและบรรเทาสาธารณภัยจังหวัด | ✓  |          |
| การสร้างสภาพแวดล้อมที่เอื้อต่อการพัฒนาและเสริมสร้างศักยภาพมนุษย์ | การพัฒนาเมือง และชุมชนให้น่าอยู่ มีระบบสาธารณูปโภคที่ดี | ร้อยละของการจับกุมในคดีอาชญากรรมที่เพิ่มขึ้น | จำนวนคดีอาชญากรรมที่เกิดขึ้น  |             | อำเภอ            | พร้อมเผยแพร่ | ตำรวจภูธรจังหวัด                         | ✓  |          |

<sup>23</sup> การส่งข้อมูลให้ส่วนราชการส่วนกลาง (กระทรวง กรม) แบ่งเป็น ✓ จัดส่ง ✗ ไม่ได้จัดส่ง เพื่อใช้ในการกำหนดหน่วยงานเจ้าของข้อมูล (Data Owner) และประสานกับกระทรวงกรมต้นสังกัดในการลงทะเบียนชุดข้อมูลในระบบบัญชีข้อมูลภาครัฐเพื่อให้บริการข้อมูลดังกล่าวต่อไป

ตาราง 13 ผังสถิติทางการ “การพัฒนาคุณภาพชีวิต ของจังหวัดสิงห์บุรี” (ต่อ)

| ห่วงโซ่คุณค่า (VC)   | ปัจจัยแห่งความสำเร็จ (CSF)                              | ตัวชี้วัด  | บัญชีสถิติทางการ   | การจัดจำแนก | ระดับการนำเสนอผล | สถานะข้อมูล  | หน่วยงาน                                 | การจัดส่งข้อมูลให้ส่วนราชการส่วนกลาง <sup>23</sup> | หมายเหตุ |
|--|---|--|--|-------------|------------------|--------------|--|--|----------|
| การสร้างสภาพแวดล้อมที่เอื้อต่อการพัฒนาและเสริมสร้างศักยภาพมนุษย์ | การพัฒนาเมือง และชุมชนให้น่าอยู่ มีระบบสาธารณูปโภคที่ดี | ร้อยละของการจับกุมในคดีอาชญากรรมที่เพิ่มขึ้น   | จำนวนคดีที่จับกุมได้   |             | อำเภอ            | พร้อมเผยแพร่ | ตำรวจภูธรจังหวัด                         | ✓  |          |
| การสร้างสภาพแวดล้อมที่เอื้อต่อการพัฒนาและเสริมสร้างศักยภาพมนุษย์ | การพัฒนาเมือง และชุมชนให้น่าอยู่ มีระบบสาธารณูปโภคที่ดี | ร้อยละของหมู่บ้าน/ชุมชนที่มี การจัดตั้งชุดอาสาสมัคร ตำรวจ ชุมชน/ชุดรักษาความปลอดภัย หมู่บ้าน | จำนวนหมู่บ้าน/ชุมชนที่มีการจัดตั้งชุดอาสาสมัครตำรวจ/ชุดรักษาความปลอดภัย หมู่บ้าน |             | อำเภอ            | พร้อมเผยแพร่ | ที่ทำการปกครองจังหวัด                    | ✓  |          |
| การสร้างสภาพแวดล้อมที่เอื้อต่อการพัฒนาและเสริมสร้างศักยภาพมนุษย์ | การพัฒนาเมือง และชุมชนให้น่าอยู่ มีระบบสาธารณูปโภคที่ดี | ประสิทธิภาพการบริหารจัดการขยะที่ดีขึ้น   | ปริมาณขยะที่เกิดขึ้น   | ประเภทขยะ   | อำเภอ            | พร้อมเผยแพร่ | สำนักงานส่งเสริมการปกครองท้องถิ่นจังหวัด | ✓  |          |
| การสร้างสภาพแวดล้อมที่เอื้อต่อการพัฒนาและเสริมสร้างศักยภาพมนุษย์ | การพัฒนาเมือง และชุมชนให้น่าอยู่ มีระบบสาธารณูปโภคที่ดี | ประสิทธิภาพการบริหารจัดการขยะที่ดีขึ้น   | ปริมาณขยะที่กำจัดถูกต้อง   | ประเภทขยะ   | อำเภอ            | พร้อมเผยแพร่ | สำนักงานส่งเสริมการปกครองท้องถิ่นจังหวัด | ✓  |          |

<sup>23</sup> การส่งข้อมูลให้ส่วนราชการส่วนกลาง (กระทรวง กรม) แบ่งเป็น ✓ จัดส่ง ✗ ไม่ได้จัดส่ง เพื่อใช้ในการกำหนดหน่วยงานเจ้าของข้อมูล (Data Owner) และประสานกับกระทรวงกรมต้นสังกัดในการลงทะเบียนชุดข้อมูลในระบบบัญชีข้อมูลภาครัฐเพื่อให้บริการข้อมูลดังกล่าวต่อไป

ตาราง 13 ผังสถิติทางการ “การพัฒนาคุณภาพชีวิต ของจังหวัดสิงห์บุรี” (ต่อ)

| ห่วงโซ่คุณค่า (VC)   | ปัจจัยแห่งความสำเร็จ (CSF)                              | ตัวชี้วัด                                      | บัญชีสถิติทางการ  | การจัดจำแนก | ระดับการนำเสนอผล | สถานะข้อมูล  | หน่วยงาน                                 | การจัดส่งข้อมูลให้ส่วนราชการส่วนกลาง <sup>23</sup> | หมายเหตุ |
|--|---|--|---|-------------|------------------|--------------|--|--|----------|
| การสร้างสภาพแวดล้อมที่เอื้อต่อการพัฒนาและเสริมสร้างศักยภาพมนุษย์ | การพัฒนาเมือง และชุมชนให้น่าอยู่ มีระบบสาธารณูปโภคที่ดี | ประสิทธิภาพการบริหารจัดการขยะที่ดีขึ้น         | ปริมาณขยะสะสม   |             | อำเภอ            | พร้อมเผยแพร่ | สำนักงานส่งเสริมการปกครองท้องถิ่นจังหวัด | ✓  |          |
| การสร้างสภาพแวดล้อมที่เอื้อต่อการพัฒนาและเสริมสร้างศักยภาพมนุษย์ | การพัฒนาเมือง และชุมชนให้น่าอยู่ มีระบบสาธารณูปโภคที่ดี | แหล่งจัดเก็บ/กำจัดขยะได้รับการพัฒนาและปรับปรุง | สถานที่กำจัดขยะมูลฝอย   |             | จังหวัด          | พร้อมเผยแพร่ | สำนักงานส่งเสริมการปกครองท้องถิ่นจังหวัด | ✓  |          |
| การสร้างสภาพแวดล้อมที่เอื้อต่อการพัฒนาและเสริมสร้างศักยภาพมนุษย์ | การพัฒนาเมือง และชุมชนให้น่าอยู่ มีระบบสาธารณูปโภคที่ดี | แหล่งจัดเก็บ/กำจัดขยะได้รับการพัฒนาและปรับปรุง | จำนวนรถเก็บขนขยะมูลฝอย  |             | อำเภอ            | พร้อมเผยแพร่ | สำนักงานส่งเสริมการปกครองท้องถิ่นจังหวัด | ✓  |          |
| การสร้างสภาพแวดล้อมที่เอื้อต่อการพัฒนาและเสริมสร้างศักยภาพมนุษย์ | การพัฒนาเมือง และชุมชนให้น่าอยู่ มีระบบสาธารณูปโภคที่ดี | แหล่งจัดเก็บ/กำจัดขยะได้รับการพัฒนาและปรับปรุง | จำนวนสถานที่กำจัดขยะที่ได้รับการปรับปรุงให้ถูกหลักสุขาภิบาลและยอมรับได้ |             | จังหวัด          | พร้อมเผยแพร่ | สำนักงานส่งเสริมการปกครองท้องถิ่นจังหวัด | ✓  |          |

<sup>23</sup> การส่งข้อมูลให้ส่วนราชการส่วนกลาง (กระทรวง กรม) แบ่งเป็น ✓ จัดส่ง ✗ ไม่ได้จัดส่ง เพื่อใช้ในการกำหนดหน่วยงานเจ้าของข้อมูล (Data Owner) และประสานกับกระทรวงกรมต้นสังกัดในการลงทะเบียนชุดข้อมูลในระบบบัญชีข้อมูลภาครัฐเพื่อให้บริการข้อมูลดังกล่าวต่อไป

ตาราง 13 ผังสถิติทางการ “การพัฒนาคุณภาพชีวิต ของจังหวัดสิงห์บุรี” (ต่อ)

| ห่วงโซ่คุณค่า (VC)   | ปัจจัยแห่งความสำเร็จ (CSF)                              | ตัวชี้วัด  | บัญชีสถิติทางการ                            | การจัดจำแนก | ระดับการนำเสนอผล | สถานะข้อมูล  | หน่วยงาน   | การจัดส่งข้อมูลให้ส่วนราชการส่วนกลาง <sup>23</sup> | หมายเหตุ |
|--|---|--|---|-------------|------------------|--------------|--|--|----------|
| การสร้างสภาพแวดล้อมที่เอื้อต่อการพัฒนาและเสริมสร้างศักยภาพมนุษย์ | การพัฒนาเมือง และชุมชนให้น่าอยู่ มีระบบสาธารณูปโภคที่ดี | การเตรียมความพร้อมในการรับมือกับปัญหาอุทกภัยอย่างมีประสิทธิภาพ | พื้นที่ที่ได้รับความเสียหายจากอุทกภัย       |             | ตำบล             | พร้อมเผยแพร่ | สำนักงานป้องกันและบรรเทาสาธารณภัยจังหวัด               | ✓  |          |
| การสร้างสภาพแวดล้อมที่เอื้อต่อการพัฒนาและเสริมสร้างศักยภาพมนุษย์ | การพัฒนาเมือง และชุมชนให้น่าอยู่ มีระบบสาธารณูปโภคที่ดี | การเตรียมความพร้อมในการรับมือกับปัญหาอุทกภัยอย่างมีประสิทธิภาพ | มูลค่าความเสียหายจากอุทกภัย                 |             | ตำบล             | พร้อมเผยแพร่ | สำนักงานป้องกันและบรรเทาสาธารณภัยจังหวัด               | ✓  |          |
| การพัฒนาเด็กตั้งแต่ช่วงวัยเรียน/วัยรุ่น                          | เด็กและเยาวชนในศตวรรษที่ 21                             | ร้อยละที่เพิ่มขึ้นของดัชนีความก้าวหน้าคน (HAI)                 | ร้อยละของเด็กอายุ 15-17 ปี ที่ทำงาน (%)     |             | จังหวัด          | พร้อมเผยแพร่ | สำนักงานสภาพัฒนาการเศรษฐกิจและสังคมแห่งชาติ            | ✓  |          |
| การพัฒนาเด็กตั้งแต่ช่วงวัยเรียน/วัยรุ่น                          | เด็กและเยาวชนในศตวรรษที่ 21                             | ร้อยละที่เพิ่มขึ้นของดัชนีความก้าวหน้าคน (HAI)                 | อัตราการเข้าเรียนระดับมัธยมศึกษาตอนปลาย (%) |             | จังหวัด          | พร้อมเผยแพร่ | สำนักงานเขตพื้นที่การศึกษา มัธยมศึกษาสิงห์บุรี อ่างทอง | ✗  |          |

<sup>23</sup> การส่งข้อมูลให้ส่วนราชการส่วนกลาง (กระทรวง กรม) แบ่งเป็น ✓ จัดส่ง ✗ ไม่ได้จัดส่ง เพื่อใช้ในการกำหนดหน่วยงานเจ้าของข้อมูล (Data Owner) และประสานกับกระทรวงกรมต้นสังกัดในการลงทะเบียนชุดข้อมูลในระบบบัญชีข้อมูลภาครัฐเพื่อให้บริการข้อมูลดังกล่าวต่อไป



ตาราง 13 ผังสถิติทางการ “การพัฒนาคุณภาพชีวิต ของจังหวัดสิงห์บุรี” (ต่อ)

| ห่วงโซ่คุณค่า (VC)                      | ปัจจัยแห่งความสำเร็จ (CSF)     | ตัวชี้วัด  | บัญชีสถิติทางการ   | การจัดจำแนก | ระดับการนำเสนอผล | สถานะข้อมูล  | หน่วยงาน  | การจัดส่งข้อมูลให้ส่วนราชการส่วนกลาง <sup>23</sup> | หมายเหตุ |
|---|--------------------------------|--|--|-------------|------------------|--------------|---|--|----------|
| การพัฒนาเด็กตั้งแต่ช่วงวัยเรียน/วัยรุ่น | เด็กและเยาวชนในศตวรรษที่ 21    | ร้อยละที่เพิ่มขึ้นของดัชนีความก้าวหน้าคน (HAI)   | ค่าเฉลี่ยระดับสติปัญญา (IQ) ของเด็กนักเรียนไทยชั้นประถมศึกษาปีที่ 1 (คะแนน)              |             | จังหวัด          | พร้อมเผยแพร่ | กรมสุขภาพจิต  | ✓  |          |
| การพัฒนาเด็กตั้งแต่ช่วงวัยเรียน/วัยรุ่น | การบริหารจัดการระบบการเรียนรู้ | ร้อยละที่เพิ่มขึ้นของดัชนีความก้าวหน้าคน (HAI)   | คะแนนเฉลี่ยการทดสอบ O-Net ระดับมัธยมศึกษาตอนปลาย (%)                                     |             | อำเภอ            | พร้อมเผยแพร่ | สำนักงานเขตพื้นที่การศึกษา มัธยมศึกษา สิงห์บุรี อ่างทอง | ✓  |          |
| การพัฒนาเด็กตั้งแต่ช่วงวัยเรียน/วัยรุ่น | ระบบข้อมูล                     | ร้อยละที่เพิ่มขึ้นของดัชนีความก้าวหน้าคน (HAI)   | จำนวนปีการศึกษาเฉลี่ยของประชากรอายุ 15 ปีขึ้นไป (ปี)                                     | เพศ         | จังหวัด          | พร้อมเผยแพร่ | สำนักงานเลขาธิการสภาการศึกษา                            | ✓  |          |
| การส่งเสริมศักยภาพผู้สูงอายุ            | ระบบดูแลสุขภาพผู้สูงอายุ       | จำนวนผู้สูงอายุที่เป็นผู้ป่วยเรื้อรัง ติดเตียง/ติดบ้าน                                   | จำนวนผู้สูงอายุที่เป็นผู้ป่วยเรื้อรัง ติดเตียง/ติดบ้าน                                   |             | ตำบล             | พร้อมเผยแพร่ | สำนักงานสาธารณสุข จังหวัด                               | ✓  |          |
| การส่งเสริมศักยภาพผู้สูงอายุ            | ระบบดูแลสุขภาพผู้สูงอายุ       | จำนวนผู้สูงอายุช่วยเหลือตัวเองไม่ได้ ไม่มีคนดูแล ไม่มีรายได้ และสมควรได้รับความช่วยเหลือ | จำนวนผู้สูงอายุช่วยเหลือตัวเองไม่ได้ ไม่มีคนดูแล ไม่มีรายได้ และสมควรได้รับความช่วยเหลือ |             | ตำบล             | พร้อมเผยแพร่ | สำนักงานพัฒนาสังคมและความมั่นคงของมนุษย์ จังหวัด        | ✓  |          |
| การส่งเสริมศักยภาพผู้สูงอายุ            | ระบบดูแลสุขภาพผู้สูงอายุ       | จำนวนผู้สูงอายุพิการที่ขาดแคลนกายอุปกรณ์   | จำนวนผู้สูงอายุพิการที่ขาดแคลนกายอุปกรณ์   |             | ตำบล             | พร้อมเผยแพร่ | สำนักงานพัฒนาสังคมและความมั่นคงของมนุษย์ จังหวัด        | ✓  |          |

<sup>23</sup> การส่งข้อมูลให้ส่วนราชการส่วนกลาง (กระทรวง กรม) แบ่งเป็น ✓ จัดส่ง ✗ ไม่ได้จัดส่ง เพื่อใช้ในการกำหนดหน่วยงานเจ้าของข้อมูล (Data Owner) และประสานกับกระทรวงกรมต้นสังกัดในการลงทะเบียนชุดข้อมูลในระบบบัญชีข้อมูลภาครัฐเพื่อให้บริการข้อมูลดังกล่าวต่อไป

ตาราง 13 ผังสถิติทางการ “การพัฒนาคุณภาพชีวิต ของจังหวัดสิงห์บุรี” (ต่อ)

| ห่วงโซ่คุณค่า (VC)                  | ปัจจัยแห่งความสำเร็จ (CSF)  | ตัวชี้วัด                                      | บัญชีสถิติทางการ                                | การจัดจำแนก      | ระดับการนำเสนอผล | สถานะข้อมูล  | หน่วยงาน  | การจัดส่งข้อมูลให้ส่วนราชการส่วนกลาง <sup>23</sup> | หมายเหตุ |
|-------------------------------------|---|--|---|------------------|------------------|--------------|---|--|----------|
| การเสริมสร้างให้คนไทยมีสุขภาวะที่ดี | การใช้ชุมชนเป็นฐานในการสร้างสภาพแวดล้อมที่เอื้อต่อการมีสุขภาวะที่ดี | ร้อยละที่เพิ่มขึ้นของดัชนีความก้าวหน้าคน (HAI) | ร้อยละของประชากรที่เจ็บป่วยที่เป็นผู้ป่วยใน (%) | ลำดับโรคกลุ่มโรค | อำเภอ            | พร้อมเผยแพร่ | สำนักงานสาธารณสุขจังหวัด                        | ✓  |          |
| การเสริมสร้างให้คนไทยมีสุขภาวะที่ดี | การใช้ชุมชนเป็นฐานในการสร้างสภาพแวดล้อมที่เอื้อต่อการมีสุขภาวะที่ดี | ร้อยละที่เพิ่มขึ้นของดัชนีความก้าวหน้าคน (HAI) | ร้อยละของประชากรที่พิการ (%)                    | ประเภทความพิการ  | ตำบล             | พร้อมเผยแพร่ | สำนักงานพัฒนาสังคมและความมั่นคงของมนุษย์จังหวัด | ✓  |          |
| การเสริมสร้างให้คนไทยมีสุขภาวะที่ดี | การใช้ชุมชนเป็นฐานในการสร้างสภาพแวดล้อมที่เอื้อต่อการมีสุขภาวะที่ดี | ร้อยละที่เพิ่มขึ้นของดัชนีความก้าวหน้าคน (HAI) | ร้อยละของคะแนนสุขภาพจิต (%)                     |                  | จังหวัด          | พร้อมเผยแพร่ | กรมสุขภาพจิต                                    | ✓  |          |

<sup>23</sup> การส่งข้อมูลให้ส่วนราชการส่วนกลาง (กระทรวง กรม) แบ่งเป็น ✓ จัดส่ง ✗ ไม่ได้จัดส่ง เพื่อใช้ในการกำหนดหน่วยงานเจ้าของข้อมูล (Data Owner) และประสานกับกระทรวงกรมต้นสังกัดในการลงทะเบียนชุดข้อมูลในระบบบัญชีข้อมูลภาครัฐเพื่อให้บริการข้อมูลดังกล่าวต่อไป

## สถานการณ์สถิติทางการ

จากการตรวจสอบสถานะของรายการข้อมูลตามผังสถิติทางการที่ได้นำเสนอในบทที่ 3 ซึ่งได้ผ่านการพิจารณาจากที่ประชุมคณะกรรมการสถิติระดับจังหวัด ถือว่าเป็นกลไกที่มีความสำคัญในการจัดทำแผนพัฒนาสถิติระดับจังหวัดให้มีความถูกต้อง ครบถ้วน และสมบูรณ์ ซึ่งสามารถสรุปรายการข้อมูลตามประเด็นการพัฒนาของจังหวัด ทั้ง 3 ประเด็น ประกอบด้วยสถิติทางการ จำนวน 110 รายการ ดังนี้

| ประเด็นการพัฒนา  | จำนวน<br>(รายการ) | สถานะข้อมูล      |          | การส่งข้อมูลให้ส่วน<br>ราชการส่วนกลาง<br>(กระทรวง กรม) <sup>24/</sup> |                  |
|--|-------------------|------------------|----------|---|------------------|
|  |                   | พร้อม<br>เผยแพร่ | อื่น ๆ   | จัดส่ง  | ไม่ได้<br>จัดส่ง |
| 1. พัฒนาสู่เมืองเกษตรอินทรีย์มาตรฐานและอาหารปลอดภัยแบบครบวงจร                    | 24                | 24               | -        | 20  | 4                |
| 2. พัฒนาศักยภาพและสร้างมูลค่าเพิ่มด้านการท่องเที่ยวที่ยั่งยืน                    | 45                | 38               | 7        | 35  | 3                |
| 3. พัฒนาคน คุณภาพชีวิตและสังคมแห่งการเรียนรู้เพื่อความมั่นคง มั่งคั่ง และยั่งยืน | 41                | 41               | -        | 40  | 1                |
| <b>รวม</b>   | <b>110</b>        | <b>103</b>       | <b>7</b> | <b>95</b>   | <b>8</b>         |

หมายเหตุ : <sup>24/</sup> ไม่รวมสถานะข้อมูล อื่นๆ

สถานการณ์ของรายการสถิติทางการ ตามประเด็นการพัฒนาจังหวัด 3 ประเด็น มีรายละเอียดดังนี้

**ประเด็นการพัฒนาที่ 1 พัฒนาสู่เมืองเกษตรอินทรีย์มาตรฐานและอาหารปลอดภัยแบบครบวงจร**  
มีบัญชีสถิติทางการทั้งหมด 24 รายการ ทุกรายการมีการจัดเก็บข้อมูลเป็นปกติ

ทั้งนี้ มีข้อมูลสถิติทางการที่พร้อมเผยแพร่และหน่วยงานเจ้าของข้อมูลไม่ได้จัดส่งข้อมูลให้ส่วนราชการส่วนกลาง จำนวน 4 รายการ ได้แก่

#### สำนักงานเกษตรและสหกรณ์จังหวัด

- 1) มูลค่าการตลาดจากการแปรรูปสินค้าเกษตร

#### สำนักงานพาณิชย์จังหวัด

- 2) จำนวนผลิตภัณฑ์/สินค้าได้รับการพัฒนาบรรจุภัณฑ์
- 3) จำนวนช่องทางการจำหน่ายสินค้าเกษตรปลอดภัยของจังหวัด
- 4) จำนวนช่องทางในการประชาสัมพันธ์ผลิตภัณฑ์/สินค้าเกษตรปลอดภัย

**ประเด็นการพัฒนาที่ 2 พัฒนาศักยภาพและสร้างมูลค่าเพิ่มด้านการท่องเที่ยวที่ยั่งยืน** มีบัญชีสถิติทางการทั้งหมด 45 รายการ ซึ่งแบ่งสถานะบัญชีสถิติทางการตามผังสถิติทางการ ได้ดังนี้

- บัญชีสถิติทางการที่มีการจัดเก็บข้อมูลเป็นปกติ 38 รายการ คิดเป็นร้อยละ 84.4
- บัญชีสถิติทางการที่ยังไม่มีการจัดเก็บ 7 รายการ คิดเป็นร้อยละ 15.6

ทั้งนี้ มีข้อมูลสถิติทางการที่พร้อมเผยแพร่และหน่วยงานเจ้าของข้อมูลไม่ได้จัดส่งข้อมูลให้ส่วนราชการส่วนกลาง จำนวน 3 รายการ ได้แก่

#### สำนักงานการท่องเที่ยวและกีฬาจังหวัด

- 1) จำนวนปัญหาด้านสิ่งแวดล้อม (ระบุปัญหาและพื้นที่ที่เกิด)
- 2) จำนวนข้อร้องเรียนปัญหามลภาวะจากการท่องเที่ยวในพื้นที่
- 3) จำนวนกล้อง CCTV ในแหล่งท่องเที่ยว

**ประเด็นการพัฒนาที่ 3 พัฒนาคูณภาพชีวิตและสังคมแห่งการเรียนรู้ เพื่อความมั่นคง มั่งคั่ง และยั่งยืน** มีบัญชีสถิติทางการทั้งหมด 41 รายการ ทุกรายการมีการจัดเก็บข้อมูลเป็นปกติ

ทั้งนี้ มีข้อมูลสถิติทางการที่พร้อมเผยแพร่และหน่วยงานเจ้าของข้อมูลไม่ได้จัดส่งข้อมูลให้ส่วนราชการส่วนกลาง จำนวน 1 รายการ ได้แก่ อัตราการเข้าเรียนรวมระดับมัธยมศึกษาตอนปลาย สำนักงานพื้นที่มัธยมศึกษา สิงห์บุรี อ่างทอง เป็นหน่วยงานเจ้าของข้อมูล

จากรายการสถิติทางการที่พร้อมเผยแพร่และหน่วยงานเจ้าของข้อมูลไม่ได้จัดส่งข้อมูลให้ส่วนราชการส่วนกลาง ทั้ง 3 ประเด็นการพัฒนา มีจำนวน 8 รายการ ในส่วนนี้สามารถนำข้อมูลเข้าระบบบัญชีข้อมูลจังหวัด เพื่อพัฒนาระบบบัญชีข้อมูลของจังหวัดให้มีครบถ้วน ซึ่งจะนำไปสู่การเปิดเผยข้อมูลภาครัฐ เกิดการใช้ประโยชน์ร่วมกัน และถือเป็นหลักการของการพัฒนาระบบข้อมูลให้เป็นดิจิทัล

## ข้อเสนอแนะการพัฒนาการรวบรวมข้อมูลและ แผนปฏิบัติการพัฒนาสถิติทางการ

### 1. ข้อเสนอแนะการพัฒนาการรวบรวมข้อมูล

1. การจัดทำชุดข้อมูลสถิติที่สำคัญและจำเป็นให้สำเร็จลุล่วงไปได้ด้วยดี ต้องอาศัยการประสานงาน และการบูรณาการการทำงานร่วมกันของหน่วยงานผู้รับผิดชอบ ทั้งภาครัฐและเอกชน เพื่อให้การดำเนินการ จัดเก็บ/รวบรวมข้อมูลเป็นไปอย่างมีระบบ และสอดคล้องกัน ควรกำหนดหน่วยงานผู้รับผิดชอบการจัดเก็บ ข้อมูลให้ชัดเจน บริหารจัดการการรับส่งเชื่อมโยงข้อมูลระหว่างหน่วยงานผู้รับผิดชอบ กำกับติดตามการ รวบรวมข้อมูลอย่างต่อเนื่อง และสม่ำเสมอ เพื่อให้ได้ข้อมูลที่ถูกต้อง สมบูรณ์ ทันเวลา สำหรับใช้ ประกอบการตัดสินใจ และใช้ประโยชน์ต่อไป

2. การจัดทำชุดข้อมูลสถิติบางรายการ ต้องได้รับการสนับสนุนทั้งในด้านบุคลากร และงบประมาณ ในการดำเนินการจัดเก็บข้อมูล เพื่อให้ได้ข้อมูลที่ถูกต้อง ครบถ้วนและเป็นปัจจุบัน

3. กรณีรายการสถิติทางการที่ยังไม่มีการจัดเก็บ/รวบรวม ควรใช้กลไกของคณะกรรมการสถิติใน การพิจารณาว่ารายการสถิตินั้น เป็นข้อมูลที่มีความสำคัญและจำเป็นต่อจังหวัดที่จะนำมาใช้ในการสนับสนุน การพัฒนาของจังหวัดหรือไม่ หากเป็นข้อมูลที่มีความสำคัญโดยจะยังคงรายการข้อมูลเหล่านั้นไว้ ต้องกำหนด ผู้รับผิดชอบ ประสานการจัดเก็บ/รวบรวมข้อมูลและกำหนดกิจกรรมที่จะดำเนินการร่วมกันให้ชัดเจน หรือตัด รายการข้อมูลเหล่านั้นออก หากคณะกรรมการเห็นว่าไม่ได้เป็นข้อมูลที่สำคัญและจำเป็นของจังหวัด

4. พัฒนาศักยภาพการจัดการข้อมูลของหน่วยงาน ให้มีความถูกต้อง สมบูรณ์ ทันสมัย พร้อมใช้งาน ได้ตลอดเวลา สำหรับรายการข้อมูลที่เป็นข้อมูลภายในจังหวัด สามารถนำเข้าสู่ระบบบัญชีข้อมูล จังหวัดสิงห์บุรี โดยหน่วยงานเจ้าของข้อมูลสามารถศึกษาวิธีการนำเข้าข้อมูล ได้จาก <https://gdhelp.nso.go.th> ซึ่งจะมีคู่มือการจัดทำบัญชีข้อมูล การติดตั้งระบบบัญชีข้อมูล รวมถึงแนวทางในการลงทะเบียนชุดข้อมูล เพื่อให้ หน่วยงานได้ยึดเป็นแนวทางในการดำเนินการ โดยสื่อที่ใช้ในการสอน ประกอบด้วย ไฟล์เอกสาร วีดิโอ และ คำอธิบายในแต่ละขั้นตอนการจัดทำระบบบัญชีข้อมูลภาครัฐไว้อย่างชัดเจน

5. สร้างการรับรู้ และทำความเข้าใจเกี่ยวกับความสำคัญของการจัดเก็บ/รวบรวมข้อมูลที่หน่วยงาน ภายในจังหวัดเป็นเจ้าของข้อมูลอย่างแท้จริง ทำให้หน่วยงานผู้รับผิดชอบเกิดความเป็นเจ้าของข้อมูล ซึ่งจะ ส่งผลต่อการปรับปรุงข้อมูลให้เป็นปัจจุบัน และส่งเสริมการใช้ประโยชน์จากข้อมูลได้อย่างเป็นรูปธรรม

6. การพัฒนาการจัดเก็บข้อมูล การได้มาซึ่งข้อมูลควรเป็นข้อมูลต้องตรงตามความเป็นจริง มีความ เทียบตรง ถูกต้อง ทันต่อสถานการณ์ เพื่อประกอบการตัดสินใจได้อย่างรวดเร็วและถูกต้อง

7. การใช้ประโยชน์จากข้อมูลประกอบการตัดสินใจ ควรอยู่บนฐานความเสมอภาค และเท่าเทียมกัน

## 2. ข้อเสนอแนะการพัฒนาคุณภาพของข้อมูล

1. การพัฒนาคุณภาพข้อมูลเป็นประเด็นที่มีความสำคัญ การนำข้อมูลที่จัดเก็บไว้ หรือข้อมูลที่จัดทำขึ้นมา ไปใช้ประกอบการตัดสินใจ วางแผนการพัฒนาจังหวัด ซึ่งข้อมูลที่ดีต้องมีการพัฒนาอย่างต่อเนื่อง มีความครบถ้วน/สมบูรณ์ สอดคล้องกับความต้องการของผู้ใช้ ถูกต้อง และทันเวลา

2. ข้อมูลที่ใช้ประกอบการตัดสินใจ วางแผน หรือใช้สำหรับจัดทำแผนในระดับต่าง ๆ มีความหลากหลาย อาทิเช่น ข้อมูลระดับพื้นที่ ข้อมูลระดับมหภาค แต่การดำเนินการจัดทำข้อมูลสถิติทางการในครั้งนี้เป็นการจัดทำข้อมูลในระดับพื้นที่ เพื่อให้จังหวัดได้รับทราบศักยภาพของตนเอง ในส่วนของข้อมูลระดับมหภาค ผู้ใช้สามารถดาวน์โหลดข้อมูลในระบบบัญชีข้อมูลภาครัฐ ที่ <https://gdcatalog.go.th> ซึ่งจะรวบรวมข้อมูลในระดับประเทศ ภาค จังหวัด ขณะนี้อยู่ระหว่างการนำเข้าข้อมูลและลงทะเบียนรายการข้อมูลให้มีความสมบูรณ์มากยิ่งขึ้น

3. ควรพัฒนาข้อมูลเชิงพื้นที่ในแต่ละด้านให้มีความครบถ้วน ถูกต้อง ทันสมัย และเป็นข้อมูลเชิงประจักษ์

### แผนปฏิบัติการพัฒนาสถิติทางการ

แผนงาน/โครงการ/กิจกรรม ที่ควรดำเนินการเพื่อพัฒนาสถิติทางการ ประจำปีงบประมาณ

พ.ศ. 2566-2570

| ที่ | แผนงาน/โครงการ/กิจกรรม  | ปีงบประมาณ พ.ศ. |      |      |      |      | หมายเหตุ  |
|-----|---|-----------------|------|------|------|------|---|
|     |   | 2566            | 2567 | 2568 | 2569 | 2570 |   |
| 1   | (ทบทวน) แผนพัฒนาสถิติระดับจังหวัด พ.ศ. 2566 – 2570  | ✓               | ✓    | ✓    | ✓    | ✓    |   |
| 2   | ประชุมคณะกรรมการสถิติระดับจังหวัด   | ✓               | ✓    | ✓    | ✓    | ✓    | ปรับปรุงองค์ประกอบคณะกรรมการสถิติระดับจังหวัด (ถ้ามี)   |
| 3   | รวบรวม/ประสาน/ขอความอนุเคราะห์ข้อมูลจากหน่วยงานที่เกี่ยวข้อง  | ✓               | ✓    | ✓    | ✓    | ✓    |   |
| 4   | หน่วยงานภายในจังหวัดสามารถแลกเปลี่ยนข้อมูลสถิติระหว่างกันได้ และมีรายการสถิติทางการที่พร้อมเผยแพร่  | ✓               | ✓    | ✓    |      |      | ประกอบด้วย<br>- รายการสถิติทางการของหน่วยงาน<br>- คำอธิบายรายการข้อมูล<br>- นำข้อมูลเข้าระบบบัญชีข้อมูลจังหวัดสิงห์บุรี |
| 5   | วิเคราะห์และสรุปสถานการณ์ของจังหวัด<br>- ข้อมูลตามแผนพัฒนาสถิติระดับจังหวัด พ.ศ. 2566 - 2570<br>- ข้อมูลตามประเด็นสำคัญ ในระบบบัญชีข้อมูลจังหวัดสิงห์บุรี | ✓               | ✓    | ✓    | ✓    | ✓    |   |

# ภาคผนวก





การวิเคราะห์ประเด็นการพัฒนาจังหวัด  
ภายใต้แผนพัฒนาจังหวัดที่เป็นปัจจุบันที่สอดคล้องกับ  
นโยบายและยุทธศาสตร์ต่าง ๆ ที่เกี่ยวข้องกับการพัฒนาในระดับจังหวัด

แผนระดับ 1

ยุทธศาสตร์  
ชาติ 20 ปี

ยุทธศาสตร์ด้านความมั่นคง  
ยุทธศาสตร์ด้านการสร้าง  
ความสามารถในการแข่งขัน  
ยุทธศาสตร์ด้านการพัฒนา  
และเสริมสร้างศักยภาพคน  
ยุทธศาสตร์ด้านการสร้าง  
โอกาสความเสมอภาคและ  
เท่าเทียมกันทางสังคม  
ยุทธศาสตร์ด้านการเติบโต  
บนคุณภาพชีวิตที่เป็นมิตร  
กับสิ่งแวดล้อม  
ยุทธศาสตร์ด้านการปรับ  
สมดุลและพัฒนาระบบการ  
บริหารจัดการภาครัฐ

แผนระดับ 2

แผนแม่บท  
ภายใต้  
ยุทธศาสตร์  
ชาติ 23  
ประเด็น

3. การ  
เกษตร  
5.การ  
ท่องเที่ยว  
15.พลังทาง  
สังคม  
19.การ  
บริหาร  
จัดการน้ำ

แผนการ  
ปฏิรูป  
ประเทศ  
13 ด้าน

5. ด้านเศรษฐกิจ  
9. ด้านสังคม  
6.ด้าน  
ทรัพยากรธรรมชาติ  
และสิ่งแวดล้อม

(ร่าง)  
แผนพัฒนา  
เศรษฐกิจและ  
สังคมแห่งชาติ  
ฉบับที่ 13

1. ไทยเป็นประเทศ  
ชั้นนำด้านสินค้า  
เกษตรและเกษตร  
แปรรูปมูลค่าสูง  
2. ไทยเป็นจุดหมาย  
ของการท่องเที่ยวที่  
เน้นคุณภาพและ  
ความยั่งยืน  
9. ความยากจนข้าม  
รุ่น และความ  
คุ้มครองทางสังคม  
เพียงพอ เหมาะสม  
12. มีกำลังคน  
สมรรถนะสูงมุ่งเรียนรู้  
อย่างต่อเนื่อง  
ตบโจทย์การพัฒนา  
แห่งอนาคต

ตัวชี้วัดสากล

SDGs

เป้าหมาย 1  
ความยากจน  
ต้องหมดไป  
เป้าหมาย 2  
โครงสร้างพื้นฐาน  
นวัตกรรมและ  
อุตสาหกรรม  
เป้าหมาย 4  
การศึกษาที่มี  
คุณภาพ  
เป้าหมาย 6  
น้ำสะอาดและ  
สุขอนามัย  
เป้าหมาย 8  
งานที่ดี และ  
เศรษฐกิจที่  
เติบโต  
เป้าหมาย 12  
บริโภคและผลิต  
อย่างมีความ  
รับผิดชอบต่อ

แผนระดับ 3

(ร่าง) กรอบ  
แผนพัฒนา  
ภาคกลาง

2. พัฒนาและยกระดับ  
ภาคกลางไปสู่การเป็นแหล่ง  
เกษตรสมัยใหม่และศูนย์  
รวบรวมและกระจายสินค้า  
เกษตรของประเทศ  
3. พัฒนาแหล่ง  
ท่องเที่ยวสำคัญและ  
แหล่งท่องเที่ยวชุมชน  
ให้เข้าสู่ตลาด  
ท่องเที่ยวคุณภาพ  
7. พื้นที่  
ทรัพยากรธรรมชาติ  
และแก้ไขปัญหา  
สิ่งแวดล้อม

ภาพ ก1 การวิเคราะห์ประเด็นการพัฒนาจังหวัด ภายใต้แผนพัฒนาจังหวัดที่เป็นปัจจุบันที่สอดคล้องกับนโยบายและยุทธศาสตร์ต่าง ๆ ที่เกี่ยวข้องกับการพัฒนาในระดับจังหวัด

## ตัวชี้วัดการพัฒนาจังหวัด

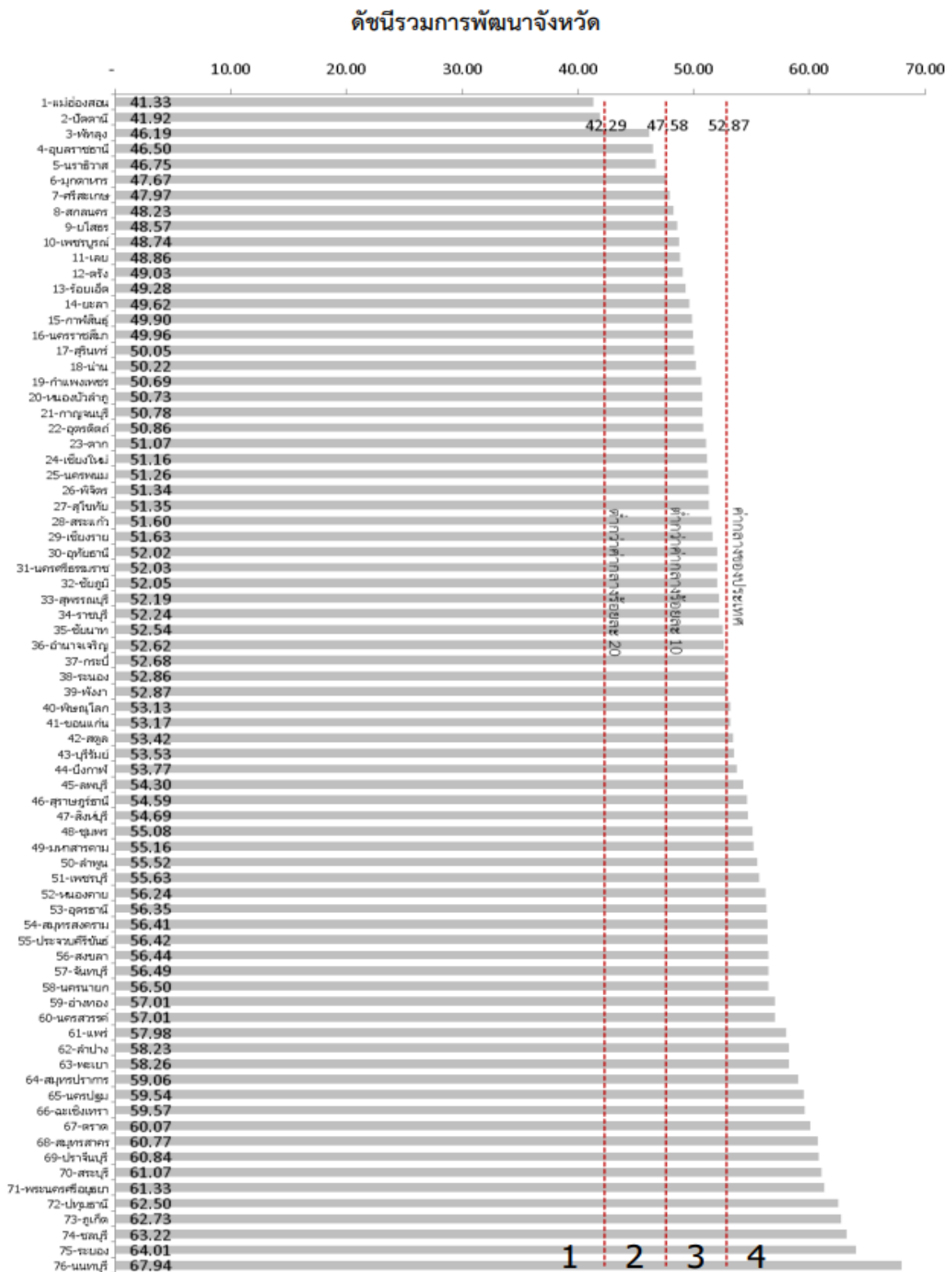

ภาพ ก2 ดัชนีรวมการพัฒนาจังหวัด

ที่มา : ตัวชี้วัดการพัฒนาในระดับจังหวัดและกลุ่มจังหวัด เดือนกรกฎาคม ปี 2564 ของสำนักงานสภาพัฒนาการเศรษฐกิจและสังคมแห่งชาติ

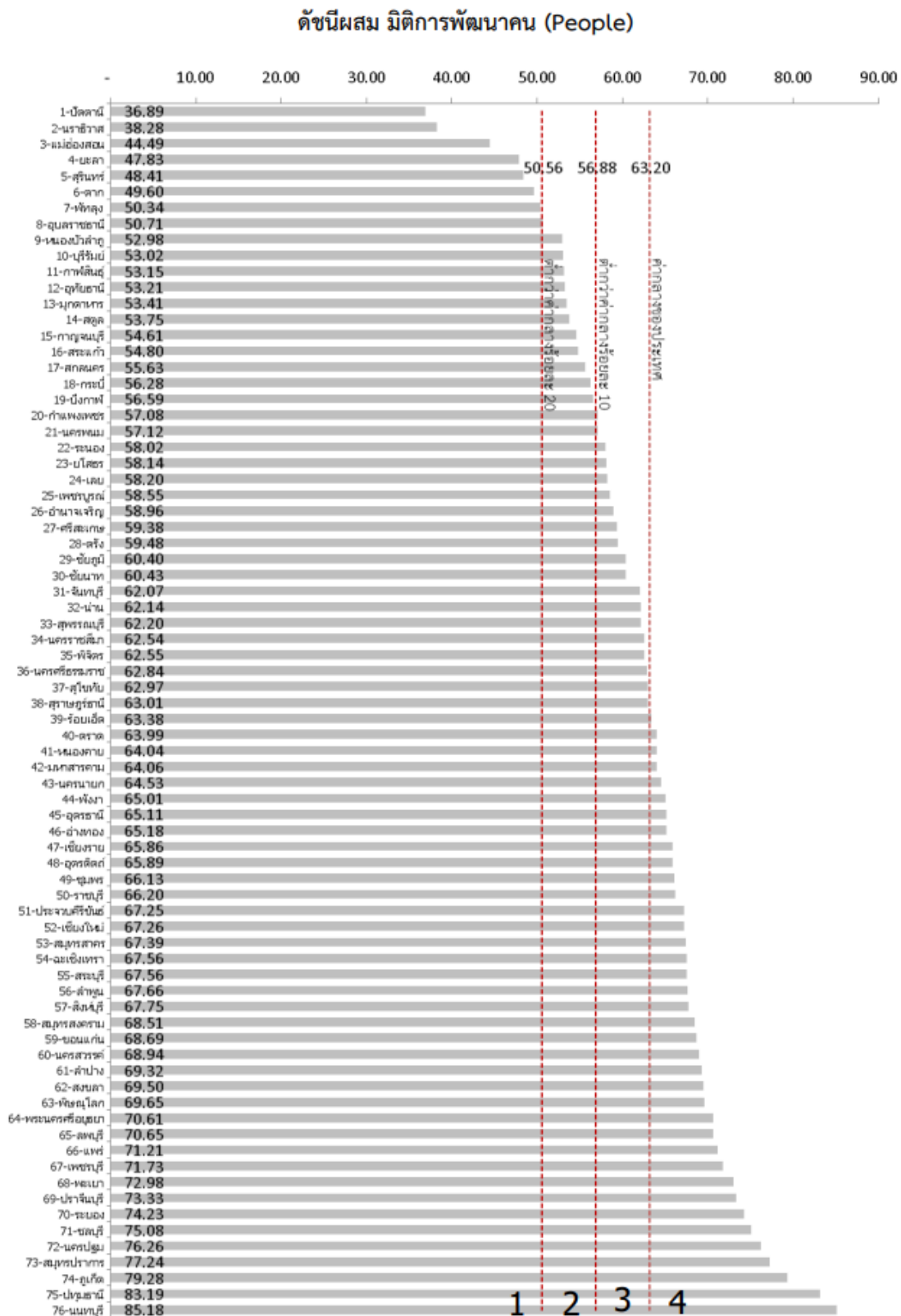

ภาพ ก3 ดัชนีผสม มิติการพัฒนาคน (People)

ที่มา : ตัวชี้วัดการพัฒนาระดับจังหวัดและกลุ่มจังหวัด เดือนกรกฎาคม ปี 2564 ของสำนักงานสภาพัฒนาการเศรษฐกิจและสังคมแห่งชาติ

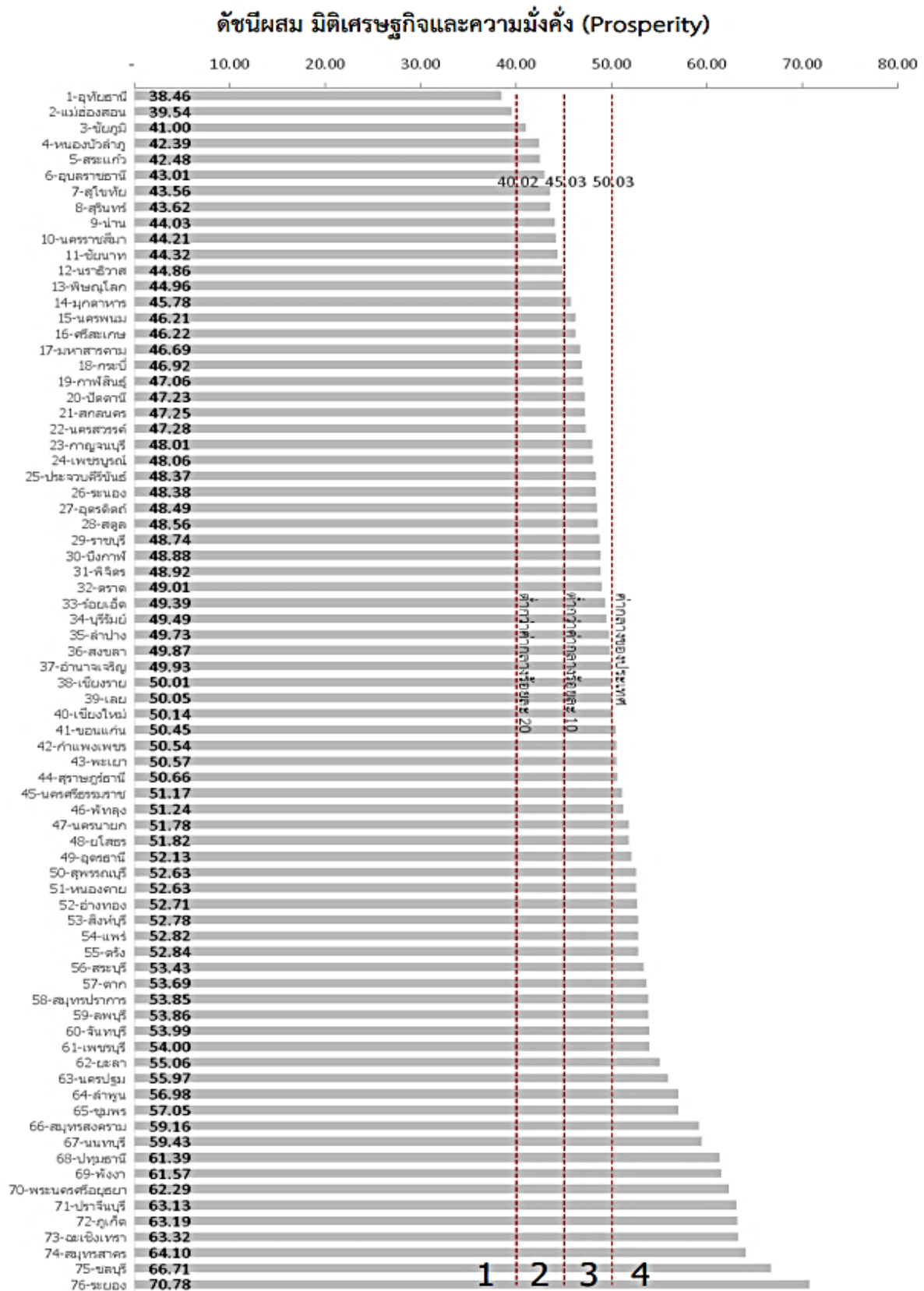

ภาพ ก4 ดัชนีผสม มิติเศรษฐกิจและความมั่งคั่ง (Prosperity)

ที่มา : ตัวชี้วัดการพัฒนาระดับจังหวัดและกลุ่มจังหวัด เดือนกรกฎาคม ปี 2564 ของสำนักงานสภาพัฒนาการเศรษฐกิจและสังคมแห่งชาติ

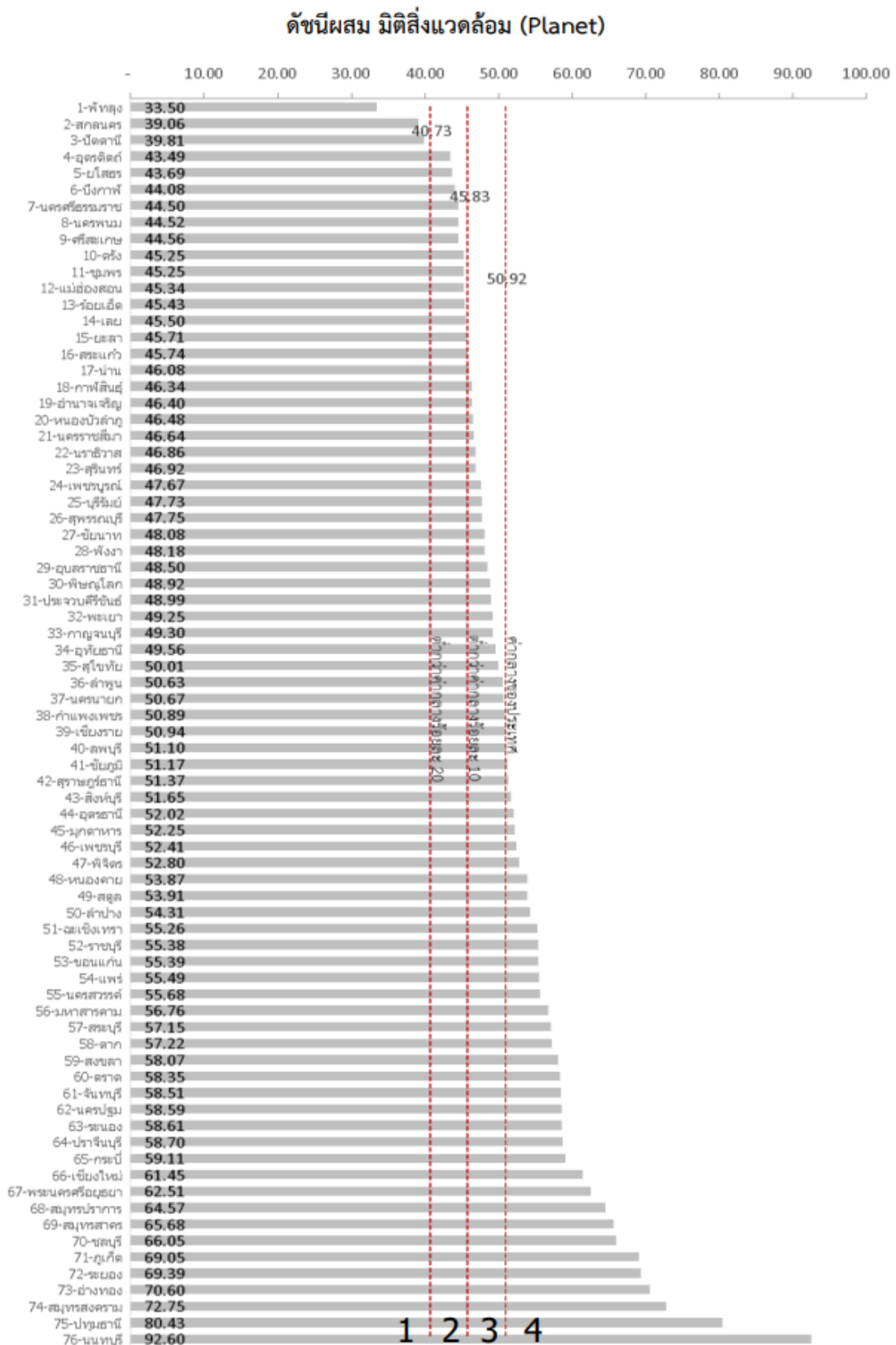

ภาพ ก5 ดัชนีผสม มิติสิ่งแวดล้อม (Planet)

ที่มา : ตัวชี้วัดการพัฒนาด้านจังหวัดและกลุ่มจังหวัด เดือนกรกฎาคม ปี 2564 ของสำนักงานสภาพัฒนาการเศรษฐกิจและสังคมแห่งชาติ

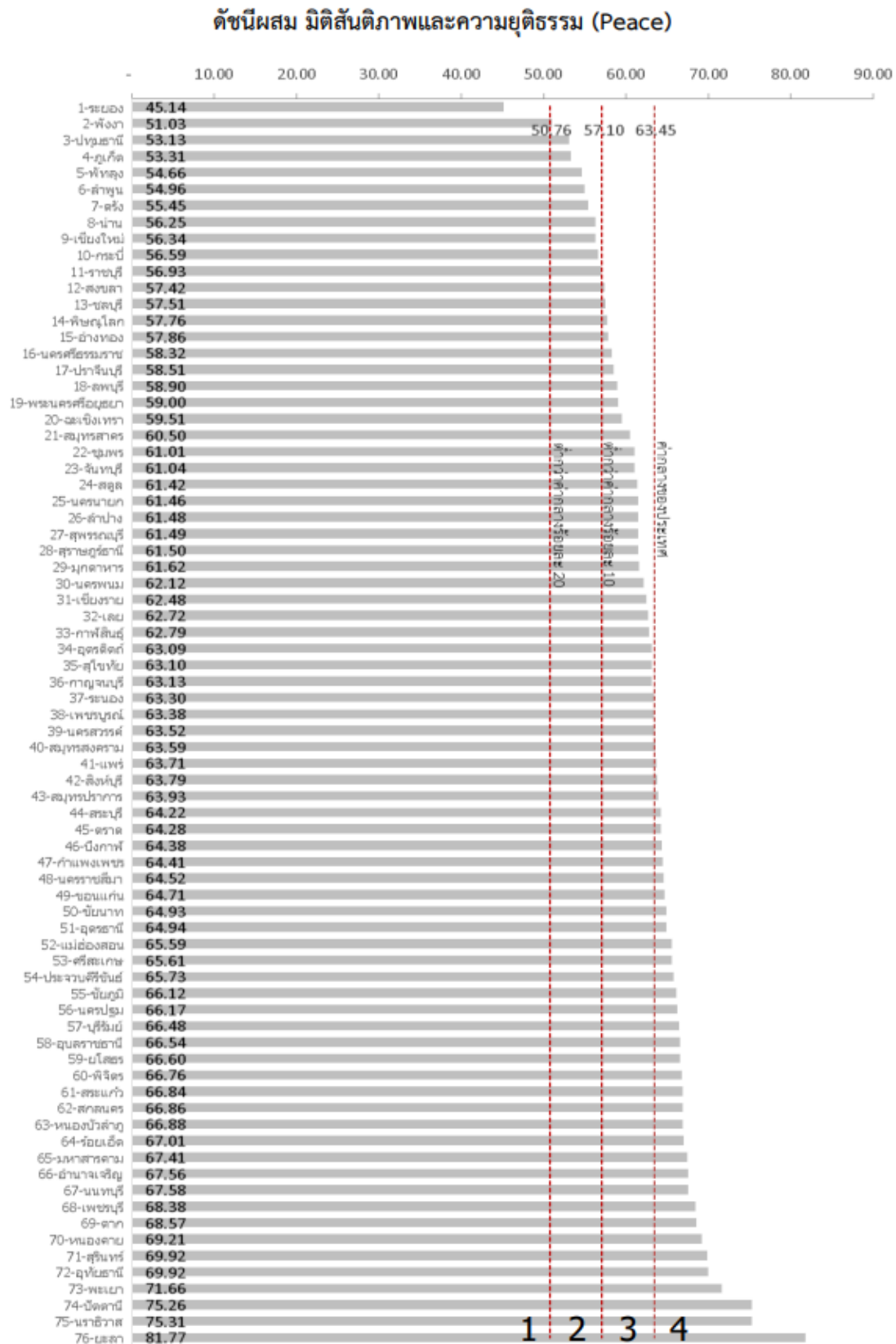

ภาพ ก6 ดัชนีผสม มิติสันติภาพและความยุติธรรม (Peace)

ที่มา : ตัวชี้วัดการพัฒนาระดับจังหวัดและกลุ่มจังหวัด เดือนกรกฎาคม ปี 2564 ของสำนักงานสภาพัฒนาการเศรษฐกิจและสังคมแห่งชาติ



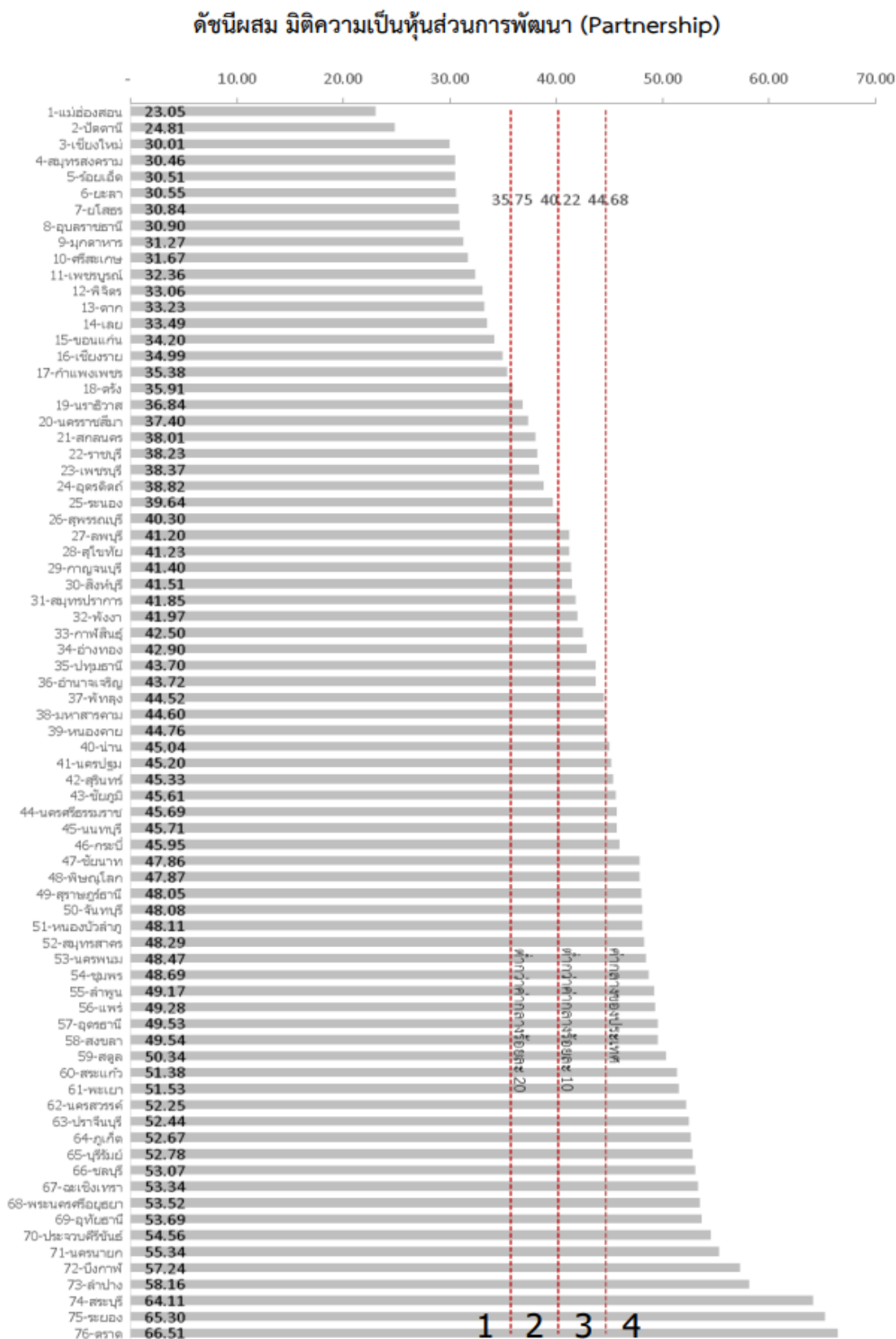

ภาพ ก7 ดัชนีผสม มิติความเป็นหุ้นส่วนการพัฒนา (Partnership)

ที่มา : ตัวชี้วัดการพัฒนาระดับจังหวัดและกลุ่มจังหวัด เดือนกรกฎาคม ปี 2564 ของสำนักงานสภาพัฒนาการเศรษฐกิจและสังคมแห่งชาติ

## ดัชนีการพัฒนาระดับจังหวัดสิงห์บุรี

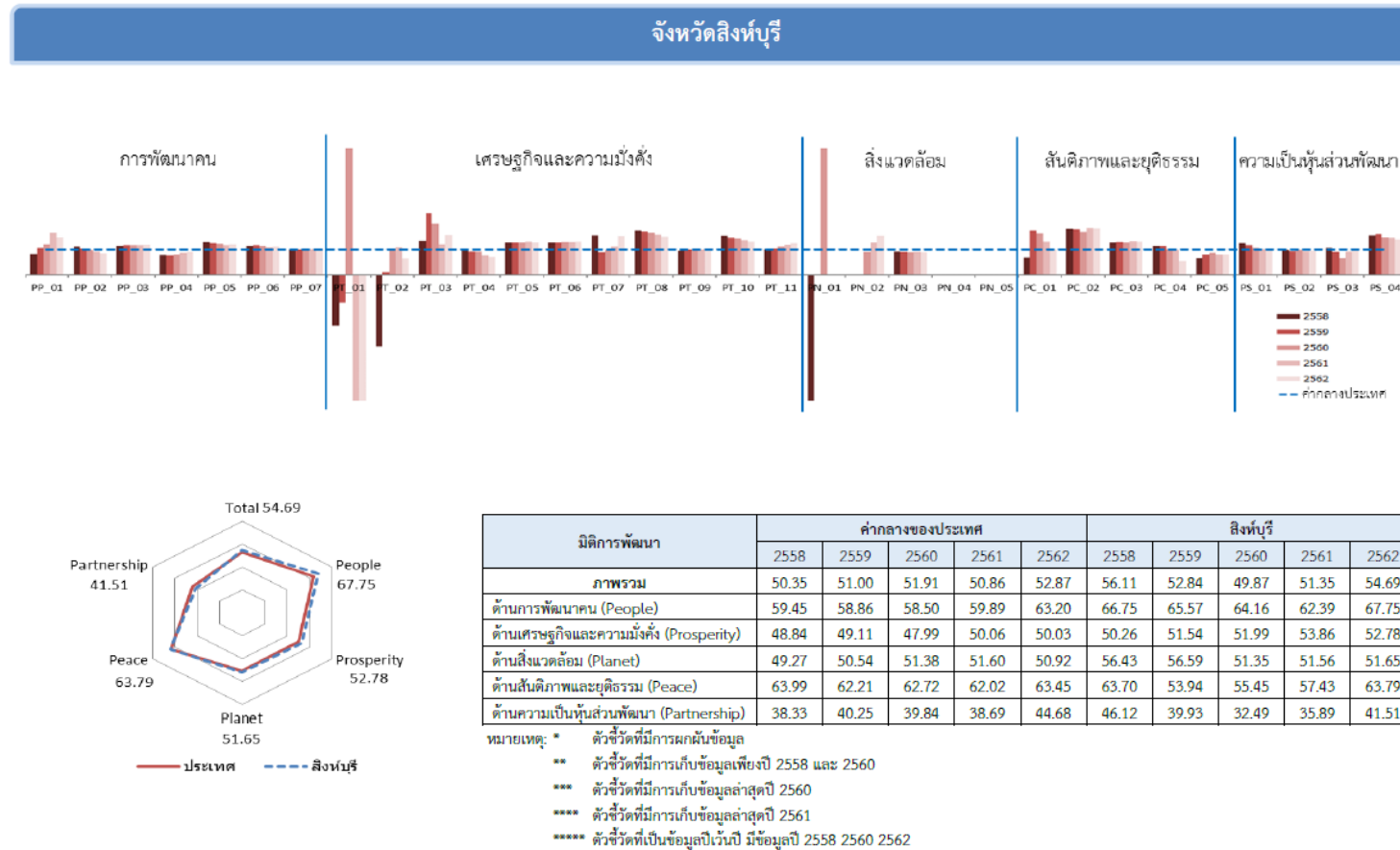

ภาพ ก8 ดัชนีการพัฒนาระดับจังหวัดสิงห์บุรี

ที่มา : ตัวชี้วัดการพัฒนาระดับจังหวัดและกลุ่มจังหวัด เดือนกรกฎาคม ปี 2564 ของสำนักงานสภาพัฒนาการเศรษฐกิจและสังคมแห่งชาติ

ตาราง 14 ค่าตัวชี้วัดการพัฒนาระดับจังหวัดสิงห์บุรี

| ตัวชี้วัด   | ค่ากลางประเทศ |         |         |         |         | สิงห์บุรี |         |         |         |         |
|---|---------------|---------|---------|---------|---------|-----------|---------|---------|---------|---------|
|   | 2558          | 2559    | 2560    | 2561    | 2562    | 2558      | 2559    | 2560    | 2561    | 2562    |
| <b>ด้านการพัฒนาคน (People)</b>  |               |         |         |         |         |           |         |         |         |         |
| PP_01 ร้อยละของประชากรที่อยู่ใต้เส้นความยากจน (ร้อยละ)* *****                               | 7.49          | 9.22    | 8.32    | 11.38   | 6.14    | 6.08      | 9.92    | 10.05   | 18.76   | 9.08    |
| PP_02 ร้อยละของทารกแรกเกิดที่มีน้ำหนักต่ำกว่าเกณฑ์ (ร้อยละทารกเกิดมีชีพ)* ****              | 9.49          | 9.85    | 9.95    | 10.19   | 10.47   | 10.51     | 10.35   | 9.60    | 9.24    | 8.79    |
| PP_03 ร้อยละของประชากรที่เจ็บป่วยที่เป็นผู้ป่วยใน (ร้อยละ)* ****                            | 10.60         | 10.88   | 10.63   | 11.21   | 11.23   | 11.87     | 12.57   | 12.32   | 12.97   | 13.20   |
| PP_04 อัตราส่วนประชากรต่อแพทย์ (คน/แพทย์)*  | 2,832         | 2,991   | 2,676   | 2,549   | 2,274   | 2,205     | 2,266   | 2,122   | 2,182   | 2,025   |
| PP_05 อัตราการเข้าเรียนรวมระดับมัธยมศึกษาตอนปลายและอาชีวศึกษา (ร้อยละ)                      | 72.87         | 75.06   | 74.47   | 76.51   | 73.70   | 93.67     | 93.12   | 91.33   | 89.66   | 88.80   |
| PP_06 จำนวนปีการศึกษาเฉลี่ยประชากรไทยอายุ 15-59 ปี (ปี)                                     | 8.66          | 8.85    | 8.93    | 9.07    | 9.15    | 9.70      | 10.30   | 10.11   | 9.84    | 10.10   |
| PP_07 ค่าเฉลี่ยคะแนน o-net มัธยมศึกษาตอนปลาย (คะแนน)  | 33.67         | 33.31   | 31.89   | 33.60   | 35.29   | 33.59     | 33.05   | 31.33   | 33.80   | 35.18   |
| <b>ด้านเศรษฐกิจและความมั่งคั่ง (Prosperity)</b>   |               |         |         |         |         |           |         |         |         |         |
| PT_01 อัตราการเปลี่ยนแปลงของรายได้เฉลี่ยของครัวเรือนในจังหวัด (ร้อยละ)                      | 1.75          | 1.72    | 0.06    | -0.00   | -0.46   | -3.56     | -1.94   | 1.44    | -2.18   | -4.06   |
| PT_02 อัตราการเปลี่ยนแปลงของผลิตภัณฑ์มวลรวมจังหวัด (ร้อยละ)                                 | 1.89          | 3.00    | 3.90    | 4.14    | 0.68    | -5.40     | 0.30    | 4.09    | 4.52    | 0.44    |
| PT_03 อัตราการว่างงาน (ร้อยละ)*   | 0.75          | 0.85    | 1.01    | 0.89    | 0.86    | 1.00      | 2.06    | 2.04    | 1.07    | 1.34    |
| PT_04 อัตราส่วนหนี้เฉลี่ยต่อรายได้เฉลี่ยของครัวเรือน (เท่า)* *****                          | 6.67          | 7.10    | 7.61    | 7.46    | 6.92    | 6.44      | 6.49    | 6.99    | 5.65    | 4.77    |
| PT_05 ผลผลิตภาพแรงงาน (บาท/คน)  | 106,508       | 110,285 | 115,616 | 117,916 | 121,328 | 134,071   | 139,495 | 145,498 | 154,383 | 152,943 |
| PT_06 สัดส่วนปริมาณการใช้ไฟฟ้าภาคครัวเรือนต่อประชากร (kw-ชั่วโมง/คน)                        | 463.91        | 495.57  | 493.27  | 506.11  | 548.49  | 581.28    | 624.47  | 629.95  | 646.66  | 707.86  |
| PT_07 สัดส่วนปริมาณน้ำดื่มบรรจุขวดต่อ GDP ภาคอุตสาหกรรม (ลิตร/ล้านบาท)*                     | 623.46        | 607.56  | 597.93  | 598.28  | 469.42  | 972.61    | 529.42  | 583.13  | 665.24  | 709.93  |
| PT_08 ร้อยละผู้อยู่ในระบบประกันสังคมต่อกำลังแรงงาน (ร้อยละ)                                 | 18.76         | 19.74   | 20.80   | 23.26   | 24.93   | 32.77     | 33.67   | 34.27   | 36.99   | 37.42   |
| PT_09 ร้อยละของครัวเรือนที่มีบ้านและที่ดินของตนเอง (ร้อยละ)****                             | 81.42         | 82.21   | 81.28   | 83.11   | 82.47   | 76.80     | 81.97   | 80.93   | 82.86   | 84.93   |
| PT_10 ร้อยละของหมู่บ้านที่ถนนสายหลักใช้การได้ตลอดปี (ร้อยละ)**                              | 54.37         | 57.33   | 59.64   | 61.81   | 65.46   | 83.13     | 83.59   | 84.04   | 84.50   | 84.95   |
| PT_11 สัมประสิทธิ์การกระจายรายได้* *****  | 0.403         | 0.415   | 0.421   | 0.427   | 0.432   | 0.402     | 0.436   | 0.469   | 0.503   | 0.536   |
| <b>ด้านสิ่งแวดล้อม (Planet)</b>   |               |         |         |         |         |           |         |         |         |         |
| PN_01 อัตราการเปลี่ยนแปลงของพื้นที่ป่าในจังหวัด (ร้อยละ)                                    | 0.01          | 0.03    | 0.12    | 0.42    | 0.10    | -4.51     | 0.00    | 11.28   | 0.00    | 0.00    |
| PN_02 สัดส่วนปริมาณขยะที่กำจัดถูกต้องต่อปริมาณขยะที่เกิดขึ้น (ร้อยละ)                       | 20.06         | 20.30   | 29.46   | 22.46   | 18.80   | NA        | NA      | 26.03   | 28.47   | 28.90   |
| PN_03 ร้อยละของครัวเรือนที่เข้าถึงน้ำประปา (ร้อยละ)*****                                    | 15.87         | 16.15   | 16.44   | 16.53   | 16.81   | 14.47     | 14.38   | 14.43   | 14.65   | 14.63   |
| PN_04 ร้อยละของประชากรที่ประสบภัยภัย (ร้อยละ)* ****   | 0.00          | 0.00    | 0.78    | 0.18    | 1.51    | 0.00      | 0.00    | 0.00    | 0.00    | 0.00    |
| PN_05 ร้อยละของประชากรที่ประสบภัยแล้ง (ร้อยละ)* ****  | 0.02          | 0.00    | 0.00    | 0.00    | 0.00    | 0.00      | 0.00    | 0.00    | 0.00    | 0.00    |
| <b>ด้านสันติภาพและยุติธรรม (Peace)</b>  |               |         |         |         |         |           |         |         |         |         |
| PC_01 การแจ้งความคดีชีวิต ร่างกาย เพศ และคดีประทุษร้ายต่อทรัพย์สิน (ต่อแสนคน)*              | 88.04         | 113.49  | 105.28  | 95.67   | 80.86   | 59.60     | 198.97  | 171.83  | 124.66  | 79.64   |
| PC_02 จำนวนของประชากรในเรือนจำ (ต่อแสนคน)*  | 437.20        | 379.07  | 446.13  | 508.66  | 502.87  | 791.77    | 674.30  | 757.78  | 938.98  | 919.18  |
| PC_03 จำนวนเจ้าหน้าที่ตำรวจ (ต่อแสนคน)  | 271.52        | 279.12  | 276.83  | 267.98  | 268.05  | 344.80    | 357.57  | 350.81  | 353.43  | 347.33  |
| PC_04 อัตราการฆ่าตัวตาย (ต่อแสนคน)*   | 6.67          | 6.32    | 6.16    | 6.39    | 7.08    | 7.56      | 7.12    | 6.19    | 6.20    | 3.83    |
| PC_05 จำนวนผู้ถูกกักขังที่รอการพิพากษาในสัดส่วนของประชากรในเรือนจำ (ร้อยละ)*                | 17.82         | 20.65   | 19.94   | 17.71   | 16.52   | 11.77     | 16.41   | 16.96   | 13.89   | 13.10   |
| <b>ด้านความเป็นหุ้นส่วนพัฒนา (Partnership)</b>  |               |         |         |         |         |           |         |         |         |         |
| PS_01 ร้อยละของประชากรที่เข้าถึงอินเทอร์เน็ต (ร้อยละ)                                       | 32.73         | 41.27   | 46.82   | 50.80   | 60.75   | 40.59     | 47.67   | 49.65   | 50.71   | 57.97   |
| PS_02 ร้อยละภาษีที่ท้องถิ่นจัดเก็บได้ต่อรายได้รวมที่ไม่รวมเงินอุดหนุนและเงินอุดหนุนเฉพาะกิจ | 12.19         | 11.81   | 11.77   | 11.02   | 11.56   | 11.78     | 10.94   | 11.34   | 10.15   | 10.96   |
| PS_03 ความสามารถในการเบิกจ่ายงบประมาณของจังหวัด (ร้อยละ)                                    | 92.15         | 85.72   | 81.56   | 70.14   | 71.87   | 98.98     | 77.08   | 54.10   | 63.69   | 68.13   |
| PS_04 สัดส่วนองค์กรชุมชนต่อประชากรแสนคน (แห่ง/แสนคน)****                                    | 110.15        | 109.62  | 127.39  | 129.32  | 142.82  | 170.27    | 176.65  | 187.54  | 188.18  | 196.82  |

ที่มา : ตัวชี้วัดการพัฒนาระดับจังหวัดและกลุ่มจังหวัด เดือนกรกฎาคม ปี 2564 ของสำนักงานสภาพัฒนาการเศรษฐกิจและสังคมแห่งชาติ

## คำอธิบายข้อมูล (Metadata)

ประเด็นการพัฒนาที่ 1  
พัฒนาสู่เมืองเกษตรอินทรีย์มาตรฐานและอาหารปลอดภัย  
แบบครบวงจร

## 1. มูลค่าการตลาดจากการแปรรูปสินค้าเกษตร

| No. | ชื่อรายการ                              | รายละเอียด  |
|-----|---|---|
| 1   | ประเภทข้อมูล                            | ข้อมูลสถิติ   |
| 2   | ชื่อชุดข้อมูล                           | มูลค่าการตลาดจากการแปรรูปสินค้าเกษตร                            |
| 3   | องค์กร                                  | สำนักงานเกษตรและสหกรณ์จังหวัดสิงห์บุรี                          |
| 4   | ชื่อผู้ติดต่อ                           | กลุ่มสารสนเทศการเกษตร   |
| 5   | อีเมลผู้ติดต่อ                          | paco_sbr@opsmoac.go.th  |
| 6   | คำสำคัญ                                 | มูลค่า แปรรูป สินค้า เกษตร                                      |
| 7   | รายละเอียด                              | มูลค่าการจำหน่ายของผลิตภัณฑ์แปรรูปสินค้าเกษตรในจังหวัดสิงห์บุรี |
| 8   | วัตถุประสงค์                            | ยุทธศาสตร์ชาติ,แผนพัฒนาเศรษฐกิจและสังคมแห่งชาติ,พันธกิจหน่วยงาน |
| 9.1 | หน่วยความถี่ของการปรับปรุงข้อมูล        | ปี  |
| 9.2 | ค่าความถี่ของการปรับปรุงข้อมูล          | 1   |
| 10  | ขอบเขตเชิงภูมิศาสตร์หรือเชิงพื้นที่     | จังหวัด   |
| 11  | แหล่งที่มา                              | แผนพัฒนาการเกษตรและสหกรณ์ของจังหวัดสิงห์บุรี                    |
| 12  | รูปแบบการเก็บข้อมูล                     | XLS PDF   |
| 13  | หมวดหมู่ข้อมูลตามธรรมาภิบาลข้อมูลภาครัฐ | ข้อมูลสาธารณะ   |
| 14  | สัญญาอนุญาตให้ใช้ข้อมูล                 | Creative Commons Attributions                                   |
| 15  | เงื่อนไขในการเข้าถึงข้อมูล              | ไม่มี   |
| 16  | ปีข้อมูลที่เริ่มต้นจัดทำ                | 2565  |
| 17  | ปีข้อมูลล่าสุดที่เผยแพร่                | 2565  |
| 18  | วันที่กำหนดเผยแพร่ข้อมูล                |   |
| 19  | วันที่ปรับปรุงข้อมูลล่าสุด              |   |
| 20  | การจัดจำแนก                             | ไม่มี   |
| 21  | หน่วยวัด                                | บาท   |
| 22  | หน่วยตัวคูณ                             | หน่วย   |
| 23  | วิธีการคำนวณ                            |   |
| 24  | มาตรฐานการจัดทำข้อมูล                   |   |
| 25  | URL                                     |   |
| 26  | ภาษาที่ใช้                              | ไทย   |
| 27  | สถิติทางการ                             |   |

## 2. จำนวนผลิตภัณฑ์/สินค้าได้รับการพัฒนาบรรจุภัณฑ์

| No. | ชื่อรายการ                                  | รายละเอียด  |
|-----|---|---|
| 1   | ประเภทข้อมูล                                | ข้อมูลสถิติ   |
| 2   | ชื่อชุดข้อมูล                               | จำนวนผลิตภัณฑ์/สินค้า ได้รับการพัฒนาบรรจุภัณฑ์                                |
| 3   | องค์กร                                      | สำนักงานพาณิชย์จังหวัดสิงห์บุรี   |
| 4   | ชื่อผู้ติดต่อ                               | กลุ่มยุทธศาสตร์และแผนงาน  |
| 5   | อีเมลผู้ติดต่อ                              | si_ops@moc.go.th  |
| 6   | คำสำคัญ                                     | ผลิตภัณฑ์ สินค้า พัฒนาบรรจุภัณฑ์  |
| 7   | รายละเอียด                                  | ผลิตภัณฑ์/สินค้าด้านการเกษตร ที่ได้รับเครื่องหมาย<br>รับรองมาตรฐาน บรรจุภัณฑ์ |
| 8   | วัตถุประสงค์                                | ยุทธศาสตร์ชาติ,แผนพัฒนาเศรษฐกิจและสังคมแห่งชาติ,<br>พันธกิจหน่วยงาน           |
| 9.1 | หน่วยความถี่ของการปรับปรุงข้อมูล            | ปี  |
| 9.2 | ค่าความถี่ของการปรับปรุงข้อมูล              | 1   |
| 10  | ขอบเขตเชิงภูมิศาสตร์หรือเชิงพื้นที่         | จังหวัด   |
| 11  | แหล่งที่มา                                  | การได้รับเครื่องหมายรับรองมาตรฐาน /บรรจุภัณฑ์                                 |
| 12  | รูปแบบการเก็บข้อมูล                         | XLS   |
| 13  | หมวดหมู่ข้อมูลตามธรรมาภิบาล<br>ข้อมูลภาครัฐ | ข้อมูลสาธารณะ   |
| 14  | สัญญาอนุญาตให้ใช้ข้อมูล                     | Creative Commons Attributions   |
| 15  | เงื่อนไขในการเข้าถึงข้อมูล                  | ไม่มี   |
| 16  | ปีข้อมูลที่เริ่มต้นจัดทำ                    | 2560  |
| 17  | ปีข้อมูลล่าสุดที่เผยแพร่                    | 2564  |
| 18  | วันที่กำหนดเผยแพร่ข้อมูล                    | 31 ธันวาคม 2564   |
| 19  | วันที่ปรับปรุงข้อมูลล่าสุด                  | 31 ธันวาคม 2564   |
| 20  | การจัดจำแนก                                 | ไม่มี   |
| 21  | หน่วยวัด                                    | ผลิตภัณฑ์   |
| 22  | หน่วยตัวคูณ                                 | หน่วย   |
| 23  | วิธีการคำนวณ                                |   |
| 24  | มาตรฐานการจัดทำข้อมูล                       |   |
| 25  | URL   |   |
| 26  | ภาษาที่ใช้                                  | ไทย   |
| 27  | สถิติทางการ                                 |   |

### 3. จำนวนช่องทางการจำหน่ายสินค้าเกษตรปลอดภัยของจังหวัด

| No. | ชื่อรายการ                                | รายละเอียด  |
|-----|---|---|
| 1   | ประเภทข้อมูล                              | ข้อมูลสถิติ   |
| 2   | ชื่อชุดข้อมูล                             | จำนวนช่องทางการจำหน่ายสินค้าเกษตรปลอดภัยของจังหวัด              |
| 3   | องค์กร                                    | สำนักงานพาณิชย์จังหวัดสิงห์บุรี                                 |
| 4   | ชื่อผู้ติดต่อ                             | กลุ่มยุทธศาสตร์และแผนงาน  |
| 5   | อีเมลผู้ติดต่อ                            | si_ops@moc.go.th  |
| 6   | คำสำคัญ                                   | ช่องทาง การจำหน่าย สินค้าเกษตรปลอดภัย                           |
| 7   | รายละเอียด                                | จำนวนช่องทางการจำหน่ายสินค้าเกษตรปลอดภัยของจังหวัดสิงห์บุรี     |
| 8   | วัตถุประสงค์                              | ยุทธศาสตร์ชาติ,แผนพัฒนาเศรษฐกิจและสังคมแห่งชาติ,พันธกิจหน่วยงาน |
| 9.1 | หน่วยความถี่ของการปรับปรุงข้อมูล          | ปี  |
| 9.2 | ค่าความถี่ของการปรับปรุงข้อมูล            | 1   |
| 10  | ขอบเขตเชิงภูมิศาสตร์หรือเชิงพื้นที่       | จังหวัด   |
| 11  | แหล่งที่มา                                | ช่องทางการจำหน่ายสินค้า   |
| 12  | รูปแบบการเก็บข้อมูล                       | XLS   |
| 13  | หมวดหมู่ข้อมูลตามธรรมชาติ<br>ข้อมูลภาครัฐ | ข้อมูลสาธารณะ   |
| 14  | สัญญาอนุญาตให้ใช้ข้อมูล                   | Creative Commons Attributions                                   |
| 15  | เงื่อนไขในการเข้าถึงข้อมูล                | ไม่มี   |
| 16  | ปีข้อมูลที่เริ่มต้นจัดทำ                  | 2560  |
| 17  | ปีข้อมูลล่าสุดที่เผยแพร่                  | 2564  |
| 18  | วันที่กำหนดเผยแพร่ข้อมูล                  |   |
| 19  | วันที่ปรับปรุงข้อมูลล่าสุด                |   |
| 20  | การจัดจำแนก                               | ไม่มี   |
| 21  | หน่วยวัด                                  | ช่องทาง   |
| 22  | หน่วยตัวคูณ                               | หน่วย   |
| 23  | วิธีการคำนวณ                              |   |
| 24  | มาตรฐานการจัดทำข้อมูล                     |   |
| 25  | URL                                       |   |
| 26  | ภาษาที่ใช้                                | ไทย   |
| 27  | สถิติทางการ                               |   |



#### 4. จำนวนช่องทางในการประชาสัมพันธ์ผลิตภัณฑ์/สินค้าเกษตรปลอดภัย

| No. | ชื่อรายการ                                | รายละเอียด  |
|-----|---|---|
| 1   | ประเภทข้อมูล                              | ข้อมูลสถิติ   |
| 2   | ชื่อชุดข้อมูล                             | จำนวนช่องทางในการประชาสัมพันธ์ผลิตภัณฑ์/สินค้าเกษตรปลอดภัย      |
| 3   | องค์กร                                    | สำนักงานพาณิชย์จังหวัดสิงห์บุรี                                 |
| 4   | ชื่อผู้ติดต่อ                             | กลุ่มยุทธศาสตร์และแผนงาน  |
| 5   | อีเมลผู้ติดต่อ                            | si_ops@moc.go.th  |
| 6   | คำสำคัญ                                   | ช่องทาง ประชาสัมพันธ์ ผลิตภัณฑ์                                 |
| 7   | รายละเอียด                                | จำนวนช่องทางการประชาสัมพันธ์ผลิตภัณฑ์ /สินค้าเกษตรของจังหวัด    |
| 8   | วัตถุประสงค์                              | ยุทธศาสตร์ชาติ,แผนพัฒนาเศรษฐกิจและสังคมแห่งชาติ,พันธกิจหน่วยงาน |
| 9.1 | หน่วยความถี่ของการปรับปรุงข้อมูล          | ปี  |
| 9.2 | ค่าความถี่ของการปรับปรุงข้อมูล            | 1   |
| 10  | ขอบเขตเชิงภูมิศาสตร์หรือเชิงพื้นที่       | จังหวัด   |
| 11  | แหล่งที่มา                                | ช่องทางการประชาสัมพันธ์   |
| 12  | รูปแบบการเก็บข้อมูล                       | XLS   |
| 13  | หมวดหมู่ข้อมูลตามธรรมชาติ<br>ข้อมูลภาครัฐ | ข้อมูลสาธารณะ   |
| 14  | สัญญาอนุญาตให้ใช้ข้อมูล                   | Creative Commons Attributions                                   |
| 15  | เงื่อนไขในการเข้าถึงข้อมูล                | ไม่มี   |
| 16  | ปีข้อมูลที่เริ่มต้นจัดทำ                  | 2560  |
| 17  | ปีข้อมูลล่าสุดที่เผยแพร่                  | 2564  |
| 18  | วันที่กำหนดเผยแพร่ข้อมูล                  |   |
| 19  | วันที่ปรับปรุงข้อมูลล่าสุด                |   |
| 20  | การจัดจำแนก                               | ไม่มี   |
| 21  | หน่วยวัด                                  | ช่องทาง   |
| 22  | หน่วยตัวคูณ                               | หน่วย   |
| 23  | วิธีการคำนวณ                              |   |
| 24  | มาตรฐานการจัดทำข้อมูล                     |   |
| 25  | URL                                       |   |
| 26  | ภาษาที่ใช้                                | ไทย   |
| 27  | สถิติทางการ                               |   |

ประเด็นการพัฒนาที่ 2  
พัฒนาศักยภาพและสร้างมูลค่าเพิ่ม  
ด้านการท่องเที่ยวที่ยั่งยืน

## 5. จำนวนปัญหาด้านสิ่งแวดล้อม บริเวณสถานที่ท่องเที่ยว (ระบุปัญหาและพื้นที่ที่เกิด)

| No. | ชื่อรายการ                                  | รายละเอียด  |
|-----|---|---|
| 1   | ประเภทข้อมูล                                | ข้อมูลสถิติ   |
| 2   | ชื่อชุดข้อมูล                               | จำนวนปัญหาด้านสิ่งแวดล้อม บริเวณสถานที่ท่องเที่ยว (ระบุปัญหาและพื้นที่ที่เกิด)  |
| 3   | องค์กร                                      | สำนักงานการท่องเที่ยวและกีฬาจังหวัดสิงห์บุรี  |
| 4   | ชื่อผู้ติดต่อ                               | กลุ่มส่งเสริมและพัฒนาด้านการท่องเที่ยว  |
| 5   | อีเมลผู้ติดต่อ                              | singburi@mots.go.th   |
| 6   | คำสำคัญ                                     | ปัญหาด้านสิ่งแวดล้อม สถานที่ท่องเที่ยว  |
| 7   | รายละเอียด                                  | ปัญหาด้านสิ่งแวดล้อมบริเวณสถานที่ท่องเที่ยว หมายถึง ปัญหาที่เกิดขึ้นจากการใช้ทรัพยากรของมนุษย์โดยขาดความรับผิดชอบต่อก่อให้เกิดปัญหามลพิษและปัญหาอื่น ๆ ในสถานที่ท่องเที่ยวและบริเวณโดยรอบ |
| 8   | วัตถุประสงค์                                | เพื่อให้การให้บริการประชาชน,พันธกิจหน่วยงาน   |
| 9.1 | หน่วยความถี่ของการปรับปรุงข้อมูล            | รายปี   |
| 9.2 | ค่าความถี่ของการปรับปรุงข้อมูล              | 1   |
| 10  | ขอบเขตเชิงภูมิศาสตร์หรือเชิงพื้นที่         | จังหวัด   |
| 11  | แหล่งที่มา                                  | ข้อมูลปัญหาด้านสิ่งแวดล้อม บริเวณรอบแหล่งท่องเที่ยว   |
| 12  | รูปแบบการเก็บข้อมูล                         | XLS   |
| 13  | หมวดหมู่ข้อมูลตามธรรมาภิบาล<br>ข้อมูลภาครัฐ | ข้อมูลสาธารณะ   |
| 14  | สัญญาอนุญาตให้ใช้ข้อมูล                     | Creative Commons Attribution Share-Alike  |
| 15  | เงื่อนไขในการเข้าถึงข้อมูล                  | ไม่มี   |
| 16  | ปีข้อมูลที่เริ่มต้นจัดทำ                    |   |
| 17  | ปีข้อมูลล่าสุดที่เผยแพร่                    |   |
| 18  | วันที่กำหนดเผยแพร่ข้อมูล                    |   |
| 19  | วันที่ปรับปรุงข้อมูลล่าสุด                  |   |
| 20  | การจัดจำแนก                                 | ไม่มี   |
| 21  | หน่วยวัด                                    | เรื่อง  |
| 22  | หน่วยตัวคูณ                                 | หน่วย   |
| 23  | วิธีการคำนวณ                                |   |
| 24  | มาตรฐานการจัดทำข้อมูล                       |   |
| 25  | URL   |   |
| 26  | ภาษาที่ใช้                                  | ไทย   |
| 27  | สถิติทางการ                                 |   |

## 6. จำนวนข้อร้องเรียนปัญหาผลกระทบจากการท่องเที่ยวในพื้นที่

| No. | ชื่อรายการ                              | รายละเอียด  |
|-----|---|---|
| 1   | ประเภทข้อมูล                            | ข้อมูลสถิติ   |
| 2   | ชื่อชุดข้อมูล                           | จำนวนข้อร้องเรียนปัญหาผลกระทบจากการท่องเที่ยวในพื้นที่  |
| 3   | องค์กร                                  | สำนักงานการท่องเที่ยวและกีฬาจังหวัดสิงห์บุรี  |
| 4   | ชื่อผู้ติดต่อ                           | กลุ่มส่งเสริมและพัฒนาด้านการท่องเที่ยว  |
| 5   | อีเมลผู้ติดต่อ                          | singburi@mots.go.th   |
| 6   | คำสำคัญ                                 | มลภาวะ, สถานที่ท่องเที่ยว, ข้อร้องเรียน   |
| 7   | รายละเอียด                              | มลภาวะ หมายถึง ความมัวหมอง หรือความสกปรก ไม่แสดงว่ามีพิษ เป็นอันตรายหรือก่อให้เกิดความเสียหาย ข้อร้องเรียน หมายถึง การที่ไม่ได้รับการตอบสนองความต้องการหรือความคาดหวัง ทำให้เกิดความไม่พึงพอใจ และแจ้งขอให้ตรวจสอบแก้ไข |
| 8   | วัตถุประสงค์                            | เพื่อให้การให้บริการประชาชน,พันธกิจหน่วยงาน   |
| 9.1 | หน่วยความถี่ของการปรับปรุงข้อมูล        | รายปี   |
| 9.2 | ค่าความถี่ของการปรับปรุงข้อมูล          | 1   |
| 10  | ขอบเขตเชิงภูมิศาสตร์หรือเชิงพื้นที่     | จังหวัด   |
| 11  | แหล่งที่มา                              | ทะเบียนข้อร้องเรียนปัญหาผลกระทบ   |
| 12  | รูปแบบการเก็บข้อมูล                     | XLS   |
| 13  | หมวดหมู่ข้อมูลตามธรรมาภิบาลข้อมูลภาครัฐ | ข้อมูลสาธารณะ   |
| 14  | สัญญาอนุญาตให้ใช้ข้อมูล                 | Creative Commons Attribution Share-Alike  |
| 15  | เงื่อนไขในการเข้าถึงข้อมูล              | ไม่มี   |
| 16  | ปีข้อมูลที่เริ่มต้นจัดทำ                |   |
| 17  | ปีข้อมูลล่าสุดที่เผยแพร่                |   |
| 18  | วันที่กำหนดเผยแพร่ข้อมูล                |   |
| 19  | วันที่ปรับปรุงข้อมูลล่าสุด              |   |
| 20  | การจัดจำแนก                             | ไม่มี   |
| 21  | หน่วยวัด                                | เรื่อง  |
| 22  | หน่วยตัวคูณ                             | หน่วย   |
| 23  | วิธีการคำนวณ                            |   |
| 24  | มาตรฐานการจัดทำข้อมูล                   |   |
| 25  | URL                                     |   |
| 26  | ภาษาที่ใช้                              | ไทย   |
| 27  | สถิติทางการ                             |   |

## 7. จำนวนกล้อง CCTV ในแหล่งท่องเที่ยว

| No. | ชื่อรายการ                              | รายละเอียด   |
|-----|---|--|
| 1   | ประเภทข้อมูล                            | ข้อมูลสถิติ  |
| 2   | ชื่อชุดข้อมูล                           | จำนวนกล้อง CCTV ในแหล่งท่องเที่ยว  |
| 3   | องค์กร                                  | สำนักงานการท่องเที่ยวและกีฬาจังหวัดสิงห์บุรี   |
| 4   | ชื่อผู้ติดต่อ                           | กลุ่มส่งเสริมและพัฒนาด้านการท่องเที่ยว   |
| 5   | อีเมลผู้ติดต่อ                          | singburi@mots.go.th  |
| 6   | คำสำคัญ                                 | CCTV สถานที่ท่องเที่ยว   |
| 7   | รายละเอียด                              | กล้อง CCTV (Closed Circuit Television System) คือ ระบบการบันทึกภาพ เคลื่อนไหวที่ถูกจับภาพโดยกล้องวงจรปิด ที่ได้ติดตั้งตามบริเวณต่าง ๆ มายังเครื่องบันทึก (DVR) และส่วนรับภาพดูภาพซึ่งเรียกว่า จอภาพ (Monitor) และบันทึกลงไปยังเครื่องบันทึก เป็นระบบสำหรับใช้เพื่อการรักษาความปลอดภัย หรือ ใช้เพื่อการสอดส่องดูแลเหตุการณ์หรือ สถานการณ์ต่าง ๆ |
| 8   | วัตถุประสงค์                            | เพื่อให้การให้บริการประชาชน,พันธกิจหน่วยงาน  |
| 9.1 | หน่วยความถี่ของการปรับปรุงข้อมูล        | รายปี  |
| 9.2 | ค่าความถี่ของการปรับปรุงข้อมูล          | 1  |
| 10  | ขอบเขตเชิงภูมิศาสตร์หรือเชิงพื้นที่     | จังหวัด  |
| 11  | แหล่งที่มา                              | บัญชีการติดตั้งกล้อง CCTV  |
| 12  | รูปแบบการเก็บข้อมูล                     | XLS  |
| 13  | หมวดหมู่ข้อมูลตามธรรมาภิบาลข้อมูลภาครัฐ | ข้อมูลสาธารณะ  |
| 14  | สัญญาอนุญาตให้ใช้ข้อมูล                 | Creative Commons Attribution Share-Alike   |
| 15  | เงื่อนไขในการเข้าถึงข้อมูล              | ไม่มี  |
| 16  | ปีข้อมูลที่เริ่มต้นจัดทำ                |  |
| 17  | ปีข้อมูลล่าสุดที่เผยแพร่                |  |
| 18  | วันที่กำหนดเผยแพร่ข้อมูล                |  |
| 19  | วันที่ปรับปรุงข้อมูลล่าสุด              |  |
| 20  | การจัดจำแนก                             | ไม่มี  |
| 21  | หน่วยวัด                                | ตัว  |
| 22  | หน่วยตัวคูณ                             | หน่วย  |
| 23  | วิธีการคำนวณ                            |  |
| 24  | มาตรฐานการจัดทำข้อมูล                   |  |
| 25  | URL                                     |  |
| 26  | ภาษาที่ใช้                              | ไทย  |
| 27  | สถิติทางการ                             |  |

ประเด็นการพัฒนาที่ 3  
พัฒนาคน คุณภาพชีวิตและสังคมแห่งการเรียนรู้  
เพื่อความมั่นคง มั่งคั่ง และยั่งยืน

## 8. อัตราการเข้าเรียนรวมระดับมัธยมศึกษาตอนปลาย (%)

| No. | ชื่อรายการ                              | รายละเอียด   |
|-----|---|--|
| 1   | ประเภทข้อมูล                            | ข้อมูลสถิติ  |
| 2   | ชื่อชุดข้อมูล                           | อัตราการเข้าเรียนรวมระดับมัธยมศึกษาตอนปลาย (%)   |
| 3   | องค์กร                                  | สำนักงานเขตพื้นที่การศึกษามัธยมศึกษา สิงห์บุรี อ่างทอง   |
| 4   | ชื่อผู้ติดต่อ                           | กลุ่มนโยบายและแผน  |
| 5   | อีเมลผู้ติดต่อ                          | saraban@sesasingthong.go.th  |
| 6   | คำสำคัญ                                 | อัตราเข้าเรียน มัธยมศึกษาตอนปลาย   |
| 7   | รายละเอียด                              | อัตราการเข้าเรียนระดับมัธยมศึกษาตอนปลาย หรือ สัดส่วนผู้เข้าเรียนมัธยมศึกษาตอนปลายต่อประชากรในวัยเรียน มัธยมศึกษาตอนปลาย ซึ่งเป็นข้อมูลในระดับมัธยมศึกษาตอนปลาย ของสถานศึกษาที่อยู่ในการดูแลของสำนักงานเขตพื้นที่การศึกษามัธยมศึกษา สิงห์บุรี อ่างทอง คิดเป็นร้อยละ 92 ของข้อมูลทั้งหมด |
| 8   | วัตถุประสงค์                            | ยุทธศาสตร์ชาติ,แผนพัฒนาเศรษฐกิจและสังคมแห่งชาติ,แผนความมั่นคงแห่งชาติ,พันธกิจหน่วยงาน  |
| 9.1 | หน่วยความถี่ของการปรับปรุงข้อมูล        | ปี   |
| 9.2 | ค่าความถี่ของการปรับปรุงข้อมูล          | 1  |
| 10  | ขอบเขตเชิงภูมิศาสตร์หรือเชิงพื้นที่     | จังหวัด  |
| 11  | แหล่งที่มา                              | สถิติจำนวนนักเรียนชั้นมัธยมศึกษาตอนปลาย  |
| 12  | รูปแบบการเก็บข้อมูล                     | XLS,PDF  |
| 13  | หมวดหมู่ข้อมูลตามธรรมาภิบาลข้อมูลภาครัฐ | ข้อมูลสาธารณะ  |
| 14  | สัญญาอนุญาตให้ใช้ข้อมูล                 | Creative Commons Attributions  |
| 15  | เงื่อนไขในการเข้าถึงข้อมูล              | ไม่มี  |
| 16  | ปีข้อมูลที่เริ่มต้นจัดทำ                | 2564   |
| 17  | ปีข้อมูลล่าสุดที่เผยแพร่                | 2564   |
| 18  | วันที่กำหนดเผยแพร่ข้อมูล                |  |
| 19  | วันที่ปรับปรุงข้อมูลล่าสุด              |  |
| 20  | การจัดจำแนก                             |  |
| 21  | หน่วยวัด                                | ร้อยละ   |
| 22  | หน่วยตัวคูณ                             | หน่วย  |
| 23  | วิธีการคำนวณ                            | จำนวนนักเรียน ม.ปลาย/ประชากรอายุ 15 ปี x 100   |
| 24  | มาตรฐานการจัดทำข้อมูล                   |  |
| 25  | URL                                     |  |
| 26  | ภาษาที่ใช้                              | ไทย  |
| 27  | สถิติทางการ                             |  |