

รายงานการประชุม  
คณะกรรมการสถิติระดับจังหวัด ครั้งที่ ๑/๒๕๖๖  
วันศุกร์ที่ ๑๐ กุมภาพันธ์ ๒๕๖๖ เวลา ๐๙.๓๐ - ๑๒.๐๐ น.  
ณ ห้องประชุมขุนสรุค พันเรือง ชั้น ๕ ศาลากลางจังหวัดสิงห์บุรี (หลังใหม่)

---

**ผู้มาประชุม**

๑. นายสมชาย	ลีหล้าน้อย	รองผู้ว่าราชการจังหวัดสิงห์บุรี	ประธาน
๒. นางสาวจรรยาบรรณ อ้วนตา		พาณิชย์จังหวัดสิงห์บุรี	
๓. นางสาวนิตยา	จันทน์พรรัตน์	หัวหน้าสำนักงานตรวจบัญชีสหกรณ์สิงห์บุรี	
๔. นายณัฐพงษ์	นิรมล	ผู้แทน ท้องเที่ยวและกีฬาจังหวัดสิงห์บุรี	
๕. นางสาวชญานิษฐ์	บุญสุวรรณ	ผู้แทน อุตสาหกรรมจังหวัดสิงห์บุรี	
๖. นางวัลลี	โพธิ์ชะคุ่ม	ผู้แทน ผู้อำนวยการสำนักงานพระพุทธศาสนาจังหวัดสิงห์บุรี	
๗. นายประภากร	โพธิ์อัน	ผู้แทน ป้องกันจังหวัดสิงห์บุรี	
๘. นางสาวกฤษณา	อรุณภักดี	ผู้แทน ประกันสังคมจังหวัดสิงห์บุรี	
๙. พ.ต.อ.สิงห์ลำพอง	โพธิ์เสื่อ	ผู้แทน ผู้บังคับการตำรวจภูธรจังหวัดสิงห์บุรี	
๑๐. นายอภิชา	เอกธีรธรรม	ผู้แทน นายแพทย์สาธารณสุขจังหวัดสิงห์บุรี	
๑๑. นายเจริญชัย	สีตะระโส	ผู้แทน หัวหน้าสำนักงานจังหวัดสิงห์บุรี	
๑๒. นางสาวเอวารัตน์	ทับสกุล	ผู้แทน ปลัดจังหวัดสิงห์บุรี	
๑๓. นางสาวนิตา	ผลขันธุ์	ผู้แทน เกษตรและสหกรณ์จังหวัดสิงห์บุรี	
๑๔. นายบุญสม	วุฒวิภาต	ผู้แทน สรรพสามิตพื้นที่สิงห์บุรี	
๑๕. นายบุญกุล	กลัดเงิน	ผู้แทน ศึกษาธิการจังหวัดสิงห์บุรี	
๑๖. นางปรมภรณ์	เลิศประพันธ์	ผู้แทน พัฒนาสังคมและความมั่นคงของมนุษย์จังหวัดสิงห์บุรี	
๑๗. นางสาวภัสรวีร์	รัตนศศิรินทร์	ผู้แทน คลังจังหวัดสิงห์บุรี	
๑๘. นางสาวศุภิชญา	ชลธิเงิน	ผู้แทน เกษตรจังหวัดสิงห์บุรี	
๑๙. นายศุภกิจ	ก้อยสุวรรณ	ผู้แทน ผู้อำนวยการโครงการชลประทานสิงห์บุรี	
๒๐. นางสาวมณฑนา	ปานศรีทอง	ผู้แทน ผู้อำนวยการสถานีพัฒนาที่ดินสิงห์บุรี	
๒๑. นายเอกอมร	มีสม	ผู้แทน ยุติธรรมจังหวัดสิงห์บุรี	
๒๒. นายฉัตรชัย	เจริญสุข	ผู้แทน ผู้อำนวยการสำนักงานทรัพยากรธรรมชาติและสิ่งแวดล้อมจังหวัดสิงห์บุรี	
๒๓. นายเจริญ	แสงเพชร	ผู้แทน ประมงจังหวัดสิงห์บุรี	
๒๔. นายฉันทพงษ์	เฉลิมสถาน	ผู้แทน สหกรณ์จังหวัดสิงห์บุรี	
๒๕. นางสาววรรณพร	พรหมทอง	ผู้แทน หัวหน้าสำนักงานป้องกันและบรรเทาสาธารณภัยจังหวัดสิงห์บุรี	
๒๖. นายพีรพล	พลพิภพ	ผู้แทน ผู้อำนวยการสำนักงานธนาการเพื่อการเกษตรและสหกรณ์จังหวัดสิงห์บุรี	
๒๗. นางสาวอภิญญา	วงศ์กุลลาบ	ผู้แทน ผู้อำนวยการศูนย์วิจัยและพัฒนาการเพาะเลี้ยงสัตว์น้ำจืดสิงห์บุรี	
๒๘. นางสาวนุชจิรินทร์	มุ่งนากลาง	ผู้แทน พลังงานจังหวัดสิงห์บุรี	
๒๙. นางอาทิตย์ยา	แป้นทอง	ผู้แทน พัฒนาการจังหวัดสิงห์บุรี	

๓๐. นายประมินทร์	อ่อนคำ	ผู้แทน ปศุสัตว์จังหวัดสิงห์บุรี
๓๑. นายชัชชนม์	เกษศรี	ผู้แทน นายกองค้การบริหารส่วนจังหวัดสิงห์บุรี
๓๒. นางสาวชุดิภาญจน์	บุญศรี	ผู้แทน ผู้อำนวยการสำนักงานเขตพื้นที่การศึกษา ประถมศึกษาสิงห์บุรี
๓๓. นายสาทิพย์	จักรเทพวงศ์	ผู้แทน ผู้อำนวยการสำนักงานเขตพื้นที่การศึกษา มัธยมศึกษาเขตพื้นที่ สิงห์บุรี อ่างทอง
๓๔. นางสาวปราณี	อินทโชติ	ผู้แทน ท้องถิ่นจังหวัดสิงห์บุรี
๓๕. นายเอกชัย	ศรีพันธุ์	ผู้แทน บริษัทโทรคมนาคมแห่งชาติ จำกัด(มหาชน) สิงห์บุรี
๓๖. นายกิจจา	การะกิจ	ผู้แทน ผู้จัดการการประปาส่วนภูมิภาคสาขาสิงห์บุรี
๓๗. นายประจักษ์	เต๊ะชั้นหมาก	ผู้แทน ผู้จัดการสำนักงานการไฟฟ้าส่วนภูมิภาคสิงห์บุรี
๓๘. นางสาวสโรชา	บุญประถัมภ์	ผู้แทน ผู้อำนวยการกลุ่มงานยุทธศาสตร์เพื่อการพัฒนาจังหวัด สำนักงานจังหวัดสิงห์บุรี
๓๙. นายภาณุวัฒน์	กรัณย์รัชต์ธร	สถิติจังหวัดสิงห์บุรี เลขานุการ
๔๐. นางสาวนงลักษณ์	พรมรักษา	ผู้อำนวยการกลุ่มวิชาการสถิติและวางแผน ผู้ช่วยเลขานุการ
๔๑. นายพีรณัฐ	กองเสียงสังข์	นักวิชาการสถิติชำนาญการ

### ผู้มาร่วมประชุม

๑. นายชลธร	แก้วประเสริฐ	นักวิชาการประมง
๒. นางสาวยุวันดา	เนื้อเทศ	นักวิชาการพาณิชย์ปฏิบัติการ
๓. นางสาวพรณทิวา	เจริญอินทร์	พนักงานป้องกันและบรรเทาสาธารณภัย
๔. นางสาวณัฐธิดา	สุวรรณเพ็ชร	นักดิจิทัลพัฒนาเมือง
๕. นางสาวอัจฉรา	ชูคันหอม	ผู้อำนวยการกลุ่มปฏิบัติการสถิติ
๖. นางณภัทร	จันทร์ย้อย	พนักงานสถิติ
๗. นางพัฒนฉัตร	คงขำ	พนักงานสถิติ
๘. นางสาวจิตรหทัย	ปัตตลาโพธิ์	พนักงานสถิติ
๙. นางสาวกฤษณา	แก้วเข้ม	ผู้ช่วยพนักงานสถิติ
๑๐. นางสาววันดี	โกธธรรม	ผู้ช่วยพนักงานสถิติ
๑๑. นางสาวสุภารัตน์	สุกีสงห์	ผู้ช่วยพนักงานสถิติ
๑๒. นายโชติวัฒน์	ปรัชเจริญนิชย์	เจ้าหน้าที่บริหารงานทั่วไป
๑๓. นายชัยวัฒน์	กลั่นหอม	เจ้าหน้าที่บริหารงานทั่วไป
๑๔. นางสาวประภาภรณ์	กอนผึ่ง	เจ้าหน้าที่บริหารงานทั่วไป

### ผู้ไม่มาประชุม

๑. หอการค้าจังหวัดสิงห์บุรี	ติดภารกิจ
๒. สภาอุตสาหกรรมจังหวัดสิงห์บุรี	ติดภารกิจ
๓. แขวงทางหลวงชนบทสิงห์บุรี	ติดภารกิจ

เริ่มประชุมเวลา ๐๙.๓๐ น.

### เรื่องก่อนเข้าสู่วาระการประชุม

เลขานุการ

การมอบเกียรติบัตรให้กับหน่วยงานที่เข้าร่วมการพัฒนาระบบข้อมูลให้เป็นดิจิทัล เพื่อนำไปสู่การเปิดเผยข้อมูลภาครัฐ ประจำปีงบประมาณ พ.ศ. ๒๕๖๕ ประเด็นสำคัญ Pain Point “ปลาช่อนแม่ลา” ซึ่งมีผลการประเมินฯ คะแนน ๑๐๐ คะแนน ประกอบด้วย ๗ หน่วยงาน ดังนี้ สำนักงานประมงจังหวัด สำนักงานจังหวัด สำนักงานสาธารณสุขจังหวัด สำนักงานพาณิชย์จังหวัด สำนักงานพัฒนาชุมชนจังหวัด สำนักงานส่งเสริมการปกครองท้องถิ่นจังหวัด และศูนย์วิจัยและพัฒนาประมงน้ำจืดสิงห์บุรี

### ระเบียบวาระที่ ๑ เรื่องที่ประธานแจ้งให้ที่ประชุมทราบ

ประธาน

ตามคำสั่งจังหวัดสิงห์บุรีที่ ๑๕๗๓/๒๕๖๕ ลงวันที่ ๒๕ กรกฎาคม ๒๕๖๕ เรื่อง แต่งตั้งคณะกรรมการสถิติระดับจังหวัด เพื่อจัดทำชุดข้อมูลที่สำคัญและจำเป็น สนับสนุนการตัดสินใจในระดับพื้นที่ ประสานบูรณาการข้อมูลระหว่างหน่วยงาน รวมถึง การจัดทำแผนพัฒนาสถิติระดับจังหวัด และชุดข้อมูล ในปีงบประมาณ พ.ศ. ๒๕๖๖ สำนักงานสถิติจังหวัดสิงห์บุรี ได้ดำเนินการทบทวนแผนพัฒนาสถิติระดับจังหวัดให้สอดคล้อง กับแผนพัฒนาจังหวัด พร้อมทั้งตรวจสอบสถานะความพร้อมของบัญชีสถิติทางการ ในทุกประเด็นการพัฒนา และแนวทางในการดำเนินการพัฒนาระบบข้อมูลให้เป็นดิจิทัล เพื่อนำไปสู่การเปิดเผยข้อมูลภาครัฐ จำนวน ๒ ประเด็นการพัฒนา

คณะกรรมการสถิติระดับจังหวัดถือเป็นกลไกที่สำคัญในการจัดทำแผนพัฒนา สถิติระดับจังหวัด และการพัฒนาระบบข้อมูลให้เป็นดิจิทัล (Digitize Data) เพื่อนำไปสู่ การเปิดเผยข้อมูลภาครัฐ (Open Data) ให้เกิดผลสัมฤทธิ์อย่างเป็นรูปธรรม ประกอบกับจังหวัด ต้องดำเนินการจัดทำตัวชี้วัดการประเมินส่วนราชการตามมาตรการปรับปรุงประสิทธิภาพ ในการปฏิบัติราชการของจังหวัด ประจำปีงบประมาณ พ.ศ. ๒๕๖๖ ตัวชี้วัดการพัฒนาระบบ ข้อมูลให้เป็นดิจิทัล เพื่อนำไปสู่การเปิดเผยข้อมูลภาครัฐ

มติที่ประชุม

รับทราบ

### ระเบียบวาระที่ ๒ เรื่องรับรองรายงานการประชุม

เลขานุการ



สำนักงานสถิติจังหวัดสิงห์บุรี ในฐานะฝ่ายเลขานุการ ได้ส่งหนังสือ แจ้งการรับรอง รายงานการประชุมคณะกรรมการสถิติระดับจังหวัด ครั้งที่ ๒/๒๕๖๕ เมื่อวันที่ ๒๙ สิงหาคม ๒๕๖๕ ซึ่งไม่มีคณะกรรมการท่านใดแจ้งแก้ไข

มติที่ประชุม

รับทราบ

## ระเบียบวาระที่ ๓ เรื่องเพื่อทราบ

ผู้ช่วยเลขาฯ

## ๓.๑ ผลการดำเนินงานการพัฒนาระบบข้อมูลให้เป็นดิจิทัล เพื่อนำไปสู่การเปิดเผยข้อมูลภาครัฐ ประจำปีงบประมาณ พ.ศ. ๒๕๖๕ ที่ผ่านมา

จังหวัดสิงห์บุรีได้ดำเนินการเลือกประเด็นสำคัญ Pain Point “ปลาช่อนแม่ลา” สอดคล้องกับแผนพัฒนาจังหวัดประเด็นการพัฒนาที่ ๑ พัฒนาสู่เมืองเกษตรมาตรฐาน เมืองเกษตรมูลค่าสูง เมืองอาหารปลอดภัย (สินค้าเกษตรอัตลักษณ์พื้นถิ่น) จากการขับเคลื่อนพัฒนาระบบข้อมูลให้เป็นดิจิทัล (Digitize Data) เพื่อนำไปสู่การเปิดเผยข้อมูลภาครัฐ (Open Data) ซึ่งหลักฐานในการตรวจประเมินประกอบด้วย

- ข้อกำหนดการวิเคราะห์ชุดข้อมูลสำหรับประเด็นสำคัญ “ปลาช่อนแม่ลา”
- ชุดข้อมูล (Template ๑) คำอธิบายข้อมูล (Template ๒) และแหล่งข้อมูลต้นทางที่เป็นข้อมูลดิจิทัล (Template ๓)
- การวิเคราะห์สารสนเทศ ในรูปแบบ Visualization

ทำให้จังหวัดสิงห์บุรีมีบัญชีข้อมูลดิจิทัล ๔๖ รายการ เผยแพร่บนระบบบัญชีข้อมูลจังหวัด และศูนย์กลางข้อมูลเปิดภาครัฐ โดยหน่วยงานเจ้าของข้อมูล ได้บูรณาการเชื่อมโยง แลกเปลี่ยนข้อมูลร่วมกันอย่างปลอดภัยและมีธรรมาภิบาล สามารถสืบค้นระบบบัญชีข้อมูลจังหวัด ที่ <https://agencyas.nso.go.th/singburi>

จึงเรียนที่ประชุมเพื่อโปรดทราบ

มติที่ประชุม

รับทราบ

ผู้ช่วยเลขาฯ



## ๓.๒ ผลการดำเนินงาน ตามแผนพัฒนาสถิติระดับจังหวัด พ.ศ. ๒๕๖๖ - ๒๕๗๐

## - ผลการตรวจสอบสถานะข้อมูลตามแผนพัฒนาสถิติระดับจังหวัด

จากการประชุมคณะกรรมการสถิติจังหวัด ครั้งที่ ๒/๒๕๖๕ เห็นชอบแผนพัฒนาสถิติระดับจังหวัด (พ.ศ. ๒๕๖๖-๒๕๗๐) จังหวัดสิงห์บุรีไปแล้วนั้น ฝ่ายเลขาฯ ได้จัดทำแนวทางการพัฒนาบัญชีสถิติทางการตามแผนพัฒนาสถิติระดับจังหวัด (เอกสารแนบ ๑) ประกอบด้วย สถานการณ์สถิติทางการ และแนวทางการพัฒนาบัญชีสถิติทางการที่เป็นข้อมูล (Tier ๑) และ (Tier ๒) ซึ่งมีผลการตรวจสอบสถานะข้อมูลฯ ดังนี้

ความพร้อมเผยแพร่ ของข้อมูล	บัญชีสถิติทางการที่มีค่านิยม วิธีผลิต พร้อมเผยแพร่ (Tier 1)			บัญชีสถิติทางการที่มีค่านิยม วิธีผลิต แต่ยังไม่พร้อมเผยแพร่ “มีหน่วยงานรับผิดชอบ” (Tier 2)		
ความเป็นเจ้าของข้อมูล	ส่วนกลาง	จังหวัด	รวม	ส่วนกลาง	จังหวัด	รวม
ประเด็นการพัฒนาที่ 1 “เกษตร	20	4	24	-	-	-
ประเด็นการพัฒนาที่ 2 “ท่องเที่ยว	35	3	38	-	7	7
ประเด็นการพัฒนาที่ 3 “คุณภาพชีวิต	40	1	41	-	-	-
รวม	95	8	103	-	7	7

#### - แนวทางการพัฒนาบัญชีรายการสถิติทางการ

๑) บัญชีสถิติทางการที่ความพร้อมเผยแพร่ของข้อมูลเป็น Tier 1 ส่งเสริมให้หน่วยงานเจ้าของข้อมูลนำข้อมูลสถิติทางการขึ้นระบบบัญชีข้อมูลจังหวัด และลงทะเบียนชุดข้อมูลในระบบบัญชีข้อมูลจังหวัด เพื่อแบ่งปัน แลกเปลี่ยนข้อมูลกับหน่วยงานอื่น ๆ รวมทั้งสามารถนำข้อมูลที่มีความพร้อมใช้ ไปวางแผนนโยบาย แผนการปฏิบัติงาน และติดตามประเมินผลการพัฒนาจังหวัด มีจำนวน ๘ รายการ

๒) บัญชีสถิติทางการที่มีค่านิยม วิธีผลิต แต่ยังไม่พร้อมเผยแพร่ Tier ๒ (มีหน่วยงานรับผิดชอบ) หน่วยงานเจ้าของข้อมูลควรกำหนดแนวทางในการพัฒนาข้อมูล ให้มีคุณภาพและมาตรฐาน สามารถนำไปใช้ในการตัดสินใจได้ และกำหนดระยะเวลาในการดำเนินการเก็บข้อมูลให้ชัดเจน มีจำนวน ๗ รายการ

จึงเรียนที่ประชุมเพื่อโปรดทราบ

มติที่ประชุม

รับทราบ

### ๓.๓ การพัฒนาระบบข้อมูลให้เป็นดิจิทัล เพื่อนำไปสู่การเปิดเผยข้อมูลภาครัฐ ประจำปีงบประมาณ พ.ศ. ๒๕๖๖

ผู้ช่วยเลขาฯ

สำนักงาน กพร. ได้กำหนดเกณฑ์การประเมินตัวชี้วัดพัฒนาระบบข้อมูลให้เป็นดิจิทัล เพื่อนำไปสู่การเปิดเผยข้อมูลภาครัฐ มีขั้นตอนดังนี้

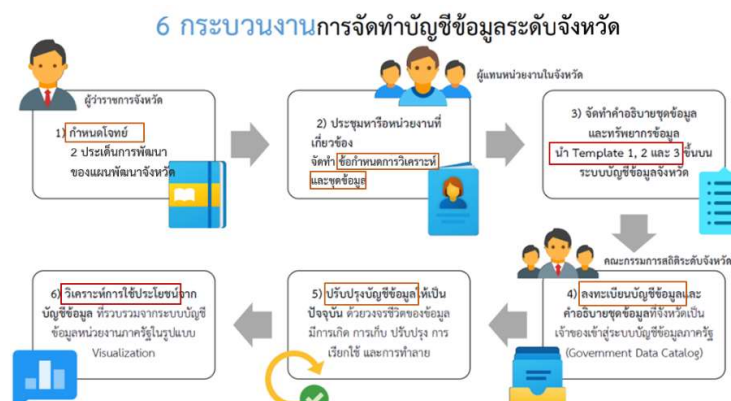

ในขั้นตอนแรกจังหวัดกำหนดประเด็นการพัฒนาจังหวัด ๒ ประเด็น ตามแผนพัฒนาสถิติระดับจังหวัดที่เชื่อมโยงกับแผนพัฒนาจังหวัด เพื่อใช้ในการดำเนินการตามตัวชี้วัดดังกล่าว สำนักงานสถิติจังหวัดในฐานะฝ่ายเลขานุการจึงได้ขอหารือร่วมกับท่านผู้ว่าราชการจังหวัดสิงห์บุรี และหน่วยงานที่เกี่ยวข้อง เมื่อวันที่ ๒๔ มกราคม ๒๕๖๖ เพื่อกำหนดประเด็นการพัฒนา ๒ ประเด็น ผลจากการหารือเห็นชอบประเด็น “ส่งเสริมการท่องเที่ยว” และ “พัฒนาคุณภาพชีวิตผู้สูงอายุ”

ผู้ว่าราชการจังหวัดสิงห์บุรี ได้ให้แนวทางในการดำเนินการ ดังนี้

- ให้สำนักงานสถิติจังหวัด เป็นผู้แนะนำหน่วยงานเจ้าของข้อมูลในการนำเข้าสู่ข้อมูล เป็น admin ในการตรวจสอบความถูกต้อง ครบถ้วน ของข้อมูลที่นำเข้า
- ประสานหน่วยงาน ในการกำหนดผู้รับผิดชอบนำเข้าข้อมูลให้ชัดเจน
- กำหนดกรอบระยะเวลาในการดำเนินการให้ชัดเจน และแจ้งหน่วยงานเจ้าของข้อมูลทราบ
- แจ้งเตือนหน่วยงานที่ยังไม่ได้ดำเนินการ เพื่อให้การดำเนินการบรรลุวัตถุประสงค์ และมีประสิทธิภาพ

จึงเรียนที่ประชุมเพื่อโปรดทราบ

มติที่ประชุม รับทราบ

ระเบียบวาระที่ ๔ เรื่องเพื่อพิจารณา

๔.๑ การทบทวนแผนพัฒนาสถิติระดับจังหวัด พ.ศ. ๒๕๖๖ - ๒๕๗๐

ผู้ช่วยเลขานุการ สืบเนื่องจากวาระที่ ๓.๒ ฝ่ายเลขานุการได้ดำเนินการทบทวนแผนพัฒนาสถิติระดับจังหวัด พ.ศ. ๒๕๖๖ – ๒๕๗๐ ตรวจสอบสถานะความพร้อมเผยแพร่ของบัญชีสถิติทางการ และแนวทางการพัฒนาบัญชีสถิติทางการ ซึ่งมีผลการดำเนินการ ดังนี้

รายการ	ผลการทบทวน
<u>บทที่ ๑</u> บทนำ	วัตถุประสงค์ และแนวทางการพัฒนา “คงเดิม”
<u>บทที่ ๒</u> นโยบายและยุทธศาสตร์ที่เกี่ยวข้องกับการพัฒนาระดับจังหวัด	กรอบแนวคิดการวิเคราะห์นโยบายและยุทธศาสตร์ที่เกี่ยวข้องกับการพัฒนาในระดับจังหวัดที่นำใช้ ประกอบด้วย แผนระดับ ๑ : ยุทธศาสตร์ชาติ ๒๐ ปี แผนระดับ ๒ : แผนแม่บทภายใต้ยุทธศาสตร์ชาติ ๒๓ ประเด็น แผนการปฏิรูปประเทศ ๑๓ ด้าน แผนพัฒนาเศรษฐกิจและสังคมแห่งชาติ ฉบับที่ ๑๓ ตัวชี้วัดสากล (SDG) แผนระดับ ๓ : แผนพัฒนาภาคกลาง พ.ศ. ๒๕๖๖-๒๕๗๐ แผนพัฒนากลุ่มจังหวัดภาคกลางตอนบน พ.ศ. ๒๕๖๖-๒๕๗๐ แผนพัฒนาจังหวัดสิงห์บุรี พ.ศ. ๒๕๖๖-๒๕๗๐ “คงเดิม”

รายการ	ผลการทบทวน
บทที่ ๓ รายการข้อมูลสถิติทางการที่เกี่ยวข้องกับการพัฒนาในระดับจังหวัด	มีการปรับปรุง ดังนี้ <ul style="list-style-type: none"> <li>- หน้า ๔๔ บัญชีสถิติทางการ จำนวนผลิตภัณฑ์/สินค้า ได้รับการพัฒนาบรรจุภัณฑ์ เปลี่ยนหน่วยงานเป็น สำนักงานอุตสาหกรรมจังหวัด</li> <li>- หน้า ๔๕ บัญชีสถิติทางการ จำนวนช่องทางการจำหน่ายสินค้า เกษตรปลอดภัยของจังหวัด เปลี่ยนหน่วยงานเป็น สำนักงานเกษตรและสหกรณ์จังหวัด</li> <li>- หน้า ๔๕ และ ๔๖ เปลี่ยนหน่วยงาน และคำอธิบายรายละเอียด (เอกสารแนบ ๒)</li> </ul>
บทที่ ๔ สถานการณ์สถิติทางการ และ บทที่ ๕ ข้อเสนอแนะการพัฒนาการรวบรวมข้อมูลและแผนปฏิบัติการพัฒนาสถิติทางการ “คงเดิม”	

ผลการตรวจสอบสถานะความพร้อมในการเผยแพร่ของบัญชีสถิติทางการตามแผนพัฒนาสถิติระดับจังหวัด พ.ศ. ๒๕๖๖-๒๕๗๐ พบว่า บัญชีสถิติทางการที่พร้อมเผยแพร่ข้อมูล Tier ๑ จำนวน ๘ รายการ และบัญชีสถิติทางการที่มีค่านิยาม วิธีผลิต แต่ยังไม่พร้อมเผยแพร่ Tier ๒ (มีหน่วยงานรับผิดชอบ) จำนวน ๗ รายการ และได้กำหนดแนวทางการพัฒนาสถิติทางการ ที่เป็นข้อมูล (Tier ๑) และ (Tier ๒) ตามเอกสารแนบ ๑ หากหน่วยงานเจ้าของข้อมูลได้พัฒนาข้อมูลแล้วก็สามารถนำบัญชีสถิติทางการดังกล่าวขึ้นระบบบัญชีข้อมูลจังหวัดสิงห์บุรีได้เช่นเดียวกัน

จึงขอแนะนำเรียนที่ประชุมเพื่อโปรดพิจารณา หากมีหน่วยงานใดจะเพิ่มเติม แก้ไขปรับปรุง สามารถนำเสนอได้

ผู้แทน ท้องถิ่น  
และกีฬาจังหวัด

จากเอกสารแนบ ๑ บัญชีสถิติทางการ ลำดับที่ ๕ และ ๖ ไม่มีข้อมูลปัญหาด้านสิ่งแวดล้อม และการร้องเรียนในแหล่งท่องเที่ยว เนื่องจากแหล่งท่องเที่ยวในจังหวัดสิงห์บุรี มีการวางแผนและการจัดการที่เหมาะสม ทำให้ไม่พบปัญหาในเรื่องดังกล่าว และบัญชีสถิติทางการ ลำดับที่ ๗ จากเดิมจำนวนกล้อง CCTV ในแหล่งท่องเที่ยว ขอปรับเป็น แหล่งท่องเที่ยวที่ติดตั้งกล้อง CCTV

ผู้แทน อุตสาหกรรม  
จังหวัด

จากเอกสารแนบ ๑ บัญชีสถิติทางการ ลำดับที่ ๒ จำนวนผลิตภัณฑ์/สินค้า ได้รับการพัฒนาบรรจุภัณฑ์ ขอปรับเป็น จำนวนผลิตภัณฑ์/สินค้า ได้รับการพัฒนาบรรจุภัณฑ์/ฉลาก

มติที่ประชุม

เห็นชอบผลการทบทวนแผนพัฒนาสถิติระดับจังหวัด พ.ศ. ๒๕๖๖ - ๒๕๗๐ ผลการตรวจสอบสถานะความพร้อมเผยแพร่ของบัญชีสถิติทางการ และแนวทางการพัฒนาสถิติทางการ ที่เป็น Tier ๑ และ Tier ๒ ทั้งนี้ หากหน่วยงานเจ้าของข้อมูลมีความพร้อมในการเผยแพร่ข้อมูล สามารถนำบัญชีสถิติทางการขึ้นระบบบัญชีข้อมูลจังหวัดได้

ประธานฯ

จากระเบียบวาระที่ ๓.๓ ผู้ว่าราชการจังหวัดสิงห์บุรี ได้กำหนดประเด็นฯ ในการพัฒนาระบบข้อมูลให้เป็นดิจิทัล เพื่อนำไปสู่การเปิดเผยข้อมูลภาครัฐ ประจำปีงบประมาณ พ.ศ. ๒๕๖๖ จำนวน ๒ ประเด็น ประกอบด้วย “ส่งเสริมการท่องเที่ยว” และ “พัฒนาคุณภาพชีวิตผู้สูงอายุ” จึงขอมติที่ประชุมเห็นชอบ ๒ ประเด็นดังกล่าว

**มติที่ประชุม** เห็นชอบ ๒ ประเด็น “ส่งเสริมการท่องเที่ยว และพัฒนาคุณภาพชีวิตผู้สูงอายุ” พร้อมทั้งดำเนินการตามแนวทางที่ผู้ว่าราชการจังหวัดสิงห์บุรีกำหนดไว้

**ผู้ช่วยเลขาฯ** **๔.๒ (ร่าง) ข้อกำหนดการวิเคราะห์ชุดข้อมูลสำหรับประเด็นการพัฒนา**  
จากกระบวนการการจัดทำบัญชีข้อมูลระดับจังหวัด (วาระที่ ๓.๓) จะต้องดำเนินการจัดทำข้อกำหนดการวิเคราะห์และชุดข้อมูลภายใต้ประเด็นการพัฒนา “ส่งเสริมการท่องเที่ยว” และ “พัฒนาคุณภาพชีวิตผู้สูงอายุ” ฝ่ายเลขาฯ ได้จัดทำ (ร่าง) ข้อกำหนดการวิเคราะห์ฯ ๒ ประเด็น ซึ่งข้อกำหนดการวิเคราะห์ชุดข้อมูล ประกอบด้วย การวิเคราะห์สภาพปัญหาที่ต้องการพัฒนาในจังหวัด เป้าหมาย และตัวชี้วัดการพัฒนาของจังหวัด แนวทางการพัฒนาจังหวัด การวิเคราะห์ห่วงโซ่คุณค่า การวิเคราะห์กระบวนการและชุดข้อมูลที่เกี่ยวข้อง การกำหนดชุดข้อมูลที่ใช้ในการพัฒนา การระบุหน่วยงานเจ้าของข้อมูล และแนวทางการวิเคราะห์ข้อมูล ซึ่งในการจัดทำข้อกำหนดการวิเคราะห์จะประกอบด้วย ๒๐ ข้อ ดังนี้

๑. เอกสาร/รายงานที่ปรับแก้
๒. คำนำ
๓. วัตถุประสงค์
๔. กระบวนการหลักในการพัฒนาระบบบัญชีข้อมูลพื้นที่
๕. สภาพปัญหาที่เกิดขึ้น
๖. แนวทางการแก้ปัญหาหรือการพัฒนา
๗. กลุ่มบุคคลหรือบุคคลที่ได้รับประโยชน์
๘. มติจากการประชุมของผู้บริหารหรือคณะกรรมการ
๙. เป้าหมายและหมุดหมาย
๑๐. เป้าหมายและหมุดหมายตามแผนพัฒนาของจังหวัด
๑๑. การวิเคราะห์กระบวนการและชุดข้อมูล
๑๒. การวิเคราะห์ด้วยห่วงโซ่คุณค่า
๑๓. การกำหนดข้อมูลที่ใช้ในการแก้ปัญหา
๑๔. ความเกี่ยวเนื่องกับเรื่องอื่น ๆ
๑๕. การบูรณาการใช้ชุดข้อมูลจากระบบบัญชีข้อมูลหน่วยงาน และ ระบบบัญชีข้อมูล
๑๖. บัญชีข้อมูลดิจิทัล
๑๗. สถานภาพของระบบบัญชีข้อมูลจังหวัด
๑๘. การวิเคราะห์ข้อมูล
๑๙. ระบบนำเสนอสารสนเทศเพื่อการใช้ประโยชน์
๒๐. อ่างอิง

**๔.๒.๑ (ร่าง) ข้อกำหนดการวิเคราะห์ชุดข้อมูลสำหรับประเด็นการพัฒนา “ส่งเสริมการท่องเที่ยว” (เอกสารแนบ ๓) ประกอบด้วย**

ข้อ ๑ เอกสาร/รายงานที่ปรับแก้ เป็นการกำกับเอกสารที่นำเสนอกระบวนการเปลี่ยนแปลงและกิจกรรมที่เกิดขึ้นกับเอกสาร เพื่อให้ผู้ที่มีส่วนเกี่ยวข้องกับการจัดทำหรือใช้ประโยชน์จากเอกสารมีความเข้าใจในกระบวนการเปลี่ยนแปลงเอกสาร (เอกสารหน้า ๒)



	<p>ข้อ ๒ คำนำ เป็นการอธิบายการดำเนินการภาพรวมของประเด็น “ส่งเสริมการท่องเที่ยว” ทำให้ทราบถึงที่มา การเชื่อมโยงประเด็นการพัฒนา/แนวทางการแก้ไข และสรุปผลเพื่อนำไปสู่การดำเนินการ (เอกสารหน้า ๒)</p> <p>ข้อ ๓ วัตถุประสงค์ เกี่ยวกับการดำเนินการจัดทำบัญชีข้อมูลจังหวัดตามกรอบธรรมาภิบาลข้อมูล และนิยามศัพท์ที่เกี่ยวข้อง ซึ่งวัตถุประสงค์ มี ๔ ข้อ (เอกสารหน้า ๓)</p>
ประธานฯ	<p>ขอเพิ่มวัตถุประสงค์ ข้อ ๕ เพื่อใช้เป็นข้อมูลในการส่งเสริมการท่องเที่ยว และประชาชนในจังหวัดสิงห์บุรีมีรายได้จากการจำหน่ายสินค้า และบริการเพิ่มขึ้น</p>
ผู้ช่วยเลขาฯ	<p>ข้อ ๔ กระบวนการหลักในการพัฒนาระบบบัญชีข้อมูลจังหวัด เป็นการนำเสนอกรอบแนวทางการดำเนินงาน ผู้มีส่วนเกี่ยวข้อง กิจกรรมในการดำเนินการขับเคลื่อนการจัดทำบัญชีข้อมูลจังหวัด ให้มีความชัดเจนในการปฏิบัติงาน แบ่งออกเป็น ทีม IT และทีม Content และแผนการดำเนินงาน (เอกสารหน้า ๖)</p> <p>ข้อ ๕ สภาพปัญหาที่เกิดขึ้น เป็นการสะท้อนถึงสภาพปัญหาที่เกิดขึ้นกับจังหวัดหรือที่เกี่ยวข้องในประเด็นการท่องเที่ยวจังหวัดสิงห์บุรี (เอกสารหน้า ๘)</p> <p>ข้อ ๖ แนวทางการแก้ปัญหาหรือการพัฒนา เป็นการบันทึกรายละเอียดแนวทางการแก้ไขปัญหที่สัมพันธ์กับประเด็นปัญหา ที่ระบุไว้ในข้อ ๕ สภาพปัญหาที่เกิดขึ้น (เอกสารหน้า ๙)</p> <p>ข้อ ๗ กลุ่มบุคคลหรือบุคคลที่ได้รับประโยชน์ (เอกสารหน้า ๙)</p>
ประธานฯ	<p>ขอเพิ่มกลุ่มบุคคลหรือบุคคลที่ได้รับประโยชน์ ข้อ ๗.๑ กลุ่มบุคคลหรือบุคคลที่ได้รับประโยชน์โดยตรง ๒ ข้อ ได้แก่</p> <p>๗.๑.๔ ประชาชนในพื้นที่ จังหวัดสิงห์บุรี</p> <p>๗.๑.๕ ผู้ประกอบการโรงแรม/ที่พัก</p>
ผู้ช่วยเลขาฯ	<p>ข้อ ๘ มติการประชุมของผู้บริหารหรือคณะกรรมการ (เอกสารหน้า ๑๐) และ จะทำการเพิ่มรายละเอียดในข้อนี้ เกี่ยวกับมติของคณะกรรมการสถิติฯ ที่เห็นชอบ ๒ ประเด็น “ส่งเสริมการท่องเที่ยว และพัฒนาคุณภาพชีวิตผู้สูงอายุ” ในการประชุมครั้งนี้</p> <p>ข้อ ๙ เป้าหมายและหมุดหมาย เป็นการเชื่อมโยงการดำเนินการทำบัญชีข้อมูลจังหวัด ภายใต้ประเด็นการพัฒนาจังหวัดที่สัมพันธ์กับ แผนระดับ ๑ แผนระดับ ๒ และแผนระดับ ๓ (เอกสารหน้า ๑๐)</p> <p>ข้อ ๑๐ เป้าหมายและหมุดหมายตามแผนพัฒนาจังหวัดสิงห์บุรี เป็นการบันทึกรายละเอียดการดำเนินการ ตามเป้าหมายของแผนพัฒนาจังหวัด โดยเชื่อมโยงความสัมพันธ์ไปยังประเด็นการพัฒนาจังหวัดที่สอดคล้องกับประเด็นการพัฒนาและตัวชี้วัดที่เกี่ยวข้อง (เอกสารหน้า ๑๔)</p> <p>สำหรับการจัดทำข้อกำหนดการวิเคราะห์ชุดข้อมูล ข้อ ๑๑-๒๐ ฝ่ายเลขาฯ ได้จัดทำร่างฯ แต่จะดำเนินการให้สมบูรณ์ได้ ก็ต่อเมื่อคณะกรรมการสถิติฯ มีมติเห็นชอบชุดข้อมูล ตามวาระที่ ๔.๓.๑ หลังจากนั้นฝ่ายเลขาฯ จึงจะสามารถนำผลการวิเคราะห์กระบวนการและชุดข้อมูลที่เกี่ยวข้อง ชุดข้อมูลที่ใช้ในการพัฒนา หน่วยงานเจ้าของข้อมูล และแนวทางการวิเคราะห์ มาปรับปรุง (ร่าง) ข้อกำหนดการวิเคราะห์ชุดข้อมูล</p>

สำหรับประเด็นการพัฒนา “ส่งเสริมการท่องเที่ยว” ให้มีความสมบูรณ์ ครบถ้วน โดยคณะกรรมการฯทุกท่านสามารถตรวจสอบข้อกำหนดฯ (ฉบับสมบูรณ์) ได้ที่ QR-Code เลือก ความก้าวหน้า และข้อกำหนดฯ

จึงขอนำเรียนที่ประชุมเพื่อโปรดพิจารณา

## มติที่ประชุม

เห็นชอบเอกสารข้อกำหนดการวิเคราะห์ชุดข้อมูลสำหรับประเด็นการพัฒนา “ส่งเสริมการท่องเที่ยว” และปรับปรุงตามที่คณะกรรมการเสนอ

๔.๒.๒ (ร่าง) ข้อกำหนดการวิเคราะห์ชุดข้อมูลสำหรับประเด็นการพัฒนา “พัฒนาคุณภาพชีวิตผู้สูงอายุ” (เอกสารแนบ ๔) ประกอบด้วย

ข้อ ๑ เอกสาร/รายงานที่ปรับแก้ เป็นการกำกับเอกสารที่นำเสนอกระบวนการเปลี่ยนแปลงและกิจกรรมที่เกิดขึ้นกับเอกสาร เพื่อให้ผู้ที่มีส่วนเกี่ยวข้องกับการจัดทำหรือใช้ประโยชน์จากเอกสารมีความเข้าใจในกระบวนการเปลี่ยนแปลงเอกสาร (เอกสารหน้า ๒)

ข้อ ๒ คำนำ เป็นการอธิบายการดำเนินการภาพรวมของประเด็น “พัฒนาคุณภาพชีวิตผู้สูงอายุ” ทำให้ทราบถึงที่มา การเชื่อมโยงประเด็นการพัฒนา/แนวทางการแก้ไข และสรุปผลเพื่อนำไปสู่การดำเนินการ (เอกสารหน้า ๒)

ข้อ ๓ วัตถุประสงค์ เกี่ยวกับการดำเนินการจัดทำบัญชีข้อมูลจังหวัดตามกรอบธรรมาภิบาลข้อมูล และนิยามศัพท์ที่เกี่ยวข้อง ซึ่งวัตถุประสงค์ มี ๔ ข้อ (เอกสารหน้า ๓)

## ประธานฯ

ขอเพิ่มวัตถุประสงค์ ข้อ ๕ เพื่อนำข้อมูลไปใช้ในการวางแผนดูแลผู้สูงอายุ และพัฒนาคุณภาพชีวิตของผู้สูงอายุให้มีสุขภาวะที่ดี ตลอดจนการส่งเสริมสุขภาพจิตที่ดี ห่างไกลจากภาวะซึมเศร้า

## ผู้ช่วยเลขาฯ

ข้อ ๔ กระบวนการหลักในการพัฒนาระบบบัญชีข้อมูลจังหวัด เป็นการนำเสนอกรอบแนวทางการดำเนินงาน ผู้มีส่วนเกี่ยวข้อง กิจกรรมในการดำเนินการขับเคลื่อนการจัดทำบัญชีข้อมูลจังหวัด ให้มีความชัดเจนในการปฏิบัติงาน แบ่งออกเป็น ทีม IT และทีม Content และแผนการดำเนินงาน (เอกสารหน้า ๕)

ข้อ ๕ สภาพปัญหาที่เกิดขึ้น เป็นการสะท้อนถึงสภาพปัญหาที่เกิดขึ้นกับจังหวัดสิงห์บุรี หรือที่เกี่ยวข้องในประเด็นการพัฒนาคุณภาพชีวิตผู้สูงอายุ (เอกสารหน้า ๗)

ข้อ ๖ แนวทางการแก้ปัญหาหรือการพัฒนา เป็นการบันทึกรายละเอียดแนวทางการแก้ไขปัญหที่สัมพันธ์กับประเด็นปัญหา ที่ระบุไว้ในข้อ ๕ สภาพปัญหาที่เกิดขึ้น (เอกสารหน้า ๘)

ข้อ ๗ กลุ่มบุคคลหรือบุคคลที่ได้รับประโยชน์ (เอกสารหน้า ๘)

ข้อ ๘ มติการประชุมของผู้บริหารหรือคณะกรรมการ (เอกสารหน้า ๘) และจะทำการเพิ่มรายละเอียดในข้อนี้ เกี่ยวกับมติของคณะกรรมการสถิติฯ ที่เห็นชอบ ๒ ประเด็น “ส่งเสริมการท่องเที่ยว และพัฒนาคุณภาพชีวิตผู้สูงอายุ”

ข้อ ๙ เป้าหมายและหมุดหมาย เป็นการเชื่อมโยงการดำเนินการทำบัญชีข้อมูลจังหวัด ภายใต้ประเด็นการพัฒนาจังหวัดที่สัมพันธ์กับ แผนระดับ ๑ แผนระดับ ๒ และแผนระดับ ๓ (เอกสารหน้า ๙)

ข้อ ๑๐ เป้าหมายและหมุดหมายตามแผนพัฒนาจังหวัดสิงห์บุรี เป็นการบันทึก รายละเอียดการดำเนินการ ตามเป้าหมายของแผนพัฒนาจังหวัด โดยเชื่อมโยง ความสัมพันธ์ไปยังประเด็นการพัฒนาจังหวัดและตัวชี้วัดที่เกี่ยวข้อง (เอกสารหน้า ๑๔)

- ประธานฯ** ขอดัดตัวชี้วัดความสำเร็จตามเป้าหมายฯ ๓ ข้อ ซึ่งไม่เกี่ยวข้องกับการพัฒนาคุณภาพชีวิต ผู้สูงอายุ ดังนี้
- (๒) ร้อยละของจำนวนคดีอาญาที่สามารถจับกุมได้ ไม่น้อยกว่าร้อยละ ๗๐
  - (๓) ร้อยละปริมาณขยะมูลฝอยชุมชนได้รับการจัดการอย่างถูกต้อง ไม่ต่ำกว่า ร้อยละ ๖๕
  - (๔) ร้อยละที่เพิ่มขึ้นของคะแนนเฉลี่ยผลการสอบทางการศึกษาระดับชาติ ขั้นพื้นฐาน (O NET) ระดับมัธยมศึกษาตอนปลาย เพิ่มขึ้น เมื่อเทียบกับปีก่อน ร้อยละ ๑

**ผู้ช่วยเลขาฯ** สำหรับการจัดทำข้อกำหนดการวิเคราะห์ชุดข้อมูล ข้อ ๑๑-๒๐ ฝ่ายเลขาฯ ได้จัดทำ ร่างฯ แต่จะดำเนินการให้สมบูรณ์ได้ ก็ต่อเมื่อคณะกรรมการสถิติฯ มีมติเห็นชอบ ชุดข้อมูล ตามวาระที่ ๔.๓.๒ หลังจากนั้นฝ่ายเลขาฯ จึงจะสามารถนำผลการวิเคราะห์ กระบวนการและชุดข้อมูลที่เกี่ยวข้อง ชุดข้อมูลที่ใช้ในการพัฒนา หน่วยงานเจ้าของ ข้อมูล และแนวทางการวิเคราะห์ข้อมูล มาปรับปรุง (ร่าง) ข้อกำหนดการวิเคราะห์ชุดข้อมูล สำหรับประเด็นการพัฒนา “พัฒนาคุณภาพชีวิตผู้สูงอายุ” ให้มีความสมบูรณ์ ครบถ้วน โดยคณะกรรมการฯ ทุกท่านสามารถตรวจสอบข้อกำหนดฯ (ฉบับสมบูรณ์) ได้ที่ QR-Code เลือก ความก้าวหน้า และข้อกำหนดฯ

จึงขอনাเรียนที่ประชุมเพื่อโปรดพิจารณา

**มติที่ประชุม** เห็นชอบเอกสารข้อกำหนดการวิเคราะห์ชุดข้อมูลสำหรับประเด็นการพัฒนา “พัฒนาคุณภาพชีวิตผู้สูงอายุ” และปรับปรุงตามที่คณะกรรมการเสนอ

#### ๔.๓ (ร่าง) ชุดข้อมูล (Template ๑) คำอธิบายข้อมูล (Template ๒) และแหล่งข้อมูลต้นทางที่เป็นข้อมูลดิจิทัล (Template ๓)

**ผู้ช่วยเลขาฯ** ๔.๓.๑ ประเด็น “ส่งเสริมการท่องเที่ยว”

แนวความคิดจัดทำห่วงโซ่คุณค่าที่สอดคล้องกับแผนพัฒนาจังหวัดสิงห์บุรี “ประเด็นการพัฒนาที่ ๒ : พัฒนาศักยภาพและสร้างมูลค่าเพิ่มด้านการท่องเที่ยวที่ยั่งยืน” โดยเริ่มจากการศึกษาห่วงโซ่คุณค่าของประเทศไทย ๑๔๐ เป้าหมายแผนแม่บทย่อย ภายใต้แผนแม่บทภายใต้ยุทธศาสตร์ชาติ (๒๓ ด้าน)

ประเด็นที่ ๕ การท่องเที่ยว

- แผนแม่บทย่อย ๕.๑ การท่องเที่ยวเชิงสร้างสรรค์และวัฒนธรรม

เป้าหมาย ๐๕๐๑๐๑ รายได้จากการท่องเที่ยวเชิงสร้างสรรค์และวัฒนธรรมเพิ่มขึ้น

เป้าหมาย ๐๕๐๑๐๒ เมืองและชุมชนที่มีศักยภาพด้านการท่องเที่ยวสร้างสรรค์และวัฒนธรรมเพิ่มขึ้น

เป้าหมาย ๐๕๐๑๐๓ สินค้าท่องเที่ยวสร้างสรรค์และวัฒนธรรมได้รับการขึ้นทะเบียนทรัพย์สินทางปัญญาเพิ่มขึ้น

จากนั้น ดำเนินการจัดทำห่วงโซ่คุณค่า (Value Chain) ส่งเสริมการท่องเที่ยว เพื่อวิเคราะห์กระบวนการ ดังภาพ ๑ และชุดข้อมูลที่สำคัญและจำเป็น ของแต่ละห่วงโซ่คุณค่า เพื่อกำหนดชุดข้อมูลภายใต้กระบวนการ ได้ดังภาพ ๒

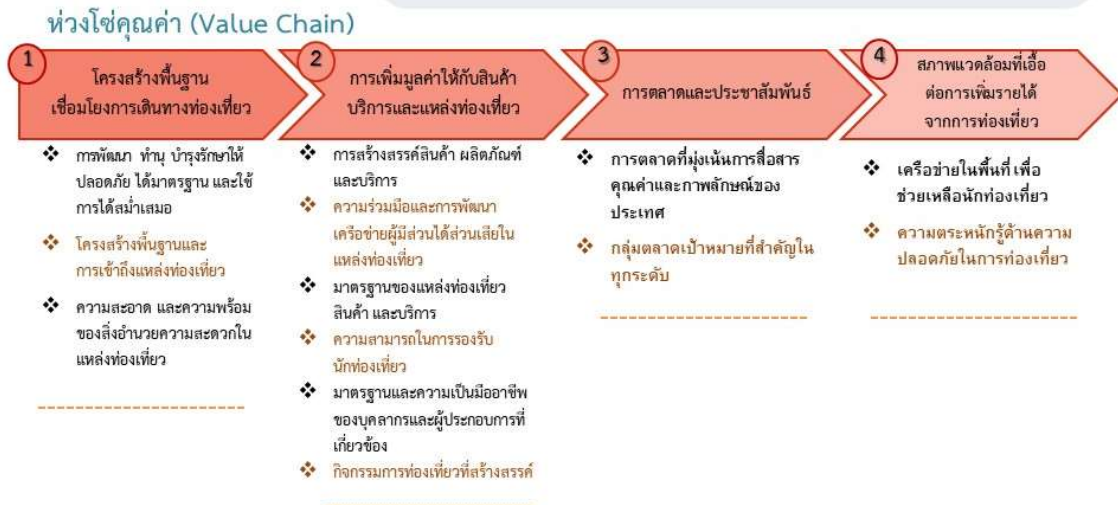

ภาพ ๑ กระบวนการห่วงโซ่คุณค่า (Value Chain) ส่งเสริมการท่องเที่ยว



ภาพ ๒ กระบวนการและชุดข้อมูลชุดข้อมูลที่สำคัญและจำเป็น ของแต่ละห่วงโซ่คุณค่า

การวิเคราะห์กระบวนการและชุดข้อมูล เป็นการวิเคราะห์กระบวนการให้สัมพันธ์กับชุดข้อมูล โดยวิเคราะห์ตามห่วงโซ่คุณค่า (Value Chain) ที่สอดคล้องตามประเด็นการพัฒนาจังหวัด โดยแสดงให้เห็นเป็นภาพความเชื่อมโยงกับชื่อชุดข้อมูล (Data Set) จากกระบวนการในการดำเนินงานตั้งแต่ต้นน้ำ กลางน้ำ และปลายน้ำ หลังจากนั้นจึงทำการ (ร่าง) ชุดข้อมูล Template ๑ ตามเอกสารแนบ ๕ ซึ่งจะมีชุดข้อมูลทั้งสิ้น ๓๘ รายการ เป็นข้อมูลส่วนกลาง ๑๗ รายการ ข้อมูลราชการส่วนกลางที่ตั้งในภูมิภาค ๓ รายการ ข้อมูลราชการส่วนภูมิภาค จำนวน ๑๗ รายการ และข้อมูลส่วนท้องถิ่น จำนวน ๑ รายการ พร้อมทั้งกำหนดหน่วยงานเจ้าของข้อมูล (Data Owner) สามารถสรุปผลได้ดังนี้

(ร่าง) Template 1

รวม	ส่วนกลาง	ส่วนกลางที่ตั้งในภูมิภาค	ภูมิภาค	ท้องถิ่น
38	17	3	17	1

18

หน่วยงาน	จำนวนชุดข้อมูล
1.สำนักงานท่องเที่ยวและกีฬาจังหวัด	7
2.ที่ทำการปกครองจังหวัด	3
3.สำนักงานจังหวัด	2
4.สำนักงานพัฒนาชุมชนจังหวัด	2
5.สำนักงานพาณิชย์จังหวัด	1
6.สำนักงานสาธารณสุขจังหวัด	1
7.ตำรวจจังหวัด	1
8.องค์การบริหารส่วนจังหวัด	1

จากชุดข้อมูล Template ๑ พบว่า มีชุดข้อมูลที่หน่วยงานภายในจังหวัดเป็นเจ้าของข้อมูล จำนวน ๑๘ รายการ หน่วยงานเจ้าของข้อมูลต้องนำชุดข้อมูลดังกล่าว ลงทะเบียนในระบบบัญชีข้อมูลจังหวัดสิงห์บุรี ฝ่ายเลขานุฯ ได้จัดทำ (ร่าง) คำอธิบายข้อมูล (Template ๒) ตามที่ สพร.กำหนด และแหล่งข้อมูลต้นทางที่เป็นข้อมูลดิจิทัล (Template ๓)

จึงขอแนะนำเรียนที่ประชุมเพื่อโปรดพิจารณา

#### ผู้แทน ปลัดจังหวัด

- ชุดข้อมูลสถานประกอบการธุรกิจที่พักที่ปฏิบัติตาม พ.ร.บ.โรงแรม (แต่ไม่ได้เป็นโรงแรม) ขอปรับเป็น สถานประกอบการที่คล้ายสถานบริการ
- ชุดข้อมูลที่พัก/โรงแรม รีสอร์ท และโฮมสเตย์ ที่จดทะเบียนในจังหวัด ขอปรับเป็น โรงแรม รีสอร์ท และโฮมสเตย์ ที่จดทะเบียนในจังหวัด

#### พาณิชย์จังหวัด

- ชุดข้อมูลภัตตาคาร ร้านอาหาร สตรีทฟู้ด ที่ได้รับการรับรองมาตรฐาน ขอปรับเป็น ร้านอาหารที่ได้รับการรับรองมาตรฐาน

#### ผู้แทน สาธารณสุขจังหวัด

- ชุดข้อมูลร้านอาหารและแผงลอยที่ได้รับการรับรองมาตรฐานของกระทรวงสาธารณสุข (Clean Food Good Taste) ขอปรับเป็น ร้านอาหารที่ได้รับการรับรองมาตรฐานของกระทรวงสาธารณสุข (Clean Food Good Taste)

#### ผู้แทน ท่องเที่ยวและกีฬาจังหวัด

- ชุดข้อมูล ที่พัก/โรงแรม รีสอร์ท และโฮมสเตย์ ที่ได้รับการรับรองมาตรฐาน และชุมชนท่องเที่ยวในเครือข่ายของการท่องเที่ยวจังหวัดสิงห์บุรี เป็นข้อมูลของกรมการท่องเที่ยว เนื่องจากการตรวจประเมินจะดำเนินการโดยกรมการท่องเที่ยว

ซึ่งผู้ประกอบการโฮมสเตย์ หรือชุมชนที่สนใจต้องทำการสมัครด้วยตนเอง และข้อมูลจะเป็นไปตามประกาศของกรมการท่องเที่ยว

- ชุดข้อมูลแหล่งท่องเที่ยวที่ได้รับการพัฒนา/ปรับปรุง เป็นข้อมูลที่อยู่ภายใต้แผนพัฒนาจังหวัด ซึ่งจะซ้ำกับชุดข้อมูลแผนงาน/โครงการของจังหวัดด้านการท่องเที่ยว
- ชุดข้อมูลมัคคุเทศก์ท้องถิ่นที่ได้รับใบอนุญาตเป็นมัคคุเทศก์/ผู้นำเที่ยว ขอปรับเป็น อาสาสมัครมัคคุเทศก์

#### มติที่ประชุม

เห็นชอบชุดข้อมูล (Template ๑) คำอธิบายข้อมูล (Template ๒) แหล่งข้อมูลต้นทางที่เป็นข้อมูลดิจิทัล (Template ๓) ประเด็นการพัฒนา “ส่งเสริมการท่องเที่ยว” และทำการปรับปรุงตามที่หน่วยงานเจ้าของข้อมูลแจ้งเปลี่ยนแปลง

#### ผู้ช่วยเลขาฯ

##### ๔.๓.๒ ประเด็น “พัฒนาคุณภาพชีวิตผู้สูงอายุ”

แนวคิดการจัดทำห่วงโซ่คุณค่าที่สอดคล้องกับแผนพัฒนาจังหวัดสิงห์บุรี “ประเด็นการพัฒนาที่ ๓ : พัฒนาคชน คุณภาพชีวิตและสังคมแห่งการเรียนรู้เพื่อความมั่นคง มั่งคั่ง และยั่งยืน” โดยเริ่มจากการศึกษาห่วงโซ่คุณค่าของประเทศไทย ๑๔๐ เป้าหมายแผนแม่บทย่อย ภายใต้แผนแม่บทภายใต้ยุทธศาสตร์ชาติ (๒๓ ด้าน)

ประเด็นที่ ๑๑ การพัฒนาศักยภาพคนตลอดช่วงชีวิต

- แผนแม่บทย่อย ๑๑.๕ การส่งเสริมศักยภาพผู้สูงอายุ

เป้าหมาย ๑๑๐๕๐๑ ผู้สูงอายุมีคุณภาพชีวิตที่ดี มีความมั่นคงในชีวิต

มีทักษะการดำรงชีวิต เรียนรู้พัฒนาตลอดชีวิต

มีส่วนร่วมในกิจกรรมสังคม สร้างมูลค่าเพิ่ม

ให้แก่สังคมเพิ่มขึ้น

ประเด็นที่ ๑๓ การเสริมสร้างให้คนไทยมีสุขภาวะที่ดี

- แผนแม่บทย่อย ๑๓.๑ การสร้างความรอบรู้ด้านสุขภาวะการป้องกันและควบคุมปัจจัยเสี่ยงที่คุกคามสุขภาวะ

เป้าหมาย ๑๓๐๑๐๑ ประชาชนมีความรอบรู้ด้านสุขภาวะสามารถดูแล

สุขภาพมีพฤติกรรมสุขภาพที่พึงประสงค์และ

สามารถป้องกันและลดโรคที่สามารถป้องกันได้

เกิดเป็นสังคมบ่มเพาะจิตสำนึกการมีสุขภาพดีสูงขึ้น

จากนั้น ดำเนินการจัดทำห่วงโซ่คุณค่า (Value Chain) พัฒนาคุณภาพชีวิตผู้สูงอายุ เพื่อวิเคราะห์กระบวนการ ดังภาพ ๓ และชุดข้อมูลที่สำคัญและจำเป็นของแต่ละห่วงโซ่คุณค่า เพื่อกำหนดชุดข้อมูลภายใต้กระบวนการ ดังภาพ ๔





ภาพ ๓ กระบวนการ

ห่วงโซ่คุณค่า (Value Chain) พัฒนาคุณภาพชีวิตผู้สูงอายุ

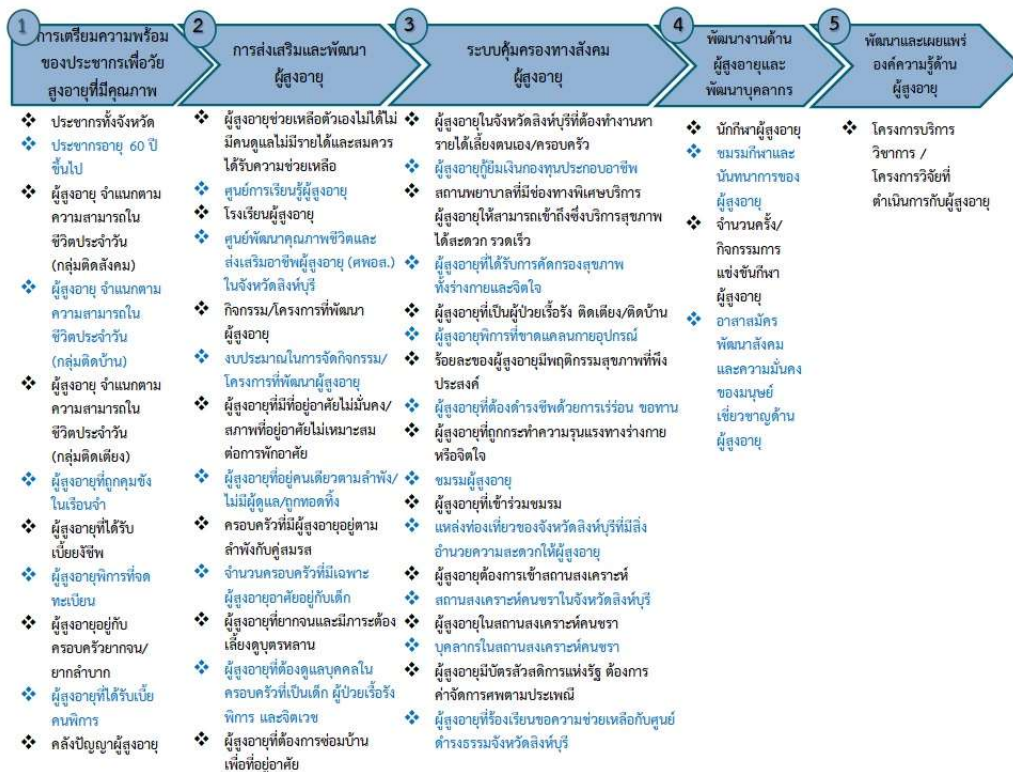

ภาพ ๔ กระบวนการและชุดข้อมูล

ชุดข้อมูลที่สำคัญและจำเป็น ของแต่ละห่วงโซ่คุณค่า

การวิเคราะห์กระบวนการและชุดข้อมูล เป็นการวิเคราะห์กระบวนการให้สัมพันธ์กับชุดข้อมูล โดยวิเคราะห์ตามห่วงโซ่คุณค่า (Value Chain) ที่สอดคล้องตามประเด็นการพัฒนาจังหวัด โดยแสดงให้เห็นเป็นภาพความเชื่อมโยงกับชื่อชุดข้อมูล (Data Set) จากกระบวนการในการดำเนินงานตั้งแต่ต้นน้ำ กลางน้ำ และปลายน้ำ จึงได้ (ร่าง) ชุดข้อมูล Template ๑ ตามเอกสารแนบ ๗ ซึ่งจะมีชุดข้อมูลทั้งสิ้น ๔๙ รายการ เป็นข้อมูลส่วนกลาง ๒๑ รายการ ข้อมูลราชการส่วนกลางที่ตั้งในภูมิภาค ๑ รายการ ข้อมูลราชการส่วนภูมิภาค จำนวน ๒๑ รายการ และข้อมูลส่วนท้องถิ่น จำนวน ๖ รายการ พร้อมทั้งกำหนดหน่วยงานเจ้าของข้อมูล (Data Owner) สามารถสรุปผลได้ดังนี้

(ร่าง) Template 1

รวม	ส่วนกลาง	ส่วนกลางที่ตั้ง ในภูมิภาค	ภูมิภาค	ท้องถิ่น
49	21	1	21	6
หน่วยงาน		จำนวนชุดข้อมูล		
1.สำนักงานสาธารณสุขจังหวัด		9		
2.สำนักงานพัฒนาสังคมและความมั่นคง ของมนุษย์จังหวัด		5		
3.สำนักงานท่องเที่ยวและกีฬาจังหวัด		4		
4.สำนักงานจังหวัด		1		
5.ศูนย์ดำรงธรรมจังหวัด		1		
6.ศูนย์คุ้มครองคนไร้ที่พึ่งจังหวัดสิงห์บุรี		1		
7.องค์การบริหารส่วนจังหวัด		3		
8.สำนักงานเทศบาลตำบลพิชัย		3		

27

จากชุดข้อมูล Template ๑ พบว่า มีชุดข้อมูลที่หน่วยงานภายในจังหวัดเป็นเจ้าของข้อมูล จำนวน ๒๗ รายการ หน่วยงานเจ้าของข้อมูลต้องนำชุดข้อมูลดังกล่าว ลงทะเบียนในระบบบัญชีข้อมูลจังหวัดสิงห์บุรี ฝ่ายเลขาฯ ได้จัดทำ (ร่าง) คำอธิบายข้อมูล (Template ๒) ตามที่ สพร.กำหนด และแหล่งข้อมูลต้นทางที่เป็นข้อมูลดิจิทัล (Template ๓) ตามเอกสารแนบ ๘

จึงขอ นำเรียนที่ประชุมเพื่อโปรดพิจารณา

ผู้แทน พัฒนาสังคม  
และความมั่นคง  
ของมนุษย์จังหวัด

- สถานสงเคราะห์คนชราในจังหวัดสิงห์บุรี ขอปรับเป็น ศูนย์ดูแลผู้สูงอายุ
- เพิ่มชุดข้อมูล การส่งเสริมเงินทุนในการประกอบอาชีพให้กับผู้สูงอายุ เป็นข้อมูลในการให้ความช่วยเหลือผู้สูงอายุ
- ชุดข้อมูลผู้สูงอายุที่ต้องดำรงชีพด้วยการเร่ร่อน ขอทาน ขอปรับเป็น ผู้สูงอายุที่ต้องดำรงชีพด้วยการขอทาน

ผู้แทน องค์การ  
บริหารส่วนจังหวัด

- ชุดข้อมูล ชมรมผู้สูงอายุ ขอปรับเป็น เครือข่ายศูนย์พัฒนาศักยภาพผู้สูงอายุ “ฒ แข็งแรง”
- ชุดข้อมูล ผู้สูงอายุที่เข้าร่วมชมรม ขอปรับเป็น สมาชิกเครือข่ายศูนย์พัฒนาศักยภาพผู้สูงอายุ “ฒ แข็งแรง”

ผู้ช่วยเลขาฯ

- ฝ่ายเลขาฯ ได้ประสานเทศบาลตำบลพิชัย จำนวน ๓ ชุดข้อมูล ขอปรับชุดข้อมูล ดังนี้
- ชุดข้อมูลสถานสงเคราะห์คนชราในจังหวัดสิงห์บุรี ขอปรับเป็น ศูนย์ดูแลผู้สูงอายุและผู้ป่วยที่มีภาวะพึ่งพิง
  - ชุดข้อมูลผู้สูงอายุในสถานสงเคราะห์คนชรา ขอปรับเป็น เตียงภายในศูนย์ดูแลผู้สูงอายุ และผู้ป่วยที่มีภาวะพึ่งพิง
  - ชุดข้อมูลบุคลากรในสถานสงเคราะห์คนชรา ขอปรับเป็น บุคลากรในศูนย์ดูแลผู้สูงอายุ และผู้ป่วยที่มีภาวะพึ่งพิง

มติที่ประชุม

เห็นชอบชุดข้อมูล (Template ๑) คำอธิบายข้อมูล (Template ๒) แหล่งข้อมูลต้นทางที่เป็นข้อมูลดิจิทัล (Template ๓) ประเด็นการพัฒนา “พัฒนาคุณภาพชีวิตผู้สูงอายุ” และทำการปรับปรุงตามที่หน่วยงานเจ้าของข้อมูลแจ้งเปลี่ยนแปลง



#### ๔.๔ แผนดำเนินการลงทะเบียนชุดข้อมูลในระบบบัญชีข้อมูล จังหวัดสิงห์บุรี

ผู้ช่วยเลขาฯ

ตามที่ผู้ว่าราชการจังหวัดได้ให้แนวทางในการดำเนินการ เรื่องกำหนดกรอบระยะเวลาในการดำเนินการให้ชัดเจน (วาระที่ ๓.๓) และจังหวัดกำหนดค่าเป้าหมาย ๖ เดือน ในการจัดทำและนำชุดข้อมูล (Template ๑) คำอธิบายข้อมูล (Template ๒) และแหล่งข้อมูลต้นทางที่เป็นข้อมูลดิจิทัล (Template ๓) ขึ้นระบบบัญชีข้อมูล จังหวัด ฝ่ายเลขาฯ จึงได้กำหนดแผนในการให้คำแนะนำหน่วยงานฯ ในการลงทะเบียนชุดข้อมูล ดังนี้

แผนการดำเนินงานให้คำแนะนำหน่วยงานเจ้าของข้อมูลในการลงทะเบียนชุดข้อมูล

ที่	หน่วยงาน	วัน เดือน ปี	รายการข้อมูล	หมายเหตุ
๑	สำนักงานจังหวัด	๒๑ ก.พ. ๒๕๖๖ เวลา ๐๙.๓๐ น.	๓ รายการ	
๒	ที่ทำการปกครองจังหวัด	๒๑ ก.พ. ๒๕๖๖ เวลา ๑๓.๓๐ น.	๓ รายการ	
๓	ศูนย์ดำรงธรรมจังหวัด	๒๑ ก.พ. ๒๕๖๖ เวลา ๑๕.๐๐ น.	๑ รายการ	
๔	สำนักงานพัฒนาสังคมและความมั่นคงของมนุษย์จังหวัด	๒๒ ก.พ. ๒๕๖๖ เวลา ๐๙.๓๐ น.	๕ รายการ	
๕	ศูนย์คุ้มครองคนไร้ที่พึ่งจังหวัดสิงห์บุรี	๒๒ ก.พ. ๒๕๖๖ เวลา ๑๑.๐๐ น.	๑ รายการ	
๖	สำนักงานสาธารณสุขจังหวัด	๒๒ ก.พ. ๒๕๖๖ เวลา ๑๔.๐๐ น.	๑๐ รายการ	
๗	ตำรวจภูธรจังหวัด	๒๓ ก.พ. ๒๕๖๖ เวลา ๐๙.๓๐ น.	๑ รายการ	
๘	สำนักงานพาณิชย์จังหวัด	๒๓ ก.พ. ๒๕๖๖ เวลา ๑๑.๐๐ น.	๒ รายการ	
๙	สำนักงานท่องเที่ยวและกีฬาจังหวัด	๒๓ ก.พ. ๒๕๖๖ เวลา ๑๔.๐๐ น.	๑๔ รายการ	
๑๐	สำนักงานอุตสาหกรรมจังหวัด	๒๔ ก.พ. ๒๕๖๖ เวลา ๐๙.๓๐ น.	๑ รายการ	
๑๑	สำนักงานเขตพื้นที่มัธยมศึกษาสิงห์บุรี อ่างทอง	๒๔ ก.พ. ๒๕๖๖ เวลา ๑๑.๐๐ น.	๑ รายการ	
๑๒	สำนักงานพัฒนาชุมชนจังหวัด	๒๔ ก.พ. ๒๕๖๖ เวลา ๑๓.๓๐ น.	๒ รายการ	
๑๓	สำนักงานเกษตรและสหกรณ์จังหวัด	๒๔ ก.พ. ๒๕๖๖ เวลา ๑๕.๐๐ น.	๒ รายการ	
๑๔	องค์การบริหารส่วนจังหวัด	๒๗ ก.พ. ๒๕๖๖ เวลา ๐๙.๓๐ น.	๔ รายการ	
๑๕	เทศบาลตำบลทัญยา	๒๗ ก.พ. ๒๕๖๖ เวลา ๑๔.๐๐ น.	๓ รายการ	

- ประธานฯ ให้ฝ่ายเลขาฯ ตั้งกลุ่มไลน์ “คณะกรรมการสถิติระดับจังหวัดสิงห์บุรี” เพื่อติดต่อประสานงานในกลุ่มไลน์ เพื่อความสะดวกและรวดเร็วในการดำเนินการ
- พาณิชย์จังหวัด ตามแผนการดำเนินงานให้คำแนะนำหน่วยงานฯ ในวันที่ ๒๓ กุมภาพันธ์ ๒๕๖๖ สำนักงานพาณิชย์จังหวัดติดภารกิจ และจะแจ้งนัดหมายใหม่อีกครั้ง
- ผู้ช่วยเลขาฯ หลังจากการประชุมฯ ฝ่ายเลขาฯ จะดำเนินการปรับปรุงชุดข้อมูล (Template ๑) คำอธิบายข้อมูล (Template ๒) และแหล่งข้อมูลต้นทางที่เป็นข้อมูลดิจิทัล (Template ๓) ตามที่คณะกรรมการฯ เสนอ และส่งในกลุ่มไลน์ภายในวันนี้ ขอให้หน่วยงานเจ้าของข้อมูลตรวจสอบความถูกต้อง ของ Template พร้อมทั้งเตรียมข้อมูลที่จะนำเข้าระบบบัญชีข้อมูลจังหวัด ตามแผนฯ ให้คำแนะนำหน่วยงานเจ้าของข้อมูลในการลงทะเบียนชุดข้อมูล ที่ฝ่ายเลขาฯ เสนอ
- มติที่ประชุม เห็นชอบ
- สรุปมติที่ประชุม ๑. เห็นชอบผลการทบทวนแผนพัฒนาสถิติระดับจังหวัด พ.ศ. ๒๕๖๖-๒๕๗๐ ผลการตรวจสอบสถานะความพร้อมเผยแพร่ของบัญชีสถิติทางการ และแนวทางการพัฒนาสถิติทางการ ที่เป็น Tier ๑ และ Tier ๒
๒. เห็นชอบ ๒ ประเด็นการพัฒนา “ส่งเสริมการท่องเที่ยว และพัฒนาคุณภาพชีวิตผู้สูงอายุ” พร้อมทั้งดำเนินการตามแนวทางที่ผู้ว่าราชการจังหวัดสิงห์บุรีกำหนดไว้
๓. เห็นชอบเอกสารข้อกำหนดการวิเคราะห์ชุดข้อมูลสำหรับประเด็นการพัฒนา “ส่งเสริมการท่องเที่ยว” และ “พัฒนาคุณภาพชีวิตผู้สูงอายุ”
๔. เห็นชอบ ชุดข้อมูล (Template ๑) คำอธิบายข้อมูล (Template ๒) และแหล่งข้อมูลต้นทาง (Template ๓) ประเด็นการพัฒนา “ส่งเสริมการท่องเที่ยว” และ “พัฒนาคุณภาพชีวิตผู้สูงอายุ”

เลิกประชุมเวลา ๑๑.๔๕ น.

ลงชื่อ.....  ..... ผู้จตุรายนงานการประชุม  
(นางสาวนงลักษณ์ พรหมรักษา)  
ผู้อำนวยการกลุ่มวิชาการสถิติและวางแผน

ลงชื่อ.....  ..... ผู้ตรวจรายงานการประชุม  
(นายภาณุวัฒน์ กรัณย์รัชต์ธร)  
สถิติจังหวัดสิงห์บุรี