



# แผนพัฒนาสถิติระดับจังหวัด (พ.ศ. 2566 - 2570)



“Good statistics for decision makers”

คณะกรรมการพัฒนาสถิติระดับจังหวัดสุพรรณบุรี



สถิติทางการ  
Official Statistics



สำนักงานสถิติแห่งชาติ

## คำนำ

การพัฒนาประเทศ ทั้งในระดับประเทศ ระดับภารกิจ และระดับพื้นที่ต่างให้ความสำคัญกับการใช้ “สถิติที่มีคุณภาพ” ที่เสมือนเป็นวัตถุดิบหรือต้นน้ำที่เป็นข้อเท็จจริงและองค์ความรู้ของห่วงโซ่คุณค่า (Supply Chain) เพื่อใช้ในการกำหนดนโยบาย เป้าหมายการพัฒนา แผนการดำเนินงาน แผนงบประมาณ และแผนจัดสรรทรัพยากร และติดตามประเมินผลความก้าวหน้าในการดำเนินการพัฒนาในมิติต่าง ๆ ในทุกระดับ เพื่อให้รัฐสามารถกำหนดทิศทาง นโยบาย และตัดสินใจเพื่อพัฒนาคุณภาพชีวิตของประชาชนในประเทศ ตรงตามความต้องการโดยใช้ข้อมูลสถิติที่เป็นหลักฐานหรือข้อมูลทางวิทยาศาสตร์มาเป็นตัวนำในการตัดสินใจ ดำเนินนโยบายด้านต่าง ๆ แต่ในการดำเนินงานเพื่อการบูรณาการแผนการทำงานร่วมกันของหน่วยงานระดับ พื้นที่นั้นพบว่า ข้อมูลเพื่อการตัดสินใจในระดับพื้นที่แตกต่างจากราชการส่วนกลาง โดยข้อมูลสถิติระดับพื้นที่ ควรเป็นข้อมูลสถิติที่สะท้อนการดำเนินการของพื้นที่ตามนโยบายของรัฐบาล (Agenda Base) และการแก้ไขปัญหาเชิงพื้นที่ (Area Base) ซึ่งมีความจำเป็นต้องเป็นข้อมูลเชิงลึกและเป็นระบบ โดยต้อง กำหนดประเด็นปัญหา (Paint Point) ที่เป็นนโยบายระดับจังหวัด ที่มีความซับซ้อน และมีความต้องการ ข้อมูลเพื่อการตัดสินใจเฉพาะ

เพื่อให้ตอบโจทย์การดำเนินนโยบายของรัฐให้มีข้อมูลสถิติที่มีคุณภาพ สำนักงานสถิติจังหวัดในฐานะ เป็นหน่วยราชการบริหารส่วนภูมิภาค ที่มีหน้าที่บริหารจัดการข้อมูลสถิติและสารสนเทศสถิติที่สำคัญและ จำเป็นเพื่อสนับสนุนการพัฒนาในระดับพื้นที่ รวมทั้งยังเป็นเลขานุการคณะกรรมการสถิติระดับจังหวัด ซึ่งเป็น กลไกในการขับเคลื่อนให้จังหวัดมีข้อมูลสถิติที่มีคุณภาพตรงตามความต้องการของพื้นที่อย่างแท้จริง และสามารถบูรณาการข้อมูลสถิติดังกล่าวเพื่อตอบโจทย์การพัฒนาในทุกระดับ รวมทั้งเป็นการดำเนินการตาม พระราชบัญญัติสถิติ พ.ศ. 2550 มาตรา 6 (1) กำหนดให้สำนักงานสถิติแห่งชาติมีหน้าที่ ในการจัดทำ แผนแม่บทเกี่ยวกับการดำเนินงานทางสถิติของรัฐ เสนอคณะรัฐมนตรีให้ความเห็นชอบ เพื่อให้การดำเนินงาน ด้านสถิติของประเทศมีความเป็นเอกภาพ ข้อมูลสถิติมีมาตรฐาน ลดความซ้ำซ้อนของการจัดทำสถิติ นำไปสู่ การแลกเปลี่ยนข้อมูลระหว่างหน่วยงานภาครัฐและใช้ข้อมูลสถิติและสารสนเทศร่วมกัน และมาตรา 6 (7) กำหนดให้สำนักงานสถิติแห่งชาติบูรณาการข้อมูล จากหน่วยงานภาครัฐอื่น ๆ เพื่อจัดทำฐานข้อมูลสถิติและ สารสนเทศของประเทศ

ดังนั้น การจัดทำแผนพัฒนาสถิติระดับจังหวัดสุพรรณบุรี พ.ศ. 2566 – 2570 ฉบับนี้ มีวัตถุประสงค์ หลักเพื่อให้ได้รายการข้อมูลสถิติที่ใช้ในการจัดทำตัวชี้วัดในการตอบโจทย์ประเด็นปัญหา (Paint Point) ในการพัฒนาจังหวัด รวมทั้งมีแนวทางในการพัฒนาการจัดเก็บ รวบรวม ข้อมูลสถิติที่สำคัญ จำเป็น สอดคล้องกับ ยุทธศาสตร์ชาติ 20 ปี (พ.ศ. 2561 – 2580) แผนแม่บทภายใต้ยุทธศาสตร์ชาติ 23 ด้าน แผนการปฏิรูป ประเทศ 13 ด้าน เป้าหมายการพัฒนาที่ยั่งยืน (Sustainable Development Goal: SDGs) (ร่าง) แผนพัฒนาเศรษฐกิจและสังคมแห่งชาติ ฉบับที่ 13 (พ.ศ. 2566 – 2570) แผนพัฒนาต่าง ๆ และแผนพัฒนา จังหวัด พ.ศ. 2566 – 2570 ซึ่งได้มีการดำเนินการตามมติคณะกรรมการบูรณาการนโยบายภาค (ก.บ.ภ.) ครั้งที่ 2/2564 เมื่อวันที่ 14 กรกฎาคม 2564 โดยแผนพัฒนาสถิติระดับจังหวัดสุพรรณบุรีฉบับนี้ จะใช้ในการ ติดตามผลการพัฒนาสถิติและมีการทบทวนรายการสถิติที่อยู่ในแผนอย่างต่อเนื่อง เพื่อให้มั่นใจได้ว่าจังหวัด สุพรรณบุรี จะมีข้อมูลสถิติที่ทันสมัยตามนโยบายการพัฒนาจังหวัด

## สารบัญ

### บทที่ 1 บทนำ

|   |   |
|---|---|
| 1.1 หลักการและเหตุผล.....                               | 1 |
| 1.2 วัตถุประสงค์การจัดทำแผนพัฒนาสถิติระดับจังหวัด ..... | 3 |
| 1.3 แนวทางการจัดทำแผนพัฒนาสถิติระดับจังหวัด.....        | 4 |
| 1.4 คำอธิบายศัพท์.....                                  | 5 |

### บทที่ 2 นโยบายและยุทธศาสตร์ที่เกี่ยวข้องกับการพัฒนาในระดับจังหวัด

|  |    |
|--|----|
| 2.1 การศึกษานโยบายและยุทธศาสตร์ที่เกี่ยวข้องกับการพัฒนาในระดับจังหวัด .....  | 8  |
| 2.2 การวิเคราะห์ประเด็นการพัฒนาจังหวัดภายใต้แผนพัฒนาจังหวัดที่เป็นปัจจุบัน ที่สอดคล้องกับ<br>นโยบายและ ยุทธศาสตร์ต่างๆ ที่เกี่ยวข้องกับการพัฒนาในระดับจังหวัด..... | 16 |
| 2.3 การวิเคราะห์สถานการณ์ แนวโน้ม การพัฒนาในระดับจังหวัด .....   | 26 |

### บทที่ 3 รายการข้อมูลสถิติทางการที่เกี่ยวข้องกับการพัฒนาในระดับจังหวัด

|   |     |
|---|-----|
| 3.1 ประเด็นการพัฒนาที่ 1: การเพิ่มศักยภาพการผลิตสินค้าเกษตรและอุตสาหกรรม<br>ให้ได้มาตรฐาน เพื่อการแข่งขันทางการค้าและการพัฒนาที่ยั่งยืน ..... | 37  |
| 3.2 ประเด็นการพัฒนาที่ 2 : การพัฒนาการท่องเที่ยวและการกีฬา เพื่อส่งเสริมอัตลักษณ์<br>ของจังหวัดสุพรรณบุรี.....                                | 67  |
| 3.3 ประเด็นการพัฒนาที่ 3 : การอนุรักษ์และพัฒนาทรัพยากรธรรมชาติและสิ่งแวดล้อมภายใต้การมีส่วนร่วม<br>ร่วมสู่ความยั่งยืน.....                    | 103 |
| 3.4 ประเด็นการพัฒนาที่ 4 : การยกระดับคุณภาพชีวิตของประชาชน .....  | 131 |
| 3.5 ประเด็นการพัฒนาที่สำคัญ Pain Point ทรัพยากรธรรมชาติและสิ่งแวดล้อม.....  | 164 |
| 3.6 ประเด็นการพัฒนาที่สำคัญ Pain Point ผลิตภัณฑ์ชุมชน OTOP .....  | 175 |

### บทที่ 4 สถานการณ์สถิติทางการ.....

### บทที่ 5 ข้อเสนอแนะการพัฒนาการรวบรวมข้อมูลและแผนปฏิบัติการพัฒนาสถิติทางการ .....

### ภาคผนวก

|   |     |
|---|-----|
| ภาคผนวก ก การวิเคราะห์ประเด็นการพัฒนาจังหวัด ภายใต้แผนพัฒนาจังหวัดที่เป็นปัจจุบันที่<br>สอดคล้องกับนโยบายและยุทธศาสตร์ต่างๆ ที่เกี่ยวข้องกับการพัฒนาในระดับจังหวัด..... | 203 |
| ภาคผนวก ข ตัวชี้วัดการพัฒนาจังหวัด.....   | 207 |
| ภาคผนวก ค คำอธิบายข้อมูล (Metadata).....  | 217 |

## สารบัญภาพ

|        |  |     |
|--------|--|-----|
| ภาพ 1  | แนวคิดการพัฒนาสถิติทางการ  | 3   |
| ภาพ 2  | กรอบแนวคิดการวิเคราะห์นโยบายและยุทธศาสตร์ที่เกี่ยวข้องกับการพัฒนาในระดับจังหวัด                  | 7   |
| ภาพ 3  | ยุทธศาสตร์ชาติ 6 ด้านและการแปลงยุทธศาสตร์สู่การปฏิบัติ   | 8   |
| ภาพ 4  | 17 เป้าหมายการพัฒนาที่ยั่งยืน  | 12  |
| ภาพ 5  | การจัดกลุ่ม SDGs ตามปัจจัยที่เชื่อมโยงกันใน 5 มิติ (5P)  | 13  |
| ภาพ 6  | การเชื่อมโยงยุทธศาสตร์ระดับประเทศสู่แผนพัฒนาจังหวัดสุพรรณบุรี (พ.ศ. 2566 – 2570)                 | 25  |
| ภาพ 7  | ดัชนีการพัฒนาภาพรวมของจังหวัดสุพรรณบุรีเทียบกับค่ากลางประเทศ                                     | 29  |
| ภาพ 8  | ดัชนีด้านการพัฒนาคน (People ) ของจังหวัดสุพรรณบุรีเทียบกับค่ากลางประเทศ                          | 30  |
| ภาพ 9  | ดัชนีการพัฒนาด้านเศรษฐกิจและความมั่งคั่ง (Prosperity) ของจังหวัดสุพรรณบุรีเทียบกับค่ากลางประเทศ  | 31  |
| ภาพ 10 | ดัชนีการพัฒนาด้านสิ่งแวดล้อม (Planet) ของจังหวัดสุพรรณบุรีเทียบกับค่ากลางประเทศ                  | 32  |
| ภาพ 11 | ดัชนีการพัฒนาด้านสันติภาพและยุติธรรม (Peace) ของจังหวัดสุพรรณบุรีเทียบกับค่ากลางประเทศ           | 33  |
| ภาพ 12 | ดัชนีการพัฒนาด้านความเป็นหุ้นส่วนพัฒนา (Partnership) ของจังหวัดสุพรรณบุรีเทียบกับค่ากลางประเทศ   | 34  |
| ภาพ 13 | ห่วงโซ่คุณค่า (Value Chain) “การเกษตร”   | 39  |
| ภาพ 14 | ห่วงโซ่คุณค่า (Value Chain) “การผลิต การแปรรูปสินค้าเกษตรจังหวัดสุพรรณบุรี”                      | 40  |
| ภาพ 15 | ห่วงโซ่คุณค่า (Value Chain) “การท่องเที่ยว”  | 69  |
| ภาพ 16 | ห่วงโซ่คุณค่า (Value Chain) “การท่องเที่ยวจังหวัดสุพรรณบุรี”                                     | 71  |
| ภาพ 17 | ห่วงโซ่คุณค่า (Value Chain) “การกีฬาจังหวัดสุพรรณบุรี”   | 76  |
| ภาพ 18 | ห่วงโซ่คุณค่า (Value Chain) “การเติบโตอย่างยั่งยืน”  | 105 |
| ภาพ 19 | ห่วงโซ่คุณค่า (Value Chain) “การอนุรักษ์และพัฒนาทรัพยากรธรรมชาติและสิ่งแวดล้อมจังหวัดสุพรรณบุรี” | 106 |
| ภาพ 20 | ห่วงโซ่คุณค่า (Value Chain) “การพัฒนาคุณภาพชีวิตจังหวัดสุพรรณบุรี”                               | 133 |
| ภาพ 21 | ห่วงโซ่คุณค่า (Value Chain) “ทรัพยากรธรรมชาติและสิ่งแวดล้อมจังหวัดสุพรรณบุรี”                    | 165 |
| ภาพ 22 | ห่วงโซ่คุณค่า (Value Chain) “ผลิตภัณฑ์ชุมชน OTOP” จังหวัดสุพรรณบุรี”                             | 176 |



## สารบัญภาพ

|             |  |     |
|-------------|--|-----|
| แผนภาพที่ 1 | สรุปสถานะรายการข้อมูล และสถานการณ์ส่งข้อมูลให้ส่วนราชการ ส่วนกลาง (กระทรวง กรม ) ภาพรวมตามประเด็นการพัฒนา 4 ประเด็น  | 192 |
| แผนภาพที่ 2 | สรุปสถานะรายการข้อมูล และสถานการณ์ส่งข้อมูลให้ส่วนราชการ ส่วนกลาง (กระทรวง กรม ) ของประเด็นการพัฒนาที่ 1   | 193 |
| แผนภาพที่ 3 | สรุปสถานะรายการข้อมูล และสถานการณ์ส่งข้อมูลให้ส่วนราชการ ส่วนกลาง (กระทรวง กรม ) ของประเด็นการพัฒนาที่ 2   | 193 |
| แผนภาพที่ 4 | สรุปสถานะรายการข้อมูล และสถานการณ์ส่งข้อมูลให้ส่วนราชการ ส่วนกลาง (กระทรวง กรม ) ของประเด็นการพัฒนาที่ 3   | 193 |
| แผนภาพที่ 5 | สรุปสถานะรายการข้อมูล และสถานการณ์ส่งข้อมูลให้ส่วนราชการ ส่วนกลาง (กระทรวง กรม ) ของประเด็นการพัฒนาที่ 4   | 194 |
| แผนภาพที่ 6 | สรุปสถานะรายการข้อมูล และสถานการณ์ส่งข้อมูลให้ส่วนราชการ ส่วนกลาง (กระทรวง กรม ) ของประเด็นการพัฒนาหรือประเด็นที่สำคัญ Pain Point ทรัพยากรธรรมชาติและสิ่งแวดล้อม | 194 |
| แผนภาพที่ 7 | สรุปสถานะรายการข้อมูล และสถานการณ์ส่งข้อมูลให้ส่วนราชการ ส่วนกลาง (กระทรวง กรม ) ของประเด็นการพัฒนาหรือประเด็นที่สำคัญ Pain Point ผลิตภัณฑ์ชุมชน OTOP            | 201 |
| ภาพ ก1      | การวิเคราะห์ประเด็นการพัฒนาจังหวัด ภายใต้แผนพัฒนาจังหวัดที่เป็นปัจจุบันที่ สอดคล้องกับนโยบายและยุทธศาสตร์ต่าง ๆ ที่เกี่ยวข้องกับการพัฒนาในระดับจังหวัด           | 205 |
| ภาพ ก2      | ดัชนีรวมการพัฒนาจังหวัด  | 209 |
| ภาพ ก3      | ดัชนีผสม มิติการพัฒนาคน (People)   | 210 |
| ภาพ ก4      | ดัชนีผสม มิติเศรษฐกิจและความมั่งคั่ง (Prosperity)  | 211 |
| ภาพ ก5      | ดัชนีผสม มิติสิ่งแวดล้อม (Planet)  | 212 |
| ภาพ ก6      | ดัชนีผสม มิติสันติภาพและยุติธรรม (Peace)   | 213 |
| ภาพ ก7      | ดัชนีผสม มิติความเป็นหุ้นส่วนการพัฒนา (Partnership)  | 214 |
| ภาพ ก8      | ดัชนีการพัฒนาระดับจังหวัดสุพรรณบุรี  | 215 |

## สารบัญตาราง

|          |   |     |
|----------|---|-----|
| ตาราง 1  | ความสอดคล้องระหว่างประเด็นหมุดหมายตาม (ร่าง) แผนพัฒนาเศรษฐกิจและสังคมแห่งชาติ ฉบับที่ 13 และประเด็นการพัฒนาจังหวัดของแผนพัฒนาจังหวัดฯ                                       | 16  |
| ตาราง 2  | ตัวชี้วัดตาม (ร่าง) แผนพัฒนาเศรษฐกิจและสังคมแห่งชาติ ฉบับที่ 13 และความสอดคล้องระหว่างตัวชี้วัดตามแผนพัฒนาจังหวัดฯ  | 18  |
| ตาราง 3  | การวิเคราะห์ประเด็นการพัฒนาจังหวัดภายใต้แผนพัฒนาจังหวัดที่เป็นปัจจุบันที่สอดคล้องกับยุทธศาสตร์ชาติ (พ.ศ. 2561 – 2580)   | 19  |
| ตาราง 4  | การวิเคราะห์ประเด็นการพัฒนาจังหวัดภายใต้แผนพัฒนาจังหวัดที่เป็นปัจจุบันที่สอดคล้องกับแผนแม่บทภายใต้ยุทธศาสตร์ชาติ  | 19  |
| ตาราง 5  | การวิเคราะห์ประเด็นการพัฒนาจังหวัดภายใต้แผนพัฒนาจังหวัดที่เป็นปัจจุบันที่สอดคล้องกับแผนการปฏิรูปประเทศ 13 ด้าน  | 20  |
| ตาราง 6  | การวิเคราะห์ประเด็นการพัฒนาจังหวัดภายใต้แผนพัฒนาจังหวัดที่เป็นปัจจุบันที่สอดคล้องกับ (ร่าง) แผนพัฒนาเศรษฐกิจและสังคมแห่งชาติ ฉบับที่ 13                                     | 20  |
| ตาราง 7  | การวิเคราะห์ประเด็นการพัฒนาจังหวัดภายใต้แผนพัฒนาจังหวัดที่เป็นปัจจุบันที่สอดคล้องกับเป้าหมายการพัฒนาที่ยั่งยืน (SDGs)   | 21  |
| ตาราง 8  | การวิเคราะห์ประเด็นการพัฒนาจังหวัดภายใต้แผนพัฒนาจังหวัดที่เป็นปัจจุบันที่สอดคล้องกับ (ร่าง) กรอบแผนพัฒนาภาคกลาง   | 23  |
| ตาราง 9  | การวิเคราะห์ประเด็นการพัฒนาจังหวัดภายใต้แผนพัฒนาจังหวัดที่เป็นปัจจุบันที่สอดคล้องกับ แผนพัฒนากลุ่มจังหวัดภาคกลางตอนล่าง 1 (พ.ศ. 2566 – 2570)                                | 23  |
| ตาราง 10 | การวิเคราะห์ประเด็นการพัฒนาจังหวัด ภายใต้แผนพัฒนาจังหวัดที่เป็นปัจจุบันที่สอดคล้องกับนโยบายและยุทธศาสตร์ต่าง ๆ ที่เกี่ยวข้องกับแผนพัฒนาจังหวัดสุพรรณบุรี (พ.ศ. 2566 - 2570) | 24  |
| ตาราง 11 | ผังสถิติทางการ “การผลิต การแปรรูปสินค้าเกษตรจังหวัดสุพรรณบุรี”  | 48  |
| ตาราง 12 | ผังสถิติทางการ “การท่องเที่ยวและกีฬาจังหวัดสุพรรณบุรี”  | 79  |
| ตาราง 13 | ผังสถิติทางการ “การอนุรักษ์และพัฒนาทรัพยากรธรรมชาติและสิ่งแวดล้อมจังหวัดสุพรรณบุรี”   | 115 |
| ตาราง 14 | ผังสถิติทางการ “การพัฒนาคุณภาพชีวิตจังหวัดสุพรรณบุรี”   | 143 |
| ตาราง 15 | ผังสถิติทางการ “ทรัพยากรธรรมชาติและสิ่งแวดล้อมจังหวัดสุพรรณบุรี”  | 167 |
| ตาราง 16 | ผังสถิติทางการ “ผลิตภัณฑ์ชุมชน OTOP จังหวัดสุพรรณบุรี”  | 178 |
| ตาราง 17 | ผังสถิติทางการ “ชุดข้อมูลพื้นฐาน”   | 182 |
| ตาราง 18 | ค่าตัวชี้วัดการพัฒนาระดับจังหวัด  | 216 |

## บทนำ

### 1.1 หลักการและเหตุผล

“สถิติ” เป็นข้อมูลที่เกิดจากการจัดเก็บหรือบันทึกข้อมูลที่อยู่รอบตัวเราให้อยู่ในรูปข้อความหรือตัวเลขและนำมาประมวลผลเพื่อใช้ในการวัด ประเมินค่า หรือใช้สถิติเป็นเกณฑ์มาตรฐานสำหรับเปรียบเทียบ การเปลี่ยนแปลงของอดีตและปัจจุบัน ไปจนถึงใช้คาดการณ์ในอนาคต ทำให้สถิติมีความสำคัญต่อทุกระดับ การขับเคลื่อนการพัฒนาประเทศ รัฐบาลจำเป็นต้องมีข้อมูลต่าง ๆ เพื่อใช้ในการกำหนดนโยบาย ยุทธศาสตร์ วางแผน และติดตามความก้าวหน้าการดำเนินงานตามนโยบายต่าง ๆ โดยเฉพาะอย่างยิ่ง “องค์ความรู้จากสถิติที่เกี่ยวกับสถานการณ์ด้านเศรษฐกิจ สังคม และทรัพยากรธรรมชาติและสิ่งแวดล้อมของประเทศ เพื่อกำหนดนโยบาย ขับเคลื่อน และติดตามประเมินผลการดำเนินนโยบายต่าง ๆ”

ด้วยพัฒนาการทางคอมพิวเตอร์และเทคโนโลยีสารสนเทศที่เปลี่ยนแปลงอย่างรวดเร็วทำให้ระบบการจัดเก็บข้อมูลสถิติของประเทศเป็น “ระบบสถิติแบบกระจายงาน” กล่าวคือ หน่วยงานภาครัฐต่างมีระบบจัดเก็บข้อมูลทั้งที่ได้จากการบริหารงาน งานทะเบียน และจากความต้องการเฉพาะของหน่วยงาน เพื่อประมวลเป็นสถิติและสารสนเทศตามความต้องการของหน่วยงานเป็นหลัก ซึ่งการดำเนินงานดังกล่าวมีข้อดีคือ ทำให้หน่วยงานมีข้อมูลใช้เพื่อการตัดสินใจตามภารกิจของหน่วยงานได้ตรงความต้องการ สะดวก และรวดเร็ว แต่ในขณะเดียวกัน การกำหนดนโยบายหรือทิศทางการพัฒนาประเทศควรพัฒนาบนพื้นฐานที่เห็นภาพองค์รวมของทุกส่วนที่เกี่ยวข้อง ไม่อาจพิจารณาแยกส่วนระหว่างด้านเศรษฐกิจ สังคม และสิ่งแวดล้อม จึงจำเป็นต้องมีข้อมูลที่บูรณาการกันเพื่อสะท้อนให้ผู้กำหนดนโยบายได้เห็นภาพรวมผ่านเป้าหมาย เป้าประสงค์และตัวชี้วัดอย่างแท้จริง ด้วยสาเหตุดังกล่าว จึงทำให้เกิดปัญหาเมื่อผู้ใช้หรือผู้บริหารต้องการนำข้อมูลจากต่างหน่วยงานมาใช้ประโยชน์ร่วมกันทำได้ยาก เพราะแต่ละหน่วยงานต่างมีวิธีการวัตถุประสงค์ และการจัดเก็บข้อมูลที่แตกต่างกัน

ดังนั้น การที่สังคมไทยจะมีข้อมูลสถิติเพื่อสนับสนุนการวางแผนการพัฒนาประเทศในทิศทางที่ดีขึ้น จำเป็นต้องมีการบริหารจัดการระบบสถิติของประเทศเพื่อแก้ไขปัญหาดังกล่าว โดยสำนักงานสถิติแห่งชาติได้จัดทำแผนแม่บทระบบสถิติประเทศไทยขึ้นเป็นครั้งแรกในปี พ.ศ. 2554 และแผนแม่บทระบบสถิติประเทศไทย ฉบับที่ 2 (พ.ศ. 2559 – 2565) เพื่อให้การแปลงแผนแม่บทระบบสถิติประเทศไทยไปสู่การปฏิบัติเป็นไปอย่างมีประสิทธิภาพ และเกิดผลสัมฤทธิ์อย่างเป็นรูปธรรมสอดคล้องกับรัฐธรรมนูญแห่งราชอาณาจักรไทย พ.ศ. 2560 มาตรา 258 ข(2) “ให้มีการบูรณาการฐานข้อมูลของ

#### PAIN POINT ของผู้ใช้ข้อมูลภาครัฐ

- data silo ต่างระบบจัดเก็บต่างเจ้าของ
- วิธีการและช่วงเวลาในการจัดเก็บที่ต่างกัน
- คำนิยามต่างกันตามภารกิจ/กฎหมายของหน่วยงาน
- นำมาใช้ประโยชน์ร่วมกันยาก
- ข้อจำกัดด้านบุคลากรและงบประมาณ
- มีข้อมูลซ้ำซ้อน
- มี Data Gap แต่ไม่มีหน่วยงานรับผิดชอบ
- ข้อมูลไม่ถูกต้อง
- ข้อมูลไม่เป็นปัจจุบัน
- มีข้อมูลแต่ผู้ใช้ไม่สามารถเข้าถึงได้
- ฯลฯ

หน่วยงานของรัฐทุกหน่วยงานเข้าด้วยกัน เพื่อให้เป็นระบบข้อมูลเพื่อการบริหารราชการแผ่นดินและการบริการประชาชน” ทั้งในระดับภารกิจ (กระทรวง กรม) และระดับพื้นที่ (จังหวัด)

สำนักงานสถิติจังหวัดในฐานะฝ่ายเลขานุการคณะกรรมการสถิติระดับจังหวัดได้มีการพัฒนาข้อมูลสถิติและสารสนเทศระดับพื้นที่ร่วมกับหน่วยงานที่เกี่ยวข้องในระดับพื้นที่ ผ่านกลไกของคณะกรรมการสถิติระดับจังหวัด คณะทำงานสถิติระดับจังหวัด โดยได้มีการจัดทำแผนพัฒนาสถิติระดับจังหวัด ขึ้นเป็นครั้งแรกในปี พ.ศ. 2557 ผลลัพธ์คือได้ชุดข้อมูลที่ตอบโจทย์ยุทธศาสตร์จังหวัด ผลิตภัณฑ์ที่มีศักยภาพ (Product Champion) ประเด็นปัญหาสำคัญ (Critical Issue) และแผนพัฒนาสถิติระดับจังหวัด ซึ่งเป็นกรอบแนวทางการดำเนินงานเพื่อการพัฒนาการเก็บข้อมูลสถิติที่สำคัญและจำเป็นต่อการบริหารงานยุทธศาสตร์จังหวัด โดยมีแผนพัฒนาจังหวัด และแผนปฏิบัติราชการประจำปี เป็นกลไกในการเชื่อมโยงความต้องการข้อมูลกับแนวทางการพัฒนาข้อมูลสถิติระดับจังหวัด เพื่อให้ได้สถิติทางการ (Official Statistics) ระดับจังหวัด คือ รายการข้อมูลสถิติที่สำคัญและจำเป็นที่ใช้สนับสนุนการตัดสินใจ ที่ได้มาจากระบบการจัดทำแผนพัฒนาจังหวัด และแผนปฏิบัติราชการประจำปี ที่นำไปสู่การจัดสรรงบประมาณในแผนงานและโครงการประจำปีของจังหวัด ประกอบด้วย ปัจจัยสู่ความสำเร็จ (Critical Success Factor) ตัวชี้วัด (Key Performance Indicator) และข้อมูลพื้นฐานที่สำคัญ (Baseline Data) รวมทั้งคำอธิบายข้อมูลสถิติทางการ (Official Statistics Metadata) ซึ่งเป็นการอธิบายข้อมูลในส่วนราชการดำเนินการจัดเก็บข้อมูลดังกล่าว โดยการขับเคลื่อนจัดทำแผนพัฒนาสถิติระดับจังหวัด (พ.ศ. 2566 – 2570) ดำเนินการผ่านกลไกคณะกรรมการสถิติระดับจังหวัดเพื่อสร้างการมีส่วนร่วม โดยยึดหลักแนวคิด “Demand-Driven” ที่ต้องการผลิตสถิติทางการที่มีคุณภาพบนพื้นฐานของความต้องการใช้สถิติอย่างแท้จริงที่สอดคล้องกับนโยบายสำคัญของประเทศ ได้แก่

- ยุทธศาสตร์ชาติ 20 ปี (พ.ศ. 2561 – 2580)
- แผนแม่บทภายใต้ยุทธศาสตร์ชาติ (23 ด้าน)
- แผนการปฏิรูปประเทศ (13 ด้าน)
- (ร่าง) แผนพัฒนาเศรษฐกิจและสังคมแห่งชาติ ฉบับที่ 13 (พ.ศ. 2566 – 2570)
- เป้าหมายการพัฒนาที่ยั่งยืน (Sustainable Development Goals: SDGs) ที่เชื่อมโยงกับกรอบการจัดทำแผนพัฒนาเศรษฐกิจและสังคมแห่งชาติ ฉบับที่ 13 (พ.ศ. 2566 – 2570)
- แผนยุทธศาสตร์และแผนพัฒนาระดับต่าง ๆ ในประเด็นที่เกี่ยวข้องกับยุทธศาสตร์การพัฒนาจังหวัด
- แผนพัฒนาจังหวัด พ.ศ. 2566 – 2570<sup>1</sup>

เพื่อให้ได้รายการข้อมูลสถิติที่ใช้ในการจัดทำตัวชี้วัดในการติดตามผลการพัฒนาประเทศในแต่ละระดับ โดยเฉพาะในระดับพื้นที่ ซึ่งต้องตรวจสอบสถานะรายการข้อมูลสำคัญที่ภาครัฐมีอยู่ (Data Supply) ว่ามีหน่วยงานเจ้าของข้อมูลหรือไม่ (หากเป็นข้อมูลที่เจ้าของข้อมูลเป็นหน่วยงานส่วนราชการส่วนกลาง สำนักงานสถิติแห่งชาติจะทำหน้าที่ประสานต่อไป) ถ้ารายการข้อมูลสถิติมีหน่วยงานเจ้าของข้อมูลแล้ว หน่วยงานเจ้าของข้อมูลจำเป็นต้องจัดทำคำอธิบายข้อมูลหรือเมทาดาทา (Metadata) เพื่อลงทะเบียนนำเข้า

<sup>1</sup> นโยบาย หลักเกณฑ์ วิธีการจัดทำแผนพัฒนาจังหวัด และแผนพัฒนากลุ่มจังหวัด พ.ศ. 2566 – 2570 (มติคณะกรรมการบูรณาการนโยบายภาค (ก.บ.ภ.) ครั้งที่ 2/2564 เมื่อวันที่ 14 กรกฎาคม 2564) โดยให้จังหวัดและกลุ่มจังหวัดดำเนินการจัดทำแผนพัฒนาจังหวัด และแผนพัฒนากลุ่มจังหวัด พ.ศ. 2566 – 2570 เพื่อให้แผนทันสถานการณ์ และใช้เป็นกรอบและทิศทางในการจัดทำแผนปฏิบัติราชการประจำปีของจังหวัดและกลุ่มจังหวัด ประจำปีงบประมาณ พ.ศ. 2566 – 2570

สู่ระบบบัญชีข้อมูลภาครัฐหรือ GD Catalog เพื่อให้บริการและให้แน่ใจว่ามีข้อมูลสถิติที่สามารถใช้ในการประเมินและติดตามผลตัวชี้วัดการพัฒนาประเทศในแต่ละระดับได้ ดังภาพ 1

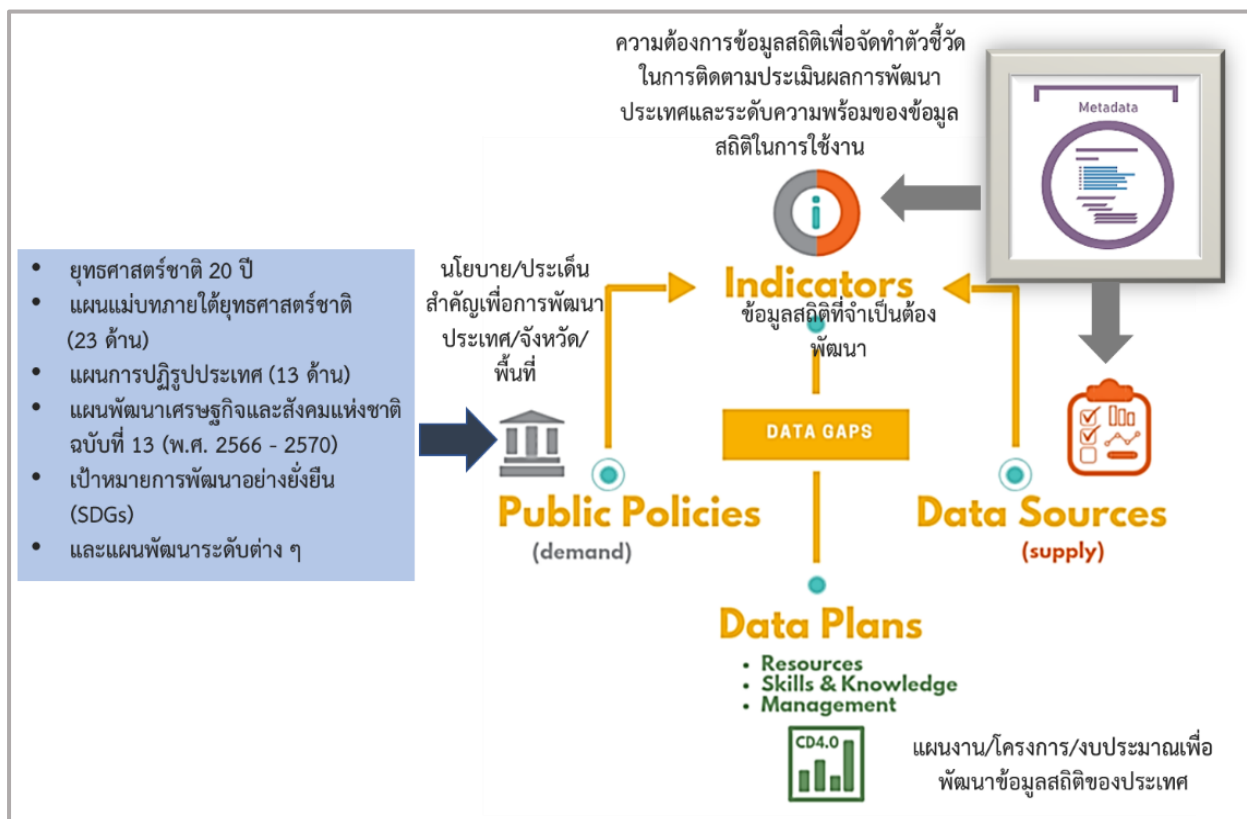

ภาพ 1 แนวคิดการพัฒนาสถิติทางการ

แต่หากมีความจำเป็นต้องมีข้อมูลใดแต่พบว่ายังไม่มีหน่วยงานดำเนินการจัดทำข้อมูล คณะกรรมการสถิติระดับจังหวัดจะพิจารณาขอบหมายหน่วยงานจัดทำข้อมูลนั้น ซึ่งกระบวนการดังกล่าวจะนำไปสู่การพัฒนาการจัดทำข้อมูลสถิติทางการในระดับพื้นที่ให้มีข้อมูลที่เพียงพอและตอบโจทย์ความต้องการใช้งานจริงตามความต้องการของผู้ใช้งานได้ รวมทั้งมีข้อมูลสำหรับการติดตามและประเมินผลการพัฒนาระดับพื้นที่อย่างถูกต้องและมีธรรมาภิบาล ดังนั้นคณะกรรมการสถิติระดับจังหวัดจึงได้จัดทำแผนพัฒนาสถิติระดับจังหวัดสุพรรณบุรีฉบับนี้ขึ้น เพื่อเป็นเครื่องมือสำคัญในการกำหนดกรอบแนวทางการดำเนินงานเพื่อการพัฒนาการจัดทำข้อมูลสถิติที่สำคัญและจำเป็นต่อการบริหารงานของจังหวัด

## 1.2 วัตถุประสงค์การจัดทำแผนพัฒนาสถิติระดับจังหวัด

- 1.2.1 เพื่อศึกษาและวิเคราะห์นโยบายและยุทธศาสตร์ตามยุทธศาสตร์ชาติ 20 ปี (พ.ศ. 2561 – 2580) แผนแม่บทภายใต้ยุทธศาสตร์ชาติ (23 ด้าน) แผนการปฏิรูปประเทศ (13 ด้าน) (ร่าง) แผนพัฒนาเศรษฐกิจและสังคมแห่งชาติ ฉบับที่ 13 (พ.ศ. 2566 – 2570) เป้าหมายการพัฒนาที่ยั่งยืน (Sustainable Development Goals: SDGs) (ร่าง) กรอบแผนพัฒนาภาค (พ.ศ. 2566 – 2570) และแผนพัฒนากลุ่มจังหวัด (พ.ศ. 2566 – 2570) ที่สอดคล้องกับแผนพัฒนาจังหวัด (พ.ศ. 2566 – 2570) หรือนโยบายของผู้บริหารในจังหวัด

- 1.2.2 เพื่อจัดทำรายการข้อมูลสถิติทางการที่เกี่ยวข้องกับการพัฒนาในระดับจังหวัดที่สอดคล้องกับแผนยุทธศาสตร์และแผนพัฒนาระดับต่าง ๆ พร้อมทั้งกำหนดหน่วยงานที่มีหน้าที่รับผิดชอบในการจัดทำข้อมูลที่ยังไม่มีหน่วยงานใดดำเนินการ และเชื่อมโยง/บูรณาการข้อมูลในระดับพื้นที่
- 1.2.3 เพื่อสร้างวัฒนธรรมการใช้ข้อมูลสถิติ สนับสนุนการตัดสินใจในระดับพื้นที่ ตลอดจนสร้างโอกาสการเข้าถึงข้อมูลในระดับพื้นที่ของประชาชน
- 1.2.4 เพื่อสร้างเครือข่าย การมีส่วนร่วมของหน่วยงานในระดับพื้นที่ในการผลิตข้อมูลทางสถิติ และการประยุกต์ใช้ข้อมูลเพื่อการตัดสินใจอย่างมีประสิทธิภาพ
- 1.2.5 เพื่อพัฒนาบุคลากรด้านสถิติของหน่วยงานที่เกี่ยวข้อง ให้มีความเป็นมืออาชีพด้านข้อมูลสถิติ และสารสนเทศที่สนับสนุนการพัฒนาในระดับพื้นที่

### 1.3 แนวทางการจัดทำแผนพัฒนาสถิติระดับจังหวัด

- 1.3.1 ศึกษายุทธศาสตร์ชาติ 20 ปี (พ.ศ. 2561 – 2580) แผนแม่บทภายใต้ยุทธศาสตร์ชาติ (23 ด้าน) แผนการปฏิรูปประเทศ (13 ด้าน) และ (ร่าง) แผนพัฒนาเศรษฐกิจและสังคมแห่งชาติ ฉบับที่ 13 (พ.ศ. 2566 – 2570) เป้าหมายการพัฒนาที่ยั่งยืน (Sustainable Development Goals: SDGs) (ร่าง) กรอบแผนพัฒนาภาค (พ.ศ. 2566 – 2570) แผนพัฒนากลุ่มจังหวัด (พ.ศ. 2566 – 2570) แผนพัฒนาจังหวัด (พ.ศ. 2566 – 2570) หรือ นโยบายของผู้บริหารในจังหวัด
- 1.3.2 วิเคราะห์ความสอดคล้องเชื่อมโยงระหว่างประเด็นการพัฒนาจังหวัด ตัวชี้วัดการพัฒนาฯ กับแผนยุทธศาสตร์และแผนพัฒนาระดับต่าง ๆ โดยมีการประชุมหารือร่วมกับสำนักงานจังหวัดและหน่วยงานที่เกี่ยวข้อง
- 1.3.3 วิเคราะห์ห่วงโซ่คุณค่าจากแผนแม่บทภายใต้ยุทธศาสตร์ชาติ (23 ด้าน) ซึ่งใช้เป็นกรอบในการจัดทำห่วงโซ่คุณค่าที่สอดคล้องกับแผนพัฒนาจังหวัด โดยมีการประชุมหารือร่วมกับสำนักงานจังหวัดและหน่วยงานที่เกี่ยวข้อง
- 1.3.4 ทบทวนรายการสถิติทางการ 21 สาขา<sup>2</sup> รายการข้อมูลสถิติทางการในระดับพื้นที่ และสรุปรวบรวมรายการข้อมูลสถิติทางการของแต่ละห่วงโซ่คุณค่าที่เกี่ยวข้องกับการพัฒนาในระดับจังหวัด เพื่อจัดทำเป็นร่างผังสถิติทางการ
- 1.3.5 จัดทำผังสถิติทางการ ที่แสดงชื่อตัวชี้วัด รายการสถิติทางการ การจัดจำแนก ระดับการนำเสนอ ผล สถานะ และหน่วยงาน ทั้งนี้สถิติทางการในผังสถิติทางการบางรายการอาจยังไม่มี การผลิต หรือขาดหน่วยงานที่รับผิดชอบในปัจจุบัน ซึ่งจะต้องได้รับการพิจารณาเป็นส่วนหนึ่งของยุทธศาสตร์การพัฒนาในลำดับต่อไป
- 1.3.6 สรุปข้อเสนอแนะการพัฒนาการจัดเก็บข้อมูลและเสนอแผนการพัฒนาในอนาคต

<sup>2</sup> สถิติทางการ 21 สาขา ประกอบด้วย ด้านสังคม 9 สาขา ได้แก่ 1) ประชากรศาสตร์ ประชากรและเคหะ 2) แรงงาน 3) การศึกษา 4) ศาสนา ศิลปะ และวัฒนธรรม 5) สุขภาพ 6) สวัสดิการสังคม 7) หญิงและชาย 8) รายได้และรายจ่ายของครัวเรือน 9) ยุติธรรมความมั่นคงการเมือง และการปกครอง ด้านเศรษฐกิจ 11 สาขา ได้แก่ 10) บัญชีประชาชาติ 11) เกษตร และประมง 12) อุตสาหกรรม 13) พลังงาน 14) การค้า และราคา 15) ขนส่ง และโลจิสติกส์ 16) เทคโนโลยีสารสนเทศและการสื่อสาร 17) การท่องเที่ยวและการกีฬา 18) การเงิน การธนาคาร และ ประกันภัย 19) การคลัง 20) วิทยาศาสตร์ เทคโนโลยีและนวัตกรรม ด้านทรัพยากรธรรมชาติและสิ่งแวดล้อม 21) ทรัพยากรธรรมชาติและ สิ่งแวดล้อม

## 1.4 คำอธิบายศัพท์

- 1.4.1 ห่วงโซ่คุณค่าภายใต้แผนแม่บทภายใต้ยุทธศาสตร์ชาติ (23 ด้าน)<sup>3</sup> เป็นองค์ประกอบ (อากรวมถึงกิจกรรมและกระบวนการต่าง ๆ) ที่มีความสอดคล้องและสัมพันธ์กันเป็นระบบ ภายใต้แผนแม่บทย่อย ตั้งแต่จุดเริ่มต้นของกระบวนการดำเนินงาน (ต้นทาง) ไปจนกระทั่งสิ้นสุดกระบวนการดำเนินงาน (ปลายทาง) ที่ส่งผลต่อการบรรลุเป้าหมาย แผนแม่บทย่อยนั้น ๆ ได้ตามที่กำหนด โดยทางสำนักงานสภาพัฒนาการเศรษฐกิจและสังคม แห่งชาติได้จัดทำ 140 Final Value Chains เพื่อใช้ประกอบการจัดทำโครงการสำคัญต่าง ๆ
- 1.4.2 ห่วงโซ่คุณค่าทั่วไป (Generic Value Chain: GVC)<sup>4</sup> เป็นห่วงโซ่คุณค่ารูปแบบกลางที่ได้จาก การทบทวนประเด็นยุทธศาสตร์การพัฒนากาปรวมของจังหวัด (กรอบการดำเนินงานปี 2557) สามารถแบ่งแนวทางการพัฒนาเป็น 3 ด้าน คือ เศรษฐกิจ สังคม และทรัพยากร ธรรมชาติและสิ่งแวดล้อม ซึ่งประเด็นในแต่ละด้านจะมีประเด็นย่อยรวม 18 เรื่อง ในแต่ละ เรื่องจะมีการจัดทำห่วงโซ่คุณค่าแสดงกิจกรรมหลัก (Primary Activities) และกิจกรรม สนับสนุน (Support Activities) โดยกิจกรรมทุกประเภทมีส่วนในการช่วยเพิ่มคุณค่าให้กับ สินค้าหรือบริการ หรือลด แกไข ป้องกันปัญหาให้กับประเด็นปัญหาสำคัญที่เลือก โดยแต่ละ กิจกรรมในแต่ละข้อต่อของห่วงโซ่คุณค่า (Value Chain: VC) จะแสดงให้เห็นถึงคุณค่า หรือ ประโยชน์ให้กับการพัฒนาพื้นที่
- 1.4.3 ห่วงโซ่คุณค่าที่สอดคล้องกับแผนพัฒนาจังหวัด เป็นห่วงโซ่คุณค่าของจังหวัดในแต่ละประเด็น การพัฒนาภายใต้แผนพัฒนาจังหวัด โดยใช้ห่วงโซ่คุณค่าภายใต้แผนแม่บทภายใต้ยุทธศาสตร์ ชาติ (23 ด้าน) 140 Final Value Chains และห่วงโซ่คุณค่าทั่วไป (Generic Value Chain: GVC) เป็นกรอบในการจัดทำเพื่อให้ได้ห่วงโซ่คุณค่าตามประเด็นการพัฒนาจังหวัด ที่ประกอบด้วยกิจกรรมหลัก (Primary Activities) และกิจกรรมสนับสนุน (Support Activities) ที่มีความสอดคล้องและสัมพันธ์กันเป็นระบบ ตั้งแต่จุดเริ่มต้นของกระบวนการ ดำเนินงาน (ต้นทาง) ไปจนกระทั่งสิ้นสุดกระบวนการดำเนินงาน (ปลายทาง) ที่ส่งผล ต่อการบรรลุเป้าหมายประเด็นการพัฒนาจังหวัดได้ตามที่กำหนด
- 1.4.4 แผนพัฒนาสถิติระดับจังหวัด<sup>5</sup> เป็นเครื่องมือสำคัญในการกำหนดกรอบแนวทางการ ดำเนินงานเพื่อการพัฒนาการจัดเก็บข้อมูลสถิติที่สำคัญและจำเป็นต่อการบริหารงาน ยุทธศาสตร์จังหวัดในระยะสั้น 1 ปี และระยะกลาง 4 ปี เพื่อให้เชื่อมโยงกับการจัดทำ แผนพัฒนาจังหวัดและสอดคล้องกับแผนยุทธศาสตร์และแผนพัฒนาระดับต่าง ๆ ซึ่งจะ กำหนดกิจกรรมต่าง ๆ เพื่อพัฒนาคุณภาพสถิติทางการว่ามีรายการใดบ้าง จะพัฒนาอย่างไร หน่วยงานใดเป็นผู้รับผิดชอบ พร้อมทั้งระบุระยะเวลาที่ต้องดำเนินการด้วย
- 1.4.5 สถิติทางการ (Official Statistics)<sup>6</sup> หมายถึง ข้อความหรือตัวเลขที่เป็นตัวแทนแสดงถึง คุณลักษณะของสิ่งต่าง ๆ ในประเทศ ที่ประมวลตามความเป็นจริงจากข้อมูลที่เกิดขึ้นได้

<sup>3</sup> ที่มา: การประชุมเชิงปฏิบัติการการจัดทำโครงการสำคัญ ประจำปีงบประมาณ 2565 เอกสารประกอบการบรรยาย: การวิเคราะห์และ ประมวลผลห่วงโซ่คุณค่า (Value Chain) ที่ส่งผลต่อการบรรลุเป้าหมายแผนแม่บทย่อย Workshop2 วันที่ 9 ก.ค. 63

<sup>4</sup> ผลจากการจัดทำโครงการพัฒนาข้อมูลสถิติและสารสนเทศระดับพื้นที่ 76 จังหวัด และ 18 กลุ่มจังหวัด พ.ศ. 2557

<sup>5</sup> ที่มา: ผลจากการจัดทำโครงการพัฒนาข้อมูลสถิติและสารสนเทศระดับพื้นที่ 76 จังหวัด และ 18 กลุ่มจังหวัด พ.ศ. 2557

<sup>6</sup> ที่มา: แผนแม่บทระบบสถิติประเทศไทย พ.ศ. 2554 – 2558 หน้า 6

ตามหลักวิชาการทางสถิติและเป็นสถิติที่มีความสำคัญต่อการใช้ในการกำหนดนโยบาย เพื่อการพัฒนาประเทศ

- 1.4.6 ปัญชีสถิติทางการ เอกสารแสดงบรรดารายการสถิติทางการเพื่อจัดทำแผนกำหนด ความรับผิดชอบในการดำเนินงานทางสถิติตามแผนแม่บท
- 1.4.7 คำอธิบายข้อมูลหรือเมทาดาตา<sup>7</sup> (Metadata) หมายถึง ข้อมูลที่ใช้อธิบายข้อมูลหลักหรือกลุ่ม ที่เกี่ยวข้องทั้งกระบวนการเชิงธุรกิจ (ในที่นี้หมายถึง กระบวนการทำงานตามภารกิจของ หน่วยงาน) และเชิงเทคโนโลยีสารสนเทศ กฎและข้อจำกัดของข้อมูล และโครงสร้างของ ข้อมูล เมทาดาตาช่วยให้หน่วยงานสามารถเข้าใจข้อมูล ระบบ และขั้นตอนการทำงานได้ดี ยิ่งขึ้น โดยการบริหารจัดการเมทาดาตา (Metadata Management) เริ่มตั้งแต่การเก็บ รวบรวม การจัดกลุ่ม การดูแล และการควบคุมเมทาดาตา ทั้งนี้ ข้อมูลแต่ละชุดควรมีเมทาดาตา เพื่อให้ผู้ใช้งานทราบเกี่ยวกับชุดข้อมูล เช่น รายละเอียดของชุดข้อมูล สิ่งที่เกี่ยวข้องกับ ชุดข้อมูล วัตถุประสงค์การนำไปใช้ และฟิลด์ข้อมูล เป็นต้น ซึ่งคำอธิบายชุดข้อมูล ประกอบด้วยคำอธิบายข้อมูลจำนวน 14 รายการ สำหรับ 1 ชุดข้อมูล ที่หน่วยงานต้องจัดทำ และระบุรายละเอียด ได้แก่ ประเภทข้อมูล ชื่อชุดข้อมูล องค์กร ชื่อผู้ติดต่อ อีเมลผู้ติดต่อ คำสำคัญ รายละเอียด วัตถุประสงค์ หน่วยความถี่ของการปรับปรุงข้อมูล ค่าความถี่ของ การปรับปรุงข้อมูล ขอบเขตเชิงภูมิศาสตร์หรือเชิงพื้นที่ แหล่งที่มา รูปแบบการเก็บข้อมูล หมวดหมู่ข้อมูลตามธรรมาภิบาลข้อมูลภาครัฐ และสัญญาอนุญาตให้ใช้ข้อมูล
- 1.4.8 หน่วยงาน<sup>8</sup> หมายถึง ส่วนราชการ รัฐวิสาหกิจ องค์กรมหาชน องค์กรปกครองส่วนท้องถิ่น และหน่วยงานอื่นของรัฐ
- 1.4.9 เจ้าของข้อมูล (Data Owners)<sup>9</sup> หมายถึง บุคคลที่ทำหน้าที่ตรวจสอบดูแลข้อมูลโดยตรง สร้างความมั่นใจได้ว่าการบริหารจัดการข้อมูลสอดคล้องกับนโยบาย มาตรฐาน กฎระเบียบ หรือกฎหมาย เจ้าของข้อมูลทำการทบทวนและอนุมัติการดำเนินการต่าง ๆ ที่เกี่ยวข้องกับ ข้อมูล เช่น การเปลี่ยนแปลงเมทาดาตาและเกณฑ์การทำดาตาคleaning (Data Cleansing) นอกจากนี้ยังทำหน้าที่ในการให้สิทธิ์ในการเข้าถึงข้อมูล จัดชั้นความลับของข้อมูล เจ้าของข้อมูล มักจะอยู่ในตำแหน่งบริหาร เช่น ผู้อำนวยการฝ่ายหรือหัวหน้าส่วนงานบุคคลเจ้าของข้อมูล บุคคล ผู้อำนวยการฝ่ายหรือหัวหน้าส่วนงานการเงินเป็นเจ้าของข้อมูลการเงิน เป็นต้น

<sup>7</sup> ที่มา: (ร่าง) คำอธิบาย ข้อมูลหรือเมทาดาตา (Metadata) สำหรับชุดข้อมูลภาครัฐ

<sup>8</sup> ที่มา: พระราชบัญญัติสถิติ พ.ศ. 2550

<sup>9</sup> ที่มา: ธรรมาภิบาลข้อมูลภาครัฐ หน้า 36



## นโยบายและยุทธศาสตร์ที่เกี่ยวข้องกับการพัฒนาในระดับจังหวัด

การขับเคลื่อนในการจัดทำแผนพัฒนาสถิติระดับจังหวัด (พ.ศ. 2566 – 2570) ได้ศึกษายุทธศาสตร์ชาติ 20 ปี (พ.ศ. 2561 – 2580) แผนแม่บทภายใต้ยุทธศาสตร์ชาติ (23 ด้าน) แผนการปฏิรูปประเทศ (13 ด้าน) (ร่าง) แผนพัฒนาเศรษฐกิจและสังคมแห่งชาติ ฉบับที่ 13 (พ.ศ. 2566 – 2570) เป้าหมายการพัฒนาที่ยั่งยืน (Sustainable Development Goals: SDGs) และตัวชี้วัดสากลอื่น ๆ ที่สำคัญ เช่น การจัดอันดับขีดความสามารถในการแข่งขัน (International Institute for Management Development: IMD) ยุทธศาสตร์การพัฒนาของแผนแม่บท/แผนพัฒนาต่าง ๆ/แผนปฏิบัติราชการระดับกระทรวง กรมที่เกี่ยวข้อง (ร่าง) กรอบแผนพัฒนาภาค (พ.ศ. 2566 – 2570) แผนพัฒนากลุ่มจังหวัด (พ.ศ. 2566 – 2570) แผนพัฒนาจังหวัด (พ.ศ. 2566 – 2570) หรือนโยบายของผู้บริหารในจังหวัด เป็นต้น พร้อมทั้งวิเคราะห์ความสอดคล้องเชื่อมโยงระหว่างประเด็นการพัฒนาจังหวัด ตัวชี้วัดการพัฒนากับแผนยุทธศาสตร์และแผนพัฒนาระดับต่าง ๆ เพื่อเป็นกรอบแนวคิดในการดำเนินการในครั้งนี้ ดังภาพ 2

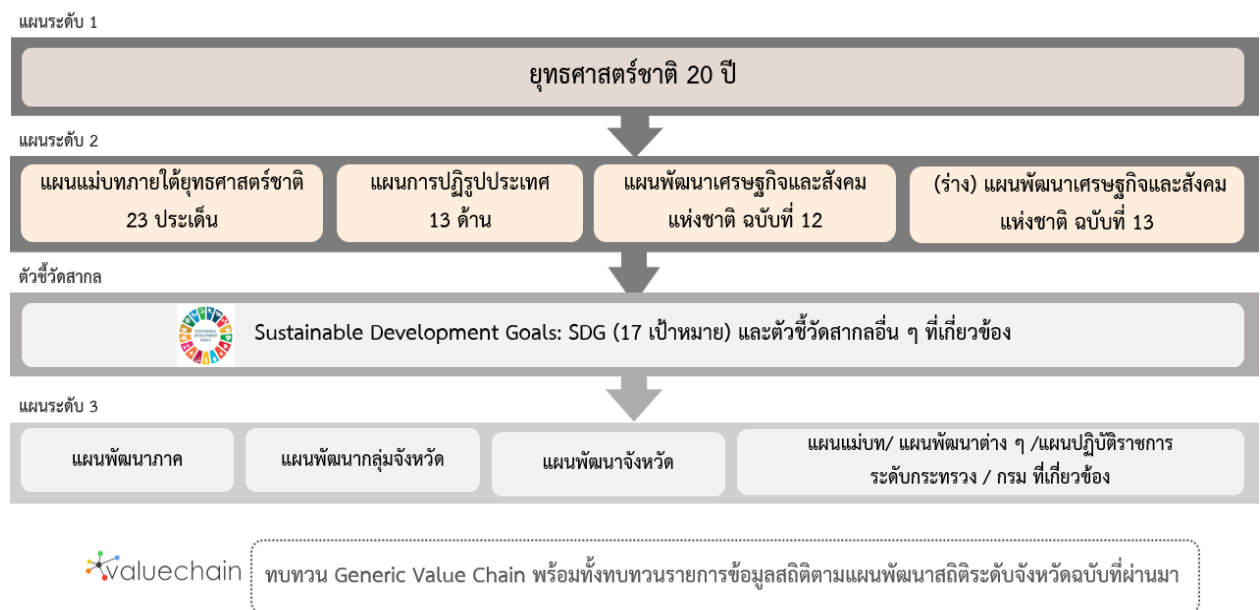

ภาพ 2 กรอบแนวคิดการวิเคราะห์นโยบายและยุทธศาสตร์ที่เกี่ยวข้องกับการพัฒนาในระดับจังหวัด

## 2.1 การศึกษานโยบายและยุทธศาสตร์ที่เกี่ยวข้องกับการพัฒนาในระดับจังหวัด

การจัดทำแผนพัฒนาสถิติระดับจังหวัดสุพรรณบุรี (พ.ศ. 2566 – 2570) ได้มีการศึกษานโยบายและยุทธศาสตร์ที่เกี่ยวข้องเพื่อให้เกิดความเชื่อมโยงระหว่างแผนและข้อมูลสถิติที่ใช้ในกำหนดนโยบาย การจัดทำตัวชี้วัดเพื่อติดตามประเมินผล ดังนี้

### 2.1.1 ยุทธศาสตร์ชาติ 20 ปี (พ.ศ. 2561 – 2580)<sup>10</sup>

เครื่องมือสำคัญในการบริหารราชการแผ่นดินและใช้เป็นแนวทางในการสนับสนุนการตัดสินใจของผู้บริหาร รวมถึงการวางกรอบการพัฒนาประเทศให้เป็นไปในแนวทางที่เหมาะสมสอดคล้องกับการเปลี่ยนแปลงของประเทศ ทั้งในด้านเศรษฐกิจ สังคม และทรัพยากรธรรมชาติและสิ่งแวดล้อม ได้อย่างมีประสิทธิภาพ เพื่อให้บรรลุวิสัยทัศน์ “ประเทศไทยมีความมั่นคง มั่งคั่ง ยั่งยืน เป็นประเทศที่พัฒนาแล้ว ด้วยการพัฒนาตามหลักปรัชญาของเศรษฐกิจพอเพียง” หรือตามคติพจน์ “มั่นคง มั่งคั่ง ยั่งยืน” ประกอบด้วย 6 ยุทธศาสตร์โดยมีการแปลงยุทธศาสตร์สู่การปฏิบัติ ดังภาพ 3 เพื่อยกระดับศักยภาพของประเทศในหลากหลายมิติ พัฒนาคนในทุกมิติและในทุกช่วงวัยให้เป็นคนดี คนเก่ง และมีคุณภาพ สร้างโอกาสและความเสมอภาคทางสังคม สร้างการเติบโตบนคุณภาพชีวิตที่เป็นมิตรกับสิ่งแวดล้อม และมีภาครัฐของประชาชนเพื่อประชาชนและประโยชน์ส่วนรวม



ภาพ 3 ยุทธศาสตร์ชาติ 6 ด้านและการแปลงยุทธศาสตร์สู่การปฏิบัติ, สำนักงานสภาพัฒนาการเศรษฐกิจและสังคมแห่งชาติ

<sup>10</sup> ที่มา: ยุทธศาสตร์ชาติ 20 ปี (พ.ศ. 2561 - 2580), ราชกิจจานุเบกษา เล่มที่ 135 ตอนที่ 82 ก

### 2.1.2 แผนแม่บทภายใต้ยุทธศาสตร์ชาติ<sup>11</sup>

แผนแม่บทภายใต้ยุทธศาสตร์ชาติเป็นส่วนสำคัญในการถ่ายทอดเป้าหมายและประเด็นยุทธศาสตร์ของยุทธศาสตร์ชาติลงสู่แผนระดับต่าง ๆ ต่อไป ซึ่งได้คำนึงถึงประเด็นร่วมหรือประเด็นตัดข้ามยุทธศาสตร์และการประสานเชื่อมโยงเป้าหมายของแต่ละแผนแม่บทภายใต้ยุทธศาสตร์ชาติให้มีความสอดคล้องไปในทิศทางเดียวกัน โดยแผนแม่บทภายใต้ยุทธศาสตร์ชาติจะประกอบด้วย สถานการณ์และแนวโน้มที่เกี่ยวข้องของแผนแม่บท เป้าหมายและตัวชี้วัดในการดำเนินการ ซึ่งแบ่งช่วงเวลาออกเป็น 4 ช่วง ช่วงละ 5 ปี รวมทั้งกำหนดแนวทางการพัฒนา และแผนงาน/โครงการที่สำคัญของแผนแม่บทภายใต้ยุทธศาสตร์ชาติ เพื่อเป็นกรอบในการดำเนินการของหน่วยงานที่เกี่ยวข้องให้บรรลุเป้าหมายการพัฒนาประเทศที่กำหนดไว้ในยุทธศาสตร์ว่า “ประเทศชาติมั่นคง ประชาชนมีความสุข เศรษฐกิจพัฒนาอย่างต่อเนื่อง สังคมเป็นธรรม ฐานทรัพยากรธรรมชาติยั่งยืน” โดยยกระดับศักยภาพของประเทศในหลายมิติ พัฒนาคนในทุกมิติและในทุกช่วงวัยให้เป็นคนดี เก่ง และมีคุณภาพ สร้างโอกาสและความเสมอภาคทางสังคม สร้างการเติบโตบนคุณภาพชีวิตที่เป็นมิตรกับสิ่งแวดล้อม และมีภาครัฐของประชาชนเพื่อประชาชนและประโยชน์ส่วนรวม โดยแผนแม่บทภายใต้ยุทธศาสตร์ชาติ มีจำนวน 23 ฉบับ ได้แก่

- 1) ความมั่นคง
- 2) การต่างประเทศ
- 3) การเกษตร
- 4) อุตสาหกรรมและบริการแห่งอนาคต
- 5) การท่องเที่ยว
- 6) พื้นที่และเมืองน่าอยู่อัจฉริยะ
- 7) โครงสร้างพื้นฐาน ระบบโลจิสติกส์ และดิจิทัล
- 8) ผู้ประกอบการและวิสาหกิจขนาดกลางและขนาดย่อมยุคใหม่
- 9) เขตเศรษฐกิจพิเศษ
- 10) การปรับเปลี่ยนค่านิยม และวัฒนธรรม
- 11) การพัฒนาศักยภาพคนตลอดช่วงชีวิต
- 12) การพัฒนาการเรียนรู้
- 13) การเสริมสร้างให้คนไทยมีสุขภาวะที่ดี
- 14) ศักยภาพการกีฬา
- 15) พลังทางสังคม
- 16) เศรษฐกิจฐานราก
- 17) ความเสมอภาคและหลักประกันสังคม
- 18) การเติบโตอย่างยั่งยืน
- 19) การบริหารจัดการน้ำทั้งระบบ
- 20) การบริการประชาชนและประสิทธิภาพภาครัฐ
- 21) การต่อต้านการทุจริตและประพฤติมิชอบ
- 22) กฎหมายและกระบวนการยุติธรรม
- 23) การวิจัยและพัฒนานวัตกรรม

<sup>11</sup> ที่มา: สรุปสาระสำคัญแผนแม่บทภายใต้ยุทธศาสตร์ชาติ (พ.ศ. 2561 - 2580), สำนักงานสภาพัฒนาการเศรษฐกิจและสังคมแห่งชาติ

แผนแม่บทภายใต้ยุทธศาสตร์ชาติทั้ง 23 ฉบับ เป็นการกำหนดประเด็นในลักษณะที่มีการบูรณาการ และเชื่อมโยงระหว่างยุทธศาสตร์ชาติด้านที่เกี่ยวข้อง และประเด็นการพัฒนาจะมีความซ้ำซ้อนกันระหว่าง แผนแม่บทฯ เพื่อให้ส่วนราชการสามารถนำแผนแม่บทฯ ไปใช้ในทางปฏิบัติได้อย่างมีประสิทธิภาพ และ ป้องกันการเกิดความสับสน โดยแผนแม่บทภายใต้ยุทธศาสตร์ชาติเป็นแผนระดับที่ 2 ที่มีความสำคัญในการ เป็นแนวทางการพัฒนาและขับเคลื่อนประเทศเพื่อให้บรรลุเป้าหมายของยุทธศาสตร์ และถ่ายทอดไปสู่ แนวทางในการปฏิบัติในแผนระดับที่ 3 ของหน่วยงาน ตามมติคณะรัฐมนตรีเมื่อวันที่ 4 ธันวาคม 2560

นอกจากนี้ สำนักงานสภาพัฒนาการเศรษฐกิจและสังคมแห่งชาติได้จัดทำห่วงโซ่คุณค่าของประเทศไทย<sup>12</sup> (Final Value Chain Thailand) ที่ส่งผลให้บรรลุ 140 เป้าหมายแผนแม่บทย่อย ภายใต้แผนแม่บทภายใต้ ยุทธศาสตร์ (ฉบับแก้ไข ปี 2566)

### 2.1.3 แผนการปฏิรูปประเทศ (ฉบับปรับปรุง)<sup>13</sup>

แผนการปฏิรูปประเทศ (ฉบับปรับปรุง) เป็นแผนระดับที่ 2 ตามมติคณะรัฐมนตรี เมื่อวันที่ 4 ธันวาคม 2560 โดยส่งผลต่อการบรรลุเป้าหมายของยุทธศาสตร์ชาติ และแผนแม่บทภายใต้ยุทธศาสตร์ ซึ่งทุกหน่วยงานต้องดำเนินการตามกิจกรรมปฏิรูปประเทศที่จะส่งผลให้เกิดการเปลี่ยนแปลงต่อประชาชน อย่างมีนัยสำคัญ (Big Rock) นำไปสู่การปฏิบัติตามหลักความสัมพันธ์เชิงเหตุและผล (Causal Relationship : XYZ) เพื่อให้บรรลุผลสัมฤทธิ์ตามเป้าหมายของยุทธศาสตร์ชาติของแต่ละช่วงเวลา 5 ปี โดยแผนการปฏิรูป ประเทศ ฉบับปรับปรุงจะดำเนินการคู่ขนานไปกับเล่มแผนการปฏิรูปประเทศฉบับเดิมที่ประกาศใช้เมื่อเดือน เมษายน 2561 ที่เป็นกิจกรรมในลักษณะภารกิจปกติของหน่วยงาน ซึ่งแผนการปฏิรูปประเทศ 13 ด้าน ได้แก่ ด้านการเมือง ด้านการบริหารราชการแผ่นดิน ด้านกฎหมาย ด้านกระบวนการยุติธรรม ด้านเศรษฐกิจ ด้านทรัพยากรธรรมชาติและสิ่งแวดล้อม ด้านสาธารณสุข ด้านสื่อสารมวลชน เทคโนโลยีสารสนเทศ ด้านสังคม ด้านพลังงาน ด้านการป้องกันและปราบปรามการทุจริตและประพฤติมิชอบ ด้านการศึกษา ด้านวัฒนธรรม กีฬาแรงงาน และการพัฒนาทรัพยากรมนุษย์

### 2.1.4 (ร่าง) แผนพัฒนาเศรษฐกิจและสังคมแห่งชาติ ฉบับที่ 13 (พ.ศ. 2566 – 2570)<sup>14</sup>

(ร่าง) แผนพัฒนาเศรษฐกิจและสังคมแห่งชาติ ฉบับที่ 13 (พ.ศ. 2566 - 2570) เป็นแผนพัฒนาฯ ฉบับแรกที่เริ่มต้นกระบวนการยกร่างกรอบแผนแม่บทภายใต้ยุทธศาสตร์ชาติและจะมีผลในการใช้เป็นกรอบ เพื่อกำหนดแผนแม่บทภายใต้ยุทธศาสตร์ชาติ และแผนปฏิบัติการในช่วง 5 ปีที่สองของยุทธศาสตร์ชาติ 20 ปี โดยการกำหนดทิศทางการพัฒนาประเทศในระยะของแผนพัฒนาฯ ได้น้อมนำปรัชญาของเศรษฐกิจพอเพียง มาเป็นหลักในการขับเคลื่อนและวางแผนการพัฒนาประเทศ ไปสู่การบรรลุเป้าหมายในมิติต่าง ๆ ภายใต้ ยุทธศาสตร์ชาติได้อย่างเป็นรูปธรรม ซึ่งการกำหนดทิศทางการพัฒนาประเทศในระยะต่อไปจึงจำเป็นต้องให้ ความสำคัญกับปัจจัยทั้งภายนอกและภายใน ตลอดจนผลจากการเปลี่ยนแปลงของปัจจัยที่จะมีอิทธิพลต่อ โครงสร้างและองค์ประกอบของประเทศในทุกมิติ เพื่อนำมาประมวลผลประกอบการกำหนดทิศทางการพัฒนา ประเทศที่ควรจะมีไปในอนาคต บนหลักปรัชญาของเศรษฐกิจพอเพียงที่สอดคล้องกับเป้าหมายการพัฒนาที่ ยั่งยืนของโลก (SDGs)

<sup>12</sup> ที่มา: ห่วงโซ่คุณค่าของประเทศไทย (Value Chain Thailand) (ฉบับแก้ไขปี 2566) , สำนักงานสภาพัฒนาการเศรษฐกิจและสังคมแห่งชาติ

<sup>13</sup> ที่มา: แผนการปฏิรูปประเทศ (ฉบับปรับปรุง) , สำนักงานสภาพัฒนาการเศรษฐกิจและสังคมแห่งชาติ

<sup>14</sup> ที่มา: (ร่าง) แผนพัฒนาเศรษฐกิจและสังคมแห่งชาติ ฉบับที่ 13 (พ.ศ. 2566 - 2570) ตุลาคม 2564

(ร่าง) แผนพัฒนาฯ ฉบับที่ 13 มีจุดมุ่งหมายเพื่อขับเคลื่อนการพัฒนาประเทศให้สามารถบรรลุผลตามเป้าหมายการพัฒนาระยะยาวที่กำหนดไว้ในยุทธศาสตร์ชาติ โดยมุ่งหวังให้แผนพัฒนาฯ ฉบับที่ 13 (พ.ศ. 2566 - 2570) ทำหน้าที่เป็นกลไกในการขับเคลื่อนที่มีลำดับความสำคัญสูงต่อการพัฒนาประเทศในระยะ 5 ปี และเพื่อผลักดันให้ประเทศสามารถก้าวข้ามความท้าทายต่าง ๆ เพื่อขับเคลื่อนสู่ความเจริญเติบโตที่ทุกภาคส่วนได้รับประโยชน์อย่างเท่าเทียมกัน โดยมีวัตถุประสงค์เพื่อพลิกโฉมประเทศไทยสู่ “สังคมก้าวหน้า เศรษฐกิจสร้างมูลค่าอย่างยั่งยืน” จึงได้กำหนดเป้าหมายหลัก 5 ประการ ประกอบด้วย

- 1) การปรับโครงสร้างการผลิตสู่เศรษฐกิจฐานนวัตกรรม
- 2) การพัฒนาคนสำหรับโลกยุคใหม่
- 3) การมุ่งสู่สังคมแห่งโอกาสและความเป็นธรรม
- 4) การเปลี่ยนผ่านไปสู่ความยั่งยืน
- 5) การเสริมสร้างความสามารถของประเทศในการรับมือกับความเสี่ยงและการเปลี่ยนแปลงภายใต้บริบทโลกใหม่

ดังนั้น (ร่าง) แผนพัฒนาฯ ฉบับที่ 13 จึงได้กำหนดหมวดหมู่การพัฒนา จำนวน 13 ประการที่มีลักษณะเชิงบูรณาการ ซึ่งสามารถนำไปสู่การพัฒนาทั้งในด้านเศรษฐกิจ สังคม ทรัพยากรธรรมชาติและสิ่งแวดล้อมไปพร้อม ๆ กัน ทำให้หมวดหมู่แต่ละประการสามารถสนับสนุนเป้าหมายหลักได้มากกว่าหนึ่งข้อ โดยหมวดหมู่ทั้ง 13 ประการ แบ่งออกได้เป็น 4 มิติ ดังนี้

1) มิติภาคการผลิตและบริการเป้าหมาย

- หมวดหมู่ที่ 1 ไทยเป็นประเทศชั้นนำด้านสินค้าเกษตรและเกษตรแปรรูปมูลค่าสูง
- หมวดหมู่ที่ 2 ไทยเป็นจุดหมายของการท่องเที่ยวที่เน้นคุณภาพและความยั่งยืน
- หมวดหมู่ที่ 3 ไทยเป็นฐานการผลิตยานยนต์ไฟฟ้าที่สำคัญของโลก
- หมวดหมู่ที่ 4 ไทยเป็นศูนย์กลางทางการแพทย์และสุขภาพมูลค่าสูง
- หมวดหมู่ที่ 5 ไทยเป็นประตูการค้าการลงทุนและยุทธศาสตร์ทางโลจิสติกส์ที่สำคัญของภูมิภาค
- หมวดหมู่ที่ 6 ไทยเป็นศูนย์กลางด้านดิจิทัลและอุตสาหกรรมอิเล็กทรอนิกส์อัจฉริยะของอาเซียน

2) มิติโอกาสและความเสมอภาคทางเศรษฐกิจและสังคม

- หมวดหมู่ที่ 7 ไทยมีวิสาหกิจขนาดกลางและขนาดย่อมที่เข้มแข็ง มีศักยภาพสูง และสามารถแข่งขันได้
- หมวดหมู่ที่ 8 ไทยมีพื้นที่และเมืองอัจฉริยะที่น่าอยู่ ปลอดภัย เติบโตได้อย่างยั่งยืน
- หมวดหมู่ที่ 9 ไทยมีความยากจนข้ามรุ่นลดลง และคนไทยทุกคนมีความคุ้มครองทางสังคมที่เพียงพอ เหมาะสม

3) มิติความยั่งยืนของทรัพยากรธรรมชาติและสิ่งแวดล้อม

- หมวดหมู่ที่ 10 ไทยมีเศรษฐกิจหมุนเวียนและสังคมคาร์บอนต่ำ
- หมวดหมู่ที่ 11 ไทยสามารถลดความเสี่ยงและผลกระทบจากภัยธรรมชาติและการเปลี่ยนแปลงสภาพภูมิอากาศ

#### 4) มิติปัจจัยผลักดันการพลิกโฉมประเทศ

หมวดหมู่ที่ 12 ไทยมีกำลังคนสมรรถนะสูง มุ่งเรียนรู้อย่างต่อเนื่อง ตอบโจทย์การพัฒนาแห่งอนาคต

หมวดหมู่ที่ 13 ไทยมีภาครัฐที่ทันสมัย มีประสิทธิภาพ และตอบโจทย์ประชาชน

#### 2.1.5 การพัฒนาที่ยั่งยืน (Sustainable Development)<sup>15</sup>

การพัฒนาที่ยั่งยืน (Sustainable Development) คือ แนวทางการพัฒนาที่ตอบสนองความต้องการของคนรุ่นปัจจุบัน โดยไม่ลดทอนความสามารถในการตอบสนอง ความต้องการของคนรุ่นหลัง (Brundtland Report, 1987) โดยการบรรลุการพัฒนาที่ยั่งยืน มีองค์ประกอบสำคัญ 3 ประการ ได้แก่ การเติบโตทางเศรษฐกิจ (Economic Growth) ความครอบคลุมทางสังคม (Social Inclusion) และการคุ้มครองสิ่งแวดล้อม (Environmental Protection)



ภาพ 4 17 เป้าหมายการพัฒนาที่ยั่งยืน, สำนักงานสภาพัฒนาการเศรษฐกิจและสังคมแห่งชาติ

ในการประชุมสมัชชาสหประชาชาติสมัยสามัญ ครั้งที่ 70 เมื่อวันที่ 25 กันยายน 2558 ณ สำนักงานใหญ่สหประชาชาติ ประเทศไทยและประเทศสมาชิกสหประชาชาติรวม 193 ประเทศ ร่วมลงนามรับรองวาระการพัฒนาที่ยั่งยืน ค.ศ. 2030 (2030 Agenda for Sustainable Development) ซึ่งเป็นกรอบการพัฒนาของโลกเพื่อร่วมกันบรรลุการพัฒนาทางสังคม เศรษฐกิจ และสิ่งแวดล้อมอย่างยั่งยืน โดยไม่ทิ้งใครไว้ข้างหลัง ภายในปี ค.ศ. 2030 โดยกำหนดให้มีเป้าหมายการพัฒนาที่ยั่งยืน (Sustainable Development Goals: SDGs) เป็นแนวทางให้แต่ละประเทศดำเนินการร่วมกัน

<sup>15</sup> ที่มา: สำนักงานสภาพัฒนาการเศรษฐกิจและสังคมแห่งชาติ, <https://sdgs.nesdc.go.th/>

เป้าหมายการพัฒนาที่ยั่งยืน (SDGs) 17 เป้าหมาย ประกอบด้วย 169 เป้าหมายย่อย (SDG Targets) ที่มีความเป็นสากล เชื่อมโยงและเกื้อหนุนกัน และกำหนดให้มี 247 ตัวชี้วัด เพื่อใช้ติดตามและประเมินความก้าวหน้าของการพัฒนา โดยสามารถจัดกลุ่ม SDGs ตามปัจจัยที่เชื่อมโยงกันใน 5 มิติ (5P) ได้แก่

ภาพ 5 การจัดกลุ่ม SDGs ตามปัจจัยที่เชื่อมโยงกันใน 5 มิติ (5P)



- 1) การพัฒนาคน (People) ให้ความสำคัญกับการขจัดปัญหาความยากจนและความหิวโหย และลดความเหลื่อมล้ำในสังคม ประกอบด้วย
  - เป้าหมายที่ 1: ขจัดความยากจน
  - เป้าหมายที่ 2: ยุติความหิวโหย บรรลุความมั่นคงทางอาหารและยกระดับโภชนาการสำหรับทุกคนในทุกวัย
  - เป้าหมายที่ 3: สร้างหลักประกันว่าคนมีชีวิตที่มีสุขภาพดีและส่งเสริมสวัสดิภาพสำหรับทุกคนในทุกวัย
  - เป้าหมายที่ 4: สร้างหลักประกันว่าทุกคนมีการศึกษาที่มีคุณภาพอย่างครอบคลุมและเท่าเทียม และสนับสนุนโอกาสในการเรียนรู้ตลอดชีวิต
  - เป้าหมายที่ 5: บรรลุความเท่าเทียมระหว่างเพศ และเสริมสร้างความเข้มแข็งให้แก่สตรีและเด็กหญิง
- 2) สิ่งแวดล้อม (Planet) ให้ความสำคัญกับการปกป้องและรักษาทรัพยากรธรรมชาติและสภาพภูมิอากาศเพื่อพลเมืองโลกรุ่นต่อไป ประกอบด้วย
  - เป้าหมายที่ 7: สร้างหลักประกันให้ทุกคนสามารถเข้าถึงพลังงานสมัยใหม่ที่ยั่งยืนในราคาที่ย่อมเยา
  - เป้าหมายที่ 8: ส่งเสริมการเติบโตทางเศรษฐกิจที่ต่อเนื่อง ครอบคลุม และยั่งยืน การจ้างงานเต็มที่ มีผลิตภาพ และการมีงานที่เหมาะสมสำหรับทุกคน
  - เป้าหมายที่ 9: สร้างโครงสร้างพื้นฐานที่มีความทนทาน ส่งเสริมการพัฒนาอุตสาหกรรมที่ครอบคลุมและยั่งยืน และส่งเสริมนวัตกรรม
  - เป้าหมายที่ 10: ลดความไม่เสมอภาคภายในประเทศและระหว่างประเทศ
  - เป้าหมายที่ 11: ทำให้เมืองและการตั้งถิ่นฐานของมนุษย์มีความครอบคลุม ปลอดภัย มีภูมิต้านทานและยั่งยืน

- 3) เศรษฐกิจและความมั่งคั่ง (Prosperity) ส่งเสริมให้ประชาชนมีความเป็นอยู่ที่ดีและสอดคล้องกับธรรมชาติ ประกอบด้วย
- เป้าหมายที่ 6: สร้างหลักประกันว่าจะมีการจัดให้มีน้ำและสุขอนามัยสำหรับทุกคนและมีการบริหารจัดการที่ยั่งยืน
  - เป้าหมายที่ 12: สร้างหลักประกันให้มีรูปแบบการผลิตและการบริโภคที่ยั่งยืน
  - เป้าหมายที่ 13: เร่งต่อสู้กับการเปลี่ยนแปลงสภาพภูมิอากาศและผลกระทบที่เกิดขึ้น
  - เป้าหมายที่ 14: อนุรักษ์และใช้ประโยชน์จากมหาสมุทร ทะเล และทรัพยากรทางทะเลอย่างยั่งยืนเพื่อการพัฒนาที่ยั่งยืน
  - เป้าหมายที่ 15: ปกป้อง ปันปัน และสนับสนุนการใช้ระบบนิเวศบนบกอย่างยั่งยืน จัดการป่าไม้อย่างยั่งยืนต่อสู้การกลายสภาพเป็นทะเลทราย หยุดการเสื่อมโทรมของที่ดินและฟื้นสภาพกลับมาใหม่ และหยุดการสูญเสียความหลากหลายทางชีวภาพ
- 4) สันติภาพและความยุติธรรม (Peace) ยึดหลักการอยู่ร่วมกันอย่างสันติ มีสังคมที่สงบสุขและไม่แบ่งแยก ประกอบด้วย
- เป้าหมายที่ 16: ส่งเสริมสังคมที่สงบสุขและครอบคลุมเพื่อการพัฒนาที่ยั่งยืน ให้ทุกคนเข้าถึงความยุติธรรมและสร้างสถาบันที่มีประสิทธิภาพลัทธิธรรมาภิบาลและครอบคลุมในทุกระดับ
- 5) ความเป็นหุ้นส่วนการพัฒนา (Partnership) ความร่วมมือของทุกภาคส่วนในการขับเคลื่อนวาระการพัฒนาที่ยั่งยืน ประกอบด้วย
- เป้าหมายที่ 17: เสริมความเข้มแข็งให้แก่กลไกการดำเนินงานและฟื้นฟูสภาพหุ้นส่วนความร่วมมือระดับโลกสำหรับการพัฒนาที่ยั่งยืน

#### 2.1.6 (ร่าง) กรอบแผนพัฒนาภาคกลาง (พ.ศ. 2566 – 2570)<sup>16</sup>

(ร่าง) กรอบแผนพัฒนาภาคกลาง (พ.ศ. 2566 – 2570) มีเป้าหมายการพัฒนาที่มุ่งพัฒนาเศรษฐกิจให้เกิดการขยายตัวอย่างต่อเนื่องและยั่งยืน และเกิดการกระจายรายได้อย่างทั่วถึงทุกพื้นที่ ควบคู่กับคุณภาพชีวิตของประชาชนที่ดี

เป้าหมาย

- 1) อัตราการเจริญเติบโตทางเศรษฐกิจของภาคกลางขยายตัวเพิ่มขึ้น
- 2) สัมประสิทธิ์ความไม่เสมอภาค (Gini Coefficient) ในการกระจายรายได้ของภาคกลางลดลง

ประเด็นการพัฒนาเพื่อให้บรรลุผลตามทิศทางการพัฒนาภาคกลาง มีดังนี้

- 1) พัฒนาและยกระดับภาคกลางไปสู่การเป็นฐานอุตสาหกรรมขั้นสูงที่ใช้เทคโนโลยีและนวัตกรรมที่สามารถออกแบบและพัฒนาขึ้นเอง
- 2) พัฒนาและยกระดับภาคกลางไปสู่การเป็นแหล่งเกษตรสมัยใหม่และศูนย์รวบรวมและกระจายสินค้าเกษตรของประเทศ
- 3) พัฒนาแหล่งท่องเที่ยวสำคัญและแหล่งท่องเที่ยวชุมชนให้เข้าสู่ตลาดท่องเที่ยวคุณภาพ
- 4) พัฒนาภาคกลางเป็นศูนย์กลางทางการแพทย์และสุขภาพมูลค่าสูง

<sup>16</sup> ที่มา: [https://www.nesdc.go.th/ewt\\_dl\\_link.php?nid=11684&filename=index](https://www.nesdc.go.th/ewt_dl_link.php?nid=11684&filename=index)



- 5) พัฒนาการผลิตกำลังคนให้มีทักษะรองรับอุตสาหกรรมและบริการแห่งอนาคต
- 6) พัฒนาเมือง เขตเศรษฐกิจพิเศษชายแดนและเมืองชายแดน รวมทั้งพื้นที่ระเบียงเศรษฐกิจพิเศษภาคกลาง-ตะวันตก ให้เอื้อต่อการพัฒนาเศรษฐกิจและสังคมในอนาคต
- 7) พื้นฟูทรัพยากรธรรมชาติและแก้ไขปัญหาสิ่งแวดล้อม

### 2.1.7 แผนพัฒนากลุ่มจังหวัดภาคกลางตอนล่าง 1 (กาญจนบุรี ราชบุรี สุพรรณบุรี)

พ.ศ.2566 – 2570<sup>17</sup>

กลุ่มจังหวัดภาคกลางตอนล่าง 1 ประกอบด้วย จังหวัดกาญจนบุรี จังหวัดราชบุรี จังหวัดสุพรรณบุรี มีเป้าหมายการพัฒนาในกลุ่มจังหวัดภาคกลางตอนล่าง 1 “ศูนย์กลางการผลิตและการตลาดสินค้าภาคเกษตร อุตสาหกรรมปลอดภัย การท่องเที่ยวคุณภาพเชิงสร้างสรรค์และการค้าภาคตะวันตก”

ประเด็นการพัฒนากลุ่มจังหวัดภาคกลางตอนล่าง 1 มีดังนี้

ประเด็นการพัฒนาที่ 1 : พัฒนาสินค้าเกษตร อุตสาหกรรม พาณิชยกรรม และบริการด้วยนวัตกรรมสู่มาตรฐานสากล

ประเด็นการพัฒนาที่ 2 : ศูนย์กลางการท่องเที่ยวคุณภาพเชิงสร้างสรรค์ ด้านนิเวศน์ สุขภาพ วัฒนธรรมในพื้นที่ประวัติศาสตร์ภาคตะวันตก และอารยธรรมทวารวดี

ประเด็นการพัฒนาที่ 3 : พัฒนาและส่งเสริมการค้าชายแดนและการค้าผ่านแดนให้มีศักยภาพ ผลักดันเขตพัฒนาเศรษฐกิจพิเศษ นำไปสู่การกระตุ้นให้เกิดการค้าการลงทุนระหว่างประเทศ

### 2.1.8 แผนพัฒนาจังหวัดสุพรรณบุรี พ.ศ. 2566 – 2570<sup>18</sup>

แผนพัฒนาจังหวัดสุพรรณบุรี (พ.ศ. 2566 – 2570) จัดทำขึ้นเพื่อให้จังหวัดสุพรรณบุรีมีทิศทางการดำเนินงานที่ชัดเจน สอดคล้องเชื่อมโยงกับยุทธศาสตร์ชาติ แผนแม่บทภายใต้ยุทธศาสตร์ชาติ แผนการปฏิรูปประเทศ แผนพัฒนาเศรษฐกิจและสังคมแห่งชาติ นโยบายรัฐบาล แผนรายสาขาต่าง ๆ ข้อเสนอการนายกรัฐมนตรื แผนพัฒนาภาค และบริบทที่เกี่ยวข้อง รวมทั้งใช้เป็นแนวทางในการขับเคลื่อนการดำเนินงานและการติดตามประเมินผลได้อย่างมีประสิทธิภาพและบรรลุผลสัมฤทธิ์ ซึ่งได้มีการกำหนดเป้าหมายการพัฒนาพันธกิจ ประเด็นการพัฒนา เป้าประสงค์ ตัวชี้วัดความสำเร็จตามเป้าหมายการพัฒนาและแนวทางการพัฒนาจังหวัด

เป้าหมายการพัฒนาจังหวัด : เกษตรกรรมยั่งยืน เศรษฐกิจเข้มแข็ง คุณภาพชีวิตดีสังคมมีสุข

ประเด็นการพัฒนาจังหวัดสุพรรณบุรี

- 1) การเพิ่มศักยภาพการผลิตสินค้าเกษตรและอุตสาหกรรมให้ได้มาตรฐาน เพื่อการแข่งขันทางการค้าและการพัฒนาที่ยั่งยืน
- 2) พัฒนาการท่องเที่ยวและการกีฬา เพื่อส่งเสริมอัตลักษณ์ของจังหวัดสุพรรณบุรี
- 3) การอนุรักษ์และพัฒนาทรัพยากรธรรมชาติและสิ่งแวดล้อมภายใต้การมีส่วนร่วมสู่ความยั่งยืน
- 4) การยกระดับคุณภาพชีวิตของประชาชน

<sup>17</sup> ที่มา: <http://123.242.157.9/dattass/planOSM66-70-final.pdf>

<sup>18</sup> ที่มา: [http://www.suphanburi.go.th/news\\_devpro](http://www.suphanburi.go.th/news_devpro)

## 2.2 การวิเคราะห์ประเด็นการพัฒนาจังหวัดภายใต้แผนพัฒนาจังหวัดที่เป็นปัจจุบันที่สอดคล้องกับนโยบายและยุทธศาสตร์ต่าง ๆ ที่เกี่ยวข้องกับการพัฒนาในระดับจังหวัด

สำนักงานสถิติจังหวัดในฐานะฝ่ายเลขานุการคณะกรรมการสถิติระดับจังหวัดได้ดำเนินการหารือร่วมกับสำนักงานจังหวัดเกี่ยวกับการวิเคราะห์ประเด็นการพัฒนาจังหวัดที่สอดคล้องกับนโยบายและยุทธศาสตร์ต่าง ๆ ที่เกี่ยวข้องกับการพัฒนาในระดับจังหวัด สามารถสรุปความสอดคล้องเชื่อมโยงระหว่างประเด็นยุทธศาสตร์การพัฒนา และตัวชี้วัดของจังหวัดสุพรรณบุรี กับประเด็นหมุดหมายและตัวชี้วัดตาม (ร่าง) แผนพัฒนาฯ ฉบับที่ 13 แสดงได้ดังตารางต่อไปนี้

**ตาราง 1** ความสอดคล้องระหว่างประเด็นหมุดหมายตาม (ร่าง) แผนพัฒนาเศรษฐกิจและสังคมแห่งชาติ ฉบับที่ 13 และประเด็นการพัฒนาจังหวัดของแผนพัฒนาจังหวัดฯ

| ประเด็นหมุดหมาย (ร่าง) แผนฯ 13  | ประเด็นการพัฒนาจังหวัด   |
|---|--|
| 1. ไทยเป็นประเทศชั้นนำด้านสินค้าเกษตรและเกษตรแปรรูปมูลค่าสูง                        | 1. การเพิ่มศักยภาพการผลิตสินค้าเกษตรและอุตสาหกรรมให้ได้มาตรฐาน เพื่อการแข่งขันทางการค้าและการพัฒนาที่ยั่งยืน |
| 2. ไทยเป็นจุดหมายของการท่องเที่ยวที่เน้นคุณภาพและความยั่งยืน                        | 2. พัฒนาการท่องเที่ยวและการกีฬา เพื่อส่งเสริมอัตลักษณ์ของจังหวัดสุพรรณบุรี                                   |
| 3. ไทยเป็นฐานการผลิตยานยนต์ไฟฟ้าที่สำคัญของโลก                                      | -  |
| 4. ไทยเป็นศูนย์กลางทางการแพทย์และสุขภาพมูลค่าสูง                                    | -  |
| 5. ไทยเป็นประตูการค้าการลงทุนและยุทธศาสตร์ทาง โลจิสติกส์ที่สำคัญของภูมิภาค          | -  |
| 6. ไทยเป็นศูนย์กลางด้านดิจิทัลและอุตสาหกรรมอิเล็กทรอนิกส์อัจฉริยะของอาเซียน         | -  |
| 7. ไทยมีวิสาหกิจขนาดกลางและขนาดย่อมที่เข้มแข็ง มีศักยภาพสูง และสามารถแข่งขันได้     | 1. การเพิ่มศักยภาพการผลิตสินค้าเกษตรและอุตสาหกรรมให้ได้มาตรฐาน เพื่อการแข่งขันทางการค้าและการพัฒนาที่ยั่งยืน |
| 8. ไทยมีพื้นที่และเมืองอัจฉริยะที่น่าอยู่ ปลอดภัย เติบโตได้อย่างยั่งยืน             | -  |
| 9. ไทยมีความยากจนข้ามรุ่นลดลง และคนไทยทุกคนมีความคุ้มครองทางสังคมที่เพียงพอ เหมาะสม | 4. การยกระดับคุณภาพชีวิตของประชาชน   |
| 10. ไทยมีเศรษฐกิจหมุนเวียนและสังคมคาร์บอนต่ำ  | 3. การอนุรักษ์และพัฒนาทรัพยากรธรรมชาติและสิ่งแวดล้อมภายใต้การมีส่วนร่วมสู่ความยั่งยืน                        |
| 11. ไทยสามารถลดความเสี่ยงและผลกระทบจากภัยธรรมชาติและการเปลี่ยนแปลงสภาพภูมิอากาศ     | 3. การอนุรักษ์และพัฒนาทรัพยากรธรรมชาติและสิ่งแวดล้อมภายใต้การมีส่วนร่วมสู่ความยั่งยืน                        |
| 12. ไทยมีกำลังคนสมรรถนะสูง มุ่งเรียนรู้อย่างต่อเนื่อง ตอบโจทย์การพัฒนาแห่งอนาคต     | 4. การยกระดับคุณภาพชีวิตของประชาชน   |
| 13. ไทยมีภาครัฐที่ทันสมัย มีประสิทธิภาพ และตอบโจทย์ประชาชน                          | -  |

ตาราง 2 ตัวชี้วัดตาม (ร่าง) แผนพัฒนาเศรษฐกิจและสังคมแห่งชาติ ฉบับที่ 13 และความสอดคล้องระหว่างตัวชี้วัดตามแผนพัฒนาจังหวัดฯ

| ตัวชี้วัด (ร่าง) แผนพัฒนาฯ ฉบับที่ 13   | ตัวชี้วัดของจังหวัดสุพรรณบุรี   |
|---|---|
| 1.1 GDP สาขาเกษตรเดิบโต ร้อยละ 4.5 ต่อปี  | 1. ร้อยละที่เพิ่มขึ้นของเกษตรกรที่เข้าร่วมโครงการที่ได้รับรองมาตรฐาน GAP/PGS/GMS/organic<br>2. จำนวนพื้นที่ทางการเกษตรกรรมยั่งยืนเพิ่มขึ้น<br>3. ร้อยละที่เพิ่มขึ้นของรายได้สุทธิทางการเกษตรต่อครัวเรือนต่อปีของเกษตรกรที่เข้าร่วมโครงการ |
| 1.2 รายได้สุทธิครัวเรือนเกษตรกร ไม่ต่ำกว่า 537,000 บาทต่อครัวเรือน                                      |   |
| 1.3 พื้นที่ทำเกษตรกรรมยั่งยืนเพิ่มขึ้นเป็น 10 ล้านไร่   |   |
| 1.4 พื้นที่เพาะปลูกพืชที่ไม่เหมาะสมลดลงร้อยละ 10  |   |
| 1.5 ภาคเกษตรมีผลิตภาพการผลิตรวม (TFP) เฉลี่ย ร้อยละ 1.5   |   |
| 1.6 มีตลาดกลางสินค้าเกษตรภูมิภาค  |   |
| 1.7 จำนวนสหกรณ์ภาคเกษตรในชั้นที่ 1 ตามเกณฑ์การจัดระดับความเข้มแข็งสหกรณ์เพิ่มขึ้นอย่างน้อย ร้อยละ 18    |   |
| 1.8 จำนวนกลุ่มเกษตรกรในชั้นที่ 1 ตามเกณฑ์การจัดระดับความเข้มแข็งกลุ่มเกษตรกรเพิ่มขึ้นอย่างน้อย ร้อยละ 6 |   |
| 1.9 จำนวนวิสาหกิจชุมชนในระดับดี ตามเกณฑ์การจัดระดับความเข้มแข็งวิสาหกิจชุมชนเพิ่มขึ้นอย่างน้อย ร้อยละ 5 |   |
| 1.10 ผู้ประกอบการเกษตรเพิ่มขึ้น (การประเมินของ กษ.) ปีละ 4,000 ราย                                      |   |

ตาราง 2 ตัวชี้วัดตาม (ร่าง) แผนพัฒนาเศรษฐกิจและสังคมแห่งชาติ ฉบับที่ 13 และความสอดคล้องระหว่างตัวชี้วัดตามแผนพัฒนาจังหวัดฯ (ต่อ)

| ตัวชี้วัด (ร่าง) แผนพัฒนาฯ ฉบับที่ 13   | ตัวชี้วัดของจังหวัดสุพรรณบุรี  |
|---|--|
| 1.11 มูลค่าการลงทุนในเขตพัฒนาพิเศษภาคตะวันออก   | -  |
| 1.12 มูลค่าการลงทุนในเขตพัฒนาเศรษฐกิจพิเศษชายแดน  | -  |
| 1.13 รายได้จากการท่องเที่ยวเมืองท่องเที่ยวรองเฉลี่ยทุกเมืองเพิ่มขึ้นร้อยละ 10 ต่อปี   | 1. ร้อยละที่เพิ่มขึ้นของจำนวนนักท่องเที่ยว<br>2. ร้อยละที่เพิ่มขึ้นของรายได้จากการท่องเที่ยว<br>3. มีโครงการที่ส่งเสริมการกีฬาและการท่องเที่ยว   |
| 1.14 พื้นที่ป่าไม้เพิ่มขึ้น โดยเป็นป่าไม้ธรรมชาติ ร้อยละ 33 และพื้นที่ป่าเศรษฐกิจเพื่อการใช้ประโยชน์ ร้อยละ 12 ของพื้นที่ประเทศ | 1. ร้อยละของปริมาณขยะมูลฝอยชุมชนได้รับการจัดการอย่างถูกต้อง<br>2. ร้อยละของคุณภาพน้ำในแม่น้ำสายหลักอยู่ในเกณฑ์ดีเพิ่มขึ้น<br>3. จำนวนพื้นที่สีเขียวและป่าเศรษฐกิจเพิ่มขึ้น   |
| 1.15 ดัชนีการพัฒนามนุษย์ 0.82 ภายในปี 2570  | 1. ร้อยละของเด็กและเยาวชนได้รับการศึกษาที่มีคุณภาพเหมาะสมและสอดคล้องกับสถานการณ์ของจังหวัดสุพรรณบุรี<br>2. จำนวนประชาชนทุกช่วงวัยที่มีการเปลี่ยนแปลงวิถีการดำเนินชีวิตตามแนววิถีใหม่ (New Normal) โดยยึดหลักปรัชญาของเศรษฐกิจพอเพียง<br>3. ร้อยละของประชาชนที่มีสุขภาวะที่พึงประสงค์เพิ่มขึ้น<br>4. ร้อยละของประชาชนที่เข้าถึงระบบสวัสดิการสังคม |

นอกจากนี้ฝ่ายเลขานุการคณะกรรมการพัฒนาสถิติระดับจังหวัดได้ประชุมหารือร่วมกับสำนักงานจังหวัดได้สรุปความสอดคล้องเชื่อมโยงระหว่างประเด็นการพัฒนาจังหวัดภายใต้แผนพัฒนาจังหวัดที่เป็นปัจจุบันที่สอดคล้องกับนโยบายและยุทธศาสตร์ต่าง ๆ ที่เกี่ยวข้องกับการพัฒนาในระดับจังหวัด ดังภาคผนวก ก

ตาราง 3 การวิเคราะห์ประเด็นการพัฒนาจังหวัดภายใต้แผนพัฒนาจังหวัดที่เป็นปัจจุบัน ที่สอดคล้องกับยุทธศาสตร์ชาติ (พ.ศ. 2561 – 2580)

| ยุทธศาสตร์/ประเด็นการพัฒนาภายใต้ยุทธศาสตร์ชาติ (พ.ศ. 2561-2580)  |  |  |
|--|--|--|
| ยุทธศาสตร์ด้านการสร้างความสามารถในการแข่งขัน<br>เป้าหมาย : ประเทศไทยมีขีดความสามารถในการแข่งขันสูงขึ้น | ยุทธศาสตร์ด้านการสร้างโอกาสและความเสมอภาคทางสังคม<br>เป้าหมาย : เพิ่มขีดความสามารถของชุมชนท้องถิ่นในการพัฒนาการพึ่งตนเองและการจัดการตนเองเพื่อสร้างสังคมคุณภาพ | ยุทธศาสตร์ด้านการสร้างการเติบโตบนคุณภาพชีวิตที่เป็นมิตรกับสิ่งแวดล้อม<br>เป้าหมาย : ใช้ประโยชน์และสร้างการเติบโต บนฐานทรัพยากรธรรมชาติและสิ่งแวดล้อมให้สมดุลภายในขีดความสามารถของระบบนิเวศ |

ตาราง 4 การวิเคราะห์ประเด็นการพัฒนาจังหวัดภายใต้แผนพัฒนาจังหวัดที่เป็นปัจจุบัน ที่สอดคล้องกับแผนแม่บทภายใต้ยุทธศาสตร์ชาติ

| แผนแม่บทภายใต้ยุทธศาสตร์ชาติ  |   |  |  |   |
|---|---|--|--|---|
| ประเด็น 3 การเกษตร<br>ตัวชี้วัด : สินค้าเกษตรปลอดภัย<br>มีมูลค่าเพิ่มขึ้น | ประเด็น 5 การท่องเที่ยว<br>ตัวชี้วัด : เมืองและชุมชนที่มีศักยภาพด้านการท่องเที่ยวเชิงสร้างสรรค์และวัฒนธรรมเพิ่มขึ้น | ประเด็น 8 ผู้ประกอบการและวิสาหกิจขนาดกลางและขนาดย่อมยุคใหม่<br>ตัวชี้วัด : ความสามารถในการแข่งขันด้านการใช้เครื่องมือและเทคโนโลยีดิจิทัลขั้น | ประเด็น 15 พลังทางสังคม<br>ตัวชี้วัด : ผู้สูงอายุมีความเป็นอยู่ที่ดีขึ้นอย่างต่อเนื่อง | ประเด็น 18 การเติบโตอย่างยั่งยืน<br>ตัวชี้วัด :<br>1. พื้นที่สีเขียวทุกประเภทเพิ่มขึ้น<br>2. คุณภาพของน้ำในแหล่งน้ำผิวดิน แหล่งน้ำใต้ดิน และแหล่งน้ำทะเลมีคุณภาพเหมาะสมกับประเภทการใช้ประโยชน์<br>3. คนไทยมีคุณลักษณะและพฤติกรรมที่พึงประสงค์ด้านสิ่งแวดล้อมและคุณภาพชีวิตที่ดี |

ตาราง 5 การวิเคราะห์ประเด็นการพัฒนาจังหวัดภายใต้แผนพัฒนาจังหวัดที่เป็นปัจจุบัน ที่สอดคล้องกับแผนการปฏิรูปประเทศ 13 ด้าน

| แผนการปฏิรูปประเทศ 13 ด้าน  |   |   |  |   |
|---|---|---|--|---|
| <b>ด้าน 5 เศรษฐกิจ</b><br>เป้าหมาย: การเพิ่ม<br>ความสามารถในการแข่งขันของ<br>ประเทศ | <b>ด้าน 6 ทรัพยากรธรรมชาติและสิ่งแวดล้อม</b><br>เป้าหมาย:<br>เกิดความสมดุลระหว่างการ<br>อนุรักษ์และการใช้ประโยชน์ ลด<br>ความขัดแย้งของการพัฒนาที่ใช้<br>ฐานทรัพยากรธรรมชาติ บรรเทา<br>ผลกระทบสิ่งแวดล้อมและลดภัย<br>พิบัติทางธรรมชาติ | <b>ด้าน 7 สาธารณสุข</b><br>เป้าหมาย: ประชาชนมีความรอบรู้<br>ด้านสุขภาพสามารถดูแลสุขภาพ มี<br>พฤติกรรมสุขภาพที่พึงประสงค์ และ<br>สามารถป้องกันและลดโรคที่<br>สามารถป้องกันได้ เกิดเป็นสังคมบ่ม<br>เพาะจิตสำนึกการมีสุขภาพดีสูงขึ้น | <b>ด้าน 9 สังคม</b><br>เป้าหมาย: ชุมชนในเขตเมืองมีความ<br>เข้มแข็งและมีโอกาสในการเข้าถึง<br>สวัสดิการภาครัฐอย่างเท่าเทียม อันจะ<br>นำไปสู่ความเสมอภาคใน<br>สังคม | <b>ด้าน 12 การศึกษา</b><br>เป้าหมาย: ผู้เรียนทุกกลุ่มวัยได้รับ<br>การศึกษาที่มีคุณภาพตาม<br>มาตรฐานสากล มีทักษะที่<br>จำเป็นของโลกอนาคต<br>สามารถในการแก้ปัญหา<br>ปรับตัว สื่อสาร และ<br>ทำงานร่วมกับผู้อื่นได้<br>อย่างมีประสิทธิภาพ มีวินัย<br>มีนิสัยใฝ่เรียนรู้อย่าง<br>ต่อเนื่องตลอดชีวิตและ<br>เป็นพลเมืองที่ดี<br>รู้สิทธิและหน้าที่ มีความ<br>รับผิดชอบ และมีจิต<br>สาธารณะ |

ตาราง 6 การวิเคราะห์ประเด็นการพัฒนาจังหวัดภายใต้แผนพัฒนาจังหวัดที่เป็นปัจจุบัน ที่สอดคล้องกับ (ร่าง) แผนพัฒนาเศรษฐกิจและสังคมแห่งชาติ ฉบับที่ 13

| (ร่าง) แผนพัฒนาเศรษฐกิจและสังคมแห่งชาติ ฉบับที่ 13  |   |  |  |   |  |
|---|---|--|--|---|--|
| <b>หมวดหมู่ที่ 1</b><br>ไทยเป็นประเทศชั้นนำด้าน<br>สินค้าเกษตรและเกษตร<br>แปรรูปมูลค่าสูง | <b>หมวดหมู่ที่ 2</b><br>ไทยเป็นจุดหมายของการ<br>ท่องเที่ยวที่เน้นคุณภาพและ<br>ความยั่งยืน | <b>หมวดหมู่ที่ 7</b><br>ไทยมีวิสาหกิจขนาดกลาง<br>และขนาดย่อมที่เข้มแข็ง มี<br>ศักยภาพสูง และสามารถ<br>แข่งขันได้ | <b>หมวดหมู่ที่ 9</b><br>ไทยมีความยากจนข้ามรุ่น<br>ลดลง และคนไทยทุกคนมี<br>ความคุ้มครองทางสังคมที่<br>เพียงพอ เหมาะสม | <b>หมวดหมู่ที่ 10</b><br>ไทยมีเศรษฐกิจหมุนเวียนและ<br>สังคมคาร์บอนต่ำ | <b>หมวดหมู่ที่ 12</b><br>ไทยมีกำลังคนสมรรถนะสูง<br>มุ่งเรียนรู้อย่างต่อเนื่อง<br>ตอบโจทย์การพัฒนาแห่ง<br>อนาคต |

ตาราง 7 การวิเคราะห์ประเด็นการพัฒนาจังหวัดภายใต้แผนพัฒนาจังหวัดที่เป็นปัจจุบัน ที่สอดคล้องกับเป้าหมายการพัฒนาที่ยั่งยืน (SDGs)

| เป้าหมายการพัฒนาที่ยั่งยืน (SDGs)  |  |  |   |
|--|--|--|---|
| <p><b>เป้าหมาย (Goals) 1 ขจัดความยากจน</b><br/> <b>เป้าประสงค์</b><br/> <b>(Targets) 1</b><br/>                     ดำเนินการให้ทุกคนมีระบบและมาตรการการคุ้มครองทางสังคมระดับประเทศที่เหมาะสม ซึ่งรวมถึงฐาน การคุ้มครองทางสังคม (floors) โดยให้ครอบคลุมกลุ่มประชากรยากจน และกลุ่มเปราะบางให้มากพอ ภายในปี พ .ศ. 2573</p> | <p><b>เป้าหมาย (Goals) 2</b><br/>                     ยุติความหิวโหย บรรลุความมั่นคงทางอาหาร และยกระดับโภชนาการสำหรับทุกคนในทุกวัย<br/> <b>เป้าประสงค์</b><br/> <b>(Targets) 2.4</b><br/>                     สร้างหลักประกันว่าจะมีระบบการผลิตอาหารที่ยั่งยืนและดำเนินการตามแนวปฏิบัติทางการเกษตรที่มีภูมิคุ้มกันที่จะเพิ่มผลิตภาพและการผลิต ซึ่งจะช่วยรักษาระบบนิเวศ เสริมขีดความสามารถในการปรับตัวต่อการเปลี่ยนแปลงสภาพภูมิอากาศ ภาวะอากาศรุนแรง ภัยแล้ง อุทกภัย และภัยพิบัติอื่น ๆ และจะช่วยพัฒนาคุณภาพของดินและที่ดินอย่างต่อเนื่อง ภายในปี พ .ศ.2573</p> | <p><b>เป้าหมาย (Goals) 8</b><br/>                     ส่งเสริมการเติบโตทางเศรษฐกิจที่ต่อเนื่อง ครอบคลุม และยั่งยืน การจ้างงานเต็มที่ มีผลิตภาพ และการมีงานที่เหมาะสมสำหรับทุกคน<br/> <b>เป้าประสงค์</b><br/> <b>(Targets) 8.1</b><br/>                     ทำให้การเติบโตทางเศรษฐกิจต่อหัวประชากรมีความยั่งยืนตามบริบทของประเทศ โดยเฉพาะอย่างยิ่ง ให้ผลิตภัณฑ์มวลรวมในประเทศของประเทศพัฒนาน้อยที่สุด มีการขยายตัวอย่างน้อยร้อยละ 7 ต่อปี<br/> <b>(Targets) 8.3</b><br/>                     ส่งเสริมนโยบายที่มุ่งเน้นการพัฒนาที่สนับสนุนกิจกรรมที่มีผลิตภาพ การสร้างงานที่มีคุณค่า ความเป็นผู้ประกอบการ ความสร้างสรรค์และนวัตกรรม และให้การสนับสนุนการรวมตัวและการเติบโตของวิสาหกิจรายย่อย ขนาดเล็ก และขนาดกลาง ผ่านการเข้าถึงบริการทางการเงิน</p> | <p><b>เป้าหมาย (Goals) 11</b><br/>                     ทำให้เมืองและการตั้งถิ่นฐานของมนุษย์มีความครอบคลุม ปลอดภัย มีภูมิคุ้มกัน และยั่งยืน<br/> <b>เป้าประสงค์</b><br/> <b>(Targets) 11.6</b><br/>                     ลดผลกระทบทางลบของเมืองต่อสิ่งแวดล้อม ต่อหัวประชากรรวมถึงการให้ความสำคัญกับคุณภาพอากาศและการจัดการขยะมูลฝอย และของเสียอื่นๆ ภายในปี พ .ศ.2573</p> |

ตาราง 7 การวิเคราะห์ประเด็นการพัฒนาจังหวัดภายใต้แผนพัฒนาจังหวัดที่เป็นปัจจุบัน ที่สอดคล้องกับเป้าหมายการพัฒนาที่ยั่งยืน (SDGs) (ต่อ)

| เป้าหมายการพัฒนาที่ยั่งยืน (SDGs)  |   |  |  |
|--|---|--|--|
| <p><b>เป้าหมาย (Goals) 12</b><br/>การผลิตและการบริโภคที่ยั่งยืน</p> <p><b>เป้าประสงค์</b><br/><b>(Targets) 12.5</b><br/>ลดการเกิดของเสียโดยให้มีการป้องกัน การลดปริมาณ การใช้ซ้ำ และการนำกลับมาใช้ใหม่ ภายในปี พ .ศ.2573</p> | <p><b>เป้าหมาย (Goals) 15</b><br/>ปกป้อง ปันฟู และสนับสนุนการใช้ระบบนิเวศบนบกอย่างยั่งยืน จัดการป่าไม้อย่างยั่งยืนต่อสู้การกลายสภาพเป็นทะเลทราย หยุดการเสื่อมโทรมของที่ดินและฟื้นสภาพกลับมาใหม่ และหยุดการสูญเสียความหลากหลายทางชีวภาพ</p> <p><b>เป้าประสงค์</b><br/><b>(Targets) 15.1</b><br/>สร้างหลักประกันว่าจะมีการอนุรักษ์ การฟื้นฟู และการใช้ระบบนิเวศบนบกและแหล่งน้ำจืดในแผ่นดิน รวมทั้งบริการทางระบบนิเวศอย่างยั่งยืน โดยเฉพาะอย่างยิ่ง ป่าไม้ พื้นที่ชุ่มน้ำ ภูเขาและพื้นที่แห้งแล้ง โดยเป็นไปตามข้อบังคับภายใต้ความตกลงระหว่างประเทศ ภายในปี พ .ศ.2563</p> |  |  |



ตาราง 8 การวิเคราะห์ประเด็นการพัฒนาจังหวัดภายใต้แผนพัฒนาจังหวัดที่เป็นปัจจุบัน ที่สอดคล้องกับ (ร่าง) กรอบแผนพัฒนาภาคกลาง (พ.ศ. 2566 – 2570)

| (ร่าง) กรอบแผนพัฒนาภาคกลาง (พ.ศ. 2566 – 2570)  |   |   |
|--|---|---|
| <p><b>ประเด็นการพัฒนาที่ 2</b><br/>พัฒนาและยกระดับภาคกลางไปสู่การเป็นแหล่งเกษตรสมัยใหม่และศูนย์รวบรวมและกระจายสินค้าเกษตรของประเทศ</p> | <p><b>ประเด็นการพัฒนาที่ 3</b><br/>พัฒนาแหล่งท่องเที่ยวสำคัญและแหล่งท่องเที่ยวชุมชนให้เข้าสู่ตลาดท่องเที่ยวคุณภาพ</p> | <p><b>ประเด็นการพัฒนาที่ 7</b><br/>ฟื้นฟูทรัพยากรธรรมชาติและแก้ไขปัญหาสิ่งแวดล้อม</p> |

ตาราง 9 การวิเคราะห์ประเด็นการพัฒนาจังหวัดภายใต้แผนพัฒนาจังหวัดที่เป็นปัจจุบัน ที่สอดคล้องกับ แผนพัฒนากลุ่มจังหวัดภาคกลางตอนล่าง 1 (พ.ศ. 2566 – 2570)

| แผนพัฒนากลุ่มจังหวัดภาคกลางตอนล่าง 1 (พ.ศ. 2566 – 2570)   |   |  |
|---|---|--|
| <p><b>ประเด็นการพัฒนาที่ 1</b><br/>พัฒนาสินค้าเกษตร อุตสาหกรรม พาณิชยกรรม และบริการด้วยนวัตกรรมสู่มาตรฐานสากล</p> | <p><b>ประเด็นการพัฒนาที่ 2</b><br/>ศูนย์กลางการท่องเที่ยวคุณภาพเชิงสร้างสรรค์ด้านนิเวศน์ สุขภาพ วัฒนธรรมในพื้นที่ประวัติศาสตร์ภาคตะวันตก และอารยธรรมทวารวดี</p> | <p><b>ประเด็นการพัฒนาที่ 3</b><br/>พัฒนาและส่งเสริมการค้าชายแดนและการค้าผ่านแดนให้มีศักยภาพ ผลักดันเขตพัฒนาเศรษฐกิจพิเศษ นำไปสู่การกระตุ้นให้เกิดการค้าการลงทุนระหว่างประเทศ</p> |

**ตาราง 10** การวิเคราะห์ประเด็นการพัฒนาจังหวัด ภายใต้แผนพัฒนาจังหวัดที่เป็นปัจจุบัน ที่สอดคล้องกับนโยบายและยุทธศาสตร์ต่าง ๆ ที่เกี่ยวข้องกับแผนพัฒนาจังหวัดสุพรรณบุรี (พ.ศ. 2566 – 2570)

| แผนพัฒนาจังหวัดสุพรรณบุรี (พ.ศ. 2566 – 2570)   |  |   |   |
|--|--|---|---|
| <p><b>ประเด็นการพัฒนาที่ 1</b><br/>การเพิ่มศักยภาพการผลิตสินค้าเกษตรและอุตสาหกรรมให้ได้มาตรฐาน เพื่อการแข่งขันทางการค้าและการพัฒนาที่ยั่งยืน</p> <p><b>ตัวชี้วัด :</b></p> <ol style="list-style-type: none"> <li>ร้อยละที่เพิ่มขึ้นของเกษตรกรที่เข้าร่วมโครงการได้รับรองมาตรฐาน GAP/ PGS / GMS / organic เทียบจากจำนวนเกษตรกรที่ได้รับรองมาตรฐานทั้งหมด</li> <li>พื้นที่ทำการเกษตรกรรมยั่งยืนเพิ่มขึ้น</li> <li>ร้อยละที่เพิ่มขึ้นของรายได้สุทธิทางการเกษตรต่อครัวเรือนต่อปีของเกษตรกรที่เข้าร่วมโครงการ</li> </ol> | <p><b>ประเด็นการพัฒนาที่ 2</b><br/>พัฒนาการท่องเที่ยวและการกีฬา เพื่อสร้างมูลค่าเพิ่มทางเศรษฐกิจ</p> <p><b>ตัวชี้วัด :</b></p> <ol style="list-style-type: none"> <li>ร้อยละที่เพิ่มขึ้นของจำนวนนักท่องเที่ยว</li> <li>ร้อยละที่เพิ่มขึ้นของรายได้จากการท่องเที่ยว</li> <li>มีโครงการที่ส่งเสริมการกีฬาเพื่อการท่องเที่ยว</li> </ol> | <p><b>ประเด็นการพัฒนาที่ 3</b><br/>การอนุรักษ์และพัฒนาทรัพยากรธรรมชาติและสิ่งแวดล้อมภายใต้การมีส่วนร่วมสู่ความยั่งยืน</p> <p><b>ตัวชี้วัด :</b></p> <ol style="list-style-type: none"> <li>ร้อยละของปริมาณขยะมูลฝอยชุมชนได้รับการจัดการอย่างถูกต้อง</li> <li>ร้อยละของคุณภาพน้ำในแม่น้ำสายหลักอยู่ในเกณฑ์ดีเพิ่มขึ้น</li> <li>จำนวนพื้นที่สีเขียวและป่าเศรษฐกิจเพิ่มขึ้น</li> </ol> | <p><b>ประเด็นการพัฒนาที่ 4</b><br/>การพัฒนาคุณภาพชีวิตของประชาชน</p> <p><b>ตัวชี้วัด :</b></p> <ol style="list-style-type: none"> <li>ร้อยละของเด็กและเยาวชนได้รับการศึกษาที่มีคุณภาพเหมาะสมและสอดคล้องกับสถานการณ์ของจังหวัดสุพรรณบุรี</li> <li>จำนวนประชาชนทุกช่วงวัยที่มีการเปลี่ยนแปลงวิถีการดำเนินชีวิตตามแนววิถีใหม่ (New Normal) โดยยึดหลักปรัชญาของเศรษฐกิจพอเพียง</li> <li>ร้อยละของประชาชนที่มีสุขภาพะที่พึงประสงค์เพิ่มขึ้น</li> <li>ร้อยละของประชาชนที่เข้าถึงระบบสวัสดิการสังคม</li> </ol> |

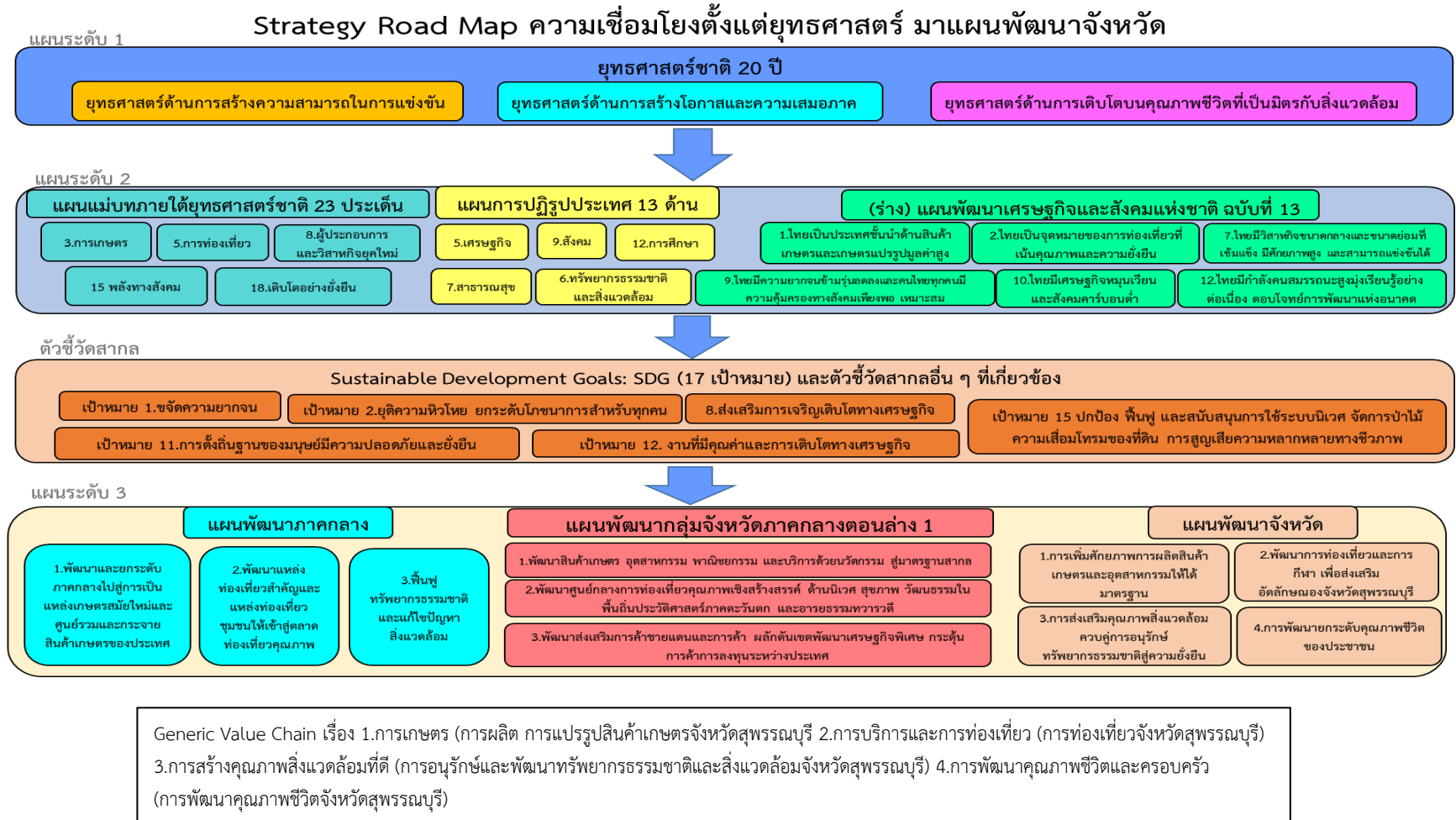

ภาพ 6 การเชื่อมโยงยุทธศาสตร์ระดับประเทศสู่แผนพัฒนาจังหวัดสุพรรณบุรี (พ.ศ. 2566 – 2570)

## 2.3 การวิเคราะห์สถานการณ์ แนวโน้ม การพัฒนาในระดับจังหวัด

การวิเคราะห์สถานการณ์ แนวโน้ม การพัฒนาในระดับจังหวัด โดยศึกษาจากตัวชี้วัดการพัฒนาระดับจังหวัดและกลุ่มจังหวัด<sup>19</sup> เดือนกรกฎาคม ปี 2564 ของสำนักงานสภาพัฒนาการเศรษฐกิจและสังคมแห่งชาติที่ดำเนินการตามมติคณะรัฐมนตรีเมื่อวันที่ 30 กันยายน 2558 ที่เห็นชอบให้ส่วนราชการนำตัวชี้วัดการพัฒนาระดับจังหวัดและกลุ่มจังหวัดพิจารณาใช้ประโยชน์ในการกำหนดแผนงานโครงการและงบประมาณลงสู่พื้นที่ เพื่อให้เกิดการบูรณาการขับเคลื่อนระหว่างจังหวัด กลุ่มจังหวัด และส่วนราชการ เป็นไปอย่างมีประสิทธิภาพ



แนวคิดการจัดทำตัวชี้วัดการพัฒนาระดับจังหวัดและกลุ่มจังหวัดเป็นการพัฒนาเครื่องมือที่ใช้วัดสถานะการพัฒนาพื้นที่จังหวัดและกลุ่มจังหวัดเชิงเปรียบเทียบ โดยมีเงื่อนไขข้อมูลที่ทำตัวชี้วัดจะต้องมีการจัดเก็บครอบคลุมทั้ง 76 จังหวัด และจัดเก็บอย่างต่อเนื่องทุกปีหรือปีเว้นปี สำหรับการดำเนินการในปี 2564 ได้นำเป้าหมายการพัฒนาที่ยั่งยืน (Sustainable Development Goals: SDGs) มาปรับใช้เป็นกรอบในการปรับปรุงตัวชี้วัดการพัฒนาระดับจังหวัด เพื่อให้จังหวัดมีข้อมูลตัวชี้วัดที่สะท้อนระดับการพัฒนาในพื้นที่และสอดคล้องกับเป้าหมายการจัดทำตัวชี้วัด SDGs ในระดับพื้นที่ของประเทศ โดยได้จัดทำข้อมูลเป็นอนุกรมตั้งแต่ปี 2558 – 2562

นำเสนอผลการเปรียบเทียบการพัฒนาในระดับภาพรวม ระดับรายตัวชี้วัด และระดับจังหวัดและกลุ่มจังหวัดในรูปแบบที่ กราฟแท่งเปรียบเทียบ 5 ปี และกราฟใยแมงมุม รวมทั้งตารางข้อมูล เปรียบเทียบ 5 ปีในแต่ละตัวชี้วัดเทียบกับค่ากลางของประเทศ

โดยที่จังหวัด กลุ่มจังหวัดสามารถใช้ตัวชี้วัดชุดใหม่นี้ เป็นเครื่องมือในการวิเคราะห์เปรียบเทียบผลการพัฒนาและแนวโน้มของประเด็นปัญหาในพื้นที่ได้อย่างต่อเนื่อง และนำไปใช้ประกอบการวางแผนและจัดทำแผนพัฒนาจังหวัด และกลุ่มจังหวัด และกำหนดแผนงานโครงการอย่างสอดคล้อง รวมทั้งส่วนราชการสามารถนำตัวชี้วัดไปใช้ประโยชน์ในการวิเคราะห์และชี้พื้นที่เป้าหมายการพัฒนาในระดับจังหวัดและกลุ่มจังหวัดในส่วนที่เกี่ยวข้องกับการกิจเพื่อกำหนดโครงการและงบประมาณได้ชัดเจนยิ่งขึ้น

มติคณะรัฐมนตรี เมื่อวันที่ 25 ตุลาคม 2559 เห็นชอบให้กระทรวงมหาดไทย (มท.) มีกลไกการขับเคลื่อนเป้าหมายการพัฒนาที่ยั่งยืนในระดับพื้นที่ และมติคณะรัฐมนตรี เมื่อวันที่ 24 มีนาคม 2563 รับทราบผลการประชุมคณะกรรมการเพื่อการพัฒนาที่ยั่งยืน (กพย.) ครั้งที่ 1/2562 เมื่อวันที่ 19 ธันวาคม 2562 โดยที่ประชุมเห็นชอบหลักการร่างแผนการขับเคลื่อนเป้าหมายการพัฒนาที่ยั่งยืน (SDGs) สำหรับประเทศไทย

ทั้งนี้ ตัวชี้วัดการพัฒนาระดับจังหวัด (Common Indicators) ชุดใหม่ มีการจัดกลุ่มข้อมูลตัวชี้วัดตามกรอบเป้าหมายการพัฒนาที่ยั่งยืน 5 มิติ (5P) ได้แก่ มิติการพัฒนาคน (People) มิติเศรษฐกิจและความมั่งคั่ง (Prosperity) มิติสิ่งแวดล้อม (Planet) มิติสันติภาพและยุติธรรม (Peace) และมิติความเป็นหุ้นส่วนการพัฒนา (Partnership) ประกอบด้วยตัวชี้วัดในแต่ละมิติดังนี้

<sup>19</sup> ที่มา: [https://www.nesdc.go.th/ewt\\_news.php?nid=11594&filename=index](https://www.nesdc.go.th/ewt_news.php?nid=11594&filename=index)

- 1) มิติการพัฒนาคน (People)
  - 1.1) ร้อยละของประชากรที่อยู่ใต้เส้นความยากจน (ร้อยละ)
  - 1.2) ร้อยละของทารกแรกเกิดที่มีน้ำหนักต่ำกว่าเกณฑ์ (ร้อยละทารกเกิดมีชีพ)
  - 1.3) ร้อยละของประชากรที่เจ็บป่วยที่เป็นผู้ป่วยใน (ร้อยละ)
  - 1.4) อัตราส่วนประชากรต่อแพทย์ (คน/แพทย์)
  - 1.5) อัตราการเข้าเรียนรวมระดับมัธยมศึกษาตอนปลายและอาชีวศึกษา (ร้อยละ)
  - 1.6) จำนวนปีการศึกษาเฉลี่ยประชากรไทย อายุ 15-39 ปี (ปี)
  - 1.7) ค่าเฉลี่ยคะแนน O-net มัธยมศึกษาตอนปลาย (คะแนน)
- 2) มิติเศรษฐกิจและความมั่งคั่ง (Prosperity)
  - 2.1) อัตราการเปลี่ยนแปลงของรายได้เฉลี่ยของครัวเรือนในจังหวัด (ร้อยละ)
  - 2.2) อัตราการเปลี่ยนแปลงของผลิตภัณฑ์มวลรวมจังหวัด (ร้อยละ)
  - 2.3) อัตราการว่างงาน (ร้อยละ)
  - 2.4) อัตราส่วนหนี้เฉลี่ยต่อรายได้เฉลี่ยของครัวเรือน (เท่า)
  - 2.5) ผลผลิตภาพแรงงาน (บาท/คน)
  - 2.6) สัดส่วนปริมาณการใช้ไฟฟ้าภาคครัวเรือนต่อประชากร (kw-ชั่วโมง/คน)
  - 2.7) สัดส่วนปริมาณน้ำมันเชื้อเพลิงในภาคอุตสาหกรรมต่อ GPP ภาคอุตสาหกรรม (ลิตร/ล้านบาท)
  - 2.8) ร้อยละผู้อยู่ในระบบประกันสังคมต่อกำลังแรงงาน (ร้อยละ)
  - 2.9) ร้อยละของครัวเรือนที่มีบ้านและที่ดินเป็นของตนเอง (ร้อยละ)
  - 2.10) ร้อยละของหมู่บ้านที่ถนนสายหลักใช้การได้ตลอดปี (ร้อยละ)
  - 2.11) สมบัติสิทธิการกระจายรายได้
- 3) มิติสิ่งแวดล้อม (Planet)
  - 3.1) อัตราการเปลี่ยนแปลงของพื้นที่ป่าไม้ในจังหวัด (ร้อยละ)
  - 3.2) สัดส่วนปริมาณขยะที่กำจัดถูกต้องต่อปริมาณขยะที่เกิดขึ้น (ร้อยละ)
  - 3.3) ร้อยละของครัวเรือนที่เข้าถึงน้ำประปา (ร้อยละ)
  - 3.4) ร้อยละของประชากรที่ประสบอุทกภัย (ร้อยละ)
  - 3.5) ร้อยละของประชากรที่ประสบภัยแล้ง (ร้อยละ)
- 4) มิติสันติภาพและยุติธรรม (Peace)
  - 4.1) การแจ้งความคดีชีวิต ร่างกาย เพศ และคดีประทุษร้ายต่อทรัพย์สิน (ต่อแสนคน)
  - 4.2) จำนวนของประชากรในเรือนจำ (ต่อแสนคน)
  - 4.3) จำนวนเจ้าหน้าที่ตำรวจ (ต่อแสนคน)
  - 4.4) อัตราการฆ่าตัวตาย (ต่อแสนคน)
  - 4.5) จำนวนผู้ถูกกักขังที่รอการพิพากษาในสัดส่วนของประชากรในเรือนจำ (ร้อยละ)
- 5) มิติความเป็นหุ้นส่วนการพัฒนา (Partnership)
  - 5.1) ร้อยละของประชากรที่เข้าถึงอินเทอร์เน็ต (ร้อยละ)
  - 5.2) ร้อยละของภาษีที่ท้องถิ่นจัดเก็บได้ต่อรายได้รวมที่ไม่รวมเงินอุดหนุนและเงินอุดหนุนเฉพาะกิจ (ร้อยละ)

5.3) ความสามารถในการเบิกจ่ายงบประมาณของจังหวัด (ร้อยละ)

5.4) สัดส่วนองค์กรชุมชนต่อประชากรแสนคน (แห่ง/แสนคน)

ทั้งนี้ จากรายงานตัวชี้วัดการพัฒนาระดับจังหวัดและกลุ่มจังหวัด เดือนกรกฎาคม พ.ศ. 2564 ของสำนักงานสภาพัฒนาการเศรษฐกิจและสังคมแห่งชาติ สามารถสรุปได้ดังนี้ (ภาคผนวก ข)

## 1. ดัชนีรวมการพัฒนาจังหวัดสุพรรณบุรี

ค่าดัชนีการพัฒนา<sup>20</sup>ของจังหวัดมีค่ามากแสดงว่าจังหวัดมีการพัฒนาที่ดี (ลำดับที่มาก แสดงว่ามีระดับการพัฒนาที่ดี นั่นคือ ลำดับที่ 1 มีการพัฒนาน้อยที่สุด ลำดับที่ 76 มีการพัฒนามากที่สุด) เห็นได้จากข้อมูลปี 2562 ที่ใช้ในการวิเคราะห์ พบว่า

### 1.1 การเปรียบเทียบค่าดัชนีระหว่างจังหวัด

1.1.1 ดัชนีรวมการพัฒนาจังหวัดสุพรรณบุรี มีค่าเท่ากับ 52.19 เป็นลำดับที่ 33 ของประเทศ ซึ่งต่ำกว่าค่ากลางของประเทศ<sup>21</sup> (ดัชนี = 52.87)

1.1.2 ดัชนีด้านการพัฒนาคน (People) มีค่าเท่ากับ 62.20 เป็นลำดับที่ 33 ของประเทศ ซึ่งต่ำกว่าค่ากลางของประเทศ (ดัชนี = 63.20)

1.1.3 ดัชนีด้านเศรษฐกิจและความมั่งคั่ง (Prosperity) มีค่าเท่ากับ 52.63 เป็นลำดับที่ 50 ของประเทศ ซึ่งสูงกว่าค่ากลางของประเทศ (ดัชนี = 50.03)

1.1.4 ดัชนีด้านสิ่งแวดล้อม (Planet) มีค่าเท่ากับ 47.75 เป็นลำดับที่ 26 ของประเทศ ซึ่งต่ำกว่าค่ากลางของประเทศ (ดัชนี = 50.92)

1.1.5 ดัชนีด้านสันติภาพและยุติธรรม (Peace) มีค่าเท่ากับ 61.49 เป็นลำดับที่ 27 ของประเทศ ซึ่งต่ำกว่าค่ากลางของประเทศ (ดัชนี = 63.45)

1.1.6 ดัชนีด้านความเป็นหุ้นส่วนพัฒนา (Partnership) มีค่าเท่ากับ 40.30 เป็นลำดับที่ 26 ของประเทศ ซึ่งต่ำกว่าค่ากลางของประเทศ (ดัชนี = 44.68)

### 1.2 การเปรียบเทียบค่าดัชนีระหว่างปี

ดัชนีรวมการพัฒนาจังหวัดสุพรรณบุรีปี 2562 มีค่าสูงกว่าปี 2561 และเมื่อพิจารณาในแต่ละมิติการพัฒนา พบว่า ในปี 2562 มิติการพัฒนาคน (People) และมิติสันติภาพและยุติธรรม (Peace) มีค่าดัชนีสูงกว่าปี 2561 ส่วนมิติความเป็นหุ้นส่วนพัฒนา (Partnership) มิติเศรษฐกิจและความมั่งคั่ง (Prosperity) และมิติสิ่งแวดล้อม (Planet) มีค่าดัชนีต่ำกว่าปี 2561

<sup>20</sup> การคำนวณดัชนีการพัฒนาระดับจังหวัด

- ดัชนีย่อย คำนวณจากค่าเฉลี่ยเลขคณิต (Arithmetic Mean) จากข้อมูลตัวชี้วัดในแต่ละมิติ
- ดัชนีรวม คำนวณจากค่าเฉลี่ยแบบเรขาคณิต (Geometric Mean) จากดัชนีย่อยทั้ง 5 ด้าน

<sup>21</sup> ค่ากลางของประเทศ คำนวณจากค่ามัธยฐาน (Median) ของดัชนีผสม (Composite Index) ค่าดัชนีรวม หรือดัชนีย่อยในแต่ละมิติ

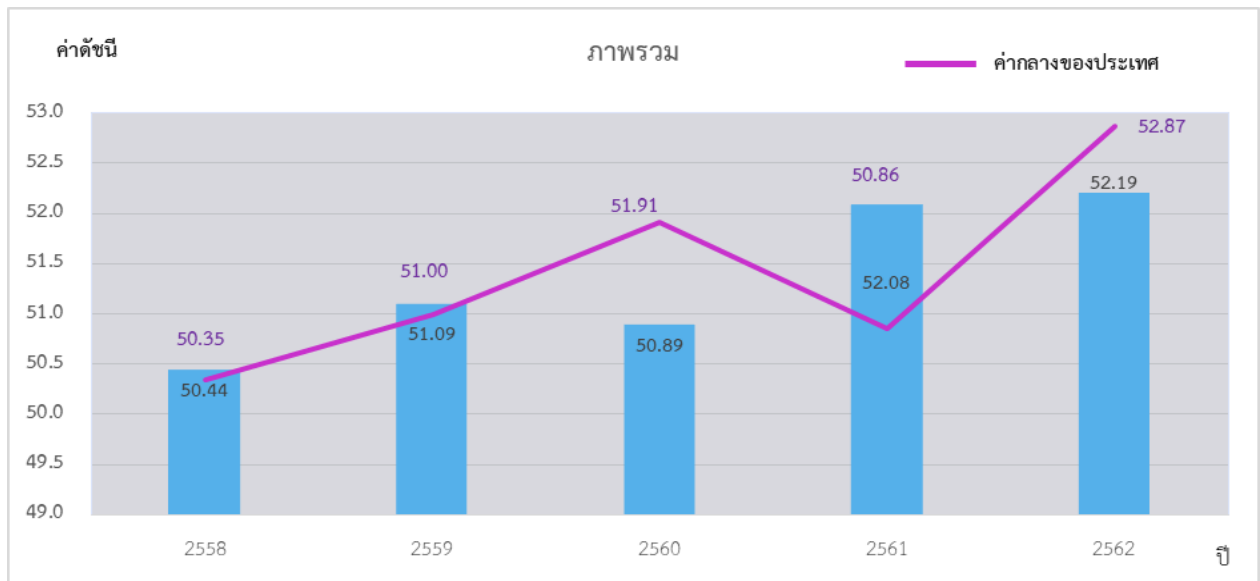

ภาพ 7 ดัชนีการพัฒนาภาพรวมของจังหวัดสุพรรณบุรีเทียบกับค่ากลางประเทศ

\* ที่มา : ข้อมูลจากตัวชี้วัดการพัฒนาระดับจังหวัดและกลุ่มจังหวัด เดือนกรกฎาคม ปี 2564, สำนักงานสภาพัฒนาการเศรษฐกิจและสังคมแห่งชาติ

## 2. ดัชนีด้านการพัฒนาคน (People)

ค่าดัชนีการพัฒนามีค่ามากแสดงว่าจังหวัดมีการพัฒนาที่ดี ตามข้อมูลสถิติในปี 2562 พบว่า

2.1 การเปรียบเทียบค่าดัชนีระหว่างจังหวัด ปี 2562 ดัชนีด้านการพัฒนาคน (People) มีค่าเท่ากับ 62.20 เป็นลำดับที่ 33 ของประเทศ ซึ่งต่ำกว่าค่ากลางของประเทศ (ดัชนี = 63.20) ในขณะที่ ดัชนีด้านการพัฒนาคน (People) ปี 2562 (ดัชนี = 62.20) สูงกว่าปี 2561 (ดัชนี = 57.22) แต่มีค่าดัชนีของปี 2562 ต่ำกว่าค่ากลางของประเทศ (ดัชนี = 63.20) ซึ่งในปี 2561 มีค่าดัชนีต่ำกว่าค่ากลางของประเทศ (ดัชนี = 59.89)

### 2.2 การเปรียบเทียบค่าดัชนีระหว่างปี

ดัชนีด้านการพัฒนาคน (People) จังหวัดสุพรรณบุรีปี 2562 มีค่าสูงกว่าปี 2561 เมื่อพิจารณาค่าตัวชี้วัดการพัฒนา ในปี 2562 เทียบกับปี 2561 พบว่า ตัวชี้วัดที่มีการพัฒนาที่ดีขึ้น ได้แก่

- ตัวชี้วัด PP\_01 ร้อยละของประชากรที่อยู่ใต้เส้นความยากจน (ร้อยละ)
- ตัวชี้วัด PP\_03 ร้อยละของประชากรที่เจ็บป่วยที่เป็นผู้ป่วยใน (ร้อยละ)
- ตัวชี้วัด PP\_04 อัตราส่วนประชากรต่อแพทย์ (คน/แพทย์)
- ตัวชี้วัด PP\_06 จำนวนปีการศึกษาเฉลี่ยประชากรไทยอายุ 15 – 59 ปี (ปี)
- ตัวชี้วัด PP\_07 ค่าเฉลี่ยคะแนน o-net มัธยมศึกษาตอนปลาย (คะแนน)

ในขณะที่ตัวชี้วัดที่ต้องมีการพัฒนาให้ดีขึ้นต่อไป ได้แก่

- ตัวชี้วัด PP\_02 ร้อยละของทารกแรกเกิดที่มีน้ำหนักต่ำกว่าเกณฑ์
- ตัวชี้วัด PP\_05 อัตราการเข้าเรียนรวมระดับมัธยมศึกษาตอนปลายและอาชีวศึกษา (ร้อยละ)

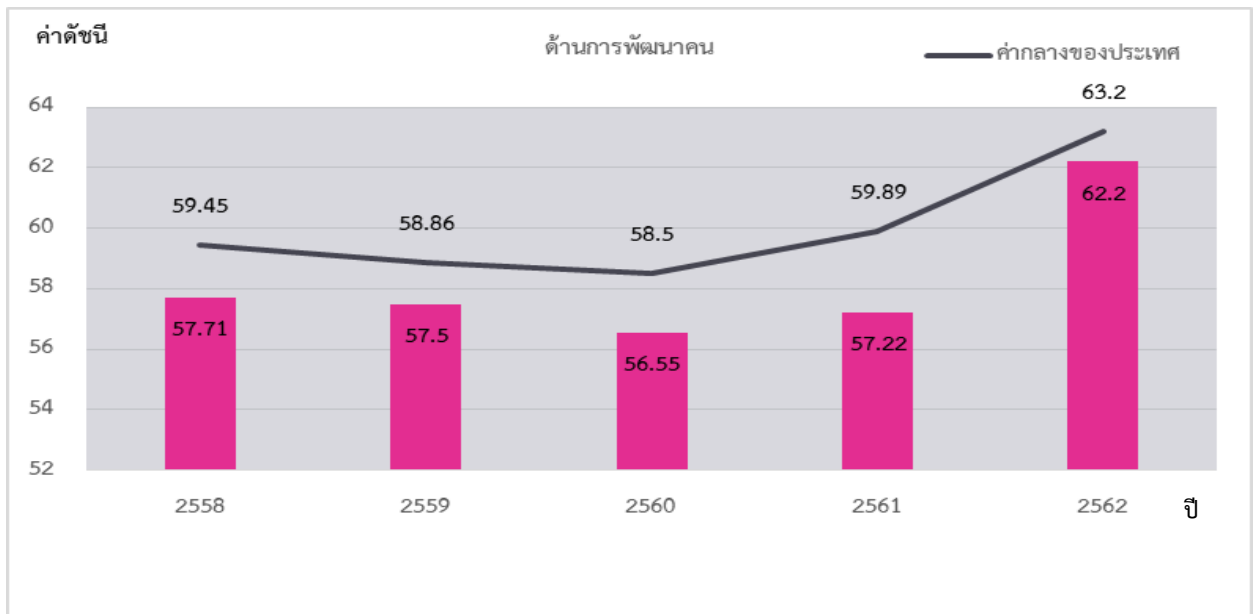

ภาพ 8 ดัชนีด้านการพัฒนาคน (People) ของจังหวัดสุพรรณบุรีเทียบกับค่ากลางประเทศ

\* ที่มา : ข้อมูลจากตัวชี้วัดการพัฒนาระดับจังหวัดและกลุ่มจังหวัด เดือนกรกฎาคม ปี 2564 ของสำนักงานสภาพัฒนาการเศรษฐกิจและสังคมแห่งชาติ

นั่นคือ จังหวัดสุพรรณบุรีมีการพัฒนาคนที่ดีขึ้นจากปีที่ผ่านมา และยังคงต้องการการพัฒนาเพิ่มขึ้นเมื่อเทียบกับภาพรวมของประเทศ ทั้งในเรื่องปัญหาความยากจนของประชากร ปัญหาสุขภาวะทั้งในเด็กแรกเกิดและประชาชนทุกช่วงวัย รวมถึงปัญหาด้านการศึกษาของประชากรในวัยเรียน เพื่อให้จังหวัดมีการพัฒนาคนให้เป็นไปในทิศทางที่ดีขึ้นและยั่งยืนต่อไป

### 3. ด้านเศรษฐกิจและความมั่งคั่ง (Prosperity)

ค่าดัชนีการพัฒนามีค่ามากแสดงว่าจังหวัดมีการพัฒนาที่ดี ตามข้อมูลสถิติในปี 2562 พบว่า

3.1 การเปรียบเทียบค่าดัชนีระหว่างจังหวัด ปี 2562 ด้านเศรษฐกิจและความมั่งคั่ง (Prosperity) มีค่าเท่ากับ 52.63 เป็นลำดับที่ 50 ของประเทศ ซึ่งสูงกว่าค่ากลางของประเทศ (ดัชนี = 50.03) โดยที่มีค่าต่ำกว่าปี 2561 (ดัชนี = 54.76) ซึ่งค่าดัชนีของปี 2562 สูงกว่าค่ากลางของประเทศ (ดัชนี = 50.03) แต่ในปี 2561 มีค่าดัชนีสูงกว่าค่ากลางของประเทศ (ดัชนี = 50.06) นั่นคือ จังหวัดสุพรรณบุรีมีการพัฒนาด้านเศรษฐกิจและความมั่งคั่งไปในทิศทางที่ดีขึ้น



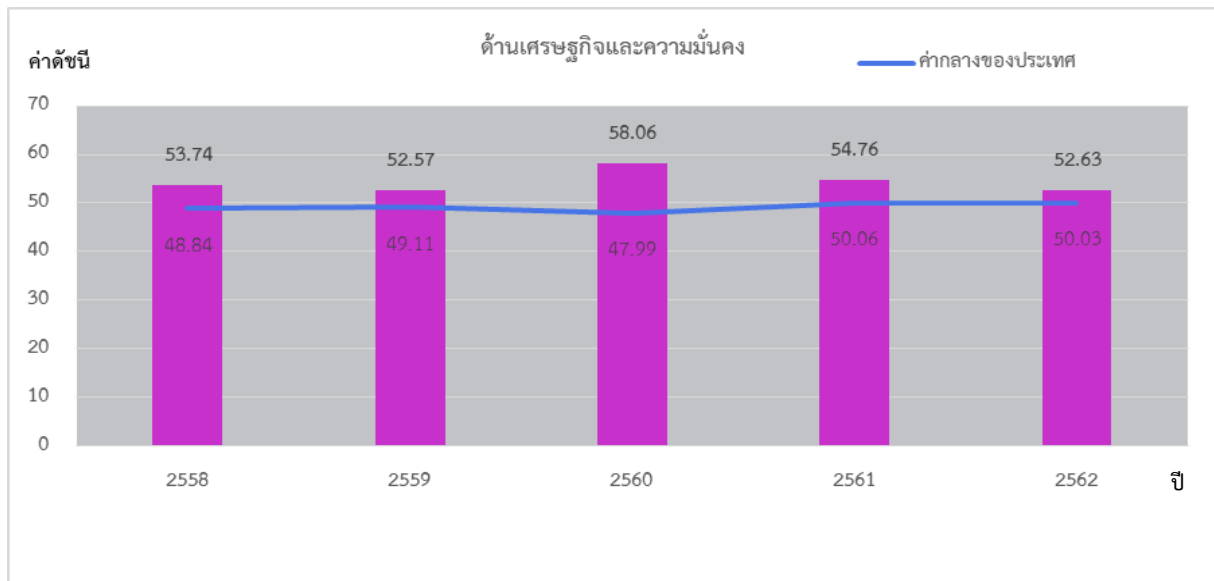

ภาพ 9 ดัชนีการพัฒนาด้านเศรษฐกิจและความมั่งคั่ง (Prosperity) ของจังหวัดสุพรรณบุรีเทียบกับค่ากลางประเทศ  
 \* ที่มา: ข้อมูลจากตัวชี้วัดการพัฒนาระดับจังหวัดและกลุ่มจังหวัด เดือนกรกฎาคม ปี 2564 ของสำนักงานสภาพัฒนาการเศรษฐกิจและสังคมแห่งชาติ

### 3.2 การเปรียบเทียบค่าดัชนีระหว่างปี

ดัชนีด้านเศรษฐกิจและความมั่งคั่ง (Prosperity) จังหวัดสุพรรณบุรีปี 2562 มีค่าต่ำกว่าปี 2561 เมื่อพิจารณาอัตราการเปลี่ยนแปลงตัวชี้วัด ในปี 2562 เทียบกับปี 2561 พบว่า ตัวชี้วัดที่มีการพัฒนาที่ดีขึ้น ได้แก่

- ตัวชี้วัด PT\_02 อัตราการเปลี่ยนแปลงของผลิตภัณฑ์มวลรวมจังหวัด (ร้อยละ)
- ตัวชี้วัด PT\_03 อัตราการว่างงาน (ร้อยละ)
- ตัวชี้วัด PT\_04 อัตราส่วนหนี้เฉลี่ยต่อรายได้เฉลี่ยของครัวเรือน (เท่า)
- ตัวชี้วัด PT\_05 ผลผลิตภาพแรงงาน (บาท/คน)
- ตัวชี้วัด PT\_06 สัดส่วนปริมาณการใช้ไฟฟ้าภาคครัวเรือนต่อประชากร (kw-ชั่วโมง/คน)
- ตัวชี้วัด PT\_08 ร้อยละของผู้อยู่ในระบบประกันสังคมต่อกำลังแรงงาน (ร้อยละ)
- ตัวชี้วัด PT\_09 ร้อยละของครัวเรือนที่มีบ้านและที่ดินเป็นของตนเอง (ร้อยละ) และ
- ตัวชี้วัด PT\_10 ร้อยละของหมู่บ้านที่ถนนสายหลักใช้การได้ตลอดปี (ร้อยละ)

ในขณะที่ตัวชี้วัดที่ต้องมีการพัฒนาให้ดีขึ้นต่อไป ได้แก่

- ตัวชี้วัด PT\_01 อัตราการเปลี่ยนแปลงของรายได้เฉลี่ยของครัวเรือนในจังหวัด (ร้อยละ)
- ตัวชี้วัด PT\_07 สัดส่วนปริมาณน้ำมันเชื้อเพลิงในภาคอุตสาหกรรมต่อ GDP ภาคอุตสาหกรรม (ลิตร/ล้านบาท)
- ตัวชี้วัด PT\_11 สัมประสิทธิ์การกระจายรายได้

นั่นคือ จังหวัดสุพรรณบุรีมีการพัฒนาด้านเศรษฐกิจและความมั่งคั่งลดลงจากปีที่ผ่านมา และยังคงต้องการการพัฒนาเพิ่มขึ้นด้านการเพิ่มรายได้ของครัวเรือน และการพัฒนาภาคอุตสาหกรรม

#### 4. ด้านสิ่งแวดล้อม (Planet)

ค่าดัชนีการพัฒนามีค่ามากแสดงจังหวัดมีการพัฒนาที่ดี ตามข้อมูลสถิติในปี 2562 พบว่า

4.1 การเปรียบเทียบค่าดัชนีระหว่างจังหวัด ปี 2562 ด้านสิ่งแวดล้อม (Planet) มีค่าเท่ากับ 47.75 เป็นลำดับที่ 26 ของประเทศ ซึ่งต่ำกว่าค่ากลางของประเทศ (ดัชนี = 50.92) แต่มีค่าต่ำกว่าปี 2561 (ดัชนี = 53.68) ซึ่งค่าดัชนีของปี 2562 มีค่าต่ำกว่าค่ากลางของประเทศ (ปี 2562 ดัชนี = 50.92 ปี 2561 ดัชนี = 51.60) นั่นคือ มีการพัฒนาด้านสิ่งแวดล้อม (Planet) ต่ำกว่าปีที่ผ่านมา

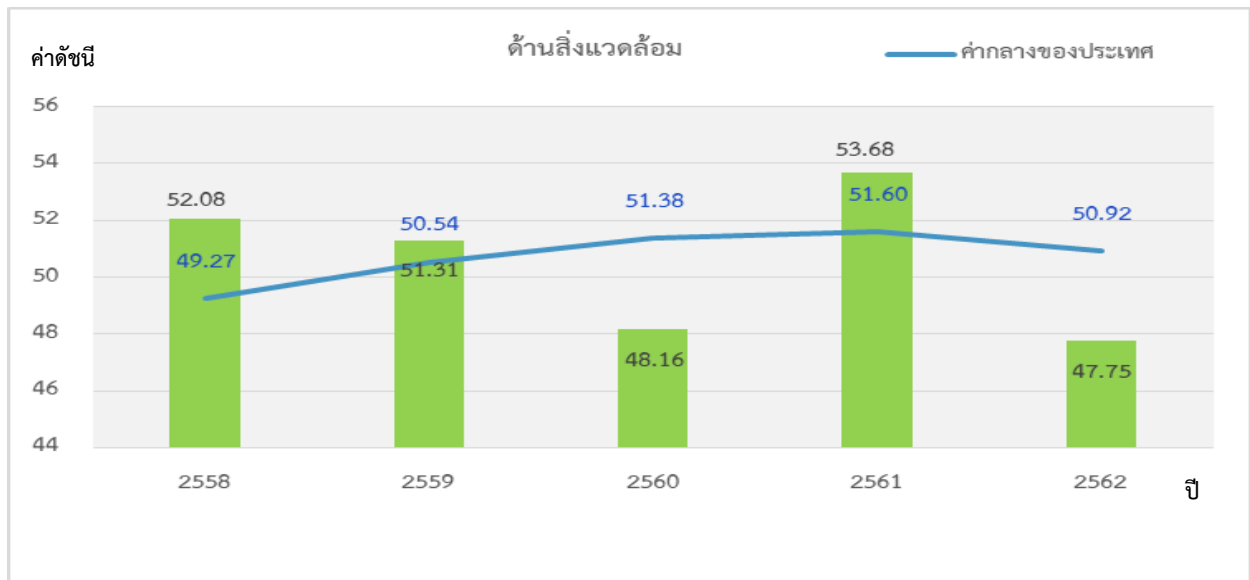

ภาพ 10 ดัชนีการพัฒนาด้านสิ่งแวดล้อม (Planet) ของจังหวัดสุพรรณบุรีเทียบกับค่ากลางประเทศ

\* ที่มา: ข้อมูลจากตัวชี้วัดการพัฒนาระดับจังหวัดและกลุ่มจังหวัด เดือนกรกฎาคม ปี 2564 ของสำนักงานสภาพัฒนาการเศรษฐกิจและสังคมแห่งชาติ

#### 4.2 การเปรียบเทียบค่าดัชนีระหว่างปี

ดัชนีด้านสิ่งแวดล้อม (Planet) จังหวัดสุพรรณบุรี ปี 2562 มีค่าต่ำกว่าปี 2561 เมื่อพิจารณาอัตราการเปลี่ยนแปลงตัวชี้วัด ในปี 2562 เทียบกับปี 2561 พบว่า ตัวชี้วัดที่มีการพัฒนาที่ดีขึ้น ได้แก่

- ตัวชี้วัด PN\_01 อัตราการเปลี่ยนแปลงของพื้นที่ป่าไม้ในจังหวัด (ร้อยละ)
- ตัวชี้วัด PN\_03 ร้อยละของครัวเรือนที่เข้าถึงน้ำประปา (ร้อยละ)
- ตัวชี้วัด PN\_05 ร้อยละของประชากรที่ประสบภัยแล้ง (ร้อยละ)

ในขณะที่ตัวชี้วัดที่ต้องมีการพัฒนาให้ดีขึ้นต่อไป ได้แก่

- ตัวชี้วัด PN\_02 สัดส่วนปริมาณขยะที่กำจัดถูกต้องต่อปริมาณขยะที่เกิดขึ้น (ร้อยละ)
- ตัวชี้วัด PN\_04 ร้อยละของประชากรที่ประสบอุทกภัย (ร้อยละ)

นั่นคือ จังหวัดสุพรรณบุรี มีค่าดัชนีการพัฒนาด้านสิ่งแวดล้อมที่ต่ำกว่าปีที่ผ่านมา และต่ำกว่าค่ากลางของประเทศ ดังนั้น จึงต้องการการพัฒนาการบริหารจัดการขยะ รวมถึงการบริหารจัดการอุทกภัย

## 5. ด้านสันติภาพและยุติธรรม (Peace)

ค่าดัชนีการพัฒนามีค่ามากแสดงจังหวัดมีการพัฒนาที่ดี ตามข้อมูลสถิติในปี 2562 พบว่า

5.1 การเปรียบเทียบค่าดัชนีระหว่างจังหวัด ปี 2562 ด้านสันติภาพและยุติธรรม (Peace) มีค่าเท่ากับ 61.49 เป็นลำดับที่ 27 ของประเทศ ซึ่งต่ำกว่าค่ากลางของประเทศ (ดัชนี = 63.45) ซึ่งมีค่าสูงกว่าปี 2561 (ดัชนี = 60.60) ซึ่งค่าดัชนีของปี 2562 และปี 2561 มีค่าต่ำกว่าค่ากลางของประเทศ (ปี 2562 ดัชนี = 63.45 ปี 2561 ดัชนี = 60.60) นั่นคือ จังหวัดสุพรรณบุรีมีการพัฒนาด้านสันติภาพและยุติธรรม (Peace) ต่ำกว่าปีที่ผ่านมา

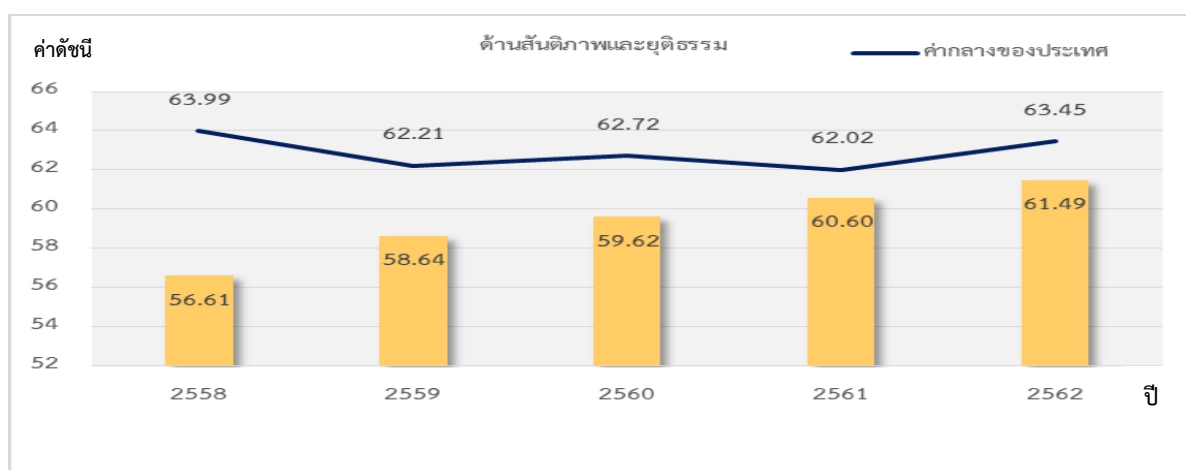

ภาพ 11 ดัชนีการพัฒนาด้านสันติภาพและยุติธรรม (Peace) ของจังหวัดสุพรรณบุรีเทียบกับค่ากลางประเทศ  
\*ที่มา: ข้อมูลจากตัวชี้วัดการพัฒนาระดับจังหวัดและกลุ่มจังหวัด เดือนกรกฎาคม ปี 2564 ของสำนักงานสภาพัฒนาการเศรษฐกิจและสังคมแห่งชาติ

### 5.2 การเปรียบเทียบค่าดัชนีระหว่างปี

ดัชนีด้านสันติภาพและยุติธรรม (Peace) จังหวัดสุพรรณบุรีปี 2562 มีค่าสูงกว่าปี 2561 (ดัชนี = 61.49) เมื่อพิจารณาอัตราการเปลี่ยนแปลงตัวชี้วัด ในปี 2562 เทียบกับปี 2561 พบว่า ตัวชี้วัดที่มีการพัฒนาที่ดีขึ้น ได้แก่

- ตัวชี้วัด PC\_01 การแจ้งความคดีชีวิต ร่างกาย เพศ และคดีประทุษร้ายต่อทรัพย์สิน (ต่อแสนคน)
  - ตัวชี้วัด PC\_02 จำนวนของประชากรในเรือนจำ (ต่อแสนคน)
  - ตัวชี้วัด PC\_05 จำนวนผู้ถูกกักขังที่รอการพิพากษาในสัดส่วนของประชากรในเรือนจำ (ร้อยละ)
- ในขณะที่เดียวกันตัวชี้วัดที่ต้องมีการพัฒนาให้ดีขึ้นต่อไป ได้แก่
- ตัวชี้วัด PC\_03 จำนวนเจ้าหน้าที่ตำรวจ (ต่อแสนคน)
  - ตัวชี้วัด PC\_04 อัตราการฆ่าตัวตาย (ต่อแสนคน)

นั่นคือ จังหวัดสุพรรณบุรีมีค่าดัชนีการพัฒนาด้านสันติภาพและยุติธรรม ที่สูงกว่าปีที่ผ่านมา แต่ต่ำกว่าค่ากลางของประเทศ ดังนั้น จึงต้องมีการดูแลสุขภาวะทางจิตของประชากรเพื่อลดอัตราการฆ่าตัวตาย

## 6. ด้านความเป็นหุ้นส่วนพัฒนา (Partnership)

ค่าดัชนีการพัฒนามีค่ามากแสดงจังหวัดมีการพัฒนาที่ดี ตามข้อมูลสถิติในปี 2562 พบว่า

6.1 การเปรียบเทียบค่าดัชนีระหว่างจังหวัด ปี 2562 ด้านความเป็นหุ้นส่วนพัฒนา (Partnership) มีค่าเท่ากับ 40.30 เป็นลำดับที่ 26 ของประเทศ ซึ่งต่ำกว่าค่ากลางของประเทศ (ดัชนี = 44.68) ซึ่ง มีค่าสูงกว่าปี 2561 (ดัชนี = 37.60) ซึ่งค่าดัชนีของปี 2562 และปี 2561 มีค่าต่ำกว่าค่ากลางของประเทศ (ปี 2562 ดัชนี = 44.68 ปี 2561 ดัชนี = 38.69) นั่นคือ จังหวัดสุพรรณบุรีมีการพัฒนาด้านความเป็นหุ้นส่วนพัฒนา (Partnership) ต่ำกว่าปีที่ผ่านมา แต่ยังคงสถานการณ์พัฒนาเป็นไปในทิศทางที่ดีเมื่อเทียบกับภาพรวมของประเทศ

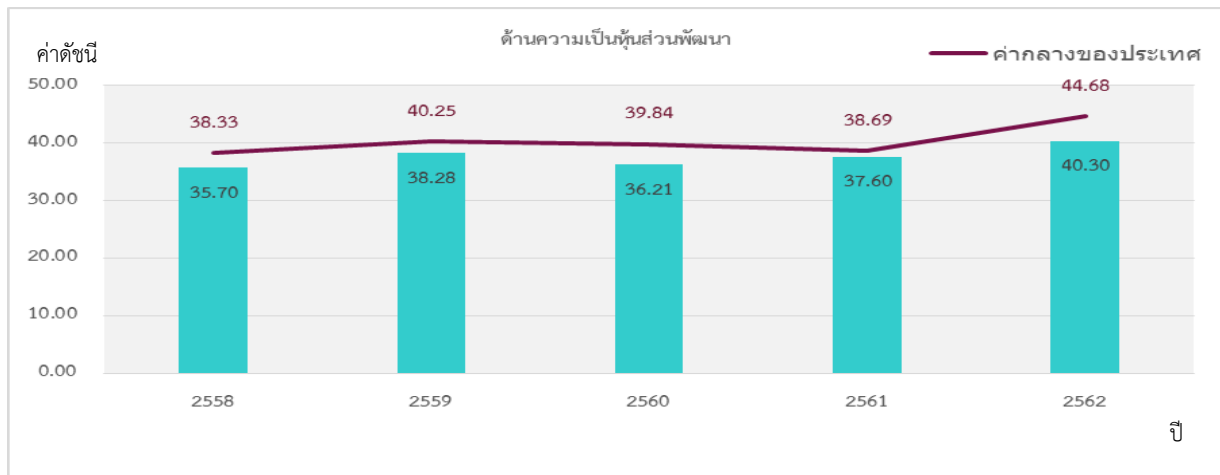

ภาพ 12 ดัชนีการพัฒนาด้านความเป็นหุ้นส่วนพัฒนา (Partnership) ของจังหวัดสุพรรณบุรีเทียบกับค่ากลางประเทศ

\* ที่มา: ข้อมูลจากตัวชี้วัดการพัฒนาระดับจังหวัดและกลุ่มจังหวัด เดือนกรกฎาคม ปี 2564 ของสำนักงานสภาพัฒนาการเศรษฐกิจและสังคมแห่งชาติ

### 6.2 การเปรียบเทียบค่าดัชนีระหว่างปี

ดัชนีด้านความเป็นหุ้นส่วนพัฒนา (Partnership) จังหวัดสุพรรณบุรีปี 2562 มีค่าสูงกว่าปี 2561 (ดัชนี = 37.60) เมื่อพิจารณาอัตราการเปลี่ยนแปลงตัวชี้วัด ในปี 2562 เทียบกับปี 2561 พบว่า ตัวชี้วัดที่มีการพัฒนาที่ดีขึ้น ได้แก่

- ตัวชี้วัด PS\_01 ร้อยละของประชากรที่เข้าถึงอินเทอร์เน็ต (ร้อยละ)
- ตัวชี้วัด PS\_02 ร้อยละภาษีที่ท้องถิ่นจัดเก็บได้ต่อรายได้รวมที่ไม่รวมเงินอุดหนุนและเงินอุดหนุนเฉพาะกิจ
- ตัวชี้วัด PS\_04 สัดส่วนองค์กรชุมชนต่อประชากรแสนคน (แห่ง/แสนคน)

ในขณะเดียวกันตัวชี้วัดที่ต้องมีการพัฒนาให้ดีขึ้นต่อไป

- ตัวชี้วัด PS\_03 ความสามารถในการเบิกจ่ายงบประมาณของจังหวัด (ร้อยละ)

นั่นคือ จังหวัดสุพรรณบุรีมีค่าดัชนีการพัฒนาด้านความเป็นหุ้นส่วนพัฒนาที่สูงกว่าปีที่ผ่านมา แต่ต่ำกว่าค่ากลางของประเทศ ดังนั้น จึงต้องมีการบริหารจัดการเพื่อให้สามารถดำเนินงานตามแผนที่กำหนดไว้ ซึ่งจะส่งผลให้สามารถเบิกจ่ายงบประมาณของจังหวัดได้ตรงตามคาบเวลาที่กำหนด



## รายการข้อมูลสถิติทางการที่เกี่ยวข้องกับการพัฒนาในระดับจังหวัด

จากรายงานตัวชี้วัดการพัฒนาในระดับจังหวัดและกลุ่มจังหวัด เดือนกรกฎาคม พ.ศ. 2564 ของสำนักงานสภาพัฒนาการเศรษฐกิจและสังคมแห่งชาติ พบว่า จังหวัดสุพรรณบุรีมีตัวชี้วัดที่พัฒนาดัชนีด้านเศรษฐกิจและความมั่งคั่ง (Prosperity) เป็นหลัก มีค่าดัชนีเท่ากับ 52.63 ซึ่งสูงกว่าค่ากลางของประเทศ (ดัชนี = 50.03) ในขณะเดียวกันต้องมีการพัฒนาในมิติด้านการพัฒนาคน (People) ดัชนีด้านสิ่งแวดล้อม (Planet) ดัชนีด้านสันติภาพและยุติธรรม (Peace) และดัชนีด้านความเป็นหุ้นส่วนพัฒนา (Partnership) เพื่อให้ค่าดัชนีการพัฒนามีค่าสูงกว่าค่ากลางของประเทศ เนื่องจากการพัฒนาด้านคน (People) มีค่าดัชนีเท่ากับ 62.20 ซึ่งต่ำกว่าค่ากลางของประเทศ (ดัชนี = 63.20) ดัชนีด้านสิ่งแวดล้อม (Planet) มีค่าดัชนีเท่ากับ 47.75 ซึ่งต่ำกว่าค่ากลางของประเทศ (ดัชนี = 50.92) ดัชนีด้านสันติภาพและยุติธรรม (Peace) มีค่าดัชนีเท่ากับ 61.49 ซึ่งต่ำกว่าค่ากลางของประเทศ (ดัชนี = 63.45) และดัชนีด้านความเป็นหุ้นส่วนพัฒนา (Partnership) มีค่าดัชนีเท่ากับ 40.30 ซึ่งต่ำกว่าค่ากลางของประเทศ (ดัชนี = 44.68) ควบคู่กันไปด้วย ซึ่งการพัฒนาในแต่ละมิติจะต้องอาศัยข้อมูลต่าง ๆ ที่เกี่ยวข้องเป็นตัวบ่งชี้ว่าจังหวัดได้มีการพัฒนาไปในทิศทางที่ดีขึ้น

ดังนั้น ในการพัฒนาในแต่ละมิตินั้น จะต้องมีการกำหนดรายการข้อมูลต่าง ๆ ที่เกี่ยวข้อง และมีความสอดคล้องกับประเด็นการพัฒนาจังหวัดด้วย โดยเริ่มจากการวิเคราะห์ห่วงโซ่คุณค่า (Value Chain) และจัดทำผังสถิติทางการ<sup>22</sup> ตามประเด็นการพัฒนาจังหวัด เพื่อให้สามารถตอบโจทย์การพัฒนาในระดับจังหวัดในแต่ละมิติได้ โดยมีรายละเอียดดังนี้

### 3.1 ประเด็นการพัฒนาที่ 1: การเพิ่มศักยภาพการผลิตสินค้าเกษตรและอุตสาหกรรมให้ได้มาตรฐาน เพื่อการแข่งขันทางการค้าและการพัฒนาที่ยั่งยืน

#### วัตถุประสงค์

1. ผลิตผล/ผลิตภัณฑ์การเกษตรในจังหวัด ยกระดับสู่มาตรฐานอาหารปลอดภัย (Food safety)
2. ผลิตผล/ผลิตภัณฑ์การเกษตรและเกษตร อุตสาหกรรมยกระดับรายได้ให้กับเกษตรกร

#### ตัวชี้วัด

1. ร้อยละที่เพิ่มขึ้น ของเกษตรกรที่เข้าร่วมโครงการได้รับการรับรองมาตรฐาน GAP/PGS/GMS/organic เทียบจากจำนวนเกษตรกรที่ได้รับรองมาตรฐานทั้งหมด
2. จำนวนพื้นที่ทำการเกษตรกรรมยั่งยืนเพิ่มขึ้น
3. ร้อยละที่เพิ่มขึ้นของรายได้สุทธิทางการเกษตรต่อครัวเรือนต่อปีของเกษตรกรที่เข้าร่วมโครงการ

<sup>22</sup> ผังสถิติทางการมีส่วนประกอบสำคัญ คือ ห่วงโซ่คุณค่า (VC) ปัจจัยแห่งความสำเร็จ (CSF) ตัวชี้วัด รายการสถิติทางการ การจัดจำแนก ระดับการนำเสนอผล สถานะ หน่วยงาน การส่งข้อมูลให้ส่วนราชการส่วนกลาง (กระทรวง กรม) หรือไม่ และหมายเหตุ ซึ่งภายใต้ผังสถิติทางการจะมีสถิติทางการที่มีความสำคัญและจำเป็นในการกำหนดนโยบาย การติดตาม และประเมินผลการดำเนินงานในจังหวัด

ในการขับเคลื่อนประเด็นการพัฒนาที่ 1: การเพิ่มศักยภาพการผลิตสินค้าเกษตรและอุตสาหกรรม ให้ได้มาตรฐาน เพื่อการแข่งขันทางการค้าและการพัฒนาที่ยั่งยืน ได้มีการวิเคราะห์สถานการณ์แนวโน้มการพัฒนาจังหวัดสุพรรณบุรี พบว่า ผลิตภัณฑ์มวลรวมจังหวัดในปี 2562 มีมูลค่า 91,294 ล้านบาท ลดลงจากปี 2561 เท่ากับ 1,015 ล้านบาท โดยในภาคเกษตรมีมูลค่า 26,428 ล้านบาท คิดเป็นสัดส่วนร้อยละ 28.9 ของ GPP ดังนั้น จึงได้ดำเนินการจัดทำห่วงโซ่มูลค่า (Value Chain) ที่สอดคล้องกับแผนพัฒนาจังหวัดสุพรรณบุรี เรื่อง “การผลิต การแปรรูปสินค้าเกษตรที่มีคุณภาพของจังหวัดสุพรรณบุรี” และคัดเลือกปัจจัยสู่ความสำเร็จ (Critical Success Factor) พร้อมจัดทำผังสถิติทางการ เรื่อง “การผลิต การแปรรูปสินค้าเกษตรที่มีคุณภาพของจังหวัดสุพรรณบุรี” ที่ประกอบด้วยรายการข้อมูลสถิติทางการที่สามารถนำไปใช้ในการติดตามและประเมินผลในเรื่องดังกล่าวได้ ซึ่งมีรายละเอียดดังนี้

### 3.1.1 ห่วงโซ่มูลค่า (Value Chain) ที่สอดคล้องกับแผนพัฒนาจังหวัดสุพรรณบุรี

แนวคิดการจัดทำห่วงโซ่มูลค่าที่สอดคล้องกับแผนพัฒนาจังหวัดสุพรรณบุรี “ประเด็นการพัฒนา ที่ 1: การเพิ่มศักยภาพการผลิตสินค้าเกษตรและอุตสาหกรรมให้ได้มาตรฐาน เพื่อการแข่งขันทางการค้าและการพัฒนาที่ยั่งยืน” โดยเริ่มจากการศึกษาห่วงโซ่มูลค่าของประเทศไทย 140 เป้าหมาย แผนแม่บทย่อย ภายใต้แผนแม่บทภายใต้ยุทธศาสตร์ชาติ (23 ด้าน) ประเด็นที่ 3 การเกษตร

แผนแม่บทย่อย 3.1 เกษตรอัตลักษณ์พื้นถิ่น เป้าหมาย 030101 สินค้าเกษตรอัตลักษณ์มีมูลค่าเพิ่มขึ้น

แผนแม่บทย่อย 3.2 เกษตรปลอดภัย เป้าหมาย 030201 สินค้าเกษตรปลอดภัยมีมูลค่าเพิ่มขึ้น (GAP และเกษตรอินทรีย์) เป้าหมาย 030202 ผลิตภัณฑ์เกษตรปลอดภัยของไทยได้รับการยอมรับด้านคุณภาพความปลอดภัยและคุณค่าทางโภชนาการสูงขึ้น

แผนแม่บทย่อย 3.4 เกษตรแปรรูป เป้าหมาย 030401 สินค้าเกษตรแปรรูปและผลิตภัณฑ์มีมูลค่าเพิ่มขึ้น และแผนแม่บทย่อย

แผนแม่บทย่อย 3.5 เกษตรอัจฉริยะ เป้าหมาย 030501 สินค้าที่ได้จากเทคโนโลยีสมัยใหม่/อัจฉริยะมีมูลค่าเพิ่มขึ้น

แผนแม่บทย่อย 3.6 การพัฒนาระบบนิเวศการเกษตร เป้าหมาย 030601 ประสิทธิภาพการผลิตสินค้าเกษตรต่อหน่วยมีการปรับตัวเพิ่มขึ้น เป้าหมาย 030602 สถาบันเกษตรกร (สหกรณ์ วิสาหกิจ และกลุ่มเป้าหมาย) ที่ขึ้นทะเบียนกับกระทรวงเกษตรและสหกรณ์ มีความเข้มแข็งในระดับมาตรฐานเพิ่มขึ้น

จากนั้นดำเนินการจัดทำห่วงโซ่มูลค่า (Value Chain) การเกษตร ดังภาพ 13 และห่วงโซ่มูลค่า (Value Chain) ที่สอดคล้องกับแผนพัฒนาจังหวัดสุพรรณบุรี เรื่อง “การผลิต การแปรรูปสินค้าเกษตรจังหวัดสุพรรณบุรี” ดังภาพ 14



ห่วงโซ่คุณค่าของประเทศไทย 140 เป้าหมายแผนแม่บทย่อย ภายใต้แผนแม่บทภายใต้ยุทธศาสตร์ชาติ ประเด็นที่ 3 การเกษตร



ภาพ 13 ห่วงโซ่คุณค่า (Value Chain) “การเกษตร”

## ห่วงโซ่คุณค่า (Value Chain) “การผลิต การแปรรูปสินค้าเกษตรจังหวัดสุพรรณบุรี”

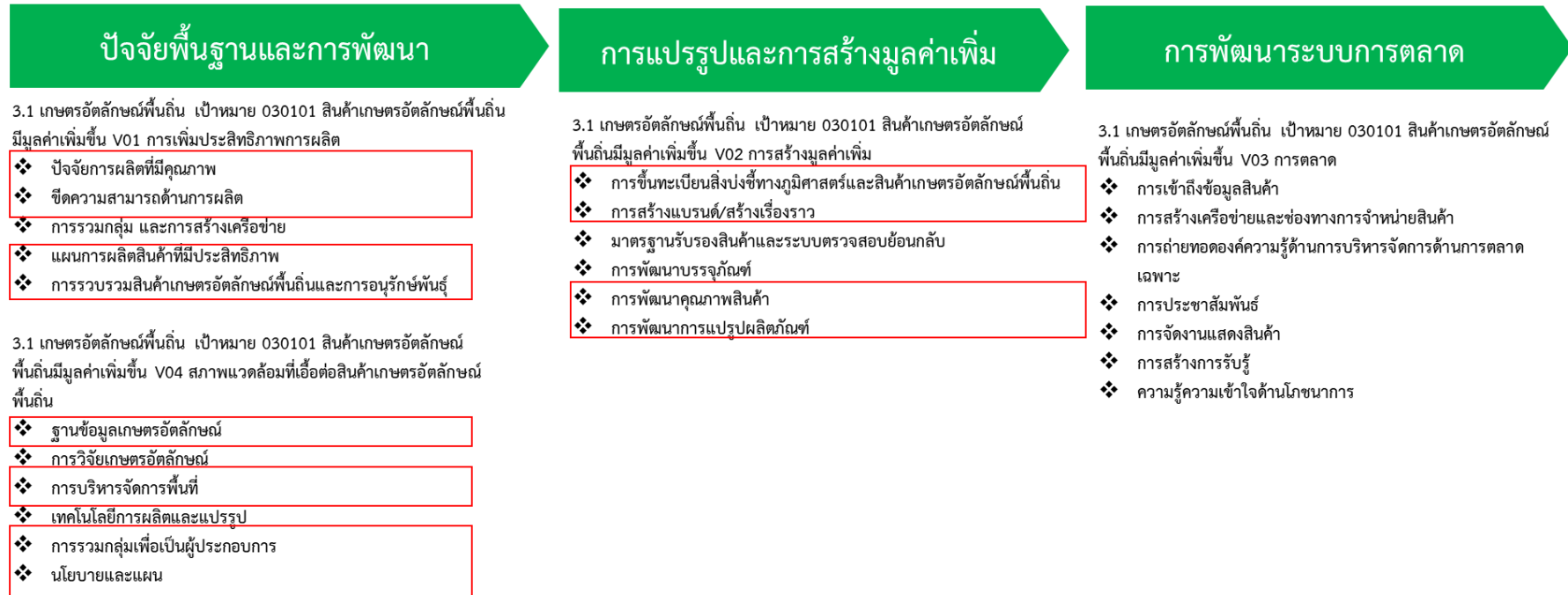

ภาพ 14 ห่วงโซ่คุณค่า (Value Chain) “การผลิต การแปรรูปสินค้าเกษตรจังหวัดสุพรรณบุรี”

## ห่วงโซ่คุณค่า (Value Chain) “การผลิต การแปรรูปสินค้าเกษตรจังหวัดสุพรรณบุรี” (ต่อ)

### ปัจจัยพื้นฐานและการพัฒนา

3.2 เกษตรปลอดภัย เป้าหมาย 030201 สินค้าเกษตรปลอดภัยมีมูลค่าเพิ่มขึ้น (GAP และเกษตรอินทรีย์) V01 ปัจจัยการผลิต

- ❖ การบริหารจัดการพื้นที่
- ❖ การผลิตเกษตรอินทรีย์ที่มีคุณภาพ/เหมาะสม
- ❖ การเพิ่มผลผลิตของแรงงาน
- ❖ การพัฒนาโครงสร้างพื้นฐาน

1.2 เกษตรปลอดภัย เป้าหมาย 030201 สินค้าเกษตรปลอดภัยมีมูลค่าเพิ่มขึ้น (GAP และเกษตรอินทรีย์) V02

- ❖ แผนการผลิตที่มีประสิทธิภาพ
- ❖ การรวมกลุ่มในการทำเกษตรอินทรีย์
- ❖ มาตรฐานเกษตรอินทรีย์
- ❖ การส่งเสริมและสนับสนุนการจัดการศัตรูพืช ด้วยวิธีผสมผสาน
- ❖ การเข้าสู่ระบบรับรองมาตรฐานเกษตร อินทรีย์ทั้งในและต่างประเทศ

3.2 เกษตรปลอดภัย เป้าหมาย 030201 สินค้าเกษตรปลอดภัยมีมูลค่าเพิ่มขึ้น (GAP และเกษตรอินทรีย์) V05 สภาพแวดล้อมที่เอื้อต่อสินค้าเกษตรปลอดภัยมีมูลค่าเพิ่มขึ้น

- ❖ การวิจัยและพัฒนาพันธุ์
- ❖ เทคโนโลยีการผลิต/เครื่องมือ
- ❖ การบริหารจัดการน้ำ
- ❖ กฎหมาย และกฎระเบียบที่เอื้อต่อการพัฒนาสินค้าเกษตรปลอดภัย
- ❖ การจัดทำฐานข้อมูลด้านเกษตรปลอดภัย
- ❖ ระบบตรวจสอบย้อนกลับสินค้าเกษตรที่ได้มาตรฐาน
- ❖ การส่งเสริมด้านบุคลากรและพัฒนาให้ความรู้
- ❖ การพัฒนาระบบสินเชื่อเพื่อการเข้าถึงแหล่งเงินทุน
- ❖ แผนงานที่สนับสนุนสินค้าเกษตรปลอดภัยมีมูลค่าเพิ่มขึ้น

### การแปรรูปและการสร้างมูลค่าเพิ่ม

3.2 เกษตรปลอดภัย เป้าหมาย 030201 สินค้าเกษตรปลอดภัยมีมูลค่าเพิ่มขึ้น (GAP และเกษตรอินทรีย์) V03 การสร้างมูลค่าเพิ่ม

- ❖ การแปรรูปผลิตภัณฑ์
- ❖ การแปรรูปตามมาตรฐานทั้งในและต่างประเทศ
- ❖ มาตรการส่งเสริมการลงทุนของผู้ประกอบการแปรรูปด้านเกษตรอินทรีย์
- ❖ บรรจุภัณฑ์และโครงสร้างพื้นฐาน

### การพัฒนาระบบการตลาด

3.2 เกษตรปลอดภัย เป้าหมาย 030201 สินค้าเกษตรปลอดภัยมีมูลค่าเพิ่มขึ้น (GAP และเกษตรอินทรีย์) V04 การตลาด

- ❖ การเพิ่มช่องทางการตลาดและธุรกิจทั้งในและต่างประเทศให้กับสินค้าและบริการเกษตรอินทรีย์
- ❖ การเจรจาการค้า/การเปิดตลาด/ความร่วมมือ/ลดอุปสรรคทางการค้า
- ❖ การส่งเสริมการท่องเที่ยวเชิงเกษตรอินทรีย์
- ❖ การสร้างตราสินค้าและความเชื่อมั่นให้กับสินค้าและบริการเกษตรอินทรีย์
- ❖ ความตระหนักรู้ถึงความสำคัญของความปลอดภัยของสินค้า

## ห่วงโซ่คุณค่า (Value Chain) “การผลิต การแปรรูปสินค้าเกษตรจังหวัดสุพรรณบุรี” (ต่อ)

### ปัจจัยพื้นฐานและการพัฒนา

3.2 เกษตรปลอดภัย เป้าหมาย 030202 ผลผลิตพื้นที่เกษตรปลอดภัยของไทยได้รับการยอมรับด้านคุณภาพความปลอดภัยและคุณค่าทางโภชนาการสูงขึ้น V01 ระบบรับรองมาตรฐาน

- ❖ การกำหนดมาตรฐานสินค้าเกษตร
- ❖ การรับรองแหล่งผลิตตามมาตรฐานของเกษตรปลอดภัยและเกษตรอินทรีย์
- ❖ ระบบการตรวจสอบรับรองมาตรฐานกำกับดูแล ควบคุม และการตรวจสอบย้อนกลับ
- ❖ ต้นแบบการนำมาตรฐานสินค้าเกษตรไปใช้

3.2 เกษตรปลอดภัย เป้าหมาย 030202 ผลผลิตพื้นที่เกษตรปลอดภัยของไทยได้รับการยอมรับด้านคุณภาพความปลอดภัยและคุณค่าทางโภชนาการสูงขึ้น V04 สภาพแวดล้อมที่เอื้อต่อผลผลิตพื้นที่เกษตรปลอดภัยของไทยได้รับการยอมรับด้านคุณภาพความปลอดภัยและคุณค่าทางโภชนาการสูงขึ้น

- ❖ เทคโนโลยีการผลิต/เครื่องมือ
- ❖ การบังคับใช้กฎหมาย
- ❖ การเผยแพร่/ถ่ายทอดองค์ความรู้เกษตรอินทรีย์
- ❖ ฐานข้อมูลด้านเกษตรปลอดภัย
- ❖ ศักยภาพด้านบุคลากร
- ❖ ระบบงานวิจัยด้านวิทยาศาสตร์เพื่อการมาตรฐานของสินค้าเกษตรและอาหาร
- ❖ การรวมกลุ่มในการทำเกษตรอินทรีย์

### การแปรรูปและการสร้างมูลค่าเพิ่ม

3.2 เกษตรปลอดภัย เป้าหมาย 030202 ผลผลิตพื้นที่เกษตรปลอดภัยของไทยได้รับการยอมรับด้านคุณภาพความปลอดภัยและคุณค่าทางโภชนาการสูงขึ้น V02 ความเชื่อมั่น

- ❖ ผลผลิตที่ได้มาตรฐาน
- ❖ ส่งเสริมการพัฒนาและออกแบบจุดเด่น
- ❖ แพลตฟอร์มฐานข้อมูลสินค้าเกษตร/สถาบันเกษตรกร/เกษตรกร ที่ผ่านการรับรองมาตรฐาน

### การพัฒนาระบบการตลาด

3.2 เกษตรปลอดภัย เป้าหมาย 030202 ผลผลิตพื้นที่เกษตรปลอดภัยของไทยได้รับการยอมรับด้านคุณภาพความปลอดภัยและคุณค่าทางโภชนาการสูงขึ้น V03 การประชาสัมพันธ์

- ❖ ความตระหนักรู้ถึงสำคัญของความปลอดภัยของสินค้า
- ❖ การส่งเสริมการบริโภคสินค้าปลอดภัยและสินค้าเกษตรอินทรีย์
- ❖ การยอมรับมาตรฐานสินค้าเกษตรปลอดภัยและเกษตรอินทรีย์ของไทย

## ห่วงโซ่คุณค่า (Value Chain) “การผลิต การแปรรูปสินค้าเกษตรจังหวัดสุพรรณบุรี” (ต่อ)

### ปัจจัยพื้นฐานและการพัฒนา

- 3.4 เกษตรแปรรูป เป้าหมาย 030401 สินค้าเกษตรแปรรูปและผลิตภัณฑ์มีมูลค่าเพิ่มขึ้น V01 การรวมกลุ่ม
- ❖ การรวมกลุ่มและพัฒนาศักยภาพของกลุ่มให้มีความพร้อมเพื่อการแปรรูป
  - ❖ การทำเกษตรพันธะสัญญา
- 3.4 เกษตรแปรรูป (030401) V02 วัตถุดิบ
- ❖ วัตถุดิบที่ได้มาตรฐาน
  - ❖ ความพอเพียงของวัตถุดิบทดแทนการนำเข้า
- 3.4 เกษตรแปรรูป เป้าหมาย 030401 สินค้าเกษตรแปรรูปและผลิตภัณฑ์มีมูลค่าเพิ่มขึ้น V05 สภาพแวดล้อมที่เอื้อต่อสินค้าเกษตรแปรรูปและผลิตภัณฑ์ที่มีมูลค่าเพิ่มขึ้น
- ❖ การตรวจสอบและรับรองมาตรฐานสินค้าเกษตร
  - ❖ องค์ความรู้/ความรู้ด้านการแปรรูป
  - ❖ การวิจัยพัฒนาด้านเกษตรแปรรูป
  - ❖ โครงสร้างพื้นฐานและการบริหารจัดการด้านการขนส่ง
  - ❖ การบริหารจัดการข้อมูลสารสนเทศเพื่อการแปรรูปและการตลาด
  - ❖ การเข้าถึงแหล่งทุน
  - ❖ กฎระเบียบที่เอื้อต่อการสร้างมูลค่าเพิ่มของสินค้าเกษตรแปรรูป
  - ❖ แผนงานที่สนับสนุนสินค้าเกษตรแปรรูปและผลิตภัณฑ์ที่มีมูลค่าเพิ่มขึ้น

### การแปรรูปและการสร้างมูลค่าเพิ่ม

- 3.4 เกษตรแปรรูป เป้าหมาย 030401 สินค้าเกษตรแปรรูปและผลิตภัณฑ์มีมูลค่าเพิ่มขึ้น V03 การแปรรูป/สร้างมูลค่า
- ❖ ระบบคัดแยก/คัดเกรด/คัดแต่ง/คัดบรรจุ และบรรจุภัณฑ์
  - ❖ การบริหารสินค้าคงคลัง
  - ❖ เทคโนโลยีการแปรรูป เช่น โรงเรือนแปรรูป
  - ❖ โครงสร้างพื้นฐานเพื่อการแปรรูป
  - ❖ อุปกรณ์ เครื่องจักรกลเกษตรเพื่อแปรรูป แขนงแรงงานคน/ทุนแรงคน
  - ❖ ความหลากหลายของสินค้าและผลิตภัณฑ์พร้อมบรรจุภัณฑ์
  - ❖ การออกแบบพัฒนา/ใช้บรรจุภัณฑ์
  - ❖ การสร้างตราสินค้าและเรื่องราว
  - ❖ ศักยภาพผู้ประกอบการ

### การพัฒนาระบบการตลาด

- 3.4 เกษตรแปรรูป เป้าหมาย 030401 สินค้าเกษตรแปรรูปและผลิตภัณฑ์มีมูลค่าเพิ่มขึ้น V04 การตลาด
- ❖ การสร้างเครือข่ายตลาดแปรรูป/จับคู่ธุรกิจ
  - ❖ ช่องทางจำหน่ายและขยายตลาดทั้งในและต่างประเทศ
  - ❖ บริการหลังการขาย
  - ❖ การประชาสัมพันธ์

## ห่วงโซ่คุณค่า (Value Chain) “การผลิต การแปรรูปสินค้าเกษตรจังหวัดสุพรรณบุรี” (ต่อ)

### ปัจจัยพื้นฐานและการพัฒนา

3.5 เกษตรอัจฉริยะ เป้าหมาย 030501 สินค้าที่ได้จากเทคโนโลยีสมัยใหม่/อัจฉริยะมีมูลค่าเพิ่มขึ้น

V01 การวิจัยและเทคโนโลยี

- ❖ การใช้ประโยชน์จากงานวิจัย ด้านกระบวนการผลิตพันธุ์พืช ปศุสัตว์ ประมง ปัจจัยการผลิต เครื่องจักรกลการเกษตรอัจฉริยะ
- ❖ เทคโนโลยีเครื่องจักรกลการเกษตรอัจฉริยะ หรือ เทคโนโลยีการเกษตรดิจิทัล

3.5 เกษตรอัจฉริยะ เป้าหมาย 030501 สินค้าที่ได้จากเทคโนโลยีสมัยใหม่/อัจฉริยะมีมูลค่าเพิ่มขึ้น

V02 การจัดทำแปลงสาธิตต้นแบบ

- ❖ แปลง/โรงเรือนสาธิตต้นแบบเกษตรอัจฉริยะ
- ❖ เทคโนโลยีและนวัตกรรมเพื่อสนับสนุนการทำเกษตรอัจฉริยะ

3.5 เกษตรอัจฉริยะ เป้าหมาย 030501 สินค้าที่ได้จากเทคโนโลยีสมัยใหม่/อัจฉริยะมีมูลค่าเพิ่มขึ้น V03 การส่งเสริม/ขยายผลเกษตรอัจฉริยะ

- ❖ แผนการผลิตที่มีประสิทธิภาพ
- ❖ เกษตรแปลงใหญ่อัจฉริยะ และพื้นที่อื่นๆ
- ❖ เทคโนโลยีเพื่อพัฒนาเกษตรกรให้เป็น Smart Farmer/Young Smart Farmer / Start Up

### การแปรรูปและการสร้างมูลค่าเพิ่ม

3.5 เกษตรอัจฉริยะ เป้าหมาย 030501 สินค้าที่ได้จากเทคโนโลยีสมัยใหม่/อัจฉริยะมีมูลค่าเพิ่มขึ้น

V04 ประสิทธิภาพการผลิต

- ❖ เทคโนโลยี นวัตกรรมการผลิตและเก็บเกี่ยว
- ❖ การให้บริการด้านการเกษตรอัจฉริยะ
- ❖ ระบบโลจิสติกส์/คลังสินค้าอัจฉริยะ
- ❖ แหล่งเงินทุนเพื่อขยายผลการใช้เทคโนโลยีอัจฉริยะ

❖ ผลิตภัณฑ์แปรรูปให้มีคุณภาพ

3.5 เกษตรอัจฉริยะ เป้าหมาย 030501 สินค้าที่ได้จากเทคโนโลยีสมัยใหม่/อัจฉริยะมีมูลค่าเพิ่มขึ้น

V06 สภาพแวดล้อมที่เอื้อต่อสินค้าที่ได้จากเทคโนโลยีสมัยใหม่/อัจฉริยะมีมูลค่าเพิ่มขึ้น

- ❖ การวิจัยกระบวนการผลิต พัฒนาพันธุ์พืช สัตว์ ประมง พร้อมจดลิขสิทธิ์/สิทธิบัตร
- ❖ ระบบสารสนเทศสำหรับการจัดการเกษตร
- ❖ แผนงานที่สนับสนุนสินค้าที่ได้จากเทคโนโลยีสมัยใหม่/อัจฉริยะมีมูลค่าเพิ่มขึ้น

### การพัฒนาระบบการตลาด

3.5 เกษตรอัจฉริยะ เป้าหมาย 030501 สินค้าที่ได้จากเทคโนโลยีสมัยใหม่/อัจฉริยะมีมูลค่าเพิ่มขึ้น V05 การตลาด

- ❖ พาณิชย์อิเล็กทรอนิกส์ และจัดการตลาดอัจฉริยะ จัดสร้างแพลตฟอร์ม online offline
- ❖ การเชื่อมโยงกับอุตสาหกรรมการท่องเที่ยว
- ❖ การประชาสัมพันธ์จัดการแสดงสินค้าเกษตรและสร้างค่านิยมการบริโภคสินค้าเกษตรในประเทศ

## ห่วงโซ่คุณค่า (Value Chain) “การผลิต การแปรรูปสินค้าเกษตรจังหวัดสุพรรณบุรี” (ต่อ)

### ปัจจัยพื้นฐานและการพัฒนา

3.5 เกษตรอัจฉริยะ เป้าหมาย 030502 ผลผลิตต่อหน่วยของฟาร์มหรือแปลงที่มีการใช้เทคโนโลยีสมัยใหม่/อัจฉริยะเพิ่มขึ้น V01 ปัจจัยการผลิต

- ❖ พันธุ์พืชและพันธุ์สัตว์เพื่อการเกษตรที่มีคุณภาพ
- ❖ ปัจจัยการผลิตที่มีคุณภาพและเหมาะสม
- ❖ การเข้าถึงเทคโนโลยี
- ❖ การเข้าถึงแหล่งเงินทุน

3.5 เกษตรอัจฉริยะ เป้าหมาย 030502 ผลผลิตต่อหน่วยของฟาร์มหรือแปลงที่มีการใช้เทคโนโลยีสมัยใหม่/อัจฉริยะเพิ่มขึ้น V02 การพัฒนากระบวนการผลิต

- ❖ เครื่องจักรกลและเทคโนโลยี
- ❖ การให้บริการด้านการเกษตรอัจฉริยะ
- ❖ ระบบโลจิสติกส์/คลังสินค้าอัจฉริยะ
- ❖ ผู้ประกอบการเทคโนโลยี

3.5 เกษตรอัจฉริยะ เป้าหมาย 030502 ผลผลิตต่อหน่วยของฟาร์มหรือแปลงที่มีการใช้เทคโนโลยีสมัยใหม่/อัจฉริยะเพิ่มขึ้น V01 ปัจจัยการผลิต

- ❖ พันธุ์พืชและพันธุ์สัตว์เพื่อการเกษตรที่มีคุณภาพ
- ❖ ปัจจัยการผลิตที่มีคุณภาพและเหมาะสม
- ❖ การเข้าถึงเทคโนโลยี
- ❖ การเข้าถึงแหล่งเงินทุน

3.5 เกษตรอัจฉริยะ เป้าหมาย 030502 ผลผลิตต่อหน่วยของฟาร์มหรือแปลงที่มีการใช้เทคโนโลยีสมัยใหม่/อัจฉริยะเพิ่มขึ้น V03 สภาพแวดล้อมที่เอื้อต่อผลผลิตต่อหน่วยของฟาร์มหรือแปลงที่มีการใช้เทคโนโลยีสมัยใหม่/อัจฉริยะเพิ่มขึ้น

- ❖ พานิชย์อิเล็กทรอนิกส์
- ❖ มาตรฐานการผลิต
- ❖ วิจัยกระบวนการผลิต พัฒนาพันธุ์พืช ประมง ปศุสัตว์ พร้อมจดลิขสิทธิ์/สิทธิบัตร
- ❖ ระบบสารสนเทศสำหรับการจัดการเกษตร
- ❖ แผนงานที่สนับสนุนผลผลิตต่อหน่วยของฟาร์มหรือแปลงที่มีการใช้เทคโนโลยีสมัยใหม่/อัจฉริยะเพิ่มขึ้น

### การแปรรูปและการสร้างมูลค่าเพิ่ม

### การพัฒนาระบบการตลาด





## ห่วงโซ่คุณค่า (Value Chain) “การผลิต การแปรรูปสินค้าเกษตรของจังหวัดสุพรรณบุรี” (ต่อ)

### ปัจจัยพื้นฐานและการพัฒนา

3.6 การพัฒนาระบบนิเวศการเกษตร เป้าหมาย 030602 สถาบันเกษตรกร (สหกรณ์ วิสาหกิจชุมชน และกลุ่มเป้าหมาย) ที่ขึ้นทะเบียนกับกระทรวงเกษตรและสหกรณ์มีความเข้มแข็งในระดับมาตรฐานเพิ่มขึ้น V01 สถาบันเกษตรกร (สหกรณ์ วิสาหกิจชุมชน และกลุ่มเป้าหมาย)

- ❖ การรวมกลุ่มของสถาบันเกษตรกร
- ❖ ระบบฐานข้อมูลสมาชิกสถาบันเกษตรกร
- ❖ แผนพัฒนาสถาบันเกษตรกรที่มีประสิทธิภาพ

3.6 การพัฒนาระบบนิเวศการเกษตร เป้าหมาย 030602 สถาบันเกษตรกร (สหกรณ์ วิสาหกิจชุมชน และกลุ่มเป้าหมาย) ที่ขึ้นทะเบียนกับกระทรวงเกษตรและสหกรณ์มีความเข้มแข็งในระดับมาตรฐานเพิ่มขึ้น V02 การเพิ่มขีดความสามารถและยกระดับสถาบันเกษตรกร

- ❖ องค์ความรู้ให้สถาบันเกษตรกรและพัฒนาบุคลากร
- ❖ เทคโนโลยีและนวัตกรรมทางการเกษตร
- ❖ โครงสร้างองค์กร ระบบบริหารจัดการ และระบบธรรมาภิบาล
- ❖ การสร้างเครือข่ายการรวมกลุ่ม
- ❖ การส่งเสริมอาชีพ
- ❖ คุณภาพมาตรฐานของสินค้า

3.6 การพัฒนาระบบนิเวศการเกษตร เป้าหมาย 030602 สถาบันเกษตรกร (สหกรณ์ วิสาหกิจชุมชน และกลุ่มเป้าหมาย) ที่ขึ้นทะเบียนกับกระทรวงเกษตรและสหกรณ์มีความเข้มแข็งในระดับมาตรฐานเพิ่มขึ้น V04 สภาพแวดล้อมที่เอื้อต่อสถาบันเกษตรกร (สหกรณ์ วิสาหกิจชุมชน และกลุ่มเป้าหมาย) ที่ขึ้นทะเบียนกับกระทรวงเกษตรและสหกรณ์มีความเข้มแข็งในระดับมาตรฐานเพิ่มขึ้น

- ❖ กฎหมายและระเบียบที่ส่งเสริมสถาบันเกษตรกร
- ❖ การเข้าถึงแหล่งเงินทุน
- ❖ แผนงานที่สนับสนุนสถาบันเกษตรกร (สหกรณ์ วิสาหกิจชุมชน และกลุ่มเป้าหมาย)

### การแปรรูปและการสร้างมูลค่าเพิ่ม

### การพัฒนาระบบการตลาด

3.6 การพัฒนาระบบนิเวศการเกษตร เป้าหมาย 030602 สถาบันเกษตรกร (สหกรณ์ วิสาหกิจชุมชน และกลุ่มเป้าหมาย) ที่ขึ้นทะเบียนกับกระทรวงเกษตรและสหกรณ์มีความเข้มแข็งในระดับมาตรฐานเพิ่มขึ้น V03 การตลาด

- ❖ ตลาดกลาง ศูนย์กระจายและศูนย์จำหน่ายสินค้าทางการเกษตร
- ❖ ตลาดเฉพาะและตลาดเฉพาะฤดู
- ❖ การตลาดสินค้าเกษตรและผลิตภัณฑ์ที่ได้มาตรฐาน

### 3.1.2 ผังสถิติทางการ

การจัดทำผังสถิติทางการประเด็นการพัฒนาที่ 1 “การผลิต การแปรรูปสินค้าเกษตรปลอดภัย จังหวัดสุพรรณบุรี” หลังจากที่ได้มีการศึกษาแนวทางการพัฒนาจังหวัด (ประเด็นการพัฒนาที่ 1) ที่สอดคล้องกับห่วงโซ่คุณค่า (Value Chain) ที่สอดคล้องกับแผนพัฒนาจังหวัดสุพรรณบุรีแล้ว จะต้องมีการคัดเลือกปัจจัยสู่ความสำเร็จ (Critical Success Factor) ที่มีความสำคัญในการบริหารงานในจังหวัด จากนั้นจัดทำผังสถิติทางการ “การผลิต การแปรรูปสินค้าเกษตรจังหวัดสุพรรณบุรี” ที่สอดคล้องกับปัจจัยสู่ความสำเร็จ (Critical Success Factor) พร้อมทั้งกำหนดรายการข้อมูลสถิติที่สำคัญ และจำเป็น จึงสามารถสรุปผังสถิติทางการ “การผลิต การแปรรูปสินค้าเกษตรจังหวัดสุพรรณบุรี” ดังตาราง 11

ตาราง 11 ผังสถิติทางการ “การผลิต การแปรรูปสินค้าเกษตรจังหวัดสุพรรณบุรี”

| ห่วงโซ่คุณค่า<br>(VC)   | ปัจจัยแห่ง<br>ความสำเร็จ (CSF) | ตัวชี้วัด  | บัญชีสถิติทางการ<br>(รายการข้อมูล)             | การจัด<br>จำแนก | ระดับการ<br>นำเสนอ<br>ผล | สถานะ<br>ข้อมูล  | หน่วยงาน                    | การจัดส่ง<br>ข้อมูลให้<br>ส่วนราชการ<br>ส่วนกลาง | หมายเหตุ |
|---|--------------------------------|--|--|-----------------|--------------------------|------------------|-----------------------------|--|----------|
| 3.1 เกษตรอัตลักษณ์พื้นถิ่น (เป้าหมาย 030101 สินค้าเกษตรอัตลักษณ์พื้นถิ่นมีมูลค่าเพิ่มขึ้น) V01 การเพิ่มประสิทธิภาพการผลิต |                                |  |  |                 |                          |                  |                             |  |          |
| ปัจจัยพื้นฐานและ<br>การพัฒนา  | ปัจจัยการผลิตที่มี<br>คุณภาพ   | มีชุดข้อมูลที่สามารถนำไปใช้<br>สนับสนุนการวางแผนเพื่อสร้าง<br>มูลค่าเพิ่มให้สินค้าเกษตร<br>อัตลักษณ์ | 1. ชนิดพันธุ์แท้                               | -               | จังหวัด                  | พร้อม<br>เผยแพร่ | สนง.เกษตร<br>จังหวัด        | ไม่ได้จัดส่ง                                     |          |
| ปัจจัยพื้นฐานและ<br>การพัฒนา  | ปัจจัยการผลิตที่มี<br>คุณภาพ   | มีชุดข้อมูลที่สามารถนำไปใช้<br>สนับสนุนการวางแผนเพื่อสร้าง<br>มูลค่าเพิ่มให้สินค้าเกษตร<br>อัตลักษณ์ | 2. เกษตรที่ปลูกแล้วได้รับการ<br>พัฒนาคุณภาพดิน | -               | อำเภอ                    | พร้อม<br>เผยแพร่ | สถานีพัฒนา<br>ที่ดินจังหวัด | ไม่ได้จัดส่ง                                     |          |
| ปัจจัยพื้นฐานและ<br>การพัฒนา  | ขีดความสามารถ<br>ด้านการผลิต   | มีชุดข้อมูลที่สามารถนำไปใช้<br>สนับสนุนการวางแผนเพื่อสร้าง<br>มูลค่าเพิ่มให้สินค้าเกษตร<br>อัตลักษณ์ | 3. ครุภัณฑ์ที่ปลูกแล้ว                         | -               | อำเภอ                    | พร้อม<br>เผยแพร่ | กรมส่งเสริม<br>การเกษตร     | จัดส่ง   |          |

สถานะข้อมูล แบ่งเป็น 1. พร้อมเผยแพร่ 2. ต้องพัฒนา 3. ไม่มีหน่วยงานรับผิดชอบ 4. อื่นๆ

การส่งข้อมูลให้ส่วนราชการส่วนกลาง (กระทรวง กรม) แบ่งเป็น 1.จัดส่ง 2. ไม่ได้จัดส่ง เพื่อใช้ในการกำหนดหน่วยงานเจ้าของข้อมูล (Data Owner) และประสานกับกระทรวงกรมต้นสังกัดในการลงทะเบียนชุดข้อมูลในระบบบัญชีข้อมูลภาครัฐเพื่อให้บริการข้อมูลดังกล่าวต่อไป

ตาราง 11 ผังสถิติทางการ “การผลิต การแปรรูปสินค้าเกษตรจังหวัดสุพรรณบุรี” (ต่อ)

| ห่วงโซ่คุณค่า<br>(VC)        | ปัจจัยแห่ง<br>ความสำเร็จ (CSF) | ตัวชี้วัด  | บัญชีสถิติทางการ<br>(รายการข้อมูล) | การจัด<br>จำแนก | ระดับการ<br>นำเสนอ<br>ผล | สถานะ<br>ข้อมูล  | หน่วยงาน                | การจัดส่ง<br>ข้อมูลให้<br>ส่วนราชการ<br>ส่วนกลาง | หมายเหตุ |
|------------------------------|--------------------------------|--|------------------------------------|-----------------|--------------------------|------------------|-------------------------|--|----------|
| ปัจจัยพื้นฐานและ<br>การพัฒนา | ขีดความสามารถ<br>ด้านการผลิต   | มีชุดข้อมูลที่สามารถนำไปใช้<br>สนับสนุนการวางแผนเพื่อสร้าง<br>มูลค่าเพิ่มให้สินค้าเกษตร<br>อัตลักษณ์ | 4. เนื้อที่ปลูกข้าว                | -               | อำเภอ                    | พร้อม<br>เผยแพร่ | กรมส่งเสริม<br>การเกษตร | จัดส่ง   |          |
| ปัจจัยพื้นฐานและ<br>การพัฒนา | ขีดความสามารถ<br>ด้านการผลิต   | มีชุดข้อมูลที่สามารถนำไปใช้<br>สนับสนุนการวางแผนเพื่อสร้าง<br>มูลค่าเพิ่มให้สินค้าเกษตร<br>อัตลักษณ์ | 5. ผลผลิตข้าว                      | -               | อำเภอ                    | พร้อม<br>เผยแพร่ | กรมส่งเสริม<br>การเกษตร | จัดส่ง   |          |
| ปัจจัยพื้นฐานและ<br>การพัฒนา | ขีดความสามารถ<br>ด้านการผลิต   | มีชุดข้อมูลที่สามารถนำไปใช้<br>สนับสนุนการวางแผนเพื่อสร้าง<br>มูลค่าเพิ่มให้สินค้าเกษตร<br>อัตลักษณ์ | 6. เนื้อที่ปลูกข้าวที่ได้รับ GAP   | -               | อำเภอ                    | พร้อม<br>เผยแพร่ | สนง.เกษตร<br>จังหวัด    | ไม่ได้จัดส่ง                                     |          |
| ปัจจัยพื้นฐานและ<br>การพัฒนา | ขีดความสามารถ<br>ด้านการผลิต   | มีชุดข้อมูลที่สามารถนำไปใช้<br>สนับสนุนการวางแผนเพื่อสร้าง<br>มูลค่าเพิ่มให้สินค้าเกษตร<br>อัตลักษณ์ | 7. ต้นทุนการผลิตข้าว               | -               | อำเภอ                    | พร้อม<br>เผยแพร่ | สนง.เกษตร<br>จังหวัด    | ไม่ได้จัดส่ง                                     |          |

ตาราง 11 ผังสถิติทางการ “การผลิต การแปรรูปสินค้าเกษตรจังหวัดสุพรรณบุรี” (ต่อ)

| ห่วงโซ่คุณค่า<br>(VC)   | ปัจจัยแห่ง<br>ความสำเร็จ (CSF)   | ตัวชี้วัด  | บัญชีสถิติทางการ<br>(รายการข้อมูล)                               | การจัด<br>จำแนก | ระดับการ<br>นำเสนอ<br>ผล | สถานะ<br>ข้อมูล  | หน่วยงาน                  | การจัดส่ง<br>ข้อมูลให้<br>ส่วนราชการ<br>ส่วนกลาง | หมายเหตุ |
|---|--|--|--|-----------------|--------------------------|------------------|---------------------------|--|----------|
| ปัจจัยพื้นฐานและ<br>การพัฒนา  | แผนการผลิตสินค้าที่<br>มีประสิทธิภาพ   | มีชุดข้อมูลที่สามารถนำไปใช้<br>สนับสนุนการวางแผนเพื่อสร้าง<br>มูลค่าเพิ่มให้สินค้าเกษตร<br>อัตลักษณ์ | 8. ปฏิทินการปลูกหัว  | -               | จังหวัด                  | พร้อม<br>เผยแพร่ | สนง.เกษตร<br>จังหวัด      | ไม่ได้จัดส่ง                                     |          |
| ปัจจัยพื้นฐานและ<br>การพัฒนา  | การรวบรวมสินค้า<br>เกษตรอัตลักษณ์พื้น<br>ถิ่นและการอนุรักษ์<br>พันธุ์            | มีชุดข้อมูลที่สามารถนำไปใช้<br>สนับสนุนการวางแผนเพื่อสร้าง<br>มูลค่าเพิ่มให้สินค้าเกษตร<br>อัตลักษณ์ | 9. จุดรวบรวมผลผลิตหัว  | -               | จังหวัด                  | พร้อม<br>เผยแพร่ | สนง.เกษตร<br>จังหวัด      | ไม่ได้จัดส่ง                                     |          |
| 3.1 เกษตรอัตลักษณ์พื้นถิ่น (เป้าหมาย 030101 สินค้าเกษตรอัตลักษณ์พื้นถิ่น) V02 การสร้างมูลค่าเพิ่ม |  |  |  |                 |                          |                  |                           |  |          |
| การแปรรูปและ<br>การสร้าง<br>มูลค่าเพิ่ม   | การขึ้นทะเบียนสิ่ง<br>บ่งชี้ทางภูมิศาสตร์<br>และสินค้าเกษตรอัต<br>ลักษณ์พื้นถิ่น | มีชุดข้อมูลที่สามารถนำไปใช้<br>สนับสนุนการวางแผนเพื่อสร้าง<br>มูลค่าเพิ่มให้สินค้าเกษตร<br>อัตลักษณ์ | 10. ทะเบียนสมาชิกผู้ผลิต<br>สิ่งบ่งชี้ทางภูมิศาสตร์หัว<br>สุพรรณ | -               | อำเภอ                    | พร้อม<br>เผยแพร่ | พาณิชย์จังหวัด            | ไม่ได้จัดส่ง                                     |          |
| การแปรรูปและ<br>การสร้าง<br>มูลค่าเพิ่ม   | การสร้างแบรนด์/<br>สร้างเรื่องราว  | มีชุดข้อมูลที่สามารถนำไปใช้<br>สนับสนุนการวางแผนเพื่อสร้าง<br>มูลค่าเพิ่มให้สินค้าเกษตร<br>อัตลักษณ์ | 11. ตราสินค้าจังหวัดสุพรรณบุรี                                   | -               | จังหวัด                  | พร้อม<br>เผยแพร่ | สนง.พัฒนา<br>ชุมชนจังหวัด | ไม่ได้จัดส่ง                                     |          |

ตาราง 11 ผังสถิติทางการ “การผลิต การแปรรูปสินค้าเกษตรจังหวัดสุพรรณบุรี” (ต่อ)

| ห่วงโซ่คุณค่า<br>(VC)                   | ปัจจัยแห่ง<br>ความสำเร็จ (CSF) | ตัวชี้วัด  | บัญชีสถิติทางการ<br>(รายการข้อมูล)                       | การจัด<br>จำแนก     | ระดับการ<br>นำเสนอ<br>ผล | สถานะ<br>ข้อมูล  | หน่วยงาน             | การจัดส่ง<br>ข้อมูลให้<br>ส่วนราชการ<br>ส่วนกลาง | หมายเหตุ |
|---|--------------------------------|--|--|---------------------|--------------------------|------------------|----------------------|--|----------|
| การแปรรูปและ<br>การสร้าง<br>มูลค่าเพิ่ม | การพัฒนาคุณภาพ<br>สินค้า       | มีชุดข้อมูลที่สามารถนำไปใช้<br>สนับสนุนการวางแผนเพื่อสร้าง<br>มูลค่าเพิ่มให้สินค้าเกษตร<br>อัตลักษณ์ | 12. งานวิจัยการพัฒนาเกี่ยวกับ<br>การปลูกเห็ด             | ประเภท<br>งานวิจัย  | จังหวัด                  | พร้อม<br>เผยแพร่ | มหาวิทยาลัย          | ไม่ได้จัดส่ง                                     |          |
| การแปรรูปและ<br>การสร้าง<br>มูลค่าเพิ่ม | การพัฒนาการแปรรูป<br>ผลิตภัณฑ์ | มีชุดข้อมูลที่สามารถนำไปใช้<br>สนับสนุนการวางแผนเพื่อสร้าง<br>มูลค่าเพิ่มให้สินค้าเกษตร<br>อัตลักษณ์ | 13. โรงงานที่บรรจุเห็ดกระป๋อง<br>จดทะเบียน 4 กิ่งโรงงาน  | -                   | จังหวัด                  | พร้อม<br>เผยแพร่ | สนง.เกษตร<br>จังหวัด | ไม่ได้จัดส่ง                                     |          |
| การแปรรูปและ<br>การสร้าง<br>มูลค่าเพิ่ม | การพัฒนาการแปรรูป<br>ผลิตภัณฑ์ | มีชุดข้อมูลที่สามารถนำไปใช้<br>สนับสนุนการวางแผนเพื่อสร้าง<br>มูลค่าเพิ่มให้สินค้าเกษตร<br>อัตลักษณ์ | 14. กลุ่มวิสาหกิจชุมชน/การ<br>รวมกลุ่มที่มีการแปรรูปเห็ด | -                   | จังหวัด                  | พร้อม<br>เผยแพร่ | สนง.เกษตร<br>จังหวัด | ไม่ได้จัดส่ง                                     |          |
| การแปรรูปและ<br>การสร้าง<br>มูลค่าเพิ่ม | การพัฒนาการแปรรูป<br>ผลิตภัณฑ์ | มีชุดข้อมูลที่สามารถนำไปใช้<br>สนับสนุนการวางแผนเพื่อสร้าง<br>มูลค่าเพิ่มให้สินค้าเกษตร<br>อัตลักษณ์ | 15. งานวิจัยเกี่ยวกับการแปรรูป<br>เห็ด                   | ประเภท<br>ผลิตภัณฑ์ | จังหวัด                  | พร้อม<br>เผยแพร่ | มหาวิทยาลัย          | ไม่ได้จัดส่ง                                     |          |

ตาราง 11 ผังสถิติทางการ “การผลิต การแปรรูปสินค้าเกษตรจังหวัดสุพรรณบุรี” (ต่อ)

| ห่วงโซ่คุณค่า<br>(VC)  | ปัจจัยแห่ง<br>ความสำเร็จ (CSF) | ตัวชี้วัด  | บัญชีสถิติทางการ<br>(รายการข้อมูล)         | การจัด<br>จำแนก                           | ระดับการ<br>นำเสนอ<br>ผล | สถานะ<br>ข้อมูล  | หน่วยงาน                    | การจัดส่ง<br>ข้อมูลให้<br>ส่วนราชการ<br>ส่วนกลาง | หมายเหตุ       |
|--|--------------------------------|--|--|---|--------------------------|------------------|-----------------------------|--|----------------|
| 3.1 เกษตรอัตลักษณ์พื้นถิ่น (เป้าหมาย 030101 สินค้าเกษตรอัตลักษณ์พื้นถิ่น) V04 สภาพแวดล้อมที่เอื้อต่อสินค้าเกษตรอัตลักษณ์พื้นถิ่น |                                |  |  |   |                          |                  |                             |  |                |
| ปัจจัยพื้นฐานและ<br>การพัฒนา   | ฐานข้อมูลเกษตรอัต<br>ลักษณ์    | มีชุดข้อมูลที่สามารถนำไปใช้<br>สนับสนุนการวางแผนเพื่อสร้าง<br>มูลค่าเพิ่มให้สินค้าเกษตร<br>อัตลักษณ์ | 16. คราวเรือนที่ปลูกข้าว                   | -   | อำเภอ                    | พร้อม<br>เผยแพร่ | กรมส่งเสริม<br>การเกษตร     | จัดส่ง   | ข้าราชการที่ 3 |
| ปัจจัยพื้นฐานและ<br>การพัฒนา   | ฐานข้อมูลเกษตรอัต<br>ลักษณ์    | มีชุดข้อมูลที่สามารถนำไปใช้<br>สนับสนุนการวางแผนเพื่อสร้าง<br>มูลค่าเพิ่มให้สินค้าเกษตร<br>อัตลักษณ์ | 17. เนื้อที่ปลูกข้าว                       | -   | อำเภอ                    | พร้อม<br>เผยแพร่ | กรมส่งเสริม<br>การเกษตร     | จัดส่ง   | ข้าราชการที่ 4 |
| ปัจจัยพื้นฐานและ<br>การพัฒนา   | ฐานข้อมูลเกษตรอัต<br>ลักษณ์    | มีชุดข้อมูลที่สามารถนำไปใช้<br>สนับสนุนการวางแผนเพื่อสร้าง<br>มูลค่าเพิ่มให้สินค้าเกษตร<br>อัตลักษณ์ | 18. ผลผลิตข้าว                             | -   | อำเภอ                    | พร้อม<br>เผยแพร่ | กรมส่งเสริม<br>การเกษตร     | จัดส่ง   | ข้าราชการที่ 5 |
| ปัจจัยพื้นฐานและ<br>การพัฒนา   | การบริหารจัดการ<br>พื้นที่     | มีชุดข้อมูลที่สามารถนำไปใช้<br>สนับสนุนการวางแผนเพื่อสร้าง<br>มูลค่าเพิ่มให้สินค้าเกษตร<br>อัตลักษณ์ | 19. การจัดสภาพที่เหมาะสมกับ<br>การปลูกข้าว | ชั้นความ<br>เหมาะสม<br>ข้าว S1 S2<br>S3 N | อำเภอ                    | พร้อม<br>เผยแพร่ | สถานีพัฒนา<br>ที่ดินจังหวัด | ไม่ได้จัดส่ง                                     |                |

ตาราง 11 ผังสถิติทางการ “การผลิต การแปรรูปสินค้าเกษตรจังหวัดสุพรรณบุรี” (ต่อ)

| ห่วงโซ่คุณค่า<br>(VC)   | ปัจจัยแห่ง<br>ความสำเร็จ (CSF)                  | ตัวชี้วัด  | บัญชีสถิติทางการ<br>(รายการข้อมูล)                          | การจัด<br>จำแนก       | ระดับการ<br>นำเสนอ<br>ผล | สถานะ<br>ข้อมูล  | หน่วยงาน  | การจัดส่ง<br>ข้อมูลให้<br>ส่วนราชการ<br>ส่วนกลาง | หมายเหตุ |
|---|---|--|---|-----------------------|--------------------------|------------------|---|--|----------|
| ปัจจัยพื้นฐานและ<br>การพัฒนา  | การรวมกลุ่มเพื่อเป็น<br>ผู้ประกอบการ            | มีชุดข้อมูลที่สามารถนำไปใช้<br>สนับสนุนการวางแผนเพื่อสร้าง<br>มูลค่าเพิ่มให้สินค้าเกษตร<br>อัตลักษณ์ | 20. กลุ่มวิสาหกิจชุมชน/การ<br>รวมกลุ่มที่มีการแปรรูปแล้ว    | -                     | จังหวัด                  | พร้อม<br>เผยแพร่ | สนง.เกษตร<br>จังหวัด  | ไม่ได้จัดส่ง                                     |          |
| ปัจจัยพื้นฐานและ<br>การพัฒนา  | นโยบายและแผน                                    | มีชุดข้อมูลที่สามารถนำไปใช้<br>สนับสนุนการวางแผนเพื่อสร้าง<br>มูลค่าเพิ่มให้สินค้าเกษตร<br>อัตลักษณ์ | 21. นโยบาย/แผนงาน/<br>โครงการที่สนับสนุนเกษตรกร<br>ปลูกแล้ว | -                     | จังหวัด                  | ต้อง<br>พัฒนา    | สนง.เกษตร<br>จังหวัด  | ไม่ได้จัดส่ง                                     |          |
| ปัจจัยพื้นฐานและ<br>การพัฒนา  | นโยบายและแผน                                    | มีชุดข้อมูลที่สามารถนำไปใช้<br>สนับสนุนการวางแผนเพื่อสร้าง<br>มูลค่าเพิ่มให้สินค้าเกษตร<br>อัตลักษณ์ | 22. นโยบาย/แผนงาน/<br>โครงการที่สนับสนุนการแปรรูป<br>แล้ว   | -                     | จังหวัด                  | ต้อง<br>พัฒนา    | สนง.เกษตร<br>จังหวัด  | ไม่ได้จัดส่ง                                     |          |
| 3.2 เกษตรปลอดภัย (เป้าหมาย 030201 สินค้าเกษตรปลอดภัยมีมูลค่าเพิ่มขึ้น (GAP และเกษตรอินทรีย์)) V01 ปัจจัยการผลิต |   |  |   |                       |                          |                  |   |  |          |
| ปัจจัยพื้นฐานและ<br>การพัฒนา  | การผลิตเกษตร<br>อินทรีย์ที่มีคุณภาพ/<br>เหมาะสม | มีชุดข้อมูลที่สามารถนำไปใช้สนับสนุน<br>การวางแผนเพื่อสร้างมูลค่าเพิ่มให้สินค้า<br>เกษตรปลอดภัย       | 23. มาตรฐานการเกษตร<br>ปลอดภัย                              | พืช ปศุสัตว์<br>ประมง | จังหวัด                  | พร้อม<br>เผยแพร่ | สนง.เกษตรจังหวัด<br>สนง.ปศุสัตว์จังหวัด<br>สนง.ประมงจังหวัด | ไม่ได้จัดส่ง                                     |          |



ตาราง 11 ผังสถิติทางการ “การผลิต การแปรรูปสินค้าเกษตรจังหวัดสุพรรณบุรี” (ต่อ)

| ห่วงโซ่คุณค่า<br>(VC)        | ปัจจัยแห่ง<br>ความสำเร็จ (CSF) | ตัวชี้วัด  | บัญชีสถิติทางการ<br>(รายการข้อมูล)     | การจัด<br>จำแนก              | ระดับการ<br>นำเสนอ<br>ผล | สถานะ<br>ข้อมูล  | หน่วยงาน                | การจัดส่ง<br>ข้อมูลให้<br>ส่วนราชการ<br>ส่วนกลาง | หมายเหตุ |
|------------------------------|--------------------------------|--|--|------------------------------|--------------------------|------------------|-------------------------|--|----------|
| ปัจจัยพื้นฐานและ<br>การพัฒนา | การพัฒนาโครงสร้าง<br>พื้นฐาน   | มีชุดข้อมูลที่สามารถนำไปใช้<br>สนับสนุนการวางแผนเพื่อสร้าง<br>มูลค่าเพิ่มให้สินค้าเกษตร<br>ปลอดภัย | 24. เนื้อที่ใช้ประโยชน์ทาง<br>การเกษตร | การใช้<br>ประโยชน์<br>ที่ดิน | อำเภอ                    | พร้อม<br>เผยแพร่ | สนง.เกษตร<br>จังหวัด    | ไม่ได้จัดส่ง                                     |          |
| ปัจจัยพื้นฐานและ<br>การพัฒนา | การพัฒนาโครงสร้าง<br>พื้นฐาน   | มีชุดข้อมูลที่สามารถนำไปใช้<br>สนับสนุนการวางแผนเพื่อสร้าง<br>มูลค่าเพิ่มให้สินค้าเกษตร<br>ปลอดภัย | 25. เกษตรกร                            | พืช ปศุสัตว์<br>ประมง        | อำเภอ                    | พร้อม<br>เผยแพร่ | กรมส่งเสริม<br>การเกษตร | จัดส่ง   |          |
| ปัจจัยพื้นฐานและ<br>การพัฒนา | การพัฒนาโครงสร้าง<br>พื้นฐาน   | มีชุดข้อมูลที่สามารถนำไปใช้<br>สนับสนุนการวางแผนเพื่อสร้าง<br>มูลค่าเพิ่มให้สินค้าเกษตร<br>ปลอดภัย | 26. เนื้อที่เกษตร                      | พืช ปศุสัตว์<br>ประมง        | อำเภอ                    | พร้อม<br>เผยแพร่ | กรมส่งเสริม<br>การเกษตร | จัดส่ง   |          |
| ปัจจัยพื้นฐานและ<br>การพัฒนา | การพัฒนาโครงสร้าง<br>พื้นฐาน   | มีชุดข้อมูลที่สามารถนำไปใช้<br>สนับสนุนการวางแผนเพื่อสร้าง<br>มูลค่าเพิ่มให้สินค้าเกษตร<br>ปลอดภัย | 27. ผลผลิต                             | พืช ปศุสัตว์<br>ประมง        | อำเภอ                    | พร้อม<br>เผยแพร่ | กรมส่งเสริม<br>การเกษตร | จัดส่ง   |          |

ตาราง 11 ผังสถิติทางการ “การผลิต การแปรรูปสินค้าเกษตรจังหวัดสุพรรณบุรี” (ต่อ)

| ห่วงโซ่คุณค่า<br>(VC)        | ปัจจัยแห่ง<br>ความสำเร็จ (CSF) | ตัวชี้วัด  | บัญชีสถิติทางการ<br>(รายการข้อมูล) | การจัด<br>จำแนก       | ระดับการ<br>นำเสนอ<br>ผล | สถานะ<br>ข้อมูล  | หน่วยงาน  | การจัดส่ง<br>ข้อมูลให้<br>ส่วนราชการ<br>ส่วนกลาง | หมายเหตุ |
|------------------------------|--------------------------------|--|------------------------------------|-----------------------|--------------------------|------------------|---|--|----------|
| ปัจจัยพื้นฐานและ<br>การพัฒนา | การพัฒนาโครงสร้าง<br>พื้นฐาน   | มีชุดข้อมูลที่สามารถนำไปใช้<br>สนับสนุนการวางแผนเพื่อสร้าง<br>มูลค่าเพิ่มให้สินค้าเกษตร<br>ปลอดภัย | 28. มูลค่าสินค้าประมง              | -                     | อำเภอ                    | พร้อม<br>เผยแพร่ | สนง.ประมง<br>จังหวัด  | ไม่ได้จัดส่ง                                     |          |
| ปัจจัยพื้นฐานและ<br>การพัฒนา | การพัฒนาโครงสร้าง<br>พื้นฐาน   | มีชุดข้อมูลที่สามารถนำไปใช้<br>สนับสนุนการวางแผนเพื่อสร้าง<br>มูลค่าเพิ่มให้สินค้าเกษตร<br>ปลอดภัย | 29. ราคาสินค้าเกษตร                | ประเภท<br>การเกษตร    | อำเภอ                    | พร้อม<br>เผยแพร่ | สนง.เกษตร<br>จังหวัด  | ไม่ได้จัดส่ง                                     |          |
| ปัจจัยพื้นฐานและ<br>การพัฒนา | การพัฒนาโครงสร้าง<br>พื้นฐาน   | มีชุดข้อมูลที่สามารถนำไปใช้<br>สนับสนุนการวางแผนเพื่อสร้าง<br>มูลค่าเพิ่มให้สินค้าเกษตร<br>ปลอดภัย | 30. เกษตรกรที่ทำเกษตร<br>ปลอดภัย   | พืช ปศุสัตว์<br>ประมง | อำเภอ                    | พร้อม<br>เผยแพร่ | สนง.เกษตร<br>จังหวัด<br>สนง.ปศุสัตว์<br>จังหวัด<br>สนง.ประมง<br>จังหวัด | ไม่ได้จัดส่ง                                     |          |
| ปัจจัยพื้นฐานและ<br>การพัฒนา | การพัฒนาโครงสร้าง<br>พื้นฐาน   | มีชุดข้อมูลที่สามารถนำไปใช้<br>สนับสนุนการวางแผนเพื่อสร้าง<br>มูลค่าเพิ่มให้สินค้าเกษตร<br>ปลอดภัย | 31. เนื้อที่ทำเกษตรปลอดภัย         | พืช ปศุสัตว์<br>ประมง | อำเภอ                    | พร้อม<br>เผยแพร่ | สนง.เกษตรจังหวัด<br>สนง.ปศุสัตว์จังหวัด<br>สนง.ประมงจังหวัด             | ไม่ได้จัดส่ง                                     |          |

ตาราง 11 ผังสถิติทางการ “การผลิต การแปรรูปสินค้าเกษตรจังหวัดสุพรรณบุรี” (ต่อ)

| ห่วงโซ่คุณค่า<br>(VC)        | ปัจจัยแห่ง<br>ความสำเร็จ (CSF) | ตัวชี้วัด  | บัญชีสถิติทางการ<br>(รายการข้อมูล)           | การจัด<br>จำแนก               | ระดับการ<br>นำเสนอ<br>ผล | สถานะ<br>ข้อมูล  | หน่วยงาน  | การจัดส่ง<br>ข้อมูลให้<br>ส่วนราชการ<br>ส่วนกลาง | หมายเหตุ |
|------------------------------|--------------------------------|--|--|-------------------------------|--------------------------|------------------|---|--|----------|
| ปัจจัยพื้นฐานและ<br>การพัฒนา | การพัฒนาโครงสร้าง<br>พื้นฐาน   | มีชุดข้อมูลที่สามารถนำไปใช้<br>สนับสนุนการวางแผนเพื่อสร้าง<br>มูลค่าเพิ่มให้สินค้าเกษตร<br>ปลอดภัย | 32. ผลผลิตการเกษตรปลอดภัย                    | พืช ปศุสัตว์<br>ประมง         | อำเภอ                    | พร้อม<br>เผยแพร่ | สนง.เกษตร<br>จังหวัด<br>สนง.ปศุสัตว์<br>จังหวัด<br>สนง.ประมง<br>จังหวัด | ไม่ได้จัดส่ง                                     |          |
| ปัจจัยพื้นฐานและ<br>การพัฒนา | การพัฒนาโครงสร้าง<br>พื้นฐาน   | มีชุดข้อมูลที่สามารถนำไปใช้<br>สนับสนุนการวางแผนเพื่อสร้าง<br>มูลค่าเพิ่มให้สินค้าเกษตร<br>ปลอดภัย | 33. เกษตรที่เข้าร่วมโครงการ<br>เกษตรแปลงใหญ่ | ประเภท<br>สินค้า 11<br>ประเภท | อำเภอ                    | พร้อม<br>เผยแพร่ | สนง.เกษตร<br>จังหวัด  | ไม่ได้จัดส่ง                                     |          |
| ปัจจัยพื้นฐานและ<br>การพัฒนา | การพัฒนาโครงสร้าง<br>พื้นฐาน   | มีชุดข้อมูลที่สามารถนำไปใช้<br>สนับสนุนการวางแผนเพื่อสร้าง<br>มูลค่าเพิ่มให้สินค้าเกษตร<br>ปลอดภัย | 34. เนื้อที่เกษตรแปลงใหญ่                    | ประเภท<br>สินค้า 11<br>ประเภท | อำเภอ                    | พร้อม<br>เผยแพร่ | สนง.เกษตร<br>จังหวัด  | ไม่ได้จัดส่ง                                     |          |
| ปัจจัยพื้นฐานและ<br>การพัฒนา | การพัฒนาโครงสร้าง<br>พื้นฐาน   | มีชุดข้อมูลที่สามารถนำไปใช้สนับสนุน<br>การวางแผนเพื่อสร้างมูลค่าเพิ่มให้สินค้า<br>เกษตรปลอดภัย     | 35. ผลผลิตเกษตรแปลงใหญ่                      | ประเภท<br>สินค้า 11<br>ประเภท | อำเภอ                    | พร้อม<br>เผยแพร่ | สนง.เกษตร<br>จังหวัด  | ไม่ได้จัดส่ง                                     |          |

ตาราง 11 ผังสถิติทางการ “การผลิต การแปรรูปสินค้าเกษตรจังหวัดสุพรรณบุรี” (ต่อ)

| ห่วงโซ่คุณค่า<br>(VC)   | ปัจจัยแห่ง<br>ความสำเร็จ (CSF) | ตัวชี้วัด  | บัญชีสถิติทางการ<br>(รายการข้อมูล)               | การจัด<br>จำแนก | ระดับการ<br>นำเสนอ<br>ผล | สถานะ<br>ข้อมูล  | หน่วยงาน                | การจัดส่ง<br>ข้อมูลให้<br>ส่วนราชการ<br>ส่วนกลาง | หมายเหตุ |
|---|--------------------------------|--|--|-----------------|--------------------------|------------------|-------------------------|--|----------|
| ปัจจัยพื้นฐานและ<br>การพัฒนา  | การพัฒนาโครงสร้าง<br>พื้นฐาน   | มีชุดข้อมูลที่สามารถนำไปใช้<br>สนับสนุนการวางแผนเพื่อสร้าง<br>มูลค่าเพิ่มให้สินค้าเกษตร<br>ปลอดภัย | 36. สถานที่ผลิตอาหารสัตว์<br>ควบคุมเฉพาะ         | -               | จังหวัด                  | พร้อม<br>เผยแพร่ | สนง.ปศุสัตว์<br>จังหวัด | ไม่ได้จัดส่ง                                     |          |
| 3.2 เกษตรปลอดภัย (เป้าหมาย 030201 สินค้าเกษตรปลอดภัยมีมูลค่าเพิ่มขึ้น (GAP และเกษตรอินทรีย์)) V02 การผลิต |                                |  |  |                 |                          |                  |                         |  |          |
| ปัจจัยพื้นฐานและ<br>การพัฒนา  | แผนการผลิตที่มี<br>ประสิทธิภาพ | มีชุดข้อมูลที่สามารถนำไปใช้<br>สนับสนุนการวางแผนเพื่อสร้าง<br>มูลค่าเพิ่มให้สินค้าเกษตร<br>ปลอดภัย | 37. ข้อมูลฟาร์มปศุสัตว์                          | ชนิดสัตว์       | อำเภอ                    | พร้อม<br>เผยแพร่ | สนง.ปศุสัตว์<br>จังหวัด | ไม่ได้จัดส่ง                                     |          |
| ปัจจัยพื้นฐานและ<br>การพัฒนา  | แผนการผลิตที่มี<br>ประสิทธิภาพ | มีชุดข้อมูลที่สามารถนำไปใช้<br>สนับสนุนการวางแผนเพื่อสร้าง<br>มูลค่าเพิ่มให้สินค้าเกษตร<br>ปลอดภัย | 38. ฟาร์มปศุสัตว์ได้รับรอง<br>มาตรฐานฟาร์ม (GAP) | ชนิดสัตว์       | อำเภอ                    | พร้อม<br>เผยแพร่ | สนง.ปศุสัตว์<br>จังหวัด | ไม่ได้จัดส่ง                                     |          |

ตาราง 11 ผังสถิติทางการ “การผลิต การแปรรูปสินค้าเกษตรจังหวัดสุพรรณบุรี” (ต่อ)

| ห่วงโซ่คุณค่า<br>(VC)   | ปัจจัยแห่ง<br>ความสำเร็จ (CSF)  | ตัวชี้วัด  | บัญชีสถิติทางการ<br>(รายการข้อมูล)                    | การจัด<br>จำแนก         | ระดับการ<br>นำเสนอ<br>ผล | สถานะ<br>ข้อมูล  | หน่วยงาน  | การจัดส่ง<br>ข้อมูลให้<br>ส่วนราชการ<br>ส่วนกลาง | หมายเหตุ |
|---|---|--|---|-------------------------|--------------------------|------------------|---|--|----------|
| ปัจจัยพื้นฐานและ<br>การพัฒนา  | การส่งเสริมและ<br>สนับสนุนการจัดการ<br>ศัตรูพืช ด้วยวิธี<br>ผสมผสาน           | มีชุดข้อมูลที่สามารถนำไปใช้<br>สนับสนุนการวางแผนเพื่อสร้าง<br>มูลค่าเพิ่มให้สินค้าเกษตร<br>ปลอดภัย | 39. ศูนย์ให้ความรู้ด้าน<br>การเกษตร                   | พืช ปศุสัตว์<br>ประมง   | อำเภอ                    | พร้อม<br>เผยแพร่ | สนง.เกษตร<br>จังหวัด<br>สนง.ปศุสัตว์<br>จังหวัด<br>สนง.ประมง<br>จังหวัด | ไม่ได้จัดส่ง                                     |          |
| 3.2 เกษตรปลอดภัย (เป้าหมาย 030201 สินค้าเกษตรปลอดภัยมีมูลค่าเพิ่มขึ้น (GAP และเกษตรอินทรีย์)) V03 การสร้างมูลค่าเพิ่ม |   |  |   |                         |                          |                  |   |  |          |
| การแปรรูปและ<br>การสร้าง<br>มูลค่าเพิ่ม   | การแปรรูป<br>ผลิตภัณฑ์  | มีชุดข้อมูลที่สามารถนำไปใช้<br>สนับสนุนการวางแผนเพื่อสร้าง<br>มูลค่าเพิ่มให้สินค้าเกษตร<br>ปลอดภัย | 40. โรงงาน/กลุ่มแปรรูปสินค้า<br>เกษตรปลอดภัย          | รายชนิด<br>สัตว์/สินค้า | อำเภอ                    | พร้อม<br>เผยแพร่ | สนง.ปศุสัตว์<br>จังหวัด   | ไม่ได้จัดส่ง                                     |          |
| การแปรรูปและ<br>การสร้าง<br>มูลค่าเพิ่ม   | มาตรการส่งเสริม<br>การลงทุนของ<br>ผู้ประกอบการแปรรูป<br>ด้านเกษตร<br>อินทรีย์ | มีชุดข้อมูลที่สามารถนำไปใช้<br>สนับสนุนการวางแผนเพื่อสร้าง<br>มูลค่าเพิ่มให้สินค้าเกษตร<br>ปลอดภัย | 41. โรงงานและสถาน<br>ประกอบการที่แปรรูปได้<br>มาตรฐาน | -                       | จังหวัด                  | พร้อม<br>เผยแพร่ | สนง.<br>อุตสาหกรรม<br>จังหวัด   | ไม่ได้จัดส่ง                                     |          |

ตาราง 11 ผังสถิติทางการ “การผลิต การแปรรูปสินค้าเกษตรจังหวัดสุพรรณบุรี” (ต่อ)

| ห่วงโซ่คุณค่า<br>(VC)   | ปัจจัยแห่ง<br>ความสำเร็จ (CSF)   | ตัวชี้วัด  | บัญชีสถิติทางการ<br>(รายการข้อมูล)              | การจัด<br>จำแนก        | ระดับการ<br>นำเสนอ<br>ผล | สถานะ<br>ข้อมูล  | หน่วยงาน  | การจัดส่ง<br>ข้อมูลให้<br>ส่วนราชการ<br>ส่วนกลาง | หมายเหตุ |
|---|--|--|---|------------------------|--------------------------|------------------|---|--|----------|
| 3.2 เกษตรปลอดภัย (เป้าหมาย 030201 สินค้าเกษตรปลอดภัยมีมูลค่าเพิ่มขึ้น (GAP และเกษตรอินทรีย์)) V04 การตลาด |  |  |   |                        |                          |                  |   |  |          |
| การพัฒนาระบบ<br>ตลาด  | การเพิ่มช่องทาง<br>การตลาดและธุรกิจ<br>ทั้งในและ<br>ต่างประเทศให้กับ<br>สินค้าและบริการ<br>เกษตรอินทรีย์ | มีชุดข้อมูลที่สามารถนำไปใช้<br>สนับสนุนการวางแผนเพื่อสร้าง<br>มูลค่าเพิ่มให้สินค้าเกษตร<br>ปลอดภัย | 42. สถานที่จำหน่ายสินค้า<br>เกษตรปลอดภัย        | พืช ปลูกสัตว์<br>ประมง | จังหวัด                  | พร้อม<br>เผยแพร่ | สนง.เกษตร<br>จังหวัด<br>สนง.ปศุสัตว์<br>จังหวัด<br>สนง.ประมง<br>จังหวัด | ไม่ได้จัดส่ง                                     |          |
| การพัฒนาระบบ<br>ตลาด  | ส่งเสริมการ<br>ท่องเที่ยวเชิงเกษตร<br>อินทรีย์   | มีชุดข้อมูลที่สามารถนำไปใช้<br>สนับสนุนการวางแผนเพื่อสร้าง<br>มูลค่าเพิ่มให้สินค้าเกษตร<br>ปลอดภัย | 43. แหล่งท่องเที่ยวเชิงเกษตร                    | -                      | อำเภอ                    | พร้อม<br>เผยแพร่ | สนง.เกษตร<br>จังหวัด  | ไม่ได้จัดส่ง                                     |          |
| การพัฒนาระบบ<br>ตลาด  | การสร้างตราสินค้า<br>และความเชื่อมั่น<br>ให้กับสินค้าและ<br>บริการเกษตร<br>อินทรีย์                      | มีชุดข้อมูลที่สามารถนำไปใช้<br>สนับสนุนการวางแผนเพื่อสร้าง<br>มูลค่าเพิ่มให้สินค้าเกษตร<br>ปลอดภัย | 44. ตราสินค้าจังหวัดที่เกี่ยวกับ<br>สินค้าเกษตร | -                      | จังหวัด                  | พร้อม<br>เผยแพร่ | สนง.พัฒนา<br>ชุมชนจังหวัด   | ไม่ได้จัดส่ง                                     |          |

ตาราง 11 ผังสถิติทางการ “การผลิต การแปรรูปสินค้าเกษตรจังหวัดสุพรรณบุรี” (ต่อ)

| ห่วงโซ่คุณค่า<br>(VC)   | ปัจจัยแห่ง<br>ความสำเร็จ (CSF)  | ตัวชี้วัด  | บัญชีสถิติทางการ<br>(รายการข้อมูล)       | การจัด<br>จำแนก | ระดับการ<br>นำเสนอ<br>ผล | สถานะ<br>ข้อมูล  | หน่วยงาน                        | การจัดส่ง<br>ข้อมูลให้<br>ส่วนราชการ<br>ส่วนกลาง | หมายเหตุ |
|---|---|--|--|-----------------|--------------------------|------------------|---------------------------------|--|----------|
| การพัฒนาระบบ<br>ตลาด  | การสร้างตราสินค้า<br>และความเชื่อมั่น<br>ให้กับสินค้าและ<br>บริการเกษตร<br>อินทรีย์ | มีชุดข้อมูลที่สามารถนำไปใช้<br>สนับสนุนการวางแผนเพื่อสร้าง<br>มูลค่าเพิ่มให้สินค้าเกษตร<br>ปลอดภัย | 45. เกษตรกรที่ได้รับตราสินค้า<br>จังหวัด | -               | จังหวัด                  | ต้อง<br>พัฒนา    | สนง.เกษตรและ<br>สหกรณ์จังหวัด   | ไม่ได้จัดส่ง                                     |          |
| 3.2 เกษตรปลอดภัย (เป้าหมาย 030201 สินค้าเกษตรปลอดภัยมีมูลค่าเพิ่มขึ้น (GAP และเกษตรอินทรีย์)) V05 สภาพแวดล้อมที่เอื้อต่อสินค้าเกษตรปลอดภัยมีมูลค่าเพิ่มขึ้น |   |  |  |                 |                          |                  |                                 |  |          |
| ปัจจัยพื้นฐานและ<br>การพัฒนา  | การวิจัยและพัฒนา<br>พันธุ์  | มีชุดข้อมูลที่สามารถนำไปใช้<br>สนับสนุนการวางแผนเพื่อสร้าง<br>มูลค่าเพิ่มให้สินค้าเกษตร<br>ปลอดภัย | 46. งานวิจัยและพัฒนาเกษตร<br>ปลอดภัย     | -               | จังหวัด                  | พร้อม<br>เผยแพร่ | มหาวิทยาลัย                     | ไม่ได้จัดส่ง                                     |          |
| ปัจจัยพื้นฐานและ<br>การพัฒนา  | เทคโนโลยีการผลิต/<br>เครื่องมือ   | มีชุดข้อมูลที่สามารถนำไปใช้<br>สนับสนุนการวางแผนเพื่อสร้าง<br>มูลค่าเพิ่มให้สินค้าเกษตร<br>ปลอดภัย | 47. การใช้เทคโนโลยีเกษตร<br>ปลอดภัย      | -               | จังหวัด                  | พร้อม<br>เผยแพร่ | ศูนย์วิจัยพืชไร่<br>มหาวิทยาลัย | ไม่ได้จัดส่ง                                     |          |

ตาราง 11 ผังสถิติทางการ “การผลิต การแปรรูปสินค้าเกษตรจังหวัดสุพรรณบุรี” (ต่อ)

| ห่วงโซ่คุณค่า<br>(VC)        | ปัจจัยแห่ง<br>ความสำเร็จ (CSF)                                       | ตัวชี้วัด  | บัญชีสถิติทางการ<br>(รายการข้อมูล)                                 | การจัด<br>จำแนก         | ระดับการ<br>นำเสนอ<br>ผล | สถานะ<br>ข้อมูล  | หน่วยงาน  | การจัดส่ง<br>ข้อมูลให้<br>ส่วนราชการ<br>ส่วนกลาง | หมายเหตุ                |
|------------------------------|--|--|--|-------------------------|--------------------------|------------------|---|--|-------------------------|
| ปัจจัยพื้นฐานและ<br>การพัฒนา | กฎหมาย และ<br>กฎระเบียบที่เอื้อต่อ<br>การพัฒนาสินค้า<br>เกษตรปลอดภัย | มีชุดข้อมูลที่สามารถนำไปใช้<br>สนับสนุนการวางแผนเพื่อสร้าง<br>มูลค่าเพิ่มให้สินค้าเกษตร<br>ปลอดภัย | 48. ระเบียบมาตรฐานฟาร์ม  | รายชนิด<br>สัตว์/สินค้า | จังหวัด                  | พร้อม<br>เผยแพร่ | กรมปศุสัตว์   | จัดส่ง   |                         |
| ปัจจัยพื้นฐานและ<br>การพัฒนา | ระบบตรวจสอบ<br>ย้อนกลับสินค้า<br>เกษตรที่ได้มาตรฐาน                  | มีชุดข้อมูลที่สามารถนำไปใช้<br>สนับสนุนการวางแผนเพื่อสร้าง<br>มูลค่าเพิ่มให้สินค้าเกษตร<br>ปลอดภัย | 49. สินค้าเกษตรที่มีระบบ<br>ตรวจสอบย้อนกลับสินค้าที่ได้<br>มาตรฐาน | พืช ปศุสัตว์<br>ประมง   | จังหวัด                  | พร้อม<br>เผยแพร่ | สนง.เกษตร<br>จังหวัด<br>สนง.ปศุสัตว์<br>จังหวัด<br>สนง.ประมง<br>จังหวัด | ไม่ได้จัดส่ง                                     |                         |
| ปัจจัยพื้นฐานและ<br>การพัฒนา | การบริหารจัดการน้ำ   | มีชุดข้อมูลที่สามารถนำไปใช้<br>สนับสนุนการวางแผนเพื่อสร้าง<br>มูลค่าเพิ่มให้สินค้าเกษตร<br>ปลอดภัย | 50. พื้นที่กักเก็บน้ำตามปริมาณ<br>ดินชุด                           | -                       | อำเภอ                    | พร้อม<br>เผยแพร่ | สนง.เกษตรและ<br>สหกรณ์จังหวัด   | ไม่ได้จัดส่ง                                     |                         |
| ปัจจัยพื้นฐานและ<br>การพัฒนา | การส่งเสริมด้าน<br>บุคลากรและพัฒนา<br>ให้ความรู้                     | มีชุดข้อมูลที่สามารถนำไปใช้สนับสนุน<br>การวางแผนเพื่อสร้างมูลค่าเพิ่มให้สินค้า<br>เกษตรปลอดภัย     | 51. ศูนย์ให้ความรู้ด้าน<br>การเกษตร                                | -                       | อำเภอ                    | พร้อม<br>เผยแพร่ | สนง.เกษตรจังหวัด<br>สนง.ปศุสัตว์จังหวัด<br>สนง.ประมงจังหวัด             | ไม่ได้จัดส่ง                                     | ซ้ำ<br>รายการ<br>ที่ 39 |



ตาราง 11 ผังสถิติทางการ “การผลิต การแปรรูปสินค้าเกษตรจังหวัดสุพรรณบุรี” (ต่อ)

| ห่วงโซ่คุณค่า (VC)   | ปัจจัยแห่งความสำเร็จ (CSF)                                  | ตัวชี้วัด  | บัญชีสถิติทางการ (รายการข้อมูล)            | การจัดจำแนก        | ระดับการนำเสนอผล | สถานะข้อมูล  | หน่วยงาน  | การจัดส่งข้อมูลให้ส่วนราชการส่วนกลาง | หมายเหตุ        |
|--|---|--|--|--------------------|------------------|--------------|---|--------------------------------------|-----------------|
| ปัจจัยพื้นฐานและการพัฒนา   | แผนงานที่สนับสนุนสินค้าเกษตรปลอดภัยที่มีมูลค่าเพิ่มขึ้น     | มีชุดข้อมูลที่สามารถนำไปใช้สนับสนุนการวางแผนเพื่อสร้างมูลค่าเพิ่มให้สินค้าเกษตรปลอดภัย | 52. แผนงานโครงการที่สนับสนุนเกษตรปลอดภัย   | พืช ปศุสัตว์ ประมง | จังหวัด          | พร้อมเผยแพร่ | สนง.เกษตรจังหวัด<br>สนง.ปศุสัตว์จังหวัด<br>สนง.ประมงจังหวัด | ไม่ได้จัดส่ง                         |                 |
| 3.2 เกษตรปลอดภัย (เป้าหมาย 030202 ผลิตภัณฑ์เกษตรของไทยได้รับการยอมรับด้านคุณภาพความปลอดภัยและคุณค่าทางโภชนาการสูงขึ้น) V01 ระบบรับรองมาตรฐาน |   |  |  |                    |                  |              |   |                                      |                 |
| ปัจจัยพื้นฐานและการพัฒนา   | การกำหนดมาตรฐานสินค้าเกษตร                                  | มีชุดข้อมูลที่สามารถนำไปใช้สนับสนุนการวางแผนเพื่อให้ผลิตภัณฑ์มีคุณภาพเป็นที่ยอมรับ     | 53. มาตรฐานสินค้าเกษตรปลอดภัย              | พืช ปศุสัตว์ ประมง | จังหวัด          | พร้อมเผยแพร่ | สนง.เกษตรจังหวัด<br>สนง.ปศุสัตว์จังหวัด<br>สนง.ประมงจังหวัด | ไม่ได้จัดส่ง                         | ซ้ำรายการที่ 23 |
| ปัจจัยพื้นฐานและการพัฒนา   | การรับรองแหล่งผลิตตามมาตรฐานของเกษตรปลอดภัยและเกษตรอินทรีย์ | มีชุดข้อมูลที่สามารถนำไปใช้สนับสนุนการวางแผนเพื่อให้ผลิตภัณฑ์มีคุณภาพเป็นที่ยอมรับ     | 54. เกษตรกรที่ได้รับรองมาตรฐานเกษตรปลอดภัย | พืช ปศุสัตว์ ประมง | จังหวัด          | พร้อมเผยแพร่ | สนง.เกษตรจังหวัด<br>สนง.ปศุสัตว์จังหวัด<br>สนง.ประมงจังหวัด | ไม่ได้จัดส่ง                         |                 |

ตาราง 11 ผังสถิติทางการ “การผลิต การแปรรูปสินค้าเกษตรจังหวัดสุพรรณบุรี” (ต่อ)

| ห่วงโซ่คุณค่า (VC)  | ปัจจัยแห่งความสำเร็จ (CSF)                   | ตัวชี้วัด   | บัญชีสถิติทางการ (รายการข้อมูล)                          | การจัดจำแนก | ระดับการนำเสนอผล | สถานะข้อมูล  | หน่วยงาน  | การจัดส่งข้อมูลให้ส่วนราชการส่วนกลาง | หมายเหตุ            |
|---|--|---|--|-------------|------------------|--------------|---|--------------------------------------|---------------------|
| 3.2 เกษตรปลอดภัย (เป้าหมาย 030202 ผลิตภัณฑ์เกษตรของไทยได้รับการยอมรับด้านคุณภาพความปลอดภัยและคุณค่าทางโภชนาการสูงขึ้น) V04 สภาพแวดล้อมที่เอื้อต่อผลิตภัณฑ์เกษตรปลอดภัยของไทยได้รับการยอมรับด้านคุณภาพความปลอดภัยและคุณค่าทางโภชนาการสูงขึ้น |  |   |  |             |                  |              |   |                                      |                     |
| ปัจจัยพื้นฐานและการพัฒนา  | เทคโนโลยีการผลิต/เครื่องมือ                  | มีชุดข้อมูลที่สามารถนำไปใช้สนับสนุนการวางแผนเพื่อให้ผลิตภัณฑ์มีคุณภาพเป็นที่ยอมรับ    | 55. การตรวจประเมินแปลง/ฟาร์มโดยใช้เทคโนโลยีที่ได้มาตรฐาน | -           | จังหวัด          | พร้อมเผยแพร่ | สนง.ปศุสัตว์จังหวัด   | ไม่ได้จัดส่ง                         |                     |
| ปัจจัยพื้นฐานและการพัฒนา  | การเผยแพร่/ถ่ายทอดองค์ความรู้เกษตรกรอินทรีย์ | มีชุดข้อมูลที่สามารถนำไปใช้สนับสนุนการวางแผนเพื่อให้ผลิตภัณฑ์มีคุณภาพเป็นที่ยอมรับ    | 56. ศูนย์ให้ความรู้ด้านการเกษตร                          | -           | อำเภอ            | พร้อมเผยแพร่ | สนง.เกษตรจังหวัด<br>สนง.ปศุสัตว์จังหวัด<br>สนง.ประมงจังหวัด | ไม่ได้จัดส่ง                         | ซ้ำ<br>รายการที่ 39 |
| 3.4 เกษตรแปรรูป (เป้าหมาย 030401 สินค้าเกษตรแปรรูปและผลิตภัณฑ์มีมูลค่าเพิ่มขึ้น) V03 การแปรรูป/สร้างมูลค่า  |  |   |  |             |                  |              |   |                                      |                     |
| การแปรรูปและการสร้างมูลค่าเพิ่ม   | เทคโนโลยีการแปรรูป เช่น โรงเรือนแปรรูป       | มีชุดข้อมูลที่สามารถนำไปใช้สนับสนุนการวางแผนเพื่อสร้างมูลค่าเพิ่มให้สินค้าเกษตรแปรรูป | 57. โรงเรือนพลังงานแสงอาทิตย์                            | -           | อำเภอ            | พร้อมเผยแพร่ | สนง.พลังงานจังหวัด  | ไม่ได้จัดส่ง                         |                     |

ตาราง 11 ผังสถิติทางการ “การผลิต การแปรรูปสินค้าเกษตรจังหวัดสุพรรณบุรี” (ต่อ)

| ห่วงโซ่คุณค่า<br>(VC)  | ปัจจัยแห่ง<br>ความสำเร็จ (CSF)  | ตัวชี้วัด   | บัญชีสถิติทางการ<br>(รายการข้อมูล)                 | การจัด<br>จำแนก | ระดับการ<br>นำเสนอ<br>ผล | สถานะ<br>ข้อมูล  | หน่วยงาน                      | การจัดส่ง<br>ข้อมูลให้<br>ส่วนราชการ<br>ส่วนกลาง | หมายเหตุ |
|--|---|---|--|-----------------|--------------------------|------------------|-------------------------------|--|----------|
| การแปรรูปและ<br>การสร้าง<br>มูลค่าเพิ่ม  | ความหลากหลาย<br>ของสินค้าและ<br>ผลิตภัณฑ์พร้อม<br>บรรจุภัณฑ์                            | มีชุดข้อมูลที่สามารถนำไปใช้<br>สนับสนุนการวางแผนเพื่อสร้าง<br>มูลค่าเพิ่มให้สินค้าเกษตรแปรรูป   | 58. วิสาหกิจชุมชน/เครือข่ายที่<br>มีการแปรรูป      | ผลิตภัณฑ์       | อำเภอ                    | พร้อม<br>เผยแพร่ | สนง.เกษตรและ<br>สหกรณ์จังหวัด | ไม่ได้จัดส่ง                                     |          |
| 3.4 เกษตรแปรรูป (เป้าหมาย 030401 สินค้าเกษตรแปรรูปและผลิตภัณฑ์มีมูลค่าเพิ่มขึ้น) V05 สภาพแวดล้อมที่เอื้อต่อสินค้าเกษตรแปรรูปและผลิตภัณฑ์ที่มีมูลค่าเพิ่มขึ้น |   |   |  |                 |                          |                  |                               |  |          |
| ปัจจัยพื้นฐานและ<br>การพัฒนา   | แผนงานที่สนับสนุน<br>สินค้าเกษตรแปรรูป<br>และผลิตภัณฑ์ที่มี<br>มูลค่าเพิ่มขึ้น          | มีชุดข้อมูลที่สามารถนำไปใช้<br>สนับสนุนการวางแผนเพื่อสร้าง<br>มูลค่าเพิ่มให้สินค้าเกษตรแปรรูป   | 59. แผนงาน/โครงการที่<br>สนับสนุนสินค้าเกษตรแปรรูป | -               | จังหวัด                  | พร้อม<br>เผยแพร่ | สนง.เกษตร<br>จังหวัด          | ไม่ได้จัดส่ง                                     |          |
| 3.5 เกษตรอัจฉริยะ (เป้าหมาย 030501 สินค้าที่ได้จากเทคโนโลยีสมัยใหม่/อัจฉริยะมีมูลค่าเพิ่มขึ้น) V03 การส่งเสริม/ขยายผลเกษตรอัจฉริยะ                           |   |   |  |                 |                          |                  |                               |  |          |
| ปัจจัยพื้นฐานและ<br>การพัฒนา   | เทคโนโลยีเพื่อ<br>พัฒนาเกษตรให้เป็น<br>Smart<br>Farmer/Young<br>Smart<br>Farmer/Star Up | มีชุดข้อมูลที่สามารถนำไปใช้<br>สนับสนุนการวางแผนเพื่อสร้าง<br>มูลค่าเพิ่มให้สินค้าเกษตรอัจฉริยะ | 60. Smart Farmer/Young<br>Smart Farmer             | -               | อำเภอ                    | พร้อม<br>เผยแพร่ | สนง.เกษตร<br>จังหวัด          | ไม่ได้จัดส่ง                                     |          |

ตาราง 11 ผังสถิติทางการ “การผลิต การแปรรูปสินค้าเกษตรจังหวัดสุพรรณบุรี” (ต่อ)

| ห่วงโซ่คุณค่า<br>(VC)   | ปัจจัยแห่ง<br>ความสำเร็จ (CSF)             | ตัวชี้วัด   | บัญชีสถิติทางการ<br>(รายการข้อมูล)                 | การจัด<br>จำแนก  | ระดับการ<br>นำเสนอ<br>ผล | สถานะ<br>ข้อมูล  | หน่วยงาน              | การจัดส่ง<br>ข้อมูลให้<br>ส่วนราชการ<br>ส่วนกลาง | หมายเหตุ |
|---|--|---|--|------------------|--------------------------|------------------|-----------------------|--|----------|
| 3.6 การพัฒนาระบบนิเวศการเกษตร (เป้าหมาย 030601 ประสิทธิภาพการผลิตสินค้าเกษตรต่อหน่วยมีการปรับตัวเพิ่มขึ้น) V01 ปัจจัยการผลิต  |  |   |  |                  |                          |                  |                       |  |          |
| ปัจจัยพื้นฐานและ<br>การพัฒนา  | การเฝ้าระวังและ<br>เตือนภัยสินค้า<br>เกษตร | มีชุดข้อมูลที่สามารถนำไปใช้<br>สนับสนุนการวางแผนเพื่อเพิ่ม<br>ประสิทธิภาพการผลิตสินค้า<br>เกษตร | 61. ช่องทางการสื่อสารเตือนภัย<br>ที่เข้าถึงเกษตรกร | ประเภทสื่อ       | จังหวัด                  | พร้อม<br>เผยแพร่ | สนง.เกษตร<br>จังหวัด  | ไม่ได้จัดส่ง                                     |          |
| 3.6 การพัฒนาระบบนิเวศการเกษตร (เป้าหมาย 030601 ประสิทธิภาพการผลิตสินค้าเกษตรต่อหน่วยมีการปรับตัวเพิ่มขึ้น) V02 การเพิ่มประสิทธิภาพการผลิตภาคการเกษตร  |  |   |  |                  |                          |                  |                       |  |          |
| ปัจจัยพื้นฐานและ<br>การพัฒนา  | การเข้าถึงแหล่ง<br>เงินทุน                 | มีชุดข้อมูลที่สามารถนำไปใช้<br>สนับสนุนการวางแผนเพื่อเพิ่ม<br>ประสิทธิภาพการผลิตสินค้า<br>เกษตร | 62. สถาบันการเงินสำหรับ<br>เกษตรกร                 | -                | อำเภอ                    | พร้อม<br>เผยแพร่ | สนง.สหกรณ์<br>จังหวัด | ไม่ได้จัดส่ง                                     |          |
| 3.6 การพัฒนาระบบนิเวศการเกษตร (เป้าหมาย 030602 สถาบันเกษตรกร (สหกรณ์ วิสาหกิจชุมชน และกลุ่มเป้าหมาย) ที่ขึ้นทะเบียนกับกระทรวงเกษตรและสหกรณ์มีความเข้มแข็งในระดับมาตรฐานเพิ่มขึ้น) V01 สถาบันเกษตรกร (สหกรณ์ วิสาหกิจชุมชน และกลุ่มเป้าหมาย) |  |   |  |                  |                          |                  |                       |  |          |
| ปัจจัยพื้นฐานและ<br>การพัฒนา  | การรวมกลุ่มของ<br>สถาบันเกษตรกร            | มีชุดข้อมูลที่สามารถนำไปใช้<br>สนับสนุนการวางแผนเพื่อเพิ่ม<br>ความเข้มแข็งให้สถาบันเกษตรกร      | 63. สหกรณ์และกลุ่มเกษตรกร                          | ประเภท<br>สหกรณ์ | อำเภอ                    | พร้อม<br>เผยแพร่ | สนง.สหกรณ์<br>จังหวัด | ไม่ได้จัดส่ง                                     |          |

ตาราง 11 ผังสถิติทางการ “การผลิต การแปรรูปสินค้าเกษตรจังหวัดสุพรรณบุรี” (ต่อ)

| ห่วงโซ่คุณค่า<br>(VC)   | ปัจจัยแห่ง<br>ความสำเร็จ (CSF)                                   | ตัวชี้วัด  | บัญชีสถิติทางการ<br>(รายการข้อมูล) | การจัด<br>จำแนก        | ระดับการ<br>นำเสนอ<br>ผล | สถานะ<br>ข้อมูล  | หน่วยงาน                      | การจัดส่ง<br>ข้อมูลให้<br>ส่วนราชการ<br>ส่วนกลาง | หมายเหตุ |
|---|--|--|------------------------------------|------------------------|--------------------------|------------------|-------------------------------|--|----------|
| 3.6 การพัฒนาระบบนิเวศการเกษตร (เป้าหมาย 030602 สถาบันเกษตรกร (สหกรณ์ วิสาหกิจชุมชน และกลุ่มเป้าหมาย) ที่ขึ้นทะเบียนกับกระทรวงเกษตรและสหกรณ์มีความเข้มแข็งในระดับมาตรฐานเพิ่มขึ้น) V03 การตลาด |  |  |                                    |                        |                          |                  |                               |  |          |
| การพัฒนาระบบ<br>การตลาด   | ตลาดกลาง ศูนย์<br>กระจายและศูนย์<br>จำหน่ายสินค้า<br>ทางการเกษตร | มีชุดข้อมูลที่สามารถนำไปใช้<br>สนับสนุนการวางแผนเพื่อเพิ่ม<br>ความเข้มแข็งให้สถาบันเกษตรกร | 64. ศูนย์รวบรวมสินค้าเกษตร         | พีช ปุศุสัตว์<br>ประมง | จังหวัด                  | พร้อม<br>เผยแพร่ | สนง.เกษตรและ<br>สหกรณ์จังหวัด | ไม่ได้จัดส่ง                                     |          |

### 3.2 ประเด็นการพัฒนาที่ 2 : การพัฒนาการท่องเที่ยวและการกีฬา เพื่อส่งเสริม อัตลักษณ์ของจังหวัดสุพรรณบุรี

#### วัตถุประสงค์

1. นักท่องเที่ยวและรายได้จากการท่องเที่ยวเพิ่มขึ้น
2. อุตสาหกรรมการกีฬาและการกีฬาเพื่อการท่องเที่ยว ได้รับการส่งเสริมและพัฒนา
3. แหล่งท่องเที่ยว การบริการและการกีฬาของจังหวัดที่ได้มาตรฐานและเป็นอัตลักษณ์
4. จังหวัดสุพรรณบุรีเป็นเมืองท่องเที่ยวสร้างสรรค์

#### ตัวชี้วัด

1. ร้อยละที่เพิ่มขึ้นของจำนวนนักท่องเที่ยว
2. ร้อยละที่เพิ่มขึ้นของรายได้จากการท่องเที่ยว
3. มีโครงการที่ส่งเสริมการกีฬาเพื่อการท่องเที่ยว

ในการขับเคลื่อนประเด็นการพัฒนาที่ 2 : การพัฒนาการท่องเที่ยวและการกีฬา เพื่อส่งเสริม  
อัตลักษณ์ ซึ่งจังหวัดสุพรรณบุรีได้ส่งเสริมเรื่องการท่องเที่ยวและการกีฬาอย่างต่อเนื่องและเป็นศักยภาพและ  
ตำแหน่งการพัฒนาที่สำคัญของจังหวัดในเรื่องเมืองกีฬา (Sport City) การวิเคราะห์สถานการณ์แนวโน้ม  
การพัฒนาในระดับจังหวัด พบว่า ตัวชี้วัดอัตราการเปลี่ยนแปลงผลิตภัณฑ์มวลรวมจังหวัดในปี 2562 ลดลง  
จากปี 2561 (ร้อยละ 28.9) ขณะเดียวกันอัตราการเติบโตของมูลค่าผลิตภัณฑ์มวลรวมสาขาการบริการ (ราคา  
ประจำปี) ของจังหวัดสุพรรณบุรี ตั้งแต่ปี 2560 – 2562 มีการเติบโตเฉลี่ย 3 ปี เท่ากับ ร้อยละ 4.33 ซึ่งมีมูลค่า  
จากที่พักแรมและบริการด้านอาหารจังหวัดสุพรรณบุรี ปี 2562 มีมูลค่าเท่ากับ 46,172 ล้านบาท

ดังนั้น จึงได้จัดทำห่วงโซ่คุณค่า (Value Chain) ที่สอดคล้องกับแผนพัฒนาสถิติจังหวัด  
สุพรรณบุรี เรื่อง “การท่องเที่ยวของจังหวัดสุพรรณบุรี” และคัดเลือกปัจจัยสู่ความสำเร็จ (Critical Success  
Factor) พร้อมจัดทำผังสถิติทางการ เรื่อง “การท่องเที่ยวจังหวัดสุพรรณบุรี” และเรื่อง “การกีฬาจังหวัด  
สุพรรณบุรี” ประกอบด้วยรายการข้อมูลสถิติทางการที่สามารถนำไปใช้ในการติดตามและประเมินผลในเรื่อง  
ดังกล่าวได้ ซึ่งมีรายละเอียดดังนี้

#### 3.2.1 ห่วงโซ่คุณค่า (Value Chain) ที่สอดคล้องกับแผนพัฒนาจังหวัด

แนวคิดการจัดทำห่วงโซ่คุณค่าที่สอดคล้องกับแผนพัฒนาจังหวัดสุพรรณบุรี “ประเด็นการ  
พัฒนาที่ 2 การพัฒนาการท่องเที่ยวและการกีฬา เพื่อส่งเสริมอัตลักษณ์ของจังหวัดสุพรรณบุรี” โดยเริ่มจาก  
การศึกษาห่วงโซ่คุณค่าของประเทศไทย 140 เป้าหมายแผนแม่บทย่อย ภายใต้แผนแม่บทภายใต้ยุทธศาสตร์  
ชาติ (23 ด้าน) จำนวน 2 ประเด็น ดังนี้

ประเด็น 5 การท่องเที่ยว

แผนแม่บทย่อย 5.1 การท่องเที่ยวเชิงสร้างสรรค์และวัฒนธรรม เป้าหมาย 050101 รายได้จาก  
การท่องเที่ยวเชิงสร้างสรรค์และวัฒนธรรมเพิ่มขึ้น เป้าหมาย 050102 เมืองและชุมชนที่มีศักยภาพด้าน  
การท่องเที่ยวสร้างสรรค์และวัฒนธรรมเพิ่มขึ้น เป้าหมาย 050103 สินค้าท่องเที่ยวเชิงสร้างสรรค์และ  
วัฒนธรรมได้รับการขึ้นทะเบียนทรัพย์สินทางปัญญาเพิ่มขึ้น

แผนแม่บทย่อย 5.6 การพัฒนาระบบนิเวศการท่องเที่ยว เป้าหมาย 050601 นักท่องเที่ยวมีความปลอดภัยในชีวิตและทรัพย์สินมากขึ้น เป้าหมาย 050602 โครงสร้างพื้นฐานเพื่อสนับสนุนการท่องเที่ยวมีคุณภาพและมาตรฐานดีขึ้น เป้าหมาย 050603 การท่องเที่ยวอย่างมีความรับผิดชอบต่อสังคมและสิ่งแวดล้อมดีขึ้น

จากนั้นดำเนินการจัดทำห่วงโซ่คุณค่า (Value Chain) การท่องเที่ยว ดังภาพ 15 และห่วงโซ่คุณค่า (Value Chain) ที่สอดคล้องกับแผนพัฒนาจังหวัดสุพรรณบุรี เรื่อง “การท่องเที่ยวจังหวัดสุพรรณบุรี” ได้ดังภาพ 16

#### ประเด็น 14 ศักยภาพการกีฬา

แผนแม่บทย่อย 14.1 การส่งเสริมการออกกำลังกาย และกีฬาขั้นพื้นฐานให้กลายเป็นวิถีชีวิต และการส่งเสริมให้ประชาชนมีส่วนร่วมในกิจกรรม ออกกำลังกาย กีฬา และนันทนาการ เป้าหมาย 140101 คนไทยออกกำลังกาย เล่นกีฬา และนันทนาการอย่างสม่ำเสมอเพิ่มขึ้น เป้าหมาย 140201 นักกีฬาไทยประสบความสำเร็จในการแข่งขันระดับนานาชาติ เป้าหมาย 140301 บุคลากรด้านการกีฬาและนันทนาการมีคุณภาพและมาตรฐานเพิ่มขึ้น

จากนั้นดำเนินการจัดทำห่วงโซ่คุณค่า (Value Chain) ที่สอดคล้องกับแผนพัฒนาจังหวัดสุพรรณบุรี เรื่อง “การกีฬาจังหวัดสุพรรณบุรี” ได้ดังภาพ 17

ห่วงโซ่คุณค่าของประเทศไทย 140 เป้าหมายแผนแม่บทย่อย ภายใต้แผนแม่บทภายใต้ยุทธศาสตร์ชาติ ประเด็นที่ 5 การท่องเที่ยว



ภาพ 15 ห่วงโซ่คุณค่า (Value Chain) “การท่องเที่ยว”



ห่วงโซ่คุณค่าของประเทศไทย 140 เป้าหมายแผนแม่บทย่อย ภายใต้แผนแม่บทภายใต้ยุทธศาสตร์ชาติ ประเด็นที่ 5 การท่องเที่ยว (ต่อ)

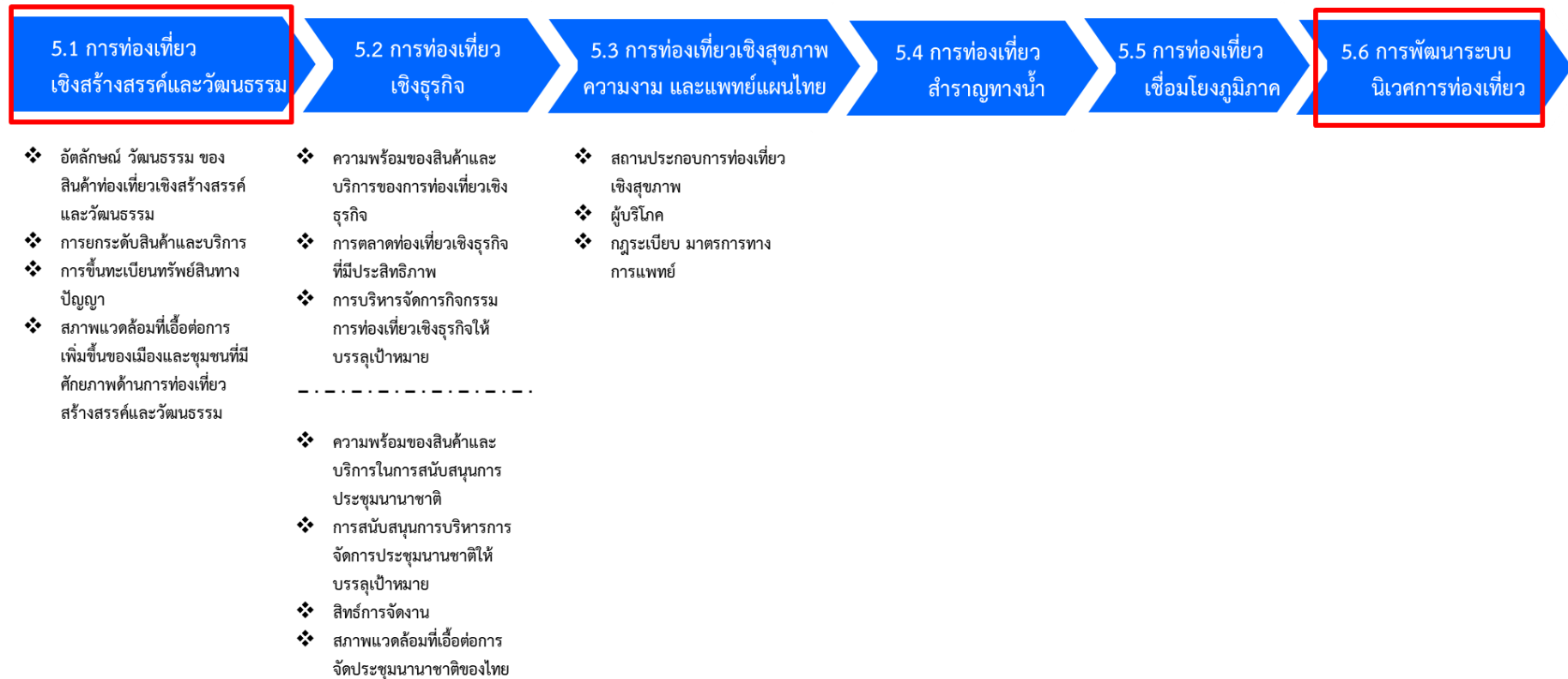

## ห่วงโซ่คุณค่า (Value Chain) “การท่องเที่ยวจังหวัดสุพรรณบุรี”

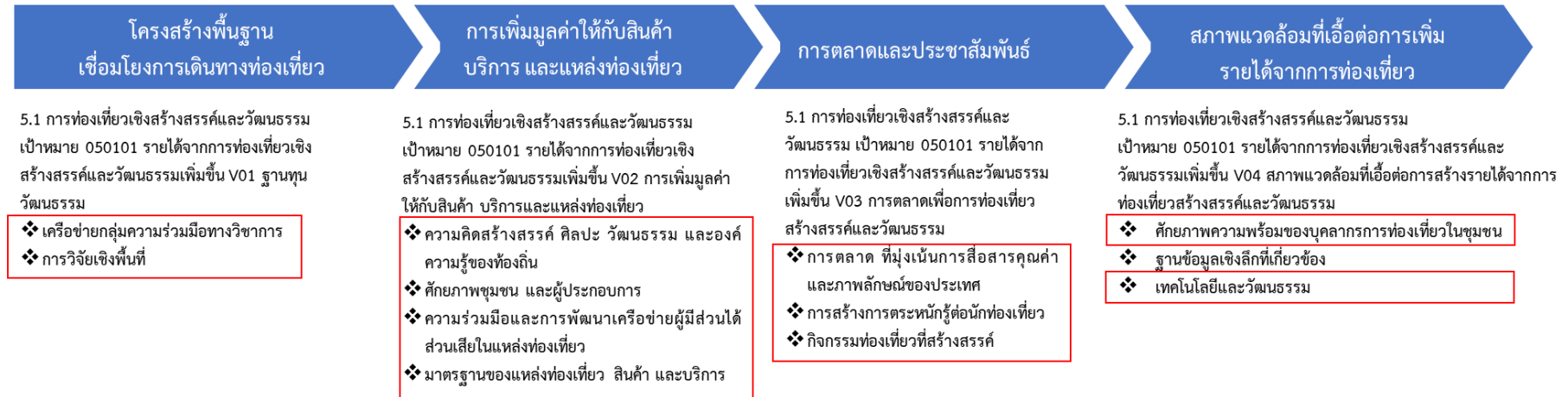

ภาพ 16 ห่วงโซ่คุณค่า (Value Chain) “การท่องเที่ยวจังหวัดสุพรรณบุรี”

## ห่วงโซ่คุณค่า (Value Chain) “การท่องเที่ยวจังหวัดสุพรรณบุรี” (ต่อ)

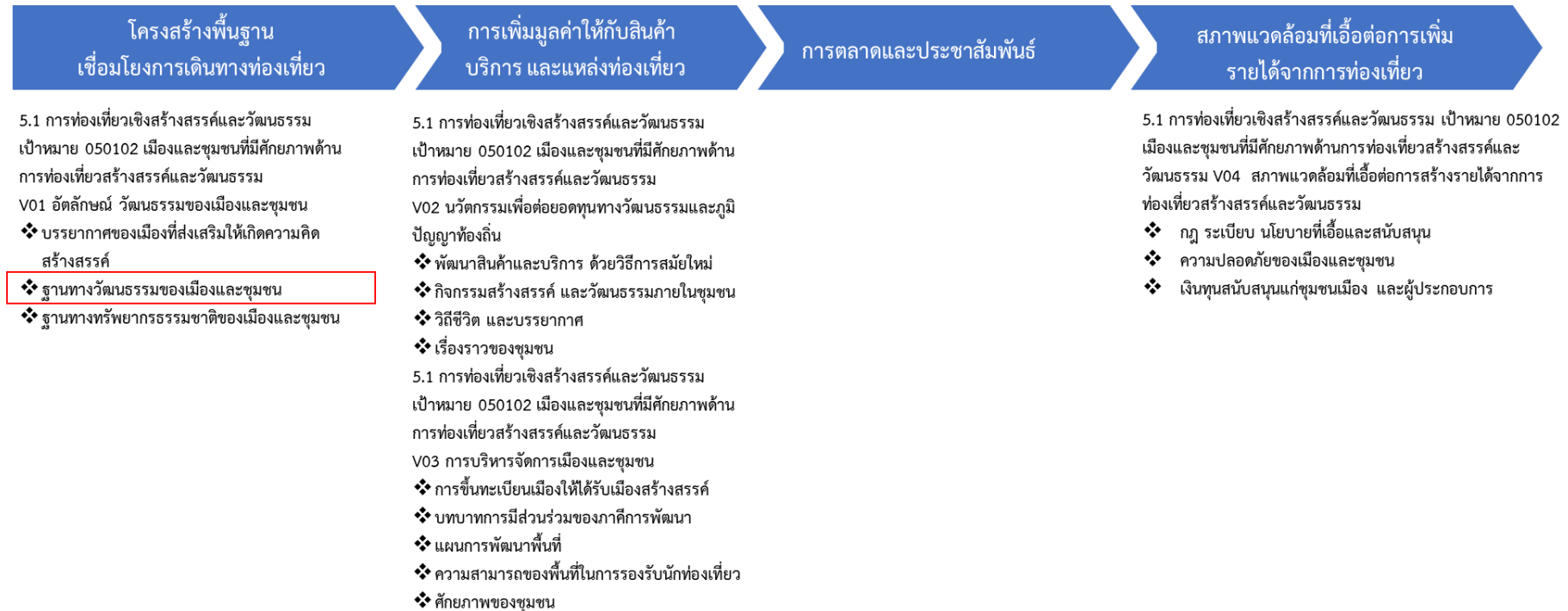

## ห่วงโซ่คุณค่า (Value Chain) “การท่องเที่ยวจังหวัดสุพรรณบุรี” (ต่อ)

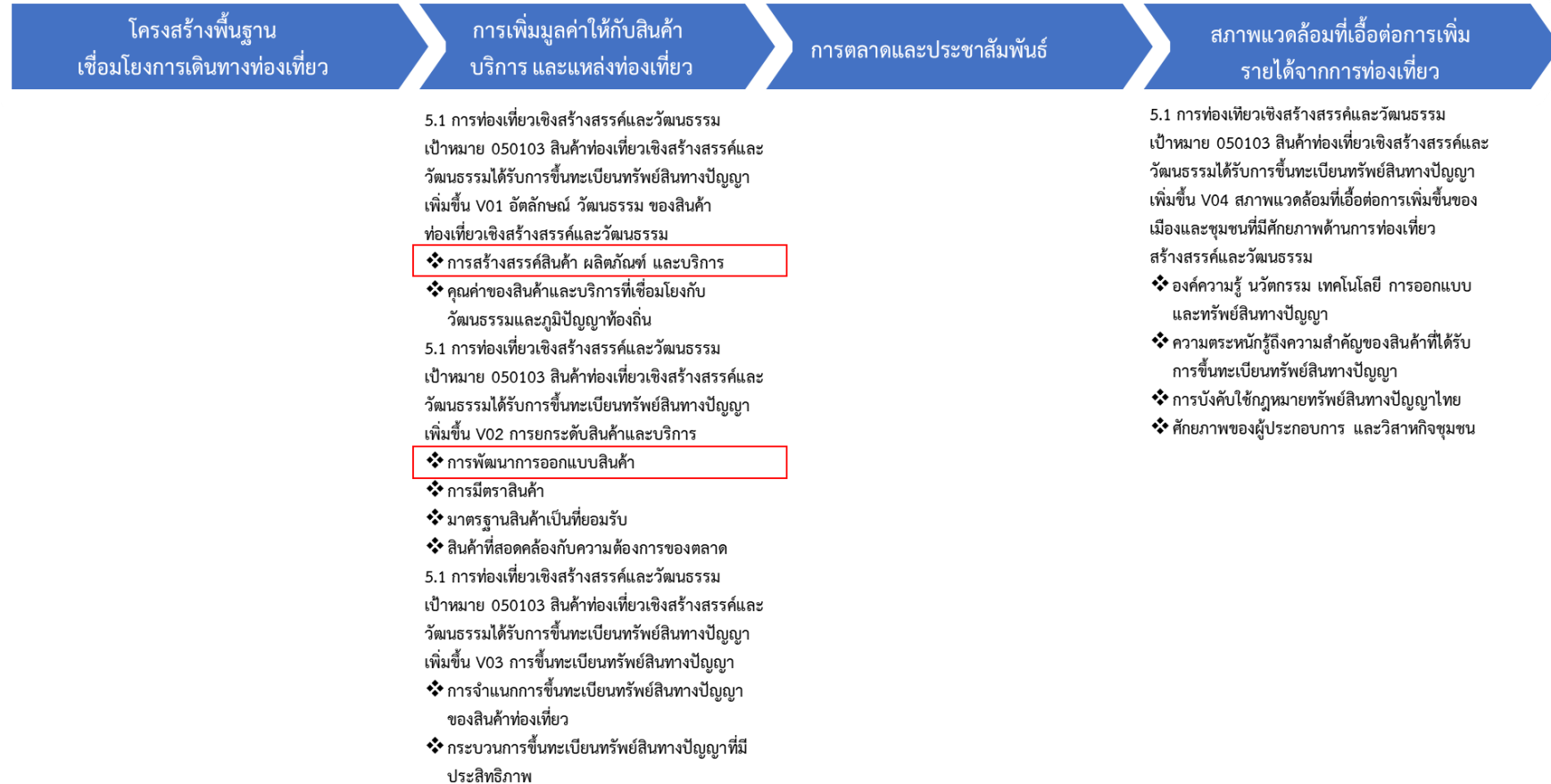

## ห่วงโซ่คุณค่า (Value Chain) “การท่องเที่ยวจังหวัดสุพรรณบุรี” (ต่อ)

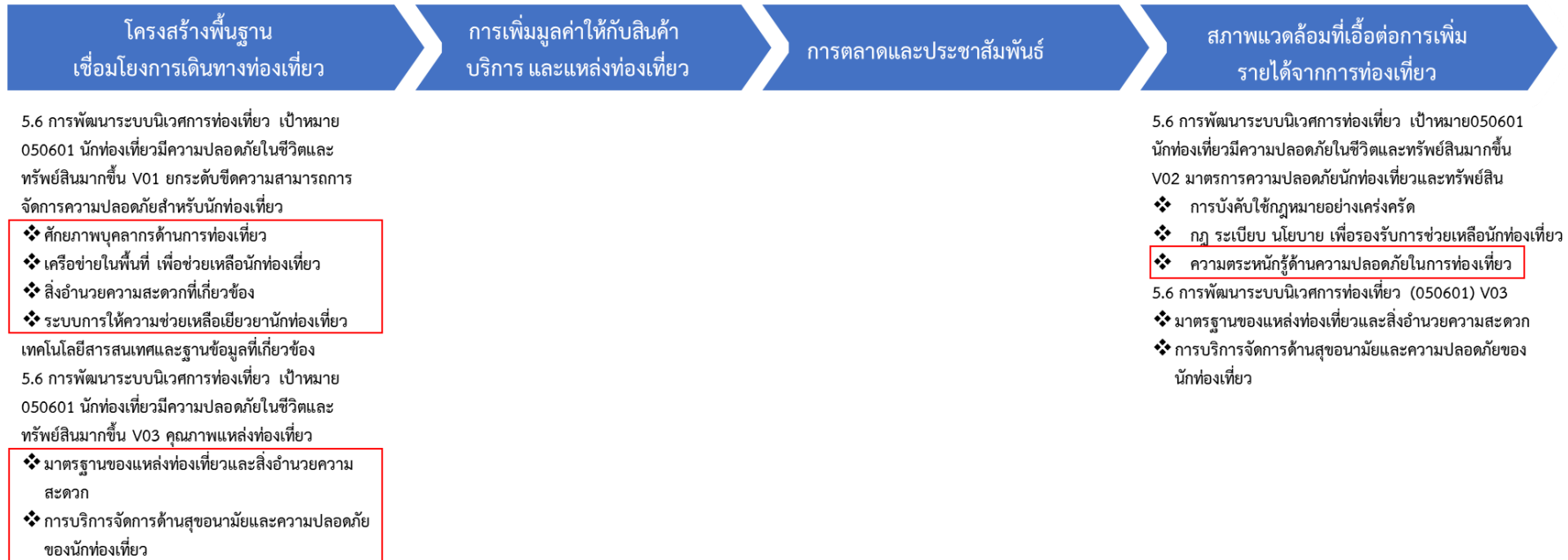

## ห่วงโซ่คุณค่า (Value Chain) “การท่องเที่ยวจังหวัดสุพรรณบุรี” (ต่อ)

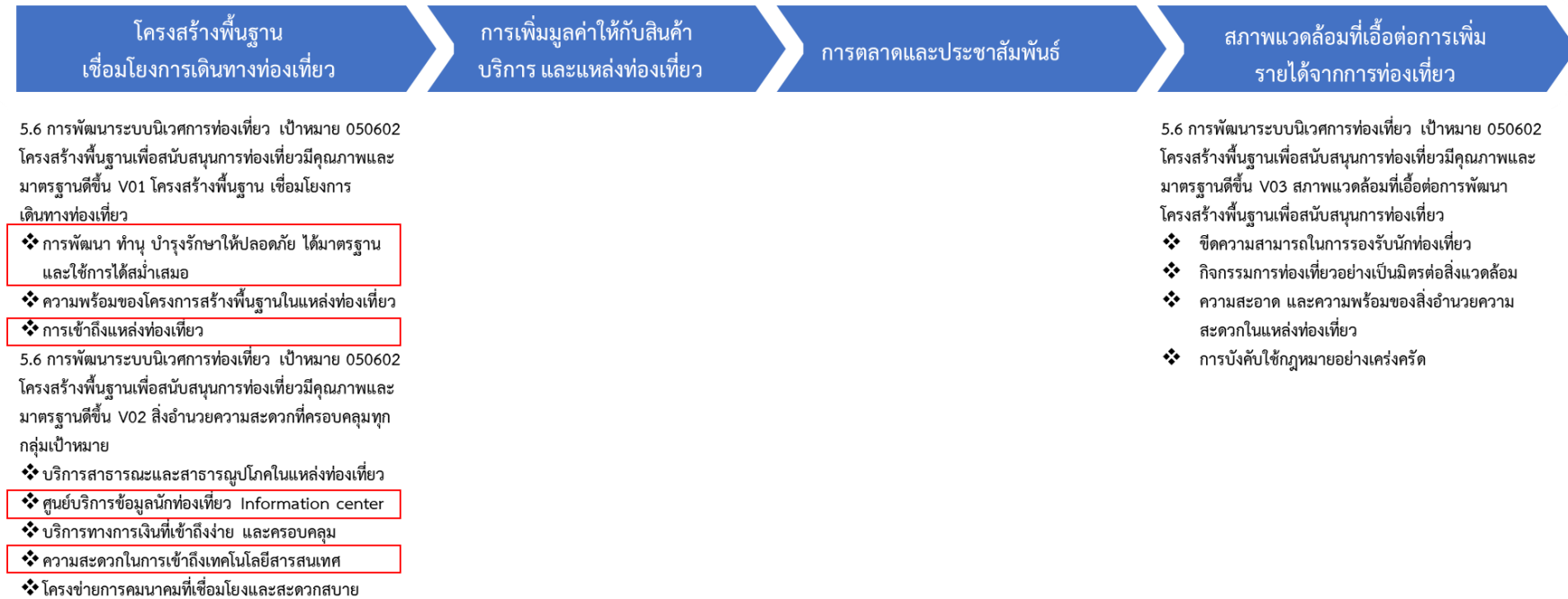

## ห่วงโซ่คุณค่า (Value Chain) “การกีฬาจังหวัดสุพรรณบุรี”

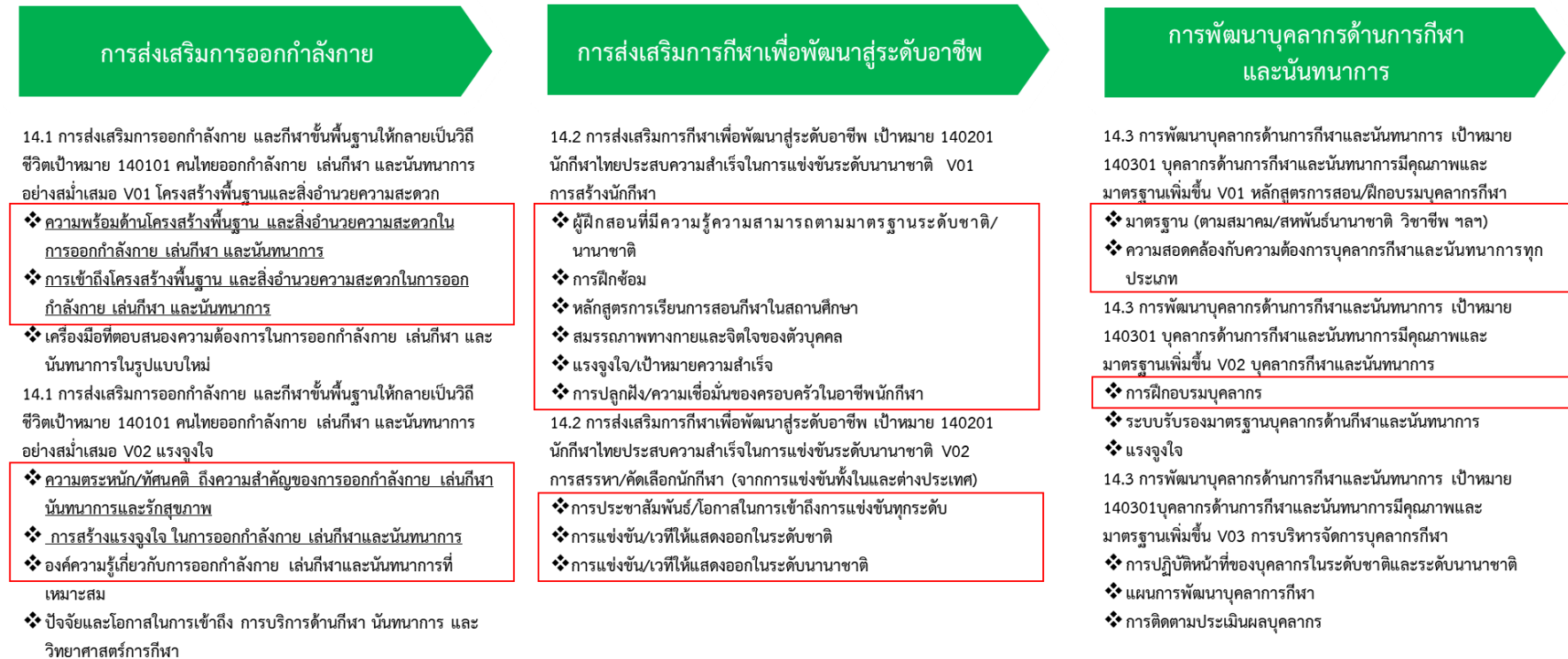

ห่วงโซ่คุณค่าของประเทศไทย 140 เป้าหมายแผนแม่บทย่อย ภายใต้แผนแม่บทภายใต้ยุทธศาสตร์ชาติ ประเด็นที่ 14 ศักยภาพการกีฬา

ภาพ 17 ห่วงโซ่คุณค่า (Value Chain) “การกีฬาจังหวัดสุพรรณบุรี”

## ห่วงโซ่คุณค่า (Value Chain) “การกีฬาจังหวัดสุพรรณบุรี” (ต่อ)

### การส่งเสริมการออกกำลังกาย

14.1 การส่งเสริมการออกกำลังกาย และกีฬาขั้นพื้นฐานให้กลายเป็นวิถีชีวิตเป้าหมาย 140101 คนไทยออกกำลังกาย เล่นกีฬา และ นันทนาการอย่างสม่ำเสมอ V03 ความร่วมมือของทุกภาคส่วนที่เกี่ยวข้อง

- ❖ ภาครัฐช่วย ระดับต่างๆ เพื่อร่วมกันวางแผน ตั้งเป้าหมาย การขับเคลื่อนตลอดจนการติดตาม ประเมินผล การดำเนินงาน
- ❖ บุคลากรและอาสาสมัครที่เพียงพอ มีองค์ความรู้และทักษะ สามารถถ่ายทอดได้อย่างถูกต้องเหมาะสม

14.1 การส่งเสริมการออกกำลังกาย และกีฬาขั้นพื้นฐานให้กลายเป็นวิถีชีวิต เป้าหมาย 140101 คนไทยออกกำลังกาย เล่นกีฬา และ นันทนาการอย่างสม่ำเสมอ V04 สภาพแวดล้อมที่เอื้อให้คนไทยออกกำลังกาย เล่นกีฬา และนันทนาการอย่างสม่ำเสมอเพิ่มขึ้น

- ❖ นโยบาย มาตรการส่งเสริมการออกกำลังกาย กีฬาและนันทนาการ
- ❖ การบูรณาการหน่วยงานเพื่อส่งเสริมการออกกำลังกาย กีฬาและนันทนาการ
- ❖ กฎหมาย กฎระเบียบ ข้อบังคับที่เกี่ยวข้องที่เอื้อต่อการส่งเสริมการออกกำลังกาย กีฬาและนันทนาการ
- ❖ รูปแบบกิจกรรมที่ตอบสนองความต้องการในการออกกำลังกาย กีฬาและนันทนาการ
- ❖ ฐานข้อมูลการออกกำลังกาย เล่นกีฬา และนันทนาการ

### การส่งเสริมการกีฬาเพื่อพัฒนาสู่ระดับอาชีพ

14.2 การส่งเสริมการกีฬาเพื่อพัฒนาสู่ระดับอาชีพ เป้าหมาย 140201 นักกีฬาไทยประสบความสำเร็จในการแข่งขันระดับนานาชาติ V03 การพัฒนานักกีฬาระดับนานาชาติ

- ❖ ผู้ฝึกสอน/ผู้เชี่ยวชาญพิเศษที่มีความรู้ความสามารถตามมาตรฐานระดับนานาชาติ
- ❖ ประสิทธิภาพการแข่งขัน
- ❖ แผนการเก็บตัวฝึกซ้อมที่มีประสิทธิภาพ (วิเคราะห์เชิงลึก)
- ❖ ความพร้อมขององค์กรที่เกี่ยวข้องในการพัฒนานักกีฬาระดับนานาชาติ

14.2 การส่งเสริมการกีฬาเพื่อพัฒนาสู่ระดับอาชีพ เป้าหมาย 140201 นักกีฬาไทยประสบความสำเร็จในการแข่งขันระดับนานาชาติ V04 สภาพแวดล้อมที่เอื้อให้นักกีฬาไทยประสบความสำเร็จในระดับนานาชาติ

- ❖ ทัศนคติของสังคม
- ❖ อุปกรณ์ โครงสร้างพื้นฐานการกีฬา
- ❖ นโยบายภาครัฐที่สนับสนุน
- ❖ เครือข่ายด้านการกีฬา
- ❖ วิทยาศาสตร์การกีฬา
- ❖ ฐานข้อมูลกีฬา
- ❖ กฎระเบียบต่างๆ ที่เกี่ยวข้อง

### การพัฒนาบุคลากรด้านการกีฬาและนันทนาการ

14.3 การพัฒนาบุคลากรด้านการกีฬาและนันทนาการ เป้าหมาย 140301 บุคลากรด้านการกีฬาและนันทนาการมีคุณภาพและมาตรฐานเพิ่มขึ้น V04 สภาพแวดล้อมที่เอื้อต่อการเพิ่มคุณภาพและมาตรฐานบุคลากรด้านการกีฬาและนันทนาการ

- ❖ ฐานข้อมูลบุคลากรการกีฬา
- ❖ มาตรการ/นโยบายภาครัฐที่สนับสนุน
- ❖ ภาครัฐช่วย



### 3.2.2 ผังสถิติทางการ

การจัดทำผังสถิติทางการประเด็นการพัฒนาที่ 2 “การพัฒนาการท่องเที่ยวและการกีฬาเพื่อส่งเสริมอัตลักษณ์ของจังหวัดสุพรรณบุรี” หลังจากที่ได้มีการศึกษาแนวทางการพัฒนาจังหวัด (ประเด็นการพัฒนาที่ 2) ที่สอดคล้องกับห่วงโซ่คุณค่า (Value Chain) ที่สอดคล้องกับแผนพัฒนาจังหวัดสุพรรณบุรีแล้ว ต้องมีการคัดเลือกปัจจัยสู่ความสำเร็จ (Critical Success Factor) ที่มีความสำคัญในการบริหารงานในจังหวัด จากนั้นจัดทำผังสถิติทางการ “การท่องเที่ยวและกีฬาจังหวัดสุพรรณบุรี” พร้อมทั้งกำหนดรายการข้อมูลสถิติที่สำคัญและจำเป็น จึงสามารถสรุปผังสถิติทางการ “การท่องเที่ยวและกีฬาจังหวัดสุพรรณบุรี” ได้ดังตาราง 12

ตาราง 12 ผังสถิติทางการ “การท่องเที่ยวและกีฬาจังหวัดสุพรรณบุรี”

| ห่วงโซ่คุณค่า (VC)  | ปัจจัยแห่งความสำเร็จ (CSF)                                 | ตัวชี้วัด  | บัญชีสถิติทางการ (รายการข้อมูล) | การจัดจำแนก           | ระดับการนำเสนอ | สถานะข้อมูล  | หน่วยงาน                     | การจัดส่งข้อมูลให้ส่วนราชการส่วนกลาง | หมายเหตุ |
|---|--|--|---------------------------------|-----------------------|----------------|--------------|------------------------------|--------------------------------------|----------|
| 5.1 การท่องเที่ยวเชิงสร้างสรรค์และวัฒนธรรม (050101 รายได้จากการท่องเที่ยวเชิงสร้างสรรค์และวัฒนธรรมเพิ่มขึ้น) V01 ฐานทุนวัฒนธรรมของพื้นที่                             |  |  |                                 |                       |                |              |                              |                                      |          |
| โครงสร้างพื้นฐานเชื่อมโยงการเดินทางท่องเที่ยว   | เครือข่ายกลุ่มความร่วมมือทางวิชาการ                        | มีชุดข้อมูลที่สามารถนำไปใช้สนับสนุนการวางแผนเพื่อสร้างรายได้จากการท่องเที่ยวเชิงสร้างสรรค์และวัฒนธรรมเพิ่มขึ้น | 1. เครือข่ายด้านการท่องเที่ยว   | ประเภทเครือข่าย       | จังหวัด        | พร้อมเผยแพร่ | สนง.ท่องเที่ยวและกีฬาจังหวัด | ไม่ได้จัดส่ง                         |          |
| โครงสร้างพื้นฐานเชื่อมโยงการเดินทางท่องเที่ยว   | การวิจัยเชิงพื้นที่  | มีชุดข้อมูลที่สามารถนำไปใช้สนับสนุนการวางแผนเพื่อสร้างรายได้จากการท่องเที่ยวเชิงสร้างสรรค์และวัฒนธรรมเพิ่มขึ้น | 2. งานวิจัยด้านการท่องเที่ยว    | -                     | จังหวัด        | พร้อมเผยแพร่ | สนง.พื้นที่พิเศษ7 (อพท.7)    | ไม่ได้จัดส่ง                         |          |
| 5.1 การท่องเที่ยวเชิงสร้างสรรค์และวัฒนธรรม (050101 รายได้จากการท่องเที่ยวเชิงสร้างสรรค์และวัฒนธรรมเพิ่มขึ้น) V02 การเพิ่มมูลค่าให้กับสินค้า บริการ และแหล่งท่องเที่ยว |  |  |                                 |                       |                |              |                              |                                      |          |
| การเพิ่มมูลค่าให้กับสินค้า บริการ และแหล่งท่องเที่ยว  | ความคิดสร้างสรรค์ ศิลปะ วัฒนธรรม และองค์ความรู้ของท้องถิ่น | มีชุดข้อมูลที่สามารถนำไปใช้สนับสนุนการวางแผนเพื่อสร้างรายได้จากการท่องเที่ยวเชิงสร้างสรรค์และวัฒนธรรมเพิ่มขึ้น | 3. แหล่งท่องเที่ยว              | ประเภทแหล่งท่องเที่ยว | อำเภอ          | พร้อมเผยแพร่ | สนง.ท่องเที่ยวและกีฬาจังหวัด | ไม่ได้จัดส่ง                         |          |

สถานะข้อมูล แบ่งเป็น 1. พร้อมเผยแพร่ 2. ต้องพัฒนา 3. ไม่มีหน่วยงานรับผิดชอบ 4. อื่นๆ  
การส่งข้อมูลให้ส่วนราชการส่วนกลาง (กระทรวง กรม) แบ่งเป็น 1.จัดส่ง 2. ไม่ได้จัดส่ง เพื่อใช้ในการกำหนดหน่วยงานเจ้าของข้อมูล (Data Owner) และประสานกับกระทรวงกรมต้นสังกัดในการลงทะเบียนชุดข้อมูลในระบบบัญชีข้อมูลภาครัฐเพื่อให้บริการข้อมูลดังกล่าวต่อไป

ตาราง 12 ผังสถิติทางการ “การท่องเที่ยวและกีฬาจังหวัดสุพรรณบุรี” (ต่อ)

| ห่วงโซ่คุณค่า<br>(VC)   | ปัจจัยแห่งความสำเร็จ<br>(CSF)  | ตัวชี้วัด  | บัญชีสถิติทางการ<br>(รายการข้อมูล)                                  | การจัด<br>จำแนก               | ระดับการ<br>นำเสนอ<br>ผล | สถานะ<br>ข้อมูล  | หน่วยงาน   | การจัดส่งข้อมูล<br>ให้ส่วนราชการ<br>ส่วนกลาง | หมายเหตุ |
|---|--|--|---|-------------------------------|--------------------------|------------------|--|--|----------|
| การเพิ่มมูลค่า<br>ให้กับสินค้า<br>บริการ และแหล่ง<br>ท่องเที่ยว | ศักยภาพชุมชน และ<br>ผู้ประกอบการ   | มีชุดข้อมูลที่สามารถนำไปใช้<br>สนับสนุนการวางแผนเพื่อ<br>สร้างรายได้จากการท่องเที่ยว<br>เชิงสร้างสรรค์และวัฒนธรรม<br>เพิ่มขึ้น | 4. ชุมชนที่มีการท่องเที่ยว  | ประเภท<br>แหล่ง<br>ท่องเที่ยว | อำเภอ                    | พร้อม<br>เผยแพร่ | สนง.ท่องเที่ยว<br>และกีฬาจังหวัด<br>สนง.พื้นที่พิเศษ7<br>(อพท.7) | ไม่ได้จัดส่ง                                 |          |
| การเพิ่มมูลค่า<br>ให้กับสินค้า<br>บริการ และแหล่ง<br>ท่องเที่ยว | ความร่วมมือและการพัฒนา<br>เครือข่ายผู้มีส่วนได้ส่วนเสีย<br>ในแหล่งท่องเที่ยว | มีชุดข้อมูลที่สามารถนำไปใช้<br>สนับสนุนการวางแผนเพื่อ<br>สร้างรายได้จากการท่องเที่ยว<br>เชิงสร้างสรรค์และวัฒนธรรม<br>เพิ่มขึ้น | 5. สมาคมด้านการท่องเที่ยว   | ประเภท<br>สมาคม               | จังหวัด                  | พร้อม<br>เผยแพร่ | สภาอุตสาหกรรม<br>การท่องเที่ยว                                   | ไม่ได้จัดส่ง                                 |          |
| การเพิ่มมูลค่า<br>ให้กับสินค้า<br>บริการ และแหล่ง<br>ท่องเที่ยว | มาตรฐานของแหล่ง<br>ท่องเที่ยว สินค้า และ<br>บริการ                           | มีชุดข้อมูลที่สามารถนำไปใช้<br>สนับสนุนการวางแผนเพื่อ<br>สร้างรายได้จากการท่องเที่ยว<br>เชิงสร้างสรรค์และวัฒนธรรม<br>เพิ่มขึ้น | 6. มาตรฐานแหล่งท่องเที่ยว   | ประเภท<br>มาตรฐาน             | จังหวัด                  | พร้อม<br>เผยแพร่ | กรมการท่องเที่ยว   | จัดส่ง                                       |          |
| การเพิ่มมูลค่า<br>ให้กับสินค้า<br>บริการ และแหล่ง<br>ท่องเที่ยว | มาตรฐานของแหล่ง<br>ท่องเที่ยว สินค้า และ<br>บริการ                           | มีชุดข้อมูลที่สามารถนำไปใช้<br>สนับสนุนการวางแผนเพื่อ<br>สร้างรายได้จากการท่องเที่ยว<br>เชิงสร้างสรรค์และวัฒนธรรม<br>เพิ่มขึ้น | 7. แหล่งท่องเที่ยวเชิง<br>สร้างสรรค์และวัฒนธรรมที่<br>ได้รับมาตรฐาน | ประเภท<br>มาตรฐาน             | อำเภอ                    | พร้อม<br>เผยแพร่ | สนง.ท่องเที่ยว<br>และกีฬาจังหวัด                                 | ไม่ได้จัดส่ง                                 |          |

ตาราง 12 ผังสถิติทางการ “การท่องเที่ยวและกีฬาจังหวัดสุพรรณบุรี” (ต่อ)

| ห่วงโซ่คุณค่า<br>(VC)   | ปัจจัยแห่งความสำเร็จ<br>(CSF)                      | ตัวชี้วัด  | บัญชีสถิติทางการ<br>(รายการข้อมูล)   | การจัด<br>จำแนก     | ระดับการ<br>นำเสนอ<br>ผล | สถานะ<br>ข้อมูล  | หน่วยงาน                         | การจัดส่งข้อมูล<br>ให้ส่วนราชการ<br>ส่วนกลาง | หมายเหตุ |
|---|--|--|--|---------------------|--------------------------|------------------|----------------------------------|--|----------|
| การเพิ่มมูลค่า<br>ให้กับสินค้า<br>บริการ และแหล่ง<br>ท่องเที่ยว | มาตรฐานของแหล่ง<br>ท่องเที่ยว สินค้า และ<br>บริการ | มีชุดข้อมูลที่สามารถนำไปใช้<br>สนับสนุนการวางแผนเพื่อ<br>สร้างรายได้จากการท่องเที่ยว<br>เชิงสร้างสรรค์และวัฒนธรรม<br>เพิ่มขึ้น | 8. สินค้าของฝากและของที่<br>ระลึกในแหล่งท่องเที่ยวเชิง<br>สร้างสรรค์และวัฒนธรรม<br>(ชุมชนท่องเที่ยว OTOP นวัต<br>วิถี) | ประเภท<br>ผลิตภัณฑ์ | อำเภอ                    | พร้อม<br>เผยแพร่ | สนง.พัฒนาชุมชน<br>จังหวัด        | ไม่ได้จัดส่ง                                 |          |
| การเพิ่มมูลค่า<br>ให้กับสินค้า<br>บริการ และแหล่ง<br>ท่องเที่ยว | มาตรฐานของแหล่ง<br>ท่องเที่ยว สินค้า และ<br>บริการ | มีชุดข้อมูลที่สามารถนำไปใช้<br>สนับสนุนการวางแผนเพื่อ<br>สร้างรายได้จากการท่องเที่ยว<br>เชิงสร้างสรรค์และวัฒนธรรม<br>เพิ่มขึ้น | 9. โรงแรม/รีสอร์ทที่ได้รับการ<br>รับรองมาตรฐาน   | ประเภท<br>มาตรฐาน   | อำเภอ                    | พร้อม<br>เผยแพร่ | สนง.ท่องเที่ยว<br>และกีฬาจังหวัด | ไม่ได้จัดส่ง                                 |          |
| การเพิ่มมูลค่า<br>ให้กับสินค้า<br>บริการ และแหล่ง<br>ท่องเที่ยว | มาตรฐานของแหล่ง<br>ท่องเที่ยว สินค้า และ<br>บริการ | มีชุดข้อมูลที่สามารถนำไปใช้<br>สนับสนุนการวางแผนเพื่อ<br>สร้างรายได้จากการท่องเที่ยว<br>เชิงสร้างสรรค์และวัฒนธรรม<br>เพิ่มขึ้น | 10. โรงแรม/รีสอร์ทในจังหวัด<br>แยกตามระดับของโรงแรม<br>(5 ดาว 3 ดาว 2 ดาว)   | ระดับ               | อำเภอ                    | พร้อม<br>เผยแพร่ | สนง.ท่องเที่ยว<br>และกีฬาจังหวัด | ไม่ได้จัดส่ง                                 |          |
| การเพิ่มมูลค่า<br>ให้กับสินค้า<br>บริการ และแหล่ง<br>ท่องเที่ยว | มาตรฐานของแหล่ง<br>ท่องเที่ยว สินค้า และ<br>บริการ | มีชุดข้อมูลที่สามารถนำไปใช้<br>สนับสนุนการวางแผนเพื่อ<br>สร้างรายได้จากการท่องเที่ยว<br>เชิงสร้างสรรค์และวัฒนธรรม<br>เพิ่มขึ้น | 11. ที่พัก Home Lodge ที่ได้<br>การรับรองมาตรฐาน   | ประเภท<br>มาตรฐาน   | อำเภอ                    | พร้อม<br>เผยแพร่ | สนง.ท่องเที่ยว<br>และกีฬาจังหวัด | ไม่ได้จัดส่ง                                 |          |
| การเพิ่มมูลค่า<br>ให้กับสินค้า<br>บริการ และแหล่ง<br>ท่องเที่ยว | มาตรฐานของแหล่ง<br>ท่องเที่ยว สินค้า และ<br>บริการ | มีชุดข้อมูลที่สามารถนำไปใช้<br>สนับสนุนการวางแผนเพื่อ<br>สร้างรายได้จากการท่องเที่ยว<br>เชิงสร้างสรรค์และวัฒนธรรม<br>เพิ่มขึ้น | 12. ที่พัก Home stay ที่ได้รับ<br>การรับรองมาตรฐาน   | ประเภท<br>มาตรฐาน   | อำเภอ                    | พร้อม<br>เผยแพร่ | สนง.ท่องเที่ยว<br>และกีฬาจังหวัด | ไม่ได้จัดส่ง                                 |          |

ตาราง 12 ผังสถิติทางการ “การท่องเที่ยวและกีฬาจังหวัดสุพรรณบุรี” (ต่อ)

| ห่วงโซ่คุณค่า<br>(VC)   | ปัจจัยแห่งความสำเร็จ<br>(CSF)                                   | ตัวชี้วัด  | บัญชีสถิติทางการ<br>(รายการข้อมูล)   | การจัด<br>จำแนก                    | ระดับการ<br>นำเสนอ<br>ผล | สถานะ<br>ข้อมูล  | หน่วยงาน                                  | การจัดส่งข้อมูล<br>ให้ส่วนราชการ<br>ส่วนกลาง | หมายเหตุ |
|---|---|--|--|------------------------------------|--------------------------|------------------|---|--|----------|
| การเพิ่มมูลค่า<br>ให้กับสินค้า<br>บริการ และแหล่ง<br>ท่องเที่ยว   | มาตรฐานของแหล่ง<br>ท่องเที่ยว สินค้า และ<br>บริการ              | มีชุดข้อมูลที่สามารถนำไปใช้<br>สนับสนุนการวางแผนเพื่อ<br>สร้างรายได้จากการท่องเที่ยว<br>เชิงสร้างสรรค์และวัฒนธรรม<br>เพิ่มขึ้น | 13. ธุรกิจนำเที่ยวที่ได้รับการ<br>รับรองมาตรฐาน                                      | ประเภท<br>มาตรฐาน                  | อำเภอ                    | พร้อม<br>เผยแพร่ | สนง.ท่องเที่ยว<br>และกีฬาจังหวัด          | ไม่ได้จัดส่ง                                 |          |
| การเพิ่มมูลค่า<br>ให้กับสินค้า<br>บริการ และแหล่ง<br>ท่องเที่ยว   | มาตรฐานของแหล่ง<br>ท่องเที่ยว สินค้า และ<br>บริการ              | มีชุดข้อมูลที่สามารถนำไปใช้<br>สนับสนุนการวางแผนเพื่อ<br>สร้างรายได้จากการท่องเที่ยว<br>เชิงสร้างสรรค์และวัฒนธรรม<br>เพิ่มขึ้น | 14. ธุรกิจบริการที่เกี่ยวข้องกับ<br>การท่องเที่ยว อาทิ สปา<br>ร้านอาหารได้รับมาตรฐาน | ประเภท<br>มาตรฐาน                  | อำเภอ                    | พร้อม<br>เผยแพร่ | สภาอุตสาหกรรม<br>การท่องเที่ยว<br>จังหวัด | ไม่ได้จัดส่ง                                 |          |
| 5.1 การท่องเที่ยวเชิงสร้างสรรค์และวัฒนธรรม (050101 รายได้จากการท่องเที่ยวเชิงสร้างสรรค์และวัฒนธรรมเพิ่มขึ้น) V03 การตลาดเพื่อการท่องเที่ยวเชิงสร้างสรรค์และวัฒนธรรม |   |  |  |                                    |                          |                  |   |  |          |
| การตลาดและ<br>ประชาสัมพันธ์   | การตลาดที่มุ่งเน้นการ<br>สื่อสารคุณค่าและ<br>ภาพลักษณ์ของประเทศ | มีชุดข้อมูลที่สามารถนำไปใช้<br>สนับสนุนการวางแผนเพื่อ<br>สร้างรายได้จากการท่องเที่ยว<br>เชิงสร้างสรรค์และวัฒนธรรม<br>เพิ่มขึ้น | 15. นักท่องเที่ยว  | ประเภท<br>นักท่องเที่ยว<br>สัญชาติ | จังหวัด                  | พร้อม<br>เผยแพร่ | กรมการท่องเที่ยว                          | จัดส่ง                                       |          |
| การตลาดและ<br>ประชาสัมพันธ์   | การตลาดที่มุ่งเน้นการ<br>สื่อสารคุณค่าและ<br>ภาพลักษณ์ของประเทศ | มีชุดข้อมูลที่สามารถนำไปใช้<br>สนับสนุนการวางแผนเพื่อ<br>สร้างรายได้จากการท่องเที่ยว<br>เชิงสร้างสรรค์และวัฒนธรรม<br>เพิ่มขึ้น | 16. นักท่องเที่ยวตามแหล่ง<br>ท่องเที่ยวที่สำคัญ                                      | ประเภท<br>นักท่องเที่ยว<br>สัญชาติ | อำเภอ                    | ต้อง<br>พัฒนา    | สนง.ท่องเที่ยว<br>และกีฬาจังหวัด          | ไม่ได้จัดส่ง                                 |          |

ตาราง 12 ผังสถิติทางการ “การท่องเที่ยวและกีฬาจังหวัดสุพรรณบุรี” (ต่อ)

| ห่วงโซ่คุณค่า<br>(VC)       | ปัจจัยแห่งความสำเร็จ<br>(CSF)                                   | ตัวชี้วัด  | บัญชีสถิติทางการ<br>(รายการข้อมูล)             | การจัด<br>จำแนก     | ระดับการ<br>นำเสนอ<br>ผล | สถานะ<br>ข้อมูล  | หน่วยงาน   | การจัดส่งข้อมูล<br>ให้ส่วนราชการ<br>ส่วนกลาง | หมายเหตุ |
|-----------------------------|---|--|--|---------------------|--------------------------|------------------|--|--|----------|
| การตลาดและ<br>ประชาสัมพันธ์ | การตลาดที่มุ่งเน้นการ<br>สื่อสารคุณค่าและ<br>ภาพลักษณ์ของประเทศ | มีชุดข้อมูลที่สามารถนำไปใช้<br>สนับสนุนการวางแผนเพื่อ<br>สร้างรายได้จากการท่องเที่ยว<br>เชิงสร้างสรรค์และวัฒนธรรม<br>เพิ่มขึ้น | 17. รายได้จากการท่องเที่ยว                     | -                   | จังหวัด                  | พร้อม<br>เผยแพร่ | กรมการท่องเที่ยว   | จัดส่ง                                       |          |
| การตลาดและ<br>ประชาสัมพันธ์ | การตลาดที่มุ่งเน้นการ<br>สื่อสารคุณค่าและ<br>ภาพลักษณ์ของประเทศ | มีชุดข้อมูลที่สามารถนำไปใช้<br>สนับสนุนการวางแผนเพื่อ<br>สร้างรายได้จากการท่องเที่ยว<br>เชิงสร้างสรรค์และวัฒนธรรม<br>เพิ่มขึ้น | 18. ค่าใช้จ่ายของนักท่องเที่ยว<br>ต่อหัว       | -                   | จังหวัด                  | พร้อม<br>เผยแพร่ | กรมการท่องเที่ยว   | จัดส่ง                                       |          |
| การตลาดและ<br>ประชาสัมพันธ์ | การสร้างการตระหนักรู้ต่อ<br>นักท่องเที่ยว                       | มีชุดข้อมูลที่สามารถนำไปใช้<br>สนับสนุนการวางแผนเพื่อ<br>สร้างรายได้จากการท่องเที่ยว<br>เชิงสร้างสรรค์และวัฒนธรรม<br>เพิ่มขึ้น | 19. ศูนย์บริการนักท่องเที่ยว                   | แหล่ง<br>ท่องเที่ยว | อำเภอ                    | พร้อม<br>เผยแพร่ | สนง.ท่องเที่ยว<br>และกีฬาจังหวัด<br>องค์การบริหาร<br>ส่วนจังหวัด | ไม่ได้จัดส่ง                                 |          |
| การตลาดและ<br>ประชาสัมพันธ์ | กิจกรรมการท่องเที่ยวที่<br>สร้างสรรค์                           | มีชุดข้อมูลที่สามารถนำไปใช้<br>สนับสนุนการวางแผนเพื่อ<br>สร้างรายได้จากการท่องเที่ยว<br>เชิงสร้างสรรค์และวัฒนธรรม<br>เพิ่มขึ้น | 20. กิจกรรมสร้างสรรค์และ<br>วัฒนธรรมภายในชุมชน | ประเภท<br>กิจกรรม   | อำเภอ                    | พร้อม<br>เผยแพร่ | สนง.ท่องเที่ยว<br>และกีฬาจังหวัด                                 | ไม่ได้จัดส่ง                                 |          |

ตาราง 12 ผังสถิติทางการ “การท่องเที่ยวและกีฬาจังหวัดสุพรรณบุรี” (ต่อ)

| ห่วงโซ่คุณค่า (VC)   | ปัจจัยแห่งความสำเร็จ (CSF)                     | ตัวชี้วัด   | บัญชีสถิติทางการ (รายการข้อมูล)   | การจัดจำแนก | ระดับการนำเสนอผล | สถานะข้อมูล  | หน่วยงาน   | การจัดส่งข้อมูลให้ส่วนราชการส่วนกลาง | หมายเหตุ |
|--|--|---|---|-------------|------------------|--------------|--|--------------------------------------|----------|
| 5.1 การท่องเที่ยวเชิงสร้างสรรค์และวัฒนธรรม (050101 รายได้จากการท่องเที่ยวเชิงสร้างสรรค์และวัฒนธรรมเพิ่มขึ้น) V04 สภาพแวดล้อมที่เอื้อต่อการสร้างรายได้จากการท่องเที่ยวสร้างสรรค์และวัฒนธรรม |  |   |   |             |                  |              |  |                                      |          |
| สภาพแวดล้อมที่เอื้อต่อการสร้างรายได้จากการท่องเที่ยว   | ศักยภาพความพร้อมของบุคลากรการท่องเที่ยวในชุมชน | มีชุดข้อมูลที่สามารถนำไปใช้สนับสนุนการวางแผนเพื่อสร้างรายได้จากการท่องเที่ยวเชิงสร้างสรรค์และวัฒนธรรมเพิ่มขึ้น            | 21. ต้นแบบชุมชนที่ประสบความสำเร็จในการจัดการท่องเที่ยวชุมชน                     | -           | อำเภอ            | พร้อมเผยแพร่ | สนง.ท่องเที่ยวและกีฬาจังหวัด สنج.พื้นที่พิเศษ7 (อพท.7) | ไม่ได้จัดส่ง                         |          |
| สภาพแวดล้อมที่เอื้อต่อการสร้างรายได้จากการท่องเที่ยว   | เทคโนโลยีและนวัตกรรม                           | มีชุดข้อมูลที่สามารถนำไปใช้สนับสนุนการวางแผนเพื่อสร้างรายได้จากการท่องเที่ยวเชิงสร้างสรรค์และวัฒนธรรมเพิ่มขึ้น            | 22. แหล่งท่องเที่ยวเชิงสร้างสรรค์และวัฒนธรรมที่มีการนำเทคโนโลยีและนวัตกรรมมาใช้ | -           | อำเภอ            | ต้องพัฒนา    | สนง.ท่องเที่ยวและกีฬาจังหวัด สنج.พื้นที่พิเศษ7 (อพท.7) | ไม่ได้จัดส่ง                         |          |
| 5.1 การท่องเที่ยวเชิงสร้างสรรค์และวัฒนธรรม (050102 เมืองและชุมชนที่มีศักยภาพด้านการท่องเที่ยวสร้างสรรค์และวัฒนธรรมเพิ่มขึ้น) V01 อัตลักษณ์ วัฒนธรรมของเมืองและชุมชน                        |  |   |   |             |                  |              |  |                                      |          |
| โครงสร้างพื้นฐานเชื่อมโยงการเดินทางท่องเที่ยว  | ฐานทางทรัพยากรธรรมชาติของเมืองและชุมชน         | มีชุดข้อมูลที่สามารถนำไปใช้สนับสนุนการวางแผนเพื่อเมืองและชุมชนที่มีศักยภาพด้านการท่องเที่ยวสร้างสรรค์และวัฒนธรรมเพิ่มขึ้น | 23. ทรัพยากรธรรมชาติที่สำคัญของแหล่งท่องเที่ยวเชิงสร้างสรรค์และวัฒนธรรม         | -           | อำเภอ            | ต้องพัฒนา    | สนง.ท่องเที่ยวและกีฬาจังหวัด                           | ไม่ได้จัดส่ง                         |          |
| 5.1 การท่องเที่ยวเชิงสร้างสรรค์และวัฒนธรรม (050102 เมืองและชุมชนที่มีศักยภาพด้านการท่องเที่ยวสร้างสรรค์และวัฒนธรรมเพิ่มขึ้น) V02 นวัตกรรมเพื่อต่อยอดทุนทางวัฒนธรรมและภูมิปัญญาท้องถิ่น     |  |   |   |             |                  |              |  |                                      |          |
| การเพิ่มมูลค่าให้กับสินค้าบริการ และแหล่งท่องเที่ยว  | กิจกรรมสร้างสรรค์ และวัฒนธรรมภายในชุมชน        | มีชุดข้อมูลที่สามารถนำไปใช้สนับสนุนการวางแผนเพื่อเมืองและชุมชนที่มีศักยภาพด้านการท่องเที่ยวสร้างสรรค์และวัฒนธรรมเพิ่มขึ้น | 24. กิจกรรมของแหล่งท่องเที่ยวเชิงสร้างสรรค์และวัฒนธรรม                          | -           | อำเภอ            | พร้อมเผยแพร่ | สนง.ท่องเที่ยวและกีฬาจังหวัด สنج.พื้นที่พิเศษ7 (อพท.7) | ไม่ได้จัดส่ง                         |          |

ตาราง 12 ผังสถิติทางการ “การท่องเที่ยวและกีฬาจังหวัดสุพรรณบุรี” (ต่อ)

| ห่วงโซ่คุณค่า<br>(VC)   | ปัจจัยแห่งความสำเร็จ<br>(CSF)                    | ตัวชี้วัด   | บัญชีสถิติทางการ<br>(รายการข้อมูล)  | การจัด<br>จำแนก | ระดับการ<br>นำเสนอ<br>ผล | สถานะ<br>ข้อมูล  | หน่วยงาน  | การจัดส่งข้อมูล<br>ให้ส่วนราชการ<br>ส่วนกลาง | หมายเหตุ |
|---|--|---|---|-----------------|--------------------------|------------------|---|--|----------|
| 5.1 การท่องเที่ยวเชิงสร้างสรรค์และวัฒนธรรม (050102 เมืองและชุมชนที่มีศักยภาพด้านการท่องเที่ยวสร้างสรรค์และวัฒนธรรมเพิ่มขึ้น) V03 การบริหารจัดการเมืองและชุมชน   |  |   |   |                 |                          |                  |   |  |          |
| การเพิ่มมูลค่า<br>ให้กับสินค้า<br>บริการ และแหล่ง<br>ท่องเที่ยว   | ความสามารถของพื้นที่ใน<br>การรองรับนักท่องเที่ยว | มีชุดข้อมูลที่สามารถนำไปใช้<br>สนับสนุนการวางแผนเพื่อ<br>เมืองและชุมชนที่มีศักยภาพ<br>ด้านการท่องเที่ยวสร้างสรรค์<br>และวัฒนธรรมเพิ่มขึ้น | 25. นักท่องเที่ยวที่สามารถเข้า<br>พักหรือใช้บริการของโรงแรม/รี<br>สอร์ท/Home Stay/Home<br>Lodge | -               | อำเภอ                    | ต้อง<br>พัฒนา    | สนง.ท่องเที่ยว<br>และกีฬาจังหวัด                                    | ไม่ได้จัดส่ง                                 |          |
| 5.1 การท่องเที่ยวเชิงสร้างสรรค์และวัฒนธรรม (050102 เมืองและชุมชนที่มีศักยภาพด้านการท่องเที่ยวสร้างสรรค์และวัฒนธรรมเพิ่มขึ้น) V04 สภาพแวดล้อมที่เอื้อต่อการเพิ่มขึ้นของเมืองและชุมชนที่มี<br>ศักยภาพด้านการท่องเที่ยวสร้างสรรค์และวัฒนธรรม |  |   |   |                 |                          |                  |   |  |          |
| สภาพแวดล้อมที่<br>เอื้อต่อการสร้าง<br>รายได้จากการ<br>ท่องเที่ยว  | ความปลอดภัยของเมือง<br>และชุมชน                  | มีชุดข้อมูลที่สามารถนำไปใช้<br>สนับสนุนการวางแผนเพื่อ<br>เมืองและชุมชนที่มีศักยภาพ<br>ด้านการท่องเที่ยวสร้างสรรค์<br>และวัฒนธรรมเพิ่มขึ้น | 26. คดีที่เกิดขึ้นกับนักท่องเที่ยว  | -               | อำเภอ                    | พร้อม<br>เผยแพร่ | ตำรวจท่องเที่ยว   | ไม่ได้จัดส่ง                                 |          |
| สภาพแวดล้อมที่<br>เอื้อต่อการสร้าง<br>รายได้จากการ<br>ท่องเที่ยว  | ความปลอดภัยของเมือง<br>และชุมชน                  | มีชุดข้อมูลที่สามารถนำไปใช้<br>สนับสนุนการวางแผนเพื่อ<br>เมืองและชุมชนที่มีศักยภาพ<br>ด้านการท่องเที่ยวสร้างสรรค์<br>และวัฒนธรรมเพิ่มขึ้น | 27. อุบัติเหตุที่เกิดขึ้นกับ<br>นักท่องเที่ยว   | -               | อำเภอ                    | พร้อม<br>เผยแพร่ | ตำรวจท่องเที่ยว   | ไม่ได้จัดส่ง                                 |          |
| สภาพแวดล้อมที่<br>เอื้อต่อการสร้าง<br>รายได้จากการ<br>ท่องเที่ยว  | ความปลอดภัยของเมือง<br>และชุมชน                  | มีชุดข้อมูลที่สามารถนำไปใช้<br>สนับสนุนการวางแผนเพื่อ<br>เมืองและชุมชนที่มีศักยภาพ<br>ด้านการท่องเที่ยวสร้างสรรค์<br>และวัฒนธรรมเพิ่มขึ้น | 28. กล้อง CCTV ในแหล่ง<br>ท่องเที่ยว  | -               | อำเภอ                    | ต้อง<br>พัฒนา    | สนง.ท่องเที่ยว<br>และกีฬาจังหวัด<br>สนง.ท้องถิ่น<br>จังหวัด<br>อบจ. | ไม่ได้จัดส่ง                                 |          |



ตาราง 12 ผังสถิติทางการ “การท่องเที่ยวและกีฬาจังหวัดสุพรรณบุรี” (ต่อ)

| ห่วงโซ่คุณค่า (VC)  | ปัจจัยแห่งความสำเร็จ (CSF)           | ตัวชี้วัด  | บัญชีสถิติทางการ (รายการข้อมูล)   | การจัดจำแนก     | ระดับการนำเสนอ | สถานะข้อมูล  | หน่วยงาน                      | การจัดส่งข้อมูลให้ส่วนราชการส่วนกลาง | หมายเหตุ |
|---|--------------------------------------|--|---|-----------------|----------------|--------------|-------------------------------|--------------------------------------|----------|
| สภาพแวดล้อมที่เอื้อต่อการสร้างรายได้จากการท่องเที่ยว  | ความปลอดภัยของเมืองและชุมชน          | มีชุดข้อมูลที่สามารถนำไปใช้สนับสนุนการวางแผนเพื่อเมืองและชุมชนที่มีศักยภาพด้านการท่องเที่ยวสร้างสรรค์และวัฒนธรรมเพิ่มขึ้น                | 29. ป้ายแจ้งเตือนภัยที่อาจเกิดกับนักท่องเที่ยว  | -               | อำเภอ          | ต้องพัฒนา    | สนง.ท่องเที่ยวและกีฬาจังหวัด  | ไม่ได้จัดส่ง                         |          |
| 5.1 การท่องเที่ยวเชิงสร้างสรรค์และวัฒนธรรม (050103 สินค้าท่องเที่ยวเชิงสร้างสรรค์และวัฒนธรรมได้รับการขึ้นทะเบียนทรัพย์สินทางปัญญาเพิ่มขึ้น) V01 อัตลักษณ์ วัฒนธรรม ของสินค้าท่องเที่ยวเชิงสร้างสรรค์และวัฒนธรรม |                                      |  |   |                 |                |              |                               |                                      |          |
| การเพิ่มมูลค่าให้กับสินค้าบริการ และแหล่งท่องเที่ยว   | การสร้างสรรคสินค้าผลิตภัณฑ์และบริการ | มีชุดข้อมูลที่สามารถนำไปใช้สนับสนุนการวางแผนเพื่อสินค้าท่องเที่ยวเชิงสร้างสรรค์และวัฒนธรรมได้รับการขึ้นทะเบียนทรัพย์สินทางปัญญาเพิ่มขึ้น | 30. สินค้าของฝากและของที่ระลึกในแหล่งท่องเที่ยวเชิงสร้างสรรค์และวัฒนธรรม (ชุมชนท่องเที่ยว OTOP นวัตวิถี) ที่โดดเด่น | ประเภทผลิตภัณฑ์ | อำเภอ          | ต้องพัฒนา    | สนง.พัฒนาชุมชนจังหวัด         | ไม่ได้จัดส่ง                         |          |
| 5.1 การท่องเที่ยวเชิงสร้างสรรค์และวัฒนธรรม (050103 สินค้าท่องเที่ยวเชิงสร้างสรรค์และวัฒนธรรมได้รับการขึ้นทะเบียนทรัพย์สินทางปัญญาเพิ่มขึ้น) V02 การยกระดับสินค้าและบริการ                                       |                                      |  |   |                 |                |              |                               |                                      |          |
| การเพิ่มมูลค่าให้กับสินค้าบริการ และแหล่งท่องเที่ยว   | การพัฒนาการออกแบบสินค้า              | มีชุดข้อมูลที่สามารถนำไปใช้สนับสนุนการวางแผนเพื่อสินค้าท่องเที่ยวเชิงสร้างสรรค์และวัฒนธรรมได้รับการขึ้นทะเบียนทรัพย์สินทางปัญญาเพิ่มขึ้น | 31. งานวิจัยและพัฒนาเกี่ยวกับสินค้าและบริการของแหล่งท่องเที่ยวเชิงสร้างสรรค์และวัฒนธรรม                             | -               | อำเภอ          | พร้อมเผยแพร่ | สนง.พื้นที่พิเศษที่ 7 (อพท.7) | ไม่ได้จัดส่ง                         |          |

ตาราง 12 ผังสถิติทางการ “การท่องเที่ยวและกีฬาจังหวัดสุพรรณบุรี” (ต่อ)

| ห่วงโซ่คุณค่า<br>(VC)  | ปัจจัยแห่งความสำเร็จ<br>(CSF)                     | ตัวชี้วัด   | บัญชีสถิติทางการ<br>(รายการข้อมูล)  | การจัด<br>จำแนก               | ระดับการ<br>นำเสนอ<br>ผล | สถานะ<br>ข้อมูล  | หน่วยงาน                         | การจัดส่งข้อมูล<br>ให้ส่วนราชการ<br>ส่วนกลาง | หมายเหตุ |
|--|---|---|---|-------------------------------|--------------------------|------------------|----------------------------------|--|----------|
| 5.6 การพัฒนาระบบนิเวศการท่องเที่ยว (050601 นักท่องเที่ยวมีความปลอดภัยในชีวิตและทรัพย์สินมากขึ้น) V01 ยกระดับขีดความสามารถในการจัดการความปลอดภัยสำหรับนักท่องเที่ยว |   |   |   |                               |                          |                  |                                  |  |          |
| โครงสร้างพื้นฐาน<br>เชื่อมโยงการ<br>เดินทางท่องเที่ยว  | ศักยภาพบุคลากรด้านการ<br>ท่องเที่ยว               | มีชุดข้อมูลที่สามารถนำไปใช้<br>สนับสนุนการวางแผนเพื่อ<br>นักท่องเที่ยวมีความปลอดภัย<br>ในชีวิตและทรัพย์สินมากขึ้น | 32. มัคคุเทศก์  | -                             | จังหวัด                  | พร้อม<br>เผยแพร่ | สนง.ท่องเที่ยว<br>และกีฬาจังหวัด | ไม่ได้จัดส่ง                                 |          |
| โครงสร้างพื้นฐาน<br>เชื่อมโยงการ<br>เดินทางท่องเที่ยว  | ศักยภาพบุคลากรด้านการ<br>ท่องเที่ยว               | มีชุดข้อมูลที่สามารถนำไปใช้<br>สนับสนุนการวางแผนเพื่อ<br>นักท่องเที่ยวมีความปลอดภัย<br>ในชีวิตและทรัพย์สินมากขึ้น | 33. ผู้ให้บริการด้านการ<br>ท่องเที่ยวที่ได้รับการพัฒนา<br>ทักษะด้านการให้บริการ | -                             | จังหวัด                  | พร้อม<br>เผยแพร่ | สนง.ท่องเที่ยว<br>และกีฬาจังหวัด | ไม่ได้จัดส่ง                                 |          |
| โครงสร้างพื้นฐาน<br>เชื่อมโยงการ<br>เดินทางท่องเที่ยว  | เครือข่ายในพื้นที่<br>เพื่อช่วยเหลือนักท่องเที่ยว | มีชุดข้อมูลที่สามารถนำไปใช้<br>สนับสนุนการวางแผนเพื่อ<br>นักท่องเที่ยวมีความปลอดภัย<br>ในชีวิตและทรัพย์สินมากขึ้น | 34. อาสาสมัครช่วยเหลือ<br>นักท่องเที่ยว   | -                             | จังหวัด                  | พร้อม<br>เผยแพร่ | สนง.ท่องเที่ยว<br>และกีฬาจังหวัด | ไม่ได้จัดส่ง                                 |          |
| โครงสร้างพื้นฐาน<br>เชื่อมโยงการ<br>เดินทางท่องเที่ยว  | สิ่งอำนวยความสะดวกที่<br>เกี่ยวข้อง               | มีชุดข้อมูลที่สามารถนำไปใช้<br>สนับสนุนการวางแผนเพื่อ<br>นักท่องเที่ยวมีความปลอดภัย<br>ในชีวิตและทรัพย์สินมากขึ้น | 35. แหล่งท่องเที่ยวที่สำคัญที่มี<br>สิ่งอำนวยความสะดวกที่ได้<br>มาตรฐาน         | ประเภท<br>แหล่ง<br>ท่องเที่ยว | อำเภอ                    | พร้อม<br>เผยแพร่ | สนง.ท่องเที่ยว<br>และกีฬาจังหวัด | ไม่ได้จัดส่ง                                 |          |
| โครงสร้างพื้นฐาน<br>เชื่อมโยงการ<br>เดินทางท่องเที่ยว  | ระบบการให้ความช่วยเหลือ<br>เยี่ยวยานักท่องเที่ยว  | มีชุดข้อมูลที่สามารถนำไปใช้<br>สนับสนุนการวางแผนเพื่อ<br>นักท่องเที่ยวมีความปลอดภัย<br>ในชีวิตและทรัพย์สินมากขึ้น | 36. ระบบการแจ้งขอความ<br>ช่วยเหลือนักท่องเที่ยว                                 | -                             | จังหวัด                  | พร้อม<br>เผยแพร่ | สนง.ท่องเที่ยว<br>และกีฬาจังหวัด | ไม่ได้จัดส่ง                                 |          |

ตาราง 12 ผังสถิติทางการ “การท่องเที่ยวและกีฬาจังหวัดสุพรรณบุรี” (ต่อ)

| ห่วงโซ่คุณค่า<br>(VC)  | ปัจจัยแห่งความสำเร็จ<br>(CSF)   | ตัวชี้วัด  | บัญชีสถิติทางการ<br>(รายการข้อมูล)           | การจัด<br>จำแนก               | ระดับการ<br>นำเสนอ<br>ผล | สถานะ<br>ข้อมูล  | หน่วยงาน   | การจัดส่งข้อมูล<br>ให้ส่วนราชการ<br>ส่วนกลาง | หมายเหตุ                    |
|--|---|--|--|-------------------------------|--------------------------|------------------|--|--|-----------------------------|
| 5.6 การพัฒนาระบบนิเวศการท่องเที่ยว (050601) นักท่องเที่ยวมีความปลอดภัยในชีวิตและทรัพย์สินมากขึ้น V02 มาตรการความปลอดภัยนักท่องเที่ยวและทรัพย์สิน                 |   |  |  |                               |                          |                  |  |  |                             |
| สภาพแวดล้อมที่<br>เอื้อต่อการสร้าง<br>รายได้จากการ<br>ท่องเที่ยว   | ความตระหนักรู้ด้านความ<br>ปลอดภัยในการท่องเที่ยว                          | มีชุดข้อมูลที่สามารถนำไปใช้<br>สนับสนุนการวางแผนเพื่อ<br>นักท่องเที่ยวมีความปลอดภัย<br>ในชีวิตและทรัพย์สินมากขึ้น              | 37. ศูนย์บริการนักท่องเที่ยว                 | แหล่ง<br>ท่องเที่ยว           | อำเภอ                    | พร้อม<br>เผยแพร่ | สนง.ท่องเที่ยว<br>และกีฬาจังหวัด<br>องค์การบริหาร<br>ส่วนจังหวัด | ไม่ได้จัดส่ง                                 | ซ้ำ<br>ราย<br>การ ที่<br>29 |
| 5.6 การพัฒนาระบบนิเวศการท่องเที่ยว (050601) นักท่องเที่ยวมีความปลอดภัยในชีวิตและทรัพย์สินมากขึ้น V03 คุณภาพแหล่งท่องเที่ยว                                       |   |  |  |                               |                          |                  |  |  |                             |
| โครงสร้างพื้นฐาน<br>เชื่อมโยงการ<br>เดินทางท่องเที่ยว  | มาตรฐานของแหล่ง<br>ท่องเที่ยว<br>และสิ่งอำนวยความสะดวก                    | มีชุดข้อมูลที่สามารถนำไปใช้<br>สนับสนุนการวางแผนเพื่อ<br>นักท่องเที่ยวมีความปลอดภัย<br>ในชีวิตและทรัพย์สินมากขึ้น              | 38. มาตรฐานแหล่งท่องเที่ยว                   | ประเภท<br>มาตรฐาน             | จังหวัด                  | พร้อม<br>เผยแพร่ | กรมการท่องเที่ยว   | จัดส่ง                                       | ซ้ำ<br>ราย<br>การ ที่<br>7  |
| โครงสร้างพื้นฐาน<br>เชื่อมโยงการ<br>เดินทางท่องเที่ยว  | มาตรฐานของแหล่ง<br>ท่องเที่ยว<br>และสิ่งอำนวยความสะดวก                    | มีชุดข้อมูลที่สามารถนำไปใช้<br>สนับสนุนการวางแผนเพื่อ<br>นักท่องเที่ยวมีความปลอดภัย<br>ในชีวิตและทรัพย์สินมากขึ้น              | 39. มาตรฐานสิ่งอำนวยความสะดวก                | ประเภท<br>มาตรฐาน             | อำเภอ                    | พร้อม<br>เผยแพร่ | สนง.ท่องเที่ยว<br>และกีฬาจังหวัด                                 | ไม่ได้จัดส่ง                                 |                             |
| โครงสร้างพื้นฐาน<br>เชื่อมโยงการ<br>เดินทางท่องเที่ยว  | การบริหารจัดการด้าน<br>สุขอนามัย<br>และความปลอดภัยของ<br>นักท่องเที่ยว    | มีชุดข้อมูลที่สามารถนำไปใช้<br>สนับสนุนการวางแผนเพื่อ<br>นักท่องเที่ยวมีความปลอดภัย<br>ในชีวิตและทรัพย์สินมากขึ้น              | 40. ร้านอาหารที่ได้รับ<br>มาตรฐานความปลอดภัย | ประเภท<br>มาตรฐาน             | อำเภอ                    | พร้อม<br>เผยแพร่ | สนง.ท่องเที่ยว<br>และกีฬาจังหวัด                                 | ไม่ได้จัดส่ง                                 |                             |
| 5.6 การพัฒนาระบบนิเวศการท่องเที่ยว (050602) โครงสร้างพื้นฐานเพื่อสนับสนุนการท่องเที่ยวมีคุณภาพและมาตรฐานดีขึ้น V01 โครงสร้างพื้นฐานเชื่อมโยงการเดินทางท่องเที่ยว |   |  |  |                               |                          |                  |  |  |                             |
| โครงสร้างพื้นฐาน<br>เชื่อมโยงการ<br>เดินทางท่องเที่ยว  | การพัฒนา ทำนุ บำรุงรักษา<br>ให้ปลอดภัย ได้มาตรฐาน<br>และใช้การได้สม่ำเสมอ | มีชุดข้อมูลที่สามารถนำไปใช้<br>สนับสนุนการวางแผนโครงสร้าง<br>พื้นฐานเพื่อสนับสนุนการ<br>ท่องเที่ยวมีคุณภาพและมาตรฐาน<br>ดีขึ้น | 41. แหล่งท่องเที่ยว                          | ประเภท<br>แหล่ง<br>ท่องเที่ยว | อำเภอ                    | พร้อม<br>เผยแพร่ | สนง.ท่องเที่ยว<br>และกีฬาจังหวัด                                 | ไม่ได้จัดส่ง                                 | ซ้ำ<br>ราย<br>การ<br>ที่ 3  |

ตาราง 12 ผังสถิติทางการ “การท่องเที่ยวและกีฬาจังหวัดสุพรรณบุรี” (ต่อ)

| ห่วงโซ่คุณค่า<br>(VC)                                 | ปัจจัยแห่งความสำเร็จ<br>(CSF)   | ตัวชี้วัด  | บัญชีสถิติทางการ<br>(รายการข้อมูล)  | การจัด<br>จำแนก               | ระดับการ<br>นำเสนอ<br>ผล | สถานะ<br>ข้อมูล  | หน่วยงาน   | การจัดส่งข้อมูล<br>ให้ส่วนราชการ<br>ส่วนกลาง | หมายเหตุ |
|---|---|--|---|-------------------------------|--------------------------|------------------|--|--|----------|
| โครงสร้างพื้นฐาน<br>เชื่อมโยงการ<br>เดินทางท่องเที่ยว | การพัฒนา ทำนุ บำรุงรักษา<br>ให้ปลอดภัย ได้มาตรฐาน<br>และใช้การได้สม่ำเสมอ | มีชุดข้อมูลที่สามารถนำไปใช้<br>สนับสนุนการวางแผน<br>โครงสร้างพื้นฐานเพื่อ<br>สนับสนุนการท่องเที่ยวมี<br>คุณภาพและมาตรฐานดีขึ้น | 42. แผนงานโครงการพัฒนา<br>และปรับปรุงระบบ<br>สาธารณูปโภคและโครงสร้าง<br>พื้นฐาน ทั้งที่ซ่อมแซม ปรับปรุง<br>และสร้างใหม่ สำหรับการ<br>ท่องเที่ยว | -                             | อำเภอ                    | พร้อม<br>เผยแพร่ | สนง.ท่องเที่ยว<br>และกีฬาจังหวัด                     | ไม่ได้จัดส่ง                                 |          |
| โครงสร้างพื้นฐาน<br>เชื่อมโยงการ<br>เดินทางท่องเที่ยว | การพัฒนา ทำนุ บำรุงรักษา<br>ให้ปลอดภัย ได้มาตรฐาน<br>และใช้การได้สม่ำเสมอ | มีชุดข้อมูลที่สามารถนำไปใช้<br>สนับสนุนการวางแผน<br>โครงสร้างพื้นฐานเพื่อ<br>สนับสนุนการท่องเที่ยวมี<br>คุณภาพและมาตรฐานดีขึ้น | 43. แหล่งท่องเที่ยวที่ได้รับการ<br>อนุรักษ์/ฟื้นฟู/ปรับปรุง/<br>บูรณะ/พัฒนา   | ประเภท<br>แหล่ง<br>ท่องเที่ยว | อำเภอ                    | พร้อม<br>เผยแพร่ | สนง.ท่องเที่ยว<br>และกีฬาจังหวัด<br>สำนักศิลปากรที่2 | ไม่ได้จัดส่ง                                 |          |
| โครงสร้างพื้นฐาน<br>เชื่อมโยงการ<br>เดินทางท่องเที่ยว | การพัฒนา ทำนุ บำรุงรักษา<br>ให้ปลอดภัย ได้มาตรฐาน<br>และใช้การได้สม่ำเสมอ | มีชุดข้อมูลที่สามารถนำไปใช้<br>สนับสนุนการวางแผน<br>โครงสร้างพื้นฐานเพื่อ<br>สนับสนุนการท่องเที่ยวมี<br>คุณภาพและมาตรฐานดีขึ้น | 44. แผนงานโครงการอนุรักษ์/<br>ฟื้นฟู/ปรับปรุง/บูรณะ/พัฒนา<br>แหล่งท่องเที่ยว  | -                             | อำเภอ                    | พร้อม<br>เผยแพร่ | สนง.ท่องเที่ยว<br>และกีฬาจังหวัด                     | ไม่ได้จัดส่ง                                 |          |
| โครงสร้างพื้นฐาน<br>เชื่อมโยงการ<br>เดินทางท่องเที่ยว | การเข้าถึงแหล่งท่องเที่ยว   | มีชุดข้อมูลที่สามารถนำไปใช้<br>สนับสนุนการวางแผน<br>โครงสร้างพื้นฐานเพื่อ<br>สนับสนุนการท่องเที่ยวมี<br>คุณภาพและมาตรฐานดีขึ้น | 45. ป้ายบอกทางไปสู่แหล่ง<br>ท่องเที่ยว  | -                             | อำเภอ                    | ต้อง<br>พัฒนา    | สนง.ท่องเที่ยว<br>และกีฬาจังหวัด                     | ไม่ได้จัดส่ง                                 |          |

ตาราง 12 ผังสถิติทางการ “การท่องเที่ยวและกีฬาจังหวัดสุพรรณบุรี” (ต่อ)

| ห่วงโซ่คุณค่า<br>(VC)   | ปัจจัยแห่งความสำเร็จ<br>(CSF)                            | ตัวชี้วัด  | บัญชีสถิติทางการ<br>(รายการข้อมูล)             | การจัด<br>จำแนก               | ระดับการ<br>นำเสนอ<br>ผล | สถานะ<br>ข้อมูล  | หน่วยงาน   | การจัดส่งข้อมูล<br>ให้ส่วนราชการ<br>ส่วนกลาง | หมายเหตุ                             |
|---|--|--|--|-------------------------------|--------------------------|------------------|--|--|--------------------------------------|
| 5.6 การพัฒนาระบบนิเวศการท่องเที่ยว (050602) โครงสร้างพื้นฐานเพื่อสนับสนุนการท่องเที่ยวที่มีคุณภาพและมาตรฐานดีขึ้น V02 สิ่งอำนวยความสะดวกที่ครอบคลุมทุกกลุ่มเป้าหมาย |  |  |  |                               |                          |                  |  |  |                                      |
| โครงสร้างพื้นฐาน<br>เชื่อมโยงการ<br>เดินทางท่องเที่ยว   | ศูนย์บริการข้อมูล<br>นักท่องเที่ยว Information<br>center | มีชุดข้อมูลที่สามารถนำไปใช้<br>สนับสนุนการวางแผน<br>โครงสร้างพื้นฐานเพื่อ<br>สนับสนุนการท่องเที่ยวมี<br>คุณภาพและมาตรฐานดีขึ้น                     | 46. ศูนย์บริการนักท่องเที่ยว                   | แหล่ง<br>ท่องเที่ยว           | อำเภอ                    | พร้อม<br>เผยแพร่ | สนง.ท่องเที่ยว<br>และกีฬาจังหวัด<br>องค์การบริหาร<br>ส่วนจังหวัด | ไม่ได้จัดส่ง                                 | ซ้ำ<br>รายการ ที่<br>29<br>และ<br>38 |
| โครงสร้างพื้นฐาน<br>เชื่อมโยงการ<br>เดินทางท่องเที่ยว   | ความสะดวกในการเข้าถึง<br>เทคโนโลยีสารสนเทศ               | มีชุดข้อมูลที่สามารถนำไปใช้<br>สนับสนุนการวางแผน<br>โครงสร้างพื้นฐานเพื่อ<br>สนับสนุนการท่องเที่ยวมี<br>คุณภาพและมาตรฐานดีขึ้น                     | 47. แหล่งท่องเที่ยวที่มี<br>การบริการ Wifi ฟรี | ประเภท<br>แหล่ง<br>ท่องเที่ยว | อำเภอ                    | พร้อม<br>เผยแพร่ | สนง.ท่องเที่ยว<br>และกีฬาจังหวัด                                 | ไม่ได้จัดส่ง                                 |                                      |
| 5.6 การพัฒนาระบบนิเวศการท่องเที่ยว (050603) การท่องเที่ยวอย่างมีความรับผิดชอบต่อสังคมและสิ่งแวดล้อมดีขึ้น V01 คุณภาพแหล่งท่องเที่ยว                                 |  |  |  |                               |                          |                  |  |  |                                      |
| สภาพแวดล้อมที่<br>เอื้อต่อการสร้าง<br>รายได้จากการ<br>ท่องเที่ยว  | ขีดความสามารถในการ<br>รองรับนักท่องเที่ยว                | มีชุดข้อมูลที่สามารถนำไปใช้<br>สนับสนุนการวางแผน<br>โครงสร้างพื้นฐานเพื่อการ<br>ท่องเที่ยวอย่างมีความ<br>รับผิดชอบต่อสังคมและ<br>สิ่งแวดล้อมดีขึ้น | 48. ห้องพักของโรงแรม/<br>รีสอร์ท               | -                             | อำเภอ                    | ต้อง<br>พัฒนา    | สนง.ท่องเที่ยว<br>และกีฬาจังหวัด                                 | ไม่ได้จัดส่ง                                 |                                      |
| สภาพแวดล้อมที่<br>เอื้อต่อการสร้าง<br>รายได้จากการ<br>ท่องเที่ยว  | ขีดความสามารถในการ<br>รองรับนักท่องเที่ยว                | มีชุดข้อมูลที่สามารถนำไปใช้<br>สนับสนุนการวางแผนโครงสร้าง<br>พื้นฐานเพื่อการท่องเที่ยวอย่างมี<br>ความรับผิดชอบต่อสังคมและ<br>สิ่งแวดล้อมดีขึ้น     | 49. ห้องพักของ Home Stay                       | -                             | อำเภอ                    | พร้อม<br>เผยแพร่ | สนง.ท่องเที่ยว<br>และกีฬาจังหวัด                                 | ไม่ได้จัดส่ง                                 |                                      |

ตาราง 12 ผังสถิติทางการ “การท่องเที่ยวและกีฬาจังหวัดสุพรรณบุรี” (ต่อ)

| ห่วงโซ่คุณค่า<br>(VC)  | ปัจจัยแห่งความสำเร็จ<br>(CSF)             | ตัวชี้วัด  | บัญชีสถิติทางการ<br>(รายการข้อมูล) | การจัด<br>จำแนก | ระดับการ<br>นำเสนอ<br>ผล | สถานะ<br>ข้อมูล  | หน่วยงาน                         | การจัดส่งข้อมูล<br>ให้ส่วนราชการ<br>ส่วนกลาง | หมายเหตุ |
|--|---|--|------------------------------------|-----------------|--------------------------|------------------|----------------------------------|--|----------|
| สภาพแวดล้อมที่<br>เอื้อต่อการสร้าง<br>รายได้จากการ<br>ท่องเที่ยว | ขีดความสามารถในการ<br>รองรับนักท่องเที่ยว | มีชุดข้อมูลที่สามารถนำไปใช้<br>สนับสนุนการวางแผน<br>โครงสร้างพื้นฐานเพื่อการ<br>ท่องเที่ยวอย่างมีความ<br>รับผิดชอบต่อสังคมและ<br>สิ่งแวดล้อมดีขึ้น | 50. ห้องพักของ Home Lodge          | -               | อำเภอ                    | พร้อม<br>เผยแพร่ | สนง.ท่องเที่ยว<br>และกีฬาจังหวัด | ไม่ได้จัดส่ง                                 |          |
| สภาพแวดล้อมที่<br>เอื้อต่อการสร้าง<br>รายได้จากการ<br>ท่องเที่ยว | ขีดความสามารถในการ<br>รองรับนักท่องเที่ยว | มีชุดข้อมูลที่สามารถนำไปใช้<br>สนับสนุนการวางแผน<br>โครงสร้างพื้นฐานเพื่อการ<br>ท่องเที่ยวอย่างมีความ<br>รับผิดชอบต่อสังคมและ<br>สิ่งแวดล้อมดีขึ้น | 51. บริษัททัวร์                    | -               | จังหวัด                  | พร้อม<br>เผยแพร่ | สนง.ท่องเที่ยว<br>และกีฬาจังหวัด | ไม่ได้จัดส่ง                                 |          |

ตาราง 12 ผังสถิติทางการ “การท่องเที่ยวและกีฬาจังหวัดสุพรรณบุรี” (ต่อ)

| ห่วงโซ่คุณค่า<br>(VC)   | ปัจจัยแห่งความสำเร็จ<br>(CSF)   | ตัวชี้วัด  | บัญชีสถิติทางการ<br>(รายการข้อมูล) | การจัด<br>จำแนก | ระดับการ<br>นำเสนอ<br>ผล | สถานะ<br>ข้อมูล  | หน่วยงาน   | การจัดส่ง<br>ข้อมูลให้ส่วน<br>ราชการ<br>ส่วนกลาง | หมายเหตุ |
|---|---|--|------------------------------------|-----------------|--------------------------|------------------|--|--|----------|
| 14.1 การส่งเสริมการออกกำลังกาย และกีฬาขั้นพื้นฐานให้กลายเป็นวิถีชีวิต และการส่งเสริมให้ประชาชนมีส่วนร่วมในกิจกรรม ออกกำลังกาย กีฬา และนันทนาการ (140101 คนไทยออกกำลังกาย เล่นกีฬา และนันทนาการ) V01 โครงสร้างพื้นฐานและสิ่งอำนวยความสะดวก |   |  |                                    |                 |                          |                  |  |  |          |
| โครงสร้างพื้นฐาน<br>และสิ่งอำนวยความสะดวก   | ความพร้อมด้านโครงสร้าง<br>พื้นฐาน และสิ่งอำนวยความสะดวกในการออก<br>กำลังกาย เล่นกีฬา และ<br>นันทนาการ | มีชุดข้อมูลที่ใช้ในการ<br>วางแผนด้านการออกกำลังกาย กีฬา และนันทนาการ | 52. สนามกีฬา                       | -               | อำเภอ                    | พร้อม<br>เผยแพร่ | โรงเรียนกีฬา<br>จังหวัด<br>การกีฬาแห่ง<br>ประเทศไทย<br>จังหวัด<br>สุพรรณบุรี | ไม่ได้จัดส่ง                                     |          |
| โครงสร้างพื้นฐาน<br>และสิ่งอำนวยความสะดวก   | การเข้าถึงโครงสร้าง<br>พื้นฐาน และสิ่งอำนวยความสะดวกในการออก<br>กำลังกาย เล่นกีฬา และ<br>นันทนาการ    | มีชุดข้อมูลที่ใช้ในการ<br>วางแผนด้านการออกกำลังกาย กีฬา และนันทนาการ | 53. ผู้มาใช้บริการสนามกีฬา         | -               | อำเภอ                    | ต้อง<br>พัฒนา    | โรงเรียนกีฬา<br>จังหวัด<br>การกีฬาแห่ง<br>ประเทศไทย<br>จังหวัด<br>สุพรรณบุรี | ไม่ได้จัดส่ง                                     |          |
| 14.1 การส่งเสริมการออกกำลังกาย และกีฬาขั้นพื้นฐานให้กลายเป็นวิถีชีวิต และการส่งเสริมให้ประชาชนมีส่วนร่วมในกิจกรรม ออกกำลังกาย กีฬา และนันทนาการ (140101 คนไทยออกกำลังกาย เล่นกีฬา และนันทนาการ) V02 แรงจูงใจ                              |   |  |                                    |                 |                          |                  |  |  |          |
| แรงจูงใจ  | ความตระหนัก/ทัศนคติ<br>ถึงความสำคัญของการ<br>ออกกำลังกาย เล่นกีฬา<br>นันทนาการและรักสุขภาพ            | มีชุดข้อมูลที่ใช้ในการ<br>วางแผนด้านการออกกำลังกาย กีฬา และนันทนาการ | 54. การส่งเสริมการออกกำลังกาย      | -               | อำเภอ                    | พร้อม<br>เผยแพร่ | สนง.ท่องเที่ยว<br>และกีฬาจังหวัด   | ไม่ได้จัดส่ง                                     |          |

ตาราง 12 ผังสถิติทางการ “การท่องเที่ยวและกีฬาจังหวัดสุพรรณบุรี” (ต่อ)

| ห่วงโซ่คุณค่า (VC)   | ปัจจัยแห่งความสำเร็จ (CSF)   | ตัวชี้วัด   | บัญชีสถิติทางการ (รายการข้อมูล)  | การจัดจำแนก          | ระดับการนำเสนอผล | สถานะข้อมูล  | หน่วยงาน                     | การจัดส่งข้อมูลให้ส่วนราชการ ส่วนกลาง | หมายเหตุ |
|--|--|---|----------------------------------|----------------------|------------------|--------------|------------------------------|---------------------------------------|----------|
| แรงจูงใจ   | การสร้างแรงจูงใจ ในการออกกําลังกาย เล่นกีฬา และนันทนาการ   | มีชุดข้อมูลที่ใช้ในการวางแผนด้านการออกกําลังกาย กีฬา และนันทนาการ | 55. การแข่งขันกีฬา               | -                    | อำเภอ            | พร้อมเผยแพร่ | สนง.ท่องเที่ยวและกีฬาจังหวัด | ไม่ได้จัดส่ง                          |          |
| 14.1 การส่งเสริมการออกกําลังกาย และกีฬาขั้นพื้นฐานให้กลายเป็นวิถีชีวิต และการส่งเสริมให้ประชาชนมีส่วนร่วมในกิจกรรม ออกกําลังกาย กีฬา และนันทนาการ (140101 คนไทยออกกําลังกาย เล่นกีฬา และนันทนาการ) V03 ความร่วมมือของทุกภาคส่วนที่เกี่ยวข้อง   |  |   |                                  |                      |                  |              |                              |                                       |          |
| ความร่วมมือของทุกภาคส่วนที่เกี่ยวข้อง  | ภาคีเครือข่าย ระดับต่างๆ เพื่อร่วมกันวางแผน ตั้งเป้าหมาย การขับเคลื่อนตลอดจนการติดตาม ประเมินผล การดำเนินงาน | มีชุดข้อมูลที่ใช้ในการวางแผนด้านการออกกําลังกาย กีฬา และนันทนาการ | 56. ชมรม/กลุ่มกีฬา               | ประเภทชมรม/กลุ่มกีฬา | อำเภอ            | พร้อมเผยแพร่ | สนง.ท่องเที่ยวและกีฬาจังหวัด | ไม่ได้จัดส่ง                          |          |
| ความร่วมมือของทุกภาคส่วนที่เกี่ยวข้อง  | บุคลากรและอาสาสมัครที่เพียงพอ มีองค์ความรู้และทักษะ สามารถถ่ายทอดได้อย่างถูกต้องเหมาะสม                      | มีชุดข้อมูลที่ใช้ในการวางแผนด้านการออกกําลังกาย กีฬา และนันทนาการ | 57. บุคลากรด้านการกีฬา           | -                    | อำเภอ            | พร้อมเผยแพร่ | สนง.ท่องเที่ยวและกีฬาจังหวัด | ไม่ได้จัดส่ง                          |          |
| 14.1 การส่งเสริมการออกกําลังกาย และกีฬาขั้นพื้นฐานให้กลายเป็นวิถีชีวิต และการส่งเสริมให้ประชาชนมีส่วนร่วมในกิจกรรม ออกกําลังกาย กีฬา และนันทนาการ (140101 คนไทยออกกําลังกาย เล่นกีฬา และนันทนาการ) V04 สภาพแวดล้อมที่เอื้อให้คนไทยออกกําลังกาย เล่นกีฬา และนันทนาการอย่างสม่ำเสมอเพิ่มขึ้น |  |   |                                  |                      |                  |              |                              |                                       |          |
| สภาพแวดล้อมที่เอื้อให้คนไทยออกกําลังกาย เล่นกีฬา และนันทนาการอย่างสม่ำเสมอเพิ่มขึ้น  | นโยบาย มาตรการส่งเสริมการออกกําลังกาย กีฬา และนันทนาการ  | มีชุดข้อมูลที่ใช้ในการวางแผนด้านการออกกําลังกาย กีฬา และนันทนาการ | 58. แผนงานโครงการด้านกีฬาประจำปี | -                    | อำเภอ            | พร้อมเผยแพร่ | สนง.ท่องเที่ยวและกีฬาจังหวัด | ไม่ได้จัดส่ง                          |          |



ตาราง 12 ผังสถิติทางการ “การท่องเที่ยวและกีฬาจังหวัดสุพรรณบุรี” (ต่อ)

| ห่วงโซ่คุณค่า<br>(VC)  | ปัจจัยแห่งความสำเร็จ<br>(CSF)   | ตัวชี้วัด   | บัญชีสถิติทางการ<br>(รายการข้อมูล)                                      | การจัด<br>จำแนก | ระดับการ<br>นำเสนอ<br>ผล | สถานะ<br>ข้อมูล  | หน่วยงาน   | การจัดส่ง<br>ข้อมูลให้ส่วน<br>ราชการ<br>ส่วนกลาง | หมายเหตุ |
|--|---|---|---|-----------------|--------------------------|------------------|--|--|----------|
| 14.2 การส่งเสริมการกีฬาเพื่อพัฒนาสู่ระดับอาชีพ (140201นักกีฬาไทยประสบความสำเร็จในการแข่งขันระดับนานาชาติ ) V01 การสร้างนักกีฬา |   |   |   |                 |                          |                  |  |  |          |
| การสร้างนักกีฬา  | ผู้ฝึกสอนที่มีความรู้<br>ความสามารถตาม<br>มาตรฐานระดับชาติ/<br>นานาชาติ | มีชุดข้อมูลที่ใช้ในการ<br>วางแผนด้านการส่งเสริม<br>นักกีฬาไทยประสบ<br>ความสำเร็จในการแข่งขัน<br>ระดับนานาชาติ | 59. ผู้ฝึกสอนที่มีความรู้<br>ความสามารถตามมาตรฐาน<br>ระดับชาติ/นานาชาติ | ประเภทกีฬา      | จังหวัด                  | พร้อม<br>เผยแพร่ | โรงเรียนกีฬา<br>จังหวัด<br>การกีฬาแห่ง<br>ประเทศไทย<br>จังหวัด<br>สุพรรณบุรี | ไม่ได้จัดส่ง                                     |          |
| การสร้างนักกีฬา  | การฝึกซ้อม  | มีชุดข้อมูลที่ใช้ในการ<br>วางแผนด้านการส่งเสริม<br>นักกีฬาไทยประสบ<br>ความสำเร็จในการแข่งขัน<br>ระดับนานาชาติ | 60. นักกีฬา   | ประเภทกีฬา      | จังหวัด                  | พร้อม<br>เผยแพร่ | โรงเรียนกีฬา<br>จังหวัด<br>การกีฬาแห่ง<br>ประเทศไทย<br>จังหวัด<br>สุพรรณบุรี | ไม่ได้จัดส่ง                                     |          |
| การสร้างนักกีฬา  | การฝึกซ้อม  | มีชุดข้อมูลที่ใช้ในการ<br>วางแผนด้านการส่งเสริม<br>นักกีฬาไทยประสบ<br>ความสำเร็จในการแข่งขัน<br>ระดับนานาชาติ | 61. อัตราส่วนของผู้ฝึกสอนต่อ<br>จำนวนนักกีฬา                            | ประเภทกีฬา      | จังหวัด                  | ต้อง<br>พัฒนา    | โรงเรียนกีฬา<br>จังหวัด  | ไม่ได้จัดส่ง                                     |          |
| การสร้างนักกีฬา  | การฝึกซ้อม  | มีชุดข้อมูลที่ใช้ในการ<br>วางแผนด้านการส่งเสริม<br>นักกีฬาไทยประสบ<br>ความสำเร็จในการแข่งขัน<br>ระดับนานาชาติ | 62. วันการฝึกซ้อมต่อสัปดาห์   | ประเภทกีฬา      | จังหวัด                  | ต้อง<br>พัฒนา    | โรงเรียนกีฬา<br>จังหวัด  | ไม่ได้จัดส่ง                                     |          |

ตาราง 12 ผังสถิติทางการ “การท่องเที่ยวและกีฬาจังหวัดสุพรรณบุรี” (ต่อ)

| ห่วงโซ่คุณค่า (VC) | ปัจจัยแห่งความสำเร็จ (CSF)            | ตัวชี้วัด  | บัญชีสถิติทางการ (รายการข้อมูล)                | การจัดจำแนก | ระดับการนำเสนอผล | สถานะข้อมูล  | หน่วยงาน            | การจัดส่งข้อมูลให้ส่วนราชการส่วนกลาง | หมายเหตุ |
|--------------------|---------------------------------------|--|--|-------------|------------------|--------------|---------------------|--------------------------------------|----------|
| การสร้างนักกีฬา    | การฝึกซ้อม                            | มีชุดข้อมูลที่ใช้ในการวางแผนด้านการส่งเสริม นักกีฬาไทยประสบความสำเร็จในการแข่งขันระดับนานาชาติ | 63. ชั่วโมงการฝึกซ้อมต่อวัน                    | ประเภทกีฬา  | จังหวัด          | ต้องพัฒนา    | โรงเรียนกีฬาจังหวัด | ไม่ได้จัดส่ง                         |          |
| การสร้างนักกีฬา    | หลักสูตรการเรียนการสอนกีฬาในสถานศึกษา | มีชุดข้อมูลที่ใช้ในการวางแผนด้านการส่งเสริม นักกีฬาไทยประสบความสำเร็จในการแข่งขันระดับนานาชาติ | 64. หลักสูตรการเรียนการสอนกีฬาในโรงเรียน       | ประเภทกีฬา  | จังหวัด          | ต้องพัฒนา    | โรงเรียนกีฬาจังหวัด | ไม่ได้จัดส่ง                         |          |
| การสร้างนักกีฬา    | แรงจูงใจ/เป้าหมายความสำเร็จ           | มีชุดข้อมูลที่ใช้ในการวางแผนด้านการส่งเสริม นักกีฬาไทยประสบความสำเร็จในการแข่งขันระดับนานาชาติ | 65. ทำเนียบนักกีฬาที่ได้รับรางวัลระดับชาติ     | ประเภทกีฬา  | จังหวัด          | พร้อมเผยแพร่ | โรงเรียนกีฬาจังหวัด | ไม่ได้จัดส่ง                         |          |
| การสร้างนักกีฬา    | แรงจูงใจ/เป้าหมายความสำเร็จ           | มีชุดข้อมูลที่ใช้ในการวางแผนด้านการส่งเสริม นักกีฬาไทยประสบความสำเร็จในการแข่งขันระดับนานาชาติ | 66. ทำเนียบนักกีฬาที่ได้รับรางวัลระดับนานาชาติ | ประเภทกีฬา  | จังหวัด          | พร้อมเผยแพร่ | โรงเรียนกีฬาจังหวัด | ไม่ได้จัดส่ง                         |          |

ตาราง 12 ผังสถิติทางการ “การท่องเที่ยวและกีฬาจังหวัดสุพรรณบุรี” (ต่อ)

| ห่วงโซ่คุณค่า (VC)   | ปัจจัยแห่งความสำเร็จ (CSF)                           | ตัวชี้วัด  | บัญชีสถิติทางการ (รายการข้อมูล)  | การจัดจำแนก | ระดับการนำเสนอผล | สถานะข้อมูล  | หน่วยงาน   | การจัดส่งข้อมูลให้ส่วนราชการส่วนกลาง | หมายเหตุ |
|--|--|--|--|-------------|------------------|--------------|--|--------------------------------------|----------|
| การสร้างนักกีฬา  | แรงจูงใจ/เป้าหมายความสำเร็จ                          | มีชุดข้อมูลที่ใช้ในการวางแผนด้านการส่งเสริม นักกีฬาไทยประสบความสำเร็จในการแข่งขันระดับนานาชาติ | 67. ผลการแข่งขันกีฬาแห่งชาติ   | ประเภทกีฬา  | จังหวัด          | พร้อมเผยแพร่ | โรงเรียนกีฬาจังหวัด  | ไม่ได้จัดส่ง                         |          |
| การสร้างนักกีฬา  | การปลูกฝัง/ความเชื่อมั่นของครอบครัวในอาชีพนักกีฬา    | มีชุดข้อมูลที่ใช้ในการวางแผนด้านการส่งเสริม นักกีฬาไทยประสบความสำเร็จในการแข่งขันระดับนานาชาติ | 68. การสร้างความเข้าใจกับนักเรียน ผู้ปกครอง ถึงจุดมุ่งหมายในการเข้าเรียนในโรงเรียนกีฬา | -           | จังหวัด          | พร้อมเผยแพร่ | โรงเรียนกีฬาจังหวัด  | ไม่ได้จัดส่ง                         |          |
| 14.2 การส่งเสริมการกีฬาเพื่อพัฒนาสู่ระดับอาชีพ (140201นักกีฬาไทยประสบความสำเร็จในการแข่งขันระดับนานาชาติ ) V02 การสรรหา/คัดเลือกนักกีฬา (จากการแข่งขันทั้งในและต่างประเทศ) |  |  |  |             |                  |              |  |                                      |          |
| การสรรหา/คัดเลือกนักกีฬา (จากการแข่งขันทั้งในและต่างประเทศ)  | การประชาสัมพันธ์/โอกาสในการเข้าถึงการแข่งขันทุกระดับ | มีชุดข้อมูลที่ใช้ในการวางแผนด้านการส่งเสริม นักกีฬาไทยประสบความสำเร็จในการแข่งขันระดับนานาชาติ | 69. การประชาสัมพันธ์ที่ค้นหาตัวนักเรียนที่มีความสนใจด้านกีฬา                           | -           | จังหวัด          | ต้องพัฒนา    | โรงเรียนกีฬาจังหวัด  | ไม่ได้จัดส่ง                         |          |
| การสรรหา/คัดเลือกนักกีฬา (จากการแข่งขันทั้งในและต่างประเทศ)  | การแข่งขัน/เวทีให้แสดงออกในระดับชาติ                 | มีชุดข้อมูลที่ใช้ในการวางแผนด้านการส่งเสริม นักกีฬาไทยประสบความสำเร็จในการแข่งขันระดับนานาชาติ | 70. การแข่งขันในระดับชาติ  | ประเภทกีฬา  | จังหวัด          | ต้องพัฒนา    | โรงเรียนกีฬาจังหวัด<br>การกีฬาแห่งประเทศไทย<br>จังหวัดสุพรรณบุรี | ไม่ได้จัดส่ง                         |          |

ตาราง 12 ผังสถิติทางการ “การท่องเที่ยวและกีฬาจังหวัดสุพรรณบุรี” (ต่อ)

| ห่วงโซ่คุณค่า<br>(VC)   | ปัจจัยแห่งความสำเร็จ<br>(CSF)   | ตัวชี้วัด   | บัญชีสถิติทางการ<br>(รายการข้อมูล)  | การจัด<br>จำแนก | ระดับการ<br>นำเสนอ<br>ผล | สถานะ<br>ข้อมูล | หน่วยงาน   | การจัดส่ง<br>ข้อมูลให้ส่วน<br>ราชการ<br>ส่วนกลาง | หมายเหตุ |
|---|---|---|---|-----------------|--------------------------|-----------------|--|--|----------|
| การสรรหา/<br>คัดเลือกนักกีฬา<br>(จากการแข่งขัน<br>ทั้งในและ<br>ต่างประเทศ)  | การแข่งขัน/เวทีให้<br>แสดงออกในระดับชาติ  | มีชุดข้อมูลที่ใช้ในการ<br>วางแผนด้านการส่งเสริม<br>นักกีฬาไทยประสบ<br>ความสำเร็จในการแข่งขัน<br>ระดับนานาชาติ | 71. นักกีฬาระดับชาติ  | ประเภทกีฬา      | จังหวัด                  | ต้อง<br>พัฒนา   | โรงเรียนกีฬา<br>จังหวัด<br>การกีฬาแห่ง<br>ประเทศไทย<br>จังหวัด<br>สุพรรณบุรี | ไม่ได้จัดส่ง                                     |          |
| การสรรหา/<br>คัดเลือกนักกีฬา<br>(จากการแข่งขัน<br>ทั้งในและ<br>ต่างประเทศ)  | การแข่งขัน/เวทีให้<br>แสดงออกในระดับ<br>นานาชาติ                                  | มีชุดข้อมูลที่ใช้ในการ<br>วางแผนด้านการส่งเสริม<br>นักกีฬาไทยประสบ<br>ความสำเร็จในการแข่งขัน<br>ระดับนานาชาติ | 72. นักกีฬาระดับนานาชาติ  | ประเภทกีฬา      | จังหวัด                  | ต้อง<br>พัฒนา   | โรงเรียนกีฬา<br>จังหวัด<br>การกีฬาแห่ง<br>ประเทศไทย<br>จังหวัด<br>สุพรรณบุรี | ไม่ได้จัดส่ง                                     |          |
| 14.2 การส่งเสริมการกีฬาเพื่อพัฒนาสู่ระดับอาชีพ (140201นักกีฬาไทยประสบความสำเร็จในการแข่งขันระดับนานาชาติ ) V03 การพัฒนานักกีฬาระดับนานาชาติ |   |   |   |                 |                          |                 |  |  |          |
| การพัฒนานักกีฬา<br>ระดับนานาชาติ  | ฝึกสอน/ผู้เชี่ยวชาญพิเศษ<br>ที่มีความรู้ความสามารถ<br>ตามมาตรฐานระดับ<br>นานาชาติ | มีชุดข้อมูลที่ใช้ในการ<br>วางแผนด้านการส่งเสริม<br>นักกีฬาไทยประสบ<br>ความสำเร็จในการแข่งขัน<br>ระดับนานาชาติ | 73 . ผู้ฝึกสอน/ผู้เชี่ยวชาญ<br>พิเศษที่มีความรู้ความสามารถ<br>ตามมาตรฐานระดับนานาชาติ | ประเภทกีฬา      | จังหวัด                  | ต้อง<br>พัฒนา   | โรงเรียนกีฬา<br>จังหวัด<br>การกีฬาแห่ง<br>ประเทศไทย<br>จังหวัด<br>สุพรรณบุรี | ไม่ได้จัดส่ง                                     |          |
| การพัฒนานักกีฬา<br>ระดับนานาชาติ  | ประสบการณ์การแข่งขัน  | มีชุดข้อมูลที่ใช้ในการ<br>วางแผนด้านการส่งเสริม<br>นักกีฬาไทยประสบ<br>ความสำเร็จในการแข่งขัน<br>ระดับนานาชาติ | 74. การแข่งขันระดับ<br>นานาชาติ   | ประเภทกีฬา      | จังหวัด                  | ต้อง<br>พัฒนา   | โรงเรียนกีฬาจังหวัด<br>การกีฬาแห่ง<br>ประเทศไทยจังหวัด<br>สุพรรณบุรี         | ไม่ได้จัดส่ง                                     |          |

ตาราง 12 ผังสถิติทางการ “การท่องเที่ยวและกีฬาจังหวัดสุพรรณบุรี” (ต่อ)

| ห่วงโซ่คุณค่า<br>(VC)  | ปัจจัยแห่งความสำเร็จ<br>(CSF)   | ตัวชี้วัด  | บัญชีสถิติทางการ<br>(รายการข้อมูล)                 | การจัด<br>จำแนก | ระดับการ<br>นำเสนอ<br>ผล | สถานะ<br>ข้อมูล | หน่วยงาน   | การจัดส่ง<br>ข้อมูลให้ส่วน<br>ราชการ<br>ส่วนกลาง | หมายเหตุ       |
|--|---------------------------------|--|--|-----------------|--------------------------|-----------------|--|--|----------------|
| 14.2 การส่งเสริมการกีฬาเพื่อพัฒนาสู่ระดับอาชีพ (140201 นักกีฬาไทยประสบความสำเร็จในการแข่งขันระดับนานาชาติ ) V04 สภาพแวดล้อมที่เอื้อให้นักกีฬาไทยประสบความสำเร็จในระดับนานาชาติ |                                 |  |  |                 |                          |                 |  |  |                |
| สภาพแวดล้อมที่เอื้อให้นักกีฬาไทยประสบความสำเร็จในระดับนานาชาติ   | อุปกรณ์ โครงสร้างพื้นฐานการกีฬา | มีชุดข้อมูลที่ใช้ในการวางแผนด้านการส่งเสริม นักกีฬาไทยประสบความสำเร็จในการแข่งขันระดับนานาชาติ | 75. สนามกีฬา                                       | ประเภทสนามกีฬา  | จังหวัด                  | ต้องพัฒนา       | โรงเรียนกีฬาจังหวัดการกีฬาแห่งประเทศไทยจังหวัดสุพรรณบุรี | ไม่ได้จัดส่ง                                     | ซ้ำรายการที่ 1 |
| สภาพแวดล้อมที่เอื้อให้นักกีฬาไทยประสบความสำเร็จในระดับนานาชาติ   | อุปกรณ์ โครงสร้างพื้นฐานการกีฬา | มีชุดข้อมูลที่ใช้ในการวางแผนด้านการส่งเสริม นักกีฬาไทยประสบความสำเร็จในการแข่งขันระดับนานาชาติ | 76. ห้องศูนย์วิทยาศาสตร์ การกีฬา                   | -               | จังหวัด                  | ต้องพัฒนา       | โรงเรียนกีฬาจังหวัด                                      | ไม่ได้จัดส่ง                                     |                |
| สภาพแวดล้อมที่เอื้อให้นักกีฬาไทยประสบความสำเร็จในระดับนานาชาติ   | อุปกรณ์ โครงสร้างพื้นฐานการกีฬา | มีชุดข้อมูลที่ใช้ในการวางแผนด้านการส่งเสริม นักกีฬาไทยประสบความสำเร็จในการแข่งขันระดับนานาชาติ | 77. สโมสรกีฬาระดับประเทศที่อยู่ในจังหวัดสุพรรณบุรี | -               | จังหวัด                  | ต้องพัฒนา       | โรงเรียนกีฬาจังหวัดการกีฬาแห่งประเทศไทยจังหวัดสุพรรณบุรี | ไม่ได้จัดส่ง                                     |                |

ตาราง 12 ผังสถิติทางการ “การท่องเที่ยวและกีฬาจังหวัดสุพรรณบุรี” (ต่อ)

| ห่วงโซ่คุณค่า<br>(VC)  | ปัจจัยแห่งความสำเร็จ<br>(CSF)       | ตัวชี้วัด   | บัญชีสถิติทางการ<br>(รายการข้อมูล)    | การจัด<br>จำแนก                  | ระดับการ<br>นำเสนอ<br>ผล | สถานะ<br>ข้อมูล | หน่วยงาน   | การจัดส่ง<br>ข้อมูลให้ส่วน<br>ราชการ<br>ส่วนกลาง | หมายเหตุ |
|--|-------------------------------------|---|---------------------------------------|----------------------------------|--------------------------|-----------------|--|--|----------|
| สภาพแวดล้อมที่<br>เอื้อให้นักกีฬาไทย<br>ประสบ<br>ความสำเร็จใน<br>ระดับนานาชาติ | อุปกรณ์ โครงสร้างพื้นฐาน<br>การกีฬา | มีชุดข้อมูลที่ใช้ในการ<br>วางแผนด้านการส่งเสริม<br>นักกีฬาไทยประสบ<br>ความสำเร็จในการแข่งขัน<br>ระดับนานาชาติ | 78. เครื่องออกกำลังกาย                | ประเภท<br>เครื่องออก<br>กำลังกาย | จังหวัด                  | ต้อง<br>พัฒนา   | โรงเรียนกีฬา<br>จังหวัด  | ไม่ได้จัดส่ง                                     |          |
| สภาพแวดล้อมที่<br>เอื้อให้นักกีฬาไทย<br>ประสบ<br>ความสำเร็จใน<br>ระดับนานาชาติ | อุปกรณ์ โครงสร้างพื้นฐาน<br>การกีฬา | มีชุดข้อมูลที่ใช้ในการ<br>วางแผนด้านการส่งเสริม<br>นักกีฬาไทยประสบ<br>ความสำเร็จในการแข่งขัน<br>ระดับนานาชาติ | 79. ศักยภาพในการรองรับ<br>นักกีฬา     | -                                | จังหวัด                  | ต้อง<br>พัฒนา   | โรงเรียนกีฬา<br>จังหวัด<br>การกีฬาแห่งประเทศไทย<br>จังหวัด<br>สุพรรณบุรี | ไม่ได้จัดส่ง                                     |          |
| โรงเรียนกีฬา<br>จังหวัด  | เครือข่ายด้านการกีฬา                | มีชุดข้อมูลที่ใช้ในการ<br>วางแผนด้านการส่งเสริม<br>นักกีฬาไทยประสบ<br>ความสำเร็จในการแข่งขัน<br>ระดับนานาชาติ | 80. เครือข่ายด้านการกีฬา              | ประเภท<br>เครือข่าย              | จังหวัด                  | ต้อง<br>พัฒนา   | โรงเรียนกีฬาจังหวัด<br>การกีฬาแห่งประเทศไทยจังหวัด<br>สุพรรณบุรี         | ไม่ได้จัดส่ง                                     |          |
| สภาพแวดล้อมที่<br>เอื้อให้นักกีฬาไทย<br>ประสบ<br>ความสำเร็จใน<br>ระดับนานาชาติ | วิทยาศาสตร์การกีฬา                  | มีชุดข้อมูลที่ใช้ในการ<br>วางแผนด้านการส่งเสริม<br>นักกีฬาไทยประสบ<br>ความสำเร็จในการแข่งขัน<br>ระดับนานาชาติ | 81. บุคลากรด้านวิทยาศาสตร์<br>การกีฬา | -                                | จังหวัด                  | ต้อง<br>พัฒนา   | โรงเรียนกีฬา<br>จังหวัด  | ไม่ได้จัดส่ง                                     |          |

ตาราง 12 ผังสถิติทางการ “การท่องเที่ยวและกีฬาจังหวัดสุพรรณบุรี” (ต่อ)

| ห่วงโซ่คุณค่า<br>(VC)  | ปัจจัยแห่งความสำเร็จ<br>(CSF) | ตัวชี้วัด  | บัญชีสถิติทางการ<br>(รายการข้อมูล)                    | การจัด<br>จำแนก             | ระดับการ<br>นำเสนอ<br>ผล | สถานะ<br>ข้อมูล | หน่วยงาน            | การจัดส่ง<br>ข้อมูลให้ส่วน<br>ราชการ<br>ส่วนกลาง | หมายเหตุ |
|--|-------------------------------|--|---|-----------------------------|--------------------------|-----------------|---------------------|--|----------|
| สภาพแวดล้อมที่เอื้อให้นักกีฬาไทยประสบความสำเร็จในระดับนานาชาติ | ฐานข้อมูลกีฬา                 | มีชุดข้อมูลที่ใช้ในการวางแผนด้านการส่งเสริม นักกีฬาไทยประสบความสำเร็จในการแข่งขันระดับนานาชาติ | 82. ประเภทกีฬาที่เปิดสอน                              | ประเภทกีฬา                  | จังหวัด                  | พร้อมเผยแพร่    | โรงเรียนกีฬาจังหวัด | ไม่ได้จัดส่ง                                     |          |
| สภาพแวดล้อมที่เอื้อให้นักกีฬาไทยประสบความสำเร็จในระดับนานาชาติ | ฐานข้อมูลกีฬา                 | มีชุดข้อมูลที่ใช้ในการวางแผนด้านการส่งเสริม นักกีฬาไทยประสบความสำเร็จในการแข่งขันระดับนานาชาติ | 83. นักเรียนกีฬา                                      | ประเภทกีฬา , ระดับชั้นเรียน | จังหวัด                  | พร้อมเผยแพร่    | โรงเรียนกีฬาจังหวัด | ไม่ได้จัดส่ง                                     |          |
| สภาพแวดล้อมที่เอื้อให้นักกีฬาไทยประสบความสำเร็จในระดับนานาชาติ | ฐานข้อมูลกีฬา                 | มีชุดข้อมูลที่ใช้ในการวางแผนด้านการส่งเสริม นักกีฬาไทยประสบความสำเร็จในการแข่งขันระดับนานาชาติ | 84. นักเรียนที่เป็นนักกีฬาทีมชาติ                     | ประเภทกีฬา                  | จังหวัด                  | พร้อมเผยแพร่    | โรงเรียนกีฬาจังหวัด | ไม่ได้จัดส่ง                                     |          |
| สภาพแวดล้อมที่เอื้อให้นักกีฬาไทยประสบความสำเร็จในระดับนานาชาติ | ฐานข้อมูลกีฬา                 | มีชุดข้อมูลที่ใช้ในการวางแผนด้านการส่งเสริม นักกีฬาไทยประสบความสำเร็จในการแข่งขันระดับนานาชาติ | 85. นักเรียนที่เป็นตัวแทนเข้าแข่งขันกีฬาระดับชาติ     | ประเภทกีฬา                  | จังหวัด                  | พร้อมเผยแพร่    | โรงเรียนกีฬาจังหวัด | ไม่ได้จัดส่ง                                     |          |
| สภาพแวดล้อมที่เอื้อให้นักกีฬาไทยประสบความสำเร็จในระดับนานาชาติ | ฐานข้อมูลกีฬา                 | มีชุดข้อมูลที่ใช้ในการวางแผนด้านการส่งเสริม นักกีฬาไทยประสบความสำเร็จในการแข่งขันระดับนานาชาติ | 86. นักเรียนที่เป็นตัวแทนเข้าแข่งขันกีฬาระดับนานาชาติ | ประเภทกีฬา                  | จังหวัด                  | พร้อมเผยแพร่    | โรงเรียนกีฬาจังหวัด | ไม่ได้จัดส่ง                                     |          |

ตาราง 12 ผังสถิติทางการ “การท่องเที่ยวและกีฬาจังหวัดสุพรรณบุรี” (ต่อ)

| ห่วงโซ่คุณค่า<br>(VC)  | ปัจจัยแห่งความสำเร็จ<br>(CSF)                              | ตัวชี้วัด   | บัญชีสถิติทางการ<br>(รายการข้อมูล) | การจัด<br>จำแนก | ระดับการ<br>นำเสนอ<br>ผล | สถานะ<br>ข้อมูล  | หน่วยงาน                | การจัดส่ง<br>ข้อมูลให้ส่วน<br>ราชการ<br>ส่วนกลาง | หมายเหตุ |
|--|--|---|------------------------------------|-----------------|--------------------------|------------------|-------------------------|--|----------|
| 14.3 การพัฒนาบุคลากรด้านการกีฬาและนันทนาการ (140301บุคลากรด้านการกีฬาและนันทนาการมีคุณภาพและมาตรฐานเพิ่มขึ้น) V01 หลักสูตรการสอน/ฝึกอบรมบุคลากรกีฬา  |  |   |                                    |                 |                          |                  |                         |  |          |
| หลักสูตรการ<br>สอน/ฝึกอบรม<br>บุคลากรกีฬา  | ความสอดคล้องกับความต้องการบุคลากรกีฬาและนันทนาการทุกประเภท | มีชุดข้อมูลที่ใช้ในการวางแผนด้านบุคลากรด้านการกีฬาและนันทนาการมีคุณภาพและมาตรฐานเพิ่มขึ้น | 87. ความต้องการบุคลากรด้านกีฬา     | ประเภทกีฬา      | จังหวัด                  | พร้อม<br>เผยแพร่ | โรงเรียนกีฬา<br>จังหวัด | ไม่ได้จัดส่ง                                     |          |
| 14.3 การพัฒนาบุคลากรด้านการกีฬาและนันทนาการ (140301บุคลากรด้านการกีฬาและนันทนาการมีคุณภาพและมาตรฐานเพิ่มขึ้น) V02 บุคลากรกีฬาและนันทนาการ  |  |   |                                    |                 |                          |                  |                         |  |          |
| บุคลากรกีฬาและ<br>นันทนาการ  | การฝึกอบรมบุคลากร  | มีชุดข้อมูลที่ใช้ในการวางแผนด้านบุคลากรด้านการกีฬาและนันทนาการมีคุณภาพและมาตรฐานเพิ่มขึ้น | 88. การฝึกอบรมของบุคลากรด้านกีฬา   | ประเภทกีฬา      | จังหวัด                  | ต้อง<br>พัฒนา    | โรงเรียนกีฬา<br>จังหวัด | ไม่ได้จัดส่ง                                     |          |
| 14.3 การพัฒนาบุคลากรด้านการกีฬาและนันทนาการ (140301บุคลากรด้านการกีฬาและนันทนาการมีคุณภาพและมาตรฐานเพิ่มขึ้น) V04 สภาพแวดล้อมที่เอื้อต่อการเพิ่มคุณภาพและมาตรฐานบุคลากรด้านการกีฬาและนันทนาการ |  |   |                                    |                 |                          |                  |                         |  |          |
| สภาพแวดล้อมที่<br>เอื้อต่อการเพิ่ม<br>คุณภาพและ<br>มาตรฐาน<br>บุคลากรด้านการ<br>กีฬาและ<br>นันทนาการ   | ฐานข้อมูลบุคลากรการกีฬา                                    | มีชุดข้อมูลที่ใช้ในการวางแผนด้านบุคลากรด้านการกีฬาและนันทนาการมีคุณภาพและมาตรฐานเพิ่มขึ้น | 89. ผู้ฝึกสอนกีฬา                  | ประเภทกีฬา      | จังหวัด                  | พร้อม<br>เผยแพร่ | โรงเรียนกีฬา<br>จังหวัด | ไม่ได้จัดส่ง                                     |          |



ตาราง 12 ผังสถิติทางการ “การท่องเที่ยวและกีฬาจังหวัดสุพรรณบุรี” (ต่อ)

| ห่วงโซ่คุณค่า<br>(VC)  | ปัจจัยแห่งความสำเร็จ<br>(CSF) | ตัวชี้วัด   | บัญชีสถิติทางการ<br>(รายการข้อมูล) | การจัด<br>จำแนก     | ระดับการ<br>นำเสนอ<br>ผล | สถานะ<br>ข้อมูล  | หน่วยงาน   | การจัดส่ง<br>ข้อมูลให้ส่วน<br>ราชการ<br>ส่วนกลาง | หมายเหตุ                    |
|--|-------------------------------|---|------------------------------------|---------------------|--------------------------|------------------|--|--|-----------------------------|
| สภาพแวดล้อมที่<br>เอื้อต่อการเพิ่ม<br>คุณภาพและ<br>มาตรฐาน<br>บุคลากรด้านการ<br>กีฬาและ<br>นันทนาการ | ภาคีเครือข่าย                 | มีชุดข้อมูลที่ใช้ในการ<br>วางแผนด้านบุคลากรด้าน<br>การกีฬาและนันทนาการมี<br>คุณภาพและมาตรฐาน<br>เพิ่มขึ้น | 90. เครือข่ายด้านกีฬา              | ประเภท<br>เครือข่าย | จังหวัด                  | พร้อม<br>เผยแพร่ | โรงเรียนกีฬา<br>จังหวัด<br>การกีฬาแห่ง<br>ประเทศไทย<br>จังหวัด<br>สุพรรณบุรี | ไม่ได้จัดส่ง                                     | ซ้ำ<br>ราย<br>การ<br>ที่ 29 |

### 3.3 ประเด็นการพัฒนาที่ 3 : การอนุรักษ์และพัฒนาทรัพยากรธรรมชาติและสิ่งแวดล้อมภายใต้การมีส่วนร่วมสู่ความยั่งยืน

#### วัตถุประสงค์

1. ทรัพยากรธรรมชาติมีความอุดมสมบูรณ์
2. สิ่งแวดล้อมมีคุณภาพดี
3. ประชาชนมีส่วนร่วมในการอนุรักษ์ทรัพยากรธรรมชาติและสิ่งแวดล้อม

#### ตัวชี้วัด

1. ร้อยละของปริมาณขยะมูลฝอยได้รับการจัดการอย่างถูกต้อง
2. ร้อยละของคุณภาพน้ำในแม่น้ำสายหลักอยู่ในเกณฑ์ดีเพิ่มขึ้น
3. จำนวนพื้นที่สีเขียวและป่าเศรษฐกิจในจังหวัดสุพรรณบุรีเพิ่มขึ้น

ในการขับเคลื่อนประเด็นการพัฒนาที่ 3 : การอนุรักษ์และพัฒนาทรัพยากรธรรมชาติและสิ่งแวดล้อมภายใต้การมีส่วนร่วมสู่ความยั่งยืนของจังหวัดสุพรรณบุรี จังหวัดสุพรรณบุรีให้ความสำคัญกับการแก้ปัญหาด้านทรัพยากรธรรมชาติและสิ่งแวดล้อมอย่างต่อเนื่อง โดยมุ่งเน้นการส่งเสริมการให้ความรู้ความเข้าใจและตระหนักถึงปัญหาสิ่งแวดล้อมในพื้นที่และสร้างจิตสำนึกในการรักษาสิ่งแวดล้อม ร่วมกันฟื้นฟูสภาพสิ่งแวดล้อมในชุมชน รวมทั้งการบริหารจัดการทรัพยากรธรรมชาติอย่างบูรณาการภายใต้การมีส่วนร่วมของทุกภาคส่วนในการอนุรักษ์ ฟื้นฟู ป้องกัน และพัฒนาทรัพยากรธรรมชาติให้เหมาะสมต่อการใช้ประโยชน์อย่างยั่งยืน นอกจากนี้ตามแผนแม่บทภายใต้ยุทธศาสตร์ชาติ (23 ด้าน) ประเด็นที่ 18 การเติบโตอย่างยั่งยืน แผนแม่บทย่อยการจัดการมลพิษที่มีผลกระทบต่อสิ่งแวดล้อม และสารเคมีในภาคเกษตรทั้งระบบให้เป็นไปตามมาตรฐานสากล

ดังนั้น เพื่อเตรียมการพัฒนาจังหวัดสุพรรณบุรีให้เตรียมพร้อมรับมือกับปัญหาที่จะเกิดขึ้นในอนาคต ซึ่งต้องมีการกำหนดรายการข้อมูลต่าง ๆ ที่เกี่ยวข้องกับการพัฒนาในระดับจังหวัด เพื่อให้มีข้อมูลไปใช้ในการติดตามและประเมินผลการดำเนินงานในจังหวัด จึงดำเนินการจัดทำห่วงโซ่คุณค่า (Value Chain) ที่สอดคล้องกับแผนพัฒนาจังหวัดสุพรรณบุรี เรื่อง “การอนุรักษ์และพัฒนาทรัพยากรธรรมชาติและสิ่งแวดล้อมจังหวัดสุพรรณบุรี” และคัดเลือกปัจจัยสู่ความสำเร็จ (Critical Success Factor) พร้อมจัดทำผังสถิติทางการ เรื่อง “การอนุรักษ์และพัฒนาทรัพยากรธรรมชาติและสิ่งแวดล้อมจังหวัดสุพรรณบุรี” ที่ประกอบด้วยรายการข้อมูลสถิติทางการที่สามารถนำไปใช้ในการติดตามและประเมินผลในเรื่องดังกล่าวได้ ซึ่งมีรายละเอียดดังนี้

### 3.3.1 ห่วงโซ่คุณค่า (Value Chain) ที่สอดคล้องกับแผนพัฒนาจังหวัด

แนวคิดการจัดทำห่วงโซ่คุณค่า “ประเด็นการพัฒนาที่ 3 : การอนุรักษ์และพัฒนาทรัพยากรธรรมชาติและสิ่งแวดล้อมภายใต้การมีส่วนร่วมสู่ความยั่งยืน” โดยเริ่มจากการศึกษาห่วงโซ่คุณค่าของประเทศไทย 140 เป้าหมายแผนแม่บทย่อย ภายใต้แผนแม่บทภายใต้ยุทธศาสตร์ชาติ (23 ด้าน) ประเด็น 18 การเติบโตอย่างยั่งยืน

แผนแม่บทย่อย 18.1 การสร้างการเติบโตอย่างยั่งยืนบนสังคมเศรษฐกิจสีเขียว เป้าหมาย 180101 การบริโภคและการผลิตของประเทศมีความยั่งยืนสูง เป้าหมาย 180102 พื้นที่สีเขียวทุกประเภทเพิ่มขึ้น

แผนแม่บทย่อย 18.4 การจัดการมลพิษที่มีผลกระทบต่อสิ่งแวดล้อม และสารเคมีในภาคเกษตร ทั้งระบบให้เป็นไปตามมาตรฐานสากล เป้าหมาย 180401 คุณภาพของน้ำในแหล่งน้ำผิวดิน แหล่งน้ำใต้ดิน และแหล่งน้ำทะเลมีคุณภาพเหมาะสมกับประเภทการใช้ประโยชน์ เป้าหมาย 180402 คุณภาพอากาศ เสียง และความสั่นสะเทือนอยู่ระดับมาตรฐานของประเทศไทย เป้าหมาย 180403 การจัดการขยะมูลฝอย มูลฝอยติดเชื้อของเสียอันตรายสารเคมีในภาคการเกษตรและการอุตสาหกรรมมีประสิทธิภาพมากขึ้น

จากนั้น ดำเนินการจัดทำห่วงโซ่คุณค่า (Value Chain) การเติบโตอย่างยั่งยืน ดังภาพ 18 และห่วงโซ่คุณค่า ที่สอดคล้องกับแผนพัฒนาจังหวัดสุพรรณบุรี เรื่อง “การอนุรักษ์และพัฒนาทรัพยากรธรรมชาติและสิ่งแวดล้อมจังหวัดสุพรรณบุรี” ได้ดังภาพ 19

ห่วงโซ่คุณค่าของประเทศไทย 140 เป้าหมายแผนแม่บทย่อย ภายใต้แผนแม่บทภายใต้ยุทธศาสตร์ชาติ ประเด็นที่ 18 การเติบโตอย่างยั่งยืน



ภาพ 18 ห่วงโซ่คุณค่า (Value Chain) “การเติบโตอย่างยั่งยืน”

## ห่วงโซ่คุณค่า (Value Chain) “การอนุรักษ์และพัฒนาทรัพยากรธรรมชาติและสิ่งแวดล้อมจังหวัดสุพรรณบุรี”

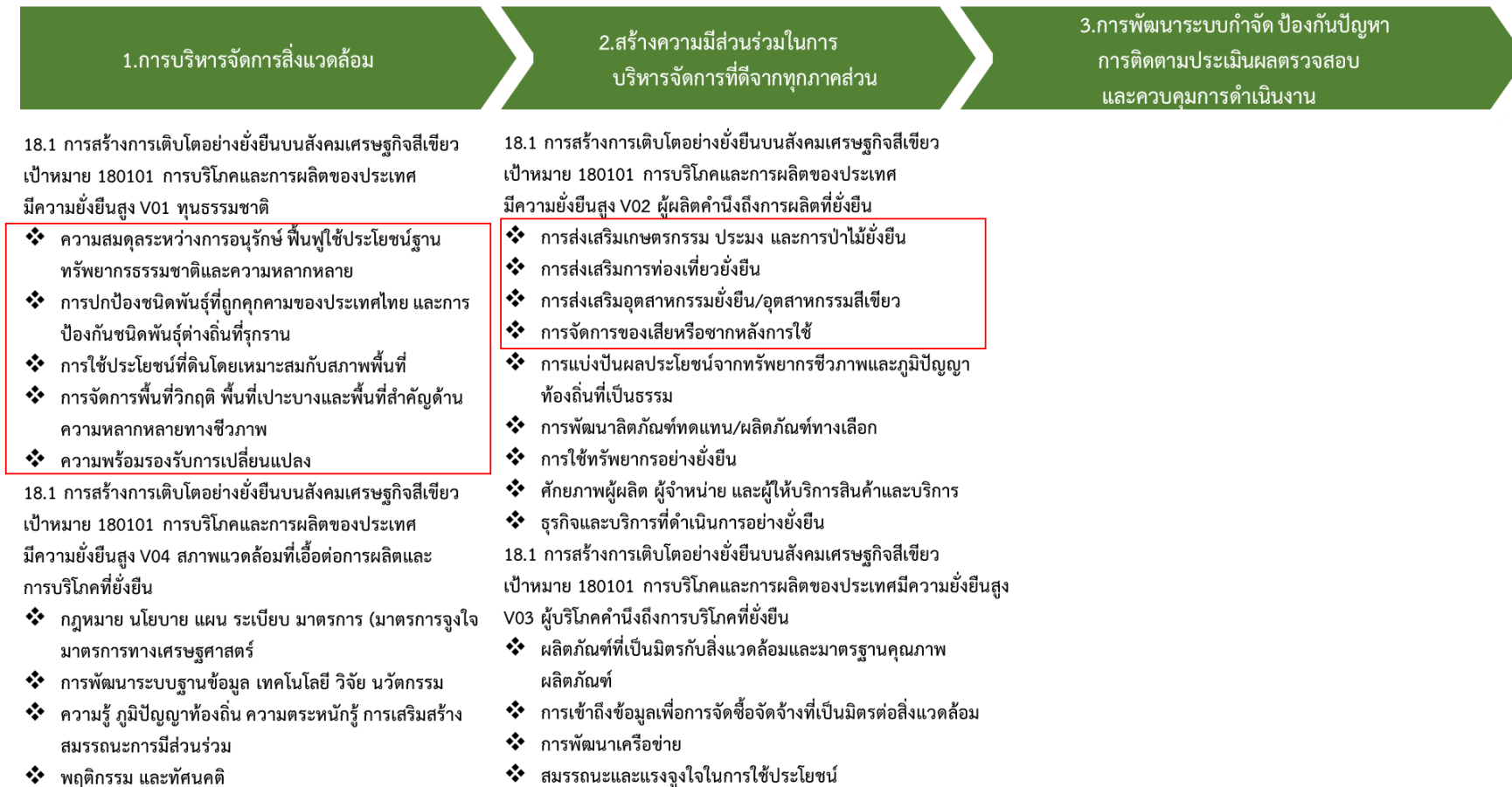

ภาพ 19 ห่วงโซ่คุณค่า (Value Chain) “การอนุรักษ์และพัฒนาทรัพยากรธรรมชาติและสิ่งแวดล้อมจังหวัดสุพรรณบุรี”

## ห่วงโซ่คุณค่า (Value Chain) “การอนุรักษ์และพัฒนาทรัพยากรธรรมชาติและสิ่งแวดล้อมจังหวัดสุพรรณบุรี” (ต่อ)

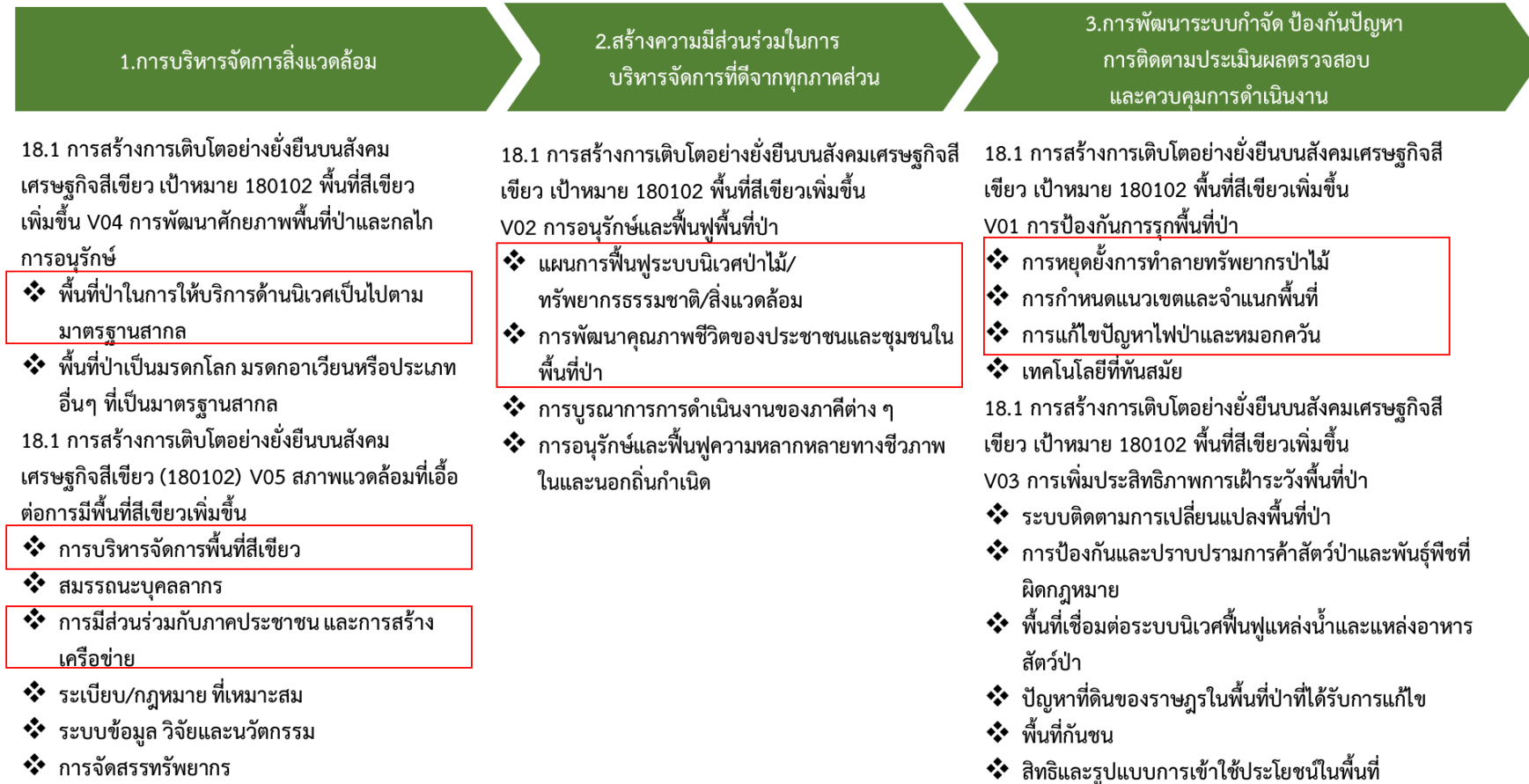

## ห่วงโซ่คุณค่า (Value Chain) “การอนุรักษ์และพัฒนาทรัพยากรธรรมชาติและสิ่งแวดล้อมจังหวัดสุพรรณบุรี” (ต่อ)

### 1.การบริหารจัดการสิ่งแวดล้อม

### 2.สร้างมีส่วนร่วมในการ บริหารจัดการที่ดีจากทุกภาคส่วน

### 3. การพัฒนาระบบกำจัด ป้องกันปัญหา การติดตามประเมินผลตรวจสอบ และควบคุมการดำเนินงาน

18.4 การจัดการมลพิษที่มีผลกระทบต่อสิ่งแวดล้อม และ  
สารเคมีในภาคเกษตรทั้งระบบให้เป็นไปตามมาตรฐานสากล  
เป้าหมาย 180401 คุณภาพของน้ำในแหล่งน้ำคุณภาพผิวดิน  
แหล่งน้ำใต้ดินและแหล่งน้ำทะเลมีคุณภาพเหมาะสมกับประเภท  
การใช้ประโยชน์ V01 การจัดการแหล่งกำเนิดมลพิษทางน้ำ

- ❖ มาตรการควบคุมการระบายน้ำทิ้ง
- ❖ มาตรการการควบคุมการใช้น้ำ/ลดการนำน้ำทิ้งจากการใช้  
น้ำจากแหล่งกำเนิด ทั้งภาคการเกษตร ภาคอุตสาหกรรม  
และภาคครัวเรือน

18.4 การจัดการมลพิษที่มีผลกระทบต่อสิ่งแวดล้อม และ  
สารเคมีในภาคเกษตรทั้งระบบให้เป็นไปตามมาตรฐานสากล  
เป้าหมาย 180401 คุณภาพของน้ำในแหล่งน้ำคุณภาพผิวดิน  
แหล่งน้ำใต้ดินและแหล่งน้ำทะเลมีคุณภาพเหมาะสมกับประเภท  
การใช้ประโยชน์ V02 การบริหารจัดการคุณภาพน้ำที่เหมาะสม

- ❖ ระบบบำบัดน้ำเสีย รวมทั้งการเก็บค่าบริการบำบัดน้ำเสีย
- ❖ การอนุญาตระบายมลพิษเพื่อควบคุมการระบายมลพิษให้  
สอดคล้องกับความสามารถในการรองรับของแหล่งน้ำ
- ❖ การรายงาน และการติดตามประเมินผลการบริหารจัดการ  
น้ำที่เป็นระบบ

## ห่วงโซ่คุณค่า (Value Chain) “การอนุรักษ์และพัฒนาทรัพยากรธรรมชาติและสิ่งแวดล้อมจังหวัดสุพรรณบุรี” (ต่อ)

### 1.การบริหารจัดการสิ่งแวดล้อม

### 2.สร้างความมีส่วนร่วมในการบริหารจัดการที่ดีจากทุกภาคส่วน

### 3. การพัฒนาระบบกำจัด ป้องกันปัญหา การติดตามประเมินผลตรวจสอบ และควบคุมการดำเนินงาน

18.4 การจัดการมลพิษที่มีผลกระทบต่อสิ่งแวดล้อม และ  
สารเคมีในภาคเกษตรทั้งระบบให้เป็นไปตามมาตรฐานสากล  
เป้าหมาย 180401 คุณภาพของน้ำในแหล่งน้ำคุณภาพผิวดิน  
แหล่งน้ำใต้ดินและแหล่งน้ำทะเลมีคุณภาพเหมาะสมกับ  
ประเภทการใช้ประโยชน์ V03 สภาพแวดล้อมที่เอื้อต่อการ  
จัดการคุณภาพน้ำที่เหมาะสม

- ❖ กฎ ระเบียบ นโยบายที่เอื้อ
- ❖ การศึกษา วิจัย นวัตกรรมและเทคโนโลยีในการบำบัดน้ำ  
เสียที่มีคุณภาพ
- ❖ การบังคับใช้กฎหมายกับแหล่งกำเนิดมลพิษ รวมทั้งเฝ้า  
ระวังและเตือนภัยคุณภาพน้ำ
- ❖ ฐานข้อมูลแหล่งกำเนิดมลพิษ



## ห่วงโซ่คุณค่า (Value Chain) “การอนุรักษ์และพัฒนาทรัพยากรธรรมชาติและสิ่งแวดล้อมจังหวัดสุพรรณบุรี” (ต่อ)

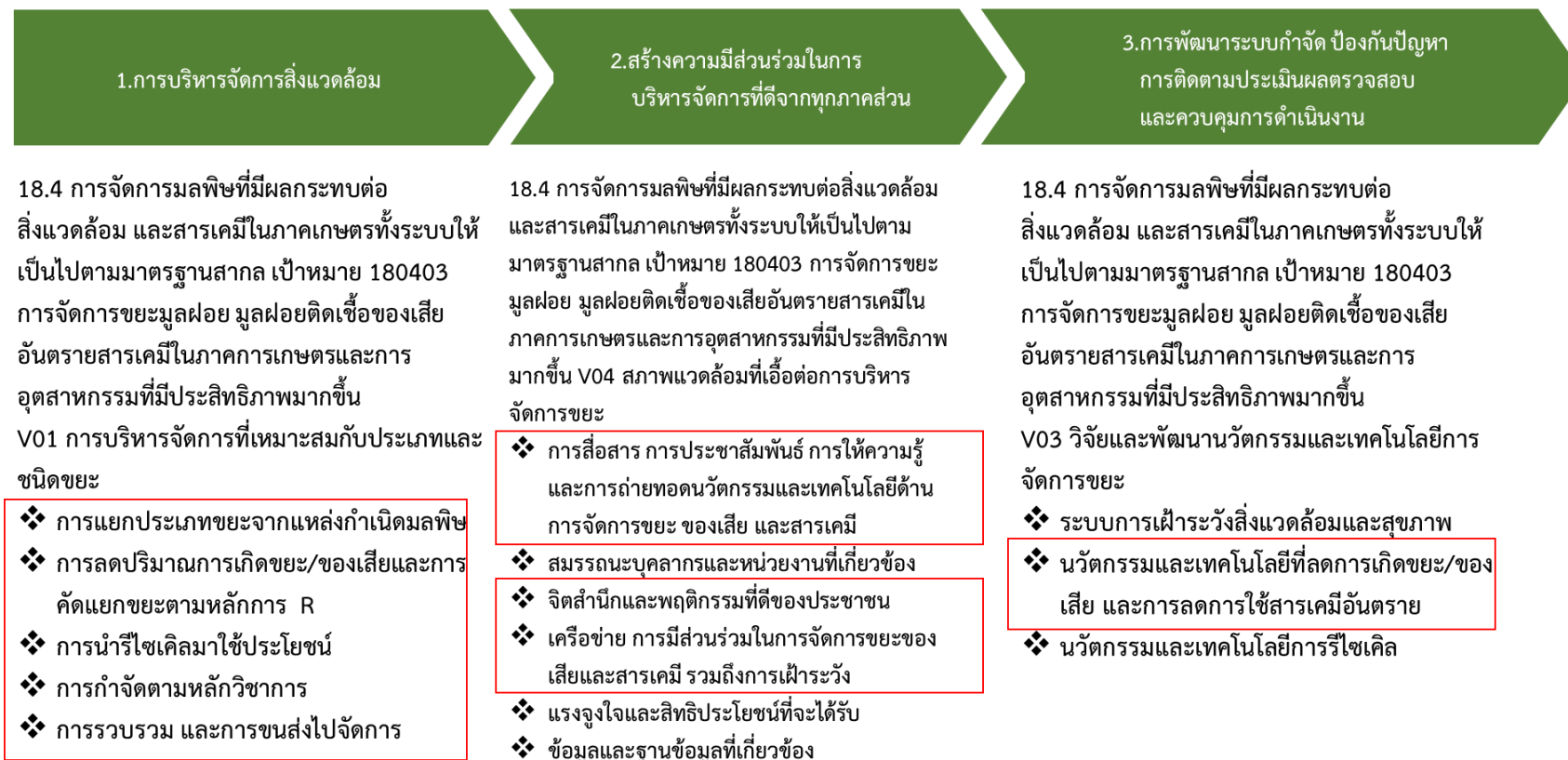

## ห่วงโซ่คุณค่า (Value Chain) “การอนุรักษ์และพัฒนาทรัพยากรธรรมชาติและสิ่งแวดล้อมจังหวัดสุพรรณบุรี” (ต่อ)

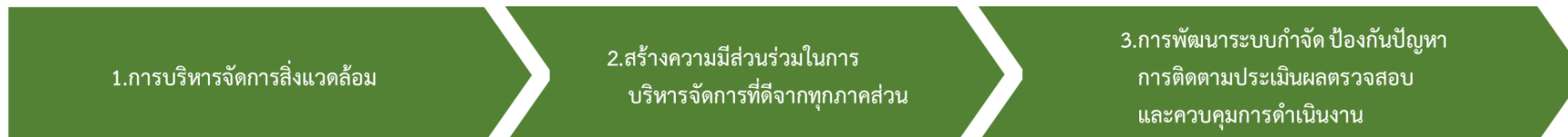

- 18.4 การจัดการมลพิษที่มีผลกระทบต่อสิ่งแวดล้อม และสารเคมีในภาคเกษตรทั้งระบบให้เป็นไปตามมาตรฐานสากล เป้าหมาย 180403 การจัดการขยะมูลฝอย มูลฝอยติดเชื้อของเสียอันตรายสารเคมีในภาคการเกษตรและการอุตสาหกรรมที่มีประสิทธิภาพมากขึ้น V02 กฎหมาย นโยบายและระเบียบที่เกี่ยวข้อง
- ❖ มาตรการทางเศรษฐศาสตร์และการเงินที่เหมาะสม
  - ❖ กฎหมายที่เกี่ยวข้องที่ไม่เป็นอุปสรรค และการบังคับใช้กฎหมาย

## ห่วงโซ่คุณค่า (Value Chain) “การอนุรักษ์และพัฒนาทรัพยากรธรรมชาติและสิ่งแวดล้อมจังหวัดสุพรรณบุรี” (ต่อ)

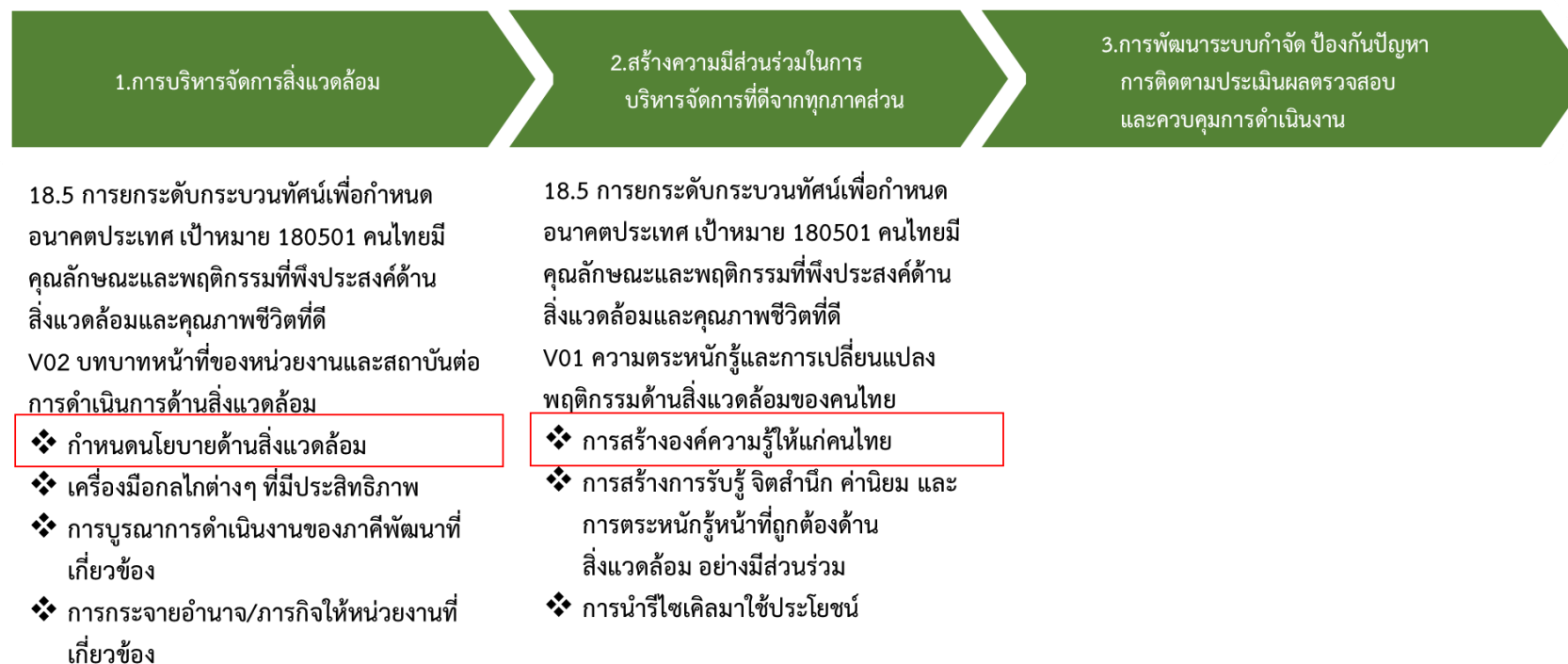

## ห่วงโซ่คุณค่า (Value Chain) “การอนุรักษ์และพัฒนาทรัพยากรธรรมชาติและสิ่งแวดล้อมจังหวัดสุพรรณบุรี” (ต่อ)

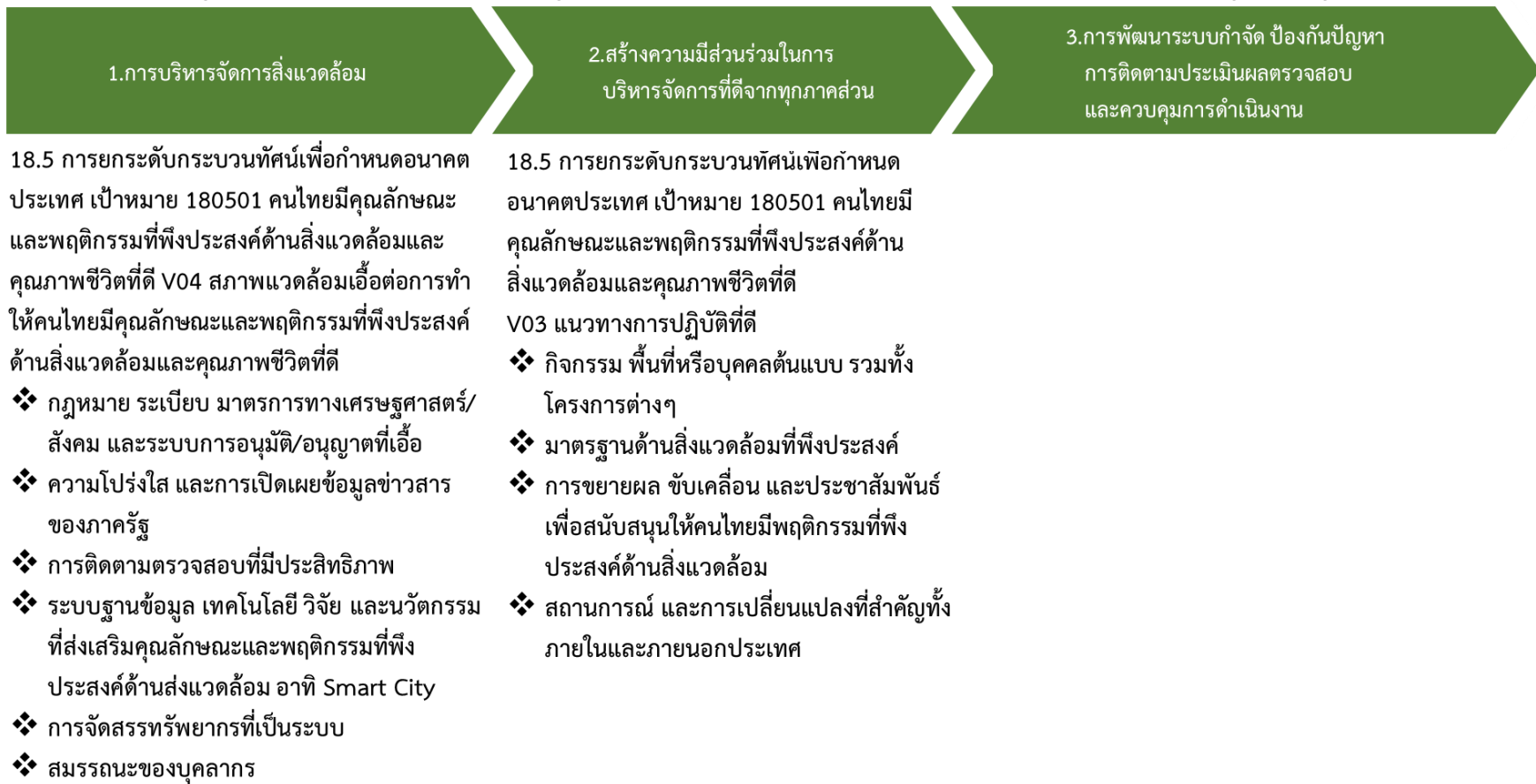

### 3.3.2 ผังสถิติทางการ

การจัดทำผังสถิติทางการประเด็นการพัฒนาที่ 3 : การอนุรักษ์และพัฒนาทรัพยากรธรรมชาติและสิ่งแวดล้อมภายใต้การมีส่วนร่วมสู่ความยั่งยืน หลังจากที่ได้มีการศึกษาแนวทางการพัฒนาจังหวัด (ประเด็นการพัฒนาที่ 3) ที่สอดคล้องกับห่วงโซ่คุณค่า (Value Chain) ที่สอดคล้องกับแผนพัฒนาจังหวัดสุพรรณบุรีแล้ว จะต้องมีการคัดเลือกปัจจัยสู่ความสำเร็จ (Critical Success Factor) ที่มีความสำคัญในการบริหารงานในจังหวัด จากนั้นจัดทำผังสถิติทางการ “การอนุรักษ์และพัฒนาทรัพยากรธรรมชาติและสิ่งแวดล้อมจังหวัดสุพรรณบุรี” พร้อมทั้งกำหนดรายการข้อมูลสถิติที่สำคัญ และจำเป็น จึงสามารถสรุปผังสถิติทางการ “การอนุรักษ์และพัฒนาทรัพยากรธรรมชาติและสิ่งแวดล้อมจังหวัดสุพรรณบุรี” ดังตาราง 13

ตาราง 13 ผังสถิติทางการ “การอนุรักษ์และพัฒนาทรัพยากรธรรมชาติและสิ่งแวดล้อมจังหวัดสุพรรณบุรี”

| ห่วงโซ่คุณค่า (VC)   | ปัจจัยแห่งความสำเร็จ (CSF)  | ตัวชี้วัด   | บัญชีสถิติทางการ (รายการข้อมูล)                             | การจัดจำแนก    | ระดับการนำเสนอผล | สถานะข้อมูล  | หน่วยงาน                               | การจัดส่งข้อมูลให้ส่วนราชการส่วนกลาง | หมายเหตุ |
|--|---|---|---|----------------|------------------|--------------|--|--------------------------------------|----------|
| <b>18.1 การสร้างการเติบโตอย่างยั่งยืนบนสังคมเศรษฐกิจสีเขียว (180101 การบริโภคและการผลิตของประเทศมีความยั่งยืนสูง) V01 ทนธรรมชาติ</b> |   |   |   |                |                  |              |  |                                      |          |
| การบริหารจัดการสิ่งแวดล้อม   | ความสมดุลระหว่างการอนุรักษ์ พื้นฟู ใช้ประโยชน์ ฐานทรัพยากรธรรมชาติ และความหลากหลายทางชีวภาพ | การพึ่งพิงทรัพยากรธรรมชาติ  | 1. การควบคุมการใช้ประโยชน์ในอุทยานแห่งชาติพุเตย             | การใช้ประโยชน์ | จังหวัด          | พร้อมเผยแพร่ | อุทยานแห่งชาติพุเตย                    | ไม่ได้จัดส่ง                         |          |
| การบริหารจัดการสิ่งแวดล้อม   | ความสมดุลระหว่างการอนุรักษ์ พื้นฟู ใช้ประโยชน์ ฐานทรัพยากรธรรมชาติ และความหลากหลายทางชีวภาพ | ข้อมูลสถานที่สำหรับก่อสร้างระบบเติมน้ำใต้ดินระดับต้น (แบบสระเติมน้ำแบบผ่านบ่อวงคอนกรีต) | 2. รายชื่อสถานที่ดำเนินการก่อสร้างระบบเติมน้ำใต้ดินระดับต้น | -              | ตำบล             | พร้อมเผยแพร่ | สำนักทรัพยากรน้ำบาดาล เขต 2 สุพรรณบุรี | ไม่ได้จัดส่ง                         |          |
| การบริหารจัดการสิ่งแวดล้อม   | ความสมดุลระหว่างการอนุรักษ์ พื้นฟู ใช้ประโยชน์ ฐานทรัพยากรธรรมชาติ และความหลากหลายทางชีวภาพ | ข้อมูลสถานที่สำหรับก่อสร้างระบบเติมน้ำใต้ดินระดับต้น (แบบสระเติมน้ำแบบผ่านบ่อวงคอนกรีต) | 3. รายชื่อสถานที่ดำเนินการก่อสร้างระบบเติมน้ำใต้ดินระดับต้น | -              | ตำบล             | พร้อมเผยแพร่ | สำนักทรัพยากรน้ำบาดาล เขต 2 สุพรรณบุรี | ไม่ได้จัดส่ง                         |          |
| การบริหารจัดการสิ่งแวดล้อม   | การปกป้องชนิดพันธุ์ที่ถูกคุกคามของประเทศไทย และการป้องกันชนิดพันธุ์ต่างถิ่นที่รุกราน        | การลดลงของภัยคุกคามในพื้นที่  | 4. การลาดตระเวนเชิงคุณภาพ                                   | -              | จังหวัด          | ต้องพัฒนา    | อุทยานแห่งชาติพุเตย                    | ไม่ได้จัดส่ง                         |          |

สถานะข้อมูล แบ่งเป็น 1. พร้อมเผยแพร่ 2. ต้องพัฒนา 3. ไม่มีหน่วยงานรับผิดชอบ 4. อื่นๆ

การส่งข้อมูลให้ส่วนราชการส่วนกลาง (กระทรวง กรม) แบ่งเป็น 1.จัดส่ง 2. ไม่ได้จัดส่ง เพื่อใช้ในการกำหนดหน่วยงานเจ้าของข้อมูล

(Data Owner) และประสานกับกระทรวงกรมต้นสังกัดในการลงทะเบียนชุดข้อมูลในระบบบัญชีข้อมูลภาครัฐเพื่อให้บริการข้อมูลดังกล่าวต่อไป

ตาราง 13 ผังสถิติทางการ “การอนุรักษ์และพัฒนาทรัพยากรธรรมชาติและสิ่งแวดล้อมจังหวัดสุพรรณบุรี” (ต่อ)

| ห่วงโซ่คุณค่า (VC)   | ปัจจัยแห่งความสำเร็จ (CSF)  | ตัวชี้วัด                           | บัญชีสถิติทางการ (รายการข้อมูล)                                       | การจัดจำแนก    | ระดับการนำเสนอผล | สถานะข้อมูล  | หน่วยงาน               | การจัดส่งข้อมูลให้ส่วนราชการส่วนกลาง | หมายเหตุ |
|--|---|-------------------------------------|---|----------------|------------------|--------------|------------------------|--------------------------------------|----------|
| การบริหารจัดการสิ่งแวดล้อม   | การใช้ประโยชน์ที่ดินโดยเหมาะสมกับสภาพพื้นที่                                  | ชุมชน/มีพื้นที่ทำกิน                | 5. สำรวจพื้นที่ ตาม มาตรา 64 พรบ.อุทยานแห่งชาติ สัตว์ป่า และพันธุ์พืช | การใช้ประโยชน์ | จังหวัด          | พร้อมเผยแพร่ | อุทยานแห่งชาติพุเตย    | ไม่ได้จัดส่ง                         |          |
| การบริหารจัดการสิ่งแวดล้อม   | การจัดการพื้นที่วิกฤติพื้นที่เปราะบางและพื้นที่สำคัญด้านความหลากหลายทางชีวภาพ | การพึ่งพิงทรัพยากรธรรมชาติ          | 6. พื้นที่แนวกันชน  | -              | จังหวัด          | ต้องพัฒนา    | อุทยานแห่งชาติพุเตย    | ไม่ได้จัดส่ง                         |          |
| การบริหารจัดการสิ่งแวดล้อม   | ความพร้อมรองรับการเปลี่ยนแปลงสภาพภูมิอากาศ                                    | แผนป้องกันและรับมือ                 | 7. ปริมาณน้ำฝน  | -              | จังหวัด          | พร้อมเผยแพร่ | กรมอุตุนิยมวิทยา       | จัดส่ง                               |          |
| <b>18.1 การสร้างการเติบโตอย่างยั่งยืนบนสังคมเศรษฐกิจสีเขียว (180101 การบริโภคและการผลิตของประเทศมีความยั่งยืนสูง) V02 ผู้ผลิตคำนึงถึงการผลิตที่ยั่งยืน</b> |   |                                     |   |                |                  |              |                        |                                      |          |
| สร้างการมีส่วนร่วมในการบริหารจัดการที่ดีจากทุกภาคส่วน  | การส่งเสริมเกษตรกรรมประมง และการป่าไม้ยั่งยืน                                 | ชุมชน/เห็นคุณค่าของทรัพยากรธรรมชาติ | 8. การประชุมร่วมกับชุมชนเพื่อรับฟังปัญหา และหาแนวทางแก้ไข             | -              | จังหวัด          | ต้องพัฒนา    | อุทยานแห่งชาติพุเตย    | ไม่ได้จัดส่ง                         |          |
| สร้างการมีส่วนร่วมในการบริหารจัดการที่ดีจากทุกภาคส่วน  | การส่งเสริมการท่องเที่ยวยั่งยืน   | รายได้ของชุมชน                      | 9. นักท่องเที่ยวอุทยานแห่งชาติพุเตย                                   | -              | จังหวัด          | พร้อมเผยแพร่ | อุทยานแห่งชาติพุเตย    | ไม่ได้จัดส่ง                         |          |
| สร้างการมีส่วนร่วมในการบริหารจัดการที่ดีจากทุกภาคส่วน  | การส่งเสริมอุตสาหกรรมยั่งยืน/อุตสาหกรรมสีเขียว                                | อุตสาหกรรมสีเขียว                   | 10. ค่าน้ำเสียโรงงานติดแม่น้ำท่าจีน                                   | -              | จังหวัด          | พร้อมเผยแพร่ | สนง. อุตสาหกรรมจังหวัด | ไม่ได้จัดส่ง                         |          |

ตาราง 13 ผังสถิติทางการ “การอนุรักษ์และพัฒนาทรัพยากรธรรมชาติและสิ่งแวดล้อมจังหวัดสุพรรณบุรี” (ต่อ)

| ห่วงโซ่คุณค่า (VC)  | ปัจจัยแห่งความสำเร็จ (CSF)                     | ตัวชี้วัด                           | บัญชีสถิติทางการ (รายการข้อมูล)                           | การจัดจำแนก | ระดับการนำเสนอผล | สถานะข้อมูล  | หน่วยงาน               | การจัดส่งข้อมูลให้ส่วนราชการส่วนกลาง | หมายเหตุ       |
|---|--|-------------------------------------|---|-------------|------------------|--------------|------------------------|--------------------------------------|----------------|
| สร้างการมีส่วนร่วมในการบริหารจัดการที่ดีจากทุกภาคส่วน   | การส่งเสริมอุตสาหกรรมยั่งยืน/อุตสาหกรรมสีเขียว | อุตสาหกรรมสีเขียว                   | 11. อุตสาหกรรมสีเขียว                                     | -           | จังหวัด          | พร้อมเผยแพร่ | สนง. อุตสาหกรรมจังหวัด | ไม่ได้จัดส่ง                         |                |
| สร้างการมีส่วนร่วมในการบริหารจัดการที่ดีจากทุกภาคส่วน   | การจัดการของเสียหรือซากหลังการใช้              | อุตสาหกรรมสีเขียว                   | 12. กากอุตสาหกรรม   | -           | จังหวัด          | พร้อมเผยแพร่ | สนง. อุตสาหกรรมจังหวัด | ไม่ได้จัดส่ง                         |                |
| <b>18.1 การสร้างการเติบโตอย่างยั่งยืนบนสังคมเศรษฐกิจสีเขียว (180102 พื้นที่สีเขียวทุกประเภทเพิ่มขึ้น) V01 การป้องกันการบุกรุกพื้นที่ป่า</b> |  |                                     |   |             |                  |              |                        |                                      |                |
| การพัฒนาระบบกำจัด ป้องกันปัญหาการติดตามประเมินผล ตรวจสอบและควบคุมการดำเนินงาน   | การหยุดยั้งการทำลายทรัพยากรป่าไม้              | ชุมชน/เห็นคุณค่าของทรัพยากรธรรมชาติ | 13. การประชุมร่วมกับชุมชนเพื่อรับฟังปัญหาและหาแนวทางแก้ไข | -           | จังหวัด          | ต้องพัฒนา    | อุทยานแห่งชาติพุเตย    | ไม่ได้จัดส่ง                         | ซ้ำรายการที่ 8 |
| การพัฒนาระบบกำจัด ป้องกันปัญหาการติดตามประเมินผล ตรวจสอบและควบคุมการดำเนินงาน   | การกำหนดแนวเขตและการจำแนกพื้นที่               | การลดลงของพื้นที่บุกรุก             | 14. ระยะทางการปลักหลักแนวเขตอุทยาน                        | -           | จังหวัด          | พร้อมเผยแพร่ | อุทยานแห่งชาติพุเตย    | ไม่ได้จัดส่ง                         |                |



ตาราง 13 ผังสถิติทางการ “การอนุรักษ์และพัฒนาทรัพยากรธรรมชาติและสิ่งแวดล้อมจังหวัดสุพรรณบุรี” (ต่อ)

| ห่วงโซ่คุณค่า (VC)  | ปัจจัยแห่งความสำเร็จ (CSF)  | ตัวชี้วัด  | บัญชีสถิติทางการ (รายการข้อมูล)                                   | การจัดจำแนก   | ระดับการนำเสนอ | สถานะข้อมูล  | หน่วยงาน                                | การจัดส่งข้อมูลให้ส่วนราชการส่วนกลาง | หมายเหตุ |
|---|-----------------------------|--|---|---|----------------|--------------|---|--------------------------------------|----------|
| การพัฒนาระบบกำจัด ป้องกันปัญหาการติดตามประเมินผล ตรวจสอบและควบคุมการดำเนินงาน | การแก้ปัญหาไฟป่าและหมอกควัน | มลพิษทางอากาศ  | 15. ระยะทางแนวกันไฟ และลดจำนวนเชื้อเพลิง                          | -   | จังหวัด        | พร้อมเผยแพร่ | อุทยานแห่งชาติพุเตย                     | ไม่ได้จัดส่ง                         |          |
| การพัฒนาระบบกำจัด ป้องกันปัญหาการติดตามประเมินผล ตรวจสอบและควบคุมการดำเนินงาน | การแก้ปัญหาไฟป่าและหมอกควัน | มลพิษทางอากาศ  | 16. การประชาสัมพันธ์เรื่องไฟป่า                                   | -   | จังหวัด        | พร้อมเผยแพร่ | อุทยานแห่งชาติพุเตย                     | ไม่ได้จัดส่ง                         |          |
| การพัฒนาระบบกำจัด ป้องกันปัญหาการติดตามประเมินผล ตรวจสอบและควบคุมการดำเนินงาน | การแก้ปัญหาไฟป่าและหมอกควัน | จำนวนจุดความร้อน (Hotspot) ที่เกิดขึ้นในพื้นที่อุทยานแห่งชาติพุเตย ลดลงร้อยละ 30 เปรียบเทียบกับค่าเฉลี่ยจุดความร้อนย้อนหลัง 3 ปี | 17. จุดความร้อน (Hotspot) ที่เกิดขึ้นในพื้นที่อุทยานแห่งชาติพุเตย | พื้นที่การเกิดไฟป่า จำแนกดังนี้<br>1. พื้นที่ป่าอนุรักษ์<br>2. พื้นที่เกษตรกรรมในพื้นที่ป่าอนุรักษ์<br>3. พื้นที่จัดการเชื้อเพลิง | อำเภอ          | พร้อมเผยแพร่ | กรมอุทยานแห่งชาติ สัตว์ป่า และพันธุ์พืช | จัดส่ง                               |          |

ตาราง 13 ผังสถิติทางการ “การอนุรักษ์และพัฒนาทรัพยากรธรรมชาติและสิ่งแวดล้อมจังหวัดสุพรรณบุรี” (ต่อ)

| ห่วงโซ่คุณค่า (VC)  | ปัจจัยแห่งความสำเร็จ (CSF)                                  | ตัวชี้วัด                 | บัญชีสถิติทางการ (รายการข้อมูล)                      | การจัดจำแนก | ระดับการนำเสนอ | สถานะข้อมูล  | หน่วยงาน                                    | การจัดส่งข้อมูลให้ส่วนราชการส่วนกลาง | หมายเหตุ       |
|---|---|---------------------------|--|-------------|----------------|--------------|---|--------------------------------------|----------------|
| <b>18.1 การสร้างการเติบโตอย่างยั่งยืนบนสังคมเศรษฐกิจสีเขียว (180102 พื้นที่สีเขียวทุกประเภทเพิ่มขึ้น) V02 การอนุรักษ์และฟื้นฟูพื้นที่ป่า</b>            |   |                           |  |             |                |              |   |                                      |                |
| สร้างการมีส่วนร่วมในการบริหารจัดการที่ดีจากทุกภาคส่วน   | แผนการฟื้นฟูระบบนิเวศป่าไม้/ทรัพยากรธรรมชาติสิ่งแวดล้อม     | การเพิ่มขึ้นของพื้นที่ป่า | 18. พื้นที่ปลูกป่า                                   | -           | จังหวัด        | พร้อมเผยแพร่ | อุทยานแห่งชาติพุเตย สำนักจัดการป่าไม้ที่ 10 | ไม่ได้จัดส่ง                         |                |
| สร้างการมีส่วนร่วมในการบริหารจัดการที่ดีจากทุกภาคส่วน   | การพัฒนาคุณภาพชีวิตของประชาชนและชุมชนในพื้นที่ป่า           | ชุมชน                     | 19. ผลิตภัณฑ์ชุมชนในเขตอุทยานแห่งชาติพุเตย           | -           | จังหวัด        | ต้องพัฒนา    | อุทยานแห่งชาติพุเตย                         | ไม่ได้จัดส่ง                         |                |
| <b>18.1 การสร้างการเติบโตอย่างยั่งยืนบนสังคมเศรษฐกิจสีเขียว (180102 พื้นที่สีเขียวทุกประเภทเพิ่มขึ้น) V03 การเพิ่มประสิทธิภาพการเฝ้าระวังพื้นที่ป่า</b> |   |                           |  |             |                |              |   |                                      |                |
| การพัฒนาระบบกำจัด ป้องกัน ปัญหาการติดตามประเมินผลตรวจสอบและควบคุมการดำเนินงาน   | ระบบติดตามการเปลี่ยนแปลงพื้นที่ป่า                          | การใช้ประโยชน์ที่ดิน      | 20. สำรวจการเปลี่ยนแปลงพื้นที่ผ่านทางภาพถ่ายดาวเทียม | การสำรวจ    | จังหวัด        | พร้อมเผยแพร่ | กรมอุทยานสัตว์ป่าและพันธุ์พืช               | จัดส่ง                               |                |
| การพัฒนาระบบกำจัด ป้องกัน ปัญหาการติดตามประเมินผลตรวจสอบและควบคุมการดำเนินงาน   | การป้องกันและปราบปรามการค้าสัตว์ป่าและพันธุ์พืชที่ผิดกฎหมาย | ลดลงของการค้าสัตว์ป่า     | 21. การลาดตระเวนเชิงคุณภาพ                           | -           | จังหวัด        | ต้องพัฒนา    | อุทยานแห่งชาติพุเตย                         | ไม่ได้จัดส่ง                         | ซ้ำรายการที่ 4 |

ตาราง 13 ผังสถิติทางการ “การอนุรักษ์และพัฒนาทรัพยากรธรรมชาติและสิ่งแวดล้อมจังหวัดสุพรรณบุรี” (ต่อ)

| ห่วงโซ่คุณค่า (VC)   | ปัจจัยแห่งความสำเร็จ (CSF)                       | ตัวชี้วัด  | บัญชีสถิติทางการ (รายการข้อมูล)   | การจัดจำแนก   | ระดับการนำเสนอ | สถานะข้อมูล  | หน่วยงาน            | การจัดส่งข้อมูลให้ส่วนราชการส่วนกลาง | หมายเหตุ       |
|--|--|--|---|---|----------------|--------------|---------------------|--------------------------------------|----------------|
| การพัฒนาระบบกำจัด ป้องกัน ปัญหาการติดตาม ประเมินผล ตรวจสอบและ ควบคุมการดำเนินงาน | ปัญหาที่ดินของราษฎรในพื้นที่ป่าที่ได้รับการแก้ไข | ชุมชน/มีพื้นที่ทำกิน                                       | 22. สำรวจพื้นที่ ตาม มาตรา 64 พรบ.อุทยานแห่งชาติ สัตว์ป่า และพันธุ์พืช              | การใช้ประโยชน์  | จังหวัด        | พร้อมเผยแพร่ | อุทยานแห่งชาติพุเตย | ไม่ได้จัดส่ง                         |                |
| การพัฒนาระบบกำจัด ป้องกัน ปัญหาการติดตาม ประเมินผล ตรวจสอบและ ควบคุมการดำเนินงาน | ปัญหาที่ดินของราษฎรในพื้นที่ป่าที่ได้รับการแก้ไข | จำนวนราษฎรที่อยู่ในพื้นที่ป่าสงวนฯ ที่ได้รับการแก้ไข ปัญหา | 23. แปลงที่ดินราษฎรในพื้นที่ป่าสงวนแห่งชาติ แยกตามกลุ่มมาตรการ ตามมติ ครม. 26 พย.61 | แปลงที่ดินราษฎรในพื้นที่ป่าสงวนแห่งชาติ แยกตามกลุ่มมาตรการ ตามมติ ครม. 26 พย.61 | จังหวัด        | พร้อมเผยแพร่ | กรมป่าไม้           | จัดส่ง                               |                |
| การพัฒนาระบบกำจัด ป้องกัน ปัญหาการติดตาม ประเมินผลตรวจสอบและ ควบคุมการดำเนินงาน  | พื้นที่กันชน                                     | ผลกระทบต่อธรรมชาติ   | 24. พื้นที่แนวกันชน   | -   | จังหวัด        | ต้องพัฒนา    | อุทยานแห่งชาติพุเตย | ไม่ได้จัดส่ง                         | ซ้ำรายการที่ 6 |

ตาราง 13 ผังสถิติทางการ “การอนุรักษ์และพัฒนาทรัพยากรธรรมชาติและสิ่งแวดล้อมจังหวัดสุพรรณบุรี” (ต่อ)

| ห่วงโซ่คุณค่า (VC)  | ปัจจัยแห่งความสำเร็จ (CSF)   | ตัวชี้วัด                                 | บัญชีสถิติทางการ (รายการข้อมูล)               | การจัดจำแนก | ระดับการนำเสนอผล | สถานะข้อมูล  | หน่วยงาน                                  | การจัดส่งข้อมูลให้ส่วนราชการส่วนกลาง | หมายเหตุ |
|---|--|---|---|-------------|------------------|--------------|---|--------------------------------------|----------|
| <b>18.1 การสร้างการเติบโตอย่างยั่งยืนบนสังคมเศรษฐกิจสีเขียว (180102 พื้นที่สีเขียวทุกประเภทเพิ่มขึ้น) V04 การพัฒนาศักยภาพพื้นที่ป่าและกลไกการอนุรักษ์</b>   |  |   |   |             |                  |              |   |                                      |          |
| การบริหารจัดการสิ่งแวดล้อม  | พื้นที่ป่าในการให้บริการด้านนิเวศเป็นไปตามมาตรฐานสากล  | พื้นที่ป่าไม้                             | 25. พื้นที่ป่าไม้ของจังหวัด                   | -           | จังหวัด          | พร้อมเผยแพร่ | กรมป่าไม้                                 | จัดส่ง                               |          |
| <b>18.1 การสร้างการเติบโตอย่างยั่งยืนบนสังคมเศรษฐกิจสีเขียว (180102 พื้นที่สีเขียวทุกประเภทเพิ่มขึ้น) V05 สภาพแวดล้อมที่เอื้อต่อการมีพื้นที่สีเขียวเพิ่มขึ้น</b>  |  |   |   |             |                  |              |   |                                      |          |
| การบริหารจัดการสิ่งแวดล้อม  | การบริหารจัดการพื้นที่สีเขียว  | การใช้ประโยชน์จากเนื้อที่ป่าไม้ของจังหวัด | 26. การใช้ประโยชน์จากเนื้อที่ป่าไม้ของจังหวัด | -           | จังหวัด          | พร้อมเผยแพร่ | กรมป่าไม้                                 | จัดส่ง                               |          |
| การบริหารจัดการสิ่งแวดล้อม  | การมีส่วนร่วมกับภาคประชาชนและการสร้างเครือข่าย (พื้นที่สีเขียว)  | จำนวนเครือข่ายพื้นที่สีเขียวของจังหวัด    | 27. เครือข่าย/สมาชิกป่าชุมชน                  | -           | จังหวัด          | พร้อมเผยแพร่ | ศูนย์ป่าไม้จังหวัดสุพรรณบุรี              | ไม่ได้จัดส่ง                         |          |
| <b>18.4 การจัดการมลพิษที่มีผลกระทบต่อสิ่งแวดล้อมและสารเคมีในภาคเกษตรที่ระบบให้เป็นไปตามมาตรฐานสากล (180401 คุณภาพของน้ำในแหล่งน้ำผิวดิน แหล่งน้ำใต้ดิน และแหล่งน้ำทะเลมีคุณภาพเหมาะสมกับประเภทการใช้ประโยชน์) V01 การจัดการแหล่งกำเนิดมลพิษทางน้ำ</b> |  |   |   |             |                  |              |   |                                      |          |
| การบริหารจัดการสิ่งแวดล้อม  | มาตรการการควบคุมการใช้น้ำ/ลดการนำน้ำทิ้งจากการใช้น้ำจากแหล่งกำเนิดทั้งภาคการเกษตรภาคอุตสาหกรรม และภาคครัวเรือน | จำนวนเรื่องร้องเรียนปัญหามลพิษทางน้ำลดลง  | 28. เรื่องร้องเรียนเกี่ยวกับมลพิษทางน้ำ       | -           | อำเภอ            | พร้อมเผยแพร่ | สนง.ทรัพยากรธรรมชาติและสิ่งแวดล้อมจังหวัด | ไม่ได้จัดส่ง                         |          |

ตาราง 13 ผังสถิติทางการ “การอนุรักษ์และพัฒนาทรัพยากรธรรมชาติและสิ่งแวดล้อมจังหวัดสุพรรณบุรี” (ต่อ)

| ห่วงโซ่คุณค่า (VC)   | ปัจจัยแห่งความสำเร็จ (CSF)                                   | ตัวชี้วัด   | บัญชีสถิติทางการ (รายการข้อมูล)   | การจัดจำแนก       | ระดับการนำเสนอผล | สถานะข้อมูล  | หน่วยงาน                             | การจัดส่งข้อมูลให้ส่วนราชการส่วนกลาง | หมายเหตุ |
|--|--|---|---|-------------------|------------------|--------------|--------------------------------------|--------------------------------------|----------|
| 18.4 การจัดการมลพิษที่มีผลกระทบต่อสิ่งแวดล้อมและสารเคมีในภาคเกษตรทั้งระบบให้เป็นไปตามมาตรฐานสากล (180401 คุณภาพของน้ำในแหล่งน้ำผิวดิน แหล่งน้ำใต้ดิน และแหล่งน้ำทะเลมีคุณภาพเหมาะสมกับประเภทการใช้ประโยชน์) V02 การบริหารจัดการคุณภาพน้ำที่เหมาะสม |  |   |   |                   |                  |              |                                      |                                      |          |
| การบริหารจัดการสิ่งแวดล้อม   | ระบบบำบัดน้ำเสีย รวมทั้งการเก็บค่าบริการบำบัดน้ำเสีย         | น้ำเสียที่บำบัดผ่านเกณฑ์มาตรฐาน   | 29. ระบบบำบัดน้ำเสีย  | -                 | อำเภอ            | พร้อมเผยแพร่ | กรมควบคุมมลพิษ                       | จัดส่ง                               |          |
| การบริหารจัดการสิ่งแวดล้อม   | ระบบบำบัดน้ำเสีย รวมทั้งการเก็บค่าบริการบำบัดน้ำเสีย         | น้ำเสียที่บำบัดผ่านเกณฑ์มาตรฐาน   | 30. ค่าน้ำทิ้งจากระบบบำบัดน้ำเสีย   | -                 | อำเภอ            | พร้อมเผยแพร่ | กรมควบคุมมลพิษ                       | จัดส่ง                               |          |
| การบริหารจัดการสิ่งแวดล้อม   | การรายงาน และการติดตามประเมินผลการบริหารจัดการน้ำที่เป็นระบบ | คุณภาพน้ำของแม่น้ำสายหลักที่อยู่ในเกณฑ์ดีเพิ่มขึ้น                        | 31. ดัชนีคุณภาพน้ำแหล่งน้ำผิวดินของแม่น้ำสายหลัก  | -                 | จังหวัด          | พร้อมเผยแพร่ | กรมควบคุมมลพิษ                       | จัดส่ง                               |          |
| การบริหารจัดการสิ่งแวดล้อม   | การรายงาน และการติดตามประเมินผลการบริหารจัดการน้ำที่เป็นระบบ | คุณภาพน้ำของแม่น้ำสายหลักที่อยู่ในเกณฑ์ดีเพิ่มขึ้น                        | 32. คุณภาพน้ำของแม่น้ำท่าจีน  | -                 | จังหวัด          | พร้อมเผยแพร่ | กรมควบคุมมลพิษ                       | จัดส่ง                               |          |
| การบริหารจัดการสิ่งแวดล้อม   | การรายงาน และการติดตามประเมินผลการบริหารจัดการน้ำที่เป็นระบบ | ระดับความสำเร็จของโครงการพัฒนาคุณภาพน้ำแหล่งน้ำดิบเพื่อคุณภาพชีวิตประชาชน | 33. ระบบประปาหมู่บ้านที่เข้าร่วมและผ่านเกณฑ์โครงการพัฒนาคุณภาพแหล่งน้ำดิบเพื่อคุณภาพชีวิตของประชาชน | น้ำดิบและน้ำประปา | จังหวัด          | พร้อมเผยแพร่ | สำนักงานสิ่งแวดล้อมภาคที่ 5 (นครปฐม) | ไม่ได้จัดส่ง                         |          |

ตาราง 13 ผังสถิติทางการ “การอนุรักษ์และพัฒนาทรัพยากรธรรมชาติและสิ่งแวดล้อมจังหวัดสุพรรณบุรี” (ต่อ)

| ห่วงโซ่คุณค่า<br>(VC)  | ปัจจัยแห่งความสำเร็จ<br>(CSF)  | ตัวชี้วัด  | บัญชีสถิติทางการ<br>(รายการข้อมูล)   | การจัด<br>จำแนก       | ระดับการ<br>นำเสนอ<br>ผล | สถานะ<br>ข้อมูล  | หน่วยงาน  | การจัดส่งข้อมูล<br>ให้ส่วนราชการ<br>ส่วนกลาง | หมายเหตุ                   |
|--|--|--|--|-----------------------|--------------------------|------------------|---|--|----------------------------|
| 18.4 การจัดการมลพิษที่มีผลกระทบต่อสิ่งแวดล้อมและสารเคมีในภาคเกษตรทั้งระบบให้เป็นไปตามมาตรฐานสากล (180401 คุณภาพของน้ำในแหล่งน้ำผิวดิน แหล่งน้ำใต้ดิน และแหล่งน้ำ<br>ทะเลมีคุณภาพเหมาะสมกับประเภทการใช้ประโยชน์) V03 สภาพแวดล้อมที่เอื้อต่อการจัดการคุณภาพน้ำที่เหมาะสม |  |  |  |                       |                          |                  |   |  |                            |
| การบริหารจัดการ<br>สิ่งแวดล้อม   | การบังคับใช้กฎหมายกับ<br>แหล่งกำเนิดมลพิษ รวมทั้ง<br>เฝ้าระวังและเตือนภัย<br>คุณภาพน้ำ | ร้อยละของแหล่งกำเนิด<br>มลพิษเป้าหมายปฏิบัติตาม<br>กฎหมายสิ่งแวดล้อม | 34. แหล่งกำเนิดมลพิษ<br>ที่ปฏิบัติตามกฎหมาย  | แหล่งกำเนิด<br>มลพิษ  | จังหวัด                  | พร้อม<br>เผยแพร่ | สำนักงาน<br>สิ่งแวดล้อมภาค<br>ที่ 5 (นครปฐม)          | ไม่ได้จัดส่ง                                 |                            |
| การบริหารจัดการ<br>สิ่งแวดล้อม   | การบังคับใช้กฎหมายกับ<br>แหล่งกำเนิดมลพิษ รวมทั้ง<br>เฝ้าระวังและเตือนภัย<br>คุณภาพน้ำ | -  | 35. เรื่องร้องเรียนเกี่ยวกับ<br>มลพิษทางน้ำ  | -                     | จังหวัด                  | พร้อม<br>เผยแพร่ | สนง.ทรัพยากร<br>ธรรมชาติและ<br>สิ่งแวดล้อม<br>จังหวัด | ไม่ได้จัดส่ง                                 | ซ้ำ<br>ราย<br>การ<br>ที่28 |
| การบริหารจัดการ<br>สิ่งแวดล้อม   | การบังคับใช้กฎหมายกับ<br>แหล่งกำเนิดมลพิษ รวมทั้ง<br>เฝ้าระวังและเตือนภัย<br>คุณภาพน้ำ | -  | 36. เรื่องร้องเรียนด้าน<br>สิ่งแวดล้อม   | -                     | จังหวัด                  | พร้อม<br>เผยแพร่ | สนง.จังหวัด   | ไม่ได้จัดส่ง                                 |                            |
| การบริหารจัดการ<br>สิ่งแวดล้อม   | ฐานข้อมูลแหล่งกำเนิด<br>มลพิษ  | มีฐานข้อมูลแหล่งกำเนิด<br>มลพิษด้านน้ำที่เป็นปัจจุบัน                | 37. แหล่งกำเนิดมลพิษตาม<br>พระราชบัญญัติส่งเสริมและ<br>รักษาคุณภาพสิ่งแวดล้อม<br>แห่งชาติ พ.ศ.2535 | ประเภท<br>แหล่งกำเนิด | จังหวัด                  | พร้อม<br>เผยแพร่ | สนง.ทรัพยากร<br>ธรรมชาติและ<br>สิ่งแวดล้อม<br>จังหวัด | ไม่ได้จัดส่ง                                 |                            |
| การบริหารจัดการ<br>สิ่งแวดล้อม   | ฐานข้อมูลแหล่งกำเนิด<br>มลพิษ  | ร้อยละของแหล่งกำเนิด<br>มลพิษเป้าหมายปฏิบัติตาม<br>กฎหมายสิ่งแวดล้อม | 38. ฐานข้อมูลแหล่งกำเนิด<br>มลพิษ  | แหล่งกำเนิด<br>มลพิษ  | จังหวัด                  | พร้อม<br>เผยแพร่ | สำนักงาน<br>สิ่งแวดล้อมภาค<br>ที่ 5 (นครปฐม)          | ไม่ได้จัดส่ง                                 |                            |

ตาราง 13 ผังสถิติทางการ “การอนุรักษ์และพัฒนาทรัพยากรธรรมชาติและสิ่งแวดล้อมจังหวัดสุพรรณบุรี” (ต่อ)

| ห่วงโซ่คุณค่า (VC)   | ปัจจัยแห่งความสำเร็จ (CSF)  | ตัวชี้วัด  | บัญชีสถิติทางการ (รายการข้อมูล)                         | การจัดจำแนก       | ระดับการนำเสนอ | สถานะข้อมูล  | หน่วยงาน                                  | การจัดส่งข้อมูลให้ส่วนราชการส่วนกลาง | หมายเหตุ |
|--|---|--|---|-------------------|----------------|--------------|---|--------------------------------------|----------|
| <b>18.4 การจัดการมลพิษที่มีผลกระทบต่อสิ่งแวดล้อม และสารเคมีในภาคเกษตรทั้งระบบให้เป็นไปตามมาตรฐานสากล (180402 คุณภาพอากาศ เสียง และความสิ้นเปลืองอยู่ระดับมาตรฐานของประเทศไทย) V02 การติดตามตรวจสอบคุณภาพอากาศและเสียง</b>  |   |  |   |                   |                |              |   |                                      |          |
| การพัฒนาระบบกำจัดป้องกัน ปัญหาการติดตามประเมินผล ตรวจสอบและควบคุมการดำเนินงาน  | การติดตามตรวจสอบและรายงานข้อมูลคุณภาพอากาศและเสียง                | ร้อยละของวันที่ปริมาณฝุ่น PM <sub>2.5</sub> เกินเกณฑ์มาตรฐานลดลง | 39. วันที่ปริมาณฝุ่น PM <sub>2.5</sub> เกินเกณฑ์มาตรฐาน | -                 | จังหวัด        | มี           | กรมควบคุมมลพิษ                            | จัดส่ง                               |          |
| การพัฒนาระบบกำจัดป้องกัน ปัญหาการติดตามประเมินผล ตรวจสอบและควบคุมการดำเนินงาน  | การแจ้งเตือนสถานการณ์และรายงานต่อสาธารณะ และหน่วยงานที่เกี่ยวข้อง | การแจ้งเตือนและรายงานต่อสาธารณะ                                  | 40. การแจ้งเตือนคุณภาพอากาศ                             | สื่อประชาสัมพันธ์ | จังหวัด        | พร้อมเผยแพร่ | สนง.ทรัพยากรธรรมชาติและสิ่งแวดล้อมจังหวัด | ไม่ได้จัดส่ง                         |          |
| <b>18.4 การจัดการมลพิษที่มีผลกระทบต่อสิ่งแวดล้อม และสารเคมีในภาคเกษตรทั้งระบบให้เป็นไปตามมาตรฐานสากล (180403 การจัดการขยะมูลฝอย มูลฝอยติดเชื้อของเสียอันตรายสารเคมีในภาคการเกษตรและการอุตสาหกรรมมีประสิทธิภาพมากขึ้น) V01 การบริหารจัดการที่เหมาะสมกับประเภทและชนิดขยะ</b> |   |  |   |                   |                |              |   |                                      |          |
| การบริหารจัดการสิ่งแวดล้อม   | การแยกประเภทขยะจากแหล่งกำเนิดมลพิษ                                | ขยะทั่วไปที่ต้องเก็บขนไปกำจัดลดลง                                | 41. ปริมาณขยะที่เกิดขึ้น                                | -                 | จังหวัด        | พร้อมเผยแพร่ | กรมควบคุมมลพิษ                            | จัดส่ง                               |          |
| การบริหารจัดการสิ่งแวดล้อม   | การแยกประเภทขยะจากแหล่งกำเนิดมลพิษ                                | ปริมาณขยะตกค้างลดลง  | 42. ปริมาณขยะสะสม                                       | -                 | จังหวัด        | พร้อมเผยแพร่ | กรมควบคุมมลพิษ                            | จัดส่ง                               |          |
| การบริหารจัดการสิ่งแวดล้อม   | การแยกประเภทขยะจากแหล่งกำเนิดมลพิษ                                | -  | 43. ประเภทขยะที่เกิดขึ้น                                | -                 | จังหวัด        | พร้อมเผยแพร่ | กรมควบคุมมลพิษ                            | จัดส่ง                               |          |
| การบริหารจัดการสิ่งแวดล้อม   | การแยกประเภทขยะจากแหล่งกำเนิดมลพิษ                                | -  | 44. ประเภทขยะที่เกิดขึ้นสะสม                            | -                 | จังหวัด        | พร้อมเผยแพร่ | กรมควบคุมมลพิษ                            | จัดส่ง                               |          |

ตาราง 13 ผังสถิติทางการ “การอนุรักษ์และพัฒนาทรัพยากรธรรมชาติและสิ่งแวดล้อมจังหวัดสุพรรณบุรี” (ต่อ)

| ห่วงโซ่คุณค่า (VC)         | ปัจจัยแห่งความสำเร็จ (CSF)                           | ตัวชี้วัด   | บัญชีสถิติทางการ (รายการข้อมูล)                         | การจัดจำแนก        | ระดับการนำเสนอผล | สถานะข้อมูล  | หน่วยงาน                             | การจัดส่งข้อมูลให้ส่วนราชการส่วนกลาง | หมายเหตุ                            |
|----------------------------|--|---|---|--------------------|------------------|--------------|--------------------------------------|--------------------------------------|-------------------------------------|
| การบริหารจัดการสิ่งแวดล้อม | การลดปริมาณการเกิดขยะ/ของเสีย และคัดแยกขยะตามหลัก 3R | จำนวนชุมชนที่มีการคัดแยกขยะเพิ่มขึ้น                        | 45. หมู่บ้านและชุมชนที่มีการคัดแยกขยะ                   | -                  | อำเภอ            | พร้อมเผยแพร่ | สนง.ส่งเสริมการปกครองท้องถิ่นจังหวัด | ไม่ได้จัดส่ง                         |                                     |
| การบริหารจัดการสิ่งแวดล้อม | การลดปริมาณการเกิดขยะ/ของเสีย และคัดแยกขยะตามหลัก 3R | ลดขยะและมีการคัดแยกอย่างถูกวิธี                             | 46. ปริมาณมูลฝอยติดเชื้อ                                | -                  | อำเภอ            | พร้อมเผยแพร่ | สนง.สาธารณสุขจังหวัด                 | ไม่ได้จัดส่ง                         |                                     |
| การบริหารจัดการสิ่งแวดล้อม | การนำรีไซเคิลมาใช้ประโยชน์                           | ปริมาณขยะที่ถูกนำไปใช้ประโยชน์เพิ่มขึ้น                     | 47. ปริมาณขยะที่ถูกนำไปใช้ประโยชน์                      | -                  | จังหวัด          | พร้อมเผยแพร่ | กรมส่งเสริมการปกครองส่วนท้องถิ่น     | จัดส่ง                               | ตามแบบรายงาน มผ.2 ของกระทรวงมหาดไทย |
| การบริหารจัดการสิ่งแวดล้อม | การนำรีไซเคิลมาใช้ประโยชน์                           | มีการขออนุญาตประกอบกิจการร้านรับซื้อของเก่าถูกต้องตามกฎหมาย | 48. ร้านรับซื้อของเก่า                                  | -                  | อำเภอ            | พร้อมเผยแพร่ | กรมการปกครอง                         | จัดส่ง                               |                                     |
| การบริหารจัดการสิ่งแวดล้อม | การกำจัดตามหลักวิชาการ                               | สถานที่กำจัดขยะถูกต้องตามหลักวิชาการเพิ่มขึ้น               | 49. สถานที่กำจัดขยะมูลฝอย                               | -                  | อำเภอ            | พร้อมเผยแพร่ | กรมควบคุมมลพิษ                       | ไม่ได้จัดส่ง                         |                                     |
| การบริหารจัดการสิ่งแวดล้อม | การกำจัดตามหลักวิชาการ                               | ร้อยละของปริมาณขยะมูลฝอยชุมชนได้รับการจัดการอย่างถูกต้อง    | 50. สถานที่กำจัดขยะมูลฝอยแบบถูกต้องตามหลักสุขาภิบาล     | การแยกประเภทของขยะ | อำเภอ            | พร้อมเผยแพร่ | กรมควบคุมมลพิษ                       | ไม่ได้จัดส่ง                         |                                     |
| การบริหารจัดการสิ่งแวดล้อม | การกำจัดตามหลักวิชาการ                               | อปท. ที่มีการให้บริการจัดเก็บขยะเพิ่มขึ้น                   | 51. องค์กรปกครองส่วนท้องถิ่นที่มีการให้บริการจัดเก็บขยะ | -                  | อำเภอ            | พร้อมเผยแพร่ | สนง.ท้องถิ่นจังหวัด                  | ไม่ได้จัดส่ง                         |                                     |



ตาราง 13 ผังสถิติทางการ “การอนุรักษ์และพัฒนาทรัพยากรธรรมชาติและสิ่งแวดล้อมจังหวัดสุพรรณบุรี” (ต่อ)

| ห่วงโซ่คุณค่า (VC)         | ปัจจัยแห่งความสำเร็จ (CSF)    | ตัวชี้วัด                         | บัญชีสถิติทางการ (รายการข้อมูล)   | การจัดจำแนก | ระดับการนำเสนอผล | สถานะข้อมูล  | หน่วยงาน                                  | การจัดส่งข้อมูลให้ส่วนราชการส่วนกลาง | หมายเหตุ |
|----------------------------|-------------------------------|-----------------------------------|---|-------------|------------------|--------------|---|--------------------------------------|----------|
| การบริหารจัดการสิ่งแวดล้อม | การกำจัดตามหลักวิชาการ        | -                                 | 52. พื้นที่ที่สถานที่กำจัดขยะมูลฝอยมีปัญหา                                    | -           | อำเภอ            | พร้อมเผยแพร่ | สนง.ทรัพยากรธรรมชาติและสิ่งแวดล้อมจังหวัด | ไม่ได้จัดส่ง                         |          |
| การบริหารจัดการสิ่งแวดล้อม | การกำจัดตามหลักวิชาการ        | -                                 | 53. ปริมาณการกำจัดผักตบชวาและวัชพืชในแม่น้ำท่าจีน (ประตุน้ำโพธิ์พระยา-นครปฐม) | -           | -                | พร้อมเผยแพร่ | กรมโยธาธิการและผังเมือง                   | จัดส่ง                               |          |
| การบริหารจัดการสิ่งแวดล้อม | การกำจัดตามหลักวิชาการ        | -                                 | 54. ปริมาณการกำจัดผักตบชวาและวัชพืชในแม่น้ำท่าจีน (ประตุน้ำโพธิ์พระยา-ชัยนาท) | -           | อำเภอ            | พร้อมเผยแพร่ | กรมส่งเสริมการปกครองส่วนท้องถิ่น          | จัดส่ง                               |          |
| การบริหารจัดการสิ่งแวดล้อม | การรวบรวม และการขนส่งไปจัดการ | ปริมาณขยะที่เกิดขึ้นต่อวันลดลง    | 55. ปริมาณการกำจัดขยะต่อวัน   | -           | อำเภอ            | พร้อมเผยแพร่ | สนง.ท้องถิ่นจังหวัด                       | ไม่ได้จัดส่ง                         |          |
| การบริหารจัดการสิ่งแวดล้อม | การรวบรวม และการขนส่งไปจัดการ | ปริมาณขยะที่กำจัดถูกต้องเพิ่มขึ้น | 56. ปริมาณขยะที่กำจัดถูกต้อง  | -           | จังหวัด          | พร้อมเผยแพร่ | กรมควบคุมมลพิษ                            | จัดส่ง                               |          |
| การบริหารจัดการสิ่งแวดล้อม | การรวบรวม และการขนส่งไปจัดการ | ปริมาณขยะที่กำจัดไม่ถูกต้องลดลง   | 57. ปริมาณขยะที่กำจัดไม่ถูกต้อง   | -           | จังหวัด          | พร้อมเผยแพร่ | กรมควบคุมมลพิษ                            | จัดส่ง                               |          |
| การบริหารจัดการสิ่งแวดล้อม | การรวบรวม และการขนส่งไปจัดการ | ปริมาณขยะที่กำจัดไม่ถูกต้องลดลง   | 58. ปริมาณขยะที่มีการเก็บขนไปกำจัด  | -           | จังหวัด          | พร้อมเผยแพร่ | กรมควบคุมมลพิษ                            | จัดส่ง                               |          |

ตาราง 13 ผังสถิติทางการ “การอนุรักษ์และพัฒนาทรัพยากรธรรมชาติและสิ่งแวดล้อมจังหวัดสุพรรณบุรี” (ต่อ)

| ห่วงโซ่คุณค่า (VC)  | ปัจจัยแห่งความสำเร็จ (CSF)   | ตัวชี้วัด                            | บัญชีสถิติทางการ (รายการข้อมูล)            | การจัดจำแนก | ระดับการนำเสนอ | สถานะข้อมูล  | หน่วยงาน                                  | การจัดส่งข้อมูลให้ส่วนราชการส่วนกลาง | หมายเหตุ |
|---|--|--------------------------------------|--|-------------|----------------|--------------|---|--------------------------------------|----------|
| การบริหารจัดการสิ่งแวดล้อม  | การรวบรวม และการขนส่งไปจัดการ  | จำนวนเรื่องร้องเรียนเกี่ยวกับขยะลดลง | 59. เรื่องร้องเรียนเกี่ยวกับปัญหาขยะมูลฝอย | -           | อำเภอ          | พร้อมเผยแพร่ | สนง.ทรัพยากรธรรมชาติและสิ่งแวดล้อมจังหวัด | ไม่ได้จัดส่ง                         |          |
| <b>18.4 การจัดการมลพิษที่มีผลกระทบต่อสิ่งแวดล้อม และสารเคมีในภาคเกษตรที่ระบบให้เป็นไปตามมาตรฐานสากล (180403 การจัดการขยะมูลฝอย มูลฝอยติดเชื้อของเสียอันตรายสารเคมี ในภาคการเกษตรและการอุตสาหกรรมมีประสิทธิภาพมากขึ้น) V03 วิจัยและพัฒนานวัตกรรมและเทคโนโลยีการจัดการขยะ</b> |  |                                      |  |             |                |              |   |                                      |          |
|   | นวัตกรรมและเทคโนโลยีที่ลดการเกิดขยะ/ของเสีย และการลดการใช้สารเคมีอันตราย | -                                    | 60. ครั้วเรือนที่มีหลุมขยะเปียก            | -           | อำเภอ          | พร้อมเผยแพร่ | ที่ทำการปกครองจังหวัด                     | ไม่ได้จัดส่ง                         |          |
|   | นวัตกรรมและเทคโนโลยีที่ลดการเกิดขยะ/ของเสีย และการลดการใช้สารเคมีอันตราย | -                                    | 61. หมู่บ้านที่มีธนาคารขยะ                 | -           | อำเภอ          | พร้อมเผยแพร่ | ที่ทำการปกครองจังหวัด                     | ไม่ได้จัดส่ง                         |          |
|   | นวัตกรรมและเทคโนโลยีที่ลดการเกิดขยะ/ของเสีย และการลดการใช้สารเคมีอันตราย | -                                    | 62. โรงเรียนที่มีธนาคารขยะ                 | -           | อำเภอ          | พร้อมเผยแพร่ | ที่ทำการปกครองจังหวัด                     | ไม่ได้จัดส่ง                         |          |

ตาราง 13 ผังสถิติทางการ “การอนุรักษ์และพัฒนาทรัพยากรธรรมชาติและสิ่งแวดล้อมจังหวัดสุพรรณบุรี” (ต่อ)

| ห่วงโซ่คุณค่า (VC)  | ปัจจัยแห่งความสำเร็จ (CSF)   | ตัวชี้วัด  | บัญชีสถิติทางการ (รายการข้อมูล)   | การจัดจำแนก | ระดับการนำเสนอ | สถานะข้อมูล  | หน่วยงาน   | การจัดส่งข้อมูลให้ส่วนราชการส่วนกลาง | หมายเหตุ |
|---|--|--|---|-------------|----------------|--------------|--|--------------------------------------|----------|
| <b>18.4 การจัดการมลพิษที่มีผลกระทบต่อสิ่งแวดล้อม และสารเคมีในภาคเกษตรทั้งระบบให้เป็นไปตามมาตรฐานสากล (180403 การจัดการขยะมูลฝอย มูลฝอยติดเชื้อของเสียอันตรายสารเคมี ในภาคการเกษตรและการอุตสาหกรรมมีประสิทธิภาพมากขึ้น) V04 สภาพแวดล้อมที่เอื้อต่อการบริหารจัดการขยะ</b> |  |  |   |             |                |              |  |                                      |          |
| สร้างความมีส่วนร่วมในการบริหารจัดการที่ดีจากทุกภาคส่วน  | การสื่อสาร การประชาสัมพันธ์ การให้ความรู้ และการถ่ายทอดนวัตกรรมและเทคโนโลยีด้านการจัดการขยะ ของเสีย และสารเคมี | เกษตรกร มีความรู้และสอบผ่านเกณฑ์ในการใช้สารเคมีทั้ง 3 ชนิด               | 63. เกษตรกรที่ผ่านการอบรมและถ่ายทอดความรู้ การใช้สารเคมีพาราควอต ไกลโฟเซต และคลอร์ไพริฟอส อย่างถูกต้อง และปลอดภัย | -           | อำเภอ          | พร้อมเผยแพร่ | สนง.เกษตรจังหวัด   | ไม่ได้จัดส่ง                         |          |
| สร้างความมีส่วนร่วมในการบริหารจัดการที่ดีจากทุกภาคส่วน  | จิตสำนึกและพฤติกรรมที่ดีของประชาชน (ขยะ)   | ประชาชนมีความรู้ความเข้าใจในการจัดการขยะเพิ่มขึ้น                        | 64. กิจกรรมการให้ความรู้และความเข้าใจในการจัดการปัญหาขยะ  | -           | อำเภอ          | ต้องพัฒนา    | สนง.ทรัพยากรธรรมชาติและสิ่งแวดล้อมจังหวัด<br>สนง.ท้องถิ่นจังหวัด | ไม่ได้จัดส่ง                         |          |
| สร้างความมีส่วนร่วมในการบริหารจัดการที่ดีจากทุกภาคส่วน  | จิตสำนึกและพฤติกรรมที่ดีของประชาชน   | ผู้เข้าร่วมกิจกรรมการให้ความรู้และความเข้าใจในการจัดการปัญหาขยะเพิ่มขึ้น | 65. ผู้เข้าร่วมกิจกรรมการให้ความรู้และความเข้าใจในการจัดการปัญหาขยะ   | -           | อำเภอ          | ต้องพัฒนา    | สนง.ทรัพยากรธรรมชาติและสิ่งแวดล้อมจังหวัด<br>สนง.ท้องถิ่นจังหวัด | ไม่ได้จัดส่ง                         |          |

ตาราง 13 ผังสถิติทางการ “การอนุรักษ์และพัฒนาทรัพยากรธรรมชาติและสิ่งแวดล้อมจังหวัดสุพรรณบุรี” (ต่อ)

| ห่วงโซ่คุณค่า (VC)   | ปัจจัยแห่งความสำเร็จ (CSF)  | ตัวชี้วัด   | บัญชีสถิติทางการ (รายการข้อมูล)                             | การจัดจำแนก | ระดับการนำเสนอผล | สถานะข้อมูล  | หน่วยงาน   | การจัดส่งข้อมูลให้ส่วนราชการส่วนกลาง | หมายเหตุ              |
|--|---|---|---|-------------|------------------|--------------|--|--------------------------------------|-----------------------|
| สร้างมีส่วนร่วมในการบริหารจัดการที่ดีจากทุกภาคส่วน   | เครือข่ายการมีส่วนร่วมในการจัดการขยะของเสียและสารเคมี รวมถึงการเฝ้าระวัง                    | จำนวนเครือข่ายที่มีส่วนร่วมในการจัดการขยะของเสียและสารเคมีเพิ่มขึ้น   | 66. เครือข่ายที่มีส่วนร่วมในการจัดการขยะของเสียและสารเคมี   | -           | อำเภอ            | พร้อมเผยแพร่ | สนง.ทรัพยากรธรรมชาติและสิ่งแวดล้อมจังหวัด<br>สนง.ท้องถิ่นจังหวัด | ไม่ได้จัดส่ง                         |                       |
| สร้างมีส่วนร่วมในการบริหารจัดการที่ดีจากทุกภาคส่วน   | เครือข่ายการมีส่วนร่วมในการจัดการขยะของเสียและสารเคมี รวมถึงการเฝ้าระวัง                    | จำนวนเครือข่ายที่มีส่วนร่วมในการจัดการขยะของเสียและสารเคมีเพิ่มขึ้น   | 67. อาสาสมัครท้องถิ่นรักษ์โลก                               | -           | เทศบาล/อบต.      | พร้อมเผยแพร่ | สนง.ส่งเสริมการปกครองส่วนท้องถิ่นจังหวัด                         | ไม่ได้จัดส่ง                         |                       |
| <b>18.5 การยกระดับกระบวนการทัศน์เพื่อกำหนดอนาคตประเทศ (180501 คนไทยมีคุณลักษณะและพฤติกรรมที่พึงประสงค์ด้านสิ่งแวดล้อมและคุณภาพชีวิตที่ดี)</b>  |   |   |   |             |                  |              |  |                                      |                       |
| <b>V01 ความตระหนักรู้และเปลี่ยนแปลงพฤติกรรมด้านสิ่งแวดล้อมของคนไทย</b>   |   |   |   |             |                  |              |  |                                      |                       |
| สร้างมีส่วนร่วมในการบริหารจัดการที่ดีจากทุกภาคส่วน   | การสร้างการรับรู้จิตสำนึก ค่านิยม และการตระหนักรู้ที่ถูกต้องด้านสิ่งแวดล้อม อย่างมีส่วนร่วม | ชุมชน/เห็นคุณค่าของทรัพยากรธรรมชาติ   | 68. การประชุมร่วมกับชุมชนเพื่อรับฟังปัญหา และหาแนวทางแก้ไข) | -           | จังหวัด          | พร้อมเผยแพร่ | อุทยานแห่งชาติพุเตย  | ไม่ได้จัดส่ง                         | ซ้ำรายการที่ 8 และ 13 |
| <b>18.5 การยกระดับกระบวนการทัศน์เพื่อกำหนดอนาคตประเทศ (180501 คนไทยมีคุณลักษณะและพฤติกรรมที่พึงประสงค์ด้านสิ่งแวดล้อมและคุณภาพชีวิตที่ดี) V02 บทบาทหน้าที่ของหน่วยงานและสถาบันต่อการดำเนินการด้านสิ่งแวดล้อม</b> |   |   |   |             |                  |              |  |                                      |                       |
| การบริหารจัดการสิ่งแวดล้อม   | กำหนดนโยบายด้านสิ่งแวดล้อม  | 1.ร้อยละของปริมาณขยะมูลฝอยชุมชนได้รับการจัดการอย่างถูกต้อง<br>2.ร้อยละของคุณภาพน้ำในแม่น้ำสายหลักอยู่ในเกณฑ์ดีขึ้น<br>3. จำนวนพื้นที่สีเขียวและป่าเศรษฐกิจเพิ่มขึ้น | 69. แผนพัฒนาจังหวัดสุพรรณบุรี                               | -           | จังหวัด          | พร้อมเผยแพร่ | สำนักงานจังหวัด  | ไม่ได้จัดส่ง                         |                       |



### 3.4 ประเด็นการพัฒนาด้านที่ 4 : การยกระดับคุณภาพชีวิตของประชาชน

#### วัตถุประสงค์

1. ประชาชนมีทักษะในการดำรงชีวิตและเรียนรู้ได้ทันต่อการเปลี่ยนแปลงของโลกและโรคอุบัติใหม่
2. ประชาชนทุกช่วงวัยมีสุขภาวะที่ดี ทั้งด้านสุขภาพกาย สุขภาพจิต สิ่งแวดล้อม สวัสดิการและสวัสดิภาพ
3. สถาบันทางสังคมมีความเข้มแข็งและมีส่วนร่วมในการพัฒนา

#### ตัวชี้วัด

1. ร้อยละของเด็กและเยาวชนได้รับการศึกษาที่มีคุณภาพเหมาะสมและสอดคล้องกับสถานการณ์ของจังหวัดสุพรรณบุรี
2. จำนวนประชากรทุกช่วงวัยที่มีการเปลี่ยนแปลงวิถีการดำเนินชีวิตตามแนววิถีใหม่ (New Normal) โดยยึดหลักปรัชญาของเศรษฐกิจพอเพียง
3. ร้อยละของประชาชนที่มีสุขภาวะที่พึงประสงค์เพิ่มขึ้น
4. ร้อยละของประชาชนที่เข้าถึงระบบสวัสดิการของสังคม

ในการขับเคลื่อนประเด็นการพัฒนาด้านที่ 4 : การพัฒนาคุณภาพชีวิตของประชาชนของจังหวัด พบว่า จังหวัดสุพรรณบุรี มีอัตราส่วนแพทย์ต่อประชากรตามสิทธิในระบบหลักประกันสุขภาพ 1 : 2,381 อัตราการเจ็บป่วยในโรคที่สำคัญ 5 อันดับแรก คือ 1. โรคความดันโลหิตสูง 43,122 คน : แสคน 2. โรคเบาหวาน 28,545 คน : แสคน 3. เนื้อเยื่อผิดปกติ 20,065 คน : แสคน 4. ความผิดปกติอื่น ๆ ของฟันและโครงสร้าง 15,675 คน : แสคน 5. การติดเชื้อของทางเดินหายใจส่วนบนแบบเฉียบพลันอื่น ๆ 12,307 คน : แสคน ดังนั้น จึงต้องดำเนินการจัดทำห่วงโซ่คุณค่า (Value Chain) ที่สอดคล้องกับแผนพัฒนาจังหวัดสุพรรณบุรี “การพัฒนาคุณภาพชีวิตจังหวัดสุพรรณบุรี” และคัดเลือกปัจจัยสู่ความสำเร็จ (Critical Success Factor) เพื่อจัดทำผังสถิติทางการ เรื่อง “การพัฒนาคุณภาพชีวิตจังหวัดสุพรรณบุรี” ที่ประกอบด้วยรายการข้อมูลสถิติทางการที่สามารถนำไปใช้ในการติดตามและประเมินผลในเรื่องดังกล่าวได้ ซึ่งมีรายละเอียดดังนี้

#### 3.4.1 ห่วงโซ่คุณค่า (Value Chain) ที่สอดคล้องกับแผนพัฒนาจังหวัด

แนวคิดการจัดทำห่วงโซ่คุณค่าที่สอดคล้องกับแผนพัฒนาจังหวัดสุพรรณบุรี “ประเด็นการพัฒนาด้านที่ 4 การพัฒนาคุณภาพชีวิตของประชาชน” โดยเริ่มจากการศึกษาห่วงโซ่คุณค่าของประเทศไทย 140 เป้าหมายแผนแม่บทย่อย ภายใต้แผนแม่บทภายใต้ยุทธศาสตร์ชาติ (23 ด้าน) ประเด็น 11 ศักยภาพคนตลอดช่วงชีวิต ประเด็น 12 การพัฒนาการเรียนรู้ และประเด็น 15 พลังทางสังคม

ประเด็น 11 ศักยภาพคนตลอดช่วงชีวิต

แผนแม่บทย่อย 11.1 การสร้างสภาพแวดล้อมที่เอื้อต่อการพัฒนาและเสริมสร้างศักยภาพมนุษย์ เป้าหมาย 110101 ครอบครัวไทยมีความเข้มแข็งและมีจิตสำนึกความเป็นไทย ดำรงชีวิตแบบพอเพียงมากขึ้น

แผนแม่บทย่อย 11.2 การพัฒนาเด็กตั้งแต่ช่วงตั้งครรภ์จนถึงปฐมวัย เป้าหมาย 110201 เด็กเกิดอย่างมีคุณภาพ มีพัฒนาการสมวัย สามารถเข้าถึงบริการที่มีคุณภาพมากขึ้น

แผนแม่บทย่อย 11.3 การพัฒนาเด็กตั้งแต่ช่วงวัยเรียน/วัยรุ่น เป้าหมาย 110301 วัยเรียน/วัยรุ่น มีความรู้และทักษะในศตวรรษที่ 21 ครบถ้วน รู้จักคิด วิเคราะห์ รักการเรียนรู้ มีสำนึกพลเมือง มีความกล้าหาญทางจริยธรรม มีความสามารถในการแก้ปัญหา ปรับตัว สื่อสาร และทำงานร่วมกับผู้อื่นได้อย่างมีประสิทธิภาพตลอดชีวิตดีขึ้น

แผนแม่บทย่อย 11.4 การพัฒนาและยกระดับศักยภาพแรงงาน เป้าหมาย 110401 แรงงานมีศักยภาพในการเพิ่มผลผลิต มีทักษะ อาชีพสูง ตระหนักในความสำคัญที่จะพัฒนาตนเองให้เต็มศักยภาพ สามารถปรับตัวและเรียนรู้สิ่งใหม่ตามพลวัตของโครงสร้างอาชีพ และความต้องการของตลาดแรงงานเพิ่มขึ้น

แผนแม่บทย่อย 11.5 การส่งเสริมศักยภาพผู้สูงอายุ เป้าหมาย 110501 ผู้สูงอายุมีคุณภาพชีวิตที่ดี มีความมั่นคงในชีวิต มีทักษะการดำรงชีวิต มีส่วนร่วมในกิจกรรมสังคม สร้างมูลเพิ่มให้แก่สังคมเพิ่มขึ้น

ประเด็น 12 การพัฒนาการเรียนรู้

แผนแม่บทย่อย 12.1 การปฏิรูปกระบวนการเรียนรู้ที่ตอบสนองต่อการเปลี่ยนแปลงในศตวรรษที่ 21 เป้าหมาย 120101 คนไทยได้รับการศึกษาที่มีคุณภาพตามมาตรฐาน มีทักษะการเรียนรู้ และทักษะที่จำเป็นของโลกศตวรรษที่ 21 ในทุกระดับและสามารถเข้าถึงการเรียนรู้อย่างต่อเนื่องตลอดชีวิต

ประเด็น 15 พลังทางสังคม

แผนแม่บทย่อย 15.1 การเสริมสร้างทุนทางสังคม เป้าหมาย 150101 ภาวการณ์พัฒนามีบทบาทในการพัฒนาสังคมมากขึ้นอย่างต่อเนื่อง

แผนแม่บทย่อย 15.2 การรองรับสังคมสูงวัยเชิงรุก เป้าหมาย 150201 ประชากรไทยมีการเตรียมการก่อนยามสูงอายุเพื่อให้สูงวัยอย่างมีคุณภาพเพิ่มขึ้น เป้าหมาย 150202 ผู้สูงอายุมีความเป็นอยู่ที่ดีขึ้นอย่างต่อเนื่อง

จากนั้นดำเนินการจัดทำห่วงโซ่คุณค่า (Value Chain) ที่สอดคล้องกับแผนพัฒนาจังหวัดสุพรรณบุรี เรื่อง “การพัฒนาคุณภาพชีวิตจังหวัดสุพรรณบุรี” ได้ดังภาพ 20

## ห่วงโซ่คุณค่า (Value Chain) “การพัฒนาคุณภาพชีวิตจังหวัดสุพรรณบุรี”

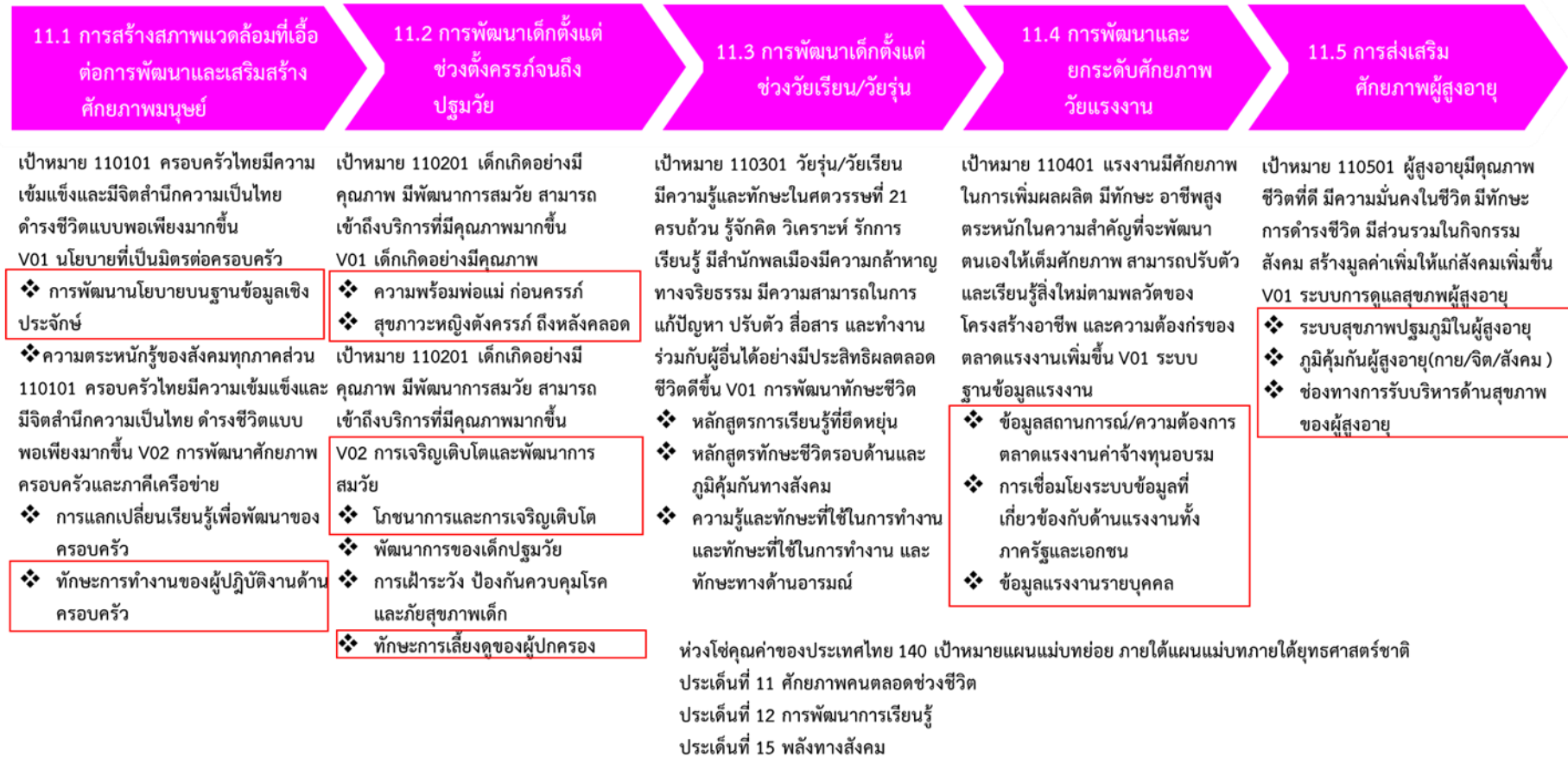

ภาพ 20 ห่วงโซ่คุณค่า (Value Chain) “การพัฒนาคุณภาพชีวิตจังหวัดสุพรรณบุรี”



## ห่วงโซ่คุณค่า (Value Chain) “การพัฒนาคุณภาพชีวิตจังหวัดสุพรรณบุรี” (ต่อ)

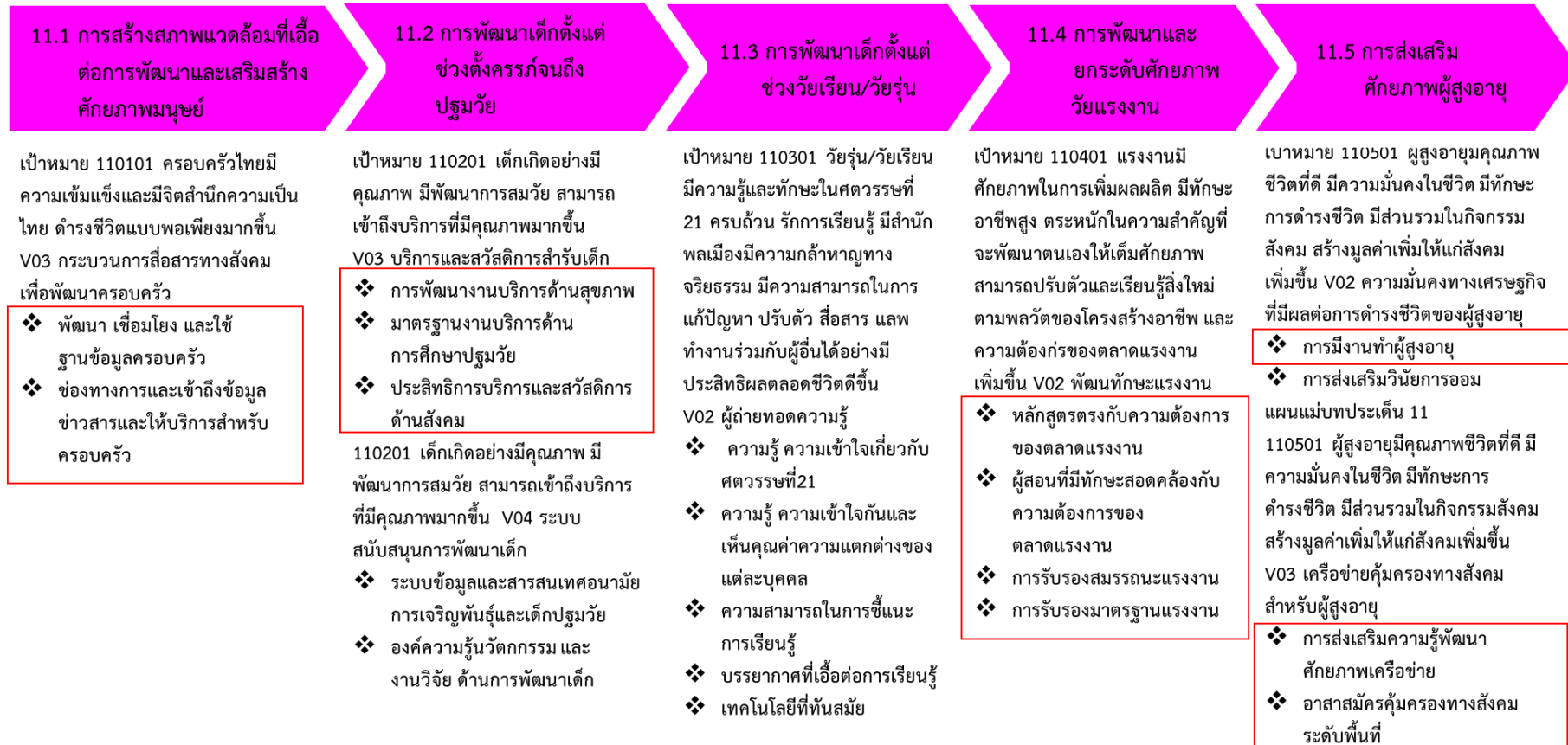

## ห่วงโซ่คุณค่า (Value Chain) “การพัฒนาคุณภาพชีวิตจังหวัดสุพรรณบุรี” (ต่อ)

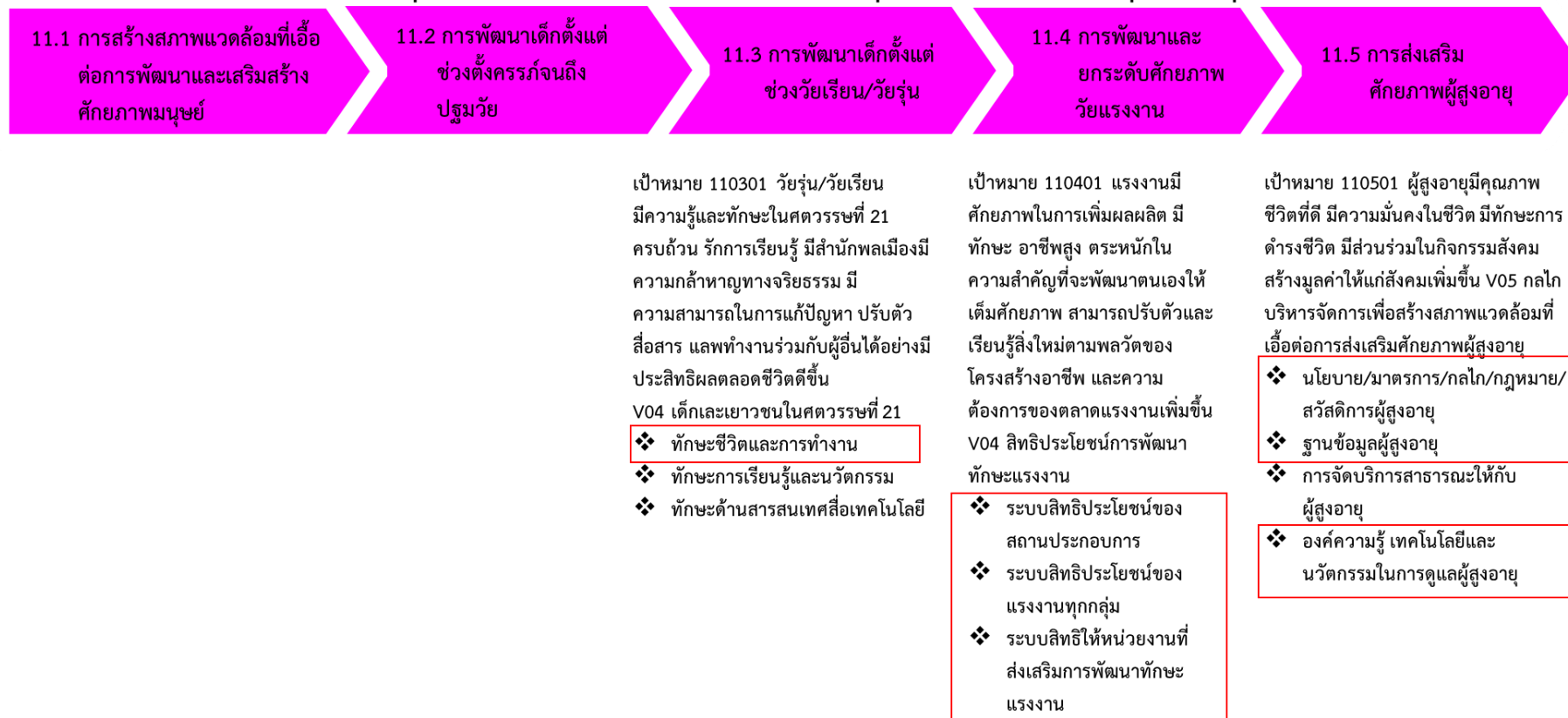

## ห่วงโซ่คุณค่า (Value Chain) “การพัฒนาคุณภาพชีวิตจังหวัดสุพรรณบุรี” (ต่อ)

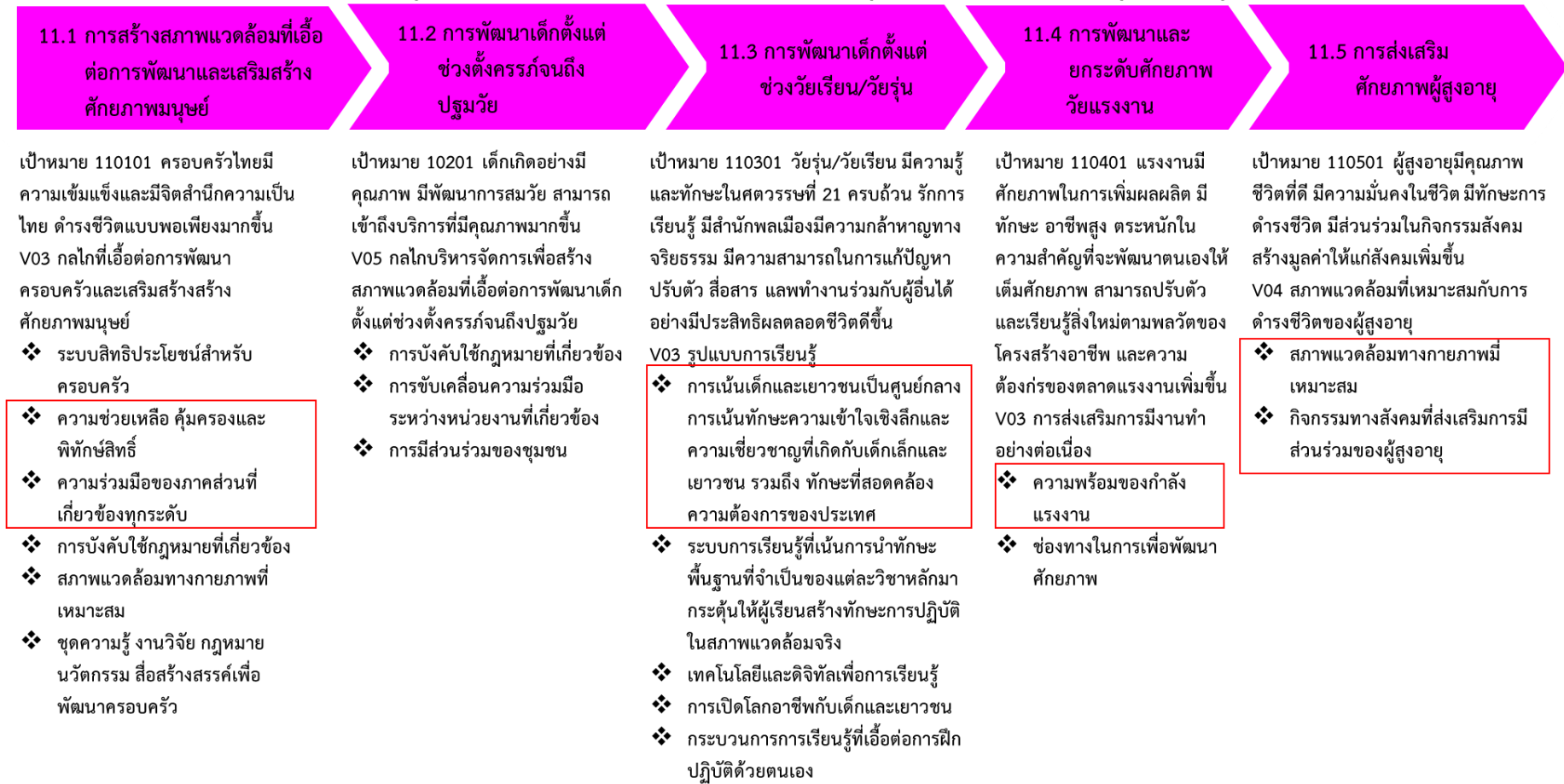

## ห่วงโซ่คุณค่า (Value Chain) “การพัฒนาคุณภาพชีวิตจังหวัดสุพรรณบุรี” (ต่อ)

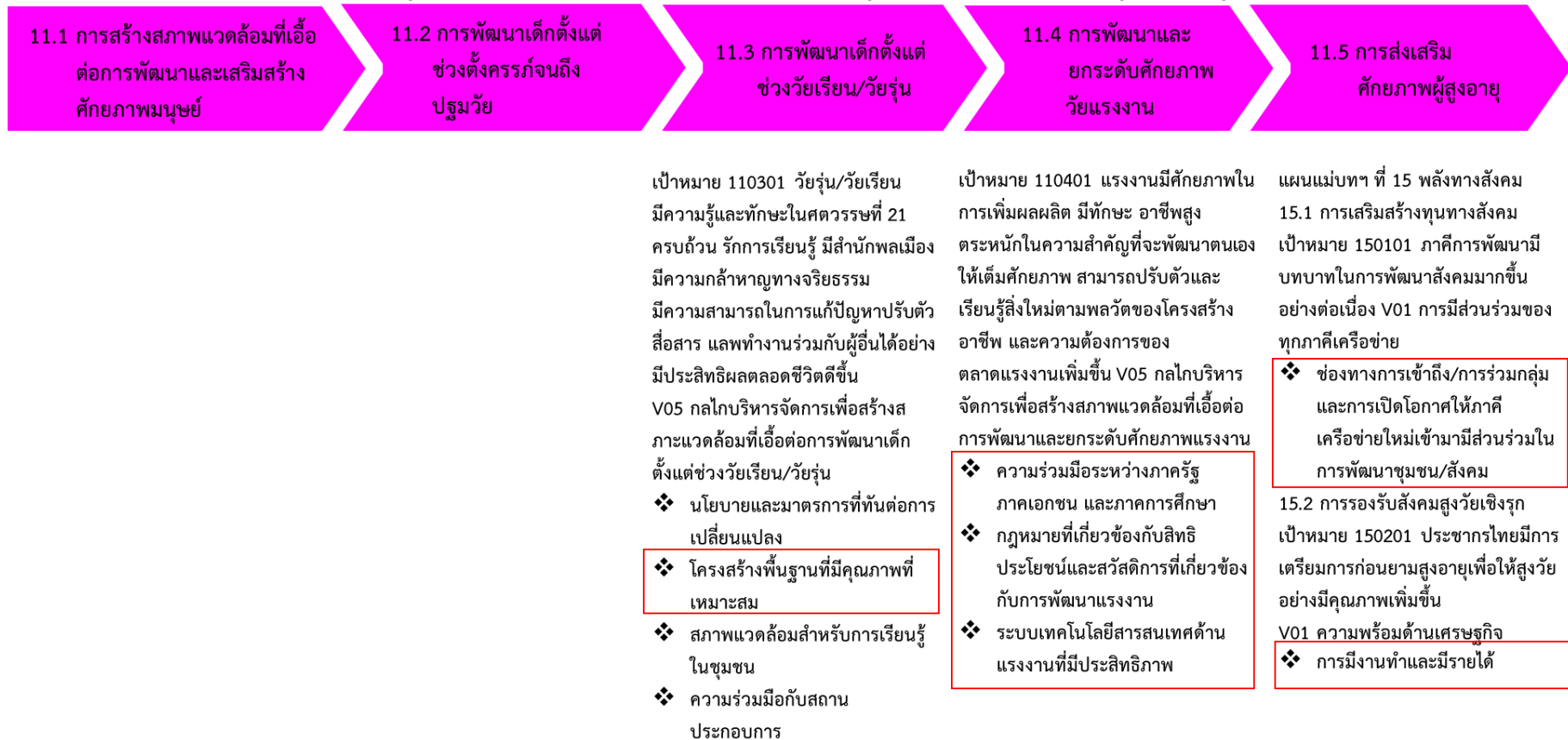

## ห่วงโซ่คุณค่า (Value Chain) “การพัฒนาคุณภาพชีวิตจังหวัดสุพรรณบุรี” (ต่อ)

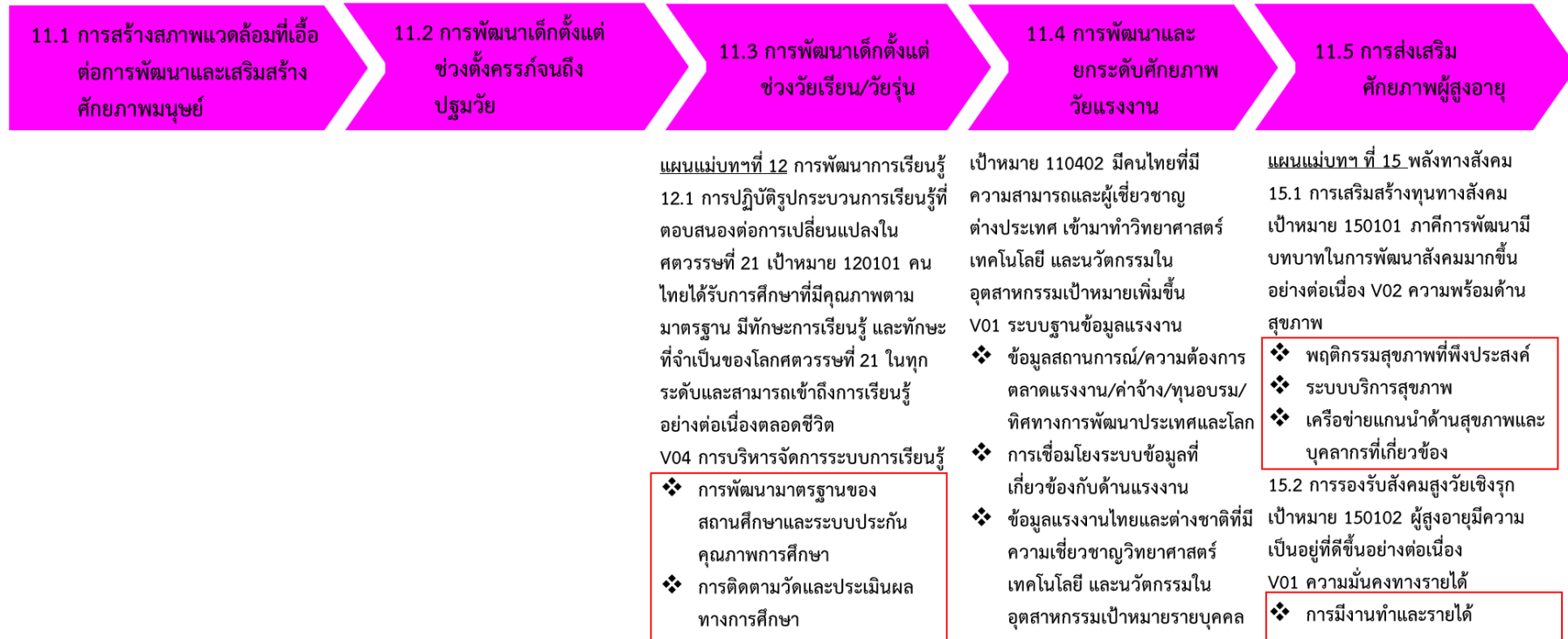

## ห่วงโซ่คุณค่า (Value Chain) “การพัฒนาคุณภาพชีวิตจังหวัดสุพรรณบุรี” (ต่อ)

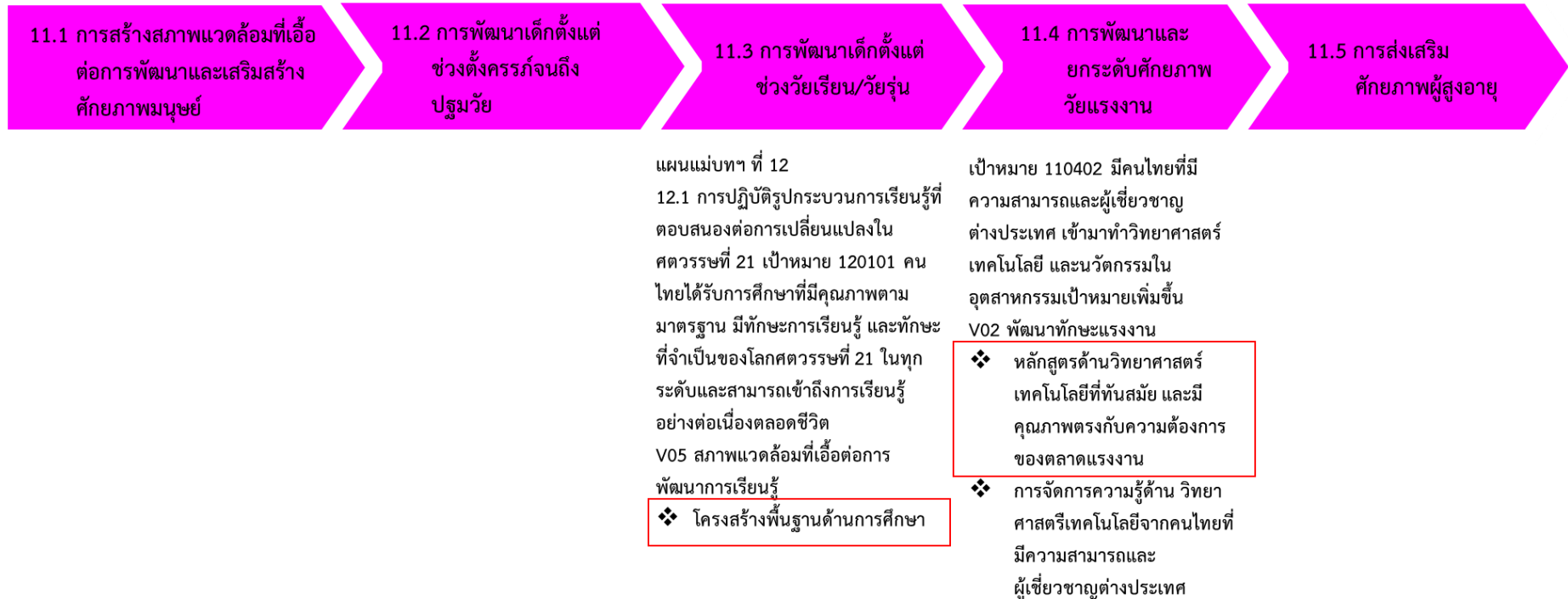

## ห่วงโซ่คุณค่า (Value Chain) “การพัฒนาคุณภาพชีวิตจังหวัดสุพรรณบุรี” (ต่อ)

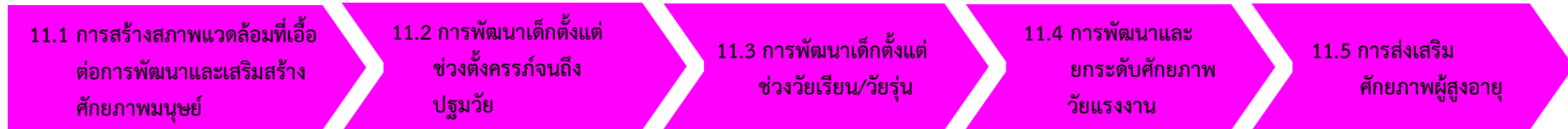

เป้าหมาย 110402 มีคนไทยที่มีความสามารถและผู้เชี่ยวชาญต่างประเทศ เข้ามาทำวิทยาศาสตร์ เทคโนโลยี และนวัตกรรมในอุตสาหกรรมเป้าหมายเพิ่มขึ้น  
 V03 สิทธิประโยชน์แรงงาน ด้านวิทยาศาสตร์ เทคโนโลยี และนวัตกรรม

- ❖ สิทธิประโยชน์ในการพำนักรองชาวต่างชาติที่เข้ามาเป็นผู้เชี่ยวชาญด้านวิทยาศาสตร์ เทคโนโลยี และนวัตกรรมในอุตสาหกรรมเป้าหมาย
- ❖ การสนับสนุนในการจัดตั้ง/ถ่ายโอนกิจการที่เกี่ยวข้องกับ วิทยาศาสตร์ เทคโนโลยี และนวัตกรรมในอุตสาหกรรมเป้าหมาย

## ห่วงโซ่คุณค่า (Value Chain) “การพัฒนาคุณภาพชีวิตจังหวัดสุพรรณบุรี” (ต่อ)

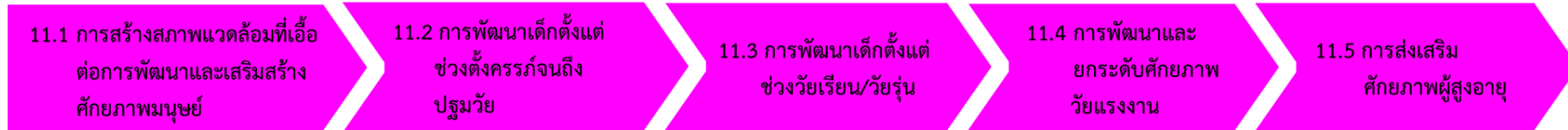

เป้าหมาย 110402 มีคนไทยที่มี  
ความสามารถและผู้เชี่ยวชาญ  
ต่างประเทศ เข้ามาทำวิทยาศาสตร์  
เทคโนโลยี และนวัตกรรมในอุตสาหกรรม  
เป้าหมายเพิ่มขึ้น V04 กลไกการบริหาร  
จัดการเพื่อสภาพแวดล้อมที่เอื้อต่อการ  
พัฒนาและยกระดับศักยภาพแรงงาน

- ❖ นโยบายภาครัฐที่ส่งเสริม  
วิทยาศาสตร์และเทคโนโลยี และ  
นวัตกรรมในอุตสาหกรรมเป้าหมาย
- ❖ กฎหมายที่เกี่ยวข้องกับสิทธิ  
ประโยชน์
- ❖ สภาพแวดล้อมที่เอื้อต่อการพัฒนา  
วิทยาศาสตร์ เทคโนโลยีที่ทันสมัย
- ❖ ความร่วมมือกับต่างประเทศด้านการ  
ส่งเสริมด้านวิทยาศาสตร์ เทคโนโลยี  
และนวัตกรรมในอุตสาหกรรม  
เป้าหมาย



### 3.4.2 ผังสถิติทางการ

การจัดทำผังสถิติทางการประเด็นการพัฒนาที่ 4 : การพัฒนาคุณภาพชีวิตของประชาชนที่สอดคล้องกับห่วงโซ่คุณค่า (Value Chain) หลังจากที่ได้มีการศึกษาแนวทางการพัฒนาจังหวัดที่สอดคล้องกับแผนพัฒนาจังหวัดสุพรรณบุรีแล้ว จะต้องมีการคัดเลือกปัจจัยสู่ความสำเร็จ (Critical Success Factor) ที่มีความสำคัญในการบริหารงานในจังหวัด จากนั้นจัดทำผังสถิติทางการ “การพัฒนาคุณภาพชีวิตจังหวัดสุพรรณบุรี” พร้อมทั้งกำหนดรายการข้อมูลสถิติที่สำคัญ และจำเป็น จึงสามารถสรุปผังสถิติทางการ “การพัฒนาคุณภาพชีวิตจังหวัดสุพรรณบุรี” ดังตาราง 14

ตาราง 14 ผังสถิติทางการ “การพัฒนาคุณภาพชีวิตจังหวัดสุพรรณบุรี”

| ห่วงโซ่คุณค่า (VC)   | ปัจจัยแห่งความสำเร็จ (CSF)                | ตัวชี้วัด  | บัญชีสถิติทางการ (รายการข้อมูล)                          | การจัดจำแนก | ระดับการนำเสนอผล | สถานะข้อมูล  | หน่วยงาน                                    | การจัดส่งข้อมูลให้ส่วนราชการส่วนกลาง | หมายเหตุ |
|--|---|--|--|-------------|------------------|--------------|---|--------------------------------------|----------|
| 11.1 การสร้างสภาพแวดล้อมที่เอื้อต่อการพัฒนาและเสริมสร้างศักยภาพมนุษย์ (110101 ครอบครัวไทยมีความเข้มแข็งและมีจิตสำนึกความเป็นไทย ดำรงชีวิตแบบพอเพียงมากขึ้น)<br>V01 นโยบายที่เป็นมิตรต่อครอบครัว            |   |  |  |             |                  |              |   |                                      |          |
| การสร้างสภาพแวดล้อมที่เอื้อต่อการพัฒนาและเสริมสร้างศักยภาพมนุษย์   | การพัฒนานโยบายบนฐานข้อมูลเชิงประจักษ์     | จำนวนผู้สูงอายุที่ได้รับการปรับสภาพแวดล้อมและสิ่งอำนวยความสะดวกของผู้สูงอายุให้เหมาะสมและปลอดภัย | 1. ผู้สูงอายุที่ได้รับการปรับสภาพแวดล้อม                 | -           | ต่ำ              | พร้อมเผยแพร่ | สนง.พัฒนาสังคมและความมั่นคงของมนุษย์จังหวัด | ไม่ได้จัดส่ง                         |          |
| การสร้างสภาพแวดล้อมที่เอื้อต่อการพัฒนาและเสริมสร้างศักยภาพมนุษย์   | การพัฒนานโยบายบนฐานข้อมูลเชิงประจักษ์     | จำนวนคนพิการที่ได้รับการปรับสภาพแวดล้อมที่อยู่อาศัยคนพิการ                                       | 2. คนพิการที่ได้รับการปรับสภาพแวดล้อมที่อยู่อาศัยคนพิการ | -           | ต่ำ              | พร้อมเผยแพร่ | สนง.พัฒนาสังคมและความมั่นคงของมนุษย์จังหวัด | ไม่ได้จัดส่ง                         |          |
| 11.1 การสร้างสภาพแวดล้อมที่เอื้อต่อการพัฒนาและเสริมสร้างศักยภาพมนุษย์ (110101 ครอบครัวไทยมีความเข้มแข็งและมีจิตสำนึกความเป็นไทย ดำรงชีวิตแบบพอเพียงมากขึ้น)<br>V02 การพัฒนาศักยภาพครอบครัวและภาคีเครือข่าย |   |  |  |             |                  |              |   |                                      |          |
| การสร้างสภาพแวดล้อมที่เอื้อต่อการพัฒนาและเสริมสร้างศักยภาพมนุษย์   | ทักษะการทำงานของผู้ปฏิบัติงานด้านครอบครัว | จำนวนวิทยากรทีมครอบครัว  | 3. ทีมครอบครัว   | -           | จังหวัด          | พร้อมเผยแพร่ | สนง.พัฒนาสังคมและความมั่นคงของมนุษย์จังหวัด | ไม่ได้จัดส่ง                         |          |

สถานะข้อมูล แบ่งเป็น 1. พร้อมเผยแพร่ 2. ต้องพัฒนา 3. ไม่มีหน่วยงานรับผิดชอบ 4. อื่นๆ  
การส่งข้อมูลให้ส่วนราชการส่วนกลาง (กระทรวง กรม) แบ่งเป็น 1.จัดส่ง 2. ไม่ได้จัดส่ง เพื่อใช้ในการกำหนดหน่วยงานเจ้าของข้อมูล (Data Owner) และประสานกับกระทรวงกรมต้นสังกัดในการลงทะเบียนชุดข้อมูลในระบบบัญชีข้อมูลภาครัฐเพื่อให้บริการข้อมูลดังกล่าวต่อไป

ตาราง 14 ผังสถิติทางการ “การพัฒนาคุณภาพชีวิตจังหวัดสุพรรณบุรี” (ต่อ)

| ห่วงโซ่คุณค่า (VC)  | ปัจจัยแห่งความสำเร็จ (CSF)                                  | ตัวชี้วัด                            | บัญชีสถิติทางการ (รายการข้อมูล)                      | การจัดจำแนก | ระดับการนำเสนอผล | สถานะข้อมูล  | หน่วยงาน                                      | การจัดส่งข้อมูลให้ส่วนราชการส่วนกลาง | หมายเหตุ |
|---|---|--------------------------------------|--|-------------|------------------|--------------|---|--------------------------------------|----------|
| 11.1 การสร้างสภาพแวดล้อมที่เอื้อต่อการพัฒนาและเสริมสร้างศักยภาพมนุษย์ (110101 ครอบครัวไทยมีความเข้มแข็งและมีจิตสำนึกความเป็นไทย ดำรงชีวิตแบบพอเพียงมากขึ้น)<br>V03 กระบวนการสื่อสารทางสังคมเพื่อพัฒนาครอบครัว |   |                                      |  |             |                  |              |   |                                      |          |
| การสร้างสภาพแวดล้อมที่เอื้อต่อการพัฒนาและเสริมสร้างศักยภาพมนุษย์  | พัฒนา เชื่อมโยง และใช้ฐานข้อมูลครอบครัว                     | -                                    | 4. ผู้สูงอายุ  | -           | อำเภอ            | พร้อมเผยแพร่ | กรมการปกครอง                                  | จัดส่ง                               |          |
| การสร้างสภาพแวดล้อมที่เอื้อต่อการพัฒนาและเสริมสร้างศักยภาพมนุษย์  | พัฒนา เชื่อมโยง และใช้ฐานข้อมูลครอบครัว                     | -                                    | 5. คนพิการ   | -           | อำเภอ            | พร้อมเผยแพร่ | กรมส่งเสริมและพัฒนาคุณภาพชีวิตคนพิการ (ก.พม.) | จัดส่ง                               |          |
| การสร้างสภาพแวดล้อมที่เอื้อต่อการพัฒนาและเสริมสร้างศักยภาพมนุษย์  | พัฒนา เชื่อมโยง และใช้ฐานข้อมูลครอบครัว                     | -                                    | 6. ร้อยละของครัวเรือนที่มีบ้านและที่ดินเป็นของตนเอง  | -           | จังหวัด          | พร้อมเผยแพร่ | สนง.สถิติแห่งชาติ                             | จัดส่ง                               |          |
| การสร้างสภาพแวดล้อมที่เอื้อต่อการพัฒนาและเสริมสร้างศักยภาพมนุษย์  | ช่องทางการเข้าถึงข้อมูลข่าวสารและการให้บริการสำหรับครอบครัว | ระดับความสำเร็จในการให้ความช่วยเหลือ | 7. สถิติการใช้บริการสายด่วน 1300 ศูนย์ช่วยเหลือสังคม | -           | จังหวัด          | พร้อมเผยแพร่ | สนง.พัฒนาสังคมและความมั่นคงของมนุษย์จังหวัด   | ไม่ได้จัดส่ง                         |          |

ตาราง 14 ผังสถิติทางการ “การพัฒนาคุณภาพชีวิตจังหวัดสุพรรณบุรี” (ต่อ)

| ห่วงโซ่คุณค่า (VC)  | ปัจจัยแห่งความสำเร็จ (CSF)                 | ตัวชี้วัด   | บัญชีสถิติทางการ (รายการข้อมูล)   | การจัดจำแนก  | ระดับการนำเสนอผล | สถานะข้อมูล  | หน่วยงาน   | การจัดส่งข้อมูลให้ส่วนราชการส่วนกลาง | หมายเหตุ |
|---|--|---|---|--|------------------|--------------|--|--------------------------------------|----------|
| 11.1 การสร้างสภาพแวดล้อมที่เอื้อต่อการพัฒนาและเสริมสร้างศักยภาพมนุษย์ (110101 ครอบครัวไทยมีความเข้มแข็งและมีจิตสำนึกความเป็นไทย ดำรงชีวิตแบบพอเพียงมากขึ้น)<br>V04 กลไกที่เอื้อต่อการพัฒนาครอบครัวและเสริมสร้างสร้างศักยภาพมนุษย์ |  |   |   |  |                  |              |  |                                      |          |
| การสร้างสภาพแวดล้อมที่เอื้อต่อการพัฒนาและเสริมสร้างศักยภาพมนุษย์  | ความช่วยเหลือ คุ่มครอง และพิทักษ์สิทธิ     | จำนวนผู้ที่ได้รับความช่วยเหลือ คุ่มครอง และพิทักษ์สิทธิ | 8. ผู้ที่ได้รับความช่วยเหลือ คุ่มครอง และพิทักษ์สิทธิ                         | ประเภทเงินสงเคราะห์  | ตำบล             | พร้อมเผยแพร่ | สนง.พัฒนาสังคมและความมั่นคงของมนุษย์จังหวัด  | ไม่ได้จัดส่ง                         |          |
| การสร้างสภาพแวดล้อมที่เอื้อต่อการพัฒนาและเสริมสร้างศักยภาพมนุษย์  | ความร่วมมือของภาคส่วนที่เกี่ยวข้องทุกระดับ | จำนวนสถานที่ที่เป็นมิตรสำหรับคนพิการและทุกคน            | 9. โครงการที่ภาคส่วนที่เกี่ยวข้องเข้ามามีส่วนร่วมในการเสริมสร้างศักยภาพมนุษย์ | -  | จังหวัด          | พร้อมเผยแพร่ | กรมส่งเสริมและพัฒนาคุณภาพชีวิตคนพิการ (ก.พม.)  | จัดส่ง                               |          |
| 11.2 การพัฒนาเด็กตั้งแต่ช่วงตั้งครรภ์จนถึงปฐมวัย (110201 เด็กเกิดอย่างมีคุณภาพ มีพัฒนาการสมวัย สามารถเข้าถึงบริการที่มีคุณภาพมากขึ้น) V01 เด็กเกิดอย่างมีคุณภาพ   |  |   |   |  |                  |              |  |                                      |          |
| การพัฒนาเด็กตั้งแต่ช่วงตั้งครรภ์จนถึงปฐมวัย   | ความพร้อมพ่อแม่ก่อนตั้งครรภ์               | มีการสร้างความรอบรู้แก่กลุ่มเป้าหมาย                    | 10. การให้ความรู้หญิงวัยเจริญพันธุ์   | เด็กนักเรียนชั้นมัธยมศึกษา / อาชีวศึกษา// กศน./ อุดมศึกษา/ วัยรุ่น/วัยทำงานในสถานประกอบการ | จังหวัด          | ต้องพัฒนา    | สนง.สาธารณสุขจังหวัด/สพม./ สนง.ศึกษาธิการจังหวัด/สถาบันอุดมศึกษา/สนง.แรงงานและสวัสดิการจังหวัด | ไม่ได้จัดส่ง                         |          |

ตาราง 14 ผังสถิติทางการ “การพัฒนาคุณภาพชีวิตจังหวัดสุพรรณบุรี” (ต่อ)

| ห่วงโซ่คุณค่า<br>(VC)                               | ปัจจัยแห่งความสำเร็จ<br>(CSF)       | ตัวชี้วัด  | บัญชีสถิติทางการ<br>(รายการข้อมูล)   | การจัด<br>จำแนก   | ระดับการ<br>นำเสนอ<br>ผล | สถานะ<br>ข้อมูล | หน่วยงาน  | การจัดส่งข้อมูล<br>ให้ส่วนราชการ<br>ส่วนกลาง | หมายเหตุ |
|---|-------------------------------------|--|--|---|--------------------------|-----------------|-----------|--|----------|
| การพัฒนาเด็ก<br>ตั้งแต่ช่วงตั้งครรภ์<br>จนถึงปฐมวัย | สุขภาวะหญิงตั้งครรภ์<br>ถึงหลังคลอด | <p>- ร้อยละหญิงตั้งครรภ์ได้รับการฝากครรภ์ครั้งแรกก่อนหรือเท่ากับ 12 สัปดาห์</p> <p>- ร้อยละหญิงตั้งครรภ์ที่ได้รับการดูแลก่อนคลอด 5 ครั้งตามเกณฑ์</p> <p>- ร้อยละหญิงตั้งครรภ์ได้รับยาเม็ดเสริมไอโอดีน ธาตุเหล็ก และกรดโฟลิก</p> <p>- ร้อยละของหญิงหลังคลอดได้รับการดูแลครบ 3 ครั้งตามเกณฑ์</p> <p>- ร้อยละของทารกแรกเกิดน้ำหนักน้อยกว่า 2,500 กรัม</p> | <p>11. การให้บริการฝากครรภ์</p> <p>12. การให้ความรู้หญิงตั้งครรภ์</p> <p>13. การเยี่ยมบ้านหญิงหลังคลอด</p> | <p>- หญิงตั้งครรภ์</p> <p>- หญิงคลอด</p> <p>- หญิงหลังคลอด</p> <p>- ทารกแรกเกิด</p> | ต่ำ                      | พร้อมเผยแพร่    | กรมอนามัย | จัดส่ง                                       |          |

ตาราง 14 ผังสถิติทางการ “การพัฒนาคุณภาพชีวิตจังหวัดสุพรรณบุรี” (ต่อ)

| ห่วงโซ่คุณค่า (VC)   | ปัจจัยแห่งความสำเร็จ (CSF)   | ตัวชี้วัด   | บัญชีสถิติทางการ (รายการข้อมูล)                                      | การจัดจำแนก   | ระดับการนำเสนอผล | สถานะข้อมูล  | หน่วยงาน                                | การจัดส่งข้อมูลให้ส่วนราชการส่วนกลาง | หมายเหตุ |
|--|------------------------------|---|--|---|------------------|--------------|---|--------------------------------------|----------|
| 11.2 การพัฒนาเด็กตั้งแต่ช่วงตั้งครรภ์จนถึงปฐมวัย (110201 เด็กเกิดอย่างมีคุณภาพ มีพัฒนาการสมวัย สามารถเข้าถึงบริการที่มีคุณภาพมากขึ้น) V02 การเจริญเติบโตและพัฒนาการสมวัย |                              |   |  |   |                  |              |   |                                      |          |
| การพัฒนาเด็กตั้งแต่ช่วงตั้งครรภ์จนถึงปฐมวัย  | โภชนาการและการเจริญเติบโต    | ร้อยละของเด็กแรกเกิด - ต่ำกว่า 6 เดือน กินนมแม่อย่างเดียว         | 14. เด็กแรกเกิด - ต่ำกว่า 6 เดือน กินนมแม่อย่างเดียว                 | -แม่หลังคลอดจนถึง 6 เดือน<br>-ทารกแรกเกิดจนถึงอายุต่ำกว่า 6 เดือน | ต่ำบล            | พร้อมเผยแพร่ | กรมอนามัย                               | จัดส่ง                               |          |
| การพัฒนาเด็กตั้งแต่ช่วงตั้งครรภ์จนถึงปฐมวัย  | โภชนาการและการเจริญเติบโต    | ร้อยละของเด็กอายุ 0-5 ปี สูงดีสมส่วน และส่วนสูงเฉลี่ยที่อายุ 5 ปี | 15. เด็กอายุ 0-5 ปี สูงดีสมส่วน และส่วนสูงเฉลี่ยที่อายุ 5 ปี         | เด็กอายุ 0-5 ปี   | ต่ำบล            | พร้อมเผยแพร่ | กรมอนามัย                               | จัดส่ง                               |          |
| การพัฒนาเด็กตั้งแต่ช่วงตั้งครรภ์จนถึงปฐมวัย  | พัฒนาการของเด็กปฐมวัย        | ร้อยละของเด็กปฐมวัยมีพัฒนาการสมวัย                                | 16. ผลการดำเนินการคัดกรองพัฒนาการเด็กตามกลุ่มอายุ specialpp          | เด็กอายุ 0-5 ปี   | ต่ำบล            | พร้อมเผยแพร่ | กรมอนามัย                               | จัดส่ง                               |          |
| การพัฒนาเด็กตั้งแต่ช่วงตั้งครรภ์จนถึงปฐมวัย  | ทักษะการเลี้ยงดูของผู้ปกครอง | -   | 17. การให้ความรู้เกี่ยวกับการเลี้ยงดูเด็กให้สูงดีสมส่วนพัฒนาการสมวัย | พ่อแม่ผู้เลี้ยงดูเด็ก   | ต่ำบล            | พร้อมเผยแพร่ | สนง.สาธารณสุขจังหวัด                    | ไม่ได้จัดส่ง                         |          |
| 11.2 การพัฒนาเด็กตั้งแต่ช่วงตั้งครรภ์จนถึงปฐมวัย (110201 เด็กเกิดอย่างมีคุณภาพ มีพัฒนาการสมวัย สามารถเข้าถึงบริการที่มีคุณภาพมากขึ้น) V03 บริการและสวัสดิการสำหรับเด็ก   |                              |   |  |   |                  |              |   |                                      |          |
| การพัฒนาเด็กตั้งแต่ช่วงตั้งครรภ์จนถึงปฐมวัย  | การพัฒนางานบริการด้านสุขภาพ  | -   | 18. เด็กที่มารับบริการคลินิกสุขภาพเด็กดี                             | เด็ก 0-5 ปี   | ต่ำบล            | พร้อมเผยแพร่ | โรงพยาบาลและโรงพยาบาลส่งเสริมสุขภาพตำบล | ไม่ได้จัดส่ง                         |          |

ตาราง 14 ผังสถิติทางการ “การพัฒนาคุณภาพชีวิตจังหวัดสุพรรณบุรี” (ต่อ)

| ห่วงโซ่คุณค่า (VC)  | ปัจจัยแห่งความสำเร็จ (CSF)                 | ตัวชี้วัด                      | บัญชีสถิติทางการ (รายการข้อมูล)                                | การจัดจำแนก | ระดับการนำเสนอผล | สถานะข้อมูล  | หน่วยงาน                                    | การจัดส่งข้อมูลให้ส่วนราชการส่วนกลาง | หมายเหตุ |
|---|--|--------------------------------|--|-------------|------------------|--------------|---|--------------------------------------|----------|
| การพัฒนาเด็กตั้งแต่ช่วงตั้งครรภ์จนถึงปฐมวัย   | มาตรฐานงานบริการด้านการศึกษาดูแลเด็กปฐมวัย | สถานศึกษาเอกชนผ่านเกณฑ์มาตรฐาน | 19. จำนวนสถานรับเลี้ยงเด็กเอกชน                                | -           | อำเภอ            | พร้อมเผยแพร่ | สนง.พัฒนาสังคมและความมั่นคงของมนุษย์จังหวัด | ไม่ได้จัดส่ง                         |          |
| การพัฒนาเด็กตั้งแต่ช่วงตั้งครรภ์จนถึงปฐมวัย   | มาตรฐานงานบริการด้านการศึกษาดูแลเด็กปฐมวัย | สถานศึกษาเอกชนผ่านเกณฑ์มาตรฐาน | 20. ศูนย์พัฒนาเด็กเล็ก   | -           | อปท.             | พร้อมเผยแพร่ | สนง.ท้องถิ่นจังหวัด                         | ไม่ได้จัดส่ง                         |          |
| การพัฒนาเด็กตั้งแต่ช่วงตั้งครรภ์จนถึงปฐมวัย   | ประสิทธิภาพการบริการและสวัสดิการด้านสังคม  | -                              | 21. เงินอุดหนุนเพื่อเลี้ยงดูเด็กแรกเกิดถึง 6 ปี                | -           | อำเภอ            | พร้อมเผยแพร่ | สนง.ท้องถิ่นจังหวัด                         | ไม่ได้จัดส่ง                         |          |
| 11.3 การพัฒนาเด็กตั้งแต่ช่วงวัยเรียน/วัยรุ่น (110301 วัยเรียน/วัยรุ่น มีความรู้และทักษะในศตวรรษที่ 21 ครอบคลุม รู้จักคิด วิเคราะห์ รักการเรียนรู้ มีสำนึกพลเมือง มีความกล้าหาญทางจริยธรรม มีความสามารถในการแก้ปัญหา ปรับตัว สื่อสาร และทำงานร่วมกับผู้อื่นได้อย่างมีประสิทธิภาพตลอดชีวิตดีขึ้น) V03 รูปแบบการเรียนรู้           |  |                                |  |             |                  |              |   |                                      |          |
| การพัฒนาเด็กตั้งแต่ช่วงวัยเรียน/วัยรุ่น   | การเน้นเด็กและเยาวชนเป็นศูนย์กลาง          | -                              | 22. รายชื่อสถานเด็กและเยาวชนจังหวัดสุพรรณบุรี                  | -           | ตำบล             | พร้อมเผยแพร่ | บ้านพักเด็กและครอบครัวจังหวัด               | ไม่ได้จัดส่ง                         |          |
| การพัฒนาเด็กตั้งแต่ช่วงวัยเรียน/วัยรุ่น   | การเน้นเด็กและเยาวชนเป็นศูนย์กลาง          | -                              | 23. กิจกรรมแนะแนวอาชีพ   | -           | จังหวัด          | พร้อมเผยแพร่ | สนง.จัดหางานจังหวัด                         | ไม่ได้จัดส่ง                         |          |
| 11.3 การพัฒนาเด็กตั้งแต่ช่วงวัยเรียน/วัยรุ่น (110301 วัยเรียน/วัยรุ่น มีความรู้และทักษะในศตวรรษที่ 21 ครอบคลุม รู้จักคิด วิเคราะห์ รักการเรียนรู้ มีสำนึกพลเมือง มีความกล้าหาญทางจริยธรรม มีความสามารถในการแก้ปัญหา ปรับตัว สื่อสาร และทำงานร่วมกับผู้อื่นได้อย่างมีประสิทธิภาพตลอดชีวิตดีขึ้น) V04 เด็กและเยาวชนในศตวรรษที่ 21 |  |                                |  |             |                  |              |   |                                      |          |
| การพัฒนาเด็กตั้งแต่ช่วงวัยเรียน/วัยรุ่น   | ทักษะชีวิตและการทำงาน                      | -                              | 24. กิจกรรมแนะแนวอาชีพและส่งเสริมอาชีพ (เด็ก/เยาวชนกลุ่มพิเศษ) | -           | จังหวัด          | พร้อมเผยแพร่ | สนง.จัดหางานจังหวัด                         | ไม่ได้จัดส่ง                         |          |

ตาราง 14 ผังสถิติทางการ “การพัฒนาคุณภาพชีวิตจังหวัดสุพรรณบุรี” (ต่อ)

| ห่วงโซ่คุณค่า (VC)   | ปัจจัยแห่งความสำเร็จ (CSF)                            | ตัวชี้วัด  | บัญชีสถิติทางการ (รายการข้อมูล)                   | การจัดจำแนก | ระดับการนำเสนอผล | สถานะข้อมูล  | หน่วยงาน                      | การจัดส่งข้อมูลให้ส่วนราชการส่วนกลาง | หมายเหตุ |
|--|---|--|---|-------------|------------------|--------------|-------------------------------|--------------------------------------|----------|
| การพัฒนาเด็กตั้งแต่ช่วงวัยเรียน/วัยรุ่น  | ทักษะชีวิตและการทำงาน                                 | -  | 25. งานวิจัยการพัฒนาเด็ก                          | -           | จังหวัด          | พร้อมเผยแพร่ | สนง.สาธารณสุขจังหวัด          | ไม่ได้จัดส่ง                         |          |
| 11.3 การพัฒนาเด็กตั้งแต่ช่วงวัยเรียน/วัยรุ่น (110301 วัยเรียน/วัยรุ่น มีความรู้และทักษะในศตวรรษที่ 21 ครบถ้วน รู้จักคิด วิเคราะห์ รักการเรียนรู้ มีสำนึกพลเมือง มีความกล้าหาญทางจริยธรรม มีความสามารถในการแก้ปัญหา ปรับตัว สื่อสาร และทำงานร่วมกับผู้อื่นได้อย่างมีประสิทธิภาพตลอดชีวิตดีขึ้น) V05 กลไกบริหารจัดการเพื่อสร้างสภาพแวดล้อมที่เอื้อต่อการพัฒนาเด็กตั้งแต่ช่วงวัยเรียน/วัยรุ่น |   |  |   |             |                  |              |                               |                                      |          |
| การพัฒนาเด็กตั้งแต่ช่วงวัยเรียน/วัยรุ่น  | โครงสร้างพื้นฐานที่มีคุณภาพและเหมาะสม                 | -  | 26. สถานศึกษา                                     | -           | อำเภอ            | พร้อมเผยแพร่ | สำนักงานปลัดกระทรวงศึกษาธิการ | จัดส่ง                               |          |
| การพัฒนาเด็กตั้งแต่ช่วงวัยเรียน/วัยรุ่น  | โครงสร้างพื้นฐานที่มีคุณภาพและเหมาะสม                 | -  | 27. บุคลากรทางการศึกษา                            | -           | อำเภอ            | พร้อมเผยแพร่ | สำนักงานปลัดกระทรวงศึกษาธิการ | จัดส่ง                               |          |
| การพัฒนาเด็กตั้งแต่ช่วงวัยเรียน/วัยรุ่น  | โครงสร้างพื้นฐานที่มีคุณภาพและเหมาะสม                 | -  | 28. นักเรียน นักศึกษา                             | -           | อำเภอ            | พร้อมเผยแพร่ | สำนักงานปลัดกระทรวงศึกษาธิการ | จัดส่ง                               |          |
| 11.4 การพัฒนาและยกระดับศักยภาพวัยแรงงาน (110401 แรงงานมีศักยภาพในการเพิ่มผลผลิต มีทักษะ อาชีพสูง ตระหนักในความสำคัญที่จะพัฒนาตนเองให้เต็มศักยภาพ สามารถปรับตัวและเรียนรู้สิ่งใหม่ตามพลวัตของโครงสร้างอาชีพ และความต้องการของตลาดแรงงานเพิ่มขึ้น) V01 ระบบฐานข้อมูลแรงงาน   |   |  |   |             |                  |              |                               |                                      |          |
| การพัฒนาและยกระดับศักยภาพวัยแรงงาน   | ข้อมูลสถานการณ์/ความต้องการตลาดแรงงาน/ค่าจ้าง/ทุนอบรม | มีข้อมูลสถานการณ์ด้านแรงงานระดับจังหวัดทุกไตรมาส | 29. สถานการณ์แรงงานระดับจังหวัด (รายไตรมาส/รายปี) | -           | จังหวัด          | พร้อมเผยแพร่ | สนง.แรงงานจังหวัด             | ไม่ได้จัดส่ง                         |          |



ตาราง 14 ผังสถิติทางการ “การพัฒนาคุณภาพชีวิตจังหวัดสุพรรณบุรี” (ต่อ)

| ห่วงโซ่คุณค่า (VC)                 | ปัจจัยแห่งความสำเร็จ (CSF)   | ตัวชี้วัด  | บัญชีสถิติทางการ (รายการข้อมูล)                                | การจัดจำแนก                                     | ระดับการนำเสนอผล | สถานะข้อมูล  | หน่วยงาน                   | การจัดส่งข้อมูลให้ส่วนราชการส่วนกลาง | หมายเหตุ |
|------------------------------------|--|--|--|---|------------------|--------------|----------------------------|--------------------------------------|----------|
| การพัฒนาและยกระดับศักยภาพวัยแรงงาน | ข้อมูลสถานการณ์/ความต้องการตลาดแรงงาน/ค่าจ้าง/ทุนอบรม              | มีฐานข้อมูลความต้องการแรงงานระดับจังหวัด ในระบบฐานข้อมูลอุปสงค์และอุปทานแรงงาน | 30. ข้อมูลผลการสำรวจความต้องการแรงงาน (Demand&Supply)          | ประเภทกิจการ/ขนาดสปก./ตำแหน่ง/ช่วงอายุ/การศึกษา | ประเทศ           | พร้อมเผยแพร่ | สำนักงานปลัดกระทรวงแรงงาน  | จัดส่ง                               |          |
| การพัฒนาและยกระดับศักยภาพวัยแรงงาน | ข้อมูลสถานการณ์/ความต้องการตลาดแรงงาน/ค่าจ้าง/ทุนอบรม              | มีรายงานผลการวิเคราะห์ข้อมูลอุปสงค์และอุปทานแรงงานระดับจังหวัด                 | 31. ข้อมูลผลการวิเคราะห์อุปสงค์และอุปทานแรงงานระดับจังหวัด     | ประเภทกิจการ/ขนาดสปก./ตำแหน่ง/ช่วงอายุ/การศึกษา | จังหวัด          | พร้อมเผยแพร่ | สนง.แรงงานจังหวัด          | ไม่ได้จัดส่ง                         |          |
| การพัฒนาและยกระดับศักยภาพวัยแรงงาน | การเชื่อมโยงระบบข้อมูลที่เกี่ยวข้องกับด้านแรงงานทั้งภาครัฐและเอกชน | -  | 32. ข้อมูลอัตราค่าจ้าง (ค่าจ้างขั้นต่ำ/ค่าจ้างตามมาตรฐานฝีมือ) | -   | จังหวัด          | พร้อมเผยแพร่ | สำนักงานปลัดกระทรวงแรงงาน  | จัดส่ง                               |          |
| การพัฒนาและยกระดับศักยภาพวัยแรงงาน | ข้อมูลแรงงานรายบุคคล   | -  | 33. ข้อมูลผู้ผ่านการฝึกอบรม                                    | หลักสูตร  | ตำบล             | พร้อมเผยแพร่ | กรมพัฒนาฝีมือแรงงาน        | จัดส่ง                               |          |
| การพัฒนาและยกระดับศักยภาพวัยแรงงาน | ข้อมูลแรงงานรายบุคคล   | -  | 34. ข้อมูลผู้ประกอบการ   | -   | จังหวัด          | พร้อมเผยแพร่ | สำนักงานประกันสังคมจังหวัด | ไม่ได้จัดส่ง                         |          |
| การพัฒนาและยกระดับศักยภาพวัยแรงงาน | ข้อมูลแรงงานรายบุคคล   | -  | 35. ข้อมูลผู้ผ่านการทดสอบมาตรฐานฝีมือแรงงาน                    | หลักสูตร  | ตำบล             | พร้อมเผยแพร่ | กรมพัฒนาฝีมือแรงงาน        | จัดส่ง                               |          |

ตาราง 14 ผังสถิติทางการ “การพัฒนาคุณภาพชีวิตจังหวัดสุพรรณบุรี” (ต่อ)

| ห่วงโซ่คุณค่า (VC)   | ปัจจัยแห่งความสำเร็จ (CSF)                          | ตัวชี้วัด | บัญชีสถิติทางการ (รายการข้อมูล)                     | การจัดจำแนก | ระดับการนำเสนอผล | สถานะข้อมูล  | หน่วยงาน                            | การจัดส่งข้อมูลให้ส่วนราชการส่วนกลาง | หมายเหตุ |
|--|---|-----------|---|-------------|------------------|--------------|-------------------------------------|--------------------------------------|----------|
| การพัฒนาและยกระดับศักยภาพวัยแรงงาน   | ข้อมูลแรงงานรายบุคคล                                | -         | 36. ข้อมูลผู้ผ่านการรับรองความรู้ความสามารถ         | หลักสูตร    | ตำบล             | พร้อมเผยแพร่ | กรมพัฒนาฝีมือแรงงาน                 | จัดส่ง                               |          |
| การพัฒนาและยกระดับศักยภาพวัยแรงงาน   | ข้อมูลแรงงานรายบุคคล                                | -         | 37. ข้อมูลช่างผู้ให้บริการ                          | สาขา        | ตำบล             | พร้อมเผยแพร่ | กรมพัฒนาฝีมือแรงงาน                 | จัดส่ง                               |          |
| 11.4 การพัฒนาและยกระดับศักยภาพวัยแรงงาน (110401) แรงงานมีศักยภาพในการเพิ่มผลผลิต มีทักษะ อาชีพสูง ตระหนักในความสำคัญที่จะพัฒนาตนเองให้เต็มศักยภาพ สามารถปรับตัวและเรียนรู้สิ่งใหม่ตามพลวัตของโครงสร้างอาชีพ และความต้องการของตลาดแรงงานเพิ่มขึ้น) V02 พัฒนาทักษะแรงงาน |   |           |   |             |                  |              |                                     |                                      |          |
| การพัฒนาและยกระดับศักยภาพวัยแรงงาน   | หลักสูตรตรงกับความต้องการของตลาดแรงงาน              | -         | 38. หลักสูตรกลางและหลักสูตรตามความต้องการของพื้นที่ | หลักสูตร    | จังหวัด          | พร้อมเผยแพร่ | สถาบันพัฒนาฝีมือแรงงาน 2 สุพรรณบุรี | ไม่ได้จัดส่ง                         |          |
| การพัฒนาและยกระดับศักยภาพวัยแรงงาน   | ผู้สอนที่มีทักษะสอดคล้องกับความต้องการของตลาดแรงงาน | -         | 39. ทะเบียนวิทยากร                                  | -           | จังหวัด          | พร้อมเผยแพร่ | สถาบันพัฒนาฝีมือแรงงาน 2 สุพรรณบุรี | ไม่ได้จัดส่ง                         |          |
| การพัฒนาและยกระดับศักยภาพวัยแรงงาน   | การรับรองสมรรถนะแรงงาน                              | -         | 40. การรับรองความรู้ความสามารถ                      | -           | จังหวัด          | พร้อมเผยแพร่ | กรมพัฒนาฝีมือแรงงาน                 | จัดส่ง                               |          |
| การพัฒนาและยกระดับศักยภาพวัยแรงงาน   | การรับรองมาตรฐานแรงงาน                              | -         | 41. การทดสอบมาตรฐานฝีมือแรงงานแห่งชาติ              | -           | จังหวัด          | พร้อมเผยแพร่ | กรมพัฒนาฝีมือแรงงาน                 | จัดส่ง                               |          |

ตาราง 14 ผังสถิติทางการ “การพัฒนาคุณภาพชีวิตจังหวัดสุพรรณบุรี” (ต่อ)

| ห่วงโซ่คุณค่า (VC)   | ปัจจัยแห่งความสำเร็จ (CSF)                                 | ตัวชี้วัด | บัญชีสถิติทางการ (รายการข้อมูล)                         | การจัดจำแนก | ระดับการนำเสนอผล | สถานะข้อมูล  | หน่วยงาน                            | การจัดส่งข้อมูลให้ส่วนราชการส่วนกลาง | หมายเหตุ |
|--|--|-----------|---|-------------|------------------|--------------|-------------------------------------|--------------------------------------|----------|
| 11.4 การพัฒนาและยกระดับศักยภาพวัยแรงงาน (110401 แรงงานมีศักยภาพในการเพิ่มผลผลิต มีทักษะ อาชีพสูง ตระหนักในความสำคัญที่จะพัฒนาตนเองให้เต็มศักยภาพ สามารถปรับตัวและเรียนรู้สิ่งใหม่ตามพลวัตของโครงสร้างอาชีพ และความต้องการของตลาดแรงงานเพิ่มขึ้น) V03 การส่งเสริมการมีงานทำอย่างต่อเนื่อง   |  |           |   |             |                  |              |                                     |                                      |          |
| การพัฒนาและยกระดับศักยภาพวัยแรงงาน   | ความพร้อมของกำลังแรงงาน                                    | -         | 42. มาตรฐานฝีมือแรงงาน / หนังสือรับรองความรู้ความสามารถ | สาขา        | จังหวัด          | พร้อมเผยแพร่ | กรมพัฒนาฝีมือแรงงาน                 | จัดส่ง                               |          |
| 11.4 การพัฒนาและยกระดับศักยภาพวัยแรงงาน (110401 แรงงานมีศักยภาพในการเพิ่มผลผลิต มีทักษะ อาชีพสูง ตระหนักในความสำคัญที่จะพัฒนาตนเองให้เต็มศักยภาพ สามารถปรับตัวและเรียนรู้สิ่งใหม่ตามพลวัตของโครงสร้างอาชีพ และความต้องการของตลาดแรงงานเพิ่มขึ้น) V04 สิทธิประโยชน์การพัฒนาทักษะแรงงาน  |  |           |   |             |                  |              |                                     |                                      |          |
| การพัฒนาและยกระดับศักยภาพวัยแรงงาน   | ระบบสิทธิประโยชน์ของสถานประกอบการ                          | -         | 43. กองทุนพัฒนาฝีมือแรงงาน                              | -           | จังหวัด          | พร้อมเผยแพร่ | กรมพัฒนาฝีมือแรงงาน                 | จัดส่ง                               |          |
| การพัฒนาและยกระดับศักยภาพวัยแรงงาน   | ระบบสิทธิประโยชน์ของแรงงานทุกกลุ่ม                         | -         | 44. กองทุนพัฒนาฝีมือแรงงาน                              | -           | จังหวัด          | พร้อมเผยแพร่ | กรมพัฒนาฝีมือแรงงาน                 | จัดส่ง                               |          |
| การพัฒนาและยกระดับศักยภาพวัยแรงงาน   | ระบบสิทธิประโยชน์ให้หน่วยงานที่ส่งเสริมการพัฒนาทักษะแรงงาน | -         | 45. กองทุนพัฒนาฝีมือแรงงาน                              | -           | จังหวัด          | พร้อมเผยแพร่ | กรมพัฒนาฝีมือแรงงาน                 | จัดส่ง                               |          |
| 11.4 การพัฒนาและยกระดับศักยภาพวัยแรงงาน (110401 แรงงานมีศักยภาพในการเพิ่มผลผลิต มีทักษะ อาชีพสูง ตระหนักในความสำคัญที่จะพัฒนาตนเองให้เต็มศักยภาพ สามารถปรับตัวและเรียนรู้สิ่งใหม่ตามพลวัตของโครงสร้างอาชีพ และความต้องการของตลาดแรงงานเพิ่มขึ้น) V05 กลไกบริหารจัดการเพื่อสร้างสภาพแวดล้อมที่เอื้อต่อการพัฒนาและยกระดับศักยภาพแรงงาน |  |           |   |             |                  |              |                                     |                                      |          |
| การพัฒนาและยกระดับศักยภาพวัยแรงงาน   | ความร่วมมือระหว่างภาครัฐ ภาคเอกชน และภาคการศึกษา           | -         | 46. บุคลากรหน่วยงานภาครัฐ และภาคเอกชน                   | เรื่อง      | จังหวัด          | พร้อมเผยแพร่ | สถาบันพัฒนาฝีมือแรงงาน 2 สุพรรณบุรี | ไม่ได้จัดส่ง                         |          |
| การพัฒนาและยกระดับศักยภาพวัยแรงงาน   | ความร่วมมือระหว่างภาครัฐ ภาคเอกชน และภาคการศึกษา           | -         | 47. ศูนย์ทดสอบมาตรฐานฝีมือแรงงาน                        | -           | จังหวัด          | พร้อมเผยแพร่ | สถาบันพัฒนาฝีมือแรงงาน 2 สุพรรณบุรี | ไม่ได้จัดส่ง                         |          |

ตาราง 14 ผังสถิติทางการ “การพัฒนาคุณภาพชีวิตจังหวัดสุพรรณบุรี” (ต่อ)

| ห่วงโซ่คุณค่า (VC)   | ปัจจัยแห่งความสำเร็จ (CSF)   | ตัวชี้วัด | บัญชีสถิติทางการ (รายการข้อมูล)                        | การจัดจำแนก | ระดับการนำเสนอผล | สถานะข้อมูล  | หน่วยงาน                            | การจัดส่งข้อมูลให้ส่วนราชการส่วนกลาง | หมายเหตุ        |
|--|--|-----------|--|-------------|------------------|--------------|-------------------------------------|--------------------------------------|-----------------|
| การพัฒนาและยกระดับศักยภาพวัยแรงงาน   | กฎหมายที่เกี่ยวข้องกับสิทธิประโยชน์และสวัสดิการที่เกี่ยวข้องกับการพัฒนาทักษะแรงงาน                           | -         | 48. พระราชบัญญัติส่งเสริมการพัฒนาฝีมือแรงงาน พ.ศ. 2545 | -           | จังหวัด          | พร้อมเผยแพร่ | สถาบันพัฒนาฝีมือแรงงาน 2 สุพรรณบุรี | ไม่ได้จัดส่ง                         |                 |
| การพัฒนาและยกระดับศักยภาพวัยแรงงาน   | ระบบเทคโนโลยีสารสนเทศด้านแรงงานที่มีประสิทธิภาพ  | -         | 49. ระบบฝึกอบรมออนไลน์                                 | -           | จังหวัด          | พร้อมเผยแพร่ | สถาบันพัฒนาฝีมือแรงงาน 2 สุพรรณบุรี | ไม่ได้จัดส่ง                         |                 |
| 11.4 การพัฒนาและยกระดับศักยภาพวัยแรงงาน (110402 มีคนไทยที่มีความสามารถและผู้เชี่ยวชาญต่างประเทศ เข้ามาทำวิทยาศาสตร์ เทคโนโลยี และนวัตกรรมในอุตสาหกรรมเป้าหมายเพิ่มขึ้น)<br>V02 พัฒนาทักษะแรงงาน  |  |           |  |             |                  |              |                                     |                                      |                 |
| การพัฒนาและยกระดับศักยภาพวัยแรงงาน   | หลักสูตรด้านวิทยาศาสตร์ เทคโนโลยีที่ทันสมัย และมีคุณภาพตรงกับความต้องการของตลาดแรงงาน                        | -         | 50. หลักสูตรเทคโนโลยีขั้นสูง หลักสูตรศตวรรษที่ 21      | หลักสูตร    | จังหวัด          | พร้อมเผยแพร่ | สถาบันพัฒนาฝีมือแรงงาน 2 สุพรรณบุรี | ไม่ได้จัดส่ง                         |                 |
| 11.4 การพัฒนาและยกระดับศักยภาพวัยแรงงาน (110402 มีคนไทยที่มีความสามารถและผู้เชี่ยวชาญต่างประเทศ เข้ามาทำวิทยาศาสตร์ เทคโนโลยี และนวัตกรรมในอุตสาหกรรมเป้าหมายเพิ่มขึ้น)<br>V03 สิทธิประโยชน์แรงงาน ด้านวิทยาศาสตร์ เทคโนโลยี และนวัตกรรม |  |           |  |             |                  |              |                                     |                                      |                 |
| การพัฒนาและยกระดับศักยภาพวัยแรงงาน   | การสนับสนุนในการจัดตั้ง/ถ่ายโอนกิจการที่เกี่ยวข้องกับ วิทยาศาสตร์ เทคโนโลยี และ นวัตกรรมในอุตสาหกรรมเป้าหมาย | -         | 51. ศูนย์ทดสอบมาตรฐานฝีมือแรงงาน                       | -           | จังหวัด          | พร้อมเผยแพร่ | สถาบันพัฒนาฝีมือแรงงาน 2 สุพรรณบุรี | ไม่ได้จัดส่ง                         | ซ้ำรายการที่ 46 |

ตาราง 14 ผังสถิติทางการ “การพัฒนาคุณภาพชีวิตจังหวัดสุพรรณบุรี” (ต่อ)

| ห่วงโซ่คุณค่า (VC)  | ปัจจัยแห่งความสำเร็จ (CSF)   | ตัวชี้วัด   | บัญชีสถิติทางการ (รายการข้อมูล)  | การจัดจำแนก | ระดับการนำเสนอผล | สถานะข้อมูล  | หน่วยงาน                            | การจัดส่งข้อมูลให้ส่วนราชการส่วนกลาง | หมายเหตุ              |
|---|--|---|--|-------------|------------------|--------------|-------------------------------------|--------------------------------------|-----------------------|
| 11.4 การพัฒนาและยกระดับศักยภาพวัยแรงงาน (110402 มีคนไทยที่มีความสามารถและผู้เชี่ยวชาญต่างประเทศ เข้ามาทำวิทยาศาสตร์ เทคโนโลยี และนวัตกรรมในอุตสาหกรรมเป้าหมายเพิ่มขึ้น) V04 กลไกบริหารจัดการเพื่อสร้างสภาพแวดล้อมที่เอื้อต่อการพัฒนาและยกระดับศักยภาพแรงงาน |  |   |  |             |                  |              |                                     |                                      |                       |
| การพัฒนาและยกระดับศักยภาพวัยแรงงาน  | นโยบายภาครัฐที่ส่งเสริมวิทยาศาสตร์ เทคโนโลยี และนวัตกรรมในอุตสาหกรรมเป้าหมาย                 | -   | 52. โครงการเสริมสมรรถนะแรงงานด้านเทคโนโลยีรองรับการทำงานในศตวรรษที่ 21 | -           | จังหวัด          | พร้อมเผยแพร่ | สถาบันพัฒนาฝีมือแรงงาน 2 สุพรรณบุรี | ไม่ได้จัดส่ง                         |                       |
| การพัฒนาและยกระดับศักยภาพวัยแรงงาน  | กฎหมายที่เกี่ยวข้องกับสิทธิประโยชน์  | -   | 53. พระราชบัญญัติส่งเสริมการพัฒนาฝีมือแรงงาน พ.ศ. 2545                 | -           | จังหวัด          | พร้อมเผยแพร่ | สถาบันพัฒนาฝีมือแรงงาน 2 สุพรรณบุรี | ไม่ได้จัดส่ง                         | ซ้ำรายการที่ 47       |
| การพัฒนาและยกระดับศักยภาพวัยแรงงาน  | ความร่วมมือกับต่างประเทศด้านการส่งเสริมวิทยาศาสตร์ เทคโนโลยี และนวัตกรรมในอุตสาหกรรมเป้าหมาย | -   | 54. การแข่งขันฝีมือแรงงานนานาชาติ worldskills                          | -           | จังหวัด          | พร้อมเผยแพร่ | กรมพัฒนาฝีมือแรงงาน                 | จัดส่ง                               |                       |
| 11.5 การส่งเสริมศักยภาพผู้สูงอายุ (110501 ผู้สูงอายุมีคุณภาพชีวิตที่ดี มีความมั่นคงในชีวิต มีทักษะการดำรงชีวิต มีส่วนร่วมในกิจกรรมสังคม สร้างมูลค่าเพิ่มให้แก่สังคมเพิ่มขึ้น) V01 ระบบดูแลสุขภาพผู้สูงอายุ  |  |   |  |             |                  |              |                                     |                                      |                       |
| การส่งเสริมศักยภาพผู้สูงอายุ  | ระบบสุขภาพปฐมภูมิในผู้สูงอายุ  | ร้อยละของผู้สูงอายุที่มีภาวะพึ่งพิงได้รับการดูแลตาม Care Plan | 55. ผู้สูงอายุที่มีภาวะพึ่งพิงได้รับการดูแลตาม Care Plan               | -           | ตำบล             | พร้อมเผยแพร่ | กรมอนามัย                           | จัดส่ง                               | กรมอนามัย Program 3 c |

ตาราง 14 ผังสถิติทางการ “การพัฒนาคุณภาพชีวิตจังหวัดสุพรรณบุรี” (ต่อ)

| ห่วงโซ่คุณค่า (VC)           | ปัจจัยแห่งความสำเร็จ (CSF)            | ตัวชี้วัด   | บัญชีสถิติทางการ (รายการข้อมูล)          | การจัดจำแนก | ระดับการนำเสนอผล | สถานะข้อมูล  | หน่วยงาน                                   | การจัดส่งข้อมูลให้ส่วนราชการส่วนกลาง | หมายเหตุ  |
|------------------------------|---------------------------------------|---|--|-------------|------------------|--------------|--|--------------------------------------|---|
| การส่งเสริมศักยภาพผู้สูงอายุ | ภูมิคุ้มกันผู้สูงอายุ (กาย/จิต/สังคม) | ร้อยละของผู้สูงอายุที่มีพฤติกรรมสุขภาพที่พึงประสงค์ | 56. ผู้สูงอายุที่มีพฤติกรรมที่พึงประสงค์ | -           | ต่ำ              | พร้อมเผยแพร่ | กรมอนามัย                                  | จัดส่ง                               | -กรมอนามัย<br>Blue Book application<br>-ฐานข้อมูลระบบรายงานสสจ. |
| การส่งเสริมศักยภาพผู้สูงอายุ | ภูมิคุ้มกันผู้สูงอายุ (กาย/จิต/สังคม) | ร้อยละของผู้สูงอายุที่มีพฤติกรรมสุขภาพที่พึงประสงค์ | 57. ระบบการประเมินสุขภาพจิตผู้สูงอายุ    | -           | ต่ำ              | พร้อมเผยแพร่ | กรมอนามัย                                  | จัดส่ง                               | กรมอนามัย<br>Blue Book application<br>ฐานข้อมูลระบบรายงานสสจ.   |
| การส่งเสริมศักยภาพผู้สูงอายุ | ภูมิคุ้มกันผู้สูงอายุ (กาย/จิต/สังคม) | -   | 58. ศูนย์พัฒนาส่งเสริมผู้สูงอายุ         | -           | อำเภอ            | พร้อมเผยแพร่ | กรมกิจการผู้สูงอายุ                        | จัดส่ง                               |   |
| การส่งเสริมศักยภาพผู้สูงอายุ | ภูมิคุ้มกันผู้สูงอายุ (กาย/จิต/สังคม) | -   | 59. โรงเรียนผู้สูงอายุ                   | -           | อำเภอ            | พร้อมเผยแพร่ | สธ.พัฒนาสังคมและความมั่นคงของมนุษย์จังหวัด | ไม่ได้จัดส่ง                         |   |

ตาราง 14 ผังสถิติทางการ “การพัฒนาคุณภาพชีวิตจังหวัดสุพรรณบุรี” (ต่อ)

| ห่วงโซ่คุณค่า (VC)   | ปัจจัยแห่งความสำเร็จ (CSF)                 | ตัวชี้วัด   | บัญชีสถิติทางการ (รายการข้อมูล)                             | การจัดจำแนก | ระดับการนำเสนอผล | สถานะข้อมูล  | หน่วยงาน  | การจัดส่งข้อมูลให้ส่วนราชการส่วนกลาง | หมายเหตุ |
|--|--|---|---|-------------|------------------|--------------|---|--------------------------------------|----------|
| การส่งเสริมศักยภาพผู้สูงอายุ   | ภูมิคุ้มกันผู้สูงอายุ (กาย/จิต/สังคม)      | -   | 60. ชมรมผู้สูงอายุ  | -           | อำเภอ            | พร้อมเผยแพร่ | สนง.พัฒนาสังคมและความมั่นคงของมนุษย์จังหวัด   | ไม่ได้จัดส่ง                         |          |
| การส่งเสริมศักยภาพผู้สูงอายุ   | ช่องทางการรับบริการด้านสุขภาพของผู้สูงอายุ | ร้อยละของโรงพยาบาลขนาด M 2 ขึ้นไปมีการจัดตั้งคลินิกผู้สูงอายุ | 61. คลินิกผู้สูงอายุในโรงพยาบาล                             | -           | โรงพยาบาล        | พร้อมเผยแพร่ | กรมการแพทย์   | จัดส่ง                               |          |
| 11.5 การส่งเสริมศักยภาพผู้สูงอายุ (110501 ผู้สูงอายุมีคุณภาพชีวิตที่ดี มีความมั่นคงในชีวิต มีทักษะการดำรงชีวิต มีส่วนร่วมในกิจกรรมสังคม สร้างมูลค่าเพิ่มให้แก่สังคมเพิ่มขึ้น)<br>VO2 ความมั่นคงทางเศรษฐกิจที่ส่งผลต่อการดำรงชีวิตของผู้สูงอายุ |  |   |   |             |                  |              |   |                                      |          |
| การส่งเสริมศักยภาพผู้สูงอายุ   | การมีงานทำผู้สูงอายุ                       | จำนวนผู้สูงอายุที่กู้เงินกองทุนผู้สูงอายุประกอบอาชีพ          | 62. ผู้สูงอายุที่กู้เงินกองทุนผู้สูงอายุประกอบอาชีพ         | -           | ตำบล             | พร้อมเผยแพร่ | สนง.พัฒนาสังคมและความมั่นคงของมนุษย์จังหวัด   | จัดส่ง                               |          |
| การส่งเสริมศักยภาพผู้สูงอายุ   | การมีงานทำผู้สูงอายุ                       | จำนวนผู้สูงอายุที่กู้เงินกองทุนผู้สูงอายุประกอบอาชีพ          | 63. ผู้สูงอายุที่พิการที่กู้เงินกองทุนผู้สูงอายุประกอบอาชีพ | -           | ตำบล             | พร้อมเผยแพร่ | สนง.พัฒนาสังคมและความมั่นคงของมนุษย์จังหวัด   | จัดส่ง                               |          |
| การส่งเสริมศักยภาพผู้สูงอายุ   | การมีงานทำผู้สูงอายุ                       | -   | 64. จำนวนผู้สูงอายุได้รับการส่งเสริมการมีงานทำ              | -           | จังหวัด          | พร้อมเผยแพร่ | สนง.แรงงานจังหวัด<br>สนง.จัดหางานจังหวัด<br>สถาบันพัฒนาฝีมือแรงงาน 2 สุพรรณบุรี<br>สนง.ประกันสังคมจังหวัด | ไม่ได้จัดส่ง                         |          |

ตาราง 14 ผังสถิติทางการ “การพัฒนาคุณภาพชีวิตจังหวัดสุพรรณบุรี” (ต่อ)

| ห่วงโซ่คุณค่า (VC)   | ปัจจัยแห่งความสำเร็จ (CSF)                           | ตัวชี้วัด  | บัญชีสถิติทางการ (รายการข้อมูล)   | การจัดจำแนก | ระดับการนำเสนอผล | สถานะข้อมูล  | หน่วยงาน                                    | การจัดส่งข้อมูลให้ส่วนราชการส่วนกลาง | หมายเหตุ       |
|--|--|--|---|-------------|------------------|--------------|---|--------------------------------------|----------------|
| 11.5 การส่งเสริมศักยภาพผู้สูงอายุ (110501 ผู้สูงอายุมีคุณภาพชีวิตที่ดี มีความมั่นคงในชีวิต มีทักษะการดำรงชีวิต มีส่วนร่วมในกิจกรรมสังคม สร้างมูลค่าเพิ่มให้แก่สังคมเพิ่มขึ้น)<br>V03 เครือข่าย คุ่มครองทางสังคมสำหรับผู้สูงอายุ        |  |  |   |             |                  |              |   |                                      |                |
| การส่งเสริมศักยภาพผู้สูงอายุ   | การส่งเสริมความรู้พัฒนาศักยภาพเครือข่าย              | -  | 65. จำนวนผู้สูงอายุได้รับการส่งเสริมการมีงานทำ  | -           | จังหวัด          | พร้อมเผยแพร่ | สนง.จัดหางานจังหวัด                         | ไม่ได้จัดส่ง                         |                |
| การส่งเสริมศักยภาพผู้สูงอายุ   | อาสาสมัครคุ่มครองทางสังคมระดับพื้นที่                | -  | 66. อาสาสมัครแรงงาน   | -           | ตำบล             | พร้อมเผยแพร่ | สนง.แรงงานจังหวัด                           | ไม่ได้จัดส่ง                         |                |
| 11.5 การส่งเสริมศักยภาพผู้สูงอายุ (110501 ผู้สูงอายุมีคุณภาพชีวิตที่ดี มีความมั่นคงในชีวิต มีทักษะการดำรงชีวิต มีส่วนร่วมในกิจกรรมสังคม สร้างมูลค่าเพิ่มให้แก่สังคมเพิ่มขึ้น)<br>V04 สภาพแวดล้อมที่เหมาะสมกับการดำรงชีวิตของผู้สูงอายุ |  |  |   |             |                  |              |   |                                      |                |
| การส่งเสริมศักยภาพผู้สูงอายุ   | สภาพแวดล้อมทางกายภาพที่เหมาะสม                       | จำนวนผู้สูงอายุที่ได้รับการปรับสภาพแวดล้อมและสิ่งอำนวยความสะดวกของผู้สูงอายุให้เหมาะสมและปลอดภัย | 67. ผู้สูงอายุที่ได้รับการปรับสภาพแวดล้อม   | -           | ตำบล             | พร้อมเผยแพร่ | สนง.พัฒนาสังคมและความมั่นคงของมนุษย์จังหวัด | ไม่ได้จัดส่ง                         | ซ้ำรายการที่ 1 |
| การส่งเสริมศักยภาพผู้สูงอายุ   | สภาพแวดล้อมทางกายภาพที่เหมาะสม                       | จำนวนผู้สูงอายุที่พิการที่ได้รับการปรับสภาพแวดล้อมที่อยู่อาศัยคนพิการ                            | 68. ผู้สูงอายุที่พิการที่ได้รับการปรับสภาพแวดล้อมที่อยู่อาศัยคนพิการ                  | -           | ตำบล             | พร้อมเผยแพร่ | สนง.พัฒนาสังคมและความมั่นคงของมนุษย์จังหวัด | ไม่ได้จัดส่ง                         |                |
| การส่งเสริมศักยภาพผู้สูงอายุ   | กิจกรรมทางสังคมที่ส่งเสริมการมีส่วนร่วมของผู้สูงอายุ |  | 69. รายชื่อองค์กรผู้สูงอายุที่ขอรับการสนับสนุนงบประมาณดำเนินงานพัฒนาศักยภาพผู้สูงอายุ | -           | ตำบล             | พร้อมเผยแพร่ | สนง.พัฒนาสังคมและความมั่นคงของมนุษย์จังหวัด | ไม่ได้จัดส่ง                         |                |



ตาราง 14 ผังสถิติทางการ “การพัฒนาคุณภาพชีวิตจังหวัดสุพรรณบุรี” (ต่อ)

| ห่วงโซ่คุณค่า (VC)  | ปัจจัยแห่งความสำเร็จ (CSF)                       | ตัวชี้วัด   | บัญชีสถิติทางการ (รายการข้อมูล)   | การจัดจำแนก | ระดับการนำเสนอ ผล | สถานะ ข้อมูล  | หน่วยงาน                                       | การจัดส่งข้อมูล ให้ส่วนราชการ ส่วนกลาง | หมายเหตุ          |
|---|--|---|---|-------------|-------------------|---------------|--|--|-------------------|
| 11.5 การส่งเสริมศักยภาพผู้สูงอายุ (110501 ผู้สูงอายุมีคุณภาพชีวิตที่ดี มีความมั่นคงในชีวิต มีทักษะการดำรงชีวิต มีส่วนร่วมในกิจกรรมสังคม สร้างมูลค่าเพิ่มให้แก่สังคมเพิ่มขึ้น)<br>V05 กลไกบริหารจัดการเพื่อสร้างสภาพแวดล้อมที่เอื้อต่อการส่งเสริมศักยภาพผู้สูงอายุ |  |   |   |             |                   |               |  |  |                   |
| การส่งเสริม ศักยภาพผู้สูงอายุ   | นโยบาย/มาตรการ/กลไก/ กฎหมาย/สวัสดิการ ผู้สูงอายุ | จำนวนข้อมูลนโยบาย/ มาตรการ/กลไก/กฎหมาย/ สวัสดิการผู้สูงอายุ | 70. นโยบาย/มาตรการ/กลไก/ กฎหมาย/สวัสดิการผู้สูงอายุ<br>- พระราชบัญญัติผู้สูงอายุ พ.ศ. 2546<br>- เงินทุนกู้ยืมเพื่อการประกอบ อาชีพกองทุนผู้สูงอายุ<br>- การปรับสภาพแวดล้อมและสิ่ง อำนวยความสะดวกของผู้สูงอายุ ให้เหมาะสมและปลอดภัย<br>- เงินสงเคราะห์ผู้สูงอายุในภาวะ ยากลำบาก<br>- เงินสงเคราะห์จัดการศพ ผู้สูงอายุตามประเพณี | -           | จังหวัด           | พร้อม เผยแพร่ | สนง.พัฒนาสังคม และความมั่นคง ของมนุษย์ จังหวัด | ไม่ได้จัดส่ง                           |                   |
| การส่งเสริม ศักยภาพผู้สูงอายุ   | ฐานข้อมูลผู้สูงอายุ                              | -   | 71. ผู้สูงอายุ  | -           | อำเภอ             | พร้อม เผยแพร่ | กรมการปกครอง                                   | จัดส่ง                                 | ซ้ำ ราย การ ที่ 4 |
| การส่งเสริม ศักยภาพผู้สูงอายุ   | ฐานข้อมูลผู้สูงอายุ                              | -   | 72. ผู้สูงอายุที่ได้รับเบี้ยผู้สูงอายุ  | -           | อำเภอ             | พร้อม เผยแพร่ | กรมส่งเสริมการ ปกครองส่วน ท้องถิ่น             | จัดส่ง                                 |                   |

ตาราง 14 ผังสถิติทางการ “การพัฒนาคุณภาพชีวิตจังหวัดสุพรรณบุรี” (ต่อ)

| ห่วงโซ่คุณค่า (VC)  | ปัจจัยแห่งความสำเร็จ (CSF)                                | ตัวชี้วัด                                  | บัญชีสถิติทางการ (รายการข้อมูล)                        | การจัดจำแนก | ระดับการนำเสนอผล | สถานะข้อมูล  | หน่วยงาน  | การจัดส่งข้อมูลให้ส่วนราชการส่วนกลาง | หมายเหตุ |
|---|---|--|--|-------------|------------------|--------------|---|--------------------------------------|----------|
| การส่งเสริมศักยภาพผู้สูงอายุ  | ฐานข้อมูลผู้สูงอายุ                                       | -  | 73. ผู้สูงอายุที่พิการที่ได้รับเบี้ยผู้สูงอายุและพิการ | -           | อำเภอ            | พร้อมเผยแพร่ | กรมส่งเสริมการปกครองส่วนท้องถิ่น                    | จัดส่ง                               |          |
| การส่งเสริมศักยภาพผู้สูงอายุ  | องค์ความรู้ เทคโนโลยีและนวัตกรรมในการดูแลผู้สูงอายุ       | จำนวนนวัตกรรมในการดูแลผู้สูงอายุ           | 74. นวัตกรรมดูแลผู้สูงอายุ                             | นวัตกรรม    | อำเภอ            | พร้อมเผยแพร่ | กรมอนามัย   | จัดส่ง                               |          |
| 12.1 การปฏิรูปกระบวนการเรียนรู้ที่ตอบสนองต่อการเปลี่ยนแปลงในศตวรรษที่ 21 (120101 คนไทยได้รับการศึกษาที่มีคุณภาพตามมาตรฐาน มีทักษะการเรียนรู้ และทักษะที่จำเป็นของโลกศตวรรษที่ 21 ในทุกระดับและสามารถเข้าถึงการเรียนรู้อย่างต่อเนื่องตลอดชีวิต) V04 การบริหารจัดการระบบการเรียนรู้ |   |  |  |             |                  |              |   |                                      |          |
| การปฏิรูปกระบวนการเรียนรู้ที่ตอบสนองต่อการเปลี่ยนแปลงในศตวรรษที่ 21   | การพัฒนามาตรฐานของสถานศึกษาและระบบการประกันคุณภาพการศึกษา | การศึกษาปฐมวัย การศึกษาขั้นพื้นฐาน         | 75. มาตรฐานของสถานศึกษา                                | สังกัด      | จังหวัด          | พร้อมเผยแพร่ | สมศ.(สำนักงานรับรองมาตรฐานและประเมินคุณภาพการศึกษา) | จัดส่ง                               |          |
| การปฏิรูปกระบวนการเรียนรู้ที่ตอบสนองต่อการเปลี่ยนแปลงในศตวรรษที่ 21   | การพัฒนามาตรฐานของสถานศึกษาและระบบการประกันคุณภาพการศึกษา | การประกันคุณภาพภายใน การประกันคุณภาพภายนอก | 76. ระบบการประกันคุณภาพการศึกษา                        | สังกัด -    | จังหวัด          | พร้อมเผยแพร่ | สมศ.(สำนักงานรับรองมาตรฐานและประเมินคุณภาพการศึกษา) | จัดส่ง                               |          |

ตาราง 14 ผังสถิติทางการ “การพัฒนาคุณภาพชีวิตจังหวัดสุพรรณบุรี” (ต่อ)

| ห่วงโซ่คุณค่า (VC)   | ปัจจัยแห่งความสำเร็จ (CSF)        | ตัวชี้วัด                      | บัญชีสถิติทางการ (รายการข้อมูล) | การจัดจำแนก                                 | ระดับการนำเสนอผล | สถานะข้อมูล  | หน่วยงาน   | การจัดส่งข้อมูลให้ส่วนราชการส่วนกลาง | หมายเหตุ        |
|--|-----------------------------------|--------------------------------|---------------------------------|---|------------------|--------------|--|--------------------------------------|-----------------|
| การปฏิรูปกระบวนการเรียนรู้ที่ตอบสนองต่อการเปลี่ยนแปลงในศตวรรษที่ 21  | ติดตาม วัดและประเมินผลทางการศึกษา | มีข้อมูลผลการทดสอบด้านการศึกษา | 77. การประเมินผลทางการศึกษา     | 1. ประเภทการจัดการศึกษา<br>2. ระดับการศึกษา | จังหวัด          | พร้อมเผยแพร่ | สนง.ศึกษาธิการจังหวัด  | ไม่ได้จัดส่ง                         |                 |
| 12.1 การปฏิรูปกระบวนการเรียนรู้ที่ตอบสนองต่อการเปลี่ยนแปลงในศตวรรษที่ 21 (120101 คนไทยได้รับการศึกษาที่มีคุณภาพตามมาตรฐาน มีทักษะการเรียนรู้ และทักษะที่จำเป็นของโลกศตวรรษที่ 21 ในทุกระดับและสามารถเข้าถึงการเรียนรู้อย่างต่อเนื่องตลอดชีวิต) V05 สภาพแวดล้อมที่เอื้อต่อการพัฒนาการเรียนรู้ |                                   |                                |                                 |   |                  |              |  |                                      |                 |
| การปฏิรูปกระบวนการเรียนรู้ที่ตอบสนองต่อการเปลี่ยนแปลงในศตวรรษที่ 21  | โครงสร้างพื้นฐานด้านการศึกษา      | มีข้อมูลสถานศึกษา              | 78. สถานศึกษา                   | ระดับการศึกษา                               | อำเภอ            | พร้อมเผยแพร่ | ศทก.สป.ศธ. (ศูนย์เทคโนโลยีสารสนเทศและการสื่อสารสำนักปลัดกระทรวงศึกษาธิการ) | จัดส่ง                               | ซ้ำรายการที่ 25 |
| การปฏิรูปกระบวนการเรียนรู้ที่ตอบสนองต่อการเปลี่ยนแปลงในศตวรรษที่ 21  | โครงสร้างพื้นฐานด้านการศึกษา      | ข้อมูลบุคลากร                  | 79. บุคลากรทางการศึกษา          | เพศวุฒิการศึกษา                             | อำเภอ            | พร้อมเผยแพร่ | ศทก.สป.ศธ. (ศูนย์เทคโนโลยีสารสนเทศและการสื่อสารสำนักปลัดกระทรวงศึกษาธิการ) | จัดส่ง                               | ซ้ำรายการที่ 27 |

ตาราง 14 ผังสถิติทางการ “การพัฒนาคุณภาพชีวิตจังหวัดสุพรรณบุรี” (ต่อ)

| ห่วงโซ่คุณค่า (VC)  | ปัจจัยแห่งความสำเร็จ (CSF)   | ตัวชี้วัด               | บัญชีสถิติทางการ (รายการข้อมูล)  | การจัดจำแนก                  | ระดับการนำเสนอผล | สถานะข้อมูล  | หน่วยงาน  | การจัดส่งข้อมูลให้ส่วนราชการส่วนกลาง | หมายเหตุ            |
|---|--|-------------------------|--|------------------------------|------------------|--------------|---|--------------------------------------|---------------------|
| การปฏิรูปกระบวนการเรียนรู้ที่ตอบสนองต่อการเปลี่ยนแปลงในศตวรรษที่ 21   | โครงสร้างพื้นฐานด้านการศึกษา   | ข้อมูลนักเรียน/นักศึกษา | 80. นักเรียน นักศึกษา  | เพศ<br>อายุ<br>ระดับการศึกษา | อำเภอ            | พร้อมเผยแพร่ | ศทก.สป.ศธ.<br>(ศูนย์เทคโนโลยีสารสนเทศและการสื่อสารสำนักปลัดกระทรวงศึกษาธิการ) | จัดส่ง                               | ซ้ำ<br>รายการที่ 27 |
| 15.1 การเสริมสร้างทุนทางสังคม (150101 ภาวการณ์พัฒนามิบบทบาทในการพัฒนาสังคมมากขึ้นอย่างต่อเนื่อง) V01 การมีส่วนร่วมของทุกภาคีเครือข่าย |  |                         |  |                              |                  |              |   |                                      |                     |
| การเสริมสร้างทุนทางสังคม  | ช่องทางการเข้าถึง/การรวมกลุ่มและเปิดโอกาสให้ภาคีเครือข่ายใหม่เข้ามามีส่วนร่วมในการพัฒนาชุมชน/สังคม | -                       | 81. รายชื่อกองทุนสวัสดิการชุมชน  | -                            | ตำบล             | พร้อมเผยแพร่ | สถาบันพัฒนาองค์กรชุมชน (องค์การมหาชน) (ก.พม.)                                 | ไม่ได้จัดส่ง                         |                     |
| การเสริมสร้างทุนทางสังคม  | ช่องทางการเข้าถึง/การรวมกลุ่มและเปิดโอกาสให้ภาคีเครือข่ายใหม่เข้ามามีส่วนร่วมในการพัฒนาชุมชน/สังคม | -                       | 82. รายชื่อกองทุนสวัสดิการชุมชน ที่ได้รับการรับรองเป็นองค์กรสวัสดิการชุมชน | -                            | ตำบล             | พร้อมเผยแพร่ | สนง.พัฒนาสังคมและความมั่นคงของมนุษย์จังหวัด                                   | ไม่ได้จัดส่ง                         |                     |
| การเสริมสร้างทุนทางสังคม  | ช่องทางการเข้าถึง/การรวมกลุ่มและเปิดโอกาสให้ภาคีเครือข่ายใหม่เข้ามามีส่วนร่วมในการพัฒนาชุมชน/สังคม | -                       | 83. รายชื่อองค์กรสาธารณประโยชน์  | -                            | ตำบล             | พร้อมเผยแพร่ | สนง.พัฒนาสังคมและความมั่นคงของมนุษย์จังหวัด                                   | ไม่ได้จัดส่ง                         |                     |

ตาราง 14 ผังสถิติทางการ “การพัฒนาคุณภาพชีวิตจังหวัดสุพรรณบุรี” (ต่อ)

| ห่วงโซ่คุณค่า (VC)  | ปัจจัยแห่งความสำเร็จ (CSF)   | ตัวชี้วัด | บัญชีสถิติทางการ (รายการข้อมูล)            | การจัดจำแนก | ระดับการนำเสนอผล | สถานะข้อมูล  | หน่วยงาน                                    | การจัดส่งข้อมูลให้ส่วนราชการส่วนกลาง | หมายเหตุ |
|---|--|-----------|--|-------------|------------------|--------------|---|--------------------------------------|----------|
| การเสริมสร้างทุนทางสังคม  | ช่องทางการเข้าถึง/การรวมกลุ่มและเปิดโอกาสให้ภาคีเครือข่ายใหม่เข้ามามีส่วนร่วมในการพัฒนาชุมชน/สังคม | -         | 84. รายชื่อสมาคมคนพิการ                    | -           | อำเภอ            | พร้อมเผยแพร่ | สนง.พัฒนาสังคมและความมั่นคงของมนุษย์จังหวัด | ไม่ได้จัดส่ง                         |          |
| การเสริมสร้างทุนทางสังคม  | ช่องทางการเข้าถึง/การรวมกลุ่มและเปิดโอกาสให้ภาคีเครือข่ายใหม่เข้ามามีส่วนร่วมในการพัฒนาชุมชน/สังคม | -         | 85. รายชื่อชมรมคนพิการ                     | -           | อำเภอ            | พร้อมเผยแพร่ | สนง.พัฒนาสังคมและความมั่นคงของมนุษย์จังหวัด | ไม่ได้จัดส่ง                         |          |
| การเสริมสร้างทุนทางสังคม  | ช่องทางการเข้าถึง/การรวมกลุ่มและเปิดโอกาสให้ภาคีเครือข่ายใหม่เข้ามามีส่วนร่วมในการพัฒนาชุมชน/สังคม | -         | 86. รายชื่อชมรมผู้สูงอายุจังหวัดสุพรรณบุรี | -           | ตำบล             | พร้อมเผยแพร่ | สนง.พัฒนาสังคมและความมั่นคงของมนุษย์จังหวัด | ไม่ได้จัดส่ง                         |          |
| การเสริมสร้างทุนทางสังคม  | ช่องทางการเข้าถึง/การรวมกลุ่มและเปิดโอกาสให้ภาคีเครือข่ายใหม่เข้ามามีส่วนร่วมในการพัฒนาชุมชน/สังคม | -         | 87. รายชื่อโรงเรียนผู้สูงอายุ              | -           | ตำบล             | พร้อมเผยแพร่ | สนง.พัฒนาสังคมและความมั่นคงของมนุษย์จังหวัด | ไม่ได้จัดส่ง                         |          |
| 15.2 การรองรับสังคมสูงวัยเชิงรุก (150201 ประชากรไทยมีการเตรียมการก่อนยามสูงวัยเพื่อให้สูงวัยอย่างมีคุณภาพเพิ่มขึ้น) V01 ความพร้อมด้านเศรษฐกิจ |  |           |  |             |                  |              |   |                                      |          |
| การรองรับสังคมสูงวัยเชิงรุก   | การมีงานทำและมีรายได้  | -         | 88. ผู้สูงอายุที่มีงานทำ                   | -           | จังหวัด          | พร้อมเผยแพร่ | สำนักงานสถิติแห่งชาติ                       | จัดส่ง                               |          |

ตาราง 14 ผังสถิติทางการ “การพัฒนาคุณภาพชีวิตจังหวัดสุพรรณบุรี” (ต่อ)

| ห่วงโซ่คุณค่า (VC)   | ปัจจัยแห่งความสำเร็จ (CSF)                      | ตัวชี้วัด   | บัญชีสถิติทางการ (รายการข้อมูล)  | การจัดจำแนก | ระดับการนำเสนอผล | สถานะข้อมูล  | หน่วยงาน              | การจัดส่งข้อมูลให้ส่วนราชการส่วนกลาง | หมายเหตุ  |
|--|---|---|--|-------------|------------------|--------------|-----------------------|--------------------------------------|---|
| 15.2 การรองรับสังคมสูงวัยเชิงรุก (150201 ประชากรไทยมีการเตรียมการก่อนยามสูงอายุเพื่อให้สูงวัยอย่างมีคุณภาพเพิ่มขึ้น) V02 ความพร้อมด้านสุขภาพ |   |   |  |             |                  |              |                       |                                      |   |
| การรองรับสังคมสูงวัยเชิงรุก  | พฤติกรรมสุขภาพที่พึงประสงค์                     | ร้อยละของผู้สูงอายุที่มีพฤติกรรมสุขภาพที่พึงประสงค์ | 89. ผู้สูงอายุที่มีพฤติกรรมที่พึงประสงค์   | -           | อำเภอ            | พร้อมเผยแพร่ | กรมอนามัย             | จัดส่ง                               | กรมอนามัย<br>Blue Book application<br>ข้าราชการที่ 46 |
| การรองรับสังคมสูงวัยเชิงรุก  | ระบบบริการสุขภาพ                                | ร้อยละของ Healthy Aging                             | 90. ประเมินคัดกรองผู้สูงอายุตามความสามารถในการประกอบกิจวัตรประจำวัน (Barthel Activities of Daily Living : ADL) | -           | อำเภอ            | พร้อมเผยแพร่ | กรมอนามัย             | จัดส่ง                               | กรมอนามัย<br>HDC                                      |
| การรองรับสังคมสูงวัยเชิงรุก  | เครือข่ายแกนนำด้านสุขภาพและบุคลากรที่เกี่ยวข้อง | จำนวนชมรมผู้สูงอายุด้านสุขภาพ                       | 91. ชมรมผู้สูงอายุ   | -           | อำเภอ            | พร้อมเผยแพร่ | กรมอนามัย             | จัดส่ง                               | กรมอนามัย   |
| 15.2 การรองรับสังคมสูงวัยเชิงรุก (150202 ผู้สูงอายุมีคุณภาพชีวิตที่ดีขึ้นอย่างต่อเนื่อง) V01 ความมั่นคงทางรายได้                             |   |   |  |             |                  |              |                       |                                      |   |
| การรองรับสังคมสูงวัยเชิงรุก  | การมีงานทำและรายได้                             | -   | 92. ผู้สูงอายุที่มีงานทำ   | -           | จังหวัด          | พร้อมเผยแพร่ | สำนักงานสถิติแห่งชาติ | จัดส่ง                               | ข้าราชการที่ 79                                       |

### 3.5 ประเด็นที่สำคัญ Pain Point ทรัพยากรธรรมชาติและสิ่งแวดล้อม

#### 3.5.1 ห่วงโซ่คุณค่า (Value Chain) ที่สอดคล้องกับแผนพัฒนาจังหวัด

แนวคิดการจัดทำห่วงโซ่คุณค่าที่สอดคล้องกับประเด็นสำคัญ Pain Point ของจังหวัดสุพรรณบุรี โดยเริ่มจากการศึกษาแผนพัฒนาจังหวัด ประเด็นการพัฒนาที่ 3 : การอนุรักษ์และพัฒนาทรัพยากรธรรมชาติและสิ่งแวดล้อมภายใต้การมีส่วนร่วมสู่ความยั่งยืน” โดยเริ่มจากการศึกษาห่วงโซ่คุณค่าของประเทศไทย 140 เป้าหมายแผนแม่บทย่อย ภายใต้แผนแม่บทภายใต้ยุทธศาสตร์ชาติ (23 ด้าน) ประเด็น 18 การเติบโตอย่างยั่งยืน แผนแม่บทย่อย 18.4 การจัดการมลพิษที่มีผลกระทบต่อสิ่งแวดล้อม และสารเคมีในภาคเกษตรทั้งระบบให้เป็นไปตามมาตรฐานสากล เป้าหมาย 180401 คุณภาพของน้ำในแหล่งน้ำผิวดิน แหล่งน้ำใต้ดิน และแหล่งน้ำทะเลมีคุณภาพเหมาะสมกับประเภทการใช้ประโยชน์ เป้าหมาย 180402 คุณภาพอากาศเสียง และความสั่นสะเทือนอยู่ระดับมาตรฐานของประเทศไทย เป้าหมาย 180403 การจัดการขยะมูลฝอยมูลฝอยติดเชื้อของเสียอันตรายสารเคมีในภาคการเกษตรและการอุตสาหกรรมมีประสิทธิภาพมากขึ้น

จากนั้น ดำเนินการจัดทำห่วงโซ่คุณค่า (Value Chain) ที่สอดคล้องกับประเด็นสำคัญของจังหวัดสุพรรณบุรี เรื่อง “ทรัพยากรธรรมชาติและสิ่งแวดล้อมจังหวัดสุพรรณบุรี” ได้ดังภาพ 21

## ห่วงโซ่คุณค่า (Value Chain) “ทรัพยากรธรรมชาติและสิ่งแวดล้อมจังหวัดสุพรรณบุรี”

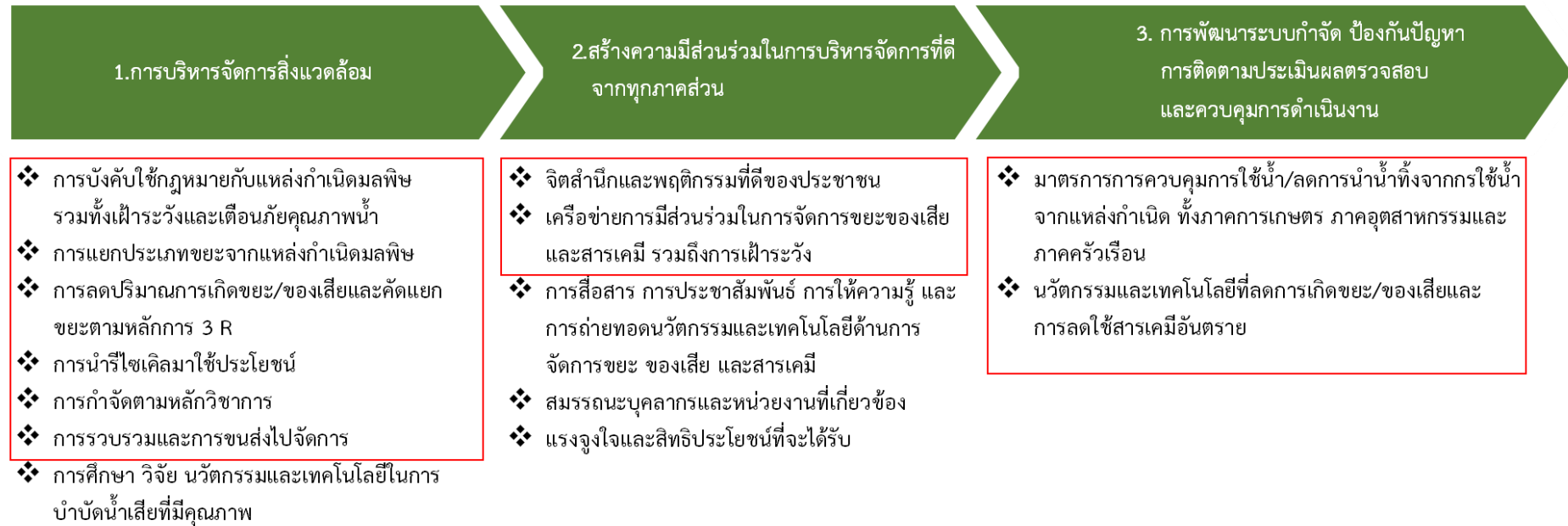

ภาพ 21 ห่วงโซ่คุณค่า (Value Chain) “ทรัพยากรธรรมชาติและสิ่งแวดล้อมจังหวัดสุพรรณบุรี”



### 3.5.2 ผังสถิติทางการ

การจัดทำผังสถิติทางการประเด็นการพัฒนาที่ 3 : การอนุรักษ์และพัฒนาทรัพยากรธรรมชาติและสิ่งแวดล้อมภายใต้การมีส่วนร่วมสู่ความยั่งยืน” ที่สอดคล้องกับห่วงโซ่คุณค่า (Value Chain) หลังจากที่ได้มีการศึกษาแนวทางการพัฒนาจังหวัดที่สอดคล้องกับแผนพัฒนาจังหวัดสุพรรณบุรีแล้ว จะต้องมีการคัดเลือกปัจจัยสู่ความสำเร็จ (Critical Success Factor) ที่มีความสำคัญในการบริหารงานในจังหวัด จากนั้นจัดทำผังสถิติทางการ “ทรัพยากรธรรมชาติและสิ่งแวดล้อมจังหวัดสุพรรณบุรี” พร้อมทั้งกำหนดรายการข้อมูลสถิติที่สำคัญและจำเป็น จึงสามารถสรุปผังสถิติทางการ “ทรัพยากรธรรมชาติและสิ่งแวดล้อมจังหวัดสุพรรณบุรี” ดังตาราง 15

ตาราง 15 ผังสถิติทางการ “ทรัพยากรธรรมชาติและสิ่งแวดล้อมจังหวัดสุพรรณบุรี”

| ห่วงโซ่คุณค่า<br>(VC)          | ปัจจัยแห่ง<br>ความสำเร็จ (CSF)  | ตัวชี้วัด   | บัญชีสถิติทางการ<br>(รายการข้อมูล)         | การจัด<br>จำแนก | ระดับการ<br>นำเสนอ<br>ผล | สถานะ<br>ข้อมูล  | หน่วยงาน  | การจัดส่ง<br>ข้อมูลให้<br>ส่วนราชการ<br>ส่วนกลาง | หมายเหตุ |
|--------------------------------|---|---|--|-----------------|--------------------------|------------------|---|--|----------|
| การบริหารจัดการ<br>สิ่งแวดล้อม | การบังคับใช้<br>กฎหมายกับ<br>แหล่งกำเนิดมลพิษ<br>รวมทั้งเฝ้าระวังและ<br>เตือนภัยคุณภาพน้ำ | มีชุดข้อมูลด้าน<br>ทรัพยากรธรรมชาติและ<br>สิ่งแวดล้อม | 1. เรื่องร้องเรียนเกี่ยวกับมลพิษ<br>ทางน้ำ | -               | อำเภอ                    | พร้อม<br>เผยแพร่ | สนง.ทรัพยากร<br>ธรรมชาติและ<br>สิ่งแวดล้อม<br>จังหวัด | ไม่ได้จัดส่ง                                     |          |
| การบริหารจัดการ<br>สิ่งแวดล้อม | การบังคับใช้<br>กฎหมายกับ<br>แหล่งกำเนิดมลพิษ<br>รวมทั้งเฝ้าระวังและ<br>เตือนภัยคุณภาพน้ำ | มีชุดข้อมูลด้าน<br>ทรัพยากรธรรมชาติและ<br>สิ่งแวดล้อม | 2. เรื่องร้องเรียนด้าน<br>สิ่งแวดล้อม      | -               | จังหวัด                  | พร้อม<br>เผยแพร่ | สนง.จังหวัด   | ไม่ได้จัดส่ง                                     |          |
| การบริหารจัดการ<br>สิ่งแวดล้อม | การแยกประเภท<br>ขยะจากแหล่งกำเนิด<br>มลพิษ  | มีชุดข้อมูลด้าน<br>ทรัพยากรธรรมชาติและ<br>สิ่งแวดล้อม | 3. ปริมาณขยะที่เกิดขึ้น                    | -               | อำเภอ                    | พร้อม<br>เผยแพร่ | กรมควบคุม<br>มลพิษ                                    | จัดส่ง   |          |

สถานะข้อมูล แบ่งเป็น 1. พร้อมเผยแพร่ 2. ต้องพัฒนา 3. ไม่มีหน่วยงานรับผิดชอบ 4. อื่นๆ

การส่งข้อมูลให้ส่วนราชการส่วนกลาง (กระทรวง กรม) แบ่งเป็น 1.จัดส่ง 2. ไม่ได้จัดส่ง เพื่อใช้ในการกำหนดหน่วยงานเจ้าของข้อมูล (Data Owner) และประสานกับกระทรวงกรมต้นสังกัดในการลงทะเบียนชุดข้อมูลในระบบบัญชีข้อมูลภาครัฐเพื่อให้การข้อมูลดังกล่าวต่อไป

ตาราง 15 ผังสถิติทางการ “ทรัพยากรธรรมชาติและสิ่งแวดล้อมจังหวัดสุพรรณบุรี” (ต่อ)

| ห่วงโซ่คุณค่า<br>(VC)          | ปัจจัยแห่ง<br>ความสำเร็จ (CSF)                                  | ตัวชี้วัด   | บัญชีสถิติทางการ<br>(รายการข้อมูล)       | การจัด<br>จำแนก | ระดับการ<br>นำเสนอ<br>ผล | สถานะ<br>ข้อมูล  | หน่วยงาน   | การจัดส่ง<br>ข้อมูลให้<br>ส่วนราชการ<br>ส่วนกลาง | หมายเหตุ |
|--------------------------------|---|---|--|-----------------|--------------------------|------------------|--|--|----------|
| การบริหารจัดการ<br>สิ่งแวดล้อม | การแยกประเภท<br>ขยะจากแหล่งกำเนิด<br>มลพิษ                      | มีชุดข้อมูลด้าน<br>ทรัพยากรธรรมชาติและ<br>สิ่งแวดล้อม | 4. ประเภทขยะที่เกิดขึ้น                  | -               | อำเภอ                    | พร้อม<br>เผยแพร่ | กรมควบคุม<br>มลพิษ                                   | จัดส่ง   |          |
| การบริหารจัดการ<br>สิ่งแวดล้อม | การแยกประเภท<br>ขยะจากแหล่งกำเนิด<br>มลพิษ                      | มีชุดข้อมูลด้าน<br>ทรัพยากรธรรมชาติและ<br>สิ่งแวดล้อม | 5. ปริมาณขยะสะสม                         | -               | อำเภอ                    | พร้อม<br>เผยแพร่ | กรมควบคุม<br>มลพิษ                                   | จัดส่ง   |          |
| การบริหารจัดการ<br>สิ่งแวดล้อม | การแยกประเภท<br>ขยะจากแหล่งกำเนิด<br>มลพิษ                      | มีชุดข้อมูลด้าน<br>ทรัพยากรธรรมชาติและ<br>สิ่งแวดล้อม | 6. ประเภทขยะที่เกิดขึ้นสะสม              | -               | อำเภอ                    | พร้อม<br>เผยแพร่ | กรมควบคุม<br>มลพิษ                                   | จัดส่ง   |          |
| การบริหารจัดการ<br>สิ่งแวดล้อม | การลดปริมาณการ<br>เกิดขยะ/ของเสีย<br>และคัดแยกขยะตาม<br>หลัก 3R | มีชุดข้อมูลด้าน<br>ทรัพยากรธรรมชาติและ<br>สิ่งแวดล้อม | 7. หมู่บ้านและชุมชนที่มีการคัด<br>แยกขยะ | -               | เทศบาล<br>อบต.           | พร้อม<br>เผยแพร่ | สนง.ส่งเสริม<br>การปกครอง<br>ส่วนท้องถิ่น<br>จังหวัด | ไม่ได้จัดส่ง                                     |          |
| การบริหารจัดการ<br>สิ่งแวดล้อม | การนำรีไซเคิลมาใช้<br>ประโยชน์                                  | มีชุดข้อมูลด้าน<br>ทรัพยากรธรรมชาติและ<br>สิ่งแวดล้อม | 8. ปริมาณขยะที่ถูกนำไปใช้<br>ประโยชน์    | -               | อำเภอ                    | พร้อม<br>เผยแพร่ | กรมควบคุม<br>มลพิษ                                   | จัดส่ง   |          |

ตาราง 15 ผังสถิติทางการ “ทรัพยากรธรรมชาติและสิ่งแวดล้อมจังหวัดสุพรรณบุรี” (ต่อ)

| ห่วงโซ่คุณค่า<br>(VC)          | ปัจจัยแห่ง<br>ความสำเร็จ (CSF) | ตัวชี้วัด   | บัญชีสถิติทางการ<br>(รายการข้อมูล)                         | การจัด<br>จำแนก | ระดับการ<br>นำเสนอ<br>ผล | สถานะ<br>ข้อมูล  | หน่วยงาน  | การจัดส่ง<br>ข้อมูลให้<br>ส่วนราชการ<br>ส่วนกลาง | หมายเหตุ |
|--------------------------------|--------------------------------|---|--|-----------------|--------------------------|------------------|---|--|----------|
| การบริหารจัดการ<br>สิ่งแวดล้อม | การนำรีไซเคิลมาใช้<br>ประโยชน์ | มีชุดข้อมูลด้าน<br>ทรัพยากรธรรมชาติและ<br>สิ่งแวดล้อม | 9. ร้านรับซื้อของเก่า                                      | -               | จังหวัด                  | พร้อม<br>เผยแพร่ | กรมการ<br>ปกครอง                                      | จัดส่ง   |          |
| การบริหารจัดการ<br>สิ่งแวดล้อม | การกำจัดตามหลัก<br>วิชาการ     | มีชุดข้อมูลด้าน<br>ทรัพยากรธรรมชาติและ<br>สิ่งแวดล้อม | 10. สถานที่กำจัดขยะมูลฝอย                                  | -               | อำเภอ                    | พร้อม<br>เผยแพร่ | กรมควบคุม<br>มลพิษ                                    | จัดส่ง   |          |
| การบริหารจัดการ<br>สิ่งแวดล้อม | การกำจัดตามหลัก<br>วิชาการ     | มีชุดข้อมูลด้าน<br>ทรัพยากรธรรมชาติและ<br>สิ่งแวดล้อม | 11. องค์รปกครองส่วนท้องถิ่น<br>ที่มีการให้บริการจัดเก็บขยะ | -               | อำเภอ                    | พร้อม<br>เผยแพร่ | กรมควบคุม<br>มลพิษ                                    | จัดส่ง   |          |
| การบริหารจัดการ<br>สิ่งแวดล้อม | การกำจัดตามหลัก<br>วิชาการ     | มีชุดข้อมูลด้าน<br>ทรัพยากรธรรมชาติและ<br>สิ่งแวดล้อม | 12. พื้นที่ที่สถานที่กำจัดขยะมูล<br>ฝอยมีปัญหา             | -               | อำเภอ                    | พร้อม<br>เผยแพร่ | สนง.ทรัพยากร<br>ธรรมชาติและ<br>สิ่งแวดล้อม<br>จังหวัด | ไม่ได้จัดส่ง                                     |          |
| การบริหารจัดการ<br>สิ่งแวดล้อม | การกำจัดตามหลัก<br>วิชาการ     | มีชุดข้อมูลด้าน<br>ทรัพยากรธรรมชาติและ<br>สิ่งแวดล้อม | 13. สถานที่กำจัดขยะมูลฝอย<br>แบบถูกต้องตามหลักสุขาภิบาล    | -               | อำเภอ                    | พร้อม<br>เผยแพร่ | กรมควบคุม<br>มลพิษ                                    | จัดส่ง   |          |

ตาราง 15 ผังสถิติทางการ “ทรัพยากรธรรมชาติและสิ่งแวดล้อมจังหวัดสุพรรณบุรี” (ต่อ)

| ห่วงโซ่คุณค่า<br>(VC)          | ปัจจัยแห่ง<br>ความสำเร็จ (CSF)    | ตัวชี้วัด   | บัญชีสถิติทางการ<br>(รายการข้อมูล)   | การจัด<br>จำแนก | ระดับการ<br>นำเสนอ<br>ผล | สถานะ<br>ข้อมูล  | หน่วยงาน                                 | การจัดส่ง<br>ข้อมูลให้<br>ส่วนราชการ<br>ส่วนกลาง | หมายเหตุ |
|--------------------------------|-----------------------------------|---|--|-----------------|--------------------------|------------------|--|--|----------|
| การบริหารจัดการ<br>สิ่งแวดล้อม | การกำจัดการหลัก<br>วิชาการ        | มีชุดข้อมูลด้าน<br>ทรัพยากรธรรมชาติและ<br>สิ่งแวดล้อม | 14. ปริมาณขยะตกค้างในพื้นที่   | -               | อำเภอ                    | พร้อม<br>เผยแพร่ | กรมควบคุม<br>มลพิษ                       | จัดส่ง   |          |
| การบริหารจัดการ<br>สิ่งแวดล้อม | การกำจัดการหลัก<br>วิชาการ        | มีชุดข้อมูลด้าน<br>ทรัพยากรธรรมชาติและ<br>สิ่งแวดล้อม | 15. ปริมาณการกำจัดผักตบชวา<br>และวัชพืชในแม่น้ำท่าจีน<br>(ประตุน้ำโพธิ์พระยา-นครปฐม) | -               | จังหวัด                  | พร้อม<br>เผยแพร่ | กรมโยธาธิการ<br>และผังเมือง              | จัดส่ง   |          |
| การบริหารจัดการ<br>สิ่งแวดล้อม | การกำจัดการหลัก<br>วิชาการ        | มีชุดข้อมูลด้าน<br>ทรัพยากรธรรมชาติและ<br>สิ่งแวดล้อม | 16. ปริมาณการกำจัดผักตบชวา<br>และวัชพืชในแม่น้ำท่าจีน<br>(ประตุน้ำโพธิ์พระยา-ชัยนาท) | -               | จังหวัด                  | พร้อม<br>เผยแพร่ | กรมส่งเสริมการ<br>ปกครองส่วน<br>ท้องถิ่น | จัดส่ง   |          |
| การบริหารจัดการ<br>สิ่งแวดล้อม | การรวบรวม และ<br>การขนส่งไปจัดการ | มีชุดข้อมูลด้าน<br>ทรัพยากรธรรมชาติและ<br>สิ่งแวดล้อม | 17. ปริมาณการกำจัดขยะ  | -               | อำเภอ                    | พร้อม<br>เผยแพร่ | กรมควบคุม<br>มลพิษ                       | จัดส่ง   |          |
| การบริหารจัดการ<br>สิ่งแวดล้อม | การรวบรวม และ<br>การขนส่งไปจัดการ | มีชุดข้อมูลด้าน<br>ทรัพยากรธรรมชาติและ<br>สิ่งแวดล้อม | 18. ปริมาณขยะที่กำจัดถูกต้อง   | -               | อำเภอ                    | พร้อม<br>เผยแพร่ | กรมควบคุม<br>มลพิษ                       | จัดส่ง   |          |

ตาราง 15 ผังสถิติทางการ “ทรัพยากรธรรมชาติและสิ่งแวดล้อมจังหวัดสุพรรณบุรี” (ต่อ)

| ห่วงโซ่คุณค่า<br>(VC)  | ปัจจัยแห่ง<br>ความสำเร็จ (CSF)             | ตัวชี้วัด   | บัญชีสถิติทางการ<br>(รายการข้อมูล)  | การจัด<br>จำแนก | ระดับการ<br>นำเสนอ<br>ผล | สถานะ<br>ข้อมูล  | หน่วยงาน  | การจัดส่ง<br>ข้อมูลให้<br>ส่วนราชการ<br>ส่วนกลาง | หมายเหตุ |
|--|--|---|---|-----------------|--------------------------|------------------|---|--|----------|
| การบริหารจัดการ<br>สิ่งแวดล้อม                                 | การรวบรวม และ<br>การขนส่งไปจัดการ          | มีชุดข้อมูลด้าน<br>ทรัพยากรธรรมชาติและ<br>สิ่งแวดล้อม | 19. ปริมาณขยะที่กำจัดไม่<br>ถูกต้อง   | -               | อำเภอ                    | พร้อม<br>เผยแพร่ | กรมควบคุม<br>มลพิษ                                    | จัดส่ง   |          |
| การบริหารจัดการ<br>สิ่งแวดล้อม                                 | การรวบรวม และ<br>การขนส่งไปจัดการ          | มีชุดข้อมูลด้าน<br>ทรัพยากรธรรมชาติและ<br>สิ่งแวดล้อม | 20. ปริมาณขยะที่มีการเก็บ<br>ขนไปกำจัด                                      | -               | อำเภอ                    | พร้อม<br>เผยแพร่ | กรมควบคุม<br>มลพิษ                                    | จัดส่ง   |          |
| การบริหารจัดการ<br>สิ่งแวดล้อม                                 | การรวบรวม และ<br>การขนส่งไปจัดการ          | มีชุดข้อมูลด้าน<br>ทรัพยากรธรรมชาติและ<br>สิ่งแวดล้อม | 21. เรื่องร้องเรียนด้านปัญหา<br>ขยะมูลฝอย                                   | -               | อำเภอ                    | พร้อม<br>เผยแพร่ | สนง.ทรัพยากร<br>ธรรมชาติและ<br>สิ่งแวดล้อม<br>จังหวัด | ไม่ได้จัดส่ง                                     |          |
| สร้างมีส่วนร่วม<br>ในการบริหาร<br>จัดการที่ดีจากทุก<br>ภาคส่วน | จิตสำนึกและ<br>พฤติกรรมที่ดีของ<br>ประชาชน | มีชุดข้อมูลด้าน<br>ทรัพยากรธรรมชาติและ<br>สิ่งแวดล้อม | 22. กิจกรรมการให้ความรู้และ<br>ความเข้าใจในการจัดการปัญหา<br>ขยะ            | -               | จังหวัด                  | พร้อม<br>เผยแพร่ | สนง.ทรัพยากร<br>ธรรมชาติและ<br>สิ่งแวดล้อม<br>จังหวัด | ไม่ได้จัดส่ง                                     |          |
| สร้างมีส่วนร่วม<br>ในการบริหารจัดการ<br>ที่ดีจากทุกภาคส่วน     | จิตสำนึกและ<br>พฤติกรรมที่ดีของ<br>ประชาชน | มีชุดข้อมูลด้าน<br>ทรัพยากรธรรมชาติและ<br>สิ่งแวดล้อม | 23. ผู้เข้าร่วมกิจกรรมการให้<br>ความรู้และความเข้าใจในการ<br>จัดการปัญหาขยะ | -               | จังหวัด                  | พร้อม<br>เผยแพร่ | สนง.ทรัพยากร<br>ธรรมชาติและ<br>สิ่งแวดล้อม<br>จังหวัด | ไม่ได้จัดส่ง                                     |          |

ตาราง 15 ปัจจัยเชิงลบ “ทรัพยากรธรรมชาติและสิ่งแวดล้อมจังหวัดสุพรรณบุรี” (ต่อ)

| ห่วงโซ่คุณค่า (VC)   | ปัจจัยแห่งความสำเร็จ (CSF)   | ตัวชี้วัด                                     | บัญชีสถิติทางการ (รายการข้อมูล)                           | การจัดจำแนก | ระดับการนำเสนอผล | สถานะข้อมูล  | หน่วยงาน                                  | การจัดส่งข้อมูลให้ส่วนราชการส่วนกลาง | หมายเหตุ |
|--|--|---|---|-------------|------------------|--------------|---|--------------------------------------|----------|
| สร้างมีส่วนร่วมในการบริหารจัดการที่ดีจากทุกภาคส่วน                             | เครือข่าย การมีส่วนร่วมในการจัดการขยะของเสียและสารเคมี รวมถึงการเฝ้าระวัง                                      | มีชุดข้อมูลด้านทรัพยากรธรรมชาติและสิ่งแวดล้อม | 24. เครือข่ายที่มีส่วนร่วมในการจัดการขยะของเสียและสารเคมี | -           | จังหวัด          | พร้อมเผยแพร่ | สนง.ทรัพยากรธรรมชาติและสิ่งแวดล้อมจังหวัด | ไม่ได้จัดส่ง                         |          |
| สร้างมีส่วนร่วมในการบริหารจัดการที่ดีจากทุกภาคส่วน                             | เครือข่าย การมีส่วนร่วมในการจัดการขยะของเสียและสารเคมี รวมถึงการเฝ้าระวัง                                      | มีชุดข้อมูลด้านทรัพยากรธรรมชาติและสิ่งแวดล้อม | 25. อาสาสมัครท้องถิ่นรักโลก                               | -           | เทศบาล/อบต.      | พร้อมเผยแพร่ | สนง.ส่งเสริมการปกครองท้องถิ่นจังหวัด      | ไม่ได้จัดส่ง                         |          |
| การพัฒนาระบบกำกับ ป้องกันปัญหาการติดตามประเมินผล ตรวจสอบ และควบคุมการดำเนินงาน | มาตรการการควบคุมการใช้น้ำ/ลดการนำน้ำทิ้งจากการใช้น้ำจากแหล่งกำเนิด ทั้งภาคการเกษตรภาคอุตสาหกรรมและภาคครัวเรือน | มีชุดข้อมูลด้านทรัพยากรธรรมชาติและสิ่งแวดล้อม | 26. ดัชนีคุณภาพน้ำแหล่งน้ำผิวดินของแม่น้ำสายหลัก          | -           | จังหวัด          | พร้อมเผยแพร่ | กรมควบคุมมลพิษ                            | จัดส่ง                               |          |

ตาราง 15 ผังสถิติทางการ “ทรัพยากรธรรมชาติและสิ่งแวดล้อมจังหวัดสุพรรณบุรี” (ต่อ)

| ห่วงโซ่คุณค่า<br>(VC)   | ปัจจัยแห่ง<br>ความสำเร็จ (CSF)  | ตัวชี้วัด   | บัญชีสถิติทางการ<br>(รายการข้อมูล) | การจัด<br>จำแนก | ระดับการ<br>นำเสนอ<br>ผล | สถานะ<br>ข้อมูล  | หน่วยงาน                  | การจัดส่ง<br>ข้อมูลให้<br>ส่วนราชการ<br>ส่วนกลาง | หมายเหตุ |
|---|---|---|------------------------------------|-----------------|--------------------------|------------------|---------------------------|--|----------|
| การพัฒนาระบบ<br>กำกับ ป้องกัน<br>ปัญหาการติดตาม<br>ประเมินผล<br>ตรวจสอบ และ<br>ควบคุมการ<br>ดำเนินงาน | มาตรการการควบคุม<br>การใช้น้ำ/ ลดการนำน้ำ<br>ทิ้งจากการใช้น้ำจาก<br>แหล่ง กำเนิด ทั้งภาค<br>การเกษตร<br>ภาคอุตสาหกรรม และ<br>ภาคครัวเรือน | มีชุดข้อมูลด้าน<br>ทรัพยากรธรรมชาติและ<br>สิ่งแวดล้อม | 27. คุณภาพน้ำของแม่น้ำท่าจีน       | -               | จังหวัด                  | พร้อม<br>เผยแพร่ | กรมควบคุม<br>มลพิษ        | จัดส่ง   |          |
| การพัฒนาระบบ<br>กำกับ ป้องกัน<br>ปัญหาการติดตาม<br>ประเมินผล<br>ตรวจสอบและ<br>ควบคุมการ<br>ดำเนินงาน  | นวัตกรรมและ<br>เทคโนโลยีที่ลดการ<br>เกิดขยะ/ของเสีย<br>และการลดใช้<br>สารเคมีอันตราย  | มีชุดข้อมูลด้าน<br>ทรัพยากรธรรมชาติและ<br>สิ่งแวดล้อม | 28. ครัวเรือนที่มีหลุมขยะเปียก     | -               | อำเภอ                    | พร้อม<br>เผยแพร่ | ที่ทำการ<br>ปกครองจังหวัด | ไม่ได้จัดส่ง                                     |          |



ตาราง 15 ปัจจัยทางการ “ทรัพยากรธรรมชาติและสิ่งแวดล้อมจังหวัดสุพรรณบุรี” (ต่อ)

| ห่วงโซ่คุณค่า<br>(VC)  | ปัจจัยแห่ง<br>ความสำเร็จ (CSF)   | ตัวชี้วัด   | บัญชีสถิติทางการ<br>(รายการข้อมูล) | การจัด<br>จำแนก | ระดับการ<br>นำเสนอ<br>ผล | สถานะ<br>ข้อมูล  | หน่วยงาน                  | การจัดส่ง<br>ข้อมูลให้<br>ส่วนราชการ<br>ส่วนกลาง | หมายเหตุ |
|--|--|---|------------------------------------|-----------------|--------------------------|------------------|---------------------------|--|----------|
| การพัฒนาระบบ<br>กำจัด ป้องกัน<br>ปัญหาการติดตาม<br>ประเมินผล<br>ตรวจสอบและ<br>ควบคุมการ<br>ดำเนินงาน | นวัตกรรมและ<br>เทคโนโลยีที่ลดการ<br>เกิดขยะ/ของเสีย<br>และการลดใช้<br>สารเคมีอันตราย | มีชุดข้อมูลด้าน<br>ทรัพยากรธรรมชาติและ<br>สิ่งแวดล้อม | 29. หมู่บ้านที่มีธนาคารขยะ         | -               | อำเภอ                    | พร้อม<br>เผยแพร่ | ที่ทำการ<br>ปกครองจังหวัด | ไม่ได้จัดส่ง                                     |          |
| การพัฒนาระบบ<br>กำจัด ป้องกัน<br>ปัญหาการติดตาม<br>ประเมินผล<br>ตรวจสอบและ<br>ควบคุมการ<br>ดำเนินงาน | นวัตกรรมและ<br>เทคโนโลยีที่ลดการ<br>เกิดขยะ/ของเสีย<br>และการลดใช้<br>สารเคมีอันตราย | มีชุดข้อมูลด้าน<br>ทรัพยากรธรรมชาติและ<br>สิ่งแวดล้อม | 30. โรงเรียนที่มีธนาคารขยะ         | -               | อำเภอ                    | พร้อม<br>เผยแพร่ | ที่ทำการ<br>ปกครองจังหวัด | ไม่ได้จัดส่ง                                     |          |

### 3.6 ประเด็นที่สำคัญ Pain Point ผลิตภัณฑ์ชุมชน OTOP

#### 3.6.1 ห่วงโซ่คุณค่า (Value Chain) ที่สอดคล้องกับแผนพัฒนาจังหวัด

แนวคิดการจัดทำห่วงโซ่คุณค่าที่สอดคล้องกับประเด็นสำคัญ Pain Point ของจังหวัดสุพรรณบุรี โดยเริ่มจากการศึกษาแผนพัฒนาจังหวัด ประเด็นการพัฒนาที่ 1 : การเพิ่มศักยภาพการผลิตสินค้าเกษตรและอุตสาหกรรมให้ได้มาตรฐาน เพื่อการแข่งขันทางการค้าและการพัฒนาที่ยั่งยืน หลังจากที่ได้มีการศึกษาแนวทางการพัฒนาจังหวัด (ประเด็นการพัฒนาที่ 1) ที่สอดคล้องกับห่วงโซ่คุณค่า (Value Chain) ที่สอดคล้องกับแผนพัฒนาจังหวัดสุพรรณบุรีแล้ว จะต้องมีการคัดเลือกปัจจัยสู่ความสำเร็จ (Critical Success Factor) ที่มีความสำคัญในการบริหารงานในจังหวัด จากนั้น ดำเนินการจัดทำห่วงโซ่คุณค่า (Value Chain) ที่สอดคล้องกับประเด็นสำคัญของจังหวัดสุพรรณบุรี เรื่อง “ผลิตภัณฑ์ชุมชนจังหวัดสุพรรณบุรี” ได้ดังภาพ 22

## ห่วงโซ่คุณค่า (Value Chain) “ผลิตภัณฑ์ชุมชน OTOP จังหวัดสุพรรณบุรี”

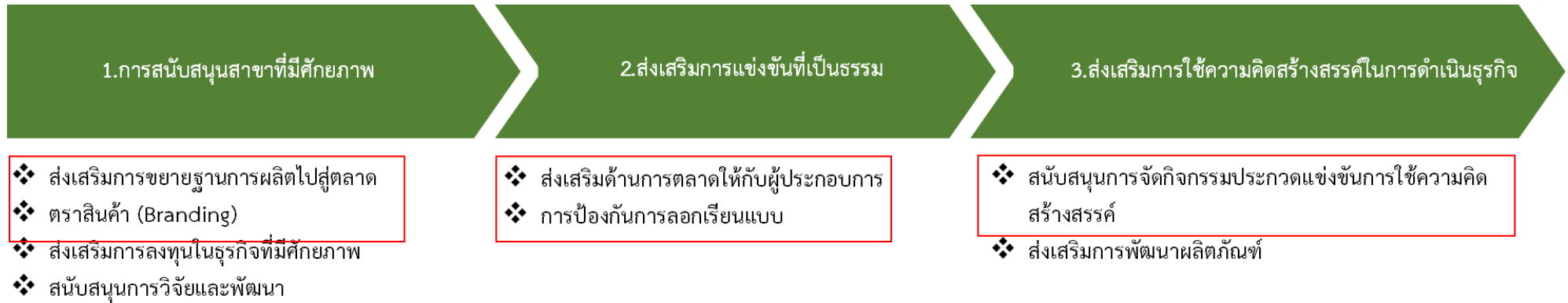

ภาพ 22 ห่วงโซ่คุณค่า (Value Chain) “ผลิตภัณฑ์ชุมชน OTOP จังหวัดสุพรรณบุรี”

### 3.6.2 ผังสถิติทางการ

การจัดทำผังสถิติทางการประเด็นการพัฒนาที่ 1 : การเพิ่มศักยภาพการผลิตสินค้าเกษตรและอุตสาหกรรมให้ได้มาตรฐาน เพื่อการแข่งขันทางการค้าและการพัฒนาที่ยั่งยืน ที่สอดคล้องกับห่วงโซ่มูลค่า (Value Chain) หลังจากที่ได้มีการศึกษาแนวทางการพัฒนาจังหวัดที่สอดคล้องกับแผนพัฒนาจังหวัดสุพรรณบุรีแล้ว จะต้องมีการคัดเลือกปัจจัยสู่ความสำเร็จ (Critical Success Factor) ที่มีความสำคัญในการบริหารงานในจังหวัด จากนั้นจัดทำผังสถิติทางการ “ผลิตภัณฑ์ชุมชน OTOP จังหวัดสุพรรณบุรี” พร้อมทั้งกำหนดรายการข้อมูลสถิติที่สำคัญและจำเป็น จึงสามารถสรุปผังสถิติทางการ “ผลิตภัณฑ์ชุมชน OTOP จังหวัดสุพรรณบุรี” ดังตาราง 16

ตาราง 16 ผังสถิติทางการ “ผลิตภัณฑ์ชุมชน OTOP จังหวัดสุพรรณบุรี”

| ห่วงโซ่คุณค่า<br>(VC)           | ปัจจัยแห่ง<br>ความสำเร็จ (CSF)                | ตัวชี้วัด  | บัญชีสถิติทางการ<br>(รายการข้อมูล)                | การจัด<br>จำแนก     | ระดับการ<br>นำเสนอ<br>ผล | สถานะ<br>ข้อมูล  | หน่วยงาน          | การจัดส่ง<br>ข้อมูลให้<br>ส่วนราชการ<br>ส่วนกลาง | หมายเหตุ |
|---------------------------------|---|--|---|---------------------|--------------------------|------------------|-------------------|--|----------|
| การสนับสนุน<br>สาขาที่มีศักยภาพ | การส่งเสริมการ<br>ขยายฐานการผลิต<br>ไปสู่ตลาด | มีชุดข้อมูลที่ใช้ในการส่งเสริม<br>สนับสนุนผลิตภัณฑ์ชุมชน | 1. ผู้ประกอบการผลิตภัณฑ์<br>ชุมชน OTOP            | ประเภท<br>ผลิตภัณฑ์ | อำเภอ                    | พร้อม<br>เผยแพร่ | กรมพัฒนา<br>ชุมชน | จัดส่ง   |          |
| การสนับสนุน<br>สาขาที่มีศักยภาพ | การส่งเสริมการ<br>ขยายฐานการผลิต<br>ไปสู่ตลาด | มีชุดข้อมูลที่ใช้ในการส่งเสริม<br>สนับสนุนผลิตภัณฑ์ชุมชน | 2. ประเภทสินค้าผลิตภัณฑ์<br>ชุมชน OTOP            | ประเภท<br>ผลิตภัณฑ์ | อำเภอ                    | พร้อม<br>เผยแพร่ | กรมพัฒนา<br>ชุมชน | จัดส่ง   |          |
| การสนับสนุน<br>สาขาที่มีศักยภาพ | การส่งเสริมการ<br>ขยายฐานการผลิต<br>ไปสู่ตลาด | มีชุดข้อมูลที่ใช้ในการส่งเสริม<br>สนับสนุนผลิตภัณฑ์ชุมชน | 3. สินค้าผลิตภัณฑ์ชุมชน<br>OTOP 5 ดาว             | ประเภท<br>ผลิตภัณฑ์ | อำเภอ                    | พร้อม<br>เผยแพร่ | กรมพัฒนา<br>ชุมชน | จัดส่ง   |          |
| การสนับสนุน<br>สาขาที่มีศักยภาพ | การส่งเสริมการ<br>ขยายฐานการผลิต<br>ไปสู่ตลาด | มีชุดข้อมูลที่ใช้ในการส่งเสริม<br>สนับสนุนผลิตภัณฑ์ชุมชน | 4. สินค้าผลิตภัณฑ์ชุมชน<br>OTOP ที่ได้รับการพัฒนา | ประเภท<br>ผลิตภัณฑ์ | อำเภอ                    | พร้อม<br>เผยแพร่ | กรมพัฒนา<br>ชุมชน | จัดส่ง   |          |

สถานะข้อมูล แบ่งเป็น 1. พร้อมเผยแพร่ 2. ต้องพัฒนา 3. ไม่มีหน่วยงานรับผิดชอบ 4. อื่นๆ

การส่งข้อมูลให้ส่วนราชการส่วนกลาง (กระทรวง กรม) แบ่งเป็น 1.จัดส่ง 2. ไม่ได้จัดส่ง เพื่อใช้ในการกำหนดหน่วยงานเจ้าของข้อมูล

(Data Owner) และประสานกับกระทรวงกรมต้นสังกัดในการลงทะเบียนชุดข้อมูลในระบบบัญชีข้อมูลภาครัฐเพื่อให้บริการข้อมูลดังกล่าวต่อไป

ตาราง 16 ปัจจัยทางการ “ผลิตภัณฑ์ชุมชน OTOP จังหวัดสุพรรณบุรี” (ต่อ)

| ห่วงโซ่คุณค่า (VC)            | ปัจจัยแห่งความสำเร็จ (CSF)         | ตัวชี้วัด  | บัญชีสถิติทางการ (รายการข้อมูล)                                  | การจัดจำแนก     | ระดับการนำเสนอผล | สถานะข้อมูล  | หน่วยงาน             | การจัดส่งข้อมูลให้ส่วนราชการส่วนกลาง | หมายเหตุ |
|-------------------------------|------------------------------------|--|--|-----------------|------------------|--------------|----------------------|--------------------------------------|----------|
| การสนับสนุนสาขาที่มีศักยภาพ   | ตราสินค้า (Branding)               | มีชุดข้อมูลที่ใช้ในการส่งเสริมสนับสนุนผลิตภัณฑ์ชุมชน | 5. สินค้าที่ได้รับการขึ้นทะเบียนสิ่งบ่งชี้ทางภูมิศาสตร์ (GI)     | -               | จังหวัด          | พร้อมเผยแพร่ | กรมทรัพย์สินทางปัญญา | จัดส่ง                               |          |
| ส่งเสริมการแข่งขันที่เป็นธรรม | ส่งเสริมด้านการตลาดให้ผู้ประกอบการ | มีชุดข้อมูลที่ใช้ในการส่งเสริมสนับสนุนผลิตภัณฑ์ชุมชน | 6. ยอดจำหน่ายผลิตภัณฑ์ชุมชน OTOP                                 | ประเภทผลิตภัณฑ์ | อำเภอ            | พร้อมเผยแพร่ | กรมพัฒนาชุมชน        | จัดส่ง                               |          |
| ส่งเสริมการแข่งขันที่เป็นธรรม | ส่งเสริมด้านการตลาดให้ผู้ประกอบการ | มีชุดข้อมูลที่ใช้ในการส่งเสริมสนับสนุนผลิตภัณฑ์ชุมชน | 7. ยอดจำหน่ายผลิตภัณฑ์ชุมชน OTOP 5 ดาว                           | ประเภทผลิตภัณฑ์ | อำเภอ            | พร้อมเผยแพร่ | กรมพัฒนาชุมชน        | จัดส่ง                               |          |
| ส่งเสริมการแข่งขันที่เป็นธรรม | ส่งเสริมด้านการตลาดให้ผู้ประกอบการ | มีชุดข้อมูลที่ใช้ในการส่งเสริมสนับสนุนผลิตภัณฑ์ชุมชน | 8. ผลิตภัณฑ์ชุมชน OTOP ที่จำหน่ายผ่านช่องทางออนไลน์              | ประเภทผลิตภัณฑ์ | อำเภอ            | พร้อมเผยแพร่ | กรมพัฒนาชุมชน        | จัดส่ง                               |          |
| ส่งเสริมการแข่งขันที่เป็นธรรม | ส่งเสริมด้านการตลาดให้ผู้ประกอบการ | มีชุดข้อมูลที่ใช้ในการส่งเสริมสนับสนุนผลิตภัณฑ์ชุมชน | 9. การจำหน่ายผลิตภัณฑ์ชุมชน OTOP ทางออนไลน์                      | -               | จังหวัด          | พร้อมเผยแพร่ | กรมพัฒนาชุมชน        | จัดส่ง                               |          |
| ส่งเสริมการแข่งขันที่เป็นธรรม | ส่งเสริมด้านการตลาดให้ผู้ประกอบการ | มีชุดข้อมูลที่ใช้ในการส่งเสริมสนับสนุนผลิตภัณฑ์ชุมชน | 10. แผนงานโครงการที่สนับสนุนช่องทางการจำหน่ายผลิตภัณฑ์ชุมชน OTOP | -               | จังหวัด          | พร้อมเผยแพร่ | กรมการพัฒนาชุมชน     | จัดส่ง                               |          |

ตาราง 16 ผังสถิติทางการ “ผลิตภัณฑ์ชุมชน OTOP จังหวัดสุพรรณบุรี” (ต่อ)

| ห่วงโซ่คุณค่า<br>(VC)         | ปัจจัยแห่ง<br>ความสำเร็จ (CSF)     | ตัวชี้วัด  | บัญชีสถิติทางการ<br>(รายการข้อมูล)  | การจัด<br>จำแนก | ระดับการ<br>นำเสนอ<br>ผล | สถานะ<br>ข้อมูล | หน่วยงาน                  | การจัดส่ง<br>ข้อมูลให้<br>ส่วนราชการ<br>ส่วนกลาง | หมายเหตุ |
|-------------------------------|------------------------------------|--|---|-----------------|--------------------------|-----------------|---------------------------|--|----------|
| ส่งเสริมการแข่งขันที่เป็นธรรม | ส่งเสริมด้านการตลาดให้ผู้ประกอบการ | มีชุดข้อมูลที่ใช้ในการส่งเสริมสนับสนุนผลิตภัณฑ์ชุมชน | 11. สินค้าผลิตภัณฑ์ชุมชน (OTOP) ในแต่ละพื้นที่แบ่งตามระดับ                            | ประเภทผลิตภัณฑ์ | อำเภอ                    | พร้อมเผยแพร่    | กรมการพัฒนาชุมชน          | จัดส่ง   |          |
| ส่งเสริมการแข่งขันที่เป็นธรรม | ส่งเสริมด้านการตลาดให้ผู้ประกอบการ | มีชุดข้อมูลที่ใช้ในการส่งเสริมสนับสนุนผลิตภัณฑ์ชุมชน | 12. แผนงานโครงการที่สนับสนุนผลิตภัณฑ์ชุมชน OTOP ระดับ D (ผลิตภัณฑ์ที่ขึ้นทะเบียนใหม่) | -               | จังหวัด                  | พร้อมเผยแพร่    | สำนักงานพัฒนาชุมชนจังหวัด | ไม่ได้จัดส่ง                                     |          |
| ส่งเสริมการแข่งขันที่เป็นธรรม | การป้องกันการลอกเลียนแบบ           | มีชุดข้อมูลที่ใช้ในการส่งเสริมสนับสนุนผลิตภัณฑ์ชุมชน | 13. กลุ่มวิสาหกิจชุมชน  | -               | จังหวัด                  | พร้อมเผยแพร่    | กรมส่งเสริมการเกษตร       | จัดส่ง   |          |
| ส่งเสริมการแข่งขันที่เป็นธรรม | การป้องกันการลอกเลียนแบบ           | มีชุดข้อมูลที่ใช้ในการส่งเสริมสนับสนุนผลิตภัณฑ์ชุมชน | 14. ผู้ได้รับอนุญาตให้ใช้สัญลักษณ์ GI   | -               | จังหวัด                  | พร้อมเผยแพร่    | กรมทรัพย์สินทางปัญญา      | จัดส่ง   |          |
| ส่งเสริมการแข่งขันที่เป็นธรรม | การป้องกันการลอกเลียนแบบ           | มีชุดข้อมูลที่ใช้ในการส่งเสริมสนับสนุนผลิตภัณฑ์ชุมชน | 15. คำขอจดทะเบียนสิทธิบัตร  | -               | จังหวัด                  | พร้อมเผยแพร่    | กรมทรัพย์สินทางปัญญา      | จัดส่ง   |          |
| ส่งเสริมการแข่งขันที่เป็นธรรม | การป้องกันการลอกเลียนแบบ           | มีชุดข้อมูลที่ใช้ในการส่งเสริมสนับสนุนผลิตภัณฑ์ชุมชน | 16. คำขอจดทะเบียนอนุสิทธิบัตร   | -               | จังหวัด                  | พร้อมเผยแพร่    | กรมทรัพย์สินทางปัญญา      | จัดส่ง   |          |

ตาราง 16 ปัจจัยทางการ “ผลิตภัณฑ์ชุมชน OTOP จังหวัดสุพรรณบุรี” (ต่อ)

| ห่วงโซ่คุณค่า<br>(VC)  | ปัจจัยแห่ง<br>ความสำเร็จ (CSF)   | ตัวชี้วัด  | บัญชีสถิติทางการ<br>(รายการข้อมูล)   | การจัด<br>จำแนก     | ระดับการ<br>นำเสนอ<br>ผล | สถานะ<br>ข้อมูล  | หน่วยงาน                                       | การจัดส่ง<br>ข้อมูลให้<br>ส่วนราชการ<br>ส่วนกลาง | หมายเหตุ |
|--|--|--|--|---------------------|--------------------------|------------------|--|--|----------|
| ส่งเสริมการแข่งขันที่เป็นธรรม                                | การป้องกันการ<br>ลอกเลียนแบบ   | มีชุดข้อมูลที่ใช้ในการส่งเสริม<br>สนับสนุนผลิตภัณฑ์ชุมชน | 17. คำขอจดทะเบียนลิขสิทธิ์   | -                   | จังหวัด                  | พร้อม<br>เผยแพร่ | กรมทรัพย์สิน<br>ทางปัญญา                       | จัดส่ง   |          |
| ส่งเสริมการแข่งขันที่เป็นธรรม                                | การป้องกันการ<br>ลอกเลียนแบบ   | มีชุดข้อมูลที่ใช้ในการส่งเสริม<br>สนับสนุนผลิตภัณฑ์ชุมชน | 18. ผู้ประกอบการที่ได้รับ<br>มาตรฐานการผลิต  | -                   | จังหวัด                  | พร้อม<br>เผยแพร่ | สำนักงาน<br>มาตรฐาน<br>ผลิตภัณฑ์<br>อุตสาหกรรม | จัดส่ง   |          |
| ส่งเสริมการใช้<br>ความคิด<br>สร้างสรรค์ในการ<br>ดำเนินธุรกิจ | สนับสนุนการจัด<br>กิจกรรมประกวด<br>แข่งขัน การใช้<br>ความคิดสร้างสรรค์ | มีชุดข้อมูลที่ใช้ในการส่งเสริม<br>สนับสนุนผลิตภัณฑ์ชุมชน | 19. จำนวนผู้ประกอบการ<br>OTOP ที่ผ่านการอบรม<br>โครงการเครือข่ายองค์ความรู้<br>(knowledge-Based<br>OTOP:KBO) | ประเภท<br>ผลิตภัณฑ์ | จังหวัด                  | พร้อม<br>เผยแพร่ | กรมการพัฒนา<br>ชุมชน                           | จัดส่ง   |          |



ตาราง 17 ผังสถิติทางการ “ชุดข้อมูลพื้นฐาน”

| ลำดับ | สาขา           | รายการข้อมูลพื้นฐาน  | มี/ไม่มี<br>ฐานข้อมูล | วิธีการเก็บ<br>รวบรวม<br>ข้อมูล | หน่วยวัด | ความถี่<br>ของข้อมูล | ระดับการ<br>นำเสนอ | หน่วยงานเจ้าของข้อมูล                                  | สมุด<br>สถิติ | แผน<br>12 | SDG | อื่นๆ | หมายเหตุ |
|-------|----------------|--|-----------------------|---------------------------------|----------|----------------------|--------------------|--|---------------|-----------|-----|-------|----------|
| 1     | บัญชีประชาชาติ | ผลิตภัณฑ์มวลรวมจังหวัด ณ<br>ราคาประจำปี                        | มี                    | ทะเบียน                         | ล้านบาท  | รายปี                | จังหวัด            | สำนักงานคณะกรรมการพัฒนาการ<br>เศรษฐกิจและสังคมแห่งชาติ | ✓             | ✓         |     |       |          |
| 2     | บัญชีประชาชาติ | ผลิตภัณฑ์มวลรวมจังหวัดต่อคน<br>ต่อปี                           | มี                    | ทะเบียน                         | บาท/คน   | รายปี                | จังหวัด            | สำนักงานคณะกรรมการพัฒนาการ<br>เศรษฐกิจและสังคมแห่งชาติ | ✓             | ✓         |     |       |          |
| 3     | บัญชีประชาชาติ | ผลิตภัณฑ์มวลรวมสาขาเกษตร                                       | มี                    | ทะเบียน                         | ล้านบาท  | รายปี                | จังหวัด            | สำนักงานคณะกรรมการพัฒนาการ<br>เศรษฐกิจและสังคมแห่งชาติ | ✓             | ✓         |     |       |          |
| 4     | บัญชีประชาชาติ | ผลิตภัณฑ์มวลรวมสาขา<br>อุตสาหกรรม                              | มี                    | ทะเบียน                         | ล้านบาท  | รายปี                | จังหวัด            | สำนักงานคณะกรรมการพัฒนาการ<br>เศรษฐกิจและสังคมแห่งชาติ | ✓             | ✓         |     |       |          |
| 5     | บัญชีประชาชาติ | ผลิตภัณฑ์มวลรวมสาขาขนส่ง<br>สถานที่เก็บสินค้า และการ<br>คมนาคม | มี                    | ทะเบียน                         | ล้านบาท  | รายปี                | จังหวัด            | สำนักงานคณะกรรมการพัฒนาการ<br>เศรษฐกิจและสังคมแห่งชาติ | ✓             | ✓         |     |       |          |
| 6     | เกษตรและประมง  | เนื้อที่ใช้ประโยชน์ทางการเกษตร                                 | มี                    | ทะเบียน                         | ไร่      | รายปี                | จังหวัด            | สำนักงานเกษตรจังหวัดสุพรรณบุรี                         | ✓             |           |     |       |          |
| 7     | เกษตรและประมง  | เนื้อที่นา   | มี                    | ทะเบียน                         | ไร่      | รายปี                | จังหวัด            | สำนักงานเกษตรจังหวัดสุพรรณบุรี                         | ✓             |           |     |       |          |
| 8     | เกษตรและประมง  | เนื้อที่พืชไร่   | มี                    | ทะเบียน                         | ไร่      | รายปี                | จังหวัด            | สำนักงานเกษตรจังหวัดสุพรรณบุรี                         | ✓             |           |     |       |          |
| 9     | เกษตรและประมง  | เนื้อที่ไม่ผล และไม้ยืนต้น                                     | มี                    | ทะเบียน                         | ไร่      | รายปี                | จังหวัด            | สำนักงานเกษตรจังหวัดสุพรรณบุรี                         | ✓             |           |     |       |          |
| 10    | เกษตรและประมง  | เนื้อที่สวนผัก ไม้ดอก ไม้ประดับ                                | มี                    | ทะเบียน                         | ไร่      | รายปี                | จังหวัด            | สำนักงานเกษตรจังหวัดสุพรรณบุรี                         | ✓             |           |     |       |          |
| 11    | เกษตรและประมง  | ผลผลิตข้าวนาปี   | มี                    | ทะเบียน                         | ตัน      | รายปี                | จังหวัด            | สำนักงานเศรษฐกิจการเกษตร                               | ✓             |           |     |       |          |

ตาราง 18 ผังสถิติทางการ “ชุดข้อมูลพื้นฐาน” (ต่อ)

| ลำดับ | สาขา          | รายการข้อมูลพื้นฐาน   | มี/ไม่มี<br>ฐานข้อมูล | วิธีการเก็บ<br>รวบรวม<br>ข้อมูล | หน่วยวัด  | ความถี่<br>ของข้อมูล | ระดับการ<br>นำเสนอ | หน่วยงานเจ้าของข้อมูล                                     | สมุด<br>สถิติ | แผน<br>12 | SDG | อื่นๆ | หมายเหตุ |
|-------|---------------|---|-----------------------|---------------------------------|-----------|----------------------|--------------------|---|---------------|-----------|-----|-------|----------|
| 12    | เกษตรและประมง | ผลผลิตข้าวนาปรัง  | มี                    | ทะเบียน                         | ตัน       | รายปี                | จังหวัด            | สำนักงานเศรษฐกิจการเกษตร                                  | ✓             |           |     |       |          |
| 13    | เกษตรและประมง | ผลผลิตข้าวนาปีเฉลี่ยต่อไร่                                      | มี                    | ทะเบียน                         | กก.       | รายปี                | จังหวัด            | สำนักงานเศรษฐกิจการเกษตร                                  | ✓             |           |     |       |          |
| 14    | เกษตรและประมง | ผลผลิตข้าวนาปรังเฉลี่ยต่อไร่                                    | มี                    | ทะเบียน                         | กก.       | รายปี                | จังหวัด            | สำนักงานเศรษฐกิจการเกษตร                                  | ✓             |           |     |       |          |
| 15    | เกษตรและประมง | จำนวนครัวเรือนที่มีการเพาะเลี้ยง<br>สัตว์น้ำจืด                 | มี                    | ทะเบียน                         | ครัวเรือน | รายปี                | จังหวัด            | สำนักงานประมงจังหวัดสุพรรณบุรี                            | ✓             |           |     |       |          |
| 16    | เกษตรและประมง | เนื้อที่ที่มีการเพาะเลี้ยงสัตว์น้ำจืด                           | มี                    | ทะเบียน                         | ไร่       | รายปี                | จังหวัด            | สำนักงานประมงจังหวัดสุพรรณบุรี                            | ✓             |           |     |       |          |
| 17    | เกษตรและประมง | ปริมาณการจับสัตว์น้ำจืด   | มี                    | ทะเบียน                         | กก.       | รายปี                | จังหวัด            | สำนักงานประมงจังหวัดสุพรรณบุรี                            | ✓             |           |     |       |          |
| 18    | เกษตรและประมง | มูลค่าการจับสัตว์น้ำจืด   |                       |                                 |           |                      |                    |   |               |           |     |       |          |
| 19    | เกษตรและประมง | เงินกู้ของเกษตรกรลูกค้าธนาคาร<br>เพื่อการเกษตรและสหกรณ์การเกษตร | มี                    | ทะเบียน                         | ล้านบาท   | รายปี                | จังหวัด            | ธนาคารเพื่อการเกษตรและสหกรณ์<br>การเกษตรจังหวัดสุพรรณบุรี | ✓             |           |     |       |          |
| 20    | อุตสาหกรรม    | จำนวนสถานประกอบการ<br>อุตสาหกรรม                                | มี                    | ทะเบียน                         | แห่ง      | รายปี                | จังหวัด            | สำนักงานอุตสาหกรรมจังหวัด<br>สุพรรณบุรี                   | ✓             |           |     |       |          |
| 21    | อุตสาหกรรม    | จำนวนเงินทุน  | มี                    | ทะเบียน                         | บาท       | รายปี                | จังหวัด            | สำนักงานอุตสาหกรรมจังหวัด<br>สุพรรณบุรี                   | ✓             |           |     |       |          |
| 22    | อุตสาหกรรม    | จำนวนคนงานสถานประกอบการ<br>อุตสาหกรรม                           | มี                    | ทะเบียน                         | คน        | รายปี                | จังหวัด            | สำนักงานอุตสาหกรรมจังหวัด<br>สุพรรณบุรี                   | ✓             |           |     |       |          |
| 23    | พลังงาน       | จำนวนผู้ใช้ไฟฟ้า  | มี                    | ทะเบียน                         | ราย       | รายปี                | จังหวัด            | การไฟฟ้าส่วนภูมิภาคจังหวัด<br>สุพรรณบุรี                  | ✓             |           |     |       |          |

ตาราง 18 ผังสถิติทางการ “ชุดข้อมูลพื้นฐาน” (ต่อ)

| ลำดับ | สาขา                               | รายการข้อมูลพื้นฐาน                                      | มี/ไม่มี<br>ฐานข้อมูล | วิธีการเก็บ<br>รวบรวม<br>ข้อมูล | หน่วยวัด                      | ความถี่<br>ของข้อมูล | ระดับการ<br>นำเสนอ | หน่วยงานเจ้าของข้อมูล                      | สมุด<br>สถิติ | แผน<br>12 | SDG | อื่นๆ | หมายเหตุ |
|-------|------------------------------------|--|-----------------------|---------------------------------|-------------------------------|----------------------|--------------------|--|---------------|-----------|-----|-------|----------|
| 24    | พลังงาน                            | จำนวนการจำหน่ายกระแสไฟฟ้า                                | มี                    | ทะเบียน                         | ล้าน<br>กิโลวัตต์/<br>ชั่วโมง | รายปี                | จังหวัด            | การไฟฟ้าส่วนภูมิภาคจังหวัด<br>สุพรรณบุรี   | ✓             |           |     |       |          |
| 25    | ขนส่งและโลจิสติกส์                 | จำนวนอุบัติเหตุการจราจรทางบก                             | มี                    | ทะเบียน                         | ครั้ง                         | รายปี                | จังหวัด            | ตำรวจภูธรจังหวัดสุพรรณบุรี                 | ✓             |           |     |       |          |
| 26    | ขนส่งและโลจิสติกส์                 | จำนวนคนตายจากอุบัติเหตุ<br>การจราจรทางบก                 | มี                    | ทะเบียน                         | ราย                           | รายปี                | จังหวัด            | ตำรวจภูธรจังหวัดสุพรรณบุรี                 | ✓             | ✓         | ✓   |       |          |
| 27    | ขนส่งและโลจิสติกส์                 | จำนวนคนเจ็บอุบัติเหตุการจราจร<br>ทางบก                   | มี                    | ทะเบียน                         | ราย                           | รายปี                | จังหวัด            | ตำรวจภูธรจังหวัดสุพรรณบุรี                 | ✓             |           | ✓   |       |          |
| 28    | ขนส่งและโลจิสติกส์                 | มูลค่าทรัพย์สินที่เสียหายอุบัติเหตุ<br>การจราจรทางบก     | มี                    | ทะเบียน                         | บาท                           | รายปี                | จังหวัด            | ตำรวจภูธรจังหวัดสุพรรณบุรี                 | ✓             |           |     |       |          |
| 29    | การค้าและราคา                      | ดัชนีราคาผู้บริโภคทั่วไป                                 | มี                    | ทะเบียน                         | -                             | รายปี                | จังหวัด            | สำนักดัชนีเศรษฐกิจการค้า<br>กระทรวงพาณิชย์ | ✓             | ✓         |     |       |          |
| 30    | การค้าและราคา                      | อัตราเงินเฟ้อ  | มี                    | ทะเบียน                         | ร้อยละ                        | รายปี                | จังหวัด            | สำนักดัชนีเศรษฐกิจการค้า<br>กระทรวงพาณิชย์ | ✓             | ✓         |     |       |          |
| 31    | เทคโนโลยีสารสนเทศและ<br>การสื่อสาร | จำนวนเลขหมายโทรศัพท์ที่มี                                | มี                    | ทะเบียน                         | หมายเลข                       | รายปี                | จังหวัด            | บริษัท ทีโอที จำกัด (มหาชน)                | ✓             |           |     |       |          |
| 32    | เทคโนโลยีสารสนเทศและ<br>การสื่อสาร | จำนวนเลขหมายโทรศัพท์ที่มีผู้เช่า                         | มี                    | ทะเบียน                         | หมายเลข                       | รายปี                | จังหวัด            | บริษัท ทีโอที จำกัด (มหาชน)                | ✓             |           |     |       |          |
| 33    | เทคโนโลยีสารสนเทศและ<br>การสื่อสาร | จำนวนประชากรอายุ 6 ปีขึ้นไป ที่<br>ใช้อินเทอร์เน็ต       | มี                    | ทะเบียน                         | คน                            | รายปี                | จังหวัด            | สำนักงานสถิติแห่งชาติ                      | ✓             | ✓         | ✓   |       |          |
| 34    | เทคโนโลยีสารสนเทศและ<br>การสื่อสาร | ครัวเรือนที่มีอุปกรณ์/เทคโนโลยี<br>สารสนเทศและการสื่อสาร | มี                    | ทะเบียน                         | ครัวเรือน                     | รายปี                | จังหวัด            | สำนักงานสถิติแห่งชาติ                      | ✓             |           |     |       |          |

ตาราง 18 ผังสถิติทางการ “ชุดข้อมูลพื้นฐาน” (ต่อ)

| ลำดับ | สาขา                                 | รายการข้อมูลพื้นฐาน                      | มี/ไม่มี<br>ฐานข้อมูล | วิธีการเก็บ<br>รวบรวม<br>ข้อมูล | หน่วยวัด       | ความถี่<br>ของข้อมูล | ระดับการ<br>นำเสนอ | หน่วยงานเจ้าของข้อมูล                                  | สมุด<br>สถิติ | แผน<br>12 | SDG | อื่นๆ | หมายเหตุ |
|-------|--------------------------------------|--|-----------------------|---------------------------------|----------------|----------------------|--------------------|--|---------------|-----------|-----|-------|----------|
| 35    | การท่องเที่ยวและกีฬา                 | จำนวนนักท่องเที่ยว                       | มี                    | ทะเบียน                         | คน             | รายปี                | จังหวัด            | กรมการท่องเที่ยว                                       | ✓             |           |     |       |          |
| 36    | การท่องเที่ยวและกีฬา                 | ระยะเวลาพำนักรักของนักท่องเที่ยว         | มี                    | ทะเบียน                         | วัน            | รายปี                | จังหวัด            | กรมการท่องเที่ยว                                       | ✓             |           |     |       |          |
| 37    | การท่องเที่ยวและกีฬา                 | ค่าใช้จ่ายเฉลี่ยของนักท่องเที่ยว         | มี                    | ทะเบียน                         | บาท/คน/<br>วัน | รายปี                | จังหวัด            | กรมการท่องเที่ยว                                       | ✓             |           |     |       |          |
| 38    | การท่องเที่ยวและกีฬา                 | ค่าใช้จ่ายเฉลี่ยของนักท่องเที่ยว         | มี                    | ทะเบียน                         | บาท/คน/<br>วัน | รายปี                | จังหวัด            | กรมการท่องเที่ยว                                       | ✓             |           |     |       |          |
| 39    | การท่องเที่ยวและกีฬา                 | รายได้จากการท่องเที่ยว                   | มี                    | ทะเบียน                         | ล้านบาท        | รายปี                | จังหวัด            | กรมการท่องเที่ยว                                       | ✓             |           |     |       |          |
| 40    | การเงิน การธนาคารและ<br>การประกันภัย | ปริมาณเงินฝากของสถาบัน<br>การเงิน        | มี                    | ทะเบียน                         | ล้านบาท        | รายปี                | จังหวัด            | ธนาคารแห่งประเทศไทย                                    | ✓             |           |     |       |          |
| 41    | การเงิน การธนาคารและ<br>การประกันภัย | ปริมาณสินเชื่อของสถาบันการเงิน           | มี                    | ทะเบียน                         | ล้านบาท        | รายปี                | จังหวัด            | ธนาคารแห่งประเทศไทย                                    | ✓             |           |     |       |          |
| 42    | การเงิน การธนาคารและ<br>การประกันภัย | จำนวนสหกรณ์ภาคการเกษตร                   | มี                    | ทะเบียน                         | แห่ง           | รายปี                | จังหวัด            | สำนักงานสหกรณ์จังหวัด                                  | ✓             |           |     |       |          |
| 43    | การเงิน การธนาคารและ<br>การประกันภัย | จำนวนสหกรณ์นอกภาค<br>การเกษตร            | มี                    | ทะเบียน                         | แห่ง           | รายปี                | จังหวัด            | สำนักงานสหกรณ์จังหวัด                                  | ✓             |           |     |       |          |
| 44    | การคลัง                              | รายรับขององค์กรปกครองส่วน<br>ท้องถิ่น    | มี                    | ทะเบียน                         | บาท            | รายปี                | จังหวัด            | สำนักงานส่งเสริมการปกครอง<br>ท้องถิ่นจังหวัดสุพรรณบุรี | ✓             |           |     |       |          |
| 45    | การคลัง                              | รายจ่ายขององค์กรปกครองส่วน<br>ท้องถิ่น   | มี                    | ทะเบียน                         | บาท            | รายปี                | จังหวัด            | สำนักงานส่งเสริมการปกครอง<br>ท้องถิ่นจังหวัดสุพรรณบุรี | ✓             |           |     |       |          |
| 46    | การคลัง                              | รายได้จากการจัดเก็บภาษีของ<br>กรมสรรพากร | มี                    | ทะเบียน                         | บาท            | รายปี                | จังหวัด            | สำนักงานสรรพากรพื้นที่ 1,2                             | ✓             | ✓         |     |       |          |

ตาราง 18 ผังสถิติทางการ “ชุดข้อมูลพื้นฐาน” (ต่อ)

| ลำดับ   | สาขา              | รายการข้อมูลพื้นฐาน                            | มี/ไม่มี<br>ฐานข้อมูล | วิธีการเก็บ<br>รวบรวม<br>ข้อมูล | หน่วยวัด | ความถี่<br>ของข้อมูล | ระดับการ<br>นำเสนอ | หน่วยงานเจ้าของข้อมูล            | สมุด<br>สถิติ | แผน<br>12 | SDG | อื่นๆ | หมายเหตุ |
|---------|-------------------|--|-----------------------|---------------------------------|----------|----------------------|--------------------|----------------------------------|---------------|-----------|-----|-------|----------|
| 47      | การค้า            | รายได้จากการจัดเก็บเงินภาษีของ<br>กรมสรรพสามิต | มี                    | ทะเบียน                         | บาท      | รายปี                | จังหวัด            | สำนักงานสรรพสามิตพื้นที่ 1,2     | ✓             |           |     |       |          |
| 48      | ด้านเศรษฐกิจอื่นๆ | จำนวนทะเบียนนิติบุคคลใหม่                      | มี                    | ทะเบียน                         | ราย      | รายปี                | จังหวัด            | สำนักงานพาณิชย์จังหวัดสุพรรณบุรี | ✓             | ✓         |     |       |          |
| 49      | ด้านเศรษฐกิจอื่นๆ | ทุนจดทะเบียน                                   | มี                    | ทะเบียน                         | ล้านบาท  | รายปี                | จังหวัด            | สำนักงานพาณิชย์จังหวัดสุพรรณบุรี | ✓             | ✓         |     |       |          |
| 50<br>* | อุตสาหกรรม        | เนื้อที่/พื้นที่สำหรับอุตสาหกรรม               | ไม่มี                 |                                 |          |                      |                    |                                  |               |           |     |       |          |

| ลำดับ | รายการข้อมูลพื้นฐาน   | 2559        | 2560           | 2561           | 2562           | 2563           |
|-------|---|-------------|----------------|----------------|----------------|----------------|
| 1     | ผลิตภัณฑ์มวลรวมจังหวัด ณ ราคาประจำปี (ล้านบาท)                        | 81,939      | 86,930         | 92,309         | 91,294         |                |
| 2     | ผลิตภัณฑ์มวลรวมจังหวัดต่อคนต่อปี (บาท/คน)                             | 96,176      | 101,897        | 108,056        | 107,023        |                |
| 3     | ผลิตภัณฑ์มวลรวมสาขาเกษตร (ล้านบาท)                                    | 23,440      | 25,548         | 28,227         | 26,428         |                |
| 4     | ผลิตภัณฑ์มวลรวมสาขาอุตสาหกรรม (ล้านบาท)                               | 18,056      | 18,279         | 18,773         | 18,695         |                |
| 5     | ผลิตภัณฑ์มวลรวมสาขาขนส่ง สถานที่เก็บสินค้า และการคมนาคม (ล้านบาท)     | 2,144       | 2,613          | 2,994          | 3,373          |                |
| 6     | เนื้อที่ใช้ประโยชน์ทางการเกษตร (ไร่)                                  | 2,316,357   | 2,315,778      | 2,315,004      | 2,315,193      |                |
| 7     | เนื้อที่นา (ไร่)  | 1,305,033   | 1,305,042      | 1,304,694      | 1,304,660      |                |
| 8     | เนื้อที่พืชไร่ (ไร่)  | 838,281     | 838,048        | 837,691        | 837,843        |                |
| 9     | เนื้อที่ไม้ผล และไม้ยืนต้น (ไร่)                                      | 19,684      | 19,582         | 19,577         | 19,568         |                |
| 10    | เนื้อที่สวนผัก ไม้ดอก ไม้ประดับ (ไร่)                                 | 30,379      | 30,176         | 30,156         | 30,152         |                |
| 11    | ผลผลิตข้าวนาปี (ตัน)  | 850,255     | 1,027,075      | 962,162        | 947,439        | 941,927        |
| 12    | ผลผลิตข้าวนาปรัง (ตัน)  | 304,747     | 580,746        | 729,450        | 483,243        | 564,470        |
| 13    | ผลผลิตข้าวนาปีเฉลี่ยต่อไร่ (กิโลกรัม)                                 | 804         | 829            | 814            | 822            | 800            |
| 14    | ผลผลิตข้าวนาปรังเฉลี่ยต่อไร่ (กิโลกรัม)                               | 634         | 775            | 860            | 836            | 820            |
| 15    | จำนวนครัวเรือนที่มีการเพาะเลี้ยงสัตว์น้ำจืด (ครัวเรือน)               | 5,745       | 7,240          | 7,397          | 8,071          | 8,208          |
| 16    | เนื้อที่ที่มีการเพาะเลี้ยงสัตว์น้ำจืด (ไร่)                           | 30,390      | 45,008         | 44,598         | 54,960         | 56,681         |
| 17    | ปริมาณการจับสัตว์น้ำจืด (กิโลกรัม)                                    | 163,000,545 | 48,764,276     | 35,338,781     | 52,974,093     | 58,602,527     |
| 18    | มูลค่าการจับสัตว์น้ำจืด (บาท)   | NA          | NA             | NA             | NA             | NA             |
| 19    | เงินกู้ของเกษตรกรลูกค้าธนาคารเพื่อการเกษตรและสหกรณ์การเกษตร (ล้านบาท) | NA          | 21,738         | 22,347         | 23,608         | 25,684         |
| 20    | จำนวนสถานประกอบการอุตสาหกรรม (แห่ง)                                   | 1,165       | 1,184          | 1,145          | 681            | 694            |
| 21    | จำนวนเงินทุน (บาท)  | 47,102,631  | 46,751,606,805 | 55,831,244,022 | 48,539,227,000 | 39,242,230,925 |

| ลำดับ | รายการข้อมูลพื้นฐาน  | 2559       | 2560       | 2561        | 2562       | 2563        |
|-------|--|------------|------------|-------------|------------|-------------|
| 22    | จำนวนคนงานสถานประกอบการอุตสาหกรรม (คน)                           | 22,570     | 22,792     | 22,198      | 15,998     | 15,857      |
| 23    | จำนวนผู้ใช้ไฟฟ้า (ราย)   | 253,470    | 257,898    | 258,691     | 266,978    | 272,364     |
| 24    | จำนวนการจำหน่ายกระแสไฟฟ้า (ล้านกิโลวัตต์/ชั่วโมง)                | 1,288      | 1,355      | 1,358       | 1,473      | 1,544       |
| 25    | จำนวนอุบัติเหตุการจราจรทางบก (ครั้ง)                             | 1,737      | 898        | 2,595       | 2,575      | 1,584       |
| 26    | จำนวนคนตายจากอุบัติเหตุการจราจรทางบก (ราย)                       | 337        | 227        | 278         | 323        | 255         |
| 27    | จำนวนคนเจ็บอุบัติเหตุการจราจรทางบก (ราย)                         | 3,467      | 837        | 2,121       | 2,210      | 1,312       |
| 28    | มูลค่าทรัพย์สินที่เสียหายอุบัติเหตุการจราจรทางบก (บาท)           | 29,594,510 | 33,079,813 | 104,088,644 | 84,410,512 | 152,959,420 |
| 29    | ดัชนีราคาผู้บริโภคทั่วไป   | 100.40     | 102.30     | 103.00      | 104.00     | -           |
| 30    | อัตราเงินเฟ้อ (ร้อยละ)   | 1.2        | 1.9        | 0.7         | 1.0        | -           |
| 31    | จำนวนเลขหมายโทรศัพท์ที่มี (เลขหมาย)                              | 18,856     | 12,469     | 7,368       | -          | 9,545       |
| 32    | จำนวนเลขหมายโทรศัพท์ที่มีผู้เช่า (เลขหมาย)                       | 28,287     | -          | -           | -          | -           |
| 33    | จำนวนประชากรอายุ 6 ปีขึ้นไป ที่ใช้อินเทอร์เน็ต (คน)              | 289,351    | 319,704    | 378,273     | 421,380    | 498,821     |
| 34    | ครัวเรือนที่มีอุปกรณ์/เทคโนโลยีสารสนเทศและการสื่อสาร (ครัวเรือน) | 259,463    | 269,934    | 265,504     | 187,208    | 241,344     |
| 35    | จำนวนนักท่องเที่ยว (คน)  | 2,966,752  | 3,183,080  | 3,327,247   | 3,275,949  | 1,754,068   |
| 36    | ระยะเวลาพำนักรักของนักท่องเที่ยว (วัน)                           | 2          | 2          | 2           | 2          | 2           |
| 37    | ค่าใช้จ่ายเฉลี่ยของนักท่องเที่ยวชาวไทย (บาท/คน/วัน)              | 1,096.34   | 1,152.65   | 1,219.57    | 1,234.82   | -           |
| 38    | ค่าใช้จ่ายเฉลี่ยของนักท่องเที่ยวชาวต่างชาติ (บาท/คน/วัน)         | 1,277.19   | 1,444.75   | 1,215.85    | 1,535.83   | -           |
| 39    | รายได้จากการท่องเที่ยว (ล้านบาท)                                 | 4,585      | 5,208      | 5,688       | 5,717      | 2,587       |
| 40    | ปริมาณเงินฝากของสถาบันการเงิน (ล้านบาท)                          | 51,519     | 53,069     | 54,542      | 56,433     | 41,383      |
| 41    | ปริมาณสินเชื่อของสถาบันการเงิน (ล้านบาท)                         | 44,174     | 45,597     | 42,115      | 41,614     | 63,366      |
| 42    | จำนวนสหกรณ์ภาคการเกษตร (แห่ง)                                    | 46         | 43         | 43          | 42         | 39          |

| ลำดับ | รายการข้อมูลพื้นฐาน                              | 2559          | 2560          | 2561          | 2562       | 2563       |
|-------|--|---------------|---------------|---------------|------------|------------|
| 43    | จำนวนสหกรณ์นอกภาคการเกษตร (แห่ง)                 | 52            | 52            | 53            | 52         | 51         |
| 44    | รายรับขององค์กรปกครองส่วนท้องถิ่น (บาท)          | 6,552,444,185 | 2,791,171,504 | 2,656,604,175 | 2,977,942  | 3,467,622  |
| 45    | รายจ่ายขององค์กรปกครองส่วนท้องถิ่น (บาท)         | 5,889,998,090 | 2,348,771,908 | 2,299,971,215 | 3,117,290  | 3,093,379  |
| 46    | รายได้จากการจัดเก็บภาษีของกรมสรรพากร (ล้านบาท)   | 1,236         | 1,656         | 1,813         | 1,912      | 1,854      |
| 47    | รายได้จากการจัดเก็บเงินภาษีของกรมสรรพสามิต (บาท) | 7,652,972     | 9,173,724     | 10,770,193    | 20,169,102 | 20,588,582 |
| 48    | จำนวนทะเบียนนิติบุคคลใหม่ (ราย)                  | 392           | 362           | 373           | 380        | 336        |
| 49    | ทุนจดทะเบียน (ล้านบาท)                           | 695,600       | 841,010       | 710,300       | 655,130    | 629,958    |
| 50    | เนื้อที่/พื้นที่สำหรับอุตสาหกรรม (ไร่)           | NA            | NA            | NA            | NA         | NA         |





## สถานการณ์สถิติทางการ

### 4.1 สรุปสถานะรายการข้อมูลตามประเด็นยุทธศาสตร์การพัฒนาจังหวัดสุพรรณบุรี

จากการตรวจสอบสถานะรายการข้อมูลตามแผนผังสถิติทางการที่ได้นำเสนอในบทที่ 3 สามารถสรุปสถานะรายการข้อมูลจำแนกเป็น 4 กลุ่ม ได้แก่ 1.พร้อมเผยแพร่ 2.ต้องพัฒนา 3.ไม่มีหน่วยงานรับผิดชอบ 4.อื่นๆ และตรวจสอบสถานะการส่งข้อมูลให้ส่วนราชการส่วนกลาง (กระทรวง กรม) เพื่อใช้ในการกำหนดหน่วยงานเจ้าของข้อมูล (Data Owner) และประสานกับกระทรวง กรมต้นสังกัดในการลงทะเบียนชุดข้อมูลในระบบบัญชีข้อมูลภาครัฐเพื่อให้บริการข้อมูลดังกล่าวต่อไป โดยจำแนกเป็น 2 กลุ่ม ได้แก่ 1.จัดส่งข้อมูลให้ส่วนกลาง 2.ไม่ได้จัดส่งให้ส่วนกลาง โดยสามารถสรุปภาพรวมสถานะรายการข้อมูลผังสถิติทางการตามประเด็นการพัฒนา 4 ประเด็น มีรายการข้อมูลทั้งหมด 315 รายการ

- 1) มีสถานะรายการข้อมูลตามผังสถิติทางการ ดังนี้
  - พร้อมเผยแพร่ จำนวน 281 รายการ คิดเป็นร้อยละ 89
  - ต้องพัฒนา จำนวน 34 รายการ คิดเป็นร้อยละ 11
- 2) มีสถานะการส่งข้อมูลให้ส่วนราชการกลาง (กระทรวง กรม) ตามผังสถิติทางการ ดังนี้
  - จัดส่ง จำนวน 96 รายการ คิดเป็นร้อยละ 30
  - ไม่ได้จัดส่ง จำนวน 219 รายการ คิดเป็นร้อยละ 70

แผนภาพที่ 1 สรุปสถานะรายการข้อมูล และสถานะการส่งข้อมูลให้ส่วนราชการ (กระทรวง กรม)

ภาพรวมตามประเด็นการพัฒนา 4 ประเด็น

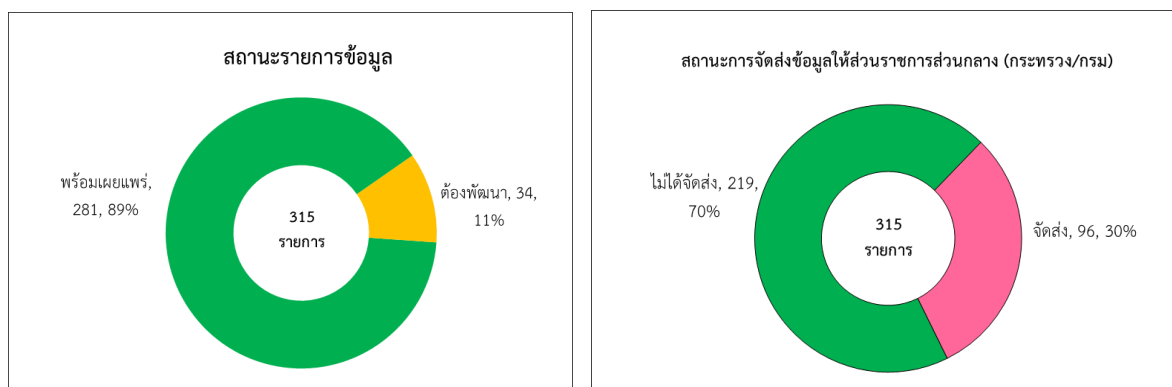

4.1.1 ประเด็นการพัฒนาที่ 1 : การเพิ่มศักยภาพการผลิตสินค้าเกษตรและอุตสาหกรรมให้ได้มาตรฐาน เพื่อการแข่งขันทางการค้าและการพัฒนาที่ยั่งยืน ผังสถิติทางการ “การผลิต การแปรรูปสินค้าเกษตรจังหวัดสุพรรณบุรี” มีรายการข้อมูลทั้งหมด 61 รายการ

- 1) มีสถานะรายการข้อมูลตามผังสถิติทางการ ดังนี้
  - พร้อมเผยแพร่ จำนวน 61 รายการ คิดเป็นร้อยละ 100
  - ต้องพัฒนา ไม่มีรายการข้อมูล
- 2) มีสถานะการส่งข้อมูลให้ส่วนราชการส่วนกลาง(กระทรวง กรม) ตามผังสถิติทางการ ดังนี้
  - จัดส่ง จำนวน 10 รายการ คิดเป็นร้อยละ 16
  - ไม่ได้จัดส่ง จำนวน 51 รายการ คิดเป็นร้อยละ 84

แผนภาพที่ 2 : สรุปสถานะรายการข้อมูล และสถานะการส่งข้อมูลให้ส่วนราชการส่วนกลาง (กระทรวง กรม) ของประเด็นการพัฒนาที่ 1

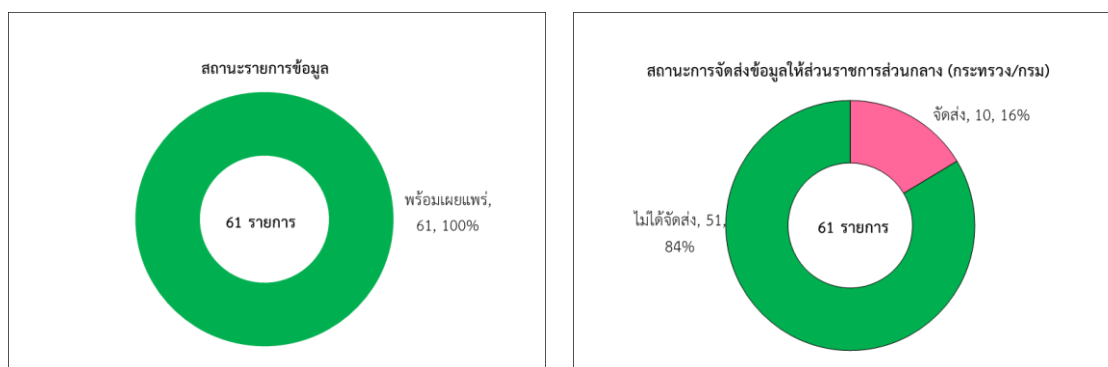

4.1.1 ประเด็นการพัฒนาที่ 2 : การพัฒนาการท่องเที่ยวและกีฬา เพื่อส่งเสริมอัตลักษณ์ของจังหวัดสุพรรณบุรี มีผังสถิติทางการ ดังนี้

4.1.1.1 ผังสถิติทางการ “การท่องเที่ยวและกีฬาจังหวัดสุพรรณบุรี” มีรายการข้อมูลทั้งหมด 85 รายการ

- 1) มีสถานะรายการข้อมูลตามผังสถิติทางการ ดังนี้
  - พร้อมเผยแพร่ จำนวน 58 รายการ คิดเป็นร้อยละ 81
  - ต้องพัฒนา จำนวน 27 รายการ คิดเป็นร้อยละ 19
- 2) มีสถานะการส่งข้อมูลให้ส่วนราชการส่วนกลาง(กระทรวง กรม) ตามผังสถิติทางการ ดังนี้
  - จัดส่ง จำนวน 4 รายการ คิดเป็นร้อยละ 9
  - ไม่ได้จัดส่ง จำนวน 81 รายการ คิดเป็นร้อยละ 91

แผนภาพที่ 3 : สรุปสถานะรายการข้อมูล และสถานะการส่งข้อมูลให้ส่วนราชการส่วนกลาง (กระทรวง กรม) ของประเด็นการพัฒนาที่ 2

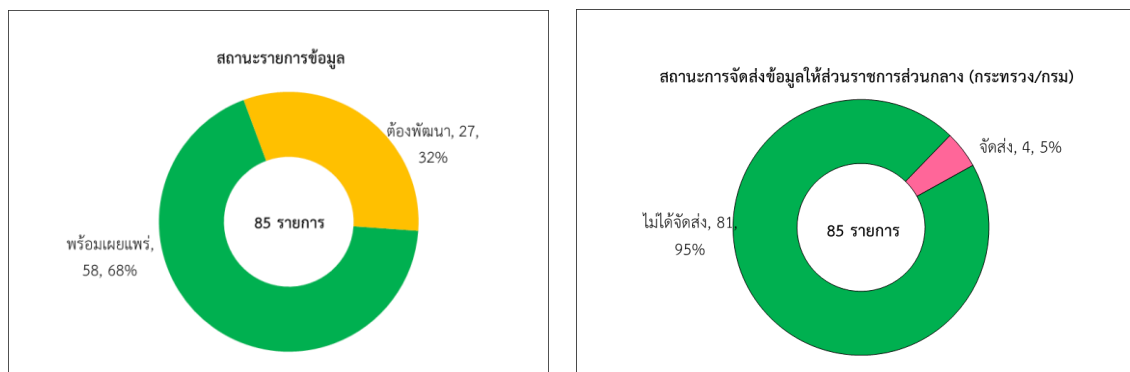

4.1.3 ประเด็นการพัฒนาที่ 3 : การอนุรักษ์และพัฒนาทรัพยากรธรรมชาติและสิ่งแวดล้อมภายใต้การมีส่วนร่วมสู่ความยั่งยืน ผังสถิติทางการ “การอนุรักษ์และพัฒนาทรัพยากรธรรมชาติและสิ่งแวดล้อมจังหวัดสุพรรณบุรี” มีรายการข้อมูลทั้งหมด 64 รายการ

- 1) มีสถานะรายการข้อมูลตามผังสถิติทางการ ดังนี้
  - พร้อมเผยแพร่ จำนวน 57 รายการ คิดเป็นร้อยละ 89
  - ต้องพัฒนา จำนวน 7 รายการ คิดเป็นร้อยละ 11
- 2) มีสถานะการส่งข้อมูลให้ส่วนราชการส่วนกลาง(กระทรวง กรม) ตามผังสถิติทางการ ดังนี้
  - จัดส่ง จำนวน 22 รายการ คิดเป็นร้อยละ 34
  - ไม่ได้จัดส่ง จำนวน 42 รายการ คิดเป็นร้อยละ 66

แผนภาพที่ 4 : สรุปสถานะรายการข้อมูล และสถานะการส่งข้อมูลให้ส่วนราชการส่วนกลาง (กระทรวง กรม) ของประเด็นการพัฒนาที่ 3

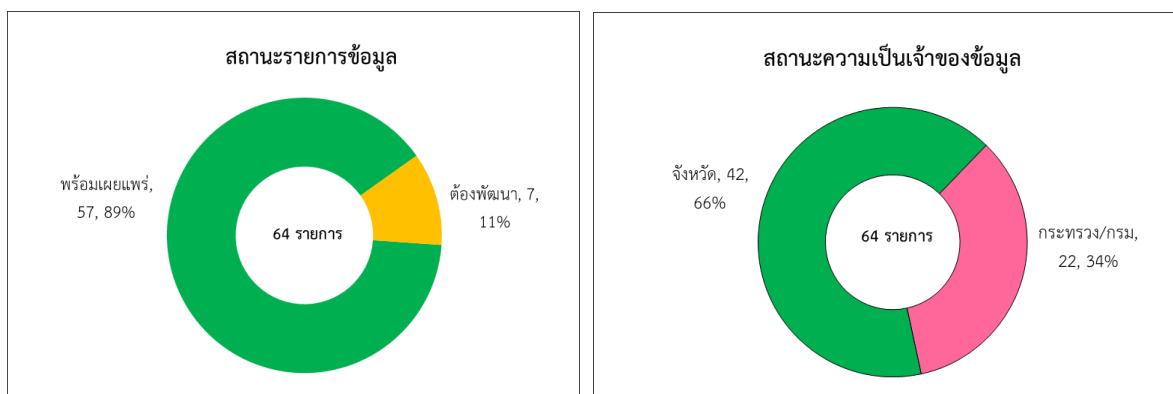

4.1.4 ประเด็นการพัฒนาที่ 4 : การพัฒนาคุณภาพชีวิตของประชาชน ผังสถิติทางการ “การพัฒนาคุณภาพชีวิตจังหวัดสุพรรณบุรี” มีรายการข้อมูลทั้งหมด 86 รายการ

- 1) มีสถานะรายการข้อมูลตามผังสถิติทางการ ดังนี้
  - พร้อมเผยแพร่ จำนวน 86 รายการ คิดเป็นร้อยละ 100
  - ต้องพัฒนา ไม่มีรายการข้อมูล
- 2) มีสถานะการส่งข้อมูลให้ส่วนราชการส่วนกลาง(กระทรวง กรม) ตามผังสถิติทางการ ดังนี้
  - จัดส่ง จำนวน 42 รายการ คิดเป็นร้อยละ 49
  - ไม่ได้จัดส่ง จำนวน 44 รายการ คิดเป็นร้อยละ 51

แผนภาพที่ 5 : สรุปสถานะรายการข้อมูล และสถานะการส่งข้อมูลให้ส่วนราชการส่วนกลาง (กระทรวง กรม) ของประเด็นการพัฒนาที่ 4

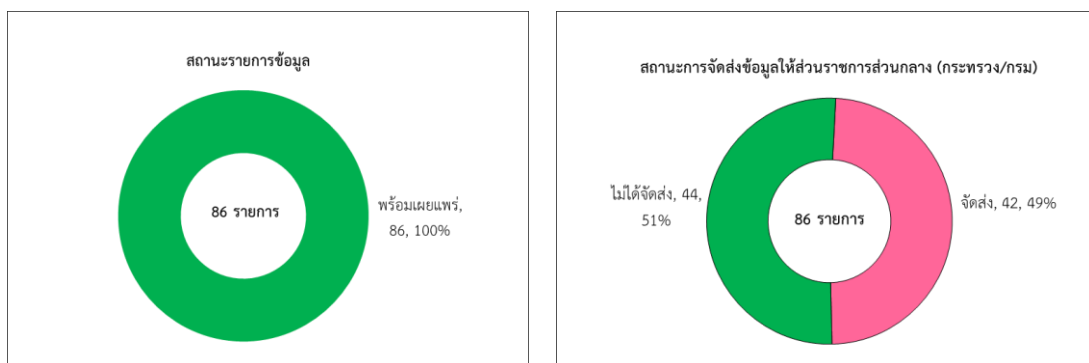

4.1.5 ประเด็นการพัฒนาหรือประเด็นที่สำคัญ (Pain Point) ผังสถิติทางการ “ทรัพยากรธรรมชาติและสิ่งแวดล้อมจังหวัดสุพรรณบุรี” มีรายการข้อมูลทั้งหมด 30 รายการ

- 1) มีสถานะรายการข้อมูลตามผังสถิติทางการ ดังนี้
  - พร้อมเผยแพร่ จำนวน 30 รายการ คิดเป็นร้อยละ 100
  - ต้องพัฒนา ไม่มีรายการข้อมูล
- 2) มีสถานะการส่งข้อมูลให้ส่วนราชการส่วนกลาง(กระทรวง กรม) ตามผังสถิติทางการ ดังนี้
  - จัดส่ง จำนวน 18 รายการ คิดเป็นร้อยละ 60
  - ไม่ได้จัดส่ง จำนวน 12 รายการ คิดเป็นร้อยละ 40

แผนภาพที่ 6 : สรุปสถานะรายการข้อมูล และสถานะการส่งข้อมูลให้ส่วนราชการส่วนกลาง (กระทรวง กรม) ของประเด็นยุทธศาสตร์หรือประเด็นที่สำคัญ (Pain Point) ทรัพยากรธรรมชาติและสิ่งแวดล้อมจังหวัดสุพรรณบุรี

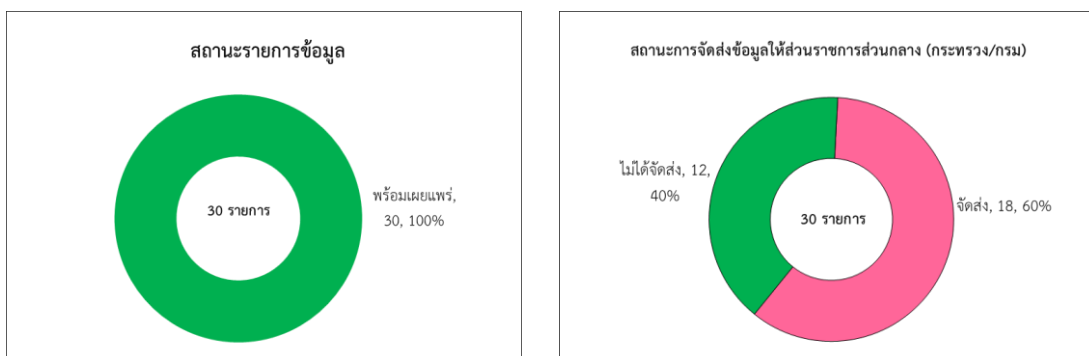

4.1.6 ประเด็นการพัฒนาหรือประเด็นที่สำคัญ (Pain Point) ผังสถิติทางการ “ผลิตภัณฑ์ชุมชน OTOP จังหวัดสุพรรณบุรี” มีรายการข้อมูลทั้งหมด 19 รายการ

- 1) มีสถานะรายการข้อมูลตามผังสถิติทางการ ดังนี้
  - พร้อมเผยแพร่ จำนวน 19 รายการ คิดเป็นร้อยละ 100
  - ต้องพัฒนา ไม่มีรายการข้อมูล
- 2) มีสถานะการส่งข้อมูลให้ส่วนราชการส่วนกลาง(กระทรวง กรม) ตามผังสถิติทางการ ดังนี้
  - จัดส่ง จำนวน 18 รายการ คิดเป็นร้อยละ 95
  - ไม่ได้จัดส่ง จำนวน 1 รายการ คิดเป็นร้อยละ 5

แผนภาพที่ 7 : สรุปสถานะรายการข้อมูล และสถานะการส่งข้อมูลให้ส่วนราชการส่วนกลาง (กระทรวง กรม) ของประเด็นยุทธศาสตร์หรือประเด็นที่สำคัญ (Pain Point) ผลิตภัณฑ์ชุมชน OTOP จังหวัดสุพรรณบุรี

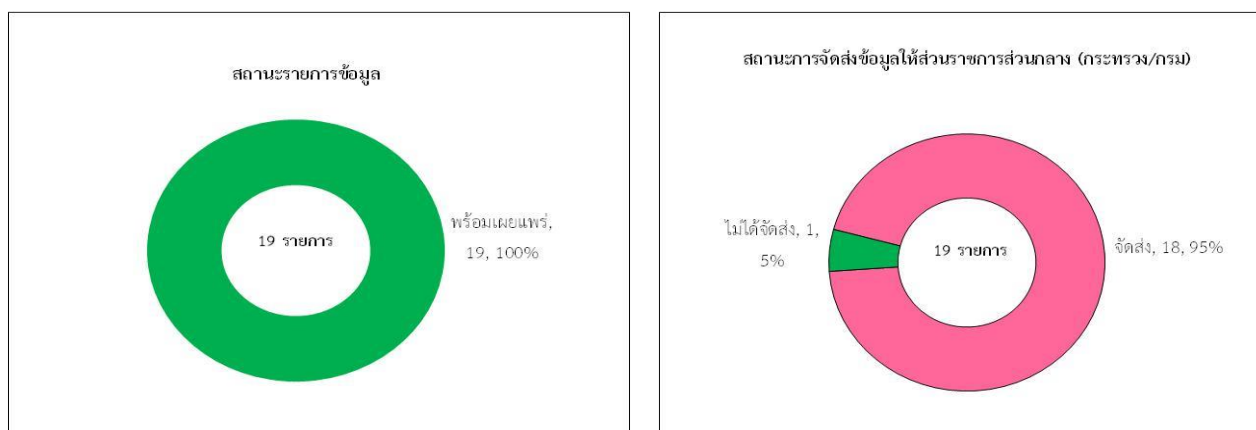



## ข้อเสนอแนะการพัฒนาการรวบรวมข้อมูลและ แผนปฏิบัติการพัฒนาสถิติทางการ

การจัดทำแผนพัฒนาสถิติระดับจังหวัด พ.ศ. 2566 – 2570 จังหวัดสุพรรณบุรี คณะกรรมการพัฒนาสถิติระดับจังหวัด จังหวัดสุพรรณบุรี ขอเสนอแนวทางการพัฒนาการรวบรวมข้อมูลและแผนปฏิบัติการพัฒนาสถิติทางการที่สอดคล้องกับแผนพัฒนาจังหวัดสุพรรณบุรี ประเด็นยุทธศาสตร์ที่ 1 การเพิ่มศักยภาพการผลิตสินค้าเกษตรและอุตสาหกรรมให้ได้มาตรฐาน เพื่อการแข่งขันทางการค้าและการพัฒนาที่ยั่งยืน ประเด็นยุทธศาสตร์ที่ 2 การพัฒนาการท่องเที่ยวและกีฬา เพื่อส่งเสริมอัตลักษณ์ของจังหวัดสุพรรณบุรี ประเด็นยุทธศาสตร์ที่ 3 การอนุรักษ์และพัฒนาทรัพยากรธรรมชาติและสิ่งแวดล้อมภายใต้การมีส่วนร่วมสู่ความยั่งยืน และประเด็นยุทธศาสตร์ที่ 4 การพัฒนาคุณภาพชีวิตของประชาชน ดังนี้

### ด้านกลไก/การบริหารจัดการ

จังหวัดสุพรรณบุรีให้ความสำคัญกับการจัดทำแผนพัฒนาสถิติระดับจังหวัด พ.ศ. 2566 – 2570 จังหวัดสุพรรณบุรี ตามประเด็นยุทธศาสตร์ของจังหวัดสุพรรณบุรี โดยใช้กลไกของคณะกรรมการพัฒนาสถิติระดับจังหวัด จังหวัดสุพรรณบุรี ในการขับเคลื่อน กำกับติดตามการจัดทำชุดข้อมูลที่สำคัญและจำเป็น เพื่อสนับสนุนการตัดสินใจในการพัฒนาจังหวัดสุพรรณบุรี และการจัดทำบัญชีข้อมูลภาครัฐ (Government Data Catalog) ประกอบกับ มติที่ประชุม คณะกรรมการพัฒนาสถิติระดับจังหวัด จังหวัดสุพรรณบุรี ครั้งที่ 1/2565 เมื่อวันที่ 9 มีนาคม 2565 เห็นชอบให้มีการแต่งตั้งคณะทำงานจัดทำชุดข้อมูลสถิติระดับจังหวัด จังหวัดสุพรรณบุรี 4 คณะ ได้แก่ คณะทำงานด้านการเกษตร ด้านการท่องเที่ยว ด้านทรัพยากรธรรมชาติและสิ่งแวดล้อม และด้านคุณภาพชีวิต โดยมีอำนาจหน้าที่จัดทำชุดข้อมูลสถิติด้านที่เกี่ยวข้อง เพื่อการขับเคลื่อนการจัดทำบัญชีข้อมูลภาครัฐ (Government Data Catalog) การจัดทำชุดข้อมูลที่สำคัญและจำเป็น เป็นเรื่องของทุกหน่วยงานจะต้องประสานงานและบูรณาการการทำงานร่วมกันอย่างเป็นระบบ ควรได้รับการสนับสนุนบุคลากรและงบประมาณ เพื่อให้การจัดทำชุดข้อมูลที่สำคัญและจำเป็นของจังหวัดสุพรรณบุรีถูกต้อง ครบถ้วน และเป็นปัจจุบันสามารถนำไปใช้ประโยชน์ได้อย่างเป็นรูปธรรม

### การพัฒนาการรวบรวมข้อมูล

การจัดทำแผนพัฒนาสถิติระดับจังหวัด มีวัตถุประสงค์หลักเพื่อให้ได้รายการข้อมูลสถิติที่ใช้ในการจัดทำตัวชี้วัดในการตอบโจทย์ประเด็นปัญหา (Pain Point) ในการพัฒนาจังหวัด รวมทั้งมีแนวทางในการพัฒนาการจัดเก็บรวบรวม ข้อมูลสถิติที่สำคัญ จำเป็น สอดคล้องกับยุทธศาสตร์ชาติ 20 ปี (พ.ศ. 2561 – 2580) แผนแม่บทภายใต้ยุทธศาสตร์ชาติ 23 ด้าน แผนการปฏิรูปประเทศ 13 ด้าน เป้าหมายการพัฒนาที่ยั่งยืน (Sustainable Development Goal: SDGs) (ร่าง) แผนพัฒนาเศรษฐกิจและสังคมแห่งชาติ ฉบับที่ 13 (พ.ศ. 2566 – 2570) แผนพัฒนาต่าง ๆ และแผนพัฒนาจังหวัด พ.ศ. 2566 – 2570 โดยแผนพัฒนาสถิติระดับจังหวัดสุพรรณบุรีฉบับนี้ จะใช้ในการติดตามผล การพัฒนาสถิติและมีการทบทวนรายการสถิติที่อยู่ใน



แผนอย่างต่อเนื่อง เพื่อให้มั่นใจได้ว่าจังหวัดสุพรรณบุรี จะมีข้อมูลสถิติที่ทันสมัยตามนโยบายการพัฒนาจังหวัด จึงขอเสนอแนวทางการรวบรวมข้อมูล ตามประเด็นยุทธศาสตร์ ดังนี้

1) ประเด็นการพัฒนาที่ 1 การเพิ่มศักยภาพการผลิตสินค้าเกษตรและอุตสาหกรรมให้ได้มาตรฐาน เพื่อการแข่งขันทางการค้าและการพัฒนาที่ยั่งยืน จากแนวคิดการจัดทำห่วงโซ่คุณค่าที่สอดคล้องกับแผนพัฒนาจังหวัดสุพรรณบุรี โดยเริ่มจากการศึกษาห่วงโซ่คุณค่าของประเทศไทย 140 เป้าหมาย แผนแม่บทย่อย ภายใต้แผนแม่บทภายใต้ยุทธศาสตร์ชาติ (23 ด้าน) ประเด็น 3 การเกษตร แผนแม่บทย่อย 3.1 เกษตรอัตลักษณ์พื้นถิ่น แผนแม่บทย่อย 3.2 เกษตรปลอดภัย แผนแม่บทย่อย 3.4 เกษตรแปรรูป แผนแม่บทย่อย และแผนแม่บทย่อย 3.6 การพัฒนาระบบนิเวศการเกษตร และประเด็นที่สำคัญ Pain Point เรื่อง ผลิตภัณฑ์ชุมชน OTOP ที่มีการกำหนดรายการข้อมูลแล้ว ควรให้หน่วยงานเจ้าของข้อมูลปรับปรุงข้อมูลตามรอบระยะเวลาที่กำหนดไว้ในคำอธิบายข้อมูล ในส่วนของแผนแม่บทย่อย 3.3 เกษตรชีวภาพ และแผนแม่บทย่อย 3.5 เกษตรอัจฉริยะ ซึ่งยังไม่มีกำหนดรายการข้อมูลควรพัฒนาการเก็บข้อมูลต่อไป โดยใช้กลไกคณะกรรมการพัฒนาสถิติระดับจังหวัด จังหวัดสุพรรณบุรี และคณะทำงานจัดทำชุดข้อมูลสถิติระดับจังหวัด จังหวัดสุพรรณบุรี

2) ประเด็นการพัฒนาที่ 2 การพัฒนาการท่องเที่ยวและกีฬา เพื่อส่งเสริมอัตลักษณ์ของจังหวัดสุพรรณบุรี จากแนวคิดการจัดทำห่วงโซ่คุณค่าที่สอดคล้องกับแผนพัฒนาจังหวัดสุพรรณบุรี โดยเริ่มจากการศึกษาห่วงโซ่คุณค่าของประเทศไทย 140 เป้าหมาย แผนแม่บทย่อย ภายใต้แผนแม่บทภายใต้ยุทธศาสตร์ชาติ (23 ด้าน) ประเด็น 5 การท่องเที่ยว แผนแม่บทย่อย 5.1 การท่องเที่ยวเชิงสร้างสรรค์และวัฒนธรรม แผนแม่บทย่อย 5.6 การพัฒนาระบบนิเวศการท่องเที่ยว ประเด็น 14 ศักยภาพการกีฬา ส่วนที่มีการกำหนดรายการข้อมูลแล้ว ควรให้หน่วยงานเจ้าของข้อมูลทำการปรับปรุงข้อมูลตามรอบระยะเวลาที่กำหนดไว้ในส่วนของแผนแม่บทย่อย 5.2 การท่องเที่ยวเชิงธุรกิจ แผนแม่บทย่อย 5.3 การท่องเที่ยวเชิงสุขภาพ ความงาม และแพทย์แผนไทย และแผนแม่บทย่อย 5.5 การท่องเที่ยวเชื่อมโยงภูมิภาค ซึ่งในปัจจุบันยังไม่มี การท่องเที่ยวดังกล่าว ควรทำความเข้าใจกับหน่วยงานที่เกี่ยวข้องเพื่อเตรียมความพร้อมในการเก็บรวบรวมข้อมูล โดยใช้กลไกคณะกรรมการพัฒนาสถิติระดับจังหวัด จังหวัดสุพรรณบุรี และคณะทำงานจัดทำชุดข้อมูลสถิติระดับจังหวัด จังหวัดสุพรรณบุรี

3) ประเด็นการพัฒนาที่ 3 การอนุรักษ์และพัฒนาทรัพยากรธรรมชาติและสิ่งแวดล้อมภายใต้การมีส่วนร่วมสู่ความยั่งยืน จากแนวคิดการจัดทำห่วงโซ่คุณค่าที่สอดคล้องกับแผนพัฒนาจังหวัดสุพรรณบุรี โดยเริ่มจากการศึกษาห่วงโซ่คุณค่าของประเทศไทย 140 เป้าหมาย แผนแม่บทย่อย ภายใต้แผนแม่บทภายใต้ยุทธศาสตร์ชาติ (23 ด้าน) ประเด็น 18 การเติบโตอย่างยั่งยืน แผนแม่บทย่อย 18.1 การสร้างการเติบโตอย่างยั่งยืนบนสังคมเศรษฐกิจสีเขียว แผนแม่บทย่อย 18.4 การจัดการมลพิษที่มีผลกระทบต่อสิ่งแวดล้อม และสารเคมีในภาคเกษตรทั้งระบบให้เป็นไปตามมาตรฐานสากล แผนแม่บทย่อย 18.5 การยกระดับกระบวนการผลิตเพื่อกำหนดอนาคตประเทศ ส่วนที่มีการกำหนดรายการข้อมูลแล้ว ควรให้หน่วยงานเจ้าของข้อมูลทำการปรับปรุงข้อมูลตามรอบระยะเวลาที่กำหนดไว้ในส่วนของแผนแม่บทย่อย 18.3 การสร้างการเติบโตอย่างยั่งยืนบนสังคมที่เป็นมิตรต่อสภาพภูมิอากาศ ควรทำความเข้าใจกับหน่วยงานที่เกี่ยวข้องเพื่อเตรียมความพร้อมในการเก็บรวบรวมข้อมูล โดยใช้กลไกคณะกรรมการพัฒนาสถิติระดับจังหวัด จังหวัดสุพรรณบุรี และคณะทำงานจัดทำชุดข้อมูลสถิติระดับจังหวัด จังหวัดสุพรรณบุรี

4) ประเด็นการพัฒนาที่ 4 การพัฒนาคุณภาพชีวิตของประชาชน จากแนวคิดการจัดทำห่วงโซ่คุณค่าที่สอดคล้องกับแผนพัฒนาจังหวัดสุพรรณบุรี โดยเริ่มจากการศึกษาห่วงโซ่คุณค่าของประเทศไทย 140 เป้าหมาย แผนแม่บทย่อย ภายใต้แผนแม่บทภายใต้ยุทธศาสตร์ชาติ (23 ด้าน) ประเด็น 11 ศักยภาพคนตลอดช่วงชีวิต แผนแม่บทย่อย 11.1 การสร้างสภาพแวดล้อมที่เอื้อต่อการพัฒนาและเสริมสร้างศักยภาพมนุษย์ แผนแม่บทย่อย 11.2 การพัฒนาเด็กตั้งแต่ช่วงตั้งครรภ์จนถึงปฐมวัย แผนแม่บทย่อย 11.3 การพัฒนาเด็กตั้งแต่ช่วงวัยเรียน/วัยรุ่น แผนแม่บท 11.4 การพัฒนาและยกระดับศักยภาพวัยแรงงาน แผนแม่บท 11.5 การส่งเสริมศักยภาพผู้สูงอายุ ส่วนที่มีการกำหนดรายการข้อมูลแล้ว ควรให้หน่วยงานเจ้าของข้อมูลทำการปรับปรุงข้อมูลตามรอบระยะเวลาที่กำหนดไว้ ในการจัดทำข้อมูลด้านคุณภาพชีวิต ควรนำประเด็น 12 การพัฒนาการเรียนรู้ และประเด็น 13 การเสริมสร้างให้คนไทยมีสุขภาวะที่ดี มาพิจารณาด้วย โดยใช้กลไกคณะกรรมการพัฒนาสถิติระดับจังหวัด จังหวัดสุพรรณบุรี และคณะกรรมการจัดทำชุดข้อมูลสถิติระดับจังหวัด จังหวัดสุพรรณบุรี

### แผนปฏิบัติการประจำปี

เพื่อให้การดำเนินงานการจัดทำแผนพัฒนาสถิติระดับจังหวัด พ.ศ. 2566 – 2570 จังหวัดสุพรรณบุรีเป็นไปด้วยความเรียบร้อย จึงขอเสนอแผนปฏิบัติการการจัดทำแผนพัฒนาสถิติระดับจังหวัด ประจำปีงบประมาณ พ.ศ. 2566 ดังนี้

แผนปฏิบัติการการจัดทำแผนพัฒนาสถิติระดับจังหวัด พ.ศ.2566 - 2570 จังหวัดสุพรรณบุรี ประจำปีงบประมาณ พ.ศ.2566

| ลำดับที่ | กิจกรรม  | เดือน  |        |        |        |        |         |         |        |         |        |        |        |
|----------|--|--------|--------|--------|--------|--------|---------|---------|--------|---------|--------|--------|--------|
|          |  | ต.ค.65 | พ.ย.65 | ธ.ค.65 | ม.ค.66 | ก.พ.66 | มี.ค.66 | เม.ย.66 | พ.ค.66 | มิ.ย.66 | ก.ค.66 | ส.ค.66 | ก.ย.66 |
| 1        | การนำชุดข้อมูลขึ้นระบบบัญชีข้อมูลภาครัฐ (Government Data Catalog)        |        |        |        |        |        |         |         |        |         |        |        |        |
| 2        | ทบทวนแผนพัฒนาสถิติระดับจังหวัด ให้สอดคล้องกับแผนพัฒนาจังหวัด (ฉบับทบทวน) |        |        |        |        |        |         |         |        |         |        |        |        |
| 3        | ประชุมคณะกรรมการพัฒนาสถิติระดับจังหวัด                                   |        |        |        |        |        |         |         |        |         |        |        |        |
| 4        | ประชุมคณะกรรมการจัดทำชุดข้อมูลสถิติระดับจังหวัด                          |        |        |        |        |        |         |         |        |         |        |        |        |
| 5        | จัดทำแผนพัฒนาสถิติระดับจังหวัด (ฉบับทบทวน)                               |        |        |        |        |        |         |         |        |         |        |        |        |

หมายเหตุ กิจกรรมสามารถปรับเปลี่ยนได้ตามความเหมาะสม



# ภาคผนวก



## ภาคผนวก ก

---

การวิเคราะห์ประเด็นการพัฒนาจังหวัด  
ภายใต้แผนพัฒนาจังหวัดที่เป็นปัจจุบันที่สอดคล้องกับ  
นโยบายและยุทธศาสตร์ต่าง ๆ ที่เกี่ยวข้องกับการพัฒนาในระดับจังหวัด

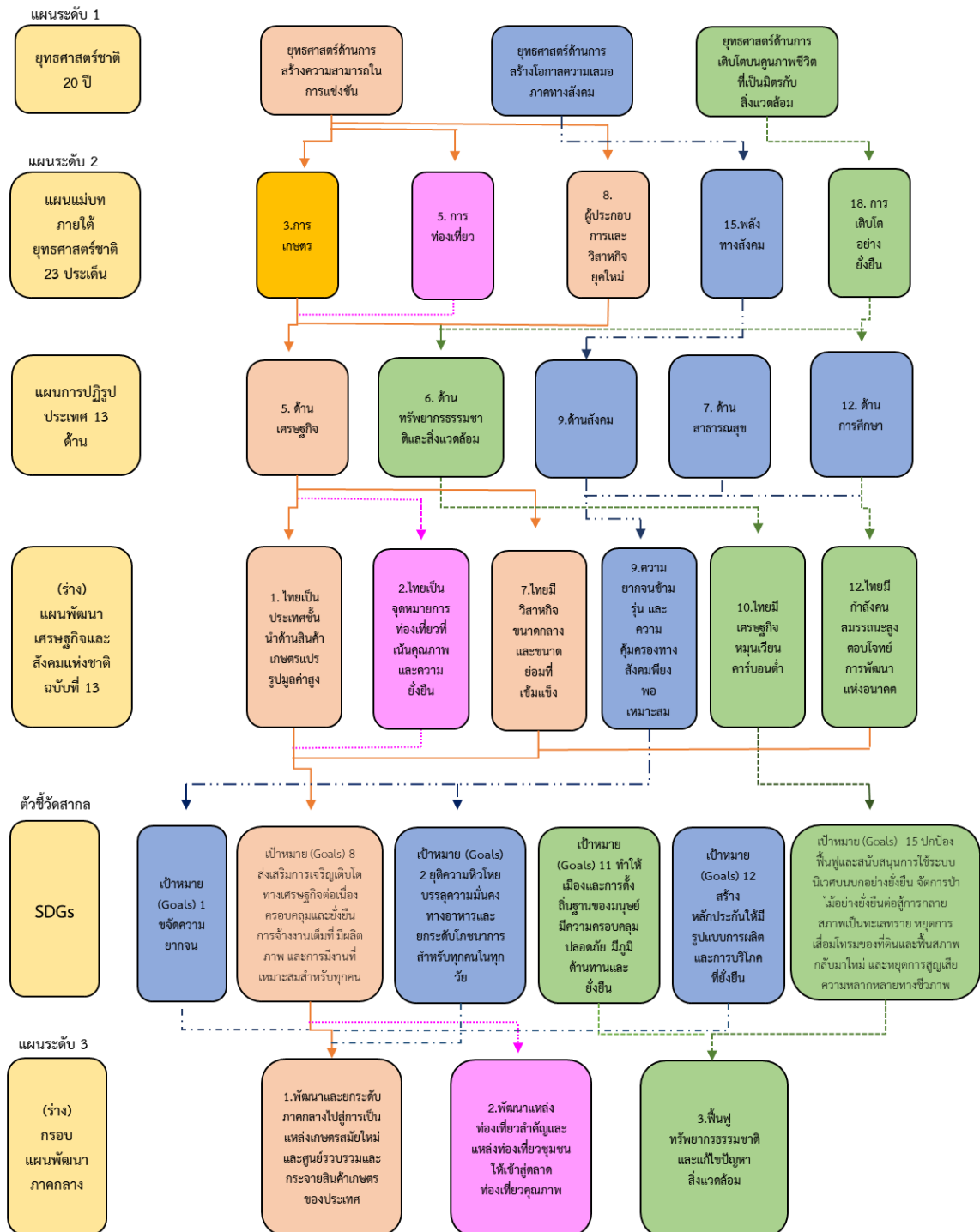

ภาพ ก1 การวิเคราะห์ประเด็นการพัฒนาจังหวัด ภายใต้แผนพัฒนาจังหวัดที่เป็นปัจจุบันที่สอดคล้องกับนโยบายและยุทธศาสตร์ต่าง ๆ ที่เกี่ยวข้องกับการพัฒนาในระดับจังหวัด

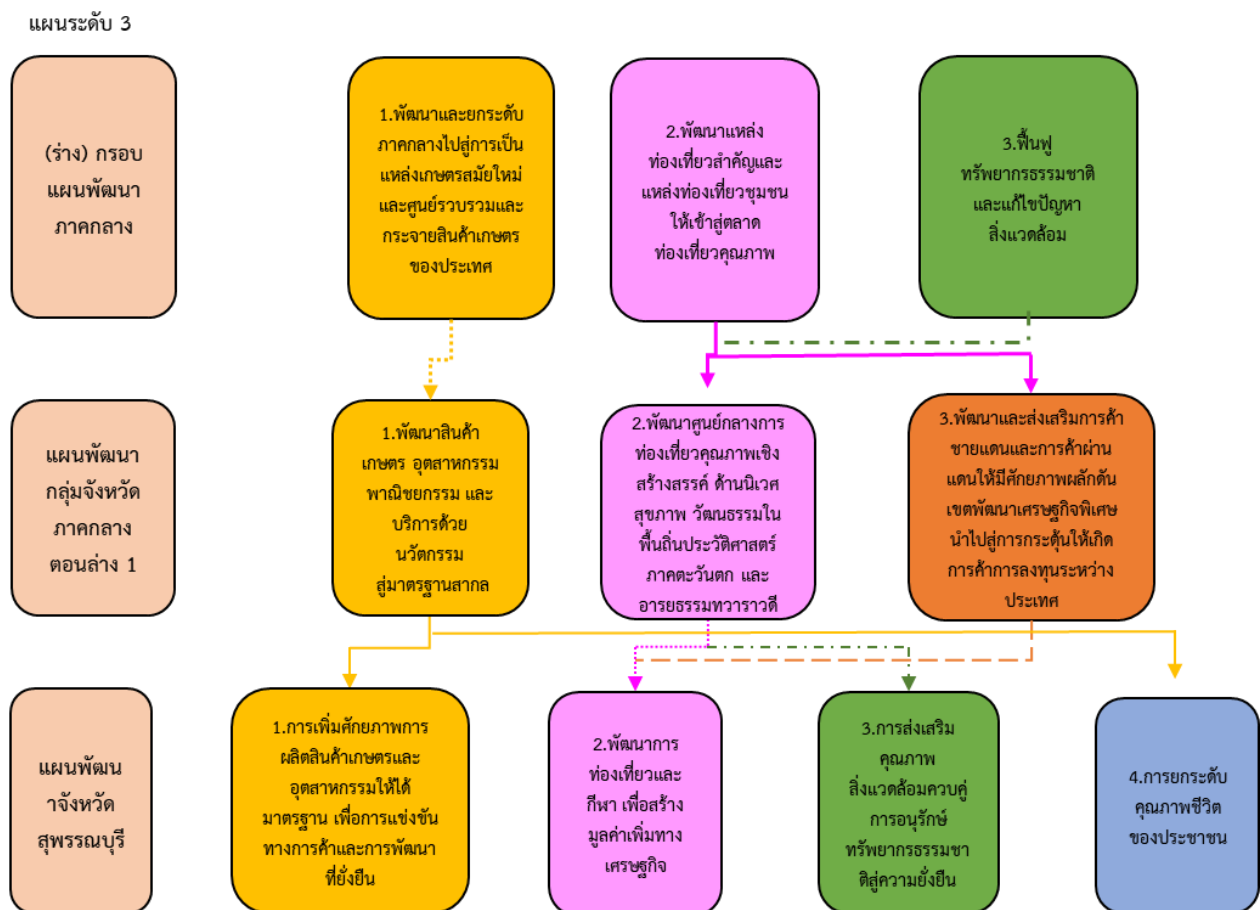

ภาพ ก1 การวิเคราะห์ประเด็นการพัฒนาจังหวัด ภายใต้แผนพัฒนาจังหวัดที่เป็นปัจจุบันที่สอดคล้องกับนโยบายและยุทธศาสตร์ต่าง ๆ ที่เกี่ยวข้องกับการพัฒนาในระดับจังหวัด (ต่อ)





## ตัวชี้วัดการพัฒนาจังหวัด

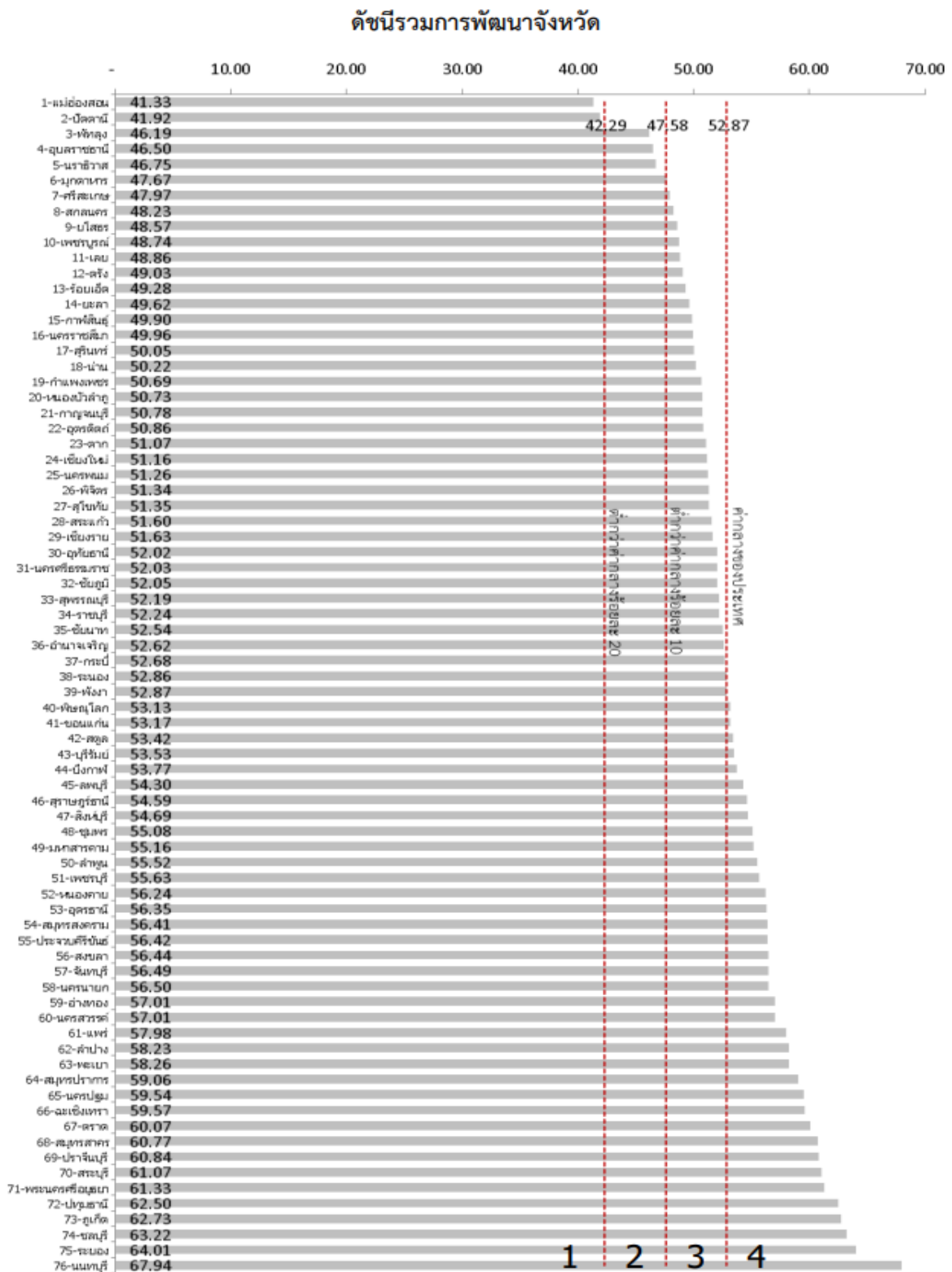

ภาพ ก2 ดัชนีรวมการพัฒนาจังหวัด

ที่มา : ตัวชี้วัดการพัฒนาในระดับจังหวัดและกลุ่มจังหวัด เดือนกรกฎาคม ปี 2564 ของสำนักงานสภาพัฒนาการเศรษฐกิจและสังคมแห่งชาติ

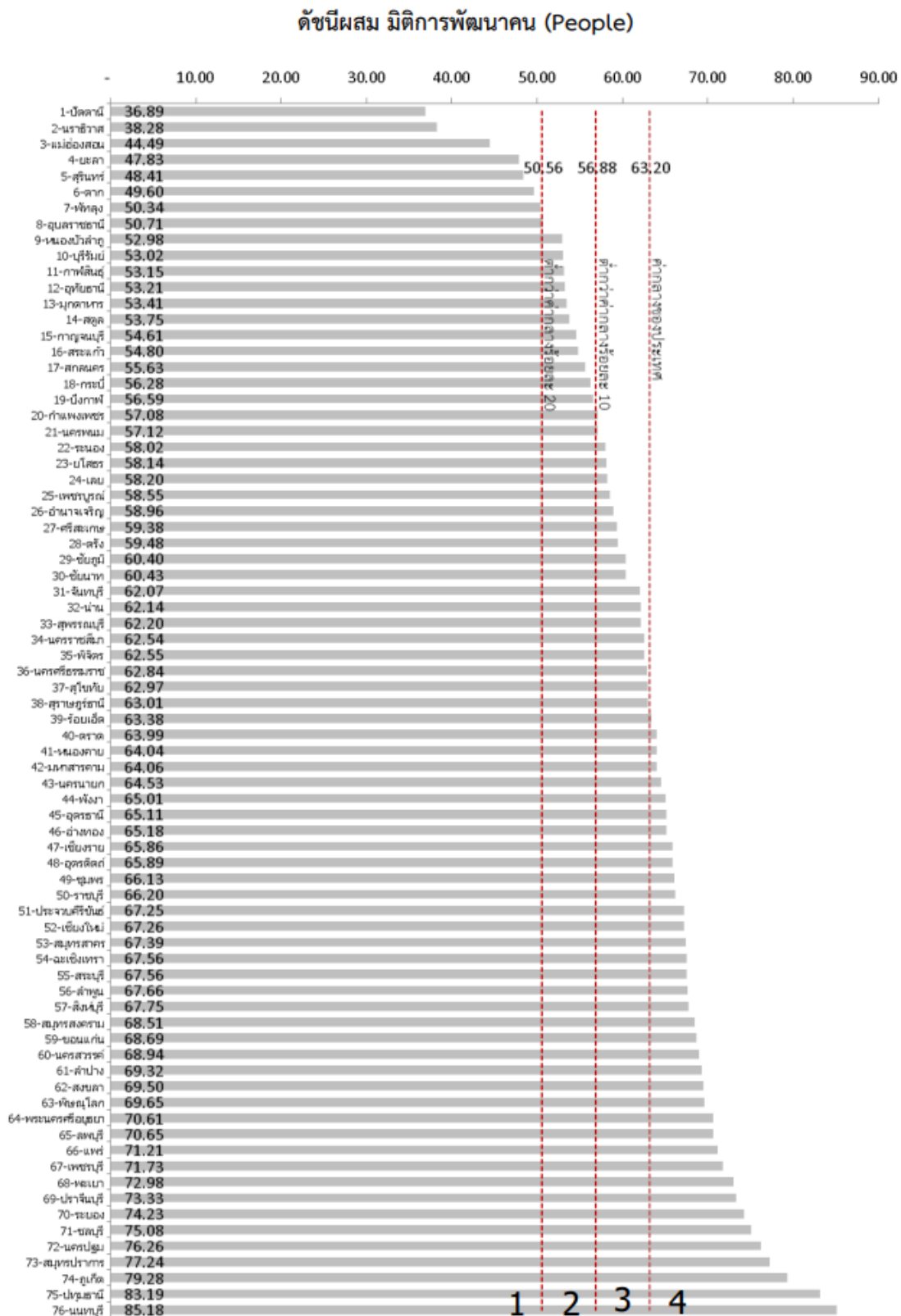

ภาพ ก3 ดัชนีผสม มิติการพัฒนาคน (People)

ที่มา : ตัวชี้วัดการพัฒนาระดับจังหวัดและกลุ่มจังหวัด เดือนกรกฎาคม ปี 2564 ของสำนักงานสภาพัฒนาการเศรษฐกิจและสังคมแห่งชาติ

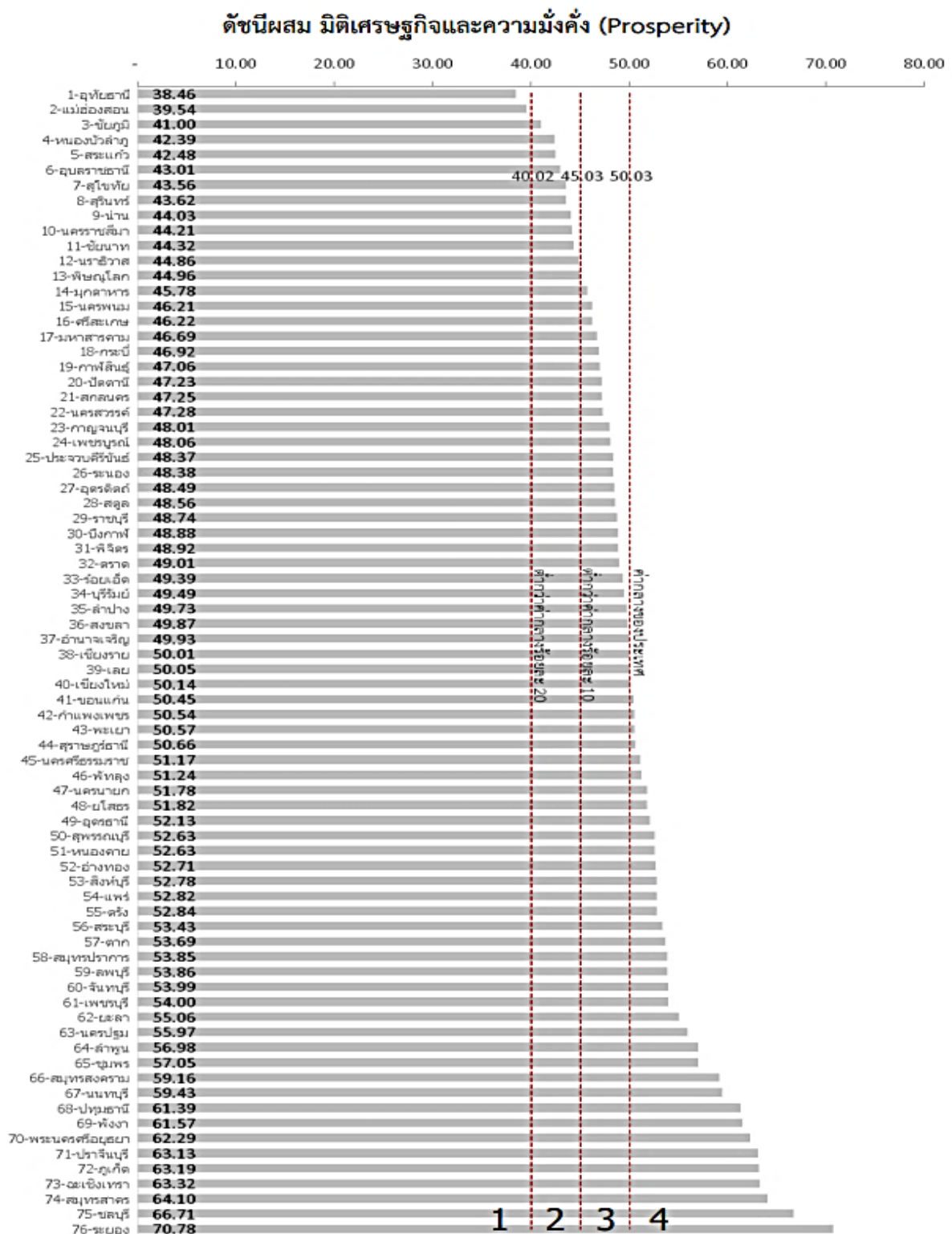

ภาพ ก4 ดัชนีผสม มิติเศรษฐกิจและความมั่งคั่ง (Prosperity)

ที่มา : ตัวชี้วัดการพัฒนาด้านจังหวัดและกลุ่มจังหวัด เดือนกรกฎาคม ปี 2564 ของสำนักงานสภาพัฒนาการเศรษฐกิจและสังคมแห่งชาติ

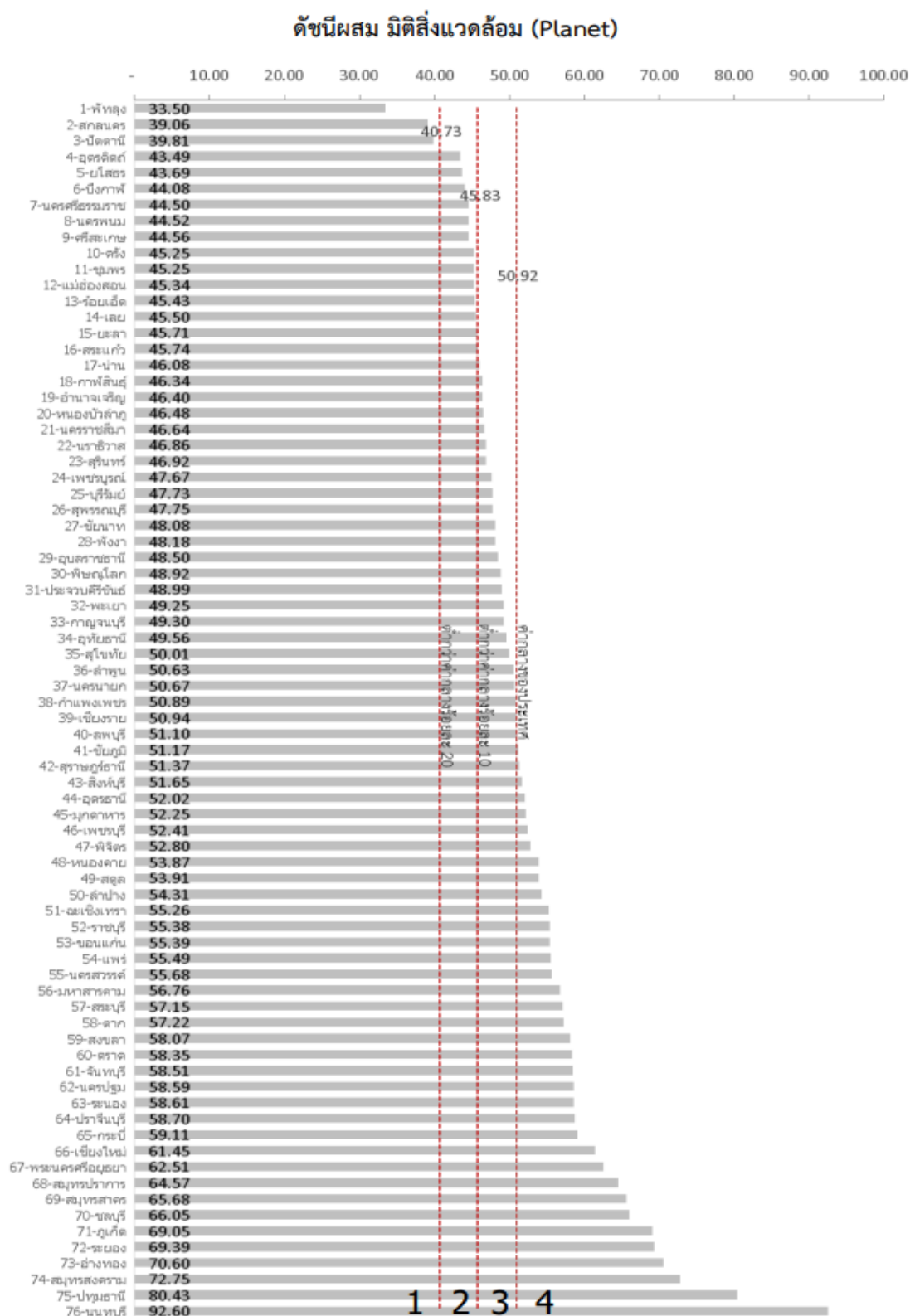

ภาพ ก5 ดัชนีผสม มิติสิ่งแวดล้อม (Planet)

ที่มา : ตัวชี้วัดการพัฒนาระดับจังหวัดและกลุ่มจังหวัด เดือนกรกฎาคม ปี 2564 ของสำนักงานสภาพัฒนาการเศรษฐกิจและสังคมแห่งชาติ

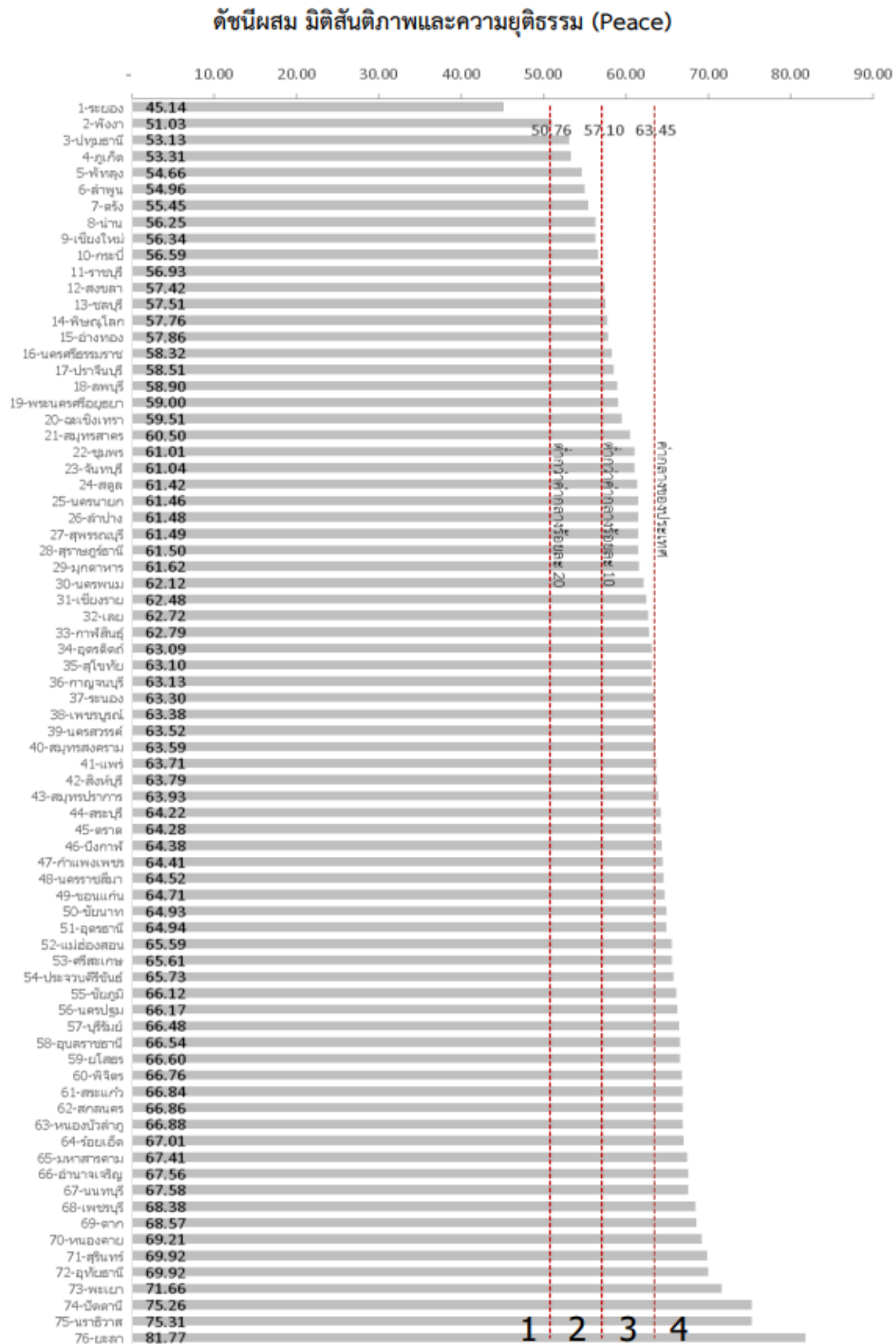

ภาพ ก6 ดัชนีผสม มิติสันติภาพและความยุติธรรม (Peace)

ที่มา : ตัวชี้วัดการพัฒนามาตรระดับจังหวัดและกลุ่มจังหวัด เดือนกรกฎาคม ปี 2564 ของสำนักงานสภาพัฒนาการเศรษฐกิจและสังคมแห่งชาติ

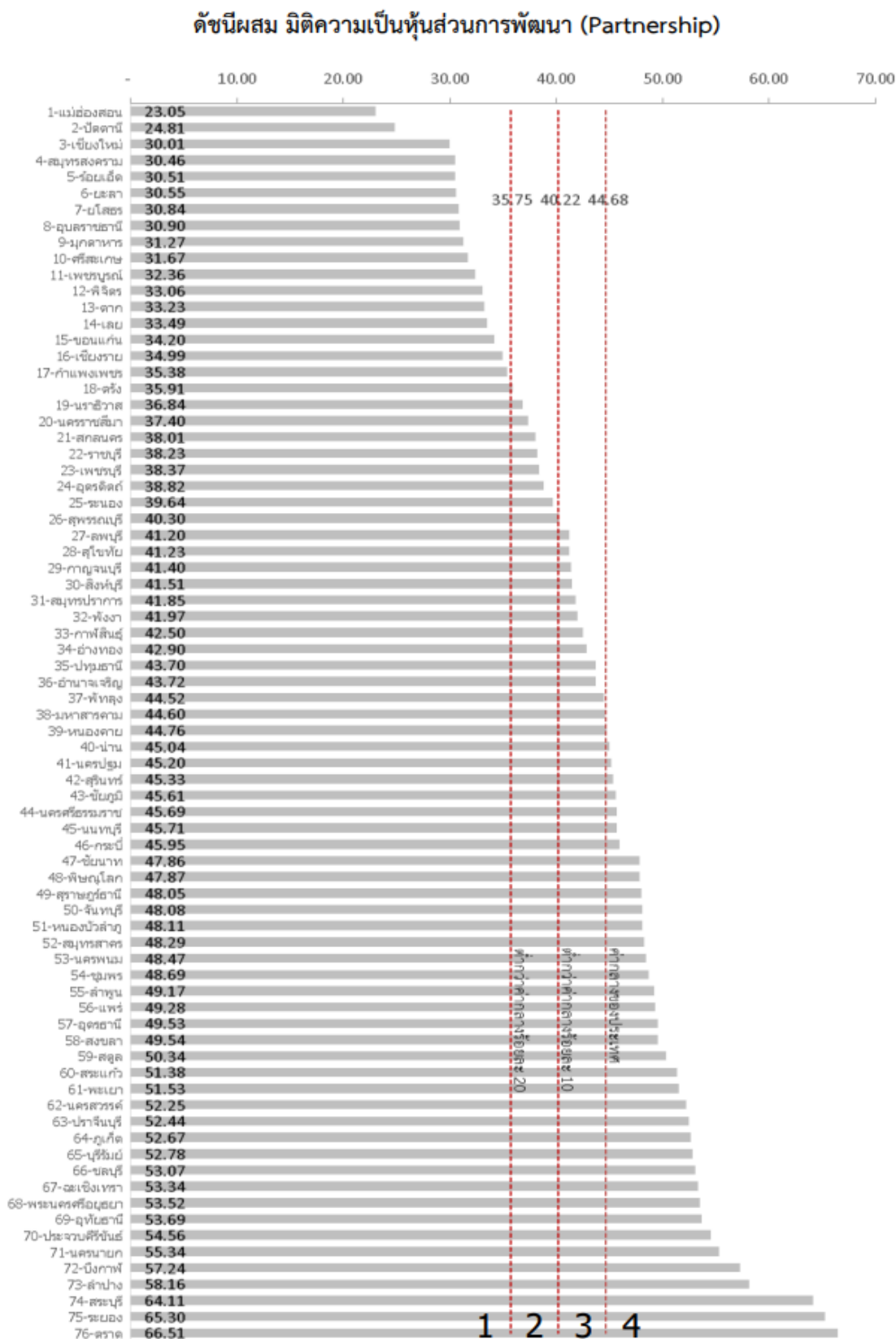

ภาพ ก7 ดัชนีผสม มิติความเป็นหุ้นส่วนการพัฒนา (Partnership)

ที่มา : ตัวชี้วัดการพัฒนาระดับจังหวัดและกลุ่มจังหวัด เดือนกรกฎาคม ปี 2564 ของสำนักงานสภาพัฒนาการเศรษฐกิจและสังคมแห่งชาติ



## ดัชนีการพัฒนาระดับจังหวัดสุพรรณบุรี

### จังหวัดสุพรรณบุรี

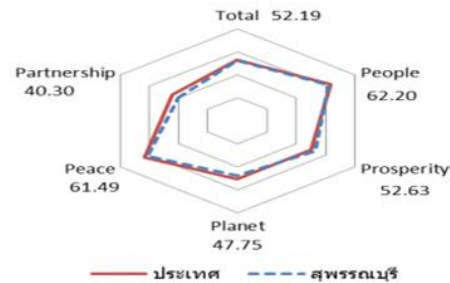
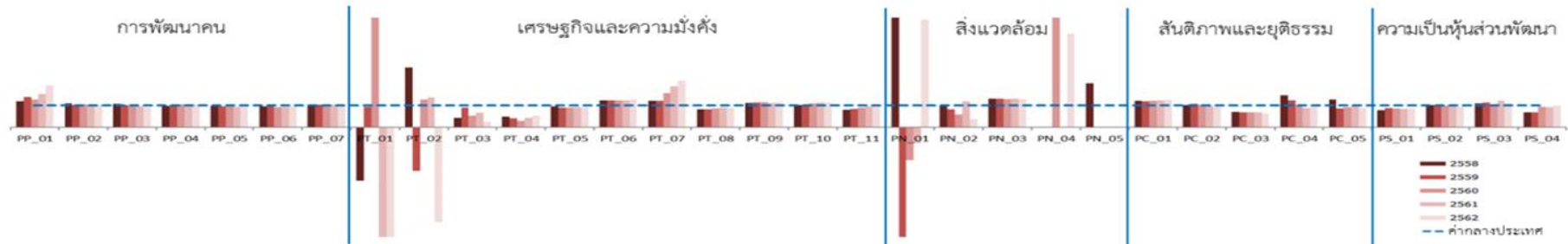

| มิติการพัฒนา                             | ค่ากลางของประเทศ |       |       |       |       | สุพรรณบุรี |       |       |       |       |
|--|------------------|-------|-------|-------|-------|------------|-------|-------|-------|-------|
|  | 2558             | 2559  | 2560  | 2561  | 2562  | 2558       | 2559  | 2560  | 2561  | 2562  |
| ภาพรวม                                   | 50.35            | 51.00 | 51.91 | 50.86 | 52.87 | 50.44      | 51.09 | 50.89 | 52.08 | 52.19 |
| ด้านการพัฒนาคน (People)                  | 59.45            | 58.86 | 58.50 | 59.89 | 63.20 | 57.71      | 57.50 | 56.55 | 57.22 | 62.20 |
| ด้านเศรษฐกิจและความมั่งคั่ง (Prosperity) | 48.84            | 49.11 | 47.99 | 50.06 | 50.03 | 53.74      | 52.57 | 58.06 | 54.76 | 52.63 |
| ด้านสิ่งแวดล้อม (Planet)                 | 49.27            | 50.54 | 51.38 | 51.60 | 50.92 | 52.08      | 51.31 | 48.16 | 53.68 | 47.75 |
| ด้านสันติภาพและยุติธรรม (Peace)          | 63.99            | 62.21 | 62.72 | 62.02 | 63.45 | 56.61      | 58.64 | 59.62 | 60.60 | 61.49 |
| ด้านความเป็นหุ้นส่วนพัฒนา (Partnership)  | 38.33            | 40.25 | 39.84 | 38.69 | 44.68 | 35.70      | 38.28 | 36.21 | 37.60 | 40.30 |

หมายเหตุ: \* ตัวชี้วัดที่มีการผูกผันข้อมูล  
 \*\* ตัวชี้วัดที่มีการเก็บข้อมูลเพียงปี 2558 และ 2560  
 \*\*\* ตัวชี้วัดที่มีการเก็บข้อมูลล่าสุดปี 2560  
 \*\*\*\* ตัวชี้วัดที่มีการเก็บข้อมูลล่าสุดปี 2561  
 \*\*\*\*\* ตัวชี้วัดที่เป็นข้อมูลปีเว้นปี มีข้อมูลปี 2558 2560 2562

ภาพ ก8 ดัชนีการพัฒนาระดับจังหวัดสุพรรณบุรี

ที่มา : ตัวชี้วัดการพัฒนาระดับจังหวัดและกลุ่มจังหวัด เดือนกรกฎาคม ปี 2564 ของสำนักงานสภาพัฒนาการเศรษฐกิจและสังคมแห่งชาติ

ตาราง 18 ค่าตัวชี้วัดการพัฒนาระดับจังหวัดสุพรรณบุรี

| ตัวชี้วัด   | ค่ากลางประเทศ |         |         |         |         | สุพรรณบุรี |        |         |          |          |
|---|---------------|---------|---------|---------|---------|------------|--------|---------|----------|----------|
|   | 2558          | 2559    | 2560    | 2561    | 2562    | 2558       | 2559   | 2560    | 2561     | 2562     |
| <b>ด้านการพัฒนาคน (People)</b>  |               |         |         |         |         |            |        |         |          |          |
| PP 01 ร้อยละของประชากรที่อายุได้เส้นความยากจน (ร้อยละ)* *****                               | 7.49          | 9.22    | 8.32    | 11.38   | 6.14    | 8.88       | 12.72  | 10.53   | 17.30    | 11.67    |
| PP 02 ร้อยละของทารกแรกเกิดที่มีน้ำหนักต่ำกว่าเกณฑ์ (ร้อยละทารกเกิดมีชีพ)* ***               | 9.49          | 9.85    | 9.95    | 10.19   | 10.47   | 10.39      | 10.07  | 10.55   | 10.50    | 10.58    |
| PP 03 ร้อยละของประชากรที่เจ็บป่วยที่เป็นผู้ป่วยใน (ร้อยละ)* ****                            | 10.60         | 10.88   | 10.63   | 11.21   | 11.23   | 11.34      | 10.95  | 10.30   | 10.71    | 10.19    |
| PP 04 อัตราส่วนประชากรต่อแพทย์ (คน/แพทย์)*  | 2,832         | 2,991   | 2,676   | 2,549   | 2,274   | 2,764      | 3,004  | 2,818   | 2,642    | 2,367    |
| PP 05 อัตราการเข้าเรียนรวมระดับมัธยมศึกษาตอนปลายและอาชีวศึกษา (ร้อยละ)                      | 72.87         | 75.06   | 74.47   | 76.51   | 73.70   | 70.54      | 71.55  | 72.25   | 72.07    | 71.58    |
| PP 06 จำนวนปีการศึกษาเฉลี่ยประชากรไทยอายุ 15-59 ปี (ปี)                                     | 8.66          | 8.85    | 8.93    | 9.07    | 9.15    | 8.28       | 8.50   | 8.26    | 8.40     | 8.71     |
| PP 07 ค่าเฉลี่ยคะแนน o-net มัธยมศึกษาตอนปลาย (คะแนน)  | 33.67         | 33.31   | 31.89   | 33.60   | 35.29   | 34.67      | 34.52  | 32.60   | 34.79    | 35.84    |
| <b>ด้านเศรษฐกิจและความมั่งคั่ง (Prosperity)</b>   |               |         |         |         |         |            |        |         |          |          |
| PT 01 อัตราการเปลี่ยนแปลงของรายได้เฉลี่ยของครัวเรือนในจังหวัด (ร้อยละ)                      | 1.75          | 1.72    | 0.06    | -0.00   | -0.46   | -4.27      | 1.62   | 14.74   | -1.06    | -9.63    |
| PT 02 อัตราการเปลี่ยนแปลงของผลิตภัณฑ์มวลรวมจังหวัด (ร้อยละ)                                 | 1.89          | 3.00    | 3.90    | 4.14    | 0.68    | 5.15       | -5.99  | 4.92    | 5.67     | -2.95    |
| PT 03 อัตราการว่างงาน (ร้อยละ)*   | 0.75          | 0.85    | 1.01    | 0.89    | 0.86    | 0.32       | 0.77   | 0.53    | 0.59     | 0.22     |
| PT 04 อัตราส่วนหนี้เฉลี่ยต่อรายได้เฉลี่ยของครัวเรือน (เท่า)* *****                          | 6.67          | 7.10    | 7.61    | 7.46    | 6.92    | 3.20       | 2.92   | 2.24    | 3.14     | 3.64     |
| PT 05 ผลผลิตภาพแรงงาน (บาท/คน)  | 106,508       | 110,285 | 115,616 | 117,916 | 121,328 | 101,151    | 98,886 | 103,194 | 108,656  | 108,563  |
| PT 06 สัดส่วนปริมาณการใช้ไฟฟ้าภาคครัวเรือนต่อประชากร (kw-ชั่วโมง/คน)                        | 463.91        | 495.57  | 493.27  | 506.11  | 548.49  | 572.18     | 612.65 | 609.20  | 624.95   | 693.58   |
| PT 07 สัดส่วนปริมาณน้ำมันเชื้อเพลิงในภาคอุตสาหกรรมต่อ GDP ภาคอุตสาหกรรม (ลิตร/ล้านบาท)*     | 623.46        | 607.56  | 597.93  | 598.28  | 469.42  | 758.48     | 738.29 | 937.00  | 1,119.42 | 1,000.60 |
| PT 08 ร้อยละผู้อยู่ในระบบประกันสังคมต่อกำลังแรงงาน (ร้อยละ)                                 | 18.76         | 19.74   | 20.80   | 23.26   | 24.93   | 15.42      | 16.08  | 17.71   | 20.63    | 21.68    |
| PT 09 ร้อยละของครัวเรือนที่มีบ้านและที่ดินเป็นของตนเอง (ร้อยละ)****                         | 81.42         | 82.21   | 81.28   | 83.11   | 82.47   | 89.69      | 92.84  | 93.93   | 92.87    | 94.99    |
| PT 10 ร้อยละของหมู่บ้านที่ถนนสายหลักใช้การได้ตลอดปี (ร้อยละ)**                              | 54.37         | 57.33   | 59.64   | 61.81   | 65.46   | 54.60      | 59.57  | 64.53   | 69.50    | 74.46    |
| PT 11 สัมประสิทธิ์การกระจายรายได้* *****  | 0.403         | 0.415   | 0.421   | 0.427   | 0.432   | 0.322      | 0.350  | 0.379   | 0.407    | 0.436    |
| <b>ด้านสิ่งแวดล้อม (Planet)</b>   |               |         |         |         |         |            |        |         |          |          |
| PN 01 อัตราการเปลี่ยนแปลงของพื้นที่ป่าไม้ในจังหวัด (ร้อยละ)                                 | 0.01          | 0.03    | 0.12    | 0.42    | 0.10    | 4.13       | -1.04  | -0.17   | -0.30    | 0.49     |
| PN 02 สัดส่วนปริมาณขยะที่กำจัดถูกต้องต่อปริมาณขยะที่เกิดขึ้น (ร้อยละ)                       | 20.06         | 20.30   | 29.46   | 22.46   | 18.80   | 20.06      | 16.81  | 17.19   | 26.75    | 6.90     |
| PN 03 ร้อยละของครัวเรือนที่เข้าถึงน้ำประปา (ร้อยละ)****                                     | 15.87         | 16.15   | 16.44   | 16.53   | 16.81   | 20.70      | 21.05  | 21.21   | 21.44    | 21.69    |
| PN 04 ร้อยละของประชากรที่ประสบอุทกภัย (ร้อยละ)* ****  | 0.00          | 0.00    | 0.78    | 0.18    | 1.51    | 0.00       | 0.00   | 12.87   | 0.00     | 6.44     |
| PN 05 ร้อยละของประชากรที่ประสบภัยแล้ง (ร้อยละ)* ****  | 0.02          | 0.00    | 0.00    | 0.00    | 0.00    | 0.03       | 0.00   | 0.00    | 0.00     | 0.00     |
| <b>ด้านสันติภาพและยุติธรรม (Peace)</b>  |               |         |         |         |         |            |        |         |          |          |
| PC 01 การแจ้งความคดีชีวิต ร่างกาย เพศ และคดีประทุษร้ายต่อทรัพย์สิน (ต่อแสนคน)*              | 88.04         | 113.49  | 105.28  | 95.67   | 80.86   | 106.86     | 134.93 | 127.58  | 117.59   | 101.26   |
| PC 02 จำนวนของประชากรในเรือนจำ (ต่อแสนคน)*  | 437.20        | 379.07  | 446.13  | 508.66  | 502.87  | 442.86     | 407.39 | 461.74  | 500.16   | 472.86   |
| PC 03 จำนวนเจ้าหน้าที่ตำรวจ (ต่อแสนคน)  | 271.52        | 279.12  | 276.83  | 267.98  | 268.05  | 188.07     | 189.85 | 186.27  | 181.57   | 169.08   |
| PC 04 อัตราการฆ่าตัวตาย (ต่อแสนคน)*   | 6.67          | 6.32    | 6.16    | 6.39    | 7.08    | 9.78       | 7.79   | 6.37    | 5.54     | 7.20     |
| PC 05 จำนวนผู้ถูกกักขังที่รอการพิพากษาในสัดส่วนของประชากรในเรือนจำ (ร้อยละ)*                | 17.82         | 20.65   | 19.94   | 17.71   | 16.52   | 22.43      | 17.67  | 18.28   | 18.28    | 14.62    |
| <b>ด้านความเป็นหุ้นส่วนพัฒนา (Partnership)</b>  |               |         |         |         |         |            |        |         |          |          |
| PS 01 ร้อยละของประชากรที่เข้าถึงอินเทอร์เน็ต (ร้อยละ)                                       | 32.73         | 41.27   | 46.82   | 50.80   | 60.75   | 25.76      | 36.08  | 39.73   | 42.45    | 51.97    |
| PS 02 ร้อยละภาษีที่ท้องถิ่นจัดเก็บได้ต่อรายได้รวมที่ไม่รวมเงินอุดหนุนและเงินอุดหนุนเฉพาะกิจ | 12.19         | 11.81   | 11.77   | 11.02   | 11.56   | 12.29      | 12.06  | 11.67   | 10.80    | 10.90    |
| PS 03 ความสามารถในการเบิกจ่ายงบประมาณของจังหวัด (ร้อยละ)                                    | 92.15         | 85.72   | 81.56   | 70.14   | 71.87   | 99.86      | 96.60  | 82.35   | 84.72    | 78.94    |
| PS 04 สัดส่วนองค์กรชุมชนต่อประชากรแสนคน (แห่ง/แสนคน)****                                    | 110.15        | 109.62  | 127.39  | 129.32  | 142.82  | 74.50      | 75.54  | 118.78  | 119.24   | 141.38   |

ที่มา : ตัวชี้วัดการพัฒนาระดับจังหวัดและกลุ่มจังหวัด เดือนกรกฎาคม ปี 2564 ของสำนักงานสภาพัฒนาการเศรษฐกิจและสังคมแห่งชาติ



## คำอธิบายข้อมูล (Metadata)

## คำอธิบายชุดข้อมูลส่วนหลัก (Mandatory Metadata) 14 รายการบังคับ

- 1 ประเภทข้อมูล (5 ทางเลือก)
  - ข้อมูลระเบียบ
  - ข้อมูลสถิติ
  - ข้อมูลภูมิสารสนเทศเชิงพื้นที่
  - ข้อมูลหลากหลายประเภท
  - ข้อมูลประเภทอื่น ๆ
- 2 ชื่อชุดข้อมูล
- 3 องค์การ
- 4 ชื่อผู้ติดต่อ
- 5 อีเมลผู้ติดต่อ
- 6 คำสำคัญ
- 7 รายละเอียด
- 8 วัตถุประสงค์ (14 ทางเลือก)
- 9.1 หน่วยความถี่ของการปรับปรุงข้อมูล (13 ทางเลือก)
- 9.2 ค่าความถี่ของการปรับปรุงข้อมูล
- 10 ขอบเขตเชิงภูมิศาสตร์หรือเชิงพื้นที่ (14 ทางเลือก)
- 11 แหล่งที่มา
- 12 รูปแบบการเก็บข้อมูล (16 ทางเลือก)
- 13 หมวดหมู่ข้อมูลตามรรมาภิบาลข้อมูลภาครัฐ (4 ทางเลือก)
- 14 สัญญาอนุญาตให้ใช้ข้อมูล (7 ทางเลือก)

## คำอธิบายชุดข้อมูล ส่วนที่เป็นทางเลือก (Optional Metadata)

| ข้อมูล<br>ระเบียบ                                      | ข้อมูล<br>หลากหลาย<br>ประเภท | ข้อมูล<br>ประเภท<br>อื่น ๆ | ข้อมูลสถิติ                   | ข้อมูลภูมิสารสนเทศเชิงพื้นที่           |
|--|------------------------------|----------------------------|-------------------------------|---|
| 15 เจ็อนไซในการเข้าถึงข้อมูล                           |                              |                            | 15 เจ็อนไซในการเข้าถึงข้อมูล  | 15 เจ็อนไซในการเข้าถึงข้อมูล            |
| 16 วันที่เริ่มต้นสร้าง                                 |                              |                            | 16 บัข้อมูลทีเริ่มต้นจัดทำ    | 16 ชุดข้อมูลภูมิศาสตร์ (13 ทางเลือก)    |
| 17 วันที่ปรับปรุงข้อมูลล่าสุด                          |                              |                            | 17 บัข้อมูลล่าสุดที่เผยแพร่   | 17 มาตราส่วน (6 ทางเลือก)               |
| 18 URL   |                              |                            | 18 วันที่กำหนดเผยแพร่ข้อมูล   | 18.1 ค่าพิกัดกรอบพื้นที่ด้านทิศตะวันตก  |
| 19 ผู้สนับสนุนหรือผู้ร่วมดำเนินการ (7 ทางเลือก)        |                              |                            | 19 วันที่ปรับปรุงข้อมูลล่าสุด | 18.2 ค่าพิกัดกรอบพื้นที่ด้านทิศตะวันออก |
| 20 หน่วยที่ย่อยที่สุดของการจัดเก็บข้อมูล (13 ทางเลือก) |                              |                            | 20 การจัดจำแนก (14 ทางเลือก)  | 18.3 ค่าพิกัดกรอบพื้นที่ด้านทิศเหนือ    |
| 21 ภาษาที่ใช้ (14 ทางเลือก)                            |                              |                            | 21 หน่วยวัด                   | 18.4 ค่าพิกัดกรอบพื้นที่ด้านทิศใต้      |
| 22 ชุดข้อมูลที่มีคุณค่าสูง                             |                              |                            | 22 หน่วยตัวคูณ (15 ทางเลือก)  | 19 ความถูกต้องของตำแหน่ง                |
| 23 ข้อมูลอ้างอิง                                       |                              |                            | 23 วิธีการคำนวณ               | 20 เวลาอ้างอิง                          |
|  |                              |                            | 24 มาตรฐานการจัดทำข้อมูล      | 21 วันที่ปรับปรุงข้อมูลล่าสุด           |
|  |                              |                            | 25 URL                        | 22 วันที่กำหนดเผยแพร่ข้อมูล             |
|  |                              |                            | 26 ภาษาที่ใช้                 | 23 วันที่เผยแพร่ข้อมูล                  |
|  |                              |                            | 27 สถิติทางการ                | 24 URL                                  |
|  |                              |                            |                               | 25 ภาษาที่ใช้                           |

## สัญญาอนุญาตให้ใช้ข้อมูล แบ่งเป็น 7 ประเภท

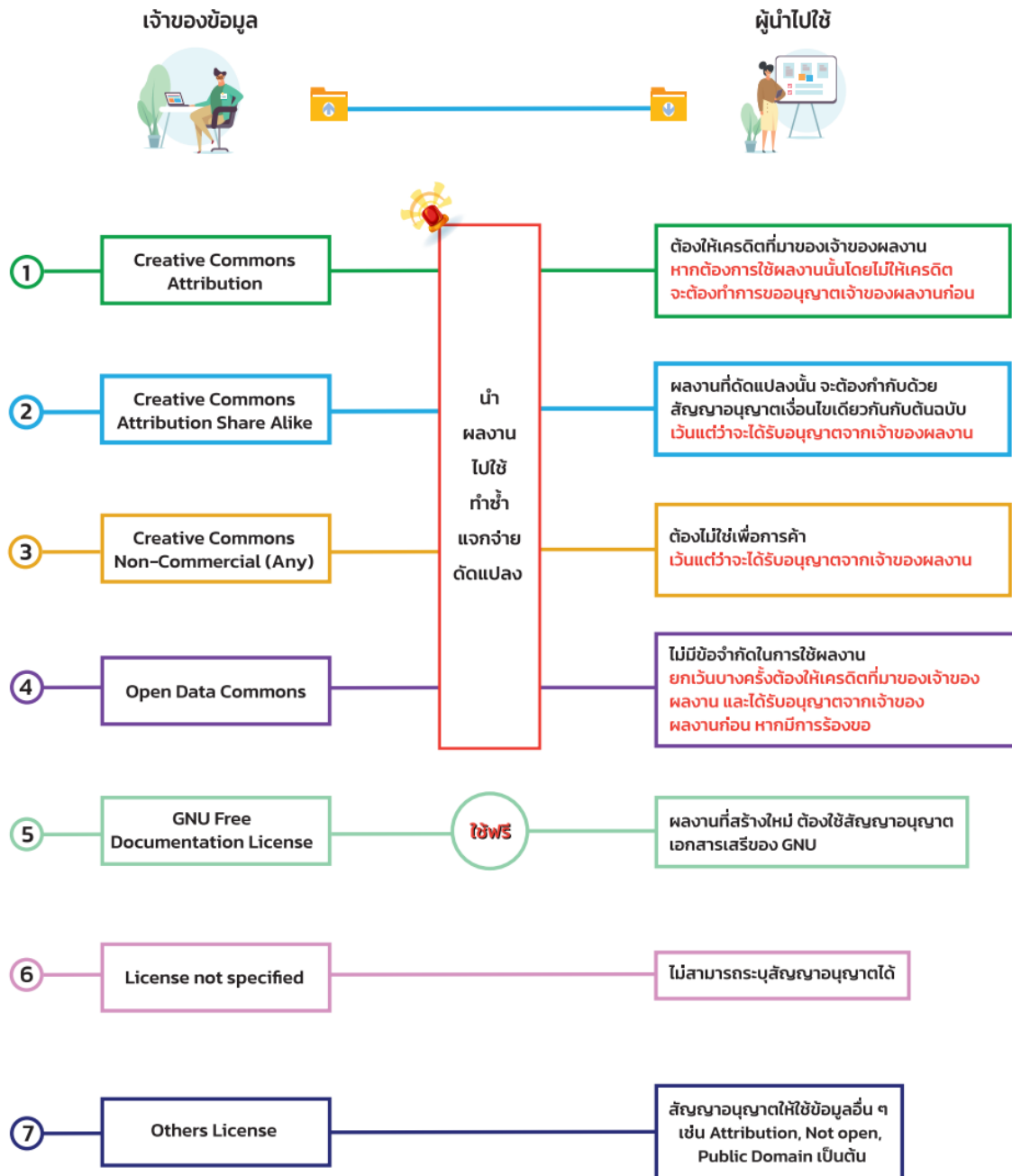

Template 2 แบบฟอร์มคำอธิบายข้อมูล (Metadata) ที่สอดคล้องตามมาตรฐานที่ สพร. กำหนด

ประเภทข้อมูลระเบียบ หมายถึง ข้อมูลระเบียบ (Record) ที่ได้จากระบบฐานข้อมูลทะเบียนหรือจากการบริหารงานของหน่วยงาน และที่ได้จากการสำมะโน/สำรวจด้วยตัวอย่าง

รายการคำอธิบายข้อมูลส่วนหลัก (Mandatory Metadata)

| รหัสชุดข้อมูลตามที่กำหนดใน | 1. ประเภทข้อมูล    | 2. ชื่อชุดข้อมูล  | 3. องค์กร   | 4. ชื่อผู้ติดต่อ              | 5. อีเมลผู้ติดต่อ  |
|----------------------------|--------------------|---|---|-------------------------------|--|
| Temp1_Dataset              | (เลือกจากตัวเลือก) | (กรอกชื่อชุดข้อมูล)   | (กรอกชื่อองค์กร)  | (กรอกชื่อกอง/สำนัก/ฝ่าย)      | (กรอกอีเมลกอง/สำนัก/ฝ่าย)  |
| DataSet_15_03              | ข้อมูลทะเบียน      | พื้นที่ที่สถานที่กำจัดขยะมูลฝอยมีปัญหา  | สำนักงานทรัพยากรธรรมชาติและสิ่งแวดล้อมจังหวัดสุพรรณบุรี | ส่วนสิ่งแวดล้อม               | <a href="mailto:Ervi.Suphanburi@gmail.com">Ervi.Suphanburi@gmail.com</a> |
| DataSet_24_09              | ข้อมูลทะเบียน      | แผนงานโครงการที่สนับสนุนผลิตภัณฑ์ชุมชน OTOP ระดับ D (ผลิตภัณฑ์ที่ขึ้นทะเบียนใหม่) | สำนักงานพัฒนาชุมชนจังหวัดสุพรรณบุรี                     | กลุ่มงานส่งเสริมการพัฒนาชุมชน | <a href="mailto:suphanburi.cdd@gmail.com">suphanburi.cdd@gmail.com</a>   |

Template 2 แบบฟอร์มคำอธิบายข้อมูล (Metadata) ที่สอดคล้องตามมาตรฐานที่ สพร. กำหนด

ประเภทข้อมูลระบุถึง ข้อมูลระบุ (Record) ที่ได้จากระบบฐานข้อมูลทะเบียนหรือจา

รายการคำอธิบายข้อมูลส่วนหลัก (Mandatory Metadata)

| รหัสชุดข้อมูลตามที่กำหนดใน | 1. ประเภทข้อมูล    | 2. ชื่อชุดข้อมูล  | 6. คำสำคัญ                     | 7. รายละเอียด   | 8. วัตถุประสงค์                          |
|----------------------------|--------------------|---|--------------------------------|---|--|
| Temp1_Dataset              | (เลือกจากตัวเลือก) | (กรอกชื่อชุดข้อมูล)   | (กรอกหัวข้อ คำ วลี แท็ก)       | (กรอกคำอธิบาย)  | (เลือกจากตัวเลือกและตอบได้มากกว่า 1 ข้อ) |
| DataSet_15_03              | ข้อมูลทะเบียน      | พื้นที่ที่สถานที่กำจัดขยะมูลฝอยมีปัญหา  | ขยะ, ปัญหาขยะ, สถานที่กำจัดขยะ | สถานที่กำจัดขยะมูลฝอยที่ไม่ถูกต้องตามหลักสุขาภิบาล  | นโยบายรัฐบาล/ข้อสั่งการนายกรัฐมนตรี      |
| DataSet_24_09              | ข้อมูลทะเบียน      | แผนงานโครงการที่สนับสนุนผลิตภัณฑ์ชุมชน OTOP ระดับ D (ผลิตภัณฑ์ที่ขึ้นทะเบียนใหม่) | OTOP, ชุมชน                    | โครงการพัฒนาผลิตภัณฑ์ OTOP กลุ่มปรับตัวสู่การพัฒนา quadrant d (กลุ่ม D) เป็นกลุ่มผู้ประกอบการที่ลงทะเบียน OTOP ใหม่ โดยการพัฒนาผลิตภัณฑ์ เช่น การออกแบบบรรจุภัณฑ์ โลโก้ รูปแบบผลิตภัณฑ์ เพื่อให้ผลิตภัณฑ์นั้นมีความน่าสนใจมากขึ้นและเป็นที่ต้องการของตลาด | พันธกิจหน่วยงาน                          |



Template 2 แบบฟอร์มคำอธิบายข้อมูล (Metadata) ที่สอดคล้องตามมาตรฐานที่ สพร. กำหนด

ประเภทข้อมูลระเบียบ หมายถึง ข้อมูลระเบียบ (Record) ที่ได้จากระบบฐานข้อมูลทะเบียนหรือจา

รายการคำอธิบายข้อมูลส่วนหลัก (Mandatory Metadata)

| รหัสชุดข้อมูลตามที่กำหนดใน | 1. ประเภทข้อมูล    | 2. ชื่อชุดข้อมูล  | 9.1 หน่วยความถี่ของการปรับปรุงข้อมูล | 9.2 ค่าความถี่ของการปรับปรุงข้อมูล | 10. ขอบเขตเชิงภูมิศาสตร์หรือเชิงพื้นที่ | 11. แหล่งที่มา   |
|----------------------------|--------------------|---|--------------------------------------|------------------------------------|---|--|
| Temp1_Dataset              | (เลือกจากตัวเลือก) | (กรอกชื่อชุดข้อมูล)   | (เลือกจากตัวเลือก)                   | (กรอกค่าตัวเลข)                    | (เลือกจากตัวเลือก)                      | (กรอกคำอธิบาย)   |
| DataSet_15_03              | ข้อมูลทะเบียน      | พื้นที่ที่สถานที่กำจัดขยะมูลฝอยมีปัญหา  | ปี                                   | 1                                  | อำเภอ                                   | เก็บรวบรวมข้อมูลจากการลงพื้นที่สำรวจสถานที่กำจัดขยะมูลฝอย และข้อร้องเรียนจากประชาชนและหน่วยงานต่าง ๆ (สำนักงานทรัพยากรธรรมชาติและสิ่งแวดล้อมจังหวัดสุพรรณบุรี) |
| DataSet_24_09              | ข้อมูลทะเบียน      | แผนงานโครงการที่สนับสนุนผลิตภัณฑ์ชุมชน OTOP ระดับ D (ผลิตภัณฑ์ที่ขึ้นทะเบียนใหม่) | ปี                                   | 1                                  | จังหวัด                                 | การเก็บรวบรวมข้อมูลจากผู้ประกอบการผลิตภัณฑ์ชุมชน (OTOP) (สำนักงานพัฒนาชุมชนจังหวัดสุพรรณบุรี)  |

Template 2 แบบฟอร์มคำอธิบายข้อมูล (Metadata) ที่สอดคล้องตามมาตรฐานที่ สพร. กำหนด

ประเภทข้อมูลระเบียบ หมายถึง ข้อมูลระเบียบ (Record) ที่ได้จากระบบฐานข้อมูลทะเบียนหรือจาก

|   |  |
|---|--|
| รายการคำอธิบายข้อมูลส่วนหลัก (Mandatory Metadata) |  |
|---|--|

| รหัสชุดข้อมูลตามที่กำหนดใน | 1. ประเภทข้อมูล    | 2. ชื่อชุดข้อมูล  | 12. รูปแบบการเก็บข้อมูล                  | 13. หน่วยงานข้อมูลตามธรรมชาติ<br>ข้อมูลภาครัฐ | 14. สัญญาอนุญาตให้ใช้ข้อมูล | 15. เงื่อนไขในการเข้าถึงข้อมูล |
|----------------------------|--------------------|---|--|---|-----------------------------|--------------------------------|
| Temp1_Dataset              | (เลือกจากตัวเลือก) | (กรอกชื่อชุดข้อมูล)   | (เลือกจากตัวเลือกและตอบได้มากกว่า 1 ข้อ) | (เลือกจากตัวเลือก)                            | (เลือกจากตัวเลือก)          | (กรอกคำอธิบาย)                 |
| DataSet_15_03              | ข้อมูลทะเบียน      | พื้นที่ที่สถานที่กำจัดขยะมูลฝอยมีปัญหา  | XLS                                      | ข้อมูลสาธารณะ                                 | Open Data Common            | ไม่มี                          |
| DataSet_24_09              | ข้อมูลทะเบียน      | แผนงานโครงการที่สนับสนุนผลิตภัณฑ์ชุมชน OTOP ระดับ D (ผลิตภัณฑ์ที่ขึ้นทะเบียนใหม่) | XLS                                      | ข้อมูลสาธารณะ                                 | Open Data Common            | ไม่มี                          |

| Template 2 แบบฟอร์มคำอธิบายข้อมูล (Metadata) ที่สอดคล้องตามมาตรฐานที่ สพร. กำหนด       |                    |   |                               |                                |            |
|--|--------------------|---|-------------------------------|--------------------------------|------------|
| ประเภทข้อมูลระเบียบ หมายถึง ข้อมูลระเบียบ (Record) ที่ได้จากระบบฐานข้อมูลทะเบียนหรือจา |                    |   |                               |                                |            |
| รายการคำอธิบายข้อมูลส่วนหลัก (Mandatory Metadata)                                      |                    |   | รายการคำอธิบายข้อมูลส่วนที่   |                                |            |
| รหัสชุดข้อมูลตามที่กำหนดใน   | 1. ประเภทข้อมูล    | 2. ชื่อชุดข้อมูล  | 16. วันที่เริ่มต้นสร้าง       | 17. วันที่ปรับปรุงข้อมูลล่าสุด | 18. URL    |
| Temp1_Dataset  | (เลือกจากตัวเลือก) | (กรอกชื่อชุดข้อมูล)   | YYYY-MM-DD<br>ในรูปแบบปี พ.ศ. | YYYY-MM-DD<br>ในรูปแบบปี พ.ศ.  | (กรอก URL) |
| DataSet_15_03  | ข้อมูลทะเบียน      | พื้นที่ที่สถานที่กำจัดขยะมูลฝอยมีปัญหา  | 1-ม.ค.-60                     | 17-ส.ค.-65                     |            |
| DataSet_24_09  | ข้อมูลทะเบียน      | แผนงานโครงการที่สนับสนุนผลิตภัณฑ์ชุมชน OTOP ระดับ D (ผลิตภัณฑ์ที่ขึ้นทะเบียนใหม่) | 1-ม.ค.-64                     | 18-ส.ค.-65                     |            |



| Template 2 แบบฟอร์มคำอธิบายข้อมูล (Metadata) ที่สอดคล้องตามมาตรฐานที่ สพร. กำหนด |                    |   |                    |
|--|--------------------|---|--------------------|
| ประเภทข้อมูลระบุถึง ข้อมูลระบุ (Record) ที่ได้จากระบบฐานข้อมูลทะเบียนหรือจา      |                    |   |                    |
| รายการคำอธิบายข้อมูลส่วนหลัก (Mandatory Metadata)                                |                    |   |                    |
| รหัสชุดข้อมูลตามที่กำหนดใน   | 1. ประเภทข้อมูล    | 2. ชื่อชุดข้อมูล  | 23.ข้อมูลอ้างอิง   |
| Temp1_Dataset  | (เลือกจากตัวเลือก) | (กรอกชื่อชุดข้อมูล)   | (เลือกจากตัวเลือก) |
| DataSet_15_03  | ข้อมูลทะเบียน      | พื้นที่ที่สถานีที่กำลังจัดระบบข้อมูลมีปัญหา                                       |                    |
| DataSet_24_09  | ข้อมูลทะเบียน      | แผนงานโครงการที่สนับสนุนผลิตภัณฑ์ชุมชน OTOP ระดับ D (ผลิตภัณฑ์ที่ขึ้นทะเบียนใหม่) |                    |

Template 2 แบบฟอร์มคำอธิบายข้อมูล (Metadata) ที่สอดคล้องตามมาตรฐานที่ สพร. กำหนด

ประเภทข้อมูลสถิติ หมายถึง ชื่อความหรือตัวเลขที่แสดงผลที่ประมวลจากข้อมูลที่ได้รับรวบรวมได้

รายการคำอธิบายข้อมูลส่วนหลัก (Mandatory Metadata)

| รหัสชุดข้อมูลที่กำหนดใน | 1. ประเภทข้อมูล    | 2. ชื่อชุดข้อมูล  | 3. องค์กร   | 4. ชื่อผู้ติดต่อ                 | 5. อีเมลผู้ติดต่อ  | 6. คำสำคัญ                  | 7. รายละเอียด  |
|-------------------------|--------------------|---|---|----------------------------------|--|-----------------------------|--|
| Temp1_Dataset           | (เลือกจากตัวเลือก) | (กรอกชื่อชุดข้อมูล)   | (กรอกชื่อองค์กร)  | (กรอกชื่อกอง/สำนัก/ฝ่าย)         | (กรอกอีเมลกอง/สำนัก/ฝ่าย)  | (กรอกหัวข้อ คำ วลี แท็ก)    | (กรอกคำอธิบาย)   |
| DataSet_11_01           | ข้อมูลสถิติ        | เรื่องร้องเรียนเกี่ยวกับมลพิษทางน้ำ                             | สำนักงานทรัพยากรธรรมชาติและสิ่งแวดล้อมจังหวัดสุพรรณบุรี | ส่วนสิ่งแวดล้อม                  | <a href="mailto:Envi.Suphanburi@gmail.com">Envi.Suphanburi@gmail.com</a>   | มลพิษทางน้ำ, น้ำ, ร้องเรียน | การรับแจ้งเรื่องร้องเรียนเกี่ยวกับมลพิษทางน้ำผ่านทางสำนักงานทรัพยากรธรรมชาติและสิ่งแวดล้อมจังหวัด  |
| DataSet_11_02           | ข้อมูลสถิติ        | เรื่องร้องเรียนด้านสิ่งแวดล้อม                                  | สำนักงานจังหวัดสุพรรณบุรี                               | กลุ่มงานศูนย์ดำรงธรรม            | <a href="mailto:suphanburi1567@hotmail.com">suphanburi1567@hotmail.com</a> | สิ่งแวดล้อม, ร้องเรียน      | การรับแจ้งเรื่องร้องเรียนด้านสิ่งแวดล้อมผ่านศูนย์ดำรงธรรมจังหวัด   |
| DataSet_13_01           | ข้อมูลสถิติ        | หมู่บ้านและชุมชนที่มีการคัดแยกขยะ                               | สำนักงานส่งเสริมการปกครองท้องถิ่นจังหวัดสุพรรณบุรี      | กลุ่มงานส่งเสริมและพัฒนาท้องถิ่น | <a href="mailto:spk0023.3@gmail.com">spk0023.3@gmail.com</a>               | ขยะ, คัดแยก                 | หมู่บ้าน/ชุมชนที่มีการคัดแยกขยะมูลฝอยชุมชนที่ต้นทาง ทั้ง 4 ประเภท ได้แก่ ขยะอินทรีย์ ขยะทั่วไป ขยะรีไซเคิล และขยะอันตราย โดยองค์การปกครองส่วนท้องถิ่นมีการส่งเสริมสนับสนุนหมู่บ้าน/ชุมชนในการจัดกิจกรรมต่าง ๆ ที่เกี่ยวกับการคัดแยกขยะมูลฝอยต้นทางครบทั้ง 4 ประเภท |
| DataSet_16_05           | ข้อมูลสถิติ        | เรื่องร้องเรียนด้านปัญหาขยะมูลฝอย                               | สำนักงานทรัพยากรธรรมชาติและสิ่งแวดล้อมจังหวัดสุพรรณบุรี | ส่วนสิ่งแวดล้อม                  | <a href="mailto:Envi.Suphanburi@gmail.com">Envi.Suphanburi@gmail.com</a>   | ขยะ, ปัญหาขยะ, ร้องเรียน    | การรับแจ้งเรื่องร้องเรียนด้านปัญหาขยะมูลฝอยผ่านทางสำนักงานทรัพยากรธรรมชาติและสิ่งแวดล้อมจังหวัด  |
| DataSet_17_01           | ข้อมูลสถิติ        | กิจกรรมการให้ความรู้และความเข้าใจในการจัดการปัญหาขยะ            | สำนักงานทรัพยากรธรรมชาติและสิ่งแวดล้อมจังหวัดสุพรรณบุรี | ส่วนสิ่งแวดล้อม                  | <a href="mailto:Envi.Suphanburi@gmail.com">Envi.Suphanburi@gmail.com</a>   | ขยะ, ปัญหาขยะ               | การจัดกิจกรรมการให้ความรู้และความเข้าใจในการจัดการปัญหาขยะแก่เจ้าหน้าที่องค์กรปกครองส่วนท้องถิ่น ประชาชน และเยาวชน   |
| DataSet_17_02           | ข้อมูลสถิติ        | ผู้เข้าร่วมกิจกรรมการให้ความรู้และความเข้าใจในการจัดการปัญหาขยะ | สำนักงานทรัพยากรธรรมชาติและสิ่งแวดล้อมจังหวัดสุพรรณบุรี | ส่วนสิ่งแวดล้อม                  | <a href="mailto:Envi.Suphanburi@gmail.com">Envi.Suphanburi@gmail.com</a>   | ปัญหาขยะ                    | ผู้เข้าร่วมการจัดกิจกรรมการให้ความรู้และความเข้าใจในการจัดการปัญหาขยะแก่เจ้าหน้าที่องค์กรปกครองส่วนท้องถิ่น ประชาชน และเยาวชน  |
| DataSet_18_01           | ข้อมูลสถิติ        | เครือข่ายที่มีส่วนร่วมในการจัดการขยะของเสียและสารเคมี           | สำนักงานทรัพยากรธรรมชาติและสิ่งแวดล้อมจังหวัดสุพรรณบุรี | ส่วนสิ่งแวดล้อม                  | <a href="mailto:Envi.Suphanburi@gmail.com">Envi.Suphanburi@gmail.com</a>   | เครือข่าย, ขยะ, สารเคมี     | สมาชิกอาสาสมัครพิทักษ์ทรัพยากรธรรมชาติและสิ่งแวดล้อมหมู่บ้าน   |

| Template 2 แบบฟอร์มคำอธิบายข้อมูล (Metadata) ที่สอดคล้องตามมาตรฐานที่ สพร. กำหนด        |                    |                           |  |                                  |  |                          |   |
|---|--------------------|---------------------------|--|----------------------------------|--|--------------------------|---|
| ประเภทข้อมูลสถิติ หมายถึง ชื่อความหรือตัวเลขที่แสดงผลที่ประมวลจากข้อมูลที่เกี่ยวข้องได้ |                    |                           |  |                                  |  |                          |   |
| รายการคำอธิบายข้อมูลส่วนหลัก (Mandatory Metadata)                                       |                    |                           |  |                                  |  |                          |   |
| รหัสชุดข้อมูลตามที่กำหนดใน  | 1. ประเภทข้อมูล    | 2. ชื่อชุดข้อมูล          | 3. องค์กร  | 4. ชื่อผู้ติดต่อ                 | 5. อีเมลผู้ติดต่อ  | 6. คำสำคัญ               | 7. รายละเอียด   |
| Temp1_Dataset   | (เลือกจากตัวเลือก) | (กรอกชื่อชุดข้อมูล)       | (กรอกชื่อองค์กร)                                       | (กรอกชื่อกอง/สำนัก/ฝ่าย)         | (กรอกอีเมลกอง/สำนัก/ฝ่าย)  | (กรอกหัวข้อ คำ วลี แท็ก) | (กรอกคำอธิบาย)  |
| DataSet_18_02   | ข้อมูลสถิติ        | อาสาสมัครท้องถิ่นรักโลก   | สำนักงานส่งเสริมการปกครองส่วนท้องถิ่นจังหวัดสุพรรณบุรี | กลุ่มงานส่งเสริมและพัฒนาท้องถิ่น | <a href="mailto:spb0023.3@gmail.com">spb0023.3@gmail.com</a>                     | อาสาสมัคร, รักโลก        | อาสาสมัครท้องถิ่นรักโลก หมายถึง ประชาชนที่มีจิตอาสา สมัครใจ เสียสละ และอุทิศตนเพื่อช่วยเหลืองานด้านการจัดการสิ่งปฏิกูลและมูลฝอย การปกป้องและรักษาทรัพยากรธรรมชาติและสิ่งแวดล้อมขององค์กรปกครองส่วนท้องถิ่น ใช้ชื่อย่อว่า อตล. มีชื่อเรียกภาษาอังกฤษว่า "Local Environment Volunteer" และใช้ชื่อย่อภาษาอังกฤษว่า "LEV" |
| DataSet_110_01  | ข้อมูลสถิติ        | ครัวเรือนที่มีหมูขยะเปียก | ที่ทำการปกครองจังหวัดสุพรรณบุรี                        | กลุ่มงานปกครอง                   | <a href="mailto:dcopa_suphantnisi@hotmail.com">dcopa_suphantnisi@hotmail.com</a> | ขยะ                      | จัดทำหมูน้ำจัดขยะเปียกในครัวเรือนเพื่อลดขยะอาหารและขยะเปียกต่างๆ  |
| DataSet_110_02  | ข้อมูลสถิติ        | หมู่บ้านที่มีธนาคารขยะ    | ที่ทำการปกครองจังหวัดสุพรรณบุรี                        | กลุ่มงานปกครอง                   | <a href="mailto:dcopa_suphantnisi@hotmail.com">dcopa_suphantnisi@hotmail.com</a> | ขยะ                      | ตั้งสหกรณ์หรือธนาคารขยะ ในหมู่บ้าน/โรงเรียน/วัด (บวร) ให้จัดการในชุมชน รวบรวมขายเป็นรายได้ชุมชน   |
| DataSet_110_03  | ข้อมูลสถิติ        | โรงเรียนที่มีธนาคารขยะ    | ที่ทำการปกครองจังหวัดสุพรรณบุรี                        | กลุ่มงานปกครอง                   | <a href="mailto:dcopa_suphantnisi@hotmail.com">dcopa_suphantnisi@hotmail.com</a> | ขยะ                      | ตั้งสหกรณ์หรือธนาคารขยะ ในหมู่บ้าน/โรงเรียน/วัด (บวร) ให้จัดการในชุมชน รวบรวมขายเป็นรายได้ชุมชน   |

Template 2 แบบฟอร์มคำอธิบายข้อมูล (Metadata) ที่สอดคล้องตามมาตรฐานที่ สพร. กำหนด

ประเภทข้อมูลสถิติ หมายถึง ชื่อความหรือตัวเลขที่แสดงผลที่ประมวลจากข้อมูลที่เกี่ยวข้องได้

รายการคำอธิบายข้อมูลส่วนหลัก (Mandatory Metadata)

| รหัสชุดข้อมูลตามที่กำหนดใน | 1. ประเภทข้อมูล    | 2. ชื่อชุดข้อมูล  | 8. วิตุประสงค์                           | 9.1 หน่วยความถี่ของการปรับปรุงข้อมูล | 9.2 ค่าความถี่ของการปรับปรุงข้อมูล | 10. ขอบเขตเชิงภูมิศาสตร์หรือเชิงพื้นที่ | 11. แหล่งที่มา  | 12. รูปแบบการเก็บข้อมูล                  |
|----------------------------|--------------------|---|--|--------------------------------------|------------------------------------|---|---|--|
| Temp1_Dataset              | (เลือกจากตัวเลือก) | (กรอกชื่อชุดข้อมูล)   | (เลือกจากตัวเลือกและตอบได้มากกว่า 1 ข้อ) | (เลือกจากตัวเลือก)                   | (กรอกค่าตัวเลข)                    | (เลือกจากตัวเลือก)                      | (กรอกคำอธิบาย)  | (เลือกจากตัวเลือกและตอบได้มากกว่า 1 ข้อ) |
| DataSet_11_01              | ข้อมูลสถิติ        | เรื่องโรงเรียนเกี่ยวกับมลพิษทางน้ำ                              | เพื่อการให้บริการประชาชน                 | ปี                                   | 1                                  | อำเภอ                                   | เก็บรวบรวมข้อมูลจากทะเบียนเรื่องโรงเรียนเกี่ยวกับมลพิษทางน้ำที่ประชาชน/หน่วยงานแจ้งมาที่สำนักงานทรัพยากรธรรมชาติและสิ่งแวดล้อมจังหวัดสุพรรณบุรี | XLS                                      |
| DataSet_11_02              | ข้อมูลสถิติ        | เรื่องโรงเรียนด้านสิ่งแวดล้อม                                   | เพื่อการให้บริการประชาชน                 | ปี                                   | 1                                  | จังหวัด                                 | เก็บรวบรวมจากทะเบียนเรื่องโรงเรียน  | XLS                                      |
| DataSet_13_01              | ข้อมูลสถิติ        | หมู่บ้านและชุมชนที่มีการคัดแยกขยะ                               | นโยบายรัฐบาล/ข้อสั่งการนายกรัฐมนตรี      | ปี                                   | 1                                  | เทศบาล/อบต.                             | การรายงานองค์การปกครองส่วนท้องถิ่น  | XLS                                      |
| DataSet_16_05              | ข้อมูลสถิติ        | เรื่องโรงเรียนด้านปัญหาขยะมูลฝอย                                | เพื่อการให้บริการประชาชน                 | ปี                                   | 1                                  | อำเภอ                                   | เก็บรวบรวมข้อมูลจากทะเบียนเรื่องโรงเรียนด้านปัญหาขยะมูลฝอยที่ประชาชน/หน่วยงานแจ้งมาที่สำนักงานทรัพยากรธรรมชาติและสิ่งแวดล้อมจังหวัดสุพรรณบุรี   | XLS                                      |
| DataSet_17_01              | ข้อมูลสถิติ        | กิจกรรมการให้ความรู้และความเข้าใจในการจัดการปัญหาขยะ            | พันธกิจหน่วยงาน                          | ปี                                   | 1                                  | อำเภอ                                   | เก็บรวบรวมข้อมูลจากอบรมให้ความรู้   | XLS                                      |
| DataSet_17_02              | ข้อมูลสถิติ        | ผู้เข้าร่วมกิจกรรมการให้ความรู้และความเข้าใจในการจัดการปัญหาขยะ | พันธกิจหน่วยงาน                          | ปี                                   | 1                                  | อำเภอ                                   | เก็บรวบรวมข้อมูลจากอบรมให้ความรู้   | XLS                                      |
| DataSet_18_01              | ข้อมูลสถิติ        | เครือข่ายที่มีส่วนร่วมในการจัดการขยะของเสียและสารเคมี           | พันธกิจหน่วยงาน                          | ปี                                   | 1                                  | อำเภอ                                   | เก็บรวบรวมข้อมูลจากผู้สมัครอาสาสมัครเครือข่าย   | XLS                                      |



Template 2 แบบฟอร์มคำอธิบายข้อมูล (Metadata) ที่สอดคล้องตามมาตรฐานที่ สพร. กำหนด

ประเภทข้อมูลอื่น: หมายถึง ข้อความหรือตัวเลขที่แสดงผลที่ประมวลจากข้อมูลที่ไม่รวบรวมได้

รายการคำอธิบายข้อมูลส่วนหลัก (Mandatory Metadata)

| รหัสชุดข้อมูลตามที่กำหนดใน | 1. ประเภทข้อมูล    | 2. ชื่อชุดข้อมูล          | 8. วัตถุประสงค์                          | 9.1 หน่วยงานที่ขอการปรับปรุงข้อมูล | 9.2 ค่าความถี่ของการปรับปรุงข้อมูล | 10. ขอบเขตเชิงภูมิศาสตร์หรือเชิงพื้นที่ | 11. แหล่งที่มา                                | 12. รูปแบบการเก็บข้อมูล                  |
|----------------------------|--------------------|---------------------------|--|------------------------------------|------------------------------------|---|---|--|
| Temp1_Dataset              | (เลือกจากตัวเลือก) | (กรอกชื่อชุดข้อมูล)       | (เลือกจากตัวเลือกและตอบได้มากกว่า 1 ข้อ) | (เลือกจากตัวเลือก)                 | (กรอกค่าตัวเลข)                    | (เลือกจากตัวเลือก)                      | (กรอกคำอธิบาย)                                | (เลือกจากตัวเลือกและตอบได้มากกว่า 1 ข้อ) |
| DataSet_18_02              | ข้อมูลสถิติ        | อาสาสมัครท้องถิ่นรักโลก   | พันธกิจหน่วยงาน                          | ปี                                 | 1                                  | เทศบาล/อบต.                             | เก็บรวบรวมข้อมูลจากผู้สมัครอาสาสมัครเครือข่าย | XLS                                      |
| DataSet_110_01             | ข้อมูลสถิติ        | ครัวเรือนที่มีหมูขยะเปียก | พันธกิจหน่วยงาน                          | ปี                                 | 1                                  | อำเภอ                                   | การรายงานของว่าการอำเภอ                       | XLS                                      |
| DataSet_110_02             | ข้อมูลสถิติ        | หมู่บ้านที่มีธนาคารขยะ    | พันธกิจหน่วยงาน                          | ปี                                 | 1                                  | อำเภอ                                   | การรายงานของว่าการอำเภอ                       | XLS                                      |
| DataSet_110_03             | ข้อมูลสถิติ        | โรงเรียนที่มีธนาคารขยะ    | พันธกิจหน่วยงาน                          | ปี                                 | 1                                  | อำเภอ                                   | การรายงานของว่าการอำเภอ                       | XLS                                      |

Template 2 แบบฟอร์มคำอธิบายข้อมูล (Metadata) ที่สอดคล้องตามมาตรฐานที่ สพร. กำหนด

ประเภทข้อมูลสถิติ หมายถึง ข้อมูลหรือตัวเลขที่แสดงผลที่ประมวลจากข้อมูลที่ไม่รวบรวมได้

| รายการคำอธิบายข้อมูลส่วนหลัก (Mandatory Metadata) |                    |   |  |                             | รายการคำอธิบายข้อมูลส่วนที่เป็นทางเลือก (Optional Metadata) |                             |                              |
|---|--------------------|---|--|-----------------------------|---|-----------------------------|------------------------------|
| รหัสชุดข้อมูลตามที่กำหนดใน                        | 1. ประเภทข้อมูล    | 2. ชื่อชุดข้อมูล  | 13. หมวดหมู่ข้อมูลตามธรรมชาติ<br>บาทข้อมูลภาครัฐ | 14. สัญญาอนุญาตให้ใช้ข้อมูล | 15. เงื่อนไขในการเข้าถึงข้อมูล                              | 16. ปีข้อมูลที่เริ่มจัดทำ   | 17. ปีข้อมูลล่าสุดที่เผยแพร่ |
| Temp1_Dataset                                     | (เลือกจากตัวเลือก) | (กรอกชื่อชุดข้อมูล)   | (เลือกจากตัวเลือก)                               | (เลือกจากตัวเลือก)          | (กรอกคำอธิบาย)  | (กรอกปีข้อมูลที่เริ่มจัดทำ) | (ปีข้อมูลล่าสุดที่เผยแพร่)   |
| DataSet_11_01                                     | ข้อมูลสถิติ        | เรื่องร้องเรียนเกี่ยวกับมลพิษทางน้ำ                             | ข้อมูลสาธารณะ                                    | Open Data Common            | ไม่มี   | 2560                        | 2564                         |
| DataSet_11_02                                     | ข้อมูลสถิติ        | เรื่องร้องเรียนด้านสิ่งแวดล้อม                                  | ข้อมูลสาธารณะ                                    | Open Data Common            | ไม่มี   | 2560                        | 2564                         |
| DataSet_13_01                                     | ข้อมูลสถิติ        | หมู่บ้านและชุมชนที่มีการศึกษายกย่อง                             | ข้อมูลสาธารณะ                                    | Open Data Common            | ไม่มี   | 2564                        | 2564                         |
| DataSet_16_05                                     | ข้อมูลสถิติ        | เรื่องร้องเรียนด้านปัญหาขยะมูลฝอย                               | ข้อมูลสาธารณะ                                    | Open Data Common            | ไม่มี   | 2560                        | 2564                         |
| DataSet_17_01                                     | ข้อมูลสถิติ        | กิจกรรมการให้ความรู้และความเข้าใจในการจัดการปัญหาขยะ            | ข้อมูลสาธารณะ                                    | Open Data Common            | ไม่มี   | 2560                        | 2564                         |
| DataSet_17_02                                     | ข้อมูลสถิติ        | ผู้เข้าร่วมกิจกรรมการให้ความรู้และความเข้าใจในการจัดการปัญหาขยะ | ข้อมูลสาธารณะ                                    | Open Data Common            | ไม่มี   | 2560                        | 2564                         |
| DataSet_18_01                                     | ข้อมูลสถิติ        | เครือข่ายที่มีส่วนร่วมในการจัดการขยะของเสียและสารเคมี           | ข้อมูลสาธารณะ                                    | Open Data Common            | ไม่มี   | 2560                        | 2564                         |

Template 2 แบบฟอร์มคำอธิบายข้อมูล (Metadata) ที่สอดคล้องตามมาตรฐานที่ สพร. กำหนด

ประเภทข้อมูลใด หมายถึง ข้อความหรือตัวเลขที่แสดงผลที่ประมวลจากข้อมูลที่ถูกรวบรวมได้

| รายการคำอธิบายข้อมูลส่วนหลัก (Mandatory Metadata) |                    |                          |  |                             | รายการคำอธิบายข้อมูลส่วนที่เป็นทางเลือก (Optional Metadata) |                              |                              |
|---|--------------------|--------------------------|--|-----------------------------|---|------------------------------|------------------------------|
| รหัสชุดข้อมูลตามที่กำหนดใน                        | 1. ประเภทข้อมูล    | 2. ชื่อชุดข้อมูล         | 13. หมายเลขข้อมูลตามธรรมเนียมปฏิบัติของภาคีรัฐ | 14. สัญญาอนุญาตให้ใช้ข้อมูล | 15. เงื่อนไขในการเข้าถึงข้อมูล                              | 16. ปีข้อมูลที่เริ่มต้นจัดทำ | 17. ปีข้อมูลล่าสุดที่เผยแพร่ |
| Temp1_Dataset                                     | (เลือกจากตัวเลือก) | (กรอกชื่อชุดข้อมูล)      | (เลือกจากตัวเลือก)                             | (เลือกจากตัวเลือก)          | (กรอกคำอธิบาย)  | (กรอกปีข้อมูลเริ่มต้นจัดทำ)  | (ปีข้อมูลล่าสุดที่เผยแพร่)   |
| DataSet_18_02                                     | ข้อมูลสถิติ        | อาสาสมัครท้องถิ่นรักชาติ | ข้อมูลสาธารณะ                                  | Open Data Common            | ไม่มี   | 2564                         | 2564                         |
| DataSet_110_01                                    | ข้อมูลสถิติ        | ครัวเรือนที่มีทุนรายปี   | ข้อมูลสาธารณะ                                  | Open Data Common            | ไม่มี   | 2563                         | 2564                         |
| DataSet_110_02                                    | ข้อมูลสถิติ        | หมู่บ้านที่มีธนาคาร      | ข้อมูลสาธารณะ                                  | Open Data Common            | ไม่มี   | 2563                         | 2564                         |
| DataSet_110_03                                    | ข้อมูลสถิติ        | โรงเรียนที่มีธนาคาร      | ข้อมูลสาธารณะ                                  | Open Data Common            | ไม่มี   | 2563                         | 2564                         |

Template 2 แบบฟอร์มคำอธิบายข้อมูล (Metadata) ที่สอดคล้องตามมาตรฐานที่ สพร. กำหนด

ประเภทข้อมูลที่ดี หมายถึง ข้อความหรือตัวเลขที่แสดงผลที่ประมวลจากข้อมูลที่เกี่ยวข้องได้

รายการคำอธิบายข้อมูลส่วนหลัก (Mandatory Metadata)

| รหัสชุดข้อมูลตามที่กำหนดใน | 1. ประเภทข้อมูล    | 2. ชื่อชุดข้อมูล  | 18. วันที่กำหนดเผยแพร่ข้อมูล  | 19. วันที่ปรับปรุงข้อมูลล่าสุด | 20. การจัดจำแนก                          | 21. หน่วยวัด                             | 22. หน่วยคำนวณ     |
|----------------------------|--------------------|---|-------------------------------|--------------------------------|--|--|--------------------|
| Temp1_Dataset              | (เลือกจากตัวเลือก) | (กรอกชื่อชุดข้อมูล)   | YYYY-MM-DD<br>ในรูปแบบปี พ.ศ. | YYYY-MM-DD<br>ในรูปแบบปี พ.ศ.  | (เลือกจากตัวเลือกและตอบได้มากกว่า 1 ข้อ) | (กรอกคำอธิบาย เช่น คน พันบาท ครึ่งเดือน) | (เลือกจากตัวเลือก) |
| DataSet_11_01              | ข้อมูลสถิติ        | เรื่องร้องเรียนเกี่ยวกับมลพิษทางน้ำ                             | 31-ม.ค.-65                    | 9-ส.ค.-65                      | ขอเบตเจภูมิศาสตร์หรือพื้นที่             | เรื่อง                                   | หน่วย              |
| DataSet_11_02              | ข้อมูลสถิติ        | เรื่องร้องเรียนด้านสิ่งแวดล้อม                                  | 31-ม.ค.-65                    | 10-ส.ค.-65                     | ขอเบตเจภูมิศาสตร์หรือพื้นที่             | เรื่อง                                   | หน่วย              |
| DataSet_13_01              | ข้อมูลสถิติ        | หมู่บ้านและชุมชนที่มีการศึกษา                                   | 31-ม.ค.-65                    | 9-ส.ค.-65                      | ขอเบตเจภูมิศาสตร์หรือพื้นที่             | หมู่บ้าน/ชุมชน                           | หน่วย              |
| DataSet_16_05              | ข้อมูลสถิติ        | เรื่องร้องเรียนด้านปัญหายาเสพติด                                | 31-ม.ค.-65                    | 9-ส.ค.-65                      | ขอเบตเจภูมิศาสตร์หรือพื้นที่             | เรื่อง                                   | หน่วย              |
| DataSet_17_01              | ข้อมูลสถิติ        | กิจกรรมการให้ความรู้และความเข้าใจในการจัดการปัญหาขยะ            | 31-ม.ค.-65                    | 9-ส.ค.-65                      | ขอเบตเจภูมิศาสตร์หรือพื้นที่             | ครั้ง                                    | หน่วย              |
| DataSet_17_02              | ข้อมูลสถิติ        | ผู้เข้าร่วมกิจกรรมการให้ความรู้และความเข้าใจในการจัดการปัญหาขยะ | 31-ม.ค.-65                    | 9-ส.ค.-65                      | ขอเบตเจภูมิศาสตร์หรือพื้นที่             | คน                                       | หน่วย              |
| DataSet_18_01              | ข้อมูลสถิติ        | เครือข่ายที่มีส่วนร่วมในการจัดการขยะของเสียและสารเคมี           | 31-ม.ค.-65                    | 9-ส.ค.-65                      | ขอเบตเจภูมิศาสตร์หรือพื้นที่             | คน                                       | หน่วย              |



Template 2 แบบฟอร์มคำอธิบายข้อมูล (Metadata) ที่สอดคล้องตามมาตรฐานที่ สพร. กำหนด

ประเภทข้อมูลสถิติ หมายถึง ข้อความหรือตัวเลขที่แสดงผลที่ประมวลจากข้อมูลที่ได้รวบรวมได้

|   |  |
|---|--|
| รายการคำอธิบายข้อมูลส่วนหลัก (Mandatory Metadata) |  |
|---|--|

| รหัสชุดข้อมูลตามที่กำหนดใน | 1. ประเภทข้อมูล    | 2. ชื่อชุดข้อมูล  | 23. วิธีการคำนวณ | 24.มาตรฐานการจัดทำข้อมูล            | 25. URL    | 26. ภาษาที่ใช้                           | 27. สถิติทางการ    |
|----------------------------|--------------------|---|------------------|-------------------------------------|------------|--|--------------------|
| Temp1_Dataset              | (เลือกจากตัวเลือก) | (กรอกชื่อชุดข้อมูล)   | (กรอกคำอธิบาย)   | (กรอกคำอธิบาย เช่น ISIC, HS, ISCED) | (กรอก URL) | (เลือกจากตัวเลือกและตอบได้มากกว่า 1 ข้อ) | (เลือกจากตัวเลือก) |
| DataSet_11_01              | ข้อมูลสถิติ        | เรื่องร้องเรียนเกี่ยวกับมลพิษทางน้ำ                             |                  |                                     |            | ไทย                                      | ใช่                |
| DataSet_11_02              | ข้อมูลสถิติ        | เรื่องร้องเรียนด้านสิ่งแวดล้อม                                  |                  |                                     |            | ไทย                                      | ใช่                |
| DataSet_13_01              | ข้อมูลสถิติ        | หมู่บ้านและชุมชนที่มีการคัดแยกขยะ                               |                  |                                     |            | ไทย                                      | ใช่                |
| DataSet_16_05              | ข้อมูลสถิติ        | เรื่องร้องเรียนด้านปัญหาขยะมูลฝอย                               |                  |                                     |            | ไทย                                      | ใช่                |
| DataSet_17_01              | ข้อมูลสถิติ        | กิจกรรมการให้ความรู้และความเข้าใจในการจัดการปัญหาขยะ            |                  |                                     |            | ไทย                                      | ใช่                |
| DataSet_17_02              | ข้อมูลสถิติ        | ผู้เข้าร่วมกิจกรรมการให้ความรู้และความเข้าใจในการจัดการปัญหาขยะ |                  |                                     |            | ไทย                                      | ใช่                |
| DataSet_18_01              | ข้อมูลสถิติ        | เครือข่ายที่มีส่วนร่วมในการจัดการขยะของเสียและสารเคมี           |                  |                                     |            | ไทย                                      | ใช่                |

Template 2 แบบฟอร์มคำอธิบายข้อมูล (Metadata) ที่สอดคล้องตามมาตรฐานที่ สพร. กำหนด

ประเภทข้อมูลสถิติ หมายถึง ชื่อความหรือตัวเลขที่แสดงผลที่ประมวลจากข้อมูลที่เกี่ยวข้องได้

| รายการคำอธิบายข้อมูลส่วนหลัก (Mandatory Metadata) |                    |                           |                  |                                     |            |  |                    |
|---|--------------------|---------------------------|------------------|-------------------------------------|------------|--|--------------------|
| รหัสชุดข้อมูลตามที่กำหนดใน                        | 1. ประเภทข้อมูล    | 2. ชื่อชุดข้อมูล          | 23. วิธีการคำนวณ | 24. มาตรฐานการจัดทำข้อมูล           | 25. URL    | 26. ภาษาที่ใช้                           | 27. สถิติทางการ    |
| Temp1_Dataset                                     | (เลือกจากตัวเลือก) | (กรอกชื่อชุดข้อมูล)       | (กรอกคำอธิบาย)   | (กรอกคำอธิบาย เช่น ISIC, HS, ISCED) | (กรอก URL) | (เลือกจากตัวเลือกและตอบได้มากกว่า 1 ข้อ) | (เลือกจากตัวเลือก) |
| DataSet_18_02                                     | ข้อมูลสถิติ        | อาสาสมัครท้องถิ่นรักษ์โลก |                  |                                     |            | ไทย                                      | ใช่                |
| DataSet_110_01                                    | ข้อมูลสถิติ        | ครัวเรือนที่มีทุนระยะยาว  |                  |                                     |            | ไทย                                      | ใช่                |
| DataSet_110_02                                    | ข้อมูลสถิติ        | หมู่บ้านที่มีธนาคารขยะ    |                  |                                     |            | ไทย                                      | ใช่                |
| DataSet_110_03                                    | ข้อมูลสถิติ        | โรงเรียนที่มีธนาคารขยะ    |                  |                                     |            | ไทย                                      | ใช่                |

