



แผนพัฒนาสถิติระดับพื้นที่ จังหวัดสระบุรี ฉบับที่ 2 (พ.ศ. 2561-2564)



คณะกรรมการสถิติจังหวัดสระบุรี

- 1) ผู้ว่าราชการจังหวัดสระบุรี
- 2) รองผู้ว่าราชการจังหวัดสระบุรี (ทุกท่าน)
- 2) ปลัดจังหวัดสระบุรี
- 3) หัวหน้าสำนักงานจังหวัดสระบุรี
- 4) นายแพทย์สาธารณสุขจังหวัดสระบุรี
- 5) เกษตรและสหกรณ์จังหวัดสระบุรี
- 6) เกษตรจังหวัดสระบุรี
- 7) อุตสาหกรรมจังหวัดสระบุรี
- 8) พาณิชย์จังหวัดสระบุรี
- 9) ผู้อำนวยการธนาคารเพื่อการเกษตรและสหกรณ์การเกษตรจังหวัดสระบุรี
- 10) ผู้อำนวยการสถานีพัฒนาที่ดินสระบุรี
- 11) ปฏิรูปที่ดินจังหวัดสระบุรี
- 12) พัฒนาการจังหวัดสระบุรี
- 13) คลังจังหวัดสระบุรี.
- 14) ประชาสัมพันธ์จังหวัดสระบุรี
- 15) สหกรณ์จังหวัดสระบุรี
- 16) ปศุสัตว์จังหวัดสระบุรี
- 17) ผู้อำนวยการองค์การส่งเสริมกิจการโคนมแห่งประเทศไทย
- 18) ผู้อำนวยการโครงการชลประทานสระบุรี
- 19) ขนส่งจังหวัดสระบุรี
- 20) ประธานหอการค้าจังหวัดสระบุรี
- 21) ประธานสภาอุตสาหกรรมจังหวัดสระบุรี
- 22) ประธานสภาเกษตรกรจังหวัดสระบุรี
- 23) ประธานกรรมการสหกรณ์โคนมมวกเหล็กจำกัด
- 24) พัฒนาสังคมและความมั่นคงของมนุษย์จังหวัดสระบุรี
- 25) ท้องเที่ยวและกีฬาจังหวัดสระบุรี
- 26) วัฒนธรรมจังหวัดสระบุรี
- 27) พลังงานจังหวัดสระบุรี
- 28) แรงงานจังหวัดสระบุรี
- 29) นายกองค์การบริหารส่วนจังหวัดสระบุรี
- 30) นายกสมาคมการท่องเที่ยวจังหวัดสระบุรี
- 31) ผู้อำนวยการกลุ่มงานยุทธศาสตร์การพัฒนาจังหวัด

- 32) ผู้อำนวยการกลุ่มงานข้อมูลสารสนเทศและการสื่อสารจังหวัด
- 33) สถิติจังหวัดสระบุรี
- 34) ผู้อำนวยการฝ่ายวิชาการสถิติและวางแผน
- 35) นักวิชาการสถิติปฏิบัติการ

บทสรุปผู้บริหาร

สำนักงานสถิติจังหวัดสระบุรี ได้จัดทำแผนพัฒนาสถิติระดับพื้นที่ จังหวัดสระบุรี เพื่อเป็นการพัฒนาชุดข้อมูลเพื่อการตัดสินใจให้ครอบคลุมประเด็นยุทธศาสตร์การพัฒนาระดับพื้นที่ โดยจัดทำรายการข้อมูลสถิติพื้นฐาน และรายการข้อมูลสถิติทางการ ตามประเด็นยุทธศาสตร์ในแผนพัฒนาจังหวัดที่มีความเชื่อมโยงกับตัวชี้วัดการพัฒนาของแผนพัฒนาเศรษฐกิจและสังคมแห่งชาติ ฉบับที่ 12 (พ.ศ. 2560-2564) ตามร่างและประเด็นยุทธศาสตร์ชาติ ระยะ 20 ปี ซึ่งเป็นการบูรณาการภารกิจระดับพื้นที่ (Area Base) ภารกิจของหน่วยงาน (Function Base) และภารกิจตามนโยบายของรัฐบาล (Agenda Base) เพื่อนำไปสู่การขับเคลื่อนประเทศบนฐานข้อมูลที่มีอยู่จริง ทั้งนี้ ประชาชนสามารถเข้าถึงและใช้ประโยชน์จากข้อมูล รวมทั้งติดตามการทำงานของภาครัฐ ทำให้เกิดการใช้งบประมาณในการพัฒนาพื้นที่อย่างมีประสิทธิภาพ รวมทั้งเกิดประสิทธิผลต่อการพัฒนาประเทศโดยรวม

แผนพัฒนาสถิติระดับพื้นที่ จังหวัดสระบุรี มีวัตถุประสงค์หลักคือ

1. เพื่อศึกษาประเด็นยุทธศาสตร์ตามแผนพัฒนาจังหวัด แผนพัฒนาเศรษฐกิจและสังคมแห่งชาติ ฉบับที่ 12 (พ.ศ. 2560-2564) และร่างยุทธศาสตร์ชาติ ระยะ 20 ปี พร้อมทั้งกำหนดหน่วยงานที่ต้องรับผิดชอบในการจัดทำข้อมูลที่ยังไม่มีหน่วยงานใดดำเนินการ และเชื่อมโยง/บูรณาการข้อมูลในระดับพื้นที่
2. เพื่อจัดทำชุดข้อมูลสถิติและสารสนเทศ (ผังสถิติทางการระดับจังหวัด) ที่สนับสนุนยุทธศาสตร์หลักของจังหวัด และจัดทำแผนพัฒนาสถิติระดับพื้นที่จังหวัดที่สอดคล้องกับตัวชี้วัดแผนพัฒนาจังหวัด และแผนพัฒนาเศรษฐกิจและสังคมแห่งชาติ ฉบับที่ 12 (พ.ศ.2560 - 2564) และร่างยุทธศาสตร์ชาติ ระยะ 20 ปี
3. เพื่อส่งเสริมการเข้าถึง เข้าใจ และใช้ประโยชน์ของข้อมูลสถิติและสารสนเทศร่วมกัน
4. เพื่อสร้างเครือข่ายการทำงานและสร้างมีส่วนร่วมของหน่วยงานจัดเก็บข้อมูลในระดับพื้นที่
5. เพื่อพัฒนาบุคลากรด้านสถิติของหน่วยงานที่เกี่ยวข้อง ให้มีความเป็นมืออาชีพ ด้านข้อมูลสถิติและสารสนเทศ สามารถสนับสนุนยุทธศาสตร์ในระดับพื้นที่ และมีความรู้ความเข้าใจในกระบวนการนำแผนพัฒนาสถิติระดับพื้นที่เข้าเป็นส่วนหนึ่งของแผนพัฒนาจังหวัด และแผนปฏิบัติราชการประจำปีของจังหวัด

โดยจากการจัดทำผังรายการสถิติทางการ และการตรวจสอบสถานะรายการข้อมูลสถิติดังกล่าว สรุปได้ว่า รายการสถิติทางการที่สนับสนุนยุทธศาสตร์การพัฒนาจังหวัด ทั้งหมด จำนวน 68 รายการ เป็นรายการสถิติทางการที่มีการจัดเก็บข้อมูลเป็นปกติ จำนวน 64 รายการ คิดเป็นร้อยละ 94.12 และรายการสถิติทางการที่ยังไม่มีการจัดเก็บข้อมูล จำนวน 3 รายการ คิดเป็นร้อยละ 5.88

ในการนี้ คณะกรรมการสถิติระดับจังหวัด ได้มีข้อเสนอแนะการพัฒนาการจัดเก็บข้อมูลที่สำคัญ ดังนี้

1) กำหนดกรอบข้อมูลให้ชัดเจนในการจัดเก็บข้อมูล ระบุผู้รับผิดชอบ และเสนอรายงานข้อมูลแต่ละด้าน รวมทั้งเผยแพร่ให้หน่วยงานภายในจังหวัดได้รับทราบ เพื่อป้องกันการจัดเก็บข้อมูลที่ซ้ำซ้อน

2) บริหารจัดการการเก็บข้อมูลอย่างเป็นระบบ โดยการบูรณาการการทำงานร่วมกันของทุกหน่วยงาน เพื่อให้ได้ข้อมูลที่ถูกต้อง ครบถ้วน และทันเวลา เพื่อใช้สำหรับการตัดสินใจ กำหนดทิศทางในการบริหารภายในจังหวัด

3) พัฒนาศักยภาพบุคลากรที่มีหน้าที่รับผิดชอบในการจัดเก็บข้อมูลของหน่วยงานต่างๆ ให้มีความเข้าใจในการจัดเก็บข้อมูล การประมวลผลข้อมูล และการใช้ข้อมูลให้เกิดประโยชน์ ซึ่งการดำเนินการในเรื่องนี้ต้องทำอย่างจริงจังและต่อเนื่อง ควรมีการประเมินผล ติดตามการปฏิบัติงานของเจ้าหน้าที่

4) ทุกหน่วยงานที่รับผิดชอบในข้อมูลนั้นๆ ควรมีการจัดเก็บข้อมูลอย่างต่อเนื่องและถูกต้องตามหลักวิชาการ สมบูรณ์ ทันสมัย พร้อมใช้งานได้ตลอดเวลา หากเป็นข้อมูลที่ยังไม่มีการจัดเก็บ จังหวัดควรสนับสนุนงบประมาณในการจัดเก็บข้อมูล

ทั้งนี้ การพัฒนาชุดข้อมูลสถิติและสารสนเทศในระดับพื้นที่ มีความจำเป็นอย่างยิ่งเพื่อสนับสนุนการจัดทำยุทธศาสตร์จังหวัด การนำเสนอข้อมูลสถิติไปใช้ประโยชน์ การบริหารจัดการอย่างมีส่วนร่วมในระดับจังหวัด ภาค รวมถึงการผลิตและการใช้ข้อมูลสนับสนุนการตัดสินใจอย่างเป็นระบบ และก่อให้เกิดประโยชน์สูงสุดต่อการพัฒนาพื้นที่อย่างต่อเนื่อง

คำนำ

แผนพัฒนาสถิติระดับพื้นที่ จังหวัดสระบุรี ถูกจัดทำขึ้นครั้งแรก ในปี 2557 ภายใต้วรรวมมือทางวิชาการของสำนักงานสถิติแห่งชาติ กระทรวงมหาดไทย และสำนักงานคณะกรรมการพัฒนาระบบราชการ (ก.พ.ร.) เพื่อใช้เป็นเครื่องมือในการบูรณาการข้อมูลสถิติระดับพื้นที่ที่ตอบโจทย์ยุทธศาสตร์ของจังหวัดในลักษณะ Agenda Based รวมทั้งพัฒนาข้อมูลสถิติในระดับพื้นที่ให้สอดคล้องกับทิศทางการขับเคลื่อนแผนแม่บทระบบสถิติประเทศไทย ฉบับที่ 1 (พ.ศ. 2554-2558) โดยให้ความสำคัญกับการพัฒนารายการสถิติทางการของผลิตภัณฑ์ที่มีศักยภาพ (Product Champion : PC) และประเด็นปัญหาสำคัญ (Critical Issue : CI) ตามประเด็นยุทธศาสตร์ของแต่ละจังหวัด

ตลอดระยะเวลาที่ผ่านมา แผนพัฒนาสถิติฉบับดังกล่าว ถูกใช้เป็นเครื่องมือหลักในการพัฒนาชุดข้อมูลเพื่อสนับสนุนการตัดสินใจเชิงยุทธศาสตร์ของผู้บริหารในระดับจังหวัดมาโดยตลอด อย่างไรก็ตาม ปัจจุบันสำนักงานสถิติแห่งชาติอยู่ระหว่างการขับเคลื่อนแผนแม่บทระบบสถิติประเทศไทย ฉบับที่ 2 (พ.ศ. 2559-2564) และทุกจังหวัดได้มีการจัดทำแผนพัฒนาจังหวัด พ.ศ. 2561-2564 เพื่อให้สอดคล้องกับการพัฒนาประเทศตามร่างยุทธศาสตร์ชาติ ระยะ 20 ปี (พ.ศ. 2560-2579) แผนพัฒนาเศรษฐกิจและสังคมแห่งชาติ ฉบับที่ 12 (พ.ศ. 2560-2564) เป้าหมายการพัฒนาที่ยั่งยืน (Sustainable Development Goals: SDGs) รวมทั้งการปรับโครงสร้างประเทศไทยไปสู่ประเทศไทย 4.0 และการปฏิรูปประเทศในประเด็นต่างๆ

สำนักงานสถิติจังหวัดสระบุรี จึงได้จัดทำแผนพัฒนาสถิติระดับพื้นที่ จังหวัดสระบุรี พ.ศ. 2561-2564 โดยปรับปรุงรูปแบบและเนื้อหาของแผนพัฒนาสถิติฉบับเดิมให้มีความสอดคล้องกับแผนพัฒนาจังหวัด พ.ศ. 2561-2564 แผนแม่บทระบบสถิติประเทศไทย ฉบับที่ 2 และบริบทของการพัฒนาประเทศในระดับพื้นที่ตามแผนพัฒนาอื่นๆ มากยิ่งขึ้น ซึ่งแผนพัฒนาสถิติระดับพื้นที่ จังหวัดสระบุรี ฉบับนี้ประกอบด้วยข้อมูลสถิติพื้นฐานด้านเศรษฐกิจ สังคม ทรัพยากรธรรมชาติและสิ่งแวดล้อม รวมทั้งข้อมูลสถิติตามยุทธศาสตร์ภายใต้แผนพัฒนาจังหวัด

ทั้งนี้ หวังเป็นอย่างยิ่งว่า แผนพัฒนาสถิติระดับพื้นที่ จังหวัดสระบุรี พ.ศ. 2561-2564 จะเป็นเครื่องมือสำคัญในการพัฒนาข้อมูลระดับพื้นที่ตามยุทธศาสตร์การพัฒนาของแต่ละจังหวัด เพื่อขับเคลื่อนประเทศไปสู่ความมั่นคง มั่งคั่ง และยั่งยืน ต่อไป

นายบัณฑิต เทวิฑูวรักษ์

ประธานกรรมการสถิติระดับจังหวัดสระบุรี

มีนาคม 2561

สารบัญ

	หน้า
บทสรุปผู้บริหาร	ก - ข
คำนำ	
อภิวานคัพพ์	i - ii
บทที่ 1 บทนำ	
1.1 หลักการและเหตุผล	1
1.2 วัตถุประสงค์	3
1.3 แนวทางการจัดทำแผนพัฒนาสถิติระดับพื้นที่ จังหวัดสระบุรี	3
บทที่ 2 ประเด็นยุทธศาสตร์การพัฒนาจังหวัด	
2.1 ข้อมูลพื้นฐานของจังหวัด	7
2.2 ประเด็นยุทธศาสตร์การพัฒนาจังหวัดและตัวชี้วัด	20
2.3 ผลการทบทวนความสอดคล้องเชื่อมโยงประเด็นยุทธศาสตร์การพัฒนาจังหวัด กับแผนพัฒนาเศรษฐกิจและสังคมแห่งชาติ ฉบับที่ 12 (พ.ศ. 2560-2564)	24
บทที่ 3 ผังรายการข้อมูลสถิติ	
3.1 ข้อมูลพื้นฐาน	32
- ด้านเศรษฐกิจ	32
- ด้านสังคม	50
- ด้านทรัพยากรธรรมชาติและสิ่งแวดล้อม	73
3.2 ข้อมูลสถิติ ตัวชี้วัด ตามประเด็นยุทธศาสตร์ในแผนพัฒนาจังหวัด	83
บทที่ 4 บทสรุป และข้อเสนอแนะการพัฒนาสถิติ	
4.1 สรุปสถานการณ์ข้อมูล และข้อเสนอแนะการพัฒนาการจัดเก็บข้อมูล	96
4.2 แผนปฏิบัติการพัฒนาการจัดเก็บข้อมูลสถิติระดับจังหวัด	99
บรรณานุกรม	
ภาคผนวก	

สารบัญแผนภาพ

	หน้า
แผนภาพที่ 1 : ความเชื่อมโยงของวิสัยทัศน์ พันธกิจ เป้าประสงค์ และประเด็นยุทธศาสตร์	22
แผนภาพที่ 2 : เป้าหมายและวัตถุประสงค์รวมของแผนพัฒนาเศรษฐกิจและสังคม ฉบับที่ 12	25
แผนภาพที่ 3 : สรุปสถานะรายการข้อมูลตามผังรายการข้อมูลสถิติทั้ง 4 ยุทธศาสตร์	96

สารบัญตาราง

	หน้า
ตารางที่ 1 : การแบ่งเขตการปกครอง เขตพื้นที่การปกครองในเขตเทศบาล และอำเภอ พ.ศ.2559	9
ตารางที่ 2 : จำนวนประชาชนจังหวัดสระบุรี จำแนกตามอำเภอและเพศ พ.ศ.2559	10
ตารางที่ 3 : ผลิตภัณฑ์มวลรวมจังหวัด จำแนกตามสาขาการผลิต พ.ศ.2556-2558	11
ตารางที่ 4 : จำนวนสถานศึกษา นักเรียน ครูและห้องเรียน อัตราส่วนนักเรียนต่อครู และอัตราส่วนนักเรียนต่อห้องเรียน จำแนกตามสังกัด ปีการศึกษา 2559	12
ตารางที่ 5 : จำนวนสถานพยาบาล เตียง แพทย์ พยาบาล อัตราส่วนประชากรต่อแพทย์ และอัตราส่วนประชากรต่อเตียง จำแนกเป็นรายอำเภอ พ.ศ.2560	13
ตารางที่ 6 : จำนวนพื้นที่ป่าไม้ จำแนกตามประเภทของพื้นที่ป่า พ.ศ. 2560	15
ตารางที่ 7 : แหล่งน้ำจำแนกตามประเภทของแหล่งน้ำ พ.ศ.2559	19
ตารางที่ 8 : ยุทธศาสตร์การพัฒนาและตัวชี้วัดของจังหวัด	23
ตารางที่ 9 : ความสอดคล้องระหว่างประเด็นยุทธศาสตร์ของแผนพัฒนาจังหวัดสระบุรี พ.ศ.2561-2564 และประเด็นยุทธศาสตร์ตามแผนพัฒนาเศรษฐกิจ และสังคมแห่งชาติ ฉบับที่ 12	30
ตารางที่ 10 : ความสอดคล้องระหว่างตัวชี้วัดตามแผนการพัฒนาจังหวัดสระบุรี พ.ศ. 2561-2564 และตัวชี้วัดตามแผนพัฒนาเศรษฐกิจและสังคมแห่งชาติ ฉบับที่ 12	31
ตารางที่ 11 : ผังรายการข้อมูลสถิติด้านเศรษฐกิจ	32
ตารางที่ 12 : ผังรายการข้อมูลสถิติด้านสังคม	50
ตารางที่ 13 : ผังรายการข้อมูลสถิติด้านทรัพยากรธรรมชาติและสิ่งแวดล้อม	73
ตารางที่ 14 : ผังข้อมูลสถิติ ตัวชี้วัด ตามประเด็นยุทธศาสตร์ในแผนพัฒนาจังหวัดสระบุรี	83
ตารางที่ 15 : ข้อมูลสถิติ ตัวชี้วัด ตามประเด็นยุทธศาสตร์ในการพัฒนาจังหวัดสระบุรี	90
ตารางที่ 16 : สรุปภาพรวมการมี/ไม่มี ข้อมูลตามผังรายการข้อมูลสถิติทั้ง 4 ยุทธศาสตร์	97
ตารางที่ 17 : แผนปฏิบัติการพัฒนาการจัดเก็บข้อมูลสถิติทางการ	99

อภิธานศัพท์

การจัดทำแผนพัฒนาสถิติระดับพื้นที่ จังหวัดสระบุรี มีการใช้เครื่องมือและรูปแบบเอกสารต่างๆ ซึ่งประกอบด้วยคำศัพท์ และคำย่อหลากหลาย ทั้งนี้เพื่อให้การขยายผลการดำเนินงาน มีความเข้าใจตรงกัน การทำงานเป็นไปในทิศทางเดียวกัน จึงได้รวบรวมคำศัพท์และคำย่อต่างๆ ที่เกิดขึ้นในการดำเนินงาน ให้ความหมาย หรือคำจำกัดความที่ใช้ในการดำเนินงาน ดังตารางต่อไปนี้

คำศัพท์/คำย่อ	ความหมาย
แผนพัฒนาสถิติระดับพื้นที่จังหวัดสระบุรี	เครื่องมือสำคัญในการกำหนดกรอบแนวทางการดำเนินงานเพื่อการพัฒนาสถิติ ในระยะ 1 ปี และระยะ 4 ปี ซึ่งจะกำหนดกิจกรรมต่างๆ เพื่อพัฒนาคุณภาพสถิติทางการ ว่ามีรายการใดบ้าง จะพัฒนาอย่างไร หน่วยงานใดเป็นผู้รับผิดชอบ พร้อมทั้งระบุงบประมาณและระยะเวลา (Timeline) ที่ต้องดำเนินการด้วย
ผังสถิติทางการ	<p>รายการข้อมูลสถิติที่สำคัญ จำเป็น ที่สามารถตอบสนองการณ ยุทธศาสตร์ และสภาพปัญหาในระดับพื้นที่ ซึ่งราชการส่วนภูมิภาค หรือคณะผู้บริหารจังหวัดมีความจำเป็นต้องใช้ในการวางแผนระดับนโยบายจังหวัด ทั้งแผนปฏิบัติงานและการจัดสรรงบประมาณในแผนงานและโครงการ ตลอดจนการติดตามสถานการณ์การพัฒนาของจังหวัด โดยผังสถิติทางการจะประกอบไปด้วย 2 ส่วน คือ</p> <ol style="list-style-type: none">1. ตารางแผนผังสถิติทางการตามประเด็นยุทธศาสตร์ ซึ่งประกอบด้วย<ol style="list-style-type: none">1.1 ชื่อชุดข้อมูล – ตัวชี้วัดที่สอดคล้องเชื่อมโยงกับยุทธศาสตร์การพัฒนาของจังหวัด1.2 รายการสถิติทางการที่สำคัญ พร้อมคุณลักษณะของข้อมูล ว่าเป็นข้อมูลระดับนามบัญญัติ (Nominal Scale) หรือข้อมูลระดับอันดับ (Ordinal Scale) หรือข้อมูลระดับช่วงชั้น (Interval Scale)/ข้อมูลระดับอัตราส่วน (Ratio Scale)1.3 สถานะการจัดเก็บข้อมูลในปัจจุบันว่ามีการจัดเก็บหรือไม่1.4 วิธีการจัดเก็บข้อมูล1.5 ความถี่ในการจัดเก็บข้อมูล1.6 หน่วยงานผู้รับผิดชอบ2. รายละเอียดสถิติทางการ (Official Statistics Metadata) ซึ่งจะมีรายละเอียดสำคัญ 5 ส่วน ได้แก่<ol style="list-style-type: none">2.1 การผลิต/จัดทำสถิติทางการ เป็นส่วนแรกที่จะแนะนำรายละเอียดกระบวนการจัดทำระเบียบการค้นคว้า เพื่อความเหมาะสมในการใช้ประโยชน์ต่อไป โดยมีรายละเอียดที่สำคัญ คือ

คำศัพท์/คำย่อ	ความหมาย
	<p>2.1.1 ชื่อโครงการ/งาน/ทะเบียน/รายงาน</p> <p>2.1.2 วิธีการเก็บรวบรวมข้อมูล ได้แก่ สัมภาษณ์ สํารวจ ทะเบียน และรายงาน</p> <p>2.1.3 มาตรฐานการจำแนกข้อมูล</p> <p>2.1.4 รูปแบบการจัดเก็บข้อมูล ได้แก่ จัดเก็บในรูปเอกสาร/รายงาน จัดเก็บในรูปแบบไฟล์ข้อมูลดิจิทัล และฐานข้อมูล</p> <p>2.1.5 ความถี่ในการเก็บรวบรวมข้อมูล</p> <p>2.1.6 ความถี่ในการประมวลผลข้อมูล</p> <p>2.2 การเผยแพร่สถิติทางการ เป็นส่วนที่ใช้ตรวจสอบความถูกต้องและเป็นปัจจุบันของสถิติทางการประกอบไปด้วย 3 ส่วน คือ</p> <p>2.2.1 วิธีการเผยแพร่</p> <p>2.2.2 ความถี่ในการเผยแพร่</p> <p>2.2.3 ระดับการเข้าถึงข้อมูล</p> <p>2.3 สถิติทางการ จะประกอบไปด้วย ชื่อสถิติทางการ ปีที่จัดทำ สาขา หมวด หมู่ รวมถึงวิธีการคำนวณที่ได้มาซึ่งสถิติทางการ (ที่เป็นตัวชี้วัด) โดยในหนึ่งการผลิตอาจมีสถิติทางการมากกว่า 1 รายการก็ได้</p> <p>2.4 คำนิยามที่สำคัญ</p> <p>2.5 หน่วยงานรับผิดชอบผลิต/จัดทำข้อมูล เพื่อระบุแหล่งที่มาและเจ้าของข้อมูลประกอบไปด้วย 7 ส่วน คือ</p> <p>2.5.1 กลุ่ม/ฝ่าย</p> <p>2.5.2 สำนัก/ศูนย์/กอง</p> <p>2.5.3 กรม/หน่วยงาน</p> <p>2.5.4 กระทรวง</p> <p>2.5.5 โทรศัพท์</p> <p>2.5.6 โทรสาร</p> <p>2.5.7 E-mail address</p>
รายการสถิติทางการ	ข้อมูลที่ใช้บรรยายเหตุการณ์หรือข้อเท็จจริง (facts) ของเรื่องต่างๆ ที่ต้องการศึกษา เช่น สถิติจำนวนผู้ป่วย สถิติจำนวนคนเกิด สถิติจำนวนคนตาย เป็นต้น
รายการข้อมูล (Data List)	ข้อเท็จจริง (facts) ที่เกี่ยวกับเรื่องต่างๆ ซึ่งอาจเป็นข้อเท็จจริงที่เป็นตัวเลข เช่น จำนวนผู้ป่วยที่ติดเชื้อ HIV ในหมู่บ้าน ราคาของพืชผักและผลไม้ต่างๆ ในหมู่บ้าน เป็นต้น หรืออาจเป็นข้อเท็จจริงที่ไม่ใช่ตัวเลข เช่น การศึกษา หรือ อาชีพของคนในหมู่บ้าน เป็นต้น

บทที่ 1

บทนำ

1.1 หลักการและเหตุผล

ในช่วงเวลาที่ผ่านมาสองทศวรรษที่ผ่านมา บทบาทและความจำเป็นของข้อมูลสถิติในการใช้บริหารและพัฒนาประเทศต่าง ๆ ทั่วโลกได้ทวีความสำคัญขึ้นเป็นลำดับ โดยเฉพาะการนำสถิติมาใช้เป็นปัจจัยสนับสนุนการตัดสินใจในการวางนโยบาย การเลือกวิธีการปฏิบัติงาน ตลอดจนการกำกับดูแล เพื่อให้เกิดความก้าวหน้าในการพัฒนาประเทศในทุกด้าน ดังนั้น สำนักงานสถิติแห่งชาติ (สสช.) จึงมีเป้าหมายที่จะพัฒนาการผลิตและการจัดทำข้อมูลสถิติให้มีความครอบคลุม มีคุณภาพ ลดความซ้ำซ้อน และทันต่อภาวะการเปลี่ยนแปลง ตลอดจน การเผยแพร่ข้อมูลสถิติให้เป็นไปอย่างกว้างขวาง เพื่อทุกภาคส่วนได้เข้าถึงและใช้ประโยชน์ข้อมูลสถิติที่สำคัญ

ประเทศไทยเริ่มมีการดำเนินงานเกี่ยวกับสถิติของประเทศมาประมาณ 100 ปี โดยมีสำนักงานสถิติแห่งชาติทำหน้าที่เป็นหน่วยสถิติกลางผลิตสถิติในทุกสาขา ซึ่งส่วนใหญ่เป็นสถิติจากการสำรวจ นอกจากนั้นยังมีหน่วยงานภาครัฐจำนวนมากที่ผลิตสถิติจากระบบการรายงาน งานทะเบียน โดยส่วนใหญ่เป็นสถิติที่เกี่ยวข้องกับการกิจและการดำเนินงานของแต่ละหน่วยงาน ปัจจุบันหน่วยงานภาครัฐจำนวนมากมีการผลิตสถิติในเกือบทุกสาขา แม้ว่าการผลิตสถิติภายใต้ระบบดังกล่าวมีการพัฒนาอย่างต่อเนื่อง แต่ก็เป็นการพัฒนาที่ไม่เป็นไปในทิศทางเดียวกัน เป็นการพัฒนาที่ตอบสนองประโยชน์ในการใช้งานของแต่ละหน่วยงาน ซึ่งมีข้อจำกัดด้านบุคลากร งบประมาณ ฯลฯ แตกต่างกันไป ส่งผลให้เกิดความเหลื่อมล้ำด้านมาตรฐานและคุณภาพของงานด้านสถิติ และในบางกรณีเกิดความซ้ำซ้อนและสิ้นเปลืองงบประมาณในการดำเนินงาน จึงเกิดแนวคิดในการพัฒนาระบบสถิติของประเทศให้เข้มแข็งและก้าวหน้าอย่างเป็นระบบ ผู้ใช้สามารถเข้าใจและเข้าถึงข้อมูลได้ง่าย โดยต้องอาศัยความร่วมมือจากหน่วยงานที่เกี่ยวข้องในการร่วมกันทบทวน ตรวจสอบ คัดกรองชุดข้อมูลสถิติที่สำคัญ จำเป็น สำหรับประเทศ ซึ่งจะก่อให้เกิดสมรรถนะด้านการผลิตสถิติของหน่วยงานต่าง ๆ ได้อย่างมีประสิทธิภาพ จึงเป็นที่มาของแผนแม่บทระบบสถิติประเทศไทย พ.ศ. 2554-2558 ซึ่งเป็นแผนแม่บทระบบสถิติประเทศไทยฉบับแรกนับตั้งแต่มีการประกาศใช้พระราชบัญญัติสถิติ พ.ศ. 2550 เพื่อใช้เป็นกรอบในการพัฒนาระบบสถิติของประเทศให้เข้มแข็งและก้าวหน้าอย่างเป็นระบบ รวมทั้งให้สถิติเป็นฐานสำคัญของการพัฒนาประเทศอย่างมีคุณภาพ

ปัจจุบัน สำนักงานสถิติแห่งชาติดำเนินงานในการขับเคลื่อนแผนแม่บทระบบสถิติประเทศไทย ฉบับที่ 2 (พ.ศ. 2559-2564) เพื่อพัฒนาระบบสถิติของประเทศไปสู่เป้าหมายตามวิสัยทัศน์ที่กำหนดไว้ ต่อเนื่องจากแผนแม่บทระบบสถิติประเทศไทย ฉบับที่ 1 ว่า “ประเทศไทยมีระบบสถิติที่ทุกหน่วยงานร่วมกันขับเคลื่อนเพื่อให้เกิดสถิติทางการที่ใช้ในการพัฒนาประเทศ” โดยมีเป้าประสงค์หลัก คือ การพัฒนา

ข้อมูลสถิติให้มีมาตรฐาน คุณภาพ และการบูรณาการ/การแลกเปลี่ยนเชื่อมโยงข้อมูลระหว่างหน่วยงานสู่การนำไปใช้ประโยชน์ร่วมกัน ในการตอบโจทยการตัดสินใจและกำหนดนโยบาย การพัฒนาทุกระดับ (ประเทศ ภารกิจ และพื้นที่) ซึ่งได้กำหนดยุทธศาสตร์การพัฒนาระบบสถิติของประเทศไว้ 5 ยุทธศาสตร์ ดังนี้

- ยุทธศาสตร์ที่ 1 การพัฒนาระบบสถิติของประเทศเพื่อการวางแผนและติดตามผลการพัฒนาระดับประเทศและระดับจังหวัด/กลุ่มจังหวัด
- ยุทธศาสตร์ที่ 2 การบูรณาการสถิติจากข้อมูลการบริหารงานและสถิติจากการสำรวจและการเชื่อมโยงสถิติ
- ยุทธศาสตร์ที่ 3 การพัฒนาคุณภาพสถิติให้ได้มาตรฐานสากล
- ยุทธศาสตร์ที่ 4 การให้บริการสถิติที่สะดวกต่อการเข้าถึง เข้าใจ และใช้ประโยชน์
- ยุทธศาสตร์ที่ 5 การเสริมสร้างความเข้มแข็งของหน่วยสถิติและการพัฒนาสมรรถนะบุคลากรภาครัฐในด้านสถิติและเทคโนโลยีสารสนเทศ

อย่างไรก็ตาม แม้หน่วยงานต่าง ๆ ผลิตสถิติจำนวนมากเพื่อตอบสนองการใช้ประโยชน์หลากหลายวัตถุประสงค์แต่แผนแม่บทระบบสถิติฯ จะครอบคลุมการบริหารจัดการเฉพาะ “สถิติทางการ” ซึ่งเป็นสถิติที่มีความสำคัญจำเป็นต่อการกำหนดนโยบายและติดตามสถานการณ์การพัฒนาระดับชาติ ระดับภารกิจ และระดับพื้นที่เท่านั้น โดยคณะกรรมการสถิติรายสาขา และพื้นที่จะทำหน้าที่เป็นกลไกสำคัญในการบริหารจัดการสถิติแต่ละสาขา และพื้นที่ ภายใต้กรอบนโยบายและยุทธศาสตร์การพัฒนาระบบสถิติของประเทศ และรายงานความก้าวหน้าและปัญหาอุปสรรคต่อคณะกรรมการจัดระบบสถิติประเทศไทย 3 ด้าน (ด้านสังคม ด้านเศรษฐกิจ และด้านทรัพยากรธรรมชาติและสิ่งแวดล้อม)

สำหรับการพัฒนาระบบสถิติในระดับพื้นที่ เป็นการพัฒนาต่อยอดและขยายชุดข้อมูลเพื่อสนับสนุนการตัดสินใจจากประเด็นยุทธศาสตร์การพัฒนาจังหวัด 3 ด้าน คือ ด้านสังคม ด้านเศรษฐกิจ และด้านทรัพยากรธรรมชาติและสิ่งแวดล้อม รวมทั้งชุดข้อมูลที่มีความเชื่อมโยงกับตัวชี้วัดการพัฒนาจังหวัด และภาคที่สอดคล้องกับร่างยุทธศาสตร์ชาติ ระยะ 20 ปี และแผนพัฒนาเศรษฐกิจและสังคมแห่งชาติ ฉบับที่ 12 (พ.ศ. 2560-2564) โดยการบูรณาการภารกิจระดับพื้นที่ (Area Base) ภารกิจของหน่วยงาน (Function Base) และภารกิจตามนโยบายของรัฐบาล (Agenda Base) ซึ่งจะนำไปสู่การขับเคลื่อนประเทศบนฐานข้อมูลที่มีอยู่จริง เกิดธรรมาภิบาลในการเข้าถึงข้อมูลเชิงยุทธศาสตร์ของประชาชน และก่อให้เกิดการใช้งบประมาณในการพัฒนาพื้นที่อย่างมีประสิทธิภาพ รวมทั้งเกิดประสิทธิผลต่อการพัฒนาประเทศโดยรวม ซึ่งมีความจำเป็นต้องมีการพัฒนาเสริมสร้างศักยภาพของบุคลากรในด้านสถิติและสารสนเทศ การจัดทำยุทธศาสตร์จังหวัด การนำข้อมูลสถิติไปใช้ประโยชน์ และการบริหารจัดการอย่างมีส่วนร่วมในระดับจังหวัด/ภาค เพื่อให้เกิดการผลิตและการใช้ข้อมูลสนับสนุนการตัดสินใจอย่างเป็นระบบและเป็นประโยชน์ในการพัฒนาพื้นที่อย่างต่อเนื่อง

ดังนั้น จึงได้จัดทำแผนพัฒนาสถิติระดับพื้นที่ จังหวัดสระบุรี โดยการศึกษาประเด็นยุทธศาสตร์ของจังหวัด เพื่อจัดทำผังสถิติทางการของข้อมูลที่สำคัญ จำเป็น และเพียงพอต่อการตัดสินใจใน

ระดับพื้นที่ รวมทั้งมีความสอดคล้องกับตัวชี้วัดการพัฒนาจังหวัดที่สอดคล้องกับแผนพัฒนาเศรษฐกิจและสังคมแห่งชาติ ฉบับที่ 12 (พ.ศ. 2560-2564) และร่างยุทธศาสตร์ชาติ ระยะ 20 ปี ผ่านกลไกของคณะกรรมการสถิติระดับจังหวัด เพื่อให้มีชุดข้อมูลสถิติและสารสนเทศในการสนับสนุนยุทธศาสตร์ของจังหวัด พร้อมนำเสนอแนวทาง การพัฒนาการจัดเก็บข้อมูลสำคัญในการพัฒนาพื้นที่ต่อไป

1.2 วัตถุประสงค์ของการจัดทำแผนพัฒนาสถิติระดับพื้นที่ จังหวัดสระบุรี

1.2.1 เพื่อศึกษาประเด็นยุทธศาสตร์ตามแผนพัฒนาจังหวัด แผนพัฒนาเศรษฐกิจและสังคมแห่งชาติ ฉบับที่ 12 (พ.ศ. 2560-2564) และร่างยุทธศาสตร์ชาติ ระยะ 20 ปี พร้อมทั้งกำหนดหน่วยงานที่จะต้องรับผิดชอบในการจัดทำข้อมูลที่ยังไม่มีหน่วยงานใดดำเนินการ และเชื่อมโยง/บูรณาการข้อมูลในระดับพื้นที่

1.2.2 เพื่อจัดทำชุดข้อมูลสถิติและสารสนเทศ (ผังสถิติทางการระดับจังหวัด) ที่สนับสนุนยุทธศาสตร์จังหวัด และจัดทำแผนพัฒนาสถิติระดับพื้นที่ที่สอดคล้องกับตัวชี้วัดแผนพัฒนาจังหวัด และแผนพัฒนาเศรษฐกิจและสังคมแห่งชาติ ฉบับที่ 12 (พ.ศ.2560- 2564) และร่างยุทธศาสตร์ชาติ ระยะ 20 ปี

1.2.3 เพื่อส่งเสริมการเข้าถึง เข้าใจ และใช้ประโยชน์ของข้อมูลสถิติและสารสนเทศร่วมกัน

1.2.4 เพื่อสร้างเครือข่ายการทำงานและสร้างความมีส่วนร่วมของหน่วยงานจัดเก็บข้อมูลในระดับพื้นที่

1.2.5 เพื่อพัฒนาบุคลากรด้านสถิติของหน่วยงานที่เกี่ยวข้อง ให้มีความเป็นมืออาชีพด้านข้อมูลสถิติและสารสนเทศ ที่สนับสนุนยุทธศาสตร์ในระดับพื้นที่ และมีความรู้ความเข้าใจในกระบวนการนำแผนพัฒนาสถิติระดับพื้นที่เข้าเป็นส่วนหนึ่งของแผนพัฒนาจังหวัด และแผนปฏิบัติราชการประจำปีของจังหวัด

1.3 แนวทางการจัดทำแผนพัฒนาสถิติระดับพื้นที่ จังหวัดสระบุรี

การจัดทำแผนพัฒนาสถิติระดับพื้นที่ จังหวัดสระบุรี ครั้งนี้ มีแนวทางการดำเนินการดังนี้

1.3.1 ศึกษาประเด็นยุทธศาสตร์ตามแผนพัฒนาจังหวัดสระบุรี (พ.ศ.2561-2564) แผนพัฒนาเศรษฐกิจและสังคมแห่งชาติ ฉบับที่ 12 (พ.ศ. 2560-2564) และร่างยุทธศาสตร์ชาติ ระยะ 20 ปี

1.3.2 ปรับปรุงภารกิจและองค์ประกอบของคณะกรรมการสถิติระดับจังหวัดให้สอดคล้องกับการจัดทำแผนพัฒนาสถิติระดับพื้นที่ และการปฏิรูประบบสถิติ โดยจังหวัดสระบุรีจัดให้มีการประชุมคณะกรรมการสถิติจังหวัดสระบุรีครั้งที่ 1/2560 วันที่ 27 มีนาคม 2560 ณ ห้องประชุมทานตะวัน ชั้น 4 ศาลากลางจังหวัดสระบุรี รายชื่อคณะกรรมการสถิติระดับจังหวัดสระบุรีดังนี้

- 1) ผู้ว่าราชการจังหวัดสระบุรี
- 2) รองผู้ว่าราชการจังหวัดสระบุรี (ทุกท่าน)
- 2) ปลัดจังหวัดสระบุรี
- 3) หัวหน้าสำนักงานจังหวัดสระบุรี
- 4) นายแพทย์สาธารณสุขจังหวัดสระบุรี

- 5) เกษตรและสหกรณ์จังหวัดสระบุรี
- 6) เกษตรจังหวัดสระบุรี
- 7) อุตสาหกรรมจังหวัดสระบุรี
- 8) พาณิชยจังหวัดสระบุรี
- 9) ผู้อำนวยการธนาคารเพื่อการเกษตรและสหกรณ์การเกษตรจังหวัดสระบุรี
- 10) ผู้อำนวยการสถานีพัฒนาที่ดินสระบุรี
- 11) ปฏิรูปที่ดินจังหวัดสระบุรี
- 12) พัฒนาการจังหวัดสระบุรี
- 13) คลังจังหวัดสระบุรี.
- 14) ประชาสัมพันธ์จังหวัดสระบุรี
- 15) สหกรณ์จังหวัดสระบุรี
- 16) ปศุสัตว์จังหวัดสระบุรี
- 17) ผู้อำนวยการองค์การส่งเสริมกิจการโคนมแห่งประเทศไทย
- 18) ผู้อำนวยการโครงการชลประทานสระบุรี
- 19) ขนส่งจังหวัดสระบุรี
- 20) ประธานหอการค้าจังหวัดสระบุรี
- 21) ประธานสภาอุตสาหกรรมจังหวัดสระบุรี
- 22) ประธานสภาเกษตรกรจังหวัดสระบุรี
- 23) ประธานกรรมการสหกรณ์โคนมมวกเหล็กจำกัด
- 24) พัฒนาสังคมและความมั่นคงของมนุษย์จังหวัดสระบุรี
- 25) ท่องเที่ยวและกีฬาจังหวัดสระบุรี
- 26) วัฒนธรรมจังหวัดสระบุรี
- 27) พลังงานจังหวัดสระบุรี
- 28) แรงงานจังหวัดสระบุรี
- 29) นายกองค์การบริหารส่วนจังหวัดสระบุรี
- 30) นายกสมาคมการท่องเที่ยวจังหวัดสระบุรี
- 31) ผู้อำนวยการกลุ่มงานยุทธศาสตร์การพัฒนาจังหวัด
- 32) ผู้อำนวยการกลุ่มงานข้อมูลสารสนเทศและการสื่อสารจังหวัด
- 33) สถิติจังหวัดสระบุรี
- 34) ผู้อำนวยการฝ่ายวิชาการสถิติและวางแผน
- 35) นักวิชาการสถิติปฏิบัติการ

ผลการประชุมคณะกรรมการสถิติจังหวัดสระบุรีมีมติโดยแยกเป็นประเด็นยุทธศาสตร์
ดังนี้

ประเด็นยุทธศาสตร์ที่ 1 การส่งเสริมการลงทุนและการท่องเที่ยวในอุตสาหกรรมที่ไม่ส่งผลกระทบต่อทรัพยากรธรรมชาติและสิ่งแวดล้อม โดยสำนักงานสถิติได้กำหนดผังสถิติทางการผลิตภัณฑที่มีศักยภาพ/ประเด็นยุทธศาสตร์ที่จำเป็นที่สอดคล้องกับยุทธศาสตร์จังหวัดคือ การท่องเที่ยวเชิงวัฒนธรรม มีรายการสถิติทางการทั้งสิ้น 14 รายการ รวบรวมได้ 9 รายการ (64.3%) และอุตสาหกรรมสีเขียว มีรายการสถิติทางการทั้งสิ้น 27 รายการ รวบรวมได้ 23 รายการ (85.2%)

ประเด็นยุทธศาสตร์ที่ 2 เสริมสร้างขีดความสามารถในกระบวนการผลิตและบริการให้ได้มาตรฐานสากลเชื่อมโยงนานาชาติ โดยสำนักงานสถิติได้กำหนดผังสถิติทางการผลิตภัณฑที่มีศักยภาพ / ประเด็นยุทธศาสตร์ที่จำเป็นที่สอดคล้องกับยุทธศาสตร์จังหวัด คือ ข้าวปลอดภัย มีรายการสถิติทางการทั้งสิ้น 32 รายการ รวบรวมได้ 22 รายการ (68.8%) นมปลอดภัย มีรายการสถิติทางการทั้งสิ้น 18 รายการ รวบรวมได้ 18 รายการ(100.0%) ข้าวโพดหวาน มีรายการสถิติทางการทั้งสิ้น 26 รายการ รวบรวมได้ 21 รายการ(80.8%)

ประเด็นยุทธศาสตร์ที่ 3 เสริมสร้างความมั่นคงและสังคมคุณภาพตามวิถีมัชฌิมพัฒนาไทย โดยสำนักงานสถิติได้กำหนดผังสถิติทางการผลิตภัณฑที่มีศักยภาพ/ประเด็นยุทธศาสตร์ที่จำเป็นที่สอดคล้องกับยุทธศาสตร์จังหวัด คือหมู่บ้านเศรษฐกิจพอเพียง มีรายการสถิติทางการทั้งสิ้น 26 รายการ รวบรวมได้ 26 รายการ(100.0%)

ประเด็นการขับเคลื่อนชุดข้อมูลกลาง 4 ประเด็น ข้าว การท่องเที่ยว ผู้สูงอายุ และขยะ จากการดำเนินการรวบรวมข้อมูลทั้ง 4 ประเด็น

1) ข้าว โดยมีสถานะข้อมูลดังนี้ รายการสถิติทางการทั้งสิ้น 30 รายการ รวบรวมได้ 24 รายการ (80.0%)

2) การท่องเที่ยว โดยมีสถานะข้อมูลดังนี้ รายการสถิติทางการทั้งสิ้น 25 รายการ รวบรวมได้ 22 รายการ (88.0%)

3) ผู้สูงอายุ โดยมีสถานะข้อมูลดังนี้ รายการสถิติทางการทั้งสิ้น 26 รายการ รวบรวมได้ 16 รายการ (73.1%)

4) ขยะ โดยมีสถานะข้อมูลดังนี้ รายการสถิติทางการทั้งสิ้น 30 รายการ รวบรวมได้ 11 รายการ (36.7%)

1.3.3 จัดทำผังรายการข้อมูลสถิติพื้นฐาน ประกอบด้วย ด้านสังคม ด้านเศรษฐกิจ ด้านทรัพยากรธรรมชาติและสิ่งแวดล้อม พร้อมทั้งจัดทำผังรายการข้อมูลสถิติ ตัวชี้วัด ตามประเด็นยุทธศาสตร์ในแผนพัฒนาจังหวัด (พ.ศ.2561-2564)

1.3.4 ประชุมคณะกรรมการสถิติระดับจังหวัด/หาหรือผู้ที่เกี่ยวข้องกับการจัดทำ(ร่าง) แผนพัฒนาสถิติระดับพื้นที่ จังหวัดสระบุรี เพื่อนำเสนอและขอมติเห็นชอบในเรื่องต่าง ๆ ดังนี้

- (ร่าง) แผนพัฒนาสถิติระดับพื้นที่ จังหวัดสระบุรี
- ผังรายการข้อมูลสถิติพื้นฐาน ทั้ง 3 ด้าน
- ผังรายการข้อมูลสถิติที่สนับสนุนประเด็นยุทธศาสตร์จังหวัดสระบุรี

1.3.5 จัดทำแผนพัฒนาสถิติระดับพื้นที่ จังหวัดสระบุรี รวบรวมข้อมูลตามผังรายการข้อมูลสถิติที่แสดงชื่อยุทธศาสตร์ ประเด็นยุทธศาสตร์ ตัวชี้วัด รายการสถิติ สถานะข้อมูล วิธีการเก็บรวบรวมข้อมูล หน่วยวัด ความถี่ของข้อมูล ระดับการนำเสนอ และหน่วยงานผู้รับผิดชอบ ทั้งนี้รายการสถิติในผังสถิติทางการบางรายการอาจจะยังไม่มีการผลิต หรือขาดหน่วยงานที่รับผิดชอบในปัจจุบัน ซึ่งจะต้องได้รับการพิจารณาเป็นส่วนหนึ่งของยุทธศาสตร์การพัฒนาในลำดับต่อไป

1.3.6 เผยแพร่แผนพัฒนาสถิติระดับพื้นที่ จังหวัดสระบุรี และนำเสนอต่อคณะกรรมการจัดทำแผนพัฒนาจังหวัด และแผนปฏิบัติราชการประจำปีของจังหวัด พร้อมทั้งนำเสนอข้อมูลสถิติที่สนับสนุนแผนพัฒนาจังหวัด เช่น แผนพัฒนาคุณภาพชีวิตคนพิการจังหวัด พ.ศ. 2560-2564 แผนยุทธศาสตร์ผู้สูงอายุจังหวัด พ.ศ. 2545-2564 เป็นต้น

1.3.7 ติดตาม ประเมินผลและข้อเสนอแนะการพัฒนาการจัดเก็บข้อมูลและเสนอแผนการพัฒนาในอนาคต

บทที่ 2

ประเด็นยุทธศาสตร์การพัฒนา

ข้อมูลพื้นฐานจังหวัด

จังหวัดสระบุรีตั้งอยู่ภาคกลางของประเทศไทย ซึ่งตั้งอยู่ทิศตะวันออกเฉียงเหนือของกรุงเทพมหานคร อยู่ห่างจากกรุงเทพมหานคร ตามทางหลวงแผ่นดินหมายเลขที่ 1 (ถนนพหลโยธิน) ระยะทาง 108 กิโลเมตร และตามแม่น้ำเจ้าพระยาแยกเข้าแม่น้ำป่าสักประมาณ 165 กิโลเมตร มีเนื้อที่ทั้งหมด 3,576 กิโลเมตร หรือประมาณ 2,235,304 ไร่ คิดเป็นร้อยละ 0.70 ของพื้นที่ประเทศไทย โดยจังหวัดสระบุรีแบ่งเขตการปกครองออกเป็น 13 อำเภอ ดังนี้

- | | |
|--------------------------|------------------|
| 1) อำเภอเมือง | 2) อำเภอแก่งคอย |
| 3) อำเภอหนองแค | 4) อำเภอวิหารแดง |
| 5) อำเภอหนองแซง | 6) อำเภอบ้านหมอ |
| 7) อำเภอดอนพุด | 8) อำเภอหนองโดน |
| 9) อำเภอพระพุทธบาท | 10) อำเภอเสาไห้ |
| 11) อำเภอมวกเหล็ก | 12) อำเภอวังม่วง |
| 13) อำเภอเฉลิมพระเกียรติ | |

2.1.1 ลักษณะทางกายภาพ

พื้นที่จังหวัดสระบุรีเป็นส่วนหนึ่งของบริเวณลุ่มน้ำภาคกลางร่วมกับทิวเขาตงพญาเย็น สภาพภูมิประเทศโดยรวมมีอยู่ 3 ลักษณะ คือ บริเวณที่ราบลุ่ม บริเวณเขาหยาบหรือเขาเตี้ย และบริเวณเขาสูง ส่วนบริเวณที่ราบลุ่ม เป็นส่วนหนึ่งของที่ราบลุ่มเจ้าพระยาตอนล่าง ส่วนใหญ่คลุมพื้นที่ทิศตะวันตกของจังหวัด บางส่วนคลุมถึงพื้นที่ตอนกลางและทิศใต้ของตัวจังหวัด นับตั้งแต่อำเภอพระพุทธบาท อำเภอหนองแซง และบางส่วนของอำเภอหนองแคและอำเภอวิหารแดง บริเวณเขาหยาบ มีลักษณะเป็นเขาลูกโดดที่มีกระจัดกระจายอยู่ในบริเวณที่ราบตอนกลางของจังหวัดและที่เป็นแผ่นดินที่เป็นลักษณะเป็นคลื่นลอนต่ำทางด้านทิศตะวันออกเฉียงเหนือของจังหวัดซึ่งอยู่ในอำเภอมวกเหล็กเป็นส่วนใหญ่ บริเวณที่เป็นเขาสูงมีแนวการวางตัวของเทือกเขาตามแนวตะวันตกเฉียงเหนือ-ตะวันตกเฉียงใต้ด้านตะวันตกของทิวเขาตงพญาเย็นจากทิวเขานี้จะติดกันเป็นพิคโค้งไปตามแนวตะวันตกเฉียงใต้-ตะวันออกเฉียงเหนือ แล้วจึงต่อด้วยแนวประมาณเหนือ - ใต้ ของทิวเขาตงพญาเย็นอีกทีหนึ่งและจะต่อกับทิวเขาเพชรบูรณ์ อันเป็นทิวเขาล้อมรอบด้านทิศตะวันตกของที่ราบโคราช จังหวัดสระบุรีปกติดีมีอุณหภูมิค่อนข้างสูงจึงทำให้อากาศร้อนอบอ้าวในฤดูร้อนส่วนในฤดูหนาวไม่หนาวจัดโดยเฉลี่ยอุณหภูมิเฉลี่ยตลอดทั้งปี 28 - 29 องศาเซลเซียส อุณหภูมิสูงสุดเฉลี่ย 33 - 34 องศาเซลเซียส และอุณหภูมิต่ำสุดเฉลี่ย 23 - 24 องศาเซลเซียส ฝนที่เกิดขึ้นส่วนใหญ่เป็นฝนจากอิทธิพลของมรสุมตะวันตกเฉียงใต้และร่องความกดอากาศต่ำที่พัดผ่านประเทศไทยตอนบนเกือบตลอดช่วงฤดูฝน โดยตลอดทั้งปีมีจำนวนวันฝนตกเฉลี่ยประมาณ 70 - 90 วัน

จังหวัดสระบุรีมีอาณาเขตติดต่อกับจังหวัดใกล้เคียงดังนี้

ทิศเหนือ เขตอำเภอเฉลิมพระเกียรติ อำเภอหนองโดน อำเภอพระพุทธบาทติดต่อกับจังหวัดลพบุรี อำเภอชัยบาดาลและอำเภอพัฒนานิคม

ทิศใต้ เขตอำเภอวิหารแดงติดต่อกับจังหวัดนครนายก อำเภอบ้านนา อำเภอหนองแค ติดต่อกับจังหวัดปทุมธานี อำเภอหนองเสือและติดต่อกับจังหวัดพระนครศรีอยุธยา อำเภอวังน้อยและอำเภออุทัย

ทิศตะวันออก เขตอำเภอแก่งคอยและอำเภอมวกเหล็กติดต่อกับจังหวัดนครนายก อำเภอบ้านนาและติดต่อกับจังหวัดนครราชสีมา อำเภอสีคิ้ว อำเภอปากช่อง

ทิศตะวันตก เขตอำเภอหนองแค อำเภอหนองแซง อำเภอเสาไห้ อำเภอบ้านหมอ และอำเภอดอนพุด ติดต่อกับจังหวัดพระนครศรีอยุธยา อำเภอหนองแซง อำเภอวังน้อยและอำเภอท่าเรือ

2.1.2 ข้อมูลการปกครองของจังหวัด/จำนวนประชากร

จังหวัดสระบุรี แบ่งการปกครองออกเป็น 3 ส่วน ได้แก่

การบริหารส่วนกลาง หน่วยงานของส่วนกลางและรัฐวิสาหกิจเข้ามาตั้งที่ทำการอยู่ภายในจังหวัดกว่า 40 แห่ง

การบริหารราชการส่วนภูมิภาคแบ่งการปกครองส่วนภูมิภาคออกเป็น 13 อำเภอ 111 ตำบล 973 หมู่บ้าน อำเภอต่างๆได้แก่ อำเภอเมืองสระบุรี อำเภอแก่งคอย อำเภอหนองแค อำเภอวิหารแดง อำเภอหนองแซง อำเภอบ้านหมอ อำเภอดอนพุด อำเภอหนองโดน อำเภอพระพุทธบาท อำเภอเสาไห้ อำเภอมวกเหล็ก อำเภอวังม่วงและอำเภอเฉลิมพระเกียรติ

การบริหารส่วนท้องถิ่น แบ่งการบริหารออกเป็นการบริหารส่วนจังหวัดและเทศบาล ซึ่งมีจำนวนทั้งสิ้น 21 เทศบาล และ 103 องค์การบริหารส่วนตำบล

จังหวัดสระบุรี แบ่งการปกครองเป็น 13 อำเภอ 111 ตำบล 973 หมู่บ้าน 21 เทศบาล 103 องค์การบริหารส่วนตำบล



ตารางที่ 1. การแบ่งเขตการปกครอง เขตพื้นที่การปกครองในเขตเทศบาลและอำเภอปี พ.ศ. 2559

อำเภอ	จำนวนตำบลและหมู่บ้านทั้งจังหวัด				จำนวนเทศบาล
	ตำบล	หมู่บ้าน	ตำบล	หมู่บ้าน	
1 อำเภอเมืองสระบุรี	11	77	10	76	2
2 อำเภอแก่งคอย	14	112	12	102	2
3 อำเภอหนองแค	18	181	17	178	3
4 อำเภอหนองแซง	9	69	9	67	1
5 อำเภอบ้านหมอ	9	79	8	66	2
6 อำเภอเสาไห้	12	101	12	86	3
7 อำเภอพระพุทธบาท	9	68	7	68	1
8 อำเภอวิหารแดง	6	54	6	40	2
9 อำเภอมวกเหล็ก	6	80	6	77	1
10 อำเภอหนองโดน	4	34	4	33	1
11 อำเภอดอนพุด	4	28	3	23	1
12 อำเภอวังม่วง	3	31	3	29	1
13 อำเภอเฉลิมพระเกียรติ	6	49	6	42	1
รวม	111	963	103	887	21

ที่มา : กรมการปกครอง กระทรวงมหาดไทย

ประชากร ณ เดือน ธันวาคม 2559 รวมทั้งสิ้น 640,065 คน เป็นเพศชาย 315,959 คน เพศหญิง 324,106 คน สำหรับอำเภอที่ประชากรมากที่สุด ได้แก่ อำเภอเมืองสระบุรี จำนวน 118,851 คน รองลงมา อำเภอแก่งคอย จำนวน 99,770 คน และอำเภอหนองแค จำนวน 92,966 คน

ตารางที่ 2 จำนวนประชากรจังหวัดสระบุรี จำแนกตามอำเภอและเพศ พ.ศ.2559

อำเภอ	ประชากร (คน)			ร้อยละ	ความหนาแน่น (คน/ตร.กม.)
	ชาย	หญิง	รวม		
1 อำเภอเมืองสระบุรี	61,653	57,198	118,851	18.5	33
2 อำเภอแก่งคอย	49,296	50,474	99,770	15.6	28
3 อำเภอหนองแค	45,199	47,767	92,966	14.5	26
4 อำเภอหนองแซง	7,574	8,314	15,888	2.5	4
5 อำเภอบ้านหมอ	20,861	21,941	42,802	6.7	12
6 อำเภอเสาไห้	16,046	17,689	33,735	5.3	9
7 อำเภอพระพุทธบาท	30,949	33,522	64,471	10.1	18
8 อำเภอวิหารแดง	18,921	19,787	38,709	6.0	11
9 อำเภอมวกเหล็ก	27,763	28,097	55,960	8.7	16
10 อำเภอหนองโดน	6,826	7,319	14,145	2.2	4
11 อำเภอดอนพุด	3,295	3,429	6,724	1.1	2
12 อำเภอวังม่วง	9,797	10,047	19,844	3.1	6
13 อำเภอเฉลิมพระเกียรติ	17,779	18,522	363,01	5.7	10
รวม	315,959	324,106	640,065	100	179

ที่มา : กรมการปกครอง กระทรวงมหาดไทย

2.1.3 ข้อมูลด้านเศรษฐกิจ

มูลค่าผลิตภัณฑ์มวลรวม (GPP) สถานการณ์ทางเศรษฐกิจของจังหวัดสระบุรีในปี 2558 หดตัวลดลง ร้อยละ 2.05 จากปี 2557 ประชากรมีรายเฉลี่ยต่อหัว 284,180 บาทต่อปี สูงเป็นลำดับที่ 11 ของประเทศ เป็นลำดับที่ 2 ของภาคกลาง โดยมีผลิตภัณฑ์มวลรวมตามราคาประจำปี 208,801 ล้านบาท ซึ่งสาขาการผลิตด้านอุตสาหกรรมมีมูลค่าสูงสุดของสาขาการผลิตทั้งหมด คิดเป็นร้อยละ 57.01 รองลงมาได้แก่ สาขาการขนส่ง การขายปลีก การซ่อมแซมยานยนต์จักรยายนยนต์ของใช้ส่วนบุคคล ของใช้ในครัวเรือน 9.11 สาขาการไฟฟ้า แก๊ส และการประปา คิดเป็นร้อยละ 7.50

ตารางที่ 3 ผลิตภัณฑ์มวลรวมของจังหวัด จำแนกตามสาขาการผลิต พ.ศ. 2556 - 2558

สาขาการผลิต	มูลค่า (ล้านบาท)		
	พ.ศ.2556	พ.ศ. 2557	พ.ศ. 2558
ภาคเกษตร	12,728	11,617	10,394
เกษตรกรรม การล่าสัตว์และการป่าไม้	12,429	11,322	10,081
การประมง	298	295	313
ภาคนอกเกษตร	197,632	201,279	193,406
การทำเหมืองแร่และเหมืองหิน	8,435	8,530	4,979
อุตสาหกรรม	118,309	119,213	116,188
การไฟฟ้า ก๊าซ และการประปา	17,633	17,181	15,259
การก่อสร้าง	3,133	4,127	3,918
การขายส่ง การขายปลีก การซ่อมแซมยานยนต์			
จักรยานยนต์ ของใช้ส่วนบุคคลและของใช้ในครัวเรือน	17,921	18,525	18,571
โรงแรมและภัตตาคาร	480	469	521
การขนส่ง สถานที่เก็บสินค้า และการคมนาคม	8,176	9,752	10,758
ตัวกลางทางการเงิน	4,573	5,008	5,256
บริการอสังหาริมทรัพย์ การให้เช่าและบริการทาง			
ธุรกิจการบริหารราชการ และการป้องกันประเทศ	4,043	4,054	4,054
รวมทั้งการประกันสังคมภาคบังคับ	7,817	6,967	6,434
การศึกษา	3,449	3,565	3,267
การบริการด้านสุขภาพ และงานสังคม	2,808	2,980	3,197
การบริการชุมชน สังคม และบริการส่วนบุคคล	668	720	739
อื่นๆ			
ลูกจ้างในครัวเรือนส่วนบุคคล	189	158	175
ผลิตภัณฑ์มวลรวมจังหวัด (Gross Provincial Products)	210,360	212,896	203,801
ผลิตภัณฑ์จังหวัดเฉลี่ยต่อคน (GPP Per Capita, Baht)	293,203	296,739	284,180
จำนวนประชากร (1,000 คน)	717	717	717

ที่มา: สำนักงานคณะกรรมการพัฒนาการเศรษฐกิจและสังคมแห่งชาติ

2.1.4 ข้อมูลทางสังคม

การศึกษา จังหวัดสระบุรีแบ่งเขตพื้นที่การศึกษาออกเป็น 2 เขต ดังนี้

สำนักงานเขตพื้นที่การศึกษาประถมศึกษาสระบุรีเขต 1 ประกอบด้วย 8 อำเภอ ได้แก่ อำเภอเมืองสระบุรี อำเภอหนองแซง อำเภอบ้านหมอ อำเภอเสาไห้ อำเภอหนองโดน อำเภอพระพุทธบาท อำเภอดอนพุด และอำเภอเฉลิมพระเกียรติ มีสถานศึกษาในสังกัด 157 แห่ง

สำนักงานเขตพื้นที่การศึกษาประถมศึกษาเขต 2 ประกอบด้วย 5 อำเภอ ได้แก่ อำเภอแก่งคอย อำเภอหนองแค อำเภอวิหารแดง อำเภอมวกเหล็ก อำเภอวังม่วง มีสถานศึกษาในสังกัด 166 แห่ง

สำนักงานเขตพื้นที่การศึกษามัธยมศึกษาเขต 4 ประกอบด้วย 13 อำเภอ มีสถานศึกษาในสังกัดจำนวน 21 แห่ง โดยสามารถจำแนกจำนวนสถานศึกษาแยกตามสังกัดรายอำเภอ รวมทั้งสิ้น 319 แห่ง

ตารางที่ 4 จำนวนสถานศึกษา นักเรียน ครู และห้องเรียนอัตราส่วนนักเรียนต่อครูและอัตราส่วนนักเรียนต่อห้องเรียน จำแนกตามสังกัด ปีการศึกษา พ.ศ. 2559

ลำดับ	สังกัด/ประเภทสถานศึกษา	จำนวน				อัตราส่วน	
		สถานศึกษา (แห่ง)	ห้องเรียน (ห้อง)	ครู (คน)	นักเรียน (คน)	นร. : ครู	นร. : ห้อง
1	สำนักงานคณะกรรมการการศึกษา ขั้นพื้นฐาน	290	3,293	3,674	70,060	19	21
2	สำนักงานบริหารงานคณะกรรมการ ส่งเสริมการศึกษาเอกชน	29	576	813	17,188	21	30
รวม		319	3,869	4,487	87,248	40	51

ที่มา: สำนักงานเขตพื้นที่การศึกษาประถมศึกษาจังหวัดสระบุรี เขต 1 เขต 2, สำนักงานเขตพื้นที่การศึกษามัธยมศึกษาเขต 4 ปทุมธานี

การสาธารณสุข ในปีงบประมาณ 2559 จังหวัดสระบุรี มีโรงพยาบาลของรัฐบาล 14 แห่ง จำนวนเตียงทั้งหมด 1,395 เตียง โรงพยาบาลเอกชน 4 แห่ง จำนวนเตียงทั้งหมด 420 เตียง แพทย์รวม 272 คน พยาบาลและพยาบาลเทคนิครวม 1,509 คน ซึ่งเมื่อเปรียบเทียบกับอัตราส่วนบุคลากรทางการแพทย์และสาธารณสุขของจังหวัดสระบุรี พบว่า อัตราส่วนแพทย์ ทันตแพทย์ เภสัชกร และพยาบาลต่อประชาชน เท่ากับ 1:2,346 , 1:9,670 , 1:6,257 , และ 1:445 ตามลำดับ

ตารางที่ 5 จำนวนสถานพยาบาล เตียง แพทย์ พยาบาล อัตราส่วนประชากรต่อแพทย์และอัตราส่วน ประชากรต่อเตียง จำแนกเป็นรายอำเภอ ปี 2559

ลำดับ	อำเภอ	จำนวน				อัตราส่วน	
		สถานพยาบาล (แห่ง)	เตียง (เตียง)	แพทย์ (คน)	พยาบาล (คน)	ประชากร : แพทย์	ประชากร : เตียง
1	อำเภอเมืองสระบุรี	4	680	191	580	625	174
2	อำเภอแก่งคอย	2	60	11	113	23,118	1,662
3	อำเภอหนองแค	2	9	6	74	15,404	1,256
4	อำเภอหนองแซง	1	3	5	39	7,714	1,290
5	อำเภอบ้านหมอ	1	10	2	33	7,913	1,588
6	อำเภอเสาไห้	2	30	9	79	4,758	1,426
7	อำเภอพระพุทธบาท	1	30	3	26	2,253	224
8	อำเภอวิหารแดง	1	10	2	41	7,077	1,414
9	อำเภอมวกเหล็ก	1	315	29	318	2,220	204
10	อำเภอหนองโดน	1	30	6	56	5,613	1,124
11	อำเภอดอนพุด	1	30	4	52	13,875	1,862
12	อำเภอวังม่วง	1	30	4	45	4,935	661
13	อำเภอเฉลิมพระเกียรติ	-	-	-	2	-	-
รวม		18	1,345	272	1,458	95,505	12,885

ที่มา : สำนักงานสาธารณสุข จังหวัดสระบุรี

2.1.5 ทรัพยากรธรรมชาติและสิ่งแวดล้อม

ทรัพยากรป่าไม้ ป่าไม้จังหวัดสระบุรีมีเนื้อที่ทั้งสิ้น 2,235,303.75 ไร่ มีการใช้ประโยชน์ในพื้นที่แบ่งเป็น

- พื้นที่เพื่อการเกษตร 1,261,870 ไร่ (56.55%)
- พื้นที่ป่าไม้ 572,988 ไร่ (25.63 %)
 - พื้นที่สาธารณะ 89,349 ไร่ (3.91 %)
 - พื้นที่ยังไม่ได้จำแนก (นิคมสร้างตนเอง) 311,097 ไร่ (13.91 %)

จังหวัดสระบุรีมีพื้นที่ป่าที่เป็นเขตอุทยานแห่งชาติ 3 แห่ง มีเนื้อที่ 104,506 ไร่ ประกอบด้วย

1) อุทยานแห่งชาติเขาใหญ่ มีเนื้อที่ในจังหวัดสระบุรีท้องที่อำเภอมวกเหล็ก 67,450 ไร่ (เนื้อที่รวม 1,355,396 ไร่ ใน 4 จังหวัด ได้แก่ สระบุรี นครนายก นครราชสีมา และ ปราจีนบุรี) ลักษณะป่าเป็นป่าเบญจพรรณสูงชันไปเป็นป่าดิบแล้งและป่าดิบชื้น

2) อุทยานแห่งชาติน้ำตกสามหลั่น มีพื้นที่ส่วนใหญ่อยู่ในจังหวัดสระบุรีท้องที่อำเภอเมืองสระบุรี อำเภอแก่งคอย 48,446 ไร่ ลักษณะเป็นป่าเบญจพรรณ และป่าดิบแล้ง

3) อุทยานแห่งชาติน้ำตกเจ็ดสาวน้อย มีเนื้อที่ในจังหวัดสระบุรีท้องที่อำเภอมวกเหล็ก 9,200 ไร่ (เนื้อที่ทั้งหมด 10,900 ไร่ ใน 2 จังหวัดและนครราชสีมา) สภาพป่าเป็นป่าดิบแล้งและป่าดิบชื้นที่เสื่อมโทรมซึ่งได้รับการฟื้นฟูด้วยการปลูกป่าจนฟื้นตัวกลับมาเป็นป่าธรรมชาติ

ป่าในเขตป่าสงวน มีพื้นที่ 8 แห่ง เนื้อที่รวม 460,522 ไร่ มีการใช้ประโยชน์ในพื้นที่ทำให้สภาพป่าส่วนใหญ่เสื่อมโทรม บางส่วนมอบพื้นที่ สปก. จัดสรรให้เกษตรกรเข้ามาทำกินรวม 81,314 ไร่ บางส่วนได้ผนวกรวมเข้ากับอุทยานแห่งชาติ และบางส่วนได้อนุญาตให้ทางราชการและเอกชนเข้าใช้ประโยชน์ แยกพิจารณาป่าสงวนแห่งชาติแต่ละแห่งได้ ดังนี้

1. ป่าพระพุทธบาท ป่าพุแค เนื้อที่รวม 22,000 ไร่ แยกเป็น 2 ป่าพื้นที่ไม่ติดกัน ป่าพระพุทธบาทเนื้อที่ 15,750 ไร่ ป่าพุแคเนื้อที่ 6,250 ไร่ โดยจัดสรรให้เกษตรกรเข้าทำกิน 2,410 ไร่ กั้นออกเป็นสวนพฤกษศาสตร์ภาคกลาง(พุแค) จำนวน 3,650 ไร่

2. ป่าท่าฤทธิรำทองกลางและป่าลำพญากลาง เนื้อที่ 192,656 ไร่ อยู่ในเนื้อที่อำเภอ มวกเหล็ก ลักษณะป่าเป็นป่าดิบแล้งและป่าเบญจพรรณสภาพป่าส่วนใหญ่เสื่อมโทรม ได้ส่งมอบพื้นที่ให้ สปก.จัดสรรให้เกษตรกรเข้าทำกิน 43,654 ไร่

3. ป่ามวกเหล็กและป่าทับกวาง เนื้อที่รวม 112,425 ไร่ ส่งมอบพื้นที่ให้ สปก.จัดสรรให้ เกษตรกรเข้าทำกิน 11,103 ไร่

4. ป่าลานท่าฤทธิ มีเนื้อที่รวม 5,800 ไร่ ส่งมอบพื้นที่ให้ สปก. จัดสรรให้เกษตรกร เข้าทำกิน 5,100 ไร่ และถูกน้ำท่วมจากการสร้างเขื่อนป่าสักชลสิทธิ์ 700 ไร่

5. ป่ามวกเหล็กและป่าทับกวางแปลงที่ 1 มีเนื้อที่รวม 92,350 ไร่ อยู่ในพื้นที่อำเภอ มวกเหล็ก และอำเภอแก่งคอยลักษณะเป็นป่าดิบแล้ง ส่งมอบพื้นที่ให้ สปก. จัดสรรให้เกษตรกรเข้าทำกิน 18,890 ไร่ กั้นออกผนวกเป็นอุทยานแห่งชาติน้ำตกเจ็ดสาวน้อย 9,200 ไร่

6. ป่าเขาโป่งและป่าเขาถ้ำเสือ มีเนื้อที่รวม 9,900 ไร่ อยู่ในท้องที่อำเภอแก่งคอยเป็นป่าแล้งและภูเขาหินปูน มีการอนุญาตให้ทางราชการ (จุฬาลงกรณ์มหาวิทยาลัย) เข้าใช้ประโยชน์ เพื่อการศึกษาเนื้อที่ 1,850 ไร่

7. ป่าเขาพระมีเนื้อที่รวม 5,391 ไร่ อยู่ในเนื้อที่อำเภอแก่งคอย ลักษณะป่าเป็นป่าดิบแล้งและภูเขาหินปูน สภาพป่าเสื่อมโทรม ได้ส่งมอบพื้นที่ให้ สปก. จัดสรรให้เกษตรกรเข้าทำกิน 157 ไร่

8. ป่าพระพุทธราย มีเนื้อที่รวม 15,000 ไร่ อยู่ในท้องที่อำเภอเมืองสระบุรี ส่วนใหญ่กันออกเป็นอุทยานแห่งชาติน้ำตกสามหลั่นและให้ประชาชนอยู่อาศัยในระบบหมู่บ้านป่าไม้ (สิทธิทำกิน) การอนุญาตให้เข้าทำประโยชน์และอยู่อาศัยภายในป่าสงวนแห่งชาติ ครอบคลุม 15 ไร่ ปลุกไม้ผล ไม้ยืนต้น 35 ไร่

ป่าตามพระราชบัญญัติป่าไม้ พุทธศักราช 2484 เนื้อที่ป่าไม้ส่วนที่เป็นส่วนที่เหลือจากการจัดที่ทำกินให้ราษฎรในรูปนิคมสร้างตนเอง มีเนื้อที่ป่าไม้ซึ่งยังคงสภาพป่าที่สมบูรณ์ทั้งพันธุ์ไม้และสัตว์ป่า พื้นที่ดังกล่าวอยู่บริเวณตำบลเตาปูน ตำบลหินซ้อน และตำบลท่าคล้อ อำเภอแก่งคอย ได้แก่

- 1) ป่าเขาหินดาด เนื้อที่ประมาณ 10,625 ไร่
- 2) ป่าเขาพระพุทธรายน้อย เนื้อที่ 3,230 ไร่
- 3) ป่าเขาคอก เนื้อที่ 1,250 ไร่
- 4) ป่าเขาสูง-เขาเขียว เนื้อที่ประมาณ 15,750 ไร่

โดยเนื้อที่ป่าไม้ตามพระราชบัญญัติป่าไม้ พุทธศักราช 2,484 ในจังหวัดสระบุรีประมาณ 30,875 ไร่

ตารางที่ 6 จำนวนพื้นที่ป่าไม้ จำแนกตามประเภทของพื้นที่ป่า พ.ศ. 2560

ลำดับ	ประเภทของพื้นที่ป่า (ป่าสงวน/อุทยาน/วนอุทยาน/อื่นๆ)	พื้นที่ (ไร่)	ร้อยละ
1	ป่าสงวน 8 แห่ง	460,522	20.60
2	อุทยานแห่งชาติ 3 แห่ง	104,506	4.67
3	ป่าตามพระราชบัญญัติป่าไม้ พุทธศักราช 2484	30,875	1.38
4	วนอุทยาน		

ที่มา: สำนักงานทรัพยากรธรรมชาติและสิ่งแวดล้อมจังหวัดสระบุรี

แหล่งน้ำ

ทรัพยากรน้ำผิวดินของจังหวัดสระบุรี มีแหล่งน้ำได้แก่ แม่น้ำ (ป่าสัก) คลองลำห้วยและหนอง บึง ที่มีน้ำตลอดปีกระจายอยู่ในพื้นที่ต่างๆ ใน 13 อำเภอ ประมาณ 81 แห่ง และมีคลองรวมทั้งลำห้วยหนอง บึง ที่มีน้ำเฉพาะฤดูฝนประมาณ 128 แห่ง จังหวัดสระบุรีมีแหล่งน้ำสำคัญ ได้แก่

1) แม่น้ำป่าสัก ซึ่งมีต้นน้ำจากจังหวัดเลย ไหลผ่าน เพชรบูรณ์ ลพบุรี สระบุรี แล้วไหลรวมกับแม่น้ำเจ้าพระยาที่จังหวัดพระนครศรีอยุธยา (รวมความยาว 513 กิโลเมตร) ไหลผ่านจังหวัดสระบุรี

ประมาณ 105 กิโลเมตร ผ่านอำเภอวังม่วง อำเภอแก่งคอย อำเภอเมืองสระบุรีและอำเภอเสาไห้ และมีเขื่อนป่าสักชลสิทธิ์เป็นแหล่งกักเก็บน้ำบริเวณรอยต่อจังหวัดสระบุรีกับจังหวัดลพบุรี ปริมาณการกักเก็บสูงสุด 960 ล้าน ลบ.ม. ปริมาณใช้การ 957 ล้าน ลบ.ม. ช่วงที่ไหลผ่านจังหวัดสระบุรี (จากท้ายเขื่อนป่าสักชลสิทธิ์) ไหลผ่านอำเภอวังม่วง (3 ตำบล) อำเภอมวกเหล็ก (2 ตำบล) อ.แก่งคอย (8 ตำบล) อำเภอเมืองสระบุรี (4 ตำบล) และอำเภอเสาไห้ (8 ตำบล) ความยาว 102 กิโลเมตร ซึ่งเป็นแหล่งน้ำผิวดินเพื่อการเกษตรกรรมและการอุปโภค - บริโภคที่สำคัญที่สุดของจังหวัด

2) คลองและลำห้วยที่สำคัญ

2.1) ลำห้วยมวกเหล็ก มีต้นน้ำบริเวณเขาอินทร์ในอุทยานแห่งชาติเขาใหญ่ ไหลผ่าน อำเภอมวกเหล็ก (ตำบลมิตรภาพ ตำบลมวกเหล็ก) และอำเภอวังม่วง (ตำบลคำพราน ตำบลแสงพัน) แล้วไหลรวมกับแม่น้ำป่าสักรวมความยาวประมาณ 84 กิโลเมตร เป็นลำห้วยที่ไหลบริเวณภูเขาจะมีแก่งน้ำและน้ำตกมากมายเป็นแหล่งท่องเที่ยวที่มีชื่อเสียง ได้แก่ น้ำตกมวกเหล็ก สวนรุกขชาติ น้ำตกตงพญาเย็น และน้ำตกเจ็ดสาวน้อย (อุทยานแห่งชาติ)

2.2) คลองปากเพรียว รับน้ำจากคลองทุ่งสาธิต คลองหลวง คลองเขาไม้โค่น รวมกันน้ำฝนที่ตกเขต ตำบลลูกตลกเป่า และตำบลหนองปลาไหลมีอ่างเก็บน้ำชลประทานคลองเพรียว บริเวณตำบลปากเพรียว (ก่อนไหลรวมกับแม่น้ำป่าสัก) เป็นแหล่งกักเก็บน้ำในปริมาณกักเก็บ 375,000 ลบ.ม. เป็นแหล่งน้ำเพื่อการเกษตรและการอุปโภค-บริโภค (ส่วนน้อย)

2.3) ลำห้วยธารทองแดง มีต้นน้ำจากจังหวัดลพบุรีไหลผ่าน ตำบลพุดจางและตำบลธารเกษม อำเภอพระพุทธบาท โดยมีคลองธารเกษม ซึ่งมีต้นน้ำบริเวณเขาโพล่ง-เขาวง (ตำบลพุดจาง ตำบลเขาวง) ไหลมารวมก่อนไหลออกทุ่งหนองโดน ลำห้วยสายนี้ในอดีตมีชื่อเสียงคู่มากับรอยพระพุทธบาท โดยเป็นบริเวณเสด็จประพาสของพระมหากษัตริย์สมัยกรุงศรีอยุธยา มีบันทึกเป็นหลักฐานตามนิราศธารทองแดงของเจ้าฟ้ากุ้ง

2.4) คลองปากบาง รับน้ำจากคลองห้วยแร้ง ห้วยผึ้ง รวมกับน้ำฝนที่ตกในบางส่วนของพื้นที่ ตำบลห้วยบง ตำบลเขาหินพัฒนา ตำบลผึ้งรวง อำเภอเฉลิมพระเกียรติ ตำบลจี่วังาม ตำบลบ้านยางและอำเภอเสาไห้แล้วไหลรวมกับแม่น้ำป่าสัก

2.5) คลองเริงราง เป็นคลองที่ต่อเชื่อมกับแม่น้ำป่าสักในบริเวณเกือบสุดเขตที่แม่น้ำป่าสักไหลผ่านจังหวัดสระบุรี (ตำบลเริงราง ตำบลเสาไห้) ซึ่งเป็นที่ราบรับน้ำจากห้วยป่าหวาย ห้วยศาลเจ้าหนองหลวง หนองบ้านคร้ว ไหลลงแม่น้ำป่าสัก ในฤดูน้ำหลากน้ำจากแม่น้ำป่าสักจะไหลผ่านคลองเริงรางเข้าทุ่งราบ ตำบลบ้านคร้ว อำเภอบ้านคร้ว แล้วลดระดับลงในฤดูแล้งระดับน้ำในคลองเริงรางจะเท่ากับระดับน้ำในแม่น้ำป่าสัก

3) หนองบึงสำคัญ บึงที่มีน้ำตลอดปีในอำเภอต่างๆได้แก่

3.1) อำเภอวังม่วง หนองมณีโชติ (ตำบลแสงพัน) ความจุ น้ำ 120 ลบ.ม.
บึงปึกสะเหยียง (ตำบลแสงพัน) ความจุ 970 ลบ.ม.

3.2) อำเภอหนองโดน หนองแร้ง (ตำบล ดอนทอง) ความจุ น้ำ 8,000 ลบ.ม.

หนองน้ำบุ่ง (ตำบลบ้านกล้วย) ความจุ 75,000 ลบ.ม.

3.3) อำเภอวิหารแดง หนองปลาไหล (ตำบลวิหารแดง) ความจุ 600 ลบ.ม.
หนองโพธิ์ (ตำบลหนองสรวง) ความจุ 10,000 ลบ.ม. หนองฟ้าเลื่อน (ตำบลหนองสรวง) ความจุ 4,800 ลบ.ม.

3.4) อำเภอแก่งคอย บึงตลาดไชย (ตำบลวิหารแดง) ความจุ 24,000 ลบ.ม.

3.5) อำเภอบ้านหมอ หนองหลวง (ตำบลบ้านครัว) ความจุ 150,000 ลบ.ม.

3.6) อำเภอเสนาห์ บึงโจ้ว (ตำบลเมืองเก่า) ความจุ 125,000 ลบ.ม. บึงวัดเพชร (ตำบลบ้านยาง) ความจุ 52,500 ลบ.ม.

จากข้อมูลแหล่งน้ำผิวดินซึ่งกระจายอยู่ใน 13 อำเภอ ของจังหวัดสระบุรีสามารถประมาณการปริมาณน้ำสำรองจากแหล่งน้ำธรรมชาติในฤดูแล้งโดยคำนวณจาก 1) ปริมาณแม่น้ำป่าสักและ 2) ความจุน้ำในหนองบึง ต่างๆ ที่มีน้ำตลอดปี จะมีตัวเลขปริมาณน้ำสำรองจากแหล่งธรรมชาติเท่ากับ 12,930,990 ลบ.ม. แยกเป็นน้ำในแม่น้ำป่าสัก 12,480,000 ลบ.ม. และในหนอง บึงต่างๆ 3,500,000 ลบ.ม./วัน และน้ำในอ่างน้ำชลประทานต่างๆแล้ว จังหวัดสระบุรีนับเป็นจังหวัดที่มีทรัพยากรน้ำผิวดินอุดมสมบูรณ์

แหล่งน้ำในพื้นที่ลุ่มน้ำป่าสักจังหวัดสระบุรี

สภาพพื้นฐานของทรัพยากรน้ำภายในลุ่มน้ำป่าสักที่เป็นพื้นที่บางส่วนของจำนวนจังหวัดสระบุรีประกอบด้วย 11 อำเภอ คือ อำเภอเมือง อำเภอแก่งคอย อำเภอบ้านหมอ อำเภอพระพุทธบาท อำเภอมวกเหล็ก อำเภอวิหารแดง (นอกลุ่มน้ำ) อำเภอหนองโดน อำเภอเสนาห์ อำเภอหนองแซง อำเภอวังม่วงและอำเภอเฉลิมพระเกียรติ

1) ข้อมูลแหล่งน้ำธรรมชาติ

แม่น้ำ ห้วยคลองที่สำคัญได้แก่แม่น้ำป่าสักคลองใหญ่ คลองห้วยแร้ง ห้วยคำใหญ่ คลองตะเคียน ห้วยแห้ง คลองชัยมอญ คลองห้วยศาลเจ้า ห้วยน้ำชัยคลองม่วง คลองมวกเหล็ก ห้วยเขารวก คลองเจริญธรรมมีพื้นที่แม่น้ำห้วยคลองทั้งหมดคิดเป็นพื้นที่ของลำน้ำแต่ละสายร้อยละ 2.34 ของพื้นที่ จังหวัดทั้งหมดและบางส่วนยังไม่ได้รับการขุดลอกสภาพปัจจุบันแหล่งน้ำส่วนใหญ่สามารถใช้งานได้ดีมีการใช้น้ำจากแม่น้ำห้วยคลอง เพื่อการเพาะปลูกฤดูฝนฤดูแล้งและเพื่อการอุปโภคบริโภค

หนองบึงในพื้นที่ที่มีหนองบึงที่สำคัญในพื้นที่ได้แก่ บึงตะโก ตะกุด หนองตามนต์ บึงหนองโน หนองตาน้อย หนองคลองสมเด็จหนองชะโด มีพื้นที่หนองบึงทั้งหมดคิดเป็นพื้นที่ร้อยละ 0.02 ของพื้นที่ ทั้งจังหวัดพื้นที่บางส่วนยังไม่ได้รับการขุดลอกน้ำในฤดูฝนจะมีลักษณะขุ่นและรสจัดในฤดูแล้งมีลักษณะใสจืด และบางแห่งไม่มีน้ำและไม่สามารถใช้งานได้ ราษฎรใช้น้ำเพื่อการเกษตรในฤดูแล้งพื้นที่ประมาณ 1,732 ไร่ และมีครัวเรือนใช้น้ำเพื่ออุปโภค-บริโภคประมาณ 1,244 ครัวเรือน

แหล่งน้ำที่สร้างขึ้น

อ่างเก็บน้ำทั้งหมดที่มีอยู่ในพื้นที่ของจังหวัดสระบุรีเฉพาะบริเวณที่อยู่ภายในลุ่มน้ำป่าสักส่วนใหญ่เป็นอ่างเก็บน้ำขนาดกลางและขนาดเล็ก สร้างขึ้นโดยกรมชลประทานและส่วนใหญ่เป็นโครงการขนาดกลาง โดยทั่วไปอ่างเก็บน้ำมีความจุตั้งแต่ 155,000 ถึง 303,480 ลบ.ม.ปัจจุบันส่วนใหญ่อยู่ภายใต้

การบำรุงดูแลรักษาขององค์การบริหารส่วนตำบล (อบต.) และกรมชลประทาน อ่างเก็บน้ำส่วนใหญ่มีสภาพที่สามารถใช้งานได้อยู่ในระดับดี เพื่อการอุปโภคบริโภค และเกษตรทั้งในฤดูฝนและในฤดูแล้ง

ฝายกั้นน้ำขนาดเล็กในพื้นที่ของจังหวัดสระบุรีเฉพาะบริเวณพื้นที่ภายในลุ่มน้ำแม่น้ำป่าสักเป็นฝายกั้นลำน้ำขนาดเล็กที่สร้างขึ้นโดยหน่วยงานของภาครัฐ ซึ่งมีบางส่วนที่สร้างขึ้นโดยกรมชลประทานฝายกั้นน้ำส่วนใหญ่ได้ก่อสร้างขึ้นในช่วงปี พ.ศ.2520-2541 ฝายกั้นน้ำส่วนใหญ่อยู่ในสภาพที่มีอายุการใช้งานประมาณ 6-8 ปี โดยที่ตัวฝายส่วนใหญ่ไม่มีระบบการส่งน้ำและในฤดูแล้งไม่มีน้ำกักเก็บในบางฝาย ฝายกั้นลำน้ำในพื้นที่ของจังหวัดสระบุรีบางแห่งจำเป็นต้องขุดลอกพื้นที่หน้าฝายให้มีความลึกเพื่อกักเก็บน้ำที่มากขึ้น

โครงการสูบน้ำด้วยไฟฟ้าในพื้นที่ของจังหวัดสระบุรีมีโครงการสูบน้ำด้วยไฟฟ้าที่อยู่ในพื้นที่จะมีหน่วยงานของรัฐสร้างและดูแลรักษาได้แก่โครงการสูบน้ำด้วยไฟฟ้าบ้านลาดกระทรวงวิทยาศาสตร์และเทคโนโลยีเป็นผู้สร้างและบำรุงรักษาในบางพื้นที่เช่นโครงการสูบน้ำด้วยไฟฟ้า หมู่ที่ 5 บ้านสาระพีในสภาพปัจจุบันของโครงการส่วนใหญ่ได้สูบน้ำจากแหล่งน้ำธรรมชาติโดยที่มีระบบส่งและกระจายน้ำเป็นแบบท่อหรือคลองส่งน้ำ ส่วนใหญ่ใช้งานได้ในระดับดีเพราะโครงการสูบน้ำส่วนใหญ่มีอายุการใช้งานมาไม่นานและมีหน่วยงานที่ดูแลรักษาสภาพเครื่องสูบน้ำโดยตลอดจึงไม่มีผลกระทบต่อการใช้ประโยชน์จากน้ำเพื่อการเกษตรในฤดูฝนฤดูแล้งและเพื่อการอุปโภค-บริโภค

ฝายทดน้ำที่มีประตุน้ำในในพื้นที่จังหวัดสระบุรี โดยเฉพาะบริเวณที่อยู่ภายในลุ่มน้ำป่าสักมีฝายทดน้ำและประตูกั้นน้ำส่วนใหญ่พบว่ากรมชลประทานเป็นผู้สร้างรักษา ช่วงระยะเวลาในการสร้างขึ้นในปี พ.ศ.2522 เป็นต้นมามีการใช้ประโยชน์จากน้ำเพื่อการเกษตรในฤดูฝนฤดูแล้งและเพื่อการอุปโภค-บริโภคฝายทดน้ำที่มีประตุน้ำภายในลุ่มน้ำป่าสักมีสภาพการใช้งานที่อยู่ในเกณฑ์ดีมีความสำคัญและเป็นประโยชน์ของราษฎรในพื้นที่ ดังนั้นควรมีการบูรณะซ่อมแซมเชื่อมประตูกั้นน้ำให้มีความสมบูรณ์ตลอดเวลา

สระเก็บน้ำในไร่นาและในพื้นที่ของจังหวัดสระบุรีเฉพาะที่อยู่ในพื้นที่ลุ่มน้ำป่าสักส่วนใหญ่จะเป็นสระเก็บน้ำในไร่นาเป็นสมบัติส่วนตัวของเจ้าของและดูแลรักษาเอง ส่วนสระเก็บน้ำสาธารณะจะเป็นของหน่วยงานรัฐก่อสร้างและดูแลรักษา เช่น กรมเร่งรัดพัฒนาชนบท กรมพัฒนาชุมชน กรมประมง สำนักงานปศุสัตว์ที่ดินเพื่อการเกษตร เป็นต้น ส่วนใหญ่มีขนาดความจุระหว่าง 1,500 ถึง 25,000 ลบ.ม.

บ่อบาดาล บ่อบาดาลที่มีอยู่ในพื้นที่จังหวัดสระบุรีเฉพาะบริเวณที่อยู่ในลุ่มน้ำป่าสักส่วนใหญ่เป็นบ่อบาดาลที่มีหน่วยงานของรัฐจัดสร้างขึ้นจัดสร้างขึ้นในช่วงประมาณปี พ.ศ.2525-2542 บ่อมีความลึกเฉลี่ยอยู่ระหว่าง 18 ถึง 35 เมตร มีการใช้ประโยชน์จากบ่อบาดาลส่วนใหญ่เพื่อการอุปโภค-บริโภคคุณภาพน้ำบาดาลส่วนใหญ่อยู่ในระดับใช้ได้ไม่ตีเพราะบ่อส่วนใหญ่มีอายุการใช้งานมานานอุปกรณ์ชำรุดเสียหายและท่อสูบน้ำอุดตัน จากการที่ในพื้นที่จังหวัดสระบุรีมีแหล่งน้ำอุปโภค-บริโภค ที่สร้างขึ้นจำนวนไม่เพียงพอต่อการอุปโภค-บริโภคของราษฎร ดังนั้นบ่อน้ำบาดาลควรได้รับการซ่อมแซมเพื่อให้เกิดประโยชน์ต่อการใช้น้ำของราษฎรมากที่สุด

บ่อน้ำตื้น บ่อน้ำตื้นที่มีอยู่ในพื้นที่ของจังหวัดสระบุรีเฉพาะที่มีอยู่ในบริเวณลุ่มน้ำป่าสักส่วนใหญ่จะเป็นบ่อน้ำตื้นที่ราษฎรสร้างขึ้นเพื่อใช้เองยกเว้นบางบ่อน้ำตื้นที่มีหน่วยงานของรัฐมาจัดสร้างขึ้น เช่น เริงรัดพัฒนาชนบท พัฒนาชุมชนหรือองค์การบริหารส่วนตำบล ซึ่งจะมีจำนวนน้อย การบำรุงรักษา และดูแลรักษาบ่อน้ำตื้นในปัจจุบันโดยราษฎรที่เป็นเจ้าของ ความลึกเฉลี่ยของบ่อมีประมาณ 4 ถึง 10 เมตร มีอายุการใช้งานมาแล้วเฉลี่ย 10 ปี มีการใช้ประโยชน์จากบ่อน้ำตื้นเพื่อการเกษตรในฤดูฝนฤดูแล้งและเพื่อการอุปโภค-บริโภคในฤดูฝนคุณภาพน้ำส่วนใหญ่มีลักษณะขุ่นกับจืด ความสามารถในการใช้น้ำส่วนใหญ่อยู่ในระดับใช้ได้แต่ใช้ไม่ได้เลยในบางพื้นที่เพราะบ่อน้ำตื้นมีอายุการใช้งานมานานขาดการบำรุงรักษาและราษฎรเปลี่ยนไปใช้น้ำประปาเป็นจำนวนมากลักษณะการใช้น้ำของประชาชนในพื้นที่เป็นแหล่งน้ำสำรองสำหรับการอุปโภค-บริโภค เมื่อเกิดกรณีที่มีระบบประปาขัดข้องและในเขตพื้นที่ระบบน้ำประปาไม่ครอบคลุม

ประปาชนบท ประปาที่มีในพื้นที่ของจังหวัดสระบุรีเฉพาะบริเวณที่มีอยู่ในลุ่มน้ำป่าสักส่วนใหญ่จะเป็นลักษณะโครงการประปาหมู่บ้านที่สร้างขึ้นโดยหน่วยงานของรัฐ ได้แก่ กรมอนามัย กรมโยธาธิการ กรมทรัพยากรธรณี หรือองค์การบริหารส่วนตำบล ยกเว้นการประปาบางพื้นที่ที่เอกชนจัดสร้างซึ่งมีจำนวนน้อย โครงการประปาชนบทในพื้นที่ตำบลต่างๆของจังหวัดสระบุรีจะมีกรรมกรหมู่บ้านหรือองค์การบริหารส่วนตำบลเป็นผู้ดูแลรักษาในปัจจุบันส่วนใหญ่เป็นโครงการประปาขนาดเล็กที่มีศักยภาพในการผลิตน้ำอยู่ระหว่าง 25 ถึง 75 ลบ.ม./วัน มีอายุการใช้งานมาแล้ว 2-20 ปี คุณภาพน้ำประปาก่อนเข้าสู่อาคารแต่มีการบริการยังไม่ครอบคลุมตามความต้องการใช้ทั้งหมดในพื้นที่ความสามารถส่วนใหญ่อยู่ในระดับใช้ได้ดีเพราะประปาชนบทเปิดดำเนินการใช้น้ำในระยะเวลาได้ไม่นานสิ่งที่ต้องการปรับปรุงคือการพัฒนาในด้านคุณภาพน้ำให้สะอาดและการไหลของน้ำเป็นไปอย่างสม่ำเสมอเพิ่มขึ้น

ตารางที่ 7 แหล่งน้ำ จำแนกตามประเภทของแหล่งน้ำ พ.ศ.2559

ลำดับ	ประเภทของแหล่งน้ำ	จำนวน (แห่ง)	ความจุ (ลบ.ม.)	ความจุที่ใช้งาน ได้ (ลบ.ม.)
1	อ่างเก็บน้ำขนาดใหญ่	-	-	
	อ่างเก็บน้ำขนาดกลาง	1	48	
	อ่างเก็บน้ำขนาดเล็ก	45	-	
2	ฝายคอนกรีต	62	62	
3	ทำนบ	-	3	
4	สระ หนอง บึง	1	-	
5	คู คลอง	-	-	
6	บ่อบาดาล	-	-	
7	บ่อน้ำตื้น	-	-	
รวม		109	113	

ที่มา : สำนักงานชลประทานจังหวัดสระบุรี

2.2 ประเด็นยุทธศาสตร์การพัฒนาจังหวัดและตัวชี้วัด

แผนพัฒนาจังหวัดสระบุรี (พ.ศ.2561-2564) มีวิสัยทัศน์ พันธกิจ เป้าประสงค์รวม และประเด็นยุทธศาสตร์ รวมทั้งตัวชี้วัดสำคัญที่เชื่อมโยงกับการพัฒนาประเทศตามแผนพัฒนาเศรษฐกิจและสังคมแห่งชาติ ฉบับที่ 12 ดังนี้

แผนพัฒนาจังหวัดสระบุรี

วิสัยทัศน์: เมืองการค้าการลงทุนในระดับอุตสาหกรรมสีเขียวในระดับนานาชาติ สังคมแห่งความสุข

พันธกิจ : 1. นำภารกิจของรัฐและนโยบายของรัฐบาลไปปฏิบัติให้เกิดผลสัมฤทธิ์

2. ดูแลให้มีการปฏิบัติและบังคับการให้เป็นไปตามกฎหมาย เพื่อให้เกิดความสงบเรียบร้อยและเป็นธรรมในสังคม

3. จัดให้มีการคุ้มครอง ป้องกัน ส่งเสริมและช่วยเหลือประชาชนและชุมชนที่ด้อยโอกาส เพื่อให้ได้รับความเป็นธรรมทั้งด้านเศรษฐกิจและสังคมในการดำรงชีวิตอย่างพอเพียง

4. จัดให้มีการบริการภาครัฐเพื่อให้ประชาชนเข้าถึงได้อย่างเสมอภาครวดเร็วและมีคุณภาพ

5. ปฏิบัติตามหน้าที่อื่นที่คณะรัฐมนตรี กระทรวง ทบวง กรมหรือหน่วยงานอื่นของรัฐมอบหมายหรือที่มีกฎหมายกำหนด

ประเด็นยุทธศาสตร์

1. ส่งเสริมการค้าการลงทุนและการท่องเที่ยวในอุตสาหกรรมที่เป็นมิตรกับสิ่งแวดล้อม

2. ส่งเสริมขีดความสามารถในการแข่งขันของกระบวนการผลิตสินค้าและบริการสู่มาตรฐานสากล

3. เสริมสร้างความมั่นคงและสังคมคุณภาพตามวิถีมัชฌิมพัฒนาไทย

4. เสริมสร้างระบบบริการสาธารณะที่มีคุณภาพมาตรฐาน

เป้าประสงค์รวม

“มูลค่าการค้าการลงทุนอุตสาหกรรมสะอาดเพิ่มขึ้น เศรษฐกิจขยายตัวอย่างมีเสถียรภาพ และประชาชนมีคุณภาพชีวิตที่ดี” เพื่อให้บรรลุประสิทธิภาพตามยุทธศาสตร์การพัฒนาจังหวัดสระบุรีมีเป้าประสงค์ภาพรวมดังนี้

1. การลงทุนในอุตสาหกรรมในจังหวัดเพิ่มขึ้น

2. ต่างประเทศให้ความเชื่อมั่นในสินค้าและบริการของจังหวัด

3. ประชาชนสามารถเข้าถึงการบริการสาธารณะได้อย่างทั่วถึง

4. ประชาชนอยู่ในสังคมปลอดภัยมีคุณภาพชีวิตและมีความสุข

ประเด็นยุทธศาสตร์ เป้าประสงค์ กลยุทธ์และตัวชี้วัด ดังนี้

ประเด็นยุทธศาสตร์ที่ 1 : ส่งเสริมการค้าการลงทุนและการท่องเที่ยวในอุตสาหกรรมที่เป็นมิตรกับสิ่งแวดล้อม

ตัวชี้วัด : 1) รายได้จากการส่งเสริมอุตสาหกรรมเชิงนิเวศที่เพิ่มขึ้น คิดเป็นร้อยละ 5

2) รายได้จากการส่งเสริมการค้า การลงทุนและการท่องเที่ยวในอุตสาหกรรมที่เป็นมิตรกับสิ่งแวดล้อมที่เพิ่มขึ้นร้อยละ 16

เป้าประสงค์ : การลงทุนในอุตสาหกรรมสะอาดในจังหวัดเพิ่มขึ้น

กลยุทธ์ : มีจำนวน 4 กลยุทธ์ ดังนี้

- 1) เพิ่มขีดความสามารถในการแข่งขันด้านเศรษฐกิจสู่ความเป็นเมืองอุตสาหกรรมเชิงนิเวศ
- 2) พัฒนาระดับศักยภาพด้านการท่องเที่ยวแบบทางเลือกสอดคล้องกลุ่มเป้าหมายเฉพาะ
- 3) พัฒนาโครงสร้างพื้นฐานและระบบลอจิสติกส์ที่เอื้อต่อการลงทุนภาคอุตสาหกรรม
- 4) พัฒนาสภาพแวดล้อมสู่ความเป็นเมืองที่น่าอยู่

ประเด็นยุทธศาสตร์ที่ 2 : ส่งเสริมขีดความสามารถในการแข่งขันของกระบวนการผลิตสินค้าและบริการสู่มาตรฐานสากล

ตัวชี้วัด : 1) สินค้าและบริการที่ได้รับรองมาตรฐานสินค้าสากลเพิ่มขึ้น คิดเป็นร้อยละ 85

2) จำนวนผลิตภัณฑ์ชุมชนและท้องถิ่นได้รับมาตรฐานชุมชน 40 ผลิตภัณฑ์

เป้าประสงค์ : ต่างประเทศให้ความเชื่อมั่นในสินค้าและบริการของจังหวัด

กลยุทธ์ : มีจำนวน 4 กลยุทธ์

1) เพิ่มประสิทธิภาพผลิตผลเกษตรปลอดภัยอาหารปลอดภัยและผลิตภัณฑ์ชุมชนที่มีมาตรฐาน

2) เพิ่มประสิทธิภาพการบริหารจัดการน้ำ

3) ส่งเสริมการพัฒนาระดับฝีมือแรงงานสอดคล้องกับภาคการผลิตสาขาเป้าหมายเฉพาะ

4) ส่งเสริมการขยายช่องทางการตลาดและการประชาสัมพันธ์สินค้าและบริการที่ทันสมัย

ประเด็นยุทธศาสตร์ที่ 3 : เสริมสร้างความมั่นคงและสังคมคุณภาพตามวิถีภูมิปัญญาไทย

ตัวชี้วัด : 1) คดีอาชญากรรมและยาเสพติด ลดลงคิดเป็นร้อยละ 25

2) จำนวนอุบัติเหตุช่วงเทศกาลสำคัญ ลดลงคิดเป็นร้อยละ 35

3) ครอบครัวอบอุ่นตามเกณฑ์ที่กระทรวงพัฒนาสังคมและความมั่นคงของมนุษย์กำหนดเพิ่มคิดเป็นร้อยละ 85

4) หมู่บ้านที่ผ่านเกณฑ์การจัดระดับหมู่บ้านเศรษฐกิจพอเพียง คิดเป็นร้อยละ 90

เป้าประสงค์ : ประชาชนอยู่ในสังคมปลอดภัยมีคุณภาพชีวิตและมีความสุข

กลยุทธ์ : มีจำนวน 3 กลยุทธ์ ดังนี้

- 1) เสริมสร้างความมั่นคงและความปลอดภัยในชีวิตและทรัพย์สิน
- 2) ส่งเสริมสังคมและคุณภาพสอดคล้องตามวิถีภูมิปัญญาท้องถิ่น
- 3) เสริมสร้างสังคมแห่งการเรียนรู้และดำรงชีวิตแบบพอเพียง

ประเด็นยุทธศาสตร์ที่ 4 : เสริมสร้างระบบบริการสาธารณะที่มีคุณภาพมาตรฐาน

- ตัวชี้วัด : 1) ประชากรที่เข้าถึงบริการสาธารณะได้อย่างทั่วถึง คิดเป็นร้อยละ 90
- 2) จำนวนข้อร้องเรียนในการให้บริการที่ลดลง คิดเป็นร้อยละ 90

เป้าประสงค์ : ประชาชนสามารถเข้าถึงบริการสาธารณะได้อย่างทั่วถึง

กลยุทธ์ : มีจำนวน 3 กลยุทธ์ ดังนี้

- 1) ส่งเสริมการบริการสวัสดิการสังคมก้าวหน้า
- 2) เพิ่มประสิทธิภาพการบริการสาธารณะตามหลักธรรมาภิบาล
- 3) พัฒนาระบบเทคโนโลยีสารสนเทศเชื่อมโยงการบริการสาธารณะที่มีประสิทธิภาพ

แผนภาพที่ 1 ความเชื่อมโยงของวิสัยทัศน์ พันธกิจ เป้าประสงค์รวม และประเด็นยุทธศาสตร์

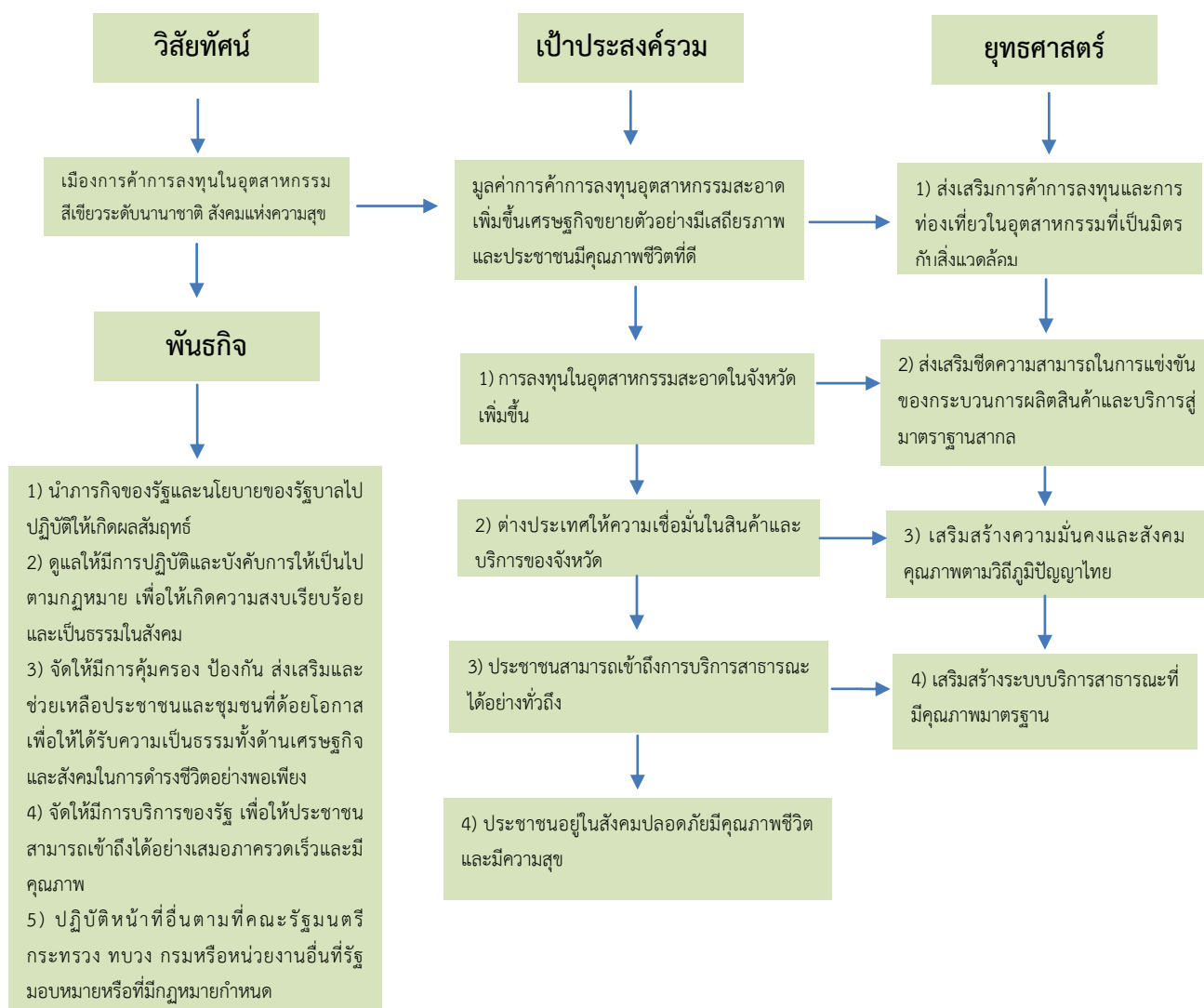

ตารางที่ 8 ยุทธศาสตร์การพัฒนา และตัวชี้วัดของจังหวัดสระบุรี

ยุทธศาสตร์ของจังหวัด	ตัวชี้วัดของจังหวัด
ยุทธศาสตร์ที่ 1 เสริมสร้างการค้าการลงทุนและการท่องเที่ยวในอุตสาหกรรมที่เป็นมิตรกับสิ่งแวดล้อม	1.รายได้จากการส่งเสริมอุตสาหกรรมเชิงนิเวศที่เพิ่มขึ้นคิดเป็นร้อยละ 5
	2.รายได้จากการส่งเสริมการค้าการลงทุนและการท่องเที่ยวในอุตสาหกรรมที่เป็นมิตรกับสิ่งแวดล้อมที่เพิ่มขึ้นคิดเป็นร้อยละ 16
ยุทธศาสตร์ที่ 2 ส่งเสริมขีดความสามารถในการแข่งขันกระบวนการผลิตสินค้าและบริการสู่มาตรฐานสากล	1.สินค้าและบริการได้รับรองมาตรฐานสินค้าสากลเพิ่มขึ้น คิดเป็นร้อยละ 85
	2.จำนวนผลิตภัณฑ์ชุมชนและท้องถิ่นที่ได้รับมาตรฐานชุมชน 40 ผลิตภัณฑ์
ยุทธศาสตร์ที่ 3 เสริมสร้างความมั่นคงและสังคมคุณภาพตามวิถีภูมิปัญญาไทย	1.คดีอาชญากรรมและคดียาเสพติด ลดลงคิดเป็นร้อยละ 25
	2.จำนวนอุบัติเหตุช่วงเทศกาลสำคัญ ลดลงคิดเป็นร้อยละ 35
	3.ครอบครัวอบอุ่นตามเกณฑ์ที่กระทรวงพัฒนาสังคมและความมั่นคงของมนุษย์กำหนดเพิ่มขึ้นเป็นร้อยละ 85
	4.หมู่บ้านที่ผ่านเกณฑ์การจัดระดับหมู่บ้านเศรษฐกิจพอเพียง คิดเป็นร้อยละ 90
ยุทธศาสตร์ที่ 4 เสริมสร้างระบบบริการสาธารณะที่มีคุณภาพ	1.ส่งเสริมการบริการสาธารณะตามหลักธรรมาภิบาล
	2.พัฒนาระบบเทคโนโลยีสารสนเทศเชื่อมโยงการบริการสาธารณะที่มีประสิทธิภาพ

2.3 ผลการทบทวนความสอดคล้องเชื่อมโยงประเด็นยุทธศาสตร์การพัฒนาจังหวัด กับแผนพัฒนาเศรษฐกิจและสังคมแห่งชาติ ฉบับที่ 12 (พ.ศ. 2560-2564)

ภายใต้กระบวนการจัดทำแผนพัฒนาจังหวัด แผนพัฒนากลุ่มจังหวัด และแผนพัฒนาภาค รวมทั้งการแปลงแผนพัฒนาในระดับพื้นที่ดังกล่าวไปสู่การปฏิบัติตามแผนปฏิบัติการประจำปีนั้น หนึ่งในกรอบแนวความคิดตั้งต้นที่สำคัญยิ่ง คือ “แผนพัฒนาเศรษฐกิจและสังคมแห่งชาติ” ในช่วงเวลานั้นๆ เนื่องด้วยความสอดคล้องระหว่างทิศทางการพัฒนาพื้นที่ซึ่งถูกกำหนดโดยแผนพัฒนาจังหวัด แผนพัฒนากลุ่มจังหวัด และแผนพัฒนาภาค กับแนวทางการพัฒนาประเทศตามแผนพัฒนาเศรษฐกิจและสังคมแห่งชาติจะเป็นกลไกหลักในการทำงานของหน่วยงานภาคีในจังหวัด/กลุ่มจังหวัด/ภาค เพื่อที่จะนำไปเสนอเพื่อขอรับงบประมาณสนับสนุนการดำเนินงานตามแผนงานและโครงการต่างๆ ในการพัฒนาเศรษฐกิจและสังคมในภาพรวมต่อไป ทั้งนี้ แผนพัฒนาเศรษฐกิจและสังคมแห่งชาติ ฉบับที่ 12 ได้จัดทำขึ้น ในช่วงเวลาของการปฏิรูปประเทศท่ามกลางสถานการณ์โลกที่เปลี่ยนแปลงอย่างรวดเร็วและเชื่อมโยงกันใกล้ชิดกันมากขึ้น โดยได้นำหลัก “ปรัชญาของเศรษฐกิจพอเพียง” มาเป็นปรัชญานำทางในการพัฒนาประเทศต่อเนื่องจากแผนพัฒนา ฉบับที่ 9 - 11 เพื่อเสริมสร้างภูมิคุ้มกันและช่วยให้สังคมไทยสามารถยืนหยัดอยู่ได้อย่างมั่นคง เกิดภูมิคุ้มกัน และมีการบริหารจัดการความเสี่ยงอย่างเหมาะสม ส่งผลให้การพัฒนาประเทศสู่ความสมดุลและยั่งยืน

วัตถุประสงค์การพัฒนา ตามแผนพัฒนาเศรษฐกิจและสังคมแห่งชาติ ฉบับที่ 12

ทิศทางการพัฒนาของแผนพัฒนา ฉบับที่ 12 เป็นการมุ่งเตรียมความพร้อมและวางรากฐานในการยกระดับประเทศไทยให้เป็นประเทศที่พัฒนาแล้ว มีความมั่นคง มั่งคั่ง ยั่งยืน ด้วยการพัฒนาตามปรัชญาของเศรษฐกิจพอเพียง โดยกำหนดวัตถุประสงค์การพัฒนา ดังนี้

1. เพื่อวางรากฐานให้คนไทยเป็นคนที่สมบูรณ์ มีคุณธรรมจริยธรรม มีระเบียบวินัย ค่านิยมที่ดี มีจิตสาธารณะ และมีความสุข โดยมีสุขภาวะและสุขภาพที่ดี ครอบครัวอบอุ่น ตลอดจนเป็นคนเก่งที่มีทักษะความรู้ความสามารถและพัฒนาตนเองได้ต่อเนื่องตลอดชีวิต
2. เพื่อให้คนไทยมีความมั่นคงทางเศรษฐกิจและสังคม ได้รับความเป็นธรรมในการเข้าถึงทรัพยากรและบริการทางสังคมที่มีคุณภาพ ผู้ด้อยโอกาสได้รับการพัฒนาศักยภาพ รวมทั้งชุมชนมีความเข้มแข็งพึ่งพาตนเองได้
3. เพื่อให้เศรษฐกิจเข้มแข็ง แข่งขันได้ มีเสถียรภาพ และมีความยั่งยืน สร้างความเข้มแข็งของฐานการผลิตและบริการเดิมและขยายฐานใหม่โดยการใช้นวัตกรรมที่เข้มข้นมากขึ้น สร้างความเข้มแข็งของเศรษฐกิจฐานราก และสร้างความมั่นคงทางพลังงาน อาหารและน้ำ
4. เพื่อรักษาและฟื้นฟูทรัพยากรธรรมชาติและคุณภาพสิ่งแวดล้อมให้สามารถสนับสนุนการเติบโตที่เป็นมิตรกับสิ่งแวดล้อม และการมีคุณภาพชีวิตที่ดีของประชาชน
5. เพื่อให้การบริหารราชการแผ่นดินมีประสิทธิภาพ โปร่งใส ทันท่วงที และมีการทำงานเชิงบูรณาการของภาคีการพัฒนา

6. เพื่อให้มีการกระจายความเจริญไปสู่ภูมิภาคโดยการพัฒนภาคและเมืองเพื่อรองรับการพัฒนากระบวนฐานการผลิตบริการเดิมและขยายฐานการผลิตและบริการใหม่

7. เพื่อผลักดันให้ประเทศไทยมีความเชื่อมโยง (Connectivity) กับประเทศต่างๆ ทั้งในระดับอนุภูมิภาค ภูมิภาค และนานาชาติได้อย่างสมบูรณ์และมีประสิทธิภาพ รวมทั้งให้ประเทศไทยมีบทบาทนำและสร้างสรรค์ในด้านการค้า การบริการ และการลงทุนภายใต้กรอบความร่วมมือต่างๆ ทั้งในระดับอนุภูมิภาค ภูมิภาค และโลก

แผนภาพที่ 2 เป้าหมายและวัตถุประสงค์รวมของแผนพัฒนาเศรษฐกิจและสังคม ฉบับที่ 12



เป้าหมายรวมการพัฒนา ของแผนพัฒนาฯ ฉบับที่ 12

ทั้งนี้ เพื่อให้เป็นไปตามวัตถุประสงค์ดังกล่าว ได้กำหนดเป้าหมายรวมการพัฒนาของแผนพัฒนาฯ ฉบับที่ 12 ประกอบด้วย

1. คนไทยมีคุณลักษณะเป็นคนไทยที่สมบูรณ์ มีวินัย มีทัศนคติและพฤติกรรมตามบรรทัดฐานที่ดีของสังคม มีความเป็นพลเมืองตื่นรู้ มีความสามารถในการปรับตัวได้อย่างรู้เท่าทันสถานการณ์ มีความรับผิดชอบและทำประโยชน์ต่อส่วนรวม มีสุขภาพกายและใจที่ดี มีความเจริญงอกงามทางจิตวิญญาณ มีวิถีชีวิตที่พอเพียง และมีความเป็นไทย

2. ความเหลื่อมล้ำทางด้านรายได้และความยากจนลดลง เศรษฐกิจฐานรากมีความเข้มแข็ง ประชาชนทุกคนมีโอกาสในการเข้าถึงทรัพยากร การประกอบอาชีพ และบริการทางสังคมที่มีคุณภาพอย่างทั่วถึงและเป็นธรรม กลุ่มที่มีรายได้ต่ำสุทธ้อยู่ละ 40 มีรายได้เพิ่มขึ้นอย่างน้อยร้อยละ 15

3. ระบบเศรษฐกิจมีความเข้มแข็งและแข่งขันได้ โครงสร้างเศรษฐกิจปรับสู่เศรษฐกิจฐานบริการและดิจิทัล มีผู้ประกอบการรุ่นใหม่และเป็นสังคมผู้ประกอบการ ผู้ประกอบการขนาดกลางและขนาดเล็กที่เข้มแข็งสามารถใช้นวัตกรรมและเทคโนโลยีดิจิทัลในการสร้างสรรค์คุณค่าสินค้าและบริการ

มีระบบการผลิตและให้บริการจากฐานรายได้เดิมที่มีมูลค่าเพิ่มสูงขึ้น และมีการลงทุนในการผลิตและบริการ ฐานความรู้ขั้นสูงใหม่ๆ ที่เป็นมิตรกับสิ่งแวดล้อมและชุมชน รวมทั้งกระจายฐานการผลิตและการให้บริการสู่ภูมิภาคเพื่อลดความเหลื่อมล้ำ โดยเศรษฐกิจไทยมีเสถียรภาพและมีอัตราการขยายตัวเฉลี่ยร้อยละ 5 ต่อปี และมีปัจจัยสนับสนุน อาทิ ระบบโลจิสติกส์ พลังงาน และการลงทุนวิจัยและพัฒนาที่เอื้อต่อการขยายตัวของภาคการผลิตและบริการ

4. ทนทางธรรมชาติและคุณภาพสิ่งแวดล้อมสามารถสนับสนุนการเติบโตที่เป็นมิตรกับสิ่งแวดล้อม มีความมั่นคงทางอาหาร พลังงาน และน้ำ โดยเพิ่มพื้นที่ป่าไม้ให้ได้ร้อยละ 40 ของพื้นที่ประเทศเพื่อรักษาความสมดุลของระบบนิเวศ ลดการปล่อยก๊าซเรือนกระจกในภาคพลังงานและขนส่งไม่น้อยกว่าร้อยละ 7 ภายในปี 2563 เทียบกับการปล่อยในกรณีปกติ มีปริมาณหรือสัดส่วนของขยะมูลฝอยที่ได้รับการจัดการอย่างถูกหลักสุขาภิบาลเพิ่มขึ้น และรักษาคุณภาพน้ำและคุณภาพอากาศในพื้นที่วิกฤตให้อยู่ในเกณฑ์มาตรฐาน

5. มีความมั่นคงในเอกราชและอธิปไตย สังคมปลอดภัย สามัคคี สร้างภาพลักษณ์ดี และเพิ่มความเชื่อมั่นของนานาชาติต่อประเทศไทย ความขัดแย้งทางอุดมการณ์และความคิดในสังคมลดลง ปัญหาอาชญากรรมลดลง ปริมาณความสูญเสียจากภัยโจรสลัดและการลักลอบขนส่งสินค้าและค่านิยมลดลง มีความพร้อมที่ปกป้องประชาชนจากการก่อการร้ายและภัยพิบัติทางธรรมชาติ ประเทศไทยมีส่วนร่วมในการกำหนดบรรทัดฐานระหว่างประเทศ เกิดความเชื่อมโยงการขนส่ง โลจิสติกส์ ห่วงโซ่มูลค่า เป็นหุ้นส่วนการพัฒนาที่สำคัญในอนุภูมิภาค ภูมิภาค และโลก และอัตราการเติบโตของมูลค่าการลงทุนและการส่งออกของไทยในอนุภูมิภาค ภูมิภาค และอาเซียนสูงขึ้น

6. มีระบบบริหารจัดการภาครัฐที่มีประสิทธิภาพ ทันสมัย โปร่งใส ตรวจสอบได้ กระจายอำนาจและมีส่วนร่วมจากประชาชน บทบาทภาครัฐในการให้บริการซึ่งภาคเอกชนดำเนินการแทนได้ดีกว่าลดลง เพิ่มการใช้ระบบดิจิทัลในการให้บริการ ปัญหาคอร์รัปชันลดลง และการบริหารจัดการขององค์กรปกครองส่วนท้องถิ่นมีอิสระมากขึ้น โดยอันดับประสิทธิภาพภาครัฐที่จัดทำโดยสถาบันการพัฒนานานาชาติและอันดับความยากง่ายในการดำเนินธุรกิจในประเทศดีขึ้น การใช้จ่ายภาครัฐและระบบงบประมาณมีประสิทธิภาพสูง ฐานภาษีกว้างขึ้น และดัชนีการรับรู้การทุจริตดีขึ้น รวมถึงมีบุคลากรภาครัฐที่มีความรู้ความสามารถและปรับตัวได้ทันกับยุคดิจิทัลเพิ่มขึ้น

ยุทธศาสตร์การพัฒนา ของแผนพัฒนาฯ ฉบับที่ 12

เพื่อให้การพัฒนาประเทศบรรลุวัตถุประสงค์ และมีแนวทางที่สอดคล้องกับวัตถุประสงค์ และเป้าหมายรวมที่กำหนดไว้ สำนักงานคณะกรรมการพัฒนาการเศรษฐกิจและสังคมแห่งชาติได้กำหนดประเด็นยุทธศาสตร์ภายใต้แผนพัฒนาเศรษฐกิจและสังคมแห่งชาติ ฉบับที่ 12 ไว้ 10 ยุทธศาสตร์ ดังนี้

1. การเสริมสร้างและพัฒนาศักยภาพทุนมนุษย์ แนวทางการพัฒนาที่สำคัญประกอบด้วย (1) ปรับเปลี่ยนค่านิยมคนไทยให้มีคุณธรรมจริยธรรม มีวินัย จิตสาธารณะ และพฤติกรรมที่พึงประสงค์ อาทิ ส่งเสริมให้มีกิจกรรมการเรียนการสอนทั้งในและนอกห้องเรียนที่สอดแทรกคุณธรรม

จริยธรรม ความมีระเบียบวินัย และจิตสาธารณะ (2) พัฒนาศักยภาพคนให้มีทักษะ ความรู้ และความสามารถในการดำรงชีวิตอย่างมีคุณค่า อาทิ ส่งเสริมเด็กปฐมวัยให้มีการพัฒนาทักษะทางสมองและทางสังคมที่เหมาะสม เด็กวัยเรียนและวัยรุ่นมีทักษะการคิดวิเคราะห์อย่างเป็นระบบ (3) ยกระดับคุณภาพการศึกษาและการเรียนรู้ตลอดชีวิต อาทิ ปรับระบบบริหารจัดการสถานศึกษาขนาดเล็กให้มีการจัดทรัพยากรร่วมกันให้มีขนาดและจำนวนที่เหมาะสม ปรับปรุงแหล่งเรียนรู้ในชุมชนให้เป็นแหล่งเรียนรู้เชิงสร้างสรรค์และมีชีวิต (4) ลดปัจจัยเสี่ยงด้านสุขภาพและให้ทุกภาคส่วนคำนึงถึงผลกระทบต่อสุขภาพ อาทิ ส่งเสริมให้มีกิจกรรมทางสุขภาพและโภชนาการที่เหมาะสมกับวัย ปรับปรุงมาตรการทางกฎหมายและภาษีในการควบคุมผลิตภัณฑ์ที่ส่งผลเสียต่อสุขภาพ (5) เพิ่มประสิทธิภาพการบริหารจัดการระบบสุขภาพภาครัฐและปรับระบบการเงินการคลังด้านสุขภาพ อาทิ ปรับระบบบริหารจัดการทรัพยากรร่วมกันระหว่างสถานพยาบาลทุกสังกัดในเขตพื้นที่สุขภาพ (6) พัฒนาระบบการดูแลและสร้างสภาพแวดล้อมที่เหมาะสมกับสังคมสูงวัย อาทิ ผลักดันให้มีกฎหมายการดูแลผู้สูงอายุระยะยาว และ (7) ผลักดันให้สถาบันทางสังคมมีส่วนร่วมพัฒนาประเทศอย่างเข้มแข็ง อาทิ กำหนดมาตรการดูแลครอบครัวที่เปราะบาง และส่งเสริมสถาบันการศึกษาให้เป็นแหล่งบริการความรู้ทางวิชาการที่ทุกคนเข้าถึงได้

2. การสร้างความเป็นธรรมและลดความเหลื่อมล้ำในสังคม แนวทางการพัฒนาสำคัญประกอบด้วย (1) การเพิ่มโอกาสให้กับกลุ่มเป้าหมายประชากรร้อยละ 40 ที่มีรายได้ต่ำสุดสามารถเข้าถึงบริการที่มีคุณภาพของรัฐและมีอาชีพ อาทิ ขยายโอกาส การเข้าถึงการศึกษาที่มีคุณภาพให้แก่เด็กและเยาวชนที่ด้อยโอกาสทางการศึกษาอย่างต่อเนื่อง โดยให้การดูแลนักเรียนที่ครอบครัুদ্ধตั้งแต่การสร้างรายได้ของครัวเรือน สนับสนุนค่าเดินทางไปยังสถานศึกษา ให้ทุนการศึกษาต่อระดับสูง (2) การกระจายการให้บริการภาครัฐทั้งด้านการศึกษา สาธารณสุข และสวัสดิการที่มีคุณภาพให้ครอบคลุมและทั่วถึง อาทิ บริหารจัดการการให้บริการสาธารณสุขที่มีคุณภาพให้ครอบคลุมทุกพื้นที่ ผ่านการพัฒนาระบบส่งต่อผู้ป่วยทั้งในระดับจังหวัด ภาค และระดับประเทศให้มีประสิทธิภาพมากขึ้น และ (3) เสริมสร้างศักยภาพชุมชน การพัฒนาเศรษฐกิจชุมชนและการสร้างความเข้มแข็งการเงินฐานรากตามหลักปรัชญาของเศรษฐกิจพอเพียง เพื่อให้ชุมชนสามารถพึ่งพาตนเองได้ มีสิทธิในการจัดการทุนที่ดินและทรัพยากรภายในชุมชน อาทิ สนับสนุนการให้ความรู้ในการบริหารจัดการทางการเงินแก่ชุมชนและครัวเรือน การปรับองค์กรการเงินของชุมชนให้ทำหน้าที่เป็นสถาบันการเงินในระดับหมู่บ้าน/ตำบลที่ทำหน้าที่ทั้งการให้กู้ยืมและการออม และจัดตั้งโครงการเงินฐานรากโดยมีธนาคารออมสินและธนาคารเพื่อการเกษตรและสหกรณ์เป็นแม่ข่าย

3. การสร้างความเข้มแข็งทางเศรษฐกิจและแข่งขันได้อย่างยั่งยืน แนวทางการพัฒนาที่สำคัญ ประกอบด้วย (1) การบริหารจัดการเศรษฐกิจส่วนรวม ทั้งในด้านการคลัง อาทิ เพิ่มประสิทธิภาพการจัดแผนงานโครงการ การจัดสรรงบประมาณ การบริหาร และการตรวจสอบกระบวนการงบประมาณและด้านการเงิน อาทิ เพิ่มประสิทธิภาพของระบบการเงินและสถาบันการเงินทั้งในตลาดเงินและตลาดทุนให้สามารถสนับสนุนการขยายตัวทางเศรษฐกิจ และ (2) การเสริมสร้างและพัฒนาขีดความสามารถในการแข่งขันของภาคการผลิตและบริการ มุ่งเน้นการสร้างเชื่อมโยงของห่วงโซ่มูลค่าระหว่างภาคเกษตรอุตสาหกรรม บริการ และการค้าการลงทุน เพื่อยกระดับศักยภาพในการแข่งขันของประเทศ โดยยกระดับ

การผลิตสินค้าเกษตรและอาหารเข้าสู่ระบบมาตรฐาน ต่อยอดความเข้มแข็งของอุตสาหกรรมที่มีศักยภาพ ปัจจุบันเพื่อยกระดับไปสู่อุตสาหกรรมที่ใช้เทคโนโลยีขั้นสูง วางอนาคตรากฐานการพัฒนาอุตสาหกรรม เสริมสร้างขีดความสามารถการแข่งขันในเชิงธุรกิจของภาคบริการปรับปรุงแก้ไขกฎหมายและกฎระเบียบ เพื่อส่งเสริมการค้าที่เป็นธรรมและอำนวยความสะดวกด้านการค้าการลงทุน

4. การเติบโตที่เป็นมิตรกับสิ่งแวดล้อมเพื่อการพัฒนาที่ยั่งยืน แนวทางการพัฒนาสำคัญ ประกอบด้วย (1) การรักษาพื้นที่ทรัพยากรธรรมชาติ สร้างสมดุลของการอนุรักษ์และใช้ประโยชน์อย่างยั่งยืนและเป็นธรรม (2) เพิ่มประสิทธิภาพการบริหารจัดการทรัพยากรน้ำเพื่อให้เกิดความมั่นคง สมดุล และยั่งยืน (3) การแก้ไขปัญหาวิกฤตสิ่งแวดล้อม (4) ส่งเสริมการผลิตและการบริโภคที่เป็นมิตรกับสิ่งแวดล้อม (5) สนับสนุนการลดการปล่อยก๊าซเรือนกระจก และเพิ่มขีดความสามารถในการปรับตัวต่อการเปลี่ยนแปลงสภาพภูมิอากาศ (6) การบริหารจัดการเพื่อลดความเสี่ยงด้านภัยพิบัติ (7) การพัฒนาระบบการบริหารจัดการและกลไกแก้ไขปัญหาความขัดแย้งด้านทรัพยากรธรรมชาติและสิ่งแวดล้อม และ (8) การพัฒนาความร่วมมือด้านสิ่งแวดล้อมระหว่างประเทศ

5. การเสริมสร้างความมั่นคงแห่งชาติเพื่อการพัฒนาประเทศสู่ความมั่งคั่งและยั่งยืน แนวทางการพัฒนาสำคัญ ประกอบด้วย (1) การรักษาความมั่นคงภายใน เพื่อให้เกิดความสงบในสังคมและดำรงไว้ซึ่งสถาบันหลักของชาติ (2) การพัฒนาเสริมสร้างศักยภาพการป้องกันประเทศ เพื่อเตรียมความพร้อมในการรับมือภัยคุกคามทั้งการทหารและภัยคุกคามอื่นๆ (3) การส่งเสริมความร่วมมือกับต่างประเทศ ด้านความมั่นคง เพื่อบูรณาการความร่วมมือกับมิตรประเทศเพื่อผลประโยชน์ทางเศรษฐกิจ สังคมและการป้องกันภัยคุกคามข้ามชาติ (4) การรักษาความมั่นคงและผลประโยชน์ของชาติทางทะเลเพื่อคงไว้ซึ่งอำนาจอธิปไตยและสิทธิอธิปไตยในเขตทะเล และ (5) การบริหารจัดการความมั่นคงเพื่อการพัฒนา เพื่อให้เกิดความสอดคล้องกันระหว่างแผนงานที่เกี่ยวข้องกับความมั่นคงการพัฒนาภายใต้การมีส่วนร่วมของภาคประชาชน

6. การบริหารจัดการในภาครัฐ การป้องกันการทุจริตประพฤติดมิชอบ และธรรมาภิบาลในสังคมไทย แนวทางการพัฒนาสำคัญ ประกอบด้วย (1) ปรับปรุงโครงสร้างหน่วยงาน บทบาท ภารกิจ และคุณภาพบุคลากรภาครัฐ ให้มีความโปร่งใส ทันสมัย คล่องตัว มีขนาดที่เหมาะสม เกิดความคุ้มค่า (2) ปรับปรุงกระบวนการงบประมาณ และสร้างกลไกในการติดตามตรวจสอบการเงินการคลังภาครัฐ เพื่อให้การจัดสรรและการใช้จ่ายมีประสิทธิภาพ (3) เพิ่มประสิทธิภาพและยกระดับการให้บริการสาธารณะให้ได้มาตรฐานสากล เพื่อให้ประชาชนและภาคธุรกิจได้รับบริการที่มีคุณภาพ ได้มาตรฐาน และอำนวยความสะดวก ตรงตามความต้องการ (4) เพิ่มประสิทธิภาพการบริหารจัดการให้แก่องค์กรปกครองส่วนท้องถิ่น เพื่อให้ประชาชนได้รับการบริการอย่างมีประสิทธิภาพและทั่วถึง (5) ป้องกันและปราบปรามการทุจริตและประพฤติมิชอบ เพื่อให้สังคมไทยมีวินัย โปร่งใส และยุติธรรม และ (6) ปฏิรูปกฎหมายและกระบวนการยุติธรรมให้มีความทันสมัย เป็นธรรม และสอดคล้องกับข้อบังคับสากลหรือข้อตกลงระหว่างประเทศ

7. การพัฒนาโครงสร้างพื้นฐานและระบบโลจิสติกส์ แนวทางการพัฒนาสำคัญ ประกอบด้วย (1) การพัฒนาโครงสร้างพื้นฐานด้านขนส่ง อาทิ พัฒนาระบบรถไฟให้เป็นโครงข่ายหลักในการเดินทางและขนส่งของประเทศ พัฒนาโครงข่ายถนน พัฒนาระบบขนส่งทางอากาศ และพัฒนาระบบขนส่งทางน้ำ (2) การสนับสนุนการพัฒนาระบบขนส่ง อาทิ การพัฒนาอุตสาหกรรมต่อเนื่องที่เกิดจากการลงทุนด้านโครงสร้างพื้นฐาน และพัฒนาการบริหารจัดการในสาขาขนส่ง (3) พัฒนาระบบโลจิสติกส์ อาทิ พัฒนาและยกระดับมาตรฐานระบบการบริหารจัดการโลจิสติกส์และโซ่อุปทานให้ได้มาตรฐานสากล และพัฒนาและยกระดับมาตรฐานการอำนวยความสะดวกทางการค้า (4) พัฒนาด้านพลังงาน อาทิ จัดหาพลังงานให้เพียงพอและสร้างความมั่นคงในการผลิตพลังงาน เพิ่มศักยภาพการบริหารจัดการ การผลิต และการใช้พลังงานทดแทนและพลังงานสะอาด (5) พัฒนาเศรษฐกิจดิจิทัล อาทิ พัฒนาและปรับปรุงโครงสร้างพื้นฐานโทรคมนาคมของประเทศให้ทั่วถึงและมีประสิทธิภาพ และส่งเสริมการใช้เทคโนโลยีดิจิทัลในการสร้างมูลค่าเพิ่มทางธุรกิจ และ (6) พัฒนาระบบน้ำประปา อาทิ พัฒนาระบบน้ำประปาให้ครอบคลุมและทั่วถึง และการบริหารจัดการการใช้น้ำอย่างมีประสิทธิภาพและการสร้างนวัตกรรม

8. การพัฒนาวิทยาศาสตร์ เทคโนโลยี วิจัย และนวัตกรรม แนวทางการพัฒนาสำคัญ ประกอบด้วย (1) เร่งส่งเสริมการลงทุนวิจัยและพัฒนาและผลักดันสู่การใช้ประโยชน์ในเชิงพาณิชย์และเชิงสังคม อาทิ ลงทุนวิจัยและพัฒนาในกลุ่มเทคโนโลยีที่ประเทศไทยมีศักยภาพพัฒนาได้เอง และกลุ่มเทคโนโลยีที่นำสู่การพัฒนาแบบก้าวกระโดด ลงทุนวิจัยและพัฒนาเทคโนโลยีและนวัตกรรมทางสังคมเพื่อลดความเหลื่อมล้ำและยกระดับคุณภาพชีวิตของประชาชน (2) พัฒนาผู้ประกอบการให้เป็นผู้ประกอบการทางเทคโนโลยี อาทิ ส่งเสริมผู้ประกอบการให้มีบทบาทหลักด้านนวัตกรรมเทคโนโลยีและร่วมกำหนดทิศทางการพัฒนานวัตกรรม ส่งเสริมการสร้างสรรคนวัตกรรมด้านการออกแบบและการจัดการธุรกิจที่ผสมผสานการใช้เทคโนโลยีให้แพร่หลายในกลุ่มผู้ประกอบการธุรกิจของไทย และ (3) พัฒนาสภาวะแวดล้อมของการพัฒนาวิทยาศาสตร์ เทคโนโลยี วิจัย และนวัตกรรม ด้านบุคลากรวิจัย อาทิ การเร่งการผลิตบุคลากรสายวิทยาศาสตร์และเทคโนโลยีที่มีคุณภาพและสอดคล้องกับความต้องการโดยเฉพาะในสาขา STEM และพัฒนาศักยภาพนักวิจัยให้มีทั้งความรู้และความเข้าใจในเทคโนโลยี

9. การพัฒนาภาค เมือง และพื้นที่เศรษฐกิจ แนวทางการพัฒนาสำคัญ ประกอบด้วย (1) การพัฒนาภาคเพื่อสร้างโอกาสทางเศรษฐกิจให้กระจายตัวอย่างทั่วถึง พัฒนาภาคเหนือให้เป็นฐานเศรษฐกิจสร้างสรรค์มูลค่าสูง พัฒนาภาคตะวันออกเฉียงเหนือให้หลุดพ้นจากความยากจนสู่เป้าหมายการพึ่งตนเอง พัฒนาภาคกลางเป็นฐานเศรษฐกิจชั้นนำ พัฒนาภาคใต้เป็นฐานการสร้างรายได้ที่หลากหลาย (2) การพัฒนาเมือง อาทิ พัฒนาสภาพแวดล้อมเมืองศูนย์กลางของจังหวัดให้เป็นเมืองน่าอยู่ ส่งเสริมการจัดการสิ่งแวดล้อมเมืองอย่างมีบูรณาการภายใต้การมีส่วนร่วมของส่วนกลาง ส่วนท้องถิ่น ภาคประชาสังคม และภาคเอกชน พัฒนาระบบขนส่งสาธารณะในเขตเมืองและ (3) การพัฒนาพื้นที่เศรษฐกิจ อาทิ พัฒนาพื้นที่พื้นที่บริเวณชายฝั่งทะเลตะวันออกให้เป็นฐานการผลิตอุตสาหกรรมหลักของประเทศที่ขยายตัวอย่างมีสมดุล มีประสิทธิภาพ สอดคล้องกับศักยภาพของพื้นที่ พัฒนาพื้นที่เศรษฐกิจใหม่บริเวณชายแดนเป็นประตูเศรษฐกิจเชื่อมโยงกับประเทศเพื่อนบ้านให้เจริญเติบโตอย่างยั่งยืนและเกิดผลที่เป็นรูปธรรม

10. ความร่วมมือระหว่างประเทศเพื่อการพัฒนา แนวทางการพัฒนาสำคัญ

ประกอบด้วย (1) ขยายความร่วมมือทางการค้าและการลงทุนกับมิตรประเทศ และแสวงหาตลาดใหม่สำหรับสินค้าและบริการของไทย (2) พัฒนาความเชื่อมโยงด้านการคมนาคมขนส่ง โลจิสติกส์ และโทรคมนาคมในกรอบความร่วมมืออนุภูมิภาคภายใต้แผนงาน GMS, ACMECS, IMT-GT, BIMSTEC และ JDS และภูมิภาคอาเซียนเพื่ออำนวยความสะดวกและลดต้นทุนด้านโลจิสติกส์ (3) พัฒนาและส่งเสริมให้ไทยเป็นฐานของการประกอบธุรกิจ การบริการ และการลงทุนที่โดดเด่นในภูมิภาค (4) ส่งเสริมการลงทุนไทยในต่างประเทศของผู้ประกอบการไทย (5) เปิดประตูการค้าและพัฒนาความร่วมมือกับประเทศเพื่อนบ้านในลักษณะหุ้นส่วนทางยุทธศาสตร์ทั้งในระดับอนุภูมิภาคและภูมิภาคที่มีความเสมอภาคกัน (6) สร้างความเป็นหุ้นส่วนการพัฒนา กับประเทศในอนุภูมิภาค ภูมิภาค และนานาชาติ (7) เข้าร่วมเป็นภาคีความร่วมมือระหว่างประเทศโดยมีบทบาทที่สร้างสรรค์ (8) ส่งเสริมความร่วมมือกับภูมิภาคและนานาชาติในการสร้างความมั่นคงในทุกด้านที่เกี่ยวกับเรื่องความอยู่ดีมีสุขของประชาชน (9) บูรณาการภารกิจด้านความร่วมมือระหว่างประเทศและด้านการต่างประเทศ และ (10) ส่งเสริมให้เกิดการปรับตัวภายในประเทศที่สำคัญ

ดังนั้น สามารถสรุปความสอดคล้องเชื่อมโยงระหว่างประเด็นยุทธศาสตร์การพัฒนาและตัวชี้วัดของจังหวัดสระบุรีกับประเด็นยุทธศาสตร์และตัวชี้วัดตามแผนพัฒนาฯ ฉบับที่ 12 แสดงได้ดังตารางต่อไปนี้

ตารางที่ 9 : ความสอดคล้องระหว่างประเด็นยุทธศาสตร์ของแผนพัฒนาจังหวัดสระบุรี (พ.ศ.2561-2564)

และประเด็นยุทธศาสตร์ตามแผนพัฒนาเศรษฐกิจและสังคมแห่งชาติ ฉบับที่ 12

ประเด็นยุทธศาสตร์แผนฯ 12	ประเด็นยุทธศาสตร์การพัฒนาจังหวัด....
ยุทธศาสตร์ที่ 1 การเสริมสร้างและพัฒนาศักยภาพทุนมนุษย์	ยุทธศาสตร์ที่ 3 เสริมสร้างความมั่นคงและสังคมคุณภาพตามวิถีภูมิปัญญาไทย
ยุทธศาสตร์ที่ 2 การสร้างความเป็นธรรมและลดความเหลื่อมล้ำในสังคม	ยุทธศาสตร์ที่ 2 ส่งเสริมขีดความสามารถในการแข่งขันของกระบวนการผลิตสินค้าและบริการสู่มาตรฐานสากล
ยุทธศาสตร์ที่ 2 การสร้างความเป็นธรรมและลดความเหลื่อมล้ำในสังคม	ยุทธศาสตร์ที่ 4 เสริมสร้างระบบบริการสาธารณะที่มีคุณภาพมาตรฐาน
ยุทธศาสตร์ที่ 3 การสร้างความเข้มแข็งทางเศรษฐกิจและการแข่งขันได้อย่างยั่งยืน	ยุทธศาสตร์ที่ 1 ส่งเสริมการค้าการลงทุนและการท่องเที่ยวในอุตสาหกรรมที่เป็นมิตรกับสิ่งแวดล้อม

ตารางที่ 10 : ความสอดคล้องระหว่างตัวชี้วัดตามแผนพัฒนาจังหวัดสระบุรี (พ.ศ.2561-2564) และ ตัวชี้วัดตามแผนพัฒนาเศรษฐกิจและสังคมแห่งชาติ ฉบับที่ 12

ตัวชี้วัดแผนพัฒนาฯ ฉบับที่ 12	ตัวชี้วัดของจังหวัดสระบุรี
ยุทธศาสตร์ที่ 3 การสร้างความเข้มแข็งทางเศรษฐกิจและการแข่งขันได้อย่างยั่งยืน	ยุทธศาสตร์ที่ 1 ส่งเสริมการค้าการลงทุนและการท่องเที่ยวในอุตสาหกรรมที่เป็นมิตรกับสิ่งแวดล้อม
<ul style="list-style-type: none"> - จำนวนพื้นที่ที่ได้รับการพัฒนาสู่เมืองอุตสาหกรรมนิเวศจำนวน 15 พื้นที่ - อัตราการขยายตัวของการลงทุนภาคเอกชนไม่ต่ำกว่าร้อยละ 7.5 ต่อปี - รายได้จากการท่องเที่ยวไม่ต่ำกว่า 3 ล้านล้านบาท 	<ul style="list-style-type: none"> - รายได้จากการส่งเสริมอุตสาหกรรมเชิงนิเวศที่เพิ่มขึ้น คิดเป็นร้อยละ 5 - รายได้จากการส่งเสริมการค้า การลงทุนและการท่องเที่ยวในอุตสาหกรรมที่เป็นมิตรกับสิ่งแวดล้อมที่เพิ่มขึ้น คิดเป็นร้อยละ 16
ยุทธศาสตร์ที่ 1 การเสริมสร้างและพัฒนาศักยภาพทุนมนุษย์	ยุทธศาสตร์ที่ 3 เสริมสร้างความมั่นคงและสังคมคุณภาพวิถีภูมิปัญญาไทย
<ul style="list-style-type: none"> - คดีอาญามีสัดส่วนลดลง - การตายจากอุบัติเหตุทางถนนต่ำกว่า 18 คนต่อประชาชนแสนคน - ดัชนีครอบครัวยุคใหม่ในระดับดีขึ้น 	<ul style="list-style-type: none"> - คดีอาชญากรรมและคดียาเสพติดลดลง คิดเป็นร้อยละ 25 - จำนวนอุบัติเหตุช่วงเทศกาลสำคัญลดลง คิดเป็นร้อยละ 35 - ครอบครัวอบอุ่นตามเกณฑ์ที่กระทรวงพัฒนาสังคมและความมั่นคงของมนุษย์กำหนด เพิ่มขึ้นคิดเป็นร้อยละ 85
ยุทธศาสตร์ที่ 2 การสร้างความเป็นธรรมและลดความเหลื่อมล้ำในสังคม	ยุทธศาสตร์ที่ 2 ส่งเสริมขีดความสามารถในการแข่งขันของกระบวนการผลิตสินค้าและบริการสู่มาตรฐานสากล
<ul style="list-style-type: none"> - มูลค่าสินค้าชุมชนเพิ่มขึ้น 	<ul style="list-style-type: none"> - จำนวนผลิตภัณฑ์ชุมชนและท้องถิ่นที่ได้รับมาตรฐานผลิตภัณฑ์ชุมชน 40 ผลิตภัณฑ์
ยุทธศาสตร์ที่ 2 การสร้างความเป็นธรรมและลดความเหลื่อมล้ำในสังคม	ยุทธศาสตร์ที่ 4 เสริมสร้างระบบบริการสาธารณะที่มีคุณภาพมาตรฐาน
<ul style="list-style-type: none"> - ความแตกต่างของสัดส่วน บุคคลากรทางการแพทย์ต่อประชากรระหว่างพื้นที่ลดลง - การเข้าถึงกระบวนการยุติธรรมของกลุ่มประชากรที่มีฐานะยากจนเพิ่มขึ้น 	<ul style="list-style-type: none"> - ประชากรที่เข้าถึงบริการด้านสวัสดิการสังคม คิดเป็นร้อยละ 95

บทที่ 3

ผังรายการข้อมูลสถิติ

ในบทนี้ประกอบด้วยผังรายการสถิติ 2 ส่วน โดยส่วนแรกเป็นผังรายการข้อมูลพื้นฐานของจังหวัดด้านเศรษฐกิจ สังคม และทรัพยากรธรรมชาติและสิ่งแวดล้อมของจังหวัด ส่วนที่สอง เป็นผังรายการสถิติตัวชี้วัด ตามประเด็นยุทธศาสตร์ในแผนพัฒนาจังหวัด

3.1 ข้อมูลพื้นฐาน

3.1.1 ด้านเศรษฐกิจ

(1) ผังรายการข้อมูลสถิติด้านเศรษฐกิจ

ลำดับ	สาขา	รายการข้อมูลพื้นฐาน	มี/ไม่มี ฐานข้อมูล	วิธีการเก็บ รวบรวม ข้อมูล	หน่วยวัด	ความถี่ ของ ข้อมูล	ระดับ การ นำเสนอ	หน่วยงานผู้รับผิดชอบ	สมุดสถิติ	แผน 12	SDG	อื่นๆ
1	บัญชีประชาชาติ	ผลิตภัณฑ์มวลรวม จังหวัด ณ ราคา ประจำปี	มี	รายงาน	ล้านบาท	รายปี	จังหวัด	สำนักงานคณะกรรมการ พัฒนาการเศรษฐกิจและสังคม แห่งชาติ	✓	✓		
2	บัญชีประชาชาติ	ผลิตภัณฑ์มวลรวม จังหวัดต่อคนต่อปี	มี	รายงาน	บาท/คน	รายปี	จังหวัด	สำนักงานคณะกรรมการ พัฒนาการเศรษฐกิจและสังคม แห่งชาติ	✓	✓		
3	บัญชีประชาชาติ	ผลิตภัณฑ์มวลรวมสาขา เกษตร	มี	รายงาน	ล้านบาท	รายปี	จังหวัด	สำนักงานคณะกรรมการ พัฒนาการเศรษฐกิจและสังคม แห่งชาติ	✓	✓		

ลำดับ	สาขา	รายการข้อมูลพื้นฐาน	มี/ไม่มี ฐานข้อมูล	วิธีการเก็บ รวบรวม ข้อมูล	หน่วยวัด	ความถี่ ของ ข้อมูล	ระดับ การ นำเสนอ	หน่วยงานผู้รับผิดชอบ	สมุดสถิติ	แผน 12	SDG	อื่นๆ
4	บัญชีประชาชาติ	ผลิตภัณฑ์มวลรวมสาขา อุตสาหกรรม	มี	รายงาน	ล้านบาท	รายปี	จังหวัด	สำนักงานคณะกรรมการ พัฒนาการเศรษฐกิจและสังคม แห่งชาติ	✓	✓		
5	บัญชีประชาชาติ	ผลิตภัณฑ์มวลรวมสาขา ขนส่ง สถานที่เก็บสินค้า และการคมนาคม	มี	รายงาน	ล้านบาท	รายปี	จังหวัด	สำนักงานคณะกรรมการ พัฒนาการเศรษฐกิจและสังคม แห่งชาติ	✓	✓		
6	เกษตรและ ประมง	เนื้อที่การใช้ประโยชน์ ทางการเกษตร	มี	รายงาน	ไร่	รายปี	จังหวัด	สำนักงานเศรษฐกิจการเกษตร	✓			
7	เกษตรและ ประมง	เนื้อที่นา	มี	รายงาน	ไร่	รายปี	จังหวัด	สำนักงานเศรษฐกิจการเกษตร	✓			
8	เกษตรและ ประมง	เนื้อที่พืชไร่	มี	รายงาน	ไร่	รายปี	จังหวัด	สำนักงานเศรษฐกิจการเกษตร	✓			
9	เกษตรและ ประมง	เนื้อที่ไม้ผลและไม้ยืนต้น	มี	รายงาน	ไร่	รายปี	จังหวัด	สำนักงานเศรษฐกิจการเกษตร	✓			
10	เกษตรและ ประมง	เนื้อที่สวนผัก ไม้ดอก ไม้ประดับ	มี	รายงาน	ไร่	รายปี	จังหวัด	สำนักงานเศรษฐกิจการเกษตร	✓			
11	เกษตรและ ประมง	ผลผลิตข้าวนาปี	มี	รายงาน	ตัน	รายปี	จังหวัด อำเภอ	สำนักงานเกษตรจังหวัด	✓			
12	เกษตรและ ประมง	ผลผลิตข้าวนาปรัง	มี	รายงาน	กก.	รายปี	จังหวัด อำเภอ	สำนักงานเกษตรจังหวัด	✓			

ลำดับ	สาขา	รายการข้อมูลพื้นฐาน	มี/ไม่มี ฐานข้อมูล	วิธีการเก็บ รวบรวม ข้อมูล	หน่วยวัด	ความถี่ ของ ข้อมูล	ระดับ การ นำเสนอ	หน่วยงานผู้รับผิดชอบ	สมุดสถิติ	แผน 12	SDG	อื่นๆ
13	เกษตรและ ประมง	ผลผลิตข้าวนาปีเฉลี่ย ต่อไร่	มี	รายงาน	กก.	รายปี	จังหวัด อำเภอ	สำนักงานเกษตรจังหวัด	✓			
14	เกษตรและ ประมง	ผลผลิตข้าวนาปรังเฉลี่ย ต่อไร่	มี	รายงาน	กก.	รายปี	จังหวัด อำเภอ	สำนักงานเกษตรจังหวัด	✓			
15	เกษตรและ ประมง	จำนวนครัวเรือนที่มีการ เพาะเลี้ยงสัตว์น้ำจืด	มี	รายงาน	ครัวเรือน	รายปี	จังหวัด	สำนักงานประมงจังหวัด	✓			
16	เกษตรและ ประมง	เนื้อที่ที่มีการเพาะเลี้ยง สัตว์น้ำจืด	มี	รายงาน	ไร่	รายปี	จังหวัด	สำนักงานประมงจังหวัด..	✓			
17	เกษตรและ ประมง	ปริมาณการจับสัตว์ น้ำจืด	มี	รายงาน	กก.	รายปี	จังหวัด	สำนักงานประมงจังหวัด..	✓			
18	เกษตรและ ประมง	มูลค่าการจับสัตว์น้ำจืด	มี	รายงาน	บาท	รายปี	จังหวัด	สำนักงานประมงจังหวัด..	✓			
19	เกษตรและ ประมง	เงินกู้ของเกษตรกรลูกค้า ธนาคารเพื่อการเกษตร และสหกรณ์การเกษตร	มี	รายงาน	บาท	รายปี	จังหวัด	ธนาคารเพื่อการเกษตรและ สหกรณ์การเกษตรจังหวัด	✓			
20	อุตสาหกรรม	จำนวนสถาน ประกอบการ อุตสาหกรรม	มี	รายงาน	แห่ง	รายปี	จังหวัด	สำนักงานอุตสาหกรรมจังหวัด	✓			
21	อุตสาหกรรม	จำนวนเงินทุน	มี	รายงาน	บาท	รายปี	จังหวัด	สำนักงานอุตสาหกรรมจังหวัด	✓			

ลำดับ	สาขา	รายการข้อมูลพื้นฐาน	มี/ไม่มี ฐานข้อมูล	วิธีการเก็บ รวบรวม ข้อมูล	หน่วยวัด	ความถี่ ของ ข้อมูล	ระดับ การ นำเสนอ	หน่วยงานผู้รับผิดชอบ	สมุดสถิติ	แผน 12	SDG	อื่นๆ
22	อุตสาหกรรม	จำนวนคนงานสถานประกอบการอุตสาหกรรม	มี	รายงาน	คน	รายปี	จังหวัด	สำนักงานอุตสาหกรรมจังหวัด	✓			
23	พลังงาน	จำนวนผู้ใช้ไฟฟ้า	มี	รายงาน	ราย	รายปี	จังหวัด อำเภอ	การไฟฟ้าส่วนภูมิภาคจังหวัด	✓			
24	พลังงาน	จำนวนการจำหน่ายกระแสไฟฟ้า	มี	รายงาน	ล้าน กิโลวัตต์/ ชั่วโมง	รายปี	จังหวัด อำเภอ	การไฟฟ้าส่วนภูมิภาคจังหวัด	✓			
25	ขนส่งและ โลจิสติกส์	จำนวนอุบัติเหตุการจราจรทางบก	มี	รายงาน	ครั้ง	รายปี	จังหวัด	ตำรวจภูธรจังหวัด	✓			
26	ขนส่งและ โลจิสติกส์	จำนวนคนตายจากอุบัติเหตุการจราจรทางบก	มี	รายงาน	ราย	รายปี	จังหวัด	ตำรวจภูธรจังหวัด	✓	✓	✓	
27	ขนส่งและ โลจิสติกส์	จำนวนคนเจ็บอุบัติเหตุการจราจรทางบก	มี	รายงาน	ราย	รายปี	จังหวัด	ตำรวจภูธรจังหวัด	✓		✓	
28	ขนส่งและ โลจิสติกส์	มูลค่าทรัพย์สินที่เสียหายอุบัติเหตุการจราจรทางบก	มี	รายงาน	บาท	รายปี	จังหวัด	ตำรวจภูธรจังหวัด	✓			
29	การค้าและราคา	ดัชนีราคาผู้บริโภคทั่วไป	มี	รายงาน	-	รายปี	จังหวัด	สำนักดัชนีเศรษฐกิจการค้ากระทรวงพาณิชย์	✓	✓		

ลำดับ	สาขา	รายการข้อมูลพื้นฐาน	มี/ไม่มี ฐานข้อมูล	วิธีการเก็บ รวบรวม ข้อมูล	หน่วยวัด	ความถี่ ของ ข้อมูล	ระดับ การ นำเสนอ	หน่วยงานผู้รับผิดชอบ	สมุดสถิติ	แผน 12	SDG	อื่นๆ
30	การค้าและราคา	อัตราเงินเฟ้อ	มี	รายงาน	-	รายปี	จังหวัด	สำนักดัชนีเศรษฐกิจการค้า กระทรวงพาณิชย์	✓	✓		
31	เทคโนโลยี สารสนเทศและ การสื่อสาร	จำนวนเลขหมาย โทรศัพท์ที่มี	มี	รายงาน	หมายเลข	รายปี	จังหวัด	บริษัท ทีโอที จำกัด (มหาชน)	✓			
32	เทคโนโลยี สารสนเทศและ การสื่อสาร	จำนวนเลขหมาย โทรศัพท์ที่มีผู้เข้า	มี	รายงาน	หมายเลข	รายปี	จังหวัด	บริษัท ทีโอที จำกัด (มหาชน)	✓			
33	เทคโนโลยี สารสนเทศและ การสื่อสาร	จำนวนประชากรอายุ 6 ปีขึ้นไป ที่ใช้ อินเทอร์เน็ต	มี	รายงาน	คน	รายปี	จังหวัด	สำนักงานสถิติแห่งชาติ	✓	✓	✓	
34	เทคโนโลยี สารสนเทศและ การสื่อสาร	ครัวเรือนที่มีอุปกรณ์/ เทคโนโลยีสารสนเทศ และการสื่อสาร	มี	รายงาน	ครัวเรือน	รายปี	จังหวัด	สำนักงานสถิติแห่งชาติ	✓			
35	การท่องเที่ยว และกีฬา	จำนวนนักท่องเที่ยว	มี	รายงาน	คน	รายปี	จังหวัด	กรมการท่องเที่ยว	✓			
36	การท่องเที่ยว และกีฬา	ระยะเวลาพำนักรของ นักท่องเที่ยว	มี	รายงาน	วัน	รายปี	จังหวัด	กรมการท่องเที่ยว	✓			
37	การท่องเที่ยว และกีฬา	ค่าใช้จ่ายเฉลี่ยของ นักท่องเที่ยว	มี	รายงาน	บาท/คน/ วัน	รายปี	จังหวัด	กรมการท่องเที่ยว	✓			

ลำดับ	สาขา	รายการข้อมูลพื้นฐาน	มี/ไม่มี ฐานข้อมูล	วิธีการเก็บ รวบรวม ข้อมูล	หน่วยวัด	ความถี่ ของ ข้อมูล	ระดับ การ นำเสนอ	หน่วยงานผู้รับผิดชอบ	สมุดสถิติ	แผน 12	SDG	อื่นๆ
38	การท่องเที่ยว และกีฬา	รายได้จากการท่องเที่ยว	มี	รายงาน	ล้านบาท	รายปี	จังหวัด	กรมการท่องเที่ยว	✓			
39	การเงิน การธนาคาร และการ ประกันภัย	ปริมาณเงินฝากของ สถาบันการเงิน	มี	รายงาน	บาท	รายปี	จังหวัด	ธนาคารแห่งประเทศไทย	✓			
40	การเงิน การธนาคาร และการ ประกันภัย	ปริมาณสินเชื่อของ สถาบันการเงิน	มี	รายงาน	บาท	รายปี	จังหวัด	ธนาคารแห่งประเทศไทย	✓			
41	การเงิน การธนาคาร และการ ประกันภัย	จำนวนสหกรณ์ภาค การเกษตร	มี	รายงาน	แห่ง	รายปี	จังหวัด อำเภอ	สำนักงานสหกรณ์จังหวัด	✓			
42	การเงิน การธนาคาร และการ ประกันภัย	จำนวนสหกรณ์นอกภาค การเกษตร	มี	รายงาน	แห่ง	รายปี	จังหวัด อำเภอ	สำนักงานสหกรณ์จังหวัด	✓			
43	การคลัง	รายรับขององค์กร ปกครองส่วนท้องถิ่น	มี	รายงาน	บาท	รายปี	จังหวัด อำเภอ	สำนักงานส่งเสริมการปกครอง ส่วนท้องถิ่นจังหวัด	✓			

ลำดับ	สาขา	รายการข้อมูลพื้นฐาน	มี/ไม่มี ฐานข้อมูล	วิธีการเก็บ รวบรวม ข้อมูล	หน่วยวัด	ความถี่ ของ ข้อมูล	ระดับ การ นำเสนอ	หน่วยงานผู้รับผิดชอบ	สมุดสถิติ	แผน 12	SDG	อื่นๆ
44	การคลัง	รายจ่ายขององค์กรปกครองส่วนท้องถิ่น	มี	รายงาน	บาท	รายปี	จังหวัด อำเภอ	สำนักงานส่งเสริมการปกครองส่วนท้องถิ่นจังหวัด	✓			
45	การคลัง	รายได้จากการจัดเก็บภาษีของกรมสรรพากร	มี	รายงาน	ล้านบาท	รายปี	จังหวัด อำเภอ	สำนักงานสรรพากรพื้นที่สระบุรี	✓	✓		
46	การคลัง	รายได้จากการจัดเก็บเงินภาษีของกรมสรรพสามิต	มี	รายงาน	บาท	รายปี	จังหวัด อำเภอ	สำนักงานสรรพสามิตพื้นที่สระบุรี	✓			
47	ด้านเศรษฐกิจ อื่นๆ	จำนวนทะเบียนนิติบุคคลใหม่	มี	รายงาน	ราย	รายปี	จังหวัด อำเภอ	สำนักงานพัฒนาธุรกิจการค้าจังหวัด	✓	✓		
48	ด้านเศรษฐกิจ อื่นๆ	ทุนจดทะเบียน	มี	รายงาน	บาท	รายปี	จังหวัด อำเภอ	สำนักงานพัฒนาธุรกิจการค้าจังหวัด	✓	✓		

(2) ข้อมูลสถิติด้านเศรษฐกิจ

ตารางที่ 11 ผังรายการข้อมูลสถิติด้านเศรษฐกิจ

ลำดับ	รายการข้อมูลพื้นฐาน	2557	2558	2559	2560	2561	2562	2563	2564
1	ผลิตภัณฑ์มวลรวมจังหวัด ณ ราคาประจำปี	208,060	203,801						
2	ผลิตภัณฑ์มวลรวมจังหวัดต่อคนต่อปี	289,998	284,180						
3	ผลิตภัณฑ์มวลรวมสาขาเกษตร	11,657	10,394						
4	ผลิตภัณฑ์มวลรวมสาขาอุตสาหกรรม	114,997	116,188						
5	ผลิตภัณฑ์มวลรวมสาขาขนส่ง สถานที่เก็บ สินค้า และการคมนาคม	9,025	10,758						
6	เนื้อที่ใช้ประโยชน์ทางการเกษตร	2,235,304	2,235,304	2,235,304	2,235,304				
7	เนื้อที่นา	424,608	424,804	431,607	404,134				
8	เนื้อที่พืชไร่	553,377	553,056	558,639	595,705				
9	เนื้อที่ไม้ผล และไม้ยืนต้น	42,604	43,605	45,147	52,391				
10	เนื้อที่สวนผัก ไม้ดอก ไม้ประดับ	19,220	13,626	10,862	7,914				
11	ผลผลิตข้าวนาปี	278,254	202,461	249,106					
	- อำเภอเมืองสระบุรี	18,894	16,834	16,623					
	- อำเภอแก่งคอย	23,583	14,373	25,136					
	- อำเภอหนองแค	56,409	35,955	48,958					
	- อำเภอวิหารแดง	22,211	12,803	15,072					
	- อำเภอหนองแซง	28,364	19,338	28,717					
	- อำเภอบ้านหมอ	24,788	27,626	37,059					
	- อำเภอดอนพุด	22,504	12,751	15,630					

ลำดับ	รายการข้อมูลพื้นฐาน	2557	2558	2559	2560	2561	2562	2563	2564
	- อำเภอหนองโดน	24,682	31,088	18,290					
	- อำเภอพระพุทธบาท	10,037	3,829	6,790					
	- อำเภอเสาไห้	28,643	23,221	29,757					
	- อำเภอมวกเหล็ก	21	-	-					
	- อำเภอวังม่วง	45	11	54					
	- อำเภอเฉลิมพระเกียรติ	8,073	4,632	9,182					
12	ผลผลิตข้าวนาปรัง	138,673,000	33,044,000	73,830,000					
	- อำเภอเมืองสระบุรี	13,293	1,395	582,000					
	- อำเภอแก่งคอย	5,994	-	1,825,000					
	- อำเภอหนองแค	24,053	10,895	20,545,000					
	- อำเภอวิหารแดง	4,900	1,619	1,434,000					
	- อำเภอหนองแซง	17,912	-	1,374,000					
	- อำเภอบ้านหมอ	16,993	990	16,000,000					
	- อำเภอดอนพุด	10,726	15,771	14,322,000					
	- อำเภอหนองโดน	5,833	-	15,737,000					
	- อำเภอพระพุทธบาท	5,890	-	112,000					
	- อำเภอเสาไห้	26,643	1,733	1,727,000					
	- อำเภอมวกเหล็ก	-	-	-					
	- อำเภอวังม่วง	-	-	-					
	- อำเภอเฉลิมพระเกียรติ	6,438	641	172,000					

ลำดับ	รายการข้อมูลพื้นฐาน	2557	2558	2559	2560	2561	2562	2563	2564
13	ผลผลิตข้าวนาปีเฉลี่ยต่อไร่	756	691	712					
	- อำเภอเมืองสระบุรี	666	687	691					
	- อำเภอแก่งคอย	794	654	767					
	- อำเภอหนองแค	754	650	754					
	- อำเภอวิหารแดง	711	580	612					
	- อำเภอหนองแซง	801	683	683					
	- อำเภอบ้านหมอ	794	802	800					
	- อำเภอดอนทุต	800	541	785					
	- อำเภอหนองโดน	705	754	603					
	- อำเภอพระพุทธบาท	747	657	646					
	- อำเภอเสาไห้	756	784	693					
	- อำเภอมวกเหล็ก	500	-	-					
	- อำเภอวังม่วง	402	477	440					
	- อำเภอเฉลิมพระเกียรติ	804	820	768					
14	ผลผลิตข้าวนาปรังเฉลี่ยต่อไร่	726	749	678					
	- อำเภอเมืองสระบุรี	650	679	649					
	- อำเภอแก่งคอย	667	-	650					
	- อำเภอหนองแค	650	736	736					
	- อำเภอวิหารแดง	724	745	745					
	- อำเภอหนองแซง	800	-	650					
	- อำเภอบ้านหมอ	822	-	473					

ลำดับ	รายการข้อมูลพื้นฐาน	2557	2558	2559	2560	2561	2562	2563	2564
	- อำเภอตอนพุด	657	473	796					
	- อำเภอหนองโดน	674	796	650					
	- อำเภอพระพุทธบาท	800	-	550					
	- อำเภอเสาไห้	784	768	768					
	- อำเภอมวกเหล็ก	-	-	-					
	- อำเภอวังม่วง	-	-	-					
	- อำเภอเฉลิมพระเกียรติ	773	793	793					
15	จำนวนครัวเรือนที่มีการเพาะเลี้ยงสัตว์น้ำจืด	2,641	2,641	2,641					
16	เนื้อที่ที่มีการเพาะเลี้ยงสัตว์น้ำจืด	4,471.78	4,471.78	5,434					
17	ปริมาณการจับสัตว์น้ำจืด	14,427,344	15,787,924	15,778,364,800					
18	มูลค่าการจับสัตว์น้ำจืด	1,043,422,422	1,049,452,622	960,959,432					
19	เงินกู้ของเกษตรกรลูกค้าธนาคารเพื่อการเกษตรและสหกรณ์การเกษตร	5,112,898,946	5,603,341,722	6,024,850,211	6,261,325,568				
20	จำนวนสถานประกอบการอุตสาหกรรม	52	48	51					
21	จำนวนเงินทุน	280,836,953,147	290,845,679,590	304,082,382,348					
22	จำนวนคนงานสถานประกอบการอุตสาหกรรม	1,612	1,943	825					
23	จำนวนผู้ใช้ไฟฟ้า	206,772	213,521	562,107					
	- อำเภอเมืองสระบุรี	52,847	54,621	56,183					
	- อำเภอแก่งคอย	26,083	26,942	28,113					

ลำดับ	รายการข้อมูลพื้นฐาน	2557	2558	2559	2560	2561	2562	2563	2564
	- อำเภอหนองแค	36,812	37,892	255,171					
	- อำเภอวิหารแดง	12,122	12,423	138,216					
	- อำเภอหนองแซง	4,141	4,232	4,333					
	- อำเภอบ้านหมอ	7,489	7,971	8,141					
	- อำเภอดอนพุด	3,876	3,988	4,097					
	- อำเภอหนองโดน	5,436	5,589	-					
	- อำเภอพระพุทธบาท	24,459	25,143	31,863					
	- อำเภอเสาไห้	9,356	9,603	9,793					
	- อำเภอมวกเหล็ก	17,861	18,532	19,309					
	- อำเภอวังม่วง	6,290	6,585	6,888					
	- อำเภอเฉลิมพระเกียรติ	รวมอยู่ใน อ.เมือง	รวมอยู่ใน อ.เมือง	รวมอยู่ใน อ.เมือง					
24	จำนวนการจำหน่ายกระแสไฟฟ้า	4,916.43	5,129.96	5,806.9					
	- อำเภอเมืองสระบุรี	518.16	513.31	577.6					
	- อำเภอแก่งคอย	2ม759.53	2,920.69	2,971.1					
	- อำเภอหนองแค	105.79	119.96	711.6					
	- อำเภอวิหารแดง	5.51	5.82	75.9					
	- อำเภอหนองแซง	11.01	11.45	12.4					
	- อำเภอบ้านหมอ	24.96	31.50	33.9					
	- อำเภอดอนพุด	13.11	9.93	12.1					
	- อำเภอหนองโดน	34.96	35.34						
	- อำเภอพระพุทธบาท	1,080.87	1,112.03	1,024.1					

ลำดับ	รายการข้อมูลพื้นฐาน	2557	2558	2559	2560	2561	2562	2563	2564
	- อำเภอเสาไห้	30.11	31.30	34.4					
	- อำเภอมวกเหล็ก	104.20	131.95	124.1					
	- อำเภอวังม่วย	228.22	206.63	229.6					
	- อำเภอเฉลิมพระเกียรติ	รวมอยู่ใน อ.เมือง	รวมอยู่ใน อ.เมือง	รวมอยู่ใน อ.เมือง					
25	จำนวนอุบัติเหตุการจราจรทางบก	778	869	872					
26	จำนวนคนตายจากอุบัติเหตุการจราจรทางบก	619	629	686					
27	จำนวนคนเจ็บอุบัติเหตุการจราจรทางบก	121	183	156					
28	มูลค่าทรัพย์สินที่เสียหายอุบัติเหตุการจราจรทางบก	10,218,000	12,013,800	8,762,060					
29	ดัชนีราคาผู้บริโภคทั่วไป	95.2	100.0	100.6	100.4				
30	อัตราเงินเฟ้อ	2.0	5.0	0.6	-0.2				
31	จำนวนเลขหมายโทรศัพท์ที่มี	92,257	91,547	63,544					
32	จำนวนเลขหมายโทรศัพท์ที่มีผู้เช่า	54,559	45,215	33,024					
33	จำนวนประชากรอายุ 6 ปีขึ้นไป ที่ใช้อินเทอร์เน็ต	235,145	283,920	337,996					
34	ครัวเรือนที่มีอุปกรณ์/เทคโนโลยีสารสนเทศและการสื่อสาร	1,026,892	1,068,692	246,447					
35	จำนวนนักท่องเที่ยว	3,671,852	1,376,246	1,425,752					
36	ระยะเวลาพำนักรักของนักท่องเที่ยว	2.11	2.00	2.01					
37	ค่าใช้จ่ายเฉลี่ยของนักท่องเที่ยว	1,013	1,054	1,099					

ลำดับ	รายการข้อมูลพื้นฐาน	2557	2558	2559	2560	2561	2562	2563	2564
38	รายได้จากการท่องเที่ยว	5,203	5,559	6,010					
39	ปริมาณเงินฝากของสถาบันการเงิน	61,259,000,000	62,301,000,000	65,816,000					
40	ปริมาณสินเชื่อของสถาบันการเงิน	60,032,000,000	50,232,000,000	50,170,000					
41	จำนวนสหกรณ์ภาคการเกษตร	41	41	40					
	- อำเภอเมืองสระบุรี	5	5	20					
	- อำเภอแก่งคอย	4	4	13					
	- อำเภอหนองแค	3	3	9					
	- อำเภอวิหารแดง	3	3	3					
	- อำเภอหนองแซง	1	1	1					
	- อำเภอบ้านหมอ	2	2	4					
	- อำเภอดอนพุด	1	1	1					
	- อำเภอหนองโดน	3	3	3					
	- อำเภอพระพุทธบาท	2	2	4					
	- อำเภอเสาไห้	3	3	4					
	- อำเภอมวกเหล็ก	12	12	15					
	- อำเภอวังม่วง	-	-	1					
	- อำเภอเฉลิมพระเกียรติ	2	2	8					
42	จำนวนสหกรณ์นอกภาคการเกษตร	43	44	28					
	- อำเภอเมืองสระบุรี	14	15	10					
	- อำเภอแก่งคอย	9	9	7					
	- อำเภอหนองแค	5	5	5					

ลำดับ	รายการข้อมูลพื้นฐาน	2557	2558	2559	2560	2561	2562	2563	2564
	- อำเภอวิหารแดง	-	-	-					
	- อำเภอหนองแซง	-	-	-					
	- อำเภอบ้านหมอ	3	2	-					
	- อำเภอดอนพุด	-	-	-					
	- อำเภอหนองโดน	-	-	-					
	- อำเภอพระพุทธบาท	2	2	2					
	- อำเภอเสาไห้	1	1	-					
	- อำเภอมวกเหล็ก	2	3	2					
	- อำเภอวังม่วง	2	1	1					
	- อำเภอเฉลิมพระเกียรติ	5	6	1					
43	รายรับขององค์กรปกครองส่วนท้องถิ่น	349,975,413.09	368,951,508.51	411,959,683.00	450,794,034.60				
	- อำเภอเมืองสระบุรี	58,121,568.49	63,267,496.96	74,419,053.74	82,809,421.68				
	- อำเภอแก่งคอย	76,587,844.44	80,616,246.76	80,559,279.41	116,187,325.90				
	- อำเภอหนองแค	118,262,305.41	129,069,896.56	150,838,239.31	132,406,529.88				
	- อำเภอวิหารแดง	15,795,687.15	17,761,298.49	18,767,312.29	22,037,012.02				
	- อำเภอหนองแซง	1,393,855.90	1,573,900.28	6,420,728.76	4,441,569.03				
	- อำเภอบ้านหมอ	9,531,091.62	11,986,965.45	11,556,823.34	14,429,806.89				
	- อำเภอดอนพุด	885,923.61	786,758.01	818,095.92	860,662.13				
	- อำเภอหนองโดน	1,635,465.83	1,746,416.30	1,904,899.32	1,825,865.90				
	- อำเภอพระพุทธบาท	16,800,319.06	16,213,472.32	17,981,644.41	22,307,084.71				
	- อำเภอเสาไห้	8,149,798.50	9,196,702.55	11,623,596.81	11,484,208.32				

ลำดับ	รายการข้อมูลพื้นฐาน	2557	2558	2559	2560	2561	2562	2563	2564
	- อำเภอเมวกเหล็ก	15,930,852.99	115,507,31.41	12,333,792.04	12,828,023.67				
	- อำเภอวังม่วง	11,854,526.19	12,844,727.17	11,271,412.98	14,146,589.12				
	- อำเภอเฉลิมพระเกียรติ	15,026,173.90	12,336,896.25	13,464,804.67	15,029,935.35				
44	รายจ่ายขององค์กรปกครองส่วนท้องถิ่น	4,071,883,473.28	4,119,040,401.78	4,457,574,000	5,287,596,159.82				
	- อำเภอเมืองสระบุรี	918,181,303	950,284,499.69	815,083,520	1,746,811,478.31				
	- อำเภอแก่งคอย	606,812,995.49	604,263,917.53	655,281,280	739,057,901.77				
	- อำเภอหนองแค	686,490,191.91	715,027,760.99	605,430,740	761,079,629.85				
	- อำเภอวิหารแดง	173,099,152.23	192,219,454.49	174,131,790	214,456,147.58				
	- อำเภอหนองแซง	111,851,399.84	91,431,632.75	65,156,860	76,132,616.05				
	- อำเภอบ้านหมอ	225,837,262.36	243,681,246.40	217,143,750	248,883,796.47				
	- อำเภอดอนพุด	45,831,712.05	49,594,322.48	46,644,280	19,645,617.36				
	- อำเภอหนองโดน	76,968,123.13	70,450,346.59	87,933,540	114,714,930.60				
	- อำเภอพระพุทธบาท	459,408,619.54	412,839,076.52	171,368,480	452,598,387.43				
	- อำเภอเสาไห้	218,233,788.63	198,616,530.10	109,239,280	244,967,666.93				
	- อำเภอเมวกเหล็ก	231,386,578.03	282,336,049.15	329,342,040	3,116,079,014.05				
	- อำเภอวังม่วง	122,960,227.04	117,803,474.43	106,141,890	136,475,804.37				
	- อำเภอเฉลิมพระเกียรติ	194,822,120.03	190,492,090.66	140,885,540	221,164,222.05				
45	รายได้จากการจัดเก็บภาษีของ กรมสรรพากร	8,925.818	8,925.960	9,595.012	9,013.510				
	- อำเภอเมืองสระบุรี	1,138.665	1,083.099	1,183.003	1,132.756				
	- อำเภอแก่งคอย	2,282.006	2,549.120	2,856.981	2,363.405				

ลำดับ	รายการข้อมูลพื้นฐาน	2557	2558	2559	2560	2561	2562	2563	2564
	- อำเภอหนองแค	2,994.711	2,953.742	3,420.630	3,379.084				
	- อำเภอวิหารแดง	57.817	66.142	80.461	85.350				
	- อำเภอหนองแซง	9.560	9.514	10.377	11.665				
	- อำเภอบ้านหมอ	1,002.313	917.352	686.807	537.420				
	- อำเภอดอนพุด	82.407	86.153	60.690	17.598				
	- อำเภอหนองโดน	4.451	5.965	5.985	8.788				
	- อำเภอพระพุทธบาท	792.365	635.570	628.510	731.212				
	- อำเภอเสาไห้	101.361	103.690	120.148	134.812				
	- อำเภอมวกเหล็ก	162.824	156.162	154.286	161.630				
	- อำเภอวังม่วง	67.567	81.529	87.075	69.904				
	- อำเภอเฉลิมพระเกียรติ	229.772	277.921	300.058	379.888				
46	รายได้จากการจัดเก็บเงินภาษีของกรมสรรพสามิต	1,795,486,675.1	2,180,728,927.5	2,838,726,235.7					
47	จำนวนทะเบียนนิติบุคคลใหม่	413	310	455					
	- อำเภอเมืองสระบุรี	107	81	118					
	- อำเภอแก่งคอย	64	64	66					
	- อำเภอหนองแค	89	53	85					
	- อำเภอวิหารแดง	13	8	18					
	- อำเภอหนองแซง	6	3	8					
	- อำเภอบ้านหมอ	13	17	25					
	- อำเภอดอนพุด	2	1	-					

ลำดับ	รายการข้อมูลพื้นฐาน	2557	2558	2559	2560	2561	2562	2563	2564
	- อำเภอหนองโดน	5	-	8					
	- อำเภอพระพุทธบาท	24	19	30					
	- อำเภอเสาไห้	17	25	29					
	- อำเภอมวกเหล็ก	20	14	20					
	- อำเภอวังม่วง	7	2	10					
	- อำเภอเฉลิมพระเกียรติ	46	23	38					
48	ทุนจดทะเบียน	1,612,700,000	344,000,000	4,621,000,000					
	- อำเภอเมืองสระบุรี	2,948	83	125,600,000					
	- อำเภอแก่งคอย	125.1	77	50,100,000					
	- อำเภอหนองแค	903.3	59	75,500,000					
	- อำเภอวิหารแดง	49.9	11	23,500,000					
	- อำเภอหนองแซง	4.5	6	5,000,000					
	- อำเภอบ้านหมอ	23.7	14	3,150,000					
	- อำเภอดอนพุด	1.4	1	-					
	- อำเภอหนองโดน	7.0	-	1,000,000					
	- อำเภอพระพุทธบาท	22.0	17	19,500,000					
	- อำเภอเสาไห้	17.0	37	630,000,000					
	- อำเภอมวกเหล็ก	73.2	10	180,000,000					
	- อำเภอวังม่วง	10.5	2	5,000,000					
	- อำเภอเฉลิมพระเกียรติ	79.9	27	444,000,000					

3.1.2 ด้านสังคม

(1) พังรายการข้อมูลสถิติด้านสังคม

ลำดับ	สาขา	รายการข้อมูลพื้นฐาน	มี/ไม่มี ฐานข้อมูล	วิธีการเก็บ รวบรวม ข้อมูล	หน่วยวัด	ความถี่ ของ ข้อมูล	ระดับ การ นำเสนอ	หน่วยงานผู้รับผิดชอบ	สมุดสถิติ	แผน 12	SDG	อื่นๆ
1	ประชากร ศาสตร์ ประชากร เคหะ	จำนวนประชากรจากการ ทะเบียน	มี	รายงาน	คน	รายปี	จังหวัด อำเภอ	กรมการปกครอง กระทรวงมหาดไทย	✓			
2	ประชากร ศาสตร์ ประชากร เคหะ	วัยเด็ก (0-14 ปี)	มี	รายงาน	คน	รายปี	จังหวัด อำเภอ	กรมการปกครอง กระทรวงมหาดไทย	✓			
3	ประชากร ศาสตร์ ประชากร เคหะ	วัยแรงงาน (15-59 ปี)	มี	รายงาน	คน	รายปี	จังหวัด อำเภอ	กรมการปกครอง กระทรวงมหาดไทย	✓			
4	ประชากร ศาสตร์ ประชากร เคหะ	วัยสูงอายุ (60 ปีขึ้นไป)	มี	รายงาน	คน	รายปี	จังหวัด อำเภอ	กรมการปกครอง กระทรวงมหาดไทย	✓			

ลำดับ	สาขา	รายการข้อมูลพื้นฐาน	มี/ไม่มี ฐานข้อมูล	วิธีการเก็บ รวบรวม ข้อมูล	หน่วยวัด	ความถี่ ของ ข้อมูล	ระดับ การ นำเสนอ	หน่วยงานผู้รับผิดชอบ	สมุดสถิติ	แผน 12	SDG	อื่นๆ
5	ประชากร ศาสตร์ ประชากร เคหะ	อัตราการเปลี่ยนแปลงของ ประชากร	มี	รายงาน	ร้อยละ	รายปี	จังหวัด อำเภอ	กรมการปกครอง กระทรวงมหาดไทย	✓			
6	ประชากร ศาสตร์ ประชากร เคหะ	ความหนาแน่นของประชากร	มี	รายงาน	คน/ตร. กม.	รายปี	จังหวัด อำเภอ	กรมการปกครอง กระทรวงมหาดไทย	✓			
7	ประชากร ศาสตร์ ประชากร เคหะ	จำนวนบ้านจากการทะเบียน	มี	รายงาน	หลัง	รายปี	จังหวัด อำเภอ	กรมการปกครอง กระทรวงมหาดไทย	✓			
8	ประชากร ศาสตร์ ประชากร เคหะ	อัตราการเกิดมีชีพ	มี	รายงาน	ร้อยละ	รายปี	จังหวัด	สำนักงานสาธารณสุขจังหวัด...	✓			

ลำดับ	สาขา	รายการข้อมูลพื้นฐาน	มี/ไม่มี ฐานข้อมูล	วิธีการเก็บ รวบรวม ข้อมูล	หน่วยวัด	ความถี่ ของ ข้อมูล	ระดับ การ นำเสนอ	หน่วยงานผู้รับผิดชอบ	สมุดสถิติ	แผน 12	SDG	อื่นๆ
9	ประชากร ศาสตร์ ประชากร เคหะ	จำนวนการจดทะเบียนสมรส	มี	รายงาน	ทะเบียน	รายปี	จังหวัด อำเภอ	ที่ทำการปกครองจังหวัด...	✓	✓		
10	ประชากร ศาสตร์ ประชากร เคหะ	จำนวนการหย่า	มี	รายงาน	ทะเบียน	รายปี	จังหวัด อำเภอ	ที่ทำการปกครองจังหวัด...	✓	✓		
11	ประชากร ศาสตร์ ประชากร เคหะ	ร้อยละของครัวเรือนที่เป็น เจ้าของบ้านและที่ดิน	มี	รายงาน	ร้อยละ	รายปี	จังหวัด	สำนักงานสถิติแห่งชาติ	✓			
12	แรงงาน	อัตราการมีงานทำ	มี	รายงาน	ร้อยละ	รายไตรมาส	จังหวัด	สำนักงานสถิติแห่งชาติ	✓	✓		
13	แรงงาน	อัตราการว่างงาน	มี	รายงาน	ร้อยละ	รายไตรมาส	จังหวัด	สำนักงานสถิติแห่งชาติ	✓			
14	แรงงาน	ค่าจ้างขั้นต่ำ	มี	รายงาน	บาท/วัน	รายปี	จังหวัด	สำนักงานสวัสดิการและคุ้มครอง แรงงานจังหวัด	✓		✓	
15*	แรงงาน	คนอายุมากกว่า 60 ปีเพิ่มขึ้น ไป มีอาชีพและมีรายได้	มี	รายงาน	คน	รายปี	ภาค	สำนักงานสถิติแห่งชาติ		✓		สาขา

ลำดับ	สาขา	รายการข้อมูลพื้นฐาน	มี/ไม่มี ฐานข้อมูล	วิธีการเก็บ รวบรวม ข้อมูล	หน่วยวัด	ความถี่ ของ ข้อมูล	ระดับ การ นำเสนอ	หน่วยงานผู้รับผิดชอบ	สมุดสถิติ	แผน 12	SDG	อื่นๆ
16*	การศึกษา	คะแนนเฉลี่ยสติปัญญา (IQ) เด็กนักเรียน	มี	รายงาน		รายปี	จังหวัด ประเทศ	กรมสุขภาพจิต กระทรวง สาธารณสุข		✓		
17	การศึกษา	อัตราส่วนนักเรียนต่อครู (ก่อนประถมศึกษา)	มี	รายงาน	ร้อยละ	รายปี	จังหวัด อำเภอ	สำนักงานส่งเสริมการปกครอง ส่วนท้องถิ่นจังหวัด สำนักงาน เขตพื้นที่การศึกษา ประถมศึกษา/ มัธยมศึกษา	✓			
18	การศึกษา	อัตราส่วนนักเรียนต่อครู (ประถมศึกษา)	มี	รายงาน	ร้อยละ	รายปี	จังหวัด อำเภอ	สำนักงานส่งเสริมการปกครอง ส่วนท้องถิ่นจังหวัด สำนักงาน เขตพื้นที่การศึกษา ประถมศึกษา/ มัธยมศึกษา	✓			
19	การศึกษา	อัตราส่วนนักเรียนต่อครู (มัธยมศึกษา)	มี	รายงาน	ร้อยละ	รายปี	จังหวัด อำเภอ	สำนักงานส่งเสริมการปกครอง ส่วนท้องถิ่นจังหวัด สำนักงาน เขตพื้นที่การศึกษา ประถมศึกษา/ มัธยมศึกษา	✓			
20	การศึกษา	จำนวนนักเรียนที่ออก กลางคืน	มี	รายงาน	คน	รายปี	จังหวัด อำเภอ	สำนักงานเขตพื้นที่การศึกษา มัธยมศึกษา เขต...	✓			
21	การศึกษา	จำนวนนักศึกษาระดับ อาชีวศึกษา และอุดมศึกษา	มี	รายงาน	คน	รายปี	จังหวัด	สำนักงานคณะกรรมการการ อุดมศึกษา	✓			
22	การศึกษา	จำนวนอาจารย์ในระดับ อาชีวศึกษา และอุดมศึกษา	มี	รายงาน	คน	รายปี	จังหวัด	สำนักงานคณะกรรมการการ อุดมศึกษา	✓			

ลำดับ	สาขา	รายการข้อมูลพื้นฐาน	มี/ไม่มี ฐานข้อมูล	วิธีการเก็บ รวบรวม ข้อมูล	หน่วยวัด	ความถี่ ของ ข้อมูล	ระดับ การ นำเสนอ	หน่วยงานผู้รับผิดชอบ	สมุดสถิติ	แผน 12	SDG	อื่นๆ
23	การศึกษา	จำนวนผู้เรียน/นักศึกษาที่ ลงทะเบียนเรียน ในสังกัด สำนักงานส่งเสริมการศึกษา นอกระบบและการศึกษา ตามอัธยาศัย	มี	รายงาน	คน	รายปี	จังหวัด	สำนักงานส่งเสริมการศึกษานอก ระบบและการศึกษาตามอัธยาศัย	✓			
24	การศึกษา	จำนวนผู้เรียน/นักศึกษาที่ สำเร็จการศึกษา ในสังกัด สำนักงานส่งเสริมการศึกษา นอกระบบและการศึกษา ตามอัธยาศัย	มี	รายงาน	คน	รายปี	จังหวัด	สำนักงานส่งเสริมการศึกษานอก ระบบและการศึกษาตามอัธยาศัย	✓			
25	ศาสนา ศิลปะ และ วัฒนธรรม	จำนวนวัด สำนักสงฆ์ โบสถ์ คริสต์ มัสยิด	มี	รายงาน	แห่ง	รายปี	อำเภอ/ จังหวัด	สำนักงานวัฒนธรรมจังหวัด	✓			
26	ศาสนา ศิลปะ และ วัฒนธรรม	จำนวนพระภิกษุและ สามเณร	มี	รายงาน	รูป	รายปี	อำเภอ/ จังหวัด	สำนักงานวัฒนธรรมจังหวัด	✓			
27	สุขภาพ	จำนวนผู้ป่วยนอก	มี	รายงาน	คน	รายปี	จังหวัด	สำนักงานสาธารณสุขจังหวัด...	✓			
28	สุขภาพ	จำนวนผู้ป่วยใน	มี	รายงาน	คน	รายปี	จังหวัด	สำนักงานสาธารณสุขจังหวัด	✓			
29	สุขภาพ	จำนวนสถานพยาบาลที่มี เตียงผู้ป่วยรับไว้ค้างคืน	มี	รายงาน	แห่ง	รายปี	จังหวัด	สำนักงานสาธารณสุขจังหวัด	✓			

ลำดับ	สาขา	รายการข้อมูลพื้นฐาน	มี/ไม่มี ฐานข้อมูล	วิธีการเก็บ รวบรวม ข้อมูล	หน่วยวัด	ความถี่ ของ ข้อมูล	ระดับ การ นำเสนอ	หน่วยงานผู้รับผิดชอบ	สมุดสถิติ	แผน 12	SDG	อื่นๆ
30	สุขภาพ	จำนวนเตียง	มี	รายงาน	เตียง	รายปี	จังหวัด	สำนักงานสาธารณสุขจังหวัด	✓			
31	สุขภาพ	จำนวนประชากรต่อแพทย์ 1 คน	มี	รายงาน	จำนวน	รายปี	จังหวัด	สำนักงานสาธารณสุขจังหวัด	✓	✓		
32	สุขภาพ	จำนวนประชากรต่อเภสัชกร 1 คน	มี	รายงาน	จำนวน	รายปี	จังหวัด	สำนักงานสาธารณสุขจังหวัด	✓	✓		
33	สุขภาพ	จำนวนประชากรต่อพยาบาล 1 คน	มี	รายงาน	จำนวน	รายปี	จังหวัด	สำนักงานสาธารณสุขจังหวัด	✓	✓		
34*	สุขภาพ	อัตราการคลอดในผู้หญิง กลุ่มอายุ 15 – 19 ปี	มี	รายงาน	ร้อยละ	รายปี	จังหวัด	กรมอนามัย		✓		สาขา
35*	สุขภาพ	อัตราการฆ่าตัวตาย	มี	รายงาน	จำนวน	รายปี	ประเทศ	กระทรวงสาธารณสุข		✓	✓	สาขา
36*	สุขภาพ	อัตราการเกิดมีชีพ	มี	รายงาน	จำนวน	รายปี	ภาค	กระทรวงสาธารณสุข			✓	สาขา
37	สวัสดิการ สังคม	จำนวนผู้ประกันตนตาม มาตรา 33	มี	รายงาน	คน	รายปี	จังหวัด	สำนักงานประกันสังคม กระทรวง แรงงาน	✓			
38*	สวัสดิการ สังคม	จำนวนผู้ประกันตนตาม มาตรา 40	มี	รายงาน	คน	รายปี	ประเทศ	สำนักงานประกันสังคม กระทรวง แรงงาน		✓		
39	สวัสดิการ สังคม	จำนวนลูกจ้างที่ประสบ อันตรายหรือเจ็บป่วยจาก การทำงาน	มี	รายงาน	คน	รายปี	จังหวัด	สำนักงานประกันสังคม กระทรวง แรงงาน	✓			

ลำดับ	สาขา	รายการข้อมูลพื้นฐาน	มี/ไม่มี ฐานข้อมูล	วิธีการเก็บ รวบรวม ข้อมูล	หน่วยวัด	ความถี่ ของ ข้อมูล	ระดับ การ นำเสนอ	หน่วยงานผู้รับผิดชอบ	สมุดสถิติ	แผน 12	SDG	อื่นๆ
40*	สวัสดิการ สังคม	จำนวนเด็กที่ต้องดำรงชีพ ด้วยการเร่ร่อน ขอดทาน	มี	รายงาน	คน	รายปี	จังหวัด	กระทรวงการพัฒนาสังคมและ ความมั่นคงของมนุษย์				สาขา
41*	สวัสดิการ สังคม	จำนวนเยาวชนที่ต้องดำรง ชีพด้วยการเร่ร่อน ขอดทาน	มี	รายงาน	คน	รายปี	จังหวัด	กระทรวงการพัฒนาสังคมและ ความมั่นคงของมนุษย์				สาขา
42*	สวัสดิการ สังคม	จำนวนเด็กอยู่คนเดียวตาม ลำพัง/ไม่มีผู้ดูแล/ถูกทอดทิ้ง	มี	รายงาน	คน	รายปี	จังหวัด	กระทรวงการพัฒนาสังคมและ ความมั่นคงของมนุษย์				สาขา
43*	สวัสดิการ สังคม	จำนวนคนพิการที่มีบัตร ประจำตัวคนพิการจำแนก ตามความพิการ	มี	รายงาน	คน	รายปี	จังหวัด	กระทรวงการพัฒนาสังคมและ ความมั่นคงของมนุษย์				สาขา
44	รายได้ รายจ่ายของ ครัวเรือน	รายได้เฉลี่ยต่อเดือนของ ครัวเรือน	มี	รายงาน	บาท	รายปี	จังหวัด	สำนักงานสถิติแห่งชาติ	✓	✓		
45	รายได้ รายจ่ายของ ครัวเรือน	ค่าใช้จ่ายเฉลี่ยต่อเดือนของ ครัวเรือน	มี	รายงาน	บาท	รายปี	จังหวัด	สำนักงานสถิติแห่งชาติ	✓			
46	รายได้ รายจ่ายของ ครัวเรือน	หนี้สินเฉลี่ยต่อครัวเรือน	มี	รายงาน	บาท	รายปี	จังหวัด	สำนักงานสถิติแห่งชาติ	✓	✓		
47	รายได้รายจ่าย ของครัวเรือน	ร้อยละของค่าใช้จ่ายต่อ รายได้	มี	รายงาน	ร้อยละ	รายปี	จังหวัด	สำนักงานสถิติแห่งชาติ	✓			

ลำดับ	สาขา	รายการข้อมูลพื้นฐาน	มี/ไม่มี ฐานข้อมูล	วิธีการเก็บ รวบรวม ข้อมูล	หน่วยวัด	ความถี่ ของ ข้อมูล	ระดับ การ นำเสนอ	หน่วยงานผู้รับผิดชอบ	สมุดสถิติ	แผน 12	SDG	อื่นๆ
48*	รายได้ รายจ่ายของ ครัวเรือน	สัมประสิทธิ์ความไม่เสมอภาค (Gini coefficient) ด้านรายได้ของครัวเรือน	มี	รายงาน	บาท	รายปี	จังหวัด	สำนักงานสถิติแห่งชาติ		✓		สาขา
49*	รายได้ รายจ่ายของ ครัวเรือน	สัมประสิทธิ์ความไม่เสมอภาค (Gini coefficient) ด้านรายจ่ายเพื่อการอุปโภค บริโภคของครัวเรือน	มี	รายงาน	บาท	รายปี	จังหวัด	สำนักงานสถิติแห่งชาติ		✓		สาขา
50*	รายได้ รายจ่ายของ ครัวเรือน	สัดส่วนคนจน เมื่อวัดด้าน รายจ่ายเพื่อการอุปโภค บริโภค	มี	รายงาน	ร้อยละ	รายปี	จังหวัด	สำนักงานสถิติแห่งชาติ			✓	สาขา
51	ยุทธธรรม ความมั่นคง การเมือง และการ ปกครอง	จำนวนคดีอาญาที่ได้รับแจ้ง	มี	รายงาน	ราย	รายปี	จังหวัด	กองกำกับการตำรวจภูธรจังหวัด	✓			
52	ยุทธธรรม ความมั่นคง การเมือง และการ ปกครอง	จำนวนคดีอาญาที่มีการ จับกุม	มี	รายงาน	ราย	รายปี	จังหวัด	กองกำกับการตำรวจภูธรจังหวัด	✓			

ลำดับ	สาขา	รายการข้อมูลพื้นฐาน	มี/ไม่มี ฐานข้อมูล	วิธีการเก็บ รวบรวม ข้อมูล	หน่วยวัด	ความถี่ ของ ข้อมูล	ระดับ การ นำเสนอ	หน่วยงานผู้รับผิดชอบ	สมุดสถิติ	แผน 12	SDG	อื่นๆ
53*	ยุติธรรม ความมั่นคง การเมือง และการ ปกครอง	จำนวนคดีที่เกี่ยวข้องกับยา เสพติด	มี	รายงาน	คดี	รายปี	ประเทศ	สำนักงานป้องกันและปราบปราม ยาเสพติด		✓		สาขา

หมายเหตุ : * คือรายการที่เพิ่มเติม/นอกเหนือจากสมุดสถิติจังหวัด

(2) ข้อมูลสถิติด้านสังคม

ตารางที่ 12 ผังรายการข้อมูลสถิติด้านสังคม

ลำดับ	รายการข้อมูลพื้นฐาน	2557	2558	2559	2560	2561	2562	2563	2564
1	จำนวนประชากรจากการทะเบียน	633,460	637,673	640,065					
	- อำเภอเมืองสระบุรี	118,299	118,938	118,851					
	- อำเภอแก่งคอย	98,113	99,030	99,770					
	- อำเภอหนองแค	91,621	92,337	92,966					
	- อำเภอวิหารแดง	38,351	38,566	38,708					
	- อำเภอหนองแซง	15,792	15,823	15,888					
	- อำเภอบ้านหมอ	42,753	42,831	42,802					
	- อำเภอดอนทุต	6,754	6,753	6,724					
	- อำเภอหนองโดน	14,197	14,174	14,145					
	- อำเภอพระพุทธบาท	64,272	64,382	64,471					
	- อำเภอเสาไห้	33,310	33,653	33,735					
	- อำเภอมวกเหล็ก	54,981	55,475	55,860					
	- อำเภอวังม่วง	19,531	19,740	19,844					
	- อำเภอเฉลิมพระเกียรติ	35,486	35,971	36,301					
2	วัยเด็ก (0-14 ปี)	36,800	36,350	35,277					
	- อำเภอเมืองสระบุรี	6,636	6,527	6,378					
	- อำเภอแก่งคอย	6,023	6,048	5,921					
	- อำเภอหนองแค	5,470	5,417	5,282					
	- อำเภอวิหารแดง	2,401	2,365	2,292					
	- อำเภอหนองแซง	769	773	769					

ลำดับ	รายการข้อมูลพื้นฐาน	2557	2558	2559	2560	2561	2562	2563	2564
	- อำเภอบ้านหมอ	2,375	2,352	2,242					
	- อำเภอดอนพุด	333	322	310					
	- อำเภอหนองโดน	662	648	632					
	- อำเภอพระพุทธบาท	3,399	3,263	3,180					
	- อำเภอเสาไห้	1,791	1,768	1,673					
	- อำเภอมวกเหล็ก	3,398	3,333	3,244					
	- อำเภอวังม่วง	1,246	1,235	1,142					
	- อำเภอเฉลิมพระเกียรติ	2,297	2,299	2,212					
3	วัยแรงงาน (15-59 ปี)	420,609	407,180	421,799					
	- อำเภอเมืองสระบุรี	79,545	79,922	73,204					
	- อำเภอแก่งคอย	66,516	66,871	67,280					
	- อำเภอหนองแค	61,265	61,548	61,741					
	- อำเภอวิหารแดง	25,908	23,248	25,937					
	- อำเภอหนองแซง	10,384	10,320	10,272					
	- อำเภอบ้านหมอ	27,940	27,769	27,679					
	- อำเภอดอนพุด	4,420	4,390	4,327					
	- อำเภอหนองโดน	9,239	9,179	9,145					
	- อำเภอพระพุทธบาท	39,775	39,834	39,683					
	- อำเภอเสาไห้	22,119	22,188	22,136					
	- อำเภอมวกเหล็ก	36,367	36,536	36,728					
	- อำเภอวังม่วง	13,047	1,092	13,254					
	- อำเภอเฉลิมพระเกียรติ	24,084	24,283	24,413					

ลำดับ	รายการข้อมูลพื้นฐาน	2557	2558	2559	2560	2561	2562	2563	2564
4	วัยสูงอายุ (60 ปีขึ้นไป)	87,417	87,673	93,119					
	- อำเภอเมืองสระบุรี	14,543	15,100	15,696					
	- อำเภอแก่งคอย	12,111	12,532	13,038					
	- อำเภอหนองแค	13,102	13,552	13,976					
	- อำเภอวิหารแดง	5,241	5,442	5,637					
	- อำเภอหนองแซง	2,928	3,022	2,496					
	- อำเภอบ้านหมอ	6,990	7,270	7,488					
	- อำเภอดอนพุด	1,262	1,316	1,204					
	- อำเภอหนองโดน	2,717	2,327	2,838					
	- อำเภอพระพุทธบาท	8,699	7,607	9,271					
	- อำเภอเสาไห้	5,661	5,906	6,115					
	- อำเภอมวกเหล็ก	7,121	6,289	7,748					
	- อำเภอวังม่วง	2,485	2,568	2,657					
	- อำเภอเฉลิมพระเกียรติ	4,557	4,742	4,955					
5	อัตราการเปลี่ยนแปลงของประชากร	0.7	0.7	0.4					
	- อำเภอเมืองสระบุรี	0.1	0.5	-0.1					
	- อำเภอแก่งคอย	1.2	0.9	0.7					
	- อำเภอหนองแค	0.7	0.8	0.7					
	- อำเภอวิหารแดง	0.6	0.6	0.4					
	- อำเภอหนองแซง	0.1	0.2	0.4					
	- อำเภอบ้านหมอ	0.3	0.2	-0.1					
	- อำเภอดอนพุด	-0.3	0.0	-0.4					

ลำดับ	รายการข้อมูลพื้นฐาน	2557	2558	2559	2560	2561	2562	2563	2564
	- อำเภอหนองโดน	-0.3	-0.2	-0.2					
	- อำเภอพระพุทธบาท	0.5	0.2	0.1					
	- อำเภอเสาไห้	1.3	1.0	0.2					
	- อำเภอมวกเหล็ก	1.1	0.9	0.7					
	- อำเภอวังม่วง	0.9	1.1	0.5					
	- อำเภอเฉลิมพระเกียรติ	1.3	1.4	0.9					
6	ความหนาแน่นของประชากร	177	178	179					
	- อำเภอเมืองสระบุรี	392	394	33					
	- อำเภอแก่งคอย	122	124	28					
	- อำเภอหนองแค	349	351	26					
	- อำเภอวิหารแดง	188	189	11					
	- อำเภอหนองแซง	181	182	4					
	- อำเภอบ้านหมอ	210	210	12					
	- อำเภอดอนพุด	115	115	2					
	- อำเภอหนองโดน	161	161	4					
	- อำเภอพระพุทธบาท	224	224	18					
	- อำเภอเสาไห้	298	301	9					
	- อำเภอมวกเหล็ก	81	81	16					
	- อำเภอวังม่วง	58	58	6					
	- อำเภอเฉลิมพระเกียรติ	236	239	10					
7	จำนวนบ้านจากการทะเบียน	248,935	225,565	261,955					
	- อำเภอเมืองสระบุรี	46,825	48,006	49,457					

ลำดับ	รายการข้อมูลพื้นฐาน	2557	2558	2559	2560	2561	2562	2563	2564
	- อำเภอแก่งคอย	40,286	41,519	42,590					
	- อำเภอหนองแค	40,852	42,364	43,808					
	- อำเภอวิหารแดง	12,893	13,168	13,391					
	- อำเภอหนองแซง	4,827	4,921	4,989					
	- อำเภอบ้านหมอ	16,091	16,468	16,689					
	- อำเภอดอนพุด	2,258	2,277	2,345					
	- อำเภอหนองโดน	4,702	4,828	4,913					
	- อำเภอพระพุทธบาท	23,071	23,515	23,884					
	- อำเภอเสาไห้	12,330	12,572	12,789					
	- อำเภอมวกเหล็ก	22,989	23,549	24,064					
	- อำเภอวังม่วง	8,018	8,269	8,485					
	- อำเภอเฉลิมพระเกียรติ	13,793	14,109	14,551					
8	อัตราการเกิดมีชีพ	7,668	7,483	6,644					
9	จำนวนการจดทะเบียนสมรส	3,688	3,957	3,993					
	- อำเภอเมืองสระบุรี	498	570	579					
	- อำเภอแก่งคอย	691	638	791					
	- อำเภอหนองแค	650	693	756					
	- อำเภอวิหารแดง	235	270	237					
	- อำเภอหนองแซง	86	86	75					
	- อำเภอบ้านหมอ	278	273	248					
	- อำเภอดอนพุด	20	20	50					
	- อำเภอหนองโดน	47	59	54					

ลำดับ	รายการข้อมูลพื้นฐาน	2557	2558	2559	2560	2561	2562	2563	2564
	- อำเภอพระพุทธบาท	411	377	438					
	- อำเภอเสาไห้	159	163	145					
	- อำเภอมวกเหล็ก	288	279	317					
	- อำเภอวังมั่ง	153	365	108					
	- อำเภอเฉลิมพระเกียรติ	172	164	195					
10	จำนวนการหย่า	1,755	1,893	1,910					
	- อำเภอเมืองสระบุรี	319	307	384					
	- อำเภอแก่งคอย	374	369	364					
	- อำเภอหนองแค	264	290	300					
	- อำเภอวิหารแดง	116	119	134					
	- อำเภอหนองแซง	36	46	37					
	- อำเภอบ้านหมอ	111	132	129					
	- อำเภอดอนพุด	8	11	11					
	- อำเภอหนองโดน	19	29	25					
	- อำเภอพระพุทธบาท	166	190	187					
	- อำเภอเสาไห้	74	86	72					
	- อำเภอมวกเหล็ก	141	148	120					
	- อำเภอวังมั่ง	49	72	71					
	- อำเภอเฉลิมพระเกียรติ	78	94	76					
11	ร้อยละของครัวเรือนที่เป็นเจ้าของบ้านและที่ดิน	73.6	77.6	76.3					

ลำดับ	รายการข้อมูลพื้นฐาน	2557	2558	2559	2560	2561	2562	2563	2564
12	อัตราการมีงานทำ	1,642,197	1,633,064	1,599,594					
	ไตรมาสที่ 1	411,012	409,475	399,382					
	ไตรมาสที่ 2	411,266	402,819	397,827					
	ไตรมาสที่ 3	410,245	406,813	401,527					
	ไตรมาสที่ 4	409,674	413,957	400,858					
13	อัตราการว่างงาน	9,891	10,080	15,864					
	ไตรมาสที่ 1	1,521	2,492	2,301					
	ไตรมาสที่ 2	3,529	2,555	5,581					
	ไตรมาสที่ 3	3,118	1,653	4,328					
	ไตรมาสที่ 4	1,723	3,380	3,654					
14	ค่าจ้างขั้นต่ำ	300	300	308					
15	คนอายุมากกว่า 60 ปีเพิ่มขึ้นไป มีอาชีพและมีรายได้	3,839,312	3,908,812	4,016,984					
	ภาคกลาง	895,113	927,470	951,250					
	ภาคเหนือ	856,091	880,090	929,674					
	ภาคตะวันออกเฉียงเหนือ	1,379,572	1,369,026	1,391,510					
	ภาคใต้	506,473	521,467	528,889					
16	คะแนนเฉลี่ยสติปัญญา (IQ) เด็กนักเรียน	-	-	-					
17	อัตราส่วนนักเรียนต่อครู (ก่อนประถมศึกษา)	22	20	25					
	- อำเภอเมืองสระบุรี	22	36	7					

ลำดับ	รายการข้อมูลพื้นฐาน	2557	2558	2559	2560	2561	2562	2563	2564
	- อำเภอแก่งคอย	25	19	25					
	- อำเภอหนองแค	25	23	22					
	- อำเภอวิหารแดง	32	29	22					
	- อำเภอหนองแซง	16	23	17					
	- อำเภอบ้านหมอ	18	32	30					
	- อำเภอดอนพุด	19	18	20					
	- อำเภอหนองโดน	13	16	16					
	- อำเภอพระพุทธบาท	20	46	47					
	- อำเภอเสาไห้	21	36	30					
	- อำเภอมวกเหล็ก	20	23	25					
	- อำเภอวังม่วง	35	30	33					
	- อำเภอเฉลิมพระเกียรติ	17	30	33					
18	อัตราส่วนนักเรียนต่อครู (ประถมศึกษา)	21	18	16					
	- อำเภอเมืองสระบุรี	20	29	20					
	- อำเภอแก่งคอย	32	19	28					
	- อำเภอหนองแค	26	20	23					
	- อำเภอวิหารแดง	34	18	21					
	- อำเภอหนองแซง	13	16	14					
	- อำเภอบ้านหมอ	14	15	13					
	- อำเภอดอนพุด	14	16	17					
	- อำเภอหนองโดน	15	18	16					
	- อำเภอพระพุทธบาท	19	17	16					

ลำดับ	รายการข้อมูลพื้นฐาน	2557	2558	2559	2560	2561	2562	2563	2564
	- อำเภอเสาไห้	23	16	16					
	- อำเภอมวกเหล็ก	16	17	20					
	- อำเภอวังม่วง	37	16	33					
	- อำเภอเฉลิมพระเกียรติ	17	17	14					
19	อัตราส่วนนักเรียนต่อครู (มัธยมศึกษา)	20	17	14					
	- อำเภอเมืองสระบุรี	21	21	49					
	- อำเภอแก่งคอย	20	17	47					
	- อำเภอหนองแค	26	19	60					
	- อำเภอวิหารแดง	30	20	47					
	- อำเภอหนองแซง	10	15	23					
	- อำเภอบ้านหมอ	12	8	9					
	- อำเภอดอนพุท	15	14	18					
	- อำเภอหนองโดน	10	12	26					
	- อำเภอพระพุทธบาท	15	20	31					
	- อำเภอเสาไห้	22	20	22					
	- อำเภอมวกเหล็ก	22	19	52					
	- อำเภอวังม่วง	34	23	60					
	- อำเภอเฉลิมพระเกียรติ	17	19	43					
20	จำนวนนักเรียนที่ออกกลางคัน.	-	-	-					
	- อำเภอเมืองสระบุรี	-	-	-					
	- อำเภอแก่งคอย	-	-	-					
	- อำเภอหนองแค	-	-	-					

ลำดับ	รายการข้อมูลพื้นฐาน	2557	2558	2559	2560	2561	2562	2563	2564
	- อำเภอวิหารแดง	-	-	-					
	- อำเภอหนองแซง	-	-	-					
	- อำเภอบ้านหมอ	-	-	-					
	- อำเภอดอนพุด	-	-	-					
	- อำเภอหนองโดน	-	-	-					
	- อำเภอพระพุทธบาท	-	-	-					
	- อำเภอเสนาไห้	-	-	-					
	- อำเภอมวกเหล็ก	-	-	-					
	- อำเภอวังม่วง	-	-	-					
	- อำเภอเฉลิมพระเกียรติ	-	-	-					
21	จำนวนนักศึกษาระดับอาชีวศึกษา และ อุดมศึกษา	11,544	11,562	14,190					
22	จำนวนอาจารย์ในระดับอาชีวศึกษา และ อุดมศึกษา	472	465	483					
23	จำนวนผู้เรียน/นักศึกษาที่ลงทะเบียนเรียน ใน สังกัด สำนักงานส่งเสริมการศึกษานอกระบบ และการศึกษาตามอัธยาศัย	19,257	40,396	38,458					
24	จำนวนผู้เรียน/นักศึกษาที่สำเร็จการศึกษา ใน สังกัดสำนักงานส่งเสริมการศึกษานอกระบบ และการศึกษาตามอัธยาศัย	19,257	20,720	18,288					
25	จำนวนวัด สำนักสงฆ์ โบสถ์คริสต์ มัสยิด	524	600	530					
	- อำเภอเมืองสระบุรี	51	52	55					

ลำดับ	รายการข้อมูลพื้นฐาน	2557	2558	2559	2560	2561	2562	2563	2564
	- อำเภอแก่งคอย	93	121	94					
	- อำเภอหนองแค	69	67	72					
	- อำเภอวิหารแดง	28	28	28					
	- อำเภอหนองแซง	26	26	26					
	- อำเภอบ้านหมอ	27	28	28					
	- อำเภอดอนพุด	10	10	10					
	- อำเภอหนองโดน	20	23	20					
	- อำเภอพระพุทธบาท	59	71	58					
	- อำเภอเสาไห้	39	41	39					
	- อำเภอมวกเหล็ก	47	62	46					
	- อำเภอวังม่วง	24	37	24					
	- อำเภอเฉลิมพระเกียรติ	30	34	30					
26	จำนวนพระภิกษุและสามเณร	4,082	3,940	4,079					
	- อำเภอเมืองสระบุรี	447	491	469					
	- อำเภอแก่งคอย	665	595	594					
	- อำเภอหนองแค	616	597	600					
	- อำเภอวิหารแดง	209	20	229					
	- อำเภอหนองแซง	139	155	137					
	- อำเภอบ้านหมอ	231	237	244					
	- อำเภอดอนพุด	57	53	61					
	- อำเภอหนองโดน	102	105	115					
	- อำเภอพระพุทธบาท	583	477	537					

ลำดับ	รายการข้อมูลพื้นฐาน	2557	2558	2559	2560	2561	2562	2563	2564
	- อำเภอเสาไห้	222	232	257					
	- อำเภอมวกเหล็ก	408	392	404					
	- อำเภอวังม่วง	137	166	110					
	- อำเภอเฉลิมพระเกียรติ	264	240	322					
27	จำนวนผู้ป่วยนอก	1,822,383	2,018,947	2,904,029					
28	จำนวนผู้ป่วยใน	31,324	92,008	95,312					
29	จำนวนสถานพยาบาลที่มีเตียงผู้ป่วยรับไว้ค้างคืน	22	22	22					
30	จำนวนเตียง	1,815	1,815	1,815					
31	จำนวนประชากรต่อแพทย์ 1 คน	3,046	2,813	2,346					
32	จำนวนประชากรต่อเภสัชกร 1 คน	7,598	6,495	6,257					
33	จำนวนประชากรต่อพยาบาล 1 คน	469	453	445					
34	อัตราการคลอดในผู้หญิงกลุ่มอายุ 15 – 19 ปี	17.4	16.8	15.3					
35	อัตราการฆ่าตัวตาย	5.1	4.6	4.4	5.0 (ข้อมูลไม่ครบปี)				
36	อัตราการเกิดมีชีพ	7,668	7,483	7,250					
37	จำนวนผู้ประกันตนตามมาตรา 33	164,887	166,782	166,675	166,822				
38	จำนวนผู้ประกันตนตามมาตรา 40	29,513	26,085	26,942	29,960				
39	จำนวนลูกจ้างที่ประสบอันตรายหรือเจ็บป่วยจากการทำงาน	1,358	1,882	1,754	1,856				

ลำดับ	รายการข้อมูลพื้นฐาน	2557	2558	2559	2560	2561	2562	2563	2564
40	จำนวนเด็กที่ต้องดำรงชีพด้วยการเร่ร่อน ขอทาน	-	-	-					
41	จำนวนเยาวชนที่ต้องดำรงชีพด้วยการเร่ร่อน ขอทาน	-	-	-					
42	จำนวนเด็กอยู่คนเดียวตามลำพัง/ไม่มีผู้ดูแล/ ถูกทอดทิ้ง	-	-	-					
43	จำนวนคนพิการที่มีบัตรประจำตัวคนพิการจำแนก ตามความพิการ	2,173	3,008	3,943	3,967				
44	รายได้เฉลี่ยต่อเดือนของครัวเรือน	-	21,218	-					
45	ค่าใช้จ่ายเฉลี่ยต่อเดือนของครัวเรือน	22,811	20,064	23,964					
46	หนี้สินเฉลี่ยต่อครัวเรือน	-	9,140	-					
47	ร้อยละของค่าใช้จ่ายต่อรายได้	-	78.3	-					
48	สัมประสิทธิ์ความไม่เสมอภาค (Gini coefficient) ด้านรายได้ของครัวเรือน	-	0.256	-					
49	สัมประสิทธิ์ความไม่เสมอภาค (Gini coefficient) ด้านรายจ่ายเพื่อการอุปโภค บริโภคของครัวเรือน	0.205	0.174	0.186					
50	สัดส่วนคนจน เมื่อวัดด้านรายจ่ายเพื่อการ อุปโภคบริโภค								
	ในเขตเทศบาล	-	3.1	-					
	นอกเขตเทศบาล	-	2.1	-					

ลำดับ	รายการข้อมูลพื้นฐาน	2557	2558	2559	2560	2561	2562	2563	2564
51	จำนวนคดีอาญาที่ได้รับแจ้ง	6,661	4,572	1,290	4,238				
52	จำนวนคดีอาญาที่มีการจับกุม	6,271	4,457	1,541	3,842				
53	จำนวนคดีที่เกี่ยวข้องกับยาเสพติด	6,661	4,572	1,290	2,262				

3.1.3 ข้อมูลสถิติด้านทรัพยากรธรรมชาติและสิ่งแวดล้อม

(1) ผังรายการข้อมูลสถิติด้านทรัพยากรธรรมชาติและสิ่งแวดล้อม

ลำดับ	สาขา	รายการข้อมูลพื้นฐาน	มี/ไม่มี ฐานข้อมูล	วิธีการเก็บ รวบรวม ข้อมูล	หน่วยวัด	ความถี่ ของ ข้อมูล	ระดับการ นำเสนอ	หน่วยงานผู้รับผิดชอบ	สมุดสถิติ	แผน 12	SDG	อื่นๆ
1	ทรัพยากรธรรมชาติและสิ่งแวดล้อม	จำนวนแหล่งน้ำ	มี	รายงาน	แห่ง	รายปี	จังหวัด อำเภอ	โครงการชลประทาน....	✓			
2	ทรัพยากรธรรมชาติและสิ่งแวดล้อม	ปริมาณน้ำที่เก็บเฉลี่ยทั้งปี (แหล่งน้ำทุกประเภท)	มี	รายงาน	ลบ.ม.	รายปี	จังหวัด อำเภอ	โครงการชลประทาน....	✓			
3	ทรัพยากรธรรมชาติและสิ่งแวดล้อม	ปริมาณขยะมูลฝอย	มี	รายงาน	ตันต่อวัน	รายปี	จังหวัด อำเภอ	กรมควบคุมมลพิษ กระทรวง ทรัพยากรธรรมชาติและ สิ่งแวดล้อม	✓	✓		
4	ทรัพยากรธรรมชาติและสิ่งแวดล้อม	พื้นที่ป่า	มี	รายงาน	ไร่	รายปี	จังหวัด	สำนักงานเศรษฐกิจการเกษตร	✓	✓	✓	

ลำดับ	สาขา	รายการข้อมูลพื้นฐาน	มี/ไม่มี ฐานข้อมูล	วิธีการเก็บ รวบรวม ข้อมูล	หน่วยวัด	ความถี่ ของ ข้อมูล	ระดับการ นำเสนอ	หน่วยงานผู้รับผิดชอบ	สมุดสถิติ	แผน 12	SDG	อื่นๆ
5	ทรัพยากร ธรรมชาติ และ สิ่งแวดล้อม	พื้นที่ป่าไม้ต่อพื้นที่จังหวัด	มี	รายงาน	ร้อยละ	รายปี	จังหวัด	สำนักงานเศรษฐกิจการเกษตร	✓	✓	✓	
6	ทรัพยากร ธรรมชาติ และ สิ่งแวดล้อม	ปริมาณฝนเฉลี่ยทั้งปี	มี	รายงาน	มิลลิเมตร	เดือน	จังหวัด	สถานีตรวจอากาศจังหวัด	✓			
7	ทรัพยากร ธรรมชาติ และ สิ่งแวดล้อม	กำลังการผลิตน้ำประปา	มี	รายงาน	ลบ.ม.	รายปี	จังหวัด อำเภอ	การประปาส่วนภูมิภาคจังหวัด	✓	✓		
8	ทรัพยากร ธรรมชาติ และ สิ่งแวดล้อม	น้ำประปาที่ผลิตได้	มี	รายงาน	ลบ.ม.	รายปี	จังหวัด อำเภอ	การประปาส่วนภูมิภาคจังหวัด	✓	✓		
9	ทรัพยากร ธรรมชาติ และ สิ่งแวดล้อม	ปริมาณน้ำประปาที่ จำหน่ายแก่ผู้ใช้	มี	รายงาน	ลบ.ม.	รายปี	จังหวัด อำเภอ	การประปาส่วนภูมิภาคจังหวัด	✓	✓		

ลำดับ	สาขา	รายการข้อมูลพื้นฐาน	มี/ไม่มี ฐานข้อมูล	วิธีการเก็บ รวบรวม ข้อมูล	หน่วยวัด	ความถี่ ของ ข้อมูล	ระดับการ นำเสนอ	หน่วยงานผู้รับผิดชอบ	สมุดสถิติ	แผน 12	SDG	อื่นๆ
10*	ทรัพยากร ธรรมชาติและ สิ่งแวดล้อม	ดัชนีคุณภาพน้ำผิวดิน (WQI)	มี	รายงาน	ร้อยละ	ไตรมาส/ รายปี	จังหวัด ประเทศ	กรมควบคุมมลพิษ		✓		สาขา
11*	ทรัพยากร ธรรมชาติและ สิ่งแวดล้อม	ดัชนีคุณภาพอากาศ (AQI)	มี	รายงาน	หน่วย	ชั่วโมง	ประเทศ	กรมควบคุมมลพิษ		✓		สาขา
12*	ทรัพยากร ธรรมชาติและ สิ่งแวดล้อม	พื้นที่เพาะปลูกในเขต ชลประทาน	มี	รายงาน	ไร่	สัปดาห์	ประเทศ ภาค จังหวัด	กรมชลประทาน		✓		สาขา
13*	ทรัพยากร ธรรมชาติและ สิ่งแวดล้อม	จำนวนผู้ประสบภัย ธรรมชาติ	มี	รายงาน	คน	รายปี	ประเทศ	กรมป้องกันและบรรเทาสา ธารณภัย		✓		สาขา
14*	ทรัพยากร ธรรมชาติและ สิ่งแวดล้อม	มูลค่าความเสียหายจากภัย ธรรมชาติ	มี	รายงาน	บาท	รายปี	ประเทศ	กรมป้องกันและบรรเทาสา ธารณภัย		✓		สาขา

(2) ข้อมูลสถิติด้านทรัพยากรธรรมชาติและสิ่งแวดล้อม

ตารางที่ 13 ผังรายการข้อมูลสถิติด้านทรัพยากรธรรมชาติและสิ่งแวดล้อม

ลำดับ	รายการข้อมูลพื้นฐาน	2557	2558	2559	2560	2561	2562	2563	2564
1	จำนวนแหล่งน้ำ	109	109	109					
	- อำเภอเมืองสระบุรี	5	5	5					
	- อำเภอแก่งคอย	22	22	22					
	- อำเภอหนองแค	1	1	1					
	- อำเภอวิหารแดง	4	4	4					
	- อำเภอหนองแซง	-	-	-					
	- อำเภอบ้านหมอ	1	1	1					
	- อำเภอดอนพุด	-	-	-					
	- อำเภอหนองโดน	-	-	-					
	- อำเภอพระพุทธบาท	8	8	8					
	- อำเภอเสาไห้	-	-	-					
	- อำเภอมวกเหล็ก	47	47	47					
	- อำเภอวังม่วง	15	15	15					
	- อำเภอเฉลิมพระเกียรติ	6	6	6					
2	ปริมาณน้ำที่เก็บเฉลี่ยทั้งปี (แหล่งน้ำทุกประเภท)	109	109	113					
	- อำเภอเมืองสระบุรี	5	5	5					
	- อำเภอแก่งคอย	22	22	23					

ลำดับ	รายการข้อมูลพื้นฐาน	2557	2558	2559	2560	2561	2562	2563	2564
	- อำเภอหนองแค	1	1	1					
	- อำเภอวิหารแดง	4	4	7					
	- อำเภอหนองแซง	-	-	-					
	- อำเภอบ้านหมอ	1	1	1					
	- อำเภอดอนพุด	-	-	-					
	- อำเภอหนองโดน	-	-	-					
	- อำเภอพระพุทธบาท	3	8	8					
	- อำเภอเสาไห้	-	-	-					
	- อำเภอมวกเหล็ก	20	47	47					
	- อำเภอวังม่วง	2	15	2					
	- อำเภอเฉลิมพระเกียรติ	6	6	6					
3	ปริมาณขยะมูลฝอย	624	681	747	707				
	- อำเภอเมืองสระบุรี	127	136	130	125				
	- อำเภอแก่งคอย	84	92	95	90				
	- อำเภอหนองแค	100	105	111	98				
	- อำเภอวิหารแดง	41	38	46	45				
	- อำเภอหนองแซง	15	17	17	16				
	- อำเภอบ้านหมอ	43	44	55	52				
	- อำเภอดอนพุด	8	10	10	10				
	- อำเภอหนองโดน	12	13	15	14				

ลำดับ	รายการข้อมูลพื้นฐาน	2557	2558	2559	2560	2561	2562	2563	2564
	- อำเภอพระพุทธบาท	80	90	110	105				
	- อำเภอเสาไห้	27	33	43	40				
	- อำเภอมวกเหล็ก	42	51	53	52				
	- อำเภอวังม่วง	18	22	25	24				
	- อำเภอเฉลิมพระเกียรติ	27	30	37	36				
4	พื้นที่ป่า	486,007	512,918	517,170					
5	พื้นที่ป่าไม้ต่อพื้นที่จังหวัด	22.29	23.45	23.65					
6	ปริมาณฝนเฉลี่ยทั้งปี	856.4	1,055.6	1,140.1	1,319.8				
	มกราคม	-	0.4	6.0	0.8				
	กุมภาพันธ์	-	10.4	-	3.2				
	มีนาคม	21.1	121.8	0.4	37.4				
	เมษายน	76.7	33.1	6.5	32.0				
	พฤษภาคม	53.8	45.1	121.01	211.2				
	มิถุนายน	183.7	33.5	193.2	136.3				
	กรกฎาคม	48.9	143.5	169.9	336.5				
	สิงหาคม	172.7	161.8	181.7	199.6				
	กันยายน	242.8	223.0	240.1	100.1				
	ตุลาคม	41.0	188.9	173.0	203.8				
	พฤศจิกายน	15.2	26.7	47.4	26.2				
	ธันวาคม	0.5	67.4	-	32.7				

ลำดับ	รายการข้อมูลพื้นฐาน	2557	2558	2559	2560	2561	2562	2563	2564
7	กำลังการผลิตน้ำประปา	85,920	91,920	1,227,660					
	- อำเภอเมืองสระบุรี	-	-	-					
	- อำเภอแก่งคอย	-	-	-					
	- อำเภอหนองแค	38,400	45,600	547,200					
	- อำเภอวิหารแดง	-	-	-					
	- อำเภอหนองแซง	-	-	-					
	- อำเภอบ้านหมอ	3,600	2,400	50,700					
	- อำเภอดอนพุด	-	-	-					
	- อำเภอหนองโดน	-	-	-					
	- อำเภอพระพุทธบาท	22,800	22,800	355,200					
	- อำเภอเสาไห้	-	-	-					
	- อำเภอมวกเหล็ก	21,120	21,120	274,560					
	- อำเภอวังม่วง	-	-	-					
	- อำเภอเฉลิมพระเกียรติ	-	-	-					
8	น้ำประปาที่ผลิตได้	23,056,854	24,727,459	26,521,427					
	- อำเภอเมืองสระบุรี	-	-	-					
	- อำเภอแก่งคอย	-	-	-					
	- อำเภอหนองแค	11,752,206	12,729,108	13,369,402					
	- อำเภอวิหารแดง	-	-	-					

ลำดับ	รายการข้อมูลพื้นฐาน	2557	2558	2559	2560	2561	2562	2563	2564
	- อำเภอหนองแซง	-	-	-					
	- อำเภอบ้านหมอ	1,232,085	1,187,541	1,247,354					
	- อำเภอดอนพุด	-	-	-					
	- อำเภอหนองโดน	-	-	-					
	- อำเภอพระพุทธบาท	3,877,950	4,778,572	5,112,523					
	- อำเภอเสาไห้	-	-	-					
	- อำเภอมวกเหล็ก	6,194,613	6,032,238	6,792,148					
	- อำเภอวังม่วง	-	-	-					
	- อำเภอเฉลิมพระเกียรติ	-	-	-					
9	ปริมาณน้ำประปาที่จำหน่ายแก่ผู้ใช้	17,408,432	18,602,947	19,781,197					
	- อำเภอเมืองสระบุรี	-	-	-					
	- อำเภอแก่งคอย	-	-	-					
	- อำเภอหนองแค	9,071,057	9,585,257	10,141,780					
	- อำเภอวิหารแดง	-	-	-					
	- อำเภอหนองแซง	-	-	-					
	- อำเภอบ้านหมอ	808,351	856,363	865,198					
	- อำเภอดอนพุด	-	-	-					
	- อำเภอหนองโดน	-	-	-					
	- อำเภอพระพุทธบาท	3,446,409	3,458,673	3,673,451					

ลำดับ	รายการข้อมูลพื้นฐาน	2557	2558	2559	2560	2561	2562	2563	2564
	- อำเภอเสาไห้	-	-	-					
	- อำเภอมวกเหล็ก	4,082,615	4,702,654	5,100,768					
	- อำเภอวังม่วง	-	-	-					
	- อำเภอเฉลิมพระเกียรติ	-	-	-					
10	ดัชนีคุณภาพน้ำผิวดิน (WQI)								
	ดัชนีคุณภาพน้ำผิวดิน (WQI) จุดตรวจวัด สะพานเมือง อ.เมือง								
	ไตรมาส 1	58	28	50	60				
	ไตรมาส 2	-	57	32	56				
	ไตรมาส 3	-	33	37	57				
	ไตรมาส 4	57	28	61	56				
	ดัชนีคุณภาพน้ำผิวดิน (WQI) จุดตรวจวัด สะพานอติเรกสาร อ.แก่งคอย								
	ไตรมาส 1	59	68	52	64				
	ไตรมาส 2	-	70	47	70				
	ไตรมาส 3	-	43	61	62				
	ไตรมาส 4	60	40	57	66				
11	ดัชนีคุณภาพอากาศ (AQI)								
12	พื้นที่เพาะปลูกในเขตชลประทาน	572,282	443,941	443,596					

ลำดับ	รายการข้อมูลพื้นฐาน	2557	2558	2559	2560	2561	2562	2563	2564
13	จำนวนผู้ประสบภัยธรรมชาติ	50,287	97,074	93,762	7,717				
14	มูลค่าความเสียหายจากภัยธรรมชาติ	3,397,160	3,999,500	32,745,773	8,085,888				

2. ข้อมูลสถิติ ตัวชี้วัด ตามประเด็นยุทธศาสตร์ ในแผนพัฒนาจังหวัดสระบุรี

1) ผังข้อมูลสถิติ ตัวชี้วัดตามประเด็นยุทธศาสตร์ ในแผนพัฒนาจังหวัดสระบุรี

ตารางที่ 14 : ผังข้อมูลสถิติ ตัวชี้วัด ตามประเด็นยุทธศาสตร์ในแผนพัฒนาจังหวัดสระบุรี

ยุทธศาสตร์ จังหวัด ชื่อยุทธศาสตร์	เป้าประสงค์ เชิง ยุทธศาสตร์	ตัวชี้วัด	รายการสถิติ	มี/ไม่มี ฐานข้อมูล	วิธีการ เก็บ รวบรวม ข้อมูล	หน่วยวัด	ความถี่ ของข้อมูล	ระดับการ นำเสนอ	หน่วยงานผู้รับผิดชอบ
ยุทธศาสตร์ที่ 1: ส่งเสริมการค้าการลงทุนและการท่องเที่ยวใน อุตสาหกรรมที่เป็นมิตรกับสิ่งแวดล้อม	- การลงทุนใน อุตสาหกรรม สะอาดใน จังหวัดเพิ่มขึ้น	-รายได้จากการ ส่งเสริม อุตสาหกรรมเชิง นิเวศเพิ่มขึ้น คิด เป็นร้อยละ 5	- จำนวนสถานประกอบการอุตสาหกรรม	มี	รายการ	แห่ง	รายปี	จังหวัด	สำนักงานอุตสาหกรรมจังหวัดสระบุรี
			- จำนวนเงินทุน	มี	รายการ	บาท	รายปี	จังหวัด	สำนักงานอุตสาหกรรมจังหวัดสระบุรี
			- จำนวนผู้ใช้ไฟฟ้า	มี	รายการ	ราย	รายปี	จังหวัด	สำนักงานอุตสาหกรรมจังหวัดสระบุรี
			- จำนวนการจำหน่ายกระแสไฟฟ้า	มี	รายการ	ล้านกิโลวัตต์/ชม.	รายปี	จังหวัด	สำนักงานอุตสาหกรรมจังหวัดสระบุรี
			- จำนวนทะเบียนนิติบุคคลใหม่	มี	รายการ	ราย	รายปี	จังหวัด/อำเภอ	สนง.พัฒนาธุรกิจการค้าจังหวัดสระบุรี
			- ทะเบียนพาณิชย์	มี	รายการ	บาท	รายปี	จังหวัด/อำเภอ	สนง.พัฒนาธุรกิจการค้าจังหวัดสระบุรี
			- จำนวนนักท่องเที่ยว	มี	รายการ	คน	รายปี	จังหวัด	กรมการท่องเที่ยว
			- ระยะเวลาพักของนักท่องเที่ยว	มี	รายการ	วัน	รายปี	จังหวัด	กรมการท่องเที่ยว
			- ค่าใช้จ่ายเฉลี่ยของนักท่องเที่ยว	มี	รายการ	บาท/คน/วัน	รายปี	จังหวัด	กรมการท่องเที่ยว
			- รายได้จากการท่องเที่ยว	มี	รายการ	ล้านบาท	รายปี	จังหวัด	กรมการท่องเที่ยว
	- รายได้จากการ ส่งเสริมการค้า การลงทุนและการ ท่องเที่ยวใน อุตสาหกรรมที่เป็น มิตรต่อสิ่งแวดล้อม ที่เพิ่มขึ้นคิดเป็น ร้อยละ 16	- จำนวนอุปสงค์/อุปทาน แหล่งน้ำ เพื่อ การเกษตร อุปโภค บริโภค และอุตสาหกรรม	- จำนวนอุปสงค์/อุปทาน แหล่งน้ำ เพื่อ การเกษตร อุปโภค บริโภค และอุตสาหกรรม	มี	รายงาน	แห่ง	รายปี	จังหวัด/อำเภอ	โครงการชลประทานจังหวัดสระบุรี
			- ดัชนีคุณภาพอากาศ (AQI)	ไม่มี	รายงาน	หน่วย	ชั่วโมง	ประเทศ	กรมควบคุมมลพิษ
			- กำลังการผลิตน้ำประปา	มี	รายงาน	ลบ.ม.	รายปี	จังหวัด/อำเภอ	การประปาส่วนภูมิภาคจังหวัด สระบุรี
			- ปริมาณสินเชื่อของสถาบันการเงิน	มี	รายงาน	บาท	รายปี	จังหวัด	ธนาคารแห่งประเทศไทย
			- น้ำประปาที่ผลิตได้	มี	รายงาน	ลบ.ม.	รายปี	จังหวัด/อำเภอ	การประปาส่วนภูมิภาคจังหวัด
			- ดัชนีคุณภาพน้ำผิวดิน (WQI)	มี	รายงาน	ร้อยละ	ไตรมาส/รายปี	จังหวัด/ ประเทศ	กรมควบคุมมลพิษ

ตารางที่ 14 : ผังข้อมูลสถิติ ตัวชี้วัด ตามประเด็นยุทธศาสตร์ในแผนพัฒนาจังหวัดสระบุรี (ต่อ)

ยุทธศาสตร์ จังหวัด ชื่อยุทธศาสตร์	เป้าประสงค์ เชิง ยุทธศาสตร์	ตัวชี้วัด	รายการสถิติ	มี/ไม่มี ฐานข้อมูล	วิธีการ เก็บ รวบรวม ข้อมูล	หน่วยวัด	ความถี่ ของข้อมูล	ระดับการ นำเสนอ	หน่วยงานผู้รับผิดชอบ
ยุทธศาสตร์ที่ 1: ส่งเสริมการค้าการ ลงทุนและการ ท่องเที่ยวใน อุตสาหกรรมที่เป็น มิตรกับสิ่งแวดล้อม	- การลงทุนใน อุตสาหกรรม สะอาดใน จังหวัดเพิ่มขึ้น	- รายได้จากการ ส่งเสริมการค้า การลงทุนและการ ท่องเที่ยวใน อุตสาหกรรมที่เป็น มิตรต่อสิ่งแวดล้อม ที่เพิ่มขึ้นคิดเป็น ร้อยละ 16	- ปริมาณขยะมูลฝอย	มี	รายงาน	ตันต่อวัน	รายปี	จังหวัด/ อำเภอ	กรมควบคุมมลพิษ กระทรวง ทรัพยากรธรรมชาติและ สิ่งแวดล้อม
			- พื้นที่ป่า	มี	รายงาน	ไร่	รายปี	จังหวัด	สำนักงานเศรษฐกิจการเกษตร
			- พื้นที่ป่าไม้ต่อพื้นที่จังหวัด	มี	รายงาน	ร้อยละ	รายปี	จังหวัด	สำนักงานเศรษฐกิจการเกษตร

ตารางที่ 14 : ผังข้อมูลสถิติ ตัวชี้วัด ตามประเด็นยุทธศาสตร์ในแผนพัฒนาจังหวัดสระบุรี (ต่อ)

ยุทธศาสตร์ จังหวัด ชื่อยุทธศาสตร์	เป้าประสงค์ เชิงยุทธศาสตร์	ตัวชี้วัด	รายการสถิติ	มี/ไม่มี ฐานข้อมูล	วิธีการ เก็บ รวบรวม ข้อมูล	หน่วยวัด	ความถี่ ของข้อมูล	ระดับการ นำเสนอ	หน่วยงานผู้รับผิดชอบ
ยุทธศาสตร์ที่ 2: ส่งเสริมขีด ความสามารถใน การแข่งขันของ กระบวนการผลิต สินค้าและบริการสู่ มาตรฐานสากล	- ต่างประเทศ ให้ความเชื่อมั่นใน สินค้าและบริการ ของจังหวัด	- สินค้าและ บริการที่ได้ รับรอง มาตรฐานสินค้า สากลเพิ่มขึ้น คิดเป็นร้อยละ 85	- ผลิตภัณฑ์มวลรวมสาขาเกษตร	มี	รายการ	ล้านบาท	รายปี	จังหวัด	สนง.คณะกรรมการพัฒนา เศรษฐกิจและสังคมแห่งชาติ
			- ผลิตภัณฑ์มวลรวมจังหวัด ณ ราคาประจำปี	มี	รายการ	ล้านบาท	รายปี	จังหวัด	สำนักงานคณะกรรมการพัฒนา เศรษฐกิจและสังคมแห่งชาติ
			- ผลิตภัณฑ์มวลรวมสาขาขนส่งสถานที่เก็บสินค้า และการคมนาคม	มี	รายการ	ล้านบาท	รายปี	จังหวัด	สนง.คณะกรรมการพัฒนา เศรษฐกิจและสังคมแห่งชาติ
			- เนื้อที่การใช้ประโยชน์ทางการเกษตร	มี	รายการ	ไร่	รายปี	จังหวัด	สนง.เศรษฐกิจการเกษตร
			- เนื้อที่นา	มี	รายการ	ไร่	รายปี	จังหวัด	สนง.เศรษฐกิจการเกษตร
			- เนื้อที่พืชไร่	มี	รายการ	ไร่	รายปี	จังหวัด	สนง.เศรษฐกิจการเกษตร
			- เนื้อที่ไม่ผลและไม่ยืนต้น	มี	รายการ	ไร่	รายปี	จังหวัด	สนง.เศรษฐกิจการเกษตร
			- เนื้อที่สวนผัก ไม้ดอกไม้ประดับ	มี	รายการ	ไร่	รายปี	จังหวัด	สนง.เศรษฐกิจการเกษตร
			- ผลผลิตข้าวนาปี	มี	รายการ	ตัน	รายปี	จังหวัด/อำเภอ	สนง.เศรษฐกิจการเกษตร
			- ผลผลิตข้าวนาปรัง	มี	รายการ	กิโลกรัม	รายปี	จังหวัด	สนง.เศรษฐกิจการเกษตร
			- ผลผลิตข้าวนาปีเฉลี่ยต่อไร่	มี	รายการ	กิโลกรัม	รายปี	จังหวัด/อำเภอ	สนง.เศรษฐกิจการเกษตร
			- ผลผลิตข้าวนาปรังเฉลี่ยต่อไร่	มี	รายการ	กิโลกรัม	รายปี	จังหวัด/อำเภอ	สนง.เศรษฐกิจการเกษตร
			- จำนวนครุว์เรือนที่มีการเพาะเลี้ยงสัตว์น้ำจืด	มี	รายการ	ครุว์เรือน	รายปี	จังหวัด	สนง.ประมงจังหวัดสระบุรี
			- เนื้อที่ที่มีการเพาะเลี้ยงสัตว์น้ำจืด	มี	รายการ	ไร่	รายปี	จังหวัด	สนง.ประมงจังหวัดสระบุรี
			- ปริมาณการจับสัตว์น้ำจืด	มี	รายการ	กิโลกรัม	รายปี	จังหวัด	สนง.ประมงจังหวัดสระบุรี
			- มูลค่าการจับสัตว์น้ำจืด	มี	รายการ	บาท	รายปี	จังหวัด	สนง.ประมงจังหวัดสระบุรี
			- ค่าจ้างขั้นต่ำ	มี	รายงาน	ร้อยละ	ไตรมาส	จังหวัด	สำนักงานสถิติแห่งชาติ
			- จำนวนนักศึกษาระดับอาชีวศึกษาและอุดมศึกษา	มี	รายงาน	คน	รายปี	จังหวัด	สนง.อุดมศึกษาสระบุรี

ตารางที่ 14 : ผังข้อมูลสถิติ ตัวชี้วัด ตามประเด็นยุทธศาสตร์ในแผนพัฒนาจังหวัดสระบุรี (ต่อ)

ยุทธศาสตร์ จังหวัด ชื่อยุทธศาสตร์	เป้าประสงค์ เชิงยุทธศาสตร์	ตัวชี้วัด	รายการสถิติ	มี/ไม่มี ฐานข้อมูล	วิธีการเก็บ รวบรวม ข้อมูล	หน่วยวัด	ความถี่ ของ ข้อมูล	ระดับการ นำเสนอ	หน่วยงานผู้รับผิดชอบ
ยุทธศาสตร์ที่ 2: ส่งเสริมขีด ความสามารถใน การแข่งขันของ กระบวนการผลิต สินค้าและบริการสู่ มาตรฐานสากล	- ต่างประเทศให้ ความเชื่อมั่นใน สินค้าและบริการ ของจังหวัด	- จำนวน ผลิตภัณฑ์ ชุมชนและ ท้องถิ่นที่ได้รับ มาตรฐาน ชุมชน 40 ผลิตภัณฑ์	- ผลิตภัณฑ์มวลรวมจังหวัด ณ ราคาประจำปี	มี	รายการ	ล้านบาท	รายปี	จังหวัด	สำนักงานคณะกรรมการพัฒนาเศรษฐกิจและสังคมแห่งชาติ
			- ผลิตภัณฑ์มวลรวมสาขาเกษตร	มี	รายการ	ล้านบาท	รายปี	จังหวัด	สำนักงานคณะกรรมการพัฒนาเศรษฐกิจและสังคมแห่งชาติ
			- เนื้อที่พืชไร่	มี	รายการ	ไร่	รายปี	จังหวัด	สำนักงานเศรษฐกิจการเกษตร
			- เนื้อที่ไม้ผล และไม้ยืนต้น	มี	รายการ	ไร่	รายปี	จังหวัด	สำนักงานเศรษฐกิจการเกษตร
			- เนื้อที่สวนผักและไม้ดอกไม้ประดับ	มี	รายการ	ไร่	รายปี	จังหวัด	สำนักงานเศรษฐกิจการเกษตร
			- ผลผลิตข้าวนาปี	มี	รายการ	ตัน	รายปี	จังหวัด/อำเภอ	สำนักงานเศรษฐกิจการเกษตร
			- ผลผลิตข้าวนาปรัง	มี	รายการ	กก.	รายปี	จังหวัด	สำนักงานเศรษฐกิจการเกษตร
			- จำนวนครุเรือที่มีการเพาะเลี้ยงสัตว์น้ำจืด	มี	รายการ	กก.	รายปี	จังหวัด	สำนักงานประมงน้ำจืด
			- เนื้อที่ที่มีการเพาะเลี้ยงสัตว์น้ำจืด	มี	รายการ	ไร่	รายปี	จังหวัด	สำนักงานประมงน้ำจืด
			- ปริมาณการจับสัตว์น้ำจืด	มี	รายการ	กก.	รายปี	จังหวัด	สำนักงานประมงน้ำจืด
			- มูลค่าการจับสัตว์น้ำจืด	มี	รายการ	บาท	รายปี	จังหวัด	สำนักงานประมงน้ำจืด

ตารางที่ 14 : ผังข้อมูลสถิติ ตัวชี้วัด ตามประเด็นยุทธศาสตร์ในแผนพัฒนาจังหวัดสระบุรี (ต่อ)

ยุทธศาสตร์จังหวัด ชื่อยุทธศาสตร์	เป้าประสงค์ เชิงยุทธศาสตร์	ตัวชี้วัด	รายการสถิติ	มี/ไม่มี ฐานข้อมูล	วิธีการเก็บ รวบรวมข้อมูล	หน่วยวัด	ความถี่ ของข้อมูล	ระดับการ นำเสนอ	หน่วยงานผู้รับผิดชอบ
ยุทธศาสตร์ที่ 3 : เสริมสร้างความมั่นคง และสังคมคุณภาพตามวิถี ภูมิปัญญาไทย	- ประชาชนอยู่ ในสังคมปลอดภัย มีความคุณภาพ ชีวิตและมี ความสุข	- คดีอาชญากรรม และคดีอาชญากรรม ลดลงคิดเป็นร้อยละ 25	- จำนวนประชากรจากการทะเบียน	มี	รายการ	คน	รายปี	จังหวัด/อำเภอ	กรมการปกครอง
			- อัตราการมีงานทำ	มี	รายการ	ร้อยละ	ไตรมาส	จังหวัด	สำนักงานสาธารณะสุขจังหวัด
			- อัตราการว่างงาน	มี	รายการ	ร้อยละ	ไตรมาส	จังหวัด	สำนักงานสาธารณะสุขจังหวัด
			- รายได้เฉลี่ยต่อเดือนของครัวเรือน	มี	รายการ	บาท	รายปี	จังหวัด	สำนักงานสาธารณะสุขจังหวัด
			- ค่าใช้จ่ายเฉลี่ยทุกเดือนของครัวเรือน	มี	รายการ	บาท	รายปี	จังหวัด	สำนักงานสาธารณะสุขจังหวัด
			- หนี้สินเฉลี่ยต่อครัวเรือน	มี	รายการ	บาท	รายปี	จังหวัด	สำนักงานสาธารณะสุขจังหวัด
			- จำนวนคดีอาญาที่ได้รับแจ้ง	มี	รายการ	ราย	รายปี	จังหวัด	กองกำกับการภูธรจังหวัด สระบุรี
			- จำนวนคดีอาญาที่มีการจับกุม	มี	รายการ	ราย	รายปี	จังหวัด	กองกำกับการภูธรจังหวัด สระบุรี
			- จำนวนคดีที่เกี่ยวข้องกับยาเสพติด	ไม่มี	รายการ	ราย	รายปี	จังหวัด	กองกำกับการภูธรจังหวัด สระบุรี
		- จำนวนอุบัติเหตุช่วง เทศกาลสำคัญลดลง คิดเป็นร้อยละ 35	- จำนวนอุบัติเหตุการจราจรทางบก	มี	รายการ	ราย	รายปี	จังหวัด	ตำรวจภูธรจังหวัด
			- จำนวนคนเจ็บอุบัติเหตุการจราจร ทางบก	มี	รายการ	ราย	รายปี	จังหวัด	ตำรวจภูธรจังหวัด
			- มูลค่าทรัพย์สินที่เสียหายอุบัติเหตุ การจราจรทางบก	มี	รายการ	บาท	รายปี	จังหวัด	ตำรวจภูธรจังหวัด

ตารางที่ 14 : ผังข้อมูลสถิติ ตัวชี้วัด ตามประเด็นยุทธศาสตร์ในแผนพัฒนาจังหวัดสระบุรี (ต่อ)

ยุทธศาสตร์ จังหวัด ชื่อยุทธศาสตร์	เป้าประสงค์ เชิงยุทธศาสตร์	ตัวชี้วัด	รายการสถิติ	มี/ไม่มี ฐานข้อมูล	วิธีการเก็บ รวบรวม ข้อมูล	หน่วยวัด	ความถี่ ของข้อมูล	ระดับการ นำเสนอ	หน่วยงานผู้รับผิดชอบ
ยุทธศาสตร์ที่ 3: เสริมสร้างความ มั่นคงและสังคม คุณภาพตามวิถีสันติ ปัญหาไทย	- ประชาชนอยู่ ในสังคมปลอดภัย มีคุณภาพ ชีวิตและมี ความสุข	- ครอบครัวยุคใหม่ ตามเกณฑ์ที่กระทรวง พัฒนาสังคมและ ความมั่นคงของมนุษย์ กำหนดเพิ่มขึ้นคิดเป็น ร้อยละ 85	- จำนวนประชากรจากทะเบียน	มี	รายการ	คน	รายปี	จังหวัด/อำเภอ	กรมการปกครอง กระทรวงมหาดไทย
			- จำนวนบ้านจากการทะเบียน	มี	รายการ	หลัง	รายปี	จังหวัด/อำเภอ	กรมการปกครอง กระทรวงมหาดไทย
			- จำนวนการจดทะเบียนสมรส	มี	รายการ	ทะเบียน	รายปี	จังหวัด/อำเภอ	ที่ทำการปกครองจังหวัดสระบุรี
			- จำนวนการหย่า	มี	รายการ	ทะเบียน	รายปี	จังหวัด/อำเภอ	ที่ทำการปกครองจังหวัดสระบุรี
			- อัตราการมีงานทำ	มี	รายการ	ร้อยละ	ไตรมาส	จังหวัด	สำนักงานสถิติ
			- อัตราการว่างงาน	มี	รายการ	ร้อยละ	ไตรมาส	จังหวัด	สำนักงานสถิติ
			- หนี้สินเฉลี่ยต่อครัวเรือน	มี	รายการ	บาท	รายปี	จังหวัด	สำนักงานสถิติ
		- หมู่บ้านที่ผ่านเกณฑ์ การจัดระดับหมู่บ้าน เศรษฐกิจพอเพียง คิด เป็นร้อยละ 90	- จำนวนประชากรจากการทะเบียน	มี	รายการ	คน	รายปี	จังหวัด/อำเภอ	กรมการปกครอง กระทรวงมหาดไทย
			- ความหนาแน่นของประชากร	มี	รายการ	คน/ตร./กม	รายปี	จังหวัด/อำเภอ	กรมการปกครอง กระทรวงมหาดไทย
			- จำนวนบ้านจากการทะเบียน	มี	รายการ	หลัง	รายปี	จังหวัด/อำเภอ	กรมการปกครอง กระทรวงมหาดไทย

ตารางที่ 14 : ผังข้อมูลสถิติ ตัวชี้วัด ตามประเด็นยุทธศาสตร์ในแผนพัฒนาจังหวัดสระบุรี (ต่อ)

ยุทธศาสตร์จังหวัด ชื่อยุทธศาสตร์	เป้าประสงค์ เชิงยุทธศาสตร์	ตัวชี้วัด	รายการสถิติ	มี/ไม่มี ฐานข้อมูล	วิธีการเก็บ รวบรวมข้อมูล	หน่วย วัด	ความถี่ของ ข้อมูล	ระดับการ นำเสนอ	หน่วยงานผู้รับผิดชอบ
ยุทธศาสตร์ที่ 4 : เสริมสร้างระบบบริการ สาธารณสุขที่มีคุณภาพ มาตรฐาน	- ประชาชน สามารถเข้าถึงการ บริการสาธารณะ ได้อย่างทั่วถึง	- ประชาชนที่เข้าถึง บริการด้านสวัสดิการ สังคมคิดเป็น ร้อยละ 95	- จำนวนผู้ป่วยนอก	มี	รายการ	คน	รายปี	จังหวัด	สำนักงานสาธารณสุขจังหวัด
			- จำนวนผู้ป่วยใน	มี	รายการ	คน	รายปี	จังหวัด	สำนักงานสาธารณสุขจังหวัด
			- จำนวนสถานพยาบาลที่มีเตียงผู้ป่วยรับ ไว้ค้างคืน	มี	รายการ	แห่ง	รายปี	จังหวัด	สำนักงานสาธารณสุขจังหวัด
			- จำนวนเตียง	มี	รายการ	เตียง	รายปี	จังหวัด	สำนักงานสาธารณสุขจังหวัด
			- จำนวนประชากรต่อแพทย์ 1 คน	มี	รายการ	จำนวน	รายปี	จังหวัด	สำนักงานสาธารณสุขจังหวัด
			- จำนวนประชากรต่อเภสัชกร 1 คน	มี	รายการ	จำนวน	รายปี	จังหวัด	สำนักงานสาธารณสุขจังหวัด
			- จำนวนประชากรต่อพยาบาล 1 คน	มี	รายการ	จำนวน	รายปี	จังหวัด	สำนักงานสาธารณสุขจังหวัด
			- อัตราการคลอดในผู้หญิงกลุ่ม 15-19 ปี	มี	รายการ	ร้อยละ	รายปี	จังหวัด	สำนักงานสาธารณสุขจังหวัด
			- จำนวนผู้ประกันตนตามมาตรา 33	มี	รายการ	คน	รายปี	จังหวัด	สำนักงานประกันสังคมจังหวัด สระบุรี กระทรวงแรงงาน
			- จำนวนผู้ประกันตนตามมาตรา 40	มี	รายการ	คน	รายปี	จังหวัด	สำนักงานประกันสังคมจังหวัด สระบุรี กระทรวงแรงงาน
			- จำนวนลูกจ้างที่ประสบอัตราหรือ เจ็บป่วยจากการทำงาน	มี	รายการ	คน	รายปี	จังหวัด	สำนักงานประกันสังคมจังหวัด สระบุรี กระทรวงแรงงาน
			- จำนวนคนพิการที่มีบัตรประจำตัวคน พิการจำแนกตามความพิการ	มี	รายการ	คน	รายปี	จังหวัด	กระทรวงการพัฒนา สังคมและความมั่นคงของ มนุษย์

ตารางที่ 15: ข้อมูลสถิติ ตัวชี้วัด ตามประเด็นยุทธศาสตร์ในแผนพัฒนาจังหวัด

ยุทธศาสตร์จังหวัด ชื่อยุทธศาสตร์	เป้าประสงค์ เชิงยุทธศาสตร์	ตัวชี้วัด	รายการสถิติ	2557	2558	2559
ยุทธศาสตร์ที่ 1: ส่งเสริมการค้า การลงทุนและการท่องเที่ยวใน อุตสาหกรรมที่เป็นมิตรกับ สิ่งแวดล้อม	- การลงทุนในอุตสาหกรรม สะอาดในจังหวัดเพิ่มขึ้น	- รายได้จากการส่งเสริมจาก การส่งเสริมอุตสาหกรรมเชิง นิเวศเพิ่มขึ้น	- จำนวนสถานประกอบการอุตสาหกรรม	52	48	51
			- จำนวนเงินทุน	280,836,953,147	290,845,679,590	304,082,382,348
			- จำนวนผู้ใช้ไฟฟ้า	206,772	213,521	562,107
			- จำนวนการจำหน่ายกระแสไฟฟ้า	4,916.43	5,129.96	5,806.9
			- จำนวนทะเบียนนิติบุคคลใหม่	413	310	455
			- ทุนจดทะเบียน	1,612,700,000	344,000,000	4,621,000,000
			- จำนวนนักท่องเที่ยว	3,671,852	1,376,246	1,425,752
			- ระยะเวลาพำนักรักของนักท่องเที่ยว	2.11	2.00	2.01
			- ค่าใช้จ่ายเฉลี่ยของนักท่องเที่ยว	1,013	1,054	1,099
			- รายได้จากการท่องเที่ยว	5,203	5,559	6,010
	- รายได้จากการส่งเสริม การค้า การลงทุนและการ ท่องเที่ยวในอุตสาหกรรมที่เป็น มิตรต่อสิ่งแวดล้อมที่เพิ่มขึ้นคิด เป็นร้อยละ 16	- รายได้จากการส่งเสริม การค้า การลงทุนและการ ท่องเที่ยวในอุตสาหกรรมที่เป็น มิตรต่อสิ่งแวดล้อมที่เพิ่มขึ้นคิด เป็นร้อยละ 16	- จำนวนอุปสงค์/อุปทาน แห่ลงน้ำ เพื่อ การเกษตร อุปโภค บริโภค และอุตสาหกรรม	109	109	109
			- ดัชนีคุณภาพอากาศ (AQI)			
			- กำลังการผลิตน้ำประปา	85,920	91,920	1,227,660
			- ปริมาณสินเชื่อของสถาบันการเงิน	60,032,000,000	50,232,000,000	50,170,000
			- น้ำประปาที่ผลิตได้	23,056,854	24,727,459	26,521,427
			- ดัชนีคุณภาพน้ำผิวดิน (WQI)			
			ไตรมาส 1	58/59	28/68	50/52
			ไตรมาส 2	-/-	57/70	32/47
			ไตรมาส 3	-/-	33/43	37/61
			ไตรมาส 4	57/60	28/40	61/57
			- ปริมาณขยะมูลฝอย	624	681	747
			- พื้นที่ป่า	486,007	512,918	517,170

ยุทธศาสตร์จังหวัด ชื่อยุทธศาสตร์	เป้าประสงค์ เชิงยุทธศาสตร์	ตัวชี้วัด	รายการสถิติ	2557	2558	2559
			- พื้นที่ป่าไม้ต่อพื้นที่จังหวัด	22.29	23.45	23.65

ตารางที่ 15: ข้อมูลสถิติ ตัวชี้วัด ตามประเด็นยุทธศาสตร์ในแผนพัฒนาจังหวัด (ต่อ)

ยุทธศาสตร์จังหวัด ชื่อยุทธศาสตร์	เป้าประสงค์ เชิงยุทธศาสตร์	ตัวชี้วัด	รายการสถิติ	2557	2558	2559
ยุทธศาสตร์ที่ 2: ส่งเสริมขีด ความสามารถในการแข่งขันของ กระบวนการผลิตสินค้าและ บริการสู่มาตรฐานสากล	- ต่างประเทศให้ความเชื่อมั่น ในสินค้าและบริการของจังหวัด	- สินค้าและบริการที่ได้ รับรองมาตรฐานสินค้าสากล เพิ่มขึ้น คิดเป็นร้อยละ 85	- ผลิตภัณฑ์มวลรวมสาขาเกษตร	11,657	10,394	-
			- ผลิตภัณฑ์มวลรวมจังหวัด ณ ราคาประจำปี	208,060	203,801	-
			- ผลิตภัณฑ์มวลรวมสาขาขนส่งสถานที่เก็บสินค้าและการคมนาคม	9,025	10,758	-
			- เนื้อที่การใช้ประโยชน์ทางการเกษตร	2,235,304	2,235,304	2,235,304
			- เนื้อที่นา	424,608	424,804	431,607
			- เนื้อที่พืชไร่	553,377	553,056	588,639
			- เนื้อที่ไม้ผลและไม้ยืนต้น	21,847	21,856	45,147
			- เนื้อที่สวนผัก ไม้ดอกไม้ประดับ	8,661	8,716	10,827
			- ผลผลิตข้าวนาปี	278,254	202,461	249,106
			- ผลผลิตข้าวนาปรัง	138,673,000	33,044,000	73,830,000
			- ผลผลิตข้าวนาปีเฉลี่ยต่อไร่	756	691	712
			- ผลผลิตข้าวนาปรังเฉลี่ยต่อไร่	726	749	678
			- จำนวนครัวเรือนที่มีการเพาะเลี้ยงสัตว์น้ำจืด	2,641	2,641	2,641
			- เนื้อที่ที่มีการเพาะเลี้ยงสัตว์น้ำจืด	4,471.78	4,471.78	5,434
			- ปริมาณการจับสัตว์น้ำจืด	14,427,344	15,787,924	15,778,364,800
			- มูลค่าการจับสัตว์น้ำจืด	1,043,422,422	1,049,452,622	960,959,432
			- ค่าจ้างขั้นต่ำ	300	300	308
			- จำนวนนักศึกษาระดับอาชีวศึกษาและอุดมศึกษา	11,544	11,562	14,190

ตารางที่ 15: ข้อมูลสถิติ ตัวชี้วัด ตามประเด็นยุทธศาสตร์ในแผนพัฒนาจังหวัด (ต่อ)

ยุทธศาสตร์จังหวัด ชื่อยุทธศาสตร์	เป้าประสงค์ เชิงยุทธศาสตร์	ตัวชี้วัด	รายการสถิติ	2557	2558	2559
ยุทธศาสตร์ที่ 2: ส่งเสริมขีด ความสามารถในการแข่งขันของ กระบวนการผลิตสินค้าและบริการสู่ มาตรฐานสากล	- ต่างประเทศให้ความเชื่อมั่น ในสินค้าและบริการของจังหวัด	- จำนวนผลิตภัณฑ์ชุมชนและ ท้องถิ่นที่ได้รับมาตรฐานชุมชน 40 ผลิตภัณฑ์	- ผลิตภัณฑ์มวลรวมจังหวัด ณ ราคาประจำปี	208,060	203,801	-
			- ผลิตภัณฑ์มวลรวมสาขาเกษตร	11,657	10,394	-
			- เนื้อที่พืชไร่	553,377	553,056	588,639
			- เนื้อที่ไม้ผล และไม้ยืนต้น	21,847	21,856	45,147
			- เนื้อที่สวนผักและไม้ดอกไม้ประดับ	8,661	8,716	10,827
			- ผลผลิตข้าวนาปี	278,254	202,461	249,106
			- ผลผลิตข้าวนาปรัง	138,673,000	33,044,000	73,830,000
			- จำนวนครุว์เรือนที่มีการเพาะเลี้ยงสัตว์น้ำจืด	2,641	2,641	2,641
			- เนื้อที่ที่มีการเพาะเลี้ยงสัตว์น้ำจืด	4,471.78	4,471.78	5,434
			- ปริมาณการจับสัตว์น้ำจืด	14,427,344	15,787,924	15,778,364,800
			- มูลค่าการจับสัตว์น้ำจืด	1,043,422,422	1,049,452,622	960,959,432

ตารางที่ 15: ข้อมูลสถิติ ตัวชี้วัด ตามประเด็นยุทธศาสตร์ในแผนพัฒนาจังหวัด (ต่อ)

ยุทธศาสตร์จังหวัด ชื่อยุทธศาสตร์	เป้าประสงค์ เชิงยุทธศาสตร์	ตัวชี้วัด	รายการสถิติ	2557	2558	2559
ยุทธศาสตร์ที่ 3 : เสริมสร้างความมั่นคง และสังคมคุณภาพตามวิถีสันติสุขไทย	- ประชาชนอยู่ในสังคมปลอดภัยมี คุณภาพชีวิตและมีความสุข	- คดีอาชญากรรมและคดียา เสพติดลดลงคิดเป็นร้อยละ 25	- จำนวนประชากรจากการทะเบียน	633,460	637,673	640,065
			- อัตราการมีงานทำ	1,642,197	1,633,064	1,599,594
			- อัตราการว่างงาน	9,891	10,080	15,864
			- รายได้เฉลี่ยต่อเดือนของครัวเรือน	-	21,218	-
			- ค่าใช้จ่ายเฉลี่ยทุกเดือนของครัวเรือน	22,811	20,064	23,964
			- หนี้สินเฉลี่ยต่อครัวเรือน	-	9,140	-
			- จำนวนคดีอาญาที่ได้รับแจ้ง	6,661	4,572	1,290
			- จำนวนคดีอาญาที่มีการจับกุม	6,271	4,457	1,541
			- จำนวนคดีที่เกี่ยวข้องกับยาเสพติด	6,661	4572	1,290
		- จำนวนอุบัติเหตุช่วงเทศกาล สำคัญลดลงคิดเป็นร้อยละ 35	- จำนวนอุบัติเหตุการจราจรทางบก	778	869	872
			- จำนวนคนเจ็บอุบัติเหตุการจราจรทางบก	121	183	156
			- มูลค่าทรัพย์สินที่เสียหายอุบัติเหตุการจราจรทางบก	10,218,000	12,013,800	8,762,060

ตารางที่ 15: ข้อมูลสถิติ ตัวชี้วัด ตามประเด็นยุทธศาสตร์ในแผนพัฒนาจังหวัด (ต่อ)

ยุทธศาสตร์จังหวัด ชื่อยุทธศาสตร์	เป้าประสงค์ เชิงยุทธศาสตร์	ตัวชี้วัด	รายการสถิติ	2557	2558	2559
ยุทธศาสตร์ที่ 3: เสริมสร้างความมั่นคงและ สังคมคุณภาพตามวิถีภูมิ ปัญญาไทย	- ประชาชนอยู่ในสังคมปลอดภัย มีคุณภาพชีวิตและมีความสุข	- ครอบครัวยุบย่นตามเกณฑ์ที่กระทรวง พัฒนาสังคมและความมั่นคงของมนุษย์กำหนด เพิ่มขึ้นคิดเป็นร้อยละ 85	- จำนวนประชากรจากทะเบียน	633,460	637,673	640,065
			- จำนวนบ้านจากการทะเบียน	248,935	255,565	261,955
			- จำนวนการจดทะเบียนสมรส	3,688	3,957	3,993
			- จำนวนการหย่า	1,755	1,893	1,910
			- อัตราการมีงานทำ	1,642,197	1,633,064	1,599,594
			- อัตราการว่างงาน	9,891	10,080	15,864
			- หนี้สินเฉลี่ยต่อครัวเรือน	-	9,140	-
		- หมู่บ้านที่ผ่านเกณฑ์การจัดระดับหมู่บ้าน เศรษฐกิจพอเพียง คิดเป็นร้อยละ 90	- จำนวนประชากรจากการทะเบียน	633,460	637,673	640,065
			- ความหนาแน่นของประชากร	177	178	179
			- จำนวนบ้านจากการทะเบียน	248,935	255,565	261,955

ตารางที่ 15: ข้อมูลสถิติ ตัวชี้วัด ตามประเด็นยุทธศาสตร์ในแผนพัฒนาจังหวัด (ต่อ)

ยุทธศาสตร์จังหวัด ชื่อยุทธศาสตร์	เป้าประสงค์ เชิงยุทธศาสตร์	ตัวชี้วัด	รายการสถิติ	2557	2558	2559
ยุทธศาสตร์ที่ 4 : เสริมสร้างระบบบริการ สาธารณสุขที่มีคุณภาพ มาตรฐาน	- ประชาชน สามารถเข้าถึงการ บริการสาธารณสุขได้ อย่างทั่วถึง	- ประชาชนที่เข้าถึง บริการด้านสวัสดิการ สังคมคิดเป็น ร้อยละ 95	- จำนวนผู้ป่วยนอก	1,822,383	2,018,947	2,904,029
			- จำนวนผู้ป่วยใน	31,324	92,008	95,312
			- จำนวนสถานพยาบาลที่มีเตียงผู้ป่วยรับไว้ค้างคืน	22	22	22
			- จำนวนเตียง	1,815	1,815	1,815
			- จำนวนประชากรต่อแพทย์ 1 คน	3,046	2,813	2,346
			- จำนวนประชากรต่อเภสัชกร 1 คน	7,598	6,495	6,257
			- จำนวนประชากรต่อพยาบาล 1 คน	469	453	445
			- อัตราการคลอดในผู้หญิงกลุ่ม 15-19 ปี	17.4	16.8	15.3
			- จำนวนผู้ประกันตนตามมาตรา 33	164,887	166,782	166,675
			- จำนวนผู้ประกันตนตามมาตรา 40	29,513	26,085	26,942
			- จำนวนลูกจ้างที่ประสบอันตรายหรือเจ็บป่วยจากการทำงาน	1,358	1,882	1,754
			- จำนวนคนพิการที่มีบัตรประจำตัวคนพิการจำแนกตามความพิการ	2,173	3,008	3,943

บทที่ 4

บทสรุป และข้อเสนอแนะการพัฒนาสถิติ

4.2 สรุปสถานการณ์ข้อมูล และข้อเสนอแนะการพัฒนาการจัดเก็บข้อมูล

(1) สรุปสถานการณ์ข้อมูล

จากการตรวจสอบสถานะรายการข้อมูลตามแผนผังรายการสถิติทางการที่ได้นำเสนอในบทที่ 3 สามารถสรุปภาพรวมรายการสถิติทางการตามประเด็นยุทธศาสตร์การพัฒนาจังหวัด ดังนี้

แผนพัฒนาสถิติระดับพื้นที่จังหวัดฉบับที่ 2 (พ.ศ.2561 - 2564) มีรายการสถิติทางการทั้งหมด 68 รายการ ซึ่งแบ่งสถานะรายการข้อมูลตามแผนผังรายการสถิติทางการ ได้ดังนี้

- รายการสถิติทางการที่มีการจัดเก็บข้อมูลเป็นปกติ 64 รายการ คิดเป็นร้อยละ 94.12
- รายการสถิติทางการที่ยังไม่มีการจัดเก็บข้อมูล 4 รายการ คิดเป็นร้อยละ 5.88

แผนภาพที่ 3 สรุปสถานะรายการข้อมูลตามผังรายการข้อมูลสถิติทั้ง 4 ยุทธศาสตร์



ตารางที่ 16 สรุปภาพรวมการมี/ไม่มี ข้อมูลตามผังรายการข้อมูลสถิติทั้ง 4 ยุทธศาสตร์

ยุทธศาสตร์	จำนวนตัวชี้วัด	จำนวนข้อมูล รายการสถิติ	จำนวนรายการ สถิติที่มีการจัดเก็บ เป็นปกติ	จำนวนรายการสถิติที่ ยังไม่มีการจัดเก็บ
ยุทธศาสตร์ที่ 1 ส่งเสริมการค้าการ ลงทุนและการ ท่องเที่ยวใน อุตสาหกรรมที่เป็นมิตร กับสิ่งแวดล้อม	2	19	19	-
ยุทธศาสตร์ที่ 2 ส่งเสริมขีด ความสามารถในการ แข่งขันของ กระบวนการผลิตสินค้า และบริการสู่ มาตรฐานสากล	2	18	18	-
ยุทธศาสตร์ที่ 3 เสริมสร้างความมั่นคง และสังคมคุณภาพตาม วิถีสันติภาพไทย	4	19	16	3
ยุทธศาสตร์ที่ 4 เสริมสร้างระบบบริการ สาธารณะที่มีคุณภาพ มาตรฐาน	2	12	11	1
รวม	10	68	64	4

(2) ข้อเสนอแนะการพัฒนาการจัดเก็บข้อมูล

การจัดทำแผนพัฒนาสถิติระดับพื้นที่มีเป้าประสงค์ เพื่อให้จังหวัดมีข้อมูลและสารสนเทศที่สำคัญ จำเป็น ถูกต้อง ครบถ้วน เพียงพอต่อการตัดสินใจในเรื่องที่เป็นนโยบาย ยุทธศาสตร์ของจังหวัด แต่ปัญหาที่พบจากการจัดเก็บข้อมูล คือ ข้อมูลที่มีการจัดเก็บยังไม่มีข้อมูลถูกต้องครบถ้วนสมบูรณ์ทั้งหมด

ข้อมูลบางส่วนมีการจัดเก็บข้อมูลไม่ต่อเนื่อง และยังขาดข้อมูลที่จำเป็นบางส่วน ซึ่งไม่มีการจัดเก็บข้อมูลจากหน่วยงานใดๆ ปัญหาดังกล่าว อาจมีสาเหตุมาจากหน่วยงานในจังหวัดยังให้ความสำคัญกับการจัดเก็บข้อมูลและใช้ข้อมูลเหล่านี้น้อยเกินไป จึงควรมีแนวทางการพัฒนาการจัดเก็บข้อมูล ซึ่งจากการประชุมคณะกรรมการสถิติระดับจังหวัด จังหวัดสระบุรี เมื่อวันที่ 26 กุมภาพันธ์ 2561 ที่ผ่านมา มติที่ประชุมเห็นควรจัดเก็บ เพิ่มเติมรายการสถิติที่สำคัญ เพื่อเป็นประโยชน์ต่อประเด็นยุทธศาสตร์จังหวัด ทั้ง 3 ด้าน โดยแบ่งตามประเด็นยุทธศาสตร์ ดังนี้

ยุทธศาสตร์ที่ 1 : ตัวชี้วัดที่ 1 รายการสถิติที่ควรจัดเก็บเพิ่มเติม จำนวน 2 รายการ และตัวชี้วัดที่ 2 จำนวน 2 รายการ

ยุทธศาสตร์ที่ 2 : ตัวชี้วัดที่ 1 รายการสถิติที่ควรจัดเก็บเพิ่มเติม จำนวน 5 รายการ และตัวชี้วัดที่ 2 จำนวน 5 รายการ

ยุทธศาสตร์ที่ 3 : ตัวชี้วัดที่ 1 รายการสถิติที่ควรจัดเก็บเพิ่มเติม จำนวน 2 รายการ ตัวชี้วัดที่ 2 จำนวน 1 รายการ ตัวชี้วัดที่ 3 จำนวน 5 รายการ และตัวชี้วัดที่ 4 จำนวน 2 รายการ

ยุทธศาสตร์ที่ 4 : ตัวชี้วัดที่ 1 รายการสถิติที่ควรจัดเก็บเพิ่มเติม จำนวน 3 รายการ

ข้อมูลในแต่ละประเด็นยุทธศาสตร์ดังกล่าวข้างต้นเป็นข้อมูลที่มีหน่วยงานรับผิดชอบ แต่ไม่มีการจัดเก็บข้อมูล และจัดเก็บข้อมูลไม่ครบถ้วนสมบูรณ์ ซึ่งส่วนหนึ่งน่าจะเกิดจากการขาดการบูรณาการการทำงานร่วมกันของหน่วยงานที่เกี่ยวข้องในการจัดเก็บข้อมูลทำให้ไม่เห็นความสำคัญ และความจำเป็นของข้อมูลดังกล่าว จึงควรมีแนวทางการพัฒนาการจัดเก็บข้อมูล ดังนี้

1) กำหนดกรอบข้อมูลให้ชัดเจนในการจัดเก็บข้อมูล ระบุผู้รับผิดชอบ และเสนอรายงานข้อมูลแต่ละด้าน รวมทั้งเผยแพร่ให้หน่วยงานภายในจังหวัดให้รับทราบ เพื่อป้องกันการจัดเก็บข้อมูลที่ซ้ำซ้อน

2) บริหารจัดการการเก็บข้อมูลอย่างเป็นระบบ โดยการบูรณาการการทำงานร่วมกันของทุกหน่วยงาน เพื่อให้ได้ข้อมูลที่ถูกต้อง ครบถ้วน และทันเวลา เพื่อใช้สำหรับการตัดสินใจ กำหนดทิศทางในการบริหารภายในจังหวัด

3) พัฒนาศักยภาพบุคลากรที่มีหน้าที่รับผิดชอบในการจัดเก็บข้อมูลของหน่วยงานต่างๆ ให้มีความรู้ ความเข้าใจในการจัดเก็บข้อมูล การประมวลผลข้อมูล และการใช้ข้อมูลให้เกิดประโยชน์ ซึ่งการดำเนินการในเรื่องนี้ต้องทำอย่างจริงจังและต่อเนื่อง ควรมีการประเมินผล ติดตามการปฏิบัติงานของเจ้าหน้าที่

4) ทุกหน่วยงานที่รับผิดชอบในข้อมูลนั้นๆ ควรมีการจัดเก็บข้อมูลอย่างต่อเนื่องและถูกต้องตามหลักวิชาการ สมบูรณ์ ทันสมัย พร้อมใช้งานได้ตลอดเวลา หากเป็นข้อมูลที่ยังไม่มีการจัดเก็บ จังหวัดควรสนับสนุนงบประมาณในการจัดเก็บข้อมูล

ทั้งนี้ การพัฒนาชุดข้อมูลสถิติและสารสนเทศในระดับพื้นที่มีความจำเป็นอย่างยิ่ง เพื่อสนับสนุนการจัดทำยุทธศาสตร์จังหวัด การนำเสนอข้อมูลสถิติไปใช้ประโยชน์ การบริหารจัดการอย่างมีส่วนร่วมในระดับจังหวัด ภาค รวมถึงการผลิตและการใช้ข้อมูลสนับสนุนการตัดสินใจอย่างเป็นระบบ และก่อให้เกิดประโยชน์สูงสุดต่อการพัฒนาพื้นที่อย่างต่อเนื่อง

4.2 แผนปฏิบัติการพัฒนาการจัดเก็บข้อมูลสถิติทางการ

ในส่วนนี้นำเสนอแผนงาน/โครงการ/กิจกรรม เพื่อขับเคลื่อนการพัฒนาการจัดเก็บข้อมูลสถิติทางการระดับจังหวัด ตามยุทธศาสตร์การพัฒนาจังหวัด ทั้ง 4 ยุทธศาสตร์

ตารางที่ 17 แผนปฏิบัติการพัฒนาการจัดเก็บข้อมูลสถิติทางการ

แผนงาน/โครงการ/กิจกรรม	ปีงบประมาณ 2561			
	ไตรมาส 1	ไตรมาส 2	ไตรมาส 3	ไตรมาส 4
1) ศึกษาประเด็นยุทธศาสตร์ตามแผนพัฒนาจังหวัดสระบุรี แผนกลุ่มจังหวัด แผนพัฒนาเศรษฐกิจและสังคมแห่งชาติฉบับที่ 12 ยุทธศาสตร์ชาติระยะ 20 ปี รวมทั้งทบทวนผลการดำเนินงาน ในปีงบประมาณ 2560 ตลอดจนนโยบายอื่นๆ ที่เกี่ยวข้อง	↔			
2) จัดทำ (ร่าง) แผนพัฒนาสถิติระดับพื้นที่จังหวัดสระบุรี ฉบับที่ 2 (พ.ศ.2561 - 2564)	↔			
3) ประชุมคณะกรรมการสถิติระดับจังหวัด เพื่อนำเสนอ(ร่าง) แผนพัฒนาสถิติระดับพื้นที่จังหวัดสระบุรี ฉบับที่ 2 (พ.ศ.2561 - 2564) ในภาพรวม ผังรายการข้อมูลสถิติพื้นฐาน 3 ด้าน และผังรายการข้อมูลสถิติที่สนับสนุนประเด็นยุทธศาสตร์จังหวัด	↔			
4) รวบรวมข้อมูลจากหน่วยงานที่รับผิดชอบข้อมูลสถิติและสารสนเทศ		↔		
5) จัดทำแผนพัฒนาสถิติระดับจังหวัด พร้อมทั้งรวบรวมข้อมูลและปรับปรุงข้อมูลย้อนหลัง 3 ปี		↔		
6) ประชุมคณะกรรมการสถิติระดับจังหวัด ครั้งที่ 2 เพื่อทราบผลการรวบรวมข้อมูลและรายงานความก้าวหน้าผลการรวบรวมข้อมูล นำผลมติของคณะกรรมการสถิติระดับจังหวัด เสนอคณะกรรมการบริหารงาน จังหวัดแบบบูรณาการ (ก.บ.จ.) เพื่อจัดทำแผนปฏิบัตินโยบายประจำปี ระดับจังหวัด/กลุ่มจังหวัด			↔	
7) จัดทำรายงานผลการดำเนินการพัฒนาข้อมูลสถิติและสารสนเทศ จังหวัดสระบุรีปีงบประมาณ 2561 ต่อผู้อำนวยการ สำนักงานสถิติแห่งชาติ และผู้ว่าราชการจังหวัดสระบุรี และประชาสัมพันธ์ เผยแพร่แผนพัฒนาสถิติระดับพื้นที่จังหวัดสระบุรี				↔

บรรณานุกรม

บรรณานุกรม

สำนักงานจังหวัดสระบุรี (2556) แผนพัฒนาจังหวัดสระบุรี 4 ปี (พ.ศ. 2561-2564)

สำนักงานคณะกรรมการการพัฒนากิจการเศรษฐกิจและสังคมแห่งชาติ (2555) แผนพัฒนาเศรษฐกิจและสังคมแห่งชาติ ฉบับที่ 12 (พ.ศ. 2560-2564)

สำนักงานสถิติจังหวัดสระบุรี รายงานสถิติจังหวัดสระบุรี 2560

ร่างยุทธศาสตร์ชาติ ระยะ 20 ปี

สำนักงานสถิติแห่งชาติ แผนแม่บทระบบสถิติประเทศไทยฉบับที่ 2 (พ.ศ.2559-2564) กรุงเทพมหานคร :

สำนักงานสถิติแห่งชาติ

ภาคผนวก