



แผนพัฒนาสถิติระดับพื้นที่ จังหวัดสมุทรสาคร ฉบับที่ 2 (พ.ศ. 2561-2564)



คณะกรรมการจัดทำข้อมูลสถิติและสารสนเทศเพื่อการบริหารระดับพื้นที่ จังหวัดสมุทรสาคร

บทสรุปผู้บริหาร

สำนักงานสถิติจังหวัดสมุทรสาครได้จัดทำแผนพัฒนาสถิติระดับพื้นที่ จังหวัดสมุทรสาครเพื่อเป็นการพัฒนาชุดข้อมูลเพื่อการตัดสินใจให้ครอบคลุมประเด็นยุทธศาสตร์การพัฒนาระดับพื้นที่ โดยจัดทำรายการข้อมูลสถิติพื้นฐาน และรายการข้อมูลสถิติทางการ ตามประเด็นยุทธศาสตร์ในแผนพัฒนาจังหวัดที่มีความเชื่อมโยงกับตัวชี้วัดการพัฒนาของแผนพัฒนาเศรษฐกิจและสังคมแห่งชาติ ฉบับที่ 12 (พ.ศ. 2560-2564) ตามร่างและประเด็นยุทธศาสตร์ชาติ ระยะ 20 ปี ซึ่งเป็นการบูรณาการภารกิจระดับพื้นที่ (Area Base) ภารกิจของหน่วยงาน (Function Base) และภารกิจตามนโยบายของรัฐบาล (Agenda Base) เพื่อนำไปสู่การขับเคลื่อนประเทศบนฐานข้อมูลที่มีอยู่จริง ทั้งนี้ ประชาชนสามารถเข้าถึงและใช้ประโยชน์จากข้อมูล รวมทั้งติดตามการทำงานของภาครัฐ ทำให้เกิดการใช้งบประมาณในการพัฒนาพื้นที่อย่างมีประสิทธิภาพ รวมทั้งเกิดประสิทธิผลต่อการพัฒนาประเทศโดยรวม

แผนพัฒนาสถิติระดับพื้นที่ จังหวัดสมุทรสาคร มีวัตถุประสงค์หลักคือ

1. เพื่อศึกษาประเด็นยุทธศาสตร์ตามแผนพัฒนาจังหวัด แผนพัฒนาเศรษฐกิจและสังคมแห่งชาติ ฉบับที่ 12 (พ.ศ. 2560-2564) และร่างยุทธศาสตร์ชาติ ระยะ 20 ปี พร้อมทั้งกำหนดหน่วยงานที่จะต้องรับผิดชอบในการจัดทำข้อมูลที่ยังไม่มีหน่วยงานใดดำเนินการ และเชื่อมโยง/บูรณาการข้อมูลในระดับพื้นที่
2. เพื่อจัดทำชุดข้อมูลสถิติและสารสนเทศ (ผังสถิติทางการระดับจังหวัด) ที่สนับสนุนยุทธศาสตร์หลักของจังหวัด และจัดทำแผนพัฒนาสถิติระดับพื้นที่จังหวัดที่สอดคล้องกับตัวชี้วัดแผนพัฒนาจังหวัด และแผนพัฒนาเศรษฐกิจและสังคมแห่งชาติ ฉบับที่ 12 (พ.ศ. 2560 - 2564) และร่างยุทธศาสตร์ชาติ ระยะ 20 ปี
3. เพื่อส่งเสริมการเข้าถึง เข้าใจ และใช้ประโยชน์ของข้อมูลสถิติและสารสนเทศร่วมกัน
4. เพื่อสร้างเครือข่ายการทำงานและสร้างความมีส่วนร่วมของหน่วยงานจัดเก็บข้อมูลในระดับพื้นที่
5. เพื่อพัฒนาบุคลากรด้านสถิติของหน่วยงานที่เกี่ยวข้อง ให้มีความเป็นมืออาชีพด้านข้อมูลสถิติและสารสนเทศ สามารถสนับสนุนยุทธศาสตร์ในระดับพื้นที่ และมีความรู้ความเข้าใจในกระบวนการนำแผนพัฒนาสถิติระดับพื้นที่เข้าเป็นส่วนหนึ่งของแผนพัฒนาจังหวัด และแผนปฏิบัติการประจำปีของจังหวัด

จากการจัดทำผังรายการสถิติทางการ และการตรวจสอบสถานะรายการข้อมูลสถิติดังกล่าวสรุปได้ว่า มีรายการสถิติทางการที่สนับสนุนยุทธศาสตร์การพัฒนาระดับจังหวัด ทั้งหมด จำนวน 94 รายการ เป็นรายการสถิติทางการที่มีการจัดเก็บข้อมูลเป็นปกติ จำนวน 54 รายการ คิดเป็นร้อยละ 57.5 และรายการสถิติทางการที่ยังไม่มีการจัดเก็บข้อมูล จำนวน 40 รายการ คิดเป็นร้อยละ 42.5

จากการจัดเก็บข้อมูลรายการสถิติของจังหวัดสมุทรสาคร และพิจารณากับประเด็นยุทธศาสตร์ทั้ง 3 ยุทธศาสตร์ของจังหวัด พบว่ามีข้อมูลที่ขาดหายไปทำให้การวิเคราะห์ยังไม่สมบูรณ์ จึงต้องการข้อมูลอีกมากเพื่อมาประกอบการตัดสินใจในเชิงนโยบาย หรือทิศทางการพัฒนาของจังหวัด ฉะนั้นข้อมูลในส่วนที่ขาดไปจึงมีความสำคัญเป็นอย่างยิ่ง

ประกอบกับการจัดเก็บข้อมูลจะต้องมีการติดต่อประสานงานกับหน่วยงานต่างๆ หลายหน่วยงานในจังหวัดเพื่อให้เชื่อมโยงกับรายการสถิติที่จัดเก็บกับแหล่งข้อมูล ดังนั้นจึงควรดำเนินการพัฒนาการจัดเก็บข้อมูล ตามขั้นตอนที่สำคัญ คือ

1) ข้อมูลที่มีหน่วยงานรับผิดชอบ

เสนอคณะกรรมการจัดทำข้อมูลสถิติและสารสนเทศเพื่อการบริหารระดับพื้นที่จังหวัดสมุทรสาคร มอบหมายให้หน่วยงานเจ้าของข้อมูล รับผิดชอบจัดเก็บ/รวบรวมข้อมูลตามผังรายการสถิติ สำนักงานสถิติจังหวัดสมุทรสาครทำหน้าที่ติดตาม รวบรวม ข้อมูลจากหน่วยงานที่เกี่ยวข้อง วิเคราะห์ผลและสรุปสถานการณ์ของจังหวัด

2) ข้อมูลที่ต้องจัดเก็บเพิ่มเติมและยังไม่มีผู้รับผิดชอบข้อมูล

มีแนวทางการดำเนินงานดังนี้

- จัดทำร่างรายการข้อมูลสถิติ กำหนดหน่วยงานที่เกี่ยวข้อง/เป็นเจ้าของข้อมูล
- เสนอคณะกรรมการสถิติระดับจังหวัด เพื่อพิจารณา
- เสนอคณะกรรมการจัดทำข้อมูลสถิติและสารสนเทศเพื่อการบริหารระดับพื้นที่

จังหวัดสมุทรสาคร เพื่อมอบหมายหน่วยงานที่เกี่ยวข้องจัดเก็บ/รวบรวมข้อมูลตามผังรายการสถิติ

สำนักงานสถิติจังหวัดสมุทรสาครทำหน้าที่ติดตาม รวบรวม ข้อมูลจากหน่วยงานที่เกี่ยวข้อง วิเคราะห์ผลและสรุปสถานการณ์ของจังหวัด

ทั้งนี้ การพัฒนาชุดข้อมูลสถิติและสารสนเทศในระดับพื้นที่ มีความจำเป็นต้องเสริมสร้างศักยภาพของบุคลากรด้านสถิติและสารสนเทศ เพื่อสนับสนุนการจัดทำยุทธศาสตร์จังหวัด การนำข้อมูล/สถิติไปใช้ประโยชน์ การบริหารจัดการอย่างมีส่วนร่วมในระดับจังหวัด/ภาค รวมทั้ง การผลิตและการใช้ข้อมูลสนับสนุนการตัดสินใจอย่างเป็นระบบ และเป็นประโยชน์ในการพัฒนาพื้นที่อย่างต่อเนื่อง

คำนำ

แผนพัฒนาสถิติระดับพื้นที่ จังหวัดสมุทรสาคร ถูกจัดทำขึ้นครั้งแรก ในปี 2557 ภายใต้ความร่วมมือทางวิชาการของสำนักงานสถิติแห่งชาติ กระทรวงมหาดไทย และสำนักงานคณะกรรมการพัฒนาระบบราชการ (ก.พ.ร.) เพื่อใช้เป็นเครื่องมือในการบูรณาการข้อมูลสถิติระดับพื้นที่ที่ตอบโจทย์ยุทธศาสตร์ของจังหวัด ในลักษณะ Agenda Based รวมทั้งพัฒนาข้อมูลสถิติในระดับพื้นที่ให้สอดคล้องกับทิศทางการขับเคลื่อนแผนแม่บทระบบสถิติประเทศไทย ฉบับที่ 1 (พ.ศ. 2554-2558) โดยให้ความสำคัญกับการพัฒนารายการสถิติทางการของผลิตภัณฑ์ที่มีศักยภาพ (Product Champion : PC) และประเด็นปัญหาสำคัญ (Critical Issue : CI) ตามประเด็นยุทธศาสตร์ของแต่ละจังหวัด

ตลอดระยะเวลาที่ผ่านมา แผนพัฒนาสถิติฉบับดังกล่าว ถูกใช้เป็นเครื่องมือหลักในการพัฒนาชุดข้อมูลเพื่อสนับสนุนการตัดสินใจเชิงยุทธศาสตร์ของผู้บริหารในระดับจังหวัดมาโดยตลอด อย่างไรก็ตาม ปัจจุบันสำนักงานสถิติแห่งชาติอยู่ระหว่างการขับเคลื่อนแผนแม่บทระบบสถิติประเทศไทย ฉบับที่ 2 (พ.ศ. 2559-2564) และทุกจังหวัดได้มีการจัดทำแผนพัฒนาจังหวัด พ.ศ. 2561-2564 เพื่อให้สอดคล้องกับการพัฒนาประเทศตามร่างยุทธศาสตร์ชาติ ระยะ 20 ปี (พ.ศ. 2560-2579) แผนพัฒนาเศรษฐกิจและสังคมแห่งชาติ ฉบับที่ 12 (พ.ศ. 2560-2564) เป้าหมายการพัฒนาที่ยั่งยืน (Sustainable Development Goals: SDGs) รวมทั้งการปรับโครงสร้างประเทศไทยไปสู่ประเทศไทย 4.0 และการปฏิรูปประเทศในประเด็นต่างๆ

สำนักงานสถิติจังหวัดสมุทรสาคร จึงได้จัดทำแผนพัฒนาสถิติระดับพื้นที่ จังหวัดสมุทรสาคร พ.ศ. 2561-2564 โดยปรับปรุงรูปแบบและเนื้อหาของแผนพัฒนาสถิติฉบับเดิมให้มีความสอดคล้องกับแผนพัฒนาจังหวัด พ.ศ. 2561-2564 แผนแม่บทระบบสถิติประเทศไทย ฉบับที่ 2 และบริบทของการพัฒนาประเทศในระดับพื้นที่ตามแผนพัฒนาอื่นๆ มากยิ่งขึ้น ซึ่งแผนพัฒนาสถิติระดับพื้นที่ จังหวัดสมุทรสาคร ฉบับนี้ประกอบด้วยข้อมูลสถิติพื้นฐานด้านเศรษฐกิจ สังคม ทรัพยากรธรรมชาติและสิ่งแวดล้อม รวมทั้งข้อมูลสถิติตามยุทธศาสตร์ภายใต้แผนพัฒนาจังหวัด

ทั้งนี้ หวังเป็นอย่างยิ่งว่า แผนพัฒนาสถิติระดับพื้นที่ จังหวัดสมุทรสาคร พ.ศ. 2561-2564 จะเป็นเครื่องมือสำคัญในการพัฒนาข้อมูลระดับพื้นที่ตามยุทธศาสตร์การพัฒนาของแต่ละจังหวัด เพื่อขับเคลื่อนประเทศไปสู่ความมั่นคง มั่งคั่ง และยั่งยืน ต่อไป

(.....)

ผู้ว่าราชการจังหวัดสมุทรสาคร

ประธานกรรมการสถิติระดับจังหวัดสมุทรสาคร

.....2561

สารบัญ

	หน้า
บทสรุปผู้บริหาร	ก-ข
คำนำ	ค
อภิวานศัพท	ง-จ
บทที่ 1 บทนำ	
1.1 หลักการและเหตุผล	1
1.2 วัตถุประสงค์	3
1.3 แนวทางการจัดทำแผนพัฒนาสถิติระดับพื้นที่ จังหวัดสมุทรสาคร	3
บทที่ 2 ประเด็นยุทธศาสตร์การพัฒนาจังหวัด	
2.1 ข้อมูลพื้นฐานของจังหวัด	5
2.2 ประเด็นยุทธศาสตร์การพัฒนาจังหวัดและตัวชี้วัด	16
2.3 ผลการทบทวนความสอดคล้องเชื่อมโยงประเด็นยุทธศาสตร์การพัฒนาจังหวัด กับแผนพัฒนาเศรษฐกิจและสังคมแห่งชาติ ฉบับที่ 12 (พ.ศ. 2560-2564)	21
บทที่ 3 ผังรายการข้อมูลสถิติ	
3.1 ข้อมูลพื้นฐาน	34
- ด้านเศรษฐกิจ	34
- ด้านสังคม	43
- ด้านทรัพยากรธรรมชาติและสิ่งแวดล้อม	53
3.2 ข้อมูลสถิติ ตัวชี้วัด ตามประเด็นยุทธศาสตร์ในแผนพัฒนาจังหวัด	56
บทที่ 4 บทสรุป และข้อเสนอแนะการพัฒนาสถิติ	
4.1 สรุปสถานการณ์ข้อมูล และข้อเสนอแนะการพัฒนาการจัดเก็บข้อมูล	73
4.2 แผนปฏิบัติการพัฒนาการจัดเก็บข้อมูลสถิติระดับจังหวัด	74

สารบัญแผนภาพ

	หน้า
แผนภาพที่ 2.1 : แสดงอาณาเขตจังหวัดสมุทรสาคร	6
แผนภาพที่ 2.2 : ความเชื่อมโยงของวิสัยทัศน์ พันธกิจ เป้าประสงค์รวม และประเด็นยุทธศาสตร์	17
แผนภาพที่ 2.3 : เป้าหมายและวัตถุประสงค์รวมของแผนพัฒนาเศรษฐกิจและสังคม ฉบับที่ 12	22

สารบัญตาราง

	หน้า
ตารางที่ 2.1 : แสดงข้อมูลภูมิอากาศ และปริมาณน้ำฝนของจังหวัดสมุทรสาคร พ.ศ.2559	6
ตารางที่ 2.2 : ปริมาณน้ำฝนในแต่ละปีของจังหวัดสมุทรสาคร พ.ศ. 2556 – 2559	7
ตารางที่ 2.3 : เขตการปกครองเป็นรายอำเภอ พ.ศ. 2559	7
ตารางที่ 2.4 : จำนวนประชากรจังหวัดสมุทรสาคร และบ้าน พ.ศ.2560	7
ตารางที่ 2.5 : จำนวนและร้อยละของประชากรอายุ 15 ปีขึ้นไป จำแนกตามสถานภาพแรงงานและเพศ	8
ตารางที่ 2.6 : ผลิตภัณฑ์ของจังหวัด จำแนกตามสาขาการผลิต พ.ศ. 2555 – 2558	9
ตารางที่ 2.7 : รายได้จากการจัดเก็บเงินภาษีของกรมสรรพากร จำแนกตามประเภทภาษี พ.ศ. 2559	10
ตารางที่ 2.8 : จำนวนสถานศึกษา นักเรียน และครู จำแนกตามสังกัด พ.ศ. 2560	10
ตารางที่ 2.9 : จำนวนสถานพยาบาล เติ้ง แพทย์ พยาบาล อัตราส่วนประชากรต่อแพทย์ และอัตราส่วนประชากรต่อเตียง จำแนกเป็นรายอำเภอ ปี 2559	11
ตารางที่ 2.10 : ผู้ป่วยนอก จำแนกตามกลุ่มสาเหตุ (21 กลุ่มโรค) จากสถานบริการสาธารณสุข กระทรวงสาธารณสุข พ.ศ. 2555-2559	11
ตารางที่ 2.11 : ลำดับโรคของผู้ป่วยใน จำแนกตามสาเหตุการป่วย (298 กลุ่มโรค) จากสถานบริการสาธารณสุข กระทรวงสาธารณสุข พ.ศ. 2555-2559	12
ตารางที่ 2.12 : การตาย จำแนกตามสาเหตุที่สำคัญ และเพศ พ.ศ. 2559	13
ตารางที่ 2.13 : สถิติกองทุนประกันสังคม พ.ศ. 2556-2559	13
ตารางที่ 2.14 : ลูกจ้างที่ประสบอันตรายหรือเจ็บป่วยเนื่องจากการทำงาน จำแนกตามความร้ายแรง พ.ศ. 2556-2559	14
ตารางที่ 2.15 : แสดงการจำแนกการใช้ประโยชน์พื้นที่ป่าชายเลนจังหวัดสมุทรสาคร	15
ตารางที่ 2.16 : แหล่งน้ำ จำแนกตามประเภทของแหล่งน้ำ ปี 2559	16
ตารางที่ 2.17 : ยุทธศาสตร์การพัฒนา และตัวชี้วัดของจังหวัด	17
ตารางที่ 2.18 : ความสอดคล้องระหว่างประเด็นยุทธศาสตร์ของแผนพัฒนาจังหวัดสมุทรสาคร (พ.ศ.2561-2564) และประเด็นยุทธศาสตร์ตามแผนพัฒนาเศรษฐกิจและสังคมแห่งชาติ ฉบับที่ 12	27
ตารางที่ 2.19 : ความสอดคล้องระหว่างตัวชี้วัดตามแผนพัฒนาจังหวัดสมุทรสาคร (พ.ศ.2561-2564) และตัวชี้วัดตามแผนพัฒนาเศรษฐกิจและสังคมแห่งชาติ ฉบับที่ 12	27

อภิธานศัพท์

การจัดทำแผนพัฒนาสถิติระดับพื้นที่ จังหวัดสมุทรสาคร มีการใช้เครื่องมือและรูปแบบเอกสารต่างๆ ซึ่งประกอบด้วยคำศัพท์ และคำย่อหลากหลาย ทั้งนี้เพื่อให้การขยายผลการดำเนินงาน มีความเข้าใจตรงกัน การทำงานเป็นไปในทิศทางเดียวกัน จึงได้รวบรวมคำศัพท์และคำย่อต่างๆ ที่เกิดขึ้นในการดำเนินงาน ให้ ความหมาย หรือคำจำกัดความที่ใช้ในการดำเนินงาน ดังตารางต่อไปนี้

คำศัพท์/คำย่อ	ความหมาย
แผนพัฒนาสถิติระดับพื้นที่จังหวัดสมุทรสาคร	เครื่องมือสำคัญในการกำหนดกรอบแนวทางการดำเนินงานเพื่อการพัฒนาสถิติ ในระยะ 1 ปี และระยะ 4 ปี ซึ่งจะกำหนดกิจกรรมต่างๆ เพื่อพัฒนาคุณภาพสถิติทางการ ว่ามีรายการใดบ้าง จะพัฒนาอย่างไร หน่วยงานใดเป็นผู้รับผิดชอบ พร้อมทั้งระบุงบประมาณ และระยะเวลา (Timeline) ที่ต้องดำเนินการด้วย
ผังสถิติทางการ	<p>รายการข้อมูลสถิติที่สำคัญ จำเป็น ที่สามารถตอบสนองการณ ยุทธศาสตร์ และสภาพปัญหา ในระดับพื้นที่ ซึ่งราชการส่วนภูมิภาค หรือคณะผู้บริหารจังหวัดมีความจำเป็นต้องใช้ในการวางแผนระดับนโยบายจังหวัด ทั้งแผนปฏิบัติงานและการจัดสรรงบประมาณในแผนงานและโครงการ ตลอดจนการติดตามสถานการณ์การพัฒนาของจังหวัด โดยผังสถิติทางการ จะประกอบไปด้วย 2 ส่วน คือ</p> <ol style="list-style-type: none">1. ตารางแผนผังสถิติทางการตามประเด็นยุทธศาสตร์ ซึ่งประกอบด้วย<ol style="list-style-type: none">1.1 ชื่อชุดข้อมูล – ตัวชี้วัดที่สอดคล้องเชื่อมโยงกับยุทธศาสตร์การพัฒนาของจังหวัด1.2 รายการสถิติทางการที่สำคัญ พร้อมคุณลักษณะของข้อมูล ว่าเป็นข้อมูลระดับนามบัญญัติ (Nominal Scale) หรือข้อมูลระดับอันดับ (Ordinal Scale) หรือข้อมูลระดับช่วงชั้น (Interval Scale)/ข้อมูลระดับอัตราส่วน (Ratio Scale)1.3 สถานะการจัดเก็บข้อมูลในปัจจุบันว่ามีการจัดเก็บหรือไม่1.4 วิธีการจัดเก็บข้อมูล1.5 ความถี่ในการจัดเก็บข้อมูล1.6 หน่วยงานผู้รับผิดชอบ2. รายละเอียดสถิติทางการ (Official Statistics Metadata) ซึ่งจะมีรายละเอียดสำคัญ 5 ส่วน ได้แก่<ol style="list-style-type: none">2.1 การผลิต/จัดทำสถิติทางการ เป็นส่วนแรกที่จะแนะนำรายละเอียดกระบวนการจัดทำระเบียบการค้นคว้า เพื่อความเหมาะสมในการใช้ประโยชน์ต่อไป โดยมีรายละเอียดที่สำคัญ คือ<ol style="list-style-type: none">2.1.1 ชื่อโครงการ/งาน/ทะเบียน/รายงาน2.1.2 วิธีการเก็บรวบรวมข้อมูล ได้แก่ สัมมะโน สํารวจ ทะเบียน และรายงาน2.1.3 มาตรฐานการจำแนกข้อมูล2.1.4 รูปแบบการจัดเก็บข้อมูล ได้แก่ จัดเก็บในรูปเอกสาร/รายงาน จัดเก็บในรูปแบบไฟล์ข้อมูลดิจิทัล และฐานข้อมูล2.1.5 ความถี่ในการเก็บรวบรวมข้อมูล2.1.6 ความถี่ในการประมวลผลข้อมูล

คำศัพท์/คำย่อ	ความหมาย
	<p>2.2 การเผยแพร่สถิติทางการ เป็นส่วนที่ใช้ตรวจสอบความถูกต้องและเป็นปัจจุบันของสถิติทางการประกอบไปด้วย 3 ส่วน คือ</p> <p>2.2.1 วิธีการเผยแพร่</p> <p>2.2.2 ความถี่ในการเผยแพร่</p> <p>2.2.3 ระดับการเข้าถึงข้อมูล</p> <p>2.3 สถิติทางการ จะประกอบไปด้วย ชื่อสถิติทางการ ปีที่จัดทำ สาขา หมวด หมู่ รวมถึงวิธีการคำนวณที่ได้มาซึ่งสถิติทางการ (ที่เป็นตัวชี้วัด) โดยในหนึ่งการผลิตอาจมีสถิติทางการมากกว่า 1 รายการก็ได้</p> <p>2.4 คำนิยามที่สำคัญ</p> <p>2.5 หน่วยงานรับผิดชอบผลิต/จัดทำข้อมูล เพื่อระบุแหล่งที่มาและเจ้าของข้อมูลประกอบไปด้วย 7 ส่วน คือ</p> <p>2.5.1 กลุ่ม/ฝ่าย</p> <p>2.5.2 สำนัก/ศูนย์/กอง</p> <p>2.5.3 กรม/หน่วยงาน</p> <p>2.5.4 กระทรวง</p> <p>2.5.5 โทรศัพท์</p> <p>2.5.6 โทรสาร</p> <p>2.5.7 E-mail address</p>
รายการสถิติทางการ	ข้อมูลที่ใช้บรรยายเหตุการณ์หรือข้อเท็จจริง (facts) ของเรื่องต่างๆ ที่ต้องการศึกษา เช่น สถิติจำนวนผู้ป่วย สถิติจำนวนคนเกิด สถิติจำนวนคนตาย เป็นต้น
รายการข้อมูล (Data List)	ข้อเท็จจริง (facts) ที่เกี่ยวกับเรื่องต่างๆ ซึ่งอาจเป็นข้อเท็จจริงที่เป็นตัวเลข เช่น จำนวนผู้ป่วยที่ติดเชื้อ HIV ในหมู่บ้าน ราคาของพืชผักและผลไม้ต่างๆ ในหมู่บ้าน เป็นต้น หรืออาจเป็นข้อเท็จจริงที่ไม่ใช่ตัวเลข เช่น การศึกษา หรือ อาชีพของคนในหมู่บ้าน เป็นต้น

บทที่ 1

บทนำ

1.1 หลักการและเหตุผล

ในช่วงเวลาที่ผ่านมาสองทศวรรษที่ผ่านมา บทบาทและความจำเป็นของข้อมูลสถิติในการใช้บริหารและพัฒนาประเทศต่าง ๆ ทั่วโลกได้ทวีความสำคัญขึ้นเป็นลำดับ โดยเฉพาะการนำสถิติมาใช้เป็นปัจจัยสนับสนุนการตัดสินใจในการวางนโยบาย การเลือกวิธีการปฏิบัติงาน ตลอดจนการกำกับดูแล เพื่อให้เกิดความก้าวหน้าในการพัฒนาประเทศในทุกด้าน ดังนั้น สำนักงานสถิติแห่งชาติ (สสช.) จึงมีเป้าหมายที่จะพัฒนาการผลิตและการจัดทำข้อมูลสถิติให้มีความครอบคลุม มีคุณภาพ ลดความซ้ำซ้อน และทันต่อภาวะการเปลี่ยนแปลง ตลอดจน การเผยแพร่ข้อมูลสถิติให้เป็นไปอย่างกว้างขวาง เพื่อทุกภาคส่วนได้เข้าถึงและใช้ประโยชน์ข้อมูลสถิติที่สำคัญ

ประเทศไทยเริ่มมีการดำเนินงานเกี่ยวกับสถิติของประเทศมาประมาณ 100 ปี โดยมีสำนักงานสถิติแห่งชาติทำหน้าที่เป็นหน่วยสถิติกลางผลิตสถิติในทุกสาขา ซึ่งส่วนใหญ่เป็นสถิติจากการสำรวจ นอกจากนี้ยังมีหน่วยงานภาครัฐจำนวนมากที่ผลิตสถิติจากระบบการรายงาน งานทะเบียน โดยส่วนใหญ่เป็นสถิติที่เกี่ยวข้องกับภารกิจและการดำเนินงานของแต่ละหน่วยงาน ปัจจุบันหน่วยงานภาครัฐจำนวนมากมีการผลิตสถิติในเกือบทุกสาขา แม้ว่าการผลิตสถิติภายใต้ระบบดังกล่าวมีการพัฒนาอย่างต่อเนื่อง แต่ก็เป็นการพัฒนาที่ไม่เป็นไปในทิศทางเดียวกัน เป็นการพัฒนาที่ตอบสนองประโยชน์ในการใช้งานของแต่ละหน่วยงาน ซึ่งมีข้อจำกัดด้านบุคลากร งบประมาณ ฯลฯ แตกต่างกันไป ส่งผลให้เกิดความเหลื่อมล้ำด้านมาตรฐานและคุณภาพของงานด้านสถิติ และในบางกรณีเกิดความซ้ำซ้อนและสิ้นเปลืองงบประมาณในการดำเนินงาน จึงเกิดแนวคิดในการพัฒนาระบบสถิติของประเทศให้เข้มแข็งและก้าวหน้าอย่างเป็นระบบ ผู้ใช้สามารถเข้าใจและเข้าถึงข้อมูลได้ง่าย โดยต้องอาศัยความร่วมมือจากหน่วยงานที่เกี่ยวข้องในการร่วมกันทบทวน ตรวจสอบ คัดกรองชุดข้อมูลสถิติที่สำคัญ จำเป็น สำหรับประเทศ ซึ่งจะก่อให้เกิดสมรรถนะด้านการผลิตสถิติของหน่วยงานต่าง ๆ ได้อย่างมีประสิทธิภาพ จึงเป็นที่มาของแผนแม่บทระบบสถิติประเทศไทย พ.ศ. 2554-2558 ซึ่งเป็นแผนแม่บทระบบสถิติประเทศไทยฉบับแรกนับตั้งแต่มีการประกาศใช้พระราชบัญญัติสถิติ พ.ศ. 2550 เพื่อใช้เป็นกรอบในการพัฒนาระบบสถิติของประเทศให้เข้มแข็งและก้าวหน้าอย่างเป็นระบบ รวมทั้งให้สถิติเป็นฐานสำคัญของการพัฒนาประเทศอย่างมีคุณภาพ

ปัจจุบัน สำนักงานสถิติแห่งชาติดำเนินงานในการขับเคลื่อนแผนแม่บทระบบสถิติประเทศไทย ฉบับที่ 2 (พ.ศ. 2559-2564) เพื่อพัฒนาระบบสถิติของประเทศไปสู่เป้าหมายตามวิสัยทัศน์ที่กำหนดไว้ ต่อเนื่องจากแผนแม่บทระบบสถิติประเทศไทย ฉบับที่ 1 ว่า “ประเทศไทยมีระบบสถิติที่ทุกหน่วยงานร่วมกันขับเคลื่อนเพื่อให้เกิดสถิติทางการที่ใช้ในการพัฒนาประเทศ” โดยมีเป้าประสงค์หลัก คือ การพัฒนาข้อมูลสถิติให้มีมาตรฐาน คุณภาพ และการบูรณาการ/การแลกเปลี่ยนเชื่อมโยงข้อมูลระหว่างหน่วยงานสู่การนำไปใช้ประโยชน์ร่วมกัน ในการตอบโจทย์การตัดสินใจและกำหนดนโยบาย การพัฒนาทุกระดับ (ประเทศ ภารกิจ และพื้นที่) ซึ่งได้กำหนดยุทธศาสตร์การพัฒนาระบบสถิติของประเทศไว้ 5 ยุทธศาสตร์ ดังนี้

- ยุทธศาสตร์ที่ 1 การพัฒนาระบบสถิติของประเทศเพื่อการวางแผนและติดตามผลการพัฒนาระดับประเทศและระดับจังหวัด/กลุ่มจังหวัด
- ยุทธศาสตร์ที่ 2 การบูรณาการสถิติจากข้อมูลการบริหารงานและสถิติจากการสำรวจและการเชื่อมโยงสถิติ
- ยุทธศาสตร์ที่ 3 การพัฒนาคุณภาพสถิติให้ได้มาตรฐานสากล
- ยุทธศาสตร์ที่ 4 การให้บริการสถิติที่สะดวกต่อการเข้าถึง เข้าใจ และใช้ประโยชน์
- ยุทธศาสตร์ที่ 5 การเสริมสร้างความเข้มแข็งของหน่วยสถิติและการพัฒนาสมรรถนะบุคลากรภาครัฐในด้านสถิติและเทคโนโลยีสารสนเทศ

อย่างไรก็ตาม แม้หน่วยงานต่าง ๆ ผลิตสถิติจำนวนมากเพื่อตอบสนองการใช้ประโยชน์หลากหลายวัตถุประสงค์ แต่แผนแม่บทระบบสถิติฯ จะครอบคลุมการบริหารจัดการเฉพาะ “สถิติทางการ” ซึ่งเป็นสถิติที่มีความสำคัญจำเป็นต่อการกำหนดนโยบายและติดตามสถานการณ์การพัฒนาระดับชาติ ระดับภารกิจ และระดับพื้นที่เท่านั้น โดยคณะกรรมการสถิติรายสาขา และพื้นที่จะทำหน้าที่เป็นกลไกสำคัญในการบริหารจัดการสถิติแต่ละสาขา และพื้นที่ ภายใต้กรอบนโยบายและยุทธศาสตร์การพัฒนา ระบบสถิติของประเทศ และรายงานความก้าวหน้าและปัญหาอุปสรรคต่อคณะกรรมการจัดระบบสถิติ ประเทศไทย 3 ด้าน (ด้านสังคม ด้านเศรษฐกิจ และด้านทรัพยากรธรรมชาติและสิ่งแวดล้อม)

สำหรับการพัฒนาระบบสถิติในระดับพื้นที่ เป็นการพัฒนาต่อยอดและขยายชุดข้อมูล เพื่อสนับสนุนการตัดสินใจจากประเด็นยุทธศาสตร์การพัฒนาจังหวัด 3 ด้าน คือ ด้านสังคม ด้านเศรษฐกิจ และด้านทรัพยากรธรรมชาติและสิ่งแวดล้อม รวมทั้งชุดข้อมูลที่มีความเชื่อมโยงกับตัวชี้วัดการพัฒนาจังหวัด และภาคที่สอดคล้องกับร่างยุทธศาสตร์ชาติ ระยะ 20 ปี และแผนพัฒนาเศรษฐกิจและสังคมแห่งชาติ ฉบับที่ 12 (พ.ศ. 2560-2564) โดยการบูรณาการภารกิจระดับพื้นที่ (Area Base) ภารกิจของหน่วยงาน (Function Base) และภารกิจตามนโยบายของรัฐบาล (Agenda Base) ซึ่งจะนำไปสู่การขับเคลื่อนประเทศ บนฐานข้อมูลที่มีอยู่จริง เกิดธรรมาภิบาลในการเข้าถึงข้อมูลเชิงยุทธศาสตร์ของประชาชน และก่อให้เกิด การใช้งบประมาณในการพัฒนาพื้นที่อย่างมีประสิทธิภาพ รวมทั้งเกิดประสิทธิผลต่อการพัฒนาประเทศ โดยรวม ซึ่งมีความจำเป็นต้องมีการพัฒนาเสริมสร้างศักยภาพของบุคลากรในด้านสถิติและสารสนเทศ การจัดทำยุทธศาสตร์จังหวัด การนำข้อมูลสถิติไปใช้ประโยชน์ และการบริหารจัดการอย่างมีส่วนร่วม ในระดับจังหวัด/ภาค เพื่อให้เกิดการผลิตและการใช้ข้อมูลสนับสนุนการตัดสินใจอย่างเป็นระบบและเป็น ประโยชน์ในการพัฒนาพื้นที่อย่างต่อเนื่อง

ดังนั้น จึงได้จัดทำแผนพัฒนาสถิติระดับพื้นที่ จังหวัดสมุทรสาคร โดยการศึกษาประเด็น ยุทธศาสตร์ของจังหวัด เพื่อจัดทำผังสถิติทางการของข้อมูลที่สำคัญ จำเป็น และเพียงพอต่อการตัดสินใจใน ระดับพื้นที่ รวมทั้งมีความสอดคล้องกับตัวชี้วัดการพัฒนาจังหวัดที่สอดคล้องกับแผนพัฒนาเศรษฐกิจและ สังคมแห่งชาติ ฉบับที่ 12 (พ.ศ. 2560-2564) และร่างยุทธศาสตร์ชาติ ระยะ 20 ปี ผ่านกลไกของคณะกรรมการ สถิติระดับจังหวัด เพื่อให้มีชุดข้อมูลสถิติและสารสนเทศในการสนับสนุนยุทธศาสตร์ของจังหวัด พร้อม นำเสนอแนวทาง การพัฒนาการจัดเก็บข้อมูลสำคัญในการพัฒนาพื้นที่ต่อไป

1.2 วัตถุประสงค์ของการจัดทำแผนพัฒนาสถิติระดับพื้นที่ จังหวัดสมุทรสาคร

1.2.1 เพื่อศึกษาประเด็นยุทธศาสตร์ตามแผนพัฒนาจังหวัด แผนพัฒนาเศรษฐกิจและสังคมแห่งชาติ ฉบับที่ 12 (พ.ศ. 2560-2564) และร่างยุทธศาสตร์ชาติ ระยะ 20 ปี พร้อมทั้งกำหนดหน่วยงานที่จะต้องรับผิดชอบในการจัดทำข้อมูลที่ยังไม่มีหน่วยงานใดดำเนินการ และเชื่อมโยง/บูรณาการข้อมูลในระดับพื้นที่

1.2.2 เพื่อจัดทำชุดข้อมูลสถิติและสารสนเทศ (ผังสถิติทางการระดับจังหวัด) ที่สนับสนุนยุทธศาสตร์จังหวัด และจัดทำแผนพัฒนาสถิติระดับพื้นที่ที่สอดคล้องกับตัวชี้วัดแผนพัฒนาจังหวัด และแผนพัฒนาเศรษฐกิจและสังคมแห่งชาติ ฉบับที่ 12 (พ.ศ.2560- 2564) และร่างยุทธศาสตร์ชาติ ระยะ 20 ปี

1.2.3 เพื่อส่งเสริมการเข้าถึง เข้าใจ และใช้ประโยชน์ของข้อมูลสถิติและสารสนเทศร่วมกัน

1.2.4 เพื่อสร้างเครือข่ายการทำงานและสร้างความมีส่วนร่วมของหน่วยงานจัดเก็บข้อมูลในระดับพื้นที่

1.2.5 เพื่อพัฒนาบุคลากรด้านสถิติของหน่วยงานที่เกี่ยวข้อง ให้มีความเป็นมืออาชีพ ด้านข้อมูลสถิติและสารสนเทศ ที่สนับสนุนยุทธศาสตร์ในระดับพื้นที่ และมีความรู้ความเข้าใจในกระบวนการนำแผนพัฒนาสถิติระดับพื้นที่เข้าเป็นส่วนหนึ่งของแผนพัฒนาจังหวัด และแผนปฏิบัติการประจำปีของจังหวัด

1.3 แนวทางการจัดทำแผนพัฒนาสถิติระดับพื้นที่ จังหวัดสมุทรสาคร

การจัดทำแผนพัฒนาสถิติระดับพื้นที่ จังหวัดสมุทรสาคร ครั้งนี้ มีแนวทางการดำเนินการดังนี้

1.3.1 ศึกษาประเด็นยุทธศาสตร์ตามแผนพัฒนาจังหวัดสมุทรสาคร (พ.ศ.2561-2564) แผนพัฒนาเศรษฐกิจและสังคมแห่งชาติ ฉบับที่ 12 (พ.ศ. 2560-2564) และร่างยุทธศาสตร์ชาติ ระยะ 20 ปี

1.3.2 ปรับปรุงภารกิจและองค์ประกอบของคณะกรรมการสถิติระดับจังหวัดให้สอดคล้องกับการจัดทำแผนพัฒนาสถิติระดับพื้นที่ และการปฏิรูประบบสถิติให้มีโครงสร้างที่สอดคล้องกับการบริหารงานเชิงพื้นที่

1.3.3 จัดทำผังรายการข้อมูลสถิติพื้นฐาน ประกอบด้วย ด้านสังคม ด้านเศรษฐกิจ ด้านทรัพยากรธรรมชาติและสิ่งแวดล้อม พร้อมทั้งจัดทำผังรายการข้อมูลสถิติ ตัวชี้วัด ตามประเด็นยุทธศาสตร์ในแผนพัฒนาจังหวัด (พ.ศ.2561-2564)

1.3.4 ประชุมคณะกรรมการสถิติระดับจังหวัด/หรือผู้ที่เกี่ยวข้องกับการจัดทำ (ร่าง) แผนพัฒนาสถิติระดับพื้นที่ จังหวัดสมุทรสาคร เพื่อนำเสนอและขอมติเห็นชอบในเรื่องต่าง ๆ ดังนี้

- (ร่าง) แผนพัฒนาสถิติระดับพื้นที่ จังหวัดสมุทรสาคร
- ผังรายการข้อมูลสถิติพื้นฐาน ทั้ง 3 ด้าน
- ผังรายการข้อมูลสถิติที่สนับสนุนประเด็นยุทธศาสตร์จังหวัด

1.3.5 จัดทำแผนพัฒนาสถิติระดับพื้นที่ จังหวัดสมุทรสาคร รวบรวมข้อมูลตามผังรายการข้อมูลสถิติที่แสดงชื่อยุทธศาสตร์ ประเด็นยุทธศาสตร์ ตัวชี้วัด รายการสถิติ สถานะข้อมูล วิธีการเก็บรวบรวมข้อมูล หน่วยวัด ความถี่ของข้อมูล ระดับการนำเสนอ และหน่วยงานผู้รับผิดชอบ ทั้งนี้รายการสถิติในผังสถิติทางการบางรายการอาจจะยังไม่มีผลิต หรือขาดหน่วยงานที่รับผิดชอบในปัจจุบัน ซึ่งจะต้องได้รับการพิจารณาเป็นส่วนหนึ่งของยุทธศาสตร์การพัฒนาในลำดับต่อไป

1.3.6 เผยแพร่แผนพัฒนาสถิติระดับพื้นที่ จังหวัดสมุทรสาคร และนำเสนอต่อคณะกรรมการจัดทำแผนพัฒนาจังหวัด และแผนปฏิบัติการประจำปีของจังหวัด พร้อมทั้งนำเสนอข้อมูลสถิติที่สนับสนุนแผนพัฒนาจังหวัด เช่น แผนพัฒนาคุณภาพชีวิตคนพิการจังหวัด แผนยุทธศาสตร์ผู้สูงอายุจังหวัด เป็นต้น

1.3.7 ติดตาม ประเมินผล และข้อเสนอแนะการพัฒนาการจัดเก็บข้อมูลและเสนอแผนการพัฒนาในอนาคต

บทที่ 2

ประเด็นยุทธศาสตร์การพัฒนา

2.1 ข้อมูลพื้นฐานจังหวัด

จังหวัดสมุทรสาคร หรือที่นิยมเรียกกันทั่วไปว่า “มหาชัย” นั้น แต่เดิมในสมัยกรุงศรีอยุธยา เรียกว่า บ้านท่าจีน เพราะเป็นชายทะเลใกล้ปากแม่น้ำและแหลมมลายูที่เรือสำเภาจีนเข้ามาทำการค้าขาย แลกเปลี่ยนสินค้า ได้พักอาศัยอยู่ในย่านนี้จนเกิดเป็นชุมชนขนาดใหญ่เรียกกันว่าบ้านท่าจีน ต่อมาในสมัยสมเด็จพระมหาจักรพรรดิ ไทยได้เกิดสงครามกับพม่า ทำให้ชาวเมืองพากันอพยพหนีภัยไปอาศัยอยู่ตามป่า ยากต่อการรวบรวมกำลังพล จึงโปรดให้ตั้งท้องถื่นที่มีประชาชนอาศัยอยู่ในชุมชนค่อนข้างมากให้เป็นเมืองบ้านท่าจีน ซึ่งเป็นชุมชนใหญ่แห่งหนึ่งจึงได้เลื่อนฐานะขึ้นเป็นเมืองโดยให้ชื่อว่า เมืองสาครบุรี เมื่อปี พ.ศ. 2099 เป็นที่ระดมพลและเป็นเมืองหน้าด่านป้องกันศัตรูที่ยกมารุกรานทางทะเล

สมัยกรุงศรีอยุธยาตอนปลาย ในแผ่นดินสมเด็จพระสรรเพชญ์ที่ 8 หรือพระเจ้าเสือพระองค์ได้เสด็จมาประพาสที่ปากน้ำเมืองสาครบุรี ขณะที่ผ่านมาคลองโคกคามที่คดเคี้ยวเรือพระที่นั่งเกิดชนกับกิ่งไม้จนหัวเรือหัก ทำให้พันท้ายนรสิงห์ ซึ่งทำหน้าที่ถือท้ายเรือพระที่นั่งต้องโทษถึงขั้นประหารชีวิต ล่วงปี พ.ศ. 2248 หลังจากเกิดโศกนาฏกรรม 1 ปี สมเด็จพระสรรเพชญ์ที่ 8 จึงได้โปรดให้ขุดคลองลัดจากเมืองธนบุรีเป็นแนวตรงไปออกปากน้ำเมืองสาครบุรีแทนคลองโคกคามที่คดเคี้ยวเรียกว่า คลองพระพุทธเจ้าหลวง แต่ยังไม่ทันจะเสร็จทรงสวรรคตเสียก่อน ถึงสมัยสมเด็จพระสรรเพชญ์ที่ 9 (ขุนหลวงท่ายสระ) ได้โปรดให้ขุดต่อจนเสร็จและได้พระราชทานนามว่า คลองมหาชัย ต่อมา ณ บริเวณฝั่งซ้ายปากคลองเกิดชุมชนขยายเติบโตขึ้น ชื่อมหาชัยจึงเป็นที่นิยมเรียกกันแต่นั้นมา

ต่อมาในสมัยพระบาทสมเด็จพระจอมเกล้าเจ้าอยู่หัว รัชกาลที่ 4 แห่งกรุงรัตนโกสินทร์ ทรงโปรดให้เปลี่ยนชื่อ “เมืองสาครบุรี” เป็น “เมืองสมุทรสาคร”ซึ่งมีความหมายว่า “เมืองแห่งทะเลและแม่น้ำ” และในปี พ.ศ. 2456 พระบาทสมเด็จพระมงกุฎเกล้าเจ้าอยู่หัว ทรงโปรดให้เปลี่ยนชื่อเมืองสมุทรสาครเป็นจังหวัดสมุทรสาคร และในปี พ.ศ. 2486 ได้ลดฐานะเป็นอำเภอไปขึ้นกับจังหวัดธนบุรี จนกระทั่งปี พ.ศ. 2489 จึงแยกจากจังหวัดธนบุรีเป็นจังหวัดสมุทรสาครดังเดิม

2.1.1 ลักษณะทางกายภาพ

2.1.1.1 ที่ตั้งและอาณาเขต

จังหวัดสมุทรสาคร เป็นจังหวัดชายทะเล ตั้งอยู่ริมแม่น้ำท่าจีนในเขตพื้นที่ตอนล่างของภาคกลางของประเทศไทย อยู่ในเขตปริมณฑลกรุงเทพมหานคร ห่างจากกรุงเทพมหานครตามระยะทางรถไฟวงเวียนใหญ่-มหาชัย ประมาณ 30 กิโลเมตร และตามระยะทางหลวงหมายเลข 35 (พระราม 2) ประมาณ 30 กิโลเมตร มีเนื้อที่ขนาด 872.347 ตารางกิโลเมตร หรือประมาณ 545,216 ไร่ มีอาณาเขตติดต่อกับจังหวัดใกล้เคียง ดังนี้

ทิศเหนือ	ติดกับจังหวัดนครปฐม
ทิศตะวันออก	ติดกับจังหวัดกรุงเทพมหานคร
ทิศใต้	ติดกับทะเลอ่าวไทย
ทิศตะวันตก	ติดกับจังหวัดสมุทรสงคราม และจังหวัดราชบุรี



แผนภาพที่ 2.1 แสดงอาณาเขตจังหวัดสมุทรสาคร

2.1.1.2 ลักษณะภูมิประเทศ

เป็นที่ราบลุ่มติดชายฝั่งทะเล มีความยาว 41.8 กิโลเมตร สูงจากระดับน้ำทะเล ประมาณ 1-2 เมตร เหมาะที่จะประกอบอาชีพประมงทะเล เพาะเลี้ยงชายฝั่งและทำนาเกลือ เขตจังหวัด ถูกแบ่งเป็น 2 ส่วน ด้วยแม่น้ำท่าจีนที่ไหลผ่านตอนกลางของจังหวัด ตามแนวเหนือใต้ลงสู่อ่าวไทย ระยะทางยาว 70 กิโลเมตร พื้นที่ตอนบนของจังหวัดในเขตอำเภอบ้านแพ้วและกระทุ่มแบนมีความอุดมสมบูรณ์ของดินและมีโครงข่ายแม่น้ำลำคลองเชื่อมโยงทั่วพื้นที่ ทั้งที่เป็นคลองธรรมชาติและคลองที่ขุดขึ้นจึงเหมาะที่จะทำการปลูกพืชนาชนิด และบางส่วนเป็นย่านธุรกิจ อุตสาหกรรมและที่อยู่อาศัย

2.1.1.3 ลักษณะภูมิอากาศ

จังหวัดสมุทรสาครอยู่ภายใต้อิทธิพลของลมมรสุมซึ่งพัดประจำเป็นฤดูกาล 2 ชนิด โดยพัดจากทิศตะวันออกเฉียงเหนือในฤดูหนาวเรียกว่า ลมมรสุมตะวันออกเฉียงเหนือ อิทธิพลของลมนี้ทำให้บริเวณจังหวัดสมุทรสาครมีอากาศหนาวเย็น แห้งแล้ง และลมมรสุมตะวันตกเฉียงใต้ ซึ่งพัดจากทิศตะวันตกเฉียงใต้เป็นส่วนใหญ่ในฤดูฝน ทำให้อากาศชุ่มชื้นและมีฝนตกทั่วไป ในปี พ.ศ.2559 พบว่าอุณหภูมิ และ

ความชื้นสัมพัทธ์ อยู่ที่ 28.3 องศาเซลเซียส และ 76.2 ตามลำดับ ส่วนปริมาณน้ำฝนเฉลี่ยทั้งปีวัดได้ 1,154.4 มิลลิเมตร มีจำนวนวันที่ฝนตก เท่ากับ 112 วัน

ตารางที่ 2.1 แสดงข้อมูลภูมิอากาศ และปริมาณน้ำฝนของจังหวัดสมุทรสาคร พ.ศ.2559

ข้อมูลภูมิอากาศที่สำคัญ	หน่วย	เฉลี่ย
อุณหภูมิ	องศาเซลเซียส	28.3
ความชื้นสัมพัทธ์	เปอร์เซ็นต์	76.2

ที่มา: สถานีตรวจอากาศจังหวัดประจวบคีรีขันธ์

ตารางที่ 2.2 ปริมาณน้ำฝนในแต่ละปีของจังหวัดสมุทรสาคร พ.ศ. 2556 – 2559

ข้อมูลปริมาณน้ำฝน	2556	2557	2558	2559
ปริมาณน้ำฝน (มิลลิเมตร)	1,121	349.4	1,028.3	1,154.4
จำนวนวันที่ฝนตก (วัน)	87	137	113	112

ที่มา: สถานีตรวจอากาศจังหวัดประจวบคีรีขันธ์

2.1.2 ข้อมูลการปกครองของจังหวัด/จำนวนประชากร

2.1.2.1 การปกครอง

แบ่งเขตการปกครองออกเป็น 3 อำเภอ 40 ตำบล 290 หมู่บ้าน 12 เทศบาล 25 อบต. สรุปได้ดังนี้

ตารางที่ 2.3 เขตการปกครองเป็นรายอำเภอ พ.ศ. 2559

อำเภอ	เขตการปกครอง					
	เทศบาลนคร	เทศบาลเมือง	เทศบาลตำบล	องค์การบริหารส่วนตำบล	ตำบล	หมู่บ้าน
รวมยอด	2	1	9	25	40	290
เมือง	1	-	4	12	18	116
กระทุ่มแบน	1	1	2	6	10	76
บ้านแพ้ว	-	-	3	7	12	98

ที่มา: ที่ทำการปกครองจังหวัดสมุทรสาคร

2.1.2.2 ประชากร

จากสถิติกรมการปกครอง กระทรวงมหาดไทย ตามทะเบียนราษฎรของจังหวัดสมุทรสาครมีประชากรทั้งสิ้น 568,465 คน เป็นชาย 274,645 คน เป็นหญิง 293,820 คน อำเภอที่มีประชากรมากที่สุดคือ อำเภอเมืองสมุทรสาคร มีประชากร 293,723 คน รองลงมา คือ อำเภอกระทุ่มแบนมีประชากร 175,983 คน และอำเภอบ้านแพ้วมีประชากร 98,759 คน มีจำนวนบ้าน 278,188 หลัง ณ ธันวาคม 2560

ตารางที่ 2.4 จำนวนประชากรจังหวัดสมุทรสาคร และบ้าน พ.ศ.2560

อำเภอ	ประชากร (คน)			บ้าน
	ชาย	หญิง	รวม	
อำเภอเมืองสมุทรสาคร	92,485	100,345	192,830	103,917
เทศบาลนครสมุทรสาคร	33,593	34,615	68,208	18,693
เทศบาลตำบลบางปลา	2,959	3,073	6,031	4,060
เทศบาลตำบลนาดี	12,595	14,059	26,654	15,552
อำเภอกระทุ่มแบน	30,872	32,664	63,536	35,761
เทศบาลนครอ้อมน้อย	25,516	28,187	53,703	47,471
เทศบาลเมืองกระทุ่มแบน	12,700	13,617	26,317	6,225
เทศบาลตำบลสวนหลวง	16,238	16,189	32,427	19,548
อำเภอบ้านแพ้ว	23,592	25,403	48,995	14,614
เทศบาลตำบลบ้านแพ้ว	1,542	1,699	3,241	1,050
เทศบาลตำบลเกษตรพัฒนา	2,432	2,627	5,059	1,469
เทศบาลตำบลหลักห้า	20,121	21,343	41,464	9,828
รวม	274,645	293,820	568,465	278,188

ที่มา: กรมการปกครอง กระทรวงมหาดไทย, ธันวาคม 2560

เมื่อพิจารณาถึงภาวะการทำงานของประชากรในจังหวัดสมุทรสาคร ปี 2560 พบว่ามีประชากรอายุ 15 ปีขึ้นไป จำนวน 866,860 คน เป็นผู้ที่อยู่ในกำลังแรงงาน จำนวน 682,297 คน ผู้ไม่อยู่ในกำลังแรงงาน (ผู้ทำงานที่บ้าน เรียนหนังสือ และอื่นๆ) จำนวน 184,564 คน หรือคิดเป็นร้อยละ 78.7 และ 21.3 ตามลำดับ โดยผู้ที่อยู่ในกำลังแรงงานเป็นผู้มีงานทำ 677,395 คน คิดเป็นร้อยละ 78.1 และผู้ว่างงาน มีจำนวน 4,902 คน คิดเป็นร้อยละ 0.6

ตารางที่ 2.5 จำนวนและร้อยละของประชากรอายุ 15 ปีขึ้นไป จำแนกตามสถานภาพแรงงานและเพศ

สถานภาพแรงงาน	จำนวน			ร้อยละ		
	รวม	ชาย	หญิง	รวม	ชาย	หญิง
ผู้มีอายุ 15 ปีขึ้นไป	866,860	426,572	440,288	100	100	100
1. ผู้ที่อยู่ในกำลังแรงงาน	682,297	362,811	319,485	78.7	85.1	72.6
1.1 กำลังแรงงานปัจจุบัน	682,297	362,811	319,485	78.7	85.1	72.6
1.1.1 ผู้มีงานทำ	677,395	360,091	317,304	78.1	84.4	72.1
1.1.2 ผู้ว่างงาน	4,902	2,720	2,182	0.6	0.6	0.5
1.2 ผู้ที่รอฤดูกาล	-	-	-	-	-	-
2. ผู้ไม่อยู่ในกำลังแรงงาน	184,564	63,761	120,802	21.3	14.9	27.4
2.1 ทำงานบ้าน	56,119	4,481	51,637	6.5	1.1	11.7
2.2 เรียนหนังสือ	51,398	22,949	28,449	5.9	5.4	6.5
2.3 อื่นๆ	77,046	36,330	40,716	8.9	8.5	9.2

ที่มา: สํารวจภาวะการทำงานของประชากร พ.ศ.2560 (ไตรมาส 1-4)

สำนักงานสถิติจังหวัดสมุทรสาคร สำนักงานสถิติแห่งชาติ

2.1.3 ข้อมูลด้านเศรษฐกิจ

2.1.3.1 ผลิตภัณฑ์มวลรวมจังหวัด จังหวัดสมุทรสาคร เป็นเมืองเศรษฐกิจที่มีศักยภาพทั้งทางด้านอุตสาหกรรม การประมง และการเกษตรกรรม จากรายงานผลิตภัณฑ์ภาคและจังหวัด ในปี 2558 โดยสำนักงานคณะกรรมการพัฒนาการเศรษฐกิจและสังคมแห่งชาติ พบว่าสภาพเศรษฐกิจของจังหวัดสมุทรสาครขยายตัวขึ้นอย่างรวดเร็ว โดยมีรายได้เฉลี่ยต่อหัว 364,354 บาท ซึ่งสูงเป็นอันดับที่ 6 ของประเทศ และเป็นอันดับ 2 ของภาค มีมูลค่าผลิตภัณฑ์จังหวัด (GPP) ตามราคาประจำปี 344,552 ล้านบาท แยกเป็นภาคสาขาต่างๆดังแสดงดังตารางที่ 2.2

ตารางที่ 2.6 ผลิตภัณฑ์ของจังหวัด จำแนกตามสาขาการผลิต พ.ศ. 2555 -2558

สาขาการผลิต	มูลค่า (ล้านบาท)			
	พ.ศ.2555	พ.ศ.2556	พ.ศ.2557	พ.ศ.2558
ภาคเกษตร	17,680	18,138	18,294	17,168
เกษตรกรรม การล่าสัตว์และการป่าไม้	2,274	2,669	2,579	2,650
การประมง	15,405	15,469	15,716	14,517
ภาคนอกเกษตร	305,811	298,458	314,427	327,385
เหมืองแร่และเหมืองหิน	970	821	789	663
การผลิตอุตสาหกรรม	224,730	215,362	224,800	233,833
การไฟฟ้า ก๊าซ และการประปา	8,778	9,335	9,765	9,458
การก่อสร้าง	5,367	6,724	5,486	6,812
การค้าส่ง – ค้าปลีก	38,723	37,950	40,520	42,989
โรงแรม และภัตตาคาร	507	574	687	774
การขนส่ง สถานที่เก็บสินค้า และการคมนาคม	4,353	4,442	5,952	5,082
ตัวกลางทางการเงิน	5,267	5,993	6,833	7,714
บริการอสังหาริมทรัพย์ บริการทางธุรกิจ	6,404	6,518	8,811	8,727
การบริหารราชการแผ่นดิน และการป้องกันประเทศ	4,222	4,064	3,830	4,019
การศึกษา	1,547	1,567	1,685	1,563
การบริการด้านสุขภาพ และงานสังคมสงเคราะห์	3,348	3,549	3,774	4,044
การบริการชุมชน สังคม และบริการส่วนบุคคลอื่นๆ	1,441	1,407	1,336	1,523
ลูกจ้างในครัวเรือนส่วนบุคคล	154	151	159	184
ผลิตภัณฑ์มวลรวมจังหวัด (Gross Provincial Products)	323,490	316,596	332,721	344,552
ผลิตภัณฑ์จังหวัดเฉลี่ยต่อบุคคล (GPP Per Capita, Baht)	356,010	343,620	356,479	364,354
จำนวนประชากร (1,000 คน)	909	921	933	946

ที่มา: สำนักงานคณะกรรมการพัฒนาการเศรษฐกิจและสังคมแห่งชาติ

2.1.3.2 รายได้ รายจ่าย และหนี้สินของครัวเรือน จากผลการสำรวจ ในปี 2558

พบว่าครัวเรือนในจังหวัดสมุทรสาคร มีรายได้เฉลี่ยเดือนละ 29,347 บาท ซึ่งมากกว่ารายได้เฉลี่ยครัวเรือนทั่วประเทศ (26,915 บาทต่อเดือน) สำหรับค่าใช้จ่ายเพื่อการอุปโภคบริโภคต่อครัวเรือนเฉลี่ยเดือนละ 22,877 บาท ส่วนใหญ่เป็นค่าอาหารเครื่องดื่ม ยาสูบ และหนี้สินของครัวเรือนเฉลี่ย 128,830 บาทต่อครัวเรือน ซึ่งส่วนใหญ่เป็นกักหนัเพื่อใช้ในครัวเรือน

2.1.3.3 รายได้จากการจัดเก็บภาษีของกรมสรรพากร สำหรับรายได้จากการ

จัดเก็บภาษีของกรมสรรพากรของจังหวัดสมุทรสาคร พบว่าจัดเก็บได้ทั้งสิ้น 15,854,366,369 บาท ส่วนใหญ่มาจากอำเภอเมืองสมุทรสาคร 9,636,660,231 บาท รองลงมา คือ อำเภอกระทุ่มแบน 5,002,387,610 บาท ส่วนราชการ 1,065,483,318 บาท และอำเภอบ้านแพ้ว 149,835,212 บาท ซึ่งภาษีที่เก็บประกอบด้วย ประเภท บุคคลธรรมดา นิติบุคคล มูลค่าเพิ่ม ธุรกิจเฉพาะ อากรแสตมป์ และอื่นๆ

ตาราง 2.7 รายได้จากการจัดเก็บเงินภาษีของกรมสรรพากร จำแนกตามประเภทภาษี พ.ศ. 2559

อำเภอ	ประเภทภาษี						
	รวม	บุคคลธรรมดา	นิติบุคคล	มูลค่าเพิ่ม	ธุรกิจเฉพาะ	อากรแสตมป์	อื่นๆ
รวมยอด	15,854,366,369	3,225,351,492	5,431,672,743	6,611,630,534	476,431,872	102,487,425	6,792,302
เมือง	9,636,660,231	2,050,548,061	3,646,347,853	3,862,039,812	49,625,445	24,549,555	3,549,501
กระทุ่มแบน	5,002,387,610	815,423,643	1,621,733,650	2,535,752,926	21,344,631	5,121,455	3,011,300
บ้านแพ้ว	149,835,212	29,228,751	39,267,568	78,888,870	1,494,981	723,541	231,500
ส่วนราชการ	1,065,483,318	330,151,037	124,323,671	134,948,924	403,966,813	72,092,872	-

ที่มา: สำนักงานสรรพากรพื้นที่สมุทรสาคร

2.1.4 ข้อมูลทางสังคม

2.1.4.1 การศึกษา จังหวัดสมุทรสาคร มีสถานศึกษาในพื้นที่รวมทั้งหมด 160 แห่ง จำแนกเป็นสังกัดสำนักงานคณะกรรมการการศึกษาขั้นพื้นฐาน 114 แห่ง สำนักงานคณะกรรมการส่งเสริมการศึกษาเอกชน 23 แห่ง สำนักงานคณะกรรมการอาชีวศึกษา 3 แห่ง สำนักงานคณะกรรมการอุดมศึกษา 2 แห่ง และองค์กรปกครองส่วนท้องถิ่น 18 แห่ง

ตารางที่ 2.8 จำนวนสถานศึกษา นักเรียน และครู จำแนกตามสังกัด พ.ศ. 2560

สังกัด	สถานศึกษาตามประเภท				ห้องเรียน	นักเรียน	ครู/บุคลากร	ครู : นร.	นักเรียน : ห้อง
	พื้นฐาน	อาชีว	อุดมฯ	รวม					
1. กระทรวงศึกษาธิการ									
1.1 สพฐ.									
1) สพป.	103	-	-	103	1,478	38,304	1,935	1:20	1:26
2) สพม.	11	-	-	11	352	13,299	700	1:18	1:38
1.2 สป.ศธ.									
1) สช.	23	-	-	23	509	14,422	787	1:18	1:28
1.3 สอศ.									
1) วิทยาลัยเทคนิค	-	1	-	1	139	4,476	195	1:22	1:32
2) วิทยาลัยประมง	-	1	-	1	23	272	32	1:18	1:28
3) วิทยาลัยการอาชีพ	-	1	-	1	105	838	53	1:18	1:28
1.4 สกอ.									
1) วิทยาลัยชุมชน	-	-	1	1	16	327	39	1:8	1:20
2. กระทรวงอื่น									
2.1 มท.									
1) สามัญ	17	-	-	17	413	14,667	550	1:27	1:36
2) อาชีว	-	1	-	1	9	355	11	1:32	1:39
2.2 กท.									
1) สถาบันพลศึกษา	-	-	1	1	23	646	41	1:16	1:28
รวม	154	4	2	160	3,067	87,606	4,343		

ที่มา: สำนักงานศึกษาธิการจังหวัดสมุทรสาคร, มิถุนายน 2560

2.1.4.2 การสาธารณสุข

1) สถานบริการสาธารณสุขภาครัฐ ได้แก่ โรงพยาบาลสมุทรสาคร โรงพยาบาลกระทุ่มแบน โรงพยาบาลบ้านแพ้ว (เป็นโรงพยาบาลในกำกับของรัฐ) โรงพยาบาลส่งเสริมสุขภาพตำบล และศูนย์บริการสาธารณสุขเทศบาล

2) สถานบริการสาธารณสุขภาคเอกชน ได้แก่ โรงพยาบาลเอกชนขนาดเล็ก โรงพยาบาลเอกชนขนาดใหญ่ และคลินิกทุกประเภท

จังหวัดสมุทรสาครมีสถานพยาบาลรวมกันทั้งสิ้น 332 แห่ง แพทย์ 242 คน พยาบาล 910 คน

ตารางที่ 2.9 จำนวนสถานพยาบาล เติง แพทย์ พยาบาล อัตราส่วนประชากรต่อแพทย์และอัตราส่วนประชากรต่อเตียง จำแนกเป็นรายอำเภอ ปี 2559

ลำดับ	อำเภอ	จำนวน			อัตราส่วน
		สถานพยาบาล (แห่ง)	แพทย์ (คน)	พยาบาล (คน)	ประชากร : แพทย์
1	เมืองสมุทรสาคร	225	101	450	2,833 : 1
2	กระทุ่มแบน	76	37	240	4,668 : 1
3	บ้านแพ้ว	31	104	220	941 : 1
รวม		332	242	910	

ที่มา: สำนักงานสาธารณสุขจังหวัดสมุทรสาคร

สำหรับผู้ป่วยที่เข้ามารับการรักษาที่สถานบริการสาธารณสุข ของกระทรวงสาธารณสุข ตั้งแต่ พ.ศ. 2555-2559 โดยจำแนกเป็นผู้ป่วยนอกและผู้ป่วยใน ซึ่งพบว่าผู้ป่วยนอกส่วนใหญ่มีกลุ่มสาเหตุของโรค คือ โรคระบบหายใจ และผู้ป่วยในส่วนใหญ่มีกลุ่มสาเหตุของโรค คือ ความผิดปกติเกี่ยวกับต่อมไร้ท่อ โภชนาการและเมตาบอลิซึมอื่นๆ

ตาราง 2.10 ผู้ป่วยนอก จำแนกตามกลุ่มสาเหตุ (21 กลุ่มโรค) จากสถานบริการสาธารณสุข กระทรวงสาธารณสุข พ.ศ. 2555-2559

กลุ่มสาเหตุ	2555	2556	2557	2558	2559
รวมยอด	2,078,245	2,273,956	1,940,291	1,744,802	2,026,110
1. โรคติดเชื้อและปรสิต	87,422	80,453	73,461	76,493	79,265
2. เนื้องอก (รวมมะเร็ง)	19,850	19,525	18,448	21,127	23,405
3. โรคเลือดและอวัยวะสร้างเลือด	14,814	15,736	14,007	15,848	16,884
4. โรคเกี่ยวกับต่อมไร้ท่อ	228,203	235,670	222,702	233,515	244,756
5. ภาวะแปรปรวนทางจิตและพฤติกรรม	23,674	25,599	25,750	30,075	34,321
6. โรคระบบประสาท	33,922	37,258	33,621	33,046	33,680
7. โรคตาารวมส่วนประกอบของตา	74,201	86,759	93,907	92,621	96,420

กลุ่มสาเหตุ	2555	2556	2557	2558	2559
8. โรคหุและปฏักกหุ	19,670	23,211	19,561	20,810	21,799
9. โรคระบบไหลเวียนเลือด	224,175	228,434	181,010	182,843	193,795
10. โรคระบบหายใจ	399,735	410,453	355,673	324,683	355,237
11. โรคระบบย่อยอาหาร	193,254	202,351	194,515	205,036	227,190
12. โรคผิวหนัง	89,204	79,005	79,070	79,479	87,257
13. โรคระบบกล้ามเนื้อ	201,394	212,844	211,588	211,222	222,134
14. โรคระบบอวัยวะสืบพันธุ์	67,116	70,544	59,679	64,680	70,342
15. ภาวะแทรกซ้อนในการตั้งครรภ์ การคลอด	15,278	15,817	14,801	15,889	14,002
16. ภาวะผิดปกติของทารก	2,201	2,111	2,342	2,402	2,079
17. รูปร่างผิดปกติแต่กำเนิด	2,316	2,297	2,288	2,156	2,220
18. อาการผิดปกติที่ไม่สามารถจำแนกโรค	188,144	207,934	216,861	20,581	204,943
19. การเป็นพิษและผลที่ตามมา	4,291	2,830	1,405	1,919	1,374
20. อุบัติเหตุจากการขนส่งและผลที่ตามมา	17,163	16,502	19,409	17,138	18,840
21. สาเหตุจากภายนอกอื่นๆ	172,218	298,623	97,636	93,239	76,167

ที่มา: สำนักงานสาธารณสุขจังหวัดสมุทรสาคร

ตาราง 2.11 ลำดับโรคของผู้ป่วยใน จำแนกตามสาเหตุการป่วย (298 กลุ่มโรค) จากสถานบริการสาธารณสุข กระทรวงสาธารณสุข พ.ศ. 2555-2559

สาเหตุของโรค	2555	2556	2557	2558	2559
1. ความผิดปกติเกี่ยวกับต่อมไร้ท่อ โภชนาการและเมตาบอลิซึมอื่นๆ	22,942	21,841	22,890	22,897	14,701
2. โรคความดันโลหิตสูง	8,841	9,297	11,105	11,721	8,402
3. โรคแทรกซ้อนในการตั้งครรภ์ การคลอด	10,977	10,176	9,913	10,744	8,949
4. โรคเลือดและอวัยวะสร้างเลือด	8,049	7,696	8,855	8,589	7,428
5. การคลอดเดี่ยว (คลอดปกติ)	11,858	9,663	8,806	8,383	8,409
6. โรคเบาหวาน	5,997	6,281	7,595	7,522	5,662
7. โรคตาและส่วนผนวก	5,787	7,545	7,897	7,381	4,871
8. โรคอื่นของระบบย่อยอาหาร	4,778	5,652	5,400	6,640	5,930
9. เหตุการณ์ภายนอกอื่นๆ ของการบาดเจ็บ โดยอุบัติเหตุ	5,459	5,703	5,839	6,537	5,370
10. โรคอื่นๆของระบบหายใจ	2,947	3,122	3,505	4,529	3,307

ที่มา: สำนักงานสาธารณสุขจังหวัดสมุทรสาคร

สำหรับการตายของประชากรในปี พ.ศ.2559 พบว่าสาเหตุมาจากมะเร็งและเนื้องอกทุกชนิด จำนวน 584 คน รองลงมาเป็นสาเหตุจากความดันเลือดสูงและโรคหลอดเลือดในสมอง จำนวน 279 คน โดยพบว่าผู้ชายมีอัตราการตายมากกว่าผู้หญิง

ตาราง 2.12 การตาย จำแนกตามสาเหตุที่สำคัญ และเพศ พ.ศ. 2559

สาเหตุการตาย	การตาย			อัตราการตายต่อประชากร 1,000 คน		
	รวม	ชาย	หญิง	รวม	ชาย	หญิง
รวมยอด	3,207	1,827	1,380	587.95	334.95	253.00
มะเร็ง และเนื้องอกทุกชนิด	584	326	258	107.07	59.77	47.30
อุบัติเหตุ	245	189	56	44.92	34.65	10.27
ความดันเลือดสูง และโรคหลอดเลือดในสมอง	279	166	113	51.15	30.43	20.72
โรคหัวใจ	174	100	74	31.90	18.33	13.57
ปอดอักเสบและโรคอื่นๆของปอด	234	138	96	42.90	25.30	17.60
ไตอักเสบ	51	31	20	9.35	5.68	3.67
โรคเกี่ยวกับตับ และตับอ่อน	75	51	24	13.75	9.35	4.40
การฆ่าตัวตาย ถูกฆ่าตาย	25	19	6	4.58	3.48	1.10
เบาหวาน	70	32	38	12.83	5.87	6.97
วัณโรคทุกชนิด	22	18	4	4.03	3.30	0.73
โรคภูมิคุ้มกันบกพร่องเนื่องจากไวรัส	17	13	4	3.12	2.38	0.73
อื่นๆ	1,431	744	687	262.35	136.40	125.95

ที่มา: สำนักงานสาธารณสุขจังหวัดสมุทรสาคร

2.1.4.3 สถิติการสังคม สถิติกองทุนประกันสังคมของจังหวัดสมุทรสาคร ตั้งแต่ปี พ.ศ. 2556-2559 ส่วนใหญ่มีแนวโน้มเพิ่มขึ้นเกือบทุกรายการ สรุปได้ดังนี้

ตาราง 2.13 สถิติกองทุนประกันสังคม พ.ศ. 2556-2559

รายการ	2556	2557	2558	2559
สถานประกอบการ	8,784	8,988	9,211	9,542
ผู้ประกันตนตามมาตรา 33	369,724	375,192	381,708	372,744
ผู้ประกันตนตามมาตรา 39	24,420	25,829	27,429	29,108
การใช้บริการของผู้ประกันตน				
ตามมาตรา 33 และมาตรา 39				
เจ็บป่วย	1,750,595	1,788,899	1,907,620	1,937,304
ทุพพลภาพ	24	17	34	54
ตาย	432	437	475	520

รายการ	2556	2557	2558	2559
คลอดบุตร	8,441	8,839	8,946	8,890
ชราภาพ	4,665	4,796	4,116	6,592
สงเคราะห์บุตร	38,026	36,039	36,773	36,822
ว่างงาน	1,946	2,129	2,299	2,793

ที่มา: สำนักงานประกันสังคม กระทรวงแรงงาน

ตาราง 2.14 ลูกจ้างที่ประสบอันตรายหรือเจ็บป่วยเนื่องจากการทำงาน จำแนกตามความร้ายแรง พ.ศ. 2556-2559

ความร้ายแรง	2556	2557	2558	2559
รวมยอด	6,939	6,106	5,961	5,896
ตาย	28	16	21	13
ทุพพลภาพ	-	2	-	1
สูญเสียอวัยวะบางส่วน	492	320	260	266
หยุดงานเกิน 3 วัน	1,913	1,833	1,978	1,946
หยุดงานไม่เกิน 3 วัน	4,506	3,935	3,702	3,670
จำนวนลูกจ้างในข่ายกองทุนเงินทดแทน	-	-	-	-
อัตราการประสบอันตรายต่อลูกจ้าง 1,000 ราย	-	-	-	-
นับทุกกรณี	-	-	-	-
นับกรณีร้ายแรง	-	-	-	-

ที่มา: สำนักงานประกันสังคม กระทรวงแรงงาน

2.1.5 ทรัพยากรธรรมชาติและสิ่งแวดล้อม

ทรัพยากรป่าไม้ จังหวัดสมุทรสาครเป็นจังหวัดที่ไม่มีพื้นที่ป่าไม้ มีเฉพาะป่าชายเลน ซึ่งพบบริเวณปากแม่น้ำท่าจีนฝั่งตะวันตกมีลักษณะเป็นป่าชายเลนผืนใหญ่และอุดมสมบูรณ์ที่สุดของจังหวัด ส่วนบริเวณอื่นพบป่าชายเลนเป็นเพียงหย่อมเล็กหย่อมน้อยตลอดแนวชายฝั่งทะเลทั้ง 2 ด้าน เดิมชายฝั่งทะเลของจังหวัดสมุทรสาครอุดมสมบูรณ์ไปด้วยป่าไม้ชายเลน เช่น ต้นโกงกาง แสมดำ เป็นต้น เป็นระบบนิเวศที่มีความซับซ้อน เป็นแนวกันคลื่น เป็นที่อยู่อาศัยของสัตว์น้ำ เป็นที่อนุบาลสัตว์น้ำวัยอ่อน ตลอดจนเป็นไม้ใช้สอย และเป็นแหล่งสมุนไพรที่สำคัญ แต่ต่อมาพื้นที่ป่าชายเลนได้ลดลงเรื่อยๆ จากการถูกประชาชนบุกรุกแผ้วถางเข้าทำประโยชน์ บางส่วนถูกน้ำทะเลกัดเซาะพังทลายไป และในปัจจุบันเหลือพื้นที่ที่เป็นป่าไม้ 594 ไร่ จากการสำรวจและจำแนกการใช้ประโยชน์ที่ดินป่าชายเลน โดยใช้ภาพถ่ายดาวเทียม เมื่อปี 2557 บางส่วนได้แปรสภาพเป็นการใช้ประโยชน์รูปแบบต่างๆ ได้แก่ พื้นที่เพาะเลี้ยง

สัตว์น้ำ พื้นที่นาเกลือ พื้นที่เกษตรกรรม ท่าเทียบเรือ เมืองและสิ่งก่อสร้าง และพื้นที่ทิ้งร้าง ปัจจุบันยังมีพื้นที่ป่าชายเลนที่กำลังฟื้นฟูสภาพที่หายไปให้กลับคืนมา

ตารางที่ 2.15 แสดงการจำแนกการใช้ประโยชน์พื้นที่ป่าชายเลนจังหวัดสมุทรสาคร

ประเภท	พื้นที่ (ไร่)
ป่าชายเลน	20,385.69
พื้นที่เพาะเลี้ยงสัตว์น้ำ	50,671.52
นาเกลือ	53,113.96
เกษตรกรรม	7,811.84
เมืองและสิ่งก่อสร้าง	32,792.31
พื้นที่ทิ้งร้าง	1,012.40
อื่นๆ	2,595.31
รวม	168,383.03

ที่มา: สำนักงานทรัพยากรธรรมชาติและสิ่งแวดล้อมจังหวัดสมุทรสาคร, 2557

จังหวัดสมุทรสาครมีป่าสงวนแห่งชาติ จำนวน 2 แห่ง ได้แก่ ป่าสงวนแห่งชาติป่าอ่วมหาชัยฝั่งตะวันออก และป่าอ่วมหาชัยฝั่งตะวันตก

(1) ป่าสงวนแห่งชาติป่าอ่วมหาชัยฝั่งตะวันออก ครอบคลุมพื้นที่ตำบลบางหญ้าแพรก ตำบลโคกขาม และตำบลพันท้ายนรสิงห์ เนื้อที่ประมาณ 7,343 ไร่

(2) ป่าสงวนแห่งชาติป่าอ่วมหาชัยฝั่งตะวันตก ครอบคลุมพื้นที่ตำบลบางหญ้าแพรก ตำบลบางกระเจ้า ตำบลบ้านบ่อ ตำบลบางโทรัด ตำบลกลาง และตำบลนาโคก เนื้อที่ประมาณ 8,865 ไร่

แหล่งน้ำ แหล่งน้ำที่สำคัญ ได้แก่ แม่น้ำท่าจีน ซึ่งเป็นแม่น้ำสายสำคัญของจังหวัด เริ่มจากแม่น้ำเจ้าพระยาที่บ้านปากคลองมะขามเฒ่า จังหวัดชัยนาท ไหลผ่านจังหวัดสุพรรณบุรี นครปฐม แล้วไหลลงสู่อ่าวไทยที่ตำบลบางหญ้าแพรก การชลประทานมีโครงการเก็บน้ำจากแหล่งน้ำในลำคลองชลประทาน 10 สาย และคลองธรรมชาติกว่า 170 สาย แหล่งน้ำธรรมชาติที่สำคัญของจังหวัดสมุทรสาคร นอกจากแม่น้ำท่าจีน ได้แก่

คลองมหาชัย เริ่มจากแม่น้ำท่าจีนที่ตำบลมหาชัย ไหลไปเข้าคลองด่าน คลองบางหลวง แล้วไหลออกสู่แม่น้ำเจ้าพระยาที่ปากคลองตลาด กรุงเทพมหานคร

คลองพิทยาลงกรณ์ เริ่มจากแม่น้ำท่าจีน ไหลออกสู่แม่น้ำเจ้าพระยาที่จังหวัดสมุทรปราการ

คลองสุนัขหอน เริ่มจากแม่น้ำท่าจีน ไหลออกสู่แม่น้ำแม่กลองที่จังหวัดสมุทรสงคราม

คลองภาษีเจริญ เริ่มจากแม่น้ำท่าจีนตอนใต้ของวัดอ่างทอง อำเภอกะทู้แบน ไหลออกปากคลองบางหลวงที่เขตภาษีเจริญ กรุงเทพมหานคร

คลองบางยาง เริ่มจากแม่น้ำท่าจีนที่บางยาง อำเภอกะทู้แบน ไปเชื่อมคลองดำเนินสะดวกที่ประตูน้ำบางยาง อำเภอบ้านแพ้ว

คลองดำเนินสะดวก เริ่มจากประตูน้ำบางยาง ไหลผ่าน อำเภอบ้านแพ้ว สมุทรสาคร และไหลออกสู่แม่น้ำแม่กลอง อำเภอบางคนที สมุทรสงคราม

ตารางที่ 2.16 แหล่งน้ำ จำแนกตามประเภทของแหล่งน้ำ ปี 2559

ลำดับ	ประเภทของแหล่งน้ำ	จำนวน (แห่ง)
1	อ่างเก็บน้ำ	-
2	ฝายคอนกรีต	-
3	ทำนบ	-
4	สระ, หนอง, บึง	-
5	คูคลอง	183
6	บ่อบาดาล	-
7	บ่อน้ำตื้น	-
	รวม	183

ที่มา: สำนักงานชลประทานจังหวัดสมุทรสาคร

2.2 ประเด็นยุทธศาสตร์การพัฒนาจังหวัดและตัวชี้วัด

แผนพัฒนาจังหวัดสมุทรสาคร (พ.ศ.2561-2564) มีวิสัยทัศน์ พันธกิจ เป้าประสงค์รวม และประเด็นยุทธศาสตร์ รวมทั้งตัวชี้วัดสำคัญที่เชื่อมโยงกับการพัฒนาประเทศตามแผนพัฒนาเศรษฐกิจและสังคมแห่งชาติ ฉบับที่ 12 ดังนี้

แผนพัฒนาจังหวัดสมุทรสาคร

วิสัยทัศน์: เมืองอุตสาหกรรมเชิงนิเวศ เกษตรและอาหารปลอดภัย ท่องเที่ยวทางเลือกใหม่ สังคมเป็นสุข

พันธกิจ

- (1) สร้างสมดุลสิ่งแวดล้อมเพื่อการพัฒนาอย่างยั่งยืน
- (2) พัฒนาขีดความสามารถในการแข่งขันและสร้างมูลค่าเพิ่มของสินค้าเกษตร ประมง ประมงแปรรูป และการบริการ ให้ได้มาตรฐานสากล
- (3) พัฒนาคุณภาพชีวิต สังคม ชุมชน ให้มีความเข้มแข็งและดำรงชีวิตตามหลักปรัชญาเศรษฐกิจพอเพียง สามารถอยู่ร่วมกันได้อย่างปกติสุข

ประเด็นยุทธศาสตร์

1. พัฒนาสภาพแวดล้อมให้เป็นเมืองน่าอยู่อย่างยั่งยืน
2. ส่งเสริมภาคการผลิตการแปรรูปอาหาร และการบริการ สู่ตลาดสากล
3. พัฒนาคุณภาพชีวิต ส่งเสริมชุมชนเข้มแข็ง สร้างสังคมแห่งการเรียนรู้

เป้าประสงค์รวม

1. จังหวัดสมุทรสาครมีสภาพแวดล้อมน่าอยู่
2. สินค้าด้านการเกษตร การประมง ประมงแปรรูป และการบริการ มีมูลค่าเพิ่มขึ้น และสินค้าอุตสาหกรรมมีมาตรฐานสามารถแข่งขันในตลาดโลก
3. ประชาชนอยู่ร่วมกันอย่างมีความสุข และชุมชนเข้มแข็ง

แผนภาพที่ 2.2 ความเชื่อมโยงของวิสัยทัศน์ พันธกิจ เป้าประสงค์รวม และประเด็นยุทธศาสตร์

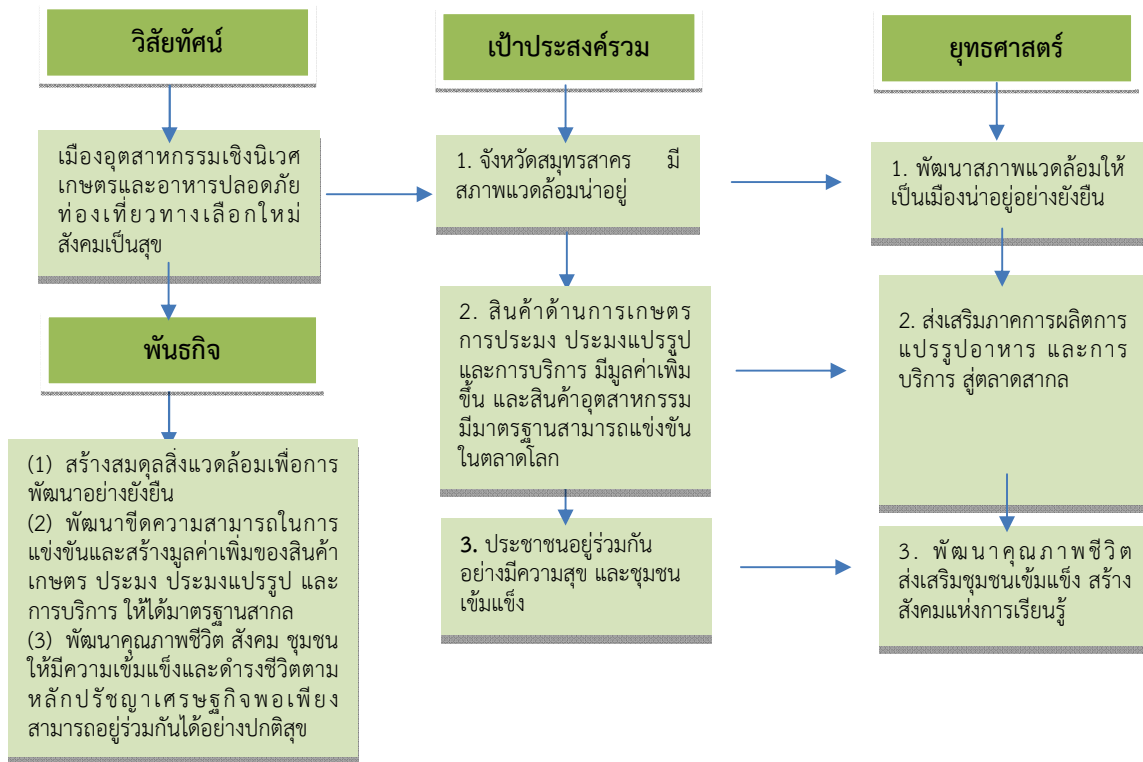

ตารางที่ 2.17 ยุทธศาสตร์การพัฒนา และตัวชี้วัดของจังหวัด

ยุทธศาสตร์ของจังหวัด	ตัวชี้วัดของจังหวัด
ยุทธศาสตร์ที่ 1 พัฒนาสภาพแวดล้อมให้เป็นเมืองน่าอยู่อย่างยั่งยืน	1.1.1 ร้อยละโครงข่ายระยะทางที่ อบท. รับผิดชอบชำรุดได้รับการพัฒนาตามมาตรฐานของ อบท. 1.1.2 ร้อยละโครงข่ายระยะทางที่แขวงทางหลวงชนบทรับผิดชอบชำรุดได้รับการพัฒนาตามมาตรฐานของ แขวงทางหลวงชนบท 1.1.3 ร้อยละโครงข่ายระยะทางที่แขวงทางหลวงรับผิดชอบชำรุดได้รับการพัฒนาตามมาตรฐานของแขวงทางหลวง 1.1.4 ร้อยละของครัวเรือนที่เข้าถึงประปา 1.1.5 ร้อยละของครัวเรือนที่เข้าถึงไฟฟ้า 1.1.6 ร้อยละของประชากรที่เข้าถึง Internet 1.1.7 จำนวนที่เพิ่มขึ้นของศูนย์เรียนรู้เทคโนโลยีสารสนเทศของชุมชน/ห้องปฏิบัติการคอมพิวเตอร์ 1.1.8 จำนวนที่เพิ่มขึ้นของสถานที่พักผ่อนหย่อนใจของชุมชน/สวนสาธารณะ 1.2.1 จำนวนการก่อสร้างแนวป้องกันชายฝั่ง/คลอง 1.2.2 ระยะทางที่ดำเนินการปักไม้ไผ่ชะลอคลื่นเพิ่มขึ้น 1.2.3 จำนวนพื้นที่ที่มีการปลูกป่าชายเลนเพิ่มขึ้น

ยุทธศาสตร์ของจังหวัด	ตัวชี้วัดของจังหวัด
	<p>1.2.4 ร้อยละของขยะมูลฝอยที่ส่งไปเข้าสู่ระบบกำจัดขยะมีจำนวนลดลง</p> <p>1.2.5 ร้อยละของสถานบริการสาธารณสุขมีการกำจัดขยะติดเชื้อ</p> <p>1.2.6 ร้อยละของกากอุตสาหกรรมที่ได้รับการกำจัด</p> <p>1.2.7 ร้อยละที่เพิ่มขึ้นของโรงงานที่เข้าสู่ระบบการกำจัดของเสียตามประกาศกระทรวงอุตสาหกรรม</p> <p>1.2.8 ร้อยละของชุมชนที่มีจุดรวบรวมน้ำ/คัดแยกของเสีย</p> <p>1.2.9 ค่าดัชนีคุณภาพแหล่งน้ำผิวดิน (Water Quality Index : WQI ดีขึ้น</p> <p>1.2.10 จำนวนงานวิจัยด้านสิ่งแวดล้อมปีละ 1 เรื่อง</p> <p>1.2.11 จำนวนที่เพิ่มขึ้นของบ่อบำบัดน้ำเสียชุมชน</p> <p>1.2.12 จำนวนที่เพิ่มขึ้นของบ่อบำบัดขยะ/เตาเผาขยะ</p> <p>1.2.13 จำนวนที่เพิ่มขึ้นของพื้นที่สีเขียวในชุมชน</p> <p>1.2.14 ร้อยละของการกำจัดสิ่งขีตขวางทางน้ำ</p> <p>1.2.15 ค่าคุณภาพอากาศอยู่ในเกณฑ์มาตรฐาน</p> <p>1.2.16 จำนวนผู้เข้าร่วมกิจกรรมฟื้นฟูสิ่งแวดล้อม</p> <p>1.2.17 จำนวนเยาวชนที่เข้าร่วมกิจกรรมอนุรักษ์สิ่งแวดล้อม</p> <p>1.2.18 จำนวนโครงการที่ส่งเสริมการจัดการทรัพยากรอย่างยั่งยืน (เช่น แหล่งอนุบาลสัตว์น้ำ ปะการังเทียม เป็นต้น)</p> <p>1.3.1 ร้อยละของโรงงานที่ใช้น้ำมันเชื้อเพลิงเปลี่ยนมาใช้พลังงานทดแทน</p> <p>1.3.2 จำนวนผู้ประกอบการผ่านการอบรมเรื่องน้ำเสีย</p> <p>1.3.3 จำนวนผู้ประกอบการที่ทำกิจกรรม CSR</p> <p>1.3.4 อัตราการใช้พลังงานทดแทน</p> <p>1.3.5 ร้อยละของสถานประกอบการที่ผ่านเกณฑ์ Green Industry ตามเป้าหมายที่กระทรวงอุตสาหกรรมกำหนด</p> <p>1.3.6 ร้อยละของจำนวนตัวอย่างน้ำทิ้ง ที่ตรวจเป็นไปตามมาตรฐาน</p> <p>1.3.7 อัตราการจัดการกากของเสียและวัสดุเหลือใช้</p> <p>1.3.8 ร้อยละการจัดการและตอบสนองต่อข้อร้องเรียนด้านสิ่งแวดล้อม</p>
ยุทธศาสตร์ที่ 2 ส่งเสริมภาคการผลิต การแปรรูปอาหาร และบริการสู่ตลาดสากล	<p>2.1.1 ร้อยละที่เพิ่มขึ้นของสถานประกอบการด้านอาหารที่ผ่านการรับรองมาตรฐาน และได้รับใบอนุญาตให้ประกอบกิจการ</p> <p>2.1.2 ร้อยละของสถานประกอบการที่ผ่านการรับรองมาตรฐาน HACCP เทียบกับจำนวนเป้าหมายที่ได้รับการตรวจประเมิน</p> <p>2.1.3 ร้อยละความปลอดภัยของวัตถุดิบด้านเกษตร ประมง</p> <p>2.1.4 ร้อยละที่เพิ่มขึ้นของปริมาณสัตว์น้ำ</p> <p>2.1.5 ร้อยละของเกษตรกรแปลงใหญ่ต้องได้รับมาตรฐาน GAP</p>

ยุทธศาสตร์ของจังหวัด	ตัวชี้วัดของจังหวัด
	<p>2.1.6 ร้อยละต้นทุนการผลิตแปลงใหญ่ลดลง</p> <p>2.1.7 ร้อยละของ Young Smart เป็น Smart Farmer ตามเกณฑ์มาตรฐานของกระทรวงเกษตร</p> <p>2.1.8 จำนวนของเกษตรกรที่ได้รับการพัฒนาองค์ความรู้และสามารถนำไปใช้ในการพัฒนาอาชีพ</p> <p>2.1.9 ร้อยละของแรงงานที่สำเร็จการฝึกอบรมมีสมรรถนะตามเกณฑ์มาตรฐานการฝึกเทคโนโลยีขั้นสูง</p> <p>2.1.10 ร้อยละที่เพิ่มขึ้นของ GPP ภาคผลผลิตอาหารและภาคอุตสาหกรรม</p> <p>2.1.11 ร้อยละที่เพิ่มขึ้นของมูลค่าการจำหน่ายมะพร้าวน้ำหอม</p> <p>2.2.1 การเพิ่มขึ้นของเส้นทางขนส่งสินค้าเกษตร</p> <p>2.2.2 จำนวนแหล่ง/จุดจำหน่ายสินค้า</p> <p>2.2.3 จำนวนผู้ประกอบการรายใหม่ (Start Up) ที่ได้รับการเพิ่มศักยภาพ</p> <p>2.2.4 ร้อยละที่เพิ่มขึ้นของผลิตภัณฑ์ที่ได้รับการยกระดับมาตรฐาน</p> <p>2.2.5 ร้อยละที่เพิ่มขึ้นของรายได้จากการจำหน่ายสินค้า OTOP</p> <p>2.2.6 ร้อยละที่เพิ่มขึ้นของรายได้ของผู้ประกอบการที่เข้าร่วมกิจกรรมจัดงานแสดงสินค้าของจังหวัด</p> <p>2.3.1 จำนวนเครือข่ายการท่องเที่ยว โดยชุมชนที่ได้รับการพัฒนา</p> <p>2.3.2 จำนวนบุคลากรทางการท่องเที่ยวที่ได้รับการพัฒนา</p> <p>2.3.3 ร้อยละของเส้นทางที่เชื่อมโยงเข้าสู่แหล่งท่องเที่ยวได้รับการพัฒนาตามมาตรฐาน</p> <p>2.3.4 จำนวนโครงการที่เกี่ยวกับการพัฒนาแหล่งท่องเที่ยวเชิงนิเวศประวัติศาสตร์และวัฒนธรรม</p> <p>2.3.5 มีระบบสารสนเทศด้านการท่องเที่ยวที่ถูกต้อง ครบถ้วน และเป็นปัจจุบัน</p> <p>2.3.6 จำนวนของฝาก/ผลิตภัณฑ์ชุมชนที่ได้รับการส่งเสริมพัฒนา</p> <p>2.3.7 ร้อยละที่เพิ่มขึ้นของรายได้จากผู้เยี่ยมเยือน</p> <p>2.3.8 จำนวนช่องทางที่มีการประชาสัมพันธ์</p>
ยุทธศาสตร์ที่ 3 พัฒนาคุณภาพชีวิต ส่งเสริมชุมชนเข้มแข็ง สร้างสังคมแห่งการเรียนรู้	<p>3.1.1 จำนวนเพิ่มขึ้นของหมู่บ้านเศรษฐกิจพอเพียงต้นแบบ</p> <p>3.1.2 ร้อยละของกองทุนหมู่บ้านและชุมชนเมืองที่มีศักยภาพในการบริหารจัดการเพิ่มขึ้นตามเกณฑ์</p> <p>3.1.3 สัดส่วนของประชากรที่มีรายได้ต่ำกว่าเส้นความยากจน</p> <p>3.1.4 ร้อยละของจำนวนผู้ป่วยเบาหวานรายใหม่จาก PreDM ปีที่ผ่านมาลดลง</p> <p>3.1.5 ร้อยละผู้ป่วยความดันโลหิตรายใหม่ลดลงจาก PreHT ปีที่ผ่านมาลดลง</p> <p>3.1.6 อัตราตายด้วยโรคหัวใจ 28/แสน ประชากร</p> <p>3.1.7 อัตราตายด้วยโรคหลอดเลือดสมองไม่เกินร้อยละ 7</p> <p>3.1.8 อัตราตายด้วยโรคมะเร็งตับไม่เกินร้อยละ 23.5</p>

ยุทธศาสตร์ของจังหวัด	ตัวชี้วัดของจังหวัด
	<p>3.1.9 จำนวนสถานที่ออกกำลังกายเพิ่มขึ้น</p> <p>3.1.10 อัตราการคลอดมีชีพในหญิงอายุ 15-19 ปี (ไม่เกิน 40/ หญิงอายุ 15-19 ปี 1,000 คน)</p> <p>3.1.11 ทารกแรกเกิดน้ำหนักเด็กต่ำกว่า 2,500 กรัม ไม่เกินร้อยละ 7</p> <p>3.1.12 ร้อยละ 54 ของประชาชนวัยทำงานมีค่าดัชนีมวลกายปกติ</p> <p>3.1.13 ผู้สูงอายุได้รับการประเมินโรคสำคัญไม่น้อยกว่าร้อยละ 60</p> <p>3.1.14 คะแนนการประเมินคุณธรรมและความโปร่งใสในการดำเนินงานของหน่วยงานภาครัฐ (ITA)</p> <p>3.1.15 ร้อยละของประชาชนที่เข้าร่วมกิจกรรมในด้านการพัฒนาคุณภาพชีวิตที่เพิ่มขึ้น</p> <p>3.2.1 อัตราการเสียชีวิตของอุบัติเหตุต่อประชากรแสนคน</p> <p>3.2.2 สถิติการประสบอันตรายจากการทำงานลดลงไม่น้อยกว่าร้อยละ 5</p> <p>3.2.3 จำนวนของสถานศึกษา สถานประกอบการ ที่เข้าร่วมโครงการวินัยจราจร</p> <p>3.2.4 จำนวนครั้งที่ออกตรวจจัดระเบียบแรงงานแบบบูรณาการในพื้นที่เป้าหมาย</p> <p>3.2.5 จำนวนสถานประกอบการ ที่จ้างแรงงานต่างด้าวได้รับการตรวจสอบสภาพการจ้าง สภาพการทำงาน และการคุ้มครองด้านแรงงานเพิ่มขึ้น</p> <p>3.2.6 จำนวนชุมชนแรงงานต่างด้าวที่ได้รับการจัดระเบียบการจัดที่พักอาศัยตามมาตรฐาน</p> <p>3.2.7 ร้อยละของอัตราการจับกุมคดีกลุ่ม ความผิดเกี่ยวกับชีวิต ร่างกาย และเพศ</p> <p>3.2.8 ร้อยละของอัตราการจับกุมคดีกลุ่มความผิดเกี่ยวกับทรัพย์สิน</p> <p>3.2.9 จำนวนครั้งที่ออกตรวจ/จุดสกัดของฝ่ายปกครอง</p> <p>3.2.10 จำนวนสถานประกอบการกิจการผ่านโรงงานสีขาวเพิ่มขึ้น</p> <p>3.2.11 จำนวนสถานประกอบการที่ผ่านมาตรฐานป้องกันและแก้ไขปัญหายาเสพติด (มยส.) เพิ่มขึ้น</p> <p>3.2.12 จำนวนเครือข่ายอาสาสมัครที่ได้รับการพัฒนา</p> <p>3.3.1 ร้อยละที่เพิ่มขึ้นของระดับคะแนนเฉลี่ย ผลสอบ O-Net ระดับชั้นมัธยมศึกษาปีที่ 3</p> <p>3.3.2 ร้อยละที่เพิ่มขึ้นของระดับคะแนนเฉลี่ย ผลสอบ O-Net ระดับชั้นมัธยมศึกษาปีที่ 6</p> <p>3.3.3 สัดส่วนที่เรียนต่ออาชีวฯ และ ม.ปลายเพิ่มขึ้น</p> <p>3.3.4 ร้อยละของผู้ที่จบการศึกษาและมีงานทำ</p> <p>3.3.5 จำนวนปีการศึกษาเฉลี่ยของประชากรอายุ 15 ปีขึ้นไป</p> <p>3.3.6 จำนวนครั้งในการจัดกิจกรรมด้านศาสนา ศิลปะ และวัฒนธรรม</p> <p>3.3.7 จำนวนมรดกภูมิปัญญาทางวัฒนธรรมที่ขอขึ้นทะเบียน</p> <p>3.3.8 จำนวนแหล่งเรียนรู้และสื่อการอ่าน เพื่อการเรียนรู้เพิ่มขึ้น</p>

2.3 ผลการทบทวนความสอดคล้องเชื่อมโยงประเด็นยุทธศาสตร์การพัฒนาจังหวัด กับแผนพัฒนาเศรษฐกิจและสังคมแห่งชาติ ฉบับที่ 12 (พ.ศ. 2560-2564)

ภายใต้กระบวนการจัดทำแผนพัฒนาจังหวัด แผนพัฒนากลุ่มจังหวัด และแผนพัฒนาภาค รวมทั้งการแปลงแผนพัฒนาในระดับพื้นที่ดังกล่าวไปสู่การปฏิบัติตามแผนปฏิบัติการประจำปีนั้น หนึ่งในกรอบแนวความคิดตั้งต้นที่สำคัญยิ่ง คือ “แผนพัฒนาเศรษฐกิจและสังคมแห่งชาติ” ในช่วงเวลานั้นๆ เนื่องด้วยความสอดคล้องระหว่างทิศทางการพัฒนาพื้นที่ซึ่งถูกกำหนดโดยแผนพัฒนาจังหวัด แผนพัฒนากลุ่มจังหวัด และแผนพัฒนาภาค กับแนวทางการพัฒนาประเทศตามแผนพัฒนาเศรษฐกิจและสังคมแห่งชาติจะเป็นกลไกหลักในการทำงานของหน่วยงานภาคีในจังหวัด/กลุ่มจังหวัด/ภาค เพื่อที่จะนำไปเสนอเพื่อขอรับงบประมาณสนับสนุนการดำเนินงานตามแผนงานและโครงการต่างๆ ในการพัฒนาเศรษฐกิจและสังคมในภาพรวมต่อไป ทั้งนี้ แผนพัฒนาเศรษฐกิจและสังคมแห่งชาติ ฉบับที่ 12 ได้จัดทำขึ้น ในช่วงเวลาของการปฏิรูปประเทศท่ามกลางสถานการณ์โลกที่เปลี่ยนแปลงอย่างรวดเร็วและเชื่อมโยงกันใกล้ชิดกันมากขึ้น โดยได้น้อมนำหลัก “ปรัชญาของเศรษฐกิจพอเพียง” มาเป็นปรัชญานำทางในการพัฒนาประเทศต่อเนื่องจากแผนพัฒนาฯ ฉบับที่ 9-11 เพื่อเสริมสร้างภูมิคุ้มกันและช่วยให้สังคมไทยสามารถยืนหยัดอยู่ได้อย่างมั่นคง เกิดภูมิคุ้มกัน และมีการบริหารจัดการความเสี่ยงอย่างเหมาะสม ส่งผลให้การพัฒนาประเทศสู่ความสมดุลและยั่งยืน

วัตถุประสงค์การพัฒนา ตามแผนพัฒนาเศรษฐกิจและสังคมแห่งชาติ ฉบับที่ 12

ทิศทางการพัฒนาของแผนพัฒนาฯ ฉบับที่ 12 เป็นการมุ่งเตรียมความพร้อมและวางรากฐานในการยกระดับประเทศไทยให้เป็นประเทศที่พัฒนาแล้ว มีความมั่นคง มั่งคั่ง ยั่งยืน ด้วยการพัฒนาตามปรัชญาของเศรษฐกิจพอเพียง โดยกำหนดวัตถุประสงค์การพัฒนา ดังนี้

1. เพื่อวางรากฐานให้คนไทยเป็นคนที่มีสมบูรณ์ มีคุณธรรมจริยธรรม มีระเบียบวินัย ค่านิยมที่ดี มีจิตสาธารณะ และมีความสุข โดยมีสุขภาพและสุขภาพที่ดี ครอบครัวอบอุ่น ตลอดจนเป็นคนเก่งที่มีทักษะความรู้ความสามารถและพัฒนาตนเองได้ต่อเนื่องตลอดชีวิต
2. เพื่อให้คนไทยมีความมั่นคงทางเศรษฐกิจและสังคม ได้รับความเป็นธรรมในการเข้าถึงทรัพยากรและบริการทางสังคมที่มีคุณภาพ ผู้ด้อยโอกาสได้รับการพัฒนาศักยภาพ รวมทั้งชุมชนมีความเข้มแข็งพึ่งพาตนเองได้
3. เพื่อให้เศรษฐกิจเข้มแข็ง แข่งขันได้ มีเสถียรภาพ และมีความยั่งยืน สร้างความเข้มแข็งของฐานการผลิตและบริการเดิมและขยายฐานใหม่โดยการใช้นวัตกรรมที่เข้มข้นมากขึ้น สร้างความเข้มแข็งของเศรษฐกิจฐานราก และสร้างความมั่นคงทางพลังงาน อาหาร และน้ำ
4. เพื่อรักษาและฟื้นฟูทรัพยากรธรรมชาติและคุณภาพสิ่งแวดล้อมให้สามารถสนับสนุนการเติบโตที่เป็นมิตรกับสิ่งแวดล้อมและการมีคุณภาพชีวิตที่ดีของประชาชน
5. เพื่อให้การบริหารราชการแผ่นดินมีประสิทธิภาพ โปร่งใส ทันสมัย และมีการทำงานเชิงบูรณาการของภาคีการพัฒนา
6. เพื่อให้มีการกระจายความเจริญไปสู่ภูมิภาคโดยการพัฒนากลุ่มจังหวัดและเมืองเพื่อรองรับการพัฒนายกระดับฐานการผลิตและบริการเดิมและขยายฐานการผลิตและบริการใหม่

7. เพื่อผลักดันให้ประเทศไทยมีความเชื่อมโยง (Connectivity) กับประเทศต่างๆ ทั้งในระดับอนุภูมิภาค ภูมิภาค และนานาชาติได้อย่างสมบูรณ์และมีประสิทธิภาพ รวมทั้งให้ประเทศไทยมีบทบาทนำและสร้างสรรค์ในด้านการค้า การบริการ และการลงทุนภายใต้กรอบความร่วมมือต่างๆ ทั้งในระดับอนุภูมิภาค ภูมิภาค และโลก

แผนภาพที่ 2.3 เป้าหมายและวัตถุประสงค์รวมของแผนพัฒนาเศรษฐกิจและสังคม ฉบับที่ 12



เป้าหมายรวมการพัฒนา ของแผนพัฒนาฯ ฉบับที่ 12

ทั้งนี้ เพื่อให้เป็นไปตามวัตถุประสงค์ดังกล่าว ได้กำหนดเป้าหมายรวมการพัฒนาของแผนพัฒนาฯ ฉบับที่ 12 ประกอบด้วย

1. คนไทยมีคุณลักษณะเป็นคนไทยที่สมบูรณ์ มีวินัย มีทัศนคติและพฤติกรรมตามบรรทัดฐานที่ดีของสังคม มีความเป็นพลเมืองตื่นรู้ มีความสามารถในการปรับตัวได้อย่างรู้เท่าทันสถานการณ์ มีความรับผิดชอบและทำประโยชน์ต่อส่วนรวม มีสุขภาพกายและใจที่ดี มีความเจริญงอกงามทางจิตวิญญาณ มีวิถีชีวิตที่พอเพียง และมีความเป็นไทย

2. ความเหลื่อมล้ำทางด้านรายได้และความยากจนลดลง เศรษฐกิจฐานรากมีความเข้มแข็ง ประชาชนทุกคนมีโอกาสด้านการเข้าถึงทรัพยากร การประกอบอาชีพ และบริการทางสังคมที่มีคุณภาพอย่างทั่วถึงและเป็นธรรม กลุ่มที่มีรายได้ต่ำสุดร้อยละ 40 มีรายได้เพิ่มขึ้นอย่างน้อยร้อยละ 15

3. ระบบเศรษฐกิจมีความเข้มแข็งและแข่งขันได้ โครงสร้างเศรษฐกิจปรับสู่เศรษฐกิจฐานบริการและดิจิทัล มีผู้ประกอบการรุ่นใหม่และเป็นสังคมผู้ประกอบการ ผู้ประกอบการขนาดกลางและขนาดเล็กที่เข้มแข็งสามารถใช้นวัตกรรมและเทคโนโลยีดิจิทัลในการสร้างสรรค์คุณค่าสินค้าและบริการ มีระบบการผลิตและให้บริการจากฐานรายได้เดิมที่มีมูลค่าเพิ่มสูงขึ้น และมีการลงทุนในการผลิตและบริการฐานความรู้ขั้นสูงใหม่ๆ ที่เป็นมิตรกับสิ่งแวดล้อมและชุมชน รวมทั้งกระจายฐานการผลิตและการให้บริการสู่

ภูมิภาคเพื่อลดความเหลื่อมล้ำ โดยเศรษฐกิจไทยมีเสถียรภาพและมีอัตราการขยายตัวเฉลี่ยร้อยละ 5 ต่อปี และมีปัจจัยสนับสนุน อาทิ ระบบโลจิสติกส์ พลังงาน และการลงทุนวิจัยและพัฒนาที่เอื้อต่อการขยายตัวของภาคการผลิตและบริการ

4. ทนทางธรรมชาติและคุณภาพสิ่งแวดล้อมสามารถสนับสนุนการเติบโตที่เป็นมิตรกับสิ่งแวดล้อม มีความมั่นคงทางอาหาร พลังงาน และน้ำ โดยเพิ่มพื้นที่ป่าไม้ให้ได้ร้อยละ 40 ของพื้นที่ประเทศเพื่อรักษาความสมดุลของระบบนิเวศ ลดการปล่อยก๊าซเรือนกระจกในภาคพลังงานและขนส่งไม่น้อยกว่าร้อยละ 7 ภายในปี 2563 เทียบกับการปล่อยในกรณีปกติ มีปริมาณหรือสัดส่วนของขยะมูลฝอยที่ได้รับการจัดการอย่างถูกหลักสุขาภิบาลเพิ่มขึ้น และรักษาคุณภาพน้ำและคุณภาพอากาศในพื้นที่วิกฤตให้อยู่ในเกณฑ์มาตรฐาน

5. มีความมั่นคงในเอกราชและอธิปไตย สังคมปลอดภัย สามัคคี สร้างภาพลักษณ์ดี และเพิ่มความเชื่อมั่นของนานาชาติต่อประเทศไทย ความขัดแย้งทางอุดมการณ์และความคิดในสังคมลดลง ปัญหาอาชญากรรมลดลง ปริมาณความสูญเสียจากภัยโจรสลัดและการลักลอบขนส่งสินค้าและค่านุญษ์ลดลง มีความพร้อมที่ปกป้องประชาชนจากการก่อการร้ายและภัยพิบัติทางธรรมชาติ ประเทศไทยมีส่วนร่วมในการกำหนดบรรทัดฐานระหว่างประเทศ เกิดความเชื่อมโยงการขนส่ง โลจิสติกส์ ห่วงโซ่มูลค่า เป็นหุ้นส่วนการพัฒนาที่สำคัญในอนุภูมิภาค ภูมิภาค และโลก และอัตราการเติบโตของมูลค่าการลงทุนและการส่งออกของไทยในอนุภูมิภาค ภูมิภาค และอาเซียนสูงขึ้น

6. มีระบบบริหารจัดการภาครัฐที่มีประสิทธิภาพ ทันสมัย โปร่งใส ตรวจสอบได้ กระจายอำนาจและมีส่วนร่วมจากประชาชน บทบาทภาครัฐในการให้บริการซึ่งภาคเอกชนดำเนินการแทนได้ดีกว่าลดลง เพิ่มการใช้ระบบดิจิทัลในการให้บริการ ปัญหาคอร์รัปชันลดลง และการบริหารจัดการขององค์กรปกครองส่วนท้องถิ่นมีอิสระมากขึ้น โดยอันดับประสิทธิภาพภาครัฐที่จัดทำโดยสถาบันการศึกษานานาชาติและอันดับความยากง่ายในการดำเนินธุรกิจในประเทศดีขึ้น การใช้จ่ายภาครัฐและระบบงบประมาณมีประสิทธิภาพสูง ฐานภาษีกว้างขึ้น และดัชนีการรับรู้การทุจริตดีขึ้น รวมถึงมีบุคลากรภาครัฐที่มีความรู้ความสามารถและปรับตัวได้ทันกับยุคดิจิทัลเพิ่มขึ้น

ยุทธศาสตร์การพัฒนา ของแผนพัฒนาฯ ฉบับที่ 12

เพื่อให้การพัฒนาประเทศบรรลุวัตถุประสงค์ และมีแนวทางที่สอดคล้องกับวัตถุประสงค์ และเป้าหมายรวมที่กำหนดไว้ สำนักงานคณะกรรมการพัฒนาการเศรษฐกิจและสังคมแห่งชาติได้กำหนดประเด็นยุทธศาสตร์ภายใต้แผนพัฒนาเศรษฐกิจและสังคมแห่งชาติ ฉบับที่ 12 ไว้ 10 ยุทธศาสตร์ ดังนี้

1. การเสริมสร้างและพัฒนาศักยภาพทุนมนุษย์ แนวทางการพัฒนาที่สำคัญประกอบด้วย (1) ปรับเปลี่ยนค่านิยมคนไทยให้มีคุณธรรมจริยธรรม มีวินัย จิตสาธารณะ และพฤติกรรมที่พึงประสงค์ อาทิ ส่งเสริมให้มีกิจกรรมการเรียนการสอนทั้งในและนอกห้องเรียนที่สอดแทรกคุณธรรมจริยธรรม ความมีระเบียบวินัย และจิตสาธารณะ (2) พัฒนาศักยภาพคนให้มีทักษะ ความรู้ และความสามารถในการดำรงชีวิตอย่างมีคุณค่า อาทิ ส่งเสริมเด็กปฐมวัยให้มีการพัฒนาทักษะทางสมองและทางสังคมที่เหมาะสม เด็กวัยเรียนและวัยรุ่นมีทักษะการคิดวิเคราะห์อย่างเป็นระบบ (3) ยกระดับคุณภาพการศึกษาและการเรียนรู้ตลอดชีวิต อาทิ ปรับระบบบริหารจัดการสถานศึกษาขนาดเล็กให้มีการจัดทรัพยากรร่วมกันให้มีขนาดและจำนวนที่เหมาะสม ปรับปรุงแหล่งเรียนรู้ในชุมชนให้เป็นแหล่งเรียนรู้เชิงสร้างสรรค์และมีชีวิต (4) ลดปัจจัยเสี่ยงด้านสุขภาพและให้ทุกภาคส่วนคำนึงถึงผลกระทบต่อสุขภาพ อาทิ ส่งเสริมให้มีกิจกรรมทางสุขภาพและโภชนาการที่เหมาะสมกับวัย ปรับปรุงมาตรการทางกฎหมายและภาษี

ในการควบคุมผลิตภัณฑ์ที่ส่งผลเสียต่อสุขภาพ (5) เพิ่มประสิทธิภาพการบริหารจัดการระบบสุขภาพภาครัฐ และปรับระบบการเงินการคลังด้านสุขภาพ อาทิ ปรับระบบบริหารจัดการทรัพยากรร่วมกันระหว่างสถานพยาบาลทุกสังกัดในเขตพื้นที่สุขภาพ (6) พัฒนาระบบการดูแลและสร้างสภาพแวดล้อมที่เหมาะสมกับสังคมสูงวัย อาทิ ผลักดันให้มีกฎหมายการดูแลผู้สูงอายุระยะยาว และ (7) ผลักดันให้สถาบันทางสังคมมีส่วนร่วมพัฒนาประเทศอย่างเข้มแข็ง อาทิ กำหนดมาตรการดูแลครอบครัวที่เปราะบาง และส่งเสริมสถาบันการศึกษาให้เป็นแหล่งบริการความรู้ทางวิชาการที่ทุกคนเข้าถึงได้

2. การสร้างความเป็นธรรมและลดความเหลื่อมล้ำในสังคม แนวทางการพัฒนาสำคัญประกอบด้วย (1) การเพิ่มโอกาสให้กับกลุ่มเปราะบางประชากรร้อยละ 40 ที่มีรายได้ต่ำสุดสามารถเข้าถึงบริการที่มีคุณภาพของรัฐและมีอาชีพ อาทิ ขยายโอกาส การเข้าถึงการศึกษาที่มีคุณภาพให้แก่เด็กและเยาวชนที่ด้อยโอกาสทางการศึกษาอย่างต่อเนื่อง โดยให้การดูแลนักเรียนที่ครอบครัวยากจนตั้งแต่การสร้างรายได้ของครัวเรือน สนับสนุนค่าเดินทางไปยังสถานศึกษา ให้ทุนการศึกษา ต่อระดับสูง (2) การกระจายการให้บริการภาครัฐทั้งด้านการศึกษา สาธารณสุข และสวัสดิการที่มีคุณภาพให้ครอบคลุมและทั่วถึง อาทิ บริหารจัดการการให้บริการสาธารณสุขที่มีคุณภาพให้ครอบคลุมทุกพื้นที่ ผ่านการพัฒนาระบบส่งต่อผู้ป่วยทั้งในระดับจังหวัด ภาค และระดับประเทศให้มีประสิทธิภาพมากขึ้น และ (3) เสริมสร้างศักยภาพชุมชน การพัฒนาเศรษฐกิจชุมชนและการสร้างความเข้มแข็งการเงินฐานรากตามหลักปรัชญาของเศรษฐกิจพอเพียง เพื่อให้ชุมชนสามารถพึ่งพาตนเองได้ มีสิทธิในการจัดการทุนที่ดินและทรัพยากรภายในชุมชน อาทิ สนับสนุนการให้ความรู้ในการบริหารจัดการทางการเงินแก่ชุมชนและครัวเรือน การป้องกันความเสี่ยงทางการเงินของชุมชนให้ทำหน้าที่เป็นสถาบันการเงินในระดับหมู่บ้าน/ตำบลที่ทำหน้าที่ทั้งการให้กู้ยืมและการออม และจัดตั้งเครือข่ายการเงินฐานรากโดยมีธนาคารออมสินและธนาคารเพื่อการเกษตรและสหกรณ์เป็นแม่ข่าย

3. การสร้างความเข้มแข็งทางเศรษฐกิจและแข่งขันได้อย่างยั่งยืน แนวทางการพัฒนาที่สำคัญ ประกอบด้วย (1) การบริหารจัดการเศรษฐกิจส่วนรวม ทั้งในด้านการคลัง อาทิ เพิ่มประสิทธิภาพการจัดแผนงานโครงการ การจัดสรรงบประมาณ การบริหาร และการตรวจสอบกระบวนการงบประมาณ และด้านการเงิน อาทิ เพิ่มประสิทธิภาพของระบบการเงินและสถาบันการเงินทั้งในตลาดเงินและตลาดทุน ให้สามารถสนับสนุนการขยายตัวทางเศรษฐกิจ และ (2) การเสริมสร้างและพัฒนาขีดความสามารถในการแข่งขันของภาคการผลิตและบริการ มุ่งเน้นการสร้างความเชื่อมโยงของห่วงโซ่มูลค่าระหว่างภาคเกษตร อุตสาหกรรม บริการ และการค้าการลงทุน เพื่อยกระดับศักยภาพในการแข่งขันของประเทศ โดยยกระดับการผลิตสินค้าเกษตรและอาหารเข้าสู่ระบบมาตรฐาน ต่อยอดความเข้มแข็งของอุตสาหกรรมที่มีศักยภาพปัจจุบันเพื่อยกระดับไปสู่อุตสาหกรรมที่ใช้เทคโนโลยีขั้นสูง วางอนาคตรากฐานการพัฒนาอุตสาหกรรมเสริมสร้างขีดความสามารถการแข่งขันในเชิงธุรกิจของภาคบริการปรับปรุงแก้ไขกฎหมายและกฎระเบียบเพื่อส่งเสริมการค้าที่เป็นธรรมและอำนวยความสะดวกด้านการค้าการลงทุน

4. การเติบโตที่เป็นมิตรกับสิ่งแวดล้อมเพื่อการพัฒนาที่ยั่งยืน แนวทางการพัฒนาสำคัญ ประกอบด้วย (1) การรักษาพื้นที่ทรัพยากรธรรมชาติ สร้างสมดุลของการอนุรักษ์และใช้ประโยชน์อย่างยั่งยืนและเป็นธรรม (2) เพิ่มประสิทธิภาพการบริหารจัดการทรัพยากรน้ำเพื่อให้เกิดความมั่นคง สมดุล และยั่งยืน (3) การแก้ไขปัญหาวิกฤตสิ่งแวดล้อม (4) ส่งเสริมการผลิตและการบริโภคที่เป็นมิตรกับสิ่งแวดล้อม (5) สนับสนุนการลดการปล่อยก๊าซเรือนกระจก และเพิ่มขีดความสามารถในการปรับตัวต่อการเปลี่ยนแปลงสภาพภูมิอากาศ (6) การบริหารจัดการเพื่อลดความเสี่ยงด้านภัยพิบัติ (7) การพัฒนาระบบการบริหารจัดการและกลไกแก้ไขปัญหาความขัดแย้งด้านทรัพยากรธรรมชาติและสิ่งแวดล้อม และ (8) การพัฒนาความร่วมมือด้านสิ่งแวดล้อมระหว่างประเทศ

5. การเสริมสร้างความมั่นคงแห่งชาติเพื่อการพัฒนาประเทศสู่ความมั่งคั่งและยั่งยืน แนวทางการพัฒนาสำคัญ ประกอบด้วย (1) การรักษาความมั่นคงภายใน เพื่อให้เกิดความสงบในสังคมและดำรงไว้ซึ่งสถาบันหลักของชาติ (2) การพัฒนาเสริมสร้างศักยภาพการป้องกันประเทศ เพื่อเตรียมความพร้อมในการรับมือภัยคุกคามทั้งการทหารและภัยคุกคามอื่นๆ (3) การส่งเสริมความร่วมมือกับต่างประเทศ ด้านความมั่นคง เพื่อบูรณาการความร่วมมือกับมิตรประเทศเพื่อผลประโยชน์ทางเศรษฐกิจ สังคมและการป้องกันภัยคุกคามข้ามชาติ (4) การรักษาความมั่นคงและผลประโยชน์ของชาติทางทะเลเพื่อคงไว้ซึ่งอำนาจอธิปไตยและสิทธิอธิปไตยในเขตทะเล และ (5) การบริหารจัดการความมั่นคงเพื่อการพัฒนา เพื่อให้เกิดความสอดคล้องกันระหว่างแผนงานที่เกี่ยวข้องกับความมั่นคงการพัฒนาภายใต้การมีส่วนร่วมของภาคประชาชน

6. การบริหารจัดการในภาครัฐ การป้องกันการทุจริตประพฤติดมิชอบ และธรรมาภิบาลในสังคมไทย แนวทางการพัฒนาสำคัญ ประกอบด้วย (1) ปรับปรุงโครงสร้างหน่วยงาน บทบาท ภารกิจ และคุณภาพบุคลากรภาครัฐ ให้มีความโปร่งใส ทันสมัย คล่องตัว มีขนาดที่เหมาะสม เกิดความคุ้มค่า (2) ปรับปรุงกระบวนการงบประมาณ และสร้างกลไกในการติดตามตรวจสอบการเงินการคลังภาครัฐ เพื่อให้การจัดสรรและการใช้จ่ายมีประสิทธิภาพ (3) เพิ่มประสิทธิภาพและยกระดับการให้บริการสาธารณะให้ได้มาตรฐานสากล เพื่อให้ประชาชนและภาคธุรกิจได้รับบริการที่มีคุณภาพ ได้มาตรฐาน และอำนวยความสะดวก ตรงตามความต้องการ (4) เพิ่มประสิทธิภาพการบริหารจัดการให้แก่องค์กรปกครองส่วนท้องถิ่น เพื่อให้ประชาชนได้รับการบริการอย่างมีประสิทธิภาพและทั่วถึง (5) ป้องกันและปราบปรามการทุจริตและประพฤติมิชอบ เพื่อให้สังคมไทยมีวินัย โปร่งใส และยุติธรรม และ (6) ปฏิรูปกฎหมายและกระบวนการยุติธรรมให้มีความทันสมัย เป็นธรรม และสอดคล้องกับข้อบังคับสากลหรือข้อตกลงระหว่างประเทศ

7. การพัฒนาโครงสร้างพื้นฐานและระบบโลจิสติกส์ แนวทางการพัฒนาสำคัญ ประกอบด้วย (1) การพัฒนาโครงสร้างพื้นฐานด้านขนส่ง อาทิ พัฒนาระบบรถไฟให้เป็นโครงข่ายหลักในการเดินทางและขนส่งของประเทศ พัฒนาโครงข่ายถนน พัฒนาระบบขนส่งทางอากาศ และพัฒนาระบบขนส่งทางน้ำ (2) การสนับสนุนการพัฒนาระบบขนส่ง อาทิ การพัฒนาอุตสาหกรรมต่อเนื่องที่เกิดจากการลงทุนด้านโครงสร้างพื้นฐาน และพัฒนาการบริหารจัดการในสาขาขนส่ง (3) พัฒนาระบบโลจิสติกส์ อาทิ พัฒนาและยกระดับมาตรฐานระบบการบริหารจัดการโลจิสติกส์และโซ่อุปทานให้ได้มาตรฐานสากล และพัฒนาและยกระดับมาตรฐานการอำนวยความสะดวกทางการค้า (4) พัฒนาด้านพลังงาน อาทิ จัดหาพลังงานให้เพียงพอและสร้างความมั่นคงในการผลิตพลังงาน เพิ่มศักยภาพการบริหารจัดการ การผลิต และการใช้พลังงานทดแทนและพลังงานสะอาด (5) พัฒนาเศรษฐกิจดิจิทัล อาทิ พัฒนาและปรับปรุงโครงสร้างพื้นฐานโทรคมนาคมของประเทศให้ทั่วถึงและมีประสิทธิภาพ และส่งเสริมการใช้เทคโนโลยีดิจิทัลในการสร้างมูลค่าเพิ่มทางธุรกิจ และ (6) พัฒนาระบบน้ำประปา อาทิ พัฒนาระบบน้ำประปาให้ครอบคลุมและทั่วถึง และการบริหารจัดการการใช้น้ำอย่างมีประสิทธิภาพและการสร้างนวัตกรรม

8. การพัฒนาวิทยาศาสตร์ เทคโนโลยี วิจัย และนวัตกรรม แนวทางการพัฒนาสำคัญ ประกอบด้วย (1) เร่งส่งเสริมการลงทุนวิจัยและพัฒนาและผลักดันสู่การใช้ประโยชน์ในเชิงพาณิชย์และเชิงสังคม อาทิ ลงทุนวิจัยและพัฒนาในกลุ่มเทคโนโลยีที่ประเทศไทยมีศักยภาพพัฒนาได้เอง และกลุ่มเทคโนโลยีที่นำสู่การพัฒนาแบบก้าวกระโดด ลงทุนวิจัยและพัฒนาเทคโนโลยีและนวัตกรรมทางสังคมเพื่อลดความเหลื่อมล้ำและยกระดับคุณภาพชีวิตของประชาชน (2) พัฒนาผู้ประกอบการให้เป็นผู้ประกอบการทางเทคโนโลยี อาทิ ส่งเสริมผู้ประกอบการให้มีบทบาทหลักด้านนวัตกรรมเทคโนโลยีและร่วมกำหนด

ทิศทางการพัฒนานวัตกรรม ส่งเสริมการสร้างสรรค์นวัตกรรมด้านการออกแบบและการจัดการธุรกิจที่ผสมผสานการใช้เทคโนโลยีให้แพร่หลายในกลุ่มผู้ประกอบการธุรกิจของไทย และ (3) พัฒนาสถานะแวดล้อมของการพัฒนาวิทยาศาสตร์ เทคโนโลยี วิจัย และนวัตกรรม ด้านบุคลากรวิจัย อาทิ การเร่งการผลิตบุคลากรสาขาวิทยาศาสตร์และเทคโนโลยีที่มีคุณภาพและสอดคล้องกับความต้องการโดยเฉพาะในสาขา STEM และพัฒนาศักยภาพนักวิจัยให้มีทั้งความรู้และความเข้าใจในเทคโนโลยี

9. การพัฒนาภาค เมือง และพื้นที่เศรษฐกิจ แนวทางการพัฒนาสำคัญ ประกอบด้วย (1) การพัฒนาภาคเพื่อสร้างโอกาสทางเศรษฐกิจให้กระจายตัวอย่างทั่วถึง พัฒนาภาคเหนือให้เป็นฐานเศรษฐกิจสร้างสรรค์มูลค่าสูง พัฒนาภาคตะวันออกเฉียงเหนือให้หลุดพ้นจากความยากจนสู่เป้าหมายการพึ่งตนเอง พัฒนาภาคกลางเป็นฐานเศรษฐกิจชั้นนำ พัฒนาภาคใต้เป็นฐานการสร้างรายได้ที่หลากหลาย (2) การพัฒนาเมือง อาทิ พัฒนาสภาพแวดล้อมเมืองศูนย์กลางของจังหวัดให้เป็นเมืองน่าอยู่ ส่งเสริมการจัดการสิ่งแวดล้อมเมืองอย่างมีบูรณาการภายใต้การมีส่วนร่วมของส่วนกลาง ส่วนท้องถิ่น ภาคประชาสังคม และภาคเอกชน พัฒนาระบบขนส่งสาธารณะในเขตเมืองและ (3) การพัฒนาพื้นที่เศรษฐกิจ อาทิ พัฒนาพื้นที่พื้นที่บริเวณชายฝั่งทะเลตะวันออกให้เป็นฐานการผลิตอุตสาหกรรมหลักของประเทศที่ขยายตัวอย่างมีสมดุล มีประสิทธิภาพ สอดคล้องกับศักยภาพของพื้นที่ พัฒนาพื้นที่เศรษฐกิจใหม่บริเวณชายแดนเป็นประตูเศรษฐกิจเชื่อมโยงกับประเทศเพื่อนบ้านให้เจริญเติบโตอย่างยั่งยืนและเกิดผลที่เป็นรูปธรรม

10. ความร่วมมือระหว่างประเทศเพื่อการพัฒนา แนวทางการพัฒนาสำคัญ ประกอบด้วย (1) ขยายความร่วมมือทางการค้าและการลงทุนกับมิตรประเทศ และแสวงหาตลาดใหม่สำหรับสินค้าและบริการของไทย (2) พัฒนาความเชื่อมโยงด้านการคมนาคมขนส่ง โลจิสติกส์ และโทรคมนาคมในกรอบความร่วมมืออนุภูมิภาคภายใต้แผนงาน GMS, ACMECS, IMT-GT, BIMSTEC และ JDS และภูมิภาคอาเซียนเพื่ออำนวยความสะดวกและลดต้นทุนด้านโลจิสติกส์ (3) พัฒนาและส่งเสริมให้ไทยเป็นฐานของการประกอบธุรกิจ การบริการ และการลงทุนที่โดดเด่นในภูมิภาค (4) ส่งเสริมการลงทุนไทยในต่างประเทศของผู้ประกอบการไทย (5) เปิดประตูการค้าและพัฒนาความร่วมมือกับประเทศเพื่อนบ้านในลักษณะหุ้นส่วนทางยุทธศาสตร์ทั้งในระดับอนุภูมิภาคและภูมิภาคที่มีความเสมอภาคกัน (6) สร้างความเป็นหุ้นส่วนการพัฒนา กับประเทศในอนุภูมิภาค ภูมิภาค และนานาชาติ (7) เข้าร่วมเป็นภาคีความร่วมมือระหว่างประเทศโดยมีบทบาทที่สร้างสรรค์ (8) ส่งเสริมความร่วมมือกับภูมิภาคและนานาชาติในการสร้างความมั่นคงในทุกด้านที่เกี่ยวกับเรื่องความอยู่ดีมีสุขของประชาชน (9) บูรณาการภารกิจด้านความร่วมมือระหว่างประเทศและด้านการต่างประเทศ และ (10) ส่งเสริมให้เกิดการปรับตัวภายในประเทศที่สำคัญ

ดังนั้น สามารถสรุปความสอดคล้องเชื่อมโยงระหว่างประเด็นยุทธศาสตร์การพัฒนาและตัวชี้วัดของจังหวัดสมุทรสาคร กับประเด็นยุทธศาสตร์และตัวชี้วัดตามแผนพัฒนาฯ ฉบับที่ 12 แสดงได้ดังตารางต่อไปนี้

ตารางที่ 2.18 ความสอดคล้องระหว่างประเด็นยุทธศาสตร์ของแผนพัฒนาจังหวัดสมุทรสาคร (พ.ศ.2561-2564) และประเด็นยุทธศาสตร์ตามแผนพัฒนาเศรษฐกิจและสังคมแห่งชาติ ฉบับที่ 12

ประเด็นยุทธศาสตร์แผนฯ 12	ประเด็นยุทธศาสตร์การพัฒนาจังหวัด
ยุทธศาสตร์ที่ 1 การเสริมสร้างและพัฒนาศักยภาพทุนมนุษย์	ยุทธศาสตร์ที่ 3 พัฒนาคุณภาพชีวิต ส่งเสริมชุมชนเข้มแข็ง สร้างสังคมแห่งการเรียนรู้
ยุทธศาสตร์ที่ 2 การสร้างความเป็นธรรมและลดความเหลื่อมล้ำในสังคม	
ยุทธศาสตร์ที่ 3 การสร้างความเข้มแข็งทางเศรษฐกิจและแข่งขันได้อย่างยั่งยืน	ยุทธศาสตร์ที่ 2 ส่งเสริมภาคการผลิตการแปรรูปอาหารและการบริการ สู่ตลาดสากล
ยุทธศาสตร์ที่ 4 การเติบโตที่เป็นมิตรกับสิ่งแวดล้อมเพื่อการพัฒนาอย่างยั่งยืน	ยุทธศาสตร์ที่ 1 พัฒนาสภาพแวดล้อมให้เป็นเมืองน่าอยู่อาศัย
ยุทธศาสตร์ที่ 5 การเสริมสร้างความมั่นคงแห่งชาติเพื่อการพัฒนาประเทศสู่ความมั่งคั่งและยั่งยืน	
ยุทธศาสตร์ที่ 6 การบริหารจัดการในภาครัฐ การป้องกันการทุจริตประพฤติดมิชอบ และธรรมาภิบาลในสังคมไทย	
ยุทธศาสตร์ที่ 7 การพัฒนาโครงสร้างพื้นฐานและระบบโลจิสติกส์	
ยุทธศาสตร์ที่ 8 การพัฒนาวิทยาศาสตร์ เทคโนโลยี วิจัย และนวัตกรรม	
ยุทธศาสตร์ที่ 9 การพัฒนาภาค เมือง และพื้นที่เศรษฐกิจ	
ยุทธศาสตร์ที่ 10 ความร่วมมือระหว่างประเทศเพื่อพัฒนา	

ตารางที่ 2.19 ความสอดคล้องระหว่างตัวชี้วัดตามแผนพัฒนาจังหวัดสมุทรสาคร (พ.ศ.2561-2564) และตัวชี้วัดตามแผนพัฒนาเศรษฐกิจและสังคมแห่งชาติ ฉบับที่ 12

ตัวชี้วัดแผนพัฒนาฯ ฉบับที่ 12	ตัวชี้วัดของจังหวัดสมุทรสาคร
<p>ยุทธศาสตร์ที่ 1 การเสริมสร้างและพัฒนาศักยภาพทุนมนุษย์</p> <p>1.1 ประชากรอายุ 13 ปีขึ้นไปมีกิจกรรมการปฏิบัติตนที่สะท้อนการมีคุณธรรมจริยธรรมเพิ่มขึ้น</p> <p>1.2 คดีอาญามีสัดส่วนลดลง</p>	<p>ยุทธศาสตร์ที่ 3 พัฒนาคุณภาพชีวิต ส่งเสริมชุมชนเข้มแข็ง สร้างสังคมแห่งการเรียนรู้</p> <p>3.3.6 จำนวนครั้งในการจัดกิจกรรมด้านศาสนา ศิลปะ และวัฒนธรรม</p> <p>3.2.7 ร้อยละของอัตราการจับกุมคดีกลุ่ม ความผิดเกี่ยวกับชีวิต ร่างกายและเพศ</p>

ตัวชี้วัดแผนพัฒนาฯ ฉบับที่ 12	ตัวชี้วัดของจังหวัดสมุทรสาคร
<p>2.1 เด็กมีพัฒนาการสมวัยไม่น้อยกว่าร้อยละ 85</p> <p>2.2 คะแนน IQ เฉลี่ยไม่ต่ำกว่าเกณฑ์มาตรฐาน</p> <p>2.3 เด็กร้อยละ 70 มีคะแนน EQ ไม่ต่ำกว่าเกณฑ์มาตรฐาน</p> <p>2.4 ผู้เรียนในระบบทวิภาคีเพิ่มขึ้นเฉลี่ยร้อยละ 30 ต่อปี</p> <p>2.5 ผู้ที่ได้รับการรับรองคุณวุฒิวิชาชีพและผ่านการทดสอบมาตรฐานฝีมือแรงงานแห่งชาติเพิ่มขึ้น</p> <p>2.6 การออมส่วนบุคคลต่อรายได้พึงจ่ายใช้สอยเพิ่มขึ้น</p> <p>2.7 การมีงานทำของผู้สูงอายุ (อายุ 60-69 ปี) เพิ่มขึ้น</p> <p>3.1 ผลคะแนนสอบ PISA ในแต่ละวิชาไม่ต่ำกว่า 500</p> <p>3.2 การใช้อินเทอร์เน็ตเพื่อการอ่านหาความรู้เพิ่มขึ้น</p> <p>3.3 การอ่านของคนไทยเพิ่มขึ้นเป็นร้อยละ 85</p> <p>3.4 แรงงานที่ขอเทียบโอนประสบการณ์และความรู้เพื่อขอรับวุฒิ ปวช. และ ปวส. เพิ่มขึ้นเฉลี่ยร้อยละ 20 ต่อปี</p> <p>4.1 ประชากรอายุ 15-79 ปี มีภาวะน้ำหนักเกินลดลง</p> <p>4.2 การตายจากอุบัติเหตุทางถนนต่ำกว่า 18 คน ต่อประชากรแสนคน</p> <p>4.3 ประชาชนเล่นกีฬาและเข้าร่วมกิจกรรมนันทนาการเพิ่มขึ้น</p> <p>4.4 อัตราการฆ่าตัวตายสำเร็จต่อประชากรแสนคนลดลง</p> <p>4.5 การคลอดในผู้หญิงกลุ่มอายุ 15-19 ปี ลดลง</p> <p>4.6 รายจ่ายสุขภาพทั้งหมดไม่เกินร้อยละ 5 ของผลิตภัณฑ์มวลรวมในประเทศ</p> <p>4.7 ผู้สูงอายุที่อาศัยในบ้านที่มีสภาพแวดล้อมที่เหมาะสมเป็นร้อยละ 20</p> <p>5.1 ดัชนีครอบครัวอบอุ่นอยู่ในระดับดีขึ้น</p>	<p>3.2.8 ร้อยละของอัตราการจับกุมคดีกลุ่มความผิดเกี่ยวกับทรัพย์สิน</p> <p>3.2.9 จำนวนครั้งที่ออกตรวจ/จุดสกัดของฝ่ายปกครอง</p> <p>3.3.1 ร้อยละที่เพิ่มขึ้นของระดับคะแนนเฉลี่ย ผลสอบ O-Net ระดับชั้นมัธยมศึกษาปีที่ 3</p> <p>3.3.2 ร้อยละที่เพิ่มขึ้นของระดับคะแนนเฉลี่ย ผลสอบ O-Net ระดับชั้นมัธยมศึกษาปีที่ 6</p> <p>3.3.8 จำนวนแหล่งเรียนรู้และสื่อการอ่าน เพื่อการเรียนรู้เพิ่มขึ้น</p> <p>3.3.8 จำนวนแหล่งเรียนรู้และสื่อการอ่าน เพื่อการเรียนรู้เพิ่มขึ้น</p> <p>3.1.12 ร้อยละ 54 ของประชาชนวัยทำงานมีค่าดัชนีมวลกายปกติ</p> <p>3.2.1 อัตราการเสียชีวิตของอุบัติเหตุต่อประชากรแสนคน</p> <p>3.1.4 ร้อยละของจำนวนผู้ป่วยเบาหวานรายใหม่จาก PreDM ปีที่ผ่านมาลดลง</p> <p>3.1.5 ร้อยละผู้ป่วยความดันโลหิตรายใหม่ลดลงจาก PreTH ปีที่ผ่านมาลดลง</p> <p>3.1.6 อัตราตายด้วยโรคหัวใจ 28/แสน ประชากร</p> <p>3.1.7 อัตราตายด้วยโรคหลอดเลือดสมองไม่เกินร้อยละ 7</p> <p>3.1.8 อัตราตายด้วยโรคมะเร็งตับไม่เกินร้อยละ 23.5</p> <p>3.1.9 จำนวนสถานที่ออกกำลังกายเพิ่มขึ้น</p> <p>3.1.10 อัตราการคลอดมีชีพในหญิงอายุ 15-19 ปี ไม่เกิน 40/ หญิงอายุ 15-19 ปี 1,000 คน</p>

ตัวชี้วัดแผนพัฒนาฯ ฉบับที่ 12	ตัวชี้วัดของจังหวัดสมุทรสาคร
<p>5.2 ประชากรอายุ 13 ปีขึ้นไปมีการปฏิบัติตามหลักคำสอนทางศาสนาเพิ่มขึ้น</p> <p>5.3 ธุรกิจที่เป็นวิสาหกิจเพื่อสังคมเพิ่มขึ้น</p> <p>ยุทธศาสตร์ที่ 2 การสร้างความเป็นธรรมและลดความเหลื่อมล้ำในสังคม</p> <p>1.1 รายได้เฉลี่ยต่อหัวของกลุ่มประชากรร้อยละ 40 ที่มีรายได้ต่ำสุด เพิ่มขึ้นไม่ต่ำกว่าร้อยละ 15 ต่อปี</p> <p>1.2 ค่าสัมประสิทธิ์ความไม่เสมอภาค (Gini Coefficient) ด้านรายได้ลดลงเหลือ 0.41 เมื่อสิ้นสุดแผนพัฒนาฯ ฉบับที่ 12</p> <p>1.3 การถือครองสินทรัพย์ทางการเงินของกลุ่มประชากรร้อยละ 40 ที่มีรายได้ต่ำสุดเพิ่มขึ้น</p> <p>1.4 สัดส่วนประชากรที่อยู่ใต้เส้นความยากจนลดลงเหลือร้อยละ 6.5 ณ สิ้นแผนพัฒนาฯ</p> <p>1.5 สัดส่วนหนี้สินต่อรายได้ทั้งหมดของครัวเรือนของกลุ่มครัวเรือนที่ยากจนที่สุด ลดลง</p> <p>2.1 อัตราการเข้าเรียนสุทธิ (ที่ปรับปรุง) ในระดับการศึกษาขั้นพื้นฐานเท่ากับร้อยละ 90 โดยไม่มีความแตกต่างระหว่างกลุ่มนักเรียน/นักศึกษาที่ครอบครัวยากจนทางเศรษฐกิจสังคมและระหว่างพื้นที่</p> <p>2.2 สัดส่วนนักเรียนที่มีผลสัมฤทธิ์ทางการศึกษาทุกระดับชั้นผ่านเกณฑ์คะแนนร้อยละ 50 มีจำนวนเพิ่มขึ้น และความแตกต่างของคะแนนผลสัมฤทธิ์ระหว่างพื้นที่ และภูมิภาคลดลง</p> <p>2.3 สัดส่วนแรงงานนอกระบบที่อยู่ภายใต้ประกันสังคม (ผู้ประกันตนตามมาตรา 40) และที่เข้าร่วมกองทุนการออมแห่งชาติต่อกำลังแรงงานเพิ่มขึ้น</p> <p>2.4 ความแตกต่างของสัดส่วนบุคลากรทางการแพทย์ต่อประชากรระหว่างพื้นที่ลดลง</p> <p>2.5 การเข้าถึงกระบวนการยุติธรรมของกลุ่มประชากรที่มีฐานะยากจนเพิ่มขึ้น</p> <p>3.1 สัดส่วนครัวเรือนที่เข้าถึงแหล่งเงินทุนเพิ่มขึ้น</p> <p>3.2 ดัชนีชุมชนเข้มแข็งเพิ่มขึ้นในทุกภาค</p> <p>3.3 มูลค่าสินค้าชุมชนเพิ่มขึ้น</p>	<p>3.1.1 จำนวนเพิ่มขึ้นของหมู่บ้านเศรษฐกิจพอเพียงต้นแบบ</p> <p>3.1.3 สัดส่วนของประชากรที่มีรายได้ต่ำกว่าเส้นความยากจน</p> <p>3.1.3 สัดส่วนของประชากรที่มีรายได้ต่ำกว่าเส้นความยากจน</p> <p>3.1.3 สัดส่วนของประชากรที่มีรายได้ต่ำกว่าเส้นความยากจน</p> <p>3.1.2 ร้อยละของกองทุนหมู่บ้านและชุมชนเมืองที่มีศักยภาพในการบริหารจัดการเพิ่มขึ้นตามเกณฑ์</p>
<p>ยุทธศาสตร์ที่ 3 การสร้างความเข้มแข็งทางเศรษฐกิจและแข่งขันได้อย่างยั่งยืน</p> <p>1.1 อัตราการขยายตัวทางเศรษฐกิจเฉลี่ยในช่วงแผนพัฒนาฯ ฉบับที่ 12 ไม่ต่ำกว่าร้อยละ 5</p> <p>1.2 รายได้ต่อหัวไม่ต่ำกว่า 8,200 ดอลลาร์ สรอ. ณ สิ้นแผนพัฒนาฯ ฉบับที่ 12 (ปี 2564) และรายได้สุทธิของ</p>	<p>ยุทธศาสตร์ที่ 2 ส่งเสริมภาคการผลิตการแปรรูปอาหารและการบริการสู่ตลาดสากล</p> <p>2.1.10 ร้อยละที่เพิ่มขึ้นของ GPP ภาคผลผลิตอาหารและภาคอุตสาหกรรม</p>

ตัวชี้วัดแผนพัฒนาฯ ฉบับที่ 12	ตัวชี้วัดของจังหวัดสมุทรสาคร
<p>รัฐบาลต่อมูลค่าผลิตภัณฑ์มวลรวมในประเทศไม่ต่ำกว่าร้อยละ 19.0</p> <p>2.1 อัตราการขยายตัวของการลงทุนภาครัฐไม่ต่ำกว่าร้อยละ 10 ต่อปี</p> <p>2.2 อัตราการขยายตัวของการลงทุนภาคเอกชนไม่ต่ำกว่าร้อยละ 7.5 ต่อปี</p> <p>3.1 อัตราการขยายตัวของมูลค่าการส่งออกเฉลี่ยไม่ต่ำกว่าร้อยละ 4.0</p> <p>4.1 ผลิตภาพการผลิตของปัจจัยการผลิตไม่ต่ำกว่าร้อยละ 2.5 ต่อปี</p> <p>4.2 ผลิตภาพการผลิตของปัจจัยแรงงานไม่ต่ำกว่าร้อยละ 2.5 ต่อปี</p> <p>5.1 อัตราเงินเฟ้อระยะปานกลางอยู่ที่ร้อยละ 2.5 ± 1.5</p> <p>5.2 หนี้สาธารณะคงค้าง ณ สิ้นแผนพัฒนาฯ ฉบับที่ 12 ไม่เกินร้อยละ 55 ของผลิตภัณฑ์มวลรวมในประเทศ</p> <p>5.3 ดุลบัญชีเดินสะพัดไม่เกินร้อยละ 2 ต่อผลิตภัณฑ์มวลรวมในประเทศ</p> <p>6.1 การลงทุนจากความร่วมมือภาครัฐและภาคเอกชนในการพัฒนาโครงการโครงสร้างพื้นฐานเฉลี่ยปีละ 47,000 ล้านบาท</p> <p>7.1 จำนวนการยื่นแบบเพื่อชำระภาษีประชาชนและผู้ประกอบการที่เข้าข่ายต้องเสียภาษีเพิ่มขึ้น</p> <p>8.1 อันดับความสามารถในการแข่งขันทางเศรษฐกิจของประเทศโดย IMD เคลื่อนขึ้นไปอยู่ในกลุ่ม 1 ใน 25 ของประเทศแรกที่ได้รับการจัดอันดับทั้งหมด</p> <p>1.1 อัตราการขยายตัวของภาคเกษตร อุตสาหกรรม และบริการ (นอกเหนือจากบริการภาครัฐ) ขยายตัวเฉลี่ยไม่ต่ำกว่าร้อยละ 3, 4.5 และ 6 ต่อปี ตามลำดับ</p> <p>2.1 รายได้เงินสุทธิทางการเกษตรเพิ่มขึ้นเป็น 59,460 บาทต่อครัวเรือน</p>	<p>2.1.1 ร้อยละที่เพิ่มขึ้นของสถานประกอบการด้านอาหารที่ผ่านการรับรองมาตรฐาน และได้รับใบอนุญาตให้ประกอบกิจการ</p> <p>2.1.2 ร้อยละของสถานประกอบการที่ผ่านการรับรองมาตรฐาน HACCP เทียบกับจำนวนเป้าหมายที่ได้รับการตรวจประเมิน</p> <p>2.1.5 ร้อยละของเกษตรกรแปลงใหญ่ต้องได้รับมาตรฐาน GAP</p> <p>2.1.6 ร้อยละต้นทุนการผลิตแปลงใหญ่ลดลง</p> <p>2.1.8 จำนวนเกษตรกรที่ได้รับการพัฒนาองค์ความรู้และสามารถนำไปใช้ในการพัฒนาอาชีพ</p> <p>2.1.11 ร้อยละที่เพิ่มขึ้นของมูลค่าการจำหน่ายมะพร้าว น้ำหอม</p> <p>2.2.1 การเพิ่มขึ้นของเส้นทางขนส่งสินค้าเกษตร</p> <p>2.2.2 จำนวนแหล่ง/จุดจำหน่ายสินค้า</p>

ตัวชี้วัดแผนพัฒนาฯ ฉบับที่ 12	ตัวชี้วัดของจังหวัดสมุทรสาคร
<p>2.2 พื้นที่การทำเกษตรกรรมยั่งยืนเพิ่มขึ้นเป็น 5,000,000 ไร่ ในปี 2564</p> <p>3.1 จำนวนพื้นที่ที่ได้รับการพัฒนาสู่เมืองอุตสาหกรรมนิเวศ จำนวน 15 พื้นที่</p> <p>4.1 รายได้จากการท่องเที่ยวไม่ต่ำกว่า 3 ล้านล้านบาท</p> <p>4.2 อันดับความสามารถในการแข่งขันด้านการท่องเที่ยว (The Travel & Tourism Competitiveness Index: TTCI) ไม่ต่ำกว่าอันดับที่ 30</p> <p>5.1 สัดส่วนผลิตภัณฑ์มวลรวมในประเทศของวิสาหกิจขนาดกลางและขนาดย่อมต่อผลิตภัณฑ์มวลรวมในประเทศทั้งประเทศเพิ่มขึ้นไม่น้อยกว่าร้อยละ 45 เมื่อสิ้นสุดแผนพัฒนาฯ ฉบับที่ 12</p> <p>6.1 อันดับขีดความสามารถในการแข่งขันในภาคการเงินปรับตัวดีขึ้น</p> <p>6.2 คะแนนทักษะทางการเงินของคนไทยเท่ากับคะแนนเฉลี่ยของโลก</p> <p>6.3 สัดส่วนการกู้เงินนอกระบบลดลง</p> <p>6.4 เพิ่มปริมาณการให้บริการชำระเงินทางอิเล็กทรอนิกส์เป็น 200 ครั้ง/ปี/คน</p>	<p>2.3.1 จำนวนเครือข่ายการท่องเที่ยว โดยชุมชนที่ได้รับการพัฒนา</p> <p>2.3.2 จำนวนบุคลากรทางการท่องเที่ยวที่ได้รับการพัฒนา</p> <p>2.3.3 ร้อยละของเส้นทางที่เชื่อมโยงเข้าสู่แหล่งท่องเที่ยวที่ได้รับการพัฒนาตามมาตรฐาน</p> <p>2.3.4 จำนวนโครงการที่เกี่ยวกับการพัฒนาแหล่งท่องเที่ยวเชิงนิเวศประวัติศาสตร์และวัฒนธรรม</p> <p>2.3.5 มีระบบสารสนเทศด้านการท่องเที่ยวที่ถูกต้อง ครบถ้วน และเป็นปัจจุบัน</p> <p>2.3.6 จำนวนของฝาก/ผลิตภัณฑ์ชุมชนที่ได้รับการส่งเสริมพัฒนา</p> <p>2.3.7 ร้อยละที่เพิ่มขึ้นของรายได้จากผู้เยี่ยมเยือน</p> <p>2.3.8 จำนวนช่องทางที่มีการประชาสัมพันธ์</p> <p>2.2.3 จำนวนผู้ประกอบการรายใหม่ (Start Up) ที่ได้รับการเพิ่มศักยภาพ</p> <p>2.2.4 ร้อยละที่เพิ่มขึ้นของผลิตภัณฑ์ที่ได้รับการยกระดับมาตรฐาน</p> <p>2.2.5 ร้อยละที่เพิ่มขึ้นของรายได้จากการจำหน่ายสินค้า OTOP</p> <p>2.2.6 ร้อยละที่เพิ่มขึ้นของรายได้ของผู้ประกอบการที่เข้าร่วมกิจกรรมจัดงานแสดงสินค้าของจังหวัด</p>
<p>ยุทธศาสตร์ที่ 4 การเติบโตที่เป็นมิตรกับสิ่งแวดล้อมเพื่อการพัฒนาที่ยั่งยืน</p> <p>1.1 สัดส่วนพื้นที่ป่าไม้เป็นร้อยละ 40 ของพื้นที่ประเทศ แบ่งเป็นพื้นที่ป่าเพื่อการอนุรักษ์ร้อยละ 25 และพื้นที่ป่าเศรษฐกิจร้อยละ 15 พื้นที่ป่าชายเลนเพิ่มจาก 1.53 ล้านไร่ เป็น 1.58 ล้านไร่ พื้นที่ปลูกและฟื้นฟูป่าต้นน้ำเพิ่มขึ้น</p>	<p>ยุทธศาสตร์ที่ 1 การพัฒนาสภาพแวดล้อมให้เป็นเมืองน่าอยู่อย่างยั่งยืน</p> <p>1.2.3 จำนวนพื้นที่ที่มีการปลูกป่าชายเลนเพิ่มขึ้น</p> <p>1.2.13 จำนวนที่เพิ่มขึ้นของพื้นที่สีเขียวในชุมชน</p>

ตัวชี้วัดแผนพัฒนาฯ ฉบับที่ 12	ตัวชี้วัดของจังหวัดสมุทรสาคร
<p>1.2 จำนวนชนิดพันธุ์และประชากรของสิ่งมีชีวิตที่อยู่ในภาวะถูกคุกคาม หรือใกล้สูญพันธุ์</p> <p>1.3 แผนที่แนวเขตที่ดินของรัฐ (โครงการ One Map) ที่แล้วเสร็จมีการประกาศใช้ และจำนวนพื้นที่จัดที่ดินทำกินให้ชุมชน</p> <p>2.1 มีระบบประปาหมู่บ้านครบทุกหมู่บ้าน</p> <p>2.2 กลุ่มน้ำสำคัญของประเทศ 25 กลุ่มน้ำ มีแผนบริหารจัดการทรัพยากรน้ำอย่างสมดุล ระหว่างความต้องการใช้น้ำกับปริมาณน้ำต้นทุน และมีการแปลงไปสู่การปฏิบัติที่เป็นรูปธรรม</p> <p>2.3 ประสิทธิภาพการใช้น้ำในพื้นที่ชลประทานเพิ่มขึ้น</p> <p>2.4 ประสิทธิภาพการใช้น้ำทั้งภาคการผลิตและการบริโภคเพิ่มขึ้น</p> <p>2.5 พื้นที่และมูลค่าความเสียหายจากอุทกภัยและภัยแล้งมีแนวโน้มลดลง</p> <p>2.6 พื้นที่ชลประทานเพิ่มขึ้นปีละ 350,000 ไร่</p> <p>3.1 สัดส่วนของขยะมูลฝอยชุมชนได้รับการจัดการอย่างถูกต้อง และนำไปใช้ประโยชน์ไม่น้อยกว่าร้อยละ 75 สัดส่วนของเสียอันตรายชุมชนที่ได้รับการกำจัดอย่างถูกต้องไม่น้อยกว่าร้อยละ 30 และกากอุตสาหกรรมอันตรายทั้งหมดเข้าสู่ระบบการจัดการที่ถูกต้อง</p> <p>3.2 คุณภาพน้ำของแม่น้ำสายหลักที่อยู่ในเกณฑ์ดีเพิ่มขึ้น</p> <p>3.3 คุณภาพอากาศในพื้นที่วิกฤตหมอกควันได้รับการแก้ไข และมีค่าอยู่ในเกณฑ์มาตรฐาน</p> <p>4.1 ปริมาณการปล่อยก๊าซเรือนกระจกในภาคพลังงานและคมนาคมขนส่งลดลงไม่น้อยกว่าร้อยละ 7 ของการปล่อยในกรณีปกติ ภายในปี 2563</p> <p>4.2 ต้นทุนการลดการปล่อยก๊าซเรือนกระจกต่อหน่วย (บาทต่อตันคาร์บอนไดออกไซด์เทียบเท่า) มีแนวโน้มลดลง</p> <p>4.3 แผนปฏิบัติการการปรับตัวเพื่อรองรับการเปลี่ยนแปลงภูมิอากาศในรายสาขาที่จำเป็น เช่น การจัดการน้ำ เกษตร สาธารณสุข และป่าไม้</p>	<p>1.2.18 จำนวนโครงการที่ส่งเสริมการจัดการทรัพยากรอย่างยั่งยืน</p> <p>1.1.4 ร้อยละของครัวเรือนเข้าถึงประปา</p> <p>1.3.6 ร้อยละของจำนวนตัวอย่างน้ำทิ้ง ที่ตรวจเป็นไปตามมาตรฐาน</p> <p>1.2.4 ร้อยละของขยะมูลฝอยที่ส่งไปเข้าสู่ระบบกำจัดขยะมีจำนวนลดลง</p> <p>1.2.5 ร้อยละของสถานบริการสาธารณสุขมีการกำจัดขยะติดเชื้อ</p> <p>1.2.6 ร้อยละของกากอุตสาหกรรมที่ได้รับการกำจัด</p> <p>1.2.7 ร้อยละที่เพิ่มขึ้นของโรงงานที่เข้าสู่ระบบการกำจัดของเสียตามประกาศกระทรวงอุตสาหกรรม</p> <p>1.2.8 ร้อยละของชุมชนที่มีจุดรวบรวม/คัดแยก ของเสีย</p> <p>1.2.12 จำนวนที่เพิ่มขึ้นของบ่อบำบัดขยะ/เตาเผาขยะ</p> <p>1.3.7 อัตราการจัดการกากของเสียและวัสดุเหลือใช้</p> <p>1.2.9 ค่าดัชนีคุณภาพแหล่งน้ำผิวดิน (Water Quality Index : WQI) ดีขึ้น</p> <p>1.2.14 ร้อยละของการกำจัดสิ่งขีดขวางทางน้ำ</p> <p>1.3.6 ร้อยละของจำนวนตัวอย่างน้ำทิ้ง ที่ตรวจเป็นไปตามมาตรฐาน</p> <p>1.2.15 ค่าคุณภาพอากาศอยู่ในเกณฑ์มาตรฐาน</p> <p>1.2.15 ค่าคุณภาพอากาศอยู่ในเกณฑ์มาตรฐาน</p> <p>1.2.18 จำนวนโครงการที่ส่งเสริมการจัดการทรัพยากรอย่างยั่งยืน (เช่น แหล่งอนุบาลสัตว์น้ำ ปะการังเทียม เป็นต้น)</p> <p>1.3.3 จำนวนผู้ประกอบการที่ทำกิจกรรม CSR</p>

ตัวชี้วัดแผนพัฒนาฯ ฉบับที่ 12	ตัวชี้วัดของจังหวัดสมุทรสาคร
<p>4.4 การจัดตั้งกลไกภายในประเทศเพื่อสนับสนุนด้านการเงิน เทคโนโลยีและการเสริมสร้างศักยภาพ</p> <p>5.1 ระบบพยากรณ์และเตือนภัยล่วงหน้าสำหรับภาคเกษตร และการจัดการภัยพิบัติทางธรรมชาติในพื้นที่เสี่ยงภัย</p> <p>5.2 สัดส่วนของพื้นที่เสี่ยงภัยที่ได้รับการจัดตั้งเครือข่ายเฝ้าระวังภัยธรรมชาติ</p> <p>5.3 จำนวนผู้เสียชีวิตและมูลค่าความเสียหายจากภัยธรรมชาติ ค่าใช้จ่ายในการชดเชยผู้ได้รับผลกระทบจากภัยพิบัติในพื้นที่เสี่ยงภัยซ้ำซากลดลง</p>	<p>1.3.5 ร้อยละของสถานประกอบการที่ผ่านเกณฑ์ Green Industry ตามเป้าหมายที่กระทรวงอุตสาหกรรมกำหนด</p> <p>1.1.6 ร้อยละของประชากรที่เข้าถึง Internet</p> <p>1.1.7 จำนวนที่เพิ่มขึ้นของศูนย์เรียนรู้เทคโนโลยีสารสนเทศของชุมชน/ห้องปฏิบัติการคอมพิวเตอร์</p>

บทที่ 3

ผังรายการข้อมูลสถิติ

ในบทนี้ประกอบด้วยผังรายการสถิติ 2 ส่วน โดยส่วนแรกเป็นผังรายการข้อมูลพื้นฐานของจังหวัดด้านเศรษฐกิจ สังคม และทรัพยากรธรรมชาติและสิ่งแวดล้อมของจังหวัด ส่วนที่สอง เป็นผังรายการสถิติตัวชี้วัด ตามประเด็นยุทธศาสตร์ในแผนพัฒนาจังหวัด

3.1 ข้อมูลพื้นฐาน

3.1.1 ด้านเศรษฐกิจ

(1) ผังรายการข้อมูลสถิติด้านเศรษฐกิจ

ลำดับ	สาขา	รายการข้อมูลพื้นฐาน	มี/ไม่มี ฐานข้อมูล	วิธีการเก็บ รวบรวม ข้อมูล	หน่วยวัด	ความถี่ ของ ข้อมูล	ระดับการ นำเสนอ	หน่วยงานผู้รับผิดชอบ	สมุด สถิติ	แผน 12	SDG	อื่นๆ
1	บัญชีประชาชาติ	ผลิตภัณฑ์มวลรวมจังหวัด ณ ราคาประจำปี	มี	ทะเบียน	ล้านบาท	รายปี	จังหวัด	สำนักงานคณะกรรมการ พัฒนาการเศรษฐกิจและสังคม แห่งชาติ	✓	✓		
2	บัญชีประชาชาติ	ผลิตภัณฑ์มวลรวมจังหวัด ต่อคนต่อปี	มี	ทะเบียน	บาท/คน	รายปี	จังหวัด	สำนักงานคณะกรรมการ พัฒนาการเศรษฐกิจและสังคม แห่งชาติ	✓	✓		
3	บัญชีประชาชาติ	ผลิตภัณฑ์มวลรวมสาขา เกษตร	มี	ทะเบียน	ล้านบาท	รายปี	จังหวัด	สำนักงานคณะกรรมการ พัฒนาการเศรษฐกิจและสังคม แห่งชาติ	✓	✓		
4	บัญชีประชาชาติ	ผลิตภัณฑ์มวลรวมสาขา อุตสาหกรรม	มี	ทะเบียน	ล้านบาท	รายปี	จังหวัด	สำนักงานคณะกรรมการ พัฒนาการเศรษฐกิจและสังคม แห่งชาติ	✓	✓		

ลำดับ	สาขา	รายการข้อมูลพื้นฐาน	มี/ไม่มี ฐานข้อมูล	วิธีการเก็บ รวบรวม ข้อมูล	หน่วยวัด	ความถี่ ของ ข้อมูล	ระดับการ นำเสนอ	หน่วยงานผู้รับผิดชอบ	สมุด สถิติ	แผน 12	SDG	อื่นๆ
5	บัญชีประชาชาติ	ผลิตภัณฑ์มวลรวมสาขา ขนส่ง สถานที่เก็บสินค้า และการคมนาคม	มี	ทะเบียน	ล้านบาท	รายปี	จังหวัด	สำนักงานคณะกรรมการ พัฒนาการเศรษฐกิจและสังคม แห่งชาติ	✓	✓		
6	เกษตรและ ประมง	เนื้อที่ใช้ประโยชน์ทาง การเกษตร	มี	ทะเบียน	ไร่	รายปี	จังหวัด	สำนักงานเศรษฐกิจการเกษตร	✓			
7	เกษตรและ ประมง	เนื้อที่นา	มี	ทะเบียน	ไร่	รายปี	จังหวัด	สำนักงานเศรษฐกิจการเกษตร	✓			
8	เกษตรและ ประมง	เนื้อที่พืชไร่ (ไม่มีการเพาะปลูกพืชไร่)	ไม่มี		ไร่	รายปี	จังหวัด	สำนักงานเศรษฐกิจการเกษตร	✓			
9	เกษตรและ ประมง	เนื้อที่ไม้ผล และไม้ยืนต้น	มี	ทะเบียน	ไร่	รายปี	จังหวัด	สำนักงานเศรษฐกิจการเกษตร	✓			
10	เกษตรและ ประมง	เนื้อที่สวนผัก ไม้ดอก ไม้ประดับ	มี	ทะเบียน	ไร่	รายปี	จังหวัด	สำนักงานเศรษฐกิจการเกษตร	✓			
11	เกษตรและ ประมง	ผลผลิตข้าวนาปี	มี	ทะเบียน	ตัน	รายปี	จังหวัด อำเภอ	สำนักงานเกษตรจังหวัด	✓			
12	เกษตรและ ประมง	ผลผลิตข้าวนาปรัง	มี	ทะเบียน	กก.	รายปี	จังหวัด อำเภอ	สำนักงานเกษตรจังหวัด	✓			
13	เกษตรและ ประมง	ผลผลิตข้าวนาปีเฉลี่ยต่อไร่	มี	ทะเบียน	กก.	รายปี	จังหวัด อำเภอ	สำนักงานเกษตรจังหวัด	✓			
14	เกษตรและ ประมง	ผลผลิตข้าวนาปรังเฉลี่ยต่อ ไร่	มี	ทะเบียน	กก.	รายปี	จังหวัด อำเภอ	สำนักงานเกษตรจังหวัด	✓			
15	เกษตรและ ประมง	จำนวนครัวเรือนที่มีการ เพาะเลี้ยงสัตว์น้ำจืด	มี	ทะเบียน	ครัวเรือน	รายปี	จังหวัด	สำนักงานประมงจังหวัด	✓			

ลำดับ	สาขา	รายการข้อมูลพื้นฐาน	มี/ไม่มี ฐานข้อมูล	วิธีการเก็บ รวบรวม ข้อมูล	หน่วยวัด	ความถี่ ของ ข้อมูล	ระดับการ นำเสนอ	หน่วยงานผู้รับผิดชอบ	สมุด สถิติ	แผน 12	SDG	อื่นๆ
16	เกษตรและ ประมง	เนื้อที่ที่มีการเพาะเลี้ยง สัตว์น้ำจืด	มี	ทะเบียน	ไร่	รายปี	จังหวัด	สำนักงานประมงจังหวัด	✓			
17	เกษตรและ ประมง	ปริมาณการจับสัตว์น้ำจืด	มี	ทะเบียน	กก.	รายปี	จังหวัด	สำนักงานประมงจังหวัด	✓			
18	เกษตรและ ประมง	มูลค่าการจับสัตว์น้ำจืด	ไม่มี		บาท	รายปี	จังหวัด	สำนักงานประมงจังหวัด	✓			
19	เกษตรและ ประมง	เงินกู้ของเกษตรกรลูกค้า ธนาคารเพื่อการเกษตร และสหกรณ์การเกษตร	มี	ทะเบียน	บาท	รายปี	จังหวัด	ธนาคารเพื่อการเกษตรและ สหกรณ์การเกษตรจังหวัด	✓			
20	อุตสาหกรรม	จำนวนสถานประกอบการ อุตสาหกรรม	มี	ทะเบียน	แห่ง	รายปี	จังหวัด	สำนักงานอุตสาหกรรมจังหวัด	✓			
21	อุตสาหกรรม	จำนวนเงินทุน	มี	ทะเบียน	บาท	รายปี	จังหวัด	สำนักงานอุตสาหกรรมจังหวัด	✓			
22	อุตสาหกรรม	จำนวนคนงานสถาน ประกอบการอุตสาหกรรม	มี	ทะเบียน	คน	รายปี	จังหวัด	สำนักงานอุตสาหกรรมจังหวัด	✓			
23	พลังงาน	จำนวนผู้ใช้ไฟฟ้า	มี	ทะเบียน	ราย	รายปี	จังหวัด อำเภอ	การไฟฟ้าส่วนภูมิภาคจังหวัด	✓			
24	พลังงาน	จำนวนการจำหน่าย กระแสไฟฟ้า	มี	ทะเบียน	ล้าน กิโลวัตต์/ ชั่วโมง	รายปี	จังหวัด อำเภอ	การไฟฟ้าส่วนภูมิภาคจังหวัด	✓			
25	ขนส่งและ โลจิสติกส์	จำนวนอุบัติเหตุการจราจร ทางบก	มี	ทะเบียน	ครั้ง	รายปี	จังหวัด	ตำรวจภูธรจังหวัด	✓			
26	ขนส่งและ โลจิสติกส์	จำนวนคนตายจาก อุบัติเหตุการจราจรทางบก	มี	ทะเบียน	ราย	รายปี	จังหวัด	ตำรวจภูธรจังหวัด	✓	✓	✓	

ลำดับ	สาขา	รายการข้อมูลพื้นฐาน	มี/ไม่มี ฐานข้อมูล	วิธีการเก็บ รวบรวม ข้อมูล	หน่วยวัด	ความถี่ ของ ข้อมูล	ระดับการ นำเสนอ	หน่วยงานผู้รับผิดชอบ	สมุด สถิติ	แผน 12	SDG	อื่นๆ
27	ขนส่งและ โลจิสติกส์	จำนวนคนเจ็บอุบัติเหตุ การจราจรทางบก	มี	ทะเบียน	ราย	รายปี	จังหวัด	ตำรวจภูธรจังหวัด	✓		✓	
28	ขนส่งและ โลจิสติกส์	มูลค่าทรัพย์สินที่เสียหาย อุบัติเหตุการจราจรทางบก	มี	ทะเบียน	บาท	รายปี	จังหวัด	ตำรวจภูธรจังหวัด	✓			
29	การค้าและราคา	ดัชนีราคาผู้บริโภคทั่วไป	มี	ทะเบียน	-	รายปี	จังหวัด	สำนักดัชนีเศรษฐกิจการค้า กระทรวงพาณิชย์	✓	✓		
30	การค้าและราคา	อัตราเงินเฟ้อ	มี	ทะเบียน	-	รายปี	จังหวัด	สำนักดัชนีเศรษฐกิจการค้า กระทรวงพาณิชย์	✓	✓		
31	เทคโนโลยี สารสนเทศและ การสื่อสาร	จำนวนเลขหมายโทรศัพท์ ที่มี	มี	ทะเบียน	หมายเลข	รายปี	จังหวัด	บริษัท ทีโอที จำกัด (มหาชน)	✓			
32	เทคโนโลยี สารสนเทศและ การสื่อสาร	จำนวนเลขหมายโทรศัพท์ ที่มีผู้เช่า	มี	ทะเบียน	หมายเลข	รายปี	จังหวัด	บริษัท ทีโอที จำกัด (มหาชน)	✓			
33	เทคโนโลยี สารสนเทศและ การสื่อสาร	จำนวนประชากรอายุ 6 ปี ขึ้นไป ที่ใช้อินเทอร์เน็ต	มี	ทะเบียน	คน	รายปี	จังหวัด	สำนักงานสถิติแห่งชาติ	✓	✓	✓	
34	เทคโนโลยี สารสนเทศและ การสื่อสาร	ครัวเรือนที่มีอุปกรณ์/ เทคโนโลยีสารสนเทศและ การสื่อสาร	มี	ทะเบียน	ครัวเรือน	รายปี	จังหวัด	สำนักงานสถิติแห่งชาติ	✓			
35	การท่องเที่ยว และกีฬา	จำนวนนักท่องเที่ยว	มี	ทะเบียน	คน	รายปี	จังหวัด	กรมการท่องเที่ยว	✓			
36	การท่องเที่ยว และกีฬา	ระยะเวลาพำนักรของ นักท่องเที่ยว	มี	ทะเบียน	วัน	รายปี	จังหวัด	กรมการท่องเที่ยว	✓			

ลำดับ	สาขา	รายการข้อมูลพื้นฐาน	มี/ไม่มี ฐานข้อมูล	วิธีการเก็บ รวบรวม ข้อมูล	หน่วยวัด	ความถี่ ของ ข้อมูล	ระดับการ นำเสนอ	หน่วยงานผู้รับผิดชอบ	สมุด สถิติ	แผน 12	SDG	อื่นๆ
37	การท่องเที่ยว และกีฬา	ค่าใช้จ่ายเฉลี่ยของ นักท่องเที่ยว	มี	ทะเบียน	บาท/คน/ วัน	รายปี	จังหวัด	กรมการท่องเที่ยว	✓			
38	การท่องเที่ยว และกีฬา	รายได้จากการท่องเที่ยว	มี	ทะเบียน	ล้านบาท	รายปี	จังหวัด	กรมการท่องเที่ยว	✓			
39	การเงินการ ธนาคารและการ ประกันภัย	ปริมาณเงินฝากของ สถาบันการเงิน	มี	ทะเบียน	บาท	รายปี	จังหวัด	ธนาคารแห่งประเทศไทย	✓			
40	การเงิน การธนาคาร และการ ประกันภัย	ปริมาณสินเชื่อของสถาบัน การเงิน	มี	ทะเบียน	บาท	รายปี	จังหวัด	ธนาคารแห่งประเทศไทย	✓			
41	การเงิน การธนาคาร และการ ประกันภัย	จำนวนสหกรณ์ภาค การเกษตร	มี	ทะเบียน	แห่ง	รายปี	จังหวัด อำเภอ	สำนักงานสหกรณ์จังหวัด	✓			
42	การเงิน การธนาคาร และการ ประกันภัย	จำนวนสหกรณ์นอกภาค การเกษตร	มี	ทะเบียน	แห่ง	รายปี	จังหวัด อำเภอ	สำนักงานสหกรณ์จังหวัด	✓			
43	การคลัง	รายรับขององค์กรปกครอง ส่วนท้องถิ่น	มี	ทะเบียน	บาท	รายปี	จังหวัด อำเภอ	สำนักงานส่งเสริมการปกครอง ส่วนท้องถิ่นจังหวัด	✓			
44	การคลัง	รายจ่ายขององค์กร ปกครองส่วนท้องถิ่น	มี	ทะเบียน	บาท	รายปี	จังหวัด อำเภอ	สำนักงานส่งเสริมการปกครอง ส่วนท้องถิ่นจังหวัด	✓			

ลำดับ	สาขา	รายการข้อมูลพื้นฐาน	มี/ไม่มี ฐานข้อมูล	วิธีการเก็บ รวบรวม ข้อมูล	หน่วยวัด	ความถี่ ของ ข้อมูล	ระดับการ นำเสนอ	หน่วยงานผู้รับผิดชอบ	สมุด สถิติ	แผน 12	SDG	อื่นๆ
45	การคลัง	รายได้จากการจัดเก็บภาษี ของกรมสรรพากร	มี	ทะเบียน	ล้านบาท	รายปี	จังหวัด อำเภอ	สำนักงานสรรพากรพื้นที่ สมุทรสาคร	✓	✓		
46	การคลัง	รายได้จากการจัดเก็บเงิน ภาษีของกรมสรรพสามิต	มี	ทะเบียน	บาท	รายปี	จังหวัด อำเภอ	สำนักงานสรรพสามิตพื้นที่ สมุทรสาคร	✓			
47	ด้านเศรษฐกิจ อื่นๆ	จำนวนทะเบียนนิติบุคคล ใหม่	มี	ทะเบียน	ราย	รายปี	จังหวัด อำเภอ	สำนักงานพัฒนาธุรกิจการค้า จังหวัด	✓	✓		
48	ด้านเศรษฐกิจ อื่นๆ	ทุนจดทะเบียน	มี	ทะเบียน	บาท	รายปี	จังหวัด อำเภอ	สำนักงานพัฒนาธุรกิจการค้า จังหวัด	✓	✓		

(2) ข้อมูลสถิติด้านเศรษฐกิจ

ลำดับ	รายการข้อมูลพื้นฐาน	2556	2557	2558	2559	2560	2561	2562	2563	2564
1	ผลิตภัณฑ์มวลรวมจังหวัด ณ ราคาประจำปี (ล้านบาท)	317,810	335,602	344,552	-					
2	ผลิตภัณฑ์มวลรวมจังหวัดต่อคนต่อปี (บาท)	344,938	359,566	364,354	-					
3	ผลิตภัณฑ์มวลรวมสาขาเกษตร	18,085	17,337	17,168	-					
4	ผลิตภัณฑ์มวลรวมสาขาอุตสาหกรรม	215,253	226,065	233,833	-					
5	ผลิตภัณฑ์มวลรวมสาขาขนส่ง สถานที่เก็บสินค้า และการคมนาคม	4,440	5,956	5,082	-					
6	เนื้อที่ใช้ประโยชน์ทางการเกษตร (ไร่)	184,505	184,186	184,624	-					
7	เนื้อที่นา (ไร่)	15,452	15,391	15,461	-					
8	เนื้อที่พืชไร่	-	-	-	-					
9	เนื้อที่ไม้ผล และไม้ยืนต้น (8 ชนิด) (ไร่)	52,721	49,507	49,162	49,173					
10	เนื้อที่สวนผัก ไม้ดอก ไม้ประดับ (ไร่)	1,497	2,769	2,929	2,047					
11	ผลผลิตข้าวนาปี (ตัน)	8,376	7,352	5,193	5,610					
12	ผลผลิตข้าวนาปรัง (ตัน)	8,312	4,286	2,450	2,232					
13	ผลผลิตข้าวนาปีเฉลี่ยต่อไร่ (กก.)	1,950	2,118	2,104	2,109					
14	ผลผลิตข้าวนาปรังเฉลี่ยต่อไร่ (กก.)	1,950	2,103	2,064	1,909					
15	จำนวนครัวเรือนที่มีการเพาะเลี้ยงสัตว์น้ำจืด (ครัวเรือน)	3,469	1,090	1,108	507					
16	เนื้อที่ที่มีการเพาะเลี้ยงสัตว์น้ำจืด (ไร่)	62,881	14,303.09	164,002.10	11,399.07					
17	ปริมาณการจับสัตว์น้ำจืด (ตัน)	3,235	7,952.52	8,281.32	4,638.53					
18	มูลค่าการจับสัตว์น้ำจืด	-	-	-	-					
19	เงินกู้ของเกษตรกรลูกค้าธนาคารเพื่อการเกษตรและสหกรณ์การเกษตร (ล้านบาท)	-	-	675.8	-					

ลำดับ	รายการข้อมูลพื้นฐาน	2556	2557	2558	2559	2560	2561	2562	2563	2564
20	จำนวนสถานประกอบการอุตสาหกรรม (สถานประกอบการ)	5,442	5,564	5,847	5,862					
21	จำนวนเงินทุน (บาท)	695,646,257,136	720,090,445,215	782,850,773,956	265,835,000,000					
22	จำนวนคนงานสถานประกอบการอุตสาหกรรม (คน)	397,842	417,614	419,315	315,506					
23	จำนวนผู้ใช้ไฟฟ้า (ราย)	160,815	166,070	186,090	161,768					
24	จำนวนการจำหน่ายกระแสไฟฟ้า (ล้านกิโลวัตต์/ชั่วโมง)	534	6,010	7,356	161,768					
25	จำนวนอุบัติเหตุการจราจรทางบก (แห่ง)	46	48	205	210					
26	จำนวนคนตายจากอุบัติเหตุการจราจรทางบก (ราย)	27	22	62	49					
27	จำนวนคนเจ็บอุบัติเหตุการจราจรทางบก (ราย)	63	37	156	150					
28	มูลค่าทรัพย์สินที่เสียหายอุบัติเหตุการจราจรทางบก (บาท)	5,099,000	5,743,700	5,559,500	5,100,000					
29	ดัชนีราคาผู้บริโภคทั่วไป	96.6	101.0	100.0	100.2					
30	อัตราเงินเฟ้อ	2.6	4.6	-0.1	0.2					
31	จำนวนเลขหมายโทรศัพท์ที่มี	91,874	92,577	93,397	70,037					
32	จำนวนเลขหมายโทรศัพท์ที่มีผู้เช่า	87,125	83,250	64,916	71,818					
33	จำนวนประชากรอายุ 6 ปีขึ้นไป ที่ใช้อินเทอร์เน็ต (คน)	138,846	271,069	317,305	477,588					
34	ครัวเรือนที่มีอุปกรณ์/เทคโนโลยีสารสนเทศและการสื่อสาร (ครัวเรือน)	191,496	731,360	754,516	779,697					
35	จำนวนนักท่องเที่ยว (คน)	351,298	-	743,723	761,291					
36	ระยะเวลาพำนักระหว่างนักท่องเที่ยว (วัน)	2	-	1.66	2					
37	ค่าใช้จ่ายเฉลี่ยของนักท่องเที่ยว (บาท/คน/วัน)	1,052	-	-	1,005					
38	รายได้จากการท่องเที่ยว (ล้านบาท)	952	-	-	2,305					
39	ปริมาณเงินฝากของสถาบันการเงิน (พันบาท)	124,531	133,650	133,164	144,508					
40	ปริมาณสินเชื่อของสถาบันการเงิน (พันบาท)	85,545	94,831	100,199	104,796					

ลำดับ	รายการข้อมูลพื้นฐาน	2556	2557	2558	2559	2560	2561	2562	2563	2564
41	จำนวนสหกรณ์ภาคการเกษตร (แห่ง)	13	15	14	14					
42	จำนวนสหกรณ์นอกภาคการเกษตร (แห่ง)	34	34	33	35					
43	รายรับขององค์กรปกครองส่วนท้องถิ่น (บาท)	3,262,752,738.7	5,598,609,322.8	3,775,902,239.6	3,692,346,534.7					
44	รายจ่ายขององค์กรปกครองส่วนท้องถิ่น (บาท)	3,272,418,851.1	3,531,813,198.1	13,872,884,204.1	3,511,126,536.2					
45	รายได้จากการจัดเก็บภาษีของกรมสรรพากร (บาท)	13,139,117,873.8	12,437,131,701	14,557,277,575.5	15,854,366,368.8					
46	รายได้จากการจัดเก็บเงินภาษีของกรมสรรพสามิต (บาท)	8,299,945,917.8	8,858,067,403.7	8,242,755,586	7,885,352,630.2					
47	จำนวนทะเบียนนิติบุคคลใหม่ (ราย)	974	896	965	1,142					
48	ทุนจดทะเบียน (ล้านบาท)	6,913	4,323	3,115	4,497					

3.1.2 ด้านสังคม

(1) ผังรายการข้อมูลสถิติด้านสังคม

ลำดับ	สาขา	รายการข้อมูลพื้นฐาน	มี/ไม่มี ฐานข้อมูล	วิธีการเก็บ รวบรวม ข้อมูล	หน่วยวัด	ความถี่ ของ ข้อมูล	ระดับการ นำเสนอ	หน่วยงานผู้รับผิดชอบ	สมุดสถิติ	แผน 12	SDG	อื่นๆ
1	ประชากร ศาสตร์ ประชากร เคหะ	จำนวนประชากรจากการ ทะเบียน	มี	ทะเบียน	คน	รายปี	จังหวัด อำเภอ	กรมการปกครอง กระทรวงมหาดไทย	✓			
2	ประชากร ศาสตร์ ประชากร เคหะ	วัยเด็ก (0-14 ปี)	มี	ทะเบียน	คน	รายปี	จังหวัด อำเภอ	กรมการปกครอง กระทรวงมหาดไทย	✓			
3	ประชากร ศาสตร์ ประชากร เคหะ	วัยแรงงาน (15-59 ปี)	มี	ทะเบียน	คน	รายปี	จังหวัด อำเภอ	กรมการปกครอง กระทรวงมหาดไทย	✓			
4	ประชากร ศาสตร์ ประชากร เคหะ	วัยสูงอายุ (60 ปีขึ้นไป)	มี	ทะเบียน	คน	รายปี	จังหวัด อำเภอ	กรมการปกครอง กระทรวงมหาดไทย	✓			
5	ประชากร ศาสตร์ ประชากร เคหะ	อัตราการเปลี่ยนแปลงของ ประชากร	มี	ทะเบียน	ร้อยละ	รายปี	จังหวัด อำเภอ	กรมการปกครอง กระทรวงมหาดไทย	✓			
6	ประชากร	ความหนาแน่นของ	มี	ทะเบียน	คน/ตร.	รายปี	จังหวัด	กรมการปกครอง	✓			

ลำดับ	สาขา	รายการข้อมูลพื้นฐาน	มี/ไม่มี ฐานข้อมูล	วิธีการเก็บ รวบรวม ข้อมูล	หน่วยวัด	ความถี่ ของ ข้อมูล	ระดับการ นำเสนอ	หน่วยงานผู้รับผิดชอบ	สมุดสถิติ	แผน 12	SDG	อื่นๆ
	ศาสตร์ ประชากร เคหะ	ประชากร			กม.		อำเภอ	กระทรวงมหาดไทย				
7	ประชากร ศาสตร์ ประชากร เคหะ	จำนวนบ้านจากการ ทะเบียน	มี	ทะเบียน	หลัง	รายปี	จังหวัด อำเภอ	กรมการปกครอง กระทรวงมหาดไทย	✓			
8	ประชากร ศาสตร์ ประชากร เคหะ	อัตราการเกิดมีชีพ	มี	ทะเบียน	ร้อยละ	รายปี	จังหวัด	สำนักงานสาธารณสุขจังหวัด สมุทรสาคร	✓			
9	ประชากร ศาสตร์ ประชากร เคหะ	จำนวนการจดทะเบียน สมรส	มี	ทะเบียน	ทะเบียน	รายปี	จังหวัด อำเภอ	ที่ทำการปกครองจังหวัด สมุทรสาคร	✓	✓		
10	ประชากร ศาสตร์ ประชากร เคหะ	จำนวนการหย่า	มี	ทะเบียน	ทะเบียน	รายปี	จังหวัด อำเภอ	ที่ทำการปกครองจังหวัด สมุทรสาคร	✓	✓		
11	ประชากร ศาสตร์ ประชากร เคหะ	ร้อยละของครัวเรือนที่เป็น เจ้าของบ้านและที่ดิน	มี	ทะเบียน	ร้อยละ	รายปี	จังหวัด	สำนักงานสถิติแห่งชาติ	✓			

ลำดับ	สาขา	รายการข้อมูลพื้นฐาน	มี/ไม่มี ฐานข้อมูล	วิธีการเก็บ รวบรวม ข้อมูล	หน่วยวัด	ความถี่ ของ ข้อมูล	ระดับการ นำเสนอ	หน่วยงานผู้รับผิดชอบ	สมุดสถิติ	แผน 12	SDG	อื่นๆ
12	แรงงาน	อัตราการมีงานทำ	มี		ร้อยละ	รายไตร มาส	จังหวัด	สำนักงานสถิติแห่งชาติ	✓	✓		
13	แรงงาน	อัตราการว่างงาน	มี	ทะเบียน	ร้อยละ	รายไตร มาส	จังหวัด	สำนักงานสถิติแห่งชาติ	✓			
14	แรงงาน	ค่าจ้างขั้นต่ำ	มี	ทะเบียน	บาท/วัน	รายปี	จังหวัด	สำนักงานสวัสดิการและ คุ้มครองแรงงานจังหวัด	✓		✓	
15*	แรงงาน	คนอายุมากกว่า 60 ปีเต็ม ขึ้นไป มีอาชีพและมีรายได้	มี	ทะเบียน	คน	รายปี	ภาค	สำนักงานสถิติแห่งชาติ		✓		สาขา
16*	การศึกษา	คะแนนเฉลี่ยสติปัญญา (IQ) เด็กนักเรียน	ไม่มี			รายปี	จังหวัด ประเทศ	กรมสุขภาพจิต กระทรวง สาธารณสุข		✓		
17	การศึกษา	อัตราส่วนนักเรียนต่อครู (ก่อนประถมศึกษา)	ไม่มี		ร้อยละ	รายปี	จังหวัด อำเภอ	สำนักงานส่งเสริมการปกครอง ส่วนท้องถิ่นจังหวัด สำนักงาน เขตพื้นที่การศึกษา ประถมศึกษา/มัธยมศึกษา	✓			
18	การศึกษา	อัตราส่วนนักเรียนต่อครู (ประถมศึกษา)	ไม่มี		ร้อยละ	รายปี	จังหวัด อำเภอ	สำนักงานส่งเสริมการปกครอง ส่วนท้องถิ่นจังหวัด สำนักงาน เขตพื้นที่การศึกษา ประถมศึกษา/มัธยมศึกษา	✓			
19	การศึกษา	อัตราส่วนนักเรียนต่อครู (มัธยมศึกษา)	ไม่มี		ร้อยละ	รายปี	จังหวัด อำเภอ	สำนักงานส่งเสริมการปกครอง ส่วนท้องถิ่นจังหวัด สำนักงาน เขตพื้นที่การศึกษา ประถมศึกษา/มัธยมศึกษา	✓			
20	การศึกษา	จำนวนนักเรียนที่ออก กลางคัน	มี	ทะเบียน	คน	รายปี	จังหวัด อำเภอ	สำนักงานเขตพื้นที่การศึกษา มัธยมศึกษา เขต...	✓			

ลำดับ	สาขา	รายการข้อมูลพื้นฐาน	มี/ไม่มี ฐานข้อมูล	วิธีการเก็บ รวบรวม ข้อมูล	หน่วยวัด	ความถี่ ของ ข้อมูล	ระดับการ นำเสนอ	หน่วยงานผู้รับผิดชอบ	สมุดสถิติ	แผน 12	SDG	อื่นๆ
21	การศึกษา	จำนวนนักศึกษาระดับ อาชีวศึกษา และ อุดมศึกษา	มี	ทะเบียน	คน	รายปี	จังหวัด	สำนักงานคณะกรรมการการ อุดมศึกษา	✓			
22	การศึกษา	จำนวนอาจารย์ในระดับ อาชีวศึกษา และ อุดมศึกษา	มี	ทะเบียน	คน	รายปี	จังหวัด	สำนักงานคณะกรรมการการ อุดมศึกษา	✓			
23	การศึกษา	จำนวนผู้เรียน/นักศึกษาที่ ลงทะเบียนเรียน ในสังกัด สำนักงานส่งเสริม การศึกษานอกระบบและ การศึกษิตตามอัธยาศัย	มี	ทะเบียน	คน	รายปี	จังหวัด	สำนักงานส่งเสริมการศึกษิต นอกระบบและการศึกษิตตาม อัธยาศัย	✓			
24	การศึกษา	จำนวนผู้เรียน/นักศึกษาที่ สำเร็จการศึกษา ในสังกัด สำนักงานส่งเสริม การศึกษิตนอกระบบและ การศึกษิตตามอัธยาศัย	มี	ทะเบียน	คน	รายปี	จังหวัด	สำนักงานส่งเสริมการศึกษิต นอกระบบและการศึกษิตตาม อัธยาศัย	✓			
25	ศาสนา ศิลปะ และ วัฒนธรรม	จำนวนวัด สำนักสงฆ์ โบสถ์คริสต์ มัสยิด	มี	ทะเบียน	แห่ง	รายปี	อำเภอ/ จังหวัด	สำนักงานวัฒนธรรมจังหวัด	✓			
26	ศาสนา ศิลปะ และ วัฒนธรรม	จำนวนพระภิกษุและ สามเณร	มี	ทะเบียน	รูป	รายปี	อำเภอ/ จังหวัด	สำนักงานวัฒนธรรมจังหวัด	✓			
27	สุขภาพ	จำนวนผู้ป่วยนอก	มี	ทะเบียน	คน	รายปี	จังหวัด	สำนักงานสาธารณสุขจังหวัด...	✓			

ลำดับ	สาขา	รายการข้อมูลพื้นฐาน	มี/ไม่มี ฐานข้อมูล	วิธีการเก็บ รวบรวม ข้อมูล	หน่วยวัด	ความถี่ ของ ข้อมูล	ระดับการ นำเสนอ	หน่วยงานผู้รับผิดชอบ	สมุดสถิติ	แผน 12	SDG	อื่นๆ
28	สุขภาพ	จำนวนผู้ป่วยใน	มี	ทะเบียน	คน	รายปี	จังหวัด	สำนักงานสาธารณสุขจังหวัด	✓			
29	สุขภาพ	จำนวนสถานพยาบาลที่มี เตียงผู้ป่วยรับไว้ค้างคืน	มี	ทะเบียน	แห่ง	รายปี	จังหวัด	สำนักงานสาธารณสุขจังหวัด	✓			
30	สุขภาพ	จำนวนเตียง	มี	ทะเบียน	เตียง	รายปี	จังหวัด	สำนักงานสาธารณสุขจังหวัด	✓			
31	สุขภาพ	จำนวนประชากรต่อแพทย์ 1 คน	มี	ทะเบียน	จำนวน	รายปี	จังหวัด	สำนักงานสาธารณสุขจังหวัด	✓	✓		
32	สุขภาพ	จำนวนประชากรต่อเภสัช กร 1 คน	มี	ทะเบียน	จำนวน	รายปี	จังหวัด	สำนักงานสาธารณสุขจังหวัด	✓	✓		
33	สุขภาพ	จำนวนประชากรต่อ พยาบาล 1 คน	มี	ทะเบียน	จำนวน	รายปี	จังหวัด	สำนักงานสาธารณสุขจังหวัด	✓	✓		
34*	สุขภาพ	อัตราการคลอดในผู้หญิง กลุ่มอายุ 15 – 19 ปี	มี		ร้อยละ	รายปี	จังหวัด	กรมอนามัย		✓		สาขา
35*	สุขภาพ	อัตราการฆ่าตัวตาย	มี	ทะเบียน	จำนวน	รายปี	ประเทศ	กระทรวงสาธารณสุข		✓	✓	สาขา
36*	สุขภาพ	อัตราการเกิดมีชีพ	มี	ทะเบียน	จำนวน	รายปี	ภาค	กระทรวงสาธารณสุข			✓	สาขา
37	สวัสดิการ สังคม	จำนวนผู้ประกันตนตาม มาตรา 33	มี	ทะเบียน	คน	รายปี	จังหวัด	สำนักงานประกันสังคม กระทรวงแรงงาน	✓			
38*	สวัสดิการ สังคม	จำนวนผู้ประกันตนตาม มาตรา 40	ไม่มี		คน	รายปี	ประเทศ	สำนักงานประกันสังคม กระทรวงแรงงาน		✓		
39	สวัสดิการ สังคม	จำนวนลูกจ้างที่ประสบ อันตรายหรือเจ็บป่วยจาก การทำงาน	ไม่มี		คน	รายปี	จังหวัด	สำนักงานประกันสังคม กระทรวงแรงงาน	✓			

ลำดับ	สาขา	รายการข้อมูลพื้นฐาน	มี/ไม่มี ฐานข้อมูล	วิธีการเก็บ รวบรวม ข้อมูล	หน่วยวัด	ความถี่ ของ ข้อมูล	ระดับการ นำเสนอ	หน่วยงานผู้รับผิดชอบ	สมุดสถิติ	แผน 12	SDG	อื่นๆ
40*	สวัสดิการ สังคม	จำนวนเด็กที่ต้องดำรงชีพ ด้วยการเร่ร่อน ขอทาน	ไม่มี		คน	รายปี	จังหวัด	กระทรวงการพัฒนาสังคมและ ความมั่นคงของมนุษย์				สาขา
41*	สวัสดิการ สังคม	จำนวนเยาวชนที่ต้องดำรง ชีพด้วยการเร่ร่อน ขอทาน	ไม่มี		คน	รายปี	จังหวัด	กระทรวงการพัฒนาสังคมและ ความมั่นคงของมนุษย์				สาขา
42*	สวัสดิการ สังคม	จำนวนเด็กอยู่คนเดียวตาม ลำพัง/ไม่มีผู้ดูแล/ถูก ทอดทิ้ง	ไม่มี		คน	รายปี	จังหวัด	กระทรวงการพัฒนาสังคมและ ความมั่นคงของมนุษย์				สาขา
43*	สวัสดิการ สังคม	จำนวนคนพิการที่มีบัตร ประจำตัวคนพิการจำแนก ตามความพิการ	ไม่มี		คน	รายปี	จังหวัด	กระทรวงการพัฒนาสังคมและ ความมั่นคงของมนุษย์				สาขา
44	รายได้ รายจ่ายของ ครัวเรือน	รายได้เฉลี่ยต่อเดือนของ ครัวเรือน	มี	ทะเบียน	บาท	รายปี	จังหวัด	สำนักงานสถิติแห่งชาติ	✓	✓		
45	รายได้ รายจ่ายของ ครัวเรือน	ค่าใช้จ่ายเฉลี่ยต่อเดือน ของครัวเรือน	มี	ทะเบียน	บาท	รายปี	จังหวัด	สำนักงานสถิติแห่งชาติ	✓			
46	รายได้ รายจ่ายของ ครัวเรือน	หนี้สินเฉลี่ยต่อครัวเรือน	มี	ทะเบียน	ร้อยละ	รายปี	จังหวัด	สำนักงานสถิติแห่งชาติ	✓	✓		
47	รายได้ รายจ่ายของ ครัวเรือน	ร้อยละของค่าใช้จ่ายต่อ รายได้	มี	ทะเบียน	ร้อยละ	รายปี	จังหวัด	สำนักงานสถิติแห่งชาติ	✓			
48*	รายได้ รายจ่ายของ	สัมประสิทธิ์ความไม่เสมอ ภาค (Gini coefficient)	มี	ทะเบียน		รายปี	จังหวัด	สำนักงานสถิติแห่งชาติ		✓		สาขา

ลำดับ	สาขา	รายการข้อมูลพื้นฐาน	มี/ไม่มี ฐานข้อมูล	วิธีการเก็บ รวบรวม ข้อมูล	หน่วยวัด	ความถี่ ของ ข้อมูล	ระดับการ นำเสนอ	หน่วยงานผู้รับผิดชอบ	สมุดสถิติ	แผน 12	SDG	อื่นๆ
	ครัวเรือน	ด้านรายได้ของครัวเรือน										
49*	รายได้ รายจ่ายของ ครัวเรือน	สัมประสิทธิ์ความไม่เสมอภาค (Gini coefficient) ด้านรายจ่ายเพื่อการ อุปโภคบริโภคของ ครัวเรือน	มี	ทะเบียน		รายปี	จังหวัด	สำนักงานสถิติแห่งชาติ		✓		สาขา
50*	รายได้ รายจ่ายของ ครัวเรือน	สัดส่วนคนจน เมื่อวัดด้าน รายจ่ายเพื่อการอุปโภค บริโภค	ไม่มี		ร้อยละ	รายปี	จังหวัด	สำนักงานสถิติแห่งชาติ			✓	สาขา
51	ยุทธธรรม ความมั่นคง การเมือง และการ ปกครอง	จำนวนคดีอาญาที่ได้รับ แจ้ง	มี	ทะเบียน	ราย	รายปี	จังหวัด	กองกำกับการตำรวจภูธร จังหวัด	✓			
52	ยุทธธรรม ความมั่นคง การเมือง และการ ปกครอง	จำนวนคดีอาญาที่มีการ จับกุม	มี	ทะเบียน	ราย	รายปี	จังหวัด	กองกำกับการตำรวจภูธร จังหวัด	✓			
53*	ยุทธธรรม ความมั่นคง การเมือง และการ ปกครอง	จำนวนคดีที่เกี่ยวข้องกับยา เสพติด	ไม่มี		คดี	รายปี	ประเทศ	สำนักงานป้องกันและ ปราบปรามยาเสพติด		✓		สาขา

หมายเหตุ : * คือรายการที่เพิ่มเติม/นอกเหนือจากสมุดสถิติจังหวัด

(2) ข้อมูลสถิติด้านสังคม

ลำดับ	รายการข้อมูลพื้นฐาน	2556	2557	2558	2559	2560	2561	2562	2563	2564
1	จำนวนประชากรจากการทะเบียน	519,457	531,887	545,454	556,719					
2	วัยเด็ก (0-14 ปี)	95,500	-	95,157	95,053					
3	วัยแรงงาน (15-59 ปี)	344,877	-	352,274	355,691					
4	วัยสูงอายุ (60 ปีขึ้นไป)	63,750	-	70,398	73,599					
5	อัตราการเปลี่ยนแปลงของประชากร	2.10	2.39	2.55	2.07					
6	ความหนาแน่นของประชากร (ต่อ ตร. กม.)	-	609.72	625.27	638.19					
7	จำนวนบ้านจากการทะเบียน	252,038	257,863	258,679	271,195					
8	อัตราการเกิดมีชีพ	18.01	16.49	14.51	14.88					
9	จำนวนการจดทะเบียนสมรส	2,595	2,852	2,575	2,601					
10	จำนวนการหย่า	1,021	1,085	1,056	1,073					
11	ร้อยละของครัวเรือนที่เป็นเจ้าของบ้านและที่ดิน	24.2	36.0	38.1	36.9					
12	อัตราการมีงานทำ	-	-	99.47	99.49	99.28				
13	อัตราการว่างงาน	0.8	0.7	0.5	0.5					
14	ค่าจ้างขั้นต่ำ	300	300	300	310					
15	คนอายุมากกว่า 60 ปีเพิ่มขึ้นไป มีอาชีพและมีรายได้ (คน)	23,454	21,712	27,851	25,695					
16	คะแนนเฉลี่ยสติปัญญา (IQ) เด็กนักเรียน									
17	อัตราส่วนนักเรียนต่อครู (ก่อนประถมศึกษา)									
18	อัตราส่วนนักเรียนต่อครู (ประถมศึกษา)									
19	อัตราส่วนนักเรียนต่อครู (มัธยมศึกษา)									
20	จำนวนนักเรียนที่ออกกลางคัน	500	500	39	109					

ลำดับ	รายการข้อมูลพื้นฐาน	2556	2557	2558	2559	2560	2561	2562	2563	2564
21	จำนวนนักศึกษาระดับอาชีวศึกษา และอุดมศึกษา				856					
22	จำนวนอาจารย์ในระดับอาชีวศึกษา และอุดมศึกษา				56					
23	จำนวนผู้เรียน/นักศึกษาที่ลงทะเบียนเรียน ในสังกัดสำนักงานส่งเสริมการศึกษานอกระบบและการศึกษาตามอัธยาศัย	111,269	18,457	16,828	19,133					
24	จำนวนผู้เรียน/นักศึกษาที่สำเร็จการศึกษา ในสังกัดสำนักงานส่งเสริมการศึกษานอกระบบและการศึกษาตามอัธยาศัย	86,549	7,885	11,041	9,319					
25	จำนวนวัด สำนักสงฆ์ โบสถ์คริสต์ มัสยิด	102	102	109	114					
26	จำนวนพระภิกษุและสามเณร	2,310	2,310	1,920	1,511					
27	จำนวนผู้ป่วยนอก	2,273,956	1,940,291	1,744,802	2,026,110					
28	จำนวนผู้ป่วยใน	159,627	91,805	94,943	73,029					
29	จำนวนสถานพยาบาลที่มีเตียงผู้ป่วยรับไว้ค้างคืน	10	-	13	14					
30	จำนวนเตียง	1,869	-	3,266	2,838					
31	จำนวนประชากรต่อแพทย์ 1 คน	1,676	-	653	857					
32	จำนวนประชากรต่อเภสัชกร 1 คน	-	-	3,474	2,931					
33	จำนวนประชากรต่อพยาบาล 1 คน	518	-	380	242					
34	อัตราการคลอดในผู้หญิงกลุ่มอายุ 15 – 19 ปี	75.5	67.2	63.9	-					
35	อัตราการฆ่าตัวตาย (ต่อประชากร 100,000 คน)	-	25.38	25.95	4.58					
36	อัตราการเกิดมีชีพ	18.01	16.49	14.51	14.88					
37	จำนวนผู้ประกันตนตามมาตรา 33	369,724	357,192	381,708	-					
38	จำนวนผู้ประกันตนตามมาตรา 40									
39	จำนวนลูกจ้างที่ประสบอันตรายหรือเจ็บป่วยจากการทำงาน									
40	จำนวนเด็กที่ต้องดำรงชีพด้วยการเร่ร่อน ขอดทาน									
41	จำนวนเยาวชนที่ต้องดำรงชีพด้วยการเร่ร่อน ขอดทาน									

ลำดับ	รายการข้อมูลพื้นฐาน	2556	2557	2558	2559	2560	2561	2562	2563	2564
42	จำนวนเด็กอยู่คนเดียวตามลำพัง/ไม่มีผู้ดูแล/ถูกทอดทิ้ง									
43	จำนวนคนพิการที่มีบัตรประจำตัวคนพิการจำแนกตามความพิการ									
44	รายได้เฉลี่ยต่อเดือนของครัวเรือน	23,658	-	29,347	-					
45	ค่าใช้จ่ายเฉลี่ยต่อเดือนของครัวเรือน	18,565	-	22,877	21,645					
46	หนี้สินเฉลี่ยต่อครัวเรือน	56,367	-	128,830	-					
47	ร้อยละของค่าใช้จ่ายต่อรายได้	78.5	-	78.0	-					
48	สัมประสิทธิ์ความไม่เสมอภาค (Gini coefficient) ด้านรายได้ของครัวเรือน	0.13	-	0.19	-					
49	สัมประสิทธิ์ความไม่เสมอภาค (Gini coefficient) ด้านรายจ่ายเพื่อการอุปโภคบริโภคของครัวเรือน	0.12	-	0.24	-					
50	สัดส่วนคนจน เมื่อวัดด้านรายจ่ายเพื่อการอุปโภคบริโภค									
51	จำนวนคดีอาญาที่ได้รับแจ้ง	8,955	5,867	5,632	5,964					
52	จำนวนคดีอาญาที่มีการจับกุม	9,104	6,340	6,277	5,677					
53	จำนวนคดีที่เกี่ยวข้องกับยาเสพติด									

3.1.3 ข้อมูลสถิติด้านทรัพยากรธรรมชาติและสิ่งแวดล้อม

(1) ผังรายการข้อมูลสถิติด้านทรัพยากรธรรมชาติและสิ่งแวดล้อม

ลำดับ	สาขา	รายการข้อมูลพื้นฐาน	มี/ไม่มี ฐานข้อมูล	วิธีการเก็บ รวบรวม ข้อมูล	หน่วยวัด	ความถี่ ของ ข้อมูล	ระดับการ นำเสนอ	หน่วยงานผู้รับผิดชอบ	สมุดสถิติ	แผน 12	SDG	อื่นๆ
1	ทรัพยากร ธรรมชาติและ สิ่งแวดล้อม	จำนวนแหล่งน้ำ	มี	ทะเบียน	แห่ง	รายปี	จังหวัด อำเภอ	โครงการชลประทาน....	✓			
2	ทรัพยากรธรรม ชาติและสิ่งแวดล้อม	ปริมาณน้ำที่เก็บเฉลี่ยทั้งปี (แหล่งน้ำทุกประเภท)	มี	ทะเบียน	ลบ.ม.	รายปี	จังหวัด อำเภอ	โครงการชลประทาน....	✓			
3	ทรัพยากร ธรรมชาติและ สิ่งแวดล้อม	ปริมาณขยะมูลฝอย	มี	ทะเบียน	ตันต่อวัน	รายปี	จังหวัด อำเภอ	กรมควบคุมมลพิษ กระทรวง ทรัพยากรธรรมชาติและ สิ่งแวดล้อม	✓	✓		
4	ทรัพยากร ธรรมชาติและ สิ่งแวดล้อม	พื้นที่ป่า	มี	ทะเบียน	ไร่	รายปี	จังหวัด	สำนักงานเศรษฐกิจ การเกษตร	✓	✓	✓	
5	ทรัพยากร ธรรมชาติ และสิ่งแวดล้อม	พื้นที่ป่าไม้ต่อพื้นที่จังหวัด (ไม่มีพื้นที่ป่าไม้)	ไม่มี		ร้อยละ	รายปี	จังหวัด	สำนักงานเศรษฐกิจ การเกษตร	✓	✓	✓	
6	ทรัพยากร ธรรมชาติและ สิ่งแวดล้อม	ปริมาณฝนเฉลี่ยทั้งปี	มี	ทะเบียน	มิลลิเมตร	เดือน	จังหวัด	สถานีตรวจอากาศจังหวัด	✓			
7	ทรัพยากร ธรรมชาติและ สิ่งแวดล้อม	กำลังการผลิตน้ำประปา	มี	ทะเบียน	ลบ.ม.	รายปี	จังหวัด อำเภอ	การประปาส่วนภูมิภาค จังหวัด	✓	✓		

ลำดับ	สาขา	รายการข้อมูลพื้นฐาน	มี/ไม่มี ฐานข้อมูล	วิธีการเก็บ รวบรวม ข้อมูล	หน่วยวัด	ความถี่ ของ ข้อมูล	ระดับการ นำเสนอ	หน่วยงานผู้รับผิดชอบ	สมุดสถิติ	แผน 12	SDG	อื่นๆ
8	ทรัพยากร ธรรมชาติและ สิ่งแวดล้อม	น้ำประปาที่ผลิตได้	มี	ทะเบียน	ลบ.ม.	รายปี	จังหวัด อำเภอ	การประปาส่วนภูมิภาค จังหวัด	✓	✓		
9	ทรัพยากร ธรรมชาติและ สิ่งแวดล้อม	ปริมาณน้ำประปาที่ จำหน่ายแก่ผู้ใช้	มี	ทะเบียน	ลบ.ม.	รายปี	จังหวัด อำเภอ	การประปาส่วนภูมิภาค จังหวัด	✓	✓		
10*	ทรัพยากร ธรรมชาติและ สิ่งแวดล้อม	ดัชนีคุณภาพน้ำผิวดิน (WQI)	ไม่มี		ร้อยละ	ไตร มาส/ รายปี	จังหวัด ประเทศ	กรมควบคุมมลพิษ		✓		สาขา
11*	ทรัพยากร ธรรมชาติและ สิ่งแวดล้อม	ดัชนีคุณภาพอากาศ (AQI)	ไม่มี		หน่วย	ชั่วโมง	ประเทศ	กรมควบคุมมลพิษ		✓		สาขา
12*	ทรัพยากร ธรรมชาติ และสิ่งแวดล้อม	พื้นที่เพาะปลูกในเขต ชลประทาน	ไม่มี		ไร่	สัปดาห์	ประเทศ ภาค จังหวัด	กรมชลประทาน		✓		สาขา
13*	ทรัพยากรธรรมชาติและ สิ่งแวดล้อม	จำนวนผู้ประสบภัย ธรรมชาติ	ไม่มี		คน	รายปี	ประเทศ	กรมป้องกันและบรรเทา สาธารณภัย		✓		สาขา
14*	ทรัพยากร ธรรมชาติ และสิ่งแวดล้อม	มูลค่าความเสียหายจากภัย ธรรมชาติ	ไม่มี		บาท	รายปี	ประเทศ	กรมป้องกันและบรรเทา สาธารณภัย		✓		สาขา

หมายเหตุ : * คือรายการที่เพิ่มเติม/นอกเหนือจากสมุดสถิติจังหวัดสมุทรสาคร

(2) ข้อมูลสถิติด้านทรัพยากรธรรมชาติและสิ่งแวดล้อม

ลำดับ	รายการข้อมูลพื้นฐาน	2556	2557	2558	2559	2560	2561	2562	2563	2564
1	จำนวนแหล่งน้ำ	183	183	183	183					
2	ปริมาณน้ำที่เก็บเฉลี่ยทั้งปี (แหล่งน้ำทุกประเภท) (ล้านลูกบาศก์เมตร)	57	57	57	57					
3	ปริมาณขยะมูลฝอย (ตันต่อวัน)	665	890	950	-					
4	พื้นที่ป่าชายเลน (ไร่)		20,385.69							
5	พื้นที่ป่าไม้ต่อพื้นที่จังหวัด	-	-	-	-					
6	ปริมาณฝนเฉลี่ยทั้งปี	1,121	1,000.5	85.7	96.2					
7	กำลังการผลิตน้ำประปา	-	146,000,000	156,960,000	156,960,000					
8	น้ำประปาที่ผลิตได้	-	73,111,364	74,904,996	70,721,102					
9	ปริมาณน้ำประปาที่จำหน่ายแก่ผู้ใช้	-	52,407,592	40,536,660	57,722,976					
10	ดัชนีคุณภาพน้ำผิวดิน (WQI)									
11	ดัชนีคุณภาพอากาศ (AQI)									
12	พื้นที่เพาะปลูกในเขตชลประทาน									
13	จำนวนผู้ประสบภัยธรรมชาติ									
14	มูลค่าความเสียหายจากภัยธรรมชาติ									

3.2 ข้อมูลสถิติ ตัวชี้วัด ตามประเด็นยุทธศาสตร์ในแผนพัฒนาจังหวัดสมุทรสาคร

(1) ผังข้อมูลสถิติ ตัวชี้วัด ตามประเด็นยุทธศาสตร์ในแผนพัฒนาจังหวัดสมุทรสาคร

ยุทธศาสตร์ที่...(ชื่อยุทธศาสตร์)	เป้าประสงค์เชิงยุทธศาสตร์	ตัวชี้วัด	รายการสถิติ	มี/ไม่มีฐานข้อมูล	วิธีการเก็บรวบรวมข้อมูล	หน่วยวัด	ความถี่ของข้อมูล	ระดับการนำเสนอ	หน่วยงานผู้รับผิดชอบ
ยุทธศาสตร์ที่ 1 พัฒนาสภาพแวดล้อมให้เป็นเมืองน่าอยู่อาศัย	จังหวัดสมุทรสาครเป็นเมืองอุตสาหกรรมเชิงนิเวศที่มีสภาพแวดล้อมน่าอยู่อย่างยั่งยืน	ร้อยละโครงข่ายระยะทางที่อปท. รับผิดชอบชำรุดได้รับการพัฒนาตามมาตรฐานของอปท.	จำนวนระยะทางที่ อปท. รับผิดชอบชำรุด ได้รับการพัฒนาตามมาตรฐานของ อปท.	ไม่มี					
		ร้อยละโครงข่ายระยะทางที่แขวงทางหลวงชนบท รับผิดชอบชำรุด ได้รับการพัฒนาตามมาตรฐานของ แขวงทางหลวงชนบท	จำนวนระยะทางที่ชำรุด ซึ่งแขวงทางหลวงชนบทรับผิดชอบ ได้รับการพัฒนาตามมาตรฐานของ แขวงทางหลวงชนบท	ไม่มี					
		ร้อยละโครงข่ายระยะทางที่ชำรุด ซึ่ง แขวงทางหลวง รับผิดชอบได้รับการพัฒนาตามมาตรฐานของแขวงทางหลวง	จำนวนระยะทางที่ชำรุด ซึ่งแขวงทางหลวง รับผิดชอบได้รับการพัฒนาตามมาตรฐานของแขวงทางหลวง	ไม่มี					
		ร้อยละของครัวเรือนที่เข้าถึงประปา	จำนวนครัวเรือนที่เข้าถึงประปา	มี	รายงาน/ทะเบียน	ราย	รายปี	จังหวัด	การประปาเขต 3
		ร้อยละของครัวเรือนที่เข้าถึงไฟฟ้า	จำนวนครัวเรือนที่เข้าถึงไฟฟ้า	มี	รายงาน/ทะเบียน	ราย	รายปี	จังหวัด	การไฟฟ้าส่วนภูมิภาคจังหวัดสมุทรสาคร
		ร้อยละของประชากรที่เข้าถึง Internet	จำนวนประชากรที่เข้าถึง Internet	มี	รายงาน/ทะเบียน	ร้อยละ	รายปี	จังหวัด	สนง.สถิติจังหวัดสมุทรสาคร
		จำนวนที่เพิ่มขึ้นของศูนย์เรียนรู้เทคโนโลยีสารสนเทศของชุมชน/ห้องปฏิบัติการคอมพิวเตอร์	จำนวนศูนย์เรียนรู้เทคโนโลยีสารสนเทศของชุมชน/ห้องปฏิบัติการคอมพิวเตอร์	มี	รายงาน/ทะเบียน	แห่ง	รายปี	จังหวัด	สนง.สถิติจังหวัดสมุทรสาคร
		จำนวนที่เพิ่มขึ้นของสถานที่พักผ่อนหย่อนใจของชุมชน/สวนสาธารณะ	จำนวนของสถานที่พักผ่อนหย่อนใจของชุมชน/สวนสาธารณะ	ไม่มี					
		จำนวนการก่อสร้างแนวป้องกันชายฝั่ง/คลอง	จำนวนเขื่อนป้องกันคลื่น/ระบบป้องกันชายฝั่ง	มี	รายงาน/ทะเบียน	แห่ง	รายปี	จังหวัด	สนง.โยธาธิการฯ

ยุทธศาสตร์ที่...(ชื่อยุทธศาสตร์)	เป้าประสงค์เชิงยุทธศาสตร์	ตัวชี้วัด	รายการสถิติ	มี/ไม่มีฐานข้อมูล	วิธีการเก็บรวบรวมข้อมูล	หน่วยวัด	ความถี่ของข้อมูล	ระดับการนำเสนอ	หน่วยงานผู้รับผิดชอบ
		ระยะทางที่ดำเนินการปักไม้ไผ่ชะลอคลื่นเพิ่มขึ้น	ระยะทางที่ดำเนินการปักไม้ไผ่ชะลอคลื่น	มี	รายงาน/ทะเบียน	กิโลเมตร	รายปี	จังหวัด	สนง.โยธาธิการฯ
		จำนวนพื้นที่ที่มีการปลูกป่าชายเลนเพิ่มขึ้น	จำนวนพื้นที่ที่มีการปลูกป่าชายเลน	มี	รายงาน/ทะเบียน	ไร่	รายปี	จังหวัด	สนง.ทรัพยากรธรรมชาติและสิ่งแวดล้อม
		ร้อยละของขยะมูลฝอยที่ส่งไปเข้าสู่ระบบกำจัดขยะมีจำนวนลดลง	ปริมาณของขยะมูลฝอยที่ส่งไปเข้าสู่ระบบกำจัดขยะ	มี	รายงาน/ทะเบียน	ตัน/วัน	รายปี	จังหวัด	สนง.ส่งเสริมการปกครองท้องถิ่นจังหวัด
		ร้อยละของสถานบริการสาธารณสุขมีการกำจัดขยะติดเชื้อ	จำนวนสถานบริการสาธารณสุขมีการกำจัดขยะติดเชื้อ	มี	รายงาน/ทะเบียน	ร้อยละ	รายปี	จังหวัด	สนง.สาธารณสุขจังหวัด
		ร้อยละของกากอุตสาหกรรมที่ได้รับการกำจัด	ปริมาณกากอุตสาหกรรมที่ได้รับการกำจัด	ไม่มี					
		ร้อยละที่เพิ่มขึ้นของโรงงานที่เข้าสู่ระบบการกำจัดของเสียตามประกาศกระทรวงอุตสาหกรรม	จำนวนโรงงานที่เข้าสู่ระบบการกำจัดของเสียตามประกาศกระทรวงอุตสาหกรรม	มี	รายงาน/ทะเบียน	แห่ง	รายปี	จังหวัด	สนง.อุตสาหกรรมจังหวัด
		ร้อยละของหมู่บ้าน/ชุมชนที่มีจุดรวบรวม/คัดแยก ของเสีย	จำนวน หมู่บ้าน/ชุมชนที่มีจุดรวบรวม/คัดแยก ของเสีย	ไม่มี					
		ค่าดัชนีคุณภาพแหล่งน้ำผิวดิน (Water Quality Index : WQI ดีขึ้น	ค่าดัชนีคุณภาพแหล่งน้ำผิวดิน (Water Quality Index : WQI	มี	รายงาน/ทะเบียน		รายปี	จังหวัด	สนง.ทรัพยากรธรรมชาติและสิ่งแวดล้อม
		จ ำ น ว น ำ น วิ จ ย ด ำ น สิ่งแวดล้อมปีละ 1 เรื่อง	จำนวนงานวิจัยด้านสิ่งแวดล้อม	ไม่มี					
		จำนวนที่เพิ่มขึ้นของบ่อบำบัดน้ำเสียชุมชน	จำนวนบ่อบำบัดน้ำเสียชุมชน	มี	รายงาน/ทะเบียน	แห่ง	รายปี	จังหวัด	สนง.ทรัพยากรธรรมชาติและสิ่งแวดล้อม/อปท.
		จำนวนที่เพิ่มขึ้นของบ่อบำบัดขยะ/เตาเผาขยะ	จำนวนบ่อบำบัดขยะ/เตาเผาขยะ	ไม่มี					
		จำนวนที่เพิ่มขึ้นของพื้นที่สีเขียวในชุมชน	จำนวนพื้นที่สีเขียวในชุมชน	ไม่มี					
		ร้อยละของการกำจัดสิ่งขีตขวางทางน้ำ	การกำจัดสิ่งขีตขวางทางน้ำ	ไม่มี					

ยุทธศาสตร์ที่...(ชื่อยุทธศาสตร์)	เป้าประสงค์เชิงยุทธศาสตร์	ตัวชี้วัด	รายการสถิติ	มี/ไม่มีฐานข้อมูล	วิธีการเก็บรวบรวมข้อมูล	หน่วยวัด	ความถี่ของข้อมูล	ระดับการนำเสนอ	หน่วยงานผู้รับผิดชอบ
		ค่าคุณภาพอากาศอยู่ในเกณฑ์มาตรฐาน	ค่าคุณภาพอากาศ	ไม่มี					
		จำนวนผู้เข้าร่วมกิจกรรมฟื้นฟูสิ่งแวดล้อม	จำนวนผู้เข้าร่วมกิจกรรมฟื้นฟูสิ่งแวดล้อม	มี	รายงาน/ทะเบียน	คน	รายปี	จังหวัด	สนง.ทรัพยากรธรรมชาติและสิ่งแวดล้อมฯ
		จำนวนเยาวชนที่เข้าร่วมกิจกรรมอนุรักษ์สิ่งแวดล้อม	จำนวนเยาวชนที่เข้าร่วมกิจกรรมอนุรักษ์สิ่งแวดล้อม	ไม่มี					
		จำนวนโครงการที่ส่งเสริมการจัดการทรัพยากรอย่างยั่งยืน	จำนวนโครงการที่ส่งเสริมการจัดการทรัพยากรอย่างยั่งยืน	ไม่มี					
		ร้อยละของโรงงานที่ใช้น้ำมันเชื้อเพลิงเปลี่ยนมาใช้พลังงานทดแทน	จำนวนโรงงานที่ใช้น้ำมันเชื้อเพลิงเปลี่ยนมาใช้พลังงานทดแทน	ไม่มี					
		จำนวนผู้ประกอบการผ่านการอบรมเรื่องน้ำเสีย	จำนวนผู้ประกอบการผ่านการอบรมเรื่องน้ำเสีย	ไม่มี					
		จำนวนผู้ประกอบการที่ทำกิจกรรม CSR	จำนวนผู้ประกอบการที่ทำกิจกรรม CSR	ไม่มี					
		อัตราการใช้พลังงานทดแทน	ปริมาณการใช้พลังงานทดแทน						
		ร้อยละของสถานประกอบการที่ผ่านเกณฑ์ Green Industry ตามเป้าหมายที่กระทรวงอุตสาหกรรมกำหนด	จำนวนสถานประกอบการที่ผ่านเกณฑ์ Green Industry ตามเป้าหมายที่กระทรวงอุตสาหกรรมกำหนด	มี	รายงาน/ทะเบียน	แห่ง	รายปี	จังหวัด	สนง.อุตสาหกรรมจังหวัด
		ร้อยละของจำนวนตัวอย่างน้ำทิ้ง ที่ตรวจเป็นไปตามมาตรฐาน	จำนวนตัวอย่างน้ำทิ้ง ที่ตรวจเป็นไปตามมาตรฐาน	มี	รายงาน/ทะเบียน	ตัวอย่าง	รายปี	จังหวัด	สนง.อุตสาหกรรมจังหวัด
		อัตราการจัดการกากของเสียและวัสดุเหลือใช้	ปริมาณการจัดการกากของเสียและวัสดุเหลือใช้	ไม่มี					
		ร้อยละการจัดการและตอบสนองต่อข้อร้องเรียนด้านสิ่งแวดล้อม	จำนวนการจัดการและตอบสนองต่อข้อร้องเรียนด้านสิ่งแวดล้อม	ไม่มี					

ยุทธศาสตร์ที่...(ชื่อยุทธศาสตร์)	เป้าประสงค์เชิงยุทธศาสตร์	ตัวชี้วัด	รายการสถิติ	มี/ไม่มีฐานข้อมูล	วิธีการเก็บรวบรวมข้อมูล	หน่วยวัด	ความถี่ของข้อมูล	ระดับการนำเสนอ	หน่วยงานผู้รับผิดชอบ
ยุทธศาสตร์ที่ 2 ส่งเสริมภาคการผลิตการแปรรูปอาหารและการบริการ สู่ตลาดสากล	สินค้าทางการเกษตร การประมงและการบริการ มีมูลค่าเพิ่มขึ้นและสินค้าอุตสาหกรรมสามารถแข่งขันในตลาดโลก	สถานประกอบการด้านอาหารที่ผ่านการรับรองมาตรฐานและได้รับใบอนุญาตให้ประกอบกิจการเพิ่มขึ้น	จำนวนสถานประกอบการด้านอาหารที่ผ่านการรับรองมาตรฐาน และได้รับใบอนุญาตให้ประกอบกิจการ	มี	รายงาน/ทะเบียน	แห่ง	รายปี	จังหวัด	สนง.ประมงจังหวัด/อุตสาหกรรมจังหวัด/ศูนย์วิจัยและตรวจสอบ
		สถานประกอบการที่ผ่านการรับรองมาตรฐาน HACCP เทียบกับจำนวนเป้าหมายที่ได้รับการตรวจประเมิน	จำนวนสถานประกอบการ(โรงงาน)แปรรูปสัตว์น้ำ ที่ได้รับมาตรฐาน HACCP	มี	รายงาน/ทะเบียน	แห่ง	รายปี	จังหวัด	สนง.ประมงจังหวัด
		ร้อยละความปลอดภัยของวัตถุดิบด้านเกษตร ประมง	ความปลอดภัยของวัตถุดิบด้านเกษตร ประมง	ไม่มี					
		ร้อยละที่เพิ่มขึ้นของปริมาณสัตว์น้ำ	ปริมาณสัตว์น้ำ	ไม่มี					
		จำนวนเกษตรกรแปลงใหญ่ต้องได้รับมาตรฐาน GAP	จำนวนเกษตรกรแปลงใหญ่ต้องได้รับมาตรฐาน GAP	มี	รายงาน/ทะเบียน	แปลง	รายปี	จังหวัด	สนง.เกษตรจังหวัด
		ร้อยละต้นทุนการผลิตแปลงใหญ่ลดลง	ต้นทุนการผลิตแปลงใหญ่	ไม่มี					
		ร้อยละของ Young Smart เป็น Smart Farmer ตามมาตรฐานของกระทรวงเกษตร	จำนวน Young Smart เป็น Smart Farmer ตามมาตรฐานของกระทรวงเกษตร	มี	รายงาน/ทะเบียน	ราย	รายปี	จังหวัด	สนง.ประมงจังหวัด/สนง.เกษตรจังหวัด
		จำนวนของเกษตรกรที่ได้รับการพัฒนาองค์ความรู้และสามารถนำไปใช้ในการพัฒนาอาชีพ	จำนวนของเกษตรกรที่ได้รับการพัฒนาองค์ความรู้และสามารถนำไปใช้ในการพัฒนาอาชีพ	ไม่มี					
		ร้อยละของแรงงานที่สำเร็จการฝึกอบรมมีสมรรถนะตามเกณฑ์มาตรฐานการฝึกเทคโนโลยีขั้นสูง	แรงงานที่สำเร็จการฝึกอบรมมีสมรรถนะตามเกณฑ์มาตรฐานการฝึกเทคโนโลยีขั้นสูง	ไม่มี					
		ร้อยละที่เพิ่มขึ้นของ GPP ภาคผลิตอาหารและภาคอุตสาหกรรม	GPP ภาคการเกษตรและภาคนอกภาคการเกษตร	มี	รายงาน/ทะเบียน	ล้านบาท	รายปี	จังหวัด	สนง.อุตสาหกรรมจังหวัด

ยุทธศาสตร์ที่...(ชื่อยุทธศาสตร์)	เป้าประสงค์เชิงยุทธศาสตร์	ตัวชี้วัด	รายการสถิติ	มี/ไม่มีฐานข้อมูล	วิธีการเก็บรวบรวมข้อมูล	หน่วยวัด	ความถี่ของข้อมูล	ระดับการนำเสนอ	หน่วยงานผู้รับผิดชอบ
		ร้อยละที่เพิ่มขึ้นของมูลค่าการค้าการจำหน่ายมะพร้าว น้ำหอม	มูลค่าการค้าการจำหน่ายมะพร้าว น้ำหอม	ไม่มี					
		การเพิ่มขึ้นของเส้นทางขนส่งสินค้าเกษตร	จำนวนเส้นทางขนส่งสินค้าเกษตร	ไม่มี					
		จำนวนแหล่ง/จุดจำหน่ายสินค้า	จำนวนแหล่ง/จุดจำหน่ายสินค้า	มี	รายงาน/ทะเบียน	แห่ง	รายปี	จังหวัด	สนง.พาณิชย์จังหวัด
		จำนวนผู้ประกอบการรายใหม่ (Start Up) ที่ได้รับการเพิ่มศักยภาพ	จำนวนผู้ประกอบการรายใหม่ (Start Up) ที่ได้รับการเพิ่มศักยภาพ	ไม่มี					
		ร้อยละที่เพิ่มขึ้นของผลิตภัณฑ์ที่ได้รับการยกระดับมาตรฐาน	จำนวนผลิตภัณฑ์ที่ได้รับการยกระดับมาตรฐาน	มี	รายงาน/ทะเบียน	ผลิตภัณฑ์	รายปี	จังหวัด	สนง.พัฒนาชุมชน
		ร้อยละที่เพิ่มขึ้นของรายได้จากการจำหน่ายสินค้า OTOP	รายได้จากการจำหน่ายสินค้า OTOP	มี	รายงาน/ทะเบียน	ล้านบาท	รายปี	จังหวัด	สนง.พัฒนาชุมชน
		ร้อยละที่เพิ่มขึ้นของรายได้ของผู้ประกอบการที่เข้าร่วมกิจกรรมจัดงานแสดงสินค้าจังหวัด	รายได้ของผู้ประกอบการที่เข้าร่วมกิจกรรมจัดงานแสดงสินค้าจังหวัด	ไม่มี					
		จำนวนเครือข่ายการท่องเที่ยว โดยชุมชนที่ได้รับการพัฒนา	จำนวนเครือข่ายการท่องเที่ยว โดยชุมชนที่ได้รับการพัฒนา	มี	รายงาน/ทะเบียน	ชุมชน	รายปี	จังหวัด	สนง.การท่องเที่ยวและกีฬาจังหวัด
		จำนวนบุคลากรทางการท่องเที่ยวที่ได้รับการพัฒนา	จำนวนบุคลากรทางการท่องเที่ยวที่ได้รับการพัฒนา	มี	รายงาน/ทะเบียน	คน	รายปี	จังหวัด	สนง.การท่องเที่ยวและกีฬาจังหวัด
		ร้อยละของเส้นทางที่เชื่อมโยงเข้าสู่แหล่งท่องเที่ยวที่ได้รับการพัฒนาตามมาตรฐาน	จำนวนเส้นทางที่เชื่อมโยงเข้าสู่แหล่งท่องเที่ยวที่ได้รับการพัฒนาตามมาตรฐาน	ไม่มี					
		จำนวนโครงการที่เกี่ยวกับการพัฒนาแหล่งท่องเที่ยว เชิงนิเวศ ประวัติศาสตร์และวัฒนธรรม	จำนวนโครงการที่เกี่ยวกับการพัฒนาแหล่งท่องเที่ยว เชิงนิเวศ ประวัติศาสตร์และวัฒนธรรม	มี	รายงาน/ทะเบียน	โครงการ	รายปี	จังหวัด	สนง.โยธาธิการและผังเมืองจังหวัด
		มีระบบสารสนเทศด้านการท่องเที่ยวที่ถูกต้อง ครบถ้วน และเป็นปัจจุบัน	จำนวนระบบสารสนเทศด้านการท่องเที่ยวที่ถูกต้อง ครบถ้วน และเป็นปัจจุบัน	ไม่มี					

ยุทธศาสตร์ที่...(ชื่อยุทธศาสตร์)	เป้าประสงค์เชิงยุทธศาสตร์	ตัวชี้วัด	รายการสถิติ	มี/ไม่มีฐานข้อมูล	วิธีการเก็บรวบรวมข้อมูล	หน่วยวัด	ความถี่ของข้อมูล	ระดับการนำเสนอ	หน่วยงานผู้รับผิดชอบ
		จำนวนของฝาก/ผลิตภัณฑ์ชุมชนที่ได้รับการส่งเสริมพัฒนา	จำนวนของฝาก/ผลิตภัณฑ์ชุมชนที่ได้รับการส่งเสริมพัฒนา	ไม่มี					
		ร้อยละที่เพิ่มขึ้นของรายได้จากผู้เยี่ยมเยือน	รายได้จากผู้เยี่ยมเยือน	มี	รายงาน/ทะเบียน	ล้านบาท	รายปี	จังหวัด	สนง.การท่องเที่ยวและกีฬาจังหวัด
		จำนวนช่องทางที่มีการประชาสัมพันธ์	จำนวนช่องทางที่มีการประชาสัมพันธ์	ไม่มี					
ยุทธศาสตร์ที่ 3 พัฒนาคุณภาพชีวิต ส่งเสริมชุมชนเข้มแข็ง สร้างสังคมแห่งการเรียนรู้	ประชาชนอยู่ร่วมกันอย่างมีความสุข และชุมชนเข้มแข็ง ประชาชนอยู่ร่วมกันอย่างมีความสุข และชุมชนเข้มแข็ง (ต่อ)	จำนวนเพิ่มขึ้นของหมู่บ้านเศรษฐกิจพอเพียงต้นแบบ	จำนวนหมู่บ้านเศรษฐกิจพอเพียงต้นแบบ	มี	รายงาน/ทะเบียน	แห่ง	รายปี	จังหวัด	สนง.พัฒนาชุมชนจังหวัด
		ร้อยละของกองทุนหมู่บ้านและชุมชนเมืองที่มีศักยภาพในการบริหารจัดการเพิ่มขึ้นตามเกณฑ์	จำนวนกองทุนหมู่บ้านและชุมชนเมืองที่มีศักยภาพในการบริหารจัดการ	ไม่มี					
		สัดส่วนของประชากรที่มีรายได้ต่ำกว่าเส้นความยากจน	จำนวนประชากรที่มีรายได้ต่ำกว่าเส้นความยากจน	ไม่มี					
		ร้อยละของจำนวนผู้ป่วยเบาหวานรายใหม่จาก PreDM ปีที่ผ่านมา	จำนวนผู้ป่วยเบาหวานรายใหม่จาก PreDM ปีที่ผ่านมา	มี	รายงาน/ทะเบียน	ราย	รายปี	จังหวัด	สนง.สาธารณสุขจังหวัด
		ร้อยละผู้ป่วยความดันโลหิต รายใหม่ลดลงจาก PreHT ปีที่ผ่านมา	จำนวนผู้ป่วยความดันโลหิต รายใหม่ลดลงจาก PreHT ปีที่ผ่านมา	มี	รายงาน/ทะเบียน	ราย	รายปี	จังหวัด	สนง.สาธารณสุขจังหวัด
		อัตราการตายด้วยโรคหัวใจ 28/แสน ประชากร	จำนวนการตายด้วยโรคหัวใจ 28/แสน ประชากร	ไม่มี					
		อัตราการตายด้วยโรคหลอดเลือดสมองน้อยกว่าร้อยละ 7	จำนวนการตายด้วยโรคหลอดเลือดสมอง	ไม่มี					
		อัตราการตายด้วยโรคมะเร็งตับไม่เกินร้อยละ 23.5	จำนวนการตายด้วยโรคมะเร็งตับ	ไม่มี					
		จำนวนสถานที่ออกกำลังกายเพิ่มขึ้น	จำนวนสถานที่ออกกำลังกาย	มี	รายงาน/ทะเบียน	ราย	รายปี	จังหวัด	สนง.การท่องเที่ยวและกีฬาจังหวัด
		อัตราการคลอดในหญิงอายุ 15-19 ปี (ไม่เกิน 40/หญิงอายุ 15-19 ปี 1,000 คน)	อัตราการคลอดในหญิงอายุ 15-19 ปี	มี	รายงาน/ทะเบียน	ร้อยละ	รายปี	จังหวัด	สนง.สาธารณสุขจังหวัด

ยุทธศาสตร์ที่...(ชื่อยุทธศาสตร์)	เป้าประสงค์เชิงยุทธศาสตร์	ตัวชี้วัด	รายการสถิติ	มี/ไม่มีฐานข้อมูล	วิธีการเก็บรวบรวมข้อมูล	หน่วยวัด	ความถี่ของข้อมูล	ระดับการนำเสนอ	หน่วยงานผู้รับผิดชอบ
		ทารกแรกเกิดน้ำหนักเด็กต่ำกว่า 2,500กรัมไม่เกินร้อยละ 7	ร้อยละจำนวนทารกแรกเกิดน้ำหนักเด็กต่ำกว่า 2,500 กรัม	มี	รายงาน/ทะเบียน	ร้อยละ	รายปี	จังหวัด	สนง.สาธารณสุขจังหวัด
		ร้อยละ 54 ของประชาชนวัยทำงานมีค่าดัชนีมวลกายปกติ	ประชาชนวัยทำงานมีค่าดัชนีมวลกายปกติ	มี	รายงาน/ทะเบียน		รายปี	จังหวัด	สนง.การท่องเที่ยวและกีฬาจังหวัด
		ผู้สูงอายุได้รับการประเมินโรคสำคัญไม่น้อยกว่าร้อยละ 60 ปี 59 = 47.52	จำนวนผู้สูงอายุที่เข้าร่วมกิจกรรม (วันผู้สูงอายุ)	มี	รายงาน/ทะเบียน	คน	รายปี	จังหวัด	สนง.สาธารณสุขจังหวัด
		คะแนนการประเมินคุณธรรมและความโปร่งใสในการดำเนินงานของหน่วยงานภาครัฐ (ITA)	คะแนนการประเมินคุณธรรมและความโปร่งใสในการดำเนินงานของหน่วยงานภาครัฐ (ITA)	มี	รายงาน/ทะเบียน	คะแนน	รายปี	จังหวัด	สนง.จังหวัด
		ร้อยละของประชาชนที่เข้าร่วมกิจกรรมในด้านการพัฒนาคุณภาพชีวิตที่เพิ่มขึ้น	จำนวนประชาชนที่เข้าร่วมกิจกรรมในด้านการพัฒนาคุณภาพชีวิต	ไม่มี					
		อัตราการเสียชีวิตของอุบัติเหตุต่อประชากรแสนคน	อัตราการเสียชีวิตของอุบัติเหตุต่อประชากรแสนคน	มี	รายงาน/ทะเบียน		รายปี	จังหวัด	ตำรวจภูธรจังหวัด
		สถิติการประสบน้ตรายจากการทำงานลดลงไม่น้อยกว่าร้อยละ 5	สถิติการประสบน้ตรายจากการทำงาน	ไม่มี					
		ร้อยละของสถานศึกษา สถานประกอบการ ที่เข้าร่วมโครงการวินยจรรจร	จำนวนสถานศึกษา สถานประกอบการ ที่เข้าร่วมโครงการวินยจรรจร	ไม่มี					
		จำนวนครั้งที่ออกตรวจจัดระเบียบแรงงานแบบบูรณาการในพื้นที่เป้าหมาย	จำนวนครั้งที่ออกตรวจจัดระเบียบแรงงานแบบบูรณาการในพื้นที่เป้าหมาย	มี	รายงาน/ทะเบียน	ครั้ง	รายปี	จังหวัด	ที่ทำการปกครองจังหวัด
		จำนวนสถานประกอบการ ที่จ้างแรงงานต่างด้าวได้รับการตรวจสอบสภาพการจ้าง สภาพการทำงาน และการค้ำนุชย์ด้านแรงงานเพิ่มขึ้น	จำนวนสถานประกอบการ ที่จ้างแรงงานต่างด้าวได้รับการตรวจสอบสภาพการจ้าง สภาพการทำงาน และการค้ำนุชย์ด้านแรงงาน	มี	รายงาน/ทะเบียน	แห่ง	รายปี	จังหวัด	ที่ทำการปกครองจังหวัด

ยุทธศาสตร์ที่...(ชื่อยุทธศาสตร์)	เป้าประสงค์เชิงยุทธศาสตร์	ตัวชี้วัด	รายการสถิติ	มี/ไม่มีฐานข้อมูล	วิธีการเก็บรวบรวมข้อมูล	หน่วยวัด	ความถี่ของข้อมูล	ระดับการนำเสนอ	หน่วยงานผู้รับผิดชอบ
		จำนวนชุมชนแรงงานต่างด้าวที่ได้รับการจัดระเบียบการจัดที่พักอาศัยตามมาตรฐาน	จำนวนชุมชนแรงงานต่างด้าวที่ได้รับการจัดระเบียบการจัดที่พักอาศัยตามมาตรฐาน	มี	รายงาน/ทะเบียน	แห่ง	รายปี	จังหวัด	สนง.แรงงานจังหวัด
		ร้อยละของอัตราการจับกุมคดีกลุ่ม ความผิดเกี่ยวกับชีวิต ร่างกายและเพศ	จำนวนการจับกุมคดีกลุ่ม ความผิดเกี่ยวกับชีวิต ร่างกายและเพศ	มี	รายงาน/ทะเบียน	คดี	รายปี	จังหวัด	สนง.ตำรวจภูธรจังหวัด
		ร้อยละของอัตราการจับกุมคดีกลุ่มความผิดเกี่ยวกับเกี่ยวกับเกี่ยวกับทรัพย์สิน	จำนวนการจับกุมคดีกลุ่มความผิดเกี่ยวกับเกี่ยวกับทรัพย์สิน	มี	รายงาน/ทะเบียน	คดี	รายปี	จังหวัด	สนง.ตำรวจภูธรจังหวัด
		จำนวนครั้งที่ออกตรวจ/จุดสกัดของฝ่ายปกครอง	จำนวนครั้งที่ออกตรวจ/จุดสกัดของฝ่ายปกครอง	มี	รายงาน/ทะเบียน	ครั้ง/สัปดาห์	รายปี	จังหวัด	ที่ทำการปกครองจังหวัด
		จำนวนสถานประกอบกิจการผ่านโรงงานสีขาวเพิ่มขึ้น	จำนวนสถานประกอบกิจการผ่านโรงงานสีขาว	มี	รายงาน/ทะเบียน	แห่ง	รายปี	จังหวัด	สนง.อุตสาหกรรมจังหวัด
		จำนวนสถานประกอบกิจการที่ผ่านมาตรฐานป้องกันและแก้ไขปัญหายาเสพติด(มยส.)เพิ่มขึ้น	จำนวนสถานประกอบกิจการที่ผ่านมาตรฐานป้องกันและแก้ไขปัญหายาเสพติด(มยส.)	มี	รายงาน/ทะเบียน	แห่ง	รายปี	จังหวัด	สนง.อุตสาหกรรมจังหวัด
		ร้อยละของเครือข่ายอาสาสมัครที่ได้รับการพัฒนา	จำนวนอาสาสมัคร อปพร. ปภ.	มี	รายงาน/ทะเบียน	คน	รายปี	จังหวัด	ตำรวจภูธรจังหวัด
		ร้อยละที่เพิ่มขึ้นของระดับคะแนนเฉลี่ย ผลสอบ O-Net ระดับชั้นมัธยมศึกษาปีที่ 3	ระดับคะแนนเฉลี่ย ผลสอบ O-Net ระดับชั้นมัธยมศึกษาปีที่ 3	มี	รายงาน/ทะเบียน	คะแนน	รายปี	จังหวัด	สนง.ศึกษาธิการจังหวัด
		ร้อยละที่เพิ่มขึ้นของระดับคะแนนเฉลี่ย ผลสอบ O-Net ระดับชั้นมัธยมศึกษาปีที่ 6	ระดับคะแนนเฉลี่ย ผลสอบ O-Net ระดับชั้นมัธยมศึกษาปีที่ 6	มี	รายงาน/ทะเบียน	คะแนน	รายปี	จังหวัด	สนง.ศึกษาธิการจังหวัด
		สัดส่วนที่เรียนต่ออาชีวะ และ ม.ปลายเพิ่มขึ้น	สัดส่วนที่เรียนต่ออาชีวะ และ ม.ปลาย	มี	รายงาน/ทะเบียน		รายปี	จังหวัด	สนง.ศึกษาธิการจังหวัด
		ร้อยละของผู้ที่จบการศึกษาและมีงานทำ	จำนวนผู้ที่จบการศึกษาและมีงานทำ	มี	รายงาน/ทะเบียน	คน	รายปี	จังหวัด	สนง.ศึกษาธิการจังหวัด
		จำนวนปีการศึกษาเฉลี่ยของประชากรอายุ 15 ปีขึ้นไป	จำนวนปีการศึกษาเฉลี่ยของประชากรอายุ 15 ปีขึ้นไป	มี	รายงาน/ทะเบียน	ปี	รายปี	จังหวัด	สนง.ศึกษาธิการจังหวัด

ยุทธศาสตร์ที่...(ชื่อยุทธศาสตร์)	เป้าประสงค์เชิงยุทธศาสตร์	ตัวชี้วัด	รายการสถิติ	มี/ไม่มีฐานข้อมูล	วิธีการเก็บรวบรวมข้อมูล	หน่วยวัด	ความถี่ของข้อมูล	ระดับการนำเสนอ	หน่วยงานผู้รับผิดชอบ
		จำนวนครั้งในการจัดกิจกรรมด้านศาสนา ศิลปะ และวัฒนธรรม	จำนวนครั้งในการจัดกิจกรรมด้านศาสนา ศิลปะ และวัฒนธรรม	มี	รายงาน/ทะเบียน	ครั้ง	รายปี	จังหวัด	สนง.วัฒนธรรมจังหวัด/สนง.พระพุทธศาสนา
		จำนวนมรดกภูมิปัญญาท้องถิ่นทางวัฒนธรรมที่ขอขึ้นทะเบียน	จำนวนมรดกภูมิปัญญาท้องถิ่นทางวัฒนธรรมที่ขอขึ้นทะเบียน	มี	รายงาน/ทะเบียน	รายการ	รายปี	จังหวัด	สนง.วัฒนธรรมจังหวัด
		จำนวนแหล่งเรียนรู้เพื่อการอ่านเพื่อการเรียนรู้เพิ่มขึ้น	จำนวนแหล่งเรียนรู้เพื่อการอ่านเพื่อการเรียนรู้	มี	รายงาน/ทะเบียน	แห่ง	รายปี	จังหวัด	สนง.วัฒนธรรมจังหวัด/สนง.พระพุทธศาสนา

(2)ข้อมูลสถิติ ตัวชี้วัด ตามประเด็นยุทธศาสตร์ในแผนพัฒนาจังหวัดสมุทรสาคร

ยุทธศาสตร์ที่...(ชื่อยุทธศาสตร์)	เป้าประสงค์เชิงยุทธศาสตร์	ตัวชี้วัด	รายการสถิติ	2556	2557	2558	2559	2560	2561	2562	2563	2564
ยุทธศาสตร์ที่ 1 พัฒนาสภาพแวดล้อมให้เป็นเมืองน่าอยู่อาศัย	จังหวัดสมุทรสาครเป็นเมืองอุตสาหกรรมเชิงนิเวศที่มีสภาพแวดล้อมน่าอยู่อย่างยั่งยืน	ร้อยละโครงข่ายระยะทางที่อปท. รับผิดชอบชำรุดได้รับการพัฒนาตามมาตรฐานของ อปท.	จำนวนระยะทางที่ อปท. รับผิดชอบชำรุด ได้รับการพัฒนาตามมาตรฐานของ อปท.									
		ร้อยละโครงข่ายระยะทางที่แขวงทางหลวงชนบท รับผิดชอบชำรุด ได้รับการพัฒนาตามมาตรฐานของ แขวงทางหลวงชนบท	จำนวนระยะทางที่ชำรุด ซึ่งแขวงทางหลวงชนบทรับผิดชอบ ได้รับการพัฒนาตามมาตรฐานของ แขวงทางหลวงชนบท									
		ร้อยละโครงข่ายระยะทางที่ชำรุด ซึ่งแขวงทางหลวง รับผิดชอบได้รับการพัฒนาตามมาตรฐานของแขวงทางหลวง	จำนวนระยะทางที่ชำรุด ซึ่งแขวงทางหลวง รับผิดชอบได้รับการพัฒนาตามมาตรฐานของแขวงทางหลวง									
		ร้อยละของครัวเรือนที่เข้าถึงประปา	จำนวนครัวเรือนที่เข้าถึงประปา			59,338	65,417					
		ร้อยละของครัวเรือนที่เข้าถึงไฟฟ้า	จำนวนครัวเรือนที่เข้าถึงไฟฟ้า	160,815	166,070	186,090	161,768					

ยุทธศาสตร์ที่...(ชื่อยุทธศาสตร์)	เป้าประสงค์เชิงยุทธศาสตร์	ตัวชี้วัด	รายการสถิติ	2556	2557	2558	2559	2560	2561	2562	2563	2564
		ร้อยละของประชากรที่เข้าถึง Internet	ร้อยละประชากรที่เข้าถึง Internet				52.48					
		จำนวนที่เพิ่มขึ้นของศูนย์เรียนรู้เทคโนโลยีสารสนเทศของชุมชน/ห้องปฏิบัติการคอมพิวเตอร์	จำนวนศูนย์เรียนรู้เทคโนโลยีสารสนเทศของชุมชน/ห้องปฏิบัติการคอมพิวเตอร์					14				
		จำนวนที่เพิ่มขึ้นของสถานที่พักผ่อนหย่อนใจของชุมชน/สวนสาธารณะ	จำนวนของสถานที่พักผ่อนหย่อนใจของชุมชน/สวนสาธารณะ									
		จำนวนการก่อสร้างแนวป้องกันชายฝั่ง/คลอง	จำนวนเขื่อนป้องกันคลื่น/ระบบป้องกันชายฝั่ง				5					
		ระยะทางที่ดำเนินการปักไม้ไผ่ชะลอคลื่นเพิ่มขึ้น	ระยะทางที่ดำเนินการปักไม้ไผ่ชะลอคลื่น				30					
		จำนวนพื้นที่ที่มีการปลูกป่าชายเลนเพิ่มขึ้น	จำนวนพื้นที่ที่มีการปลูกป่าชายเลน				22,590					
		ร้อยละของขยะมูลฝอยที่ส่งไปเข้าสู่ระบบกำจัดขยะมีจำนวนลดลง	ร้อยละของขยะมูลฝอยที่ส่งไปเข้าสู่ระบบกำจัดขยะ				827					
		ร้อยละของสถานบริการสาธารณสุขมีการกำจัดขยะติดเชื้อ	จำนวนสถานบริการสาธารณสุขมีการกำจัดขยะติดเชื้อ					100				
		ร้อยละของกากอุตสาหกรรมที่ได้รับการกำจัด	ปริมาณกากอุตสาหกรรมที่ได้รับการกำจัด									
		ร้อยละที่เพิ่มขึ้นของโรงงานที่เข้าสู่ระบบการกำจัดของเสียตามประกาศกระทรวงอุตสาหกรรม	จำนวนโรงงานที่เข้าสู่ระบบการกำจัดของเสียตามประกาศกระทรวงอุตสาหกรรม					5,300				
		ร้อยละของหมู่บ้าน/ชุมชนที่มีจุดรวบรวม/คัดแยก ของเสีย	จำนวน หมู่บ้าน/ชุมชนที่มีจุดรวบรวม/คัดแยก ของเสีย									

ยุทธศาสตร์ที่...(ชื่อยุทธศาสตร์)	เป้าประสงค์เชิงยุทธศาสตร์	ตัวชี้วัด	รายการสถิติ	2556	2557	2558	2559	2560	2561	2562	2563	2564
		ค่าดัชนีคุณภาพแหล่งน้ำผิวดิน (Water Quality Index : WQI ดัชนี	ค่าดัชนีคุณภาพแหล่งน้ำผิวดิน (Water Quality Index : WQI					44.83				
		จำนวนงานวิจัยด้านสิ่งแวดล้อมปีละ 1 เรื่อง	จำนวนงานวิจัยด้านสิ่งแวดล้อม									
		จำนวนที่เพิ่มขึ้นของบ่อบำบัดน้ำเสียชุมชน	จำนวนบ่อบำบัดน้ำเสียชุมชน									
		จำนวนที่เพิ่มขึ้นของบ่อบำบัดขยะ/เตาเผาขยะ	จำนวนบ่อบำบัดขยะ/เตาเผาขยะ									
		จำนวนที่เพิ่มขึ้นของพื้นที่สีเขียวในชุมชน	จำนวนพื้นที่สีเขียวในชุมชน									
		ร้อยละของการกำจัดสิ่งขีตขวางทางน้ำ	การกำจัดสิ่งขีตขวางทางน้ำ									
		ค่าคุณภาพอากาศอยู่ในเกณฑ์มาตรฐาน	ค่าคุณภาพอากาศ									
		จำนวนผู้เข้าร่วมกิจกรรมฟื้นฟูสิ่งแวดล้อม	จำนวนผู้เข้าร่วมกิจกรรมฟื้นฟูสิ่งแวดล้อม					400				
		จำนวนเยาวชนที่เข้าร่วมกิจกรรมอนุรักษ์สิ่งแวดล้อม	จำนวนเยาวชนที่เข้าร่วมกิจกรรมอนุรักษ์สิ่งแวดล้อม									
		จำนวนโครงการที่ส่งเสริมการจัดการทรัพยากรอย่างยั่งยืน	จำนวนโครงการที่ส่งเสริมการจัดการทรัพยากรอย่างยั่งยืน									
		ร้อยละของโรงงานที่ใช้น้ำมันเชื้อเพลิงเปลี่ยนมาใช้พลังงานทดแทน	จำนวนโรงงานที่ใช้น้ำมันเชื้อเพลิงเปลี่ยนมาใช้พลังงานทดแทน									
		จำนวนผู้ประกอบการผ่านการอบรมเรื่องน้ำเสีย	จำนวนผู้ประกอบการผ่านการอบรมเรื่องน้ำเสีย									
		จำนวนผู้ประกอบการที่ทำกิจกรรม CSR	จำนวนผู้ประกอบการที่ทำกิจกรรม CSR									
		อัตราการใช้พลังงานทดแทน	ปริมาณการใช้พลังงานทดแทน									

ยุทธศาสตร์ที่...(ชื่อยุทธศาสตร์)	เป้าประสงค์เชิงยุทธศาสตร์	ตัวชี้วัด	รายการสถิติ	2556	2557	2558	2559	2560	2561	2562	2563	2564
		ร้อยละของสถานประกอบการที่ผ่านเกณฑ์ Green Industry ตามเป้าหมายที่กระทรวงอุตสาหกรรมกำหนด	จำนวนสถานประกอบการที่ผ่านเกณฑ์ Green Industry ตามเป้าหมายที่กระทรวงอุตสาหกรรมกำหนด				230					
		ร้อยละของจำนวนตัวอย่างน้ำทิ้ง ที่ตรวจเป็นไปตามมาตรฐาน	จำนวนตัวอย่างน้ำทิ้ง ที่ตรวจเป็นไปตามมาตรฐาน					84				
		อัตราการจัดการกากของเสียและวัสดุเหลือใช้	ปริมาณการจัดการกากของเสียและวัสดุเหลือใช้									
		ร้อยละการจัดการและตอบสนองต่อข้อร้องเรียนด้านสิ่งแวดล้อม	จำนวนการจัดการและตอบสนองต่อข้อร้องเรียนด้านสิ่งแวดล้อม									
ยุทธศาสตร์ที่ 2 ส่งเสริมภาคการผลิตการแปรรูปอาหารและการบริการ สู่ตลาดสากล	สินค้าทางการเกษตรการประมงและการบริการมีมูลค่าเพิ่มขึ้นและ สินค้าอุตสาหกรรมสามารถแข่งขันในตลาดโลก	สถานประกอบการด้านอาหารที่ผ่านการรับรองมาตรฐาน และได้รับใบอนุญาตให้ประกอบกิจการเพิ่มขึ้น	จำนวนสถานประกอบการด้านอาหารที่ผ่านการรับรองมาตรฐาน และได้รับใบอนุญาตให้ประกอบกิจการ				834					
		สถานประกอบการที่ผ่านการรับรองมาตรฐาน HACCP เทียบกับจำนวนเป้าหมายที่ได้รับการตรวจประเมิน	จำนวนสถานประกอบการ(โรงงาน)แปรรูปสัตว์น้ำ ที่ได้รับมาตรฐาน HACCP				142	180				
		ร้อยละความปลอดภัยของวัตถุดิบด้านเกษตร ประมง	ความปลอดภัยของวัตถุดิบด้านเกษตร ประมง									
		ร้อยละที่เพิ่มขึ้นของปริมาณสัตว์น้ำ	ปริมาณสัตว์น้ำ									
		จำนวนเกษตรกรแปลงใหญ่ ต้องได้รับมาตรฐาน GAP	จำนวนเกษตรกรแปลงใหญ่ต้องได้รับมาตรฐาน GAP					10				
		ร้อยละต้นทุนการผลิตแปลงใหญ่ลดลง	ต้นทุนการผลิตแปลงใหญ่									
		ร้อยละของ Young Smart เป็น Smart Farmer ตามมาตรฐานของกระทรวงเกษตร	จำนวน Young Smart เป็น Smart Farmer ตามมาตรฐานของกระทรวงเกษตร					47				

ยุทธศาสตร์ที่...(ชื่อยุทธศาสตร์)	เป้าประสงค์เชิงยุทธศาสตร์	ตัวชี้วัด	รายการสถิติ	2556	2557	2558	2559	2560	2561	2562	2563	2564
		จำนวนของเกษตรกรที่ได้รับการพัฒนาองค์ความรู้และสามารถนำไปใช้ในการพัฒนาอาชีพ	จำนวนของเกษตรกรที่ได้รับการพัฒนาองค์ความรู้และสามารถนำไปใช้ในการพัฒนาอาชีพ									
		ร้อยละของแรงงานที่สำเร็จการฝึกอบรมมีสมรรถนะตามเกณฑ์มาตรฐานการฝึกเทคโนโลยีขั้นสูง	แรงงานที่สำเร็จการฝึกอบรมมีสมรรถนะตามเกณฑ์มาตรฐานการฝึกเทคโนโลยีขั้นสูง									
		ร้อยละที่เพิ่มขึ้นของ GPP ภาคผลผลิตอาหารและภาคอุตสาหกรรม	GPP ภาคการเกษตร GPP ภาคนอกภาคการเกษตร	18,138 298,458	18,294 314,427	17,168 327,385						
		ร้อยละที่เพิ่มขึ้นของมูลค่าการจำหน่ายมะพร้าว น้ำหอม	มูลค่าการจำหน่ายมะพร้าว น้ำหอม									
		การเพิ่มขึ้นของเส้นทางขนส่งสินค้าเกษตร	จำนวนเส้นทางขนส่งสินค้าเกษตร									
		จำนวนแหล่ง/จุดจำหน่ายสินค้า	จำนวนแหล่ง/จุดจำหน่ายสินค้า					2				
		จำนวนผู้ประกอบการรายใหม่ (Start Up) ที่ได้รับการเพิ่มศักยภาพ	จำนวนผู้ประกอบการรายใหม่ (Start Up) ที่ได้รับการเพิ่มศักยภาพ									
		ร้อยละที่เพิ่มขึ้นของผลิตภัณฑ์ที่ได้รับการยกระดับมาตรฐาน	จำนวนผลิตภัณฑ์ที่ได้รับการยกระดับมาตรฐาน					118				
		ร้อยละที่เพิ่มขึ้นของรายได้จากการจำหน่ายสินค้า OTOP	รายได้จากการจำหน่ายสินค้า OTOP	1,591	2,040	2,466	2,466	2,338				
		ร้อยละที่เพิ่มขึ้นของรายได้ของผู้ประกอบการที่เข้าร่วมกิจกรรมจัดงานแสดงสินค้าจังหวัด	รายได้ของผู้ประกอบการที่เข้าร่วมกิจกรรมจัดงานแสดงสินค้าจังหวัด									
		จำนวนเครือข่ายการท่องเที่ยว โดยชุมชนที่ได้รับการพัฒนา	จำนวนเครือข่ายการท่องเที่ยว โดยชุมชนที่ได้รับการพัฒนา	1	1	1	1	1				
		จำนวนบุคลากรทางการท่องเที่ยวที่ได้รับการพัฒนา	จำนวนบุคลากรทางการท่องเที่ยวที่ได้รับการพัฒนา	250	250	250	250	250				

ยุทธศาสตร์ที่...(ชื่อยุทธศาสตร์)	เป้าประสงค์เชิงยุทธศาสตร์	ตัวชี้วัด	รายการสถิติ	2556	2557	2558	2559	2560	2561	2562	2563	2564
		ร้อยละของเส้นทางที่เชื่อมโยงเข้าสู่แหล่งท่องเที่ยวได้รับการพัฒนาตามมาตรฐาน	จำนวนเส้นทางที่เชื่อมโยงเข้าสู่แหล่งท่องเที่ยวที่ได้รับการพัฒนาตามมาตรฐาน									
		จำนวนโครงการที่เกี่ยวกับการพัฒนาแหล่งท่องเที่ยว เชิงนิเวศ ประวัติศาสตร์และวัฒนธรรม	จำนวนโครงการที่เกี่ยวกับการพัฒนาแหล่งท่องเที่ยว เชิงนิเวศ ประวัติศาสตร์และวัฒนธรรม									
		มีระบบสารสนเทศด้านการท่องเที่ยวที่ถูกต้อง ครบถ้วน และเป็นปัจจุบัน	จำนวนระบบสารสนเทศด้านการท่องเที่ยวที่ถูกต้อง ครบถ้วน และเป็นปัจจุบัน									
		จำนวนของฝาก/ผลิตภัณฑ์ชุมชนที่ได้รับการส่งเสริมพัฒนา	จำนวนของฝาก/ผลิตภัณฑ์ชุมชนที่ได้รับการส่งเสริมพัฒนา									
		ร้อยละที่เพิ่มขึ้นของรายได้จากผู้เยี่ยมเยือน	รายได้จากผู้เยี่ยมเยือน		1,967	2,177	2,305	2,177				
		จำนวนช่องทางที่มีการประชาสัมพันธ์	จำนวนช่องทางที่มีการประชาสัมพันธ์									
ยุทธศาสตร์ที่ 3 พัฒนาคุณภาพชีวิต ส่งเสริมชุมชนเข้มแข็ง สร้างสังคมแห่งการเรียนรู้	ประชาชนอยู่ร่วมกันอย่างมีความสุขและชุมชนเข้มแข็ง ประชาชนอยู่ร่วมกันอย่างมีความสุขและชุมชนเข้มแข็ง (ต่อ)	จำนวนเพิ่มขึ้นของหมู่บ้านเศรษฐกิจพอเพียงต้นแบบ	จำนวนหมู่บ้านเศรษฐกิจพอเพียงต้นแบบ	16	19	27	30					
		ร้อยละของกองทุนหมู่บ้านและชุมชนเมืองที่มีศักยภาพในการบริหารจัดการเพิ่มขึ้นตามเกณฑ์	จำนวนกองทุนหมู่บ้านและชุมชนเมืองที่มีศักยภาพในการบริหารจัดการ									
		สัดส่วนของประชากรที่มีรายได้ต่ำกว่าเส้นความยากจน	จำนวนประชากรที่มีรายได้ต่ำกว่าเส้นความยากจน									
		ร้อยละของจำนวนผู้ป่วยเบาหวานรายใหม่จาก PreDM ปีที่ผ่านมาลดลง	จำนวนผู้ป่วยเบาหวานรายใหม่จาก PreDM ปีที่ผ่านมา			25,081		42,257				
		ร้อยละผู้ป่วยความดันโลหิต รายใหม่ลดลงจาก PreHT ปีที่ผ่านมาลดลง	จำนวนผู้ป่วยความดันโลหิต			55,880						

ยุทธศาสตร์ที่...(ชื่อยุทธศาสตร์)	เป้าประสงค์เชิงยุทธศาสตร์	ตัวชี้วัด	รายการสถิติ	2556	2557	2558	2559	2560	2561	2562	2563	2564
		อัตราการตายด้วยโรคหัวใจ 28/แสน ประชากร	จำนวนการตายด้วยโรคหัวใจ 28/แสน ประชากร									
		อัตราการตายด้วยโรคหลอดเลือดสมองน้อยกว่าร้อยละ 7	จำนวนการตายด้วยโรคหลอดเลือดสมอง									
		อัตราการตายด้วยโรคมะเร็งตับไม่เกินร้อยละ 23.5	จำนวนการตายด้วยโรคมะเร็งตับ									
		จำนวนสถานที่ออกกำลังกายเพิ่มขึ้น	จำนวนสถานที่ออกกำลังกาย				166					
		อัตราการคลอดในหญิงอายุ 15-19 ปี (ไม่เกิน 40/ หญิงอายุ 15-19 ปี 1,000 คน)	จำนวนการคลอดในหญิงอายุ 15-19 ปี		12.94	30.05	27.77	23.04				
		ทารกแรกเกิดน้ำหนักเด็กต่ำกว่า 2,500 กรัม ไม่เกินร้อยละ 7	จำนวนทารกแรกเกิดน้ำหนักเด็กต่ำกว่า 2,500 กรัม				9					
		ร้อยละ 54 ของประชาชนวัยทำงานมีค่าดัชนีมวลกายปกติ	ประชาชนวัยทำงานมีค่าดัชนีมวลกายปกติ				54.89					
		ผู้สูงอายุได้รับการประเมินโรคสำคัญไม่น้อยกว่าร้อยละ 60 ปี 59 = 47.52	จำนวนผู้สูงอายุที่เข้าร่วมกิจกรรม (วันผู้สูงอายุ)				1,500					
		คะแนนการประเมินคุณธรรมและความโปร่งใสในการดำเนินงานของหน่วยงานภาครัฐ (ITA)	คะแนนการประเมินคุณธรรมและความโปร่งใสในการดำเนินงานของหน่วยงานภาครัฐ (ITA)			81.79	81.85					
		ร้อยละของประชาชนที่เข้าร่วมกิจกรรมในด้านการพัฒนาคุณภาพชีวิตที่เพิ่มขึ้น	จำนวนประชาชนที่เข้าร่วมกิจกรรมในด้านการพัฒนาคุณภาพชีวิต									
		อัตราการเสียชีวิตของอุบัติเหตุต่อประชากรแสนคน	จำนวนการเสียชีวิตของอุบัติเหตุ	8.67	7.71	8.62	5.39					
		สถิติการประสบอันตรายจากการทำงานลดลงไม่น้อยกว่าร้อยละ 5	สถิติการประสบอันตรายจากการทำงาน									

ยุทธศาสตร์ที่...(ชื่อยุทธศาสตร์)	เป้าประสงค์เชิงยุทธศาสตร์	ตัวชี้วัด	รายการสถิติ	2556	2557	2558	2559	2560	2561	2562	2563	2564
		ร้อยละของสถานศึกษา สถานประกอบการ ที่เข้าร่วมโครงการวินยจราช	จำนวนสถานศึกษา สถานประกอบการ ที่เข้าร่วมโครงการวินยจราช									
		จำนวนครั้งที่ออกตรวจจัดระเบียบแรงงานแบบบูรณาการในพื้นที่เป้าหมาย	จำนวนครั้งที่ออกตรวจจัดระเบียบแรงงานแบบบูรณาการในพื้นที่เป้าหมาย				48					
		จำนวนสถานประกอบการ ที่จ้างแรงงานต่างด้าวที่ได้รับการตรวจสภาพการจ้าง สภาพการทำงาน และการค้ำนุชย์ด้านแรงงานเพิ่มขึ้น	จำนวนสถานประกอบการ ที่จ้างแรงงานต่างด้าวที่ได้รับการตรวจสภาพการจ้าง สภาพการทำงาน และการค้ำนุชย์ด้านแรงงานเพิ่มขึ้น				121					
		จำนวนชุมชนแรงงานต่างด้าวที่ได้รับการจัดระเบียบการจัดที่พักอาศัยตามมาตรฐาน	จำนวนชุมชนแรงงานต่างด้าวที่ได้รับการจัดระเบียบการจัดที่พักอาศัยตามมาตรฐาน					5				
		ร้อยละของอัตราการจับกุมคดีกลุ่ม ความผิดเกี่ยวกับชีวิต ร่างกายและเพศ	จำนวนการจับกุมคดีกลุ่ม ความผิดเกี่ยวกับชีวิต ร่างกายและเพศ	143	139	144	139					
		ร้อยละของอัตราการจับกุมคดีกลุ่มความผิดเกี่ยวกับเกี่ยวกับทรัพย์	จำนวนการจับกุมคดีกลุ่มความผิดเกี่ยวกับเกี่ยวกับทรัพย์	340	245	275	443					
		จำนวนครั้งที่ออกตรวจ/จุดสกัดของฝ่ายปกครอง	จำนวนครั้งที่ออกตรวจ/จุดสกัดของฝ่ายปกครอง	7	7	7	7	7				
		จำนวนสถานประกอบกิจการผ่านโรงงานสีขาวเพิ่มขึ้น	จำนวนสถานประกอบกิจการผ่านโรงงานสีขาว			1,158	1,184					
		จำนวนสถานประกอบกิจการที่ผ่านมาตรฐานป้องกันและแก้ไขปัญหายาเสพติด(มยส.) เพิ่มขึ้น	จำนวนสถานประกอบกิจการที่ผ่านมาตรฐานป้องกันและแก้ไขปัญหายาเสพติด(มยส.)				64					
		ร้อยละของเครือข่ายอาสาสมัครที่ได้รับการพัฒนา	จำนวนอาสาสมัคร อปพร. ปก.					500				

ยุทธศาสตร์ที่...(ชื่อยุทธศาสตร์)	เป้าประสงค์เชิงยุทธศาสตร์	ตัวชี้วัด	รายการสถิติ	2556	2557	2558	2559	2560	2561	2562	2563	2564
		ร้อยละที่เพิ่มขึ้นของระดับคะแนนเฉลี่ย ผลสอบ O-Net ระดับชั้นมัธยมศึกษาปีที่ 3	ระดับคะแนนเฉลี่ย ผลสอบ O-Net ระดับชั้นมัธยมศึกษาปีที่ 3	35.62	35.15	37.91	38.29					
		ร้อยละที่เพิ่มขึ้นของระดับคะแนนเฉลี่ย ผลสอบ O-Net ระดับชั้นมัธยมศึกษาปีที่ 6	ระดับคะแนนเฉลี่ย ผลสอบ O-Net ระดับชั้นมัธยมศึกษาปีที่ 6	40.77	45.14	34.80	34.49					
		สัดส่วนที่เรียนต่ออาชีวะ และ ม.ปลายเพิ่มขึ้น	สัดส่วนที่เรียนต่ออาชีวะ และ ม.ปลาย		สามัญ=57.7 อาชีวะ=42.3	สามัญ=57.3 อาชีวะ=42.7						
		ร้อยละของผู้ที่จบการศึกษาและมั่งงานทำ	จำนวนผู้ที่จบการศึกษาและมั่งงานทำ		33	20						
		จำนวนปีการศึกษาเฉลี่ยของประชากรอายุ 15 ปีขึ้นไป	จำนวนปีการศึกษาเฉลี่ยของประชากรอายุ 15 ปีขึ้นไป				7.2					
		จำนวนครั้งในการจัดกิจกรรมด้านศาสนา ศิลปะ และ วัฒนธรรม	จำนวนครั้งในการจัดกิจกรรมด้านศาสนา ศิลปะ และวัฒนธรรม					12				
		จำนวนมรดกภูมิปัญญาท้องถิ่นทางวัฒนธรรมที่ขอขึ้นทะเบียน	จำนวนมรดกภูมิปัญญาท้องถิ่นทางวัฒนธรรมที่ขอขึ้นทะเบียน					2				
		จำนวนแหล่งเรียนรู้สื่อการอ่านเพื่อการเรียนรู้เพิ่มขึ้น	จำนวนแหล่งเรียนรู้สื่อการอ่าน เพื่อการเรียนรู้					2				

บทที่ 4

บทสรุป และข้อเสนอแนะการพัฒนาสถิติ

4.1 สรุปสถานการณ์ข้อมูล และข้อเสนอแนะการพัฒนาการจัดเก็บข้อมูล

(1) สรุปสถานการณ์ข้อมูล

จากการตรวจสอบสถานะรายการข้อมูลตามแผนผังรายการสถิติทางการที่ได้นำเสนอในบทที่ 3 สามารถสรุปภาพรวมรายการสถิติทางการตามประเด็นยุทธศาสตร์การพัฒนาจังหวัด ดังนี้

แผนพัฒนามาระดับจังหวัดมีรายการสถิติทางการ ทั้งหมด 94 รายการ ซึ่งแบ่งสถานะรายการข้อมูลตามแผนผังรายการสถิติทางการ ได้ดังนี้

- รายการสถิติทางการที่มีการจัดเก็บข้อมูลเป็นปกติ 54 รายการ คิดเป็นร้อยละ 57.45
- รายการสถิติทางการที่ยังไม่มีการจัดเก็บข้อมูล 40 รายการ คิดเป็นร้อยละ 42.55

ตาราง 4.1 แสดงจำนวนรายการข้อมูลตามประเด็นยุทธศาสตร์จังหวัดสมุทรสาคร

ชุดข้อมูล	สรุปสถานการณ์ข้อมูล		
	รวม	ข้อมูลที่จัดเก็บได้	ข้อมูลที่ไม่มีการจัดเก็บ
รวมทั้งสิ้น	94	54	40
ประเด็นยุทธศาสตร์ที่ 1 พัฒนาสภาพแวดล้อมให้เป็นเมืองน่าอยู่อย่างยั่งยืน	34	15	19
ประเด็นยุทธศาสตร์ที่ 2 ส่งเสริมภาคการผลิตการแปรรูปอาหารและการบริการสู่ตลาดสากล	25	12	13
ประเด็นยุทธศาสตร์ที่ 3 พัฒนาคุณภาพชีวิตส่งเสริมชุมชนเข้มแข็ง สร้างสังคมแห่งการเรียนรู้	35	27	8

จากการสรุปสถานการณ์ข้อมูลสถิติตามประเด็นยุทธศาสตร์จังหวัดสมุทรสาคร พบว่ายังมีรายการสถิติบางรายการที่มีข้อมูลไม่ครบถ้วน ยังต้องการการรวบรวมข้อมูลเพิ่มเติม เพื่อเป็นข้อมูลประกอบการพิจารณาในการวางแผน กำหนดนโยบาย แก้ไขปัญหา และประเมินผลโครงการที่ได้รับงบประมาณในการพัฒนาจังหวัดตามแผนพัฒนาจังหวัด 4 ปี (พ.ศ. 2561- 2564) และแผนการปฏิบัติงานประจำปี

(2) ข้อเสนอแนะการพัฒนาการจัดเก็บข้อมูล

จากการจัดเก็บข้อมูลรายการสถิติของจังหวัดสมุทรสาคร และพิจารณากับประเด็นยุทธศาสตร์ทั้ง 3 ยุทธศาสตร์ของจังหวัดแล้ว ยังพบว่าข้อมูลที่ขาดหายไปทำให้การวิเคราะห์ยังไม่สมบูรณ์ จึงต้องการข้อมูลอีกมากเพื่อมาประกอบการตัดสินใจในเชิงนโยบาย หรือทิศทางการพัฒนาของจังหวัด ฉะนั้นข้อมูลในส่วนที่ขาดไปจึงมีความสำคัญเป็นอย่างยิ่ง

ประกอบกับการจัดเก็บข้อมูลจะต้องมีการติดต่อประสานงานกับหน่วยงานต่างๆ หลายหน่วยงานในจังหวัดเพื่อให้เชื่อมโยงกับรายการสถิติที่จัดเก็บกับแหล่งข้อมูล ดังนั้นจึงควรดำเนินการพัฒนาการจัดเก็บข้อมูล ตามขั้นตอนที่สำคัญ คือ

1) ข้อมูลที่มีหน่วยงานรับผิดชอบ

เสนอคณะกรรมการจัดทำข้อมูลสถิติและสารสนเทศเพื่อการบริหารระดับพื้นที่ จังหวัดสมุทรสาคร มอบหมายให้หน่วยงานเจ้าของข้อมูล รับผิดชอบจัดเก็บ/รวบรวมข้อมูลตามผังรายการสถิติ สำนักงานสถิติจังหวัดสมุทรสาครทำหน้าที่ติดตาม รวบรวม ข้อมูลจากหน่วยงานที่เกี่ยวข้อง วิเคราะห์ผลและสรุปสถานการณ์ของจังหวัด

2) ข้อมูลที่ต้องจัดเก็บเพิ่มเติมและยังไม่มีผู้รับผิดชอบข้อมูล

มีแนวทางการดำเนินงานดังนี้

- จัดทำร่างรายการข้อมูลสถิติ กำหนดหน่วยงานที่เกี่ยวข้อง/เป็นเจ้าของข้อมูล
- เสนอคณะกรรมการสถิติระดับจังหวัดเพื่อพิจารณา
- เสนอคณะกรรมการจัดทำข้อมูลสถิติและสารสนเทศเพื่อการบริหารระดับพื้นที่

จังหวัดสมุทรสาคร เพื่อมอบหมายหน่วยงานที่เกี่ยวข้องจัดเก็บ/รวบรวมข้อมูลตามผังรายการสถิติ

สำนักงานสถิติจังหวัดสมุทรสาครทำหน้าที่ติดตาม รวบรวม ข้อมูลจากหน่วยงานที่เกี่ยวข้อง วิเคราะห์ผลและสรุปสถานการณ์ของจังหวัด

4.2 แผนปฏิบัติการพัฒนาการจัดเก็บข้อมูลสถิติทางการ

ได้ทำการเก็บรวบรวมข้อมูลรายการสถิติพื้นฐานด้านเศรษฐกิจ สังคม และสิ่งแวดล้อม ตาม ยุทธศาสตร์การพัฒนาจังหวัดทั้ง 3 ยุทธศาสตร์ แผนได้แผนพัฒนาจังหวัด สามารถใช้เป็นตัวชี้วัดสถานการณ์การพัฒนาของจังหวัด และสามารถนำไปใช้ประกอบการจัดทำแผนพัฒนาอื่นๆ

ตาราง 4.2 แผนงาน/โครงการ/กิจกรรม ของปีงบประมาณ 2561

แผนงาน/โครงการ/กิจกรรม	ปีงบประมาณ 2561			
	ไตรมาส 1	ไตรมาส 2	ไตรมาส 3	ไตรมาส 4
1. จัดทำแผนพัฒนาสถิติระดับจังหวัด				
2. ปรับปรุงองค์ประกอบคณะกรรมการสถิติระดับจังหวัด				
3. ประชุมคณะกรรมการสถิติระดับจังหวัด				
4. จัดประชุม/อบรมให้ความรู้หน่วยงานที่เกี่ยวข้องกับข้อมูล				
5. รวบรวม/ประสาน/ขอความอนุเคราะห์ข้อมูลจากหน่วยงานที่เกี่ยวข้อง				
6. วิเคราะห์และสรุปสถานการณ์ของจังหวัด				

แผนงาน/โครงการ/กิจกรรม ที่จะสนับสนุนการพัฒนาการจัดเก็บข้อมูลสถิติทางการ

1) ดำเนินการจัดเก็บข้อมูลตามประเด็นยุทธศาสตร์จังหวัดอย่างต่อเนื่อง จากผลิตภัณฑ์ที่มีศักยภาพ (Product Champion) จำนวน 3 ชุดข้อมูล ได้แก่

ชุดข้อมูล : การบริหารจัดการขยะ

ชุดข้อมูล : กุ้ง

ชุดข้อมูล : พัฒนาคูณภาพชีวิต ส่งเสริมชุมชนเข้มแข็ง สร้างสังคมแห่งการเรียนรู้

2) ดำเนินการจัดเก็บข้อมูลสารสนเทศเพื่อการบริหาร (Management Information System : MIS) ตามข้อสั่งการของนายกรัฐมนตรี เมื่อวันที่ 27 กันยายน 2559 จำนวน 4 เรื่อง ข้าว การท่องเที่ยว ผู้สูงอายุ และขยะ ต่อเนื่อง เพื่อนำข้อมูลดังกล่าวมาใช้ประกอบการตัดสินใจในการดำเนินนโยบายในด้านต่างๆ ของรัฐบาล และแก้ปัญหา ตลอดจนกำหนดนโยบายของจังหวัดในการแก้ปัญหาให้กับประชาชนในพื้นที่