

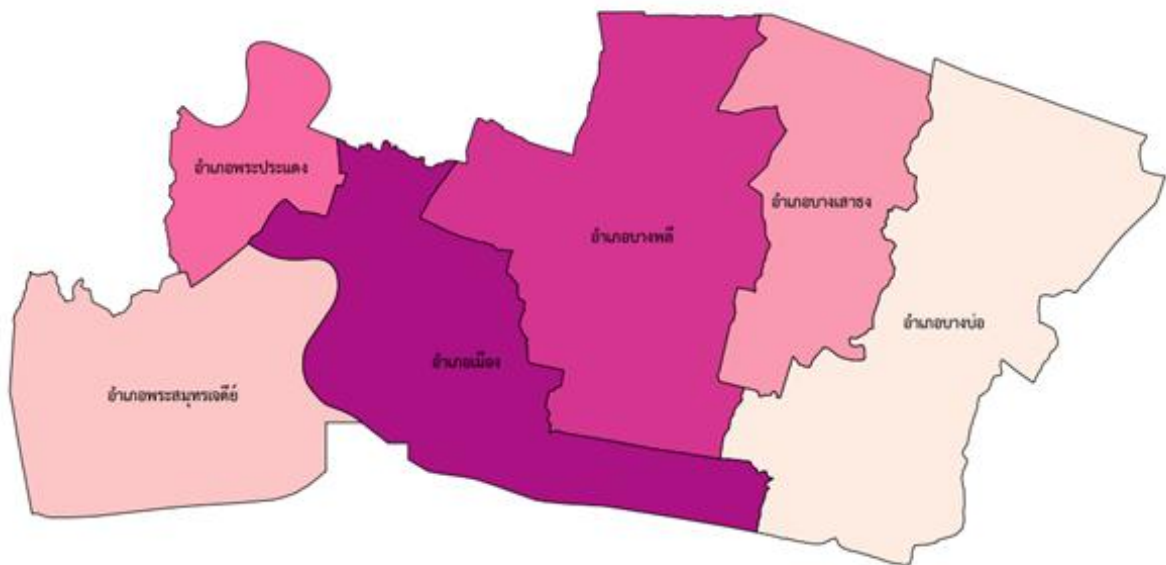

แผนพัฒนาสถิติระดับพื้นที่จังหวัดสมุทรปราการ ฉบับที่ 2 (พ.ศ. 2561-2564)



คณะกรรมการสถิติจังหวัดสมุทรปราการ

บทสรุปผู้บริหาร

สำนักงานสถิติจังหวัดสมุทรปราการได้จัดทำแผนพัฒนาสถิติระดับพื้นที่ จังหวัดสมุทรปราการเพื่อเป็นการพัฒนาชุดข้อมูลเพื่อการตัดสินใจให้ครอบคลุมประเด็นยุทธศาสตร์การพัฒนาระดับพื้นที่ โดยจัดทำรายการข้อมูลสถิติพื้นฐานและรายการข้อมูลสถิติทางการตามประเด็นยุทธศาสตร์ในแผนพัฒนาจังหวัดที่มีความเชื่อมโยงกับตัวชี้วัดการพัฒนาของแผนพัฒนาเศรษฐกิจและสังคมแห่งชาติ ฉบับที่ 12 (พ.ศ. 2560-2564) ตามร่างและประเด็นยุทธศาสตร์ชาติ ระยะ 20 ปี ซึ่งเป็นการบูรณาการภารกิจระดับพื้นที่ (Area Base) ภารกิจของหน่วยงาน (Function Base) และภารกิจตามนโยบายของรัฐบาล (Agenda Base) เพื่อนำไปสู่การขับเคลื่อนประเทศบนฐานข้อมูลที่มีอยู่จริง ทั้งนี้ ประชาชนสามารถเข้าถึงและใช้ประโยชน์จากข้อมูล รวมทั้งติดตามการทำงานของภาครัฐ ทำให้เกิดการใช้งบประมาณในการพัฒนาพื้นที่อย่างมีประสิทธิภาพ รวมทั้งเกิดประสิทธิผลต่อการพัฒนาประเทศโดยรวม

แผนพัฒนาสถิติระดับพื้นที่ จังหวัดสมุทรปราการมีวัตถุประสงค์หลักคือ

1. เพื่อศึกษาประเด็นยุทธศาสตร์ตามแผนพัฒนาจังหวัด แผนพัฒนาเศรษฐกิจและสังคมแห่งชาติ ฉบับที่ 12 (พ.ศ. 2560-2564) และร่างยุทธศาสตร์ชาติ ระยะ 20 ปี พร้อมทั้งกำหนดหน่วยงานที่จะต้องรับผิดชอบในการจัดทำข้อมูลที่ยังไม่มีหน่วยงานใดดำเนินการ และเชื่อมโยง/บูรณาการข้อมูลในระดับพื้นที่
2. เพื่อจัดทำชุดข้อมูลสถิติและสารสนเทศ (ผังสถิติทางการระดับจังหวัด) ที่สนับสนุนยุทธศาสตร์หลักของจังหวัด และจัดทำแผนพัฒนาสถิติระดับพื้นที่จังหวัดที่สอดคล้องกับตัวชี้วัดแผนพัฒนาจังหวัดและแผนพัฒนาเศรษฐกิจและสังคมแห่งชาติ ฉบับที่ 12 (พ.ศ. 2560-2564) และร่างยุทธศาสตร์ชาติ ระยะ 20 ปี
3. เพื่อส่งเสริมการเข้าถึง เข้าใจ และใช้ประโยชน์ของข้อมูลสถิติและสารสนเทศร่วมกัน
4. เพื่อสร้างเครือข่ายการทำงานและสร้างความร่วมมือร่วมของหน่วยงานจัดเก็บข้อมูลในระดับพื้นที่
5. เพื่อพัฒนาบุคลากรด้านสถิติของหน่วยงานที่เกี่ยวข้อง ให้มีความเป็นมืออาชีพด้านข้อมูลสถิติและสารสนเทศ สามารถสนับสนุนยุทธศาสตร์ในระดับพื้นที่ และมีความรู้ความเข้าใจในกระบวนการนำแผนพัฒนาสถิติระดับพื้นที่เข้าเป็นส่วนหนึ่งของแผนพัฒนาจังหวัด และแผนปฏิบัติราชการประจำปีของจังหวัด

โดยจากการจัดทำผังรายการสถิติทางการและการตรวจสอบสถานะรายการข้อมูลสถิติดังกล่าวสรุปได้ว่ามีรายการสถิติทางการที่สนับสนุนยุทธศาสตร์การพัฒนาจังหวัด ทั้งหมด จำนวน 121 รายการ เป็นรายการสถิติทางการที่มีการจัดเก็บข้อมูลเป็นปกติ จำนวน 37 รายการ คิดเป็นร้อยละ 30.6 และรายการสถิติทางการที่ต้องพัฒนาการจัดเก็บข้อมูล จำนวน 37 รายการ คิดเป็นร้อยละ 30.6 รายการสถิติทางการที่ยังไม่มีการจัดเก็บข้อมูล จำนวน 47 รายการ คิดเป็นร้อยละ 38.8

ในการนี้ คณะกรรมการสถิติระดับจังหวัด ได้มีข้อเสนอแนะการพัฒนาการจัดเก็บข้อมูลที่สำคัญ ดังนี้

สำหรับรายการข้อมูลที่มีหน่วยงานรับผิดชอบแต่ไม่มีการจัดเก็บข้อมูล และรายการข้อมูลที่ไม่มีหน่วยงานรับผิดชอบในการจัดเก็บข้อมูลนั้น จังหวัดควรมีการบริหารจัดการ การจัดเก็บข้อมูลอย่างเป็นระบบ โดยใช้หลักการการมีส่วนร่วมเพื่อบูรณาการการทำงานร่วมกัน ของทุกภาคส่วน ทั้งภาครัฐและเอกชน โดยอาจใช้กลไกคณะทำงานที่จะจัดตั้งหรือที่ได้จัดตั้งขึ้นแล้ว ที่รับผิดชอบประเด็นยุทธศาสตร์นี้ ร่วมพิจารณากำหนดหน่วยงานผู้รับผิดชอบการจัดเก็บข้อมูล ในแต่ละรายการให้ชัดเจน กำกับติดตามให้มีการจัดเก็บข้อมูลให้ครบถ้วนและสม่ำเสมอ

ทั้งนี้ การพัฒนาชุดข้อมูลสถิติและสารสนเทศในระดับพื้นที่ มีความจำเป็นต้องเสริมสร้างศักยภาพของบุคลากรด้านสถิติและสารสนเทศ เพื่อสนับสนุนการจัดทำยุทธศาสตร์จังหวัด การนำข้อมูล/สถิติไปใช้ประโยชน์ การบริหารจัดการอย่างมีส่วนร่วมในระดับจังหวัด/ภาค รวมทั้ง การผลิตและการใช้ข้อมูลสนับสนุนการตัดสินใจอย่างเป็นระบบ และเป็นประโยชน์ในการพัฒนาพื้นที่อย่างต่อเนื่อง

คำนำ

แผนพัฒนาสถิติระดับพื้นที่ จังหวัดสมุทรปราการถูกจัดทำขึ้นครั้งแรก ในปี 2557 ภายใต้ความร่วมมือทางวิชาการของสำนักงานสถิติแห่งชาติ กระทรวงมหาดไทย และสำนักงานคณะกรรมการพัฒนาระบบราชการ (ก.พ.ร.) เพื่อใช้เป็นเครื่องมือในการบูรณาการข้อมูลสถิติระดับพื้นที่ที่ตอบโจทย์ยุทธศาสตร์ของจังหวัดในลักษณะ Agenda Based รวมทั้งพัฒนาข้อมูลสถิติในระดับพื้นที่ให้สอดคล้องกับทิศทางการขับเคลื่อนแผนแม่บทระบบสถิติประเทศไทย ฉบับที่ 1 (พ.ศ. 2554-2558) โดยให้ความสำคัญกับการพัฒนารายการสถิติทางการของผลิตภัณฑ์ที่มีศักยภาพ (Product Champion : PC) และประเด็นปัญหาสำคัญ (Critical Issue : CI) ตามประเด็นยุทธศาสตร์ของแต่ละจังหวัด

ตลอดระยะเวลาที่ผ่านมา แผนพัฒนาสถิติฉบับดังกล่าว ถูกใช้เป็นเครื่องมือหลักในการพัฒนาชุดข้อมูลเพื่อสนับสนุนการตัดสินใจเชิงยุทธศาสตร์ของผู้บริหารในระดับจังหวัดมาโดยตลอด อย่างไรก็ตาม ปัจจุบันสำนักงานสถิติแห่งชาติอยู่ระหว่างการขับเคลื่อนแผนแม่บทระบบสถิติประเทศไทย ฉบับที่ 2 (พ.ศ. 2559-2564) และทุกจังหวัดได้มีการจัดทำแผนพัฒนาจังหวัด พ.ศ. 2561-2564 เพื่อให้สอดคล้องกับการพัฒนาประเทศตามร่างยุทธศาสตร์ชาติ ระยะ 20 ปี (พ.ศ. 2560-2579) แผนพัฒนาเศรษฐกิจและสังคมแห่งชาติ ฉบับที่ 12 (พ.ศ. 2560-2564) เป้าหมายการพัฒนาที่ยั่งยืน (Sustainable Development Goals: SDGs) รวมทั้งการปรับโครงสร้างประเทศไทยไปสู่ประเทศไทย 4.0 และการปฏิรูปประเทศในประเด็นต่างๆ

สำนักงานสถิติจังหวัดสมุทรปราการ จึงได้จัดทำแผนพัฒนาสถิติระดับพื้นที่ จังหวัดสมุทรปราการ พ.ศ. 2561-2564 โดยปรับปรุงรูปแบบและเนื้อหาของแผนพัฒนาสถิติฉบับเดิมให้มีความสอดคล้องกับแผนพัฒนาจังหวัด พ.ศ. 2561-2564 แผนแม่บทระบบสถิติประเทศไทย ฉบับที่ 2 และบริบทของการพัฒนาประเทศในระดับพื้นที่ตามแผนพัฒนาอื่นๆ มากยิ่งขึ้น ซึ่งแผนพัฒนาสถิติระดับพื้นที่ จังหวัดสมุทรปราการฉบับนี้ประกอบด้วยข้อมูลสถิติพื้นฐานด้านเศรษฐกิจ สังคม ทรัพยากรธรรมชาติและสิ่งแวดล้อม รวมทั้งข้อมูลสถิติตามยุทธศาสตร์ภายใต้แผนพัฒนาจังหวัด

ทั้งนี้ หวังเป็นอย่างยิ่งว่า แผนพัฒนาสถิติระดับพื้นที่ จังหวัดสมุทรปราการ พ.ศ. 2561-2564 จะเป็นเครื่องมือสำคัญในการพัฒนาข้อมูลระดับพื้นที่ตามยุทธศาสตร์การพัฒนาของแต่ละจังหวัด เพื่อขับเคลื่อนประเทศไปสู่ความมั่นคง มั่งคั่ง และยั่งยืน ต่อไป

นายชาติชาย อุทัยพันธ์
ผู้ว่าราชการจังหวัดสมุทรปราการ
ประธานกรรมการสถิติระดับจังหวัดสมุทรปราการ
19 กุมภาพันธ์ 2561

สารบัญ

	หน้า
บทสรุปผู้บริหาร	ก
คำนำ	ค
อภิธานศัพท์	ฎ
บทที่ 1 บทนำ	1
1.1 หลักการและเหตุผล	1
1.2 วัตถุประสงค์	3
1.3 แนวทางการจัดทำแผนพัฒนาสถิติระดับพื้นที่ จังหวัดสมุทรปราการ	3
บทที่ 2 ประเด็นยุทธศาสตร์การพัฒนาจังหวัด	5
2.1 ข้อมูลพื้นฐานของจังหวัด	5
2.2 ประเด็นยุทธศาสตร์การพัฒนาจังหวัดและตัวชี้วัด	11
2.3 ผลการทบทวนความสอดคล้องเชื่อมโยงประเด็นยุทธศาสตร์การพัฒนาจังหวัด กับแผนพัฒนาเศรษฐกิจและสังคมแห่งชาติ ฉบับที่ 12 (พ.ศ.2560-2564)	17
บทที่ 3 ผังรายการข้อมูลสถิติ	31
3.1 ข้อมูลพื้นฐาน	31
- ด้านเศรษฐกิจ	31
- ด้านสังคม	40
- ด้านทรัพยากรธรรมชาติและสิ่งแวดล้อม	51
3.2 ข้อมูลสถิติ ตัวชี้วัด ตามประเด็นยุทธศาสตร์ในแผนพัฒนาจังหวัด	55
บทที่ 4 บทสรุป และข้อเสนอแนะการพัฒนาสถิติ	87
4.1 สรุปสถานการณ์ข้อมูล และข้อเสนอแนะการพัฒนาการจัดเก็บข้อมูล	87
4.2 แผนปฏิบัติการพัฒนาการจัดเก็บข้อมูลสถิติระดับจังหวัด	92
บรรณานุกรม	95
ภาคผนวก	96

สารบัญแผนภาพ

	หน้า
แผนภาพที่ 1 : จำนวนประชากรจังหวัดสมุทรปราการ จำแนกตามอำเภอ และเพศ พ.ศ. 2560	6
แผนภาพที่ 2: ความเชื่อมโยงของวิสัยทัศน์ พันธกิจ เป้าประสงค์รวม และประเด็นยุทธศาสตร์	13
แผนภาพที่ 3: เป้าหมายและวัตถุประสงค์รวมของแผนพัฒนาเศรษฐกิจและสังคม ฉบับที่ 12	18
แผนภาพที่ 4 : สรุปสถานะรายการสถิติทางการที่สำคัญและจำเป็น จำแนกตามประเด็นยุทธศาสตร์	87
แผนภาพที่ 5: สรุปสถานะรายการข้อมูลของประเด็นยุทธศาสตร์ที่ 1	88
แผนภาพที่ 6: สรุปสถานะรายการข้อมูลของประเด็นยุทธศาสตร์ที่ 2	89
แผนภาพที่ 7: สรุปสถานะรายการข้อมูลของประเด็นยุทธศาสตร์ที่ 3	89
แผนภาพที่ 8: สรุปสถานะรายการข้อมูลของประเด็นยุทธศาสตร์ที่ 4	90
แผนภาพที่ 9: สรุปสถานะรายการข้อมูลของประเด็นยุทธศาสตร์ที่ 5	90

สารบัญตาราง

	หน้า
ตารางที่ 1 : จำนวนประชากรจังหวัดสมุทรปราการ จำแนกตามอำเภอ และเพศ พ.ศ. 2560	6
ตารางที่ 2 : ผลิตภัณฑ์ของจังหวัด จำแนกตามสาขาการผลิต พ.ศ. 2556 - 2558	7
ตารางที่ 3 : จำนวนสถานศึกษา นักเรียน ครู และห้องเรียน อัตราส่วนนักเรียนต่อครูและ อัตราส่วนนักเรียนต่อห้องเรียน จำแนกตามสังกัด ปีการศึกษา 2559	8
ตารางที่ 4 : จำนวนสถานพยาบาล แพทย์ ทันตแพทย์ พยาบาล อัตราส่วนประชากรต่อแพทย์และ อัตราส่วนประชากรทันตแพทย์ จำแนกเป็นรายอำเภอ ปี 2559	9
ตารางที่ 5 : จำนวนพื้นที่ป่าไม้ จำแนกตามประเภทของพื้นที่ป่า ปี 2558	9
ตารางที่ 6 : แหล่งน้ำ จำแนกตามประเภทของแหล่งน้ำ ปี 2559	10
ตารางที่ 7 : ยุทธศาสตร์การพัฒนาและตัวชี้วัดของจังหวัดสมุทรปราการ	14
ตารางที่ 8 : ความสอดคล้องระหว่างประเด็นยุทธศาสตร์ของแผนพัฒนาจังหวัดสมุทรปราการ (พ.ศ.2561-2564) และประเด็นยุทธศาสตร์ตามแผนพัฒนาเศรษฐกิจและสังคมแห่งชาติ ฉบับที่ 12	23
ตารางที่ 9 : ความสอดคล้องระหว่างตัวชี้วัดตามแผนพัฒนาจังหวัดสมุทรปราการ (พ.ศ.2561-2564) และตัวชี้วัดตามแผนพัฒนาเศรษฐกิจและสังคมแห่งชาติ ฉบับที่ 12	26
ตารางที่10: สรุปสถานะรายการสถิติทางการที่สำคัญและจำเป็น จำแนกตามประเด็นยุทธศาสตร์	87

อภิธานศัพท์

การจัดทำแผนพัฒนาสถิติระดับพื้นที่ จังหวัดสมุทรปราการมีการใช้เครื่องมือและรูปแบบเอกสารต่างๆ ซึ่งประกอบด้วยคำศัพท์ และคำย่อหลากหลาย ทั้งนี้เพื่อให้การขยายผลการดำเนินงาน มีความเข้าใจตรงกัน การทำงานเป็นไปในทิศทางเดียวกัน จึงได้รวบรวมคำศัพท์และคำย่อต่างๆที่เกิดขึ้นในการดำเนินงาน ให้ความหมาย หรือคำจำกัดความที่ใช้ในการดำเนินงานดังตารางต่อไปนี้

คำศัพท์/คำย่อ	ความหมาย
แผนพัฒนาสถิติระดับพื้นที่จังหวัดสมุทรปราการ	เครื่องมือสำคัญในการกำหนดกรอบแนวทางการดำเนินงานเพื่อการพัฒนาสถิติในระยะ 1 ปี และระยะ 4 ปี ซึ่งจะกำหนดกิจกรรมต่างๆ เพื่อพัฒนาคุณภาพสถิติทางการ ว่ามีรายการใดบ้าง จะพัฒนาอย่างไร หน่วยงานใดเป็นผู้รับผิดชอบ พร้อมทั้งระบุงบประมาณ และระยะเวลา (Timeline) ที่ต้องดำเนินการด้วย
ผังสถิติทางการ	<p>รายการข้อมูลสถิติที่สำคัญ จำเป็นที่สามารถตอบสนองการณ ยุทธศาสตร์ และสภาพปัญหาในระดับพื้นที่ ซึ่งราชการส่วนภูมิภาค หรือคณะผู้บริหารจังหวัดมีความจำเป็นต้องใช้ในการวางแผนระดับนโยบายจังหวัด ทั้งแผนปฏิบัติงานและการจัดสรรงบประมาณในแผนงานและโครงการ ตลอดจนการติดตามสถานการณ์การพัฒนาของจังหวัด โดยผังสถิติทางการจะประกอบไปด้วย 2 ส่วน คือ</p> <ol style="list-style-type: none">1. ตารางแผนผังสถิติทางการตามประเด็นยุทธศาสตร์ ซึ่งประกอบด้วย<ol style="list-style-type: none">1.1 ชื่อชุดข้อมูล – ตัวชี้วัดที่สอดคล้องเชื่อมโยงกับยุทธศาสตร์การพัฒนาของจังหวัด1.2 รายการสถิติทางการที่สำคัญ พร้อมคุณลักษณะของข้อมูล ว่าเป็นข้อมูลระดับนามบัญญัติ (Nominal Scale) หรือข้อมูลระดับอันดับ (Ordinal Scale) หรือข้อมูลระดับช่วงชั้น (Interval Scale)/ข้อมูลระดับอัตราส่วน (Ratio Scale)1.3 สถานะการจัดเก็บข้อมูลในปัจจุบันว่ามีการจัดเก็บหรือไม่1.4 วิธีการจัดเก็บข้อมูล1.5 ความถี่ในการจัดเก็บข้อมูล1.6 หน่วยงานผู้รับผิดชอบ2. รายละเอียดสถิติทางการ (Official Statistics Metadata) ซึ่งจะมีรายละเอียดสำคัญ 5 ส่วน ได้แก่<ol style="list-style-type: none">2.1 การผลิต/จัดทำสถิติทางการ เป็นส่วนแรกที่จะแนะนำรายละเอียดกระบวนการจัดทำระเบียบการค้นคว้า เพื่อความเหมาะสมในการใช้ประโยชน์ต่อไป โดยมีรายละเอียดที่สำคัญ คือ<ol style="list-style-type: none">2.1.1 ชื่อโครงการ/งาน/ทะเบียน/รายงาน2.1.2 วิธีการเก็บรวบรวมข้อมูล ได้แก่ สำมะโน สำรวจ ทะเบียน และรายงาน

คำศัพท์/คำย่อ	ความหมาย
	<p>2.1.3 มาตรฐานการจำแนกข้อมูล</p> <p>2.1.4 รูปแบบการจัดเก็บข้อมูล ได้แก่ จัดเก็บในรูปเอกสาร/รายงาน จัดเก็บในรูปแบบไฟล์ข้อมูลดิจิทัล และฐานข้อมูล</p> <p>2.1.5 ความถี่ในการเก็บรวบรวมข้อมูล</p> <p>2.1.6 ความถี่ในการประมวลผลข้อมูล</p> <p>2.2 การเผยแพร่สถิติทางการ เป็นส่วนที่ใช้ตรวจสอบความถูกต้องและเป็นปัจจุบันของสถิติทางการประกอบไปด้วย 3 ส่วน คือ</p> <p>2.2.1 วิธีการเผยแพร่</p> <p>2.2.2 ความถี่ในการเผยแพร่</p> <p>2.2.3 ระดับการเข้าถึงข้อมูล</p> <p>2.3 สถิติทางการ จะประกอบไปด้วย ชื่อสถิติทางการ ปีที่จัดทำ สาขาหมวดหมู่ รวมถึงวิธีการคำนวณที่ได้มาซึ่งสถิติทางการ (ที่เป็นตัวชี้วัด) โดยในหนึ่งการผลิตอาจมีสถิติทางการมากกว่า 1 รายการก็ได้</p> <p>2.4 คำนิยามที่สำคัญ</p> <p>2.5 หน่วยงานรับผิดชอบผลิต/จัดทำข้อมูล เพื่อระบุแหล่งที่มาและเจ้าของข้อมูล ประกอบไปด้วย 7 ส่วน คือ</p> <p>2.5.1 กลุ่ม/ฝ่าย</p> <p>2.5.2 สำนัก/ศูนย์/กอง</p> <p>2.5.3 กรม/หน่วยงาน</p> <p>2.5.4 กระทรวง</p> <p>2.5.5 โทรศัพท์</p> <p>2.5.6 โทรสาร</p> <p>2.5.7 E-mail address</p>
รายการสถิติทางการ	ข้อมูลที่ใช้บรรยายเหตุการณ์หรือข้อเท็จจริง (facts) ของเรื่องต่างๆ ที่ต้องการศึกษา เช่น สถิติจำนวนผู้ป่วย สถิติจำนวนคนเกิด สถิติจำนวนคนตาย เป็นต้น
รายการข้อมูล (Data List)	ข้อเท็จจริง (facts) ที่เกี่ยวกับเรื่องต่างๆ ซึ่งอาจเป็นข้อเท็จจริงที่เป็นตัวเลข เช่น จำนวนผู้ป่วยที่ติดเชื้อ HIV ในหมู่บ้าน ราคาของพืชผักและผลไม้ต่างๆ ในหมู่บ้าน เป็นต้น หรืออาจเป็นข้อเท็จจริงที่ไม่ใช่ตัวเลข เช่น การศึกษา หรืออาชีพของคนในหมู่บ้าน เป็นต้น

บทที่ 1

บทนำ

1.1 หลักการและเหตุผล

ในช่วงเวลาที่ผ่านมาสองทศวรรษที่ผ่านมา บทบาทและความจำเป็นของข้อมูลสถิติในการใช้บริหารและพัฒนาประเทศต่าง ๆ ทั่วโลกได้ทวีความสำคัญขึ้นเป็นลำดับ โดยเฉพาะการนำสถิติมาใช้เป็นปัจจัยสนับสนุนการตัดสินใจในการวางนโยบาย การเลือกวิธีการปฏิบัติงาน ตลอดจนการกำกัดูแล เพื่อให้เกิดความก้าวหน้าในการพัฒนาประเทศในทุกด้าน ดังนั้น สำนักงานสถิติแห่งชาติ (สสช.) จึงมีเป้าหมายที่จะพัฒนาการผลิตและการจัดทำข้อมูลสถิติให้มีความครอบคลุม มีคุณภาพ ลดความซ้ำซ้อน และทันต่อภาวะการเปลี่ยนแปลง ตลอดจนการเผยแพร่ข้อมูลสถิติให้เป็นไปอย่างกว้างขวาง เพื่อทุกภาคส่วนได้เข้าถึงและใช้ประโยชน์ข้อมูลสถิติที่สำคัญ

ประเทศไทยเริ่มมีการดำเนินงานเกี่ยวกับสถิติของประเทศมาประมาณ 100 ปี โดยมีสำนักงานสถิติแห่งชาติทำหน้าที่เป็นหน่วยสถิติกลางผลิตสถิติในทุกสาขา ซึ่งส่วนใหญ่เป็นสถิติจากการสำรวนอกจากนั้นยังมีหน่วยงานภาครัฐจำนวนมากที่ผลิตสถิติจากระบบการรายงานงานทะเบียน โดยส่วนใหญ่เป็นสถิติที่เกี่ยวข้องกับการกิจการและการดำเนินงานของแต่ละหน่วยงานปัจจุบันหน่วยงานภาครัฐจำนวนมากมีการผลิตสถิติในเกือบทุกสาขา แม้ว่าการผลิตสถิติภายใต้ระบบดังกล่าวมีการพัฒนาอย่างต่อเนื่อง แต่ก็เป็นการพัฒนาที่ไม่เป็นไปในทิศทางเดียวกัน เป็นการพัฒนาที่ตอบสนองประโยชน์ในการใช้งานของแต่ละหน่วยงาน ซึ่งมีข้อจำกัดด้านบุคลากร งบประมาณ ฯลฯ แตกต่างกันไป ส่งผลให้เกิดความเหลื่อมล้ำด้านมาตรฐานและคุณภาพของงานด้านสถิติ และในบางกรณีเกิดความซ้ำซ้อนและสิ้นเปลืองงบประมาณในการดำเนินงาน จึงเกิดแนวคิดในการพัฒนาระบบสถิติของประเทศให้เข้มแข็งและก้าวหน้าอย่างเป็นระบบ ผู้ใช้สามารถเข้าใจและเข้าถึงข้อมูลได้ง่าย โดยต้องอาศัยความร่วมมือจากหน่วยงานที่เกี่ยวข้องในการร่วมกันทบทวน ตรวจสอบคัดกรองชุดข้อมูลสถิติที่สำคัญ จำเป็น สำหรับประเทศ ซึ่งจะก่อให้เกิดสมรรถนะด้านการผลิตสถิติของหน่วยงานต่าง ๆ ได้อย่างมีประสิทธิภาพ จึงเป็นที่มาของแผนแม่บทระบบสถิติประเทศไทย พ.ศ. 2554-2558 ซึ่งเป็นแผนแม่บทระบบสถิติประเทศไทยฉบับแรกนับตั้งแต่มีการประกาศใช้พระราชบัญญัติสถิติ พ.ศ. 2550 เพื่อใช้เป็นกรอบในการพัฒนาระบบสถิติของประเทศให้เข้มแข็งและก้าวหน้าอย่างเป็นระบบ รวมทั้งให้สถิติเป็นฐานสำคัญของการพัฒนาประเทศอย่างมีคุณภาพ

ปัจจุบัน สำนักงานสถิติแห่งชาติดำเนินงานในการขับเคลื่อนแผนแม่บทระบบสถิติประเทศไทย ฉบับที่ 2 (พ.ศ. 2559-2564) เพื่อพัฒนาระบบสถิติของประเทศไปสู่เป้าหมายตามวิสัยทัศน์ที่กำหนดไว้ ต่อเนื่องจากแผนแม่บทระบบสถิติประเทศไทย ฉบับที่ 1 ว่า “ประเทศไทยมีระบบสถิติที่ทุกหน่วยงานร่วมกันขับเคลื่อนเพื่อให้เกิดสถิติทางการที่ใช้ในการพัฒนาประเทศ” โดยมีเป้าประสงค์หลัก คือ การพัฒนาข้อมูลสถิติให้มีมาตรฐาน คุณภาพ และการบูรณาการ/การแลกเปลี่ยนเชื่อมโยงข้อมูลระหว่างหน่วยงานสู่การนำไปใช้ประโยชน์ร่วมกัน ในการตอบโจทย์การตัดสินใจและกำหนดนโยบาย การพัฒนาทุกระดับ (ประเทศ ภาคการกิจ และพื้นที่) ซึ่งได้กำหนดยุทธศาสตร์การพัฒนาระบบสถิติของประเทศไว้ 5 ยุทธศาสตร์ ดังนี้

- ยุทธศาสตร์ที่ 1 การพัฒนาระบบสถิติของประเทศเพื่อการวางแผนและติดตามผลการพัฒนาระดับประเทศและระดับจังหวัด/กลุ่มจังหวัด
- ยุทธศาสตร์ที่ 2 การบูรณาการสถิติจากข้อมูลการบริหารงานและสถิติจากการสำรวจและการเชื่อมโยงสถิติ
- ยุทธศาสตร์ที่ 3 การพัฒนาคุณภาพสถิติให้ได้มาตรฐานสากล
- ยุทธศาสตร์ที่ 4 การให้บริการสถิติที่สะดวกต่อการเข้าถึง เข้าใจ และใช้ประโยชน์
- ยุทธศาสตร์ที่ 5 การเสริมสร้างความเข้มแข็งของหน่วยสถิติและการพัฒนาสมรรถนะบุคลากรภาครัฐในด้านสถิติและเทคโนโลยีสารสนเทศ

อย่างไรก็ตาม แม้หน่วยงานต่างๆผลิตสถิติจำนวนมากเพื่อตอบสนองการใช้ประโยชน์หลากหลายวัตถุประสงค์แต่แผนแม่บทระบบสถิติฯ จะครอบคลุมการบริหารจัดการเฉพาะ “สถิติทางการ” ซึ่งเป็นสถิติที่มีความสำคัญจำเป็นต่อการกำหนดนโยบายและติดตามสถานการณ์การพัฒนาระดับชาติ ระดับภารกิจ และระดับพื้นที่เท่านั้น โดยคณะอนุกรรมการสถิติรายสาขา และพื้นที่จะทำหน้าที่เป็นกลไกสำคัญในการบริหารจัดการสถิติแต่ละสาขา และพื้นที่ ภายใต้กรอบนโยบายและยุทธศาสตร์การพัฒนาระบบสถิติของประเทศ และรายงานความก้าวหน้าและปัญหาอุปสรรคต่อคณะกรรมการจัดระบบสถิติประเทศไทย 3 ด้าน (ด้านสังคม ด้านเศรษฐกิจ และด้านทรัพยากรธรรมชาติและสิ่งแวดล้อม)

สำหรับการพัฒนาระบบสถิติในระดับพื้นที่ เป็นการพัฒนาต่อยอดและขยายชุดข้อมูลเพื่อสนับสนุนการตัดสินใจจากประเด็นยุทธศาสตร์การพัฒนาจังหวัด 3 ด้าน คือ ด้านสังคม ด้านเศรษฐกิจ และด้านทรัพยากรธรรมชาติและสิ่งแวดล้อม รวมทั้งชุดข้อมูลที่มีความเชื่อมโยงกับตัวชี้วัดการพัฒนาจังหวัดและภาคที่สอดคล้องกับร่างยุทธศาสตร์ชาติ ระยะ 20 ปี และแผนพัฒนาเศรษฐกิจและสังคมแห่งชาติ ฉบับที่ 12 (พ.ศ. 2560-2564) โดยการบูรณาการภารกิจระดับพื้นที่ (Area Base) ภารกิจของหน่วยงาน (Function Base) และภารกิจตามนโยบายของรัฐบาล (Agenda Base) ซึ่งจะนำไปสู่การขับเคลื่อนประเทศบนฐานข้อมูลที่มีอยู่จริง เกิดธรรมาภิบาลในการเข้าถึงข้อมูลเชิงยุทธศาสตร์ของประชาชน และก่อให้เกิดการใช้งบประมาณในการพัฒนาพื้นที่อย่างมีประสิทธิภาพ รวมทั้งเกิดประสิทธิผลต่อการพัฒนาประเทศโดยรวม ซึ่งมีความจำเป็นต้องมีการพัฒนาเสริมสร้างศักยภาพของบุคลากรในด้านสถิติและสารสนเทศ การจัดทำยุทธศาสตร์จังหวัด การนำข้อมูลสถิติไปใช้ประโยชน์ และการบริหารจัดการอย่างมีส่วนร่วมในระดับจังหวัด/ภาคเพื่อให้เกิดการผลิตและการใช้ข้อมูลสนับสนุนการตัดสินใจอย่างเป็นระบบและเป็นประโยชน์ในการพัฒนาพื้นที่อย่างต่อเนื่อง

ดังนั้น จึงได้จัดทำแผนพัฒนาสถิติระดับพื้นที่ จังหวัดสมุทรปราการ โดยการศึกษาประเด็นยุทธศาสตร์ของจังหวัด เพื่อจัดทำผังสถิติทางการของข้อมูลที่สำคัญ จำเป็น และเพียงพอต่อการตัดสินใจในระดับพื้นที่ รวมทั้งมีความสอดคล้องกับตัวชี้วัดการพัฒนาจังหวัดที่สอดคล้องกับแผนพัฒนาเศรษฐกิจและสังคมแห่งชาติ ฉบับที่ 12 (พ.ศ. 2560-2564) และร่างยุทธศาสตร์ชาติ ระยะ 20 ปีผ่านกลไกของคณะกรรมการสถิติระดับจังหวัด เพื่อให้มีชุดข้อมูลสถิติและสารสนเทศในการสนับสนุนยุทธศาสตร์ของจังหวัด พร้อมนำเสนอแนวทางการพัฒนาการเก็บข้อมูลสำคัญในการพัฒนาพื้นที่ต่อไป

1.2 วัตถุประสงค์ของการจัดทำแผนพัฒนาสถิติระดับพื้นที่ จังหวัดสมุทรปราการ

1.2.1 เพื่อศึกษาประเด็นยุทธศาสตร์ตามแผนพัฒนาจังหวัด แผนพัฒนาเศรษฐกิจและสังคมแห่งชาติ ฉบับที่ 12 (พ.ศ.2560-2564) และร่างยุทธศาสตร์ชาติ ระยะ 20 ปี พร้อมทั้งกำหนดหน่วยงานที่ต้องรับผิดชอบในการจัดทำข้อมูลที่ยังไม่มีหน่วยงานใดดำเนินการ และเชื่อมโยง/บูรณาการข้อมูลในระดับพื้นที่

1.2.2 เพื่อจัดทำชุดข้อมูลสถิติและสารสนเทศ (ฝั่งสถิติทางการระดับจังหวัด) ที่สนับสนุนยุทธศาสตร์จังหวัด และจัดทำแผนพัฒนาสถิติระดับพื้นที่ที่สอดคล้องกับตัวชี้วัดแผนพัฒนาจังหวัด และแผนพัฒนาเศรษฐกิจและสังคมแห่งชาติ ฉบับที่ 12 (พ.ศ.2560- 2564) และร่างยุทธศาสตร์ชาติ ระยะ 20 ปี

1.2.3 เพื่อส่งเสริมการเข้าถึง เข้าใจ และใช้ประโยชน์ของข้อมูลสถิติและสารสนเทศร่วมกัน

1.2.4 เพื่อสร้างเครือข่ายการทำงานและสร้างความมีส่วนร่วมของหน่วยงานจัดเก็บข้อมูลในระดับพื้นที่

1.2.5 เพื่อพัฒนาศักยภาพด้านสถิติของหน่วยงานที่เกี่ยวข้อง ให้มีความเป็นมืออาชีพด้านข้อมูลสถิติและสารสนเทศ ที่สนับสนุนยุทธศาสตร์ในระดับพื้นที่และมีความรู้ความเข้าใจในกระบวนการนำแผนพัฒนาสถิติระดับพื้นที่เข้าเป็นส่วนหนึ่งของแผนพัฒนาจังหวัด และแผนปฏิบัติการประจำปีของจังหวัด

1.3 แนวทางการจัดทำแผนพัฒนาสถิติระดับพื้นที่ จังหวัดสมุทรปราการ

การจัดทำแผนพัฒนาสถิติระดับพื้นที่ จังหวัดสมุทรปราการครั้งนี้ มีแนวทางการดำเนินการดังนี้

1.3.1 ศึกษาประเด็นยุทธศาสตร์ตามแผนพัฒนาจังหวัดสมุทรปราการ (พ.ศ.2561-2564) แผนพัฒนาเศรษฐกิจและสังคมแห่งชาติ ฉบับที่ 12 (พ.ศ.2560-2564) และร่างยุทธศาสตร์ชาติ ระยะ 20 ปี

1.3.2 ปรับปรุงภารกิจและองค์ประกอบของคณะกรรมการสถิติระดับจังหวัดให้สอดคล้องกับการจัดทำแผนพัฒนาสถิติระดับพื้นที่ และการปฏิรูประบบสถิติ (เพิ่มเติมองค์ประกอบของคณะกรรมการฯ ที่เป็นผู้แทนของราชการส่วนท้องถิ่น และผู้แทนภาคเอกชน)

1.3.3 จัดทำผังรายการข้อมูลสถิติพื้นฐาน ประกอบด้วย ด้านสังคมด้านเศรษฐกิจด้านทรัพยากรธรรมชาติและสิ่งแวดล้อม พร้อมทั้งจัดทำผังรายการข้อมูลสถิติ ตัวชี้วัด ตามประเด็นยุทธศาสตร์ในแผนพัฒนาจังหวัด(พ.ศ.2561-2564)

1.3.4 ประชุมคณะกรรมการสถิติระดับจังหวัด/หรือผู้ที่เกี่ยวข้องกับการจัดทำ (ร่าง) แผนพัฒนาสถิติระดับพื้นที่ จังหวัดสมุทรปราการ เพื่อนำเสนอและขอความเห็นชอบในเรื่องต่างๆ ดังนี้

- (ร่าง) แผนพัฒนาสถิติระดับพื้นที่ จังหวัดสมุทรปราการ
- ผังรายการข้อมูลสถิติพื้นฐาน ทั้ง 3 ด้าน
- ผังรายการข้อมูลสถิติที่สนับสนุนประเด็นยุทธศาสตร์จังหวัด

1.3.5 จัดทำแผนพัฒนาสถิติระดับพื้นที่ จังหวัดสมุทรปราการรวบรวมข้อมูลตามผังรายการข้อมูลสถิติที่แสดงชื่อยุทธศาสตร์ ประเด็นยุทธศาสตร์ ตัวชี้วัด รายการสถิติ สถานะข้อมูล วิธีการเก็บรวบรวมข้อมูล หน่วยวัด ความถี่ของข้อมูล ระดับการนำเสนอ และหน่วยงานผู้รับผิดชอบ ทั้งนี้รายการสถิติในผังสถิติทางการบางรายการอาจจะยังไม่มีการผลิต หรือขาดหน่วยงานที่รับผิดชอบในปัจจุบัน ซึ่งจะต้องได้รับการพิจารณาเป็นส่วนหนึ่งของยุทธศาสตร์การพัฒนาในลำดับต่อไป

1.3.6 เผยแพร่แผนพัฒนาสถิติระดับพื้นที่จังหวัดสมุทรปราการและนำเสนอต่อคณะกรรมการจัดทำแผนพัฒนาจังหวัด และแผนปฏิบัติราชการประจำปีของจังหวัดพร้อมทั้งนำเสนอข้อมูลสถิติที่สนับสนุนแผนพัฒนาจังหวัดเช่น แผนพัฒนาคุณภาพชีวิตคนพิการจังหวัดสมุทรปราการ ฉบับที่ 3 พ.ศ. 2560 - 2564 เป็นต้น

1.3.7 ติดตาม ประเมินผล และข้อเสนอแนะการพัฒนาการจัดเก็บข้อมูลและเสนอแผนการพัฒนาในอนาคต

บทที่ 2

ประเด็นยุทธศาสตร์การพัฒนา

2.1 ข้อมูลพื้นฐานจังหวัด

2.1.1 ลักษณะทางกายภาพ

ขนาดและที่ตั้ง

จังหวัดสมุทรปราการ มีพื้นที่ติดต่อกับกรุงเทพมหานครตั้งอยู่ ระหว่างเส้นรุ้ง 13-14 องศาเหนือ และเส้นแวงที่ 100 - 101 องศาตะวันออกห่างจากกรุงเทพมหานคร ไปทางทิศตะวันออกเฉียงใต้ เป็นระยะทางประมาณ 30 กิโลเมตร มีพื้นที่ทั้งสิ้น 1,004.10 ตารางกิโลเมตร (627,557.5 ไร่) ครอบคลุมพื้นที่ทั้งสองฝั่งของแม่น้ำเจ้าพระยา โดยมีอาณาเขตติดต่อกับจังหวัดอื่นดังนี้

ทิศเหนือ	ติดกรุงเทพมหานคร(เขตราชบุรีบูรณะ เขตพระโขนง) อาณาเขตติดต่อเป็นระยะทางยาว 55 กิโลเมตร
ทิศตะวันออก	ติดจังหวัดฉะเชิงเทรา อาณาเขตติดต่อ เป็นระยะทางยาว 42.6 กิโลเมตร
ทิศใต้	ติดทะเลอ่าวไทย อาณาเขตติดต่อเป็นระยะทางยาว 45.2 กิโลเมตร
ทิศตะวันตก	ติดกรุงเทพมหานคร (เขตบางขุนเทียน) และจังหวัดสมุทรสาคร อาณาเขตติดต่อเป็นระยะทางยาว 34.2 กิโลเมตร

ลักษณะภูมิประเทศ

จังหวัดสมุทรปราการมีพื้นที่ส่วนใหญ่ เป็นที่ราบลุ่มไม่มีภูเขา มีแม่น้ำเจ้าพระยาไหลผ่านและแบ่งพื้นที่ออกเป็นด้านตะวันตกและด้านตะวันออก สามารถแบ่งพื้นที่ในจังหวัดสมุทรปราการได้เป็น 3 ส่วน คือ บริเวณแม่น้ำเจ้าพระยาทั้งสองฝั่ง ซึ่งเป็นที่ราบลุ่มทั้งหมดบริเวณตอนใต้ใกล้ชายฝั่งทะเล และบริเวณที่ราบกว้างใหญ่ทางตอนเหนือและทางตะวันออก ซึ่งเป็นที่ราบลุ่มติดต่อกัน โดยมีพื้นที่ที่เป็นป่าไม้จะเป็นป่าชายเลน มีพันธุ์ไม้จำพวก โกงกาง ป่าแสม และป่าจาก ซึ่งขึ้นเองตามธรรมชาติบ้าง ปลุกบ้างตามชายฝั่งทะเลที่มีน้ำทะเลขึ้นถึง

ลักษณะภูมิอากาศ

ลักษณะภูมิอากาศของจังหวัดสมุทรปราการ เป็นอากาศแบบชายทะเลไม่ร้อนและหนาวจัด ในปี พ.ศ.2559 มีจำนวนวันที่ฝนตกทั้งปีประมาณ 122 วัน ปริมาณน้ำฝนวัดได้รวม 2,082.7 มิลลิเมตรโดยปริมาณน้ำฝนที่ตกและวัดได้มากในเดือนมิถุนายน คือมีประมาณ 123.5 มิลลิเมตร

แหล่งน้ำที่สำคัญของจังหวัด

จังหวัดสมุทรปราการมีแม่น้ำเจ้าพระยาเป็นแม่น้ำสายหลักที่สำคัญเพียงสายเดียว มีแนวการไหลจากทิศเหนือลงสู่ทิศใต้ ต่อเนื่องจากเขตกรุงเทพมหานคร โดยไหลผ่านอำเภพระประแดง อำเภพระสมุทรเจดีย์ และอำเภเมืองสมุทรปราการ ระยะทางประมาณ 30 กิโลเมตร โดยจะใช้เป็นทางคมนาคม ติดต่อกับกรุงเทพมหานคร มีเรือเดินสมุทรจากต่างประเทศแล่นผ่านไปมาเป็นประจำ ทั้งเรือขนาดเล็กและเรือเดินสมุทรขนาดใหญ่และมีลำคลองรวม 95 สาย โดยเป็นคลองชลประทาน 14 สาย และคลอง

ธรรมชาติ 81 สาย เช่น คลองสำโรง คลองสรรพสามิต คลองพระองค์เจ้าไชยานุชิต ฯลฯ ซึ่งมีความสำคัญในด้านชลประทานเพื่อการเกษตร และใช้เป็นเส้นทางคมนาคมขนส่งทางน้ำ ด้วย

2.1.2 ข้อมูลการปกครองของจังหวัด/จำนวนประชากร

จังหวัดสมุทรปราการ แบ่งเขตการปกครองออกเป็น 6 อำเภอ คืออำเภอเมืองสมุทรปราการ อำเภอพระประแดง อำเภอบางพลี อำเภอพระสมุทรเจดีย์ อำเภอบางบ่อ และอำเภอบางเสาธง มี 50 ตำบล 399 หมู่บ้าน โดยการบริหารราชการส่วนท้องถิ่น ประกอบด้วย องค์การบริหารส่วนจังหวัด 1 แห่ง เทศบาล จำนวน 18 แห่ง (1เทศบาลนคร 4 เทศบาลเมือง และ 13 เทศบาลตำบล) และองค์การบริหารส่วนตำบล จำนวน 30 แห่ง

ณวันที่ 31 ธันวาคม 2560 จังหวัดสมุทรปราการมีจำนวนประชากรตามทะเบียนราษฎร 1,310,766 คน จำแนกเป็นชาย 627,493 คน และ หญิง 683,273 คน มีอัตราการเปลี่ยนแปลงของประชากรเพิ่มขึ้นจาก ปี 2559 อยู่ที่ร้อยละ 0.1 ในภาพรวมของจังหวัดมีความหนาแน่นของประชากรอยู่ที่ 1,305.4 คนต่อตารางกิโลเมตร และอำเภอพระประแดงเป็นอำเภอที่มีความหนาแน่นของประชากรสูงถึง 3,847.1 คนต่อตารางกิโลเมตร

แผนภาพที่ 1 จำนวนประชากรจังหวัดสมุทรปราการ จำแนกตามอำเภอ และเพศ พ.ศ. 2560

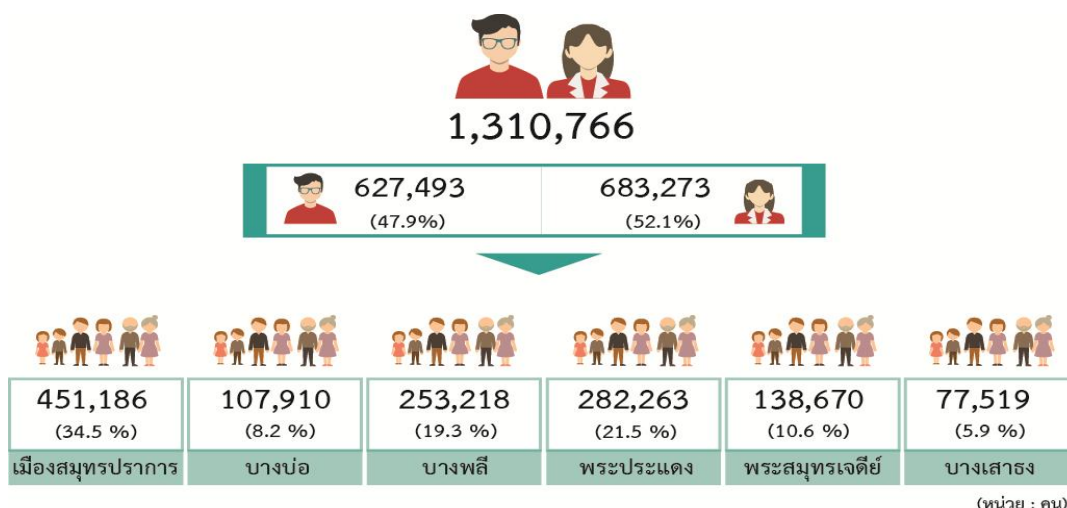

ตารางที่ 1 จำนวนประชากรจังหวัดสมุทรปราการ จำแนกตามอำเภอ และเพศ พ.ศ. 2560

อำเภอ	ประชากร (คน)			ร้อยละ	ความหนาแน่น (คน/ตร.กม.)
	ชาย	หญิง	รวม		
อำเภอเมืองสมุทรปราการ	215,414	235,772	451,186	34.4	2,367.7
อำเภอบางบ่อ	52,722	55,188	107,910	8.2	440.4
อำเภอบางพลี	119,453	133,765	253,218	19.3	1,038.2
อำเภอพระประแดง	134,985	147,278	282,263	21.5	3,847.1
อำเภอพระสมุทรเจดีย์	67,358	71,312	138,670	10.6	1,151.9
อำเภอบางเสาธง	37,561	39,958	77,519	5.9	592.9
รวม	627,493	683,273	1,310,766	100.0	1,305.4

ที่มา: กรมการปกครอง กระทรวงมหาดไทย

2.1.3 ข้อมูลด้านเศรษฐกิจ

ผลิตภัณฑ์มวลรวมจังหวัดสมุทรปราการ (GPP) ปี 2558 มีมูลค่าเท่ากับ 685,392 ล้านบาทเพิ่มขึ้นจากปี 2557 ถึง 23,539 ล้านบาท คิดเป็นร้อยละ 3.6 เป็นผลมาจากการเพิ่มขึ้นของมูลค่าการผลิตภาคอุตสาหกรรม ส่งผลให้มูลค่าผลิตภัณฑ์จังหวัดต่อหัว (GPP Per Capita) ปี 2558 เท่ากับ 339,972 บาท เพิ่มขึ้นจากปี 2557 เท่ากับ 5,521 บาท ทั้งนี้โครงสร้างทางเศรษฐกิจของจังหวัดสมุทรปราการในปี 2558 ขึ้นอยู่กับกิจกรรมการผลิต 5 สาขาที่สำคัญ คือ สาขาการผลิตอุตสาหกรรม มูลค่า 311,240 ล้านบาท สาขาการขนส่ง สถานที่เก็บสินค้าและการคมนาคม มูลค่า 150,050 ล้านบาท สาขาการขนส่ง การขายปลีก การซ่อมแซมยานยนต์ จักรยานยนต์ ของใช้ส่วนบุคคลและของใช้ในครัวเรือน มูลค่า 97,955 ล้านบาท สาขาบริการด้านอสังหาริมทรัพย์ การให้เช่าและบริการทางธุรกิจ มูลค่า 42,272 ล้านบาท และ สาขาตัวกลางด้านการเงิน มูลค่า 20,121 ล้านบาท ทั้งนี้ปัจจัยหลักในการขับเคลื่อนเศรษฐกิจจังหวัดสมุทรปราการ คือ ภาคอุตสาหกรรม

ตารางที่ 2 ผลิตภัณฑ์ของจังหวัด จำแนกตามสาขาการผลิต พ.ศ. 2556 - 2558

สาขาการผลิต	มูลค่าล้านบาท		
	พ.ศ. 2556	พ.ศ. 2557	พ.ศ. 2558
ภาคเกษตร	2,516	2,503	2,336
เกษตรกรรม การล่าสัตว์และการป่าไม้	910	876	721
การประมง	1,606	1,628	1,615
ภาคนอกเกษตร	653,651	659,349	683,056
การทำเหมืองแร่และเหมืองหิน	7	6	8
อุตสาหกรรม	293,710	308,464	311,240
การไฟฟ้า แก๊ส และการประปา	15,309	15,692	15,592
การก่อสร้าง	12,724	10,148	9,209
การขายส่ง การขายปลีก การซ่อมแซมยานยนต์ จักรยานยนต์ ของใช้ส่วนบุคคลและของใช้ในครัวเรือน	88,920	92,205	97,955
โรงแรมและภัตตาคาร	6,640	7,287	8,876
การขนส่ง สถานที่เก็บสินค้าและการคมนาคม	150,439	138,208	150,050
ตัวกลางทางการเงิน	17,837	17,822	20,121
บริการด้านอสังหาริมทรัพย์ การให้เช่าและบริการทางธุรกิจ	41,809	41,812	42,272
การบริหารราชการและการป้องกันประเทศ			
รวมทั้งการประกันสังคมภาคบังคับ	10,144	11,297	10,860
การศึกษา	4,099	4,099	3,917
การบริการด้านสุขภาพ และสังคม	7,234	7,856	8,164
การให้บริการชุมชน สังคมและบริการส่วนบุคคลอื่นๆ	4,021	3,725	3,999
ลูกจ้างในครัวเรือนส่วนบุคคล	758	728	794
ผลิตภัณฑ์มวลรวมจังหวัด	656,167	661,853	685,392
ผลิตภัณฑ์มวลรวมจังหวัดต่อคน (บาท)	338,000	334,451	339,972
ประชากร (1,000 คน)	1,941	1,979	2,016

ที่มา: สำนักงานคณะกรรมการพัฒนาการเศรษฐกิจและสังคมแห่งชาติ

2.1.4 ข้อมูลทางสังคม

การศึกษา สถานการณ์ด้านการศึกษา พบว่า ปีการศึกษา 2559 จังหวัดสมุทรปราการ มีจำนวนสถานศึกษาที่จัดการศึกษาขั้นพื้นฐานในระดับประถมศึกษาถึงระดับอาชีวศึกษา จำนวนทั้งสิ้น 179 แห่ง มีจำนวนนักเรียน/นักศึกษา ทั้งสิ้น 138,238 คน และจำนวนครูผู้สอนทั้งสิ้น 6,345 คน มีอัตราส่วนนักเรียนต่อห้อง 22:1 และอัตราส่วนนักเรียนต่อครู 33:1

เมื่อพิจารณาจำนวนสถานศึกษา จำแนกตามสังกัด พบว่า จำนวนสถานศึกษาสังกัดสำนักงานคณะกรรมการสถานศึกษาขั้นพื้นฐาน (สพฐ.) มีจำนวนสถานศึกษามากที่สุด คือ 97 แห่ง รองลงมา คือ สำนักบริหารงานคณะกรรมการส่งเสริมการศึกษาเอกชน (สช.) จำนวน 82 แห่ง ตามลำดับ

ตารางที่ 3 จำนวนสถานศึกษา นักเรียน ครู และห้องเรียน อัตราส่วนนักเรียนต่อครูและอัตราส่วนนักเรียนต่อห้องเรียน จำแนกตามสังกัด ปีการศึกษา 2559

ลำดับ	สังกัด/ประเภทสถานศึกษา	จำนวน				อัตราส่วน	
		สถานศึกษา (แห่ง)	ห้องเรียน (ห้อง)	ครู (คน)	นักเรียน (คน)	นร.: ครู	นร. : ห้อง
1	สนง.คณะกรรมการ การศึกษาขั้นพื้นฐาน	97	2,517	3,632	85,203	34:1	23:1
2	สำนักบริหารงาน คณะกรรมการ ส่งเสริมการศึกษา เอกชน	82	1,618	2,713	53,035	33:1	20:1
รวม		179	4,135	6,345	138,238	33:1	22:1

ที่มา: สำนักงานเขตพื้นที่การศึกษาประถมศึกษา สมุทรปราการ เขต 1
สำนักงานเขตพื้นที่การศึกษามัธยม เขต 6(สมุทรปราการ)

การสาธารณสุข จังหวัดสมุทรปราการมีสถานพยาบาลทั้งสิ้น 465 แห่งโดยโรงพยาบาลประจำจังหวัด คือ โรงพยาบาลสมุทรปราการ ตั้งอยู่ในอำเภอเมืองสมุทรปราการ เมื่อพิจารณาข้อมูลกำลังคนและทรัพยากรด้านสาธารณสุขพบว่า จังหวัดสมุทรปราการมีแพทย์จำนวน 82 คน และพบว่าแพทย์ 1 คน ต้องดูแลประชากรถึง 5,216 คน และมีจำนวนประชากรต่อพันตแพทย์อยู่ที่ 16,627 คนทั้งนี้ แนวปฏิบัติขององค์การอนามัยโลกกำหนดว่าควรมีแพทย์ 1 คนต่อประชากร 5,000 คน และ ควรมีพันตแพทย์ 1 คนต่อประชากร 10,000 คน จากตัวเลขดังกล่าวสะท้อนให้เห็นถึงสถานการณ์ด้านสาธารณสุขของจังหวัดสมุทรปราการว่ามีบุคลากรด้านสาธารณสุขไม่เพียงพอ และปัญหาที่สำคัญอีกประเด็นหนึ่งคือการกระจายกำลังคนด้านสาธารณสุข ที่จะต้องกระจายลงสู่ระดับอำเภอให้มากขึ้น โดยเฉพาะอย่างยิ่งโรงพยาบาลประจำอำเภอบางเสาธงมีอัตราส่วนแพทย์ 1 คน ต้องดูแลประชากร 25,372 คน ซึ่งสูงกว่าอัตราส่วนที่กำหนดขององค์การอนามัยโลกถึง 5 เท่า โดยอำเภอพระประแดงและอำเภอพระสมุทรเจดีย์มีอัตราส่วนแพทย์ และ พันตแพทย์ 1 คนต่อประชากรที่สูงกว่ากำหนดขององค์การอนามัยโลกเช่นกัน จึงเห็นว่าทั้ง 3 อำเภอที่กล่าวมายังขาดแคลนบุคลากรทางสาธารณสุขจำนวนมาก

ตารางที่ 4 จำนวนสถานพยาบาล แพทย์ ทันตแพทย์ พยาบาล อัตราส่วนประชากรต่อแพทย์และอัตราส่วนประชากรทันตแพทย์ จำแนกเป็นรายอำเภอ ปี 2559

ลำดับ	อำเภอ	จำนวน				อัตราส่วน	
		สถาน พยาบาล (แห่ง)	แพทย์ (คน)	ทันตแพทย์ (คน)	พยาบาล (คน)	ประชากร : แพทย์	ประชากร : ทันตแพทย์
1	อำเภอเมืองสมุทรปราการ	218	120	32	597	1:5,216	1:16,627
2	อำเภอบางบ่อ	31	28	10	106	1:3,773	1:10,566
3	อำเภอบางพลี	81	38	19	184	1:6,356	1:12,712
4	อำเภอพระประแดง	73	15	10	64	1:13,194	1:19,792
5	อำเภอพระสมุทรเจดีย์	22	12	7	49	1:11,115	1:19,054
6	อำเภอบางเสาธง	40	3	4	20	1:25,372	1:19,029
รวม		465	82	82	1,020	1:6,533	1:15,775

ที่มา: สำนักงานสาธารณสุขจังหวัดสมุทรปราการ

2.1.5 ทรัพยากรธรรมชาติและสิ่งแวดล้อม

ทรัพยากรป่าไม้ จังหวัดสมุทรปราการเป็นจังหวัดที่มีพื้นที่ส่วนใหญ่เป็นที่ราบลุ่มและที่ราบลุ่มปากแม่น้ำ จึงมีพื้นที่ป่าชายเลน ซึ่งมีเนื้อที่ประมาณ 12,524 ไร่ โดยจะพบพันธุ์ไม้เด่น ประเภท แสมทะเล แสมขาว แสมดำ โกงกางใบเล็ก การเปลี่ยนแปลงพื้นที่ป่าชายเลนในจังหวัดสมุทรปราการ เกิดจากการใช้ประโยชน์ที่ดินเพื่อกิจกรรมอื่นๆ เช่น การเกษตร นาเกลือ นากุ้ง ท่าเทียบเรือ เป็นต้น โดยพื้นที่ของป่าชายเลนที่เหลืออยู่ คิดเป็น ร้อยละ 2.0 ของพื้นที่จังหวัดสมุทรปราการ

ตารางที่ 5 จำนวนพื้นที่ป่าไม้ จำแนกตามประเภทของพื้นที่ป่า ปี 2558

ลำดับ	ประเภทของพื้นที่ป่า (ป่าสงวน/อุทยาน/วนอุทยาน/อื่นๆ)	พื้นที่ (ไร่)	ร้อยละ
1	ป่าชายเลน	12,524	2.0

ที่มา: กรมทรัพยากรทางทะเลและชายฝั่ง (อ้างอิงในแผนพัฒนาจังหวัดสมุทรปราการ 4 ปี (พ.ศ. 2561 – 2564) ส่วนที่ 1 หน้า 41)

แหล่งน้ำ จังหวัดสมุทรปราการเป็นที่ราบลุ่มชายทะเล ทำให้ไม่มีอ่างเก็บน้ำในพื้นที่ โดยแหล่งน้ำสำคัญของจังหวัดแบ่งเป็น 2 ประเภท ได้แก่

- แม่น้ำเจ้าพระยาเป็นแม่น้ำสายเดียวที่ไหลผ่านจังหวัดสมุทรปราการมีแนวการไหลจากทิศเหนือลงสู่ทิศใต้ ต่อเนื่องจากเขตกรุงเทพฯ โดยไหลผ่านอำเภอพระประแดง อำเภอพระสมุทรเจดีย์ และอำเภอเมืองสมุทรปราการ ระยะทางประมาณ 30 กิโลเมตร

- คลองระบายน้ำ เป็นแหล่งน้ำสำคัญของจังหวัดสมุทรปราการเนื่องจากจังหวัดสมุทรปราการมีเส้นคลองในพื้นที่เชื่อมโยงกันเป็นจำนวนมาก เช่น คลองประเวศ – บุรีรัมย์ คลองสำโรง คลองด่าน คลองชายทะเล ถูกขุดขึ้นตั้งแต่สมัยอยุธยาปัจจุบันพื้นที่การเกษตรในจังหวัดสมุทรปราการได้รับน้ำต้นทุนจากคลองสายต่าง ๆ ซึ่งได้รับปริมาณน้ำจากพื้นที่ตอนบนอีกทอดหนึ่ง ทำให้ในฤดูแล้งไม่สามารถกำหนดปริมาณน้ำได้ตรงตามความต้องการ

จังหวัดสมุทรปราการสามารถแบ่งส่วนการบริหารจัดการน้ำ ตามลักษณะพื้นที่ได้ 3

ส่วน ประกอบด้วย

- พื้นที่ฝั่งตะวันตกของแม่น้ำเจ้าพระยา บริเวณอำเภอพระประแดงและ
อำเภอพระสมุทรเจดีย์จำนวน 170 ตารางกิโลเมตร หรือ 106,250 ไร่

- พื้นที่ฝั่งตะวันออกของแม่น้ำเจ้าพระยา บริเวณพื้นที่ปิดล้อมระหว่าง
แม่น้ำเจ้าพระยาและแนวคันกั้นน้ำพระราชดำริ ในเขตอำเภอเมืองสมุทรปราการ และบางส่วนของอำเภอบางพลี จำนวน 120 ตารางกิโลเมตร หรือ 131,250 ไร่

- พื้นที่ฝั่งตะวันออกของแม่น้ำเจ้าพระยา ด้านนอกแนวคันกั้นน้ำ
พระราชดำริ ในเขตอำเภอบางบ่อ อำเภอบางเสาธง และบางส่วนของอำเภอเมืองสมุทรปราการ และอำเภอบางพลี จำนวน 624 ตารางกิโลเมตร หรือ 390,000 ไร่ ปัจจุบันพื้นที่นอกแนวคันกั้นน้ำซึ่งเป็นพื้นที่รองรับ
การระบายน้ำตามแนวพระราชดำริ ประกอบด้วย คลองระบายน้ำตามธรรมชาติเชื่อมโยงถึงกันจำนวน
มากกว่า 60 สาย ปริมาณน้ำเก็บกักสูงสุดประมาณ 26.6 ล้านลูกบาศก์เมตร โดยคลองทั้งหมดมีลักษณะเป็น
คลองดิน และคลองระบายน้ำเหล่านี้มีการใช้ประโยชน์ทั้งในด้านการส่งน้ำและระบายน้ำควบคู่กันไป

ตารางที่ 6 แหล่งน้ำ จำแนกตามประเภทของแหล่งน้ำ ปี 2559

ลำดับ	ประเภทของแหล่งน้ำ	จำนวน (แห่ง)	ความจุ (ลบ.ม.)	ความจุที่ใช้ งานได้ (ลบ.ม.)
1	คลองชลประทาน	15	18.0	18.0
2	คลองธรรมชาติ	48	26.6	26.6

ที่มา: โครงการบำรุงรักษาสภาพพิจิตรสมุทรปราการ (อ้างอิงในแผนพัฒนาจังหวัดสมุทรปราการ 4 ปี (พ.ศ. 2561 – 2564) ส่วนที่ 1 หน้า 38)

2.2 ประเด็นยุทธศาสตร์การพัฒนาจังหวัดและตัวชี้วัด

แผนพัฒนาจังหวัดสมุทรปราการ (พ.ศ.2561-2564) มีวิสัยทัศน์ พันธกิจ เป้าประสงค์รวม และประเด็นยุทธศาสตร์ รวมทั้งตัวชี้วัดสำคัญที่เชื่อมโยงกับการพัฒนาประเทศตามแผนพัฒนาเศรษฐกิจและสังคมแห่งชาติ ฉบับที่ 12 ดังนี้

แผนพัฒนาจังหวัดสมุทรปราการ

วิสัยทัศน์จังหวัด

“เมืองอุตสาหกรรมสะอาด ปลอดภัยน่าอยู่”

พันธกิจ

- 1) ส่งเสริมภาคอุตสาหกรรมให้เป็นอุตสาหกรรมสะอาดที่อยู่กับชุมชน และสิ่งแวดล้อมอย่างยั่งยืน
- 2) เสริมสร้างความมั่นคง ปลอดภัยให้สังคมน่าอยู่ และพัฒนาคุณภาพชีวิตที่ดีประชาชน
- 3) พัฒนาระบบโครงสร้างพื้นฐาน เพื่อเพิ่มศักยภาพการบริหารจัดการด้าน Logistic เชื่อมโยง Supply Chain ในระบบเศรษฐกิจ การค้า การลงทุน การบริการและการท่องเที่ยว
- 4) ส่งเสริมและพัฒนากิจกรรมการท่องเที่ยวเชิงนิเวศ ศิลปวัฒนธรรม กีฬาและนันทนาการ
- 5) ส่งเสริมเครือข่ายอนุรักษ์ บำบัดและฟื้นฟูทรัพยากรธรรมชาติและสิ่งแวดล้อมให้มีความสมดุลกับการพัฒนาจังหวัด

- 6) ส่งเสริมการเกษตรปลอดภัย ไม่ก่อมลพิษและเป็นมิตรกับสิ่งแวดล้อม (GAP)
- 7) ส่งเสริมการพัฒนาระบบบริการประชาชน และการบริหารราชการแผ่นดินด้วยระบบธรรมาภิบาล

ประเด็นยุทธศาสตร์

- 1) ส่งเสริมอุตสาหกรรมและเกษตรกรรมให้มีศักยภาพเพื่อการแข่งขันในภูมิภาคเขตเศรษฐกิจอาเซียนและประเทศคู่เจรจาการค้ากับเขตเศรษฐกิจอาเซียน โดยพัฒนากระบวนการผลิตที่เป็นมิตรกับสิ่งแวดล้อม
- 2) พัฒนาคุณภาพชีวิตประชาชน โดยยกระดับรายได้และการจัดการด้านการศึกษา สาธารณสุข ศาสนา ศิลปวัฒนธรรม และสาธารณสุขปศุสัตว์ ให้เพียงพอ เท่าเทียม และทั่วถึง
- 3) ส่งเสริมระบบ Logistics สู่ประชาคมอาเซียน โดยพัฒนาการบริหารจัดการ และปรับปรุงโครงข่ายการคมนาคมขนส่งให้สมบูรณ์ยิ่งขึ้น เพื่อลดต้นทุนและเพิ่มขีดความสามารถการแข่งขัน
- 4) ส่งเสริมกิจกรรมการท่องเที่ยวเชิงนิเวศ ประวัติศาสตร์ และศิลปวัฒนธรรม โดยการพัฒนาแหล่งท่องเที่ยว สินค้า การบริการ และประชาสัมพันธ์ให้เป็นที่ยอมรับและประทับใจของนักท่องเที่ยว
- 5) เสริมสร้างความปลอดภัยในชีวิต และทรัพย์สินของประชาชน โดยการพัฒนาาระบบป้องกันและแก้ไขปัญหาภัยคุกคามความมั่นคง

เป้าประสงค์รวม

- 1) พัฒนาภาคอุตสาหกรรมภาคการผลิตและภาคเกษตรกรรมแบบครบวงจรให้มีศักยภาพ และปลอดภัยต่อสิ่งแวดล้อม โดยการเพิ่มผลผลิตที่มีคุณภาพได้มาตรฐาน และฟื้นฟูแหล่งทรัพยากรธรรมชาติ ให้มีความอุดมสมบูรณ์
- 2) คนมีคุณภาพชีวิตที่ดี สังคมดี โดยได้รับการศึกษาที่มีคุณภาพและทั่วถึง ได้รับการบริการทางการแพทย์ที่ดี มีหลักประกันความมั่นคงในชีวิตและทรัพย์สิน รวมทั้งมีระบบสาธารณสุขปโภค และ สาธารณูปการที่เพียงพอ
- 3) ระบบสาธารณสุขปโภคที่รองรับการพัฒนาเศรษฐกิจการค้า การลงทุนและยกระดับ คุณภาพชีวิตประชาชน เช่น ถนนสายหลัก สายรองระบบขนส่งทางราง ไฟฟ้า ประปาฯ ได้รับการปรับปรุง ซ่อมแซมและพัฒนาครอบคลุมทุกพื้นที่
- 4) มีรายได้จากกิจกรรมการท่องเที่ยวเชิงนิเวศ เชิงประวัติศาสตร์และศิลปวัฒนธรรม และ กิจกรรมสันทนาการที่เพิ่มขึ้นจากแหล่งท่องเที่ยวที่ได้มาตรฐาน โดยการเพิ่มจำนวนนักท่องเที่ยว เพิ่มค่าใช้จ่ายต่อหัวและการกลับมาเที่ยวซ้ำ

แผนภาพที่ 2 ความเชื่อมโยงของวิสัยทัศน์ พันธกิจ เป้าประสงค์รวม และประเด็นยุทธศาสตร์

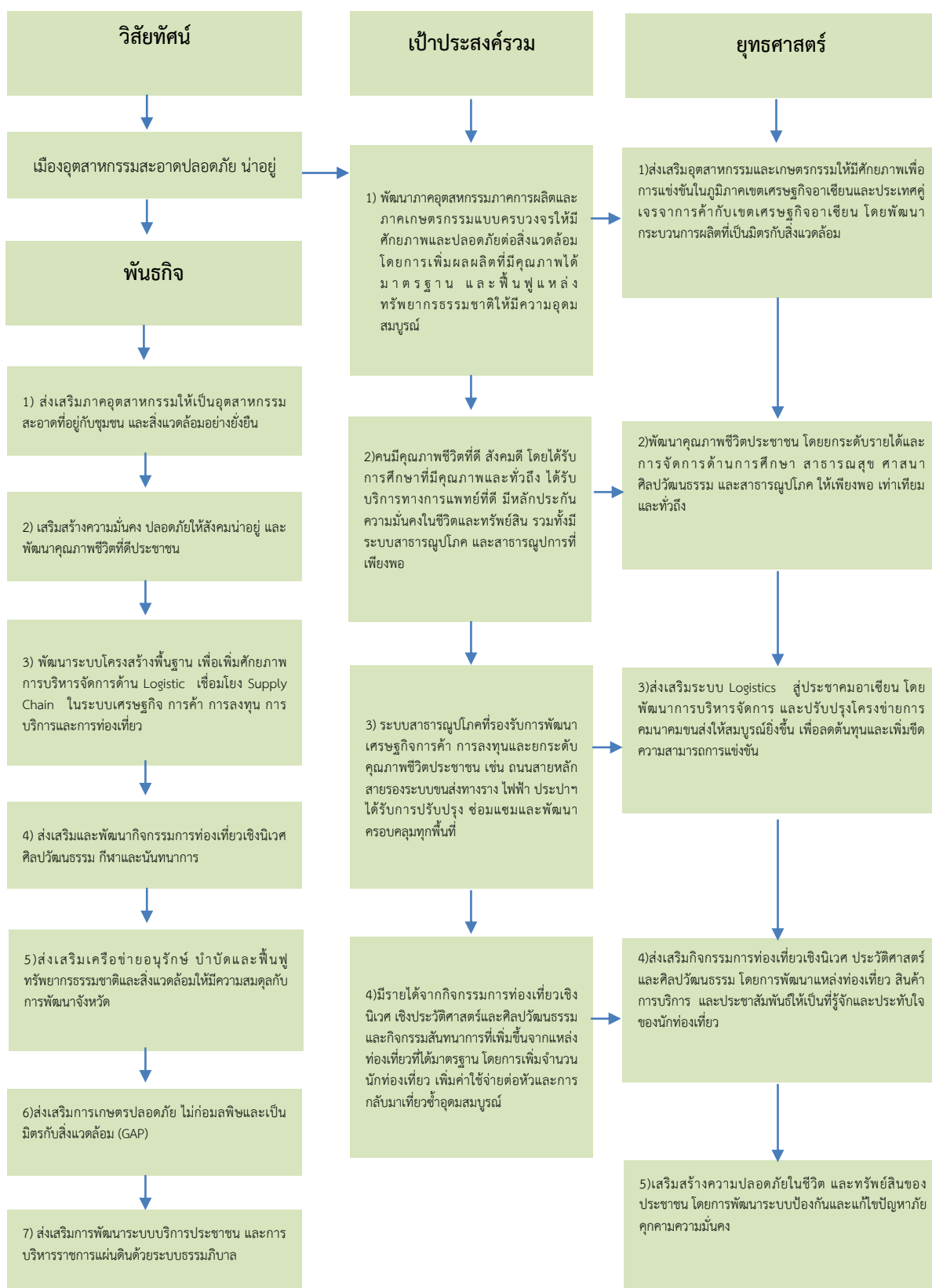

ตารางที่ 7 ยุทธศาสตร์การพัฒนาและตัวชี้วัดของจังหวัดสมุทรปราการ

ยุทธศาสตร์ของจังหวัด	ตัวชี้วัดของจังหวัด
ยุทธศาสตร์ที่ 1 ส่งเสริมอุตสาหกรรมและเกษตรกรรมให้มีศักยภาพเพื่อการแข่งขันในภูมิภาค เขตเศรษฐกิจอาเซียนและประเทศคู่เจรจาการค้ากับเขตเศรษฐกิจอาเซียน โดยพัฒนากระบวนการผลิตที่เป็นมิตรกับสิ่งแวดล้อม	1.ร้อยละที่เพิ่มขึ้นของโรงงานอุตสาหกรรมที่ผ่านการรับรองอุตสาหกรรมสีเขียว (ร้อยละ 5)
	2.จำนวนผู้ประกอบการได้รับการส่งเสริมให้มีธรรมาภิบาลทางธุรกิจและสิ่งแวดล้อมเพิ่มขึ้น (50)
	3.ร้อยละเพิ่มขึ้นของสัดส่วนพื้นที่สีเขียวและแนวป้องกันมลพิษ(buffer zone) บริเวณพื้นที่อุตสาหกรรมหนาแน่น (ร้อยละ 5)
	4.ร้อยละที่เพิ่มขึ้นของมูลค่าสินค้าเกษตรปลอดภัย และได้มาตรฐาน (ร้อยละ 5)
	5.จำนวนเกษตรกรเป้าหมายที่ได้รับการส่งเสริมเพิ่มมูลค่าด้วยนวัตกรรมเชิงพาณิชย์และทรัพย์สินทางปัญญา (50)
	6.ร้อยละของขยะมูลฝอยสะสมในพื้นที่ที่มีปริมาณลดลง(ร้อยละ 5)
	7.ร้อยละของประชาชนที่อยู่อาศัยรอบกองขยะหรือพื้นที่เสี่ยงได้รับการเฝ้าระวังและดูแลด้านสุขภาพ (ร้อยละ 10)
	8.ร้อยละที่เพิ่มขึ้นของแหล่งน้ำได้รับการพัฒนาปรับปรุงและฟื้นฟูเพื่อเพิ่มปริมาณน้ำต้นทุน (ร้อยละ 20)
	9.ร้อยละที่เพิ่มขึ้นของจำนวนประชาชนที่เข้ามาเป็นสมาชิกเครือข่ายเฝ้าระวังคุณภาพสิ่งแวดล้อม (ร้อยละ 10)
ยุทธศาสตร์ที่ 2 พัฒนาคุณภาพชีวิตประชาชน โดยยกระดับรายได้และการจัดการด้านการศึกษา สาธารณสุข ศาสนา ศิลปวัฒนธรรม และสาธารณสุขปลอดภัยเพียงพอเท่าเทียม และทั่วถึง	1.ร้อยละที่เพิ่มขึ้นของมูลค่าผลิตภัณฑ์มวลรวมเฉลี่ยต่อประชากรจำนวน 1,000 คน (ร้อยละ 2)
	2.ร้อยละที่ลดลงของอัตราการว่างงาน (ร้อยละ 5)
	3.จำนวนผู้ประกอบการ ได้รับการส่งเสริมเพิ่มศักยภาพด้านการค้าที่เพิ่มมูลค่าและมีเอกลักษณ์ (100)
	4.ร้อยละของผู้ประกอบการได้รับการคุ้มครองด้านทรัพย์สินทางปัญญา (ร้อยละ 10)
	5.ร้อยละที่เพิ่มขึ้นของประชาชนที่มีการน้อมนำหลักปรัชญาของเศรษฐกิจพอเพียงมาใช้ในชีวิตประจำวัน (ร้อยละ 20)

ยุทธศาสตร์ของจังหวัด	ตัวชี้วัดของจังหวัด
	6.จำนวนหมู่บ้าน/ชุมชนที่ได้รับการส่งเสริมพัฒนาเป็นหมู่บ้านเศรษฐกิจพอเพียงต้นแบบตามเกณฑ์วัดของกระทรวงมหาดไทยเพิ่มขึ้น (6)
	7.ร้อยละที่เพิ่มขึ้นของโครงสร้างพื้นฐานและสาธารณูปโภคขั้นพื้นฐาน ได้รับการพัฒนา (ร้อยละ 5)
	8.ร้อยละที่ลดลงของประชาชนที่เสียชีวิตจากโรคติดต่อ (ร้อยละ 5)
	9.ร้อยละที่เพิ่มขึ้นของค่าเฉลี่ยคะแนน o-net ม.3 (ร้อยละ 3)
	10. ร้อยละที่เพิ่มขึ้นของมูลค่าการจำหน่ายผลิตภัณฑ์ OTOP (ร้อยละ 5)
	11.ร้อยละที่ลดลงของค่าครองชีพประชาชน (ร้อยละ 5)
ยุทธศาสตร์ที่ 3 ส่งเสริมระบบ Logisticsสู่ประชาคมอาเซียน โดยพัฒนาการบริหารจัดการและปรับปรุงโครงข่ายการคมนาคมขนส่งให้สมบูรณ์ยิ่งขึ้น เพื่อลดต้นทุนและเพิ่มขีดความสามารถการแข่งขัน	1.ร้อยละที่เพิ่มขึ้นของจำนวนสายทางถนนสายหลักและสายรองได้รับการปรับปรุง/ซ่อมแซม (ร้อยละ 10)
	2.ร้อยละที่ลดลงของเรื่องร้องเรียนด้านการจราจรในจังหวัดสมุทรปราการ (ร้อยละ 5)
	3.ร้อยละที่เพิ่มขึ้นของจำนวนสายทางและสะพานได้รับการพัฒนาให้ดีขึ้น (ร้อยละ 5)
	4.ร้อยละที่เพิ่มขึ้นของปริมาณผู้ใช้บริการระบบขนส่งมวลชน (ร้อยละ 10)
ยุทธศาสตร์ที่ 4 ส่งเสริมกิจกรรมการท่องเที่ยวเชิงนิเวศประวัติศาสตร์ และศิลปวัฒนธรรม โดยการพัฒนาแหล่งท่องเที่ยว สินค้าบริการ และประชาสัมพันธ์ให้เป็นที่ยอมรับและประทับใจของนักท่องเที่ยว	1.ร้อยละที่เพิ่มขึ้นของแหล่งท่องเที่ยวที่ได้รับการพัฒนา (ร้อยละ 10)
	2.ร้อยละที่เพิ่มขึ้นของจำนวนนักท่องเที่ยว (ร้อยละ 10)
	3.ร้อยละที่เพิ่มขึ้นของรายได้จากการท่องเที่ยว (ร้อยละ 10)
	4.ร้อยละที่เพิ่มขึ้นของมูลค่าการจำหน่ายผลิตภัณฑ์ OTOP(ร้อยละ10)
ยุทธศาสตร์ที่ 5 เสริมสร้างความปลอดภัยในชีวิต และทรัพย์สินของประชาชนโดยการพัฒนาาระบบป้องกันและแก้ไขปัญหาภัยคุกคามความมั่นคงพร้อมทั้งพัฒนาวิถีชีวิตประชาธิปไตยแก่ประชาชน	1.ร้อยละที่เพิ่มขึ้นของหมู่บ้าน/ชุมชนที่เข้ามาเป็นเครือข่ายการเฝ้าระวังภัยคุกคามด้านความมั่นคง (ร้อยละ 10)
	2.ร้อยละของหมู่บ้าน/ชุมชนแพร่ระบาดของยาเสพติดรุนแรงลดลง (ร้อยละ 10)

ยุทธศาสตร์ของจังหวัด	ตัวชี้วัดของจังหวัด
	3.ร้อยละของคดียาเสพติดและอาชญากรรมลดลง (ร้อยละ 10)
	4.ร้อยละที่เพิ่มขึ้นของเด็กและเยาวชนที่ได้รับการเสริมสร้างเพื่อป้องกันและแก้ไขปัญหายาเสพติด (ร้อยละ 2)
	5.ร้อยละที่เพิ่มขึ้นของศูนย์ประสานงานอาสาสมัครประชาธิปไตยหมู่บ้าน (ร้อยละ 2)
	6.ร้อยละที่เพิ่มขึ้นของประชาชนที่ได้รับการเตรียมความพร้อมในการป้องกันตนเองจากภัยคุกคามด้านต่าง ๆ (ร้อยละ 20)

2.3 ผลการทบทวนความสอดคล้องเชื่อมโยงประเด็นยุทธศาสตร์การพัฒนาจังหวัด กับแผนพัฒนาเศรษฐกิจและสังคมแห่งชาติ ฉบับที่ 12 (พ.ศ. 2560-2564)

ภายใต้กระบวนการจัดทำแผนพัฒนาจังหวัด แผนพัฒนากลุ่มจังหวัด และแผนพัฒนาภาค รวมทั้งการแปลงแผนพัฒนาในระดับพื้นที่ดังกล่าวไปสู่การปฏิบัติตามแผนปฏิบัติราชการประจำปีนั้น หนึ่งในกรอบแนวความคิดตั้งต้นที่สำคัญยิ่ง คือ “แผนพัฒนาเศรษฐกิจและสังคมแห่งชาติ” ในช่วงเวลานั้นๆ เนื่องด้วยความสอดคล้องระหว่างทิศทางการพัฒนาพื้นที่ซึ่งถูกกำหนดโดยแผนพัฒนาจังหวัด แผนพัฒนากลุ่มจังหวัด และแผนพัฒนาภาค กับแนวทางการพัฒนาประเทศตามแผนพัฒนาเศรษฐกิจและสังคมแห่งชาติจะเป็นกลไกหลักในการทำงานของหน่วยงานภาคีในจังหวัด/กลุ่มจังหวัด/ภาคเพื่อที่จะนำไปเสนอเพื่อขอรับงบประมาณสนับสนุนการดำเนินงานตามแผนงานและโครงการต่างๆ ในการพัฒนาเศรษฐกิจและสังคมในภาพรวมต่อไป ทั้งนี้ แผนพัฒนาเศรษฐกิจและสังคมแห่งชาติ ฉบับที่ 12 ได้จัดทำขึ้นในช่วงเวลาของการปฏิรูปประเทศท่ามกลางสถานการณ์โลกที่เปลี่ยนแปลงอย่างรวดเร็วและเชื่อมโยงกันใกล้ชิดกันมากขึ้นโดยได้นำหลัก “ปรัชญาของเศรษฐกิจพอเพียง” มาเป็นปรัชญานำทางในการพัฒนาประเทศต่อเนื่องจากแผนพัฒนาฯ ฉบับที่ 9-11 เพื่อเสริมสร้างภูมิคุ้มกันและช่วยให้สังคมไทยสามารถยืนหยัดอยู่ได้อย่างมั่นคงเกิดภูมิคุ้มกัน และมีการบริหารจัดการความเสี่ยงอย่างเหมาะสมส่งผลให้การพัฒนาประเทศสู่ความสมดุลและยั่งยืน

วัตถุประสงค์การพัฒนาตามแผนพัฒนาเศรษฐกิจและสังคมแห่งชาติ ฉบับที่ 12

ทิศทางการพัฒนาของแผนพัฒนาฯ ฉบับที่ 12 เป็นการมุ่งเตรียมความพร้อมและวางรากฐานในการยกระดับประเทศไทยให้เป็นประเทศที่พัฒนาแล้ว มีความมั่นคง มั่งคั่ง ยั่งยืน ด้วยการพัฒนาตามปรัชญาของเศรษฐกิจพอเพียง โดยกำหนดวัตถุประสงค์การพัฒนาดังนี้

1. เพื่อวางรากฐานให้คนไทยเป็นคนที่สมบูรณ์ มีคุณธรรมจริยธรรม มีระเบียบวินัย ค่านิยมที่ดี มีจิตสาธารณะ และมีความสุข โดยมีสุขภาพและสุขภาพที่ดี ครอบครัวอบอุ่น ตลอดจนเป็นคนเก่งที่มีทักษะความรู้ความสามารถและพัฒนาตนเองได้ต่อเนื่องตลอดชีวิต
2. เพื่อให้คนไทยมีความมั่นคงทางเศรษฐกิจและสังคม ได้รับความเป็นธรรมในการเข้าถึงทรัพยากรและบริการทางสังคมที่มีคุณภาพ ผู้ด้อยโอกาสได้รับการพัฒนาศักยภาพ รวมทั้งชุมชนมีความเข้มแข็งพึ่งพาตนเองได้
3. เพื่อให้เศรษฐกิจเข้มแข็ง แข่งขันได้ มีเสถียรภาพ และมีความยั่งยืน สร้างความเข้มแข็งของฐานการผลิตและบริการเดิมและขยายฐานใหม่โดยการใช้นวัตกรรมที่เข้มข้นมากขึ้น สร้างความเข้มแข็งของเศรษฐกิจฐานราก และสร้างความมั่นคงทางพลังงาน อาหาร และน้ำ
4. เพื่อรักษาและฟื้นฟูทรัพยากรธรรมชาติและคุณภาพสิ่งแวดล้อมให้สามารถสนับสนุนการเติบโตที่เป็นมิตรกับสิ่งแวดล้อมและการมีคุณภาพชีวิตที่ดีของประชาชน
5. เพื่อให้การบริหารราชการแผ่นดินมีประสิทธิภาพ โปร่งใส ทันสมัย และมีการทำงานเชิงบูรณาการของภาคีการพัฒนา
6. เพื่อให้มีการกระจายความเจริญไปสู่ภูมิภาคโดยการพัฒนาภาคและเมืองเพื่อรองรับการพัฒนายกระดับฐานการผลิตและบริการเดิมและขยายฐานการผลิตและบริการใหม่

7. เพื่อผลักดันให้ประเทศไทยมีความเชื่อมโยง (Connectivity) กับประเทศต่างๆ ทั้งในระดับอนุภูมิภาค ภูมิภาค และนานาชาติได้อย่างสมบูรณ์และมีประสิทธิภาพ รวมทั้งให้ประเทศไทยมีบทบาทนำและสร้างสรรค์ในด้านการค้า การบริการ และการลงทุนภายใต้กรอบความร่วมมือต่างๆ ทั้งในระดับอนุภูมิภาค ภูมิภาค และโลก

แผนภาพที่ 3 เป้าหมายและวัตถุประสงค์รวมของแผนพัฒนาเศรษฐกิจและสังคม ฉบับที่ 12



เป้าหมายรวมการพัฒนาของแผนพัฒนาฯ ฉบับที่ 12

ทั้งนี้ เพื่อให้เป็นไปตามวัตถุประสงค์ดังกล่าว ได้กำหนดเป้าหมายรวมการพัฒนาของแผนพัฒนาฯ ฉบับที่ 12 ประกอบด้วย

1. คนไทยมีคุณลักษณะเป็นคนไทยที่สมบูรณ์ มีวินัย มีทัศนคติและพฤติกรรมตามบรรทัดฐานที่ดีของสังคม มีความเป็นพลเมืองตื่นรู้ มีความสามารถในการปรับตัวได้อย่างรู้เท่าทันสถานการณ์ มีความรับผิดชอบและทำประโยชน์ต่อส่วนรวม มีสุขภาพกายและใจที่ดี มีความเจริญงอกงามทางจิตวิญญาณ มีวิถีชีวิตที่พอเพียง และมีความเป็นไทย
2. ความเหลื่อมล้ำทางด้านรายได้และความยากจนลดลง เศรษฐกิจฐานรากมีความเข้มแข็ง ประชาชนทุกคนมีโอกาสในการเข้าถึงทรัพยากร การประกอบอาชีพ และบริการทางสังคมที่มีคุณภาพอย่างทั่วถึงและเป็นธรรม กลุ่มที่มีรายได้ต่ำสุดร้อยละ 40 มีรายได้เพิ่มขึ้นอย่างน้อยร้อยละ 15
3. ระบบเศรษฐกิจมีความเข้มแข็งและแข่งขันได้ โครงสร้างเศรษฐกิจปรับสู่เศรษฐกิจฐานบริการและดิจิทัล มีผู้ประกอบการรุ่นใหม่และเป็นสังคมผู้ประกอบการ ผู้ประกอบการขนาดกลางและขนาดเล็กที่เข้มแข็งสามารถใช้นวัตกรรมและเทคโนโลยีดิจิทัลในการสร้างสรรค์คุณค่าสินค้าและบริการ มีระบบการผลิตและให้บริการจากฐานรายได้เดิมที่มีมูลค่าเพิ่มสูงขึ้น และมีการลงทุนในการผลิตและบริการฐานความรู้ขั้นสูงใหม่ๆ ที่เป็นมิตรกับสิ่งแวดล้อมและชุมชน รวมทั้งกระจายฐานการผลิตและการให้บริการสู่ภูมิภาคเพื่อลดความเหลื่อมล้ำโดยเศรษฐกิจไทยมีเสถียรภาพและมีอัตราการขยายตัวเฉลี่ยร้อยละ 5 ต่อปี และ

มีปัจจัยสนับสนุน อาทิ ระบบโลจิสติกส์ พลังงาน และการลงทุนวิจัยและพัฒนาที่เอื้อต่อการขยายตัวของภาคการผลิตและบริการ

4. ทูทางธรรมชาติและคุณภาพสิ่งแวดล้อมสามารถสนับสนุนการเติบโตที่เป็นมิตรกับสิ่งแวดล้อม มีความมั่นคงทางอาหาร พลังงาน และน้ำ โดยเพิ่มพื้นที่ป่าไม้ให้ได้ร้อยละ 40 ของพื้นที่ประเทศ เพื่อรักษาความสมดุลของระบบนิเวศ ลดการปล่อยก๊าซเรือนกระจกในภาคพลังงานและขนส่งไม่น้อยกว่าร้อยละ 7 ภายในปี 2563 เทียบกับการปล่อยในกรณีปกติ มีปริมาณหรือสัดส่วนของขยะมูลฝอยที่ได้รับการจัดการอย่างถูกหลักสุขาภิบาลเพิ่มขึ้น และรักษาคุณภาพน้ำและคุณภาพอากาศในพื้นที่วิกฤตให้อยู่ในเกณฑ์มาตรฐาน

5. มีความมั่นคงในเอกราชและอธิปไตย สังคมปลอดภัย สามัคคี สร้างภาพลักษณ์ดี และเพิ่มความเชื่อมั่นของนานาชาติต่อประเทศไทย ความขัดแย้งทางอุดมการณ์และความคิดในสังคมลดลง ปัญหาอาชญากรรมลดลง ปริมาณความสูญเสียจากภัยโจรสลัดและการลักลอบขนส่งสินค้าและค่านมนุษย์ลดลง มีความพร้อมที่ปกป้องประชาชนจากการก่อการร้ายและภัยพิบัติทางธรรมชาติ ประเทศไทยมีส่วนร่วมในการกำหนดบรรทัดฐานระหว่างประเทศ เกิดความเชื่อมโยงการขนส่ง โลจิสติกส์ ห่วงโซ่มูลค่า เป็นหุ้นส่วนการพัฒนาที่สำคัญในอนุภูมิภาค ภูมิภาค และโลก และอัตราการเติบโตของมูลค่าการลงทุนและการส่งออกของไทยในอนุภูมิภาค ภูมิภาค และอาเซียนสูงขึ้น

6. มีระบบบริหารจัดการภาครัฐที่มีประสิทธิภาพ ทันสมัย โปร่งใส ตรวจสอบได้ กระจายอำนาจและมีส่วนร่วมจากประชาชน บทบาทภาครัฐในการให้บริการซึ่งภาคเอกชนดำเนินการแทนได้ดีกว่าลดลง เพิ่มการใช้ระบบดิจิทัลในการให้บริการ ปัญหาคอร์รัปชันลดลง และการบริหารจัดการขององค์กรปกครองส่วนท้องถิ่นมีอิสระมากขึ้น โดยอันดับประสิทธิภาพภาครัฐที่จัดทำโดยสถาบันการพัฒนานานาชาติและอันดับความยากง่ายในการดำเนินธุรกิจในประเทศดีขึ้น การใช้จ่ายภาครัฐและระบบงบประมาณมีประสิทธิภาพสูง ฐานภาษีกว้างขึ้น และดัชนีการรับรู้การทุจริตดีขึ้น รวมถึงมีบุคลากรภาครัฐที่มีความรู้ความสามารถและปรับตัวได้ทันกับยุคดิจิทัลเพิ่มขึ้น

ยุทธศาสตร์การพัฒนา ของแผนพัฒนาฯ ฉบับที่ 12

เพื่อให้การพัฒนาประเทศบรรลุวัตถุประสงค์ และมีแนวทางที่สอดคล้องกับวัตถุประสงค์ และเป้าหมายรวมที่กำหนดไว้ สำนักงานคณะกรรมการพัฒนาการเศรษฐกิจและสังคมแห่งชาติได้กำหนดประเด็นยุทธศาสตร์ภายใต้แผนพัฒนาเศรษฐกิจและสังคมแห่งชาติ ฉบับที่ 12 ไว้ 10 ยุทธศาสตร์ ดังนี้

1. การเสริมสร้างและพัฒนาศักยภาพทุนมนุษย์

แนวทางการพัฒนาที่สำคัญ ประกอบด้วย (1) ปรับเปลี่ยนค่านิยมคนไทยให้มีคุณธรรมจริยธรรม มีวินัย จิตสาธารณะ และพฤติกรรมที่พึงประสงค์ อาทิ ส่งเสริมให้มีกิจกรรมการเรียนรู้การสอนทั้งในและนอกห้องเรียนที่สอดแทรกคุณธรรม จริยธรรม ความมีระเบียบวินัย และจิตสาธารณะ (2) พัฒนาศักยภาพคนให้มีทักษะ ความรู้ และความสามารถในการดำรงชีวิตอย่างมีคุณค่า อาทิ ส่งเสริมเด็กปฐมวัยให้มีการพัฒนาทักษะทางสมองและทางสังคมที่เหมาะสม เด็กวัยเรียนและวัยรุ่นมีทักษะการคิดวิเคราะห์อย่างเป็นระบบ (3) ยกกระดับคุณภาพการศึกษาและการเรียนรู้ตลอดชีวิต อาทิ ปรับระบบบริหารจัดการสถานศึกษาขนาดเล็กให้มีการจัดทรัพยากรร่วมกันให้มีขนาดและจำนวนที่เหมาะสม ปรับปรุงแหล่งเรียนรู้ในชุมชนให้เป็นแหล่งเรียนรู้เชิงสร้างสรรค์และมีชีวิต (4) ลดปัจจัยเสี่ยงด้านสุขภาพและให้ทุกภาคส่วนคำนึงถึงผลกระทบต่อสุขภาพ อาทิ ส่งเสริมให้มีกิจกรรมทางสุขภาพและโภชนาการที่เหมาะสมกับวัย ปรับปรุงมาตรการทางกฎหมายและภาษีในการควบคุมผลิตภัณฑ์ที่ส่งผลเสียต่อสุขภาพ (5)

เพิ่มประสิทธิภาพการบริหารจัดการระบบสุขภาพภาครัฐและปรับระบบการเงินการคลังด้านสุขภาพ อาทิ ปรับระบบบริหารจัดการทรัพยากรร่วมกันระหว่างสถานพยาบาลทุกสังกัดในเขตพื้นที่สุขภาพ (6) พัฒนาระบบการดูแลและสร้างสภาพแวดล้อมที่เหมาะสมกับสังคมสูงวัย อาทิ ผลักดันให้มีกฎหมายการดูแลผู้สูงอายุระยะยาว และ (7) ผลักดันให้สถาบันทางสังคมมีส่วนร่วมพัฒนาประเทศอย่างเข้มแข็ง อาทิ กำหนดมาตรการดูแลครอบครัวที่เปราะบาง และส่งเสริมสถาบันการศึกษาให้เป็นแหล่งบริการความรู้ทางวิชาการที่ทุกคนเข้าถึงได้

2. การสร้างความเป็นธรรมและลดความเหลื่อมล้ำในสังคมแนวทางการพัฒนาสำคัญ ประกอบด้วย (1) การเพิ่มโอกาสให้กับกลุ่มเป้าหมายประชากรร้อยละ 40 ที่มีรายได้ต่ำสุดสามารถเข้าถึงบริการที่มีคุณภาพของรัฐและมีอาชีพ อาทิ ขยายโอกาสการเข้าถึงการศึกษาที่มีคุณภาพให้แก่เด็กและเยาวชนที่ด้อยโอกาสทางการศึกษาอย่างต่อเนื่อง โดยให้การดูแลนักเรียนที่ครอบคลุมตั้งแต่การสร้างรายได้ของครัวเรือน สนับสนุนค่าเดินทางไปยังสถานศึกษา ให้ทุนการศึกษาต่อระดับสูง (2) การกระจายการให้บริการภาครัฐทั้งด้านการศึกษา สาธารณสุข และสวัสดิการที่มีคุณภาพให้ครอบคลุมและทั่วถึง อาทิ บริหารจัดการการให้บริการสาธารณสุขที่มีคุณภาพให้ครอบคลุมทุกพื้นที่ ผ่านการพัฒนาระบบส่งต่อผู้ป่วยทั้งในระดับจังหวัด ภาค และระดับประเทศให้มีประสิทธิภาพมากขึ้น และ (3) เสริมสร้างศักยภาพชุมชน การพัฒนาเศรษฐกิจชุมชนและการสร้างความเข้มแข็งการเงินฐานรากตามหลักปรัชญาของเศรษฐกิจพอเพียง เพื่อให้ชุมชนสามารถพึ่งพาตนเองได้ มีสิทธิในการจัดการทุนที่ดินและทรัพยากรภายในชุมชน อาทิ สนับสนุนการให้ความรู้ในการบริหารจัดการทางการเงินแก่ชุมชนและครัวเรือน การปรับองค์กรการเงินของชุมชนให้ทำหน้าที่เป็นสถาบันการเงินในระดับหมู่บ้าน/ตำบลที่ทำหน้าที่ทั้งการให้กู้ยืมและการออม และจัดตั้งโครงข่ายการเงินฐานรากโดยมีธนาคารออมสินและธนาคารเพื่อการเกษตรและสหกรณ์เป็นแม่ข่าย

3. การสร้างความเข้มแข็งทางเศรษฐกิจและแข่งขันได้อย่างยั่งยืน แนวทางการพัฒนาที่สำคัญ ประกอบด้วย (1) การบริหารจัดการเศรษฐกิจส่วนรวม ทั้งในด้านการคลัง อาทิ เพิ่มประสิทธิภาพการจัดแผนงานโครงการ การจัดสรรงบประมาณ การบริหาร และการตรวจสอบกระบวนการงบประมาณ และด้านการเงิน อาทิ เพิ่มประสิทธิภาพของระบบการเงินและสถาบันการเงินทั้งในตลาดเงินและตลาดทุนให้สามารถสนับสนุนการขยายตัวทางเศรษฐกิจ และ (2) การเสริมสร้างและพัฒนาขีดความสามารถในการแข่งขันของภาคการผลิตและบริการ มุ่งเน้นการสร้างเชื่อมโยงของห่วงโซ่มูลค่าระหว่างภาคเกษตร อุตสาหกรรม บริการ และการค้าการลงทุน เพื่อยกระดับศักยภาพในการแข่งขันของประเทศ โดยยกระดับการผลิตสินค้าเกษตรและอาหารเข้าสู่ระบบมาตรฐาน ต่อยอดความเข้มแข็งของอุตสาหกรรมที่มีศักยภาพปัจจุบันเพื่อยกระดับไปสู่อุตสาหกรรมที่ใช้เทคโนโลยีขั้นสูง วางอนาคตรากฐานการพัฒนาอุตสาหกรรมเสริมสร้างขีดความสามารถการแข่งขันในเชิงธุรกิจของภาคบริการปรับปรุงแก้ไขกฎหมายและกฎระเบียบเพื่อส่งเสริมการค้าที่เป็นธรรมและอำนวยความสะดวกด้านการค้าการลงทุน

4. การเติบโตที่เป็นมิตรกับสิ่งแวดล้อมเพื่อการพัฒนาที่ยั่งยืนแนวทางการพัฒนาสำคัญ ประกอบด้วย (1) การรักษาฟื้นฟูทรัพยากรธรรมชาติ สร้างสมดุลของการอนุรักษ์และใช้ประโยชน์อย่างยั่งยืนและเป็นธรรม (2) เพิ่มประสิทธิภาพการบริหารจัดการทรัพยากรน้ำเพื่อให้เกิดความมั่นคง สมดุล และยั่งยืน (3) การแก้ไขปัญหาวิกฤตสิ่งแวดล้อม (4) ส่งเสริมการผลิตและการบริโภคที่เป็นมิตรกับสิ่งแวดล้อม (5) สนับสนุนการลดการปล่อยก๊าซเรือนกระจก และเพิ่มขีดความสามารถในการปรับตัวต่อการเปลี่ยนแปลงสภาพภูมิอากาศ (6) การบริหารจัดการเพื่อลดความเสี่ยงด้านภัยพิบัติ (7) การพัฒนาระบบการบริหารจัดการ

และกลไกแก้ไขปัญหาความขัดแย้งด้านทรัพยากรธรรมชาติและสิ่งแวดล้อม และ (8) การพัฒนาความร่วมมือด้านสิ่งแวดล้อมระหว่างประเทศ

5. การเสริมสร้างความมั่นคงแห่งชาติเพื่อการพัฒนาประเทศสู่ความมั่นคงและยั่งยืน
แนวทางการพัฒนาสำคัญ ประกอบด้วย (1) การรักษาความมั่นคงภายใน เพื่อให้เกิดความสงบในสังคมและดำรงไว้ซึ่งสถาบันหลักของชาติ (2) การพัฒนาเสริมสร้างศักยภาพการป้องกันประเทศเพื่อเตรียมความพร้อมในการรับมือภัยคุกคามทั้งการทหารและภัยคุกคามอื่นๆ (3) การส่งเสริมความร่วมมือกับต่างประเทศด้านความมั่นคง เพื่อบูรณาการความร่วมมือกับมิตรประเทศเพื่อผลประโยชน์ทางเศรษฐกิจ สังคมและการป้องกันภัยคุกคามข้ามชาติ (4) การรักษาความมั่นคงและผลประโยชน์ของชาติทางทะเลเพื่อคงไว้ซึ่งอำนาจอธิปไตยและสิทธิอธิปไตยในเขตทะเล และ (5) การบริหารจัดการความมั่นคงเพื่อการพัฒนา เพื่อให้เกิดความสอดคล้องกันระหว่างแผนงานที่เกี่ยวข้องกับความมั่นคงการพัฒนาภายใต้การมีส่วนร่วมของภาคประชาชน

6. การบริหารจัดการในภาครัฐ การป้องกันการทุจริตประพฤติมิชอบ และธรรมาภิบาลในสังคมไทยแนวทางการพัฒนาสำคัญ ประกอบด้วย (1) ปรับปรุงโครงสร้างหน่วยงาน บทบาทภารกิจ และคุณภาพบุคลากรภาครัฐ ให้มีความโปร่งใส ทันสมัย คล่องตัว มีขนาดที่เหมาะสม เกิดความคุ้มค่า(2) ปรับปรุงกระบวนการงบประมาณ และสร้างกลไกในการติดตามตรวจสอบการเงินการคลังภาครัฐ เพื่อให้การจัดสรรและการใช้จ่ายมีประสิทธิภาพ (3) เพิ่มประสิทธิภาพและยกระดับการให้บริการสาธารณะให้ได้มาตรฐานสากล เพื่อให้ประชาชนและภาคธุรกิจได้รับบริการที่มีคุณภาพได้มาตรฐาน และอำนวยความสะดวกตรงตามความต้องการ (4) เพิ่มประสิทธิภาพการบริหารจัดการให้แก่องค์กรปกครองส่วนท้องถิ่น เพื่อให้ประชาชนได้รับการบริการอย่างมีประสิทธิภาพและทั่วถึง (5) ป้องกันและปราบปรามการทุจริตและประพฤติมิชอบ เพื่อให้สังคมไทยมีวินัย โปร่งใส และยุติธรรม และ (6) ปฏิรูปกฎหมายและกระบวนการยุติธรรมให้มีความทันสมัย เป็นธรรม และสอดคล้องกับข้อบังคับสากลหรือข้อตกลงระหว่างประเทศ

7. การพัฒนาโครงสร้างพื้นฐานและระบบโลจิสติกส์แนวทางการพัฒนาสำคัญ ประกอบด้วย (1) การพัฒนาโครงสร้างพื้นฐานด้านขนส่งอาทิ พัฒนาระบบรถไฟให้เป็นโครงข่ายหลักในการเดินทางและขนส่งของประเทศ พัฒนาโครงข่ายถนน พัฒนาระบบขนส่งทางอากาศ และพัฒนาระบบขนส่งทางน้ำ (2) การสนับสนุนการพัฒนาระบบขนส่ง อาทิ การพัฒนาอุตสาหกรรมต่อเนื่องที่เกิดจากการลงทุนด้านโครงสร้างพื้นฐาน และพัฒนาการบริหารจัดการในสาขาขนส่ง (3) พัฒนาระบบโลจิสติกส์ อาทิ พัฒนาและยกระดับมาตรฐานระบบการบริหารจัดการโลจิสติกส์และโซ่อุปทานให้ได้มาตรฐานสากล และพัฒนาและยกระดับมาตรฐานการอำนวยความสะดวกทางการค้า (4) พัฒนาด้านพลังงาน อาทิ จัดหาพลังงานให้เพียงพอและสร้างความมั่นคงในการผลิตพลังงาน เพิ่มศักยภาพการบริหารจัดการ การผลิต และการใช้พลังงานทดแทนและพลังงานสะอาด (5) พัฒนาเศรษฐกิจดิจิทัล อาทิ พัฒนาและปรับปรุงโครงสร้างพื้นฐานโทรคมนาคมของประเทศให้ทั่วถึงและมีประสิทธิภาพ และส่งเสริมการใช้เทคโนโลยีดิจิทัลในการสร้างมูลค่าเพิ่มทางธุรกิจ และ (6) พัฒนาระบบน้ำประปา อาทิ พัฒนาระบบน้ำประปาให้ครอบคลุมและทั่วถึงและบริหารจัดการการใช้น้ำอย่างมีประสิทธิภาพและการสร้างนวัตกรรม

8. การพัฒนาวิทยาศาสตร์ เทคโนโลยี วิจัย และนวัตกรรมแนวทางการพัฒนาสำคัญ ประกอบด้วย (1) เร่งส่งเสริมการลงทุนวิจัยและพัฒนาและผลักดันสู่การใช้ประโยชน์ในเชิงพาณิชย์และเชิงสังคม อาทิ ลงทุนวิจัยและพัฒนากลุ่มเทคโนโลยีที่ประเทศไทยมีศักยภาพพัฒนาได้เอง และกลุ่มเทคโนโลยีที่นำสู่การพัฒนาแบบก้าวกระโดด ลงทุนวิจัยและพัฒนาเทคโนโลยีและนวัตกรรมทางสังคมเพื่อลดความเหลื่อมล้ำ

และยกระดับคุณภาพชีวิตของประชาชน (2) พัฒนาผู้ประกอบการให้เป็นผู้ประกอบการทางเทคโนโลยี อาทิ ส่งเสริมผู้ประกอบการให้มีบทบาทหลักด้านนวัตกรรมเทคโนโลยีและร่วมกำหนดทิศทางการพัฒนานวัตกรรม ส่งเสริมการสร้างสรรค่นวัตกรรมด้านการออกแบบและการจัดการธุรกิจที่ผสมผสานการใช้เทคโนโลยีให้แพร่หลายในกลุ่มผู้ประกอบการธุรกิจของไทย และ (3) พัฒนาสภาวะแวดล้อมของการพัฒนาวิทยาศาสตร์ เทคโนโลยี วิจัย และนวัตกรรม ด้านบุคลากรวิจัย อาทิ การเร่งการผลิตบุคลากรสายวิทยาศาสตร์และเทคโนโลยีที่มีคุณภาพและสอดคล้องกับความต้องการโดยเฉพาะในสาขา STEM และพัฒนาศักยภาพนักวิจัยให้มีความรู้และความเข้าใจในเทคโนโลยี

9. การพัฒนาภาค เมือง และพื้นที่เศรษฐกิจแนวทางการพัฒนาสำคัญ ประกอบด้วย (1) การพัฒนาภาคเพื่อสร้างโอกาสทางเศรษฐกิจให้กระจายตัวอย่างทั่วถึง พัฒนาภาคเหนือให้เป็นฐานเศรษฐกิจสร้างสรรค์มูลค่าสูง พัฒนาภาคตะวันออกเฉียงเหนือให้หลุดพ้นจากความยากจนสู่เป้าหมายการพึ่งตนเอง พัฒนาภาคกลางเป็นฐานเศรษฐกิจชั้นนำพัฒนาภาคใต้เป็นฐานการสร้างรายได้ที่หลากหลาย (2) การพัฒนาเมือง อาทิ พัฒนาสภาพแวดล้อมเมืองศูนย์กลางของจังหวัดให้เป็นเมืองน่าอยู่ ส่งเสริมการจัดการสิ่งแวดล้อมเมืองอย่างมีบูรณาการภายใต้การมีส่วนร่วมของส่วนกลาง ส่วนท้องถิ่น ภาคประชาสังคม และภาคเอกชน พัฒนาระบบขนส่งสาธารณะในเขตเมืองและ (3) การพัฒนาพื้นที่เศรษฐกิจ อาทิ พัฒนาพื้นที่พื้นที่บริเวณชายฝั่งทะเลตะวันออกให้เป็นฐานการผลิตอุตสาหกรรมหลักของประเทศที่ขยายตัวอย่างมีสมดุล มีประสิทธิภาพ สอดคล้องกับศักยภาพของพื้นที่ พัฒนาพื้นที่เศรษฐกิจใหม่บริเวณชายแดนเป็นประตูเศรษฐกิจเชื่อมโยงกับประเทศเพื่อนบ้านให้เจริญเติบโตอย่างยั่งยืนและเกิดผลที่เป็นรูปธรรม

10. ความร่วมมือระหว่างประเทศเพื่อการพัฒนาแนวทางการพัฒนาสำคัญ ประกอบด้วย (1) ขยายความร่วมมือทางการค้าและการลงทุนกับมิตรประเทศ และแสวงหาตลาดใหม่สำหรับสินค้าและบริการของไทย (2) พัฒนาคือความเชื่อมโยงด้านการคมนาคมขนส่ง โลจิสติกส์ และโทรคมนาคมในกรอบความร่วมมืออนุภูมิภาคภายใต้แผนงาน GMS, ACMECS, IMT-GT, BIMSTEC และ JDS และภูมิภาคอาเซียนเพื่ออำนวยความสะดวกและลดต้นทุนด้านโลจิสติกส์ (3) พัฒนาและส่งเสริมให้ไทยเป็นฐานของการประกอบธุรกิจบริการ และการลงทุนที่โดดเด่นในภูมิภาค (4) ส่งเสริมการลงทุนไทยในต่างประเทศของผู้ประกอบการไทย (5) เปิดประตูการค้าและพัฒนาความร่วมมือกับประเทศเพื่อนบ้านในลักษณะหุ้นส่วนทางยุทธศาสตร์ทั้งในระดับอนุภูมิภาคและภูมิภาคที่มีความเสมอภาคกัน (6) สร้างความเป็นหุ้นส่วนการพัฒนา กับประเทศในอนุภูมิภาค ภูมิภาค และนานาชาติประเทศ (7) เข้าร่วมเป็นภาคีความร่วมมือระหว่างประเทศโดยมีบทบาทที่สร้างสรรค์ (8) ส่งเสริมความร่วมมือกับภูมิภาคและนานาชาติในการสร้างความมั่นคงในทุกด้านที่เกี่ยวข้องกับเรื่องความอยู่ดีมีสุขของประชาชน (9) บูรณาการภารกิจด้านความร่วมมือระหว่างประเทศและด้านการต่างประเทศ และ (10) ส่งเสริมให้เกิดการปรับตัวภายในประเทศที่สำคัญ

ดังนั้น สามารถสรุปความสอดคล้องเชื่อมโยงระหว่างประเด็นยุทธศาสตร์การพัฒนาและตัวชี้วัดของจังหวัดสมุทรปราการกับประเด็นยุทธศาสตร์และตัวชี้วัดตามแผนพัฒนาฯ ฉบับที่ 12 แสดงได้ดังตารางต่อไปนี้

ตารางที่ 8 : ความสอดคล้องระหว่างประเด็นยุทธศาสตร์ของแผนพัฒนาจังหวัดสมุทรปราการ(พ.ศ.2561-2564)และประเด็นยุทธศาสตร์ตามแผนพัฒนาเศรษฐกิจและสังคมแห่งชาติ ฉบับที่ 12

ประเด็นยุทธศาสตร์แผนฯ ฉบับที่ 12	ประเด็นยุทธศาสตร์การพัฒนาจังหวัดสมุทรปราการ
ยุทธศาสตร์ที่ 1 การเสริมสร้างและพัฒนาศักยภาพทุนมนุษย์	ยุทธศาสตร์ที่ 2 พัฒนาคุณภาพชีวิตประชาชน โดยยกระดับรายได้และการจัดการด้านการศึกษา สาธารณสุข ศาสนา ศิลปวัฒนธรรม และสาธารณูปโภคให้เพียงพอ เท่าเทียม และทั่วถึง
ยุทธศาสตร์ที่ 2 การสร้างความเป็นธรรมและความเหลื่อมล้ำในสังคม	ยุทธศาสตร์ที่ 2 พัฒนาคุณภาพชีวิตประชาชน โดยยกระดับรายได้และการจัดการด้านการศึกษา สาธารณสุข ศาสนา ศิลปวัฒนธรรม และสาธารณูปโภคให้เพียงพอ เท่าเทียม และทั่วถึง
ยุทธศาสตร์ที่ 3 การสร้างความเข้มแข็งทางเศรษฐกิจและแข่งขันได้อย่างยั่งยืน	<p>ยุทธศาสตร์ที่ 1 ส่งเสริมอุตสาหกรรมและเกษตรกรรมให้มีศักยภาพเพื่อการแข่งขันในภูมิภาคเขตเศรษฐกิจอาเซียนและประเทศคู่เจรจาการค้ากับเขตเศรษฐกิจอาเซียน โดยพัฒนากระบวนการผลิตที่เป็นมิตรกับสิ่งแวดล้อม</p> <p>ยุทธศาสตร์ที่ 2 พัฒนาคุณภาพชีวิตประชาชน โดยยกระดับรายได้และการจัดการด้านการศึกษา สาธารณสุข ศาสนา ศิลปวัฒนธรรม และสาธารณูปโภคให้เพียงพอ เท่าเทียม และทั่วถึง</p> <p>ยุทธศาสตร์ที่ 4 ส่งเสริมกิจกรรมการท่องเที่ยวเชิงนิเวศ ประวัติศาสตร์ และศิลปวัฒนธรรม โดยการพัฒนา</p>

ประเด็นยุทธศาสตร์แผนฯ ฉบับที่ 12	ประเด็นยุทธศาสตร์การพัฒนาจังหวัด สมุทรปราการ
ยุทธศาสตร์ที่ 4 การเติบโตที่เป็นมิตรกับสิ่งแวดล้อม เพื่อการพัฒนาอย่างยั่งยืน	แหล่งท่องเที่ยว สินค้า การบริการ และ ประชาสัมพันธ์ให้เป็นที่รู้จักและ ประทับใจของนักท่องเที่ยว ยุทธศาสตร์ที่ 1 ส่งเสริมอุตสาหกรรมและเกษตรกรรม ให้มีศักยภาพเพื่อการแข่งขันใน ภูมิภาคเขตเศรษฐกิจอาเซียนและ ประเทศคู่เจรจาการค้ากับเขต เศรษฐกิจอาเซียน โดยพัฒนา กระบวนการผลิตที่เป็นมิตรกับ สิ่งแวดล้อม
ยุทธศาสตร์ที่ 5 การเสริมสร้างความมั่นคงแห่งชาติเพื่อ การพัฒนาประเทศสู่ความมั่นคงและ ยั่งยืน	ยุทธศาสตร์ที่ 4 ส่งเสริมกิจกรรมการท่องเที่ยวเชิง นิเวศ ประวัติศาสตร์ และ ศิลปวัฒนธรรม โดยการพัฒนา แหล่งท่องเที่ยว สินค้า การบริการ และประชาสัมพันธ์ให้เป็นที่รู้จักและ ประทับใจของนักท่องเที่ยว
	ยุทธศาสตร์ที่ 5 เสริมสร้างความปลอดภัยในชีวิต และทรัพย์สินของประชาชนโดยการ พัฒนาระบบป้องกันและแก้ไข ปัญหาภัยคุกคามความมั่นคงพร้อม ทั้งพัฒนาวิถีชีวิตประชาธิปไตยแก่ ประชาชน
ยุทธศาสตร์ที่ 6 การบริหารจัดการในภาครัฐ การ ป้องกันการทุจริตประพฤติมิชอบ และธรรมาภิบาลในสังคมไทย	-
ยุทธศาสตร์ที่ 7 การพัฒนาโครงสร้างพื้นฐานและ ระบบโลจิสติกส์	ยุทธศาสตร์ที่ 3 ส่งเสริมระบบ Logistics สู่ประชาคม อาเซียน โดยพัฒนาการบริหารจัดการ และปรับปรุงโครงข่ายการคมนาคม ขนส่งให้สมบูรณ์ยิ่งขึ้น เพื่อลดต้นทุน และเพิ่มขีดความสามารถการแข่งขัน

ประเด็นยุทธศาสตร์แผนฯ ฉบับที่ 12	ประเด็นยุทธศาสตร์การพัฒนาจังหวัดสมุทรปราการ
ยุทธศาสตร์ที่ 8 การพัฒนาวิทยาศาสตร์ เทคโนโลยี วิจัย และนวัตกรรม	-
ยุทธศาสตร์ที่ 9 การพัฒนาภาค เมือง และพื้นที่เศรษฐกิจ	ยุทธศาสตร์ที่ 1 ส่งเสริมอุตสาหกรรมและเกษตรกรรม ให้มีศักยภาพเพื่อการแข่งขันในภูมิภาคเขตเศรษฐกิจอาเซียนและประเทศคู่เจรจาการค้ากับเขตเศรษฐกิจอาเซียน โดยพัฒนากระบวนการผลิตที่เป็นมิตรกับสิ่งแวดล้อม
	ยุทธศาสตร์ที่ 3 ส่งเสริมระบบ Logistics สู่ประชาคมอาเซียน โดยพัฒนาการบริหารจัดการ และปรับปรุงโครงข่ายการคมนาคมขนส่งให้สมบูรณ์ยิ่งขึ้น เพื่อลดต้นทุนและเพิ่มขีดความสามารถการแข่งขัน
ยุทธศาสตร์ที่ 10 ความร่วมมือระหว่างประเทศเพื่อการพัฒนา	-

ตารางที่ 9 : ความสอดคล้องระหว่างตัวชี้วัดตามแผนพัฒนาจังหวัดสมุทรปราการ (พ.ศ.2561-2564) และตัวชี้วัดตามแผนพัฒนาเศรษฐกิจและสังคมแห่งชาติ ฉบับที่ 12

ประเด็นยุทธศาสตร์แผนฯ ฉบับที่ 12	ประเด็นยุทธศาสตร์การพัฒนาจังหวัดสมุทรปราการ
<p>ยุทธศาสตร์ที่ 1 การเสริมสร้างและพัฒนาศักยภาพทุนมนุษย์</p> <ul style="list-style-type: none"> - การมีงานทำของผู้สูงอายุ (อายุ 20 – 69 ปี) เพิ่มขึ้น - ธุรกิจที่เป็นวิสาหกิจเพื่อสังคมเพิ่มขึ้น - ประชากรอายุ 13 ปีขึ้นไปมีกิจกรรมการปฏิบัติตนที่สะท้อนการมีคุณธรรมจริยธรรมเพิ่มขึ้น - รายจ่ายสุขภาพทั้งหมดไม่เกินร้อยละ 5 ของผลิตภัณฑ์มวลรวมในประเทศ - ผลคะแนนสอบ PISA ในแต่ละวิชาไม่ต่ำกว่า 500 	<p>ยุทธศาสตร์ที่ 2 พัฒนาคุณภาพชีวิตประชาชน โดยยกระดับรายได้และการจัดการด้านการศึกษา สาธารณสุข ศาสนา ศิลปวัฒนธรรม และสาธารณูปโภค ให้เพียงพอ เท่าเทียม และทั่วถึง</p> <ul style="list-style-type: none"> - ร้อยละที่ลดลงของอัตราการว่างงาน (ร้อยละ 5) - จำนวนผู้ประกอบการ ได้รับการส่งเสริมเพิ่มศักยภาพด้านการค้าที่เพิ่มมูลค่าและมีเอกลักษณ์ (100) - ร้อยละที่เพิ่มขึ้นของประชาชนที่มีการน้อมนำหลักปรัชญาของเศรษฐกิจพอเพียงมาใช้ในชีวิตประจำวัน (ร้อยละ 20) - ร้อยละที่ลดลงของประชาชนที่เสียชีวิตจากโรคติดต่อ (ร้อยละ 5) - ร้อยละที่เพิ่มขึ้นของค่าเฉลี่ยคะแนน o-net ม.3 (ร้อยละ 3)
<p>ยุทธศาสตร์ที่ 2 การสร้างความเป็นธรรมและความเหลื่อมล้ำในสังคม</p> <ul style="list-style-type: none"> - รายได้เฉลี่ยต่อหัวของกลุ่มประชากรร้อยละ 40 ที่มีรายได้ต่ำสุด เพิ่มขึ้นไม่ต่ำกว่าร้อยละ 15 ต่อปี - สัดส่วนครัวเรือนที่เข้าถึงแหล่งเงินทุนเพิ่มขึ้น - มูลค่าสินค้าชุมชนเพิ่มขึ้น - สัดส่วนหนี้สินต่อรายได้ทั้งหมดของครัวเรือนของกลุ่มครัวเรือนที่ยากจนที่สุด ลดลง 	<p>ยุทธศาสตร์ที่ 2 พัฒนาคุณภาพชีวิตประชาชน โดยยกระดับรายได้และการจัดการด้านการศึกษา สาธารณสุข ศาสนา ศิลปวัฒนธรรม และสาธารณูปโภค ให้เพียงพอ เท่าเทียม และทั่วถึง</p> <ul style="list-style-type: none"> - ร้อยละที่เพิ่มขึ้นของมูลค่าผลิตภัณฑ์มวลรวมเฉลี่ยต่อประชากรจำนวน 1,000 คน (ร้อยละ 2) - จำนวนผู้ประกอบการ ได้รับการส่งเสริมเพิ่มศักยภาพด้านการค้าที่เพิ่มมูลค่าและมีเอกลักษณ์ (100) - ร้อยละที่เพิ่มขึ้นของมูลค่าการจำหน่ายผลิตภัณฑ์ OTOP (ร้อยละ 5) - ร้อยละที่ลดลงของค่าครองชีพประชาชน (ร้อยละ 5)

ประเด็นยุทธศาสตร์แผนฯ ฉบับที่ 12	ประเด็นยุทธศาสตร์การพัฒนาจังหวัดสมุทรปราการ
<p>ยุทธศาสตร์ที่ 3 การสร้างความเข้มแข็งทางเศรษฐกิจ และแข่งขันได้อย่างยั่งยืน</p> <ul style="list-style-type: none"> - จำนวนพื้นที่ที่ได้รับการพัฒนาสู่เมืองอุตสาหกรรม นิเวศจำนวน 15 พื้นที่ - อัตราการขยายตัวของภาคเกษตร อุตสาหกรรม และบริการ (นอกเหนือจากบริการภาครัฐ) ขยายตัวเฉลี่ยไม่ต่ำกว่าร้อยละ 3,4,5 และ 6 ต่อปี ตามลำดับ - อัตราการขยายตัวของภาคเกษตร อุตสาหกรรม และบริการ (นอกเหนือจากบริการภาครัฐ) ขยายตัวเฉลี่ยไม่ต่ำกว่าร้อยละ 3,4,5 และ 6 ต่อปี ตามลำดับ - รายได้เงินสุทธิทางการเกษตรเพิ่มขึ้นเป็น 59,460 บาทต่อครัวเรือน 	<p>ยุทธศาสตร์ที่ 1 ส่งเสริมอุตสาหกรรมและเกษตรกรรมให้มีศักยภาพเพื่อการแข่งขันในภูมิภาคเขตเศรษฐกิจอาเซียนและประเทศคู่เจรจาการค้ากับเขตเศรษฐกิจอาเซียน โดยพัฒนากระบวนการผลิตที่เป็นมิตรกับสิ่งแวดล้อม</p> <ul style="list-style-type: none"> - ร้อยละที่เพิ่มขึ้นของโรงงานอุตสาหกรรมที่ผ่านการรับรองอุตสาหกรรมสีเขียว (ร้อยละ 5) - ร้อยละที่เพิ่มขึ้นของสัดส่วนพื้นที่สีเขียวและแนวป้องกันมลพิษ(buffer zone) บริเวณพื้นที่อุตสาหกรรมหนาแน่น (ร้อยละ 5) - ร้อยละที่เพิ่มขึ้นของมูลค่าสินค้าเกษตรปลอดภัย และได้มาตรฐาน (ร้อยละ 5) - จำนวนเกษตรกรเป้าหมายที่ได้รับการส่งเสริมเพิ่มมูลค่าด้วยนวัตกรรมเชิงพาณิชย์และทรัพย์สินทางปัญญา (50)
<ul style="list-style-type: none"> - รายได้ต่อหัวไม่ต่ำกว่า 8,200 ดอลลาร์ สรอ. ณ สิ้นแผนพัฒนาฯ ฉบับที่ 12 (ปี 2564) และรายได้สุทธิของรัฐบาลต่อมูลค่าผลิตภัณฑ์มวลรวมในประเทศ ไม่ต่ำกว่าร้อยละ 19.0 - สัดส่วนผลิตภัณฑ์มวลรวมในประเทศของวิสาหกิจขนาดกลางและขนาดย่อมต่อผลิตภัณฑ์มวลรวมในประเทศทั้งประเทศเพิ่มขึ้นไม่น้อยกว่าร้อยละ 45 เมื่อสิ้นสุดแผนพัฒนาฯ ฉบับที่ 12 - การลงทุนจากความร่วมมือภาครัฐและภาคเอกชนใน 	<p>ยุทธศาสตร์ที่ 2 พัฒนาคุณภาพชีวิตประชาชน โดยยกระดับรายได้และการจัดการด้านการศึกษา สาธารณสุข ศาสนา ศิลปวัฒนธรรม และสาธารณูปโภค ให้เพียงพอ เท่าเทียม และทั่วถึง</p> <ul style="list-style-type: none"> - ร้อยละที่เพิ่มขึ้นของมูลค่าผลิตภัณฑ์มวลรวมเฉลี่ยต่อประชากรจำนวน 1,000 คน (ร้อยละ 2) - จำนวนผู้ประกอบการ ได้รับการส่งเสริมเพิ่มศักยภาพด้านการค้าที่เพิ่มมูลค่าและมีเอกลักษณ์ (100) - ร้อยละที่เพิ่มขึ้นของโครงสร้างพื้นฐานและ

ประเด็นยุทธศาสตร์แผนฯ ฉบับที่ 12	ประเด็นยุทธศาสตร์การพัฒนาจังหวัด สมุทรปราการ
<p>การพัฒนาโครงการโครงสร้างพื้นฐานเฉลี่ยปีละ 47,000 ล้านบาท</p> <ul style="list-style-type: none"> - อันดับความสามารถในการแข่งขันด้านการท่องเที่ยว (The Travel & Tourism Competitiveness Index: TTCI) ไม่ต่ำกว่าอันดับที่ 30 - รายได้จากการท่องเที่ยวไม่ต่ำกว่า 3 ล้านล้านบาท 	<p>สาธารณูปโภคขั้นพื้นฐาน ได้รับการพัฒนา(ร้อยละ 5)</p> <p>ยุทธศาสตร์ที่ 4ส่งเสริมกิจกรรมการท่องเที่ยวเชิงนิเวศ ประวัติศาสตร์ และศิลปวัฒนธรรม โดยการพัฒนาแหล่งท่องเที่ยว สินค้า การบริการ และประชาสัมพันธ์ให้เป็นที่รู้จักและประทับใจของนักท่องเที่ยว</p> <ul style="list-style-type: none"> - ร้อยละที่เพิ่มขึ้นของแหล่งท่องเที่ยวที่ได้รับการพัฒนา (ร้อยละ 10) - ร้อยละที่เพิ่มขึ้นของจำนวนนักท่องเที่ยว(ร้อยละ 10) - ร้อยละที่เพิ่มขึ้นของรายได้จากการท่องเที่ยว (ร้อยละ 10) - ร้อยละที่เพิ่มขึ้นของมูลค่าการจำหน่ายผลิตภัณฑ์ OTOP (ร้อยละ 10)
<p>ยุทธศาสตร์ที่ 4การเติบโตที่เป็นมิตรกับสิ่งแวดล้อม เพื่อการพัฒนาอย่างยั่งยืน</p> <ul style="list-style-type: none"> - สัดส่วนของขยะมูลฝอยชุมชนได้รับการจัดการอย่างถูกต้องและนำไปใช้ประโยชน์ไม่น้อยกว่าร้อยละ 75 - สัดส่วนของเสียอันตรายชุมชนที่ได้รับการกำจัดอย่างถูกต้องไม่น้อยกว่าร้อยละ 30 และกากอุตสาหกรรมอันตรายทั้งหมดเข้าสู่ระบบการจัดการที่ถูกต้อง - ลุ่มน้ำสำคัญของประเทศ 25 ลุ่มน้ำ มีแผนบริหารจัดการทรัพยากรน้ำอย่างสมดุล ระหว่างความต้องการใช้กับปริมาณน้ำต้นทุน และมีการแปลงไปสู่การปฏิบัติที่เป็นรูปธรรม - ประสิทธิภาพการใช้น้ำทั้งภาคการผลิตและการ 	<p>ยุทธศาสตร์ที่ 1ส่งเสริมอุตสาหกรรมและเกษตรกรรมให้มีศักยภาพเพื่อการแข่งขันในภูมิภาคเขตเศรษฐกิจอาเซียนและประเทศคู่เจรจาการค้ากับเขตเศรษฐกิจอาเซียน โดยพัฒนากระบวนการผลิตที่เป็นมิตรกับสิ่งแวดล้อม</p> <ul style="list-style-type: none"> - ร้อยละของขยะมูลฝอยสะสมในพื้นที่ที่มีปริมาณลดลง (ร้อยละ 5) - ร้อยละของประชาชนที่อยู่อาศัยรอบกองขยะหรือพื้นที่เสี่ยงได้รับการเฝ้าระวังและดูแลด้านสุขภาพ (ร้อยละ 10) - ร้อยละที่เพิ่มขึ้นของแหล่งน้ำได้รับการพัฒนาปรับปรุงและฟื้นฟูเพื่อเพิ่มปริมาณน้ำต้นทุน (ร้อยละ 20)

ประเด็นยุทธศาสตร์แผนฯ ฉบับที่ 12	ประเด็นยุทธศาสตร์การพัฒนาจังหวัด สมุทรปราการ
<p>บริโศกเพิ่มขึ้น</p> <p>ยุทธศาสตร์ที่ 5การเสริมสร้างความมั่นคงแห่งชาติ เพื่อการพัฒนาประเทศสู่ความมั่นคงและยั่งยืน</p> <ul style="list-style-type: none"> - จำนวนแผนงานด้านความมั่นคงที่สอดคล้องกับนโยบายการพัฒนาเศรษฐกิจ สังคม ทรัพยากรธรรมชาติและสิ่งแวดล้อมเพิ่มขึ้น - จำนวนกิจกรรมที่ประชาชนมีส่วนร่วมป้องกันแก้ไขปัญหาความมั่นคงเพิ่มขึ้น - จำนวนคดีที่เกี่ยวข้องกับยาเสพติดลดลง - จำนวนกิจกรรมเทิดพระเกียรติและเชิดชูสถาบันพระมหากษัตริย์เพิ่มขึ้น 	<p>ยุทธศาสตร์ที่ 4 ส่งเสริมกิจกรรมการท่องเที่ยวเชิงนิเวศ ประวัติศาสตร์ และศิลปวัฒนธรรม โดยการพัฒนาแหล่งท่องเที่ยว สินค้า การบริการ และประชาสัมพันธ์ให้เป็นที่รู้จักและประทับใจของนักท่องเที่ยว</p> <ul style="list-style-type: none"> - ร้อยละที่เพิ่มขึ้นของรายได้จากการท่องเที่ยว (ร้อยละ 10) <p>ยุทธศาสตร์ที่ 5 เสริมสร้างความปลอดภัยในชีวิตและทรัพย์สินของประชาชนโดยพัฒนาระบบป้องกันและแก้ไขปัญหาภัยคุกคามความมั่นคง พร้อมทั้งพัฒนาวิถีชีวิตประชาธิปไตยแก่ประชาชน</p> <ul style="list-style-type: none"> - ร้อยละที่เพิ่มขึ้นของหมู่บ้าน/ชุมชนที่เข้ามาเป็นเครือข่ายการเฝ้าระวังภัยคุกคามด้านความมั่นคง (ร้อยละ 10) - ร้อยละของหมู่บ้าน/ชุมชนแพร่ระบาดของยาเสพติดรุนแรงลดลง (ร้อยละ 10) - ร้อยละของคดียาเสพติดและอาชญากรรมลดลง (ร้อยละ 10) - ร้อยละที่เพิ่มขึ้นของเด็กและเยาวชนที่ได้รับการเสริมสร้างเพื่อป้องกันและแก้ไขปัญหา ยาเสพติด (ร้อยละ 2) - ร้อยละที่เพิ่มขึ้นของศูนย์ประสานงานอาสาสมัครประชาธิปไตยหมู่บ้าน (ร้อยละ 2)
<p>ยุทธศาสตร์ที่ 6การบริหารจัดการในภาครัฐ การป้องกันการทุจริตประพฤติมิชอบและธรรมาภิบาลในสังคมไทย</p>	<p>-</p>

ประเด็นยุทธศาสตร์แผนฯ ฉบับที่ 12	ประเด็นยุทธศาสตร์การพัฒนาจังหวัด สมุทรปราการ
<p><u>ยุทธศาสตร์ที่ 7</u>การพัฒนาโครงสร้างพื้นฐานและระบบโลจิสติกส์</p> <ul style="list-style-type: none"> - สัดส่วนของผู้ใช้ระบบรถไฟฟ้าต่อปริมาณการเดินทางในเขตกรุงเทพมหานครและปริมณฑล จาก ร้อยละ 6 เป็นร้อยละ 15 ในปี 2564 	<p><u>ยุทธศาสตร์ที่ 3</u> ส่งเสริมระบบ Logisticsสู่ประชาคมอาเซียน โดยพัฒนาการบริหารจัดการและปรับปรุงโครงข่ายการคมนาคมขนส่งให้สมบูรณ์ยิ่งขึ้น เพื่อลดต้นทุนและเพิ่มขีดความสามารถการแข่งขัน</p> <ul style="list-style-type: none"> - ร้อยละที่เพิ่มขึ้นของปริมาณผู้ใช้บริการระบบขนส่งมวลชน (ร้อยละ 10)
<p><u>ยุทธศาสตร์ที่ 8</u>การพัฒนาวิทยาศาสตร์ เทคโนโลยี วิจัย และนวัตกรรม</p>	-
<p><u>ยุทธศาสตร์ที่ 9</u>การพัฒนาภาค เมือง และพื้นที่เศรษฐกิจ</p> <ul style="list-style-type: none"> - ข้อร้องเรียนของประชาชนเกี่ยวกับผลกระทบจากการประกอบการในพื้นที่ลดลง - เมืองศูนย์กลางของจังหวัดที่ได้รับการพัฒนาเป็นเมืองน่าอยู่เพิ่มขึ้น 	<p><u>ยุทธศาสตร์ที่ 1</u>ส่งเสริมอุตสาหกรรมและเกษตรกรรมให้มีศักยภาพเพื่อการแข่งขันในภูมิภาคเขตเศรษฐกิจอาเซียนและประเทศคู่เจรจาการค้ากับเขตเศรษฐกิจอาเซียน โดยพัฒนากระบวนการผลิตที่เป็นมิตรกับสิ่งแวดล้อม</p> <ul style="list-style-type: none"> - จำนวนผู้ประกอบการได้รับการส่งเสริมให้มีธรรมาภิบาลทางธุรกิจและสิ่งแวดล้อมเพิ่มขึ้น (50) <p><u>ยุทธศาสตร์ที่ 3</u>ส่งเสริมระบบ Logistics สู่ประชาคมอาเซียน โดยพัฒนาการบริหารจัดการและปรับปรุงโครงข่ายการคมนาคมขนส่งให้สมบูรณ์ยิ่งขึ้น เพื่อลดต้นทุนและเพิ่มขีดความสามารถการแข่งขัน</p> <ul style="list-style-type: none"> - ร้อยละที่เพิ่มขึ้นของจำนวนสายทางถนนสายหลักและสายรองได้รับการปรับปรุง/ซ่อมแซม (ร้อยละ 10)
<p><u>ยุทธศาสตร์ที่ 10</u>ความร่วมมือระหว่างประเทศเพื่อการพัฒนา</p>	-

บทที่ 3

ผังรายการข้อมูลสถิติ

3.1 ข้อมูลพื้นฐาน

3.1.1 ด้านเศรษฐกิจ

(1) ผังรายการข้อมูลสถิติด้านเศรษฐกิจ

ลำดับ	สาขา	รายการข้อมูลพื้นฐาน	มี/ไม่มี ฐานข้อมูล	วิธีการเก็บ รวบรวม ข้อมูล	หน่วยวัด	ความถี่ ของ ข้อมูล	ระดับการ นำเสนอ	หน่วยงานผู้รับผิดชอบ	สมุด สถิติ	แผน 12	SDG	อื่นๆ
1	บัญชี ประชาชาติ	ผลิตภัณฑ์มวลรวมจังหวัด ณ ราคาประจำปี	มี	รายงาน	ล้านบาท	รายปี	จังหวัด	สำนักงานคณะกรรมการ พัฒนาการเศรษฐกิจและสังคม แห่งชาติ	✓	✓		
2	บัญชี ประชาชาติ	ผลิตภัณฑ์มวลรวมจังหวัด ต่อคนต่อปี	มี	รายงาน	บาท/คน	รายปี	จังหวัด	สำนักงานคณะกรรมการ พัฒนาการเศรษฐกิจและสังคม แห่งชาติ	✓	✓		
3	บัญชี ประชาชาติ	ผลิตภัณฑ์มวลรวมสาขา เกษตร	มี	รายงาน	ล้านบาท	รายปี	จังหวัด	สำนักงานคณะกรรมการ พัฒนาการเศรษฐกิจและสังคม แห่งชาติ	✓	✓		
4	บัญชี ประชาชาติ	ผลิตภัณฑ์มวลรวมสาขา อุตสาหกรรม	มี	รายงาน	ล้านบาท	รายปี	จังหวัด	สำนักงานคณะกรรมการ พัฒนาการเศรษฐกิจและสังคม แห่งชาติ	✓	✓		
5	บัญชี ประชาชาติ	ผลิตภัณฑ์มวลรวมสาขา ขนส่ง สถานที่เก็บสินค้า และการคมนาคม	มี	รายงาน	ล้านบาท	รายปี	จังหวัด	สำนักงานคณะกรรมการ พัฒนาการเศรษฐกิจและสังคม แห่งชาติ	✓	✓		

ลำดับ	สาขา	รายการข้อมูลพื้นฐาน	มี/ไม่มี ฐานข้อมูล	วิธีการเก็บ รวบรวม ข้อมูล	หน่วยวัด	ความถี่ ของ ข้อมูล	ระดับการ นำเสนอ	หน่วยงานผู้รับผิดชอบ	สมุด สถิติ	แผน 12	SDG	อื่นๆ
6	เกษตรและ ประมง	เนื้อที่ใช้ประโยชน์ทาง การเกษตร	มี	รายงาน	ไร่	รายปี	จังหวัด	สำนักงานเศรษฐกิจการเกษตร	✓			
7	เกษตรและ ประมง	เนื้อที่นา	มี	รายงาน	ไร่	รายปี	จังหวัด	สำนักงานเศรษฐกิจการเกษตร	✓			
8	เกษตรและ ประมง	เนื้อที่ไม้ผล และไม้ยืนต้น	มี	รายงาน	ไร่	รายปี	จังหวัด	สำนักงานเศรษฐกิจการเกษตร	✓			
9	เกษตรและ ประมง	เนื้อที่สวนผัก ไม้ดอก ไม้ประดับ	มี	รายงาน	ไร่	รายปี	จังหวัด	สำนักงานเศรษฐกิจการเกษตร	✓			
10	เกษตรและ ประมง	ผลผลิตข้าวนาปี	มี	รายงาน	ตัน	รายปี	จังหวัด อำเภอ	สำนักงานเกษตรจังหวัด สมุทรปราการ	✓			
11	เกษตรและ ประมง	ผลผลิตข้าวนาปรัง	มี	รายงาน	กก.	รายปี	จังหวัด อำเภอ	สำนักงานเกษตรจังหวัด สมุทรปราการ	✓			
12	เกษตรและ ประมง	ผลผลิตข้าวนาปีเฉลี่ยต่อไร่	มี	รายงาน	กก.	รายปี	จังหวัด อำเภอ	สำนักงานเกษตรจังหวัด สมุทรปราการ	✓			
13	เกษตรและ ประมง	ผลผลิตข้าวนาปรังเฉลี่ยต่อ ไร่	มี	รายงาน	กก.	รายปี	จังหวัด อำเภอ	สำนักงานเกษตรจังหวัด สมุทรปราการ	✓			
14	เกษตรและ ประมง	จำนวนครัวเรือนที่มีการ เพาะเลี้ยงสัตว์น้ำจืด	มี	ทะเบียน	ครัวเรือน	รายปี	จังหวัด อำเภอ	สำนักงานประมงจังหวัด สมุทรปราการ	✓			
15	เกษตรและ ประมง	เนื้อที่ที่มีการเพาะเลี้ยง สัตว์น้ำจืด	มี	ทะเบียน	ไร่	รายปี	จังหวัด อำเภอ	สำนักงานประมงจังหวัด สมุทรปราการ	✓			
16	เกษตรและ ประมง	ปริมาณการจับสัตว์น้ำจืด	มี	รายงาน	กก.	รายปี	จังหวัด อำเภอ	สำนักงานประมงจังหวัด สมุทรปราการ	✓			
17	เกษตรและ ประมง	มูลค่าการจับสัตว์น้ำจืด	มี	รายงาน	บาท	รายปี	จังหวัด	สำนักงานประมงจังหวัด สมุทรปราการ	✓			

ลำดับ	สาขา	รายการข้อมูลพื้นฐาน	มี/ไม่มี ฐานข้อมูล	วิธีการเก็บ รวบรวม ข้อมูล	หน่วยวัด	ความถี่ ของ ข้อมูล	ระดับการ นำเสนอ	หน่วยงานผู้รับผิดชอบ	สมุด สถิติ	แผน 12	SDG	อื่นๆ
18	เกษตรและ ประมง	เงินกู้ของเกษตรกรลูกค้า ธนาคารเพื่อการเกษตร และสหกรณ์การเกษตร	มี	ทะเบียน	บาท	รายปี	จังหวัด	ธนาคารเพื่อการเกษตรและ สหกรณ์การเกษตรจังหวัด	✓			
19	อุตสาหกรรม	จำนวนสถานประกอบการ อุตสาหกรรม	มี	ทะเบียน	แห่ง	รายปี	จังหวัด	สำนักงานอุตสาหกรรมจังหวัด สมุทรปราการ	✓			
20	อุตสาหกรรม	จำนวนเงินทุน	มี	ทะเบียน	บาท	รายปี	จังหวัด อำเภอ	สำนักงานอุตสาหกรรมจังหวัด สมุทรปราการ	✓			
21	อุตสาหกรรม	จำนวนคนงานสถาน ประกอบการอุตสาหกรรม	มี	ทะเบียน	คน	รายปี	จังหวัด อำเภอ	สำนักงานอุตสาหกรรมจังหวัด สมุทรปราการ	✓			
22	พลังงาน	จำนวนผู้ใช้ไฟฟ้า	มี	ทะเบียน	ราย	รายปี	จังหวัด อำเภอ	การไฟฟ้านครหลวง	✓			
23	พลังงาน	จำนวนการจำหน่าย กระแสไฟฟ้า	มี	รายงาน	ล้าน กิโลวัตต์/ ชั่วโมง	รายปี	จังหวัด อำเภอ	การไฟฟ้านครหลวง	✓			
24	ขนส่งและ โลจิสติกส์	จำนวนอุบัติเหตุการจราจร ทางบก	มี	รายงาน	ครั้ง	รายปี	จังหวัด	ตำรวจภูธรจังหวัดสมุทรปราการ	✓			
25	ขนส่งและ โลจิสติกส์	จำนวนคนตายจาก อุบัติเหตุการจราจรทางบก	มี	รายงาน	ราย	รายปี	จังหวัด	ตำรวจภูธรจังหวัดสมุทรปราการ	✓	✓	✓	
26	ขนส่งและ โลจิสติกส์	จำนวนคนเจ็บอุบัติเหตุ การจราจรทางบก	มี	รายงาน	ราย	รายปี	จังหวัด	ตำรวจภูธรจังหวัดสมุทรปราการ	✓		✓	
27	ขนส่งและ โลจิสติกส์	มูลค่าทรัพย์สินที่เสียหาย อุบัติเหตุการจราจรทางบก	มี	รายงาน	บาท	รายปี	จังหวัด	ตำรวจภูธรจังหวัดสมุทรปราการ	✓			
28	การค้าและ ราคา	ดัชนีราคาผู้บริโภคพื้นฐาน	มี	รายงาน	-	รายปี	จังหวัด	สำนักงานพาณิชย์ จังหวัดสมุทรปราการ	✓	✓		

ลำดับ	สาขา	รายการข้อมูลพื้นฐาน	มี/ไม่มี ฐานข้อมูล	วิธีการเก็บ รวบรวม ข้อมูล	หน่วยวัด	ความถี่ ของ ข้อมูล	ระดับการ นำเสนอ	หน่วยงานผู้รับผิดชอบ	สมุด สถิติ	แผน 12	SDG	อื่นๆ
29	การค้าและ ราคา	อัตราเงินเพื่อ	ไม่มี	-	-	รายปี	จังหวัด	สำนักงานพาณิชย์ จังหวัดสมุทรปราการ	✓	✓		
30	เทคโนโลยี สารสนเทศ และการ สื่อสาร	จำนวนเลขหมายโทรศัพท์ ที่มี	มี	ทะเบียน	หมายเลข	รายปี	จังหวัด	บริษัท ทีโอที จำกัด (มหาชน)	✓			
31	เทคโนโลยี สารสนเทศ และการ สื่อสาร	จำนวนเลขหมายโทรศัพท์ ที่มีผู้เช่า	มี	ทะเบียน	หมายเลข	รายปี	จังหวัด	บริษัท ทีโอที จำกัด (มหาชน)	✓			
32	เทคโนโลยี สารสนเทศ และการ สื่อสาร	จำนวนประชากรอายุ 6 ปี ขึ้นไป ที่ใช้อินเทอร์เน็ต	มี	สำรวจ	คน	รายปี	จังหวัด	สำนักงานสถิติแห่งชาติ	✓	✓	✓	
33	เทคโนโลยี สารสนเทศ และการ สื่อสาร	ครัวเรือนที่มีอุปกรณ์/ เทคโนโลยีสารสนเทศและ การสื่อสาร	มี	สำรวจ	ครัวเรือน	รายปี	จังหวัด	สำนักงานสถิติแห่งชาติ	✓			
34	การ ท่องเที่ยว และกีฬา	จำนวนนักท่องเที่ยว	มี	รายงาน	คน	รายปี	จังหวัด	กรมการท่องเที่ยว	✓			
35	การ ท่องเที่ยว และกีฬา	ระยะเวลาพำนักรของ นักท่องเที่ยว	มี	รายงาน	วัน	รายปี	จังหวัด	กรมการท่องเที่ยว	✓			

ลำดับ	สาขา	รายการข้อมูลพื้นฐาน	มี/ไม่มี ฐานข้อมูล	วิธีการเก็บ รวบรวม ข้อมูล	หน่วยวัด	ความถี่ ของ ข้อมูล	ระดับการ นำเสนอ	หน่วยงานผู้รับผิดชอบ	สมุด สถิติ	แผน 12	SDG	อื่นๆ
36	การ ท่องเที่ยว และกีฬา	ค่าใช้จ่ายเฉลี่ยของ นักท่องเที่ยว	มี	รายงาน	บาท/คน/ วัน	รายปี	จังหวัด	กรมการท่องเที่ยว	✓			
37	การ ท่องเที่ยว และกีฬา	รายได้จากการท่องเที่ยว	มี	รายงาน	ล้านบาท	รายปี	จังหวัด	กรมการท่องเที่ยว	✓			
38	การเงิน การธนาคาร และการ ประกันภัย	ปริมาณเงินฝากของ สถาบันการเงิน	มี	ทะเบียน	บาท	รายปี	จังหวัด	ธนาคารแห่งประเทศไทย	✓			
39	การเงิน การธนาคาร และการ ประกันภัย	ปริมาณสินเชื่อของสถาบัน การเงิน	มี	ทะเบียน	บาท	รายปี	จังหวัด	ธนาคารแห่งประเทศไทย	✓			
40	การเงิน การธนาคาร และการ ประกันภัย	จำนวนสหกรณ์ภาค การเกษตร	มี	ทะเบียน	แห่ง	รายปี	จังหวัด อำเภอ	สำนักงานสหกรณ์จังหวัด สมุทรปราการ	✓			
41	การเงิน การธนาคาร และการ ประกันภัย	จำนวนสหกรณ์นอกภาค การเกษตร	มี	ทะเบียน	แห่ง	รายปี	จังหวัด อำเภอ	สำนักงานสหกรณ์จังหวัด สมุทรปราการ	✓			
42	การคลัง	รายรับขององค์กรปกครอง ส่วนท้องถิ่น	มี	ทะเบียน	บาท	รายปี	จังหวัด อำเภอ	สำนักงานส่งเสริมการปกครอง ส่วนท้องถิ่นจังหวัด	✓			

ลำดับ	สาขา	รายการข้อมูลพื้นฐาน	มี/ไม่มี ฐานข้อมูล	วิธีการเก็บ รวบรวม ข้อมูล	หน่วยวัด	ความถี่ ของ ข้อมูล	ระดับการ นำเสนอ	หน่วยงานผู้รับผิดชอบ	สมุด สถิติ	แผน 12	SDG	อื่นๆ
43	การคลัง	รายจ่ายขององค์กรปกครองส่วนท้องถิ่น	มี	ทะเบียน	บาท	รายปี	จังหวัด อำเภอ	สำนักงานส่งเสริมการปกครองส่วนท้องถิ่นจังหวัด	✓			
44	การคลัง	รายได้จากการจัดเก็บภาษีของกรมสรรพากร	มี	ทะเบียน	ล้านบาท	รายปี	จังหวัด อำเภอ	สำนักงานสรรพากรพื้นที่จังหวัดสมุทรปราการ	✓	✓		
45	การคลัง	รายได้จากการจัดเก็บเงินภาษีของกรมสรรพสามิต	มี	ทะเบียน	บาท	รายปี	จังหวัด อำเภอ	สำนักงานสรรพสามิตพื้นที่จังหวัดสมุทรปราการ	✓			
46	ด้านเศรษฐกิจอื่นๆ	จำนวนทะเบียนนิติบุคคลใหม่	มี	ทะเบียน	ราย	รายปี	จังหวัด อำเภอ	สำนักงานพัฒนาธุรกิจการค้าจังหวัดสมุทรปราการ	✓	✓		
47	ด้านเศรษฐกิจอื่นๆ	ทุนจดทะเบียน	มี	ทะเบียน	ล้านบาท	รายปี	จังหวัด อำเภอ	สำนักงานพัฒนาธุรกิจการค้าจังหวัดสมุทรปราการ	✓	✓		

(2) ข้อมูลสถิติด้านเศรษฐกิจ

ลำดับ	รายการข้อมูลพื้นฐาน	2555	2556	2557	2558	2559
1	ผลิตภัณฑ์มวลรวมจังหวัด ณ ราคาประจำปี(หน่วย : ล้านบาท)	694,261	683,921	655,304	685,392	-
2	ผลิตภัณฑ์มวลรวมจังหวัดต่อคนต่อปี(หน่วย : บาท)	364,724	352,296	331,142	339,972	-
3	ผลิตภัณฑ์มวลรวมสาขาเกษตร(หน่วย : ล้านบาท)	2,662	2,516	2,503	2,336	-
4	ผลิตภัณฑ์มวลรวมสาขาอุตสาหกรรม (หน่วย : ล้านบาท)	340,565	293,710	308,464	311,240	-
5	ผลิตภัณฑ์มวลรวมสาขาขนส่ง สถานที่เก็บสินค้า และการคมนาคม (หน่วย : ล้านบาท)	149,456	150,439	138,208	150,050	-
6	เนื้อที่การใช้ประโยชน์ทางการเกษตร(หน่วย : ไร่)	211,838	211,449	211,421	211,704	-
7	เนื้อที่นา(หน่วย : ไร่)	41,377	41,505	41,319	41,486	-
8	เนื้อที่ไม้ผล และไม้ยืนต้น (หน่วย : ไร่)	7,108	7,191	7,163	7,188	-
9	เนื้อที่สวนผัก ไม้ดอกไม้ประดับ(หน่วย : ไร่)	358	323	322	322	-
10	ผลผลิตข้าวนาปี (หน่วย : ตัน)	-	26,022	20,599	17,462	14,288
11	ผลผลิตข้าวนาปรัง(หน่วย : ตัน)	24,089	19,154	21,020	19,140	11,560
12	ผลผลิตข้าวนาปีเฉลี่ยต่อไร่(หน่วย : กก.)	-	804	1,470	1,674	1,523
13	ผลผลิตข้าวนาปรังเฉลี่ยต่อไร่(หน่วย : กก.)	2,343	770	1,500	1,700	1,395
14	จำนวนครุว์เรือนที่มีการเพาะเลี้ยงสัตว์น้ำจืด (หน่วย : ครุว์เรือน)	1,123	2,290	3,270	2,509	4,016
15	เนื้อที่ที่มีการเพาะเลี้ยงสัตว์น้ำจืด(หน่วย : ไร่)	25,364	43,578	67,068	52,206	64,230
16	ปริมาณการจับสัตว์น้ำจืด (หน่วย : กก.)	3,955,900	17,405,596	29,854,710	22,119,033	27,609,000
17	มูลค่าการจับสัตว์น้ำจืด(หน่วย : บาท)	-	435,139,900	-	-	-

ลำดับ	รายการข้อมูลพื้นฐาน	2555	2556	2557	2558	2559
18	เงินกู้ของเกษตรกรลูกค้านาคาการเพื่อการเกษตรและสหกรณ์การเกษตร (หน่วย : บาท)	3,695,550,000	2,504,200,000	3,343,000,000	3,019,920,244	-
19	จำนวนสถานประกอบการอุตสาหกรรม (หน่วย : แห่ง)	5,956	6,270	6,617	6,943	7,197
20	จำนวนเงินทุน (หน่วย : บาท)	490,292.05	508,302.16	556,260.86	573,732.44	587,003.90
21	จำนวนคนงานสถานประกอบการอุตสาหกรรม (หน่วย : คน)	411,005	423,288	437,820	447,504	455,839
22	จำนวนผู้ใช้ไฟฟ้า (หน่วย : ราย)	385,523	413,082	423,645	454,547	844,979
23	จำนวนการจำหน่ายกระแสไฟฟ้า (หน่วย : กิโลวัตต์ชั่วโมง)	9,344,000,000	9,239,000,000	9,352,000,000	321,517,151	16,564,766,992
24	จำนวนอุบัติเหตุการจราจรทางบก (หน่วย : แห่ง)	2,669	2,637	4,104	4,361	5,163
25	จำนวนคนตายจากอุบัติเหตุการจราจรทางบก (หน่วย : ราย)	150	116	118	105	158
26	จำนวนคนเจ็บอุบัติเหตุการจราจรทางบก (หน่วย : ราย)	1,903	1,961	2,521	3,166	2,176
27	มูลค่าทรัพย์สินที่เสียหายอุบัติเหตุการจราจรทางบก(หน่วย : บาท)	590,868,858	480,260,434	478,652,371	411,840,000	122,760,920
28	ดัชนีราคาผู้บริโภคพื้นฐาน(หน่วย : -)	94.9	96.4	98.4	100.0	100.8
29	อัตราเงินเฟ้อ (หน่วย : -)	3.6	1.6	2.0	1.7	0.8
30	จำนวนเลขหมายโทรศัพท์ที่มี (หน่วย : เลขหมาย)	83,349	83,349	83,349	83,349	83,349
31	จำนวนเลขหมายโทรศัพท์ที่มีผู้เช่า (หน่วย : เลขหมาย)	45,273	45,247	44,076	43,312	40,253
32	จำนวนประชากรอายุ 6 ปีขึ้นไป ที่ใช้อินเทอร์เน็ต (หน่วย : คน)	421,471	332,935	698,270	829,777	1,150,225
33	ครัวเรือนที่มีอุปกรณ์/เทคโนโลยีสารสนเทศและการสื่อสาร (หน่วย : ครัวเรือน)	-	104,950	173,027	1,669,885	1,778,450
34	จำนวนนักท่องเที่ยว (หน่วย : คน)	648,738	703,487	752,570	874,060	907,904
35	ระยะเวลาพำนักรของนักท่องเที่ยว (หน่วย : วัน)	2.2	2.2	2.1	2.0	1.9
36	ค่าใช้จ่ายเฉลี่ยของนักท่องเที่ยว (หน่วย : บาท)	1,519.3	1,556.6	1,615.8	1,710.1	1,762.0

ลำดับ	รายการข้อมูลพื้นฐาน	2555	2556	2557	2558	2559
37	รายได้จากการท่องเที่ยว (หน่วย : ล้านบาท)	3,451.7	3,768.6	4,044.5	4,901.2	5,265.4
38	ปริมาณเงินฝากของสถาบันการเงิน (หน่วย : พันบาท)	343,577	375,191	396,213	415,150	429,839
39	ปริมาณสินเชื่อของสถาบันการเงิน (หน่วย : พันบาท)	183,054	200,474	209,029	227,408	229,054
40	จำนวนสหกรณ์ภาคการเกษตร (หน่วย : แห่ง)	9	7	7	7	6
41	จำนวนสหกรณ์นอกภาคการเกษตร (หน่วย : แห่ง)	160	144	149	148	155
42	รายรับขององค์กรปกครองส่วนท้องถิ่น (หน่วย : บาท)	-	7,818,090,943.5	4,956,654,003.1	5,990,657,488.9	5,331,600,876.7
43	รายจ่ายขององค์กรปกครองส่วนท้องถิ่น (หน่วย : บาท)	-	8,114,343,151.9	7,617,866,058.1	8,636,250,267.1	7,426,421,838.1
44	รายได้จากการจัดเก็บภาษีของกรมสรรพากร (หน่วย : บาท)	71,808,802,649	44,130,577,000	39,473,154,785	68,719,763,515.91	87,454,917,226.33
45	รายได้จากการจัดเก็บเงินภาษีของกรมสรรพสามิต(หน่วย : บาท)	38,785,115,241.10	40,879,954,080.64	28,357,359,382.85	24,466,254,606.54	25,599,125,994.88
46	จำนวนทะเบียนนิติบุคคลใหม่ (หน่วย : ราย)	3,208	3,406	3,133	3,067	3,363
47	ทุนจดทะเบียน (หน่วย : ล้านบาท)	18,861.02	17,165.51	41,592.09	12,091.46	11,776.52

3.1.2 ด้านสังคม

(1) ผังรายการข้อมูลสถิติด้านสังคม

ลำดับ	สาขา	รายการข้อมูลพื้นฐาน	มี/ไม่มี ฐานข้อมูล	วิธีการเก็บ รวบรวม ข้อมูล	หน่วยวัด	ความถี่ ของ ข้อมูล	ระดับการ นำเสนอ	หน่วยงานผู้รับผิดชอบ	สมุดสถิติ	แผน 12	SDG	อื่นๆ
1	ประชากร ศาสตร์ ประชากร เคหะ	จำนวนประชากรจากการ ทะเบียน	มี	ทะเบียน	คน	รายปี	จังหวัด อำเภอ	กรมการปกครอง กระทรวงมหาดไทย	✓			
2	ประชากร ศาสตร์ ประชากร เคหะ	วัยเด็ก (0-14 ปี)	มี	ทะเบียน	คน	รายปี	จังหวัด อำเภอ	กรมการปกครอง กระทรวงมหาดไทย	✓			
3	ประชากร ศาสตร์ ประชากร เคหะ	วัยแรงงาน (15-59 ปี)	มี	ทะเบียน	คน	รายปี	จังหวัด อำเภอ	กรมการปกครอง กระทรวงมหาดไทย	✓			
4	ประชากร ศาสตร์ ประชากร เคหะ	วัยสูงอายุ (60 ปีขึ้นไป)	มี	ทะเบียน	คน	รายปี	จังหวัด อำเภอ	กรมการปกครอง กระทรวงมหาดไทย	✓			
5	ประชากร ศาสตร์ ประชากร เคหะ	อัตราการเปลี่ยนแปลงของ ประชากร	มี	ทะเบียน	ร้อยละ	รายปี	จังหวัด อำเภอ	กรมการปกครอง กระทรวงมหาดไทย	✓			

ลำดับ	สาขา	รายการข้อมูลพื้นฐาน	มี/ไม่มี ฐานข้อมูล	วิธีการเก็บ รวบรวม ข้อมูล	หน่วยวัด	ความถี่ ของ ข้อมูล	ระดับการ นำเสนอ	หน่วยงานผู้รับผิดชอบ	สมุดสถิติ	แผน 12	SDG	อื่นๆ
6	ประชากร ศาสตร์ ประชากร เคหะ	ความหนาแน่นของ ประชากร	มี	ทะเบียน	คน/ตร. กม.	รายปี	จังหวัด อำเภอ	กรมการปกครอง กระทรวงมหาดไทย	✓			
7	ประชากร ศาสตร์ ประชากร เคหะ	จำนวนบ้านจากการ ทะเบียน	มี	ทะเบียน	หลัง	รายปี	จังหวัด อำเภอ	กรมการปกครอง กระทรวงมหาดไทย	✓			
8	ประชากร ศาสตร์ ประชากร เคหะ	อัตราการเกิดมีชีพ	มี	ทะเบียน	ร้อยละ	รายปี	จังหวัด	สำนักงานสาธารณสุขจังหวัด สมุทรปราการ	✓			
9	ประชากร ศาสตร์ ประชากร เคหะ	จำนวนการจดทะเบียน สมรส	มี	ทะเบียน	ทะเบียน	รายปี	จังหวัด อำเภอ	ที่ทำการปกครองจังหวัด สมุทรปราการ	✓	✓		
10	ประชากร ศาสตร์ ประชากร เคหะ	จำนวนการหย่า	มี	ทะเบียน	ทะเบียน	รายปี	จังหวัด อำเภอ	ที่ทำการปกครองจังหวัด สมุทรปราการ	✓	✓		
11	ประชากร ศาสตร์ ประชากร เคหะ	ร้อยละของครัวเรือนที่เป็น เจ้าของบ้านและที่ดิน	มี	สำรวจ	ร้อยละ	รายปี	จังหวัด	สำนักงานสถิติแห่งชาติ	✓			

ลำดับ	สาขา	รายการข้อมูลพื้นฐาน	มี/ไม่มี ฐานข้อมูล	วิธีการเก็บ รวบรวม ข้อมูล	หน่วยวัด	ความถี่ ของ ข้อมูล	ระดับการ นำเสนอ	หน่วยงานผู้รับผิดชอบ	สมุดสถิติ	แผน 12	SDG	อื่นๆ
12	แรงงาน	อัตราการมีงานทำ	มี	สำรวจ	ร้อยละ	รายไตรมาส	จังหวัด	สำนักงานสถิติแห่งชาติ	✓	✓		
13	แรงงาน	อัตราการว่างงาน	มี	สำรวจ	ร้อยละ	รายไตรมาส	จังหวัด	สำนักงานสถิติแห่งชาติ	✓			
14	แรงงาน	ค่าจ้างขั้นต่ำ	มี	รายงาน	บาท/วัน	รายปี	จังหวัด	สำนักงานสวัสดิการและ คุ้มครองแรงงานจังหวัด สมุทรปราการ	✓		✓	
15*	แรงงาน	คนอายุมากกว่า 60 ปีเต็ม ขึ้นไป มีอาชีพและมีรายได้	ไม่มี	-	คน	รายปี	ภาค	สำนักงานสถิติแห่งชาติ		✓		สาขา
16*	การศึกษา	คะแนนเฉลี่ยสติปัญญา (IQ) เด็กนักเรียน	ไม่มี	-		รายปี	จังหวัด ประเทศ	กรมสุขภาพจิต กระทรวง สาธารณสุข		✓		
17	การศึกษา	อัตราส่วนนักเรียนต่อครู (ก่อนประถมศึกษา)	มี	รายงาน	ร้อยละ	รายปี	จังหวัด อำเภอ	สำนักงานส่งเสริมการปกครอง ส่วนท้องถิ่นจังหวัด สำนักงาน เขตพื้นที่การศึกษา ประถมศึกษา/มัธยมศึกษา	✓			
18	การศึกษา	อัตราส่วนนักเรียนต่อครู (ประถมศึกษา)	มี	รายงาน	ร้อยละ	รายปี	จังหวัด อำเภอ	สำนักงานส่งเสริมการปกครอง ส่วนท้องถิ่นจังหวัด สำนักงาน เขตพื้นที่การศึกษา ประถมศึกษา/มัธยมศึกษา	✓			
19	การศึกษา	อัตราส่วนนักเรียนต่อครู (มัธยมศึกษา)	มี	รายงาน	ร้อยละ	รายปี	จังหวัด อำเภอ	สำนักงานส่งเสริมการปกครอง ส่วนท้องถิ่นจังหวัด สำนักงาน เขตพื้นที่การศึกษา ประถมศึกษา/มัธยมศึกษา	✓			

ลำดับ	สาขา	รายการข้อมูลพื้นฐาน	มี/ไม่มี ฐานข้อมูล	วิธีการเก็บ รวบรวม ข้อมูล	หน่วยวัด	ความถี่ ของ ข้อมูล	ระดับการ นำเสนอ	หน่วยงานผู้รับผิดชอบ	สมุดสถิติ	แผน 12	SDG	อื่นๆ
20	การศึกษา	จำนวนนักเรียนที่ออก กลางคัน	มี	รายงาน	คน	รายปี	จังหวัด อำเภอ	สำนักงานเขตพื้นที่การศึกษา มัธยมศึกษา เขต 6	✓			
21	การศึกษา	จำนวนนักศึกษาระดับ อาชีวศึกษา และ อุดมศึกษา	มี	ทะเบียน	คน	รายปี	จังหวัด	สำนักงานคณะกรรมการการ อุดมศึกษา	✓			
22	การศึกษา	จำนวนอาจารย์ในระดับ อาชีวศึกษา และ อุดมศึกษา	มี	ทะเบียน	คน	รายปี	จังหวัด	สำนักงานคณะกรรมการการ อุดมศึกษา	✓			
23	การศึกษา	จำนวนผู้เรียน/นักศึกษาที่ ลงทะเบียนเรียน ในสังกัด สำนักงานส่งเสริม การศึกษานอกระบบและ การศึกษิตตามอัธยาศัย	มี	ทะเบียน	คน	รายปี	จังหวัด	สำนักงานส่งเสริมการศึกษา นอกระบบและการศึกษาตาม อัธยาศัย	✓			
24	การศึกษา	จำนวนผู้เรียน/นักศึกษาที่ สำเร็จการศึกษา ในสังกัด สำนักงานส่งเสริม การศึกษานอกระบบและ การศึกษิตตามอัธยาศัย	มี	ทะเบียน	คน	รายปี	จังหวัด	สำนักงานส่งเสริมการศึกษา นอกระบบและการศึกษาตาม อัธยาศัย	✓			
25	ศาสนา ศิลปะ และ วัฒนธรรม	จำนวนวัด สำนักสงฆ์ โบสถ์คริสต์ มัสยิด	มี	ทะเบียน	แห่ง	รายปี	อำเภอ/ จังหวัด	สำนักงานวัฒนธรรมจังหวัด สมุทรปราการ	✓			
26	ศาสนา ศิลปะ และ วัฒนธรรม	จำนวนพระภิกษุและ สามเณร	มี	ทะเบียน	รูป	รายปี	อำเภอ/ จังหวัด	สำนักงานวัฒนธรรมจังหวัด สมุทรปราการ	✓			

ลำดับ	สาขา	รายการข้อมูลพื้นฐาน	มี/ไม่มี ฐานข้อมูล	วิธีการเก็บ รวบรวม ข้อมูล	หน่วยวัด	ความถี่ ของ ข้อมูล	ระดับการ นำเสนอ	หน่วยงานผู้รับผิดชอบ	สมุดสถิติ	แผน 12	SDG	อื่นๆ
27	สุขภาพ	จำนวนผู้ป่วยนอก	มี	ทะเบียน	คน	รายปี	จังหวัด	สำนักงานสาธารณสุขจังหวัด สมุทรปราการ	✓			
28	สุขภาพ	จำนวนผู้ป่วยใน	มี	ทะเบียน	คน	รายปี	จังหวัด	สำนักงานสาธารณสุขจังหวัด	✓			
29	สุขภาพ	จำนวนสถานพยาบาลที่มี เตียงผู้ป่วยรับไว้ค้างคืน	มี	ทะเบียน	แห่ง	รายปี	จังหวัด	สำนักงานสาธารณสุขจังหวัด สมุทรปราการ	✓			
30	สุขภาพ	จำนวนเตียง	มี	ทะเบียน	เตียง	รายปี	จังหวัด	สำนักงานสาธารณสุขจังหวัด สมุทรปราการ	✓			
31	สุขภาพ	จำนวนประชากรต่อแพทย์ 1 คน	มี	รายงาน	คน	รายปี	จังหวัด	สำนักงานสาธารณสุขจังหวัด สมุทรปราการ	✓	✓		
32	สุขภาพ	จำนวนประชากรต่อเภสัช กร 1 คน	มี	รายงาน	คน	รายปี	จังหวัด	สำนักงานสาธารณสุขจังหวัด สมุทรปราการ	✓	✓		
33	สุขภาพ	จำนวนประชากรต่อ พยาบาล 1 คน	มี	รายงาน	คน	รายปี	จังหวัด	สำนักงานสาธารณสุขจังหวัด สมุทรปราการ	✓	✓		
34*	สุขภาพ	อัตราการคลอดในผู้หญิง กลุ่มอายุ 15 – 19 ปี	ไม่มี	-	ร้อยละ	รายปี	จังหวัด	กรมอนามัย		✓		สาขา
35*	สุขภาพ	อัตราการฆ่าตัวตาย	ไม่มี	-	ร้อยละ	รายปี	ประเทศ	กระทรวงสาธารณสุข		✓	✓	สาขา
36*	สุขภาพ	อัตราการเกิดมีชีพ	มี	ทะเบียน	ร้อยละ	รายปี	ภาค	กระทรวงสาธารณสุข			✓	สาขา
37	สวัสดิการ สังคม	จำนวนผู้ประกันตนตาม มาตรา 33	มี	ทะเบียน	คน	รายปี	จังหวัด	สำนักงานประกันสังคม กระทรวงแรงงาน	✓			
38*	สวัสดิการ สังคม	จำนวนผู้ประกันตนตาม มาตรา 40	ไม่มี	-	คน	รายปี	ประเทศ	สำนักงานประกันสังคม กระทรวงแรงงาน		✓		

ลำดับ	สาขา	รายการข้อมูลพื้นฐาน	มี/ไม่มี ฐานข้อมูล	วิธีการเก็บ รวบรวม ข้อมูล	หน่วยวัด	ความถี่ ของ ข้อมูล	ระดับการ นำเสนอ	หน่วยงานผู้รับผิดชอบ	สมุดสถิติ	แผน 12	SDG	อื่นๆ
39	สวัสดิการ สังคม	จำนวนลูกจ้างที่ประสบ อันตรายหรือเจ็บป่วยจาก การทำงาน	มี	ทะเบียน	คน	รายปี	จังหวัด	สำนักงานประกันสังคม กระทรวงแรงงาน	✓			
40*	สวัสดิการ สังคม	จำนวนเด็กที่ต้องดำรงชีพ ด้วยการเร่ร่อน ขอดทาน	ไม่มี	-	คน	รายปี	จังหวัด	กระทรวงการพัฒนาสังคมและ ความมั่นคงของมนุษย์				สาขา
41*	สวัสดิการ สังคม	จำนวนเยาวชนที่ต้องดำรง ชีพด้วยการเร่ร่อน ขอดทาน	ไม่มี	-	คน	รายปี	จังหวัด	กระทรวงการพัฒนาสังคมและ ความมั่นคงของมนุษย์				สาขา
42*	สวัสดิการ สังคม	จำนวนเด็กอยู่คนเดียวตาม ลำพัง/ไม่มีผู้ดูแล/ถูก ทอดทิ้ง	ไม่มี	-	คน	รายปี	จังหวัด	กระทรวงการพัฒนาสังคมและ ความมั่นคงของมนุษย์				สาขา
43*	สวัสดิการ สังคม	จำนวนคนพิการที่มีบัตร ประจำตัวคนพิการจำแนก ตามความพิการ	ไม่มี	-	คน	รายปี	จังหวัด	กระทรวงการพัฒนาสังคมและ ความมั่นคงของมนุษย์				สาขา
44	รายได้ รายจ่ายของ ครัวเรือน	รายได้เฉลี่ยต่อเดือนของ ครัวเรือน	มี	สำรวจ	บาท	รายปี	จังหวัด	สำนักงานสถิติแห่งชาติ	✓	✓		
45	รายได้ รายจ่ายของ ครัวเรือน	ค่าใช้จ่ายเฉลี่ยต่อเดือน ของครัวเรือน	มี	สำรวจ	บาท	รายปี	จังหวัด	สำนักงานสถิติแห่งชาติ	✓			
46	รายได้ รายจ่ายของ ครัวเรือน	หนี้สินเฉลี่ยต่อครัวเรือน	มี	สำรวจ	บาท	รายปี	จังหวัด	สำนักงานสถิติแห่งชาติ	✓	✓		

ลำดับ	สาขา	รายการข้อมูลพื้นฐาน	มี/ไม่มี ฐานข้อมูล	วิธีการเก็บ รวบรวม ข้อมูล	หน่วยวัด	ความถี่ ของ ข้อมูล	ระดับการ นำเสนอ	หน่วยงานผู้รับผิดชอบ	สมุดสถิติ	แผน 12	SDG	อื่นๆ
47	รายได้ รายจ่ายของ ครัวเรือน	ร้อยละของค่าใช้จ่ายต่อ รายได้	มี	สำรวจ	ร้อยละ	รายปี	จังหวัด	สำนักงานสถิติแห่งชาติ	✓			
48*	รายได้ รายจ่ายของ ครัวเรือน	สัมประสิทธิ์ความไม่เสมอ ภาค (Gini coefficient) ด้านรายได้ของครัวเรือน	มี	สำรวจ	บาท	รายปี	จังหวัด	สำนักงานสถิติแห่งชาติ		✓		สาขา
49*	รายได้ รายจ่ายของ ครัวเรือน	สัมประสิทธิ์ความไม่เสมอ ภาค (Gini coefficient) ด้านรายจ่ายเพื่อการ อุปโภคบริโภคของ ครัวเรือน	มี	สำรวจ	บาท	รายปี	จังหวัด	สำนักงานสถิติแห่งชาติ		✓		สาขา
50*	รายได้ รายจ่ายของ ครัวเรือน	สัดส่วนคนจน เมื่อวัดด้าน รายจ่ายเพื่อการอุปโภค บริโภค	มี	สำรวจ	ร้อยละ	รายปี	จังหวัด	สำนักงานสถิติแห่งชาติ			✓	สาขา
51	ยุทธธรรม ความมั่นคง การเมือง และการ ปกครอง	จำนวนคดีอาญาที่ได้รับ แจ้ง	มี	ทะเบียน	ราย	รายปี	จังหวัด	กองกำกับการตำรวจภูธร จังหวัดสมุทรปราการ	✓			
52	ยุทธธรรม ความมั่นคง การเมือง และการ ปกครอง	จำนวนคดีอาญาที่มีการ จับกุม	มี	ทะเบียน	ราย	รายปี	จังหวัด	กองกำกับการตำรวจภูธร จังหวัดสมุทรปราการ	✓			

ลำดับ	สาขา	รายการข้อมูลพื้นฐาน	มี/ไม่มี ฐานข้อมูล	วิธีการเก็บ รวบรวม ข้อมูล	หน่วยวัด	ความถี่ ของ ข้อมูล	ระดับการ นำเสนอ	หน่วยงานผู้รับผิดชอบ	สมุดสถิติ	แผน 12	SDG	อื่นๆ
53*	ยุทธศาสตร์ ความมั่นคง การเมือง และการ ปกครอง	จำนวนคดีที่เกี่ยวข้องกับยา เสพติด	มี	-	คดี	รายปี	ประเทศ	สำนักงานป้องกันและ ปราบปรามยาเสพติด		✓		สาขา

หมายเหตุ : * คือรายการที่เพิ่มเติม/นอกเหนือจากสมุดสถิติจังหวัด

(2) ข้อมูลสถิติด้านสังคม

ลำดับ	รายการข้อมูลพื้นฐาน	2555	2556	2557	2558	2559
1	จำนวนประชากรจากการทะเบียน (หน่วย : คน)	1,223,302	1,241,610	1,261,530	1,279,310	1,293,533
2	วัยเด็ก (0-14 ปี)(หน่วย : คน)	224,775	223,992	223,754	222,304	221,763
3	วัยแรงงาน (15-59 ปี) (หน่วย : คน)	846,386	851,035	860,113	868,127	874,428
4	วัยสูงอายุ (60 ปีขึ้นไป) (หน่วย : คน)	135,073	619,938	156,650	163,849	172,240
5	อัตราการเปลี่ยนแปลงของประชากร (ร้อยละ)	1.7	1.5	1.6	1.4	1.1
6	ความหนาแน่นของประชากร (หน่วย : คน/ตร.กม.)	1,218.3	1,236.6	1,256.4	1,274.1	1,288.3
7	จำนวนบ้านจากการทะเบียน (หน่วย : หลัง)	548,883	570,561	594,157	608,437	634,077
8	อัตราการเกิดมีชีพ(ร้อยละ)	13.85	10.79	11.14	10.23	9.26
9	จำนวนการจดทะเบียนสมรส (หน่วย : ทะเบียน)	7,924	8,208	7,909	6,429	8,796
10	จำนวนการหย่า(หน่วย : ทะเบียน)	3,599	3,661	3,841	1,841	3,864
11	ร้อยละของครัวเรือนที่เป็นเจ้าของบ้านและที่ดิน(ร้อยละ)	40.8	36.2	35.8	33.5	34.4
12	อัตราการมีงานทำ (ร้อยละ)	90.7	98.9	98.5	98.9	98.9
13	อัตราการว่างงาน(ร้อยละ)	0.8	1.1	1.2	1.0	1.2
14	ค่าจ้างขั้นต่ำ (หน่วย : บาท/วัน)	215	300	300	300	300
15	คนอายุมากกว่า 60 ปีเพิ่มขึ้นไป มีอาชีพและมีรายได้ (หน่วย : คน)	-	-	-	-	-
16	คะแนนเฉลี่ยสติปัญญา (IQ) เด็กนักเรียน (หน่วย : -)	-	-	-	-	-
17	อัตราส่วนนักเรียนต่อครู (ก่อนประถมศึกษา)(ร้อยละ)	22	21	21	20	20
18	อัตราส่วนนักเรียนต่อครู (ประถมศึกษา)(ร้อยละ)	22	22	23	20	22
19	อัตราส่วนนักเรียนต่อครู (มัธยมศึกษา) (ร้อยละ)	26	45	24	20	21

ลำดับ	รายการข้อมูลพื้นฐาน	2555	2556	2557	2558	2559
20	จำนวนนักเรียนที่ออกกลางคัน(หน่วย : คน)	146	131	77	32	38
21	จำนวนนักศึกษาระดับอาชีวศึกษา และอุดมศึกษา (หน่วย : คน)	-	9,224	9,222	8,723	25,875
22	จำนวนอาจารย์ในระดับอาชีวศึกษา และอุดมศึกษา (หน่วย : คน)	-	221	308	156	882
23	จำนวนผู้เรียน/นักศึกษาที่ลงทะเบียนเรียน ในสังกัดสำนักงานส่งเสริมการศึกษานอกระบบและการศึกษาตามอัธยาศัย(หน่วย : คน)	39,548	39,548	42,223	29,623	32,431
24	จำนวนผู้เรียน/นักศึกษาที่สำเร็จการศึกษา ในสังกัดสำนักงานส่งเสริมการศึกษานอกระบบและการศึกษาตามอัธยาศัย(หน่วย : คน)	10,275	10,275	17,731	19,452	10,312
25	จำนวนวัด สำนักสงฆ์ โบสถ์คริสต์ มัสยิด (หน่วย : แห่ง)	145	147	147	143	141
26	จำนวนพระภิกษุและสามเณร(หน่วย : รูป)	3,770	3,906	4,097	4,202	4,291
27	จำนวนผู้ป่วยนอก(หน่วย : คน)	2,834,767	1,645,156	2,341,391	1,242,903	1,296,777
28	จำนวนผู้ป่วยใน (หน่วย : คน)	115,985	69,568	139,647	73,908	75,540
29	จำนวนสถานพยาบาลที่มีเตียงผู้ป่วยรับไว้ค้างคืน (หน่วย : แห่ง)	32	11	11	11	25
30	จำนวนเตียง (หน่วย : เตียง)	3,367	955	955	1,030	3,066
31	จำนวนประชากรต่อแพทย์ 1 คน (หน่วย : คน)	10,825	9,776	9,933	8,946	6,533
32	จำนวนประชากรต่อเภสัชกร 1 คน (หน่วย : คน)	17,475	17,008	17,281	15,413	15,585
33	จำนวนประชากรต่อพยาบาล 1 คน (หน่วย : คน)	1,715	1,989	2,021	1,724	1,268
34	อัตราการคลอดในผู้หญิงกลุ่มอายุ 15 – 19 ปี (ร้อยละ)	-	-	-	-	-
35	อัตราการฆ่าตัวตาย (ร้อยละ)	-	-	-	-	-
36	อัตราการเกิดมีชีพ (ร้อยละ)	13.85	10.79	11.14	10.23	9.26
37	จำนวนผู้ประกันตนตามมาตรา 33 (หน่วย : คน)	789,739	707,231	717,103	719,684	-
38	จำนวนผู้ประกันตนตามมาตรา 40 (หน่วย : คน)	-	-	-	-	-
39	จำนวนลูกจ้างที่ประสบอันตรายหรือเจ็บป่วยจากการทำงาน (หน่วย : คน)	19,994	17,547	16,751	15,410	-

ลำดับ	รายการข้อมูลพื้นฐาน	2555	2556	2557	2558	2559
40	จำนวนเด็กที่ต้องดำรงชีพด้วยการเร่ร่อน ขอทาน (หน่วย : คน)	-	-	-	-	-
41	จำนวนเยาวชนที่ต้องดำรงชีพด้วยการเร่ร่อน ขอทาน (หน่วย : คน)	-	-	-	-	-
42	จำนวนเด็กอยู่คนเดียวตามลำพัง/ไม่มีผู้ดูแล/ถูกทอดทิ้ง (หน่วย : คน)	-	-	-	-	-
43	จำนวนคนพิการที่มีบัตรประจำตัวคนพิการจำแนกตามความพิการ (หน่วย : คน)	-	-	-	-	-
44	รายได้เฉลี่ยต่อเดือนของครัวเรือน (หน่วย : บาท)	23,789	29,575	-	25,458	-
45	ค่าใช้จ่ายเฉลี่ยต่อเดือนของครัวเรือน (หน่วย : บาท)	20,158	26,193	22,747	22,333	24,354
46	หนี้สินเฉลี่ยต่อครัวเรือน (หน่วย : บาท)	115,169	207,741	-	326,832	-
47	ร้อยละของค่าใช้จ่ายต่อรายได้ (ร้อยละ)	85	89	-	88	-
48	สัมประสิทธิ์ความไม่เสมอภาค (Gini coefficient) ด้านรายได้ของครัวเรือน(หน่วย : บาท)	-	-	-	-	-
49	สัมประสิทธิ์ความไม่เสมอภาค (Gini coefficient) ด้านรายจ่ายเพื่อการอุปโภคบริโภคของครัวเรือน (หน่วย : บาท)	-	-	-	-	-
50	สัดส่วนคนจน เมื่อวัดด้านรายจ่ายเพื่อการอุปโภคบริโภค (ร้อยละ)	-	-	-	-	-
51	จำนวนคดีอาญาที่ได้รับแจ้ง (หน่วย : ราย)	15,874	20,005	16,212	13,143	11,609
52	จำนวนคดีอาญาที่มีการจับกุม (หน่วย : ราย)	16,754	20,794	17,749	15,147	11,427
53	จำนวนคดีที่เกี่ยวข้องกับยาเสพติด (หน่วย : คดี)	-	-	-	-	-

3.1.3 ข้อมูลสถิติด้านทรัพยากรธรรมชาติและสิ่งแวดล้อม

(1) ผังรายการข้อมูลสถิติด้านทรัพยากรธรรมชาติและสิ่งแวดล้อม

ลำดับ	สาขา	รายการข้อมูลพื้นฐาน	มี/ไม่มี ฐานข้อมูล	วิธีการเก็บ รวบรวม ข้อมูล	หน่วยวัด	ความถี่ ของ ข้อมูล	ระดับการ นำเสนอ	หน่วยงานผู้รับผิดชอบ	สมุดสถิติ	แผน 12	SDG	อื่นๆ
1	ทรัพยากรธรรมชาติและสิ่งแวดล้อม	จำนวนแหล่งน้ำ	มี	ทะเบียน	แห่ง	รายปี	จังหวัด อำเภอ	โครงการชลประทานจังหวัด สมุทรปราการ	✓			
2	ทรัพยากรธรรมชาติและสิ่งแวดล้อม	ปริมาณน้ำที่เก็บเฉลี่ยทั้งปี (แหล่งน้ำทุกประเภท)	มี	รายงาน	ล้านลบ.ม.	รายปี	จังหวัด อำเภอ	โครงการชลประทานจังหวัด สมุทรปราการ	✓			
3	ทรัพยากรธรรมชาติและสิ่งแวดล้อม	ปริมาณขยะมูลฝอย	มี	รายงาน	ตันต่อวัน	รายปี	จังหวัด อำเภอ	กรมควบคุมมลพิษ กระทรวง ทรัพยากรธรรมชาติและ สิ่งแวดล้อม	✓	✓		
4	ทรัพยากรธรรมชาติและสิ่งแวดล้อม	พื้นที่ป่า	มี	รายงาน	ไร่	รายปี	จังหวัด	สำนักงานเศรษฐกิจการเกษตร	✓	✓	✓	
5	ทรัพยากรธรรมชาติและสิ่งแวดล้อม	พื้นที่ป่าไม้ต่อพื้นที่จังหวัด	มี	รายงาน	ร้อยละ	รายปี	จังหวัด	สำนักงานเศรษฐกิจการเกษตร	✓	✓	✓	
6	ทรัพยากรธรรมชาติ	ปริมาณฝนเฉลี่ยทั้งปี	มี	รายงาน	มิลลิเมตร	เดือน	จังหวัด	สถานีตรวจอากาศจังหวัด สมุทรปราการ	✓			

ลำดับ	สาขา	รายการข้อมูลพื้นฐาน	มี/ไม่มี ฐานข้อมูล	วิธีการเก็บ รวบรวม ข้อมูล	หน่วยวัด	ความถี่ ของ ข้อมูล	ระดับการ นำเสนอ	หน่วยงานผู้รับผิดชอบ	สมุดสถิติ	แผน 12	SDG	อื่นๆ
	และ สิ่งแวดล้อม											
7	ทรัพยากร ธรรมชาติ และ สิ่งแวดล้อม	กำลังการผลิตน้ำประปา	มี	รายงาน	ลบ.ม.	รายปี	จังหวัด อำเภอ	การประปาส่วนภูมิภาคจังหวัด สมุทรปราการ	✓	✓		
8	ทรัพยากร ธรรมชาติ และ สิ่งแวดล้อม	น้ำประปาที่ผลิตได้	มี	รายงาน	ลบ.ม.	รายปี	จังหวัด อำเภอ	การประปาส่วนภูมิภาคจังหวัด สมุทรปราการ	✓	✓		
9	ทรัพยากร ธรรมชาติ และ สิ่งแวดล้อม	ปริมาณน้ำประปาที่ จำหน่ายแก่ผู้ใช้	มี	รายงาน	ลบ.ม.	รายปี	จังหวัด อำเภอ	การประปาส่วนภูมิภาคจังหวัด สมุทรปราการ	✓	✓		
10*	ทรัพยากร ธรรมชาติ และ สิ่งแวดล้อม	ดัชนีคุณภาพน้ำผิวดิน (WQI)	มี		ร้อยละ	ไตร มาส/ รายปี	จังหวัด ประเทศ	กรมควบคุมมลพิษ		✓		สาขา
11*	ทรัพยากร ธรรมชาติ และ สิ่งแวดล้อม	ดัชนีคุณภาพอากาศ (AQI)	มี		หน่วย	ชั่วโมง	ประเทศ	กรมควบคุมมลพิษ		✓		สาขา
12*	ทรัพยากร ธรรมชาติ	พื้นที่เพาะปลูกในเขต ชลประทาน	มี		ไร่	สัปดาห์	ประเทศ ภาค	กรมชลประทาน		✓		สาขา

ลำดับ	สาขา	รายการข้อมูลพื้นฐาน	มี/ไม่มี ฐานข้อมูล	วิธีการเก็บ รวบรวม ข้อมูล	หน่วยวัด	ความถี่ ของ ข้อมูล	ระดับการ นำเสนอ	หน่วยงานผู้รับผิดชอบ	สมุดสถิติ	แผน 12	SDG	อื่นๆ
	และ สิ่งแวดล้อม						จังหวัด					
13*	ทรัพยากร ธรรมชาติ และ สิ่งแวดล้อม	จำนวนผู้ประสบภัย ธรรมชาติ	มี		คน	รายปี	ประเทศ	กรมป้องกันและบรรเทาสา ธารณภัย		✓		สาขา
14*	ทรัพยากร ธรรมชาติ และ สิ่งแวดล้อม	มูลค่าความเสียหายจากภัย ธรรมชาติ	มี		บาท	รายปี	ประเทศ	กรมป้องกันและบรรเทาสา ธารณภัย		✓		สาขา

(2) ข้อมูลสถิติด้านทรัพยากรธรรมชาติและสิ่งแวดล้อม

ลำดับ	รายการข้อมูลพื้นฐาน	2555	2556	2557	2558	2559
1	จำนวนแหล่งน้ำ (หน่วย : แห่ง)	15	15	15	15	15
2	ปริมาณน้ำที่เก็บเฉลี่ยทั้งปี (แหล่งน้ำทุกประเภท) (หน่วย : ลบ.ม.)	19	19	19	19	19
3	ปริมาณขยะมูลฝอย (หน่วย : ตัน/วัน)	787	1,936	2,025	2,049	2,362
4	พื้นที่ป่า (หน่วย : ไร่)	6,995	8,642	14,866	14,386	-
5	พื้นที่ป่าไม้ต่อพื้นที่จังหวัด (ร้อยละ)	0.01	0.01	0.02	0.02	-
6	ปริมาณฝนเฉลี่ยทั้งปี (หน่วย : มิลลิเมตร)	1,124.5	1,726.0	1,215.8	1,648.3	2,082.7
7	กำลังการผลิตน้ำประปา (หน่วย : ลบ.ม.)	x	x	x	x	17,101,439
8	น้ำประปาที่ผลิตได้ (หน่วย : ลบ.ม.)	321,562,371	x	x	x	17,101,439
9	ปริมาณน้ำประปาที่จำหน่ายแก่ผู้ใช้ (หน่วย : ลบ.ม.)	212,625,667	232,193,950	235,840,709	243,081,032	12,135,928
10	ดัชนีคุณภาพน้ำผิวดิน (WQI) (ร้อยละ)	-	-	-	-	-
11	ดัชนีคุณภาพอากาศ (AQI) (หน่วย : หน่วย)	-	-	-	-	-
12	พื้นที่เพาะปลูกในเขตชลประทาน (หน่วย : ไร่)	-	-	-	-	-
13	จำนวนผู้ประสบภัยธรรมชาติ (หน่วย : คน)	-	-	-	-	-
14	มูลค่าความเสียหายจากภัยธรรมชาติ (หน่วย : บาท)	-	-	-	-	-

หมายเหตุ : x คือ แยกรายละเอียดไม่ได้ หรือคำนวณไม่ได้

3.2 ข้อมูลสถิติ ตัวชี้วัด ตามประเด็นยุทธศาสตร์ในแผนพัฒนาจังหวัดสมุทรปราการ

(1) ผังข้อมูลสถิติ ตัวชี้วัด ตามประเด็นยุทธศาสตร์ในแผนพัฒนาจังหวัดสมุทรปราการ

ประเด็นยุทธศาสตร์	เป้าประสงค์เชิงยุทธศาสตร์	ตัวชี้วัด	รายการสถิติ	มี/ไม่มีฐานข้อมูล	วิธีการเก็บรวบรวมข้อมูล	หน่วยวัด	ความถี่ของข้อมูล	ระดับการนำเสนอ	หน่วยงานผู้รับผิดชอบ
1. ส่งเสริมอุตสาหกรรมและเกษตรกรรมให้มีศักยภาพเพื่อการแข่งขันในภูมิภาคอาเซียนโดยพัฒนากระบวนการผลิตที่เป็นมิตรกับสิ่งแวดล้อมรวมทั้งอนุรักษ์และฟื้นฟูทรัพยากรธรรมชาติและสิ่งแวดล้อม	1.1 ภาคอุตสาหกรรมมีธรรมาภิบาลธุรกิจและเป็นมิตรกับสิ่งแวดล้อม กลยุทธ์ 1.1 สร้างเสริมจิตสำนึกผู้ประกอบการให้รักษาคุณภาพแวดล้อม รวมทั้งการผลิตสินค้าที่เป็นมิตรต่อสิ่งแวดล้อม กลยุทธ์ 1.2 สนับสนุนการป้องกันปัญหามลพิษโดยใช้เทคโนโลยีสะอาด (Clean Technology) และนำของเสียกลับมาใช้ใหม่ตามหลักการ 3R's (Reuse Reduce Recycle) เพื่อลดต้นทุน กลยุทธ์ 1.3 ส่งเสริมให้สถานประกอบการเข้าสู่ระบบธรรมาภิบาลทางธุรกิจและมีการร่วมของชุมชน	1.1 ร้อยละที่เพิ่มขึ้นของโรงงานอุตสาหกรรมที่ผ่านการรับรองอุตสาหกรรมสีเขียว (ร้อยละ 5)	1. จำนวนโรงงานอุตสาหกรรมในพื้นที่ จ.สมุทรปราการ	มี	ทะเบียน	แห่ง	รายปี	จังหวัด	สนง. อุตสาหกรรม จังหวัด
			2. จำนวนโรงงานอุตสาหกรรมที่ผ่านการรับรอง "อุตสาหกรรมสีเขียว"	มี	ทะเบียน	แห่ง	รายปี	จังหวัด	สนง. อุตสาหกรรม จังหวัด
		1.2 จำนวนผู้ประกอบการได้รับการส่งเสริมให้มีธรรมาภิบาลทางธุรกิจและสิ่งแวดล้อมเพิ่มขึ้น (50)	1. จำนวนหลักสูตรการฝึกอบรมที่เกี่ยวข้องกับการจัดการสิ่งแวดล้อมที่จัดให้แก่โรงงาน	มี	รายงาน	หลักสูตร	รายปี	จังหวัด	กรมโรงงาน
			2. จำนวนโรงงานที่ส่งบุคลากรเข้ารับการอบรมในหลักสูตรด้านการจัดการสิ่งแวดล้อม	มี	รายงาน	หลักสูตร	รายปี	จังหวัด	กรมโรงงาน
			3. จำนวนครั้งที่จัดกิจกรรมส่งเสริมการเป็นมิตรกับสิ่งแวดล้อม เช่นการปลูกต้นไม้ ต่อปี	มี	รายงาน	ครั้ง	รายปี	จังหวัด	สนง. อุตสาหกรรม จังหวัด
			4. จำนวนสถานประกอบการ ที่เข้ารับการอบรม/กิจกรรมการส่งเสริมเป็นมิตรกับสิ่งแวดล้อม	ไม่มี					สนง.ทรัพยากรธรรมชาติและสิ่งแวดล้อม
			5. จำนวนโรงงานที่เข้าร่วมโครงการธรรมาภิบาลสิ่งแวดล้อม ของสถานประกอบการอุตสาหกรรม	มี	รายงาน	ครั้ง	รายปี	จังหวัด	สนง. อุตสาหกรรม จังหวัด

ประเด็นยุทธศาสตร์	เป้าประสงค์เชิงยุทธศาสตร์	ตัวชี้วัด	รายการสถิติ	มี/ไม่มี ฐานข้อมูล	วิธีการเก็บ รวบรวม ข้อมูล	หน่วยวัด	ความถี่ ของ ข้อมูล	ระดับการ นำเสนอ	หน่วยงาน ผู้รับผิดชอบ
	กลยุทธ์ 1.4 ส่งเสริมการพัฒนาเมืองอุตสาหกรรมเชิงนิเวศ	1.3 ร้อยละเพิ่มขึ้นของสัดส่วนพื้นที่สีเขียวและแนวป้องกันมลพิษ(buffer zone) บริเวณพื้นที่อุตสาหกรรมหนาแน่น (ร้อยละ 5)	1. พื้นที่ที่มีปัญหาด้านสิ่งแวดล้อม	ไม่มี					สนง.ทรัพยากรธรรมชาติและสิ่งแวดล้อม
			2. จำนวนรวมของพื้นที่ที่แนวโน้มจะมีปัญหาด้านสิ่งแวดล้อม	ไม่มี					สนง.ทรัพยากรฯ
			3. จำนวนมาตรการจัดการป้องกัน แก้ไข หรือฟื้นฟูพื้นที่	ไม่มี					สนง.ทรัพยากรฯ
			4. จำนวนพื้นที่ที่มีปัญหาและได้รับการแก้ไขตามมาตรการที่จังหวัดกำหนด	ไม่มี					สนง.ทรัพยากรธรรมชาติฯ
			5. จำนวนพื้นที่ที่มีแนวโน้มจะมีปัญหาด้านสิ่งแวดล้อมและได้รับการป้องกันตามมาตรการที่จังหวัดกำหนด	ไม่มี					สนง.ทรัพยากรฯ
	1.2 สร้างมูลค่าเพิ่มสินค้าเกษตรปลอดภัยเป็นมิตรกับสิ่งแวดล้อม	1.4 ร้อยละที่เพิ่มขึ้นของมูลค่าสินค้าเกษตรปลอดภัยและได้มาตรฐาน (ร้อยละ 5)	1. จำนวนเกษตรกรที่ผลิตสินค้าเกษตรปลอดภัย และได้มาตรฐาน	ไม่มี					1.สนง.เกษตรจังหวัด 2.กรมส่งเสริมการเกษตร
			2. จำนวนพื้นที่ที่ผลิตสินค้าเกษตรปลอดภัย และได้มาตรฐาน	ไม่มี					1.สนง.เกษตรจังหวัด 2.กรมส่งเสริมการเกษตร
	กลยุทธ์ 1.5 ส่งเสริมการผลิตและแปรรูปสินค้าเกษตรปลอดภัยให้ได้การรับรองมาตรฐาน (GAP)								

ประเด็นยุทธศาสตร์	เป้าประสงค์เชิงยุทธศาสตร์	ตัวชี้วัด	รายการสถิติ	มี/ไม่มี ฐานข้อมูล	วิธีการเก็บ รวบรวม ข้อมูล	หน่วยวัด	ความถี่ ของ ข้อมูล	ระดับการ นำเสนอ	หน่วยงาน ผู้รับผิดชอบ
	<p>กลยุทธ์ 1.6 ถ่ายทอดองค์ความรู้ให้เกษตรกรมีทักษะที่เหมาะสมสามารถนำไปปรับปรุงกระบวนการผลิตให้ได้ผลผลิตที่มีคุณภาพ</p> <p>กลยุทธ์ 1.7 ส่งเสริมการบริหารจัดการในพื้นที่เศรษฐกิจ (Zoning) โดยเพิ่มศักยภาพด้านพืชประมงและการเพาะเลี้ยงสัตว์น้ำบริเวณชายฝั่งทะเล</p> <p>กลยุทธ์ 1.8 ส่งเสริมการสร้างแบรนด์สินค้าที่เป็นอัตลักษณ์ของพื้นที่และการตลาดสินค้าเกษตรปลอดภัย</p> <p>กลยุทธ์ 1.9 ส่งเสริมการสร้างมูลค่าเพิ่มด้วยนวัตกรรมเชิงพาณิชย์และทรัพย์สินทางปัญญา</p>		3. มูลค่ามูลค่าสินค้าเกษตรปลอดภัยและได้มาตรฐาน	ไม่มี					1.สนง.เกษตรจังหวัด 2.กรมส่งเสริมการเกษตร
			4. ผลิตภัณฑ์ที่แปรรูปจากสินค้าเกษตรปลอดภัยและได้มาตรฐาน	ไม่มี					สนง.พัฒนาชุมชน
			5.มูลค่าสินค้าผลิตภัณฑ์ที่แปรรูปจากสินค้าเกษตรปลอดภัยและได้มาตรฐาน	มี					สนง.พัฒนาชุมชน
		1.5 จำนวนเกษตรกรเป้าหมายที่ได้รับการส่งเสริมเพิ่มมูลค่าด้วยนวัตกรรมเชิงพาณิชย์และทรัพย์สินทางปัญญา (50)	1. จำนวนเกษตรกรเป้าหมายที่ได้รับการส่งเสริมเพิ่มมูลค่าด้วยนวัตกรรมเชิงพาณิชย์และทรัพย์สินทางปัญญา	ไม่มี					สนง.พาณิชย์จังหวัด

ประเด็นยุทธศาสตร์	เป้าประสงค์เชิงยุทธศาสตร์	ตัวชี้วัด	รายการสถิติ	มี/ไม่มีฐานข้อมูล	วิธีการเก็บรวบรวมข้อมูล	หน่วยวัด	ความถี่ของข้อมูล	ระดับการนำเสนอ	หน่วยงานผู้รับผิดชอบ
	1.3 ชุมชนและแหล่งทรัพยากรธรรมชาติได้รับการจัดการคุณภาพด้านสิ่งแวดล้อมโดยมีส่วนร่วมอย่างเป็นระบบและมีประสิทธิภาพ <u>กลยุทธ์ 1.10</u> ส่งเสริมการจัดการขยะมูลฝอยตาม Roadmap และการแปรรูปขยะมูลฝอยเป็นพลังงานและผลิตภัณฑ์อื่น โดยใช้นวัตกรรมและเทคโนโลยีที่เหมาะสมกับพื้นที่ <u>กลยุทธ์ 1.11</u> ฝ้าระวังคุณภาพอากาศในพื้นที่วิกฤตและพื้นที่เสี่ยง โดยการประเมินสุขภาพของประชาชน และการถ่ายทอดองค์ความรู้ในการป้องกันตนเอง <u>กลยุทธ์ 1.12</u> เร่งบูรณะและฟื้นฟูแม่น้ำสายหลักไม่ให้เสื่อมโทรมมากกว่าที่เป็นอยู่ โดยการส่งเสริมกระบวนการมีส่วนร่วมจากทุกภาคส่วน	1.6 ร้อยละของขยะมูลฝอยสะสมในพื้นที่มีปริมาณลดลง(ร้อยละ 5)	1. ปริมาณขยะที่เกิดขึ้น	มี	ทะเบียน	ตัน/ปี	รายปี	จังหวัด	สนง.ทรัพยากรธรรมชาติและสิ่งแวดล้อม
			2. ปริมาณขยะที่ถูกนำไปใช้ประโยชน์	มี	ทะเบียน	ตัน/ปี	รายปี	จังหวัด	สนง.ทรัพยากรฯ
			3. ปริมาณขยะที่มีการเก็บขนไปกำจัด	มี	ทะเบียน	ตัน/ปี	รายปี	จังหวัด	สนง.ทรัพยากรฯ
			4. ปริมาณขยะสะสม	มี	ทะเบียน	ตัน	รายปี	จังหวัด	สนง.ทรัพยากรฯ
			5. ปริมาณขยะที่กำลังถูกต้อง	มี	ทะเบียน	ตัน/ปี	รายปี	จังหวัด	สนง.ทรัพยากรฯ
			6. ปริมาณขยะที่กำลังไม่ถูกต้อง	มี	ทะเบียน	ตัน/ปี	รายปี	จังหวัด	สนง.ทรัพยากรฯ
			7. ปริมาณการกำจัดขยะต่อวัน	มี	ทะเบียน	ตัน/ปี	รายปี	จังหวัด	สนง.ทรัพยากรฯ
			8. ปริมาณการกำจัดขยะ (เที่ยว/วัน)	มี	ทะเบียน	ตัน/ปี	รายปี	จังหวัด	สนง.ทรัพยากรฯ
			9. จำนวนสถานที่กำจัดขยะ	มี	ทะเบียน	แห่ง	รายปี	จังหวัด	เทศบาล/ท้องถิ่นจังหวัด
			10. จำนวน อปท. ที่มีการให้บริการจัดเก็บขยะมูลฝอย	มี	ทะเบียน	แห่ง	รายปี	จังหวัด	เทศบาล/ท้องถิ่นจังหวัด
			11. จำนวนสถานที่กำจัดขยะที่ได้รับการปรับปรุงให้ถูกหลักสุขาภิบาลและยอมรับได้	มี	ทะเบียน	แห่ง	รายปี	จังหวัด	เทศบาล/ท้องถิ่นจังหวัด

ประเด็นยุทธศาสตร์	เป้าประสงค์เชิงยุทธศาสตร์	ตัวชี้วัด	รายการสถิติ	มี/ไม่มี ฐานข้อมูล	วิธีการเก็บ รวบรวม ข้อมูล	หน่วยวัด	ความถี่ ของ ข้อมูล	ระดับการ นำเสนอ	หน่วยงาน ผู้รับผิดชอบ
	<p>กลยุทธ์ 1.13 สร้างเสริมระบบการป้องกันกัดเซาะชายฝั่งและการเฝ้าระวังภัยพิบัติทางธรรมชาติเพื่อป้องกันการกัดเซาะชายฝั่งและการพังทลายของดิน</p> <p>กลยุทธ์ 1.14 สร้างเสริมระบบการป้องกันกัดเซาะชายฝั่งและการเฝ้าระวังภัยพิบัติทางธรรมชาติเพื่อป้องกันการกัดเซาะชายฝั่งและการพังทลายของดิน</p>	1.7 ร้อยละของประชาชนที่อยู่อาศัยรอบกองขยะหรือพื้นที่เสี่ยงได้รับการเฝ้าระวังและดูแลด้านสุขภาพ (ร้อยละ 10)	1. จำนวนประชาชนที่อยู่อาศัยรอบกองขยะหรือพื้นที่เสี่ยง	ไม่มี					
			2. จำนวนปัญหา/เรื่องร้องเรียน/ด้านปัญหาขยะ/ปัญหามลพิษ	มี	ทะเบียน	คดี/ปี	รายปี	จังหวัด	สนง.ทรัพยากรฯ
			3. ร้อยละที่ลดลงของข้อร้องเรียนด้านปัญหาขยะ/ปัญหามลพิษ	มี	ทะเบียน	เรื่อง	รายปี	จังหวัด	ศูนย์ดำรงธรรมจังหวัด
			4. จำนวนกิจกรรมการให้ความรู้และความเข้าใจในการป้องกันมลภาวะทางอากาศที่เป็นพิษที่เกิดจากขยะตกค้างกับประชาชนที่อาศัยอยู่รอบกองขยะหรือพื้นที่เสี่ยง	ไม่มี					สนง. สาธารณสุขจังหวัด
			5. จำนวนการบริการตรวจคัดกรองสุขภาพให้กับประชาชนที่อาศัยอยู่รอบกองขยะหรือพื้นที่เสี่ยง	ไม่มี					สนง. สาธารณสุขจังหวัด
		1.8 ร้อยละที่เพิ่มขึ้นของแหล่งน้ำได้รับการพัฒนา ปรับปรุงและฟื้นฟูเพื่อเพิ่มปริมาณน้ำต้นทุน (ร้อยละ 20)	1. จำนวนโครงการ ก่อจัดวัชพืช เพื่ออนุรักษ์และฟื้นฟูคุณภาพน้ำในคลองสายหลักและคลองเชื่อมต่อ	ไม่มี					สนง.ส่งเสริมการปกครองท้องถิ่น
			2. จำนวนโครงการขุดลอกแหล่งน้ำและลำรางสาธารณะ เพื่ออนุรักษ์และฟื้นฟูคุณภาพน้ำในคลองสายหลักและคลองเชื่อมต่อ	มี	ทะเบียน	โครงการ	รายปี	จังหวัด	โครงการส่งน้ำและบำรุงรักษาสลหารพิจิตร
			3. จำนวนเครือข่ายด้านการจัดการน้ำ	มี	ทะเบียน	กลุ่ม	รายปี	จังหวัด	โครงการส่งน้ำและบำรุงรักษาสลหารพิจิตร

ประเด็นยุทธศาสตร์	เป้าประสงค์เชิงยุทธศาสตร์	ตัวชี้วัด	รายการสถิติ	มี/ไม่มี ฐานข้อมูล	วิธีการเก็บ รวบรวม ข้อมูล	หน่วยวัด	ความถี่ ของ ข้อมูล	ระดับการ นำเสนอ	หน่วยงาน ผู้รับผิดชอบ
			4. จำนวนหลักสูตรและผู้เข้ารับการอบรม ความรู้เกี่ยวกับการบริหารจัดการน้ำ	มี	ทะเบียน	หลักสูตร/ ราย	รายปี	จังหวัด	โครงการส่งน้ำ และ บำรุงรักษาชล หารพิจิตร
		1.9 ร้อยละที่เพิ่มขึ้นของจำนวนประชาชนที่เข้า มาเป็นสมาชิกเครือข่ายเฝ้าระวังคุณภาพ สิ่งแวดล้อม (ร้อยละ 10)	1. จำนวนเครือข่ายที่ดำเนินการกิจกรรมด้าน การอนุรักษ์และจัดการสิ่งแวดล้อม	มี	ทะเบียน	เครือข่าย	ปี	จังหวัด	สนง. อุตสาหกรรม/ สนง.ทรัพยากร ฯ
			2. จำนวนบุคคลที่ดำเนินการกิจกรรมด้านการ เฝ้าระวังด้านสิ่งแวดล้อม	มี	ทะเบียน	ราย	ปี	จังหวัด	สนง. อุตสาหกรรม/ สนง.ทรัพยากร ฯ
			3. จำนวนผู้เข้าร่วมโครงการตาสับปะรด สิ่งแวดล้อมสมุทรปราการ	มี	ทะเบียน	ราย	ปี	จังหวัด	สนง. อุตสาหกรรม

ประเด็นยุทธศาสตร์	เป้าประสงค์เชิงยุทธศาสตร์	ตัวชี้วัด	รายการสถิติ	มี/ไม่มี ฐานข้อมูล	วิธีการเก็บ รวบรวม ข้อมูล	หน่วยวัด	ความถี่ ของ ข้อมูล	ระดับการ นำเสนอ	หน่วยงาน ผู้รับผิดชอบ
2. พัฒนาคุณภาพชีวิตประชาชน โดยยกระดับรายได้และการจัดการด้านกา ร ศี ก ษ า สาธารณสุขศาสนา ศิล วั ธ ฒ น ธรรม สาธารณูปโภคและสาธารณูปการให้เพียงพอเท่าเทียมและทั่วถึง	2.1 ประชาชนมีคุณภาพชีวิตที่ดีขึ้น โดยการสร้างกระบวนการมีส่วนร่วม เพื่อให้เกิดความเสมอภาคและความเท่าเทียมกันในสังคม <u>กลยุทธ์ 2.1</u> ส่งเสริมอาชีพและพัฒนาทักษะด้านฝีมือแรงงาน เพื่อยกระดับรายได้ และสร้างโอกาสในการมีงานทำของประชาชน <u>กลยุทธ์ 2.2</u> พัฒนาศักยภาพผู้ประกอบการ โดยเพิ่มขีดความสามารถในการแข่งขันทั้งในด้านการผลิตและการค้าพร้อมกับการเสริมสร้างการรวมกลุ่มทางธุรกิจเพื่อให้เกิดความแข็งแกร่ง <u>กลยุทธ์ 2.3</u> ส่งเสริมให้ประชาชน ชุมชน/หมู่บ้านมีการน้อมนำหลักปรัชญาเศรษฐกิจพอเพียงมาปรับใช้ในการดำเนินชีวิตประจำวัน <u>กลยุทธ์ 2.4</u> ส่งเสริมการพัฒนาคุณภาพระบบสาธารณูปโภค สาธารณูปการ และการให้บริการทางการศึกษา การสาธารณสุข การกีฬา ศาสนสถาน ศิลปะและวัฒนธรรม	2.1 ร้อยละที่เพิ่มขึ้นของมูลค่าผลิตภัณฑ์มวลรวมเฉลี่ยต่อประชากรจำนวน 1,000 คน (ร้อยละ 2)	1.จำนวนหลักสูตรการฝึกอบรมในสาขาที่จำเป็น	มี	ทะเบียน	หลักสูตร	ปี	จังหวัด	สถาบันพัฒนาฝีมือแรงงานภาค 1
			2.จำนวนแรงงานที่ผ่านการอบรมในสาขาที่จำเป็น	มี	ทะเบียน	คน	ปี	จังหวัด	สถาบันพัฒนาฝีมือแรงงานภาค 1
			3.จำนวนกิจกรรมการส่งเสริมอาชีพตาม หลักปรัชญาของเศรษฐกิจพอเพียง และ แนวทางพระราชดำริ	ไม่มี					1.สนง.พัฒนาชุมชน 2.ที่ทำการปกครองอำเภอทุกอำเภอ
			4.จำนวนผู้เข้าร่วมกิจกรรมการส่งเสริมอาชีพตาม หลักปรัชญาของเศรษฐกิจพอเพียง และแนวทางพระราชดำริ	ไม่มี					1.สนง.พัฒนาชุมชน 2.ที่ทำการปกครองอำเภอทุกอำเภอ
			5.จำนวนผู้ผ่านการอบรมหลักสูตรอาชีพเสริมเพื่อสร้างรายได้	มี	ทะเบียน	คน	เดือน	จังหวัด	สถาบันพัฒนาฝีมือแรงงานภาค 1
			6.จำนวนประชากรสูงอายุ 60 ปี ขึ้นไป	มี	ทะเบียน	คน	ปี	จังหวัด	ปกครองจังหวัด
			7.จำนวนผู้สูงอายุที่ได้รับเบี้ยยังชีพ	ไม่มี					สนง.พัฒนาสังคมและความมั่นคงของมนุษย์/

ประเด็นยุทธศาสตร์	เป้าประสงค์เชิงยุทธศาสตร์	ตัวชี้วัด	รายการสถิติ	มี/ไม่มี ฐานข้อมูล	วิธีการเก็บ รวบรวม ข้อมูล	หน่วยวัด	ความถี่ ของ ข้อมูล	ระดับการ นำเสนอ	หน่วยงาน ผู้รับผิดชอบ
	<u>กลยุทธ์ 2.5</u> พัฒนาคุณภาพการศึกษาให้มีความสามารถในการแข่งขันระดับประเทศ โดยยกระดับคุณภาพของบุคลากรทางด้านการศึกษา และสื่อการเรียนการสอนให้ทันสมัย <u>กลยุทธ์ 2.6</u> ส่งเสริมกระบวนการผลิตและการตลาดสินค้า OTOP ให้ได้มาตรฐานสากล และตอบสนองต่อความต้องการของผู้บริโภค <u>กลยุทธ์ 2.7</u> ส่งเสริมคุณภาพชีวิตของประชาชนที่ดีขึ้น โดยการลดรายจ่าย								องค์การบริหารส่วนจังหวัดสมุทรปราการ
			8.จำนวนผู้สูงอายุที่ยังต้องทำงานหารายได้เลี้ยงตนเองและครอบครัว	ไม่มี					สนง.พัฒนาสังคมและความมั่นคงของมนุษย์/องค์การบริหารส่วนจังหวัดสมุทรปราการ
			9.จำนวนผู้สูงอายุที่ได้รับการฝึกอาชีพ	ไม่มี					สนง.พัฒนาสังคมและความมั่นคงของมนุษย์
			10.จำนวนเด็กและเยาวชนที่ได้รับการฝึกอาชีพ	ไม่มี					สนง.ศึกษาธิการจังหวัดสมุทรปราการ
			11.จำนวนคนพิการที่จดทะเบียน	ไม่มี					สนง.พัฒนาสังคมและความมั่นคงของมนุษย์
			12.จำนวนคนพิการที่ได้รับการฝึกอาชีพ	ไม่มี					สนง.พัฒนาสังคมและความมั่นคงของมนุษย์

ประเด็นยุทธศาสตร์	เป้าประสงค์เชิงยุทธศาสตร์	ตัวชี้วัด	รายการสถิติ	มี/ไม่มี ฐานข้อมูล	วิธีการเก็บ รวบรวม ข้อมูล	หน่วยวัด	ความถี่ ของ ข้อมูล	ระดับการ นำเสนอ	หน่วยงาน ผู้รับผิดชอบ
		2.2 ร้อยละที่ลดลงของอัตราการว่างงาน (ร้อยละ 5)	1.จำนวนผู้มีงานทำ	มี	สำรวจ	คน	12 -4- 1 เดือน	จังหวัด	สนง.สถิติ จังหวัด
			2.จำนวนผู้ว่างงาน	มี	สำรวจ	คน	12 -4- 1 เดือน	จังหวัด	สนง.สถิติ จังหวัด
			3.ตำแหน่งงานว่าง	มี	ทะเบียน	ตำแหน่ง	ปี	จังหวัด	สนง.จัดหางาน จังหวัด
		2.3 จำนวนผู้ประกอบการ ได้รับการ ส่งเสริมเพิ่มศักยภาพด้านการค้าที่เพิ่ม มูลค่าและมีเอกลักษณ์ (100)	1.จำนวนผู้จดทะเบียนวิสาหกิจชุมชนจังหวัด สมุทรปราการ	มี	ทะเบียน	ราย	ปี	จังหวัด	สนง.เกษตร จังหวัด
		2.4 ร้อยละของผู้ประกอบการได้รับการ คุ้มครองด้านทรัพย์สินทางปัญญา (ร้อยละ 10)	1.จำนวนการจดสิทธิบัตร คัดค้านหรือการออกแบบผลิตภัณฑ์ตามที่ กฎหมายกำหนด	มี	ทะเบียน	ราย	ปี	จังหวัด	สนง.พาณิชย์ จังหวัด
			2.จำนวนการจดทะเบียนเครื่องหมายทางการค้า ตามกฎหมาย	มี	ทะเบียน	ราย	ปี	จังหวัด	สนง.พาณิชย์ จังหวัด
			3. จำนวนการแจ้งข้อมูลลิขสิทธิ์ /ทรัพย์สินทาง ปัญญาในจังหวัด	มี	ทะเบียน	ราย	ปี	จังหวัด	สนง.พาณิชย์ จังหวัด
		2.5 ร้อยละที่เพิ่มขึ้นของประชาชนที่มีการ น้อมนำหลักปรัชญาของเศรษฐกิจพอเพียง มาใช้ในชีวิตประจำวัน (ร้อยละ 20)	1.จำนวนครัวเรือนที่มีการจัดทำบัญชีครัวเรือน	มี	ทะเบียน	ครัวเรือน	ปี	จังหวัด	สนง.ตรวจ บัญชีสหกรณ์ จังหวัด
		2.6 จำนวนหมู่บ้าน/ชุมชนที่ได้รับการ ส่งเสริมพัฒนาเป็นหมู่บ้านเศรษฐกิจ พอเพียงต้นแบบ ตามเกณฑ์วัดของ กระทรวงมหาดไทยเพิ่มขึ้น(6)	1.จำนวนหมู่บ้านที่ได้เป็นหมู่บ้านเศรษฐกิจ พอเพียงต้นแบบ ตาม เกณฑ์ ของ กระทรวงมหาดไทย	มี	ทะเบียน	หมู่บ้าน	ปี	จังหวัด	สนง.พัฒนา ชุมชน

ประเด็นยุทธศาสตร์	เป้าประสงค์เชิงยุทธศาสตร์	ตัวชี้วัด	รายการสถิติ	มี/ไม่มี ฐานข้อมูล	วิธีการเก็บ รวบรวม ข้อมูล	หน่วยวัด	ความถี่ ของ ข้อมูล	ระดับการ นำเสนอ	หน่วยงาน ผู้รับผิดชอบ
			2.จำนวนเกษตรกรที่เข้าร่วมโครงการพัฒนาการเกษตร ตามแนวทฤษฎีใหม่	มี	ทะเบียน	ราย	ปี	จังหวัด	สนง.เกษตรและสหกรณ์ จังหวัด
			3.จำนวนศูนย์เรียนรู้เศรษฐกิจพอเพียงชุมชน	มี	ทะเบียน	ศูนย์	ปี	จังหวัด	สนง.เกษตรและสหกรณ์ จังหวัด
			4.จำนวนศูนย์เรียนรู้เศรษฐกิจพอเพียงด้านการเลี้ยงสัตว์	มี	ทะเบียน	ศูนย์	ปี	จังหวัด	สนง.ปศุสัตว์ จังหวัด
		2.7 ร้อยละที่เพิ่มขึ้นของโครงสร้างพื้นฐานและสาธารณูปโภคขั้นพื้นฐาน ได้รับการพัฒนา (ร้อยละ 5)	1.จำนวนโครงสร้างพื้นฐานและสาธารณูปโภคขั้นพื้นฐาน ได้รับการพัฒนา	ไม่มี					สนง.จังหวัด
		2.8 ร้อยละที่ลดลงของประชาชนที่เสียชีวิตจากโรคติดต่อ (ร้อยละ 5)	1.จำนวนผู้ป่วยด้วยโรคติดต่อที่เสียชีวิต	มี	รายงาน	คน	ปี	จังหวัด	สนง. สาธารณสุข
			2.จำนวนผู้ป่วยด้วยโรคติดต่อทั้งหมด	มี	รายงาน	คน	ปี	จังหวัด	สนง. สาธารณสุข
			4.จำนวนประชากรทั้งหมด	มี	รายงาน	คน	ปี	จังหวัด	กรมการปกครอง
		2.9 ร้อยละที่เพิ่มขึ้นของค่าเฉลี่ยคะแนน o-net ม.3 (ร้อยละ 3)	1.จำนวนบุคลากรทางการศึกษาที่เข้าร่วมกิจกรรมสร้างเสริมทักษะและองค์ความรู้	ไม่มี					1.สนง.ศึกษาธิการ จังหวัด 2.กระทรวงศึกษาธิการ

ประเด็นยุทธศาสตร์	เป้าประสงค์เชิงยุทธศาสตร์	ตัวชี้วัด	รายการสถิติ	มี/ไม่มี ฐานข้อมูล	วิธีการเก็บ รวบรวม ข้อมูล	หน่วยวัด	ความถี่ ของ ข้อมูล	ระดับการ นำเสนอ	หน่วยงาน ผู้รับผิดชอบ
			2.จำนวนโรงเรียนที่ได้รับสนับสนุนสื่อการเรียนการสอนที่ทันสมัย และเพียงพอต่อการใช้งาน	ไม่มี					1.สนง.ศึกษาธิการ จังหวัด 2.กระทรวง ศึกษาธิการ
			3.จำนวนโครงการที่ปรับปรุง/ซ่อมแซมโครงสร้างพื้นฐานด้านการเรียนการสอน ให้มาตรฐานและปลอดภัย เพียงพอต่อการ ใช้งาน	ไม่มี					1.สนง. ศึกษาธิการ จังหวัด
		2.10 ร้อยละที่เพิ่มขึ้นของมูลค่าการจำหน่ายผลิตภัณฑ์ OTOP (ร้อยละ 5)	1.จำนวนสินค้าของฝากของที่ระลึกของจังหวัดที่ได้รับรองมาตรฐาน (เช่น OTOP 5 ดาว เป็นต้น)	มี	ทะเบียน	ผลิตภัณฑ์	ปี	จังหวัด	สนง.พัฒนา ชุมชน
			2.มูลค่าการจำหน่ายสินค้าของฝากและของที่ระลึก (OTOP) ของจังหวัด	มี	ทะเบียน	บาท	ปี	จังหวัด	สนง.พัฒนา ชุมชน
			3.จำนวนกิจกรรมส่งเสริมการขาย จำหน่ายสินค้าของฝากและของที่ระลึก (OTOP) ของจังหวัด	มี	ทะเบียน	กิจกรรม	ปี	จังหวัด	สนง.พัฒนา ชุมชน
		2.11 ร้อยละที่ลดลงของค่าครองชีพประชาชน (ร้อยละ 5)	1.ค่าใช้จ่ายเฉลี่ยต่อเดือนของครัวเรือน	มี	สำรวจ	บาท	ปี	จังหวัด	สำนักงานสถิติ

ประเด็นยุทธศาสตร์	เป้าประสงค์เชิงยุทธศาสตร์	ตัวชี้วัด	รายการสถิติ	มี/ไม่มี ฐานข้อมูล	วิธีการเก็บ รวบรวม ข้อมูล	หน่วยวัด	ความถี่ ของ ข้อมูล	ระดับการ นำเสนอ	หน่วยงาน ผู้รับผิดชอบ
3. ส่งเสริมระบบ Logisticsสู่ประชาคม อาเซียน โดย พัฒนาการบริหารจัดการและปรับปรุง โครงข่ายการ คมนาคมขนส่งให้ สมบูรณ์ยิ่งขึ้น เพื่อ ลดต้นทุนและเพิ่มขีด ความสามารถในการ แข่งขัน	3.1 เพิ่มขีดความสามารถ โครงสร้างพื้นฐานด้านการขนส่ง ทุกรูปแบบ เพื่อให้สอดคล้องกับ การใช้งานของระบบโลจิสติกส์ และชุมชน กลยุทธ์ 3.1 ปรับปรุงและ ซ่อมแซมถนนเพื่อให้ผู้ใช้งาน สามารถสัญจรและขนส่งสินค้าได้ โดยสะดวก กลยุทธ์ 3.2 ก่อสร้างและขยาย ช่องจราจรถนนสายหลักและสาย รอง เพื่ออำนวยความสะดวก และเชื่อมโยงโครงข่ายการ คมนาคมขนส่งทุกรูปแบบ กลยุทธ์ 3.3 ก่อสร้าง/ปรับปรุง ทางและสะพาน เพื่อให้สามารถ สัญจรเชื่อมโยงโครงข่ายการ คมนาคมสายหลักสายรอง กลยุทธ์ 3.5 สนับสนุนการพัฒนา พื้นที่เฉพาะบริเวณรอบสถานี รถไฟฟ้าขนส่งระบบรางและ พัฒนาที่ดินให้เกิดความคุ้มค่า เหมาะสมตามศักยภาพของพื้นที่	3.1 ร้อยละที่เพิ่มขึ้นของจำนวนสายทาง ถนนสายหลักและสายรองได้รับการ ปรับปรุง/ซ่อมแซม (ร้อยละ 10)	1.จำนวนโครงการปรับปรุงซ่อมแซม ถนนสาย หลักที่ชำรุด หรือทรุดโทรม	ไม่มี					1.สนง.แขวง ทางหลวง ชนบท 2.กระทรวง คมนาคม 3. อบท.ที่ เกี่ยวข้อง
			2.จำนวนโครงการปรับปรุงซ่อมแซม ถนนสาย รองที่ชำรุด หรือทรุดโทรม	ไม่มี					1.สนง.แขวง ทางหลวง ชนบท 2.กระทรวง คมนาคม 3. อบท.ที่ เกี่ยวข้อง
		3.2 ร้อยละที่ลดลงของเรื่องร้องเรียนด้าน การจราจรในจังหวัดสมุทรปราการ (ร้อยละ 5)	1.จำนวนปัญหาเรื่องร้องเรียนเกี่ยวกับ การจราจรของศูนย์ดำรงธรรม จังหวัด สมุทรปราการ	มี	ทะเบียน	ครั้ง	ปี	จังหวัด	1.ศูนย์ดำรง ธรรมจังหวัด
		3.3 ร้อยละที่เพิ่มขึ้นของจำนวนสายทาง และสะพานได้รับการพัฒนาให้ดีขึ้น (ร้อยละ 5)	1.จำนวนโครงการปรับปรุงสัญญาณจราจรและ สิ่งอำนวยความสะดวกในเส้นทางคมนาคมสาย หลัก สายรอง	ไม่มี					1.สนง.แขวง ทางหลวง ชนบท 2.กระทรวง คมนาคม 3. อบท.ที่ เกี่ยวข้อง

ประเด็นยุทธศาสตร์	เป้าประสงค์เชิงยุทธศาสตร์	ตัวชี้วัด	รายการสถิติ	มี/ไม่มี ฐานข้อมูล	วิธีการเก็บ รวบรวม ข้อมูล	หน่วยวัด	ความถี่ ของ ข้อมูล	ระดับการ นำเสนอ	หน่วยงาน ผู้รับผิดชอบ
			2.จำนวนศูนย์ควบคุม และสั่งการจราจรทางบก	ไม่มี					1.ตำรวจภูธร จังหวัด 2.สำนักงาน ตำรวจ แห่งชาติ 3.กรมขนส่ง ทางบก
			3.จำนวนถนนสายทางและสะพานที่ได้รับการพัฒนาให้ดีขึ้น	ไม่มี					1.สนง.แขวง ทางหลวง ชนบท 2.กระทรวง คมนาคม 3. อปท.ที่ เกี่ยวข้อง
		3.4 ร้อยละที่เพิ่มขึ้นของปริมาณ ผู้ใช้บริการระบบขนส่งมวลชน(ร้อยละ 10)	1.จำนวนสมาชิกเครือข่ายอาสาสมัครจราจรเชิง วิชาการและเชิงปฏิบัติ	ไม่มี					1.ตำรวจภูธร จังหวัด 2.สำนักงาน ตำรวจ แห่งชาติ
			2.จำนวนผู้ใช้บริการระบบขนส่งมวลชน	ไม่มี					กระทรวง คมนาคม

ประเด็นยุทธศาสตร์	เป้าประสงค์เชิงยุทธศาสตร์	ตัวชี้วัด	รายการสถิติ	มี/ไม่มี ฐานข้อมูล	วิธีการเก็บ รวบรวม ข้อมูล	หน่วยวัด	ความถี่ ของ ข้อมูล	ระดับการ นำเสนอ	หน่วยงาน ผู้รับผิดชอบ
4. ส่งเสริมกิจกรรมการท่องเที่ยวเชิงนิเวศ ประวัติศาสตร์ และ ศิลปวัฒนธรรม โดยการ พัฒนาแหล่งท่องเที่ยว สินค้า การบริการและ ประชาสัมพันธ์ให้เป็น ที่ รู้จักและประทับใจของ นักท่องเที่ยว	4.1 แหล่งท่องเที่ยวได้รับการ พัฒนาสิ่งอำนวยความสะดวกให้ มี ความ สอด คล้อง กับ สภาพแวดล้อมและมีความ ปลอดภัยต่อนักท่องเที่ยวตาม มาตรฐานสากล กลยุทธ์ 4.1 พัฒนาสิ่งอำนวยความสะดวกในแหล่งท่องเที่ยว ให้เพียงพอและได้มาตรฐาน กลยุทธ์ 4.2พัฒนาโครงสร้าง พื้นฐานเส้นทางสายหลักและ สายรองให้ได้มาตรฐานสามารถ เข้าถึงแหล่งท่องเที่ยวได้สะดวก รวดเร็วและปลอดภัย กลยุทธ์ 4.3ส่งเสริม การ ประชาสัมพันธ์และการตลาดด้าน การท่องเที่ยว เชิงประวัติศาสตร์ ศิลปวัฒนธรรม กลยุทธ์ 4.4พัฒนาบุคลากรด้าน การท่องเที่ยวในอุตสาหกรรม ท่องเที่ยวและเครือข่ายทาง ธุรกิจของผู้ประกอบการให้ความ เข้มแข็ง กลยุทธ์ 4.5ส่งเสริมการจัด กิจกรรมการท่องเที่ยวและ ประเพณีวัฒนธรรมท้องถิ่น	4.1 ร้อยละที่เพิ่มขึ้นของแหล่ง ท่องเที่ยวที่ได้รับการพัฒนา (ร้อยละ 10)	1.จำนวนแหล่งท่องเที่ยวจังหวัดสมุทรปราการ	มี	รายงาน	แห่ง	ปี	จังหวัด	สนง.การ ท่องเที่ยวและ กีฬาจังหวัด
			2.จำนวนแหล่งท่องเที่ยวอื่น ๆ นอกเหนือจาก แหล่งท่องเที่ยวหลัก (เช่น สวนสุขภาพ สวนสาธารณะ เป็นต้น)	มี	รายงาน	แห่ง	ปี	จังหวัด	สนง.การ ท่องเที่ยวและ กีฬาจังหวัด
			3.จำนวนแหล่งท่องเที่ยวที่มีสิ่งอำนวยความสะดวก เช่น ห้องน้ำและน้ำดื่มสาธารณะที่ได้ มาตรฐาน	มี	รายงาน	แห่ง	ปี	จังหวัด	สนง.การ ท่องเที่ยวและ กีฬาจังหวัด
			4.จำนวนแหล่งท่องเที่ยวทั้งหมดที่เปิดให้บริการ นักท่องเที่ยว/ผู้เยี่ยมชม	มี	ทะเบียน	แห่ง	ปี	จังหวัด	สนง.การ ท่องเที่ยวและ กีฬาจังหวัด
		4.2 ร้อยละที่เพิ่มขึ้นของจำนวน นักท่องเที่ยว (ร้อยละ 10)	1.จำนวนนักท่องเที่ยวชาวไทย	มี	รายงาน	คน	ปี	จังหวัด	สนง.การ ท่องเที่ยวและ กีฬาจังหวัด
			2.จำนวนนักท่องเที่ยวชาวต่างประเทศ	มี	รายงาน	คน	ปี	จังหวัด	สนง.การ ท่องเที่ยวและ กีฬาจังหวัด
			3.จำนวนนักท่องเที่ยวที่มาท่องเที่ยวจังหวัด สมุทรปราการ	มี	รายงาน	คน	ปี	จังหวัด	สนง.การ ท่องเที่ยวและ กีฬาจังหวัด
		4.3 ร้อยละที่เพิ่มขึ้นของรายได้จาก การท่องเที่ยว (ร้อยละ 10)	1.ค่าใช้จ่ายต่อหัวของนักท่องเที่ยวชาวไทย	มี	สำรวจ	บาท/คน/ วัน	ปี	จังหวัด	สนง.การ ท่องเที่ยวและ กีฬาจังหวัด
			2.ค่าใช้จ่ายต่อหัวของนักท่องเที่ยวต่างชาติ	มี	สำรวจ	บาท/คน/ วัน	ปี	จังหวัด	สนง.การ ท่องเที่ยวและ กีฬาจังหวัด

ประเด็นยุทธศาสตร์	เป้าประสงค์เชิงยุทธศาสตร์	ตัวชี้วัด	รายการสถิติ	มี/ไม่มี ฐานข้อมูล	วิธีการเก็บ รวบรวม ข้อมูล	หน่วยวัด	ความถี่ ของ ข้อมูล	ระดับการ นำเสนอ	หน่วยงาน ผู้รับผิดชอบ
	กลยุทธ์ 4.6 ส่งเสริมการท่องเที่ยวแบบ One Day Trip		3.รายได้จากการท่องเที่ยวของจังหวัด	มี	รายงาน	ล้านบาท	ปี	จังหวัด	สนง.ท่องเที่ยว และกีฬา จังหวัด
			4.จำนวนที่พักในจังหวัด	มี	รายงาน	คน	ปี	จังหวัด	สนง.การ ท่องเที่ยวและ กีฬาจังหวัด
			5.จำนวนห้องพักในจังหวัด	มี	รายงาน	คน	ปี	จังหวัด	กรมการท่องเที่ยว
	4.2 สินค้าและบริการด้านการท่องเที่ยวได้รับการพัฒนาให้มีคุณภาพมาตรฐานสากล กลยุทธ์ 4.7 พัฒนาศักยภาพในการผลิตและจำหน่ายสินค้าของชุมชน รวมทั้งเชื่อมโยงสินค้าทางการเกษตรผลิตภัณฑ์ชุมชน (OTOP) เข้าสู่ภาคธุรกิจบริการท่องเที่ยว กลยุทธ์ 4.8 พัฒนาคุณภาพและมาตรฐานสินค้าและบริการด้านการท่องเที่ยวเพื่อสร้างมูลค่าเพิ่มรวมทั้งจัดหาช่องทางการจำหน่ายให้สอดคล้องกับความต้องการของผู้บริโภค	4.4 ร้อยละที่เพิ่มขึ้นของมูลค่าการจำหน่ายผลิตภัณฑ์ OTOP (ร้อยละ 10)	1.จำนวนร้านค้า OTOP ที่ได้รับการรับรองมาตรฐาน	มี	ทะเบียน	แห่ง	ปี	จังหวัด	สนง.พัฒนา ชุมชน
			2.จำนวนสินค้าของฝากและของที่ระลึกที่เป็นอัตลักษณ์ของจังหวัดได้รับการรับรองมาตรฐาน (เช่น OTOP 5 ดาว เป็นต้น)	มี	ทะเบียน	ผลิตภัณฑ์	ปี	จังหวัด	สนง.พัฒนา ชุมชน
			3.มูลค่าการจำหน่ายสินค้าของฝากและของที่ระลึกที่เป็นอัตลักษณ์ของจังหวัด	ไม่มี					สนง.พัฒนา ชุมชน

ประเด็นยุทธศาสตร์	เป้าประสงค์เชิงยุทธศาสตร์	ตัวชี้วัด	รายการสถิติ	มี/ไม่มี ฐานข้อมูล	วิธีการเก็บ รวบรวม ข้อมูล	หน่วยวัด	ความถี่ ของ ข้อมูล	ระดับการ นำเสนอ	หน่วยงาน ผู้รับผิดชอบ
5. เสริมสร้างความปลอดภัยในชีวิต และทรัพย์สินของประชาชนโดยการพัฒนา ระบบป้องกันและแก้ไข ปัญหาภัยคุกคามความมั่นคงพร้อมทั้งพัฒนาวิถีชีวิตประชาธิปไตยแก่ประชาชน	5.1 ประชาชนมีความมั่นคงปลอดภัยในชีวิต ร่างกาย และทรัพย์สินจากภัยคุกคามความมั่นคงรูปแบบใหม่ รวมทั้งมีความสามัคคีโดยมีส่วนร่วมบนวิถีทางประชาธิปไตย กลยุทธ์ 5.1สร้างความเข้าใจและตระหนักถึงความสำคัญ รวมทั้งการเข้ามามีส่วนร่วมในการต่อต้านภัยคุกคามการรักษาความสงบเรียบร้อย และความมั่นคง เพื่อป้องกันและเตรียมแก้ไข ปัญหาของภาคประชาชน กลยุทธ์ 5.2สร้างความตระหนักแก่ประชาชนในการดำเนินชีวิตตามวิถีทางประชาธิปไตยในการสร้างความสมานฉันท์และลดความเหลื่อมล้ำในสังคม	5.1 ร้อยละที่เพิ่มขึ้นของหมู่บ้าน/ชุมชนที่เข้ามาเป็นเครือข่ายการเฝ้าระวังภัยคุกคามด้านความมั่นคง (ร้อยละ 10)	1.จำนวนกิจกรรมสร้างความรู้ ความเข้าใจให้กับสมาชิกเครือข่ายการเฝ้าระวัง และรักษาความสงบเรียบร้อยภายในหมู่บ้าน/ชุมชน	ไม่มี					1.ที่ทำการปกครองจังหวัด 2.ที่ทำการปกครองอำเภอทุกอำเภอ
			2.จำนวนการประชาสัมพันธ์ป้องกันและแก้ไข ปัญหายาเสพติด	ไม่มี					สนง.ประชาสัมพันธ์
			3.จำนวนมัสอดที่เข้าร่วมโครงการมัสอดสานใจป้องกันภัยยาเสพติด	มี	ทะเบียน	แห่ง	ปี	จังหวัด	องค์การบริหารส่วนจังหวัดสมุทรปราการ
			4.จำนวนกิจกรรมการถ่ายทอดองค์ความรู้ ในการรวมกลุ่มที่พึงได้รับให้กับแรงงานนอกระบบ	ไม่มี					1.สนง.แรงงาน 2.กระทรวงแรงงาน
			5.จำนวนสมาชิกเครือข่ายการป้องกันและแก้ไข ปัญหาการค้ามนุษย์ รวมทั้งการลักลอบ เข้าเมืองผิดกฎหมาย	ไม่มี					1.สนง.พัฒนาสังคมและความมั่นคงของมนุษย์ 2.ตำรวจภูธรจังหวัด

ประเด็นยุทธศาสตร์	เป้าประสงค์เชิงยุทธศาสตร์	ตัวชี้วัด	รายการสถิติ	มี/ไม่มี ฐานข้อมูล	วิธีการเก็บ รวบรวม ข้อมูล	หน่วยวัด	ความถี่ ของ ข้อมูล	ระดับการ นำเสนอ	หน่วยงาน ผู้รับผิดชอบ
	<p>กลยุทธ์ 5.3 ส่งเสริมให้สื่อมวลชนเข้ามามีบทบาทในการปฏิบัติการข่าวสาร สนับสนุนการดำเนินการเพื่อต่อต้านภัยคุกคาม และเป็นปัจจัยสนับสนุนความสำเร็จในการป้องกันและแก้ไขปัญหามันคง</p> <p>กลยุทธ์ 5.4 ส่งเสริมการมีส่วนร่วมแก้ไขปัญหายาเสพติดของภาคประชาชนและชุมชนเพื่อเพิ่มประสิทธิภาพในการสกัดกั้นและปราบปรามการค้ายาเสพติดจากประเทศเพื่อนบ้าน</p> <p>กลยุทธ์ 5.5 ส่งเสริมการสร้างภูมิคุ้มกันให้กับประชาชน โดยเฉพาะเด็กและเยาวชน</p> <p>กลยุทธ์ 5.6 ส่งเสริมการสร้างเครือข่ายการข่าวด้านความมั่นคง ด้วยการบูรณาการทุกภาคส่วนในการแลกเปลี่ยนข้อมูลข่าวสาร</p>		6. จำนวนปัญหาความเดือดร้อนและลดความเหลื่อมล้ำในสังคม ของประชาชนจังหวัดสมุทรปราการ	ไม่มี					1. ที่ทำการปกครองจังหวัด 2. สนง.อัยการคุ้มครองสิทธิ (สคช.) 3. สนง.ยุติธรรม 4. สนง.พัฒนาสังคมและความมั่นคงของมนุษย์
		5.2 ร้อยละของหมู่บ้าน/ชุมชนแพร่ระบาดของยาเสพติดรุนแรงลดลง (ร้อยละ 10)	1. จำนวนผู้ติดยาเสพติดต่อประชากรในชุมชน	มี	รายงาน	ราย	ปี	จังหวัด	สาธารณสุขจังหวัด/ศพส.จ./ตำรวจ
			2. จำนวนด่าน / จุดตรวจยาเสพติดในชุมชน	มี	รายงาน	จุด	ปี	จังหวัด	ตำรวจ
			3. จำนวนเงินงบประมาณในการสนับสนุนงานด้านการตรวจสอบและป้องกันปัญหายาเสพติด	มี	รายงาน	บาท	ปี	จังหวัด	สาธารณสุขจังหวัด/ศพส.จ./ตำรวจ
		5.3 ร้อยละของคดียาเสพติดและอาชญากรรมลดลง (ร้อยละ 10)	1. จำนวนคดีด้านยาเสพติดที่มีการจับกุมหรือร้องเรียนในชุมชน	มี	รายงาน	สถานี	ปี	จังหวัด	ตำรวจ
			2. มูลค่าของกลางที่จับได้	มี	รายงาน	บาท	ปี	จังหวัด	ตำรวจ

ประเด็นยุทธศาสตร์	เป้าประสงค์เชิงยุทธศาสตร์	ตัวชี้วัด	รายการสถิติ	มี/ไม่มี ฐานข้อมูล	วิธีการเก็บ รวบรวม ข้อมูล	หน่วยวัด	ความถี่ ของ ข้อมูล	ระดับการ นำเสนอ	หน่วยงาน ผู้รับผิดชอบ
		5.4 ร้อยละที่เพิ่มขึ้นของเด็กและเยาวชนที่ได้รับการเสริมสร้างเพื่อป้องกันและแก้ไขปัญหายาเสพติด (ร้อยละ 2)	1.จำนวนกิจกรรมในการให้ความรู้ และสร้างจิตสำนึกเรื่องยาเสพติดตามสถานศึกษา	มี	รายงาน	กิจกรรม	ปี	จังหวัด	สนง. ศึกษาธิการ จังหวัด
			2.จำนวนนักเรียน ที่เข้าร่วมกิจกรรมมีการตระหนักและเข้าใจในเรื่องของยาเสพติด	มี	รายงาน	ราย	ปี	จังหวัด	สนง. ศึกษาธิการ จังหวัด
			3.จำนวนเจ้าหน้าที่ของโรงเรียนที่เข้าร่วมกิจกรรมมีการตระหนักและเข้าใจในเรื่องของยาเสพติด	มี	รายงาน	ราย	ปี	จังหวัด	สนง. ศึกษาธิการ จังหวัด
			4.จำนวนกิจกรรมในการพัฒนาเยาวชนต้นแบบ	มี	รายงาน	กิจกรรม	ปี	จังหวัด	สนง. ศึกษาธิการ จังหวัด
			5.จำนวนเยาวชนต้นแบบที่ได้รับการพัฒนา	มี	รายงาน	กิจกรรม	ปี	จังหวัด	สนง. ศึกษาธิการ จังหวัด
	5.2ประชาชนมีความพร้อมในการเผชิญกับปัญหาสาธารณภัยและภัยพิบัติทุกรูปแบบ กลยุทธ์ 5.7ส่งเสริมให้ภาครัฐ	5.5 ร้อยละที่เพิ่มขึ้นของศูนย์ประสานงานอาสาสมัครประชาธิปไตยหมู่บ้าน (ร้อยละ 2)	1.จำนวนศูนย์ ประสานงานอาสาสมัครประชาธิปไตย	ไม่มี					ที่ทำการ ปกครอง อำเภอทุก อำเภอ
		5.6 ร้อยละที่เพิ่มขึ้นของประชาชนที่ได้รับการเตรียมความพร้อมในการป้องกันตนเองจากภัยคุกคามด้านต่าง ๆ (ร้อยละ 20)	1.จำนวนศูนย์อำนวยความสะดวกเฝ้าระวังและเตือนภัยที่เกิดภัยธรรมชาติ	ไม่มี					1.สนง.ป้องกัน และบรรเทาสา ธารณภัย 2.อปท.ที่ เกี่ยวข้อง

ประเด็นยุทธศาสตร์	เป้าประสงค์เชิงยุทธศาสตร์	ตัวชี้วัด	รายการสถิติ	มี/ไม่มี ฐานข้อมูล	วิธีการเก็บ รวบรวม ข้อมูล	หน่วยวัด	ความถี่ ของ ข้อมูล	ระดับการ นำเสนอ	หน่วยงาน ผู้รับผิดชอบ
	และเอกชนสามารถบริหารจัดการ ภัยในเชิงรุกทั้งการแจ้งเตือนภัย การป้องกันภัยการระงับภัยการ บรรเทาภัยและการฟื้นฟูผลที่ เกิดขึ้น กลยุทธ์ 5.8 สร้างเสริมองค์ ความรู้ในการป้องกันและ รับมือสาธารณภัยภัยพิบัติและ โรคอุบัติใหม่		2.จำนวนผู้ได้รับการฝึกอบรมให้ความรู้เกี่ยวกับ การป้องกันสาธารณภัย และอื่นๆ	ไม่มี					1.สนง.ป้องกัน และบรรเทาสา ธารณภัย 2.อปท.ที่ เกี่ยวข้อง
			3.จำนวนการประชาสัมพันธ์ เผยแพร่ข้อมูลเพื่อ ระงับ และเตือนภัย	ไม่มี					1.สนง.ป้องกัน และบรรเทาสา ธารณภัย 2.กรมป้องกัน และบรรเทาสา ธารณภัย 3.อปท.ที่ เกี่ยวข้อง
			4.จำนวนงบประมาณในการฟื้นฟู และ เยียวยา ผู้ที่ได้รับผลกระทบจากภัยพิบัติที่เกิดขึ้น	ไม่มี					1.สนง.ป้องกัน และบรรเทาสา ธารณภัย 2.กรมป้องกัน และบรรเทาสา ธารณภัย 3.อปท.ที่ เกี่ยวข้อง
			5.จำนวนการฝึกซ้อมแผนเผชิญเหตุเกี่ยวกับภัย พิบัติต่าง ๆ	ไม่มี					1.สนง.ป้องกัน และบรรเทาสา ธารณภัย 2.ตำรวจภูธร จังหวัด

(2) ข้อมูลสถิติ ตัวชี้วัด ตามประเด็นยุทธศาสตร์ในแผนพัฒนาจังหวัดสมุทรปราการ

ประเด็นยุทธศาสตร์	เป้าประสงค์เชิงยุทธศาสตร์	ตัวชี้วัด	รายการสถิติ	2555	2556	2557	2558	2559
1. ส่งเสริมอุตสาหกรรมและเกษตรกรรมให้มีศักยภาพเพื่อการแข่งขันในภูมิภาคอาเซียนโดยพัฒนากระบวนการผลิตที่เป็นมิตรกับสิ่งแวดล้อมรวมทั้งอนุรักษ์และฟื้นฟูทรัพยากรธรรมชาติและสิ่งแวดล้อม	1.1ภาคอุตสาหกรรมมีธรรมาภิบาลธุรกิจและเป็นมิตรกับสิ่งแวดล้อม กลยุทธ์ 1.1 สร้างเสริมจิตสำนึกผู้ประกอบการให้รักษาคุณภาพแวดล้อม รวมทั้งการผลิตสินค้าที่เป็นมิตรต่อสิ่งแวดล้อม กลยุทธ์ 1.2 สนับสนุนการป้องกันปัญหามลพิษโดยใช้เทคโนโลยีสะอาด (Clean Technology) และนำของเสียกลับมาใช้ใหม่ตามหลักการ 3R's (Reuse Reduce Recycle) เพื่อลดต้นทุน กลยุทธ์ 1.3 ส่งเสริมให้สถานประกอบการเข้าสู่ระบบธรรมาภิบาลทางธุรกิจและมีการร่วมของชุมชน กลยุทธ์ 1.4 ส่งเสริมการพัฒนาเมืองอุตสาหกรรมเชิงนิเวศ	1.1 ร้อยละที่เพิ่มขึ้นของโรงงานอุตสาหกรรมที่ผ่านการรับรองอุตสาหกรรมสีเขียว (ร้อยละ 5)	1. จำนวนโรงงานอุตสาหกรรมในพื้นที่ จ.สมุทรปราการ	5,956	6,270	6,617	6,943	7,197
			2. จำนวนโรงงานอุตสาหกรรมที่ผ่านการรับรอง "อุตสาหกรรมสีเขียว"	86	256	333	635	308
		1.2 จำนวนผู้ประกอบการได้รับการส่งเสริมให้มีธรรมาภิบาลทางธุรกิจและสิ่งแวดล้อมเพิ่มขึ้น (50)	1. จำนวนหลักสูตรการฝึกอบรมที่เกี่ยวข้องกับการจัดการสิ่งแวดล้อมที่จัดให้แก่โรงงาน	-	-	-	-	4
			2.จำนวนโรงงานที่ส่งบุคลากรเข้ารับการอบรมในหลักสูตรด้านการจัดการสิ่งแวดล้อม	-	-	-	5	4
			3.จำนวนครั้งที่จัดกิจกรรมส่งเสริมการเป็นมิตรกับสิ่งแวดล้อม เช่นการปลูกต้นไม้ ต่อปี	-	-	-	-	2
			4.จำนวนสถานประกอบการ ที่เข้ารับการอบรม/กิจกรรมการส่งเสริมเป็นมิตรกับสิ่งแวดล้อม	ไม่มี				
			5. จำนวนโรงงานที่เข้าร่วมโครงการธรรมาภิบาลสิ่งแวดล้อม ของสถานประกอบการอุตสาหกรรม	14	14	5	5	6

ประเด็นยุทธศาสตร์	เป้าประสงค์เชิงยุทธศาสตร์	ตัวชี้วัด	รายการสถิติ	2555	2556	2557	2558	2559
		1.3 ร้อยละเพิ่มขึ้นของสัดส่วนพื้นที่สีเขียวและแนวป้องกันมลพิษ(buffer zone) บริเวณพื้นที่อุตสาหกรรมหนาแน่น (ร้อยละ 5)	1. พื้นที่ที่มีปัญหาด้านสิ่งแวดล้อม	ไม่มี				
			2. จำนวนรวมของพื้นที่ที่แนวโน้มจะมีปัญหาด้านสิ่งแวดล้อม	ไม่มี				
			3. จำนวนมาตรการจัดการป้องกัน แก๊ส หรือพื้นที่พื้นที่	ไม่มี				
			4. จำนวนพื้นที่ที่มีปัญหาและได้รับการแก้ไขตามมาตรการที่จังหวัดกำหนด	ไม่มี				
			5. จำนวนพื้นที่ที่มีแนวโน้มจะมีปัญหาด้านสิ่งแวดล้อมและได้รับการป้องกันตามมาตรการที่จังหวัดกำหนด	ไม่มี				
	1.2 สร้างมูลค่าเพิ่มสินค้าเกษตรปลอดภัยเป็นมิตรกับสิ่งแวดล้อม กลยุทธ์ 1.5 ส่งเสริมการผลิตและแปรรูปสินค้าเกษตรปลอดภัยให้ได้รับการรับรองมาตรฐาน (GAP)	1.4 ร้อยละที่เพิ่มขึ้นของมูลค่าสินค้าเกษตรปลอดภัยและได้มาตรฐาน (ร้อยละ 5)	1. จำนวนเกษตรกรที่ผลิตสินค้าเกษตรปลอดภัยและได้มาตรฐาน	-	-	121	144	112
			2. จำนวนพื้นที่ที่ผลิตสินค้าเกษตรปลอดภัยและได้มาตรฐาน	-	1,035.64	1,320.13	154.31	633.03
	กลยุทธ์ 1.6 ถ่ายทอดองค์ความรู้ให้เกษตรกรมีทักษะที่เหมาะสมสามารถนำไปปรับปรุงกระบวนการผลิตให้ได้ผลผลิตที่มีคุณภาพ		3. มูลค่ามูลค่าสินค้าเกษตรปลอดภัยและได้มาตรฐาน	ไม่มี				

ประเด็นยุทธศาสตร์	เป้าประสงค์เชิงยุทธศาสตร์	ตัวชี้วัด	รายการสถิติ	2555	2556	2557	2558	2559
	<p>กลยุทธ์ 1.7 ส่งเสริมการบริหารจัดการในพื้นที่เศรษฐกิจ (Zoning) โดยเพิ่มศักยภาพด้านพืชประมงและการเพาะเลี้ยงสัตว์น้ำบริเวณชายฝั่งทะเล</p> <p>กลยุทธ์ 1.8 ส่งเสริมการสร้างแบรนด์สินค้าที่เป็นอัตลักษณ์ของพื้นที่ และการตลาดสินค้าเกษตรปลอดภัย</p>		4. ผลิตภัณฑ์ที่แปรรูปจากสินค้าเกษตรปลอดภัยและได้มาตรฐาน	ไม่มี				
			5.มูลค่าสินค้าผลิตภัณฑ์ที่แปรรูปจากสินค้าเกษตรปลอดภัยและได้มาตรฐาน	ไม่มี				
		1.5 จำนวนเกษตรกรเป้าหมายที่ได้รับการส่งเสริมเพิ่มมูลค่าด้วยนวัตกรรมเชิงพาณิชย์และทรัพย์สินทางปัญญา (50)	1. จำนวนเกษตรกรเป้าหมายที่ได้รับการส่งเสริมเพิ่มมูลค่าด้วยนวัตกรรมเชิงพาณิชย์และทรัพย์สินทางปัญญา	ไม่มี				
	<p>กลยุทธ์ 1.9 ส่งเสริมการสร้างมูลค่าเพิ่มด้วยนวัตกรรมเชิงพาณิชย์และทรัพย์สินทางปัญญา</p> <p>1.3 ชุมชนและแหล่งทรัพยากรธรรมชาติได้รับการจัดการคุณภาพด้านสิ่งแวดล้อม โดยการมีส่วนร่วมอย่างเป็นระบบและมีประสิทธิภาพ</p> <p>กลยุทธ์ 1.10 ส่งเสริมการจัดการขยะมูลฝอยตาม Roadmap และการแปรรูปขยะมูลฝอยเป็นพลังงานและผลิตภัณฑ์อื่น โดยใช้ นวัตกรรมและเทคโนโลยีที่เหมาะสมกับพื้นที่</p> <p>กลยุทธ์ 1.11 เฝ้าระวังคุณภาพอากาศในพื้นที่วิกฤตและพื้นที่เสี่ยง โดยการประเมินสุขภาพ</p>	1.6 ร้อยละของขยะมูลฝอยสะสมในพื้นที่ที่มีปริมาณลดลง (ร้อยละ 5)	1. ปริมาณขยะที่เกิดขึ้น	-	706,547.76	739,251.09	747,777.73	862,217.60
			2. ปริมาณขยะที่ถูกนำไปใช้ประโยชน์	-	184.45	144,105.89	134,457.28	109,113.10
			3. ปริมาณขยะที่มีการเก็บขนไปกำจัด	-	639,222.50	2,001,960.00	1,300,000.00	616,143.00
			4. ปริมาณขยะสะสม	-	2,063,448.50	595,125.20	613,320.45	753,104.50
			5. ปริมาณขยะที่กำจัดถูกต้อง	-	-	-	-	720,072.00
			6. ปริมาณขยะที่กำจัดไม่ถูกต้อง	-	1,751.29	595,125.20	613,320.45	33,032.50

ประเด็นยุทธศาสตร์	เป้าประสงค์เชิงยุทธศาสตร์	ตัวชี้วัด	รายการสถิติ	2555	2556	2557	2558	2559
	<p>ของประชาชน และการถ่ายทอดองค์ความรู้ในการป้องกันตนเอง</p> <p><u>กลยุทธ์ 1.12</u> เร่งบูรณะและฟื้นฟูแม่น้ำสายหลักไม่ให้เสื่อมโทรมมากกว่าที่เป็นอยู่ โดยการส่งเสริมกระบวนการมีส่วนร่วมจากทุกภาคส่วน</p> <p><u>กลยุทธ์ 1.13</u> สร้างเสริมระบบการป้องกันกัดเซาะชายฝั่งและการเฝ้าระวังภัยพิบัติทางธรรมชาติ เพื่อป้องกันการกัดเซาะชายฝั่งและการพังทลายของดิน</p> <p><u>กลยุทธ์ 1.14</u> สร้างเสริมระบบการป้องกันกัดเซาะชายฝั่งและการเฝ้าระวังภัยพิบัติทางธรรมชาติ เพื่อป้องกันการกัดเซาะชายฝั่งและการพังทลายของดิน</p>		7. ปริมาณการกำจัดขยะต่อวัน	-	1,751.29	1,630.48	1,380.33	2,063.30
			8. ปริมาณการกำจัดขยะ (เที่ยว/วัน)	ไม่มี				
			9. จำนวนสถานที่กำจัดขยะ	-	3	2	1	1
			10. จำนวน อปท. ที่มีการให้บริการจัดเก็บขยะมูลฝอย	-	48	48	48	48
			11. จำนวนสถานที่กำจัดขยะที่ได้รับการปรับปรุงให้ถูกหลักสุขาภิบาลและยอมรับได้	-	-	2	-	1
		1.7 ร้อยละของประชาชนที่อยู่อาศัยรอบกองขยะหรือพื้นที่เสี่ยงได้รับการเฝ้าระวังและดูแลด้านสุขภาพ (ร้อยละ 10)	1. จำนวนประชาชนที่อยู่อาศัยรอบกองขยะหรือพื้นที่เสี่ยง	ไม่มี				
			2. จำนวนปัญหา/ข้อร้องเรียน/คดีที่เกี่ยวข้องกับปัญหาขยะ/มลพิษ	25	19	35	38	-
			3. ร้อยละที่ลดลงของข้อร้องเรียนด้านปัญหาขยะ/มลพิษ	25	19	35	38	-
			4. จำนวนกิจกรรมการให้ความรู้และความเข้าใจในการป้องกันมลภาวะทางอากาศที่เป็นพิษที่เกิดจากขยะตกค้างกับประชาชนที่อาศัยอยู่รอบกองขยะหรือพื้นที่เสี่ยง	ไม่มี				
			5. จำนวนการบริการตรวจคัดกรองสุขภาพให้กับประชาชนที่อาศัยอยู่รอบกองขยะหรือพื้นที่เสี่ยง	ไม่มี				

ประเด็นยุทธศาสตร์	เป้าประสงค์เชิงยุทธศาสตร์	ตัวชี้วัด	รายการสถิติ	2555	2556	2557	2558	2559
		1.8 ร้อยละที่เพิ่มขึ้นของแหล่งน้ำที่ได้รับการพัฒนา ปรับปรุง และฟื้นฟูเพื่อเพิ่มปริมาณน้ำต้นทุน (ร้อยละ 20)	1. จำนวนโครงการ ก่อจัดวัชพืช เพื่ออนุรักษ์ และฟื้นฟูคุณภาพน้ำในคลองสายหลักและ คลองเชื่อมต่อ	ไม่มี				
			2. จำนวนโครงการขุดลอกแหล่งน้ำและลำราง สาธารณะ เพื่ออนุรักษ์และฟื้นฟูคุณภาพน้ำใน คลองสายหลักและคลองเชื่อมต่อ	-	4	2	5	5
			3. จำนวนเครือข่ายด้านการจัดการน้ำ	3	1	2	1	3
			4. จำนวนหลักสูตรและผู้เข้ารับการอบรม ความรู้เกี่ยวกับการบริหารจัดการน้ำ	2/105	2/103	2/116	3/166	3/163
		1.9 ร้อยละที่เพิ่มขึ้นของจำนวน ประชาชนที่เข้ามาเป็นสมาชิก เครือข่ายเฝ้าระวังคุณภาพ สิ่งแวดล้อม (ร้อยละ 10)	1. จำนวนเครือข่ายที่ดำเนินการกิจกรรมด้าน การอนุรักษ์และจัดการสิ่งแวดล้อม	1	1	1	1	1
			2. จำนวนบุคคลที่ดำเนินการกิจกรรมด้านการ เฝ้าระวังด้านสิ่งแวดล้อม	131	193	-	58	42
			3. จำนวนผู้เข้าร่วมโครงการตาสับปะรด สิ่งแวดล้อมสมุทรปราการ	-	394	450	-	-

ประเด็นยุทธศาสตร์	เป้าประสงค์เชิงยุทธศาสตร์	ตัวชี้วัด	รายการสถิติ	2555	2556	2557	2558	2559
2. พัฒนาคุณภาพชีวิตประชาชน โดยยกระดับรายได้และการจัดการด้านการศึกษา สาธารณสุข ศาสนา ศิลปวัฒนธรรม สาธารณูปโภคและสาธารณูปการให้เพียงพอเท่าเทียมและทั่วถึง	2.1 ประชาชนมีคุณภาพชีวิตที่ดีขึ้น โดยการสร้างกระบวนการมีส่วนร่วม เพื่อให้เกิดความเสมอภาคและความเท่าเทียมกันในสังคม กลยุทธ์ 2.1 ส่งเสริมอาชีพและพัฒนาทักษะด้านฝีมือแรงงาน เพื่อยกระดับรายได้ และสร้างโอกาสในการมีงานทำของประชาชน กลยุทธ์ 2.2 พัฒนาศักยภาพผู้ประกอบการ โดยเพิ่มขีดความสามารถในการแข่งขันทั้งในด้านการผลิตและการค้าพร้อมกับการเสริมสร้างการรวมกลุ่มทางธุรกิจ เพื่อให้เกิดความแข็งแกร่ง กลยุทธ์ 2.3 ส่งเสริมให้ประชาชนชุมชน/หมู่บ้านมีการน้อมนำหลักปรัชญาเศรษฐกิจพอเพียงมาปรับใช้ ในการดำเนินชีวิตประจำวัน กลยุทธ์ 2.4 ส่งเสริมการพัฒนาคุณภาพระบบสาธารณูปโภค สาธารณูปการ และการให้บริการทาง การศึกษา การสาธารณสุข การกีฬา ศาสนสถาน ศิลปะและวัฒนธรรม	2.1 ร้อยละที่เพิ่มขึ้นของมูลค่าผลิตภัณฑ์มวลรวมเฉลี่ยต่อประชากรจำนวน 1,000 คน (ร้อยละ 2	1.จำนวนหลักสูตรการฝึกอบรมในสาขาที่จำเป็น	287	270	121	147	130
			2.จำนวนแรงงานที่ผ่านการอบรมในสาขาที่จำเป็น	17,287	14,084	7,699	8,258	8,591
			3.จำนวนกิจกรรมการส่งเสริมอาชีพตาม หลักปรัชญาของเศรษฐกิจพอเพียง และ แนวทางพระราชดำริ	ไม่มี				
			4.จำนวนผู้เข้าร่วมกิจกรรมการส่งเสริมอาชีพตามหลักปรัชญาของเศรษฐกิจพอเพียง และ แนวทางพระราชดำริ	ไม่มี				
			5.จำนวนผู้ผ่านการอบรมหลักสูตรอาชีพเสริมเพื่อสร้างรายได้	325	98	142	184	688
			6.จำนวนประชากรสูงอายุ 60 ปี ขึ้นไป	123,580	148,512	143,794	157,484	172,240
			7.จำนวนผู้สูงอายุที่ได้รับเบี้ยยังชีพ	ไม่มี				
			8.จำนวนผู้สูงอายุที่ยังต้องทำงานหารายได้เลี้ยงตนเองและครอบครัว	ไม่มี				
			9.จำนวนผู้สูงอายุที่ได้รับการฝึกอาชีพ	ไม่มี				

ประเด็นยุทธศาสตร์	เป้าประสงค์เชิงยุทธศาสตร์	ตัวชี้วัด	รายการสถิติ	2555	2556	2557	2558	2559
	<p><u>กลยุทธ์ 2.5</u> พัฒนาคุณภาพการศึกษาให้มีความสามารถในการแข่งขันระดับประเทศ โดยยกระดับคุณภาพของบุคลากรทางการศึกษา และสื่อการเรียนการสอนให้ทันสมัย</p> <p><u>กลยุทธ์ 2.6</u> ส่งเสริมกระบวนการผลิตและการตลาดสินค้า OTOP ให้ได้มาตรฐานสากล และตอบสนองต่อความต้องการของผู้บริโภค</p> <p><u>กลยุทธ์ 2.7</u> ส่งเสริมคุณภาพชีวิตของประชาชนที่ดีขึ้น โดยการลดรายจ่าย</p>		10.จำนวนเด็กและเยาวชนที่ได้รับการฝึกอาชีพ	ไม่มี				
			11.จำนวนคนพิการที่จดทะเบียน	ไม่มี				
			12.จำนวนคนพิการที่ได้รับการฝึกอาชีพ	ไม่มี				
		2.2 ร้อยละที่ลดลงของอัตราการว่างงาน (ร้อยละ 5)	1.จำนวนผู้มีงานทำ	1,165,421	1,247,983	1,280,133	1,290,835	1,319,945
			2.จำนวนผู้ว่างงาน	11,464	14,436	16,204	13,465	16,646
			3.ตำแหน่งงานว่าง	-	17,980	16,659	30,958	25,274
		2.3 จำนวนผู้ประกอบการ ได้รับการส่งเสริมเพิ่มศักยภาพด้านการค้าที่เพิ่มมูลค่าและมีเอกลักษณ์ (100)	1.จำนวนผู้จดทะเบียนวิสาหกิจชุมชนจังหวัดสมุทรปราการ	-	305	340	365	369
		2.4 ร้อยละของผู้ประกอบการได้รับการคุ้มครองด้านทรัพย์สินทางปัญญา (ร้อยละ 10)	1.จำนวนการจดสิทธิบัตร คัดค้านหรือการออกแบบผลิตภัณฑ์ตามที่กฎหมายกำหนด	34	49	33	21	26
			2.จำนวนการจดทะเบียนเครื่องหมายทางการค้าตามกฎหมาย	100	113	199	88	117
			3. จำนวนการแจ้งข้อมูลลิขสิทธิ์ /ทรัพย์สินทางปัญญาในจังหวัด	53	21	27	18	22

ประเด็นยุทธศาสตร์	เป้าประสงค์เชิงยุทธศาสตร์	ตัวชี้วัด	รายการสถิติ	2555	2556	2557	2558	2559
		2.5 ร้อยละที่เพิ่มขึ้นของประชาชนที่มีการ น้อมนำหลักปรัชญาของเศรษฐกิจพอเพียง มาใช้ในชีวิตประจำวัน (ร้อยละ 20)	1.จำนวนครัวเรือนที่มีการจัดทำบัญชีครัวเรือน	134	137	90	89	111
		2.6 จำนวนหมู่บ้าน/ชุมชนที่ได้รับการ ส่งเสริมพัฒนาเป็นหมู่บ้านเศรษฐกิจ พอเพียงต้นแบบ ตามเกณฑ์วัดของ กระทรวงมหาดไทยเพิ่มขึ้น(6)	1.จำนวนหมู่บ้านที่ได้เป็นหมู่บ้านเศรษฐกิจ พอเพียงต้นแบบตามเกณฑ์ของ กระทรวงมหาดไทย	6	6	6	14	6
			2.จำนวนเกษตรกรที่เข้าร่วมโครงการพัฒนาการ เกษตร ตามแนวทฤษฎีใหม่	113	93	11	31	37
			3.จำนวนศูนย์เรียนรู้เศรษฐกิจ พอเพียงชุมชน	-	-	4	1	1
			4.จำนวนศูนย์เรียนรู้เศรษฐกิจ พอเพียงด้านการ เลี้ยงสัตว์	1	1	1	1	1
		2.7 ร้อยละที่เพิ่มขึ้นของโครงสร้างพื้นฐาน และสาธารณูปโภคขั้นพื้นฐาน ได้รับการ พัฒนา (ร้อยละ 5)	1.จำนวนโครงสร้างพื้นฐานและสาธารณูปโภคขั้น พื้นฐาน ได้รับการพัฒนา	ไม่มี				
		2.8 ร้อยละที่ลดลงของประชาชนที่ เสียชีวิตจากโรคติดต่อ (ร้อยละ 5)	1.จำนวนผู้ป่วยด้วยโรคติดต่อที่สำคัญที่เสียชีวิต ทั้งหมด (ไข้เลือดออก, ไข้หวัดใหญ่, พิษสุนัขบ้า)	1	2	3	4	4
			2.จำนวนผู้ป่วยด้วยโรคติดต่อทั้งหมด (ไข้เลือดออก , ไข้หวัดใหญ่ , พิษสุนัขบ้า)	2,925	2,805	2,333	4,854	3816
			3.จำนวนประชากรทั้งหมด	1,223,302	1,241,610	1,261,530	1,279,310	1,293,553
		2.9 ร้อยละที่เพิ่มขึ้นของค่าเฉลี่ยคะแนน o-net ม.3 (ร้อยละ 3)	1.จำนวนบุคลากรทางการศึกษาที่เข้าร่วม กิจกรรมสร้างเสริมทักษะและองค์ความรู้	ไม่มี				
			2.จำนวนโรงเรียนที่ได้รับสนับสนุนสื่อการเรียน การสอนที่ทันสมัย และเพียงพอต่อการใช้งาน	ไม่มี				

ประเด็นยุทธศาสตร์	เป้าประสงค์เชิงยุทธศาสตร์	ตัวชี้วัด	รายการสถิติ	2555	2556	2557	2558	2559
			3.จำนวนโครงการที่ปรับปรุง/ซ่อมแซม โครงสร้างพื้นฐานด้านการเรียนการสอน ให้ มาตรฐานและปลอดภัย เพียงพอต่อการ ใช้งาน	ไม่มี				
		2.10 ร้อยละที่เพิ่มขึ้นของมูลค่าการ จำหน่ายผลิตภัณฑ์ OTOP (ร้อยละ 5)	1.จำนวนสินค้าของฝากของที่ระลึกของจังหวัดที่ ได้รับรองมาตรฐาน (เช่น OTOP 5 ดาว เป็นต้น)	-	-	-	-	27
			2.มูลค่าการจำหน่ายสินค้าของฝากและของที่ ระลึก (OTOP) ของจังหวัด	-	-	-	2,326,121,298	3,606,012,042
			3.จำนวนกิจกรรมส่งเสริมการขาย จำหน่ายสินค้า ของฝากและของที่ระลึก (OTOP) ของจังหวัด	-	-	-	10	15
		2.11 ร้อยละที่ลดลงของค่าครองชีพ ประชาชน (ร้อยละ 5)	1.ค่าใช้จ่ายเฉลี่ยต่อเดือนของครัวเรือน	20,158	26,193	22,747	22,333	24,354

ประเด็นยุทธศาสตร์	เป้าประสงค์เชิงยุทธศาสตร์	ตัวชี้วัด	รายการสถิติ	2555	2556	2557	2558	2559
3. ส่งเสริมระบบ Logisticsสู่ประชาคมอาเซียน โดยพัฒนาการบริหารจัดการและปรับปรุงโครงสร้างการคมนาคมขนส่งให้สมบูรณ์ยิ่งขึ้น เพื่อลดต้นทุนและเพิ่มขีดความสามารถการแข่งขัน	3.1 เพิ่มขีดความสามารถโครงสร้างพื้นฐานด้านการขนส่งทุกรูปแบบ เพื่อให้สอดคล้องกับการใช้งานของระบบโลจิสติกส์และชุมชน กลยุทธ์ 3.1 ปรับปรุงและซ่อมแซมถนนเพื่อให้ผู้ใช้งานสามารถสัญจรและขนส่งสินค้าได้โดยสะดวก กลยุทธ์ 3.2 ก่อสร้างและขยายช่องจราจรถนนสายหลักและสายรอง เพื่ออำนวยความสะดวก และเชื่อมโยงโครงข่ายการคมนาคมขนส่งทุกรูปแบบ กลยุทธ์ 3.3 ก่อสร้าง/ปรับปรุงทางและสะพาน เพื่อให้สามารถสัญจรเชื่อมโยงโครงข่ายการคมนาคมสายหลักสายรอง กลยุทธ์ 3.5 สนับสนุนการพัฒนาพื้นที่เฉพาะบริเวณรอบสถานีรถไฟฯขนส่งระบบรางและพัฒนาที่ดินให้เกิดความคุ้มค่า เหมาะสมตามศักยภาพของพื้นที่	3.1 ร้อยละที่เพิ่มขึ้นของจำนวนสายทางถนนสายหลักและสายรองที่ได้รับการปรับปรุง/ซ่อมแซม (ร้อยละ 10)	1.จำนวนโครงการปรับปรุงซ่อมแซม ถนนสายหลักที่ชำรุด หรือทรุดโทรม	ไม่มี				
			2.จำนวนโครงการปรับปรุงซ่อมแซม ถนนสายรองที่ชำรุด หรือทรุดโทรม	ไม่มี				
		3.2 ร้อยละที่ลดลงของเรื่องร้องเรียนด้านการจราจรในจังหวัดสมุทรปราการ (ร้อยละ 5)	1.จำนวนปัญหาเรื่องร้องเรียนเกี่ยวกับการจราจรของศูนย์ดำรงธรรมจังหวัดสมุทรปราการ	-	-	63	162	71
		3.3 ร้อยละที่เพิ่มขึ้นของจำนวนสายทางและสะพานที่ได้รับการพัฒนาให้ดีขึ้น (ร้อยละ 5)	1.จำนวนโครงการปรับปรุงสัญญาณจราจรและสิ่งอำนวยความสะดวกในเส้นทางคมนาคมสายหลักสายรอง	ไม่มี				
			2.จำนวนศูนย์ควบคุม และสั่งการจราจรทางบก	ไม่มี				
			3.จำนวนถนนสายทางและสะพานที่ได้รับการพัฒนาให้ดีขึ้น	ไม่มี				
		3.4 ร้อยละที่เพิ่มขึ้นของปริมาณผู้ใช้บริการระบบขนส่งมวลชน(ร้อยละ 10)	1.จำนวนสมาชิกเครือข่ายอาสาสมัครจราจรเชิงวิชาการและเชิงปฏิบัติ	ไม่มี				
			2.จำนวนผู้ใช้บริการระบบขนส่งมวลชน	ไม่มี				

ประเด็นยุทธศาสตร์	เป้าประสงค์เชิงยุทธศาสตร์	ตัวชี้วัด	รายการสถิติ	2555	2556	2557	2558	2559
4. ส่งเสริมกิจกรรมการท่องเที่ยวเชิงนิเวศประวัติศาสตร์และศิลปวัฒนธรรม โดยการพัฒนาแหล่งท่องเที่ยวสินค้า การบริการ และประชาสัมพันธ์ให้เป็นที่ยอมรับและประทับใจของนักท่องเที่ยว	4.1 แหล่งท่องเที่ยวได้รับการพัฒนาสิ่งอำนวยความสะดวกให้มีความสอดคล้องกับสภาพแวดล้อมและมีความปลอดภัยต่อนักท่องเที่ยวตามมาตรฐานสากล	4.1 ร้อยละที่เพิ่มขึ้นของแหล่งท่องเที่ยวที่ได้รับการพัฒนา (ร้อยละ 10)	1.จำนวนแหล่งท่องเที่ยวจังหวัดสมุทรปราการ	24	25	25	26	27
			2.จำนวนแหล่งท่องเที่ยวอื่นๆนอกเหนือจากแหล่งท่องเที่ยวหลัก (เช่น สวนสุขภาพ สวนสาธารณะ เป็นต้น)	3	3	3	3	3
			3.จำนวนแหล่งท่องเที่ยวที่มีสิ่งอำนวยความสะดวก เช่น ห้องน้ำและน้ำดื่มสาธารณะที่ได้มาตรฐาน	24	25	25	25	26
			4.จำนวนแหล่งท่องเที่ยวทั้งหมดที่เปิดให้บริการแก่นักท่องเที่ยว/ผู้เยี่ยมชม	24	25	25	26	27
		4.2 ร้อยละที่เพิ่มขึ้นของจำนวนนักท่องเที่ยว (ร้อยละ 10)	1.จำนวนนักท่องเที่ยวชาวไทย	1,310,539	1,386,215	1,513,750	1,789,272	1,873,476
			2.จำนวนนักท่องเที่ยวชาวต่างประเทศ	796,894	817,858	836,590	991,157	1,026,704
			3.จำนวนนักท่องเที่ยวที่มาท่องเที่ยวจังหวัดสมุทรปราการ	2,107,433	2,204,073	2,350,340	2,780,429	2,900,180
	4.2 สินค้าและบริการด้านการท่องเที่ยวได้รับการพัฒนาให้มีคุณภาพสู่มาตรฐานสากล	4.3 ร้อยละที่เพิ่มขึ้นของรายได้จากการท่องเที่ยว (ร้อยละ 10)	1.ค่าใช้จ่ายต่อหัวของนักท่องเที่ยวชาวไทย	1026.15	1072.37	1108.32	1172.87	1217.72
			2.ค่าใช้จ่ายต่อหัวของนักท่องเที่ยวต่างชาติ	1444.93	1473.28	1520.97	1608.6	1667.19
			3.รายได้จากการท่องเที่ยวของจังหวัด	3,451.66	3,768.56	4,044.50	4,901.16	5,265.36
			4.จำนวนที่พักในจังหวัด	8	10	12	12	12
			5.จำนวนห้องพักในจังหวัด	2,989	3,078	3,371	4,012	3,893
		4.4 ร้อยละที่เพิ่มขึ้นของมูลค่าการจำหน่ายผลิตภัณฑ์ OTOP (ร้อยละ 10)	1.จำนวนร้านค้า OTOP ที่ได้รับการรับรองมาตรฐาน	-	-	-	-	655
			2.จำนวนสินค้าของฝากและของที่ระลึกที่เป็นอัตลักษณ์ของจังหวัดที่ได้รับการรับรองมาตรฐาน (เช่น OTOP 5 ดาว เป็นต้น)	-	-	-	-	27
			3.มูลค่าการจำหน่ายสินค้าของฝากและของที่ระลึกที่เป็นอัตลักษณ์ของจังหวัด	ไม่มี				

ประเด็นยุทธศาสตร์	เป้าประสงค์เชิงยุทธศาสตร์	ตัวชี้วัด	รายการสถิติ	2555	2556	2557	2558	2559
5. เสริมสร้างความปลอดภัยในชีวิต และทรัพย์สินของประชาชน โดยการพัฒนาระบบป้องกันและแก้ไขปัญหายุทธศาสตร์ความมั่นคงพร้อมทั้งพัฒนาวิถีชีวิตประชาธิปไตยแก่ประชาชน	5.1 ประชาชนมีความมั่นคงปลอดภัยในชีวิต ร่างกาย และทรัพย์สินจากภัยคุกคามความมั่นคงรูปแบบใหม่ รวมทั้งมีความสามัคคีโดยมีส่วนร่วม บน วิถี ทาง ประชาธิปไตย	5.1 ร้อยละที่เพิ่มขึ้นของหมู่บ้าน/ชุมชนที่เข้ามาเป็นเครือข่ายการเฝ้าระวังภัยคุกคามด้านความมั่นคง (ร้อยละ 10)	1.จำนวนกิจกรรมสร้างความรู้ ความเข้าใจให้กับสมาชิกเครือข่ายการเฝ้าระวัง และรักษาความสงบเรียบร้อยภายในหมู่บ้าน/ชุมชน	ไม่มี				
			2.จำนวนการประชาสัมพันธ์ป้องกันและแก้ไขปัญหายาเสพติด	ไม่มี				
			3.จำนวนมัสยิดที่เข้าร่วมโครงการมัสยิดสามใจป้องกันภัยยาเสพติด	13	13	13	13	13
			4.จำนวนกิจกรรมการถ่ายทอดองค์ความรู้ ในการรวมกลุ่มที่พึงได้รับให้กับแรงงานนอกระบบ	ไม่มี				
			5.จำนวนสมาชิกเครือข่ายการป้องกันและแก้ไข ปัญหาการค้ามนุษย์ รวมทั้งการลักลอบ เข้าเมืองผิดกฎหมาย	ไม่มี				
			6.จำนวนปัญหาความเดือดร้อนและลดความเหลื่อมล้ำในสังคม ของประชาชนจังหวัดสมุทรปราการ	ไม่มี				
		5.2 ร้อยละของหมู่บ้าน/ชุมชนแพร่ระบาดยาเสพติดรุนแรงลดลง (ร้อยละ 10)	1.จำนวนผู้ติดยาเสพติดต่อประชากรในชุมชน	ไม่มี				
			2.จำนวนด่าน / จุดตรวจยาเสพติดในชุมชน	6	9	10	10	10
			3.จำนวนเงินงบประมาณในการสนับสนุนงานด้านการตรวจสอบและป้องกันปัญหายาเสพติด	40,806,640	20,909,480	36,704,680	-	-
		5.3 ร้อยละของคดียาเสพติดและอาชญากรรมลดลง (ร้อยละ 10)	1.จำนวนคดีด้านยาเสพติดที่มีการจับกุมหรือร้องเรียนในชุมชน	-	-	1,287	803	644
			2.มูลค่าของกลางที่จับได้	-	-	2,862,240	3,152,620	337,960,840

ประเด็นยุทธศาสตร์	เป้าประสงค์เชิงยุทธศาสตร์	ตัวชี้วัด	รายการสถิติ	2555	2556	2557	2558	2559
		5.4 ร้อยละที่เพิ่มขึ้นของเด็กและเยาวชนที่ได้รับการเสริมสร้างเพื่อป้องกันและแก้ไขปัญหายาเสพติด (ร้อยละ 2)	1.จำนวนกิจกรรมในการให้ความรู้ และสร้างจิตสำนึกเรื่องยาเสพติดตามสถานศึกษา	5	5	5	-	-
			2.จำนวนนักเรียน ที่เข้าร่วมกิจกรรมมีการตระหนักและเข้าใจในเรื่องของยาเสพติด	35,028	21,442	36,686	-	-
			3.จำนวนเจ้าหน้าที่ของโรงเรียนที่เข้าร่วมกิจกรรมมีการตระหนักและเข้าใจในเรื่องของยาเสพติด	28,725	16,324	28,677	-	-
			4.จำนวนกิจกรรมในการพัฒนาเยาวชนต้นแบบ	10	17	10	-	-
			5.จำนวนเยาวชนต้นแบบที่ได้รับการพัฒนา	1,210	1,050	1,226	-	-
	5.2 ประชาชนมีความพร้อมในการเผชิญกับปัญหาสาธารณภัยและภัยพิบัติทุกรูปแบบ	5.5 ร้อยละที่เพิ่มขึ้นของศูนย์ประสานงานอาสาสมัครประชาธิปไตยหมู่บ้าน (ร้อยละ 2)	1.จำนวนศูนย์ ประสานงานอาสาสมัครประชาธิปไตย	ไม่มี				
		5.6 ร้อยละที่เพิ่มขึ้นของประชาชนที่ได้รับการเตรียมความพร้อมในการป้องกันตนเองจากภัยคุกคามด้านต่าง ๆ (ร้อยละ 20)	1.จำนวนศูนย์อำนวยความสะดวกเฝ้าระวังและเตือนภัยที่เกิดภัยธรรมชาติ	ไม่มี				
			2.จำนวนผู้ได้รับการฝึกอบรมให้ความรู้เกี่ยวกับการป้องกันสาธารณภัย และอื่นๆ	ไม่มี				
			3.จำนวนการประชาสัมพันธ์ เผยแพร่ข้อมูลเพื่อระงับ และเตือนภัย	ไม่มี				
			4.จำนวนงบประมาณในการฟื้นฟู และ เยียวยาผู้ที่ได้รับผลกระทบจากภัยพิบัติที่เกิดขึ้น	ไม่มี				
			5.จำนวนการฝึกซ้อมแผนเผชิญเหตุเกี่ยวกับภัยพิบัติต่าง ๆ	ไม่มี				

บทที่ 4

บทสรุป และข้อเสนอแนะการพัฒนาสถิติ

4.1 สรุปสถานการณ์ข้อมูล และข้อเสนอแนะการพัฒนาการจัดเก็บข้อมูล

(1) สรุปสถานการณ์ข้อมูล

จากการตรวจสอบสถานะรายการข้อมูลตามแผนผังรายการสถิติทางการที่ได้นำเสนอในบทที่ 3 สามารถสรุปภาพรวมรายการสถิติทางการตามประเด็นยุทธศาสตร์การพัฒนาจังหวัดดังนี้

แผนพัฒนาระดับจังหวัดมีรายการสถิติทางการทั้งหมด 121 รายการ ซึ่งแบ่งสถานะรายการข้อมูลตามแผนผังรายการสถิติทางการ ได้ดังนี้

- รายการสถิติทางการที่มีการจัดเก็บข้อมูลเป็นปกติ 37 รายการ คิดเป็นร้อยละ 30.6
- รายการสถิติทางการที่ต้องมีการพัฒนาการจัดเก็บข้อมูล 37 รายการ คิดเป็นร้อยละ 30.6
- รายการสถิติทางการที่ยังไม่มีการจัดเก็บข้อมูล 47 รายการ คิดเป็นร้อยละ 38.8

ตารางที่ 10 : สรุปสถานะรายการสถิติทางการที่สำคัญและจำเป็น จำแนกตามประเด็นยุทธศาสตร์

สรุปรายการข้อมูลสถิติทางการ ที่สำคัญและจำเป็น	ประเด็น ยุทธศาสตร์ที่ 1		ประเด็น ยุทธศาสตร์ที่ 2		ประเด็น ยุทธศาสตร์ที่ 3		ประเด็น ยุทธศาสตร์ที่ 4		ประเด็น ยุทธศาสตร์ที่ 5		รวมทั้งสิ้น	
	จำนวน	ร้อยละ	จำนวน	ร้อยละ	จำนวน	ร้อยละ	จำนวน	ร้อยละ	จำนวน	ร้อยละ	จำนวน	ร้อยละ
รายการข้อมูลทั้งสิ้น	41	100.0	35	100.0	8	100.0	15	100.0	22	100.0	121	100.0
รายการสถิติที่มีการจัดเก็บข้อมูลเป็นปกติ	6	14.6	17	48.6	-	-	12	80.0	2	9.1	37	30.6
รายการสถิติที่ต้องพัฒนาการจัดเก็บข้อมูล	20	48.8	6	17.1	1	12.5	2	13.3	8	36.4	37	30.6
รายการสถิติที่สำคัญที่ยังไม่มีการจัดเก็บข้อมูล	15	36.6	12	34.3	7	87.5	1	6.7	12	54.5	47	38.8

แผนภาพที่ 4: สรุปสถานะรายการสถิติทางการที่สำคัญและจำเป็น จำแนกตามประเด็นยุทธศาสตร์

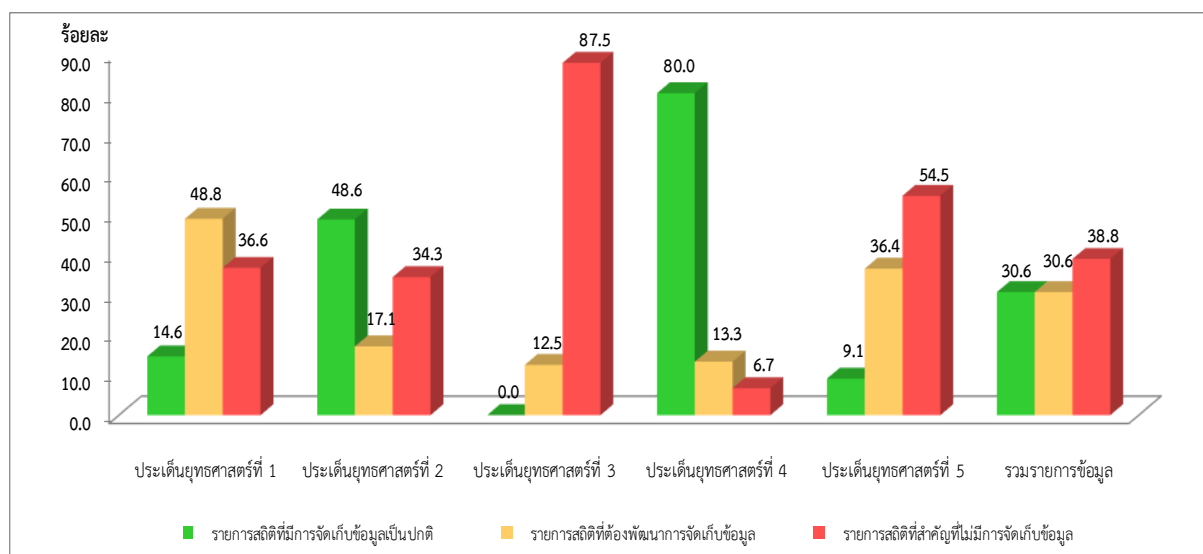

(2) สรุปสถานการณ์ข้อมูลตามประเด็นยุทธศาสตร์

จากการตรวจสอบสถานะรายการข้อมูลตามแผนผังรายการสถิติทางการที่ได้นำเสนอในบทที่ 3 สามารถสรุปสถานภาพรายการสถิติทางการตามประเด็นยุทธศาสตร์การพัฒนาจังหวัดแยกเป็นกลุ่มรายการ ข้อมูลปกติ รายการข้อมูลที่ต้องพัฒนาการจัดเก็บ และรายการข้อมูลที่ยังไม่มีการจัดเก็บ โดยมีรายละเอียด สรุปในแต่ละประเด็นยุทธศาสตร์ ดังนี้

4.1.1 ประเด็นยุทธศาสตร์ที่ 1 :ส่งเสริมอุตสาหกรรมและ เกษตรกรรมให้มีศักยภาพเพื่อการแข่งขันในภูมิภาคอาเซียนโดยพัฒนากระบวนการผลิตที่เป็นมิตรกับสิ่งแวดล้อมรวมทั้งอนุรักษ์และฟื้นฟูทรัพยากรธรรมชาติและสิ่งแวดล้อม มีรายการสถิติทางการทั้งหมด 41 รายการ ซึ่งแบ่งสถานะรายการข้อมูลตามแผนผังรายการสถิติทางการ ได้ดังนี้

- รายการสถิติทางการที่มีการจัดเก็บข้อมูลเป็นปกติ 6 รายการ คิดเป็นร้อยละ 14.6
- รายการสถิติทางการที่ต้องพัฒนาการจัดเก็บข้อมูล 20 รายการ คิดเป็นร้อยละ 48.8
- รายการสถิติทางการที่ยังไม่มีการจัดเก็บข้อมูล 15 รายการ คิดเป็นร้อยละ 36.6

แผนภาพที่ 5 : สรุปสถานะรายการข้อมูลของประเด็นยุทธศาสตร์ที่ 1

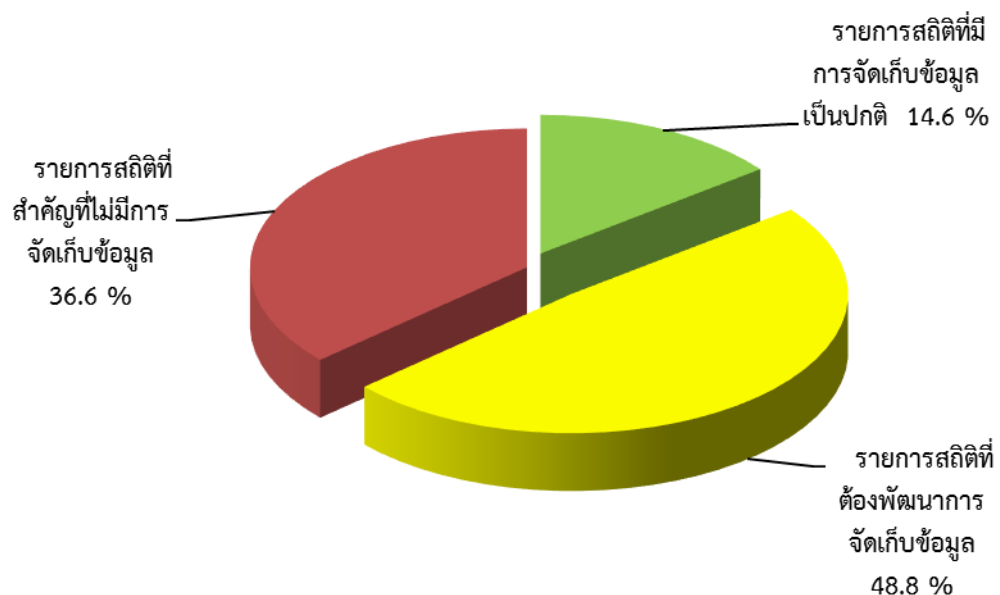

4.1.2 ประเด็นยุทธศาสตร์ที่ 2 :พัฒนาคุณภาพชีวิตประชาชน โดยยกระดับรายได้และการจัดการด้านการศึกษา สาธารณสุขศาสนา ศิลปวัฒนธรรม สาธารณูปโภคและสาธารณูปการให้เพียงพอเท่าเทียม และทั่วถึง มีรายการสถิติทางการทั้งหมด 35 รายการ ซึ่งแบ่งสถานะรายการ ข้อมูลตามแผนผังรายการสถิติทางการ ได้ดังนี้

- รายการสถิติทางการที่มีการจัดเก็บข้อมูลเป็นปกติ 17 รายการ คิดเป็นร้อยละ 48.6
- รายการสถิติทางการที่ต้องพัฒนาการจัดเก็บข้อมูล 6 รายการ คิดเป็นร้อยละ 17.1
- รายการสถิติทางการที่ไม่มีการจัดเก็บข้อมูล 12 รายการ คิดเป็นร้อยละ 34.3

แผนภาพที่ 6 : สรุปสถานะรายการข้อมูลของประเด็นยุทธศาสตร์ที่ 2

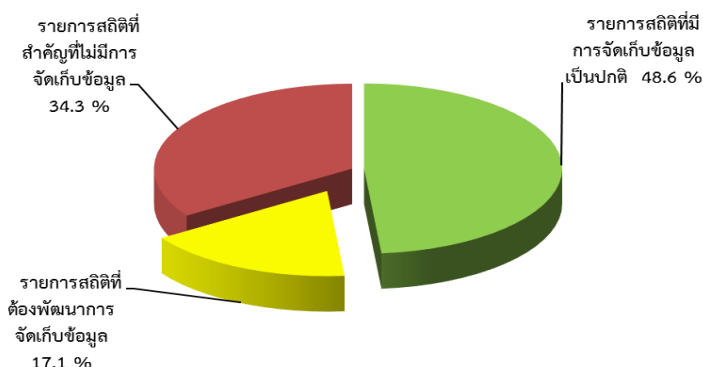

4.1.3 ประเด็นยุทธศาสตร์ที่ 3 :ส่งเสริมระบบ Logisticsสู่ประชาคมอาเซียน โดยพัฒนาการบริหารจัดการและปรับปรุงโครงข่ายการคมนาคมขนส่งให้สมบูรณ์ยิ่งขึ้น เพื่อลดต้นทุนและเพิ่มขีดความสามารถการแข่งขัน มีรายการสถิติทางการทั้งหมด 8 รายการ ซึ่งแบ่งสถานะรายการ ข้อมูลตามแผนผังรายการสถิติทางการ ได้ดังนี้

- ไม่มีรายการสถิติทางการที่มีการจัดเก็บข้อมูลเป็นปกติ
- รายการสถิติทางการที่ต้องพัฒนาการจัดเก็บข้อมูล 1 รายการ คิดเป็นร้อยละ 12.5
- รายการสถิติทางการที่ไม่มีการจัดเก็บข้อมูล 7 รายการ คิดเป็นร้อยละ 87.5

แผนภาพที่ 7 : สรุปสถานะรายการข้อมูลของประเด็นยุทธศาสตร์ที่ 3

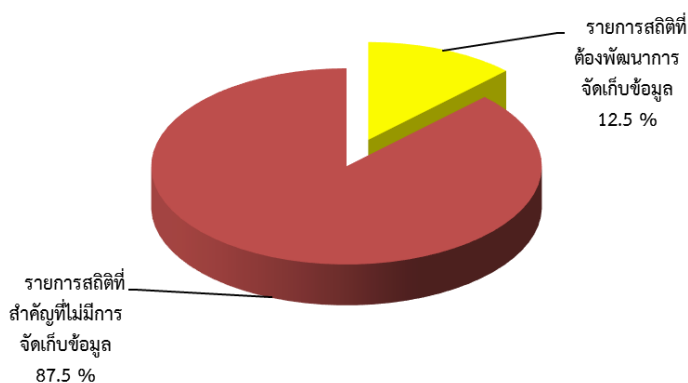

4.1.4 ประเด็นยุทธศาสตร์ที่ 4:ส่งเสริมกิจกรรมการท่องเที่ยวเชิงนิเวศประวัติศาสตร์และศิลปวัฒนธรรม โดยการพัฒนาแหล่งท่องเที่ยวสินค้า การบริการและประชาสัมพันธ์ให้เป็นที่รู้จักและประทับใจของนักท่องเที่ยวมีรายการสถิติทางการทั้งหมด 15 รายการ ซึ่งแบ่งสถานะรายการ ข้อมูลตามแผนผังรายการสถิติทางการ ได้ดังนี้

- รายการสถิติทางการที่มีการจัดเก็บข้อมูลเป็นปกติ 12 รายการ คิดเป็นร้อยละ 80.0
- รายการสถิติทางการที่ต้องพัฒนาการจัดเก็บข้อมูล 2 รายการ คิดเป็นร้อยละ 13.3
- รายการสถิติทางการที่ไม่มีการจัดเก็บข้อมูล 1 รายการ คิดเป็นร้อยละ 6.7

แผนภาพที่ 8 : สรุปสถานะรายการข้อมูลของประเด็นยุทธศาสตร์ที่ 4

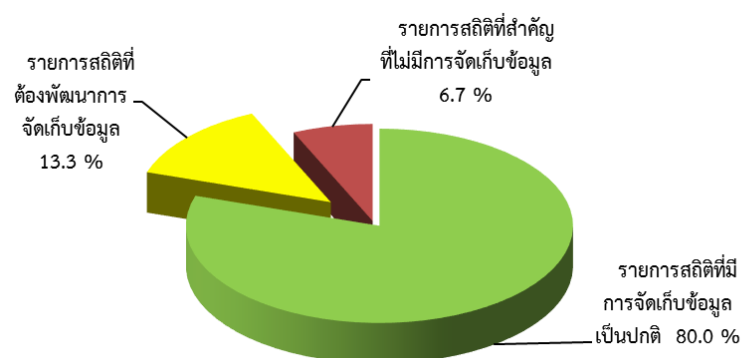

4.1.5 ประเด็นยุทธศาสตร์ที่ 5 :เสริมสร้างความปลอดภัยในชีวิต และทรัพย์สินของประชาชนโดยการพัฒนาระบบป้องกันและแก้ไขปัญหาภัยคุกคามความมั่นคงพร้อมทั้งพัฒนาวิถีชีวิตประชาธิปไตยแก่ประชาชนมีรายการสถิติทางการทั้งหมด 22 รายการ ซึ่งแบ่งสถานะรายการ ข้อมูลตามแผนผังรายการสถิติทางการ ได้ดังนี้

- รายการสถิติทางการที่มีการจัดเก็บข้อมูลเป็นปกติ 2 รายการ คิดเป็นร้อยละ 9.1
- รายการสถิติทางการที่ต้องพัฒนาการจัดเก็บข้อมูล 8 รายการ คิดเป็นร้อยละ 36.4
- รายการสถิติทางการที่ไม่มีการจัดเก็บข้อมูล 12 รายการ คิดเป็นร้อยละ 54.5

แผนภาพที่ 9 : สรุปสถานะรายการข้อมูลของประเด็นยุทธศาสตร์ที่ 5



(2) ข้อเสนอแนะการพัฒนาการจัดเก็บข้อมูล

1. สำหรับรายการข้อมูลที่มีหน่วยงานรับผิดชอบแต่ไม่มีการจัดเก็บข้อมูล และรายการข้อมูลที่ไม่มีหน่วยงานรับผิดชอบในการจัดเก็บข้อมูลนั้น จังหวัดควรมีการบริหารจัดการ การจัดเก็บข้อมูลอย่างเป็นระบบ โดยใช้หลักการการมีส่วนร่วมเพื่อบูรณาการการทำงานร่วมกัน ของทุกภาคส่วน ทั้งภาครัฐและเอกชน โดยอาจใช้กลไกคณะทำงานที่จะจัดตั้งหรือที่ได้จัดตั้งขึ้นแล้ว ที่รับผิดชอบประเด็นยุทธศาสตร์นี้ ร่วมพิจารณากำหนดหน่วยงานผู้รับผิดชอบการจัดเก็บข้อมูล ในแต่ละรายการให้ชัดเจน กำกับติดตามให้มีการจัดเก็บข้อมูลให้ครบถ้วนและสม่ำเสมอ

2. สำหรับรายการข้อมูลซึ่งผู้ประกอบการเป็นเจ้าของข้อมูลนั้น การดำเนินการในระยะแรก หน่วยงานที่รับผิดชอบจะต้องประสานและขอความร่วมมือกับผู้ประกอบการซึ่งเป็น แหล่งข้อมูลโดยตรง โดยที่จังหวัดสมุทรปราการได้แต่งตั้งหน่วยงานภาคเอกชน เช่น นิคม อุตสาหกรรม ฯลฯ เป็นคณะกรรมการสถิติจังหวัด จึงอาจใช้ช่องทางการประชุมคณะกรรมการ สถิติจังหวัด ที่จะขอความร่วมมือจากหน่วยงานภาคเอกชนในการเป็นภาคีเครือข่ายให้กับจังหวัด ในการจัดหา/จัดเก็บข้อมูล ในส่วนของภาคเอกชนต่อไป

3. มีการบริหารจัดการการจัดเก็บข้อมูลอย่างเป็นระบบ โดยใช้หลักการ การมีส่วนร่วมเพื่อบูรณาการ การทำงานร่วมกันของทุกภาคส่วน ทั้งภาครัฐและเอกชน โดยอาจใช้ รูปแบบการจัดตั้งคณะทำงานของจังหวัดขึ้นมา เพื่อรับผิดชอบการดำเนินการในการจัดเก็บข้อมูล อย่างเป็นระบบ ได้แก่ กำหนดหน่วยงานผู้รับผิดชอบ การจัดเก็บข้อมูลสำหรับรายการข้อมูลต่างๆ ให้ถูกต้องชัดเจน มีการบริหารจัดการการรับส่งเชื่อมโยงข้อมูล กันระหว่างหน่วยงานผู้รับผิดชอบ การจัดเก็บข้อมูล/จังหวัด/หน่วยงานที่เกี่ยวข้อง กำกับติดตาม ให้มีการจัดเก็บข้อมูลให้ครบถ้วนและ สม่าเสมอ เพื่อให้ได้ข้อมูลที่ถูกต้อง สมบูรณ์ ทันเวลา สำหรับใช้ในการตัดสินใจ /กำหนดทิศทางของจังหวัด

4. กำหนดกรอบในการจัดเก็บข้อมูล โดยระบุผู้รับผิดชอบในการจัดเก็บและรายงานข้อมูล ในแต่ละด้าน กำหนดให้มีการเผยแพร่ข้อมูลให้หน่วยงานในจังหวัดได้รับทราบ เพื่อประโยชน์ที่จะได้มีการนำข้อมูลมาใช้ประกอบการวางแผนและการตัดสินใจในทุกระดับ และ ป้องกันการจัดเก็บข้อมูลซ้ำซ้อนกัน

5. พัฒนาศักยภาพการจัดเก็บข้อมูลของหน่วยงานต่างๆ ให้มีความถูกต้องตามหลักวิชาการ ให้มีความสมบูรณ์ ทันสมัย พร้อมใช้งานได้ตลอดเวลา โดยให้มีการจัดทำคู่มือการจัดเก็บ ข้อมูล การกำหนดคำนิยาม/คำอธิบายไว้ชัดเจน เพื่อให้หน่วยงานได้ยึดเป็นแนวทางการดำเนินการ

6. ประชุมชี้แจงทำความเข้าใจเกี่ยวกับความสำคัญของการจัดเก็บข้อมูล และการใช้ประโยชน์ จากข้อมูลให้เจ้าหน้าที่ในหน่วยงานได้รับทราบ/สร้างการยอมรับ

7. ดำเนินการอบรมเจ้าหน้าที่ผู้รับผิดชอบการจัดเก็บข้อมูล ให้มีความรู้/ ความเข้าใจเกี่ยวกับ การจัดเก็บการประมวลผลข้อมูล และการใช้ข้อมูล ซึ่งการดำเนินการในเรื่องนี้ ต้องทำอย่างจริงจังและต่อเนื่อง และควรมีการประเมินผล/ติดตามการปฏิบัติงานของเจ้าหน้าที่ด้วย

4.2 แผนปฏิบัติการพัฒนาการจัดเก็บข้อมูลสถิติทางการ

ในส่วนนี้นำเสนอแผนงาน/โครงการ/กิจกรรม เพื่อขับเคลื่อนการพัฒนาการจัดเก็บข้อมูลสถิติทางการระดับจังหวัด ตามยุทธศาสตร์การพัฒนาจังหวัดทั้ง 5 ยุทธศาสตร์

แผนการปฏิบัติงานโครงการพัฒนาข้อมูลสถิติและสารสนเทศระดับพื้นที่ ๗๖ จังหวัด

จังหวัดสมุทรปราการ ประจำปีงบประมาณ ๒๕๖๑

ที่	แผนงาน/กิจกรรม	พ.ศ. ๒๕๖๐			พ.ศ. ๒๕๖๑								ผู้รับผิดชอบ/ดำเนินการ	
		ต.ค.	พ.ย.	ธ.ค.	ม.ค.	ก.พ.	มี.ค.	เม.ย.	พ.ค.	มิ.ย.	ก.ค.	ส.ค.		ก.ย.
๑	ปรับปรุงภารกิจและองค์ประกอบของคณะกรรมการสถิติระดับจังหวัดเพื่อให้สอดคล้องกับแผนแม่บทสถิติประเทศไทยฉบับที่ ๒													สำนักงานสถิติจังหวัดสมุทรปราการ
๒	จัดทำ (ร่าง) แผนพัฒนาสถิติระดับพื้นที่จังหวัดสมุทรปราการ ฉบับที่ 2 (พ.ศ. 2561 – 2564)													สำนักงานสถิติจังหวัดสมุทรปราการ
๓	จัดประชุมคณะกรรมการสถิติระดับจังหวัด เพื่อนำเสนอ (ร่าง) แผนพัฒนาสถิติระดับจังหวัดฯ และผังรายการสถิติฯ													ผู้ว่าราชการจังหวัด เป็นประธานสถิติจังหวัดสมุทรปราการ เป็นเลขานุการฯ
๔	ศึกษา/ปรับปรุงคำอธิบายชุดข้อมูล (Metadata)สำหรับชุดข้อมูลที่สนับสนุนประเด็นยุทธศาสตร์จังหวัดทั้ง 5 ยุทธศาสตร์													สำนักงานสถิติจังหวัดสมุทรปราการ
๕	รวบรวม/ปรับปรุงข้อมูลตามผังรายการสถิติทางการในแผนพัฒนาสถิติระดับจังหวัดฯ ให้เป็นปัจจุบัน (อย่างน้อย ๓ ปีย้อนหลัง)													สำนักงานสถิติจังหวัดสมุทรปราการ
๖	วิเคราะห์ข้อมูล และสรุปสถานการณ์ของจังหวัดทั้งในรูปแบบบทความ และ Infographic พร้อมข้อเสนอเชิงนโยบาย													สำนักงานสถิติจังหวัดสมุทรปราการ
๗	นำเสนอแผนพัฒนาสถิติระดับจังหวัด หรือเอกสารการวิเคราะห์และสรุปสถานการณ์ของจังหวัด ต่อที่ประชุมคณะกรรมการที่เกี่ยวข้องกับการจัดทำแผนหรือยุทธศาสตร์การพัฒนาระดับจังหวัด													สำนักงานสถิติจังหวัดสมุทรปราการ

บรรณานุกรม

สำนักงานเลขาธิการ กบจ.สป., สำนักงานจังหวัดสมุทรปราการ. (ม.ป.ป).แผนพัฒนาจังหวัดสมุทรปราการ 4 ปี (พ.ศ. 2561 – 2564).

สำนักงานคณะกรรมการพัฒนาการเศรษฐกิจและสังคมแห่งชาติ. (ม.ป.ป). แผนพัฒนาเศรษฐกิจและสังคม แห่งชาติ ฉบับที่ 12 (พ.ศ. 2560 - 2564). กรุงเทพมหานคร : สำนักนายกรัฐมนตรี.

สำนักงานสถิติแห่งชาติ. (2559). แผนแม่บทระบบสถิติประเทศไทย พ.ศ. 2559– 2564. กรุงเทพมหานคร : สำนักงานสถิติแห่งชาติ.

สำนักงานสถิติจังหวัดสมุทรปราการ. (2557). แผนพัฒนาสถิติระดับพื้นที่ จังหวัดสมุทรปราการ พ.ศ. 2554– 2558. กรุงเทพมหานคร : สำนักงานสถิติแห่งชาติ.

ภาคผนวก

ภาคผนวก ก

แบบฟอร์มรายละเอียดสถิติทางการ

(Official Statistics Metadata : OS Metadata)

แบบฟอร์ม
OS Metadata รายละเอียดสถิติทางการ

1. สถิติทางการและรายการสถิติทางการ

- ด้าน :
- สาขา :
- หมวด :
- หมู่ (ถ้ามี) :
- หมู่ย่อย (ถ้ามี) :
- ชื่อสถิติทางการ :

รายการสถิติทางการ	หน่วยนับ	วิธีการคำนวณสถิติทางการ (ถ้ามี)
1.		
2.		
3.		

- ปีเริ่มต้นที่มีการจัดทำข้อมูล :
- ระดับการนำเสนอ :
 - ☐ ประเทศ ☐ ภาค ☐ จังหวัด ☐ อำเภอ ☐ ตำบล
 - ☐ เขตการปกครอง ☐ อื่นๆ (ระบุ)

2. การเผยแพร่

1) ความถี่ในการเผยแพร่ (ตอบได้มากกว่า 1 ข้อ)

- ☐ รายชั่วโมง ☐ รายวัน ☐ รายสัปดาห์ ☐ รายเดือน
- ☐ รายไตรมาส ☐ ราย 6 เดือน ☐ รายปี ☐ ราย 2 ปี
- ☐ ราย 3 ปี ☐ ราย 5 ปี ☐ ราย 10 ปี ☐ อื่นๆ (ระบุ).....

2) เงื่อนไขการเผยแพร่

- ☐ เผยแพร่ได้
- ☐ เผยแพร่ได้เมื่อมีคำขอและอนุมัติ

3) วัน/เดือน/ปี ที่คาดว่าจะเผยแพร่ (ระบุ)

4) วิธีการเผยแพร่ (ตอบได้มากกว่า 1 ข้อ)

- ☐ เอกสาร/รายงาน/สิ่งพิมพ์ (ระบุ).....
- ☐ เว็บไซต์/URL ที่เข้าถึงข้อมูลได้โดยตรง (ระบุ)
- ☐ อื่นๆ (ระบุ)

5) ภาษาที่ใช้ในการเผยแพร่

- ☐ ไทย ☐ อังกฤษ ☐ ไทย - อังกฤษ .

6) นิยามที่เกี่ยวข้อง

คำนิยาม	ความหมาย	กฎหมาย/กฎระเบียบ/มาตรฐานที่อ้างอิง
		<input type="radio"/> กฎหมาย กฎระเบียบ ระบุ <input type="radio"/> มาตรฐานที่อ้างอิง ระบุ <input type="radio"/> กำหนดเอง

3. การผลิต/การจัดทำข้อมูล

- 1) ชื่องาน/รายงาน/ทะเบียน/โครงการ
- 2) วิธีการเก็บรวบรวมข้อมูล
 - ☐ สัมภาษณ์
 - ☐ สำรวจ (ให้ระบุรายการดังต่อไปนี้ ด้วย)
 - ☐ ระเบียบวิธีทางสถิติ (ระบุระเบียบวิธีในการเลือกตัวอย่าง).....
 - ☐ ขนาดตัวอย่าง.....
 - ☐ อื่นๆ (เช่น วิธีประมาณค่า.....)
 - ☐ ทะเบียน
 - ☐ รายงาน
 - ☐ อื่นๆ (ระบุ)
- 3) รายละเอียดวิธีการเก็บรวบรวมข้อมูล
 - ☐ คุ่มรวม/ขอบเขตของประชากร.....
 - ☐ คาบเวลาอ้างอิง/วันที่สรุปข้อมูล.....
- 4) ความถี่ในการเก็บรวบรวมข้อมูล (ตอบได้มากกว่า 1 ข้อ)

<input type="checkbox"/> รายชั่วโมง	<input type="checkbox"/> รายวัน	<input type="checkbox"/> รายสัปดาห์	<input type="checkbox"/> รายเดือน
<input type="checkbox"/> รายไตรมาส	<input type="checkbox"/> ราย 6 เดือน	<input type="checkbox"/> รายปี	<input type="checkbox"/> ราย 2 ปี
<input type="checkbox"/> ราย 3 ปี	<input type="checkbox"/> ราย 5 ปี	<input type="checkbox"/> ราย 10 ปี	<input type="checkbox"/> อื่นๆ (ระบุ).....
- 5) ความถี่ในการประมวลผลข้อมูล (ตอบได้มากกว่า 1 ข้อ)

<input type="checkbox"/> รายชั่วโมง	<input type="checkbox"/> รายวัน	<input type="checkbox"/> รายสัปดาห์	<input type="checkbox"/> รายเดือน
<input type="checkbox"/> รายไตรมาส	<input type="checkbox"/> ราย 6 เดือน	<input type="checkbox"/> รายปี	<input type="checkbox"/> ราย 2 ปี
<input type="checkbox"/> ราย 3 ปี	<input type="checkbox"/> ราย 5 ปี	<input type="checkbox"/> ราย 10 ปี	<input type="checkbox"/> อื่นๆ (ระบุ).....
- 6) รูปแบบการจัดเก็บข้อมูล (ตอบได้มากกว่า 1 ข้อ)
 - ☐ จัดเก็บในรูปแบบเอกสาร/รายงาน (ระบุ)
 - ☐ จัดเก็บในรูปแบบไฟล์ข้อมูล (เช่น doc, xls, pdf, txt ฯลฯ)
 - ☐ .doc, docx ☐ .xls, .xlsx ☐ .csv ☐ .pdf ☐ .txt
 - ☐ อื่นๆ (ระบุ)
 - ☐ ฐานข้อมูล (ชนิดของฐานข้อมูล เช่น oracle, MySQL ฯลฯ)
 - ☐ Oracle ☐ DB2 ☐ MS SQL ☐ My SQL
 - ☐ อื่นๆ (ระบุชื่อ)
 - ☐ รูปแบบอื่นๆ (ระบุ)

4. หน่วยงานรับผิดชอบ

กระทรวง.....

กรม/หน่วยงาน.....

สำนัก/ศูนย์/กอง.....

กลุ่ม/ฝ่าย :

ชื่อผู้รับผิดชอบ :ตำแหน่ง:.....

โทรศัพท์ :โทรสาร :

E-mail address :

5. รายละเอียดมาตรฐานการจัดจำแนกที่เกี่ยวข้อง

ตัวแปรที่มี การจัด จำแนก	รายการรหัส การจัด จำแนก (Code list)*	มาตรฐานการจัดจำแนกที่นำมาอ้างอิง			
		ชื่อมาตรฐานที่อ้างอิง	หน่วยงานที่รับผิดชอบ ในการ จัดทำมาตรฐาน อ้างอิง	ลักษณะการใช้งาน	ตารางเปรียบเทียบ ระหว่างการจำแนกที่ใช้ กับมาตรฐานที่อ้างอิง * (Mapping Table)
1)		<input type="radio"/> ไม่มี <input type="radio"/> มี (ระบุมาตรฐานการจัดจำแนก ทั้งหมดที่ใช้ เช่น TSIC 2009, ISO316)	ระบุชื่อหน่วยงาน :..... โทรศัพท์ : เว็บไซต์ : e-mail :	<input type="radio"/> ใช้เหมือน มาตรฐานที่อ้างอิง โดยไม่เปลี่ยนแปลง <input type="radio"/> นำมาตรฐานที่ อ้างอิงมา ปรับ บางส่วนแต่สามารถ เปรียบเทียบได้ทั้งหมด <input type="radio"/> นำมาตรฐาน มาปรับโดยไม่ สามารถเปรียบเทียบ ได้	
2)					

หมายเหตุ * แนบเอกสารหรือ Attach file ติดต่อสอบถาม : สำนักรงานสถิติแห่งชาติ สำนัก
บริหารจัดการระบบสถิติ

ด้าน	Email	โทรศัพท์
กลุ่มประสานสถิติด้านสังคม (สาขาสถิติ ด้านสังคม และ ด้านทรัพยากรธรรมชาติและสิ่งแวดล้อม)	pechtida.p@nso.go.th, suwannika@nso.go.th, natpatson@nso.go.th	02-141-7445-6 091-774-6962
กลุ่มประสานสถิติด้านเศรษฐกิจ (สาขาสถิติด้านเศรษฐกิจ)	umaporns@nso.go.th, aphon@nso.go.th, nattanan.w@nso.go.th	02-141-7443 02-142-1311 091-774-7309
กลุ่มมาตรฐานสถิติ	pstand@nso.go.th	02-141-7447

ภาคผนวก ข
รายชื่อคณะทำงาน

คณะกรรมการ
แผนพัฒนาสถิติระดับพื้นที่จังหวัดสมุทรปราการ
ฉบับที่ 2 (พ.ศ. 2561-2564)

ที่ปรึกษา

นางอรธัญญา หุ่นดี สถิติจังหวัดสมุทรปราการ

คณะกรรมการเก็บรวบรวมข้อมูลสถิติทางการ

- | | |
|------------------------------------|---------------------------------|
| - นายสิงห์ชัยปฐมวานิช | ผู้อำนวยการกลุ่มปฏิบัติการสถิติ |
| - นางสาวทิพย์วรรณดิษฐาสาย | เจ้าพนักงานสถิติปฏิบัติงาน |
| - คณะพนักงานราชการ ลูกจ้างชั่วคราว | สำนักงานสถิติจังหวัดสมุทรปราการ |

คณะกรรมการจัดทำแผนพัฒนาสถิติระดับพื้นที่จังหวัดสมุทรปราการฉบับที่ 2 (พ.ศ. 2561-2564)

- | | |
|------------------------------|---------------------------------------|
| - นางสาวรวีวัลย์ บุญยะกลัมพะ | ผู้อำนวยการกลุ่มวิชาการสถิติและวางแผน |
| - นางสาวพลอยปภัส ไชยยานนท์ | นักวิชาการสถิติปฏิบัติการ |
| - นางสาวบุปผารัตน์ ศรีดา | เจ้าหน้าที่บริหารงานทั่วไป |

ภาคผนวก ค

CD File ข้อมูลเอกสารอื่นๆ ที่เกี่ยวข้อง

- คำสั่งแต่งตั้งคณะกรรมการสถิติจังหวัด
- เอกสารประกอบการประชุมคณะกรรมการสถิติจังหวัด
- รายงานการประชุมคณะกรรมการสถิติจังหวัด
- ประมวลภาพการประชุมคณะกรรมการสถิติจังหวัด

CD File ข้อมูลเอกสารอื่นๆ ที่เกี่ยวข้อง

อยู่ระหว่างรอไฟล์ข้อมูลเพื่อบันทึกลง CD