



(ร่าง) แผนพัฒนาสถิติระดับจังหวัด (พ.ศ. 2566 - 2570)



พิจิตร



"Good statistics for decision makers"

คณะกรรมการสถิติระดับจังหวัดพิจิตร

คำนำ

การพัฒนาประเทศ ทั้งในระดับประเทศ ระดับภารกิจ และระดับพื้นที่ต่างให้ความสำคัญกับการใช้ “สถิติที่มีคุณภาพ” ที่เสมือนเป็นวัตถุดิบหรือต้นน้ำที่เป็นข้อเท็จจริงและองค์ความรู้ของห่วงโซ่คุณค่า (Supply Chain) เพื่อใช้ในการกำหนดนโยบาย เป้าหมายการพัฒนา แผนการดำเนินงาน แผนงบประมาณ และแผนจัดสรรทรัพยากร และติดตามประเมินผลความก้าวหน้าในการดำเนินการพัฒนาในมิติต่าง ๆ ในทุกระดับ เพื่อให้รัฐสามารถกำหนดทิศทาง นโยบาย และตัดสินใจเพื่อพัฒนาคุณภาพชีวิตของประชาชนในประเทศ ตรงตามความต้องการโดยใช้ข้อมูลสถิติที่เป็นหลักฐานหรือข้อมูลทางวิทยาศาสตร์มาเป็นตัวนำในการตัดสินใจ ดำเนินนโยบายด้านต่าง ๆ แต่ในการดำเนินงานเพื่อการบูรณาการแผนการทำงานร่วมกันของหน่วยงานระดับ พื้นที่นั้นพบว่า ข้อมูลเพื่อการตัดสินใจในระดับพื้นที่แตกต่างจากราชการส่วนกลาง โดยข้อมูลสถิติระดับพื้นที่ ควรเป็นข้อมูลสถิติที่สะท้อนการดำเนินการของพื้นที่ตามนโยบายของรัฐบาล (Agenda Base) และการ แก้ไขปัญหาเชิงพื้นที่ (Area Base) ซึ่งมีความจำเป็นต้องเป็นข้อมูลเชิงลึกและเป็นระบบ โดยต้องกำหนด ประเด็นปัญหา (Paint Point) ที่เป็นนโยบายระดับจังหวัด ที่มีความซับซ้อน และมีความต้องการข้อมูลเพื่อการตัดสินใจเฉพาะ

เพื่อให้ตอบโจทย์การดำเนินนโยบายของรัฐให้มีข้อมูลสถิติที่มีคุณภาพ สำนักงานสถิติจังหวัดในฐานะ เป็นหน่วยราชการบริหารส่วนภูมิภาค ที่มีหน้าที่บริหารจัดการข้อมูลสถิติและสารสนเทศสถิติที่สำคัญและ จำเป็นเพื่อสนับสนุนการพัฒนาในระดับพื้นที่ รวมทั้งยังเป็นเลขานุการคณะกรรมการสถิติระดับจังหวัด ซึ่งเป็น กลไกในการขับเคลื่อนให้จังหวัดมีข้อมูลสถิติที่มีคุณภาพตรงตามความต้องการของพื้นที่อย่างแท้จริง และสามารถบูรณาการข้อมูลสถิติดังกล่าวเพื่อตอบโจทย์การพัฒนาในทุกระดับ รวมทั้งเป็นการดำเนินการตาม พระราชบัญญัติสถิติ พ.ศ. 2550 มาตรา 6 (1) กำหนดให้สำนักงานสถิติแห่งชาติมีหน้าที่ ในการจัดทำแผน แม่บทเกี่ยวกับการดำเนินงานทางสถิติของรัฐ เสนอคณะรัฐมนตรีให้ความเห็นชอบ เพื่อให้การดำเนินงานด้าน สถิติของประเทศมีความเป็นเอกภาพ ข้อมูลสถิติมีมาตรฐาน ลดความซ้ำซ้อนของการจัดทำสถิติ นำไปสู่การ แลกเปลี่ยนข้อมูลระหว่างหน่วยงานภาครัฐและใช้ข้อมูลสถิติและสารสนเทศร่วมกัน และมาตรา 6 (7) กำหนดให้สำนักงานสถิติแห่งชาติบูรณาการข้อมูล จากหน่วยงานภาครัฐอื่น ๆ เพื่อจัดทำฐานข้อมูลสถิติและ สารสนเทศของประเทศ

ดังนั้น การจัดทำแผนพัฒนาสถิติระดับจังหวัดพิจิตร พ.ศ. 2566 – 2570 ฉบับนี้ มีวัตถุประสงค์หลัก เพื่อให้ได้รายการข้อมูลสถิติที่ใช้ในการจัดทำตัวชี้วัดในการตอบโจทย์ประเด็นปัญหา (Paint Point) ในการ พัฒนาจังหวัด รวมทั้งมีแนวทางในการพัฒนาการจัดเก็บ รวบรวม ข้อมูลสถิติที่สำคัญ จำเป็น สอดคล้องกับ ยุทธศาสตร์ชาติ 20 ปี (พ.ศ. 2561 – 2580) แผนแม่บทภายใต้ยุทธศาสตร์ชาติ 23 ด้าน แผนการปฏิรูป ประเทศ 13 ด้าน เป้าหมายการพัฒนาที่ยั่งยืน (Sustainable Development Goal: SDGs) (ร่าง) แผนพัฒนา เศรษฐกิจและสังคมแห่งชาติ ฉบับที่ 13 (พ.ศ. 2566 – 2570) แผนพัฒนาต่าง ๆ และแผนพัฒนาจังหวัด พ.ศ. 2566 – 2570 ซึ่งได้มีการดำเนินการตามมติคณะกรรมการบูรณาการนโยบายภาค (ก.บ.ภ.) ครั้งที่ 2/2564 เมื่อวันที่ 14 กรกฎาคม 2564 โดยแผนพัฒนาสถิติระดับจังหวัดพิจิตรฉบับนี้ จะใช้ในการติดตามผล การพัฒนาสถิติและมีการทบทวนรายการสถิติที่อยู่ในแผนอย่างต่อเนื่อง เพื่อให้มั่นใจได้ว่าจังหวัด พิจิตรจะมี ข้อมูลสถิติที่ทันสมัยตามนโยบายการพัฒนาจังหวัด

สารบัญ

บทที่ 1 บทนำ

1.1 หลักการและเหตุผล	1
1.2 วัตถุประสงค์การจัดทำแผนพัฒนาสถิติระดับจังหวัด	3
1.3 แนวทางการจัดทำแผนพัฒนาสถิติระดับจังหวัด	4
1.4 คำอธิบายศัพท์	5

บทที่ 2 นโยบายและยุทธศาสตร์ที่เกี่ยวข้องกับการพัฒนาในระดับจังหวัด

2.1 การศึกษา นโยบายและยุทธศาสตร์ที่เกี่ยวข้องกับการพัฒนาในระดับจังหวัด	8
2.2 การวิเคราะห์ประเด็นการพัฒนาการจังหวัดภายใต้แผนพัฒนาจังหวัดที่เป็นปัจจุบัน ที่สอดคล้องกับนโยบายและยุทธศาสตร์ต่าง ๆ ที่เกี่ยวข้องกับการพัฒนาในระดับจังหวัด	16
2.3 การวิเคราะห์สถานการณ์ แนวโน้ม การพัฒนาในระดับจังหวัด	25

บทที่ 3 รายการข้อมูลสถิติทางการที่เกี่ยวข้องกับการพัฒนาในระดับจังหวัด

3.1 ประเด็นการพัฒนาที่ 1: การบริหารจัดการน้ำ ดิน ทรัพยากรธรรมชาติและสิ่งแวดล้อมอย่าง สมดุล	35
3.2 ประเด็นการพัฒนาที่ 2 : การพัฒนาเศรษฐกิจจากฐานการเกษตรและฐานชุมชนที่เข้มแข็ง	57
3.3 ประเด็นการพัฒนาที่ 3 : การเสริมสร้างสังคมคุณภาพ สันติสุขอย่างยั่งยืน	64
3.4 ประเด็นการพัฒนาที่ 4 : พัฒนาแหล่งท่องเที่ยวและบริการให้ได้มาตรฐานและมีอัตลักษณ์ที่สร้าง มูลค่าเพิ่มให้แก่ชุมชน	74

บทที่ 4 สถานการณ์สถิติทางการ

บทที่ 5 ข้อเสนอแนะการพัฒนาการรวบรวมข้อมูลและแผนปฏิบัติการพัฒนาสถิติทางการ

สารบัญภาพ

ภาพ 1	แนวคิดการพัฒนาสถิติทางการ	3
ภาพ 2	กรอบแนวคิดการวิเคราะห์นโยบายและยุทธศาสตร์ที่เกี่ยวข้องกับการพัฒนาในระดับจังหวัด	7
ภาพ 3	ยุทธศาสตร์ชาติ 6 ด้านและการแปลงยุทธศาสตร์สู่การปฏิบัติ	8
ภาพ 4	17 เป้าหมายการพัฒนาที่ยั่งยืน	12
ภาพ 5	การจัดกลุ่ม SDGs ตามปัจจัยที่เชื่อมโยงกันใน 5 มิติ (5P)	13
ภาพ 6	การเชื่อมโยงยุทธศาสตร์ระดับประเทศสู่แผนพัฒนาจังหวัดพิจิตร (พ.ศ. 2566 - 2570)	24
ภาพ 7	ดัชนีการพัฒนารวมของจังหวัดพิจิตรเทียบกับค่ากลางประเทศ	28
ภาพ 8	ดัชนีด้านการพัฒนาคน (People) ของจังหวัดพิจิตรเทียบกับค่ากลางประเทศ	29
ภาพ 9	ดัชนีการพัฒนาด้านเศรษฐกิจและความมั่งคั่ง (Prosperity) ของจังหวัดพิจิตรเทียบกับค่ากลางประเทศ	30
ภาพ 10	ดัชนีการพัฒนาด้านสิ่งแวดล้อม (Planet) ของจังหวัดพิจิตรเทียบกับค่ากลางประเทศ	31
ภาพ 11	ดัชนีการพัฒนาด้านสันติภาพและยุติธรรม (Peace) ของจังหวัดพิจิตรเทียบกับค่ากลางประเทศ	32
ภาพ 12	ดัชนีการพัฒนาด้านความเป็นหุ้นส่วนพัฒนา (Partnership) ของจังหวัดพิจิตรเทียบกับค่ากลางประเทศ	33
ภาพ 13	ห่วงโซ่คุณค่า (Value Chain) “การบริหารจัดการน้ำ”	37
ภาพ 14	ห่วงโซ่คุณค่า (Value Chain) “การบริหารจัดการขยะมูลฝอย”	38
ภาพ 15	ห่วงโซ่คุณค่า (Value Chain) “การอนุรักษ์ ป่าไม้ ทรัพยากรธรรมชาติ เพิ่มพื้นที่สีเขียว”	39
ภาพ 16	ห่วงโซ่คุณค่า (Value Chain) “การพัฒนาเศรษฐกิจจากฐานการเกษตรและฐานชุมชนที่เข้มแข็ง”	58
ภาพ 17	ห่วงโซ่คุณค่า (Value Chain) “การเสริมสร้างสังคมคุณภาพ สันติสุขอย่างยั่งยืน”	66
ภาพ 18	ห่วงโซ่คุณค่า (Value Chain) “การท่องเที่ยวของจังหวัดพิจิตร”	75
ภาพ ก1	ดัชนีรวมการพัฒนาจังหวัด	94
ภาพ ก2	ดัชนีผสม มิติการพัฒนาคน (People)	95
ภาพ ก3	ดัชนีผสม มิติเศรษฐกิจและความมั่งคั่ง (Prosperity)	96
ภาพ ก4	ดัชนีผสม มิติสิ่งแวดล้อม (Planet)	97
ภาพ ก5	ดัชนีผสม มิติสันติภาพและยุติธรรม (Peace)	98
ภาพ ก6	ดัชนีผสม มิติความเป็นหุ้นส่วนการพัฒนา (Partnership)	99
ภาพ ก7	ดัชนีการพัฒนาระดับจังหวัดพิจิตร	100

สารบัญตาราง

ตาราง 1	ความสอดคล้องระหว่างประเด็นหมุดหมายตาม (ร่าง) แผนพัฒนาเศรษฐกิจและสังคมแห่งชาติ ฉบับที่ 13 และประเด็นการพัฒนาจังหวัดของแผนพัฒนาจังหวัดฯ	17
ตาราง 2	ตัวชี้วัดตาม (ร่าง) แผนพัฒนาเศรษฐกิจและสังคมแห่งชาติ ฉบับที่ 13 และความสอดคล้องระหว่างตัวชี้วัดตามแผนพัฒนาจังหวัดฯ	18
ตาราง 3	การวิเคราะห์ประเด็นการพัฒนาจังหวัดภายใต้แผนพัฒนาจังหวัดที่เป็นปัจจุบันที่สอดคล้องกับยุทธศาสตร์ชาติ (พ.ศ. 2561 – 2580)	19
ตาราง 4	การวิเคราะห์ประเด็นการพัฒนาจังหวัดภายใต้แผนพัฒนาจังหวัดที่เป็นปัจจุบันที่สอดคล้องกับแผนแม่บทภายใต้ยุทธศาสตร์ชาติ	20
ตาราง 5	การวิเคราะห์ประเด็นการพัฒนาจังหวัดภายใต้แผนพัฒนาจังหวัดที่เป็นปัจจุบันที่สอดคล้องกับแผนการปฏิรูปประเทศ 13 ด้าน	20
ตาราง 6	การวิเคราะห์ประเด็นการพัฒนาจังหวัดภายใต้แผนพัฒนาจังหวัดที่เป็นปัจจุบันที่สอดคล้องกับ (ร่าง) แผนพัฒนาเศรษฐกิจและสังคมแห่งชาติ ฉบับที่ 13	20
ตาราง 7	การวิเคราะห์ประเด็นการพัฒนาจังหวัดภายใต้แผนพัฒนาจังหวัดที่เป็นปัจจุบันที่สอดคล้องกับเป้าหมายการพัฒนาที่ยั่งยืน (SDGs)	21
ตาราง 8	การวิเคราะห์ประเด็นการพัฒนาจังหวัดภายใต้แผนพัฒนาจังหวัดที่เป็นปัจจุบันที่สอดคล้องกับ (ร่าง) กรอบแผนพัฒนาภาคเหนือ (พ.ศ. 2566 – 2570)	22
ตาราง 9	การวิเคราะห์ประเด็นการพัฒนาจังหวัดภายใต้แผนพัฒนาจังหวัดที่เป็นปัจจุบัน ที่สอดคล้องกับ แผนพัฒนากลุ่มจังหวัดภาคเหนือตอนล่าง 2 (พ.ศ. 2566 – 2570)	22
ตาราง 10	การวิเคราะห์ประเด็นการพัฒนาจังหวัด ภายใต้แผนพัฒนาจังหวัดที่เป็นปัจจุบันที่สอดคล้องกับนโยบายและยุทธศาสตร์ต่าง ๆ ที่เกี่ยวข้องกับแผนพัฒนาจังหวัดพิจิตร (พ.ศ. 2566 – 2570)	23
ตาราง 11	ผังสถิติทางการ “การบริหารจัดการน้ำ”	41
ตาราง 12	ผังสถิติทางการ “การบริหารจัดการขยะมูลฝอย”	46
ตาราง 13	ผังสถิติทางการ “การอนุรักษ์ ป่าไม้ ทรัพยากรธรรมชาติ เพิ่มพื้นที่สีเขียว”	52
ตาราง 14	ผังสถิติทางการ “การพัฒนาเศรษฐกิจจากฐานการเกษตรและฐานชุมชนที่เข้มแข็ง”	60
ตาราง 15	ผังสถิติทางการ “การเสริมสร้างสังคมคุณภาพ สันติสุขอย่างยั่งยืน”	68
ตาราง 16	ผังสถิติทางการ “การท่องเที่ยวของจังหวัดพิจิตร”	77
ตาราง 17	ค่าตัวชี้วัดการพัฒนาระดับจังหวัดพิจิตร	101

สารบัญแผนภูมิ

แผนภูมิ 1	สถานการณ์สถิติทางการประเด็นที่ 1.1 การบริหารจัดการน้ำ	83
แผนภูมิ 2	สถานการณ์สถิติทางการประเด็นที่ 1.2 การบริหารจัดการขยะมูลฝอย	84
แผนภูมิ 3	สถานการณ์สถิติทางการประเด็นที่ 1.3 การอนุรักษ์ ป่าไม้ ทรัพยากรธรรมชาติ เพิ่มพื้นที่สีเขียว	85
แผนภูมิ 4	สถานการณ์สถิติทางการประเด็นที่ 2 การพัฒนาเศรษฐกิจจากฐานการเกษตรและฐานชุมชนที่เข้มแข็ง	86
แผนภูมิ 5	สถานการณ์สถิติทางการประเด็นที่ 3 การเสริมสร้างสังคมคุณภาพ สันติสุขอย่างยั่งยืน	87
แผนภูมิ 6	สถานการณ์สถิติทางการประเด็นที่ 4 พัฒนาแหล่งท่องเที่ยวและบริการให้ได้มาตรฐานและมีอัตลักษณ์ที่สร้างมูลค่าเพิ่มให้แก่ชุมชน	88

บทนำ

1.1 หลักการและเหตุผล

“สถิติ” เป็นข้อมูลที่เกิดจากการจัดเก็บหรือบันทึกข้อมูลที่อยู่รอบตัวเราให้อยู่ในรูปข้อความหรือตัวเลขและนำมาประมวลผลเพื่อใช้ในการวัด ประเมินค่า หรือใช้สถิติเป็นเกณฑ์มาตรฐานสำหรับเปรียบเทียบ การเปลี่ยนแปลงของอดีตและปัจจุบัน ไปจนถึงใช้คาดการณ์ในอนาคต ทำให้สถิติมีความสำคัญต่อทุกระดับ การขับเคลื่อนการพัฒนาประเทศ รัฐบาลจำเป็นต้องมีข้อมูลต่าง ๆ เพื่อใช้ในการกำหนดนโยบาย ยุทธศาสตร์ วางแผน และติดตามความก้าวหน้าการดำเนินงานตามนโยบายต่าง ๆ โดยเฉพาะอย่างยิ่ง “องค์ความรู้จากสถิติที่เกี่ยวกับสถานการณ์ด้านเศรษฐกิจ สังคม และทรัพยากรธรรมชาติและสิ่งแวดล้อมของประเทศ เพื่อกำหนดนโยบาย ขับเคลื่อน และติดตามประเมินผลการดำเนินนโยบายต่าง ๆ”

ด้วยพัฒนาการทางคอมพิวเตอร์และเทคโนโลยีสารสนเทศที่เปลี่ยนแปลงอย่างรวดเร็วทำให้ระบบการจัดเก็บข้อมูลสถิติของประเทศเป็น “ระบบสถิติแบบกระจายงาน” กล่าวคือ หน่วยงานภาครัฐต่างมีระบบจัดเก็บข้อมูลทั้งที่ได้จากการบริหารงาน งานทะเบียน และจากความต้องการเฉพาะของหน่วยงาน เพื่อประมวลเป็นสถิติและสารสนเทศตามความต้องการของหน่วยงานเป็นหลัก ซึ่งการดำเนินงานดังกล่าวมีข้อดีคือ ทำให้หน่วยงานมีข้อมูลใช้เพื่อการตัดสินใจตามภารกิจของหน่วยงานได้ตรงความต้องการ สะดวก และรวดเร็ว แต่ในขณะเดียวกัน การกำหนดนโยบายหรือทิศทางการพัฒนาประเทศควรพัฒนาบนพื้นฐานที่เห็นภาพองค์รวมของทุกส่วนที่เกี่ยวข้อง ไม่อาจพิจารณาแยกส่วนระหว่างด้านเศรษฐกิจ สังคม และสิ่งแวดล้อม จึงจำเป็นต้องมีข้อมูลที่บูรณาการกันเพื่อสะท้อนให้ผู้กำหนดนโยบายได้เห็นภาพรวมผ่านเป้าหมาย เป้าประสงค์และตัวชี้วัดอย่างแท้จริง ด้วยสาเหตุดังกล่าว จึงทำให้เกิดปัญหาเมื่อผู้ใช้หรือผู้บริหารต้องการนำข้อมูลจากต่างหน่วยงานมาใช้ประโยชน์ร่วมกันทำได้ยาก เพราะแต่ละหน่วยงานต่างมีวิธีการวัตถุประสงค์ และการจัดเก็บข้อมูลที่แตกต่างกัน

ดังนั้น การที่สังคมไทยจะมีข้อมูลสถิติเพื่อสนับสนุนการวางแผนการพัฒนาประเทศในทิศทางที่ดีขึ้น จำเป็นต้องมีการบริหารจัดการระบบสถิติของประเทศเพื่อแก้ไขปัญหาดังกล่าว โดยสำนักงานสถิติแห่งชาติได้จัดทำแผนแม่บทระบบสถิติประเทศไทยขึ้นเป็นครั้งแรกในปี พ.ศ. 2554 และแผนแม่บทระบบสถิติประเทศไทย ฉบับที่ 2 (พ.ศ. 2559 – 2565) เพื่อให้การแปลงแผนแม่บทระบบสถิติประเทศไทยไปสู่การปฏิบัติเป็นไปอย่างมีประสิทธิภาพ และเกิดผลสัมฤทธิ์อย่างเป็นรูปธรรม สอดรับกับรัฐธรรมนูญแห่งราชอาณาจักรไทย พ.ศ. 2560 มาตรา 258 ข(2) “ให้มีการบูรณาการฐานข้อมูลของ

PAIN POINT ของผู้ใช้ข้อมูลภาครัฐ

- data silo ต่างระบบจัดเก็บต่างเจ้าของ
- วิธีการและช่วงเวลาในการจัดเก็บที่ต่างกัน
- คำนียามต่างกันตามภารกิจ/กฎหมายของหน่วยงาน
- นำมาใช้ประโยชน์ร่วมกันยาก
- ข้อจำกัดด้านบุคลากรและงบประมาณ
- มีข้อมูลซ้ำซ้อน
- มี Data Gap แต่ไม่มีหน่วยงานรับผิดชอบ
- ข้อมูลไม่ถูกต้อง
- ข้อมูลไม่เป็นปัจจุบัน
- มีข้อมูลแต่ผู้ใช้ไม่สามารถเข้าถึงได้
- ฯลฯ

หน่วยงานของรัฐทุกหน่วยงานเข้าด้วยกัน เพื่อให้เป็นระบบข้อมูลเพื่อการบริหารราชการแผ่นดินและการบริการประชาชน” ทั้งในระดับภารกิจ (กระทรวง กรม) และระดับพื้นที่ (จังหวัด)

สำนักงานสถิติจังหวัดในฐานะฝ่ายเลขานุการคณะกรรมการสถิติระดับจังหวัดได้มีการพัฒนาข้อมูลสถิติและสารสนเทศระดับพื้นที่ร่วมกับหน่วยงานที่เกี่ยวข้องในระดับพื้นที่ ผ่านกลไกของคณะกรรมการสถิติระดับจังหวัด คณะทำงานสถิติระดับจังหวัด โดยได้มีการจัดทำแผนพัฒนาสถิติระดับจังหวัด ขึ้นเป็นครั้งแรกในปี พ.ศ. 2557 ผลลัพธ์คือได้ชุดข้อมูลที่ตอบโจทย์ยุทธศาสตร์จังหวัด ผลิตภัณฑ์ที่มีศักยภาพ (Product Champion) ประเด็นปัญหาสำคัญ (Critical Issue) และแผนพัฒนาสถิติระดับจังหวัด ซึ่งเป็นกรอบแนวทางการดำเนินงานเพื่อการพัฒนาการเก็บข้อมูลสถิติที่สำคัญและจำเป็นต่อการบริหารงานยุทธศาสตร์จังหวัด โดยมีแผนพัฒนาจังหวัด และแผนปฏิบัติราชการประจำปี เป็นกลไกในการเชื่อมโยงความต้องการข้อมูลกับแนวทางการพัฒนาข้อมูลสถิติระดับจังหวัด เพื่อให้ได้สถิติทางการ (Official Statistics) ระดับจังหวัด คือ รายการข้อมูลสถิติที่สำคัญและจำเป็นที่ใช้สนับสนุนการตัดสินใจ ที่ได้มาจากระบบการจัดทำแผนพัฒนาจังหวัด และแผนปฏิบัติราชการประจำปี ที่นำไปสู่การจัดสรรงบประมาณในแผนงานและโครงการประจำปีของจังหวัด ประกอบด้วย ปัจจัยสู่ความสำเร็จ (Critical Success Factor) ตัวชี้วัด (Key Performance Indicator) และข้อมูลพื้นฐานที่สำคัญ (Baseline Data) รวมทั้งคำอธิบายข้อมูลสถิติทางการ (Official Statistics Metadata) ซึ่งเป็นการอธิบายข้อมูลที่ส่วนราชการดำเนินการจัดเก็บข้อมูลดังกล่าว โดยการขับเคลื่อนจัดทำแผนพัฒนาสถิติระดับจังหวัด (พ.ศ. 2566 – 2570) ดำเนินการผ่านกลไกคณะกรรมการสถิติระดับจังหวัดเพื่อสร้างการมีส่วนร่วม โดยยึดหลักแนวคิด “Demand-Driven” ที่ต้องการผลิตสถิติทางการที่มีคุณภาพบนพื้นฐานของความต้องการใช้สถิติอย่างแท้จริงที่สอดคล้องกับนโยบายสำคัญของประเทศ ได้แก่

- ยุทธศาสตร์ชาติ 20 ปี (พ.ศ. 2561 – 2580)
- แผนแม่บทภายใต้ยุทธศาสตร์ชาติ (23 ด้าน)
- แผนการปฏิรูปประเทศ (13 ด้าน)
- (ร่าง) แผนพัฒนาเศรษฐกิจและสังคมแห่งชาติ ฉบับที่ 13 (พ.ศ. 2566 – 2570)
- เป้าหมายการพัฒนาที่ยั่งยืน (Sustainable Development Goals: SDGs) ที่เชื่อมโยงกับกรอบการจัดทำแผนพัฒนาเศรษฐกิจและสังคมแห่งชาติ ฉบับที่ 13 (พ.ศ. 2566 – 2570)
- แผนยุทธศาสตร์และแผนพัฒนาระดับต่าง ๆ ในประเด็นที่เกี่ยวข้องกับยุทธศาสตร์การพัฒนาจังหวัด
- แผนพัฒนาจังหวัด พ.ศ. 2566 – 2570¹

เพื่อให้ได้รายการข้อมูลสถิติที่ใช้ในการจัดทำตัวชี้วัดในการติดตามผลการพัฒนาประเทศในแต่ละระดับ โดยเฉพาะในระดับพื้นที่ ซึ่งต้องตรวจสอบสถานะรายการข้อมูลสำคัญที่ภาครัฐมีอยู่ (Data Supply) ว่ามีหน่วยงานเจ้าของข้อมูลหรือไม่ (หากเป็นข้อมูลที่เจ้าของข้อมูลเป็นหน่วยงานส่วนราชการส่วนกลาง สำนักงานสถิติแห่งชาติจะทำหน้าที่ประสานต่อไป) ถ้ารายการข้อมูลสถิติมีหน่วยงานเจ้าของข้อมูลแล้ว หน่วยงานเจ้าของข้อมูลจำเป็นต้องจัดทำคำอธิบายข้อมูลหรือเมทาดาทา (Metadata) เพื่อลงทะเบียนนำเข้าสู่

¹ นโยบาย หลักเกณฑ์ วิธีการจัดทำแผนพัฒนาจังหวัด และแผนพัฒนากลุ่มจังหวัด พ.ศ. 2566 – 2570 (มติคณะกรรมการบูรณาการนโยบายภาค (ก.บ.ภ.) ครั้งที่ 2/2564 เมื่อวันที่ 14 กรกฎาคม 2564) โดยให้จังหวัดและกลุ่มจังหวัดดำเนินการจัดทำแผนพัฒนาจังหวัด และแผนพัฒนากลุ่มจังหวัด พ.ศ. 2566 – 2570 เพื่อให้แผนทันสถานการณ์ และใช้เป็นกรอบและทิศทางในการจัดทำแผนปฏิบัติราชการประจำปีของจังหวัดและกลุ่มจังหวัด ประจำปีงบประมาณ พ.ศ. 2566 – 2570

ระบบบัญชีข้อมูลภาครัฐหรือ GD Catalog เพื่อให้บริการและให้แน่ใจว่ามีข้อมูลสถิติที่สามารถใช้ในการประเมินและติดตามผลตัวชี้วัดการพัฒนาประเทศในแต่ละระดับได้ ดังภาพ 1

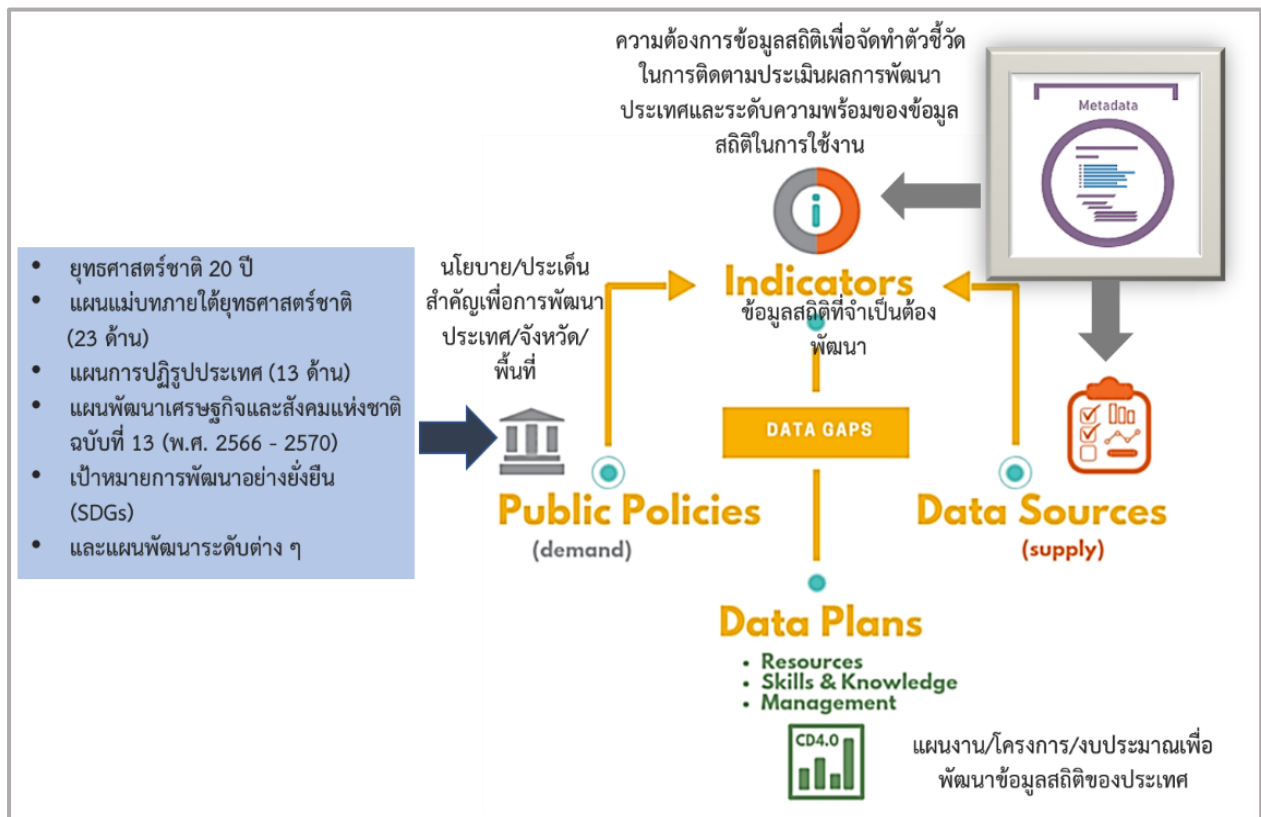

ภาพ 1 แนวคิดการพัฒนาสถิติทางการ

แต่หากมีความจำเป็นต้องมีข้อมูลใดแต่พบว่ายังไม่มีหน่วยงานดำเนินการจัดทำข้อมูล คณะกรรมการสถิติระดับจังหวัดจะพิจารณาขอหมายหน่วยงานจัดทำข้อมูลนั้น ซึ่งกระบวนการดังกล่าวจะนำไปสู่การพัฒนาการจัดทำข้อมูลสถิติทางการในระดับพื้นที่ให้มีข้อมูลที่เพียงพอและตอบโจทย์ความต้องการใช้งานจริงตามความต้องการของผู้ใช้งานได้ รวมทั้งมีข้อมูลสำหรับการติดตามและประเมินผลการพัฒนาระดับพื้นที่อย่างถูกต้องและมีธรรมาภิบาล ดังนั้นคณะกรรมการสถิติระดับจังหวัดจึงได้จัดทำแผนพัฒนาสถิติระดับจังหวัดพิจิตรฉบับนี้ขึ้น เพื่อเป็นเครื่องมือสำคัญในการกำหนดกรอบแนวทางการดำเนินงานเพื่อการพัฒนาการจัดทำข้อมูลสถิติที่สำคัญและจำเป็นต่อการบริหารงานของจังหวัด

1.2 วัตถุประสงค์การจัดทำแผนพัฒนาสถิติระดับจังหวัด

- 1.2.1 เพื่อศึกษาและวิเคราะห์นโยบายและยุทธศาสตร์ตามยุทธศาสตร์ชาติ 20 ปี (พ.ศ. 2561 – 2580) แผนแม่บทภายใต้ยุทธศาสตร์ชาติ (23 ด้าน) แผนการปฏิรูปประเทศ (13 ด้าน) (ร่าง) แผนพัฒนาเศรษฐกิจและสังคมแห่งชาติ ฉบับที่ 13 (พ.ศ. 2566 – 2570) เป้าหมายการพัฒนาที่ยั่งยืน (Sustainable Development Goals: SDGs) (ร่าง) กรอบแผนพัฒนาภาค (พ.ศ. 2566 – 2570) และแผนพัฒนากลุ่มจังหวัด (พ.ศ. 2566 – 2570) ที่สอดคล้องกับแผนพัฒนาจังหวัด (พ.ศ. 2566 – 2570) หรือนโยบายของผู้บริหารในจังหวัด

- 1.2.2 เพื่อจัดทำรายการข้อมูลสถิติทางการที่เกี่ยวข้องกับการพัฒนาในระดับจังหวัดที่สอดคล้องกับแผนยุทธศาสตร์และแผนพัฒนาระดับต่าง ๆ พร้อมทั้งกำหนดหน่วยงานที่มีหน้าที่รับผิดชอบในการจัดทำข้อมูลที่ยังไม่มีหน่วยงานใดดำเนินการ และเชื่อมโยง/บูรณาการข้อมูลในระดับพื้นที่
- 1.2.3 เพื่อสร้างวัฒนธรรมการใช้ข้อมูลสถิติ สนับสนุนการตัดสินใจในระดับพื้นที่ ตลอดจนสร้างโอกาสการเข้าถึงข้อมูลในระดับพื้นที่ของประชาชน
- 1.2.4 เพื่อสร้างเครือข่าย การมีส่วนร่วมของหน่วยงานในระดับพื้นที่ในการผลิตข้อมูลทางสถิติ และการประยุกต์ใช้ข้อมูลเพื่อการตัดสินใจอย่างมีประสิทธิภาพ
- 1.2.5 เพื่อพัฒนาบุคลากรด้านสถิติของหน่วยงานที่เกี่ยวข้อง ให้มีความเป็นมืออาชีพด้านข้อมูลสถิติ และสารสนเทศที่สนับสนุนการพัฒนาในระดับพื้นที่

1.3 แนวทางการจัดทำแผนพัฒนาสถิติระดับจังหวัด

- 1.3.1 ศึกษา ยุทธศาสตร์ชาติ 20 ปี (พ.ศ. 2561 – 2580) แผนแม่บทภายใต้ยุทธศาสตร์ชาติ (23 ด้าน) แผนการปฏิรูปประเทศ (13 ด้าน) และ (ร่าง) แผนพัฒนาเศรษฐกิจและสังคมแห่งชาติ ฉบับที่ 13 (พ.ศ. 2566 – 2570) เป้าหมายการพัฒนาที่ยั่งยืน (Sustainable Development Goals: SDGs) (ร่าง) กรอบแผนพัฒนาภาค (พ.ศ. 2566 – 2570) แผนพัฒนากลุ่มจังหวัด (พ.ศ. 2566 – 2570) แผนพัฒนาจังหวัด (พ.ศ. 2566 – 2570) หรือนโยบายของผู้บริหารในจังหวัด
- 1.3.2 วิเคราะห์ความสอดคล้องเชื่อมโยงระหว่างประเด็นการพัฒนาจังหวัด ตัวชี้วัดการพัฒนาฯ กับแผนยุทธศาสตร์และแผนพัฒนาระดับต่าง ๆ โดยมีการประชุมหารือร่วมกับสำนักงานจังหวัดและหน่วยงานที่เกี่ยวข้อง
- 1.3.3 วิเคราะห์ห่วงโซ่คุณค่าจากแผนแม่บทภายใต้ยุทธศาสตร์ชาติ (23 ด้าน) ซึ่งใช้เป็นกรอบในการจัดทำห่วงโซ่คุณค่าที่สอดคล้องกับแผนพัฒนาจังหวัด โดยมีการประชุมหารือร่วมกับสำนักงานจังหวัดและหน่วยงานที่เกี่ยวข้อง
- 1.3.4 ทบทวนรายการสถิติทางการ 21 สาขา² รายการข้อมูลสถิติทางการในระดับพื้นที่ และสรุปรวบรวมรายการข้อมูลสถิติทางการของแต่ละห่วงโซ่คุณค่าที่เกี่ยวข้องกับการพัฒนาในระดับจังหวัด เพื่อจัดทำเป็นร่างผังสถิติทางการ
- 1.3.5 จัดทำผังสถิติทางการ ที่แสดงชื่อตัวชี้วัด รายการสถิติทางการ การจัดจำแนก ระดับการนำเสนอ ผล สถานะ และหน่วยงาน ทั้งนี้สถิติทางการในผังสถิติทางการบางรายการอาจจะยังไม่มีการผลิต หรือขาดหน่วยงานที่รับผิดชอบในปัจจุบัน ซึ่งจะต้องได้รับการพิจารณาเป็นส่วนหนึ่งของยุทธศาสตร์การพัฒนาในลำดับต่อไป
- 1.3.6 สรุปข้อเสนอแนะการพัฒนาการจัดเก็บข้อมูลและเสนอแผนการพัฒนาในอนาคต

² สถิติทางการ 21 สาขา ประกอบด้วย ด้านสังคม 9 สาขา ได้แก่ 1) ประชากรศาสตร์ ประชากรและเคหะ 2) แรงงาน 3) การศึกษา 4) ศาสนา ศิลปะ และวัฒนธรรม 5) สุขภาพ 6)สวัสดิการสังคม 7) หญิงและชาย 8) รายได้และรายจ่ายของครัวเรือน 9) ยุติธรรมความมั่นคงการเมือง และการปกครอง ด้านเศรษฐกิจ 11 สาขา ได้แก่ 10) บัญชีประชาชาติ 11) เกษตร และประมง 12) อุตสาหกรรม 13) พลังงาน 14) การค้าและราคา 15) ขนส่ง และโลจิสติกส์ 16) เทคโนโลยีสารสนเทศและการสื่อสาร 17) การท่องเที่ยวและการกีฬา 18) การเงิน การธนาคาร และประกันภัย 19) การคลัง 20) วิทยาศาสตร์ เทคโนโลยีและนวัตกรรม ด้านทรัพยากรธรรมชาติและสิ่งแวดล้อม 21) ทรัพยากรธรรมชาติและสิ่งแวดล้อม

1.4 คำอธิบายศัพท์

- 1.4.1 ห่วงโซ่คุณค่าภายใต้แผนแม่บทภายใต้ยุทธศาสตร์ชาติ (23 ด้าน)³ เป็นองค์ประกอบ (อาจรวมถึงกิจกรรมและกระบวนการต่าง ๆ) ที่มีความสอดคล้องและสัมพันธ์กันเป็นระบบภายใต้แผนแม่บทย่อย ตั้งแต่จุดเริ่มต้นของกระบวนการดำเนินงาน (ต้นทาง) ไปจนกระทั่งสิ้นสุดกระบวนการดำเนินงาน (ปลายทาง) ที่ส่งผลต่อการบรรลุเป้าหมายแผนแม่บทย่อยนั้น ๆ ได้ตามที่กำหนด โดยทางสำนักงานสภาพัฒนาการเศรษฐกิจและสังคมแห่งชาติได้จัดทำ 140 Final Value Chains เพื่อใช้ประกอบการจัดทำโครงการสำคัญต่าง ๆ
- 1.4.2 ห่วงโซ่คุณค่าทั่วไป (Generic Value Chain: GVC)⁴ เป็นห่วงโซ่คุณค่ารูปแบบกลางที่ได้จากการทบทวนประเด็นยุทธศาสตร์การพัฒนากาปรวมของจังหวัด (กรอบการดำเนินงานปี 2557) สามารถแบ่งแนวทางการพัฒนาเป็น 3 ด้าน คือ เศรษฐกิจ สังคม และทรัพยากรธรรมชาติและสิ่งแวดล้อม ซึ่งประเด็นในแต่ละด้านจะมีประเด็นย่อยรวม 18 เรื่อง ในแต่ละเรื่องจะมีการจัดทำห่วงโซ่คุณค่าแสดงกิจกรรมหลัก (Primary Activities) และกิจกรรมสนับสนุน (Support Activities) โดยกิจกรรมทุกประเภทมีส่วนในการช่วยเพิ่มคุณค่าให้กับสินค้าหรือบริการ หรือลด แก้ไข ป้องกันปัญหาให้กับประเด็นปัญหาสำคัญที่เลือก โดยแต่ละกิจกรรมในแต่ละข้อต่อของห่วงโซ่คุณค่า (Value Chain: VC) จะแสดงให้เห็นถึงคุณค่า หรือประโยชน์ให้กับการพัฒนาพื้นที่
- 1.4.3 ห่วงโซ่คุณค่าที่สอดคล้องกับแผนพัฒนาจังหวัด เป็นห่วงโซ่คุณค่าของจังหวัดในแต่ละประเด็นการพัฒนาภายใต้แผนพัฒนาจังหวัด โดยใช้ห่วงโซ่คุณค่าภายใต้แผนแม่บทภายใต้ยุทธศาสตร์ชาติ (23 ด้าน) 140 Final Value Chains และห่วงโซ่คุณค่าทั่วไป (Generic Value Chain: GVC) เป็นกรอบในการจัดทำเพื่อให้ได้ห่วงโซ่คุณค่าตามประเด็นการพัฒนาจังหวัดที่ประกอบด้วยกิจกรรมหลัก (Primary Activities) และกิจกรรมสนับสนุน (Support Activities) ที่มีความสอดคล้องและสัมพันธ์กันเป็นระบบ ตั้งแต่จุดเริ่มต้นของกระบวนการดำเนินงาน (ต้นทาง) ไปจนกระทั่งสิ้นสุดกระบวนการดำเนินงาน (ปลายทาง) ที่ส่งผลต่อการบรรลุเป้าหมายประเด็นการพัฒนาจังหวัดได้ตามที่กำหนด
- 1.4.4 แผนพัฒนาสถิติระดับจังหวัด⁵ เป็นเครื่องมือสำคัญในการกำหนดกรอบแนวทางการดำเนินงานเพื่อการพัฒนาการเก็บข้อมูลสถิติที่สำคัญและจำเป็นต่อการบริหารงานยุทธศาสตร์จังหวัดในระยะสั้น 1 ปี และระยะกลาง 4 ปี เพื่อให้เชื่อมโยงกับการจัดทำแผนพัฒนาจังหวัดและสอดคล้องกับแผนยุทธศาสตร์และแผนพัฒนาระดับต่าง ๆ ซึ่งจะกำหนดกิจกรรมต่าง ๆ เพื่อพัฒนาคุณภาพสถิติทางการว่ามีรายการใดบ้าง จะพัฒนาอย่างไร หน่วยงานใดเป็นผู้รับผิดชอบ พร้อมทั้งระบุระยะเวลาที่ต้องดำเนินการด้วย

³ ที่มา: การประชุมเชิงปฏิบัติการการจัดทำโครงการสำคัญ ประจำปีงบประมาณ 2565 เอกสารประกอบการบรรยาย: การวิเคราะห์และประมวลผลห่วงโซ่คุณค่า (Value Chain) ที่ส่งผลต่อการบรรลุเป้าหมายแผนแม่บทย่อย Workshop2 วันที่ 9 ก.ค. 63

⁴ ผลจากการจัดทำโครงการพัฒนาข้อมูลสถิติและสารสนเทศระดับพื้นที่ 76 จังหวัด และ 18 กลุ่มจังหวัด พ.ศ. 2557

⁵ ที่มา: ผลจากการจัดทำโครงการพัฒนาข้อมูลสถิติและสารสนเทศระดับพื้นที่ 76 จังหวัด และ 18 กลุ่มจังหวัด พ.ศ. 2557

- 1.4.5 สถิติทางการ (Official Statistics)⁶ หมายถึง ข้อความหรือตัวเลขที่เป็นตัวแทนแสดงถึงคุณลักษณะของสิ่งต่าง ๆ ในประเทศ ที่ประมวลตามความเป็นจริงจากข้อมูลที่เก็บรวบรวมได้ตามหลักวิชาการทางสถิติและเป็นสถิติที่มีความสำคัญต่อการใช้ในการกำหนดนโยบายเพื่อการพัฒนาประเทศ
- 1.4.6 บัญชีสถิติทางการ เอกสารแสดงบรรดารายการสถิติทางการเพื่อจัดทำแผนกำหนดความรับผิดชอบในการดำเนินงานทางสถิติตามแผนแม่บท
- 1.4.7 คำอธิบายข้อมูลหรือเมทาดาทา⁷ (Metadata) หมายถึง ข้อมูลที่ใช้อธิบายข้อมูลหลักหรือกลุ่มที่เกี่ยวข้องทั้งกระบวนการเชิงธุรกิจ (ในที่นี้หมายถึง กระบวนการทำงานตามภารกิจของหน่วยงาน) และเชิงเทคโนโลยีสารสนเทศ กฎและข้อจำกัดของข้อมูล และโครงสร้างของข้อมูล เมทาดาทาช่วยให้หน่วยงานสามารถเข้าใจข้อมูล ระบบ และขั้นตอนการทำงานได้ดียิ่งขึ้น โดยการบริหารจัดการเมทาดาทา (Metadata Management) เริ่มตั้งแต่การเก็บรวบรวม การจัดกลุ่ม การดูแล และการควบคุมเมทาดาทา ทั้งนี้ ข้อมูลแต่ละชุดควรมีเมทาดาทาเพื่อให้ผู้ใช้งานทราบเกี่ยวกับชุดข้อมูล เช่น รายละเอียดของชุดข้อมูล สิ่งที่เกี่ยวข้องกับชุดข้อมูล วัตถุประสงค์การนำไปใช้ และฟิลด์ข้อมูล เป็นต้น ซึ่งคำอธิบายชุดข้อมูลประกอบด้วยคำอธิบายข้อมูลจำนวน 14 รายการ สำหรับ 1 ชุดข้อมูล ที่หน่วยงานต้องจัดทำและระบุรายละเอียด ได้แก่ ประเภทข้อมูล ชื่อชุดข้อมูล องค์กร ชื่อผู้ติดต่อ อีเมลผู้ติดต่อ คำสำคัญ รายละเอียด วัตถุประสงค์ หน่วยความถี่ของการปรับปรุงข้อมูล ค่าความถี่ของการปรับปรุงข้อมูล ขอบเขตเชิงภูมิศาสตร์หรือเชิงพื้นที่ แหล่งที่มา รูปแบบการเก็บข้อมูล หมวดหมู่ข้อมูลตามธรรมาภิบาลข้อมูลภาครัฐ และสัญญาอนุญาตให้ใช้ข้อมูล
- 1.4.8 หน่วยงาน⁸ หมายถึง ส่วนราชการ รัฐวิสาหกิจ องค์กรมหาชน องค์กรปกครองส่วนท้องถิ่น และหน่วยงานอื่นของรัฐ
- 1.4.9 เจ้าของข้อมูล (Data Owners)⁹ หมายถึง บุคคลที่ทำหน้าที่ตรวจสอบดูแลข้อมูลโดยตรง สร้างความมั่นใจได้ว่าการบริหารจัดการข้อมูลสอดคล้องกับนโยบาย มาตรฐาน กฎระเบียบ หรือกฎหมาย เจ้าของข้อมูลทำการทบทวนและอนุมัติการดำเนินการต่าง ๆ ที่เกี่ยวข้องกับข้อมูล เช่น การเปลี่ยนแปลงเมทาดาทาและเกณฑ์การทำดาตาคลีนซิง (Data Cleansing) นอกจากนี้ยังทำหน้าที่ในการให้สิทธิ์ในการเข้าถึงข้อมูล จัดชั้นความลับของข้อมูล เจ้าของข้อมูลมักจะอยู่ในตำแหน่งบริหาร เช่น ผู้อำนวยการฝ่ายหรือหัวหน้าส่วนงานบุคคลเป็น เจ้าของข้อมูลบุคคล ผู้อำนวยการฝ่ายหรือหัวหน้าส่วนงานการเงินเป็น เจ้าของข้อมูลการเงิน เป็นต้น

⁶ ที่มา: แผนแม่บทระบบสถิติประเทศไทย พ.ศ. 2554 – 2558 หน้า 6

⁷ ที่มา: (ร่าง) คำอธิบาย ข้อมูลหรือเมทาดาทา (Metadata) สำหรับชุดข้อมูลภาครัฐ

⁸ ที่มา: พระราชบัญญัติสถิติ พ.ศ. 2550

⁹ ที่มา: ธรรมาภิบาลข้อมูลภาครัฐ หน้า 36

นโยบายและยุทธศาสตร์ที่เกี่ยวข้องกับการพัฒนาในระดับจังหวัด

การขับเคลื่อนในการจัดทำแผนพัฒนาสถิติระดับจังหวัด (พ.ศ. 2566 – 2570) ได้ศึกษายุทธศาสตร์ชาติ 20 ปี (พ.ศ. 2561 – 2580) แผนแม่บทภายใต้ยุทธศาสตร์ชาติ (23 ด้าน) แผนการปฏิรูปประเทศ (13 ด้าน) (ร่าง) แผนพัฒนาเศรษฐกิจและสังคมแห่งชาติ ฉบับที่ 13 (พ.ศ. 2566 – 2570) เป้าหมายการพัฒนาที่ยั่งยืน (Sustainable Development Goals: SDGs) และตัวชี้วัดสากลอื่น ๆ ที่สำคัญ เช่น การจัดอันดับขีดความสามารถในการแข่งขัน (International Institute for Management Development: IMD) ยุทธศาสตร์การพัฒนาของแผนแม่บท/แผนพัฒนาต่าง ๆ/แผนปฏิบัติการระดับกระทรวง กรมที่เกี่ยวข้อง (ร่าง) กรอบแผนพัฒนาภาค (พ.ศ. 2566 – 2570) แผนพัฒนากลุ่มจังหวัด (พ.ศ. 2566 – 2570) แผนพัฒนาจังหวัด (พ.ศ. 2566 – 2570) หรือนโยบายของผู้บริหารในจังหวัด เป็นต้น พร้อมทั้งวิเคราะห์ความสอดคล้องเชื่อมโยงระหว่างประเด็นการพัฒนาจังหวัด ตัวชี้วัดการพัฒนากับแผนยุทธศาสตร์และแผนพัฒนาระดับต่าง ๆ เพื่อเป็นกรอบแนวคิดในการดำเนินการในครั้งนี้ ดังภาพ 2

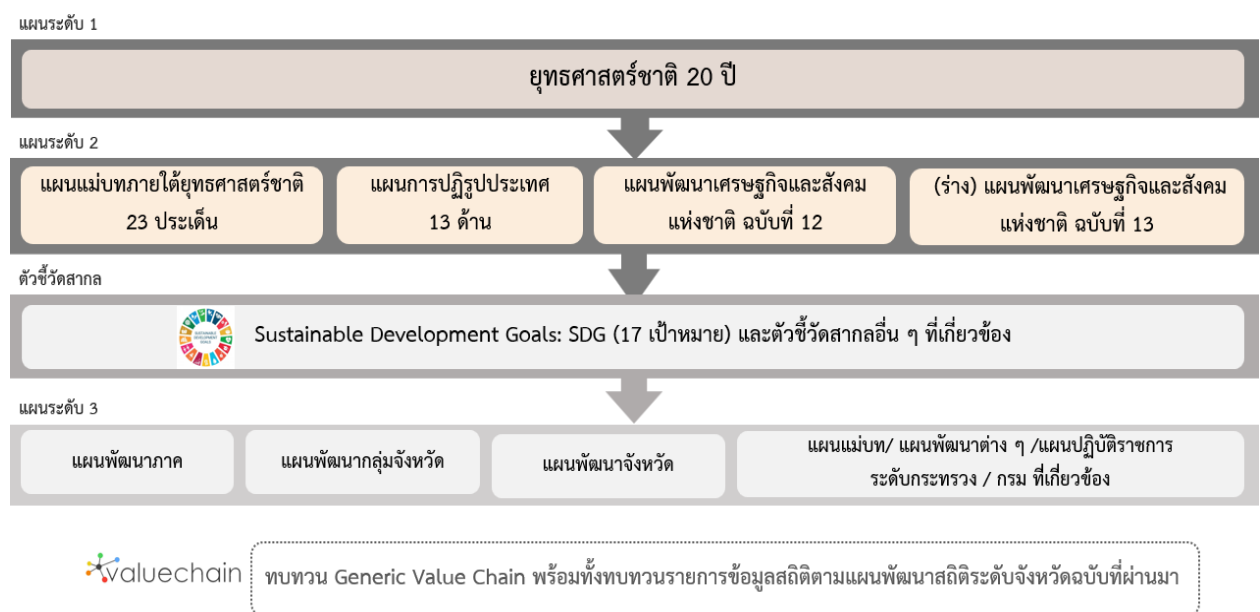

ภาพ 2 กรอบแนวคิดการวิเคราะห์นโยบายและยุทธศาสตร์ที่เกี่ยวข้องกับการพัฒนาในระดับจังหวัด

2.1 การศึกษานโยบายและยุทธศาสตร์ที่เกี่ยวข้องกับการพัฒนาในระดับจังหวัด

การจัดทำแผนพัฒนาสถิติระดับจังหวัดพิจิตร (พ.ศ. 2566 – 2570) ได้มีการศึกษานโยบายและยุทธศาสตร์ที่เกี่ยวข้องเพื่อให้เกิดความเชื่อมโยงระหว่างแผนและข้อมูลสถิติที่ใช้ในกำหนดนโยบาย การจัดทำตัวชี้วัดเพื่อติดตามประเมินผล ดังนี้

2.1.1 ยุทธศาสตร์ชาติ 20 ปี (พ.ศ. 2561 – 2580)¹⁰

เครื่องมือสำคัญในการบริหารราชการแผ่นดินและใช้เป็นแนวทางในการสนับสนุนการตัดสินใจของผู้บริหาร รวมถึงการวางกรอบการพัฒนาประเทศให้เป็นไปในแนวทางที่เหมาะสมสอดคล้องกับการเปลี่ยนแปลงของประเทศ ทั้งในด้านเศรษฐกิจ สังคม และทรัพยากรธรรมชาติและสิ่งแวดล้อม ได้อย่างมีประสิทธิภาพ เพื่อให้บรรลุวิสัยทัศน์ “ประเทศไทยมีความมั่นคง มั่งคั่ง ยั่งยืน เป็นประเทศที่พัฒนาแล้ว ด้วยการพัฒนาตามหลักปรัชญาของเศรษฐกิจพอเพียง” หรือตามคติพจน์ “มั่นคง มั่งคั่ง ยั่งยืน” ประกอบด้วย 6 ยุทธศาสตร์โดยมีการแปลงยุทธศาสตร์สู่การปฏิบัติ ดังภาพ 3 เพื่อยกระดับศักยภาพของประเทศในหลากหลายมิติ พัฒนาคมนในทุกมิติและในทุกช่วงวัยให้เป็นคนดี คนเก่ง และมีคุณภาพ สร้างโอกาสและความเสมอภาคทางสังคม สร้างการเติบโตบนคุณภาพชีวิตที่เป็นมิตรกับสิ่งแวดล้อม และมีภาครัฐของประชาชนเพื่อประชาชนและประโยชน์ส่วนรวม



ภาพ 3 ยุทธศาสตร์ชาติ 6 ด้านและการแปลงยุทธศาสตร์สู่การปฏิบัติ, สำนักงานสภาพัฒนาการเศรษฐกิจและสังคมแห่งชาติ

¹⁰ ที่มา: ยุทธศาสตร์ชาติ 20 ปี (พ.ศ. 2561 - 2580), ราชกิจจานุเบกษา เล่มที่ 135 ตอนที่ 82 ก

2.1.2 แผนแม่บทภายใต้ยุทธศาสตร์ชาติ¹¹

แผนแม่บทภายใต้ยุทธศาสตร์ชาติเป็นส่วนสำคัญในการถ่ายทอดเป้าหมายและประเด็นยุทธศาสตร์ของยุทธศาสตร์ชาติลงสู่แผนระดับต่าง ๆ ต่อไป ซึ่งได้คำนึงถึงประเด็นร่วมหรือประเด็นตัดข้ามยุทธศาสตร์และการประสานเชื่อมโยงเป้าหมายของแต่ละแผนแม่บทภายใต้ยุทธศาสตร์ชาติให้มีความสอดคล้องไปในทิศทางเดียวกัน โดยแผนแม่บทภายใต้ยุทธศาสตร์ชาติจะประกอบด้วย สถานการณ์และแนวโน้มที่เกี่ยวข้องของแผนแม่บท เป้าหมายและตัวชี้วัดในการดำเนินการ ซึ่งแบ่งช่วงเวลาออกเป็น 4 ช่วง ช่วงละ 5 ปี รวมทั้งกำหนดแนวทางการพัฒนา และแผนงาน/โครงการที่สำคัญของแผนแม่บทภายใต้ยุทธศาสตร์ชาติ เพื่อเป็นกรอบในการดำเนินการของหน่วยงานที่เกี่ยวข้องให้บรรลุเป้าหมายการพัฒนาประเทศที่กำหนดไว้ในยุทธศาสตร์ว่า “ประเทศชาติมั่นคง ประชาชนมีความสุข เศรษฐกิจพัฒนาอย่างต่อเนื่อง สังคมเป็นธรรม ฐานทรัพยากรธรรมชาติยั่งยืน” โดยยกระดับศักยภาพของประเทศในหลายมิติ พัฒนาค้นในทุกมิติ และในทุกช่วงวัยให้เป็นคนดี เก่ง และมีคุณภาพ สร้างโอกาสและความเสมอภาคทางสังคม สร้างการเติบโตบนคุณภาพชีวิตที่เป็นมิตรกับสิ่งแวดล้อม และมีภาครัฐของประชาชนเพื่อประชาชนและประโยชน์ส่วนรวม โดยแผนแม่บทภายใต้ยุทธศาสตร์ชาติ มีจำนวน 23 ฉบับ ได้แก่

- 1) ความมั่นคง
- 2) การต่างประเทศ
- 3) การเกษตร
- 4) อุตสาหกรรมและบริการแห่งอนาคต
- 5) การท่องเที่ยว
- 6) พื้นที่และเมืองน่าอยู่อัจฉริยะ
- 7) โครงสร้างพื้นฐาน ระบบโลจิสติกส์ และดิจิทัล
- 8) ผู้ประกอบการและวิสาหกิจขนาดกลางและขนาดย่อมยุคใหม่
- 9) เขตเศรษฐกิจพิเศษ
- 10) การปรับเปลี่ยนค่านิยม และวัฒนธรรม
- 11) ศักยภาพคนตลอดช่วงชีวิต
- 12) การพัฒนาการเรียนรู้
- 13) การเสริมสร้างให้คนไทยมีสุขภาพพลานามัยที่ดี
- 14) ศักยภาพการกีฬา
- 15) พลังทางสังคม
- 16) เศรษฐกิจฐานราก
- 17) ความเสมอภาคและหลักประกันสังคม
- 18) การเติบโตอย่างยั่งยืน
- 19) การบริหารจัดการน้ำทั้งระบบ
- 20) การบริการประชาชนและประสิทธิภาพภาครัฐ
- 21) การต่อต้านการทุจริตและประพฤติมิชอบ
- 22) กฎหมายและกระบวนการยุติธรรม
- 23) การวิจัยและพัฒนานวัตกรรม

¹¹ ที่มา: สรุปสาระสำคัญของแผนแม่บทภายใต้ยุทธศาสตร์ชาติ (พ.ศ. 2561 - 2580), สำนักงานสภาพัฒนาการเศรษฐกิจและสังคมแห่งชาติ

แผนแม่บทภายใต้ยุทธศาสตร์ชาติทั้ง 23 ฉบับ เป็นการกำหนดประเด็นในลักษณะที่มีการบูรณาการ และเชื่อมโยงระหว่างยุทธศาสตร์ชาติด้านที่เกี่ยวข้อง และประเด็นการพัฒนาจะมีความซ้ำซ้อนกันระหว่าง แผนแม่บทฯ เพื่อให้ส่วนราชการสามารถนำแผนแม่บทฯ ไปใช้ในทางปฏิบัติได้อย่างมีประสิทธิภาพ และ ป้องกันการเกิดความสับสน โดยแผนแม่บทภายใต้ยุทธศาสตร์ชาติเป็นแผนระดับที่ 2 ที่มีความสำคัญในการ เป็นแนวทางการพัฒนาและขับเคลื่อนประเทศเพื่อให้บรรลุเป้าหมายของยุทธศาสตร์ และถ่ายทอดไปสู่ แนวทางในการปฏิบัติในแผนระดับที่ 3 ของหน่วยงาน ตามมติคณะรัฐมนตรีเมื่อวันที่ 4 ธันวาคม 2560

นอกจากนี้ สำนักงานสภาพัฒนาการเศรษฐกิจและสังคมแห่งชาติได้จัดทำห่วงโซ่คุณค่าของประเทศไทย¹² (Final Value Chain Thailand) ที่ส่งผลให้บรรลุ 140 เป้าหมายแผนแม่บทย่อย ภายใต้แผนแม่บทภายใต้ ยุทธศาสตร์ (ฉบับแก้ไข ปี 2566)

2.1.3 แผนการปฏิรูปประเทศ (ฉบับปรับปรุง)¹³

แผนการปฏิรูปประเทศ (ฉบับปรับปรุง) เป็นแผนระดับที่ 2 ตามมติคณะรัฐมนตรี เมื่อวันที่ 4 ธันวาคม 2560 โดยส่งผลต่อการบรรลุเป้าหมายของยุทธศาสตร์ชาติ และแผนแม่บทภายใต้ยุทธศาสตร์ ซึ่งทุกหน่วยงานต้องดำเนินการตามกิจกรรมปฏิรูปประเทศที่จะส่งผลให้เกิดการเปลี่ยนแปลงต่อประชาชน อย่างมีนัยสำคัญ (Big Rock) นำไปสู่การปฏิบัติตามหลักความสัมพันธ์เชิงเหตุและผล (Causal Relationship: XYZ) เพื่อให้บรรลุผลสัมฤทธิ์ตามเป้าหมายของยุทธศาสตร์ชาติของแต่ละช่วงเวลา 5 ปี โดยแผนการปฏิรูป ประเทศ ฉบับปรับปรุงจะดำเนินการคู่ขนานไปกับเล่มแผนการปฏิรูปประเทศฉบับเดิมที่ประกาศใช้เมื่อเดือน เมษายน 2561 ที่เป็นกิจกรรมในลักษณะภารกิจปกติของหน่วยงาน ซึ่งแผนการปฏิรูปประเทศ 13 ด้าน ได้แก่ ด้านการเมือง ด้านการบริหารราชการแผ่นดิน ด้านกฎหมาย ด้านกระบวนการยุติธรรม ด้านเศรษฐกิจ ด้าน ทรัพยากรธรรมชาติและสิ่งแวดล้อม ด้านสาธารณสุข ด้านสื่อสารมวลชน เทคโนโลยีสารสนเทศ ด้านสังคม ด้านพลังงาน ด้านการป้องกันและปราบปรามการทุจริตและประพฤติมิชอบ ด้านการศึกษา ด้านวัฒนธรรม กีฬาแรงงาน และการพัฒนาทรัพยากรมนุษย์

2.1.4 (ร่าง) แผนพัฒนาเศรษฐกิจและสังคมแห่งชาติ ฉบับที่ 13 (พ.ศ. 2566 – 2570)¹⁴

(ร่าง) แผนพัฒนาเศรษฐกิจและสังคมแห่งชาติ ฉบับที่ 13 (พ.ศ. 2566 - 2570) เป็นแผนพัฒนาฯ ฉบับแรกที่เริ่มต้นกระบวนการยกร่างกรอบแผนแม่บทภายใต้ยุทธศาสตร์ชาติและจะมีผลในการใช้เป็นกรอบ เพื่อกำหนดแผนแม่บทภายใต้ยุทธศาสตร์ชาติ และแผนปฏิบัติการในช่วง 5 ปีที่สองของยุทธศาสตร์ชาติ 20 ปี โดยการกำหนดทิศทางการพัฒนาประเทศในระยะของแผนพัฒนาฯ ได้น้อมนำปรัชญาของเศรษฐกิจพอเพียง มาเป็นหลักในการขับเคลื่อนและวางแผนการพัฒนาประเทศ ไปสู่การบรรลุเป้าหมายในมิติต่าง ๆ ภายใต้ ยุทธศาสตร์ชาติได้อย่างเป็นรูปธรรม ซึ่งการกำหนดทิศทางการพัฒนาประเทศในระยะต่อไปจึงจำเป็นต้องให้ ความสำคัญกับปัจจัยทั้งภายนอกและภายใน ตลอดจนผลจากการเปลี่ยนแปลงของปัจจัยที่จะมีอิทธิพลต่อ โครงสร้างและองค์กรของประเทศในทุกมิติ เพื่อนำมาประมวลผลประกอบการกำหนดทิศทางการพัฒนา ประเทศที่ควรจะมีไปในอนาคต บนหลักปรัชญาของเศรษฐกิจพอเพียงที่สอดคล้องกับเป้าหมายการพัฒนาที่ ยั่งยืนของโลก (SDGs)

¹² ที่มา: ห่วงโซ่คุณค่าของประเทศไทย (Value Chain Thailand) (ฉบับแก้ไขปี 2566) , สำนักงานสภาพัฒนาการเศรษฐกิจและสังคมแห่งชาติ

¹³ ที่มา: แผนการปฏิรูปประเทศ (ฉบับปรับปรุง) , สำนักงานสภาพัฒนาการเศรษฐกิจและสังคมแห่งชาติ

¹⁴ ที่มา: (ร่าง) แผนพัฒนาเศรษฐกิจและสังคมแห่งชาติ ฉบับที่ 13 (พ.ศ. 2566 - 2570) ตุลาคม 2564

(ร่าง) แผนพัฒนาฯ ฉบับที่ 13 มีจุดมุ่งหมายเพื่อขับเคลื่อนการพัฒนาประเทศให้สามารถบรรลุผลตามเป้าหมายการพัฒนาระยะยาวที่กำหนดไว้ในยุทธศาสตร์ชาติ โดยมุ่งหวังให้แผนพัฒนาฯ ฉบับที่ 13 (พ.ศ. 2566 - 2570) ทำหน้าที่เป็นกลไกในการขับเคลื่อนที่มีลำดับความสำคัญสูงต่อการพัฒนาประเทศในระยะ 5 ปี และเพื่อผลักดันให้ประเทศสามารถก้าวข้ามความท้าทายต่าง ๆ เพื่อขับเคลื่อนสู่ความเจริญเติบโตที่ทุกภาคส่วนได้รับประโยชน์อย่างเท่าเทียมกัน โดยมีวัตถุประสงค์เพื่อพลิกโฉมประเทศไทยสู่ “สังคมก้าวหน้า เศรษฐกิจสร้างมูลค่าอย่างยั่งยืน” จึงได้กำหนดเป้าหมายหลัก 5 ประการ ประกอบด้วย

- 1) การปรับโครงสร้างการผลิตสู่เศรษฐกิจฐานนวัตกรรม
- 2) การพัฒนาคนสำหรับโลกยุคใหม่
- 3) การมุ่งสู่สังคมแห่งโอกาสและความเป็นธรรม
- 4) การเปลี่ยนผ่านไปสู่ความยั่งยืน
- 5) การเสริมสร้างความสามารถของประเทศในการรับมือกับความเสี่ยงและการเปลี่ยนแปลงภายใต้บริบทโลกใหม่

ดังนั้น (ร่าง) แผนพัฒนาฯ ฉบับที่ 13 จึงได้กำหนดหมวดหมู่การพัฒนา จำนวน 13 ประการที่มีลักษณะเชิงบูรณาการ ซึ่งสามารถนำไปสู่การพัฒนาทั้งในด้านเศรษฐกิจ สังคม ทรัพยากรธรรมชาติและสิ่งแวดล้อมไปพร้อม ๆ กัน ทำให้หมวดหมู่แต่ละประการสามารถสนับสนุนเป้าหมายหลักได้มากกว่าหนึ่งข้อ โดยหมวดหมู่ทั้ง 13 ประการ แบ่งออกได้เป็น 4 มิติ ดังนี้

1) มิติภาคการผลิตและบริการเป้าหมาย

- หมวดหมู่ที่ 1 ไทยเป็นประเทศชั้นนำด้านสินค้าเกษตรและเกษตรแปรรูปมูลค่าสูง
- หมวดหมู่ที่ 2 ไทยเป็นจุดหมายของการท่องเที่ยวที่เน้นคุณภาพและความยั่งยืน
- หมวดหมู่ที่ 3 ไทยเป็นฐานการผลิตยานยนต์ไฟฟ้าที่สำคัญของโลก
- หมวดหมู่ที่ 4 ไทยเป็นศูนย์กลางทางการแพทย์และสุขภาพมูลค่าสูง
- หมวดหมู่ที่ 5 ไทยเป็นประตูการค้าการลงทุนและยุทธศาสตร์ทางโลจิสติกส์ที่สำคัญของภูมิภาค
- หมวดหมู่ที่ 6 ไทยเป็นศูนย์กลางด้านดิจิทัลและอุตสาหกรรมอิเล็กทรอนิกส์อัจฉริยะของอาเซียน

2) มิติโอกาสและความเสมอภาคทางเศรษฐกิจและสังคม

- หมวดหมู่ที่ 7 ไทยมีวิสาหกิจขนาดกลางและขนาดย่อมที่เข้มแข็ง มีศักยภาพสูง และสามารถแข่งขันได้
- หมวดหมู่ที่ 8 ไทยมีพื้นที่และเมืองอัจฉริยะที่น่าอยู่ ปลอดภัย เติบโตได้อย่างยั่งยืน
- หมวดหมู่ที่ 9 ไทยมีความยากจนข้ามรุ่นลดลง และคนไทยทุกคนมีความคุ้มครองทางสังคมที่เพียงพอ เหมาะสม

3) มิติความยั่งยืนของทรัพยากรธรรมชาติและสิ่งแวดล้อม

- หมวดหมู่ที่ 10 ไทยมีเศรษฐกิจหมุนเวียนและสังคมคาร์บอนต่ำ
- หมวดหมู่ที่ 11 ไทยสามารถลดความเสี่ยงและผลกระทบจากภัยธรรมชาติและการเปลี่ยนแปลงสภาพภูมิอากาศ

4) มิติปัจจัยผลักดันการพลิกโฉมประเทศ

หมวดหมู่ที่ 12 ไทยมีกำลังคนสมรรถนะสูง มุ่งเรียนรู้อย่างต่อเนื่อง ตอบโจทย์การพัฒนา
แห่งอนาคต

หมวดหมู่ที่ 13 ไทยมีภาครัฐที่ทันสมัย มีประสิทธิภาพ และตอบโจทย์ประชาชน

2.1.5 การพัฒนาที่ยั่งยืน (Sustainable Development)¹⁵

การพัฒนาที่ยั่งยืน (Sustainable Development) คือ แนวทางการพัฒนาที่ตอบสนองความต้องการของคนรุ่นปัจจุบัน โดยไม่ลดทอนความสามารถในการตอบสนอง ความต้องการของคนรุ่นหลัง (Brundtland Report, 1987) โดยการบรรลุการพัฒนาที่ยั่งยืน มีองค์ประกอบสำคัญ 3 ประการ ได้แก่ การเติบโตทางเศรษฐกิจ (Economic Growth) ความครอบคลุมทางสังคม (Social Inclusion) และการคุ้มครองสิ่งแวดล้อม (Environmental Protection)



ภาพ 4 17 เป้าหมายการพัฒนาที่ยั่งยืน, สำนักงานสภาพัฒนาการเศรษฐกิจและสังคมแห่งชาติ

¹⁵ ที่มา: สำนักงานสภาพัฒนาการเศรษฐกิจและสังคมแห่งชาติ, <https://sdgs.nesdc.go.th/>

ในการประชุมสมัชชาสหประชาชาติสมัยสามัญ ครั้งที่ 70 เมื่อวันที่ 25 กันยายน 2558 ณ สำนักงานใหญ่สหประชาชาติ ประเทศไทยและประเทศสมาชิกสหประชาชาติรวม 193 ประเทศ ร่วมลงนามรับรองวาระการพัฒนาที่ยั่งยืน ค.ศ. 2030 (2030 Agenda for Sustainable Development) ซึ่งเป็นกรอบการพัฒนาของโลกเพื่อร่วมกันบรรลุการพัฒนาทางสังคม เศรษฐกิจ และสิ่งแวดล้อมอย่างยั่งยืน โดยไม่ทิ้งใครไว้ข้างหลัง ภายในปี ค.ศ. 2030 โดยกำหนดให้มีเป้าหมายการพัฒนาที่ยั่งยืน (Sustainable Development Goals: SDGs) เป็นแนวทางให้แต่ละประเทศดำเนินการร่วมกัน

เป้าหมายการพัฒนาที่ยั่งยืน (SDGs) 17 เป้าหมาย ประกอบไปด้วย 169 เป้าหมายย่อย (SDG Targets) ที่มีความเป็นสากล เชื่อมโยงและเกื้อหนุนกัน และกำหนดให้มี 247 ตัวชี้วัด เพื่อใช้ติดตามและประเมินความก้าวหน้าของการพัฒนา โดยสามารถจัดกลุ่ม SDGs ตามปัจจัยที่เชื่อมโยงกันใน 5 มิติ (5P) ได้แก่



ภาพ 5 การจัดกลุ่ม SDGs ตามปัจจัยที่เชื่อมโยงกันใน 5 มิติ (5P)

- 1) การพัฒนาคน (People) ให้ความสำคัญกับการขจัดปัญหาความยากจนและความหิวโหย และลดความเหลื่อมล้ำในสังคม ประกอบด้วย
 - เป้าหมายที่ 1: ขจัดความยากจน
 - เป้าหมายที่ 2: ยุติความหิวโหย บรรลุความมั่นคงทางอาหารและยกระดับโภชนาการสำหรับทุกคนในทุกวัย
 - เป้าหมายที่ 3: สร้างหลักประกันว่าคนมีชีวิตที่มีสุขภาพดีและส่งเสริมสวัสดิภาพสำหรับทุกคนในทุกวัย
 - เป้าหมายที่ 4: สร้างหลักประกันว่าทุกคนมีการศึกษาที่มีคุณภาพอย่างครอบคลุมและเท่าเทียม และสนับสนุนโอกาสในการเรียนรู้ตลอดชีวิต
 - เป้าหมายที่ 5: บรรลุความเท่าเทียมระหว่างเพศ และเสริมสร้างความเข้มแข็งให้แก่สตรีและเด็กหญิง
- 2) สิ่งแวดล้อม (Planet) ให้ความสำคัญกับการปกป้องและรักษาทรัพยากรธรรมชาติและสภาพภูมิอากาศเพื่อพลเมืองโลกรุ่นต่อไป ประกอบด้วย
 - เป้าหมายที่ 7: สร้างหลักประกันให้ทุกคนสามารถเข้าถึงพลังงานสมัยใหม่ที่ยั่งยืนในราคาที่ย่อมเยา
 - เป้าหมายที่ 8: ส่งเสริมการเติบโตทางเศรษฐกิจที่ต่อเนื่อง ครอบคลุม และยั่งยืน การจ้างงานเต็มที่ มีผลิตภาพ และการมีงานที่เหมาะสมสำหรับทุกคน

- เป้าหมายที่ 9: สร้างโครงสร้างพื้นฐานที่มีความทนทาน ส่งเสริมการพัฒนาอุตสาหกรรมที่ครอบคลุมและยั่งยืน และส่งเสริมนวัตกรรม
- เป้าหมายที่ 10: ลดความไม่เสมอภาคภายในประเทศและระหว่างประเทศ
- เป้าหมายที่ 11: ทำให้เมืองและการตั้งถิ่นฐานของมนุษย์มีความครอบคลุม ปลอดภัย มีภูมิทัศน์และยั่งยืน
- 3) เศรษฐกิจและความมั่งคั่ง (Prosperity) ส่งเสริมให้ประชาชนมีความเป็นอยู่ที่ดีและสอดคล้องกับธรรมชาติ ประกอบด้วย
- เป้าหมายที่ 6: สร้างหลักประกันว่าจะมีการจัดให้มีน้ำและสุขอนามัยสำหรับทุกคนและมีการบริหารจัดการที่ยั่งยืน
- เป้าหมายที่ 12: สร้างหลักประกันให้มีรูปแบบการผลิตและการบริโภคที่ยั่งยืน
- เป้าหมายที่ 13: เร่งต่อสู้กับการเปลี่ยนแปลงสภาพภูมิอากาศและผลกระทบที่เกิดขึ้น
- เป้าหมายที่ 14: อนุรักษ์และใช้ประโยชน์จากมหาสมุทร ทะเล และทรัพยากรทางทะเลอย่างยั่งยืนเพื่อการพัฒนาที่ยั่งยืน
- เป้าหมายที่ 15: ปกป้อง พื้นฟู และสนับสนุนการใช้ระบบนิเวศบนบกอย่างยั่งยืน จัดการป่าไม้อย่างยั่งยืนต่อสู้การกลายสภาพเป็นทะเลทราย หยุดการเสื่อมโทรมของที่ดินและฟื้นสภาพกลับมาใหม่ และหยุดการสูญเสียความหลากหลายทางชีวภาพ
- 4) สันติภาพและความยุติธรรม (Peace) ยึดหลักการอยู่ร่วมกันอย่างสันติ มีสังคมที่สงบสุขและไม่แบ่งแยก ประกอบด้วย
- เป้าหมายที่ 16: ส่งเสริมสังคมที่สงบสุขและครอบคลุมเพื่อการพัฒนาที่ยั่งยืน ให้ทุกคนเข้าถึงความยุติธรรมและสร้างสถาบันที่มีประสิทธิภาพลึบผิชอบและครอบคลุมในทุกระดับ
- 5) ความเป็นหุ้นส่วนการพัฒนา (Partnership) ความร่วมมือของทุกภาคส่วนในการขับเคลื่อนวาระการพัฒนาที่ยั่งยืน ประกอบด้วย
- เป้าหมายที่ 17: เสริมความเข้มแข็งให้แก่กลไกการดำเนินงานและฟื้นฟูสภาพหุ้นส่วนความร่วมมือระดับโลกสำหรับการพัฒนาที่ยั่งยืน

2.1.6 (ร่าง) กรอบแผนพัฒนาภาคเหนือ (พ.ศ. 2566 – 2570)

(ร่าง) กรอบแผนพัฒนาภาคเหนือ (พ.ศ. 2566 – 2570) มีเป้าหมายการพัฒนาที่มุ่งสู่การเป็นฐานเศรษฐกิจสร้างสรรค์ของประเทศ เชื่อมโยงกับอนุภูมิภาค และเติบโตอย่างยั่งยืน ตามแนวคิด “เศรษฐกิจสร้างสรรค์ สานสัมพันธ์ระหว่างพื้นที่ สุขภาวะดี วิถีชีวิตยั่งยืน”

เป้าหมาย

- 1) อัตราการเจริญเติบโตทางเศรษฐกิจของภาคเหนือขยายตัวเพิ่มขึ้น
- 2) สัมประสิทธิ์ความไม่เสมอภาค (Gini Coefficient) ในการกระจายรายได้ของภาคเหนือลดลง

ประเด็นการพัฒนาเพื่อให้บรรลุผลตามทิศทางการพัฒนาภาคเหนือ มีดังนี้

- 1) พัฒนาสู่การเป็นระเบียงเศรษฐกิจพิเศษภาคเหนือ Creative LANNA ในพื้นที่จังหวัดเชียงใหม่ เชียงราย ลำพูน ลำปาง
- 2) พัฒนาการผลิตตามระบบเกษตรกรรมยั่งยืน เชื่อมโยงสู่อุตสาหกรรมแปรรูปมูลค่าสูง

- 3) พัฒนาการท่องเที่ยวและบริการบนฐานภูมิปัญญาและวัฒนธรรม
- 4) เสริมศักยภาพของเมืองและพื้นที่เขตเศรษฐกิจพิเศษชายแดนเพื่อรองรับการขยายตัวทางเศรษฐกิจ และเอื้อต่อการอยู่อาศัย
- 5) พัฒนาและยกระดับคุณภาพชีวิต เพื่อแก้ไขปัญหาความยากจน พัฒนาผู้สูงอายุสู่การเป็นผู้สูงอายุที่มีศักยภาพ (Active Aging) และพัฒนาทักษะฝีมือแรงงาน
- 6) อนุรักษ์และฟื้นฟูป่าต้นน้ำ พัฒนาระบบบริหารจัดการน้ำที่มีความสมดุล ป้องกันและแก้ไขปัญหาหมอกควัน ปัญหาเรื่องสิ่งแวดล้อมเมือง

2.1.7 แผนพัฒนากลุ่มจังหวัดภาคเหนือตอนล่าง 2 (นครสวรรค์ กำแพงเพชร พิจิตร และอุทัยธานี) พ.ศ. 2566 – 2570¹⁶

กลุ่มจังหวัดภาคเหนือตอนล่าง 2 ประกอบด้วย จังหวัดนครสวรรค์ กำแพงเพชร พิจิตร และอุทัยธานี มีเป้าหมายการพัฒนาของกลุ่มจังหวัดภาคเหนือตอนล่าง 2 “ยกระดับสินค้าเกษตรปลอดภัยที่มีนวัตกรรม แหล่งอุตสาหกรรมฐานชีวภาพ เสริมสร้างศักยภาพการท่องเที่ยวและบริการ เป็นศูนย์กลางการค้าการลงทุนเชื่อมโยงเศรษฐกิจภูมิภาคสู่การพัฒนาอย่างยั่งยืน”

เป้าประสงค์รวม (Ultimate Goals)

- 1) ยกระดับสินค้าเกษตรปลอดภัยที่มีนวัตกรรม แหล่งอุตสาหกรรมฐานชีวภาพ
- 2) เสริมสร้างศักยภาพการท่องเที่ยวและบริการ
- 3) เป็นศูนย์กลางการค้าการลงทุนเชื่อมโยงเศรษฐกิจภูมิภาคสู่การพัฒนาอย่างยั่งยืน

ตำแหน่งการพัฒนา (Positioning)

- ยกระดับคุณภาพและมาตรฐานสินค้าเกษตรปลอดภัย เพิ่มมูลค่าและนวัตกรรมการแปรรูปภายใต้การพัฒนาเศรษฐกิจชีวภาพ เศรษฐกิจหมุนเวียน และเศรษฐกิจสีเขียว (BCG model) สู่การพัฒนาอย่างยั่งยืน (SDGs)
- การพัฒนาศักยภาพการท่องเที่ยว เน้นคุณค่าและยั่งยืนได้มาตรฐานและปลอดภัยเป็นที่ยอมรับในระดับสากล
- เป็นศูนย์กลางการค้า การลงทุน และจุดยุทธศาสตร์ของโลจิสติกส์ที่สำคัญของภูมิภาค

ประเด็นการพัฒนากลุ่มจังหวัด

- ประเด็นการพัฒนาที่ 1 : เพิ่มประสิทธิภาพการบริหารจัดการน้ำ การผลิตและการสร้างมูลค่าเพิ่มสินค้าเกษตรอุตสาหกรรมฐานชีวภาพ ส่งเสริมการตลาดด้วยนวัตกรรมและเทคโนโลยีตลอดห่วงโซ่อุปทาน
- ประเด็นการพัฒนาที่ 2 : พัฒนาการท่องเที่ยวที่ได้มาตรฐาน ปลอดภัยและยั่งยืน ยกระดับสู่สากล
- ประเด็นการพัฒนาที่ 3 : ส่งเสริมการค้า การลงทุน โครงข่ายคมนาคมและสิ่งอำนวยความสะดวก รองรับการพัฒนาและเพิ่มขีดความสามารถในการแข่งขันของภูมิภาค

¹⁶ ที่มา: <http://123.242.166.4/webosm/index.php>

2.1.8 แผนพัฒนาจังหวัดพิจิตร พ.ศ. 2566 – 2570¹⁷

แผนพัฒนาจังหวัดพิจิตร (พ.ศ. 2566 – 2570) จัดทำขึ้นเพื่อให้จังหวัดพิจิตรมีทิศทางขับเคลื่อนการดำเนินงานที่ชัดเจน ครอบคลุมทุกมิติการพัฒนา ให้มีความสำคัญกับการบูรณาการการทำงานในพื้นที่ โดยมีความสอดคล้องเชื่อมโยงกับยุทธศาสตร์ชาติ แผนแม่บทภายใต้ยุทธศาสตร์ชาติ แผนพัฒนาเศรษฐกิจและสังคมแห่งชาติ นโยบายรัฐบาล เป้าหมายการพัฒนาที่ยั่งยืน ยุทธศาสตร์การพัฒนากลุ่มจังหวัดภาคเหนือตอนล่าง 2 และบริบทที่เกี่ยวข้อง ซึ่งได้มีการกำหนดเป้าหมายการพัฒนา ประเด็นการพัฒนา เป้าประสงค์ ตัวชี้วัดความสำเร็จตามเป้าหมายการพัฒนา และแนวทางการพัฒนาจังหวัด

เป้าหมายการพัฒนาจังหวัด : เมืองเกษตรดี สิ่งแวดล้อมดี สังคมและคุณภาพชีวิตดี พัฒนาการท่องเที่ยวและบริการให้มีมาตรฐาน

ประเด็นการพัฒนาจังหวัดพิจิตร

- 1) บริหารจัดการน้ำ ดิน ทรัพยากรธรรมชาติและสิ่งแวดล้อมอย่างสมดุล
- 2) พัฒนาเศรษฐกิจจากฐานการเกษตรและฐานชุมชนที่เข้มแข็ง
- 3) เสริมสร้างสังคมคุณภาพ สันติสุขอย่างยั่งยืน
- 4) พัฒนาแหล่งท่องเที่ยวและบริการ ให้ได้มาตรฐานและมีอัตลักษณ์ที่สร้างมูลค่าเพิ่มให้แก่ชุมชน

2.2 การวิเคราะห์ประเด็นการพัฒนาจังหวัดภายใต้แผนพัฒนาจังหวัดที่เป็นปัจจุบัน ที่สอดคล้องกับนโยบายและยุทธศาสตร์ต่าง ๆ ที่เกี่ยวข้องกับการพัฒนาในระดับจังหวัด

สำนักงานสถิติจังหวัดในฐานะฝ่ายเลขานุการคณะกรรมการสถิติระดับจังหวัดได้ดำเนินการหารือร่วมกับสำนักงานจังหวัดเกี่ยวกับการวิเคราะห์ประเด็นการพัฒนาจังหวัดที่สอดคล้องกับนโยบายและยุทธศาสตร์ต่าง ๆ ที่เกี่ยวข้องกับการพัฒนาในระดับจังหวัด สามารถสรุปความสอดคล้องเชื่อมโยงระหว่างประเด็นยุทธศาสตร์การพัฒนา และตัวชี้วัดของจังหวัดพิจิตร กับประเด็นหมุดหมายและตัวชี้วัดตาม (ร่าง) แผนพัฒนาฯ ฉบับที่ 13 แสดงได้ดังตารางต่อไปนี้

¹⁷ ที่มา: <http://www.phichit.go.th/phichit/doc/2565/650217-1.pdf>

ตาราง 1 ความสอดคล้องระหว่างประเด็นหมุดหมายตาม (ร่าง) แผนพัฒนาเศรษฐกิจและสังคมแห่งชาติ ฉบับที่ 13 และประเด็นการพัฒนาจังหวัดของแผนพัฒนาจังหวัดฯ

ประเด็นหมุดหมาย (ร่าง) แผนฯ 13	ประเด็นการพัฒนาจังหวัด
1. ไทยเป็นประเทศชั้นนำด้านสินค้าเกษตรและเกษตรแปรรูปมูลค่าสูง	1. บริหารจัดการน้ำ ดิน ทรัพยากรธรรมชาติและสิ่งแวดล้อมอย่างสมดุล 2. พัฒนาเศรษฐกิจจากฐานการเกษตรและฐานชุมชนที่เข้มแข็ง
2. ไทยเป็นจุดหมายของการท่องเที่ยวที่เน้นคุณภาพและความยั่งยืน	4. พัฒนาแหล่งท่องเที่ยวและบริการให้ได้มาตรฐานและมีอัตลักษณ์ที่สร้างมูลค่าเพิ่มให้แก่ชุมชน
3. ไทยเป็นฐานการผลิตยานยนต์ไฟฟ้าที่สำคัญของโลก	-
4. ไทยเป็นศูนย์กลางทางการแพทย์และสุขภาพมูลค่าสูง	-
5. ไทยเป็นประตูการค้าการลงทุนและยุทธศาสตร์ทางโลจิสติกส์ที่สำคัญของภูมิภาค	-
6. ไทยเป็นศูนย์กลางด้านดิจิทัลและอุตสาหกรรมอิเล็กทรอนิกส์อัจฉริยะของอาเซียน	-
7. ไทยมีวิสาหกิจขนาดกลางและขนาดย่อมที่เข้มแข็ง มีศักยภาพสูง และสามารถแข่งขันได้	-
8. ไทยมีพื้นที่และเมืองอัจฉริยะที่น่าอยู่ ปลอดภัย เติบโตได้อย่างยั่งยืน	3. เสริมสร้างสังคมคุณภาพ สันติสุขอย่างยั่งยืน
9. ไทยมีความยากจนข้ามรุ่นลดลง และคนไทยทุกคนมีความคุ้มครองทางสังคมที่เพียงพอ เหมาะสม	
10. ไทยมีเศรษฐกิจหมุนเวียนและสังคมคาร์บอนต่ำ	-
11. ไทยสามารถลดความเสี่ยงและผลกระทบจากภัยธรรมชาติและการเปลี่ยนแปลงสภาพภูมิอากาศ	1. บริหารจัดการน้ำ ดิน ทรัพยากรธรรมชาติและสิ่งแวดล้อมอย่างสมดุล
12. ไทยมีกำลังคนสมรรถนะสูง มุ่งเรียนรู้อย่างต่อเนื่อง ตอบโจทย์การพัฒนาแห่งอนาคต	-
13. ไทยมีภาครัฐที่ทันสมัย มีประสิทธิภาพ และตอบโจทย์ประชาชน	-

ตาราง 2 ตัวชี้วัดตาม (ร่าง) แผนพัฒนาเศรษฐกิจและสังคมแห่งชาติ ฉบับที่ 13 และความสอดคล้องระหว่างตัวชี้วัดตามแผนพัฒนาจังหวัดฯ

ตัวชี้วัด (ร่าง) แผนพัฒนาฯ ฉบับที่ 13	ตัวชี้วัดของจังหวัดพิจิตร
1.1 ระบบชลประทานมีประสิทธิภาพไม่ต่ำกว่าร้อยละ 75	1. แหล่งน้ำธรรมชาติได้รับการพัฒนา อนุรักษ์ และฟื้นฟู เพื่อแก้ไขปัญหาภัยแล้ง/อุทกภัย อุบัติภัยโรค การเกษตร และอุตสาหกรรม เพิ่มขึ้น
1.2 เกิดการใช้น้ำซ้ำในพื้นที่เกษตรนอกเขตชลประทานไม่ต่ำกว่าร้อยละ 20 ของพื้นที่	
1.3 พื้นที่ที่สามารถลดความเสี่ยงภัยน้ำท่วม น้ำแล้ง และเกิดระบบจัดการน้ำชุมชนจำนวน 4,000 ตำบล	
1.4 ปริมาณขยะต่อหัวในปี 2570 ลดลงจากปี 2560 ร้อยละ 10	2. ปริมาณขยะมูลฝอยชุมชนถูกกำจัดอย่างถูกวิธี ตามหลักวิชาการเพิ่มมากขึ้น
-	3. การอนุรักษ์ ฟื้นฟูทรัพยากรธรรมชาติและเพิ่มพื้นที่สีเขียว
1.5 GPP สาขาเกษตรเติบโตร้อยละ 4.5 ต่อปี	4. การนำเทคโนโลยี นวัตกรรมมาใช้ในการกระบวนการผลิตและแปรรูปสินค้าเกษตรเพิ่มขึ้น
1.6 รายได้สุทธิต่อครัวเรือนเกษตรกรไม่ต่ำกว่า 537,000 บาท/ครัวเรือน	
1.7 รายได้เฉลี่ยต่อประชากรในทุกภาคเพิ่มขึ้น	5. รายได้ที่เพิ่มขึ้นจากการจำหน่ายผลิตภัณฑ์ชุมชน (OTOP) ไม่น้อยกว่าร้อยละ 3 ต่อปี
1.8 พื้นที่ทำเกษตรกรรมยั่งยืน เพิ่มขึ้นเป็น 10 ล้านไร่	6. พื้นที่ทำการเกษตรอินทรีย์/เกษตรปลอดภัย ที่เพิ่มขึ้น
-	7. ผู้สูงอายุ คนพิการ ผู้ด้อยโอกาส ได้รับการพัฒนาคุณภาพชีวิต และสุขภาพที่ดี มีงานทำไม่น้อยกว่าร้อยละ 3 ต่อปี
-	8. เยาวชนและแรงงานได้มีการพัฒนาเสริมสร้างผลิตภาพเพิ่มขึ้น ไม่น้อยกว่าร้อยละ 3 ต่อปี
1.9 เมืองน่าอยู่อย่างยั่งยืนมีจำนวนมากขึ้น	9. อัตราการลดลงของคดีอาชญากรรม ไม่น้อยกว่าร้อยละ 10 ต่อปี 10. อัตราการลดลงของคดียาเสพติด ไม่น้อยกว่าร้อยละ 15 ต่อปี 11. โครงสร้างพื้นฐานได้รับการพัฒนาปรับปรุงเพิ่มขึ้น 12. อัตราการลดลงของคดีทางแพ่งเกี่ยวกับหนี้สินครัวเรือน (เช่น หนี้บัตรเครดิต สัญญากู้ยืม สัญญาเช่าประกัน) ไม่น้อยกว่าร้อยละ 3 ต่อปี
-	13. อัตราที่ลดลงของผู้ป่วยเรื้อรัง 7 กลุ่มโรค
1.10 รายได้จากการท่องเที่ยวเมืองท่องเที่ยวรองเฉลี่ยทุกเมืองเพิ่มขึ้นร้อยละ 10 ต่อปี	14. รายได้จากการท่องเที่ยวเพิ่มขึ้นไม่น้อยกว่าร้อยละ 3 ต่อปี 15. จำนวนผู้มาเยี่ยมเยือนเพิ่มขึ้นไม่น้อยกว่าร้อยละ 3 ต่อปี

นอกจากนี้ได้สรุปความสอดคล้องเชื่อมโยงระหว่างประเด็นการพัฒนาจังหวัดภายใต้แผนพัฒนาจังหวัดที่เป็นปัจจุบัน ที่สอดคล้องกับนโยบายและยุทธศาสตร์ต่าง ๆ ที่เกี่ยวข้องกับการพัฒนาในระดับจังหวัด ดังภาคผนวก ก

ตาราง 3 การวิเคราะห์ประเด็นการพัฒนาจังหวัดภายใต้แผนพัฒนาจังหวัดที่เป็นปัจจุบัน ที่สอดคล้องกับยุทธศาสตร์ชาติ (พ.ศ. 2561 – 2580)

ยุทธศาสตร์/ประเด็นการพัฒนาภายใต้ยุทธศาสตร์ชาติ (พ.ศ. 2561-2580)			
<p>ยุทธศาสตร์ด้านความมั่นคง เป้าหมาย : 1. ประชาชนอยู่ดี กินดี และมี ความสุข 2. บ้านเมืองมีความมั่นคงในทุกมิติและทุกระดับ 3. กองทัพ หน่วยงานด้านความมั่นคง ภาครัฐ ภาคเอกชน และภาคประชาชน มีความพร้อมใน การป้องกันและแก้ไขปัญหาความมั่นคง</p>	<p>ยุทธศาสตร์ด้านการสร้างความสามารถใน การแข่งขัน เป้าหมาย : 1. ประเทศไทยเป็นประเทศที่ พัฒนาแล้ว เศรษฐกิจเติบโตอย่างมี เสถียรภาพและยั่งยืน 2. ประเทศไทยมีขีดความสามารถในการ แข่งขันสูงขึ้น</p>	<p>ยุทธศาสตร์ด้านการสร้างโอกาสและความ เสมอภาคทางสังคม เป้าหมาย : 1. สร้างความเป็นธรรม และลด ความเหลื่อมล้ำในทุกมิติ 2. เพิ่มขีดความสามารถของชุมชนท้องถิ่นใน การพัฒนา การพึ่งตนเองและการจัดการ ตนเอง เพื่อสร้างสังคมคุณภาพ</p>	<p>ยุทธศาสตร์ด้านการสร้างการเติบโตบน คุณภาพชีวิตที่เป็นมิตรต่อสิ่งแวดล้อม เป้าหมาย : 1. อนุรักษ์และรักษา ทรัพยากรธรรมชาติ สิ่งแวดล้อม และ วัฒนธรรม ให้คนรุ่นต่อไปได้ใช้อย่างยั่งยืน มีสมดุล 2. ฟื้นฟูและสร้างใหม่มูลฐาน ทรัพยากรธรรมชาติและสิ่งแวดล้อม เพื่อลด ผลกระทบทางลบจากการพัฒนาสังคม เศรษฐกิจของประเทศ 3. ใช้ประโยชน์และสร้างการเติบโต บนฐาน ทรัพยากรธรรมชาติและสิ่งแวดล้อมให้สมดุล ภายในขีดความสามารถของระบบนิเวศ 4. ยกระดับกระบวนการทัศน์ เพื่อกำหนดอนาคต ประเทศด้านทรัพยากรธรรมชาติและสิ่งแวดล้อม และวัฒนธรรมบนหลักของการมีส่วนร่วม และธรรมาภิบาล</p>

ตาราง 4 การวิเคราะห์ประเด็นการพัฒนาจังหวัดภายใต้แผนพัฒนาจังหวัดที่เป็นปัจจุบัน ที่สอดคล้องกับแผนแม่บทภายใต้ยุทธศาสตร์ชาติ

แผนแม่บทภายใต้ยุทธศาสตร์ชาติ			
<p>ประเด็นโครงสร้างพื้นฐานระบบโลจิสติกส์และดิจิทัล</p> <p>ตัวชี้วัด : อัตราที่ลดลงของต้นทุนโลจิสติกส์ของประเทศต่อผลิตภัณฑ์มวลรวมในประเทศ (ร้อยละ)</p>	<p>ประเด็น การบริหารจัดการน้ำทั้งระบบ</p> <p>ตัวชี้วัด : แม่น้ำลำคลองและแหล่งน้ำธรรมชาติ มีระบบนิเวศและทัศนียภาพ ที่ดีเพิ่มขึ้น (จำนวน)</p>	<p>ประเด็นการเกษตร</p> <p>ตัวชี้วัด : อัตราการขยายตัวของผลิตภัณฑ์มวลรวมในประเทศ สาขาเกษตร (ร้อยละ)</p>	<p>ประเด็นการท่องเที่ยว</p> <p>ตัวชี้วัด : อัตราการขยายตัวของรายได้จากการท่องเที่ยวเชิงสร้างสรรค์และวัฒนธรรม (ร้อยละ)</p>

ตาราง 5 การวิเคราะห์ประเด็นการพัฒนาจังหวัดภายใต้แผนพัฒนาจังหวัดที่เป็นปัจจุบัน ที่สอดคล้องกับแผนการปฏิรูปประเทศ 13 ด้าน

แผนการปฏิรูปประเทศ 13 ด้าน
<p>ด้านเศรษฐกิจ</p> <p>เป้าหมาย: ยกระดับศักยภาพทางเศรษฐกิจของประเทศ</p>

ตาราง 6 การวิเคราะห์ประเด็นการพัฒนาจังหวัดภายใต้แผนพัฒนาจังหวัดที่เป็นปัจจุบัน ที่สอดคล้องกับ (ร่าง) แผนพัฒนาเศรษฐกิจและสังคมแห่งชาติ ฉบับที่ 13

(ร่าง) แผนพัฒนาเศรษฐกิจและสังคมแห่งชาติ ฉบับที่ 13			
<p>หมวดหมู่ที่ 1</p> <p>ไทยเป็นประเทศชั้นนำด้านสินค้าเกษตรและเกษตรแปรรูปมูลค่าสูง</p>	<p>หมวดหมู่ที่ 2</p> <p>ไทยเป็นจุดหมายของการท่องเที่ยวที่เน้นคุณภาพและความยั่งยืน</p>	<p>หมวดหมู่ที่ 8</p> <p>ไทยมีพื้นที่และเมืองอัจฉริยะที่น่าอยู่ ปลอดภัย เติบโตได้อย่างยั่งยืน</p>	<p>หมวดหมู่ที่ 10</p> <p>ไทยมีเศรษฐกิจหมุนเวียนและสังคมคาร์บอนต่ำ</p>

ตาราง 7 การวิเคราะห์ประเด็นการพัฒนาจังหวัดภายใต้แผนพัฒนาจังหวัดที่เป็นปัจจุบัน ที่สอดคล้องกับเป้าหมายการพัฒนาที่ยั่งยืน (SDGs)

เป้าหมายการพัฒนาที่ยั่งยืน (SDGs)				
<p>เป้าหมาย (Goals) 6 น้ำสะอาดและการสุขาภิบาล</p> <p>เป้าประสงค์ (Targets) 6.5 ดำเนินการบริหารจัดการทรัพยากรน้ำแบบองค์รวมในทุก ระดับ รวมถึงผ่านทางความ ร่วมมือระหว่างเขตแดนตาม ความเหมาะสม ภายในปี พ.ศ. 2573</p>	<p>เป้าหมาย (Goals) 8 งานที่มีคุณค่าและการเติบโตทาง เศรษฐกิจ</p> <p>เป้าประสงค์ (Targets) 8.2 บรรลุการมีผลผลิตทางเศรษฐกิจใน ระดับที่สูงขึ้นผ่านการทำให้ หลากหลาย การยกระดับเทคโนโลยี และนวัตกรรม รวมถึงการมุ่งเน้นใน ภาคส่วนที่มีมูลค่าเพิ่มสูงและใช้ แรงงานเข้มข้น</p> <p>เป้าประสงค์ (Targets) 8.9 ออกแบบและใช้นโยบายเพื่อส่งเสริม การท่องเที่ยวที่ยั่งยืน ซึ่งช่วยสร้าง งานและส่งเสริมวัฒนธรรมและ ผลิตภัณฑ์ท้องถิ่น ภายในปี พ.ศ. 2573</p>	<p>เป้าหมาย (Goals) 9 โครงสร้างพื้นฐาน นวัตกรรม และ อุตสาหกรรม</p> <p>เป้าประสงค์ Targets 9.1 พัฒนาโครงสร้างพื้นฐานที่มีคุณภาพ เชื่อถือได้ ยั่งยืนและมีความต้านทาน และยืดหยุ่นต่อการเปลี่ยนแปลง ซึ่ง รวมถึงโครงสร้างพื้นฐาน ภูมิภาคและ ที่ข้ามเขตแดน เพื่อ สนับสนุนการพัฒนาทางเศรษฐกิจและ ความเป็นอยู่ที่ดีของมนุษย์</p>	<p>เป้าหมาย (Goals) 10 ลดความเหลื่อมล้ำ</p> <p>เป้าประสงค์ (Targets) 10.2 เสริมสร้างศักยภาพและส่งเสริม ความครอบคลุมทางสังคม เศรษฐกิจและการเมืองสำหรับทุก คน โดยไม่คำนึงถึงอายุ เพศ ความพิการ เชื้อชาติ ชาติพันธุ์ แหล่งกำเนิด ศาสนา สถานะทาง เศรษฐกิจหรืออื่น ๆ ภายในปี พ.ศ. 2573</p>	<p>เป้าหมาย (Goals) 11 เมืองและชุมชนที่ยั่งยืน</p> <p>เป้าประสงค์ (Targets) 11.3 ยกระดับการพัฒนาเมืองและขีด ความสามารถให้ครอบคลุมและ ยั่งยืน เพื่อการวางแผนและการ บริหารจัดการการตั้งถิ่นฐานของ มนุษย์อย่างมีส่วนร่วมบูรณาการ และยั่งยืนในทุกประเทศ ภายในปี พ.ศ. 2563</p>

ตาราง 8 การวิเคราะห์ประเด็นการพัฒนาจังหวัดภายใต้แผนพัฒนาจังหวัดที่เป็นปัจจุบัน ที่สอดคล้องกับ (ร่าง) กรอบแผนพัฒนาภาคเหนือ
(พ.ศ. 2566 – 2570)

(ร่าง) กรอบแผนพัฒนาภาคเหนือ (พ.ศ. 2566 – 2570)	
ยกระดับเป็นฐานการผลิตเกษตรอินทรีย์และเกษตรปลอดภัย โดยเชื่อมโยงสู่อุตสาหกรรมเกษตรแปรรูปที่สร้างมูลค่าเพิ่มสูง และอุตสาหกรรมเกษตรแปรรูปที่มีศักยภาพโดยเฉพาะการสนับสนุนการพัฒนาสินค้าเกษตรปลอดภัย ส่งเสริมการนำนวัตกรรมและเทคโนโลยีมาใช้ในการเพิ่มประสิทธิภาพการผลิต พัฒนาผลิตภัณฑ์ใหม่ที่ตอบสนองความต้องการของตลาด	

ตาราง 9 การวิเคราะห์ประเด็นการพัฒนาจังหวัดภายใต้แผนพัฒนาจังหวัดที่เป็นปัจจุบัน ที่สอดคล้องกับ แผนพัฒนากลุ่มจังหวัดภาคเหนือตอนล่าง 2
(พ.ศ. 2566 – 2570)

แผนพัฒนากลุ่มจังหวัดภาคเหนือตอนล่าง 2 (พ.ศ. 2566 – 2570)		
ประเด็นการพัฒนา 1. เพิ่มประสิทธิภาพการบริหารจัดการน้ำ การผลิตและการสร้างมูลค่าเพิ่มสินค้าเกษตร อุตสาหกรรมฐานชีวภาพ ส่งเสริมการตลาดด้วยนวัตกรรมและเทคโนโลยีตลาดห่วงโซ่อุปทาน	ประเด็นการพัฒนา 2. พัฒนาการท่องเที่ยวที่ได้มาตรฐานปลอดภัยและยั่งยืน ยกระดับสู่สากล	ประเด็นการพัฒนา 3. ส่งเสริมการค้า การลงทุน โครงข่ายคมนาคม และสิ่งอำนวยความสะดวก รองรับการพัฒนาและเพิ่มขีดความสามารถในการแข่งขันของภูมิภาค

ตาราง 10 การวิเคราะห์ประเด็นการพัฒนาจังหวัด ภายใต้แผนพัฒนาจังหวัดที่เป็นปัจจุบัน ที่สอดคล้องกับนโยบายและยุทธศาสตร์ต่าง ๆ ที่เกี่ยวข้องกับแผนพัฒนาจังหวัดพิจิตร (พ.ศ. 2566 – 2570)

แผนพัฒนาจังหวัดพิจิตร (พ.ศ. 2566 – 2570)			
<p>ประเด็นการพัฒนา</p> <p>1. การบริหารจัดการน้ำ ดิน ทรัพยากรธรรมชาติ และสิ่งแวดล้อมอย่างสมดุล</p> <p>ตัวชี้วัด :</p> <p>1. แหล่งน้ำธรรมชาติได้รับการพัฒนาปรับปรุง อนุรักษ์และฟื้นฟูเพื่อแก้ไขปัญหาภัยแล้ง/อุทกภัย อุบโศก บริโภค การเกษตร และอุตสาหกรรมเพิ่มขึ้น</p> <p>2. ปริมาณขยะมูลฝอยชุมชนที่ถูกกำจัดอย่างถูกวิธีตามหลักวิชาการเพิ่มมากขึ้น</p> <p>3. การอนุรักษ์ฟื้นฟูทรัพยากรธรรมชาติและเพิ่มพื้นที่สีเขียว</p>	<p>ประเด็นการพัฒนา</p> <p>2. การพัฒนาเศรษฐกิจจากฐานการเกษตร และฐานชุมชนที่เข้มแข็ง</p> <p>ตัวชี้วัด :</p> <p>1. การนำเทคโนโลยี นวัตกรรมมาใช้ในการกระบวนการผลิตและแปรรูปสินค้าเกษตรเพิ่มขึ้น</p> <p>2. รายได้เพิ่มขึ้นจากการจำหน่ายผลิตภัณฑ์ชุมชน (OTOP) ไม่น้อยกว่าร้อยละ 3 ต่อปี</p> <p>3. พื้นที่ทำการเกษตรอินทรีย์/เกษตรปลอดภัยที่เพิ่มขึ้น</p>	<p>ประเด็นการพัฒนา</p> <p>3. การเสริมสร้างสังคมคุณภาพ สันติสุขอย่างยั่งยืน</p> <p>ตัวชี้วัด :</p> <p>1. ผู้สูงอายุ คนพิการ ผู้ด้อยโอกาส ได้รับการพัฒนาคุณภาพชีวิตและสุขภาพที่ดี มีงานทำ ไม่น้อยกว่าร้อยละ 3 ต่อปี</p> <p>2. เยาวชนและแรงงานได้รับการพัฒนาเสริมสร้างผลิตภาพเพิ่มขึ้น ไม่น้อยกว่าร้อยละ 3 ต่อปี</p> <p>3. อัตราการลดลงของคดีอาชญากรรม ไม่น้อยกว่าร้อยละ 10 ต่อปี</p> <p>4. อัตราการลดลงของคดียาเสพติด ไม่น้อยกว่าร้อยละ 15 ต่อปี</p> <p>5. โครงสร้างพื้นฐานได้รับการพัฒนาปรับปรุง เพิ่มขึ้น</p> <p>6. อัตราการลดลงของคดีทางแพ่งเกี่ยวกับหนี้สินครัวเรือน (เช่น หนี้บัตรเครดิต สัญญากู้ยืม สัญญาค้ำประกัน) ไม่น้อยกว่าร้อยละ 3 ต่อปี</p> <p>7. อัตราที่ลดลงของผู้ป่วยเรื้อรัง 7 กลุ่มโรค</p>	<p>ประเด็นการพัฒนา</p> <p>4. พัฒนาแหล่งท่องเที่ยวและบริการให้ได้มาตรฐานและมีอัตลักษณ์ที่สร้างมูลค่าเพิ่มให้แก่ชุมชน</p> <p>ตัวชี้วัด :</p> <p>1. รายได้จากการท่องเที่ยวเพิ่มขึ้น ไม่น้อยกว่าร้อยละ 3 ต่อปี</p> <p>2. จำนวนผู้มาเยี่ยมเยือนเพิ่มขึ้น ไม่น้อยกว่าร้อยละ 3 ต่อปี</p>

Strategy Road Map ความเชื่อมโยงตั้งแต่ยุทธศาสตร์ มาแผนพัฒนาจังหวัด

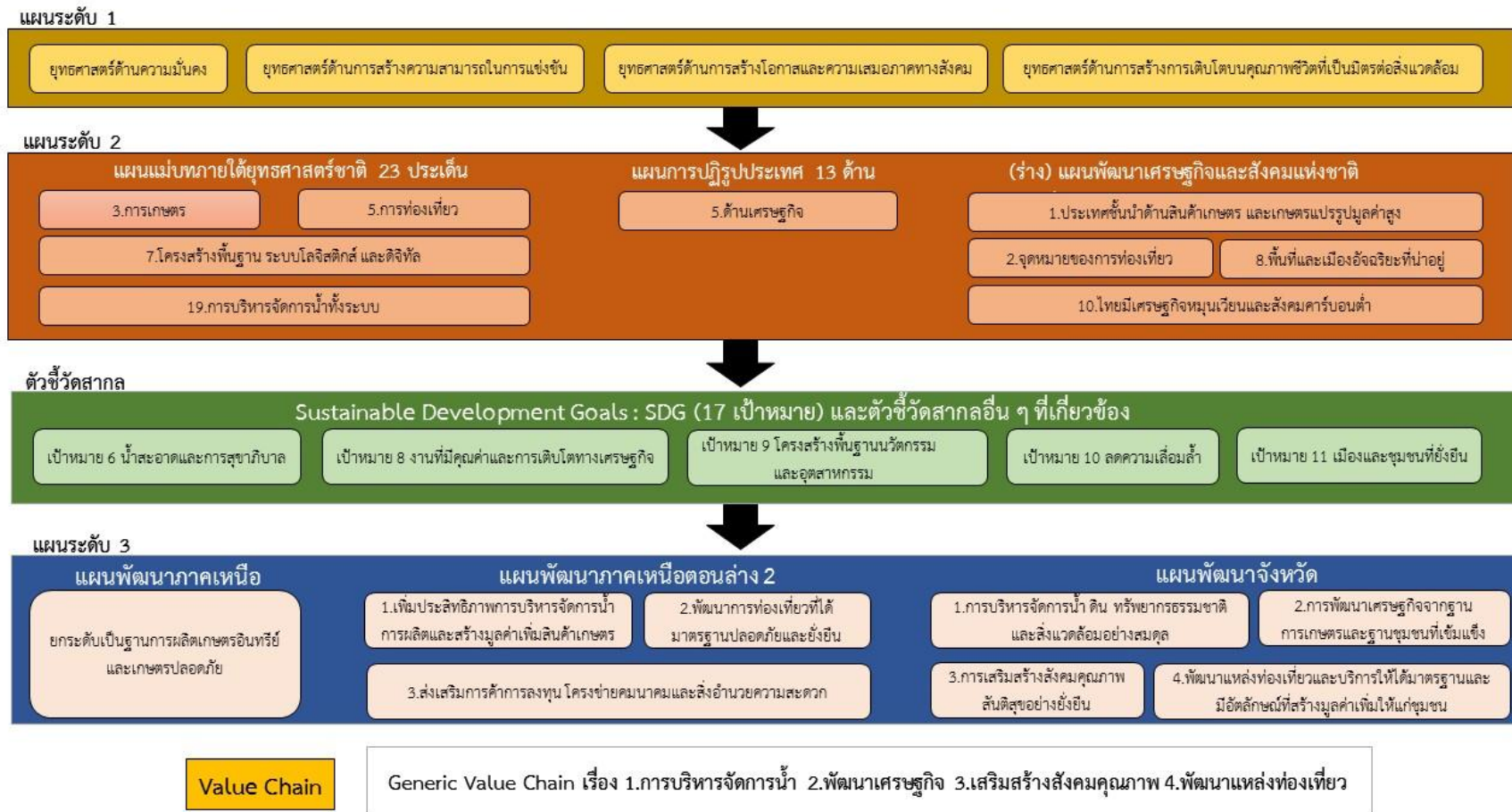

ภาพ 6 การเชื่อมโยงยุทธศาสตร์ระดับประเทศสู่แผนพัฒนาจังหวัดพิจิตร (พ.ศ. 2566 – 2570)

2.3 การวิเคราะห์สถานการณ์ แนวโน้ม การพัฒนาในระดับจังหวัด

การวิเคราะห์สถานการณ์ แนวโน้ม การพัฒนาในระดับจังหวัด โดยศึกษาจากตัวชี้วัดการพัฒนาระดับจังหวัดและกลุ่มจังหวัด¹⁸ เดือนกรกฎาคม ปี 2564 ของสำนักงานสภาพัฒนาการเศรษฐกิจและสังคมแห่งชาติที่ดำเนินการตามมติคณะรัฐมนตรีเมื่อวันที่ 30 กันยายน 2558 ที่เห็นชอบให้ส่วนราชการนำตัวชี้วัดการพัฒนาระดับจังหวัดและกลุ่มจังหวัดพิจารณาใช้ประโยชน์ในการกำหนดแผนงานโครงการและงบประมาณลงสู่พื้นที่ เพื่อให้เกิดการบูรณาการขับเคลื่อนระหว่างจังหวัด กลุ่มจังหวัด และส่วนราชการ เป็นไปอย่างมีประสิทธิภาพ



แนวคิดการจัดทำตัวชี้วัดการพัฒนาระดับจังหวัดและกลุ่มจังหวัดเป็นการพัฒนาเครื่องมือที่ใช้วัดสถานะการพัฒนาพื้นที่จังหวัดและกลุ่มจังหวัดเชิงเปรียบเทียบ โดยมีเงื่อนไขข้อมูลที่ทำตัวชี้วัดจะต้องมีการจัดเก็บครอบคลุมทั้ง 76 จังหวัด และจัดเก็บอย่างต่อเนื่องทุกปีหรือปีเว้นปี สำหรับการดำเนินการในปี 2564 ได้นำเป้าหมายการพัฒนาที่ยั่งยืน (Sustainable Development Goals: SDGs) มาปรับใช้เป็นกรอบในการปรับปรุงตัวชี้วัดการพัฒนาระดับจังหวัด เพื่อให้จังหวัดมีข้อมูลตัวชี้วัดที่สะท้อนระดับการพัฒนาในพื้นที่และสอดคล้องกับเป้าหมายการจัดทำตัวชี้วัด SDGs ในระดับพื้นที่ของประเทศ โดยได้จัดทำข้อมูลเป็นอนุกรมตั้งแต่ปี 2558 – 2562

นำเสนอผลการเปรียบเทียบการพัฒนาในระดับภาพรวม ระดับรายตัวชี้วัด และระดับจังหวัดและกลุ่มจังหวัดในรูปแบบที่ กราฟแท่งเปรียบเทียบ 5 ปี และกราฟใยแมงมุม รวมทั้งตารางข้อมูล เปรียบเทียบ 5 ปีในแต่ละตัวชี้วัดเทียบกับค่ากลางของประเทศ

โดยที่จังหวัด กลุ่มจังหวัดสามารถใช้ตัวชี้วัดชุดใหม่นี้ เป็นเครื่องมือในการวิเคราะห์เปรียบเทียบผลการพัฒนาและแนวโน้มของประเด็นปัญหาในพื้นที่ได้อย่างต่อเนื่อง และนำไปใช้ประกอบการวางแผนและจัดทำแผนพัฒนาจังหวัด และกลุ่มจังหวัด และกำหนดแผนงานโครงการอย่างสอดคล้อง รวมทั้งส่วนราชการสามารถนำตัวชี้วัดไปใช้ประโยชน์ในการวิเคราะห์และชี้พื้นที่เป้าหมายการพัฒนาในระดับจังหวัดและกลุ่มจังหวัดในส่วนที่เกี่ยวกับการกิจเพื่อกำหนดโครงการและงบประมาณได้ชัดเจนยิ่งขึ้น

มติคณะรัฐมนตรี เมื่อวันที่ 25 ตุลาคม 2559 เห็นชอบให้กระทรวงมหาดไทย (มท.) มีกลไกการขับเคลื่อนเป้าหมายการพัฒนาที่ยั่งยืนในระดับพื้นที่ และมติคณะรัฐมนตรี เมื่อวันที่ 24 มีนาคม 2563 รับทราบผลการประชุมคณะกรรมการเพื่อการพัฒนาที่ยั่งยืน (กพย.) ครั้งที่ 1/2562 เมื่อวันที่ 19 ธันวาคม 2562 โดยที่ประชุมเห็นชอบหลักการร่างแผนการขับเคลื่อนเป้าหมายการพัฒนาที่ยั่งยืน (SDGs) สำหรับประเทศไทย

ทั้งนี้ ตัวชี้วัดการพัฒนาระดับจังหวัด (Common Indicators) ชุดใหม่ มีการจัดกลุ่มข้อมูลตัวชี้วัดตามกรอบเป้าหมายการพัฒนาที่ยั่งยืน 5 มิติ (5P) ได้แก่ มิติการพัฒนาคน (People) มิติเศรษฐกิจและความมั่งคั่ง (Prosperity) มิติสิ่งแวดล้อม (Planet) มิติสันติภาพและยุติธรรม (Peace) และมิติความเป็นหุ้นส่วนการพัฒนา (Partnership) ประกอบด้วยตัวชี้วัดในแต่ละมิติดังนี้

¹⁸ ที่มา: https://www.nesdc.go.th/ewt_news.php?nid=11594&filename=index

- 1) มิติการพัฒนาคน (People)
 - 1.1) ร้อยละของประชากรที่อยู่ใต้เส้นความยากจน (ร้อยละ)
 - 1.2) ร้อยละของทารกแรกเกิดที่มีน้ำหนักต่ำกว่าเกณฑ์ (ร้อยละทารกเกิดมีชีพ)
 - 1.3) ร้อยละของประชากรที่เจ็บป่วยที่เป็นผู้ป่วยใน (ร้อยละ)
 - 1.4) อัตราส่วนประชากรต่อแพทย์ (คน/แพทย์)
 - 1.5) อัตราการเข้าเรียนรวมระดับมัธยมศึกษาตอนปลายและอาชีวศึกษา (ร้อยละ)
 - 1.6) จำนวนปีการศึกษาเฉลี่ยประชากรไทย อายุ 15-39 ปี (ปี)
 - 1.7) ค่าเฉลี่ยคะแนน O-net มัธยมศึกษาตอนปลาย (คะแนน)
- 2) มิติเศรษฐกิจและความมั่งคั่ง (Prosperity)
 - 2.1) อัตราการเปลี่ยนแปลงของรายได้เฉลี่ยของครัวเรือนในจังหวัด (ร้อยละ)
 - 2.2) อัตราการเปลี่ยนแปลงของผลิตภัณฑ์มวลรวมจังหวัด (ร้อยละ)
 - 2.3) อัตราการว่างงาน (ร้อยละ)
 - 2.4) อัตราส่วนหนี้เฉลี่ยต่อรายได้เฉลี่ยของครัวเรือน (เท่า)
 - 2.5) ผลผลิตภาพแรงงาน (บาท/คน)
 - 2.6) สัดส่วนปริมาณการใช้ไฟฟ้าภาคครัวเรือนต่อประชากร (kw-ชั่วโมง/คน)
 - 2.7) สัดส่วนปริมาณน้ำมันเชื้อเพลิงในภาคอุตสาหกรรมต่อ GPP ภาคอุตสาหกรรม (ลิตร/ล้านบาท)
 - 2.8) ร้อยละผู้อยู่ในระบบประกันสังคมต่อกำลังแรงงาน (ร้อยละ)
 - 2.9) ร้อยละของครัวเรือนที่มีบ้านและที่ดินเป็นของตนเอง (ร้อยละ)
 - 2.10) ร้อยละของหมู่บ้านที่ถนนสายหลักใช้การได้ตลอดปี (ร้อยละ)
 - 2.11) สมบัติสิทธิการกระจายรายได้
- 3) มิติสิ่งแวดล้อม (Planet)
 - 3.1) อัตราการเปลี่ยนแปลงของพื้นที่ป่าไม้ในจังหวัด (ร้อยละ)
 - 3.2) สัดส่วนปริมาณขยะที่กำจัดถูกต้องต่อปริมาณขยะที่เกิดขึ้น (ร้อยละ)
 - 3.3) ร้อยละของครัวเรือนที่เข้าถึงน้ำประปา (ร้อยละ)
 - 3.4) ร้อยละของประชากรที่ประสบอุทกภัย (ร้อยละ)
 - 3.5) ร้อยละของประชากรที่ประสบภัยแล้ง (ร้อยละ)
- 4) มิติสันติภาพและยุติธรรม (Peace)
 - 4.1) การแจ้งความคดีชีวิต ร่างกาย เพศ และคดีประทุษร้ายต่อทรัพย์ (ต่อแสนคน)
 - 4.2) จำนวนของประชากรในเรือนจำ (ต่อแสนคน)
 - 4.3) จำนวนเจ้าหน้าที่ตำรวจ (ต่อแสนคน)
 - 4.4) อัตราการฆ่าตัวตาย (ต่อแสนคน)
 - 4.5) จำนวนผู้ถูกกักขังที่รอการพิพากษาในสัดส่วนของประชากรในเรือนจำ (ร้อยละ)
- 5) มิติความเป็นหุ้นส่วนการพัฒนา (Partnership)
 - 5.1) ร้อยละของประชากรที่เข้าถึงอินเทอร์เน็ต (ร้อยละ)
 - 5.2) ร้อยละของภาษีที่ท้องถิ่นจัดเก็บได้ต่อรายได้รวมที่ไม่รวมเงินอุดหนุนและเงินอุดหนุนเฉพาะกิจ (ร้อยละ)

5.3) ความสามารถในการเบิกจ่ายงบประมาณของจังหวัด (ร้อยละ)

5.4) สัดส่วนองค์กรชุมชนต่อประชากรแสนคน (แห่ง/แสนคน)

ทั้งนี้ จากรายงานตัวชี้วัดการพัฒนาระดับจังหวัดและกลุ่มจังหวัด เดือนกรกฎาคม พ.ศ. 2564 ของสำนักงานสภาพัฒนาการเศรษฐกิจและสังคมแห่งชาติ สามารถสรุปได้ดังนี้ (ภาคผนวก ข)

1. ดัชนีรวมการพัฒนาจังหวัดพิจิตร

ค่าดัชนีการพัฒนา¹⁹ของจังหวัดมีค่ามากแสดงว่าจังหวัดมีการพัฒนาที่ดี (ลำดับที่มาก แสดงว่ามีระดับการพัฒนาที่ดี นั่นคือ ลำดับที่ 1 มีการพัฒนาน้อยที่สุด ลำดับที่ 76 มีการพัฒนามากที่สุด) เห็นได้จากข้อมูลปี 2562 ที่ใช้ในการวิเคราะห์ พบว่า

1.1 การเปรียบเทียบค่าดัชนีระหว่างจังหวัด

- 1.1.1 ดัชนีรวมการพัฒนาจังหวัดพิจิตร มีค่าเท่ากับ 51.34 เป็นลำดับที่ 26 ของประเทศ ซึ่งต่ำกว่าค่ากลางของประเทศ²⁰ (ดัชนี = 52.87)
- 1.1.2 ดัชนีด้านการพัฒนาคน (People) มีค่าเท่ากับ 62.55 เป็นลำดับที่ 35 ของประเทศ ซึ่งต่ำกว่าค่ากลางของประเทศ (ดัชนี = 63.20)
- 1.1.3 ดัชนีด้านเศรษฐกิจและความมั่งคั่ง (Prosperity) มีค่าเท่ากับ 48.92 เป็นลำดับที่ 31 ของประเทศ ซึ่งต่ำกว่าค่ากลางของประเทศ (ดัชนี = 50.03)
- 1.1.4 ดัชนีด้านสิ่งแวดล้อม (Planet) มีค่าเท่ากับ 52.80 เป็นลำดับที่ 47 ของประเทศ ซึ่งสูงกว่าค่ากลางของประเทศ (ดัชนี = 50.92)
- 1.1.5 ดัชนีด้านสันติภาพและยุติธรรม (Peace) มีค่าเท่ากับ 66.76 เป็นลำดับที่ 60 ของประเทศ ซึ่งสูงกว่าค่ากลางของประเทศ (ดัชนี = 63.45)
- 1.1.6 ดัชนีด้านความเป็นหุ้นส่วนพัฒนา (Partnership) มีค่าเท่ากับ 33.06 เป็นลำดับที่ 12 ของประเทศ ซึ่งต่ำกว่าค่ากลางของประเทศ (ดัชนี = 44.68)

1.2 การเปรียบเทียบค่าดัชนีระหว่างปี

ดัชนีรวมการพัฒนาจังหวัดพิจิตรปี 2562 มีค่าสูงกว่าปี 2561 และเมื่อพิจารณาในแต่ละมิติการพัฒนา พบว่า ในปี 2562 มิติการพัฒนาคน (People) มิติเศรษฐกิจและความมั่งคั่ง (Prosperity) มิติสิ่งแวดล้อม (Planet) มิติความเป็นหุ้นส่วนพัฒนา (Partnership) มีค่าดัชนีสูงกว่าปี 2561 ในขณะที่มิติด้านสันติภาพและยุติธรรม (Peace) เป็นมิติเดียวที่มีค่าดัชนีต่ำกว่าปี 2561

¹⁹ การคำนวณดัชนีการพัฒนาระดับจังหวัด

- ดัชนีย่อย คำนวณจากค่าเฉลี่ยเลขคณิต (Arithmetic Mean) จากข้อมูลตัวชี้วัดในแต่ละมิติ
- ดัชนีรวม คำนวณจากค่าเฉลี่ยแบบเรขาคณิต (Geometric Mean) จากดัชนีย่อยทั้ง 5 ด้าน

²⁰ ค่ากลางของประเทศ คำนวณจากค่ามัธยฐาน (Median) ของดัชนีผสม (Composite Index) ค่าดัชนีรวม หรือดัชนีย่อยในแต่ละมิติ

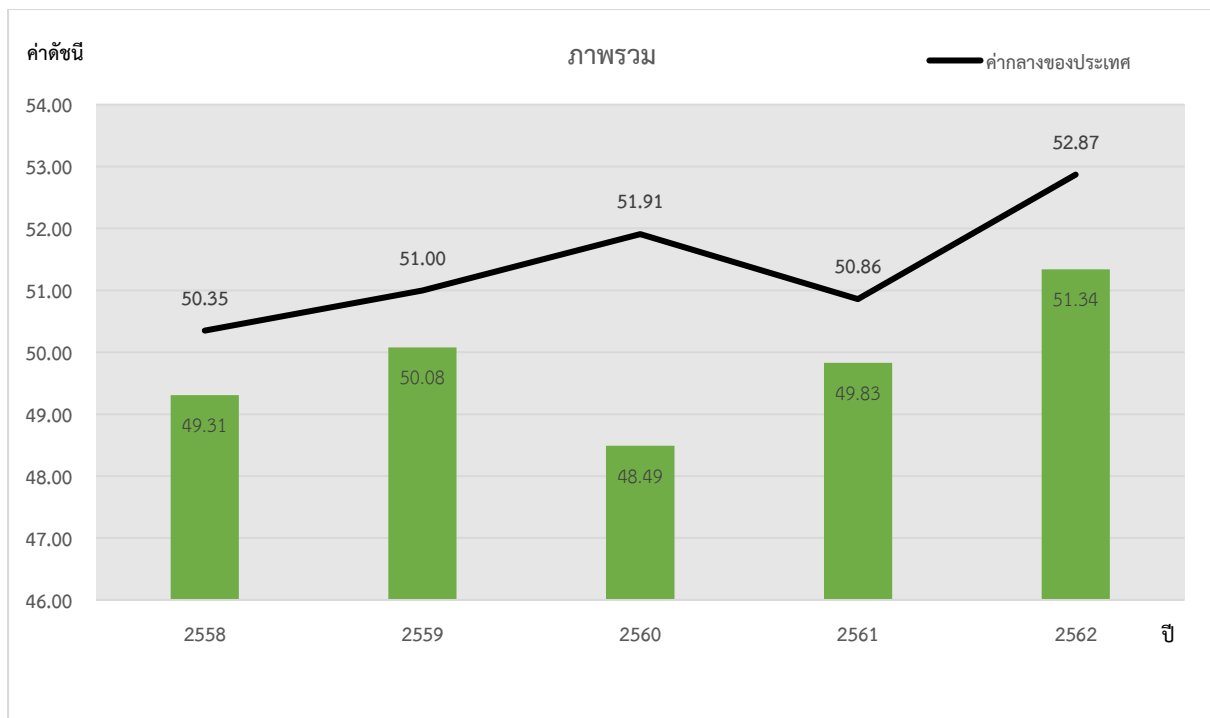

ภาพ 7 ดัชนีการพัฒนาภาพรวมของจังหวัดพิจิตรเทียบกับค่ากลางประเทศ

* ที่มา : ข้อมูลจากตัวชี้วัดการพัฒนาระดับจังหวัดและกลุ่มจังหวัด เดือนกรกฎาคม ปี 2564, สำนักงานสภาพัฒนาการเศรษฐกิจและสังคมแห่งชาติ

2. ดัชนีด้านการพัฒนาคน (People)

ค่าดัชนีการพัฒนามีค่ามากแสดงว่าจังหวัดมีการพัฒนาที่ดี ตามข้อมูลสถิติในปี 2562 พบว่า

2.1 การเปรียบเทียบค่าดัชนีระหว่างจังหวัด ปี 2562 ดัชนีด้านการพัฒนาคน (People) มีค่าเท่ากับ 62.55 เป็นลำดับที่ 26 ของประเทศ ซึ่งต่ำกว่าค่ากลางของประเทศ (ดัชนี = 63.20) แต่ในขณะเดียวกันพบว่า ค่าดัชนีระหว่างจังหวัดด้านดังกล่าวในปี 2562 มีค่าสูงกว่าปี 2561 (ดัชนี = 59.12)

2.2 การเปรียบเทียบค่าดัชนีระหว่างปี

ดัชนีด้านการพัฒนาคน (People) จังหวัดพิจิตรปี 2562 มีค่าสูงกว่าปี 2561 เมื่อพิจารณา ค่าตัวชี้วัดการพัฒนา ในปี 2562 เทียบกับปี 2561 พบว่า ตัวชี้วัดที่มีการพัฒนาที่ดีขึ้น ได้แก่

- ตัวชี้วัด PP_01 ร้อยละของประชากรที่อยู่ใต้เส้นความยากจน (ร้อยละ)
- ตัวชี้วัด PP_03 ร้อยละของประชากรที่เจ็บป่วยที่เป็นผู้ป่วยใน (ร้อยละ)
- ตัวชี้วัด PP_04 อัตราส่วนประชากรต่อแพทย์ (คน/แพทย์)
- ตัวชี้วัด PP_07 ค่าเฉลี่ยคะแนน o-net มัธยมศึกษาตอนปลาย (คะแนน)

ในขณะเดียวกันตัวชี้วัดที่ต้องมีการพัฒนาให้ดีขึ้นต่อไป ได้แก่

- ตัวชี้วัด PP_02 ร้อยละของทารกแรกเกิดที่มีน้ำหนักต่ำกว่าเกณฑ์
- ตัวชี้วัด PP_05 อัตราการเข้าเรียนรวมระดับมัธยมศึกษาตอนปลายและอาชีวศึกษา (ร้อยละ)
- ตัวชี้วัด PP_06 จำนวนปีการศึกษาเฉลี่ย ประชากรไทยอายุ 15-30 ปี (ปี)

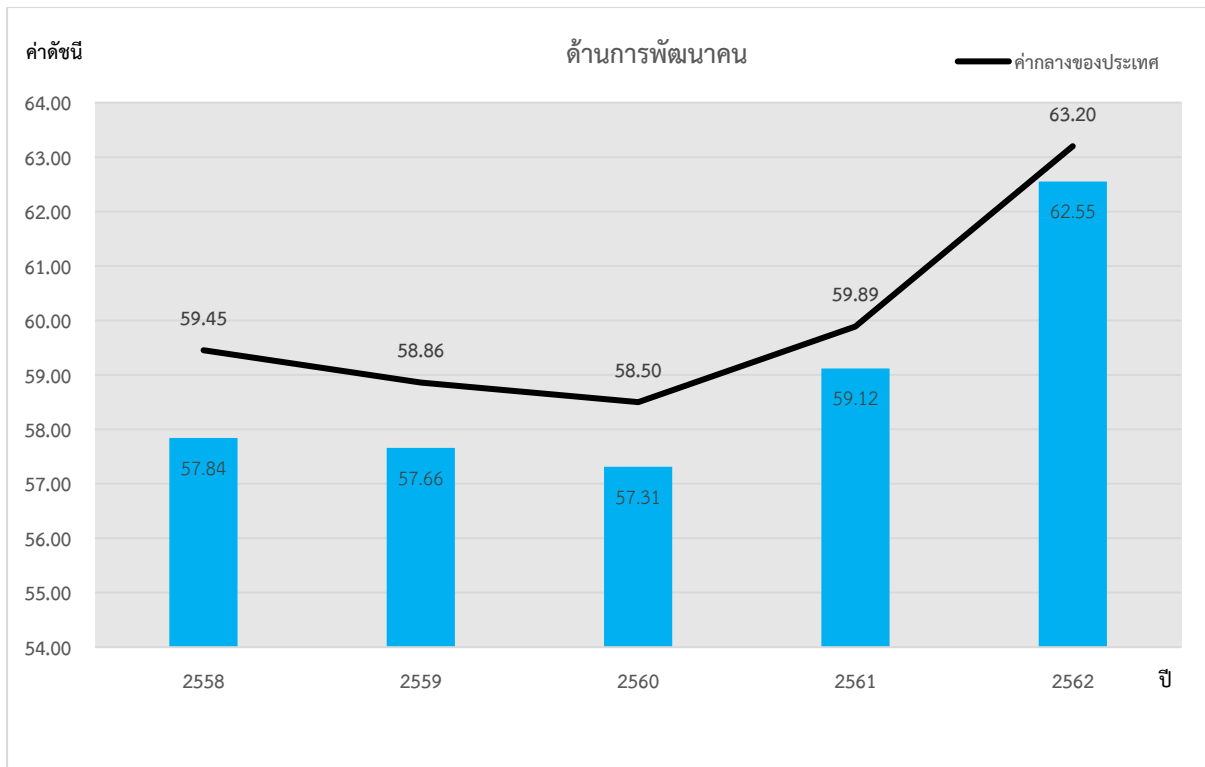

ภาพ 8 ดัชนีด้านการพัฒนาคน (People) ของจังหวัดพิจิตรเทียบกับค่ากลางประเทศ

* ที่มา : ข้อมูลจากตัวชี้วัดการพัฒนาระดับจังหวัดและกลุ่มจังหวัด เดือนกรกฎาคม ปี 2564 ของสำนักงานสภาพัฒนาการเศรษฐกิจและสังคมแห่งชาติ

นั่นคือ จังหวัดพิจิตรมีการพัฒนาคนที่ดีขึ้นจากปีที่ผ่านมา และยังคงต้องการการพัฒนาเพิ่มขึ้นเมื่อเทียบกับภาพรวมของประเทศ ทั้งในเรื่องปัญหาสุขภาพะทั้งในเด็กแรกเกิดและประชาชนทุกช่วงวัย รวมถึงปัญหาทางการศึกษาของประชากรในวัยเรียน เพื่อให้จังหวัดมีการพัฒนาด้านคนให้เป็นไปในทิศทางที่ดีขึ้นและยั่งยืนต่อไป

3. ด้านเศรษฐกิจและความมั่งคั่ง (Prosperity)

ค่าดัชนีการพัฒนามีค่ามากแสดงว่าจังหวัดมีการพัฒนาที่ดี ตามข้อมูลสถิติในปี 2562 พบว่า

3.1 การเปรียบเทียบค่าดัชนีระหว่างจังหวัด ปี 2562 ด้านเศรษฐกิจและความมั่งคั่ง (Prosperity) มีค่าเท่ากับ 48.92 เป็นลำดับที่ 31 ของประเทศ ซึ่งต่ำกว่าค่ากลางของประเทศ (ดัชนี = 50.03) โดยในปี 2562 มีค่าดัชนีระหว่างจังหวัดด้านดังกล่าวสูงกว่าปี 2561 เล็กน้อย (ปี 2562 ดัชนี = 48.92 และปี 2561 = 48.47)

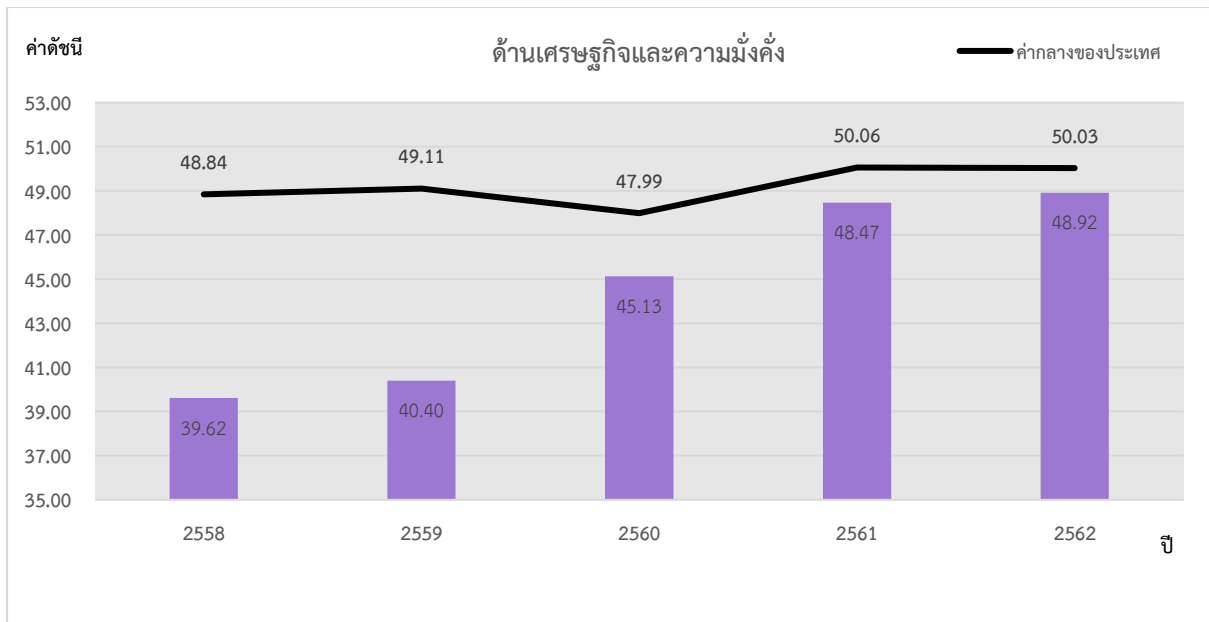

ภาพ 9 ดัชนีการพัฒนาด้านเศรษฐกิจและความมั่งคั่ง (Prosperity) ของจังหวัดพิจิตรเทียบกับค่ากลางประเทศ

* ที่มา: ข้อมูลจากตัวชี้วัดการพัฒนาระดับจังหวัดและกลุ่มจังหวัด เดือนกรกฎาคม ปี 2564 ของสำนักงานสภาพัฒนาการเศรษฐกิจและสังคมแห่งชาติ

3.2 การเปรียบเทียบค่าดัชนีระหว่างปี

ดัชนีด้านเศรษฐกิจและความมั่งคั่ง (Prosperity) จังหวัดพิจิตรปี 2562 มีค่าสูงกว่าปี 2561 เมื่อพิจารณาอัตราการเปลี่ยนแปลงตัวชี้วัด ในปี 2562 เทียบกับปี 2561 พบว่า ตัวชี้วัดที่มีการพัฒนาที่ดีขึ้น ได้แก่

- ตัวชี้วัด PT_01 อัตราการเปลี่ยนแปลงของรายได้เฉลี่ยของครัวเรือนในจังหวัด (ร้อยละ)
- ตัวชี้วัด PT_03 อัตราการว่างงาน (ร้อยละ)
- ตัวชี้วัด PT_04 อัตราส่วนหนี้สินเฉลี่ยต่อรายได้เฉลี่ยของครัวเรือน (เท่า)
- ตัวชี้วัด PT_05 ผลผลิตภาพแรงงาน (บาท/คน)
- ตัวชี้วัด PT_06 สัดส่วนปริมาณการใช้ไฟฟ้าภาคครัวเรือนต่อประชากร (kw-ชั่วโมง/คน)
- ตัวชี้วัด PT_08 ร้อยละของผู้อยู่ในระบบประกันสังคมต่อกำลังแรงงาน (ร้อยละ)
- ตัวชี้วัด PT_11 สมรรถนะการกระจายรายได้

ในขณะเดียวกันตัวชี้วัดที่ต้องมีการพัฒนาให้ดีขึ้นต่อไป ได้แก่

- ตัวชี้วัด PT_02 อัตราการเปลี่ยนแปลงของผลิตภัณฑ์มวลรวมจังหวัด (ร้อยละ)
- ตัวชี้วัด PT_07 สัดส่วนปริมาณน้ำมันเชื้อเพลิงในภาคอุตสาหกรรมต่อ GPP ภาคอุตสาหกรรม (ลิตร/ล้านบาท)
- ตัวชี้วัด PT_09 ร้อยละของครัวเรือนที่มีบ้านและที่ดินเป็นของตนเอง (ร้อยละ)
- ตัวชี้วัด PT_10 ร้อยละของหมู่บ้านที่ถนนสายหลักใช้การได้ตลอดปี (ร้อยละ)

จังหวัดพิจิตรมีการพัฒนาด้านเศรษฐกิจและความมั่งคั่งที่ดีขึ้นจากปีที่ผ่านมา แต่ในขณะเดียวกันยังต้องการการพัฒนาในภาคอุตสาหกรรม โครงสร้างพื้นฐานการคมนาคม และการมีบ้านและที่ดินเป็นของตนเองของครัวเรือน

4. ด้านสิ่งแวดล้อม (Planet)

ค่าดัชนีการพัฒนามีค่ามากแสดงจังหวัดมีการพัฒนาที่ดี ตามข้อมูลสถิติในปี 2562 พบว่า

4.1 การเปรียบเทียบค่าดัชนีระหว่างจังหวัด ปี 2562 ด้านสิ่งแวดล้อม (Planet) มีค่าเท่ากับ 52.80 เป็นลำดับที่ 47 ของประเทศ ซึ่งสูงกว่าค่ากลางของประเทศ (ดัชนี = 50.92) และมีค่าสูงกว่าปี 2561 (ดัชนี = 52.27) ซึ่งค่าดัชนีระหว่างจังหวัดของปี 2562 และปี 2561 มีค่าสูงกว่าค่ากลางของประเทศ (ปี 2562 ดัชนี = 50.92 ปี 2561 ดัชนี = 51.60) นั่นคือ มีการพัฒนาด้านสิ่งแวดล้อม (Planet) สูงกว่าปีที่ผ่านมา และยังคงสถานการณ์การพัฒนาเป็นไปในทิศทางที่ดีเมื่อเทียบกับภาพรวมของประเทศ

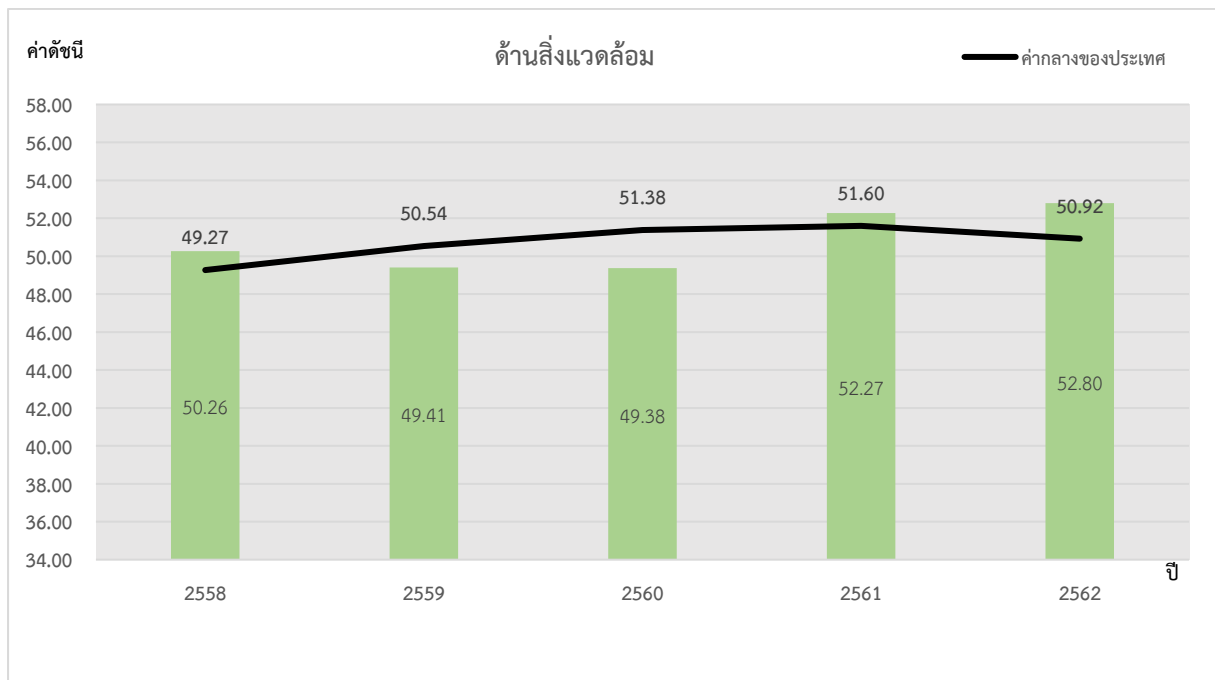

ภาพ 10 ดัชนีการพัฒนาด้านสิ่งแวดล้อม (Planet) ของจังหวัดพิจิตรเทียบกับค่ากลางประเทศ

* ที่มา: ข้อมูลจากตัวชี้วัดการพัฒนาระดับจังหวัดและกลุ่มจังหวัด เดือนกรกฎาคม ปี 2564 ของสำนักงานสภาพัฒนาการเศรษฐกิจและสังคมแห่งชาติ

4.2 การเปรียบเทียบค่าดัชนีระหว่างปี

ดัชนีด้านสิ่งแวดล้อม (Planet) จังหวัดพิจิตรปี 2562 มีค่าสูงกว่าปี 2561 เมื่อพิจารณาอัตราการเปลี่ยนแปลงตัวชี้วัด ในปี 2562 เทียบกับปี 2561 พบว่า ตัวชี้วัดที่มีการพัฒนาที่ดีขึ้น ได้แก่

- ตัวชี้วัด PN_02 สัดส่วนปริมาณขยะที่กำจัดถูกต้องต่อปริมาณขยะที่เกิดขึ้น (ร้อยละ)
- ตัวชี้วัด PN_03 ร้อยละของครัวเรือนที่เข้าถึงน้ำประปา (ร้อยละ)

ในขณะเดียวกันตัวชี้วัดที่ต้องมีการพัฒนาให้ดีขึ้นต่อไป ได้แก่

- ตัวชี้วัด PN_01 อัตราการเปลี่ยนแปลงของพื้นที่ป่าไม้ในจังหวัด (ร้อยละ)
- ตัวชี้วัด PN_04 ร้อยละของประชากรที่ประสบอุทกภัย (ร้อยละ)

สำหรับตัวชี้วัด ร้อยละของประชากรที่ประสบภัยแล้ง (ร้อยละ) ไม่มีข้อมูลปี 2562 และ 2561 ในการเปรียบเทียบ ถึงแม้ว่าจังหวัดพิจิตรมีค่าดัชนีการพัฒนาด้านสิ่งแวดล้อมสูงกว่าปีที่ผ่านมา และมีการพัฒนาที่ดีกว่าค่ากลางของประเทศ หากแต่ยังคงต้องมีการพัฒนาเพื่อเพิ่มพื้นที่ป่าไม้ รวมถึงการบริหารจัดการภัยพิบัติ (ภัยแล้ง)

5. ด้านสันติภาพและยุติธรรม (Peace)

ค่าดัชนีการพัฒนามีค่ามากแสดงจังหวัดมีการพัฒนาที่ดี ตามข้อมูลสถิติในปี 2562 พบว่า

5.1 การเปรียบเทียบค่าดัชนีระหว่างจังหวัด ปี 2562 ด้านสันติภาพและยุติธรรม (Peace) มีค่าเท่ากับ 66.76 เป็นลำดับที่ 60 ของประเทศ ซึ่งสูงกว่าค่ากลางของประเทศ (ดัชนี = 63.45) แต่มีค่าต่ำกว่าปี 2561 (ดัชนี = 67.16) โดยค่าดัชนีของปี 2562 และปี 2561 มีค่าสูงกว่าค่ากลางของประเทศ (ปี 2562 ดัชนี = 63.45 ปี 2561 ดัชนี = 62.02) โดยรวมจังหวัดพิจิตรมีการพัฒนาด้านสันติภาพและยุติธรรม (Peace) ต่ำกว่าปีที่ผ่านมา

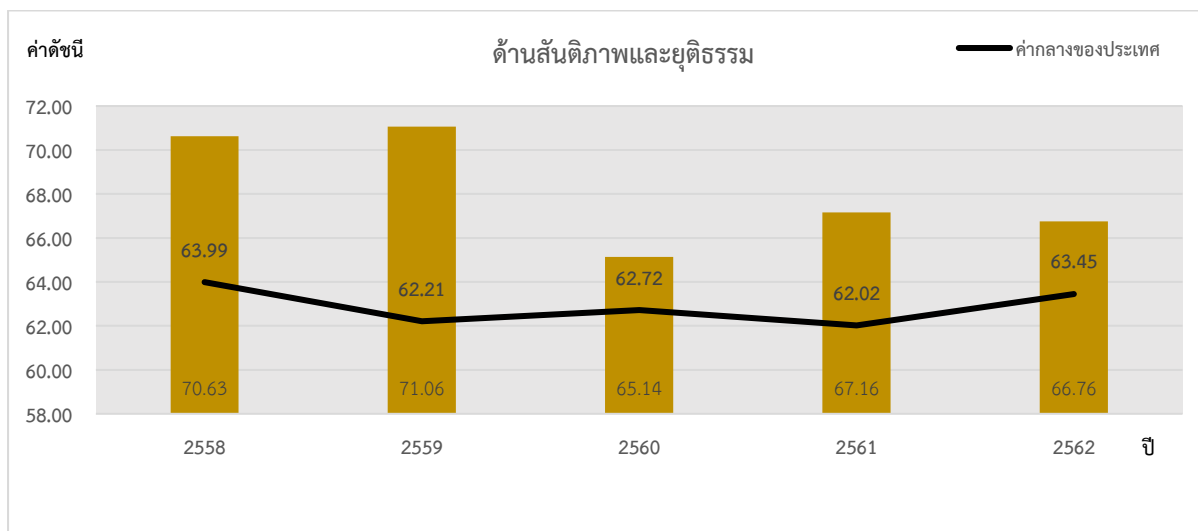

ภาพ 11 ดัชนีการพัฒนาด้านสันติภาพและยุติธรรม (Peace) ของจังหวัดพิจิตรเทียบกับค่ากลางประเทศ

* ที่มา: ข้อมูลจากตัวชี้วัดการพัฒนาระดับจังหวัดและกลุ่มจังหวัด เดือนกรกฎาคม ปี 2564 ของสำนักงานสภาพัฒนาการเศรษฐกิจและสังคมแห่งชาติ

5.2 การเปรียบเทียบค่าดัชนีระหว่างปี

ดัชนีด้านสันติภาพและยุติธรรม (Peace) จังหวัดพิจิตรปี 2562 มีค่าต่ำกว่าปี 2561 (ดัชนี = 67.16) เมื่อพิจารณาอัตราการเปลี่ยนแปลงตัวชี้วัด ในปี 2562 เทียบกับปี 2561 พบว่า ตัวชี้วัดที่มีการพัฒนาที่ดีขึ้น ได้แก่

- ตัวชี้วัด PC_01 การแจ้งความคดีชีวิต ร่างกาย เพศ และคดีประทุษร้ายต่อทรัพย์สิน (ต่อแสนคน)
- ตัวชี้วัด PC_02 จำนวนของประชากรในเรือนจำ (ต่อแสนคน)
- ตัวชี้วัด PC_05 จำนวนผู้ถูกกักขังที่รอการพิพากษาในสัดส่วนของประชากรในเรือนจำ (ร้อยละ)

ในขณะที่ตัวชี้วัดที่ต้องมีการพัฒนาให้ดีขึ้นต่อไป ได้แก่

- ตัวชี้วัด PC_03 จำนวนเจ้าหน้าที่ตำรวจ (ต่อแสนคน)
- ตัวชี้วัด PC_04 อัตราการฆ่าตัวตาย (ต่อแสนคน)

ถึงแม้ว่าจังหวัดพิจิตรมีค่าดัชนีการพัฒนาด้านสันติภาพและยุติธรรมสูงกว่าค่ากลางของประเทศ แต่ค่าดัชนีด้านดังกล่าวต่ำกว่าปีที่ผ่านมา ดังนั้นจึงต้องมีการดูแลสุขภาพทางจิตของประชากร เพื่อลดอัตราการฆ่าตัวตาย รวมถึงการปรับจำนวนบุคลากร เพื่อให้เกิดความสมดุลในการปฏิบัติหน้าที่ด้านการดูแลรักษาความปลอดภัยในชีวิตและทรัพย์สินของประชาชน

6. ด้านความเป็นหุ้นส่วนพัฒนา (Partnership)

ค่าดัชนีการพัฒนามีค่ามากแสดงจังหวัดมีการพัฒนาที่ดี ตามข้อมูลสถิติในปี 2562 พบว่า

6.1 การเปรียบเทียบค่าดัชนีระหว่างจังหวัด ปี 2562 ด้านความเป็นหุ้นส่วนพัฒนา (Partnership) มีค่าเท่ากับ 33.06 เป็นลำดับที่ 12 ของประเทศ ซึ่งต่ำกว่าค่ากลางของประเทศ (ดัชนี = 44.68) แต่มีค่าสูงกว่าปี 2561 (ดัชนี = 30.55) ซึ่งค่าดัชนีของปี 2562 และปี 2561 มีค่าต่ำกว่าค่ากลางของประเทศ (ปี 2562 ดัชนี = 44.68 ปี 2561 ดัชนี = 38.69) นั่นคือ จังหวัดพิจิตรมีการพัฒนาด้านความเป็นหุ้นส่วนพัฒนา (Partnership) ต่ำกว่าภาพรวมของประเทศ แต่ยังคงสถานการณ์พัฒนาเป็นไปในทิศทางที่ดีเมื่อเทียบกับปีที่ผ่านมา

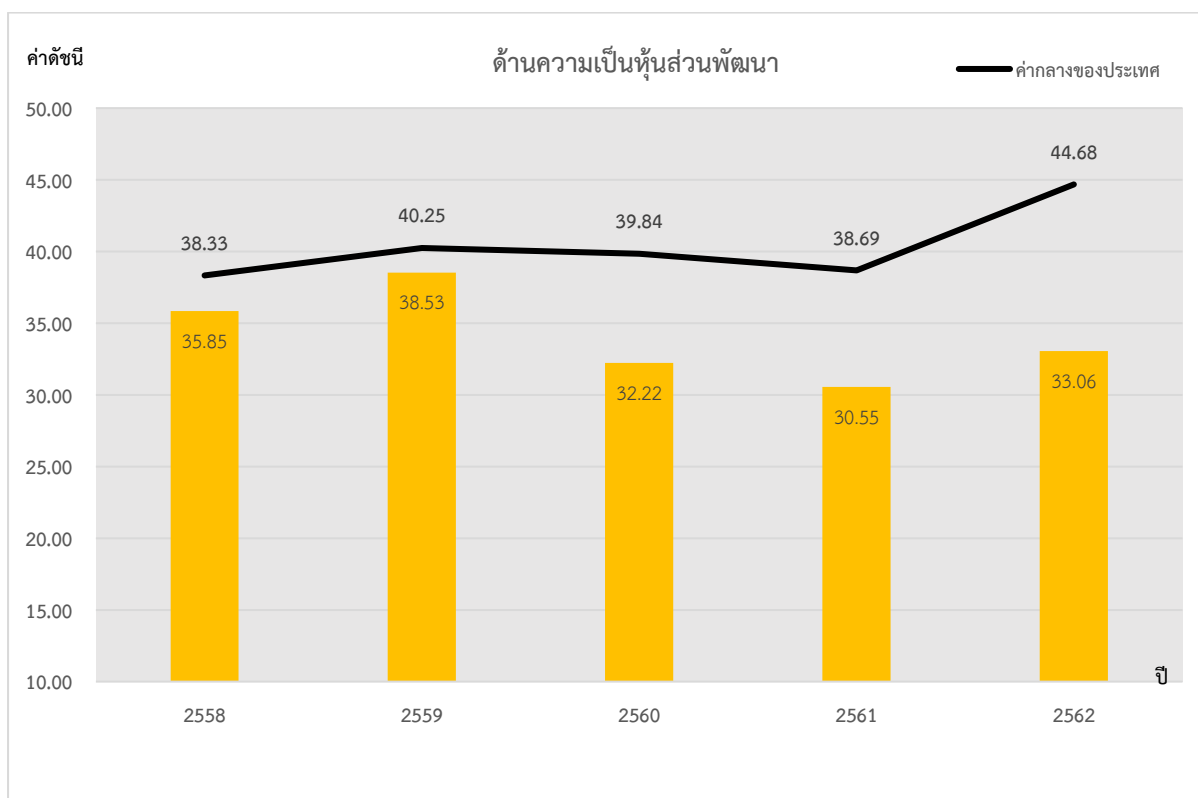

ภาพ 12 ดัชนีการพัฒนาด้านความเป็นหุ้นส่วนพัฒนา (Partnership) ของจังหวัดพิจิตรเทียบกับค่ากลางประเทศ

* ที่มา: ข้อมูลจากตัวชี้วัดการพัฒนาระดับจังหวัดและกลุ่มจังหวัด เดือนกรกฎาคม ปี 2564 ของสำนักงานสภาพัฒนาการเศรษฐกิจและสังคมแห่งชาติ

6.2 การเปรียบเทียบค่าดัชนีระหว่างปี

ดัชนีด้านความเป็นหุ้นส่วนพัฒนา (Partnership) จังหวัดพิจิตรปี 2562 มีค่าสูงกว่าปี 2561 (ดัชนี = 30.55) เมื่อพิจารณาอัตราการเปลี่ยนแปลงตัวชี้วัด ในปี 2562 เทียบกับปี 2561 พบว่า ตัวชี้วัดที่มีการพัฒนาที่ดีขึ้น ได้แก่

- ตัวชี้วัด PS_01 ร้อยละของประชากรที่เข้าถึงอินเทอร์เน็ต (ร้อยละ)
- ตัวชี้วัด PS_02 ร้อยละภาษีที่ท้องถิ่นจัดเก็บได้ต่อรายได้รวมที่ไม่รวมเงินอุดหนุนและเงินอุดหนุนเฉพาะกิจ
- ตัวชี้วัด PS_03 ความสามารถในการเบิกจ่ายงบประมาณของจังหวัด (ร้อยละ)

สำหรับตัวชี้วัดสัดส่วนองค์กรชุมชนต่อประชากรแสนคน (แห่ง/แสนคน) ไม่มีข้อมูลปี 2562 ในการเปรียบเทียบ จังหวัดพิจิตรมีค่าดัชนีการพัฒนาด้านความเป็นหุ้นส่วนพัฒนาสูงกว่าปีที่ผ่านมา แต่ยังคงต่ำกว่าค่ากลางของประเทศค่อนข้างมาก จึงควรมีการบริหารจัดการเกี่ยวกับองค์กรชุมชนเพื่อให้เกิดผลลัพธ์ที่ดี

รายการข้อมูลสถิติทางการที่เกี่ยวข้องกับการพัฒนาในระดับจังหวัด

จากรายงานตัวชี้วัดการพัฒนาในระดับจังหวัดและกลุ่มจังหวัด เดือนกรกฎาคม พ.ศ. 2564 ของสำนักงานสภาพัฒนาการเศรษฐกิจและสังคมแห่งชาติ และจากการจัดกลุ่มพื้นที่จังหวัดตามดัชนีการพัฒนาระดับจังหวัด พบว่า ดัชนีในภาพรวมจังหวัดพิจิตรอยู่ในกลุ่มที่ 3 เป็นพื้นที่/จังหวัดที่มีศักยภาพและพร้อมที่จะพัฒนา โดยในด้านการพัฒนาคน (People) และด้านเศรษฐกิจและความมั่งคั่ง (Prosperity) อยู่ในกลุ่มที่ 3 เป็นพื้นที่/จังหวัดที่มีศักยภาพและพร้อมที่จะพัฒนาด้านสิ่งแวดล้อม (Planet) และด้านสันติภาพและยุติธรรม (Peace) อยู่ในกลุ่มที่ 4 เป็นพื้นที่/จังหวัดที่มีความเข้มแข็งและพร้อมขยายผลไปภายนอก สำหรับด้านความเป็นหุ้นส่วนการพัฒนา (Partnership) อยู่ในกลุ่มที่ 1 เป็นพื้นที่/จังหวัดที่มีความเหลื่อมล้ำสูง ยังขาดความพร้อมและต้องได้รับการสนับสนุนอย่างเร่งด่วน

3.1 ประเด็นการพัฒนาที่ 1: การบริหารจัดการน้ำ ดิน ทรัพยากรธรรมชาติและสิ่งแวดล้อมอย่างสมดุล

วัตถุประสงค์

1. การพัฒนา ปรับปรุง อนุรักษ์และฟื้นฟู แหล่งน้ำหลักและแหล่งน้ำสาขา แหล่งน้ำธรรมชาติ ให้เอื้อประโยชน์สูงสุดต่อการพัฒนาจังหวัดอย่างเป็นระบบ
2. การบริหารจัดการน้ำ ดิน ทรัพยากรธรรมชาติและสิ่งแวดล้อมอย่างบูรณาการเพื่อรองรับภาคการผลิต เกษตรปลอดภัย เกษตรอินทรีย์ และการพัฒนาที่เป็นมิตรกับสิ่งแวดล้อมอย่างยั่งยืน

ตัวชี้วัด

1. แหล่งน้ำธรรมชาติได้รับการพัฒนา ปรับปรุง อนุรักษ์และฟื้นฟูเพื่อแก้ไขปัญหาภัยแล้ง/อุทกภัย อุบัติภัย บริโภค การเกษตรและอุตสาหกรรมเพิ่มขึ้น
2. ปริมาณขยะมูลฝอยชุมชนที่ถูกกำจัดอย่างถูกวิธีตามหลักวิชาการเพิ่มมากขึ้น
3. การอนุรักษ์ ฟื้นฟู ทรัพยากรธรรมชาติและเพิ่มพื้นที่สีเขียว

ในการขับเคลื่อนประเด็นการพัฒนาที่ 1: การบริหารจัดการน้ำ ดิน ทรัพยากรธรรมชาติและสิ่งแวดล้อมอย่างสมดุล ซึ่งจากการวิเคราะห์สถานการณ์ แนวโน้มการพัฒนาจังหวัดพิจิตร พบว่า มิติด้านสิ่งแวดล้อม ในปี 2562 อัตราการเปลี่ยนแปลงของพื้นที่ป่าไม้ในจังหวัดลดลงจากปี 2561 (ปี 2562 ดัชนี = 9.65 ปี 2561 ดัชนี = 9.49) ซึ่งเป็นไปในทิศทางเดียวกับร้อยละของประชากรที่ประสบอุทกภัยเพิ่มสูงขึ้น ร้อยละ 2.61 ในปี 2563 อัตราการเปลี่ยนแปลงของจำนวนแหล่งน้ำลดลงจากปี 2562 ร้อยละ 28.8 และพื้นที่ป่าไม้ เมื่อเปรียบเทียบกับพื้นที่จังหวัดในปี 2563 เพิ่มขึ้นจากปี 2562 ร้อยละ 0.01 ตลอดจนสถานการณ์ด้านขยะมูลฝอย ซึ่งยังคงเป็นปัญหาในปัจจุบัน ต้องเร่งหาสาเหตุโดยพิจารณาจากสาเหตุที่แท้จริง เพื่อดำเนินการฟื้นฟูทรัพยากรธรรมชาติและเพิ่มพื้นที่สีเขียว

ดังนั้น จึงต้องดำเนินการจัดทำห่วงโซ่คุณค่า (Value Chain) ที่สอดคล้องกับแผนพัฒนาจังหวัด และคัดเลือกปัจจัยสู่ความสำเร็จ (Critical Success Factor) พร้อมจัดทำผังสถิติทางการ ที่ประกอบด้วยรายการข้อมูลสถิติที่สำคัญและจำเป็นที่สามารถนำไปใช้ในการติดตามและประเมินผลในเรื่องดังกล่าวได้ ซึ่งมีรายละเอียดดังนี้

3.1.1 ห่วงโซ่คุณค่า (Value Chain) ที่สอดคล้องกับแผนพัฒนาจังหวัด

แนวความคิดจัดทำห่วงโซ่คุณค่า ประเด็นการพัฒนา ที่ 1: การบริหารจัดการน้ำ ดิน ทรัพยากรธรรมชาติและสิ่งแวดล้อมอย่างสมดุล โดยแบ่งออกเป็น 3 ห่วงโซ่คุณค่า ตามประเด็นของตัวชี้วัด ได้แก่ ห่วงโซ่คุณค่าประเด็นการบริหารจัดการน้ำ (ตัวชี้วัดที่ 1 แหล่งน้ำธรรมชาติได้รับการพัฒนา ปรับปรุงอนุรักษ์และฟื้นฟูเพื่อแก้ไขปัญหาภัยแล้ง/อุทกภัย อุบโศก บริโศก การเกษตรและอุตสาหกรรมเพิ่มขึ้น) ห่วงโซ่คุณค่า การบริหารจัดการขยะมูลฝอย (ตัวชี้วัดที่ 2 ปริมาณขยะมูลฝอยชุมชนที่ถูกกำจัดอย่างถูกวิธีตามหลักวิชาการเพิ่มมากขึ้น) และห่วงโซ่คุณค่าการอนุรักษ์ ฟื้นฟู ทรัพยากรธรรมชาติและเพิ่มพื้นที่สีเขียว (ตัวชี้วัดที่ 3 การอนุรักษ์ ฟื้นฟู ทรัพยากรธรรมชาติและเพิ่มพื้นที่สีเขียว)

1) ห่วงโซ่คุณค่าประเด็นการบริหารจัดการน้ำ

เริ่มจากการศึกษาห่วงโซ่คุณค่าของประเทศไทย 140 เป้าหมายแผนแม่บทย่อย ภายใต้แผนแม่บทภายใต้ยุทธศาสตร์ชาติ (23 ด้าน) ประเด็น 19 การบริหารจัดการน้ำทั้งระบบ แผนแม่บทย่อย 19.1 การพัฒนาการจัดการน้ำเชิงลุ่มน้ำทั้งระบบ เพื่อเพิ่มความมั่นคง ด้านน้ำของประเทศ เป้าหมาย 190101 ระดับความมั่นคงด้านน้ำอุบโศก บริโศก เพิ่มขึ้นจากระดับ 3 เป็นระดับ 4 เป้าหมาย 190102 การรับมือกับพิบัติภัยด้านน้ำเพิ่มขึ้น และแผนแม่บทย่อย 19.2 การเพิ่มผลผลิตภาพของน้ำทั้งระบบ ในการใช้น้ำอย่างประหยัด รู้คุณค่า และสร้างมูลค่าเพิ่มจากการใช้น้ำให้ทัดเทียมกับระดับสากล เป้าหมาย 190202 ระดับความมั่นคงน้ำเพื่อการพัฒนาเศรษฐกิจเพิ่มขึ้น เป้าหมาย 190203 ผลผลิตภาพจากการใช้น้ำเพิ่มขึ้น จากนั้นดำเนินการจัดทำห่วงโซ่คุณค่า (Value Chain) ที่สอดคล้องกับแผนพัฒนาจังหวัดพิจิตร ได้ดังภาพ 13

2) ห่วงโซ่คุณค่าประเด็นการบริหารจัดการขยะมูลฝอย

เริ่มจากการศึกษาห่วงโซ่คุณค่าของประเทศไทย 140 เป้าหมายแผนแม่บทย่อย ภายใต้แผนแม่บทภายใต้ยุทธศาสตร์ชาติ (23 ด้าน) ประเด็น 6 พื้นที่และเมืองน่าอยู่อัจฉริยะ แผนแม่บทย่อย 6.2 การพัฒนาพื้นที่เมือง ชนบท เกษตรกรรม และอุตสาหกรรมเชิงนิเวศที่มีการบริหารจัดการตามแผนผังภูมิโนเวศอย่างยั่งยืน เป้าหมาย 060201 เมืองมีระบบจัดการสิ่งแวดล้อมและมลพิษที่มีประสิทธิภาพครอบคลุม และได้มาตรฐาน จากนั้นดำเนินการจัดทำห่วงโซ่คุณค่า (Value Chain) ที่สอดคล้องกับแผนพัฒนาจังหวัดพิจิตร ได้ดังภาพ 14

3) ห่วงโซ่คุณค่าประเด็นการอนุรักษ์ ฟื้นฟู ทรัพยากรธรรมชาติ เพิ่มพื้นที่สีเขียว

เริ่มจากการศึกษาห่วงโซ่คุณค่าของประเทศไทย 140 เป้าหมายแผนแม่บทย่อย ภายใต้แผนแม่บทภายใต้ยุทธศาสตร์ชาติ (23 ด้าน) ประเด็น 18 การเติบโตอย่างยั่งยืนแผนแม่บทย่อย 18.1 การสร้างการเติบโตอย่างยั่งยืนบนสังคมเศรษฐกิจสีเขียว เป้าหมาย 180102 พื้นที่สีเขียวทุกประเภทเพิ่มขึ้น รวมทั้งศึกษาห่วงโซ่คุณค่ามาตรฐาน (Generic Value Chain) ประเด็นการอนุรักษ์และพัฒนาทรัพยากรธรรมชาติ (ดิน ป่าไม้ ชายฝั่งทะเล) จากนั้นดำเนินการจัดทำห่วงโซ่คุณค่า (Value Chain) ที่สอดคล้องกับแผนพัฒนาจังหวัดพิจิตร ได้ดังภาพ 15

ห่วงโซ่คุณค่า (Value Chain) “การบริหารจัดการน้ำ”

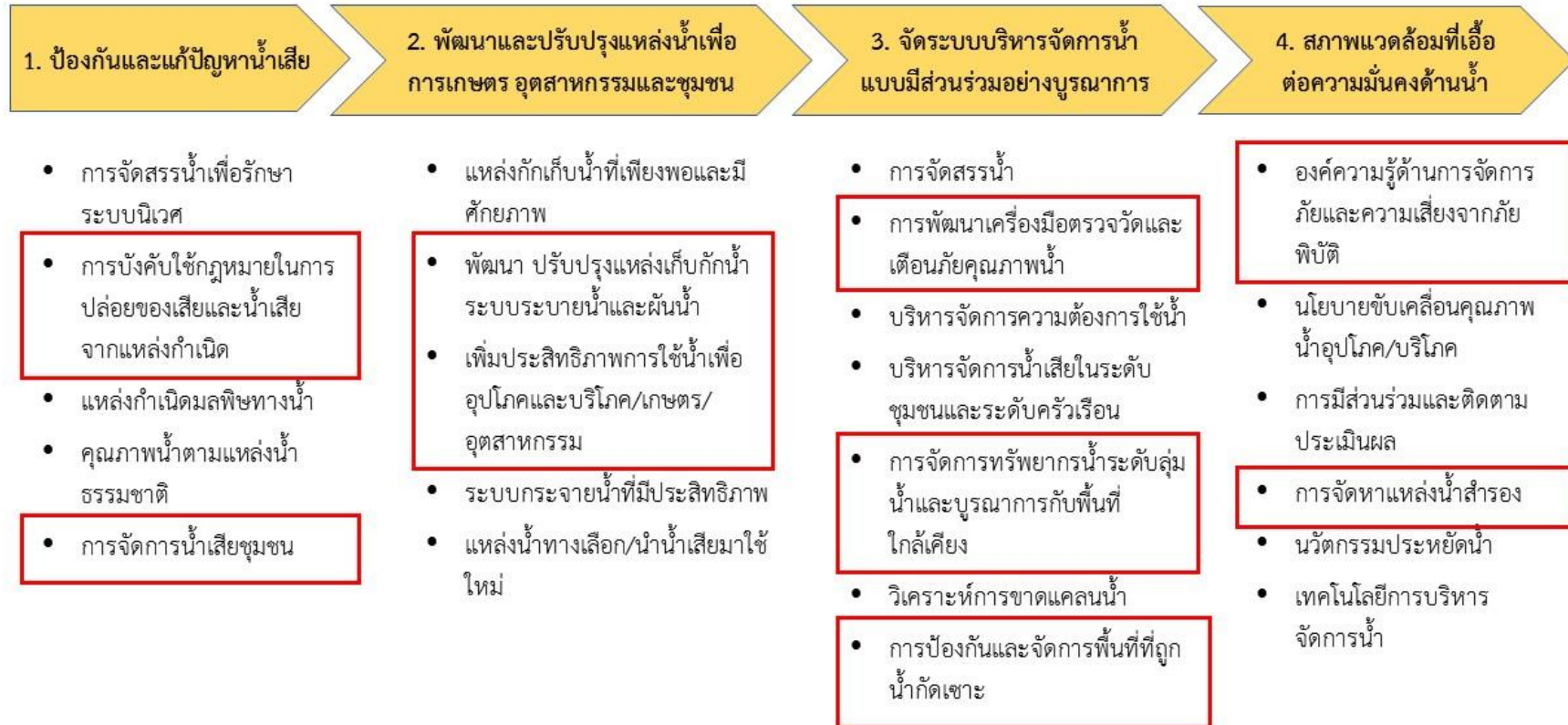

ภาพ 13 ห่วงโซ่คุณค่า (Value Chain) “การบริหารจัดการน้ำ”

ห่วงโซ่คุณค่า (Value Chain) “การบริหารจัดการขยะมูลฝอย”

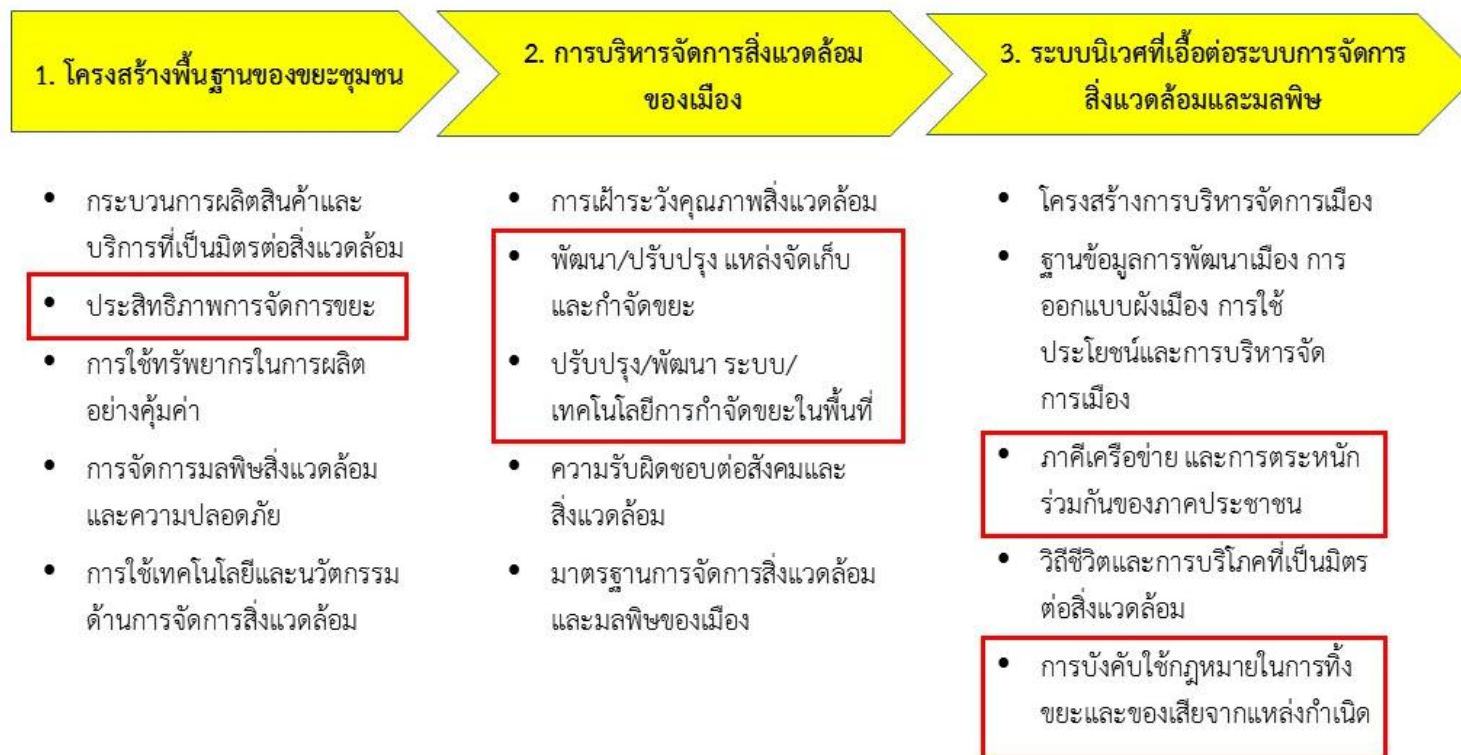

ภาพ 14 ห่วงโซ่คุณค่า (Value Chain) “การบริหารจัดการขยะมูลฝอย”

ห่วงโซ่คุณค่า (Value Chain) “การอนุรักษ์ ป่าไม้ ทรัพยากรธรรมชาติ เพิ่มพื้นที่สีเขียว”

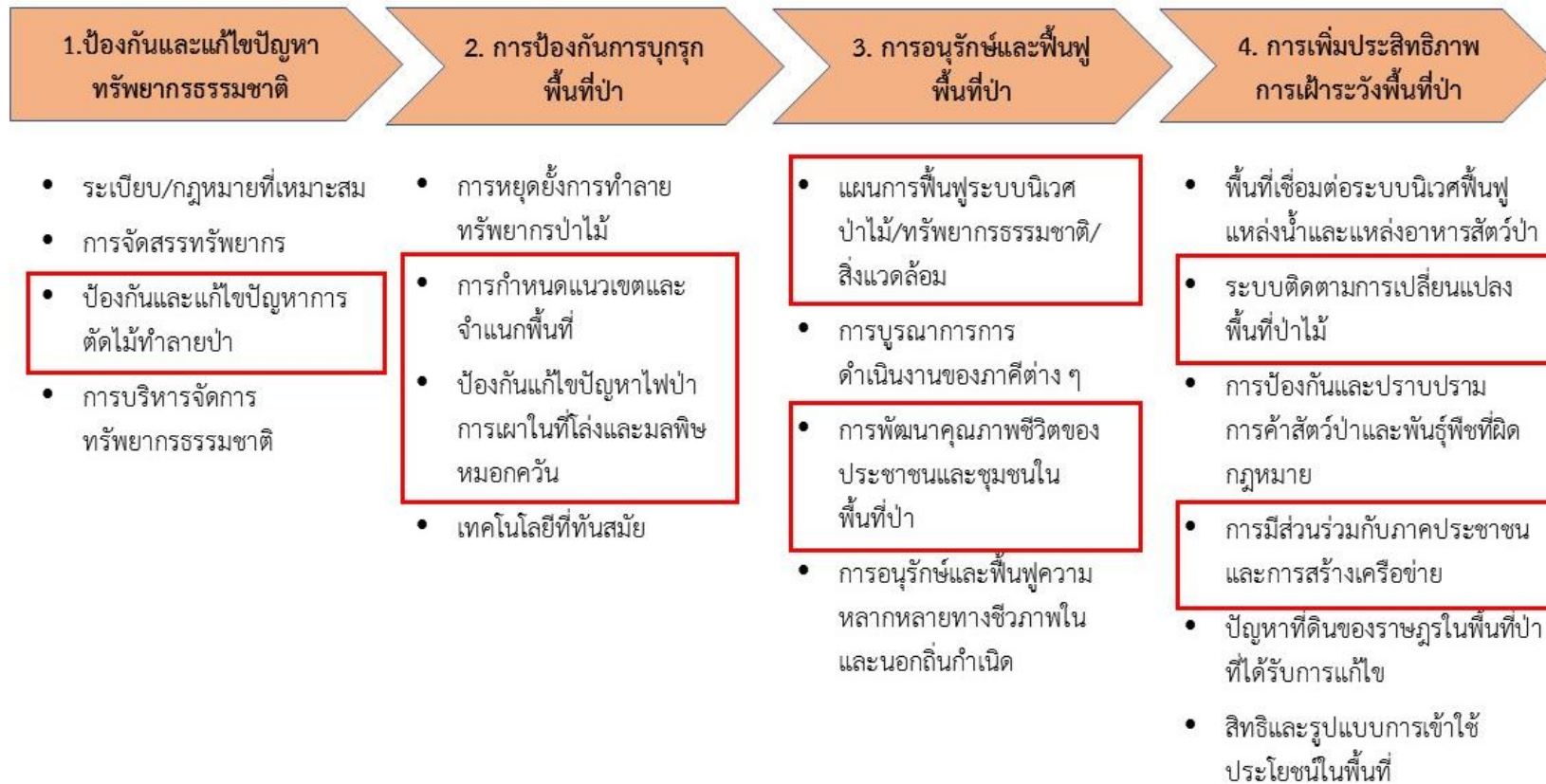

ภาพ 15 ห่วงโซ่คุณค่า (Value Chain) “การอนุรักษ์ ป่าไม้ ทรัพยากรธรรมชาติ เพิ่มพื้นที่สีเขียว”

3.1.2 ผังสถิติทางการ

1) การจัดทำผังสถิติทางการประเด็นการพัฒนาที่ 1 “การบริหารจัดการทรัพยากรน้ำ”

หลังจากที่ได้มีการศึกษาแนวทางการพัฒนาจังหวัด (ประเด็นการพัฒนาที่ 1) ที่สอดคล้องกับห่วงโซ่มูลค่า (Value Chain) แล้ว จะต้องมีการคัดเลือกปัจจัยสู่ความสำเร็จ (Critical Success Factor) ที่มีความสำคัญในการบริหารงานในจังหวัด จากนั้นจัดทำผังสถิติทางการ “การบริหารจัดการทรัพยากรน้ำ” โดยศึกษาวิเคราะห์ความสอดคล้องของตัวชี้วัดภายใต้แผนระดับ 2 แผนแม่บทภายใต้ยุทธศาสตร์ชาติ ประเด็นการบริหารจัดการน้ำทั้งระบบ และแผนระดับ 3 แผนแม่บทการบริหารจัดการทรัพยากรน้ำ 20 ปี (พ.ศ.2561-2580) จึงสามารถสรุปผังสถิติทางการ “การบริหารจัดการทรัพยากรน้ำ” ดังตาราง 11

ตาราง 11 ผังสถิติทางการ “การบริหารจัดการน้ำ”

ห่วงโซ่คุณค่า (VC)	ปัจจัยแห่งความสำเร็จ (CSF)	ตัวชี้วัด	บัญชีสถิติทางการ	การจัดจำแนก	ระดับการนำเสนอผล	สถานะข้อมูล	หน่วยงาน	การจัดส่งข้อมูลให้ส่วนราชการส่วนกลาง	หมายเหตุ
ป้องกันและแก้ปัญหาหน้าเสีย	การจัดการน้ำเสียชุมชน	จำนวนจุดบำบัดน้ำเสียชุมชนเพิ่มขึ้น	จำนวนชุมชนเมือง				ที่ทำการปกครองจังหวัด		
ป้องกันและแก้ปัญหาหน้าเสีย	การจัดการน้ำเสียชุมชน	จำนวนจุดบำบัดน้ำเสียชุมชนเพิ่มขึ้น	จำนวนจุดบำบัดน้ำเสียชุมชน				เทศบาลเมือง/ตำบล		
ป้องกันและแก้ปัญหาหน้าเสีย	การบังคับใช้กฎหมายในการปล่อยของเสียและน้ำเสียจากแหล่งกำเนิด	จำนวนเรื่องร้องเรียนความเดือดร้อนจากการปล่อยของเสีย/น้ำเสีย	จำนวนเรื่องร้องเรียนความเดือดร้อนจากการปล่อยของเสีย/น้ำเสีย				สำนักงานจังหวัด/ศูนย์ดำรงธรรม		
พัฒนาและปรับปรุงแหล่งน้ำเพื่อการเกษตร อุตสาหกรรม และชุมชน	พัฒนา ปรับปรุงแหล่งกักเก็บน้ำ ระบบระบายน้ำและฝนนํ้า	จำนวนโครงการพัฒนาปรับปรุงแหล่งเก็บกักน้ำ ระบบระบายน้ำและฝนนํ้า	จำนวนโครงการพัฒนาปรับปรุงแหล่งเก็บกักน้ำ ระบบระบายน้ำและฝนนํ้า				โครงการชลประทานจังหวัด		
พัฒนาและปรับปรุงแหล่งน้ำเพื่อการเกษตร อุตสาหกรรม และชุมชน	พัฒนา ปรับปรุงแหล่งกักเก็บน้ำ ระบบระบายน้ำและฝนนํ้า	จำนวนงบประมาณพัฒนาปรับปรุงแหล่งเก็บกักน้ำ ระบบระบายน้ำและฝนนํ้า	จำนวนงบประมาณพัฒนาปรับปรุงแหล่งเก็บกักน้ำ ระบบระบายน้ำและฝนนํ้า				โครงการชลประทานจังหวัด		
พัฒนาและปรับปรุงแหล่งน้ำเพื่อการเกษตร อุตสาหกรรม และชุมชน	เพิ่มประสิทธิภาพการใช้น้ำเพื่ออุปโภคและบริโภค/อุตสาหกรรม	ปริมาณการใช้น้ำของชุมชน/อุตสาหกรรม	ปริมาณการใช้น้ำต่อครัวเรือน (ลบ.ม.)				สำนักงานการประปาสาขาพิจิตร		

ตาราง 11 ผังสถิติทางการ “การบริหารจัดการน้ำ” (ต่อ)

ห่วงโซ่คุณค่า (VC)	ปัจจัยแห่งความสำเร็จ (CSF)	ตัวชี้วัด	บัญชีสถิติทางการ	การจัดจำแนก	ระดับการนำเสนอผล	สถานะข้อมูล	หน่วยงาน	การจัดส่งข้อมูลให้ส่วนราชการส่วนกลาง	หมายเหตุ
พัฒนาและปรับปรุงแหล่งน้ำเพื่อการเกษตร อุตสาหกรรม และชุมชน	เพิ่มประสิทธิภาพการใช้น้ำเพื่ออุปโภคและบริโภค/อุตสาหกรรม	ปริมาณการใช้น้ำของชุมชน/อุตสาหกรรม	ปริมาณการใช้น้ำในภาคอุตสาหกรรม (ลบ.ม.)				สำนักงานการประปาสาขาพิจิตร		
จัดระบบบริหารจัดการน้ำแบบมีส่วนร่วมอย่างบูรณาการ	การพัฒนาเครื่องมือตรวจวัดและเตือนภัยคุณภาพน้ำ	จำนวนสถานีตรวจวัดคุณภาพน้ำในจุดที่กำหนด	จำนวนสถานีตรวจวัดคุณภาพน้ำในจุดที่กำหนด				กรมควบคุมมลพิษ		
จัดระบบบริหารจัดการน้ำแบบมีส่วนร่วมอย่างบูรณาการ	การพัฒนาเครื่องมือตรวจวัดและเตือนภัยคุณภาพน้ำ	จำนวนสถานีวัดระดับน้ำในจุดที่กำหนด	จำนวนสถานีวัดระดับในจุดที่กำหนด				โครงการชลประทานพิจิตร		
จัดระบบบริหารจัดการน้ำแบบมีส่วนร่วมอย่างบูรณาการ	การจัดการทรัพยากรน้ำระดับลุ่มน้ำแบบบูรณาการกับพื้นที่ใกล้เคียง	พื้นที่เก็บน้ำหน้าน้ำมากเพิ่มขึ้น	จำนวนพื้นที่เก็บน้ำหน้าน้ำมาก				โครงการชลประทานพิจิตร		

ตาราง 11 ผังสถิติทางการ “การบริหารจัดการน้ำ” (ต่อ)

ห่วงโซ่คุณค่า (VC)	ปัจจัยแห่งความสำเร็จ (CSF)	ตัวชี้วัด	บัญชีสถิติทางการ	การจัดจำแนก	ระดับการนำเสนอผล	สถานะข้อมูล	หน่วยงาน	การจัดส่งข้อมูลให้ส่วนราชการส่วนกลาง	หมายเหตุ
จัดระบบบริหารจัดการน้ำแบบมีส่วนร่วมอย่างบูรณาการ	การจัดการทรัพยากรน้ำระดับลุ่มน้ำแบบบูรณาการกับพื้นที่ใกล้เคียง	พื้นที่หน้าแล้งที่ไม่มีน้ำใช้ลดลง	จำนวนพื้นที่หน้าแล้งที่ไม่มีน้ำใช้				โครงการชลประทานพิจิตร		
จัดระบบบริหารจัดการน้ำแบบมีส่วนร่วมอย่างบูรณาการ	การจัดการทรัพยากรน้ำระดับลุ่มน้ำแบบบูรณาการกับพื้นที่ใกล้เคียง	ปริมาณหนอง บึง ที่ได้รับการพัฒนา ปรับปรุงเพิ่มขึ้น	ปริมาณหนอง บึง ที่ได้รับการพัฒนา ปรับปรุง				โครงการชลประทานพิจิตร		
จัดระบบบริหารจัดการน้ำแบบมีส่วนร่วมอย่างบูรณาการ	การป้องกันและจัดการพื้นที่ที่ถูกน้ำกัดเซาะ	จำนวนแห่งและความยาวของเขื่อนป้องกันน้ำกัดเซาะตลิ่ง	จำนวนแห่งและความยาวของเขื่อนป้องกันน้ำกัดเซาะตลิ่ง				สำนักงานโยธาธิการและผังเมืองจังหวัด		
สภาพแวดล้อมที่เอื้อต่อความมั่นคงด้านน้ำ	การจัดการแหล่งน้ำสำรอง	จำนวนแหล่งน้ำสำรองที่เพิ่มขึ้น	จำนวนบ่อน้ำเพื่อการเกษตรนอกเขตชลประทาน				กรมพัฒนาที่ดิน		
สภาพแวดล้อมที่เอื้อต่อความมั่นคงด้านน้ำ	การจัดการแหล่งน้ำสำรอง	จำนวนแหล่งน้ำสำรองที่เพิ่มขึ้น	จำนวนบ่อบาดาลที่ใช้ในการเกษตร				กรมทรัพยากรน้ำบาดาล		
สภาพแวดล้อมที่เอื้อต่อความมั่นคงด้านน้ำ	การจัดการแหล่งน้ำสำรอง	จำนวนแหล่งน้ำสำรองที่เพิ่มขึ้น	จำนวนแห่งที่ติดตั้งระบบสูบน้ำโดยใช้แผงโซลาร์เซลล์ของจังหวัดพิจิตร				สำนักงานพลังงานจังหวัดพิจิตร		

ตาราง 11 ผังสถิติทางการ “การบริหารจัดการน้ำ” (ต่อ)

ห่วงโซ่คุณค่า (VC)	ปัจจัยแห่งความสำเร็จ (CSF)	ตัวชี้วัด	บัญชีสถิติทางการ	การจัดจำแนก	ระดับการนำเสนอผล	สถานะข้อมูล	หน่วยงาน	การจัดส่งข้อมูลให้ส่วนราชการส่วนกลาง	หมายเหตุ
สภาพแวดล้อมที่เอื้อต่อความมั่นคงด้านน้ำ	องค์ความรู้ด้านการจัดการภัยและความเสี่ยงจากภัยพิบัติ	การเตรียมความพร้อมเมื่อเกิดภัยพิบัติเพิ่มขึ้น	จำนวนโครงการที่จัดอบรมเพื่อเพิ่มองค์ความรู้ด้านการจัดการภัยและความเสี่ยงจากภัยพิบัติให้แก่บุคลากร				สำนักงานป้องกันและบรรเทาสาธารณภัยจังหวัด		
สภาพแวดล้อมที่เอื้อต่อความมั่นคงด้านน้ำ	องค์ความรู้ด้านการจัดการภัยและความเสี่ยงจากภัยพิบัติ	การเตรียมความพร้อมเมื่อเกิดภัยพิบัติเพิ่มขึ้น	จำนวนบุคลากรที่เข้ารับการอบรมเพื่อเพิ่มองค์ความรู้ด้านการจัดการภัยและความเสี่ยงจากภัยพิบัติ				สำนักงานป้องกันและบรรเทาสาธารณภัยจังหวัด		
สภาพแวดล้อมที่เอื้อต่อความมั่นคงด้านน้ำ	องค์ความรู้ด้านการจัดการภัยและความเสี่ยงจากภัยพิบัติ	การเตรียมความพร้อมเมื่อเกิดภัยพิบัติเพิ่มขึ้น	จำนวนระบบเฝ้าระวังและเตือนภัย เมื่อมีความเสี่ยงในการเกิดภัยพิบัติ				สำนักงานป้องกันและบรรเทาสาธารณภัยจังหวัด		

2) การจัดทำผังสถิติทางการประเพณีการพัฒนาที่ 1 “การบริหารจัดการขยะมูลฝอย”

หลังจากที่ได้มีการศึกษาแนวทางการพัฒนาจังหวัด (ประเพณีการพัฒนาที่ 1) ที่สอดคล้องกับห่วงโซ่คุณค่า (Value Chain) แล้ว จะต้องมีการคัดเลือกปัจจัยสู่ความสำเร็จ (Critical Success Factor) ที่มีความสำคัญในการบริหารงานในจังหวัด จากนั้นจัดทำผังสถิติทางการ “การบริหารจัดการขยะมูลฝอย” โดยศึกษาวิเคราะห์ความสอดคล้องของตัวชี้วัดภายใต้แผน 3 ระดับ จึงสามารถสรุปผังสถิติทางการ “การบริหารจัดการขยะมูลฝอย” ดังตาราง 12

ตาราง 12 ผังสถิติทางการ “การบริหารจัดการขยะมูลฝอย”

ห่วงโซ่คุณค่า (VC)	ปัจจัยแห่ง ความสำเร็จ (CSF)	ตัวชี้วัด	บัญชีสถิติทางการ	การจัด จำแนก	ระดับการ นำเสนอ ผล	สถานะ ข้อมูล	หน่วยงาน	การจัดส่งข้อมูล ให้ส่วนราชการ ส่วนกลาง	หมายเหตุ
โครงสร้างพื้นฐาน ของขยะชุมชน	ประสิทธิภาพการ จัดการขยะ	ปริมาณขยะที่เกิดขึ้นและถูกนำไป กำจัด	ปริมาณขยะที่เกิดขึ้น				สำนักงาน ส่งเสริมการ ปกครอง ท้องถิ่น จังหวัด		
โครงสร้างพื้นฐาน ของขยะชุมชน	ประสิทธิภาพการ จัดการขยะ	ปริมาณขยะที่เกิดขึ้นและถูกนำไป กำจัด	ปริมาณขยะที่ถูกนำไปใช้ ประโยชน์				สำนักงาน ส่งเสริมการ ปกครอง ท้องถิ่น จังหวัด		
โครงสร้างพื้นฐาน ของขยะชุมชน	ประสิทธิภาพการ จัดการขยะ	ปริมาณขยะที่เกิดขึ้นและถูกนำไป กำจัด	ปริมาณขยะที่มีการเก็บขนไป กำจัด				สำนักงาน ส่งเสริมการ ปกครอง ท้องถิ่น จังหวัด		
โครงสร้างพื้นฐาน ของขยะชุมชน	ประสิทธิภาพการ จัดการขยะ	ปริมาณขยะที่เกิดขึ้นและถูกนำไป กำจัด	ปริมาณขยะสะสม				สำนักงาน ส่งเสริมการ ปกครอง ท้องถิ่น จังหวัด		

ตาราง 12 ผังสถิติทางการ “การบริหารจัดการขยะมูลฝอย” (ต่อ)

ห่วงโซ่คุณค่า (VC)	ปัจจัยแห่ง ความสำเร็จ (CSF)	ตัวชี้วัด	บัญชีสถิติทางการ	การจัด จำแนก	ระดับการ นำเสนอ ผล	สถานะ ข้อมูล	หน่วยงาน	การจัดส่งข้อมูล ให้ส่วนราชการ ส่วนกลาง	หมายเหตุ
โครงสร้างพื้นฐาน ของขยะชุมชน	ประสิทธิภาพการ จัดการขยะ	ปริมาณขยะที่เกิดขึ้นและถูกนำไป กำจัด	ปริมาณขยะที่กำจัดถูกต้อง				สำนักงาน ส่งเสริมการ ปกครอง ท้องถิ่น จังหวัด		
โครงสร้างพื้นฐาน ของขยะชุมชน	ประสิทธิภาพการ จัดการขยะ	ปริมาณขยะที่เกิดขึ้นและถูกนำไป กำจัด	ปริมาณขยะที่กำจัดไม่ถูกต้อง				สำนักงาน ส่งเสริมการ ปกครอง ท้องถิ่น จังหวัด		
โครงสร้างพื้นฐาน ของขยะชุมชน	ประสิทธิภาพการ จัดการขยะ	ปริมาณขยะที่เกิดขึ้นและถูกนำไป กำจัด	ปริมาณการกำจัดขยะต่อวัน				สำนักงาน ส่งเสริมการ ปกครอง ท้องถิ่น จังหวัด		
โครงสร้างพื้นฐาน ของขยะชุมชน	ประสิทธิภาพการ จัดการขยะ	ปริมาณขยะที่เกิดขึ้นและถูกนำไป กำจัด	จำนวนแห่งของพื้นที่ที่มีปัญหา ขยะ				สำนักงาน ส่งเสริมการ ปกครอง ท้องถิ่น จังหวัด		

ตาราง 12 ผังสถิติทางการ “การบริหารจัดการขยะมูลฝอย” (ต่อ)

ห่วงโซ่คุณค่า (VC)	ปัจจัยแห่งความสำเร็จ (CSF)	ตัวชี้วัด	บัญชีสถิติทางการ	การจัดจำแนก	ระดับการนำเสนอผล	สถานะข้อมูล	หน่วยงาน	การจัดส่งข้อมูลให้ส่วนราชการส่วนกลาง	หมายเหตุ
การบริหารจัดการสิ่งแวดล้อมของเมือง	พัฒนา/ปรับปรุงแหล่งจัดเก็บขยะ	แหล่งจัดเก็บ/กำจัดขยะ ได้รับการพัฒนาและปรับปรุง	จำนวนสถานที่กำจัดขยะ				สำนักงานส่งเสริมการปกครองท้องถิ่นจังหวัด		
การบริหารจัดการสิ่งแวดล้อมของเมือง	พัฒนา/ปรับปรุงแหล่งจัดเก็บขยะ	แหล่งจัดเก็บ/กำจัดขยะ ได้รับการพัฒนาและปรับปรุง	จำนวน อปท.ที่มีการให้บริการจัดเก็บขยะมูลฝอย				สำนักงานส่งเสริมการปกครองท้องถิ่นจังหวัด		
การบริหารจัดการสิ่งแวดล้อมของเมือง	พัฒนา/ปรับปรุงแหล่งจัดเก็บขยะ	แหล่งจัดเก็บ/กำจัดขยะ ได้รับการพัฒนาและปรับปรุง	จำนวนสถานที่กำจัดขยะที่ได้รับการปรับปรุงให้ถูกหลักสุขาภิบาล				สำนักงานส่งเสริมการปกครองท้องถิ่นจังหวัด		
การบริหารจัดการสิ่งแวดล้อมของเมือง	พัฒนา/ปรับปรุงแหล่งจัดเก็บขยะ	แหล่งจัดเก็บ/กำจัดขยะ ได้รับการพัฒนาและปรับปรุง	จำนวนร้านรับซื้อของเก่า				สำนักงานส่งเสริมการปกครองท้องถิ่นจังหวัด		
การบริหารจัดการสิ่งแวดล้อมของเมือง	ปรับปรุง/พัฒนาระบบ/เทคโนโลยีการกำจัดขยะในพื้นที่	ชุมชนได้รับการปรับปรุง/พัฒนาระบบ/เทคโนโลยีการกำจัดขยะหรือแปรรูปขยะ	จำนวนชุมชน/พื้นที่ที่ได้รับการปรับปรุง/พัฒนาระบบ/เทคโนโลยีการกำจัดขยะหรือแปรรูปขยะ				สำนักงานส่งเสริมการปกครองท้องถิ่นจังหวัด		

ตาราง 12 ผังสถิติทางการ “การบริหารจัดการขยะมูลฝอย” (ต่อ)

ห่วงโซ่คุณค่า (VC)	ปัจจัยแห่งความสำเร็จ (CSF)	ตัวชี้วัด	บัญชีสถิติทางการ	การจัดจำแนก	ระดับการนำเสนอผล	สถานะข้อมูล	หน่วยงาน	การจัดส่งข้อมูลให้ส่วนราชการส่วนกลาง	หมายเหตุ
ระบบนิเวศที่เอื้อต่อการจัดการสิ่งแวดล้อมและมลพิษ	ภาคีเครือข่าย และการตระหนักร่วมกันของภาคประชาชน	เครือข่ายชุมชนเพื่อสร้างความร่วมมือในการบริหารจัดการขยะ	จำนวนเครือข่ายชุมชนเพื่อสร้างความร่วมมือในการบริหารจัดการขยะ				สำนักงานส่งเสริมการปกครองท้องถิ่นจังหวัด		
ระบบนิเวศที่เอื้อต่อการจัดการสิ่งแวดล้อมและมลพิษ	ภาคีเครือข่าย และการตระหนักร่วมกันของภาคประชาชน	เครือข่ายชุมชนเพื่อสร้างความร่วมมือในการบริหารจัดการขยะ	จำนวนสมาชิกของเครือข่ายชุมชนเพื่อสร้างความร่วมมือในการบริหารจัดการขยะ				สำนักงานส่งเสริมการปกครองท้องถิ่นจังหวัด		
ระบบนิเวศที่เอื้อต่อการจัดการสิ่งแวดล้อมและมลพิษ	ภาคีเครือข่าย และการตระหนักร่วมกันของภาคประชาชน	กิจกรรมการให้ความรู้ความเข้าใจการจัดการปัญหาขยะ	จำนวนกิจกรรมการให้ความรู้และความเข้าใจในการจัดการปัญหาขยะ				สำนักงานส่งเสริมการปกครองท้องถิ่นจังหวัด		
ระบบนิเวศที่เอื้อต่อการจัดการสิ่งแวดล้อมและมลพิษ	ภาคีเครือข่าย และการตระหนักร่วมกันของภาคประชาชน	กิจกรรมการให้ความรู้ความเข้าใจการจัดการปัญหาขยะ	จำนวนผู้เข้าร่วมกิจกรรมการให้ความรู้และความเข้าใจในการจัดการปัญหาขยะ				สำนักงานส่งเสริมการปกครองท้องถิ่นจังหวัด		
ระบบนิเวศที่เอื้อต่อการจัดการสิ่งแวดล้อมและมลพิษ	ภาคีเครือข่าย และการตระหนักร่วมกันของภาคประชาชน	กิจกรรมการให้ความรู้ความเข้าใจการจัดการปัญหาขยะ	จำนวนครั้งในการประชุมหน่วยงานที่เกี่ยวข้องรายปี				สำนักงานส่งเสริมการปกครองท้องถิ่นจังหวัด		

ตาราง 12 ผังสถิติทางการ “การบริหารจัดการขยะมูลฝอย” (ต่อ)

ห่วงโซ่คุณค่า (VC)	ปัจจัยแห่งความสำเร็จ (CSF)	ตัวชี้วัด	บัญชีสถิติทางการ	การจัดจำแนก	ระดับการนำเสนอผล	สถานะข้อมูล	หน่วยงาน	การจัดส่งข้อมูลให้ส่วนราชการส่วนกลาง	หมายเหตุ
ระบบนิเวศที่เอื้อต่อการจัดการสิ่งแวดล้อมและมลพิษ	ภาคีเครือข่าย และการตระหนักร่วมกันของภาคประชาชน	แผนงาน/โครงการบริหารจัดการขยะและของเสียอันตราย	จำนวนแผนงาน/โครงการบริหารจัดการขยะและของเสียอันตราย				สำนักงานจังหวัด		
ระบบนิเวศที่เอื้อต่อการจัดการสิ่งแวดล้อมและมลพิษ	การบังคับใช้กฎหมายในการทิ้งขยะและของเสียจากแหล่งกำเนิด	ปัญหา/เรื่องร้องเรียนเกี่ยวกับขยะ/มลพิษ	จำนวนปัญหา/เรื่องร้องเรียนเกี่ยวกับขยะ/มลพิษ				ศูนย์ดำรงธรรม		
ระบบนิเวศที่เอื้อต่อการจัดการสิ่งแวดล้อมและมลพิษ	การบังคับใช้กฎหมายในการทิ้งขยะและของเสียจากแหล่งกำเนิด	ปัญหา/เรื่องร้องเรียนเกี่ยวกับขยะ/มลพิษ	ร้อยละที่ลดลงของปัญหา/เรื่องร้องเรียนเกี่ยวกับขยะ/มลพิษ				ศูนย์ดำรงธรรม		

3) การจัดทำผังสถิติทางการประเดิมการพัฒนาที่ 1 “การอนุรักษ์ ป่าพุ ทรัพยากรธรรมชาติ เพิ่มพื้นที่สีเขียว”

หลังจากที่ได้มีการศึกษาแนวทางการพัฒนาจังหวัด (ประเดิมการพัฒนาที่ 1) ที่สอดคล้องกับห่วงโซ่คุณค่า (Value Chain) แล้ว จะต้องมีการคัดเลือกปัจจัยสู่ความสำเร็จ (Critical Success Factor) ที่มีความสำคัญในการบริหารงานในจังหวัด จากนั้นจัดทำผังสถิติทางการ “การอนุรักษ์ ป่าพุ ทรัพยากรธรรมชาติ เพิ่มพื้นที่สีเขียว” โดยศึกษาวิเคราะห์ความสอดคล้องของตัวชี้วัดภายใต้แผน 3 ระดับ จึงสามารถสรุปผังสถิติทางการ “การอนุรักษ์ ป่าพุ ทรัพยากรธรรมชาติ เพิ่มพื้นที่สีเขียว” ดังตาราง 13

ตาราง 13 ผังสถิติทางการ “การอนุรักษ์ พื้นที่ ทรัพยากรธรรมชาติ เพิ่มพื้นที่สีเขียว”

ห่วงโซ่คุณค่า (VC)	ปัจจัยแห่งความสำเร็จ (CSF)	ตัวชี้วัด	บัญชีสถิติทางการ	การจัดจำแนก	ระดับการนำเสนอผล	สถานะข้อมูล	หน่วยงาน	การจัดส่งข้อมูลให้ส่วนราชการส่วนกลาง	หมายเหตุ
ป้องกันและแก้ไขปัญหาระบบนิเวศ	ป้องกันและแก้ไขปัญหาระบบนิเวศ	อัตราพื้นที่ป่าอนุรักษ์ถูกบุกรุกทำลาย ลดลง	พื้นที่ป่าอนุรักษ์ที่ถูกบุกรุกทำลาย				สำนักบริหารพื้นที่ อนุรักษ์ที่ 12 (นครสวรรค์)		
ป้องกันและแก้ไขปัญหาระบบนิเวศ	ป้องกันและแก้ไขปัญหาระบบนิเวศ	อัตราพื้นที่ป่าอนุรักษ์ถูกบุกรุกทำลาย ลดลง	สัดส่วนของพื้นที่ป่าต่อพื้นที่จังหวัด				สำนักจัดการทรัพยากรป่าไม้ สาขานครสวรรค์		
ป้องกันและแก้ไขปัญหาระบบนิเวศ	ป้องกันและแก้ไขปัญหาระบบนิเวศ	อัตราพื้นที่ป่าอนุรักษ์ถูกบุกรุกทำลาย ลดลง	ร้อยละการเปลี่ยนแปลงของพื้นที่ป่าไม้ต่อปี				สำนักบริหารพื้นที่ อนุรักษ์ที่ 12 (นครสวรรค์) สำนักจัดการทรัพยากรป่าไม้ สาขานครสวรรค์		
ป้องกันและแก้ไขปัญหาระบบนิเวศ	ป้องกันและแก้ไขปัญหาระบบนิเวศ	อัตราพื้นที่ป่าอนุรักษ์ถูกบุกรุกทำลาย ลดลง	พื้นที่เอกสารสิทธิทำกินในเขตพื้นที่ป่าสงวนแห่งชาติ				สำนักจัดการทรัพยากรป่าไม้ สาขานครสวรรค์		
ป้องกันและแก้ไขปัญหาระบบนิเวศ	ป้องกันและแก้ไขปัญหาระบบนิเวศ	อัตราพื้นที่ป่าอนุรักษ์ถูกบุกรุกทำลาย ลดลง	พื้นที่ปลูกป่านอกเขตพื้นที่อนุรักษ์				สำนักบริหารพื้นที่ อนุรักษ์ที่ 12 (นครสวรรค์)		

ตาราง 13 ผังสถิติทางการ “การอนุรักษ์ พื้นที่ พุทธยากรรมชาติ เพิ่มพื้นที่สีเขียว” (ต่อ)

ห่วงโซ่คุณค่า (VC)	ปัจจัยแห่งความสำเร็จ (CSF)	ตัวชี้วัด	บัญชีสถิติทางการ	การจัดจำแนก	ระดับการนำเสนอผล	สถานะข้อมูล	หน่วยงาน	การจัดส่งข้อมูลให้ส่วนราชการส่วนกลาง	หมายเหตุ
การป้องกันการบุกรุกพื้นที่ป่า	การกำหนดแนวเขตและจำแนกพื้นที่	ความครบถ้วนของการกำหนดแนวเขตและจำแนกพื้นที่	ระยะแนวเขตพื้นที่ป่าไม้ที่ได้รับการสำรวจจริงวัดเพื่อกำหนดเป็นป่าสงวนแห่งชาติ				สำนักจัดการทรัพยากรป่าไม้สาขานครสวรรค์		
การป้องกันการบุกรุกพื้นที่ป่า	การกำหนดแนวเขตและจำแนกพื้นที่	ความครบถ้วนของการกำหนดแนวเขตและจำแนกพื้นที่	จำนวนระวางแผนที่ที่ได้รับการจัดทำตามมาตรฐานของกรมป่าไม้				สำนักจัดการทรัพยากรป่าไม้สาขานครสวรรค์		
การป้องกันการบุกรุกพื้นที่ป่า	การกำหนดแนวเขตและจำแนกพื้นที่	ความครบถ้วนของการกำหนดแนวเขตและจำแนกพื้นที่	จำนวนป่าสงวนแห่งชาติที่ได้รับการจัดทำฐานข้อมูลในระบบสารสนเทศภูมิศาสตร์				สำนักจัดการทรัพยากรป่าไม้สาขานครสวรรค์		
การป้องกันการบุกรุกพื้นที่ป่า	การกำหนดแนวเขตและจำแนกพื้นที่	พื้นที่ป่าสงวนตามประกาศ	พื้นที่ป่าสงวนตามประกาศ				สำนักจัดการทรัพยากรป่าไม้สาขานครสวรรค์		
การป้องกันการบุกรุกพื้นที่ป่า	การกำหนดแนวเขตและจำแนกพื้นที่	พื้นที่ป่าสงวนที่มีสภาพป่า	พื้นที่ป่าสงวนที่มีสภาพป่า				สำนักจัดการทรัพยากรป่าไม้สาขานครสวรรค์		
การป้องกันการบุกรุกพื้นที่ป่า	การกำหนดแนวเขตและจำแนกพื้นที่	อัตราการเปลี่ยนแปลงของพื้นที่ป่าไม้ในจังหวัดเพิ่มขึ้น	พื้นที่ป่าไม้				สำนักจัดการทรัพยากรป่าไม้สาขานครสวรรค์		
การป้องกันการบุกรุกพื้นที่ป่า	ป้องกันแก้ไข ปัญหาไฟป่าการเผาในที่โล่งและมลพิษหมอกควัน	พื้นที่ประสบปัญหาไฟป่าและความเข้มข้นของมลพิษหมอกควันลดลง	จำนวนตำบลที่มีพื้นที่เสี่ยงต่อการเกิดไฟป่า				กรมป่าไม้/กรมอุทยานแห่งชาติ สัตว์ป่าและพันธุ์พืช		

ตาราง 13 ผังสถิติทางการ “การอนุรักษ์ ป่าไม้ ทรัพยากรธรรมชาติ เพิ่มพื้นที่สีเขียว” (ต่อ)

ห่วงโซ่คุณค่า (VC)	ปัจจัยแห่งความสำเร็จ (CSF)	ตัวชี้วัด	บัญชีสถิติทางการ	การจัดจำแนก	ระดับการนำเสนอผล	สถานะข้อมูล	หน่วยงาน	การจัดส่งข้อมูลให้ส่วนราชการส่วนกลาง	หมายเหตุ
การป้องกันการบุกรุกพื้นที่ป่า	ป้องกันแก้ไข ปัญหาไฟป่าการเผาในที่โล่งและมลพิษหมอกควัน	พื้นที่ประสบปัญหาไฟป่าและความเข้มข้นของมลพิษหมอกควันลดลง	จำนวนวันที่ฝุ่นอยู่ในเกณฑ์มาตรฐาน รายปี				สำนักงานทรัพยากรธรรมชาติและสิ่งแวดล้อม		
การอนุรักษ์และฟื้นฟูป่าพื้นที่ป่า	แผนการฟื้นฟูป่าระบบนิเวศป่าไม้/ทรัพยากรธรรมชาติ/สิ่งแวดล้อม	พื้นที่ป่าที่เพิ่มขึ้น	พื้นที่ป่าเสื่อมโทรม				กรมป่าไม้		
การอนุรักษ์และฟื้นฟูป่าพื้นที่ป่า	แผนการฟื้นฟูป่าระบบนิเวศป่าไม้/ทรัพยากรธรรมชาติ/สิ่งแวดล้อม	พื้นที่ป่าที่เพิ่มขึ้น	พื้นที่ป่าสมบูรณ์/ป่าคืนสภาพ				กรมป่าไม้		
การอนุรักษ์และฟื้นฟูป่าพื้นที่ป่า	แผนการฟื้นฟูป่าระบบนิเวศป่าไม้/ทรัพยากรธรรมชาติ/สิ่งแวดล้อม	พื้นที่ป่าที่เพิ่มขึ้น	จำนวนกล้าไม้ เพื่อฟื้นฟูป่าเสื่อมโทรมกลับคืนสู่ป่าธรรมชาติ				กรมป่าไม้		
การอนุรักษ์และฟื้นฟูป่าพื้นที่ป่า	แผนการฟื้นฟูป่าระบบนิเวศป่าไม้/ทรัพยากรธรรมชาติ/สิ่งแวดล้อม	พื้นที่ป่าที่เพิ่มขึ้น	จำนวนแผนงาน/โครงการฟื้นฟูป่า/เพิ่มพื้นที่ป่า				กรมป่าไม้		
การอนุรักษ์และฟื้นฟูป่าพื้นที่ป่า	การพัฒนาคุณภาพชีวิตของประชาชนและชุมชนในพื้นที่ป่า	พื้นที่ที่ได้รับการส่งเสริมการบริหารจัดการป่าชุมชน	พื้นที่ป่าชุมชนตาม พรบ. ป่าชุมชน พ.ศ.2562				กรมป่าไม้		

ตาราง 13 ผังสถิติทางการ “การอนุรักษ์ ป่าชุมชน ทรัพยากรธรรมชาติ เพิ่มพื้นที่สีเขียว” (ต่อ)

ห่วงโซ่คุณค่า (VC)	ปัจจัยแห่งความสำเร็จ (CSF)	ตัวชี้วัด	บัญชีสถิติทางการ	การจัดจำแนก	ระดับการนำเสนอ	สถานะข้อมูล	หน่วยงาน	การจัดส่งข้อมูลให้ส่วนราชการส่วนกลาง	หมายเหตุ
การอนุรักษ์และฟื้นฟูพื้นที่ป่า	การพัฒนาคุณภาพชีวิตของประชาชนและชุมชนในพื้นที่ป่า	พื้นที่ที่ได้รับการส่งเสริมการบริหารจัดการป่าชุมชน	พื้นที่ป่าสงวนแห่งชาติที่ราษฎรถือครองได้รับการปรับเปลี่ยนจากปลูกพืชเกษตรเชิงเดี่ยวมาเป็นปลูกป่าผสมผสาน				กรมป่าไม้		
การอนุรักษ์และฟื้นฟูพื้นที่ป่า	การพัฒนาคุณภาพชีวิตของประชาชนและชุมชนในพื้นที่ป่า	พื้นที่ที่ได้รับการส่งเสริมการบริหารจัดการป่าชุมชน	พื้นที่ป่าชุมชนที่ได้รับการส่งเสริมการเพิ่มพื้นที่สีเขียว				กรมป่าไม้		
การเพิ่มประสิทธิภาพการเฝ้าระวังพื้นที่ป่า	ระบบติดตามการเปลี่ยนแปลงพื้นที่ป่าไม้	จำนวนระบบติดตามการเปลี่ยนแปลงพื้นที่ป่าไม้	จำนวนระบบติดตามการเปลี่ยนแปลงพื้นที่ป่าไม้				กรมป่าไม้		
การเพิ่มประสิทธิภาพการเฝ้าระวังพื้นที่ป่า	การมีส่วนร่วมกับภาคประชาชนและการสร้างเครือข่าย	จำนวนของกิจกรรมส่งเสริมความรู้ความเข้าใจ และการมีส่วนร่วมของชุมชน	จำนวนกิจกรรมส่งเสริมการจัดการป่าชุมชน				กรมป่าไม้		
การเพิ่มประสิทธิภาพการเฝ้าระวังพื้นที่ป่า	การมีส่วนร่วมกับภาคประชาชนและการสร้างเครือข่าย	จำนวนของกิจกรรมส่งเสริมความรู้ความเข้าใจ และการมีส่วนร่วมของชุมชน	จำนวนชุมชนที่ราษฎรได้รับการส่งเสริมให้มีส่วนร่วมจัดการป่าชุมชน				กรมป่าไม้		
การเพิ่มประสิทธิภาพการเฝ้าระวังพื้นที่ป่า	การมีส่วนร่วมกับภาคประชาชนและการสร้างเครือข่าย	จำนวนของกิจกรรมส่งเสริมความรู้ความเข้าใจ และการมีส่วนร่วมของชุมชน	จำนวนชุมชนที่ได้รับการส่งเสริมความรู้ความเข้าใจตาม พรบ.ป่าชุมชน พ.ศ. 2562				กรมป่าไม้		

ตาราง 13 ผังสถิติทางการ “การอนุรักษ์ ป่าชุมชน ทรัพยากรธรรมชาติ เพิ่มพื้นที่สีเขียว” (ต่อ)

ห่วงโซ่คุณค่า (VC)	ปัจจัยแห่งความสำเร็จ (CSF)	ตัวชี้วัด	บัญชีสถิติทางการ	การจัดจำแนก	ระดับการนำเสนอผล	สถานะข้อมูล	หน่วยงาน	การจัดส่งข้อมูลให้ส่วนราชการส่วนกลาง	หมายเหตุ
การเพิ่มประสิทธิภาพการเฝ้าระวังพื้นที่ป่า	การมีส่วนร่วมกับภาคประชาชนและการสร้างเครือข่าย	จำนวนของกิจกรรมส่งเสริมความรู้ความเข้าใจ และการมีส่วนร่วมของชุมชน	จำนวนเจ้าหน้าที่รัฐที่ได้รับการส่งเสริมความรู้ความเข้าใจตามพรบ.ป่าชุมชน พ.ศ.2562				กรมป่าไม้		

3.2 ประเด็นการพัฒนาที่ 2 : การพัฒนาเศรษฐกิจจากฐานการเกษตรและฐานชุมชนที่เข้มแข็ง

วัตถุประสงค์

1. ผลผลิตและผลิตภัณฑ์ทางการเกษตรมีคุณภาพและปลอดภัย สามารถสร้างงาน สร้างรายได้ให้กับประชาชน
2. หมู่บ้าน/ชุมชนสามารถพึ่งตนเองตามหลักปรัชญาของเศรษฐกิจพอเพียงได้อย่างยั่งยืน

ตัวชี้วัด

1. การนำเทคโนโลยี นวัตกรรมมาใช้ในการกระบวนการผลิตและแปรรูปสินค้าเกษตรเพิ่มขึ้น
2. รายได้ที่เพิ่มขึ้นจากการจำหน่ายผลิตภัณฑ์ชุมชน (OTOP) ไม่น้อยกว่าร้อยละ 3 ต่อปี
3. พื้นที่ทำการเกษตรอินทรีย์/เกษตรปลอดภัยที่เพิ่มขึ้น

ในการขับเคลื่อนประเด็นการพัฒนาที่ 2 : การพัฒนาเศรษฐกิจจากฐานการเกษตรและฐานชุมชนที่เข้มแข็ง ได้มีการวิเคราะห์สถานการณ์แนวโน้มการพัฒนาในระดับจังหวัดพิจิตร พบว่า มิติด้านการพัฒนาเศรษฐกิจและความมั่งคั่งมีค่าดัชนีอยู่ที่ 48.92 ซึ่งยังคงต่ำกว่าค่ากลางของประเทศ (ค่ากลาง = 50.03) ผลจากรายได้เฉลี่ยของครัวเรือนในจังหวัดที่เพิ่มขึ้นค่อนข้างต่ำ (ร้อยละ 3.8) และผลิตภาพแรงงานของจังหวัดที่ไม่สูงนัก (81,774 บาท/คน) ถึงแม้ว่าอัตราการว่างงานจะลดลง ร้อยละ 0.2 ก็ตาม ประกอบกับค่าสัมประสิทธิ์ของการกระจายรายได้ ซึ่งแสดงถึงความเหลื่อมล้ำการกระจายรายได้ที่ลดลงเพียงเล็กน้อย (ลดลง 0.002) ทั้งหมดนี้ เป็นการบ่งบอกว่าความมั่งคั่งของจังหวัดยังคงต้องพัฒนาให้มากขึ้น

ดังนั้น จึงได้ดำเนินการจัดทำห่วงโซ่คุณค่า (Value Chain) ที่สอดคล้องกับแผนพัฒนาสถิติจังหวัดพิจิตร เรื่อง “การพัฒนาเศรษฐกิจจากฐานการเกษตรและฐานชุมชนที่เข้มแข็ง” และคัดเลือกปัจจัยสู่ความสำเร็จ (Critical Success Factor) พร้อมจัดทำผังสถิติทางการ ที่ประกอบด้วยรายการข้อมูลที่สำคัญและจำเป็นที่สามารถนำไปใช้ในการติดตามและประเมินผลในเรื่องดังกล่าวได้ ซึ่งมีรายละเอียดดังนี้

3.2.1 ห่วงโซ่คุณค่า (Value Chain) ที่สอดคล้องกับแผนพัฒนาจังหวัดพิจิตร

เริ่มจากการศึกษาห่วงโซ่คุณค่าของประเทศไทย 140 เป้าหมายแผนแม่บทย่อย ภายใต้แผนแม่บทภายใต้ยุทธศาสตร์ชาติ (23 ด้าน) ประเด็นที่ 3 การเกษตร แผนแม่บทย่อย 3.2 เกษตรปลอดภัย เป้าหมาย 030201 สินค้าเกษตรปลอดภัยมีมูลค่าเพิ่มขึ้น (GPP และเกษตรอินทรีย์) เป้าหมาย 030202 ผลิตภัณฑ์เกษตรปลอดภัยของไทยได้รับการยอมรับด้านคุณภาพความปลอดภัยและคุณค่าทางโภชนาการสูงขึ้น แผนแม่บทย่อย 3.4 เกษตรแปรรูป เป้าหมาย 030401 สินค้าเกษตรแปรรูปและผลิตภัณฑ์มีมูลค่าเพิ่มขึ้น จากนั้นดำเนินการจัดทำห่วงโซ่คุณค่า “การพัฒนาเศรษฐกิจจากฐานการเกษตรและฐานชุมชนที่เข้มแข็ง” ได้ดังภาพ 16

ห่วงโซ่คุณค่า (Value Chain) “การพัฒนาเศรษฐกิจจากฐานการเกษตรและฐานชุมชนที่เข้มแข็ง”

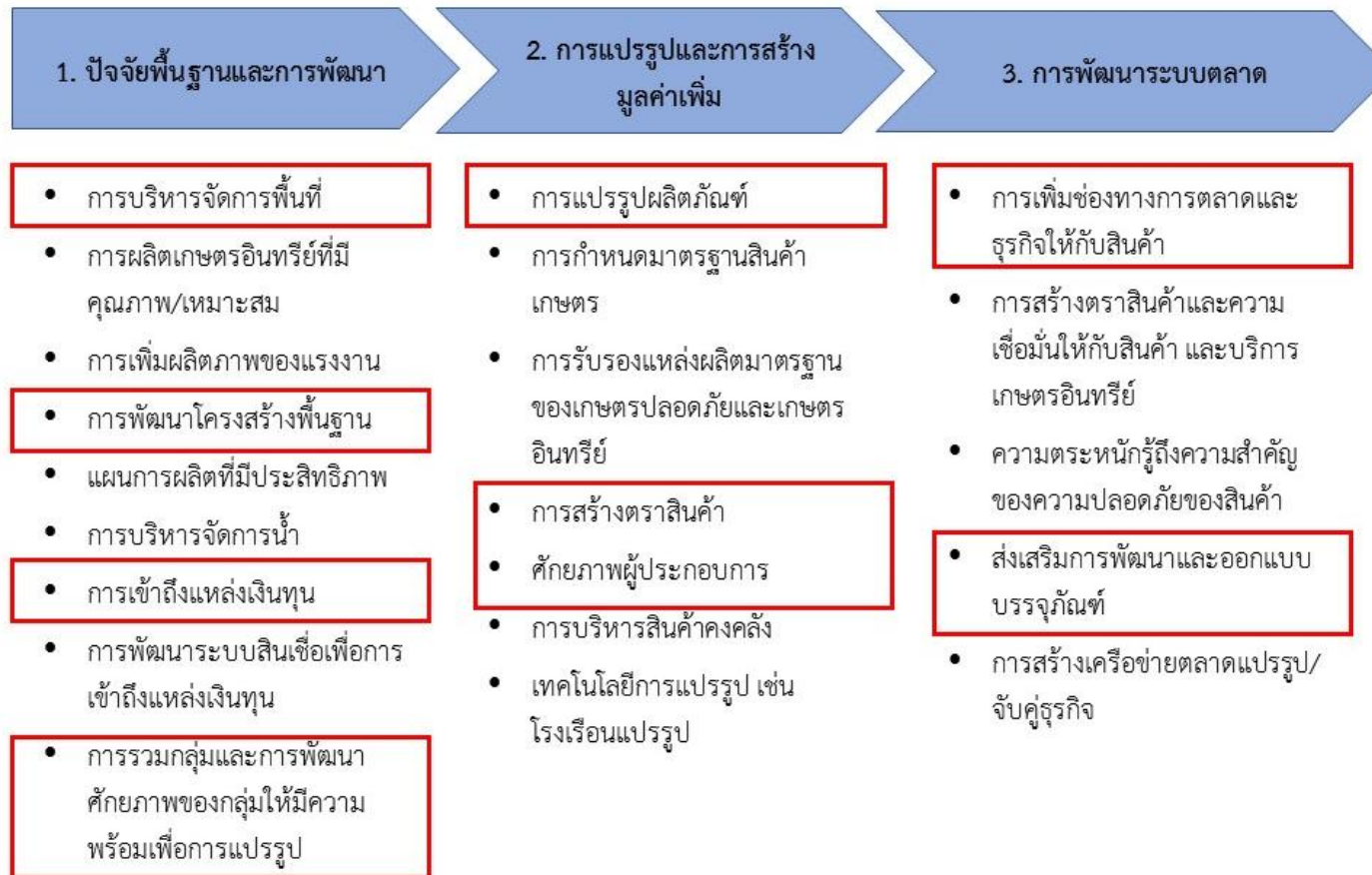

ภาพ 16 ห่วงโซ่คุณค่า (Value Chain) “การพัฒนาเศรษฐกิจจากฐานการเกษตรและฐานชุมชนที่เข้มแข็ง”

3.2.2 ผังสถิติทางการ

การจัดทำผังสถิติทางการประเด็นการพัฒนาที่ 2 “การพัฒนาเศรษฐกิจจากฐานการเกษตรและฐานชุมชนที่เข้มแข็ง” หลังจากที่ได้มีการศึกษาแนวทางการพัฒนาจังหวัด (ประเด็นการพัฒนาที่ 2) ที่สอดคล้องกับห่วงโซ่คุณค่า (Value Chain) ที่สอดคล้องกับแผนพัฒนาจังหวัดพิจิตรแล้ว จะต้องมีการคัดเลือกปัจจัยสู่ความสำเร็จ (Critical Success Factor) ที่มีความสำคัญในการบริหารงานในจังหวัด จากนั้นจัดทำผังสถิติทางการ “การพัฒนาเศรษฐกิจจากฐานการเกษตรและฐานชุมชนที่เข้มแข็ง” โดยศึกษายุทธศาสตร์ กลยุทธ์ แนวทางการพัฒนา ตลอดจนตัวชี้วัดภายใต้แผนระดับ 3 เช่น ยุทธศาสตร์เกษตรและสหกรณ์ ระยะ 20 ปี แผนปฏิบัติการเกษตรอัจฉริยะ แผนพัฒนาสถิติสาขาเกษตร เป็นต้น ที่สอดคล้องกับปัจจัยสู่ความสำเร็จ (Critical Success Factor) พร้อมทั้งกำหนดรายการข้อมูลสถิติที่สำคัญและจำเป็น จึงสามารถสรุปผังสถิติทางการ “การพัฒนาเศรษฐกิจจากฐานการเกษตรและฐานชุมชนที่เข้มแข็ง” ได้ดังตาราง 14

ตาราง 14 ผังสถิติทางการ “การพัฒนาเศรษฐกิจจากฐานการเกษตรและฐานชุมชนที่เข้มแข็ง”

ห่วงโซ่คุณค่า (VC)	ปัจจัยแห่งความสำเร็จ (CSF)	ตัวชี้วัด	บัญชีสถิติทางการ	การจัดจำแนก	ระดับการนำเสนอ	สถานะข้อมูล	หน่วยงาน	การจัดส่งข้อมูลให้ส่วนราชการส่วนกลาง	หมายเหตุ
ปัจจัยพื้นฐานและการพัฒนา	การบริหารจัดการพื้นที่	พื้นที่ปลูกพืชเศรษฐกิจของจังหวัดแยกตามชนิด	พื้นที่ปลูกพืชเศรษฐกิจของจังหวัดแยกตามชนิด				สำนักงานเกษตรจังหวัด		
ปัจจัยพื้นฐานและการพัฒนา	การบริหารจัดการพื้นที่	ผลผลิตพืชเศรษฐกิจของจังหวัดแยกตามชนิด	ผลผลิตพืชเศรษฐกิจของจังหวัดแยกตามชนิด				สำนักงานเกษตรจังหวัด		
ปัจจัยพื้นฐานและการพัฒนา	การบริหารจัดการพื้นที่	พื้นที่ทำการเกษตรของจังหวัด	พื้นที่ทำการเกษตรของจังหวัด				สำนักงานเกษตรจังหวัด		
ปัจจัยพื้นฐานและการพัฒนา	การบริหารจัดการพื้นที่	พื้นที่ทำการเกษตรอินทรีย์ของจังหวัด	พื้นที่ทำการเกษตรอินทรีย์ของจังหวัด				สำนักงานเกษตรจังหวัด		
ปัจจัยพื้นฐานและการพัฒนา	การพัฒนาโครงสร้างพื้นฐาน	ปัจจัยการผลิต	จำนวนเกษตรกรที่ขึ้นทะเบียน				สำนักงานเกษตรจังหวัด		
ปัจจัยพื้นฐานและการพัฒนา	การพัฒนาโครงสร้างพื้นฐาน	ปัจจัยการผลิต	ผลผลิตเกษตรต่อไร่				สำนักงานเกษตรจังหวัด		
ปัจจัยพื้นฐานและการพัฒนา	การพัฒนาโครงสร้างพื้นฐาน	ปัจจัยการผลิต	จำนวนแรงงานภาคการเกษตร				สำนักงานเกษตรจังหวัด		
ปัจจัยพื้นฐานและการพัฒนา	การพัฒนาโครงสร้างพื้นฐาน	ปัจจัยการผลิต	จำนวนพื้นที่ทำเกษตรในเขตชลประทาน				โครงการชลประทานจังหวัด		
ปัจจัยพื้นฐานและการพัฒนา	การพัฒนาโครงสร้างพื้นฐาน	ปัจจัยการผลิต	จำนวนพื้นที่ทำเกษตรนอกเขตชลประทาน				โครงการชลประทานจังหวัด		

ตาราง 14 ผังสถิติทางการ “การพัฒนาเศรษฐกิจจากฐานการเกษตรและฐานชุมชนที่เข้มแข็ง” (ต่อ)

ห่วงโซ่คุณค่า (VC)	ปัจจัยแห่งความสำเร็จ (CSF)	ตัวชี้วัด	บัญชีสถิติทางการ	การจัดจำแนก	ระดับการนำเสนอผล	สถานะข้อมูล	หน่วยงาน	การจัดส่งข้อมูลให้ส่วนราชการส่วนกลาง	หมายเหตุ
ปัจจัยพื้นฐานและการพัฒนา	การเข้าถึงแหล่งเงินทุน	จำนวนเกษตรกรที่เข้าถึงแหล่งเงินทุนในระบบ	จำนวนเกษตรกรที่เข้าถึงแหล่งเงินทุนในระบบ				ธนาคารเพื่อการเกษตรและสหกรณ์การเกษตรจังหวัด		
ปัจจัยพื้นฐานและการพัฒนา	การเข้าถึงแหล่งเงินทุน	จำนวนเงินกู้ของเกษตรกร	จำนวนเงินกู้ของเกษตรกร				ธนาคารเพื่อการเกษตรและสหกรณ์การเกษตรจังหวัด		
ปัจจัยพื้นฐานและการพัฒนา	การรวมกลุ่มและการพัฒนาศักยภาพของกลุ่มให้มีความพร้อมเพื่อการแปรรูป	จำนวนสหกรณ์ภาคการเกษตร	จำนวนสหกรณ์ภาคการเกษตร				สำนักงานสหกรณ์จังหวัด		
ปัจจัยพื้นฐานและการพัฒนา	การรวมกลุ่มและการพัฒนาศักยภาพของกลุ่มให้มีความพร้อมเพื่อการแปรรูป	จำนวนสมาชิกสหกรณ์ภาคการเกษตร	จำนวนสมาชิกสหกรณ์ภาคการเกษตร				สำนักงานสหกรณ์จังหวัด		

ตาราง 14 ผังสถิติทางการ “การพัฒนาเศรษฐกิจจากฐานการเกษตรและฐานชุมชนที่เข้มแข็ง” (ต่อ)

ห่วงโซ่คุณค่า (VC)	ปัจจัยแห่งความสำเร็จ (CSF)	ตัวชี้วัด	บัญชีสถิติทางการ	การจัดจำแนก	ระดับการนำเสนอผล	สถานะข้อมูล	หน่วยงาน	การจัดส่งข้อมูลให้ส่วนราชการส่วนกลาง	หมายเหตุ
ปัจจัยพื้นฐานและการพัฒนา	การรวมกลุ่มและการพัฒนาศักยภาพของกลุ่มให้มีความพร้อมเพื่อการแปรรูป	จำนวนกลุ่มเกษตรกร	จำนวนกลุ่มเกษตรกร				สำนักงานสหกรณ์จังหวัด		
การแปรรูปและการสร้างมูลค่าเพิ่ม	การแปรรูปผลิตภัณฑ์	จำนวนผลิตภัณฑ์แปรรูปจากผลผลิตทางการเกษตร	จำนวนผลิตภัณฑ์แปรรูปจากผลผลิตทางการเกษตร				สำนักงานพัฒนาชุมชนจังหวัด		
การแปรรูปและการสร้างมูลค่าเพิ่ม	การแปรรูปผลิตภัณฑ์	จำนวนผลิตภัณฑ์แปรรูปจากผลผลิตทางการเกษตร โดยใช้เทคโนโลยีหรือนวัตกรรมเพิ่มขึ้น	จำนวนผลิตภัณฑ์แปรรูปจากผลผลิตทางการเกษตร โดยใช้เทคโนโลยีหรือนวัตกรรมเพิ่มขึ้น				สำนักงานพัฒนาชุมชนจังหวัด		
การแปรรูปและการสร้างมูลค่าเพิ่ม	การแปรรูปผลิตภัณฑ์	จำนวนสถานประกอบการแปรรูปผลผลิตทางการเกษตร	จำนวนสถานประกอบการแปรรูปผลผลิตทางการเกษตร				สำนักงานอุตสาหกรรมจังหวัด		
การแปรรูปและการสร้างมูลค่าเพิ่ม	การแปรรูปผลิตภัณฑ์	จำนวนวิสาหกิจชุมชน และการรวมกลุ่มเพื่อแปรรูปผลผลิตทางการเกษตร	จำนวนวิสาหกิจชุมชน และการรวมกลุ่มเพื่อแปรรูปผลผลิตทางการเกษตร				สำนักงานสหกรณ์จังหวัด		
การแปรรูปและการสร้างมูลค่าเพิ่ม	การแปรรูปผลิตภัณฑ์	มูลค่าการจำหน่ายสินค้า OTOP ประเภทการแปรรูปผลผลิตทางการเกษตร	มูลค่าการจำหน่ายสินค้า OTOP ประเภทการแปรรูปผลผลิตทางการเกษตร				สำนักงานพัฒนาชุมชนจังหวัด		
การแปรรูปและการสร้างมูลค่าเพิ่ม	การแปรรูปผลิตภัณฑ์	มูลค่าการจำหน่ายสินค้า OTOP เพิ่มขึ้น	มูลค่าการจำหน่ายสินค้า OTOP เพิ่มขึ้น				สำนักงานพัฒนาชุมชนจังหวัด		

ตาราง 14 ผังสถิติทางการ “การพัฒนาเศรษฐกิจจากฐานการเกษตรและฐานชุมชนที่เข้มแข็ง” (ต่อ)

ห่วงโซ่คุณค่า (VC)	ปัจจัยแห่งความสำเร็จ (CSF)	ตัวชี้วัด	บัญชีสถิติทางการ	การจัดจำแนก	ระดับการนำเสนอผล	สถานะข้อมูล	หน่วยงาน	การจัดส่งข้อมูลให้ส่วนราชการส่วนกลาง	หมายเหตุ
การแปรรูปและการสร้างมูลค่าเพิ่ม	การสร้างตราสินค้า	การเพิ่มขึ้นของผลิตภัณฑ์/สินค้าที่ผ่านการจดทะเบียน	จำนวนของผลิตภัณฑ์/สินค้าที่ผ่านการจดทะเบียน				สำนักงานพาณิชย์จังหวัด		
การแปรรูปและการสร้างมูลค่าเพิ่ม	ศักยภาพผู้ประกอบการ	ร้อยละที่เพิ่มขึ้นของผู้ประกอบการที่ได้รับการพัฒนาขีดความสามารถ	จำนวนผู้ประกอบการที่ได้รับการพัฒนาขีดความสามารถ				สำนักงานพาณิชย์จังหวัด		
การพัฒนาระบบตลาด	การเพิ่มช่องทางการตลาดและธุรกิจให้กับสินค้า	จำนวนช่องทางการจำหน่ายสินค้าเกษตรแปรรูปของจังหวัดที่เพิ่มขึ้น	จำนวนช่องทางการจำหน่ายสินค้าเกษตรแปรรูปของจังหวัดที่เพิ่มขึ้น				สำนักงานพาณิชย์จังหวัด		
การพัฒนาระบบตลาด	การเพิ่มช่องทางการตลาดและธุรกิจให้กับสินค้า	ปริมาณการส่งออก จำหน่ายของสินค้าเกษตรแปรรูปที่เพิ่มขึ้น	ปริมาณการส่งออก จำหน่ายของสินค้าเกษตรแปรรูป				สำนักงานพาณิชย์จังหวัด		
การพัฒนาระบบตลาด	การเพิ่มช่องทางการตลาดและธุรกิจให้กับสินค้า	มูลค่าการส่งออกจำหน่ายของสินค้าเกษตรแปรรูป	มูลค่าการส่งออกจำหน่ายของสินค้าเกษตรแปรรูป				สำนักงานพาณิชย์จังหวัด		
การพัฒนาระบบตลาด	ส่งเสริมการพัฒนาและออกแบบบรรจุภัณฑ์	จำนวนโครงการ/กิจกรรมเพื่อส่งเสริมหรือสร้าง Branding สินค้าเกษตรแปรรูป	จำนวนโครงการ/กิจกรรมเพื่อส่งเสริมหรือสร้าง Branding สินค้าเกษตรแปรรูป				สำนักงานพาณิชย์จังหวัด		

3.3 ประเด็นการพัฒนาคู่มือ : การเสริมสร้างสังคมคุณภาพ สันติสุขอย่างยั่งยืน

วัตถุประสงค์

1. ประชาชนมีคุณภาพชีวิตที่ดี มีความมั่นคง ปลอดภัยในชีวิตและทรัพย์สิน
2. ประชาชนมีรายได้จากการประกอบอาชีพอย่างพอเพียงและยั่งยืน
3. ประชาชนสามารถเข้าถึงสวัสดิการของภาครัฐได้อย่างมีคุณภาพและทั่วถึง
4. การพัฒนาโครงสร้างพื้นฐานรองรับขยายตัวของเมืองและการเชื่อมโยงในพื้นที่จังหวัด
5. ครอบครัว ชุมชน สถานศึกษาปลอดภัยจากยาเสพติด

ตัวชี้วัด

1. ผู้สูงอายุ คนพิการ ผู้ด้อยโอกาส ได้รับการพัฒนาคุณภาพชีวิตและสุขภาพที่ดี มีงานทำไม่น้อยกว่าร้อยละ 3 ต่อปี
2. เยาวชนและแรงงานได้รับการพัฒนาเสริมสร้างผลิตภาพเพิ่มขึ้น ไม่น้อยกว่าร้อยละ 3 ต่อปี
3. อัตราการลดลงของคดีอาชญากรรมไม่น้อยกว่า ร้อยละ 10 ต่อปี
4. อัตราการลดลงของคดียาเสพติด ไม่น้อยกว่า ร้อยละ 15 ต่อปี
5. โครงสร้างพื้นฐานได้รับการพัฒนา ปรับปรุง เพิ่มขึ้น
6. อัตราการลดลงของคดีทางแพ่งเกี่ยวกับหนี้สินครัวเรือน (เช่น หนี้บัตรเครดิต สัญญากู้ยืม สัญญาค้ำประกัน) ไม่น้อยกว่าร้อยละ 3 ต่อปี
7. อัตราที่ลดลงของผู้ป่วยเรื้อรัง 7 กลุ่มโรค

ในการขับเคลื่อนประเด็นการพัฒนาคู่มือ : การเสริมสร้างสังคมคุณภาพ สันติสุขอย่างยั่งยืน โดยมีเป้าหมายด้านการพัฒนาคุณภาพชีวิต คือ มุ่งเน้นให้ประชาชนทุกช่วงวัยและทุกสถานะทางสังคมได้รับการพัฒนาคุณภาพชีวิต มีสุขภาวะที่ดี รวมทั้งมีความปลอดภัยในสังคม ชุมชน ได้มีการวิเคราะห์สถานการณ์แนวโน้มการพัฒนาจังหวัดพิจิตร พบว่าในปี 2562 ดัชนีมิติการพัฒนาคน (People) มีค่าเท่ากับ 62.55 ซึ่งต่ำกว่าค่ากลางของประเทศ (ดัชนี = 63.20) ร้อยละของประชากรที่อยู่ใต้เส้นความยากจน (ร้อยละ) และร้อยละของประชากรที่เจ็บป่วยที่เป็นผู้ป่วยใน (ร้อยละ) มีค่าต่ำกว่าปี 2561 และต่ำกว่าค่ากลางของประเทศ เช่นเดียวกับดัชนีมิติสันติภาพและยุติธรรม เรื่องการแจ้งความคดีชีวิต ร่างกาย เพศ และคดีประทุษร้ายต่อทรัพย์สิน (ต่อแสนคน) ซึ่งมีค่าดัชนีต่ำกว่าปีที่ผ่านมาและต่ำกว่าค่ากลางของประเทศเป็นไปในทิศทางเดียวกัน อย่างไรก็ตาม จากข้อมูลดัชนีความก้าวหน้าของคน (Human Achievement Index : HAI) ประจำปี 2563 ลำดับในภาพรวมของพิจิตรอยู่ในลำดับที่ 48 ของประเทศ ควรได้รับการแก้ไขอย่างเร่งด่วน ได้แก่ อัตราการว่างงาน สัดส่วนประชากรยากจน การฆ่าตัวตายสำเร็จ เป็นต้น

ดังนั้น จึงได้ดำเนินการจัดทำห่วงโซ่คุณค่า (Value Chain) ที่สอดคล้องกับแผนพัฒนาจังหวัดพิจิตร เรื่อง “การเสริมสร้างสังคมคุณภาพ สันติสุขอย่างยั่งยืน” และคัดเลือกปัจจัยสู่ความสำเร็จ (Critical Success Factor) พร้อมจัดทำผังสถิติทางการ เรื่อง “การเสริมสร้างสังคมคุณภาพ สันติสุขอย่างยั่งยืน” ที่ประกอบด้วยรายการข้อมูลสถิติที่สำคัญและจำเป็น ที่สามารถนำไปใช้ในการติดตามและประเมินผลในเรื่องดังกล่าวได้ ซึ่งมีรายละเอียดดังนี้

3.3.1 ห่วงโซ่คุณค่า (Value Chain) ที่สอดคล้องกับแผนพัฒนาจังหวัด

แนวคิดการจัดทำห่วงโซ่คุณค่าที่สอดคล้องกับแผนพัฒนาจังหวัดพิจิตร “ประเด็นการพัฒนาที่ 3 : การเสริมสร้างสังคมคุณภาพ สันติสุขอย่างยั่งยืน” โดยเริ่มจากการศึกษาห่วงโซ่คุณค่ามาตรฐาน (Generic Value Chain) เป็นประเด็นการพัฒนาคุณภาพชีวิตและครอบครัว และประเด็นการพัฒนาทรัพยากรมนุษย์และคุณภาพชีวิต จากนั้นดำเนินการจัดทำห่วงโซ่คุณค่า (Value Chain) ที่สอดคล้องกับแผนพัฒนาจังหวัดพิจิตร เรื่อง “การเสริมสร้างสังคมคุณภาพ สันติสุขอย่างยั่งยืน” ได้ดังภาพ 17

ห่วงโซ่คุณค่า (Value Chain) “การเสริมสร้างสังคมคุณภาพ สันติสุขอย่างยั่งยืน”

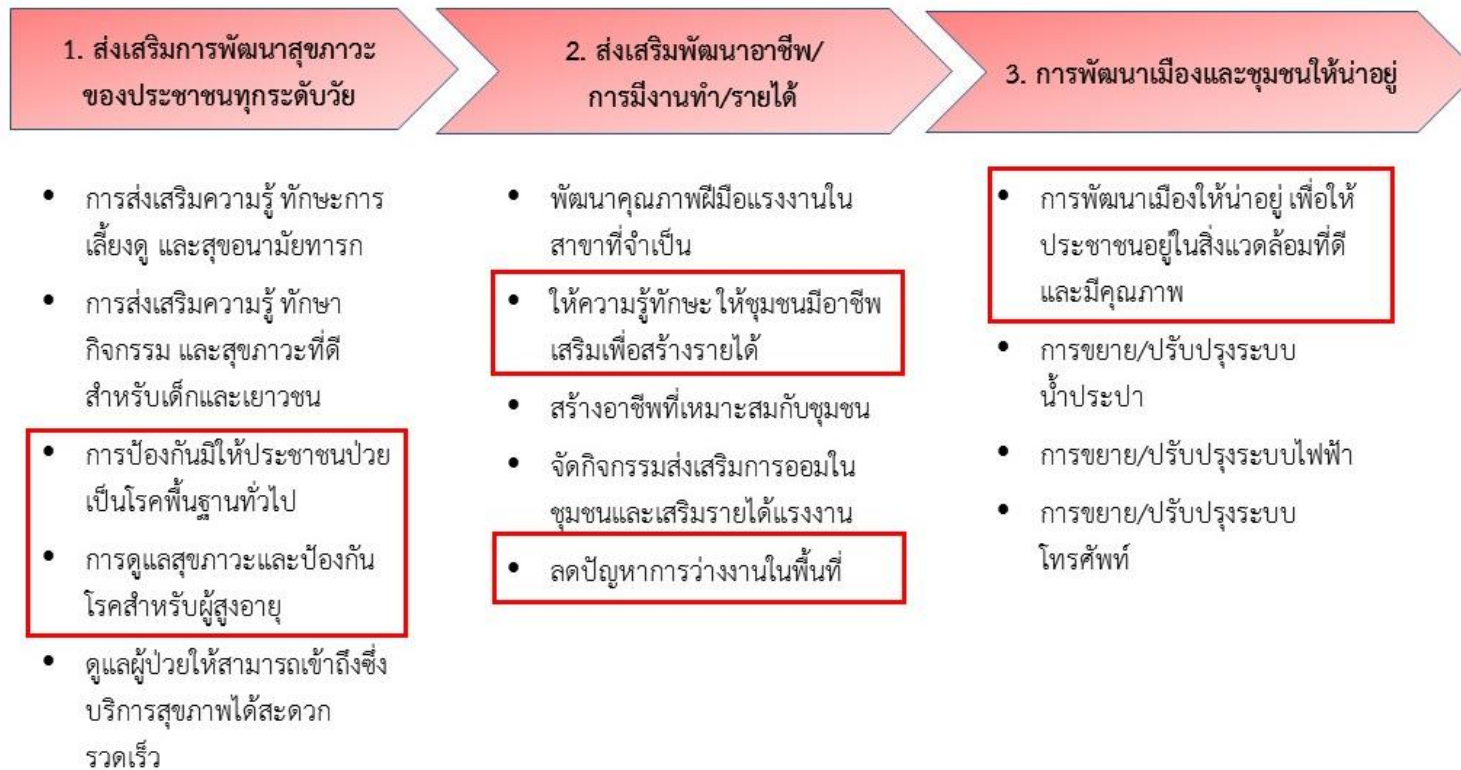

ภาพ 17 ห่วงโซ่คุณค่า (Value Chain) “การเสริมสร้างสังคมคุณภาพ สันติสุขอย่างยั่งยืน”

3.3.2 ผังสถิติทางการ

การจัดทำผังสถิติทางการประเด็นการพัฒนาที่ 3 : การเสริมสร้างสังคมคุณภาพ สันติสุขอย่างยั่งยืน หลังจากที่ได้มีการศึกษาแนวทางการพัฒนาจังหวัด (ประเด็นการพัฒนาที่ 3) ที่สอดคล้องกับห่วงโซ่คุณค่า (Value Chain) ที่สอดคล้องกับแผนพัฒนาจังหวัดพิจิตรแล้ว จะต้องมีการคัดเลือกปัจจัยสู่ความสำเร็จ (Critical Success Factor) ที่มีความสำคัญในการบริหารงานในจังหวัด จากนั้นจัดทำผังสถิติทางการ “การเสริมสร้างสังคมคุณภาพ สันติสุขอย่างยั่งยืน” โดยศึกษา วิเคราะห์ความสอดคล้องของตัวชี้วัดภายใต้แผนระดับ 3 เช่น แผนยุทธศาสตร์ กระทรวงการพัฒนาสังคมและความมั่นคงของมนุษย์ ระยะ 20 ปี (พ.ศ. 2560-2579) มาตรการขับเคลื่อนระเบียบวาระแห่งชาติ เรื่องผู้สูงอายุ แผนยุทธศาสตร์ชาติ 20 ปี ด้านสาธารณสุข เป็นต้น พร้อมทั้งกำหนดรายการข้อมูลสถิติที่สำคัญ และจำเป็น จึงสามารถสรุปผังสถิติทางการ “การเสริมสร้างสังคมคุณภาพ สันติสุขอย่างยั่งยืน” ดังตาราง 15

ตาราง 15 ผังสถิติทางการ “การเสริมสร้างสังคมคุณภาพ สันติสุขอย่างยั่งยืน”

ห่วงโซ่คุณค่า (VC)	ปัจจัยแห่งความสำเร็จ (CSF)	ตัวชี้วัด	บัญชีสถิติทางการ	การจัดจำแนก	ระดับการนำเสนอผล	สถานะข้อมูล	หน่วยงาน	การจัดส่งข้อมูลให้ส่วนราชการส่วนกลาง	หมายเหตุ
ส่งเสริมการพัฒนาสุขภาวะของประชาชนทุกระดับวัย	การป้องกันมิให้ประชาชนป่วยเป็นโรคพื้นฐานทั่วไป	จำนวนกิจกรรม/โครงการที่รณรงค์ให้ประชาชนมีสุขอนามัยที่ดี	จำนวนกิจกรรม/โครงการที่รณรงค์ให้ประชาชนมีสุขอนามัยที่ดี				สำนักงานสาธารณสุขจังหวัด		
ส่งเสริมการพัฒนาสุขภาวะของประชาชนทุกระดับวัย	การป้องกันมิให้ประชาชนป่วยเป็นโรคพื้นฐานทั่วไป	จำนวนประชากรที่เจ็บป่วยที่เป็นผู้ป่วยในลดลง	จำนวนประชากรที่เจ็บป่วยที่เป็นผู้ป่วยในลดลง				สำนักงานสาธารณสุขจังหวัด		
ส่งเสริมการพัฒนาสุขภาวะของประชาชนทุกระดับวัย	การป้องกันมิให้ประชาชนป่วยเป็นโรคพื้นฐานทั่วไป	อัตราที่ลดลงของผู้ป่วยเรื้อรัง 7 กลุ่มโรค	จำนวนผู้ป่วยเรื้อรัง 7 กลุ่มโรค				สำนักงานสาธารณสุขจังหวัด		
ส่งเสริมการพัฒนาสุขภาวะของประชาชนทุกระดับวัย	การดูแลสุขภาพและป้องกันโรคสำหรับผู้สูงอายุ	จำนวนประชากรสูงอายุ 60 ปีขึ้นไป	จำนวนประชากรสูงอายุ 60 ปีขึ้นไป				ที่ทำการปกครองจังหวัด		
ส่งเสริมการพัฒนาสุขภาวะของประชาชนทุกระดับวัย	การดูแลสุขภาพและป้องกันโรคสำหรับผู้สูงอายุ	จำนวนผู้สูงอายุที่ไม่มีบัตรประชาชน	จำนวนผู้สูงอายุที่ไม่มีบัตรประชาชน				สำนักงานพัฒนาสังคมและความมั่นคงของมนุษย์จังหวัด		
ส่งเสริมการพัฒนาสุขภาวะของประชาชนทุกระดับวัย	การดูแลสุขภาพและป้องกันโรคสำหรับผู้สูงอายุ	จำนวนผู้สูงอายุที่ได้รับเบี้ยยังชีพ	จำนวนผู้สูงอายุที่ได้รับเบี้ยยังชีพ				สำนักงานพัฒนาสังคมและความมั่นคงของมนุษย์จังหวัด		

ตาราง 15 ผังสถิติทางการ “การเสริมสร้างสังคมคุณภาพ สันติสุขอย่างยั่งยืน” (ต่อ)

ห่วงโซ่คุณค่า (VC)	ปัจจัยแห่งความสำเร็จ (CSF)	ตัวชี้วัด	บัญชีสถิติทางการ	การจัดจำแนก	ระดับการนำเสนอผล	สถานะข้อมูล	หน่วยงาน	การจัดส่งข้อมูลให้ส่วนราชการส่วนกลาง	หมายเหตุ
ส่งเสริมการพัฒนาสุขภาวะของประชาชนทุกระดับวัย	การดูแลสุขภาวะและป้องกันโรคสำหรับผู้สูงอายุ	จำนวนผู้สูงอายุที่ได้รับการคัดกรองสุขภาพ	จำนวนผู้สูงอายุที่ได้รับการคัดกรองสุขภาพ				สำนักงานสาธารณสุขจังหวัด		
ส่งเสริมการพัฒนาสุขภาวะของประชาชนทุกระดับวัย	การดูแลสุขภาวะและป้องกันโรคสำหรับผู้สูงอายุ	จำนวนผู้สูงอายุที่มีพฤติกรรมที่ไม่พึงประสงค์	จำนวนผู้สูงอายุที่มีพฤติกรรมที่ไม่พึงประสงค์				สำนักงานสาธารณสุขจังหวัด		
ส่งเสริมการพัฒนาสุขภาวะของประชาชนทุกระดับวัย	การดูแลสุขภาวะและป้องกันโรคสำหรับผู้สูงอายุ	จำนวนผู้สูงอายุที่เป็นผู้ป่วยเรื้อรังติดเตียง	จำนวนผู้สูงอายุที่เป็นผู้ป่วยเรื้อรัง ติดเตียง				สำนักงานสาธารณสุขจังหวัด		
ส่งเสริมการพัฒนาสุขภาวะของประชาชนทุกระดับวัย	การดูแลสุขภาวะและป้องกันโรคสำหรับผู้สูงอายุ	จำนวนสถานพยาบาลที่มีช่องทางพิเศษบริหารผู้สูงอายุ ผู้พิการ ให้สามารถเข้าถึงซึ่งบริการสุขภาพได้สะดวกรวดเร็ว	จำนวนสถานพยาบาลที่มีช่องทางพิเศษบริหารผู้สูงอายุ ผู้พิการ ให้สามารถเข้าถึงซึ่งบริการสุขภาพได้สะดวกรวดเร็ว				สำนักงานสาธารณสุขจังหวัด		
ส่งเสริมการพัฒนาสุขภาวะของประชาชนทุกระดับวัย	การดูแลสุขภาวะและป้องกันโรคสำหรับผู้สูงอายุ	จำนวนกิจกรรม/โครงการที่ส่งเสริมให้ความรู้ในการดูแลสุขภาวะแก่ผู้สูงอายุ ผู้พิการ	จำนวนกิจกรรม/โครงการที่ส่งเสริมให้ความรู้ในการดูแลสุขภาวะแก่ผู้สูงอายุ ผู้พิการ				สำนักงานสาธารณสุขจังหวัด		
ส่งเสริมพัฒนาอาชีพ/การมีงานทำ/รายได้	ให้ความรู้ทักษะ ให้ชุมชนมีอาชีพเสริมเพื่อสร้างรายได้	จำนวนโครงการฝึกอบรมทักษะอาชีพให้ประชาชน	จำนวนโครงการฝึกอบรมทักษะอาชีพให้ประชาชน				สำนักงานพัฒนาสังคมและความมั่นคงของมนุษย์จังหวัด		

ตาราง 15 ผังสถิติทางการ “การเสริมสร้างสังคมคุณภาพ สันติสุขอย่างยั่งยืน” (ต่อ)

ห่วงโซ่คุณค่า (VC)	ปัจจัยแห่งความสำเร็จ (CSF)	ตัวชี้วัด	บัญชีสถิติทางการ	การจัดจำแนก	ระดับการนำเสนอผล	สถานะข้อมูล	หน่วยงาน	การจัดส่งข้อมูลให้ส่วนราชการส่วนกลาง	หมายเหตุ
ส่งเสริมพัฒนาอาชีพ/การมีงานทำ/รายได้	ให้ความรู้ทักษะ ให้ชุมชนมีอาชีพเสริมเพื่อสร้างรายได้	จำนวนประชากรที่ได้รับการอบรมพัฒนาเพื่อเพิ่มทักษะอาชีพ	จำนวนประชากรที่ได้รับการอบรมพัฒนาเพื่อเพิ่มทักษะอาชีพ				สำนักงานพัฒนาสังคมและความมั่นคงของมนุษย์จังหวัด/สำนักงานพัฒนาฝีมือแรงงาน		
ส่งเสริมพัฒนาอาชีพ/การมีงานทำ/รายได้	ลดปัญหาการว่างงานในพื้นที่	จำนวนที่ลดลงของประชากรในวัยทำงานที่ไม่มีงานทำ หรือไม่ได้ประกอบอาชีพมากกว่า 6 เดือนในรอบ 1 ปี	จำนวนประชากรในวัยทำงานที่ไม่มีงานทำ หรือไม่ได้ประกอบอาชีพมากกว่า 6 เดือนในรอบ 1 ปี				สำนักงานจัดหางานจังหวัด		
ส่งเสริมพัฒนาอาชีพ/การมีงานทำ/รายได้	ลดปัญหาการว่างงานในพื้นที่	จำนวนผู้มีงานทำ	จำนวนผู้มีงานทำ				สำนักงานสถิติจังหวัด		
ส่งเสริมพัฒนาอาชีพ/การมีงานทำ/รายได้	ลดปัญหาการว่างงานในพื้นที่	อัตราการว่างงานของประชากรที่ลดลง	อัตราการว่างงานของประชากร				สำนักงานสถิติจังหวัด		
การพัฒนาเมืองและชุมชนให้น่าอยู่	การพัฒนาเมืองให้น่าอยู่ เพื่อให้ประชาชนอยู่ในสิ่งแวดล้อมที่ดีและมีคุณภาพ	อัตราที่ลดลงของคดีอาชญากรรม	อัตราการเกิดคดีอาชญากรรม				กองกำกับการตำรวจภูธรจังหวัด		

ตาราง 15 ผังสถิติทางการ “การเสริมสร้างสังคมคุณภาพ สันติสุขอย่างยั่งยืน” (ต่อ)

ห่วงโซ่คุณค่า (VC)	ปัจจัยแห่งความสำเร็จ (CSF)	ตัวชี้วัด	บัญชีสถิติทางการ	การจัดจำแนก	ระดับการนำเสนอผล	สถานะข้อมูล	หน่วยงาน	การจัดส่งข้อมูลให้ส่วนราชการส่วนกลาง	หมายเหตุ
การพัฒนาเมืองและชุมชนให้น่าอยู่	การพัฒนาเมืองให้น่าอยู่ เพื่อให้ประชาชนอยู่ในสิ่งแวดล้อมที่ดีและมีคุณภาพ	อัตราที่เพิ่มขึ้นของการจับกุมผู้ก่อคดีอาชญากรรม	อัตราการจับกุมผู้ก่อคดีอาชญากรรม				กองกำกับการตำรวจภูธรจังหวัด		
การพัฒนาเมืองและชุมชนให้น่าอยู่	การพัฒนาเมืองให้น่าอยู่ เพื่อให้ประชาชนอยู่ในสิ่งแวดล้อมที่ดีและมีคุณภาพ	อัตราที่ลดลงของคดียาเสพติด	อัตราการเกิดคดียาเสพติด				กองกำกับการตำรวจภูธรจังหวัด		
การพัฒนาเมืองและชุมชนให้น่าอยู่	การพัฒนาเมืองให้น่าอยู่ เพื่อให้ประชาชนอยู่ในสิ่งแวดล้อมที่ดีและมีคุณภาพ	อัตราที่เพิ่มขึ้นของการจับกุมผู้ก่อคดียาเสพติด	อัตราการจับกุมผู้ก่อคดียาเสพติด				กองกำกับการตำรวจภูธรจังหวัด		
การพัฒนาเมืองและชุมชนให้น่าอยู่	การพัฒนาเมืองให้น่าอยู่ เพื่อให้ประชาชนอยู่ในสิ่งแวดล้อมที่ดีและมีคุณภาพ	ร้อยละของอุบัติเหตุทางถนนที่ลดลง	จำนวนผู้เสียชีวิตจากอุบัติเหตุทางถนน				กองกำกับการตำรวจภูธรจังหวัด		

ตาราง 15 ผังสถิติทางการ “การเสริมสร้างสังคมคุณภาพ สันติสุขอย่างยั่งยืน” (ต่อ)

ห่วงโซ่คุณค่า (VC)	ปัจจัยแห่งความสำเร็จ (CSF)	ตัวชี้วัด	บัญชีสถิติทางการ	การจัดจำแนก	ระดับการนำเสนอผล	สถานะข้อมูล	หน่วยงาน	การจัดส่งข้อมูลให้ส่วนราชการส่วนกลาง	หมายเหตุ
การพัฒนาเมืองและชุมชนให้น่าอยู่	การพัฒนาเมืองให้น่าอยู่ เพื่อให้ประชาชนอยู่ในสิ่งแวดล้อมที่ดีและมีคุณภาพ	การรณรงค์ป้องกันอุบัติเหตุทางถนน	จำนวนการจัดตั้งศูนย์รณรงค์เพื่อลดการเกิดอุบัติเหตุทางถนน				กองกำกับการตำรวจภูธรจังหวัด		
การพัฒนาเมืองและชุมชนให้น่าอยู่	การพัฒนาเมืองให้น่าอยู่ เพื่อให้ประชาชนอยู่ในสิ่งแวดล้อมที่ดีและมีคุณภาพ	การรณรงค์ป้องกันอุบัติเหตุทางถนน	จำนวนจุดตรวจในช่วงเทศกาลปีใหม่/สงกรานต์				กองกำกับการตำรวจภูธรจังหวัด		
การพัฒนาเมืองและชุมชนให้น่าอยู่	การพัฒนาเมืองให้น่าอยู่ เพื่อให้ประชาชนอยู่ในสิ่งแวดล้อมที่ดีและมีคุณภาพ	ร้อยละของหมู่บ้าน/ชุมชน ที่มีการจัดตั้งชุดอาสาสมัครตำรวจชุมชน/ชุดรักษาความปลอดภัยหมู่บ้าน	จำนวนหมู่บ้าน/ชุมชน ที่มีการจัดตั้งชุดอาสาสมัครตำรวจชุมชน/ชุดรักษาความปลอดภัยหมู่บ้าน				ที่ทำการปกครองจังหวัด		
การพัฒนาเมืองและชุมชนให้น่าอยู่	การพัฒนาเมืองให้น่าอยู่ เพื่อให้ประชาชนอยู่ในสิ่งแวดล้อมที่ดีและมีคุณภาพ	ร้อยละที่เพิ่มขึ้นของดัชนีความก้าวหน้าคน (HAI)	ร้อยละของประชากรที่มีโทรศัพท์มือถือ				สำนักงานสถิติจังหวัด		

ตาราง 15 ผังสถิติทางการ “การเสริมสร้างสังคมคุณภาพ สันติสุขอย่างยั่งยืน” (ต่อ)

ห่วงโซ่คุณค่า (VC)	ปัจจัยแห่งความสำเร็จ (CSF)	ตัวชี้วัด	บัญชีสถิติทางการ	การจัดจำแนก	ระดับการนำเสนอผล	สถานะข้อมูล	หน่วยงาน	การจัดส่งข้อมูลให้ส่วนราชการส่วนกลาง	หมายเหตุ
การพัฒนาเมืองและชุมชนให้น่าอยู่	การพัฒนาเมืองให้น่าอยู่ เพื่อให้ประชาชนอยู่ในสิ่งแวดล้อมที่ดีและมีคุณภาพ	ร้อยละที่เพิ่มขึ้นของดัชนีความก้าวหน้าคน (HAI)	ร้อยละของประชากรที่เข้าถึงอินเทอร์เน็ต				สำนักงานสถิติจังหวัด		
การพัฒนาเมืองและชุมชนให้น่าอยู่	การพัฒนาเมืองให้น่าอยู่ เพื่อให้ประชาชนอยู่ในสิ่งแวดล้อมที่ดีและมีคุณภาพ	ร้อยละที่เพิ่มขึ้นของดัชนีความก้าวหน้าคน (HAI)	จำนวนหมู่บ้านที่ถนนสายหลักใช้การได้ตลอดทั้งปี				สำนักงานแขวงทางหลวงชนบทจังหวัด		

3.4 ประเด็นการพัฒนาที่ 4 : พัฒนาแหล่งท่องเที่ยวและบริการให้ได้มาตรฐานและมีอัตลักษณ์ที่สร้างมูลค่าเพิ่มให้แก่ชุมชน

วัตถุประสงค์

1. เพื่อยกระดับและเพิ่มมูลค่าด้านการท่องเที่ยวและบริการให้เกิดความต่อเนื่องทั้งระบบ
2. เพื่อบูรณาการการบริหารจัดการด้านการท่องเที่ยวของจังหวัด

ตัวชี้วัด

1. รายได้จากการท่องเที่ยวเพิ่มขึ้น ไม่น้อยกว่าร้อยละ 3 ต่อปี
2. จำนวนผู้มาเยี่ยมเยือนเพิ่มขึ้น ไม่น้อยกว่าร้อยละ 3 ต่อปี

ในการขับเคลื่อนประเด็นการพัฒนาที่ 4 : พัฒนาแหล่งท่องเที่ยวและบริการให้ได้มาตรฐานและมีอัตลักษณ์ที่สร้างมูลค่าเพิ่มให้แก่ชุมชน ซึ่งจากการวิเคราะห์สถานการณ์ด้านการท่องเที่ยวของจังหวัด พบว่ารายได้จากการท่องเที่ยวในปี 2562 คือ 1,499 ล้านบาท คิดเป็นร้อยละ 3.0 ของ GDP ซึ่งรายได้นี้จะกระจายให้กับสาขาเศรษฐกิจต่าง ๆ โดยเฉพาะอย่างยิ่งภาคบริการ เช่น โรงแรมและร้านอาหาร ซึ่งในปีเดียวกันนั้น มี GDP เท่ากับ 240 ล้านบาท ศิลปะ ความบันเทิง และนันทนาการเท่ากับ 214 ล้านบาท ภาคขนส่งและสถานที่เก็บสินค้า GDP เท่ากับ 639 ล้านบาท และหากย้อนกลับไปดูการเติบโตของสาขาเศรษฐกิจต่าง ๆ ที่เชื่อมโยงกับการท่องเที่ยวก็สอดคล้องกับข้อมูลการเติบโตของการท่องเที่ยว เช่น โรงแรมและร้านอาหารเติบโตเฉลี่ย 4 ปี ร้อยละ 7.4 ศิลปะ ความบันเทิง และนันทนาการเติบโตเฉลี่ย 4 ปี ร้อยละ 19.2 เป็นต้น ดังนั้นจึงต้องดำเนินการจัดทำห่วงโซ่มูลค่า (Value Chain) ที่สอดคล้องกับแผนพัฒนาจังหวัดพิจิตร และคัดเลือกปัจจัยสู่ความสำเร็จ (Critical Success Factor) เพื่อจัดทำผังสถิติทางการ ที่ประกอบด้วยรายการข้อมูลสถิติทางการที่สามารถนำไปใช้ในการวางแผน ตลอดจนติดตามและประเมินผลในเรื่องการท่องเที่ยวของจังหวัดได้ ซึ่งมีรายละเอียดดังนี้

3.4.1 ห่วงโซ่มูลค่า (Value Chain) ที่สอดคล้องกับแผนพัฒนาจังหวัด

แนวคิดการจัดทำห่วงโซ่มูลค่าที่สอดคล้องกับแผนพัฒนาจังหวัดพิจิตร “ประเด็นการพัฒนาที่ 4 : พัฒนาแหล่งท่องเที่ยวและบริการให้ได้มาตรฐานและมีอัตลักษณ์ที่สร้างมูลค่าเพิ่มให้แก่ชุมชน” โดยเริ่มจากการศึกษาห่วงโซ่มูลค่าของประเทศไทย 140 เป้าหมายแผนแม่บทย่อย ภายใต้แผนแม่บทภายใต้ยุทธศาสตร์ชาติ (23 ด้าน) ประเด็น 5 การท่องเที่ยว

- แผนแม่บทย่อย 05.1 การท่องเที่ยวเชิงสร้างสรรค์และวัฒนธรรม เป้าหมาย 050101 รายได้จากการท่องเที่ยวเชิงสร้างสรรค์และวัฒนธรรมเพิ่มขึ้น เป้าหมาย 050102 เมืองและชุมชนที่มีศักยภาพด้านการท่องเที่ยวสร้างสรรค์และวัฒนธรรมเพิ่มขึ้น
- แผนแม่บทย่อย 05.2 การท่องเที่ยวเชิงธุรกิจ เป้าหมาย 050201 รายได้จากการท่องเที่ยวเชิงธุรกิจเพิ่มขึ้น
- แผนแม่บทย่อย 05.6 การพัฒนาระบบนิเวศการท่องเที่ยว เป้าหมาย 050601 นักท่องเที่ยวมีความปลอดภัยในชีวิตและทรัพย์สินมากขึ้น เป้าหมาย 050603 การท่องเที่ยวอย่างมีความรับผิดชอบต่อสังคมและสิ่งแวดล้อมดีขึ้น

จากนั้นดำเนินการจัดทำห่วงโซ่มูลค่า (Value Chain) ที่สอดคล้องกับแผนพัฒนาจังหวัดพิจิตร ได้ดังภาพ 18

ห่วงโซ่คุณค่า (Value Chain) “การท่องเที่ยวของจังหวัดพิจิตร”

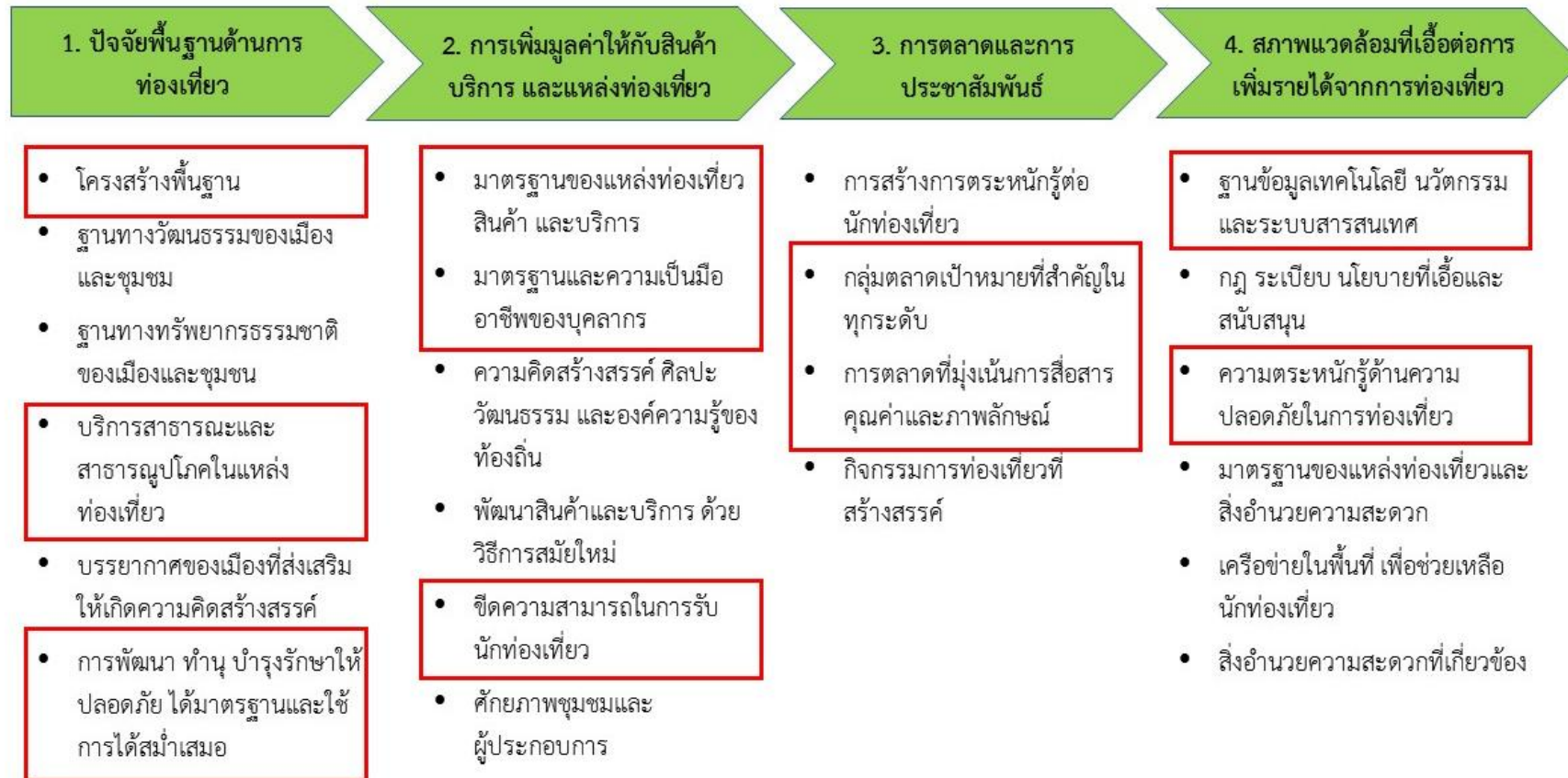

ภาพ 18 ห่วงโซ่คุณค่า (Value Chain) “การท่องเที่ยวของจังหวัดพิจิตร”

3.4.2 ผังสถิติทางการ

การจัดทำผังสถิติทางการประเด็นการพัฒนาที่ 4 : พัฒนาแหล่งท่องเที่ยวและบริการให้ได้มาตรฐานและมี อัตลักษณ์ที่สร้างมูลค่าเพิ่มให้แก่ชุมชน หลังจากที่ได้มีการศึกษาแนวทางการพัฒนาจังหวัด (ประเด็นการพัฒนาที่ 4) ที่สอดคล้องกับห่วงโซ่มูลค่า (Value Chain) ที่สอดคล้องกับแผนพัฒนาจังหวัดพิจิตร แล้ว จะต้องมีการคัดเลือกปัจจัยสู่ความสำเร็จ (Critical Success Factor) ที่มีความสำคัญในการบริหารงานใน จังหวัด จากนั้นจัดทำผังสถิติทางการ “การท่องเที่ยวของจังหวัดพิจิตร” ที่สอดคล้องกันพร้อมทั้งกำหนด รายการข้อมูลสถิติที่สำคัญและจำเป็น จึงสามารถสรุปผังสถิติทางการ ดังตาราง 16

ตาราง 16 ผังสถิติทางการ “การท่องเที่ยวของจังหวัดพิจิตร”

ห่วงโซ่คุณค่า (VC)	ปัจจัยแห่งความสำเร็จ (CSF)	ตัวชี้วัด	บัญชีสถิติทางการ	การจัด จำแนก	ระดับการ นำเสนอ ผล	สถานะ ข้อมูล	หน่วยงาน	การจัดส่งข้อมูล ให้ส่วนราชการ ส่วนกลาง	หมายเหตุ
ปัจจัยพื้นฐานด้าน การท่องเที่ยว	การพัฒนา ทำนุ บำรุงรักษาให้ปลอดภัย ได้มาตรฐานและใช้การ ได้สม่ำเสมอ	จำนวนแผนงาน/โครงการของ ส่วนราชการในแผนพัฒนา จังหวัด เพื่อพัฒนาโครงสร้าง พื้นฐาน	จำนวนแผนงาน/โครงการของ ส่วนราชการในแผนพัฒนา จังหวัด เพื่อพัฒนาโครงสร้าง พื้นฐาน				สำนักงานจังหวัด		
ปัจจัยพื้นฐานด้าน การท่องเที่ยว	การพัฒนา ทำนุ บำรุงรักษาให้ปลอดภัย ได้มาตรฐานและใช้การ ได้สม่ำเสมอ	จำนวนงบประมาณของ แผนงาน/โครงการของส่วน ราชการในแผนพัฒนาจังหวัด เพื่อพัฒนาโครงสร้างพื้นฐาน	จำนวนงบประมาณของ แผนงาน/โครงการของส่วน ราชการในแผนพัฒนาจังหวัด เพื่อพัฒนาโครงสร้างพื้นฐาน				สำนักงานจังหวัด		
ปัจจัยพื้นฐานด้าน การท่องเที่ยว	การพัฒนา ทำนุ บำรุงรักษาให้ปลอดภัย ได้มาตรฐานและใช้การ ได้สม่ำเสมอ	จำนวนแหล่งท่องเที่ยวที่ได้รับ การอนุรักษ์/ฟื้นฟู/ปรับปรุง/ บูรณะ และพัฒนา	จำนวนแหล่งท่องเที่ยวของ จังหวัด				สำนักงานการ ท่องเที่ยวและ กีฬาจังหวัด		
ปัจจัยพื้นฐานด้าน การท่องเที่ยว	การพัฒนา ทำนุ บำรุงรักษาให้ปลอดภัย ได้มาตรฐานและใช้การ ได้สม่ำเสมอ	จำนวนแหล่งท่องเที่ยวที่ได้รับ การอนุรักษ์/ฟื้นฟู/ปรับปรุง/ บูรณะและพัฒนา	จำนวนแหล่งท่องเที่ยวของ จังหวัดที่ได้รับการอนุรักษ์/ ฟื้นฟู/ปรับปรุง/บูรณะและ พัฒนา				สำนักงานการ ท่องเที่ยวและ กีฬาจังหวัด		
ปัจจัยพื้นฐานด้าน การท่องเที่ยว	การเข้าถึงแหล่ง ท่องเที่ยว	การรวบรวมข้อมูลด้านการ ท่องเที่ยวที่ครบถ้วน	รายชื่อและที่ตั้งของแหล่ง ท่องเที่ยว ทุกประเภทใน จังหวัด				สำนักงานการ ท่องเที่ยวและ กีฬาจังหวัด		
ปัจจัยพื้นฐานด้าน การท่องเที่ยว	การเข้าถึงแหล่ง ท่องเที่ยว	จำนวนป้ายบอกทางไปสู่แหล่ง ท่องเที่ยว	จำนวนป้ายบอกทางไปสู่แหล่ง ท่องเที่ยว				แขวงการทาง จังหวัด		

ตาราง 16 ผังสถิติทางการ “การท่องเที่ยวของจังหวัดพิจิตร” (ต่อ)

ห่วงโซ่มูลค่า (VC)	ปัจจัยแห่งความสำเร็จ (CSF)	ตัวชี้วัด	บัญชีสถิติทางการ	การจัด จำแนก	ระดับการ นำเสนอ ผล	สถานะ ข้อมูล	หน่วยงาน	การจัดส่งข้อมูล ให้ส่วนราชการ ส่วนกลาง	หมายเหตุ
ปัจจัยพื้นฐานด้าน การท่องเที่ยว	ความสะอาดและความ พร้อมของแหล่ง ท่องเที่ยว	จำนวนงบประมาณการดูแล รักษาสีสิ่งแวดล้อมเพื่อการ ท่องเที่ยว	จำนวนงบประมาณการดูแล รักษาสีสิ่งแวดล้อมเพื่อการ ท่องเที่ยว				สำนักงานการ ท่องเที่ยวและ กีฬาจังหวัด		
ปัจจัยพื้นฐานด้าน การท่องเที่ยว	ความสะอาดและความ พร้อมของแหล่ง ท่องเที่ยว	ปริมาณขยะของเสียที่เกิดจาก การท่องเที่ยว	ปริมาณขยะของเสียที่เกิดจาก การท่องเที่ยว				สำนักงานการ ท่องเที่ยวและ กีฬาจังหวัด/ สำนักงาน ส่งเสริมการ ปกครองท้องถิ่น จังหวัด		
การเพิ่มมูลค่า ให้กับสินค้า บริการ และแหล่ง ท่องเที่ยว	มาตรฐานของแหล่ง ท่องเที่ยว สินค้า และ บริการ	จำนวนผู้ผลิต/ผู้ประกอบการ OTOP ที่ลงทะเบียน	จำนวนผู้ผลิต/ผู้ประกอบการ OTOP ที่ลงทะเบียน				สำนักงานพัฒนา ชุมชนจังหวัด		
การเพิ่มมูลค่า ให้กับสินค้า บริการ และแหล่ง ท่องเที่ยว	มาตรฐานของแหล่ง ท่องเที่ยว สินค้า และ บริการ	ร้อยละที่เพิ่มขึ้นของรายได้ จากการจำหน่ายสินค้า ของ ฝาก/ของที่ระลึก	รายได้จากการขายสินค้า ของ ฝาก/ของที่ระลึก				สำนักงานพัฒนา ชุมชนจังหวัด		
การเพิ่มมูลค่า ให้กับสินค้า บริการ และแหล่ง ท่องเที่ยว	มาตรฐานของแหล่ง ท่องเที่ยว สินค้า และ บริการ	ร้อยละของโรงแรมที่ได้รับ ระดับดาวเพิ่มขึ้น	จำนวนโรงแรมแยกตามระดับ ดาวที่ได้รับ				สำนักงานการ ท่องเที่ยวและ กีฬาจังหวัด		

ตาราง 16 ผังสถิติทางการ “การท่องเที่ยวของจังหวัดพิจิตร” (ต่อ)

ห่วงโซ่มูลค่า (VC)	ปัจจัยแห่งความสำเร็จ (CSF)	ตัวชี้วัด	บัญชีสถิติทางการ	การจัด จำแนก	ระดับการ นำเสนอ ผล	สถานะ ข้อมูล	หน่วยงาน	การจัดส่งข้อมูล ให้ส่วนราชการ ส่วนกลาง	หมายเหตุ
การเพิ่มมูลค่า ให้กับสินค้า บริการ และแหล่ง ท่องเที่ยว	มาตรฐานของแหล่ง ท่องเที่ยว สินค้า และ บริการ	ร้อยละของรีสอร์ท/เกสเฮาส์ที่ ได้รับการรับรองมาตรฐาน	จำนวนรีสอร์ทที่ได้รับการ รับรองมาตรฐาน				สำนักงานการ ท่องเที่ยวและ กีฬาจังหวัด		
การเพิ่มมูลค่า ให้กับสินค้า บริการ และแหล่ง ท่องเที่ยว	มาตรฐานของแหล่ง ท่องเที่ยว สินค้า และ บริการ	ร้อยละของธุรกิจที่พัก home stay ที่ได้รับการรับรอง มาตรฐาน	จำนวนธุรกิจที่พัก home stay ที่ได้รับการรับรอง มาตรฐาน				สำนักงานการ ท่องเที่ยวและ กีฬาจังหวัด		
การเพิ่มมูลค่า ให้กับสินค้า บริการ และแหล่ง ท่องเที่ยว	มาตรฐานของแหล่ง ท่องเที่ยว สินค้า และ บริการ	จำนวนธุรกิจนันทนาการที่ได้รับ การรับรองมาตรฐาน	จำนวนธุรกิจนันทนาการที่ได้รับ การรับรองมาตรฐาน				สำนักงานการ ท่องเที่ยวและ กีฬาจังหวัด		
การเพิ่มมูลค่า ให้กับสินค้า บริการ และแหล่ง ท่องเที่ยว	มาตรฐานของแหล่ง ท่องเที่ยว สินค้า และ บริการ	จำนวนธุรกิจบริการที่ เกี่ยวข้องกับการท่องเที่ยว เช่น สปา ร้านอาหารที่ได้รับ มาตรฐาน	จำนวนธุรกิจบริการที่ เกี่ยวข้องกับการท่องเที่ยว เช่น สปา ร้านอาหารที่ได้รับ มาตรฐาน				สำนักงานการ ท่องเที่ยวและ กีฬาจังหวัด		
การเพิ่มมูลค่า ให้กับสินค้า บริการ และแหล่ง ท่องเที่ยว	มาตรฐานของแหล่ง ท่องเที่ยว สินค้า และ บริการ	จำนวนธุรกิจบริการที่ เกี่ยวข้องกับการท่องเที่ยว เช่น สปา ร้านอาหารที่ได้รับ มาตรฐาน	จำนวนร้านอาหารที่ได้รับการ รับรองมาตรฐานของกระทรวง สาธารณสุข				สำนักงาน สาธารณสุข จังหวัด		
การเพิ่มมูลค่า ให้กับสินค้า บริการ และแหล่ง ท่องเที่ยว	ขีดความสามารถในการ รองรับนักท่องเที่ยว	จำนวนสถานประกอบการ ธุรกิจท่องเที่ยว เช่น โรงแรม บริษัททัวร์ ร้านเช่ารถ	จำนวนสถานประกอบการ ธุรกิจท่องเที่ยว เช่น โรงแรม บริษัททัวร์ ร้านเช่ารถ				สำนักงาน สาธารณสุข จังหวัด		

ตาราง 16 ผังสถิติทางการ “การท่องเที่ยวของจังหวัดพิจิตร” (ต่อ)

ห่วงโซ่คุณค่า (VC)	ปัจจัยแห่งความสำเร็จ (CSF)	ตัวชี้วัด	บัญชีสถิติทางการ	การจัด จำแนก	ระดับการ นำเสนอ ผล	สถานะ ข้อมูล	หน่วยงาน	การจัดส่งข้อมูล ให้ส่วนราชการ ส่วนกลาง	หมายเหตุ
การเพิ่มมูลค่า ให้กับสินค้า บริการ และแหล่ง ท่องเที่ยว	ขีดความสามารถในการ รองรับนักท่องเที่ยว	จำนวนสถานบริการที่ เชื่อมโยงกับนักท่องเที่ยว	จำนวนโรงแรม/ที่พักในจังหวัด แยกตามระดับ (5 ดาว 3 ดาว 2 ดาว)				สำนักงาน สาธารณสุข จังหวัด		
การเพิ่มมูลค่า ให้กับสินค้า บริการ และแหล่ง ท่องเที่ยว	ขีดความสามารถในการ รองรับนักท่องเที่ยว	จำนวนสถานบริการที่ เชื่อมโยงกับนักท่องเที่ยว	จำนวนร้านอาหารในจังหวัด				สำนักงาน สาธารณสุข จังหวัด		
การเพิ่มมูลค่า ให้กับสินค้า บริการ และแหล่ง ท่องเที่ยว	มาตรฐานและความเป็น มีอาชีพของบุคลากร	จำนวนมัคคุเทศก์/ผู้นำเที่ยว ในจังหวัดที่ได้รับมาตรฐาน	จำนวนมัคคุเทศก์/ผู้นำเที่ยว				สำนักงาน สาธารณสุข จังหวัด		
การเพิ่มมูลค่า ให้กับสินค้า บริการ และแหล่ง ท่องเที่ยว	มาตรฐานและความเป็น มีอาชีพของบุคลากร	จำนวนมัคคุเทศก์/ผู้นำเที่ยว ในจังหวัดที่ได้รับมาตรฐาน	จำนวนผู้ขอขึ้นทะเบียนเป็น มัคคุเทศก์				สำนักงาน สาธารณสุข จังหวัด		
การเพิ่มมูลค่า ให้กับสินค้า บริการ และแหล่ง ท่องเที่ยว	มาตรฐานและความเป็น มีอาชีพของบุคลากร	จำนวนมัคคุเทศก์/ผู้นำเที่ยว ในจังหวัดที่ได้รับมาตรฐาน	จำนวนโครงการอบรม/พัฒนา ศักยภาพบุคลากรด้านการ ท่องเที่ยว				สำนักงาน สาธารณสุข จังหวัด		
การตลาดและการ ประชาสัมพันธ์	กลุ่มตลาดเป้าหมายที่ สำคัญในทุกระดับ	รายได้จากการท่องเที่ยวของ จังหวัดเพิ่มขึ้น	จำนวนนักท่องเที่ยว				สำนักงานการ ท่องเที่ยวและ กีฬาจังหวัด		
การตลาดและการ ประชาสัมพันธ์	กลุ่มตลาดเป้าหมายที่ สำคัญในทุกระดับ	รายได้จากการท่องเที่ยวของ จังหวัดเพิ่มขึ้น	รายได้จากการท่องเที่ยว				สำนักงานการ ท่องเที่ยวและ กีฬาจังหวัด		

ตาราง 16 ผังสถิติทางการ “การท่องเที่ยวของจังหวัดพิจิตร” (ต่อ)

ห่วงโซ่คุณค่า (VC)	ปัจจัยแห่งความสำเร็จ (CSF)	ตัวชี้วัด	บัญชีสถิติทางการ	การจัด จำแนก	ระดับการ นำเสนอ ผล	สถานะ ข้อมูล	หน่วยงาน	การจัดส่งข้อมูล ให้ส่วนราชการ ส่วนกลาง	หมายเหตุ
การตลาดและการ ประชาสัมพันธ์	กลุ่มตลาดเป้าหมายที่ สำคัญในทุกระดับ	รายได้จากการท่องเที่ยวของ จังหวัดเพิ่มขึ้น	ค่าใช้จ่ายต่อหัวของ นักท่องเที่ยว				สำนักงานการ ท่องเที่ยวและ กีฬาจังหวัด		
การตลาดและการ ประชาสัมพันธ์	กลุ่มตลาดเป้าหมายที่ สำคัญในทุกระดับ	รายได้จากการท่องเที่ยวของ จังหวัดเพิ่มขึ้น	ระยะเวลาการเข้าพักเฉลี่ยของ นักท่องเที่ยว				สำนักงานการ ท่องเที่ยวและ กีฬาจังหวัด		
การตลาดและการ ประชาสัมพันธ์	การตลาดที่มุ่งเน้นการ สื่อสารคุณค่าและ ภาพลักษณ์	ประชาสัมพันธ์สร้าง ภาพลักษณ์	งบประมาณในการทำการ ประชาสัมพันธ์ด้านการ ท่องเที่ยว				สำนักงานการ ท่องเที่ยวและ กีฬาจังหวัด		
การตลาดและการ ประชาสัมพันธ์	การตลาดที่มุ่งเน้นการ สื่อสารคุณค่าและ ภาพลักษณ์	จำนวนการประชาสัมพันธ์ เอกลักษณ์การท่องเที่ยว	จำนวนครั้งของการเผยแพร่ และประชาสัมพันธ์การ ท่องเที่ยว				สำนักงานการ ท่องเที่ยวและ กีฬาจังหวัด		
การตลาดและการ ประชาสัมพันธ์	การตลาดที่มุ่งเน้นการ สื่อสารคุณค่าและ ภาพลักษณ์	จำนวนผู้ประกอบการการ ท่องเที่ยวที่ใช้สื่อสมัยใหม่ (Social network) ในการ พัฒนาการตลาดและ ประชาสัมพันธ์เพิ่มขึ้น	จำนวนผู้ประกอบการการ ท่องเที่ยวที่ใช้สื่อสมัยใหม่ (Social network) ในการ พัฒนาการตลาดและ ประชาสัมพันธ์เพิ่มขึ้น				สำนักงานการ ท่องเที่ยวและ กีฬาจังหวัด		
สภาพแวดล้อมที่ เอื้อต่อการเพิ่ม รายได้จากการ ท่องเที่ยว	ฐานข้อเทคโนโลยี นวัตกรรม และระบบ สารสนเทศ	ระบบสารสนเทศ/สื่อที่นำมาใช้ ในการให้บริการเพื่อส่งเสริม การท่องเที่ยว	จำนวนผู้เข้าชม website ด้านการท่องเที่ยวของจังหวัด				สำนักงานการ ท่องเที่ยวและ กีฬาจังหวัด		

ตาราง 16 ผังสถิติทางการ “การท่องเที่ยวของจังหวัดพิจิตร” (ต่อ)

ห่วงโซ่คุณค่า (VC)	ปัจจัยแห่งความสำเร็จ (CSF)	ตัวชี้วัด	บัญชีสถิติทางการ	การจัดจำแนก	ระดับการนำเสนอ	สถานะข้อมูล	หน่วยงาน	การจัดส่งข้อมูลให้ส่วนราชการส่วนกลาง	หมายเหตุ
สภาพแวดล้อมที่เอื้อต่อการเพิ่มรายได้จากการท่องเที่ยว	ฐานข้อเทคโนโลยี นวัตกรรม และระบบสารสนเทศ	ระบบสารสนเทศ/สื่อที่นำมาใช้ในการให้บริการเพื่อส่งเสริมการท่องเที่ยว	จำนวนโรงแรมในจังหวัดที่มีบริการจองห้องพักผ่านทาง Internet				สำนักงานการท่องเที่ยวและกีฬาจังหวัด		
สภาพแวดล้อมที่เอื้อต่อการเพิ่มรายได้จากการท่องเที่ยว	ความตระหนักรู้ด้านความปลอดภัยในการท่องเที่ยว	ร้อยละของมาตรการรักษาความปลอดภัยของนักท่องเที่ยว	จำนวนคดีของนักท่องเที่ยวที่ลดลง				ตำรวจภูธรจังหวัด		
สภาพแวดล้อมที่เอื้อต่อการเพิ่มรายได้จากการท่องเที่ยว	ความตระหนักรู้ด้านความปลอดภัยในการท่องเที่ยว	ร้อยละของมาตรการรักษาความปลอดภัยของนักท่องเที่ยว	จำนวนอุบัติเหตุที่เกิดขึ้นกับนักท่องเที่ยวที่ลดลง				ตำรวจภูธรจังหวัด		
สภาพแวดล้อมที่เอื้อต่อการเพิ่มรายได้จากการท่องเที่ยว	ความตระหนักรู้ด้านความปลอดภัยในการท่องเที่ยว	ร้อยละของมาตรการรักษาความปลอดภัยของนักท่องเที่ยว	จำนวนจุดตรวจ เส้นทางสำคัญที่ไปสู่แหล่งท่องเที่ยวในช่วงเทศกาลท่องเที่ยว				แขวงการทางชนบท		
สภาพแวดล้อมที่เอื้อต่อการเพิ่มรายได้จากการท่องเที่ยว	ความตระหนักรู้ด้านความปลอดภัยในการท่องเที่ยว	ร้อยละของมาตรการรักษาความปลอดภัยของนักท่องเที่ยว	จำนวนกล้อง CCTV ที่ติดตั้งในแหล่งท่องเที่ยว				สำนักงานจังหวัด		
สภาพแวดล้อมที่เอื้อต่อการเพิ่มรายได้จากการท่องเที่ยว	ความตระหนักรู้ด้านความปลอดภัยในการท่องเที่ยว	ร้อยละของมาตรการรักษาความปลอดภัยของนักท่องเที่ยว	จำนวนป้ายแจ้งเตือนภัยที่อาจเกิดขึ้นกับนักท่องเที่ยว				แขวงการทางชนบท		

สถานการณ์สถิติทางการ

สรุปสถานการณ์สถิติทางการที่เกี่ยวข้องกับการพัฒนาในระดับจังหวัด

จากการตรวจสอบสถานะรายการข้อมูลตามแผนผังรายการสถิติทางการที่ได้นำเสนอในบทที่ 3 สามารถสรุปสถานภาพรายการสถิติทางการตามประเด็นการพัฒนาในระดับจังหวัด แยกเป็นกลุ่มบัญชีสถิติทางการที่มีการจัดเก็บข้อมูลเป็นปกติ และบัญชีสถิติทางการที่ต้องพัฒนาการจัดเก็บ โดยมีรายละเอียดสรุปในแต่ละประเด็นการพัฒนา ดังนี้

ประเด็นการพัฒนาที่ 1 การบริหารจัดการน้ำ ดิน ทรัพยากรธรรมชาติและสิ่งแวดล้อมอย่างสมดุล

ประเด็นการพัฒนาที่ 1.1 การบริหารจัดการน้ำ มีบัญชีสถิติทางการทั้งหมด 19 รายการ ซึ่งแบ่งสถานะบัญชีสถิติทางการตามผังสถิติทางการได้ดังนี้

- บัญชีสถิติทางการที่มีการจัดเก็บข้อมูลเป็นปกติ 18 รายการ คิดเป็นร้อยละ 95
- บัญชีสถิติทางการที่ไม่มีการจัดเก็บ 1 รายการ คิดเป็นร้อยละ 5

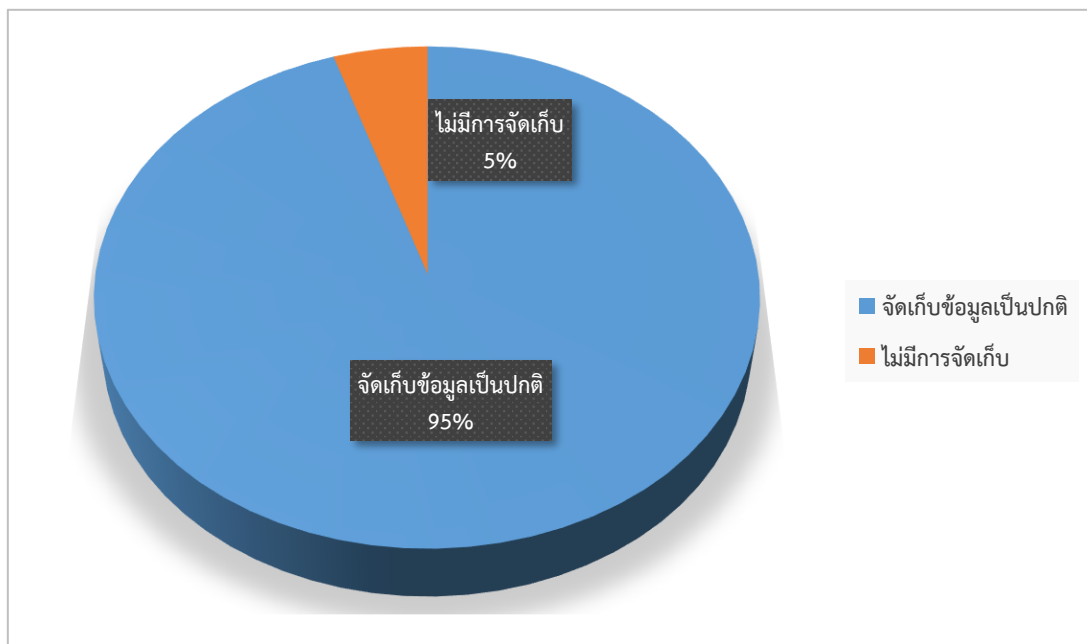

แผนภูมิ 1 สถานการณ์สถิติทางการประเด็นที่ 1.1 การบริหารจัดการน้ำ

ประเด็นการพัฒนาที่ 1.2 การบริหารจัดการขยะมูลฝอย มีบัญชีสถิติทางการทั้งหมด 21 รายการ ซึ่งแบ่งสถานะบัญชีสถิติทางการตามผังสถิติทางการได้ดังนี้

- บัญชีสถิติทางการที่มีการจัดเก็บข้อมูลเป็นปกติ 20 รายการ คิดเป็นร้อยละ 95
- บัญชีสถิติทางการที่ไม่มีการจัดเก็บ 1 รายการ คิดเป็นร้อยละ 5

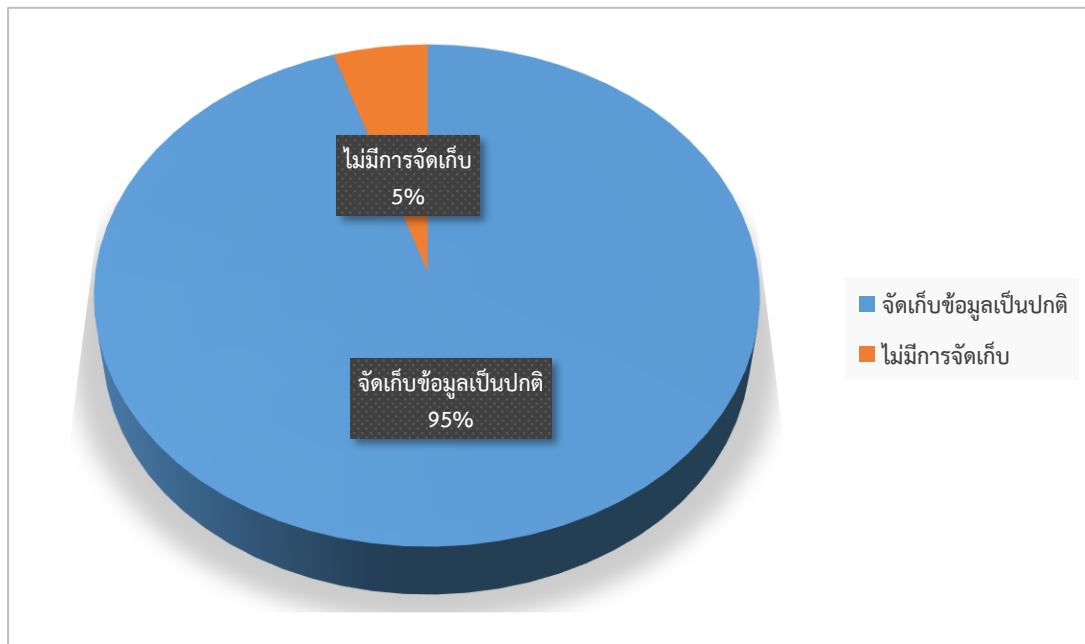

แผนภูมิ 2 สถานการณ์สถิติทางการประเด็นที่ 1.2 การบริหารจัดการขยะมูลฝอย

ประเด็นการพัฒนาที่ 1.3 การอนุรักษ์ ป่าชุมชน ทรัพยากรธรรมชาติ เพิ่มพื้นที่สีเขียว มีบัญชีสถิติ
 ทางรวมทั้ง 25 รายการ ซึ่งแบ่งสถานะบัญชีสถิติทางการตามผังสถิติทางการได้ดังนี้

- บัญชีสถิติทางการที่มีการจัดเก็บข้อมูลเป็นปกติ 15 รายการ คิดเป็นร้อยละ 60
- บัญชีสถิติทางการที่ไม่มีการจัดเก็บ 10 รายการ คิดเป็นร้อยละ 40

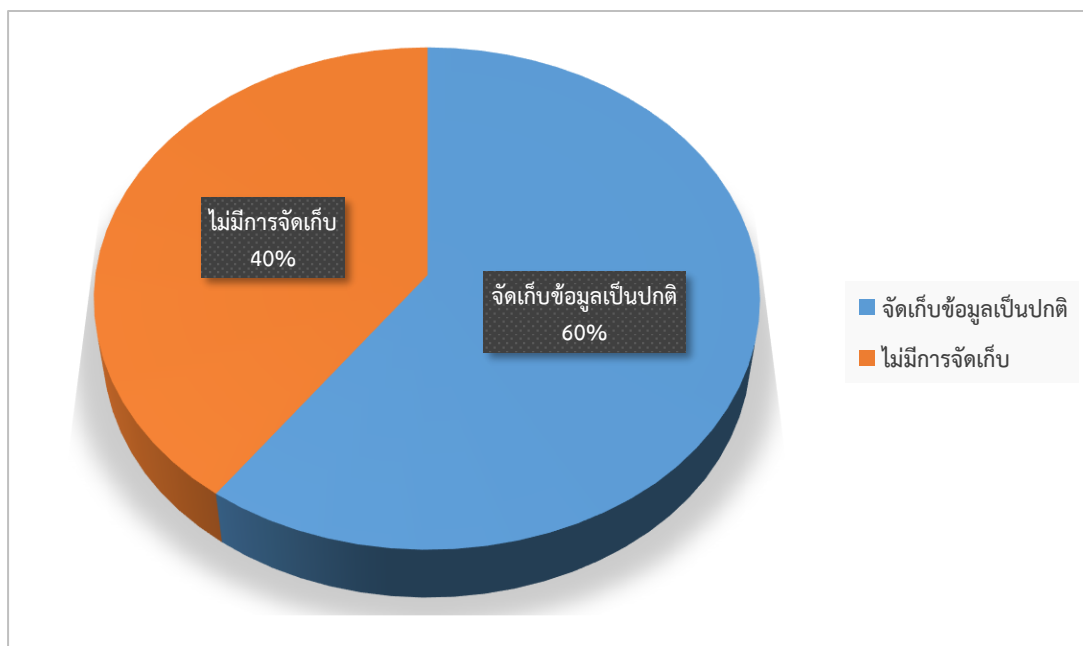

แผนภูมิ 3 สถานการณ์สถิติทางการประเด็นที่ 1.3 การอนุรักษ์ ป่าชุมชน ทรัพยากรธรรมชาติ เพิ่มพื้นที่สีเขียว

ประเด็นการพัฒนาที่ 2 การพัฒนาเศรษฐกิจจากฐานการเกษตรและฐานชุมชนที่เข้มแข็ง มีบัญชีสถิติทางการทั้งหมด 26 รายการ ซึ่งแบ่งสถานะบัญชีสถิติทางการตามผังสถิติทางการได้ดังนี้

- บัญชีสถิติทางการที่มีการจัดเก็บข้อมูลเป็นปกติ 25 รายการ คิดเป็นร้อยละ 96
- บัญชีสถิติทางการที่ไม่มีการจัดเก็บ 1 รายการ คิดเป็นร้อยละ 4

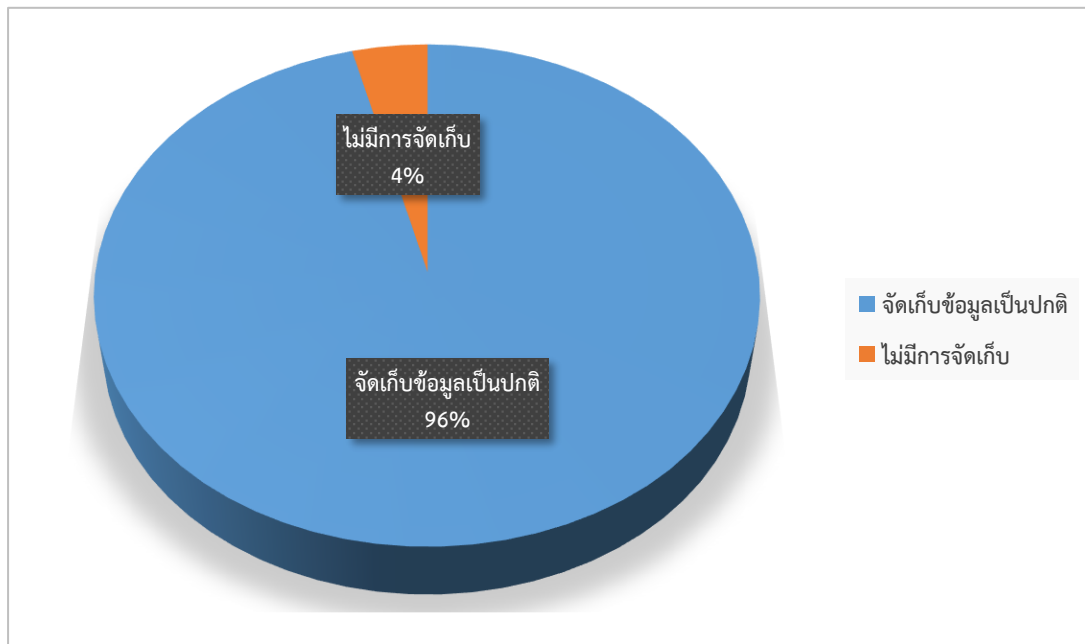

แผนภูมิ 4 สถานการณ์สถิติทางการประเด็นที่ 2 การพัฒนาเศรษฐกิจจากฐานการเกษตรและฐานชุมชนที่เข้มแข็ง

ประเด็นการพัฒนาที่ 3 การเสริมสร้างสังคมคุณภาพ สันติสุขอย่างยั่งยืน มีบัญชีสถิติทางการทั้งหมด 27 รายการ ซึ่งแบ่งสถานะบัญชีสถิติทางการตามผังสถิติทางการได้ดังนี้

- บัญชีสถิติทางการที่มีการจัดเก็บข้อมูลเป็นปกติ 26 รายการ คิดเป็นร้อยละ 96
- บัญชีสถิติทางการที่ไม่มีการจัดเก็บ 1 รายการ คิดเป็นร้อยละ 4



แผนภูมิ 5 สถานการณ์สถิติทางการประเด็นที่ 3 การเสริมสร้างสังคมคุณภาพ สันติสุขอย่างยั่งยืน

ประเด็นการพัฒนาที่ 4 พัฒนาแหล่งท่องเที่ยวและบริการให้ได้มาตรฐานและมีอัตลักษณ์ที่สร้างมูลค่าเพิ่มให้แก่ชุมชน มีบัญชีสถิติทางการทั้งหมด 36 รายการ ซึ่งแบ่งสถานะบัญชีสถิติทางการตามผังสถิติทางการได้ดังนี้

- บัญชีสถิติทางการที่มีการจัดเก็บข้อมูลเป็นปกติ 33 รายการ คิดเป็นร้อยละ 92
- บัญชีสถิติทางการที่ไม่มีการจัดเก็บ 3 รายการ คิดเป็นร้อยละ 8

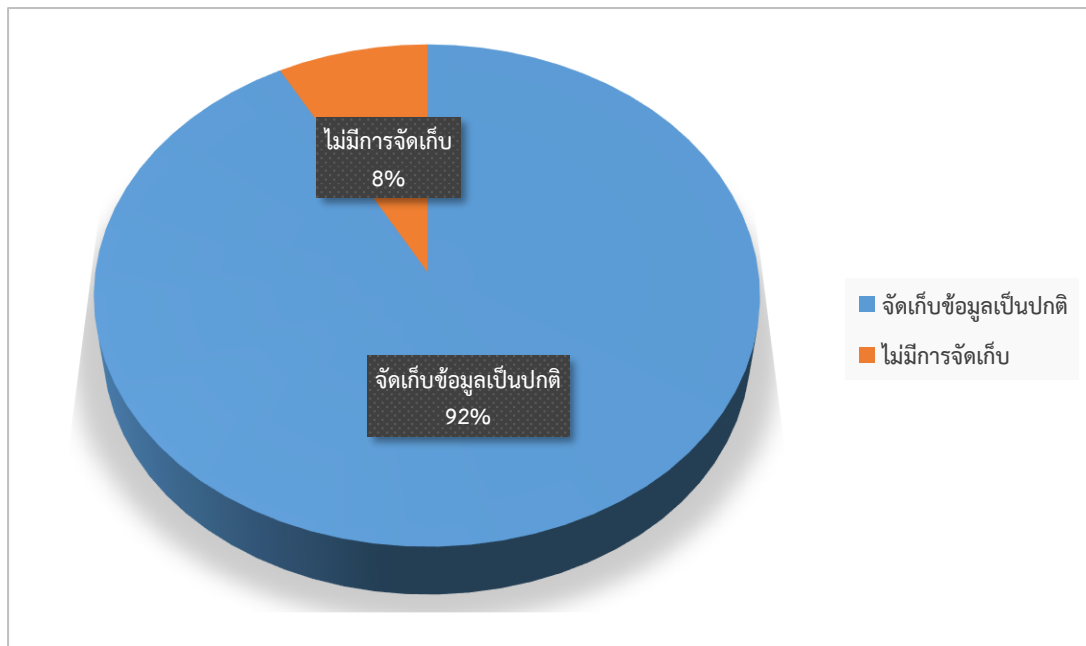

แผนภูมิ 6 สถานการณ์สถิติทางการประเด็นที่ 4 พัฒนาแหล่งท่องเที่ยวและบริการให้ได้มาตรฐานและมีอัตลักษณ์ที่สร้างมูลค่าเพิ่มให้แก่ชุมชน

ข้อเสนอแนะการพัฒนารวบรวมข้อมูลและ แผนปฏิบัติการพัฒนาสถิติทางการ

ในการจัดทำข้อมูลสถิติทางการเพื่อสนับสนุนข้อมูลตามประเด็นยุทธศาสตร์จังหวัดพิจิตร พบว่า มีบัญชีสถิติทางการ (ข้อมูลที่สำคัญและจำเป็น) จำนวน 154 รายการ โดยมีสถานการณ์จัดเก็บข้อมูลแยกเป็นบัญชีสถิติทางการที่มีการจัดเก็บข้อมูลเป็นปกติ 137 รายการ คิดเป็นร้อยละ 89 และบัญชีสถิติทางการที่ไม่มีการจัดเก็บ 17 รายการ คิดเป็นร้อยละ 11 ดังนั้น เพื่อให้การรวบรวมข้อมูลสถิติทางการมีความสมบูรณ์ ครบถ้วน สามารถนำไปใช้ประโยชน์ในการพิจารณากำหนดนโยบายและนำไปสู่การพัฒนาในระดับพื้นที่ได้อย่างแท้จริง จึงมีข้อเสนอแนะเพื่อการพัฒนารายละเอียด ดังนี้

- บริหารจัดการการรวบรวมข้อมูลอย่างเป็นระบบ โดยใช้หลักการมีส่วนร่วม อาจใช้รูปแบบการจัดตั้งคณะทำงานเพื่อรับผิดชอบในการจัดเก็บข้อมูลตามประเด็นการพัฒนา
 - กำหนดหน่วยงานรับผิดชอบในการรวบรวมข้อมูลให้ชัดเจน กรณีรายการข้อมูลที่มีความสำคัญและจำเป็น แต่ไม่ปรากฏหน่วยงานเจ้าของข้อมูลผู้รับผิดชอบการรวบรวม เพื่อเป็นการปิด Data Gap
 - การติดต่อประสานงานที่มีคุณภาพ กำกับ ติดตามให้มีการรวบรวมข้อมูลให้ครบถ้วนและสม่ำเสมอ ในลักษณะ Two-way Communication ภายใต้อัมพันธภาพที่ดี ทั้งนี้ควรระบุตัวผู้รับผิดชอบในหน่วยงานอย่างชัดเจน และมีความต่อเนื่อง หากเกิดกรณีผู้รับผิดชอบเดิมย้ายหรือโอน
 - รูปแบบและกรอบการจัดเก็บรวบรวมข้อมูล ความหมาย/คำนิยามของรายการข้อมูล ที่มีความสอดคล้องและเอื้อต่อการนำไปใช้ประโยชน์ได้อย่างแท้จริง
 - การถ่ายทอดองค์ความรู้ พัฒนาศักยภาพการเก็บรวบรวมข้อมูลโดยการจัดทำคู่มือการจัดเก็บการกำหนดคำนิยาม/คำอธิบาย เพื่อให้หน่วยงานยึดเป็นแนวทางการดำเนินการ
- ทั้งนี้ จังหวัดควรสนับสนุนให้มีการนำแผนพัฒนาสถิติระดับจังหวัดไปใช้ประโยชน์ในการจัดทำแผนยุทธศาสตร์การพัฒนาจังหวัดและแผนปฏิบัติการประจำปี โดยใช้ข้อมูลสารสนเทศเป็นเครื่องมือหลักในการตัดสินใจและพัฒนา

แผนปฏิบัติการพัฒนาการจัดเก็บข้อมูลสถิติทางการ

แผนงาน/โครงการ/กิจกรรม	ปีงบประมาณ 2565				ปีงบประมาณ 2565
	ไตรมาส 1	ไตรมาส 2	ไตรมาส 3	ไตรมาส 4	ไตรมาส 1
1. จัดทำ(ร่าง)แผนพัฒนาสถิติระดับพื้นที่จังหวัด(พ.ศ.2566-2570) - บทที่ 1 บทนำ - บทที่ 2 นโยบายและยุทธศาสตร์ที่เกี่ยวข้องกับการพัฒนาในระดับจังหวัด - บทที่ 3 รายการข้อมูลสถิติทางการที่เกี่ยวข้องกับการพัฒนาในระดับจังหวัด					
2. ประชุมคณะกรรมการสถิติระดับจังหวัด(ครั้งที่ 1) พิจารณา(ร่าง)แผนพัฒนาสถิติระหว่างจังหวัด บทที่ 1-3					
3. ปรับปรุง/แก้ไข(ร่าง)แผนพัฒนาสถิติระดับจังหวัด ตามมติที่ประชุมคณะกรรมการสถิติระดับจังหวัดครั้งที่ 1					
4. จัดเก็บข้อมูลสถิติ ตามประเด็นยุทธศาสตร์ในแผนพัฒนาจังหวัดจากหน่วยงานที่เกี่ยวข้อง					
5. จัดทำ(ร่าง)แผนพัฒนาสถิติระดับจังหวัด(พ.ศ.2566-2570) -บทที่ 4 สถานการณ์ข้อมูลสถิติทางการ -บทที่ 5 ข้อเสนอแนะการพัฒนาการรวบรวมข้อมูลและแผนปฏิบัติการพัฒนาสถิติทางการ					
6. ประชุมคณะกรรมการสถิติระดับจังหวัด(ครั้งที่ 2) พิจารณา(ร่าง)แผนพัฒนาสถิติระดับจังหวัด บทที่ 4-5					

แผนงาน/โครงการ/กิจกรรม	ปีงบประมาณ 2565				ปีงบประมาณ 2565
	ไตรมาส 1	ไตรมาส 2	ไตรมาส 3	ไตรมาส 4	ไตรมาส 1
7. ปรับปรุง/แก้ไข(ร่าง)แผนพัฒนาสถิติระดับจังหวัดตามมติที่ประชุมคณะกรรมการสถิติระดับจังหวัดครั้งที่2				—	
8. ประสานหน่วยงานที่เกี่ยวข้องเพื่อดำเนินการปิด Data Gap				—	—

ภาคผนวก

ตัวชี้วัดการพัฒนาจังหวัด

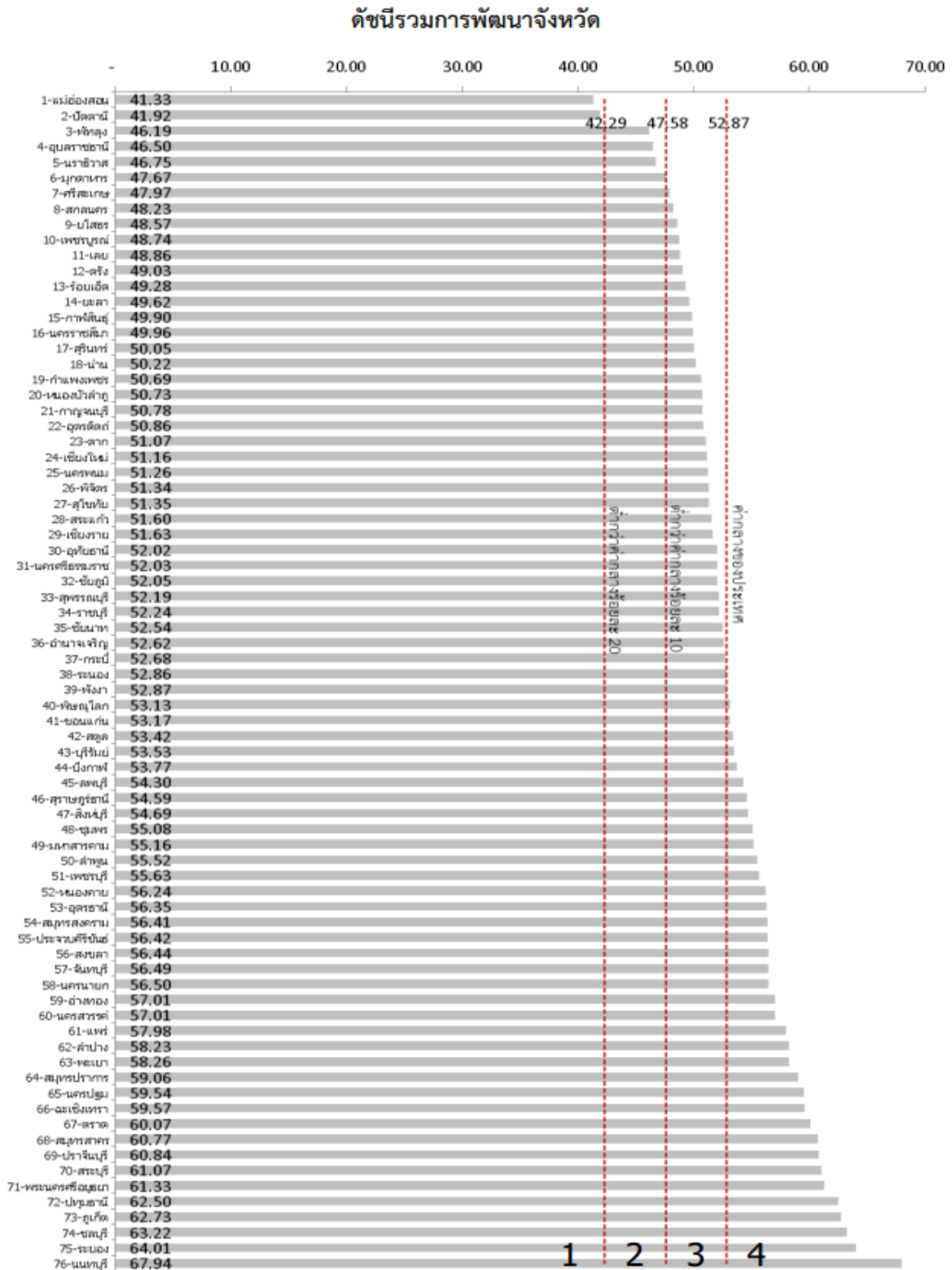

ภาพ ก1 ดัชนีรวมการพัฒนาจังหวัด

ที่มา : ตัวชี้วัดการพัฒนาระดับจังหวัดและกลุ่มจังหวัด เดือนกรกฎาคม ปี 2564 ของสำนักงานสภาพัฒนาการเศรษฐกิจและสังคมแห่งชาติ

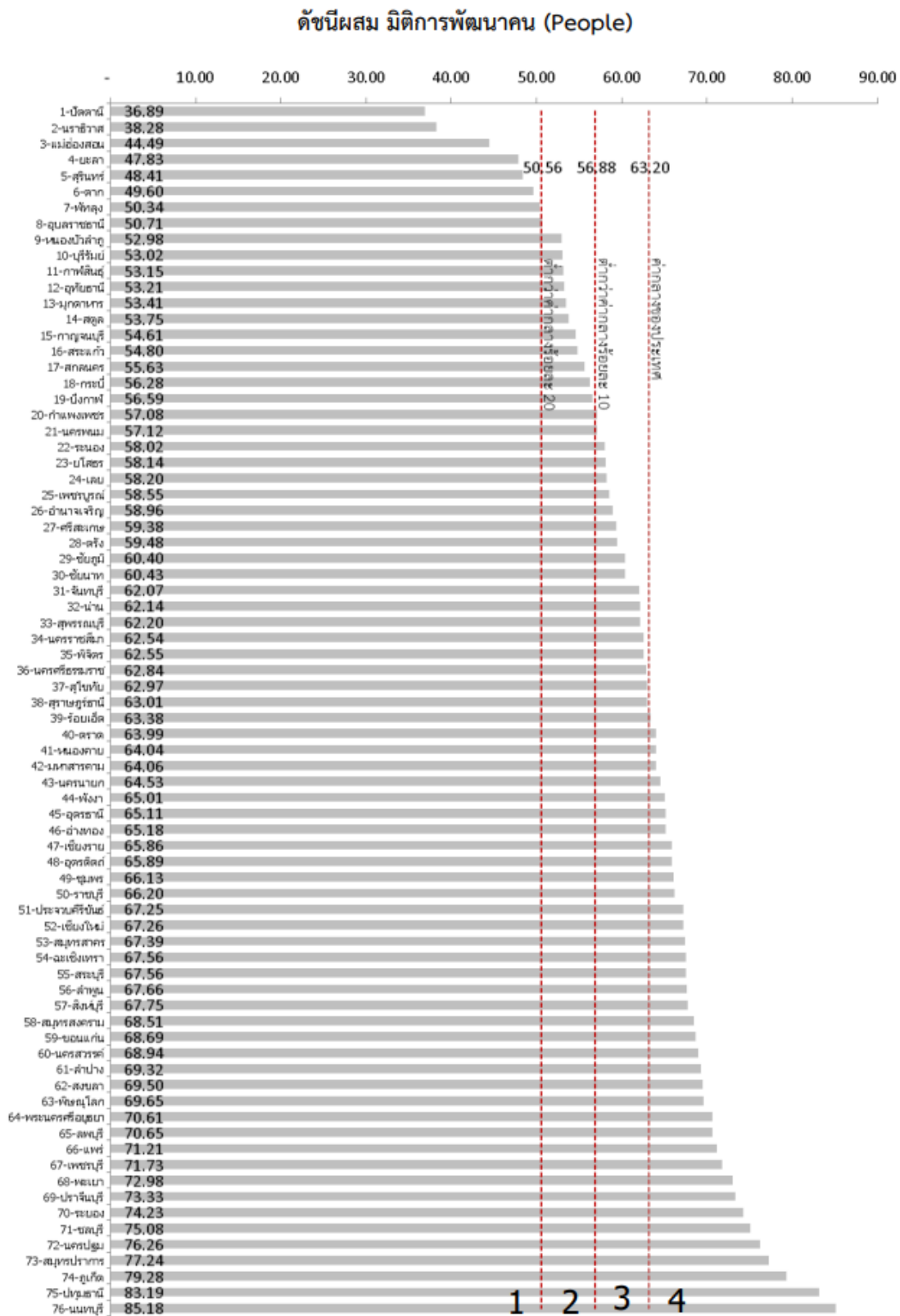

ภาพ ก2 ดัชนีผสม มิติการพัฒนาคน (People)

ที่มา : ตัวชี้วัดการพัฒนาระดับจังหวัดและกลุ่มจังหวัด เดือนกรกฎาคม ปี 2564 ของสำนักงานสภาพัฒนาการเศรษฐกิจและสังคมแห่งชาติ

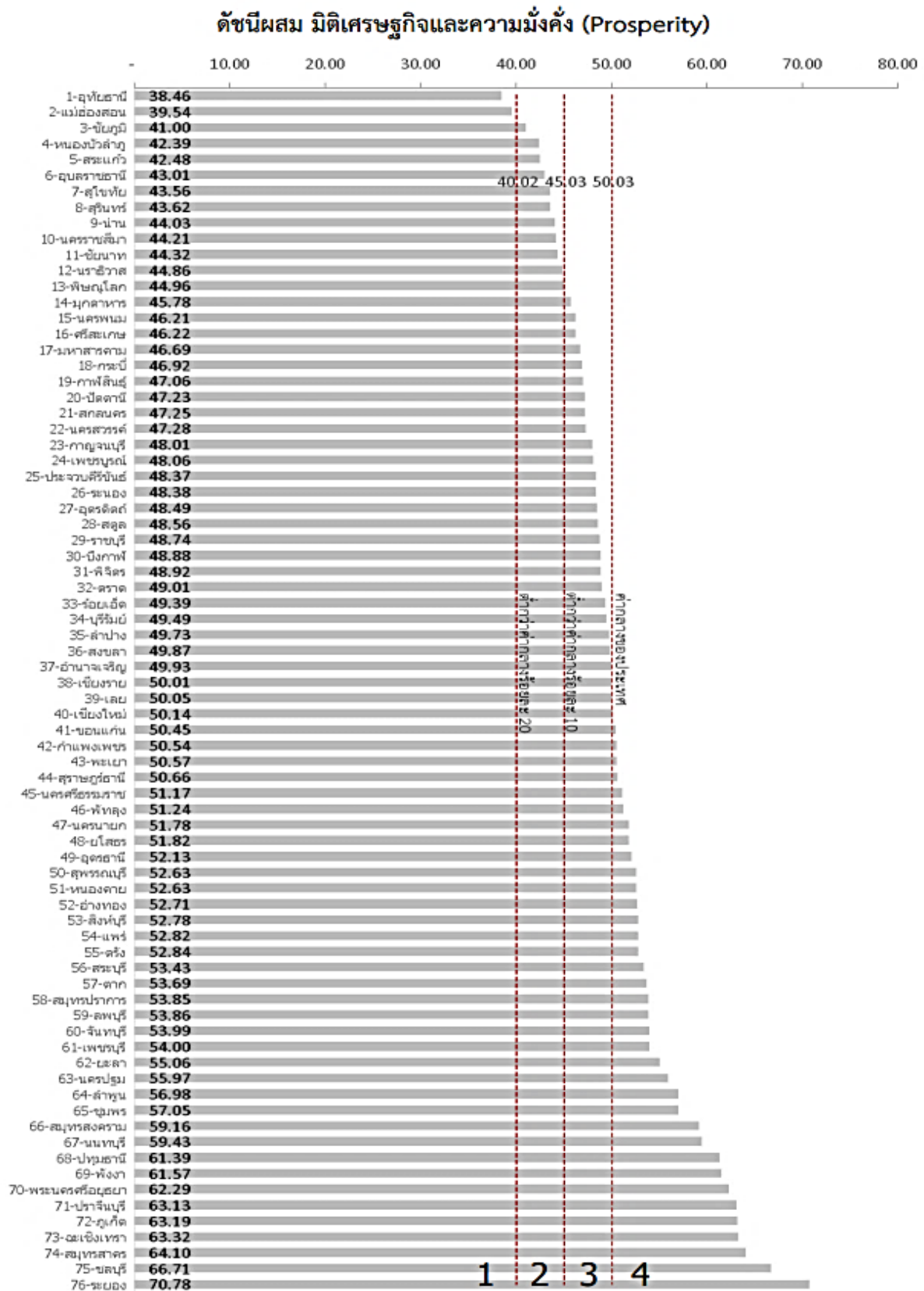

ภาพ ก3 ดัชนีผสม มิติเศรษฐกิจและความมั่งคั่ง (Prosperity)

ที่มา : ตัวชี้วัดการพัฒนาระดับจังหวัดและกลุ่มจังหวัด เดือนกรกฎาคม ปี 2564 ของสำนักงานสภาพัฒนาการเศรษฐกิจและสังคมแห่งชาติ

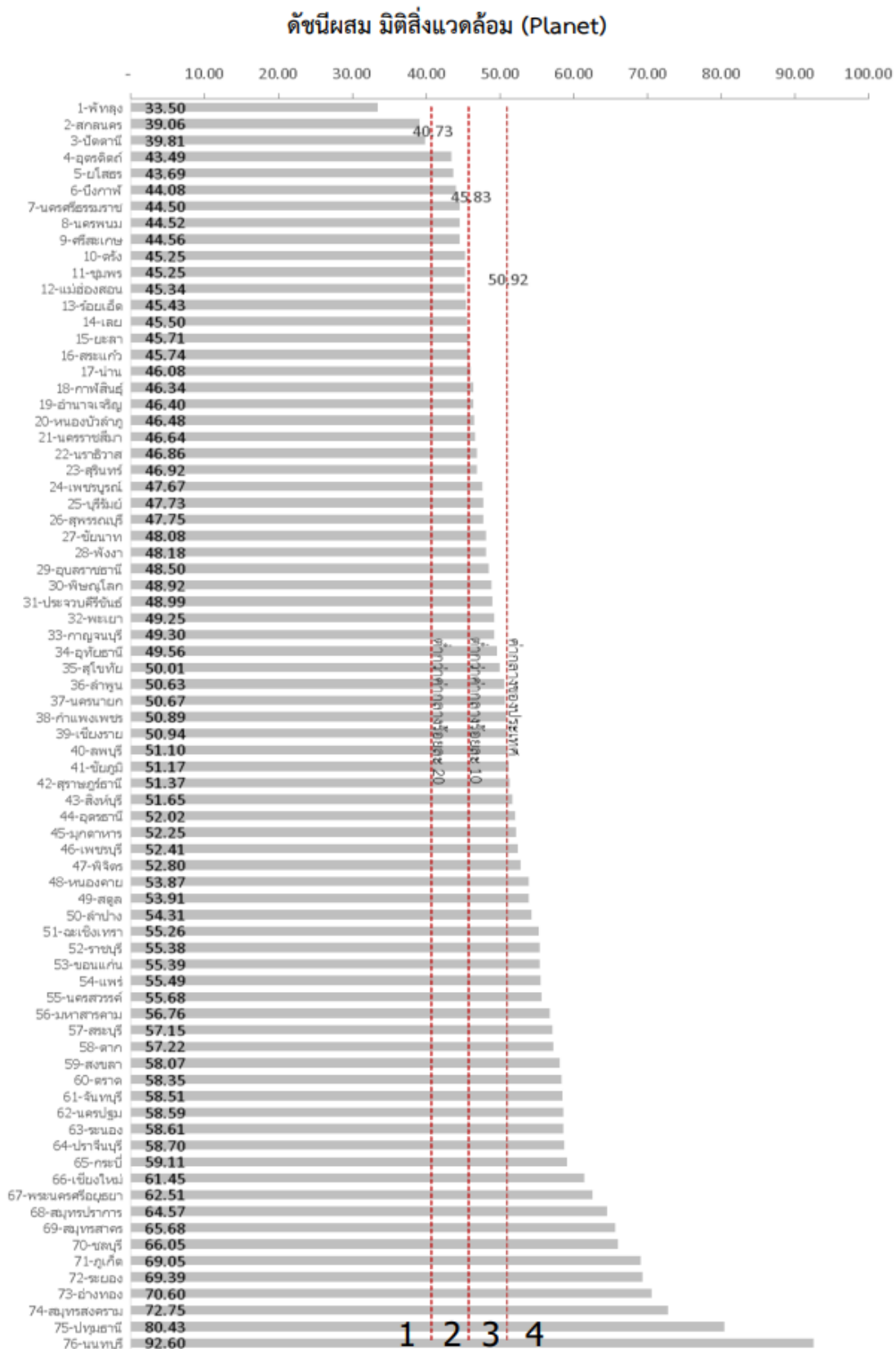

ภาพ ก4 ดัชนีผสม มิตีสี่แวล้อม (Planet)

ที่มา : ตัวชี้วัดการพัฒนาในระดับจังหวัดและกลุ่มจังหวัด เดือนกรกฎาคม ปี 2564 ของสำนักงานสภาพัฒนาการเศรษฐกิจและสังคมแห่งชาติ

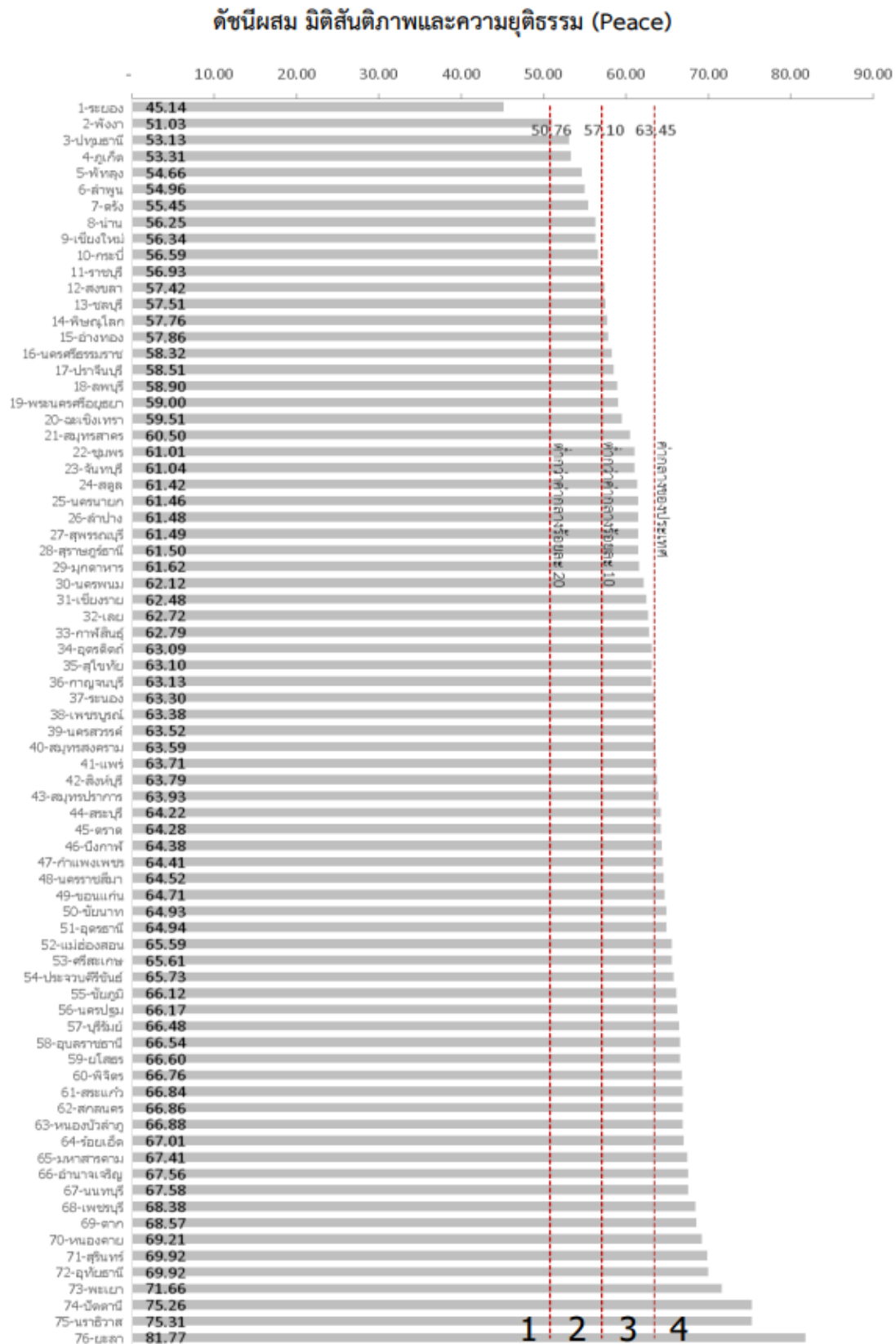

ภาพ ก5 ดัชนีผสม มิติสันติภาพและความยุติธรรม (Peace)

ที่มา : ตัวชี้วัดการพัฒนาในระดับจังหวัดและกลุ่มจังหวัด เดือนกรกฎาคม ปี 2564 ของสำนักงานสภาพัฒนาการเศรษฐกิจและสังคมแห่งชาติ

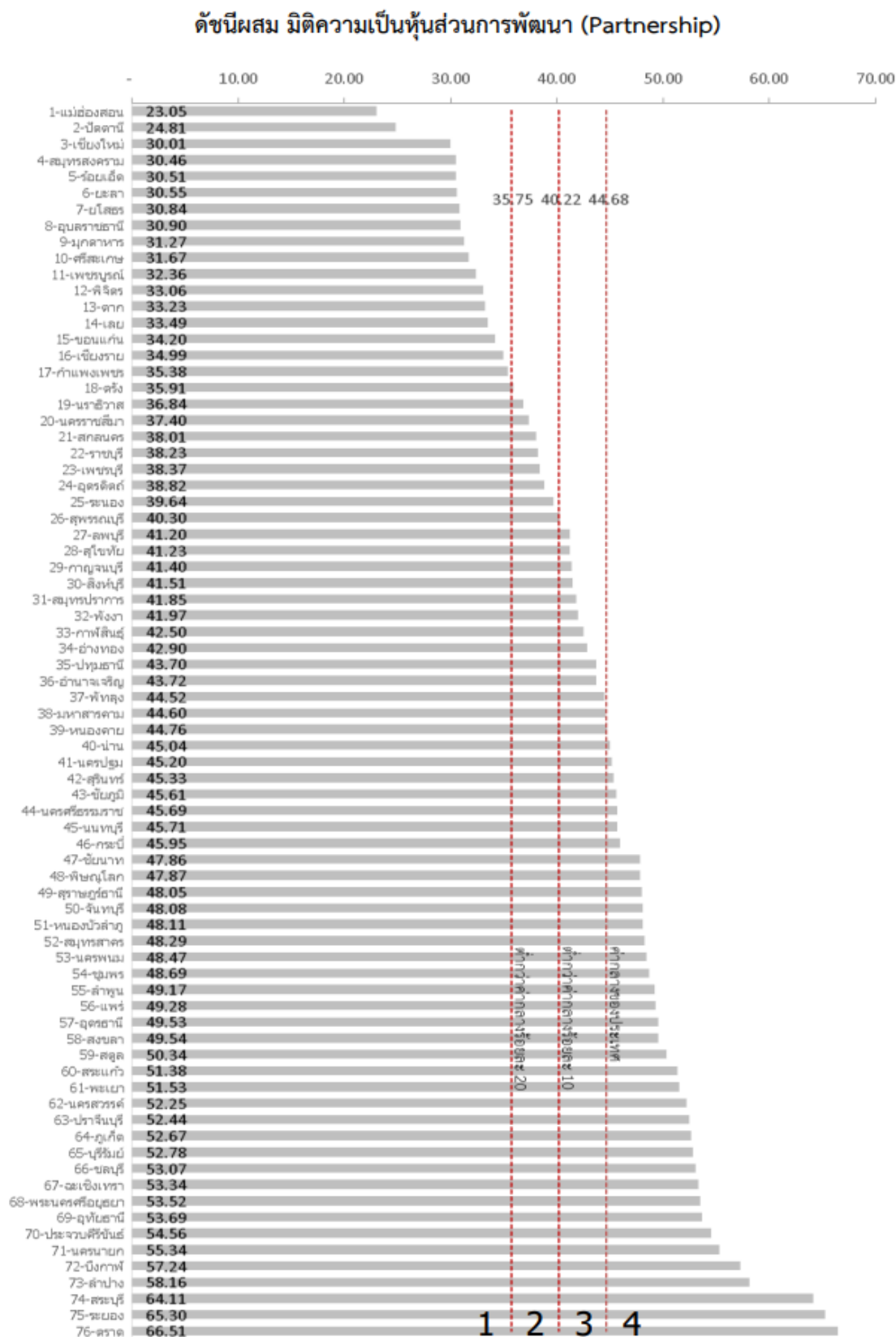

ภาพ ก6 ดัชนีผสม มิติความเป็นหุ้นส่วนการพัฒนา (Partnership)

ที่มา : ตัวชี้วัดการพัฒนาระดับจังหวัดและกลุ่มจังหวัด เดือนกรกฎาคม ปี 2564 ของสำนักงานสภาพัฒนาการเศรษฐกิจและสังคมแห่งชาติ

ดัชนีการพัฒนาระดับจังหวัดพิจิตร

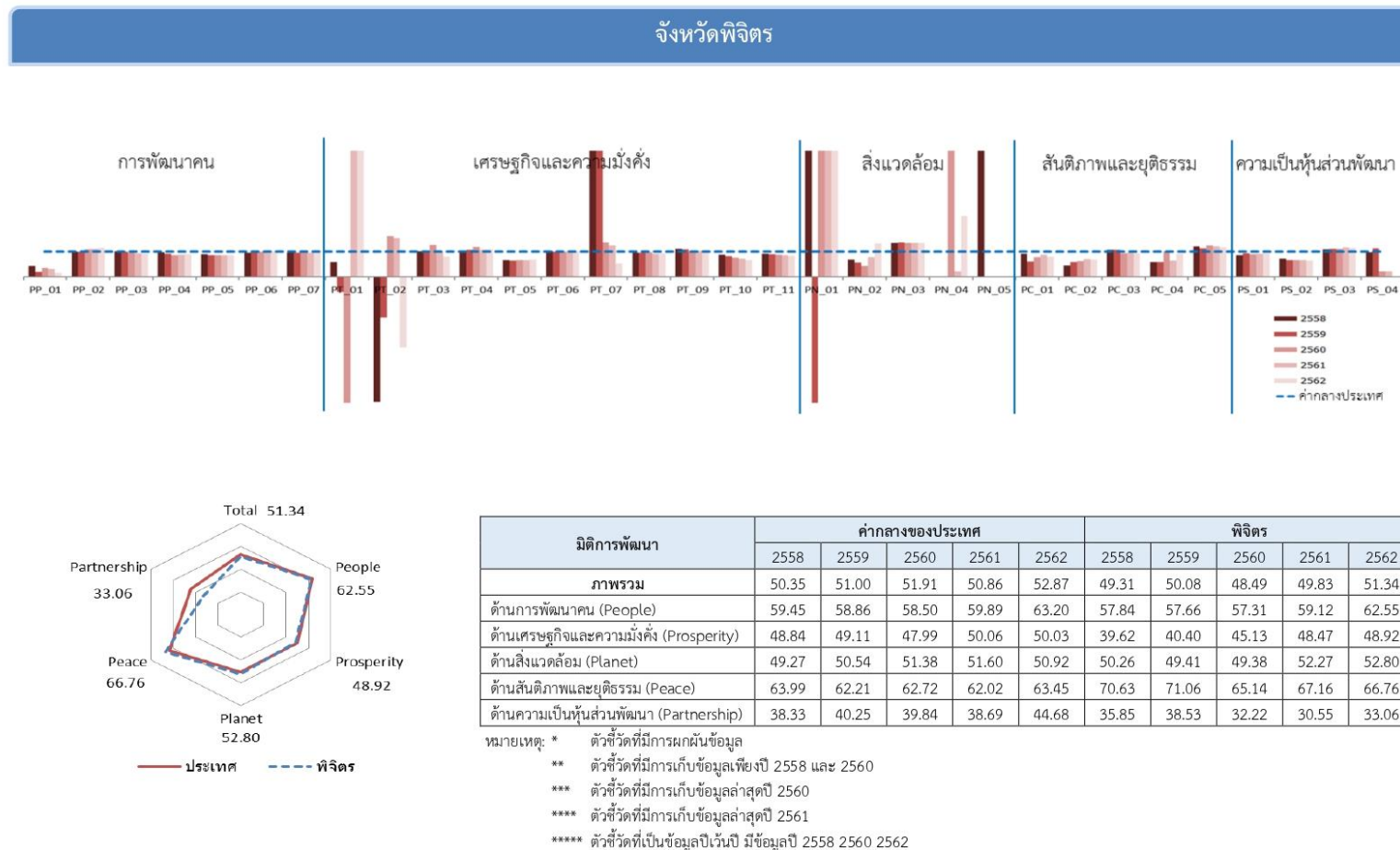

ภาพ ก7 ดัชนีการพัฒนาระดับจังหวัดพิจิตร

ที่มา : ตัวชี้วัดการพัฒนาระดับจังหวัดและกลุ่มจังหวัด เดือนกรกฎาคม ปี 2564 ของสำนักงานสภาพัฒนาการเศรษฐกิจและสังคมแห่งชาติ

ตาราง 17 ค่าตัวชี้วัดการพัฒนาระดับจังหวัดพิจิตร

ตัวชี้วัด	ค่ากลางประเทศ					พิจิตร				
	2558	2559	2560	2561	2562	2558	2559	2560	2561	2562
ด้านการพัฒนาคน (People)										
PP 01 ร้อยละของประชากรที่อยู่ใต้เส้นความยากจน (ร้อยละ)* *****	7.49	9.22	8.32	11.38	6.14	3.16	1.78	2.93	3.45	0.91
PP 02 ร้อยละของทารกแรกเกิดที่มีน้ำหนักต่ำกว่าเกณฑ์ (ร้อยละทารกเกิดมีชีพ)* ***	9.49	9.85	9.95	10.19	10.47	9.47	9.75	10.84	11.39	12.08
PP 03 ร้อยละของประชากรที่เจ็บป่วยที่เป็นผู้ป่วยใน (ร้อยละ)* *****	10.60	10.88	10.63	11.21	11.23	10.66	10.76	10.21	10.55	10.33
PP 04 อัตราส่วนประชากรต่อแพทย์ (คน/แพทย์)*	2,832	2,991	2,676	2,549	2,274	2,760	2,748	2,317	2,259	2,050
PP 05 อัตราการเข้าเรียนรวมระดับมัธยมศึกษาตอนปลายและอาชีวศึกษา (ร้อยละ)	72.87	75.06	74.47	76.51	73.70	65.32	64.32	63.83	65.76	62.83
PP 06 จำนวนปีการศึกษาเฉลี่ยประชากรไทยอายุ 15-59 ปี (ปี)	8.66	8.85	8.93	9.07	9.15	8.34	8.50	8.80	9.07	9.26
PP 07 ค่าเฉลี่ยคะแนน o-net มัธยมศึกษาตอนปลาย (คะแนน)	33.67	33.31	31.89	33.60	35.29	32.41	32.00	30.40	31.90	34.19
ด้านเศรษฐกิจและความมั่งคั่ง (Prosperity)										
PT 01 อัตราการเปลี่ยนแปลงของรายได้เฉลี่ยของครัวเรือนในจังหวัด (ร้อยละ)	1.75	1.72	0.06	-0.00	-0.46	1.01	-1.05	-6.08	0.79	4.68
PT 02 อัตราการเปลี่ยนแปลงของผลิตภัณฑ์มวลรวมจังหวัด (ร้อยละ)	1.89	3.00	3.90	4.14	0.68	-9.39	-4.88	6.32	6.40	-1.92
PT 03 อัตราการว่างงาน (ร้อยละ)*	0.75	0.85	1.01	0.89	0.86	0.75	0.81	1.27	0.89	0.69
PT 04 อัตราส่วนหนี้เฉลี่ยต่อรายได้เฉลี่ยของครัวเรือน (เท่า)* *****	6.67	7.10	7.61	7.46	6.92	6.73	7.60	9.12	8.02	7.57
PT 05 ผลผลิตภาพแรงงาน (บาท/คน)	106,508	110,285	115,616	117,916	121,328	71,544	69,907	77,330	79,238	81,774
PT 06 สัดส่วนปริมาณการใช้ไฟฟ้าภาคครัวเรือนต่อประชากร (kw-ชั่วโมง/คน)	463.91	495.57	493.27	506.11	548.49	476.53	497.00	489.44	501.01	559.75
PT 07 สัดส่วนปริมาณน้ำมันเชื้อเพลิงในภาคอุตสาหกรรมต่อ GPP ภาคอุตสาหกรรม (ลิตร/ล้านบาท)*	623.46	607.56	597.93	598.28	469.42	3,969.33	3,604.99	811.03	746.73	250.59
PT 08 ร้อยละผู้อยู่ในระบบประกันสังคมต่อกำลังแรงงาน (ร้อยละ)	18.76	19.74	20.80	23.26	24.93	18.04	18.82	20.30	21.50	23.29
PT 09 ร้อยละของครัวเรือนที่มีบ้านและที่ดินเป็นของตนเอง (ร้อยละ)*****	81.42	82.21	81.28	83.11	82.47	89.71	89.52	82.29	86.22	82.51
PT 10 ร้อยละของหมู่บ้านที่ถนนสายหลักใช้การได้ตลอดปี (ร้อยละ)**	54.37	57.33	59.64	61.81	65.46	47.49	46.44	45.39	44.34	43.29
PT 11 สัมประสิทธิ์การกระจายรายได้* *****	0.403	0.415	0.421	0.427	0.432	0.372	0.370	0.368	0.366	0.364
ด้านสิ่งแวดล้อม (Planet)										
PN 01 อัตราการเปลี่ยนแปลงของพื้นที่ป่าไม้ในจังหวัด (ร้อยละ)	0.01	0.03	0.12	0.42	0.10	3.99	-6.89	13.64	9.49	1.65
PN 02 สัดส่วนปริมาณขยะที่กำจัดถูกต้องต่อปริมาณขยะที่เกิดขึ้น (ร้อยละ)	20.06	20.30	29.46	22.46	18.80	13.81	11.48	12.43	17.38	24.80
PN 03 ร้อยละของครัวเรือนที่เข้าถึงน้ำประปา (ร้อยละ)****	15.87	16.15	16.44	16.53	16.81	21.50	21.92	22.09	22.30	22.60
PN 04 ร้อยละของประชากรที่ประสบอุทกภัย (ร้อยละ)* *****	0.00	0.00	0.78	0.18	1.51	0.00	1.03	7.22	0.04	3.65
PN 05 ร้อยละของประชากรที่ประสบภัยแล้ง (ร้อยละ)* *****	0.02	0.00	0.00	0.00	0.00	3.54	2.79	0.00	0.00	0.00
ด้านสันติภาพและยุติธรรม (Peace)										
PC 01 การแจ้งความคดีชีวิต ร่างกาย เพศ และคดีประทุษร้ายต่อทรัพย์สิน (ต่อแสนคน)*	88.04	113.49	105.28	95.67	80.86	81.14	67.71	81.94	83.99	65.07
PC 02 จำนวนของประชากรในเรือนจำ (ต่อแสนคน)*	437.20	379.07	446.13	508.66	502.87	192.87	219.88	279.40	360.97	345.69
PC 03 จำนวนเจ้าหน้าที่ตำรวจ (ต่อแสนคน)	271.52	279.12	276.83	267.98	268.05	292.70	301.57	258.55	257.52	248.55
PC 04 อัตราการฆ่าตัวตาย (ต่อแสนคน)*	6.67	6.32	6.16	6.39	7.08	3.84	3.68	6.27	4.07	6.52
PC 05 จำนวนผู้ถูกกักขังหรือการพิพาทในสัดส่วนของประชากรในเรือนจำ (ร้อยละ)*	17.82	20.65	19.94	17.71	16.52	21.65	23.26	24.70	21.31	19.31
ด้านความเป็นหุ้นส่วนพัฒนา (Partnership)										
PS 01 ร้อยละของประชากรที่เข้าถึงอินเทอร์เน็ต (ร้อยละ)	32.73	41.27	46.82	50.80	60.75	28.18	38.55	42.03	46.83	57.27
PS 02 ร้อยละภาษีที่ท้องถิ่นจัดเก็บได้ต่อรายได้รวมที่ไม่รวมเงินอุดหนุนและเงินอุดหนุนเฉพาะกิจ	12.19	11.81	11.77	11.02	11.56	8.68	7.91	7.88	7.30	7.35
PS 03 ความสามารถในการเบิกจ่ายงบประมาณของจังหวัด (ร้อยละ)	92.15	85.72	81.56	70.14	71.87	99.71	95.35	89.97	82.07	82.10
PS 04 สัดส่วนองค์กรชุมชนต่อประชากรแสนคน (แห่ง/แสนคน)****	110.15	109.62	127.39	129.32	142.82	107.15	124.20	26.94	27.44	0.00

ที่มา : ตัวชี้วัดการพัฒนาระดับจังหวัดและกลุ่มจังหวัด เดือนกรกฎาคม ปี 2564 ของสำนักงานสภาพัฒนาการเศรษฐกิจและสังคมแห่งชาติ

คำอธิบายข้อมูล (Metadata)

คำอธิบายชุดข้อมูลหรือเมทาดาทา (Metadata) หมายถึง ข้อมูลที่ใช้อธิบายชุดข้อมูล โดยระบุรายละเอียดแหล่งข้อมูลและคำอธิบายรายละเอียดเกี่ยวกับข้อมูล ซึ่งจะทำให้ผู้ใช้ข้อมูลทราบว่าข้อมูลมาจากแหล่งใด มีรูปแบบอย่างไร ช่วยอำนวยความสะดวกในการสืบค้นข้อมูล และใช้ประโยชน์ในการจัดทำบัญชีข้อมูลของหน่วยงานและของประเทศ เพื่อสนับสนุนให้เกิดการเปิดเผย เชื่อมโยง และแลกเปลี่ยนข้อมูลภาครัฐ

คำอธิบายชุดข้อมูลต้องเป็นข้อเท็จจริงที่ตรงกับชุดข้อมูลนั้น ซึ่งแบ่งออกเป็น 5 หมวดใหญ่ คือ 1) อธิบายลักษณะข้อมูล 2) อธิบายการติดต่อ 3) อธิบายการสืบค้น 4) อธิบายการเผยแพร่ และ 5) สิทธิการใช้งาน สำนักงานพัฒนารัฐบาลดิจิทัล (องค์การมหาชน) ร่วมกับ สำนักงานสถิติแห่งชาติ และสถาบันส่งเสริมการวิเคราะห์และบริหารข้อมูลขนาดใหญ่ภาครัฐ ได้ออกแบบมาตรฐานขั้นต่ำอ้างอิงตาม ISO/IEC 11179 และ Dublin Core Metadata Initiative (DCMI) และแผ่นแบบ (Template) เอกสาร ซึ่งเป็นการกำหนดมาตรฐานเมทาดาทาสำหรับชุดข้อมูลภาครัฐ เพื่อให้หน่วยงานภาครฐนำมาตรฐานดังกล่าวไปใช้จัดทำบัญชีข้อมูลของหน่วยงานได้อย่างสอดคล้องกัน ดังนี้

1) คำอธิบายชุดข้อมูลส่วนหลัก (Mandatory Metadata) เป็นรายละเอียดคำอธิบายชุดข้อมูลส่วนหลักที่ทุกชุดข้อมูลจำเป็นต้องมี โดย 1 ชุดข้อมูล ประกอบด้วยคำอธิบายข้อมูลจำนวน 14 รายการ ได้แก่ ประเภทข้อมูล ชื่อชุดข้อมูล องค์กร ชื่อผู้ติดต่อ อีเมลผู้ติดต่อ คำสำคัญ รายละเอียด วัตถุประสงค์ ความถี่ของการปรับปรุงข้อมูล ขอบเขตเชิงภูมิศาสตร์หรือเชิงพื้นที่ แหล่งที่มา รูปแบบในการเก็บข้อมูล หมวดหมู่ข้อมูล ตามธรรมาภิบาลข้อมูลภาครัฐ และสัญญาอนุญาตให้ใช้ข้อมูล

คำอธิบายชุดข้อมูลส่วนหลัก (Mandatory Metadata) 14 รายการบังคับ

1ประเภทข้อมูล (5 ทางเลือก)

ข้อมูลระเบียบ

ข้อมูลสถิติ

ข้อมูลภูมิสารสนเทศเชิงพื้นที่

ข้อมูลหลากหลายประเภท

ข้อมูลประเภทอื่น ๆ

2ชื่อชุดข้อมูล

3องค์กร

4ชื่อผู้ติดต่อ

5อีเมลผู้ติดต่อ

6คำสำคัญ

7รายละเอียด

8วัตถุประสงค์ (14 ทางเลือก)

9.1หน่วยความถี่ของการปรับปรุงข้อมูล (13 ทางเลือก)

9.2ค่าความถี่ของการปรับปรุงข้อมูล

10ขอบเขตเชิงภูมิศาสตร์หรือเชิงพื้นที่ (14 ทางเลือก)

11แหล่งที่มา

12รูปแบบการเก็บข้อมูล (16 ทางเลือก)

13หมวดหมู่ข้อมูลตามธรรมาภิบาลข้อมูลภาครัฐ (4 ทางเลือก)

14สัญญาอนุญาตให้ใช้ข้อมูล (7 ทางเลือก)

ตารางรายละเอียดคำอธิบายข้อมูลส่วนหลัก (Mandatory Metadata) 14 รายการ

ที่	ชื่อรายการไทย	ชื่อทางเทคนิค	คำอธิบาย	ตัวเลือก/รูปแบบ
1	ประเภทข้อมูล	data_type	ชุดข้อมูลนี้เป็นข้อมูลประเภทใด	Code (Character 1 digits (1-9))
2	ชื่อชุดข้อมูล	title	ชื่อของชุดข้อมูลที่กำหนดโดย องค์กรที่รับผิดชอบข้อมูล	Text (150 Characters)
3	องค์กร	owner_org	ชื่อองค์กรที่รับผิดชอบข้อมูล	Code (Character 4 digits)
4	ชื่อผู้ติดต่อ	maintainer	ชื่อกอง สำนัก หรือฝ่าย ที่ได้รับ การมอบหมายให้รับผิดชอบ ข้อมูล	Text (150 Characters)
5	อีเมลผู้ติดต่อ	maintainer_email	อีเมลกอง สำนัก หรือฝ่าย ที่ได้รับ การมอบหมายให้รับผิดชอบ ข้อมูล	Text (50 Characters)
6	คำสำคัญ	tag_string	หัวข้อ คำ วลี หรือแท็ก (tag) ที่ใช้ ระบุคำสำคัญในชุดข้อมูล	Text แยกแต่ละ keywords ด้วย “,” (comma) (200 Characters)
7	รายละเอียด	notes	คำอธิบายรายละเอียดที่สำคัญ ของชุดข้อมูลอย่างสั้น เช่น คำ นิยาม ชุดข้อมูลเกี่ยวกับอะไร มี วิธีการจัดเก็บแบบใด กลุ่มเป้าหมายผู้ใช้งานข้อมูล เป็น ใคร	Text (1,000 Characters)
8	วัตถุประสงค์	objective	อธิบายที่มาและวัตถุประสงค์ของ การจัดทำชุดข้อมูล เช่น กฎหมาย ภารกิจ โครงการตามแผน ยุทธศาสตร์ และเพื่อใช้ในการ วิเคราะห์หรือตอบโจทย์ใน ประเด็น ยุทธศาสตร์ในเรื่องใดที่ ผู้ใช้ ต้องการ	Code (Character 2 digits (01-99))
9.1	หน่วยความถี่ของ การปรับปรุง ข้อมูล	update_frequency _unit	<u>สำหรับข้อมูลระยะเป็น และข้อมูล</u> <u>ภูมิสารสนเทศเชิงพื้นที่</u> : ความถี่ ที่ ข้อมูลในระบบคลังข้อมูลถูก ปรับปรุง/เพิ่ม หรือเปลี่ยนแปลง <u>สำหรับข้อมูลสถิติ</u> : ความถี่ในการ เผยแพร่ต่อผู้ใช้ข้อมูล	Code (1 Character (A-Z))

ที่	ชื่อรายการไทย	ชื่อทางเทคนิค	คำอธิบาย	ตัวเลือก/รูปแบบ
9.2	ค่าความถี่ของการ ปรับปรุงข้อมูล	update_frequency_interval	ใช้คุณสมบัตินี้ประกอบกับหน่วยความถี่ในการปรับปรุงข้อมูล ตัวอย่างเช่น ถ้าชุดข้อมูลมีการปรับปรุงทุก ๆ 2 ปี ท่านสามารถใส่ “2” สำหรับค่าความถี่ และ “รายปี” สำหรับหน่วยความถี่	Number หรือ เว้นว่างไว้
10	ขอบเขตเชิงภูมิศาสตร์หรือเชิงพื้นที่	geo_coverage	สำหรับข้อมูลระยะเบียน และข้อมูลภูมิสารสนเทศเชิงพื้นที่: มิติการจัดจำแนกข้อมูลพื้นที่ในระดับย่อยที่สุดในการจัดเก็บข้อมูล สำหรับข้อมูลสถิติ: มิติการจัดจำแนกข้อมูลพื้นที่ในระดับย่อยที่สุดในการนำเสนอข้อมูล	Code (Character 2 digits (00-99))
11	แหล่งที่มา	data_source	แหล่งที่มาของข้อมูลที่นำมาจัดทำชุดข้อมูล พร้อม หน่วยงานที่จัดทำ เช่น สํารวจภาวะการทำงาน ของ ประชากร (สำนักงานสถิติแห่งชาติ) ฐานข้อมูลทะเบียนราษฎร (กรมการปกครอง)	Text (200 Characters)
12	รูปแบบการเก็บข้อมูล	data_format	รูปแบบของการจัดเก็บข้อมูล	Code (Character 2 digits (01-99))
13	หมวดหมู่ข้อมูลตามธรรมาภิบาลข้อมูลภาครัฐ	data_category	หมวดหมู่ข้อมูลตามธรรมาภิบาลข้อมูลภาครัฐ	Code (Character 1 digits (1-4))
14	สัญญาอนุญาตให้ใช้ข้อมูล	license_id	สัญญาอนุญาตให้ใช้ข้อมูล ต้อง สอดคล้องกับหมวดหมู่ข้อมูลตามธรรมาภิบาลข้อมูลภาครัฐ	Code (Character 1 digits (01-99))

2) คำอธิบายชุดข้อมูลทางเลือก (Optional Metadata) เป็นส่วนของรายละเอียดคำอธิบายชุดข้อมูลเพิ่มเติมที่ช่วยให้รายละเอียดของคำอธิบายชุดข้อมูลมีความสมบูรณ์มากยิ่งขึ้น

คำอธิบายชุดข้อมูล ส่วนที่เป็นทางเลือก (Optional Metadata)				
ข้อมูลระบบ	ข้อมูลหลากหลายประเภท	ข้อมูลประเภทอื่น ๆ	ข้อมูลสถิติ	ข้อมูลภูมิสารสนเทศเชิงพื้นที่
15 เจ็อนไซในการเข้าถึงข้อมูล			15 เจ็อนไซในการเข้าถึงข้อมูล	15 เจ็อนไซในการเข้าถึงข้อมูล
16 วันที่เริ่มต้นสร้าง			16 บัญชีข้อมูลเริ่มต้นจัดทำ	16 ชุดข้อมูลภูมิศาสตร์ (13 ทางเลือก)
17 วันที่ปรับปรุงข้อมูลล่าสุด			17 บัญชีข้อมูลล่าสุดที่เผยแพร่	17 มาตราส่วน (6 ทางเลือก)
18 URL			18 วันที่กำหนดเผยแพร่ข้อมูล	18.1 ค่าพิกัดรอบพื้นที่ด้านทิศตะวันตก
19 ผู้สนับสนุนหรือผู้ร่วมดำเนินการ (7 ทางเลือก)			19 วันที่ปรับปรุงข้อมูลล่าสุด	18.2 ค่าพิกัดรอบพื้นที่ด้านทิศตะวันออก
20 หน่วยที่ย่อยที่สุดของการจัดเก็บข้อมูล (13 ทางเลือก)			20 การจัดจำแนก (14 ทางเลือก)	18.3 ค่าพิกัดรอบพื้นที่ด้านทิศเหนือ
21 ภาษาที่ใช้ (14 ทางเลือก)			21 หน่วยวัด	18.4 ค่าพิกัดรอบพื้นที่ด้านทิศใต้
22 ชุดข้อมูลที่มีคุณค่าสูง			22 หน่วยตัวคูณ (15 ทางเลือก)	19 ความถูกต้องของตำแหน่ง
23 ข้อมูลอ้างอิง			23 วิธีการคำนวณ	20 เวลาอ้างอิง
			24 มาตรฐานการจัดทำข้อมูล	21 วันที่ปรับปรุงข้อมูลล่าสุด
			25 URL	22 วันที่กำหนดเผยแพร่ข้อมูล
			26 ภาษาที่ใช้	23 วันที่เผยแพร่ข้อมูล
			27 สถิติทางการ	24 URL
				25 ภาษาที่ใช้

3) พจนานุกรมข้อมูล (Data Dictionary) เป็นส่วนหนึ่งของเมทาดาทาที่มีหน้าที่อธิบายข้อมูลภายในชุดข้อมูลอย่างละเอียดเป็นรายตัวแปร (Attribute) เพื่อสนับสนุนให้ผู้ที่ต้องการใช้ข้อมูลสามารถเข้าใจชุดข้อมูลในระดับตัวแปร มีประโยชน์ในการตัดสินใจว่าชุดข้อมูลนั้นมีข้อมูลตามที่ต้องการใช้กำลังค้นหายุ่หรือไม่ โดยมีส่วนที่บังคับต้องทำการอธิบายข้อมูลรายตัวแปร 3 รายการ ได้แก่ ชื่อตัวแปรข้อมูล ชนิดของตัวแปรข้อมูล และคำอธิบายตัวแปรข้อมูล ในการจัดทำบัญชีข้อมูล (Data Catalog) นี้ กำหนดให้หน่วยงานจัดทำคำอธิบายชุดข้อมูลส่วนหลัก (Mandatory Metadata) ซึ่งเป็นส่วนที่บังคับต้องทำการอธิบายชุดข้อมูล โดยอาจทำคำอธิบายชุดข้อมูลตามข้อ 2 และ ข้อ 3 ด้วยหรือไม่ก็ได้

ตารางรายละเอียดคำอธิบายข้อมูล (Metadata)
ประเด็นสำคัญ (Pain Point) การบริหารจัดการทรัพยากรน้ำ

1. จำนวนพื้นที่หน้าแล้งที่ไม่มีน้ำใช้

ที่	ชื่อรายการ	รายละเอียด
1	ประเภทข้อมูล	ข้อมูลสถิติ
2	ชื่อชุดข้อมูล	จำนวนพื้นที่หน้าแล้งที่ไม่มีน้ำใช้
3	องค์กร	โครงการชลประทานพิจิตร
4	ชื่อผู้ติดต่อ	ฝ่ายจัดสรรน้ำและปรับปรุงระบบชลประทาน
5	อีเมลผู้ติดต่อ	om_phichit@hotmail.com
6	คำสำคัญ	จำนวนพื้นที่หน้าแล้งที่ไม่มีน้ำใช้, พื้นที่หน้าแล้ง, พื้นที่, หน้าแล้ง
7	รายละเอียด	จำนวนพื้นที่ที่อยู่นอกเขตชลประทาน และเป็นพื้นที่ที่มีความเสี่ยงต่อการไม่มีน้ำทำเกษตรกรรมในหน้าแล้ง
8	วัตถุประสงค์	สำหรับใช้ในการวางแผน และบริหารจัดการการแก้ไขปัญหาด้านภัยแล้ง เพื่อให้เกษตรกรมีน้ำใช้ในการทำเกษตรกรรม
9.1	หน่วยความถี่ของการปรับปรุงข้อมูล	ปี
9.2	ค่าความถี่ของการปรับปรุงข้อมูล	1
10	ขอบเขตเชิงภูมิศาสตร์หรือเชิงพื้นที่	อำเภอ
11	แหล่งที่มา	กิจกรรมการคำนวณและเก็บข้อมูลพื้นที่ที่ไม่มีน้ำใช้ในหน้าแล้งรายปี โครงการชลประทานพิจิตร
12	รูปแบบการเก็บข้อมูล	XLS
13	หมวดหมู่ข้อมูลตามธรรมาภิบาลข้อมูลภาครัฐ	ข้อมูลสาธารณะ
14	สัญญาอนุญาตให้ใช้ข้อมูล	License not specified
15	เงื่อนไขในการเข้าถึงข้อมูล	ไม่มี
16	ปีข้อมูลที่เริ่มต้นจัดทำ	2561
17	ปีข้อมูลล่าสุดที่เผยแพร่	2563
18	วันที่กำหนดเผยแพร่ข้อมูล	2/8/2564
19	วันที่ปรับปรุงข้อมูลล่าสุด	2/8/2564
20	การจัดจำแนก	ขอบเขตเชิงภูมิศาสตร์หรือเชิงพื้นที่
21	หน่วยวัด	ไร่
22	หน่วยตัวคูณ	หน่วย
23	วิธีการคำนวณ	จำนวนพื้นที่ทั้งหมดของจังหวัด - จำนวนพื้นที่ในเขตชลประทาน
24	มาตรฐานการจัดทำข้อมูล	ไม่มี

ที่	ชื่อรายการ	รายละเอียด
25	URL	http://phichit.rid.go.th/index.php/2510/
26	ภาษาที่ใช้	ไทย
27	สถิติทางการ	ใช่

2. จำนวนแห่งและความยาวของเชือกป้องกันตลิ่ง

ที่	ชื่อรายการ	รายละเอียด
1	ประเภทข้อมูล	ข้อมูลสถิติ
2	ชื่อชุดข้อมูล	จำนวนแห่งและความยาวของเชือกป้องกันตลิ่ง
3	องค์กร	สำนักงานโยธาธิการและผังเมืองจังหวัดพิจิตร
4	ชื่อผู้ติดต่อ	ฝ่ายปฏิบัติการ
5	อีเมลผู้ติดต่อ	phichit@dpt.mail.go.th
6	คำสำคัญ	จำนวนแห่งและความยาวของเชือกป้องกันตลิ่ง, เชือก, ตลิ่ง
7	รายละเอียด	แนวทางแก้ปัญหาและป้องกันอุทกภัยน้ำท่วม ตลอดจนชะลอและยับยั้งการกัดเซาะหน้าดินจากทิศทางการไหลของแม่น้ำในพื้นที่นั้นอย่างยั่งยืน
8	วัตถุประสงค์	เพื่อป้องกันอุทกภัยน้ำท่วมล้นตลิ่งและกัดเซาะพังทลาย, ยุทธศาสตร์จังหวัด
9.1	หน่วยความถี่ของการปรับปรุงข้อมูล	ไม่มีการปรับปรุงหลังจากการจัดเก็บข้อมูล
9.2	ค่าความถี่ของการปรับปรุงข้อมูล	-
10	ขอบเขตเชิงภูมิศาสตร์หรือเชิงพื้นที่	อำเภอ
11	แหล่งที่มา	โครงการบริหารจัดการด้านทรัพยากรธรรมชาติและสิ่งแวดล้อม สำนักงานโยธาธิการและผังเมืองจังหวัดพิจิตร
12	รูปแบบการเก็บข้อมูล	PDF
13	หมวดหมู่ข้อมูลตามธรรมาภิบาลข้อมูลภาครัฐ	ข้อมูลสาธารณะ
14	สัญญาอนุญาตให้ใช้ข้อมูล	License not specified
15	เงื่อนไขในการเข้าถึงข้อมูล	ไม่มี
16	ปีข้อมูลที่เริ่มต้นจัดทำ	2564
17	ปีข้อมูลล่าสุดที่เผยแพร่	2564
18	วันที่กำหนดเผยแพร่ข้อมูล	30/7/2564
19	วันที่ปรับปรุงข้อมูลล่าสุด	30/7/2564
20	การจัดจำแนก	ขอบเขตเชิงภูมิศาสตร์หรือเชิงพื้นที่
21	หน่วยวัด	แห่ง, เมตร
22	หน่วยตัวคูณ	หน่วย
23	วิธีการคำนวณ	การนับจำนวนแห่งและวัดความยาวการทรุดตัวหรือความเสียหายของตลิ่งริมนี้
24	มาตรฐานการจัดทำข้อมูล	ไม่มี
25	URL	http://pvnweb.dpt.go.th/phichit/images/PDF/Open_Data.pdf
26	ภาษาที่ใช้	ไทย
27	สถิติทางการ	ใช่

3. จำนวนแห่งที่ติดตั้งระบบสูบน้ำโดยใช้แผงโซลาร์เซลล์ของจังหวัดพิจิตร

ที่	ชื่อรายการ	รายละเอียด
1	ประเภทข้อมูล	ข้อมูลสถิติ
2	ชื่อชุดข้อมูล	จำนวนแห่งที่ติดตั้งระบบสูบน้ำโดยใช้แผงโซลาร์เซลล์ของจังหวัดพิจิตร
3	องค์กร	สำนักงานพลังงานจังหวัดพิจิตร
4	ชื่อผู้ติดต่อ	กลุ่มแผนงานและยุทธศาสตร์ด้านพลังงาน
5	อีเมลผู้ติดต่อ	phichit@energy.go.th
6	คำสำคัญ	จำนวนที่ติดตั้งระบบสูบน้ำโดยใช้แผงโซลาร์เซลล์, สูบน้ำ, โซลาร์เซลล์
7	รายละเอียด	การใช้เทคโนโลยีฯเพื่อการบริหารจัดการน้ำในฤดูแล้ง หรือแก้ปัญหาภัยแล้งในการทำการเกษตรได้อย่างยั่งยืน
8	วัตถุประสงค์	เพื่อแก้ไขปัญหาต้นทุนและความเดือดร้อนของราษฎรในการทำการเกษตร, ยุทธศาสตร์จังหวัด
9.1	หน่วยความถี่ของการปรับปรุงข้อมูล	ไม่มีการปรับปรุงหลังจากการจัดเก็บข้อมูล
9.2	ค่าความถี่ของการปรับปรุงข้อมูล	-
10	ขอบเขตเชิงภูมิศาสตร์หรือเชิงพื้นที่	อำเภอ
11	แหล่งที่มา	โครงการส่งเสริมการใช้ระบบสูบน้ำพลังงานแสงอาทิตย์เพื่อการเกษตร สำนักงานพลังงานจังหวัดพิจิตร
12	รูปแบบการเก็บข้อมูล	PDF
13	หมวดหมู่ข้อมูลตามธรรมาภิบาลข้อมูลภาครัฐ	ข้อมูลสาธารณะ
14	สัญญาอนุญาตให้ใช้ข้อมูล	License not specified
15	เงื่อนไขในการเข้าถึงข้อมูล	ไม่มี
16	ปีข้อมูลที่เริ่มต้นจัดทำ	2563
17	ปีข้อมูลล่าสุดที่เผยแพร่	2563
18	วันที่กำหนดเผยแพร่ข้อมูล	1/7/2564
19	วันที่ปรับปรุงข้อมูลล่าสุด	1/7/2564
20	การจัดจำแนก	ขอบเขตเชิงภูมิศาสตร์หรือเชิงพื้นที่
21	หน่วยวัด	แห่ง
22	หน่วยตัวคูณ	หน่วย
23	วิธีการคำนวณ	การนับจำนวนแห่งที่ติดตั้งระบบ
24	มาตรฐานการจัดทำข้อมูล	ไม่มี
25	URL	https://bit.ly/3zKw6F
26	ภาษาที่ใช้	ไทย
27	สถิติทางการ	ใช่

4. จำนวนระบบเฝ้าระวังและเตือนภัย เมื่อมีความเสี่ยงในการเกิดภัยพิบัติ

ที่	ชื่อรายการ	รายละเอียด
1	ประเภทข้อมูล	ข้อมูลสถิติ
2	ชื่อชุดข้อมูล	จำนวนระบบเฝ้าระวังและเตือนภัย เมื่อมีความเสี่ยงในการเกิดภัยพิบัติ
3	องค์กร	สำนักงานป้องกันและบรรเทาสาธารณภัยจังหวัดพิจิตร
4	ชื่อผู้ติดต่อ	ฝ่ายป้องกันและปฏิบัติการ
5	อีเมลผู้ติดต่อ	dpm_pch@hotmail.com
6	คำสำคัญ	จำนวนระบบเฝ้าระวังและเตือนภัย, ระบบเฝ้าระวัง, ระบบเตือนภัย, เฝ้าระวัง, เตือนภัย, ภัยพิบัติ
7	รายละเอียด	การเฝ้าระวัง และแจ้งเตือนภัยล่วงหน้าแก่ประชาชน เพื่อให้เตรียมพร้อมรับมือกับภัยพิบัติที่จะเกิดขึ้น
8	วัตถุประสงค์	นโยบายรัฐบาล/ข้อสั่งการนายกรัฐมนตรี
9.1	หน่วยความถี่ของการปรับปรุงข้อมูล	ปี
9.2	ค่าความถี่ของการปรับปรุงข้อมูล	-
10	ขอบเขตเชิงภูมิศาสตร์หรือเชิงพื้นที่	อำเภอ
11	แหล่งที่มา	โครงการติดตั้งระบบเฝ้าระวัง และเตือนภัย สำนักงานป้องกันและบรรเทาสาธารณภัยจังหวัดพิจิตร
12	รูปแบบการเก็บข้อมูล	XLS
13	หมวดหมู่ข้อมูลตามธรรมาภิบาลข้อมูลภาครัฐ	ข้อมูลสาธารณะ
14	สัญญาอนุญาตให้ใช้ข้อมูล	License not specified
15	เงื่อนไขในการเข้าถึงข้อมูล	ไม่มี
16	ปีข้อมูลที่เริ่มต้นจัดทำ	2560
17	ปีข้อมูลล่าสุดที่เผยแพร่	2565
18	วันที่กำหนดเผยแพร่ข้อมูล	13/9/2565
19	วันที่ปรับปรุงข้อมูลล่าสุด	13/9/2565
20	การจัดจำแนก	ขอบเขตเชิงภูมิศาสตร์หรือเชิงพื้นที่
21	หน่วยวัด	ระบบ
22	หน่วยตัวคูณ	หน่วย
23	วิธีการคำนวณ	การนับจำนวนแห่งที่ติดตั้งระบบ
24	มาตรฐานการจัดทำข้อมูล	ไม่มี
25	URL	https://phichit.gdcatalog.go.th/dataset/547fe449-e491-4ba9-b4e0-62f9b815194b/resource/944525db-e2ed-44fd-b192-7d496781aaf0/download/.xlsx
26	ภาษาที่ใช้	ไทย
27	สถิติทางการ	ใช่

5. จำนวนบุคลากรที่เข้ารับการอบรมเพื่อเพิ่มองค์ความรู้ด้านการจัดการภัยและความเสี่ยงจากภัยพิบัติ

ที่	ชื่อรายการ	รายละเอียด
1	ประเภทข้อมูล	ข้อมูลสถิติ
2	ชื่อชุดข้อมูล	จำนวนบุคลากรที่เข้ารับการอบรมเพื่อเพิ่มองค์ความรู้ด้านการจัดการภัยและความเสี่ยงจากภัยพิบัติ
3	องค์กร	สำนักงานป้องกันและบรรเทาสาธารณภัยจังหวัดพิจิตร
4	ชื่อผู้ติดต่อ	ฝ่ายป้องกันและปฏิบัติการ
5	อีเมลผู้ติดต่อ	dpm_pch@hotmail.com
6	คำสำคัญ	จำนวนบุคลากรที่เข้ารับการอบรมด้านการจัดการภัย, การจัดการภัย, ความเสี่ยงจากภัยพิบัติ, ความเสี่ยง
7	รายละเอียด	การเพิ่มพูนทักษะในการปฏิบัติงานด้านป้องกันและบรรเทาสาธารณภัยให้แก่บุคลากร
8	วัตถุประสงค์	นโยบายของกระทรวงต้นสังกัด
9.1	หน่วยความถี่ของการปรับปรุงข้อมูล	ปี
9.2	ค่าความถี่ของการปรับปรุงข้อมูล	-
10	ขอบเขตเชิงภูมิศาสตร์หรือเชิงพื้นที่	จังหวัด
11	แหล่งที่มา	กิจกรรมการเก็บข้อมูลจำนวนบุคลากรที่เข้ารับการอบรมเพื่อเพิ่มองค์ความรู้ด้านการจัดการภัยและความเสี่ยงจากภัยพิบัติ สำนักงานป้องกันและบรรเทาสาธารณภัยจังหวัดพิจิตร
12	รูปแบบการเก็บข้อมูล	XLS
13	หมวดหมู่ข้อมูลตามธรรมาภิบาลข้อมูลภาครัฐ	ข้อมูลสาธารณะ
14	สัญญาอนุญาตให้ใช้ข้อมูล	License not specified
15	เงื่อนไขในการเข้าถึงข้อมูล	ไม่มี
16	ปีข้อมูลที่เริ่มต้นจัดทำ	2560
17	ปีข้อมูลล่าสุดที่เผยแพร่	2564
18	วันที่กำหนดเผยแพร่ข้อมูล	13/9/2565
19	วันที่ปรับปรุงข้อมูลล่าสุด	13/9/2565
20	การจัดจำแนก	ขอบเขตเชิงภูมิศาสตร์หรือเชิงพื้นที่
21	หน่วยวัด	ราย
22	หน่วยตัวคูณ	หน่วย
23	วิธีการคำนวณ	การนับจำนวนบุคลากรที่เข้ารับการอบรม
24	มาตรฐานการจัดทำข้อมูล	ไม่มี
25	URL	https://phichit.gdcatalog.go.th/dataset/dataset_10_24/resource/031569ae-fc76-4536-a9a6-1ff2ef668127
26	ภาษาที่ใช้	ไทย
27	สถิติทางการ	ใช่

