

แผนพัฒนาสถิติระดับจังหวัด (พ.ศ. 2566 - 2570)

สมุทรปราการ



“Good statistics for decision makers”

คณะกรรมการสถิติระดับจังหวัดสมุทรปราการ

คำนำ

การพัฒนาประเทศ ทั้งในระดับประเทศ ระดับภารกิจ และระดับพื้นที่ต่างให้ความสำคัญกับการใช้ “สถิติที่มีคุณภาพ” ที่เสมือนเป็นวัตถุดิบหรือต้นน้ำที่เป็นข้อเท็จจริงและองค์ความรู้ของห่วงโซ่คุณค่า (Supply Chain) เพื่อใช้ในการกำหนดนโยบาย เป้าหมายการพัฒนา แผนการดำเนินงาน แผนงบประมาณ และแผนจัดสรรทรัพยากร และติดตามประเมินผลความก้าวหน้าในการดำเนินการพัฒนาในมิติต่าง ๆ ในทุกระดับ เพื่อให้รัฐสามารถกำหนดทิศทาง นโยบาย และตัดสินใจเพื่อพัฒนาคุณภาพชีวิตของประชาชนในประเทศ ตรงตามความต้องการโดยใช้ข้อมูลสถิติที่เป็นหลักฐานหรือข้อมูลทางวิทยาศาสตร์มาเป็นตัวนำในการตัดสินใจดำเนินนโยบายด้านต่าง ๆ แต่ในการดำเนินงานเพื่อการบูรณาการแผนการทำงานร่วมกันของหน่วยงานระดับพื้นที่นั้นพบว่า ข้อมูลเพื่อการตัดสินใจในระดับพื้นที่แตกต่างจากราชการส่วนกลาง โดยข้อมูลสถิติระดับพื้นที่ควรเป็นข้อมูลสถิติที่สะท้อนการดำเนินการของพื้นที่ตามนโยบายของรัฐบาล (Agenda Base) และการแก้ไขปัญหาเชิงพื้นที่ (Area Base) ซึ่งมีความจำเป็นต้องเป็นข้อมูลเชิงลึกและเป็นระบบ โดยต้องกำหนดประเด็นปัญหา (Paint Point) ที่เป็นนโยบายระดับจังหวัดที่มีความซับซ้อน และมีความต้องการข้อมูลเพื่อการตัดสินใจเฉพาะ

เพื่อให้ตอบโจทย์การดำเนินนโยบายของรัฐให้มีข้อมูลสถิติที่มีคุณภาพ สำนักงานสถิติจังหวัดในฐานะเป็นหน่วยราชการบริหารส่วนภูมิภาค ที่มีหน้าที่บริหารจัดการข้อมูลสถิติและสารสนเทศสถิติที่สำคัญและจำเป็นเพื่อสนับสนุนการพัฒนาในระดับพื้นที่ รวมทั้งยังเป็นเลขานุการคณะกรรมการสถิติระดับจังหวัด ซึ่งเป็นกลไกในการขับเคลื่อนให้จังหวัดมีข้อมูลสถิติที่มีคุณภาพตรงตามความต้องการของพื้นที่อย่างแท้จริง และสามารถบูรณาการข้อมูลสถิติดังกล่าวเพื่อตอบโจทย์การพัฒนาในทุกระดับ รวมทั้งเป็นการดำเนินการตามพระราชบัญญัติสถิติ พ.ศ. 2550 มาตรา 6 (1) กำหนดให้สำนักงานสถิติแห่งชาติมีหน้าที่ ในการจัดทำแผนแม่บทเกี่ยวกับการดำเนินงานทางสถิติของรัฐ เสนอคณะรัฐมนตรีให้ความเห็นชอบ เพื่อให้การดำเนินงานด้านสถิติของประเทศมีความเป็นเอกภาพ ข้อมูลสถิติมีมาตรฐาน ลดความซ้ำซ้อนของการจัดทำสถิติ นำไปสู่การแลกเปลี่ยนข้อมูลระหว่างหน่วยงานภาครัฐและใช้ข้อมูลสถิติและสารสนเทศร่วมกัน และมาตรา 6 (7) กำหนดให้สำนักงานสถิติแห่งชาติบูรณาการข้อมูลจากหน่วยงานภาครัฐอื่น ๆ เพื่อจัดทำฐานข้อมูลสถิติและสารสนเทศของประเทศ

ดังนั้น การจัดทำแผนพัฒนาสถิติระดับจังหวัดสมุทรปราการ พ.ศ. 2566 – 2570 ฉบับนี้มีวัตถุประสงค์หลักเพื่อให้ได้รายการข้อมูลสถิติที่ใช้ในการจัดทำตัวชี้วัดในการตอบโจทย์ประเด็นปัญหา (Paint Point) ในการพัฒนาจังหวัด รวมทั้งมีแนวทางในการพัฒนาการจัดเก็บ รวบรวม ข้อมูลสถิติที่สำคัญ จำเป็น สอดคล้องกับยุทธศาสตร์ชาติ 20 ปี (พ.ศ. 2561 – 2580) แผนแม่บทภายใต้ยุทธศาสตร์ชาติ 23 ด้าน แผนการปฏิรูปประเทศ 13 ด้าน เป้าหมายการพัฒนาที่ยั่งยืน (Sustainable Development Goal: SDGs) (ร่าง) แผนพัฒนาเศรษฐกิจและสังคมแห่งชาติ ฉบับที่ 13 (พ.ศ. 2566 – 2570) แผนพัฒนาต่าง ๆ และแผนพัฒนาจังหวัด พ.ศ. 2566 – 2570 ซึ่งได้มีการดำเนินการตามมติคณะกรรมการบูรณาการนโยบายภาค (ก.บ.ภ.) ครั้งที่ 2/2564 เมื่อวันที่ 14 กรกฎาคม 2564 โดยแผนพัฒนาสถิติระดับจังหวัดสมุทรปราการฉบับนี้ จะใช้ในการติดตามผลการพัฒนาสถิติและมีการทบทวนรายการสถิติที่อยู่ในแผนอย่างต่อเนื่อง เพื่อให้มั่นใจได้ว่าจังหวัดสมุทรปราการจะมีข้อมูลสถิติที่ทันสมัยตามนโยบายการพัฒนาจังหวัด

สารบัญ

บทที่ 1 บทนำ

1.1 หลักการและเหตุผล	1
1.2 วัตถุประสงค์การจัดทำแผนพัฒนาสถิติระดับจังหวัด	4
1.3 แนวทางการจัดทำแผนพัฒนาสถิติระดับจังหวัด	4
1.4 คำอธิบายศัพท์	5

บทที่ 2 นโยบายและยุทธศาสตร์ที่เกี่ยวข้องกับการพัฒนาในระดับจังหวัด

2.1 การศึกษานโยบายและยุทธศาสตร์ที่เกี่ยวข้องกับการพัฒนาในระดับจังหวัด	9
2.2 การวิเคราะห์ประเด็นการพัฒนาจังหวัดภายใต้แผนพัฒนาจังหวัดที่เป็นปัจจุบันที่สอดคล้องกับนโยบายและยุทธศาสตร์ต่าง ๆ ที่เกี่ยวข้องกับการพัฒนาในระดับจังหวัด	19
2.3 การวิเคราะห์สถานการณ์ แนวโน้ม การพัฒนาในระดับจังหวัด	30

บทที่ 3 รายการข้อมูลสถิติทางการที่เกี่ยวข้องกับการพัฒนาในระดับจังหวัด

3.1 ประเด็นการพัฒนาที่ 1 : ส่งเสริมอุตสาหกรรมและเกษตรกรรมให้มีศักยภาพเพื่อการแข่งขันในระดับสากล และพัฒนาเมืองควบคู่กับการฟื้นฟู อนุรักษ์ ทรัพยากรธรรมชาติและสิ่งแวดล้อมอย่างสมดุล	40
3.2 ประเด็นการพัฒนาที่ 2 : พัฒนาคุณภาพชีวิตประชาชน โดยการจัดการด้าน การศึกษา สาธารณสุข ศาสนา ศิลปวัฒนธรรม สาธารณูปโภค และสาธารณูปการ อย่างเพียงพอ และทั่วถึง	59
3.3 ประเด็นการพัฒนาที่ 3 : ส่งเสริมระบบ Logistics เชื่อมโยงกับภูมิภาคอื่นและเขตเศรษฐกิจอาเซียน โดยพัฒนาการบริหารจัดการ และปรับปรุงโครงข่ายการคมนาคมขนส่งให้สมบูรณ์ยิ่งขึ้น เพื่อลดต้นทุนและเพิ่มขีดความสามารถในการแข่งขัน	68
3.4 ประเด็นการพัฒนาที่ 4 : ส่งเสริมกิจกรรมการท่องเที่ยวเชิงนิเวศ ประวัติศาสตร์ ศิลปวัฒนธรรม กีฬาและนันทนาการ โดยการพัฒนาแหล่งท่องเที่ยว ผู้ประกอบการ สินค้าและบริการ รวมทั้งส่งเสริมเทคโนโลยีดิจิทัลเพื่อการท่องเที่ยว	75
3.5 ประเด็นการพัฒนาที่ 5 : เสริมสร้างความปลอดภัยในชีวิต และทรัพย์สิน ของประชาชน โดยพัฒนาระบบป้องกันและแก้ไขปัญหาภัยคุกคาม ด้านความมั่นคง รวมทั้งโรคอุบัติใหม่	86

บทที่ 4 สถานการณ์สถิติทางการ

บทที่ 5 ข้อเสนอแนะการพัฒนาการรวบรวมข้อมูลและแผนปฏิบัติการสถิติทางการ

ภาคผนวก

ภาคผนวก ก	การวิเคราะห์ประเด็นการพัฒนาจังหวัดภายใต้แผนพัฒนาจังหวัดที่เป็นปัจจุบัน ที่สอดคล้องกับนโยบายและยุทธศาสตร์ต่าง ๆ ที่เกี่ยวข้องกับการพัฒนาในระดับจังหวัด	103
ภาคผนวก ข	ตัวชี้วัดการพัฒนาจังหวัด	106
ภาคผนวก ค	คำอธิบายข้อมูล (Matadata)	115

สารบัญภาพ

ภาพ 1	แนวคิดการพัฒนาสถิติทางการ	3
ภาพ 2	กรอบแนวคิดการวิเคราะห์นโยบายและยุทธศาสตร์ที่เกี่ยวข้องกับการพัฒนาในระดับจังหวัด	8
ภาพ 3	ยุทธศาสตร์ชาติ 6 ด้านและการแปลงยุทธศาสตร์สู่การปฏิบัติ	9
ภาพ 4	17 เป้าหมายการพัฒนาที่ยั่งยืน	14
ภาพ 5	การจัดกลุ่ม SDGs ตามปัจจัยที่เชื่อมโยงกันใน 5 มิติ (5P)	14
ภาพ 6	การเชื่อมโยงยุทธศาสตร์ระดับประเทศสู่แผนพัฒนาจังหวัดสมุทรปราการ (พ.ศ. 2566 - 2570)	29
ภาพ 7	ดัชนีการพัฒนาภาพรวมของจังหวัดสมุทรปราการเทียบกับค่ากลางประเทศ	33
ภาพ 8	ดัชนีด้านการพัฒนาคน (People) ของจังหวัดสมุทรปราการเทียบกับค่ากลางประเทศ	34
ภาพ 9	ดัชนีการพัฒนาด้านเศรษฐกิจและความมั่งคั่ง (Prosperity) ของจังหวัดสมุทรปราการ เทียบกับค่ากลางประเทศ	35
ภาพ 10	ดัชนีการพัฒนาด้านสิ่งแวดล้อม (Planet) ของจังหวัดสมุทรปราการเทียบกับค่ากลางประเทศ	36
ภาพ 11	ดัชนีการพัฒนาด้านสันติภาพและยุติธรรม (Peace) ของจังหวัดสมุทรปราการเทียบกับค่า กลางประเทศ	37
ภาพ 12	ดัชนีการพัฒนาด้านความเป็นหุ้นส่วนพัฒนา (Partnership) ของจังหวัดสมุทรปราการ เทียบกับค่ากลางประเทศ	38
ภาพ 13	ห่วงโซ่คุณค่า (Value Chain) “การเติบโตอย่างยั่งยืน”	43
ภาพ 14	ห่วงโซ่คุณค่า (Value Chain) “สิ่งแวดล้อมเพื่อความยั่งยืน”	44
ภาพ 15	ห่วงโซ่คุณค่า (Value Chain) “การเกษตร”	52
ภาพ 16	ห่วงโซ่คุณค่า (Value Chain) “การเพิ่มศักยภาพสินค้าเกษตรปลอดภัยของจังหวัด สมุทรปราการ”	53
ภาพ 17	ห่วงโซ่คุณค่า (Value Chain) “การพัฒนาและยกระดับศักยภาพคนตลอดช่วงชีวิต”	61
ภาพ 18	ห่วงโซ่คุณค่า (Value Chain) “ส่งเสริมศักยภาพและพัฒนาคุณภาพชีวิตของประชาชน จังหวัดสมุทรปราการ”	62
ภาพ 19	ห่วงโซ่คุณค่า (Value Chain) “โครงสร้างพื้นฐานระบบโลจิสติกส์ และดิจิทัล”	69
ภาพ 20	ห่วงโซ่คุณค่า (Value Chain) “การส่งเสริมและพัฒนาระบบขนส่งโลจิสติกส์จังหวัด สมุทรปราการ”	70
ภาพ 21	ห่วงโซ่คุณค่า (Value Chain) “การท่องเที่ยว”	77
ภาพ 22	ห่วงโซ่คุณค่า (Value Chain) “การท่องเที่ยวจังหวัดสมุทรปราการ”	78
ภาพ 23	ห่วงโซ่คุณค่า (Value Chain) “ความมั่นคง”	88
ภาพ 24	ห่วงโซ่คุณค่า (Value Chain) “ความมั่นคงของจังหวัดสมุทรปราการ”	89

สารบัญภาพ (ต่อ)

ภาพ ก1	การวิเคราะห์ประเด็นการพัฒนาจังหวัด ภายใต้แผนพัฒนาจังหวัดที่เป็นปัจจุบันที่สอดคล้องกับนโยบายและยุทธศาสตร์ต่าง ๆ ที่เกี่ยวข้องกับการพัฒนาในระดับจังหวัด	104
ภาพ ก2	ดัชนีรวมการพัฒนาจังหวัด	107
ภาพ ก3	ดัชนีผสม มิติการพัฒนาคน (People)	108
ภาพ ก4	ดัชนีผสม มิติเศรษฐกิจและความมั่งคั่ง (Prosperity)	109
ภาพ ก5	ดัชนีผสม มิติสิ่งแวดล้อม (Planet)	110
ภาพ ก6	ดัชนีผสม มิติสันติภาพและยุติธรรม (Peace)	111
ภาพ ก7	ดัชนีผสม มิติความเป็นหุ้นส่วนการพัฒนา (Partnership)	112

สารบัญตาราง

ตาราง 1	ความสอดคล้องระหว่างประเด็นหมุดหมายตาม (ร่าง) แผนพัฒนาเศรษฐกิจและสังคมแห่งชาติ ฉบับที่ 13 และประเด็นการพัฒนาจังหวัดของแผนพัฒนาจังหวัดฯ	19
ตาราง 2	ตัวชี้วัดตาม (ร่าง) แผนพัฒนาเศรษฐกิจและสังคมแห่งชาติ ฉบับที่ 13 และความสอดคล้องระหว่างตัวชี้วัดตามแผนพัฒนาจังหวัดฯ	20
ตาราง 3	การวิเคราะห์ประเด็นการพัฒนาจังหวัดภายใต้แผนพัฒนาจังหวัดที่เป็นปัจจุบันที่สอดคล้องกับยุทธศาสตร์ชาติ (พ.ศ. (2580 – 2561	21
ตาราง 4	การวิเคราะห์ประเด็นการพัฒนาจังหวัดภายใต้แผนพัฒนาจังหวัดที่เป็นปัจจุบันที่สอดคล้องกับแผนแม่บทภายใต้ยุทธศาสตร์ชาติ	21
ตาราง 5	การวิเคราะห์ประเด็นการพัฒนาจังหวัดภายใต้แผนพัฒนาจังหวัดที่เป็นปัจจุบันที่สอดคล้องกับแผนการปฏิรูปประเทศ 13 ด้าน	21
ตาราง 6	การวิเคราะห์ประเด็นการพัฒนาจังหวัดภายใต้แผนพัฒนาจังหวัดที่เป็นปัจจุบันที่สอดคล้องกับ (ร่าง) แผนพัฒนาเศรษฐกิจและสังคมแห่งชาติ ฉบับที่ 13	22
ตาราง 7	การวิเคราะห์ประเด็นการพัฒนาจังหวัดภายใต้แผนพัฒนาจังหวัดที่เป็นปัจจุบันที่สอดคล้องกับเป้าหมายการพัฒนาที่ยั่งยืน (SDGs)	22
ตาราง 8	การวิเคราะห์ประเด็นการพัฒนาจังหวัดภายใต้แผนพัฒนาจังหวัดที่เป็นปัจจุบันที่สอดคล้องกับ (ร่าง) กรอบแผนพัฒนาภาค	25
ตาราง 9	การวิเคราะห์ประเด็นการพัฒนาจังหวัดภายใต้แผนพัฒนาจังหวัดที่เป็นปัจจุบันที่สอดคล้องกับ แผนพัฒนากลุ่มจังหวัด (พ.ศ. 2566 – 2570)	25
ตาราง 10	การวิเคราะห์ประเด็นการพัฒนาจังหวัด ภายใต้แผนพัฒนาจังหวัดที่เป็นปัจจุบันที่สอดคล้องกับนโยบายและยุทธศาสตร์ต่าง ๆ ที่เกี่ยวข้องกับแผนพัฒนาจังหวัดสมุทรปราการ (พ.ศ. 2566 – 2570)	26
ตาราง 11	ผังสถิติทางการ “สิ่งแวดล้อมเพื่อความยั่งยืนของจังหวัดสมุทรปราการ”	46
ตาราง 12	ผังสถิติทางการ “การเพิ่มศักยภาพสินค้าเกษตรปลอดภัย”	55
ตาราง 13	ผังสถิติทางการ “ส่งเสริมศักยภาพและพัฒนาคุณภาพชีวิตของประชาชน”	64
ตาราง 14	ผังสถิติทางการ “การส่งเสริมและพัฒนาระบบขนส่งโลจิสติกส์จังหวัดสมุทรปราการ”	72
ตาราง 15	ผังสถิติทางการ “การท่องเที่ยวจังหวัดสมุทรปราการ”	80
ตาราง 16	ผังสถิติทางการ “ความมั่นคงของจังหวัดสมุทรปราการ”	91

บทนำ

1.1 หลักการและเหตุผล

“สถิติ” เป็นข้อมูลที่เกิดจากการจัดเก็บหรือบันทึกข้อมูลที่อยู่รอบตัวเราให้อยู่ในรูปข้อความหรือตัวเลขและนำมาประมวลผลเพื่อใช้ในการวัด ประเมินค่า หรือใช้สถิติเป็นเกณฑ์มาตรฐานสำหรับเปรียบเทียบ การเปลี่ยนแปลงของอดีตและปัจจุบัน ไปจนถึงใช้คาดการณ์ในอนาคต ทำให้สถิติมีความสำคัญต่อทุกระดับ การขับเคลื่อนการพัฒนาประเทศ รัฐบาลจำเป็นต้องมีข้อมูลต่าง ๆ เพื่อใช้ในการกำหนดนโยบาย ยุทธศาสตร์ วางแผน และติดตามความก้าวหน้าการดำเนินงานตามนโยบายต่าง ๆ โดยเฉพาะอย่างยิ่ง “องค์ความรู้จากสถิติที่เกี่ยวกับสถานการณ์ด้านเศรษฐกิจ สังคม และทรัพยากรธรรมชาติและสิ่งแวดล้อมของประเทศ เพื่อกำหนดนโยบาย ขับเคลื่อน และติดตามประเมินผลการดำเนินนโยบายต่าง ๆ”

ด้วยพัฒนาการทางคอมพิวเตอร์และเทคโนโลยีสารสนเทศที่เปลี่ยนแปลงอย่างรวดเร็วทำให้ระบบการจัดเก็บข้อมูลสถิติของประเทศเป็น “ระบบสถิติแบบกระจายงาน” กล่าวคือ หน่วยงานภาครัฐต่างมีระบบจัดเก็บข้อมูลทั้งที่ได้จากการบริหารงาน งานทะเบียน และจากความต้องการเฉพาะของหน่วยงาน เพื่อประมวลเป็นสถิติและสารสนเทศตามความต้องการของหน่วยงานเป็นหลัก ซึ่งการดำเนินงานดังกล่าวมีข้อดีคือ ทำให้หน่วยงานมีข้อมูลใช้เพื่อการตัดสินใจตามภารกิจของหน่วยงานได้ตรง ความต้องการ สะดวก และรวดเร็ว แต่ในขณะเดียวกัน การกำหนดนโยบายหรือทิศทางการพัฒนาประเทศควรพัฒนาบนพื้นฐานที่เห็นภาพองค์รวมของทุกส่วนที่เกี่ยวข้อง ไม่อาจพิจารณาแยกส่วนระหว่างด้านเศรษฐกิจ สังคม และสิ่งแวดล้อม จึงจำเป็นต้องมีข้อมูลที่บูรณาการกันเพื่อสะท้อนให้ผู้กำหนดนโยบายได้เห็นภาพรวมผ่านเป้าหมาย เป้าประสงค์และตัวชี้วัดอย่างแท้จริง ด้วยสาเหตุดังกล่าว จึงทำให้เกิดปัญหาเมื่อผู้ใช้หรือผู้บริหารต้องการนำข้อมูลจากต่างหน่วยงานมาใช้ประโยชน์ร่วมกันทำได้ยาก เพราะแต่ละหน่วยงานต่างมีวิธีการ วัตถุประสงค์ และการจัดเก็บข้อมูลที่แตกต่างกัน

PAIN POINT ของผู้ใช้ข้อมูลภาครัฐ

- data silo ต่างระบบจัดเก็บต่างเจ้าของ
- วิธีการและช่วงเวลาในการจัดเก็บที่ต่างกัน
- คำนียามต่างกันตามภารกิจ/กฎหมายของหน่วยงาน
- นำมาใช้ประโยชน์ร่วมกันยาก
- ข้อจำกัดด้านบุคลากรและงบประมาณ
- มีข้อมูลซ้ำซ้อน
- มี Data Gap แต่ไม่มีหน่วยงานรับผิดชอบ
- ข้อมูลไม่ถูกต้อง
- ข้อมูลไม่เป็นปัจจุบัน
- มีข้อมูลแต่ผู้ใช้ไม่สามารถเข้าถึงได้
- ฯลฯ

ดังนั้น การที่สังคมไทยจะมีข้อมูลสถิติเพื่อสนับสนุนการวางแผนการพัฒนาประเทศในทิศทางที่ดีขึ้น จำเป็นต้องมีการบริหารจัดการระบบสถิติของประเทศเพื่อแก้ไขปัญหาดังกล่าว โดยสำนักงานสถิติแห่งชาติได้จัดทำ

แผนแม่บทระบบสถิติประเทศไทยขึ้นเป็นครั้งแรกในปี พ.ศ. 2554 และแผนแม่บทระบบสถิติประเทศไทย ฉบับที่ 2 (พ.ศ. 2559 – 2565) เพื่อให้การแปลงแผนแม่บทระบบสถิติประเทศไทยไปสู่การปฏิบัติเป็นไปอย่างมีประสิทธิภาพ และเกิดผลสัมฤทธิ์อย่างเป็นรูปธรรม สอดรับกับรัฐธรรมนูญแห่งราชอาณาจักรไทย พ.ศ. 2560 มาตรา 258 ข (2) “ให้มีการบูรณาการฐานข้อมูลของหน่วยงานของรัฐ ทุกหน่วยงานเข้าด้วยกัน เพื่อให้เป็นระบบข้อมูลเพื่อการบริหารราชการแผ่นดินและการบริการประชาชน” ทั้งในระดับภารกิจ (กระทรวง กรม) และระดับพื้นที่ (จังหวัด)

สำนักงานสถิติจังหวัดในฐานะฝ่ายเลขานุการคณะกรรมการสถิติระดับจังหวัด ได้มีการพัฒนาข้อมูลสถิติและสารสนเทศระดับพื้นที่ร่วมกับหน่วยงานที่เกี่ยวข้องในระดับพื้นที่ ผ่านกลไกของคณะกรรมการสถิติระดับจังหวัด คณะทำงานสถิติระดับจังหวัด โดยได้มีการจัดทำแผนพัฒนาสถิติระดับจังหวัดขึ้นเป็นครั้งแรกในปี พ.ศ. 2557 ผลลัพธ์คือได้ชุดข้อมูลที่ตอบโจทย์ยุทธศาสตร์จังหวัด ผลิตภัณฑ์ที่มีศักยภาพ (Product Champion) ประเด็นปัญหาสำคัญ (Critical Issue) และแผนพัฒนาสถิติระดับจังหวัด ซึ่งเป็นกรอบแนวทางการดำเนินงาน เพื่อการพัฒนาการเก็บข้อมูลสถิติที่สำคัญและจำเป็นต่อการบริหารงานยุทธศาสตร์จังหวัด โดยมีแผนพัฒนาจังหวัด และแผนปฏิบัติราชการประจำปี เป็นกลไกในการเชื่อมโยงความต้องการข้อมูลกับแนวทางการพัฒนาข้อมูลสถิติระดับจังหวัด เพื่อให้ได้สถิติทางการ (Official Statistics) ระดับจังหวัด คือ รายการข้อมูลสถิติที่สำคัญและจำเป็นที่ใช้สนับสนุนการตัดสินใจ ที่ได้มาจากระบบการจัดทำแผนพัฒนาจังหวัด และแผนปฏิบัติราชการประจำปี ที่นำไปสู่การจัดสรรงบประมาณในแผนงานและโครงการประจำปีของจังหวัด ประกอบด้วย ปัจจัยสู่ความสำเร็จ (Critical Success Factor) ตัวชี้วัด (Key Performance Indicator) และข้อมูลพื้นฐานที่สำคัญ (Baseline Data) รวมทั้งคำอธิบายข้อมูลสถิติทางการ (Official Statistics Metadata) ซึ่งเป็นการอธิบายข้อมูลในส่วนราชการดำเนินการจัดเก็บข้อมูลดังกล่าว โดยการขับเคลื่อนจัดทำแผนพัฒนาสถิติระดับจังหวัด (พ.ศ. 2566 – 2570) ดำเนินการผ่านกลไกคณะกรรมการสถิติระดับจังหวัดเพื่อสร้างการมีส่วนร่วม โดยยึดหลักแนวคิด “Demand-Driven” ที่ต้องการผลิตสถิติทางการที่มีคุณภาพบนพื้นฐานของความต้องการใช้สถิติอย่างแท้จริงที่สอดคล้องกับนโยบายสำคัญของประเทศ ได้แก่

- ยุทธศาสตร์ชาติ 20 ปี (พ.ศ. 2561 – 2580)
- แผนแม่บทภายใต้ยุทธศาสตร์ชาติ (23 ด้าน)
- แผนการปฏิรูปประเทศ (13 ด้าน)
- (ร่าง) แผนพัฒนาเศรษฐกิจและสังคมแห่งชาติ ฉบับที่ 13 (พ.ศ. 2566 – 2570)
- เป้าหมายการพัฒนาที่ยั่งยืน (Sustainable Development Goals: SDGs) ที่เชื่อมโยงกับกรอบการจัดทำแผนพัฒนาเศรษฐกิจและสังคมแห่งชาติ ฉบับที่ 13 (พ.ศ. 2566 – 2570)
- แผนยุทธศาสตร์และแผนพัฒนาระดับต่าง ๆ ในประเด็นที่เกี่ยวข้องกับยุทธศาสตร์การพัฒนาจังหวัด
- แผนพัฒนาจังหวัด พ.ศ. 2566 – 2570¹

¹ นโยบาย หลักเกณฑ์ วิธีการจัดทำแผนพัฒนาจังหวัด และแผนพัฒนากลุ่มจังหวัด พ.ศ. 2566 – 2570 (มติคณะกรรมการบูรณาการนโยบายภาค (ก.บ.ภ.) ครั้งที่ 2/2564 เมื่อวันที่ 14 กรกฎาคม 2564) โดยให้จังหวัดและกลุ่มจังหวัดดำเนินการจัดทำแผนพัฒนาจังหวัด และแผนพัฒนากลุ่มจังหวัด พ.ศ. 2566 – 2570 เพื่อให้แผนทันสถานการณ์ และใช้เป็นกรอบและทิศทางในการจัดทำแผนปฏิบัติราชการประจำปีของจังหวัดและกลุ่มจังหวัด ประจำปีงบประมาณ พ.ศ. 2566 – 2570

เพื่อให้ได้รายการข้อมูลสถิติที่ใช้ในการจัดทำตัวชี้วัดในการติดตามผลการพัฒนาประเทศในแต่ละระดับ โดยเฉพาะในระดับพื้นที่ ซึ่งต้องตรวจสอบสถานะรายการข้อมูลสำคัญที่ภาครัฐมีอยู่ (Data Supply) ว่ามีหน่วยงานเจ้าของข้อมูลหรือไม่ (หากเป็นข้อมูลที่เจ้าของข้อมูลเป็นหน่วยงานส่วนราชการส่วนกลาง สำนักงานสถิติแห่งชาติจะทำหน้าที่ประสานต่อไป) ถ้ารายการข้อมูลสถิติมีหน่วยงานเจ้าของข้อมูลแล้ว หน่วยงานเจ้าของข้อมูลจำเป็นต้องจัดทำคำอธิบายข้อมูลหรือเมทาดาทา (Metadata) เพื่อลงทะเบียนนำเข้าสู่ระบบบัญชีข้อมูลภาครัฐหรือ GD Catalog เพื่อให้บริการและให้แน่ใจว่ามีข้อมูลสถิติที่สามารถใช้ในการประเมินและติดตามผลตัวชี้วัดการพัฒนาประเทศในแต่ละระดับได้ ดังภาพ 1

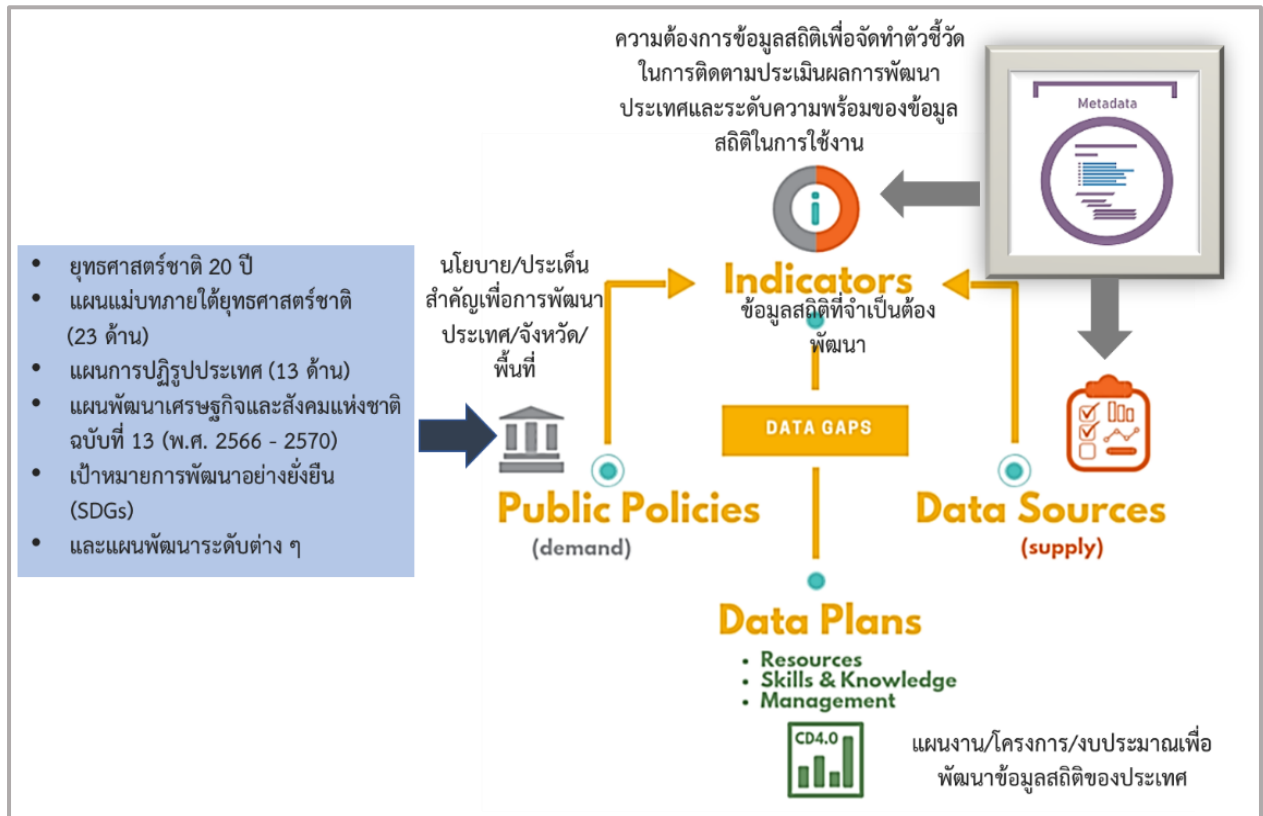

ภาพ 1 แนวคิดการพัฒนาสถิติทางการ

แต่หากมีความจำเป็นต้องมีข้อมูลใดแต่พบว่ายังไม่มีหน่วยงานดำเนินการจัดทำข้อมูล คณะกรรมการสถิติระดับจังหวัดจะพิจารณามอบหมายหน่วยงานจัดทำข้อมูลนั้น ซึ่งกระบวนการดังกล่าวจะนำไปสู่การพัฒนาการจัดทำข้อมูลสถิติทางการในระดับพื้นที่ให้มีข้อมูลที่เพียงพอและตอบโจทย์ความต้องการใช้งานจริงตามความต้องการของผู้ใช้งานได้ รวมทั้งมีข้อมูลสำหรับใช้ในการติดตามและประเมินผลการพัฒนาระดับพื้นที่อย่างถูกต้องและมีธรรมาภิบาล ดังนั้นคณะกรรมการสถิติระดับจังหวัดจึงได้จัดทำแผนพัฒนาสถิติระดับจังหวัดสมุทรปราการฉบับนี้ขึ้น เพื่อเป็นเครื่องมือสำคัญในการกำหนดกรอบแนวทางการดำเนินงานเพื่อการพัฒนาการจัดทำข้อมูลสถิติที่สำคัญและจำเป็นต่อการบริหารงานของจังหวัด

1.2 วัตถุประสงค์การจัดทำแผนพัฒนาสถิติระดับจังหวัด

- 1.2.1 เพื่อศึกษาและวิเคราะห์นโยบายและยุทธศาสตร์ตามยุทธศาสตร์ชาติ 20 ปี (พ.ศ. 2561 – 2580) แผนแม่บทภายใต้ยุทธศาสตร์ชาติ (23 ด้าน) แผนการปฏิรูปประเทศ (13 ด้าน) (ร่าง) แผนพัฒนาเศรษฐกิจและสังคมแห่งชาติ ฉบับที่ 13 (พ.ศ. 2566 – 2570) เป้าหมายการพัฒนาที่ยั่งยืน (Sustainable Development Goals: SDGs) (ร่าง) กรอบแผนพัฒนาภาค (พ.ศ. 2566 – 2570) และแผนพัฒนากลุ่มจังหวัด (พ.ศ. 2566 – 2570) ที่สอดคล้องกับแผนพัฒนาจังหวัด (พ.ศ. 2566 – 2570) หรือนโยบายของผู้บริหารในจังหวัด
- 1.2.2 เพื่อจัดทำรายการข้อมูลสถิติทางการที่เกี่ยวข้องกับการพัฒนาในระดับจังหวัดที่สอดคล้องกับแผนยุทธศาสตร์และแผนพัฒนาระดับต่าง ๆ พร้อมทั้งกำหนดหน่วยงานที่มีหน้าที่รับผิดชอบในการจัดทำข้อมูลที่ยังไม่มีหน่วยงานใดดำเนินการ และเชื่อมโยง/บูรณาการข้อมูลในระดับพื้นที่
- 1.2.3 เพื่อสร้างวัฒนธรรมการใช้ข้อมูลสถิติ สนับสนุนการตัดสินใจในระดับพื้นที่ ตลอดจนสร้างโอกาสการเข้าถึงข้อมูลในระดับพื้นที่ของประชาชน
- 1.2.4 เพื่อสร้างเครือข่าย การมีส่วนร่วมของหน่วยงานในระดับพื้นที่ในการผลิตข้อมูลทางสถิติ และการประยุกต์ใช้ข้อมูลเพื่อการตัดสินใจอย่างมีประสิทธิภาพ
- 1.2.5 เพื่อพัฒนาบุคลากรด้านสถิติของหน่วยงานที่เกี่ยวข้อง ให้มีความเป็นมืออาชีพด้านข้อมูลสถิติ และสารสนเทศที่สนับสนุนการพัฒนาในระดับพื้นที่

1.3 แนวทางการจัดทำแผนพัฒนาสถิติระดับจังหวัด

- 1.3.1 ศึกษา ยุทธศาสตร์ชาติ 20 ปี (พ.ศ. 2561 – 2580) แผนแม่บทภายใต้ยุทธศาสตร์ชาติ (23 ด้าน) แผนการปฏิรูปประเทศ (13 ด้าน) และ (ร่าง) แผนพัฒนาเศรษฐกิจและสังคมแห่งชาติ ฉบับที่ 13 (พ.ศ. 2566 – 2570) เป้าหมายการพัฒนาที่ยั่งยืน (Sustainable Development Goals: SDGs) (ร่าง) กรอบแผนพัฒนาภาค (พ.ศ. 2566 – 2570) แผนพัฒนากลุ่มจังหวัด (พ.ศ. 2566 – 2570) แผนพัฒนาจังหวัด (พ.ศ. 2566 – 2570) หรือนโยบายของผู้บริหารในจังหวัด
- 1.3.2 วิเคราะห์ความสอดคล้องเชื่อมโยงระหว่างประเด็นการพัฒนาจังหวัด ตัวชี้วัดการพัฒนาฯ กับแผนยุทธศาสตร์และแผนพัฒนาระดับต่าง ๆ โดยมีการประชุมหารือร่วมกับสำนักงานจังหวัด และหน่วยงานที่เกี่ยวข้อง
- 1.3.3 วิเคราะห์ห่วงโซ่คุณค่าจากแผนแม่บทภายใต้ยุทธศาสตร์ชาติ (23 ด้าน) ซึ่งใช้เป็นกรอบในการจัดทำห่วงโซ่คุณค่าที่สอดคล้องกับแผนพัฒนาจังหวัด โดยมีการประชุมหารือร่วมกับสำนักงานจังหวัดและหน่วยงานที่เกี่ยวข้อง

- 1.3.4 ทบทวนรายการสถิติทางการ 21 สาขา² รายการข้อมูลสถิติทางการในระดับพื้นที่ และสรุปรวบรวมรายการข้อมูลสถิติทางการของแต่ละห่วงโซ่คุณค่าที่เกี่ยวข้องกับการพัฒนาในระดับจังหวัด เพื่อจัดทำเป็นร่างผังสถิติทางการ
- 1.3.5 จัดทำผังสถิติทางการ ที่แสดงชื่อตัวชี้วัด รายการสถิติทางการ การจัดจำแนก ระดับการนำเสนอผลสถานะ และหน่วยงาน ทั้งนี้สถิติทางการในผังสถิติทางการบางรายการอาจจะยังไม่มีการผลิตหรือขาดหน่วยงานที่รับผิดชอบในปัจจุบัน ซึ่งจะต้องได้รับการพิจารณาเป็นส่วนหนึ่งของยุทธศาสตร์การพัฒนาในลำดับต่อไป
- 1.3.6 สรุปข้อเสนอแนะการพัฒนาการจัดเก็บข้อมูลและเสนอแผนการพัฒนาในอนาคต

1.4 คำอธิบายศัพท์

- 1.4.1 ห่วงโซ่คุณค่าภายใต้แผนแม่บทภายใต้ยุทธศาสตร์ชาติ (23 ด้าน)³ เป็นองค์ประกอบ (อาจรวมถึงกิจกรรมและกระบวนการต่าง ๆ) ที่มีความสอดคล้องและสัมพันธ์กันเป็นระบบภายใต้แผนแม่บทย่อย ตั้งแต่จุดเริ่มต้นของกระบวนการดำเนินงาน (ต้นทาง) ไปจนกระทั่งสิ้นสุดกระบวนการดำเนินงาน (ปลายทาง) ที่ส่งผลต่อการบรรลุเป้าหมายแผนแม่บทย่อยนั้น ๆ ได้ตามที่กำหนด โดยทางสำนักงานสภาพัฒนาการเศรษฐกิจและสังคมแห่งชาติได้จัดทำ 140 Final Value Chains เพื่อใช้ประกอบการจัดทำโครงการสำคัญต่าง ๆ
- 1.4.2 ห่วงโซ่คุณค่าทั่วไป (Generic Value Chain: GVC)⁴ เป็นห่วงโซ่คุณค่ารูปแบบกลางที่ได้จากการทบทวนประเด็นยุทธศาสตร์การพัฒนาภาพรวมของจังหวัด (กรอบการดำเนินงานปี 2557) สามารถแบ่งแนวทางการพัฒนาเป็น 3 ด้าน คือ เศรษฐกิจ สังคม และทรัพยากรธรรมชาติและสิ่งแวดล้อม ซึ่งประเด็นในแต่ละด้านจะมีประเด็นย่อยรวม 18 เรื่อง ในแต่ละเรื่องจะมีการจัดทำห่วงโซ่คุณค่าแสดงกิจกรรมหลัก (Primary Activities) และกิจกรรมสนับสนุน (Support Activities) โดยกิจกรรมทุกประเภทมีส่วนในการช่วยเพิ่มคุณค่าให้กับสินค้าหรือบริการ หรือลด แกไข ป้องกันปัญหาให้กับประเด็นปัญหาสำคัญที่เลือก โดยแต่ละกิจกรรมในแต่ละข้อต่อของห่วงโซ่คุณค่า (Value Chain: VC) จะแสดงให้เห็นถึงคุณค่า หรือประโยชน์ให้กับการพัฒนาพื้นที่

² สถิติทางการ 21 สาขา ประกอบด้วย ด้านสังคม 9 สาขา ได้แก่ 1) ประชากรศาสตร์ ประชากรและเคหะ 2) แรงงาน 3) การศึกษา 4) ศาสนา ศิลปะ และวัฒนธรรม 5) สุขภาพ 6) สวัสดิการสังคม 7) หญิงและชาย 8) รายได้และรายจ่ายของครัวเรือน 9) ยุติธรรมความมั่นคงการเมือง และการปกครอง ด้านเศรษฐกิจ 11 สาขา ได้แก่ 10) บัญชีประชาชาติ 11) เกษตร และประมง 12) อุตสาหกรรม 13) พลังงาน 14) การค้าและราคา 15) ขนส่ง และโลจิสติกส์ 16) เทคโนโลยีสารสนเทศและการสื่อสาร 17) การท่องเที่ยวและการกีฬา 18) การเงิน การธนาคาร และประกันภัย 19) การคลัง 20) วิทยาศาสตร์ เทคโนโลยีและนวัตกรรม ด้านทรัพยากรธรรมชาติและสิ่งแวดล้อม 21) ทรัพยากรธรรมชาติและสิ่งแวดล้อม

³ ที่มา: การประชุมเชิงปฏิบัติการการจัดทำโครงการสำคัญ ประจำปีงบประมาณ 2565 เอกสารประกอบการบรรยาย: การวิเคราะห์และประมวลผลห่วงโซ่คุณค่า (Value Chain) ที่ส่งผลต่อการบรรลุเป้าหมายแผนแม่บทย่อย Workshop2 วันที่ 9 ก.ค. 63

⁴ ผลจากการจัดทำโครงการพัฒนาข้อมูลสถิติและสารสนเทศระดับพื้นที่ 76 จังหวัด และ 18 กลุ่มจังหวัด พ.ศ. 2557

- 1.4.3 ห่วงโซ่คุณค่าที่สอดคล้องกับแผนพัฒนาจังหวัด เป็นห่วงโซ่คุณค่าของจังหวัดในแต่ละประเด็นการพัฒนาภายใต้แผนพัฒนาจังหวัด โดยใช้ห่วงโซ่คุณค่าภายใต้แผนแม่บทภายใต้ยุทธศาสตร์ชาติ (23 ด้าน) 140 Final Value Chains และห่วงโซ่คุณค่าทั่วไป (Generic Value Chain: GVC) เป็นกรอบในการจัดทำเพื่อให้ได้ห่วงโซ่คุณค่าตามประเด็นการพัฒนาจังหวัด ที่ประกอบด้วย กิจกรรมหลัก (Primary Activities) และกิจกรรมสนับสนุน (Support Activities) ที่มีความสอดคล้องและสัมพันธ์กันเป็นระบบ ตั้งแต่จุดเริ่มต้นของกระบวนการดำเนินงาน (ต้นทาง) ไปจนถึงกระทั่งสิ้นสุดกระบวนการดำเนินงาน (ปลายทาง) ที่ส่งผลต่อการบรรลุเป้าหมายประเด็นการพัฒนาจังหวัดได้ตามที่กำหนด
- 1.4.4 แผนพัฒนาสถิติระดับจังหวัด⁵ เป็นเครื่องมือสำคัญในการกำหนดกรอบแนวทางการดำเนินงานเพื่อการพัฒนาการจัดเก็บข้อมูลสถิติที่สำคัญและจำเป็นต่อการบริหารงานยุทธศาสตร์จังหวัดในระยะสั้น 1 ปี และระยะกลาง 4 ปี เพื่อให้เชื่อมโยงกับการจัดทำแผนพัฒนาจังหวัดและสอดคล้องกับแผนยุทธศาสตร์และแผนพัฒนาระดับต่าง ๆ ซึ่งจะกำหนดกิจกรรมต่าง ๆ เพื่อพัฒนาคุณภาพสถิติทางการว่ามีรายการใดบ้าง จะพัฒนาอย่างไร หน่วยงานใดเป็นผู้รับผิดชอบ พร้อมทั้งระบุระยะเวลาที่ต้องดำเนินการด้วย
- 1.4.5 สถิติทางการ (Official Statistics)⁶ หมายถึง ข้อความหรือตัวเลขที่เป็นตัวแทนแสดงถึงคุณลักษณะของสิ่งต่าง ๆ ในประเทศ ที่ประมวลตามความเป็นจริงจากข้อมูลที่เก็บรวบรวมได้ตามหลักวิชาการทางสถิติและเป็นสถิติที่มีความสำคัญต่อการใช้ในการกำหนดนโยบายเพื่อการพัฒนาประเทศ
- 1.4.6 บัญชีสถิติทางการ เอกสารแสดงบรรดารายการสถิติทางการเพื่อจัดทำแผนกำหนดความรับผิดชอบในการดำเนินงานทางสถิติตามแผนแม่บท
- 1.4.7 คำอธิบายข้อมูลหรือเมทาดาตา⁷ (Metadata) หมายถึง ข้อมูลที่ใช้อธิบายข้อมูลหลักหรือกลุ่มที่เกี่ยวข้องทั้งกระบวนการเชิงธุรกิจ (ในที่นี้หมายถึง กระบวนการทำงานตามภารกิจของหน่วยงาน) และเชิงเทคโนโลยีสารสนเทศ กฎและข้อจำกัดของข้อมูล และโครงสร้างของข้อมูล เมทาดาตาช่วยให้หน่วยงานสามารถเข้าใจข้อมูล ระบบ และขั้นตอนการทำงานได้ดียิ่งขึ้น โดยการบริหารจัดการเมทาดาตา (Metadata Management) เริ่มตั้งแต่การเก็บรวบรวม การจัดกลุ่ม การดูแล และการควบคุมเมทาดาตา ทั้งนี้ ข้อมูลแต่ละชุดควรมีเมทาดาตาเพื่อให้ผู้ใช้งานทราบเกี่ยวกับชุดข้อมูล เช่น รายละเอียดของชุดข้อมูล สิ่งที่เกี่ยวข้องกับชุดข้อมูล วัตถุประสงค์การนำไปใช้ และฟิลด์ข้อมูล เป็นต้น ซึ่งคำอธิบายชุดข้อมูลประกอบด้วยคำอธิบายข้อมูลจำนวน 14 รายการ สำหรับ 1 ชุดข้อมูล ที่หน่วยงานต้องจัดทำและระบุรายละเอียด ได้แก่ ประเภทข้อมูล ชื่อชุดข้อมูล องค์กร ชื่อผู้ติดต่อ อีเมลผู้ติดต่อ

⁵ ที่มา: ผลจากการจัดทำโครงการพัฒนาข้อมูลสถิติและสารสนเทศระดับพื้นที่ 76 จังหวัด และ 18 กลุ่มจังหวัด พ.ศ. 2557

⁶ ที่มา: แผนแม่บทระบบสถิติประเทศไทย พ.ศ. 2554 – 2558 หน้า 6

⁷ ที่มา: (ร่าง) คำอธิบาย ข้อมูลหรือเมทาดาตา (Metadata) สำหรับชุดข้อมูลภาครัฐ

คำสำคัญ รายละเอียด วัตถุประสงค์ หน่วยความถี่ของการปรับปรุงข้อมูล ค่าความถี่ของการปรับปรุงข้อมูล ขอบเขตเชิงภูมิศาสตร์หรือเชิงพื้นที่ แหล่งที่มา รูปแบบการเก็บข้อมูล หมวดหมู่ข้อมูลตามธรรมาภิบาลข้อมูลภาครัฐ และสัญญาอนุญาตให้ใช้ข้อมูล

- 1.4.8 หน่วยงาน⁸ หมายถึง ส่วนราชการ รัฐวิสาหกิจ องค์การมหาชน องค์การปกครองส่วนท้องถิ่น และหน่วยงานอื่นของรัฐ
- 1.4.9 เจ้าของข้อมูล (Data Owners)⁹ หมายถึง บุคคลที่ทำหน้าที่ตรวจสอบดูแลข้อมูลโดยตรง สร้างความมั่นใจได้ว่าการบริหารจัดการข้อมูลสอดคล้องกับนโยบาย มาตรฐาน กฎระเบียบ หรือกฎหมาย เจ้าของข้อมูลทำการทบทวนและอนุมัติการดำเนินการต่าง ๆ ที่เกี่ยวข้องกับข้อมูล เช่น การเปลี่ยนแปลงเมทาดาตาและเกณฑ์การทำดาตาคleaning (Data Cleansing) นอกจากนี้ยังทำหน้าที่ในการให้สิทธิ์ในการเข้าถึงข้อมูล จัดชั้นความลับของข้อมูล เจ้าของข้อมูลมักจะอยู่ในตำแหน่งบริหาร เช่น ผู้อำนวยการฝ่ายหรือหัวหน้าส่วนงานบุคคล เป็นเจ้าของข้อมูลบุคคล ผู้อำนวยการฝ่ายหรือหัวหน้าส่วนงานการเงินเป็นเจ้าของข้อมูลการเงิน เป็นต้น

หมายเหตุ : สามารถเพิ่มเติมเนื้อหาที่เกี่ยวข้องได้ (ถ้ามี)

⁸ ที่มา: พระราชบัญญัติสถิติ พ.ศ. 2550

⁹ ที่มา: ธรรมาภิบาลข้อมูลภาครัฐ หน้า 36

นโยบายและยุทธศาสตร์ที่เกี่ยวข้องกับการพัฒนาในระดับจังหวัด

การขับเคลื่อนในการจัดทำแผนพัฒนาสถิติระดับจังหวัด (พ.ศ. 2566 – 2570) ได้ศึกษายุทธศาสตร์ชาติ 20 ปี (พ.ศ. 2561 – 2580) แผนแม่บทภายใต้ยุทธศาสตร์ชาติ (23 ด้าน) แผนการปฏิรูปประเทศ (13 ด้าน) (ร่าง) แผนพัฒนาเศรษฐกิจและสังคมแห่งชาติ ฉบับที่ 13 (พ.ศ. 2566 – 2570) เป้าหมายการพัฒนาที่ยั่งยืน (Sustainable Development Goals : SDGs) และตัวชี้วัดสากลอื่น ๆ ที่สำคัญ เช่น การจัดอันดับขีดความสามารถในการแข่งขัน (International Institute for Management Development: IMD) ยุทธศาสตร์การพัฒนาของแผนแม่บท/แผนพัฒนาต่าง ๆ/แผนปฏิบัติการระดับกระทรวง กรมที่เกี่ยวข้อง (ร่าง) กรอบแผนพัฒนาภาค (พ.ศ. 2566 – 2570) แผนพัฒนากลุ่มจังหวัด (พ.ศ. 2566 – 2570) แผนพัฒนาจังหวัด (พ.ศ. 2566 – 2570) หรือนโยบายของผู้บริหารในจังหวัด เป็นต้น พร้อมทั้งวิเคราะห์ความสอดคล้องเชื่อมโยงระหว่างประเด็นการพัฒนาจังหวัด ตัวชี้วัดการพัฒนากับแผนยุทธศาสตร์และแผนพัฒนาระดับต่าง ๆ เพื่อเป็นกรอบแนวคิดในการดำเนินการในครั้งนี้ ดังภาพ 2

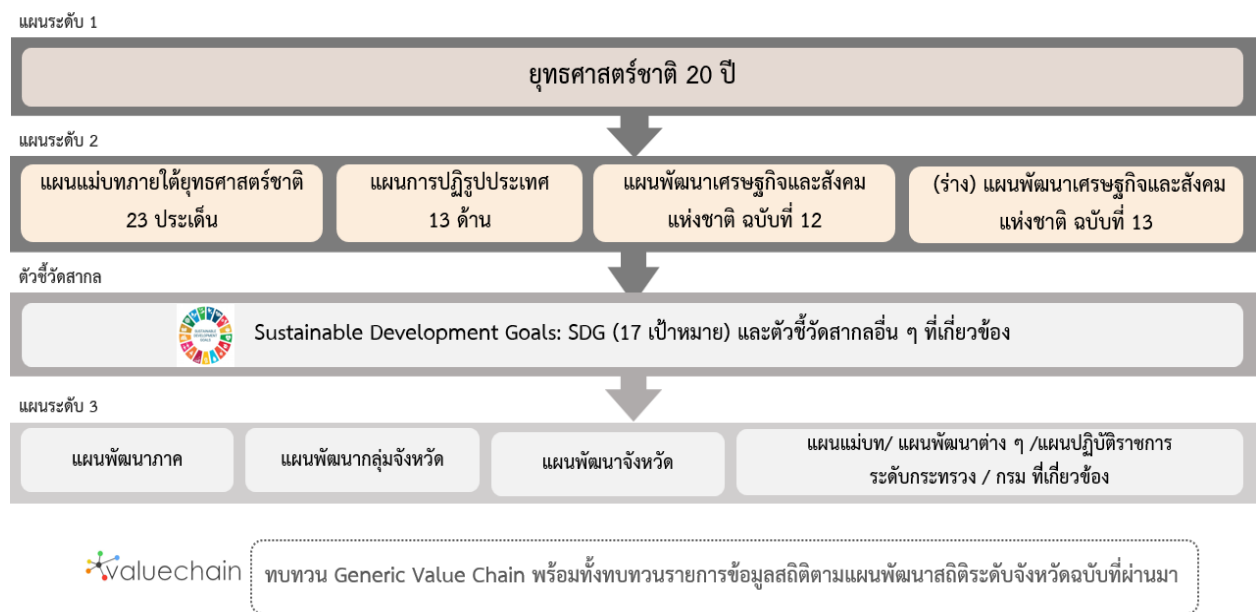

ภาพ 2 กรอบแนวคิดการวิเคราะห์นโยบายและยุทธศาสตร์ที่เกี่ยวข้องกับการพัฒนาในระดับจังหวัด

2.1 การศึกษานโยบายและยุทธศาสตร์ที่เกี่ยวข้องกับการพัฒนาในระดับจังหวัด

การจัดทำแผนพัฒนาสถิติระดับจังหวัดสมุทรปราการ (พ.ศ. 2566 – 2570) ได้มีการศึกษานโยบายและยุทธศาสตร์ที่เกี่ยวข้องเพื่อให้เกิดความเชื่อมโยงระหว่างแผนและข้อมูลสถิติที่ใช้ในกำหนดนโยบายการจัดทำตัวชี้วัดเพื่อติดตามประเมินผล ดังนี้

2.1.1 ยุทธศาสตร์ชาติ 20 ปี (พ.ศ. 2561 – 2580)¹⁰

เครื่องมือสำคัญในการบริหารราชการแผ่นดินและใช้เป็นแนวทางในการสนับสนุนการตัดสินใจของผู้บริหาร รวมถึงการวางกรอบการพัฒนาประเทศให้เป็นไปในแนวทางที่เหมาะสมสอดคล้องกับการเปลี่ยนแปลงของประเทศ ทั้งในด้านเศรษฐกิจ สังคม และทรัพยากรธรรมชาติและสิ่งแวดล้อม ได้อย่างมีประสิทธิภาพ เพื่อให้บรรลุวิสัยทัศน์ “ประเทศไทยมีความมั่นคง มั่งคั่ง ยั่งยืน เป็นประเทศที่พัฒนาแล้ว ด้วยการพัฒนาตามหลักปรัชญาของเศรษฐกิจพอเพียง” หรือตามคติพจน์ “มั่นคง มั่งคั่ง ยั่งยืน” ประกอบด้วย 6 ยุทธศาสตร์โดยมีการแปลงยุทธศาสตร์สู่การปฏิบัติ ดังภาพ 3 เพื่อยกระดับศักยภาพของประเทศในหลากหลายมิติ พัฒนาคนในทุกมิติและในทุกช่วงวัยให้เป็นคนดี คนเก่ง และมีคุณภาพ สร้างโอกาสและความเสมอภาคทางสังคม สร้างการเติบโตบนคุณภาพชีวิตที่เป็นมิตรกับสิ่งแวดล้อม และมีภาครัฐของประชาชนเพื่อประชาชนและประโยชน์ส่วนรวม



ภาพ 3 ยุทธศาสตร์ชาติ 6 ด้านและการแปลงยุทธศาสตร์สู่การปฏิบัติ, สำนักงานสภาพัฒนาการเศรษฐกิจและสังคมแห่งชาติ

¹⁰ ที่มา: ยุทธศาสตร์ชาติ 20 ปี (พ.ศ. 2561 – 2580), ราชกิจจานุเบกษา เล่มที่ 135 ตอนที่ 82 ก

2.1.2 แผนแม่บทภายใต้ยุทธศาสตร์ชาติ¹¹

แผนแม่บทภายใต้ยุทธศาสตร์ชาติเป็นส่วนสำคัญในการถ่ายทอดเป้าหมายและประเด็นยุทธศาสตร์ของยุทธศาสตร์ชาติลงสู่แผนระดับต่าง ๆ ต่อไป ซึ่งได้คำนึงถึงประเด็นร่วมหรือประเด็นตัดข้ามยุทธศาสตร์และการประสานเชื่อมโยงเป้าหมายของแต่ละแผนแม่บทภายใต้ยุทธศาสตร์ชาติให้มีความสอดคล้องไปในทิศทางเดียวกัน โดยแผนแม่บทภายใต้ยุทธศาสตร์ชาติจะประกอบด้วย สถานการณ์และแนวโน้มที่เกี่ยวข้องของแผนแม่บท เป้าหมายและตัวชี้วัดในการดำเนินการ ซึ่งแบ่งช่วงเวลาออกเป็น 4 ช่วง ช่วงละ 5 ปี รวมทั้งกำหนดแนวทางการพัฒนา และแผนงาน/โครงการที่สำคัญของแผนแม่บทภายใต้ยุทธศาสตร์ชาติ เพื่อเป็นกรอบในการดำเนินการของหน่วยงานที่เกี่ยวข้องให้บรรลุเป้าหมายการพัฒนาประเทศที่กำหนดไว้ในยุทธศาสตร์ว่า “ประเทศชาติมั่นคง ประชาชนมีความสุข เศรษฐกิจพัฒนาอย่างต่อเนื่อง สังคมเป็นธรรม ฐานทรัพยากรธรรมชาติยั่งยืน” โดยยกระดับศักยภาพของประเทศในหลายมิติ พัฒนาคนในทุกมิติ และในทุกช่วงวัยให้เป็นคนดี เก่ง และมีคุณภาพ สร้างโอกาสและความเสมอภาคทางสังคม สร้างการเติบโตบนคุณภาพชีวิตที่เป็นมิตรกับสิ่งแวดล้อม และมีภาครัฐของประชาชนเพื่อประชาชนและประโยชน์ส่วนรวม โดยแผนแม่บทภายใต้ยุทธศาสตร์ชาติ มีจำนวน 23 ฉบับ ได้แก่

- 1) ความมั่นคง
- 2) การต่างประเทศ
- 3) การเกษตร
- 4) อุตสาหกรรมและบริการแห่งอนาคต
- 5) การท่องเที่ยว
- 6) พื้นที่และเมืองน่าอยู่อัจฉริยะ
- 7) โครงสร้างพื้นฐาน ระบบโลจิสติกส์ และดิจิทัล
- 8) ผู้ประกอบการและวิสาหกิจขนาดกลางและขนาดย่อมยุคใหม่
- 9) เขตเศรษฐกิจพิเศษ
- 10) การปรับเปลี่ยนค่านิยม และวัฒนธรรม
- 11) ศักยภาพคนตลอดช่วงชีวิต
- 12) การพัฒนาการเรียนรู้
- 13) การเสริมสร้างให้คนไทยมีสุขภาพพลานามัยที่ดี
- 14) ศักยภาพการกีฬา
- 15) พลังทางสังคม
- 16) เศรษฐกิจฐานราก
- 17) ความเสมอภาคและหลักประกันสังคม
- 18) การเติบโตอย่างยั่งยืน

¹¹ ที่มา: สรุปสาระสำคัญแผนแม่บทภายใต้ยุทธศาสตร์ชาติ (พ.ศ. 2561 - 2580), สำนักงานสภาพัฒนาการเศรษฐกิจและสังคมแห่งชาติ

- 19) การบริหารจัดการน้ำทั้งระบบ
- 20) การบริการประชาชนและประสิทธิภาพภาครัฐ
- 21) การต่อต้านการทุจริตและประพฤติมิชอบ
- 22) กฎหมายและกระบวนการยุติธรรม
- 23) การวิจัยและพัฒนานวัตกรรม

แผนแม่บทภายใต้ยุทธศาสตร์ชาติทั้ง 23 ฉบับ เป็นการกำหนดประเด็นในลักษณะที่มีการบูรณาการ และเชื่อมโยงระหว่างยุทธศาสตร์ชาติด้านที่เกี่ยวข้อง และประเด็นการพัฒนาจะไม่มีซ้ำซ้อนกันระหว่างแผนแม่บทฯ เพื่อให้ส่วนราชการสามารถนำแผนแม่บทฯ ไปใช้ในทางปฏิบัติได้อย่างมีประสิทธิภาพ และป้องกันการเกิดความสับสน โดยแผนแม่บทภายใต้ยุทธศาสตร์ชาติเป็นแผนระดับที่ 2 ที่มีความสำคัญในการเป็นแนวทางการพัฒนาและขับเคลื่อนประเทศเพื่อให้บรรลุเป้าหมายของยุทธศาสตร์ และถ่ายทอดไปสู่แนวทางในการปฏิบัติในแผนระดับที่ 3 ของหน่วยงาน ตามมติคณะรัฐมนตรีเมื่อวันที่ 4 ธันวาคม 2560

นอกจากนี้ สำนักงานสภาพัฒนาการเศรษฐกิจและสังคมแห่งชาติได้จัดทำห่วงโซ่คุณค่าของประเทศไทย¹² (Final Value Chain Thailand) ที่ส่งผลให้บรรลุ 140 เป้าหมายแผนแม่บทย่อย ภายใต้แผนแม่บทภายใต้ยุทธศาสตร์ (ฉบับแก้ไข ปี 2566)

2.1.3 แผนการปฏิรูปประเทศ (ฉบับปรับปรุง)¹³

แผนการปฏิรูปประเทศ (ฉบับปรับปรุง) เป็นแผนระดับที่ 2 ตามมติคณะรัฐมนตรี เมื่อวันที่ 4 ธันวาคม 2560 โดยส่งผลต่อการบรรลุเป้าหมายของยุทธศาสตร์ชาติ และแผนแม่บทภายใต้ยุทธศาสตร์ ซึ่งทุกหน่วยงานต้องดำเนินการตามกิจกรรมปฏิรูปประเทศที่จะส่งผลให้เกิดการเปลี่ยนแปลงต่อประชาชนอย่างมีนัยสำคัญ (Big Rock) นำไปสู่การปฏิบัติตามหลักความสัมพันธ์เชิงเหตุและผล (Causal Relationship: XYZ) เพื่อให้บรรลุผลสัมฤทธิ์ตามเป้าหมายของยุทธศาสตร์ชาติของแต่ละช่วงเวลา 5 ปี โดยแผนการปฏิรูปประเทศ ฉบับปรับปรุงจะดำเนินการคู่ขนานไปกับเล่มแผนการปฏิรูปประเทศฉบับเดิมที่ประกาศใช้เมื่อเดือนเมษายน 2561 ที่เป็นกิจกรรมในลักษณะภารกิจปกติของหน่วยงาน ซึ่งแผนการปฏิรูปประเทศ 13 ด้าน ได้แก่ ด้านการเมือง ด้านการบริหารราชการแผ่นดิน ด้านกฎหมาย ด้านกระบวนการยุติธรรม ด้านเศรษฐกิจ ด้านทรัพยากรธรรมชาติและสิ่งแวดล้อม ด้านสาธารณสุข ด้านสื่อสารมวลชน เทคโนโลยีสารสนเทศ ด้านสังคม ด้านพลังงาน ด้านการป้องกันและปราบปรามการทุจริตและประพฤติมิชอบ ด้านการศึกษา ด้านวัฒนธรรม กีฬาแรงงาน และการพัฒนาทรัพยากรมนุษย์

¹² ที่มา: ห่วงโซ่คุณค่าของประเทศไทย (Value Chain Thailand) (ฉบับแก้ไขปี 2566) , สำนักงานสภาพัฒนาการเศรษฐกิจและสังคมแห่งชาติ

¹³ ที่มา: แผนการปฏิรูปประเทศ (ฉบับปรับปรุง) , สำนักงานสภาพัฒนาการเศรษฐกิจและสังคมแห่งชาติ

2.1.4 (ร่าง) แผนพัฒนาเศรษฐกิจและสังคมแห่งชาติ ฉบับที่ 13 (พ.ศ. 2566 – 2570)¹⁴

(ร่าง) แผนพัฒนาเศรษฐกิจและสังคมแห่งชาติ ฉบับที่ 13 (พ.ศ. 2566 - 2570) เป็นแผนพัฒนาฉบับแรกที่เริ่มต้นกระบวนการร่างกรอบแผนแม่บทภายใต้ยุทธศาสตร์ชาติและจะมีผลในการใช้เป็นกรอบเพื่อกำหนดแผนแม่บทภายใต้ยุทธศาสตร์ชาติ และแผนปฏิบัติการในช่วง 5 ปีที่สองของยุทธศาสตร์ชาติ 20 ปี โดยการกำหนดทิศทางการพัฒนาประเทศในระยะของแผนพัฒนา ได้น้อมนำปรัชญาของเศรษฐกิจพอเพียงมาเป็นหลักในการขับเคลื่อนและวางแผนการพัฒนาประเทศ ไปสู่การบรรลุเป้าหมายในมิติต่าง ๆ ภายใต้ยุทธศาสตร์ชาติได้อย่างเป็นรูปธรรม ซึ่งการกำหนดทิศทางการพัฒนาประเทศในระยะต่อไปจึงจำเป็นต้องให้ความสำคัญกับปัจจัยทั้งภายนอกและภายใน ตลอดจนผลจากการเปลี่ยนแปลงของปัจจัยที่จะมีอิทธิพลต่อโครงสร้างและองค์ประกอบของประเทศในทุกมิติ เพื่อนำมาประมวลผลประกอบการกำหนดทิศทางการพัฒนาประเทศที่ควรจะมีไปในอนาคต บนหลักปรัชญาของเศรษฐกิจพอเพียงที่สอดคล้องกับเป้าหมายการพัฒนาที่ยั่งยืนของโลก (SDGs)

(ร่าง) แผนพัฒนา ฉบับที่ 13 มีจุดมุ่งหมายเพื่อขับเคลื่อนการพัฒนาประเทศให้สามารถบรรลุผลตามเป้าหมายการพัฒนาระยะยาวที่กำหนดไว้ในยุทธศาสตร์ชาติ โดยมุ่งหวังให้แผนพัฒนา ฉบับที่ 13 (พ.ศ. 2566 - 2570) ทำหน้าที่เป็นกลไกในการขับเคลื่อนที่มีลำดับความสำคัญสูงต่อการพัฒนาประเทศในระยะ 5 ปี และเพื่อผลักดันให้ประเทศสามารถก้าวข้ามความท้าทายต่าง ๆ เพื่อขับเคลื่อนสู่ความเจริญเติบโตที่ทุกภาคส่วนได้รับประโยชน์อย่างเท่าเทียมกัน โดยมีวัตถุประสงค์เพื่อพลิกโฉมประเทศไทยสู่ “สังคมก้าวหน้า เศรษฐกิจสร้างมูลค่าอย่างยั่งยืน” จึงได้กำหนดเป้าหมายหลัก 5 ประการ ประกอบด้วย

- 1) การปรับโครงสร้างการผลิตสู่เศรษฐกิจฐานนวัตกรรม
- 2) การพัฒนาคนสำหรับโลกยุคใหม่
- 3) การมุ่งสู่สังคมแห่งโอกาสและความเป็นธรรม
- 4) การเปลี่ยนผ่านไปสู่ความยั่งยืน
- 5) การเสริมสร้างความสามารถของประเทศในการรับมือกับความเสี่ยงและการเปลี่ยนแปลงภายใต้บริบทโลกใหม่

ดังนั้น (ร่าง) แผนพัฒนา ฉบับที่ 13 จึงได้กำหนดจุดหมายการพัฒนา จำนวน 13 ประการที่มีลักษณะเชิงบูรณาการ ซึ่งสามารถนำไปสู่การพัฒนาทั้งในด้านเศรษฐกิจ สังคม ทรัพยากรธรรมชาติและสิ่งแวดล้อมไปพร้อม ๆ กัน ทำให้จุดหมายแต่ละประการสามารถสนับสนุนเป้าหมายหลักได้มากกว่าหนึ่งข้อ โดยจุดหมายทั้ง 13 ประการ แบ่งออกได้เป็น 4 มิติ ดังนี้

¹⁴ ที่มา: (ร่าง) แผนพัฒนาเศรษฐกิจและสังคมแห่งชาติ ฉบับที่ 13 (พ.ศ. 2566 - 2570) ตุลาคม 2564

1) มิติภาคการผลิตและบริการเป้าหมาย

- หมวดหมู่ที่ 1 ไทยเป็นประเทศชั้นนำด้านสินค้าเกษตรและเกษตรแปรรูปมูลค่าสูง
- หมวดหมู่ที่ 2 ไทยเป็นจุดหมายของการท่องเที่ยวที่เน้นคุณภาพและความยั่งยืน
- หมวดหมู่ที่ 3 ไทยเป็นฐานการผลิตยานยนต์ไฟฟ้าที่สำคัญของโลก
- หมวดหมู่ที่ 4 ไทยเป็นศูนย์กลางทางการแพทย์และสุขภาพมูลค่าสูง
- หมวดหมู่ที่ 5 ไทยเป็นประตูการค้าการลงทุนและยุทธศาสตร์ทางโลจิสติกส์ที่สำคัญของภูมิภาค
- หมวดหมู่ที่ 6 ไทยเป็นศูนย์กลางด้านดิจิทัลและอุตสาหกรรมอิเล็กทรอนิกส์อัจฉริยะของอาเซียน

2) มิติโอกาสและความเสมอภาคทางเศรษฐกิจและสังคม

- หมวดหมู่ที่ 7 ไทยมีวิสาหกิจขนาดกลางและขนาดย่อมที่เข้มแข็ง มีศักยภาพสูง และสามารถแข่งขันได้
- หมวดหมู่ที่ 8 ไทยมีพื้นที่และเมืองอัจฉริยะที่น่าอยู่ ปลอดภัย เดิมน้อยได้อย่างยั่งยืน
- หมวดหมู่ที่ 9 ไทยมีความยากจนข้ามรุ่นลดลง และคนไทยทุกคนมีความคุ้มครองทางสังคมที่เพียงพอ เหมาะสม

3) มิติความยั่งยืนของทรัพยากรธรรมชาติและสิ่งแวดล้อม

- หมวดหมู่ที่ 10 ไทยมีเศรษฐกิจหมุนเวียนและสังคมคาร์บอนต่ำ
- หมวดหมู่ที่ 11 ไทยสามารถลดความเสี่ยงและผลกระทบจากภัยธรรมชาติและ การเปลี่ยนแปลงสภาพภูมิอากาศ

4) มิติปัจจัยผลักดันการพลิกโฉมประเทศ

- หมวดหมู่ที่ 12 ไทยมีกำลังคนสมรรถนะสูง มุ่งเรียนรู้อย่างต่อเนื่อง ตอบโจทย์การพัฒนาแห่งอนาคต
- หมวดหมู่ที่ 13 ไทยมีภาครัฐที่ทันสมัย มีประสิทธิภาพ และตอบโจทย์ประชาชน

2.1.5 การพัฒนาที่ยั่งยืน (Sustainable Development)¹⁵

การพัฒนาที่ยั่งยืน (Sustainable Development) คือ แนวทางการพัฒนาที่ตอบสนองความต้องการของคนรุ่นปัจจุบัน โดยไม่ลดทอนความสามารถในการตอบสนอง ความต้องการของคนรุ่นหลัง (Brundtland Report, 1987) โดยการบรรลุการพัฒนาที่ยั่งยืน มีองค์ประกอบสำคัญ 3 ประการ ได้แก่ การเติบโตทางเศรษฐกิจ (Economic Growth) ความครอบคลุมทางสังคม (Social Inclusion) และการคุ้มครองสิ่งแวดล้อม (Environmental Protection)

¹⁵ ที่มา: สำนักงานสภาพัฒนาการเศรษฐกิจและสังคมแห่งชาติ, <https://sdgs.nesdc.go.th/>



ภาพ 4 17 เป้าหมายการพัฒนาที่ยั่งยืน, สำนักงานสภาพัฒนาการเศรษฐกิจและสังคมแห่งชาติ

ในการประชุมสมัชชาสหประชาชาติสมัยสามัญ ครั้งที่ 70 เมื่อวันที่ 25 กันยายน 2558 ณ สำนักงานใหญ่สหประชาชาติ ประเทศไทยและประเทศสมาชิกสหประชาชาติรวม 193 ประเทศ ร่วมลงนามรับรองวาระการพัฒนาที่ยั่งยืน ค.ศ. 2030 (2030 Agenda for Sustainable Development) ซึ่งเป็นกรอบการพัฒนาของโลกเพื่อร่วมกันบรรลุการพัฒนาทางสังคม เศรษฐกิจ และสิ่งแวดล้อมอย่างยั่งยืน โดยไม่ทิ้งใครไว้ข้างหลัง ภายในปี ค.ศ. 2030 โดยกำหนดให้มีเป้าหมายการพัฒนาที่ยั่งยืน (Sustainable Development Goals: SDGs) เป็นแนวทางให้แต่ละประเทศดำเนินการร่วมกัน

เป้าหมายการพัฒนาที่ยั่งยืน (SDGs) 17 เป้าหมาย ประกอบไปด้วย 169 เป้าหมายย่อย (SDG Targets) ที่มีความเป็นสากล เชื่อมโยงและเกี่ยวพันกัน และกำหนดให้มี 247 ตัวชี้วัด เพื่อใช้ติดตามและประเมินความก้าวหน้าของการพัฒนา โดยสามารถจัดกลุ่ม SDGs ตามปัจจัยที่เชื่อมโยงกันใน 5 มิติ (5P) ได้แก่



ภาพ 5 การจัดกลุ่ม SDGs ตามปัจจัยที่เชื่อมโยงกันใน 5 มิติ (5P)

- 1) การพัฒนาคน (People) ให้มีความสำคัญกับการจัดปัญหาความยากจนและความหิวโหย และลดความเหลื่อมล้ำในสังคม ประกอบด้วย
 - เป้าหมายที่ 1: ขจัดความยากจน
 - เป้าหมายที่ 2: ยุติความหิวโหย บรรลุความมั่นคงทางอาหารและยกระดับโภชนาการสำหรับทุกคนในทุกวัย
 - เป้าหมายที่ 3: สร้างหลักประกันว่าคนมีชีวิตที่มีสุขภาพดีและส่งเสริมสวัสดิภาพสำหรับทุกคนในทุกวัย
 - เป้าหมายที่ 4: สร้างหลักประกันว่าทุกคนมีการศึกษาที่มีคุณภาพอย่างครอบคลุมและเท่าเทียม และสนับสนุนโอกาสในการเรียนรู้ตลอดชีวิต
 - เป้าหมายที่ 5: บรรลุความเท่าเทียมระหว่างเพศ และเสริมสร้างความเข้มแข็งให้แก่สตรีและเด็กหญิง
- 2) สิ่งแวดล้อม (Planet) ให้มีความสำคัญกับการปกป้องและรักษาทรัพยากรธรรมชาติและสภาพภูมิอากาศเพื่อพลเมืองโลกรุ่นต่อไป ประกอบด้วย
 - เป้าหมายที่ 7: สร้างหลักประกันให้ทุกคนสามารถเข้าถึงพลังงานสมัยใหม่ที่ยั่งยืนในราคาที่ย่อมเยา
 - เป้าหมายที่ 8: ส่งเสริมการเติบโตทางเศรษฐกิจที่ต่อเนื่อง ครอบคลุม และยั่งยืน การจ้างงานเต็มที่ มีผลผลิต และการมีงานที่เหมาะสมสำหรับทุกคน
 - เป้าหมายที่ 9: สร้างโครงสร้างพื้นฐานที่มีความทนทาน ส่งเสริมการพัฒนาอุตสาหกรรมที่ครอบคลุมและยั่งยืน และส่งเสริมนวัตกรรม
 - เป้าหมายที่ 10: ลดความไม่เสมอภาคภายในประเทศและระหว่างประเทศ
 - เป้าหมายที่ 11: ทำให้เมืองและการตั้งถิ่นฐานของมนุษย์มีความครอบคลุม ปลอดภัย มีภูมิคุ้มกันและยั่งยืน
- 3) เศรษฐกิจและความมั่งคั่ง (Prosperity) ส่งเสริมให้ประชาชนมีความเป็นอยู่ที่ดีและสอดคล้องกับธรรมชาติ ประกอบด้วย
 - เป้าหมายที่ 6: สร้างหลักประกันว่าจะมีการจัดให้มีน้ำและสุขอนามัยสำหรับทุกคนและมีการบริหารจัดการที่ยั่งยืน
 - เป้าหมายที่ 12: สร้างหลักประกันให้มีรูปแบบการผลิตและการบริโภคที่ยั่งยืน
 - เป้าหมายที่ 13: เร่งต่อสู้กับการเปลี่ยนแปลงสภาพภูมิอากาศและผลกระทบที่เกิดขึ้น
 - เป้าหมายที่ 14: อนุรักษ์และใช้ประโยชน์จากมหาสมุทร ทะเล และทรัพยากรทางทะเลอย่างยั่งยืนเพื่อการพัฒนาที่ยั่งยืน
 - เป้าหมายที่ 15: ปกป้อง ปันปัน และสนับสนุนการใช้ระบบนิเวศบนบกอย่างยั่งยืน จัดการป่าไม้อย่างยั่งยืนต่อสู้การกลายสภาพเป็นทะเลทราย หยุดการเสื่อมโทรมของที่ดินและฟื้นสภาพกลับมาใหม่ และหยุดการสูญเสียความหลากหลายทางชีวภาพ

- 4) สันติภาพและความยุติธรรม (Peace) ยึดหลักการอยู่ร่วมกันอย่างสันติ มีสังคมที่สงบสุข และไม่แบ่งแยก ประกอบด้วย

เป้าหมายที่ 16: ส่งเสริมสังคมที่สงบสุขและครอบคลุมเพื่อการพัฒนาที่ยั่งยืน ให้ทุกคนเข้าถึงความยุติธรรมและสร้างสถาบันที่มีประสิทธิภาพลึบผิตชอบและครอบคลุมในทุกกระดับ

- 5) ความเป็นหุ้นส่วนการพัฒนา (Partnership) ความร่วมมือของทุกภาคส่วนในการขับเคลื่อนวาระการพัฒนาที่ยั่งยืน ประกอบด้วย

เป้าหมายที่ 17: เสริมความเข้มแข็งให้แก่งlobalizationดำเนินงานและฟื้นฟูสภาพหุ้นส่วนความร่วมมือระดับโลกสำหรับการพัฒนาที่ยั่งยืน

2.1.6 (ร่าง) กรอบแผนพัฒนากลุ่มจังหวัดภาคกลาง (พ.ศ. 2566 – 2570)¹⁶

(ร่าง) กรอบแผนพัฒนากลุ่มจังหวัดภาคกลาง (พ.ศ. 2566 – 2570) มีเป้าหมายการพัฒนาที่มุ่งพัฒนาเศรษฐกิจให้เกิดการขยายตัวอย่างต่อเนื่องและยั่งยืน และเกิดการกระจายรายได้อย่างทั่วถึงทุกพื้นที่ควบคู่กับคุณภาพชีวิตของประชาชนที่ดี

เป้าหมาย

- 1) อัตราการเจริญเติบโตทางเศรษฐกิจของภาคกลางขยายตัวเพิ่มขึ้น
- 2) สัมประสิทธิ์ความไม่เสมอภาค (Gini Coefficient) ในการกระจายรายได้ของภาคกลางลดลง

ประเด็นการพัฒนาเพื่อให้บรรลุผลตามทิศทางการพัฒนากลุ่มจังหวัดภาคกลาง มีดังนี้

- 1) พัฒนาและยกระดับภาคกลางไปสู่การเป็นฐานอุตสาหกรรมขั้นสูงที่ใช้เทคโนโลยีและนวัตกรรมที่สามารถออกแบบและพัฒนาขึ้นเอง
- 2) พัฒนาและยกระดับภาคกลางไปสู่การเป็นแหล่งเกษตรสมัยใหม่และศูนย์รวบรวมและกระจายสินค้าเกษตรของประเทศ
- 3) พัฒนาแหล่งท่องเที่ยวสำคัญและแหล่งท่องเที่ยวชุมชนให้เข้าสู่ตลาดท่องเที่ยวคุณภาพ
- 4) พัฒนาภาคกลางเป็นศูนย์กลางทางการแพทย์และสุขภาพมูลค่าสูง
- 5) พัฒนาการผลิตกำลังคนให้มีทักษะรองรับอุตสาหกรรมและบริการแห่งอนาคต
- 6) พัฒนาเมือง เขตเศรษฐกิจพิเศษชายแดนและเมืองชายแดน รวมทั้งพื้นที่ระเบียงเศรษฐกิจพิเศษภาคกลาง-ตะวันตก ให้เอื้อต่อการพัฒนาเศรษฐกิจและสังคมในอนาคต
- 7) ฟื้นฟูทรัพยากรธรรมชาติและแก้ไขปัญหาสิ่งแวดล้อม

¹⁶ ที่มา: https://www.nesdc.go.th/ewt_dl_link.php?nid=11684&filename=index

2.1.7 แผนพัฒนากลุ่มจังหวัดภาคกลางปริมณฑล (นครปฐม นนทบุรี ปทุมธานี และสมุทรปราการ) พ.ศ. 2566 – 2570¹⁷

กลุ่มจังหวัดภาคกลางปริมณฑล ประกอบด้วย จังหวัดนครปฐม จังหวัดนนทบุรี จังหวัดปทุมธานี และจังหวัดสมุทรปราการ มีวิสัยทัศน์ของกลุ่มจังหวัดภาคกลางปริมณฑล คือ “กลุ่มจังหวัดอัจฉริยะที่ยั่งยืน (Smart and Sustainability Cluster)”

เป้าประสงค์รวม (Ultimate Goals)

เศรษฐกิจมั่นคง ประชาชนมั่งคั่ง และความสุขที่ยั่งยืน

เศรษฐกิจมั่นคง ประเมินอัตราการขยายตัวมูลค่าผลิตภัณฑ์มวลรวมกลุ่มจังหวัดเพิ่มขึ้นร้อยละ 2

ประชาชนมั่งคั่ง ประเมินจากมูลค่าผลิตภัณฑ์กลุ่มจังหวัดเฉลี่ยต่อหัว เพิ่มขึ้นร้อยละ 2

ความสุขที่ยั่งยืน ประเมินค่าจากดัชนีความก้าวหน้าของคน (HAI) เฉลี่ยของกลุ่มจังหวัดต้องไม่น้อยกว่าค่าเฉลี่ยของปี 2560-2564 (หรือไม่น้อยกว่า 0.5)

ตำแหน่งการพัฒนา (Positioning)

- ส่งเสริมปัจจัยการผลิตให้ทันสมัย เพิ่มสินค้านวัตกรรมด้วยเทคโนโลยีให้สอดคล้องกับความต้องการของตลาดสากล
- พัฒนาโครงสร้างพื้นฐานขนส่งสาธารณะและโลจิสติกส์ รองรับการเติบโตของเมืองและบริการประชาชนอย่างทั่วถึง
- พัฒนาระบบป้องกันภัยพิบัติอย่างยั่งยืน
- ประชาชนมีคุณภาพชีวิตที่ดีขึ้น
- พัฒนาแหล่งท่องเที่ยวที่สอดคล้องกับวิถีชีวิต ให้พร้อมเพื่อรองรับนักท่องเที่ยว

ประเด็นการพัฒนากลุ่มจังหวัด

ประเด็นการพัฒนาที่ 1 : พัฒนาระบบการผลิตภาคการเกษตร อุตสาหกรรม และพาณิชย์กรรมด้วยระบบธุรกิจเกษตรอัจฉริยะ

ประเด็นการพัฒนาที่ 2 : พัฒนาโครงสร้างพื้นฐานระบบโลจิสติกส์และระบบป้องกันบรรเทาภัยพิบัติ

ประเด็นการพัฒนาที่ 3 : พัฒนาคุณภาพชีวิตสู่สังคมน่าอยู่

ประเด็นการพัฒนาที่ 4 : พัฒนาและส่งเสริมการท่องเที่ยวเชื่อมโยงวัฒนธรรมที่หลากหลาย

¹⁷ ที่มา: <http://centralnpt.com/Content/pdf/Plan66.pdf>

2.1.8 แผนพัฒนาจังหวัดสมุทรปราการ พ.ศ. 2566 – 2570¹⁸

แผนพัฒนาจังหวัดสมุทรปราการ (พ.ศ. 2566 – 2570) จัดทำขึ้นเพื่อให้จังหวัดสมุทรปราการมีทิศทางการดำเนินงานที่ชัดเจน สอดคล้องเชื่อมโยงกับยุทธศาสตร์ชาติ แผนแม่บทภายใต้ยุทธศาสตร์ชาติ แผนการปฏิรูปประเทศ แผนพัฒนาเศรษฐกิจและสังคมแห่งชาติ นโยบายรัฐบาล แผนรายสาขาต่าง ๆ ข้อเสนอการนายกรัฐมนตรี แผนพัฒนาภาค และบริบทที่เกี่ยวข้อง รวมทั้งใช้เป็นแนวทางในการขับเคลื่อนการดำเนินงาน และการติดตามประเมินผลได้อย่างมีประสิทธิภาพและบรรลุผลสัมฤทธิ์ ซึ่งได้มีการกำหนดเป้าหมายการพัฒนา พันธกิจ ประเด็นการพัฒนา เป้าประสงค์ ตัวชี้วัดความสำเร็จตามเป้าหมายการพัฒนา และแนวทางการพัฒนาจังหวัด

เป้าหมายการพัฒนาจังหวัด : เมืองอุตสาหกรรมสะอาด เกษตรปลอดภัย ท่องเที่ยวอย่างมีคุณค่า พัฒนาเมืองและคุณภาพชีวิตที่ดี

ตำแหน่งการพัฒนาจังหวัดสมุทรปราการ (Positioning)

- 1) เมืองอุตสาหกรรมที่เป็นมิตรกับสิ่งแวดล้อมเพื่อการส่งออก (Eco-Industrial Town)
- 2) เมืองปริมณฑลศูนย์กลางการขนส่งและกระจายสินค้าเพื่อรองรับการผลิต การค้า การลงทุน การบริการ และการพาณิชย์
- 3) เมืองปริมณฑลน้อยอยู่ ที่รองรับการขยายตัวของเมืองหลวง

ประเด็นการพัฒนาจังหวัดสมุทรปราการ

- 1) ส่งเสริมอุตสาหกรรมและเกษตรกรรมให้มีศักยภาพเพื่อการแข่งขันในระดับสากลและพัฒนาเมือง ควบคู่การพัฒนาฟื้นฟู อนุรักษ์ทรัพยากรธรรมชาติและสิ่งแวดล้อมอย่างสมดุล
- 2) พัฒนาคุณภาพชีวิตประชาชน โดยการจัดการด้านการศึกษา สาธารณสุข ศาสนา ศิลปวัฒนธรรม สาธารณูปโภค และสาธารณูปการอย่างเพียงพอ และทั่วถึง
- 3) ส่งเสริมระบบโลจิสติกส์ เชื่อมโยงกับภูมิภาคอื่น และเขตเศรษฐกิจอาเซียน โดยพัฒนาการบริหารจัดการ และปรับปรุงโครงข่ายการคมนาคมขนส่งให้สมบูรณ์ยิ่งขึ้น เพื่อลดต้นทุนและเพิ่มขีดความสามารถในการแข่งขัน
- 4) ส่งเสริมกิจกรรมการท่องเที่ยวเชิงนิเวศ ประวัติศาสตร์ ศิลปวัฒนธรรม กีฬาและนันทนาการ โดยการพัฒนาแหล่งท่องเที่ยว ผู้ประกอบการ สินค้าและบริการ รวมทั้งส่งเสริมเทคโนโลยีดิจิทัลเพื่อการท่องเที่ยว
- 5) เสริมสร้างความปลอดภัยในชีวิต และทรัพย์สินของประชาชน โดยพัฒนาระบบป้องกันและแก้ไขปัญหาภัยคุกคามด้านความมั่นคง รวมทั้งโรคอุบัติใหม่

¹⁸ ที่มา: <https://www2.samutprakan.go.th/>

2.2 การวิเคราะห์ประเด็นการพัฒนาจังหวัดภายใต้แผนพัฒนาจังหวัดที่เป็นปัจจุบัน ที่สอดคล้องกับนโยบายและยุทธศาสตร์ต่าง ๆ ที่เกี่ยวข้องกับการพัฒนาในระดับจังหวัด

สำนักงานสถิติจังหวัดในฐานะฝ่ายเลขานุการคณะกรรมการสถิติระดับจังหวัดได้ดำเนินการหารือร่วมกับสำนักงานจังหวัดเกี่ยวกับการวิเคราะห์ประเด็นการพัฒนาจังหวัดที่สอดคล้องกับนโยบายและยุทธศาสตร์ต่าง ๆ ที่เกี่ยวข้องกับการพัฒนาในระดับจังหวัด สามารถสรุปความสอดคล้องเชื่อมโยงระหว่างประเด็นยุทธศาสตร์การพัฒนา และตัวชี้วัดของจังหวัดสมุทรปราการ กับประเด็นหมุดหมายและตัวชี้วัดตาม (ร่าง) แผนพัฒนาฯ ฉบับที่ 13 แสดงได้ดังตารางต่อไปนี้

ตาราง 1 ความสอดคล้องระหว่างประเด็นหมุดหมายตาม (ร่าง) แผนพัฒนาเศรษฐกิจและสังคมแห่งชาติ ฉบับที่ 13 และประเด็นการพัฒนาจังหวัดของแผนพัฒนาจังหวัดฯ

ประเด็นหมุดหมาย (ร่าง) แผนฯ 13	ประเด็นการพัฒนาจังหวัด
1. ไทยเป็นประเทศชั้นนำด้านสินค้าเกษตรและเกษตรแปรรูปมูลค่าสูง	1. ส่งเสริมอุตสาหกรรมและเกษตรกรรมให้มีศักยภาพ เพื่อการแข่งขันในระดับสากลและพัฒนาเมืองควบคู่กับการฟื้นฟู อนุรักษ์ทรัพยากรธรรมชาติและสิ่งแวดล้อมอย่างสมดุล
2. ไทยเป็นจุดหมายของการท่องเที่ยวที่เน้นคุณภาพและความยั่งยืน	4. ส่งเสริมกิจกรรมการท่องเที่ยวเชิงนิเวศประวัติศาสตร์ ศิลปวัฒนธรรม กีฬา และนันทนาการโดยการพัฒนาแหล่งท่องเที่ยวผู้ประกอบการสินค้าและบริการ สินค้าและบริการ รวมทั้งส่งเสริมเทคโนโลยีดิจิทัลเพื่อท่องเที่ยว
3. ไทยเป็นฐานการผลิตยานยนต์ไฟฟ้าของอาเซียน	-
4. ไทยเป็นศูนย์กลางทางการแพทย์และสุขภาพมูลค่าสูง	-
5. ไทยเป็นประตูการค้าการลงทุนและยุทธศาสตร์ทางโลจิสติกส์ที่สำคัญของภูมิภาค	3. ส่งเสริมระบบ Logistics เชื่อมโยงกับภูมิภาคอื่น และเขตเศรษฐกิจอาเซียน โดยพัฒนาการบริหารจัดการและปรับปรุงโครงข่ายการคมนาคมขนส่งให้สมบูรณ์
6. ไทยเป็นฐานการผลิตอิเล็กทรอนิกส์อัจฉริยะ และบริการดิจิทัลของอาเซียน	-
7. ไทยมี SMEs ที่เข้มแข็ง มีศักยภาพสูง และสามารถแข่งขันได้	-
8. ไทยมีพื้นที่และเมืองหลัก ของภูมิภาคที่มีความเจริญทางเศรษฐกิจ ทันสมัย และน่าอยู่	5. เสริมสร้างความปลอดภัยในชีวิต และทรัพย์สิน ของประชาชน โดยการพัฒนาาระบบป้องกันและแก้ไขปัญหายุทธศาสตร์ด้านความมั่นคง รวมทั้งโรคอุบัติใหม่
9. ไทยมีความยากจนข้ามรุ่นลดลง และคนไทยทุกคน มีความคุ้มครองทางสังคมที่เพียงพอ เหมาะสม	2. พัฒนาคุณภาพชีวิตประชาชน โดยการจัดการ ด้านการศึกษา สาธารณสุข ศาสนา ศิลปวัฒนธรรม สาธารณูปการอย่างเพียงพอและทั่วถึง

ตาราง 1 ความสอดคล้องระหว่างประเด็นหมุดหมายตาม (ร่าง) แผนพัฒนาเศรษฐกิจและสังคมแห่งชาติ ฉบับที่ 13 และประเด็นการพัฒนาจังหวัดของแผนพัฒนาจังหวัดฯ (ต่อ)

ประเด็นหมุดหมาย (ร่าง) แผนฯ 13	ประเด็นการพัฒนาจังหวัด
10. ไทยมีเศรษฐกิจหมุนเวียนและสังคมคาร์บอนต่ำ	
11. ไทยสามารถลดความเสี่ยง และผลกระทบจาก ภัยธรรมชาติและ การเปลี่ยนแปลงสภาพภูมิอากาศ	2. พัฒนาคุณภาพชีวิตประชาชน โดยการจัดการด้าน การศึกษา สาธารณสุข ศาสนา ศิลปวัฒนธรรม สาธารณูปการอย่างเพียงพอ และทั่วถึง
12. ไทยมีกำลังคนสมรรถนะสูง มุ่งเรียนรู้อย่างต่อเนื่อง ตอบโจทย์การพัฒนาแห่งอนาคต	-
13. ไทยมีภาครัฐที่มีสมรรถนะสูง	-

ตาราง 2 ตัวชี้วัดตาม (ร่าง) แผนพัฒนาเศรษฐกิจและสังคมแห่งชาติ ฉบับที่ 13 และความสอดคล้องระหว่าง ตัวชี้วัดตามแผนพัฒนาจังหวัดฯ

ตัวชี้วัด (ร่าง) แผนพัฒนาฯ ฉบับที่ 13	ตัวชี้วัดของจังหวัดสมุทรปราการ
1. รายได้จากการท่องเที่ยวเมืองรอง เฉลี่ยทุกเมือง เพิ่มขึ้นร้อยละ 10 ต่อปี	1. ร้อยละที่เพิ่มขึ้นของรายได้จากการท่องเที่ยว (ร้อยละ 17)
2. ผู้ประกอบการและแหล่งท่องเที่ยวได้รับมาตรฐานการ ท่องเที่ยวไทยเพิ่มขึ้นร้อยละ 10 ต่อปี	2. จำนวนของแหล่งท่องเที่ยวที่ได้รับการพัฒนา ได้มาตรฐานสากล (12 แห่ง)
3. อันดับความสามารถในการแข่งขันด้านเศรษฐกิจมี อันดับดีขึ้น	3. จำนวนโรงงานที่ได้รับการส่งเสริมและเพิ่ม ศักยภาพในการแข่งขันให้สามารถเพิ่ม ประสิทธิภาพและลดต้นทุนการผลิต

นอกจากนี้ฝ่ายเลขานุการคณะกรรมการสถิติระดับจังหวัดได้ประชุมหารือร่วมกับสำนักงานจังหวัดได้ สรุปความสอดคล้องเชื่อมโยงระหว่างประเด็นการพัฒนาจังหวัดภายใต้แผนพัฒนาจังหวัดที่เป็นปัจจุบัน ที่ สอดคล้องกับนโยบายและยุทธศาสตร์ต่าง ๆ ที่เกี่ยวข้องกับการพัฒนาในระดับจังหวัด ดังภาคผนวก ก

ตาราง 3 การวิเคราะห์ประเด็นการพัฒนาจังหวัดภายใต้แผนพัฒนาจังหวัดที่เป็นปัจจุบัน ที่สอดคล้องกับยุทธศาสตร์ชาติ (พ.ศ. 2561 – 2580)

<p>ยุทธศาสตร์ด้านการสร้างความสามารถในการแข่งขัน</p> <p>เป้าหมาย : สร้างศักยภาพในการแข่งขันทั้งอุตสาหกรรม การเกษตรกรรม รวมถึงฟื้นฟูและพัฒนาแหล่งท่องเที่ยวเชิงธรรมชาติ สร้างรายได้จากการท่องเที่ยวเชิงนิเวศ</p>	<p>ยุทธศาสตร์ด้านการสร้างการเติบโตที่เป็นมิตรกับสิ่งแวดล้อม (เติบโต สมดุล ยั่งยืนทั้งเศรษฐกิจ สิ่งแวดล้อมและคุณภาพชีวิต)</p> <p>เป้าหมาย : สร้างการเติบโตบนสังคมเศรษฐกิจสีเขียว พัฒนาอุตสาหกรรม เกษตรกรรม ที่เป็นมิตรกับสิ่งแวดล้อม และประชาชนมีคุณภาพชีวิตที่ดี</p>
---	---

ตาราง 4 การวิเคราะห์ประเด็นการพัฒนาจังหวัดภายใต้แผนพัฒนาจังหวัดที่เป็นปัจจุบัน ที่สอดคล้องกับแผนแม่บทภายใต้ยุทธศาสตร์ชาติ

แผนแม่บทภายใต้ยุทธศาสตร์ชาติ				
<p>ประเด็นการเกษตร</p> <p>ตัวชี้วัด : อัตราการขยายตัวของผลิ ภาพการผลิ ตของภาคเกษตร (เฉลี่ยร้อยละ)</p>	<p>ประเด็น อุตสาหกรรมและ บริการแห่งอนาคต</p> <p>ตัวชี้วัด : อัตราการขยายตัวของผลิ ภาพการผลิ ตของภาคอุตสาหกรรม (เฉลี่ยร้อยละ)</p>	<p>ประเด็นการท่องเที่ยว</p> <p>ตัวชี้วัด : อัตราการขยายตัวของรายได้จากการท่องเที่ยวเชิงนิเวศประวัติศาสตร์และ ศิลปวัฒนธรรม (เฉลี่ยร้อยละ) อัตราการขยายตัวของรายได้จากการจำหน่ายผลิตภัณฑ์ OTOP (เฉลี่ยร้อยละ)</p>	<p>ประเด็นการพัฒนาศักยภาพคนตลอดช่วงชีวิต</p> <p>ตัวชี้วัด : ดัชนีการพัฒนามนุษย์ (ค่าคะแนน)</p>	<p>ประเด็นโครงสร้างพื้นฐานระบบ โลจิสติกส์ และดิจิทัล</p> <p>ตัวชี้วัด : อัตราการขยายตัวของปริมาณผู้ใช้บริการระบบขนส่งมวลชน (เฉลี่ยร้อยละ) จำนวนของถนนหลัก/สายรองและ สะพานที่ได้รับการพัฒนาและปรับปรุง (จำนวน)</p>

ตาราง 5 การวิเคราะห์ประเด็นการพัฒนาจังหวัดภายใต้แผนพัฒนาจังหวัดที่เป็นปัจจุบัน ที่สอดคล้องกับแผนการปฏิรูปประเทศ 13 ด้าน

แผนการปฏิรูป 13 ด้าน		
<p>ด้านเศรษฐกิจ</p> <p>เป้าหมาย : ยกระดับศักยภาพทางเศรษฐกิจของประเทศ</p>	<p>ด้านทรัพยากรธรรมชาติและสิ่งแวดล้อม</p> <p>เป้าหมาย : ทรัพยากรธรรมชาติได้รับการรักษาและฟื้นฟูให้มีความ สมบูรณ์และยั่งยืนเป็นฐานการพัฒนาประเทศ ทั้งทางเศรษฐกิจ สังคม และสิ่งแวดล้อม</p>	<p>ด้านเศรษฐกิจ</p> <p>เป้าหมาย : ยกระดับศักยภาพทางเศรษฐกิจของประเทศ</p>

ตาราง 6 การวิเคราะห์ประเด็นการพัฒนาจังหวัดภายใต้แผนพัฒนาจังหวัดที่เป็นปัจจุบัน ที่สอดคล้องกับ (ร่าง) แผนพัฒนาเศรษฐกิจและสังคมแห่งชาติ ฉบับที่ 13

(ร่าง) แผนพัฒนาเศรษฐกิจและสังคมแห่งชาติ ฉบับที่ 13				
หมวดหมู่ที่ 1 ไทยเป็นประเทศชั้นนำด้านสินค้า เกษตรและเกษตรแปรรูปมูลค่าสูง	หมวดหมู่ที่ 2 ไทยเป็นจุดหมายของ การ ท่องเที่ยวที่เน้นคุณภาพและ ความยั่งยืน	หมวดหมู่ที่ 5 ไทยเป็นประตูการค้าการลงทุนและ ยุทธศาสตร์ทางโลจิสติกส์ ที่สำคัญ ของภูมิภาค	หมวดหมู่ที่ 9 ไทยมีความยากจนข้ามรุ่นลดลง และคน ไทยทุกคนมีความคุ้มครองทางสังคม ที่ เพียงพอ เหมาะสม	หมวดหมู่ที่ 10 ไทยมีเศรษฐกิจหมุนเวียนและ สังคมคาร์บอนต่ำ

ตาราง 7 การวิเคราะห์ประเด็นการพัฒนาจังหวัดภายใต้แผนพัฒนาจังหวัดที่เป็นปัจจุบัน ที่สอดคล้องกับเป้าหมายการพัฒนาที่ยั่งยืน (SDGs)

เป้าหมายพัฒนาการยั่งยืน (SDGs)				
เป้าหมาย (Goals) 3 สร้างหลักประกันการมีสุขภาพที่ดีและส่งเสริมความ เป็นอยู่ที่ดีสำหรับทุกคนในทุกช่วงวัย เป้าประสงค์ (Targets) 3.3 ยุติการแพร่กระจายของเอชไอวี วัณโรค มาลาเรีย และโรคเขตร้อนที่ถูกละเลย และต่อสู้กับโรคติดต่อ อักเสบ โรคติดต่อทางน้ำและโรคติดต่ออื่นๆ ภายใน ปี พ.ศ. 2573 (Targets) 3.5 เสริมสร้างการป้องกันและการรักษาการใช้สาร ในทางที่ผิด ซึ่งรวมถึงการใช้ยาเสพติดในทางที่ผิด และการใช้แอลกอฮอล์ในทางที่เป็นอันตราย	เป้าหมาย (Goals) 4 สร้างหลักประกันว่าทุกคนมี การศึกษาที่มีคุณภาพอย่างครอบคลุม และเท่าเทียม และสนับสนุนโอกาสใน การเรียนรู้ตลอดชีวิต เป้าประสงค์ (Targets) 4.1 สร้างหลักประกันว่าเด็กชายและ เด็กหญิงทุกคนสำเร็จการศึกษาระดับ ประถมศึกษาและมีมัธยม ศึกษาที่มี คุณภาพ เท่าเทียม และไม่มีค่าใช้จ่าย นำไปสู่ผลลัพธ์ทางการเรียนที่มี ประสิทธิผล ภายในปี พ.ศ. 2573	เป้าหมาย (Goals) 6 สร้างหลักประกันเรื่องน้ำและการ สุขาภิบาล ให้มีการจัดการอย่างยั่งยืนและมี สภาพพร้อมใช้ สำหรับทุกคน เป้าประสงค์ (Targets) 3.6 ปรับปรุงคุณภาพน้ำ โดยการลดมลพิษ การจัดการทิ้งขยะและลดการปล่อยสารเคมี อันตรายและวัตถุอันตราย ลดสัดส่วนน้ำเสีย ที่ไม่ผ่านการบำบัดลงครึ่งหนึ่ง และเพิ่มการ นำกลับมาใช้ใหม่และการใช้ซ้ำที่ปลอดภัย อย่างยั่งยืนทั่วโลก ภายในปี พ.ศ. 2573	เป้าหมาย (Goals) 9 ออกแบบและใช้นโยบายเพื่อส่งเสริมการท่องเที่ยวที่ ยั่งยืน ซึ่งช่วยสร้างงาน และส่งเสริมวัฒนธรรมและ ผลิตภัณฑ์ท้องถิ่น ภายใน ปี พ.ศ. 2573 เป้าประสงค์ (Targets) 9.2 ส่งเสริมการพัฒนาอุตสาหกรรมที่ครอบคลุมและยั่งยืน และภายในปี พ.ศ. 2573 ให้เพิ่มส่วนแบ่งของภาค อุตสาหกรรมในการจ้างงานและผลิตภัณฑ์มวลรวมของ ประเทศ โดยให้เป็นไปตามบริบทของประเทศและให้ เพิ่มส่วนแบ่งขึ้นเป็น 2 เท่า ในประเทศพัฒนาน้อยที่สุด	

ตาราง 7 การวิเคราะห์ประเด็นการพัฒนาจังหวัดภายใต้แผนพัฒนาจังหวัดที่เป็นปัจจุบัน ที่สอดคล้องกับเป้าหมายการพัฒนาที่ยั่งยืน (SDGs) (ต่อ)

เป้าหมายพัฒนาการยั่งยืน (SDGs)			
<p>เป้าประสงค์ (Targets) 3.b</p> <p>สนับสนุนการวิจัยและการพัฒนาวัคซีนและยาสำหรับโรคติดต่อและไม่ติดต่อที่ส่งผลกระทบโดยตรงต่อประเทศกำลังพัฒนา ให้มีการเข้าถึงยาและวัคซีนจำเป็นในราคาที่สามารถซื้อหาได้ตามปฏิญญาโดฮาว่าด้วยความตกลงทรัพย์สินทางปัญญาที่เกี่ยวข้องกับการค้า (TRIPS) และการสาธารณสุขซึ่งเน้นย้ำสิทธิสำหรับประเทศกำลังพัฒนาที่จะใช้บทบัญญัติในความตกลง TRIPS อย่างเต็มที่ในเรื่องการผ่อนปรนเพื่อจะปกป้องสุขภาพสาธารณะและโดยเฉพาะการเข้าถึงยาโดยถ้วนหน้า</p> <p>เป้าประสงค์ เป้าหมาย (Goals) 9</p> <p>ออกแบบและใช้นโยบายเพื่อส่งเสริมการท่องเที่ยวที่ยั่งยืน ซึ่งช่วยสร้างงานและส่งเสริมวัฒนธรรมและผลิตภัณฑ์ท้องถิ่น ภายในปี พ.ศ. 2573</p>	<p>เป้าประสงค์ (Targets) 4.4</p> <p>เพิ่มจำนวนเยาวชนและผู้ใหญ่ที่มีทักษะที่เกี่ยวข้องจำเป็น รวมถึงทักษะทางด้านเทคนิคและอาชีพสำหรับการจ้างงาน การมีงานที่มีคุณค่า และการเป็นผู้ประกอบการ ภายในปี พ.ศ. 2573</p> <p>เป้าหมาย (Goals) 11</p> <p>ทำให้เมืองและการตั้งถิ่นฐานของมนุษย์ มีความครอบคลุม ปลอดภัย ยืดหยุ่นต่อการเปลี่ยนแปลง และยั่งยืน</p> <p>เป้าประสงค์ (Targets) 11.2</p> <p>จัดให้ทุกคนเข้าถึงระบบคมนาคมขนส่งที่ยั่งยืน เข้าถึงได้ปลอดภัย ในราคาที่สมารถจ่ายได้ พัฒนาความปลอดภัยทางถนน ขยายการขนส่งสาธารณะและคำนึงถึงกลุ่มคนที่อยู่ในสถานการณ์ที่เปราะบาง ผู้หญิง เด็ก ผู้พิการและผู้สูงอายุ ภายในปี พ.ศ. 2573</p>	<p>เป้าประสงค์ (Targets) 6.6</p> <p>ปกป้องและฟื้นฟูระบบนิเวศที่เกี่ยวข้องกับแหล่งน้ำ รวมถึงภูเขา ป่าไม้ พื้นที่ชุ่มน้ำ แม่น้ำ ชั้นหินอุ้มน้ำ และทะเลสาบ ภายในปี พ.ศ. 2563</p> <p>เป้าหมาย (Goals) 8</p> <p>ส่งเสริมการเจริญเติบโตทางเศรษฐกิจที่ต่อเนื่องครอบคลุมและยั่งยืน การจ้างงานเต็มที่และมีผลิตภาพ และการมีงานที่มีคุณค่าสำหรับทุกคน</p> <p>เป้าประสงค์ (Targets) 8.9</p> <p>ออกแบบและใช้นโยบายเพื่อส่งเสริมการท่องเที่ยวที่ยั่งยืน ซึ่งช่วยสร้างงานและส่งเสริมวัฒนธรรมและผลิตภัณฑ์ท้องถิ่น ภายในปี พ.ศ. 2573</p>	<p>เป้าประสงค์ (Targets) 9.4</p> <p>ยกระดับโครงสร้างพื้นฐาน และปรับปรุงอุตสาหกรรมเพื่อให้เกิดความยั่งยืนโดยเพิ่มประสิทธิภาพการใช้ทรัพยากร และการใช้เทคโนโลยีและกระบวนการทางอุตสาหกรรมที่สะอาดและเป็นมิตรต่อสิ่งแวดล้อมมากขึ้น โดยทุกประเทศดำเนินการตามขีดความสามารถของแต่ละประเทศภายในปี พ.ศ. 2573</p>

ตาราง 7 การวิเคราะห์ประเด็นการพัฒนาจังหวัดภายใต้แผนพัฒนาจังหวัดที่เป็นปัจจุบัน ที่สอดคล้องกับเป้าหมายการพัฒนาที่ยั่งยืน (SDGs) (ต่อ)

เป้าหมายพัฒนาการยั่งยืน (SDGs)			
<p>เป้าประสงค์ (Targets) 9.2</p> <p>ส่งเสริมการพัฒนาอุตสาหกรรมที่ครอบคลุม และยั่งยืนและภายในปี พ.ศ. 2573 ให้เพิ่มส่วนแบ่งของภาคอุตสาหกรรมในการจ้างงานและผลิตภัณฑ์มวลรวมของประเทศ โดยให้เป็นไปตามบริบทของประเทศและให้เพิ่มส่วนแบ่งขึ้นเป็น 2 เท่า ในประเทศพัฒนาน้อยที่สุด</p> <p>เป้าประสงค์ (Targets) 9.4</p> <p>ยกระดับโครงสร้างพื้นฐานและปรับปรุงอุตสาหกรรมเพื่อให้เกิดความยั่งยืนโดยเพิ่มประสิทธิภาพการใช้ทรัพยากรและการใช้เทคโนโลยีและกระบวนการทางอุตสาหกรรมที่สะอาดและเป็นมิตรต่อสิ่งแวดล้อมมากขึ้น โดยทุกประเทศดำเนินการดำเนินการตามขีดความสามารถของแต่ละประเทศภายในปี พ.ศ. 2573</p> <p>(Targets) .9b</p> <p>สนับสนุนการพัฒนาเทคโนโลยี การวิจัยและนวัตกรรมภายในประเทศกำลังพัฒนา รวมถึงการให้มีสภาพแวดล้อมทางนโยบายที่นำไปสู่</p>	<p>เป้าประสงค์ (Targets) 11.b</p> <p>ภายในปี พ.ศ. 2573 เพิ่มจำนวนเมืองและกระบวนการตั้งถิ่นฐานของมนุษย์ที่เลือกใช้และดำเนินการตามนโยบายและแผนที่บูรณาการเพื่อนำไปสู่ความครอบคลุม ประสิทธิภาพในการใช้ทรัพยากร การลดผลกระทบและปรับตัวต่อการเปลี่ยนแปลงสภาพภูมิอากาศ มีภูมิต้านทานต่อภัยพิบัติและให้พัฒนาและดำเนินการตามการบริหารความเสี่ยงจากภัยพิบัติแบบองค์รวมในทุกระดับ</p>	<p>เป้าหมาย (Goals) 14</p> <p>ส่งเสริมการเจริญเติบโตทางเศรษฐกิจที่ต่อเนื่องครอบคลุม และยั่งยืนการจ้างงานเต็มที่และมีผลผลิตภาพ และการมีงานที่มีคุณค่าสำหรับทุกคน</p> <p>เป้าประสงค์ (Targets) 14.1</p> <p>ป้องกันและลดมลพิษทางทะเลทุกประเภทอย่างมีนัยสำคัญ โดยเฉพาะจากกิจกรรมบนแผ่นดิน รวมถึงขยะในทะเลและมลพิษจากธาตุอาหาร (nutrient pollution) ภายในปี พ.ศ. 2568</p>	

ตาราง 7 การวิเคราะห์ประเด็นการพัฒนาจังหวัดภายใต้แผนพัฒนาจังหวัดที่เป็นปัจจุบัน ที่สอดคล้องกับเป้าหมายการพัฒนาที่ยั่งยืน (SDGs) (ต่อ)

เป้าหมายพัฒนาการยั่งยืน (SDGs)			
ความหลากหลายของอุตสาหกรรมและ การเพิ่มมูลค่าของสินค้าโภคภัณฑ์			

ตารางที่ 8 การวิเคราะห์ประเด็นการพัฒนาจังหวัดภายใต้แผนพัฒนาจังหวัดที่เป็นปัจจุบัน ที่สอดคล้องกับแผนพัฒนาภาค พ.ศ. 2566 – 2570

แผนพัฒนาภาค พ.ศ. 2566 - 2570				
1. พัฒนาและยกระดับภาคกลาง ไปสู่การ เป็นฐานอุตสาหกรรมขั้นสูงที่ใช้เทคโนโลยี และนวัตกรรมสามารถออกแบบ และ พัฒนาขึ้นเอง	2. พัฒนา และยกระดับภาคกลางไปสู่ การเป็นแหล่งเกษตรสมัยใหม่ และศูนย์ รวบรวม และกระจายสินค้าเกษตรของ ประเทศ	3. พัฒนาแหล่งท่องเที่ยวสำคัญ และ แหล่งท่องเที่ยวชุมชนให้เข้าสู่ตลาด ท่องเที่ยวคุณภาพ	5. พัฒนาการผลิตกำลังคน ให้มีทักษะรองรับอุตสาหกรรม และบริการแห่งอนาคต	7. พื้นฟูทรัพยากรธรรมชาติ และ แก้ไขปัญหาสิ่งแวดล้อม

ตารางที่ 9 การวิเคราะห์ประเด็นการพัฒนาจังหวัดภายใต้แผนพัฒนาจังหวัดที่เป็นปัจจุบัน ที่สอดคล้องกับแผนพัฒนากลุ่มจังหวัด พ.ศ. 2566 – 2570

แผนพัฒนากลุ่มจังหวัด พ.ศ. 2570 - 2566	
1. พัฒนาระบบการผลิตภาคการเกษตร อุตสาหกรรม และพาณิชยกรรมด้วยระบบ ธุรกิจเกษตรอัจฉริยะ 2. พัฒนาโครงสร้างพื้นฐานระบบโลจิสติกส์ และระบบป้องกันบรรเทาพิบัติภัย	3. พัฒนาคุณภาพชีวิตสู่สังคมน่าอยู่ 4. พัฒนาและส่งเสริมการท่องเที่ยวเชื่อมโยงวัฒนธรรมที่หลากหลาย

ตาราง 10 การวิเคราะห์ประเด็นการพัฒนาจังหวัด ภายใต้แผนพัฒนาจังหวัดที่เป็นปัจจุบัน ที่สอดคล้องกับนโยบายและยุทธศาสตร์ต่าง ๆ ที่เกี่ยวข้องกับแผนพัฒนาจังหวัดสมุทรปราการ (พ.ศ. 2566 – 2570)

แผนพัฒนาจังหวัดสมุทรปราการ (พ.ศ. 2566 – 2570)				
<p>ประเด็นการพัฒนา</p> <p>1. ส่งเสริมอุตสาหกรรมและเกษตรกรรมให้มีศักยภาพเพื่อการแข่งขันในระดับสากล และพัฒนาเมืองควบคู่การพัฒนาอนุรักษ์ทรัพยากรธรรมชาติและสิ่งแวดล้อม</p> <p>ตัวชี้วัด :</p> <p>1.1 ร้อยละที่เพิ่มขึ้นของโรงงานอุตสาหกรรมที่ผ่านการรับรองอุตสาหกรรมสีเขียวระดับที่ 1-5 ที่ใบรับรองยังไม่หมดอายุ</p> <p>1.2 จำนวนโรงงานที่ได้รับการส่งเสริมและเพิ่มศักยภาพในการแข่งขันให้สามารถเพิ่มประสิทธิภาพและลดต้นทุนการผลิต (15 แห่ง)</p> <p>1.3 การยกระดับการพัฒนาเมืองอุตสาหกรรมเชิงนิเวศ จ.สมุทรปราการ (ระดับที่ 1 -5) (ระดับที่ 2)</p>	<p>ประเด็นการพัฒนา</p> <p>2.พัฒนาคุณภาพชีวิตประชาชนโดยการจัดการด้านการศึกษา สาธารณสุข ศาสนา ศิลปวัฒนธรรม ส า ธ า ร ณะ ป โ ภ ค และสาธารณสุขการอย่างเพียงพอและทั่วถึง</p> <p>ตัวชี้วัด :</p> <p>2.1 ร้อยละที่เพิ่มขึ้นของมูลค่าผลิตภัณฑ์มวลรวมจังหวัด</p> <p>2.2 ร้อยละของผู้ว่างงาน ได้รับการพัฒนาทักษะฝีมือเพื่อเพิ่มทางเลือกในการประกอบอาชีพ</p> <p>2.3 จำนวนผู้ประกอบการได้รับการพัฒนาขีดความสามารถในการแข่งขัน (100 ราย)</p> <p>2.4 ร้อยละของผู้ประกอบการได้รับการคุ้มครองด้านทรัพย์สินทางปัญญา</p>	<p>ประเด็นการพัฒนา</p> <p>3. ส่งเสริมระบบ Logistics เชื่อมโยงกับภูมิภาคอื่นและเขตเศรษฐกิจอาเซียน โดยการปรับปรุงขยายการคมนาคมขนส่งให้สมบูรณ์ยิ่งขึ้นเพื่อลดต้นทุนและเพิ่มขีดความสามารถในการแข่งขัน</p> <p>ตัวชี้วัด :</p> <p>3.1 จำนวนที่เพิ่มขึ้นของถนนสายหลัก/สายรอง และสะพานที่ได้รับการพัฒนาและปรับปรุง/ซ่อมแซม (15 สาย)</p> <p>3.2 ร้อยละที่ลดลงของอุบัติเหตุด้านการจราจรในจังหวัดสมุทรปราการ</p> <p>3.3 ร้อยละที่เพิ่มขึ้นของปริมาณผู้ใช้บริการระบบขนส่งมวลชน</p>	<p>ประเด็นการพัฒนา</p> <p>4. กิจกรรมการท่องเที่ยวเชิงนิเวศน์ ประวัติศาสตร์ ศิลปวัฒนธรรม กีฬา และนันทนาการ โดยการพัฒนาแหล่งท่องเที่ยวผู้ประกอบการ สินค้าและบริการ รวมทั้งส่งเสริมเทคโนโลยีดิจิทัลเพื่อการท่องเที่ยว</p> <p>ตัวชี้วัด :</p> <p>4.1 จำนวนที่เพิ่มขึ้นของแหล่งท่องเที่ยวที่ได้รับการพัฒนา ได้มาตรฐานสากล</p> <p>4.2 ร้อยละที่เพิ่มขึ้นของจำนวนผู้เยี่ยมเยือน</p> <p>4.3 ร้อยละที่เพิ่มขึ้นของรายได้จากการท่องเที่ยว</p> <p>4.4 ร้อยละที่เพิ่มขึ้นของมูลค่าการจำหน่ายผลิตภัณฑ์ชุมชน</p>	<p>ประเด็นการพัฒนา</p> <p>5. ส่งเสริมความปลอดภัยในชีวิตและทรัพย์สินของประชาชน โดยการพัฒนาระบบการป้องกันและแก้ไขปัญหาภัยคุกคามด้านความมั่นคง รวมทั้งโรคอุบัติใหม่</p> <p>ตัวชี้วัด :</p> <p>5.1 ร้อยละที่เพิ่มขึ้นของหมู่บ้าน/ชุมชนที่เข้ามาเป็นเครือข่ายการเฝ้าระวังภัยคุกคามด้านความมั่นคง</p> <p>5.2 ร้อยละที่ลดลงของหมู่บ้านชุมชนแพร่ระบาดของยาเสพติดรุนแรง</p> <p>5.3 ร้อยละที่เพิ่มขึ้นของเด็กและเยาวชนที่ได้รับการเสริมสร้างภูมิคุ้มกันเพื่อป้องกันและแก้ไขปัญหาเสพติด</p> <p>5.4 ร้อยละที่เพิ่มขึ้นของศูนย์ประสานงานอาสาสมัครประชาธิปไตยหมู่บ้าน</p>

ตาราง 10 การวิเคราะห์ประเด็นการพัฒนาจังหวัด ภายใต้แผนพัฒนาจังหวัดที่เป็นปัจจุบัน ที่สอดคล้องกับนโยบายและยุทธศาสตร์ต่าง ๆ ที่เกี่ยวข้องกับแผนพัฒนาจังหวัดสมุทรปราการ (พ.ศ. 2566 – 2570) (ต่อ)

แผนพัฒนาจังหวัดสมุทรปราการ (พ.ศ. 2566 – 2570)				
<p>1.4 ร้อยละที่เพิ่มขึ้นของจำนวนเกษตรกรที่ได้รับรองมาตรฐาน สินค้าเกษตรปลอดภัย (GAP)</p> <p>1.5 จำนวนผู้ประกอบการที่ผ่านการอบรมพัฒนาศักยภาพ (74 ราย)</p> <p>1.6 จำนวนเกษตรกรเป้าหมายที่ได้รับการส่งเสริมเพิ่มมูลค่าด้วยนวัตกรรมเชิงพาณิชย์และทรัพย์สินทางปัญญา (50 ราย)</p> <p>1.7 ร้อยละที่ลดลงของปริมาณขยะมูลฝอยสะสมในพื้นที่</p> <p>1.8 ร้อยละของประชาชนที่อยู่อาศัยรอบกองขยะหรือพื้นที่เสี่ยง ได้รับการเฝ้าระวังและดูแลด้านสุขภาพ</p>	<p>2.5 ร้อยละที่เพิ่มขึ้นของประชาชนที่มีการน้อมนำหลักปรัชญาของเศรษฐกิจพอเพียงมาใช้ในการชีวิตประจำวัน</p> <p>2.6 จำนวนที่เพิ่มขึ้นของถนนสายหลักและสายรองที่ได้รับการปรับปรุง/ซ่อมแซม (10 สาย)</p> <p>2.7 ร้อยละที่ลดลงของประชาชนที่เสียชีวิตจากโรคติดต่อ</p> <p>2.8 ร้อยละของนักเรียนทุกกลุ่ม การศึกษามีมีคะแนนผลการทดสอบทางการศึกษาระดับชาติด้านพื้นฐาน (O-net, N-net, V-net, T-net) เพิ่มขึ้นจากการปีการศึกษาที่ผ่านมา ทุกกลุ่มสาระการเรียนรู้ของค่าเฉลี่ยคะแนน</p>			<p>5.5 ร้อยละที่เพิ่มขึ้นของประชาชนที่ได้รับการเตรียมความพร้อม ในการป้องกันตนเองจากภัยคุกคามด้านต่าง ๆ</p>

ตาราง 10 การวิเคราะห์ประเด็นการพัฒนาจังหวัด ภายใต้แผนพัฒนาจังหวัดที่เป็นปัจจุบัน ที่สอดคล้องกับนโยบายและยุทธศาสตร์ต่าง ๆ ที่เกี่ยวข้องกับแผนพัฒนาจังหวัดสมุทรปราการ (พ.ศ. 2566 – 2570) (ต่อ)

แผนพัฒนาจังหวัดสมุทรปราการ (พ.ศ. 2566 – 2570)			
1.9 ร้อยละที่เพิ่มขึ้นของแหล่งน้ำได้รับการพัฒนา ปรับปรุงและฟื้นฟูเพื่อเพิ่มปริมาณน้ำต้นทุน	2.9 สัดส่วนการศึกษาสายอาชีวะต่อสายสามัญเพิ่มขึ้น (40:60)		
1.10 ร้อยละที่เพิ่มขึ้นของพื้นที่ชายฝั่งทะเลหรือตลิ่งริมคลองได้รับการป้องกัน (ร้อยละ 5)	2.10 ผู้เรียนทุกกลุ่มการศึกษามีทักษะและคุณลักษณะในศตวรรษ ที่ 21 (3Rs 8Cs)		
1.11 ร้อยละที่เพิ่มขึ้นของจำนวนประชาชนที่เข้ามาเป็นสมาชิก อาสาสมัครเครือข่ายเฝ้าระวังคุณภาพสิ่งแวดล้อม	2.11 ร้อยละที่เพิ่มขึ้นของรายได้จากการจำหน่ายผลิตภัณฑ์ OTOP (ร้อยละ10)		
	2.12 จำนวนชุมชนรอบโรงงานเป้าหมายที่มีรายได้เพิ่มขึ้นจากการสนับสนุนของโรงงานในแหล่งชุมชน (5 ชุมชน)		

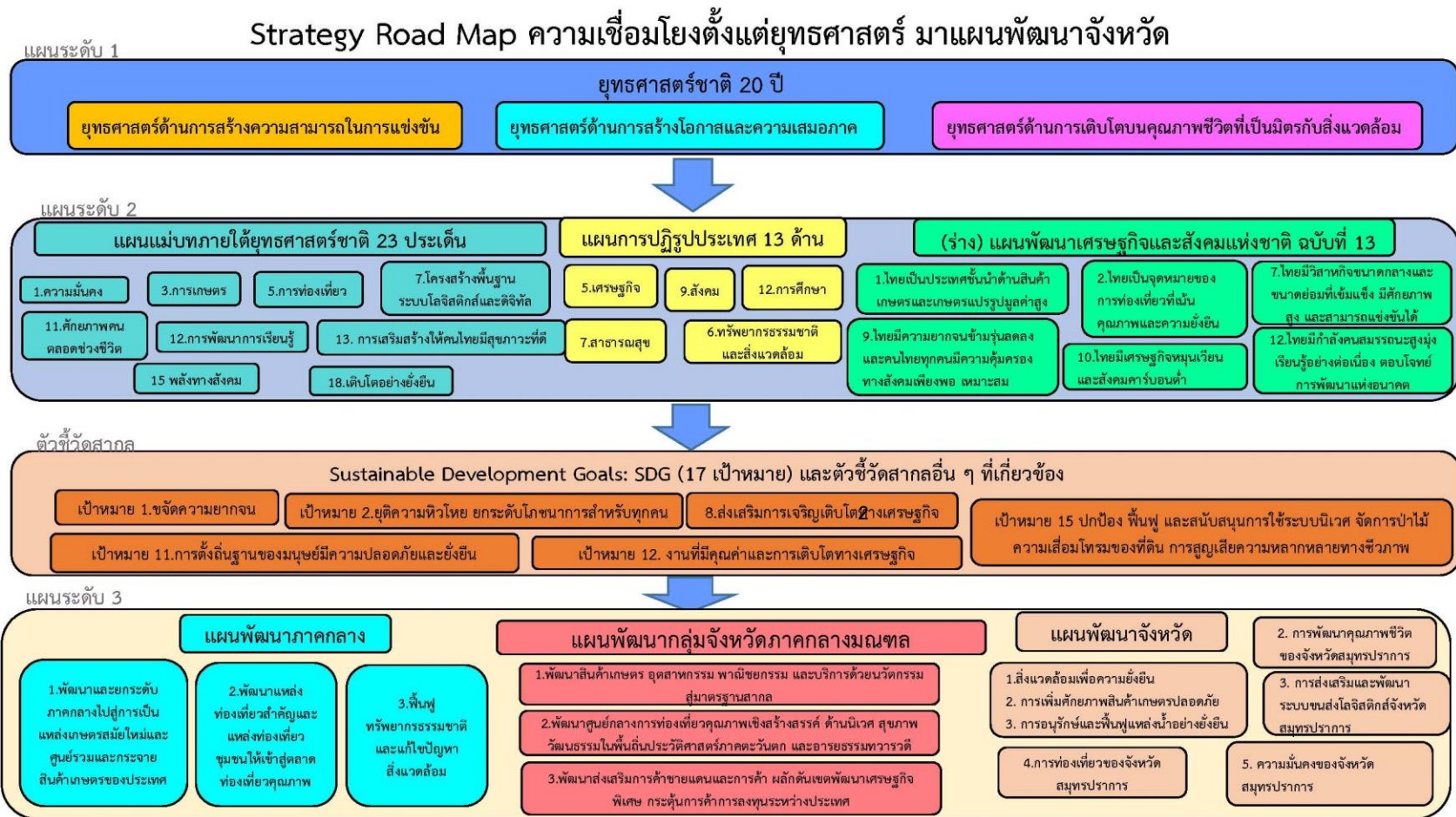

ภาพ 6 การเชื่อมโยงยุทธศาสตร์ระดับประเทศสู่แผนพัฒนาจังหวัดสมุทรปราการ (พ.ศ. 2566 – 2570)

2.3 การวิเคราะห์สถานการณ์ แนวโน้ม การพัฒนาในระดับจังหวัด

การวิเคราะห์สถานการณ์ แนวโน้ม การพัฒนาในระดับจังหวัด โดยศึกษาจากตัวชี้วัดการพัฒนาระดับจังหวัดและกลุ่มจังหวัด¹⁹ เดือนกรกฎาคม ปี 2564 ของสำนักงานสภาพัฒนาการเศรษฐกิจและสังคมแห่งชาติที่ดำเนินการตามมติคณะรัฐมนตรีเมื่อวันที่ 30 กันยายน 2558 ที่เห็นชอบให้ส่วนราชการนำตัวชี้วัดการพัฒนาระดับจังหวัดและกลุ่มจังหวัดพิจารณาใช้ประโยชน์ในการกำหนดแผนงานโครงการและงบประมาณลงสู่พื้นที่ เพื่อให้เกิดการบูรณาการขับเคลื่อนระหว่างจังหวัด กลุ่มจังหวัด และส่วนราชการ เป็นไปอย่างมีประสิทธิภาพ



แนวคิดการจัดทำตัวชี้วัดการพัฒนาระดับจังหวัดและกลุ่มจังหวัดเป็นการพัฒนาเครื่องมือที่ใช้วัดสถานะการพัฒนาพื้นที่จังหวัดและกลุ่มจังหวัดเชิงเปรียบเทียบ โดยมีเงื่อนไขข้อมูลที่ทำตัวชี้วัดจะต้องมีการจัดเก็บครอบคลุมทั้ง 76 จังหวัด และจัดเก็บอย่างต่อเนื่องทุกปีหรือปีเว้นปี สำหรับการดำเนินการในปี 2564 ได้นำเป้าหมายการพัฒนาที่ยั่งยืน (Sustainable Development Goals: SDGs) มาปรับใช้เป็นกรอบในการปรับปรุงตัวชี้วัดการพัฒนาระดับจังหวัด เพื่อให้จังหวัดมีข้อมูลตัวชี้วัดที่สะท้อนระดับการพัฒนาในพื้นที่และสอดคล้องกับเป้าหมายการจัดทำตัวชี้วัด SDGs ในระดับ

พื้นที่ของประเทศ โดยได้จัดทำข้อมูลเป็นอนุกรมตั้งแต่ปี 2558 – 2562 นำเสนอผลการเปรียบเทียบการพัฒนาในระดับภาพรวม ระดับรายตัวชี้วัด และระดับจังหวัดและกลุ่มจังหวัด ในรูปแบบที่ กราฟแท่งเปรียบเทียบ 5 ปี และกราฟใยแมงมุม รวมทั้งตารางข้อมูล เปรียบเทียบ 5 ปีในแต่ละตัวชี้วัดเทียบกับค่ากลางของประเทศ

โดยที่จังหวัด กลุ่มจังหวัดสามารถใช้ตัวชี้วัดชุดใหม่นี้ เป็นเครื่องมือในการวิเคราะห์เปรียบเทียบผลการพัฒนาและแนวโน้มของประเด็นปัญหาในพื้นที่ได้อย่างต่อเนื่อง และนำไปใช้ประกอบการวางแผนและพัฒนาจังหวัด และกลุ่มจังหวัด และกำหนดแผนงานโครงการอย่างสอดคล้อง รวมทั้งส่วนราชการสามารถนำตัวชี้วัดไปใช้ประโยชน์ในการวิเคราะห์และชี้พื้นที่เป้าหมายการพัฒนาในระดับจังหวัดและกลุ่มจังหวัดในส่วนที่เกี่ยวข้องกับการกิจเพื่อกำหนดโครงการและงบประมาณได้ชัดเจนยิ่งขึ้น

มติคณะรัฐมนตรี เมื่อวันที่ 25 ตุลาคม 2559 เห็นชอบให้กระทรวงมหาดไทย (มท.) มีกลไกการขับเคลื่อนเป้าหมายการพัฒนาที่ยั่งยืนในระดับพื้นที่ และมติคณะรัฐมนตรี เมื่อวันที่ 24 มีนาคม 2563 รับทราบผลการประชุมคณะกรรมการเพื่อการพัฒนาที่ยั่งยืน (กพย.) ครั้งที่ 1/2562 เมื่อวันที่ 19 ธันวาคม 2562 โดยที่ประชุมเห็นชอบหลักการร่างแผนการขับเคลื่อนเป้าหมายการพัฒนาที่ยั่งยืน (SDGs) สำหรับประเทศไทย

ทั้งนี้ ตัวชี้วัดการพัฒนาระดับจังหวัด (Common Indicators) ชุดใหม่ มีการจัดกลุ่มข้อมูลตัวชี้วัดตามกรอบเป้าหมายการพัฒนาที่ยั่งยืน 5 มิติ (5P) ได้แก่ มิติการพัฒนาคน (People) มิติเศรษฐกิจและความ

¹⁹ ที่มา: https://www.nesdc.go.th/ewt_news.php?nid=11594&filename=index

มั่งคั่ง (Prosperity) มิติสิ่งแวดล้อม (Planet) มิติสันติภาพและยุติธรรม (Peace) และมิติความเป็นหุ้นส่วนการพัฒนา (Partnership) ประกอบด้วยตัวชี้วัดในแต่ละมิติดังนี้

- 1) มิติการพัฒนาคน (People)
 - 1.1) ร้อยละของประชากรที่อยู่ใต้เส้นความยากจน (ร้อยละ)
 - 1.2) ร้อยละของทารกแรกเกิดที่มีน้ำหนักต่ำกว่าเกณฑ์ (ร้อยละทารกเกิดมีชีพ)
 - 1.3) ร้อยละของประชากรที่เจ็บป่วยที่เป็นผู้ป่วยใน (ร้อยละ)
 - 1.4) อัตราส่วนประชากรต่อแพทย์ (คน/แพทย์)
 - 1.5) อัตราการเข้าเรียนรวมระดับมัธยมศึกษาตอนปลายและอาชีวศึกษา (ร้อยละ)
 - 1.6) จำนวนปีการศึกษาเฉลี่ยประชากรไทย อายุ 15-39 ปี (ปี)
 - 1.7) ค่าเฉลี่ยคะแนน O-net มัธยมศึกษาตอนปลาย (คะแนน)
- 2) มิติเศรษฐกิจและความมั่งคั่ง (Prosperity)
 - 2.1) อัตราการเปลี่ยนแปลงของรายได้เฉลี่ยของครัวเรือนในจังหวัด (ร้อยละ)
 - 2.2) อัตราการเปลี่ยนแปลงของผลิตภัณฑ์มวลรวมจังหวัด (ร้อยละ)
 - 2.3) อัตราการว่างงาน (ร้อยละ)
 - 2.4) อัตราส่วนหนี้เฉลี่ยต่อรายได้เฉลี่ยของครัวเรือน (เท่า)
 - 2.5) ผลผลิตภาพแรงงาน (บาท/คน)
 - 2.6) สัดส่วนปริมาณการใช้ไฟฟ้าภาคครัวเรือนต่อประชากร (kw-ชั่วโมง/คน)
 - 2.7) สัดส่วนปริมาณน้ำมันเชื้อเพลิงในภาคอุตสาหกรรมต่อ GPP ภาคอุตสาหกรรม (ลิตร/ล้านบาท)
 - 2.8) ร้อยละผู้อยู่ในระบบประกันสังคมต่อกำลังแรงงาน (ร้อยละ)
 - 2.9) ร้อยละของครัวเรือนที่มีบ้านและที่ดินเป็นของตนเอง (ร้อยละ)
 - 2.10) ร้อยละของหมู่บ้านที่ถนนสายหลักใช้การได้ตลอดปี (ร้อยละ)
 - 2.11) สัมประสิทธิ์การกระจายรายได้
- 3) มิติสิ่งแวดล้อม (Planet)
 - 3.1) อัตราการเปลี่ยนแปลงของพื้นที่ป่าไม้ในจังหวัด (ร้อยละ)
 - 3.2) สัดส่วนปริมาณขยะที่กำจัดถูกต้องต่อปริมาณขยะที่เกิดขึ้น (ร้อยละ)
 - 3.3) ร้อยละของครัวเรือนที่เข้าถึงน้ำประปา (ร้อยละ)
 - 3.4) ร้อยละของประชากรที่ประสบอุทกภัย (ร้อยละ)
 - 3.5) ร้อยละของประชากรที่ประสบภัยแล้ง (ร้อยละ)
- 4) มิติสันติภาพและยุติธรรม (Peace)
 - 4.1) การแจ้งความคดีชีวิต ร่างกาย เพศ และคดีประทุษร้ายต่อทรัพย์สิน (ต่อแสนคน)
 - 4.2) จำนวนของประชากรในเรือนจำ (ต่อแสนคน)
 - 4.3) จำนวนเจ้าหน้าที่ตำรวจ (ต่อแสนคน)

- 4.4) อัตราการฆ่าตัวตาย (ต่อแสนคน)
- 4.5) จำนวนผู้ถูกกักขังที่รอการพิพากษาในสัดส่วนของประชากรในเรือนจำ (ร้อยละ)
- 5) มิติความเป็นหุ้นส่วนการพัฒนา (Partnership)
 - 5.1) ร้อยละของประชากรที่เข้าถึงอินเทอร์เน็ต (ร้อยละ)
 - 5.2) ร้อยละของภาษีที่ท้องถิ่นจัดเก็บได้ต่อรายได้รวมที่ไม่รวมเงินอุดหนุนและเงินอุดหนุนเฉพาะกิจ (ร้อยละ)
 - 5.3) ความสามารถในการเบิกจ่ายงบประมาณของจังหวัด (ร้อยละ)
 - 5.4) สัดส่วนองค์กรชุมชนต่อประชากรแสนคน (แห่ง/แสนคน)

ทั้งนี้ จากรายงานตัวชี้วัดการพัฒนาระดับจังหวัดและกลุ่มจังหวัด เดือนกรกฎาคม พ.ศ. 2564 ของสำนักงานสภาพัฒนาการเศรษฐกิจและสังคมแห่งชาติ สามารถสรุปได้ดังนี้ (ภาคผนวก ข)

1. ดัชนีรวมการพัฒนาจังหวัดสมุทรปราการ

ค่าดัชนีการพัฒนา²⁰ของจังหวัดมีค่ามากแสดงว่าจังหวัดมีการพัฒนาที่ดี (ลำดับที่มาก แสดงว่ามีระดับการพัฒนาที่ดี นั่นคือ ลำดับที่ 1 มีการพัฒนาน้อยที่สุด ลำดับที่ 76 มีการพัฒนามากที่สุด) เห็นได้จากข้อมูลปี 2562 ที่ใช้ในการวิเคราะห์ พบว่า

1.1 การเปรียบเทียบค่าดัชนีระหว่างจังหวัด

- 1.1.1 ดัชนีรวมการพัฒนาจังหวัดสมุทรปราการ มีค่าเท่ากับ 59.06 เป็นลำดับที่ 64 ของประเทศ ซึ่งสูงกว่าค่ากลางของประเทศ²¹ (ดัชนี = 52.87)
- 1.1.2 ดัชนีด้านการพัฒนาคน (People) มีค่าเท่ากับ 77.24 เป็นลำดับที่ 73 ของประเทศ ซึ่งสูงกว่าค่ากลางของประเทศ (ดัชนี = 63.20)
- 1.1.3 ดัชนีด้านเศรษฐกิจและความมั่งคั่ง (Prosperity) มีค่าเท่ากับ 53.85 เป็นลำดับที่ 58 ของประเทศ ซึ่งสูงกว่าค่ากลางของประเทศ (ดัชนี = 50.03)
- 1.1.4 ดัชนีด้านสิ่งแวดล้อม (Planet) มีค่าเท่ากับ 64.57 เป็นลำดับที่ 68 ของประเทศ ซึ่งสูงกว่าค่ากลางของประเทศ (ดัชนี = 50.92)
- 1.1.5 ดัชนีด้านสันติภาพและยุติธรรม (Peace) มีค่าเท่ากับ 63.93 เป็นลำดับที่ 43 ของประเทศ ซึ่งสูงกว่าค่ากลางของประเทศ (ดัชนี = 63.45)
- 1.1.6 ดัชนีด้านความเป็นหุ้นส่วนพัฒนา (Partnership) มีค่าเท่ากับ 41.85 เป็นลำดับที่ 31 ของประเทศ ซึ่งต่ำกว่าค่ากลางของประเทศ (ดัชนี = 44.68)

²⁰ การคำนวณดัชนีการพัฒนาระดับจังหวัด

- ดัชนีย่อย คำนวณจากค่าเฉลี่ยเลขคณิต (Arithmetic Mean) จากข้อมูลตัวชี้วัดในแต่ละมิติ
- ดัชนีรวม คำนวณจากค่าเฉลี่ยแบบเรขาคณิต (Geometric Mean) จากดัชนีย่อยทั้ง 5 ด้าน

²¹ ค่ากลางของประเทศ คำนวณจากค่ามัธยฐาน (Median) ของดัชนีผสม (Composite Index) ค่าดัชนีรวม หรือดัชนีย่อยในแต่ละมิติ

1.2 การเปรียบเทียบค่าดัชนีระหว่างปี

ดัชนีรวมการพัฒนาจังหวัดสมุทรปราการปี 2562 มีค่าต่ำกว่าปี 2561 และเมื่อพิจารณาในแต่ละมิติการพัฒนา พบว่า ในปี 2562 มิติการพัฒนาคน (People) มิติสิ่งแวดล้อม (Planet) และมิติความเป็นหุ้นส่วนพัฒนา (Partnership) มีค่าดัชนีในปี 2562 ต่ำกว่า ปี 2561 ส่วนมิติเศรษฐกิจและความมั่งคั่ง (Prosperity) มิติสันติภาพและยุติธรรม (Peace) มีค่าดัชนีสูงกว่า ปี 2561

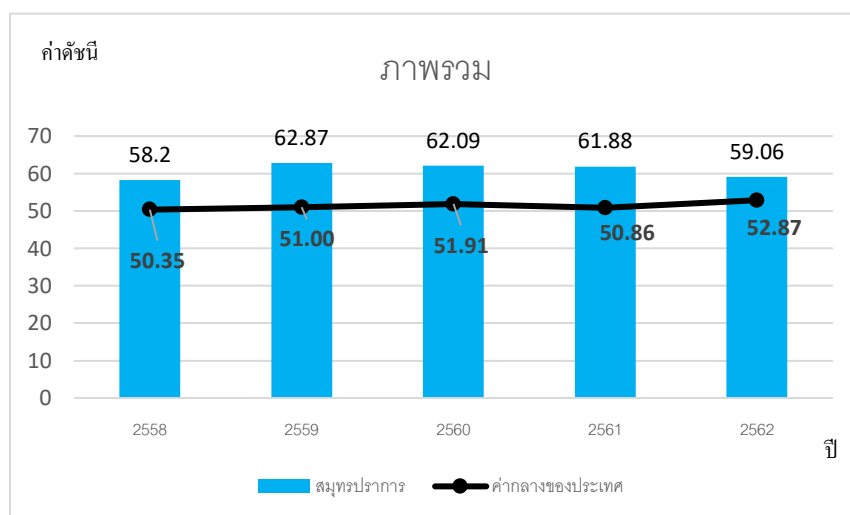

ภาพ 7 ดัชนีการพัฒนาภาพรวมของจังหวัดสมุทรปราการเทียบกับค่ากลางประเทศ

* ที่มา : ข้อมูลจากตัวชี้วัดการพัฒนาระดับจังหวัดและกลุ่มจังหวัด เดือนกรกฎาคม ปี 2564, สำนักงานสภาพัฒนาการเศรษฐกิจและสังคมแห่งชาติ

2. ดัชนีด้านการพัฒนาคน (People)

ค่าดัชนีการพัฒนามีค่ามากแสดงว่าจังหวัดมีการพัฒนาที่ดี ตามข้อมูลสถิติในปี 2562 พบว่า

2.1 การเปรียบเทียบค่าดัชนีระหว่างจังหวัด ปี 2562 ดัชนีด้านการพัฒนาคน (People) มีค่าเท่ากับ 77.24 เป็นลำดับที่ 73 ของประเทศ ซึ่งสูงกว่าค่ากลางของประเทศ (ดัชนี = 63.20) ในขณะที่ ดัชนีด้านการพัฒนาคน (People) ปี 2562 (ดัชนี = 77.24) สูงกว่าปี 2561 (ดัชนี = 75.37) และมีค่าดัชนีของปี 2562 สูงกว่าค่ากลางของประเทศ (ดัชนี = 63.20) ซึ่งในปี 2561 มีค่าดัชนีสูงกว่าค่ากลางของประเทศ (ดัชนี = 59.89)

2.2 การเปรียบเทียบค่าดัชนีระหว่างปี

ดัชนีด้านการพัฒนาคน (People) จังหวัดสมุทรปราการปี 2562 มีค่าสูงกว่าปี 2561 เมื่อพิจารณาค่าตัวชี้วัดการพัฒนา ในปี 2562 เทียบกับปี 2561 พบว่า ตัวชี้วัดที่มีการพัฒนาที่ดีขึ้น ได้แก่

- ตัวชี้วัด PP_01 ร้อยละของประชากรที่อยู่ใต้เส้นความยากจน (ร้อยละ)
- ตัวชี้วัด PP_02 ร้อยละของทารกแรกเกิดที่มีน้ำหนักต่ำกว่าเกณฑ์
- ตัวชี้วัด PP_06 จำนวนปีการศึกษาเฉลี่ยประชากรไทยอายุ 15-59 ปี (ปี)
- ตัวชี้วัด PP_07 ค่าเฉลี่ยคะแนน o-net มัธยมศึกษาตอนปลาย (คะแนน)

ในขณะเดียวกันตัวชี้วัดที่ต้องมีการพัฒนาให้ดีขึ้นต่อไป ได้แก่

- ตัวชี้วัด PP_03 ร้อยละของประชากรที่เจ็บป่วยที่เป็นผู้ป่วยใน (ร้อยละ)
- ตัวชี้วัด PP_04 อัตราส่วนประชากรต่อแพทย์ (คน/แพทย์)
- ตัวชี้วัด PP_05 อัตราการเข้าเรียนรวมระดับมัธยมศึกษาตอนปลายและอาชีวศึกษา (ร้อยละ)

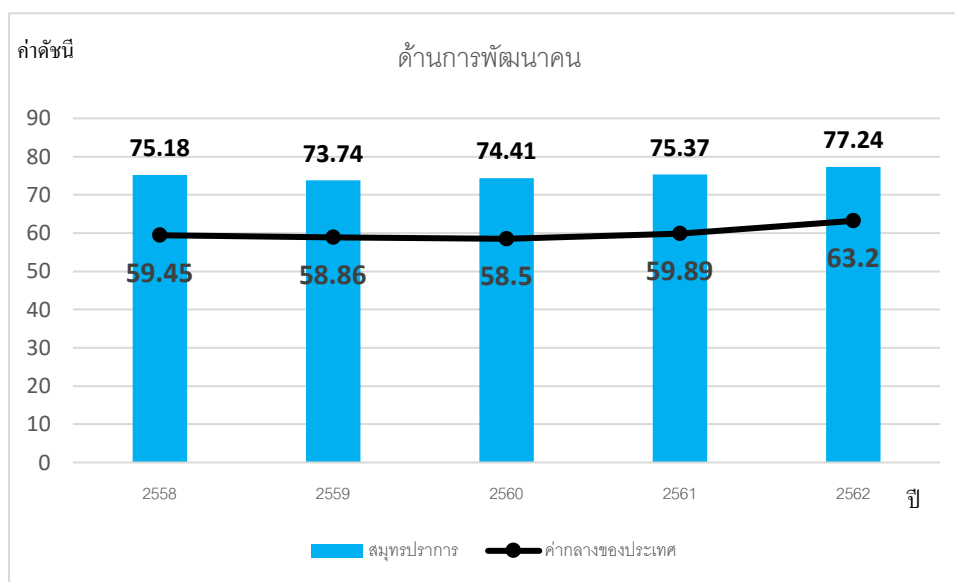

ภาพ 8 ดัชนีด้านการพัฒนาคน (People) ของจังหวัดสมุทรปราการเทียบกับค่ากลางประเทศ

* ที่มา : ข้อมูลจากตัวชี้วัดการพัฒนาระดับจังหวัดและกลุ่มจังหวัด เดือนกรกฎาคม ปี 2564 ของสำนักงานสภาพัฒนาการเศรษฐกิจและสังคมแห่งชาติ

นั่นคือ จังหวัดสมุทรปราการมีการพัฒนาคนที่ดีขึ้นจากปีที่ผ่านมา และยังคงต้องการการพัฒนาเพิ่มขึ้นเมื่อเทียบกับภาพรวมของประเทศ ทั้งในเรื่องปัญหาของประชากรที่เจ็บป่วยที่เป็นผู้ป่วยใน ปัญหาประชากรต่อแพทย์ รวมถึงปัญหาการเข้าเรียนรวมระดับมัธยมศึกษาตอนปลายและอาชีวศึกษา เพื่อให้จังหวัดมีการพัฒนาด้านคนให้เป็นไปในทิศทางที่ดีขึ้นและยั่งยืนต่อไป

3. ด้านเศรษฐกิจและความมั่งคั่ง (Prosperity)

ค่าดัชนีการพัฒนามีค่ามากแสดงว่าจังหวัดมีการพัฒนาที่ดี ตามข้อมูลสถิติในปี 2562 พบว่า

3.1 การเปรียบเทียบค่าดัชนีระหว่างจังหวัด ปี 2562 ด้านเศรษฐกิจและความมั่งคั่ง (Prosperity) มีค่าเท่ากับ 53.85 เป็นลำดับที่ 58 ของประเทศ ซึ่งสูงกว่าค่ากลางของประเทศ (ดัชนี = 50.03) โดยที่มีค่าสูงกว่าปี 2561 (ดัชนี = 50.06) ซึ่งค่าดัชนีของปี 2562 และ ปี 2561 สูงกว่าค่ากลางของประเทศ (ดัชนี = 50.03) (ดัชนี = 50.06) ตามลำดับ นั่นคือ จังหวัดสมุทรปราการมีการพัฒนาด้านเศรษฐกิจและความมั่งคั่งไปในทิศทางที่ดีขึ้นจากปีที่ผ่านมา

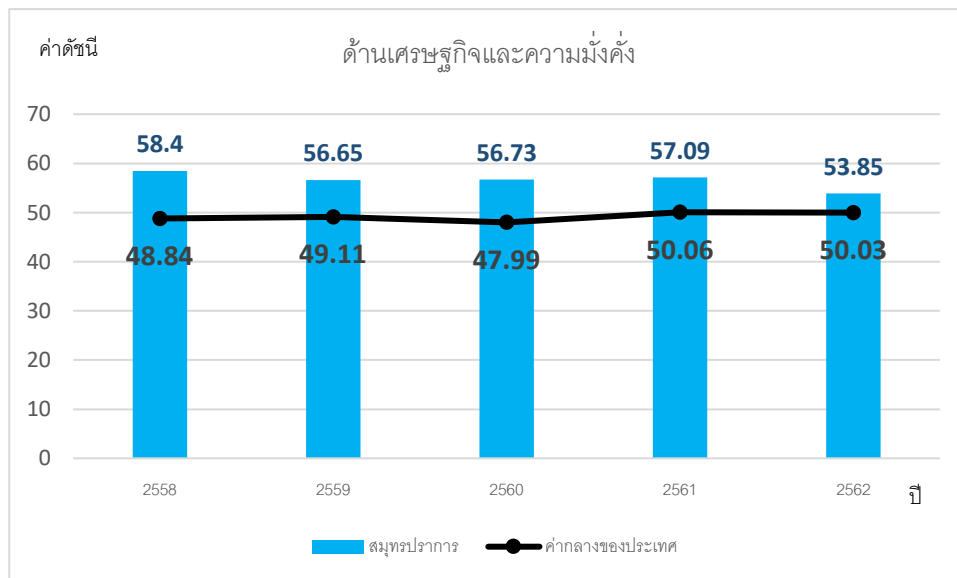

ภาพ 9 ดัชนีการพัฒนาด้านเศรษฐกิจและความมั่งคั่ง (Prosperity) ของจังหวัดสมุทรปราการเทียบกับค่ากลางประเทศ

* ที่มา: ข้อมูลจากตัวชี้วัดการพัฒนาระดับจังหวัดและกลุ่มจังหวัด เดือนกรกฎาคม ปี 2564 ของสำนักงานสภาพัฒนาการเศรษฐกิจและสังคมแห่งชาติ

3.2 การเปรียบเทียบค่าดัชนีระหว่างปี

ดัชนีด้านเศรษฐกิจและความมั่งคั่ง (Prosperity) จังหวัดสมุทรปราการปี 2562 มีค่าสูงกว่าปี 2561 เมื่อพิจารณาอัตราการเปลี่ยนแปลงตัวชี้วัด ในปี 2562 เทียบกับปี 2561 พบว่า ตัวชี้วัดที่มีการพัฒนาที่ดีขึ้น ได้แก่

- ตัวชี้วัด PT_06 สัดส่วนปริมาณการใช้ไฟฟ้าภาคครัวเรือนต่อประชากร (kw-ชั่วโมง/คน)
- ตัวชี้วัด PT_07 สัดส่วนปริมาณน้ำมันเชื้อเพลิงในภาคอุตสาหกรรมต่อ GPP ภาคอุตสาหกรรม (ลิตร/ล้านบาท)
- ตัวชี้วัด PT_08 ร้อยละของผู้อยู่ในระบบประกันสังคมต่อกำลังแรงงาน (ร้อยละ)
- ตัวชี้วัด PT_09 ร้อยละของครัวเรือนที่มีบ้านและที่ดินเป็นของตนเอง (ร้อยละ)

ในขณะเดียวกันตัวชี้วัดที่ต้องมีการพัฒนาให้ดีขึ้นต่อไป ได้แก่

- ตัวชี้วัด PT_01 อัตราการเปลี่ยนแปลงของรายได้เฉลี่ยของครัวเรือนในจังหวัด (ร้อยละ)
- ตัวชี้วัด PT_02 อัตราการเปลี่ยนแปลงของผลิตภัณฑ์มวลรวมจังหวัด (ร้อยละ)
- ตัวชี้วัด PT_03 อัตราการว่างงาน (ร้อยละ)
- ตัวชี้วัด PT_04 อัตราส่วนหนี้เฉลี่ยต่อรายได้เฉลี่ยของครัวเรือน (เท่า)
- ตัวชี้วัด PT_05 ผลผลิตภาพแรงงาน (บาท/คน)
- ตัวชี้วัด PT_10 ร้อยละของหมู่บ้านที่ถนนสายหลักใช้การได้ตลอดปี (ร้อยละ)
- ตัวชี้วัด PT_11 สัมประสิทธิ์การกระจายรายได้

นั่นคือ จังหวัดสมุทรปราการมีการพัฒนาด้านเศรษฐกิจและความมั่งคั่งที่ดีขึ้นจากปีที่ผ่านมา และยังคงต้องการการพัฒนาเพิ่มขึ้นด้านการเพิ่มรายได้ของครัวเรือน การเพิ่มผลิตภัณฑ์มวลรวมของจังหวัด ปัญหาการว่างงาน ด้านผลิตภาพแรงงาน ด้านถนนสายหลัก และการกระจายรายได้

4. ด้านสิ่งแวดล้อม (Planet)

ค่าดัชนีการพัฒนามีค่ามากแสดงจังหวัดมีการพัฒนาที่ดี ตามข้อมูลสถิติในปี 2562 พบว่า

4.1 การเปรียบเทียบค่าดัชนีระหว่างจังหวัด ปี 2562 ด้านสิ่งแวดล้อม (Planet) มีค่าเท่ากับ 64.57 เป็นลำดับที่ 68 ของประเทศ ซึ่งสูงกว่าค่ากลางของประเทศ (ดัชนี = 50.92) แต่มีค่าต่ำกว่าปี 2561 (ดัชนี = 77.50) ซึ่งค่าดัชนีของปี 2562 และปี 2561 มีค่าสูงกว่าค่ากลางของประเทศ (ปี 2562 ดัชนี = 50.92 ปี 2561 ดัชนี = 51.6) นั่นคือ มีการพัฒนาด้านสิ่งแวดล้อม (Planet) สูงกว่าปีที่ผ่านมา แต่ยังคงสถานการณ์พัฒนาเป็นไปในทิศทางที่ดีเมื่อเทียบกับภาพรวมของประเทศ

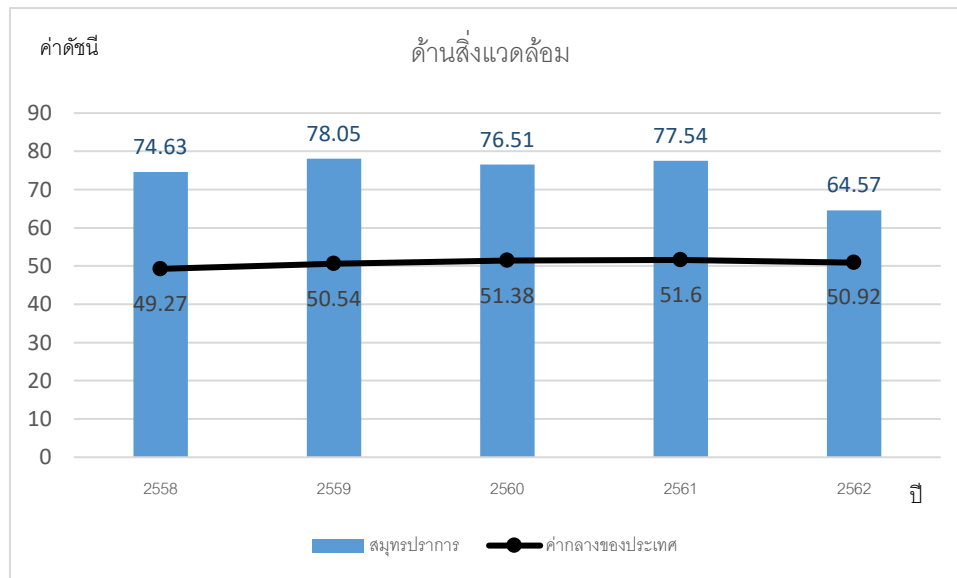

ภาพ 10 ดัชนีการพัฒนาด้านสิ่งแวดล้อม (Planet) ของจังหวัดสมุทรปราการเทียบกับค่ากลางประเทศ

* ที่มา: ข้อมูลจากตัวชี้วัดการพัฒนาระดับจังหวัดและกลุ่มจังหวัด เดือนกรกฎาคม ปี 2564 ของสำนักงานสภาพัฒนาการเศรษฐกิจและสังคมแห่งชาติ

4.2 การเปรียบเทียบค่าดัชนีระหว่างปี

ดัชนีด้านสิ่งแวดล้อม (Planet) จังหวัดสมุทรปราการปี 2562 มีค่าสูงกว่าปี 2561 เมื่อพิจารณาอัตราการเปลี่ยนแปลงตัวชี้วัด ในปี 2562 เทียบกับปี 2561 พบว่า ตัวชี้วัดที่มีการพัฒนาที่ดีขึ้น คือ PN_03 ร้อยละของครัวเรือนที่เข้าถึงน้ำประปา (ร้อยละ) และ อัตราการเปลี่ยนแปลงของพื้นที่ป่าไม้ในจังหวัด (ร้อยละ) ขณะเดียวกันตัวชี้วัดที่ต้องมีการพัฒนาให้ดีขึ้นต่อไป ได้แก่

- ตัวชี้วัด PN_02 สัดส่วนปริมาณขยะที่กำจัดถูกต้องต่อปริมาณขยะที่เกิดขึ้น (ร้อยละ)

ในขณะที่ไม่มีข้อมูลปี 2562 ในการเปรียบเทียบข้อมูล จำนวน 2 ตัวชี้วัด ได้แก่ PN_04 ร้อยละของประชากรที่ประสบอุทกภัย (ร้อยละ) และตัวชี้วัด PN_05 ร้อยละของประชากรที่ประสบภัยแล้ง (ร้อยละ) นั่นคือ จังหวัดสมุทรปราการมีค่าดัชนีการพัฒนาด้านสิ่งแวดล้อมที่สูงกว่าปีที่ผ่านมา และมีการพัฒนาที่ดีกว่าค่ากลางของประเทศ ดังนั้น จึงต้องการการบริหารจัดการขยะที่เกิดขึ้น

5. ด้านสันติภาพและยุติธรรม (Peace)

ค่าดัชนีการพัฒนามีค่ามากแสดงจังหวัดมีการพัฒนาที่ดี ตามข้อมูลสถิติในปี 2562 พบว่า

5.1 การเปรียบเทียบค่าดัชนีระหว่างจังหวัด ปี 2562 ด้านสันติภาพและยุติธรรม (Peace) มีค่าเท่ากับ 63.93 เป็นลำดับที่ 43 ของประเทศ ซึ่งสูงกว่าค่ากลางของประเทศ (ดัชนี = 63.45) ซึ่งมีค่าสูงกว่าปี 2561 (ดัชนี = 62.02) ซึ่งค่าดัชนีของปี 2562 และปี 2561 มีค่าสูงกว่าค่ากลางของประเทศ (ปี 2562 ดัชนี = 63.45 ปี 2561 ดัชนี = 62.02) นั่นคือ จังหวัดสมุทรปราการมีการพัฒนาด้านสันติภาพและยุติธรรม (Peace) สูงกว่าปีที่ผ่านมา

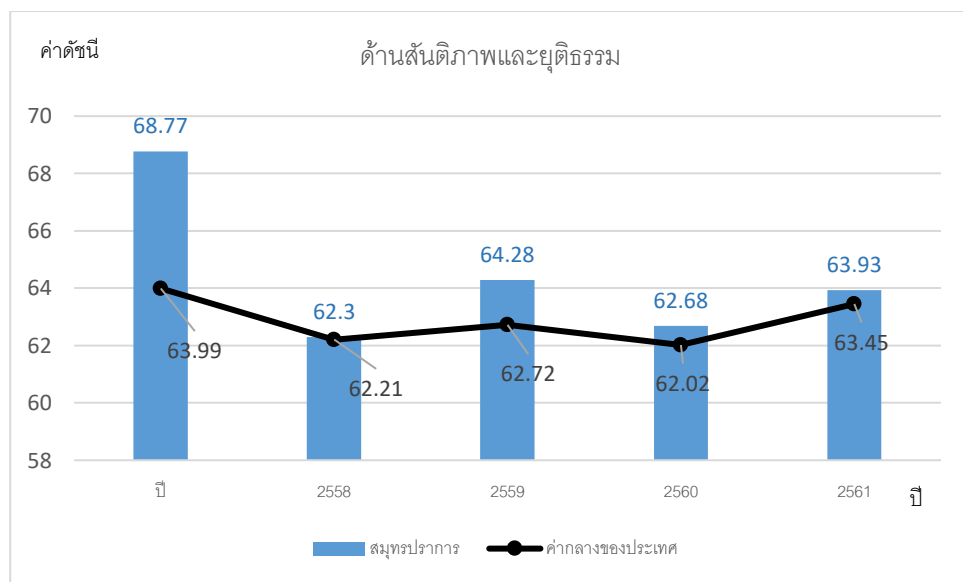

ภาพ 11 ดัชนีการพัฒนาด้านสันติภาพและยุติธรรม (Peace) ของจังหวัดสมุทรปราการเทียบกับค่ากลางประเทศ

* ที่มา: ข้อมูลจากตัวชี้วัดการพัฒนาระดับจังหวัดและกลุ่มจังหวัด เดือนกรกฎาคม ปี 2564 ของสำนักงานสภาพัฒนาการเศรษฐกิจและสังคมแห่งชาติ

5.2 การเปรียบเทียบค่าดัชนีระหว่างปี

ดัชนีด้านสันติภาพและยุติธรรม (Peace) จังหวัดสมุทรปราการปี 2562 มีค่าสูงกว่าปี 2561 (ดัชนี = 62.68) เมื่อพิจารณาอัตราการเปลี่ยนแปลงตัวชี้วัด ในปี 2562 เทียบกับปี 2561 พบว่าตัวชี้วัดที่มีการพัฒนาที่ดีขึ้น ได้แก่

- ตัวชี้วัด PC_01 การแจ้งความคดีชีวิต ร่างกาย เพศ และคดีประทุษร้ายต่อทรัพย์สิน (ต่อแสนคน)
- ตัวชี้วัด PC_02 จำนวนของประชากรในเรือนจำ (ต่อแสนคน)
- ตัวชี้วัด PC_04 อัตราการฆ่าตัวตาย (ต่อแสนคน)
- ตัวชี้วัด PC_05 จำนวนผู้ถูกกักขังที่รอการพิพากษาในสัดส่วนของประชากรในเรือนจำ (ร้อยละ)

ในขณะเดียวกันตัวชี้วัดที่ต้องมีการพัฒนาให้ดีขึ้นต่อไป ได้แก่

- ตัวชี้วัด PC_03 จำนวนเจ้าหน้าที่ตำรวจ (ต่อแสนคน)

นั่นคือ จังหวัดสมุทรปราการมีค่าดัชนีการพัฒนาด้านสันติภาพและยุติธรรม ที่สูงกว่าปีที่ผ่านมา และสูงกว่าค่ากลางของประเทศ แต่ยังคงเพิ่มจำนวนเจ้าหน้าที่ตำรวจ เพื่อดูแลรักษาความปลอดภัยในชีวิตและทรัพย์สินของประชาชนเพื่อลดปัญหาการก่ออาชญากรรม ต่อไป

6. ด้านความเป็นหุ้นส่วนพัฒนา (Partnership)

ค่าดัชนีการพัฒนามีค่ามากแสดงจังหวัดมีการพัฒนาที่ดี ตามข้อมูลสถิติในปี 2562 พบว่า

6.1 การเปรียบเทียบค่าดัชนีระหว่างจังหวัด ปี 2562 ด้านความเป็นหุ้นส่วนพัฒนา (Partnership) มีค่าเท่ากับ 41.85 เป็นลำดับที่ 31 ของประเทศ ซึ่งต่ำกว่าค่ากลางของประเทศ (ดัชนี = 44.68) ซึ่ง มีค่าต่ำกว่าปี 2561 (ดัชนี = 43.39) ซึ่งค่าดัชนีของปี 2562 มีค่าต่ำกว่าค่ากลางของประเทศ (ปี 2562 (ดัชนี = 44.68) และ ค่าดัชนีของปี 2561 มีค่าสูงกว่าค่ากลางของประเทศ (ดัชนี = 38.69) นั่นคือ จังหวัดสมุทรปราการมีการพัฒนาด้านความเป็นหุ้นส่วนพัฒนา (Partnership) ต่ำกว่าปีที่ผ่านมา แต่ยังคงสถานการณ์พัฒนาเป็นไปในทิศทางที่ดีเมื่อเทียบกับภาพรวมของประเทศ

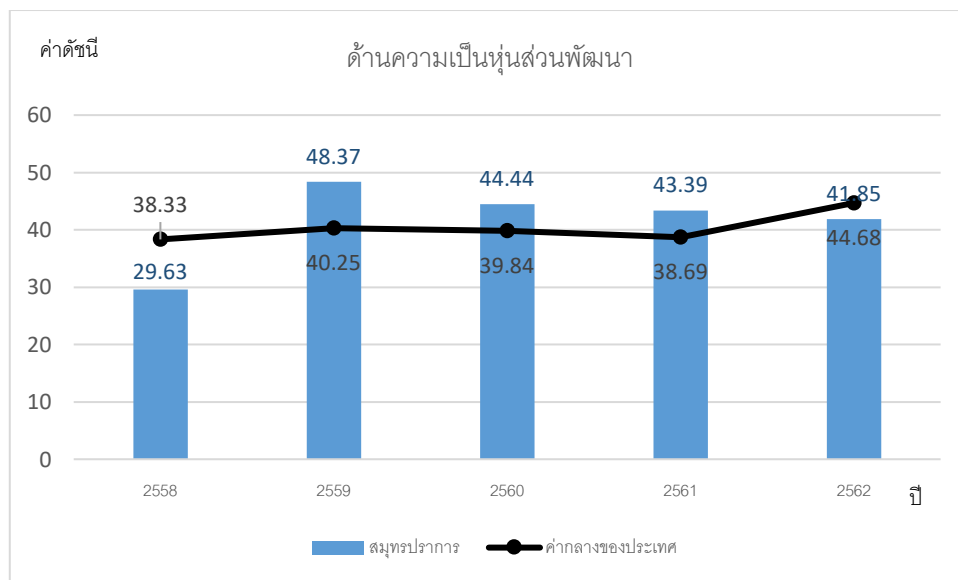

ภาพ 12 ดัชนีการพัฒนาด้านความเป็นหุ้นส่วนพัฒนา (Partnership) ของจังหวัดสมุทรปราการเทียบกับค่ากลางประเทศ

* ที่มา: ข้อมูลจากตัวชี้วัดการพัฒนาระดับจังหวัดและกลุ่มจังหวัด เดือนกรกฎาคม ปี 2564 ของสำนักงานสภาพัฒนาการเศรษฐกิจและสังคมแห่งชาติ

6.2 การเปรียบเทียบค่าดัชนีระหว่างปี

ดัชนีด้านความเป็นหุ้นส่วนพัฒนา (Partnership) จังหวัดสมุทรปราการปี 2562 มีค่าต่ำกว่าปี 2561 (ดัชนี = 43.39) เมื่อพิจารณาอัตราการเปลี่ยนแปลงตัวชี้วัด ในปี 2562 เทียบกับปี 2561 พบว่าตัวชี้วัดที่มีการพัฒนาที่ดีขึ้น ได้แก่

- ตัวชี้วัด PS_01 ร้อยละของประชากรที่เข้าถึงอินเทอร์เน็ต (ร้อยละ)
- ตัวชี้วัด PS_02 ร้อยละภาษีที่ท้องถิ่นจัดเก็บได้ต่อรายได้รวมที่ไม่รวมเงินอุดหนุนและเงินอุดหนุนเฉพาะกิจ
- ตัวชี้วัด PS_04 สัดส่วนองค์กรชุมชนต่อประชากรแสนคน (แห่ง/แสนคน)

ขณะเดียวกันตัวชี้วัดที่ต้องมีการพัฒนาให้ดีขึ้นต่อไป คือ ตัวชี้วัด PS_03 ความสามารถในการเบิกจ่ายงบประมาณของจังหวัด (ร้อยละ) นั่นคือ จังหวัดสมุทรปราการมีค่าดัชนีการพัฒนาด้านความเป็นหุ้นส่วนพัฒนาที่ต่ำกว่าปีที่ผ่านมา และต่ำกว่าค่ากลางของประเทศ ดังนั้น จึงต้องมีการบริหารจัดการเพื่อให้สามารถดำเนินงานตามแผนที่กำหนดไว้ ซึ่งจะส่งผลให้สามารถเบิกจ่ายงบประมาณของจังหวัดได้ตรงตามคาบเวลาที่กำหนด

รายการข้อมูลสถิติทางการที่เกี่ยวข้องกับการพัฒนาในระดับจังหวัด

จากรายงานตัวชี้วัดการพัฒนาระดับจังหวัดและกลุ่มจังหวัด เดือนกรกฎาคม พ.ศ. 2564 ของสำนักงานสภาพัฒนาการเศรษฐกิจและสังคมแห่งชาติ พบว่า จังหวัดสมุทรปราการมีตัวชี้วัดที่ต้องการในมิติด้านความเป็นหุ้นส่วนพัฒนา (Partnership) เป็นหลัก เพื่อให้ค่าดัชนีการพัฒนามีค่าสูงกว่าค่ากลางของประเทศ เนื่องจากด้านความเป็นหุ้นส่วนพัฒนา (Partnership) มีค่าดัชนีเท่ากับ 41.85 ซึ่งต่ำกว่าค่ากลางของประเทศ (ดัชนี = 44.68) ซึ่งการพัฒนาในแต่ละมิติจะต้องอาศัยข้อมูลต่าง ๆ ที่เกี่ยวข้องเป็นตัวบ่งชี้ว่าจังหวัดได้มีการพัฒนาไปในทิศทางที่ดีขึ้น

ดังนั้น ในการพัฒนาในแต่ละมิตินั้น จะต้องมีการกำหนดรายการข้อมูลต่าง ๆ ที่เกี่ยวข้อง และมีความสอดคล้องกับประเด็นการพัฒนาจังหวัดด้วย โดยเริ่มจากการวิเคราะห์ห่วงโซ่คุณค่า (Value Chain) และจัดทำผังสถิติทางการ²² ตามประเด็นการพัฒนาจังหวัด เพื่อให้สามารถตอบโจทย์การพัฒนาในระดับจังหวัดในแต่ละมิติได้ โดยมีรายละเอียดดังนี้

3.1 ประเด็นการพัฒนาที่ 1 : ส่งเสริมอุตสาหกรรมและเกษตรกรรมให้มีศักยภาพเพื่อการแข่งขันในระดับสากล และพัฒนาเมืองควบคู่กับการฟื้นฟู อนุรักษ์ ทรัพยากรธรรมชาติและสิ่งแวดล้อมอย่างสมดุล

วัตถุประสงค์

1. ภาคอุตสาหกรรมมีศักยภาพในการแข่งขันเพิ่มขึ้นภายใต้การดำเนินธุรกิจที่เป็นมิตรกับสิ่งแวดล้อม
2. ส่งเสริมเกษตรกรรมผลิตสินค้าเกษตรปลอดภัยเป็นมิตรกับสิ่งแวดล้อม
3. ชุมชนและแหล่งทรัพยากรธรรมชาติได้รับการจัดการคุณภาพด้านสิ่งแวดล้อมโดยการมีส่วนร่วมอย่างเป็นระบบและมีประสิทธิภาพ

²² ผังสถิติทางการมีส่วนประกอบสำคัญ คือ ห่วงโซ่คุณค่า (VC) ปัจจัยแห่งความสำเร็จ (CSF) ตัวชี้วัด รายการสถิติทางการ การจัดจำแนก ระดับการนำเสนอผล สถานะ หน่วยงาน การส่งข้อมูลให้ส่วนราชการส่วนกลาง (กระทรวง กรม) หรือไม่ และหมายเหตุ ซึ่งภายใต้ผังสถิติทางการจะมีสถิติทางการที่มีความสำคัญและจำเป็นในการกำหนดนโยบาย การติดตาม และประเมินผลการดำเนินงานในจังหวัด

ตัวชี้วัด

1. ร้อยละที่เพิ่มขึ้นของโรงงานอุตสาหกรรมที่ผ่านการรับรองอุตสาหกรรมสีเขียวระดับที่ 1-5 ที่ใบรับรองยังไม่หมดอายุ (ร้อยละ 15)
2. จำนวนโรงงานที่ได้รับการส่งเสริมและเพิ่มศักยภาพในการแข่งขันให้สามารถเพิ่มประสิทธิภาพ และลดต้นทุนการผลิต (15 แห่ง)
3. การยกระดับการพัฒนาเมืองอุตสาหกรรมเชิงนิเวศ จ.สมุทรปราการ (ระดับที่ 1 -5) (ระดับที่ 2)
4. ร้อยละที่เพิ่มขึ้นของจำนวนเกษตรกรที่ได้รับการรับรองมาตรฐาน สินค้าเกษตรปลอดภัย (GAP) (ร้อยละ 5)
5. จำนวนผู้ประกอบการที่ผ่านการอบรมพัฒนาศักยภาพ (74 ราย)
6. จำนวนเกษตรกรเป้าหมายที่ได้รับการส่งเสริมเพิ่มมูลค่าด้วยนวัตกรรมเชิงพาณิชย์และทรัพย์สินทางปัญญา (50 ราย)
7. ร้อยละที่ลดลงของปริมาณขยะมูลฝอยสะสมในพื้นที่ (ร้อยละ 5)
8. ร้อยละของประชาชนที่อยู่อาศัยรอบกองขยะหรือพื้นที่เสี่ยง ได้รับการเฝ้าระวังและดูแลด้านสุขภาพ (ร้อยละ 10)
9. ร้อยละที่เพิ่มขึ้นของแหล่งน้ำได้รับการพัฒนา ปรับปรุง และฟื้นฟูเพื่อเพิ่มปริมาณน้ำต้นทุน (ร้อยละ 20)
10. ร้อยละที่เพิ่มขึ้นของพื้นที่ชายฝั่งทะเลหรือตลิ่งริมคลองได้รับการป้องกัน (ร้อยละ 5)
11. ร้อยละที่เพิ่มขึ้นของจำนวนประชาชนที่เข้ามาเป็นสมาชิกอาสาสมัครเครือข่ายเฝ้าระวังคุณภาพสิ่งแวดล้อม (ร้อยละ 10)

ในการขับเคลื่อนประเด็นการพัฒนาที่ 1: ส่งเสริมอุตสาหกรรมและเกษตรกรรม ให้มีศักยภาพเพื่อการแข่งขันในระดับสากล และพัฒนาเมืองควบคู่กับการฟื้นฟู อนุรักษ์ทรัพยากรธรรมชาติและสิ่งแวดล้อมอย่างสมดุล ได้มีการวิเคราะห์สถานการณ์ แนวโน้มการพัฒนาจังหวัดสมุทรปราการ พบว่า ในประเด็นการเป็นเมืองอุตสาหกรรมสะอาด ปลอดภัย เป็นมิตรกับสิ่งแวดล้อม พื้นที่จังหวัดสมุทรปราการ เป็นพื้นที่รับน้ำจากภาคกลาง จึงประสบปัญหาการกัดเซาะชายฝั่ง และน้ำท่วมเนื่องจากภาวะน้ำทะเลหนุนอยู่เป็นประจำการขับเคลื่อนตามประเด็นการพัฒนา ควรกำหนดแผนงาน/โครงการ ภารกิจและแหล่งงบประมาณ ในการดำเนินงานของแต่ละหน่วยงานที่เกี่ยวข้องให้มีความชัดเจนและมีความต่อเนื่อง

ส่วนประเด็นการส่งเสริมการผลิตสินค้าเกษตรปลอดภัย ขาดความเชื่อมโยงหรือการบูรณาการกิจกรรมด้านการเกษตร ประมง และปศุสัตว์ กับส่วนราชการ หน่วยงาน องค์การปกครองส่วนท้องถิ่น กลุ่มธุรกิจผู้ประกอบการ ในพื้นที่และภาคเอกชนที่เกี่ยวข้อง ดังนั้น จึงได้ดำเนินการจัดทำห่วงโซ่มูลค่า (Value chain) ที่สอดคล้องกับแผนพัฒนาจังหวัดสมุทรปราการ ได้แก่ 1. “สิ่งแวดล้อมเพื่อความยั่งยืน” 2. การเพิ่มศักยภาพสินค้าเกษตร ที่ประกอบด้วยรายการข้อมูลสถิติทางการที่สามารถนำไปใช้ในการติดตามและประเมินผลในเรื่องดังกล่าว ดังนี้

3.1.1 ห่วงโซ่คุณค่า (Value Chain) ที่สิ่งแวดล้อมเพื่อความยั่งยืน ที่สอดคล้องกับแผนพัฒนาจังหวัดสมุทรปราการ

แนวคิดการจัดทำห่วงโซ่คุณค่าที่สอดคล้องกับแผนพัฒนาจังหวัดสมุทรปราการ “ประเด็นการพัฒนาที่ 1: “ส่งเสริมอุตสาหกรรมและเกษตรกรรม ให้มีศักยภาพเพื่อการแข่งขันในระดับสากล และพัฒนาเมืองควบคู่กับการฟื้นฟู อนุรักษ์ทรัพยากรธรรมชาติและสิ่งแวดล้อมอย่างสมดุล” โดยเริ่มจากการศึกษาห่วงโซ่คุณค่าของประเทศไทย 140 เป้าหมายแผนแม่บทย่อย ภายใต้แผนแม่บทภายใต้ยุทธศาสตร์ชาติ (23 ด้าน) ประเด็นที่ 18 การเติบโตอย่างยั่งยืน แผนแม่บทย่อย 18.1 การสร้างการเติบโตอย่างยั่งยืนบนสังคม เศรษฐกิจสีเขียว เป้าหมาย 180101 การบริโภคและการผลิตของประเทศ ที่มีความยั่งยืนสูง เป้าหมาย 180102 พื้นที่สีเขียวทุกประเภทเพิ่มขึ้น แผนแม่บทย่อย 18.4 การจัดการมลพิษที่มีผลต่อสิ่งแวดล้อม และสารเคมีในภาคเกษตรทั้งระบบให้เป็นไปตามมาตรฐานสากล เป้าหมาย 180401 คุณภาพของน้ำในแหล่งน้ำผิวดิน และแหล่งน้ำในทะเลมีคุณภาพเหมาะสมกับประเภทการใช้ประโยชน์ เป้าหมาย 180403 การจัดการขยะมูลฝอย มูลฝอยติดเชื้อของเสียอันตรายสารเคมีในภาคการเกษตรและการอุตสาหกรรมมีประสิทธิภาพมากขึ้น แผนแม่บทย่อย 18.5 การยกระดับกระบวนการเพื่อกำหนดอนาคตประเทศ เป้าหมาย 180501 คนไทยมีคุณลักษณะและพฤติกรรมที่พึงประสงค์ด้านสิ่งแวดล้อมและคุณภาพชีวิตที่ดี จากนั้นดำเนินการจัดทำห่วงโซ่คุณค่า (Value Chain) “สิ่งแวดล้อมเพื่อความยั่งยืน” ดังภาพ 13 และห่วงโซ่คุณค่า (Value Chain) ที่สอดคล้องกับแผนพัฒนาจังหวัดสมุทรปราการ เรื่อง “ส่งเสริมอุตสาหกรรมและเกษตรกรรม ให้มีศักยภาพเพื่อการแข่งขันในระดับสากล และพัฒนาเมืองควบคู่กับการฟื้นฟู อนุรักษ์

ห่วงโซ่คุณค่า (Value Chain) “การเติบโตอย่างยั่งยืน”

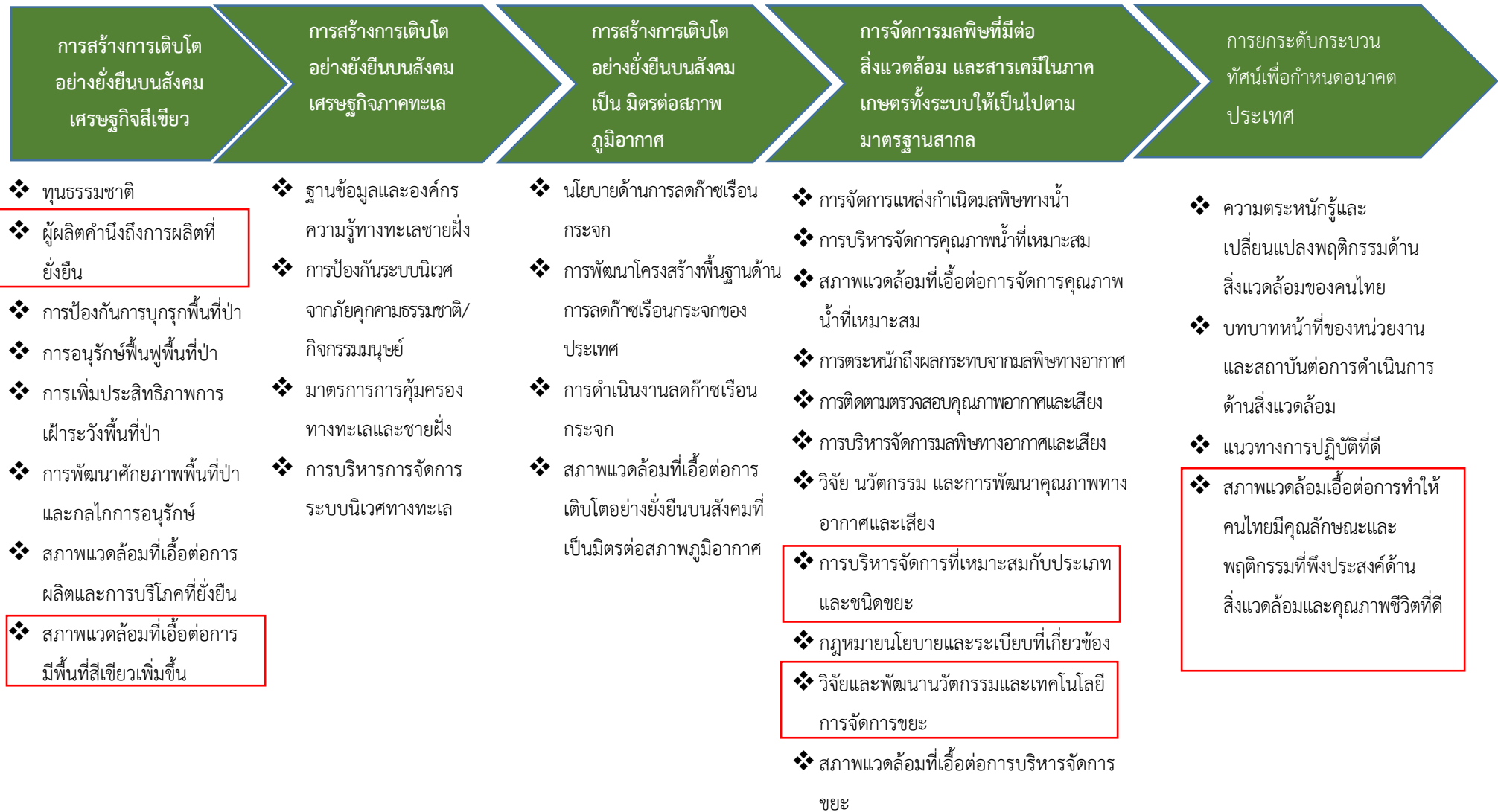

ภาพ 13 ห่วงโซ่คุณค่า (Value Chain) “การเติบโตอย่างยั่งยืน”

ห่วงโซ่คุณค่า (Value Chain) “สิ่งแวดล้อมเพื่อความยั่งยืนของจังหวัดสมุทรปราการ”



3.1.2 ผังสถิติทางการสิ่งแวดล้อมเพื่อความยั่งยืน

การจัดทำผังสถิติทางการประเด็นการพัฒนาที่ 1 “สิ่งแวดล้อมเพื่อความยั่งยืนของจังหวัดสมุทรปราการ” หลังจากที่ได้มีการศึกษาแนวทางการพัฒนาจังหวัด (ประเด็นการพัฒนาที่ 1) ที่สอดคล้องกับห่วงโซ่คุณค่า (Value Chain) ที่สอดคล้องกับแผนพัฒนาจังหวัดสมุทรปราการแล้ว จะต้องมีการคัดเลือกปัจจัยสู่ความสำเร็จ (Critical Success Factor) ที่มีความสำคัญในการบริหารงานในจังหวัด จากนั้นจัดทำผังสถิติทางการ “สิ่งแวดล้อมเพื่อความยั่งยืนของจังหวัดสมุทรปราการ” โดยศึกษายุทธศาสตร์ กลยุทธ์ แนวทางการพัฒนา (ประเด็นการพัฒนาที่ 1) ที่สอดคล้องกับห่วงโซ่คุณค่า(Value Chain) ที่สอดคล้องกับแผนพัฒนาจังหวัดสมุทรปราการแล้ว จะต้องมีการคัดเลือกปัจจัยสู่ความสำเร็จ (Critical Success Factor) ที่มีความสำคัญในการบริหารงานในจังหวัด จากนั้นจัดทำผังสถิติทางการ“สิ่งแวดล้อมเพื่อความยั่งยืนของจังหวัดสมุทรปราการ” พร้อมทั้งกำหนดรายการข้อมูลสถิติที่สำคัญ และจำเป็น จึงสามารถสรุปผังสถิติทางการ “สิ่งแวดล้อมเพื่อความยั่งยืนของจังหวัดสมุทรปราการ” ดังตาราง 11

ตาราง 11 ผังสถิติทางการ “สิ่งแวดล้อมเพื่อความยั่งยืนของจังหวัดสมุทรปราการ”

ห่วงโซ่คุณค่า (VC)	ปัจจัยแห่งความสำเร็จ (CSF)	ตัวชี้วัด	บัญชีสถิติทางการ	การจัด จำแนก	ระดับการ นำเสนอ ผล	สถานะข้อมูล 1	หน่วยงาน	การจัดส่งข้อมูล ให้ส่วนราชการ ส่วนกลาง ²	หมายเหตุ
ผู้ผลิตคำนึงถึงการ ผลิตที่ยั่งยืน	การส่งเสริมอุตสาหกรรม ยั่งยืน/อุตสาหกรรม สีเขียว	1. ร้อยละที่เพิ่มขึ้นของ โรงงาน ที่ผ่านการรับรอง” อุตสาหกรรม สีเขียว"	1.จำนวนโรงงานอุตสาหกรรม ในพื้นที่		จังหวัด	พร้อม เผยแพร่	สนง.อุตสาหกรรม จังหวัด	จัดส่ง	
		2. จำนวน โรงงาน อุตสาหกรรมที่ผ่านการ รับรอง "อุตสาหกรรมสี เขียว"			จังหวัด	พร้อม เผยแพร่	สนง.อุตสาหกรรม จังหวัด	จัดส่ง	
		2. จำนวนพื้นที่สีเขียวที่มีการ จัดแนวป้องกันมลพิษ (buffer Zone) ในพื้นที่ พัฒนาเมืองเพิ่มขึ้น	1. จำนวนพื้นที่สีเขียวที่มี การจัดแนวป้องกันมลพิษ (buffer Zone) ในพื้นที่ พัฒนาเมือง		จังหวัด	พร้อม เผยแพร่	สนง.อุตสาหกรรม จังหวัด	จัดส่ง	
	การพัฒนาผลิตภัณฑ์ ทดแทน/ ผลิตภัณฑ์ ทางเลือก	1.สัดส่วนของโรงงานที่มี การใช้พลังงานทดแทนต่อ โรงงานทั้งหมด	1.จำนวนโรงงานที่มีการใช้ พลังงานทดแทน			ต้องปรับปรุง	สนง.อุตสาหกรรม จังหวัด	ไม่จัดส่ง	
		2.จำนวนสถานประกอบการ อุตสาหกรรมที่ได้รับการรับ รองมาตรฐานด้านสิ่งแวดล้อม (ISO 14000) เพิ่มขึ้น	1.จำนวนสถานประกอบ การอุตสาหกรรมที่ได้รับการ รับรอง มาตรฐานด้าน สิ่งแวดล้อม (ISO 14000)			พร้อม เผยแพร่	สนง.อุตสาหกรรม จังหวัด	จัดส่ง	
		3. จำนวน โรงงาน อุตสาหกรรมที่ผ่านเกณฑ์ มาตรฐาน/CSR เพิ่มขึ้น	1.จำนวนโรงงานอุตสาหกรรม ที่ผ่าน เกณฑ์มาตรฐาน /CSR			พร้อม เผยแพร่	สนง.อุตสาหกรรม จังหวัด	จัดส่ง	

ตาราง 11 ผังสถิติทางการ “สิ่งแวดล้อมเพื่อความยั่งยืนของจังหวัดสมุทรปราการ”

ห่วงโซ่คุณค่า (VC)	ปัจจัยแห่งความสำเร็จ (CSF)	ตัวชี้วัด	บัญชีสถิติทางการ	การจัดจำแนก	ระดับการนำเสนอ ผล	สถานะข้อมูล 1	หน่วยงาน	การจัดส่งข้อมูลให้ส่วนราชการ ส่วนกลาง ²	หมายเหตุ
	การพัฒนาผลิตภัณฑ์ทดแทน/ผลิตภัณฑ์ทางเลือก	1. สัดส่วนของโรงงานที่มีการใช้พลังงานทดแทนต่อโรงงานทั้งหมด	1. จำนวนโรงงานที่มีการใช้พลังงานทดแทน			ไม่มีหน่วยงานรับผิดชอบ			
ผู้ผลิตคำนึงถึงการผลิที่ยั่งยืน	การใช้ทรัพยากรอย่างยั่งยืน	2. จำนวนของโรงงานอุตสาหกรรม ที่มีความรับผิดชอบต่อสังคมและชุมชนอย่างยั่งยืน เพิ่มขึ้น	1. จำนวนของโรงงานอุตสาหกรรมที่มีความรับผิดชอบต่อสังคมและชุมชนอย่างยั่งยืน			ไม่มีหน่วยงานรับผิดชอบ	สนง. อุตสาหกรรมจังหวัด		
สภาพแวดล้อมที่เอื้อต่อการมีพื้นที่สีเขียวเพิ่มขึ้น	การมีส่วนร่วมกับภาคประชาชน และการสร้างเครือข่าย	1.จำนวนกิจกรรมที่ส่งเสริมการเป็นมิตรกับสิ่งแวดล้อม	1.จำนวนครั้งที่จัดกิจกรรมที่ส่งเสริมการเป็นมิตรกับสิ่งแวดล้อม			พร้อมเผยแพร่	สนง. อุตสาหกรรมจังหวัด	ไม่จัดส่ง	
		2. จำนวนหลักสูตรการฝึกอบรมที่เกี่ยวข้องกับการจัดการสิ่งแวดล้อมที่จัดให้แก่โรงงาน	1.จำนวนหลักสูตรการฝึกอบรมที่เกี่ยวข้องกับการจัดการสิ่งแวดล้อมที่จัดให้แก่โรงงาน			พร้อมเผยแพร่	สนง.อุตสาหกรรมจังหวัด/ทรัพยากรสิ่งแวดล้อมจังหวัด	ไม่จัดส่ง	
			2.จำนวนโรงงานที่ส่งบุคลากรเข้ารับการอบรมในหลักสูตรด้านการจัดการสิ่งแวดล้อม			พร้อมเผยแพร่	สนง. อุตสาหกรรมจังหวัด/ทรัพยากรสิ่งแวดล้อมจังหวัด	ไม่จัดส่ง	
		3.จำนวนหลักสูตรการส่งเสริมการเป็นมิตรกับสิ่งแวดล้อม (อนุรักษ์ พัฒนา พื้นฟู)	1. จำนวนหลักสูตรการส่งเสริมการเป็นมิตรกับสิ่งแวดล้อม (อนุรักษ์ พัฒนา พื้นฟู)			พร้อมเผยแพร่	สนง. อุตสาหกรรมจังหวัด/ทรัพยากรสิ่งแวดล้อมจังหวัด	จัดส่ง	

ตาราง 11 ผังสถิติทางการ “สิ่งแวดล้อมเพื่อความยั่งยืนของจังหวัดสมุทรปราการ”(ต่อ)

ห่วงโซ่คุณค่า (VC)	ปัจจัยแห่งความสำเร็จ (CSF)	ตัวชี้วัด	บัญชีสถิติทางการ	การจัด จำแนก	ระดับ การนำ เสนอผล	สถานะ ข้อมูล 1	หน่วยงาน	การจัดส่ง ข้อมูลให้ ส่วน ราชการ ส่วนกลาง ²	หมายเหตุ
สภาพแวดล้อมที่เอื้อต่อ การมีพื้นที่สีเขียวเพิ่มขึ้น	การมีส่วนร่วมกับภาค ประชาชน และการสร้าง เครือข่าย	3.จำนวนหลักสูตรการส่งเสริม การเป็น มิตรกับสิ่งแวดล้อม (อนุรักษ์ พัฒนา พื้นฟู)	2.จำนวนผู้เข้ารับการอบรม/ กิจกรรมการส่งเสริมเป็นมิตรกับ สิ่งแวดล้อม			พร้อม เผยแพร่	สนง. อุตสาหกรรม จังหวัด/ทรัพยากร สิ่งแวดล้อมจังหวัด	ไม่จัดส่ง	
		3.จำนวนหลักสูตรการส่งเสริม การเป็น มิตรกับสิ่งแวดล้อม (อนุรักษ์ พัฒนา พื้นฟู)	3.จำนวนสถานประกอบการที่เข้า รับการ อบรม/กิจกรรมการ ส่งเสริมเป็นมิตรกับสิ่งแวดล้อม			ไม่มี หน่วยงาน รับผิดชอบ	สนง. อุตสาหกรรม จังหวัด		
		1. จำนวนผู้เข้าร่วมโครงการ ธรรมาภิบาล สิ่งแวดล้อมของ ส ต า น ป ร ะ ก อ บ ก า ร อุตสาหกรรมเพิ่มขึ้น	1. จำนวนผู้เข้าร่วมโครงการ ธรรมาภิบาล สิ่งแวดล้อมของ สถานประกอบการอุตสาหกรรม			พร้อม เผยแพร่	สนง.อุตสาหกรรม จังหวัด	ไม่จัดส่ง	
		2.ร้อยละของเครือข่ายที่ ดำเนินการกิจกรรมด้านการ อนุรักษ์และจัดการสิ่งแวดล้อม/ การเฝ้าระวังด้านสิ่งแวดล้อม	1. จำนวนเครือข่ายที่ดำเนินการ กิจกรรมด้านการอนุรักษ์ และ จัดการ			พร้อม เผยแพร่	สนง. อุตสาหกรรม จังหวัด/ทรัพยากร สิ่งแวดล้อมจังหวัด	ไม่จัดส่ง	
			2. จำนวนเครือข่ายที่ดำเนินการ กิจกรรมด้านการเฝ้าระวังด้าน สิ่งแวดล้อม			พร้อม เผยแพร่	สนง. อุตสาหกรรม จังหวัด/ทรัพยากร สิ่งแวดล้อมจังหวัด	ไม่จัดส่ง	

ตาราง 11 ผังสถิติทางการ “สิ่งแวดล้อมเพื่อความยั่งยืนของจังหวัดสมุทรปราการ”(ต่อ)

ห่วงโซ่คุณค่า (VC)	ปัจจัยแห่งความสำเร็จ (CSF)	ตัวชี้วัด	บัญชีสถิติทางการ	การจัด จำแนก	ระดับ การนำ เสนอผล	สถานะ ข้อมูล 1	หน่วยงาน	การจัดส่ง ข้อมูลให้ ส่วน ราชการ ส่วนกลาง ²	หมายเหตุ
สภาพแวดล้อมที่เอื้อต่อการมีพื้นที่สีเขียวเพิ่มขึ้น	การมีส่วนร่วมกับภาคประชาชน และการสร้างเครือข่าย)	3. การพัฒนาและกระตุ้นบทบาทของภาคี เครือข่ายในการจัดการทรัพยากรธรรมชาติและสิ่งแวดล้อม	1.จำนวนผู้เข้าร่วมโครงการตาข่ายประดิ่งสิ่งแวดล้อม จ.สมุทรปราการ			พร้อม เผยแพร่	สนง. อุตสาหกรรม จังหวัด	จัดส่ง	
การบริหารจัดการที่เหมาะสมกับประเภทและชนิดขยะ	การกำจัดตามหลักวิชาการ	1.ร้อยละของปริมาณขยะสะสมที่ลดลง	1.ปริมาณขยะสะสม			พร้อม เผยแพร่	สนง. ปกครอง ส่วนท้องถิ่น	จัดส่ง	
			2.ประเภทขยะที่เกิดขึ้นสะสม			พร้อม เผยแพร่	สนง. ปกครอง ส่วนท้องถิ่น	จัดส่ง	
		2.จำนวนสถานที่กำจัดขยะ	1.จำนวนสถานที่กำจัดขยะ			พร้อม เผยแพร่	สนง. ปกครอง ส่วนท้องถิ่น	จัดส่ง	
			2.จำนวนสถานที่กำจัดขยะที่ถูกหลักวิชาการ			พร้อม เผยแพร่	สนง. ปกครอง ส่วนท้องถิ่น	จัดส่ง	
			3.ปริมาณการกำจัดขยะต่อวัน			พร้อม เผยแพร่	สนง. ปกครอง ส่วนท้องถิ่น	จัดส่ง	
	การลดปริมาณการเกิดขยะ / ขยะเสียและคัดแยกขยะตามหลักการ 3 R	1. จำนวนชุมชนที่คัดแยกขยะตามหลัก 3 R	1.จำนวนชุมชนที่มีการคัดแยกขยะ			พร้อม เผยแพร่	สนง. ปกครอง ส่วนท้องถิ่น	จัดส่ง	พร้อมเผยแพร่

ตาราง 11 ผังสถิติทางการ “สิ่งแวดล้อมเพื่อความยั่งยืนของจังหวัดสมุทรปราการ”(ต่อ)

ห่วงโซ่คุณค่า (VC)	ปัจจัยแห่งความสำเร็จ (CSF)	ตัวชี้วัด	บัญชีสถิติทางการ	การจัดจำแนก	ระดับการนำเสนอผล	สถานะข้อมูล 1	หน่วยงาน	การจัดส่งข้อมูลให้ส่วนราชการส่วนกลาง ²	หมายเหตุ
การบริหารจัดการที่เหมาะสมกับประเภทและชนิดขยะ	การลดปริมาณการเกิดขยะ / ของเสีย และคัดแยกขยะตามหลักการ 3R	1. จำนวนร้านรับซื้อของเก่า	1. จำนวนร้านรับซื้อของเก่า			พร้อมเผยแพร่	สนง. อุตสาหกรรมจังหวัด	จัดส่ง	
		2. ปริมาณขยะที่ถูกนำไปใช้ประโยชน์	2. ปริมาณขยะที่ถูกนำไปใช้ประโยชน์			พร้อมเผยแพร่	สนง. ปกครองส่วนท้องถิ่น	จัดส่ง	
สภาพแวดล้อมเอื้อต่อการทำให้คนไทยมีคุณลักษณะและพฤติกรรมที่พึงประสงค์ด้านสิ่งแวดล้อม และคุณภาพชีวิตที่ดี	กฎหมาย ระเบียบ มาตราทาง เศรษฐศาสตร์/สังคม และระบบการอนุมัติ/อนุญาตที่เอื้อ	1. มาตรการเชิงรุกที่ใช้ในการติดตามและตรวจสอบสถานการณ์การเปลี่ยนแปลงของทรัพยากรธรรมชาติและสิ่งแวดล้อม	1.จำนวนมาตรการเชิงรุกที่ใช้ในการติดตามและตรวจสอบสถานการณ์การเปลี่ยนแปลงของทรัพยากรธรรมชาติและสิ่งแวดล้อม			ไม่มีหน่วยงานรับผิดชอบ	สนง. อุตสาหกรรมจังหวัด		
		1. จำนวนเขตพื้นที่ที่มีปัญหาและมีแนวโน้มที่จะเกิดปัญหาในอนาคต	1. พื้นที่ที่มีปัญหาด้านสิ่งแวดล้อม			พร้อมเผยแพร่	สนง. อุตสาหกรรมจังหวัด/ทรัพยากรสิ่งแวดล้อมจังหวัด	จัดส่ง	
			2.จำนวนของพื้นที่ที่แนวโน้มจะมีปัญหาด้านสิ่งแวดล้อม			ไม่มีหน่วยงานรับผิดชอบ	สนง. ทรัพยากรสิ่งแวดล้อมจังหวัด		

สถานะข้อมูล แบ่งเป็น 1. พร้อมเผยแพร่ 2. ต้องพัฒนา 3. ไม่มีหน่วยงานรับผิดชอบ 4. อื่นๆ

² การส่งข้อมูลให้ส่วนราชการส่วนกลาง (กระทรวง กรม) แบ่งเป็น จัดส่ง 2. ไม่ได้จัดส่ง เพื่อใช้ในการกำหนดหน่วยงานเจ้าของข้อมูล (Data Owner) และประสานกับกระทรวงกรมต้นสังกัดในการลงทะเบียนชุดข้อมูลในระบบบัญชีข้อมูลภาครัฐเพื่อให้บริการข้อมูลดังกล่าวต่อไป

3.1.3 ห่วงโซ่คุณค่า (Value Chain) ที่สอดคล้องกับแผนพัฒนาจังหวัดสมุทรปราการ

แนวคิดการจัดทำห่วงโซ่คุณค่าที่สอดคล้องกับแผนพัฒนาจังหวัดสมุทรปราการ “ประเด็นการพัฒนาที่ 1: ส่งเสริมอุตสาหกรรมและเกษตรกรรมให้มีศักยภาพเพื่อการแข่งขันในระดับสากล และพัฒนาเมืองควบคู่กับการฟื้นฟู อนุรักษ์ทรัพยากรธรรมชาติและสิ่งแวดล้อมอย่างสมดุล” โดยเริ่มจากการศึกษาห่วงโซ่คุณค่าของประเทศไทย 140 เป้าหมายแผนแม่บทย่อย ภายใต้แผนแม่บทภายใต้ยุทธศาสตร์ชาติ (23 ด้าน) ประเด็นที่ 3 การเกษตร แผนแม่บทย่อย 3.2 เกษตรปลอดภัย เป้าหมาย 030201 สินค้าเกษตรปลอดภัยมีมูลค่าเพิ่มขึ้น (GAP และเกษตรอินทรีย์) เป้าหมาย 030202 ผลผลิตภัณฑ์เกษตรปลอดภัยของไทยได้รับการยอมรับด้านคุณภาพความปลอดภัยและคุณค่าทางโภชนาการสูงขึ้น แผนแม่บทย่อย 3.4 เกษตรแปรรูป เป้าหมาย 030401 สินค้าเกษตรแปรรูปและผลิตภัณฑ์มีมูลค่าเพิ่มขึ้น จากนั้นดำเนินการจัดทำห่วงโซ่คุณค่า (Value Chain) การเกษตร ดังภาพ 13 และห่วงโซ่คุณค่า (Value Chain) ที่สอดคล้องกับแผนพัฒนาจังหวัดสมุทรปราการ เรื่อง “การเพิ่มศักยภาพสินค้าเกษตรปลอดภัย” ได้ดังภาพ 15

ห่วงโซ่คุณค่า (Value Chain) “การเกษตร”



ภาพ 15 ห่วงโซ่คุณค่า (Value Chain) “การเกษตร”

ห่วงโซ่คุณค่า (Value Chain) “การเพิ่มศักยภาพสินค้าเกษตรปลอดภัยของจังหวัดสมุทรปราการ”

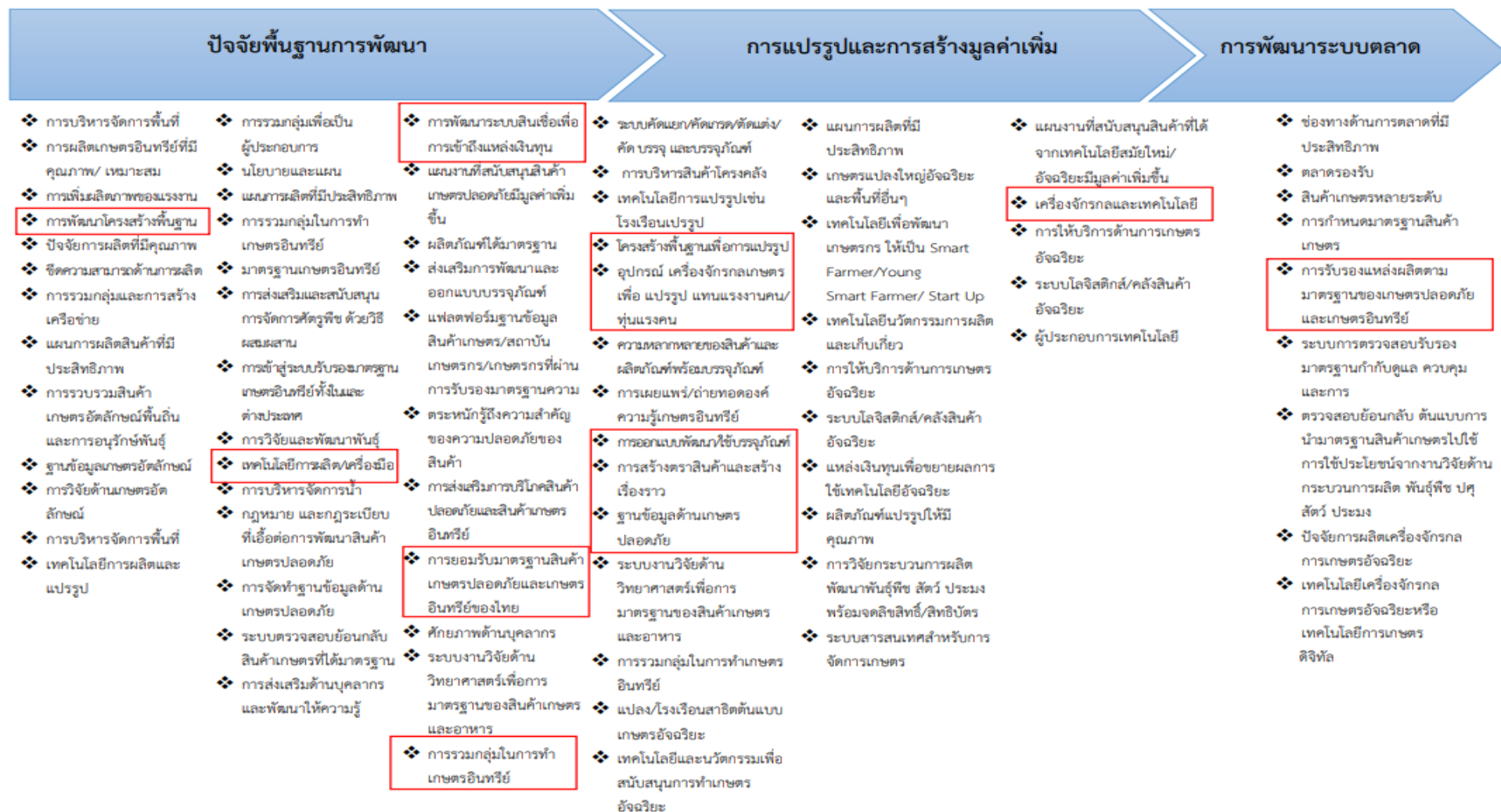

ภาพ 16 ห่วงโซ่คุณค่า (Value Chain) “การเพิ่มศักยภาพสินค้าเกษตรปลอดภัยของจังหวัดสมุทรปราการ”

3.1.4 ผังสถิติทางการ : การเพิ่มศักยภาพสินค้าเกษตรปลอดภัยของจังหวัดสมุทรปราการ

การจัดทำผังสถิติทางการประเด็นการพัฒนาที่ 1 “การเพิ่มศักยภาพสินค้าเกษตรปลอดภัย” หลังจากที่ได้มีการศึกษาแนวทางการพัฒนาจังหวัด (ประเด็นการพัฒนาที่ 1) ที่สอดคล้องกับห่วงโซ่คุณค่า (Value Chain) ที่สอดคล้องกับแผนพัฒนาจังหวัดสมุทรปราการแล้ว จะต้องมีการคัดเลือกปัจจัยสู่ความสำเร็จ (Critical Success Factor) ที่มีความสำคัญในการบริหารงานในจังหวัด จากนั้นจัดทำผังสถิติทางการ “การเพิ่มศักยภาพสินค้าเกษตรปลอดภัย” โดยศึกษายุทธศาสตร์ กลยุทธ์ แนวทางการพัฒนา ตลอดจนตัวชี้วัด ภายใต้แผนระดับ 3 เช่น ยุทธศาสตร์เกษตรและสหกรณ์ ระยะ 20 ปี แผนปฏิบัติการเกษตรอัจฉริยะ แผนพัฒนาสถิติสาขาเกษตร เป็นต้น ที่สอดคล้องกับปัจจัยสู่ความสำเร็จ (Critical Success Factor) พร้อมทั้งกำหนดรายการข้อมูลสถิติที่สำคัญ และจำเป็น จึงสามารถสรุปผังสถิติทางการ “การเพิ่มศักยภาพสินค้าเกษตรปลอดภัย” ดังตาราง 12

ตาราง 12 ผังสถิติทางการ “การเพิ่มศักยภาพสินค้าเกษตรปลอดภัย”

ห่วงโซ่คุณค่า (VC)	ปัจจัยแห่งความสำเร็จ (CSF)	ตัวชี้วัด	บัญชีสถิติทางการ	การจัดจำแนก	ระดับการนำเสนอผล	สถานะข้อมูล 1	หน่วยงาน	การจัดส่งข้อมูลให้ส่วนราชการ ส่วนกลาง ²	หมายเหตุ
ปัจจัยพื้นฐานและการพัฒนา	การพัฒนาโครงสร้างพื้นฐาน	เนื้อที่เกษตรกรรมโดยรวมของจังหวัด	เนื้อที่เกษตรกรรมโดยรวมของจังหวัด			พร้อมเผยแพร่	สำนักงานเกษตรจังหวัด	จัดส่ง	
		จำนวนเกษตรกรที่ขึ้นทะเบียน จำแนกตามการจัดพื้นที่เกษตรของจังหวัด (Zoning)	จำนวนเกษตรกรที่ขึ้นทะเบียน	การจัดพื้นที่เกษตรของจังหวัด(Zoning)		พร้อมเผยแพร่	สำนักงานเกษตรจังหวัด	จัดส่ง	
	เทคโนโลยีการผลิต/เครื่องมือ	ร้อยละของพื้นที่เพาะปลูกที่นำผลการวิจัยเทคโนโลยีการเพิ่มผลผลิตไปใช้	จำนวนพื้นที่ที่มีการส่งเสริมเทคโนโลยีการผลิตคุณภาพ			ไม่มีหน่วยงานรับผิดชอบ	สำนักงานเกษตรจังหวัด		
		ร้อยละของพื้นที่เพาะปลูกที่นำผลการวิจัยเทคโนโลยีการเพิ่มผลผลิตไปใช้	จำนวนพื้นที่ที่มีการส่งเสริมเทคโนโลยีการผลิตคุณภาพ			ไม่มีหน่วยงานรับผิดชอบ			
	ฐานข้อมูลด้านเกษตรปลอดภัย	มีศูนย์ข้อมูลที่รวบรวมข้อมูลตรงกับความต้องการใช้บริการ	จำนวนของผู้ใช้บริการที่มีความพึงพอใจต่อการให้บริการของศูนย์ข้อมูลเชิงลึกเกษตร			ไม่มีหน่วยงานรับผิดชอบ	สำนักงานเกษตรจังหวัด		
ปัจจัยพื้นฐานและการพัฒนา	การรับรองแหล่งผลิตตามมาตรฐานของเกษตรปลอดภัยและเกษตรอินทรีย์	ผลผลิตสินค้าเกษตรของจังหวัดที่ผ่านเกณฑ์มาตรฐานสินค้าเกษตรปลอดภัยจังหวัด GMP/HACCP	จำนวนของเกษตรกรที่ได้รับมาตรฐานสากล เช่น GAP HALAL และ HACCP เป็นต้น			พร้อมเผยแพร่	สำนักงานเกษตรจังหวัด	จัดส่ง	

ตาราง 12 ผังสถิติทางการ “การเพิ่มศักยภาพสินค้าเกษตรปลอดภัย” (ต่อ)

ห่วงโซ่คุณค่า (VC)	ปัจจัยแห่งความสำเร็จ (CSF)	ตัวชี้วัด	บัญชีสถิติทางการ	การจัดจำแนก	ระดับการนำเสนอผล	สถานะข้อมูล 1	หน่วยงาน	การจัดส่งข้อมูลให้ส่วนราชการส่วนกลาง ²	หมายเหตุ
การแปรรูปและการสร้างมูลค่าเพิ่ม	การรวมกลุ่มในการทำเกษตรอินทรีย์	มีการรวมกลุ่ม/การจัดตั้งสหกรณ์ของกลุ่มอาชีพเพิ่มขึ้น	จำนวนกลุ่มอาชีพด้านพืช				สำนักงานเกษตรจังหวัด		
			จำนวนกลุ่มอาชีพด้านปศุสัตว์				สำนักงานปศุสัตว์จังหวัด		
			จำนวนกลุ่มอาชีพด้านประมง				สำนักงานประมงจังหวัด		
	การเข้าถึงแหล่งทุน	ประเภทสินเชื่อและแหล่งเงินกู้ของครัวเรือนเกษตรกร	ประเภทสินเชื่อและแหล่งเงินกู้ของครัวเรือนเกษตรกร			ต้องพัฒนา	ธนาคารเพื่อการเกษตรและสหกรณ์จังหวัด	ไม่จัดส่ง	
การแปรรูปและการสร้างมูลค่าเพิ่ม	โครงสร้างพื้นฐานเพื่อการแปรรูป	จำนวนผลิตภัณฑ์แปรรูปสินค้าเกษตร	จำนวนผลิตภัณฑ์แปรรูปสินค้าเกษตร			พร้อมเผยแพร่	สำนักงานพัฒนาชุมชนจังหวัด	จัดส่ง	
		จำนวนผลิตภัณฑ์แปรรูปสินค้าเกษตร	จำนวนโรงงานแปรรูปสินค้าเกษตร			พร้อมเผยแพร่	สำนักงานอุตสาหกรรมจังหวัด	จัดส่ง	
		จำนวนผลิตภัณฑ์แปรรูปสินค้าเกษตร	มูลค่าการตลาดจากการแปรรูปสินค้าเกษตร			พร้อมเผยแพร่	สำนักงานพาณิชย์จังหวัด	จัดส่ง	

ตาราง 12 ผังสถิติทางการ “การเพิ่มศักยภาพสินค้าเกษตรปลอดภัย” (ต่อ)

หัวข้อคุณค่า (VC)	ปัจจัยแห่งความสำเร็จ (CSF)	ตัวชี้วัด	บัญชีสถิติทางการ	การจัด จำแนก	ระดับการ นำเสนอ ผล	สถานะ ข้อมูล 1	หน่วยงาน	การจัดส่งข้อมูลให้ ส่วนราชการ ส่วนกลาง ²	หมายเหตุ
การแปรรูปและการ สร้างมูลค่าเพิ่ม	อุปกรณ์ เครื่องจักรกลเกษตร เพื่อแปรรูป แทนแรงงานคน/ ทุนแรงงาน	ปริมาณการผลิตผลิตภัณฑ์ แปรรูปเพิ่มขึ้น	จำนวนการผลิต ผลิตภัณฑ์ แปรรูป	ชนิด/ประเภท		พร้อม เผยแพร่	สำนักงาน พาณิชย์จังหวัด	จัดส่ง	
		ปริมาณการผลิต ผลิตภัณฑ์ แปรรูปเพิ่มขึ้น	ปริมาณการจำหน่ายผลิตภัณฑ์ แปรรูป	ชนิด/ประเภท		พร้อม เผยแพร่	สำนักงาน พาณิชย์จังหวัด	จัดส่ง	
	การออกแบบพัฒนา/ใช้บรรจุ ภัณฑ์	ผลิตภัณฑ์/สินค้าได้รับการ พัฒนาบรรจุภัณฑ์เพิ่มขึ้น	จำนวนผลิตภัณฑ์/สินค้าได้รับ การพัฒนาบรรจุภัณฑ์	ประเภทของ ผลิตภัณฑ์		พร้อม เผยแพร่	สำนักงาน พาณิชย์จังหวัด	ไม่จัดส่ง	
		อัตราการเปลี่ยนแปลงของ ผลิตภัณฑ์มวลรวมจังหวัด ภาคเกษตรเพิ่มขึ้น	มูลค่าของสินค้าเกษตรที่เพิ่ม มากขึ้น			พร้อม เผยแพร่	สำนักงาน เกษตรจังหวัด	จัดส่ง	
		อัตราการเปลี่ยนแปลงของ ผลิตภัณฑ์มวลรวมจังหวัด ภาคเกษตรเพิ่มขึ้น	มูลค่าของผลิตภัณฑ์/สินค้า เกษตรแปรรูปที่เพิ่มมากขึ้น	ประเภทของ ผลิตภัณฑ์/ สินค้า		พร้อม เผยแพร่	สำนักงาน พาณิชย์จังหวัด	จัดส่ง	
	การสร้างตราสินค้า และสร้าง เรื่องราว	การเพิ่มขึ้นของผลิตภัณฑ์/ สินค้า ที่ผ่านการจดทะเบียน ตราสินค้า	จำนวนของผลิตภัณฑ์/สินค้า ที่ผ่านการจดทะเบียนตรา สินค้า	ประเภทของ ผลิตภัณฑ์/ สินค้า		พร้อม เผยแพร่	สำนักงาน พาณิชย์จังหวัด	จัดส่ง	
	ศักยภาพผู้ประกอบการ	ร้อยละที่เพิ่มขึ้นของ ผู้ประกอบการที่ได้รับการ พัฒนาขีดความสามารถ	จำนวนผู้ประกอบการที่ได้รับ การพัฒนาขีดความสามารถ	โครงการ		พร้อม เผยแพร่	สำนักงาน พัฒนาชุมชน จังหวัด	ไม่จัดส่ง	

ตาราง 12 ผังสถิติทางการ “การเพิ่มศักยภาพสินค้าเกษตรปลอดภัย” (ต่อ)

ห่วงโซ่คุณค่า (VC)	ปัจจัยแห่งความสำเร็จ (CSF)	ตัวชี้วัด	บัญชีสถิติทางการ	การจัดจำแนก	ระดับการนำเสนอผล	สถานะข้อมูล 1	หน่วยงาน	การจัดส่งข้อมูลให้ส่วนราชการส่วนกลาง ²	หมายเหตุ
การพัฒนา ระบบการ ตลาด	การเพิ่มช่องทางการตลาดและธุรกิจทั้งในและต่างประเทศให้กับสินค้าและบริการเกษตรอินทรีย์	จำนวนช่องทางการจำหน่ายสินค้าเกษตรปลอดภัยของจังหวัดที่เพิ่มขึ้น	จำนวนช่องทางการจำหน่ายสินค้าเกษตรปลอดภัยของจังหวัด			พร้อมเผยแพร่	สำนักงานพาณิชย์จังหวัด	จัดส่ง	
	ความตระหนักรู้ถึงความสำคัญของความปลอดภัยของสินค้า	การเพิ่มขึ้นของมูลค่าการจำหน่ายผลิตภัณฑ์/สินค้าเกษตรปลอดภัย	มูลค่าการจำหน่ายของผลิตภัณฑ์อาหารปลอดภัย	ประเภทของผลิตภัณฑ์		พร้อมเผยแพร่	สำนักงานพาณิชย์จังหวัด	จัดส่ง	
การพัฒนา ระบบการ ตลาด	การยอมรับมาตรฐานสินค้าเกษตรปลอดภัยและเกษตรอินทรีย์ของไทย	รายได้จากการจำหน่ายในประเทศและมูลค่าการส่งออกเพิ่มขึ้น	รายได้จากการจำหน่ายในประเทศ			พร้อมเผยแพร่	สำนักงานพาณิชย์จังหวัด	จัดส่ง	
		รายได้จากการจำหน่ายในประเทศและมูลค่าการส่งออกเพิ่มขึ้น	มูลค่าการส่งออก	ตลาดส่งออก		พร้อมเผยแพร่	สำนักงานพาณิชย์จังหวัด	จัดส่ง	
		ผู้บริโภคได้รับข้อมูลข่าวสารที่ทั่วถึง	จำนวนครั้งของการเผยแพร่สื่อประชาสัมพันธ์	ช่องทางประชาสัมพันธ์		พร้อมเผยแพร่	สำนักงานประชาสัมพันธ์จังหวัด	จัดส่ง	

สถานะข้อมูล แบ่งเป็น 1. พร้อมเผยแพร่ 2. ต้องพัฒนา 3. ไม่มีหน่วยงานรับผิดชอบ 4. อื่นๆ

² การส่งข้อมูลให้ส่วนราชการส่วนกลาง (กระทรวง กรม) แบ่งเป็น จัดส่ง 2. ไม่ได้จัดส่ง เพื่อใช้ในการกำหนดหน่วยงานเจ้าของข้อมูล (Data Owner) และประสานกับกระทรวงกรมต้นสังกัดในการลงทะเบียนชุดข้อมูลในระบบบัญชีข้อมูลภาครัฐเพื่อให้บริการข้อมูลดังกล่าวต่อไป

3.2 ประเด็นการพัฒนาที่ 2 พัฒนาคุณภาพชีวิตประชาชน โดยการจัดการด้านการศึกษา สาธารณสุข ศาสนา ศิลป วัฒนธรรม สาธารณูปโภค และสาธารณูปการ

วัตถุประสงค์

ประชาชนมีคุณภาพชีวิตที่ดี สังคมดี โดยได้รับการศึกษาที่มีคุณภาพและทั่วถึง ได้รับการบริการทางการแพทย์ที่ดี มีหลักประกันความมั่นคงในชีวิตและทรัพย์สิน รวมทั้งมีระบบสาธารณูปโภค และสาธารณูปการที่เพียงพอทรัพยากรธรรมชาติและสภาพแวดล้อมได้รับการอนุรักษ์ ปั่นฟู ดูแลรักษา และบริหารงานอย่างมีประสิทธิภาพ เพื่อให้ประชาชนของจังหวัดมีฐานทรัพยากรที่เป็นประโยชน์ต่อการดำรงชีวิตอย่างยั่งยืน

ตัวชี้วัด

1. ร้อยละที่เพิ่มขึ้นของมูลค่าผลิตภัณฑ์มวลรวมจังหวัด (ร้อยละ 2)
2. ร้อยละของผู้ว่างงาน ได้รับการพัฒนาทักษะฝีมือเพื่อเพิ่มทางเลือกในการประกอบอาชีพ (ร้อยละ 5)
3. จำนวนผู้ประกอบการได้รับการพัฒนาขีดความสามารถในการแข่งขัน (100 ราย)
4. ร้อยละของผู้ประกอบการได้รับการคุ้มครองด้านทรัพย์สินทางปัญญา (ร้อยละ 10)
5. ร้อยละที่เพิ่มขึ้นของประชาชนที่มีการน้อมนำหลักปรัชญาของเศรษฐกิจพอเพียงมาใช้ในชีวิตประจำวัน (ร้อยละ 20)
6. จำนวนที่เพิ่มขึ้นของถนนสายหลักและสายรองที่ได้รับการปรับปรุง/ซ่อมแซม (10 สาย)
7. ร้อยละที่ลดลงของประชาชนที่เสียชีวิตจากโรคติดต่อ (ร้อยละ 5)
8. ร้อยละของนักเรียนทุกกลุ่มการศึกษามีคะแนนผลการทดสอบทางการศึกษาระดับชาตินั้นพื้นฐาน (O-net, N-net, V-net, T-net) เพิ่มขึ้นจากการปีการศึกษาที่ผ่านมา ทุกกลุ่มสาระการเรียนรู้ของค่าเฉลี่ยคะแนน (ร้อยละ 3)
9. สัดส่วนการศึกษาสายอาชีวะต่อสายสามัญเพิ่มขึ้น (40:60)
10. ผู้เรียนทุกกลุ่มการศึกษามีทักษะและคุณลักษณะในศตวรรษ ที่ 21 (3Rs 8Cs) (ร้อยละ 100)
11. ร้อยละที่เพิ่มขึ้นของรายได้จากการจำหน่ายผลิตภัณฑ์ OTOP (ร้อยละ 10)
12. จำนวนชุมชนรอบโรงงานเป้าหมายที่มีรายได้เพิ่มขึ้น จากการสนับสนุนของโรงงานในแหล่งชุมชน (5 ชุมชน)

ในการขับเคลื่อนประเด็นการพัฒนาที่ 2 : พัฒนาคุณภาพชีวิตประชาชน โดยการจัดการด้านการศึกษา สาธารณสุข ศาสนา ศิลป วัฒนธรรม สาธารณูปโภค และสาธารณูปการ ซึ่งจากการวิเคราะห์สถานการณ์ การพัฒนาคุณภาพชีวิตของประชาชนจังหวัดสมุทรปราการ อยู่ในเกณฑ์ที่ดี แต่หากมองลึกลงไปรายละเอียดพบว่า

1. ด้านการศึกษา อัตราการเข้าเรียนมัธยมศึกษาตอนปลายและอาชีวศึกษา จังหวัดสมุทรปราการเป็นจังหวัดที่มีอัตราการเข้าเรียนมัธยมศึกษาตอนปลายและอาชีวศึกษาน้อยที่สุด ร้อยละ 66.65 อยู่ลำดับที่ 63 ของประเทศ และสถานศึกษาบางแห่งขาดแคลนครูเฉพาะทาง/สาขา

2. ด้านสุขภาพ สาเหตุการตายของประชากรในจังหวัดฯ ปี พ.ศ. 2563 พบว่า สาเหตุการตาย 5 ลำดับแรก ได้แก่ (1) โรคมะเร็งทุกชนิด (2) ปอดอักเสบและโรคอื่นของปอด (3) โรคความดันโลหิตสูง และโรคหลอดเลือดในสมอง (4) โรคหัวใจ และ (5) ไตอักเสบ กลุ่มอาการของไตพิการฯ ตามลำดับ ซึ่งส่วนใหญ่สาเหตุการตายที่สำคัญของประชาชนจะเป็นกลุ่มโรคไม่ติดต่อ ดังนั้น จึงจำเป็นต้องเร่งรัดดำเนินการดูแลสุขภาพของประชาชนไม่ให้เกิดการเจ็บป่วยด้วยโรคเรื้อรังและโรคอุบัติใหม่ เพื่อให้มีคุณภาพชีวิตที่ดีขึ้น

ดังนั้น จึงต้องดำเนินการจัดทำห่วงโซ่คุณค่า (Value Chain) ที่สอดคล้องกับแผนพัฒนาจังหวัดสมุทรปราการ “ส่งเสริมศักยภาพและพัฒนาคุณภาพชีวิตของประชาชน” และคัดเลือกปัจจัยสู่ความสำเร็จ (Critical Success Factor) เพื่อจัดทำผังสถิติทางการ เรื่อง “การส่งเสริมศักยภาพและพัฒนาคุณภาพชีวิตของประชาชน” ที่ประกอบด้วยรายการข้อมูลสถิติทางการที่สามารถนำไปใช้ในการติดตามและประเมินผลในเรื่องดังกล่าวได้ ซึ่งมีรายละเอียดดังนี้

3.2.1 ห่วงโซ่คุณค่า (Value Chain) ที่สอดคล้องกับแผนพัฒนาจังหวัด

แนวความคิดจัดทำห่วงโซ่คุณค่าที่สอดคล้องกับแผนพัฒนาจังหวัดสมุทรปราการ “ประเด็นการพัฒนาที่ 2 พัฒนาคุณภาพชีวิตประชาชน โดยการจัดการด้านการศึกษา สาธารณสุข ศาสนา ศิลป วัฒนธรรม สาธารณูปโภค และสาธารณูปการ” โดยเริ่มจากการศึกษาห่วงโซ่คุณค่าของประเทศไทย 140 เป้าหมาย แผนแม่บทย่อยภายใต้แผนแม่บทภายใต้ยุทธศาสตร์ชาติ (23 ด้าน) ประเด็น 11 ศักยภาพคนตลอดช่วงชีวิต แผนแม่บทย่อย 11.4 การพัฒนาและยกระดับศักยภาพวัยแรงงาน เป้าหมาย 110401 แรงงานมีศักยภาพในการเพิ่มผลผลิต มีทักษะอาชีพสูง ตระหนักในความสำคัญที่จะพัฒนาตนเองให้เต็มศักยภาพ สามารถปรับตัว ประเด็น 12 การพัฒนาการเรียนรู้ แผนแม่บทย่อย 12.1 การปฏิรูปกระบวนการเรียนรู้ที่ตอบสนองต่อการเปลี่ยนแปลงในศตวรรษที่ 21 เป้าหมาย 120101 คนไทยได้รับการศึกษาที่มีคุณภาพตามมาตรฐาน มีทักษะการเรียนรู้ และทักษะที่จำเป็นของโลกศตวรรษที่ 21 ในทุกระดับและสามารถเข้าถึงการเรียนรู้อย่างต่อเนื่องตลอดชีวิต แผนแม่บทประเด็น 13 การเสริมสร้างให้คนไทยมีสุขภาวะที่ดี แผนแม่บทย่อย 13.2 การใช้ชุมชนเป็นฐานในการสร้างสภาพแวดล้อมที่เอื้อต่อการมีสุขภาวะที่ดี เป้าหมาย 130201 ประชาชนมีความรอบรู้ด้านสุขภาวะสามารถดูแลสุขภาพมีพฤติกรรมสุขภาพที่พึงประสงค์และสามารถป้องกันและลดโรคที่สามารถป้องกันได้เกิดเป็นสังคมเข้มแข็งสำนึกการมีสุขภาพดีสูงขึ้น แผนแม่บทย่อย 13.4 การเข้าถึงบริการสาธารณสุข มีความเหลื่อมล้ำลดลง เป้าหมาย 130401 การกระจายบริการสาธารณสุขอย่างทั่วถึงและมีคุณภาพ แผนแม่บทย่อย 13.5 การพัฒนาและสร้างระบบรับมือปรับตัวต่อโรคอุบัติใหม่ อุบัติซ้ำ ที่เกิดจากการเปลี่ยนแปลงภูมิอากาศ เป้าหมาย 130501 ประชาชนมีความรอบรู้สุขภาพ เรื่องโรคอุบัติใหม่และโรคอุบัติซ้ำที่เกิดจากการเปลี่ยนแปลงภูมิอากาศมากขึ้น แผนแม่บทย่อย 16.2 การสร้างสภาพแวดล้อมและกลไกที่ส่งเสริมการพัฒนาเศรษฐกิจฐานราก เป้าหมาย 160201 ผู้ประกอบการเศรษฐกิจฐานรากมีรายได้เพิ่มขึ้นอย่างต่อเนื่อง

ห่วงโซ่คุณค่า “การพัฒนาและยกระดับศักยภาพคนตลอดช่วงชีวิต”

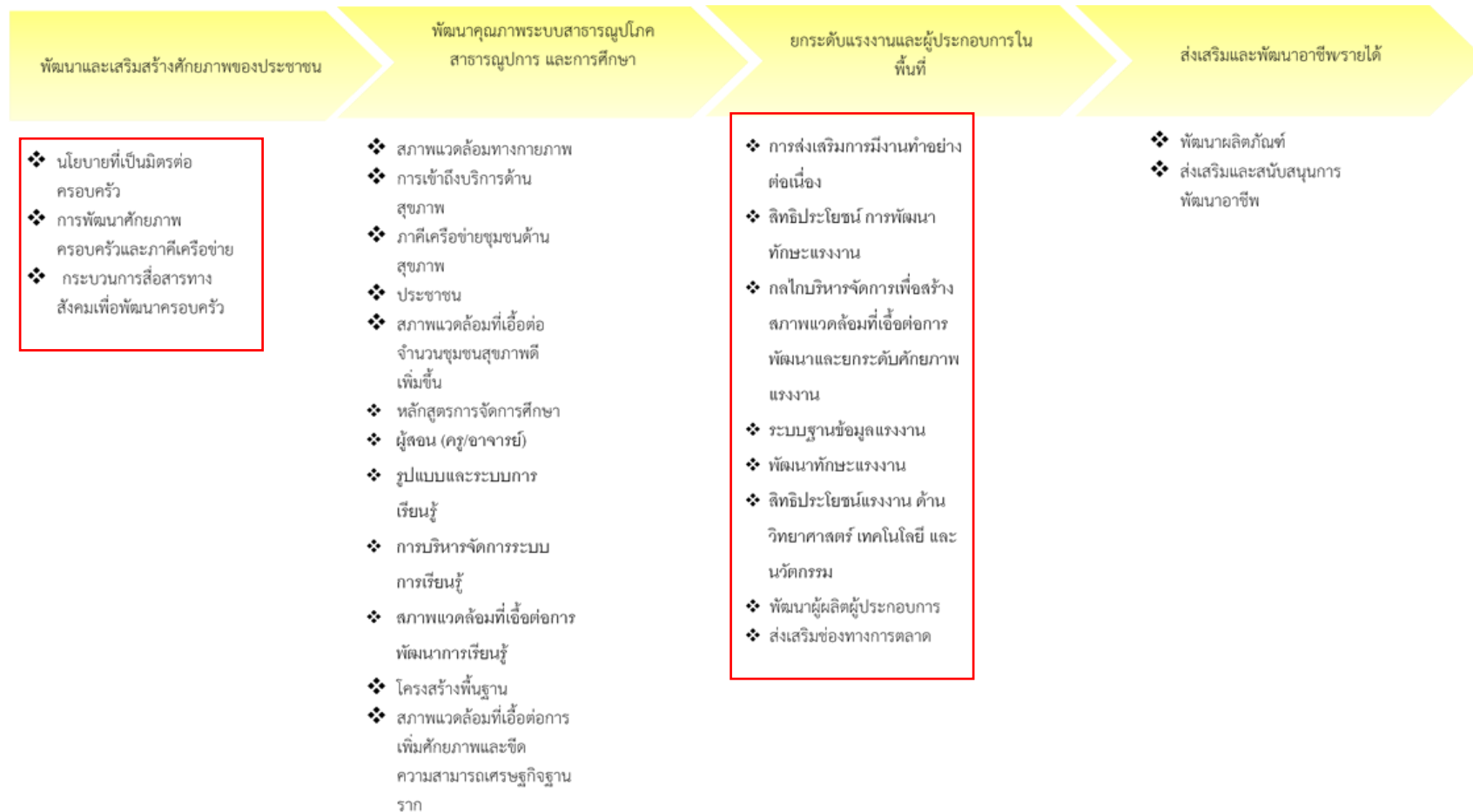

ภาพ 17 ห่วงโซ่คุณค่า “การพัฒนาและยกระดับศักยภาพคนตลอดช่วงชีวิต”

ห่วงโซ่คุณค่า “ส่งเสริมศักยภาพและพัฒนาคุณภาพชีวิตของประชาชนจังหวัดสมุทรปราการ”



ภาพ 18 ห่วงโซ่คุณค่า “ส่งเสริมศักยภาพและพัฒนาคุณภาพชีวิตของประชาชนจังหวัดสมุทรปราการ”

3.2.2 ผังสถิติทางการ : ส่งเสริมศักยภาพและพัฒนาคุณภาพชีวิตของประชาชนจังหวัดสมุทรปราการ

การจัดทำผังสถิติทางการประเด็นการพัฒนาที่ 2 : การพัฒนาคุณภาพชีวิตของประชาชน ที่สอดคล้องกับห่วงโซ่คุณค่า (Value Chain) หลังจากที่ได้มีการศึกษาแนวทางการพัฒนาจังหวัดที่สอดคล้องกับแผนพัฒนาจังหวัดสมุทรปราการแล้ว จะต้องมีการคัดเลือกปัจจัยสู่ความสำเร็จ (Critical Success Factor) ที่มีความสำคัญในการบริหารงานในจังหวัด จากนั้นจัดทำผังสถิติทางการ “ส่งเสริมศักยภาพและพัฒนาคุณภาพชีวิตของประชาชน” พร้อมทั้งกำหนดรายการข้อมูลสถิติที่สำคัญ และจำเป็นจึงสามารถสรุปผังสถิติทางการ “การพัฒนาคุณภาพชีวิตจังหวัดสมุทรปราการ” ดังตาราง 13

ตาราง 13 ปัจจัยทางการ “ส่งเสริมศักยภาพและพัฒนาคุณภาพชีวิตของประชาชนจังหวัดสมุทรปราการ”

ห่วงโซ่คุณค่า (VC)	ปัจจัยแห่งความสำเร็จ (CSF)	ตัวชี้วัด	บัญชีสถิติทางการ	การจัด จำแนก	ระดับ การนำ เสนอผล	สถานะ ข้อมูล 1	หน่วยงาน	การจัดส่ง ข้อมูลให้ ส่วนราชการ ส่วนกลาง ²	หมายเหตุ
การพัฒนาการเรียนรู้	การผลิตครู อัตราคลังครู / ผู้สอนสอดคล้องต่อความต้องการของประเทศ	ระดับคุณภาพของบุคลากรทางการศึกษา	1.จำนวนผู้สอน(ครู/อาจารย์)ในระบบ จำแนกตามเพศ วุฒิการศึกษา			พร้อม เผยแพร่	สนง.ศึกษาธิการ จังหวัด	ไม่จัดส่ง	
			2. อัตราส่วน สถานศึกษาชั้น พื้นฐานและอาชีวศึกษาที่มีอัตรา ครูผู้สอน (ไม่รวมอัตราจ้างและ ผู้บริหาร) ต่อผู้เรียนเป็นไปตาม เกณฑ์ที่กำหนด			พร้อม เผยแพร่	สนง.ศึกษาธิการ จังหวัด	จัดส่ง	
			3.ร้อยละของผู้ประกอบวิชาชีพ ทางการศึกษาได้รับการส่งเสริมและ พัฒนา ตามมาตรฐานวิชาชีพ			พร้อม เผยแพร่	สนง.ศึกษาธิการ จังหวัด	ไม่จัดส่ง	
	การติดตามวัดและ ประเมินผลทางการศึกษา	ร้อยละของนักเรียนทุกกลุ่มการ ศึกษาที่มีผลคะแนนทดสอบ ระดับ ชาติชั้นพื้นฐาน (O -Net ,V-Net,T-Net) เพิ่มขึ้นจากปีการ ศึกษาที่ผ่านมา	1.ผลคะแนนทดสอบระดับชาติ ชั้นพื้นฐาน (O -Net ,V-Net, T- Net) ของนักเรียนทุกกลุ่ม การศึกษา			พร้อม เผยแพร่	สนง.ศึกษาธิการ จังหวัด	จัดส่ง	
	รูปแบบการเรียนการสอนที่ เน้นการลงมือปฏิบัติและทักษะอาชีพ	สัดส่วนการศึกษาสายอาชีว ะต่อสายสามัญเพิ่มขึ้น	1.จำนวนนักเรียนที่จบการศึกษา ระดับมัธยมศึกษาปีที่ 3			พร้อม เผยแพร่	สนง.ศึกษาธิการ จังหวัด	จัดส่ง	
			2.จำนวนนักเรียนที่เรียนต่อสาย สามัญ (ม 4)			พร้อม เผยแพร่	สนง.ศึกษา การจังหวัด	จัดส่ง	

ตาราง 13 ผังสถิติทางการ “ส่งเสริมศักยภาพและพัฒนาคุณภาพชีวิตของประชาชนจังหวัดสมุทรปราการ” (ต่อ)

ห่วงโซ่คุณค่า (VC)	ปัจจัยแห่งความสำเร็จ (CSF)	ตัวชี้วัด	บัญชีสถิติทางการ	การจัด จำแนก	ระดับ การ นำเสนอ ผล	สถานะ ข้อมูล 1	หน่วยงาน	การจัดส่งข้อมูลให้ ส่วนราชการ ส่วนกลาง ²	หมายเหตุ
การพัฒนาการเรียนรู้	รูปแบบการเรียนการสอนที่เน้นการลงมือปฏิบัติและทักษะอาชีพ	สัดส่วนการศึกษาสายอาชีวะต่อสายสามัญเพิ่มขึ้น	3.จำนวนนักเรียนที่เรียนต่อสายอาชีวะ (ปวช.)			พร้อมเผยแพร่	สนง.ศึกษาธิการจังหวัด	จัดส่ง	
การพัฒนาและยกระดับศักยภาพวัยแรงงาน	พัฒนาทักษะแรงงานหลักสูตรตรงกับความต้องการของตลาดแรงงาน	1.ร้อยละของแรงงานที่ได้รับการพัฒนาฝีมือในสาขาที่จำเป็น	1.จำนวนผู้ที่ได้รับการพัฒนาฝีมือในสาขาที่จำเป็น			พร้อมเผยแพร่	ศูนย์พัฒนาฝีมือแรงงานจังหวัด	จัดส่ง	
			2.จำนวนหลักสูตรในการอบรมการพัฒนาฝีมือในสาขาที่จำเป็น			พร้อมเผยแพร่	ศูนย์พัฒนาฝีมือแรงงานจังหวัด	จัดส่ง	
		2.ร้อยละของผู้ว่างงานที่ได้รับการพัฒนาฝีมือ	1.จำนวนผู้ว่างงานที่ได้รับการพัฒนาฝีมือ			พร้อมเผยแพร่	ศูนย์พัฒนาฝีมือแรงงานจังหวัด	จัดส่ง	
			2.จำนวนผู้ว่างงานที่ได้งานหลังจากได้รับการพัฒนาทักษะฝีมือ			ต้องปรับปรุง	ศูนย์พัฒนาฝีมือแรงงานจังหวัด		
	ข้อมูลสถานการณ์/ความต้องการตลาดแรงงาน/ค่าจ้าง/ทุนอบรม	1.ร้อยละของสถานประกอบการ ที่ได้รับการแก้ไขปัญหาการขาดแคลนแรงงาน	1.จำนวนตำแหน่งงานว่างภาคอุตสาหกรรม			พร้อมเผยแพร่	สนง. จัดหางานจังหวัด	จัดส่ง	
			2.จำนวนตำแหน่งงานว่างภาคบริการ			พร้อมเผยแพร่	สนง. จัดหางานจังหวัด	จัดส่ง	
ผู้ประกอบการเศรษฐกิจฐานราก มีรายได้เพิ่มขึ้นอย่างต่อเนื่อง	พัฒนาผู้ผลิตผู้ประกอบการ	1.จำนวนผู้ประกอบการได้รับการอบรมเพื่อพัฒนาความรู้ในการผลิตและการให้บริการ	1.จำนวนหลักสูตรที่พัฒนาความรู้ในการผลิตและการให้บริการ			พร้อมเผยแพร่	สนง.พัฒนาชุมชนจังหวัด/สนง.พาณิชย์จังหวัด	จัดส่ง	

ตาราง 13 ผังสถิติทางการ “ส่งเสริมศักยภาพและพัฒนาคุณภาพชีวิตของประชาชนจังหวัดสมุทรปราการ” (ต่อ)

หัวข้อคุณค่า (VC)	ปัจจัยแห่งความสำเร็จ (CSF)	ตัวชี้วัด	บัญชีสถิติทางการ	การจัดจำแนก	ระดับการนำเสนอผล	สถานะข้อมูล 1	หน่วยงาน	การจัดส่งข้อมูลให้ส่วนราชการ ส่วนกลาง ²	หมายเหตุ
ผู้ประกอบการ เศรษฐกิจฐานราก มีรายได้เพิ่มขึ้นอย่างต่อเนื่อง	พัฒนาผู้ผลิต ผู้ประกอบการ	1.จำนวนผู้ประกอบการได้รับการอบรมเพื่อพัฒนาความรู้ในการผลิตและการให้บริการ	2. จำนวนผู้ประกอบการได้รับการอบรมเพื่อพัฒนาความรู้ในการผลิตและการให้บริการ			พร้อมเผยแพร่	สนง.พัฒนาชุมชน	จัดส่ง	
	กลไกการขับเคลื่อน เศรษฐกิจฐานรากและบริหารจัดการฐาน ข้อมูล OTOP	ร้อยละที่เพิ่มขึ้นของรายได้จากการจำหน่ายผลิตภัณฑ์ OTOP	1.จำนวนสินค้าของฝาก ของที่ระลึก ของจังหวัดที่ขึ้นทะเบียน OTOP			พร้อมเผยแพร่	สนง.พัฒนาชุมชน	จัดส่ง	
			2.มูลค่าการจำหน่ายสินค้าของฝาก และของที่ระลึก OTOP ของจังหวัด			พร้อมเผยแพร่	สนง.พัฒนาชุมชน	จัดส่ง	
การพัฒนาสุขภาพของประชาชน และการพัฒนาเมืองให้มี สาธารณูปโภคที่ดี	การเข้าถึงบริการด้านสุขภาพ	ร้อยละของค่าเป้าหมายของประชาชนทั่วไปอายุ 15 ปีขึ้นไป ที่ได้รับการคัดกรองเบาหวานและ ความดัน	1.จำนวนประชาชนทั่วไปอายุ 15 ปีขึ้นไป ที่ได้รับการคัดกรองเบาหวาน			ต้องปรับปรุง	สนง.สาธารณสุขจังหวัด		
			2.ประชาชนทั่วไปอายุ 15 ปีขึ้นไป ที่ได้รับการคัดกรองความดัน			พร้อมเผยแพร่	สนง.สาธารณสุขจังหวัด	จัดส่ง	
	ระบบบริหารจัดการด้านสาธารณสุข	จำนวนค่าเป้าหมายของสถานบริการสุขภาพที่มีมาตรฐานที่กำหนด(HA)	1.จำนวนสถานบริการสุขภาพที่มีมาตรฐานที่กำหนด(HA)			พร้อมเผยแพร่	สนง.สาธารณสุขจังหวัด	จัดส่ง	
		ระบบการเฝ้าระวังโรคติดต่อที่มีประสิทธิภาพ	1. จำนวนผู้ป่วยด้วยโรคติดต่อ			พร้อมเผยแพร่	สนง.สาธารณสุขจังหวัด	จัดส่ง	
			2.ระบบการแจ้งเตือนเมื่อมีการเกิดโรคระบาด			พร้อมเผยแพร่	สนง.สาธารณสุขจังหวัด	จัดส่ง	

ตาราง 13 ผังสถิติทางการ “ส่งเสริมศักยภาพและพัฒนาคุณภาพชีวิตของประชาชนจังหวัดสมุทรปราการ” (ต่อ)

ห่วงโซ่คุณค่า (VC)	ปัจจัยแห่งความสำเร็จ (CSF)	ตัวชี้วัด	บัญชีสถิติทางการ	การจัดจำแนก	ระดับการนำเสนอผล	สถานะข้อมูล ¹	หน่วยงาน	การจัดส่งข้อมูลให้ส่วนราชการส่วนกลาง ²	หมายเหตุ
การพัฒนาสุขภาวะของประชาชนและการพัฒนาเมืองให้มีสาธารณูปโภคที่ดี	เฝ้าระวังโรคติดต่อในพื้นที่	1.ระบบเฝ้าระวังโรคติดต่อที่มีประสิทธิภาพ	1.จำนวนผู้ป่วยด้วยโรคติดต่อแยกตามชนิดโรค			พร้อมเผยแพร่	สนง.สาธารณสุขจังหวัด	จัดส่ง	
			2. จำนวนครั้งที่ อสม./เจ้าหน้าที่ด้านสาธารณสุข ตรวจเยี่ยมตามครัวเรือน			พร้อมเผยแพร่	สนง.สาธารณสุขจังหวัด	จัดส่ง	
การพัฒนาอาชีพและรายได้	ให้ความรู้ทักษะให้ชุมชนมี อาชีพเสริมเพื่อสร้าง รายได้	1.ร้อยละของผู้ผ่านการอบรมหลักสูตรอาชีพเสริมเพื่อสร้างรายได้	1.จำนวนผู้ผ่านการอบรมหลักสูตรอาชีพเสริมเพื่อสร้างรายได้			พร้อมเผยแพร่	ศูนย์พัฒนาฝีมือแรงงานจังหวัด	จัดส่ง	
			2.จำนวนผู้เข้ารับการอบรมหลักสูตรการ ฝึกอาชีพเสริม			พร้อมเผยแพร่	ศูนย์พัฒนาฝีมือแรงงานจังหวัด	จัดส่ง	
	สร้างอาชีพที่เหมาะสมกับ ชุมชน	จำนวนโครงการเพื่อสร้างอาชีพของกองทุนพัฒนาบทบาทสตรี	1.จำนวนโครงการเพื่อสร้างอาชีพของกองทุนพัฒนาบทบาทสตรี			พร้อมเผยแพร่	สนง.พัฒนาสังคมและความมั่นคงของมนุษย์จังหวัด	จัดส่ง	
			2.จำนวนสมาชิกกองทุนที่เข้าร่วมโครงการ			พร้อมเผยแพร่	สนง.พัฒนาสังคมและความมั่นคงของมนุษย์จังหวัด	จัดส่ง	

สถานะข้อมูล แบ่งเป็น 1. พร้อมเผยแพร่ 2. ต้องพัฒนา 3. ไม่มีหน่วยงานรับผิดชอบ 4. อื่นๆ

² การส่งข้อมูลให้ส่วนราชการส่วนกลาง (กระทรวง กรม) แบ่งเป็น จัดส่ง 2. ไม่ได้จัดส่ง เพื่อใช้ในการกำหนดหน่วยงานเจ้าของข้อมูล (Data Owner) และประสานกับกระทรวงกรมต้นสังกัดในการลงทะเบียนชุดข้อมูลในระบบบัญชีข้อมูลภาครัฐเพื่อให้บริการข้อมูลดังกล่าวต่อไป

3.3 ประเด็นการพัฒนาที่ 3 : ส่งเสริมระบบ Logistics เชื่อมโยงกับภูมิภาคอื่น และเขตเศรษฐกิจอาเซียน โดยพัฒนาการบริหารจัดการ และปรับปรุงโครงข่ายการคมนาคมขนส่งให้สมบูรณ์ยิ่งขึ้นเพื่อลดต้นทุนและเพิ่มขีดความสามารถในการแข่งขัน วัตถุประสงค์

เพิ่มขีดความสามารถโครงสร้าง พื้นฐานด้านการขนส่งทุกรูปแบบ เพื่อให้สอดคล้องกับการใช้งานของระบบโลจิสติกส์และชุมชน

ตัวชี้วัด

- 1 เพิ่มขีดความสามารถโครงสร้าง พื้นฐานด้านการขนส่งทุกรูปแบบ เพื่อให้สอดคล้องกับการใช้งานของระบบโลจิสติกส์และชุมชน
- 2 ร้อยละที่ลดลงของอุบัติเหตุด้านการจราจร ในจังหวัดสมุทรปราการ (ร้อยละ 5)
- 3 ร้อยละที่เพิ่มขึ้นของปริมาณผู้ใช้บริการระบบ ขนส่งมวลชน (ร้อยละ 10)

ประเด็นการพัฒนาที่ 3 ส่งเสริมระบบ Logistics เชื่อมโยงกับภูมิภาคอื่น และเขตเศรษฐกิจอาเซียน โดยพัฒนาการบริหารจัดการ และปรับปรุงโครงข่ายการคมนาคมขนส่งให้สมบูรณ์ยิ่งขึ้นเพื่อลดต้นทุนและ เพิ่มขีดความสามารถในการแข่งขัน ซึ่งจังหวัดสมุทรปราการมีจุดแข็งทางด้านเส้นทางการคมนาคมที่เชื่อมโยงภูมิภาคต่าง ๆ ของประเทศ อาทิ การคมนาคมทางบก และการขนส่งทางอากาศ ที่เป็น Hub of Southeast Asia อีกทั้งยังมีระบบขนส่งมวลชนที่ทันสมัย มีท่าเรือและคลังสินค้าสำหรับรองรับการขนส่งสินค้าภาคอุตสาหกรรมของจังหวัดไปสู่ท่าเรือน้ำลึกจำนวนมาก ดังนั้นจึงต้องดำเนินการจัดทำห่วงโซ่มูลค่า (Value Chain) ที่สอดคล้องกับแผนพัฒนาจังหวัดสมุทรปราการ “โครงสร้างพื้นฐานระบบโลจิสติกส์และดิจิทัล” และคัดเลือกปัจจัยสู่ความสำเร็จ (Critical Success Factor) เพื่อจัดทำผังสถิติทางการ เรื่อง “การส่งเสริมและพัฒนาระบบขนส่งโลจิสติกส์จังหวัดสมุทรปราการ” ที่ประกอบด้วยรายการข้อมูลสถิติทางการที่สามารถนำไปใช้ในการติดตามและประเมินผลในเรื่องดังกล่าวได้ ซึ่งมีรายละเอียดดังนี้

3.3.1 ห่วงโซ่มูลค่า (Value Chain) ที่สอดคล้องกับแผนพัฒนาจังหวัดสมุทรปราการ

แนวความคิดจัดทำห่วงโซ่มูลค่าที่สอดคล้องกับแผนพัฒนาจังหวัดสมุทรปราการ“ ประเด็นการพัฒนา ที่ 3 : ส่งเสริมระบบ Logistics เชื่อมโยงกับภูมิภาคอื่น และเขตเศรษฐกิจอาเซียน โดยพัฒนาการบริหารจัดการ และปรับปรุงโครงข่ายการคมนาคมขนส่งให้สมบูรณ์ยิ่งขึ้นเพื่อลดต้นทุนและเพิ่มขีดความสามารถในการแข่งขัน” โดยเริ่มจากการศึกษาห่วงโซ่มูลค่าของประเทศไทย 140 เป้าหมาย แผนแม่บทย่อยภายใต้แผนแม่บทภายใต้ยุทธศาสตร์ชาติ (23 ด้าน) ประเด็น 7 โครงสร้างพื้นฐาน ระบบโลจิสติกส์และดิจิทัล แผนแม่บทย่อย 7.1 โครงสร้างพื้นฐานด้านคมนาคมและระบบโลจิสติกส์ เป้าหมาย 070105 ผู้เสียชีวิตจากอุบัติเหตุทางถนนลดลง 070103 ต้นทุนโลจิสติกส์ของประเทศไทยต่อผลิตภัณฑ์มวลรวมในประเทศลดลง เป้าหมาย 070104 การเดินทางด้วยระบบขนส่งสาธารณะในเขตเมืองเพิ่มขึ้น เป้าหมาย 070103 การขนส่งสินค้าทางรางเพิ่มขึ้น ดังภาพ 22 และห่วงโซ่มูลค่า (Value Chain) ที่สอดคล้องกับแผนพัฒนาจังหวัดสมุทรปราการ เรื่อง “การส่งเสริมและพัฒนาระบบขนส่งโลจิสติกส์จังหวัดสมุทรปราการ” ดังภาพ 19

ห่วงโซ่คุณค่า (Value Chain) “โครงสร้างพื้นฐานระบบโลจิสติกส์และดิจิทัล”

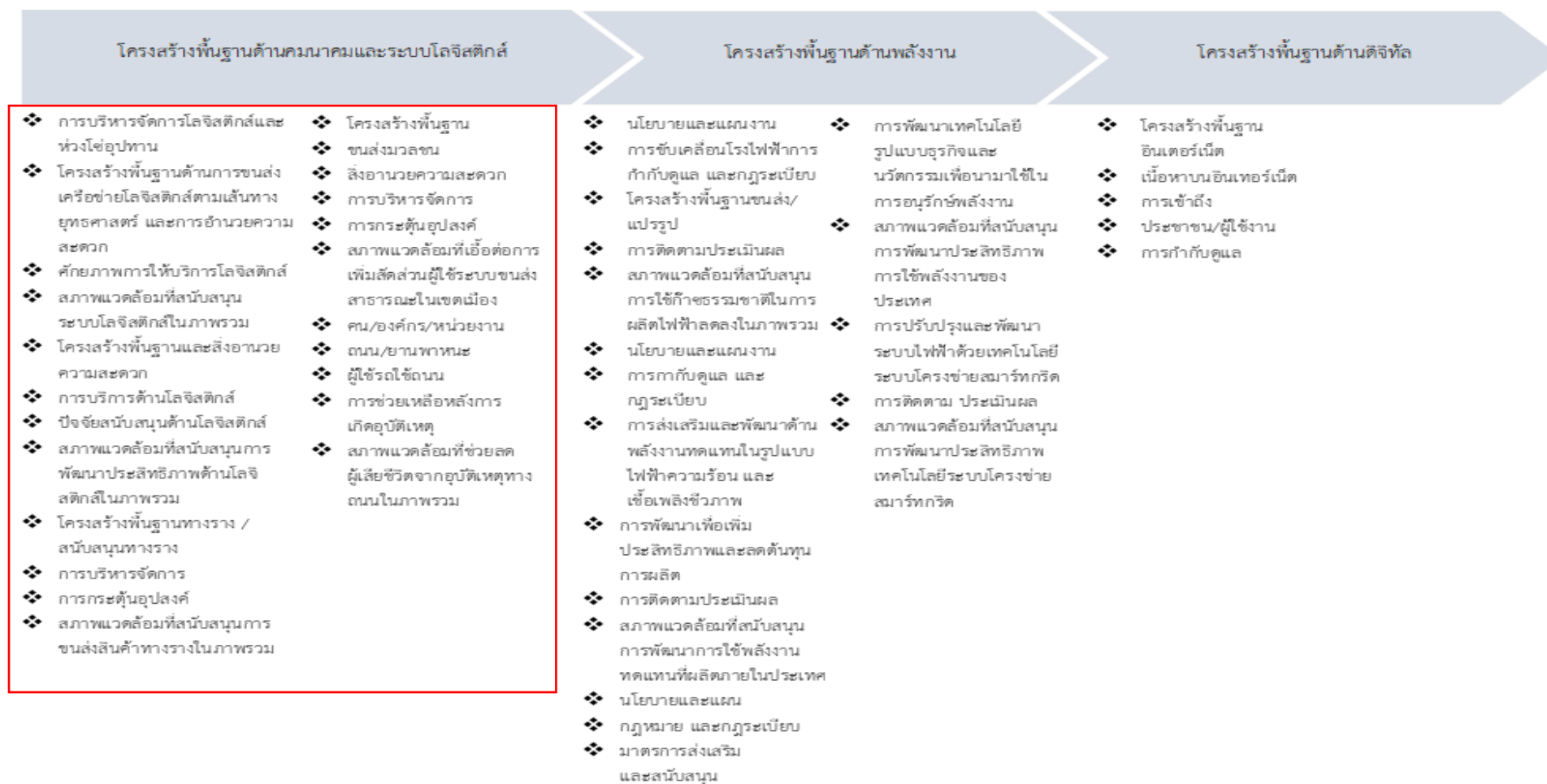

ภาพ 19 ห่วงโซ่คุณค่า (Value Chain) “โครงสร้างพื้นฐานระบบโลจิสติกส์และดิจิทัล”

ห่วงโซ่คุณค่า (Value Chain) “การส่งเสริมและพัฒนาระบบขนส่งโลจิสติกส์จังหวัดสมุทรปราการ”

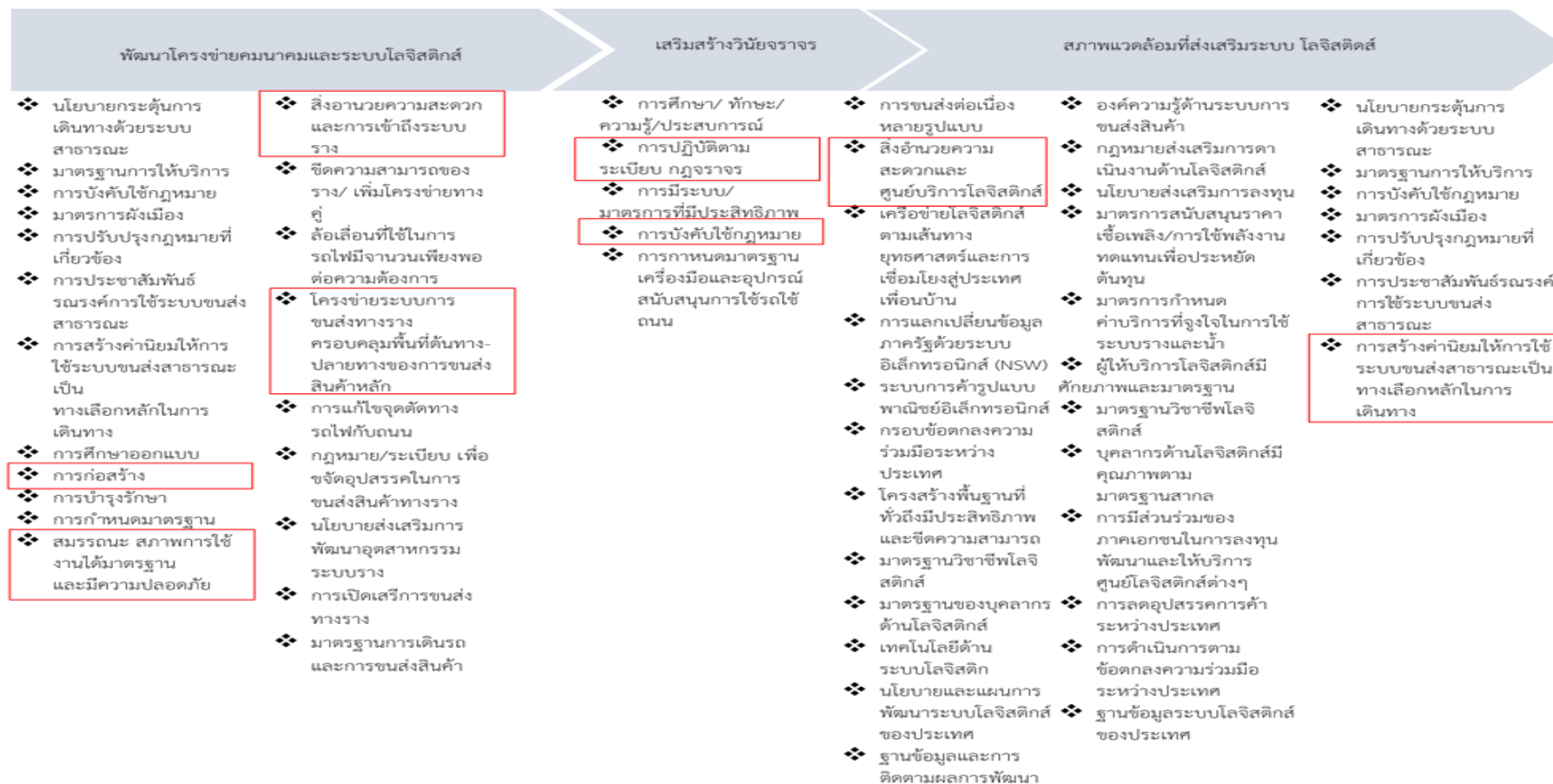

ภาพ 20 ห่วงโซ่คุณค่า (Value Chain) “การส่งเสริมและพัฒนาระบบขนส่งโลจิสติกส์จังหวัดสมุทรปราการ”

3.3.2 ผังสถิติทางการส่งเสริมและพัฒนาระบบขนส่งโลจิสติกส์

การจัดทำผังสถิติทางการประเดิมการพัฒนาที่ 3 “การส่งเสริมและพัฒนาระบบขนส่งโลจิสติกส์ จังหวัดสมุทรปราการ” หลังจากที่ได้มีการศึกษาแนวทางการพัฒนาจังหวัด (ประเดิมการพัฒนาที่ 3) ที่สอดคล้องกับห่วงโซ่คุณค่า (Value Chain) ที่สอดคล้องกับแผนพัฒนาจังหวัดสมุทรปราการแล้ว จะต้องมีการคัดเลือกปัจจัยสู่ความสำเร็จ (Critical Success Factor) ที่มีความสำคัญในการบริหารงานในจังหวัด จากนั้นจัดทำผังสถิติทางการ “การส่งเสริมและพัฒนาระบบขนส่งโลจิสติกส์จังหวัดสมุทรปราการ” พร้อมทั้งกำหนดรายการข้อมูลสถิติที่สำคัญ และจำแนก จึงสามารถสรุปผังสถิติทางการ “การส่งเสริมและพัฒนาระบบขนส่งโลจิสติกส์จังหวัดสมุทรปราการ” ดังตาราง 14

ตาราง 14 ผังสถิติทางการ ห่วงโซ่คุณค่า (Value Chain) “การส่งเสริมและพัฒนาระบบขนส่งโลจิสติกส์จังหวัดสมุทรปราการ”

ห่วงโซ่คุณค่า (VC)	ปัจจัยแห่งความสำเร็จ (CSF)	ตัวชี้วัด	บัญชีสถิติทางการ	การจัดจำแนก	ระดับการนำเสนอผล	สถานะข้อมูล ¹	หน่วยงาน	การจัดส่งข้อมูลให้ราชการส่วนกลาง ²	หมายเหตุ
โครงสร้างพื้นฐานด้านคมนาคมและระบบโลจิสติกส์	การก่อสร้างและการบำรุงรักษา	ร้อยละที่เพิ่มขึ้นของเส้นทางที่ได้รับการพัฒนา/ปรับปรุงให้ได้มาตรฐาน	1.จำนวนเส้นทางและรายละเอียดเส้นทางคมนาคม			พร้อมเผยแพร่	สมท.ทางหลวงชนบท/สมท.แขวงกาทาง	จัดส่ง	
			2. จำนวนเส้นทางที่มีการขยายช่องทางการจราจร			พร้อมเผยแพร่	สมท.ทางหลวงชนบท/สมท.แขวงกาทาง	จัดส่ง	
			3.จำนวนเส้นทางที่พัฒนา/ปรับปรุงให้ได้มาตรฐาน			พร้อมเผยแพร่	สมท.ทางหลวงชนบท/สมท.แขวงกาทาง	จัดส่ง	
	โครงข่ายระบบการขนส่งทางรางครอบคลุมพื้นที่ต้นทาง - ปลายทางของการขนส่งสินค้าหลัก	ร้อยละที่เพิ่มขึ้นของปริมาณผู้ใช้บริการระบบขนส่งมวลชน (ร้อยละ 10)	1.จำนวนการเข้าถึงขนส่งสาธารณะในเขตพื้นที่ห่างไกล			ไม่มีหน่วยงานรับผิดชอบ			
			2.ปริมาณผู้โดยสารที่เดินทางด้วยระบบขนส่งสาธารณะเพิ่มขึ้น			ไม่มีหน่วยงานรับผิดชอบ			
			3. จำนวนรถขนส่งมวลชน(สาย)ที่มีจุดเชื่อมต่อสถานีรถไฟฟ้า			ไม่มีหน่วยงานรับผิดชอบ			
			4. จำนวนสถานีที่จอดรถเพื่อต่อรถไฟฟ้า			ไม่มีหน่วยงานรับผิดชอบ			
		จำนวนผู้เดินทางด้วยการขนส่งแบบราง(BTS)	1.จำนวนผู้ใช้ตัวรายเดือนต่อเดือนในการเดินทาง			ไม่มีหน่วยงานรับผิดชอบ			

ตาราง 14 ผังสถิติทางการ ห่วงโซ่คุณค่า (Value Chain) “การส่งเสริมและพัฒนาระบบขนส่งโลจิสติกส์จังหวัดสมุทรปราการ” (ต่อ)

ห่วงโซ่คุณค่า (VC)	ปัจจัยแห่งความสำเร็จ (CSF)	ตัวชี้วัด	บัญชีสถิติทางการ	การจัด จำแนก	ระดับการ นำเสนอ ผล	สถานะข้อมูล 1	หน่วยงาน	การจัดส่ง ข้อมูลให้ ราชการ ส่วนกลาง ²	หมายเหตุ
โครงสร้างพื้นฐาน ด้านคมนาคมและ ระบบโลจิสติกส์	โครงข่ายระบบการ ขนส่งทางรางครอบคลุมพื้นที่ต้นทาง - ปลายทางของการ ขนส่งสินค้าหลัก	จำนวนผู้เดินทางด้วยการ ขนส่งแบบราง (BTS) เพิ่มขึ้น	2.จำนวนผู้ใช้ตัวรายวันต่อเดือน ในการเดินทาง			ไม่มีหน่วย งานบิตชอบ			
			3. จำนวนรถขนส่งมวลชน(สาย)ที่ มีจุดเชื่อมต่อสถานีขนส่งแบบราง			ไม่มีหน่วย งานบิตชอบ			
			4. จำนวนสถานที่จอดรถเพื่อต่อ รถไฟฟ้า			ไม่มีหน่วย งานบิตชอบ			
พัฒนาระบบ การบริหารจัดการ	การมีระบบ/มาตรการ ที่มีประสิทธิภาพ	1.จำนวนศูนย์ควบคุมและ สั่งการจราจรทางบกใน จังหวัด	1.จำนวนศูนย์ควบคุมและสั่ง การจราจรทางบกในจังหวัด	รายอำเภอ		พร้อม เผยแพร่	สำนักงาน ตำรวจภูธร จังหวัด	ไม่จัดส่ง	
			2.ป้ายจราจรอัจฉริยะเพื่อ อำนวยความสะดวกในการ เดินทาง	รายอำเภอ		พร้อม เผยแพร่	สำนักงาน ตำรวจภูธร จังหวัด	ไม่จัดส่ง	
	การปฏิบัติตาม ระเบียบ กฎจราจร	ร้อยละที่ลดลงของ อุบัติเหตุด้านการจราจรใน จังหวัดสมุทรปราการ	1.จำนวนครั้งของการเกิดอุบัติเหตุ ทางจราจรทางบก			พร้อม เผยแพร่	สำนักงาน ตำรวจภูธร จังหวัด	ไม่จัดส่ง	
			2.จำนวนผู้ได้รับความเสียหาย จากอุบัติเหตุ	ประเภท ความ เสียหาย		พร้อม เผยแพร่	สำนักงาน ตำรวจภูธร จังหวัด	จัดส่ง	

ตาราง 14 ผังสถิติทางการ ห่วงโซ่คุณค่า (Value Chain) “การส่งเสริมและพัฒนาระบบขนส่งโลจิสติกส์จังหวัดสมุทรปราการ” (ต่อ)

ห่วงโซ่คุณค่า (VC)	ปัจจัยแห่งความสำเร็จ (CSF)	ตัวชี้วัด	บัญชีสถิติทางการ	การจัดจำแนก	ระดับการนำเสนอผล	สถานะข้อมูล ¹	หน่วยงาน	การจัดส่งข้อมูลให้ราชการส่วนกลาง ²	หมายเหตุ
สภาพแวดล้อมที่ส่งเสริมระบบโลจิสติกส์	มาตรการผังเมือง	จำนวนผู้ประกอบการบริเวณรอบๆสถานีรถไฟฟ้า	๑. จำนวนผู้ประกอบการ			พร้อมเผยแพร่	สนง.พาณิชย์จังหวัด		
			๒. จำนวนผู้ประกอบการบริเวณรอบๆสถานีรถไฟฟ้า			ไม่มีหน่วยงานรับผิดชอบ			
		จำนวนของผู้ที่พักอาศัยบริเวณใกล้สถานีรถไฟฟ้าในจังหวัดสมุทรปราการเพิ่มขึ้น	๑. จำนวนที่พักอาศัยรอบๆ สถานีรถไฟฟ้า			ไม่มีหน่วยงานรับผิดชอบ			
			๒. จำนวนของผู้ที่พักอาศัยบริเวณใกล้สถานีรถไฟฟ้าในจังหวัดสมุทรปราการ			ไม่มีหน่วยงานรับผิดชอบ			
	นโยบายกระตุ้นการเดินทางด้วยระบบสาธารณะ	ร้อยละที่เพิ่มขึ้นของปริมาณผู้ใช้บริการระบบขนส่งมวลชน	๑. จำนวนการจัดกิจกรรมส่งเสริมกระตุ้นให้ผู้ใช้บริการขนส่งมวลชนทั้งทางบกและราง			ไม่มีหน่วยงานรับผิดชอบ			
			๒. ปริมาณผู้โดยสารที่เดินทางด้วยระบบขนส่งสาธารณะเพิ่มขึ้น			ไม่มีหน่วยงานรับผิดชอบ			

สถานะข้อมูล แบ่งเป็น 1. พร้อมเผยแพร่ 2. ต้องพัฒนา 3. ไม่มีหน่วยงานรับผิดชอบ 4. อื่นๆ

² การส่งข้อมูลให้ส่วนราชการส่วนกลาง (กระทรวง กรม) แบ่งเป็น จัดส่ง 2. ไม่ได้จัดส่ง เพื่อใช้ในการกำหนดหน่วยงานเจ้าของข้อมูล (Data Owner) และประสานกับกระทรวงกรมต้นสังกัดในการลงทะเบียนชุดข้อมูลในระบบบัญชีข้อมูลภาครัฐเพื่อให้บริการข้อมูลดังกล่าวต่อไป

3.4 ประเด็นการพัฒหน้าที่ 4 : ส่งเสริมกิจกรรมการท่องเที่ยวเชิงนิเวศ ประวัติศาสตร์ ศิลปวัฒนธรรม กีฬา และนันทนาการ โดยการพัฒนาแหล่งท่องเที่ยวผู้ประกอบการ สินค้าและบริการ รวมทั้งส่งเสริมเทคโนโลยีดิจิทัลเพื่อการท่องเที่ยว

วัตถุประสงค์ แหล่งท่องเที่ยวได้รับการพัฒนา สิ่งอำนวยความสะดวกให้มีความสอดคล้องกับสภาพแวดล้อมและมีความปลอดภัยต่อนักท่องเที่ยวตามมาตรฐานสากล รวมทั้งสินค้าและบริการด้านการท่องเที่ยวได้รับการพัฒนาให้มีคุณภาพสู่มาตรฐานสากล

- ตัวชี้วัด**
1. จำนวนที่เพิ่มขึ้นของแหล่งท่องเที่ยวที่ได้รับ การพัฒนา ได้มาตรฐานสากล
 2. ร้อยละที่เพิ่มขึ้นของจำนวนผู้เยี่ยมชม
 3. ร้อยละที่เพิ่มขึ้นของรายได้จากการท่องเที่ยว
 4. ร้อยละที่เพิ่มขึ้นของมูลค่าการจำหน่าย ผลิตภัณฑ์ชุมชน

ในการขับเคลื่อนประเด็นการพัฒหน้าที่ 4 : แหล่งท่องเที่ยวได้รับการพัฒนา สิ่งอำนวยความสะดวกให้มีความสอดคล้องกับสภาพแวดล้อมและมีความปลอดภัยต่อนักท่องเที่ยวตามมาตรฐานสากล รวมทั้งสินค้าและบริการด้านการท่องเที่ยวได้รับการพัฒนาให้มีคุณภาพสู่มาตรฐานสากล พบว่า ในปี 2562 จังหวัดสมุทรปราการมีรายได้จากการท่องเที่ยว 7,010 ล้านบาท คิดเป็นร้อยละ 0.9 ของ GPP ซึ่งรายได้นี้จะกระจายให้กับสาขาเศรษฐกิจต่าง ๆ โดยเฉพาะอย่างยิ่งภาคบริการ เช่น การขนส่ง และสถานที่เก็บสินค้าซึ่งมี GPP เท่ากับ 169,038 ล้านบาท ที่พักแรมและบริการด้านอาหาร มี GPP เท่ากับ 14,391 ล้านบาท เป็นต้น และหากย้อนกลับไปดูการเติบโตของสาขาเศรษฐกิจต่าง ๆ ที่เชื่อมโยงกับการท่องเที่ยวก็สอดคล้องกับข้อมูลการเติบโตของการท่องเที่ยว เช่น ที่พักแรมและบริการด้านอาหาร เติบโตเฉลี่ย 4 ปี ร้อยละ 3.1 ศิลปะ ความบันเทิง และนันทนาการ เติบโตเฉลี่ย 4 ปี ร้อยละ 4.7 เป็นต้น ดังนั้น จึงต้องดำเนินการจัดทำห่วงโซ่คุณค่า (Value Chain) ที่สอดคล้องกับแผนพัฒนาจังหวัดสมุทรปราการ “การท่องเที่ยวของจังหวัดสมุทรปราการ” และคัดเลือกปัจจัยสู่ความสำเร็จ (Critical Success Factor) เพื่อจัดทำผังสถิติทางการ เรื่อง “การท่องเที่ยวของจังหวัดสมุทรปราการ” ที่ประกอบด้วยรายการข้อมูลสถิติทางการที่สามารถนำไปใช้ในการติดตามและประเมินผลในเรื่องดังกล่าวได้ ซึ่งมีรายละเอียดดังนี้

3.4.1 ห่วงโซ่คุณค่า (Value Chain) ที่สอดคล้องกับแผนพัฒนาจังหวัด

แนวคิดการจัดทำห่วงโซ่คุณค่าที่สอดคล้องกับแผนพัฒนาจังหวัดสมุทรปราการ “ประเด็นการพัฒนาที่ 4 ส่งเสริมกิจกรรมการท่องเที่ยวเชิงนิเวศ ประวัติศาสตร์ ศิลปวัฒนธรรม กีฬาและนันทนาการ โดยการพัฒนาแหล่งท่องเที่ยว ผู้ประกอบการ สินค้าและบริการ รวมทั้งส่งเสริมเทคโนโลยีดิจิทัลเพื่อการท่องเที่ยว” โดยเริ่มจากการศึกษาห่วงโซ่คุณค่าของประเทศไทย 140 เป้าหมายแผนแม่บทย่อย ภายใต้แผนแม่บทภายใต้ยุทธศาสตร์ชาติ (23 ด้าน) ประเด็น 5 การท่องเที่ยว แผนแม่บทย่อย 05.1 การท่องเที่ยวเชิงสร้างสรรค์และวัฒนธรรม เป้าหมาย 050101 รายได้จากการท่องเที่ยวเชิงสร้างสรรค์และวัฒนธรรมเพิ่มขึ้น

เป้าหมาย 050102 เมืองและชุมชนที่มีศักยภาพด้านการท่องเที่ยวสร้างสรรค์และวัฒนธรรม เพิ่มขึ้น
เป้าหมาย 050103 สินค้าท่องเที่ยวเชิงสร้างสรรค์และวัฒนธรรมได้รับการขึ้นทะเบียนทรัพย์สินทางปัญญา
เพิ่มขึ้น แผนแม่บทย่อย : 05.2 การท่องเที่ยวเชิงธุรกิจ เป้าหมาย 050201 รายได้จากการท่องเที่ยวเชิงธุรกิจ
เพิ่มขึ้น เป้าหมาย 050202 การเป็นจุดหมายปลายทางในการจัดการประชุมนานาชาติของไทย ปี 2562
ปี 2563 แผนแม่บทย่อย : 05.5 การท่องเที่ยวเชื่อมโยงภูมิภาค เป้าหมาย 050501 ประเทศไทยเป็นจุด
เชื่อมต่อการเดินทางของนักท่องเที่ยวในภูมิภาคอาเซียน แผนแม่บทย่อย : 05.6 การพัฒนาระบบนิเวศการ
ท่องเที่ยวเป้าหมาย 050602 โครงสร้างพื้นฐานเพื่อสนับสนุนการท่องเที่ยวมีคุณภาพและมาตรฐานดีขึ้น
จากนั้นดำเนินการจัดทำห่วงโซ่คุณค่า (Value Chain) การท่องเที่ยว ดังภาพ 21 และห่วงโซ่คุณค่า
(Value Chain) ที่สอดคล้องกับแผนพัฒนาจังหวัดสมุทรปราการ เรื่อง “การท่องเที่ยวจังหวัดสมุทรปราการ”
ได้ดังภาพ 22

ห่วงโซ่คุณค่า (Value Chain) “การท่องเที่ยว”

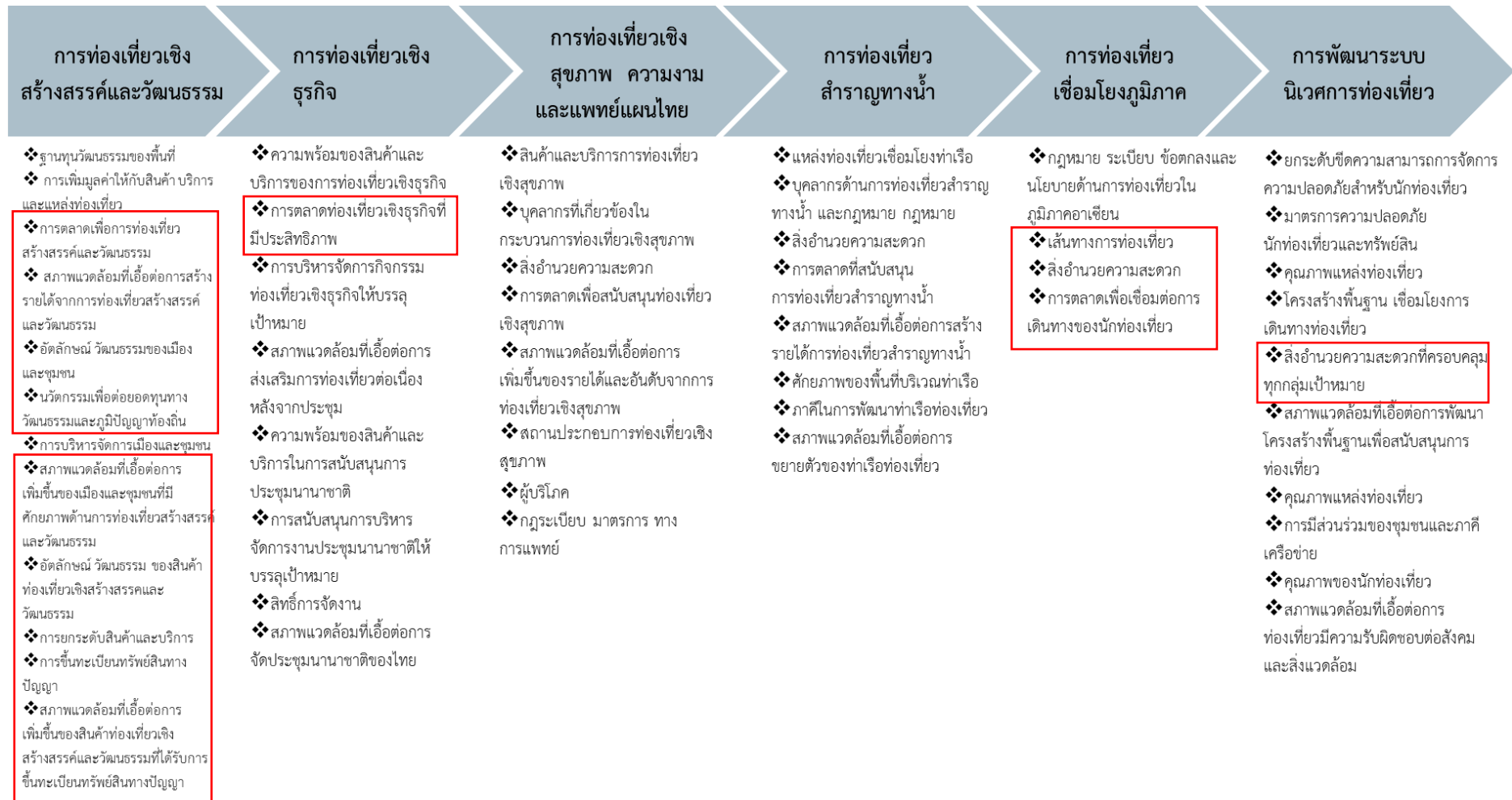

ภาพ 21 ห่วงโซ่คุณค่า (Value Chain) “การท่องเที่ยว”

ห่วงโซ่คุณค่า (Value Chain) “การท่องเที่ยวจังหวัดสมุทรปราการ”

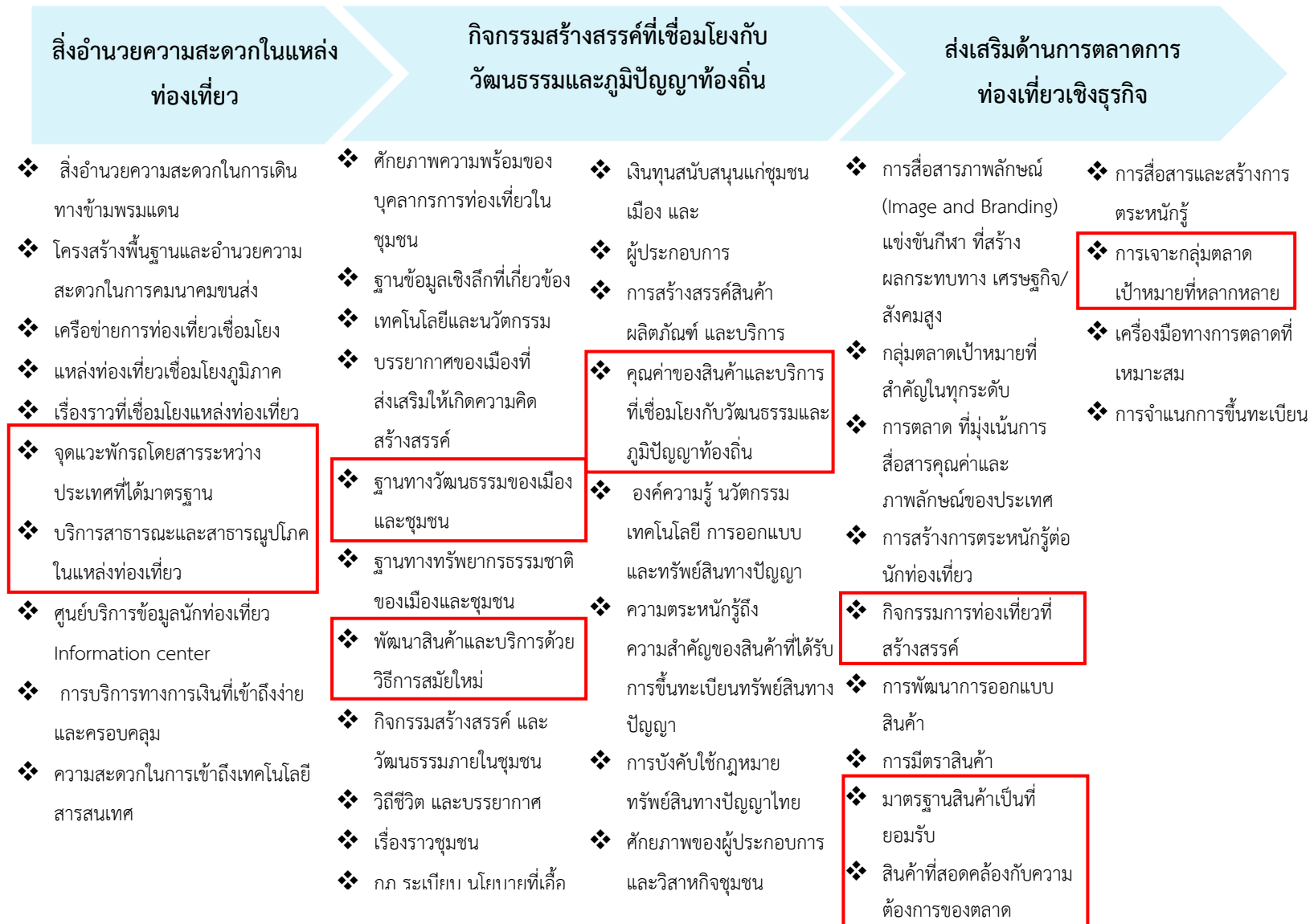

ภาพ 22 ห่วงโซ่คุณค่า (Value Chain) “การท่องเที่ยวจังหวัดสมุทรปราการ”

3.4.2 ผังสถิติทางการ : การท่องเที่ยวจังหวัดสมุทรปราการ

การจัดทำผังสถิติทางการประเด็นการพัฒนาที่ 4 ส่งเสริมกิจกรรมการท่องเที่ยวเชิงนิเวศ ประวัติศาสตร์ ศิลปวัฒนธรรม กีฬาและนันทนาการ โดยการพัฒนาแหล่งท่องเที่ยว ผู้ประกอบการ สินค้าและบริการ รวมทั้งส่งเสริมเทคโนโลยีดิจิทัลเพื่อการท่องเที่ยว หลังจากที่ได้มีการศึกษาแนวทางการพัฒนาจังหวัด (ประเด็นการพัฒนาที่ 4) ที่สอดคล้องกับห่วงโซ่คุณค่า (Value Chain) ที่สอดคล้องกับแผนพัฒนาจังหวัดสมุทรปราการแล้ว จะต้องมีการคัดเลือกปัจจัยสู่ความสำเร็จ (Critical Success Factor) ที่มีความสำคัญในการบริหารงานในจังหวัด จากนั้นจัดทำผังสถิติทางการ “การท่องเที่ยวของจังหวัดสมุทรปราการ” โดยศึกษา ยุทธศาสตร์ กลยุทธ์ แนวทางการพัฒนา ตลอดจนตัวชี้วัดภายใต้แผนระดับ 3 เช่น แผนพัฒนาการท่องเที่ยวแห่งชาติ เป็นต้น ที่สอดคล้องกับปัจจัยสู่ความสำเร็จ (Critical Success Factor) พร้อมทั้งกำหนดรายการ ข้อมูลสถิติที่สำคัญ และจำเป็น จึงสามารถสรุปผังสถิติทางการ “การท่องเที่ยวของจังหวัดสมุทรปราการ” ดังตาราง 15

ตาราง 15 ผังสถิติทางการ “การท่องเที่ยวจังหวัดสมุทรปราการ”

ห่วงโซ่คุณค่า (VC)	ปัจจัยแห่งความสำเร็จ (CSF)	ตัวชี้วัด	บัญชีสถิติทางการ	การจัดจำแนก	ระดับการนำเสนอผล	สถานะข้อมูล 1	หน่วยงาน	การจัดส่งข้อมูลให้ส่วนราชการส่วนกลาง ²	หมายเหตุ
โครงสร้างพื้นฐานเพื่อสนับสนุนการท่องเที่ยวมีคุณภาพและมาตรฐานดีขึ้น	ความพร้อมของโครงสร้างพื้นฐานในแหล่งท่องเที่ยว	1. จำนวนเส้นทางที่เข้าสู่แหล่งท่องเที่ยวที่ได้รับการพัฒนา/ปรับปรุงให้ ได้มาตรฐาน	1.จำนวนเส้นทางที่เข้าสู่แหล่งท่องเที่ยวที่ได้รับการพัฒนา/ปรับปรุงให้ ได้มาตรฐาน			ต้องปรับปรุง	สนง.ทางหลวงชนบท/ สนง.แขวงทาง		
		2.จำนวนแหล่งท่องเที่ยวที่ได้รับการพัฒนา/ปรับปรุง	1.จำนวนแหล่งท่องเที่ยวที่ได้รับการพัฒนา/ปรับปรุง			ต้องปรับปรุง	สนง.ท่องเที่ยวและกีฬาจังหวัด		
		3.จำนวนแหล่งท่องเที่ยวที่มีสิ่งอำนวยความสะดวกให้แก่คนพิการ	1.จำนวนแหล่งท่องเที่ยวที่มีสิ่งอำนวยความสะดวกให้แก่คนพิการ			พร้อมเผยแพร่	สนง.ท่องเที่ยวและกีฬาจังหวัด	จัดส่ง	
		4. จำนวนศูนย์บริการข้อมูลนักท่องเที่ยว	1. จำนวนศูนย์บริการข้อมูลนักท่องเที่ยว			ต้องปรับปรุง	สนง.ท่องเที่ยวและกีฬาจังหวัด		
		5. ร้อยละของที่พักโฮมสเตย์เชิงอนุรักษ์ ธรรมชาติที่บริหารโดยชุมชนและชาวบ้านเพิ่มขึ้น	1.จำนวนที่พักโฮมสเตย์เชิงอนุรักษ์ ธรรมชาติที่บริหารโดยชุมชนและ ชาวบ้าน			ต้องปรับปรุง	สนง.ท่องเที่ยวและกีฬาจังหวัด		
		6.จำนวนเส้นทางจักรยานเพื่อการท่องเที่ยวเชิงสุขภาพ	1.จำนวนเส้นทางจักรยานเพื่อการท่องเที่ยวเชิงสุขภาพ			พร้อมเผยแพร่	สนง.ท่องเที่ยวและกีฬาจังหวัด	ไม่จัดส่ง	

ตาราง 15 ผังสถิติทางการ “การท่องเที่ยวจังหวัดสมุทรปราการ”(ต่อ)

ห่วงโซ่คุณค่า (VC)	ปัจจัยแห่งความสำเร็จ (CSF)	ตัวชี้วัด	บัญชีสถิติทางการ	การจัด จำแนก	ระดับ การนำ เสนอผล	สถานะ ข้อมูล 1	หน่วยงาน	การจัดส่ง ข้อมูลให้ ส่วนราชการ ส่วนกลาง ²	หมายเหตุ
การเพิ่มมูลค่าให้กับ สินค้า บริการ และ แหล่งท่องเที่ยว	การสร้างสรรคสินค้า ผลิตภัณฑ์และบริการ	1.จำนวนสินค้าของฝากและของที่ ระลึก	1.จำนวนสินค้าของฝากและของ ที่ระลึก			พร้อม เผยแพร่	สำนักงานพัฒนา ชุมชนจังหวัด	จัดส่ง	
		2.มูลค่าสินค้าของฝากและของที่ ระลึก	2.มูลค่าสินค้าของฝากและของที่ ระลึก			พร้อม เผยแพร่	สำนักงานพัฒนา ชุมชนจังหวัด	จัดส่ง	
		3. จำนวนผู้ผลิต/ผู้ประกอบการ OTOP ที่ลงทะเบียน จำแนกตาม อำเภอ จังหวัด	3. จำนวนผู้ผลิต/ผู้ประกอบการ OTOP ที่ลงทะเบียน จำแนกตาม อำเภอ จังหวัด			พร้อม เผยแพร่	สำนักงานพัฒนา ชุมชนจังหวัด	จัดส่ง	
	ความร่วมมือและการพัฒนา เครือข่ายผู้มีส่วนได้ส่วนเสียใน แหล่งท่องเที่ยว	1.จำนวนการรวมกลุ่ม ผู้ประกอบการท่องเที่ยว	1.จำนวนการรวมกลุ่มของ ผู้ประกอบการด้านท่องเที่ยว				สนง.ท่องเที่ยว และกีฬาจังหวัด		
		2.จำนวนครั้งในการจัดกิจกรรม ระหว่างภาคีเครือข่ายด้านการ ท่องเที่ยว (ใน/ต่างประเทศ)	1.จำนวนครั้ง/รายละเอียดในการ ดำเนินกิจกรรมในปีที่ผ่านมา				สนง.ท่องเที่ยวและ กีฬาจังหวัด		
	มาตรฐานของแหล่งท่องเที่ยว สินค้าและบริการ	1.ร้อยละที่เพิ่มขึ้นของรายได้จาก การจำหน่ายสินค้าของฝาก/ของที่ ระลึก	1.รายได้จากการขายสินค้า ของฝาก/ของที่ระลึก			พร้อม เผยแพร่	สนง.ท่องเที่ยวและ กีฬาจังหวัด	ไม่จัดส่ง	
		2.ร้อยละของสินค้าของฝากและ ของที่ระลึกที่ได้มาตรฐาน	1.จำนวนสินค้าของฝากและ ของที่ระลึกที่ได้มาตรฐาน			พร้อม เผยแพร่	สนง.ท่องเที่ยวและ กีฬาจังหวัด	ไม่จัดส่ง	

ตาราง 15 ผังสถิติทางการ “การท่องเที่ยวจังหวัดสมุทรปราการ”(ต่อ)

ห่วงโซ่คุณค่า (VC)	ปัจจัยแห่งความสำเร็จ (CSF)	ตัวชี้วัด	บัญชีสถิติทางการ	การจัด จำแนก	ระดับ การนำ เสนอผล	สถานะ ข้อมูล 1	หน่วยงาน	การจัดส่ง ข้อมูลให้ ส่วนราชการ ส่วนกลาง ²	หมายเหตุ
การเพิ่มมูลค่าให้กับสินค้าบริการและแหล่งท่องเที่ยว	มาตรฐานของแหล่งท่องเที่ยว สินค้าและบริการ	3.จำนวนธุรกิจที่พัก Guest-house ที่ได้รับการรับรองมาตรฐาน	1.จำนวนครั้งในการจัดกิจกรรมปั่นจักรยานเพื่อการท่องเที่ยว			พร้อมเผยแพร่	สนง.ท่องเที่ยวและกีฬาจังหวัด	จัดส่ง	
		จำนวนที่พัก Guest- house/ Home stay และโรงแรม ได้รับการรับรองมาตรฐาน	จำนวนที่พัก Guest- house/ Home stay และโรงแรม ได้รับการรับรองมาตรฐาน				สนง.ท่องเที่ยวและกีฬาจังหวัด	จัดส่ง	
	ขีดความสามารถในการรองรับนักท่องเที่ยว	1.จำนวนสถานประกอบการธุรกิจท่องเที่ยวอาทิ โรงแรม บริษัททัวร์ ร้านเช่ารถ	1.จำนวนสถานประกอบการธุรกิจท่องเที่ยว อาทิ โรงแรม บริษัททัวร์ ร้านเช่ารถ			พร้อมเผยแพร่	สนง.พาณิชย์จังหวัด	จัดส่ง	
		2.จำนวนสถานบริการที่เชื่อมโยงกับนักท่องเที่ยว	1.จำนวนโรงแรม/ที่พักในจังหวัด แยกตามระดับของโรงแรม (5 ดาว 3 ดาว 2 ดาว)			พร้อมเผยแพร่	สนง.พาณิชย์จังหวัด	จัดส่ง	
		3.จำนวนร้านอาหารในจังหวัด	2. จำนวนร้านอาหารในจังหวัด			พร้อมเผยแพร่	สนง.ท่องเที่ยวและกีฬาจังหวัด	ไม่จัดส่ง	
	กิจกรรมการท่องเที่ยวที่สร้างสรรค์	1.จำนวนครั้งในการจัดกิจกรรมส่งเสริมเกี่ยวกับการท่องเที่ยวเชิงนิเวศน์/เพื่อสุขภาพ	1.จำนวนครั้งในการจัดกิจกรรมปั่นจักรยานเพื่อการท่องเที่ยว						

ตาราง 15 ผังสถิติทางการ “การท่องเที่ยวจังหวัดสมุทรปราการ”(ต่อ)

ห่วงโซ่คุณค่า (VC)	ปัจจัยแห่งความสำเร็จ (CSF)	ตัวชี้วัด	บัญชีสถิติทางการ	การจัด จำแนก	ระดับ การนำ เสนอผล	สถานะ ข้อมูล 1	หน่วยงาน	การจัดส่ง ข้อมูลให้ ส่วน ราชการ ส่วนกลาง 2	หมายเหตุ
การตลาดและ ประชาสัมพันธ์	การตลาดที่มุ่งเน้นการสื่อสาร คุณค่าและภาพลักษณ์ของ ประเทศ	การทำการตลาดกลุ่มนักท่องเที่ยวคุณภาพ	งบประมาณในการทำ การตลาด				สนง.การท่องเที่ยว และกีฬาจังหวัด		
	การตลาดที่มุ่งเน้นการสื่อสาร คุณค่าและภาพลักษณ์ของ ประเทศ	ประชาสัมพันธ์สร้างภาพลักษณ์	งบประมาณในการทำประชาสัมพันธ์				สนง.การท่องเที่ยว และกีฬาจังหวัด		
	การตลาดที่มุ่งเน้นการสื่อสาร คุณค่าและภาพลักษณ์ของ ประเทศ	จำนวนเรื่องราวเชิงประสบการณ์และประชาสัมพันธ์ เอกลักษณ์การท่องเที่ยว	จำนวนเรื่องราวเชิง ประสบการณ์และ ประชาสัมพันธ์เอกลักษณ์การ ท่องเที่ยว				สนง.การท่องเที่ยว และกีฬาจังหวัด		
	กลุ่มตลาดเป้าหมายที่สำคัญในทุก ระดับ	รายได้จากการท่องเที่ยวของ จังหวัดเพิ่มขึ้น	จำนวนนักท่องเที่ยว	สัญญาติ			สนง.การท่องเที่ยวและ กีฬาจังหวัด		
		รายได้จากการท่องเที่ยวของ จังหวัดเพิ่มขึ้น	รายได้จากการท่องเที่ยวของ นักท่องเที่ยว	สัญญาติ/ ประเภท การ ท่องเที่ยว			สนง.การท่องเที่ยวและ กีฬาจังหวัด		

ตาราง 15 ผังสถิติทางการ “การท่องเที่ยวจังหวัดสมุทรปราการ”(ต่อ)

ห่วงโซ่คุณค่า (VC)	ปัจจัยแห่งความสำเร็จ (CSF)	ตัวชี้วัด	บัญชีสถิติทางการ	การจัด จำแนก	ระดับ การนำ เสนอผล	สถานะ ข้อมูล 1	หน่วยงาน	การจัดส่ง ข้อมูลให้ ส่วน ราชการ ส่วนกลาง 2	หมายเหตุ
การตลาดและ ประชาสัมพันธ์	กลุ่มตลาดเป้าหมายที่สำคัญ ในทุกระดับ	รายได้จากการท่องเที่ยวของ จังหวัดเพิ่มขึ้น	ค่าใช้จ่ายของนักท่องเที่ยวต่อ หัว	สัญชาติ			สนง.การท่องเที่ยว และกีฬาจังหวัด		
		รายได้จากการท่องเที่ยวของ จังหวัดเพิ่มขึ้น	ระยะเวลาการเข้าพักเฉลี่ยของ นักท่องเที่ยว	สัญชาติ			สนง.การท่องเที่ยว และกีฬาจังหวัด		
สภาพแวดล้อมที่เอื้อต่อ การเพิ่มรายได้จากการ ท่องเที่ยว	ฐานข้อมูล เทคโนโลยี นวัตกรรม และระบบ สารสนเทศ	จำนวนฐานข้อมูลวัฒนธรรม ท้องถิ่นและข้อมูลสารสนเทศ เพื่อการท่องเที่ยว	จำนวนฐานข้อมูลวัฒนธรรม ท้องถิ่นและข้อมูลสารสนเทศ เพื่อการท่องเที่ยว				สนง.วัฒนธรรม จังหวัด		
	ฐานข้อมูล เทคโนโลยี นวัตกรรม และระบบ สารสนเทศ	ระบบสารสนเทศ/สื่อที่ นำมาใช้ในการให้บริการเพื่อ ส่งเสริม การท่องเที่ยว	จำนวนผู้เข้าชม website ด้านการท่องเที่ยวของจังหวัด				สนง.การท่องเที่ยว และกีฬาจังหวัด		
	ฐานข้อมูล เทคโนโลยี นวัตกรรม และระบบ สารสนเทศ	ระบบสารสนเทศ/สื่อที่ นำมาใช้ในการให้บริการเพื่อ ส่งเสริม การท่องเที่ยว	จำนวนสื่อที่เป็นข้อมูลให้กับ นักท่องเที่ยว				สนง.การท่องเที่ยว และกีฬาจังหวัด		
สภาพแวดล้อมที่เอื้อต่อ การเพิ่มรายได้จากการ ท่องเที่ยว	ความตระหนักรู้ด้านความ ปลอดภัยในการท่องเที่ยว	ร้อยละของมาตรการรักษา ความปลอดภัยของ นักท่องเที่ยว	ร้อยละของระดับความเชื่อมั่น ด้านความปลอดภัยในชีวิต และทรัพย์สิน				สถานีตำรวจภูธร จังหวัด		

ตาราง 15 ผังสถิติทางการ “การท่องเที่ยวจังหวัดสมุทรปราการ”(ต่อ)

ห่วงโซ่คุณค่า (VC)	ปัจจัยแห่งความสำเร็จ (CSF)	ตัวชี้วัด	บัญชีสถิติทางการ	การจัด จำแนก	ระดับ การนำ เสนอผล	สถานะ ข้อมูล 1	หน่วยงาน	การจัดส่ง ข้อมูลให้ ส่วน ราชการ ส่วนกลาง 2	หมายเหตุ
สภาพแวดล้อมที่ เอื้อต่อการเพิ่ม รายได้จากการ ท่องเที่ยว	ความตระหนักรู้ด้านความ ปลอดภัยในการท่องเที่ยว	ร้อยละของมาตรการรักษาความ ปลอดภัยของนักท่องเที่ยว	จำนวนคดีของนักท่องเที่ยว				สถานีตำรวจภูธร จังหวัด		
			จำนวนอุบัติเหตุที่เกิดขึ้นกับ นักท่องเที่ยว				สถานีตำรวจภูธร จังหวัด		
			จำนวนจุดตรวจเส้นทางสำคัญ ที่ไปสู่แหล่งท่องเที่ยวในช่วง เทศกาลท่องเที่ยว				สถานีตำรวจภูธร จังหวัด		
			จำนวนกล้อง CCTV ในแหล่ง ท่องเที่ยว				สถานีตำรวจภูธร จังหวัด		

สถานะข้อมูล แบ่งเป็น 1. พร้อมเผยแพร่ 2. ต้องพัฒนา 3. ไม่มีหน่วยงานรับผิดชอบ 4. อื่นๆ

² การส่งข้อมูลให้ส่วนราชการส่วนกลาง (กระทรวง กรม) แบ่งเป็น จัดส่ง 2. ไม่ได้จัดส่ง เพื่อใช้ในการกำหนดหน่วยงานเจ้าของข้อมูล (Data Owner) และประสานกับกระทรวงกรมต้นสังกัดในการลงทะเบียนชุดข้อมูล
ในระบบบัญชีข้อมูลภาครัฐเพื่อให้บริการข้อมูลดังกล่าวต่อไป

3.5 ประเด็นการพัฒนาที่ 5 : เสริมสร้างความปลอดภัยในชีวิต และทรัพย์สินของประชาชน โดยการพัฒนาาระบบป้องกันและแก้ไขปัญหาภัยคุกคาม ด้านความมั่นคง รวมทั้งโรคอุบัติใหม่

วัตถุประสงค์

1. ประชาชนมีความมั่นคง ปลอดภัยในชีวิต ร่างกาย และ ทรัพย์สินจากภัยคุกคามความมั่นคงรูปแบบใหม่ รวมทั้งมีความสามัคคีโดยมีส่วนร่วมบนวิถีทางประชาธิปไตย
2. ประชาชนมีความพร้อมในการเผชิญกับปัญหาสาธารณภัย และภัยพิบัติทุกรูปแบบ

ตัวชี้วัด

1. ร้อยละที่เพิ่มขึ้นของหมู่บ้าน/ชุมชนที่เข้ามาเป็นเครือข่าย การเฝ้าระวังภัยคุกคามด้านความมั่นคง
2. ร้อยละที่ลดลงของหมู่บ้าน/ชุมชนแพร่ระบาดของยาเสพติดรุนแรง
3. ร้อยละที่เพิ่มขึ้นของเด็กและเยาวชนที่ได้รับการเสริมสร้างภูมิคุ้มกันเพื่อป้องกันและแก้ไขปัญหาเสพติด
4. ร้อยละที่เพิ่มขึ้นของศูนย์ประสานงานอาสาสมัครประชาธิปไตยหมู่บ้าน
5. ร้อยละที่เพิ่มขึ้นของประชาชนที่ได้รับการเตรียมความพร้อมในการป้องกันตนเองจากภัยคุกคามด้านต่าง ๆ

ในการขับเคลื่อนประเด็นการพัฒนาที่ 5 เสริมสร้างความปลอดภัยในชีวิต และทรัพย์สินของประชาชน โดยการพัฒนาาระบบป้องกันและแก้ไขปัญหาภัยคุกคาม ด้านความมั่นคง รวมทั้งโรคอุบัติใหม่ พบว่าปัญหาด้านความมั่นคงที่มีความรุนแรงมากที่สุดในพื้นที่จังหวัดสมุทรปราการ คือ ปัญหายาเสพติด ซึ่งมีความเชื่อมโยงมาจากพื้นที่นำเข้าและแพร่ระบาดในชุมชนเมืองซึ่งมาจากเครือข่ายการค้าที่มีทุกระดับและผู้เสพมีความต้องการต่อเนื่อง ซึ่งในชุมชนมียาบ้าจำหน่ายให้ผู้เสพที่ราคาไม่แพงและหาซื้อได้ง่าย โดยยาเสพติดที่แพร่ระบาดในพื้นที่จังหวัดสมุทรปราการ อันดับ 1 ได้แก่ ยาบ้า และรองลงมาคือ กัญชา ไอซ์ กระต๋อม ตามลำดับ นอกจากนี้ยังมียาเสพติดที่ต้องเฝ้าระวัง ได้แก่ คีตาหมิ่น/ยาอีในกลุ่มวัยรุ่น ตามสถานบันเทิง และการใช้ยาในทางที่ผิด (ทามาดอล/ยาแก้ไอ/ยาแก้แพ้) ดังนั้น จึงต้องดำเนินการจัดทำห่วงโซ่คุณค่า (Value Chain) ที่สอดคล้องกับแผนพัฒนาจังหวัดสมุทรปราการ “ความมั่นคงของจังหวัดสมุทรปราการ” และคัดเลือกปัจจัยสู่ความสำเร็จ (Critical Success Factor) เพื่อจัดทำผังสถิติทางการ เรื่อง “ความมั่นคงของจังหวัดสมุทรปราการ” ที่ประกอบด้วยรายการข้อมูลสถิติทางการที่สามารถนำไปใช้ในการติดตามและประเมินผลในเรื่องดังกล่าวได้ ซึ่งมีรายละเอียดดังนี้

3.5.1 ห่วงโซ่คุณค่า (Value Chain) ที่สอดคล้องกับแผนพัฒนาจังหวัด

แนวคิดการจัดทำห่วงโซ่คุณค่าที่สอดคล้องกับแผนพัฒนาจังหวัดสมุทรปราการ “ประเด็นการพัฒนาที่ 5 เสริมสร้างความปลอดภัยในชีวิต และทรัพย์สินของประชาชน โดยการพัฒนาความปลอดภัยในชีวิต และทรัพย์สินของประชาชน รวมถึงแก้ไขปัญหาภัยคุกคาม ด้านความมั่นคง โดยเริ่มจากการศึกษาห่วงโซ่คุณค่าของประเทศไทย 140 เป้าหมายแผนแม่บทย่อย ภายใต้แผนแม่บทภายใต้ยุทธศาสตร์ชาติ (23 ด้าน) ประเด็น 1 ความมั่นคง แผนแม่บทย่อย 1.1 การรักษาความสงบภายในประเทศ เป้าหมาย 0 1 0 1 0 1

ประชาชนมีความมั่นคง ปลอดภัยในชีวิตและทรัพย์สินเพิ่มขึ้น เป้าหมาย 0 1 0 1 0 3 การเมืองมีเสถียรภาพ และธรรมาภิบาลสูงขึ้นแผนแม่บทย่อย 1.2 การป้องกันและแก้ไขปัญหามีผลกระทบต่อความมั่นคง เป้าหมาย 0 1 0 2 0 1 ปัญหาความมั่นคงที่มีอยู่ในปัจจุบันได้รับการแก้ไขดีขึ้น จนไม่ส่งผลกระทบต่อการบริหารและการพัฒนาประเทศเป้าหมาย 0 1 0 2 0 1 ปัญหาความมั่นคงที่มีอยู่ในปัจจุบันได้รับการแก้ไขดีขึ้น จนไม่ส่งผลกระทบต่อการบริหารและการพัฒนาประเทศ เป้าหมาย 0 1 0 2 0 2 ภาคใต้มีความสงบสุข ร่มเย็น แผนแม่บทย่อย 1.5 การพัฒนากลไกการบริหารจัดการความมั่นคงแบบองค์รวม เป้าหมาย 010501 กลไกการบริหารจัดการความมั่นคงมีประสิทธิภาพสูงขึ้น จากนั้นดำเนินการจัดทำห่วงโซ่คุณค่า (Value Chain) ความมั่นคง ดังภาพ 23 และห่วงโซ่คุณค่า (Value Chain) ที่สอดคล้องกับแผนพัฒนาจังหวัดสมุทรปราการ เรื่อง “ความมั่นคงจังหวัดสมุทรปราการ” ได้ดังภาพ 24

ห่วงโซ่คุณค่า (Value Chain) “ความมั่นคง”

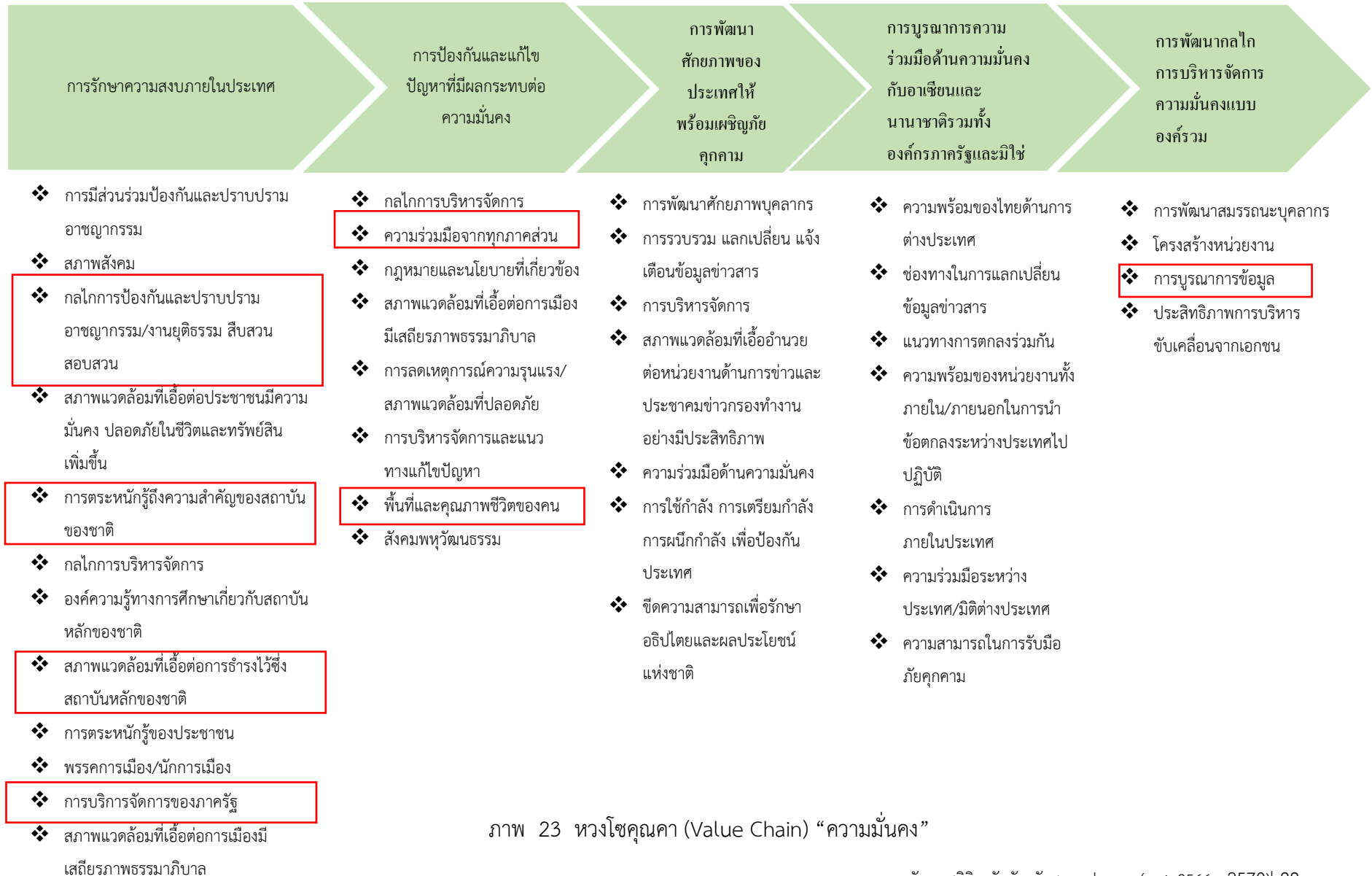

ภาพ 23 ห่วงโซ่คุณค่า (Value Chain) “ความมั่นคง”

ห่วงโซ่คุณค่า (Value Chain) “ความมั่นคงของจังหวัดสมุทรปราการ”

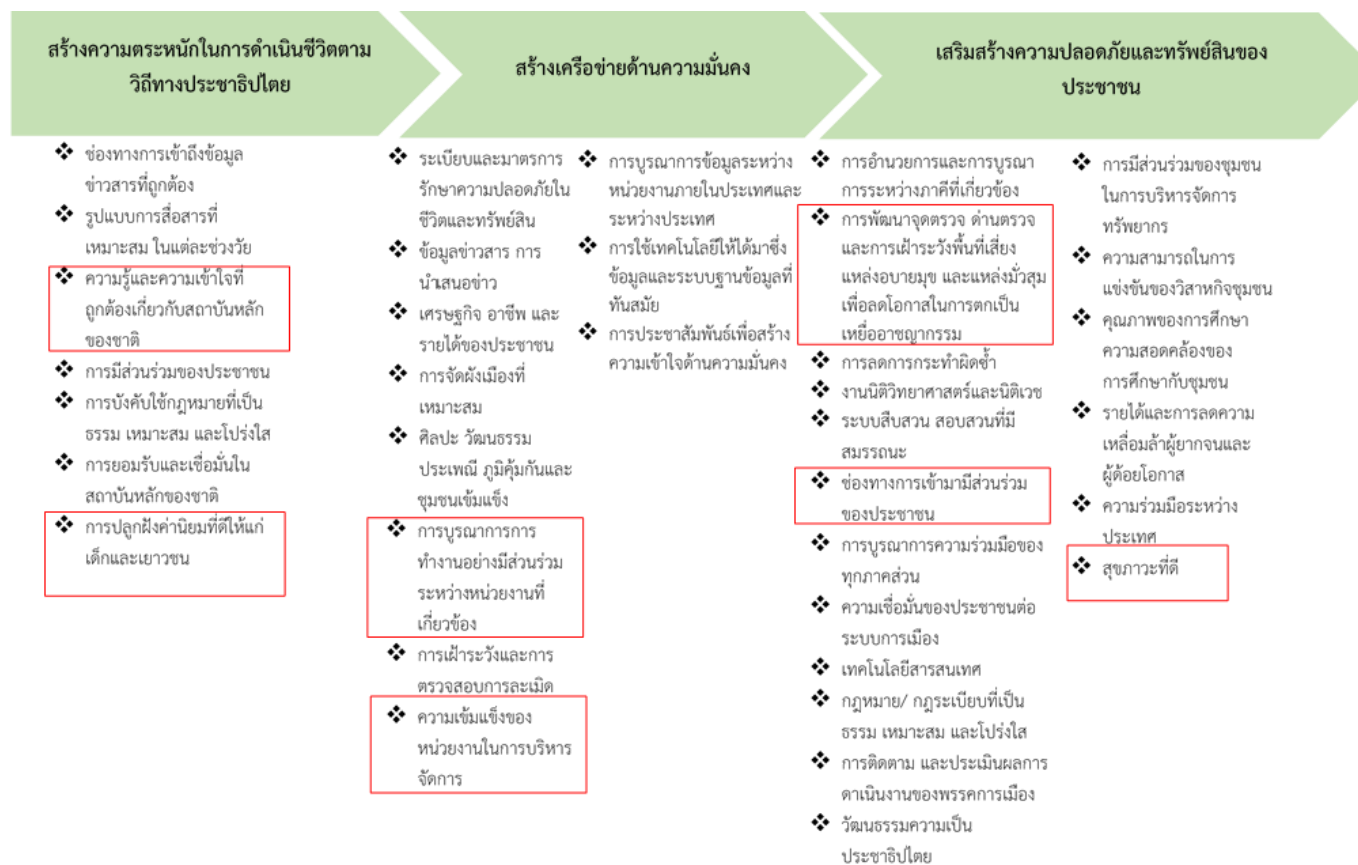

ภาพ 24 ห่วงโซ่คุณค่า (Value Chain) “ความมั่นคงของจังหวัดสมุทรปราการ”

3.5.2 ผังสถิติทางการ : ความมั่นคงของจังหวัดสมุทรปราการ

การจัดทำผังสถิติทางการประเด็นการพัฒนาที่ 5 เสริมสร้างความปลอดภัยในชีวิต และทรัพย์สินของประชาชน โดยการพัฒนาาระบบป้องกันและแก้ไขปัญหาภัยคุกคาม ด้านความมั่นคง รวมทั้งโรคอุบัติใหม่ หลังจากที่ได้มีการศึกษาแนวทางการพัฒนาจังหวัด (ประเด็นการพัฒนาที่ 5) ที่สอดคล้องกับห่วงโซ่คุณค่า (Value Chain) ที่สอดคล้องกับแผนพัฒนาจังหวัดสมุทรปราการแล้ว จะต้องมีการคัดเลือกปัจจัยสู่ความสำเร็จ (Critical Success Factor) ที่มีความสำคัญในการบริหารงานในจังหวัด จากนั้นจัดทำผังสถิติทางการ “ความมั่นคงของจังหวัดสมุทรปราการ” โดยศึกษายุทธศาสตร์ กลยุทธ์ แนวทางการพัฒนาที่สอดคล้องกับปัจจัยสู่ความสำเร็จ (Critical Success Factor) พร้อมทั้งกำหนดรายการข้อมูลสถิติที่สำคัญ และจำเป็น จึงสามารถสรุปผังสถิติทางการ “ความมั่นคงของจังหวัดสมุทรปราการ” ดังตาราง 16

ตาราง 16 ผังสถิติทางการ “ความมั่นคงของจังหวัดสมุทรปราการ”

ห่วงโซ่คุณค่า (VC)	ปัจจัยแห่ง ความสำเร็จ (CSF)	ตัวชี้วัด	บัญชีสถิติทางการ	การจัด จำแนก	ระดับ การ นำเสนอ ผล	สถานะ ข้อมูล 1	หน่วยงาน	การจัดส่ง ข้อมูลให้ ส่วนราชการ ส่วนกลาง ²	หมายเหตุ
การบริหารจัดการพื้นที่(โครงสร้างพื้นฐาน)	การมีส่วนร่วมความร่วมมือ ความเป็นหุ้นส่วนและการบูรณาการการสร้างเครือข่าย	1.ร้อยละของหมู่บ้าน/ชุมชนที่เป็นเครือข่ายการเฝ้าระวังภัยคุกคามด้านความมั่นคง	1.จำนวนหมู่บ้าน/ชุมชนที่เป็นเครือข่ายการเฝ้าระวังภัยคุกคามด้านความมั่นคง			พร้อมเผยแพร่	ที่ทำการปกครองจังหวัด		
		2.จำนวนประชาชนที่เข้าร่วมกิจกรรมการมีส่วนร่วมและมีบทบาทในการดูแลรักษาความปลอดภัยชีวิตและทรัพย์สินในชุมชนร่วมกัน	1.จำนวนประชาชนที่เข้าร่วมกิจกรรมการมีส่วนร่วมและมีบทบาทในการดูแลรักษาความปลอดภัยชีวิตและทรัพย์สินในชุมชนร่วมกัน			พร้อมเผยแพร่	ที่ทำการปกครองจังหวัด		
		3.ร้อยละของหมู่บ้าน/ชุมชนที่มีการแพร่ระบาดของยาเสพติดรุนแรงลดลง	1.จำนวนหมู่บ้าน/ชุมชนที่มีการแพร่ระบาดของยาเสพติดรุนแรง			พร้อมเผยแพร่	ศูนย์อำนวยการป้องกันและปราบปรามยาเสพติดจังหวัด		
		4.ร้อยละของเด็กและเยาวชนที่ได้รับการเสริมสร้างเพื่อป้องกันและแก้ไขปัญหายาเสพติด	1.จำนวนกิจกรรมในการให้ความรู้และสร้างจิตสำนึกเรื่องยาเสพติดในสถานศึกษาในการให้ความรู้แก่และสร้างจิตสำนึกเรื่องยาเสพติดในสถานศึกษา			พร้อมเผยแพร่	สนง.ศึกษาธิการจังหวัด		
			2. จำนวนสถานศึกษาที่เข้าร่วมในสถานศึกษาในการให้ความรู้แก่และสร้างจิตสำนึกเรื่อง ยาเสพติดในสถานศึกษา			พร้อมเผยแพร่	สนง.ศึกษาธิการจังหวัด		

ตาราง 16 ผังสถิติทางการ “ความมั่นคงของจังหวัดสมุทรปราการ”(ต่อ)

ห่วงโซ่คุณค่า (VC)	ปัจจัยแห่ง ความสำเร็จ (CSF)	ตัวชี้วัด	บัญชีสถิติทางการ	การจัด จำแนก	ระดับ การ นำเสนอ ผล	สถานะ ข้อมูล 1	หน่วยงาน	การจัดส่ง ข้อมูลให้ ส่วนราชการ ส่วนกลาง ²	หมายเหตุ
การบริหาร จัดการพื้นที่ (โครงสร้าง พื้นฐาน)	การมีส่วนร่วม ความร่วมมือ ความเป็น หุ่นส่วน และการบูรณาการ การสร้างเครือข่าย	4.ร้อยละของเด็กและเยาวชนที่ ได้รับการเสริม สร้างเพื่อป้องกัน และแก้ไขปัญหายาเสพติด	3.จำนวนเยาวชนที่เข้าร่วม กิจกรรมการให้ความรู้และสร้าง ความเข้าใจด้านยาเสพติด			พร้อม เผยแพร่	สนง.ศึกษาธิการ จังหวัด		
		5.ร้อยละของประชาชนที่ได้รับ การเตรียมความพร้อมในการ ป้องกันตนเองจากสาธารณภัย	1.จำนวนศูนย์อำนวยความสะดวก ระดมผู้ประสบภัยและเตือนภัย ธรรมชาติ			พร้อม เผยแพร่	สนง.ป้องกันและบรรเทา สาธารณภัยจังหวัด		
			2.จำนวนประชาชนที่ได้รับการ เตรียมความพร้อมในการป้องกัน ตนเองจากสาธารณภัย			พร้อม เผยแพร่	สนง.ป้องกันและบรรเทา สาธารณภัยจังหวัด		
กลไกการ ป้องกันและ ปราบปราม อาชญากรรม/ งานยุติธรรม สืบสวน สอบสวน	1. การพัฒนาจุด ตรวจ ด้านตรวจและ เฝ้าระวังพื้นที่เสี่ยง อาชญากรรมและแหล่ง มั่วสุม เพื่อลด โอกาสในการตกเป็น เหยื่ออาชญากรรม	1. จำนวนการเกิดเหตุ อาชญากรรมลดลง	1.จำนวนการเกิดเหตุอาชญากรรม			พร้อม เผยแพร่	สถานีตำรวจภูธรจังหวัด		
			2.จำนวนพื้นที่ที่เกิดอาชญากรรมซ้ำๆ			พร้อม เผยแพร่	สถานีตำรวจภูธรจังหวัด		
			3. จำนวนจุดติดตั้งกล้องวงจรปิด			พร้อม เผยแพร่	สถานีตำรวจภูธรจังหวัด		
		1. จำนวนแหล่งมั่วสุมในชุมชน ลดลง	4.จำนวนจุดตรวจพื้นที่ของ เจ้าหน้าที่			พร้อม เผยแพร่	สถานีตำรวจภูธรจังหวัด		
			5.จำนวนแหล่งมั่วสุมในชุมชน			พร้อม เผยแพร่	สถานีตำรวจภูธรจังหวัด		

ตาราง 16 ผังสถิติทางการ “ความมั่นคงของจังหวัดสมุทรปราการ”(ต่อ)

ห่วงโซ่คุณค่า (VC)	ปัจจัยแห่ง ความสำเร็จ (CSF)	ตัวชี้วัด	บัญชีสถิติทางการ	การจัด จำแนก	ระดับ การ นำเสนอ ผล	สถานะ ข้อมูล 1	หน่วยงาน	การจัดส่ง ข้อมูลให้ ส่วนราชการ ส่วนกลาง ²	หมายเหตุ
กลไกการป้องกัน และปราบปราม อาชญากรรม/งาน ยุติธรรม สืบสวน สอบสวน	การเฝ้าระวังและ การตรวจสอบที่มี ประสิทธิภาพ	1.ร้อยละของหมู่บ้าน/ชุมชน แพร่ระบาดของยาเสพติดลดลง	1.จำนวนผู้ติดยาเสพติดต่อ ประชาชนในหมู่บ้าน/ชุมชน			พร้อม เผยแพร่	สถานีตำรวจภูธร จังหวัด		
		2.ร้อยละของคดีของยาเสพติดและอาชญากรรมลดลง	1.จำนวนที่จับกุมคดียาเสพติด และอาชญากรรม			พร้อม เผยแพร่	สถานีตำรวจภูธร จังหวัด		
		3.ร้อยละของคดีอุกฉกรรจ์ สะเทือนขวัญลดลง	1.จำนวนของคดีอุกฉกรรจ์ สะเทือนขวัญ			พร้อม เผยแพร่	สถานีตำรวจภูธร จังหวัด		
		4.ร้อยละของคดีประทุษร้ายต่อ ชีวิตร่างกายและทรัพย์สินลดลง	1.จำนวนคดีประทุษร้ายต่อชีวิต ร่างกายและทรัพย์สินลดลง			พร้อม เผยแพร่	สถานีตำรวจภูธร จังหวัด		
	การมีส่วนร่วม และการ สร้างเครือข่ายชุมชน	1.จำนวนประชาชนที่เข้าร่วม กิจกรรมการมีส่วนร่วมและมี บทบาทในการดูแลรักษาความ ปลอดภัยชีวิตและทรัพย์สินใน ชุมชนร่วมกัน	1. จำนวนประชาชนที่เข้าร่วม กิจกรรมการมีส่วนร่วมและมี บทบาทในการดูแลรักษาความ ปลอดภัยชีวิตและทรัพย์สินใน ชุมชนร่วมกันจำแนกตามชุมชน และกิจกรรม			พร้อม เผยแพร่	ศูนย์อำนวยการ ป้องกันและ ปราบปรามยา เสพติดจังหวัด สมุทรปราการ		
	การปฏิบัติงานเชิงรุก	1. กิจกรรมการรณรงค์สร้าง ความเชื่อมั่นให้ประชาชน รู้สึกถึงความปลอดภัยในชีวิต และทรัพย์สิน	1.จำนวนประชาชนที่มีส่วน ร่วมในกิจกรรมความเชื่อมั่น ทุกๆ 6 เดือน			ต้องปรับปรุง	สำนักงาน ตำรวจภูธร จังหวัด		
			2.จำนวนคดีด้านความปลอดภัย ในชีวิตและทรัพย์สิน			พร้อม เผยแพร่	สำนักงาน ตำรวจภูธร จังหวัด		

ตาราง 16 ผังสถิติทางการ “ความมั่นคงของจังหวัดสมุทรปราการ”(ต่อ)

ห่วงโซ่คุณค่า (VC)	ปัจจัยแห่งความสำเร็จ (CSF)	ตัวชี้วัด	บัญชีสถิติทางการ	การจัด จำแนก	ระดับ การ นำเสนอ ผล	สถานะ ข้อมูล 1	หน่วยงาน	การจัดส่ง ข้อมูลให้ ส่วนราชการ ส่วนกลาง ²	หมายเหตุ
ความร่วมมือจาก ทุกภาคส่วน	นโยบายด้านความ มั่นคง และแนวทาง เครื่องมือ การขับ เคลื่อนที่มีประสิทธิภาพ	จำนวนครัวเรือนที่คนในครัว เรือนมีส่วนร่วมทำกิจกรรม สาธารณะเพื่อประโยชน์ของ ชุมชนหรือท้องถิ่น	1. จำนวนครัวเรือนที่คนในครัว เรือนมีส่วนร่วมทำกิจกรรม สาธารณะ เพื่อประโยชน์ของ ชุมชนหรือท้องถิ่น			ต้องปรับปรุง	1) สนง.พัฒนา ชุมชนจังหวัด		
	การประชาสัมพันธ์ เพื่อสร้างความเข้าใจ ด้านความมั่นคงกับ ประชาชน	ช่องทางการแสดงความคิดเห็น รับบริการในการเข้าถึง กระบวนการยุติธรรม บูรณา การการสร้างเครือข่าย เพิ่มขึ้น	สถิติเรื่องร้องทุกข์/เสนอความ คิดเห็นและผลการดำเนินการ ขององค์กรปกครองส่วนท้องถิ่น (อปท.)			พร้อม เผยแพร่	ศูนย์ดำรงธรรม จังหวัด		
การพัฒนาสุขภาวะ ของประชาชน และ การพัฒนาเมืองให้ มี มาตรฐานปโภคที่ ดี	ระบบบริหารจัดการ ด้านสาธารณสุข	ระบบการเฝ้าระวังโรคติดต่อที่ มีประสิทธิภาพ	1. จำนวนผู้ป่วยด้วยโรคติดต่อ			พร้อม เผยแพร่	สนง.สาธารณสุข จังหวัด		
			2.ระบบการแจ้งเตือนเมื่อมี การเกิดโรคระบาด			พร้อม เผยแพร่	สนง.สาธารณสุข จังหวัด		

สถานะข้อมูล แบ่งเป็น 1. พร้อมเผยแพร่ 2. ต้องพัฒนา 3. ไม่มีหน่วยงานรับผิดชอบ 4. อื่นๆ

² การส่งข้อมูลให้ส่วนราชการส่วนกลาง (กระทรวง กรม) แบ่งเป็น จัดส่ง 2. ไม่ได้จัดส่ง เพื่อใช้ในการกำหนดหน่วยงานเจ้าของข้อมูล (Data Owner) และประสานกับกระทรวงกรมต้นสังกัดในการลงทะเบียนชุดข้อมูล
ในระบบบัญชีข้อมูลภาครัฐเพื่อให้บริการข้อมูลดังกล่าวต่อไป

สถานการณ์สถิติทางการ

การจัดทำแผนพัฒนาสถิติระดับจังหวัด (พ.ศ.2566-2570) ได้จัดทำรายการข้อมูลสถิติทางการที่เกี่ยวข้องกับการพัฒนาในระดับจังหวัดที่สอดคล้องกับแผนยุทธศาสตร์และแผนพัฒนาระดับต่าง ๆ ซึ่งได้มีการตรวจสอบสถานะรายการข้อมูลตามผังสถิติทางการ ที่ได้นำเสนอในบทที่ 3 และสรุปสถานะรายการสถิติทางการตามประเด็นยุทธศาสตร์การพัฒนาจังหวัด โดยแบ่งสถานะข้อมูลเป็น 4 กลุ่ม คือ 1. พร้อมเผยแพร่ 2. ต้องพัฒนา 3. ไม่มีหน่วยงานรับผิดชอบ 4. อื่นๆ และแบ่งรูปแบบการจัดส่งข้อมูลให้ราชการส่วนกลางเป็น 1. จัดส่ง 2. ไม่ได้จัดส่ง เมื่อใช้ในการกำหนดหน่วยงานเจ้าของข้อมูล (Data Owner) และประสานกับกระทรวงมหาดไทยในการลงทะเบียนชุดข้อมูลในระบบบัญชีข้อมูลภาครัฐเพื่อให้บริการข้อมูลดังกล่าวต่อไป จากการตรวจสอบสถานการณ์สถิติทางการสรุปในแต่ละประเด็น ดังนี้

ประเด็นที่ 1 ส่งเสริมอุตสาหกรรมและเกษตรกรรมให้มีศักยภาพเพื่อการแข่งขันในระดับสากล และพัฒนาเมืองควบคู่กับการฟื้นฟู อนุรักษ์ทรัพยากรธรรมชาติ และสิ่งแวดล้อมอย่างสมดุล ซึ่งได้แบ่งเป็นห่วงโซ่คุณค่า 2 ห่วงโซ่ คือ

1. ห่วงโซ่คุณค่า “สิ่งแวดล้อมเพื่อความยั่งยืน”
2. ห่วงโซ่คุณค่า “การเพิ่มศักยภาพสินค้าเกษตรปลอดภัย”

1.1 ประเด็นการพัฒนาที่ 1 ห่วงโซ่คุณค่า “สิ่งแวดล้อมเพื่อความยั่งยืน” มีบัญชีสถิติทางการทั้งหมด 28 รายการ ซึ่งแบ่งสถานะบัญชีสถิติทางการตามผังสถิติทางการได้ ดังนี้

- บัญชีสถิติทางการที่มีการจัดเก็บข้อมูลเป็นปกติ 22 รายการ คิดเป็นร้อยละ 78.6
- บัญชีสถิติทางการที่ต้องพัฒนาการจัดเก็บ 0 รายการ คิดเป็นร้อยละ 0.0
- บัญชีสถิติทางการที่ยังไม่มีการจัดเก็บ 6 รายการ คิดเป็นร้อยละ 21.4

แผนภาพที่ 1 : สรุปสถานะรายการข้อมูลของประเด็นยุทธศาสตร์ที่ 1 ห่วงโซ่คุณค่า “สิ่งแวดล้อมเพื่อความยั่งยืน”

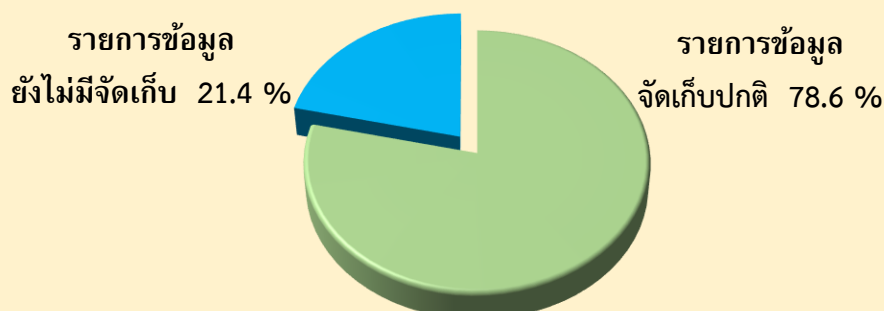

1.2 ประเด็นการพัฒนาที่ 1 ห่วงโซ่มูลค่า “การเพิ่มศักยภาพสินค้าเกษตรปลอดภัย” มีบัญชีสถิติทางการทั้งหมด 20 รายการ ซึ่งแบ่งสถานะบัญชีสถิติทางการตามผังสถิติทางการได้ ดังนี้

- บัญชีสถิติทางการที่มีการจัดเก็บข้อมูลเป็นปกติ 19 รายการ คิดเป็นร้อยละ 95.0
- บัญชีสถิติทางการที่ต้องพัฒนาการจัดเก็บข้อมูล 1 รายการ คิดเป็นร้อยละ 5.0
- บัญชีสถิติทางการที่ยังไม่มีการจัดเก็บ 0 รายการ คิดเป็นร้อยละ 0.0

แผนภาพที่ 2 : สรุปสถานะรายการข้อมูลของประเด็นยุทธศาสตร์ที่ 1 ห่วงโซ่มูลค่า “การเพิ่มศักยภาพสินค้าเกษตรปลอดภัย”

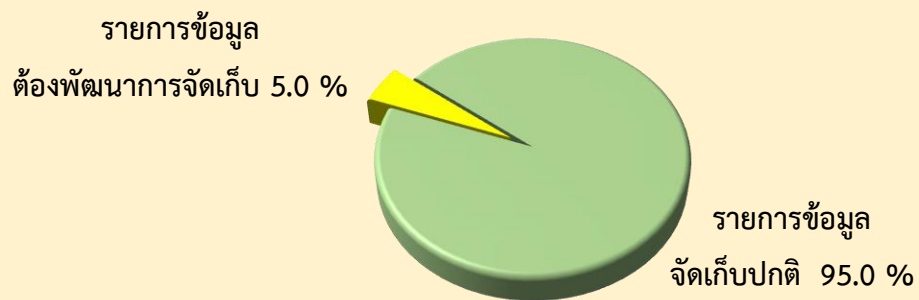

ประเด็นการพัฒนาที่ 2 พัฒนาคุณภาพชีวิตประชาชน โดยการจัดการด้านการศึกษาสาธารณสุข ศาสนา ศิลปวัฒนธรรม สาธารณูปโภค และสาธารณูปการอย่างเพียงพอและทั่วถึง ห่วงโซ่มูลค่า (Value Chain) “ส่งเสริมศักยภาพแล้วพัฒนาคุณภาพชีวิตของประชาชน” มีบัญชีสถิติทางการทั้งหมด 30 รายการ ซึ่งแบ่งสถานะบัญชีสถิติทางการได้ ดังนี้

- บัญชีสถิติทางการที่มีการจัดเก็บข้อมูลเป็นปกติ 28 รายการ คิดเป็นร้อยละ 93.3
- บัญชีสถิติทางการที่ต้องพัฒนาการจัดเก็บข้อมูล 2 รายการ คิดเป็นร้อยละ 6.7
- บัญชีสถิติทางการที่ยังไม่มีการจัดเก็บ 0 รายการ คิดเป็นร้อยละ 0.0

แผนภาพที่ 3 สรุปสถานะรายการข้อมูลของประเด็นยุทธศาสตร์ที่ 2 ห่วงโซ่มูลค่า “ส่งเสริมศักยภาพและพัฒนาคุณภาพชีวิตของประชาชน”

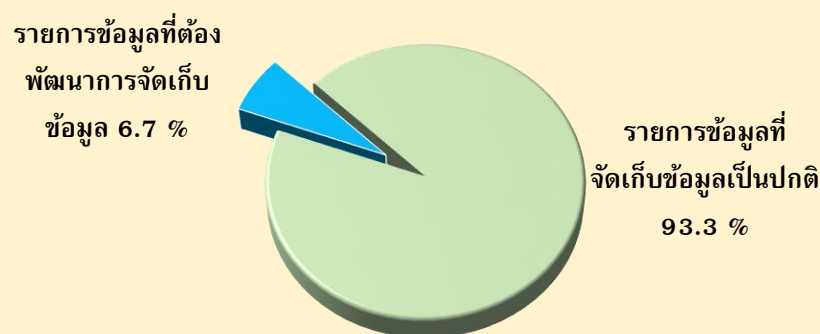

ประเด็นการพัฒนาที่ 3 ส่งเสริมระบบ Logistic เชื่อมโยงกับภูมิภาคอื่นและเขตเศรษฐกิจอาเซียน โดยการพัฒนาการบริหารจัดการและปรับปรุงเครือข่ายการคมนาคมขนส่งให้สมบูรณ์ยิ่งขึ้น เพื่อลดต้นทุนและเพิ่มขีดความสามารถในการแข่งขัน ห่วงโซ่มูลค่า (Value Chain) “การส่งเสริมและพัฒนาระบบโลจิสติกส์จังหวัดสมุทรปราการ” มีบัญชีสถิติทางการทั้งหมด 22 รายการ ซึ่งแบ่งสถานะบัญชีสถิติทางการได้ ดังนี้

- บัญชีสถิติทางการที่มีการจัดเก็บข้อมูลเป็นปกติ 15 รายการ คิดเป็นร้อยละ 68.2
- บัญชีสถิติทางการที่ต้องพัฒนาการจัดเก็บข้อมูล 3 รายการ คิดเป็นร้อยละ 13.6
- บัญชีสถิติทางการที่ยังไม่มีการจัดเก็บข้อมูล 4 รายการ คิดเป็นร้อยละ 18.2

แผนภาพที่ 4 สรุปสถานะรายการข้อมูลของประเด็นยุทธศาสตร์ที่ 3 ห่วงโซ่มูลค่า
“การส่งเสริมและพัฒนาระบบขนส่งโลจิสติกส์จังหวัดสมุทรปราการ”

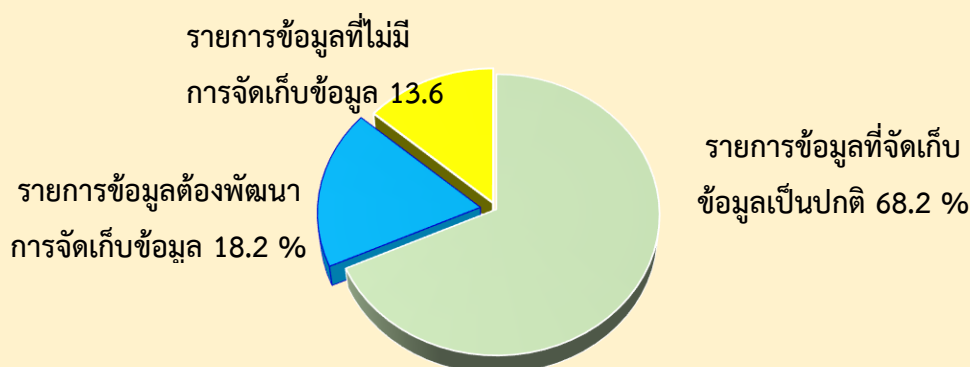

ประเด็นการพัฒนาที่ 4 ส่งเสริมกิจกรรมการท่องเที่ยวเชิงนิเวศ ประวัติศาสตร์ ศิลปวัฒนธรรม กีฬาและนันทนาการ โดยต้องพัฒนาแหล่งท่องเที่ยวผู้ประกอบการ สินค้าและบริการ รวมทั้งส่งเสริมเทคโนโลยีดิจิทัลเพื่อการท่องเที่ยว ห่วงโซ่มูลค่า (Value Chain) “ท่องเที่ยวจังหวัดสมุทรปราการ” มีบัญชีสถิติทางการทั้งหมด 34 รายการ ซึ่งแบ่งสถานะบัญชีสถิติทางการได้ ดังนี้

- บัญชีสถิติทางการที่มีการจัดเก็บข้อมูลเป็นปกติ 11 รายการ คิดเป็นร้อยละ 32.2
- บัญชีสถิติทางการที่ต้องพัฒนาการจัดเก็บข้อมูล 4 รายการ คิดเป็นร้อยละ 11.7
- บัญชีสถิติทางการที่ยังไม่มีการจัดเก็บข้อมูล 19 รายการ คิดเป็นร้อยละ 55.9

แผนภาพที่ 5 สรุปสถานะรายการข้อมูลของประเด็นยุทธศาสตร์ที่ 3 ห่วงโซ่คุณค่า
“ท่องเที่ยวจังหวัดสมุทรปราการ”

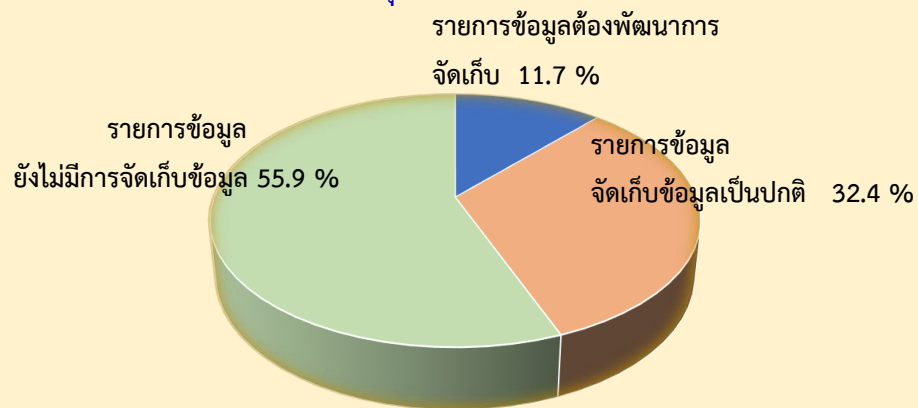

ประเด็นการพัฒนาที่ 5 เสริมสร้างความปลอดภัยในชีวิต และทรัพย์สินของประชาชน โดยการพัฒนากระบวนการป้องกันและแก้ไขปัญหาภัยคุกคาม ด้านความมั่นคง รวมทั้งโรคอุบัติใหม่ ห่วงโซ่คุณค่า (Value Chain) “ความมั่นคงของจังหวัดสมุทรปราการ” มีบัญชีสถิติทางการทั้งหมด 24 รายการ ซึ่งแบ่งสถานะบัญชีสถิติทางการได้ ดังนี้

- บัญชีสถิติทางการที่มีการจัดเก็บข้อมูลเป็นปกติ	23 รายการ	คิดเป็นร้อยละ	95.8
- บัญชีสถิติทางการที่ต้องพัฒนาการจัดเก็บข้อมูล	1 รายการ	คิดเป็นร้อยละ	4.2
- บัญชีสถิติทางการที่ยังไม่มีการจัดเก็บข้อมูล	0 รายการ	คิดเป็นร้อยละ	0.0

แผนภาพที่ 6 สรุปสถานะรายการข้อมูลของประเด็นยุทธศาสตร์ที่ 5 ห่วงโซ่คุณค่า
“ความมั่นคงของจังหวัดสมุทรปราการ”

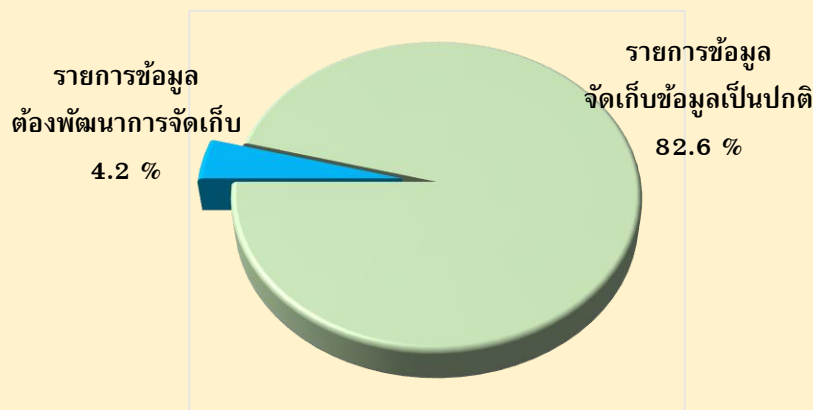

ข้อเสนอแนะการพัฒนาการรวบรวมข้อมูลและ แผนปฏิบัติการพัฒนาสถิติทางการ

ข้อเสนอแนะการพัฒนาการรวบรวมข้อมูล

การบริหารจัดการข้อมูลสถิติและสารสนเทศสถิติที่สำคัญและจำเป็นเพื่อสนับสนุนการพัฒนาในระดับพื้นที่ (จังหวัด) ให้มีข้อมูลสถิติที่สำคัญและจำเป็น มีคุณภาพตรงตามความต้องการของพื้นที่อย่างแท้จริง และสามารถบูรณาการข้อมูลสถิติดังกล่าวเพื่อตอบโจทย์การพัฒนาในทุกระดับ โดยข้อมูลสถิติระดับพื้นที่ควรเป็นข้อมูลสถิติที่สะท้อนการดำเนินการของพื้นที่ตามนโยบายของรัฐบาล (Agenda Base) และการแก้ไขปัญหาเชิงพื้นที่ (Area Base) ซึ่งมีความจำเป็นต้องเป็นข้อมูลเชิงลึกและเป็นระบบ

จากสถานการณ์ข้อมูลสถิติทางการของจังหวัดสมุทรปราการ จะเห็นได้ว่ารายการข้อมูลที่ตอบโจทย์ประเด็นการพัฒนาและประเด็นสำคัญ (Pain Point) ของจังหวัดสมุทรปราการ มีบัญชีสถิติทางการที่ต้องพัฒนาการจัดเก็บและบัญชีสถิติทางการที่ยังไม่มีการจัดเก็บ ซึ่งเป็นเพราะข้อมูลบางรายการอาจจะยังมีการจัดเก็บที่ไม่ต่อเนื่อง หรือมีการจัดเก็บข้อมูลแต่ไม่มีการแลกเปลี่ยนเชื่อมโยงข้อมูลกันระหว่างหน่วยงาน หรืออาจจะมีรายการข้อมูลที่ตอบโจทย์ประเด็นการพัฒนาแต่ยังไม่ได้มีการจัดเก็บข้อมูล เพื่อให้ได้รายการข้อมูลสถิติที่ใช้ในการจัดทำตัวชี้วัดในการตอบโจทย์ประเด็นการพัฒนาของจังหวัด รวมถึงประเด็นปัญหา (Pain Point) ในการพัฒนาจังหวัด จึงได้มีข้อเสนอแนะการพัฒนาการรวบรวมข้อมูล ดังนี้

1. ใช้กลไกคณะกรรมการสถิติระดับจังหวัดในการขับเคลื่อน ซึ่งจังหวัดต้องให้ความสำคัญกับการจัดทำชุดข้อมูลสถิติและสารสนเทศ ที่สำคัญและจำเป็น ตามประเด็นการพัฒนา รวมถึงประเด็นที่เป็นปัญหา ซึ่งทุกหน่วยงานในจังหวัดต้องรับผิดชอบร่วมกัน และมีการประชุมคณะกรรมการ ฯ อย่างต่อเนื่อง

2. การจัดทำข้อมูลสถิติที่สำคัญและจำเป็นในระดับพื้นที่ ต้องบูรณาการการทำงานร่วมกันกับทุกภาคส่วน ทั้งภาครัฐและเอกชน เพื่อขับเคลื่อนให้เกิดสถิติทางการที่ตอบโจทย์การใช้งาน มีการเชื่อมโยงข้อมูลกัน อันจะนำไปสู่การจัดทำบัญชีข้อมูลภาครัฐ (GD Catalog) เพื่อการแลกเปลี่ยนข้อมูลและใช้ประโยชน์จากข้อมูลร่วมกัน

3. ทบทวน ตรวจสอบ สถานะรายการข้อมูลสถิติสำคัญของภาครัฐมีอยู่ว่ามีหน่วยงานเจ้าของข้อมูลหรือไม่ ถ้ารายการข้อมูลสถิติมีหน่วยงานเจ้าของข้อมูล หน่วยงานเจ้าของข้อมูลจำเป็นต้องจัดทำคำอธิบายข้อมูลหรือเมทาดาทา (Metadata) เพื่อลงทะเบียนนำเข้าสู่ระบบบัญชีข้อมูลภาครัฐหรือ GD Catalog เพื่อให้บริการและใช้ในการประเมินและติดตามผลตัวชี้วัดการพัฒนาประเทศในแต่ละระดับได้

4. กรณีรายการสถิติทางการที่ยังไม่มีข้อมูล และไม่มีการจัดเก็บหรือรวบรวมไว้ (Data Gap) ควรมีการพิจารณาว่าเป็นข้อมูลที่มีความสำคัญและจำเป็นต่อการใช้ในการสนับสนุนและบริหารงานของจังหวัดหรือไม่ โดยพิจารณาผ่านกลไกของคณะกรรมการสถิติระดับจังหวัด และมอบหมายหน่วยงานจัดทำข้อมูลนั้น และจัดทำคำอธิบายข้อมูล (Metadata) เพื่อให้ข้อมูลเป็นมาตรฐานเดียวกัน นำข้อมูลที่มีการจัดเก็บในระดับจังหวัด/อำเภอ/ตำบล เผยแพร่ในรูปแบบที่ทันสมัยและข้อมูลต้องเป็นปัจจุบัน พร้อมนำขึ้นเว็บไซต์จังหวัด เว็บไซต์หน่วยงาน และนำขึ้นระบบบัญชีข้อมูลภาครัฐ (GD Catalog) สำหรับเป็นคลังข้อมูลที่สามารถสืบค้นได้ง่าย เพื่อให้ประชาชนเข้าถึงและนำไปใช้ประโยชน์ร่วมกันได้ ซึ่งจะนำไปสู่การพัฒนาการจัดทำข้อมูลสถิติทางการในระดับพื้นที่ให้มีข้อมูลที่ตอบโจทย์ประเด็นการพัฒนาจังหวัดและประเด็นสำคัญ (Pain Point) ของจังหวัด รวมทั้งมีข้อมูลสำหรับการติดตามและประเมินผลการพัฒนาระดับพื้นที่อย่างถูกต้อง สำหรับรายการข้อมูลที่เป็นข้อมูลในระดับพื้นที่ สามารถนำเข้าสู่ระบบบัญชีข้อมูลจังหวัดสมุทรปราการโดยหน่วยงานเจ้าของข้อมูลสามารถศึกษาวิธีการนำเข้าข้อมูล ได้จาก <https://gdhelppage.nso.go.th>

5. สร้างการรับรู้ให้หน่วยงานทั้งภาครัฐ ภาคเอกชน และทุกภาคส่วนในระดับพื้นที่ที่มีความเข้าใจและเห็นถึงความสำคัญจำเป็นที่ต้องมีข้อมูลสถิติและสารสนเทศสถิติ เพื่อใช้ในการตัดสินใจแก้ไขปัญหาเชิงพื้นที่ (Area Base) การกำหนดนโยบาย เป้าหมาย และตอบโจทย์การพัฒนาในทุกมิติ

6. จัดตั้งคณะทำงานตามประเด็นการพัฒนาของจังหวัดเพื่อมอบหมายให้เป็นผู้รับผิดชอบในการจัดทำชุดข้อมูลและสารสนเทศที่สำคัญและจำเป็นของจังหวัด กำกับ ติดตาม ให้ข้อมูลมีความถูกต้องทันเวลา สำหรับการตัดสินใจ และกำหนดทิศทางของจังหวัด

7. กำหนดกรอบในการจัดเก็บข้อมูลให้ชัดเจน โดยระบุผู้รับผิดชอบในการจัดเก็บและรายงานข้อมูลแต่ละด้าน กำหนดให้มีการเผยแพร่ข้อมูลให้หน่วยงานในจังหวัดได้รับทราบ เพื่อจะได้นำไปใช้ประโยชน์ประกอบการวางแผนและตัดสินใจในทุกระดับ และป้องกันการจัดเก็บข้อมูลซ้ำซ้อน

8. การพัฒนาบุคลากรด้านสถิติของหน่วยงานที่เกี่ยวข้องทั้งภาครัฐและเอกชน ให้มีองค์ความรู้ด้านสถิติและสารสนเทศ รวมถึงการจัดทำบัญชีข้อมูลภาครัฐ เพื่อสนับสนุนการพัฒนาในระดับพื้นที่ แผนปฏิบัติการพัฒนาสถิติทางการ

แผนปฏิบัติการพัฒนาสถิติทางการ

จากแผนพัฒนาสถิติระดับจังหวัด จังหวัดสมุทรปราการ (พ.ศ.2566-2570) จึงกำหนดแผนปฏิบัติการพัฒนาสถิติทางการ ปีงบประมาณ พ.ศ. 2566 เพื่อการขับเคลื่อนการพัฒนาการจัดเก็บข้อมูลสถิติทางการระดับพื้นที่ (จังหวัด) และสามารถพัฒนาชุดข้อมูลเพื่อการตัดสินใจจากประเด็นยุทธศาสตร์ ประเด็นสำคัญของจังหวัด และชุดข้อมูลที่มีความเชื่อมโยงกับตัวชี้วัดการพัฒนาจังหวัด ดังนี้

กิจกรรม	ปีงบประมาณ 2565				ปีงบประมาณ 2566			
	ไตรมาสที่	ไตรมาสที่	ไตรมาสที่	ไตรมาสที่	ไตรมาสที่	ไตรมาสที่	ไตรมาสที่	ไตรมาสที่
	1	2	3	4	1	2	3	4
1. (ทบทวน) แผนพัฒนาสถิติระดับจังหวัด พ.ศ. 2566 – 2570				↔				
2. ทบทวนปรับปรุงองค์ประกอบคณะกรรมการสถิติระดับจังหวัด				↔				
3. ประชุมคณะกรรมการสถิติระดับจังหวัด						↔		↔
4. จัดตั้งคณะทำงานจัดทำชุดข้อมูลสถิติ				↔				
5. ประชุมคณะทำงานชุดข้อมูลสถิติ						↔		
6. รวบรวมข้อมูลสถิติทางการประสานหน่วยงานในการนำเข้าสู่ข้อมูลเพื่อจัดทำ				←				→

กิจกรรม	ปีงบประมาณ 2565				ปีงบประมาณ 2566			
	ไตรมาสที่	ไตรมาสที่	ไตรมาสที่	ไตรมาสที่	ไตรมาสที่	ไตรมาสที่	ไตรมาสที่	ไตรมาสที่
	1	2	3	4	1	2	3	4
ระบบบัญชีข้อมูลภาครัฐ (Government Data Catalog)								
7. วิเคราะห์และสรุปสถานการณ์ของจังหวัด ในรูปแบบ Visualization Dashboard								↔

ภาคผนวก

การวิเคราะห์ประเด็นการพัฒนาจังหวัด
ภายใต้แผนพัฒนาจังหวัดที่เป็นปัจจุบันที่สอดคล้องกับ
นโยบายและยุทธศาสตร์ต่าง ๆ ที่เกี่ยวข้องกับการพัฒนาในระดับจังหวัด

แผนระดับที่ 1



ภาพ ก1 การวิเคราะห์ประเด็นการพัฒนาจังหวัด ภายใต้แผนพัฒนาจังหวัดที่เป็นปัจจุบันที่สอดคล้องกับนโยบายและยุทธศาสตร์ต่าง ๆ

ที่เกี่ยวข้องกับการพัฒนาในระดับจังหวัด

แผนพัฒนาสถิติระดับจังหวัดสมุทรปราการ พ.ศ. 2566 - 2570) 104

ตัวชี้วัดการพัฒนาจังหวัด

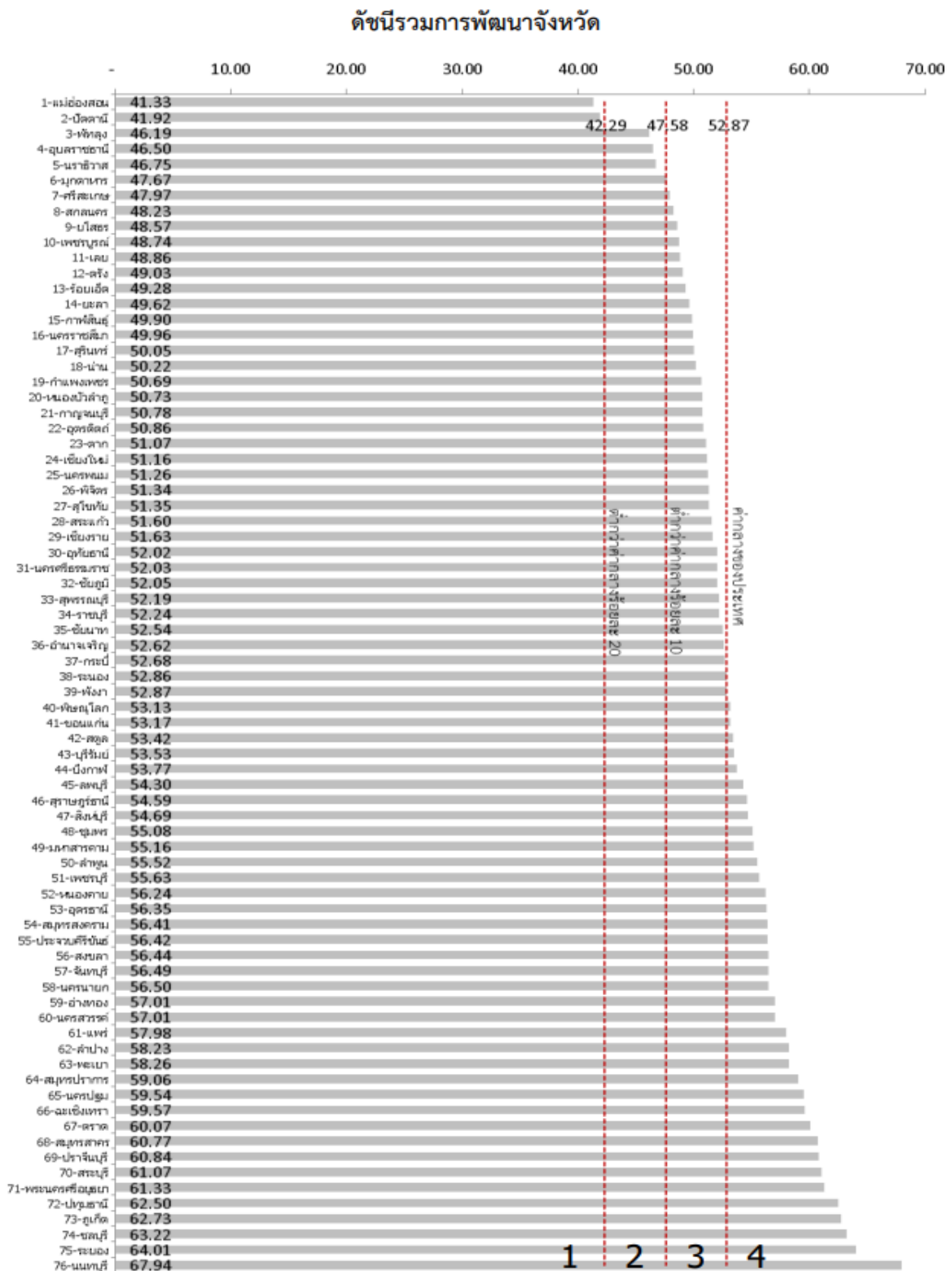

ภาพ ก2 ดัชนีรวมการพัฒนาจังหวัด

ที่มา : ตัวชี้วัดการพัฒนาระดับจังหวัดและกลุ่มจังหวัด เดือนกรกฎาคม ปี 2564 ของสำนักงานสภาพัฒนาการเศรษฐกิจและสังคมแห่งชาติ

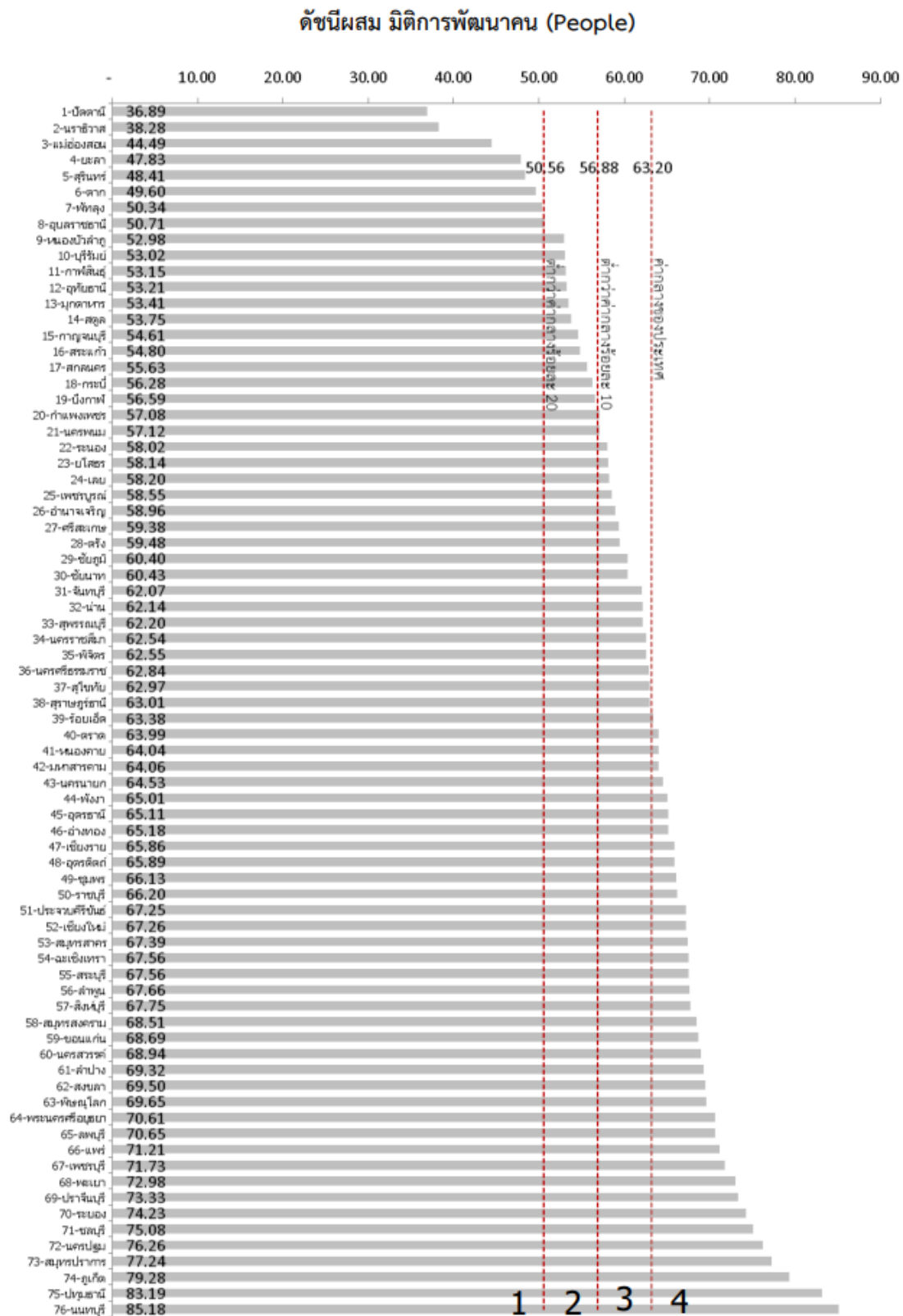

ภาพ ก3 ดัชนีผสม มิติการพัฒนาคน (People)

ที่มา : ตัวชี้วัดการพัฒนาระดับจังหวัดและกลุ่มจังหวัด เดือนกรกฎาคม ปี 2564 ของสำนักงานสภาพัฒนาการเศรษฐกิจและสังคมแห่งชาติ

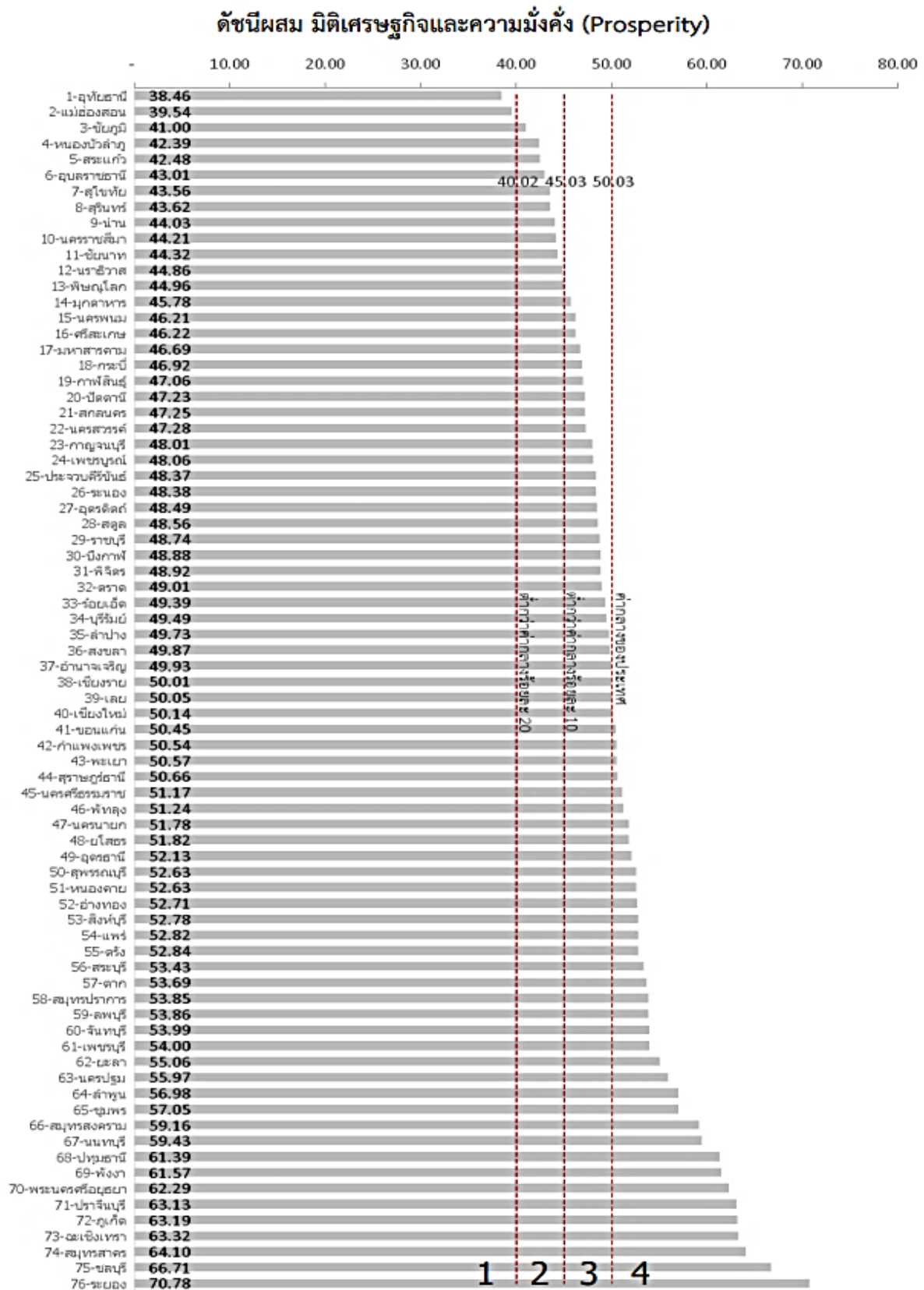

ภาพ ก4 ดัชนีผสม มิติเศรษฐกิจและความมั่งคั่ง (Prosperity)

ที่มา : ตัวชี้วัดการพัฒนาระดับจังหวัดและกลุ่มจังหวัด เดือนกรกฎาคม ปี 2564 ของสำนักงานสภาพัฒนาการเศรษฐกิจและสังคมแห่งชาติ

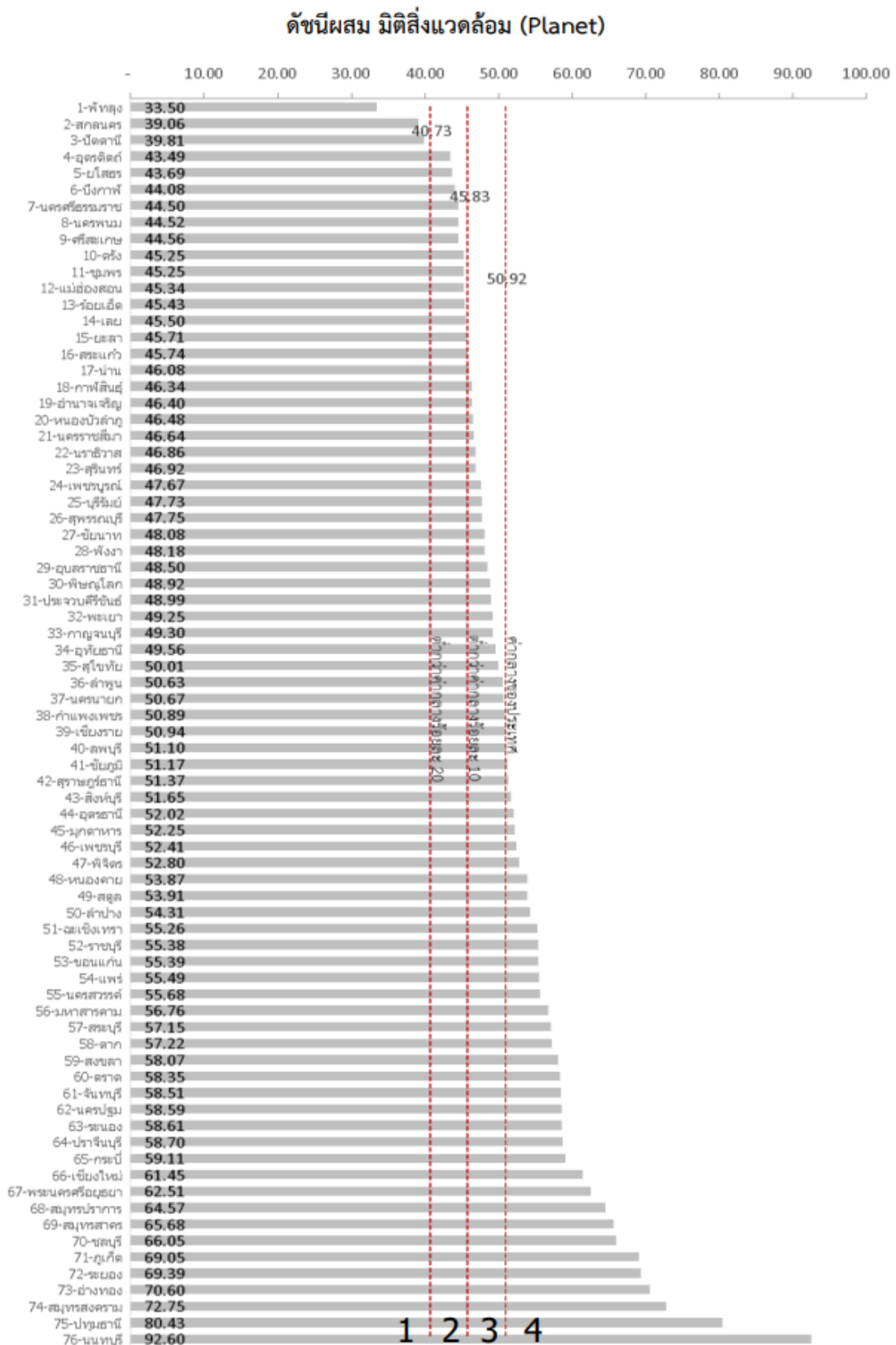

ภาพ ก5 ดัชนีผสม มิติสิ่งแวดล้อม (Planet)

ที่มา : ตัวชี้วัดการพัฒนาในระดับจังหวัดและกลุ่มจังหวัด เดือนกรกฎาคม ปี 2564 ของสำนักงานสภาพัฒนาการเศรษฐกิจและสังคมแห่งชาติ

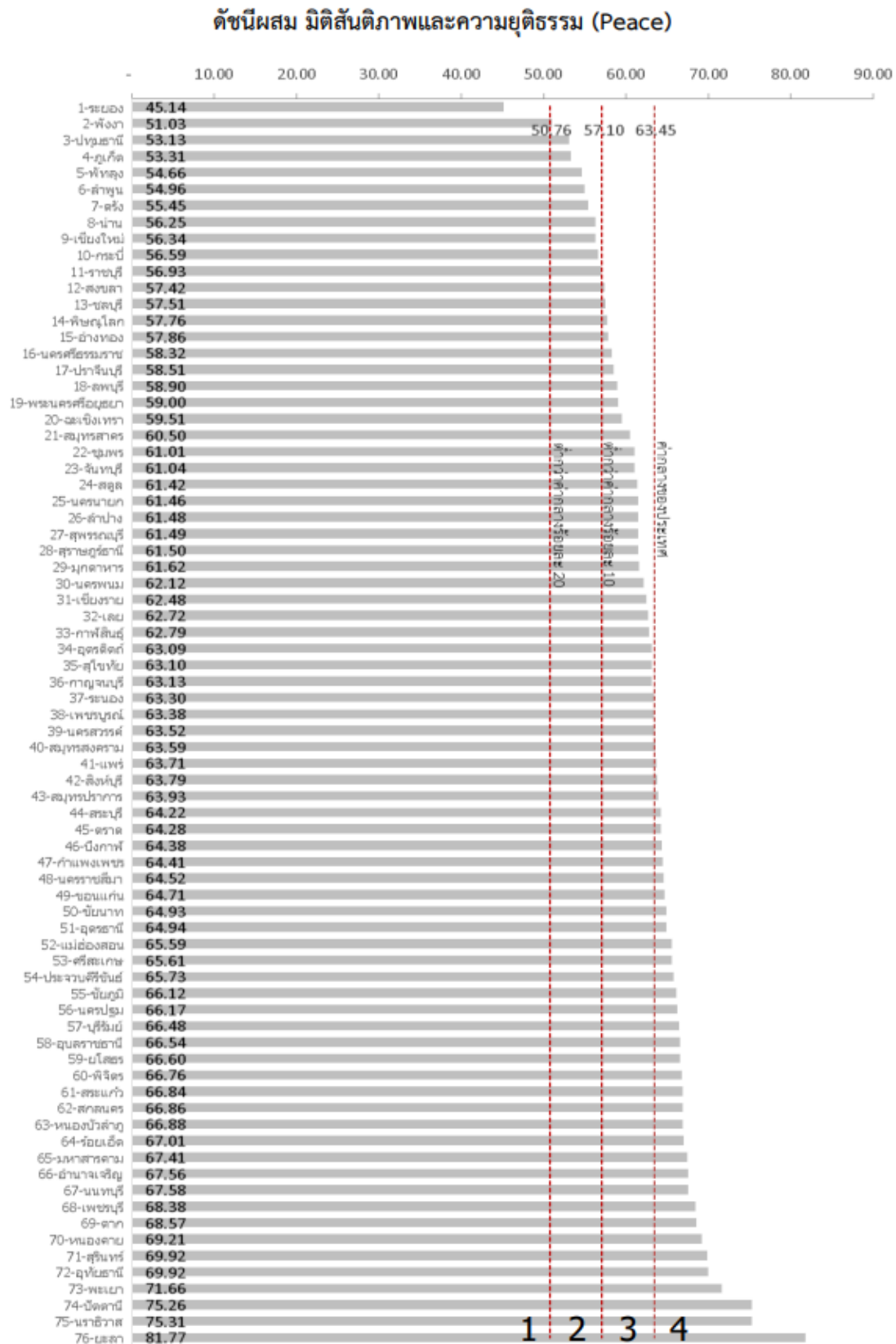

ภาพ ก6 ดัชนีผสม มิติสันติภาพและยุติธรรม (Peace)

ที่มา : ตัวชี้วัดการพัฒนาระดับจังหวัดและกลุ่มจังหวัด เดือนกรกฎาคม ปี 2564 ของสำนักงานสภาพัฒนาการเศรษฐกิจและสังคมแห่งชาติ

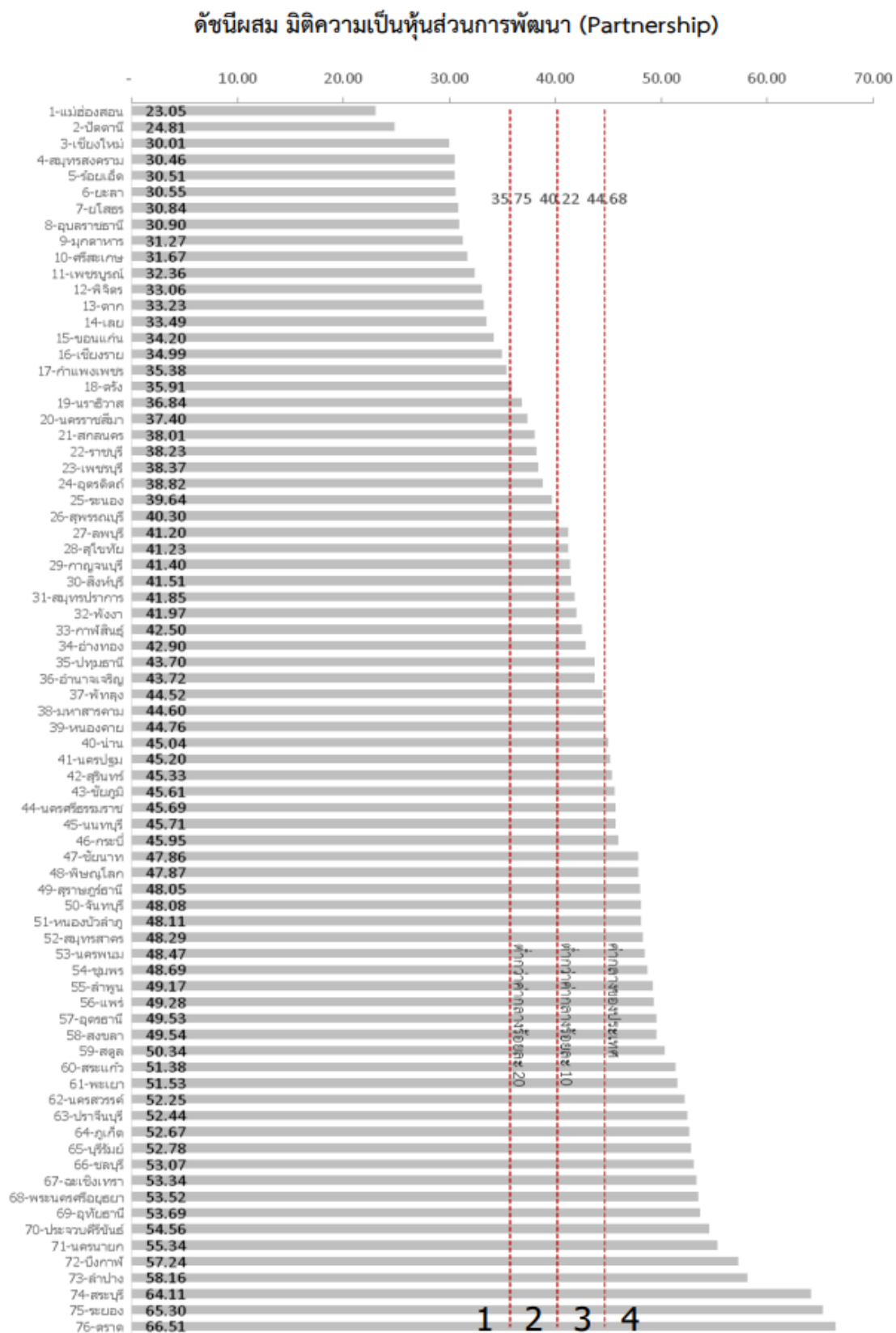

ภาพ ก7 ดัชนีผสม มิติความเป็นหุ้นส่วนการพัฒนา (Partnership)

ที่มา : ตัวชี้วัดการพัฒนาระดับจังหวัดและกลุ่มจังหวัด เดือนกรกฎาคม ปี 2564 ของสำนักงานสภาพัฒนาการเศรษฐกิจและสังคมแห่งชาติ

ภาพ ก8 ดัชนีการพัฒนามหาวิทยาลัยสมุทรปราการ

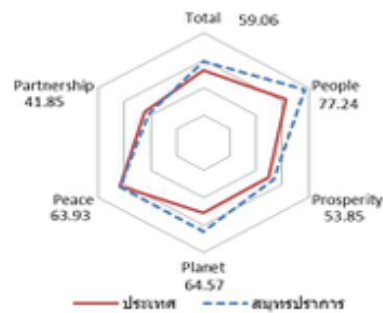

มิติการพัฒนา	ค่ากลางของประเทศ					สมุทรปราการ				
	2558	2559	2560	2561	2562	2558	2559	2560	2561	2562
ภาพรวม	50.35	51.00	51.91	50.86	52.87	58.20	62.87	62.09	61.88	59.06
ด้านการพัฒนาคน (People)	59.45	58.86	58.50	59.89	63.20	75.18	73.74	74.41	75.37	77.24
ด้านเศรษฐกิจและความมั่งคั่ง (Prosperity)	48.84	49.11	47.99	50.06	50.03	58.40	56.65	56.73	57.09	53.85
ด้านสิ่งแวดล้อม (Planet)	49.27	50.54	51.38	51.60	50.92	74.63	78.05	76.51	77.54	64.57
ด้านสันติภาพและยุติธรรม (Peace)	63.99	62.21	62.72	62.02	63.45	68.77	62.30	64.28	62.68	63.93
ด้านความเป็นหุ้นส่วนพัฒนา (Partnership)	38.33	40.25	39.84	38.69	44.68	29.63	48.37	44.44	43.39	41.85

หมายเหตุ: * ตัวชี้วัดที่มีการแก้ไขข้อมูล
 ** ตัวชี้วัดที่มีการเก็บข้อมูลเพียงปี 2558 และ 2560
 *** ตัวชี้วัดที่มีการเก็บข้อมูลล่าสุดปี 2560
 **** ตัวชี้วัดที่มีการเก็บข้อมูลล่าสุดปี 2561
 ***** ตัวชี้วัดที่เป็นข้อมูลปีเว้นปี มีข้อมูลปี 2558 2560 2562

ที่มา : ตัวชี้วัดการพัฒนามหาวิทยาลัยและกลุ่มจังหวัด เดือนกรกฎาคม ปี 2564 ของสำนักงานสภาพัฒนาการเศรษฐกิจและสังคมแห่งชาติ

ตาราง 17 ค่าตัวชี้วัดการพัฒนาระดับจังหวัดจันทบุรี

ตัวชี้วัด	ค่ากลางประเทศ					สมุทรปราการ				
	2558	2559	2560	2561	2562	2558	2559	2560	2561	2562
ด้านการพัฒนาคน (People)										
PP 01 ร้อยละของประชากรที่อยู่ใต้เส้นความยากจน (ร้อยละ)* *****	7.49	9.22	8.32	11.38	6.14	0.37	0.29	0.04	0.33	0.56
PP 02 ร้อยละของทารกแรกเกิดที่มีน้ำหนักต่ำกว่าเกณฑ์ (ร้อยละทารกเกิดมีชีพ)* ***	9.49	9.85	9.95	10.19	10.47	10.62	10.65	11.21	11.42	11.71
PP 03 ร้อยละของประชากรที่เจ็บป่วยที่เป็นผู้ป่วยใน (ร้อยละ)* ****	10.60	10.88	10.63	11.21	11.23	6.48	6.41	6.22	6.51	6.38
PP 04 อัตราส่วนประชากรต่อแพทย์ (คน/แพทย์)*	2,832	2,991	2,676	2,549	2,274	2,478	2,383	2,322	2,231	1,819
PP 05 อัตราการเข้าเรียนรวมระดับมัธยมศึกษาตอนปลายและอาชีวศึกษา (ร้อยละ)	72.87	75.06	74.47	76.51	73.70	67.14	60.79	66.65	68.34	67.32
PP 06 จำนวนปีการศึกษาเฉลี่ยประชากรไทยอายุ 15-59 ปี (ปี)	8.66	8.85	8.93	9.07	9.15	10.49	10.50	10.49	10.12	10.34
PP 07 ค่าเฉลี่ยคะแนน o-net มัธยมศึกษาตอนปลาย (คะแนน)	33.67	33.31	31.89	33.60	35.29	36.16	35.71	35.21	37.15	37.63
ด้านเศรษฐกิจและความมั่งคั่ง (Prosperity)										
PT 01 อัตราการเปลี่ยนแปลงของรายได้เฉลี่ยของครัวเรือนในจังหวัด (ร้อยละ)	1.75	1.72	0.06	-0.00	-0.46	-6.96	-2.51	6.39	-2.50	-6.94
PT 02 อัตราการเปลี่ยนแปลงของผลิตภัณฑ์มวลรวมจังหวัด (ร้อยละ)	1.89	3.00	3.90	4.14	0.68	2.21	0.57	3.46	8.19	-1.45
PT 03 อัตราการว่างงาน (ร้อยละ)*	0.75	0.85	1.01	0.89	0.86	1.03	1.24	1.36	1.64	1.59
PT 04 อัตราส่วนหนี้เฉลี่ยต่อรายได้เฉลี่ยของครัวเรือน (เท่า)* *****	6.67	7.10	7.61	7.46	6.92	3.44	4.51	6.26	5.28	4.98
PT 05 ผลิตภัณฑ์มวลรวม (บาท/คน)	106,508	110,285	115,616	117,916	121,328	424,766	417,762	424,466	459,657	447,471
PT 06 สัดส่วนปริมาณการใช้ไฟฟ้าภาคครัวเรือนต่อประชากร (kw-ชั่วโมง/คน)	463.91	495.57	493.27	506.11	548.49	1,058.85	1,117.35	1,146.24	1,175.79	1,281.72
PT 07 สัดส่วนปริมาณน้ำดื่มบรรจุขวดต่อหัวต่อ GDP ภาคอุตสาหกรรม (ลิตร/ล้านบาท)*	623.46	607.56	597.93	598.28	469.42	567.34	614.91	680.80	478.79	493.44
PT 08 ร้อยละอยู่ในระบบประกันสังคมต่อกำลังแรงงาน (ร้อยละ)	18.76	19.74	20.80	23.26	24.93	64.88	63.77	65.09	70.72	70.94
PT 09 ร้อยละของครัวเรือนที่มีบ้านและที่ดินเป็นของตนเอง (ร้อยละ)****	81.42	82.21	81.28	83.11	82.47	32.97	34.40	37.08	39.99	42.05
PT 10 ร้อยละของหมู่บ้านที่ถนนสายหลักใช้การได้ตลอดปี (ร้อยละ)**	54.37	57.33	59.64	61.81	65.46	71.70	58.49	45.28	32.07	18.86
PT 11 สัมประสิทธิ์การกระจายรายได้* *****	0.403	0.415	0.421	0.427	0.432	0.288	0.279	0.271	0.263	0.255
ด้านสิ่งแวดล้อม (Planet)										
PN 01 อัตราการเปลี่ยนแปลงของพื้นที่ป่าไม้ในจังหวัด (ร้อยละ)	0.01	0.03	0.12	0.42	0.10	-3.23	-4.58	-0.74	1.72	27.42
PN 02 สัดส่วนปริมาณขยะที่กำจัดถูกต้องต่อปริมาณขยะที่เกิดขึ้น (ร้อยละ)	20.06	20.30	29.46	22.46	18.80	NA	83.51	75.46	78.67	15.60
PN 03 ร้อยละของครัวเรือนที่ใช้น้ำประปา (ร้อยละ)****	15.87	16.15	16.44	16.53	16.81	53.75	53.81	54.11	54.72	54.90
PN 04 ร้อยละของประชากรที่ประสบอุทกภัย (ร้อยละ)* ****	0.00	0.00	0.78	0.18	1.51	0.00	0.00	0.00	0.00	0.00
PN 05 ร้อยละของประชากรที่ประสบภัยแล้ง (ร้อยละ)* ****	0.02	0.00	0.00	0.00	0.00	0.00	0.00	0.00	0.00	0.00
ด้านสันติภาพและยุติธรรม (Peace)										
PC 01 การแจ้งความคดีชีวิต ร่างกาย เพศ และคดีประทุษร้ายต่อทรัพย์สิน (ต่อแสนคน)*	88.04	113.49	105.28	95.67	80.86	50.65	128.10	118.25	94.68	92.50
PC 02 จำนวนของประชากรในเรือนจำ (ต่อแสนคน)*	437.20	379.07	446.13	508.66	502.87	502.38	431.06	520.08	559.85	552.17
PC 03 จำนวนเจ้าหน้าที่ตำรวจ (ต่อแสนคน)	271.52	279.12	276.83	267.98	268.05	306.88	305.52	369.25	392.81	302.18
PC 04 อัตราการฆ่าตัวตาย (ต่อแสนคน)*	6.67	6.32	6.16	6.39	7.08	2.61	2.12	2.57	4.22	4.68
PC 05 จำนวนผู้ถูกกักขังหรือการพิพากษาในสัดส่วนของประชากรในเรือนจำ (ร้อยละ)*	17.82	20.65	19.94	17.71	16.52	25.22	31.58	25.91	30.58	21.06
ด้านความเป็นหุ้นส่วนพัฒนา (Partnership)										
P5 01 ร้อยละของประชากรที่เข้าถึงอินเทอร์เน็ต (ร้อยละ)	32.73	41.27	46.82	50.80	60.75	43.70	59.47	66.17	74.16	82.88
P5 02 ร้อยละภาษีท้องถิ่นจัดเก็บได้ต่อรายได้รวมครัวเรือนและเงินอุดหนุนและเงินอุดหนุนเฉพาะกิจ	12.19	11.81	11.77	11.02	11.56	23.31	23.04	22.39	21.70	22.63
P5 03 ความสามารถในการเบิกจ่ายงบประมาณของจังหวัด (ร้อยละ)	92.15	85.72	81.56	70.14	71.87	56.00	88.43	72.65	63.52	49.22
P5 04 สัดส่วนองค์กรชุมชนต่อประชากรแสนคน (แห่ง/แสนคน)****	110.15	109.62	127.39	129.32	142.82	13.68	13.53	17.24	16.96	18.74

ที่มา : ตัวชี้วัดการพัฒนาระดับจังหวัดและกลุ่มจังหวัด เดือนกรกฎาคม ปี 2564 ของสำนักงานสภาพัฒนาการเศรษฐกิจและสังคมแห่งชาติ

คำอธิบายข้อมูล (Metadata)

คำอธิบายชุดข้อมูลหรือเมทาดาทา (Metadata) หมายถึง ข้อมูลที่ใช้คำอธิบายชุดข้อมูล โดยระบุรายละเอียดแหล่งข้อมูลและคำอธิบายรายละเอียดเกี่ยวกับข้อมูล ซึ่งจะทำให้ผู้ใช้ข้อมูลทราบว่าข้อมูลมาจากแหล่งใด มีรูปแบบอย่างไร ช่วยอำนวยความสะดวกในการสืบค้นข้อมูล และใช้ประโยชน์ในการจัดทำบัญชีข้อมูลของหน่วยงานและของประเทศ เพื่อสนับสนุนให้เกิดการเปิดเผย เชื่อมโยง และแลกเปลี่ยนข้อมูลภาครัฐสำนักงานพัฒนารัฐบาลดิจิทัล (องค์การมหาชน) ร่วมกับ สำนักงานสถิติแห่งชาติ และสถาบันส่งเสริมการวิเคราะห์และบริหารข้อมูลขนาดใหญ่ภาครัฐ ได้ออกแบบมาตรฐานขั้นต่ำอ้างอิงตาม ISO/IEC 11179 และ Dublin Core Metadata Initiative (DCMI) และแผ่นแบบ (Template) เอกสาร ซึ่งเป็นการกำหนดมาตรฐานเมทาดาทาสำหรับชุดข้อมูลภาครัฐ เพื่อให้หน่วยงานภาครัฐนำมาตรฐานดังกล่าวไปใช้จัดทำบัญชีข้อมูลของหน่วยงานได้อย่างสอดคล้องกัน ดังนี้

1. คำอธิบายชุดข้อมูลส่วนหลัก (Mandatory Metadata) เป็นรายละเอียดคำอธิบายชุดข้อมูลส่วนหลักที่ทุกชุดข้อมูลจำเป็นต้องมี โดย 1 ชุดข้อมูล ประกอบด้วยคำอธิบายข้อมูลจำนวน 14 รายการ ได้แก่ ประเภทข้อมูล ชื่อชุดข้อมูล องค์กร ชื่อผู้ติดต่อ อีเมลผู้ติดต่อ คำสำคัญ รายละเอียด วัตถุประสงค์ ความถี่ของการปรับปรุงข้อมูล ขอบเขตเชิงภูมิศาสตร์หรือเชิงพื้นที่ แหล่งที่มา รูปแบบในการเก็บข้อมูล หมวดหมู่ข้อมูลตามธรรมาภิบาลข้อมูลภาครัฐ และสัญญาอนุญาตให้ใช้ข้อมูล

คำอธิบายข้อมูลส่วนหลัก (Mandatory Metadata) 14 รายการบังคับ

- 1 ประเภทข้อมูล (5 ทางเลือก)
ข้อมูลระเบียบ ข้อมูลสถิติ ข้อมูลกฎหมายสารสนเทศเชิงพื้นที่ ข้อมูลหลากหลายประเภท ข้อมูลประเภทอื่น ๆ
- 2 ชื่อชุดข้อมูล
- 3 องค์กร
- 4 ชื่อผู้ติดต่อ
- 5 อีเมลผู้ติดต่อ
- 6 คำสำคัญ
- 7 รายละเอียด
- 8 วัตถุประสงค์ (14 ทางเลือก)
- 9.1 หน่วยความถี่ของการปรับปรุงข้อมูล (13 ทางเลือก)
- 9.2 คำความถี่ของการปรับปรุงข้อมูล
- 10 ขอบเขตเชิงภูมิศาสตร์หรือเชิงพื้นที่ (14 ทางเลือก)
- 11 แหล่งที่มา
- 12 รูปแบบการเก็บข้อมูล (16 ทางเลือก)
- 13 หมวดหมู่ข้อมูลตามธรรมชาติของข้อมูลภาครัฐ (4 ทางเลือก)
- 14 สัญญาอนุญาตให้ใช้ข้อมูล (7 ทางเลือก)

ตารางรายละเอียดคำอธิบายหลักข้อมูลส่วนหลัก (Mandatory Metadata) 14 รายการ

ที่	ชื่อรายการไทย	ชื่อทางเทคนิค	คำอธิบาย	ตัวเลือก/รูปแบบ
1	ประเภทข้อมูล	data_type	ชุดข้อมูลนี้เป็นข้อมูลประเภทใด	Code (Character 1 digits (1-9))
2	ชื่อชุดข้อมูล	title	ชื่อของชุดข้อมูลที่กำหนดโดยองค์กรที่รับผิดชอบข้อมูล	Text (150 Characters)
3	องค์กร	owner_org	ชื่อองค์กรที่รับผิดชอบข้อมูล	Code (Character 4 digits)

4	ชื่อผู้ติดต่อ	maintainer	ชื่อกอง สำนัก หรือฝ่ายที่ได้รับ การ มอบหมายให้รับผิดชอบข้อมูล	Text (150 Characters)
5	อีเมลผู้ติดต่อ	maintainer_email	อีเมลกอง สำนัก หรือฝ่าย ที่ได้รับการ มอบหมายให้รับผิดชอบข้อมูล	Text (150 Characters)
6	คำสำคัญ	tag_string	หัวข้อ คำ วลี หรือ แท็ก (tag) ที่ให้ระบุ คำสำคัญในชุดข้อมูล	Text แยกแต่ละ keywords ด้วย “,” (comma) (200 Characters)
7	รายละเอียด	notes	คำอธิบายรายละเอียดที่สำคัญของชุดข้อมูล อย่างสั้น เช่น คำนิยามชุดข้อมูลเกี่ยวกับ อะไรมีวิธีการจัดเก็บแบบใด กลุ่ม เป้าหมาย ผู้ใช้งานข้อมูลเป็นใคร	Text (1,000 Characters)
8	วัตถุประสงค์	objective	อธิบายที่มา และวัตถุประสงค์ของการ จัดทำชุดข้อมูลเช่น กฎหมาย ภารกิจ โครงการตาม แผนยุทธศาสตร์ และเพื่อใช้ใน การวิเคราะห์หรือตอบโจทย์ในประเด็น ยุทธศาสตร์ในเรื่องใดที่ผู้ใช้ต้องการ	Code (Character 2 digits) (01-99)
9.1	หน่วยความถี่ ของการปรับปรุง ข้อมูล	update_fre quency_unit	สำหรับข้อมูลระยะเบี่ยน และข้อมูลภูมิ สารสนเทศเชิงพื้นที่ : ความถี่ที่ข้อมูลในระบบ คลังข้อมูลถูกปรับปรุง/เพิ่ม หรือเปลี่ยนแปลง สำหรับข้อมูลสถิติ: ความถี่ในการเผยแพร่ ต่อผู้ใช้ข้อมูล	Code (1 Character (A-Z))

ที่	ชื่อรายการไทย	ชื่อทางเทคนิค	คำอธิบาย	ตัวเลือก/รูปแบบ
9.2	ค่าความถี่ของการปรับปรุงข้อมูล	update_frequency_interval	ใช้คุณสมบัตินี้ประกอบกับหน่วยความถี่ในการปรับปรุงข้อมูลตัวอย่างเช่น ถ้าชุดข้อมูลมีการปรับปรุงทุก ๆ 2 ปี ท่านสามารถใส่ “2” สำหรับค่าความถี่ และ “รายปี” สำหรับหน่วยความถี่	Number หรือ เว้นว่างไว้
10	ขอบเขตเชิงภูมิศาสตร์หรือเชิงพื้นที่	geo_coverage	สำหรับข้อมูลระเบียบ และข้อมูลภูมิสารสนเทศเชิงพื้นที่: มิติการจัดจำแนกข้อมูลพื้นที่ในระดับย่อยที่สุดในการจัดเก็บข้อมูล สำหรับข้อมูลสถิติ:การจัดจำแนกข้อมูลพื้นที่ในระดับย่อยที่สุดในการนำเสนอข้อมูล	Code (Character 2 digits) (00-99))
11	แหล่งที่มา	data_source	แหล่งที่มาของข้อมูลที่น่ามาจัดทำชุดข้อมูลพร้อม หน่วยงานที่จัดทำ เช่น สํารวจภาวะการทำงานของประชากร (สำนักงานสถิติแห่งชาติ) ฐานข้อมูลทะเบียนราษฎร์ (กรมการปกครอง	Text (200 characters)
12	รูปแบบการเก็บข้อมูล	data_format	รูปแบบของการจัดเก็บข้อมูล	Code (Character 2 digits) (01-99))
13	หมวดหมู่ข้อมูลตามธรรมาภิบาลข้อมูลภาครัฐ	data_category	หมวดหมู่ข้อมูลตามธรรมาภิบาลข้อมูลภาครัฐ	Code (Character 1 digits (1-4))
14	สัญญาอนุญาตให้ใช้ข้อมูล	license_id	สัญญาอนุญาตให้ใช้ข้อมูลต้องสอดคล้องกับหมวดหมู่ข้อมูลตามธรรมาภิบาลข้อมูลภาครัฐ	Code (Character 1 digits (01-99))

2. คำอธิบายชุดข้อมูลทางเลือก (Optional Metadata) เป็นส่วนของรายละเอียดคำอธิบายชุดข้อมูลเพิ่มเติมที่ช่วยให้รายละเอียดของคำอธิบายชุดข้อมูลมีความสมบูรณ์มากยิ่งขึ้น

คำอธิบายชุดข้อมูล ส่วนที่เป็นทางเลือก (Optional Metadata)				
ข้อมูล ระเบียบ	ข้อมูล หลากหลาย ประเภท	ข้อมูล ประเภท อื่น ๆ	ข้อมูลสถิติ	ข้อมูลภูมิสารสนเทศเชิงพื้นที่
15 เจอเนอซในการเข้าถึงข้อมูล			15 เจอเนอซในการเข้าถึงข้อมูล	15 เจอเนอซในการเข้าถึงข้อมูล
16 วันที่เริ่มต้นสร้าง			16 ปีข้อมูลเริ่มต้นจัดทำ	16 ชุดข้อมูลภูมิศาสตร์ (13 ทางเลือก)
17 วันที่ปรับปรุงข้อมูลล่าสุด			17 ปีข้อมูลล่าสุดที่เผยแพร่	17 มาตราส่วน (6 ทางเลือก)
18 URL			18 วันที่กำหนดเผยแพร่ข้อมูล	18.1 ค่าพิกัดรอบพื้นที่ด้านทิศตะวันตก
19 ผู้สนับสนุนหรือผู้ร่วมดำเนินการ (7 ทางเลือก)			19 วันที่ปรับปรุงข้อมูลล่าสุด	18.2 ค่าพิกัดรอบพื้นที่ด้านทิศตะวันออก
20 หน่วยที่ย่อยที่สุดของการจัดเก็บข้อมูล (13 ทางเลือก)			20 การจัดจำแนก (14 ทางเลือก)	18.3 ค่าพิกัดรอบพื้นที่ด้านทิศเหนือ
21 ภาษาที่ใช้ (14 ทางเลือก)			21 หน่วยวัด	18.4 ค่าพิกัดรอบพื้นที่ด้านทิศใต้
22 ชุดข้อมูลที่มีคุณค่าสูง			22 หน่วยตัวคูณ (15 ทางเลือก)	19 ความถูกต้องของตำแหน่ง
23 ข้อมูลอ้างอิง			23 วิธีการคำนวณ	20 เวลาอ้างอิง
			24 มาตรฐานการจัดทำข้อมูล	21 วันที่ปรับปรุงข้อมูลล่าสุด
			25 URL	22 วันที่กำหนดเผยแพร่ข้อมูล
			26 ภาษาที่ใช้	23 วันที่เผยแพร่ข้อมูล
			27 สถิติทางการ	24 URL
				25 ภาษาที่ใช้

3. พจนานุกรมข้อมูล (Data Dictionary) เป็นส่วนหนึ่งของเมทาดาทาที่หน้าที่อธิบายข้อมูลภายในชุดข้อมูลอย่างละเอียดเป็นรายตัวแปร (Attribute) เพื่อสนับสนุนให้ผู้ที่ต้องการใช้ข้อมูลสามารถเข้าใจ ชุดข้อมูลในระดับตัวแปรประโยชน์ในการตัดสินใจว่าชุดข้อมูลนั้นข้อมูลตาม ที่ผู้ต้องการใช้กำลังค้นหายุ่หรือไม่โดยส่วนที่บังคับต้องทำการอธิบายข้อมูลรายตัวแปร 3 รายการ ได้แก่ ตัวแปรข้อมูล ชนิดของตัวแปรข้อมูล และคำอธิบายตัวแปรข้อมูล ในการจัดทำบัญชีข้อมูล (Data Catalog) นี้ กำหนดให้หน่วยงานจัดทำคำอธิบายข้อมูลส่วนหลัก (Mandatory Metadata) ซึ่งเป็นส่วนที่บังคับต้องทำการอธิบายข้อมูล โดยอาจทำคำอธิบายข้อมูลตามข้อ 2 และข้อ 3 ด้วยหรือไม่ก็ได้

ตารางรายละเอียดคำอธิบายข้อมูลส่วนหลัก (Mandatory Metadata) 14 รายการ
ประเด็นสำคัญ (Pain Point) “การท่องเที่ยวเชิงสร้างสรรค์และวัฒนธรรมจังหวัดสมุทรปราการ”

1.จำนวนนักท่องเที่ยวชาวต่างชาติ

No.	ชื่อรายการ	รายละเอียด
1	ประเภทข้อมูล	ข้อมูลสถิติ
2	ชื่อชุดข้อมูล	จำนวนนักท่องเที่ยวชาวต่างชาติ
3	องค์กร	สำนักงานปลัดกระทรวงการท่องเที่ยวและกีฬา
4	ชื่อผู้ติดต่อ	
5	อีเมลผู้ติดต่อ	webmaster@mots.go.th
6	คำสำคัญ	สถิตินักท่องเที่ยว
7	รายละเอียด	จำนวนนักท่องเที่ยวต่างชาติในปี 2564 ทั้งหมด 1,154,289 คน
8	วัตถุประสงค์	ยุทธศาสตร์ชาติ
9.1	หน่วยความถี่ของการปรับปรุงข้อมูล	ปี
9.2	ค่าความถี่ของการปรับปรุงข้อมูล	ปีละครั้ง
10	ขอบเขตเชิงภูมิศาสตร์หรือเชิงพื้นที่	ประเทศ
11	แหล่งที่มา	สถิตินักท่องเที่ยวจากเว็บกระทรวงการท่องเที่ยวและกีฬา
12	รูปแบบการเก็บข้อมูล	XLS
13	หมวดหมู่ข้อมูลตามธรรมาภิบาล ข้อมูลภาครัฐ	ข้อมูลสาธารณะ
14	สัญญาอนุญาตให้ใช้ข้อมูล	Open Data Common

2.จำนวนนักท่องเที่ยวชาวไทย

No.	ชื่อรายการ	รายละเอียด
1	ประเภทข้อมูล	ข้อมูลสถิติ
2	ชื่อชุดข้อมูล	จำนวนนักท่องเที่ยวชาวไทย
3	องค์กร	สำนักงานปลัดกระทรวงการท่องเที่ยวและกีฬา
4	ชื่อผู้ติดต่อ	
5	อีเมลผู้ติดต่อ	webmaster@mots.go.th
6	คำสำคัญ	สถิตินักท่องเที่ยว
7	รายละเอียด	จำนวนนักท่องเที่ยวชาวไทยในปี 2564 ทั้งหมด 71,882,281 คน
8	วัตถุประสงค์	ยุทธศาสตร์ชาติ
9.1	หน่วยความถี่ของการปรับปรุงข้อมูล	ปี
9.2	ค่าความถี่ของการปรับปรุงข้อมูล	ปีละครั้ง
10	ขอบเขตเชิงภูมิศาสตร์หรือเชิงพื้นที่	ประเทศ
11	แหล่งที่มา	สถิตินักท่องเที่ยวจากเว็บกระทรวงการท่องเที่ยว และกีฬา
12	รูปแบบการเก็บข้อมูล	XLS
13	หมวดหมู่ข้อมูลตามธรรมาภิบาลข้อมูล ภาครัฐ	ข้อมูลสาธารณะ
14	สัญญาอนุญาตให้ใช้ข้อมูล	Open Data Common

3. ค่าใช้จ่ายนักท่องเที่ยวต่างชาติ

No.	ชื่อรายการ	รายละเอียด
1	ประเภทข้อมูล	ข้อมูลสถิติ
2	ชื่อชุดข้อมูล	ค่าใช้จ่ายนักท่องเที่ยวต่างชาติ
3	องค์กร	สำนักงานปลัดกระทรวงการท่องเที่ยวและกีฬา
4	ชื่อผู้ติดต่อ	
5	อีเมลผู้ติดต่อ	webmaster@mots.go.th
6	คำสำคัญ	สถิตินักท่องเที่ยว
7	รายละเอียด	ค่าใช้จ่ายของนักท่องเที่ยวต่างชาติต่อคน/ต่อวัน 5,859.77 (ข้อมูลจากปี 2562 เนื่องจาก 63-64 ยังไม่สมบูรณ์)
8	วัตถุประสงค์	ยุทธศาสตร์ชาติ
9.1	หน่วยความถี่ของการปรับปรุงข้อมูล	ปี
9.2	ค่าความถี่ของการปรับปรุงข้อมูล	ปีละครั้ง
10	ขอบเขตเชิงภูมิศาสตร์หรือเชิงพื้นที่	ประเทศ
11	แหล่งที่มา	สถิตินักท่องเที่ยวจากเว็บกระทรวงการท่องเที่ยวและกีฬา
12	รูปแบบการเก็บข้อมูล	XLS
13	หมวดหมู่ข้อมูลตามธรรมาภิบาลข้อมูลภาครัฐ	ข้อมูลสาธารณะ
14	สัญญาอนุญาตให้ใช้ข้อมูล	Open Data Common

4. ค่าใช้จ่ายนักท่องเที่ยวยชาวไทย

No.	ชื่อรายการ	รายละเอียด
1	ประเภทข้อมูล	ข้อมูลสถิติ
2	ชื่อชุดข้อมูล	ค่าใช้จ่ายนักท่องเที่ยวยชาวไทย
3	องค์กร	สำนักงานปลัดกระทรวงการท่องเที่ยวและกีฬา
4	ชื่อผู้ติดต่อ	
5	อีเมลผู้ติดต่อ	webmaster@mots.go.th
6	คำสำคัญ	สถิตินักท่องเที่ยว
7	รายละเอียด	ค่าใช้จ่ายของนักท่องเที่ยวยชาวไทยต่อคน/ต่อวัน 2,564.47 (ข้อมูลจากปี 2562 เนื่องจาก 63-64 ยังไม่ สมบูรณ์)
8	วัตถุประสงค์	ยุทธศาสตร์ชาติ
9.1	หน่วยความถี่ของการปรับปรุงข้อมูล	ปี
9.2	ค่าความถี่ของการปรับปรุงข้อมูล	ปีละครั้ง
10	ขอบเขตเชิงภูมิศาสตร์หรือเชิงพื้นที่	ประเทศ
11	แหล่งที่มา	สถิตินักท่องเที่ยวจากเว็บกระทรวงการท่องเที่ยวและ กีฬา
12	รูปแบบการเก็บข้อมูล	XLS
13	หมวดหมู่ข้อมูลตามธรรมาภิบาลข้อมูล ภาครัฐ	ข้อมูลสาธารณะ
14	สัญญาอนุญาตให้ใช้ข้อมูล	Open Data Common

5. ระยะเวลาในการฟ้านัก

No.	ชื่อรายการ	รายละเอียด
1	ประเภทข้อมูล	ข้อมูลสถิติ
2	ชื่อชุดข้อมูล	ระยะเวลาในการฟ้านัก
3	องค์กร	สำนักงานปลัดกระทรวงการท่องเที่ยวและกีฬา
4	ชื่อผู้ติดต่อ	
5	อีเมลผู้ติดต่อ	webmaster@mots.go.th
6	คำสำคัญ	สถิตินักท่องเที่ยว
7	รายละเอียด	จำนวนวันพักเฉลี่ย 1.84 วัน ข้อมูลจากปี 2562
8	วัตถุประสงค์	ยุทธศาสตร์ชาติ
9.1	หน่วยความถี่ของการปรับปรุงข้อมูล	ปี
9.2	ค่าความถี่ของการปรับปรุงข้อมูล	ปีละครั้ง
10	ขอบเขตเชิงภูมิศาสตร์หรือเชิงพื้นที่	ประเทศ
11	แหล่งที่มา	สถิตินักท่องเที่ยวจากเว็บกระทรวงการท่องเที่ยวและกีฬา
12	รูปแบบการเก็บข้อมูล	XLS
13	หมวดหมู่ข้อมูลตามธรรมชาติของข้อมูล ภาครัฐ	ข้อมูลสาธารณะ
14	สัญญาอนุญาตให้ใช้ข้อมูล	Open Data Common

6. จำนวนโฮมสเตย์

No.	ชื่อรายการ	รายละเอียด
1	ประเภทข้อมูล	ข้อมูลสถิติ
2	ชื่อชุดข้อมูล	จำนวนโฮมสเตย์
3	องค์กร	สำนักงานปลัดกระทรวงการท่องเที่ยวและกีฬา
4	ชื่อผู้ติดต่อ	
5	อีเมลผู้ติดต่อ	webmaster@mots.go.th
6	คำสำคัญ	โฮมสเตย์ที่ได้รับการรับรองมาตรฐาน
7	รายละเอียด	โฮมสเตย์ที่ได้รับการรับรองมาตรฐานโฮมสเตย์ไทย ประจำปี พ.ศ. 2563 รวม 52 แห่ง 295 หลัง ภายหลัง ายการ รับรองมาตรฐานโฮมสเตย์ไทย มีระยะเวลา 3 ปี นับแต่วันประกาศ (12 มกราคม 2564)
8	วัตถุประสงค์	ยุทธศาสตร์ชาติ
9.1	หน่วยความถี่ของการปรับปรุงข้อมูล	ปี
9.2	ค่าความถี่ของการปรับปรุงข้อมูล	ปีละครั้ง
10	ขอบเขตเชิงภูมิศาสตร์หรือเชิงพื้นที่	ประเทศ
11	แหล่งที่มา	กรมการท่องเที่ยว (Facebook)
12	รูปแบบการเก็บข้อมูล	PDF
13	หมวดหมู่ข้อมูลตามธรรมาภิบาลข้อมูลภาครัฐ	ข้อมูลสาธารณะ
14	สัญญาอนุญาตให้ใช้ข้อมูล	Open Data Common

7. จำนวนโรงแรม

No.	ชื่อรายการ	รายละเอียด
1	ประเภทข้อมูล	ข้อมูลสถิติ
2	ชื่อชุดข้อมูล	จำนวนโรงแรม
3	องค์กร	สำนักงานปลัดกระทรวงการท่องเที่ยวและกีฬา
4	ชื่อผู้ติดต่อ	
5	อีเมลผู้ติดต่อ	webmaster@mots.go.th
6	คำสำคัญ	จำนวนโรงแรมในประเทศ
7	รายละเอียด	โรงแรม 4-5 ดาว (Luxury & Upscale Hotels) ในปี 2018 มี 3,934 โรงแรม โรงแรม 3 ดาว (Mid-Market Hotels) ในปี 2018 มี 3,715 โรงแรม โรงแรมราคาประหยัด (Budget Hotels) ในปี 2018 มี 3,450 โรงแรม ที่พักให้เช่าระยะสั้น (Short-Terms Rentals) ในปี 2018 มี 42,870 แห่ง
8	วัตถุประสงค์	ยุทธศาสตร์ชาติ
9.1	หน่วยความถี่ของการปรับปรุงข้อมูล	ปี
9.2	ค่าความถี่ของการปรับปรุงข้อมูล	ปีละครั้ง
10	ขอบเขตเชิงภูมิศาสตร์หรือเชิงพื้นที่	ประเทศ
11	แหล่งที่มา	dtc.ac.th
12	รูปแบบการเก็บข้อมูล	อื่น ๆ ข้อมูลหน้าเว็บ
13	หมวดหมู่ข้อมูลตามธรรมาภิบาลข้อมูลภาครัฐ	ข้อมูลสาธารณะ
14	สัญญาอนุญาตให้ใช้ข้อมูล	Open Data Common

8. จำนวนห้องพัก

No.	ชื่อรายการ	รายละเอียด
1	ประเภทข้อมูล	ข้อมูลสถิติ
2	ชื่อชุดข้อมูล	จำนวนห้องพัก
3	องค์กร	สำนักงานปลัดกระทรวงการท่องเที่ยวและกีฬา
4	ชื่อผู้ติดต่อ	
5	อีเมลผู้ติดต่อ	webmaster@mots.go.th
6	คำสำคัญ	สถิตินักท่องเที่ยว
7	รายละเอียด	จำนวนห้องพัก 5,905 ห้อง ข้อมูลจากปี 2563
8	วัตถุประสงค์	ยุทธศาสตร์ชาติ
9.1	หน่วยความถี่ของการปรับปรุงข้อมูล	ปี
9.2	ค่าความถี่ของการปรับปรุงข้อมูล	ปีละครั้ง
10	ขอบเขตเชิงภูมิศาสตร์หรือเชิงพื้นที่	ประเทศ
11	แหล่งที่มา	สถิตินักท่องเที่ยวจากเว็บกระทรวงการท่องเที่ยวและกีฬา
12	รูปแบบการเก็บข้อมูล	XLS
13	หมวดหมู่ข้อมูลตามธรรมาภิบาลข้อมูลภาครัฐ	ข้อมูลสาธารณะ
14	สัญญาอนุญาตให้ใช้ข้อมูล	Open Data Common

9. จำนวนแหล่งท่องเที่ยวในจังหวัดเป็นรายอำเภอ

No.	ชื่อรายการ	รายละเอียด
1	ประเภทข้อมูล	ข้อมูลสถิติ
2	ชื่อชุดข้อมูล	จำนวนแหล่งท่องเที่ยวในจังหวัดเป็นรายอำเภอ
3	องค์กร	สำนักงานการท่องเที่ยวและกีฬาจังหวัดสมุทรปราการ
4	ชื่อผู้ติดต่อ	
5	อีเมลผู้ติดต่อ	saraban_samutprakarn@mots.go.th
6	คำสำคัญ	จำนวนแหล่งท่องเที่ยวในจังหวัดสมุทรปราการ
7	รายละเอียด	1 อำเภอเมืองสมุทรปราการ 10 แห่ง 2 อำเภอบางบ่อ 7 แห่ง 3 อำเภอบางพลี 4 แห่ง 4 อำเภอพระประแดง 10 แห่ง 5 อำเภอพระสมุทรเจดีย์ 7 แห่ง 6 อำเภอบางเสาธง 2 แห่ง
8	วัตถุประสงค์	อื่นๆ แผนพัฒนาการท่องเที่ยวแห่งชาติ
9.1	หน่วยความถี่ของการปรับปรุงข้อมูล	ปี
9.2	ค่าความถี่ของการปรับปรุงข้อมูล	ปีละครั้ง
10	ขอบเขตเชิงภูมิศาสตร์หรือเชิงพื้นที่	จังหวัด
11	แหล่งที่มา	สำนักงานการท่องเที่ยวและกีฬาจังหวัดสมุทรปราการ
12	รูปแบบการเก็บข้อมูล	PDF
13	หมวดหมู่ข้อมูลตามธรรมาภิบาลข้อมูลภาครัฐ	ข้อมูลสาธารณะ
14	สัญญาอนุญาตให้ใช้ข้อมูล	Open Data Common

10. จำนวนสินค้าสินค้า OTOP จำแนกเป็นรายอำเภอ

No.	ชื่อรายการ	รายละเอียด
1	ประเภทข้อมูล	ข้อมูลสถิติ
2	ชื่อชุดข้อมูล	จำนวนสินค้าสินค้า OTOP จำแนกเป็นรายอำเภอ
3	องค์กร	กรมการพัฒนาชุมชน
4	ชื่อผู้ติดต่อ	กลุ่มงานสารสนเทศการพัฒนาชุมชน
5	อีเมลผู้ติดต่อ	cddsamutprakan@gmail.com
6	คำสำคัญ	OTOP
7	รายละเอียด	
8	วัตถุประสงค์	ยุทธศาสตร์ชาติ,พันธกิจหน่วยงาน
9.1	หน่วยความถี่ของการปรับปรุงข้อมูล	เดือน
9.2	ค่าความถี่ของการปรับปรุงข้อมูล	
10	ขอบเขตเชิงภูมิศาสตร์หรือเชิงพื้นที่	อำเภอ
11	แหล่งที่มา	สำนักงานพัฒนาชุมชนจังหวัดสมุทรปราการ
12	รูปแบบการเก็บข้อมูล	XML,Text
13	หมวดหมู่ข้อมูลตามธรรมาภิบาลข้อมูล ภาครัฐ	ข้อมูลสาธารณะ
14	สัญญาอนุญาตให้ใช้ข้อมูล	Creative Commons Attributions

11. จำนวนสินค้าสินค้า OTOP ที่ได้รับการรับรอง

No.	ชื่อรายการ	รายละเอียด
1	ประเภทข้อมูล	ข้อมูลสถิติ
2	ชื่อชุดข้อมูล	จำนวนสินค้าสินค้า OTOP ที่ได้รับการรับรอง
3	องค์กร	กรมการพัฒนาชุมชน
4	ชื่อผู้ติดต่อ	กลุ่มงานสารสนเทศการพัฒนาชุมชน
5	อีเมลผู้ติดต่อ	cddsamutprakan@gmail.com
6	คำสำคัญ	OTOP
7	รายละเอียด	
8	วัตถุประสงค์	ยุทธศาสตร์ชาติ,พันธกิจหน่วยงาน
9.1	หน่วยความถี่ของการปรับปรุงข้อมูล	เดือน
9.2	ค่าความถี่ของการปรับปรุงข้อมูล	
10	ขอบเขตเชิงภูมิศาสตร์หรือเชิงพื้นที่	จังหวัด
11	แหล่งที่มา	สำนักงานพัฒนาชุมชนจังหวัดสมุทรปราการ
12	รูปแบบการเก็บข้อมูล	XML,Text
13	หมวดหมู่ข้อมูลตามธรรมาภิบาลข้อมูล ภาครัฐ	ข้อมูลสาธารณะ
14	สัญญาอนุญาตให้ใช้ข้อมูล	Creative Commons Attributions

12. มูลค่าการจำหน่ายสินค้า OTOP

No.	ชื่อรายการ	รายละเอียด
1	ประเภทข้อมูล	ข้อมูลสถิติ
2	ชื่อชุดข้อมูล	มูลค่าการจำหน่ายสินค้า OTOP
3	องค์กร	กรมการพัฒนาชุมชน
4	ชื่อผู้ติดต่อ	กลุ่มงานสารสนเทศการพัฒนาชุมชน
5	อีเมลผู้ติดต่อ	cddsamutprakan@gmail.com
6	คำสำคัญ	OTOP
7	รายละเอียด	
8	วัตถุประสงค์	ยุทธศาสตร์ชาติ,พันธกิจหน่วยงาน
9.1	หน่วยความถี่ของการปรับปรุงข้อมูล	เดือน
9.2	ค่าความถี่ของการปรับปรุงข้อมูล	1
10	ขอบเขตเชิงภูมิศาสตร์หรือเชิงพื้นที่	จังหวัด
11	แหล่งที่มา	สำนักงานพัฒนาชุมชนจังหวัดสมุทรปราการ
12	รูปแบบการเก็บข้อมูล	XML,Text
13	หมวดหมู่ข้อมูลตามธรรมาภิบาลข้อมูล ภาครัฐ	ข้อมูลสาธารณะ
14	สัญญาอนุญาตให้ใช้ข้อมูล	Creative Commons Attributions

13. ข้อมูลรายได้สินค้า OTOP แยกเป็นรายอำเภอ

No.	ชื่อรายการ	รายละเอียด
1	ประเภทข้อมูล	ข้อมูลสถิติ
2	ชื่อชุดข้อมูล	ข้อมูลรายได้สินค้า OTOP แยกเป็นรายอำเภอ
3	องค์กร	สำนักงานพัฒนาชุมชนจังหวัดสมุทรปราการ
4	ชื่อผู้ติดต่อ	กลุ่มงานสารสนเทศการพัฒนาชุมชน
5	อีเมลผู้ติดต่อ	cddsamutprakan@gmail.com
6	คำสำคัญ	OTOP
7	รายละเอียด	
8	วัตถุประสงค์	
9.1	หน่วยความถี่ของการปรับปรุงข้อมูล	
9.2	ค่าความถี่ของการปรับปรุงข้อมูล	
10	ขอบเขตเชิงภูมิศาสตร์หรือเชิงพื้นที่	อำเภอ
11	แหล่งที่มา	สำนักงานพัฒนาชุมชนจังหวัดสมุทรปราการ
12	รูปแบบการเก็บข้อมูล	XML,Text
13	หมวดหมู่ข้อมูลตามธรรมาภิบาลข้อมูล ภาครัฐ	ข้อมูลสาธารณะ
14	สัญญาอนุญาตให้ใช้ข้อมูล	Creative Commons Attributions

14. ข้อมูลรณโดยสารประจําทาง

No.	ชื่อรายการ	รายละเอียด
1	ประเภทข้อมูล	ข้อมูลสถิติ
2	ชื่อชุดข้อมูล	ข้อมูลรณโดยสารประจําทาง
3	องค์กร	สำนักงานขนส่งจังหวัดสมุทรปราการ
4	ชื่อผู้ติดต่อ	กลุ่มวิชาการขนส่ง
5	อีเมลผู้ติดต่อ	spkgps@dlt.mail.go.th
6	คำสำคัญ	รณโดยสาร
7	รายละเอียด	เส้นทางการเดินรณในเขตจังหวัดสมุทรปราการ
8	วัตถุประสงค์	ยุทธศาสตร์ชาติ,เพื่อกำให้การให้บริการประชาชน,พันธกิจหน่วยงาน,กฎหมายที่เกี่ยวข้อง
9.1	หน่วยความถี่ของการปรับปรุงข้อมูล	ปี
9.2	ค่าความถี่ของการปรับปรุงข้อมูล	1
10	ขอบเขตเชิงภูมิศาสตร์หรือเชิงพื้นที่	จังหวัด
11	แหล่งที่มา	สถิติข้อมูลผู้ประกอบการที่ได้รับอนุญาตให้ประกอบการขนส่งรณโดยสารประจําทาง
12	รูปแบบการเก็บข้อมูล	XLS
13	หมวดหมู่ข้อมูลตามธรรมาภิบาลข้อมูลภาครัฐ	ข้อมูลสาธารณะ
14	สัญญาอนุญาตให้ใช้ข้อมูล	License not specified

15. จำนวนนักท่องเที่ยวชาวไทยและชาวต่างชาติ

No.	ชื่อรายการ	รายละเอียด
1	ประเภทข้อมูล	ข้อมูลสถิติ
2	ชื่อชุดข้อมูล	จำนวนนักท่องเที่ยวชาวไทยและชาวต่างชาติ
3	องค์กร	สำนักงานท่องเที่ยวและกีฬาจังหวัดสมุทรปราการ
4	ชื่อผู้ติดต่อ	สำนักงานท่องเที่ยวและกีฬาจังหวัดสมุทรปราการ
5	อีเมลผู้ติดต่อ	saraban_samutprakarn@mots.go.th
6	คำสำคัญ	สถิตินักท่องเที่ยว
7	รายละเอียด	จำนวนนักท่องเที่ยวทั้งหมดในปี 2564 ทั้งหมด 458,101 คน
8	วัตถุประสงค์	ยุทธศาสตร์ชาติ
9.1	หน่วยความถี่ของการปรับปรุงข้อมูล	ปี
9.2	ค่าความถี่ของการปรับปรุงข้อมูล	ปีละครั้ง
10	ขอบเขตเชิงภูมิศาสตร์หรือเชิงพื้นที่	จังหวัด
11	แหล่งที่มา	สถิตินักท่องเที่ยวจากเว็บกระทรวงการท่องเที่ยวและกีฬา
12	รูปแบบการเก็บข้อมูล	XLS
13	หมวดหมู่ข้อมูลตามธรรมชาติบาลข้อมูลภาครัฐ	ข้อมูลสาธารณะ
14	สัญญาอนุญาตให้ใช้ข้อมูล	Open Data Common

16. รายได้จากการท่องเที่ยว

No.	ชื่อรายการ	รายละเอียด
1	ประเภทข้อมูล	ข้อมูลสถิติ
2	ชื่อชุดข้อมูล	รายได้จากการท่องเที่ยว
3	องค์กร	สำนักงานท่องเที่ยวและกีฬาจังหวัดสมุทรปราการ
4	ชื่อผู้ติดต่อ	สำนักงานท่องเที่ยวและกีฬาจังหวัดสมุทรปราการ
5	อีเมลผู้ติดต่อ	saraban_samutprakarn@mots.go.th
6	คำสำคัญ	สถิติการท่องเที่ยว
7	รายละเอียด	รายได้จากผู้เยี่ยมเยือน 690 ล้านบาท
8	วัตถุประสงค์	ยุทธศาสตร์ชาติ
9.1	หน่วยความถี่ของการปรับปรุงข้อมูล	ปี
9.2	ค่าความถี่ของการปรับปรุงข้อมูล	ปีละครั้ง
10	ขอบเขตเชิงภูมิศาสตร์หรือเชิงพื้นที่	จังหวัด
11	แหล่งที่มา	สถิตินักท่องเที่ยวจากเว็บกระทรวงการท่องเที่ยวและกีฬา
12	รูปแบบการเก็บข้อมูล	XLS
13	หมวดหมู่ข้อมูลตามธรรมาภิบาลข้อมูลภาครัฐ	ข้อมูลสาธารณะ
14	สัญญาอนุญาตให้ใช้ข้อมูล	Open Data Common

17. ค่าใช้จ่ายด้านการท่องเที่ยว

No.	ชื่อรายการ	รายละเอียด
1	ประเภทข้อมูล	ข้อมูลสถิติ
2	ชื่อชุดข้อมูล	ค่าใช้จ่ายด้านการท่องเที่ยว
3	องค์กร	สำนักงานท่องเที่ยวและกีฬาจังหวัดสมุทรปราการ
4	ชื่อผู้ติดต่อ	สำนักงานท่องเที่ยวและกีฬาจังหวัดสมุทรปราการ
5	อีเมลผู้ติดต่อ	saraban_samutprakarn@mots.go.th
6	คำสำคัญ	สถิติการท่องเที่ยว
7	รายละเอียด	ค่าใช้จ่ายของนักท่องเที่ยวต่อคน/ต่อวัน 1562.79 (ข้อมูลจากปี 2562 เนื่องจาก 63-64 ยังไม่สมบูรณ์)
8	วัตถุประสงค์	ยุทธศาสตร์ชาติ
9.1	หน่วยความถี่ของการปรับปรุงข้อมูล	ปี
9.2	ค่าความถี่ของการปรับปรุงข้อมูล	ปีละครั้ง
10	ขอบเขตเชิงภูมิศาสตร์หรือเชิงพื้นที่	จังหวัด
11	แหล่งที่มา	สถิตินักท่องเที่ยวจากเว็บกระทรวงการท่องเที่ยวและกีฬา
12	รูปแบบการเก็บข้อมูล	XLS
13	หมวดหมู่ข้อมูลตามธรรมาภิบาลข้อมูลภาครัฐ	ข้อมูลสาธารณะ
14	สัญญาอนุญาตให้ใช้ข้อมูล	Open Data Common

18. รายได้จากการท่องเที่ยว(ล้านบาท)

No.	ชื่อรายการ	รายละเอียด
1	ประเภทข้อมูล	ข้อมูลสถิติ
2	ชื่อชุดข้อมูล	รายได้จากการท่องเที่ยว(ล้านบาท)
3	องค์กร	สำนักงานปลัดกระทรวงการท่องเที่ยวและกีฬา
4	ชื่อผู้ติดต่อ	
5	อีเมลผู้ติดต่อ	webmaster@mots.go.th
6	คำสำคัญ	สถิตินักท่องเที่ยว
7	รายละเอียด	รายได้จากผู้เยี่ยมเยือน 241,350 ล้านบาท
8	วัตถุประสงค์	ยุทธศาสตร์ชาติ
9.1	หน่วยความถี่ของการปรับปรุงข้อมูล	ปี
9.2	ค่าความถี่ของการปรับปรุงข้อมูล	ปีละครั้ง
10	ขอบเขตเชิงภูมิศาสตร์หรือเชิงพื้นที่	ประเทศ
11	แหล่งที่มา	สถิตินักท่องเที่ยวจากเว็บกระทรวงการท่องเที่ยวและกีฬา
12	รูปแบบการเก็บข้อมูล	XLS
13	หมวดหมู่ข้อมูลตามธรรมาภิบาลข้อมูลภาครัฐ	ข้อมูลสาธารณะ
14	สัญญาอนุญาตให้ใช้ข้อมูล	Open Data Common

19. รายการกิจกรรมที่จัดแต่ละปี

No.	ชื่อรายการ	รายละเอียด
1	ประเภทข้อมูล	ข้อมูลสถิติ
2	ชื่อชุดข้อมูล	รายการกิจกรรมที่จัดแต่ละปี
3	องค์กร	สำนักงานท่องเที่ยวและกีฬาจังหวัดสมุทรปราการ
4	ชื่อผู้ติดต่อ	สำนักงานท่องเที่ยวและกีฬาจังหวัดสมุทรปราการ
5	อีเมลผู้ติดต่อ	saraban_samutprakarn@mots.go.th
6	คำสำคัญ	กิจกรรมประจำปีจังหวัดสมุทรปราการ
7	รายละเอียด	กิจกรรมประจำปี ที่จัดขึ้นทุกปีของจังหวัดสมุทรปราการ
8	วัตถุประสงค์	อื่นๆ แผนพัฒนาการท่องเที่ยวแห่งชาติ
9.1	หน่วยความถี่ของการปรับปรุงข้อมูล	ปี
9.2	ค่าความถี่ของการปรับปรุงข้อมูล	ปีละครั้ง
10	ขอบเขตเชิงภูมิศาสตร์หรือเชิงพื้นที่	จังหวัด
11	แหล่งที่มา	www.hoteldirect.in.th
12	รูปแบบการเก็บข้อมูล	อื่น ๆ ข้อมูลอยู่บนเว็บไซต์
13	หมวดหมู่ข้อมูลตามธรรมาภิบาลข้อมูลภาครัฐ	ข้อมูลสาธารณะ
14	สัญญาอนุญาตให้ใช้ข้อมูล	Open Data Common

20. ชุดข้อมูลเส้นทางการท่องเที่ยวตามโครงการพระราชดำริ

No.	ชื่อรายการ	รายละเอียด
1	ประเภทข้อมูล	ข้อมูลสถิติ
2	ชื่อชุดข้อมูล	ชุดข้อมูลเส้นทางการท่องเที่ยวตามโครงการพระราชดำริ
3	องค์กร	สำนักงานท่องเที่ยวและกีฬาจังหวัดสมุทรปราการ
4	ชื่อผู้ติดต่อ	สำนักงานท่องเที่ยวและกีฬาจังหวัดสมุทรปราการ
5	อีเมลผู้ติดต่อ	saraban_samutprakarn@mots.go.th
6	คำสำคัญ	เส้นทางการท่องเที่ยวตามโครงการพระราชดำริ
7	รายละเอียด	เส้นทางที่ ๑ ด้วยพระปรีชา รักษาแผ่นดิน ถิ่นปทุมปิ่น เมืองสมุทร เส้นทางที่ ๒.๑ มหิ์ศจรรยแห่งพระอัจฉริยภาพ เส้นทางที่ ๒.๒ มหิ์ศจรรยแห่งพระอัจฉริยภาพ เส้นทางที่ ๓ ศาสตร์พระราชา ปัญญาสืบสาน บูรณาการสายน้ำ เส้นทางที่ ๔ ผ่านกาลเวลา ชำมนาวาสมุทรสู่เมืองมหุดุตสาหกรรม
8	วัตถุประสงค์	อื่นๆ แผนพัฒนาการท่องเที่ยวแห่งชาติ
9.1	หน่วยความถี่ของการปรับปรุงข้อมูล	ปี
9.2	ค่าความถี่ของการปรับปรุงข้อมูล	ปีละครั้ง
10	ขอบเขตเชิงภูมิศาสตร์หรือเชิงพื้นที่	จังหวัด
11	แหล่งที่มา	ข้อมูลที่ได้จัดทำขึ้นของสำนักงานการท่องเที่ยวและกีฬาจังหวัดสมุทรปราการ จากการไปลงพื้นที่
12	รูปแบบการเก็บข้อมูล	PDF
13	หมวดหมู่ข้อมูลตามธรรมชาติบาลข้อมูลภาครัฐ	ข้อมูลสาธารณะ
14	สัญญาอนุญาตให้ใช้ข้อมูล	Open Data Common

21. ชุดข้อมูลเส้นทางการท่องเที่ยวตามโครงการพระราชดำริ

No.	ชื่อรายการ	รายละเอียด
1	ประเภทข้อมูล	ข้อมูลสถิติ
2	ชื่อชุดข้อมูล	ชุดข้อมูลเส้นทางการท่องเที่ยวตามโครงการพระราชดำริ
3	องค์กร	สำนักงานท่องเที่ยวและกีฬาจังหวัดสมุทรปราการ
4	ชื่อผู้ติดต่อ	สำนักงานท่องเที่ยวและกีฬาจังหวัดสมุทรปราการ
5	อีเมลผู้ติดต่อ	saraban_samutprakarn@mots.go.th
6	คำสำคัญ	เส้นทางการท่องเที่ยวตามโครงการพระราชดำริ
7	รายละเอียด	เส้นทางที่ ๑ ด้วยพระปรีชา รักษาแผ่นดิน ถิ่นปทุมปิ่น เมืองสมุทร เส้นทางที่ ๒.๑ มหิศจรรย์แห่งพระอัจฉริยภาพ เส้นทางที่ ๒.๒ มหิศจรรย์แห่งพระอัจฉริยภาพ เส้นทางที่ ๓ ศาสตร์พระราชา ปัญญาสืบสาน บูรณาการสายน้ำ เส้นทางที่ ๔ ผ่านกาลเวลา ชำมนาวาสมุทรสู่เมืองมหุดุตสาหกรรม
8	วัตถุประสงค์	อื่นๆ แผนพัฒนาการท่องเที่ยวแห่งชาติ
9.1	หน่วยความถี่ของการปรับปรุงข้อมูล	ปี
9.2	ค่าความถี่ของการปรับปรุงข้อมูล	ปีละครั้ง
10	ขอบเขตเชิงภูมิศาสตร์หรือเชิงพื้นที่	จังหวัด
11	แหล่งที่มา	ข้อมูลที่ได้จัดทำขึ้นของสำนักงานการท่องเที่ยวและกีฬาจังหวัดสมุทรปราการ จากการไปลงพื้นที่
12	รูปแบบการเก็บข้อมูล	PDF
13	หมวดหมู่ข้อมูลตามธรรมาภิบาลข้อมูลภาครัฐ	ข้อมูลสาธารณะ
14	สัญญาอนุญาตให้ใช้ข้อมูล	Open Data Common

22. ชุดข้อมูลการตรวจประเมินมาตรฐาน Home Stay และกิจกรรมการท่องเที่ยว

No.	ชื่อรายการ	รายละเอียด
1	ประเภทข้อมูล	ข้อมูลสถิติ
2	ชื่อชุดข้อมูล	ชุดข้อมูลการตรวจประเมินมาตรฐาน Home Stay และกิจกรรมการท่องเที่ยว
3	องค์กร	สำนักงานท่องเที่ยวและกีฬาจังหวัดสมุทรปราการ
4	ชื่อผู้ติดต่อ	สำนักงานท่องเที่ยวและกีฬาจังหวัดสมุทรปราการ
5	อีเมลผู้ติดต่อ	saraban_samutprakarn@mots.go.th
6	คำสำคัญ	โฮมสเตย์ที่ได้รับการรับรองมาตรฐาน จังหวัดสมุทรปราการ
7	รายละเอียด	มาตรฐานโฮมสเตย์ หมายถึง โฮมสเตย์ที่จัดอยู่ในบริการระดับมาตรฐาน 10 ด้าน ประกอบด้วย ที่พัก อาหาร ความปลอดภัย อภัยภัยไม่ตรีของเจ้าบ้านและสมาชิก รายการนำเที่ยวทรัพยากรธรรมชาติและสิ่งแวดล้อม วัฒนธรรม การสร้างคุณค่าและมูลค่าผลิตภัณฑ์ของชุมชน การบริการของกลุ่มโฮมสเตย์ และการประชาสัมพันธ์ จังหวัดสมุทรปราการ มีบางน้ำผึ้งโฮมสเตย์ รับรอง 2560 - 2564
8	วัตถุประสงค์	อื่นๆ แผนพัฒนาการท่องเที่ยวแห่งชาติ
9.1	หน่วยความถี่ของการปรับปรุงข้อมูล	ปี
9.2	ค่าความถี่ของการปรับปรุงข้อมูล	ปีละครั้ง
10	ขอบเขตเชิงภูมิศาสตร์หรือเชิงพื้นที่	จังหวัด
11	แหล่งที่มา	www.chppao.go.th
12	รูปแบบการเก็บข้อมูล	PDF
13	หมวดหมู่ข้อมูลตามธรรมาภิบาลข้อมูลภาครัฐ	ข้อมูลสาธารณะ
14	สัญญาอนุญาตให้ใช้ข้อมูล	Open Data Common

23. ข้อมูลการจัดตั้งนิติบุคคล/ห้างหุ้นส่วน

No.	ชื่อรายการ	รายละเอียด
1	ประเภทข้อมูล	ข้อมูลสถิติ
2	ชื่อชุดข้อมูล	ข้อมูลการจัดตั้งนิติบุคคล/ห้างหุ้นส่วน
3	องค์กร	สำนักงานพาณิชย์จังหวัดสมุทรปราการ
4	ชื่อผู้ติดต่อ	กลุ่มยุทธศาสตร์และแผนงาน
5	อีเมลผู้ติดต่อ	sp_ops@moc.go.th
6	คำสำคัญ	สถิติการจดทะเบียนนิติบุคคล ,
7	รายละเอียด	ข้อมูลการจัดตั้งนิติบุคคล จัดตั้งใหม่ 305 ราย 769.75 ล้านบาท เลิก 81 ราย 152.85 ล้านบาท เพิ่มทุน 82 ราย 1,461.50 ล้านบาท คงอยู่ 47,532 ราย 826,392.04 ล้านบาท ข้อมูลการจัดตั้งห้างหุ้นส่วน จัดตั้งใหม่ 46 ราย 41,650,000 บาท เลิก 18 ราย 20,000,000 บาท
8	วัตถุประสงค์	ดัชนี
9.1	หน่วยความถี่ของการปรับปรุงข้อมูล	เดือน
9.2	ค่าความถี่ของการปรับปรุงข้อมูล	จังหวัด
10	ขอบเขตเชิงภูมิศาสตร์หรือเชิงพื้นที่	จังหวัด
11	แหล่งที่มา	เว็บ DBD : กรมพัฒนาธุรกิจการค้า
12	รูปแบบการเก็บข้อมูล	Database
13	หมวดหมู่ข้อมูลตามธรรมาภิบาลข้อมูล ภาครัฐ	ข้อมูลสาธารณะ
14	สัญญาอนุญาตให้ใช้ข้อมูล	Open Data Common

24. ข้อมูลสินค้า GI (มะม่วงคั่งบางกระเจ้า , มะม่วงน้ำดอกไม้ , ปลาสลิดบางบ่อ)

No.	ชื่อรายการ	รายละเอียด
1	ประเภทข้อมูล	ข้อมูลสถิติ
2	ชื่อชุดข้อมูล	ข้อมูลสินค้า GI (มะม่วงคั่งบางกระเจ้า , มะม่วงน้ำดอกไม้ , ปลาสลิดบางบ่อ)
3	องค์กร	สำนักงานพาณิชย์จังหวัดสมุทรปราการ
4	ชื่อผู้ติดต่อ	กลุ่มยุทธศาสตร์และแผนงาน
5	อีเมลผู้ติดต่อ	sp_ops@moc.go.th
6	คำสำคัญ	สินค้าที่ได้รับการขึ้นทะเบียนเป็นสินค้า GI จำนวน 3 สินค้า
7	รายละเอียด	<p>(1) มะม่วงน้ำดอกไม้คั่งบางกระเจ้า จำนวนผู้ขอใช้ตราสัญลักษณ์ GI จำนวน 14 ราย ตรวจสอบเปลี่ยนแปลงผ่าน จำนวน 9 ราย อยู่ระหว่างรอ คณะทำงานตรวจสอบเปลี่ยนแปลงปลูก จำนวน 5 ราย</p> <p>(2) ปลาสลิดบางบ่อ จำนวนผู้ขอใช้ตราสัญลักษณ์ GI จำนวน 14 ราย อยู่ระหว่างดำเนินการสรุปผลการตรวจสอบเปลี่ยนแปลงเลี้ยง</p> <p>(3) มะม่วงน้ำดอกไม้สมุทรปราการ ได้รับการประกาศขึ้นทะเบียนเมื่อวันที่ จำนวนผู้ขอใช้ตราสัญลักษณ์ GI จำนวน 14 ราย อยู่ระหว่างดำเนินการสรุปผลการตรวจสอบเปลี่ยนแปลงเลี้ยง</p>
8	วัตถุประสงค์	เพื่อให้บริการประชาชน
9.1	หน่วยความถี่ของการปรับปรุงข้อมูล	ไม่มีการปรับปรุงหลังจากการจัดเก็บข้อมูล
9.2	ค่าความถี่ของการปรับปรุงข้อมูล	—
10	ขอบเขตเชิงภูมิศาสตร์หรือเชิงพื้นที่	จังหวัด
11	แหล่งที่มา	จัดเก็บข้อมูล
12	รูปแบบการเก็บข้อมูล	Database
13	หมวดหมู่ข้อมูลตามธรรมชาติข้อมูลภาครัฐ	ข้อมูลสาธารณะ
14	สัญญาอนุญาตให้ใช้ข้อมูล	Open Data Common

