



## คณะกรรมการสถิติจังหวัดอุบลราชธานี



# บทสรุปผู้บริหาร

สำนักงานสถิติจังหวัดอุบลราชธานีได้จัดทำแผนพัฒนาสถิติระดับพื้นที่ จังหวัดอุบลราชธานี เพื่อเป็นการพัฒนาชุดข้อมูลเพื่อการตัดสินใจให้ครอบคลุมประเด็นยุทธศาสตร์การพัฒนาระดับพื้นที่ โดยจัดทำ รายการข้อมูลสถิติพื้นฐาน และรายการข้อมูลสถิติทางการ ตามประเด็นยุทธศาสตร์ในแผนพัฒนาจังหวัด ที่มีความเชื่อมโยงกับตัวชี้วัดการพัฒนาของแผนพัฒนาเศรษฐกิจและสังคมแห่งชาติ ฉบับที่ ๑๒ (พ.ศ. ๒๕๖๐-๒๕๖๔) ตามร่างและประเด็นยุทธศาสตร์ชาติ ระยะ ๒๐ ปี ซึ่งเป็นการบูรณาการภารกิจระดับพื้นที่ (Area Base) ภารกิจของหน่วยงาน (Function Base) และภารกิจตามนโยบายของรัฐบาล (Agenda Base) เพื่อนำไปสู่การขับเคลื่อนประเทศบนฐานข้อมูลที่มีอยู่จริง ทั้งนี้ ประชาชนสามารถเข้าถึงและใช้ประโยชน์จาก ข้อมูล รวมทั้งติดตามการทำงานของภาครัฐ ทำให้เกิดการใช้งบประมาณในการพัฒนาพื้นที่อย่างมีประสิทธิภาพ รวมทั้งเกิดประสิทธิผลต่อการพัฒนาประเทศโดยรวม

แผนพัฒนาสถิติระดับพื้นที่ จังหวัดอุบลราชธานี มีวัตถุประสงค์หลักคือ

๑. เพื่อศึกษาประเด็นยุทธศาสตร์ตามแผนพัฒนาจังหวัด แผนพัฒนาเศรษฐกิจและสังคมแห่งชาติ ฉบับที่ ๑๒ (พ.ศ. ๒๕๖๐-๒๕๖๔) และร่างยุทธศาสตร์ชาติ ระยะ ๒๐ ปี พร้อมทั้งกำหนดหน่วยงานที่จะต้องรับผิดชอบในการจัดทำข้อมูลที่ยังไม่มีหน่วยงานใดดำเนินการ และเชื่อมโยง/บูรณาการข้อมูลในระดับพื้นที่

๒. เพื่อจัดทำชุดข้อมูลสถิติและสารสนเทศ (ผังสถิติทางการระดับจังหวัด) ที่สนับสนุนยุทธศาสตร์หลักของจังหวัด และจัดทำแผนพัฒนาสถิติระดับพื้นที่จังหวัดที่สอดคล้องกับตัวชี้วัดแผนพัฒนาจังหวัด และแผนพัฒนาเศรษฐกิจและสังคมแห่งชาติ ฉบับที่ ๑๒ (พ.ศ.๒๕๖๐ - ๒๕๖๔) และร่างยุทธศาสตร์ชาติ ระยะ ๒๐ ปี

๓. เพื่อส่งเสริมการเข้าถึง เข้าใจ และใช้ประโยชน์ของข้อมูลสถิติและสารสนเทศร่วมกัน

๔. เพื่อสร้างเครือข่ายการทำงานและสร้างความมีส่วนร่วมของหน่วยงานจัดเก็บข้อมูลในระดับพื้นที่

๕. เพื่อพัฒนาบุคลากรด้านสถิติของหน่วยงานที่เกี่ยวข้อง ให้มีความเป็นมืออาชีพด้านข้อมูลสถิติและสารสนเทศ สามารถสนับสนุนยุทธศาสตร์ในระดับพื้นที่ และมีความรู้ความเข้าใจในกระบวนการนำแผนพัฒนาสถิติระดับพื้นที่เข้าเป็นส่วนหนึ่งของแผนพัฒนาจังหวัด และแผนปฏิบัติราชการประจำปีของจังหวัด

โดยจากการจัดทำผังรายการสถิติทางการ และการตรวจสอบสถานะรายการข้อมูลสถิติดังกล่าว สรุปได้ว่า มีรายการสถิติทางการที่สนับสนุนยุทธศาสตร์การพัฒนาจังหวัด ทั้งหมด จำนวน ๔๗ รายการ เป็นรายการสถิติทางการที่มีการจัดเก็บข้อมูลเป็นปกติ จำนวน ๔๐ รายการ คิดเป็นร้อยละ ๘๕.๑ และรายการสถิติทางการที่ยังไม่มีการจัดเก็บข้อมูล จำนวน ๗ รายการ คิดเป็นร้อยละ ๑๔.๙

ในการนี้ คณะกรรมการสถิติระดับจังหวัด ได้มีข้อเสนอแนะการพัฒนาการจัดเก็บข้อมูลที่สำคัญ ดังนี้

๑. ขอความร่วมมือหน่วยงานรับผิดชอบ จัดเก็บข้อมูลอย่างต่อเนื่อง และจัดทำ Meta Data ของข้อมูล เพื่อให้ข้อมูลมีความสมบูรณ์ยิ่งขึ้น

๒. กำหนดนิยามของข้อมูลให้ชัดเจน และตรงตามวัตถุประสงค์/ความต้องการของผู้ใช้



๓. สำนักงานสถิติจังหวัดให้คำปรึกษาแนะนำวิธีการและกระบวนการจัดเก็บข้อมูล  
แก่หน่วยงานเจ้าของข้อมูล

๔. กรณียังไม่มีข้อมูล ให้หน่วยงานเจ้าของข้อมูลทำแผนเพื่อจัดเก็บข้อมูลและเสนอโครงการ  
เพื่อขอสนับสนุนงบประมาณจากต้นสังกัดหรือจังหวัด เพื่อให้ได้ข้อมูลที่สำคัญและจำเป็น

ทั้งนี้ การพัฒนาชุดข้อมูลสถิติและสารสนเทศในระดับพื้นที่ มีความจำเป็นต้องเสริมสร้าง  
ศักยภาพของบุคลากรด้านสถิติและสารสนเทศ เพื่อสนับสนุนการจัดทำยุทธศาสตร์จังหวัด การนำข้อมูล/สถิติ  
ไปใช้ประโยชน์ การบริหารจัดการอย่างมีส่วนร่วมในระดับจังหวัด/ภาค รวมทั้ง การผลิตและการใช้ข้อมูล  
สนับสนุนการตัดสินใจอย่างเป็นระบบ และเป็นประโยชน์ในการพัฒนาพื้นที่อย่างต่อเนื่อง



# คำนำ

แผนพัฒนาสถิติระดับพื้นที่ จังหวัดอุบลราชธานี ถูกจัดทำขึ้นครั้งแรก ในปี ๒๕๕๗ ภายใต้ความร่วมมือทางวิชาการของสำนักงานสถิติแห่งชาติ กระทรวงมหาดไทย และสำนักงานคณะกรรมการพัฒนาระบบราชการ (ก.พ.ร.) เพื่อใช้เป็นเครื่องมือในการบูรณาการข้อมูลสถิติระดับพื้นที่ที่ตอบโจทย์ยุทธศาสตร์ของจังหวัดในลักษณะ Agenda Based รวมทั้งพัฒนาข้อมูลสถิติในระดับพื้นที่ให้สอดคล้องกับทิศทางการขับเคลื่อนแผนแม่บทระบบสถิติประเทศไทย ฉบับที่ ๑ (พ.ศ. ๒๕๕๔-๒๕๕๘) โดยให้ความสำคัญกับการพัฒนารายการสถิติทางการของผลิตภัณฑ์ที่มีศักยภาพ (Product Champion : PC) และประเด็นปัญหาสำคัญ (Critical Issue : CI) ตามประเด็นยุทธศาสตร์ของแต่ละจังหวัด

ตลอดระยะเวลาที่ผ่านมา แผนพัฒนาสถิติฉบับดังกล่าว ถูกใช้เป็นเครื่องมือหลักในการพัฒนาชุดข้อมูลเพื่อสนับสนุนการตัดสินใจเชิงยุทธศาสตร์ของผู้บริหารในระดับจังหวัดมาโดยตลอด อย่างไรก็ตาม ปัจจุบันสำนักงานสถิติแห่งชาติอยู่ระหว่างการขับเคลื่อนแผนแม่บทระบบสถิติประเทศไทย ฉบับที่ ๒ (พ.ศ. ๒๕๕๙-๒๕๖๔) และทุกจังหวัดได้มีการจัดทำแผนพัฒนาจังหวัด พ.ศ. ๒๕๖๑-๒๕๖๔ เพื่อให้สอดคล้องกับการพัฒนาประเทศตามร่างยุทธศาสตร์ชาติ ระยะ ๒๐ ปี (พ.ศ. ๒๕๖๐-๒๕๗๙) แผนพัฒนาเศรษฐกิจและสังคมแห่งชาติ ฉบับที่ ๑๒ (พ.ศ. ๒๕๖๐-๒๕๖๔) เป้าหมายการพัฒนาที่ยั่งยืน (Sustainable Development Goals: SDGs) รวมทั้งการปรับโครงสร้างประเทศไทยไปสู่ประเทศไทย ๔.๐ และการปฏิรูปประเทศในประเด็นต่างๆ

สำนักงานสถิติจังหวัดอุบลราชธานี จึงได้จัดทำแผนพัฒนาสถิติระดับพื้นที่ จังหวัดอุบลราชธานี พ.ศ. ๒๕๖๑-๒๕๖๔ โดยปรับปรุงรูปแบบและเนื้อหาของแผนพัฒนาสถิติฉบับเดิมให้มีความสอดคล้องกับแผนพัฒนาจังหวัด พ.ศ. ๒๕๖๑-๒๕๖๔ แผนแม่บทระบบสถิติประเทศไทย ฉบับที่ ๒ และบริบทของการพัฒนาประเทศในระดับพื้นที่ตามแผนพัฒนาอื่นๆ มากยิ่งขึ้น ซึ่งแผนพัฒนาสถิติระดับพื้นที่ จังหวัดอุบลราชธานีฉบับนี้ประกอบด้วยข้อมูลสถิติพื้นฐานด้านเศรษฐกิจ สังคม ทรัพยากรธรรมชาติและสิ่งแวดล้อม รวมทั้งข้อมูลสถิติตามยุทธศาสตร์ภายใต้แผนพัฒนาจังหวัด

ทั้งนี้ หวังเป็นอย่างยิ่งว่า แผนพัฒนาสถิติระดับพื้นที่ จังหวัดอุบลราชธานี พ.ศ. ๒๕๖๑-๒๕๖๔ จะเป็นเครื่องมือสำคัญในการพัฒนาข้อมูลระดับพื้นที่ตามยุทธศาสตร์การพัฒนาของแต่ละจังหวัด เพื่อขับเคลื่อนประเทศไปสู่ความมั่นคง มั่งคั่ง และยั่งยืน ต่อไป



(นายสุชาติ วิฑูรย์)

ผู้ว่าราชการจังหวัดอุบลราชธานี  
ประธานกรรมการสถิติระดับจังหวัดอุบลราชธานี  
กุมภาพันธ์ ๒๕๖๑



# สารบัญ

	หน้า
บทสรุปผู้บริหาร	i
คำนำ	iii
อภิธานศัพท์	vii
บทที่ ๑ บทนำ	๑
๑.๑ หลักการและเหตุผล	๑
๑.๒ วัตถุประสงค์	๓
๑.๓ แนวทางการจัดทำแผนพัฒนาสถิติระดับพื้นที่ จังหวัดอุบลราชธานี	๓
บทที่ ๒ ประเด็นยุทธศาสตร์การพัฒนาจังหวัด	๕
๒.๑ ข้อมูลพื้นฐานของจังหวัด	๕
๒.๒ ประเด็นยุทธศาสตร์การพัฒนาจังหวัดและตัวชี้วัด	๑๓
๒.๓ ผลการทบทวนความสอดคล้องเชื่อมโยงประเด็นยุทธศาสตร์การพัฒนาจังหวัด กับแผนพัฒนาเศรษฐกิจและสังคมแห่งชาติ ฉบับที่ ๑๒ (พ.ศ. ๒๕๖๐-๒๕๖๔)	๑๖
บทที่ ๓ ผังรายการข้อมูลสถิติ	๒๕
๓.๑ ข้อมูลพื้นฐาน	๒๕
- ด้านเศรษฐกิจ	๒๕
- ด้านสังคม	๓๔
- ด้านทรัพยากรธรรมชาติและสิ่งแวดล้อม	๔๔
๓.๒ ข้อมูลสถิติ ตัวชี้วัด ตามประเด็นยุทธศาสตร์ในแผนพัฒนาจังหวัด	๔๘
บทที่ ๔ บทสรุป และข้อเสนอแนะการพัฒนาสถิติ	๕๕
๔.๑ สรุปสถานการณ์ข้อมูล และข้อเสนอแนะการพัฒนาการจัดเก็บข้อมูล	๕๕
๔.๒ แผนปฏิบัติการพัฒนาการจัดเก็บข้อมูลสถิติระดับจังหวัด	๕๗
บรรณานุกรม	๕๙
ภาคผนวก	๖๑



# สารบัญแผนภาพ

	หน้า
แผนภาพที่ ๑ ความเชื่อมโยงของวิสัยทัศน์ พันธกิจ เป้าประสงค์รวม และประเด็นยุทธศาสตร์	๑๔
แผนภาพที่ ๒ เป้าหมายและวัตถุประสงค์รวมของแผนพัฒนาเศรษฐกิจและสังคม ฉบับที่ ๑๒	๑๗
แผนภาพที่ ๓ สรุปสถานะรายการข้อมูลตามผังสถิติทางการทั้ง ๕ ยุทธศาสตร์	๕๕



# สารบัญตาราง

	หน้า
ตารางที่ ๑ จำนวนประชากรจังหวัดอุบลราชธานี จำแนกตามอำเภอ และเพศ พ.ศ.๒๕๕๙	๗
ตารางที่ ๒ ผลิตภัณฑ์ของจังหวัด จำแนกตามสาขาการผลิต พ.ศ.๒๕๕๖ – ๒๕๕๘	๘
ตารางที่ ๓ สถิติการท่องเที่ยวของจังหวัดอุบลราชธานี พ.ศ.๒๕๕๗-๒๕๕๙	๙
ตารางที่ ๔ จำนวนสถานศึกษา นักเรียน ครู และห้องเรียน อัตราส่วนนักเรียนต่อครู และอัตราส่วนนักเรียนต่อห้องเรียน จำแนกตามสังกัด ปีการศึกษา ๒๕๕๙	๑๐
ตารางที่ ๕ จำนวนสถานพยาบาล เตียง แพทย์ พยาบาล อัตราส่วนประชากรต่อแพทย์ และอัตราส่วนประชากรต่อเตียง จำแนกเป็นรายอำเภอ ปี ๒๕๕๙	๑๑
ตารางที่ ๖ จำนวนพื้นที่ป่าไม้ จำแนกตามประเภทของพื้นที่ป่า ปี ๒๕๕๙	๑๒
ตารางที่ ๗ แหล่งน้ำ จำแนกตามประเภทของแหล่งน้ำ ปี ๒๕๕๙	๑๓
ตารางที่ ๘ ยุทธศาสตร์การพัฒนา และตัวชี้วัดของจังหวัด	๑๕
ตารางที่ ๙ : ความสอดคล้องระหว่างประเด็นยุทธศาสตร์ของแผนพัฒนาจังหวัดอุบลราชธานี (พ.ศ.๒๕๖๑-๒๕๖๔) และประเด็นยุทธศาสตร์ตามแผนพัฒนาเศรษฐกิจและสังคมแห่งชาติ ฉบับที่ ๑๒	๒๑
ตารางที่ ๑๐ : ความสอดคล้องระหว่างตัวชี้วัดตามแผนพัฒนาจังหวัดอุบลราชธานี (พ.ศ.๒๕๖๑-๒๕๖๔) และตัวชี้วัดตามแผนพัฒนาเศรษฐกิจและสังคมแห่งชาติ ฉบับที่ ๑๒	๒๒
ตารางที่ ๑๑ สรุปภาพรวมการมี/ไม่มีข้อมูล ของรายการสถิติทางการทั้ง ๕ ยุทธศาสตร์	๕๖



# อภิธานศัพท์

การจัดทำแผนพัฒนาสถิติระดับพื้นที่ จังหวัดอุบลราชธานี มีการใช้เครื่องมือและรูปแบบเอกสารต่างๆ ซึ่งประกอบด้วยคำศัพท์ และคำย่อหลากหลาย ทั้งนี้เพื่อให้การขยายผลการดำเนินงาน มีความเข้าใจตรงกัน การทำงานเป็นไปในทิศทางเดียวกัน จึงได้รวบรวมคำศัพท์และคำย่อต่างๆ ที่เกิดขึ้นในการดำเนินงาน ให้ความหมาย หรือคำจำกัดความที่ใช้ในการดำเนินงาน ดังตารางต่อไปนี้

คำศัพท์/คำย่อ	ความหมาย
แผนพัฒนาสถิติระดับพื้นที่จังหวัดอุบลราชธานี	เครื่องมือสำคัญในการกำหนดกรอบแนวทางการดำเนินงานเพื่อการพัฒนาสถิติ ในระยะ ๑ ปี และระยะ ๔ ปี ซึ่งจะกำหนดกิจกรรมต่างๆ เพื่อพัฒนาคุณภาพสถิติทางการ ว่ามีรายการใดบ้าง จะพัฒนาอย่างไร หน่วยงานใดเป็นผู้รับผิดชอบ พร้อมทั้งระบุงบประมาณ และระยะเวลา (Timeline) ที่ต้องดำเนินการด้วย
ผังสถิติทางการ	<p>รายการข้อมูลสถิติที่สำคัญ จำเป็น ที่สามารถตอบสนองสถานการณ์ ยุทธศาสตร์ และสภาพปัญหา ในระดับพื้นที่ ซึ่งราชการส่วนภูมิภาค หรือคณะผู้บริหารจังหวัดมีความจำเป็นต้องใช้ในการวางแผนระดับนโยบายจังหวัด ทั้งแผนปฏิบัติงานและการจัดสรรงบประมาณในแผนงานและโครงการ ตลอดจนการติดตามสถานการณ์การพัฒนาของจังหวัด โดยผังสถิติทางการ จะประกอบไปด้วย ๒ ส่วน คือ</p> <ol style="list-style-type: none"><li>๑. ตารางแผนผังสถิติทางการตามประเด็นยุทธศาสตร์ ซึ่งประกอบด้วย<ol style="list-style-type: none"><li>๑.๑ ชื่อชุดข้อมูล – ตัวชี้วัดที่สอดคล้องเชื่อมโยงกับยุทธศาสตร์การพัฒนาของจังหวัด</li><li>๑.๒ รายการสถิติทางการที่สำคัญ พร้อมคุณลักษณะของข้อมูล ว่าเป็นข้อมูลระดับนามบัญญัติ (Nominal Scale) หรือข้อมูลระดับอันดับ (Ordinal Scale) หรือข้อมูลระดับช่วงชั้น (Interval Scale)/ข้อมูลระดับอัตราส่วน (Ratio Scale)</li><li>๑.๓ สถานะการจัดเก็บข้อมูลในปัจจุบันว่ามีการจัดเก็บหรือไม่</li><li>๑.๔ วิธีการจัดเก็บข้อมูล</li><li>๑.๕ ความถี่ในการจัดเก็บข้อมูล</li><li>๑.๖ หน่วยงานผู้รับผิดชอบ</li></ol></li><li>๒. รายละเอียดสถิติทางการ (Official Statistics Metadata) ซึ่งจะมีรายละเอียดสำคัญ ๕ ส่วน ได้แก่<ol style="list-style-type: none"><li>๒.๑ การผลิต/จัดทำสถิติทางการ เป็นส่วนแรกที่จะแนะนำรายละเอียดกระบวนการจัดทำระเบียบการค้นคว้า เพื่อความเหมาะสมในการใช้ประโยชน์ต่อไป โดยมีรายละเอียดที่สำคัญ คือ<ol style="list-style-type: none"><li>๒.๑.๑ ชื่อโครงการ/งาน/ทะเบียน/รายงาน</li><li>๒.๑.๒ วิธีการเก็บรวบรวมข้อมูล ได้แก่ สัมภาษณ์ สัมภาษณ์ ทะเบียน และรายงาน</li></ol></li></ol></li></ol>



คำศัพท์/คำย่อ	ความหมาย
	<p>๒.๑.๓ มาตรฐานการจำแนกข้อมูล</p> <p>๒.๑.๔ รูปแบบการจัดเก็บข้อมูล ได้แก่ จัดเก็บในรูปเอกสาร/รายงาน จัดเก็บในรูปแบบไฟล์ข้อมูลดิจิทัล และฐานข้อมูล</p> <p>๒.๑.๕ ความถี่ในการเก็บรวบรวมข้อมูล</p> <p>๒.๑.๖ ความถี่ในการประมวลผลข้อมูล</p> <p>๒.๒ การเผยแพร่สถิติทางการ เป็นส่วนที่ใช้ตรวจสอบความถูกต้องและเป็นปัจจุบันของสถิติทางการประกอบไปด้วย ๓ ส่วน คือ</p> <p>๒.๒.๑ วิธีการเผยแพร่</p> <p>๒.๒.๒ ความถี่ในการเผยแพร่</p> <p>๒.๒.๓ ระดับการเข้าถึงข้อมูล</p> <p>๒.๓ สถิติทางการ จะประกอบไปด้วย ชื่อสถิติทางการ ปีที่จัดทำ สาขา หมวด หมู่ รวมถึงวิธีการคำนวณที่ได้มาซึ่งสถิติทางการ (ที่เป็นตัวชี้วัด) โดยในหนึ่งการผลิตอาจมีสถิติทางการมากกว่า ๑ รายการก็ได้</p> <p>๒.๔ คำนิยามที่สำคัญ</p> <p>๒.๕ หน่วยงานรับผิดชอบผลิต/จัดทำข้อมูล เพื่อระบุแหล่งที่มาและเจ้าของข้อมูลประกอบไปด้วย ๗ ส่วน คือ</p> <p>๒.๕.๑ กลุ่ม/ฝ่าย</p> <p>๒.๕.๒ สำนัก/ศูนย์/กอง</p> <p>๒.๕.๓ กรม/หน่วยงาน</p> <p>๒.๕.๔ กระทรวง</p> <p>๒.๕.๕ โทรศัพท์</p> <p>๒.๕.๖ โทรสาร</p> <p>๒.๕.๗ E-mail address</p>
รายการสถิติทางการ	ข้อมูลที่ใช้บรรยายเหตุการณ์หรือข้อเท็จจริง (facts) ของเรื่องต่างๆ ที่ต้องการศึกษา เช่น สถิติจำนวนผู้ป่วย สถิติจำนวนคนเกิด สถิติจำนวนคนตาย เป็นต้น
รายการข้อมูล (Data List)	ข้อเท็จจริง (facts) ที่เกี่ยวกับเรื่องต่างๆ ซึ่งอาจเป็นข้อเท็จจริงที่เป็นตัวเลข เช่น จำนวนผู้ป่วยที่ติดเชื้อ HIV ในหมู่บ้าน ราคาของพืชผักและผลไม้ต่างๆ ในหมู่บ้าน เป็นต้น หรืออาจเป็นข้อเท็จจริงที่ไม่ใช่ตัวเลข เช่น การศึกษา หรือ อาชีพของคนในหมู่บ้าน เป็นต้น



# บทที่ ๑

## บทนำ

### ๑.๑ หลักการและเหตุผล

ในช่วงเวลาที่ผ่านมาสองทศวรรษที่ผ่านมา บทบาทและความจำเป็นของข้อมูลสถิติในการใช้บริหารและพัฒนาประเทศต่าง ๆ ทั่วโลกได้ทวีความสำคัญขึ้นเป็นลำดับ โดยเฉพาะการนำสถิติมาใช้เป็นปัจจัยสนับสนุนการตัดสินใจในการวางนโยบาย การเลือกวิธีการปฏิบัติงาน ตลอดจนการกำกับดูแล เพื่อให้เกิดความก้าวหน้าในการพัฒนาประเทศในทุกด้าน ดังนั้น สำนักงานสถิติแห่งชาติ (สสช.) จึงมีเป้าหมายที่จะพัฒนาการผลิตและการจัดทำข้อมูลสถิติให้มีความครอบคลุม มีคุณภาพ ลดความซ้ำซ้อน และทันต่อสถานการณ์เปลี่ยนแปลง ตลอดจน การเผยแพร่ข้อมูลสถิติให้เป็นไปอย่างกว้างขวาง เพื่อทุกภาคส่วนได้เข้าถึงและใช้ประโยชน์ข้อมูลสถิติที่สำคัญ

ประเทศไทยเริ่มมีการดำเนินงานเกี่ยวกับสถิติของประเทศมาประมาณ ๑๐๐ ปี โดยมีสำนักงานสถิติแห่งชาติทำหน้าที่เป็นหน่วยสถิติกลางผลิตสถิติในทุกสาขา ซึ่งส่วนใหญ่เป็นสถิติจากการสำรวจ นอกจากนั้นยังมีหน่วยงานภาครัฐจำนวนมากที่ผลิตสถิติจากระบบการรายงาน งานทะเบียน โดยส่วนใหญ่เป็นสถิติที่เกี่ยวข้องกับภารกิจและการดำเนินงานของแต่ละหน่วยงาน ปัจจุบันหน่วยงานภาครัฐจำนวนมากมีการผลิตสถิติในเกือบทุกสาขา แม้ว่าการผลิตสถิติภายใต้ระบบดังกล่าวมีการพัฒนาอย่างต่อเนื่อง แต่ก็เป็นการพัฒนาที่ไม่เป็นไปในทิศทางเดียวกัน เป็นการพัฒนาที่ตอบสนองประโยชน์ในการใช้งานของแต่ละหน่วยงาน ซึ่งมีข้อจำกัดด้านบุคลากร งบประมาณ ฯลฯ แตกต่างกันไป ส่งผลให้เกิดความเหลื่อมล้ำด้านมาตรฐานและคุณภาพของงานด้านสถิติ และในบางกรณีเกิดความซ้ำซ้อนและสิ้นเปลืองงบประมาณในการดำเนินงาน จึงเกิดแนวคิดในการพัฒนาระบบสถิติของประเทศให้เข้มแข็งและก้าวหน้าอย่างเป็นระบบ ผู้ใช้สามารถเข้าใจและเข้าถึงข้อมูลได้ง่าย โดยต้องอาศัยความร่วมมือจากหน่วยงานที่เกี่ยวข้องในการร่วมกันทบทวน ตรวจสอบ คัดกรองชุดข้อมูลสถิติที่สำคัญ จำเป็น สำหรับประเทศ ซึ่งจะก่อให้เกิดสมรรถนะด้านการผลิตสถิติของหน่วยงานต่าง ๆ ได้อย่างมีประสิทธิภาพ จึงเป็นที่มาของแผนแม่บทระบบสถิติประเทศไทย พ.ศ. ๒๕๕๔-๒๕๕๘ ซึ่งเป็นแผนแม่บทระบบสถิติประเทศไทยฉบับแรกนับตั้งแต่มีการประกาศใช้พระราชบัญญัติสถิติ พ.ศ. ๒๕๕๐ เพื่อใช้เป็นกรอบในการพัฒนาระบบสถิติของประเทศให้เข้มแข็งและก้าวหน้าอย่างเป็นระบบ รวมทั้งให้สถิติเป็นฐานสำคัญของการพัฒนาประเทศอย่างมีคุณภาพ

ปัจจุบัน สำนักงานสถิติแห่งชาติดำเนินงานในการขับเคลื่อนแผนแม่บทระบบสถิติประเทศไทย ฉบับที่ ๒ (พ.ศ. ๒๕๕๔-๒๕๖๔) เพื่อพัฒนาระบบสถิติของประเทศไปสู่เป้าหมายตามวิสัยทัศน์ที่กำหนดไว้ ต่อเนื่องจากแผนแม่บทระบบสถิติประเทศไทย ฉบับที่ ๑ ว่า “ประเทศไทยมีระบบสถิติที่ทุกหน่วยงานร่วมกันขับเคลื่อนเพื่อให้เกิดสถิติทางการที่ใช้ในการพัฒนาประเทศ” โดยมีเป้าประสงค์หลัก คือ การพัฒนาข้อมูลสถิติให้มีมาตรฐาน คุณภาพ และการบูรณาการ/การแลกเปลี่ยนเชื่อมโยงข้อมูลระหว่างหน่วยงานสู่การนำไปใช้ประโยชน์ร่วมกัน ในการตอบโจทย์การตัดสินใจและกำหนดนโยบาย การพัฒนาทุกระดับ (ประเทศ ภารกิจ และพื้นที่) ซึ่งได้กำหนดยุทธศาสตร์การพัฒนาระบบสถิติของประเทศไว้ ๕ ยุทธศาสตร์ ดังนี้



- ยุทธศาสตร์ที่ ๑ การพัฒนาระบบสถิติของประเทศเพื่อการวางแผนและติดตามผล การพัฒนาระดับประเทศและระดับจังหวัด/กลุ่มจังหวัด
- ยุทธศาสตร์ที่ ๒ การบูรณาการสถิติจากข้อมูลการบริหารงานและสถิติจากการสำรวจและการเชื่อมโยงสถิติ
- ยุทธศาสตร์ที่ ๓ การพัฒนาคุณภาพสถิติให้ได้มาตรฐานสากล
- ยุทธศาสตร์ที่ ๔ การให้บริการสถิติที่สะดวกต่อการเข้าถึง เข้าใจ และใช้ประโยชน์
- ยุทธศาสตร์ที่ ๕ การเสริมสร้างความเข้มแข็งของหน่วยสถิติและการพัฒนาสมรรถนะบุคลากรภาครัฐในด้านสถิติและเทคโนโลยีสารสนเทศ

อย่างไรก็ตาม แม้หน่วยงานต่าง ๆ ผลิตสถิติจำนวนมากเพื่อตอบสนองการใช้ประโยชน์ หลากหลายวัตถุประสงค์ แต่แผนแม่บทระบบสถิติฯ จะครอบคลุมการบริหารจัดการเฉพาะ “สถิติทางการ” ซึ่งเป็นสถิติที่มีความสำคัญจำเป็นต่อการกำหนดนโยบายและติดตามสถานการณ์การพัฒนาระดับชาติ ระดับ ภารกิจ และระดับพื้นที่เท่านั้น โดยคณะอนุกรรมการสถิติรายสาขา และพื้นที่จะทำหน้าที่เป็นกลไกสำคัญ ในการบริหารจัดการสถิติแต่ละสาขา และพื้นที่ ภายใต้กรอบนโยบายและยุทธศาสตร์การพัฒนาระบบสถิติ ของประเทศ และรายงานความก้าวหน้าและปัญหาอุปสรรคต่อคณะกรรมการจัดระบบสถิติประเทศไทย ๓ ด้าน (ด้านสังคม ด้านเศรษฐกิจ และด้านทรัพยากรธรรมชาติและสิ่งแวดล้อม)

สำหรับการพัฒนาระบบสถิติในระดับพื้นที่ เป็นการพัฒนาต่อยอดและขยายชุดข้อมูล เพื่อสนับสนุนการตัดสินใจจากประเด็นยุทธศาสตร์การพัฒนาจังหวัด ๓ ด้าน คือ ด้านสังคม ด้านเศรษฐกิจ และ ด้านทรัพยากรธรรมชาติและสิ่งแวดล้อม รวมทั้งชุดข้อมูลที่มีความเชื่อมโยงกับตัวชี้วัดการพัฒนาจังหวัด และภาคที่สอดคล้องกับร่างยุทธศาสตร์ชาติ ระยะ ๒๐ ปี และแผนพัฒนาเศรษฐกิจและสังคมแห่งชาติ ฉบับที่ ๑๒ (พ.ศ. ๒๕๖๐-๒๕๖๔) โดยการบูรณาการภารกิจระดับพื้นที่ (Area Base) ภารกิจของหน่วยงาน (Function Base) และภารกิจตามนโยบายของรัฐบาล (Agenda Base) ซึ่งจะนำไปสู่การขับเคลื่อนประเทศ บนฐานข้อมูลที่มีอยู่จริง เกิดธรรมาภิบาลในการเข้าถึงข้อมูลเชิงยุทธศาสตร์ของประชาชน และก่อให้เกิดการ ใช้งบประมาณในการพัฒนาพื้นที่อย่างมีประสิทธิภาพ รวมทั้งเกิดประสิทธิผลต่อการพัฒนาประเทศโดยรวม ซึ่งมีความจำเป็นต้องมีการพัฒนาเสริมสร้างศักยภาพของบุคลากรในด้านสถิติและสารสนเทศ การจัดทำยุทธศาสตร์จังหวัด การนำข้อมูลสถิติไปใช้ประโยชน์ และการบริหารจัดการอย่างมีส่วนร่วม ในระดับจังหวัด/ภาค เพื่อให้เกิดการผลิตและการใช้ข้อมูลสนับสนุนการตัดสินใจอย่างเป็นระบบและเป็น ประโยชน์ในการพัฒนาพื้นที่อย่างต่อเนื่อง

ดังนั้น จึงได้จัดทำแผนพัฒนาสถิติระดับพื้นที่ จังหวัดอุบลราชธานี โดยการศึกษาประเด็น ยุทธศาสตร์ของจังหวัด เพื่อจัดทำผังสถิติทางการของข้อมูลที่สำคัญ จำเป็น และเพียงพอต่อการตัดสินใจ ในระดับพื้นที่ รวมทั้งมีความสอดคล้องกับตัวชี้วัดการพัฒนาจังหวัดที่สอดคล้องกับแผนพัฒนาเศรษฐกิจและ สังคมแห่งชาติ ฉบับที่ ๑๒ (พ.ศ. ๒๕๖๐-๒๕๖๔) และร่างยุทธศาสตร์ชาติ ระยะ ๒๐ ปี ผ่านกลไกของคณะกรรมการ สถิติระดับจังหวัด เพื่อให้มีชุดข้อมูลสถิติและสารสนเทศในการสนับสนุนยุทธศาสตร์ของจังหวัด พร้อมนำเสนอ แนวทาง การพัฒนาการจัดเก็บข้อมูลสำคัญในการพัฒนาพื้นที่ต่อไป



## ๑.๒ วัตถุประสงค์ของการจัดทำแผนพัฒนาสถิติระดับพื้นที่ จังหวัดอุบลราชธานี

๑.๒.๑ เพื่อศึกษาประเด็นยุทธศาสตร์ตามแผนพัฒนาจังหวัด แผนพัฒนาเศรษฐกิจและสังคมแห่งชาติ ฉบับที่ ๑๒ (พ.ศ. ๒๕๖๐-๒๕๖๔) และร่างยุทธศาสตร์ชาติ ระยะ ๒๐ ปี พร้อมทั้งกำหนดหน่วยงานที่ต้องรับผิดชอบในการจัดทำข้อมูลที่ยังไม่มีหน่วยงานใดดำเนินการ และเชื่อมโยง/บูรณาการข้อมูลในระดับพื้นที่

๑.๒.๒ เพื่อจัดทำชุดข้อมูลสถิติและสารสนเทศ (ผังสถิติทางการระดับจังหวัด) ที่สนับสนุนยุทธศาสตร์จังหวัด และจัดทำแผนพัฒนาสถิติระดับพื้นที่ที่สอดคล้องกับตัวชี้วัดแผนพัฒนาจังหวัด และแผนพัฒนาเศรษฐกิจและสังคมแห่งชาติ ฉบับที่ ๑๒ (พ.ศ. ๒๕๖๐- ๒๕๖๔) และร่างยุทธศาสตร์ชาติ ระยะ ๒๐ ปี

๑.๒.๓ เพื่อส่งเสริมการเข้าถึง เข้าใจ และใช้ประโยชน์ของข้อมูลสถิติและสารสนเทศร่วมกัน

๑.๒.๔ เพื่อสร้างเครือข่ายการทำงานและสร้างความมีส่วนร่วมของหน่วยงานจัดเก็บข้อมูลในระดับพื้นที่

๑.๒.๕ เพื่อพัฒนาศักยภาพด้านสถิติของหน่วยงานที่เกี่ยวข้อง ให้มีความเป็นมืออาชีพด้านข้อมูลสถิติและสารสนเทศ ที่สนับสนุนยุทธศาสตร์ในระดับพื้นที่ และมีความรู้ความเข้าใจในกระบวนการนำแผนพัฒนาสถิติระดับพื้นที่เข้าเป็นส่วนหนึ่งของแผนพัฒนาจังหวัด และแผนปฏิบัติราชการประจำปีของจังหวัด

## ๑.๓ แนวทางการจัดทำแผนพัฒนาสถิติระดับพื้นที่ จังหวัดอุบลราชธานี

การจัดทำแผนพัฒนาสถิติระดับพื้นที่ จังหวัดอุบลราชธานี ครั้งนี้ มีแนวทางการดำเนินการดังนี้

๑.๓.๑ ศึกษาประเด็นยุทธศาสตร์ตามแผนพัฒนาจังหวัดอุบลราชธานี (พ.ศ. ๒๕๖๑-๒๕๖๔) แผนพัฒนาเศรษฐกิจและสังคมแห่งชาติ ฉบับที่ ๑๒ (พ.ศ. ๒๕๖๐-๒๕๖๔) และร่างยุทธศาสตร์ชาติ ระยะ ๒๐ ปี

๑.๓.๒ ปรับปรุงภารกิจและองค์ประกอบของคณะกรรมการสถิติระดับจังหวัดให้สอดคล้องกับการจัดทำแผนพัฒนาสถิติระดับพื้นที่ และการปฏิรูประบบสถิติ

๑.๓.๓ จัดทำผังรายการข้อมูลสถิติพื้นฐาน ประกอบด้วย ด้านสังคม ด้านเศรษฐกิจ ด้านทรัพยากรธรรมชาติและสิ่งแวดล้อม พร้อมทั้งจัดทำผังรายการข้อมูลสถิติ ตัวชี้วัด ตามประเด็นยุทธศาสตร์ในแผนพัฒนาจังหวัด (พ.ศ. ๒๕๖๑-๒๕๖๔)

๑.๓.๔ ประชุมคณะกรรมการสถิติระดับจังหวัด/หรือผู้ที่เกี่ยวข้องกับการจัดทำ (ร่าง) แผนพัฒนาสถิติระดับพื้นที่ จังหวัดอุบลราชธานี เพื่อนำเสนอและขอมติเห็นชอบในเรื่องต่าง ๆ ดังนี้

- (ร่าง) แผนพัฒนาสถิติระดับพื้นที่ จังหวัดอุบลราชธานี
- ผังรายการข้อมูลสถิติพื้นฐาน ทั้ง ๓ ด้าน
- ผังรายการข้อมูลสถิติที่สนับสนุนประเด็นยุทธศาสตร์จังหวัด

๑.๓.๕ จัดทำแผนพัฒนาสถิติระดับพื้นที่ จังหวัดอุบลราชธานี รวบรวมข้อมูลตามผังรายการข้อมูลสถิติที่แสดงชื่อยุทธศาสตร์ ประเด็นยุทธศาสตร์ ตัวชี้วัด รายการสถิติ สถานะข้อมูล วิธีการเก็บรวบรวมข้อมูล หน่วยวัด ความถี่ของข้อมูล ระดับการนำเสนอ และหน่วยงานผู้รับผิดชอบ ทั้งนี้รายการสถิติในผังสถิติทางการบางรายการอาจจะยังไม่มีการผลิต หรือขาดหน่วยงานที่รับผิดชอบในปัจจุบัน ซึ่งจะต้องได้รับการพิจารณาเป็นส่วนหนึ่งของยุทธศาสตร์การพัฒนาในลำดับต่อไป



๑.๓.๖ เผยแพร่แผนพัฒนาสถิติระดับพื้นที่ จังหวัดอุบลราชธานี และนำเสนอต่อคณะกรรมการจัดทำแผนพัฒนาจังหวัด และแผนปฏิบัติราชการประจำปีของจังหวัด พร้อมทั้งนำเสนอข้อมูลสถิติที่สนับสนุนแผนพัฒนาจังหวัด

๑.๓.๗ ติดตาม ประเมินผล และข้อเสนอแนะการพัฒนาการจัดเก็บข้อมูลและเสนอแผนการพัฒนาในอนาคต



## บทที่ ๒

### ประเด็นยุทธศาสตร์การพัฒนา

ในบทนี้ประกอบด้วยเนื้อหา ๒ ส่วน คือ ส่วนที่หนึ่ง (หัวข้อ ๒.๑) เป็นการศึกษาข้อมูลพื้นฐานในด้านต่างๆ ที่สำคัญของจังหวัด ส่วนที่สอง (ครอบคลุมเนื้อหาหัวข้อ ๒.๒-๒.๓) เป็นการวิเคราะห์ความสอดคล้องเชื่อมโยงประเด็นยุทธศาสตร์การพัฒนาจังหวัด และตัวชี้วัดการพัฒนาตามประเด็นยุทธศาสตร์ที่สำคัญ กับแผนพัฒนาเศรษฐกิจและสังคมแห่งชาติ ฉบับที่ ๑๒ (พ.ศ. ๒๕๖๐-๒๕๖๔)

#### ๒.๑ ข้อมูลพื้นฐานจังหวัด

จังหวัดอุบลราชธานี ตั้งอยู่สุดชายแดนตะวันออกของภาคตะวันออกเฉียงเหนือของประเทศ ติดกับสาธารณรัฐประชาธิปไตยประชาชนลาว และราชอาณาจักรกัมพูชา อยู่ห่างจากกรุงเทพมหานคร ๖๓๐ กิโลเมตร มีเนื้อที่ประมาณ ๑๐.๐ ล้านไร่ คิดเป็นร้อยละ ๙.๕ ของภาคตะวันออกเฉียงเหนือ แบ่งการปกครองออกเป็น ๒๕ อำเภอ ประกอบด้วย

- |                          |                        |                        |
|--------------------------|------------------------|------------------------|
| ๑. อำเภอเมืองอุบลราชธานี | ๑๐. อำเภอตระการพืชผล   | ๑๘. อำเภอดอนมดแดง      |
| ๒. อำเภอศรีเมืองใหม่     | ๑๑. อำเภอกุดข้าวปุ้น   | ๑๙. อำเภอสิรินธร       |
| ๓. อำเภอโขงเจียม         | ๑๒. อำเภอม่วงสามสิบ    | ๒๐. อำเภอทุ่งศรีอุดม   |
| ๔. อำเภอเขื่องใน         | ๑๓. อำเภวารินชำราบ     | ๒๑. อำเภอนาเยีย        |
| ๕. อำเภอเขมราฐ           | ๑๔. อำเภอพิบูลมังสาหาร | ๒๒. อำเภอนาตาล         |
| ๖. อำเภอเดชอุดม          | ๑๕. อำเภอตาลสุม        | ๒๓. อำเภอเหล่าเสือโก้ก |
| ๗. อำเภอนาจะหลวย         | ๑๖. อำเภอโพธิ์ไทร      | ๒๔. อำเภอสว่างวีระวงศ์ |
| ๘. อำเภอน้ำยืน           | ๑๗. อำเภอสำโรง         | ๒๕. อำเภอน้ำขุ่น       |
| ๙. อำเภอบุญศรี           |                        |                        |

#### ๒.๑.๑ ลักษณะทางกายภาพ

##### ลักษณะภูมิประเทศ

จังหวัดอุบลราชธานี ตั้งอยู่บริเวณที่เรียกว่า แอ่งโคราช โดยสูงจากระดับน้ำทะเล เฉลี่ยประมาณ ๖๘ เมตร (๒๒๓ ฟุต) ลักษณะโดยทั่วไปเป็นที่สูงๆ ต่ำๆ จัดเป็นที่ราบสูงลาดเอียงไปทางตะวันออก มีแม่น้ำโขงเป็นแนวเขตกั้นจังหวัดอุบลราชธานีกับสาธารณรัฐประชาธิปไตยประชาชนลาว มีแม่น้ำชีไหลมาบรรจบกับแม่น้ำมูลที่อำเภอเมืองอุบลราชธานี ซึ่งแม่น้ำมูลไหลผ่านกลางจังหวัดจากทิศตะวันตกมายังทิศตะวันออกแล้วไหลลงสู่แม่น้ำโขงที่อำเภอโขงเจียม และมีลำน้ำใหญ่ๆ อีกหลายสาย ได้แก่ ลำเซบก ลำโดมใหญ่ ลำโดมน้อย และมีภูเขาสลับซับซ้อนหลายแห่งทางบริเวณชายแดนตอนใต้ที่สำคัญคือ เทือกเขาบรรทัดและเทือกเขาพนมดงรัก ซึ่งกั้นอาณาเขตระหว่างจังหวัดอุบลราชธานี กับสาธารณรัฐประชาธิปไตยประชาชนลาวและราชอาณาจักรกัมพูชา

##### ลักษณะภูมิสถาน

ลักษณะภูมิสถานของจังหวัดอุบลราชธานี แบ่งออกโดยสังเขป ดังนี้

(๑) บริเวณที่เป็นสันดินริมแม่น้ำ (River levee) เกิดจากตะกอนลำน้ำที่พัดพามาทับถมสภาพพื้นที่เป็นเนินสันดินริมฝั่งแม่น้ำโขง และบางบริเวณสันดินริมฝั่งลำเซบาย



(๒) บริเวณที่เป็นแบบตะพักลำน้ำ (Terrace) ที่เกิดจากการกระทำของขบวนการของน้ำนานมาแล้ว ประกอบด้วยบริเวณที่เป็นลานตะพักลำน้ำระดับต่ำ ระดับกลาง และระดับสูง ลักษณะพื้นที่ที่มีทั้งที่เป็นที่ราบแบบลูกคลื่นลอนลาดจนถึงลูกคลื่นลอนชัน จะอยู่ถัดจากบริเวณที่ราบลุ่มน้ำท่วมถึงขึ้นมา พื้นที่เหล่านี้จะพบในบริเวณทั่วไปของจังหวัด กล่าวคือทางตอนเหนือ ทางตะวันออก และทางใต้ บางแห่งใช้สำหรับทำนาและบางแห่งใช้สำหรับปลูกพืชไร่

(๓) บริเวณที่เป็นแอ่ง (Depression) หรือที่ลุ่มต่ำหลังลำน้ำ (back swamp) เกิดจากการกระทำของน้ำ พบบางแห่งในบริเวณริมแม่น้ำโขง แม่น้ำชี ลำเซบาย และลำโดมใหญ่ จะมีน้ำแช่ขังนานในฤดูฝน

(๔) บริเวณที่เป็นเนินตะกอนรูปพัด (Coalescing fans) สภาพพื้นที่แบบนี้มีลักษณะเด่นคือ รูปร่างจะเป็นรูปพัด เกิดจากการที่หินในบริเวณเหล่านั้นถูกทำให้แตกหักสะสมอยู่กับพวกที่มีอนุภาคละเอียดกว่าเมื่อฝนตกลงมาในปริมาณมาก กำลังของน้ำจะมีมากจนสามารถพัดพาเอาตะกอนเหล่านั้นออกมานอกหุบเขาได้ เมื่อมาถึงนอกหุบเขาหรือเชิงเขา สภาพพื้นที่ก็จะเป็นที่ราบทางน้ำไหลกระจายออกไป ทำให้กำลังของน้ำลดลง ก็จะตกตะกอนในบริเวณน้ำ จะพบอยู่ทางตอนใต้และทางตะวันตกของจังหวัด

(๕) บริเวณที่เป็นเนินที่เกิดจากการไหลของธารลาวา (Lava flow hill) เป็นเนินเขาที่เกิดจากการไหลของธารลาวา ดินบริเวณนี้จะมีศักยภาพทางการเกษตรสูง ซึ่งเป็นผลจากการสลายตัวผุพังของหินบะซอลต์ บริเวณนี้จะพบอยู่ในอำเภอน้ำยืน

(๖) บริเวณที่ลาดเชิงเขา (Foot hill slope) เป็นที่ลาดเชิงเขาที่ตะกอนบริเวณที่เกิดจากการกระทำของน้ำนานมาแล้วทับถมกัน บริเวณนี้จะพบอยู่ในอำเภอโขงเจียม อำเภอพิบูลย์มังสาหาร อำเภอศรีเมืองใหม่ และอำเภอตระการพืชผล

(๗) บริเวณที่ลาดเชิงซ้อน (Slope complex) ลักษณะเป็นภูเขาหรือทิวเขาที่มีความลาดชันมากกว่า ๓๕ เปอร์เซ็นต์ จะพบบริเวณทิวเขาพนมดงรักในอำเภอน้ำยืน อำเภอนาจะหลวย และอำเภอบุณฑริก อีกแห่งหนึ่งคือ ทิวเขาภูเขาสั่งจะพบมากในอำเภอโขงเจียมและอำเภอศรีเมืองใหม่

### ลักษณะภูมิอากาศ

ภูมิอากาศโดยทั่วไปคล้ายคลึงกับจังหวัดอื่น ๆ ในภาคตะวันออกเฉียงเหนือคือจะมีอากาศร้อนในฤดูร้อนและค่อนข้างหนาวในฤดูหนาวส่วนในฤดูฝนจะมีฝนตกชุกในช่วงเดือนพฤษภาคมถึงเดือนกันยายน และในปี ๒๕๕๕ มีฝนตกประมาณ ๑๒๐ วัน ปริมาณน้ำฝนวัดได้ ๑,๖๕๘.๙ มิลลิเมตร

### อุณหภูมิจังหวัดอุบลราชธานี มีอุณหภูมิระหว่าง ๑๒.๑ – ๔๑.๑ องศาเซลเซียส

## **๒.๑.๒ ข้อมูลการปกครองของจังหวัด/จำนวนประชากร**

ในปี พ.ศ. ๒๕๕๙ จังหวัดอุบลราชธานี แบ่งการปกครองส่วนภูมิภาค ออกเป็น ๒๕ อำเภอ ๒๑๙ ตำบล ๒,๗๐๔ หมู่บ้าน การปกครองส่วนท้องถิ่น ประกอบด้วย องค์การบริหารส่วนจังหวัด ๑ แห่ง มีเทศบาลทั้งหมด ๕๙ แห่ง แยกเป็นเทศบาลนคร ๑ แห่ง คือเทศบาลนครอุบลราชธานี โดยได้รับการยกฐานะเป็นเทศบาลนคร เมื่อวันที่ ๒๕ พฤษภาคม พ.ศ. ๒๕๔๒ เทศบาลเมือง ๔ แห่ง คือเทศบาลเมืองแจระแม เทศบาลเมืองวารินชำราบ เทศบาลเมืองพิบูลมังสาหาร และเทศบาลเมืองเดช มีเทศบาลตำบล ๕๔ แห่ง และมีองค์การบริหารส่วนตำบล (อบต.) ๑๗๙ แห่ง



จากสถิติของกรมการปกครอง กระทรวงมหาดไทย เมื่อสิ้นเดือนธันวาคม ๒๕๖๐ จังหวัดอุบลราชธานี มีประชากรทั้งสิ้น ๑,๘๖๙,๖๓๓ คน เป็นชาย ๙๓๖,๐๕๒ คน และหญิง ๙๓๓,๕๘๑ คน จำนวนผู้ชายคิดเป็นร้อยละ ๕๐.๑ ของประชากรทั้งหมด ความหนาแน่นของประชากรเท่ากับ ๑๑๖.๐ คนต่อตารางกิโลเมตร

**ตารางที่ ๑** จำนวนประชากรจังหวัดอุบลราชธานี จำแนกตามอำเภอ และเพศ พ.ศ.๒๕๖๐

อำเภอ	ประชากร (คน)			ร้อยละ	ความหนาแน่น (คน/ตร.กม.)
	ชาย	หญิง	รวม		
๑. อำเภอเมืองอุบลราชธานี	๔๕,๗๓๐	๔๗,๐๓๓	๙๒,๗๖๓	๕.๐	๒๒๘.๓
๒. อำเภอศรีเมืองใหม่	๓๓,๖๔๔	๓๒,๙๕๕	๖๖,๕๙๙	๓.๖	๕๐.๘
๓. อำเภอโขงเจียม	๑๗,๗๗๔	๑๗,๒๔๓	๓๕,๐๑๗	๑.๙	๓๘.๘
๔. อำเภอเขื่องใน	๕๑,๔๘๘	๕๒,๑๒๖	๑๐๓,๖๑๔	๕.๕	๑๓๔.๑
๕. อำเภอเขมราฐ	๑๕,๖๙๐	๑๕,๕๕๐	๓๑,๒๔๐	๑.๗	๕๙.๘
๖. อำเภอเดชอุดม	๖๖,๒๓๐	๖๕,๒๓๖	๑๓๑,๔๖๖	๗.๐	๙๒.๘
๗. อำเภอนาจะหลวย	๒๕,๙๔๔	๒๕,๑๙๗	๕๑,๑๔๑	๒.๗	๘๐.๙
๘. อำเภอน้ำยืน	๓๑,๒๐๓	๓๐,๒๕๑	๖๑,๔๕๔	๓.๓	๗๒.๗
๙. อำเภอบุญศรี	๓๙,๐๔๒	๓๗,๘๑๑	๗๖,๘๕๓	๔.๑	๕๔.๘
๑๐. อำเภอตระการพืชผล	๕๗,๐๑๒	๕๖,๔๗๗	๑๑๓,๔๘๙	๖.๑	๘๖.๙
๑๑. อำเภอทุ่งศรีภูมิ	๑๘,๖๕๗	๑๘,๕๙๐	๓๗,๒๔๗	๒.๐	๑๑๖.๔
๑๒. อำเภอเมืองสามสิบ	๔๐,๙๙๘	๔๐,๗๘๒	๘๑,๗๘๐	๔.๔	๘๙.๑
๑๓. อำเภอวารินชำราบ	๕๓,๓๓๖	๕๓,๓๑๘	๑๐๖,๖๕๔	๕.๗	๑๘๒.๖
๑๔. อำเภอพิบูลมังสาหาร	๕๙,๖๖๖	๕๘,๘๒๕	๑๑๘,๔๙๑	๖.๓	๑๒๖.๒
๑๕. อำเภอตาลสุม	๑๕,๑๖๕	๑๔,๖๘๗	๒๙,๘๕๒	๑.๖	๙๘.๕
๑๖. อำเภอโพธิ์ไทร	๒๒,๒๐๔	๒๑,๔๕๖	๔๓,๖๖๐	๒.๓	๘๖.๔
๑๗. อำเภอสำโรง	๒๗,๒๐๐	๒๗,๑๐๓	๕๔,๓๐๓	๒.๙	๑๓๐.๕
๑๘. อำเภอดอนมดแดง	๑๓,๗๙๙	๑๓,๕๙๒	๒๗,๓๙๑	๑.๕	๑๑๖.๖
๑๙. อำเภอสิรินธร	๒๑,๙๕๐	๒๑,๒๖๔	๔๓,๒๑๔	๒.๓	๖๑.๒
๒๐. อำเภอทุ่งศรีอุดม	๑๔,๗๒๖	๑๔,๓๓๘	๒๙,๐๖๔	๑.๖	๙๔.๗
๒๑. อำเภอนาเยีย	๑๐,๕๐๗	๙,๙๓๖	๒๐,๔๔๓	๑.๑	๘๙.๓
๒๒. อำเภอนาตาล	๑๙,๐๗๓	๑๘,๘๗๗	๓๗,๙๕๐	๒.๐	๑๙๔.๘
๒๓. อำเภอเหล่าเสือโก้ก	๑๔,๐๗๒	๑๓,๘๓๙	๒๗,๙๑๑	๑.๕	๙๘.๓
๒๔. อำเภอสว่างวีระวงศ์	๑๕,๗๔๔	๑๕,๔๒๓	๓๑,๑๖๗	๑.๗	๑๑๕.๔
๒๕. อำเภอน้ำขุ่น	๑๖,๗๗๑	๑๖,๔๓๐	๓๓,๒๐๑	๑.๘	๘๕.๙
รวม	๙๓๖,๐๕๒	๙๓๓,๕๘๑	๑,๘๖๙,๖๓๓	๑๐๐.๐	๑๑๖.๐

ที่มา: กรมการปกครอง กระทรวงมหาดไทย



### ๒.๑.๓ ข้อมูลด้านเศรษฐกิจ

จากสถิติของสำนักงานคณะกรรมการพัฒนาการเศรษฐกิจและสังคมแห่งชาติ ในปี พ.ศ. ๒๕๕๘ จังหวัดอุบลราชธานี มีผลิตภัณฑ์มวลรวมจังหวัด (GPP) ตามราคาประจำปี ๑๑๒,๖๒๑ ล้านบาท ผลิตภัณฑ์มวลรวมเฉลี่ยต่อหัว (Per Capita GPP) ๖๕,๔๘๙ บาท เมื่อพิจารณาด้านสาขาการผลิตที่ทำรายได้ให้แก่จังหวัดมากที่สุด คือสาขาอุตสาหกรรม ซึ่งมีมูลค่าจำนวน ๒๑,๖๔๐ ล้านบาท (ร้อยละ ๑๙.๒ ของมูลค่าทั้งหมด) รองลงมาคือสาขาเกษตรกรรม การล่าสัตว์ และการป่าไม้ ซึ่งมีมูลค่า จำนวน ๒๐,๐๔๑ ล้านบาท (ร้อยละ ๑๗.๘ ของมูลค่าทั้งหมด) และสาขาการศึกษา มีมูลค่าจำนวน ๑๖,๓๙๕ ล้านบาท (ร้อยละ ๑๔.๖ ของมูลค่าทั้งหมด)

ตารางที่ ๒ ผลิตภัณฑ์มวลรวมของจังหวัด จำแนกตามสาขาการผลิต พ.ศ.๒๕๕๖ - ๒๕๕๘

สาขาการผลิต	มูลค่า (ล้านบาท)		
	พ.ศ.๒๕๕๖	พ.ศ.๒๕๕๗	พ.ศ.๒๕๕๘p
<b>ภาคเกษตร</b>	๒๙,๙๑๗	๒๔,๑๔๙	๒๐,๖๒๖
เกษตรกรรม	๒๙,๒๙๒	๒๓,๔๖๓	๒๐,๐๔๑
การประมง	๖๑๕	๖๘๖	๕๘๕
<b>ภาคนอกเกษตร</b>	๘๔,๓๕๒	๘๐,๓๓๑	๙๑,๙๙๕
เหมืองแร่และเหมืองหิน	๕๗๓	๖๒๘	๖๑๖
การผลิตอุตสาหกรรม	๑๓,๓๒๗	๑๓,๒๗๔	๒๑,๖๔๐
การไฟฟ้า ก๊าซ และการประปา	๑,๗๓๘	๑,๘๖๓	๑,๙๓๖
การก่อสร้าง	๔,๙๙๓	๔,๐๓๔	๔,๗๕๕
การค้าส่ง – ค้าปลีก	๑๓,๗๙๑	๑๓,๙๔๗	๑๕,๐๘๔
โรงแรม และภัตตาคาร	๘๐๙	๗๔๙	๙๔๔
การขนส่ง สถานที่เก็บสินค้า และการคมนาคม	๒,๘๙๐	๒,๖๙๕	๒,๙๓๒
ตัวกลางทางการเงิน	๖,๙๖๗	๘,๑๑๙	๘,๖๗๙
บริการอสังหาริมทรัพย์ บริการทางธุรกิจ	๘,๙๘๒	๖,๐๘๘	๖,๒๒๒
การบริหารราชการแผ่นดิน และการป้องกันประเทศ	๘,๓๙๒	๖,๕๓๓	๗,๘๔๖
การศึกษา	๑๗,๓๓๗	๑๗,๘๒๓	๑๖,๓๙๕
การบริการด้านสุขภาพ และงานสังคมสงเคราะห์	๒,๙๒๐	๓,๐๕๘	๓,๕๙๔
การบริการชุมชน สังคม และบริการส่วนบุคคลอื่นๆ	๑,๑๙๙	๑,๑๘๕	๑,๑๙๙
ลูกจ้างในครัวเรือนส่วนบุคคล	๔๓๔	๓๓๔	๑๕๕
ผลิตภัณฑ์มวลรวมจังหวัด (Gross Provincial Products)	๑๑๔,๒๕๘	๑๐๔,๔๘๐	๑๑๒,๖๒๑
ผลิตภัณฑ์จังหวัดเฉลี่ยต่อบุคคล (GPP Per Capita, Baht)	๖๖,๐๓๔	๖๐,๕๖๘	๖๕,๔๘๙
จำนวนประชากร (๑,๐๐๐ คน)	๑,๗๓๐	๑,๗๒๕	๑,๗๒๐

ที่มา: สำนักงานคณะกรรมการพัฒนาการเศรษฐกิจและสังคมแห่งชาติ



ด้านการท่องเที่ยวปี ๒๕๕๙ จังหวัดอุบลราชธานี มีห้องพักแรมจำนวน ๓,๗๖๙ ห้อง ต้อนรับผู้มาเยี่ยมเยือน จำนวน ๒,๗๕๓,๒๘๙ คน โดยเป็นนักท่องเที่ยวจำนวน ๑,๕๑๔,๘๑๕ คน และนักท่องเที่ยวจำนวน ๑,๒๓๘,๔๗๔ คน และมีรายได้จากการท่องเที่ยวจำนวน ๖,๐๔๙.๓๙ ล้านบาท

ตารางที่ ๓ สถิติการท่องเที่ยวของจังหวัดอุบลราชธานี พ.ศ.๒๕๕๗-๒๕๕๙

รายการ	๒๕๕๗	๒๕๕๘	๒๕๕๙
จำนวนห้อง (ห้อง)	๓,๕๘๙	๓,๖๑๙	๓,๗๖๙
จำนวนผู้เยี่ยมเยือน (คน)	๒,๕๘๖,๓๖๘	๒,๖๖๖,๑๑๓	๒,๗๕๓,๒๘๙
ชาวไทย	๒,๔๖๗,๓๘๗	๒,๕๔๓,๑๐๒	๒,๖๒๕,๗๗๙
ชาวต่างประเทศ	๑๑๘,๙๘๑	๑๒๓,๐๑๑	๑๒๗,๕๑๐
จำนวนนักท่องเที่ยว (คน)	๑,๔๒๗,๖๔๘	๑,๔๗๔,๖๐๗	๑,๕๑๔,๘๑๕
ชาวไทย	๑,๓๖๓,๘๖๖	๑,๔๐๓,๕๒๔	๑,๔๔๔,๖๙๔
ชาวต่างประเทศ	๖๕,๗๘๒	๖๘,๐๘๓	๗๐,๑๒๑
จำนวนนักท่องเที่ยว (คน)	๑,๑๕๖,๗๒๐	๑,๑๙๔,๕๐๖	๑,๒๓๘,๔๗๔
ชาวไทย	๑,๑๐๓,๕๒๑	๑,๑๓๙,๕๗๘	๑,๑๘๑,๐๘๕
ชาวต่างประเทศ	๕๓,๑๙๙	๕๕,๙๒๘	๕๗,๓๘๙
ระยะเวลาพำนักรเฉลี่ยของนักท่องเที่ยว (วัน)	๓	๒	๒
ชาวไทย	๓	๒	๒
ชาวต่างประเทศ	๔	๓	๓
ค่าใช้จ่ายเฉลี่ย (บาท/คน/วัน)			
ผู้เยี่ยมเยือน (คน)	๑,๑๒๖.๑๕	๑,๑๗๗.๔๑	๑,๒๑๙.๙๘
ชาวไทย	๑,๑๐๗.๔๒	๑,๑๕๘.๑๒	๑,๒๐๐.๔๖
ชาวต่างประเทศ	๑,๔๒๑.๖๙	๑,๔๗๘.๙๔	๑,๕๒๗.๓๘
นักท่องเที่ยว (คน)	๑,๒๑๘.๓๓	๑,๒๗๗.๕๘	๑,๓๒๕.๕๙
ชาวไทย	๑,๑๙๖.๘๓	๑,๒๕๕.๔๓	๑,๓๐๓.๑๗
ชาวต่างประเทศ	๑,๕๓๓.๓๑	๑,๕๙๗.๔๙	๑,๖๕๓.๐๗
นักท่องเที่ยว (คน)	๘๓๕.๘๘	๘๗๔.๑๐	๙๐๒.๗๒
ชาวไทย	๘๓๑.๒๐	๘๖๙.๓๐	๘๙๗.๗๒
ชาวต่างประเทศ	๙๓๓.๐๙	๙๗๓.๔๖	๑,๐๐๕.๒๕
รายได้จากการท่องเที่ยว (ล้านบาท)			
ผู้เยี่ยมเยือน	๕,๔๐๔.๗๐	๕,๖๖๔.๗๒	๖,๐๔๙.๓๙
ชาวไทย	๔,๙๙๘.๐๐	๕,๒๓๗.๑๑	๕,๕๙๗.๕๙
ชาวต่างประเทศ	๔๐๖.๗๐	๔๒๗.๖๑	๔๕๑.๘๐



## ๒.๑.๔ ข้อมูลทางสังคม

### การศึกษา

การศึกษาภาคบังคับได้แพร่กระจายไปอย่างทั่วถึง ด้านการศึกษาในระดับมัธยมศึกษานี้ได้ขยายออกไปสู่ชนบทครอบคลุมทุกพื้นที่ โดยเฉพาะในเขตพื้นที่เป้าหมาย ส่วนด้านการศึกษานอกระบบโรงเรียน ได้จัดสร้างเสริมการศึกษาผู้ใหญ่แบบต่าง ๆ ให้กว้างขวางยิ่งขึ้น ตลอดจนการฝึกอาชีพให้กับกลุ่มผู้สนใจทั่วไป และยังส่งเสริมให้มีการศึกษาในพุทธศาสนาด้วย

ในปี ๒๕๕๙ การศึกษาของจังหวัด ซึ่งมีตั้งแต่ระดับอนุบาลจนถึงอุดมศึกษา แยกได้ดังนี้ ในระดับประถมศึกษาถึงมัธยมศึกษา มีสถานศึกษา ๑,๒๘๔ แห่ง ในระดับอาชีวศึกษาและระดับอุดมศึกษา มี ๑๕ แห่ง นอกจากนี้ยังมีวิทยาลัยพยาบาล ๑ แห่ง และสถาบันการศึกษาของสงฆ์ (มหาวิทยาลัยสงฆ์) ๑ แห่ง ประชาชนส่วนใหญ่ของจังหวัดอุบลราชธานีนับถือศาสนาพุทธ จึงมีวัดและสำนักสงฆ์ในพุทธศาสนากระจายอยู่ทั่วไปในจังหวัด

**ตารางที่ ๔** จำนวนสถานศึกษา นักเรียน ครู และห้องเรียน อัตราส่วนนักเรียนต่อครูและอัตราส่วนนักเรียนต่อห้องเรียน จำแนกตามสังกัด ปีการศึกษา ๒๕๕๙

สังกัด/ประเภทสถานศึกษา	จำนวน			
	สถานศึกษา (แห่ง)	ห้องเรียน (ห้อง)	ครู (คน)	นักเรียน (คน)
<b>ประถมศึกษาและมัธยมศึกษา</b>	<b>๑,๒๘๔</b>	<b>๑๓,๔๘๘</b>	<b>๑๔,๓๐๕</b>	<b>๓๐๘,๕๒๒</b>
สนง.คณะกรรมการการศึกษาขั้นพื้นฐาน	๑,๑๔๓	๑๑,๘๖๕	๑๑,๘๗๒	๒๓๒,๔๔๑
สำนักบริหารงานคณะกรรมการส่งเสริมการศึกษาเอกชน	๗๔	๑,๑๒๔	๑,๓๙๔	๕๕,๓๑๕
กรมส่งเสริมการปกครองส่วนท้องถิ่น	๓๑	๓๐๕	๘๑๒	๑๖,๗๗๓
อื่นๆ (กรมการศาสนา , สำนักงานตำรวจแห่งชาติ , สถาบันการพลศึกษา)	๓๖	๑๙๔	๒๒๗	๓,๙๙๓
<b>อาชีวศึกษาและอุดมศึกษา</b>	<b>๑๕</b>	<b>-</b>	<b>๒,๐๕๙</b>	<b>๔๗,๕๔๕</b>
สนง.คณะกรรมการอาชีวศึกษา	๙	-	๕๐๖	๑๕,๙๖๓
สำนักบริหารงานคณะกรรมการส่งเสริมการศึกษาเอกชน	๒	-	๕๕	๘๑๖
สถาบันอุดมศึกษาของรัฐ	๒	-	๑,๒๗๓	๒๘,๑๐๗
สถาบันอุดมศึกษาเอกชน	๒	-	๒๒๕	๒,๖๕๙
<b>การศึกษานอกระบบ</b>	<b>-</b>	<b>-</b>	<b>-</b>	<b>๕๘,๒๗๖</b>
การศึกษาขั้นพื้นฐาน	-	-	-	๓๖,๕๔๔
การศึกษาเพื่อพัฒนาทักษะชีวิต	-	-	-	๑๐,๒๙๘
การศึกษาเพื่อพัฒนาอาชีพ	-	-	-	๑๑,๔๓๔

ที่มา: สำนักงานเขตพื้นที่การศึกษาประถมศึกษาอุบลราชธานี เขต ๑ - ๕  
 สำนักงานเขตพื้นที่การศึกษามัธยมศึกษา ๒๙ (จังหวัดอุบลราชธานี)  
 สำนักงานคณะกรรมการการอุดมศึกษา  
 สำนักงานส่งเสริมการศึกษานอกระบบและการศึกษาตามอัธยาศัย



### การสาธารณสุข

การดำเนินการด้านสาธารณสุข จังหวัดอุบลราชธานี ได้ดำเนินการในรูปแบบผสมผสาน คือ มุ่งในด้านการรักษาพยาบาล การสุขภาพสิ่งแวดล้อม การป้องกันโรคและการส่งเสริมสุขภาพ พร้อมกันไปกับการสาธารณสุขมูลฐาน

สถานบริการด้านสาธารณสุขที่เปิดดำเนินการในจังหวัด ปี ๒๕๕๙ มีโรงพยาบาล ๓๐ แห่ง (สถานบริการสาธารณสุขเฉพาะโรค ๒ แห่ง) โรงพยาบาลส่งเสริมสุขภาพตำบล ๓๑๗ แห่ง โรงพยาบาลเอกชน ๔ แห่ง คลินิกทุกประเภท ๕๐๐ แห่ง

**ตารางที่ ๕** จำนวนสถานพยาบาล เติยง แพทย์ พยาบาล อัตราส่วนประชากรต่อแพทย์และอัตราส่วนประชากรต่อเตียง จำแนกเป็นรายอำเภอ ปี ๒๕๕๙

ลำดับ	อำเภอ	จำนวน				อัตราส่วน	
		สถานพยาบาล (แห่ง)	เตียง (เตียง)	แพทย์ (คน)	พยาบาล (คน)	ประชากร : แพทย์	ประชากร : เตียง
๑	อำเภอเมืองอุบลราชธานี	๑๘๑		๒๙๙	๑,๙๕๓	๗๔๒	
๒	อำเภอศรีเมืองใหม่	๒๔		๕	๖๙	๑๔,๑๑๒	
๓	อำเภอโขงเจียม	๑๘		๒	๓๖	๑๘,๘๗๑	
๔	อำเภอโขงใน	๖๙		๑๑	๑๒๐	๙,๘๓๔	
๕	อำเภอเขมราฐ	๔๑		๖	๘๘	๑๓,๔๙๓	
๖	อำเภอเดชอุดม	๖๕		๒๘	๒๔๗	๖,๓๓๘	
๗	อำเภอนาจะหลวย	๒๐		๔	๕๒	๑๔,๕๖๐	
๘	อำเภอน้ำยืน	๒๙		๗	๖๘	๑๐,๐๘๘	
๙	อำเภอบุณพริก	๔๑		๗	๗๗	๑๓,๔๒๗	
๑๐	อำเภอตระการพืชผล	๔๗		๙	๑๔๐	๑๓,๖๑๐	
๑๑	อำเภอกุดข้าวปุ้น	๑๕		๔	๓๒	๑๐,๓๒๘	
๑๒	อำเภอม่วงสามสิบ	๔๑		๖	๗๓	๑๔,๑๕๑	
๑๓	อำเภอวารินชำราบ	๖๕		๖๗	๓๖๐	๒,๔๑๗	
๑๔	อำเภอพิบูลมังสาหาร	๕๑		๑๑	๑๓๑	๒,๙๙๒	
๑๕	อำเภอตาลสุม	๑๔		๓	๓๔	๑๐,๙๗๒	
๑๖	อำเภอโพธิ์ไทร	๒๐		๒	๔๔	๒๓,๒๔๖	
๑๗	อำเภอสำโรง	๑๔		๖	๖๐	๙,๐๒๓	
๑๘	อำเภอดอนมดแดง	๗		๓	๓๓	๙,๑๐๑	
๑๙	อำเภอสรินธร	๒๑		๔	๔๓	๑๓,๕๗๔	
๒๐	อำเภอทุ่งศรีอุดม	๑๐		๑	๑๕	๒๘,๘๗๔	
๒๑	อำเภอนาเยีย	๑๒		๓	๒๗	๘,๙๘๓	
๒๒	อำเภอนาตาล	๑๒		๓	๓๑	๑๒,๕๖๙	
๒๓	อำเภอเหล่าเสือโก้ก	๑๒		๓	๒๑	๙,๒๓๘	
๒๔	อำเภอสว่างวีระวงศ์	๑๒		๔	๒๑	๗,๗๖๗	
๒๕	อำเภอน้ำขุ่น	๑๐		๒	๒๐	๑๖,๕๔๐	
รวม		๘๕๑	๔,๑๗๒	๕๐๐	๓,๗๙๕	๓,๗๒๖	๔๔๗

ที่มา: สำนักงานสาธารณสุขจังหวัดอุบลราชธานี



## ๒.๑.๕ ทรัพยากรธรรมชาติและสิ่งแวดล้อม

### ทรัพยากรป่าไม้

ป่าไม้ถือเป็นทรัพยากรธรรมชาติที่สำคัญของจังหวัดอุบลราชธานี ปัจจุบันมีพื้นที่สภาพป่าอุดมสมบูรณ์ประมาณ ๑,๗๗๔,๖๗๓.๘๘ ไร่ คิดเป็นร้อยละ ๑๘.๑๗ ของพื้นที่จังหวัด ลักษณะป่าไม้ที่พบได้แก่ ป่าเต็งรัง หรือป่าแดงที่มีอยู่ทั่วไป ป่าดิบแล้ง และป่าผสมในเขตอำเภอน้ำยืน ส่วนป่าเบญจพรรณมีอยู่ในบริเวณอำเภอเขมราฐ อำเภอบุณฑริก และอำเภอพิบูลมังสาหาร ไม้ส่วนใหญ่ เป็นไม้กระยาเลย ได้แก่ ไม้ยาง ไม้ตะแบง ไม้แดง ไม้ประดู่ แต่ป่าไม้ที่เหลือไม่เพียงพอที่จะรักษาสภาพความสมดุลของธรรมชาติและการพังทลายของดิน

ตารางที่ ๖ จำนวนพื้นที่ป่าไม้ จำแนกตามประเภทของพื้นที่ป่า ปี ๒๕๕๙

ลำดับ	ประเภทของพื้นที่ป่า (ป่าสงวน/อุทยาน/วนอุทยาน/อื่นๆ)	พื้นที่ (ไร่)	ร้อยละ
๑	<b>พื้นที่ป่าไม้ตามกฎหมาย</b>	๙,๗๖๗,๐๕๒.๗๒	๑๐๐
	เขตปฏิรูปที่ดิน (ไร่)	๑,๘๑๗,๘๓๑.๙๖	๑๘.๖๑
	ป่าอนุรักษ์ตามกฎหมาย (ไร่)	๑,๑๓๙,๗๐๙.๐๕	๑๑.๖๗
	พื้นที่บริการนอกเขตป่าสงวนแห่งชาติ (ไร่)	๕,๙๐๙,๘๘๐.๖๙	๖๐.๕๑
	ป่าสงวนแห่งชาติในความรับผิดชอบกรมป่าไม้ (ไร่)	๙๔๖,๙๘๖.๕๐	๙.๗๐
๒	<b>พื้นที่คงสภาพป่าทั้งจังหวัด (ไร่)</b>	๑,๕๐๙,๔๙๘.๘๓	๑๐๐
	พื้นที่คงสภาพป่าในเขตปฏิรูปที่ดิน (ไร่)	๑๑๗,๘๖๘.๐๔	๗.๘๑
	พื้นที่คงสภาพป่าในป่าอนุรักษ์ตามกฎหมาย (ไร่)	๑,๐๕๐,๐๖๗.๕๑	๖๙.๕๖
	พื้นที่คงสภาพป่านอกเขตป่าสงวนแห่งชาติ (ไร่)	๕๒,๓๑๗.๒๔	๓.๔๗
	พื้นที่คงสภาพป่าในป่าสงวนแห่งชาติ (ไร่)	๒๘๙,๒๔๖.๐๓	๑๙.๑๖

ที่มา: แผนพัฒนาจังหวัดอุบลราชธานี พ.ศ.๒๕๖๑ – ๒๕๖๔ (ฉบับใหม่)

หมายเหตุ ข้อมูลเชิงพื้นที่ที่ได้จากการคำนวณฐานข้อมูลระบบภูมิศาสตร์สารสนเทศ(Geographic Information System: GIS) ของสำนักจัดการที่ดินป่าไม้กรมป่าไม้

### แหล่งน้ำ

**แหล่งน้ำใต้ดิน** จังหวัดอุบลราชธานี มีแหล่งน้ำใต้ดินหรือน้ำบาดาลอยู่ทั่วไป แต่มีปริมาณคุณภาพและความตื้นลึกแตกต่างกันไปตามสภาพธรณีวิทยาและอุทกวิทยา

**แหล่งน้ำธรรมชาติ** แหล่งน้ำธรรมชาติที่สำคัญไหลผ่านอำเภอต่าง ๆ ของจังหวัด ได้แก่ แม่น้ำโขง แม่น้ำมูล แม่น้ำชี ลำเซบก ลำเซบาย ลำโดมใหญ่ ลำโดมน้อย

จังหวัดอุบลราชธานี ได้ก่อสร้างเขื่อนขนาดใหญ่เพื่อเก็บกักน้ำไว้ รวมทั้งผลิตกระแสไฟฟ้ามี ๒ เขื่อน คือ เขื่อนสิรินธร อยู่อำเภอสิรินธร ลักษณะอ่างเก็บน้ำขนาดใหญ่ ขนาดเขื่อนสูง ๔๒ เมตร ยาว ๙๕๐ เมตร สันเขื่อนกว้าง ๗.๕๐ เมตร เก็บน้ำได้ ๑,๙๖๖.๕ ล้านลูกบาศก์เมตร สามารถผลิตไฟฟ้าได้ ๓๖,๐๐๐ กิโลวัตต์ ส่งน้ำช่วยเหลือทางเกษตรได้ถึง ๑๕๐,๐๐๐ ไร่ และอีกเขื่อนคือเขื่อนปากมูล ตั้งอยู่ที่อำเภอโขงเจียมลักษณะเป็นฝายกั้นน้ำขนาดใหญ่ ความสูงเฉลี่ย ๑๗ เมตร ยาว ๓๐๐ เมตร ติดตั้งประตูควบคุมการระบายน้ำฉุกเฉิน ขนาดใหญ่ ๘ บาน สามารถระบายได้สูงถึง ๑๘,๕๐๐ ลูกบาศก์เมตร/วินาที ซึ่งสามารถระบายน้ำหลากได้เท่ากับสภาพล้นน้ำเดิม ติดตั้งเครื่องกำเนิดไฟฟ้า ๔ เครื่อง ผลิตกำลังไฟฟ้าได้



๑๓๖ เมกกะวัตต์ หรือปีละ ๒๘๐ ล้านกิโลวัตต์/ชั่วโมง อำนวยประโยชน์ด้านการเกษตรได้ประมาณ ๑.๖ แสนไร่

ตารางที่ ๗ แหล่งน้ำ จำแนกตามประเภทของแหล่งน้ำ ปี ๒๕๕๙

ลำดับ	ประเภทของแหล่งน้ำ	จำนวน (แห่ง)	ความจุ (ล้านลูกบาศก์ เมตร)	ความจุที่ใช้ งานได้ (ล้าน ลูกบาศก์เมตร)
๑	อ่างเก็บน้ำ	๑๒๒	๒,๑๗๐.๗๘	๒,๑๗๐.๗๘
๒	ฝายคอนกรีต	๑๐๗	๓.๘๔๓	๓.๘๔๓

ที่มา: สำนักงานชลประทานจังหวัดอุบลราชธานี

## ๒.๒ ประเด็นยุทธศาสตร์การพัฒนาจังหวัดและตัวชี้วัด

แผนพัฒนาจังหวัดอุบลราชธานี (พ.ศ.๒๕๖๑-๒๕๖๔) มีวิสัยทัศน์ พันธกิจ เป้าประสงค์รวม และประเด็นยุทธศาสตร์ รวมทั้งตัวชี้วัดสำคัญที่เชื่อมโยงกับการพัฒนาประเทศตามแผนพัฒนาเศรษฐกิจและสังคมแห่งชาติ ฉบับที่ ๑๒ ดังนี้

วิสัยทัศน์ “เมืองน่าอยู่ทันสมัย ประตูกู้การค้าการลงทุน ท่องเที่ยวหลายมิติ เกษตรสู่สากล”

### พันธกิจ

- ๑) พัฒนาระบบผังเมือง โครงสร้างพื้นฐานและสาธารณูปโภคให้มีความทันสมัย รองรับการขยายตัวจากส่วนกลางและการใช้ชีวิตของประชาชนในจังหวัดให้มีความมั่นคง ปลอดภัย
- ๒) ยกระดับคุณภาพชีวิตของประชาชนให้พร้อมรับการเปลี่ยนแปลง โดยพัฒนาการศึกษาและสาธารณสุขที่มีคุณภาพมาตรฐาน
- ๓) ส่งเสริมและพัฒนาให้จังหวัดเป็นเมืองศูนย์กลางทางการค้าการลงทุนในภูมิภาค
- ๔) พัฒนาการท่องเที่ยวบนฐานอัตลักษณ์ของชุมชนและยกระดับคุณภาพของบุคลากรทางการท่องเที่ยว
- ๕) ส่งเสริมการผลิตและแปรรูปสินค้าเกษตร โดยใช้เทคโนโลยีและนวัตกรรมสมัยใหม่เพื่อสร้างรายได้และมูลค่าเพิ่ม

### ประเด็นยุทธศาสตร์

ประเด็นยุทธศาสตร์ที่ ๑ การพัฒนาเมืองน่าอยู่ทันสมัยและเสริมสร้างคุณภาพชีวิตของประชาชน

ประเด็นยุทธศาสตร์ที่ ๒ การส่งเสริมการค้าและการลงทุน

ประเด็นยุทธศาสตร์ที่ ๓ การส่งเสริมและการพัฒนาการท่องเที่ยวเชิงคุณภาพ

ประเด็นยุทธศาสตร์ที่ ๔ การยกระดับการผลิตและแปรรูปสินค้าเกษตรสู่สากล

ประเด็นยุทธศาสตร์ที่ ๕ การสร้างความมั่นคงและความปลอดภัยของประชาชน

### เป้าประสงค์รวม

- ๑) จังหวัดอุบลราชธานี มีโครงสร้างพื้นฐาน ระบบสาธารณูปโภคที่มีคุณภาพและเป็นมิตรต่อสิ่งแวดล้อม
- ๒) ประชาชนทุกช่วงวัย ได้รับการพัฒนาตามศักยภาพ มีคุณภาพชีวิตที่ดี ใช้ชีวิตอย่างมีความสุข ปลอดภัย ภายใต้กระแสการเปลี่ยนแปลงของสังคมโลก
- ๓) การขยายตัวด้านเศรษฐกิจ การค้าการลงทุน ของจังหวัดอุบลราชธานีในทุกภาคส่วนมีการเติบโตอย่างต่อเนื่องและกระจายสู่ประชาชนทุกระดับรวมทั้งการเพิ่มปริมาณการส่งออกผลผลิตทางการเกษตร



แผนภาพที่ ๑ ความเชื่อมโยงของวิสัยทัศน์ พันธกิจ เป้าประสงค์รวม และประเด็นยุทธศาสตร์

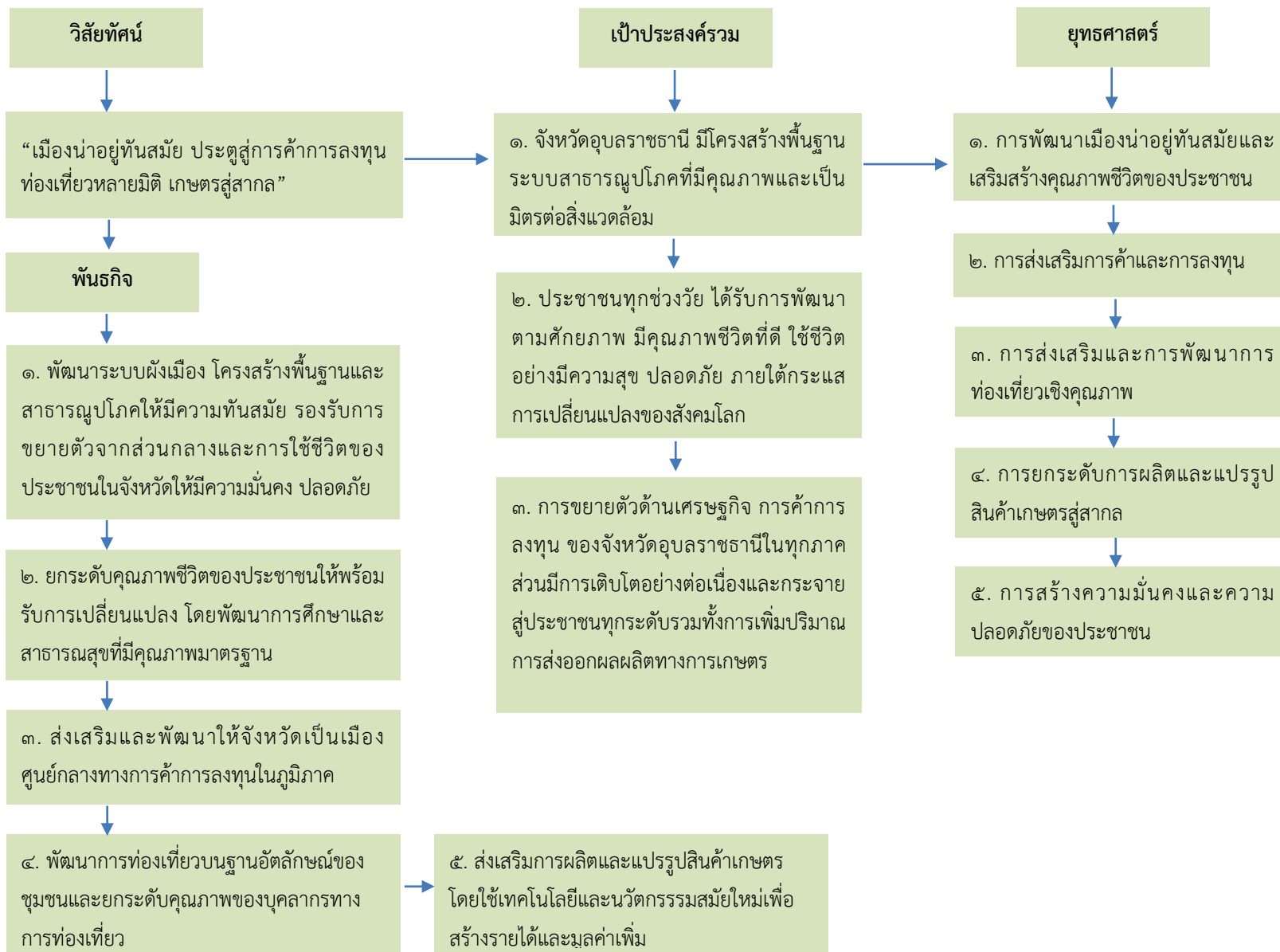



ตารางที่ ๘ ยุทธศาสตร์การพัฒนา และตัวชี้วัดของจังหวัด

ยุทธศาสตร์ของจังหวัด	ตัวชี้วัดของจังหวัด
๑. การพัฒนาเมืองน่าอยู่ทันสมัยและเสริมสร้างคุณภาพชีวิตของประชาชน	๑. ร้อยละผู้ป่วยโรคเบาหวานรายใหม่ ไม่เกินร้อยละ ๕ ต่อปี (ของผู้ป่วยรายใหม่ที่มาตรวจรักษาพยาบาลทั้งจังหวัด)
	๒. ร้อยละที่ลดลงของจำนวนครัวเรือนยากจนที่มีรายได้ต่ำกว่าเกณฑ์ จปฐ. ร้อยละ ๒๕ ต่อปี
	๓. ร้อยละของครัวเรือนเกษตรกรที่น้อมนำหลักเศรษฐกิจพอเพียงมาใช้ในการประกอบอาชีพ เทียบกับจำนวนครัวเรือนเกษตรกรทั้งหมดของจังหวัด เป้าหมาย ๔ ปี ร้อยละ ๖๐
	๔. ร้อยละของรายได้ต่อหัวของประชากร(Per Capita:GPP) ในพื้นที่เพิ่มขึ้นร้อยละ๒.๕ ต่อปี
	๕. ร้อยละของผลคะแนนการสอบในแต่ละระดับชั้น เฉลี่ยทุกกลุ่มสาระการเรียนรู้ เพิ่มขึ้นร้อยละ ๑ เป้าหมาย ๔ ปี ร้อยละ ๕๔
	๖. ร้อยละของระยะทางเส้นทางคมนาคมที่ได้รับการยกระดับมาตรฐานทางที่เพิ่มขึ้นร้อยละ ๓ ต่อปี
๒. การส่งเสริมการค้าและการลงทุน	๑. มูลค่าการลงทุนเพิ่มขึ้นเป้าหมาย ๔ ปี ร้อยละ ๒
	๒. มูลค่าการค้าชายแดนเพิ่มขึ้นเป้าหมาย ๔ ปี ร้อยละ ๓.๕
๓. การส่งเสริมและการพัฒนาการท่องเที่ยวเชิงคุณภาพ	๑. ร้อยละที่เพิ่มขึ้นของรายได้จากการท่องเที่ยว ค่าเป้าหมายรวม ๔ ปีร้อยละ ๑๖
	๒. ร้อยละที่เพิ่มขึ้นของจำนวนนักท่องเที่ยว ค่าเป้าหมายรวม ๔ ปีร้อยละ ๒๐
๔. การยกระดับการผลิตและแปรรูปสินค้าเกษตรสู่สากล	๑. มูลค่าผลิตภัณฑ์มวลรวมจังหวัดภาคการเกษตรเพิ่มขึ้นเฉลี่ยร้อยละ ๓ ต่อปี
	๒. ร้อยละของครัวเรือนเกษตรกรที่น้อมนำหลักเศรษฐกิจพอเพียงมาใช้ในการเกษตรเป้าหมาย ๔ ปี ร้อยละ ๖๐
	๓. ร้อยละเกษตรกรที่ผ่านเกณฑ์ Smart Farmer (เกษตรกรปราดเปรื่อง) เป้าหมาย ๔ ปี ร้อยละ ๔๐
๕. การรักษาความมั่นคงของชาติและความปลอดภัยของประชาชน	๑. สถิติอาชญากรรมลดลง ร้อยละ๒๕ ต่อปี
	๒. สถิติของการจับกุมคดียาเสพติดเพิ่มขึ้นเป้าหมาย ๔ ปี ร้อยละ ๒๔
	๓. จำนวนกิจกรรมเพื่อพิทักษ์ รักษาและเทิดทูนสถาบันพระมหากษัตริย์และการสร้างความปรองดองและสมานฉันท์ในพื้นที่ ไม่น้อยกว่า ๖๐ ครั้ง ต่อปี
	๔. จำนวนครั้งในการจัดกิจกรรมที่เสริมสร้างความมั่นคงและความสัมพันธ์อันดีกับประเทศเพื่อนบ้านไม่น้อยกว่า ๒๕ ครั้งต่อปี



### ๒.๓ ผลการทบทวนความสอดคล้องเชื่อมโยงประเด็นยุทธศาสตร์การพัฒนาจังหวัด กับแผนพัฒนาเศรษฐกิจและสังคมแห่งชาติ ฉบับที่ ๑๒ (พ.ศ. ๒๕๖๐-๒๕๖๔)

ภายใต้กระบวนการจัดทำแผนพัฒนาจังหวัด แผนพัฒนากลุ่มจังหวัด และแผนพัฒนาภาค รวมทั้งการแปลงแผนพัฒนาในระดับพื้นที่ดังกล่าวไปสู่การปฏิบัติตามแผนปฏิบัติราชการประจำปีนั้น หนึ่งในกรอบแนวคิดตั้งต้นที่สำคัญยิ่ง คือ “แผนพัฒนาเศรษฐกิจและสังคมแห่งชาติ” ในช่วงเวลานั้นๆ เนื่องด้วยความสอดคล้องระหว่างทิศทางการพัฒนาพื้นที่ซึ่งถูกกำหนดโดยแผนพัฒนาจังหวัด แผนพัฒนากลุ่มจังหวัด และแผนพัฒนาภาค กับแนวทางการพัฒนาประเทศตามแผนพัฒนาเศรษฐกิจและสังคมแห่งชาติจะเป็นกลไกหลักในการทำงานของหน่วยงานภาคีในจังหวัด/กลุ่มจังหวัด/ภาค เพื่อที่จะนำไปเสนอเพื่อขอรับงบประมาณสนับสนุนการดำเนินงานตามแผนงานและโครงการต่างๆ ในการพัฒนาเศรษฐกิจและสังคมในภาพรวมต่อไป ทั้งนี้ แผนพัฒนาเศรษฐกิจและสังคมแห่งชาติ ฉบับที่ ๑๒ ได้จัดทำขึ้น ในช่วงเวลาของการปฏิรูปประเทศท่ามกลางสถานการณ์โลกที่เปลี่ยนแปลงอย่างรวดเร็วและเชื่อมโยงกันใกล้ชิดกันมากขึ้น โดยได้นำหลัก “ปรัชญาของเศรษฐกิจพอเพียง” มาเป็นปรัชญานำทางในการพัฒนาประเทศต่อเนื่องจากแผนพัฒนาฯ ฉบับที่ ๙-๑๑ เพื่อเสริมสร้างภูมิคุ้มกันและช่วยให้สังคมไทยสามารถยืนหยัดอยู่ได้อย่างมั่นคง เกิดภูมิคุ้มกัน และมีการบริหารจัดการความเสี่ยงอย่างเหมาะสม ส่งผลให้การพัฒนาประเทศสู่ความสมดุลและยั่งยืน

#### วัตถุประสงค์การพัฒนา ตามแผนพัฒนาเศรษฐกิจและสังคมแห่งชาติ ฉบับที่ ๑๒

ทิศทางการพัฒนาของแผนพัฒนาฯ ฉบับที่ ๑๒ เป็นการมุ่งเตรียมความพร้อมและวางรากฐานในการยกระดับประเทศไทยให้เป็นประเทศที่พัฒนาแล้ว มีความมั่นคง มั่งคั่ง ยั่งยืน ด้วยการพัฒนาตามปรัชญาของเศรษฐกิจพอเพียง โดยกำหนดวัตถุประสงค์การพัฒนา ดังนี้

๑. เพื่อวางรากฐานให้คนไทยเป็นคนที่สมบูรณ์ มีคุณธรรมจริยธรรม มีระเบียบวินัย ค่านิยมที่ดี มีจิตสาธารณะ และมีความสุข โดยมีสุขภาวะและสุขภาพที่ดี ครอบครัวยุบอุ่น ตลอดจนเป็นคนเก่งที่มีทักษะความรู้ความสามารถและพัฒนาตนเองได้ต่อเนื่องตลอดชีวิต

๒. เพื่อให้คนไทยมีความมั่นคงทางเศรษฐกิจและสังคม ได้รับความเป็นธรรมในการเข้าถึงทรัพยากรและบริการทางสังคมที่มีคุณภาพ ผู้ด้อยโอกาสได้รับการพัฒนาศักยภาพ รวมทั้งชุมชนมีความเข้มแข็งพึ่งพาตนเองได้

๓. เพื่อให้เศรษฐกิจเข้มแข็ง แข่งขันได้ มีเสถียรภาพ และมีความยั่งยืน สร้างความเข้มแข็งของฐานการผลิตและบริการเดิมและขยายฐานใหม่โดยการใช้นวัตกรรมที่เข้มข้นมากขึ้น สร้างความเข้มแข็งของเศรษฐกิจฐานราก และสร้างความมั่นคงทางพลังงาน อาหาร และน้ำ

๔. เพื่อรักษาและฟื้นฟูทรัพยากรธรรมชาติและคุณภาพสิ่งแวดล้อมให้สามารถสนับสนุนการเติบโตที่เป็นมิตรกับสิ่งแวดล้อมและการมีคุณภาพชีวิตที่ดีของประชาชน

๕. เพื่อให้การบริหารราชการแผ่นดินมีประสิทธิภาพ โปร่งใส ทันท่วงที และมีการทำงานเชิงบูรณาการของภาคีการพัฒนา

๖. เพื่อให้มีการกระจายความเจริญไปสู่ภูมิภาคโดยการพัฒนาภาคและเมืองเพื่อรองรับการพัฒนายกระดับฐานการผลิตและบริการเดิมและขยายฐานการผลิตและบริการใหม่

๗. เพื่อผลักดันให้ประเทศไทยมีความเชื่อมโยง (Connectivity) กับประเทศต่างๆ ทั้งในระดับอนุภูมิภาค ภูมิภาค และนานาชาติได้อย่างสมบูรณ์และมีประสิทธิภาพ รวมทั้งให้ประเทศไทยมีบทบาทนำและสร้างสรรค์ในด้านการค้า การบริการ และการลงทุนภายใต้กรอบความร่วมมือต่างๆ ทั้งในระดับอนุภูมิภาค ภูมิภาค และโลก



## แผนภาพที่ ๒ เป้าหมายและวัตถุประสงค์รวมของแผนพัฒนาเศรษฐกิจและสังคม ฉบับที่ ๑๒



### เป้าหมายรวมการพัฒนา ของแผนพัฒนาฯ ฉบับที่ ๑๒

ทั้งนี้ เพื่อให้เป็นไปตามวัตถุประสงค์ดังกล่าว ได้กำหนดเป้าหมายรวมการพัฒนาของแผนพัฒนาฯ ฉบับที่ ๑๒ ประกอบด้วย

๑. คนไทยมีคุณลักษณะเป็นคนไทยที่สมบูรณ์ มีวินัย มีทัศนคติและพฤติกรรมตามบรรทัดฐานที่ดีของสังคม มีความเป็นพลเมืองตื่นรู้ มีความสามารถในการปรับตัวได้อย่างรู้เท่าทันสถานการณ์ มีความรับผิดชอบและทำประโยชน์ต่อส่วนรวม มีสุขภาพกายและใจที่ดี มีความเจริญงอกงามทางจิตวิญญาณ มีวิถีชีวิตที่พอเพียง และมีความเป็นไทย

๒. ความเหลื่อมล้ำทางด้านรายได้และความยากจนลดลง เศรษฐกิจฐานรากมีความเข้มแข็ง ประชาชนทุกคนมีโอกาสในการเข้าถึงทรัพยากร การประกอบอาชีพ และบริการทางสังคมที่มีคุณภาพอย่างทั่วถึงและเป็นธรรม กลุ่มที่มีรายได้ต่ำสุดร้อยละ ๔๐ มีรายได้เพิ่มขึ้นอย่างน้อยร้อยละ ๑๕

๓. ระบบเศรษฐกิจมีความเข้มแข็งและแข่งขันได้ โครงสร้างเศรษฐกิจปรับสู่เศรษฐกิจฐานบริการและดิจิทัล มีผู้ประกอบการรุ่นใหม่และเป็นสังคมผู้ประกอบการ ผู้ประกอบการขนาดกลางและขนาดเล็กที่เข้มแข็งสามารถใช้นวัตกรรมและเทคโนโลยีดิจิทัลในการสร้างสรรค์คุณค่าสินค้าและบริการ มีระบบการผลิตและให้บริการจากฐานรายได้เดิมที่มีมูลค่าเพิ่มสูงขึ้น และมีการลงทุนในการผลิตและบริการฐานความรู้ขั้นสูงใหม่ๆ ที่เป็นมิตรกับสิ่งแวดล้อมและชุมชน รวมทั้งกระจายฐานการผลิตและการให้บริการสู่ภูมิภาคเพื่อลดความเหลื่อมล้ำ โดยเศรษฐกิจไทยมีเสถียรภาพและมีอัตราการขยายตัวเฉลี่ยร้อยละ ๕ ต่อปี และมีปัจจัยสนับสนุน อาทิ ระบบโลจิสติกส์ พลังงาน และการลงทุนวิจัยและพัฒนาที่เอื้อต่อการขยายตัวของภาคการผลิตและบริการ

๔. ทุนทางธรรมชาติและคุณภาพสิ่งแวดล้อมสามารถสนับสนุนการเติบโตที่เป็นมิตรกับสิ่งแวดล้อม มีความมั่นคงทางอาหาร พลังงาน และน้ำ โดยเพิ่มพื้นที่ป่าไม้ให้ได้ร้อยละ ๔๐ ของพื้นที่ประเทศ เพื่อรักษาความสมดุลของระบบนิเวศ ลดการปล่อยก๊าซเรือนกระจกในภาคพลังงานและขนส่งไม่น้อยกว่าร้อยละ ๗ ภายในปี ๒๕๖๓ เทียบกับการปล่อยในกรณีปกติ มีปริมาณหรือสัดส่วนของขยะมูลฝอยที่ได้รับการจัดการอย่างถูกหลักสุขาภิบาลเพิ่มขึ้น และรักษาคุณภาพน้ำและคุณภาพอากาศในพื้นที่วิกฤตให้อยู่ในเกณฑ์มาตรฐาน



๕. มีความมั่นคงในเอกราชและอธิปไตย สังคมปลอดภัย สามัคคี สร้างภาพลักษณ์ดี และเพิ่มความเชื่อมั่นของนานาชาติต่อประเทศไทย ความขัดแย้งทางอุดมการณ์และความคิดในสังคมลดลง ปัญหาอาชญากรรมลดลง ปริมาณความสูญเสียจากภัยโจรสลัดและการลักลอบขนส่งสินค้าและค่านิยมลดลง มีความพร้อมที่ปกป้องประชาชนจากการก่อการร้ายและภัยพิบัติทางธรรมชาติ ประเทศไทยมีส่วนร่วมในการกำหนดบรรทัดฐานระหว่างประเทศ เกิดความเชื่อมโยงการขนส่ง โลจิสติกส์ ห่วงโซ่มูลค่า เป็นหุ้นส่วนการพัฒนาที่สำคัญในอนุภูมิภาค ภูมิภาค และโลก และอัตราการเติบโตของมูลค่าการลงทุนและการส่งออกของไทยในอนุภูมิภาค ภูมิภาค และอาเซียนสูงขึ้น

๖. มีระบบบริหารจัดการภาครัฐที่มีประสิทธิภาพ ทันสมัย โปร่งใส ตรวจสอบได้ กระจายอำนาจและมีส่วนร่วมจากประชาชน บทบาทภาครัฐในการให้บริการซึ่งภาคเอกชนดำเนินการแทนได้ดีกว่า ลดลง เพิ่มการใช้ระบบดิจิทัลในการให้บริการ ปัญหาคอร์รัปชันลดลง และการบริหารจัดการขององค์กรปกครองส่วนท้องถิ่นมีอิสระมากขึ้น โดยอันดับประสิทธิภาพภาครัฐที่จัดทำโดยสถาบันการศึกษานานาชาติ และอันดับความยากง่ายในการดำเนินธุรกิจในประเทศดีขึ้น การใช้จ่ายภาครัฐและระบบงบประมาณมีประสิทธิภาพสูง ฐานภาษีกว้างขึ้น และดัชนีการรับรู้การทุจริตดีขึ้น รวมถึงมีบุคลากรภาครัฐที่มีความรู้ความสามารถและปรับตัวได้ทันกับยุคดิจิทัลเพิ่มขึ้น

#### **ยุทธศาสตร์การพัฒนา ของแผนพัฒนาฯ ฉบับที่ ๑๒**

เพื่อให้การพัฒนาประเทศบรรลุวัตถุประสงค์ และมีแนวทางที่สอดคล้องกับวัตถุประสงค์และเป้าหมายรวมที่กำหนดไว้ สำนักงานคณะกรรมการพัฒนาการเศรษฐกิจและสังคมแห่งชาติได้กำหนดประเด็นยุทธศาสตร์ภายใต้แผนพัฒนาเศรษฐกิจและสังคมแห่งชาติ ฉบับที่ ๑๒ ไว้ ๑๐ ยุทธศาสตร์ ดังนี้

**๑. การเสริมสร้างและพัฒนาศักยภาพทุนมนุษย์** แนวทางการพัฒนาที่สำคัญ ประกอบด้วย (๑) ปรับเปลี่ยนค่านิยมคนไทยให้มีคุณธรรมจริยธรรม มีวินัย จิตสาธารณะ และพฤติกรรมที่พึงประสงค์ อาทิ ส่งเสริมให้มีกิจกรรมการเรียนรู้การสอนทั้งในและนอกห้องเรียนที่สอดแทรกคุณธรรม จริยธรรม ความมีระเบียบวินัย และจิตสาธารณะ (๒) พัฒนาศักยภาพคนให้มีทักษะ ความรู้ และความสามารถในการดำรงชีวิตอย่างมีคุณค่า อาทิ ส่งเสริมเด็กปฐมวัยให้มีการพัฒนาทักษะทางสมองและทางสังคมที่เหมาะสม เด็กวัยเรียนและวัยรุ่นมีทักษะการคิดวิเคราะห์อย่างเป็นระบบ (๓) ยกระดับคุณภาพการศึกษาและการเรียนรู้ตลอดชีวิต อาทิ ปรับระบบบริหารจัดการสถานศึกษาขนาดเล็กให้มีการจัดทรัพยากรร่วมกันให้มีขนาดและจำนวนที่เหมาะสม ปรับปรุงแหล่งเรียนรู้ในชุมชนให้เป็นแหล่งเรียนรู้เชิงสร้างสรรค์และมีชีวิต (๔) ลดปัจจัยเสี่ยงด้านสุขภาพและให้ทุกภาคส่วนคำนึงถึงผลกระทบต่อสุขภาพ อาทิ ส่งเสริมให้มีกิจกรรมทางสุขภาพและโภชนาการที่เหมาะสมกับวัย ปรับปรุงมาตรการทางกฎหมายและภาษีในการควบคุมผลิตภัณฑ์ที่ส่งผลเสียต่อสุขภาพ (๕) เพิ่มประสิทธิภาพการบริหารจัดการระบบสุขภาพภาครัฐและปรับระบบการเงินการคลังด้านสุขภาพ อาทิ ปรับระบบบริหารจัดการทรัพยากรร่วมกันระหว่างสถานพยาบาลทุกสังกัดในเขตพื้นที่สุขภาพ (๖) พัฒนาระบบการดูแลและสร้างสภาพแวดล้อมที่เหมาะสมกับสังคมสูงวัย อาทิ ผลักดันให้มีกฎหมายการดูแลผู้สูงอายุระยะยาว และ (๗) ผลักดันให้สถาบันทางสังคมมีส่วนร่วมพัฒนาประเทศอย่างเข้มแข็ง อาทิ กำหนดมาตรการดูแลครอบครัวที่เปราะบาง และส่งเสริมสถาบันการศึกษาให้เป็นแหล่งบริการความรู้ทางวิชาการที่ทุกคนเข้าถึงได้



**๒. การสร้างความเป็นธรรมและลดความเหลื่อมล้ำในสังคม** แนวทางการพัฒนาสำคัญ ประกอบด้วย (๑) การเพิ่มโอกาสให้กับกลุ่มเป้าหมายประชากรร้อยละ ๔๐ ที่มีรายได้ต่ำสุดสามารถเข้าถึงบริการที่มีคุณภาพของรัฐและมีอาชีพ อาทิ ขยายโอกาส การเข้าถึงการศึกษาที่มีคุณภาพให้แก่เด็กและเยาวชนที่ด้อยโอกาสทางการศึกษาอย่างต่อเนื่อง โดยให้การดูแลนักเรียนที่ครอบครัวยากจนตั้งแต่การสร้างรายได้ของครัวเรือน สนับสนุนค่าเดินทางไปยังสถานศึกษา ให้ทุนการศึกษา ต่อระดับสูง (๒) การกระจายการให้บริการภาครัฐทั้งด้านการศึกษา สาธารณสุข และสวัสดิการที่มีคุณภาพให้ครอบคลุมและทั่วถึง อาทิ บริหารจัดการการให้บริการสาธารณสุขที่มีคุณภาพให้ครอบคลุมทุกพื้นที่ ผ่านการพัฒนาระบบส่งต่อผู้ป่วยทั้งในระดับจังหวัด ภาค และระดับประเทศให้มีประสิทธิภาพมากขึ้น และ (๓) เสริมสร้างศักยภาพชุมชน การพัฒนาเศรษฐกิจชุมชนและการสร้างความเข้มแข็งการเงินฐานรากตามหลักปรัชญาของเศรษฐกิจพอเพียง เพื่อให้ชุมชนสามารถพึ่งพาตนเองได้ มีสิทธิในการจัดการทุนที่ดินและทรัพยากรภายในชุมชน อาทิ สนับสนุนการให้ความรู้ในการบริหารจัดการทางการเงินแก่ชุมชนและครัวเรือน การปรับองค์กรการเงินของชุมชนให้ทำหน้าที่เป็นสถาบันการเงินในระดับหมู่บ้าน/ตำบลที่ทำหน้าที่ทั้งการให้กู้ยืมและการออม และจัดตั้งโครงการเงินฐานรากโดยมีธนาคารออมสินและธนาคารเพื่อการเกษตรและสหกรณ์เป็นแม่ข่าย

**๓. การสร้างความเข้มแข็งทางเศรษฐกิจและแข่งขันได้อย่างยั่งยืน** แนวทางการพัฒนาที่สำคัญ ประกอบด้วย (๑) การบริหารจัดการเศรษฐกิจส่วนรวม ทั้งในด้านการคลัง อาทิ เพิ่มประสิทธิภาพการจัดแผนงานโครงการ การจัดสรรงบประมาณ การบริหาร และการตรวจสอบกระบวนการงบประมาณ และด้านการเงิน อาทิ เพิ่มประสิทธิภาพของระบบการเงินและสถาบันการเงินทั้งในตลาดเงินและตลาดทุน ให้สามารถสนับสนุนการขยายตัวทางเศรษฐกิจ และ (๒) การเสริมสร้างและพัฒนาขีดความสามารถในการแข่งขันของภาคการผลิตและบริการ มุ่งเน้นการสร้างความเชื่อมโยงของห่วงโซ่มูลค่าระหว่างภาคเกษตร อุตสาหกรรม บริการ และการค้าการลงทุน เพื่อยกระดับศักยภาพในการแข่งขันของประเทศ โดยยกระดับการผลิตสินค้าเกษตรและอาหารเข้าสู่ระบบมาตรฐาน ต่อยอดความเข้มแข็งของอุตสาหกรรมที่มีศักยภาพปัจจุบันเพื่อยกระดับไปสู่อุตสาหกรรมที่ใช้เทคโนโลยีขั้นสูง วางอนาคตรากฐานการพัฒนาอุตสาหกรรมเสริมสร้างขีดความสามารถการแข่งขันในเชิงธุรกิจของภาคบริการปรับปรุงแก้ไขกฎหมายและกฎระเบียบเพื่อส่งเสริมการค้าที่เป็นธรรมและอำนวยความสะดวกด้านการค้าการลงทุน

**๔. การเติบโตที่เป็นมิตรกับสิ่งแวดล้อมเพื่อการพัฒนาที่ยั่งยืน** แนวทางการพัฒนาสำคัญ ประกอบด้วย (๑) การรักษาฟื้นฟูทรัพยากรธรรมชาติ สร้างสมดุลของการอนุรักษ์และใช้ประโยชน์อย่างยั่งยืน และเป็นธรรม (๒) เพิ่มประสิทธิภาพการบริหารจัดการทรัพยากรน้ำเพื่อให้เกิดความมั่นคง สมดุล และยั่งยืน (๓) การแก้ไขปัญหาวิกฤตสิ่งแวดล้อม (๔) ส่งเสริมการผลิตและการบริโภคที่เป็นมิตรกับสิ่งแวดล้อม (๕) สนับสนุนการลดการปล่อยก๊าซเรือนกระจก และเพิ่มขีดความสามารถในการปรับตัวต่อการเปลี่ยนแปลงสภาพภูมิอากาศ (๖) การบริหารจัดการเพื่อลดความเสี่ยงด้านภัยพิบัติ (๗) การพัฒนาระบบการบริหารจัดการและกลไกแก้ไขปัญหาความขัดแย้งด้านทรัพยากรธรรมชาติและสิ่งแวดล้อม และ (๘) การพัฒนาความร่วมมือด้านสิ่งแวดล้อมระหว่างประเทศ

**๕. การเสริมสร้างความมั่นคงแห่งชาติเพื่อการพัฒนาประเทศสู่ความมั่นคงและยั่งยืน** แนวทางการพัฒนาสำคัญ ประกอบด้วย (๑) การรักษาความมั่นคงภายใน เพื่อให้เกิดความสงบในสังคมและดำรงไว้ซึ่งสถาบันหลักของชาติ (๒) การพัฒนาเสริมสร้างศักยภาพการป้องกันประเทศ เพื่อเตรียมความพร้อมในการรับมือภัยคุกคามทั้งการทหารและภัยคุกคามอื่นๆ (๓) การส่งเสริมความร่วมมือกับต่างประเทศด้านความมั่นคง เพื่อบูรณาการความร่วมมือกับมิตรประเทศเพื่อผลประโยชน์ทางเศรษฐกิจ สังคมและการป้องกันภัยคุกคามข้ามชาติ (๔) การรักษาความมั่นคงและผลประโยชน์ของชาติทางทะเลเพื่อคงไว้ซึ่งอำนาจอธิปไตย



และสิทธิอธิปไตยในเขตทะเล และ (๕) การบริหารจัดการความมั่นคงเพื่อการพัฒนา เพื่อให้เกิดความสอดคล้องกันระหว่างแผนงานที่เกี่ยวข้องกับความมั่นคงการพัฒนาภายใต้การมีส่วนร่วมของภาคประชาชน

**๖. การบริหารจัดการในภาครัฐ การป้องกันการทุจริตประพฤติมิชอบ และธรรมาภิบาลในสังคมไทย** แนวทางการพัฒนาสำคัญ ประกอบด้วย (๑) ปรับปรุงโครงสร้างหน่วยงาน บทบาทภารกิจ และคุณภาพบุคลากรภาครัฐ ให้มีความโปร่งใส ทันสมัย คล่องตัว มีขนาดที่เหมาะสม เกิดความคุ้มค่า (๒) ปรับปรุงกระบวนการงบประมาณ และสร้างกลไกในการติดตามตรวจสอบการเงินการคลังภาครัฐ เพื่อให้การจัดสรรและการใช้จ่ายมีประสิทธิภาพ (๓) เพิ่มประสิทธิภาพและยกระดับการให้บริการสาธารณะให้ได้มาตรฐานสากล เพื่อให้ประชาชนและภาคธุรกิจได้รับบริการที่มีคุณภาพ ได้มาตรฐาน และอำนวยความสะดวก ตรงตามความต้องการ (๔) เพิ่มประสิทธิภาพการบริหารจัดการให้แก่องค์กรปกครองส่วนท้องถิ่น เพื่อให้ประชาชนได้รับการบริการอย่างมีประสิทธิภาพและทั่วถึง (๕) ป้องกันและปราบปรามการทุจริตและประพฤติมิชอบ เพื่อให้สังคมไทยมีวินัย โปร่งใส และยุติธรรม และ (๖) ปฏิรูปกฎหมายและกระบวนการยุติธรรมให้มีความทันสมัย เป็นธรรม และสอดคล้องกับข้อบังคับสากลหรือข้อตกลงระหว่างประเทศ

**๗. การพัฒนาโครงสร้างพื้นฐานและระบบโลจิสติกส์** แนวทางการพัฒนาสำคัญ ประกอบด้วย (๑) การพัฒนาโครงสร้างพื้นฐานด้านขนส่ง อาทิ พัฒนาระบบรถไฟให้เป็นโครงข่ายหลักในการเดินทางและขนส่งของประเทศ พัฒนาโครงข่ายถนน พัฒนาระบบขนส่งทางอากาศ และพัฒนาระบบขนส่งทางน้ำ (๒) การสนับสนุนการพัฒนาระบบขนส่ง อาทิ การพัฒนาอุตสาหกรรมต่อเนื่องที่เกิดจากการลงทุนด้านโครงสร้างพื้นฐาน และพัฒนาการบริหารจัดการในสาขาขนส่ง (๓) พัฒนาระบบโลจิสติกส์ อาทิ พัฒนาและยกระดับมาตรฐานระบบการบริหารจัดการโลจิสติกส์และโซ่อุปทานให้ได้มาตรฐานสากล และพัฒนาและยกระดับมาตรฐานการอำนวยความสะดวกทางการค้า (๔) พัฒนาด้านพลังงาน อาทิ จัดหาพลังงานให้เพียงพอ และสร้างความมั่นคงในการผลิตพลังงาน เพิ่มศักยภาพการบริหารจัดการ การผลิต และการใช้พลังงานทดแทน และพลังงานสะอาด (๕) พัฒนาเศรษฐกิจดิจิทัล อาทิ พัฒนาและปรับปรุงโครงสร้างพื้นฐานโทรคมนาคมของประเทศให้ทั่วถึงและมีประสิทธิภาพ และส่งเสริมการใช้เทคโนโลยีดิจิทัลในการสร้างมูลค่าเพิ่มทางธุรกิจ และ (๖) พัฒนาระบบน้ำประปา อาทิ พัฒนาระบบน้ำประปาให้ครอบคลุมและทั่วถึง และการบริหารจัดการการใช้น้ำอย่างมีประสิทธิภาพและการสร้างนวัตกรรม

**๘. การพัฒนาวิทยาศาสตร์ เทคโนโลยี วิจัย และนวัตกรรม** แนวทางการพัฒนาสำคัญ ประกอบด้วย (๑) เร่งส่งเสริมการลงทุนวิจัยและพัฒนาและผลักดันสู่การใช้ประโยชน์ในเชิงพาณิชย์และเชิงสังคม อาทิ ลงทุนวิจัยและพัฒนาในกลุ่มเทคโนโลยีที่ประเทศไทยมีศักยภาพพัฒนาได้เอง และกลุ่มเทคโนโลยีที่นำสู่การพัฒนาแบบก้าวกระโดด ลงทุนวิจัยและพัฒนาเทคโนโลยีและนวัตกรรมทางสังคมเพื่อลดความเหลื่อมล้ำและยกระดับคุณภาพชีวิตของประชาชน (๒) พัฒนาผู้ประกอบการให้เป็นผู้ประกอบการทางเทคโนโลยี อาทิ ส่งเสริมผู้ประกอบการให้มีบทบาทหลักด้านนวัตกรรมเทคโนโลยีและร่วมกำหนดทิศทางการพัฒนานวัตกรรม ส่งเสริมการสร้างสรรค์นวัตกรรมด้านการออกแบบและการจัดการธุรกิจที่ผสมผสานการใช้เทคโนโลยีให้แพร่หลายในกลุ่มผู้ประกอบการธุรกิจของไทย และ (๓) พัฒนาสภาวะแวดล้อมของการพัฒนาวิทยาศาสตร์ เทคโนโลยี วิจัย และนวัตกรรม ด้านบุคลากรวิจัย อาทิ การเร่งการผลิตบุคลากรสายวิทยาศาสตร์และเทคโนโลยีที่มีคุณภาพและสอดคล้องกับความต้องการโดยเฉพาะในสาขา STEM และพัฒนาศักยภาพนักวิจัยให้มีความรู้และความเข้าใจในเทคโนโลยี

**๙. การพัฒนาภาค เมือง และพื้นที่เศรษฐกิจ** แนวทางการพัฒนาสำคัญ ประกอบด้วย (๑) การพัฒนาภาคเพื่อสร้างโอกาสทางเศรษฐกิจให้กระจายตัวอย่างทั่วถึง พัฒนาภาคเหนือให้เป็นฐานเศรษฐกิจ



สร้างสรรค์มูลค่าสูง พัฒนาภาคตะวันออกเฉียงเหนือให้หลุดพ้นจากความยากจนสู่เป้าหมายการพึ่งตนเอง พัฒนาภาคกลางเป็นฐานเศรษฐกิจชั้นนำ พัฒนาภาคใต้เป็นฐานการสร้างรายได้ที่หลากหลาย (๒) การพัฒนา เมือง อาทิ พัฒนาสภาพแวดล้อมเมืองศูนย์กลางของจังหวัดให้เป็นเมืองน่าอยู่ ส่งเสริมการจัดการสิ่งแวดล้อม เมืองอย่างมีบูรณาการภายใต้การมีส่วนร่วมของส่วนกลาง ส่วนท้องถิ่น ภาคประชาสังคม และภาคเอกชน พัฒนาระบบขนส่งสาธารณะในเขตเมืองและ (๓) การพัฒนาพื้นที่เศรษฐกิจ อาทิ พัฒนาพื้นที่พื้นที่บริเวณ ชายฝั่งทะเลตะวันออกให้เป็นฐานการผลิตอุตสาหกรรมหลักของประเทศที่ขยายตัวอย่างมีสมดุล มีประสิทธิภาพ สอดคล้องกับศักยภาพของพื้นที่ พัฒนาพื้นที่เศรษฐกิจใหม่บริเวณชายแดนเป็นประตูเศรษฐกิจ เชื่อมโยงกับประเทศเพื่อนบ้านให้เจริญเติบโตอย่างยั่งยืนและเกิดผลที่เป็นรูปธรรม

#### ๑๐. ความร่วมมือระหว่างประเทศเพื่อการพัฒนา แนวทางการพัฒนาสำคัญ ประกอบด้วย

(๑) ขยายความร่วมมือทางการค้าและการลงทุนกับมิตรประเทศ และแสวงหาตลาดใหม่สำหรับสินค้าและ บริการของไทย (๒) พัฒนาความเชื่อมโยงด้านการคมนาคมขนส่ง โลจิสติกส์ และโทรคมนาคมในกรอบ ความร่วมมืออนุภูมิภาคภายใต้แผนงาน GMS, ACMECS, IMT-GT, BIMSTEC และ JDS และภูมิภาคอาเซียน เพื่ออำนวยความสะดวกและลดต้นทุนด้านโลจิสติกส์ (๓) พัฒนาและส่งเสริมให้ไทยเป็นฐานของการประกอบ ธุรกิจ การบริการ และการลงทุนที่โดดเด่นในภูมิภาค (๔) ส่งเสริมการลงทุนไทยในต่างประเทศของ ผู้ประกอบการไทย (๕) เปิดประตูการค้าและพัฒนาความร่วมมือกับประเทศเพื่อนบ้านในลักษณะหุ้นส่วนทาง ยุทธศาสตร์ทั้งในระดับอนุภูมิภาคและภูมิภาคที่มีความเสมอภาคกัน (๖) สร้างความเป็นหุ้นส่วนการพัฒนา กับประเทศในอนุภูมิภาค ภูมิภาค และนานาชาติ (๗) เข้าร่วมเป็นภาคีความร่วมมือระหว่างประเทศโดยมี บทบาทที่สร้างสรรค์ (๘) ส่งเสริมความร่วมมือกับภูมิภาคและนานาชาติในการสร้างความมั่นคงในทุกด้านที่ เกี่ยวกับเรื่องความอยู่ดีมีสุขของประชาชน (๙) บูรณาการภารกิจด้านความร่วมมือระหว่างประเทศและด้าน การต่างประเทศ และ (๑๐) ส่งเสริมให้เกิดการปรับตัวภายในประเทศที่สำคัญ

ดังนั้น สามารถสรุปความสอดคล้องเชื่อมโยงระหว่างประเด็นยุทธศาสตร์ การพัฒนาและ ตัวชี้วัดของจังหวัดอุบลราชธานี กับประเด็นยุทธศาสตร์และตัวชี้วัดตามแผนพัฒนาฯ ฉบับที่ ๑๒ แสดงได้ ดังตารางต่อไปนี้

**ตารางที่ ๙ : ความสอดคล้องระหว่างประเด็นยุทธศาสตร์ของแผนพัฒนาจังหวัดอุบลราชธานี (พ.ศ.๒๕๖๑- ๒๕๖๔) และประเด็นยุทธศาสตร์ตามแผนพัฒนาเศรษฐกิจและสังคมแห่งชาติ ฉบับที่ ๑๒**

ประเด็นยุทธศาสตร์แผนพัฒนาฯ ฉบับที่ ๑๒	ประเด็นยุทธศาสตร์การพัฒนาจังหวัดอุบลราชธานี
ยุทธศาสตร์ที่ ๒ การเสริมสร้างความเป็นธรรม และลดความเหลื่อมล้ำในสังคม	ยุทธศาสตร์ที่ ๑ การพัฒนาเมืองน่าอยู่ทันสมัยและเสริมสร้างคุณภาพชีวิตของประชาชน
ยุทธศาสตร์ที่ ๓ การสร้างความเข้มแข็งทางเศรษฐกิจและแข่งขันได้อย่างยั่งยืน	ยุทธศาสตร์ที่ ๒ การส่งเสริมการค้าและการลงทุน
ยุทธศาสตร์ที่ ๓ การสร้างความเข้มแข็งทางเศรษฐกิจและแข่งขันได้อย่างยั่งยืน	ยุทธศาสตร์ที่ ๓ การส่งเสริมและการพัฒนาการท่องเที่ยวเชิงคุณภาพ



ประเด็นยุทธศาสตร์แผนพัฒนาฯ ฉบับที่ ๑๒	ประเด็นยุทธศาสตร์การพัฒนาจังหวัด อุบลราชธานี
ยุทธศาสตร์ที่ ๓ การสร้างความเข้มแข็งทางเศรษฐกิจและแข่งขันได้อย่างยั่งยืน	ยุทธศาสตร์ที่ ๔ การยกระดับการผลิตและแปรรูปสินค้าเกษตรสู่สากล
ยุทธศาสตร์ที่ ๕ การสร้างความมั่นคงแห่งชาติเพื่อการพัฒนาประเทศสู่ความมั่งคั่งและยั่งยืน	ยุทธศาสตร์ที่ ๕ การรักษาความมั่นคงของชาติและความปลอดภัยของประชาชน

ตารางที่ ๑๐: ความสอดคล้องระหว่างตัวชี้วัดตามแผนพัฒนาจังหวัดอุบลราชธานี (พ.ศ.๒๕๖๑-๒๕๖๔) และตัวชี้วัดตามแผนพัฒนาเศรษฐกิจและสังคมแห่งชาติ ฉบับที่ ๑๒

ตัวชี้วัดแผนพัฒนาฯ ฉบับที่ ๑๒	ตัวชี้วัดของจังหวัดอุบลราชธานี
<p>ยุทธศาสตร์ที่ ๒ การเสริมสร้างความเป็นธรรมและลดความเหลื่อมล้ำในสังคม</p> <ul style="list-style-type: none"> <li>- รายได้เฉลี่ยต่อหัวของกลุ่มประชากรร้อยละ ๔๐ ที่มีรายได้ต่ำสุด เพิ่มขึ้นไม่ต่ำกว่าร้อยละ ๑๕ ต่อปี</li> <li>- สัดส่วนประชากรที่อยู่ใต้เส้นยากจนลดลงเหลือร้อยละ ๖.๕ ณ สิ้นแผนพัฒนาฯ</li> <li>- สัดส่วนนักเรียนที่มีผลสัมฤทธิ์ทางการศึกษาทุกระดับชั้นผ่านเกณฑ์คะแนนร้อยละ ๕๐ มีจำนวนเพิ่มขึ้น และความแตกต่างของคะแนนผลสัมฤทธิ์ระหว่างพื้นที่ และภูมิภาคลดลง</li> </ul>	<p>ยุทธศาสตร์ที่ ๑ การพัฒนาเมืองน่าอยู่ทันสมัยและเสริมสร้างคุณภาพชีวิตของประชาชน</p> <ul style="list-style-type: none"> <li>- รายได้ต่อหัวของประชากร (Per Capita : GPP) ในพื้นที่เพิ่มขึ้นร้อยละ ๒.๕ ต่อปี</li> <li>- ร้อยละที่ลดลงของจำนวนครัวเรือนยากจนที่มีรายได้ต่ำกว่าเกณฑ์ จปฐ. ร้อยละ ๒๕ ต่อปี</li> <li>- ร้อยละของผลคะแนนการสอบในแต่ละระดับชั้นเฉลี่ยทุกกลุ่มสาระการเรียนรู้ เพิ่มขึ้นร้อยละ ๑ เป้าหมาย ๔ ปี ร้อยละ ๕๔</li> </ul>
<p>ยุทธศาสตร์ที่ ๓ การสร้างความเข้มแข็งทางเศรษฐกิจและแข่งขันได้อย่างยั่งยืน</p> <ul style="list-style-type: none"> <li>- อัตราการขยายตัวของการลงทุนภาครัฐไม่ต่ำกว่าร้อยละ ๑๐ ต่อปี</li> <li>- อัตราการขยายตัวของการลงทุนภาคเอกชนไม่ต่ำกว่าร้อยละ ๗.๕ ต่อปี</li> <li>- อัตราการขยายตัวของมูลค่าการส่งออกเฉลี่ยไม่ต่ำกว่าร้อยละ ๔.๐</li> </ul>	<p>ยุทธศาสตร์ที่ ๒ การส่งเสริมการค้าและการลงทุน</p> <ul style="list-style-type: none"> <li>- มูลค่าการลงทุนเพิ่มขึ้นเป้าหมาย ๔ ปี ร้อยละ ๒</li> <li>- มูลค่าการค้าชายแดนเพิ่มขึ้นเป้าหมาย ๔ ปี ร้อยละ ๓.๕</li> </ul>



ตัวชี้วัดแผนพัฒนาฯ ฉบับที่ ๑๒	ตัวชี้วัดของจังหวัดอุบลราชธานี
<p>ยุทธศาสตร์ที่ ๓ การสร้างความเข้มแข็งทางเศรษฐกิจและแข่งขันได้อย่างยั่งยืน</p> <p>- รายได้จากการท่องเที่ยวไม่ต่ำกว่า ๓ ล้านล้านบาท</p>	<p>ยุทธศาสตร์ที่ ๓ การส่งเสริมและการพัฒนาการท่องเที่ยวเชิงคุณภาพ</p> <p>- ร้อยละที่เพิ่มขึ้นของรายได้จากการท่องเที่ยว ค่าเป้าหมายรวม ๔ ปี ร้อยละ ๑๖</p>
<p>ยุทธศาสตร์ที่ ๕ การสร้างความมั่นคงแห่งชาติเพื่อการพัฒนาประเทศสู่ความมั่งคั่งและยั่งยืน</p> <p>- จำนวนกิจกรรมเทิดพระเกียรติและเชิดชูสถาบันพระมหากษัตริย์เพิ่มขึ้น</p> <p>- ดัชนีความสัมพันธ์กับประเทศเพื่อนบ้านเพิ่มขึ้น</p> <p>- จำนวนคดีที่เกี่ยวข้องกับยาเสพติดลดลง</p>	<p>ยุทธศาสตร์ที่ ๕ การรักษาความมั่นคงของชาติและความปลอดภัยของประชาชน</p> <p>- จำนวนกิจกรรมเพื่อพิทักษ์ รักษาและเทิดทูนสถาบันพระมหากษัตริย์และการสร้างความปรองดองและสมานฉันท์ในพื้นที่ ไม่น้อยกว่า ๖๐ ครั้ง ต่อปี</p> <p>- จำนวนครั้งในการจัดกิจกรรมที่เสริมสร้างความมั่นคงและความสัมพันธ์อันดีกับประเทศเพื่อนบ้าน ไม่น้อยกว่า ๒๕ ครั้ง ต่อปี</p> <p>- สถิติของการจับกุมคดียาเสพติดเพิ่มขึ้น เป้าหมาย ๔ ปี ร้อยละ ๒๔</p>







ในบทนี้ประกอบด้วยผังรายการสถิติ ๒ ส่วน โดยส่วนแรกเป็นผังรายการข้อมูลพื้นฐานของจังหวัดด้านเศรษฐกิจ สังคม และทรัพยากรธรรมชาติและสิ่งแวดล้อมของจังหวัด ส่วนที่สอง เป็นผังรายการสถิติตัวชี้วัด ตามประเด็นยุทธศาสตร์ในแผนพัฒนาจังหวัด

### ๓.๑.๑ ด้านเศรษฐกิจ

(๑) พังรายการข้อมูลสถิติด้านเศรษฐกิจ

ลำดับ	สาขา	รายการข้อมูลพื้นฐาน	มี/ไม่มี ฐานข้อมูล	วิธีการเก็บ รวบรวม ข้อมูล	หน่วยวัด	ความถี่ ของ ข้อมูล	ระดับการ นำเสนอ	หน่วยงานผู้รับผิดชอบ	สมุด สถิติ	แผน ๑๒	SDG	อื่นๆ
๑	บัญชี ประชาชาติ	ผลิตภัณฑ์มวลรวมจังหวัด ณ ราคาประจำปี	มี	สำรวจ	ล้านบาท	รายปี	จังหวัด	สำนักงานคณะกรรมการ พัฒนาการเศรษฐกิจและสังคม แห่งชาติ	✓	✓		
๒	บัญชี ประชาชาติ	ผลิตภัณฑ์มวลรวมจังหวัด ต่อคนต่อปี	มี	สำรวจ	บาท/คน	รายปี	จังหวัด	สำนักงานคณะกรรมการ พัฒนาการเศรษฐกิจและสังคม แห่งชาติ	✓	✓		
๓	บัญชี ประชาชาติ	ผลิตภัณฑ์มวลรวมสาขา เกษตร	มี	สำรวจ	ล้านบาท	รายปี	จังหวัด	สำนักงานคณะกรรมการ พัฒนาการเศรษฐกิจและสังคม แห่งชาติ	✓	✓		
๔	บัญชี ประชาชาติ	ผลิตภัณฑ์มวลรวมสาขา อุตสาหกรรม	มี	สำรวจ	ล้านบาท	รายปี	จังหวัด	สำนักงานคณะกรรมการ พัฒนาการเศรษฐกิจและสังคม แห่งชาติ	✓	✓		



ลำดับ	สาขา	รายการข้อมูลพื้นฐาน	มี/ไม่มี ฐานข้อมูล	วิธีการเก็บ รวบรวม ข้อมูล	หน่วยวัด	ความถี่ ของ ข้อมูล	ระดับการ นำเสนอ	หน่วยงานผู้รับผิดชอบ	สมุด สถิติ	แผน ๑๒	SDG	อื่นๆ
๕	บัญชี ประชาชาติ	ผลิตภัณฑ์มวลรวมสาขา ขนส่ง สถานที่เก็บสินค้า และการคมนาคม	มี	สำรวจ	ล้านบาท	รายปี	จังหวัด	สำนักงานคณะกรรมการ พัฒนาการเศรษฐกิจและสังคม แห่งชาติ	✓	✓		
๖	เกษตรและ ประมง	เนื้อที่ใช้ประโยชน์ทาง การเกษตร	มี	ทะเบียน	ไร่	รายปี	จังหวัด	สำนักงานเศรษฐกิจการเกษตร	✓			
๗	เกษตรและ ประมง	เนื้อที่นา	มี	ทะเบียน	ไร่	รายปี	จังหวัด	สำนักงานเศรษฐกิจการเกษตร	✓			
๘	เกษตรและ ประมง	เนื้อที่พืชไร่	มี	ทะเบียน	ไร่	รายปี	จังหวัด	สำนักงานเศรษฐกิจการเกษตร	✓			
๙	เกษตรและ ประมง	เนื้อที่ไม้ผล และไม้ยืนต้น	มี	ทะเบียน	ไร่	รายปี	จังหวัด	สำนักงานเศรษฐกิจการเกษตร	✓			
๑๐	เกษตรและ ประมง	เนื้อที่สวนผัก ไม้ดอก ไม้ประดับ	มี	ทะเบียน	ไร่	รายปี	จังหวัด	สำนักงานเศรษฐกิจการเกษตร	✓			
๑๑	เกษตรและ ประมง	ผลผลิตข้าวนาปี	มี	รายงาน	ตัน	รายปี	จังหวัด อำเภอ	สำนักงานเกษตรจังหวัด	✓			
๑๒	เกษตรและ ประมง	ผลผลิตข้าวนาปรัง	มี	รายงาน	กก.	รายปี	จังหวัด อำเภอ	สำนักงานเกษตรจังหวัด	✓			
๑๓	เกษตรและ ประมง	ผลผลิตข้าวนาปีเฉลี่ยต่อไร่	มี	รายงาน	กก.	รายปี	จังหวัด อำเภอ	สำนักงานเกษตรจังหวัด	✓			
๑๔	เกษตรและ ประมง	ผลผลิตข้าวนาปรังเฉลี่ยต่อ ไร่	มี	รายงาน	กก.	รายปี	จังหวัด อำเภอ	สำนักงานเกษตรจังหวัด	✓			
๑๕	เกษตรและ ประมง	จำนวนครัวเรือนที่มีการ เพาะเลี้ยงสัตว์น้ำจืด	มี	ทะเบียน	ครัวเรือน	รายปี	จังหวัด	สำนักงานประมงจังหวัด	✓			



ลำดับ	สาขา	รายการข้อมูลพื้นฐาน	มี/ไม่มี ฐานข้อมูล	วิธีการเก็บ รวบรวม ข้อมูล	หน่วยวัด	ความถี่ ของ ข้อมูล	ระดับการ นำเสนอ	หน่วยงานผู้รับผิดชอบ	สมุด สถิติ	แผน ๑๒	SDG	อื่นๆ
๑๖	เกษตรและ ประมง	เนื้อที่ที่มีการเพาะเลี้ยง สัตว์น้ำจืด	มี	ทะเบียน	ไร่	รายปี	จังหวัด	สำนักงานประมงจังหวัด..	✓			
๑๗	เกษตรและ ประมง	ปริมาณการจับสัตว์น้ำจืด	มี	รายงาน	กก.	รายปี	จังหวัด	สำนักงานประมงจังหวัด..	✓			
๑๘	เกษตรและ ประมง	มูลค่าการจับสัตว์น้ำจืด	มี	รายงาน	บาท	รายปี	จังหวัด	สำนักงานประมงจังหวัด..	✓			
๑๙	เกษตรและ ประมง	เงินกู้ของเกษตรกรลูกค้า ธนาคารเพื่อการเกษตร และสหกรณ์การเกษตร	มี	ทะเบียน	บาท	รายปี	จังหวัด	ธนาคารเพื่อการเกษตรและ สหกรณ์การเกษตรจังหวัด	✓			
๒๐	อุตสาหกรรม	จำนวนสถานประกอบการ อุตสาหกรรม	มี	สำรวจ	แห่ง	รายปี	จังหวัด	สำนักงานอุตสาหกรรมจังหวัด	✓			
๒๑	อุตสาหกรรม	จำนวนเงินทุน	มี	สำรวจ	บาท	รายปี	จังหวัด	สำนักงานอุตสาหกรรมจังหวัด	✓			
๒๒	อุตสาหกรรม	จำนวนคนงานสถาน ประกอบการอุตสาหกรรม	มี	สำรวจ	คน	รายปี	จังหวัด	สำนักงานอุตสาหกรรมจังหวัด	✓			
๒๓	พลังงาน	จำนวนผู้ใช้ไฟฟ้า	มี	ทะเบียน	ราย	รายปี	จังหวัด อำเภอ	การไฟฟ้าส่วนภูมิภาคจังหวัด	✓			
๒๔	พลังงาน	จำนวนการจำหน่าย กระแสไฟฟ้า	มี	ทะเบียน	ล้าน กิโลวัตต์/ ชั่วโมง	รายปี	จังหวัด อำเภอ	การไฟฟ้าส่วนภูมิภาคจังหวัด	✓			
๒๕	ขนส่งและ โลจิสติกส์	จำนวนอุบัติเหตุการจราจร ทางบก	มี	รายงาน	ครั้ง	รายปี	จังหวัด	ตำรวจภูธรจังหวัด	✓			
๒๖	ขนส่งและ โลจิสติกส์	จำนวนคนตายจาก อุบัติเหตุการจราจรทางบก	มี	รายงาน	ราย	รายปี	จังหวัด	ตำรวจภูธรจังหวัด	✓	✓	✓	



ลำดับ	สาขา	รายการข้อมูลพื้นฐาน	มี/ไม่มี ฐานข้อมูล	วิธีการเก็บ รวบรวม ข้อมูล	หน่วยวัด	ความถี่ ของ ข้อมูล	ระดับการ นำเสนอ	หน่วยงานผู้รับผิดชอบ	สมุด สถิติ	แผน ๑๒	SDG	อื่นๆ
๒๗	ขนส่งและ โลจิสติกส์	จำนวนคนเจ็บอุบัติเหตุ การจราจรทางบก	มี	รายงาน	ราย	รายปี	จังหวัด	ตำรวจภูธรจังหวัด	✓		✓	
๒๘	ขนส่งและ โลจิสติกส์	มูลค่าทรัพย์สินที่เสียหาย อุบัติเหตุการจราจรทางบก	มี	รายงาน	บาท	รายปี	จังหวัด	ตำรวจภูธรจังหวัด	✓			
๒๙	การค้าและ ราคา	ดัชนีราคาผู้บริโภคทั่วไป	มี	สำรวจ	-	รายปี	จังหวัด	สำนักดัชนีเศรษฐกิจการค้า กระทรวงพาณิชย์	✓	✓		
๓๐	การค้าและ ราคา	อัตราเงินเฟ้อ	มี		-	รายปี	จังหวัด	สำนักดัชนีเศรษฐกิจการค้า กระทรวงพาณิชย์	✓	✓		
๓๑	เทคโนโลยี สารสนเทศ และการ สื่อสาร	จำนวนเลขหมายโทรศัพท์ ที่มี	มี	ทะเบียน	หมายเลข	รายปี	จังหวัด	บริษัท ทีโอที จำกัด (มหาชน)	✓			
๓๒	เทคโนโลยี สารสนเทศ และการ สื่อสาร	จำนวนเลขหมายโทรศัพท์ ที่มีผู้เช่า	มี	ทะเบียน	หมายเลข	รายปี	จังหวัด	บริษัท ทีโอที จำกัด (มหาชน)	✓			
๓๓	เทคโนโลยี สารสนเทศ และการ สื่อสาร	จำนวนประชากรอายุ ๖ ปี ขึ้นไป ที่ใช้อินเทอร์เน็ต	มี	สำรวจ	คน	รายปี	จังหวัด	สำนักงานสถิติแห่งชาติ	✓	✓	✓	
๓๔	เทคโนโลยี สารสนเทศ และการ สื่อสาร	ครัวเรือนที่มีอุปกรณ์/ เทคโนโลยีสารสนเทศและ การสื่อสาร	มี	สำรวจ	ครัวเรือน	รายปี	จังหวัด	สำนักงานสถิติแห่งชาติ	✓			



ลำดับ	สาขา	รายการข้อมูลพื้นฐาน	มี/ไม่มี ฐานข้อมูล	วิธีการเก็บ รวบรวม ข้อมูล	หน่วยวัด	ความถี่ ของ ข้อมูล	ระดับการ นำเสนอ	หน่วยงานผู้รับผิดชอบ	สมุด สถิติ	แผน ๑๒	SDG	อื่นๆ
๓๕	การ ท่องเที่ยว และกีฬา	จำนวนนักท่องเที่ยว	มี	สำรวจ	คน	รายปี	จังหวัด	กรมการท่องเที่ยว	✓			
๓๖	การ ท่องเที่ยว และกีฬา	ระยะเวลาพำนักรของ นักท่องเที่ยว	มี	สำรวจ	วัน	รายปี	จังหวัด	กรมการท่องเที่ยว	✓			
๓๗	การ ท่องเที่ยว และกีฬา	ค่าใช้จ่ายเฉลี่ยของ นักท่องเที่ยว	มี	สำรวจ	บาท/คน/ วัน	รายปี	จังหวัด	กรมการท่องเที่ยว	✓			
๓๘	การ ท่องเที่ยว และกีฬา	รายได้จากการท่องเที่ยว	มี	ทะเบียน	ล้านบาท	รายปี	จังหวัด	กรมการท่องเที่ยว	✓			
๓๙	การเงิน การธนาคาร และการ ประกันภัย	ปริมาณเงินฝากของ สถาบันการเงิน	มี	ทะเบียน	บาท	รายปี	จังหวัด	ธนาคารแห่งประเทศไทย	✓			
๔๐	การเงิน การธนาคาร และการ ประกันภัย	ปริมาณสินเชื่อของสถาบัน การเงิน	มี	ทะเบียน	บาท	รายปี	จังหวัด	ธนาคารแห่งประเทศไทย	✓			
๔๑	การเงิน การธนาคาร และการ ประกันภัย	จำนวนสหกรณ์ภาค การเกษตร	มี	ทะเบียน	แห่ง	รายปี	จังหวัด อำเภอ	สำนักงานสหกรณ์จังหวัด	✓			



ลำดับ	สาขา	รายการข้อมูลพื้นฐาน	มี/ไม่มี ฐานข้อมูล	วิธีการเก็บ รวบรวม ข้อมูล	หน่วยวัด	ความถี่ ของ ข้อมูล	ระดับการ นำเสนอ	หน่วยงานผู้รับผิดชอบ	สมุด สถิติ	แผน ๑๒	SDG	อื่นๆ
๔๒	การเงิน การธนาคาร และการ ประกันภัย	จำนวนสหกรณ์นอกภาค การเกษตร	มี	ทะเบียน	แห่ง	รายปี	จังหวัด อำเภอ	สำนักงานสหกรณ์จังหวัด	✓			
๔๓	การคลัง	รายรับขององค์กรปกครอง ส่วนท้องถิ่น	มี	รายงาน	บาท	รายปี	จังหวัด อำเภอ	สำนักงานส่งเสริมการปกครอง ส่วนท้องถิ่นจังหวัด	✓			
๔๔	การคลัง	รายจ่ายขององค์กร ปกครองส่วนท้องถิ่น	มี	รายงาน	บาท	รายปี	จังหวัด อำเภอ	สำนักงานส่งเสริมการปกครอง ส่วนท้องถิ่นจังหวัด	✓			
๔๕	การคลัง	รายได้จากการจัดเก็บภาษี ของกรมสรรพากร	มี	รายงาน	ล้านบาท	รายปี	จังหวัด อำเภอ	สำนักงานสรรพากรพื้นที่.....	✓	✓		
๔๖	การคลัง	รายได้จากการจัดเก็บเงิน ภาษีของกรมสรรพสามิต	มี	รายงาน	บาท	รายปี	จังหวัด อำเภอ	สำนักงานสรรพสามิตพื้นที่ .....	✓			
๔๗	ด้าน เศรษฐกิจ อื่นๆ	จำนวนทะเบียนนิติบุคคล ใหม่	มี	ทะเบียน	ราย	รายปี	จังหวัด อำเภอ	สำนักงานพัฒนาธุรกิจการค้า จังหวัด	✓	✓		
๔๘	ด้าน เศรษฐกิจ อื่นๆ	ทุนจดทะเบียน	มี	ทะเบียน	บาท	รายปี	จังหวัด อำเภอ	สำนักงานพัฒนาธุรกิจการค้า จังหวัด	✓	✓		



(๒) ข้อมูลสถิติด้านเศรษฐกิจ

ลำดับ	รายการข้อมูลพื้นฐาน	๒๕๕๗	๒๕๕๘	๒๕๕๙	๒๕๖๐
๑	ผลิตภัณฑ์มวลรวมจังหวัด ณ ราคาประจำปี	๑๐๔,๔๘๐	๑๑๒,๖๒๑	N/A	N/A
๒	ผลิตภัณฑ์มวลรวมจังหวัดต่อคนต่อปี	๖๐,๕๖๘	๖๕,๔๘๙	N/A	N/A
๓	ผลิตภัณฑ์มวลรวมสาขาเกษตร	๒๔,๑๔๙	๒๐,๖๒๖	N/A	N/A
๔	ผลิตภัณฑ์มวลรวมสาขาอุตสาหกรรม	๘๐,๓๓๑	๙๑,๙๙๕	N/A	N/A
๕	ผลิตภัณฑ์มวลรวมสาขาขนส่ง สถานที่เก็บสินค้า และการคมนาคม	N/A	N/A	N/A	N/A
๖	เนื้อที่ใช้ประโยชน์ทางการเกษตร	๙,๘๔๐,๕๒๖	๙,๘๔๐,๕๒๖	N/A	N/A
๗	เนื้อที่นา	๔,๓๔๒,๑๗๒	๔,๓๔๒,๘๙๒	N/A	N/A
๘	เนื้อที่พืชไร่	๓๔๕,๖๒๙	๓๔๕,๘๖๕	N/A	N/A
๙	เนื้อที่ไม้ผล และไม้ยืนต้น	๒๘๑,๐๑๑	๒๘๑,๑๘๓	N/A	N/A
๑๐	เนื้อที่สวนผัก ไม้ดอก ไม้ประดับ	๑๓,๗๙๖	๑๓,๘๐๐	N/A	N/A
๑๑	ผลผลิตข้าวนาปี	๒๗๒,๑๑๙,๖๖๓	๑,๗๕๒,๙๗๑	N/A	N/A
๑๒	ผลผลิตข้าวนาปรัง	๗๑,๕๘๔	๑๐๒,๕๔๐	N/A	N/A
๑๓	ผลผลิตข้าวนาปีเฉลี่ยต่อไร่	๒๑,๕๘๙	๒๐,๗๒๒	N/A	N/A
๑๔	ผลผลิตข้าวนาปรังเฉลี่ยต่อไร่	๑๐,๔๔๐	๒,๑๗๘	N/A	N/A
๑๕	จำนวนครุว์เรือนที่มีการเพาะเลี้ยงสัตว์น้ำจืด	๑๖,๖๕๑	๑๗,๔๘๘	N/A	N/A
๑๖	เนื้อที่ที่มีการเพาะเลี้ยงสัตว์น้ำจืด	๑๗,๗๐๘	๑๐,๑๒๐	N/A	N/A
๑๗	ปริมาณการจับสัตว์น้ำจืด	๑๗,๙๔๕,๖๖๙	๒๐,๘๙๐,๓๔๔	N/A	N/A
๑๘	มูลค่าการจับสัตว์น้ำจืด	N/A	N/A	N/A	N/A
๑๙	เงินกู้ของเกษตรกรถูกรุกค้ำธนาคารเพื่อการเกษตรและสหกรณ์การเกษตร	N/A	๓๑,๙๙๗,๕๔๓,๑๘๓	N/A	N/A



ลำดับ	รายการข้อมูลพื้นฐาน	๒๕๕๗	๒๕๕๘	๒๕๕๙	๒๕๖๐
๒๐	จำนวนสถานประกอบการอุตสาหกรรม	๔๙,๙๐๕	๔๙,๙๐๕	N/A	๕๓,๐๐๖
๒๑	จำนวนเงินทุน	๑๘,๓๐๑,๒๓๙,๘๑๔	๑๗,๒๙๙,๕๒๕,๘๑๔	N/A	๑๙,๕๗๙,๖๒๐,๐๐๐
๒๒	จำนวนคนงานสถานประกอบการอุตสาหกรรม	๑๓๕,๗๗๔	๑๓๕,๗๗๔	N/A	๑๓๙,๕๒๐
๒๓	จำนวนผู้ใช้ไฟฟ้า	๓,๔๔๑,๓๒๕	๑,๖๗๔,๙๖๖	N/A	๑,๖๕๕,๖๑๗
๒๔	จำนวนการจำหน่ายกระแสไฟฟ้า	๑,๑๔๙,๓๙๗,๑๒๘	๑,๒๒๒,๘๒๗,๗๓๗	๑,๑๓๓,๔๐๗,๒๘๙	N/A
๒๕	จำนวนอุบัติเหตุการจราจรทางบก	๕๔๕	๙๕๒	๑,๑๒๕	N/A
๒๖	จำนวนคนตายจากอุบัติเหตุการจราจรทางบก	๑๗๔	๑๘๔	๑๘๕	N/A
๒๗	จำนวนคนเจ็บอุบัติเหตุการจราจรทางบก	๗๑๐	๑,๑๖๖	๑,๔๙๗	N/A
๒๘	มูลค่าทรัพย์สินที่เสียหายอุบัติเหตุการจราจรทางบก	๑๑,๑๒๘,๘๐๑	๑๕,๗๓๐,๙๐๐	๒๔,๕๘๙,๐๐๐	N/A
๒๙	ดัชนีราคาผู้บริโภคทั่วไป	๑๑๐.๖	๑๐๙.๙	๑๐๑.๑	N/A
๓๐	อัตราเงินเฟ้อ	๓.๘	-๐.๖	๑.๑	N/A
๓๑	จำนวนเลขหมายโทรศัพท์ที่มี	๖๒,๕๐๖	๖๒,๔๙๙	N/A	N/A
๓๒	จำนวนเลขหมายโทรศัพท์ที่มีผู้เช่า	๔๙,๓๕๖	๔๙,๐๑๓	N/A	N/A
๓๓	จำนวนประชากรอายุ ๖ ปีขึ้นไป ที่ใช้อินเทอร์เน็ต	๑,๕๙๕,๗๐๗	๑,๕๙๖,๒๘๗	๑,๕๙๓,๖๕๙	N/A
๓๔	ครัวเรือนที่มีอุปกรณ์/เทคโนโลยีสารสนเทศและการสื่อสาร	๑๖๔,๘๒๘	๑๔๕,๘๓๖	๑,๔๒๕,๔๐๒	N/A
๓๕	จำนวนนักท่องเที่ยว	๒,๕๘๖,๓๖๘	๒,๖๖๖,๑๑๓	๒,๗๕๓,๒๘๙	N/A
๓๖	ระยะเวลาพำนักรของนักท่องเที่ยว	๓	๒	๒	N/A
๓๗	ค่าใช้จ่ายเฉลี่ยของนักท่องเที่ยว	๑,๑๒๖	๑,๑๗๗	๑,๒๑๙	N/A
๓๘	รายได้จากการท่องเที่ยว (ล้านบาท)	๕,๔๐๔	๕,๖๖๔	๖,๐๔๙	N/A
๓๙	ปริมาณเงินฝากของสถาบันการเงิน (ล้านบาท)	๕๗,๒๐๕	๕๗,๗๗๗	๕๙,๙๖๘	N/A



ลำดับ	รายการข้อมูลพื้นฐาน	๒๕๕๗	๒๕๕๘	๒๕๕๙	๒๕๖๐
๔๐	ปริมาณสินเชื่อของสถาบันการเงิน	๘๘,๒๙๐	๘๒,๖๔๑	๘๐,๔๖๓	N/A
๔๑	จำนวนสหกรณ์ภาคการเกษตร	๑๒๑	๑๑๑	๑๒๙	N/A
๔๒	จำนวนสหกรณ์นอกภาคการเกษตร	๕๑	๔๙	๕๐	N/A
๔๓	รายรับขององค์กรปกครองส่วนท้องถิ่น	N/A	๔,๕๕๕,๗๙๐,๐๗๔	๔,๒๘๔,๗๑๖,๔๙๐	N/A
๔๔	รายจ่ายขององค์กรปกครองส่วนท้องถิ่น	N/A	๑,๗๘๖,๘๕๖,๓๗๙	๓,๗๔๐,๖๔๐,๖๘๖	N/A
๔๕	รายได้จากการจัดเก็บภาษีของกรมสรรพากร	๒,๔๔๖,๕๓๓,๕๐๐	๒,๕๔๔,๙๔๖,๘๙๗	๒,๖๐๘,๒๕๖,๓๘๖	N/A
๔๖	รายได้จากการจัดเก็บเงินภาษีของกรมสรรพสามิต	๖,๓๙๘,๑๔๐	๓,๔๖๐,๘๕๘	๗,๑๓๙,๑๕๗	N/A
๔๗	จำนวนทะเบียนนิติบุคคลใหม่	๔๓๖	๔๒๘	๕๐๒	N/A
๔๘	ทุนจดทะเบียน	๒,๙๗๒	๘๖๙	๙๗๘	N/A



(๑) ผังรายการข้อมูลสถิติด้านสังคม

ลำดับ	สาขา	รายการข้อมูลพื้นฐาน	มี/ไม่มี ฐานข้อมูล	วิธีการเก็บ รวบรวม ข้อมูล	หน่วยวัด	ความถี่ ของ ข้อมูล	ระดับการ นำเสนอ	หน่วยงานผู้รับผิดชอบ	สมุดสถิติ	แผน ๑๒	SDG	อื่นๆ
๑	ประชากร ศาสตร์ ประชากร เคหะ	จำนวนประชากรจากการ ทะเบียน	มี	ทะเบียน	คน	รายปี	จังหวัด อำเภอ	กรมการปกครอง กระทรวงมหาดไทย	✓			
๒	ประชากร ศาสตร์ ประชากร เคหะ	วัยเด็ก (๐-๑๔ ปี)	มี	ทะเบียน	คน	รายปี	จังหวัด อำเภอ	กรมการปกครอง กระทรวงมหาดไทย	✓			
๓	ประชากร ศาสตร์ ประชากร เคหะ	วัยแรงงาน (๑๕-๕๙ ปี)	มี	ทะเบียน	คน	รายปี	จังหวัด อำเภอ	กรมการปกครอง กระทรวงมหาดไทย	✓			
๔	ประชากร ศาสตร์ ประชากร เคหะ	วัยสูงอายุ (๖๐ ปีขึ้นไป)	มี	ทะเบียน	คน	รายปี	จังหวัด อำเภอ	กรมการปกครอง กระทรวงมหาดไทย	✓			
๕	ประชากร ศาสตร์ ประชากร เคหะ	อัตราการเปลี่ยนแปลงของ ประชากร	มี	รายงาน	ร้อยละ	รายปี	จังหวัด อำเภอ	กรมการปกครอง กระทรวงมหาดไทย	✓			



ลำดับ	สาขา	รายการข้อมูลพื้นฐาน	มี/ไม่มี ฐานข้อมูล	วิธีการเก็บ รวบรวม ข้อมูล	หน่วยวัด	ความถี่ ของ ข้อมูล	ระดับการ นำเสนอ	หน่วยงานผู้รับผิดชอบ	สมุดสถิติ	แผน ๑๒	SDG	อื่นๆ
๖	ประชากร ศาสตร์ ประชากร เคหะ	ความหนาแน่นของ ประชากร	มี	ทะเบียน	คน/ตร. กม.	รายปี	จังหวัด อำเภอ	กรมการปกครอง กระทรวงมหาดไทย	✓			
๗	ประชากร ศาสตร์ ประชากร เคหะ	จำนวนบ้านจากการ ทะเบียน	มี	ทะเบียน	หลัง	รายปี	จังหวัด อำเภอ	กรมการปกครอง กระทรวงมหาดไทย	✓			
๘	ประชากร ศาสตร์ ประชากร เคหะ	อัตราการเกิดมีชีพ	มี	ทะเบียน	ร้อยละ	รายปี	จังหวัด	สำนักงานสาธารณสุขจังหวัด...	✓			
๙	ประชากร ศาสตร์ ประชากร เคหะ	จำนวนการจัดทะเบียน สมรส	มี	ทะเบียน	ทะเบียน	รายปี	จังหวัด อำเภอ	ที่ทำการปกครองจังหวัด...	✓	✓		
๑๐	ประชากร ศาสตร์ ประชากร เคหะ	จำนวนการหย่า	มี	ทะเบียน	ทะเบียน	รายปี	จังหวัด อำเภอ	ที่ทำการปกครองจังหวัด...	✓	✓		
๑๑	ประชากร ศาสตร์ ประชากร เคหะ	ร้อยละของครัวเรือนที่เป็น เจ้าของบ้านและที่ดิน	มี	รายงาน	ร้อยละ	รายปี	จังหวัด	สำนักงานสถิติแห่งชาติ	✓			



ลำดับ	สาขา	รายการข้อมูลพื้นฐาน	มี/ไม่มี ฐานข้อมูล	วิธีการเก็บ รวบรวม ข้อมูล	หน่วยวัด	ความถี่ ของ ข้อมูล	ระดับการ นำเสนอ	หน่วยงานผู้รับผิดชอบ	สมุดสถิติ	แผน ๑๒	SDG	อื่นๆ
๑๒	แรงงาน	อัตราการมีงานทำ	มี	สำรวจ	ร้อยละ	รายไตรมาส	จังหวัด	สำนักงานสถิติแห่งชาติ	✓	✓		
๑๓	แรงงาน	อัตราการว่างงาน	มี	สำรวจ	ร้อยละ	รายไตรมาส	จังหวัด	สำนักงานสถิติแห่งชาติ	✓			
๑๔	แรงงาน	ค่าจ้างขั้นต่ำ	มี	รายงาน	บาท/วัน	รายปี	จังหวัด	สำนักงานสวัสดิการและ คุ้มครองแรงงานจังหวัด	✓		✓	
๑๕*	แรงงาน	คนอายุมากกว่า ๖๐ ปีเต็ม ขึ้นไป มีอาชีพและมีรายได้	มี	สำรวจ	คน	รายปี	ภาค	สำนักงานสถิติแห่งชาติ		✓		สาขา
๑๖*	การศึกษา	คะแนนเฉลี่ยสติปัญญา (IQ) เด็กนักเรียน	มี	สำรวจ		รายปี	จังหวัด ประเทศ	กรมสุขภาพจิต กระทรวง สาธารณสุข		✓		
๑๗	การศึกษา	อัตราส่วนนักเรียนต่อครู (ก่อนประถมศึกษา)	มี	รายงาน	ร้อยละ	รายปี	จังหวัด อำเภอ	สำนักงานส่งเสริมการปกครอง ส่วนท้องถิ่นจังหวัด สำนักงาน เขตพื้นที่การศึกษา ประถมศึกษา/มัธยมศึกษา	✓			
๑๘	การศึกษา	อัตราส่วนนักเรียนต่อครู (ประถมศึกษา)	มี	รายงาน	ร้อยละ	รายปี	จังหวัด อำเภอ	สำนักงานส่งเสริมการปกครอง ส่วนท้องถิ่นจังหวัด สำนักงาน เขตพื้นที่การศึกษา ประถมศึกษา/มัธยมศึกษา	✓			
๑๙	การศึกษา	อัตราส่วนนักเรียนต่อครู (มัธยมศึกษา)	มี	รายงาน	ร้อยละ	รายปี	จังหวัด อำเภอ	สำนักงานส่งเสริมการปกครอง ส่วนท้องถิ่นจังหวัด สำนักงาน เขตพื้นที่การศึกษา ประถมศึกษา/มัธยมศึกษา	✓			
๒๐	การศึกษา	จำนวนนักเรียนที่ออก กลางคัน	มี	ทะเบียน	คน	รายปี	จังหวัด อำเภอ	สำนักงานเขตพื้นที่การศึกษา มัธยมศึกษา เขต...	✓			



ลำดับ	สาขา	รายการข้อมูลพื้นฐาน	มี/ไม่มี ฐานข้อมูล	วิธีการเก็บ รวบรวม ข้อมูล	หน่วยวัด	ความถี่ ของ ข้อมูล	ระดับการ นำเสนอ	หน่วยงานผู้รับผิดชอบ	สมุดสถิติ	แผน ๑๒	SDG	อื่นๆ
๒๑	การศึกษา	จำนวนนักเรียนระดับ อาชีวศึกษา และ อุดมศึกษา	มี	ทะเบียน	คน	รายปี	จังหวัด	สำนักงานคณะกรรมการการ อุดมศึกษา	✓			
๒๒	การศึกษา	จำนวนอาจารย์ในระดับ อาชีวศึกษา และ อุดมศึกษา	มี	ทะเบียน	คน	รายปี	จังหวัด	สำนักงานคณะกรรมการการ อุดมศึกษา	✓			
๒๓	การศึกษา	จำนวนผู้เรียน/นักศึกษาที่ ลงทะเบียนเรียน ในสังกัด สำนักงานส่งเสริม การศึกษานอกระบบและ การศึกษิตตามอัธยาศัย	มี	ทะเบียน	คน	รายปี	จังหวัด	สำนักงานส่งเสริมการศึกษา นอกระบบและการศึกษาตาม อัธยาศัย	✓			
๒๔	การศึกษา	จำนวนผู้เรียน/นักศึกษาที่ สำเร็จการศึกษา ในสังกัด สำนักงานส่งเสริม การศึกษานอกระบบและ การศึกษิตตามอัธยาศัย	มี	ทะเบียน	คน	รายปี	จังหวัด	สำนักงานส่งเสริมการศึกษา นอกระบบและการศึกษาตาม อัธยาศัย	✓			
๒๕	ศาสนา ศิลปะ และ วัฒนธรรม	จำนวนวัด สำนักสงฆ์ โบสถ์คริสต์ มีสยิต	มี	ทะเบียน	แห่ง	รายปี	อำเภอ/ จังหวัด	สำนักงานวัฒนธรรมจังหวัด	✓			
๒๖	ศาสนา ศิลปะ และ วัฒนธรรม	จำนวนพระภิกษุและ สามเณร	มี	ทะเบียน	รูป	รายปี	อำเภอ/ จังหวัด	สำนักงานวัฒนธรรมจังหวัด	✓			
๒๗	สุขภาพ	จำนวนผู้ป่วยนอก	มี	ทะเบียน	คน	รายปี	จังหวัด	สำนักงานสาธารณสุขจังหวัด...	✓			



ลำดับ	สาขา	รายการข้อมูลพื้นฐาน	มี/ไม่มี ฐานข้อมูล	วิธีการเก็บ รวบรวม ข้อมูล	หน่วยวัด	ความถี่ ของ ข้อมูล	ระดับการ นำเสนอ	หน่วยงานผู้รับผิดชอบ	สมุดสถิติ	แผน ๑๒	SDG	อื่นๆ
๒๘	สุขภาพ	จำนวนผู้ป่วยใน	มี	ทะเบียน	คน	รายปี	จังหวัด	สำนักงานสาธารณสุขจังหวัด	✓			
๒๙	สุขภาพ	จำนวนสถานพยาบาลที่มี เตียงผู้ป่วยรับไว้ค้างคืน	มี	ทะเบียน	แห่ง	รายปี	จังหวัด	สำนักงานสาธารณสุขจังหวัด	✓			
๓๐	สุขภาพ	จำนวนเตียง	มี	รายงาน	เตียง	รายปี	จังหวัด	สำนักงานสาธารณสุขจังหวัด	✓			
๓๑	สุขภาพ	จำนวนประชากรต่อแพทย์ ๑ คน	มี	รายงาน	จำนวน	รายปี	จังหวัด	สำนักงานสาธารณสุขจังหวัด	✓	✓		
๓๒	สุขภาพ	จำนวนประชากรต่อเภสัช กร ๑ คน	มี	รายงาน	จำนวน	รายปี	จังหวัด	สำนักงานสาธารณสุขจังหวัด	✓	✓		
๓๓	สุขภาพ	จำนวนประชากรต่อ พยาบาล ๑ คน	มี	รายงาน	จำนวน	รายปี	จังหวัด	สำนักงานสาธารณสุขจังหวัด	✓	✓		
๓๔*	สุขภาพ	อัตราการคลอดในผู้หญิง กลุ่มอายุ ๑๕ - ๑๙ ปี	มี	รายงาน	ร้อยละ	รายปี	จังหวัด	กรมอนามัย		✓		สาขา
๓๕*	สุขภาพ	อัตราการฆ่าตัวตาย	มี	รายงาน	จำนวน	รายปี	ประเทศ	กระทรวงสาธารณสุข		✓	✓	สาขา
๓๖*	สุขภาพ	อัตราการเกิดมีชีพ	มี	รายงาน	จำนวน	รายปี	ภาค	กระทรวงสาธารณสุข			✓	สาขา
๓๗	สวัสดิการ สังคม	จำนวนผู้ประกันตนตาม มาตรา ๓๓	มี	ทะเบียน	คน	รายปี	จังหวัด	สำนักงานประกันสังคม กระทรวงแรงงาน	✓			
๓๘*	สวัสดิการ สังคม	จำนวนผู้ประกันตนตาม มาตรา ๔๐	มี	ทะเบียน	คน	รายปี	ประเทศ	สำนักงานประกันสังคม กระทรวงแรงงาน		✓		
๓๙	สวัสดิการ สังคม	จำนวนลูกจ้างที่ประสบ อันตรายหรือเจ็บป่วยจาก การทำงาน	มี	ทะเบียน	คน	รายปี	จังหวัด	สำนักงานประกันสังคม กระทรวงแรงงาน	✓			



ลำดับ	สาขา	รายการข้อมูลพื้นฐาน	มี/ไม่มี ฐานข้อมูล	วิธีการเก็บ รวบรวม ข้อมูล	หน่วยวัด	ความถี่ ของ ข้อมูล	ระดับการ นำเสนอ	หน่วยงานผู้รับผิดชอบ	สมุดสถิติ	แผน ๑๒	SDG	อื่นๆ
๔๐*	สวัสดิการ สังคม	จำนวนเด็กที่ต้องดำรงชีพ ด้วยการเร่ร่อน ขอทาน	มี	สำรวจ	คน	รายปี	จังหวัด	กระทรวงการพัฒนาสังคมและ ความมั่นคงของมนุษย์				สาขา
๔๑*	สวัสดิการ สังคม	จำนวนเยาวชนที่ต้องดำรง ชีพด้วยการเร่ร่อน ขอทาน	มี	สำรวจ	คน	รายปี	จังหวัด	กระทรวงการพัฒนาสังคมและ ความมั่นคงของมนุษย์				สาขา
๔๒*	สวัสดิการ สังคม	จำนวนเด็กอยู่คนเดียวตาม ลำพัง/ไม่มีผู้ดูแล/ถูก ทอดทิ้ง	มี	สำรวจ	คน	รายปี	จังหวัด	กระทรวงการพัฒนาสังคมและ ความมั่นคงของมนุษย์				สาขา
๔๓*	สวัสดิการ สังคม	จำนวนคนพิการที่มีบัตร ประจำตัวคนพิการจำแนก ตามความพิการ	มี	ทะเบียน	คน	รายปี	จังหวัด	กระทรวงการพัฒนาสังคมและ ความมั่นคงของมนุษย์				สาขา
๔๔	รายได้ รายจ่ายของ ครัวเรือน	รายได้เฉลี่ยต่อเดือนของ ครัวเรือน	มี	สำรวจ	บาท	รายปี	จังหวัด	สำนักงานสถิติแห่งชาติ	✓	✓		
๔๕	รายได้ รายจ่ายของ ครัวเรือน	ค่าใช้จ่ายเฉลี่ยต่อเดือน ของครัวเรือน	มี	สำรวจ	บาท	รายปี	จังหวัด	สำนักงานสถิติแห่งชาติ	✓			
๔๖	รายได้ รายจ่ายของ ครัวเรือน	หนี้สินเฉลี่ยต่อครัวเรือน	มี	สำรวจ	บาท	รายปี	จังหวัด	สำนักงานสถิติแห่งชาติ	✓	✓		
๔๗	รายได้ รายจ่ายของ ครัวเรือน	ร้อยละของค่าใช้จ่ายต่อ รายได้	มี	รายงาน	ร้อยละ	รายปี	จังหวัด	สำนักงานสถิติแห่งชาติ	✓			



ลำดับ	สาขา	รายการข้อมูลพื้นฐาน	มี/ไม่มี ฐานข้อมูล	วิธีการเก็บ รวบรวม ข้อมูล	หน่วยวัด	ความถี่ ของ ข้อมูล	ระดับการ นำเสนอ	หน่วยงานผู้รับผิดชอบ	สมุดสถิติ	แผน ๑๒	SDG	อื่นๆ
๔๘*	รายได้ รายจ่ายของ ครัวเรือน	สัมประสิทธิ์ความไม่เสมอภาค (Gini coefficient) ด้านรายได้ของครัวเรือน	มี	รายงาน	บาท	รายปี	จังหวัด	สำนักงานสถิติแห่งชาติ		✓		สาขา
๔๙*	รายได้ รายจ่ายของ ครัวเรือน	สัมประสิทธิ์ความไม่เสมอภาค (Gini coefficient) ด้านรายจ่ายเพื่อการ อุปโภคบริโภคของ ครัวเรือน	มี	รายงาน	บาท	รายปี	จังหวัด	สำนักงานสถิติแห่งชาติ		✓		สาขา
๕๐*	รายได้ รายจ่ายของ ครัวเรือน	สัดส่วนคนจน เมื่อวัดด้าน รายจ่ายเพื่อการอุปโภค บริโภค	มี	รายงาน	ร้อยละ	รายปี	จังหวัด	สำนักงานสถิติแห่งชาติ			✓	สาขา
๕๑	ยุติธรรม ความ มั่นคง การเมือง และ การปกครอง	จำนวนคดีอาญาที่ได้รับแจ้ง	มี	ทะเบียน	ราย	รายปี	จังหวัด	กองกำกับการตำรวจภูธร จังหวัด	✓			
๕๒	ยุติธรรม ความ มั่นคง การเมือง และ การปกครอง	จำนวนคดีอาญาที่มีการจับกุม	มี	ทะเบียน	ราย	รายปี	จังหวัด	กองกำกับการตำรวจภูธร จังหวัด	✓			
๕๓*	ยุติธรรม ความ มั่นคง การเมือง และ การปกครอง	จำนวนคดีที่เกี่ยวข้องกับยาเสพติด	มี	ทะเบียน	คดี	รายปี	ประเทศ	สำนักงานป้องกันและ ปราบปรามยาเสพติด		✓		สาขา

หมายเหตุ : \* คือรายการที่เพิ่มเติม/นอกเหนือจากสมุดสถิติจังหวัด



(๒) ข้อมูลสถิติด้านสังคม

ลำดับ	รายการข้อมูลพื้นฐาน	๒๕๕๗	๒๕๕๘	๒๕๕๙	๒๕๖๐
๑	จำนวนประชากรจากการทะเบียน	๑,๘๔๔,๖๖๙	๑,๘๕๗,๔๒๙	๑,๘๖๒,๙๖๕	๑,๘๖๙,๖๓๓
๒	วัยเด็ก (๐-๑๔ ปี)	๓๕๘,๑๒๐	๓๕๒,๓๓๓	๓๔๖,๘๙๒	๓๔๑,๓๑๑
๓	วัยแรงงาน (๑๕-๕๙ ปี)	๑,๒๓๖,๗๐๒	๑,๒๔๑,๓๓๙	๑,๒๔๓,๖๘๕	๑,๒๔๕,๘๑๕
๔	วัยสูงอายุ (๖๐ ปีขึ้นไป)	๒๒๖,๘๔๘	๒๓๕,๑๕๐	๒๔๔,๑๓๒	๒๕๔,๓๑๗
๕	อัตราการเปลี่ยนแปลงของประชากร	๐.๔	๐.๗	๐.๓	๐.๔
๖	ความหนาแน่นของประชากร	๑๑๔.๕	๑๑๕.๓	๑๑๕.๖	๑๑๖.๐
๗	จำนวนบ้านจากการทะเบียน	๕๔๙,๗๕๘	๕๖๔,๓๕๘	๕๗๕,๓๒๘	๕๘๔,๖๑๒
๘	อัตราการเกิดมีชีพ	๕.๙๔	๖.๔๑	๖.๖๓	๖.๔๒๘
๙	จำนวนการจดทะเบียนสมรส	๗,๐๗๓	๗,๗๙๑	๖,๘๓๐	๒,๔๔๑
๑๐	จำนวนการหย่า	๒,๓๐๙	๒,๔๙๐	๒,๕๘๓	๙๘.๒
๑๑	ร้อยละของครัวเรือนที่เป็นเจ้าของบ้านและที่ดิน	๑๐๐	๑๐๐	๑๐๐	N/A
๑๒	อัตราการมีงานทำ	๙๘	๙๙	๙๙	๑.๓
๑๓	อัตราการว่างงาน	๑.๒	๑.๐	๑.๑	๓๐๕
๑๔	ค่าจ้างขั้นต่ำ	๓๐๐	๓๐๕	๓๐๕	N/A
๑๕	คนอายุมากกว่า ๖๐ ปีเพิ่มขึ้นไป มีอาชีพและมีรายได้	N/A	N/A	N/A	N/A
๑๖	คะแนนเฉลี่ยสติปัญญา (IQ) เด็กนักเรียน	N/A	N/A	N/A	N/A
๑๗	อัตราส่วนนักเรียนต่อครู (ก่อนประถมศึกษา)	๒๗.๓	๒๕.๔	๒๕.๔	N/A
๑๘	อัตราส่วนนักเรียนต่อครู (ประถมศึกษา)	๒๓.๙	๒๒.๗	๒๒.๗	N/A
๑๙	อัตราส่วนนักเรียนต่อครู (มัธยมศึกษา)	๑๒.๕	๑๓.๖	๑๓.๖	N/A



ลำดับ	รายการข้อมูลพื้นฐาน	๒๕๕๗	๒๕๕๘	๒๕๕๙	๒๕๖๐
๒๐	จำนวนนักเรียนที่ออกกลางคัน	๓๔๔	๑๔๑	๒๓๖	N/A
๒๑	จำนวนนักศึกษาระดับอาชีวศึกษา และอุดมศึกษา	๕๕,๘๔๑	๗๑,๓๖๕	๔๗,๕๔๕	N/A
๒๒	จำนวนอาจารย์ในระดับอาชีวศึกษา และอุดมศึกษา	๒,๒๐๘	๒,๓๓๕	๒,๐๕๙	N/A
๒๓	จำนวนผู้เรียน/นักศึกษาที่ลงทะเบียนเรียน ในสังกัดสำนักงานส่งเสริมการศึกษานอกระบบและการศึกษาตามอัธยาศัย	๑๔๗,๐๒๑	๓๕๑,๓๘๒	๗๗,๓๕๘	N/A
๒๔	จำนวนผู้เรียน/นักศึกษาที่สำเร็จการศึกษา ในสังกัดสำนักงานส่งเสริมการศึกษานอกระบบและการศึกษาตามอัธยาศัย	๑๒๙,๑๔๖	๒๐๕,๘๐๒	๔๕,๙๗๗	N/A
๒๕	จำนวนวัด สำนักสงฆ์ โบสถ์คริสต์ มัสยิด	๑,๐๔๙	๑,๐๘๘	๑,๗๓๓	N/A
๒๖	จำนวนพระภิกษุและสามเณร	๙,๗๗๕	๙,๗๖๘	๙,๗๗๐	N/A
๒๗	จำนวนผู้ป่วยนอก	๔,๑๐๘,๑๔๘	๔,๙๘๐,๘๘๑	๔,๔๑๐,๙๔๙	N/A
๒๘	จำนวนผู้ป่วยใน	๙๑๑,๔๔๒	๒๔๖,๕๐๐	๕๐๖,๙๖๒	N/A
๒๙	จำนวนสถานพยาบาลที่มีเตียงผู้ป่วยรับไว้ค้างคืน	๓๓	๓๒	๓๒	N/A
๓๐	จำนวนเตียง	๖,๓๐๔	๖,๓๒๐	๖,๕๑๘	N/A
๓๑	จำนวนประชากรต่อแพทย์ ๑ คน	๔,๔๐๓	๔,๔๖๕	๒๙๔,๘๔๙	N/A
๓๒	จำนวนประชากรต่อเภสัชกร ๑ คน	๗,๙๘๖	๘,๓๖๗	๓๓๒,๘๖๘	N/A
๓๓	จำนวนประชากรต่อพยาบาล ๑ คน	๕๗๖	๕๕๕	๒๓๓,๙๖๐	N/A
๓๔	อัตราการคลอดในผู้หญิงกลุ่มอายุ ๑๕ - ๑๙ ปี	N/A	N/A	N/A	N/A
๓๕	อัตราการฆ่าตัวตาย	๕.๙๔	๖.๔๑	๖.๖๓	N/A
๓๖	อัตราการเกิดมีชีพ	๑๐.๘๑	๙.๘๕	๙.๗๓	N/A
๓๗	จำนวนผู้ประกันตนตามมาตรา ๓๓	๖๕,๗๙๙	๖๙,๘๐๕	๗๑,๒๕๔	N/A
๓๘	จำนวนผู้ประกันตนตามมาตรา ๔๐	๙,๘๙๐	๑๐,๖๗๐	๑๑,๔๖๒	N/A







## ๓.๑.๓ ข้อมูลสถิติด้านทรัพยากรธรรมชาติและสิ่งแวดล้อม

## (๑) ผังรายการข้อมูลสถิติด้านทรัพยากรธรรมชาติและสิ่งแวดล้อม

ลำดับ	สาขา	รายการข้อมูลพื้นฐาน	มี/ไม่มี ฐานข้อมูล	วิธีการเก็บ รวบรวม ข้อมูล	หน่วยวัด	ความถี่ ของ ข้อมูล	ระดับการ นำเสนอ	หน่วยงานผู้รับผิดชอบ	สมุดสถิติ	แผน ๑๒	SDG	อื่นๆ
๑	ทรัพยากรธรรมชาติและสิ่งแวดล้อม	จำนวนแหล่งน้ำ	มี	ทะเบียน	แห่ง	รายปี	จังหวัด อำเภอ	โครงการชลประทานจังหวัด	✓			
๒	ทรัพยากรธรรมชาติและสิ่งแวดล้อม	ปริมาณน้ำที่เก็บเฉลี่ยทั้งปี (แหล่งน้ำทุกประเภท)	มี	สำรวจ	ลบ.ม.	รายปี	จังหวัด อำเภอ	โครงการชลประทานจังหวัด	✓			
๓	ทรัพยากรธรรมชาติและสิ่งแวดล้อม	ปริมาณขยะมูลฝอย	มี	สำรวจ	ตันต่อวัน	รายปี	จังหวัด อำเภอ	กรมควบคุมมลพิษ กระทรวง ทรัพยากรธรรมชาติและสิ่งแวดล้อม	✓	✓		
๔	ทรัพยากรธรรมชาติและสิ่งแวดล้อม	พื้นที่ป่า	มี	ทะเบียน	ไร่	รายปี	จังหวัด	สำนักงานเศรษฐกิจการเกษตร	✓	✓	✓	
๕	ทรัพยากรธรรมชาติและสิ่งแวดล้อม	พื้นที่ป่าไม้ต่อพื้นที่จังหวัด	มี	ทะเบียน	ร้อยละ	รายปี	จังหวัด	สำนักงานเศรษฐกิจการเกษตร	✓	✓	✓	



ลำดับ	สาขา	รายการข้อมูลพื้นฐาน	มี/ไม่มี ฐานข้อมูล	วิธีการเก็บ รวบรวม ข้อมูล	หน่วยวัด	ความถี่ ของ ข้อมูล	ระดับการ นำเสนอ	หน่วยงานผู้รับผิดชอบ	สมุดสถิติ	แผน ๑๒	SDG	อื่นๆ
๖	ทรัพยากร ธรรมชาติ และ สิ่งแวดล้อม	ปริมาณฝนเฉลี่ยทั้งปี	มี	ทะเบียน	มิลลิเมตร	เดือน	จังหวัด	สถานีตรวจอากาศจังหวัด	✓			
๗	ทรัพยากร ธรรมชาติ และ สิ่งแวดล้อม	กำลังการผลิตน้ำประปา	มี	ทะเบียน	ลบ.ม.	รายปี	จังหวัด อำเภอ	การประปาส่วนภูมิภาคจังหวัด	✓	✓		
๘	ทรัพยากร ธรรมชาติ และ สิ่งแวดล้อม	น้ำประปาที่ผลิตได้	มี	รายงาน	ลบ.ม.	รายปี	จังหวัด อำเภอ	การประปาส่วนภูมิภาคจังหวัด	✓	✓		
๙	ทรัพยากร ธรรมชาติ และ สิ่งแวดล้อม	ปริมาณน้ำประปาที่ จำหน่ายแก่ผู้ใช้	มี	รายงาน	ลบ.ม.	รายปี	จังหวัด อำเภอ	การประปาส่วนภูมิภาคจังหวัด	✓	✓		
๑๐*	ทรัพยากร ธรรมชาติ และ สิ่งแวดล้อม	ดัชนีคุณภาพน้ำผิวดิน (WQI)	มี	สำรวจ	ร้อยละ	ไตร มาส/ รายปี	จังหวัด ประเทศ	กรมควบคุมมลพิษ		✓		สาขา
๑๑*	ทรัพยากร ธรรมชาติ และ สิ่งแวดล้อม	ดัชนีคุณภาพอากาศ (AQI)	มี	สำรวจ	หน่วย	ชั่วโมง	ประเทศ	กรมควบคุมมลพิษ		✓		สาขา



ลำดับ	สาขา	รายการข้อมูลพื้นฐาน	มี/ไม่มี ฐานข้อมูล	วิธีการเก็บ รวบรวม ข้อมูล	หน่วยวัด	ความถี่ ของ ข้อมูล	ระดับการ นำเสนอ	หน่วยงานผู้รับผิดชอบ	สมุดสถิติ	แผน ๑๒	SDG	อื่นๆ
๑๒*	ทรัพยากร ธรรมชาติ และ สิ่งแวดล้อม	พื้นที่เพาะปลูกในเขต ชลประทาน	มี	สำรวจ	ไร่	สัปดาห์	ประเทศ ภาค จังหวัด	กรมชลประทาน		✓		สาขา
๑๓*	ทรัพยากร ธรรมชาติ และ สิ่งแวดล้อม	จำนวนผู้ประสบภัย ธรรมชาติ	มี	ทะเบียน	คน	รายปี	ประเทศ	กรมป้องกันและบรรเทาสา ธารณภัย		✓		สาขา
๑๔*	ทรัพยากร ธรรมชาติ และ สิ่งแวดล้อม	มูลค่าความเสียหายจากภัย ธรรมชาติ	มี	สำรวจ	บาท	รายปี	ประเทศ	กรมป้องกันและบรรเทาสา ธารณภัย		✓		สาขา

หมายเหตุ : \* คือรายการที่เพิ่มเติม/นอกเหนือจากสมุดสถิติจังหวัดอุบลราชธานี



(๒) ข้อมูลสถิติด้านทรัพยากรธรรมชาติและสิ่งแวดล้อม

ลำดับ	รายการข้อมูลพื้นฐาน	๒๕๕๗	๒๕๕๘	๒๕๕๙	๒๕๖๐
๑	จำนวนแหล่งน้ำ	๑๗	๒๖	๒๓๔	N/A
๒	ปริมาณน้ำที่เก็บเฉลี่ยทั้งปี (แหล่งน้ำทุกประเภท) (ล้านลูกบาศก์เมตร)	๓.๐๙๓	๕๙.๐๒๖	๒๑๗๔.๖๒๓	N/A
๓	ปริมาณขยะมูลฝอย	๑๙,๒๗๖	๑๖,๗๐๒	๒๐,๐๐๑	N/A
๔	พื้นที่ป่า	๑,๘๒๒,๙๐๔	๑,๗๘๑,๖๙๘	N/A	N/A
๕	พื้นที่ป่าไม้ต่อพื้นที่จังหวัด	N/A	N/A	N/A	N/A
๖	ปริมาณฝนเฉลี่ยทั้งปี (มิลลิเมตร)	๑,๙๐๐.๔	๑,๗๙๖.๙	๑,๙๐๐.๔	N/A
๗	กำลังการผลิตน้ำประปา (ลบ.ม.)	๓๓๑,๒๐๐,๔๐๐	๓๘,๑๘๐,๔๐๐	๑๑๔,๗๒๐	N/A
๘	น้ำประปาที่ผลิตได้	๒๖,๑๕๖,๖๓๘	๒๖,๘๘๔,๙๙๗	๒,๒๒๔,๘๔๓	N/A
๙	ปริมาณน้ำประปาที่จำหน่ายแก่ผู้ใช้	๑๘,๑๘๗,๐๖๐	๑๘,๗๘๓,๖๙๒	๑,๖๕๒,๗๐๙	N/A
๑๐	ดัชนีคุณภาพน้ำผิวดิน (WQI)	N/A	N/A	N/A	N/A
๑๑	ดัชนีคุณภาพอากาศ (AQI)	N/A	N/A	N/A	N/A
๑๒	พื้นที่เพาะปลูกในเขตชลประทาน	N/A	N/A	N/A	N/A
๑๓	จำนวนผู้ประสบภัยธรรมชาติ	N/A	N/A	N/A	N/A
๑๔	มูลค่าความเสียหายจากภัยธรรมชาติ	N/A	N/A	N/A	N/A



๓.๒ ข้อมูลสถิติ ตัวชี้วัด ตามประเด็นยุทธศาสตร์ในแผนพัฒนาจังหวัดอุบลราชธานี

(๑) ผังข้อมูลสถิติ ตัวชี้วัด ตามประเด็นยุทธศาสตร์ในแผนพัฒนาจังหวัดอุบลราชธานี

ยุทธศาสตร์	เป้าประสงค์เชิงยุทธศาสตร์	ตัวชี้วัด	รายการสถิติ	มี/ไม่มี ฐานข้อมูล	วิธีการเก็บรวบรวม ข้อมูล	หน่วยวัด	ความถี่ของ ข้อมูล	ระดับการ นำเสนอ	หน่วยงานผู้รับผิดชอบ
การพัฒนาเมืองน่าอยู่ ทันสมัยและ เสริมสร้างคุณภาพ ชีวิตของประชาชน	สร้างเสริมพลเมืองให้มี คุณภาพชีวิตที่ดี มีคุณค่าและ พึ่งพาตนเองได้อย่างมั่นคง ยั่งยืน	ร้อยละของผู้ป่วยโรคเบาหวานรายใหม่ ไม่เกิน ร้อยละ ๕ ต่อปี (ของผู้ป่วยรายใหม่ที่มาตรวจ รักษาพยาบาลทั้งจังหวัด)	จำนวนประชากรทั้งจังหวัด	มี	รายงาน/ทะเบียน	คน	รายปี	จังหวัด	กรมการปกครอง
			จำนวนผู้ป่วยรายใหม่ที่มาตรวจรักษาพยาบาล ทั้งจังหวัด	มี	รายงาน/ทะเบียน	คน	รายปี	จังหวัด	สาธารณสุขจังหวัด
			จำนวนผู้ป่วยโรคเบาหวานทั้งจังหวัด	มี	รายงาน/ทะเบียน	คน	รายปี	จังหวัด	สำนักงานปลัดกระทรวง สาธารณสุข
		ร้อยละของครัวเรือนเกษตรกรที่น้อมนำหลัก เศรษฐกิจพอเพียงมาใช้ในการประกอบอาชีพ เทียบกับจำนวนครัวเรือนเกษตรกรทั้งหมดของ จังหวัด เป้าหมาย ๔ ปีร้อยละ๖๐	จำนวนครัวเรือนเกษตรกรทั้งจังหวัด	รอข้อมูล	รายงาน/ทะเบียน	ครัวเรือน	รายปี	จังหวัด	เกษตรจังหวัด
			จำนวนครัวเรือนเกษตรกรที่น้อมนำหลัก เศรษฐกิจพอเพียงมาใช้ในการประกอบอาชีพ ทั้งจังหวัด	รอข้อมูล	รายงาน/ทะเบียน	ครัวเรือน	รายปี	จังหวัด	เกษตรจังหวัด
		ร้อยละที่ลดลงของจำนวนครัวเรือนยากจน ที่ มีรายได้ต่ำกว่าเกณฑ์ จปฐ. ร้อยละ ๒๕ ต่อปี	จำนวนครัวเรือนทั้งจังหวัด	มี	รายงาน/ทะเบียน	ครัวเรือน	รายปี	จังหวัด	กรมการปกครอง
			จำนวนครัวเรือนยากจน ที่มีรายได้ต่ำกว่า เกณฑ์ จปฐ.	มี	รายงาน/ทะเบียน	ครัวเรือน	รายปี	จังหวัด	พัฒนาชุมชนจังหวัด
		ร้อยละของรายได้ต่อหัวของประชากร (Per Capita : GPP) ในพื้นที่เพิ่มขึ้นร้อยละ ๒.๕ ต่อปี	รายได้ต่อหัวของประชากร (GPP) ในจังหวัด	มี	รายงาน/ประมวลผล	บาท	รายปี	จังหวัด	สำนักงานคณะกรรมการ พัฒนาการเศรษฐกิจและ สังคมแห่งชาติ
			รายได้ต่อหัวของประชากรทั่วประเทศ	มี	รายงาน/ประมวลผล	บาท	รายปี	จังหวัด	สำนักงานคณะกรรมการ พัฒนาการเศรษฐกิจและ สังคมแห่งชาติ
	การพัฒนาและยกระดับ คุณภาพทางการศึกษาทุก ระดับให้ได้มาตรฐาน	ร้อยละของผลคะแนนการสอบในแต่ละ ระดับชั้น เฉลี่ยทุกกลุ่มสาระการเรียนรู้ เพิ่มขึ้น ร้อยละ ๑ เป้าหมาย ๔ ปี ร้อยละ ๕๔	คะแนนผลสอบ O net เฉลี่ย ในระดับชั้น ป.๖ วิทยาศาสตร์	มี	รายงาน/ทะเบียน	คะแนน	รายปี	จังหวัด	ศึกษาธิการจังหวัด
			คะแนนผลสอบ O net เฉลี่ย ในระดับชั้น ป.๖ วิชาคณิตศาสตร์	มี	รายงาน/ทะเบียน	คะแนน	รายปี	จังหวัด	ศึกษาธิการจังหวัด
			คะแนนผลสอบ O net เฉลี่ย ในระดับชั้น ป.๖ วิชาภาษาอังกฤษ	มี	รายงาน/ทะเบียน	คะแนน	รายปี	จังหวัด	ศึกษาธิการจังหวัด
			คะแนนผลสอบ O net เฉลี่ย ในระดับชั้น ป.๖ วิชาสังคมศึกษา	มี	รายงาน/ทะเบียน	คะแนน	รายปี	จังหวัด	ศึกษาธิการจังหวัด



ยุทธศาสตร์	เป้าประสงค์เชิงยุทธศาสตร์	ตัวชี้วัด	รายการสถิติ	มี/ไม่มี ฐานข้อมูล	วิธีการเก็บรวบรวม ข้อมูล	หน่วยวัด	ความถี่ของ ข้อมูล	ระดับการ นำเสนอ	หน่วยงานผู้รับผิดชอบ
			คะแนนผลสอบ O net เฉลี่ย ในระดับชั้น ป.๖ วิชาภาษาไทย	มี	รายงาน/ทะเบียน	คะแนน	รายปี	จังหวัด	ศึกษาธิการจังหวัด
			คะแนนผลสอบ O net เฉลี่ย ในระดับชั้น ม.๓ วิชาวิทยาศาสตร์	มี	รายงาน/ทะเบียน	คะแนน	รายปี	จังหวัด	ศึกษาธิการจังหวัด
			คะแนนผลสอบ O net เฉลี่ย ในระดับชั้น ม.๓ วิชาคณิตศาสตร์	มี	รายงาน/ทะเบียน	คะแนน	รายปี	จังหวัด	ศึกษาธิการจังหวัด
			คะแนนผลสอบ O net เฉลี่ย ในระดับชั้น ม.๓ วิชาภาษาอังกฤษ	มี	รายงาน/ทะเบียน	คะแนน	รายปี	จังหวัด	ศึกษาธิการจังหวัด
			คะแนนผลสอบ O net เฉลี่ย ในระดับชั้น ม.๓ วิชาสังคมศึกษา	มี	รายงาน/ทะเบียน	คะแนน	รายปี	จังหวัด	ศึกษาธิการจังหวัด
			คะแนนผลสอบ O net เฉลี่ย ในระดับชั้น ม.๓ วิชาภาษาไทย	มี	รายงาน/ทะเบียน	คะแนน	รายปี	จังหวัด	ศึกษาธิการจังหวัด
			คะแนนผลสอบ O net เฉลี่ย ในระดับชั้น ม.๖ วิชาวิทยาศาสตร์	มี	รายงาน/ทะเบียน	คะแนน	รายปี	จังหวัด	ศึกษาธิการจังหวัด
			คะแนนผลสอบ O net เฉลี่ย ในระดับชั้น ม.๖ วิชาคณิตศาสตร์	มี	รายงาน/ทะเบียน	คะแนน	รายปี	จังหวัด	ศึกษาธิการจังหวัด
			คะแนนผลสอบ O net เฉลี่ย ในระดับชั้น ม.๖ วิชาภาษาอังกฤษ	มี	รายงาน/ทะเบียน	คะแนน	รายปี	จังหวัด	ศึกษาธิการจังหวัด
			คะแนนผลสอบ O net เฉลี่ย ในระดับชั้น ม.๖ วิชาสังคมศึกษา	มี	รายงาน/ทะเบียน	คะแนน	รายปี	จังหวัด	ศึกษาธิการจังหวัด
			คะแนนผลสอบ O net เฉลี่ย ในระดับชั้น ม.๖ วิชาภาษาไทย	มี	รายงาน/ทะเบียน	คะแนน	รายปี	จังหวัด	ศึกษาธิการจังหวัด
			ระบบสาธารณูปโภคพื้นฐาน และสิ่งอำนวยความสะดวก เพียงพอ ทันสมัยเป็นมิตรกับ สิ่งแวดล้อม และสุขภาพ	ร้อยละของระยะทางเส้นทางคมนาคมที่ได้รับการยกระดับมาตรฐานทางที่เพิ่มขึ้นร้อยละ ๓ ต่อปี	จำนวนเส้นทางคมนาคมที่ได้รับการยกระดับ มาตรฐาน	มี	รายงาน/ทะเบียน	เส้นทาง	รายปี
	ระยะทางเส้นทางคมนาคมที่ได้รับการยกระดับ มาตรฐาน	มี			รายงาน/ทะเบียน	กิโลเมตร	รายปี	จังหวัด	โยธาธิการและผังเมือง จังหวัด
การส่งเสริมการค้า และการลงทุน	ศูนย์ผลิตและกระจายสินค้า เพื่อส่งเสริมการค้า การลงทุน ในภูมิภาค	มูลค่าการลงทุนเพิ่มขึ้น	มูลค่าการลงทุนในจังหวัด	มี	รายงาน	ล้านบาท	รายปี	จังหวัด	พาณิชย์จังหวัด
		มูลค่าการค้าชายแดนเพิ่มขึ้น	มูลค่าการนำเข้า ณ ด่านชายแดน	มี	รายงาน	ล้านบาท	รายปี	จังหวัด	พาณิชย์จังหวัด
		มูลค่าการส่งออก ณ ด่านชายแดน	มี	รายงาน	ล้านบาท	รายปี	จังหวัด	พาณิชย์จังหวัด	



ยุทธศาสตร์	เป้าประสงค์เชิงยุทธศาสตร์	ตัวชี้วัด	รายการสถิติ	มี/ไม่มี ฐานข้อมูล	วิธีการเก็บรวบรวม ข้อมูล	หน่วยวัด	ความถี่ของ ข้อมูล	ระดับการ นำเสนอ	หน่วยงานผู้รับผิดชอบ
การส่งเสริมและการพัฒนาการท่องเที่ยวเชิงคุณภาพ	การส่งเสริมและการพัฒนาการท่องเที่ยวเชิงคุณภาพเพื่อรองรับนักท่องเที่ยวชาวไทยและชาวต่างชาติ	ร้อยละที่เพิ่มขึ้นของรายได้จากการท่องเที่ยว	รายได้จากการท่องเที่ยว (นักท่องเที่ยวชาวไทย)	มี	รายงาน	ล้านบาท	รายปี	จังหวัด	กรมการท่องเที่ยว
			รายได้จากการท่องเที่ยว (นักท่องเที่ยวชาวต่างชาติ)	มี	รายงาน	ล้านบาท	รายปี	จังหวัด	กรมการท่องเที่ยว
			รายได้จากการท่องเที่ยวรวมทั้งจังหวัด	มี	รายงาน	ล้านบาท	รายปี	จังหวัด	กรมการท่องเที่ยว
		ร้อยละที่เพิ่มขึ้นของจำนวนนักท่องเที่ยว	จำนวนนักท่องเที่ยวชาวไทย	มี	รายงาน	คน	รายปี	จังหวัด	กรมการท่องเที่ยว
			จำนวนนักท่องเที่ยวชาวต่างชาติ	มี	รายงาน	คน	รายปี	จังหวัด	กรมการท่องเที่ยว
			จำนวนนักท่องเที่ยวรวมทั้งจังหวัด	มี	รายงาน	คน	รายปี	จังหวัด	กรมการท่องเที่ยว
การยกระดับการผลิตและแปรรูปสินค้าเกษตรสู่สากล	เพิ่มขีดความสามารถในการแข่งขันของสินค้าเกษตร	มูลค่าผลิตภัณฑ์มวลรวมภาคการเกษตรของจังหวัดเพิ่มขึ้นร้อยละ ๓ ต่อปี	มูลค่าผลิตภัณฑ์มวลรวมภาคการเกษตรของจังหวัด	มี	รายงาน/ประมวลผล	ล้านบาท	รายปี	จังหวัด	สำนักงานคณะกรรมการพัฒนาการเศรษฐกิจและสังคมแห่งชาติ
	เพิ่มมูลค่าสินค้าเกษตรด้วยการผลิตและการแปรรูป	ร้อยละของครัวเรือนเกษตรกรที่ผ่านเกณฑ์ Smart Farmer (เกษตรกรปราดเปรื่อง) เทียบกับจำนวนครัวเรือนเกษตรกรทั้งหมดของจังหวัดเป้าหมาย ๔ ปี ร้อยละ ๔๐	จำนวนครัวเรือนเกษตรกรทั้งจังหวัด	รอข้อมูล	รายงาน/ทะเบียน	ครัวเรือน	รายปี	จังหวัด	เกษตรจังหวัด
	เกษตรกรมีความเข้มแข็งพึ่งพาตนเองได้อย่างมั่นคงและยั่งยืน		จำนวนครัวเรือนเกษตรกรที่ผ่านเกณฑ์ Smart Farmer (เกษตรกรปราดเปรื่อง)	รอข้อมูล	รายงาน/ทะเบียน	ครัวเรือน	รายปี	จังหวัด	เกษตรจังหวัด
การรักษาความมั่นคงของชาติและความปลอดภัยของประชาชน (หมายเหตุ : ตัวชี้วัดเป็นตัวชี้วัดรวมของทุกเป้าประสงค์)	พิทักษ์ รักษาและเทิดทูนสถาบันพระมหากษัตริย์ และสร้างความปรองดองสมานฉันท์	สถิติอาชญากรรมลดลง ร้อยละ ๒๕ ต่อปี	จำนวนคดีอาชญากรรมทั้งจังหวัด	มี	รายงาน/ทะเบียน	คดี	รายปี	จังหวัด	ตำรวจภูธรจังหวัด
			จำนวนคดีการจับกุมคดีอาชญากรรมทั้งจังหวัด	มี	รายงาน/ทะเบียน	คดี	รายปี	จังหวัด	ตำรวจภูธรจังหวัด
			จำนวนผู้ถูกจับกุมคดีอาชญากรรมทั้งจังหวัด	มี	รายงาน/ทะเบียน	คน	รายปี	จังหวัด	ตำรวจภูธรจังหวัด
	ประชาชนมีความมั่นคงปลอดภัยในชีวิตและทรัพย์สินเสมอภาค เป็นธรรม	สถิติของการจับกุมคดียาเสพติดเพิ่มขึ้นเป้าหมาย ๔ ปี ร้อยละ ๒๔	จำนวนคดียาเสพติดทั้งจังหวัด	มี	รายงาน/ทะเบียน	คดี	รายปี	จังหวัด	ตำรวจภูธรจังหวัด
			จำนวนคดีการจับกุมคดียาเสพติดทั้งจังหวัด	มี	รายงาน/ทะเบียน	คดี	รายปี	จังหวัด	ตำรวจภูธรจังหวัด
			จำนวนผู้ถูกจับกุมคดียาเสพติดทั้งจังหวัด	มี	รายงาน/ทะเบียน	คน	รายปี	จังหวัด	ตำรวจภูธรจังหวัด
	พื้นที่ชายแดนมีความมั่นคงและมีสัมพันธอันดีกับประเทศเพื่อนบ้าน	จำนวนกิจกรรมเพื่อพิทักษ์ รักษาและเทิดทูนสถาบันพระมหากษัตริย์และการสร้างความปรองดองและสมานฉันท์ ในพื้นที่ ไม่น้อยกว่า ๖๐ ครั้ง ต่อปี	จำนวนกิจกรรมเพื่อพิทักษ์ รักษาและเทิดทูนสถาบันพระมหากษัตริย์	รอข้อมูล	รายงาน/ทะเบียน	กิจกรรม	รายปี	จังหวัด	สำนักงานจังหวัด / กอ.รมน. / ปกครอง
			จำนวนกิจกรรมการสร้างความปรองดองและสมานฉันท์	รอข้อมูล	รายงาน/ทะเบียน	กิจกรรม	รายปี	จังหวัด	สำนักงานจังหวัด / กอ.รมน. / ปกครอง
		จำนวนครั้งในการจัดกิจกรรมที่เสริมสร้างความมั่นคงและสัมพันธอันดีกับประเทศเพื่อนบ้านไม่น้อยกว่า ๒๕ ครั้งต่อปี	จำนวนครั้งในการจัดกิจกรรมที่เสริมสร้างความมั่นคงและสัมพันธอันดีกับประเทศเพื่อนบ้าน	รอข้อมูล	รายงาน/ทะเบียน	ครั้ง	รายปี	จังหวัด	สำนักงานจังหวัด



๓.๒ ข้อมูลสถิติ ตัวชี้วัด ตามประเด็นยุทธศาสตร์ในแผนพัฒนาจังหวัดอุบลราชธานี

(๒) ข้อมูลสถิติ ตัวชี้วัด ตามประเด็นยุทธศาสตร์ในแผนพัฒนาจังหวัดอุบลราชธานี

ยุทธศาสตร์	เป้าประสงค์เชิงยุทธศาสตร์	ตัวชี้วัด	รายการสถิติ	๒๕๕๗	๒๕๕๘	๒๕๕๙	๒๕๖๐
การพัฒนาเมืองน่าอยู่ทันสมัย และเสริมสร้างคุณภาพชีวิตของประชาชน	สร้างเสริมพลเมืองให้มีคุณภาพชีวิตที่ดี มีคุณค่าและพึ่งพาตนเองได้อย่างมั่นคง ยั่งยืน	ร้อยละของผู้ป่วยโรคเบาหวานรายใหม่ ไม่เกิน ร้อยละ ๕ ต่อปี (ของผู้ป่วยรายใหม่ที่มาตรวจรักษาพยาบาลทั้งจังหวัด)	จำนวนประชากรทั้งจังหวัด	๑,๘๔๔,๖๖๙	๑,๘๕๗,๔๒๙	๑,๘๖๒,๙๖๕	๑,๘๖๙,๖๓๓
			จำนวนผู้ป่วยรายใหม่ที่มาตรวจรักษาพยาบาลทั้งจังหวัด	๙๐๗,๒๓๙	๑,๐๙๔,๖๓๖	๑,๑๔๖,๕๓๖	๑,๑๒๑,๓๙๐
			จำนวนผู้ป่วยโรคเบาหวานทั้งจังหวัด	N/A	๒๘,๔๓๑	๘๖,๓๕๕	๘๘,๘๘๖
		ร้อยละของครัวเรือนเกษตรกรที่น้อมนำหลักเศรษฐกิจพอเพียงมาใช้ในการประกอบอาชีพ เทียบกับจำนวนครัวเรือนเกษตรกรทั้งหมดของจังหวัด เป้าหมาย ๔ ปี ร้อยละ ๖๐	จำนวนครัวเรือนเกษตรกรทั้งจังหวัด	N/A	N/A	N/A	N/A
			จำนวนครัวเรือนเกษตรกรที่น้อมนำหลักเศรษฐกิจพอเพียงมาใช้ในการประกอบอาชีพทั้งจังหวัด	N/A	N/A	N/A	N/A
		ร้อยละที่ลดลงของจำนวนครัวเรือนยากจน ที่มีรายได้ต่ำกว่าเกณฑ์ จปฐ. ร้อยละ ๒๕ ต่อปี	จำนวนครัวเรือนทั้งจังหวัด	๕๔๙,๗๕๘	๕๖๔,๓๕๘	๕๗๕,๓๒๘	N/A
			จำนวนครัวเรือนยากจน ที่มีรายได้ต่ำกว่าเกณฑ์ จปฐ.	N/A	๑๗๓	๑๓๗	๑๗๓
		ร้อยละของรายได้ต่อหัวของประชากร (Per Capita : GPP) ในพื้นที่เพิ่มขึ้นร้อยละ ๒.๕ ต่อปี	รายได้ต่อหัวของประชากร (GPP) ในจังหวัด	๖๐,๕๖๘	๖๕,๔๘๙	N/A	N/A
			รายได้ต่อหัวของประชากร (GPP) ทั่วประเทศ	๑๙๕,๙๙๕	๒๐๓,๓๕๖	N/A	N/A
	การพัฒนาและยกระดับคุณภาพทางการศึกษาทุกระดับให้ได้มาตรฐาน	ร้อยละของผลคะแนนการสอบในแต่ละระดับชั้น เฉลี่ยทุกกลุ่มสาระการเรียนรู้ เพิ่มขึ้นร้อยละ ๑ เป้าหมาย ๔ ปี ร้อยละ ๕๔	คะแนนผลสอบ O net เฉลี่ย ในระดับชั้น ป.๖ วิทยาศาสตร์	N/A	๓๙.๐๑	๓๐.๐๐	N/A
			คะแนนผลสอบ O net เฉลี่ย ในระดับชั้น ป.๖ วิทยาศาสตร์	N/A	๓๖.๘๕	๒๑.๕๙	N/A
			คะแนนผลสอบ O net เฉลี่ย ในระดับชั้น ป.๖ วิทยาศาสตร์ ภาษาอังกฤษ	N/A	๓๓.๔๖	๒๔.๓๙	N/A
			คะแนนผลสอบ O net เฉลี่ย ในระดับชั้น ป.๖ วิทยาศาสตร์ สังคมศึกษา	N/A	๔๔.๑๑	๓๔.๐๓	N/A
			คะแนนผลสอบ O net เฉลี่ย ในระดับชั้น ป.๖ วิทยาศาสตร์ ภาษาไทย	N/A	๔๕.๖๓	๔๙.๐๓	N/A
			คะแนนผลสอบ O net เฉลี่ย ในระดับชั้น ม.๓ วิทยาศาสตร์	N/A	๓๔.๘๘	๓๒.๙๐	N/A



ยุทธศาสตร์	เป้าประสงค์เชิงยุทธศาสตร์	ตัวชี้วัด	รายการสถิติ	๒๕๕๗	๒๕๕๘	๒๕๕๙	๒๕๖๐
			คะแนนผลสอบ O net เฉลี่ย ในระดับชั้น ม.๓ วิชา คณิตศาสตร์	N/A	๒๘.๙๖	๒๖.๐๘	N/A
			คะแนนผลสอบ O net เฉลี่ย ในระดับชั้น ม.๓ วิชา ภาษาอังกฤษ	N/A	๒๗.๙๗	๒๘.๘๒	N/A
			คะแนนผลสอบ O net เฉลี่ย ในระดับชั้น ม.๓ วิชา สังคมศึกษา	N/A	๔๓.๔๖	๔๖.๓๐	N/A
			คะแนนผลสอบ O net เฉลี่ย ในระดับชั้น ม.๓ วิชา ภาษาไทย	N/A	๔๑.๐๔	๔๓.๖๑	N/A
			คะแนนผลสอบ O net เฉลี่ย ในระดับชั้น ม.๖ วิชา วิทยาศาสตร์	N/A	๓๑.๙๖	๓๘.๓๓	N/A
			คะแนนผลสอบ O net เฉลี่ย ในระดับชั้น ม.๖ วิชา คณิตศาสตร์	N/A	๒๓.๓๕	๓๕.๑๖	N/A
			คะแนนผลสอบ O net เฉลี่ย ในระดับชั้น ม.๖ วิชา ภาษาอังกฤษ	N/A	๒๒.๒๖	๒๙.๔๐	N/A
			คะแนนผลสอบ O net เฉลี่ย ในระดับชั้น ม.๖ วิชา สังคมศึกษา	N/A	๓๘.๔๔	๔๒.๖๗	N/A
			คะแนนผลสอบ O net เฉลี่ย ในระดับชั้น ม.๖ วิชา ภาษาไทย	N/A	๔๕.๙๗	๔๘.๗๓	N/A
	ระบบสาธารณสุขภาคพื้นฐาน และสิ่งอำนวยความสะดวก เพียงพอ ทันสมัยเป็นมิตรกับสิ่งแวดล้อม และสุขภาพ	ร้อยละของระยะทางเส้นทางคมนาคมที่ได้รับการยกระดับมาตรฐานทางที่เพิ่มขึ้นร้อยละ ๓ ต่อปี	จำนวนเส้นทางคมนาคมที่ได้รับการยกระดับมาตรฐาน	N/A	๓	๔	๒
			ระยะทางเส้นทางคมนาคมที่ได้รับการยกระดับมาตรฐาน	N/A	๗.๓๗	๔.๑๐	๖.๐๗
การส่งเสริมการค้าและการลงทุน	ศูนย์ผลิตและกระจายสินค้า เพื่อส่งเสริมการค้า การลงทุน ในภูมิภาค	มูลค่าการลงทุนเพิ่มขึ้น	มูลค่าการลงทุนในจังหวัด	๒,๙๗๑	๖,๖๑๗	๒,๖๗๑	N/A
		มูลค่าการค้าชายแดนเพิ่มขึ้น	มูลค่าการนำเข้า ณ ด่านชายแดน	๑,๗๖๓.๑๒	๓,๓๖๑.๒๙	๔,๑๖๙.๐๖	๕,๔๕๒.๑๖
			มูลค่าการส่งออก ณ ด่านชายแดน	๑๕,๕๘๐.๙๘	๑๔,๐๔๕.๔๕	๑๓,๖๖๗.๗๗	๑๒,๐๔๗.๓๕
การส่งเสริมและการพัฒนาการท่องเที่ยวเชิงคุณภาพ	การส่งเสริมและการพัฒนาการท่องเที่ยวเชิงคุณภาพเพื่อรองรับนักท่องเที่ยวชาวไทย และชาวต่างชาติ	ร้อยละที่เพิ่มขึ้นของรายได้จากการท่องเที่ยว	รายได้จากการท่องเที่ยว (นักท่องเที่ยวชาวไทย)	๔,๙๙๘.๐	๕,๒๓๗.๑	๕,๕๙๗.๖	N/A
			รายได้จากการท่องเที่ยว (นักท่องเที่ยวชาวต่างชาติ)	๔๐๖.๗	๔๒๗.๖	๔๕๑.๘	N/A
			รายได้จากการท่องเที่ยวรวมทั้งจังหวัด	๕,๔๐๔	๕,๖๖๔	๖,๐๔๙	N/A



ยุทธศาสตร์	เป้าประสงค์เชิงยุทธศาสตร์	ตัวชี้วัด	รายการสถิติ	๒๕๕๗	๒๕๕๘	๒๕๕๙	๒๕๖๐
		ร้อยละที่เพิ่มขึ้นของจำนวนนักท่องเที่ยว	จำนวนนักท่องเที่ยวชาวไทย	๑,๓๖๓,๘๖๖	๑,๔๐๓,๕๒๔	๑,๔๔๔,๖๙๔	N/A
			จำนวนนักท่องเที่ยวต่างชาติ	๖๕,๗๘๒	๖๘,๐๘๓	๗๐,๑๒๑	N/A
			จำนวนนักท่องเที่ยวรวมทั้งจังหวัด	๑,๔๒๙,๖๔๘	๑,๔๗๑,๖๐๗	๑,๕๑๔,๘๑๕	N/A
การยกระดับการผลิตและแปรรูปสินค้าเกษตรสู่สากล	เพิ่มขีดความสามารถในการแข่งขันของสินค้าเกษตร	มูลค่าผลิตภัณฑ์มวลรวมภาคการเกษตรของจังหวัดเพิ่มขึ้นร้อยละ ๓ ต่อปี	มูลค่าผลิตภัณฑ์มวลรวมภาคการเกษตรของจังหวัด	๘๐,๓๓๑	๙๑,๙๙๕	N/A	N/A
	เพิ่มมูลค่าสินค้าเกษตรด้วยการผลิตและการแปรรูป						
	เกษตรกรมีความเข้มแข็งพึ่งพาตนเองได้อย่างมั่นคงและยั่งยืน	ร้อยละของครัวเรือนเกษตรกรที่ผ่านเกณฑ์ Smart Farmer (เกษตรกรปราดเปรื่อง) เทียบกับจำนวนครัวเรือนเกษตรกรทั้งหมดของจังหวัดเป้าหมาย ๔ ปี ร้อยละ ๔๐	จำนวนครัวเรือนเกษตรกรทั้งจังหวัด จำนวนครัวเรือนเกษตรกรที่ผ่านเกณฑ์ Smart Farmer (เกษตรกรปราดเปรื่อง)	N/A N/A	N/A N/A	N/A N/A	N/A N/A
การรักษาความมั่นคงของชาติและความปลอดภัยของประชาชน (หมายเหตุ : ตัวชี้วัดเป็นตัวชี้วัดรวมของทุกเป้าประสงค์)	พิทักษ์ รักษาและเทิดทูนสถาบันพระมหากษัตริย์ และสร้างความปรองดอง สมานฉันท์	สถิติอาชญากรรมลดลง ร้อยละ ๒๕ ต่อปี	จำนวนคดีอาชญากรรมทั้งจังหวัด	๒๓,๙๓๑	๒๓,๕๙๕	๒๑,๒๑๘	๒๓,๒๐๓
			จำนวนคดีการจับกุมคดีอาชญากรรมทั้งจังหวัด	๑๙,๑๒๗	๒๒,๒๕๑	๒๐,๑๓๘	๒๒,๒๒๔
			จำนวนผู้ถูกจับกุมคดีอาชญากรรมทั้งจังหวัด	๑๗,๓๔๕	๒๐,๐๕๑	๑๕,๔๑๔	๑๘,๑๐๒
	ประชาชนมีความมั่นคงปลอดภัยในชีวิตและทรัพย์สินเสมอภาค เป็นธรรม	สถิติของการจับกุมคดียาเสพติดเพิ่มขึ้นเป้าหมาย ๔ ปี ร้อยละ ๒๔	จำนวนคดียาเสพติดทั้งจังหวัด	๗,๕๙๖	๘,๗๕๓	๕,๕๗๔	๘,๒๙๙
			จำนวนคดีการจับกุมคดียาเสพติดทั้งจังหวัด	๗,๕๙๖	๘,๗๕๓	๕,๕๗๔	๘,๒๙๙
			จำนวนผู้ถูกจับกุมคดียาเสพติดทั้งจังหวัด	๗,๘๗๒	๘,๙๑๕	๕,๗๕๙	๘,๕๐๐
	พื้นที่ชายแดนมีความมั่นคงและมีสัมพันธอันดีกับประเทศเพื่อนบ้าน	จำนวนกิจกรรมเพื่อพิทักษ์ รักษาและเทิดทูนสถาบันพระมหากษัตริย์และการสร้างความปรองดองและสมานฉันท์ ในพื้นที่ ไม่น้อยกว่า ๖๐ ครั้ง ต่อปี	จำนวนกิจกรรมเพื่อพิทักษ์ รักษาและเทิดทูนสถาบันพระมหากษัตริย์	N/A	N/A	N/A	N/A
			จำนวนกิจกรรมการสร้างความปรองดองและสมานฉันท์	N/A	N/A	N/A	N/A
		จำนวนครั้งในการจัดกิจกรรมที่เสริมสร้างความมั่นคงและความสัมพันธ์อันดีกับประเทศเพื่อนบ้านไม่น้อยกว่า ๒๕ ครั้งต่อปี	จำนวนครั้งในการจัดกิจกรรมที่เสริมสร้างความมั่นคงและความสัมพันธ์อันดีกับประเทศเพื่อนบ้าน	N/A	N/A	N/A	N/A



## บทที่ ๔

### บทสรุป และข้อเสนอแนะการพัฒนาสถิติ

#### ๔.๑ สรุปสถานการณ์ข้อมูล และข้อเสนอแนะการพัฒนาการจัดเก็บข้อมูล

##### (๑) สรุปสถานการณ์ข้อมูล

จากการตรวจสอบสถานะรายการข้อมูลตามแผนผังรายการสถิติทางการที่ได้นำเสนอในบทที่ ๓ สามารถสรุปภาพรวมรายการสถิติทางการตามประเด็นยุทธศาสตร์การพัฒนาจังหวัด ดังนี้

แผนพัฒนาระดับจังหวัดมีรายการสถิติทางการ ทั้งหมด ๔๗ รายการ ซึ่งแบ่งสถานะรายการข้อมูลตามแผนผังรายการสถิติทางการ ได้ดังนี้

- รายการสถิติทางการที่มีการจัดเก็บข้อมูลเป็นปกติ ๔๐ รายการ คิดเป็นร้อยละ ๘๕.๑
- รายการสถิติทางการที่ยังไม่มีการจัดเก็บข้อมูล ๗ รายการ คิดเป็นร้อยละ ๑๔.๙

แผนภาพที่ ๓ สรุปสถานะรายการข้อมูลตามผังสถิติทางการทั้ง ๕ ยุทธศาสตร์

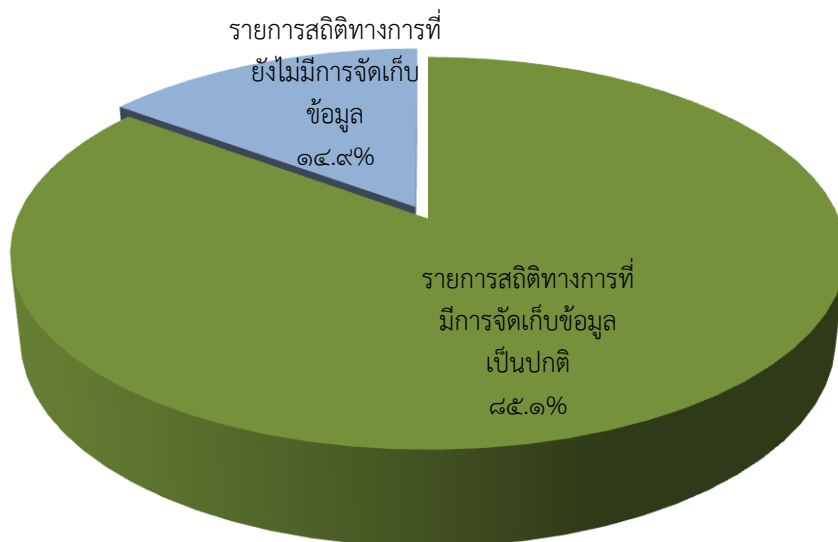

หมายเหตุ ๑ : รายการสถิติทางการที่ยังไม่มีการจัดเก็บข้อมูล หมายถึง รายการสถิติที่ขาดความพร้อมในการจัดเก็บ เช่น มีการจัดเก็บที่ไม่ต่อเนื่อง ยังไม่มีการจัดเก็บ

หมายเหตุ ๒ : สำนักงานสถิติจังหวัดอุบลราชธานี อยู่ระหว่างการประสานงานกับหน่วยงานเจ้าของข้อมูล



ตารางที่ ๑๑ สรุปภาพรวมการมี/ไม่มีข้อมูล ของรายการสถิติทางการทั้ง ๕ ยุทธศาสตร์

ยุทธศาสตร์	จำนวนตัวชี้วัด (KPI)	จำนวนรายการข้อมูล (Data)	จำนวนรายการที่มีการจัดเก็บข้อมูลเป็นปกติ	จำนวนรายการที่ยังไม่มีการจัดเก็บข้อมูล
ยุทธศาสตร์ที่ ๑ การพัฒนาเมืองน่าอยู่ทันสมัยและเสริมสร้างคุณภาพชีวิตของประชาชน	๖	๒๖	๒๔	๒
ยุทธศาสตร์ที่ ๒ การส่งเสริมการค้าและการลงทุน	๒	๓	๓	-
ยุทธศาสตร์ที่ ๓ การส่งเสริมและการพัฒนาการท่องเที่ยวเชิงคุณภาพ	๒	๖	๖	-
ยุทธศาสตร์ที่ ๔ การยกระดับการผลิตและแปรรูปสินค้าเกษตรสู่สากล	๒	๓	๑	๒
ยุทธศาสตร์ที่ ๕ การรักษาความมั่นคงของชาติและความปลอดภัยของประชาชน	๔	๙	๖	๓
รวม	๑๖	๔๗	๔๐	๗

## (๒) ข้อเสนอแนะการพัฒนาการจัดเก็บข้อมูล

๑. ขอความร่วมมือหน่วยงานรับผิดชอบ จัดเก็บข้อมูลอย่างต่อเนื่อง และจัดทำ Meta Data ของข้อมูล เพื่อให้ข้อมูลมีความสมบูรณ์ยิ่งขึ้น
๒. กำหนดนิยามของข้อมูลให้ชัดเจน และตรงตามวัตถุประสงค์/ความต้องการของผู้ใช้
๓. สำนักงานสถิติจังหวัดให้คำปรึกษาแนะนำวิธีการและกระบวนการจัดเก็บข้อมูล แก่หน่วยงานเจ้าของข้อมูล
๔. กรณียังไม่มีข้อมูล ให้หน่วยงานเจ้าของข้อมูลทำแผนเพื่อจัดเก็บข้อมูลและเสนอโครงการเพื่อขอสนับสนุนงบประมาณจากต้นสังกัดหรือจังหวัด เพื่อให้ได้ข้อมูลที่สำคัญและจำเป็น



#### ๔.๒ แผนปฏิบัติการพัฒนาการจัดเก็บข้อมูลสถิติทางการ

ในส่วนนี้นำเสนอแผนงาน/โครงการ/กิจกรรม เพื่อขับเคลื่อนการพัฒนาการจัดเก็บข้อมูลสถิติทางการระดับจังหวัด ตามยุทธศาสตร์การพัฒนาจังหวัด ทั้ง ๕ ยุทธศาสตร์

แผนงาน/โครงการ/กิจกรรม	ปีงบประมาณ ๒๕๖๑			
	ไตรมาส ๑	ไตรมาส ๒	ไตรมาส ๓	ไตรมาส ๔
๑. ศึกษาประเด็นยุทธศาสตร์ตามแผนพัฒนาจังหวัด อุบลราชธานี (พ.ศ.๒๕๖๑-๒๕๖๔) แผนพัฒนาเศรษฐกิจ และสังคมแห่งชาติ ฉบับที่ ๑๒ (พ.ศ.๒๕๖๐-๒๕๖๔) และ ร่างยุทธศาสตร์ชาติ ระยะ ๒๐ ปี	→			
๒. จัดทำ (ร่าง)แผนพัฒนาสถิติระดับพื้นที่จังหวัด อุบลราชธานี ฉบับที่ ๒ (พ.ศ.๒๕๖๑-๒๕๖๔)	→	→		
๓. รวบรวม/ประสาน/ขอความอนุเคราะห์ข้อมูลจาก หน่วยงานที่เกี่ยวข้อง	→	→	→	
๔. ประชุมคณะกรรมการสถิติระดับจังหวัด ครั้งที่ ๑/๒๕๖๑ เพื่อพิจารณาเห็นชอบ (ร่าง)แผนพัฒนาสถิติ ระดับพื้นที่จังหวัดอุบลราชธานี ฉบับที่ ๒ (พ.ศ.๒๕๖๑-๒๕๖๔)		→		
๕. เผยแพร่แผนพัฒนาสถิติระดับพื้นที่จังหวัดอุบลราชธานี ฉบับที่ ๒ (พ.ศ.๒๕๖๑-๒๕๖๔)			→	→
๖. ประชุมคณะกรรมการสถิติระดับจังหวัด ครั้งที่ ๒/๒๕๖๑ เพื่อรายงานผลการดำเนินงานประจำปี งบประมาณ ๒๕๖๑				→
๗. จัดทำรายงานผลการดำเนินงานเสนอต่อผู้ว่าราชการ จังหวัด และสำนักงานสถิติแห่งชาติ				→
๘. ติดตาม ประเมินผล และข้อเสนอแนะการพัฒนาการจัดเก็บข้อมูล และเสนอแผนพัฒนาในอนาคต				→



## บรรณานุกรม

- กลุ่มงานยุทธศาสตร์และข้อมูลเพื่อการพัฒนาจังหวัด, สำนักงานจังหวัดอุบลราชธานี. (๒๕๕๙). แผนพัฒนาจังหวัดอุบลราชธานี พ.ศ.๒๕๖๑ - ๒๕๖๔ (ฉบับใหม่). จังหวัดอุบลราชธานี
- สำนักงานคณะกรรมการพัฒนาการเศรษฐกิจและสังคมแห่งชาติ. (๒๕๕๙). แผนพัฒนาเศรษฐกิจและสังคมแห่งชาติ ฉบับที่ ๑๒ (พ.ศ.๒๕๖๐ - ๒๕๖๔). กรุงเทพมหานคร: สำนักนายกรัฐมนตรี
- สำนักงานสถิติจังหวัดอุบลราชธานี. (๒๕๖๐). รายงานสถิติจังหวัดอุบลราชธานี พ.ศ.๒๕๖๐. อุบลราชธานี: สำนักงานสถิติแห่งชาติ
- สำนักงานสถิติแห่งชาติ. (๒๕๕๙). แผนแม่บทระบบสถิติประเทศไทย ฉบับที่ ๒ (พ.ศ.๒๕๕๙ - ๒๕๖๔). กรุงเทพมหานคร: สำนักงานสถิติแห่งชาติ



## ภาคผนวก





คำสั่งจังหวัดอุบลราชธานี

ที่ ๔๕๖๔ /๒๕๖๐

เรื่อง แต่งตั้งคณะกรรมการสถิติและคณะทำงานจัดทำข้อมูลสถิติ จังหวัดอุบลราชธานี

ด้วยจังหวัดอุบลราชธานี ได้จัดประชุมคณะกรรมการสถิติ จังหวัดอุบลราชธานี ครั้งที่ ๑/๒๕๖๐ ในวันพุธที่ ๑๕ มีนาคม ๒๕๖๐ เวลา ๐๙.๐๐ - ๑๒.๐๐ น. ณ ห้องประชุมจินดารัตน์ (POC) ศาลากลาง จังหวัดอุบลราชธานี โดยมติที่ประชุมเห็นควรให้มีการทบทวนคำสั่งฯ โดยให้จัดทำ/ทบทวน คำสั่งแต่งตั้ง คณะกรรมการสถิติและคณะทำงานจัดทำข้อมูลสถิติ จังหวัดอุบลราชธานี

เพื่อให้การดำเนินการโครงการดังกล่าวเป็นไปอย่างมีประสิทธิภาพ เกิดผลสัมฤทธิ์อย่างเป็นรูปธรรม รวมทั้งก่อให้เกิดประโยชน์ร่วมกันของหน่วยงานต่าง ๆ ในจังหวัด จึงเห็นควรให้ยกเลิกคำสั่งจังหวัดอุบลราชธานี ที่ ๑๐๙๕/๒๕๕๗ ลงวันที่ ๒๗ มีนาคม ๒๕๕๗ เรื่อง คณะกรรมการสถิติและคณะทำงานจัดทำข้อมูลสถิติ จังหวัดอุบลราชธานี โดยแต่งตั้งคณะกรรมการสถิติและคณะทำงานจัดทำข้อมูลสถิติ จังหวัดอุบลราชธานีใหม่ ดังนี้

๑. คณะกรรมการสถิติ จังหวัดอุบลราชธานี ประกอบด้วย

- |  |                  |
|--|------------------|
| ๑. ผู้ว่าราชการจังหวัดอุบลราชธานี  | ประธานกรรมการ    |
| ๒. รองผู้ว่าราชการจังหวัดอุบลราชธานี (ทั้ง ๓ ท่าน)                           | รองประธานกรรมการ |
| ๓. รอง ผอ. กอ.รมน.จังหวัดอุบลราชธานี   | กรรมการ          |
| ๔. หัวหน้าสำนักงานจังหวัดอุบลราชธานี   | กรรมการ          |
| ๕. ปลัดจังหวัดอุบลราชธานี  | กรรมการ          |
| ๖. ผู้บังคับการตำรวจภูธรจังหวัดอุบลราชธานี                                   | กรรมการ          |
| ๗. นายแพทย์สาธารณสุขจังหวัดอุบลราชธานี                                       | กรรมการ          |
| ๘. พัฒนาการจังหวัดอุบลราชธานี  | กรรมการ          |
| ๙. เกษตรจังหวัดอุบลราชธานี   | กรรมการ          |
| ๑๐. เกษตรและสหกรณ์จังหวัดอุบลราชธานี   | กรรมการ          |
| ๑๑. หัวหน้าสำนักงานป้องกันและบรรเทาสาธารณภัย<br>จังหวัดอุบลราชธานี           | กรรมการ          |
| ๑๒. ผู้อำนวยการสำนักงานทรัพยากรธรรมชาติและ<br>สิ่งแวดล้อม จังหวัดอุบลราชธานี | กรรมการ          |
| ๑๓. คลังจังหวัดอุบลราชธานี   | กรรมการ          |



๑๔. โยธาธิการและผังเมืองจังหวัดอุบลราชธานี	กรรมการ
๑๕. วัฒนธรรมจังหวัดอุบลราชธานี	กรรมการ
๑๖. ขนส่งจังหวัดอุบลราชธานี	กรรมการ
๑๗. พาณิชยจังหวัดอุบลราชธานี	กรรมการ
๑๘. แรงงานจังหวัดอุบลราชธานี	กรรมการ
๑๙. อุตสาหกรรมจังหวัดอุบลราชธานี	กรรมการ
๒๐. พัฒนาสังคมและความมั่นคงของมนุษย์ จังหวัดอุบลราชธานี	กรรมการ
๒๑. พลังงานจังหวัดอุบลราชธานี	กรรมการ
๒๒. ท่องเที่ยวและกีฬาจังหวัดอุบลราชธานี	กรรมการ
๒๓. ท้องถิ่นจังหวัดอุบลราชธานี	กรรมการ
๒๔. นายกองค้การบริหารส่วนจังหวัดอุบลราชธานี	กรรมการ
๒๕. ประธานหอการค้าจังหวัดอุบลราชธานี	กรรมการ
๒๖. ประธานสภาอุตสาหกรรมจังหวัดอุบลราชธานี	กรรมการ
๒๗. สถิติจังหวัดอุบลราชธานี	กรรมการและเลขานุการ
๒๘. ผู้อำนวยการกลุ่มงานยุทธศาสตร์และข้อมูล เพื่อการพัฒนาจังหวัด สำนักงานจังหวัดอุบลราชธานี	กรรมการและผู้ช่วยเลขานุการ
๒๙. หัวหน้าฝ่ายวิชาการสถิติและวางแผน สำนักงานสถิติจังหวัดอุบลราชธานี	กรรมการและผู้ช่วยเลขานุการ

โดยให้คณะกรรมการสถิติ จังหวัดอุบลราชธานี มีหน้าที่

๑. จัดทำชุดข้อมูลที่สำคัญ จำเป็น เพื่อสนับสนุนนโยบาย และยุทธศาสตร์ในการพัฒนา  
กลุ่มจังหวัด รวมทั้งการตัดสินใจแก้ไขปัญหาในระดับพื้นที่
๒. ประสานงาน และบูรณาการข้อมูลจากส่วนราชการ/หน่วยงาน ภายในจังหวัดที่เกี่ยวข้อง  
เพื่ออธิบาย หรือนำเสนอความสัมพันธ์ของชุดข้อมูล และปัจจัยที่ก่อให้เกิดปัญหาในประเด็นยุทธศาสตร์ที่สนใจ
๓. กำหนดหน่วยงานรับผิดชอบ ในกรณีข้อมูลมีการผลิตซ้ำซ้อน หรือยังไม่มีหน่วยงานใด  
ผลิตข้อมูล
๔. พิจารณาคัดเลือก และพัฒนาข้อมูลที่สำคัญ จำเป็น เพื่อให้ได้สถิติทางการจากข้อมูล  
การบริหารงานการทะเบียน และสำมะโน/สำรวจ
๕. จัดทำแผนพัฒนาสถิติระดับกลุ่มจังหวัด และรายงานผลการดำเนินงานประจำปี  
เสนอคณะกรรมการจัดระบบสถิติประเทศไทย ๓ ด้าน
๖. มีอำนาจในการแต่งตั้งคณะอนุกรรมการ หรือคณะทำงานตามความเหมาะสม
๗. ปฏิบัติหน้าที่อื่น ๆ ตามที่ผู้ว่าราชการจังหวัดมอบหมาย



๒. คณะทำงานจัดทำข้อมูลสถิติ จังหวัดอุบลราชธานี ประกอบด้วย

๒.๑ ด้านเศรษฐกิจ คณะทำงานประกอบด้วย

๒.๑.๑	เกษตรและสหกรณ์จังหวัดอุบลราชธานี	หัวหน้าคณะทำงาน
๒.๑.๒	ผู้แทน เกษตรจังหวัดอุบลราชธานี	คณะทำงาน
๒.๑.๓	ผู้แทน สหกรณ์จังหวัดอุบลราชธานี	คณะทำงาน
๒.๑.๔	ผู้แทน ประมงจังหวัดอุบลราชธานี	คณะทำงาน
๒.๑.๕	ผู้แทน ปศุสัตว์จังหวัดอุบลราชธานี	คณะทำงาน
๒.๑.๖	ผู้แทน ปศุสัตว์จังหวัดอุบลราชธานี	คณะทำงาน
๒.๑.๗	ผู้แทน ผู้อำนวยการศูนย์เมล็ดพันธุ์ข้าว จังหวัดอุบลราชธานี	คณะทำงาน
๒.๑.๘	ผู้แทน ผู้อำนวยการโครงการชลประทาน จังหวัดอุบลราชธานี	คณะทำงาน
๒.๑.๙	ผู้แทน พัฒนาการจังหวัดอุบลราชธานี	คณะทำงาน
๒.๑.๑๐	ผู้แทน ขนส่งจังหวัดอุบลราชธานี	คณะทำงาน
๒.๑.๑๑	ผู้แทน คลังจังหวัดอุบลราชธานี	คณะทำงาน
๒.๑.๑๒	ผู้แทน ท่องเที่ยวและกีฬาจังหวัดอุบลราชธานี	คณะทำงาน
๒.๑.๑๓	ผู้แทน พาณิชยจังหวัดอุบลราชธานี	คณะทำงาน
๒.๑.๑๔	ผู้แทน ผู้อำนวยการแขวงทางอุบลราชธานี ที่ ๑	คณะทำงาน
๒.๑.๑๕	ผู้แทน นายแพทย์สาธารณสุขจังหวัดอุบลราชธานี	คณะทำงาน
๒.๑.๑๖	ผู้แทน อุตสาหกรรมจังหวัดอุบลราชธานี	คณะทำงาน
๒.๑.๑๗	ผู้แทน ประชาสัมพันธ์จังหวัดอุบลราชธานี	คณะทำงาน
๒.๑.๑๘	ผู้แทน ผู้อำนวยการกลุ่มงานยุทธศาสตร์และข้อมูล เพื่อการพัฒนาจังหวัด สำนักงานจังหวัดอุบลราชธานี	คณะทำงาน
๒.๑.๑๙	หัวหน้ากลุ่มสารสนเทศการเกษตร สำนักงานเกษตรและสหกรณ์จังหวัดอุบลราชธานี	คณะทำงานและเลขานุการ
๒.๑.๒๐	หัวหน้าฝ่ายวิชาการสถิติและวางแผน สำนักงานสถิติจังหวัดอุบลราชธานี	คณะทำงานและ ผู้ช่วยเลขานุการ

๒.๒ ด้านสังคม คณะทำงานประกอบด้วย

๒.๒.๑	ปลัดจังหวัดอุบลราชธานี	หัวหน้าคณะทำงาน
๒.๒.๒	ผู้แทน รอง ผอ. กอ.รมน. จังหวัดอุบลราชธานี	คณะทำงาน
๒.๒.๓	ผู้แทน ผู้บังคับการตำรวจภูธรจังหวัดอุบลราชธานี	คณะทำงาน



๒.๒.๔	ผู้แทน นายแพทย์สาธารณสุขจังหวัดอุบลราชธานี	คณะทำงาน
๒.๒.๕	ผู้แทน ป้องกันและบรรเทาสาธารณภัย จังหวัดอุบลราชธานี	คณะทำงาน
๒.๒.๖	ผู้แทน พัฒนาการจังหวัดอุบลราชธานี	คณะทำงาน
๒.๒.๗	ผู้แทน พัฒนาสังคมและความมั่นคงของมนุษย์ จังหวัดอุบลราชธานี	คณะทำงาน
๒.๒.๘	ผู้แทน สวัสดิการและคุ้มครองแรงงาน จังหวัดอุบลราชธานี	คณะทำงาน
๒.๒.๙	ผู้แทน แรงงานจังหวัดอุบลราชธานี	คณะทำงาน
๒.๒.๑๐	ผู้แทน ประกันสังคมจังหวัดอุบลราชธานี	คณะทำงาน
๒.๒.๑๑	ผู้แทน จัดหางานจังหวัดอุบลราชธานี	คณะทำงาน
๒.๒.๑๒	ผู้แทน วัฒนธรรมจังหวัดอุบลราชธานี	คณะทำงาน
๒.๒.๑๓	ผู้แทน ผู้อำนวยการสถาบันพัฒนาฝีมือแรงงานภาค ๗ จังหวัดอุบลราชธานี	คณะทำงาน
๒.๒.๑๔	ผู้แทน ประชาสัมพันธ์จังหวัดอุบลราชธานี	คณะทำงาน
๒.๒.๑๕	ผู้แทน ผู้อำนวยการกลุ่มงานยุทธศาสตร์และข้อมูล เพื่อการพัฒนาจังหวัด สำนักงานจังหวัดอุบลราชธานี	คณะทำงาน
๒.๒.๑๖	เจ้าจังหวัดอุบลราชธานี ที่ทำการปกครองจังหวัดอุบลราชธานี	คณะทำงานและเลขานุการ
๒.๒.๑๘	ป้องกันจังหวัดอุบลราชธานี ที่ทำการปกครองจังหวัดอุบลราชธานี	คณะทำงานและ ผู้ช่วยเลขานุการ
๒.๒.๑๙	หัวหน้าฝ่ายวิชาการสถิติและวางแผน สำนักงานสถิติจังหวัดอุบลราชธานี	คณะทำงานและ ผู้ช่วยเลขานุการ
<b>๒.๓ ด้านทรัพยากรธรรมชาติและสิ่งแวดล้อม คณะทำงานประกอบด้วย</b>		
๒.๓.๑	ผู้อำนวยการสำนักงานทรัพยากรธรรมชาติและสิ่งแวดล้อมจังหวัดอุบลราชธานี	หัวหน้าคณะทำงาน
๒.๓.๒	ผู้แทน โยธาธิการและผังเมืองจังหวัดอุบลราชธานี	คณะทำงาน
๒.๓.๓	ผู้แทน ท้องถิ่นจังหวัดอุบลราชธานี	คณะทำงาน
๒.๓.๔	ผู้แทน พลังงานจังหวัดอุบลราชธานี	คณะทำงาน
๒.๓.๕	ผู้แทน ผู้อำนวยการสำนักบริหารพื้นที่อนุรักษ์ที่ ๙ จังหวัดอุบลราชธานี	คณะทำงาน



๒.๓.๖	ผู้แทน ผู้อำนวยการสำนักจัดการทรัพยากรป่าไม้ที่ ๗ สาขาอุบลราชธานี	คณะทำงาน
๒.๓.๗	ผู้แทน ผู้อำนวยการสำนักงานสิ่งแวดล้อมภาคที่ ๑๒ อุบลราชธานี	คณะทำงาน
๒.๓.๘	ผู้แทน ประชาสัมพันธ์จังหวัดอุบลราชธานี	คณะทำงาน
๒.๓.๙	ผู้แทน ผู้อำนวยการกลุ่มงานยุทธศาสตร์และข้อมูล เพื่อการพัฒนาจังหวัด สำนักงานจังหวัดอุบลราชธานี	คณะทำงาน
๒.๓.๑๐	ผู้อำนวยการส่วนแผนงานและยุทธศาสตร์ สำนักงานทรัพยากรธรรมชาติและสิ่งแวดล้อมจังหวัดอุบลราชธานี	คณะทำงานและเลขานุการ
๒.๓.๑๑	หัวหน้าฝ่ายวิชาการสถิติและวางแผน สำนักงานสถิติจังหวัดอุบลราชธานี	คณะทำงานและ ผู้ช่วยเลขานุการ

โดยให้คณะทำงานจัดทำข้อมูลสถิติ จังหวัดอุบลราชธานี มีหน้าที่

๑. สนับสนุน ส่งเสริม ประสานงาน และช่วยเหลือคณะกรรมการสถิติ จังหวัดอุบลราชธานี  
ในการจัดทำชุดข้อมูลที่สำคัญ และจำเป็น เพื่อเป็นข้อมูลสนับสนุนการตัดสินใจในระดับพื้นที่

๒. ประสานข้อมูลกับส่วนราชการ รัฐวิสาหกิจ องค์กรปกครองส่วนท้องถิ่นภาคเอกชน  
ภาคประชาชน และหน่วยงานอื่น ๆ

๓. พิจารณา กลั่นกรองและวิเคราะห์ข้อมูล และจัดทำชุดข้อมูลเสนอคณะกรรมการสถิติ  
จังหวัดอุบลราชธานี

๔. ปฏิบัติหน้าที่อื่น ๆ ตามที่ได้รับมอบหมาย

ทั้งนี้ ตั้งแต่บัดนี้เป็นต้นไป

สั่ง ณ วันที่ ๒๘ สิงหาคม พ.ศ. ๒๕๖๐



(นายสมศักดิ์ จังตระกุล)  
ผู้ว่าราชการจังหวัดอุบลราชธานี