



แผนพัฒนาสถิติระดับจังหวัด (พ.ศ. 2566 - 2570)



ขอนแก่น



"Good statistics for decision makers"

คณะกรรมการสถิติระดับจังหวัดขอนแก่น

คำนำ

การพัฒนาประเทศ ทั้งในระดับประเทศ ระดับภารกิจ และระดับพื้นที่ต่างให้ความสำคัญกับการใช้ “สถิติที่มีคุณภาพ” ที่เสมือนเป็นวัตถุดิบหรือต้นน้ำที่เป็นข้อเท็จจริงและองค์ความรู้ของห่วงโซ่คุณค่า (Supply Chain) เพื่อใช้ในการกำหนดนโยบาย เป้าหมายการพัฒนา แผนการดำเนินงาน แผนงบประมาณ และแผนจัดสรรทรัพยากร และติดตามประเมินผลความก้าวหน้าในการดำเนินการพัฒนาในมิติต่าง ๆ ในทุกระดับ เพื่อให้รัฐสามารถกำหนดทิศทาง นโยบาย และตัดสินใจเพื่อพัฒนาคุณภาพชีวิตของประชาชนในประเทศ ตรงตามความต้องการโดยใช้ข้อมูลสถิติที่เป็นหลักฐานหรือข้อมูลทางวิทยาศาสตร์มาเป็นตัวนำในการตัดสินใจ ดำเนินนโยบายด้านต่าง ๆ แต่ในการดำเนินงานเพื่อการบูรณาการแผนการทำงานร่วมกันของหน่วยงานระดับ พื้นที่นั้นพบว่า ข้อมูลเพื่อการตัดสินใจในระดับพื้นที่แตกต่างจากราชการส่วนกลาง โดยข้อมูลสถิติระดับพื้นที่ ควรเป็นข้อมูลสถิติที่สะท้อนการดำเนินการของพื้นที่ตามนโยบายของรัฐบาล (Agenda Base) และการแก้ไขปัญหาเชิงพื้นที่ (Area Base) ซึ่งมีความจำเป็นต้องเป็นข้อมูลเชิงลึกและเป็นระบบ โดยต้องกำหนด ประเด็นปัญหา (Paint Point) ที่เป็นนโยบายระดับจังหวัด ที่มีความซับซ้อน และมีความต้องการข้อมูลเพื่อการตัดสินใจเฉพาะ

เพื่อให้ตอบโจทย์การดำเนินนโยบายของรัฐให้มีข้อมูลสถิติที่มีคุณภาพ สำนักงานสถิติจังหวัดในฐานะ เป็นหน่วยราชการบริหารส่วนภูมิภาค ที่มีหน้าที่บริหารจัดการข้อมูลสถิติและสารสนเทศสถิติที่สำคัญและ จำเป็นเพื่อสนับสนุนการพัฒนาในระดับพื้นที่ รวมทั้งยังเป็นเลขานุการคณะกรรมการสถิติระดับจังหวัด ซึ่งเป็น กลไกในการขับเคลื่อนให้จังหวัดมีข้อมูลสถิติที่มีคุณภาพตรงตามความต้องการของพื้นที่อย่างแท้จริง และสามารถบูรณาการข้อมูลสถิติดังกล่าวเพื่อตอบโจทย์การพัฒนาในทุกระดับ รวมทั้งเป็นการดำเนินการตาม พระราชบัญญัติสถิติ พ.ศ. 2550 มาตรา 6 (1) กำหนดให้สำนักงานสถิติแห่งชาติมีหน้าที่ ในการจัดทำแผน แม่บทเกี่ยวกับการดำเนินงานทางสถิติของรัฐ เสนอคณะรัฐมนตรีให้ความเห็นชอบ เพื่อให้การดำเนินงานด้าน สถิติของประเทศมีความเป็นเอกภาพ ข้อมูลสถิติมีมาตรฐาน ลดความซ้ำซ้อนของการจัดทำสถิติ นำไปสู่การ แลกเปลี่ยนข้อมูลระหว่างหน่วยงานภาครัฐและใช้ข้อมูลสถิติและสารสนเทศร่วมกัน และมาตรา 6 (7) กำหนดให้สำนักงานสถิติแห่งชาติบูรณาการข้อมูล จากหน่วยงานภาครัฐอื่น ๆ เพื่อจัดทำฐานข้อมูลสถิติและ สารสนเทศของประเทศ

ดังนั้น การจัดทำแผนพัฒนาสถิติระดับจังหวัด (พ.ศ. 2566 – 2570) ขอนแก่น ฉบับนี้ มีวัตถุประสงค์ หลักเพื่อให้ได้รายการข้อมูลสถิติที่ใช้ในการจัดทำตัวชี้วัดในการตอบโจทย์ประเด็นปัญหา (Pain Point) ในการ พัฒนาจังหวัด รวมทั้งมีแนวทางในการพัฒนาการจัดเก็บ รวบรวม ข้อมูลสถิติที่สำคัญ จำเป็น สอดคล้องกับ ยุทธศาสตร์ชาติ 20 ปี (พ.ศ. 2561 – 2580) แผนแม่บทภายใต้ยุทธศาสตร์ชาติ 23 ด้าน แผนการปฏิรูป ประเทศ 13 ด้าน เป้าหมายการพัฒนาที่ยั่งยืน (Sustainable Development Goal: SDGs) (ร่าง) แผนพัฒนา เศรษฐกิจและสังคมแห่งชาติ ฉบับที่ 13 (พ.ศ. 2566 – 2570) แผนพัฒนาต่าง ๆ และแผนพัฒนาจังหวัด พ.ศ. 2566 – 2570 ซึ่งได้มีการดำเนินการตามมติคณะกรรมการบูรณาการนโยบายภาค (ก.บ.ภ.) ครั้งที่ 2/2564 เมื่อวันที่ 14 กรกฎาคม 2564 โดยแผนพัฒนาสถิติระดับจังหวัดขอนแก่นฉบับนี้ จะใช้ในการติดตามผลการ พัฒนาสถิติและมีการทบทวนรายการสถิติที่อยู่ในแผนอย่างต่อเนื่อง เพื่อให้มั่นใจได้ว่าจังหวัดขอนแก่นจะมี ข้อมูลสถิติที่ทันสมัยตามนโยบายการพัฒนาจังหวัด

สารบัญ

บทที่ 1 บทนำ

1.1 หลักการและเหตุผล	1
1.2 วัตถุประสงค์การจัดทำแผนพัฒนาสถิติระดับจังหวัด	3
1.3 แนวทางการจัดทำแผนพัฒนาสถิติระดับจังหวัด	4
1.4 คำอธิบายศัพท์	5

บทที่ 2 นโยบายและยุทธศาสตร์ที่เกี่ยวข้องกับการพัฒนาในระดับจังหวัด

2.1 การศึกษา นโยบายและยุทธศาสตร์ที่เกี่ยวข้องกับการพัฒนาในระดับจังหวัด	8
2.2 การวิเคราะห์ประเด็นการพัฒนาจังหวัดภายใต้แผนพัฒนาจังหวัดที่เป็นปัจจุบัน ที่สอดคล้องกับนโยบายและยุทธศาสตร์ต่าง ๆ ที่เกี่ยวข้องกับการพัฒนาในระดับจังหวัด	16
2.3 การวิเคราะห์สถานการณ์ แนวโน้ม การพัฒนาในระดับจังหวัด	26

บทที่ 3 รายการข้อมูลสถิติทางการที่เกี่ยวข้องกับการพัฒนาในระดับจังหวัด

3.1 ประเด็นการพัฒนาที่ 1 : การยกระดับเศรษฐกิจฐานรากและการพัฒนาอุตสาหกรรม มูลค่า สูง	37
3.2 ประเด็นการพัฒนาที่ 2 : การส่งเสริมการท่องเที่ยวเชิงสร้างสรรค์เชื่อมโยงภูมิภาค	45
3.3 ประเด็นการพัฒนาที่ 3 : การส่งเสริมนวัตกรรม เทคโนโลยี และดิจิทัล เพื่อการพัฒนา ขอนแก่นเมืองอัจฉริยะ	52
3.4 ประเด็นการพัฒนาที่ 4 : การพัฒนาสังคมสุขภาวะให้น่าอยู่อย่างยั่งยืน	59
3.5 ประเด็นการพัฒนาที่ 5 : การบริหารจัดการทรัพยากรธรรมชาติและสิ่งแวดล้อมอย่างสมดุล	68
3.6 ประเด็นการพัฒนาที่ 6 : การเสริมสร้างความมั่นคงและความปลอดภัยในชีวิตและทรัพย์สิน อย่างมีส่วนร่วม	76

บทที่ 4 สถานการณ์สถิติทางการ

บทที่ 5 ข้อเสนอแนะการพัฒนาการรวบรวมข้อมูลและแผนปฏิบัติการพัฒนาสถิติทางการ

ภาคผนวก

ภาคผนวก ก การวิเคราะห์ประเด็นการพัฒนาจังหวัด ภายใต้แผนพัฒนาจังหวัดที่เป็นปัจจุบัน ที่สอดคล้องกับนโยบายและยุทธศาสตร์ต่าง ๆ ที่เกี่ยวข้องกับการพัฒนาในระดับ จังหวัด	91
ภาคผนวก ข ตัวชี้วัดการพัฒนาจังหวัด	95
ภาคผนวก ค คำอธิบายข้อมูล (Matadata)	105

สารบัญภาพ

ภาพ 1	แนวคิดการพัฒนาสถิติทางการ	3
ภาพ 2	กรอบแนวคิดการวิเคราะห์นโยบายและยุทธศาสตร์ที่เกี่ยวข้องกับการพัฒนาในระดับจังหวัด	7
ภาพ 3	ยุทธศาสตร์ชาติ 6 ด้านและการแปลงยุทธศาสตร์สู่การปฏิบัติ	8
ภาพ 4	17 เป้าหมายการพัฒนาที่ยั่งยืน	12
ภาพ 5	การจัดกลุ่ม SDGs ตามปัจจัยที่เชื่อมโยงกันใน 5 มิติ (5P)	13
ภาพ 6	การเชื่อมโยงยุทธศาสตร์ระดับประเทศสู่แผนพัฒนาจังหวัดขอนแก่น (พ.ศ. 2566 - 2570)	25
ภาพ 7	ดัชนีการพัฒนากภาพรวมของจังหวัดขอนแก่นเทียบกับค่ากลางประเทศ	29
ภาพ 8	ดัชนีด้านการพัฒนาคน (People) ของจังหวัดขอนแก่นเทียบกับค่ากลางประเทศ	30
ภาพ 9	ดัชนีการพัฒนาด้านเศรษฐกิจและความมั่งคั่ง (Prosperity) ของจังหวัดขอนแก่นเทียบกับค่ากลางประเทศ	31
ภาพ 10	ดัชนีการพัฒนาด้านสิ่งแวดล้อม (Planet) ของจังหวัดขอนแก่นเทียบกับค่ากลางประเทศ	32
ภาพ 11	ดัชนีการพัฒนาด้านสันติภาพและยุติธรรม (Peace) ของจังหวัดขอนแก่นเทียบกับค่ากลางประเทศ	33
ภาพ 12	ดัชนีการพัฒนาด้านความเป็นหุ้นส่วนพัฒนา (Partnership) ของจังหวัดขอนแก่นเทียบกับค่ากลางประเทศ	34
ภาพ 13	ห่วงโซ่คุณค่า (Value Chain) “การแปรรูปสินค้าเกษตรที่มีคุณภาพของจังหวัดขอนแก่น”	39
ภาพ 14	ห่วงโซ่คุณค่า (Value Chain) “การท่องเที่ยวเชิงสร้างสรรค์ของจังหวัดขอนแก่น”	46
ภาพ 15	ห่วงโซ่คุณค่า (Value Chain) “การพัฒนาขอนแก่นเมืองน่าอยู่อัจฉริยะ”	54
ภาพ 16	ห่วงโซ่คุณค่า (Value Chain) “การพัฒนาคุณภาพชีวิตของจังหวัดขอนแก่น”	61
ภาพ 17	ห่วงโซ่คุณค่า (Value Chain) “การบริหารจัดการทรัพยากรธรรมชาติและสิ่งแวดล้อมอย่างสมดุลของจังหวัดขอนแก่น”	70
ภาพ 18	ห่วงโซ่คุณค่า (Value Chain) “การเสริมสร้างความมั่นคงและความปลอดภัยในชีวิตและทรัพย์สิน จังหวัดขอนแก่น”	78
ภาพ 19	แสดงสถานะบัญชีสถิติทางการของประเด็นการพัฒนาที่ 1 : ผังสถิติทางการ “การแปรรูปสินค้าเกษตรที่มีคุณภาพของจังหวัดขอนแก่น”	83
ภาพ 20	แสดงสถานะบัญชีสถิติทางการของประเด็นการพัฒนาที่ 2 : ผังสถิติทางการ “การท่องเที่ยวเชิงสร้างสรรค์ของจังหวัดขอนแก่น”	84
ภาพ 21	แสดงสถานะบัญชีสถิติทางการของประเด็นการพัฒนาที่ 3 : ผังสถิติทางการ “การพัฒนาขอนแก่นเมืองน่าอยู่อัจฉริยะ”	85
ภาพ 22	แสดงสถานะบัญชีสถิติทางการของประเด็นการพัฒนาที่ 4 : ผังสถิติทางการ “การพัฒนาคุณภาพชีวิตของจังหวัดขอนแก่น”	86
ภาพ 23	แสดงสถานะบัญชีสถิติทางการของประเด็นการพัฒนาที่ 5 : ผังสถิติทางการ “การบริหารจัดการทรัพยากรธรรมชาติและสิ่งแวดล้อมอย่างสมดุลของจังหวัดขอนแก่น”	87
ภาพ 24	แสดงสถานะบัญชีสถิติทางการของประเด็นการพัฒนาที่ 6 : ผังสถิติทางการ “การเสริมสร้างความมั่นคงและความปลอดภัยในชีวิตและทรัพย์สิน จังหวัดขอนแก่น”	88

สารบัญตาราง

ตาราง 1	ความสอดคล้องระหว่างประเด็นหมุดหมายตาม (ร่าง) แผนพัฒนาเศรษฐกิจและสังคมแห่งชาติ ฉบับที่ 13 และประเด็นการพัฒนาจังหวัดของแผนพัฒนาจังหวัดฯ	17
ตาราง 2	ตัวชี้วัดตาม (ร่าง) แผนพัฒนาเศรษฐกิจและสังคมแห่งชาติ ฉบับที่ 13 และความสอดคล้องระหว่างตัวชี้วัดตามแผนพัฒนาจังหวัดฯ	18
ตาราง 3	การวิเคราะห์ประเด็นการพัฒนาจังหวัดภายใต้แผนพัฒนาจังหวัดที่เป็นปัจจุบันที่สอดคล้องกับยุทธศาสตร์ชาติ (พ.ศ. 2561 – 2580)	20
ตาราง 4	การวิเคราะห์ประเด็นการพัฒนาจังหวัดภายใต้แผนพัฒนาจังหวัดที่เป็นปัจจุบันที่สอดคล้องกับแผนแม่บทภายใต้ยุทธศาสตร์ชาติ	20
ตาราง 5	การวิเคราะห์ประเด็นการพัฒนาจังหวัดภายใต้แผนพัฒนาจังหวัดที่เป็นปัจจุบันที่สอดคล้องกับแผนการปฏิรูปประเทศ 13 ด้าน	20
ตาราง 6	การวิเคราะห์ประเด็นการพัฒนาจังหวัดภายใต้แผนพัฒนาจังหวัดที่เป็นปัจจุบันที่สอดคล้องกับ (ร่าง) แผนพัฒนาเศรษฐกิจและสังคมแห่งชาติ ฉบับที่ 13	21
ตาราง 7	การวิเคราะห์ประเด็นการพัฒนาจังหวัดภายใต้แผนพัฒนาจังหวัดที่เป็นปัจจุบันที่สอดคล้องกับเป้าหมายการพัฒนาที่ยั่งยืน (SDGs)	22
ตาราง 8	การวิเคราะห์ประเด็นการพัฒนาจังหวัดภายใต้แผนพัฒนาจังหวัดที่เป็นปัจจุบันที่สอดคล้องกับ (ร่าง) กรอบแผนพัฒนาภาคตะวันออกเฉียงเหนือ	23
ตาราง 9	การวิเคราะห์ประเด็นการพัฒนาจังหวัดภายใต้แผนพัฒนาจังหวัดที่เป็นปัจจุบันที่สอดคล้องกับ แผนพัฒนากลุ่มจังหวัดภาคตะวันออกเฉียงเหนือตอนกลาง (พ.ศ. 2566 - 2570)	23
ตาราง 10	การวิเคราะห์ประเด็นการพัฒนาจังหวัด ภายใต้แผนพัฒนาจังหวัดที่เป็นปัจจุบันที่สอดคล้องกับนโยบายและยุทธศาสตร์ต่าง ๆ ที่เกี่ยวข้องกับแผนพัฒนาจังหวัดขอนแก่น (พ.ศ. 2566 - 2570)	24
ตาราง 11	ผังสถิติทางการ “การแปรรูปสินค้าเกษตรที่มีคุณภาพของจังหวัดขอนแก่น”	41
ตาราง 12	ผังสถิติทางการ “การท่องเที่ยวเชิงสร้างสรรค์ของจังหวัดขอนแก่น”	48
ตาราง 13	ผังสถิติทางการ “การพัฒนาขอนแก่นเมืองน่าอยู่อัจฉริยะ”	56
ตาราง 14	ผังสถิติทางการ “การพัฒนาคุณภาพชีวิตของจังหวัดขอนแก่น”	63
ตาราง 15	ผังสถิติทางการ “การบริหารจัดการทรัพยากรธรรมชาติและสิ่งแวดล้อมอย่างสมดุลของจังหวัดขอนแก่น”	72
ตาราง 16	ผังสถิติทางการ “การเสริมสร้างความมั่นคงและความปลอดภัยในชีวิตและทรัพย์สินจังหวัดขอนแก่น”	80

บทนำ

1.1 หลักการและเหตุผล

“สถิติ” เป็นข้อมูลที่เกิดจากการจัดเก็บหรือบันทึกข้อมูลที่อยู่รอบตัวเราให้อยู่ในรูปข้อความหรือตัวเลขและนำมาประมวลผลเพื่อใช้ในการวัด ประเมินค่า หรือใช้สถิติเป็นเกณฑ์มาตรฐานสำหรับเปรียบเทียบ การเปลี่ยนแปลงของอดีตและปัจจุบัน ไปจนถึงใช้คาดการณ์ในอนาคต ทำให้สถิติมีความสำคัญต่อทุกระดับ การขับเคลื่อนการพัฒนาประเทศ รัฐบาลจำเป็นต้องมีข้อมูลต่าง ๆ เพื่อใช้ในการกำหนดนโยบาย ยุทธศาสตร์ วางแผน และติดตามความก้าวหน้าการดำเนินงานตามนโยบายต่าง ๆ โดยเฉพาะอย่างยิ่ง “องค์ความรู้จากสถิติที่เกี่ยวกับสถานการณ์ด้านเศรษฐกิจ สังคม และทรัพยากรธรรมชาติและสิ่งแวดล้อมของประเทศ เพื่อกำหนดนโยบาย ขับเคลื่อน และติดตามประเมินผลการดำเนินนโยบายต่าง ๆ”

ด้วยพัฒนาการทางคอมพิวเตอร์และเทคโนโลยีสารสนเทศที่เปลี่ยนแปลงอย่างรวดเร็วทำให้ระบบการจัดเก็บข้อมูลสถิติของประเทศเป็น “ระบบสถิติแบบกระจายงาน” กล่าวคือ หน่วยงานภาครัฐต่างมีระบบจัดเก็บข้อมูลทั้งที่ได้จากการบริหารงาน งานทะเบียน และจากความต้องการเฉพาะของหน่วยงาน เพื่อประมวลเป็นสถิติและสารสนเทศตามความต้องการของหน่วยงานเป็นหลัก ซึ่งการดำเนินงานดังกล่าวมีข้อดีคือ ทำให้หน่วยงานมีข้อมูลใช้เพื่อการตัดสินใจตามภารกิจของหน่วยงานได้ตรงความต้องการ สะดวก และรวดเร็ว แต่ในขณะเดียวกัน การกำหนดนโยบายหรือทิศทางการพัฒนาประเทศควรพัฒนาบนพื้นฐานที่เห็นภาพองค์รวมของทุกส่วนที่เกี่ยวข้อง ไม่อาจพิจารณาแยกส่วนระหว่างด้านเศรษฐกิจ สังคม และสิ่งแวดล้อม จึงจำเป็นต้องมีข้อมูลที่บูรณาการกันเพื่อสะท้อนให้ผู้กำหนดนโยบายได้เห็นภาพรวมผ่านเป้าหมาย เป้าประสงค์และตัวชี้วัดอย่างแท้จริง ด้วยสาเหตุดังกล่าว จึงทำให้เกิดปัญหาเมื่อผู้ใช้หรือผู้บริหารต้องการนำข้อมูลจากต่างหน่วยงานมาใช้ประโยชน์ร่วมกันทำได้ยาก เพราะแต่ละหน่วยงานต่างมีวิธีการวัตถุประสงค์ และการจัดเก็บข้อมูลที่แตกต่างกัน

ดังนั้น การที่สังคมไทยจะมีข้อมูลสถิติเพื่อสนับสนุนการวางแผนการพัฒนาประเทศในทิศทางที่ดีขึ้น จำเป็นต้องมีการบริหารจัดการระบบสถิติของประเทศเพื่อ

แก้ไขปัญหาดังกล่าว โดยสำนักงานสถิติแห่งชาติได้จัดทำแผนแม่บทระบบสถิติประเทศไทยขึ้นเป็นครั้งแรกในปี พ.ศ. 2554 และแผนแม่บทระบบสถิติประเทศไทย ฉบับที่ 2 (พ.ศ. 2559 - 2565) เพื่อให้การแปลงแผนแม่บทระบบสถิติประเทศไทยไปสู่การปฏิบัติเป็นไปอย่างมีประสิทธิภาพ และเกิดผลสัมฤทธิ์อย่างเป็นรูปธรรม สอดรับกับรัฐธรรมนูญแห่งราชอาณาจักรไทย พ.ศ. 2560 มาตรา 258 ข(2) “ให้มีการบูรณาการฐานข้อมูลของ

PAIN POINT ของผู้ใช้ข้อมูลภาครัฐ

- data silo ต่างระบบจัดเก็บต่างเจ้าของ
- วิธีการและช่วงเวลาในการจัดเก็บที่ต่างกัน
- คำนียามต่างกันตามภารกิจ/กฎหมายของหน่วยงาน
- นำมาใช้ประโยชน์ร่วมกันยาก
- ข้อจำกัดด้านบุคลากรและงบประมาณ
- มีข้อมูลซ้ำซ้อน
- มี Data Gap แต่ไม่มีหน่วยงานรับผิดชอบ
- ข้อมูลไม่ถูกต้อง
- ข้อมูลไม่เป็นปัจจุบัน
- มีข้อมูลแต่ผู้ใช้ไม่สามารถเข้าถึงได้
- ฯลฯ

หน่วยงานของรัฐทุกหน่วยงานเข้าด้วยกัน เพื่อให้เป็นระบบข้อมูลเพื่อการบริหารราชการแผ่นดินและการบริการประชาชน” ทั้งในระดับภารกิจ (กระทรวง กรม) และระดับพื้นที่ (จังหวัด)

สำนักงานสถิติจังหวัดในฐานะฝ่ายเลขานุการคณะกรรมการสถิติระดับจังหวัดได้มีการพัฒนาข้อมูลสถิติและสารสนเทศระดับพื้นที่ร่วมกับหน่วยงานที่เกี่ยวข้องในระดับพื้นที่ ผ่านกลไกของคณะกรรมการสถิติระดับจังหวัด คณะทำงานสถิติระดับจังหวัด โดยได้มีการจัดทำแผนพัฒนาสถิติระดับจังหวัด ขึ้นเป็นครั้งแรกในปี พ.ศ. 2557 ผลลัพธ์คือได้ชุดข้อมูลที่ตอบโจทย์ยุทธศาสตร์จังหวัด ผลิตภัณฑ์ที่มีศักยภาพ (Product Champion) ประเด็นปัญหาสำคัญ (Critical Issue) และแผนพัฒนาสถิติระดับจังหวัด ซึ่งเป็นกรอบแนวทางการดำเนินงานเพื่อการพัฒนาการจัดเก็บข้อมูลสถิติที่สำคัญและจำเป็นต่อการบริหารงานยุทธศาสตร์จังหวัด โดยมีแผนพัฒนาจังหวัด และแผนปฏิบัติราชการประจำปี เป็นกลไกในการเชื่อมโยงความต้องการข้อมูลกับแนวทางการพัฒนาข้อมูลสถิติระดับจังหวัด เพื่อให้ได้สถิติทางการ (Official Statistics) ระดับจังหวัด คือ รายการข้อมูลสถิติที่สำคัญและจำเป็นที่ใช้สนับสนุนการตัดสินใจ ที่ได้มาจากระบบการจัดทำแผนพัฒนาจังหวัด และแผนปฏิบัติราชการประจำปี ที่นำไปสู่การจัดสรรงบประมาณในแผนงานและโครงการประจำปีของจังหวัด ประกอบด้วย ปัจจัยสู่ความสำเร็จ (Critical Success Factor) ตัวชี้วัด (Key Performance Indicator) และข้อมูลพื้นฐานที่สำคัญ (Baseline Data) รวมทั้งคำอธิบายข้อมูลสถิติทางการ (Official Statistics Metadata) ซึ่งเป็นการอธิบายข้อมูลที่ส่วนราชการดำเนินการจัดเก็บข้อมูลดังกล่าว โดยการขับเคลื่อนจัดทำแผนพัฒนาสถิติระดับจังหวัด (พ.ศ. 2566 - 2570) ดำเนินการผ่านกลไกคณะกรรมการสถิติระดับจังหวัดเพื่อสร้างการมีส่วนร่วม โดยยึดหลักแนวคิด “Demand-Driven” ที่ต้องการผลิตสถิติทางการที่มีคุณภาพบนพื้นฐานของความต้องการใช้สถิติอย่างแท้จริงที่สอดคล้องกับนโยบายสำคัญของประเทศ ได้แก่

- ยุทธศาสตร์ชาติ 20 ปี (พ.ศ. 2561 - 2580)
- แผนแม่บทภายใต้ยุทธศาสตร์ชาติ (23 ด้าน)
- แผนการปฏิรูปประเทศ (13 ด้าน)
- (ร่าง) แผนพัฒนาเศรษฐกิจและสังคมแห่งชาติ ฉบับที่ 13 (พ.ศ. 2566 - 2570)
- เป้าหมายการพัฒนาที่ยั่งยืน (Sustainable Development Goals: SDGs) ที่เชื่อมโยงกับกรอบการจัดทำแผนพัฒนาเศรษฐกิจและสังคมแห่งชาติ ฉบับที่ 13 (พ.ศ. 2566 - 2570)
- แผนยุทธศาสตร์และแผนพัฒนาระดับต่าง ๆ ในประเด็นที่เกี่ยวข้องกับยุทธศาสตร์การพัฒนาจังหวัด
- แผนพัฒนาจังหวัด พ.ศ. 2566 - 2570¹

เพื่อให้ได้รายการข้อมูลสถิติที่ใช้ในการจัดทำตัวชี้วัดในการติดตามผลการพัฒนาประเทศในแต่ละระดับ โดยเฉพาะในระดับพื้นที่ ซึ่งต้องตรวจสอบสถานะรายการข้อมูลสำคัญที่ภาครัฐมีอยู่ (Data Supply) ว่ามีหน่วยงานเจ้าของข้อมูลหรือไม่ (หากเป็นข้อมูลที่เจ้าของข้อมูลเป็นหน่วยงานส่วนราชการส่วนกลาง สำนักงานสถิติแห่งชาติจะทำหน้าที่ประสานต่อไป) ถ้ารายการข้อมูลสถิติมีหน่วยงานเจ้าของข้อมูลแล้ว หน่วยงานเจ้าของข้อมูลจำเป็นต้องจัดทำคำอธิบายข้อมูลหรือเมทาดาทา (Metadata) เพื่อลงทะเบียนนำเข้าสู่

¹ นโยบาย หลักเกณฑ์ วิธีการจัดทำแผนพัฒนาจังหวัด และแผนพัฒนากลุ่มจังหวัด พ.ศ. 2566 - 2570 (มติคณะกรรมการบูรณาการนโยบายภาค (ก.บ.ภ.) ครั้งที่ 2/2564 เมื่อวันที่ 14 กรกฎาคม 2564) โดยให้จังหวัดและกลุ่มจังหวัดดำเนินการจัดทำแผนพัฒนาจังหวัด และแผนพัฒนากลุ่มจังหวัด พ.ศ. 2566 - 2570 เพื่อให้แผนทันสมัยสถานการณ์ และใช้เป็นกรอบและทิศทางในการจัดทำแผนปฏิบัติราชการประจำปีของจังหวัดและกลุ่มจังหวัด ประจำปีงบประมาณ พ.ศ. 2566 - 2570

ระบบบัญชีข้อมูลภาครัฐหรือ GD Catalog เพื่อให้บริการและให้แน่ใจว่ามีข้อมูลสถิติที่สามารถใช้ในการประเมินและติดตามผลตัวชี้วัดการพัฒนาประเทศในแต่ละระดับได้ ดังภาพ 1

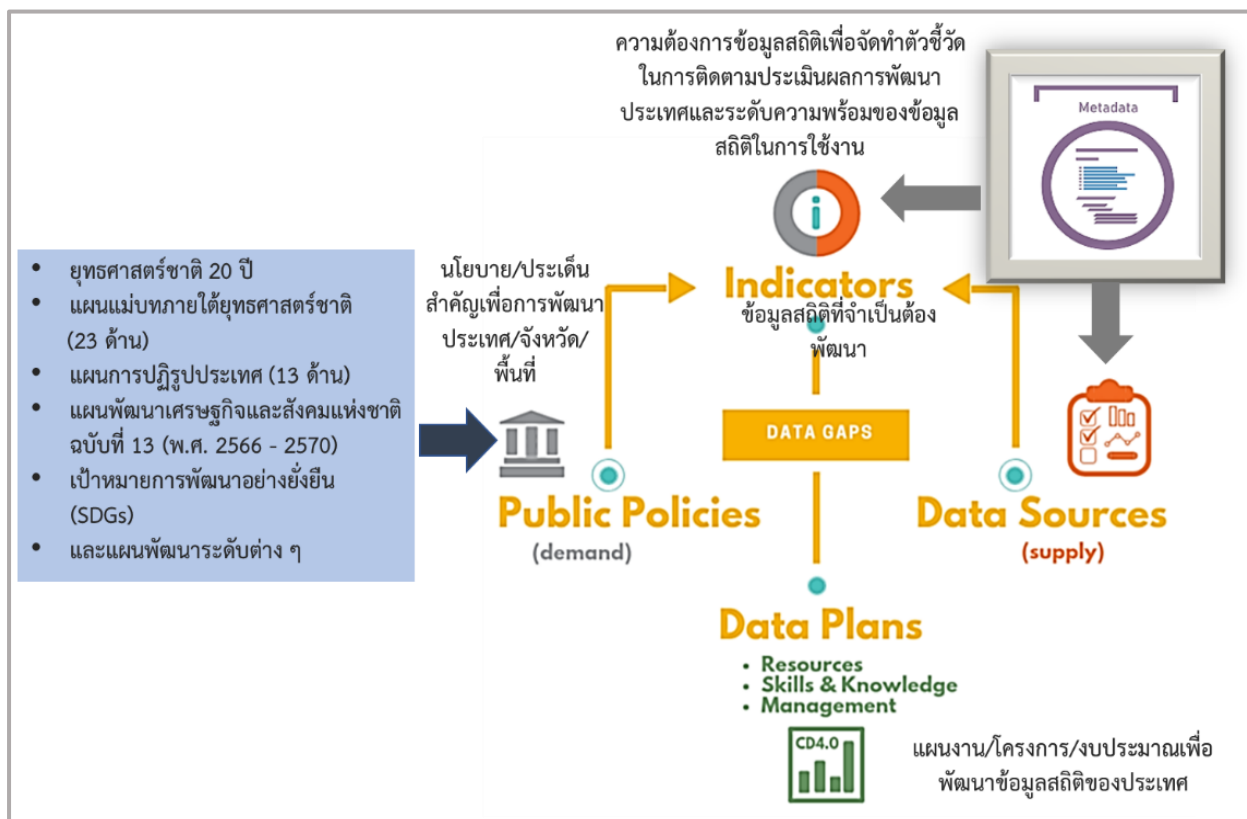

ภาพ 1 แนวคิดการพัฒนาสถิติทางการ

แต่หากมีความจำเป็นต้องมีข้อมูลใดแต่พบว่ายังไม่มีหน่วยงานดำเนินการจัดทำข้อมูล คณะกรรมการสถิติระดับจังหวัดจะพิจารณาขอบหมายหน่วยงานจัดทำข้อมูลนั้น ซึ่งกระบวนการดังกล่าวจะนำไปสู่การพัฒนาการจัดทำข้อมูลสถิติทางการในระดับพื้นที่ให้มีข้อมูลที่เพียงพอและตอบโจทย์ความต้องการใช้งานจริงตามความต้องการของผู้ใช้งานได้ รวมทั้งมีข้อมูลสำหรับใช้ในการติดตามและประเมินผลการพัฒนาระดับพื้นที่อย่างถูกต้องและมีธรรมาภิบาล ดังนั้นคณะกรรมการสถิติระดับจังหวัดจึงได้จัดทำแผนพัฒนาสถิติระดับจังหวัดขอนแก่นฉบับนี้ขึ้น เพื่อเป็นเครื่องมือสำคัญในการกำหนดกรอบแนวทางการดำเนินงานเพื่อการพัฒนาการจัดทำข้อมูลสถิติที่สำคัญและจำเป็นต่อการบริหารงานของจังหวัด

1.2 วัตถุประสงค์การจัดทำแผนพัฒนาสถิติระดับจังหวัด

- 1.2.1 เพื่อศึกษาและวิเคราะห์นโยบายและยุทธศาสตร์ตามยุทธศาสตร์ชาติ 20 ปี (พ.ศ. 2561 - 2580) แผนแม่บทภายใต้ยุทธศาสตร์ชาติ (23 ด้าน) แผนการปฏิรูปประเทศ (13 ด้าน) (ร่าง) แผนพัฒนาเศรษฐกิจและสังคมแห่งชาติ ฉบับที่ 13 (พ.ศ. 2566 - 2570) เป้าหมายการพัฒนาที่ยั่งยืน (Sustainable Development Goals: SDGs) (ร่าง) กรอบแผนพัฒนาภาค (พ.ศ. 2566 - 2570) และแผนพัฒนากลุ่มจังหวัด (พ.ศ. 2566 - 2570) ที่สอดคล้องกับแผนพัฒนาจังหวัด (พ.ศ. 2566 - 2570) หรือนโยบายของผู้บริหารในจังหวัด

- 1.2.2 เพื่อจัดทำรายการข้อมูลสถิติทางการที่เกี่ยวข้องกับการพัฒนาในระดับจังหวัดที่สอดคล้องกับแผนยุทธศาสตร์และแผนพัฒนาระดับต่าง ๆ พร้อมทั้งกำหนดหน่วยงานที่มีหน้าที่รับผิดชอบในการจัดทำข้อมูลที่ยังไม่มีหน่วยงานใดดำเนินการ และเชื่อมโยง/บูรณาการข้อมูลในระดับพื้นที่
- 1.2.3 เพื่อสร้างวัฒนธรรมการใช้ข้อมูลสถิติ สนับสนุนการตัดสินใจในระดับพื้นที่ ตลอดจนสร้างโอกาสการเข้าถึงข้อมูลในระดับพื้นที่ของประชาชน
- 1.2.4 เพื่อสร้างเครือข่าย การมีส่วนร่วมของหน่วยงานในระดับพื้นที่ในการผลิตข้อมูลทางสถิติ และการประยุกต์ใช้ข้อมูลเพื่อการตัดสินใจอย่างมีประสิทธิภาพ
- 1.2.5 เพื่อพัฒนาบุคลากรด้านสถิติของหน่วยงานที่เกี่ยวข้อง ให้ความเป็นมืออาชีพด้านข้อมูลสถิติ และสารสนเทศที่สนับสนุนการพัฒนาในระดับพื้นที่

1.3 แนวทางการจัดทำแผนพัฒนาสถิติระดับจังหวัด

- 1.3.1 ศึกษา ยุทธศาสตร์ชาติ 20 ปี (พ.ศ. 2561 - 2580) แผนแม่บทภายใต้ยุทธศาสตร์ชาติ (23 ด้าน) แผนการปฏิรูปประเทศ (13 ด้าน) และ (ร่าง) แผนพัฒนาเศรษฐกิจและสังคมแห่งชาติ ฉบับที่ 13 (พ.ศ. 2566 - 2570) เป้าหมายการพัฒนาที่ยั่งยืน (Sustainable Development Goals: SDGs) (ร่าง) กรอบแผนพัฒนาภาค (พ.ศ. 2566 - 2570) แผนพัฒนากลุ่มจังหวัด (พ.ศ. 2566 - 2570) แผนพัฒนาจังหวัด (พ.ศ. 2566 - 2570) หรือนโยบายของผู้บริหารในจังหวัด
- 1.3.2 วิเคราะห์ความสอดคล้องเชื่อมโยงระหว่างประเด็นการพัฒนาจังหวัด ตัวชี้วัดการพัฒนาฯ กับแผนยุทธศาสตร์และแผนพัฒนาระดับต่าง ๆ โดยมีการประชุมหารือร่วมกับสำนักงานจังหวัดและหน่วยงานที่เกี่ยวข้อง
- 1.3.3 วิเคราะห์ห่วงโซ่คุณค่าจากแผนแม่บทภายใต้ยุทธศาสตร์ชาติ (23 ด้าน) ซึ่งใช้เป็นกรอบในการจัดทำห่วงโซ่คุณค่าที่สอดคล้องกับแผนพัฒนาจังหวัด โดยมีการประชุมหารือร่วมกับสำนักงานจังหวัดและหน่วยงานที่เกี่ยวข้อง
- 1.3.4 ทบทวนรายการสถิติทางการ 21 สาขา² รายการข้อมูลสถิติทางการในระดับพื้นที่ และสรุปรวบรวมรายการข้อมูลสถิติทางการของแต่ละห่วงโซ่คุณค่าที่เกี่ยวข้องกับการพัฒนาในระดับจังหวัด เพื่อจัดทำเป็นร่างผังสถิติทางการ
- 1.3.5 จัดทำผังสถิติทางการ ที่แสดงชื่อตัวชี้วัด รายการสถิติทางการ การจัดจำแนก ระดับการนำเสนอ ผล สถานะ และหน่วยงาน ทั้งนี้สถิติทางการในผังสถิติทางการบางรายการอาจจะยังไม่มีการผลิต หรือขาดหน่วยงานที่รับผิดชอบในปัจจุบัน ซึ่งจะต้องได้รับการพิจารณาเป็นส่วนหนึ่งของยุทธศาสตร์การพัฒนาในลำดับต่อไป
- 1.3.6 สรุปข้อเสนอแนะการพัฒนาการจัดเก็บข้อมูลและเสนอแผนการพัฒนาในอนาคต

² สถิติทางการ 21 สาขา ประกอบด้วย ด้านสังคม 9 สาขา ได้แก่ 1) ประชากรศาสตร์ ประชากรและเคหะ 2) แรงงาน 3) การศึกษา 4) ศาสนา ศิลปะ และวัฒนธรรม 5) สุขภาพ 6)สวัสดิการสังคม 7) หญิงและชาย 8) รายได้และรายจ่ายของครัวเรือน 9) ยุติธรรมความมั่นคงการเมือง และการปกครอง ด้านเศรษฐกิจ 11 สาขา ได้แก่ 10) บัญชีประชาชาติ 11) เกษตร และประมง 12) อุตสาหกรรม 13) พลังงาน 14) การค้าและราคา 15) ขนส่ง และโลจิสติกส์ 16) เทคโนโลยีสารสนเทศและการสื่อสาร 17) การท่องเที่ยวและการกีฬา 18) การเงิน การธนาคาร และประกันภัย 19) การคลัง 20) วิทยาศาสตร์ เทคโนโลยีและนวัตกรรม ด้านทรัพยากรธรรมชาติและสิ่งแวดล้อม 21) ทรัพยากรธรรมชาติและสิ่งแวดล้อม

1.4 คำอธิบายศัพท์

- 1.4.1 ห่วงโซ่คุณค่าภายใต้แผนแม่บทภายใต้ยุทธศาสตร์ชาติ (23 ด้าน)³ เป็นองค์ประกอบ (อาจรวมถึงกิจกรรมและกระบวนการต่าง ๆ) ที่มีความสอดคล้องและสัมพันธ์กันเป็นระบบภายใต้แผนแม่บทย่อย ตั้งแต่จุดเริ่มต้นของกระบวนการดำเนินงาน (ต้นทาง) ไปจนกระทั่งสิ้นสุดกระบวนการดำเนินงาน (ปลายทาง) ที่ส่งผลต่อการบรรลุเป้าหมายแผนแม่บทย่อยนั้น ๆ ได้ตามที่กำหนด โดยทางสำนักงานสภาพัฒนาการเศรษฐกิจและสังคมแห่งชาติได้จัดทำ 140 Final Value Chains เพื่อใช้ประกอบการจัดทำโครงการสำคัญต่าง ๆ
- 1.4.2 ห่วงโซ่คุณค่าทั่วไป (Generic Value Chain: GVC)⁴ เป็นห่วงโซ่คุณค่ารูปแบบกลางที่ได้จากการทบทวนประเด็นยุทธศาสตร์การพัฒนาภาพรวมของจังหวัด (กรอบการดำเนินงานปี 2557) สามารถแบ่งแนวทางการพัฒนาเป็น 3 ด้าน คือ เศรษฐกิจ สังคม และทรัพยากรธรรมชาติและสิ่งแวดล้อม ซึ่งประเด็นในแต่ละด้านจะมีประเด็นย่อยรวม 18 เรื่อง ในแต่ละเรื่องจะมีการจัดทำห่วงโซ่คุณค่าแสดงกิจกรรมหลัก (Primary Activities) และกิจกรรมสนับสนุน (Support Activities) โดยกิจกรรมทุกประเภทมีส่วนในการช่วยเพิ่มคุณค่าให้กับสินค้าหรือบริการ หรือลด แก้ไข ป้องกันปัญหาให้กับประเด็นปัญหาสำคัญที่เลือก โดยแต่ละกิจกรรมในแต่ละข้อต่อของห่วงโซ่คุณค่า (Value Chain: VC) จะแสดงให้เห็นถึงคุณค่า หรือประโยชน์ให้กับการพัฒนาพื้นที่
- 1.4.3 ห่วงโซ่คุณค่าที่สอดคล้องกับแผนพัฒนาจังหวัด เป็นห่วงโซ่คุณค่าของจังหวัดในแต่ละประเด็นการพัฒนาภายใต้แผนพัฒนาจังหวัด โดยใช้ห่วงโซ่คุณค่าภายใต้แผนแม่บทภายใต้ยุทธศาสตร์ชาติ (23 ด้าน) 140 Final Value Chains และห่วงโซ่คุณค่าทั่วไป (Generic Value Chain: GVC) เป็นกรอบในการจัดทำเพื่อให้ได้ห่วงโซ่คุณค่าตามประเด็นการพัฒนาจังหวัดที่ประกอบด้วยกิจกรรมหลัก (Primary Activities) และกิจกรรมสนับสนุน (Support Activities) ที่มีความสอดคล้องและสัมพันธ์กันเป็นระบบ ตั้งแต่จุดเริ่มต้นของกระบวนการดำเนินงาน (ต้นทาง) ไปจนกระทั่งสิ้นสุดกระบวนการดำเนินงาน (ปลายทาง) ที่ส่งผลต่อการบรรลุเป้าหมายประเด็นการพัฒนาจังหวัดได้ตามที่กำหนด
- 1.4.4 แผนพัฒนาสถิติระดับจังหวัด⁵ เป็นเครื่องมือสำคัญในการกำหนดกรอบแนวทางการดำเนินงานเพื่อการพัฒนาการจัดเก็บข้อมูลสถิติที่สำคัญและจำเป็นต่อการบริหารงานยุทธศาสตร์จังหวัดในระยะสั้น 1 ปี และระยะกลาง 4 ปี เพื่อให้เชื่อมโยงกับการจัดทำแผนพัฒนาจังหวัดและสอดคล้องกับแผนยุทธศาสตร์และแผนพัฒนาระดับต่าง ๆ ซึ่งจะกำหนดกิจกรรมต่าง ๆ เพื่อพัฒนาคุณภาพสถิติทางการว่ามีรายการใดบ้าง จะพัฒนาอย่างไร หน่วยงานใดเป็นผู้รับผิดชอบ พร้อมทั้งระบุระยะเวลาที่ต้องดำเนินการด้วย

³ ที่มา: การประชุมเชิงปฏิบัติการการจัดทำโครงการสำคัญ ประจำปีงบประมาณ 2565 เอกสารประกอบการบรรยาย: การวิเคราะห์และประมวลผลห่วงโซ่คุณค่า (Value Chain) ที่ส่งผลต่อการบรรลุเป้าหมายแผนแม่บทย่อย Workshop2 วันที่ 9 ก.ค. 63

⁴ ผลจากการจัดทำโครงการพัฒนาข้อมูลสถิติและสารสนเทศระดับพื้นที่ 76 จังหวัด และ 18 กลุ่มจังหวัด พ.ศ. 2557

⁵ ที่มา: ผลจากการจัดทำโครงการพัฒนาข้อมูลสถิติและสารสนเทศระดับพื้นที่ 76 จังหวัด และ 18 กลุ่มจังหวัด พ.ศ. 2557

- 1.4.5 สถิติทางการ (Official Statistics)⁶ หมายถึง ข้อความหรือตัวเลขที่เป็นตัวแทนแสดงถึงคุณลักษณะของสิ่งต่าง ๆ ในประเทศ ที่ประมวลตามความเป็นจริงจากข้อมูลที่เก็บรวบรวมได้ตามหลักวิชาการทางสถิติและเป็นสถิติที่มีความสำคัญต่อการใช้ในการกำหนดนโยบายเพื่อการพัฒนาประเทศ
- 1.4.6 บัญชีสถิติทางการ เอกสารแสดงบรรดารายการสถิติทางการเพื่อจัดทำแผนกำหนดความรับผิดชอบในการดำเนินงานทางสถิติตามแผนแม่บท
- 1.4.7 คำอธิบายข้อมูลหรือเมทาดาทา⁷ (Metadata) หมายถึง ข้อมูลที่ใช้อธิบายข้อมูลหลักหรือกลุ่มที่เกี่ยวข้องทั้งกระบวนการเชิงธุรกิจ (ในที่นี้หมายถึง กระบวนการทำงานตามภารกิจของหน่วยงาน) และเชิงเทคโนโลยีสารสนเทศ กฎและข้อจำกัดของข้อมูล และโครงสร้างของข้อมูล เมทาดาทาช่วยให้หน่วยงานสามารถเข้าใจข้อมูล ระบบ และขั้นตอนการทำงานได้ดียิ่งขึ้น โดยการบริหารจัดการเมทาดาทา (Metadata Management) เริ่มตั้งแต่การเก็บรวบรวม การจัดกลุ่ม การดูแล และการควบคุมเมทาดาทา ทั้งนี้ ข้อมูลแต่ละชุดควรมีเมทาดาทาเพื่อให้ผู้ใช้งานทราบเกี่ยวกับชุดข้อมูล เช่น รายละเอียดของชุดข้อมูล สิ่งที่เกี่ยวข้องกับชุดข้อมูล วัตถุประสงค์การนำไปใช้ และฟิลด์ข้อมูล เป็นต้น ซึ่งคำอธิบายชุดข้อมูลประกอบด้วยคำอธิบายข้อมูลจำนวน 14 รายการ สำหรับ 1 ชุดข้อมูล ที่หน่วยงานต้องจัดทำและระบุรายละเอียด ได้แก่ ประเภทข้อมูล ชื่อชุดข้อมูล องค์กร ชื่อผู้ติดต่อ อีเมลผู้ติดต่อ คำสำคัญ รายละเอียด วัตถุประสงค์ หน่วยงานเจ้าของการปรับปรุงข้อมูล ค่าความถี่ของการปรับปรุงข้อมูล ขอบเขตเชิงภูมิศาสตร์หรือเชิงพื้นที่ แหล่งที่มา รูปแบบการเก็บข้อมูล หมวดหมู่ข้อมูลตามธรรมาภิบาลข้อมูลภาครัฐ และสัญญาอนุญาตให้ใช้ข้อมูล
- 1.4.8 หน่วยงาน⁸ หมายถึง ส่วนราชการ รัฐวิสาหกิจ องค์กรมหาชน องค์กรปกครองส่วนท้องถิ่น และหน่วยงานอื่นของรัฐ
- 1.4.9 เจ้าของข้อมูล (Data Owners)⁹ หมายถึง บุคคลที่ทำหน้าที่ตรวจสอบดูแลข้อมูลโดยตรงสร้างความมั่นใจได้ว่าการบริหารจัดการข้อมูลสอดคล้องกับนโยบาย มาตรฐาน กฎระเบียบ หรือกฎหมาย เจ้าของข้อมูลทำการทบทวนและอนุมัติการดำเนินการต่าง ๆ ที่เกี่ยวข้องกับข้อมูล เช่น การเปลี่ยนแปลงเมทาดาทาและเกณฑ์การทำดาตาคลีนซิง (Data Cleansing) นอกจากนี้ยังทำหน้าที่ในการให้สิทธิ์ในการเข้าถึงข้อมูล จัดชั้นความลับของข้อมูล เจ้าของข้อมูลมักจะอยู่ในตำแหน่งบริหาร เช่น ผู้อำนวยการฝ่ายหรือหัวหน้าส่วนงานบุคคลเป็นเจ้าของข้อมูลบุคคล ผู้อำนวยการฝ่ายหรือหัวหน้าส่วนงานการเงินเป็นเจ้าของข้อมูลการเงิน เป็นต้น

⁶ ที่มา: แผนแม่บทระบบสถิติประเทศไทย พ.ศ. 2554 – 2558 หน้า 6

⁷ ที่มา: (ร่าง) คำอธิบาย ข้อมูลหรือเมทาดาทา (Metadata) สำหรับชุดข้อมูลภาครัฐ

⁸ ที่มา: พระราชบัญญัติสถิติ พ.ศ. 2550

⁹ ที่มา: ธรรมาภิบาลข้อมูลภาครัฐ หน้า 36

นโยบายและยุทธศาสตร์ที่เกี่ยวข้องกับการพัฒนาในระดับจังหวัด

การขับเคลื่อนในการจัดทำแผนพัฒนาสถิติระดับจังหวัด (พ.ศ. 2566 – 2570) ได้ศึกษายุทธศาสตร์ชาติ 20 ปี (พ.ศ. 2561 – 2580) แผนแม่บทภายใต้ยุทธศาสตร์ชาติ (23 ด้าน) แผนการปฏิรูปประเทศ (13 ด้าน) (ร่าง) แผนพัฒนาเศรษฐกิจและสังคมแห่งชาติ ฉบับที่ 13 (พ.ศ. 2566 – 2570) เป้าหมายการพัฒนาที่ยั่งยืน (Sustainable Development Goals: SDGs) และตัวชี้วัดสากลอื่น ๆ ที่สำคัญ เช่น การจัดอันดับขีดความสามารถในการแข่งขัน (International Institute for Management Development: IMD) ยุทธศาสตร์การพัฒนาของแผนแม่บท/แผนพัฒนาต่าง ๆ/แผนปฏิบัติการระดับกระทรวง กรมที่เกี่ยวข้อง (ร่าง) กรอบแผนพัฒนาภาค (พ.ศ. 2566 – 2570) แผนพัฒนากลุ่มจังหวัด (พ.ศ. 2566 – 2570) แผนพัฒนาจังหวัด (พ.ศ. 2566 – 2570) หรือนโยบายของผู้บริหารในจังหวัด เป็นต้น พร้อมทั้งวิเคราะห์ความสอดคล้องเชื่อมโยงระหว่างประเด็นการพัฒนาจังหวัด ตัวชี้วัดการพัฒนากับแผนยุทธศาสตร์และแผนพัฒนาระดับต่าง ๆ เพื่อเป็นกรอบแนวคิดในการดำเนินการในครั้งนี้ ดังภาพ 2

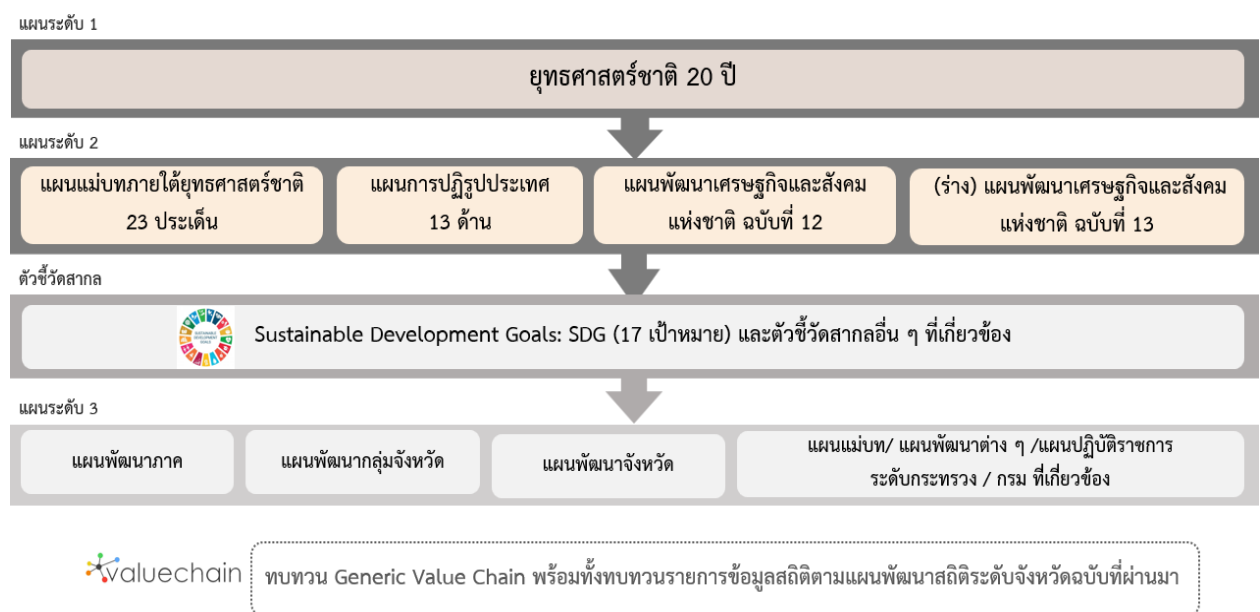

ภาพ 2 กรอบแนวคิดการวิเคราะห์นโยบายและยุทธศาสตร์ที่เกี่ยวข้องกับการพัฒนาในระดับจังหวัด

2.1 การศึกษานโยบายและยุทธศาสตร์ที่เกี่ยวข้องกับการพัฒนาในระดับจังหวัด

การจัดทำแผนพัฒนาสถิติระดับจังหวัดขอนแก่น (พ.ศ. 2566 – 2570) ได้มีการศึกษานโยบายและยุทธศาสตร์ที่เกี่ยวข้องเพื่อให้เกิดความเชื่อมโยงระหว่างแผนและข้อมูลสถิติที่ใช้ในกำหนดนโยบาย การจัดทำตัวชี้วัดเพื่อติดตามประเมินผล ดังนี้

2.1.1 ยุทธศาสตร์ชาติ 20 ปี (พ.ศ. 2561 – 2580)¹⁰

เครื่องมือสำคัญในการบริหารราชการแผ่นดินและใช้เป็นแนวทางในการสนับสนุนการตัดสินใจของผู้บริหาร รวมถึงการวางกรอบการพัฒนาประเทศให้เป็นไปในแนวทางที่เหมาะสมสอดคล้องกับการเปลี่ยนแปลงของประเทศ ทั้งในด้านเศรษฐกิจ สังคม และทรัพยากรธรรมชาติและสิ่งแวดล้อม ได้อย่างมีประสิทธิภาพ เพื่อให้บรรลุวิสัยทัศน์ “ประเทศไทยมีความมั่นคง มั่งคั่ง ยั่งยืน เป็นประเทศที่พัฒนาแล้ว ด้วยการพัฒนาตามหลักปรัชญาของเศรษฐกิจพอเพียง” หรือตามคติพจน์ “มั่นคง มั่งคั่ง ยั่งยืน” ประกอบด้วย 6 ยุทธศาสตร์โดยมีการแปลงยุทธศาสตร์สู่การปฏิบัติ ดังภาพ 3 เพื่อยกระดับศักยภาพของประเทศในหลากหลายมิติ พัฒนาคมนในทุกมิติและในทุกช่วงวัยให้เป็นคนดี คนเก่ง และมีคุณภาพ สร้างโอกาสและความเสมอภาคทางสังคม สร้างการเติบโตบนคุณภาพชีวิตที่เป็นมิตรกับสิ่งแวดล้อม และมีภาครัฐของประชาชนเพื่อประชาชนและประโยชน์ส่วนรวม



ภาพ 3 ยุทธศาสตร์ชาติ 6 ด้านและการแปลงยุทธศาสตร์สู่การปฏิบัติ, สำนักงานสภาพัฒนาการเศรษฐกิจและสังคมแห่งชาติ

¹⁰ ที่มา: ยุทธศาสตร์ชาติ 20 ปี (พ.ศ. 2561 – 2580), ราชกิจจานุเบกษา เล่มที่ 135 ตอนที่ 82 ก

2.1.2 แผนแม่บทภายใต้ยุทธศาสตร์ชาติ¹¹

แผนแม่บทภายใต้ยุทธศาสตร์ชาติเป็นส่วนสำคัญในการถ่ายทอดเป้าหมายและประเด็นยุทธศาสตร์ของยุทธศาสตร์ชาติลงสู่แผนระดับต่าง ๆ ต่อไป ซึ่งได้คำนึงถึงประเด็นร่วมหรือประเด็นตัดข้ามยุทธศาสตร์และการประสานเชื่อมโยงเป้าหมายของแต่ละแผนแม่บทภายใต้ยุทธศาสตร์ชาติให้มีความสอดคล้องไปในทิศทางเดียวกัน โดยแผนแม่บทภายใต้ยุทธศาสตร์ชาติจะประกอบด้วย สถานการณ์และแนวโน้มที่เกี่ยวข้องของแผนแม่บท เป้าหมายและตัวชี้วัดในการดำเนินการ ซึ่งแบ่งช่วงเวลาออกเป็น 4 ช่วง ช่วงละ 5 ปี รวมทั้งกำหนดแนวทางการพัฒนา และแผนงาน/โครงการที่สำคัญของแผนแม่บทภายใต้ยุทธศาสตร์ชาติ เพื่อเป็นกรอบในการดำเนินการของหน่วยงานที่เกี่ยวข้องให้บรรลุเป้าหมายการพัฒนาประเทศที่กำหนดไว้ในยุทธศาสตร์ว่า “ประเทศชาติมั่นคง ประชาชนมีความสุข เศรษฐกิจพัฒนาอย่างต่อเนื่อง สังคมเป็นธรรม ฐานทรัพยากรธรรมชาติยั่งยืน” โดยยกระดับศักยภาพของประเทศในหลายมิติ พัฒนาค้นในทุกมิติ และในทุกช่วงวัยให้เป็นคนดี เก่ง และมีคุณภาพ สร้างโอกาสและความเสมอภาคทางสังคม สร้างการเติบโตบนคุณภาพชีวิตที่เป็นมิตรกับสิ่งแวดล้อม และมีภาครัฐของประชาชนเพื่อประชาชนและประโยชน์ส่วนรวม โดยแผนแม่บทภายใต้ยุทธศาสตร์ชาติ มีจำนวน 23 ฉบับ ได้แก่

- 1) ความมั่นคง
- 2) การต่างประเทศ
- 3) การเกษตร
- 4) อุตสาหกรรมและบริการแห่งอนาคต
- 5) การท่องเที่ยว
- 6) พื้นที่และเมืองน่าอยู่อัจฉริยะ
- 7) โครงสร้างพื้นฐาน ระบบโลจิสติกส์ และดิจิทัล
- 8) ผู้ประกอบการและวิสาหกิจขนาดกลางและขนาดย่อมยุคใหม่
- 9) เขตเศรษฐกิจพิเศษ
- 10) การปรับเปลี่ยนค่านิยม และวัฒนธรรม
- 11) ศักยภาพคนตลอดช่วงชีวิต
- 12) การพัฒนาการเรียนรู้
- 13) การเสริมสร้างให้คนไทยมีสุขภาพพลานามัยที่ดี
- 14) ศักยภาพการกีฬา
- 15) พลังทางสังคม
- 16) เศรษฐกิจฐานราก
- 17) ความเสมอภาคและหลักประกันสังคม
- 18) การเติบโตอย่างยั่งยืน
- 19) การบริหารจัดการน้ำทั้งระบบ
- 20) การบริการประชาชนและประสิทธิภาพภาครัฐ
- 21) การต่อต้านการทุจริตและประพฤติมิชอบ
- 22) กฎหมายและกระบวนการยุติธรรม
- 23) การวิจัยและพัฒนานวัตกรรม

¹¹ ที่มา: สรุปสาระสำคัญแผนแม่บทภายใต้ยุทธศาสตร์ชาติ (พ.ศ. 2561 - 2580), สำนักงานสภาพัฒนาการเศรษฐกิจและสังคมแห่งชาติ

แผนแม่บทภายใต้ยุทธศาสตร์ชาติทั้ง 23 ฉบับ เป็นการกำหนดประเด็นในลักษณะที่มีการบูรณาการ และเชื่อมโยงระหว่างยุทธศาสตร์ชาติด้านที่เกี่ยวข้อง และประเด็นการพัฒนาจะมีความซ้ำซ้อนกันระหว่าง แผนแม่บทฯ เพื่อให้ส่วนราชการสามารถนำแผนแม่บทฯ ไปใช้ในทางปฏิบัติได้อย่างมีประสิทธิภาพ และ ป้องกันการเกิดความสับสน โดยแผนแม่บทภายใต้ยุทธศาสตร์ชาติเป็นแผนระดับที่ 2 ที่มีความสำคัญในการ เป็นแนวทางการพัฒนาและขับเคลื่อนประเทศเพื่อให้บรรลุเป้าหมายของยุทธศาสตร์ และถ่ายทอดไปสู่ แนวทางในการปฏิบัติในแผนระดับที่ 3 ของหน่วยงาน ตามมติคณะรัฐมนตรีเมื่อวันที่ 4 ธันวาคม 2560

นอกจากนี้ สำนักงานสภาพัฒนาการเศรษฐกิจและสังคมแห่งชาติได้จัดทำห่วงโซ่คุณค่าของประเทศไทย¹² (Final Value Chain Thailand) ที่ส่งผลให้บรรลุ 140 เป้าหมายแผนแม่บทย่อย ภายใต้แผนแม่บทภายใต้ ยุทธศาสตร์ (ฉบับแก้ไข ปี 2566)

2.1.3 แผนการปฏิรูปประเทศ (ฉบับปรับปรุง)¹³

แผนการปฏิรูปประเทศ (ฉบับปรับปรุง) เป็นแผนระดับที่ 2 ตามมติคณะรัฐมนตรี เมื่อวันที่ 4 ธันวาคม 2560 โดยส่งผลการบรรลุเป้าหมายของยุทธศาสตร์ชาติ และแผนแม่บทภายใต้ยุทธศาสตร์ ซึ่งทุกหน่วยงานต้องดำเนินการตามกิจกรรมปฏิรูปประเทศที่จะส่งผลให้เกิดการเปลี่ยนแปลงต่อประชาชน อย่างมีนัยสำคัญ (Big Rock) นำไปสู่การปฏิบัติตามหลักความสัมพันธ์เชิงเหตุและผล (Causal Relationship: XYZ) เพื่อให้บรรลุผลสัมฤทธิ์ตามเป้าหมายของยุทธศาสตร์ชาติของแต่ละช่วงเวลา 5 ปี โดยแผนการปฏิรูป ประเทศ ฉบับปรับปรุงจะดำเนินการคู่ขนานไปกับเล่มแผนการปฏิรูปประเทศฉบับเดิมที่ประกาศใช้เมื่อเดือน เมษายน 2561 ที่เป็นกิจกรรมในลักษณะภารกิจปกติของหน่วยงาน ซึ่งแผนการปฏิรูปประเทศ 13 ด้าน ได้แก่ ด้านการเมือง ด้านการบริหารราชการแผ่นดิน ด้านกฎหมาย ด้านกระบวนการยุติธรรม ด้านเศรษฐกิจ ด้านทรัพยากรธรรมชาติและสิ่งแวดล้อม ด้านสาธารณสุข ด้านสื่อสารมวลชน เทคโนโลยีสารสนเทศ ด้านสังคม ด้านพลังงาน ด้านการป้องกันและปราบปรามการทุจริตและประพฤติมิชอบ ด้านการศึกษา ด้านวัฒนธรรม กีฬาแรงงาน และด้านการพัฒนาทรัพยากรมนุษย์

2.1.4 (ร่าง) แผนพัฒนาเศรษฐกิจและสังคมแห่งชาติ ฉบับที่ 13 (พ.ศ. 2566 – 2570)¹⁴

(ร่าง) แผนพัฒนาเศรษฐกิจและสังคมแห่งชาติ ฉบับที่ 13 (พ.ศ. 2566 - 2570) เป็นแผนพัฒนาฯ ฉบับแรกที่เริ่มต้นกระบวนการยกร่างกรอบแผนแม่บทภายใต้ยุทธศาสตร์ชาติและจะมีผลในการใช้เป็นกรอบ เพื่อกำหนดแผนแม่บทภายใต้ยุทธศาสตร์ชาติ และแผนปฏิบัติการในช่วง 5 ปีที่สองของยุทธศาสตร์ชาติ 20 ปี โดยการกำหนดทิศทางการพัฒนาประเทศในระยะของแผนพัฒนาฯ ได้น้อมนำปรัชญาของเศรษฐกิจพอเพียง มาเป็นหลักในการขับเคลื่อนและวางแผนการพัฒนาประเทศ ไปสู่การบรรลุเป้าหมายในมิติต่าง ๆ ภายใต้ ยุทธศาสตร์ชาติได้อย่างเป็นรูปธรรม ซึ่งการกำหนดทิศทางการพัฒนาประเทศในระยะต่อไปจึงจำเป็นต้องให้ ความสำคัญกับปัจจัยทั้งภายนอกและภายใน ตลอดจนผลจากการเปลี่ยนแปลงของปัจจัยที่จะมีอิทธิพลต่อ โครงสร้างและองค์ประกอบของประเทศในทุกมิติ เพื่อนำมาประมวลผลประกอบการกำหนดทิศทางการพัฒนา ประเทศที่ควรจะมีไปในอนาคต บนหลักปรัชญาของเศรษฐกิจพอเพียงที่สอดคล้องกับเป้าหมายการพัฒนาที่ ยั่งยืนของโลก (SDGs)

¹² ที่มา: ห่วงโซ่คุณค่าของประเทศไทย (Value Chain Thailand) (ฉบับแก้ไขปี 2566) , สำนักงานสภาพัฒนาการเศรษฐกิจและสังคมแห่งชาติ

¹³ ที่มา: แผนการปฏิรูปประเทศ (ฉบับปรับปรุง) , สำนักงานสภาพัฒนาการเศรษฐกิจและสังคมแห่งชาติ

¹⁴ ที่มา: (ร่าง) แผนพัฒนาเศรษฐกิจและสังคมแห่งชาติ ฉบับที่ 13 (พ.ศ. 2566 - 2570) ตุลาคม 2564

(ร่าง) แผนพัฒนาฯ ฉบับที่ 13 มีจุดมุ่งหมายเพื่อขับเคลื่อนการพัฒนาประเทศให้สามารถบรรลุผลตามเป้าหมายการพัฒนาระยะยาวที่กำหนดไว้ในยุทธศาสตร์ชาติ โดยมุ่งหวังให้แผนพัฒนาฯ ฉบับที่ 13 (พ.ศ. 2566 - 2570) ทำหน้าที่เป็นกลไกในการขับเคลื่อนที่มีลำดับความสำคัญสูงต่อการพัฒนาประเทศในระยะ 5 ปี และเพื่อผลักดันให้ประเทศสามารถก้าวข้ามความท้าทายต่าง ๆ เพื่อขับเคลื่อนสู่ความเจริญเติบโตที่ทุกภาคส่วนได้รับประโยชน์อย่างเท่าเทียมกัน โดยมีวัตถุประสงค์เพื่อพลิกโฉมประเทศไทยสู่ “สังคมก้าวหน้า เศรษฐกิจสร้างมูลค่าอย่างยั่งยืน” จึงได้กำหนดเป้าหมายหลัก 5 ประการ ประกอบด้วย

- 1) การปรับโครงสร้างการผลิตสู่เศรษฐกิจฐานนวัตกรรม
- 2) การพัฒนาคนสำหรับโลกยุคใหม่
- 3) การมุ่งสู่สังคมแห่งโอกาสและความเป็นธรรม
- 4) การเปลี่ยนผ่านไปสู่ความยั่งยืน
- 5) การเสริมสร้างความสามารถของประเทศในการรับมือกับความเสี่ยงและการเปลี่ยนแปลงภายใต้บริบทโลกใหม่

ดังนั้น (ร่าง) แผนพัฒนาฯ ฉบับที่ 13 จึงได้กำหนดหมวดหมู่การพัฒนา จำนวน 13 ประการที่มีลักษณะเชิงบูรณาการ ซึ่งสามารถนำไปสู่การพัฒนาทั้งในด้านเศรษฐกิจ สังคม ทรัพยากรธรรมชาติและสิ่งแวดล้อมไปพร้อม ๆ กัน ทำให้หมวดหมู่แต่ละประการสามารถสนับสนุนเป้าหมายหลักได้มากกว่าหนึ่งข้อ โดยหมวดหมู่ทั้ง 13 ประการ แบ่งออกได้เป็น 4 มิติ ดังนี้

1) มิติภาคการผลิตและบริการเป้าหมาย

- หมวดหมู่ที่ 1 ไทยเป็นประเทศชั้นนำด้านสินค้าเกษตรและเกษตรแปรรูปมูลค่าสูง
- หมวดหมู่ที่ 2 ไทยเป็นจุดหมายของการท่องเที่ยวที่เน้นคุณภาพและความยั่งยืน
- หมวดหมู่ที่ 3 ไทยเป็นฐานการผลิตยานยนต์ไฟฟ้าที่สำคัญของโลก
- หมวดหมู่ที่ 4 ไทยเป็นศูนย์กลางทางการแพทย์และสุขภาพมูลค่าสูง
- หมวดหมู่ที่ 5 ไทยเป็นประตูการค้าการลงทุนและยุทธศาสตร์ทางโลจิสติกส์ที่สำคัญของภูมิภาค
- หมวดหมู่ที่ 6 ไทยเป็นศูนย์กลางด้านดิจิทัลและอุตสาหกรรมอิเล็กทรอนิกส์อัจฉริยะของอาเซียน

2) มิติโอกาสและความเสมอภาคทางเศรษฐกิจและสังคม

- หมวดหมู่ที่ 7 ไทยมีวิสาหกิจขนาดกลางและขนาดย่อมที่เข้มแข็ง มีศักยภาพสูง และสามารถแข่งขันได้
- หมวดหมู่ที่ 8 ไทยมีพื้นที่และเมืองอัจฉริยะที่น่าอยู่ ปลอดภัย เติบโตได้อย่างยั่งยืน
- หมวดหมู่ที่ 9 ไทยมีความยากจนข้ามรุ่นลดลง และคนไทยทุกคนมีความคุ้มครองทางสังคมที่เพียงพอ เหมาะสม

3) มิติความยั่งยืนของทรัพยากรธรรมชาติและสิ่งแวดล้อม

- หมวดหมู่ที่ 10 ไทยมีเศรษฐกิจหมุนเวียนและสังคมคาร์บอนต่ำ
- หมวดหมู่ที่ 11 ไทยสามารถลดความเสี่ยงและผลกระทบจากภัยธรรมชาติและการเปลี่ยนแปลงสภาพภูมิอากาศ

4) มิติปัจจัยผลักดันการพลิกโฉมประเทศ

หมวดหมู่ที่ 12 ไทยมีกำลังคนสมรรถนะสูง มุ่งเรียนรู้อย่างต่อเนื่อง ตอบโจทย์การพัฒนา
แห่งอนาคต

หมวดหมู่ที่ 13 ไทยมีภาครัฐที่ทันสมัย มีประสิทธิภาพ และตอบโจทย์ประชาชน

2.1.5 การพัฒนาที่ยั่งยืน (Sustainable Development)¹⁵

การพัฒนาที่ยั่งยืน (Sustainable Development) คือ แนวทางการพัฒนาที่ตอบสนองความต้องการของคนรุ่นปัจจุบัน โดยไม่ลดทอนความสามารถในการตอบสนอง ความต้องการของคนรุ่นหลัง (Brundtland Report, 1987) โดยการบรรลุการพัฒนาที่ยั่งยืน มีองค์ประกอบสำคัญ 3 ประการ ได้แก่ การเติบโตทางเศรษฐกิจ (Economic Growth) ความครอบคลุมทางสังคม (Social Inclusion) และการคุ้มครองสิ่งแวดล้อม (Environmental Protection)



ภาพ 4 17 เป้าหมายการพัฒนาที่ยั่งยืน, สำนักงานสภาพัฒนาการเศรษฐกิจและสังคมแห่งชาติ

¹⁵ ที่มา: สำนักงานสภาพัฒนาการเศรษฐกิจและสังคมแห่งชาติ, <https://sdgs.nesdc.go.th/>

ในการประชุมสมัชชาสหประชาชาติสมัยสามัญ ครั้งที่ 70 เมื่อวันที่ 25 กันยายน 2558 ณ สำนักงานใหญ่สหประชาชาติ ประเทศไทยและประเทศสมาชิกสหประชาชาติรวม 193 ประเทศ ร่วมลงนามรับรองวาระการพัฒนาที่ยั่งยืน ค.ศ. 2030 (2030 Agenda for Sustainable Development) ซึ่งเป็นกรอบการพัฒนาของโลกเพื่อร่วมกันบรรลุการพัฒนาทางสังคม เศรษฐกิจ และสิ่งแวดล้อมอย่างยั่งยืน โดยไม่ทิ้งใครไว้ข้างหลัง ภายในปี ค.ศ. 2030 โดยกำหนดให้มีเป้าหมายการพัฒนาที่ยั่งยืน (Sustainable Development Goals: SDGs) เป็นแนวทางให้แต่ละประเทศดำเนินการร่วมกัน

เป้าหมายการพัฒนาที่ยั่งยืน (SDGs) 17 เป้าหมาย ประกอบไปด้วย 169 เป้าหมายย่อย (SDG Targets) ที่มีความเป็นสากล เชื่อมโยงและเกื้อหนุนกัน และกำหนดให้มี 247 ตัวชี้วัด เพื่อใช้ติดตามและประเมินความก้าวหน้าของการพัฒนา โดยสามารถจัดกลุ่ม SDGs ตามปัจจัยที่เชื่อมโยงกันใน 5 มิติ (5P) ได้แก่

ภาพ 5 การจัดกลุ่ม SDGs ตามปัจจัยที่เชื่อมโยงกันใน 5 มิติ (5P)



- 1) การพัฒนาคน (People) ให้ความสำคัญกับการขจัดปัญหาความยากจนและความหิวโหย และลดความเหลื่อมล้ำในสังคม ประกอบด้วย
 - เป้าหมายที่ 1: ขจัดความยากจน
 - เป้าหมายที่ 2: ยุติความหิวโหย บรรลุความมั่นคงทางอาหารและยกระดับโภชนาการสำหรับทุกคนในทุกวัย
 - เป้าหมายที่ 3: สร้างหลักประกันว่าคนมีชีวิตที่มีสุขภาพดีและส่งเสริมสวัสดิภาพสำหรับทุกคนในทุกวัย
 - เป้าหมายที่ 4: สร้างหลักประกันว่าทุกคนมีการศึกษาที่มีคุณภาพอย่างครอบคลุมและเท่าเทียม และสนับสนุนโอกาสในการเรียนรู้ตลอดชีวิต
 - เป้าหมายที่ 5: บรรลุความเท่าเทียมระหว่างเพศ และเสริมสร้างความเข้มแข็งให้แก่สตรีและเด็กหญิง
- 2) สิ่งแวดล้อม (Planet) ให้ความสำคัญกับการปกป้องและรักษาทรัพยากรธรรมชาติและสภาพภูมิอากาศเพื่อพลเมืองโลกรุ่นต่อไป ประกอบด้วย
 - เป้าหมายที่ 7: สร้างหลักประกันให้ทุกคนสามารถเข้าถึงพลังงานสมัยใหม่ที่ยั่งยืนในราคาที่ย่อมเยา
 - เป้าหมายที่ 8: ส่งเสริมการเติบโตทางเศรษฐกิจที่ต่อเนื่อง ครอบคลุม และยั่งยืน การจ้างงานเต็มที่ มีผลิตภาพ และการมีงานที่เหมาะสมสำหรับทุกคน

- เป้าหมายที่ 9: สร้างโครงสร้างพื้นฐานที่มีความทนทาน ส่งเสริมการพัฒนาอุตสาหกรรมที่ครอบคลุมและยั่งยืน และส่งเสริมนวัตกรรม
- เป้าหมายที่ 10: ลดความไม่เสมอภาคภายในประเทศและระหว่างประเทศ
- เป้าหมายที่ 11: ทำให้เมืองและการตั้งถิ่นฐานของมนุษย์มีความครอบคลุม ปลอดภัย มีภูมิคุ้มกันและยั่งยืน
- 3) เศรษฐกิจและความมั่งคั่ง (Prosperity) ส่งเสริมให้ประชาชนมีความเป็นอยู่ที่ดีและสอดคล้องกับธรรมชาติ ประกอบด้วย
- เป้าหมายที่ 6: สร้างหลักประกันว่าจะมีการจัดให้มีน้ำและสุขอนามัยสำหรับทุกคนและมีการบริหารจัดการที่ยั่งยืน
- เป้าหมายที่ 12: สร้างหลักประกันให้มีรูปแบบการผลิตและการบริโภคที่ยั่งยืน
- เป้าหมายที่ 13: เร่งต่อสู้กับการเปลี่ยนแปลงสภาพภูมิอากาศและผลกระทบที่เกิดขึ้น
- เป้าหมายที่ 14: อนุรักษ์และใช้ประโยชน์จากมหาสมุทร ทะเล และทรัพยากรทางทะเลอย่างยั่งยืนเพื่อการพัฒนาที่ยั่งยืน
- เป้าหมายที่ 15: ปกป้อง ฟื้นฟู และสนับสนุนการใช้ระบบนิเวศบนบกอย่างยั่งยืน จัดการป่าไม้อย่างยั่งยืนต่อสู้การกลายสภาพเป็นทะเลทราย หยุดการเสื่อมโทรมของที่ดินและฟื้นสภาพกลับมาใหม่ และหยุดการสูญเสียความหลากหลายทางชีวภาพ
- 4) สันติภาพและความยุติธรรม (Peace) ยึดหลักการอยู่ร่วมกันอย่างสันติ มีสังคมที่สงบสุขและไม่แบ่งแยก ประกอบด้วย
- เป้าหมายที่ 16: ส่งเสริมสังคมที่สงบสุขและครอบคลุมเพื่อการพัฒนาที่ยั่งยืน ให้ทุกคนเข้าถึงความยุติธรรมและสร้างสถาบันที่มีประสิทธิภาพลึกลับผิดชอบและครอบคลุมในทุกระดับ
- 5) ความเป็นหุ้นส่วนการพัฒนา (Partnership) ความร่วมมือของทุกภาคส่วนในการขับเคลื่อนวาระการพัฒนาที่ยั่งยืน ประกอบด้วย
- เป้าหมายที่ 17: เสริมความเข้มแข็งให้แก่กลไกการดำเนินงานและฟื้นฟูสภาพหุ้นส่วนความร่วมมือระดับโลกสำหรับการพัฒนาที่ยั่งยืน

2.1.6 (ร่าง) กรอบแผนพัฒนาภาคตะวันออกเฉียงเหนือ (พ.ศ. 2566 - 2570)¹⁶

(ร่าง) กรอบแผนพัฒนาภาคตะวันออกเฉียงเหนือ (พ.ศ. 2566 - 2570) มีทิศทางการพัฒนาภาคตะวันออกเฉียงเหนือให้เป็น “ศูนย์กลางเศรษฐกิจของอนุภูมิภาคลุ่มแม่น้ำโขง” โดยพัฒนาภาคเกษตรไปสู่เกษตรสมัยใหม่ เพื่อต่อยอดไปสู่เศรษฐกิจชีวภาพ เชื่อมโยงการค้า การลงทุนในภูมิภาค ตามแนวคิดการเป็นฐานการผลิตของประเทศที่เป็นมิตรกับสิ่งแวดล้อม เป็นประตูเชื่อมโยงประเทศเพื่อนบ้านเพื่อสร้างโอกาสในการเพิ่มขีดความสามารถในการแข่งขันและยกระดับคุณภาพชีวิตประชาชน

เป้าหมาย

- 1) อัตราการเจริญเติบโตทางเศรษฐกิจของภาคตะวันออกเฉียงเหนือขยายตัวเพิ่มขึ้น
- 2) สัมประสิทธิ์ความไม่เสมอภาค (Gini Coefficient) ในการกระจายรายได้ของภาคตะวันออกเฉียงเหนือลดลง

¹⁶ ที่มา: https://www.nesdc.go.th/ewt_dl_link.php?nid=11684&filename=index

ประเด็นการพัฒนาเพื่อให้บรรลุผลตามทิศทางการพัฒนาภาคตะวันออกเฉียงเหนือ มีดังนี้

- 1) พัฒนาภาคเกษตรไปสู่เกษตรสมัยใหม่เพื่อต่อยอดไปสู่เศรษฐกิจชีวภาพ
- 2) บริหารจัดการน้ำให้เพียงพอเพื่อรองรับการพัฒนา
- 3) พัฒนาผลิตภัณฑ์พื้นถิ่นไปสู่มาตรฐานสากลเพื่อสร้างเศรษฐกิจในชุมชน
- 4) พัฒนาเมือง เขตเศรษฐกิจพิเศษและเมืองชายแดน รวมทั้งพื้นที่ระเบียงเศรษฐกิจภาคตะวันออกเฉียงเหนือ (NeEC-Bioeconomy) ให้เป็นพื้นที่เศรษฐกิจหลักของภาค
- 5) พัฒนาแหล่งท่องเที่ยวสำคัญและแหล่งท่องเที่ยวชุมชนให้ได้มาตรฐาน
- 6) ยกระดับคุณภาพชีวิตให้ได้มาตรฐานและแก้ไขปัญหาความยากจนให้กับผู้มีรายได้น้อยเพื่อลดความเหลื่อมล้ำทางสังคม

2.1.7 แผนพัฒนากลุ่มจังหวัดภาคตะวันออกเฉียงเหนือตอนกลาง (กาฬสินธุ์ ขอนแก่น มหาสารคาม และร้อยเอ็ด) พ.ศ. 2566 - 2570¹⁷

กลุ่มจังหวัดภาคตะวันออกเฉียงเหนือตอนกลาง ประกอบด้วย จังหวัดกาฬสินธุ์ จังหวัดขอนแก่น จังหวัดมหาสารคาม และจังหวัดร้อยเอ็ด โดยได้กำหนดเป้าหมายการพัฒนาไว้ว่า “เติบโตด้วยเศรษฐกิจแห่งอนาคต สังคมเป็นสุข สิ่งแวดล้อมยั่งยืน”

เป้าหมายการพัฒนา

- 1) เป็นศูนย์กลางด้านการเกษตรและอุตสาหกรรมเกษตรที่มีมูลค่าสูง
- 2) เป็นศูนย์กลางด้านอุตสาหกรรมบริการและการท่องเที่ยวของภูมิภาคที่ตอบสนองต่อความต้องการของตลาดแห่งอนาคต
- 3) เป็นกลุ่มจังหวัดที่มีการบริหารจัดการทรัพยากรธรรมชาติ มีพื้นที่สีเขียวทุกประเภทเพิ่มขึ้น

ตัวชี้วัด

- 1) อัตราการขยายตัวของผลิตภัณฑ์มวลรวมกลุ่มจังหวัด (ร้อยละ)
- 2) เป็นศูนย์กลางด้านอุตสาหกรรมบริการและการท่องเที่ยวของภูมิภาคที่ตอบสนองต่อความต้องการของตลาดแห่งอนาคต
- 3) เป็นกลุ่มจังหวัดที่มีการบริหารจัดการทรัพยากรธรรมชาติ มีพื้นที่สีเขียวทุกประเภทเพิ่มขึ้น

ประเด็นการพัฒนากลุ่มจังหวัด

ประเด็นการพัฒนาที่ 1 : ส่งเสริมและยกระดับการเกษตรและอุตสาหกรรมเกษตรที่มีมูลค่าสูงด้วยเศรษฐกิจชีวภาพ

ประเด็นการพัฒนาที่ 2 : การพัฒนาขีดความสามารถทางการแข่งขันด้านการค้า การลงทุน การบริการ และการท่องเที่ยวเพื่อรองรับระบบเศรษฐกิจแห่งอนาคต

ประเด็นการพัฒนาที่ 3 : อนุรักษ์และบริหารจัดการทรัพยากรธรรมชาติและสิ่งแวดล้อมเพื่อการพัฒนาที่สมดุลด้วยเศรษฐกิจ BCG และลดความเสี่ยงจากสาธารณภัยด้วยพลังชุมชนและเทคโนโลยี

¹⁷ ที่มา: <http://www.osmnortheast-c.moi.go.th>

ประเด็นการพัฒนาที่ 4 : พัฒนาศักยภาพมนุษย์ สังคมมีคุณภาพ ชุมชนพื้นที่และเมืองมีความเจริญน่าอยู่อย่างยั่งยืน

2.1.8 แผนพัฒนาจังหวัดขอนแก่น พ.ศ. 2566 - 2570¹⁸

แผนพัฒนาจังหวัดขอนแก่น (พ.ศ. 2566 - 2570) จัดทำขึ้นเพื่อให้จังหวัดขอนแก่นมีทิศทางการดำเนินงานที่ชัดเจน สอดคล้องเชื่อมโยงกับยุทธศาสตร์ชาติ แผนแม่บทภายใต้ยุทธศาสตร์ชาติ แผนการปฏิรูปประเทศ แผนพัฒนาเศรษฐกิจและสังคมแห่งชาติ นโยบายรัฐบาล แผนรายสาขาต่าง ๆ ข้อเสนอการนายกรัฐมนตรื แผนพัฒนาภาค และบริบทที่เกี่ยวข้อง รวมทั้งใช้เป็นแนวทางในการขับเคลื่อนการดำเนินงานและการติดตามประเมินผลได้อย่างมีประสิทธิภาพและบรรลุผลสัมฤทธิ์ ซึ่งได้มีการกำหนดเป้าหมายการพัฒนาพันธกิจ ประเด็นการพัฒนา เป้าประสงค์ ตัวชี้วัดความสำเร็จตามเป้าหมายการพัฒนาและแนวทางการพัฒนาจังหวัด

เป้าหมายการพัฒนาจังหวัด (วิสัยทัศน์) : “มหานครน่าอยู่ ศูนย์กลางเศรษฐกิจเชื่อมโยงภูมิภาค”

- 1) พัฒนาเมืองให้น่าอยู่ มีความมั่นคง ประชาชนมีคุณภาพชีวิตที่ดีอย่างยั่งยืน
- 2) พัฒนาขีดความสามารถด้านสินค้าเกษตร ผลิตภัณฑ์ชุมชน ส่งเสริมการลงทุนและการบริการเพื่อยกระดับรายได้ของประชาชน
- 3) ส่งเสริมการพัฒนาด้านนวัตกรรม เทคโนโลยี และดิจิทัล เพื่อสร้างมูลค่าเพิ่มทางเศรษฐกิจ

ประเด็นการพัฒนาจังหวัดขอนแก่น

- 1) การยกระดับเศรษฐกิจฐานรากและการพัฒนาอุตสาหกรรมมูลค่าสูง
- 2) การส่งเสริมการท่องเที่ยวเชิงสร้างสรรค์เชื่อมโยงภูมิภาค
- 3) การส่งเสริมนวัตกรรม เทคโนโลยี และดิจิทัล เพื่อการพัฒนาขอนแก่นเมืองอัจฉริยะ
- 4) การพัฒนาสังคมสุขภาวะให้น่าอยู่อย่างยั่งยืน
- 5) การบริหารจัดการทรัพยากรธรรมชาติและสิ่งแวดล้อมอย่างสมดุล
- 6) การเสริมสร้างความมั่นคงและความปลอดภัยในชีวิตและทรัพย์สินอย่างมีส่วนร่วม

2.2 การวิเคราะห์ประเด็นการพัฒนาจังหวัดภายใต้แผนพัฒนาจังหวัดที่เป็นปัจจุบัน ที่สอดคล้องกับนโยบายและยุทธศาสตร์ต่าง ๆ ที่เกี่ยวข้องกับการพัฒนาในระดับจังหวัด

สำนักงานสถิติจังหวัดในฐานะฝ่ายเลขานุการคณะกรรมการสถิติระดับจังหวัดได้ดำเนินการหารือร่วมกับสำนักงานจังหวัดเกี่ยวกับการวิเคราะห์ประเด็นการพัฒนาจังหวัดที่สอดคล้องกับนโยบายและยุทธศาสตร์ต่าง ๆ ที่เกี่ยวข้องกับการพัฒนาในระดับจังหวัด สามารถสรุปความสอดคล้องเชื่อมโยงระหว่างประเด็นยุทธศาสตร์การพัฒนา และตัวชี้วัดของจังหวัดขอนแก่น กับประเด็นหมุดหมายและตัวชี้วัดตาม (ร่าง) แผนพัฒนาฯ ฉบับที่ 13 แสดงได้ดังตารางต่อไปนี้

¹⁸ ที่มา: <http://www.khonkaen.go.th/khonkaen6/main.php?cont=vision>

ตาราง 1 ความสอดคล้องระหว่างประเด็นหมุดหมายตาม (ร่าง) แผนพัฒนาเศรษฐกิจและสังคมแห่งชาติ ฉบับที่ 13 และประเด็นการพัฒนาจังหวัดของแผนพัฒนาจังหวัดฯ

ประเด็นหมุดหมาย (ร่าง) แผนฯ 13	ประเด็นการพัฒนาจังหวัด
1. ไทยเป็นประเทศชั้นนำด้านสินค้าเกษตรและเกษตรแปรรูปมูลค่าสูง	1. การยกระดับเศรษฐกิจฐานรากและการพัฒนาอุตสาหกรรมมูลค่าสูง
2. ไทยเป็นจุดหมายของการท่องเที่ยวที่เน้นคุณภาพและความยั่งยืน	2. การส่งเสริมการท่องเที่ยวเชิงสร้างสรรค์เชื่อมโยงภูมิภาค
3. ไทยเป็นฐานการผลิตยานยนต์ไฟฟ้าที่สำคัญของโลก	-
4. ไทยเป็นศูนย์กลางทางการแพทย์และสุขภาพมูลค่าสูง	4. การพัฒนาสังคมสุขภาวะให้น่าอยู่อย่างยั่งยืน
5. ไทยเป็นประตูการค้าการลงทุนและยุทธศาสตร์ทางโลจิสติกส์ที่สำคัญของภูมิภาค	-
6. ไทยเป็นศูนย์กลางด้านดิจิทัลและอุตสาหกรรมอิเล็กทรอนิกส์อัจฉริยะของอาเซียน	-
7. ไทยมีวิสาหกิจขนาดกลางและขนาดย่อมที่เข้มแข็ง มีศักยภาพสูง และสามารถแข่งขันได้	1. การยกระดับเศรษฐกิจฐานรากและการพัฒนาอุตสาหกรรมมูลค่าสูง
8. ไทยมีพื้นที่และเมืองอัจฉริยะที่น่าอยู่ ปลอดภัย เดิบโตได้อย่างยั่งยืน	3. การส่งเสริมนวัตกรรม เทคโนโลยี และดิจิทัล เพื่อการพัฒนาของแก่นเมืองอัจฉริยะ
9. ไทยมีความยากจนข้ามรุ่นลดลง และคนไทยทุกคนมีความคุ้มครองทางสังคมที่เพียงพอ เหมาะสม	6. การเสริมสร้างความมั่นคงและความปลอดภัยในชีวิตและทรัพย์สินอย่างมีส่วนร่วม
10. ไทยมีเศรษฐกิจหมุนเวียนและสังคมคาร์บอนต่ำ	-
11. ไทยสามารถลดความเสี่ยงและผลกระทบจากภัยธรรมชาติและการเปลี่ยนแปลงสภาพภูมิอากาศ	5. การบริหารจัดการทรัพยากรธรรมชาติและสิ่งแวดล้อมอย่างสมดุล
12. ไทยมีกำลังคนสมรรถนะสูง มุ่งเรียนรู้อย่างต่อเนื่อง ตอบโจทย์การพัฒนาแห่งอนาคต	-
13. ไทยมีภาครัฐที่ทันสมัย มีประสิทธิภาพ และตอบโจทย์ประชาชน	-

ตาราง 2 ตัวชี้วัดตาม (ร่าง) แผนพัฒนาเศรษฐกิจและสังคมแห่งชาติ ฉบับที่ 13 และความสอดคล้องระหว่างตัวชี้วัดตามแผนพัฒนาจังหวัดฯ

ตัวชี้วัด (ร่าง) แผนพัฒนาฯ ฉบับที่ 13	ตัวชี้วัดของจังหวัดขอนแก่น
<ol style="list-style-type: none"> 1. ผลิตภัณฑ์มวลรวมในประเทศสาขาเกษตรเติบโต ร้อยละ 4.5 ต่อปี 2. รายได้สุทธิต่อครัวเรือนเกษตรไม่ต่ำกว่า 537,000 บาทต่อครัวเรือน เมื่อสิ้นสุดแผนพัฒนาฯ ฉบับที่ 13 3. จำนวนวิสาหกิจชุมชนในระดับดี ตามเกณฑ์การจัดระดับความเข้มแข็งวิสาหกิจชุมชนเพิ่มขึ้นอย่างน้อย ร้อยละ 35 เมื่อสิ้นสุดแผนพัฒนาฯ ฉบับที่ 13 	<ol style="list-style-type: none"> 1. ผลิตภัณฑ์มวลรวมจังหวัดด้านการเกษตรเพิ่มขึ้น ร้อยละ 3 2. รายได้จากการจำหน่ายผลิตภัณฑ์ชุมชนเพิ่มขึ้นไม่น้อยกว่าร้อยละ 10 ต่อปี 3. มูลค่าการลงทุนของอุตสาหกรรมชีวภาพ เพิ่มขึ้นไม่น้อยกว่าร้อยละ 5 ต่อปี 4. มีการส่งเสริมการลงทุนในพื้นที่ จำนวน 2 โครงการต่อปี
<ol style="list-style-type: none"> 1. นักท่องเที่ยวชาวไทยและชาวต่างประเทศ มีค่าใช้จ่ายต่อวันเพิ่มขึ้นเฉลี่ยร้อยละ 10 ต่อปี 2. จำนวนนักท่องเที่ยวกลุ่มเดินทางซ้ำ เพิ่มขึ้นเฉลี่ยร้อยละ 15 ต่อปี 3. รายได้จากนักท่องเที่ยวชาวไทย เพิ่มขึ้นร้อยละ 10 ต่อปี 	<ol style="list-style-type: none"> 1. จำนวนงาน MICE ที่เกิดขึ้นในจังหวัดขอนแก่น 10 งาน/ปี 2. จำนวนนักท่องเที่ยวเพิ่มขึ้น ร้อยละ 3 3. รายได้จากนักท่องเที่ยวเพิ่มขึ้น ร้อยละ 5
<ol style="list-style-type: none"> 1. มูลค่าการลงทุนรวมในประเทศขยายตัวเฉลี่ยไม่น้อยกว่าร้อยละ 6 ต่อปี หรือ สัดส่วนการลงทุนรวมต่อผลผลิตมวลรวมในประเทศเฉลี่ยไม่น้อยกว่า ร้อยละ 27 ต่อปี 2. สัดส่วนมูลค่าเพิ่มของอุตสาหกรรมเทคโนโลยีดิจิทัลต่อผลิตภัณฑ์มวลรวมในประเทศเพิ่มขึ้นเป็นร้อยละ 30 ภายในปี 2570 3. มีบริการอินเทอร์เน็ตเคลื่อนที่ความเร็วสูงที่สามารถเข้าถึงและพร้อมใช้แก่ประชาชน โดยครอบคลุมพื้นที่ทุกหมู่บ้าน พื้นที่ชุมชนและสถานที่ท่องเที่ยว 4. เมืองอัจฉริยะมีจำนวนรวมทั้งสิ้นไม่ต่ำกว่า 105 พื้นที่ภายใน 2570 	<ol style="list-style-type: none"> 1. มูลค่าการลงทุนในจังหวัดขอนแก่น เพิ่มขึ้นร้อยละ 3 2. มีนวัตกรรมและเทคโนโลยีสมัยใหม่ที่ช่วยบริหารจัดการและยกระดับคุณภาพชีวิตประชาชนชาวจังหวัดขอนแก่น จำนวน 3 โครงการ/ปี 3. จำนวนพื้นที่หรือเขตอำเภอที่ได้รับการพัฒนาให้เป็นเมืองอัจฉริยะ ไม่น้อยกว่า 6 อำเภอ/ปี
<ol style="list-style-type: none"> 1. ดัชนีการพัฒนามนุษย์ 0.82 ภายในปี 2570 	<ol style="list-style-type: none"> 1. ดัชนีการพัฒนามนุษย์ของจังหวัดขอนแก่น ไม่เกินลำดับที่ 25 ของประเทศ 2. ร้อยละของประชาชนที่ได้รับการจัดสวัสดิการและการพัฒนาทักษะอาชีพ ร้อยละ 100 3. อายุคาดเฉลี่ยของการมีสุขภาพดีของประชากรจังหวัดขอนแก่น (อายุเฉลี่ย) ไม่น้อยกว่า 75 ปี 4. อัตราผู้เสียชีวิตจากอุบัติเหตุจราจรทางบกลดลง ร้อยละ 5 5. พื้นที่ที่ได้รับผลกระทบจากปัญหาอุทกภัยลดลง ร้อยละ 5 6. ร้อยละการจับกุมคดีความผิดเกี่ยวกับชีวิต ร่างกาย และเพศ ไม่น้อยกว่าร้อยละ 85 (คดีที่รับแจ้ง) 7. จำนวนอำเภอที่เข้าร่วมกิจกรรมสร้างความรู้ความเข้าใจถึงความสำคัญของสถาบันหลักของชาติ 26 อำเภอ 8. การป้องกันและปราบปรามยาเสพติด จำนวนหมู่บ้านสีแดงลดลง ร้อยละ 3

ตาราง 2 ตัวชี้วัดตาม (ร่าง) แผนพัฒนาเศรษฐกิจและสังคมแห่งชาติ ฉบับที่ 13 และความสอดคล้องระหว่างตัวชี้วัดตามแผนพัฒนาจังหวัดฯ (ต่อ)

ตัวชี้วัด (ร่าง) แผนพัฒนาฯ ฉบับที่ 13	ตัวชี้วัดของจังหวัดขอนแก่น
<ol style="list-style-type: none"> พื้นที่ป่าไม้เพิ่มขึ้น โดยเป็นป่าไม้ธรรมชาติ ร้อยละ 33 และพื้นที่ป่าเศรษฐกิจเพื่อการใช้ประโยชน์ ร้อยละ 12 ของพื้นที่ประเทศภายในปี 2570 การนำขยะกลับมาใช้ประโยชน์ใหม่เพิ่มขึ้น โดยมีอัตราการนำขยะกลับมาใช้ใหม่ของประเทศไม่ต่ำกว่า ร้อยละ 40 ของปริมาณขยะที่นำกลับมาใช้ใหม่ได้ ภายในปี 2570 ปริมาณขยะต่อหัวในปี 2570 ลดลงจากปี 2560 ร้อยละ 10 จำนวนประชาชนที่เสียชีวิต สูญหาย และได้รับผลกระทบโดยตรงจากภัยธรรมชาติ ลดลงไม่น้อยกว่าร้อยละ 30 จากค่าเฉลี่ย 5 ปี ของแผนพัฒนาฯ ฉบับที่ 12 ในแต่ละภัย จำนวนพื้นที่และมูลค่าความเสียหายจากภัยธรรมชาติลดลงเมื่อเทียบกับค่าเฉลี่ยในแผนพัฒนาฯ ฉบับที่ 12 ชุมชน ท้องถิ่น อาสาสมัคร และเครือข่าย ที่สามารถจัดการความเสี่ยงจากภัยธรรมชาติและการเปลี่ยนแปลงสภาพภูมิอากาศ เบื้องต้นได้ด้วยตนเอง เพิ่มขึ้นเป็นร้อยละ 80 ภายในปี 2570 และมีการจัดฝึกอบรมด้านการป้องกันและบรรเทาผลกระทบจากภัยธรรมชาติและการเปลี่ยนแปลงสภาพภูมิอากาศ 	<ol style="list-style-type: none"> จำนวนพื้นที่ทางการเกษตรที่ได้รับแหล่งน้ำเกื้อหนุนเพิ่มขึ้น จำนวน 2,500ไร่/ปี ขยะมูลฝอยชุมชนและของเสียอันตรายชุมชนได้รับการจัดการอย่างถูกต้อง ร้อยละ 75 จำนวนพื้นที่สีเขียวเพิ่มขึ้น 4,000ไร่ ต่อปี จำนวนประชาชนตระหนักรู้ด้านการป้องกันและรับมือภัยพิบัติเพิ่มขึ้น ร้อยละ 3

นอกจากนี้ฝ่ายเลขานุการคณะกรรมการสถิติระดับจังหวัดได้ประชุมหารือร่วมกับสำนักงานจังหวัดได้สรุปความสอดคล้องเชื่อมโยงระหว่างประเด็นการพัฒนาจังหวัดภายใต้แผนพัฒนาจังหวัดที่เป็นปัจจุบันที่สอดคล้องกับนโยบายและยุทธศาสตร์ต่าง ๆ ที่เกี่ยวข้องกับการพัฒนาในระดับจังหวัด ดังภาคผนวก ก

ตาราง 3 การวิเคราะห์ประเด็นการพัฒนาจังหวัดภายใต้แผนพัฒนาจังหวัดที่เป็นปัจจุบัน ที่สอดคล้องกับยุทธศาสตร์ชาติ (พ.ศ. 2561 - 2580)

ยุทธศาสตร์/ประเด็นการพัฒนาภายใต้ยุทธศาสตร์ชาติ (พ.ศ. 2561 - 2580)		
<p>ยุทธศาสตร์ด้านการสร้างความสามารถในการแข่งขัน</p> <p>เป้าหมาย :</p> <ol style="list-style-type: none"> 1. ประเทศไทยเป็นประเทศที่พัฒนาแล้ว เศรษฐกิจเติบโตอย่างมีเสถียรภาพและยั่งยืน 2. ประเทศไทยมีขีดความสามารถในการแข่งขันสูงขึ้น 	<p>ยุทธศาสตร์ด้านการพัฒนาและเสริมสร้างศักยภาพทรัพยากรมนุษย์</p> <p>เป้าหมาย :</p> <ol style="list-style-type: none"> 1. คนไทยเป็นคนดี คนเก่ง มีคุณภาพ พร้อมสำหรับวิถีชีวิตในศตวรรษที่ 21 2. สังคมไทยมีสภาพแวดล้อมที่เอื้อและสนับสนุนต่อการพัฒนาคนตลอดช่วงชีวิต 	<p>ยุทธศาสตร์ด้านการสร้างโอกาสและความเสมอภาคทางสังคม</p> <p>เป้าหมาย :</p> <ol style="list-style-type: none"> 1. สร้างความเป็นธรรม และลดความเหลื่อมล้ำในทุกมิติ 2. กระจายศูนย์กลางความเจริญทางเศรษฐกิจและสังคม เพิ่มโอกาสให้ทุกภาคส่วนเข้ามา

ตาราง 4 การวิเคราะห์ประเด็นการพัฒนาจังหวัดภายใต้แผนพัฒนาจังหวัดที่เป็นปัจจุบัน ที่สอดคล้องกับแผนแม่บทภายใต้ยุทธศาสตร์ชาติ

แผนแม่บทภายใต้ยุทธศาสตร์ชาติ	
<p>ประเด็นการเกษตร</p> <p>ตัวชี้วัด : อัตราผลิตภาพการผลิตของภาคเกษตร (เฉลี่ยร้อยละ)</p>	<p>ประเด็น การเสริมสร้างให้คนไทยมีสุขภาวะที่ดี</p> <p>ตัวชี้วัด : อายุคาดเฉลี่ยของการมีสุขภาพดี (อายุเฉลี่ย)</p>

ตาราง 5 การวิเคราะห์ประเด็นการพัฒนาจังหวัดภายใต้แผนพัฒนาจังหวัดที่เป็นปัจจุบัน ที่สอดคล้องกับแผนการปฏิรูปประเทศ 13 ด้าน

แผนการปฏิรูปประเทศ 13 ด้าน
<p>ด้านเศรษฐกิจ</p> <p>เป้าหมาย:</p> <ol style="list-style-type: none"> 1. ยกระดับศักยภาพทางเศรษฐกิจของประเทศ 2. กระจายความเจริญและความเข้มแข็งของภาคสังคม 3. ปรับบทบาท โครงสร้างและกลไกสถาบันบริหารจัดการเศรษฐกิจของประเทศ

ตาราง 6 การวิเคราะห์ประเด็นการพัฒนาจังหวัดภายใต้แผนพัฒนาจังหวัดที่เป็นปัจจุบัน ที่สอดคล้องกับ (ร่าง) แผนพัฒนาเศรษฐกิจและสังคมแห่งชาติ ฉบับที่ 13

(ร่าง) แผนพัฒนาเศรษฐกิจและสังคมแห่งชาติ ฉบับที่ 13					
หมวดหมู่ที่ 1 ไทยเป็นประเทศชั้นนำด้านสินค้าเกษตรและเกษตรแปรรูปมูลค่าสูง	หมวดหมู่ที่ 2 ไทยเป็นจุดหมายของการท่องเที่ยวที่เน้นคุณภาพและความยั่งยืน	หมวดหมู่ที่ 3 ไทยเป็นฐานการผลิตยานยนต์ไฟฟ้าที่สำคัญของโลก	หมวดหมู่ที่ 4 ไทยเป็นศูนย์กลางทางการแพทย์และสุขภาพมูลค่าสูง	หมวดหมู่ที่ 5 ไทยเป็นประตูการค้าการลงทุนและยุทธศาสตร์ทางโลจิสติกส์ที่สำคัญของภูมิภาค	หมวดหมู่ที่ 6 ไทยเป็นศูนย์กลางดิจิทัลและอุตสาหกรรมอิเล็กทรอนิกส์อัจฉริยะของอาเซียน
หมวดหมู่ที่ 7 ไทยมีวิสาหกิจขนาดกลางและขนาดย่อมที่เข้มแข็ง มีศักยภาพสูง และสามารถแข่งขันได้	หมวดหมู่ที่ 8 ไทยมีพื้นที่และเมืองอัจฉริยะที่น่าอยู่ ปลอดภัย เติบโตได้อย่างยั่งยืน	หมวดหมู่ที่ 9 ไทยมีความยากจนข้ามรุ่นลดลง และคนไทยทุกคนมีความคุ้มครองทางสังคมที่เพียงพอ เหมาะสม	หมวดหมู่ที่ 10 ไทยมีเศรษฐกิจหมุนเวียนและสังคมคาร์บอนต่ำ	หมวดหมู่ที่ 11 ไทยสามารถลดความเสี่ยงและผลกระทบจากภัยธรรมชาติและการเปลี่ยนแปลงสภาพภูมิอากาศ	

ตาราง 7 การวิเคราะห์ประเด็นการพัฒนาจังหวัดภายใต้แผนพัฒนาจังหวัดที่เป็นปัจจุบัน ที่สอดคล้องกับเป้าหมายการพัฒนาที่ยั่งยืน (SDGs)

เป้าหมายการพัฒนาที่ยั่งยืน (SDGs)			
<p>เป้าหมาย (Goals) 8 งานที่มีคุณค่าและการเติบโตทางเศรษฐกิจ</p> <p>เป้าประสงค์ (Targets)</p> <p>8.1 ทำให้การเติบโตทางเศรษฐกิจต่อหัวประชากรมีความยั่งยืนตามบริบทของประเทศ โดยเฉพาะอย่างยิ่ง ให้ผลิตภัณฑ์มวลรวมในประเทศของประเทศพัฒนาน้อยที่สุด มีการขยายตัวอย่างน้อยร้อยละ 7 ต่อปี</p> <p>8.9 ออกแบบและใช้นโยบายเพื่อส่งเสริมการท่องเที่ยวที่ยั่งยืน ซึ่งช่วยสร้างงานและส่งเสริมวัฒนธรรมและผลิตภัณฑ์ท้องถิ่น ภายในปี พ.ศ. 2573</p>	<p>เป้าหมาย (Goals) 9 โครงสร้างพื้นฐาน นวัตกรรม และอุตสาหกรรม</p> <p>เป้าประสงค์ (Targets)</p> <p>9.1 พัฒนาโครงสร้างพื้นฐานที่มีคุณภาพ เชื้อถือได้ ยั่งยืนและมีความต้านทานและยืดหยุ่นต่อการเปลี่ยนแปลง ซึ่งรวมถึงโครงสร้างพื้นฐาน ภูมิภาค และที่ข้ามเขตแดน เพื่อสนับสนุนการพัฒนาทางเศรษฐกิจและความเป็นอยู่ที่ดีของมนุษย์</p> <p>9.2 ส่งเสริมการพัฒนาอุตสาหกรรมที่ครอบคลุมและยั่งยืน และภายในปี พ.ศ. 2573 ให้เพิ่มส่วนแบ่งของภาคอุตสาหกรรมในการจ้างงานและผลิตภัณฑ์มวลรวมของประเทศ โดยให้เป็นไปตามบริบทของประเทศ และให้เพิ่มส่วนแบ่งขึ้นเป็น 2 เท่า ในประเทศพัฒนาน้อยที่สุด</p> <p>9.4 ยกระดับโครงสร้างพื้นฐาน และปรับปรุงอุตสาหกรรม เพื่อให้เกิดความยั่งยืนโดยเพิ่มประสิทธิภาพการใช้ทรัพยากรและการใช้เทคโนโลยี และกระบวนการทางอุตสาหกรรมที่สะอาดและเป็นมิตรต่อสิ่งแวดล้อมมากขึ้น โดยทุกประเทศ ดำเนินการตามขีดความสามารถของแต่ละประเทศ ภายในปี 2573</p> <p>9.7 สนับสนุนการพัฒนาเทคโนโลยีการวิจัยและนวัตกรรมภายในประเทศกำลังพัฒนารวมถึงการให้มีสภาพแวดล้อมทางนโยบายที่นำไปสู่ความหลากหลายของอุตสาหกรรมและการเพิ่มมูลค่าของสินค้าโภคภัณฑ์</p>	<p>เป้าหมาย (Goals) 10 ลดความเหลื่อมล้ำ</p> <p>เป้าประสงค์ (Targets)</p> <p>10.2 เสริมสร้างศักยภาพและส่งเสริมความครอบคลุมทางสังคม เศรษฐกิจและการเมืองสำหรับทุกคน โดยไม่คำนึงถึงอายุ เพศ ความพิการ เชื้อชาติ ชาติพันธุ์ แหล่งกำเนิด ศาสนา สถานะทางเศรษฐกิจหรืออื่น ๆ ภายในปี พ.ศ. 2573</p>	<p>เป้าหมาย (Goals) 15 ระบบนิเวศบนบก</p> <p>เป้าประสงค์ (Targets)</p> <p>15.2 ส่งเสริมการดำเนินการบริหารจัดการป่าไม้ทุกประเภทอย่างยั่งยืน หยุดยั้งการตัดไม้ทำลายป่า ป่า พื้นที่ชุ่มน้ำที่เสื่อมโทรม และเพิ่มการปลูกป่า และฟื้นฟูป่าทั่วโลกอย่างจริงจัง ภายในปี พ.ศ. 2563</p>

ตาราง 8 การวิเคราะห์ประเด็นการพัฒนาจังหวัดภายใต้แผนพัฒนาจังหวัดที่เป็นปัจจุบัน ที่สอดคล้องกับ (ร่าง) กรอบแผนพัฒนาภาคตะวันออกเฉียงเหนือ (พ.ศ. 2566 - 2570)

(ร่าง) กรอบแผนพัฒนาภาคตะวันออกเฉียงเหนือ (พ.ศ. 2566 - 2570)					
1. การพัฒนาภาคเกษตรไปสู่เกษตรสมัยใหม่เพื่อต่อยอดไปสู่เศรษฐกิจชีวภาพ	2. การบริหารจัดการน้ำให้เพียงพอเพื่อรองรับการพัฒนา	3. การพัฒนาผลิตภัณฑ์พื้นถิ่นไปสู่มาตรฐานสากลเพื่อสร้างเศรษฐกิจในชุมชน	4. การพัฒนาเมืองเขตเศรษฐกิจพิเศษและเมืองชายแดน รวมทั้งพื้นที่ระเบียงเศรษฐกิจภาคตะวันออกเฉียงเหนือ (NeEC-Bioeconomy) ให้เป็นพื้นที่เศรษฐกิจหลักของภาค	5. การพัฒนาแหล่งท่องเที่ยวสำคัญและแหล่งท่องเที่ยวชุมชนให้ได้มาตรฐาน	6. การยกระดับคุณภาพชีวิตให้ได้มาตรฐานและแก้ปัญหาความยากจนให้กับผู้มีรายได้น้อยเพื่อลดความเหลื่อมล้ำทางสังคม

ตาราง 9 การวิเคราะห์ประเด็นการพัฒนาจังหวัดภายใต้แผนพัฒนาจังหวัดที่เป็นปัจจุบัน ที่สอดคล้องกับ แผนพัฒนากลุ่มจังหวัดภาคตะวันออกเฉียงเหนือตอนกลาง (พ.ศ. 2566 - 2570)

(ร่าง) กรอบแผนพัฒนากลุ่มภาคตะวันออกเฉียงเหนือตอนกลาง (พ.ศ. 2566 - 2570)					
1. ส่งเสริมและยกระดับการเกษตรและอุตสาหกรรมเกษตรที่มีมูลค่าสูง			3. อนุรักษ์และบริหารจัดการทรัพยากรธรรมชาติและสิ่งแวดล้อมก้าวสู่ระบบเศรษฐกิจ BCG และลดความเสี่ยงจากภัยธรรมชาติ สาธารณภัยด้วยพลังชุมชนและเทคโนโลยี	2. การพัฒนาขีดความสามารถทางการแข่งขันด้านการค้า การบริการ และการท่องเที่ยวเชิงคุณค่าเพื่อรองรับระบบเศรษฐกิจแห่งอนาคต	4. พัฒนาทรัพยากรมนุษย์สังคมมีคุณภาพ ชุมชนพื้นที่และเมืองมีความเจริญน่าอยู่อย่างยั่งยืน

ตาราง 10 การวิเคราะห์ประเด็นการพัฒนาจังหวัด ภายใต้แผนพัฒนาจังหวัดที่เป็นปัจจุบัน ที่สอดคล้องกับนโยบายและยุทธศาสตร์ต่าง ๆ ที่เกี่ยวข้องกับแผนพัฒนา
จังหวัดขอนแก่น (พ.ศ. 2566 - 2570)

แผนพัฒนาจังหวัดขอนแก่น (พ.ศ. 2566 - 2570)					
<p>ประเด็นการพัฒนา</p> <p>1. การยกระดับเศรษฐกิจฐานรากและการพัฒนาอุตสาหกรรมมูลค่าสูง</p> <p>ตัวชี้วัด:</p> <ol style="list-style-type: none"> 1. ผลิตภัณฑ์มวลรวมจังหวัดด้านการเกษตรเพิ่มขึ้น 2. รายได้จากการจำหน่ายผลิตภัณฑ์ชุมชนเพิ่มขึ้น 3. มูลค่าการลงทุนของอุตสาหกรรมชีวภาพเพิ่มขึ้น 4. มีการส่งเสริมการลงทุนในพื้นที่ จำนวน 2 โครงการต่อปี 	<p>ประเด็นการพัฒนา</p> <p>2. การส่งเสริมการท่องเที่ยวเชิงสร้างสรรค์เชื่อมโยงภูมิภาค</p> <p>ตัวชี้วัด:</p> <ol style="list-style-type: none"> 1. จำนวนงาน MICE ที่เกิดขึ้นในจังหวัดขอนแก่น 10 งานต่อปี 2. จำนวนนักท่องเที่ยวเพิ่มขึ้น 3. รายได้จากนักท่องเที่ยวเพิ่มขึ้น 	<p>ประเด็นการพัฒนา</p> <p>3. การส่งเสริมนวัตกรรมเทคโนโลยี นวัตกรรม และดิจิทัล เพื่อการพัฒนาขอนแก่นเมืองอัจฉริยะ</p> <p>ตัวชี้วัด:</p> <ol style="list-style-type: none"> 1. มูลค่าการลงทุนในจังหวัดขอนแก่น เพิ่มขึ้น 2. มีนวัตกรรมและเทคโนโลยีสมัยใหม่ที่ช่วยบริหารจัดการและยกระดับคุณภาพชีวิตประชาชนจังหวัดขอนแก่น จำนวน 3 โครงการ/ปี 3. จำนวนพื้นที่หรือเขตอำเภอที่ได้รับการพัฒนาให้เป็นเมืองอัจฉริยะ ไม่น้อยกว่า 6 อำเภอ/ปี 	<p>ประเด็นการพัฒนา</p> <p>4. การพัฒนาสังคมสุขภาวะให้ก้าวอย่างยั่งยืน</p> <p>ตัวชี้วัด:</p> <ol style="list-style-type: none"> 1. ดัชนีการพัฒนาคอนจังหวัดขอนแก่น ไม่เกินลำดับที่ 25 ของประเทศ 2. ร้อยละของประชาชนที่ได้รับการจัดสวัสดิการและการพัฒนาทักษะอาชีพ 3. อายุคาดเฉลี่ยของการมีสุขภาพดีของประชากรจังหวัดขอนแก่น (อายุเฉลี่ย) ไม่น้อยกว่า 75 ปี 	<p>ประเด็นการพัฒนา</p> <p>5. การบริหารจัดการทรัพยากรธรรมชาติและสิ่งแวดล้อมอย่างสมดุล</p> <p>ตัวชี้วัด :</p> <ol style="list-style-type: none"> 1. จำนวนพื้นที่ทางการเกษตรที่ได้รับแหล่งน้ำเกื้อหนุนเพิ่มขึ้น จำนวน 2,500 ไร่/ปี 2. ชยะมูลฝอยชุมชนและของเสียอันตรายชุมชนได้รับการจัดการอย่างถูกต้อง ร้อยละ 75 3. จำนวนพื้นที่สีเขียวเพิ่มขึ้น 4,000ไร่ ต่อปี 4. จำนวนประชาชนตระหนักรู้ด้านการป้องกันและรับมือภัยพิบัติ เพิ่มขึ้น 	<p>ประเด็นการพัฒนา</p> <p>6. การเสริมสร้างความมั่นคงและความปลอดภัยในชีวิตและทรัพย์สินอย่างมีส่วนร่วม</p> <p>ตัวชี้วัด:</p> <ol style="list-style-type: none"> 1. อัตราผู้เสียชีวิตจากอุบัติเหตุจราจรทางบกลดลง 2. พื้นที่ที่ได้รับผลกระทบจากปัญหาอุทกภัยลดลง 3. ร้อยละการจับกุมคดีความผิดเกี่ยวกับชีวิต ร่างกาย และเพศ ไม่น้อยกว่าร้อยละ 85 (คดีที่รับแจ้ง) 4. จำนวนอำเภอที่เข้าร่วมกิจกรรมสร้างความเข้าใจถึงความสำคัญของสถาบันหลักของชาติ 26 อำเภอ 5. การป้องกันและปราบปรามยาเสพติด จำนวนหมู่บ้านสีแดงลดลง

Strategy Road Map ความเชื่อมโยงตั้งแต่ยุทธศาสตร์ มาแผนพัฒนาจังหวัด

แผนระดับ 1

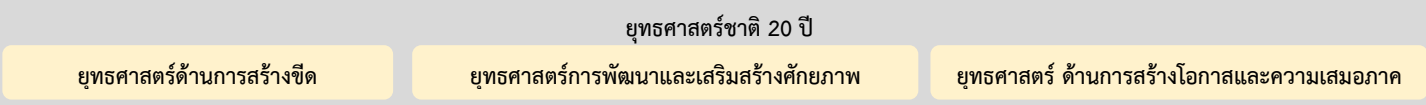

แผนระดับ 2

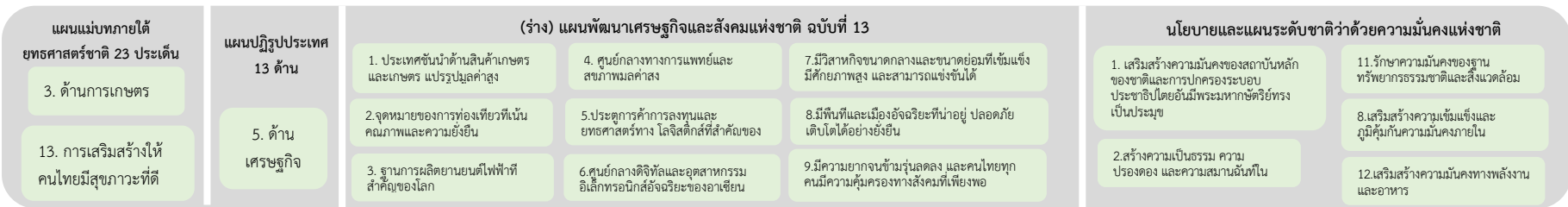

ตัวชี้วัดสาย



แผนระดับ 3

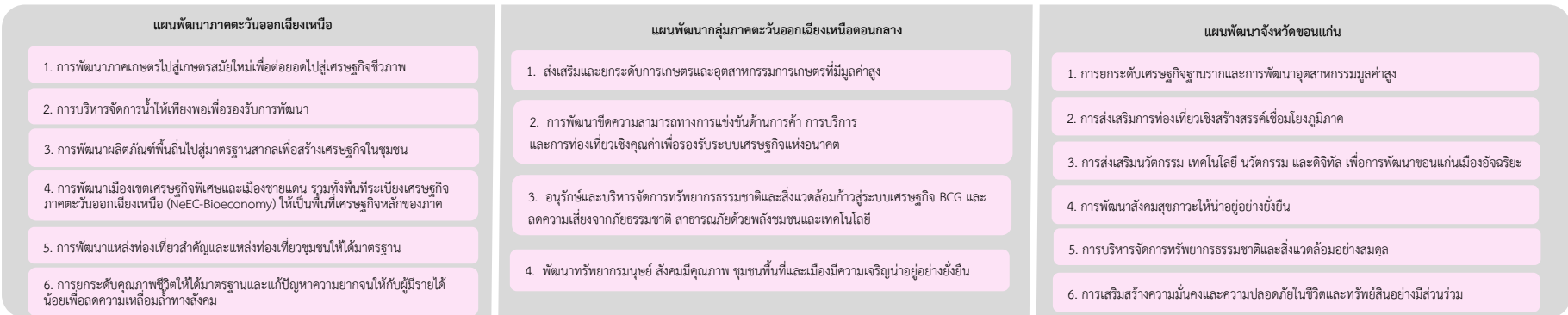

Generic Value Chain เรือง

1. การยกระดับเศรษฐกิจฐานรากและการพัฒนาอุตสาหกรรมมูลค่าสูง 2. การส่งเสริมการท่องเที่ยวเชิงสร้างสรรค์เชื่อมโยงภูมิภาค 3. การส่งเสริมนวัตกรรม เทคโนโลยี นวัตกรรม และดิจิทัล เพื่อการพัฒนาขอนแก่นเมืองอัจฉริยะ
4. การพัฒนาสังคมสุขภาวะให้น่าอยู่อย่างยั่งยืน 5. การบริหารจัดการทรัพยากรธรรมชาติและสิ่งแวดล้อมอย่างสมดุล 6. การเสริมสร้างความมั่นคงและควบคุมภัยพิบัติในชีวิตและทรัพย์สินอย่างมีส่วนร่วม

พร้อมทั้งทบทวนรายการข้อมูลสถิติตามแผนพัฒนาสถิติระดับจังหวัดฉบับที่ผ่านมา

2.3 การวิเคราะห์สถานการณ์ แนวโน้ม การพัฒนาในระดับจังหวัด

การวิเคราะห์สถานการณ์ แนวโน้ม การพัฒนาในระดับจังหวัด โดยศึกษาจากตัวชี้วัดการพัฒนาระดับจังหวัดและกลุ่มจังหวัด¹⁹ เดือนกรกฎาคม ปี 2564 ของสำนักงานสภาพัฒนาการเศรษฐกิจและสังคมแห่งชาติที่ดำเนินการตามมติคณะรัฐมนตรีเมื่อวันที่ 30 กันยายน 2558 ที่เห็นชอบให้ส่วนราชการนำตัวชี้วัดการพัฒนาระดับจังหวัดและกลุ่มจังหวัดพิจารณาใช้ประโยชน์ในการกำหนดแผนงานโครงการและงบประมาณลงสู่พื้นที่ เพื่อให้เกิดการบูรณาการขับเคลื่อนระหว่างจังหวัด กลุ่มจังหวัด และส่วนราชการ เป็นไปอย่างมีประสิทธิภาพ



แนวคิดการจัดทำตัวชี้วัดการพัฒนาระดับจังหวัดและกลุ่มจังหวัดเป็นการพัฒนาเครื่องมือที่ใช้วัดสถานะการพัฒนาพื้นที่จังหวัดและกลุ่มจังหวัดเชิงเปรียบเทียบ โดยมีเงื่อนไขข้อมูลที่สามารถนำมาจัดทำตัวชี้วัดจะต้องมีการจัดเก็บครอบคลุมทั้ง 76 จังหวัด และจัดเก็บอย่างต่อเนื่องทุกปีหรือปีเว้นปี สำหรับการดำเนินการในปี 2564 ได้นำเป้าหมายการพัฒนาที่ยั่งยืน (Sustainable Development Goals: SDGs) มาปรับใช้เป็นกรอบในการปรับปรุงตัวชี้วัดการพัฒนาระดับจังหวัด เพื่อให้จังหวัดมีข้อมูลตัวชี้วัดที่สะท้อนระดับการพัฒนาในพื้นที่และสอดคล้องกับเป้าหมายการจัดทำตัวชี้วัด SDGs ในระดับพื้นที่ของประเทศ โดยได้จัดทำข้อมูลเป็นอนุกรมตั้งแต่ปี 2558 – 2562

นำเสนอผลการเปรียบเทียบการพัฒนาในระดับภาพรวม ระดับรายตัวชี้วัด และระดับจังหวัดและกลุ่มจังหวัดในรูปแบบที่ กราฟแท่งเปรียบเทียบ 5 ปี และกราฟใยแมงมุม รวมทั้งตารางข้อมูล เปรียบเทียบ 5 ปีในแต่ละตัวชี้วัดเทียบกับค่ากลางของประเทศ

โดยที่จังหวัด กลุ่มจังหวัดสามารถใช้ตัวชี้วัดชุดใหม่นี้ เป็นเครื่องมือในการวิเคราะห์เปรียบเทียบผลการพัฒนาและแนวโน้มของประเด็นปัญหาในพื้นที่ได้อย่างต่อเนื่อง และนำไปใช้ประกอบการวางแผนและจัดทำแผนพัฒนาจังหวัด และกลุ่มจังหวัด และกำหนดแผนงานโครงการอย่างสอดคล้อง รวมทั้งส่วนราชการสามารถนำตัวชี้วัดไปใช้ประโยชน์ในการวิเคราะห์และชี้พื้นที่เป้าหมายการพัฒนาในระดับจังหวัดและกลุ่มจังหวัดในส่วนที่เกี่ยวข้องกับการกิจเพื่อกำหนดโครงการและงบประมาณได้ชัดเจนยิ่งขึ้น

มติคณะรัฐมนตรี เมื่อวันที่ 25 ตุลาคม 2559 เห็นชอบให้กระทรวงมหาดไทย (มท.) มีกลไกการขับเคลื่อนเป้าหมายการพัฒนาที่ยั่งยืนในระดับพื้นที่ และมติคณะรัฐมนตรี เมื่อวันที่ 24 มีนาคม 2563 รับทราบผลการประชุมคณะกรรมการเพื่อการพัฒนาที่ยั่งยืน (กพย.) ครั้งที่ 1/2562 เมื่อวันที่ 19 ธันวาคม 2562 โดยที่ประชุมเห็นชอบหลักการร่างแผนการขับเคลื่อนเป้าหมายการพัฒนาที่ยั่งยืน (SDGs) สำหรับประเทศไทย

ทั้งนี้ ตัวชี้วัดการพัฒนาระดับจังหวัด (Common Indicators) ชุดใหม่ มีการจัดกลุ่มข้อมูลตัวชี้วัดตามกรอบเป้าหมายการพัฒนาที่ยั่งยืน 5 มิติ (5P) ได้แก่ มิติการพัฒนาคน (People) มิติเศรษฐกิจและความมั่งคั่ง (Prosperity) มิติสิ่งแวดล้อม (Planet) มิติสันติภาพและยุติธรรม (Peace) และมิติความเป็นหุ้นส่วนการพัฒนา (Partnership) ประกอบด้วยตัวชี้วัดในแต่ละมิติดังนี้

¹⁹ ที่มา: https://www.nesdc.go.th/ewt_news.php?nid=11594&filename=index

- 1) มิติการพัฒนาคน (People)
 - 1.1) ร้อยละของประชากรที่อยู่ใต้เส้นความยากจน (ร้อยละ)
 - 1.2) ร้อยละของทารกแรกเกิดที่มีน้ำหนักต่ำกว่าเกณฑ์ (ร้อยละทารกเกิดมีชีพ)
 - 1.3) ร้อยละของประชากรที่เจ็บป่วยที่เป็นผู้ป่วยใน (ร้อยละ)
 - 1.4) อัตราส่วนประชากรต่อแพทย์ (คน/แพทย์)
 - 1.5) อัตราการเข้าเรียนรวมระดับมัธยมศึกษาตอนปลายและอาชีวศึกษา (ร้อยละ)
 - 1.6) จำนวนปีการศึกษาเฉลี่ยประชากรไทย อายุ 15-39 ปี (ปี)
 - 1.7) ค่าเฉลี่ยคะแนน O-net มัธยมศึกษาตอนปลาย (คะแนน)
- 2) มิติเศรษฐกิจและความมั่งคั่ง (Prosperity)
 - 2.1) อัตราการเปลี่ยนแปลงของรายได้เฉลี่ยของครัวเรือนในจังหวัด (ร้อยละ)
 - 2.2) อัตราการเปลี่ยนแปลงของผลิตภัณฑ์มวลรวมจังหวัด (ร้อยละ)
 - 2.3) อัตราการว่างงาน (ร้อยละ)
 - 2.4) อัตราส่วนหนี้เฉลี่ยต่อรายได้เฉลี่ยของครัวเรือน (เท่า)
 - 2.5) ผลผลิตภาพแรงงาน (บาท/คน)
 - 2.6) สัดส่วนปริมาณการใช้ไฟฟ้าภาคครัวเรือนต่อประชากร (kw-ชั่วโมง/คน)
 - 2.7) สัดส่วนปริมาณน้ำมันเชื้อเพลิงในภาคอุตสาหกรรมต่อ GPP ภาคอุตสาหกรรม (ลิตร/ล้านบาท)
 - 2.8) ร้อยละผู้อยู่ในระบบประกันสังคมต่อกำลังแรงงาน (ร้อยละ)
 - 2.9) ร้อยละของครัวเรือนที่มีบ้านและที่ดินเป็นของตนเอง (ร้อยละ)
 - 2.10) ร้อยละของหมู่บ้านที่ถนนสายหลักใช้การได้ตลอดปี (ร้อยละ)
 - 2.11) สมประสิทธิภาพการกระจายรายได้
- 3) มิติสิ่งแวดล้อม (Planet)
 - 3.1) อัตราการเปลี่ยนแปลงของพื้นที่ป่าไม้ในจังหวัด (ร้อยละ)
 - 3.2) สัดส่วนปริมาณขยะที่กำจัดถูกต้องต่อปริมาณขยะที่เกิดขึ้น (ร้อยละ)
 - 3.3) ร้อยละของครัวเรือนที่เข้าถึงน้ำประปา (ร้อยละ)
 - 3.4) ร้อยละของประชากรที่ประสบอุทกภัย (ร้อยละ)
 - 3.5) ร้อยละของประชากรที่ประสบภัยแล้ง (ร้อยละ)
- 4) มิติสันติภาพและยุติธรรม (Peace)
 - 4.1) การแจ้งความคดีชีวิต ร่างกาย เพศ และคดีประทุษร้ายต่อทรัพย์สิน (ต่อแสนคน)
 - 4.2) จำนวนของประชากรในเรือนจำ (ต่อแสนคน)
 - 4.3) จำนวนเจ้าหน้าที่ตำรวจ (ต่อแสนคน)
 - 4.4) อัตราการฆ่าตัวตาย (ต่อแสนคน)
 - 4.5) จำนวนผู้ถูกกักขังที่รอการพิพากษาในสัดส่วนของประชากรในเรือนจำ (ร้อยละ)

- 5) มิติความเป็นหุ้นส่วนการพัฒนา (Partnership)
 - 5.1) ร้อยละของประชากรที่เข้าถึงอินเทอร์เน็ต (ร้อยละ)
 - 5.2) ร้อยละของภาษีที่ท้องถิ่นจัดเก็บได้ต่อรายได้รวมที่ไม่รวมเงินอุดหนุนและเงินอุดหนุนเฉพาะกิจ (ร้อยละ)
 - 5.3) ความสามารถในการเบิกจ่ายงบประมาณของจังหวัด (ร้อยละ)
 - 5.4) สัดส่วนองค์กรชุมชนต่อประชากรแสนคน (แห่ง/แสนคน)

ทั้งนี้ จากรายงานตัวชี้วัดการพัฒนาระดับจังหวัดและกลุ่มจังหวัด เดือนกรกฎาคม พ.ศ. 2564 ของสำนักงานสภาพัฒนาการเศรษฐกิจและสังคมแห่งชาติ สามารถสรุปได้ดังนี้ (ภาคผนวก ข)

1. ดัชนีรวมการพัฒนาจังหวัดขอนแก่น

ค่าดัชนีการพัฒนา²⁰ ของจังหวัดมีค่ามากแสดงว่าจังหวัดมีการพัฒนาที่ดี (ลำดับที่มาก แสดงว่ามีระดับการพัฒนาที่ดี นั่นคือ ลำดับที่ 1 มีการพัฒนาน้อยที่สุด ลำดับที่ 76 มีการพัฒนามากที่สุด) เห็นได้จากข้อมูลปี 2562 ที่ใช้ในการวิเคราะห์ พบว่า

1.1 การเปรียบเทียบค่าดัชนีระหว่างจังหวัด

- 1.1.1 ดัชนีรวมการพัฒนาจังหวัดขอนแก่น มีค่าเท่ากับ 53.17 เป็นลำดับที่ 41 ของประเทศ ซึ่งสูงกว่าค่ากลางของประเทศ²¹ (ดัชนี = 52.87)
- 1.1.2 ดัชนีด้านการพัฒนาคน (People) มีค่าเท่ากับ 68.69 เป็นลำดับที่ 59 ของประเทศ ซึ่งสูงกว่าค่ากลางของประเทศ (ดัชนี = 63.20)
- 1.1.3 ดัชนีด้านเศรษฐกิจและความมั่งคั่ง (Prosperity) มีค่าเท่ากับ 50.45 เป็นลำดับที่ 41 ของประเทศ ซึ่งสูงกว่าค่ากลางของประเทศ (ดัชนี = 50.03)
- 1.1.4 ดัชนีด้านสิ่งแวดล้อม (Planet) มีค่าเท่ากับ 55.39 เป็นลำดับที่ 53 ของประเทศ ซึ่งสูงกว่าค่ากลางของประเทศ (ดัชนี = 50.92)
- 1.1.5 ดัชนีด้านสันติภาพและยุติธรรม (Peace) มีค่าเท่ากับ 64.71 เป็นลำดับที่ 49 ของประเทศ ซึ่งสูงกว่าค่ากลางของประเทศ (ดัชนี = 63.45)
- 1.1.6 ดัชนีด้านความเป็นหุ้นส่วนพัฒนา (Partnership) มีค่าเท่ากับ 34.20 เป็นลำดับที่ 15 ของประเทศ ซึ่งต่ำกว่าค่ากลางของประเทศ (ดัชนี = 44.68)

1.2 การเปรียบเทียบค่าดัชนีระหว่างปี

ดัชนีรวมการพัฒนาจังหวัดขอนแก่นปี 2562 มีค่าต่ำกว่าปี 2561 และเมื่อพิจารณาในแต่ละมิติการพัฒนา พบว่า มิติด้านการพัฒนาคน (People) มิติด้านเศรษฐกิจและความมั่งคั่ง (Prosperity) มิติด้านสิ่งแวดล้อม (Planet) และมิติด้านสันติภาพและยุติธรรม (Peace) มีค่าดัชนีในปี 2562 สูงกว่า ปี 2561 ส่วนมิติความเป็นหุ้นส่วนพัฒนา (Partnership) มีค่าดัชนีในปี 2562 ต่ำกว่าปี 2561

²⁰ การคำนวณดัชนีการพัฒนาระดับจังหวัด

- ดัชนีย่อย คำนวณจากค่าเฉลี่ยเลขคณิต (Arithmetic Mean) จากข้อมูลตัวชี้วัดในแต่ละมิติ
- ดัชนีรวม คำนวณจากค่าเฉลี่ยแบบเรขาคณิต (Geometric Mean) จากดัชนีย่อยทั้ง 5 ด้าน

²¹ ค่ากลางของประเทศ คำนวณจากค่ามัธยฐาน (Median) ของดัชนีผสม (Composite Index) ค่าดัชนีรวม หรือดัชนีย่อยในแต่ละมิติ

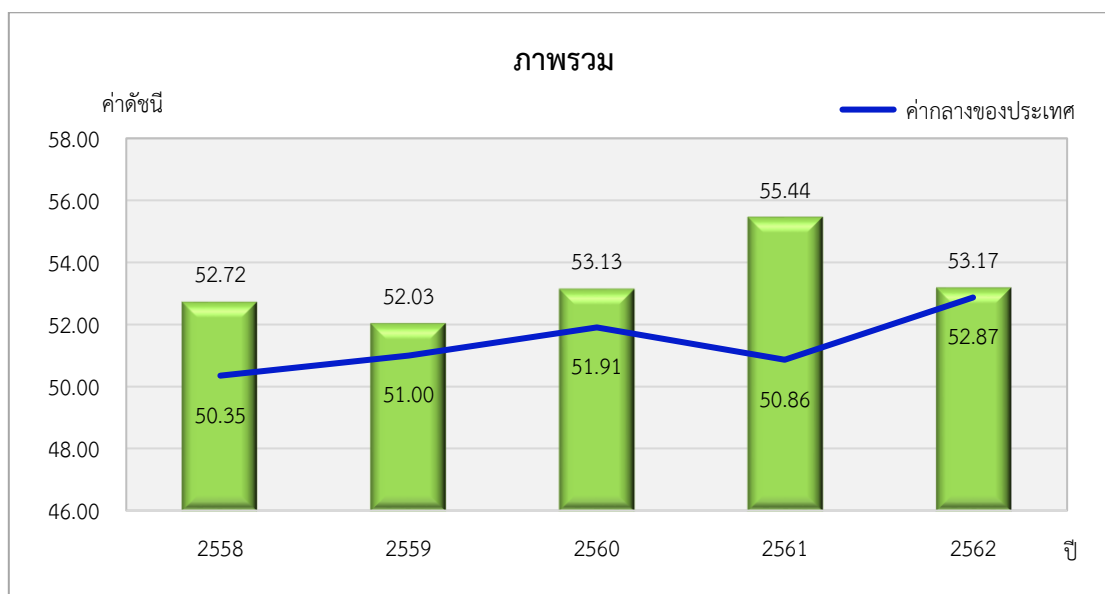

ภาพ 7 ดัชนีการพัฒนาภาพรวมของจังหวัดขอนแก่นเทียบกับค่ากลางประเทศ

* ที่มา : ข้อมูลจากตัวชี้วัดการพัฒนาระดับจังหวัดและกลุ่มจังหวัด เดือนกรกฎาคม ปี 2564, สำนักงานสภาพัฒนาการเศรษฐกิจและสังคมแห่งชาติ

2. ดัชนีด้านการพัฒนาคน (People)

ค่าดัชนีการพัฒนามีค่ามากแสดงว่าจังหวัดมีการพัฒนาที่ดี ตามข้อมูลสถิติในปี 2562 พบว่า

2.1 การเปรียบเทียบค่าดัชนีระหว่างจังหวัด ปี 2562 ดัชนีด้านการพัฒนาคน (People) มีค่าเท่ากับ 68.69 เป็นลำดับที่ 59 ของประเทศ ซึ่งสูงกว่าค่ากลางของประเทศ (ดัชนี = 63.20) ดัชนีด้านการพัฒนาคน (People) ปี 2562 (ดัชนี = 68.69) สูงกว่าปี 2561 (ดัชนี = 66.91) และมีค่าดัชนีของ ปี 2562 และปี 2561 สูงกว่าค่ากลางของประเทศ (ปี 2562 ดัชนี = 63.20 ปี 2561 ดัชนี = 59.89) นั่นคือ จังหวัดขอนแก่นมีการพัฒนาด้านการพัฒนาคนไปในทิศทางที่ดีขึ้นจากปีที่ผ่านมา

2.2 การเปรียบเทียบค่าดัชนีระหว่างปี

ดัชนีด้านการพัฒนาคน (People) จังหวัดขอนแก่นปี 2562 มีค่าสูงกว่าปี 2561 เมื่อพิจารณาค่าตัวชี้วัดการพัฒนา ในปี 2562 เทียบกับปี 2561 พบว่า ตัวชี้วัดที่มีการพัฒนาที่ดีขึ้น ได้แก่

- ตัวชี้วัด PP_02 ร้อยละของทารกแรกเกิดที่มีน้ำหนักต่ำกว่าเกณฑ์ (ร้อยละของทารกเกิดมีชีพ)
- ตัวชี้วัด PP_03 ร้อยละของประชากรที่เจ็บป่วยที่เป็นผู้ป่วยใน (ร้อยละ)
- ตัวชี้วัด PP_06 จำนวนปีการศึกษาเฉลี่ยประชากรไทยอายุ 15-59 ปี (ปี)
- ตัวชี้วัด PP_07 ค่าเฉลี่ยคะแนน o-net มัธยมศึกษาตอนปลาย (คะแนน)

ในขณะที่เดียวกันตัวชี้วัดที่ต้องมีการพัฒนาให้ดีขึ้นต่อไป ได้แก่

- ตัวชี้วัด PP_01 ร้อยละของประชากรที่อยู่ใต้เส้นความยากจน (ร้อยละ)
- ตัวชี้วัด PP_04 อัตราส่วนประชากรต่อแพทย์ (คน/แพทย์)
- ตัวชี้วัด PP_05 อัตราการเข้าเรียนรวมระดับมัธยมศึกษาตอนปลายและอาชีวศึกษา (ร้อยละ)

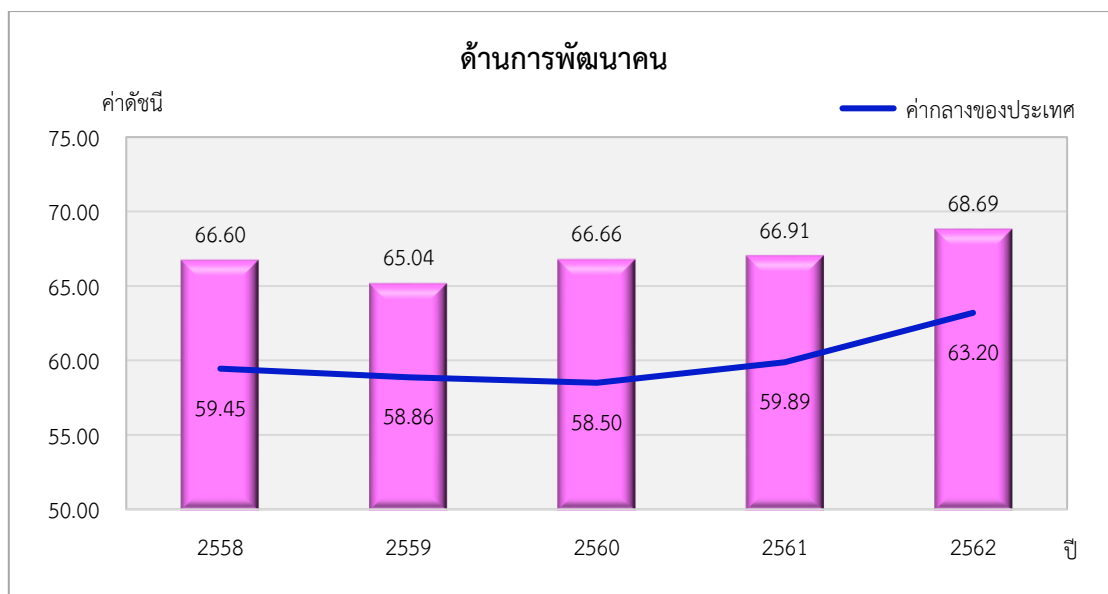

ภาพ 8 ดัชนีด้านการพัฒนาคน (People) ของจังหวัดขอนแก่นเทียบกับค่ากลางประเทศ

* ที่มา : ข้อมูลจากตัวชี้วัดการพัฒนาระดับจังหวัดและกลุ่มจังหวัด เดือนกรกฎาคม ปี 2564 ของสำนักงานสภาพัฒนาการเศรษฐกิจและสังคมแห่งชาติ

นั่นคือ จังหวัดขอนแก่นมีการพัฒนาคนที่ดีขึ้นจากปีที่ผ่านมา และยังคงต้องการการพัฒนาเพิ่มขึ้นเมื่อเทียบกับภาพรวมของประเทศ ทั้งในเรื่องปัญหาความยากจนของประชากร ปัญหาด้านจำนวนแพทย์ รวมถึงปัญหาด้านการศึกษา เพื่อให้จังหวัดมีการพัฒนาด้านคนให้เป็นไปในทิศทางที่ดีขึ้นและยั่งยืนต่อไป

3. ด้านเศรษฐกิจและความมั่งคั่ง (Prosperity)

ค่าดัชนีการพัฒนามีค่ามากแสดงว่าจังหวัดมีการพัฒนาที่ดี ตามข้อมูลสถิติในปี 2562 พบว่า

3.1 การเปรียบเทียบค่าดัชนีระหว่างจังหวัด ปี 2562 ด้านเศรษฐกิจและความมั่งคั่ง (Prosperity) มีค่าเท่ากับ 50.45 เป็นลำดับที่ 41 ของประเทศ ซึ่งสูงกว่าค่ากลางของประเทศ (ดัชนี = 50.03) โดยที่มีค่าต่ำกว่าปี 2561 (ดัชนี = 50.61) ซึ่งค่าดัชนีของปี 2562 และ 2561 สูงกว่าค่ากลางของประเทศ (ปี 2562 ดัชนี = 50.03 ปี 2561 ดัชนี = 50.06) นั่นคือ ในภาพรวมของจังหวัดมีการพัฒนาด้านเศรษฐกิจและความมั่งคั่งต่ำกว่าปีที่ผ่านมา แต่ยังคงสถานการณ์พัฒนาเป็นไปในทิศทางที่ดีเมื่อเทียบกับภาพรวมของประเทศ

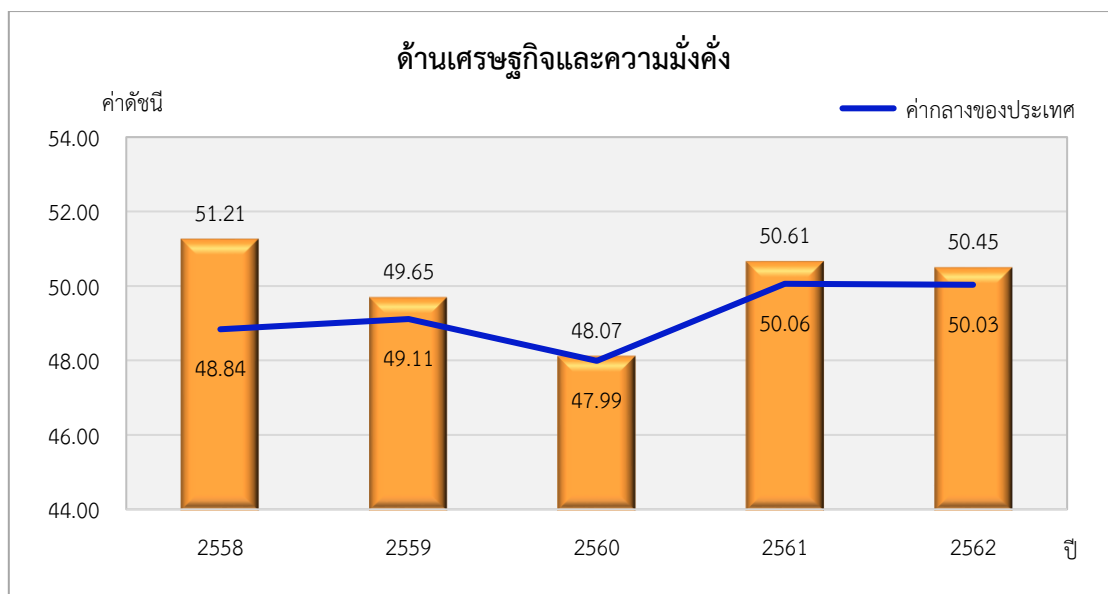

ภาพ 9 ดัชนีการพัฒนาด้านเศรษฐกิจและความมั่งคั่ง (Prosperity) ของจังหวัดขอนแก่นเทียบกับค่ากลางประเทศ

* ที่มา: ข้อมูลจากตัวชี้วัดการพัฒนาระดับจังหวัดและกลุ่มจังหวัด เดือนกรกฎาคม ปี 2564 ของสำนักงานสภาพัฒนาการเศรษฐกิจและสังคมแห่งชาติ

3.2 การเปรียบเทียบค่าดัชนีระหว่างปี

ดัชนีด้านเศรษฐกิจและความมั่งคั่ง (Prosperity) จังหวัดขอนแก่นปี 2562 มีค่าต่ำกว่าปี 2561 เมื่อพิจารณาอัตราการเปลี่ยนแปลงตัวชี้วัด ในปี 2562 เทียบกับปี 2561 พบว่า ตัวชี้วัดที่มีการพัฒนาที่ดีขึ้น ได้แก่

- ตัวชี้วัด PT_03 อัตราการว่างงาน (ร้อยละ)
- ตัวชี้วัด PT_05 ผลผลิตแรงงาน (บาท/คน)
- ตัวชี้วัด PT_06 สัดส่วนปริมาณการใช้ไฟฟ้าภาคครัวเรือนต่อประชากร (kw-ชั่วโมง/คน)
- ตัวชี้วัด PT_08 ร้อยละผู้อยู่ในระบบประกันสังคมต่อกำลังแรงงาน (ร้อยละ)
- ตัวชี้วัด PT_10 ร้อยละของหมู่บ้านที่ถนนสายหลักใช้การได้ตลอดปี (ร้อยละ)

ในขณะที่ตัวชี้วัดที่ต้องมีการพัฒนาให้ดีขึ้นต่อไป ได้แก่

- ตัวชี้วัด PT_01 อัตราการเปลี่ยนแปลงของรายได้เฉลี่ยของครัวเรือนในจังหวัด (ร้อยละ)
- ตัวชี้วัด PT_02 อัตราการเปลี่ยนแปลงของผลิตภัณฑ์มวลรวมจังหวัด (ร้อยละ)
- ตัวชี้วัด PT_04 อัตราส่วนหนี้เฉลี่ยต่อรายได้เฉลี่ยของครัวเรือน (เท่า)
- ตัวชี้วัด PT_07 สัดส่วนปริมาณน้ำมันเชื้อเพลิงในภาคอุตสาหกรรมต่อ GDP ภาคอุตสาหกรรม (ลิตร/ล้านบาท)
- ตัวชี้วัด PT_09 ร้อยละของครัวเรือนที่มีบ้านและที่ดินเป็นของตนเอง (ร้อยละ)
- ตัวชี้วัด PT_11 สมบัติการกระจายรายได้

นั่นคือ จังหวัดขอนแก่นมีการพัฒนาด้านเศรษฐกิจและความมั่งคั่งต่ำกว่าปีที่ผ่านมา และมีค่าสูงกว่าค่ากลางของประเทศ โดยด้านสวัสดิการ โครงสร้างพื้นฐาน และระบบสาธารณสุขที่ดีขึ้นจากปีที่ผ่านมา แต่ยังคงต้องการพัฒนาด้านเศรษฐกิจและด้านการเพิ่มรายได้ของครัวเรือน

4. ด้านสิ่งแวดล้อม (Planet)

ค่าดัชนีการพัฒนามีค่ามากแสดงจังหวัดมีการพัฒนาที่ดี ตามข้อมูลสถิติในปี 2562 พบว่า

4.1 การเปรียบเทียบค่าดัชนีระหว่างจังหวัด ปี 2562 ด้านสิ่งแวดล้อม (Planet) มีค่าเท่ากับ 55.39 เป็นลำดับที่ 53 ของประเทศ ซึ่งสูงกว่าค่ากลางของประเทศ (ดัชนี = 50.92) แต่มีค่าต่ำกว่าปี 2561 (ดัชนี = 58.31) ซึ่งค่าดัชนีของปี 2562 และปี 2561 มีค่าสูงกว่าค่ากลางของประเทศ (ปี 2562 ดัชนี = 50.92 ปี 2561 ดัชนี = 51.60) นั่นคือ ในภาพรวมของจังหวัดขอนแก่นมีการพัฒนาด้านสิ่งแวดล้อม (Planet) ต่ำกว่าปีที่ผ่านมา แต่ยังคงสถานการณ์พัฒนาเป็นไปในทิศทางที่ดีเมื่อเทียบกับภาพรวมของประเทศ

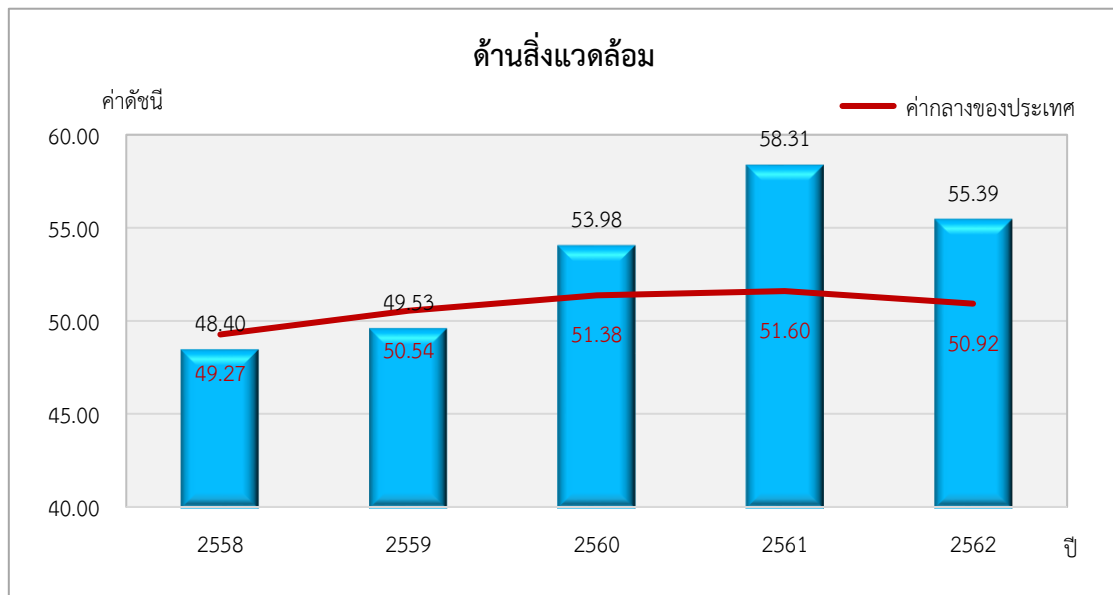

ภาพ 10 ดัชนีการพัฒนาด้านสิ่งแวดล้อม (Planet) ของจังหวัดขอนแก่นเทียบกับค่ากลางประเทศ

* ที่มา: ข้อมูลจากตัวชี้วัดการพัฒนาระดับจังหวัดและกลุ่มจังหวัด เดือนกรกฎาคม ปี 2564 ของสำนักงานสภาพัฒนาการเศรษฐกิจและสังคมแห่งชาติ

4.2 การเปรียบเทียบค่าดัชนีระหว่างปี

ดัชนีด้านสิ่งแวดล้อม (Planet) จังหวัดขอนแก่นปี 2562 มีค่าต่ำกว่าปี 2561 เมื่อพิจารณาอัตราการเปลี่ยนแปลงตัวชี้วัด ในปี 2562 เทียบกับปี 2561 พบว่า ตัวชี้วัดที่มีการพัฒนาที่ดีขึ้น ได้แก่

- ตัวชี้วัด PN_03 ร้อยละของครัวเรือนที่เข้าถึงน้ำประปา (ร้อยละ)
- ตัวชี้วัด PN_04 ร้อยละของประชากรที่ประสบอุทกภัย (ร้อยละ)

ตัวชี้วัดที่ต้องมีการพัฒนาให้ดีขึ้นต่อไป ได้แก่

- ตัวชี้วัด PN_01 อัตราการเปลี่ยนแปลงของพื้นที่ป่าไม้ในจังหวัด (ร้อยละ)
- ตัวชี้วัด PN_02 สัดส่วนปริมาณขยะที่กำจัดถูกต้องต่อปริมาณขยะที่เกิดขึ้น (ร้อยละ)

ในขณะที่ไม่มีข้อมูลปี 2562 ในการเปรียบเทียบข้อมูล จำนวน 1 ตัวชี้วัด คือ ตัวชี้วัด PN_05 ร้อยละของประชากรที่ประสบภัยแล้ง (ร้อยละ)

นั่นคือ จังหวัดขอนแก่นมีค่าดัชนีการพัฒนาด้านสิ่งแวดล้อมที่ต่ำกว่าปีที่ผ่านมา แต่ขณะเดียวกันมีการพัฒนาที่ดีกว่าค่ากลางของประเทศ ดังนั้น จึงต้องการการพัฒนาเพื่อเพิ่มพื้นที่ป่าไม้ และการบริหารจัดการขยะ

5. ด้านสันติภาพและยุติธรรม (Peace)

ค่าดัชนีการพัฒนามีค่ามากแสดงจังหวัดมีการพัฒนาที่ดี ตามข้อมูลสถิติในปี 2562 พบว่า

5.1 การเปรียบเทียบค่าดัชนีระหว่างจังหวัด ปี 2562 ด้านสันติภาพและยุติธรรม (Peace) มีค่าเท่ากับ 64.71 เป็นลำดับที่ 49 ของประเทศ ซึ่งสูงกว่าค่ากลางของประเทศ (ดัชนี = 63.45) ซึ่งมีค่าต่ำกว่าปี 2561 (ดัชนี = 65.40) ซึ่งค่าดัชนีของปี 2562 และปี 2561 มีค่าสูงกว่าค่ากลางของประเทศ (ปี 2562 ดัชนี = 63.45 ปี 2561 ดัชนี = 62.02) นั่นคือ ในภาพรวมของจังหวัดขอนแก่นมีการพัฒนาด้านสันติภาพและยุติธรรม (Peace) ต่ำกว่าปีที่ผ่านมา แต่ยังคงสถานการณ์พัฒนาเป็นไปในทิศทางที่ดีเมื่อเทียบกับภาพรวมของประเทศ

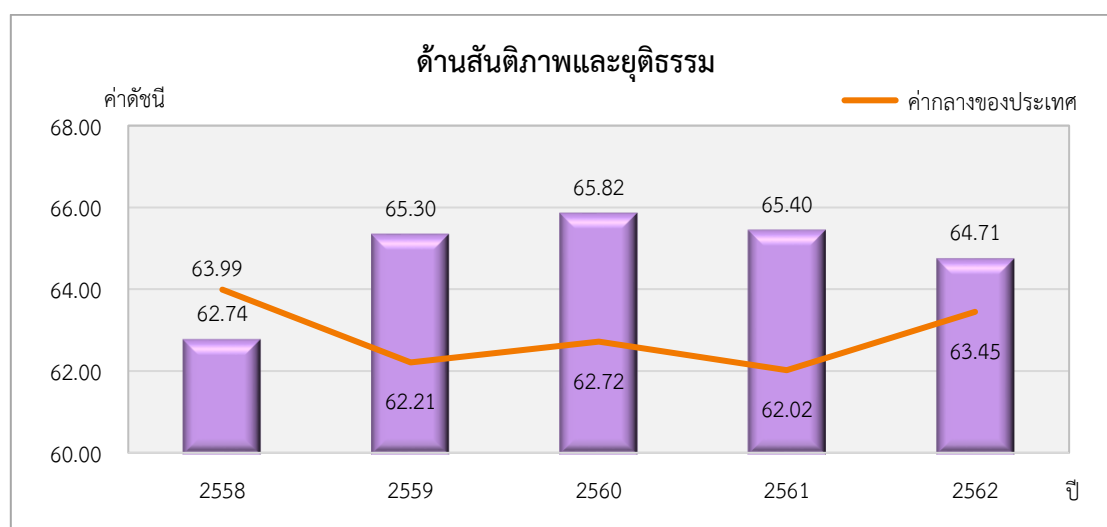

ภาพ 11 ดัชนีการพัฒนาด้านสันติภาพและยุติธรรม (Peace) ของจังหวัดขอนแก่นเทียบกับค่ากลางประเทศ

* ที่มา: ข้อมูลจากตัวชี้วัดการพัฒนาระดับจังหวัดและกลุ่มจังหวัด เดือนกรกฎาคม ปี 2564 ของสำนักงานสภาพัฒนาการเศรษฐกิจและสังคมแห่งชาติ

5.2 การเปรียบเทียบค่าดัชนีระหว่างปี

ดัชนีด้านสันติภาพและยุติธรรม (Peace) จังหวัดขอนแก่นปี 2562 มีค่าต่ำกว่าปี 2561 (ดัชนี = 64.71) เมื่อพิจารณาอัตราการเปลี่ยนแปลงตัวชี้วัด ในปี 2562 เทียบกับปี 2561 พบว่า ตัวชี้วัดที่มีการพัฒนาที่ดีขึ้น ได้แก่

- ตัวชี้วัด PC_02 จำนวนของประชากรในเรือนจำ (ต่อแสนคน)
- ตัวชี้วัด PC_04 อัตราการฆ่าตัวตาย (ต่อแสนคน)
- ตัวชี้วัด PC_05 จำนวนผู้ถูกกักขังที่รอการพิพากษาในสัดส่วนของประชากรในเรือนจำ (ร้อยละ)

ในขณะที่ตัวชี้วัดที่ต้องมีการพัฒนาให้ดีขึ้นต่อไป ได้แก่

- ตัวชี้วัด PC_01 การแจ้งความคดีชีวิต ร่างกาย เพศ และคดีประทุษร้ายต่อทรัพย์สิน (ต่อแสนคน)
- ตัวชี้วัด PC_03 จำนวนเจ้าหน้าที่ตำรวจ (ต่อแสนคน)

นั่นคือ จังหวัดขอนแก่นมีค่าดัชนีการพัฒนาด้านสันติภาพและยุติธรรม ที่ต่ำกว่าปีที่ผ่านมา และสูงกว่าค่ากลางของประเทศ ดังนั้น จึงต้องมีการดูแลรักษาความปลอดภัยในชีวิตและทรัพย์สินของประชาชน เพื่อลดปัญหาการก่ออาชญากรรม

6. ด้านความเป็นหุ้นส่วนพัฒนา (Partnership)

ค่าดัชนีการพัฒนามีค่ามากแสดงจังหวัดมีการพัฒนาที่ดี ตามข้อมูลสถิติในปี 2562 พบว่า

6.1 การเปรียบเทียบค่าดัชนีระหว่างจังหวัด ปี 2562 ด้านความเป็นหุ้นส่วนพัฒนา (Partnership) มีค่าเท่ากับ 34.20 เป็นลำดับที่ 50 ของประเทศ ซึ่งต่ำกว่าค่ากลางของประเทศ (ดัชนี = 44.68) และมีค่าต่ำกว่าปี 2561 (ดัชนี = 40.57) ซึ่งค่าดัชนีของปี 2562 มีค่าต่ำกว่าค่ากลางของประเทศ (ดัชนี = 44.68) และปี 2561 มีค่าสูงกว่าค่ากลางของประเทศ (ดัชนี = 38.69) นั่นคือ จังหวัดขอนแก่นควรมีการพัฒนาด้านความเป็นหุ้นส่วนพัฒนา (Partnership) ต่อไป

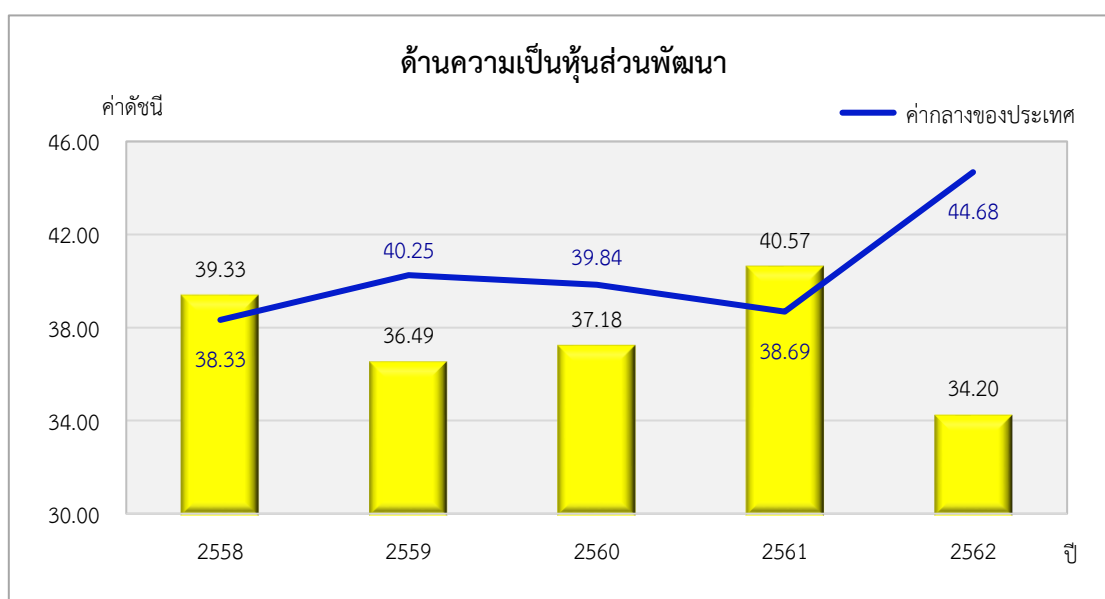

ภาพ 12 ดัชนีการพัฒนาด้านความเป็นหุ้นส่วนพัฒนา (Partnership) ของจังหวัดขอนแก่นเทียบกับค่ากลางประเทศ

* ที่มา: ข้อมูลจากตัวชี้วัดการพัฒนาระดับจังหวัดและกลุ่มจังหวัด เดือนกรกฎาคม ปี 2564 ของสำนักงานสภาพัฒนาการเศรษฐกิจและสังคมแห่งชาติ

6.2 การเปรียบเทียบค่าดัชนีระหว่างปี

ดัชนีด้านความเป็นหุ้นส่วนพัฒนา (Partnership) จังหวัดขอนแก่นปี 2562 มีค่าต่ำกว่าปี 2561 (ดัชนี = 34.20) เมื่อพิจารณาอัตราการเปลี่ยนแปลงตัวชี้วัด ในปี 2562 เทียบกับปี 2561 พบว่า ตัวชี้วัดที่มีการพัฒนาที่ดีขึ้น ได้แก่

- ตัวชี้วัด PS_01 ร้อยละของประชากรที่เข้าถึงอินเทอร์เน็ต (ร้อยละ)
 - ตัวชี้วัด PS_02 ร้อยละภาษีที่ท้องถิ่นจัดเก็บได้ต่อรายได้รวมที่ไม่รวมเงินอุดหนุนและเงินอุดหนุนเฉพาะกิจ
 - ตัวชี้วัด PS_03 ความสามารถในการเบิกจ่ายงบประมาณของจังหวัด (ร้อยละ)
- ขณะเดียวกันตัวชี้วัดที่ต้องมีการพัฒนาให้ดีขึ้นต่อไป คือ
- ตัวชี้วัด PS_04 สัดส่วนองค์กรชุมชนต่อประชากรแสนคน (แห่ง/แสนคน)

นั่นคือ จังหวัดขอนแก่นมีค่าดัชนีการพัฒนาด้านความเป็นหุ้นส่วนพัฒนาที่ต่ำกว่าปีที่ผ่านมา และต่ำกว่าค่ากลางของประเทศ ดังนั้น จึงต้องมีการบริหารจัดการเพื่อให้สามารถดำเนินงานตามแผนที่กำหนดไว้ ซึ่งจะส่งผลให้สามารถเบิกจ่ายงบประมาณของจังหวัดได้ตรงตามคาบเวลาที่กำหนด การจัดเก็บภาษีของท้องถิ่น รวมถึงองค์กรชุมชนที่จะเป็นกลไกในการทำงานและการจัดการ

รายการข้อมูลสถิติทางการที่เกี่ยวข้องกับการพัฒนาในระดับจังหวัด

จากรายงานตัวชี้วัดการพัฒนาระดับจังหวัดและกลุ่มจังหวัด เดือนกรกฎาคม พ.ศ. 2564 ของสำนักงานสภาพัฒนาการเศรษฐกิจและสังคมแห่งชาติ พบว่า จังหวัดขอนแก่นมีตัวชี้วัดที่ต้องการในมิติด้านความเป็นหุ้นส่วนพัฒนา (Partnership) เป็นหลัก เพื่อให้ค่าดัชนีการพัฒนามีค่าสูงกว่าค่ากลางของประเทศ เนื่องจากการพัฒนาด้านความเป็นหุ้นส่วนพัฒนา (Partnership) มีค่าดัชนีเท่ากับ 34.20 ซึ่งต่ำกว่าค่ากลางของประเทศ (ดัชนี = 44.68) ซึ่งการพัฒนาจะต้องอาศัยข้อมูลต่าง ๆ ที่เกี่ยวข้องเป็นตัวบ่งชี้ว่าจังหวัดได้มีการพัฒนาไปในทิศทางที่ดีขึ้น

ดังนั้น ในการพัฒนาในแต่ละมิตินั้น จะต้องมีการกำหนดรายการข้อมูลต่าง ๆ ที่เกี่ยวข้อง และมีความสอดคล้องกับประเด็นการพัฒนาจังหวัดด้วย โดยเริ่มจากการวิเคราะห์ห่วงโซ่คุณค่า (Value Chain) และจัดทำผังสถิติทางการ²² ตามประเด็นการพัฒนาจังหวัด เพื่อให้สามารถตอบโจทย์การพัฒนาในระดับจังหวัดในแต่ละมิติได้ โดยมีรายละเอียดดังนี้

3.1 ประเด็นการพัฒนาที่ 1: การยกระดับเศรษฐกิจฐานรากและการพัฒนาอุตสาหกรรมมูลค่าสูง

วัตถุประสงค์

เพื่อยกระดับรายได้ของชาวจังหวัดขอนแก่นที่อยู่ในระบบเศรษฐกิจฐานรากให้มีความเข้มแข็ง เกิดการกระจายรายได้และลดปัญหาความเหลื่อมล้ำ ส่งเสริมสร้างความโดดเด่นและเอกลักษณ์ ของสินค้าเกษตร และการแปรรูปสินค้าเกษตร เพื่อสร้างมูลค่าและคุณค่าให้กับสินค้าเกษตร พร้อมทั้งต่อยอดผลิตภัณฑ์ชีวภาพที่มีมูลค่าสูง (Bio Economy) โดยการประยุกต์ใช้เทคโนโลยีและนวัตกรรมสมัยใหม่และแนวทางตามโมเดลเศรษฐกิจใหม่เพื่อการพัฒนาที่ยั่งยืน (BCG) รวมทั้งการส่งเสริมและพัฒนาจังหวัดขอนแก่น ให้เป็นพื้นที่เขตเศรษฐกิจพิเศษ (NeEC) เพื่อสร้างความมั่นคงทางเศรษฐกิจของจังหวัด และเพิ่มขีดความสามารถทางการแข่งขันของประเทศ

ตัวชี้วัด

๑. ผลิตภัณฑ์มวลรวมจังหวัดด้านการเกษตรเพิ่มขึ้น
๒. รายได้จากการจำหน่ายผลิตภัณฑ์ชุมชนเพิ่มขึ้น
๓. มูลค่าการลงทุนของอุตสาหกรรมชีวภาพเพิ่มขึ้น
๔. มีการส่งเสริมการลงทุนในพื้นที่ จำนวน ๒ โครงการต่อปี

²² ผังสถิติทางการมีส่วนประกอบสำคัญ คือ ห่วงโซ่คุณค่า (VC) ปัจจัยแห่งความสำเร็จ (CSF) ตัวชี้วัด รายการสถิติทางการ การจัดจำแนก ระดับการนำเสนอผล สถานะ หน่วยงาน การส่งข้อมูลให้ส่วนราชการส่วนกลาง (กระทรวง กรม) หรือไม่ และหมายเหตุ ซึ่งภายใต้ผังสถิติทางการจะมีสถิติทางการที่มีความสำคัญและจำเป็นในการกำหนดนโยบาย การติดตาม และประเมินผลการดำเนินงานในจังหวัด

ในการขับเคลื่อนประเด็นการพัฒนาที่ 1: การยกระดับเศรษฐกิจฐานรากและการพัฒนาอุตสาหกรรมมูลค่าสูง ได้มีการวิเคราะห์สถานการณ์ แนวโน้มการพัฒนาจังหวัดขอนแก่น พบว่า จังหวัดขอนแก่นตั้งอยู่บริเวณศูนย์กลางภูมิภาคตะวันออกเฉียงเหนือ เป็นเมืองหลักของภูมิภาคที่รัฐบาลให้ความสำคัญในการพัฒนาโครงสร้างพื้นฐาน การคมนาคมขนส่งและโลจิสติกส์ ส่งเสริมการเป็นประตูการค้าการลงทุนและจุดยุทธศาสตร์สำคัญด้านโลจิสติกส์ ด้วยศักยภาพด้านที่ตั้งและการมีทุนทางสังคมที่เข้มแข็ง ทำให้การพัฒนาด้านเศรษฐกิจของจังหวัดขอนแก่นมีเสถียรภาพ ทั้งด้านการค้า การลงทุนและการบริการ ส่งผลให้มีการยกระดับรายได้ของประชาชนดีขึ้นอย่างต่อเนื่อง โดยในปี 2562 มีผลิตภัณฑ์มวลรวม (GPP) จำนวน 214,018 ล้านบาท (คิดเป็นร้อยละ 1.26 ของ GDP ประเทศไทย) แบ่งเป็น นอกภาคเกษตร 192,246 ล้านบาท (89.85%) และภาคเกษตร 21,772 ล้านบาท (10.15%) รายได้ต่อหัวประชากร (ปี 2562) จำนวน 124,729 บาท/คน/ปี (อันดับ 1 ของภาคฯ และอันดับ 34 ของประเทศ) อย่างไรก็ตาม เมื่อปลายปี พ.ศ. 2562 เกิดสถานการณ์การแพร่ระบาดของโรคติดเชื้อไวรัสโคโรนา 2019 (COVID-2019) ส่งผลกระทบต่อระบบเศรษฐกิจของประเทศไทยและจังหวัด ดังนั้นเพื่อรับมือกับปัญหาและวิกฤติที่เกิดขึ้น จำเป็นต้องมีการปรับเปลี่ยนและเตรียมความพร้อมในการพัฒนาระบบเศรษฐกิจ สร้างมาตรฐานการพัฒนาผลิตภัณฑ์สินค้าเกษตร ผลิตภัณฑ์ชุมชนธุรกิจบริการ รวมทั้งการส่งเสริมอุตสาหกรรมที่สร้างมูลค่าเพิ่มให้สามารถแข่งขันกับต่างประเทศได้

ดังนั้น จึงได้จัดทำห่วงโซ่มูลค่า (Value Chain) ที่สอดคล้องกับแผนพัฒนาสถิติจังหวัดขอนแก่น เรื่อง “การยกระดับเศรษฐกิจฐานรากและการพัฒนาอุตสาหกรรมมูลค่าสูง” และคัดเลือกปัจจัยสู่ความสำเร็จ (Critical Success Factor) พร้อมจัดทำผังสถิติทางการ เรื่อง “การแปรรูปสินค้าเกษตรที่มีคุณภาพของจังหวัดขอนแก่น” ประกอบด้วยรายการข้อมูลสถิติทางการที่สามารถนำไปใช้ในการติดตามและประเมินผลในเรื่องดังกล่าวได้ ซึ่งมีรายละเอียดดังนี้

3.1.1 ห่วงโซ่มูลค่า (Value Chain) ที่สอดคล้องกับแผนพัฒนาจังหวัดขอนแก่น

แนวความคิดจัดทำห่วงโซ่มูลค่าที่สอดคล้องกับแผนพัฒนาจังหวัดขอนแก่น “ประเด็นการพัฒนาที่ 1: การยกระดับเศรษฐกิจฐานรากและการพัฒนาอุตสาหกรรมมูลค่าสูง” โดยเริ่มจากการศึกษาห่วงโซ่มูลค่าของประเทศไทย 140 เป้าหมายแผนแม่บทย่อย ภายใต้แผนแม่บทภายใต้ยุทธศาสตร์ชาติ (23 ด้าน)

ประเด็นที่ 3 การเกษตร

- แผนแม่บทย่อย 3.3 เกษตรชีวภาพ เป้าหมาย 030202 วิสาหกิจเกษตรฐานชีวภาพและภูมิปัญญาท้องถิ่นมีการจัดตั้งในทุกตำบลเพิ่มขึ้น
- แผนแม่บทย่อย 3.4 เกษตรแปรรูป เป้าหมาย 030401 สินค้าเกษตรแปรรูปและผลิตภัณฑ์มีมูลค่าเพิ่มขึ้น
- แผนแม่บทย่อย 3.5 เกษตรอัจฉริยะ เป้าหมาย 030501 สินค้าที่ได้จากเทคโนโลยีสมัยใหม่/อัจฉริยะมีมูลค่าเพิ่ม

ประเด็น 4 อุตสาหกรรมและบริการแห่งอนาคต

- แผนแม่บทย่อย 4.1 อุตสาหกรรมชีวภาพ เป้าหมาย 040101 อุตสาหกรรมชีวภาพมีการขยายตัวเพิ่มขึ้น

จากนั้นดำเนินการจัดทำห่วงโซ่มูลค่า (Value Chain) ที่สอดคล้องกับแผนพัฒนาจังหวัดขอนแก่น เรื่อง “การแปรรูปสินค้าเกษตรที่มีคุณภาพของจังหวัดขอนแก่น” ได้ดังภาพ 13

ห่วงโซ่คุณค่า (Value Chain) “การแปรรูปสินค้าเกษตรที่มีคุณภาพของจังหวัดขอนแก่น”

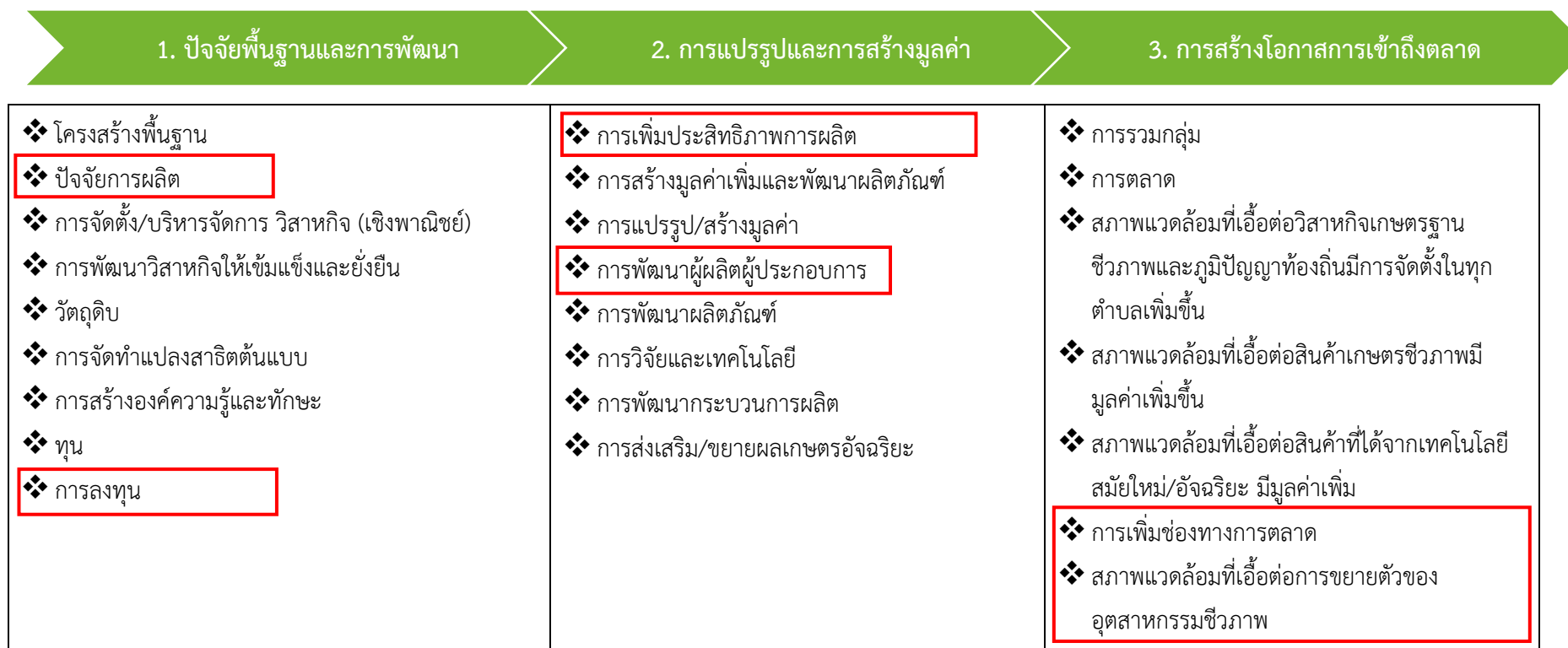

* แผนแม่บทประเด็น 3 การเกษตร

* แผนแม่บทประเด็น 4 อุตสาหกรรมและบริการแห่งอนาคต

ภาพ 13 ห่วงโซ่คุณค่า (Value Chain) “การแปรรูปสินค้าเกษตรที่มีคุณภาพของจังหวัดขอนแก่น”

3.1.2 ผังสถิติทางการ

การจัดทำผังสถิติทางการประเด็นการพัฒนาที่ 1 “การยกระดับเศรษฐกิจฐานรากและการพัฒนาอุตสาหกรรมมูลค่าสูง” หลังจากที่ได้มีการศึกษาแนวทางการพัฒนาจังหวัด (ประเด็นการพัฒนาที่ 1) ที่สอดคล้องกับห่วงโซ่มูลค่า (Value Chain) และสอดคล้องกับแผนพัฒนาจังหวัดขอนแก่นแล้ว จะต้องมีการคัดเลือกปัจจัยสู่ความสำเร็จ (Critical Success Factor) ที่มีความสำคัญในการบริหารงานในจังหวัด จากนั้นจัดทำผังสถิติทางการ “การแปรรูปสินค้าเกษตรที่มีคุณภาพของจังหวัดขอนแก่น” โดยศึกษายุทธศาสตร์กลยุทธ์ แนวทางการพัฒนา ตลอดจนตัวชี้วัดภายใต้แผนระดับ 3 ที่สอดคล้องกับปัจจัยสู่ความสำเร็จ (Critical Success Factor) พร้อมทั้งกำหนดรายการข้อมูลสถิติที่สำคัญ และจำเป็น จึงสามารถสรุปผังสถิติทางการ “การแปรรูปสินค้าเกษตรที่มีคุณภาพของจังหวัดขอนแก่น” ดังตาราง 11

ตาราง 11 ผังสถิติทางการ “การแปรรูปสินค้าเกษตรที่มีคุณภาพของจังหวัดขอนแก่น” จังหวัดขอนแก่น

ห่วงโซ่คุณค่า)VC(ปัจจัยแห่ง ความสำเร็จ)CSF(ตัวชี้วัด	บัญชีสถิติทางการ	การจัด จำแนก	ระดับการ นำเสนอ ผล	สถานะ ข้อมูล ²³	หน่วยงาน	การจัดส่ง ข้อมูลให้ส่วน ราชการ ส่วนกลาง ²⁴	หมายเหตุ
ปัจจัยพื้นฐานและ การพัฒนา	ปัจจัยการผลิต	ต้นทุนการเพาะปลูกพืช เศรษฐกิจลดลงเฉลี่ยต่อไร่	ต้นทุนการเพาะปลูกข้าวเจ้านาปี เฉลี่ยต่อไร่		อำเภอ	1	สำนักงานเกษตร จ.ขอนแก่น	1	
			ต้นทุนการเพาะปลูกข้าวเหนียนา ปี เฉลี่ยต่อไร่		อำเภอ	1	สำนักงานเกษตร จ.ขอนแก่น	1	
			ต้นทุนการเพาะปลูกมัน สำปะหลัง เฉลี่ยต่อไร่		อำเภอ	1	สำนักงานเกษตร จ.ขอนแก่น	1	
			ต้นทุนการเพาะปลูกอ้อยโรงงาน เฉลี่ยต่อไร่		อำเภอ	1	สำนักงานเกษตร จ.ขอนแก่น	1	
ปัจจัยพื้นฐานและ การพัฒนา	ปัจจัยการผลิต	ผลผลิตเฉลี่ยต่อไร่ ของพืช เศรษฐกิจ เพิ่มขึ้น	ผลผลิตเฉลี่ยต่อไร่ของข้าวเจ้านาปี		อำเภอ	1	สำนักงานเกษตร จ.ขอนแก่น	1	
			ผลผลิตเฉลี่ยต่อไร่ ของข้าวเหนียนา ปี		อำเภอ	1	สำนักงานเกษตร จ.ขอนแก่น	1	
			ผลผลิตเฉลี่ยต่อไร่ ของมัน สำปะหลัง		อำเภอ	1	สำนักงานเกษตร จ.ขอนแก่น	1	
			ผลผลิตเฉลี่ยต่อไร่ ของอ้อย โรงงาน		อำเภอ	1	สำนักงานเกษตร จ.ขอนแก่น	1	

²³ สถานะข้อมูล แบ่งเป็น 1. พร้อมเผยแพร่ 2. ต้องพัฒนา 3. ไม่มีหน่วยงานรับผิดชอบ 4. อื่นๆ

²⁴ การส่งข้อมูลให้ส่วนราชการส่วนกลาง (กระทรวง กรม) แบ่งเป็น 1.จัดส่ง 2. ไม่ได้จัดส่ง เพื่อใช้ในการกำหนดหน่วยงานเจ้าของข้อมูล (Data Owner) และประสานกับกระทรวงกรมต้นสังกัดในการลงทะเบียนชุดข้อมูลในระบบบัญชีข้อมูลภาครัฐเพื่อให้บริการข้อมูลดังกล่าวต่อไป

ตาราง 1 1 ผังสถิติทางการ “การแปรรูปสินค้าเกษตรที่มีคุณภาพของจังหวัดขอนแก่น” จังหวัดขอนแก่น (ต่อ)

ห่วงโซ่คุณค่า)VC(ปัจจัยแห่ง ความสำเร็จ)CSF(ตัวชี้วัด	บัญชีสถิติทางการ	การจัด จำแนก	ระดับการ นำเสนอ ผล	สถานะ ข้อมูล ²	หน่วยงาน	การจัดส่ง ข้อมูลให้ส่วน ราชการ ส่วนกลาง ³	หมายเหตุ
ปัจจัยพื้นฐานและ การพัฒนา	ปัจจัยการผลิต	ผลผลิตรวม ของพืชเศรษฐกิจ เพิ่มขึ้น	ผลผลิตรวมของข้าวเจ้าंनाปี		อำเภอ	1	สำนักงานเกษตร จ.ขอนแก่น	1	
			ผลผลิตรวมของข้าวเหนียว ंनाปี		อำเภอ	1	สำนักงานเกษตร จ.ขอนแก่น	1	
			ผลผลิตรวมของมันสำปะหลัง		อำเภอ	1	สำนักงานเกษตร จ.ขอนแก่น	1	
			ผลผลิตรวมของอ้อยโรงงาน		อำเภอ	1	สำนักงานเกษตร จ.ขอนแก่น	1	
ปัจจัยพื้นฐานและ การพัฒนา	การลงทุน	การส่งเสริมการลงทุนในพื้นที่	จำนวนโครงการที่ได้รับการ ส่งเสริมการลงทุนจาก BOI		จังหวัด	1	ศูนย์เศรษฐกิจการ ลงทุนภาคที่ 3 (ขอนแก่น)	1	
การแปรรูปและ สร้างมูลค่า	การเพิ่ม ประสิทธิภาพการ ผลิต	มูลค่าผลิตภัณฑ์มวลรวม สาขา เกษตร (ล้านบาท) เพิ่มขึ้น	ผลิตภัณฑ์มวลรวม สาขาเกษตร (ล้านบาท)		จังหวัด	1	สำนักงานสภา พัฒนาการ เศรษฐกิจและ สังคมแห่งชาติ	1	
การแปรรูปและ สร้างมูลค่า	การเพิ่ม ประสิทธิภาพการ ผลิต	อัตราการขยายตัวของผลิตภัณฑ์ มวลรวม สาขาเกษตร (ร้อยละ)	ผลิตภัณฑ์มวลรวม สาขาเกษตร		จังหวัด	1	สำนักงานสภา พัฒนาการ เศรษฐกิจและ สังคมแห่งชาติ	1	

ตาราง 1 1 ผังสถิติทางการ “การแปรรูปสินค้าเกษตรที่มีคุณภาพของจังหวัดขอนแก่น” จังหวัดขอนแก่น (ต่อ)

ห่วงโซ่คุณค่า)VC(ปัจจัยแห่ง ความสำเร็จ)CSF(ตัวชี้วัด	บัญชีสถิติทางการ	การจัด จำแนก	ระดับการ นำเสนอ ผล	สถานะ ข้อมูล ²	หน่วยงาน	การจัดส่ง ข้อมูลให้ส่วน ราชการ ส่วนกลาง ³	หมายเหตุ
การแปรรูปและ สร้างมูลค่า	การพัฒนาผู้ผลิต ผู้ประกอบการ	ผลิตภาพแรงงาน ภาคเกษตร (บาทต่อคนต่อปี)	ผลิตภัณฑ์มวลรวม สาขาเกษตร		จังหวัด	1	สำนักงานสภา พัฒนาการ เศรษฐกิจและ สังคมแห่งชาติ	1	
			จำนวนผู้อยู่ในกำลังแรงงานภาค เกษตร		จังหวัด	1	สำนักงานสถิติ จ.ขอนแก่น	1	
การแปรรูปและ สร้างมูลค่า	การพัฒนาผู้ผลิต ผู้ประกอบการ	อัตราการขยายตัวของผลิตภาพ แรงงาน ภาคเกษตร (ร้อยละ)	ผลิตภาพแรงงานภาคเกษตร		จังหวัด	1	สำนักงานสถิติ จ.ขอนแก่น	1	
การสร้างโอกาส การเข้าถึงตลาด	การเพิ่มช่องทาง การตลาด	อัตราการขยายตัวของวิสาหกิจ การเกษตรขนาดกลางและเล็ก	จำนวนวิสาหกิจการเกษตร ขนาดกลางและเล็ก (แห่ง)		จังหวัด	1	สำนักงานส่งเสริม วิสาหกิจขนาด กลางและขนาด ย่อม (ขอนแก่น)	1	
การสร้างโอกาส การเข้าถึงตลาด	การเพิ่มช่องทาง การตลาด	อัตราการขยายตัวของการ จำหน่ายผลิตภัณฑ์ชุมชน	รายได้จากการจำหน่าย ผลิตภัณฑ์ชุมชน		จังหวัด	1	สำนักงานพัฒนา ชุมชน จ.ขอนแก่น	1	
การสร้างโอกาส การเข้าถึงตลาด	สภาพแวดล้อมที่เอื้อ ต่อการขยายตัวของ อุตสาหกรรมชีวภาพ	อัตราการขยายตัวของผลิตภัณฑ์ มวลรวม สาขาอุตสาหกรรม (ร้อยละ)	ผลิตภัณฑ์มวลรวม สาขา อุตสาหกรรม		จังหวัด	1	สำนักงานสภา พัฒนาการ เศรษฐกิจและ สังคมแห่งชาติ	1	
การสร้างโอกาส การเข้าถึงตลาด	สภาพแวดล้อมที่เอื้อ ต่อการขยายตัวของ อุตสาหกรรมชีวภาพ	อัตราการขยายตัวของ อุตสาหกรรมชีวภาพ (ร้อยละ)	จำนวนอุตสาหกรรมชีวภาพ		จังหวัด	1	สำนักงาน อุตสาหกรรม จ.ขอนแก่น	1	

ตาราง 1 1 ผังสถิติทางการ “การแปรรูปสินค้าเกษตรที่มีคุณภาพของจังหวัดขอนแก่น” จังหวัดขอนแก่น (ต่อ)

ห่วงโซ่คุณค่า)VC(ปัจจัยแห่ง ความสำเร็จ)CSF(ตัวชี้วัด	บัญชีสถิติทางการ	การจัด จำแนก	ระดับการ นำเสนอ ผล	สถานะ ข้อมูล ²	หน่วยงาน	การจัดส่ง ข้อมูลให้ส่วน ราชการ ส่วนกลาง ³	หมาย เหตุ
การสร้างโอกาส การเข้าถึงตลาด	สภาพแวดล้อมที่เอื้อ ต่อการขยายตัวของ อุตสาหกรรมชีวภาพ	อัตราการขยายตัวของมูลค่าการ ลงทุนของอุตสาหกรรมชีวภาพ (ร้อยละ)	มูลค่าการลงทุนของ อุตสาหกรรมชีวภาพ		จังหวัด	1	สำนักงาน อุตสาหกรรม จ.ขอนแก่น	1	

3.2 ประเด็นการพัฒนาที่ 2 : การส่งเสริมการท่องเที่ยวเชิงสร้างสรรค์เชื่อมโยงภูมิภาค

วัตถุประสงค์ เพื่อมุ่งเน้นให้เกิดการท่องเที่ยวจังหวัดแบบองค์รวม โดยบูรณาการกิจกรรมการท่องเที่ยวเชิงธุรกิจและการท่องเที่ยวเชิงสร้างสรรค์และวัฒนธรรมให้มีความหลากหลาย และเป็นเส้นทางการท่องเที่ยว (Route) ที่มีความดึงดูดใจ และสามารถเชื่อมโยงการท่องเที่ยวระหว่างภูมิภาคและต่างประเทศได้ โดยใช้ประโยชน์จากที่ตั้งภูมิศาสตร์ของจังหวัดขอนแก่น แผนการลงทุนพัฒนาโครงข่ายคมนาคมและกรอบความร่วมมือกับประเทศเพื่อนบ้าน

ตัวชี้วัด

๑. จำนวนงาน MICE ที่เกิดขึ้นในจังหวัดขอนแก่น
๒. จำนวนนักท่องเที่ยวเพิ่มขึ้น
๓. รายได้จากนักท่องเที่ยวเพิ่มขึ้น

ในการขับเคลื่อนประเด็นการพัฒนาที่ 2 : การส่งเสริมการท่องเที่ยวเชิงสร้างสรรค์เชื่อมโยงภูมิภาค จังหวัดขอนแก่นได้รับเลือกเป็นนครแห่งไมซ์ หรือ KHON KAEN MICE CITY โดยเป็นเมืองที่มีการจัดประชุม นิทรรศการ งานแสดงสินค้า และการท่องเที่ยวเพื่อเป็นรางวัล ซึ่งเป็นโอกาสอันดีที่จังหวัดจะได้นำจุดแข็งดังกล่าว มาใช้ในการพัฒนา “การท่องเที่ยวจังหวัดแบบองค์รวม” บูรณาการกิจกรรมการท่องเที่ยวเชิงธุรกิจและการท่องเที่ยวเชิงสร้างสรรค์และวัฒนธรรม ให้เป็นเส้นทาง (Route) การท่องเที่ยวที่มีความดึงดูดใจ นอกจากนั้น ยังมีแหล่งเรียนรู้ ภูมิปัญญาท้องถิ่น ผลิตภัณฑ์ชุมชน และมีฐานทรัพยากรธรรมชาติที่สามารถพัฒนาให้เป็นแหล่งท่องเที่ยวได้ แต่จังหวัดขอนแก่นยังขาดแคลนแรงงานที่ตรงกับความต้องการของตลาดในภาคอุตสาหกรรมและบริการ และการพัฒนาแหล่งท่องเที่ยวยังขาดการสร้างความดึงดูดใจ และขาดการนำเสนอการท่องเที่ยวเชิงอัตลักษณ์ของวิถีชีวิตชุมชน

ดังนั้น จึงได้จัดทำห่วงโซ่คุณค่า (Value Chain) ที่สอดคล้องกับแผนพัฒนาสถิติจังหวัดขอนแก่น เรื่อง “การส่งเสริมการท่องเที่ยวเชิงสร้างสรรค์เชื่อมโยงภูมิภาค” และคัดเลือกปัจจัยสู่ความสำเร็จ (Critical Success Factor) พร้อมจัดทำผังสถิติทางการ เรื่อง “การท่องเที่ยวเชิงสร้างสรรค์ของจังหวัดขอนแก่น” ประกอบด้วยรายการข้อมูลสถิติทางการที่สามารถนำไปใช้ในการติดตามและประเมินผลในเรื่องดังกล่าวได้ ซึ่งมีรายละเอียดดังนี้

3.2.1 ห่วงโซ่คุณค่า (Value Chain) ที่สอดคล้องกับแผนพัฒนาจังหวัด

แนวคิดการจัดทำห่วงโซ่คุณค่าที่สอดคล้องกับแผนพัฒนาจังหวัดขอนแก่น “ประเด็นการพัฒนาที่ 2: การส่งเสริมการท่องเที่ยวเชิงสร้างสรรค์เชื่อมโยงภูมิภาค” โดยเริ่มจากการศึกษาห่วงโซ่คุณค่าของประเทศไทย 140 เป้าหมายแผนแม่บทย่อย ภายใต้แผนแม่บทภายใต้ยุทธศาสตร์ชาติ (23 ด้าน) ประเด็น 5 การท่องเที่ยว

- แผนแม่บทย่อย 05.1 การท่องเที่ยวเชิงสร้างสรรค์และวัฒนธรรม เป้าหมาย 050101 รายได้จากการท่องเที่ยวเชิงสร้างสรรค์และวัฒนธรรมเพิ่มขึ้น เป้าหมาย 050102 เมืองและชุมชนที่มีศักยภาพด้านการท่องเที่ยวสร้างสรรค์และวัฒนธรรมเพิ่มขึ้น

จากนั้นดำเนินการจัดทำห่วงโซ่คุณค่า (Value Chain) ที่สอดคล้องกับแผนพัฒนาจังหวัดขอนแก่น เรื่อง “การท่องเที่ยวเชิงสร้างสรรค์ของจังหวัดขอนแก่น” ได้ดังภาพ 14

ห่วงโซ่คุณค่า (Value Chain) “การท่องเที่ยวเชิงสร้างสรรค์ของจังหวัดขอนแก่น”

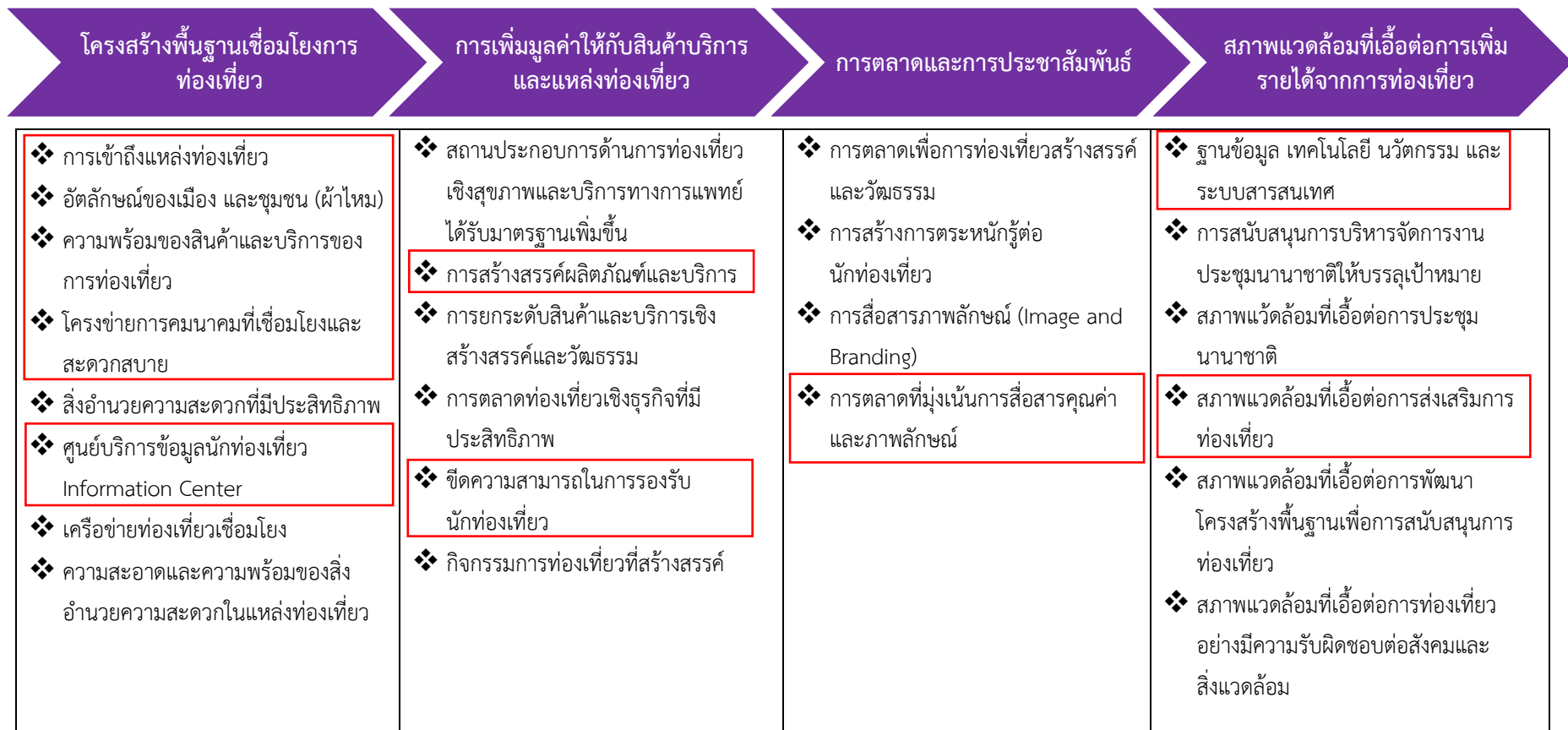

ภาพ 14 ห่วงโซ่คุณค่า (Value Chain) “การท่องเที่ยวเชิงสร้างสรรค์ของจังหวัดขอนแก่น”

3.2.2 ผังสถิติทางการ

การจัดทำผังสถิติทางการประเด็นการพัฒนาที่ 2 “การส่งเสริมการท่องเที่ยวเชิงสร้างสรรค์ เชื่อมโยงภูมิภาค” หลังจากที่ได้มีการศึกษาแนวทางการพัฒนาจังหวัด (ประเด็นการพัฒนาที่ 2) ที่สอดคล้องกับห่วงโซ่มูลค่า (Value Chain) และสอดคล้องกับแผนพัฒนาจังหวัดขอนแก่นแล้ว ต้องมีการคัดเลือกปัจจัยสู่ความสำเร็จ (Critical Success Factor) ที่มีความสำคัญในการบริหารงานในจังหวัด จากนั้นจัดทำผังสถิติทางการ “การท่องเที่ยวเชิงสร้างสรรค์ของจังหวัดขอนแก่น” โดยศึกษายุทธศาสตร์ กลยุทธ์ แนวทาง การพัฒนาตลอดจนตัวชี้วัดภายใต้แผนระดับ 3 ที่สอดคล้องกับปัจจัยสู่ความสำเร็จ (Critical Success Factor) พร้อมทั้งกำหนดรายการข้อมูลสถิติที่สำคัญ และจำเป็น จึงสามารถสรุปผังสถิติทางการ “การท่องเที่ยวเชิงสร้างสรรค์ของจังหวัดขอนแก่น” ดังตาราง 12

ตาราง 12 ผังสถิติทางการ “การท่องเที่ยวเชิงสร้างสรรค์ของจังหวัดขอนแก่น”

ห่วงโซ่คุณค่า (VC)	ปัจจัยแห่งความสำเร็จ (CSF)	ตัวชี้วัด	บัญชีสถิติทางการ	การจัดจำแนก	ระดับการนำเสนอผล	สถานะข้อมูล ²	หน่วยงาน	การจัดส่งข้อมูลให้ส่วนราชการส่วนกลาง ³	หมายเหตุ
โครงสร้างพื้นฐานเชื่อมโยงการท่องเที่ยว	การเข้าถึงแหล่งท่องเที่ยว	รูปแบบเส้นทางการเดินทางการท่องเที่ยว	จำนวนรูปแบบเส้นทางการเดินทางท่องเที่ยว		จังหวัด	1	สำนักงานท่องเที่ยวและกีฬาจังหวัดขอนแก่น	2	
โครงสร้างพื้นฐานเชื่อมโยงการท่องเที่ยว	การเข้าถึงแหล่งท่องเที่ยว	จำนวนนักท่องเที่ยวเพิ่มขึ้น	จำนวนนักท่องเที่ยว		จังหวัด	1	สำนักงานท่องเที่ยวและกีฬาจังหวัดขอนแก่น	1	
โครงสร้างพื้นฐานเชื่อมโยงการท่องเที่ยว	การเข้าถึงแหล่งท่องเที่ยว	ร้อยละที่เพิ่มขึ้นของรายได้จากการท่องเที่ยว	รายได้จากการท่องเที่ยว		จังหวัด	1	สำนักงานท่องเที่ยวและกีฬาจังหวัดขอนแก่น	1	
โครงสร้างพื้นฐานเชื่อมโยงการท่องเที่ยว	อัตลักษณ์ของเมือง และชุมชน (ด้านผ้าไหม)	อัตราการขยายตัวของผู้ประกอบการ OTOP ประเภทผ้าและเครื่องแต่งกายเพิ่มขึ้น	จำนวนผู้ประกอบการที่ลงทะเบียน OTOP ประเภทผ้าและเครื่องแต่งกาย		จังหวัด	1	สำนักงานพัฒนาชุมชนจ.ขอนแก่น	1	

² สถานะข้อมูล แบ่งเป็น 1. พร้อมเผยแพร่ 2. ต้องพัฒนา 3. ไม่มีหน่วยงานรับผิดชอบ 4. อื่นๆ

³ การส่งข้อมูลให้ส่วนราชการส่วนกลาง (กระทรวง กรม) แบ่งเป็น 1.จัดส่ง 2. ไม่ได้จัดส่ง เพื่อใช้ในการกำหนดหน่วยงานเจ้าของข้อมูล (Data Owner) และประสานกับกระทรวงกรมต้นสังกัดในการลงทะเบียนชุดข้อมูลในระบบบัญชีข้อมูลภาครัฐเพื่อให้บริการข้อมูลดังกล่าวต่อไป

ตาราง 12 ผังสถิติทางการ “การท่องเที่ยวเชิงสร้างสรรค์ของจังหวัดขอนแก่น” (ต่อ)

ห่วงโซ่คุณค่า (VC)	ปัจจัยแห่งความสำเร็จ (CSF)	ตัวชี้วัด	บัญชีสถิติทางการ	การจัดจำแนก	ระดับการนำเสนอผล	สถานะข้อมูล ²	หน่วยงาน	การจัดส่งข้อมูลให้ส่วนราชการส่วนกลาง ³	หมายเหตุ
โครงสร้างพื้นฐานเชื่อมโยงการท่องเที่ยว	อัตลักษณ์ของเมือง และชุมชน (ด้านผ้าไหม)	อัตราการขยายตัวของรายได้จากผลิตภัณฑ์ OTOP ประเภทผ้าและเครื่องแต่งกายเพิ่มขึ้น	จำนวนรายได้จากผลิตภัณฑ์ OTOP ประเภทผ้าและเครื่องแต่งกาย		จังหวัด	1	สำนักงานพัฒนาชุมชน จ.ขอนแก่น	1	
โครงสร้างพื้นฐานเชื่อมโยงการท่องเที่ยว	ความพร้อมของสินค้าและบริการของการท่องเที่ยว	จำนวนผลิตภัณฑ์ OTOP เพิ่มขึ้น	จำนวนผลิตภัณฑ์ OTOP	ประเภทผลิตภัณฑ์	จังหวัด	1	สำนักงานพัฒนาชุมชน จ.ขอนแก่น	1	
โครงสร้างพื้นฐานเชื่อมโยงการท่องเที่ยว	ความพร้อมของสินค้าและบริการของการท่องเที่ยว	จำนวนผู้ประกอบการผลิตภัณฑ์ OTOP เพิ่มขึ้น	จำนวนผู้ประกอบการผลิตภัณฑ์ OTOP	ประเภทผลิตภัณฑ์	จังหวัด	1	สำนักงานพัฒนาชุมชน จ.ขอนแก่น	1	
โครงสร้างพื้นฐานเชื่อมโยงการท่องเที่ยว	โครงการคมนาคมที่เชื่อมโยงและสะดวกสบาย	จำนวนเที่ยวบินเพิ่มขึ้น	จำนวนเที่ยวบิน		จังหวัด	1	กรมท่าอากาศยาน	1	
โครงสร้างพื้นฐานเชื่อมโยงการท่องเที่ยว	ศูนย์บริการนักท่องเที่ยว	การมีจำนวนศูนย์บริการนักท่องเที่ยว	จำนวนศูนย์บริการนักท่องเที่ยว		จังหวัด	1	สำนักงานท่องเที่ยวและกีฬาจังหวัดขอนแก่น	1	

ตาราง 12 ผังสถิติทางการ “การท่องเที่ยวเชิงสร้างสรรค์ของจังหวัดขอนแก่น” (ต่อ)

ห่วงโซ่มูลค่า (VC)	ปัจจัยแห่งความสำเร็จ (CSF)	ตัวชี้วัด	บัญชีสถิติทางการ	การจัดจำแนก	ระดับการนำเสนอผล	สถานะข้อมูล ²	หน่วยงาน	การจัดส่งข้อมูลให้ส่วนราชการส่วนกลาง ³	หมายเหตุ
การเพิ่มมูลค่าให้กับสินค้าบริการและแหล่งท่องเที่ยว	การสร้างสรรค์ผลิตภัณฑ์และบริการ	จำนวนผู้ผลิต/ผู้ประกอบการ OTOP เพิ่มขึ้น	จำนวนผู้ผลิต/ผู้ประกอบการ OTOP		จังหวัด	1	สำนักงานพัฒนาชุมชน จ.ขอนแก่น	1	
การเพิ่มมูลค่าให้กับสินค้าบริการและแหล่งท่องเที่ยว	การสร้างสรรค์ผลิตภัณฑ์และบริการ	จำนวนผลิตภัณฑ์ OTOP เพิ่มขึ้น	จำนวนผลิตภัณฑ์ OTOP	ประเภทผลิตภัณฑ์	จังหวัด	1	สำนักงานพัฒนาชุมชน จ.ขอนแก่น	1	
การเพิ่มมูลค่าให้กับสินค้าบริการและแหล่งท่องเที่ยว	การสร้างสรรค์ผลิตภัณฑ์และบริการ	รายได้จากการขายสินค้าและของที่ระลึกเพิ่มขึ้น	รายได้จากการขายสินค้าและของที่ระลึก		จังหวัด	1	สำนักงานพัฒนาชุมชน จ.ขอนแก่น	1	
การเพิ่มมูลค่าให้กับสินค้าบริการและแหล่งท่องเที่ยว	ขีดความสามารถในการรองรับนักท่องเที่ยว	ธุรกิจที่พักโรงแรมที่ผ่านการรับรองมาตรฐาน SHA	จำนวนธุรกิจที่พักโรงแรมที่ผ่านการรับรองมาตรฐาน SHA		จังหวัด	1	สำนักงานท่องเที่ยวและกีฬาจังหวัดขอนแก่น	1	
การเพิ่มมูลค่าให้กับสินค้าบริการและแหล่งท่องเที่ยว	ขีดความสามารถในการรองรับนักท่องเที่ยว	อัตราการเข้าพักในโรงแรมของนักท่องเที่ยว	อัตราการเข้าพักในโรงแรมของนักท่องเที่ยว		จังหวัด	1	สำนักงานท่องเที่ยวและกีฬาจังหวัดขอนแก่น	1	

ตาราง 12 ผังสถิติทางการ “การท่องเที่ยวเชิงสร้างสรรค์ของจังหวัดขอนแก่น” (ต่อ)

ห่วงโซ่คุณค่า (VC)	ปัจจัยแห่งความสำเร็จ (CSF)	ตัวชี้วัด	บัญชีสถิติทางการ	การจัดจำแนก	ระดับการนำเสนอผล	สถานะข้อมูล ²	หน่วยงาน	การจัดส่งข้อมูลให้ส่วนราชการส่วนกลาง ³	หมายเหตุ
การตลาดและการประชาสัมพันธ์	การตลาดที่มุ่งเน้นการสื่อสารคุณค่าและภาพลักษณ์	การประชาสัมพันธ์เอกลักษณ์การท่องเที่ยว	จำนวนครั้งของการประชาสัมพันธ์การท่องเที่ยว	ประเภทของสื่อที่ใช้ประชาสัมพันธ์	จังหวัด	1	สำนักงานท่องเที่ยวและกีฬาจังหวัดขอนแก่น	2	
สภาพแวดล้อมที่เอื้อต่อการเพิ่มรายได้จากการท่องเที่ยว	ฐานข้อมูล เทคโนโลยี นวัตกรรม และระบบสารสนเทศ	สารสนเทศหรือนำมาใช้ในการให้บริการ เพื่อส่งเสริมการท่องเที่ยว	จำนวนผู้เข้าชม Website ด้านการท่องเที่ยวของจังหวัด		จังหวัด	1	สำนักงานท่องเที่ยวและกีฬาจังหวัดขอนแก่น	2	
สภาพแวดล้อมที่เอื้อต่อการเพิ่มรายได้จากการท่องเที่ยว	สภาพแวดล้อมที่เอื้อต่อการส่งเสริมการท่องเที่ยว	จำนวนงาน MICE ที่เกิดขึ้นในจ.ขอนแก่น	จำนวนงาน MICE ที่เกิดขึ้นในจ.ขอนแก่น		จังหวัด	1	สำนักงานท่องเที่ยวและกีฬาจังหวัดขอนแก่น	2	
สภาพแวดล้อมที่เอื้อต่อการเพิ่มรายได้จากการท่องเที่ยว	สภาพแวดล้อมที่เอื้อต่อการส่งเสริมการท่องเที่ยว	จำนวนที่พัก/โรงแรมที่จดทะเบียนในจังหวัดขอนแก่น	จำนวนที่พัก/โรงแรมที่จดทะเบียนในจังหวัดขอนแก่น		จังหวัด	1	ที่ทำการปกครองจังหวัดขอนแก่น	1	

3.3 ประเด็นการพัฒนาที่ 3 : การส่งเสริมนวัตกรรม เทคโนโลยี และดิจิทัล เพื่อการพัฒนาขอนแก่นเมืองอัจฉริยะ

วัตถุประสงค์ เพื่อพัฒนาจังหวัดขอนแก่นอัจฉริยะให้ครอบคลุมทุกอำเภอ โดยใช้ประโยชน์จากเทคโนโลยีและนวัตกรรมที่ทันสมัยและชาญฉลาดในการยกระดับการบริหารจัดการจังหวัดในมิติต่าง ๆ อาทิ การพัฒนาเศรษฐกิจ การคมนาคมขนส่ง การเพิ่มประสิทธิภาพการใช้พลังงาน การพัฒนาทรัพยากรมนุษย์ การอนุรักษ์และฟื้นฟูสิ่งแวดล้อม การใช้ชีวิตประจำวันของประชาชน และการบริหารจัดการเมือง รวมทั้งการส่งเสริมสนับสนุนอุตสาหกรรมและบริการแห่งอนาคต ซึ่งจะเป็นแนวทางสำคัญที่จะทำให้เกิดการปรับโครงสร้างทางเศรษฐกิจของจังหวัดขอนแก่นแบบพลิกโฉมเร่งด่วน (Khon Kaen's transformation)

ตัวชี้วัด

1. มูลค่าการลงทุนในจังหวัดขอนแก่น เพิ่มขึ้น
2. มีนวัตกรรมและเทคโนโลยีสมัยใหม่ที่ช่วยบริหารจัดการและยกระดับคุณภาพชีวิตประชาชนชาวจังหวัดขอนแก่น
3. จำนวนพื้นที่หรือเขตอำเภอที่ได้รับการพัฒนาให้เป็นเมืองอัจฉริยะ

ในการขับเคลื่อนประเด็นการพัฒนาที่ 3 : การส่งเสริมนวัตกรรม เทคโนโลยี และดิจิทัล เพื่อการพัฒนาขอนแก่นเมืองอัจฉริยะ ด้วยศักยภาพของจังหวัดที่เป็นเมืองศูนย์กลางการศึกษา มีความพร้อมที่จะผลิตบุคลากรด้าน IT สามารถที่จะส่งเสริมเป็นเป็นอุตสาหกรรม Software Park รวมทั้งเป็นเมืองที่มีความสำคัญด้านการคมนาคมและขนส่ง เป็นศูนย์กลางการค้า การบริการ การท่องเที่ยว การศึกษา และสาธารณสุข การได้เลือกเป็นเมือง Smart City และนโยบายภาครัฐดิจิทัล และการพัฒนาเทคโนโลยีสารสนเทศและนวัตกรรมทำให้จังหวัดขอนแก่นมีความเหมาะสมในการพัฒนาให้เป็นเมืองอัจฉริยะ แต่อย่างไรก็ตามการพัฒนาจังหวัดขอนแก่นให้เป็นเมืองอัจฉริยะยังไม่ครอบคลุมพื้นที่ในจังหวัด ขาดการขับเคลื่อนและงบประมาณสนับสนุนการดำเนินงานที่ชัดเจน

ดังนั้น เพื่อเตรียมการพัฒนาจังหวัดขอนแก่นพัฒนาเป็นเมืองอัจฉริยะ ซึ่งต้องมีการกำหนดรายการข้อมูลต่าง ๆ ที่เกี่ยวข้องกับการพัฒนาในระดับจังหวัด เพื่อให้มีข้อมูลไปใช้ในการติดตามและประเมินผลการดำเนินงานในจังหวัด จึงดำเนินการจัดทำห่วงโซ่คุณค่า (Value Chain) ที่สอดคล้องกับแผนพัฒนาจังหวัดขอนแก่น เรื่อง “การส่งเสริมนวัตกรรม เทคโนโลยี และดิจิทัล เพื่อการพัฒนาขอนแก่นเมืองอัจฉริยะ” และคัดเลือกปัจจัยสู่ความสำเร็จ (Critical Success Factor) พร้อมจัดทำผังสถิติทางการ เรื่อง “การพัฒนาขอนแก่นเมืองน่าอยู่อัจฉริยะ” ที่ประกอบด้วยรายการข้อมูลสถิติทางการที่สามารถนำไปใช้ในการติดตามและประเมินผลในเรื่องดังกล่าวได้ ซึ่งมีรายละเอียดดังนี้

3.3.1 ห่วงโซ่คุณค่า (Value Chain) ที่สอดคล้องกับแผนพัฒนาจังหวัด

แนวคิดการจัดทำห่วงโซ่คุณค่า “ประเด็นการพัฒนาที่ 3 : การส่งเสริมนวัตกรรม เทคโนโลยี และดิจิทัล เพื่อการพัฒนาขอนแก่นเมืองอัจฉริยะ” โดยเริ่มจากการศึกษาห่วงโซ่คุณค่าของประเทศไทย 140 เป้าหมายแผนแม่บทย่อย ภายใต้แผนแม่บทภายใต้ยุทธศาสตร์ชาติ (23 ด้าน)

ประเด็น 6 พื้นที่และเมืองนำอยู่อัจฉริยะ

- แผนแม่บทย่อย 6.1 การพัฒนาเมืองนำอยู่อัจฉริยะ เป้าหมาย 060101 เมืองในพื้นที่เป้าหมายได้รับการพัฒนา เพื่อกระจายความเจริญและลดความเหลื่อมล้ำในทุกมิติ

จากนั้นดำเนินการจัดทำห่วงโซ่คุณค่า (Value Chain) ที่สอดคล้องกับแผนพัฒนาจังหวัด
ขอนแก่น เรื่อง “การพัฒนาขอนแก่นเมืองนำอยู่อัจฉริยะ” ได้ดังภาพ 15

ห่วงโซ่คุณค่า (Value Chain) “การพัฒนาขอนแก่นเมืองน่าอยู่อัจฉริยะ”

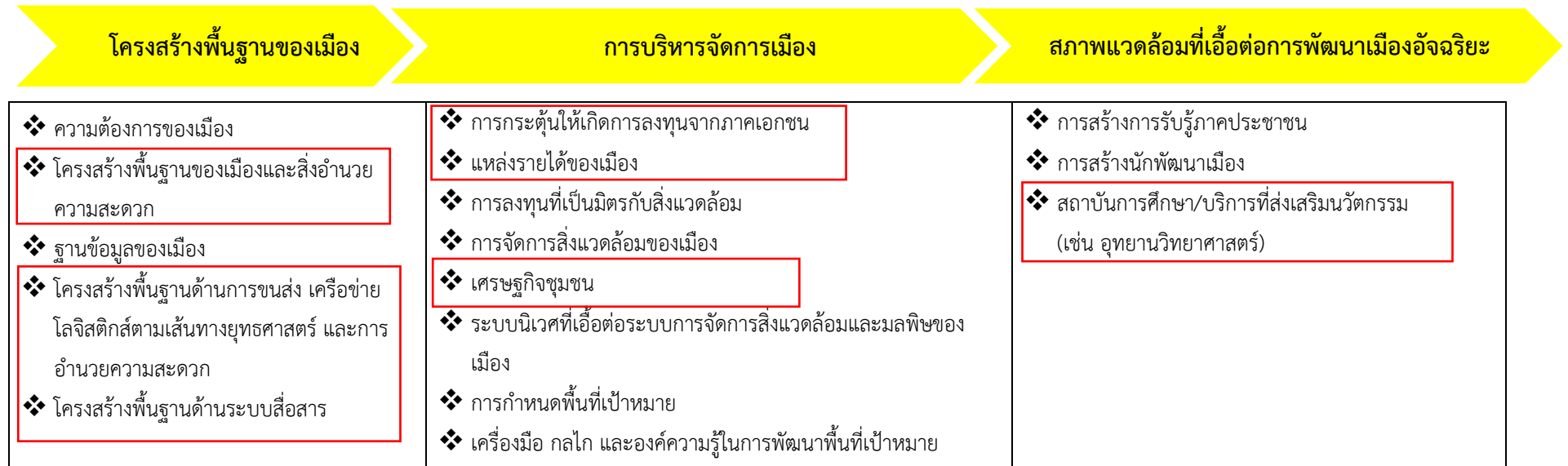

* แผนแม่บทประเด็น 6 พื้นที่และเมืองน่าอยู่อัจฉริยะ

* แผนแม่บทประเด็น 7 โครงสร้างพื้นฐาน ระบบโลจิสติกส์ และดิจิทัล

ภาพ 15 ห่วงโซ่คุณค่า (Value Chain) “การพัฒนาขอนแก่นเมืองน่าอยู่อัจฉริยะ”

3.3.2 ผังสถิติทางการ

การจัดทำผังสถิติทางการประเด็นการพัฒนาที่ 3 : การส่งเสริมนวัตกรรม เทคโนโลยี และดิจิทัล เพื่อการพัฒนาขอนแก่นเมืองอัจฉริยะ หลังจากที่ได้มีการศึกษาแนวทางการพัฒนาจังหวัด (ประเด็นการพัฒนาที่ 3) ที่สอดคล้องกับห่วงโซ่คุณค่า (Value Chain) และสอดคล้องกับแผนพัฒนาจังหวัดขอนแก่นแล้ว จะต้องมีการคัดเลือกปัจจัยสู่ความสำเร็จ (Critical Success Factor) ที่มีความสำคัญในการบริหารงานในจังหวัด จากนั้นจัดทำผังสถิติทางการ “การพัฒนาขอนแก่นเมืองน่าอยู่อัจฉริยะ” โดยศึกษายุทธศาสตร์ กลยุทธ์ แนวทางการพัฒนา ตลอดจนตัวชี้วัดภายใต้แผนระดับ 3 ที่สอดคล้องกับปัจจัยสู่ความสำเร็จ (Critical Success Factor) พร้อมทั้งกำหนดรายการข้อมูลสถิติที่สำคัญ และจำเป็น จึงสามารถสรุปผังสถิติทางการ “การพัฒนาขอนแก่นเมืองน่าอยู่อัจฉริยะ” ดังตาราง 13

ตาราง 13 ผังสถิติทางการ “การพัฒนาขอนแก่นเมืองน่าอยู่อัจฉริยะ”

ห่วงโซ่คุณค่า (VC)	ปัจจัยแห่งความสำเร็จ (CSF)	ตัวชี้วัด	บัญชีสถิติทางการ	การจัดจำแนก	ระดับการนำเสนอผล	สถานะข้อมูล ²	หน่วยงาน	การจัดส่งข้อมูลให้ส่วนราชการส่วนกลาง ³	หมายเหตุ
โครงสร้างพื้นฐานของเมือง	โครงสร้างพื้นฐานของเมืองและสิ่งอำนวยความสะดวก	การเข้าถึงระบบการประปา	จำนวนผู้ใช้น้ำประปา		จังหวัด	1	การประปาส่วนภูมิภาค	1	
โครงสร้างพื้นฐานของเมือง	โครงสร้างพื้นฐานของเมืองและสิ่งอำนวยความสะดวก	การเข้าถึงระบบการประปา	ปริมาณการผลิตน้ำประปา		จังหวัด	1	การประปาส่วนภูมิภาค	1	
โครงสร้างพื้นฐานของเมือง	โครงสร้างพื้นฐานของเมืองและสิ่งอำนวยความสะดวก	การเข้าถึงระบบการประปา	ปริมาณการจำหน่ายน้ำประปา		จังหวัด	1	การประปาส่วนภูมิภาค	1	
โครงสร้างพื้นฐานของเมือง	โครงสร้างพื้นฐานของเมืองและสิ่งอำนวยความสะดวก	การเข้าถึงการไฟฟ้า	จำนวนผู้ใช้ไฟฟ้า (ราย)	ประเภทผู้ใช้ไฟฟ้า	จังหวัด	1	การไฟฟ้าส่วนภูมิภาค	1	
โครงสร้างพื้นฐานของเมือง	โครงสร้างพื้นฐานของเมืองและสิ่งอำนวยความสะดวก	การเข้าถึงการไฟฟ้า	การใช้พลังงานไฟฟ้า (กิโลวัตต์/ชั่วโมง)	ประเภทผู้ใช้ไฟฟ้า	จังหวัด	1	การไฟฟ้าส่วนภูมิภาค	1	

² สถานะข้อมูล แบ่งเป็น 1. พร้อมเผยแพร่ 2. ต้องพัฒนา 3. ไม่มีหน่วยงานรับผิดชอบ 4. อื่นๆ

³ การส่งข้อมูลให้ส่วนราชการส่วนกลาง (กระทรวง กรม) แบ่งเป็น 1.จัดส่ง 2. ไม่ได้จัดส่ง เพื่อใช้ในการกำหนดหน่วยงานเจ้าของข้อมูล (Data Owner) และประสานกับกระทรวงกรมต้นสังกัดในการลงทะเบียนชุดข้อมูลในระบบบัญชีข้อมูลภาครัฐเพื่อให้บริการข้อมูลดังกล่าวต่อไป

ตาราง 13 ผังสถิติทางการ “การพัฒนาขอนแก่นเมืองน่าอยู่อัจฉริยะ” (ต่อ)

ห่วงโซ่คุณค่า (VC)	ปัจจัยแห่งความสำเร็จ (CSF)	ตัวชี้วัด	บัญชีสถิติทางการ	การจัดจำแนก	ระดับการนำเสนอผล	สถานะข้อมูล ²	หน่วยงาน	การจัดส่งข้อมูลให้ส่วนราชการส่วนกลาง ³	หมายเหตุ
โครงสร้างพื้นฐานของเมือง	โครงสร้างพื้นฐานด้านระบบสื่อสาร	ร้อยละของประชาชนที่มีโทรศัพท์มือถือ	ร้อยละของประชาชนที่มีโทรศัพท์มือถือ		จังหวัด	1	สำนักงานสถิติ จ.ขอนแก่น	1	
โครงสร้างพื้นฐานของเมือง	โครงสร้างพื้นฐานด้านระบบสื่อสาร	ร้อยละของประชาชนที่เข้าถึงอินเทอร์เน็ต	ร้อยละของประชาชนที่เข้าถึงอินเทอร์เน็ต		จังหวัด	1	สำนักงานสถิติ จ.ขอนแก่น	1	
การพัฒนาและการส่งเสริม	การกระตุ้นให้เกิดการลงทุนจากภาคเอกชน	อัตราการขยายตัวของมูลค่าการลงทุน ในจังหวัดขอนแก่น เพิ่มขึ้นร้อยละ 3	ทุนจดทะเบียนนิติบุคคลในจังหวัดขอนแก่น		จังหวัด	1	สำนักงานพาณิชย์ จ.ขอนแก่น	1	
การบริหารจัดการเมือง	แหล่งรายได้ของเมือง	อัตราการขยายตัวของผลิตภัณฑ์มวลรวมจังหวัด (ร้อยละ)	ผลิตภัณฑ์มวลรวมจังหวัด (GPP)		จังหวัด	1	สำนักงานสภาพัฒนาการเศรษฐกิจและสังคมแห่งชาติ	1	
การบริหารจัดการเมือง	แหล่งรายได้ของเมือง	อัตราการขยายตัวของรายได้ต่อหัวประชากร	รายได้ต่อหัวประชากร (GPP per capita)		จังหวัด	1	สำนักงานสภาพัฒนาการเศรษฐกิจและสังคมแห่งชาติ	1	
การบริหารจัดการเมือง	เศรษฐกิจชุมชน	รายได้เฉลี่ยต่อเดือนของครัวเรือน	รายได้เฉลี่ยต่อเดือนของครัวเรือน	แหล่งที่มาของรายได้	จังหวัด	1	สำนักงานสถิติ จ.ขอนแก่น	1	
การบริหารจัดการเมือง	เศรษฐกิจชุมชน	ค่าใช้จ่ายเฉลี่ยต่อเดือนของครัวเรือน	ค่าใช้จ่ายเฉลี่ยต่อเดือนของครัวเรือน	ประเภทของค่าใช้จ่าย	จังหวัด	1	สำนักงานสถิติ จ.ขอนแก่น	1	

ตาราง 13 ผังสถิติทางการ “การพัฒนาขอนแก่นเมืองน่าอยู่อัจฉริยะ” (ต่อ)

ห่วงโซ่คุณค่า (VC)	ปัจจัยแห่งความสำเร็จ (CSF)	ตัวชี้วัด	บัญชีสถิติทางการ	การจัดจำแนก	ระดับการนำเสนอผล	สถานะข้อมูล ²	หน่วยงาน	การจัดส่งข้อมูลให้ส่วนราชการส่วนกลาง ³	หมายเหตุ
การบริหารจัดการเมือง	เศรษฐกิจชุมชน	หนี้สินเฉลี่ยต่อเดือนของครัวเรือน	หนี้สินเฉลี่ยต่อเดือนของครัวเรือน	วัตถุประสงค์ของการกู้ยืม	จังหวัด	1	สำนักงานสถิติจ.ขอนแก่น	1	
สภาพแวดล้อมที่เอื้อต่อการพัฒนาเมืองอัจฉริยะ	การสร้างการรับรู้ภาคประชาชน	การมีนวัตกรรมและเทคโนโลยีสมัยใหม่ที่ช่วยบริหารจัดการและยกระดับคุณภาพชีวิตประชาชน จังหวัดขอนแก่น จำนวน 3 โครงการ/ปี	จำนวนโครงการด้านนวัตกรรมและเทคโนโลยีสมัยใหม่ที่ช่วยบริหารจัดการและยกระดับคุณภาพชีวิตประชาชน จังหวัดขอนแก่น		จังหวัด	1	สำนักงานส่งเสริมเศรษฐกิจดิจิทัล (depa) สาขามาคือสานตอนกลาง	2	
สภาพแวดล้อมที่เอื้อต่อการพัฒนาเมืองอัจฉริยะ	การสร้างการรับรู้ภาคประชาชน	จำนวนพื้นที่หรือเขตอำเภอที่ได้รับการพัฒนาให้เป็นเมืองอัจฉริยะไม่น้อยกว่า 6 อำเภอ/ปี	จำนวนพื้นที่หรือเขตอำเภอที่ได้รับการพัฒนาให้เป็นเมืองอัจฉริยะ		จังหวัด	1	สำนักงานส่งเสริมเศรษฐกิจดิจิทัล (depa) สาขามาคือสานตอนกลาง	2	
สภาพแวดล้อมที่เอื้อต่อการพัฒนาเมืองอัจฉริยะ	สถาบันการศึกษา/บริการที่ส่งเสริมนวัตกรรม	จำนวนผู้ที่เข้าใช้บริการอุทยานวิทยาศาสตร์ภาคตะวันออกเฉียงเหนือ (ขอนแก่น)	จำนวนผู้ที่เข้าใช้บริการอุทยานวิทยาศาสตร์ภาคตะวันออกเฉียงเหนือ (ขอนแก่น)		จังหวัด	1	อุทยานวิทยาศาสตร์ภาคตะวันออกเฉียงเหนือ (ขอนแก่น)	2	

3.4 ประเด็นการพัฒนาที่ 4 : การพัฒนาสังคมสุขภาวะให้น่าอยู่อย่างยั่งยืน

วัตถุประสงค์ เพื่อเพิ่มประสิทธิภาพการจัดระบบประกันสังคมด้านเศรษฐกิจ สังคม การศึกษา และสุขภาพ สิทธิและการคุ้มครองทางสังคมขั้นพื้นฐาน ให้ครอบคลุมอย่างทั่วถึงและเป็นธรรม รวมทั้ง การพัฒนาศักยภาพการเรียนรู้ตลอดชีวิต เพื่อให้เป็นประชากรที่มีคุณภาพในทุกช่วงวัย และการ เสริมสร้างการจัดการสุขภาวะที่ดี โดยส่งเสริมการพัฒนาระบบบริการสุขภาพที่ทันสมัยโดยใช้เทคโนโลยี และนวัตกรรมสมัยใหม่ และให้ทุกภาคส่วนมีส่วนร่วมในการสร้างเสริมสุขภาวะที่ดีได้ด้วยตนเอง รวมทั้ง สนับสนุนให้ชุมชน หมู่บ้าน เป็นแหล่งบ่มเพาะจิตสำนึกการมีสุขภาพดี จัดสภาพแวดล้อมทางกายภาพที่ เป็นมิตรต่อสุขภาพและเอื้อต่อการมีกิจกรรมสำหรับยกระดับสุขภาวะของสังคม

ตัวชี้วัด

1. ดัชนีการพัฒนาคงจังหวัดขอนแก่น ไม่เกินลำดับที่ 25 ของประเทศ
2. ร้อยละของประชาชนที่ได้รับการจัดสวัสดิการและการพัฒนาทักษะอาชีพ
3. อายุคาดเฉลี่ยของการมีสุขภาพดีของประชากรจังหวัดขอนแก่น (อายุเฉลี่ย)

ในการขับเคลื่อนประเด็นการพัฒนาที่ 4 : การพัฒนาสังคมสุขภาวะให้น่าอยู่อย่างยั่งยืน จังหวัดขอนแก่นมีจำนวนประชากรมากเป็นอันดับ 4 ของประเทศ (ประชากร ณ วันที่ 31 ธันวาคม 2564 จำนวน 1,790,863 บาท) จากการคาดประมาณประชากรของจังหวัดขอนแก่น ในระหว่างปี 2553 - 2573 จังหวัดขอนแก่นจะมีภาวะการพึ่งพิงเพิ่มขึ้นจาก ร้อยละ 21.6 ในปี 2553 เป็นร้อยละ 51.5 ในปี 2573 โดยจากภาระพึ่งพิงดังกล่าวหมายความว่าประชากรวัยแรงงาน 100 คน ต้องรับภาระเลี้ยงดูผู้สูงอายุเพิ่มสูงขึ้น จาก 22 คน ในปี 2553 เป็น 52 คน ในปี 2573 ซึ่งมีแนวโน้มว่าผู้สูงอายุอาจเป็นภาระครอบครัว ด้านสุขภาพมีภาวะเสี่ยงต่อสุขภาพและความพิการ แม้ว่าจะมีการพัฒนารูปแบบโรงเรียนผู้สูงอายุของท้องถิ่นยังมีข้อจำกัดด้านคุณภาพมาตรฐานร่วมกัน ในด้านครอบครัว จังหวัดขอนแก่น จะมีครอบครัวลักษณะแห่งกลางและครอบครัวเลี้ยงเดี่ยว โดยครอบครัวเลี้ยงเดียวนั้นมักเป็นครอบครัวที่มีการหย่าร้าง และบางครอบครัวมีการใช้ความรุนแรง เมื่อมีการหย่าร้างทำให้การเลี้ยงดูเด็กตกเป็นภาระของฝ่ายหญิง หรือปู่ย่าตายาย ซึ่งส่วนใหญ่มีฐานะยากจนและมีรายได้น้อย ขาดทักษะความรู้ในการเลี้ยงดูเด็ก ส่งผลต่อพัฒนาการและการศึกษาต่อของเด็ก ในส่วนของกลุ่มวัยแรงงานมีปัญหาผลิตภาพแรงงานต่ำ แรงงานต่างด้าวเพิ่มขึ้น สาเหตุเกิดจากทักษะและสมรรถนะไม่สอดคล้องกับความต้องการของตลาดแรงงาน เนื่องจากโครงสร้างของภาคการผลิตยังพึ่งพาแรงงานทักษะต่ำ ไม่ตรงกับความต้องการของผู้ประกอบการ ส่งผลให้ผู้ประกอบการต้องจ้างแรงงานต่างด้าวเข้ามาทำงาน ซึ่งอาจส่งผลกระทบต่อความมั่นคง ทั้งด้านโรคติดต่อ โรคระบาด อาชญากรรมข้ามชาติ ยาเสพติด การค้ามนุษย์ จึงควรมีการจัดระเบียบการจัดการแรงงานต่างด้าว เฝ้าระวังแรงงานผิดกฎหมายเพื่อลดปัญหา ด้านความยากจนและหนี้ครัวเรือนที่จะเกิดขึ้นในอนาคต อย่างไรก็ตามจังหวัดขอนแก่นจะต้องบูรณาการหลายหน่วยงาน เพื่อแก้ปัญหาด้านสังคมและยกระดับคุณภาพชีวิตของประชาชนให้อยู่ดีมีความสุข ลดความเหลื่อมล้ำ ลดการจนข้ามรุ่นแบบตรงจุด ดังนั้น จึงต้องดำเนินการจัดทำห่วงโซ่คุณค่า (Value Chain) ที่สอดคล้องกับแผนพัฒนาจังหวัดขอนแก่น “การพัฒนาสังคมสุขภาวะให้น่าอยู่อย่างยั่งยืน” และคัดเลือกปัจจัยสู่ความสำเร็จ (Critical Success Factor) เพื่อจัดทำผังสถิติทางการ เรื่อง “การพัฒนาคุณภาพชีวิตของจังหวัดขอนแก่น” ที่ประกอบด้วยรายการข้อมูลสถิติทางการที่สามารถนำไปใช้ในการติดตามและประเมินผลในเรื่องดังกล่าวได้ ซึ่งมีรายละเอียดดังนี้

3.4.1 ห่วงโซ่คุณค่า (Value Chain) ที่สอดคล้องกับแผนพัฒนาจังหวัด

แนวคิดการจัดทำห่วงโซ่คุณค่าที่สอดคล้องกับแผนพัฒนาจังหวัดขอนแก่น “ประเด็นการพัฒนาที่ 4 การพัฒนาสังคมสุขภาวะให้น่าอยู่อย่างยั่งยืน” โดยเริ่มจากการศึกษาห่วงโซ่คุณค่าของประเทศไทย 140 เป้าหมายแผนแม่บทย่อย ภายใต้แผนแม่บทภายใต้ยุทธศาสตร์ชาติ (23 ด้าน)

ประเด็น 11 ศักยภาพคนตลอดช่วงชีวิต

- แผนแม่บทย่อย 11.2 การพัฒนาเด็กตั้งแต่ช่วงตั้งครรภ์จนถึงปฐมวัย เป้าหมาย 110201 เด็กเกิดอย่างมีคุณภาพ มีพัฒนาการสมวัย สามารถเข้าถึงบริการที่มีคุณภาพมากขึ้น
- แผนแม่บทย่อย 11.4 การพัฒนาและยกระดับศักยภาพวัยแรงงาน เป้าหมาย 110401 แรงงานมีศักยภาพในการเพิ่มผลผลิต มีทักษะ อาชีพสูง ตระหนักในความสำคัญที่จะพัฒนาตนเองให้เต็มศักยภาพ สามารถปรับตัวและเรียนรู้สิ่งใหม่ตามพลวัตของโครงสร้างอาชีพ และความต้องการของตลาดแรงงานเพิ่มขึ้น
- แผนแม่บทย่อย 11.5 การส่งเสริมศักยภาพผู้สูงอายุ เป้าหมาย 110501 ผู้สูงอายุมีคุณภาพที่ดี มีความมั่นคงในชีวิต มีทักษะการดำรงชีวิตมีส่วนร่วมในกิจกรรมสังคม สร้างมูลค่าเพิ่มให้แก่สังคมเพิ่มขึ้น

ประเด็น 13 การเสริมสร้างให้คนไทยมีสุขภาวะที่ดี

- แผนแม่บทย่อย 13.1 การสร้างความรอบรู้ด้านสุขภาวะและการป้องกันและควบคุมปัจจัยเสี่ยงที่คุกคามสุขภาวะ เป้าหมาย 130101 ประชาชนมีความรอบรู้ด้านสุขภาวะสามารถดูแลสุขภาพมีพฤติกรรมสุขภาพที่พึงประสงค์และสามารถป้องกันและลดโรคที่สามารถป้องกันได้เกิดเป็นสังคมบ่มเพาะจิตสำนึกการมีสุขภาพดีสูงขึ้น
- แผนแม่บทย่อยที่ 13.2 การใช้ชุมชนเป็นฐานในการสร้างสภาพแวดล้อมที่เอื้อต่อการมีสุขภาวะที่ดี เป้าหมาย 130201 มีระบบสาธารณสุขที่ได้มาตรฐานที่ประชากรทุกระดับเข้าถึงได้ดีขึ้น

รวมทั้งศึกษาห่วงโซ่คุณค่ามาตรฐาน (Generic Value Chain) ประเด็นการศึกษาตลอดชีวิต จากนั้นดำเนินการจัดทำห่วงโซ่คุณค่า (Value Chain) ที่สอดคล้องกับแผนพัฒนาจังหวัดขอนแก่น “การพัฒนาคุณภาพชีวิตของจังหวัดขอนแก่น” ได้ดังภาพ 16

ห่วงโซ่คุณค่า (Value Chain) “การพัฒนาคุณภาพชีวิตจังหวัดขอนแก่น”

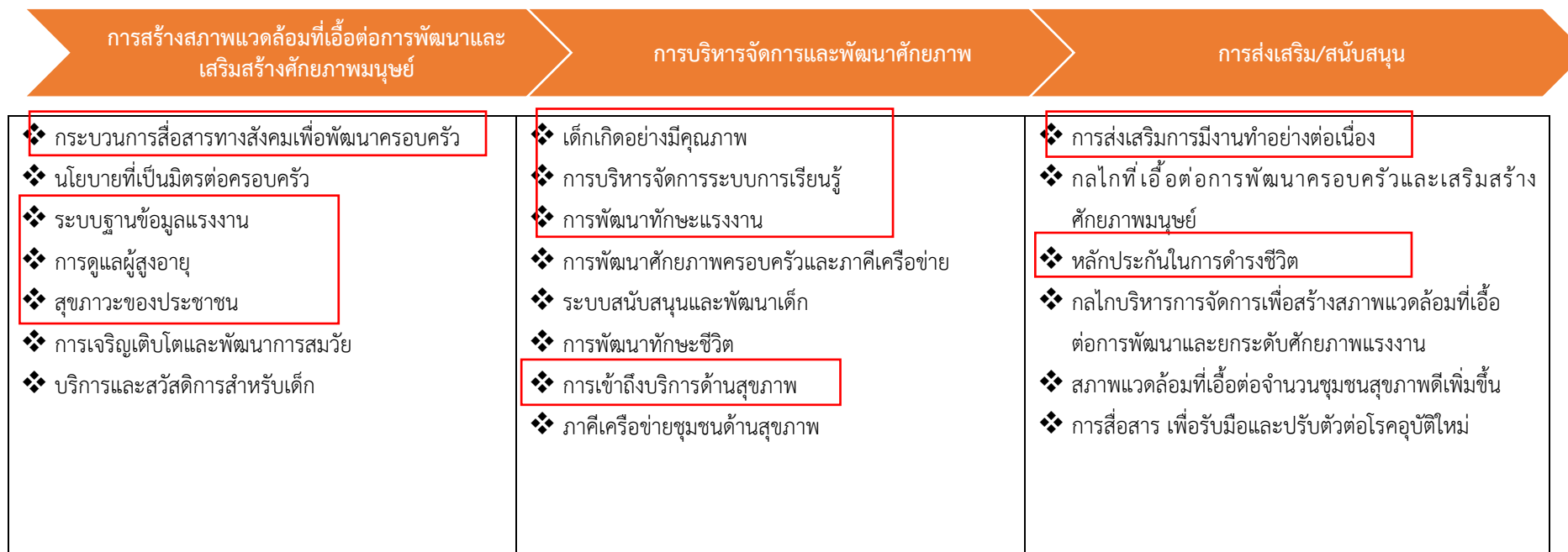

* แผนแม่บทประเด็น 11 ศักยภาพคนตลอดช่วงชีวิต

* แผนแม่บทประเด็น 13 การเสริมสร้างให้คนไทยมีสุขภาวะที่ดี

ภาพ 16 ห่วงโซ่คุณค่า (Value Chain) “การพัฒนาคุณภาพชีวิตของจังหวัดขอนแก่น”

3.4.2 ผังสถิติทางการ

การจัดทำผังสถิติทางการประเด็นการพัฒนาที่ 4: การพัฒนาสังคมสุขภาวะให้น่าอยู่อย่างยั่งยืน หลังจากที่ได้มีการศึกษาแนวทางการพัฒนาจังหวัด (ประเด็นการพัฒนาที่ 4) ที่สอดคล้องกับห่วงโซ่คุณค่า (Value Chain) และสอดคล้องกับแผนพัฒนาจังหวัดขอนแก่นแล้ว จะต้องมีการคัดเลือกปัจจัยสู่ความสำเร็จ (Critical Success Factor) ที่มีความสำคัญในการบริหารงานในจังหวัด จากนั้นจัดทำผังสถิติทางการ “การพัฒนาคุณภาพชีวิตของจังหวัดขอนแก่น” โดยศึกษายุทธศาสตร์ กลยุทธ์ แนวทางการพัฒนา ตลอดจนตัวชี้วัดภายใต้แผนระดับ 3 ที่สอดคล้องกับปัจจัยสู่ความสำเร็จ (Critical Success Factor) พร้อมทั้งกำหนดรายการข้อมูลสถิติที่สำคัญ และจำเป็น จึงสามารถสรุปผังสถิติทางการ “การพัฒนาคุณภาพชีวิตของจังหวัดขอนแก่น” ดังตาราง 14

ตาราง 14 ผังสถิติทางการ “การพัฒนาคุณภาพชีวิตของจังหวัดขอนแก่น”

ห่วงโซ่คุณค่า (VC)	ปัจจัยแห่งความสำเร็จ (CSF)	ตัวชี้วัด	บัญชีสถิติทางการ	การจัดจำแนก	ระดับการนำเสนอผล	สถานะข้อมูล ²	หน่วยงาน	การจัดส่งข้อมูลให้ส่วนราชการส่วนกลาง ³	หมายเหตุ
การสร้างสภาพแวดล้อมที่เอื้อต่อการพัฒนาและเสริมสร้างศักยภาพมนุษย์	กระบวนการสื่อสารทางสังคมเพื่อพัฒนาครอบครัว	ร้อยละที่เพิ่มขึ้นของดัชนีความก้าวหน้าคน (HAI) ด้านชีวิตครอบครัวและชุมชน	ร้อยละของครัวเรือนที่มีหัวหน้าครัวเรือนเดียว		จังหวัด	1	สำนักงานสถิติ จ.ขอนแก่น	1	
การสร้างสภาพแวดล้อมที่เอื้อต่อการพัฒนาและเสริมสร้างศักยภาพมนุษย์	กระบวนการสื่อสารทางสังคมเพื่อพัฒนาครอบครัว	ร้อยละที่เพิ่มขึ้นของดัชนีความก้าวหน้าคน (HAI) ด้านรายได้	รายได้เฉลี่ยของครัวเรือนต่อเดือน (บาท)		จังหวัด	1	สำนักงานสถิติ จ.ขอนแก่น	1	
การสร้างสภาพแวดล้อมที่เอื้อต่อการพัฒนาและเสริมสร้างศักยภาพมนุษย์	กระบวนการสื่อสารทางสังคมเพื่อพัฒนาครอบครัว	ร้อยละที่เพิ่มขึ้นของดัชนีความก้าวหน้าคน (HAI) ด้านรายได้	สัดส่วนประชากรยากจน (ร้อยละ)		จังหวัด	1	สำนักงานสภาพัฒนาการเศรษฐกิจและสังคมแห่งชาติ	1	
การสร้างสภาพแวดล้อมที่เอื้อต่อการพัฒนาและเสริมสร้างศักยภาพมนุษย์	กระบวนการสื่อสารทางสังคมเพื่อพัฒนาครอบครัว	ร้อยละที่เพิ่มขึ้นของดัชนีความก้าวหน้าคน (HAI) ด้านรายได้	ร้อยละของครัวเรือนที่มีหนี้สินเพื่อการอุปโภคบริโภค (ร้อยละ)		จังหวัด	1	สำนักงานสภาพัฒนาการเศรษฐกิจและสังคมแห่งชาติ	1	

² สถานะข้อมูล แบ่งเป็น 1. พร้อมเผยแพร่ 2. ต้องพัฒนา 3. ไม่มีหน่วยงานรับผิดชอบ 4. อื่นๆ

³ การส่งข้อมูลให้ส่วนราชการส่วนกลาง (กระทรวง กรม) แบ่งเป็น 1. จัดส่ง 2. ไม่ได้จัดส่ง เพื่อใช้ในการกำหนดหน่วยงานเจ้าของข้อมูล (Data Owner) และประสานกับกระทรวงกรมต้นสังกัดในการลงทะเบียนชุดข้อมูลในระบบบัญชีข้อมูลภาครัฐเพื่อให้บริการข้อมูลดังกล่าวต่อไป

ตาราง 14 ผังสถิติทางการ “การพัฒนาคุณภาพชีวิตของจังหวัดขอนแก่น” (ต่อ)

ห่วงโซ่คุณค่า (VC)	ปัจจัยแห่งความสำเร็จ (CSF)	ตัวชี้วัด	บัญชีสถิติทางการ	การจัดจำแนก	ระดับการนำเสนอผล	สถานะข้อมูล ²	หน่วยงาน	การจัดส่งข้อมูลให้ส่วนราชการส่วนกลาง ³	หมายเหตุ
การสร้างสภาพแวดล้อมที่เอื้อต่อการพัฒนาและเสริมสร้างศักยภาพมนุษย์	กระบวนการสื่อสารทางสังคมเพื่อพัฒนาครอบครัว	ร้อยละที่เพิ่มขึ้นของดัชนีความก้าวหน้าคน (HAI) ด้านรายได้	อัตราส่วนหนี้เฉลี่ยต่อรายได้เฉลี่ยของครัวเรือน (เท่า)		จังหวัด	1	สำนักงานสถิติ จ.ขอนแก่น	1	
การสร้างสภาพแวดล้อมที่เอื้อต่อการพัฒนาและเสริมสร้างศักยภาพมนุษย์	กระบวนการสื่อสารทางสังคมเพื่อพัฒนาครอบครัว	ร้อยละที่เพิ่มขึ้นของดัชนีความก้าวหน้าคน (HAI) ด้านรายได้	ค่าสัมประสิทธิ์ความไม่เสมอภาคของรายได้ หรือค่าสัมประสิทธิ์จีนี		จังหวัด	1	สำนักงานสถิติ จ.ขอนแก่น	1	
การสร้างสภาพแวดล้อมที่เอื้อต่อการพัฒนาและเสริมสร้างศักยภาพมนุษย์	กระบวนการสื่อสารทางสังคมเพื่อพัฒนาครอบครัว	ร้อยละที่เพิ่มขึ้นของดัชนีความก้าวหน้าคน (HAI) ด้านที่อยู่อาศัยและสภาพแวดล้อม	ร้อยละของครัวเรือนที่มีบ้านและที่ดินเป็นของตนเอง		จังหวัด	1	สำนักงานสถิติ จ.ขอนแก่น	1	
การสร้างสภาพแวดล้อมที่เอื้อต่อการพัฒนาและเสริมสร้างศักยภาพมนุษย์	ระบบฐานข้อมูลแรงงาน	ร้อยละที่เพิ่มขึ้นของดัชนีความก้าวหน้าคน (HAI) ด้านชีวิตการทำงาน	อัตราการว่างงาน		จังหวัด	1	สำนักงานสถิติ จ.ขอนแก่น	1	
			จำนวนผู้ว่างงาน		จังหวัด	1	สำนักงานสถิติ จ.ขอนแก่น	1	
			จำนวนผู้อยู่ในกำลังแรงงานรวม		จังหวัด	1	สำนักงานสถิติ จ.ขอนแก่น	1	

ตาราง 14 ผังสถิติทางการ “การพัฒนาคุณภาพชีวิตของจังหวัดขอนแก่น” (ต่อ)

ห่วงโซ่คุณค่า (VC)	ปัจจัยแห่งความสำเร็จ (CSF)	ตัวชี้วัด	บัญชีสถิติทางการ	การจัดจำแนก	ระดับการนำเสนอผล	สถานะข้อมูล ²	หน่วยงาน	การจัดส่งข้อมูลให้ส่วนราชการส่วนกลาง ³	หมายเหตุ
การสร้างสภาพแวดล้อมที่เอื้อต่อการพัฒนาและเสริมสร้างศักยภาพมนุษย์	ระบบฐานข้อมูลแรงงาน	ความพร้อมของกำลังแรงงาน	จำนวนผู้ขึ้นทะเบียนผู้ว่างงาน		จังหวัด	1	สำนักงานจัดหางานจ.ขอนแก่น		
การสร้างสภาพแวดล้อมที่เอื้อต่อการพัฒนาและเสริมสร้างศักยภาพมนุษย์	การดูแลผู้สูงอายุ	ดัชนีการสูงวัย	จำนวนประชากรสูงอายุ		อำเภอ	1	กรมการปกครอง กระทรวงมหาดไทย	1	
			จำนวนประชากรเด็ก (1 - 14 ปี)		อำเภอ	1	กรมการปกครอง กระทรวงมหาดไทย	1	
การสร้างสภาพแวดล้อมที่เอื้อต่อการพัฒนาและเสริมสร้างศักยภาพมนุษย์	การดูแลผู้สูงอายุ	อัตราส่วนพึ่งพิง	จำนวนประชากรสูงอายุ (60 ปีขึ้นไป)		อำเภอ	1	กรมการปกครอง กระทรวงมหาดไทย	1	
			จำนวนประชากรวัยแรงงาน (15 - 59 ปี)		อำเภอ	1	กรมการปกครอง กระทรวงมหาดไทย	1	
การสร้างสภาพแวดล้อมที่เอื้อต่อการพัฒนาและเสริมสร้างศักยภาพมนุษย์	สุขภาวะของประชาชน	ร้อยละที่เพิ่มขึ้นของดัชนีความก้าวหน้าคน (HAI) ด้านสุขภาพ	ร้อยละของประชากรที่เจ็บป่วยที่เป็นผู้ป่วยใน (ร้อยละ)		จังหวัด	1	สำนักงานปลัดกระทรวงสาธารณสุข	1	
การสร้างสภาพแวดล้อมที่เอื้อต่อการพัฒนาและเสริมสร้างศักยภาพมนุษย์	สุขภาวะของประชาชน	อัตราการตายต่อประชากร 100,000 คน	จำนวนการตายตามสาเหตุที่สำคัญ	สาเหตุของการตาย	จังหวัด	1	สำนักงานสาธารณสุขจ.ขอนแก่น	1	

ตาราง 14 ผังสถิติทางการ “การพัฒนาคุณภาพชีวิตของจังหวัดขอนแก่น” (ต่อ)

ห่วงโซ่คุณค่า (VC)	ปัจจัยแห่งความสำเร็จ (CSF)	ตัวชี้วัด	บัญชีสถิติทางการ	การจัดจำแนก	ระดับการนำเสนอผล	สถานะข้อมูล ²	หน่วยงาน	การจัดส่งข้อมูลให้ส่วนราชการส่วนกลาง ³	หมายเหตุ
การบริหารจัดการและพัฒนา ศักยภาพ	เด็กเกิดอย่างมีคุณภาพ	ร้อยละที่เพิ่มขึ้นของดัชนีความก้าวหน้าคน (HAI) ด้านสุขภาพ	อัตราการเกิดมีชีพ		จังหวัด	1	สำนักงานสาธารณสุข จ.ขอนแก่น	1	
การบริหารจัดการและพัฒนา ศักยภาพ	เด็กเกิดอย่างมีคุณภาพ	ร้อยละที่เพิ่มขึ้นของดัชนีความก้าวหน้าคน (HAI) ด้านสุขภาพ	อัตราการตาย		จังหวัด	1	สำนักงานสาธารณสุข จ.ขอนแก่น	1	
การบริหารจัดการและพัฒนา ศักยภาพ	คุณภาพทางการศึกษา	ร้อยละที่เพิ่มขึ้นของดัชนีความก้าวหน้าคน (HAI) ด้านการศึกษา	ค่าเฉลี่ยคะแนน O-net ระดับมัธยมศึกษาปีที่ 6		จังหวัด	1	สถาบันทดสอบทางการศึกษาแห่งชาติ (องค์การมหาชน)	1	
การบริหารจัดการและพัฒนา ศักยภาพ	คุณภาพทางการศึกษา	ร้อยละที่เพิ่มขึ้นของดัชนีความก้าวหน้าคน (HAI) ด้านการศึกษา	ค่าเฉลี่ยคะแนน O-net ระดับมัธยมศึกษาปีที่ 3		จังหวัด	1	สถาบันทดสอบทางการศึกษาแห่งชาติ (องค์การมหาชน)	1	
การบริหารจัดการและพัฒนา ศักยภาพ	คุณภาพทางการศึกษา	ร้อยละที่เพิ่มขึ้นของดัชนีความก้าวหน้าคน (HAI) ด้านการศึกษา	ค่าเฉลี่ยคะแนน O-net ระดับประถมศึกษาปีที่ 6		จังหวัด	1	สถาบันทดสอบทางการศึกษาแห่งชาติ (องค์การมหาชน)	1	
การบริหารจัดการและพัฒนา ศักยภาพ	การพัฒนาทักษะแรงงาน	การรองรับสมรรถนะแรงงาน	ร้อยละของประชากรอายุ 15 ปีขึ้นไปที่ต้องการพัฒนาขีดความสามารถ		จังหวัด	1	สำนักงานสถิติ จ.ขอนแก่น	1	
การบริหารจัดการและพัฒนา ศักยภาพ	การพัฒนาทักษะแรงงาน	การรองรับสมรรถนะแรงงาน	จำนวนแรงงานที่ได้รับการพัฒนาฝีมือแรงงาน		จังหวัด	1	สถาบันพัฒนาฝีมือแรงงาน 6 ขอนแก่น	1	

ตาราง 14 ผังสถิติทางการ “การพัฒนาคุณภาพชีวิตของจังหวัดขอนแก่น” (ต่อ)

ห่วงโซ่คุณค่า (VC)	ปัจจัยแห่งความสำเร็จ (CSF)	ตัวชี้วัด	บัญชีสถิติทางการ	การจัดจำแนก	ระดับการนำเสนอผล	สถานะข้อมูล ²	หน่วยงาน	การจัดส่งข้อมูลให้ส่วนราชการส่วนกลาง ³	หมายเหตุ
การบริหารจัดการและพัฒนาศักยภาพ	การเข้าถึงบริการด้านสุขภาพ	โครงสร้างของระบบบริการสาธารณสุข ด้านสถานบริการสุขภาพ	จำนวนสถานบริการสุขภาพ		จังหวัด	1	สำนักงานสาธารณสุข จ.ขอนแก่น	1	
การบริหารจัดการและพัฒนาศักยภาพ	การเข้าถึงบริการด้านสุขภาพ	โครงสร้างของระบบบริการสาธารณสุข ด้านสถานบริการสุขภาพ	อัตราส่วนประชากรต่อแพทย์		จังหวัด	1	สำนักงานสาธารณสุข จ.ขอนแก่น	1	
การส่งเสริม/สนับสนุน	การส่งเสริมการมีงานทำอย่างต่อเนื่อง	ความต้องการแรงงาน	จำนวนตำแหน่งงานว่าง	อาชีพ	จังหวัด	1	สำนักงานจัดหางาน จ.ขอนแก่น	1	
การส่งเสริม/สนับสนุน	หลักประกันในการดำรงชีวิต	สิทธิประโยชน์ของแรงงาน	ค่าจ้างขั้นต่ำ		จังหวัด	1	สำนักงานแรงงาน จ.ขอนแก่น	1	
การส่งเสริม/สนับสนุน	หลักประกันในการดำรงชีวิต	สิทธิประโยชน์ของแรงงาน	จำนวนผู้ประกันตนตามมาตรา 33		จังหวัด	1	สำนักงานประกันสังคม จ.ขอนแก่น	1	
การส่งเสริม/สนับสนุน	หลักประกันในการดำรงชีวิต	สิทธิประโยชน์ของแรงงาน	จำนวนผู้ประกันตนตามมาตรา 39		จังหวัด	1	สำนักงานประกันสังคม จ.ขอนแก่น	1	
การส่งเสริม/สนับสนุน	หลักประกันในการดำรงชีวิต	สิทธิประโยชน์ของแรงงาน	จำนวนผู้ประกันตนตามมาตรา 40		จังหวัด	1	สำนักงานประกันสังคม จ.ขอนแก่น	1	

3.5 ประเด็นการพัฒนาที่ 5 : การบริหารจัดการทรัพยากรธรรมชาติและสิ่งแวดล้อมอย่างสมดุล

วัตถุประสงค์ เพื่ออนุรักษ์และส่งเสริมการฟื้นฟูทรัพยากรป่าไม้ให้คงความอุดมสมบูรณ์และพัฒนาพื้นที่สีเขียวในเขตชุมชนเมืองและชนบทเพื่อการพักผ่อนหย่อนใจและการเรียนรู้ทางธรรมชาติ สร้างความมั่นคงด้านน้ำ โดยจัดให้มีน้ำอย่างเพียงพอ ส่งเสริมมาตรการเชิงนโยบายและการรณรงค์เพื่อปรับเปลี่ยนพฤติกรรมการใช้วัสดุหรือผลิตภัณฑ์ที่เป็นมิตรกับสิ่งแวดล้อม เพื่อลดปริมาณขยะ รวมทั้งการลดการปล่อยก๊าซเรือนกระจกและการสร้างฝุ่นละอองในอากาศที่ส่งผลกระทบต่อสุขภาพ สนับสนุนให้มีการบูรณาการร่วมกันทุกภาคส่วนในการเตรียมความพร้อมเผชิญเหตุภัยพิบัติ

ตัวชี้วัด

1. จำนวนพื้นที่ทางการเกษตรที่ได้รับแหล่งน้ำเกื้อหนุนเพิ่มขึ้น
2. ขยะมูลฝอยชุมชนและของเสียอันตรายชุมชนได้รับการจัดการอย่างถูกต้อง
3. จำนวนพื้นที่สีเขียวเพิ่มขึ้น
4. จำนวนประชาชนตระหนักรู้ด้านการป้องกันและรับมือภัยพิบัติ เพิ่มขึ้น

ในการขับเคลื่อนประเด็นการพัฒนาที่ 5 การบริหารจัดการทรัพยากรธรรมชาติและสิ่งแวดล้อมอย่างสมดุล จังหวัดขอนแก่นมีพื้นที่ 10,885.99 ตารางกิโลเมตร หรือประมาณ 6.8 ล้านไร่ คิดเป็นร้อยละ 2.12 ของพื้นที่ทั้งประเทศ โดยจัดอยู่ในอันดับที่ 15 ของประเทศ แบ่งตามประเภทการใช้ที่ดินส่วนใหญ่ร้อยละ 71.6 เพื่อการเกษตรกรรม รองลงมาร้อยละ 12.3 เป็นเนื้อที่ป่าไม้ ร้อยละ 7.3 เป็นพื้นที่ชุมชนและสิ่งก่อสร้าง ร้อยละ 5.2 เป็นแหล่งน้ำ โดยจังหวัดขอนแก่นมีสัดส่วนของพื้นที่ป่าสูงกว่าจังหวัดอื่นในกลุ่มจังหวัดเดียวกัน แต่ยังคงพบปัญหาการบุกรุกทำลายทรัพยากรป่าไม้ แนวทางป่าเป็นพื้นที่ทำกินทำการเกษตรกรรม และจากการขยายตัวของเมือง ทำให้มีการอุปโภคบริโภคมากขึ้น จังหวัดจึงมีปริมาณขยะที่เกิดขึ้น จำนวน 1,856 ตัน/วัน หรือร้อยละ 37.3 ของปริมาณขยะที่เกิดขึ้น ซึ่งเป็นสัดส่วนที่ค่อนข้างสูงเมื่อเปรียบเทียบกับจังหวัดอื่น ๆ โดยเป็นจังหวัดที่มีปริมาณขยะเป็นอันดับ 4 ของประเทศ และอันดับ 2 ของภาคตะวันออกเฉียงเหนือ ในด้านคุณภาพอากาศของจังหวัดขอนแก่นยังคงประสบกับปัญหามลพิษ ในช่วงที่สภาพอากาศมีความแห้งแล้ง โดยในตัวเมืองขอนแก่นจะมีค่าฝุ่นละอองขนาดเล็กไม่เกิน 2.5 ไมครอน (PM2.5) สูงเกิน 50 ไมโครกรัม/ลูกบาศก์เมตร (มคก./ลบ.) ถือว่าอยู่ในเกณฑ์เริ่มมีผลกระทบต่อสุขภาพประชาชน

ดังนั้นจึงต้องดำเนินการจัดทำห่วงโซ่คุณค่า (Value Chain) ที่สอดคล้องกับแผนพัฒนาจังหวัดขอนแก่น เรื่อง “การบริหารจัดการทรัพยากรธรรมชาติและสิ่งแวดล้อมอย่างสมดุล” และคัดเลือกปัจจัยสู่ความสำเร็จ (Critical Success Factor) พร้อมจัดทำผังสถิติทางการ เรื่อง “การบริหารจัดการทรัพยากรธรรมชาติและสิ่งแวดล้อมจังหวัดขอนแก่น” ที่ประกอบด้วยรายการข้อมูลสถิติทางการที่สามารถนำไปใช้ในการติดตามและประเมินผลในเรื่องดังกล่าวได้ ซึ่งมีรายละเอียดดังนี้

3.5.1 ห่วงโซ่คุณค่า (Value Chain) ที่สอดคล้องกับแผนพัฒนาจังหวัด

แนวคิดการจัดทำห่วงโซ่คุณค่าที่สอดคล้องกับแผนพัฒนาจังหวัดขอนแก่น “ประเด็นการพัฒนาที่ 4 การบริหารจัดการทรัพยากรธรรมชาติและสิ่งแวดล้อมอย่างสมดุล” โดยเริ่มจากการศึกษาห่วงโซ่คุณค่าของประเทศไทย 140 เป้าหมายแผนแม่บทย่อย ภายใต้แผนแม่บทภายใต้ยุทธศาสตร์ชาติ (23 ด้าน)

ประเด็น 18 การเติบโตอย่างยั่งยืน

- แผนแม่บทย่อย 18.1 การสร้างการเติบโตอย่างยั่งยืนบนสังคมเศรษฐกิจสีเขียว เป้าหมาย 180101 การบริโภคและการผลิตของประเทศมีความยั่งยืนสูง
- แผนแม่บทย่อย 18.4 การจัดการมลพิษที่มีผลกระทบต่อสิ่งแวดล้อม เป้าหมาย 180401 คุณภาพของน้ำในแหล่งน้ำผิวดิน แหล่งน้ำใต้ดิน และแหล่งน้ำทะเลมีคุณภาพเหมาะสมกับประเภทการใช้ประโยชน์ และเป้าหมาย 180403 การจัดการขยะมูลฝอย มูลฝอยติดเชื้อของเสียอันตรายสารเคมีในภาคการเกษตรและการอุตสาหกรรมมีประสิทธิภาพมากขึ้น

ประเด็น 19 การบริหารจัดการน้ำทั้งระบบ

- แผนแม่บทย่อยที่ 19.1 การพัฒนาการจัดการน้ำเชิงลุ่มน้ำทั้งระบบเพื่อเพิ่มความมั่นคงด้านน้ำของประเทศ เป้าหมาย 190101 ระดับความมั่นคงด้านน้ำอุปโภคบริโภคเพิ่มขึ้น

จากนั้นดำเนินการจัดทำห่วงโซ่คุณค่า (Value Chain) ที่สอดคล้องกับแผนพัฒนาจังหวัดขอนแก่น “การบริหารจัดการทรัพยากรธรรมชาติและสิ่งแวดล้อมจังหวัดขอนแก่น” ได้ดังภาพ 17

ห่วงโซ่คุณค่า (Value Chain) “การบริหารจัดการทรัพยากรธรรมชาติและสิ่งแวดล้อมของจังหวัดขอนแก่น”

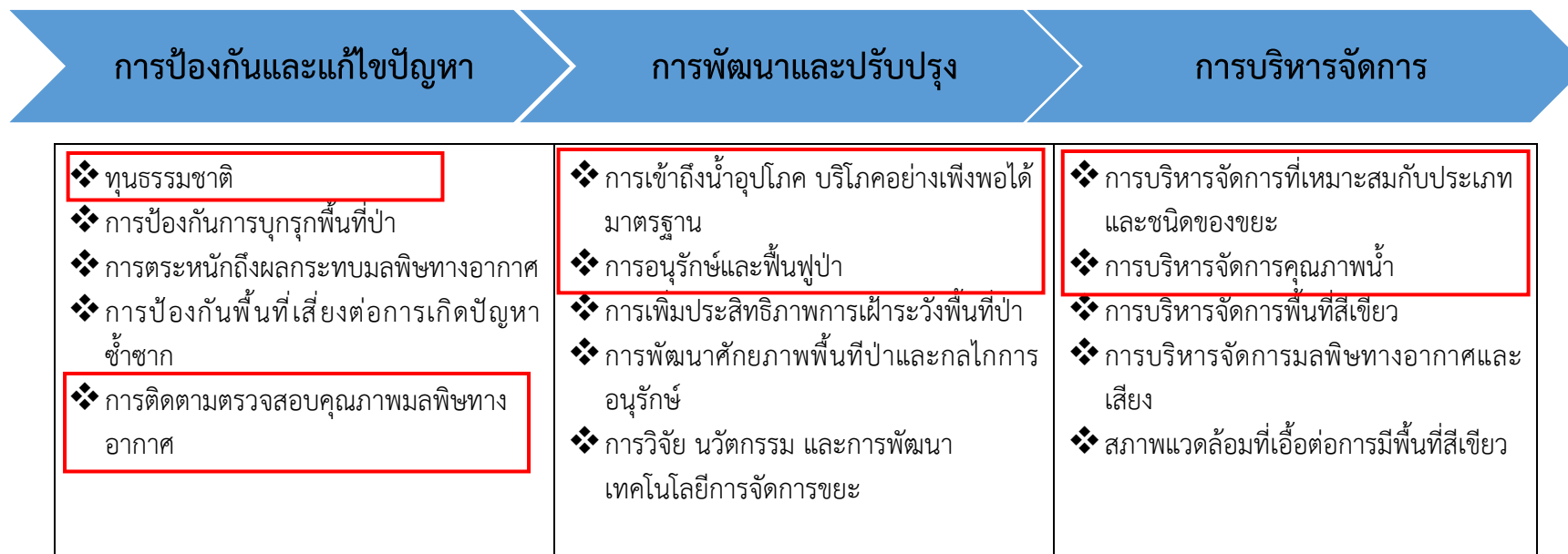

ภาพ 17 ห่วงโซ่คุณค่า (Value Chain) “การบริหารจัดการทรัพยากรธรรมชาติและสิ่งแวดล้อมของจังหวัดขอนแก่น”

3.5.2 ผังสถิติทางการ

การจัดทำผังสถิติทางการประเด็นการพัฒนาที่ 5 “การบริหารจัดการทรัพยากรธรรมชาติและสิ่งแวดล้อมอย่างสมดุล” หลังจากที่ได้มีการศึกษาแนวทางการพัฒนาจังหวัด (ประเด็นการพัฒนาที่ 5) ที่สอดคล้องกับห่วงโซ่มูลค่า (Value Chain) และสอดคล้องกับแผนพัฒนาจังหวัดขอนแก่นแล้ว ต้องมีการคัดเลือกปัจจัยสู่ความสำเร็จ (Critical Success Factor) ที่มีความสำคัญในการบริหารงานในจังหวัด จากนั้นจัดทำผังสถิติทางการ “การบริหารจัดการทรัพยากรธรรมชาติและสิ่งแวดล้อมของจังหวัดขอนแก่น” โดยศึกษา ยุทธศาสตร์ กลยุทธ์ แนวทาง การพัฒนา ตลอดจนตัวชี้วัดภายใต้แผนระดับ 3 ที่สอดคล้องกับปัจจัยสู่ความสำเร็จ (Critical Success Factor) พร้อมทั้งกำหนดรายการข้อมูลสถิติที่สำคัญ และจำแนก จึงสามารถสรุปผังสถิติทางการ “การบริหารจัดการทรัพยากรธรรมชาติและสิ่งแวดล้อมของจังหวัดขอนแก่น” ดังตาราง 15

ตาราง 15 ผังสถิติทางการ “การบริหารจัดการทรัพยากรธรรมชาติและสิ่งแวดล้อมของจังหวัดขอนแก่น”

ห่วงโซ่คุณค่า (VC)	ปัจจัยแห่งความสำเร็จ (CSF)	ตัวชี้วัด	บัญชีสถิติทางการ	การจัดจำแนก	ระดับการนำเสนอผล	สถานะข้อมูล ²	หน่วยงาน	การจัดส่งข้อมูลให้ส่วนราชการส่วนกลาง ³	หมายเหตุ
การป้องกันและแก้ไขปัญหา	ทุนธรรมชาติ	การใช้ประโยชน์ที่ดินโดยเหมาะสมกับสภาพพื้นที่	การใช้ประโยชน์ที่ดิน (ไร่)		จังหวัด	1	สำนักงานเศรษฐกิจการเกษตร	1	
การป้องกันและแก้ไขปัญหา	ทุนธรรมชาติ	ความพร้อมรองรับการเปลี่ยนแปลงสภาพภูมิอากาศ	อุณหภูมิเฉลี่ยสูงสุด		จังหวัด	1	ศูนย์อุตุนิยมวิทยาภาคตะวันออกเฉียงเหนือตอนบน	1	
การป้องกันและแก้ไขปัญหา	ทุนธรรมชาติ	ความพร้อมรองรับการเปลี่ยนแปลงสภาพภูมิอากาศ	อุณหภูมิเฉลี่ยต่ำสุด		จังหวัด	1	ศูนย์อุตุนิยมวิทยาภาคตะวันออกเฉียงเหนือตอนบน	1	
การป้องกันและแก้ไขปัญหา	ทุนธรรมชาติ	ความพร้อมรองรับการเปลี่ยนแปลงสภาพภูมิอากาศ	ปริมาณน้ำฝน		จังหวัด	1	ศูนย์อุตุนิยมวิทยาภาคตะวันออกเฉียงเหนือตอนบน	1	
การป้องกันและแก้ไขปัญหา	การติดตามตรวจสอบคุณภาพมลพิษทางอากาศ	การตรวจสอบคุณภาพอากาศ	ค่าเฉลี่ยปริมาณก๊าซโอโซนบริเวณในเมือง จังหวัดขอนแก่น		จังหวัด	1	สำนักงานสิ่งแวดล้อมภาคที่ 10 ขอนแก่น	1	

² สถานะข้อมูล แบ่งเป็น 1. พร้อมเผยแพร่ 2. ต้องพัฒนา 3. ไม่มีหน่วยงานรับผิดชอบ 4. อื่นๆ

³ การส่งข้อมูลให้ส่วนราชการส่วนกลาง (กระทรวง กรม) แบ่งเป็น 1. จัดส่ง 2. ไม่ได้จัดส่ง เพื่อใช้ในการกำหนดหน่วยงานเจ้าของข้อมูล (Data Owner) และประสานกับกระทรวงมหาดไทยในการลงทะเบียนชุดข้อมูลในระบบบัญชีข้อมูลภาครัฐเพื่อให้บริการข้อมูลดังกล่าวต่อไป

ตาราง 15 ผังสถิติทางการ “การบริหารจัดการทรัพยากรธรรมชาติและสิ่งแวดล้อมของจังหวัดขอนแก่น” (ต่อ)

ห่วงโซ่คุณค่า (VC)	ปัจจัยแห่งความสำเร็จ (CSF)	ตัวชี้วัด	บัญชีสถิติทางการ	การจัดจำแนก	ระดับการนำเสนอผล	สถานะข้อมูล ²	หน่วยงาน	การจัดส่งข้อมูลให้ส่วนราชการส่วนกลาง ³	หมายเหตุ
การป้องกันและแก้ไขปัญห	การติดตามตรวจสอบคุณภาพมลพิษทางอากาศ	การตรวจสอบคุณภาพอากาศ	ค่าเฉลี่ยปริมาณฝุ่นละอองเล็กกว่า 10 ไมครอน (PM 10) บริเวณในเมือง จังหวัดขอนแก่น		จังหวัด	1	สำนักงานสิ่งแวดล้อมภาคที่ 10 ขอนแก่น	1	
การพัฒนาและปรับปรุง	การเข้าถึงน้ำอุปโภคบริโภคอย่างเพียงพอได้มาตรฐาน	การเข้าถึงระบบการประปา	จำนวนผู้ใช้น้ำประปา		จังหวัด	1	การประปาส่วนภูมิภาค	1	
การพัฒนาและปรับปรุง	การเข้าถึงน้ำอุปโภคบริโภคอย่างเพียงพอได้มาตรฐาน	การเข้าถึงระบบการประปา	ปริมาณการผลิตน้ำประปา		จังหวัด	1	การประปาส่วนภูมิภาค	1	
การพัฒนาและปรับปรุง	การเข้าถึงน้ำอุปโภคบริโภคอย่างเพียงพอได้มาตรฐาน	การเข้าถึงระบบการประปา	ปริมาณการจำหน่ายน้ำประปา		จังหวัด	1	การประปาส่วนภูมิภาค	1	
การพัฒนาและปรับปรุง	การอนุรักษ์และฟื้นฟูป่า	พื้นที่สีเขียวเพิ่มขึ้น	จำนวนพื้นที่สีเขียว		จังหวัด	1	สำนักงานทรัพยากรธรรมชาติและสิ่งแวดล้อม, สำนักจัดการป่าไม้ที่ 7 ขอนแก่น	1	
การบริหารจัดการ	การบริหารจัดการที่เหมาะสมกับประเภทและชนิดขยะ	มีศูนย์เรียนรู้การจัดการขยะเหลือศูนย์	จำนวนศูนย์เรียนรู้การจัดการขยะเหลือศูนย์		จังหวัด	1	สำนักงานทรัพยากรธรรมชาติและสิ่งแวดล้อม	1	

ตาราง 15 ผังสถิติทางการ “การบริหารจัดการทรัพยากรธรรมชาติและสิ่งแวดล้อมของจังหวัดขอนแก่น” (ต่อ)

ห่วงโซ่คุณค่า (VC)	ปัจจัยแห่งความสำเร็จ (CSF)	ตัวชี้วัด	บัญชีสถิติทางการ	การจัดจำแนก	ระดับการนำเสนอผล	สถานะข้อมูล ²	หน่วยงาน	การจัดส่งข้อมูลให้ส่วนราชการส่วนกลาง ³	หมายเหตุ
การบริหารจัดการ	การบริหารจัดการที่เหมาะสมกับประเภทและชนิดขยะ	การลดปริมาณการเกิดขยะ	ปริมาณขยะที่เกิดขึ้น (ตัน/ปี)		จังหวัด	1	สำนักงานสิ่งแวดล้อมภาคที่ 10 ขอนแก่น	1	
การบริหารจัดการ	การบริหารจัดการที่เหมาะสมกับประเภทและชนิดขยะ	การลดปริมาณการเกิดขยะ	ปริมาณขยะสะสม (ตัน)		จังหวัด	1	สำนักงานสิ่งแวดล้อมภาคที่ 10 ขอนแก่น	1	
การบริหารจัดการ	การบริหารจัดการที่เหมาะสมกับประเภทและชนิดขยะ	การกำจัดขยะตามหลักวิชาการ	ปริมาณการกำจัดขยะต่อวัน (ตัน/วัน)		จังหวัด	1	สำนักงานสิ่งแวดล้อมภาคที่ 10 ขอนแก่น	1	
การบริหารจัดการ	การบริหารจัดการที่เหมาะสมกับประเภทและชนิดขยะ	การกำจัดขยะตามหลักวิชาการ	ปริมาณขยะที่กำจัดถูกต้อง (ตัน/ปี)		จังหวัด	1	สำนักงานสิ่งแวดล้อมภาคที่ 10 ขอนแก่น	1	
การบริหารจัดการ	การบริหารจัดการที่เหมาะสมกับประเภทและชนิดขยะ	การกำจัดขยะตามหลักวิชาการ	ปริมาณขยะที่กำจัดไม่ถูกต้อง (ตัน/ปี)		จังหวัด	1	สำนักงานสิ่งแวดล้อมภาคที่ 10 ขอนแก่น	1	
การบริหารจัดการ	การบริหารจัดการที่เหมาะสมกับประเภทและชนิดขยะ	การกำจัดขยะตามหลักวิชาการ	จำนวนพื้นที่ที่มีปัญหาเกี่ยวกับสถานที่กำจัดขยะไม่ถูกต้อง (แห่ง)		จังหวัด	1	สำนักงานสิ่งแวดล้อมภาคที่ 10 ขอนแก่น	1	

ตาราง 15 ผังสถิติทางการ “การบริหารจัดการทรัพยากรธรรมชาติและสิ่งแวดล้อมของจังหวัดขอนแก่น” (ต่อ)

ห่วงโซ่คุณค่า (VC)	ปัจจัยแห่งความสำเร็จ (CSF)	ตัวชี้วัด	บัญชีสถิติทางการ	การจัดจำแนก	ระดับการนำเสนอผล	สถานะข้อมูล ²	หน่วยงาน	การจัดส่งข้อมูลให้ส่วนราชการส่วนกลาง ³	หมายเหตุ
การบริหารจัดการ	การบริหารจัดการที่เหมาะสมกับประเภทและชนิดขยะ	การรวบรวมขยะและขนส่งขยะไปจัดการ	ปริมาณขยะที่มีการเก็บขนไปกำจัด (ตัน/ปี)		จังหวัด	1	สำนักงานสิ่งแวดล้อมภาคที่ 10 ขอนแก่น	1	
การบริหารจัดการ	การบริหารจัดการที่เหมาะสมกับประเภทและชนิดขยะ	การรวบรวมขยะและขนส่งขยะไปจัดการ	จำนวน อปท.ที่มีบริการจัดเก็บขยะมูลฝอย (แห่ง)		จังหวัด	1	สำนักงานสิ่งแวดล้อมภาคที่ 10 ขอนแก่น	1	
การบริหารจัดการ	การบริหารจัดการที่เหมาะสมกับประเภทและชนิดขยะ	การนำขยะมารีไซเคิลใช้ประโยชน์	ปริมาณขยะที่ถูกนำไปใช้ประโยชน์ (ตัน/ปี)		จังหวัด	1	สำนักงานสิ่งแวดล้อมภาคที่ 10 ขอนแก่น	1	
การบริหารจัดการ	การบริหารจัดการคุณภาพน้ำที่เหมาะสม	มีระบบบำบัดน้ำเสียที่ช่วยแก้ไขปัญหามลพิษน้ำเสียสู่อ่างจรัญ	จำนวนระบบบำบัดน้ำเสียที่ช่วยแก้ไขปัญหามลพิษน้ำเสียสู่อ่างจรัญ		รายปี	1	สำนักงานทรัพยากรธรรมชาติและสิ่งแวดล้อม, สำนักงานสิ่งแวดล้อมภาคที่ 10 ขอนแก่น	1	
การบริหารจัดการ	การบริหารจัดการคุณภาพน้ำที่เหมาะสม	คุณภาพน้ำตามแหล่งน้ำธรรมชาติ	ปริมาณออกซิเจนละลายน้ำ (มิลลิกรัม/ลิตร)	แม่น้ำสายหลัก	รายปี	1	สำนักงานทรัพยากรธรรมชาติและสิ่งแวดล้อม, สำนักงานสิ่งแวดล้อมภาคที่ 10 ขอนแก่น	1	

3.6 ประเด็นการพัฒนาที่ 6 : การเสริมสร้างความมั่นคงและความปลอดภัยในชีวิตและทรัพย์สินอย่างมีส่วนร่วม

วัตถุประสงค์ เพื่อรักษาความมั่นคงปลอดภัยในชีวิตและทรัพย์สินของประชาชนชาวจังหวัดขอนแก่น โดยมุ่งเน้นการใช้เทคโนโลยีและการบังคับใช้กฎหมายให้ครอบคลุมทุกมิติ มีการบริหารจัดการแก้ไขปัญหายาเสพติดตั้งแต่ต้นน้ำจนถึง ปลายน้ำอย่างเป็นระบบ ให้มีการป้องกันและบรรเทาสาธารณภัย การเตรียมการรับมือ และการฟื้นฟู เพื่อลดความเสี่ยงและการสูญเสียจากสาธารณภัย รวมทั้งการเสริมสร้างความมั่นคงของ สถาบันชาติ ศาสนา พระมหากษัตริย์ โดยให้ทุกภาคส่วนมีส่วนร่วมในการดำเนินกิจกรรมเพื่อสร้างความรักสามัคคีปรองดองในทุกระดับ

ตัวชี้วัด

1. อัตราผู้เสียชีวิตจากอุบัติเหตุจราจรทางบกลดลง
2. พื้นที่ที่ได้รับผลกระทบจากปัญหาอุทกภัยลดลง
3. ร้อยละการจับกุมคดีความผิดเกี่ยวกับชีวิต ร่างกาย และเพศ (คดีที่รับแจ้ง)
4. จำนวนอำเภอที่เข้าร่วมกิจกรรมสร้างความรู้ความเข้าใจถึงความสำคัญของสถาบันหลักของชาติ
5. การป้องกันและปราบปรามยาเสพติด จำนวนหมู่บ้านสีแดงลดลง

ในการขับเคลื่อนประเด็นการพัฒนาที่ 6 การเสริมสร้างความมั่นคงและความปลอดภัยในชีวิตและทรัพย์สินอย่างมีส่วนร่วม จังหวัดขอนแก่นมีความหลากหลายของสถาบันทางสังคม ทำให้มีกิจกรรมทางเศรษฐกิจและโครงสร้างทางสังคมที่ซับซ้อนและหลากหลาย จึงเป็นทั้งจุดอ่อนและจุดแข็ง ในการบริหารจัดการสังคมให้เกิดความสงบเรียบร้อย โดยการพัฒนาจังหวัดขอนแก่นด้านความมั่นคง ทั้งในด้านปัญหายาเสพติด ปัญหาด้านอาชญากรรม และการเสริมสร้างความมั่นคงของ สถาบันชาติ ศาสนา พระมหากษัตริย์ และส่งเสริมการสร้างความรักสามัคคีปรองดองในทุกระดับ รวมทั้งการป้องกันและบรรเทาสาธารณภัยมุ่งเน้นให้มีการป้องกัน การเตรียมการ รับมือ และการฟื้นฟู โดยใช้กลไกการแก้ปัญหาแบบบูรณาการนำเทคโนโลยีและนวัตกรรมมาพัฒนางานป้องกันและบรรเทาสาธารณภัยด้วย ดังนั้น จึงต้องดำเนินการจัดทำห่วงโซ่คุณค่า (Value Chain) ที่สอดคล้องกับแผนพัฒนาจังหวัดขอนแก่น “การเสริมสร้างความมั่นคงและความปลอดภัยในชีวิตและทรัพย์สินอย่างมีส่วนร่วม” และคัดเลือกปัจจัยสู่ความสำเร็จ (Critical Success Factor) เพื่อจัดทำผังสถิติทางการ เรื่อง “การเสริมสร้างความมั่นคงและความปลอดภัยในชีวิตและทรัพย์สิน จังหวัดขอนแก่น” ที่ประกอบด้วยรายการข้อมูลสถิติทางการที่สามารถนำไปใช้ในการติดตามและประเมินผลในเรื่องดังกล่าวได้ ซึ่งมีรายละเอียดดังนี้

3.6.1 ห่วงโซ่คุณค่า (Value Chain) ที่สอดคล้องกับแผนพัฒนาจังหวัด

แนวคิดการจัดทำห่วงโซ่คุณค่าที่สอดคล้องกับแผนพัฒนาจังหวัดขอนแก่น “ประเด็นการพัฒนาที่ 6 การเสริมสร้างความมั่นคงและความปลอดภัยในชีวิตและทรัพย์สินอย่างมีส่วนร่วม” โดยเริ่มจากการศึกษาห่วงโซ่คุณค่าของประเทศไทย 140 เป้าหมายแผนแม่บทย่อย ภายใต้แผนแม่บทภายใต้ยุทธศาสตร์ชาติ (23 ด้าน)

ประเด็น 1 ความมั่นคง

- แผนแม่บทย่อย 1.1 การรักษาความสงบภายในประเทศ เป้าหมาย 010101 ประชาชนมีความมั่นคง ปลอดภัยในชีวิตและทรัพย์สินเพิ่มขึ้น เป้าหมาย 010102 คนไทยมีความจงรักภักดี ซื่อสัตย์ พร้อมธำรงไว้ซึ่งสถาบันหลักของชาติ สถาบันศาสนาเป็นที่เคารพ ยึด

เหนียวจิตใจของคนไทยสูงขึ้น เมืองและชุมชนที่มีศักยภาพด้านการท่องเที่ยวสร้างสรรค์
และวัฒนธรรมเพิ่มขึ้น

ประเด็น 19 การบริหารจัดการน้ำทั้งระบบ

- แผนแม่บทย่อย 19.1 การพัฒนาการจัดการน้ำเชิงลุ่มน้ำทั้งระบบเพื่อเพิ่มความมั่นคงด้าน
น้ำของประเทศ เป้าหมาย 190102 การรับมือกับภัยพิบัติด้านน้ำเพิ่มขึ้น

จากนั้นดำเนินการจัดทำห่วงโซ่คุณค่า (Value Chain) การเสริมสร้างความมั่นคงและความ
ปลอดภัยในชีวิตและทรัพย์สินอย่างมีส่วนร่วม ดังภาพ 23 และห่วงโซ่คุณค่า (Value Chain) ที่สอดคล้องกับ
แผนพัฒนาจังหวัดขอนแก่น เรื่อง “การเสริมสร้างความมั่นคงและความปลอดภัยในชีวิตและทรัพย์สิน จังหวัด
ขอนแก่น” ได้ดังภาพ 18

ห่วงโซ่คุณค่า (Value Chain) “การเสริมสร้างความมั่นคงและความปลอดภัยในชีวิตและทรัพย์สิน จังหวัดขอนแก่น”

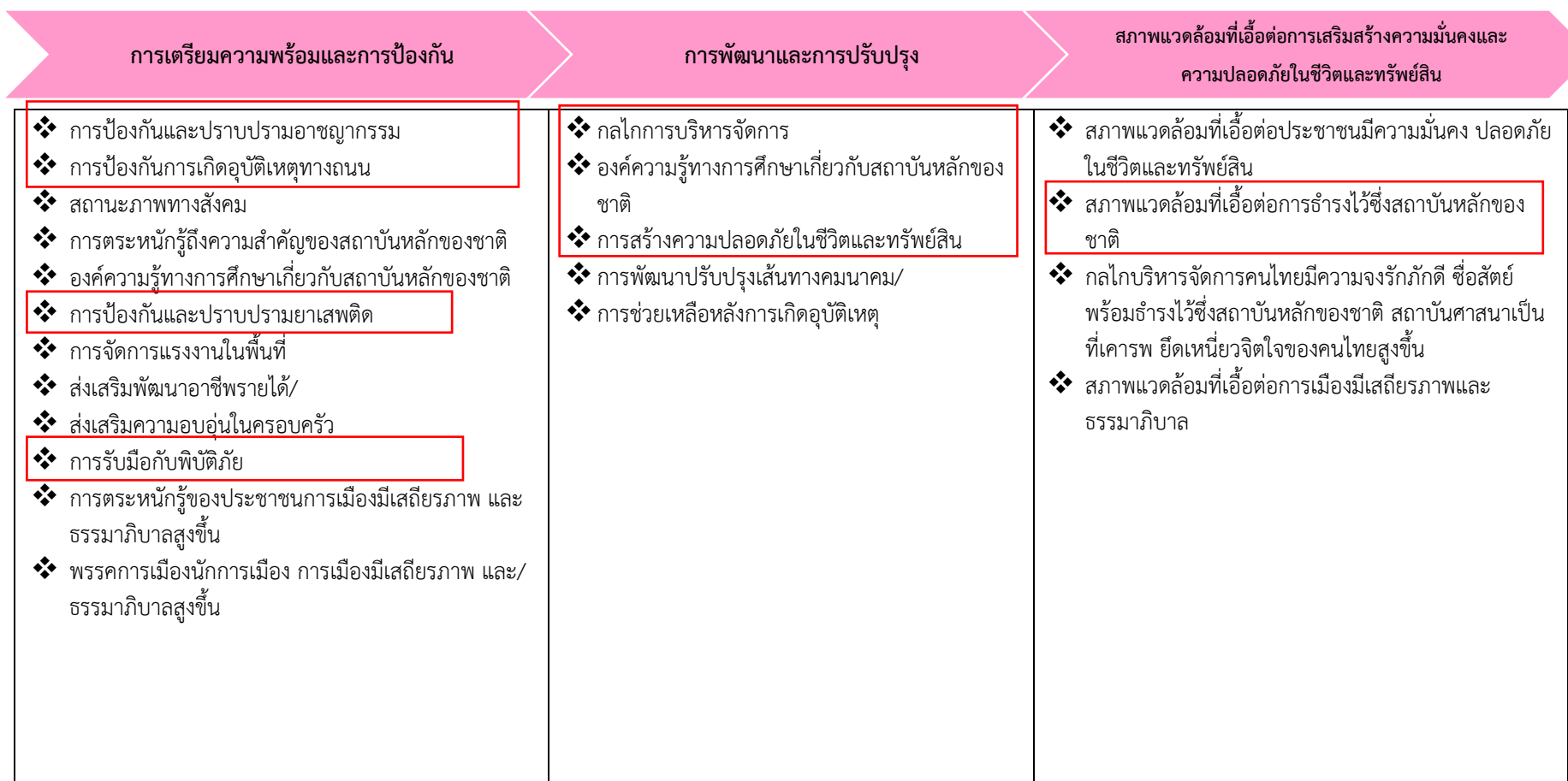

ภาพ 18 ห่วงโซ่คุณค่า (Value Chain) “การเสริมสร้างความมั่นคงและความปลอดภัยในชีวิตและทรัพย์สิน จังหวัดขอนแก่น”

3.6.2 ผังสถิติทางการ

การจัดทำผังสถิติทางการประเด็นการพัฒนาที่ 6: การเสริมสร้างความมั่นคงและความปลอดภัยในชีวิตและทรัพย์สินอย่างมีส่วนร่วม หลังจากที่ได้มีการศึกษาแนวทางการพัฒนาจังหวัด (ประเด็นการพัฒนาที่ 6) ที่สอดคล้องกับห่วงโซ่คุณค่า (Value Chain) และสอดคล้องกับแผนพัฒนาจังหวัดขอนแก่นแล้ว จะต้องมีการคัดเลือกปัจจัยสู่ความสำเร็จ (Critical Success Factor) ที่มีความสำคัญในการบริหารงานในจังหวัด จากนั้นจัดทำผังสถิติทางการ “การเสริมสร้างความมั่นคงและความปลอดภัยในชีวิตและทรัพย์สิน จังหวัดขอนแก่น” โดยศึกษายุทธศาสตร์ กลยุทธ์ แนวทางการพัฒนา ตลอดจนตัวชี้วัดภายใต้แผนระดับ 3 ที่สอดคล้องกับปัจจัยสู่ความสำเร็จ (Critical Success Factor) พร้อมทั้งกำหนดรายการข้อมูลสถิติที่สำคัญและจำเป็น จึงสามารถสรุปผังสถิติทางการ “การเสริมสร้างความมั่นคงและความปลอดภัยในชีวิตและทรัพย์สิน จังหวัดขอนแก่น” ดังตาราง 16

ตาราง 16 ผังสถิติทางการ “การเสริมสร้างความมั่นคงและความปลอดภัยในชีวิตและทรัพย์สิน จังหวัดขอนแก่น”

ห่วงโซ่คุณค่า (VC)	ปัจจัยแห่งความสำเร็จ (CSF)	ตัวชี้วัด	บัญชีสถิติทางการ	การจัดจำแนก	ระดับการนำเสนอผล	สถานะข้อมูล ²	หน่วยงาน	การจัดส่งข้อมูลให้ส่วนราชการส่วนกลาง ³	หมายเหตุ
การเตรียมความพร้อมและการป้องกัน	การป้องกันและปราบปรามอาชญากรรม	การรับแจ้งคดีความผิดเกี่ยวกับชีวิต ร่างกายและเพศ	จำนวนการรับแจ้งคดีความผิดเกี่ยวกับชีวิต ร่างกายและเพศ	ประเภทความผิด	จังหวัด	1	ตำรวจภูธรจังหวัดขอนแก่น	1	
การเตรียมความพร้อมและการป้องกัน	การป้องกันและปราบปรามยาเสพติด	การจับกุมคดียาเสพติด	จำนวนการจับกุมคดียาเสพติด	ชนิดของยาเสพติด	จังหวัด	1	ตำรวจภูธรจังหวัดขอนแก่น	1	
การเตรียมความพร้อมและการป้องกัน	การป้องกันการเกิดอุบัติเหตุทางถนน	คดีอุบัติเหตุทางถนน	จำนวนคดีอุบัติเหตุทางถนน (รับแจ้ง)		จังหวัด	1	ตำรวจภูธรจังหวัดขอนแก่น	1	
การเตรียมความพร้อมและการป้องกัน	การป้องกันการเกิดอุบัติเหตุทางถนน	ผู้เสียชีวิตจากอุบัติเหตุทางถนน	จำนวนผู้เสียชีวิตจากอุบัติเหตุทางถนน		จังหวัด	1	ตำรวจภูธรจังหวัดขอนแก่น	1	
การเตรียมความพร้อมและการป้องกัน	การป้องกันการเกิดอุบัติเหตุทางถนน	ผู้ได้รับบาดเจ็บจากอุบัติเหตุทางถนน	จำนวนผู้ได้รับบาดเจ็บจากอุบัติเหตุทางถนน		จังหวัด	1	ตำรวจภูธรจังหวัดขอนแก่น	1	

² สถานะข้อมูล แบ่งเป็น 1. พร้อมเผยแพร่ 2. ต้องพัฒนา 3. ไม่มีหน่วยงานรับผิดชอบ 4. อื่นๆ

³ การส่งข้อมูลให้ส่วนราชการส่วนกลาง (กระทรวง กรม) แบ่งเป็น 1. จัดส่ง 2. ไม่ได้จัดส่ง เพื่อใช้ในการกำหนดหน่วยงานเจ้าของข้อมูล (Data Owner) และประสานกับกระทรวงกรมต้นสังกัดในการลงทะเบียนชุดข้อมูลในระบบบัญชีข้อมูลภาครัฐเพื่อให้บริการข้อมูลดังกล่าวต่อไป

ตาราง 16 ผังสถิติทางการ “การเสริมสร้างความมั่นคงและความปลอดภัยในชีวิตและทรัพย์สิน จังหวัดขอนแก่น” (ต่อ)

ห่วงโซ่คุณค่า (VC)	ปัจจัยแห่งความสำเร็จ (CSF)	ตัวชี้วัด	บัญชีสถิติทางการ	การจัดจำแนก	ระดับการนำเสนอผล	สถานะข้อมูล ²	หน่วยงาน	การจัดส่งข้อมูลให้ส่วนราชการส่วนกลาง ³	หมายเหตุ
การเตรียมความพร้อมและการป้องกัน	การป้องกันการเกิดอุบัติเหตุทางถนน	มูลค่าทรัพย์สินเสียหายที่เกิดจากอุบัติเหตุทางถนน	มูลค่าทรัพย์สินเสียหายที่เกิดจากอุบัติเหตุทางถนน (บาท)		จังหวัด	1	ตำรวจภูธรจังหวัดขอนแก่น	1	
การเตรียมความพร้อมและการป้องกัน	การรับมือกับภัยพิบัติภัย	ร้อยละของประชากรที่ประสบอุทกภัย	จำนวนผู้ประสบอุทกภัย		จังหวัด	1	สำนักงานป้องกันและบรรเทาสาธารณภัย จ.ขอนแก่น	1	
การเตรียมความพร้อมและการป้องกัน	การรับมือกับภัยพิบัติภัย	ร้อยละของประชากรที่ประสบภัยแล้ง	จำนวนผู้ประสบภัยแล้ง		จังหวัด	1	สำนักงานป้องกันและบรรเทาสาธารณภัย จ.ขอนแก่น	1	
การพัฒนาและปรับปรุง	องค์ความรู้ทางการศึกษาเกี่ยวกับสถาบันหลักของชาติ	การจัดกิจกรรมเสริมสร้างความรู้ ความเข้าใจถึงความสำคัญของสถาบันหลักของชาติ	จำนวนการจัดกิจกรรมเสริมสร้างความรู้ ความเข้าใจถึงความสำคัญของสถาบันหลักของชาติ		จังหวัด	1	ที่ทำการปกครองจังหวัดขอนแก่น	1	
การพัฒนาและการปรับปรุง	การสร้างความปลอดภัยในชีวิตและทรัพย์สิน	การจัดกิจกรรมการรณรงค์ป้องกันอุบัติเหตุทางถนน	จำนวนการจัดกิจกรรมการรณรงค์ป้องกันอุบัติเหตุทางถนน		จังหวัด	1	สำนักงานป้องกันและบรรเทาสาธารณภัย จ.ขอนแก่น	1	
การพัฒนาและการปรับปรุง	การสร้างความปลอดภัยในชีวิตและทรัพย์สิน	การจับกุมคดีความผิดเกี่ยวกับชีวิต ร่างกายและเพศ	จำนวนการจับกุมคดีความผิดเกี่ยวกับชีวิต ร่างกายและเพศ		จังหวัด	1	ตำรวจภูธรจังหวัดขอนแก่น	1	

ตาราง 16 ผังสถิติทางการ “การเสริมสร้างความมั่นคงและความปลอดภัยในชีวิตและทรัพย์สิน จังหวัดขอนแก่น” (ต่อ)

ห่วงโซ่คุณค่า (VC)	ปัจจัยแห่งความสำเร็จ (CSF)	ตัวชี้วัด	บัญชีสถิติทางการ	การจัดจำแนก	ระดับการนำเสนอผล	สถานะข้อมูล ²	หน่วยงาน	การจัดส่งข้อมูลให้ส่วนราชการส่วนกลาง ³	หมายเหตุ
การพัฒนาและการปรับปรุง	กลไกการบริหารจัดการ	ผู้รับการบำบัดรักษาและฟื้นฟูผู้ป่วยยาเสพติด	จำนวนผู้รับการบำบัดรักษาและฟื้นฟูผู้ป่วยยาเสพติด		จังหวัด	1	สำนักงานสาธารณสุขจังหวัดขอนแก่น	1	
สภาพแวดล้อมที่เอื้อต่อการเสริมสร้างความมั่นคงและความปลอดภัยในชีวิตและทรัพย์สินอย่างมีส่วนร่วม	สภาพแวดล้อมที่เอื้อต่อการดำรงไว้ซึ่งสถาบันหลักของชาติ	กิจกรรมจิตอาสาพระราชทาน	จำนวนศูนย์อำนวยการจิตอาสาพระราชทาน		อำเภอ	1	ที่ทำการปกครองจังหวัดขอนแก่น	1	
สภาพแวดล้อมที่เอื้อต่อการเสริมสร้างความมั่นคงและความปลอดภัยในชีวิตและทรัพย์สินอย่างมีส่วนร่วม	สภาพแวดล้อมที่เอื้อต่อการดำรงไว้ซึ่งสถาบันหลักของชาติ	กิจกรรมจิตอาสาพระราชทาน	จำนวนสมาชิกที่เข้าร่วมกิจกรรมจิตอาสาพระราชทาน		อำเภอ	1	ที่ทำการปกครองจังหวัดขอนแก่นและสำนักงานจังหวัดขอนแก่น	1	

สถานการณ์สถิติทางการ

จากการตรวจสอบสถานะบัญชีสถิติทางการตามผังรายการสถิติทางการที่ได้นำเสนอในบทที่ 3 สามารถสรุปภาพรวมบัญชีสถิติทางการตามประเด็นยุทธศาสตร์การพัฒนาจังหวัด ดังนี้

แผนพัฒนาระดับจังหวัดมีบัญชีสถิติทางการทั้งหมด 119 รายการ ซึ่งแบ่งสถานะบัญชีสถิติทางการตามผังสถิติทางการ ได้ดังนี้

ประเด็นการพัฒนาที่ 1 : การยกระดับเศรษฐกิจฐานรากและการพัฒนาอุตสาหกรรมมูลค่าสูง มีบัญชีสถิติทางการทั้งหมด 21 รายการ ซึ่งแบ่งสถานะบัญชีสถิติทางการตามผังสถิติทางการ เรื่อง “การแปรรูปสินค้าเกษตรที่มีคุณภาพของจังหวัดขอนแก่น” ได้ดังนี้

- | | |
|---|-----------------------------|
| - บัญชีสถิติทางการที่มีการจัดเก็บข้อมูลเป็นปกติ | 21 รายการ คิดเป็นร้อยละ 100 |
| - บัญชีสถิติทางการที่ต้องพัฒนาการจัดเก็บ | 0 รายการ คิดเป็นร้อยละ 0 |
| - บัญชีสถิติทางการที่ยังไม่มีการจัดเก็บ | 0 รายการ คิดเป็นร้อยละ 0 |

ภาพ 19 แสดงสถานะบัญชีสถิติทางการของประเด็นการพัฒนาที่ 1 : ผังสถิติทางการ “การแปรรูปสินค้าเกษตรที่มีคุณภาพของจังหวัดขอนแก่น”



ประเด็นการพัฒนาที่ 2 : การส่งเสริมการท่องเที่ยวเชิงสร้างสรรค์เชื่อมโยงภูมิภาค มีบัญชีสถิติทางการทั้งหมด 16 รายการ ซึ่งแบ่งสถานะบัญชีสถิติทางการตามผังสถิติทางการ เรื่อง “การท่องเที่ยวเชิงสร้างสรรค์ของจังหวัดขอนแก่น” ได้ดังนี้

- | | |
|---|-----------------------------|
| - บัญชีสถิติทางการที่มีการจัดเก็บข้อมูลเป็นปกติ | 16 รายการ คิดเป็นร้อยละ 100 |
| - บัญชีสถิติทางการที่ต้องพัฒนาการจัดเก็บ | 0 รายการ คิดเป็นร้อยละ 0 |
| - บัญชีสถิติทางการที่ยังไม่มีการจัดเก็บ | 0 รายการ คิดเป็นร้อยละ 0 |

ภาพ 20 แสดงสถานะบัญชีสถิติทางการของประเด็นการพัฒนาที่ 2 : ผังสถิติทางการ “การท่องเที่ยวเชิงสร้างสรรค์ของจังหวัดขอนแก่น”

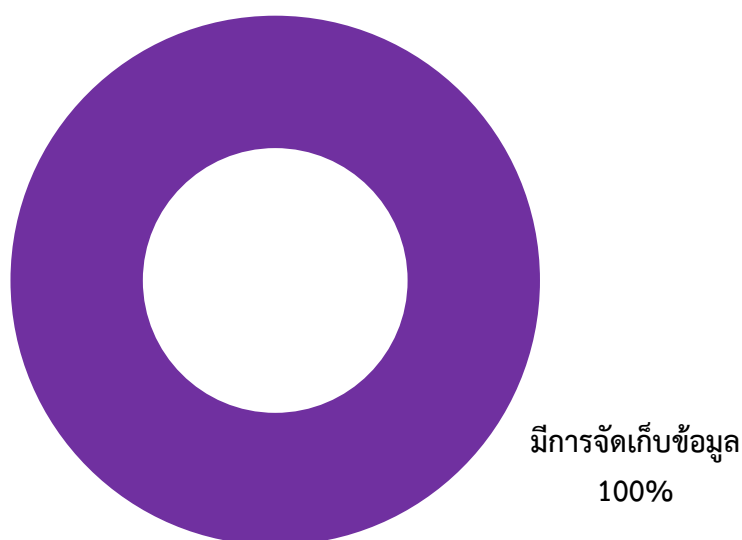

ประเด็นการพัฒนาที่ 3 : การส่งเสริมนวัตกรรม เทคโนโลยี และดิจิทัล เพื่อการพัฒนาขอนแก่น
เมืองอัจฉริยะ มีบัญชีสถิติทางการทั้งหมด 16 รายการ ซึ่งแบ่งสถานะบัญชีสถิติทางการตามผังสถิติทางการ
เรื่อง “การพัฒนาขอนแก่นเมืองน่าอยู่อัจฉริยะ” ได้ดังนี้

- | | |
|---|-----------------------------|
| - บัญชีสถิติทางการที่มีการจัดเก็บข้อมูลเป็นปกติ | 16 รายการ คิดเป็นร้อยละ 100 |
| - บัญชีสถิติทางการที่ต้องพัฒนาการจัดเก็บ | 0 รายการ คิดเป็นร้อยละ 0 |
| - บัญชีสถิติทางการที่ยังไม่มีการจัดเก็บ | 0 รายการ คิดเป็นร้อยละ 0 |

ภาพ 21 แสดงสถานะบัญชีสถิติทางการของประเด็นการพัฒนาที่ 3 : ผังสถิติทางการ “การพัฒนาขอนแก่นเมืองน่าอยู่อัจฉริยะ”

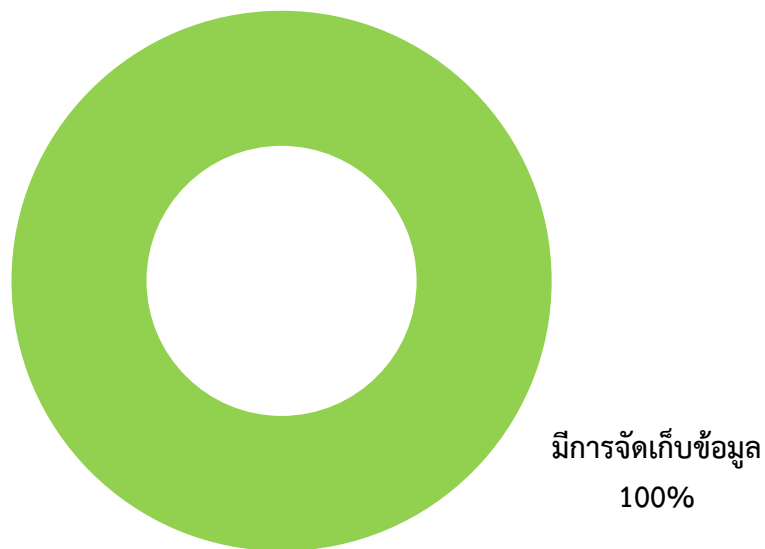

ประเด็นการพัฒนาที่ 4 : การพัฒนาสังคมสุขภาวะให้น่าอยู่อย่างยั่งยืน มีบัญชีสถิติทางการทั้งหมด 30 รายการ ซึ่งแบ่งสถานะบัญชีสถิติทางการตามผังสถิติทางการ เรื่อง “การพัฒนาคุณภาพชีวิตของจังหวัดขอนแก่น” ได้ดังนี้

- | | |
|---|-----------------------------|
| - บัญชีสถิติทางการที่มีการจัดเก็บข้อมูลเป็นปกติ | 30 รายการ คิดเป็นร้อยละ 100 |
| - บัญชีสถิติทางการที่ต้องพัฒนาการจัดเก็บ | 0 รายการ คิดเป็นร้อยละ 0 |
| - บัญชีสถิติทางการที่ยังไม่มีการจัดเก็บ | 0 รายการ คิดเป็นร้อยละ 0 |

ภาพ 22 แสดงสถานะบัญชีสถิติทางการของประเด็นการพัฒนาที่ 4 : ผังสถิติทางการ “การพัฒนาคุณภาพชีวิตของจังหวัดขอนแก่น”

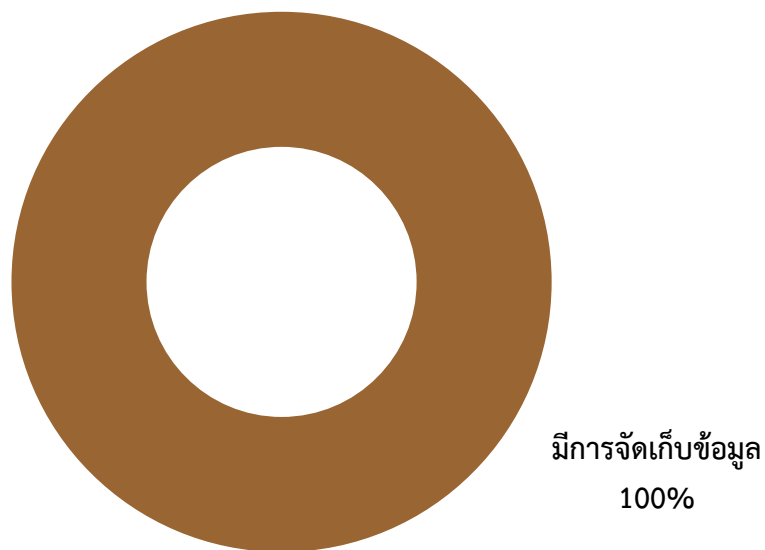

ประเด็นการพัฒนาที่ 5 : การบริหารจัดการทรัพยากรธรรมชาติและสิ่งแวดล้อมอย่างสมดุล มี
 บัญชีสถิติทางการทั้งหมด 22 รายการ ซึ่งแบ่งสถานะบัญชีสถิติทางการตามผังสถิติทางการ เรื่อง “การบริหาร
 จัดการทรัพยากรธรรมชาติและสิ่งแวดล้อมอย่างสมดุลของจังหวัดขอนแก่น” ได้ดังนี้

- | | |
|---|-----------------------------|
| - บัญชีสถิติทางการที่มีการจัดเก็บข้อมูลเป็นปกติ | 22 รายการ คิดเป็นร้อยละ 100 |
| - บัญชีสถิติทางการที่ต้องพัฒนาการจัดเก็บ | 0 รายการ คิดเป็นร้อยละ 0 |
| - บัญชีสถิติทางการที่ยังไม่มีการจัดเก็บ | 0 รายการ คิดเป็นร้อยละ 0 |

ภาพ 23 แสดงสถานะบัญชีสถิติทางการของประเด็นการพัฒนาที่ 5 : ผังสถิติทางการ “การบริหารจัดการ
 ทรัพยากรธรรมชาติและสิ่งแวดล้อมอย่างสมดุลของจังหวัดขอนแก่น”

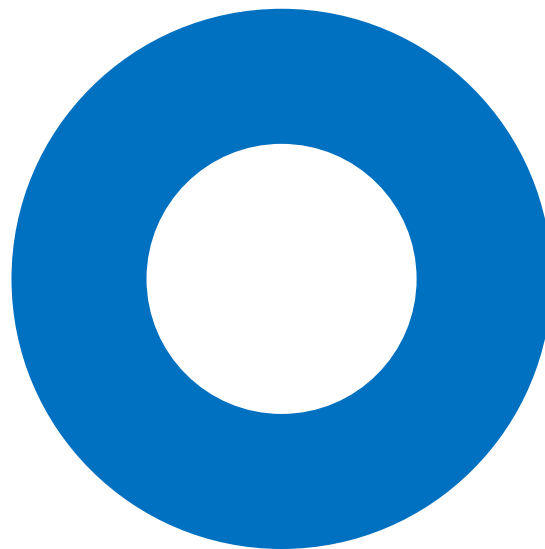

มีการจัดเก็บข้อมูล
 100%

ประเด็นการพัฒนาที่ 6 : การเสริมสร้างความมั่นคงและความปลอดภัยในชีวิตและทรัพย์สินอย่างมีส่วนร่วม มีบัญชีสถิติทางการทั้งหมด 14 รายการ ซึ่งแบ่งสถานะบัญชีสถิติทางการตามผังสถิติทางการ เรื่อง “การเสริมสร้างความมั่นคงและความปลอดภัยในชีวิตและทรัพย์สิน จังหวัดขอนแก่น” ได้ดังนี้

- | | |
|---|-----------------------------|
| - บัญชีสถิติทางการที่มีการจัดเก็บข้อมูลเป็นปกติ | 14 รายการ คิดเป็นร้อยละ 100 |
| - บัญชีสถิติทางการที่ต้องพัฒนาการจัดเก็บ | 0 รายการ คิดเป็นร้อยละ 0 |
| - บัญชีสถิติทางการที่ยังไม่มีการจัดเก็บ | 0 รายการ คิดเป็นร้อยละ 0 |

ภาพ 24 แสดงสถานะบัญชีสถิติทางการของประเด็นการพัฒนาที่ 6 : ผังสถิติทางการ “การเสริมสร้างความมั่นคงและความปลอดภัยในชีวิตและทรัพย์สิน จังหวัดขอนแก่น”

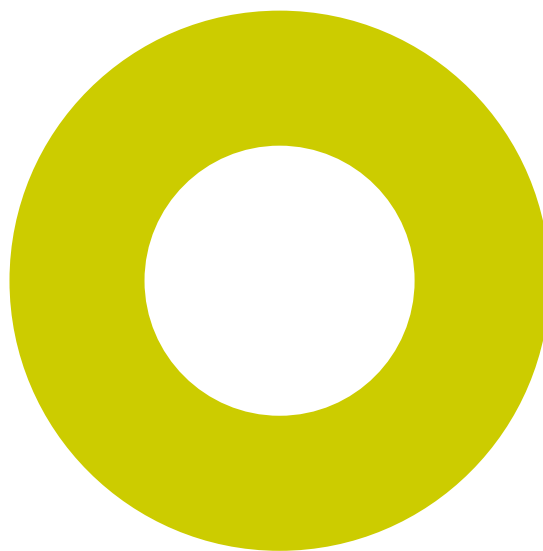

มีการจัดเก็บข้อมูล
100%

ข้อเสนอแนะการพัฒนารวบรวมข้อมูลและ แผนปฏิบัติการพัฒนาสถิติทางการ

5.1 ข้อเสนอแนะการพัฒนารวบรวมข้อมูล

เพื่อให้มีข้อมูลสนับสนุนชุดข้อมูลตามประเด็นการพัฒนาจังหวัด ที่มีความพร้อมใช้ และเข้าถึงได้ง่าย สำหรับใช้ประโยชน์ในการตัดสินใจกำหนดทิศทางของจังหวัดต่อไป จึงมีแนวทางการพัฒนาการจัดเก็บข้อมูลสถิติ ดังนี้

1. ปรับปรุงรูปแบบข้อมูลให้อยู่ในรูปแบบอิเล็กทรอนิกส์ที่มีความพร้อมใช้ เช่น xls, csv, dbf
2. เผยแพร่ข้อมูลที่สามารถเปิดเผยได้บนเว็บไซต์ของหน่วยงานเจ้าของข้อมูล
3. ลงทะเบียนบัญชีข้อมูลภาครัฐ (Government Data Catalog) เพื่อให้ผู้ใช้ข้อมูลสามารถสืบค้น เข้าถึง ได้อย่างสะดวก รวดเร็ว และสนับสนุนการแลกเปลี่ยนข้อมูล
4. พัฒนาระบบการในการจัดเก็บข้อมูลและจัดอบรมบุคลากรในการจัดเก็บข้อมูล เพื่อให้มีข้อมูลที่มีความถูกต้อง สมบูรณ์ สอดคล้อง เป็นปัจจุบัน ตรงตามความต้องการของผู้ใช้ และมีความพร้อมใช้

5.2 แผนปฏิบัติการพัฒนาการจัดเก็บข้อมูลสถิติทางการ

แผนงาน/โครงการ/กิจกรรม เพื่อขับเคลื่อนการพัฒนาการจัดเก็บข้อมูลสถิติทางการระดับจังหวัด ตามยุทธศาสตร์การพัฒนาจังหวัดทั้ง 6 ประเด็นการพัฒนา เป็นดังนี้

ตาราง 17 แผนปฏิบัติการพัฒนาการจัดเก็บข้อมูลสถิติทางการ

แผนงาน/โครงการ/กิจกรรม	พ.ศ. 2564			พ.ศ. 2565								
	ต.ค.	พ.ย.	ธ.ค.	ม.ค.	ก.พ.	มี.ค.	เม.ย.	พ.ค.	มิ.ย.	ก.ค.	ส.ค.	ก.ย.
1. ศึกษา ยุทธศาสตร์ชาติ 20 ปี (พ.ศ. 2561 – 2580) แผนแม่บทภายใต้ยุทธศาสตร์ชาติ (23 ด้าน) แผนการปฏิรูปประเทศ (13 ด้าน) และ (ร่าง) แผนพัฒนาเศรษฐกิจและสังคมแห่งชาติ ฉบับที่ 13 (พ.ศ. 2566 – 2570) เป้าหมายการพัฒนาที่ยั่งยืน (Sustainable Development Goals: SDGs) (ร่าง) กรอบแผนพัฒนาภาค (พ.ศ. 2566 – 2570) แผนพัฒนากลุ่มจังหวัด (พ.ศ. 2566 – 2570) แผนพัฒนาจังหวัด (พ.ศ. 2566 – 2570) หรือนโยบายของผู้บริหารในจังหวัด												
2. ปรับปรุงภารกิจและองค์ประกอบของคณะกรรมการสถิติระดับจังหวัดให้สอดคล้องกับการจัดทำแผนพัฒนาสถิติระดับพื้นที่ และการปฏิรูประบบสถิติ												
3. จัดทำ (ร่าง) แผนพัฒนาสถิติระดับจังหวัด (พ.ศ. 2566 - 2570)												
4. จัดประชุมคณะกรรมการสถิติระดับจังหวัด เพื่อนำเสนอและขอมติเห็นชอบ (ร่าง) แผนพัฒนาสถิติระดับจังหวัด ขอนแก่น												
5. รวบรวม/ประสาน/ขอความอนุเคราะห์ข้อมูลจากหน่วยงานที่เกี่ยวข้อง												
6. วิเคราะห์ข้อมูลและสรุปผลการวิเคราะห์สารสนเทศในรูปแบบ Visualization เพื่อตอบโจทย์ประเด็นสำคัญ (Pain Point)/นโยบายและยุทธศาสตร์ที่เกี่ยวข้องกับการพัฒนาในระดับจังหวัด												
7. นำเสนอแผนพัฒนาสถิติระดับจังหวัด และสรุปผลการวิเคราะห์สารสนเทศในรูปแบบ Visualization ต่อที่ประชุมคณะกรรมการสถิติระดับจังหวัด												

ภาคผนวก

การวิเคราะห์ประเด็นการพัฒนาจังหวัด
ภายใต้แผนพัฒนาจังหวัดที่เป็นปัจจุบันที่สอดคล้องกับ
นโยบายและยุทธศาสตร์ต่าง ๆ ที่เกี่ยวข้องกับการพัฒนาในระดับจังหวัด

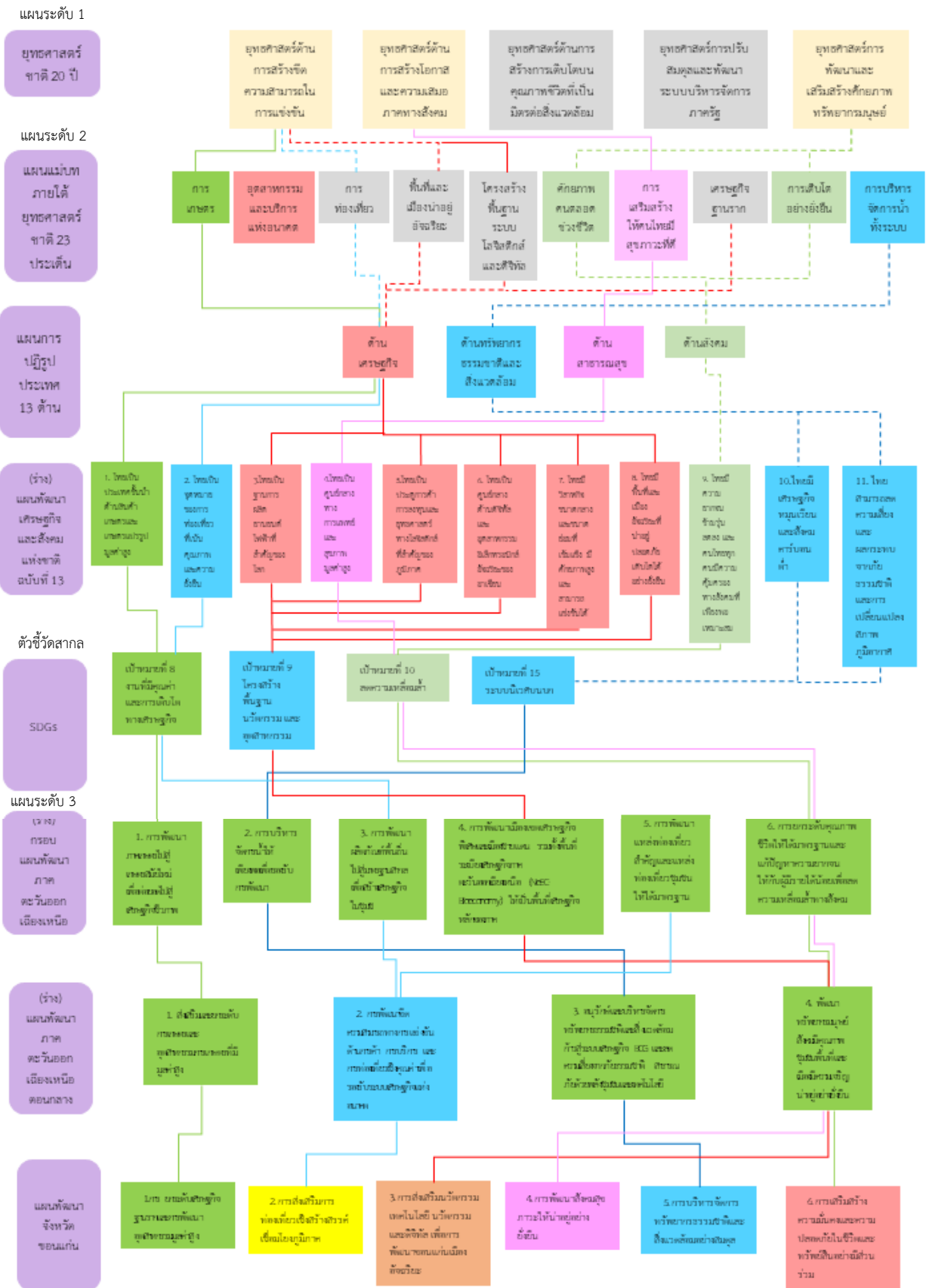

ภาพ ก1 การวิเคราะห์ประเด็นการพัฒนาจังหวัด ภายใต้แผนพัฒนาจังหวัดที่เป็นปัจจุบันที่สอดคล้องกับนโยบายและยุทธศาสตร์ต่าง ๆ ที่เกี่ยวข้องกับการพัฒนาในระดับจังหวัด

ตัวชี้วัดการพัฒนาจังหวัด

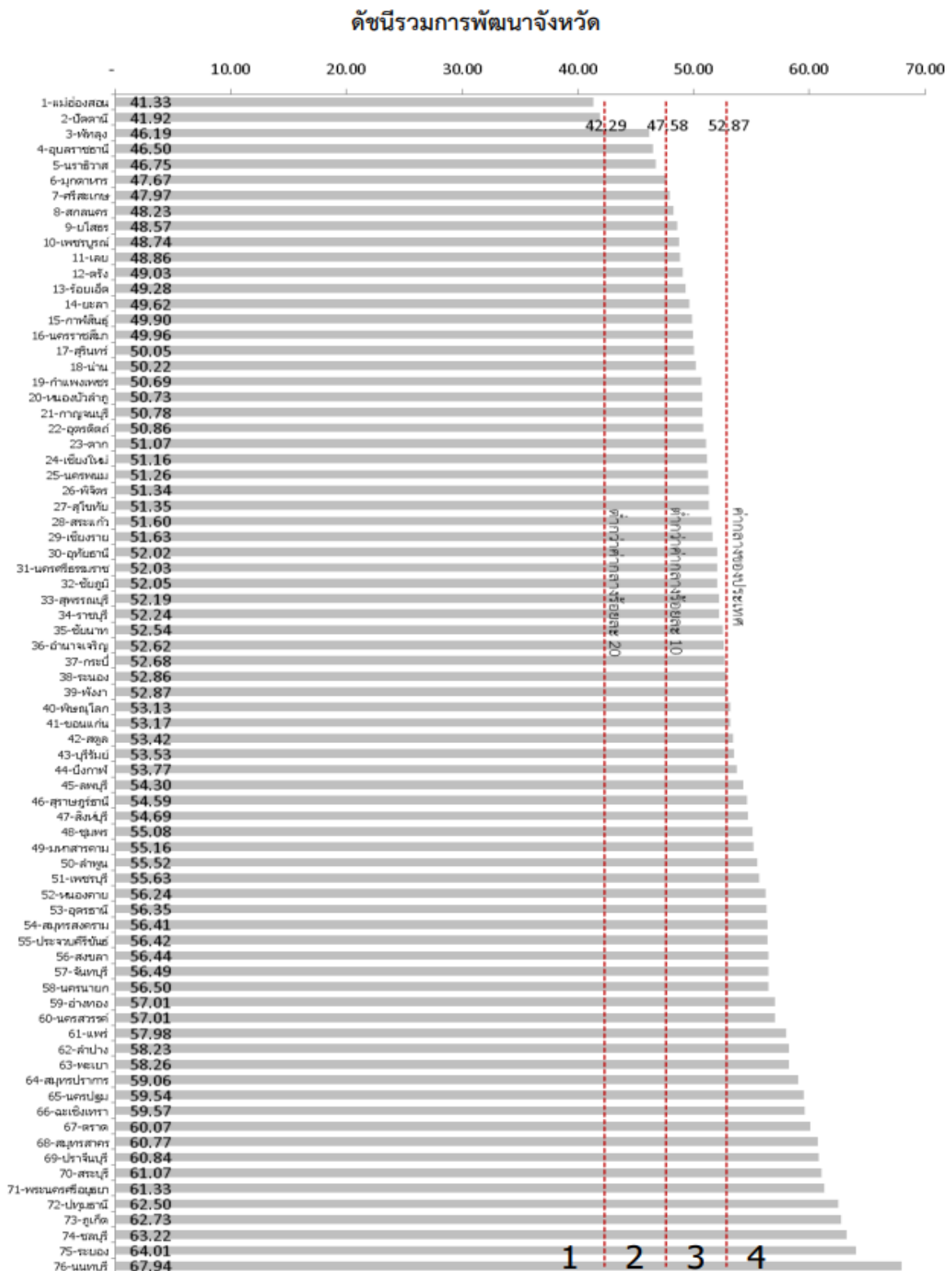

ภาพ ก2 ดัชนีรวมการพัฒนาจังหวัด

ที่มา : ตัวชี้วัดการพัฒนาในระดับจังหวัดและกลุ่มจังหวัด เดือนกรกฎาคม ปี 2564 ของสำนักงานสภาพัฒนาการเศรษฐกิจและสังคมแห่งชาติ

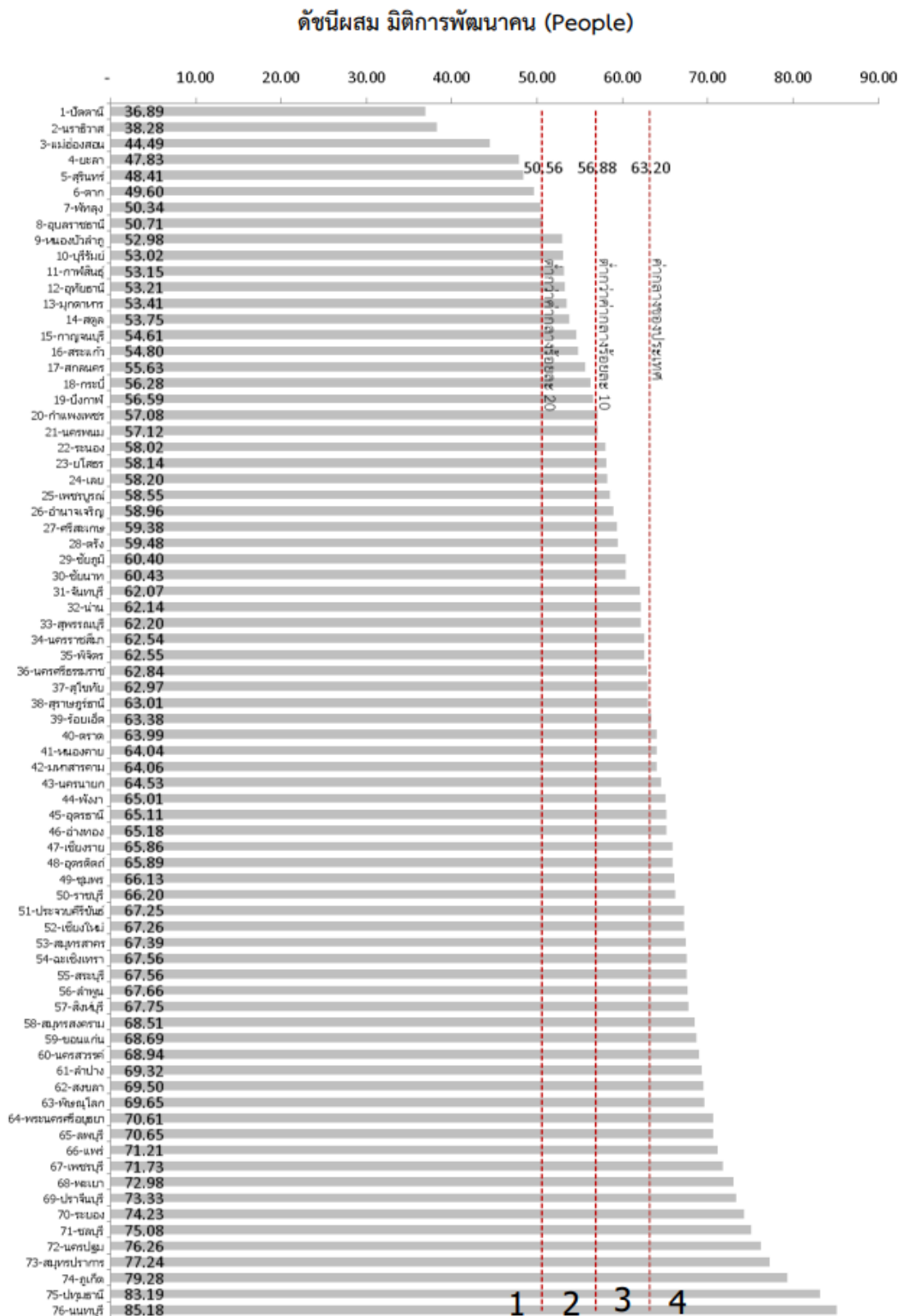

ภาพ ก3 ดัชนีผสม มิติการพัฒนาคน (People)

ที่มา : ตัวชี้วัดการพัฒนาระดับจังหวัดและกลุ่มจังหวัด เดือนกรกฎาคม ปี 2564 ของสำนักงานสภาพัฒนาการเศรษฐกิจและสังคมแห่งชาติ

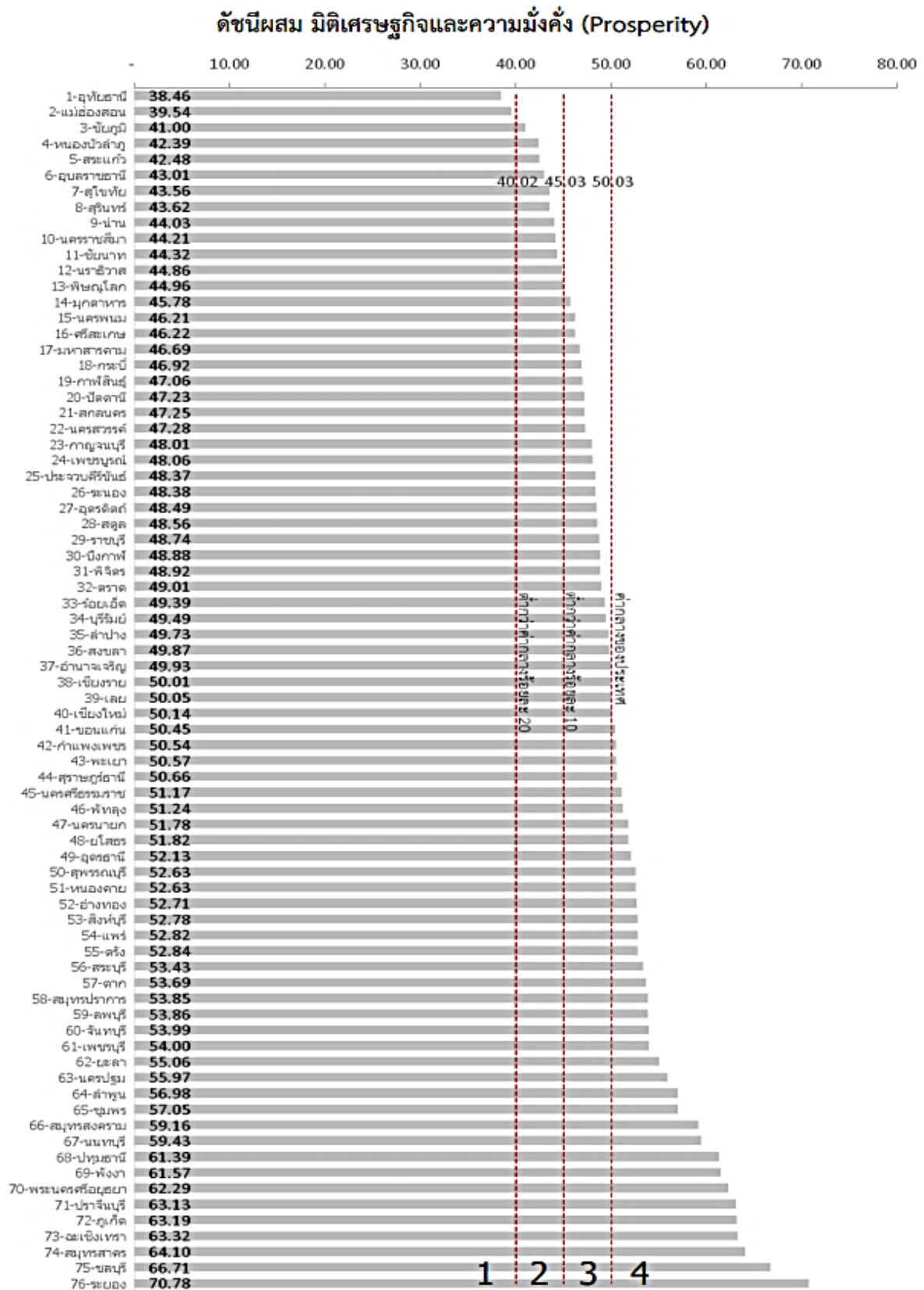

ภาพ ก4 ดัชนีผสม มิติเศรษฐกิจและความมั่งคั่ง (Prosperity)

ที่มา : ตัวชี้วัดการพัฒนาระดับจังหวัดและกลุ่มจังหวัด เดือนกรกฎาคม ปี 2564 ของสำนักงานสภาพัฒนาการเศรษฐกิจและสังคมแห่งชาติ

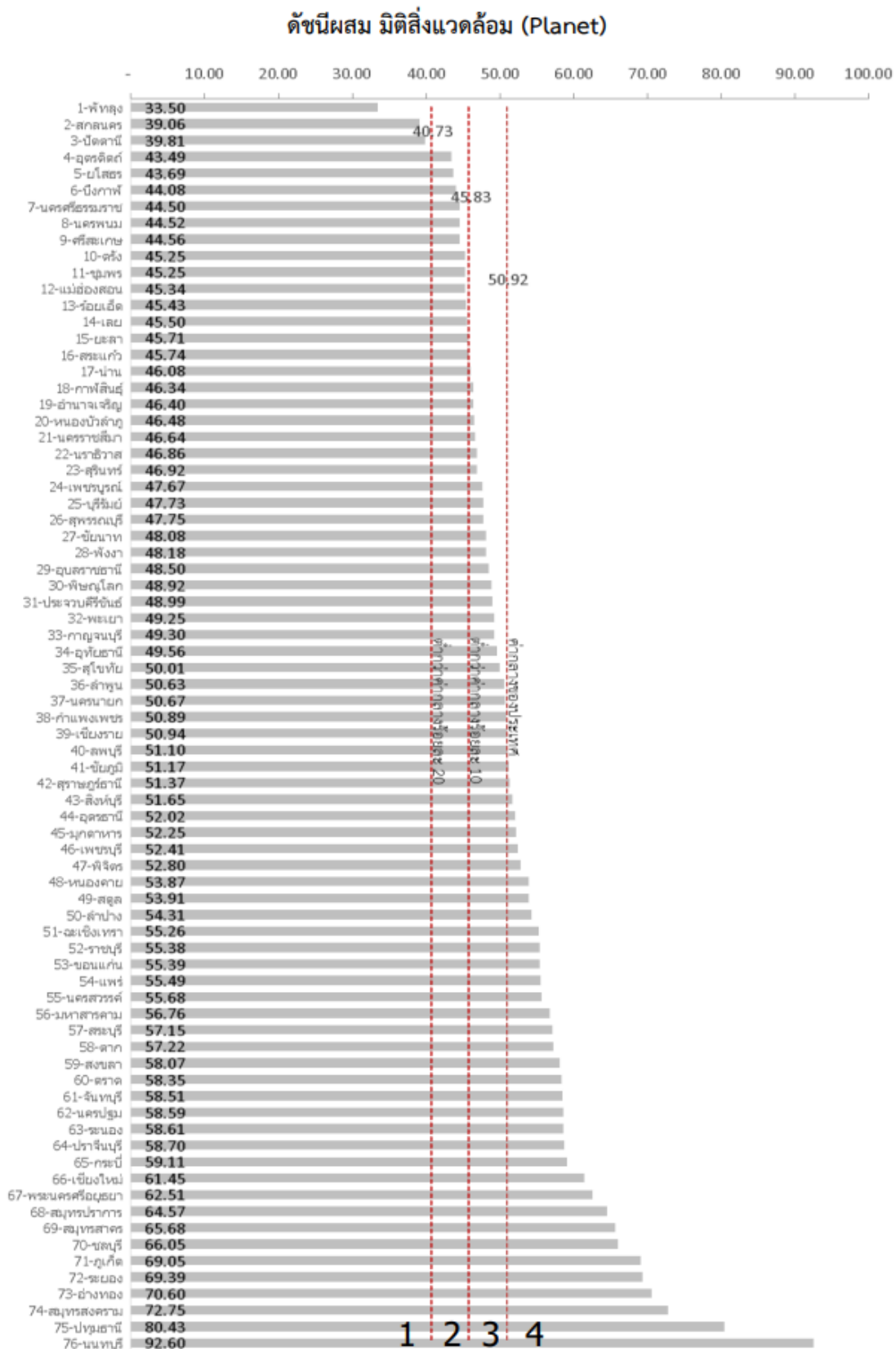

ภาพ ก5 ดัชนีผสม มิติสิ่งแวดล้อม (Planet)

ที่มา : ตัวชี้วัดการพัฒนามิติสิ่งแวดล้อมระดับจังหวัดและกลุ่มจังหวัด เดือนกรกฎาคม ปี 2564 ของสำนักงานสภาพัฒนาการเศรษฐกิจและสังคมแห่งชาติ

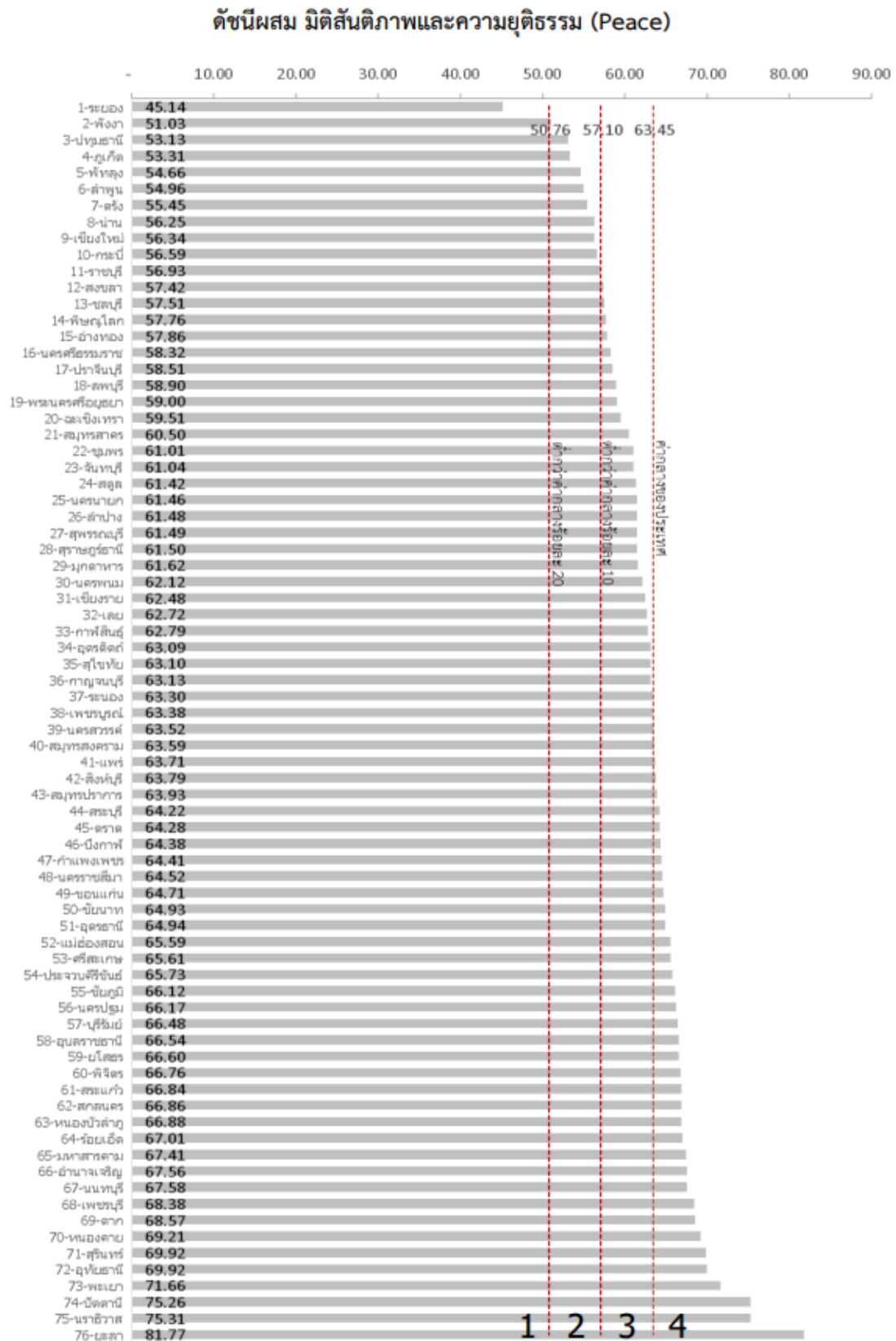

ภาพ ก6 ดัชนีผสม มิติสันติภาพและความยุติธรรม (Peace)

ที่มา : ตัวชี้วัดการพัฒนาในระดับจังหวัดและกลุ่มจังหวัด เดือนกรกฎาคม ปี 2564 ของสำนักงานสภาพัฒนาการเศรษฐกิจและสังคมแห่งชาติ

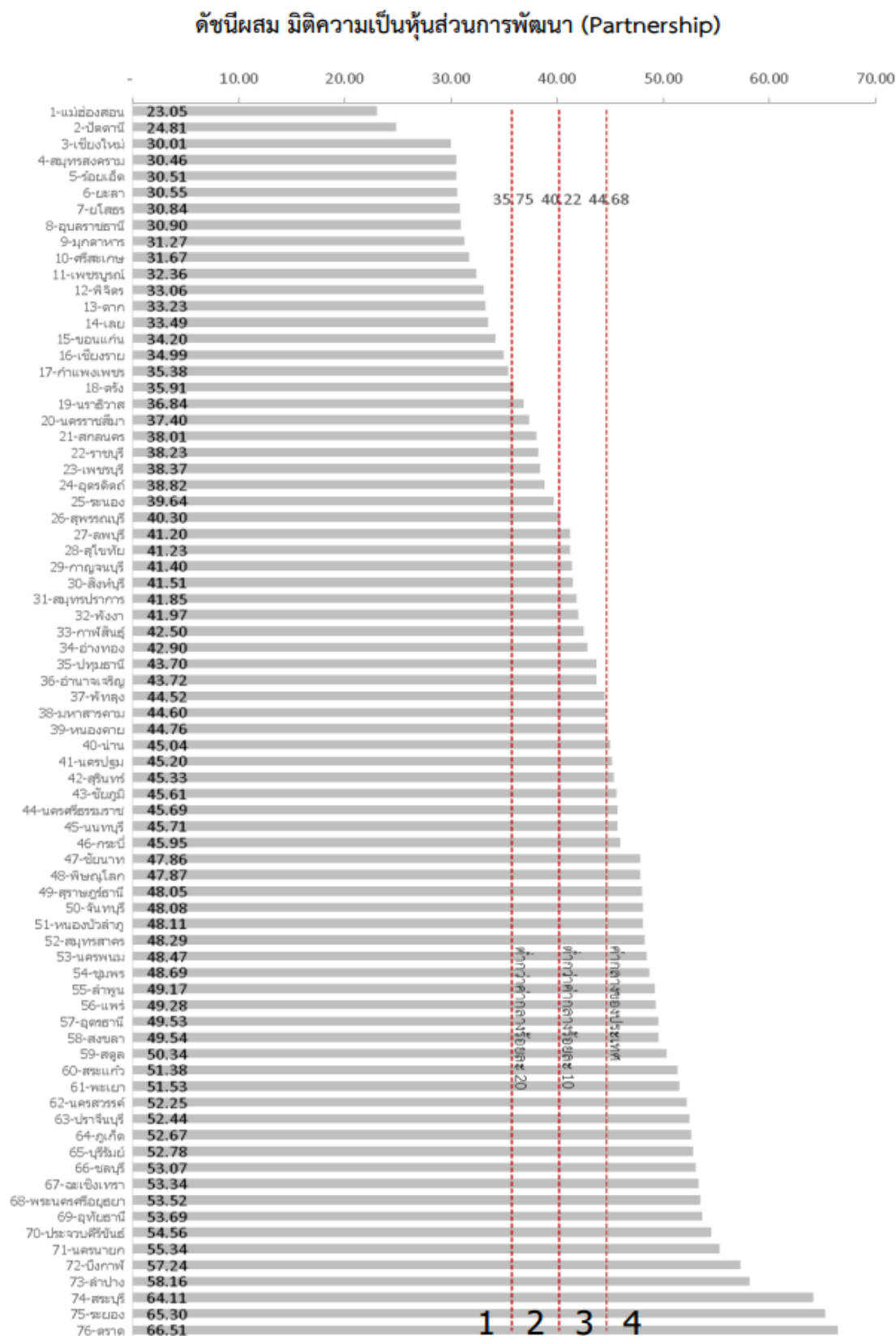

ภาพ ก7 ดัชนีผสม มิติความเป็นหุ้นส่วนการพัฒนา (Partnership)

ที่มา : ตัวชี้วัดการพัฒนาระดับจังหวัดและกลุ่มจังหวัด เดือนกรกฎาคม ปี 2564 ของสำนักงานสภาพัฒนาการเศรษฐกิจและสังคมแห่งชาติ

ดัชนีการพัฒนาระดับจังหวัดขอนแก่น

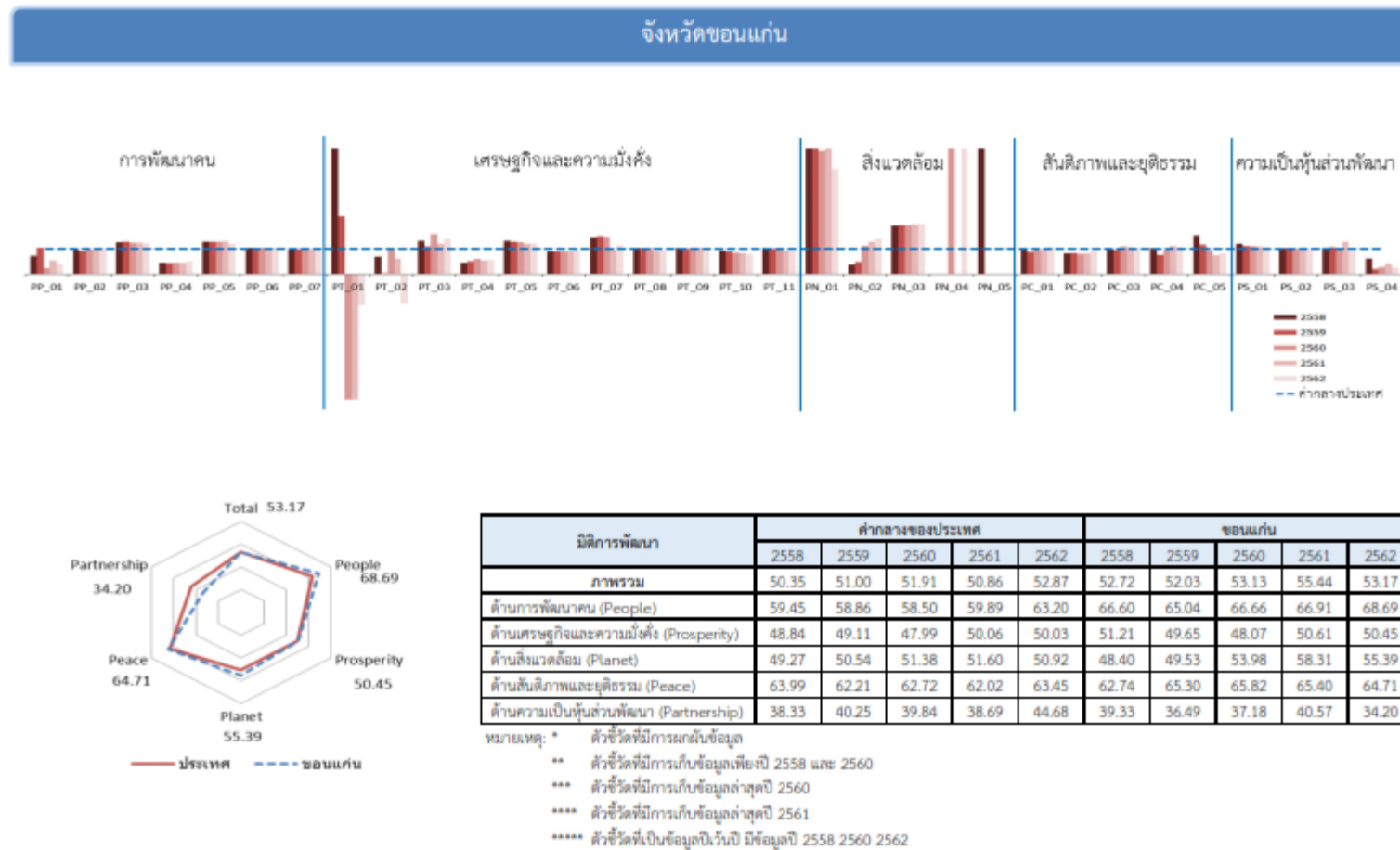

ภาพ ก8 ดัชนีการพัฒนาระดับจังหวัดขอนแก่น

ที่มา : ตัวชี้วัดการพัฒนาระดับจังหวัดและกลุ่มจังหวัด เดือนกรกฎาคม ปี 2564 ของสำนักงานสภาพัฒนาการเศรษฐกิจและสังคมแห่งชาติ

ตาราง 17 ค่าตัวชี้วัดการพัฒนาระดับจังหวัดขอนแก่น

ตัวชี้วัด	ค่ากลางประเทศ					ขอนแก่น				
	2558	2559	2560	2561	2562	2558	2559	2560	2561	2562
ด้านการพัฒนาคน (People)										
PP 01 ร้อยละของประชากรที่อายุได้เกินความยากจน (ร้อยละ)* *****	7.49	9.22	8.32	11.38	6.14	5.38	9.67	1.82	6.14	2.35
PP 02 ร้อยละของทารกแรกเกิดที่มีน้ำหนักต่ำกว่าเกณฑ์ (ร้อยละทารกเกิดมีชีพ)* ***	9.49	9.85	9.95	10.19	10.47	9.04	8.91	9.66	9.82	10.13
PP 03 ร้อยละของประชากรที่เจ็บป่วยที่เป็นผู้ป่วยใน (ร้อยละ)* *****	10.60	10.88	10.63	11.21	11.23	13.36	13.84	13.09	13.97	13.84
PP 04 อัตราส่วนประชากรต่อแพทย์ (คน/แพทย์)*	2,832	2,991	2,676	2,549	2,274	1,265	1,285	1,199	1,151	1,13
PP 05 อัตราการเข้าเรียนรวมระดับมัธยมศึกษาตอนปลายและอาชีวศึกษา (ร้อยละ)	72.87	75.06	74.47	76.51	73.70	92.89	96.79	95.16	99.32	89.33
PP 06 จำนวนปีการศึกษาเฉลี่ยประชากรไทยอายุ 15-59 ปี (ปี)	8.66	8.85	8.93	9.07	9.15	9.10	9.10	9.28	9.31	9.53
PP 07 ค่าเฉลี่ยคะแนน o-net มัธยมศึกษาตอนปลาย (คะแนน)	33.67	33.31	31.89	33.60	35.29	33.57	33.14	31.75	33.49	35.48
ด้านเศรษฐกิจและความมั่งคั่ง (Prosperity)										
PT 01 อัตราการเปลี่ยนแปลงของรายได้เฉลี่ยของครัวเรือนในจังหวัด (ร้อยละ)	1.75	1.72	0.06	-0.00	-0.46	8.96	3.94	-3.49	-1.29	-1.50
PT 02 อัตราการเปลี่ยนแปลงของผลิตภัณฑ์มวลรวมจังหวัด (ร้อยละ)	1.89	3.00	3.90	4.14	0.68	1.32	0.10	3.95	2.51	-0.82
PT 03 อัตราการว่างงาน (ร้อยละ)*	0.75	0.85	1.01	0.89	0.86	0.98	0.93	1.61	1.06	1.19
PT 04 อัตราส่วนหนี้เฉลี่ยต่อรายได้เฉลี่ยของครัวเรือน (เท่า)* *****	6.67	7.10	7.61	7.46	6.92	2.93	3.56	4.57	4.04	3.90
PT 05 ผลิตภัณฑ์มวลรวม (บาท/คน)	106,508	110,285	115,616	117,916	121,328	139,916	140,212	146,345	142,061	148,787
PT 06 สัดส่วนปริมาณการใช้ไฟฟ้าภาคครัวเรือนต่อประชากร (kw-ชั่วโมง/คน)	463.91	495.57	493.27	506.11	548.49	410.23	436.67	437.26	448.61	504.63
PT 07 สัดส่วนปริมาณเงินช่วยเหลือเงินภาคอุตสาหกรรมต่อ GDP ภาคอุตสาหกรรม (ล้านบาท/บาท)*	623.46	607.56	597.93	598.28	469.42	903.38	925.18	885.95	588.53	541.60
PT 08 ร้อยละที่อยู่ในระบบประกันสังคมต่อกำลังแรงงาน (ร้อยละ)	18.76	19.74	20.80	23.26	24.93	19.77	20.35	21.45	21.31	23.11
PT 09 ร้อยละของครัวเรือนที่มีบ้านและที่ดินเป็นของตนเอง (ร้อยละ)*****	81.42	82.21	81.28	83.11	82.47	85.15	82.20	83.50	87.34	86.51
PT 10 ร้อยละของหมู่บ้านที่ถนนสายหลักใช้การได้ตลอดปี (ร้อยละ)**	54.37	57.33	59.64	61.81	65.46	50.94	51.08	51.21	51.35	51.48
PT 11 สัมประสิทธิ์การกระจายรายได้* *****	0.403	0.415	0.421	0.427	0.432	0.423	0.416	0.408	0.401	0.393
ด้านสิ่งแวดล้อม (Planet)										
PN 01 อัตราการเปลี่ยนแปลงของพื้นที่ป่าในจังหวัด (ร้อยละ)	0.01	0.03	0.12	0.42	0.10	0.58	0.42	0.57	2.53	0.42
PN 02 สัดส่วนปริมาณขยะที่กำจัดถูกต้องต่อปริมาณขยะที่เกิดขึ้น (ร้อยละ)	20.06	20.30	29.46	22.46	18.80	7.31	9.66	33.01	28.86	26.10
PN 03 ร้อยละของครัวเรือนที่ใช้ถังน้ำประปา (ร้อยละ)*****	15.87	16.15	16.44	16.53	16.81	30.50	31.32	32.08	32.42	33.21
PN 04 ร้อยละของประชากรที่ประสบอุทกภัย (ร้อยละ)* ****	0.00	0.00	0.78	0.18	1.51	0.00	1.69	19.52	0.00	9.76
PN 05 ร้อยละของประชากรที่ประสบภัยแล้ง (ร้อยละ)* ****	0.02	0.00	0.00	0.00	0.00	21.09	17.45	0.00	0.00	0.00
ด้านสันติภาพและยุติธรรม (Peace)										
PC 01 การแจ้งความคดีชีวิต ร่างกาย เพศ และคดีประทุษร้ายต่อทรัพย์สิน (ต่อแสนคน)*	88.04	113.49	105.28	95.67	80.86	83.04	98.07	99.78	94.86	86.14
PC 02 จำนวนของประชากรในเรือนจำ (ต่อแสนคน)*	437.20	379.07	446.13	508.66	502.87	351.33	316.47	354.56	418.19	447.45
PC 03 จำนวนเจ้าหน้าที่ตำรวจ (ต่อแสนคน)*	271.52	279.12	276.83	267.98	268.05	266.74	266.96	299.46	286.89	268.63
PC 04 อัตราการฆ่าตัวตาย (ต่อแสนคน)*	6.67	6.32	6.16	6.39	7.08	6.81	4.79	5.89	7.21	7.54
PC 05 จำนวนผู้ถูกกักขังหรือการพิพากษาในคดีส่วนของประชากรในเรือนจำ (ร้อยละ)*	17.82	20.65	19.94	17.71	16.52	27.26	23.94	18.51	13.11	13.90
ด้านความเป็นหุ้นส่วนพัฒนา (Partnership)										
PS 01 ร้อยละของประชากรที่เข้าถึงอินเทอร์เน็ต (ร้อยละ)	32.73	41.27	46.82	50.80	60.75	39.19	45.26	52.05	54.81	64.97
PS 02 ร้อยละภาษีที่ถือเงินได้พึงประเมินได้ครบถ้วนตามที่ไม่ว่ารวมถึงลูกหนี้และเงินอุดหนุนเฉพาะกิจ	12.19	11.81	11.77	11.02	11.56	12.52	12.18	11.82	10.94	11.22
PS 03 ความสามารถในการเบิกจ่ายงบประมาณของจังหวัด (ร้อยละ)	92.15	85.72	81.56	70.14	71.87	96.47	90.65	84.81	89.51	65.58
PS 04 สัดส่วนของกองทุนต่อประชากรแลกคน (บาท/แลกคน)*****	110.15	109.62	127.39	129.32	142.82	68.08	21.65	33.00	52.22	34.66

ที่มา : ตัวชี้วัดการพัฒนาในระดับจังหวัดและกลุ่มจังหวัด เดือนกรกฎาคม ปี 2564 ของสำนักงานสภาพัฒนาการเศรษฐกิจและสังคมแห่งชาติ

คำอธิบายข้อมูล (Metadata)

คำอธิบายชุดข้อมูล

คำอธิบายชุดข้อมูลหรือเมทาดาทา (Metadata) หมายถึง ข้อมูลที่ใช้อธิบายข้อมูล โดยระบุรายละเอียดแหล่งข้อมูลและคำอธิบายรายละเอียดเกี่ยวกับข้อมูล ซึ่งจะช่วยให้ผู้ใช้ข้อมูลทราบว่าข้อมูลมาจากแหล่งใด มีรูปแบบอย่างไร ช่วยอำนวยความสะดวกในการสืบค้นข้อมูล และใช้ประโยชน์ในการจัดทำบัญชีข้อมูลของหน่วยงานและของประเทศ และสนับสนุนให้เกิดการเปิดเผย เชื่อมโยง และแลกเปลี่ยนข้อมูลภาครัฐ

คำอธิบายชุดข้อมูล ต้องเป็นข้อเท็จจริงที่ตรงกับชุดข้อมูลนั้น ซึ่งแบ่งออกเป็น 5 หมวดใหญ่ คือ 1) อธิบายลักษณะข้อมูล 2) อธิบายการติดต่อ 3) อธิบายการสืบค้น 4) อธิบายการเผยแพร่ และ 5) สิทธิการใช้งาน สำนักงานพัฒนารัฐบาลดิจิทัล (องค์การมหาชน) ร่วมกับ สำนักงานสถิติแห่งชาติ และสถาบันส่งเสริมการวิเคราะห์และบริหารข้อมูลขนาดใหญ่ภาครัฐ ได้ออกแบบมาตรฐานขั้นต่ำอ้างอิงตาม ISO/IEC 11179 และ Dublin Core Metadata Initiative (DCMI) และแผ่นแบบ (Template) เอกสาร ซึ่งเป็นการกำหนดมาตรฐานเมทาดาทาสำหรับชุดข้อมูลภาครัฐ เพื่อให้หน่วยงานภาครัฐนำมาตรฐานดังกล่าวไปใช้จัดทำบัญชีข้อมูลของหน่วยงานได้อย่างสอดคล้องกัน ดังนี้

1) คำอธิบายข้อมูลส่วนหลัก (Mandatory Metadata) เป็นรายละเอียดคำอธิบายชุดข้อมูลส่วนหลักที่ทุกชุดข้อมูลจำเป็นต้องมี โดย 1 ชุดข้อมูล ประกอบด้วยคำอธิบายข้อมูลจำนวน 14 รายการ ได้แก่ ประเภทข้อมูล ชื่อชุดข้อมูล องค์กร ชื่อผู้ติดต่อ อีเมลผู้ติดต่อ คำสำคัญ รายละเอียด วัตถุประสงค์ ความถี่ของการปรับปรุงข้อมูล ขอบเขตเชิงภูมิศาสตร์หรือเชิงพื้นที่ แหล่งที่มา รูปแบบในการเก็บข้อมูล หมวดหมู่ข้อมูล ตามธรรมาภิบาลข้อมูลภาครัฐ และสัญญาอนุญาตให้ใช้ข้อมูล

ตารางรายละเอียดคำอธิบายข้อมูลส่วนหลัก (Mandatory Metadata) 14 รายการ

ที่	ชื่อรายการไทย	ชื่อทางเทคนิค	คำอธิบาย	ตัวเลือก/รูปแบบ
1	ประเภทข้อมูล	data_type	ชุดข้อมูลนี้เป็นข้อมูลประเภทใด	Code (Character 1 digits (1-9))
2	ชื่อชุดข้อมูล	title	ชื่อของชุดข้อมูลที่กำหนดโดยองค์กรที่รับผิดชอบข้อมูล	Text (150 Characters)
3	องค์กร	owner_org	ชื่อองค์กรที่รับผิดชอบข้อมูล	Code (Character 4 digits)
4	ชื่อผู้ติดต่อ	maintainer	ชื่อกอง สำนัก หรือฝ่าย ที่ได้รับการมอบหมายให้รับผิดชอบข้อมูล	Text (150 Characters)
5	อีเมลผู้ติดต่อ	maintainer_email	อีเมลกอง สำนัก หรือฝ่าย ที่ได้รับการมอบหมายให้รับผิดชอบข้อมูล	Text (50 Characters)
6	คำสำคัญ	tag_string	หัวข้อ คำ วลี หรือ แท็ก (tag) ที่ใช้ระบุคำสำคัญในชุดข้อมูล	Text แยกแต่ละ keywords ด้วย “,” (comma) (200 Characters)
7	รายละเอียด	notes	คำอธิบายรายละเอียดที่สำคัญของชุดข้อมูลอย่างสั้น เช่น คำนิยาม ชุดข้อมูลเกี่ยวกับอะไร มีวิธีการจัดเก็บแบบใด กลุ่มเป้าหมายผู้ใช้งานข้อมูลเป็นใคร	Text (1,000 Characters)

ที่	ชื่อรายการไทย	ชื่อทางเทคนิค	คำอธิบาย	ตัวเลือก/รูปแบบ
8	วัตถุประสงค์	objective	อธิบายที่มาและวัตถุประสงค์ของการจัดทำชุดข้อมูล เช่น กฎหมาย ภารกิจ โครงการตามแผน ยุทธศาสตร์และเพื่อใช้ในการวิเคราะห์หรือตอบโจทย์ในประเด็น ยุทธศาสตร์ในเรื่องใดที่ผู้ต้องการ	Code (Character 2 digits (01-99))
9.1	หน่วยความถี่ของการปรับปรุงข้อมูล	update_frequency_unit	สำหรับข้อมูลระเบียบ และข้อมูลภูมิสารสนเทศเชิงพื้นที่ : ความถี่ที่ข้อมูลในระดับคลังข้อมูลถูกปรับปรุง/เพิ่มหรือเปลี่ยนแปลง สำหรับข้อมูลสถิติ : ความถี่ในการเผยแพร่ต่อผู้ใช้ข้อมูล	Code (1 Character 2 (A-Z))
9.2	ค่าความถี่ของการปรับปรุงข้อมูล	update_frequency_interval	ใช้คุณสมบัตินี้ประกอบกับหน่วยความถี่ในการปรับปรุงข้อมูล ตัวอย่างเช่น ถ้าชุดข้อมูลมีการปรับปรุงทุกๆ 2 ปี ท่านสามารถใส่ “2” สำหรับค่าความถี่ และ “รายปี” สำหรับหน่วยความถี่	Number หรือ เว้นว่างไว้
10	ขอบเขตเชิงภูมิศาสตร์หรือเชิงพื้นที่	geo_coverage	สำหรับข้อมูลระเบียบ และข้อมูลสารสนเทศเชิงพื้นที่ : มิติการจัดจำแนกข้อมูลพื้นที่ในระดับย่อยที่สุดในการจัดเก็บข้อมูล สำหรับข้อมูลสถิติ : มิติการจัดจำแนกข้อมูลพื้นที่ในระดับย่อยที่สุดในการนำเสนอข้อมูล	Code (Character 2 digits (00-99))
11	แหล่งที่มา	data_source	แหล่งที่มาของข้อมูลที่นำมาจัดทำชุดข้อมูล พร้อมหน่วยงานที่จัดทำ เช่น สํารวจการกํารณทํางานของประชากร (สํานักงานสถิติแห่งชาติ) ฐานข้อมูลทะเบียนราษฎร (กรมการปกครอง)	Text (200 Characters)
12	รูปแบบการเก็บข้อมูล	data_format	รูปแบบของการจัดเก็บข้อมูล	Code (Character 2 digits (01-99))
13	หมวดหมู่ข้อมูลตามธรรมชาติ ข้อมูลภาคการศึกษ	data_category	หมวดหมู่ข้อมูลตามธรรมชาติ ข้อมูลภาครัฐ	Code (Character 1 digits (1-4))

ที่	ชื่อรายการไทย	ชื่อทางเทคนิค	คำอธิบาย	ตัวเลือก/รูปแบบ
14	สัญญาอนุญาตให้ใช้ข้อมูล	license_id	สัญญาอนุญาตให้ใช้ข้อมูล ต้องสอดคล้องกับหมวดหมู่ข้อมูลตามธรรมชาติของข้อมูลภาครัฐ	Code (Character 1 digits (01-99))

2) คำอธิบายข้อมูลทางเลือก (Optional Metadata) เป็นส่วนของรายละเอียดข้อมูลเพิ่มเติมที่ช่วยให้รายละเอียดของคำอธิบายข้อมูลมีความสมบูรณ์มากยิ่งขึ้น

3) พจนานุกรมข้อมูล (Data Dictionary) เป็นส่วนหนึ่งของเมทาดาทาที่มีหน้าที่อธิบายข้อมูลภายในชุดข้อมูลอย่างละเอียดเป็นรายตัวแปร (Attribute) เพื่อสนับสนุนให้ผู้ที่ต้องการใช้ข้อมูลสามารถเข้าใจชุดข้อมูลในระดับตัวแปร มีประโยชน์ในการตัดสินใจว่าชุดข้อมูลนั้นมีข้อมูลตามที่ต้องการใช้กำลังค้นหาคืออยู่หรือไม่ โดยมีส่วนที่บังคับต้องทำการอธิบายข้อมูลรายตัวแปร 3 รายการ ได้แก่ ชื่อตัวแปรข้อมูล ชนิดของตัวแปรข้อมูล และคำอธิบายตัวแปรข้อมูล

สำหรับคำอธิบายชุดข้อมูลหรือเมทาดาทา (Metadata) ที่หน่วยงานในจังหวัดขอนแก่นเป็นเจ้าของข้อมูล (Data Owner) มีทั้งสิ้น 7 รายการข้อมูล ใน 2 ประเด็นตัวชี้วัด ดังนี้

ประเด็นการพัฒนา	รายการข้อมูล
ประเด็นการพัฒนาที่ 2 การส่งเสริมการท่องเที่ยวเชิงสร้างสรรค์เชื่อมโยงภูมิภาค	1. จำนวนรูปแบบเส้นทางการเดินทางท่องเที่ยว
	2. จำนวนครั้งของการประชาสัมพันธ์การท่องเที่ยว
	3. จำนวนผู้เข้าชม Website ด้านการท่องเที่ยวของจังหวัดขอนแก่น
	4. จำนวนงาน MICE ที่เกิดขึ้นในจังหวัดขอนแก่น
ประเด็นการพัฒนาที่ 3 : การส่งเสริมนวัตกรรม เทคโนโลยี และดิจิทัล เพื่อการพัฒนาขอนแก่นเมืองอัจฉริยะ	1. จำนวนโครงการด้านนวัตกรรมและเทคโนโลยีสมัยใหม่ ที่ช่วยบริหารจัดการและยกระดับคุณภาพชีวิตประชาชนจังหวัดขอนแก่น
	2. จำนวนพื้นที่หรือเขตอำเภอที่ได้รับการพัฒนาให้เป็นเมืองอัจฉริยะ
	3. จำนวนผู้ที่เข้าใช้บริการอุทยานวิทยาศาสตร์ภาคตะวันออกเฉียงเหนือ (ขอนแก่น)

1. ประเด็นการพัฒนานที่ 2 : การส่งเสริมการท่องเที่ยวเชิงสร้างสรรค์เชื่อมโยงภูมิภาค

รายการข้อมูล	รายละเอียด
1. ประเภทข้อมูล	ข้อมูลสถิติ
2. ชื่อชุดข้อมูล	จำนวนรูปแบบเส้นทางการเดินทางท่องเที่ยว
3. องค์กร	สำนักงานท่องเที่ยวและกีฬาจังหวัดขอนแก่น
4. ชื่อผู้ติดต่อ	สำนักงานท่องเที่ยวและกีฬาจังหวัดขอนแก่น
5. อีเมลผู้ติดต่อ	
6. คำสำคัญ	เส้นทางการท่องเที่ยว
7. รายละเอียด	เส้นทางการท่องเที่ยว
8. วัตถุประสงค์	พันธกิจหน่วยงาน
9.1 หน่วยความถี่ของการปรับปรุงข้อมูล	ปี
9.2 ค่าความถี่ของการปรับปรุงข้อมูล	1
10. ขอบเขตเชิงภูมิศาสตร์หรือเชิงพื้นที่	จังหวัด
11. แหล่งที่มา	สำนักงานท่องเที่ยวและกีฬาจังหวัดขอนแก่น
12. รูปแบบการเก็บข้อมูล	XLS,PDF
13. หมวดหมู่ข้อมูลตามธรรมาภิบาลข้อมูลภาครัฐ	ข้อมูลสาธารณะ
14. สัญญาอนุญาตให้ใช้ข้อมูล	Open Data Common
15. เจื่อนไขในการเข้าถึงข้อมูล	ไม่มี
16. ปีข้อมูลที่เริ่มต้นจัดทำ	2564
17. ปีข้อมูลล่าสุดที่เผยแพร่	2564
18. วันที่กำหนดเผยแพร่ข้อมูล	
19. วันที่ปรับปรุงข้อมูลล่าสุด	
20. การจัดจำแนก	
21. หน่วยวัด	เส้นทาง
22. หน่วยตัวคูณ	หน่วย
23. วิธีการคำนวณ	
24.มาตรฐานการจัดทำข้อมูล	
25. URL	https://khonkaen.mots.go.th/
26. ภาษาที่ใช้	ไทย
27. สถิติทางการ	ไทย

2. ประเด็นการพัฒนาที่ 2 : การส่งเสริมการท่องเที่ยวเชิงสร้างสรรค์เชื่อมโยงภูมิภาค

รายการข้อมูล	รายละเอียด
1. ประเภทข้อมูล	ข้อมูลสถิติ
2. ชื่อชุดข้อมูล	จำนวนครั้งของการประชาสัมพันธ์การท่องเที่ยว
3. องค์กร	สำนักงานท่องเที่ยวและกีฬาจังหวัดขอนแก่น
4. ชื่อผู้ติดต่อ	สำนักงานท่องเที่ยวและกีฬาจังหวัดขอนแก่น
5. อีเมลผู้ติดต่อ	
6. คำสำคัญ	การประชาสัมพันธ์การท่องเที่ยว
7. รายละเอียด	การประชาสัมพันธ์การท่องเที่ยว
8. วัตถุประสงค์	พันธกิจหน่วยงาน
9.1 หน่วยความถี่ของการปรับปรุงข้อมูล	ปี
9.2 ค่าความถี่ของการปรับปรุงข้อมูล	1
10. ขอบเขตเชิงภูมิศาสตร์หรือเชิงพื้นที่	จังหวัด
11. แหล่งที่มา	สำนักงานท่องเที่ยวและกีฬาจังหวัดขอนแก่น
12. รูปแบบการเก็บข้อมูล	XLS,PDF
13. หมวดหมู่ข้อมูลตามธรรมาภิบาลข้อมูลภาครัฐ	ข้อมูลสาธารณะ
14. สัญญาอนุญาตให้ใช้ข้อมูล	Open Data Common
15. เงื่อนไขในการเข้าถึงข้อมูล	ไม่มี
16. ปีข้อมูลที่เริ่มต้นจัดทำ	2564
17. ปีข้อมูลล่าสุดที่เผยแพร่	2564
18. วันที่กำหนดเผยแพร่ข้อมูล	
19. วันที่ปรับปรุงข้อมูลล่าสุด	
20. การจัดจำแนก	
21. หน่วยวัด	ครั้ง
22. หน่วยตัวคูณ	หน่วย
23. วิธีการคำนวณ	
24. มาตรฐานการจัดทำข้อมูล	
25. URL	https://khonkaen.mots.go.th/
26. ภาษาที่ใช้	ไทย
27. สถิติทางการ	ไทย

3. ประเด็นการพัฒนานที่ 2 : การส่งเสริมการท่องเที่ยวเชิงสร้างสรรค์เชื่อมโยงภูมิภาค

รายการข้อมูล	รายละเอียด
1. ประเภทข้อมูล	ข้อมูลสถิติ
2. ชื่อชุดข้อมูล	จำนวนผู้เข้าชม Website ด้านการท่องเที่ยวของจังหวัดขอนแก่น
3. องค์กร	สำนักงานท่องเที่ยวและกีฬาจังหวัดขอนแก่น
4. ชื่อผู้ติดต่อ	สำนักงานท่องเที่ยวและกีฬาจังหวัดขอนแก่น
5. อีเมลผู้ติดต่อ	
6. คำสำคัญ	ผู้เข้าชม Website ด้านการท่องเที่ยว
7. รายละเอียด	ผู้เข้าชม Website ด้านการท่องเที่ยว
8. วัตถุประสงค์	พันธกิจหน่วยงาน
9.1 หน่วยความถี่ของการปรับปรุงข้อมูล	ปี
9.2 ค่าความถี่ของการปรับปรุงข้อมูล	1
10. ขอบเขตเชิงภูมิศาสตร์หรือเชิงพื้นที่	จังหวัด
11. แหล่งที่มา	สำนักงานท่องเที่ยวและกีฬาจังหวัดขอนแก่น
12. รูปแบบการเก็บข้อมูล	XLS,PDF
13. หมวดหมู่ข้อมูลตามธรรมาภิบาลข้อมูลภาครัฐ	ข้อมูลสาธารณะ
14. สัญญาอนุญาตให้ใช้ข้อมูล	Open Data Common
15. เงื่อนไขในการเข้าถึงข้อมูล	ไม่มี
16. ปีข้อมูล que เริ่มต้นจัดทำ	2564
17. ปีข้อมูลล่าสุดที่เผยแพร่	2564
18. วันที่กำหนดเผยแพร่ข้อมูล	
19. วันที่ปรับปรุงข้อมูลล่าสุด	
20. การจัดจำแนก	
21. หน่วยวัด	ราย
22. หน่วยตัวคูณ	หน่วย
23. วิธีการคำนวณ	
24.มาตรฐานการจัดทำข้อมูล	
25. URL	https://khonkaen.mots.go.th/
26. ภาษาที่ใช้	ไทย
27. สถิติทางการ	ไทย

4. ประเด็นการพัฒนาที่ 2 : การส่งเสริมการท่องเที่ยวเชิงสร้างสรรค์เชื่อมโยงภูมิภาค

รายการข้อมูล	รายละเอียด
1. ประเภทข้อมูล	ข้อมูลสถิติ
2. ชื่อชุดข้อมูล	จำนวนงาน MICE ที่เกิดขึ้นในจังหวัดขอนแก่น
3. องค์กร	สำนักงานท่องเที่ยวและกีฬาจังหวัดขอนแก่น
4. ชื่อผู้ติดต่อ	สำนักงานท่องเที่ยวและกีฬาจังหวัดขอนแก่น
5. อีเมลผู้ติดต่อ	
6. คำสำคัญ	งาน MICE จังหวัดขอนแก่น
7. รายละเอียด	งาน MICE จังหวัดขอนแก่น
8. วัตถุประสงค์	พันธกิจหน่วยงาน
9.1 หน่วยความถี่ของการปรับปรุงข้อมูล	ปี
9.2 ค่าความถี่ของการปรับปรุงข้อมูล	1
10. ขอบเขตเชิงภูมิศาสตร์หรือเชิงพื้นที่	จังหวัด
11. แหล่งที่มา	สำนักงานท่องเที่ยวและกีฬาจังหวัดขอนแก่น
12. รูปแบบการเก็บข้อมูล	XLS,PDF
13. หมวดหมู่ข้อมูลตามธรรมชาติของข้อมูลภาครัฐ	ข้อมูลสาธารณะ
14. สัญญาอนุญาตให้ใช้ข้อมูล	Open Data Common
15. เงื่อนไขในการเข้าถึงข้อมูล	ไม่มี
16. ปีข้อมูลที่เริ่มต้นจัดทำ	2564
17. ปีข้อมูลล่าสุดที่เผยแพร่	2564
18. วันที่กำหนดเผยแพร่ข้อมูล	
19. วันที่ปรับปรุงข้อมูลล่าสุด	
20. การจัดจำแนก	
21. หน่วยวัด	งาน
22. หน่วยตัวคูณ	หน่วย
23. วิธีการคำนวณ	
24. มาตรฐานการจัดทำข้อมูล	
25. URL	https://khonkaen.mots.go.th/
26. ภาษาที่ใช้	ไทย
27. สถิติทางการ	ไทย

5. ประเด็นการพัฒนาที่ 3 : การส่งเสริมนวัตกรรม เทคโนโลยี และดิจิทัล เพื่อการพัฒนาขอนแก่นเมืองอัจฉริยะ

รายการข้อมูล	รายละเอียด
1. ประเภทข้อมูล	ข้อมูลสถิติ
2. ชื่อชุดข้อมูล	จำนวนโครงการด้านนวัตกรรมและเทคโนโลยีสมัยใหม่ที่ช่วยบริหารจัดการและยกระดับคุณภาพชีวิตประชาชน จังหวัดขอนแก่น
3. องค์กร	สำนักงานส่งเสริมเศรษฐกิจดิจิทัล (depa) สาขาภาคอีสานตอนกลาง
4. ชื่อผู้ติดต่อ	สำนักงานส่งเสริมเศรษฐกิจดิจิทัล (depa) สาขาภาคอีสานตอนกลาง
5. อีเมลผู้ติดต่อ	
6. คำสำคัญ	โครงการด้านนวัตกรรมและเทคโนโลยีสมัยใหม่ที่ช่วยบริหารจัดการและยกระดับคุณภาพชีวิตประชาชน
7. รายละเอียด	โครงการด้านนวัตกรรมและเทคโนโลยีสมัยใหม่ที่ช่วยบริหารจัดการและยกระดับคุณภาพชีวิตประชาชน
8. วัตถุประสงค์	พันธกิจหน่วยงาน
9.1 หน่วยความถี่ของการปรับปรุงข้อมูล	ปี
9.2 ค่าความถี่ของการปรับปรุงข้อมูล	1
10. ขอบเขตเชิงภูมิศาสตร์หรือเชิงพื้นที่	จังหวัด
11. แหล่งที่มา	สำนักงานส่งเสริมเศรษฐกิจดิจิทัล (depa) สาขาภาคอีสานตอนกลาง
12. รูปแบบการเก็บข้อมูล	XLS,PDF
13. หมวดหมู่ข้อมูลตามธรรมชาติของข้อมูลภาครัฐ	ข้อมูลสาธารณะ
14. สัญญาอนุญาตให้ใช้ข้อมูล	Open Data Common
15. เงื่อนไขในการเข้าถึงข้อมูล	ไม่มี
16. ปีข้อมูลที่เริ่มต้นจัดทำ	2564
17. ปีข้อมูลล่าสุดที่เผยแพร่	2564
18. วันที่กำหนดเผยแพร่ข้อมูล	
19. วันที่ปรับปรุงข้อมูลล่าสุด	
20. การจัดจำแนก	
21. หน่วยวัด	โครงการ
22. หน่วยตัวคูณ	หน่วย
23. วิธีการคำนวณ	
24. มาตรฐานการจัดทำข้อมูล	
25. URL	https://www.depa.or.th/th/home
26. ภาษาที่ใช้	ไทย
27. สถิติทางการ	ไทย

6. ประเด็นการพัฒนาที่ 3 : การส่งเสริมนวัตกรรม เทคโนโลยี และดิจิทัล เพื่อการพัฒนาขอนแก่นเมืองอัจฉริยะ

รายการข้อมูล	รายละเอียด
1. ประเภทข้อมูล	ข้อมูลสถิติ
2. ชื่อชุดข้อมูล	จำนวนพื้นที่หรือเขตอำเภอที่ได้รับการพัฒนาให้เป็นเมืองอัจฉริยะ
3. องค์กร	สำนักงานส่งเสริมเศรษฐกิจดิจิทัล (depa) สาขาภาคอีสานตอนกลาง
4. ชื่อผู้ติดต่อ	สำนักงานส่งเสริมเศรษฐกิจดิจิทัล (depa) สาขาภาคอีสานตอนกลาง
5. อีเมลผู้ติดต่อ	
6. คำสำคัญ	อำเภอที่ได้รับการพัฒนาให้เป็นเมืองอัจฉริยะ
7. รายละเอียด	อำเภอที่ได้รับการพัฒนาให้เป็นเมืองอัจฉริยะ
8. วัตถุประสงค์	พันธกิจหน่วยงาน
9.1 หน่วยความถี่ของการปรับปรุงข้อมูล	ปี
9.2 ค่าความถี่ของการปรับปรุงข้อมูล	1
10. ขอบเขตเชิงภูมิศาสตร์หรือเชิงพื้นที่	จังหวัด
11. แหล่งที่มา	สำนักงานส่งเสริมเศรษฐกิจดิจิทัล (depa) สาขาภาคอีสานตอนกลาง
12. รูปแบบการเก็บข้อมูล	XLS,PDF
13. หมวดหมู่ข้อมูลตามธรรมชาติของข้อมูลภาครัฐ	ข้อมูลสาธารณะ
14. สัญญาอนุญาตให้ใช้ข้อมูล	Open Data Common
15. เงื่อนไขในการเข้าถึงข้อมูล	ไม่มี
16. ปีข้อมูลที่เริ่มต้นจัดทำ	2564
17. ปีข้อมูลล่าสุดที่เผยแพร่	2564
18. วันที่กำหนดเผยแพร่ข้อมูล	
19. วันที่ปรับปรุงข้อมูลล่าสุด	
20. การจัดจำแนก	
21. หน่วยวัด	อำเภอ
22. หน่วยตัวคูณ	หน่วย
23. วิธีการคำนวณ	
24. มาตรฐานการจัดทำข้อมูล	
25. URL	https://www.depa.or.th/th/home
26. ภาษาที่ใช้	ไทย
27. สถิติทางการ	ไทย

7. ประเด็นการพัฒนาที่ 3 : การส่งเสริมนวัตกรรม เทคโนโลยี และดิจิทัล เพื่อการพัฒนาขอนแก่นเมืองอัจฉริยะ

รายการข้อมูล	รายละเอียด
1. ประเภทข้อมูล	ข้อมูลสถิติ
2. ชื่อชุดข้อมูล	จำนวนผู้ที่ใช้บริการอุทยานวิทยาศาสตร์ภาคตะวันออกเฉียงเหนือ (ขอนแก่น)
3. องค์กร	อุทยานวิทยาศาสตร์ภาคตะวันออกเฉียงเหนือ (ขอนแก่น)
4. ชื่อผู้ติดต่อ	อุทยานวิทยาศาสตร์ภาคตะวันออกเฉียงเหนือ (ขอนแก่น)
5. อีเมลผู้ติดต่อ	
6. คำสำคัญ	ผู้ที่ใช้บริการอุทยานวิทยาศาสตร์ภาคตะวันออกเฉียงเหนือ
7. รายละเอียด	ผู้ที่ใช้บริการอุทยานวิทยาศาสตร์ภาคตะวันออกเฉียงเหนือ
8. วัตถุประสงค์	พันธกิจหน่วยงาน
9.1 หน่วยความถี่ของการปรับปรุงข้อมูล	ปี
9.2 ค่าความถี่ของการปรับปรุงข้อมูล	1
10. ขอบเขตเชิงภูมิศาสตร์หรือเชิงพื้นที่	จังหวัด
11. แหล่งที่มา	อุทยานวิทยาศาสตร์ภาคตะวันออกเฉียงเหนือ (ขอนแก่น)
12. รูปแบบการเก็บข้อมูล	XLS,PDF
13. หมวดหมู่ข้อมูลตามธรรมชาติของข้อมูล	ข้อมูลสาธารณะ
14. สัญญาอนุญาตให้ใช้ข้อมูล	Open Data Common
15. เงื่อนไขในการเข้าถึงข้อมูล	ไม่มี
16. ปีข้อมูลที่เริ่มต้นจัดทำ	2564
17. ปีข้อมูลล่าสุดที่เผยแพร่	2564
18. วันที่กำหนดเผยแพร่ข้อมูล	
19. วันที่ปรับปรุงข้อมูลล่าสุด	
20. การจัดจำแนก	
21. หน่วยวัด	ราย
22. หน่วยตัวคูณ	หน่วย
23. วิธีการคำนวณ	
24. มาตรฐานการจัดทำข้อมูล	
25. URL	https://nesp.or.th/
26. ภาษาที่ใช้	ไทย
27. สถิติทางการ	ไทย