



แผนพัฒนาสถิติระดับพื้นที่ จังหวัดฉะเชิงเทรา ฉบับที่ 2 (พ.ศ. 2561 – 2564)



คณะกรรมการสถิติจังหวัดฉะเชิงเทรา



แผนพัฒนาสถิติระดับพื้นที่ จังหวัดฉะเชิงเทรา ฉบับที่ 2 (พ.ศ. 2561 – 2564)

คณะกรรมการสถิติจังหวัดฉะเชิงเทรา



สำนักงานสถิติจังหวัดฉะเชิงเทรา
ศาลากลางจังหวัดฉะเชิงเทรา
จังหวัดฉะเชิงเทรา 24000
โทรศัพท์ 0 3851 1009 โทรสาร 0 3851 6104
ไปรษณีย์อิเล็กทรอนิกส์ chchsao@nso.go.th

คำนำ

แผนพัฒนาสถิติระดับพื้นที่ จังหวัดฉะเชิงเทรา ถูกจัดทำขึ้นครั้งแรก ในปี 2557 ภายใต้ความร่วมมือทางวิชาการของสำนักงานสถิติแห่งชาติ กระทรวงมหาดไทย และสำนักงานคณะกรรมการพัฒนาระบบราชการ (ก.พ.ร.) เพื่อใช้เป็นเครื่องมือในการบูรณาการข้อมูลสถิติระดับพื้นที่ที่ตอบโจทย์ยุทธศาสตร์ของจังหวัดในลักษณะ Agenda Based รวมทั้งพัฒนาข้อมูลสถิติในระดับพื้นที่ให้สอดคล้องกับทิศทางการขับเคลื่อนแผนแม่บทระบบสถิติประเทศไทย ฉบับที่ 1 (พ.ศ. 2554 – 2558) โดยให้ความสำคัญกับการพัฒนารายการสถิติทางการของผลิตภัณฑ์ที่มีศักยภาพ (Product Champion: PC) และประเด็นปัญหาสำคัญ (Critical Issue: CI) ตามประเด็นยุทธศาสตร์ของแต่ละจังหวัด

ตลอดระยะเวลาที่ผ่านมา แผนพัฒนาสถิติฉบับดังกล่าว ถูกใช้เป็นเครื่องมือหลักในการพัฒนาชุดข้อมูลเพื่อสนับสนุนการตัดสินใจเชิงยุทธศาสตร์ของผู้บริหารในระดับจังหวัดมาโดยตลอด อย่างไรก็ตาม ปัจจุบันสำนักงานสถิติแห่งชาติอยู่ระหว่างการขับเคลื่อนแผนแม่บทระบบสถิติประเทศไทย ฉบับที่ 2 (พ.ศ. 2559 – 2564) และทุกจังหวัดได้มีการจัดทำแผนพัฒนาจังหวัด พ.ศ. 2561 – 2564 เพื่อให้สอดคล้องกับการพัฒนาประเทศตามร่างยุทธศาสตร์ชาติ ระยะ 20 ปี (พ.ศ. 2560 – 2579) แผนพัฒนาเศรษฐกิจและสังคมแห่งชาติ ฉบับที่ 12 (พ.ศ. 2560 – 2564) เป้าหมายการพัฒนาที่ยั่งยืน (Sustainable Development Goals: SDGs) รวมทั้งการปรับโครงสร้างประเทศไทยไปสู่ประเทศไทย 4.0 และการปฏิรูปประเทศในประเด็นต่าง ๆ

สำนักงานสถิติจังหวัดฉะเชิงเทรา จึงได้จัดทำแผนพัฒนาสถิติระดับพื้นที่ จังหวัดฉะเชิงเทรา พ.ศ. 2561 – 2564 โดยปรับปรุงรูปแบบและเนื้อหาของแผนพัฒนาสถิติฉบับเดิมให้มีความสอดคล้องกับแผนพัฒนาจังหวัด พ.ศ. 2561 – 2564 แผนแม่บทระบบสถิติประเทศไทย ฉบับที่ 2 และบริบทของการพัฒนาประเทศในระดับพื้นที่ตามแผนพัฒนาอื่น ๆ มากยิ่งขึ้น ซึ่งแผนพัฒนาสถิติระดับพื้นที่ จังหวัดฉะเชิงเทรา ฉบับนี้ประกอบด้วยข้อมูลสถิติพื้นฐานด้านเศรษฐกิจ สังคม ทรัพยากรธรรมชาติและสิ่งแวดล้อม รวมทั้งข้อมูลสถิติตามยุทธศาสตร์ภายใต้แผนพัฒนาจังหวัด

ทั้งนี้ หวังเป็นอย่างยิ่งว่า แผนพัฒนาสถิติระดับพื้นที่ จังหวัดฉะเชิงเทรา พ.ศ. 2561 – 2564 จะเป็นเครื่องมือสำคัญในการพัฒนาข้อมูลระดับพื้นที่ตามยุทธศาสตร์การพัฒนาของแต่ละจังหวัดเพื่อขับเคลื่อนประเทศไปสู่ความมั่นคง มั่งคั่ง และยั่งยืน ต่อไป

นายสุวิทย์ คำดี
ผู้ว่าราชการจังหวัดฉะเชิงเทรา
ประธานกรรมการสถิติระดับจังหวัดฉะเชิงเทรา
มีนาคม 2561

บทสรุปผู้บริหาร

สำนักงานสถิติจังหวัดฉะเชิงเทรา ได้จัดทำแผนพัฒนาสถิติระดับพื้นที่ จังหวัดฉะเชิงเทรา เพื่อเป็นการพัฒนาชุดข้อมูลเพื่อการตัดสินใจให้ครอบคลุมประเด็นยุทธศาสตร์การพัฒนาระดับพื้นที่ โดยจัดทำรายการข้อมูลสถิติพื้นฐาน และรายการข้อมูลสถิติทางการ ตามประเด็นยุทธศาสตร์ในแผนพัฒนาจังหวัดที่มีความเชื่อมโยงกับตัวชี้วัดการพัฒนาของแผนพัฒนาเศรษฐกิจและสังคมแห่งชาติ ฉบับที่ 12 (พ.ศ. 2560 – 2564) ตามร่างและประเด็นยุทธศาสตร์ชาติ ระยะ 20 ปี ซึ่งเป็นการบูรณาการภารกิจระดับพื้นที่ (Area Base) ภารกิจของหน่วยงาน (Function Base) และภารกิจตามนโยบายของรัฐบาล (Agenda Base) เพื่อนำไปสู่การขับเคลื่อนประเทศบนฐานข้อมูลที่มีอยู่จริง ทั้งนี้ ประชาชนสามารถเข้าถึงและใช้ประโยชน์จากข้อมูล รวมทั้งติดตามการทำงานของภาครัฐ ทำให้เกิดการใช้งบประมาณในการพัฒนาพื้นที่อย่างมีประสิทธิภาพ รวมทั้งเกิดประสิทธิผลต่อการพัฒนาประเทศโดยรวม

แผนพัฒนาสถิติระดับพื้นที่ จังหวัดฉะเชิงเทรา มีวัตถุประสงค์หลักคือ

1. เพื่อศึกษาประเด็นยุทธศาสตร์ตามแผนพัฒนาจังหวัด แผนพัฒนาเศรษฐกิจและสังคมแห่งชาติ ฉบับที่ 12 (พ.ศ. 2560 – 2564) และร่างยุทธศาสตร์ชาติ ระยะ 20 ปี พร้อมทั้งกำหนดหน่วยงานที่จะต้องรับผิดชอบในการจัดทำข้อมูลที่ยังไม่มีหน่วยงานใดดำเนินการ และเชื่อมโยง/บูรณาการข้อมูลในระดับพื้นที่
2. เพื่อจัดทำชุดข้อมูลสถิติและสารสนเทศ (ผังสถิติทางการระดับจังหวัด) ที่สนับสนุนยุทธศาสตร์หลักของจังหวัด และจัดทำแผนพัฒนาสถิติระดับพื้นที่จังหวัดที่สอดคล้องกับตัวชี้วัดแผนพัฒนาจังหวัด และแผนพัฒนาเศรษฐกิจและสังคมแห่งชาติ ฉบับที่ 12 (พ.ศ. 2560 – 2564) และร่างยุทธศาสตร์ชาติ ระยะ 20 ปี
3. เพื่อส่งเสริมการเข้าถึง เข้าใจ และใช้ประโยชน์ของข้อมูลสถิติและสารสนเทศร่วมกัน
4. เพื่อสร้างเครือข่ายการทำงานและสร้างการมีส่วนร่วมของหน่วยงานจัดเก็บข้อมูลในระดับพื้นที่
5. เพื่อพัฒนาบุคลากรด้านสถิติของหน่วยงานที่เกี่ยวข้อง ให้มีความเป็นมืออาชีพด้านข้อมูลสถิติ และสารสนเทศ สามารถสนับสนุนยุทธศาสตร์ในระดับพื้นที่ และมีความรู้ความเข้าใจในกระบวนการนำแผนพัฒนาสถิติระดับพื้นที่เข้าเป็นส่วนหนึ่งของแผนพัฒนาจังหวัด และแผนปฏิบัติราชการประจำปีของจังหวัด

โดยจากการจัดทำผังรายการสถิติทางการและการตรวจสอบสถานะรายการข้อมูลสถิติดังกล่าวสรุปได้ว่า มีรายการสถิติทางการที่สนับสนุนยุทธศาสตร์การพัฒนาระดับพื้นที่ จำนวนทั้งสิ้น 37 รายการ เป็นรายการที่มีข้อมูลสมบูรณ์ครบถ้วน จำนวน 15 รายการ รายการที่มีข้อมูลแต่ยังไม่สมบูรณ์ครบถ้วน จำนวน 10 รายการ และเป็นรายการที่ยังไม่มีข้อมูล จำนวน 12 รายการ

ในการนี้ คณะกรรมการสถิติระดับจังหวัด ได้มีข้อเสนอแนะการพัฒนาการจัดเก็บข้อมูลที่สำคัญ ดังนี้

กลไก/การบริหารจัดการพัฒนาการจัดเก็บข้อมูล

■ สร้างการมีส่วนร่วมในการใช้และมีข้อมูลสถิติและสารสนเทศที่สำคัญและจำเป็นของจังหวัด ต้องเป็นเรื่องที่ทุกหน่วยงานในจังหวัดต้องรับผิดชอบร่วมกัน ควรมีกระบวนการสร้างกลไกให้เป็นระบบที่ทุกหน่วยงานควรเป็นเจ้าภาพร่วมกันในการจัดทำข้อมูล และมีสำนักงานจังหวัดสนับสนุน เพื่อให้เกิดเอกภาพในการดำเนินการ และสร้างความมีส่วนร่วมของทุกหน่วยงาน/ทุกภาคส่วนในจังหวัด

■ ควรมีงบประมาณสนับสนุนในด้านบุคลากรและงบประมาณ ในการดำเนินการจัดเก็บข้อมูล เพื่อให้การดำเนินการจัดเก็บข้อมูลได้ข้อมูลที่ครบถ้วน ถูกต้องเป็นปัจจุบัน สามารถนำไปใช้ประโยชน์ได้อย่างเป็นรูปธรรม ซึ่งจังหวัดและหน่วยงานหลักควรเป็นผู้รับผิดชอบและให้การสนับสนุน

กรมอบหมายหน่วยงานในการจัดเก็บข้อมูลในระดับกรม

■ มอบหมายหน่วยงานที่มีความเกี่ยวข้อง ต้องการข้อมูลหรือมีแหล่งข้อมูลบางส่วน อยู่แล้ว เป็นผู้รับผิดชอบในการจัดเก็บ

■ จัดทำแผนการปฏิบัติงาน กรอบการดำเนินงาน และผลการติดตามข้อมูลในภาพรวม ระยะเวลา 6 – 12 เดือน เพื่อให้ครอบคลุมการบริหารจัดการข้อมูลเป็นไปตามเป้าหมาย

■ จัดทำ MOU ระหว่างหน่วยงาน

■ การเสนอโครงการเพื่อของบประมาณในการจัดเก็บข้อมูล

■ ควรของบประมาณในการจัดเก็บข้อมูลโครงการที่สำคัญและจำเป็นเพื่อเก็บรวบรวมข้อมูล

■ จัดอบรมให้แก่เจ้าหน้าที่ที่รับผิดชอบและเก็บรวบรวมข้อมูลด้วยเพื่อให้เกิดความเข้าใจ ที่ตรงกันและเก็บรวบรวมข้อมูลได้อย่างครบถ้วน และถูกต้อง

ทั้งนี้ การพัฒนาชุดข้อมูลสถิติและสารสนเทศในระดับพื้นที่ มีความจำเป็นต้องเสริมสร้างศักยภาพของบุคลากรด้านสถิติและสารสนเทศ เพื่อสนับสนุนการจัดทำยุทธศาสตร์จังหวัด การนำข้อมูล/สถิติไปใช้ประโยชน์ การบริหารจัดการอย่างมีส่วนร่วมในระดับจังหวัด/ภาค รวมทั้ง การผลิตและการใช้ข้อมูลสนับสนุนการตัดสินใจ อย่างเป็นระบบ และเป็นประโยชน์ในการพัฒนาพื้นที่อย่างต่อเนื่อง

สารบัญ

	หน้า
คำนำ	iii
บทสรุปผู้บริหาร	v
สารบัญ	vii
สารบัญตาราง	ix
สารบัญแผนภาพ	xi
สารบัญแผนภูมิ	xiii
สารบัญรูปภาพ	xv
อภิธานศัพท์	xvii
บทที่ 1 บทนำ	1
1.1 หลักการและเหตุผล	1
1.2 วัตถุประสงค์ของการจัดทำแผนพัฒนาสถิติระดับพื้นที่ จังหวัดฉะเชิงเทรา	3
1.3 แนวทางการจัดทำแผนพัฒนาสถิติระดับพื้นที่ จังหวัดฉะเชิงเทรา	3
บทที่ 2 ประเด็นยุทธศาสตร์การพัฒนาจังหวัด	5
2.1 ข้อมูลพื้นฐานของจังหวัด	5
2.2 ประเด็นยุทธศาสตร์การพัฒนาจังหวัดและตัวชี้วัด	10
2.3 ผลการทบทวนความสอดคล้องเชื่อมโยงประเด็นยุทธศาสตร์การพัฒนาจังหวัด กับแผนพัฒนาเศรษฐกิจและสังคมแห่งชาติ ฉบับที่ 12 (พ.ศ. 2560 – 2564)	14
บทที่ 3 ผังรายการข้อมูลสถิติ	25
3.1 ข้อมูลพื้นฐาน	25
3.1.1 ด้านเศรษฐกิจ	25
3.1.2 ด้านสังคม	34
3.1.3 ข้อมูลสถิติด้านทรัพยากรธรรมชาติและสิ่งแวดล้อม	46
3.2 ข้อมูลสถิติ ตัวชี้วัด ตามประเด็นยุทธศาสตร์ในแผนพัฒนาจังหวัด	50
บทที่ 4 บทสรุป และข้อเสนอแนะการพัฒนาสถิติ	61
4.1 สรุปสถานการณ์ข้อมูล และข้อเสนอแนะการพัฒนาการจัดเก็บข้อมูล	61
4.2 แผนปฏิบัติการพัฒนาการจัดเก็บข้อมูลสถิติทางการ	65
บรรณานุกรม	67
ภาคผนวก	71

สารบัญตาราง

	หน้า
ตารางที่ 1	จำนวนประชากรจังหวัดฉะเชิงเทรา จำแนกตามอำเภอ และเพศ พ.ศ. 2559
ตารางที่ 2	ผลิตภัณฑ์ของจังหวัด จำแนกตามสาขาการผลิต พ.ศ. 2556 - 2558
ตารางที่ 3	จำนวนสถานศึกษา นักเรียน ครู และห้องเรียน อัตราส่วนนักเรียนต่อครู และอัตราส่วนนักเรียนต่อห้องเรียน จำแนกตามสังกัด ปีการศึกษา 2559
ตารางที่ 4	จำนวนสถานพยาบาล เตียง แพทย์ พยาบาล อัตราส่วนประชากรต่อแพทย์ และอัตราส่วนประชากรต่อเตียง จำแนกเป็นรายอำเภอ ปี 2559
ตารางที่ 5	จำนวนพื้นที่ป่าไม้ของจังหวัดฉะเชิงเทรา พ.ศ. 2547 – 2559
ตารางที่ 6	แหล่งน้ำ จำแนกตามประเภทของแหล่งน้ำ ปี 2559
ตารางที่ 7	ยุทธศาสตร์การพัฒนา และตัวชี้วัดของจังหวัด
ตารางที่ 8	ความสอดคล้องระหว่างประเด็นยุทธศาสตร์ของแผนพัฒนาจังหวัดฉะเชิงเทรา (พ.ศ. 2561 – 2564) และประเด็นยุทธศาสตร์ตามแผนพัฒนาเศรษฐกิจและสังคมแห่งชาติ ฉบับที่ 12
ตารางที่ 9	ความสอดคล้องระหว่างตัวชี้วัดตามแผนพัฒนาจังหวัดฉะเชิงเทรา (พ.ศ. 2561 – 2564) และตัวชี้วัดตามแผนพัฒนาเศรษฐกิจและสังคมแห่งชาติ ฉบับที่ 12
ตารางที่ 10	สรุปสถานะสถิติทางการรายการข้อมูลพื้นฐานของจังหวัดฉะเชิงเทรา
ตารางที่ 11	สรุปสถานะสถิติทางการรายการข้อมูลสถิติตัวชี้วัดตามประเด็นยุทธศาสตร์จังหวัดฉะเชิงเทรา

สารบัญแผนภาพ

	หน้า
แผนภาพที่ 1 จำนวนประชากรจังหวัดฉะเชิงเทรา พ.ศ. 2559	6
แผนภาพที่ 2 ความเชื่อมโยงของวิสัยทัศน์ พันธกิจ เป้าประสงค์รวม และประเด็นยุทธศาสตร์	12
แผนภาพที่ 3 เป้าหมายและวัตถุประสงค์รวมของแผนพัฒนาเศรษฐกิจและสังคม ฉบับที่ 12	15
แผนภาพที่ 4 ข้อมูลสถิติที่สำคัญต่อการพัฒนาจังหวัดฉะเชิงเทรา	61

สารบัญแผนภูมิ

	หน้า
แผนภูมิที่ 1 สรุปสถานะสถิติทางการรายการข้อมูลพื้นฐานของจังหวัดฉะเชิงเทรา	62
แผนภูมิที่ 2 สรุปสถานะสถิติทางการรายการข้อมูลพื้นฐานของจังหวัดฉะเชิงเทรา	63

สารบัญรูปภาพ

	หน้า
รูปภาพที่ 1 เขตรักษาพันธุ์สัตว์ป่าเขาอ่างฤๅไน จังหวัดฉะเชิงเทรา	9
รูปภาพที่ 2 โครงการอ่างเก็บน้ำคลองสียัด จังหวัดฉะเชิงเทรา	9

อภิธานศัพท์

การจัดทำแผนพัฒนาสถิติระดับพื้นที่ จังหวัดฉะเชิงเทรา มีการใช้เครื่องมือและรูปแบบเอกสารต่าง ๆ ซึ่งประกอบด้วยคำศัพท์ และคำย่อหลากหลาย ทั้งนี้เพื่อให้การขยายผลการดำเนินงาน มีความเข้าใจตรงกัน การทำงานเป็นไปในทิศทางเดียวกัน จึงได้รวบรวมคำศัพท์และคำย่อต่าง ๆ ที่เกิดขึ้นในการดำเนินงาน ให้ความหมายหรือคำจำกัดความที่ใช้ในการดำเนินงาน ดังตารางต่อไปนี้

คำศัพท์/คำย่อ	ความหมาย
แผนพัฒนาสถิติระดับพื้นที่จังหวัดฉะเชิงเทรา	เครื่องมือสำคัญในการกำหนดกรอบแนวทางการดำเนินงานเพื่อพัฒนาสถิติ ในระยะ 1 ปี และระยะ 4 ปี ซึ่งจะกำหนดกิจกรรมต่าง ๆ เพื่อพัฒนาคุณภาพสถิติทางการ ว่ามีรายการใดบ้าง จะพัฒนาอย่างไร หน่วยงานใดเป็นผู้รับผิดชอบ พร้อมทั้งระบุงบประมาณ และระยะเวลา (Timeline) ที่ต้องดำเนินการด้วย
ผังสถิติทางการ	<p>รายการข้อมูลสถิติที่สำคัญ จำเป็น ที่สามารถตอบสนองการณ ยูทธศาสตร์ และสภาพปัญหา ในระดับพื้นที่ ซึ่งราชการส่วนภูมิภาค หรือคณะผู้บริหารจังหวัดมีความจำเป็นต้องใช้ในการวางแผนระดับนโยบายจังหวัด ทั้งแผนปฏิบัติงานและการจัดสรรงบประมาณในแผนงานและโครงการ ตลอดจนการติดตามสถานการณ์การพัฒนาของจังหวัด โดยผังสถิติทางการจะประกอบไปด้วย 2 ส่วน คือ</p> <ol style="list-style-type: none">1. ตารางแผนผังสถิติทางการตามประเด็นยุทธศาสตร์ ซึ่งประกอบด้วย<ol style="list-style-type: none">1.1 ชื่อชุดข้อมูล – ตัวชี้วัดที่สอดคล้องเชื่อมโยงกับยุทธศาสตร์การพัฒนาของจังหวัด1.2 รายการสถิติทางการที่สำคัญ พร้อมคุณลักษณะของข้อมูล ว่าเป็นข้อมูลระดับนามบัญญัติ (Nominal Scale) หรือข้อมูลระดับอันดับ (Ordinal Scale) หรือข้อมูลระดับช่วงชั้น (Interval Scale) หรือข้อมูลระดับอัตราส่วน (Ratio Scale)1.3 สถานะการจัดเก็บข้อมูลในปัจจุบันว่ามีการจัดเก็บหรือไม่1.4 วิธีการจัดเก็บข้อมูล1.5 ความถี่ในการจัดเก็บข้อมูล1.6 หน่วยงานผู้รับผิดชอบ2. รายละเอียดสถิติทางการ (Official Statistics Metadata) ซึ่งจะมีรายละเอียดสำคัญ 5 ส่วน ได้แก่<ol style="list-style-type: none">2.1 การผลิต/จัดทำสถิติทางการ เป็นส่วนแรกที่จะแนะนำรายละเอียดกระบวนการจัดทำระเบียบการค้นคว้า เพื่อความเหมาะสมในการใช้ประโยชน์ต่อไป โดยมีรายละเอียดที่สำคัญ คือ<ol style="list-style-type: none">2.1.1 ชื่อโครงการ/งาน/ทะเบียน/รายงาน2.1.2 วิธีการเก็บรวบรวมข้อมูล ได้แก่ สัมภาษณ์ สํารวจ ทะเบียน และรายงาน2.1.3 มาตรฐานการจำแนกข้อมูล2.1.4 รูปแบบการจัดเก็บข้อมูล ได้แก่ จัดเก็บในรูปแบบเอกสาร/รายงาน จัดเก็บในรูปแบบไฟล์ข้อมูลดิจิทัล และฐานข้อมูล

คำศัพท์/คำย่อ	ความหมาย
	<p>2.1.5 ความถี่ในการเก็บรวบรวมข้อมูล</p> <p>2.1.6 ความถี่ในการประมวลผลข้อมูล</p> <p>2.2 การเผยแพร่สถิติทางการ เป็นส่วนที่ใช้ตรวจสอบความถูกต้องและเป็นปัจจุบันของสถิติทางการประกอบไปด้วย 3 ส่วน คือ</p> <p>2.2.1 วิธีการเผยแพร่</p> <p>2.2.2 ความถี่ในการเผยแพร่</p> <p>2.2.3 ระดับการเข้าถึงข้อมูล</p> <p>2.3 สถิติทางการ จะประกอบไปด้วย ชื่อสถิติทางการ ปีที่จัดทำ สาขา หมวด หมู่ รวมถึงวิธีการคำนวณที่ได้มาซึ่งสถิติทางการ (ที่เป็นตัวชี้วัด) โดยในหนึ่งการผลิตอาจมีสถิติทางการมากกว่า 1 รายการก็ได้</p> <p>2.4 คำนิยามที่สำคัญ</p> <p>2.5 หน่วยงานรับผิดชอบผลิต/จัดทำข้อมูล เพื่อระบุแหล่งที่มาและเจ้าของข้อมูลประกอบไปด้วย 7 ส่วน คือ</p> <p>2.5.1 กลุ่ม/ฝ่าย</p> <p>2.5.2 สำนัก/ศูนย์/กอง</p> <p>2.5.3 กรม/หน่วยงาน</p> <p>2.5.4 กระทรวง</p> <p>2.5.5 โทรศัพท์</p> <p>2.5.6 โทรสาร</p> <p>2.5.7 E-mail address</p>
รายการสถิติทางการ	ข้อมูลที่ใช้บรรยายเหตุการณ์หรือข้อเท็จจริง (facts) ของเรื่องต่างๆ ที่ต้องการศึกษา เช่น สถิติจำนวนผู้ป่วย สถิติจำนวนคนเกิด สถิติจำนวนคนตาย เป็นต้น
รายการข้อมูล (Data List)	ข้อเท็จจริง (facts) ที่เกี่ยวกับเรื่องต่าง ๆ ซึ่งอาจเป็นข้อเท็จจริงที่เป็นตัวเลข เช่น จำนวนผู้ป่วยที่ติดเชื้อ HIV ในหมู่บ้าน ราคาของพืชผักและผลไม้ต่าง ๆ ในหมู่บ้าน เป็นต้น หรืออาจเป็นข้อเท็จจริงที่ไม่ใช่ตัวเลข เช่น การศึกษา หรือ อาชีพของคนในหมู่บ้าน เป็นต้น

บทที่ 1

บทนำ

1.1 หลักการและเหตุผล

ในช่วงเวลาที่ผ่านมาสองทศวรรษที่ผ่านมา บทบาทและความจำเป็นของข้อมูลสถิติในการใช้บริหารและพัฒนาประเทศต่าง ๆ ทั่วโลกได้ทวีความสำคัญขึ้นเป็นลำดับ โดยเฉพาะการนำสถิติมาใช้เป็นปัจจัยสนับสนุนการตัดสินใจในการวางนโยบาย การเลือกวิธีการปฏิบัติงาน ตลอดจนการกำกัับดูแล เพื่อให้เกิดความก้าวหน้าในการพัฒนาประเทศในทุกด้าน ดังนั้น สำนักงานสถิติแห่งชาติ (สสช.) จึงมีเป้าหมายที่จะพัฒนาการผลิตและการจัดทำข้อมูลสถิติให้มีความครอบคลุม มีคุณภาพ ลดความซ้ำซ้อน และทันต่อภาวะการเปลี่ยนแปลง ตลอดจนการเผยแพร่ข้อมูลสถิติให้เป็นไปอย่างกว้างขวาง เพื่อทุกภาคส่วนได้เข้าถึงและใช้ประโยชน์ข้อมูลสถิติที่สำคัญ

ประเทศไทยเริ่มมีการดำเนินงานเกี่ยวกับสถิติของประเทศมาประมาณ 100 ปี โดยมีสำนักงานสถิติแห่งชาติทำหน้าที่เป็นหน่วยสถิติกลางผลิตสถิติในทุกสาขา ซึ่งส่วนใหญ่เป็นสถิติจากการสำรวจนอกจากนั้นยังมีหน่วยงานภาครัฐจำนวนมากที่ผลิตสถิติจากระบบการรายงาน งานทะเบียน โดยส่วนใหญ่เป็นสถิติที่เกี่ยวข้องกับภารกิจและการดำเนินงานของแต่ละหน่วยงาน ปัจจุบันหน่วยงานภาครัฐจำนวนมากมีการผลิตสถิติในเกือบทุกสาขา แม้ว่าการผลิตสถิติภายใต้ระบบดังกล่าวมีการพัฒนาอย่างต่อเนื่อง แต่ก็เป็นการพัฒนาที่ไม่เป็นไปในทิศทางเดียวกัน เป็นการพัฒนาที่ตอบสนองประโยชน์ในการใช้งานของแต่ละหน่วยงาน ซึ่งมีข้อจำกัดด้านบุคลากร งบประมาณ ฯลฯ แตกต่างกันไป ส่งผลให้เกิดความเหลื่อมล้ำด้านมาตรฐานและคุณภาพของงานด้านสถิติ และในบางกรณีเกิดความซ้ำซ้อนและสิ้นเปลืองงบประมาณในการดำเนินงาน จึงเกิดแนวคิดในการพัฒนาระบบสถิติของประเทศให้เข้มแข็งและก้าวหน้าอย่างเป็นระบบ ผู้ใช้สามารถเข้าใจและเข้าถึงข้อมูลได้ง่าย โดยต้องอาศัยความร่วมมือจากหน่วยงานที่เกี่ยวข้องในการร่วมกันทบทวน ตรวจสอบ คัดกรองชุดข้อมูลสถิติที่สำคัญ จำเป็น สำหรับประเทศ ซึ่งจะก่อให้เกิดสมรรถนะด้านการผลิตสถิติของหน่วยงานต่าง ๆ ได้อย่างมีประสิทธิภาพ จึงเป็นที่มาของแผนแม่บทระบบสถิติประเทศไทย พ.ศ. 2554 - 2558 ซึ่งเป็นแผนแม่บทระบบสถิติประเทศไทยฉบับแรกนับตั้งแต่มีการประกาศใช้พระราชบัญญัติสถิติ พ.ศ. 2550 เพื่อใช้เป็นกรอบในการพัฒนาระบบสถิติของประเทศให้เข้มแข็งและก้าวหน้าอย่างเป็นระบบ รวมทั้งให้สถิติเป็นฐานสำคัญของการพัฒนาประเทศอย่างมีคุณภาพ

ปัจจุบัน สำนักงานสถิติแห่งชาติดำเนินการขับเคลื่อนแผนแม่บทระบบสถิติประเทศไทย ฉบับที่ 2 (พ.ศ. 2559 – 2564) เพื่อพัฒนาระบบสถิติของประเทศไปสู่เป้าหมายตามวิสัยทัศน์ที่กำหนดไว้ ต่อเนื่องจากแผนแม่บทระบบสถิติประเทศไทย ฉบับที่ 1 ว่า “ประเทศไทยมีระบบสถิติที่ทุกหน่วยงานร่วมกันขับเคลื่อนเพื่อให้เกิดสถิติทางการที่ใช้ในการพัฒนาประเทศ” โดยมีเป้าประสงค์หลัก คือ การพัฒนาข้อมูลสถิติให้มีมาตรฐาน คุณภาพ และการบูรณาการ/การแลกเปลี่ยนเชื่อมโยงข้อมูลระหว่างหน่วยงานสู่การนำไปใช้ประโยชน์ร่วมกัน ในการตอบโจทยการตัดสินใจและกำหนดนโยบาย การพัฒนาทุกระดับ (ประเทศ ภารกิจ และพื้นที่) ซึ่งได้กำหนดยุทธศาสตร์การพัฒนาระบบสถิติของประเทศไว้ 5 ยุทธศาสตร์ ดังนี้

- ยุทธศาสตร์ที่ 1 การพัฒนาระบบสถิติของประเทศเพื่อการวางแผนและติดตามผลการพัฒนา
ระดับประเทศและระดับจังหวัด/กลุ่มจังหวัด
- ยุทธศาสตร์ที่ 2 การบูรณาการสถิติจากข้อมูลการบริหารงานและสถิติจากการสำรวจและ
การเชื่อมโยงสถิติ
- ยุทธศาสตร์ที่ 3 การพัฒนาคุณภาพสถิติให้ได้มาตรฐานสากล
- ยุทธศาสตร์ที่ 4 การให้บริการสถิติที่สะดวกต่อการเข้าถึง เข้าใจ และใช้ประโยชน์
- ยุทธศาสตร์ที่ 5 การเสริมสร้างความเข้มแข็งของหน่วยสถิติและการพัฒนาสมรรถนะ
บุคลากรภาครัฐในด้านสถิติและเทคโนโลยีสารสนเทศ

อย่างไรก็ตาม แม้หน่วยงานต่าง ๆ ผลิตสถิติจำนวนมากเพื่อตอบสนองการใช้ประโยชน์
หลากหลายวัตถุประสงค์ แต่แผนแม่บทระบบสถิติฯ จะครอบคลุมการบริหารจัดการเฉพาะ “สถิติทางการ”
ซึ่งเป็นสถิติที่มีความสำคัญจำเป็นต่อการกำหนดนโยบายและติดตามสถานการณ์การพัฒนาระดับชาติ ระดับภารกิจ
และระดับพื้นที่เท่านั้น โดยคณะอนุกรรมการสถิติรายสาขา และพื้นที่จะทำหน้าที่เป็นกลไกสำคัญในการบริหาร
จัดการสถิติแต่ละสาขา และพื้นที่ ภายใต้กรอบนโยบายและยุทธศาสตร์การพัฒนาระบบสถิติของประเทศ และ
รายงานความก้าวหน้าและปัญหาอุปสรรคต่อคณะกรรมการจัดระบบสถิติประเทศไทย 3 ด้าน (ด้านเศรษฐกิจ
ด้านสังคม และด้านทรัพยากรธรรมชาติและสิ่งแวดล้อม)

สำหรับการพัฒนาระบบสถิติในระดับพื้นที่ เป็นการพัฒนาต่อยอดและขยายชุดข้อมูลเพื่อ
สนับสนุนการตัดสินใจจากประเด็นยุทธศาสตร์การพัฒนาจังหวัด 3 ด้าน คือ ด้านเศรษฐกิจ ด้านสังคม และ
ด้านทรัพยากรธรรมชาติและสิ่งแวดล้อม รวมทั้งชุดข้อมูลที่มีความเชื่อมโยงกับตัวชี้วัดการพัฒนาจังหวัดและ
ภาคที่สอดคล้องกับร่างยุทธศาสตร์ชาติ ระยะ 20 ปี และแผนพัฒนาเศรษฐกิจและสังคมแห่งชาติ ฉบับที่ 12
(พ.ศ. 2560 – 2564) โดยการบูรณาการภารกิจระดับพื้นที่ (Area Base) ภารกิจของหน่วยงาน (Function Base)
และภารกิจตามนโยบายของรัฐบาล (Agenda Base) ซึ่งจะนำไปสู่การขับเคลื่อนประเทศบนฐานข้อมูลที่มีอยู่จริง
เกิดธรรมาภิบาลในการเข้าถึงข้อมูลเชิงยุทธศาสตร์ของประชาชน และก่อให้เกิดการใช้งบประมาณในการพัฒนา
พื้นที่อย่างมีประสิทธิภาพ รวมทั้งเกิดประสิทธิผลต่อการพัฒนาประเทศโดยรวม ซึ่งมีความจำเป็นต้องมีการพัฒนา
เสริมสร้างศักยภาพของบุคลากรในด้านสถิติและสารสนเทศ การจัดทำยุทธศาสตร์จังหวัด การนำข้อมูลสถิติไปใช้
ประโยชน์ และการบริหารจัดการอย่างมีส่วนร่วมในระดับจังหวัด/ภาค เพื่อให้เกิดการผลิตและการใช้ข้อมูล
สนับสนุนการตัดสินใจอย่างเป็นระบบและเป็นประโยชน์ในการพัฒนาพื้นที่อย่างต่อเนื่อง

ดังนั้น จึงได้จัดทำแผนพัฒนาสถิติระดับพื้นที่ จังหวัดฉะเชิงเทรา โดยการศึกษาประเด็น
ยุทธศาสตร์ของจังหวัด เพื่อจัดทำผังสถิติทางการของข้อมูลที่สำคัญ จำเป็น และเพียงพอต่อการตัดสินใจ
ในระดับพื้นที่ รวมทั้งมีความสอดคล้องกับตัวชี้วัดการพัฒนาจังหวัดที่สอดคล้องกับแผนพัฒนาเศรษฐกิจและ
สังคมแห่งชาติ ฉบับที่ 12 (พ.ศ. 2560 – 2564) และร่างยุทธศาสตร์ชาติ ระยะ 20 ปี ผ่านกลไกของคณะกรรมการ
สถิติระดับจังหวัด เพื่อให้มีชุดข้อมูลสถิติและสารสนเทศในการสนับสนุนยุทธศาสตร์ของจังหวัด พร้อมนำเสนอ
แนวทาง การพัฒนาการจัดเก็บข้อมูลสำคัญในการพัฒนาพื้นที่ต่อไป

1.2 วัตถุประสงค์ของการจัดทำแผนพัฒนาสถิติระดับพื้นที่ จังหวัดฉะเชิงเทรา

1.2.1 เพื่อศึกษาประเด็นยุทธศาสตร์ตามแผนพัฒนาจังหวัด แผนพัฒนาเศรษฐกิจและสังคมแห่งชาติ ฉบับที่ 12 (พ.ศ. 2560 – 2564) และร่างยุทธศาสตร์ชาติ ระยะ 20 ปี พร้อมทั้งกำหนดหน่วยงานที่จะต้องรับผิดชอบในการจัดทำข้อมูลที่ยังไม่มีหน่วยงานใดดำเนินการ และเชื่อมโยง/บูรณาการข้อมูลในระดับพื้นที่

1.2.2 เพื่อจัดทำชุดข้อมูลสถิติและสารสนเทศ (ผังสถิติทางการระดับจังหวัด) ที่สนับสนุนยุทธศาสตร์จังหวัด และจัดทำแผนพัฒนาสถิติระดับพื้นที่ที่สอดคล้องกับตัวชี้วัดแผนพัฒนาจังหวัด และแผนพัฒนาเศรษฐกิจและสังคมแห่งชาติ ฉบับที่ 12 (พ.ศ. 2560 – 2564) และร่างยุทธศาสตร์ชาติ ระยะ 20 ปี

1.2.3 เพื่อส่งเสริมการเข้าถึง เข้าใจ และใช้ประโยชน์ของข้อมูลสถิติและสารสนเทศร่วมกัน

1.2.4 เพื่อสร้างเครือข่ายการทำงานและสร้างความร่วมมือของหน่วยงานจัดเก็บข้อมูลในระดับพื้นที่

1.2.5 เพื่อพัฒนาบุคลากรด้านสถิติของหน่วยงานที่เกี่ยวข้องให้มีความเป็นมืออาชีพด้านข้อมูลสถิติและสารสนเทศ ที่สนับสนุนยุทธศาสตร์ในระดับพื้นที่ และมีความรู้ความเข้าใจในกระบวนการนำแผนพัฒนาสถิติระดับพื้นที่เข้าเป็นส่วนหนึ่งของแผนพัฒนาจังหวัด และแผนปฏิบัติการประจำปีของจังหวัด

1.3 แนวทางการจัดทำแผนพัฒนาสถิติระดับพื้นที่ จังหวัดฉะเชิงเทรา

การจัดทำแผนพัฒนาสถิติระดับพื้นที่ จังหวัดฉะเชิงเทราครั้งนี้ มีแนวทางการดำเนินการ ดังนี้

1.3.1 ศึกษาประเด็นยุทธศาสตร์ตามแผนพัฒนาจังหวัดฉะเชิงเทรา (พ.ศ. 2561 – 2564) แผนพัฒนาเศรษฐกิจและสังคมแห่งชาติ ฉบับที่ 12 (พ.ศ. 2560 – 2564) และร่างยุทธศาสตร์ชาติ ระยะ 20 ปี

1.3.2 ปรับปรุงภารกิจและองค์ประกอบของคณะกรรมการสถิติระดับจังหวัดให้สอดคล้องกับการจัดทำแผนพัฒนาสถิติระดับพื้นที่ และการปฏิรูประบบสถิติ

1.3.3 จัดทำผังรายการข้อมูลสถิติพื้นฐาน ประกอบด้วย ด้านเศรษฐกิจ ด้านสังคม ด้านทรัพยากรธรรมชาติและสิ่งแวดล้อม พร้อมทั้งจัดทำผังรายการข้อมูลสถิติ ตัวชี้วัด ตามประเด็นยุทธศาสตร์ในแผนพัฒนาจังหวัด (พ.ศ. 2561 – 2564)

1.3.4 ประชุมคณะกรรมการสถิติระดับจังหวัด/หรือผู้ที่เกี่ยวข้องกับการจัดทำ (ร่าง) แผนพัฒนาสถิติระดับพื้นที่ จังหวัดฉะเชิงเทรา เพื่อนำเสนอและขอมติเห็นชอบในเรื่องต่าง ๆ ดังนี้

- (ร่าง) แผนพัฒนาสถิติระดับพื้นที่ จังหวัดฉะเชิงเทรา
- ผังรายการข้อมูลสถิติพื้นฐาน ทั้ง 3 ด้าน
- ผังรายการข้อมูลสถิติที่สนับสนุนประเด็นยุทธศาสตร์จังหวัด

1.3.5 จัดทำแผนพัฒนาสถิติระดับพื้นที่ จังหวัดฉะเชิงเทรา รวบรวมข้อมูลตามผังรายการข้อมูลสถิติที่แสดงชื่อยุทธศาสตร์ ประเด็นยุทธศาสตร์ ตัวชี้วัด รายการสถิติ สถานะข้อมูล วิธีการเก็บรวบรวมข้อมูล หน่วยวัด ความถี่ของข้อมูล ระดับการนำเสนอ และหน่วยงานผู้รับผิดชอบ ทั้งนี้รายการสถิติในผังสถิติทางการบางรายการอาจจะยังไม่มีการผลิต หรือขาดหน่วยงานที่รับผิดชอบในปัจจุบัน ซึ่งจะต้องได้รับการพิจารณาเป็นส่วนหนึ่งของยุทธศาสตร์การพัฒนาในลำดับต่อไป

1.3.6 เผยแพร่แผนพัฒนาสถิติระดับพื้นที่ จังหวัดฉะเชิงเทรา และนำเสนอต่อคณะกรรมการจัดทำแผนพัฒนาจังหวัด และแผนปฏิบัติการประจำปีของจังหวัด พร้อมทั้งนำเสนอข้อมูลสถิติที่สนับสนุนแผนพัฒนาจังหวัด เช่น แผนพัฒนาคุณภาพชีวิตคนพิการจังหวัด ฉบับที่ 3 พ.ศ. 2560 - 2564 เป็นต้น

1.3.7 ติดตาม ประเมินผล และข้อเสนอแนะการพัฒนาการจัดเก็บข้อมูลและเสนอแผนการพัฒนาในอนาคต

บทที่ 2

ประเด็นยุทธศาสตร์การพัฒนา

ในบทนี้ประกอบด้วยเนื้อหา 2 ส่วน คือ ส่วนที่หนึ่ง (หัวข้อ 2.1) เป็นการศึกษาข้อมูลพื้นฐานในด้านต่าง ๆ ที่สำคัญของจังหวัด ส่วนที่สอง (ครอบคลุมเนื้อหาหัวข้อ 2.2 - 2.3) เป็นการวิเคราะห์ความสอดคล้องเชื่อมโยงประเด็นยุทธศาสตร์การพัฒนาจังหวัด และตัวชี้วัดการพัฒนาตามประเด็นยุทธศาสตร์ที่สำคัญกับแผนพัฒนาเศรษฐกิจและสังคมแห่งชาติ ฉบับที่ 12 (พ.ศ. 2560 – 2564)

2.1 ข้อมูลพื้นฐานจังหวัด

จังหวัดฉะเชิงเทรา หรือที่นิยมเรียกกันว่า “แปดริ้ว” นั้นมาจากคำบอกเล่าสืบต่อกันมาว่าเมืองนี้เป็นเมืองอยู่ริ้ว อยู่ริ้ว ในน้ำอุดมสมบูรณ์ด้วยสัตว์น้ำนานาชนิดโดยเฉพาะปลาช่อน ซึ่งเป็นปลาน้ำจืดมีชุกชุมและขนาดใหญ่ เมื่อนำมาแล่เพื่อตากทำปลาแห้ง ต้องแล่ออกถึงแปดริ้ว เมืองนี้จึงเรียกว่า “แปดริ้ว” ตามขนาดของปลาช่อน ซึ่งเป็นเอกลักษณ์เฉพาะเมือง สำหรับชื่อ “ฉะเชิงเทรา” ในปัจจุบันเป็นไปได้ว่าชาวเมืองสมัยโบราณอาจเรียกชื่อแม่น้ำบางปะกงว่า คลองลึก หรือ คลองใหญ่ ตามลักษณะที่มองเห็น แต่ด้วยอิทธิพลเขมรจึงเรียกชื่อแม่น้ำเป็นภาษาเขมร ว่า “สตั้งเตรง” หรือ “ฉตั้งเทรา” ซึ่งแปลว่า คลองลึก ครั้นเรียกกันนาน ๆ ต่อมาเสียงจึงเพี้ยนกลายเป็น “ฉะเชิงเทรา” หรือ “แซงเซา”

2.1.1 ลักษณะทางกายภาพ

จังหวัดฉะเชิงเทรา ตั้งอยู่ทางทิศตะวันออกของประเทศ มีเนื้อที่ประมาณ 5,351 ตารางกิโลเมตร หรือ ประมาณ 3,344,375 ไร่ อยู่ห่างจากกรุงเทพมหานคร ประมาณ 75 กิโลเมตร ตามทางหลวงหมายเลข 304 (สุวินทวงศ์) หรือประมาณ 82 กิโลเมตร ตามทางหลวงหมายเลข 34 (บางนา – ตราด) แยกเข้าทางหลวงหมายเลข 314 (บางปะกง – ฉะเชิงเทรา) และประมาณ 61 กิโลเมตร ตามทางรถไฟสายตะวันออก มีอาณาเขตติดต่อกับจังหวัดใกล้เคียง ดังนี้

ทิศเหนือ ติดต่อกับจังหวัดปราจีนบุรี และจังหวัดนครนายก

ทิศใต้ ติดต่อกับจังหวัดชลบุรี จังหวัดจันทบุรี และอ่าวไทย

ทิศตะวันออก ติดต่อกับจังหวัดปราจีนบุรี และจังหวัดสระแก้ว

ทิศตะวันตก ติดต่อกับจังหวัดสมุทรปราการ จังหวัดปทุมธานี และกรุงเทพมหานคร

ภูมิประเทศโดยทั่วไป เป็นที่ราบลุ่มเหมาะแก่การเพาะปลูก พื้นที่ราบส่วนใหญ่โดยประมาณ 1,250,000 ไร่ อยู่ในเขตท้องที่อำเภอบางน้ำเปรี้ยว อำเภอบางคล้า อำเภอราชสาส์น อำเภอคลองเขื่อน อำเภอเมืองฉะเชิงเทรา อำเภอบ้านโพธิ์ และอำเภอบางปะกง มีแม่น้ำบางปะกงเป็นแม่น้ำสายหลักไหลผ่านอำเภอต่าง ๆ ดังกล่าว และไหลออกสู่อ่าวไทยที่อำเภอบางปะกง มีชายฝั่งทะเลยาวประมาณ 12 กิโลเมตร

พื้นที่ทางด้านตะวันออกของจังหวัด เป็นบริเวณที่ดอนป่าและภูเขา พื้นที่ส่วนใหญ่โดยประมาณ 1,786,976 ไร่ หรือเกือบครึ่งของพื้นที่จังหวัด อยู่ในเขตท้องที่อำเภอสนมชัยเขต อำเภอท่าตะเกียบ และพื้นที่บางส่วนของอำเภอนมสารคาม อำเภอแปลงยาว เป็นพื้นที่ราบสลับภูเขา สภาพดินเหมาะสมสำหรับการปลูกพืชไร่เป็นส่วนใหญ่

สภาพภูมิอากาศ ค่อนข้างร้อน ในปี 2559 อุณหภูมิที่วัดได้เฉลี่ย สูงสุด 35.0 องศาเซลเซียส ต่ำสุด 24.0 องศาเซลเซียส ปริมาณน้ำฝนโดยเฉลี่ยได้ 1,521.3 มิลลิเมตรต่อปี จำนวนวันที่ฝนตกเฉลี่ย 138 วัน

2.1.2 ข้อมูลการปกครองของจังหวัด/จำนวนประชากร

จังหวัดฉะเชิงเทรา แบ่งเขตการปกครองออกเป็น 11 อำเภอ 93 ตำบล 892 หมู่บ้าน มีประชากร 704,399 คน อัตราการเปลี่ยนแปลงของประชากรเมื่อเทียบกับปี 2558 เพิ่มขึ้นร้อยละ 0.50 ความหนาแน่นของประชากร 131.6 คนต่อตารางกิโลเมตร สำหรับการปกครองส่วนท้องถิ่น ประกอบด้วย องค์การบริหารส่วนจังหวัด 1 แห่ง เทศบาลเมือง 1 แห่ง เทศบาลตำบล 34 แห่ง และองค์การบริหารส่วนตำบล 74 แห่ง

แผนภาพที่ 1 จำนวนประชากรจังหวัดฉะเชิงเทรา พ.ศ. 2559

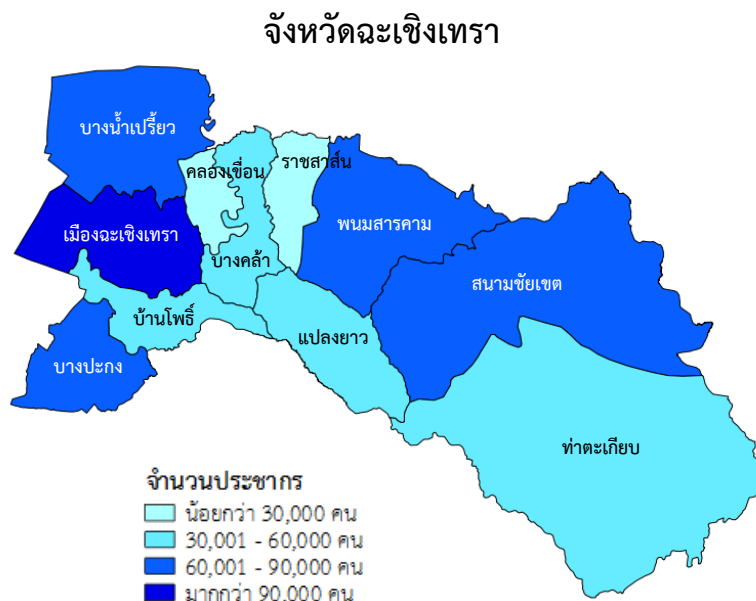

ตารางที่ 1 จำนวนประชากรจังหวัดฉะเชิงเทรา จำแนกตามอำเภอ และเพศ พ.ศ. 2559

อำเภอ	ประชากร (คน)			ร้อยละ	ความหนาแน่น (คน/ตร.กม.)
	ชาย	หญิง	รวม		
อำเภอเมืองฉะเชิงเทรา	75,836	81,345	157,181	22.3	414.7
อำเภอบางคล้า	21,908	23,759	45,667	6.5	200.3
อำเภอบางน้ำเปรี้ยว	43,560	44,133	87,693	12.4	175.7
อำเภอบางปะกง	43,695	46,068	89,763	12.7	347.9
อำเภอบ้านโพธิ์	25,254	26,884	52,138	7.4	239.2
อำเภอพนมสารคาม	39,741	42,025	81,766	11.6	148.7
อำเภอราชสาส์น	6,289	6,497	12,786	1.8	94.7
อำเภอสนามชัยเขต	37,167	36,974	74,141	10.5	44.5
อำเภอแปลงยาว	21,871	21,943	43,814	6.2	184.9
อำเภوتاตะเกียบ	23,450	22,836	46,286	6.6	43.9
อำเภอคลองเขื่อน	6,408	6,756	13,164	1.9	103.7
รวม	345,179	359,220	704,399	100.0	131.6

ที่มา: กรมการปกครอง กระทรวงมหาดไทย

2.1.3 ข้อมูลด้านเศรษฐกิจ

ผลิตภัณฑ์มวลรวมของจังหวัด ภาวะเศรษฐกิจในภาพรวม ปี 2558 พบว่า ผลิตภัณฑ์มวลรวม จังหวัดฉะเชิงเทรา ณ ราคาประจำปี เท่ากับ 309,336 ล้านบาท เป็นอันดับที่ 5 ของประเทศไทย และเป็นอันดับ 3 ของภาคตะวันออก ลดลงจาก 323,554 ล้านบาท ในปี 2557 เท่ากับ 14,218 ล้านบาท โดยสาขาการผลิตของ ภาคเกษตร หดตัวร้อยละ 22.4 เป็นผลมาจากสาขาเกษตรกรรม การล่าสัตว์และการป่าไม้หดตัวร้อยละ 24.1 และสาขาประมงหดตัวร้อยละ 4.5 สำหรับภาคนอกเกษตรหดตัวร้อยละ 3.2 จากการขยายตัวร้อยละ 1.9 ในปีที่แล้ว สาขาการผลิตที่หดตัว ได้แก่ สาขาอุตสาหกรรม สาขาการขนส่งสถานที่เก็บสินค้าและการคมนาคม สาขาการศึกษา สาขาการให้บริการด้านชุมชน สังคมและบริการส่วนบุคคลอื่น ๆ

ตารางที่ 2 ผลิตภัณฑ์ของจังหวัด จำแนกตามสาขาการผลิต พ.ศ. 2556 - 2558

สาขาการผลิต	มูลค่า (ล้านบาท)		
	พ.ศ. 2556	พ.ศ. 2557	พ.ศ. 2558
ภาคเกษตร	21,231	20,396	15,831
เกษตรกรรม การล่าสัตว์และการป่าไม้	19,799	18,608	14,124
การประมง	1,432	1,788	1,707
ภาคนอกเกษตร	297,645	303,158	293,505
การทำเหมืองแร่และเหมืองหิน	289	330	372
อุตสาหกรรม	216,546	220,785	209,747
การไฟฟ้า แก๊ส และการประปา	8,331	8,639	8,820
การก่อสร้าง	7,828	5,765	6,233
การขายส่ง การขายปลีก การซ่อมแซมยานยนต์ จักรยานยนต์ ของใช้ส่วนบุคคลและของใช้ในครัวเรือน	31,224	33,007	33,323
โรงแรมและภัตตาคาร	310	302	319
การขนส่ง สถานที่เก็บสินค้าและการคมนาคม	9,795	11,427	11,409
ตัวกลางทางการเงิน	4,337	4,871	5,445
บริการด้านอสังหาริมทรัพย์ การให้เช่าและบริการทางธุรกิจ	6,175	4,989	5,148
การบริหารราชการและการป้องกันประเทศ			
รวมทั้งการประกันสังคมภาคบังคับ	3,777	3,372	3,433
การศึกษา	6,055	6,484	5,975
การบริการด้านสุขภาพ และสังคม	1,760	1,916	2,014
การให้บริการชุมชน สังคมและบริการส่วนบุคคลอื่น ๆ	1,105	1,147	1,132
ลูกจ้างในครัวเรือนส่วนบุคคล	113	124	135
ผลิตภัณฑ์มวลรวมจังหวัด (Gross Provincial Products)	318,876	323,554	309,336
ผลิตภัณฑ์มวลรวมจังหวัดต่อคน (บาท) (GPP Per Capita, Baht)	424,431	423,999	399,194
ประชากร (1,000 คน)	751	763	775

ที่มา: สำนักงานคณะกรรมการพัฒนาการเศรษฐกิจและสังคมแห่งชาติ

2.1.4 ข้อมูลทางสังคม

การศึกษาในจังหวัดฉะเชิงเทรา มีจำนวนสถานศึกษา 356 แห่ง ห้องเรียน จำนวน 4,445 ห้อง ครู จำนวน 5,407 คน และนักเรียน จำนวน 103,105 คน โดยมีอัตราส่วนนักเรียนต่อครูเป็น 19 : 1 และอัตราส่วนนักเรียนต่อห้องเป็น 23 : 1

ตารางที่ 3 จำนวนสถานศึกษา นักเรียน ครู และห้องเรียน อัตราส่วนนักเรียนต่อครูและอัตราส่วนนักเรียนต่อห้องเรียน จำแนกตามสังกัด ปีการศึกษา 2559

ลำดับ	สังกัด/ประเภทสถานศึกษา	จำนวน				อัตราส่วน	
		สถานศึกษา (แห่ง)	ห้องเรียน (ห้อง)	ครู (คน)	นักเรียน (คน)	นร. : ครู	นร. : ห้อง
1	สนง.คณะกรรมการการศึกษาขั้นพื้นฐาน	325	3,806	4,381	85,737	20:1	23:1
2	สำนักบริหารงานคณะกรรมการส่งเสริม คณะกรรมการส่งเสริมการศึกษาเอกชน การศึกษาเอกชน	28	574	927	18,268	20:1	32:1
3	กรมส่งเสริมการปกครองส่วนท้องถิ่น	3	65	99	2,100	21:1	32:1
รวม		356	4,445	5,407	103,105	19:1	23:1

ที่มา: สำนักงานเขตพื้นที่การศึกษาประถมศึกษาฉะเชิงเทรา เขต 1 และ 2

สำนักงานเขตพื้นที่การศึกษามัธยมศึกษาฉะเชิงเทรา เขต 6

กรมส่งเสริมการปกครองส่วนท้องถิ่น

การสาธารณสุข ของจังหวัดฉะเชิงเทรา มีโรงพยาบาลของรัฐบาล จำนวน 11 แห่ง โรงพยาบาลเอกชน จำนวน 2 แห่ง แพทย์ จำนวน 174 คน พยาบาล 1,206 คน เตียงที่รองรับผู้ป่วย จำนวน 1,361 เตียง อัตราส่วนแพทย์ต่อประชาชน 1 : 4,048 และอัตราส่วนเตียงต่อประชาชน 1 : 584

ตารางที่ 4 จำนวนสถานพยาบาล เตียง แพทย์ พยาบาล อัตราส่วนประชากรต่อแพทย์และอัตราส่วนประชากรต่อเตียง จำแนกเป็นรายอำเภอ ปี 2559

ลำดับ	อำเภอ	จำนวน					อัตราส่วน	
		สถานพยาบาล (แห่ง)	สถานพยาบาล เอกชน (แห่ง)	เตียง (เตียง)	แพทย์ (คน)	พยาบาล (คน)	ประชากร : แพทย์	ประชากร : เตียง
1	อำเภอเมืองฉะเชิงเทรา	1	1	661	82	640	1,917	238
2	อำเภอบางคล้า	1	-	30	5	56	9,133	1,522
3	อำเภอบางน้ำเปรี้ยว	1	-	120	15	76	5,846	731
4	อำเภอบางปะกง	1	1	190	14	87	6,412	472
5	อำเภอบ้านโพธิ์	1	-	30	9	43	5,793	1,738
6	อำเภอพนมสารคาม	1	-	120	17	107	4,810	681
7	อำเภอรสาธิต	1	-	30	3	19	4,262	426
8	อำเภอสนามชัยเขต	1	-	120	13	86	5,703	618
9	อำเภอแปลงยาว	1	-	30	7	48	6,259	1,460
10	อำเภอท่าตะเกียบ	1	-	30	6	38	7,714	1,543
11	อำเภอกองเคี่ยน	1	-	-	3	6	4,388	-
รวม		11	2	1,361	174	1,206	4,048	584

ที่มา: สำนักงานสาธารณสุขจังหวัดฉะเชิงเทรา

2.1.5 ทรัพยากรธรรมชาติและสิ่งแวดล้อม

ทรัพยากรป่าไม้ เขตรักษาพันธุ์สัตว์ป่าเขาอ่างฤๅไน มีอาณาเขตครอบคลุมพื้นที่ 5 จังหวัด คือ จังหวัดฉะเชิงเทรา ชลบุรี ระยอง จันทบุรี และสระแก้ว ตามรายงานภาพถ่ายทางดาวเทียมของ กรมป่าไม้ สำนักงานเศรษฐกิจการเกษตร และกรมแผนที่ทหาร จังหวัดฉะเชิงเทรา มีพื้นที่ทั้งหมด 3,344,375 ไร่ ในปี 2559 มีเนื้อที่ป่าเหลืออยู่ประมาณ 497,385.87 ไร่หรือประมาณร้อยละ 15.39 ของเนื้อที่ทั้งหมดของจังหวัด

รูปภาพที่ 1 เขตรักษาพันธุ์สัตว์ป่าเขาอ่างฤๅไน จังหวัดฉะเชิงเทรา



ตารางที่ 5 จำนวนพื้นที่ป่าไม้ของจังหวัดฉะเชิงเทรา พ.ศ. 2547 – 2559

ปี พ.ศ.	จำนวนพื้นที่ป่าไม้ (ไร่)	ร้อยละ
2547	536,175.00	16.03
2551	484,055.62	14.47
2556	512,108.78	15.85
2557	495,100.61	15.32
2558	493,965.99	15.29
2559	497,385.87	15.39

ที่มา: ศูนย์สารสนเทศ สำนักงานแผนและสารสนเทศ กรมป่าไม้

แหล่งน้ำ อ่างเก็บน้ำคลองสียัด ตั้งอยู่หมู่ 2 ตำบลท่าตะเียบ ห่างจากตัวจังหวัดไปทางทิศตะวันออกเฉียงใต้ ประมาณ 90 กิโลเมตร บนเส้นทาง 3259 ห่างจากที่ว่าการอำเภوتاตะเียบประมาณ 4 กิโลเมตร ลักษณะเป็นเขื่อนดิน เก็บกักน้ำเพื่อการเกษตร มีความจุ 420 ล้านลูกบาศก์เมตร และมีความจุที่ใช้งานได้ 390 ล้านลูกบาศก์เมตร ภูมิทัศน์โดยรอบมีความสวยงาม สามารถเล่นน้ำ พายเรือ ตกปลา ชี่จกریان เดินป่า หรือพักผ่อนด้วยเต็นท์บริเวณริมอ่างเก็บน้ำได้ เหมาะสำหรับเป็นสถานที่เล่นกีฬาทางน้ำและพักผ่อนชมธรรมชาติ

รูปภาพที่ 2 โครงการอ่างเก็บน้ำคลองสียัด จังหวัดฉะเชิงเทรา



ตารางที่ 6 แหล่งน้ำ จำแนกตามประเภทของแหล่งน้ำ ปี 2559

ลำดับ	ประเภทของแหล่งน้ำ	จำนวน (แห่ง)	ความจุ (ล้าน ลบ.ม.)	ความจุที่ใช้งานได้ (ล้าน ลบ.ม.)
1	เขื่อน	1	420	390
2	อ่างเก็บน้ำ	29	-	-
3	ฝายคอนกรีต	104	-	-
4	ทำนบ	15	-	-
5	สระ หนอง บึง	72	-	-
6	คู คลอง	206	-	-

ที่มา: สำนักงานชลประทานจังหวัดฉะเชิงเทรา

2.2 ประเด็นยุทธศาสตร์การพัฒนาจังหวัดและตัวชี้วัด

แผนพัฒนาจังหวัดฉะเชิงเทรา (พ.ศ. 2561 – 2564) มีวิสัยทัศน์ พันธกิจ เป้าประสงค์รวม และประเด็นยุทธศาสตร์ รวมทั้งตัวชี้วัดสำคัญที่เชื่อมโยงกับการพัฒนาประเทศตามแผนพัฒนาเศรษฐกิจและสังคมแห่งชาติ ฉบับที่ 12 ดังนี้

แผนพัฒนาจังหวัดฉะเชิงเทรา

วิสัยทัศน์: เมืองอุตสาหกรรมสีเขียว ท่องเที่ยวเชิงวัฒนธรรมและนิเวศ แหล่งผลิตสินค้าเกษตรปลอดภัย ทรัพยากรธรรมชาติและสิ่งแวดล้อมได้รับการฟื้นฟูและพัฒนาอย่างสมดุล สวัสดิการสังคมมีคุณภาพ และประชาชนสามารถเข้าถึงบริการอย่างเท่าเทียมและทั่วถึง

พันธกิจ

1. พัฒนาระบบอุตสาหกรรมและพาณิชยกรรมเพื่อเพิ่มขีดความสามารถในการแข่งขันและเป็นมิตรกับสิ่งแวดล้อม
2. พัฒนาการท่องเที่ยวเชิงนิเวศและวัฒนธรรมให้ได้มาตรฐาน รวมทั้งเสริมสร้างอัตลักษณ์ด้านการท่องเที่ยวของชุมชน
3. พัฒนาระบบการผลิตสินค้าเกษตรปลอดภัย
4. พัฒนาโครงสร้างพื้นฐานทางเศรษฐกิจให้สามารถรองรับการเจริญเติบโตได้อย่างมีประสิทธิภาพ
5. พัฒนาชุมชนให้เข้มแข็งด้วยหลักเศรษฐกิจพอเพียงและเศรษฐกิจสร้างสรรค์ ตามแนวทางประชารัฐ
6. พัฒนาสังคมและการศึกษาให้มีคุณภาพ ประชาชนสามารถเข้าถึงอย่างเท่าเทียมและทั่วถึง
7. เพิ่มประสิทธิภาพในการบริหารจัดการทรัพยากรธรรมชาติและสิ่งแวดล้อม
8. พัฒนาระบบบริหารยุทธศาสตร์ของจังหวัดให้สามารถผลักดันยุทธศาสตร์ของจังหวัดอย่างมีผลสัมฤทธิ์

ประเด็นยุทธศาสตร์

ประเด็นยุทธศาสตร์ที่ 1 : พัฒนาศักยภาพการผลิตการบริหารจัดการ ภาคอุตสาหกรรมและพาณิชย์กรรมให้มีขีดความสามารถในการแข่งขันและเป็นมิตรกับสิ่งแวดล้อม

ประเด็นยุทธศาสตร์ที่ 2 : พัฒนาแหล่งท่องเที่ยวและบริการด้านการท่องเที่ยวให้ได้มาตรฐานและมีอัตลักษณ์สามารถสร้างมูลค่าเพิ่มให้แก่ชุมชน

ประเด็นยุทธศาสตร์ที่ 3 : พัฒนาการผลิตและการแปรรูปสินค้าเกษตร ให้เป็นแหล่งผลิตสินค้าเกษตรและเกษตรแปรรูปที่มีคุณภาพ ปลอดภัย และได้มาตรฐานสากล

ประเด็นยุทธศาสตร์ที่ 4 : พัฒนาสวัสดิการสังคม รวมทั้งเพิ่มประสิทธิภาพการรักษาความสงบเรียบร้อยและความปลอดภัยในชีวิตและทรัพย์สินของประชาชน ให้ครอบคลุมประชาชนทุกวัยอย่างทั่วถึง

ประเด็นยุทธศาสตร์ที่ 5 : อนุรักษ์ ฟื้นฟู และบริหารจัดการทรัพยากรธรรมชาติและสิ่งแวดล้อมอย่างบูรณาการ มีประสิทธิภาพ และเป็นธรรม ตอบสนองต่อการพัฒนาที่ยั่งยืน

เป้าประสงค์รวม

1. การเจริญเติบโตทางเศรษฐกิจขยายตัวอย่างมีเสถียรภาพและยั่งยืน
2. ภาคอุตสาหกรรม พาณิชยกรรม การท่องเที่ยว และเกษตรกรรม มีขีดความสามารถในการแข่งขันสู่ระดับสากล
3. สวัสดิการสังคมมีคุณภาพ ประชาชนสามารถเข้าถึงบริการอย่างทั่วถึง และเท่าเทียม
4. ทรัพยากรธรรมชาติและสิ่งแวดล้อม ได้รับการพัฒนาอย่างยั่งยืน

แผนภาพที่ 2 ความเชื่อมโยงของวิสัยทัศน์ พันธกิจ เป้าประสงค์รวม และประเด็นยุทธศาสตร์

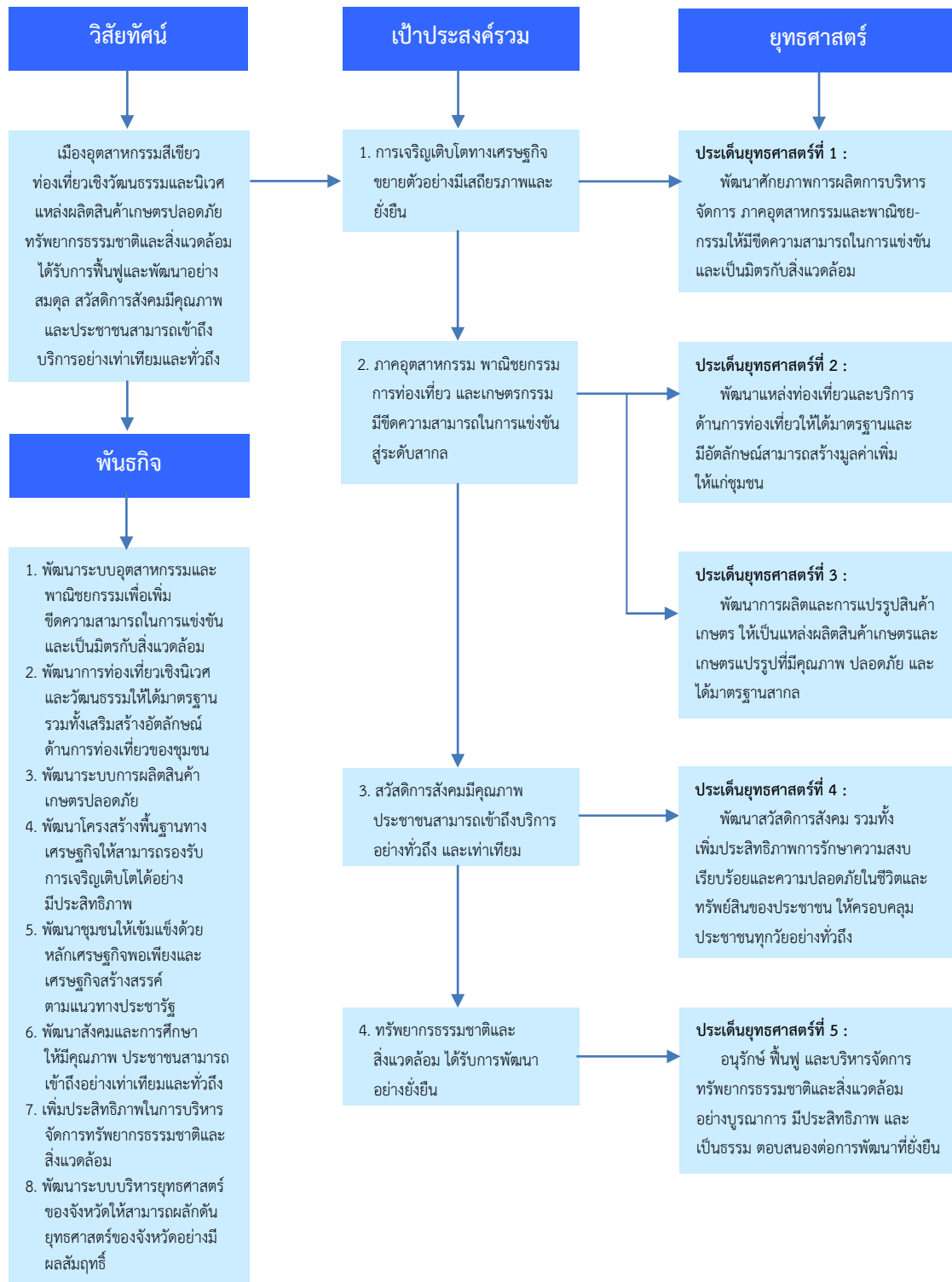

ตารางที่ 7 ยุทธศาสตร์การพัฒนา และตัวชี้วัดของจังหวัด

ยุทธศาสตร์ของจังหวัด	ตัวชี้วัดของจังหวัด
ประเด็นยุทธศาสตร์ที่ 1 : พัฒนาศักยภาพการผลิตการบริหารจัดการ ภาคอุตสาหกรรมและพาณิชยกรรมให้มี ชีตความสามารถในการแข่งขันและเป็นมิตร กับสิ่งแวดล้อม	1. อัตราการขยายตัวของภาคอุตสาหกรรม (ร้อยละ)
	2. อัตราการขยายตัวของภาคพาณิชยกรรม (ร้อยละ)
	3. ร้อยละที่เพิ่มขึ้นของแรงงานที่ได้รับการพัฒนาฝีมือแรงงาน (ร้อยละ)
	4. อัตราการขยายตัวของโรงงานอุตสาหกรรมที่ร่วมกับภาครัฐ ในการรักษาสิ่งแวดล้อม (ร้อยละ)
ประเด็นยุทธศาสตร์ที่ 2 : พัฒนาแหล่งท่องเที่ยวและบริการด้านการท่องเที่ยว ให้ได้มาตรฐานและมีอัตลักษณ์สามารถสร้างมูลค่าเพิ่ม ให้แก่ชุมชน	1. ร้อยละที่เพิ่มขึ้นของจำนวนผู้เยี่ยมเยือน (ร้อยละ)
	2. อัตราการขยายตัวของรายได้การท่องเที่ยว (ร้อยละ)
ประเด็นยุทธศาสตร์ที่ 3 : พัฒนาการผลิตและการแปรรูปสินค้าเกษตร ให้เป็นแหล่งผลิตสินค้าเกษตรและเกษตรแปรรูป ที่มีคุณภาพ ปลอดภัย และได้มาตรฐานสากล	1. ร้อยละที่เพิ่มขึ้นของเกษตรกรที่ผลิตสินค้าเกษตรปลอดภัยสูง (ร้อยละ)
	2. ร้อยละของเกษตรกรที่ผ่านการรับรองมาตรฐาน GAP (ร้อยละ)
	3. ร้อยละของเกษตรกรในจังหวัดที่นำหลักปรัชญาเศรษฐกิจพอเพียงไปปฏิบัติ (ร้อยละ)
	4. ผลผลิตของพืชเศรษฐกิจ (ข้าว) เฉลี่ยต่อไร่ในเขตพื้นที่ชลประทาน (กก./ไร่) ที่เพิ่มขึ้น
ประเด็นยุทธศาสตร์ที่ 4 : พัฒนาสวัสดิการสังคม รวมทั้งเพิ่มประสิทธิภาพ การรักษาความสงบเรียบร้อยและความปลอดภัยในชีวิต และทรัพย์สินของประชาชน ให้ครอบคลุมประชาชน ทุกวัยอย่างทั่วถึง	1. ร้อยละของประชากรในจังหวัดที่อยู่ใต้เส้นความยากจนที่ลดลง (ร้อยละ)
	2. จำนวนปีการศึกษาเฉลี่ยของประชากรอายุ 15 – 59 ปีในจังหวัดที่เพิ่มขึ้น (ปี)
	3. ร้อยละของสถานพยาบาลในจังหวัดที่ได้การรับรองคุณภาพ HA ที่เพิ่มขึ้น (ร้อยละ)
	4. สัดส่วนจำนวนคดีที่จับกุมได้ต่อคดีที่รับแจ้ง (ร้อยละ)
	5. ร้อยละของหมู่บ้าน/ชุมชนที่มีผู้เสพ/ผู้ติดยาเสพติดไม่เกิน 3 คน ต่อ 1,000 คน ที่เพิ่มขึ้น
	6. ร้อยละของผู้เสียชีวิตจากอุบัติเหตุบนท้องถนนในจังหวัดที่ลดลง (ร้อยละ)

ยุทธศาสตร์ของจังหวัด	ตัวชี้วัดของจังหวัด
ประเด็นยุทธศาสตร์ที่ 5 : อนุรักษ์ ฟื้นฟู และบริหารจัดการทรัพยากรธรรมชาติ และสิ่งแวดล้อมอย่างบูรณาการ มีประสิทธิภาพ และเป็นธรรม ตอบสนองต่อการพัฒนาที่ยั่งยืน	1. อัตราการขยายตัวของพื้นที่ป่าในจังหวัด (ร้อยละ)
	2. ร้อยละที่ลดลงของขยะมูลฝอยชุมชนที่ได้รับการเก็บขนไปกำจัด (ร้อยละ) * ร้อยละปริมาณขยะสะสมที่ลดลง
	3. จำนวนองค์กรปกครองส่วนท้องถิ่นที่มีระบบบำบัดน้ำเสียชุมชน (แห่ง)

2.3 ผลการทบทวนความสอดคล้องเชื่อมโยงประเด็นยุทธศาสตร์การพัฒนาจังหวัด กับแผนพัฒนาเศรษฐกิจและสังคมแห่งชาติ ฉบับที่ 12 (พ.ศ. 2560 – 2564)

ภายใต้กระบวนการจัดทำแผนพัฒนาจังหวัด แผนพัฒนากลุ่มจังหวัด และแผนพัฒนาภาค รวมทั้งการแปลงแผนพัฒนาในระดับพื้นที่ดังกล่าวไปสู่การปฏิบัติตามแผนปฏิบัติราชการประจำปีนั้น หนึ่งในกรอบแนวคิดตั้งต้นที่สำคัญยิ่ง คือ “แผนพัฒนาเศรษฐกิจและสังคมแห่งชาติ” ในช่วงเวลานั้น ๆ เนื่องด้วยความสอดคล้องระหว่างทิศทางการพัฒนาพื้นที่ซึ่งถูกกำหนดโดยแผนพัฒนาจังหวัด แผนพัฒนากลุ่มจังหวัด และแผนพัฒนาภาค กับแนวทางการพัฒนาประเทศตามแผนพัฒนาเศรษฐกิจและสังคมแห่งชาติจะเป็นกลไกหลักในการทำงานของหน่วยงานภาคีในจังหวัด/กลุ่มจังหวัด/ภาค เพื่อที่จะนำไปเสนอเพื่อขอรับงบประมาณ สนับสนุนการดำเนินงานตามแผนงานและโครงการต่าง ๆ ในการพัฒนาเศรษฐกิจและสังคมในภาพรวมต่อไป ทั้งนี้ แผนพัฒนาเศรษฐกิจและสังคมแห่งชาติ ฉบับที่ 12 ได้จัดทำขึ้น ในช่วงเวลาของการปฏิรูปประเทศท่ามกลางสถานการณ์โลกที่เปลี่ยนแปลงอย่างรวดเร็วและเชื่อมโยงกันใกล้ชิดกันมากขึ้น โดยได้น้อมนำหลัก “ปรัชญาของเศรษฐกิจพอเพียง” มาเป็นปรัชญานำทางในการพัฒนาประเทศต่อเนื่องจากแผนพัฒนาฯ ฉบับที่ 9 – 11 เพื่อเสริมสร้างภูมิคุ้มกันและช่วยให้สังคมไทยสามารถยืนหยัดอยู่ได้อย่างมั่นคง เกิดภูมิคุ้มกัน และมีการบริหารจัดการความเสี่ยงอย่างเหมาะสม ส่งผลให้การพัฒนาประเทศสู่ความสมดุลและยั่งยืน

วัตถุประสงค์การพัฒนา ตามแผนพัฒนาเศรษฐกิจและสังคมแห่งชาติ ฉบับที่ 12

ทิศทางการพัฒนาของแผนพัฒนาฯ ฉบับที่ 12 เป็นการมุ่งเตรียมความพร้อมและวางรากฐานในการยกระดับประเทศไทยให้เป็นประเทศที่พัฒนาแล้ว มีความมั่นคง มั่งคั่ง ยั่งยืน ด้วยการพัฒนาตามปรัชญาของเศรษฐกิจพอเพียง โดยกำหนดวัตถุประสงค์การพัฒนา ดังนี้

1. เพื่อวางรากฐานให้คนไทยเป็นคนที่สมบูรณ์ มีคุณธรรมจริยธรรม มีระเบียบวินัย ค่านิยมที่ดี มีจิตสาธารณะ และมีความสุข โดยมีสุขภาวะและสุขภาพที่ดี ครอบครัวอบอุ่น ตลอดจนเป็นคนเก่งที่มีทักษะความรู้ความสามารถและพัฒนาตนเองได้ต่อเนื่องตลอดชีวิต
2. เพื่อให้คนไทยมีความมั่นคงทางเศรษฐกิจและสังคม ได้รับความเป็นธรรมในการเข้าถึงทรัพยากรและบริการทางสังคมที่มีคุณภาพ ผู้ด้อยโอกาสได้รับการพัฒนาศักยภาพ รวมทั้งชุมชนมีความเข้มแข็งพึ่งพาตนเองได้
3. เพื่อให้เศรษฐกิจเข้มแข็ง แข่งขันได้ มีเสถียรภาพ และมีความยั่งยืน สร้างความเข้มแข็งของฐานการผลิตและบริการเดิมและขยายฐานใหม่โดยการใช้นวัตกรรมที่เข้มข้นมากขึ้น สร้างความเข้มแข็งของเศรษฐกิจฐานราก และสร้างความมั่นคงทางพลังงาน อาหาร และน้ำ

4. เพื่อรักษาและฟื้นฟูทรัพยากรธรรมชาติและคุณภาพสิ่งแวดล้อมให้สามารถสนับสนุนการเติบโตที่เป็นมิตรกับสิ่งแวดล้อมและการมีคุณภาพชีวิตที่ดีของประชาชน

5. เพื่อให้การบริหารราชการแผ่นดินมีประสิทธิภาพ โปร่งใส ทันท่วงที และมีการทำงานเชิงบูรณาการของภาคีการพัฒนา

6. เพื่อให้มีการกระจายความเจริญไปสู่ภูมิภาคโดยการพัฒนาภาคและเมืองเพื่อรองรับการพัฒนาในระดับฐานการผลิตและบริการเดิมและขยายฐานการผลิตและบริการใหม่

7. เพื่อผลักดันให้ประเทศไทยมีความเชื่อมโยง (Connectivity) กับประเทศต่าง ๆ ทั้งในระดับอนุภูมิภาค ภูมิภาค และนานาชาติได้อย่างสมบูรณ์และมีประสิทธิภาพ รวมทั้งให้ประเทศไทยมีบทบาทนำและสร้างสรรค์ในด้านการค้า การบริการ และการลงทุนภายใต้กรอบความร่วมมือต่าง ๆ ทั้งในระดับอนุภูมิภาค ภูมิภาค และโลก

แผนภาพที่ 3 เป้าหมายและวัตถุประสงค์รวมของแผนพัฒนาเศรษฐกิจและสังคม ฉบับที่ 12



เป้าหมายรวมการพัฒนา ของแผนพัฒนาฯ ฉบับที่ 12

ทั้งนี้ เพื่อให้เป็นไปตามวัตถุประสงค์ดังกล่าว ได้กำหนดเป้าหมายรวมการพัฒนาของแผนพัฒนาฯ ฉบับที่ 12 ประกอบด้วย

1. คนไทยมีคุณลักษณะเป็นคนไทยที่สมบูรณ์ มีวินัย มีทัศนคติและพฤติกรรมตามบรรทัดฐานที่ดีของสังคม มีความเป็นพลเมืองตื่นรู้ มีความสามารถในการปรับตัวได้อย่างรู้เท่าทันสถานการณ์ มีความรับผิดชอบและทำประโยชน์ต่อส่วนรวม มีสุขภาพกายและใจที่ดี มีความเจริญงอกงามทางจิตวิญญาณ มีวิถีชีวิตที่พอเพียง และมีความเป็นไทย

2. ความเหลื่อมล้ำทางด้านรายได้และความยากจนลดลง เศรษฐกิจฐานรากมีความเข้มแข็ง ประชาชนทุกคนมีโอกาสในการเข้าถึงทรัพยากร การประกอบอาชีพ และบริการทางสังคมที่มีคุณภาพอย่างทั่วถึง และเป็นธรรม กลุ่มที่มีรายได้ต่ำสุดร้อยละ 40 มีรายได้เพิ่มขึ้นอย่างน้อยร้อยละ 15

3. ระบบเศรษฐกิจมีความเข้มแข็งและแข่งขันได้ โครงสร้างเศรษฐกิจปรับสู่เศรษฐกิจฐานบริการและดิจิทัล มีผู้ประกอบการรุ่นใหม่และเป็นสังคมผู้ประกอบการ ผู้ประกอบการขนาดกลางและขนาดเล็ก

ที่เข้มแข็งสามารถใช้นวัตกรรมและเทคโนโลยีดิจิทัลในการสร้างสรรค์คุณค่าสินค้าและบริการ มีระบบการผลิตและให้บริการจากฐานรายได้เดิมที่มีมูลค่าเพิ่มสูงขึ้น และมีการลงทุนในการผลิตและบริการ ฐานความรู้ขั้นสูงใหม่ ๆ ที่เป็นมิตรกับสิ่งแวดล้อมและชุมชน รวมทั้งกระจายฐานการผลิตและการให้บริการสู่ภูมิภาคเพื่อลดความเหลื่อมล้ำ โดยเศรษฐกิจไทยมีเสถียรภาพและมีอัตราการขยายตัวเฉลี่ยร้อยละ 5 ต่อปี และมีปัจจัยสนับสนุน อาทิ ระบบโลจิสติกส์ พลังงาน และการลงทุนวิจัยและพัฒนาที่เอื้อต่อการขยายตัวของภาคการผลิตและบริการ

4. ทิศทางธรรมชาติและคุณภาพสิ่งแวดล้อมสามารถสนับสนุนการเติบโตที่เป็นมิตรกับสิ่งแวดล้อม มีความมั่นคงทางอาหาร พลังงาน และน้ำ โดยเพิ่มพื้นที่ป่าไม้ให้ได้ร้อยละ 40 ของพื้นที่ประเทศ เพื่อรักษาความสมดุลของระบบนิเวศ ลดการปล่อยก๊าซเรือนกระจกในภาคพลังงานและขนส่งไม่น้อยกว่าร้อยละ 7 ภายในปี 2563 เทียบกับการปล่อยในกรณีปกติ มีปริมาณหรือสัดส่วนของขยะมูลฝอยที่ได้รับการจัดการอย่างถูกหลักสุขาภิบาลเพิ่มขึ้น และรักษาคุณภาพน้ำและคุณภาพอากาศในพื้นที่วิกฤตให้อยู่ในเกณฑ์มาตรฐาน

5. มีความมั่นคงในเอกราชและอธิปไตย สังคมปลอดภัย สามัคคี สร้างภาพลักษณ์ดี และเพิ่มความเชื่อมั่นของนานาชาติต่อประเทศไทย ความขัดแย้งทางอุดมการณ์และความคิดในสังคมลดลง ปัญหาอาชญากรรมลดลง ปริมาณความสูญเสียจากภัยโจรสลัดและการลักลอบขนส่งสินค้าและค่านมนุษย์ลดลง มีความพร้อมที่ปกป้องประชาชนจากการก่อการร้ายและภัยพิบัติทางธรรมชาติ ประเทศไทยมีส่วนร่วมในการกำหนดบรรทัดฐานระหว่างประเทศ เกิดความเชื่อมโยงการขนส่ง โลจิสติกส์ ห่วงโซ่มูลค่า เป็นหุ้นส่วนการพัฒนาที่สำคัญในอนุภูมิภาค ภูมิภาค และโลก และอัตราการเติบโตของมูลค่าการลงทุนและการส่งออกของไทยในอนุภูมิภาค ภูมิภาค และอาเซียนสูงขึ้น

6. มีระบบบริหารจัดการภาครัฐที่มีประสิทธิภาพ ทันสมัย โปร่งใส ตรวจสอบได้ กระจายอำนาจ และมีส่วนร่วมจากประชาชน บทบาทภาครัฐในการให้บริการซึ่งภาคเอกชนดำเนินการแทนได้ดีกว่าลดลง เพิ่มการใช้ระบบดิจิทัลในการให้บริการ ปัญหาคอร์รัปชันลดลง และการบริหารจัดการขององค์กรปกครองส่วนท้องถิ่นมีอิสระมากขึ้น โดยอันดับประสิทธิภาพภาครัฐที่จัดทำโดยสถาบันการพัฒนานานาชาติและอันดับความยากง่ายในการดำเนินธุรกิจในประเทศดีขึ้น การใช้จ่ายภาครัฐและระบบงบประมาณมีประสิทธิภาพสูง ฐานภาษีกว้างขึ้น และดัชนีการรับรู้การทุจริตดีขึ้น รวมถึงมีบุคลากรภาครัฐที่มีความรู้ความสามารถและปรับตัวได้ทันกับยุคดิจิทัลเพิ่มขึ้น

ยุทธศาสตร์การพัฒนา ของแผนพัฒนาฯ ฉบับที่ 12

เพื่อให้การพัฒนาประเทศบรรลุวัตถุประสงค์ และมีแนวทางที่สอดคล้องกับวัตถุประสงค์และเป้าหมายรวมที่กำหนดไว้ สำนักงานคณะกรรมการพัฒนาการเศรษฐกิจและสังคมแห่งชาติได้กำหนดประเด็นยุทธศาสตร์ภายใต้แผนพัฒนาเศรษฐกิจและสังคมแห่งชาติ ฉบับที่ 12 ไว้ 10 ยุทธศาสตร์ ดังนี้

1. การเสริมสร้างและพัฒนาศักยภาพทุนมนุษย์ แนวทางการพัฒนาที่สำคัญ ประกอบด้วย

(1) ปรับเปลี่ยนค่านิยมคนไทยให้มีคุณธรรมจริยธรรม มีวินัย จิตสำนึก และพฤติกรรมที่พึงประสงค์ อาทิ ส่งเสริมให้มีกิจกรรมการเรียนรู้การสอนทั้งในและนอกห้องเรียนที่สอดแทรกคุณธรรม จริยธรรม ความมีระเบียบวินัย และจิตสำนึก (2) พัฒนาศักยภาพคนให้มีทักษะ ความรู้ และความสามารถในการดำรงชีวิตอย่างมีคุณค่า อาทิ ส่งเสริมเด็กปฐมวัยให้มีการพัฒนาทักษะทางสมองและทางสังคมที่เหมาะสม เด็กวัยเรียนและวัยรุ่นมีทักษะการคิดวิเคราะห์อย่างเป็นระบบ (3) ยกระดับคุณภาพการศึกษาและการเรียนรู้ตลอดชีวิต อาทิ ปรับระบบบริหารจัดการสถานศึกษาขนาดเล็กให้มีการจัดทรัพยากรร่วมกันให้มีขนาดและจำนวนที่เหมาะสม ปรับปรุงแหล่งเรียนรู้ในชุมชนให้เป็นแหล่งเรียนรู้เชิงสร้างสรรค์และมีชีวิต (4) ลดปัจจัยเสี่ยงด้านสุขภาพและให้ทุกภาคส่วนคำนึงถึงผลกระทบต่อสุขภาพ อาทิ ส่งเสริมให้มีกิจกรรมทางสุขภาพและโภชนาการที่เหมาะสมกับวัย ปรับปรุงมาตรการทางกฎหมายและภาษีในการควบคุมผลิตภัณฑ์ที่ส่งผลเสียต่อสุขภาพ (5) เพิ่มประสิทธิภาพการบริหารจัดการ

ระบบสุขภาพภาครัฐและปรับระบบการเงินการคลังด้านสุขภาพ อาทิ ปรับระบบบริหารจัดการทรัพยากรร่วมกัน ระหว่างสถานพยาบาลทุกสังกัดในเขตพื้นที่สุขภาพ (6) พัฒนาระบบการดูแลและสร้างสภาพแวดล้อมที่เหมาะสม กับสังคมสูงวัย อาทิ ผลักดันให้มีกฎหมายการดูแลผู้สูงอายุระยะยาว และ (7) ผลักดันให้สถาบันทางสังคมมีส่วนร่วม พัฒนาประเทศอย่างเข้มแข็ง อาทิ กำหนดมาตรการดูแลครอบครัวที่เปราะบาง และส่งเสริมสถาบันการศึกษา ให้เป็นแหล่งบริการความรู้ทางวิชาการที่ทุกคนเข้าถึงได้

2. การสร้างความเป็นธรรมและลดความเหลื่อมล้ำในสังคม แนวทางการพัฒนาสำคัญ ประกอบด้วย (1) การเพิ่มโอกาสให้กับกลุ่มเป้าหมายประชากรร้อยละ 40 ที่มีรายได้ต่ำสุดสามารถเข้าถึงบริการ ที่มีคุณภาพของรัฐและมีอาชีพ อาทิ ขยายโอกาส การเข้าถึงการศึกษาที่มีคุณภาพให้แก่เด็กและเยาวชนที่ ด้อยโอกาสทางการศึกษาอย่างต่อเนื่อง โดยให้การดูแลนักเรียนที่ครอบครัวยากจนตั้งแต่การสร้างรายได้ของครัวเรือน สนับสนุนค่าเดินทางไปยังสถานศึกษา ให้ทุนการศึกษา ต่อระดับสูง (2) การกระจายการให้บริการภาครัฐ ทั้งด้านการศึกษา สาธารณสุข และสวัสดิการที่มีคุณภาพให้ครอบคลุมและทั่วถึง อาทิ บริหารจัดการการให้บริการ สาธารณสุขที่มีคุณภาพให้ครอบคลุมทุกพื้นที่ ผ่านการพัฒนาระบบส่งต่อผู้ป่วยทั้งในระดับจังหวัด ภาค และ ระดับประเทศให้มีประสิทธิภาพมากขึ้น และ (3) เสริมสร้างศักยภาพชุมชน การพัฒนาเศรษฐกิจชุมชนและ การสร้างความเข้มแข็งการเงินฐานรากตามหลักปรัชญาของเศรษฐกิจพอเพียง เพื่อให้ชุมชนสามารถพึ่งพาตนเองได้ มีสิทธิในการจัดการทุนที่ดินและทรัพยากรภายในชุมชน อาทิ สนับสนุนการให้ความรู้ในการบริหารจัดการ ทางการเงินแก่ชุมชนและครัวเรือน การปรับองค์กรการเงินของชุมชนให้ทำหน้าที่เป็นสถาบันการเงินในระดับ หมู่บ้าน/ตำบลที่ทำหน้าที่ทั้งการให้กู้ยืมและการออม และจัดตั้งเครือข่ายการเงินฐานรากโดยมีธนาคารออมสิน และธนาคารเพื่อการเกษตรและสหกรณ์เป็นแม่ข่าย

3. การสร้างความเข้มแข็งทางเศรษฐกิจและแข่งขันได้อย่างยั่งยืน แนวทางการพัฒนาที่สำคัญ ประกอบด้วย (1) การบริหารจัดการเศรษฐกิจส่วนรวม ทั้งในด้านการคลัง อาทิ เพิ่มประสิทธิภาพการจัดแผนงาน โครงการ การจัดสรรงบประมาณ การบริหาร และการตรวจสอบกระบวนการงบประมาณ และด้านการเงิน อาทิ เพิ่มประสิทธิภาพของระบบการเงินและสถาบันการเงินทั้งในตลาดเงินและตลาดทุนให้สามารถสนับสนุนการขยายตัว ทางเศรษฐกิจ และ (2) การเสริมสร้างและพัฒนาขีดความสามารถในการแข่งขันของภาคการผลิตและบริการ มุ่งเน้น การสร้างความเชื่อมโยงของห่วงโซ่มูลค่าระหว่างภาคเกษตร อุตสาหกรรม บริการ และการค้าการลงทุน เพื่อ ยกระดับศักยภาพในการแข่งขันของประเทศ โดยยกระดับการผลิตสินค้าเกษตรและอาหารเข้าสู่ระบบมาตรฐาน ต่อยอดความเข้มแข็งของอุตสาหกรรมที่มีศักยภาพปัจจุบันเพื่อยกระดับไปสู่อุตสาหกรรมที่ใช้เทคโนโลยีขั้นสูง วางอนาคตรากฐานการพัฒนาอุตสาหกรรม เสริมสร้างขีดความสามารถการแข่งขันในเชิงธุรกิจของภาคบริการ ปรับปรุงแก้ไขกฎหมายและกฎระเบียบเพื่อส่งเสริมการค้าที่เป็นธรรมและอำนวยความสะดวกด้านการค้า การลงทุน

4. การเติบโตที่เป็นมิตรกับสิ่งแวดล้อมเพื่อการพัฒนาที่ยั่งยืน แนวทางการพัฒนาสำคัญ ประกอบด้วย (1) การรักษาฟื้นฟูทรัพยากรธรรมชาติ สร้างสมดุลของการอนุรักษ์และใช้ประโยชน์อย่างยั่งยืน และเป็นธรรม (2) เพิ่มประสิทธิภาพการบริหารจัดการทรัพยากรน้ำเพื่อให้เกิดความมั่นคง สมดุล และยั่งยืน (3) การแก้ไขปัญหาวิกฤตสิ่งแวดล้อม (4) ส่งเสริมการผลิตและการบริโภคที่เป็นมิตรกับสิ่งแวดล้อม (5) สนับสนุน การลดการปล่อยก๊าซเรือนกระจก และเพิ่มขีดความสามารถในการปรับตัวต่อการเปลี่ยนแปลงสภาพภูมิอากาศ (6) การบริหารจัดการเพื่อลดความเสี่ยงด้านภัยพิบัติ (7) การพัฒนาระบบการบริหารจัดการและกลไกแก้ไข ปัญหาความขัดแย้งด้านทรัพยากรธรรมชาติและสิ่งแวดล้อม และ (8) การพัฒนาความร่วมมือด้านสิ่งแวดล้อม ระหว่างประเทศ

5. การเสริมสร้างความมั่นคงแห่งชาติเพื่อการพัฒนาประเทศสู่ความมั่งคั่งและยั่งยืน แนวทางการพัฒนาสำคัญ ประกอบด้วย (1) การรักษาความมั่นคงภายใน เพื่อให้เกิดความสงบในสังคมและดำรงไว้ซึ่งสถาบันหลักของชาติ (2) การพัฒนาเสริมสร้างศักยภาพการป้องกันประเทศ เพื่อเตรียมความพร้อมในการรับมือภัยคุกคามทั้งการทหารและภัยคุกคามอื่น ๆ (3) การส่งเสริมความร่วมมือกับต่างประเทศด้านความมั่นคง เพื่อบูรณาการความร่วมมือกับมิตรประเทศเพื่อผลประโยชน์ทางเศรษฐกิจ สังคม และการป้องกันภัยคุกคามข้ามชาติ (4) การรักษาความมั่นคงและผลประโยชน์ของชาติทางทะเลเพื่อคงไว้ซึ่งอำนาจอธิปไตยและสิทธิอธิปไตยในเขตทะเล และ (5) การบริหารจัดการความมั่นคงเพื่อการพัฒนา เพื่อให้เกิดความสอดคล้องกันระหว่างแผนงานที่เกี่ยวข้องกับความมั่นคงการพัฒนาภายใต้การมีส่วนร่วมของภาคประชาชน

6. การบริหารจัดการในภาครัฐ การป้องกันการทุจริตประพฤติดมิชอบ และธรรมาภิบาล ในสังคมไทย แนวทางการพัฒนาสำคัญ ประกอบด้วย (1) ปรับปรุงโครงสร้างหน่วยงาน บทบาท ภารกิจ และคุณภาพบุคลากรภาครัฐ ให้มีความโปร่งใส ทันสมัย คล่องตัว มีขนาดที่เหมาะสมเกิดความคุ้มค่า (2) ปรับปรุงกระบวนการงบประมาณ และสร้างกลไกในการติดตามตรวจสอบการเงินการคลังภาครัฐ เพื่อให้การจัดสรรและการใช้จ่ายมีประสิทธิภาพ (3) เพิ่มประสิทธิภาพและยกระดับการให้บริการสาธารณะให้ได้มาตรฐานสากล เพื่อให้ประชาชนและภาคธุรกิจได้รับบริการที่มีคุณภาพได้มาตรฐาน และอำนวยความสะดวก ตรงตามความต้องการ (4) เพิ่มประสิทธิภาพการบริหารจัดการให้แก่องค์กรปกครองส่วนท้องถิ่น เพื่อให้ประชาชนได้รับการบริการอย่างมีประสิทธิภาพและทั่วถึง (5) ป้องกันและปราบปรามการทุจริตและประพฤติมิชอบ เพื่อให้สังคมไทยมีวินัย โปร่งใส และยุติธรรม และ (6) ปฏิรูปกฎหมายและกระบวนการยุติธรรมให้มีความทันสมัย เป็นธรรม และสอดคล้องกับข้อบังคับสากลหรือข้อตกลงระหว่างประเทศ

7. การพัฒนาโครงสร้างพื้นฐานและระบบโลจิสติกส์ แนวทางการพัฒนาสำคัญ ประกอบด้วย (1) การพัฒนาโครงสร้างพื้นฐานด้านขนส่ง อาทิ พัฒนาระบบรถไฟให้เป็นโครงข่ายหลักในการเดินทางและขนส่งของประเทศ พัฒนาโครงข่ายถนน พัฒนาระบบขนส่งทางอากาศ และพัฒนาระบบขนส่งทางน้ำ (2) การสนับสนุนการพัฒนาระบบขนส่ง อาทิ การพัฒนาอุตสาหกรรมต่อเนื่องที่เกิดจากการลงทุนด้านโครงสร้างพื้นฐาน และพัฒนาการบริหารจัดการในสาขาขนส่ง (3) พัฒนาระบบโลจิสติกส์ อาทิ พัฒนาและยกระดับมาตรฐานระบบการบริหารจัดการโลจิสติกส์และโซ่อุปทานให้ได้มาตรฐานสากล และพัฒนาและยกระดับมาตรฐานการอำนวยความสะดวกทางการค้า (4) พัฒนาด้านพลังงาน อาทิ จัดหาพลังงานให้เพียงพอและสร้างความมั่นคงในการผลิตพลังงาน เพิ่มศักยภาพการบริหารจัดการ การผลิต และการใช้พลังงานทดแทนและพลังงานสะอาด (5) พัฒนาเศรษฐกิจดิจิทัล อาทิ พัฒนาและปรับปรุงโครงสร้างพื้นฐานโทรคมนาคมของประเทศให้ทั่วถึงและมีประสิทธิภาพ และส่งเสริมการใช้เทคโนโลยีดิจิทัลในการสร้างมูลค่าเพิ่มทางธุรกิจ และ (6) พัฒนาระบบน้ำประปา อาทิ พัฒนาระบบน้ำประปาให้ครอบคลุมและทั่วถึง และการบริหารจัดการการใช้น้ำอย่างมีประสิทธิภาพและการสร้างนวัตกรรม

8. การพัฒนาวิทยาศาสตร์ เทคโนโลยี วิจัย และนวัตกรรม แนวทางการพัฒนาสำคัญ ประกอบด้วย (1) เร่งส่งเสริมการลงทุนวิจัยและพัฒนาและผลักดันสู่การใช้ประโยชน์ในเชิงพาณิชย์และเชิงสังคม อาทิ ลงทุนวิจัยและพัฒนาเทคโนโลยีที่ประเทศไทยมีศักยภาพพัฒนาได้เอง และกลุ่มเทคโนโลยีที่นำสู่การพัฒนาแบบก้าวกระโดด ลงทุนวิจัยและพัฒนาเทคโนโลยีและนวัตกรรมทางสังคมเพื่อลดความเหลื่อมล้ำและยกระดับคุณภาพชีวิตของประชาชน (2) พัฒนาผู้ประกอบการให้เป็นผู้ประกอบการทางเทคโนโลยี อาทิ ส่งเสริมผู้ประกอบการให้มีบทบาทหลักด้านนวัตกรรมเทคโนโลยีและร่วมกำหนดทิศทางการพัฒนานวัตกรรม ส่งเสริมการสร้างสรรค์นวัตกรรมด้านการออกแบบและการจัดการธุรกิจที่ผสมผสานการใช้เทคโนโลยีให้แพร่หลายในกลุ่มผู้ประกอบการธุรกิจของไทย และ (3) พัฒนาสภาวะแวดล้อมของการพัฒนาวิทยาศาสตร์ เทคโนโลยี วิจัย และนวัตกรรม ด้านบุคลากร

วิจัย อาทิ การเร่งการผลิตบุคลากรสายวิทยาศาสตร์และเทคโนโลยีที่มีคุณภาพและสอดคล้องกับความต้องการ โดยเฉพาะในสาขา STEM และพัฒนาศักยภาพนักวิจัยให้มีทั้งความรู้และความเข้าใจในเทคโนโลยี

9. การพัฒนาภาค เมือง และพื้นที่เศรษฐกิจ แนวทางการพัฒนาสำคัญ ประกอบด้วย (1) การพัฒนาภาคเพื่อสร้างโอกาสทางเศรษฐกิจให้กระจายตัวอย่างทั่วถึง พัฒนาภาคเหนือให้เป็นฐานเศรษฐกิจสร้างสรรค์มูลค่าสูง พัฒนาภาคตะวันออกเฉียงเหนือให้หลุดพ้นจากความยากจนสู่เป้าหมายการพึ่งตนเอง พัฒนาภาคกลางเป็นฐานเศรษฐกิจชั้นนำ พัฒนาภาคใต้เป็นฐานการสร้างรายได้ที่หลากหลาย (2) การพัฒนาเมือง อาทิ พัฒนาสภาพแวดล้อมเมืองศูนย์กลางของจังหวัดให้เป็นเมืองน่าอยู่ ส่งเสริมการจัดการสิ่งแวดล้อมเมืองอย่างมีบูรณาการภายใต้การมีส่วนร่วมของส่วนกลาง ส่วนท้องถิ่น ภาคประชาสังคม และภาคเอกชน พัฒนาระบบขนส่งสาธารณะในเขตเมืองและ (3) การพัฒนาพื้นที่เศรษฐกิจ อาทิ พัฒนาพื้นที่พื้นที่บริเวณชายฝั่งทะเลตะวันออกให้เป็นฐานการผลิตอุตสาหกรรมหลักของประเทศที่ขยายตัวอย่างมีสมดุล มีประสิทธิภาพ สอดคล้องกับศักยภาพของพื้นที่ พัฒนาพื้นที่เศรษฐกิจใหม่บริเวณชายแดนเป็นประตูเศรษฐกิจเชื่อมโยงกับประเทศเพื่อนบ้านให้เจริญเติบโตอย่างยั่งยืนและเกิดผลที่เป็นรูปธรรม

10. ความร่วมมือระหว่างประเทศเพื่อการพัฒนา แนวทางการพัฒนาสำคัญ ประกอบด้วย (1) ขยายความร่วมมือทางการค้าและการลงทุนกับมิตรประเทศ และแสวงหาตลาดใหม่สำหรับสินค้าและบริการของไทย (2) พัฒนาความเชื่อมโยงด้านการคมนาคมขนส่ง โลจิสติกส์ และโทรคมนาคมในกรอบความร่วมมืออนุภูมิภาคภายใต้แผนงาน GMS, ACMECS, IMT-GT, BIMSTEC และ JDS และภูมิภาคอาเซียนเพื่ออำนวยความสะดวกและลดต้นทุนด้านโลจิสติกส์ (3) พัฒนาและส่งเสริมให้ไทยเป็นฐานของการประกอบธุรกิจบริการ และการลงทุนที่โดดเด่นในภูมิภาค (4) ส่งเสริมการลงทุนไทยในต่างประเทศของผู้ประกอบการไทย (5) เปิดประตูการค้าและพัฒนาความร่วมมือกับประเทศเพื่อนบ้านในลักษณะหุ้นส่วนทางยุทธศาสตร์ทั้งในระดับอนุภูมิภาคและภูมิภาคที่มีความเสมอภาคกัน (6) สร้างความเป็นหุ้นส่วนการพัฒนากับประเทศในอนุภูมิภาค ภูมิภาค และนานาชาติ (7) เข้าร่วมเป็นภาคีความร่วมมือระหว่างประเทศโดยมีบทบาทที่สร้างสรรค์ (8) ส่งเสริมความร่วมมือกับภูมิภาคและนานาชาติในการสร้างความมั่นคงในทุกด้านที่เกี่ยวข้องกับเรื่องความอยู่ดีมีสุขของประชาชน (9) บูรณาการภารกิจด้านความร่วมมือระหว่างประเทศและด้านการต่างประเทศ และ (10) ส่งเสริมให้เกิดการปรับตัวภายในประเทศที่สำคัญ

ดังนั้น สามารถสรุปความสอดคล้องเชื่อมโยงระหว่างประเด็นยุทธศาสตร์การพัฒนาและตัวชี้วัดของจังหวัดฉะเชิงเทรากับประเด็นยุทธศาสตร์และตัวชี้วัดตามแผนพัฒนาฯ ฉบับที่ 12 แสดงได้ดังตารางต่อไปนี้

ตารางที่ 8 ความสอดคล้องระหว่างประเด็นยุทธศาสตร์ของแผนพัฒนาจังหวัดฉะเชิงเทรา (พ.ศ. 2561 – 2564) และประเด็นยุทธศาสตร์ตามแผนพัฒนาเศรษฐกิจและสังคมแห่งชาติ ฉบับที่ 12

ประเด็นยุทธศาสตร์แผนฯ 12	ประเด็นยุทธศาสตร์การพัฒนาจังหวัดฉะเชิงเทรา
ยุทธศาสตร์ที่ 1 การเสริมสร้างและพัฒนาศักยภาพทุนมนุษย์	ยุทธศาสตร์ที่ 4 พัฒนาสวัสดิการสังคม รวมทั้งเพิ่มประสิทธิภาพการรักษาความสงบเรียบร้อย และความปลอดภัยในชีวิตและทรัพย์สินของประชาชนให้ครอบคลุมประชาชนทุกวัยอย่างทั่วถึง
ยุทธศาสตร์ที่ 2 ยุทธศาสตร์การสร้างความเป็นธรรมและลดความเหลื่อมล้ำในสังคม	ยุทธศาสตร์ที่ 4 พัฒนาสวัสดิการสังคม รวมทั้งเพิ่มประสิทธิภาพการรักษาความสงบเรียบร้อย และความปลอดภัยในชีวิตและทรัพย์สินของประชาชนให้ครอบคลุมประชาชนทุกวัยอย่างทั่วถึง
ยุทธศาสตร์ที่ 3 ยุทธศาสตร์การสร้างความเข้มแข็งทางเศรษฐกิจและแข่งขันได้อย่างยั่งยืน	ยุทธศาสตร์ที่ 1 พัฒนาศักยภาพการผลิตการบริหารจัดการภาคอุตสาหกรรมและพาณิชย์กรรม ให้มีขีดความสามารถในการแข่งขันและเป็นมิตรกับสิ่งแวดล้อม
	ยุทธศาสตร์ที่ 2 พัฒนาแหล่งท่องเที่ยวและบริการด้านการท่องเที่ยวให้ได้มาตรฐานและมีอัตลักษณ์สามารถสร้างมูลค่าเพิ่มให้แก่ชุมชน
	ยุทธศาสตร์ที่ 3 พัฒนาการผลิตและการแปรรูปสินค้าเกษตรให้เป็นแหล่งผลิตสินค้าเกษตรและ เกษตรแปรรูปที่มีคุณภาพปลอดภัย และได้มาตรฐานสากล
ยุทธศาสตร์ที่ 4 ยุทธศาสตร์การเติบโตที่เป็นมิตรกับสิ่งแวดล้อมเพื่อการพัฒนาที่ยั่งยืน	ยุทธศาสตร์ที่ 5 อนุรักษ์ ป่าไม้ และบริหารจัดการทรัพยากรธรรมชาติและสิ่งแวดล้อมอย่าง บูรณาการ มีประสิทธิภาพ และเป็นธรรม ตอบสนองต่อการพัฒนาที่ยั่งยืน
ยุทธศาสตร์ที่ 5 ยุทธศาสตร์การเสริมสร้างความมั่นคงแห่งชาติเพื่อการพัฒนาประเทศสู่ความมั่งคั่ง และยั่งยืน	ยุทธศาสตร์ที่ 4 พัฒนาสวัสดิการสังคม รวมทั้งเพิ่มประสิทธิภาพการรักษาความสงบเรียบร้อย และความปลอดภัยในชีวิตและทรัพย์สินของประชาชนให้ครอบคลุมประชาชนทุกวัยอย่างทั่วถึง
ยุทธศาสตร์ที่ 6 ยุทธศาสตร์การบริหารจัดการในภาครัฐ การป้องกันการทุจริตประพฤติมิชอบ และธรรมาภิบาลในสังคมไทย	-
ยุทธศาสตร์ที่ 7 ยุทธศาสตร์การพัฒนาโครงสร้างพื้นฐานและระบบโลจิสติกส์	-
ยุทธศาสตร์ที่ 8 ยุทธศาสตร์การพัฒนาวิทยาศาสตร์ เทคโนโลยี วิจัย และนวัตกรรม	-
ยุทธศาสตร์ที่ 9 ยุทธศาสตร์การพัฒนาภาค เมือง และพื้นที่เศรษฐกิจ	-
ยุทธศาสตร์ที่ 10 ยุทธศาสตร์ความร่วมมือระหว่างประเทศเพื่อการพัฒนา	-

ตารางที่ 9 ความสอดคล้องระหว่างตัวชี้วัดตามแผนพัฒนาจังหวัดฉะเชิงเทรา (พ.ศ. 2561 – 2564) และตัวชี้วัดตามแผนพัฒนาเศรษฐกิจและสังคมแห่งชาติ ฉบับที่ 12

ตัวชี้วัดแผนพัฒนาฯ ฉบับที่ 12	ตัวชี้วัดของจังหวัดฉะเชิงเทรา
ยุทธศาสตร์ที่ 1 การเสริมสร้างและพัฒนาศักยภาพทุนมนุษย์	ยุทธศาสตร์ที่ 1 พัฒนาศักยภาพการผลิตการบริหารจัดการภาคอุตสาหกรรมและพาณิชยกรรม ให้มีขีดความสามารถในการแข่งขันและเป็นมิตรกับสิ่งแวดล้อม
- ผู้ที่ได้รับการรับรองคุณวุฒิวิชาชีพและผ่านการทดสอบมาตรฐานฝีมือแรงงานแห่งชาติเพิ่มขึ้น	- ร้อยละที่เพิ่มขึ้นของแรงงานที่ได้รับการ พัฒนาฝีมือแรงงาน
ยุทธศาสตร์ที่ 1 การเสริมสร้างและพัฒนาศักยภาพทุนมนุษย์	ยุทธศาสตร์ที่ 4 พัฒนาสวัสดิการสังคม รวมทั้งเพิ่มประสิทธิภาพการรักษาความสงบเรียบร้อย และความปลอดภัยในชีวิตและทรัพย์สินของประชาชนให้ครอบคลุมประชาชนทุกวัยอย่างทั่วถึง
- คดีอาญามีสัดส่วนลดลง	- สัดส่วนจำนวนคดีที่จับกุมได้ต่อคดีที่รับแจ้ง (ร้อยละ) (ค่าปี 2557 ร้อยละ 69.56)
- ตัวชี้วัด การตายจากอุบัติเหตุทางถนนต่ำกว่า ๑๘ คนต่อประชากรแสนคน	- ร้อยละของผู้เสียชีวิตจากอุบัติเหตุบนท้องถนนในจังหวัดที่ลดลง (ร้อยละ) ค่าปี 2559 เท่ากับ 258 คน ต่อปี
ยุทธศาสตร์ที่ 2 ยุทธศาสตร์การสร้างความเป็นธรรมและลดความเหลื่อมล้ำในสังคม	ยุทธศาสตร์ที่ 4 พัฒนาสวัสดิการสังคม รวมทั้งเพิ่มประสิทธิภาพการรักษาความสงบเรียบร้อย และความปลอดภัยในชีวิตและทรัพย์สินของประชาชนให้ครอบคลุมประชาชนทุกวัยอย่างทั่วถึง
- สัดส่วนประชากรที่อยู่ใต้เส้นความยากจนลดลงเหลือร้อยละ 6.5 ณ สิ้นแผนพัฒนาฯ	- ร้อยละของประชากรใน จังหวัดที่อยู่ใต้เส้น ความยากจนที่ลดลง (ร้อยละ) (ค่าปี 2557 ร้อยละ 3.77)
- อัตราการเข้าเรียนสุทธิ (ที่ปรับปรุง) ในระดับการศึกษาขั้นพื้นฐานเท่ากับร้อยละ ๙๐ โดยไม่มีความแตกต่างระหว่างกลุ่มนักเรียน/นักศึกษาที่ครอบครัวยุติฐานะทางเศรษฐกิจสังคมและระหว่างพื้นที่	- จำนวนปีการศึกษาเฉลี่ยของประชากร อายุ 15 – 59 ปี ในจังหวัดที่เพิ่มขึ้น (ปี) (ค่าปี 2557 9.40 ปี)
- ความแตกต่างของสัดส่วนบุคลากรทางการแพทย์ต่อประชากรระหว่างพื้นที่ลดลง	- ร้อยละของสถานพยาบาลในจังหวัดที่ได้รับการรับรองคุณภาพ HA ที่เพิ่มขึ้น (ร้อยละ) (ค่าปี 2558 ร้อยละ 80.00)
ยุทธศาสตร์ที่ 3 ยุทธศาสตร์การสร้างความเข้มแข็งทางเศรษฐกิจและแข่งขันได้อย่างยั่งยืน	ยุทธศาสตร์ที่ 1 พัฒนาศักยภาพการผลิตการบริหารจัดการภาคอุตสาหกรรมและพาณิชยกรรม ให้มีขีดความสามารถในการแข่งขันและเป็นมิตรกับสิ่งแวดล้อม
- อัตราการขยายตัวของภาคเกษตร อุตสาหกรรม และบริการ (นอกเหนือจากบริการภาครัฐ) ขยายตัวเฉลี่ยไม่ต่ำกว่าร้อยละ ๓, ๔.๕ และ ๖ ต่อปี	- อัตราการขยายตัวของภาคอุตสาหกรรม (ร้อยละ) (ค่าเฉลี่ย ปี 2548-2557 ขยายตัว ร้อยละ 9.50)
- อัตราการขยายตัวของภาคเกษตร อุตสาหกรรม และบริการ (นอกเหนือจากบริการภาครัฐ) ขยายตัวเฉลี่ยไม่ต่ำกว่าร้อยละ ๓, ๔.๕ และ ๖ ต่อปี	- อัตราการขยายตัวของภาคพาณิชยกรรม (ร้อยละ) (ค่าเฉลี่ยปี 2548-2557 ขยายตัว ร้อยละ 8.35)
- จำนวนพื้นที่ที่ได้รับการพัฒนาสู่เมืองอุตสาหกรรมนิเวศ จำนวน ๑๕ พื้นที่	- อัตราการขยายตัวของโรงงานอุตสาหกรรมที่ร่วมกับภาครัฐในการรักษาสีสิ่งแวดล้อม (ร้อยละ)
ยุทธศาสตร์ที่ 3 ยุทธศาสตร์การสร้างความเข้มแข็งทางเศรษฐกิจและแข่งขันได้อย่างยั่งยืน	ยุทธศาสตร์ที่ 2 พัฒนาแหล่งท่องเที่ยวและบริการด้านการท่องเที่ยวให้ได้มาตรฐานและมีอัตลักษณ์สามารถสร้างมูลค่าเพิ่มให้แก่ชุมชน

ตัวชี้วัดแผนพัฒนาฯ ฉบับที่ 12	ตัวชี้วัดของจังหวัดฉะเชิงเทรา
- รายได้จากการท่องเที่ยวไม่ต่ำกว่า ๓ ล้านล้านบาท	- ร้อยละที่เพิ่มขึ้นของจำนวนผู้เยี่ยมเยือน (ร้อยละ)* (ค่าเฉลี่ยปี 2557- 2558 เพิ่มขึ้น ร้อยละ 3.51)
- รายได้จากการท่องเที่ยวไม่ต่ำกว่า ๓ ล้านล้านบาท	- อัตราการ ขยายตัวของรายได้การท่องเที่ยว (ร้อยละ)* (ค่าเฉลี่ยปี 2557- 2558 ขยายตัว ร้อยละ 3.31)
ยุทธศาสตร์ที่ 3 ยุทธศาสตร์การสร้างความเข้มแข็งทางเศรษฐกิจและแข่งขันได้อย่างยั่งยืน	ยุทธศาสตร์ที่ 3 พัฒนาการผลิตและการแปรรูปสินค้าเกษตร ให้เป็นแหล่งผลิตสินค้าเกษตรและ เกษตรแปรรูปที่มีคุณภาพ ปลอดภัย และได้มาตรฐานสากล
- รายได้เงินสดสุทธิทางการเกษตรเพิ่มขึ้นเป็น 59,460 บาทต่อครัวเรือนในปี 2564	- ผลผลิตของพืช เศรษฐกิจ (ข้าว) เฉลี่ยต่อไร่ในเขต พื้นที่ชลประทาน (กก./ไร่) ที่เพิ่มขึ้น (ค่าปี 2558 725.79 กก./ไร่)
-พื้นที่การทำเกษตรกรรมยั่งยืนเพิ่มขึ้นเป็น 5,000,000 ไร่ ในปี 2564	- ร้อยละที่เพิ่มขึ้นของเกษตรกรที่ผลิตสินค้าเกษตรปลอดภัยสูง (ร้อยละ) ร้อยละที่ เพิ่มขึ้นของ เกษตรกรที่ผลิต สินค้าเกษตร ปลอดภัยสูง (ร้อยละ)
-พื้นที่การทำเกษตรกรรมยั่งยืนเพิ่มขึ้นเป็น 5,000,000 ไร่ ในปี 2564	- ร้อยละของเกษตรกรที่ผ่านการรับรองมาตรฐาน GAP (กุ้งทะเล และไก่ไข่)
-พื้นที่การทำเกษตรกรรมยั่งยืนเพิ่มขึ้นเป็น 5,000,000 ไร่ ในปี 2564	- ร้อยละของเกษตรกรในจังหวัดที่นำหลักปรัชญาเศรษฐกิจพอเพียงไปปฏิบัติ (ร้อยละ)
ยุทธศาสตร์ที่ 4 ยุทธศาสตร์การเติบโตที่เป็นมิตรกับสิ่งแวดล้อมเพื่อการพัฒนาที่ยั่งยืน	ยุทธศาสตร์ที่ 5 อนุรักษ์ พื้นฟู และบริหารจัดการทรัพยากรธรรมชาติและสิ่งแวดล้อมอย่าง บูรณาการ มีประสิทธิภาพ และเป็นธรรม ตอบสนองต่อการพัฒนาที่ยั่งยืน
- สัดส่วนพื้นที่ป่าไม้เป็นร้อยละ 40 ของพื้นที่ประเทศ แบ่งเป็นพื้นที่ป่าเพื่อการอนุรักษ์ ร้อยละ 25 และพื้นที่ป่าเศรษฐกิจ ร้อยละ 15 พื้นที่ป่าชายเลนเพิ่มจาก 1.53 ล้านไร่ เป็น 1.58 ล้านไร่ พื้นที่ปลูกและฟื้นฟูป่าต้นน้ำเพิ่มขึ้น	- อัตราการขยายตัวของพื้นที่ป่าไม้ในจังหวัด (ร้อยละ) (ปี 2556-2557 หดตัวร้อยละ -3.32)
- สัดส่วนของขยะมูลฝอยชุมชนได้รับการจัดการอย่างถูกต้อง และนำไปใช้ประโยชน์ไม่น้อยกว่าร้อยละ ๗๕ สัดส่วนของ เสียอันตรายชุมชนที่ได้รับการจัดการอย่างถูกต้อง ไม่น้อยกว่าร้อยละ 30 และกากอุตสาหกรรมอันตราย ทั้งหมดเข้าสู่ระบบการจัดการที่ถูกต้อง	- ร้อยละที่ลดลงของขยะมูลฝอยชุมชนที่ได้รับการเก็บขนไปกำจัด (ร้อยละ) * ร้อยละปริมาณขยะสะสมที่ลดลง
- คุณภาพน้ำของแม่น้ำสายหลักที่อยู่ในเกณฑ์ดีเพิ่มขึ้น	- จำนวนองค์กรปกครองส่วนท้องถิ่นที่มีระบบบำบัดน้ำเสียชุมชน (แห่ง) (ค่าปี 2559 จำนวน 2 แห่ง)
ยุทธศาสตร์ที่ 5 ยุทธศาสตร์การเสริมสร้างความมั่นคงแห่งชาติเพื่อการพัฒนาประเทศสู่ความมั่งคั่ง และยั่งยืน	ยุทธศาสตร์ที่ 4 พัฒนาสวัสดิการสังคม รวมทั้งเพิ่มประสิทธิภาพการรักษาความสงบเรียบร้อย และความปลอดภัยในชีวิตและทรัพย์สินของประชาชนให้ครอบคลุมประชาชนทุกวัยอย่างทั่วถึง
- จำนวนคดีที่เกี่ยวข้องกับยาเสพติดลดลงจากจำนวนคดีที่เกี่ยวข้องกับยาเสพติดลดลง	- ร้อยละของหมู่บ้าน/ชุมชนที่มีผู้เสพยา/ผู้ติดยา เสพติดไม่เกิน 3 คน ต่อ 1,000 คน (หมู่บ้าน/ชุมชน) ที่เพิ่มขึ้น (ค่าปี 2555 536 หมู่บ้าน/ชุมชน)
ยุทธศาสตร์ที่ 6 ยุทธศาสตร์การบริหารจัดการในภาครัฐ การป้องกันการทุจริตประพฤติมิชอบ และธรรมาภิบาลในสังคมไทย	

ตัวชี้วัดแผนพัฒนาฯ ฉบับที่ 12	ตัวชี้วัดของจังหวัดฉะเชิงเทรา
ยุทธศาสตร์ที่ 7 ยุทธศาสตร์การพัฒนาโครงสร้างพื้นฐานและระบบโลจิสติกส์	
ยุทธศาสตร์ที่ 8 ยุทธศาสตร์การพัฒนาวิทยาศาสตร์ เทคโนโลยี วิจัย และนวัตกรรม	
ยุทธศาสตร์ที่ 9 ยุทธศาสตร์การพัฒนาภาค เมือง และพื้นที่เศรษฐกิจ	
ยุทธศาสตร์ที่ 10 ยุทธศาสตร์ความร่วมมือระหว่างประเทศเพื่อการพัฒนา	

บทที่ 3

ผังรายการข้อมูลสถิติ

ในบทนี้ประกอบด้วยผังรายการสถิติ 2 ส่วน โดยส่วนแรกเป็นผังรายการข้อมูลพื้นฐานของจังหวัดด้านเศรษฐกิจ สังคม และทรัพยากรธรรมชาติและสิ่งแวดล้อมของจังหวัด ส่วนที่สอง เป็นผังรายการสถิติตัวชี้วัด ตามประเด็นยุทธศาสตร์ในแผนพัฒนาจังหวัด

3.1 ข้อมูลพื้นฐาน

3.1.1 ด้านเศรษฐกิจ

(1) ผังรายการข้อมูลสถิติด้านเศรษฐกิจ

ลำดับ	สาขา	รายการข้อมูลพื้นฐาน	มี/ไม่มี ฐานข้อมูล	วิธีการเก็บ รวบรวม ข้อมูล	หน่วยวัด	ความถี่ ของ ข้อมูล	ระดับการ นำเสนอ	หน่วยงานผู้รับผิดชอบ	สมุด สถิติ	แผน 12	SDG	อื่นๆ
1	บัญชี ประชาชาติ	ผลิตภัณฑ์มวลรวมจังหวัด ณ ราคาประจำปี	มี	สำรวจ	ล้านบาท	รายปี	จังหวัด	สำนักงานคณะกรรมการ พัฒนาการเศรษฐกิจและสังคม แห่งชาติ	✓	✓		
2	บัญชี ประชาชาติ	ผลิตภัณฑ์มวลรวมจังหวัด ต่อคนต่อปี	มี	สำรวจ	บาท/คน	รายปี	จังหวัด	สำนักงานคณะกรรมการ พัฒนาการเศรษฐกิจและสังคม แห่งชาติ	✓	✓		
3	บัญชี ประชาชาติ	ผลิตภัณฑ์มวลรวมสาขา เกษตร	มี	สำรวจ	ล้านบาท	รายปี	จังหวัด	สำนักงานคณะกรรมการ พัฒนาการเศรษฐกิจและสังคม แห่งชาติ	✓	✓		
4	บัญชี ประชาชาติ	ผลิตภัณฑ์มวลรวมสาขา อุตสาหกรรม	มี	สำรวจ	ล้านบาท	รายปี	จังหวัด	สำนักงานคณะกรรมการ พัฒนาการเศรษฐกิจและสังคม แห่งชาติ	✓	✓		

ลำดับ	สาขา	รายการข้อมูลพื้นฐาน	มี/ไม่มี ฐานข้อมูล	วิธีการเก็บ รวบรวม ข้อมูล	หน่วยวัด	ความถี่ ของ ข้อมูล	ระดับการ นำเสนอ	หน่วยงานผู้รับผิดชอบ	สมุด สถิติ	แผน 12	SDG	อื่นๆ
5	บัญชี ประชาชาติ	ผลิตภัณฑ์มวลรวมสาขา ขนส่ง สถานที่เก็บสินค้า และการคมนาคม	มี	สำรวจ	ล้านบาท	รายปี	จังหวัด	สำนักงานคณะกรรมการ พัฒนาการเศรษฐกิจและสังคม แห่งชาติ	✓	✓		
6	เกษตรและ ประมง	เนื้อที่ใช้ประโยชน์ทาง การเกษตร	มี	ทะเบียน	ไร่	รายปี	จังหวัด	สำนักงานเศรษฐกิจการเกษตร	✓			
7	เกษตรและ ประมง	เนื้อที่นา	มี	ทะเบียน	ไร่	รายปี	จังหวัด	สำนักงานเศรษฐกิจการเกษตร	✓			
8	เกษตรและ ประมง	เนื้อที่พืชไร่	มี	ทะเบียน	ไร่	รายปี	จังหวัด	สำนักงานเศรษฐกิจการเกษตร	✓			
9	เกษตรและ ประมง	เนื้อที่ไม้ผล และไม้ยืนต้น	มี	ทะเบียน	ไร่	รายปี	จังหวัด	สำนักงานเศรษฐกิจการเกษตร	✓			
10	เกษตรและ ประมง	เนื้อที่สวนผัก ไม้ดอก ไม้ประดับ	มี	ทะเบียน	ไร่	รายปี	จังหวัด	สำนักงานเศรษฐกิจการเกษตร	✓			
11	เกษตรและ ประมง	ผลผลิตข้าวนาปี	มี	สำรวจ	ตัน	รายปี	จังหวัด อำเภอ	สำนักงานเกษตรจังหวัด ฉะเชิงเทรา	✓			
12	เกษตรและ ประมง	ผลผลิตข้าวนาปรัง	มี	สำรวจ	กก.	รายปี	จังหวัด อำเภอ	สำนักงานเกษตรจังหวัด ฉะเชิงเทรา	✓			
13	เกษตรและ ประมง	ผลผลิตข้าวนาปีเฉลี่ยต่อไร่	มี	สำรวจ	กก.	รายปี	จังหวัด อำเภอ	สำนักงานเกษตรจังหวัด ฉะเชิงเทรา	✓			
14	เกษตรและ ประมง	ผลผลิตข้าวนาปรังเฉลี่ยต่อ ไร่	มี	สำรวจ	กก.	รายปี	จังหวัด อำเภอ	สำนักงานเกษตรจังหวัด ฉะเชิงเทรา	✓			
15	เกษตรและ ประมง	จำนวนครัวเรือนที่มีการ เพาะเลี้ยงสัตว์น้ำจืด	มี	ทะเบียน	ครัวเรือน	รายปี	จังหวัด	สำนักงานประมงจังหวัด ฉะเชิงเทรา	✓			
16	เกษตรและ ประมง	เนื้อที่ที่มีการเพาะเลี้ยง สัตว์น้ำจืด	มี	สำรวจ	ไร่	รายปี	จังหวัด	สำนักงานประมงจังหวัด ฉะเชิงเทรา	✓			

ลำดับ	สาขา	รายการข้อมูลพื้นฐาน	มี/ไม่มี ฐานข้อมูล	วิธีการเก็บ รวบรวม ข้อมูล	หน่วยวัด	ความถี่ ของ ข้อมูล	ระดับการ นำเสนอ	หน่วยงานผู้รับผิดชอบ	สมุด สถิติ	แผน 12	SDG	อื่นๆ
17	เกษตรและ ประมง	ปริมาณการจับสัตว์น้ำจืด	มี	สำรวจ	กก.	รายปี	จังหวัด	สำนักงานประมงจังหวัด ฉะเชิงเทรา	✓			
18	เกษตรและ ประมง	มูลค่าการจับสัตว์น้ำจืด	มี	สำรวจ	บาท	รายปี	จังหวัด	สำนักงานประมงจังหวัด ฉะเชิงเทรา	✓			
19	เกษตรและ ประมง	เงินกู้ของเกษตรกรลูกค้า ธนาคารเพื่อการเกษตร และสหกรณ์การเกษตร	มี	ทะเบียน	บาท	รายปี	จังหวัด	ธนาคารเพื่อการเกษตรและ สหกรณ์การเกษตรจังหวัด ฉะเชิงเทรา	✓			
20	อุตสาหกรรม	จำนวนสถานประกอบการ อุตสาหกรรม	มี	ทะเบียน	แห่ง	รายปี	จังหวัด	สำนักงานอุตสาหกรรมจังหวัด ฉะเชิงเทรา	✓			
21	อุตสาหกรรม	จำนวนเงินทุน	มี	ทะเบียน	บาท	รายปี	จังหวัด	สำนักงานอุตสาหกรรมจังหวัด ฉะเชิงเทรา	✓			
22	อุตสาหกรรม	จำนวนคนงานสถาน ประกอบการอุตสาหกรรม	มี	ทะเบียน	คน	รายปี	จังหวัด	สำนักงานอุตสาหกรรมจังหวัด ฉะเชิงเทรา	✓			
23	พลังงาน	จำนวนผู้ใช้ไฟฟ้า	มี	ทะเบียน	ราย	รายปี	จังหวัด อำเภอ	การไฟฟ้าส่วนภูมิภาคจังหวัด ฉะเชิงเทรา	✓			
24	พลังงาน	จำนวนการจำหน่าย กระแสไฟฟ้า	มี	ทะเบียน	ล้าน กิโลวัตต์/ ชั่วโมง	รายปี	จังหวัด อำเภอ	การไฟฟ้าส่วนภูมิภาคจังหวัด ฉะเชิงเทรา	✓			
25	ขนส่งและ โลจิสติกส์	จำนวนอุบัติเหตุการจราจร ทางบก	มี	ทะเบียน	ครั้ง	รายปี	จังหวัด	ตำรวจภูธรจังหวัดฉะเชิงเทรา	✓			
26	ขนส่งและ โลจิสติกส์	จำนวนคนตายจาก อุบัติเหตุการจราจรทางบก	มี	ทะเบียน	ราย	รายปี	จังหวัด	ตำรวจภูธรจังหวัดฉะเชิงเทรา	✓	✓	✓	
27	ขนส่งและ โลจิสติกส์	จำนวนคนเจ็บอุบัติเหตุ การจราจรทางบก	มี	ทะเบียน	ราย	รายปี	จังหวัด	ตำรวจภูธรจังหวัดฉะเชิงเทรา	✓		✓	

ลำดับ	สาขา	รายการข้อมูลพื้นฐาน	มี/ไม่มี ฐานข้อมูล	วิธีการเก็บ รวบรวม ข้อมูล	หน่วยวัด	ความถี่ ของ ข้อมูล	ระดับการ นำเสนอ	หน่วยงานผู้รับผิดชอบ	สมุด สถิติ	แผน 12	SDG	อื่นๆ
28	ขนส่งและ โลจิสติกส์	มูลค่าทรัพย์สินที่เสียหาย อุบัติเหตุการจราจรทางบก	มี	ทะเบียน	บาท	รายปี	จังหวัด	ตำรวจภูธรจังหวัดฉะเชิงเทรา	✓			
29	การค้าและ ราคา	ดัชนีราคาผู้บริโภคทั่วไป	มี	สำรวจ	-	รายปี	จังหวัด	สำนักดัชนีเศรษฐกิจการค้า กระทรวงพาณิชย์	✓	✓		
30	การค้าและ ราคา	อัตราเงินเฟ้อ	มี	สำรวจ	-	รายปี	จังหวัด	สำนักดัชนีเศรษฐกิจการค้า กระทรวงพาณิชย์	✓	✓		
31	เทคโนโลยี สารสนเทศ และการ สื่อสาร	จำนวนเลขหมายโทรศัพท์ ที่มี	มี	ทะเบียน	หมายเลข	รายปี	จังหวัด	บริษัท ทีโอที จำกัด (มหาชน)	✓			
32	เทคโนโลยี สารสนเทศ และการ สื่อสาร	จำนวนเลขหมายโทรศัพท์ ที่มีผู้เช่า	มี	ทะเบียน	หมายเลข	รายปี	จังหวัด	บริษัท ทีโอที จำกัด (มหาชน)	✓			
33	เทคโนโลยี สารสนเทศ และการ สื่อสาร	จำนวนประชากรอายุ 6 ปี ขึ้นไป ที่ใช้อินเทอร์เน็ต	มี	สำรวจ	คน	รายปี	จังหวัด	สำนักงานสถิติแห่งชาติ	✓	✓	✓	
34	เทคโนโลยี สารสนเทศ และการ สื่อสาร	ครัวเรือนที่มีอุปกรณ์/ เทคโนโลยีสารสนเทศและ การสื่อสาร	มี	สำรวจ	ครัวเรือน	รายปี	จังหวัด	สำนักงานสถิติแห่งชาติ	✓			
35	การ ท่องเที่ยว และกีฬา	จำนวนนักท่องเที่ยว	มี	สำรวจ	คน	รายปี	จังหวัด	กองเศรษฐกิจการท่องเที่ยว และกีฬา	✓			

ลำดับ	สาขา	รายการข้อมูลพื้นฐาน	มี/ไม่มี ฐานข้อมูล	วิธีการเก็บ รวบรวม ข้อมูล	หน่วยวัด	ความถี่ ของ ข้อมูล	ระดับการ นำเสนอ	หน่วยงานผู้รับผิดชอบ	สมุด สถิติ	แผน 12	SDG	อื่นๆ
36	การ ท่องเที่ยว และกีฬา	ระยะเวลาพำนักรของ นักท่องเที่ยว	มี	สำรวจ	วัน	รายปี	จังหวัด	กองเศรษฐกิจการท่องเที่ยว และกีฬา	✓			
37	การ ท่องเที่ยว และกีฬา	ค่าใช้จ่ายเฉลี่ยของ นักท่องเที่ยว	มี	สำรวจ	บาท/คน/ วัน	รายปี	จังหวัด	กองเศรษฐกิจการท่องเที่ยว และกีฬา	✓			
38	การ ท่องเที่ยว และกีฬา	รายได้จากการท่องเที่ยว	มี	สำรวจ	ล้านบาท	รายปี	จังหวัด	กองเศรษฐกิจการท่องเที่ยว และกีฬา	✓			
39	การเงิน การธนาคาร และการ ประกันภัย	ปริมาณเงินฝากของ สถาบันการเงิน	มี	ทะเบียน	บาท	รายปี	จังหวัด	ธนาคารแห่งประเทศไทย	✓			
40	การเงิน การธนาคาร และการ ประกันภัย	ปริมาณสินเชื่อของสถาบัน การเงิน	มี	ทะเบียน	บาท	รายปี	จังหวัด	ธนาคารแห่งประเทศไทย	✓			
41	การเงิน การธนาคาร และการ ประกันภัย	จำนวนสหกรณ์ภาค การเกษตร	มี	ทะเบียน	แห่ง	รายปี	จังหวัด อำเภอ	สำนักงานสหกรณ์จังหวัด ฉะเชิงเทรา	✓			
42	การเงิน การธนาคาร และการ ประกันภัย	จำนวนสหกรณ์นอกภาค การเกษตร	มี	ทะเบียน	แห่ง	รายปี	จังหวัด อำเภอ	สำนักงานสหกรณ์จังหวัด ฉะเชิงเทรา	✓			

ลำดับ	สาขา	รายการข้อมูลพื้นฐาน	มี/ไม่มี ฐานข้อมูล	วิธีการเก็บ รวบรวม ข้อมูล	หน่วยวัด	ความถี่ ของ ข้อมูล	ระดับการ นำเสนอ	หน่วยงานผู้รับผิดชอบ	สมุด สถิติ	แผน 12	SDG	อื่นๆ
43	การค้า	รายรับขององค์กรปกครอง ส่วนท้องถิ่น	มี	ทะเบียน	บาท	รายปี	จังหวัด อำเภอ	สำนักงานส่งเสริมการปกครอง ส่วนท้องถิ่นจังหวัดฉะเชิงเทรา	✓			
44	การค้า	รายจ่ายขององค์กร ปกครองส่วนท้องถิ่น	มี	ทะเบียน	บาท	รายปี	จังหวัด อำเภอ	สำนักงานส่งเสริมการปกครอง ส่วนท้องถิ่นจังหวัดฉะเชิงเทรา	✓			
45	การค้า	รายได้จากการจัดเก็บภาษี ของกรมสรรพากร	มี	ทะเบียน	ล้านบาท	รายปี	จังหวัด อำเภอ	สำนักงานสรรพากรพื้นที่ ฉะเชิงเทรา	✓	✓		
46	การค้า	รายได้จากการจัดเก็บเงิน ภาษีของกรมสรรพสามิต	มี	ทะเบียน	บาท	รายปี	จังหวัด อำเภอ	สำนักงานสรรพสามิตพื้นที่ ฉะเชิงเทรา	✓			
47	การค้าและ ราคา	จำนวนทะเบียนนิติบุคคล ใหม่	มี	ทะเบียน	ราย	รายปี	จังหวัด อำเภอ	สำนักงานพัฒนาธุรกิจการค้า จังหวัดฉะเชิงเทรา	✓	✓		
48	การค้าและ ราคา	ทุนจดทะเบียน	มี	ทะเบียน	บาท	รายปี	จังหวัด อำเภอ	สำนักงานพัฒนาธุรกิจการค้า จังหวัดฉะเชิงเทรา	✓	✓		

(2) ข้อมูลสถิติด้านเศรษฐกิจ

ลำดับ	รายการข้อมูลพื้นฐาน	หน่วยวัด	2556	2557	2558	2559	...	2564	หน่วยงานผู้รับผิดชอบ
1	ผลิตภัณฑ์มวลรวมจังหวัด ณ ราคาประจำปี	ล้านบาท	318,876	323,554	309,336				สำนักงานคณะกรรมการพัฒนาการเศรษฐกิจและสังคมแห่งชาติ
2	ผลิตภัณฑ์มวลรวมจังหวัดต่อคนต่อปี	บาท/คน	424,431	423,999	399,194				สำนักงานคณะกรรมการพัฒนาการเศรษฐกิจและสังคมแห่งชาติ
3	ผลิตภัณฑ์มวลรวมสาขาเกษตร	ล้านบาท	21,231	20,396	15,831				สำนักงานคณะกรรมการพัฒนาการเศรษฐกิจและสังคมแห่งชาติ
4	ผลิตภัณฑ์มวลรวมสาขาอุตสาหกรรม	ล้านบาท	216,546	220,785	209,747				สำนักงานคณะกรรมการพัฒนาการเศรษฐกิจและสังคมแห่งชาติ
5	ผลิตภัณฑ์มวลรวมสาขาขนส่ง สถานที่เก็บสินค้า และการคมนาคม	ล้านบาท	9,795	11,427	11,409				สำนักงานคณะกรรมการพัฒนาการเศรษฐกิจและสังคมแห่งชาติ
6	เนื้อที่ใช้ประโยชน์ทางการเกษตร	ไร่	1,924,104	1,923,926	1,923,681				สำนักงานเศรษฐกิจการเกษตร
7	เนื้อที่นา	ไร่	764,049	763,769	763,272				สำนักงานเศรษฐกิจการเกษตร
8	เนื้อที่พืชไร่	ไร่	521,212	521,613	520,791				สำนักงานเศรษฐกิจการเกษตร
9	เนื้อที่ไม้ผล และไม้ยืนต้น	ไร่	266,074	265,939	267,039				สำนักงานเศรษฐกิจการเกษตร
10	เนื้อที่สวนผัก ไม้ดอก ไม้ประดับ	ไร่	20,077	20,050	20,050				สำนักงานเศรษฐกิจการเกษตร
11	ผลผลิตข้าวนาปี	ตัน	458,849	468,669		383,755			สำนักงานเกษตรจังหวัดฉะเชิงเทรา
12	ผลผลิตข้าวนาปรัง	กก.	375,873	289,219		221,259			สำนักงานเกษตรจังหวัดฉะเชิงเทรา
13	ผลผลิตข้าวนาปีเฉลี่ยต่อไร่	กก.	609	647		625			สำนักงานเกษตรจังหวัดฉะเชิงเทรา
14	ผลผลิตข้าวนาปรังเฉลี่ยต่อไร่	กก.	694	706		635			สำนักงานเกษตรจังหวัดฉะเชิงเทรา
15	จำนวนครุเรือที่มีการเพาะเลี้ยงสัตว์น้ำจืด	ครุเรือ	4,684	4,684	4,070				สำนักงานประมงจังหวัดฉะเชิงเทรา
16	เนื้อที่ที่มีการเพาะเลี้ยงสัตว์น้ำจืด	ไร่	46,835	46,835	38,204				สำนักงานประมงจังหวัดฉะเชิงเทรา
17	ปริมาณการจับสัตว์น้ำจืด	กก.	28,484	28,484	-				สำนักงานประมงจังหวัดฉะเชิงเทรา
18	มูลค่าการจับสัตว์น้ำจืด	บาท							สำนักงานประมงจังหวัดฉะเชิงเทรา

ลำดับ	รายการข้อมูลพื้นฐาน	หน่วยวัด	2556	2557	2558	2559	...	2564	หน่วยงานผู้รับผิดชอบ
19	เงินกู้ของเกษตรกรลูกค้ำธนาคารเพื่อการเกษตรและสหกรณ์การเกษตร	ล้านบาท	6,845,325,691	8,731,224,866					ธนาคารเพื่อการเกษตรและสหกรณ์การเกษตรจังหวัดฉะเชิงเทรา
20	จำนวนสถานประกอบการอุตสาหกรรม	แห่ง	1,640	1,586		1,715			สำนักงานอุตสาหกรรมจังหวัดฉะเชิงเทรา
21	จำนวนเงินทุน	บาท	238,298,966,571			344,056,409,061			สำนักงานอุตสาหกรรมจังหวัดฉะเชิงเทรา
22	จำนวนคนงานสถานประกอบการอุตสาหกรรม	คน	122,632			145,838			สำนักงานอุตสาหกรรมจังหวัดฉะเชิงเทรา
23	จำนวนผู้ใช้ไฟฟ้า	ราย	214,155	318,564	227,106				การไฟฟ้าส่วนภูมิภาคจังหวัดฉะเชิงเทรา
24	จำนวนการจำหน่ายกระแสไฟฟ้า	ล้านกิโลวัตต์/ชั่วโมง	4,292.33	489,948					การไฟฟ้าส่วนภูมิภาคจังหวัดฉะเชิงเทรา
25	จำนวนอุบัติเหตุการจราจรทางบก	ครั้ง	236	222	366	386			ตำรวจภูธรจังหวัดฉะเชิงเทรา
26	จำนวนคนตายจากอุบัติเหตุการจราจรทางบก	ราย	138	100	109	126			ตำรวจภูธรจังหวัดฉะเชิงเทรา
27	จำนวนคนเจ็บอุบัติเหตุการจราจรทางบก	ราย	151	159	224	107			ตำรวจภูธรจังหวัดฉะเชิงเทรา
28	มูลค่าทรัพย์สินที่เสียหายอุบัติเหตุการจราจรทางบก	บาท	12,741,901	5,399,861	6,392,700	2,004,950			ตำรวจภูธรจังหวัดฉะเชิงเทรา
29	ดัชนีราคาผู้บริโภคทั่วไป	-	99.3	101.8	100.0	99.9			สำนักดัชนีเศรษฐกิจการค้ากระทรวงพาณิชย์
30	อัตราเงินเฟ้อ	-	-	2.6	-1.8	-0.1			สำนักดัชนีเศรษฐกิจการค้ากระทรวงพาณิชย์
31	จำนวนเลขหมายโทรศัพท์ที่มี	หมายเลข	79,221	78,809	78,740	78,756			บริษัท ทีโอที จำกัด (มหาชน)
32	จำนวนเลขหมายโทรศัพท์ที่มีผู้เช่า	หมายเลข	43,498	29,501	30,016	27,452			บริษัท ทีโอที จำกัด (มหาชน)
33	จำนวนประชากรอายุ 6 ปีขึ้นไป ที่ใช้อินเทอร์เน็ต	คน	236,025	246,303	291,748	333,422			สำนักงานสถิติแห่งชาติ
34	ครัวเรือนที่มีอุปกรณ์/เทคโนโลยีสารสนเทศและการสื่อสาร	ครัวเรือน			576,598	161,654			สำนักงานสถิติแห่งชาติ
35	จำนวนนักท่องเที่ยว	คน	366,362	546,123	540,100	539,823			กองเศรษฐกิจการท่องเที่ยวและกีฬา

ลำดับ	รายการข้อมูลพื้นฐาน	หน่วยวัด	2556	2557	2558	2559	...	2564	หน่วยงานผู้รับผิดชอบ
36	ระยะเวลาพักของนักท่องเที่ยว	วัน	2.21	2.06	1.87	1.83			กองเศรษฐกิจการท่องเที่ยวและกีฬา
37	ค่าใช้จ่ายเฉลี่ยของนักท่องเที่ยว	บาท/คน/วัน	1,109	1,130	1,170	1213			กองเศรษฐกิจการท่องเที่ยวและกีฬา
38	รายได้จากการท่องเที่ยว	ล้านบาท	1,968	3,782	3,984	4,240			กองเศรษฐกิจการท่องเที่ยวและกีฬา
39	ปริมาณเงินฝากของสถาบันการเงิน	พันบาท	71,084	73,404	73,549	75,426			ธนาคารแห่งประเทศไทย
40	ปริมาณสินเชื่อของสถาบันการเงิน	พันบาท	44,773	50,052	55,641	56,412			ธนาคารแห่งประเทศไทย
41	จำนวนสหกรณ์ภาคการเกษตร	แห่ง	43	40	41	35			สำนักงานสหกรณ์จังหวัดฉะเชิงเทรา
42	จำนวนสหกรณ์นอกภาคการเกษตร	แห่ง	42	41	42	28			สำนักงานสหกรณ์จังหวัดฉะเชิงเทรา
43	รายรับขององค์กรปกครองส่วนท้องถิ่น	บาท							สำนักงานส่งเสริมการปกครองส่วนท้องถิ่นจังหวัดฉะเชิงเทรา
44	รายจ่ายขององค์กรปกครองส่วนท้องถิ่น	บาท							สำนักงานส่งเสริมการปกครองส่วนท้องถิ่นจังหวัดฉะเชิงเทรา
45	รายได้จากการจัดเก็บภาษีของกรมสรรพากร	ล้านบาท	36,956.31	11,470.32	11,881.27	12,505.24			สำนักงานสรรพากรพื้นที่ฉะเชิงเทรา
46	รายได้จากการจัดเก็บเงินภาษีของกรมสรรพสามิต	ล้านบาท	11,706.98	26,153.22	21,448.73	26,748.81			สำนักงานสรรพสามิตพื้นที่ฉะเชิงเทรา
47	จำนวนทะเบียนนิติบุคคลใหม่	ราย	488			448			สำนักงานพัฒนาธุรกิจการค้าจังหวัดฉะเชิงเทรา
48	ทุนจดทะเบียน	บาท	2,390,260		1,174,320	2,022,300,000			สำนักงานพัฒนาธุรกิจการค้าจังหวัดฉะเชิงเทรา

3.1.2 ด้านสังคม

(1) ฝั่งรายการข้อมูลสถิติด้านสังคม

ลำดับ	สาขา	รายการข้อมูลพื้นฐาน	มี/ไม่มี ฐานข้อมูล	วิธีการเก็บ รวบรวม ข้อมูล	หน่วยวัด	ความถี่ ของ ข้อมูล	ระดับการ นำเสนอ	หน่วยงานผู้รับผิดชอบ	สมุดสถิติ	แผน 12	SDG	อื่นๆ
1	ประชากร ศาสตร์ ประชากรเคหะ	จำนวนประชากรจากการ ทะเบียน	มี	ทะเบียน	คน	รายปี	จังหวัด อำเภอ	กรมการปกครอง กระทรวงมหาดไทย	✓			
2	ประชากร ศาสตร์ ประชากรเคหะ	วัยเด็ก (0 - 14 ปี)	มี	ทะเบียน	คน	รายปี	จังหวัด อำเภอ	กรมการปกครอง กระทรวงมหาดไทย	✓			
3	ประชากร ศาสตร์ ประชากรเคหะ	วัยแรงงาน (15 - 59 ปี)	มี	ทะเบียน	คน	รายปี	จังหวัด อำเภอ	กรมการปกครอง กระทรวงมหาดไทย	✓			
4	ประชากร ศาสตร์ ประชากรเคหะ	วัยสูงอายุ (60 ปีขึ้นไป)	มี	ทะเบียน	คน	รายปี	จังหวัด อำเภอ	กรมการปกครอง กระทรวงมหาดไทย	✓			
5	ประชากร ศาสตร์ ประชากรเคหะ	อัตราการเปลี่ยนแปลงของ ประชากร	มี	ทะเบียน	ร้อยละ	รายปี	จังหวัด อำเภอ	กรมการปกครอง กระทรวงมหาดไทย	✓			
6	ประชากร ศาสตร์ ประชากรเคหะ	ความหนาแน่นของ ประชากร	มี	ทะเบียน	คน/ตร. กม.	รายปี	จังหวัด อำเภอ	กรมการปกครอง กระทรวงมหาดไทย	✓			
7	ประชากร ศาสตร์ ประชากรเคหะ	จำนวนบ้านจากการ ทะเบียน	มี	ทะเบียน	หลัง	รายปี	จังหวัด อำเภอ	กรมการปกครอง กระทรวงมหาดไทย	✓			

ลำดับ	สาขา	รายการข้อมูลพื้นฐาน	มี/ไม่มี ฐานข้อมูล	วิธีการเก็บ รวบรวม ข้อมูล	หน่วยวัด	ความถี่ ของ ข้อมูล	ระดับการ นำเสนอ	หน่วยงานผู้รับผิดชอบ	สมุดสถิติ	แผน 12	SDG	อื่นๆ
8	ประชากร ศาสตร์ ประชากรเคหะ	อัตราการเกิดมีชีพ	มี	ทะเบียน	ร้อยละ	รายปี	จังหวัด	สำนักงานสาธารณสุขจังหวัด ฉะเชิงเทรา	✓			
9	ประชากร ศาสตร์ ประชากรเคหะ	จำนวนการจดทะเบียน สมรส	มี	ทะเบียน	ทะเบียน	รายปี	จังหวัด อำเภอ	ที่ทำการปกครองจังหวัด ฉะเชิงเทรา	✓	✓		
10	ประชากร ศาสตร์ ประชากรเคหะ	จำนวนการหย่า	มี	ทะเบียน	ทะเบียน	รายปี	จังหวัด อำเภอ	ที่ทำการปกครองจังหวัด ฉะเชิงเทรา	✓	✓		
11	ประชากร ศาสตร์ ประชากรเคหะ	ร้อยละของครัวเรือนที่เป็น เจ้าของบ้านและที่ดิน	มี	สำรวจ	ร้อยละ	รายปี	จังหวัด	สำนักงานสถิติแห่งชาติ	✓			
12	แรงงาน	อัตราการมีงานทำ	มี	สำรวจ	ร้อยละ	รายไตรมาส	จังหวัด	สำนักงานสถิติแห่งชาติ	✓	✓		
13	แรงงาน	อัตราการว่างงาน	มี	สำรวจ	ร้อยละ	รายไตรมาส	จังหวัด	สำนักงานสถิติแห่งชาติ	✓			
14	แรงงาน	ค่าจ้างขั้นต่ำ	มี	ทะเบียน	บาท/วัน	รายปี	จังหวัด	สนง.แรงงานจังหวัดฉะเชิงเทรา	✓		✓	
15*	แรงงาน	คนอายุมากกว่า 60 ปีเต็ม ขึ้นไป มีอาชีพและมีรายได้	มี	สำรวจ	คน	รายปี	ภาค	สำนักงานสถิติแห่งชาติ		✓		สาขา
16*	การศึกษา	คะแนนเฉลี่ยสติปัญญา (IQ) เด็กนักเรียน	มี	สำรวจ		รายปี	จังหวัด ประเทศ	กรมสุขภาพจิต กระทรวงสาธารณสุข		✓		

ลำดับ	สาขา	รายการข้อมูลพื้นฐาน	มี/ไม่มี ฐานข้อมูล	วิธีการเก็บ รวบรวม ข้อมูล	หน่วยวัด	ความถี่ ของ ข้อมูล	ระดับการ นำเสนอ	หน่วยงานผู้รับผิดชอบ	สมุดสถิติ	แผน 12	SDG	อื่นๆ
17	การศึกษา	อัตราส่วนนักเรียนต่อครู (ก่อนประถมศึกษา)	มี	ทะเบียน	ร้อยละ	รายปี	จังหวัด อำนาจ	สำนักงานเขตพื้นที่การศึกษา ประถมศึกษาฉะเชิงเทรา เขต 1 และ 2 กรมส่งเสริมการปกครอง ส่วนท้องถิ่นจังหวัดฉะเชิงเทรา, คณะกรรมการการศึกษาเอกชน	✓			
18	การศึกษา	อัตราส่วนนักเรียนต่อครู (ประถมศึกษา)	มี	ทะเบียน	ร้อยละ	รายปี	จังหวัด อำนาจ	สำนักงานเขตพื้นที่การศึกษา ประถมศึกษาฉะเชิงเทรา เขต 1 และ 2 กรมส่งเสริมการปกครอง ส่วนท้องถิ่นจังหวัดฉะเชิงเทรา คณะกรรมการการศึกษาเอกชน	✓			
19	การศึกษา	อัตราส่วนนักเรียนต่อครู (มัธยมศึกษา)	มี	ทะเบียน	ร้อยละ	รายปี	จังหวัด อำนาจ	สำนักงานเขตพื้นที่การศึกษา มัธยมศึกษาเขต 6 จังหวัด ฉะเชิงเทรา กรมส่งเสริมการปกครองส่วน ท้องถิ่นจังหวัดฉะเชิงเทรา คณะกรรมการการศึกษาเอกชน	✓			
20	การศึกษา	จำนวนนักเรียนที่ออก กลางคัน	มี	ทะเบียน	คน	รายปี	จังหวัด อำนาจ	สำนักงานเขตพื้นที่การศึกษา ประถมศึกษาฉะเชิงเทรา เขต 1 และ 2 สำนักงานเขตพื้นที่การศึกษา มัธยมศึกษาเขต 6 จังหวัด ฉะเชิงเทรา กรมส่งเสริมการปกครองส่วน ท้องถิ่นจังหวัดฉะเชิงเทรา	✓			

ลำดับ	สาขา	รายการข้อมูลพื้นฐาน	มี/ไม่มี ฐานข้อมูล	วิธีการเก็บ รวบรวม ข้อมูล	หน่วยวัด	ความถี่ ของ ข้อมูล	ระดับการ นำเสนอ	หน่วยงานผู้รับผิดชอบ	สมุดสถิติ	แผน 12	SDG	อื่นๆ
21	การศึกษา	จำนวนนักศึกษาระดับ อาชีวศึกษา และ อุดมศึกษา	มี	ทะเบียน	คน	รายปี	จังหวัด	ประธานกรรมการบริหาร สถานศึกษาระดับอาชีวศึกษา และมหาวิทยาลัยราชภัฏ ราชนครินทร์	✓			
22	การศึกษา	จำนวนอาจารย์ในระดับ อาชีวศึกษา และ อุดมศึกษา	มี	ทะเบียน	คน	รายปี	จังหวัด	ประธานกรรมการบริหาร สถานศึกษาระดับอาชีวศึกษา และมหาวิทยาลัยราชภัฏ ราชนครินทร์	✓			
23	การศึกษา	จำนวนผู้เรียน/นักศึกษาที่ ลงทะเบียนเรียน ในสังกัด สำนักงานส่งเสริม การศึกษานอกระบบและ การศึกษตามอัธยาศัย	มี	ทะเบียน	คน	รายปี	จังหวัด	สำนักงานส่งเสริมการศึกษา นอกระบบและการศึกษาตาม อัธยาศัยจังหวัดฉะเชิงเทรา	✓			
24	การศึกษา	จำนวนผู้เรียน/นักศึกษาที่ สำเร็จการศึกษา ในสังกัด สำนักงานส่งเสริม การศึกษานอกระบบและ การศึกษตามอัธยาศัย	มี	ทะเบียน	คน	รายปี	จังหวัด	สำนักงานส่งเสริมการศึกษา นอกระบบและการศึกษาตาม อัธยาศัยจังหวัดฉะเชิงเทรา	✓			
25	ศาสนา ศิลปะ และวัฒนธรรม	จำนวนวัด สำนักสงฆ์ โบสถ์คริสต์ มัสยิด	มี	ทะเบียน	แห่ง	รายปี	อำเภอ/ จังหวัด	สำนักงานพระพุทธศาสนาจังหวัด ฉะเชิงเทรา และสำนักงาน วัฒนธรรมจังหวัดฉะเชิงเทรา	✓			
26	ศาสนา ศิลปะ และวัฒนธรรม	จำนวนพระภิกษุและ สามเณร	มี	ทะเบียน	รูป	รายปี	อำเภอ/ จังหวัด	สำนักงานพระพุทธศาสนา จังหวัดฉะเชิงเทรา	✓			
27	สุขภาพ	จำนวนผู้ป่วยนอก	มี	ทะเบียน	คน	รายปี	จังหวัด	สำนักงานสาธารณสุขจังหวัด ฉะเชิงเทรา	✓			

ลำดับ	สาขา	รายการข้อมูลพื้นฐาน	มี/ไม่มี ฐานข้อมูล	วิธีการเก็บ รวบรวม ข้อมูล	หน่วยวัด	ความถี่ ของ ข้อมูล	ระดับการ นำเสนอ	หน่วยงานผู้รับผิดชอบ	สมุดสถิติ	แผน 12	SDG	อื่นๆ
28	สุขภาพ	จำนวนผู้ป่วยใน	มี	ทะเบียน	คน	รายปี	จังหวัด	สำนักงานสาธารณสุขจังหวัด ฉะเชิงเทรา	✓			
29	สุขภาพ	จำนวนสถานพยาบาลที่มี เตียงผู้ป่วยรับไว้ค้างคืน	มี	ทะเบียน	แห่ง	รายปี	จังหวัด	สำนักงานสาธารณสุขจังหวัด ฉะเชิงเทรา	✓			
30	สุขภาพ	จำนวนเตียง	มี	ทะเบียน	เตียง	รายปี	จังหวัด	สำนักงานสาธารณสุขจังหวัด ฉะเชิงเทรา	✓			
31	สุขภาพ	จำนวนประชากรต่อแพทย์ 1 คน	มี	ทะเบียน	จำนวน	รายปี	จังหวัด	สำนักงานสาธารณสุขจังหวัด ฉะเชิงเทรา	✓	✓		
32	สุขภาพ	จำนวนประชากรต่อเภสัช กร 1 คน	มี	ทะเบียน	จำนวน	รายปี	จังหวัด	สำนักงานสาธารณสุขจังหวัด ฉะเชิงเทรา	✓	✓		
33	สุขภาพ	จำนวนประชากรต่อ พยาบาล 1 คน	มี	ทะเบียน	จำนวน	รายปี	จังหวัด	สำนักงานสาธารณสุขจังหวัด ฉะเชิงเทรา	✓	✓		
34*	สุขภาพ	อัตราการคลอดในผู้หญิง กลุ่มอายุ 15 – 19 ปี	มี	ทะเบียน	ร้อยละ	รายปี	จังหวัด	กรมอนามัย		✓		สาขา
35*	สุขภาพ	อัตราการฆ่าตัวตาย	มี	ทะเบียน	จำนวน	รายปี	ประเทศ	กระทรวงสาธารณสุข		✓	✓	สาขา
36*	สุขภาพ	อัตราการเกิดมีชีพ	มี	ทะเบียน	จำนวน	รายปี	ภาค	กระทรวงสาธารณสุข			✓	สาขา
37	สวัสดิการสังคม	จำนวนผู้ประกันตนตาม มาตรา 33	มี	ทะเบียน	คน	รายปี	จังหวัด	สำนักงานประกันสังคม กระทรวงแรงงาน	✓			
38*	สวัสดิการสังคม	จำนวนผู้ประกันตนตาม มาตรา 40	มี	ทะเบียน	คน	รายปี	ประเทศ	สำนักงานประกันสังคม กระทรวงแรงงาน		✓		
39	สวัสดิการสังคม	จำนวนลูกจ้างที่ประสบ อันตรายหรือเจ็บป่วยจาก การทำงาน	มี	ทะเบียน	คน	รายปี	จังหวัด	สำนักงานประกันสังคม กระทรวงแรงงาน	✓			

ลำดับ	สาขา	รายการข้อมูลพื้นฐาน	มี/ไม่มี ฐานข้อมูล	วิธีการเก็บ รวบรวม ข้อมูล	หน่วยวัด	ความถี่ ของ ข้อมูล	ระดับการ นำเสนอ	หน่วยงานผู้รับผิดชอบ	สมุดสถิติ	แผน 12	SDG	อื่นๆ
40*	สวัสดิการสังคม	จำนวนเด็กที่ต้องดำรงชีพด้วยการเร่ร่อน ขอนทาน	มี	สำรวจ	คน	รายปี	จังหวัด	สนง.พัฒนาสังคมและความมั่นคงของมนุษย์จังหวัด ฉะเชิงเทรา				สาขา
41*	สวัสดิการสังคม	จำนวนเยาวชนที่ต้องดำรงชีพด้วยการเร่ร่อน ขอนทาน	มี	สำรวจ	คน	รายปี	จังหวัด	สนง.พัฒนาสังคมและความมั่นคงของมนุษย์จังหวัด ฉะเชิงเทรา				สาขา
42*	สวัสดิการสังคม	จำนวนเด็กอยู่คนเดียวตามลำพัง/ไม่มีผู้ดูแล/ถูกทอดทิ้ง	มี	สำรวจ	คน	รายปี	จังหวัด	สนง.พัฒนาสังคมและความมั่นคงของมนุษย์จังหวัด ฉะเชิงเทรา				สาขา
43*	สวัสดิการสังคม	จำนวนคนพิการที่มีบัตรประจำตัวคนพิการจำแนกตามความพิการ	มี	ทะเบียน	คน	รายปี	จังหวัด	สนง.พัฒนาสังคมและความมั่นคงของมนุษย์จังหวัด ฉะเชิงเทรา				สาขา
44	รายได้รายจ่ายของครัวเรือน	รายได้เฉลี่ยต่อเดือนของครัวเรือน	มี	สำรวจ	บาท	รายปี	จังหวัด	สำนักงานสถิติแห่งชาติ	✓	✓		
45	รายได้รายจ่ายของครัวเรือน	ค่าใช้จ่ายเฉลี่ยต่อเดือนของครัวเรือน	มี	สำรวจ	บาท	รายปี	จังหวัด	สำนักงานสถิติแห่งชาติ	✓			
46	รายได้รายจ่ายของครัวเรือน	หนี้สินเฉลี่ยต่อครัวเรือน	มี	สำรวจ	บาท	รายปี	จังหวัด	สำนักงานสถิติแห่งชาติ	✓	✓		
47	รายได้รายจ่ายของครัวเรือน	ร้อยละของค่าใช้จ่ายต่อรายได้	มี	สำรวจ	ร้อยละ	รายปี	จังหวัด	สำนักงานสถิติแห่งชาติ	✓			
48*	รายได้รายจ่ายของครัวเรือน	สัมประสิทธิ์ความไม่เสมอภาค (Gini coefficient) ด้านรายได้ของครัวเรือน	มี	สำรวจ	-	รายปี	จังหวัด	สำนักงานสถิติแห่งชาติ		✓		สาขา

ลำดับ	สาขา	รายการข้อมูลพื้นฐาน	มี/ไม่มี ฐานข้อมูล	วิธีการเก็บ รวบรวม ข้อมูล	หน่วยวัด	ความถี่ ของ ข้อมูล	ระดับการ นำเสนอ	หน่วยงานผู้รับผิดชอบ	สมุดสถิติ	แผน 12	SDG	อื่นๆ
49*	รายได้รายจ่าย ของครัวเรือน	สัมประสิทธิ์ความไม่เสมอภาค (Gini coefficient) ด้านรายจ่ายเพื่อการ อุปโภคบริโภคของ ครัวเรือน	มี	สำรวจ	-	รายปี	จังหวัด	สำนักงานสถิติแห่งชาติ		✓		สาขา
50*	รายได้รายจ่าย ของครัวเรือน	สัดส่วนคนจน เมื่อวัดด้าน รายจ่ายเพื่อการอุปโภค บริโภค	มี	สำรวจ	ร้อยละ	รายปี	จังหวัด	สำนักงานสถิติแห่งชาติ			✓	สาขา
51	ยุติธรรม ความ มั่นคง การเมือง และการ ปกครอง	จำนวนคดีอาญาที่ได้รับ แจ้ง	มี	ทะเบียน	ราย	รายปี	จังหวัด	ตำรวจภูธรจังหวัดฉะเชิงเทรา	✓			
52	ยุติธรรม ความ มั่นคง การเมือง และการ ปกครอง	จำนวนคดีอาญาที่มีการ จับกุม	มี	ทะเบียน	ราย	รายปี	จังหวัด	ตำรวจภูธรจังหวัดฉะเชิงเทรา	✓			
53*	ยุติธรรม ความ มั่นคง การเมือง และการ ปกครอง	จำนวนคดีที่เกี่ยวข้องกับยา เสพติด	มี	ทะเบียน	คดี	รายปี	ประเทศ	สำนักงานป้องกันและ ปราบปรามยาเสพติด		✓		สาขา

หมายเหตุ : * คือรายการที่เพิ่มเติม/นอกเหนือจากสมุดสถิติจังหวัด

(2) ข้อมูลสถิติด้านสังคม

ลำดับ	รายการข้อมูลพื้นฐาน	หน่วยวัด	2556	2557	2558	2559	...	2564	หน่วยงานผู้รับผิดชอบ
1	จำนวนประชากรจากการทะเบียน	คน	690,226	695,478	700,902	704,399			กรมการปกครอง กระทรวงมหาดไทย
2	วัยเด็ก (0 - 14 ปี)	คน	128,320	128,100	127,053	126,298			กรมการปกครอง กระทรวงมหาดไทย
3	วัยแรงงาน (15 - 59 ปี)	คน	456,363	457,901	460,174	461,652			กรมการปกครอง กระทรวงมหาดไทย
4	วัยสูงอายุ (60 ปีขึ้นไป)	คน	104,844	102,513	105,382	108,314			กรมการปกครอง กระทรวงมหาดไทย
5	อัตราการเปลี่ยนแปลงของประชากร	ร้อยละ	0.65	0.76	0.78	0.5			กรมการปกครอง กระทรวงมหาดไทย
6	ความหนาแน่นของประชากร	คน/ตร.กม.	128.1	129.1	130.1	131.6			กรมการปกครอง กระทรวงมหาดไทย
7	จำนวนบ้านจากการทะเบียน	หลัง	256,000	265,232	273,569	281,778			กรมการปกครอง กระทรวงมหาดไทย
8	อัตราการเกิดมีชีพ	ร้อยละ		9.28	9.13				สำนักงานสาธารณสุขจังหวัด ฉะเชิงเทรา
9	จำนวนการจดทะเบียนสมรส	ทะเบียน	3,963	4,037	4,192	4,531			ที่ทำการปกครองจังหวัดฉะเชิงเทรา
10	จำนวนการหย่า	ทะเบียน	1,339	1,471	1,596	1,651			ที่ทำการปกครองจังหวัดฉะเชิงเทรา
11	ร้อยละของครัวเรือนที่เป็นเจ้าของบ้านและที่ดิน	ร้อยละ	70.1	57.4	62.0	62.0			สำนักงานสถิติแห่งชาติ
12	อัตราการมีงานทำ	ร้อยละ	99.0	98.9	99.1	99.4			สำนักงานสถิติแห่งชาติ
13	อัตราการว่างงาน	ร้อยละ	1.0	1.1	0.9	0.6			สำนักงานสถิติแห่งชาติ
14	ค่าจ้างขั้นต่ำ	บาท/วัน	300	300	300	300			สำนักงานสวัสดิการและคุ้มครอง แรงงานจังหวัดฉะเชิงเทรา
15	คนอายุมากกว่า 60 ปีเพิ่มขึ้นไป มีอาชีพและมีรายได้	คน							สำนักงานสถิติแห่งชาติ
16	คะแนนเฉลี่ยสติปัญญา (IQ) เด็กนักเรียน								กรมสุขภาพจิต กระทรวงสาธารณสุข
17	อัตราส่วนนักเรียนต่อครู (ก่อนประถมศึกษา)	ร้อยละ							สำนักงานเขตพื้นที่การศึกษา ประถมศึกษาฉะเชิงเทรา เขต 1, 2 กรมส่งเสริมการปกครอง ส่วนท้องถิ่นจังหวัดฉะเชิงเทรา

ลำดับ	รายการข้อมูลพื้นฐาน	หน่วยวัด	2556	2557	2558	2559	...	2564	หน่วยงานผู้รับผิดชอบ
									คณะกรรมการการศึกษาเอกชน
18	อัตราส่วนนักเรียนต่อครู (ประถมศึกษา)	ร้อยละ							สำนักงานเขตพื้นที่การศึกษา ประถมศึกษาฉะเชิงเทรา เขต 1, 2 กรมส่งเสริมการปกครอง ส่วนท้องถิ่นจังหวัดฉะเชิงเทรา คณะกรรมการการศึกษาเอกชน
19	อัตราส่วนนักเรียนต่อครู (มัธยมศึกษา)	ร้อยละ							สำนักงานเขตพื้นที่การศึกษา มัธยมศึกษาเขต 6 จังหวัด ฉะเชิงเทรา กรมส่งเสริมการปกครอง ส่วนท้องถิ่นจังหวัดฉะเชิงเทรา คณะกรรมการการศึกษาเอกชน
20	จำนวนนักเรียนที่ออกกลางคัน	คน	156	51	56	124			สำนักงานเขตพื้นที่การศึกษา ประถมศึกษาฉะเชิงเทรา เขต 1 และ 2 สำนักงานเขตพื้นที่การศึกษา มัธยมศึกษาเขต 6 จังหวัด ฉะเชิงเทรา กรมส่งเสริมการปกครอง ส่วนท้องถิ่นจังหวัดฉะเชิงเทรา
21	จำนวนนักศึกษาระดับอาชีวศึกษา และอุดมศึกษา	คน	25,521	21,987	20,242	19,049			ประธานกรรมการบริหาร สถานศึกษาระดับอาชีวศึกษา และ มหาวิทยาลัยราชภัฏราชนครินทร์
22	จำนวนอาจารย์ในระดับอาชีวศึกษา และอุดมศึกษา	คน	724	739	750	746			ประธานกรรมการบริหาร สถานศึกษาระดับอาชีวศึกษา และ มหาวิทยาลัยราชภัฏราชนครินทร์

ลำดับ	รายการข้อมูลพื้นฐาน	หน่วยวัด	2556	2557	2558	2559	...	2564	หน่วยงานผู้รับผิดชอบ
23	จำนวนผู้เรียน/นักศึกษาที่ลงทะเบียนเรียนในสังกัดสำนักงานส่งเสริมการศึกษานอกระบบและการศึกษาตามอัธยาศัย	คน	34,123	35,660	40,757	32,509			สำนักงานส่งเสริมการศึกษานอกระบบและการศึกษาตามอัธยาศัยจังหวัดฉะเชิงเทรา
24	จำนวนผู้เรียน/นักศึกษาที่สำเร็จการศึกษาในสังกัดสำนักงานส่งเสริมการศึกษานอกระบบและการศึกษาตามอัธยาศัย	คน	16,491	21,061	23,372	16,984			สำนักงานส่งเสริมการศึกษานอกระบบและการศึกษาตามอัธยาศัยจังหวัดฉะเชิงเทรา
25	จำนวนวัด สำนักสงฆ์ โบสถ์คริสต์ มัสยิด	แห่ง	353	465	508	510			สำนักงานพระพุทธศาสนาจังหวัดฉะเชิงเทรา และสำนักงานวัฒนธรรมจังหวัดฉะเชิงเทรา
26	จำนวนพระภิกษุและสามเณร	รูป	5,012	4,970	4,992	4,937			สำนักงานพระพุทธศาสนาจังหวัดฉะเชิงเทรา
27	จำนวนผู้ป่วยนอก	คน	2,230,549	1,765,830	889,183	822,217			สำนักงานสาธารณสุขจังหวัดฉะเชิงเทรา
28	จำนวนผู้ป่วยใน	คน	163,884	55,225	88,165	100,380			สำนักงานสาธารณสุขจังหวัดฉะเชิงเทรา
29	จำนวนสถานพยาบาลที่มีเตียงผู้ป่วยรับไว้ค้างคืน	แห่ง	19	19	20	20			สำนักงานสาธารณสุขจังหวัดฉะเชิงเทรา
30	จำนวนเตียง	เตียง	1,241	1,241	1,241	1,241			สำนักงานสาธารณสุขจังหวัดฉะเชิงเทรา
31	จำนวนประชากรต่อแพทย์ 1 คน	จำนวน	4,060	3,037	3,960	4,048			สำนักงานสาธารณสุขจังหวัดฉะเชิงเทรา
32	จำนวนประชากรต่อเภสัชกร 1 คน	จำนวน	9,455	9,032	8,548	8,386			สำนักงานสาธารณสุขจังหวัดฉะเชิงเทรา
33	จำนวนประชากรต่อพยาบาล 1 คน	จำนวน	608	548	576	584			สำนักงานสาธารณสุขจังหวัดฉะเชิงเทรา
34	อัตราการคลอดในผู้หญิงกลุ่มอายุ 15 – 19 ปี	ร้อยละ							กรมอนามัย
35	อัตราการฆ่าตัวตาย	จำนวน							กระทรวงสาธารณสุข
36	อัตราการเกิดมีชีพ	จำนวน							กระทรวงสาธารณสุข
37	จำนวนผู้ประกันตนตามมาตรา 33	คน	224,659	209,019	215,033				สำนักงานประกันสังคม กระทรวงแรงงาน
38	จำนวนผู้ประกันตนตามมาตรา 40	คน							สำนักงานประกันสังคม กระทรวงแรงงาน

[illegible]

ลำดับ	รายการข้อมูลพื้นฐาน	หน่วยวัด	2556	2557	2558	2559	...	2564	หน่วยงานผู้รับผิดชอบ
51	จำนวนคดีอาญาที่ได้รับแจ้ง	ราย	1,505	1,879	1,780	1,354			ตำรวจภูธรจังหวัดฉะเชิงเทรา
52	จำนวนคดีอาญาที่มีการจับกุม	ราย	700	1,126	1,300	987			ตำรวจภูธรจังหวัดฉะเชิงเทรา
53	จำนวนคดีที่เกี่ยวข้องกับยาเสพติด	คดี							สำนักงานป้องกันและปราบปรามยาเสพติด

3.1.3 ข้อมูลสถิติด้านทรัพยากรธรรมชาติและสิ่งแวดล้อม

(1) ผังรายการข้อมูลสถิติด้านทรัพยากรธรรมชาติและสิ่งแวดล้อม

ลำดับ	สาขา	รายการข้อมูลพื้นฐาน	มี/ไม่มี ฐานข้อมูล	วิธีการเก็บ รวบรวม ข้อมูล	หน่วยวัด	ความถี่ ของ ข้อมูล	ระดับการ นำเสนอ	หน่วยงานผู้รับผิดชอบ	สมุดสถิติ	แผน 12	SDG	อื่นๆ
1	ทรัพยากร ธรรมชาติ และ สิ่งแวดล้อม	จำนวนแหล่งน้ำ	มี	สำรวจ	แห่ง	รายปี	จังหวัด อำเภอ	โครงการชลประทานฉะเชิงเทรา	✓			
2	ทรัพยากร ธรรมชาติ และ สิ่งแวดล้อม	ปริมาณน้ำที่เก็บเฉลี่ยทั้งปี (แหล่งน้ำทุกประเภท)	มี	สำรวจ	ลบ.ม.	รายปี	จังหวัด อำเภอ	โครงการชลประทานฉะเชิงเทรา	✓			
3	ทรัพยากร ธรรมชาติ และ สิ่งแวดล้อม	ปริมาณขยะมูลฝอย	มี	สำรวจ	ตันต่อวัน	รายปี	จังหวัด อำเภอ	สนง.สิ่งแวดล้อมภาคที่ 13 กระทรวงทรัพยากรธรรมชาติและ สิ่งแวดล้อม	✓	✓		
4	ทรัพยากร ธรรมชาติ และ สิ่งแวดล้อม	พื้นที่ป่า	มี	ทะเบียน	ไร่	รายปี	จังหวัด	สำนักงานเศรษฐกิจการเกษตร	✓	✓	✓	
5	ทรัพยากร ธรรมชาติ และ สิ่งแวดล้อม	พื้นที่ป่าไม้ต่อพื้นที่จังหวัด	มี	ทะเบียน	ร้อยละ	รายปี	จังหวัด	สำนักงานเศรษฐกิจการเกษตร	✓	✓	✓	

ลำดับ	สาขา	รายการข้อมูลพื้นฐาน	มี/ไม่มี ฐานข้อมูล	วิธีการเก็บ รวบรวม ข้อมูล	หน่วยวัด	ความถี่ ของ ข้อมูล	ระดับการ นำเสนอ	หน่วยงานผู้รับผิดชอบ	สมุดสถิติ	แผน 12	SDG	อื่นๆ
6	ทรัพยากร ธรรมชาติ และ สิ่งแวดล้อม	ปริมาณฝนเฉลี่ยทั้งปี	มี	สำรวจ	มิลลิเมตร	เดือน	จังหวัด	สถานีตรวจอากาศจังหวัด ฉะเชิงเทรา	✓			
7	ทรัพยากร ธรรมชาติ และ สิ่งแวดล้อม	กำลังการผลิตน้ำประปา	มี	สำรวจ	ลบ.ม.	รายปี	จังหวัด อำเภอ	การประปาส่วนภูมิภาคจังหวัด ฉะเชิงเทรา	✓	✓		
8	ทรัพยากร ธรรมชาติ และ สิ่งแวดล้อม	น้ำประปาที่ผลิตได้	มี	ทะเบียน	ลบ.ม.	รายปี	จังหวัด อำเภอ	การประปาส่วนภูมิภาคจังหวัด ฉะเชิงเทรา	✓	✓		
9	ทรัพยากร ธรรมชาติ และ สิ่งแวดล้อม	ปริมาณน้ำประปาที่ จำหน่ายแก่ผู้ใช้	มี	ทะเบียน	ลบ.ม.	รายปี	จังหวัด อำเภอ	การประปาส่วนภูมิภาคจังหวัด ฉะเชิงเทรา	✓	✓		
10*	ทรัพยากร ธรรมชาติ และ สิ่งแวดล้อม	ดัชนีคุณภาพน้ำผิวดิน (WQI)	มี	สำรวจ	ร้อยละ	ไตร มาส/ รายปี	จังหวัด ประเทศ	สนง.สิ่งแวดล้อมภาคที่ 13 กระทรวงทรัพยากรธรรมชาติและ สิ่งแวดล้อม		✓		สาขา
11*	ทรัพยากร ธรรมชาติ และ สิ่งแวดล้อม	ดัชนีคุณภาพอากาศ (AQI)	มี	สำรวจ	หน่วย	ชั่วโมง	ประเทศ	สนง.สิ่งแวดล้อมภาคที่ 13 กระทรวงทรัพยากรธรรมชาติและ สิ่งแวดล้อม		✓		สาขา

ลำดับ	สาขา	รายการข้อมูลพื้นฐาน	มี/ไม่มี ฐานข้อมูล	วิธีการเก็บ รวบรวม ข้อมูล	หน่วยวัด	ความถี่ ของ ข้อมูล	ระดับการ นำเสนอ	หน่วยงานผู้รับผิดชอบ	สมุดสถิติ	แผน 12	SDG	อื่นๆ
12*	ทรัพยากร ธรรมชาติ และ สิ่งแวดล้อม	พื้นที่เพาะปลูกในเขต ชลประทาน	มี	สำรวจ	ไร่	สัปดาห์	ประเทศ ภาค จังหวัด	กรมชลประทาน		✓		สาขา
13*	ทรัพยากร ธรรมชาติ และ สิ่งแวดล้อม	จำนวนผู้ประสบภัย ธรรมชาติ	มี	ทะเบียน	คน	รายปี	ประเทศ	กรมป้องกันและบรรเทา สาธารณภัย		✓		สาขา
14*	ทรัพยากร ธรรมชาติ และ สิ่งแวดล้อม	มูลค่าความเสียหายจากภัย ธรรมชาติ	มี	สำรวจ	บาท	รายปี	ประเทศ	กรมป้องกันและบรรเทา สาธารณภัย		✓		สาขา

หมายเหตุ : * คือรายการที่เพิ่มเติม/นอกเหนือจากสมุดสถิติจังหวัดฉะเชิงเทรา

(2) ข้อมูลสถิติด้านทรัพยากรธรรมชาติและสิ่งแวดล้อม

ลำดับ	รายการข้อมูลพื้นฐาน	หน่วยวัด	2556	2557	2558	2559	...	2564	หน่วยงานผู้รับผิดชอบ
1	จำนวนแหล่งน้ำ	แห่ง	425	425	417	417			โครงการชลประทานฉะเชิงเทรา
2	ปริมาณน้ำที่เก็บเฉลี่ยทั้งปี (แหล่งน้ำทุกประเภท)	ลบ.ม.	1,035,246.80	1,035,247	1,035,239	485,272,110			โครงการชลประทานฉะเชิงเทรา
3	ปริมาณขยะมูลฝอย	ตันต่อวัน	788	836	862	-			สนง.สิ่งแวดล้อมภาคที่ 13 กระทรวงทรัพยากรธรรมชาติและสิ่งแวดล้อม
4	พื้นที่ป่า	ไร่		495,101	493,966	-			สำนักงานเศรษฐกิจการเกษตร
5	พื้นที่ป่าไม้ต่อพื้นที่จังหวัด	ร้อยละ		14.80	14.77	-			สำนักงานเศรษฐกิจการเกษตร
6	ปริมาณฝนเฉลี่ยทั้งปี	มิลลิเมตร		1,521.3	-	-			สถานีตรวจอากาศจังหวัดฉะเชิงเทรา
7	กำลังการผลิตน้ำประปา	ลบ.ม.	5,033			1,594,825			การประปาส่วนภูมิภาคจังหวัดฉะเชิงเทรา
8	น้ำประปาที่ผลิตได้	ลบ.ม.	38,620,461		31,626,740	29,725,660			การประปาส่วนภูมิภาคจังหวัดฉะเชิงเทรา
9	ปริมาณน้ำประปาที่จำหน่ายแก่ผู้ใช้	ลบ.ม.	32,708,918		27,210,253	24,352,789			การประปาส่วนภูมิภาคจังหวัดฉะเชิงเทรา
10	ดัชนีคุณภาพน้ำผิวดิน (WQI)	ร้อยละ							สนง.สิ่งแวดล้อมภาคที่ 13 กระทรวงทรัพยากรธรรมชาติและสิ่งแวดล้อม
11	ดัชนีคุณภาพอากาศ (AQI)	หน่วย							สนง.สิ่งแวดล้อมภาคที่ 13 กระทรวงทรัพยากรธรรมชาติและสิ่งแวดล้อม
12	พื้นที่เพาะปลูกในเขตชลประทาน	ไร่							กรมชลประทาน
13	จำนวนผู้ประสบภัยธรรมชาติ	คน							กรมป้องกันและบรรเทาสาธารณภัย
14	มูลค่าความเสียหายจากภัยธรรมชาติ	บาท							กรมป้องกันและบรรเทาสาธารณภัย

3.2 ข้อมูลสถิติ ตัวชี้วัด ตามประเด็นยุทธศาสตร์ในแผนพัฒนาจังหวัดฉะเชิงเทรา

ยุทธศาสตร์	เป้าประสงค์ เชิงยุทธศาสตร์	ตัวชี้วัด	รายการสถิติ	มี/ไม่มี ฐานข้อมูล	วิธีการเก็บรวบรวม ข้อมูล	หน่วยวัด	ความถี่ ของข้อมูล	ระดับการ นำเสนอ	หน่วยงาน ผู้รับผิดชอบ
ยุทธศาสตร์ที่ 1 พัฒนาศักยภาพ การผลิตการบริหาร จัดการภาคอุตสาหกรรม และพาณิชยกรรม ให้มีขีดความสามารถ ในการแข่งขันและ เป็นมิตรกับสิ่งแวดล้อม	ภาคอุตสาหกรรม และพาณิชยกรรม มีการใช้นวัตกรรม และการบริหาร จัดการสิ่งแวดล้อม ที่มีประสิทธิภาพ เพื่อรองรับการเป็น ซูเปอร์คลัสเตอร์ ของภาคตะวันออก และเพิ่มขีด ความสามารถ ในการแข่งขัน	อัตราการขยายตัว ของผลิตภัณฑ์มวลรวม จังหวัด (GPP)	ผลิตภัณฑ์มวลรวมจังหวัด (GPP) สาขาอุตสาหกรรม	มี	รายงาน/ทะเบียน	บาท	รายปี	จังหวัด	สำนักงาน คณะกรรมการพัฒนา เศรษฐกิจและสังคม แห่งชาติ
			ผลิตภัณฑ์มวลรวมจังหวัด (GPP) สาขาพาณิชยกรรม	มี	รายงาน/ทะเบียน	บาท	รายปี	จังหวัด	สำนักงาน คณะกรรมการพัฒนา เศรษฐกิจและสังคม แห่งชาติ
			อัตราการขยายตัวของผลิตภัณฑ์มวลรวม จังหวัด (GPP)	มี	รายงาน/ทะเบียน	บาท	รายปี	จังหวัด	สำนักงาน คณะกรรมการพัฒนา เศรษฐกิจและสังคม แห่งชาติ
		แรงงานที่ได้รับการพัฒนา ฝีมือแรงงาน	จำนวนแรงงานที่ได้รับการพัฒนาฝีมือ แรงงาน	มี	รายงาน/ทะเบียน	คน	รายปี	จังหวัด	สำนักงานพัฒนา ฝีมือแรงงาน
		จำนวนโรงงานอุตสาหกรรม ที่เข้าร่วมกับภาครัฐ ในการรักษาสีสิ่งแวดล้อม	จำนวนโรงงานที่ได้การรับรองมาตรฐาน ด้านสิ่งแวดล้อม	มี	รายงาน/ทะเบียน	แห่ง	รายปี	จังหวัด	สำนักงาน อุตสาหกรรมจังหวัด ฉะเชิงเทรา
			จำนวนโรงงานที่ร่วมกับภาครัฐในการรักษา สิ่งแวดล้อม	มี	รายงาน/ทะเบียน	แห่ง	รายปี	จังหวัด	สำนักงาน อุตสาหกรรมจังหวัด ฉะเชิงเทรา

3.2 ข้อมูลสถิติ ตัวชี้วัด ตามประเด็นยุทธศาสตร์ในแผนพัฒนาจังหวัดฉะเชิงเทรา (ต่อ)

ยุทธศาสตร์	เป้าประสงค์ เชิงยุทธศาสตร์	ตัวชี้วัด	รายการสถิติ	มี/ไม่มี ฐานข้อมูล	วิธีการเก็บรวบรวม ข้อมูล	หน่วยวัด	ความถี่ ของข้อมูล	ระดับการ นำเสนอ	หน่วยงานผู้รับผิดชอบ
ยุทธศาสตร์ที่ 2 พัฒนาแหล่งท่องเที่ยว และบริการด้านการท่องเที่ยว ให้ได้มาตรฐานและมี อัตลักษณ์สามารถสร้าง มูลค่าเพิ่มให้แก่ชุมชน	1. จังหวัดมีรายได้ จากการท่องเที่ยว เพิ่มมากขึ้น 2. แหล่งท่องเที่ยว และบริการด้าน การท่องเที่ยว มีคุณภาพได้ มาตรฐาน	จำนวนผู้เยี่ยมชมที่เพิ่มขึ้น	จำนวนผู้เยี่ยมชม	มี	รายงาน/ทะเบียน	คน	รายปี	จังหวัด	กองเศรษฐกิจการท่องเที่ยว และกีฬา
			จำนวนผู้เยี่ยมชมชาวไทย	มี	รายงาน/ทะเบียน	คน	รายปี	จังหวัด	กองเศรษฐกิจการท่องเที่ยว และกีฬา
			จำนวนผู้เยี่ยมชมชาวต่างประเทศ	มี	รายงาน/ทะเบียน	คน	รายปี	จังหวัด	กองเศรษฐกิจการท่องเที่ยว และกีฬา
			ร้อยละที่เพิ่มขึ้นของผู้เยี่ยมชม เทียบปีที่ผ่านมา	มี	รายงาน/ทะเบียน	ร้อยละ	รายปี	จังหวัด	กองเศรษฐกิจการท่องเที่ยว และกีฬา
		รายได้จากการท่องเที่ยว ที่เพิ่มขึ้น	รายได้จากการท่องเที่ยวของจังหวัด	มี	รายงาน/ทะเบียน	บาท	รายปี	จังหวัด	กองเศรษฐกิจการท่องเที่ยว และกีฬา
			รายได้จากการท่องเที่ยวชาวไทย	มี	รายงาน/ทะเบียน	บาท	รายปี	จังหวัด	กองเศรษฐกิจการท่องเที่ยว และกีฬา
			รายได้จากการท่องเที่ยวชาวต่างประเทศ	มี	รายงาน/ทะเบียน	บาท	รายปี	จังหวัด	กองเศรษฐกิจการท่องเที่ยว และกีฬา
			ร้อยละที่เพิ่มขึ้นค่าใช้จ่ายจากการท่องเที่ยว ของผู้มาเยี่ยมชมเทียบปีที่ผ่านมา	มี	รายงาน/ทะเบียน	ร้อยละ	รายปี	จังหวัด	กองเศรษฐกิจการท่องเที่ยว และกีฬา
			ค่าใช้จ่ายเฉลี่ยต่อคนต่อวันของผู้เยี่ยมชม	มี	รายงาน/ทะเบียน	ร้อยละ	รายปี	จังหวัด	กองเศรษฐกิจการท่องเที่ยว และกีฬา
			ร้อยละที่เพิ่มขึ้นค่าใช้จ่ายจากการท่องเที่ยว ของผู้มาเยี่ยมชมเทียบปีที่ผ่านมา	มี	รายงาน/ทะเบียน	ร้อยละ	รายปี	จังหวัด	กองเศรษฐกิจการท่องเที่ยว และกีฬา

3.2 ข้อมูลสถิติ ตัวชี้วัด ตามประเด็นยุทธศาสตร์ในแผนพัฒนาจังหวัดฉะเชิงเทรา (ต่อ)

ยุทธศาสตร์	เป้าประสงค์ เชิงยุทธศาสตร์	ตัวชี้วัด	รายการสถิติ	มี/ไม่มี ฐานข้อมูล	วิธีการเก็บรวบรวม ข้อมูล	หน่วยวัด	ความถี่ ของข้อมูล	ระดับการ นำเสนอ	หน่วยงาน ผู้รับผิดชอบ
ยุทธศาสตร์ที่ 3 พัฒนาการผลิตและ การแปรรูปสินค้าเกษตร ให้เป็นแหล่งผลิตสินค้า เกษตรและ เกษตรแปรรูป ที่มีคุณภาพ ปลอดภัย และได้มาตรฐานสากล	1. ผลผลิตสินค้าเกษตร ปลอดภัยสูงเพิ่มขึ้น	จำนวนที่เพิ่มขึ้นของ เกษตรกรที่ผลิตสินค้า ปลอดภัยสูง	จำนวนเกษตรกรที่ผลิตสินค้าปลอดภัยสูง	มี	รายงาน/ทะเบียน	ราย	รายปี	จังหวัด	สำนักงานเกษตร จังหวัดฉะเชิงเทรา
			จำนวนเกษตรกรที่ได้รับความรู้เกี่ยวกับ การผลิตข้าวตามมาตรฐาน GAP	มี	รายงาน/ทะเบียน	ราย	รายปี	จังหวัด	สำนักงานเกษตร จังหวัดฉะเชิงเทรา
			พื้นที่ปลูกข้าวที่ได้รับการรับรองคุณภาพข้าว ตามมาตรฐาน GAP	มี	รายงาน/ทะเบียน	ไร่	รายปี	จังหวัด	สำนักงานเกษตร จังหวัดฉะเชิงเทรา
			ผลผลิตข้าวเปลือกที่ผ่านเกณฑ์มาตรฐาน GAP	มี	รายงาน/ทะเบียน	ไร่	รายปี	จังหวัด	สำนักงานเกษตร จังหวัดฉะเชิงเทรา
	3. เกษตรกรน้อมนำ หลักปรัชญา เศรษฐกิจพอเพียง ไปปฏิบัติ	จำนวนที่เพิ่มขึ้นของ เกษตรกรที่นำหลักปรัชญา เศรษฐกิจพอเพียง	จำนวนเกษตรกรที่ผ่านการรับรองมาตรฐาน GAP (ทั้งทะเล)	มี	รายงาน/ทะเบียน	ราย	รายปี	จังหวัด	สำนักปรมงจังหวัด ฉะเชิงเทรา
			จำนวนเกษตรกรที่ผ่านการรับรองมาตรฐาน GAP (ไก่ไข่)	มี	รายงาน/ทะเบียน	ราย	รายปี	จังหวัด	สำนักปศุสัตว์จังหวัด ฉะเชิงเทรา
	4. ทรัพยากรน้ำ มีความอุดมสมบูรณ์ เหมาะสมและ เพียงพอต่อการเกษตร	จำนวนที่เพิ่มขึ้นของ เกษตรกรที่นำหลักปรัชญา เศรษฐกิจพอเพียง	จำนวนเกษตรกรในจังหวัดที่นำหลักปรัชญา เศรษฐกิจพอเพียงไปปฏิบัติ	มี	รายงาน/ทะเบียน	ราย	รายปี	จังหวัด	สำนักงานเกษตร จังหวัดฉะเชิงเทรา
			ผลผลิตข้าวเฉลี่ยต่อไร่ ในเขตพื้นที่ชลประทาน	มี	รายงาน/ทะเบียน	ไร่	รายปี	จังหวัด	สำนักงานเกษตร จังหวัดฉะเชิงเทรา
			พื้นที่ปลูกข้าวที่ได้น้ำจากแหล่งชลประทาน	มี	รายงาน/ทะเบียน	ไร่	รายปี	จังหวัด	สำนักงานเกษตร จังหวัดฉะเชิงเทรา

3.2 ข้อมูลสถิติ ตัวชี้วัด ตามประเด็นยุทธศาสตร์ในแผนพัฒนาจังหวัดฉะเชิงเทรา (ต่อ)

ยุทธศาสตร์	เป้าประสงค์ เชิงยุทธศาสตร์	ตัวชี้วัด	รายการสถิติ	มี/ไม่มี ฐานข้อมูล	วิธีการเก็บรวบรวม ข้อมูล	หน่วยวัด	ความถี่ ของข้อมูล	ระดับการ นำเสนอ	หน่วยงาน ผู้รับผิดชอบ
ยุทธศาสตร์ที่ 4 พัฒนาสวัสดิการสังคม รวมทั้งเพิ่มประสิทธิภาพ การรักษาความสงบเรียบร้อย และความปลอดภัยในชีวิต และทรัพย์สินของประชาชน ให้ครอบคลุมประชาชน ทุกวัยอย่างทั่วถึง	ประชาชนมีคุณภาพ ชีวิตที่ดีและมีความ ปลอดภัยในชีวิตและ ทรัพย์สิน	ประชากรในจังหวัด ที่อยู่ใต้เส้นความยากจน ที่ลดลง	ร้อยละของประชากรในจังหวัด ที่อยู่ใต้เส้นความยากจนที่ลดลง	มี	รายงาน/ทะเบียน	ร้อยละ	รายปี	จังหวัด	สำนักงานสถิติ จังหวัดฉะเชิงเทรา
		การศึกษาเฉลี่ยของ ประชากร อายุ 15 – 59 ปี ในจังหวัดที่เพิ่มขึ้น	จำนวนปีการศึกษาเฉลี่ยของประชากร อายุ 15 – 59 ปี ในจังหวัดที่เพิ่มขึ้น	มี	รายงาน/ทะเบียน	ร้อยละ	รายปี	จังหวัด	สำนักงานการศึกษา เขตพื้นที่ 1 และ 2
		สถานพยาบาลในจังหวัด ที่ได้รับการรับรองคุณภาพ HA ที่เพิ่มขึ้น	ร้อยละของสถานพยาบาลในจังหวัด ที่ได้รับการรับรองคุณภาพ HA ที่เพิ่มขึ้น	มี	รายงาน/ทะเบียน	แห่ง	รายปี	จังหวัด	สาธารณสุขจังหวัด ฉะเชิงเทรา
		คดีที่จับกุมได้ต่อคดีที่รับแจ้ง	จำนวนคดีที่จับกุมได้ต่อคดีที่รับแจ้ง	มี	รายงาน	คดี	รายปี	จังหวัด	ตำรวจภูธรจังหวัด ฉะเชิงเทรา

3.2 ข้อมูลสถิติ ตัวชี้วัด ตามประเด็นยุทธศาสตร์ในแผนพัฒนาจังหวัดฉะเชิงเทรา (ต่อ)

ยุทธศาสตร์	เป้าประสงค์ เชิงยุทธศาสตร์	ตัวชี้วัด	รายการสถิติ	มี/ไม่มี ฐานข้อมูล	วิธีการเก็บรวบรวม ข้อมูล	หน่วยวัด	ความถี่ ของข้อมูล	ระดับการ นำเสนอ	หน่วยงาน ผู้รับผิดชอบ
ยุทธศาสตร์ที่ 5 อนุรักษ์ ป่าไม้ และ บริหารจัดการทรัพยากร ธรรมชาติและสิ่งแวดล้อม อย่างบูรณาการ มีประสิทธิภาพ และ เป็นธรรม ตอบสนอง ต่อการพัฒนาที่ยั่งยืน	1. เกิดการบริหารจัดการ ทรัพยากรธรรมชาติ และสิ่งแวดล้อม ภายใต้การมีส่วนร่วม ของภาคีเครือข่าย อย่างมีประสิทธิภาพ เพื่อก่อให้เกิดความ ยั่งยืนต่อระบบนิเวศ และการใช้ประโยชน์ ที่สมดุล 2. สิ่งแวดล้อมด้านน้ำ อากาศ ขยะมูลฝอย และของเสียอันตราย ได้รับการบริหารจัดการ อย่างมีส่วนร่วม เป็นระบบ และ มีประสิทธิภาพ เพื่อแก้ไข ลด และ ขจัดมลพิษที่อาจส่งผล กระทบต่อสิ่งแวดล้อม และพร้อมรับมือต่อ การเปลี่ยนแปลง สภาพภูมิอากาศและ ภัยธรรมชาติ	อัตราการขยายตัวของ พื้นที่ป่าไม้ในจังหวัด	จำนวนพื้นที่ป่าไม้ของจังหวัด	มี	รายงาน	ไร่	รายปี	จังหวัด	กรมป่าไม้
			ร้อยละที่เพิ่มขึ้นของพื้นที่ป่าไม้เทียบกับ ปีที่ผ่านมา	มี	รายงาน	ไร่	รายปี	จังหวัด	กรมป่าไม้
		ร้อยละที่ลดลงของขยะ มูลฝอยชุมชนที่ได้รับ การเก็บขนไปกำจัด	ปริมาณขยะมูลฝอย	มี	รายงาน	(ตัน/ปี)	รายปี	จังหวัด	สนง.สิ่งแวดล้อม ภาคที่ 13
			ปริมาณการทิ้งขยะมูลฝอยต่อคนต่อวัน	มี	รายงาน	(ตัน/วัน)	รายปี	จังหวัด	สนง.สิ่งแวดล้อม ภาคที่ 13
			ปริมาณขยะมูลฝอยที่ได้รับการเก็บขน ไปกำจัด	มี	รายงาน	(ตัน/วัน)	รายปี	จังหวัด	สนง.สิ่งแวดล้อม ภาคที่ 13
			ปริมาณรถเก็บขยะ	มี	รายงาน	คัน	รายปี	จังหวัด	สำนักงานท้องถิ่น จังหวัดฉะเชิงเทรา
			จำนวนเทศบาล/อบต. ที่มีระบบ การกำจัดขยะแบบครบวงจร	มี	รายงาน	แห่ง	รายปี	จังหวัด	สำนักงานท้องถิ่น จังหวัดฉะเชิงเทรา
		จำนวนองค์กรปกครอง ส่วนท้องถิ่นที่มีระบบ บำบัดน้ำเสียชุมชน	จำนวนองค์กรปกครองส่วนท้องถิ่น ที่มีระบบบำบัดน้ำเสียชุมชน	มี	รายงาน	แห่ง	รายปี	จังหวัด	สำนักงานท้องถิ่น จังหวัดฉะเชิงเทรา

(2) ข้อมูลสถิติ ตัวชี้วัด ตามประเด็นยุทธศาสตร์ในแผนพัฒนาจังหวัดฉะเชิงเทรา

ยุทธศาสตร์	เป้าประสงค์ เชิงยุทธศาสตร์	ตัวชี้วัด	รายการสถิติ	2556	2557	2558	2559	...	2564	หน่วยงานผู้รับผิดชอบ
ยุทธศาสตร์ที่ 1 พัฒนาศักยภาพ การผลิตการบริหาร จัดการภาคอุตสาหกรรม และพาณิชยกรรม ให้มีขีดความสามารถ ในการแข่งขันและ เป็นมิตรกับสิ่งแวดล้อม	ภาคอุตสาหกรรม และพาณิชยกรรม มีการใช้นวัตกรรม และการบริหาร จัดการสิ่งแวดล้อมที่มี ประสิทธิภาพ เพื่อรองรับการเป็น ซูเปอร์คลัสเตอร์ ของภาคตะวันออก และเพิ่มขีด ความสามารถ ในการแข่งขัน	อัตราการขยายตัวของ ผลิตภัณฑ์มวลรวม จังหวัด(GPP)	ผลิตภัณฑ์มวลรวมจังหวัด (GPP) สาขาอุตสาหกรรม	216,546	220,785	209,747				สำนักงานคณะกรรมการพัฒนาเศรษฐกิจ และสังคมแห่งชาติ
			ผลิตภัณฑ์มวลรวมจังหวัด (GPP) สาขาพาณิชยกรรม	31,224	33,007	33,323				สำนักงานคณะกรรมการพัฒนาเศรษฐกิจ และสังคมแห่งชาติ
			อัตราการขยายตัวของผลิตภัณฑ์มวลรวมจังหวัด (GPP)	-	1.5	-4.4				สำนักงานคณะกรรมการพัฒนาเศรษฐกิจ และสังคมแห่งชาติ
		แรงงานที่ได้รับการ พัฒนาฝีมือแรงงาน	จำนวนแรงงานที่ได้รับการพัฒนาฝีมือแรงงาน							สำนักงานพัฒนาฝีมือแรงงาน
		จำนวนโรงงาน อุตสาหกรรมที่เข้าร่วม กับภาครัฐ ในการรักษา สิ่งแวดล้อม	จำนวนโรงงานที่ได้รับการรับรองมาตรฐาน ด้านสิ่งแวดล้อม จำนวนโรงงานที่ร่วมกับภาครัฐในการรักษา สิ่งแวดล้อม							สำนักงานอุตสาหกรรมจังหวัดฉะเชิงเทรา สำนักงานอุตสาหกรรมจังหวัดฉะเชิงเทรา

(2) ข้อมูลสถิติ ตัวชี้วัด ตามประเด็นยุทธศาสตร์ในแผนพัฒนาจังหวัดฉะเชิงเทรา (ต่อ)

ยุทธศาสตร์	เป้าประสงค์ เชิงยุทธศาสตร์	ตัวชี้วัด	รายการสถิติ	2556	2557	2558	2559	...	2564	หน่วยงานผู้รับผิดชอบ
ยุทธศาสตร์ที่ 2 พัฒนาแหล่ง ท่องเที่ยวและบริการด้าน การท่องเที่ยวให้ได้ มาตรฐานและมีอัต ลักษณ์สามารถสร้าง มูลค่าเพิ่มให้แก่ชุมชน	1. จังหวัดมีรายได้ จากการท่องเที่ยว เพิ่มมากขึ้น 2. แหล่งท่องเที่ยว และบริการด้าน การท่องเที่ยว มีคุณภาพได้ มาตรฐาน	จำนวนผู้เยี่ยมชม ที่เพิ่มขึ้น	จำนวนผู้เยี่ยมชม	2,740,284	2,794,003	2,934,944	3,047,651			กองเศรษฐกิจการท่องเที่ยวและกีฬา
			จำนวนผู้เยี่ยมชมชาวไทย	2,712,317	2,766,377	2,906,450	3,018,439			กองเศรษฐกิจการท่องเที่ยวและกีฬา
			จำนวนผู้เยี่ยมชมชาวต่างประเทศ	27,697	27,626	28,494	29,212			กองเศรษฐกิจการท่องเที่ยวและกีฬา
			ร้อยละที่เพิ่มขึ้นของผู้เยี่ยมชมเทียบปีที่ผ่านมา	-	1.96	5.04	3.84			กองเศรษฐกิจการท่องเที่ยวและกีฬา
		รายได้จากการ ท่องเที่ยวที่เพิ่มขึ้น	รายได้จากการท่องเที่ยวของจังหวัด (ล้านบาท)	3,735	3,782	3,984	4,240			กองเศรษฐกิจการท่องเที่ยวและกีฬา
			รายได้จากการท่องเที่ยวชาวไทย (ล้านบาท)	3,690	3,736	3,937	4,191			กองเศรษฐกิจการท่องเที่ยวและกีฬา
			รายได้จากการท่องเที่ยวชาวต่างประเทศ (ล้านบาท)	45	46	48	50			กองเศรษฐกิจการท่องเที่ยวและกีฬา
			ร้อยละที่เพิ่มขึ้นของรายได้จากการท่องเที่ยว	-	1.25	5.37	6.43			กองเศรษฐกิจการท่องเที่ยวและกีฬา
			ค่าใช้จ่ายเฉลี่ยต่อคนต่อวันของผู้เยี่ยมชม	1,109	1,130	1,170	1,213			กองเศรษฐกิจการท่องเที่ยวและกีฬา
			ร้อยละที่เพิ่มขึ้นค่าใช้จ่ายจากการท่องเที่ยว ของผู้มาเยี่ยมชมเทียบปีที่ผ่านมา	-	1.94	3.56	3.68			กองเศรษฐกิจการท่องเที่ยวและกีฬา

(2) ข้อมูลสถิติ ตัวชี้วัด ตามประเด็นยุทธศาสตร์ในแผนพัฒนาจังหวัดฉะเชิงเทรา (ต่อ)

ยุทธศาสตร์	เป้าประสงค์ เชิงยุทธศาสตร์	ตัวชี้วัด	รายการสถิติ	2556	2557	2558	2559	...	2564	หน่วยงานผู้รับผิดชอบ
ยุทธศาสตร์ที่ 3 พัฒนาการผลิตและ การแปรรูปสินค้าเกษตร ให้เป็นแหล่งผลิตสินค้า เกษตรและเกษตรแปรรูป ที่มีคุณภาพ ปลอดภัย และได้มาตรฐานสากล	1. ผลผลิตสินค้าเกษตร ปลอดภัยสูงเพิ่มขึ้น	จำนวนที่เพิ่มขึ้นของเกษตรกร ที่ผลิตสินค้าปลอดภัยสูง	จำนวนเกษตรกรที่ผลิตสินค้าปลอดภัยสูง							สำนักงานเกษตรจังหวัด ฉะเชิงเทรา
	2. ผลผลิตการเกษตร มีคุณภาพและ ได้มาตรฐานสากล สอดคล้องกับความต้องการของตลาด ทั้งในและ ต่างประเทศ		จำนวนเกษตรกรที่ได้รับความรู้เกี่ยวกับ การผลิตข้าวตามมาตรฐาน GAP		15	236	213			สำนักงานเกษตรจังหวัด ฉะเชิงเทรา
			พื้นที่ปลูกข้าวที่ได้รับการรับรองคุณภาพข้าว ตามมาตรฐาน GAP							สำนักงานเกษตรจังหวัด ฉะเชิงเทรา
			ผลผลิตข้าวเปลือกที่ผ่านเกณฑ์มาตรฐาน GAP		232.75	5,360.50				สำนักงานเกษตรจังหวัด ฉะเชิงเทรา
			จำนวนเกษตรกรที่ผ่านการรับรองมาตรฐาน GAP (กึ่งทะเล)							สำนักงานประมงจังหวัดฉะเชิงเทรา
			จำนวนเกษตรกรที่ผ่านการรับรองมาตรฐาน GAP (โกไข่)							สำนักปศุสัตว์จังหวัดฉะเชิงเทรา
	3. เกษตรกรน้อมนำ หลักปรัชญา เศรษฐกิจพอเพียง ไปปฏิบัติ	จำนวนที่เพิ่มขึ้นของเกษตรกร ที่นำหลักปรัชญาเศรษฐกิจ พอเพียง	จำนวนเกษตรกรในจังหวัดที่นำหลักปรัชญา เศรษฐกิจพอเพียงไปปฏิบัติ							สำนักงานเกษตรจังหวัด ฉะเชิงเทรา
	4. ทรัพยากรน้ำ มีความอุดมสมบูรณ์ เหมาะสมและ เพียงพอต่อการเกษตร	ผลผลิตข้าวเฉลี่ยต่อไร่ใน เขตพื้นที่ชลประทาน	พื้นที่ปลูกข้าวที่ได้น้ำจากแหล่งชลประทาน		46,300	46,500	46,500			สำนักงานเกษตรจังหวัด ฉะเชิงเทรา
			พื้นที่ปลูกข้าวที่ใช้น้ำจากแหล่งชลประทาน		28,900	29,500	29,000			สำนักงานเกษตรจังหวัด ฉะเชิงเทรา

(2) ข้อมูลสถิติ ตัวชี้วัด ตามประเด็นยุทธศาสตร์ในแผนพัฒนาจังหวัดฉะเชิงเทรา (ต่อ)

ยุทธศาสตร์	เป้าประสงค์ เชิงยุทธศาสตร์	ตัวชี้วัด	รายการสถิติ	2556	2557	2558	2559	...	2564	หน่วยงานผู้รับผิดชอบ
ยุทธศาสตร์ที่ 4 พัฒนาสวัสดิการ สังคม รวมทั้งเพิ่ม ประสิทธิภาพ การรักษาความสงบ เรียบร้อยและความ ปลอดภัยในชีวิตและ ทรัพย์สินของประชาชน ให้ครอบคลุมประชาชน ทุกวัยอย่างทั่วถึง	ประชาชนมีคุณภาพ ชีวิตที่ดีและมีความ ปลอดภัยในชีวิตและ ทรัพย์สิน	ประชากรในจังหวัดที่อยู่ใต้ เส้นความยากจนที่ลดลง	ร้อยละของประชากรในจังหวัด ที่อยู่ใต้เส้นความยากจนที่ลดลง							สำนักงานสถิติจังหวัดฉะเชิงเทรา
		การศึกษาเฉลี่ยของ ประชากร อายุ 15 – 59 ปี ในจังหวัดที่เพิ่มขึ้น	จำนวนปีการศึกษาเฉลี่ยของประชากร อายุ 15 – 59 ปี ในจังหวัดที่เพิ่มขึ้น							สำนักงานการศึกษาเขตพื้นที่ 1 และ 2
		สถานพยาบาลในจังหวัด ที่ได้รับการรับรองคุณภาพ HA ที่เพิ่มขึ้น	จำนวนสถานพยาบาลในจังหวัด ที่ได้รับการรับรองคุณภาพ HA			12	12			สำนักงานสาธารณสุขจังหวัดฉะเชิงเทรา
		คดีที่จับกุมได้ต่อคดีที่รับแจ้ง	จำนวนคดีที่จับกุมได้ต่อคดีที่รับแจ้ง							ตำรวจภูธรจังหวัดฉะเชิงเทรา

(2) ข้อมูลสถิติ ตัวชี้วัด ตามประเด็นยุทธศาสตร์ในแผนพัฒนาจังหวัดฉะเชิงเทรา (ต่อ)

ยุทธศาสตร์	เป้าประสงค์ เชิงยุทธศาสตร์	ตัวชี้วัด	รายการสถิติ	2556	2557	2558	2559	...	2564	หน่วยงานผู้รับผิดชอบ
ยุทธศาสตร์ที่ 5 อนุรักษ์ ป่าไม้ และ บริหารจัดการทรัพยากร ธรรมชาติและ สิ่งแวดล้อมอย่างบูรณา การ มีประสิทธิภาพ และ เป็นธรรม ตอบสนอง ต่อการพัฒนาที่ยั่งยืน	1. เกิดการบริหารจัดการ ทรัพยากรธรรมชาติ และสิ่งแวดล้อม ภายใต้การมีส่วนร่วม ของภาคีเครือข่าย อย่างมีประสิทธิภาพ เพื่อก่อให้เกิดความ ยั่งยืนต่อระบบนิเวศ และการใช้ประโยชน์ ที่สมดุล 2. สิ่งแวดล้อมด้านน้ำ อากาศ ชยะมูลฝอย และของเสียอันตราย ได้รับการบริหาร จัดการอย่างมีส่วนร่วม เป็นระบบ และ มีประสิทธิภาพ เพื่อแก้ไข ลด และ ขจัดมลพิษที่อาจส่งผล กระทบต่อสิ่งแวดล้อม และพร้อมรับมือต่อ การเปลี่ยนแปลง สภาพภูมิอากาศและ ภัยธรรมชาติ	อัตราการขยายตัว ของพื้นที่ป่าไม้ใน จังหวัด	จำนวนพื้นที่ป่าไม้ของจังหวัด	512,108.78	495,100.61	493,965.99	497,385.87			กรมป่าไม้
			ร้อยละที่เพิ่มขึ้นของพื้นที่ป่าไม้ เทียบปีที่ผ่านมา	-	-3.32	-0.23	0.69			กรมป่าไม้
		ร้อยละที่ลดลงของ ขยะมูลฝอยชุมชนที่ ได้รับการ เก็บขนไป กำจัด	ปริมาณขยะมูลฝอย (ตัน/ปี)			283,256	391,807			สนง.สิ่งแวดล้อมภาคที่ 13
			ปริมาณการทิ้งขยะมูลฝอยต่อคนต่อวัน		1.1	0.7				สนง.สิ่งแวดล้อมภาคที่ 13
			ปริมาณขยะมูลฝอยที่ได้รับการเก็บ ขนไปกำจัด				139,904			สนง.สิ่งแวดล้อมภาคที่ 13
			ปริมาณรถเก็บขยะ			96	96			สำนักงานท้องถิ่นจังหวัด ฉะเชิงเทรา
			จำนวนเทศบาล/อบต. ที่มีระบบการกำจัด ขยะแบบครบวงจร			18	18			สำนักงานท้องถิ่นจังหวัด ฉะเชิงเทรา
		จำนวนองค์กร ปกครองส่วนท้องถิ่น ที่มีระบบ บำบัดน้ำ เสียชุมชน	จำนวนองค์กรปกครองส่วนท้องถิ่น ที่มีระบบบำบัดน้ำเสียชุมชน							สำนักงานท้องถิ่นจังหวัด ฉะเชิงเทรา

บทที่ 4

บทสรุป และข้อเสนอแนะการพัฒนาสถิติ

4.1 สรุปสถานการณ์ข้อมูล และข้อเสนอแนะการพัฒนาการจัดเก็บข้อมูล

การพัฒนาข้อมูลสถิติระดับพื้นที่จังหวัดฉะเชิงเทรา ประกอบด้วย 2 ส่วน คือ ข้อมูลสถิติพื้นฐาน ที่ครอบคลุม 3 ด้าน 21 สาขาสถิติ (ด้านเศรษฐกิจ 11 สาขา ด้านสังคม 9 สาขา และด้านทรัพยากรธรรมชาติและสิ่งแวดล้อม 1 สาขา) จำนวนทั้งสิ้น 115 รายการ และข้อมูลสถิติตัวชี้วัดตามประเด็นยุทธศาสตร์จังหวัด 5 ประเด็นยุทธศาสตร์ จำนวนทั้งสิ้น 37 รายการ

แผนภาพที่ 4 ข้อมูลสถิติที่สำคัญต่อการพัฒนาจังหวัดฉะเชิงเทรา

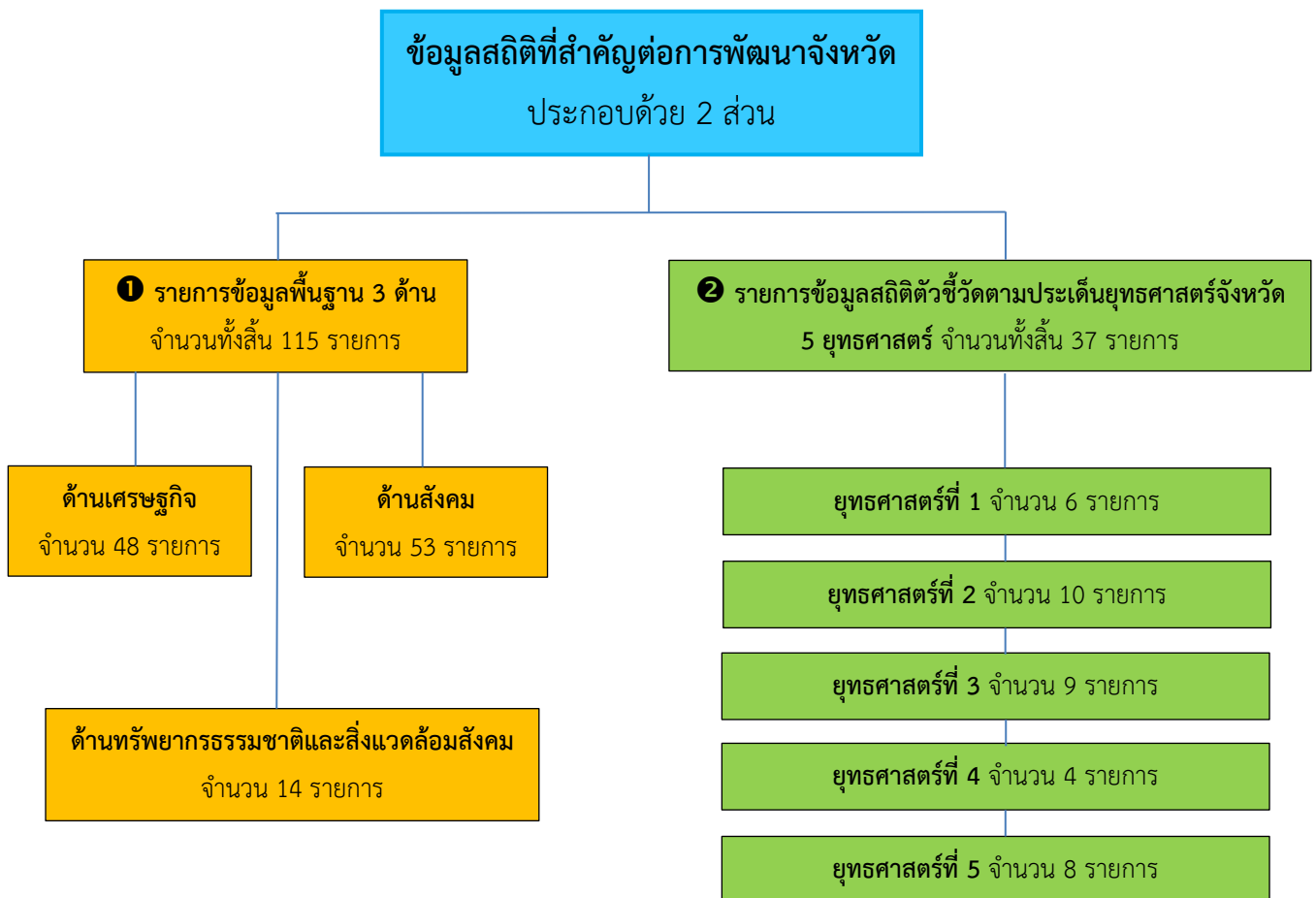

(1) สรุปสถานการณ์ข้อมูล

1.1 ข้อมูลพื้นฐานของจังหวัดมีรายการสถิติทางการ จำนวนทั้งสิ้น 115 รายการ

- ด้านเศรษฐกิจ มีรายการสถิติทางการ จำนวน 48 รายการ
- ด้านสังคม มีรายการสถิติทางการ จำนวน 53 รายการ
- ด้านทรัพยากรธรรมชาติและสิ่งแวดล้อม มีรายการสถิติทางการ จำนวน 14 รายการ

ตารางที่ 10 สรุปสถานการณ์ข้อมูลพื้นฐานของจังหวัดฉะเชิงเทรา

ข้อมูลพื้นฐาน	จำนวน ข้อมูล (รายการ)	รายการสถิติทางการ			หน่วยงานผู้รับผิดชอบ/ หน่วยงานเจ้าของข้อมูล (หน่วยงาน)	
		ข้อมูล สมบูรณ์	ข้อมูล ไม่สมบูรณ์	ยังไม่มี ข้อมูล	ภายใน จังหวัด	ภายนอก จังหวัด
ด้านเศรษฐกิจ	48	33	12	3	10	7
ด้านสังคม	53	36	1	16	7	7
ด้านทรัพยากรธรรมชาติและสิ่งแวดล้อม	14	5	4	5	3	5
รวม	115	74	17	24	20	19

แผนภูมิที่ 6 สรุปสถานการณ์ข้อมูลพื้นฐานของจังหวัดฉะเชิงเทรา

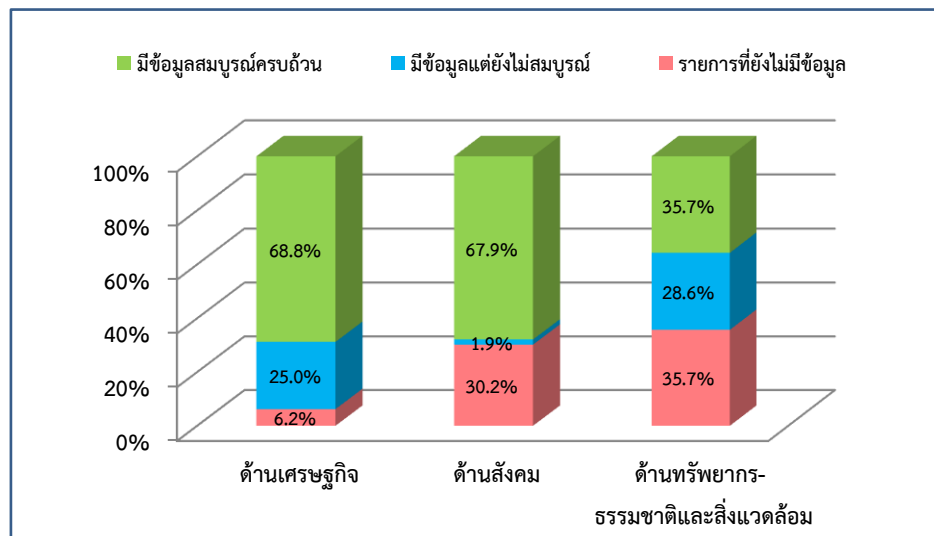

1.2 ข้อมูลสถิติตัวชี้วัด ตามประเด็นยุทธศาสตร์จังหวัด มีรายการสถิติทางการ จำนวนทั้งสิ้น 37 รายการ ดังนี้

ประเด็นยุทธศาสตร์ที่ 1 : พัฒนาศักยภาพการผลิตการบริหารจัดการ ภาคอุตสาหกรรมและพาณิชย์กรรมให้มีขีดความสามารถในการแข่งขันและเป็นมิตรกับสิ่งแวดล้อม มีรายการสถิติทางการทั้งหมด 6 รายการ

ประเด็นยุทธศาสตร์ที่ 2 : พัฒนาแหล่งท่องเที่ยวและบริการด้านการท่องเที่ยวให้ได้มาตรฐานและมีอัตลักษณ์สามารถสร้างมูลค่าเพิ่มให้แก่ชุมชน มีรายการสถิติทางการทั้งหมด 10 รายการ

ประเด็นยุทธศาสตร์ที่ 3 : พัฒนาการผลิตและการแปรรูปสินค้าเกษตร ให้เป็นแหล่งผลิตสินค้าเกษตรและเกษตรแปรรูปที่มีคุณภาพ ปลอดภัย และได้มาตรฐานสากล มีรายการสถิติทางการทั้งหมด 9 รายการ

ประเด็นยุทธศาสตร์ที่ 4 : พัฒนาสวัสดิการสังคม รวมทั้งเพิ่มประสิทธิภาพการรักษาความสงบเรียบร้อยและความปลอดภัยในชีวิตและทรัพย์สินของประชาชน ให้ครอบคลุมประชาชนทุกวัยอย่างทั่วถึง มีรายการสถิติทางการทั้งหมด 4 รายการ

ประเด็นยุทธศาสตร์ที่ 5 : อนุรักษ์ ป่าไม้ และบริหารจัดการทรัพยากรธรรมชาติและสิ่งแวดล้อมอย่างบูรณาการ มีประสิทธิภาพ และเป็นธรรม ตอบสนองต่อการพัฒนาที่ยั่งยืน มีรายการสถิติทางการทั้งหมด 8 รายการ

ตารางที่ 11 สรุปสถานการณ์ข้อมูลสถิติตัวชี้วัดตามประเด็นยุทธศาสตร์จังหวัดฉะเชิงเทรา

ข้อมูลสถิติตัวชี้วัดตามประเด็นยุทธศาสตร์จังหวัดฉะเชิงเทรา	จำนวนข้อมูล (รายการ)	รายการสถิติทางการ			หน่วยงานผู้รับผิดชอบ/หน่วยงานเจ้าของข้อมูล (หน่วยงาน)	
		ข้อมูลสมบูรณ์	ข้อมูลไม่สมบูรณ์	ยังไม่มีข้อมูล	ภายในจังหวัด	ภายนอกจังหวัด
ประเด็นยุทธศาสตร์ที่ 1	6	3	-	3	2	1
ประเด็นยุทธศาสตร์ที่ 2	10	10	-	-	1	-
ประเด็นยุทธศาสตร์ที่ 3	9	-	4	5	3	-
ประเด็นยุทธศาสตร์ที่ 4	4	-	1	3	4	-
ประเด็นยุทธศาสตร์ที่ 5	8	2	5	1	2	-
รวม	37	15	10	12	12	1

แผนภูมิที่ 7 สรุปสถานการณ์ข้อมูลสถิติตัวชี้วัดตามประเด็นยุทธศาสตร์จังหวัดฉะเชิงเทรา

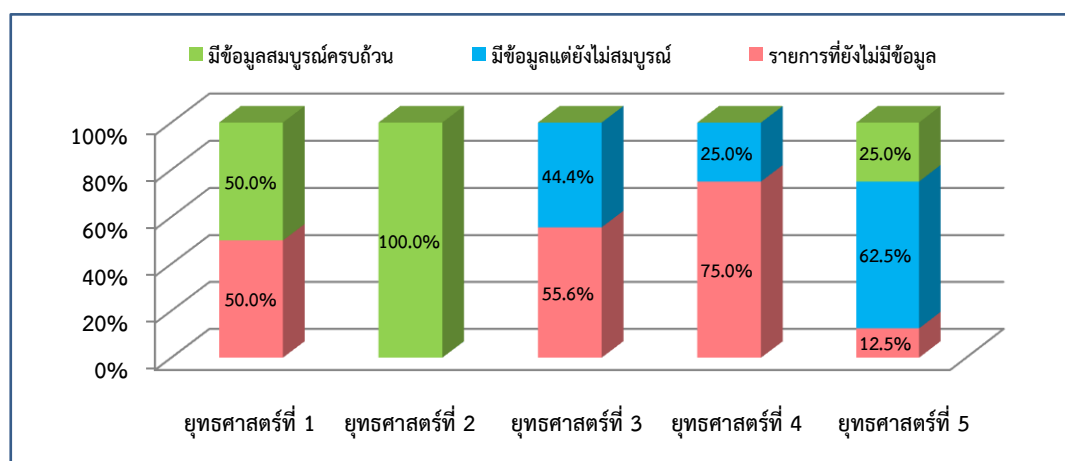

(2) ข้อเสนอแนะการพัฒนาการจัดเก็บข้อมูล

ข้อเสนอแนะทางการพัฒนาการจัดเก็บข้อมูล ด้านเศรษฐกิจ ด้านสังคมและด้านทรัพยากรธรรมชาติและสิ่งแวดล้อม จังหวัดฉะเชิงเทรา

กลไก/การบริหารจัดการพัฒนาการจัดเก็บข้อมูล

■ สร้างการมีส่วนร่วมในการใช้และมีข้อมูลสถิติและสารสนเทศที่สำคัญและจำเป็นของจังหวัด ต้องเป็นเรื่อง que ทุกหน่วยงานในจังหวัดต้องรับผิดชอบร่วมกัน ควรมีกระบวนการสร้างกลไกให้เป็นระบบ que ทุกหน่วยงานควรเป็นเจ้าภาพร่วมกันในการจัดทำข้อมูล และมีสำนักงานจังหวัดสนับสนุน เพื่อให้เกิดเอกภาพในการดำเนินการ และสร้างมีส่วนร่วมของทุกหน่วยงาน/ทุกภาคส่วนในจังหวัด

■ ควรมีงบประมาณสนับสนุนในด้านบุคลากรและงบประมาณ ในการดำเนินการจัดเก็บข้อมูล เพื่อให้การดำเนินการจัดเก็บข้อมูลได้ข้อมูลที่ครบถ้วน ถูกต้องเป็นปัจจุบัน สามารถนำไปใช้ประโยชน์ได้อย่างเป็นรูปธรรม ซึ่งจังหวัดและหน่วยงานหลักควรเป็นผู้รับผิดชอบและให้การสนับสนุน

การมอบหมายหน่วยงานในการจัดเก็บข้อมูลในระดับกรม

■ มอบหมายหน่วยงานที่มีความเกี่ยวข้อง ต้องการใช้ข้อมูลหรือมีแหล่งข้อมูลบางส่วนอยู่แล้ว เป็นผู้รับผิดชอบในการจัดเก็บ

■ จัดทำแผนการปฏิบัติงาน กรอบการดำเนินงาน และผลการติดตามข้อมูลในภาพรวม ระยะเวลา 6 – 12 เดือน เพื่อให้ครอบคลุมการบริหารจัดการข้อมูลเป็นไปตามเป้าหมาย

■ จัดทำ MOU ระหว่างหน่วยงาน

■ การเสนอโครงการเพื่อของบประมาณในการจัดเก็บข้อมูล

■ ควรของบประมาณในการจัดเก็บข้อมูลโครงการที่สำคัญและจำเป็นเพื่อเก็บรวบรวมข้อมูล

■ จัดอบรมให้แก่เจ้าหน้าที่ที่รับผิดชอบและเก็บรวบรวมข้อมูลด้วยเพื่อให้เกิดความเข้าใจที่ตรงกันและเก็บรวบรวมข้อมูลได้อย่างครบถ้วน และถูกต้อง

4.2 แผนปฏิบัติการพัฒนาการจัดเก็บข้อมูลสถิติทางการ

แผนงาน/โครงการ/กิจกรรม เพื่อขับเคลื่อนการพัฒนาการจัดเก็บข้อมูลสถิติทางการระดับจังหวัด ตามข้อมูลพื้นฐานของจังหวัดและข้อมูลสถิติตัวชี้วัดตามประเด็นยุทธศาสตร์จังหวัด 5 ยุทธศาสตร์

ตามยุทธศาสตร์การพัฒนาจังหวัด ทั้ง 5 ยุทธศาสตร์

แผนงาน/โครงการ/กิจกรรม	ปีงบประมาณ 2561			
	ไตรมาส 1	ไตรมาส 2	ไตรมาส 3	ไตรมาส 4
1. จัดทำแผนพัฒนาสถิติระดับจังหวัด (ร่าง) - นำแผนพัฒนาเศรษฐกิจและสังคม ฉบับที่ 12 มาเชื่อมโยงแผนพัฒนาจังหวัด ฉะเชิงเทรา - ตรวจสอบตัวชี้วัดตามประเด็นยุทธศาสตร์ของจังหวัดเพื่อรวบรวมข้อมูลสถิติทางการ - สรุปสถานะข้อมูลสถิติทางการและข้อเสนอแนะการพัฒนาการจัดเก็บเบื้องต้น				
2. ประชุมคณะกรรมการสถิติระดับจังหวัด - จัดประชุม/ชี้แจงให้เกิดความเข้าใจและมีส่วนร่วมระหว่างหน่วยงานเพื่อให้เกิดการบูรณาการจัดทำแผนพัฒนาการสถิติระดับพื้นที่บรรลุวัตถุประสงค์				
3. ปรับปรุงองค์ประกอบคณะกรรมการสถิติระดับจังหวัดให้เหมาะสม - ร่วมพิจารณาระหว่างหน่วยงานเพื่อนำมาปรับปรุงองค์ประกอบของคณะกรรมการฯ				
4. จัดประชุม/อบรมให้ความรู้หน่วยงานที่เกี่ยวข้องกับข้อมูล - จัดประชุม อบรมหรือส่งเอกสารทางระบบสารบรรณอิเล็กทรอนิกส์ เพื่อให้ความรู้ในการเก็บรวบรวมข้อมูลหน่วยงานที่รับผิดชอบหรือเกี่ยวข้อง				
5. รวบรวม/ประสาน/ขอความอนุเคราะห์ข้อมูลจากหน่วยงานที่เกี่ยวข้อง - ทำหนังสือขอความอนุเคราะห์ข้อมูลตามช่องทางต่าง ๆ เช่น ไปรษณีย์ ระบบสารบรรณอิเล็กทรอนิกส์ ไลน์ เฟสบุค และอื่น ๆ - ตรวจสอบข้อมูลสถิติจากหน่วยงานต่าง ๆ				
6. วิเคราะห์และสรุปสถานการณ์ของจังหวัด				

บรรณานุกรม

บรรณานุกรม

รายงานสถิติจังหวัดฉะเชิงเทรา พ.ศ. 2560. พิมพ์ครั้งที่ 1. ฉะเชิงเทรา : สำนักงานสถิติจังหวัดฉะเชิงเทรา, 2560

ภาคผนวก



คำสั่งจังหวัดเชียงใหม่

ที่ ๙๐๑ /๒๕๕๗

เรื่อง แต่งตั้งคณะกรรมการสถิติและคณะทำงานจัดทำข้อมูลสถิติ จังหวัดเชียงใหม่

ตามที่คณะรัฐมนตรี รับทราบโครงการการแปลงแผนแม่บทระบบสถิติประเทศไทยสู่การปฏิบัติ ของสำนักงานสถิติแห่งชาติ เมื่อวันที่ ๔ เมษายน ๒๕๕๔ รวมทั้งสำนักงานปลัดกระทรวงมหาดไทย สำนักงานสถิติแห่งชาติ และสำนักงานคณะกรรมการพัฒนาระบบราชการ ได้มีการลงนามข้อตกลงความร่วมมือทางวิชาการ เพื่อดำเนินการเชื่อมโยงและแลกเปลี่ยนข้อมูลเพื่อการตัดสินใจในระดับพื้นที่ ภายใต้โครงการแปลงแผนแม่บท ระบบสถิติประเทศไทยสู่การปฏิบัติเชิงพื้นที่ พ.ศ.๒๕๕๕ เมื่อวันที่ ๘ มีนาคม ๒๕๕๕ นั้น

เพื่อให้การดำเนินการโครงการดังกล่าวเป็นไปอย่างมีประสิทธิภาพ เกิดผลสัมฤทธิ์อย่างมีประสิทธิภาพ รวมทั้งก่อให้เกิดประโยชน์ร่วมกันของหน่วยงานต่างๆ ในจังหวัด จึงแต่งตั้งบุคคลต่อไปนี้ใน คณะกรรมการและคณะทำงานจัดทำข้อมูลสถิติ ระดับจังหวัด ดังนี้

๑. คณะกรรมการสถิติ จังหวัดเชียงใหม่ ประกอบด้วย

- | | |
|--|------------------|
| ๑. ผู้ว่าราชการจังหวัดเชียงใหม่ | ประธานกรรมการ |
| ๒. รองผู้ว่าราชการจังหวัดเชียงใหม่
(ที่กำกับดูแลสำนักงานสถิติจังหวัด) | รองประธานกรรมการ |
| ๓. ปลัดจังหวัดเชียงใหม่ | กรรมการ |
| ๔. หัวหน้าสำนักงานจังหวัดเชียงใหม่ | กรรมการ |
| ๕. ผู้บังคับการตำรวจภูธรจังหวัดเชียงใหม่ | กรรมการ |
| ๖. รองผู้อำนวยการรักษาความมั่นคงภายใน
จังหวัดเชียงใหม่ (ท.) | กรรมการ |
| ๗. คลังจังหวัดเชียงใหม่ | กรรมการ |
| ๘. เกษตรและสหกรณ์จังหวัดเชียงใหม่ | กรรมการ |
| ๙. เกษตรจังหวัดเชียงใหม่ | กรรมการ |
| ๑๐. ปศุสัตว์จังหวัดเชียงใหม่ | กรรมการ |
| ๑๑. พัฒนาการจังหวัดเชียงใหม่ | กรรมการ |
| ๑๒. โยธาธิการและผังเมืองจังหวัดเชียงใหม่ | กรรมการ |
| ๑๓. สัสดีจังหวัดเชียงใหม่ | กรรมการ |
| ๑๔. ประมงจังหวัดเชียงใหม่ | กรรมการ |
| ๑๕. แรงงานจังหวัดเชียงใหม่ | กรรมการ |
| ๑๖. พัฒนาสังคมและความมั่นคงของมนุษย์จังหวัดเชียงใหม่ | กรรมการ |
| ๑๗. พาณิชยจังหวัดเชียงใหม่ | กรรมการ |
| ๑๘. ประชาสัมพันธ์จังหวัดเชียงใหม่ | กรรมการ |
| ๑๙. วัฒนธรรมจังหวัดเชียงใหม่ | กรรมการ |
| ๒๐. ท้องถิ่นจังหวัดเชียงใหม่ | กรรมการ |

๒๑. นายแพทย์สาธารณสุขจังหวัดฉะเชิงเทรา	กรรมการ
๒๒. ประกันสังคมจังหวัดฉะเชิงเทรา	กรรมการ
๒๓. อุตสาหกรรมจังหวัดฉะเชิงเทรา	กรรมการ
๒๔. ขนส่งจังหวัดฉะเชิงเทรา	กรรมการ
๒๕. ผู้อำนวยการสำนักงานทรัพยากรธรรมชาติ และสิ่งแวดล้อมจังหวัดฉะเชิงเทรา	กรรมการ
๒๖. จัดหางานจังหวัดฉะเชิงเทรา	กรรมการ
๒๗. ผู้อำนวยการสำนักงานพระพุทธศาสนาจังหวัด	กรรมการ
๒๘. ผู้อำนวยการแขวงทางฉะเชิงเทรา	กรรมการ
๒๙. ทางหลวงชนบทจังหวัดฉะเชิงเทรา	กรรมการ
๓๐. ท้องเที่ยวและกีฬาจังหวัดฉะเชิงเทรา	กรรมการ
๓๑. ผู้อำนวยการโครงการชลประทานจังหวัดฉะเชิงเทรา	กรรมการ
๓๒. ผู้อำนวยการสำนักงานเขตพื้นที่การศึกษาประถมศึกษา ฉะเชิงเทราเขต ๑	กรรมการ
๓๓. ผู้อำนวยการสำนักงานเขตพื้นที่การศึกษาประถมศึกษา ฉะเชิงเทราเขต ๒	กรรมการ
๓๔. อธิการบดีมหาวิทยาลัยราชภัฏราชนครินทร์ฉะเชิงเทรา	กรรมการ
๓๕. ผู้จัดการการไฟฟ้าส่วนภูมิภาคจังหวัดฉะเชิงเทรา	กรรมการ
๓๖. ผู้จัดการประปาสำนักงานประปาฉะเชิงเทรา	กรรมการ
๓๗. นายกองค์การบริหารส่วนจังหวัดฉะเชิงเทรา	กรรมการ
๓๘. นายกเทศมนตรีเมืองฉะเชิงเทรา	กรรมการ
๓๙. ประธานสภาอุตสาหกรรมจังหวัดฉะเชิงเทรา	กรรมการ
๔๐. ประธานหอการค้าจังหวัดฉะเชิงเทรา	กรรมการ
๔๑. สถิติจังหวัดฉะเชิงเทรา	กรรมการและเลขานุการ
๔๒. หัวหน้ากลุ่มงานข้อมูลสารสนเทศและการสื่อสาร สำนักงานจังหวัดฉะเชิงเทรา	กรรมการและผู้ช่วยเลขานุการ
๔๓. หัวหน้าฝ่ายวิชาการและวางแผน สำนักงานสถิติจังหวัดฉะเชิงเทรา	กรรมการและผู้ช่วยเลขานุการ
๔๔. นักวิชาการสถิติปฏิบัติการ สำนักงานสถิติจังหวัดฉะเชิงเทรา	กรรมการและผู้ช่วยเลขานุการ

โดยให้คณะกรรมการสถิติ จังหวัดฉะเชิงเทรา มีหน้าที่

๑. จัดทำชุดข้อมูลที่สำคัญ จำเป็น เพื่อสนับสนุนการตัดสินใจในระดับพื้นที่
๒. ประสานบูรณาการข้อมูลจากส่วนราชการ หน่วยงานภายในจังหวัดที่เกี่ยวข้องเพื่ออธิบ ะ
หรือนำเสนอความสัมพันธ์ของชุดข้อมูล และปัจจัยที่ก่อให้เกิดปัญหาในประเด็นยุทธศาสตร์ที่สนใจ
๓. กำหนดหน่วยงานรับผิดชอบในการผลิตข้อมูลที่ต้องการผลิตซ้ำซ้อน หรือยังไม่มีการผลิต

๔. พิจารณาคัดเลือก และพัฒนาข้อมูลที่สำคัญ จำเป็น เพื่อให้ได้สถิติทางการจากข้อมูล
บริหารงานการทะเบียน สำมะโน สำรวจ
๕. จัดทำแผนพัฒนาสถิติ จังหวัดฉะเชิงเทรา และรายงานประจำปีเสนอคณะกรรมการ
จัดระบบสถิติประเทศไทย
๖. มีอำนาจในการแต่งตั้งคณะอนุกรรมการ หรือคณะทำงานตามความเหมาะสม
๗. ปฏิบัติหน้าที่อื่นๆ ตามที่ผู้ว่าราชการจังหวัดมอบหมาย

๒. คณะทำงานจัดทำข้อมูลสถิติ จังหวัดฉะเชิงเทรา ประกอบด้วย

๒.๑ ด้านเศรษฐกิจ คณะทำงานประกอบด้วย

๑.๑	เกษตรและสหกรณ์จังหวัดฉะเชิงเทรา	ประธานคณะทำงาน
๑.๒	ผู้แทน เกษตรจังหวัดฉะเชิงเทรา	คณะทำงาน
๑.๓	ผู้แทน ปศุสัตว์จังหวัดฉะเชิงเทรา	คณะทำงาน
๑.๔	ผู้แทน ประมงจังหวัดฉะเชิงเทรา	คณะทำงาน
๑.๕	ผู้แทน คลังจังหวัดฉะเชิงเทรา	คณะทำงาน
๑.๖	ผู้แทน ท้องเที่ยวและกักขังจังหวัดฉะเชิงเทรา	คณะทำงาน
๑.๗	ผู้แทน พาณิชย์จังหวัดฉะเชิงเทรา	คณะทำงาน
๑.๘	ผู้แทน อุตสาหกรรมจังหวัดฉะเชิงเทรา	คณะทำงาน
๑.๙	ผู้แทน สถิติจังหวัดฉะเชิงเทรา	คณะทำงาน
๑.๑๐	หัวหน้ากลุ่มสารสนเทศการเกษตร สำนักงานเกษตรและสหกรณ์จังหวัดฉะเชิงเทรา	คณะทำงานและเลขานุการ

๒.๒ ด้านสังคม คณะทำงานประกอบด้วย

๒.๒.๑	นายแพทย์สาธารณสุขจังหวัดฉะเชิงเทรา	ประธานคณะทำงาน
๒.๒.๒	ผู้แทน พัฒนาสังคมและความมั่นคงของมนุษย์จังหวัด	คณะทำงาน
๒.๒.๓	ผู้แทน วัฒนธรรมจังหวัดฉะเชิงเทรา	คณะทำงาน
๒.๒.๔	ผู้แทน พัฒนาการจังหวัดฉะเชิงเทรา	คณะทำงาน
๒.๒.๕	ผู้แทน แรงงานจังหวัดฉะเชิงเทรา	คณะทำงาน
๒.๒.๖	ผู้แทน พระพุทธศาสนาจังหวัดฉะเชิงเทรา	คณะทำงาน
๒.๒.๗	ผู้แทน ประกันสังคมจังหวัดฉะเชิงเทรา	คณะทำงาน
๒.๒.๘	ผู้แทน สถิติจังหวัดฉะเชิงเทรา	คณะทำงาน
๒.๒.๙	หัวหน้ากลุ่มงานพัฒนาสาธารณสุข สำนักงานสาธารณสุขจังหวัดฉะเชิงเทรา	คณะทำงานและเลขานุการ

๒.๓ ด้านความมั่นคง คณะทำงานประกอบด้วย

๒.๓.๑	ปลัดจังหวัดฉะเชิงเทรา	ประธานคณะทำงาน
๒.๓.๒	ผู้แทน ผู้บังคับการตำรวจภูธรจังหวัดฉะเชิงเทรา	คณะทำงาน
๒.๓.๓	ผู้แทน รองผู้อำนวยการรักษาความมั่นคงภายใน จังหวัดฉะเชิงเทรา (ท.)	คณะทำงาน
๒.๓.๔	ผู้แทน สัสดีจังหวัดฉะเชิงเทรา	คณะทำงาน
๒.๓.๕	ผู้แทน สถิติจังหวัดฉะเชิงเทรา	คณะทำงาน

๒.๓.๖	ผู้แทน จัดหางานจังหวัดฉะเชิงเทรา	คณะทำงาน
๒.๓.๗	ป้องกันจังหวัดฉะเชิงเทรา	คณะทำงานและเลขานุการ
	ที่ทำการปกครองจังหวัดฉะเชิงเทรา	

๒.๔ ด้านทรัพยากรธรรมชาติและสิ่งแวดล้อม คณะทำงานประกอบด้วย

๒.๔.๑	ผู้อำนวยการสำนักงานทรัพยากรธรรมชาติและสิ่งแวดล้อมจังหวัดฉะเชิงเทรา	ประธานคณะทำงาน
๒.๔.๒	ผู้แทน โยธาธิการและผังเมืองจังหวัดฉะเชิงเทรา	คณะทำงาน
๒.๔.๓	ผู้แทน ท้องถิ่นจังหวัดฉะเชิงเทรา	คณะทำงาน
๒.๔.๔	ผู้แทน พลังงานจังหวัดฉะเชิงเทรา	คณะทำงาน
๒.๔.๕	ผู้แทน นายกองค์การบริหารส่วนจังหวัดฉะเชิงเทรา	คณะทำงาน
๒.๔.๖	ผู้แทน นายกเทศมนตรีเมืองฉะเชิงเทรา	คณะทำงาน
๒.๔.๗	ผู้แทน สถิติจังหวัดฉะเชิงเทรา	คณะทำงาน
๒.๔.๘	ผู้แทน อุตสาหกรรมจังหวัดฉะเชิงเทรา	คณะทำงาน
๒.๔.๙	ผู้แทน เกษตรและสหกรณ์จังหวัดฉะเชิงเทรา	คณะทำงาน
๒.๔.๑๐	ผู้แทน ผู้อำนวยการโครงการชลประทานจังหวัดฉะเชิงเทรา	คณะทำงาน
๒.๔.๑๑	ผู้แทน ผู้จัดการประปาส่วนกิจการประปาฉะเชิงเทรา	คณะทำงาน
๒.๔.๑๒	ผู้อำนวยการส่วนสิ่งแวดล้อมสำนักงานทรัพยากรธรรมชาติและสิ่งแวดล้อมจังหวัดฉะเชิงเทรา	คณะทำงานและเลขานุการ

๒.๕ ด้านบริหารจัดการ คณะทำงานประกอบด้วย

๒.๕.๑	หัวหน้าสำนักงานจังหวัดฉะเชิงเทรา	ประธานคณะทำงาน
๒.๕.๒	ผู้แทน ขนส่งจังหวัดฉะเชิงเทรา	คณะทำงาน
๒.๕.๓	ผู้แทน ประชาสัมพันธ์จังหวัดฉะเชิงเทรา	คณะทำงาน
๒.๕.๔	ผู้แทน สถิติจังหวัดฉะเชิงเทรา	คณะทำงาน
๒.๕.๕	ผู้แทน ท้องถิ่นจังหวัดฉะเชิงเทรา	คณะทำงาน
๒.๕.๖	ผู้แทน จำจังหวัดฉะเชิงเทรา	คณะทำงาน
	ที่ทำการปกครองจังหวัดฉะเชิงเทรา	
๒.๕.๗	หัวหน้ากลุ่มงานข้อมูลสารสนเทศและการสื่อสารสำนักงานจังหวัดฉะเชิงเทรา	คณะทำงานและเลขานุการ

โดยให้คณะทำงานจัดทำข้อมูลสถิติ จังหวัดฉะเชิงเทรา มีหน้าที่

๑. สนับสนุน ส่งเสริม ประสานงาน และช่วยเหลือคณะกรรมการสถิติ จังหวัดฉะเชิงเทราในการจัดทำชุดข้อมูลที่สำคัญ และจำเป็น เพื่อเป็นข้อมูลสนับสนุนการตัดสินใจในระดับพื้นที่

๒. ประสานข้อมูลกับส่วนราชการ รัฐวิสาหกิจ องค์กรปกครองส่วนท้องถิ่นภาคเอกชน ภาคประชาชน และหน่วยงานอื่นๆ

๓. พิจารณา กลั่นกรองและวิเคราะห์ข้อมูล และจัดทำชุดข้อมูลเสนอคณะกรรมการสถิติ
จังหวัดฉะเชิงเทรา

๔. ปฏิบัติหน้าที่อื่น ๆ ตามที่ได้รับมอบหมาย

ทั้งนี้ ตั้งแต่บัดนี้เป็นต้นไป

สั่ง ณ วันที่ ๓๐ เมษายน พ.ศ.๒๕๕๗

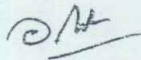

(นายอนุกุล ตั้งคณาภูลชัย)

ผู้ว่าราชการจังหวัดฉะเชิงเทรา