



แผนพัฒนาสถิติระดับจังหวัด (พ.ศ. 2566 - 2570)



ฉะเชิงเทรา



"Good statistics for decision makers"



คณะกรรมการสถิติระดับจังหวัดฉะเชิงเทรา

คำนำ

การพัฒนาประเทศ ทั้งในระดับประเทศ ระดับภารกิจ และระดับพื้นที่ต่างให้ความสำคัญกับการใช้ “สถิติที่มีคุณภาพ” ที่เสมือนเป็นวัตถุดิบหรือต้นน้ำที่เป็นข้อเท็จจริงและองค์ความรู้ของห่วงโซ่คุณภาพ (Supply Chain) เพื่อใช้ในการกำหนดนโยบาย เป้าหมายการพัฒนา แผนการดำเนินงาน แผนงบประมาณ และแผนจัดสรรทรัพยากร และติดตามประเมินผลความก้าวหน้าในการดำเนินการพัฒนาในมิติต่าง ๆ ในทุกระดับ เพื่อให้รัฐสามารถกำหนดทิศทาง นโยบาย และตัดสินใจเพื่อพัฒนาคุณภาพชีวิตของประชาชนในประเทศ ตรงตามความต้องการ โดยใช้ข้อมูลสถิติที่เป็นหลักฐานหรือข้อมูลทางวิทยาศาสตร์มาเป็นตัวนำในการตัดสินใจดำเนินนโยบายด้านต่าง ๆ แต่ในการดำเนินงานเพื่อการบูรณาการแผนการทำงานร่วมกันของหน่วยงานระดับพื้นที่นั้น พบว่า ข้อมูลเพื่อการตัดสินใจในระดับพื้นที่แตกต่างจากราชการส่วนกลาง โดยข้อมูลสถิติระดับพื้นที่ควรเป็นข้อมูลสถิติที่สะท้อนการดำเนินการของพื้นที่ตามนโยบายของรัฐบาล (Agenda Base) และการแก้ไขปัญหาเชิงพื้นที่ (Area Base) ซึ่งมีความจำเป็นต้องเป็นข้อมูลเชิงลึกและเป็นระบบ โดยต้องกำหนดประเด็นปัญหา (Pain Point) ที่เป็นนโยบายระดับจังหวัด ที่มีความซับซ้อน และมีความต้องการข้อมูลเพื่อการตัดสินใจเฉพาะ

เพื่อให้ตอบโจทย์การดำเนินนโยบายของรัฐให้มีข้อมูลสถิติที่มีคุณภาพ สำนักงานสถิติจังหวัดในฐานะเป็นหน่วยราชการบริหารส่วนภูมิภาค ที่มีหน้าที่บริหารจัดการข้อมูลสถิติและสารสนเทศสถิติที่สำคัญและจำเป็นเพื่อสนับสนุนการพัฒนาในระดับพื้นที่ รวมทั้งยังเป็นเลขานุการคณะกรรมการสถิติระดับจังหวัด ซึ่งเป็นกลไกในการขับเคลื่อนให้จังหวัดมีข้อมูลสถิติที่มีคุณภาพตรงตามความต้องการของพื้นที่อย่างแท้จริง และสามารถบูรณาการข้อมูลสถิติดังกล่าวเพื่อตอบโจทย์การพัฒนาในทุกระดับ รวมทั้งเป็นการดำเนินการตามพระราชบัญญัติสถิติ พ.ศ. 2550 มาตรา 6 (1) กำหนดให้สำนักงานสถิติแห่งชาติมีหน้าที่ ในการจัดทำแผนแม่บทเกี่ยวกับการดำเนินงานทางสถิติของรัฐ เสนอคณะรัฐมนตรีให้ความเห็นชอบ เพื่อให้การดำเนินงานด้านสถิติของประเทศมีความเป็นเอกภาพ ข้อมูลสถิติมีมาตรฐาน ลดความซ้ำซ้อนของการจัดทำสถิติ นำไปสู่การแลกเปลี่ยนข้อมูลระหว่างหน่วยงานภาครัฐ และใช้ข้อมูลสถิติและสารสนเทศร่วมกัน และมาตรา 6 (7) กำหนดให้สำนักงานสถิติแห่งชาติบูรณาการข้อมูลจากหน่วยงานภาครัฐอื่น ๆ เพื่อจัดทำฐานข้อมูลสถิติและสารสนเทศของประเทศ

ดังนั้น การจัดทำแผนพัฒนาสถิติระดับจังหวัดฉะเชิงเทรา พ.ศ. 2566 – 2570 ฉบับนี้ มีวัตถุประสงค์หลักเพื่อให้ได้รายการข้อมูลสถิติที่ใช้ในการจัดทำตัวชี้วัดในการตอบโจทย์ประเด็นปัญหา (Pain Point) ในการพัฒนาจังหวัด รวมทั้งมีแนวทางในการพัฒนาการจัดเก็บ รวบรวม ข้อมูลสถิติที่สำคัญ จำเป็น สอดคล้องกับยุทธศาสตร์ชาติ 20 ปี (พ.ศ. 2561 – 2580) แผนแม่บทภายใต้ยุทธศาสตร์ชาติ 23 ด้าน แผนการปฏิรูปประเทศ 13 ด้าน เป้าหมายการพัฒนาที่ยั่งยืน (Sustainable Development Goal: SDGs) (ร่าง) แผนพัฒนาเศรษฐกิจและสังคมแห่งชาติ ฉบับที่ 13 (พ.ศ. 2566 – 2570) แผนพัฒนาต่าง ๆ และแผนพัฒนาจังหวัด พ.ศ. 2566 – 2570 ซึ่งได้มีการดำเนินการตามมติคณะกรรมการบูรณาการนโยบายภาค (ก.บ.ภ.) ครั้งที่ 2/2564 เมื่อวันที่ 14 กรกฎาคม 2564 โดยแผนพัฒนาสถิติระดับจังหวัดฉะเชิงเทราฉบับนี้ จะใช้ในการติดตามผลการพัฒนาสถิติและมีการทบทวนรายการสถิติที่อยู่ในแผนอย่างต่อเนื่อง เพื่อให้มั่นใจได้ว่าจังหวัดฉะเชิงเทราจะมีข้อมูลสถิติที่ทันสมัยตามนโยบายการพัฒนาจังหวัด

สารบัญ

หน้า

บทที่ 1 บทนำ

1.1 หลักการและเหตุผล	1
1.2 วัตถุประสงค์การจัดทำแผนพัฒนาสถิติระดับจังหวัด	4
1.3 แนวทางการจัดทำแผนพัฒนาสถิติระดับจังหวัด	4
1.4 คำอธิบายศัพท์	5

บทที่ 2 นโยบายและยุทธศาสตร์ที่เกี่ยวข้องกับการพัฒนาในระดับจังหวัด

2.1 การศึกษานโยบายและยุทธศาสตร์ที่เกี่ยวข้องกับการพัฒนาในระดับจังหวัด	9
2.2 การวิเคราะห์ประเด็นการพัฒนาการจังหวัดภายใต้แผนพัฒนาจังหวัดที่เป็นปัจจุบัน ที่สอดคล้องกับนโยบายและยุทธศาสตร์ต่าง ๆ ที่เกี่ยวข้องกับการพัฒนาในระดับจังหวัด	20
2.3 การวิเคราะห์สถานการณ์ แนวโน้ม การพัฒนาในระดับจังหวัด	32

บทที่ 3 รายการข้อมูลสถิติทางการที่เกี่ยวข้องกับการพัฒนาในระดับจังหวัด

3.1 ประเด็นการพัฒนาที่ 1: ยกระดับภาคการเกษตรของจังหวัดด้วยเทคโนโลยี นวัตกรรม ให้เป็น แหล่งผลิตอาหารที่มีคุณภาพและได้มาตรฐาน เกษตรมีความเข้มแข็งสามารถพึ่งพาตนเองได้	42
3.2 ประเด็นการพัฒนาที่ 2 : พัฒนาแหล่งท่องเที่ยว และบริการด้านการท่องเที่ยวให้ได้มาตรฐาน และมีเอกลักษณ์ สามารถสร้างมูลค่าเพิ่มให้แก่ชุมชน	60
3.3 ประเด็นการพัฒนาที่ 3 : พัฒนาคุณภาพชีวิต การศึกษา สาธารณสุข สวัสดิการสังคม และสร้างความมั่นคง ปลอดภัยในชีวิตและทรัพย์สินของประชาชนทุกช่วงวัย	88
3.4 ประเด็นการพัฒนาที่ 4 : การบริหารจัดการทรัพยากรธรรมชาติและสิ่งแวดล้อม เพื่อการพัฒนา อย่างสมดุลและยั่งยืน	116
3.5 ประเด็นการพัฒนาที่ 5 : การพัฒนาศักยภาพพื้นที่ ให้มีขีดความสามารถในการแข่งขันและ เป็นมิตรกับสิ่งแวดล้อม รองรับการเป็นเมืองอัจฉริยะ (Smart City) ในเขต EEC	132

บทที่ 4 สถานการณ์สถิติทางการ

147

บทที่ 5 ข้อเสนอแนะการพัฒนาการรวบรวมข้อมูลและแผนปฏิบัติการพัฒนาสถิติทางการ

150

ภาคผนวก

ภาคผนวก ก การวิเคราะห์ประเด็นการพัฒนาจังหวัด ภายใต้แผนพัฒนาจังหวัดที่เป็นปัจจุบัน ที่สอดคล้องกับนโยบายและยุทธศาสตร์ต่างๆ ที่เกี่ยวข้องกับการพัฒนาในระดับจังหวัด	155
ภาคผนวก ข ตัวชี้วัดการพัฒนาจังหวัด	158
ภาคผนวก ค คำอธิบายข้อมูล (Metadata)	167

สารบัญภาพ

	หน้า
ภาพ 1 แนวคิดการพัฒนาสถิติทางการ	3
ภาพ 2 กรอบแนวคิดการวิเคราะห์นโยบายและยุทธศาสตร์ที่เกี่ยวข้องกับการพัฒนาในระดับจังหวัด	8
ภาพ 3 ยุทธศาสตร์ชาติ 6 ด้านและการแปลงยุทธศาสตร์สู่การปฏิบัติ	9
ภาพ 4 17 เป้าหมายการพัฒนาที่ยั่งยืน	14
ภาพ 5 การจัดกลุ่ม SDGs ตามปัจจัยที่เชื่อมโยงกันใน 5 มิติ (5P)	14
ภาพ 6 การเชื่อมโยงยุทธศาสตร์ระดับประเทศสู่แผนพัฒนาจังหวัดฉะเชิงเทรา (พ.ศ. 2566 - 2570)	31
ภาพ 7 ดัชนีการพัฒนากภาพรวมของจังหวัดฉะเชิงเทราเทียบกับค่ากลางประเทศ	35
ภาพ 8 ดัชนีด้านการพัฒนาคน (People) ของจังหวัดฉะเชิงเทราเทียบกับค่ากลางประเทศ	36
ภาพ 9 ดัชนีการพัฒนาด้านเศรษฐกิจและความมั่งคั่ง (Prosperity) ของจังหวัดฉะเชิงเทราเทียบกับค่ากลางประเทศ	37
ภาพ 10 ดัชนีการพัฒนาด้านสิ่งแวดล้อม (Planet) ของจังหวัดฉะเชิงเทราเทียบกับค่ากลางประเทศ	38
ภาพ 11 ดัชนีการพัฒนาด้านสันติภาพและยุติธรรม (Peace) ของจังหวัดฉะเชิงเทราเทียบกับค่ากลางประเทศ	39
ภาพ 12 ดัชนีการพัฒนาด้านความเป็นหุ้นส่วนพัฒนา (Partnership) ของจังหวัดฉะเชิงเทราเทียบกับค่ากลางประเทศ	40
ภาพ 13 ห่วงโซ่คุณค่า (Value Chain) “การเกษตร”	44
ภาพ 14 ห่วงโซ่คุณค่า (Value Chain) “การผลิต การแปรรูปสินค้าเกษตร (มะม่วง)”	45
ภาพ 15 ห่วงโซ่คุณค่า (Value Chain) “การท่องเที่ยว”	62
ภาพ 16 ห่วงโซ่คุณค่า (Value Chain) “การท่องเที่ยวเชิงวัฒนธรรม”	63
ภาพ 17 ห่วงโซ่คุณค่า (Value Chain) “การพัฒนาคุณภาพชีวิต”	90
ภาพ 18 ห่วงโซ่คุณค่า (Value Chain) “การบริหารจัดการน้ำ”	118
ภาพ 19 ห่วงโซ่คุณค่า (Value Chain) “อุตสาหกรรมสีเขียว รองรับ EEC”	134
ภาพ 20 ภาพรวมข้อมูลสถิติทางการ จำแนกตามความมีอยู่ของข้อมูล	149
ภาพ 21 ร้อยละความมีอยู่ข้อมูลสถิติทางการ แยกตามประเด็นการพัฒนาจังหวัด	149

สารบัญภาพ (ต่อ)

	หน้า
ภาพ ก1 การวิเคราะห์ประเด็นการพัฒนาจังหวัด ภายใต้แผนพัฒนาจังหวัดที่เป็นปัจจุบันที่สอดคล้องกับนโยบายและยุทธศาสตร์ต่างๆ ที่เกี่ยวข้องกับการพัฒนาในระดับจังหวัด	156
ภาพ ก2 ดัชนีรวมการพัฒนาจังหวัด	159
ภาพ ก3 ดัชนีผสม มิติการพัฒนาคน (People)	160
ภาพ ก4 ดัชนีผสม มิติเศรษฐกิจและความมั่งคั่ง (Prosperity)	161
ภาพ ก5 ดัชนีผสม มิติสิ่งแวดล้อม (Planet)	162
ภาพ ก6 ดัชนีผสม มิติสันติภาพและยุติธรรม (Peace)	163
ภาพ ก7 ดัชนีผสม มิติความเป็นหุ้นส่วนการพัฒนา (Partnership)	164
ภาพ ก8 ดัชนีการพัฒนาระดับจังหวัดอะเชิงเทรา	165

สารบัญตาราง

	หน้า
ตาราง 1	สรุปประเด็นการพัฒนากลุ่มจังหวัดภาคตะวันออก 1
ตาราง 2	ตัวชี้วัดความสำเร็จตามเป้าหมายการพัฒนาจังหวัด 5 ปี
ตาราง 3	ความสอดคล้องระหว่างประเด็นหมุดหมายตาม (ร่าง) แผนพัฒนาเศรษฐกิจและสังคมแห่งชาติ ฉบับที่ 13 และประเด็นการพัฒนาจังหวัดของแผนพัฒนาจังหวัดฯ
ตาราง 4	ตัวชี้วัดตาม (ร่าง) แผนพัฒนาเศรษฐกิจและสังคมแห่งชาติ ฉบับที่ 13 และความสอดคล้องระหว่างตัวชี้วัดตามแผนพัฒนาจังหวัดฯ
ตาราง 5	การวิเคราะห์ประเด็นการพัฒนาจังหวัดภายใต้แผนพัฒนาจังหวัดที่เป็นปัจจุบันที่สอดคล้องกับยุทธศาสตร์ชาติ (พ.ศ. 2561 – 2580)
ตาราง 6	การวิเคราะห์ประเด็นการพัฒนาจังหวัดภายใต้แผนพัฒนาจังหวัดที่เป็นปัจจุบันที่สอดคล้องกับแผนแม่บทภายใต้ยุทธศาสตร์ชาติ
ตาราง 7	การวิเคราะห์ประเด็นการพัฒนาจังหวัดภายใต้แผนพัฒนาจังหวัดที่เป็นปัจจุบันที่สอดคล้องกับแผนการปฏิรูปประเทศ 13 ด้าน
ตาราง 8	การวิเคราะห์ประเด็นการพัฒนาจังหวัดภายใต้แผนพัฒนาจังหวัดที่เป็นปัจจุบันที่สอดคล้องกับ (ร่าง) แผนพัฒนาเศรษฐกิจและสังคมแห่งชาติ ฉบับที่ 13
ตาราง 9	การวิเคราะห์ประเด็นการพัฒนาจังหวัดภายใต้แผนพัฒนาจังหวัดที่เป็นปัจจุบันที่สอดคล้องกับเป้าหมายการพัฒนาที่ยั่งยืน (SDGs)
ตาราง 10	การวิเคราะห์ประเด็นการพัฒนาจังหวัดภายใต้แผนพัฒนาจังหวัดที่เป็นปัจจุบันที่สอดคล้องกับ (ร่าง) กรอบแผนพัฒนาภาคตะวันออก (พ.ศ.2566 - 2570)
ตาราง 11	การวิเคราะห์ประเด็นการพัฒนาจังหวัดภายใต้แผนพัฒนาจังหวัดที่เป็นปัจจุบันที่สอดคล้องกับ แผนพัฒนากลุ่มจังหวัดภาคตะวันออก 1 (พ.ศ. 2566 – 2570)
ตาราง 12	การวิเคราะห์ประเด็นการพัฒนาจังหวัด ภายใต้แผนพัฒนาจังหวัดที่เป็นปัจจุบันที่สอดคล้องกับนโยบายและยุทธศาสตร์ต่าง ๆ ที่เกี่ยวข้องกับแผนพัฒนาจังหวัดฉะเชิงเทรา (พ.ศ. 2566 – 2570)
ตาราง 13	ผังสถิติทางการ “การผลิต การแปรรูปสินค้าเกษตร (มะม่วง)”
ตาราง 14	ผังสถิติทางการ “การท่องเที่ยวเชิงวัฒนธรรม”
ตาราง 15	ผังสถิติทางการ “การพัฒนาคุณภาพชีวิต”
ตาราง 16	ผังสถิติทางการ “การบริหารจัดการน้ำ”
ตาราง 17	ผังสถิติทางการ “อุตสาหกรรมสีเขียว รองรับ EEC”
ตาราง 18	สถานการณ์ข้อมูลทางการ
ตาราง 19	ค่าตัวชี้วัดการพัฒนาระดับจังหวัดฉะเชิงเทรา

บทนำ

1.1 หลักการและเหตุผล

“สถิติ” เป็นข้อมูลที่เกิดจากการจัดเก็บหรือบันทึกข้อมูลที่อยู่รอบตัวเราให้อยู่ในรูปข้อความหรือตัวเลข และนำมาประมวลผลเพื่อใช้ในการวัด ประเมินค่า หรือใช้สถิติเป็นเกณฑ์มาตรฐานสำหรับเปรียบเทียบการเปลี่ยนแปลงของอดีตและปัจจุบัน ไปจนถึงใช้คาดการณ์ในอนาคต ทำให้สถิติมีความสำคัญต่อทุกระดับ การขับเคลื่อนการพัฒนาประเทศ รัฐบาลจำเป็นต้องมีข้อมูลต่าง ๆ เพื่อใช้ในการกำหนดนโยบาย ยุทธศาสตร์ วางแผน และติดตามความก้าวหน้าการดำเนินงานตามนโยบายต่าง ๆ โดยเฉพาะอย่างยิ่ง “องค์ความรู้จากสถิติที่เกี่ยวกับสถานการณ์ด้านเศรษฐกิจ สังคม และทรัพยากรธรรมชาติและสิ่งแวดล้อมของประเทศ เพื่อกำหนดนโยบาย ขับเคลื่อน และติดตามประเมินผลการดำเนินนโยบายต่าง ๆ”

ด้วยพัฒนาการทางคอมพิวเตอร์และเทคโนโลยีสารสนเทศที่เปลี่ยนแปลงอย่างรวดเร็วทำให้ระบบการจัดเก็บ ข้อมูลสถิติของประเทศเป็น “ระบบสถิติแบบกระจายงาน” กล่าวคือ หน่วยงานภาครัฐต่างมีระบบจัดเก็บ ข้อมูลทั้งที่ได้จากการบริหารงาน งานทะเบียน และจาก ความต้องการเฉพาะของหน่วยงาน เพื่อประมวลเป็นสถิติ และสารสนเทศตามความต้องการของหน่วยงานเป็นหลัก ซึ่ง การดำเนินงานดังกล่าวมีข้อดีคือ ทำให้หน่วยงานมีข้อมูลใช้ เพื่อการตัดสินใจตามภารกิจของหน่วยงานได้ตรงความต้องการ สะดวก และรวดเร็ว แต่ในขณะเดียวกันการกำหนดนโยบายหรือ ทิศทาง การพัฒนาประเทศควรพัฒนามาบนพื้นฐานที่เห็นภาพองค์ รวมของทุกส่วนที่เกี่ยวข้อง ไม่อาจพิจารณาแยกส่วนระหว่างด้าน เศรษฐกิจ สังคม และสิ่งแวดล้อม จึงจำเป็นต้องมีข้อมูลที่บูรณา การกันเพื่อสะท้อนให้ผู้กำหนดนโยบายได้เห็นภาพรวมผ่าน เป้าหมาย เป้าประสงค์และตัวชี้วัดอย่างแท้จริง ด้วยสาเหตุ ดังกล่าว จึงทำให้เกิดปัญหาเมื่อผู้ใช้หรือผู้บริหารต้องการนำข้อมูล จากต่างหน่วยงานมาใช้ประโยชน์ร่วมกันทำได้ยาก เนื่องจากแต่ละหน่วยงานต่างมีวิธีการ วัตถุประสงค์ และการ จัดเก็บข้อมูลที่แตกต่างกัน

ดังนั้น การที่สังคมไทยจะมีข้อมูลสถิติเพื่อสนับสนุนการวางแผนการพัฒนาประเทศในทิศทางที่ดีขึ้น จำเป็นต้องมีการบริหารจัดการระบบสถิติของประเทศเพื่อแก้ไขปัญหาดังกล่าว โดยสำนักงานสถิติแห่งชาติได้ จัดทำแผนแม่บทระบบสถิติประเทศไทยขึ้นเป็นครั้งแรกในปี พ.ศ. 2554 และแผนแม่บทระบบสถิติประเทศไทย

PAIN POINT ของผู้ใช้ข้อมูลภาครัฐ

- data silo ต่างระบบจัดเก็บต่างเจ้าของ
- วิธีการและช่วงเวลาในการจัดเก็บที่ต่างกัน
- คำนิยามต่างกันตามภารกิจ/กฎหมายของ หน่วยงาน
- นำมาใช้ประโยชน์ร่วมกันยาก
- ข้อจำกัดด้านบุคลากรและงบประมาณ
- มีข้อมูลซ้ำซ้อน
- มี Data Gap แต่ไม่มีหน่วยงานรับผิดชอบ
- ข้อมูลไม่ถูกต้อง
- ข้อมูลไม่เป็นปัจจุบัน
- มีข้อมูลแต่ผู้ใช้ไม่สามารถเข้าถึงได้
- ฯลฯ

ฉบับที่ 2 (พ.ศ. 2559 – 2565) เพื่อให้การแปลงแผนแม่บทระบบสถิติประเทศไทยไปสู่การปฏิบัติเป็นไปอย่างมีประสิทธิภาพ และเกิดผลสัมฤทธิ์อย่างเป็นรูปธรรม สอดรับกับรัฐธรรมนูญแห่งราชอาณาจักรไทย พ.ศ. 2560 มาตรา 258 ข (2) “ให้มีการบูรณาการฐานข้อมูลของหน่วยงานของรัฐทุกหน่วยงานเข้าด้วยกัน เพื่อให้เป็นระบบข้อมูลเพื่อการบริหารราชการแผ่นดินและการบริการประชาชน” ทั้งในระดับภารกิจ (กระทรวง กรม) และระดับพื้นที่ (จังหวัด)

สำนักงานสถิติจังหวัดในฐานะฝ่ายเลขานุการคณะกรรมการสถิติระดับจังหวัดได้มีการพัฒนาข้อมูลสถิติและสารสนเทศระดับพื้นที่ร่วมกับหน่วยงานที่เกี่ยวข้องในระดับพื้นที่ ผ่านกลไกของคณะกรรมการสถิติระดับจังหวัด โดยได้มีการจัดทำแผนพัฒนาสถิติระดับจังหวัด ขึ้นเป็นครั้งแรกในปี พ.ศ. 2557 ผลลัพธ์คือได้ชุดข้อมูลที่ตอบโจทย์ยุทธศาสตร์จังหวัด ผลิตภัณฑ์ที่มีศักยภาพ (Product Champion) ประเด็นปัญหาสำคัญ (Critical Issue) และแผนพัฒนาสถิติระดับจังหวัด ซึ่งเป็นกรอบแนวทางการดำเนินงานเพื่อการพัฒนาการเก็บข้อมูลสถิติที่สำคัญและจำเป็นต่อการบริหารงานยุทธศาสตร์จังหวัด โดยมีแผนพัฒนาจังหวัด และแผนปฏิบัติราชการประจำปี เป็นกลไกในการเชื่อมโยงความต้องการข้อมูลกับแนวทางการพัฒนาข้อมูลสถิติระดับจังหวัด เพื่อให้ได้สถิติทางการ (Official Statistics) ระดับจังหวัด คือ รายการข้อมูลสถิติที่สำคัญและจำเป็นที่ใช้สนับสนุนการตัดสินใจที่ได้มาจากกระบวนการจัดทำแผนพัฒนาจังหวัด และแผนปฏิบัติราชการประจำปี ที่นำไปสู่การจัดสรรงบประมาณในแผนงานและโครงการประจำปีของจังหวัด ประกอบด้วย ปัจจัยสู่ความสำเร็จ (Critical Success Factor) ตัวชี้วัด (Key Performance Indicator) และข้อมูลพื้นฐานที่สำคัญ (Baseline Data) รวมทั้งคำอธิบายข้อมูลสถิติทางการ (Official Statistics Metadata) ซึ่งเป็นการอธิบายข้อมูลที่ส่วนราชการดำเนินการจัดเก็บข้อมูลดังกล่าว โดยการขับเคลื่อนจัดทำแผนพัฒนาสถิติระดับจังหวัด (พ.ศ. 2566 – 2570) ดำเนินการผ่านกลไกคณะกรรมการสถิติระดับจังหวัดเพื่อสร้างการมีส่วนร่วม โดยยึดหลักแนวคิด “Demand-Driven” ที่ต้องการผลิตสถิติทางการที่มีคุณภาพบนพื้นฐานของความต้องการใช้สถิติอย่างแท้จริงที่สอดคล้องกับนโยบายสำคัญของประเทศ ได้แก่

- ยุทธศาสตร์ชาติ 20 ปี (พ.ศ. 2561 – 2580)
- แผนแม่บทภายใต้ยุทธศาสตร์ชาติ (23 ด้าน)
- แผนการปฏิรูปประเทศ (13 ด้าน)
- (ร่าง) แผนพัฒนาเศรษฐกิจและสังคมแห่งชาติ ฉบับที่ 13 (พ.ศ. 2566 – 2570)
- เป้าหมายการพัฒนาที่ยั่งยืน (Sustainable Development Goals: SDGs) ที่เชื่อมโยงกับกรอบการจัดทำแผนพัฒนาเศรษฐกิจและสังคมแห่งชาติ ฉบับที่ 13 (พ.ศ. 2566 – 2570)
- แผนยุทธศาสตร์และแผนพัฒนาระดับต่างๆ ในประเด็นที่เกี่ยวข้องกับยุทธศาสตร์การพัฒนาจังหวัด
- แผนพัฒนาจังหวัด พ.ศ. 2566–2570¹

¹ นโยบาย หลักเกณฑ์ วิธีการจัดทำแผนพัฒนาจังหวัด และแผนพัฒนากลุ่มจังหวัด พ.ศ. 2566 – 2570 (มติคณะกรรมการบูรณาการนโยบายภาค (ก.บ.ภ.) ครั้งที่ 2/2564 เมื่อวันที่ 14 กรกฎาคม 2564) โดยให้จังหวัดและกลุ่มจังหวัดดำเนินการจัดทำแผนพัฒนาจังหวัด และแผนพัฒนากลุ่มจังหวัด พ.ศ. 2566 – 2570 เพื่อให้แผนทันสถานการณ์ และใช้เป็นกรอบและทิศทางในการจัดทำแผนปฏิบัติราชการประจำปีของจังหวัดและกลุ่มจังหวัด ประจำปีงบประมาณ พ.ศ. 2566 – 2570

เพื่อให้ได้รายการข้อมูลสถิติที่ใช้ในการจัดทำตัวชี้วัดในการติดตามผลการพัฒนาประเทศในแต่ละระดับ โดยเฉพาะในระดับพื้นที่ ซึ่งต้องตรวจสอบสถานะรายการข้อมูลสำคัญที่ภาครัฐมีอยู่ (Data Supply) ว่ามีหน่วยงานเจ้าของข้อมูลหรือไม่ (หากเป็นข้อมูลที่เจ้าของข้อมูลเป็นหน่วยงานส่วนราชการส่วนกลาง สำนักงานสถิติแห่งชาติจะทำหน้าที่ประสานต่อไป) ถ้ารายการข้อมูลสถิติมีหน่วยงานเจ้าของข้อมูลแล้ว หน่วยงานเจ้าของข้อมูลจำเป็นต้องจัดทำคำอธิบายข้อมูลหรือเมทาดาทา (Metadata) เพื่อลงทะเบียนนำเข้าสู่ระบบบัญชีข้อมูลภาครัฐหรือ GD Catalog เพื่อให้บริการและให้แน่ใจว่ามีข้อมูลสถิติที่สามารถใช้ในการประเมินและติดตามผลตัวชี้วัดการพัฒนาประเทศในแต่ละระดับได้ ดังภาพ 1

ภาพ 1 แนวคิดการพัฒนาสถิติทางการ

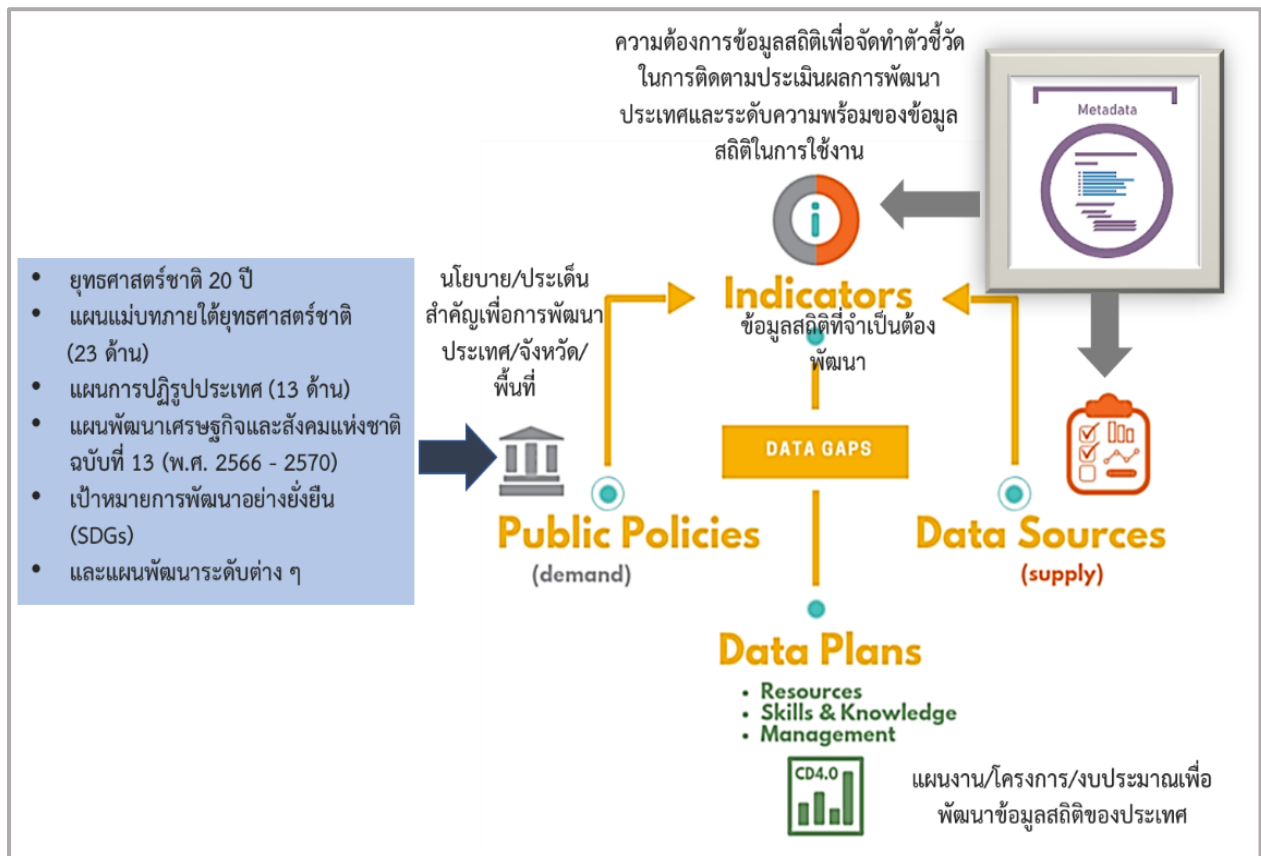

แต่หากมีความจำเป็นต้องมีข้อมูลใดแต่พบว่ายังไม่มีหน่วยงานดำเนินการจัดทำข้อมูล คณะกรรมการสถิติระดับจังหวัดจะพิจารณาขอบหมายหน่วยงานจัดทำข้อมูลนั้น ซึ่งกระบวนการดังกล่าวจะนำไปสู่การพัฒนาการจัดทำข้อมูลสถิติทางการในระดับพื้นที่ให้มีข้อมูลที่เพียงพอและตอบโจทย์ความต้องการใช้งานจริงตามความต้องการของผู้ใช้งานได้ รวมทั้งมีข้อมูลสำหรับการติดตามและประเมินผลการพัฒนาระดับพื้นที่อย่างถูกต้องและมีธรรมาภิบาล ดังนั้นคณะกรรมการสถิติระดับจังหวัดจึงได้จัดทำแผนพัฒนาสถิติระดับจังหวัดระยะเชิงเทราบับนี้ขึ้น เพื่อเป็นเครื่องมือสำคัญในการกำหนดกรอบแนวทางการดำเนินงานเพื่อการพัฒนาการจัดทำข้อมูลสถิติที่สำคัญและจำเป็นต่อการบริหารงานของจังหวัด

1.2 วัตถุประสงค์การจัดทำแผนพัฒนาสถิติระดับจังหวัด

- 1.2.1 เพื่อศึกษาและวิเคราะห์นโยบายและยุทธศาสตร์ตามยุทธศาสตร์ชาติ 20 ปี (พ.ศ. 2561 – 2580) แผนแม่บทภายใต้ยุทธศาสตร์ชาติ (23 ด้าน) แผนการปฏิรูปประเทศ (13 ด้าน) (ร่าง) แผนพัฒนาเศรษฐกิจและสังคมแห่งชาติ ฉบับที่ 13 (พ.ศ. 2566 – 2570) เป้าหมายการพัฒนาที่ยั่งยืน (Sustainable Development Goals: SDGs) (ร่าง) กรอบแผนพัฒนาภาค (พ.ศ. 2566 – 2570) และแผนพัฒนากลุ่มจังหวัด (พ.ศ. 2566 – 2570) ที่สอดคล้องกับแผนพัฒนาจังหวัด (พ.ศ. 2566 – 2570) หรือนโยบายของผู้บริหารในจังหวัด
- 1.2.2 เพื่อจัดทำรายการข้อมูลสถิติทางการที่เกี่ยวข้องกับการพัฒนาในระดับจังหวัดที่สอดคล้องกับแผนยุทธศาสตร์และแผนพัฒนาระดับต่าง ๆ พร้อมทั้งกำหนดหน่วยงานที่มีหน้าที่รับผิดชอบในการจัดทำข้อมูลที่ยังไม่มีหน่วยงานใดดำเนินการ และเชื่อมโยง/บูรณาการข้อมูลในระดับพื้นที่
- 1.2.3 เพื่อสร้างวัฒนธรรมการใช้ข้อมูลสถิติ สนับสนุนการตัดสินใจในระดับพื้นที่ ตลอดจนสร้างโอกาสการเข้าถึงข้อมูลในระดับพื้นที่ของประชาชน
- 1.2.4 เพื่อสร้างเครือข่าย การมีส่วนร่วมของหน่วยงานในระดับพื้นที่ในการผลิตข้อมูลทางสถิติ และการประยุกต์ใช้ข้อมูลเพื่อการตัดสินใจอย่างมีประสิทธิภาพ
- 1.2.5 เพื่อพัฒนาบุคลากรด้านสถิติของหน่วยงานที่เกี่ยวข้อง ให้มีความเป็นมืออาชีพด้านข้อมูลสถิติและสารสนเทศที่สนับสนุนการพัฒนาในระดับพื้นที่

1.3 แนวทางการจัดทำแผนพัฒนาสถิติระดับจังหวัด

- 1.3.1 ศึกษา ยุทธศาสตร์ชาติ 20 ปี (พ.ศ. 2561 – 2580) แผนแม่บทภายใต้ยุทธศาสตร์ชาติ (23 ด้าน) แผนการปฏิรูปประเทศ (13 ด้าน) และ (ร่าง) แผนพัฒนาเศรษฐกิจและสังคมแห่งชาติ ฉบับที่ 13 (พ.ศ. 2566 – 2570) เป้าหมายการพัฒนาที่ยั่งยืน (Sustainable Development Goals: SDGs) (ร่าง) กรอบแผนพัฒนาภาค (พ.ศ. 2566 – 2570) แผนพัฒนากลุ่มจังหวัด (พ.ศ. 2566 – 2570) แผนพัฒนาจังหวัด (พ.ศ. 2566–2570) หรือนโยบายของผู้บริหารในจังหวัด
- 1.3.2 วิเคราะห์ความสอดคล้องเชื่อมโยงระหว่างประเด็นการพัฒนาจังหวัด ตัวชี้วัดการพัฒนาฯ กับแผนยุทธศาสตร์และแผนพัฒนาระดับต่าง ๆ โดยมีการประชุมหารือร่วมกับสำนักงานจังหวัดและหน่วยงานที่เกี่ยวข้อง
- 1.3.3 วิเคราะห์ห่วงโซ่คุณค่าจากแผนแม่บทภายใต้ยุทธศาสตร์ชาติ (23 ด้าน) ซึ่งใช้เป็นกรอบในการจัดทำห่วงโซ่คุณค่าที่สอดคล้องกับแผนพัฒนาจังหวัด โดยมีการประชุมหารือร่วมกับสำนักงานจังหวัดและหน่วยงานที่เกี่ยวข้อง

- 1.3.4 ทบทวนรายการสถิติทางการ 21 สาขา² รายการข้อมูลสถิติทางการในระดับพื้นที่ และสรุปรวบรวมรายการข้อมูลสถิติทางการของแต่ละห่วงโซ่คุณค่าที่เกี่ยวข้องกับการพัฒนาในระดับจังหวัด เพื่อจัดทำเป็นร่างผังสถิติทางการ
- 1.3.5 จัดทำผังสถิติทางการ ที่แสดงชื่อตัวชี้วัด รายการสถิติทางการ การจัดจำแนก ระดับการนำเสนอผลสถานะ และหน่วยงาน ทั้งนี้สถิติทางการในผังสถิติทางการบางรายการอาจจะยังไม่มีผลผลิต หรือขาดหน่วยงานที่รับผิดชอบในปัจจุบัน ซึ่งจะต้องได้รับการพิจารณาเป็นส่วนหนึ่งของยุทธศาสตร์การพัฒนาในลำดับต่อไป
- 1.3.6 สรุปข้อเสนอแนะการพัฒนาการจัดเก็บข้อมูลและเสนอแผนการพัฒนาในอนาคต

1.4 คำอธิบายศัพท์

- 1.4.1 ห่วงโซ่คุณค่าภายใต้แผนแม่บทภายใต้ยุทธศาสตร์ชาติ (23 ด้าน)³ เป็นองค์ประกอบ (อาจรวมถึงกิจกรรมและกระบวนการต่าง ๆ) ที่มีความสอดคล้องและสัมพันธ์กันเป็นระบบภายใต้แผนแม่บทย่อย ตั้งแต่จุดเริ่มต้นของกระบวนการดำเนินงาน (ต้นทาง) ไปจนกระทั่งสิ้นสุดกระบวนการดำเนินงาน (ปลายทาง) ที่ส่งผลต่อการบรรลุเป้าหมายแผนแม่บทย่อยนั้น ๆ ได้ตามที่กำหนด โดยทางสำนักงานสภาพัฒนาการเศรษฐกิจและสังคมแห่งชาติได้จัดทำ 140 Final Value Chains เพื่อใช้ประกอบการจัดทำโครงการสำคัญต่าง ๆ
- 1.4.2 ห่วงโซ่คุณค่าทั่วไป (Generic Value Chain: GVC)⁴ เป็นห่วงโซ่คุณค่ารูปแบบกลางที่ได้จากการทบทวนประเด็นยุทธศาสตร์การพัฒนาภาพรวมของจังหวัด (กรอบการดำเนินงานปี 2557) สามารถแบ่งแนวทาง การพัฒนาเป็น 3 ด้าน คือ เศรษฐกิจ สังคม และทรัพยากรธรรมชาติและสิ่งแวดล้อม ซึ่งประเด็นในแต่ละด้านจะมีประเด็นย่อยรวม 18 เรื่อง ในแต่ละเรื่องจะมีการจัดทำห่วงโซ่คุณค่าแสดงกิจกรรมหลัก (Primary Activities) และกิจกรรมสนับสนุน (Support Activities) โดยกิจกรรมทุกประเภทมีส่วนในการช่วยเพิ่มคุณค่าให้กับสินค้าหรือบริการ หรือลดค่าใช้จ่าย ป้องกันปัญหาให้กับประเด็นปัญหาสำคัญที่เลือก โดยแต่ละกิจกรรมในแต่ละข้อต่อของห่วงโซ่คุณค่า (Value Chain: VC) จะแสดงให้เห็นถึงคุณค่า หรือประโยชน์ให้การพัฒนาพื้นที่
- 1.4.3 ห่วงโซ่คุณค่าที่สอดคล้องกับแผนพัฒนาจังหวัด เป็นห่วงโซ่คุณค่าของจังหวัดในแต่ละประเด็นการพัฒนาภายใต้แผนพัฒนาจังหวัด โดยใช้ห่วงโซ่คุณค่าภายใต้แผนแม่บทภายใต้ยุทธศาสตร์ชาติ

² สถิติทางการ 21 สาขา ประกอบด้วย ด้านสังคม 9 สาขา ได้แก่ 1) ประชากรศาสตร์ ประชากรและเคหะ 2) แรงงาน 3) การศึกษา 4) ศาสนา ศิลปะ และวัฒนธรรม 5) สุขภาพ 6) สวัสดิการสังคม 7) หญิงและชาย 8) รายได้และรายจ่ายของครัวเรือน 9) ยุติธรรมความมั่นคงการเมืองและการปกครอง ด้านเศรษฐกิจ 11 สาขา ได้แก่ 10) บัญชีประชาชาติ 11) เกษตร และประมง 12) อุตสาหกรรม 13) พลังงาน 14) การค้าและราคา 15) ขนส่ง และโลจิสติกส์ 16) เทคโนโลยีสารสนเทศและการสื่อสาร 17) การท่องเที่ยวและการกีฬา 18) การเงิน การธนาคาร และประกันภัย 19) การคลัง 20) วิทยาศาสตร์ เทคโนโลยีและนวัตกรรม ด้านทรัพยากรธรรมชาติและสิ่งแวดล้อม 21) ทรัพยากรธรรมชาติและสิ่งแวดล้อม

³ ที่มา: การประชุมเชิงปฏิบัติการการจัดทำโครงการสำคัญ ประจำปีงบประมาณ 2565 เอกสารประกอบการบรรยาย: การวิเคราะห์และประมวลผลห่วงโซ่คุณค่า (Value Chain) ที่ส่งผลต่อการบรรลุเป้าหมายแผนแม่บทย่อย Workshop2 วันที่ 9 ก.ค. 63

⁴ ผลจากการจัดทำโครงการพัฒนาข้อมูลสถิติและสารสนเทศระดับพื้นที่ 76 จังหวัด และ 18 กลุ่มจังหวัด พ.ศ. 2557

(23 ด้าน) 140 Final Value Chains และห่วงโซ่คุณค่าทั่วไป (Generic Value Chain: GVC) เป็นกรอบในการจัดทำเพื่อให้ได้ห่วงโซ่คุณค่าตามประเด็นการพัฒนาจังหวัดที่ประกอบด้วยกิจกรรมหลัก (Primary Activities) และกิจกรรมสนับสนุน (Support Activities) ที่มีความสอดคล้องและสัมพันธ์กันเป็นระบบ ตั้งแต่จุดเริ่มต้นของกระบวนการดำเนินงาน (ต้นทาง) ไปจนกระทั่งสิ้นสุดกระบวนการดำเนินงาน (ปลายทาง) ที่ส่งผลต่อการบรรลุเป้าหมายประเด็นการพัฒนาจังหวัดได้ตามที่กำหนด

- 1.4.4 แผนพัฒนาสถิติระดับจังหวัด⁵ เป็นเครื่องมือสำคัญในการกำหนดกรอบแนวทางการดำเนินงานเพื่อการพัฒนาการจัดเก็บข้อมูลสถิติที่สำคัญและจำเป็นต่อการบริหารงานยุทธศาสตร์จังหวัดในระยะสั้น 1 ปี และระยะกลาง 4 ปี เพื่อให้เชื่อมโยงกับการจัดทำแผนพัฒนาจังหวัดและสอดคล้องกับแผนยุทธศาสตร์และแผนพัฒนามาตรระดับต่าง ๆ ซึ่งจะกำหนดกิจกรรมต่าง ๆ เพื่อพัฒนาคุณภาพสถิติทางการว่ามีรายการใดบ้าง จะพัฒนาอย่างไร หน่วยงานใดเป็นผู้รับผิดชอบ พร้อมทั้งระบุระยะเวลาที่ต้องดำเนินการด้วย
- 1.4.5 สถิติทางการ (Official Statistics)⁶ หมายถึง ข้อความหรือตัวเลขที่เป็นตัวแทนแสดงถึงคุณลักษณะของสิ่งต่าง ๆ ในประเทศ ที่ประมวลตามความเป็นจริงจากข้อมูลที่เก็บรวบรวมได้ตามหลักวิชาการทางสถิติและเป็นสถิติที่มีความสำคัญต่อการใช้ในการกำหนดนโยบายเพื่อการพัฒนาประเทศ
- 1.4.6 บัญชีสถิติทางการ เอกสารแสดงบรรดารายการสถิติทางการเพื่อจัดทำแผนกำหนดความรับผิดชอบในการดำเนินงานทางสถิติตามแผนแม่บท
- 1.4.7 คำอธิบายข้อมูลหรือเมทาดาตา⁷ (Metadata) หมายถึง ข้อมูลที่ใช้อธิบายข้อมูลหลักหรือกลุ่มที่เกี่ยวข้องทั้งกระบวนการเชิงธุรกิจ (ในที่นี้หมายถึง กระบวนการทำงานตามภารกิจของหน่วยงาน) และเชิงเทคโนโลยีสารสนเทศ กฎและข้อจำกัดของข้อมูล และโครงสร้างของข้อมูล เมทาดาตาช่วยให้หน่วยงานสามารถเข้าใจข้อมูล ระบบ และขั้นตอนการทำงานได้ดียิ่งขึ้น โดยการบริหารจัดการเมทาดาตา (Metadata Management) เริ่มตั้งแต่การเก็บรวบรวม การจัดกลุ่ม การดูแล และการควบคุมเมทาดาตา ทั้งนี้ ข้อมูลแต่ละชุดควรมีเมทาดาตา เพื่อให้ผู้ใช้งานทราบเกี่ยวกับชุดข้อมูล เช่น รายละเอียดของชุดข้อมูล สิ่งที่เกี่ยวข้องกับชุดข้อมูล วัตถุประสงค์การนำไปใช้ และฟิลด์ข้อมูล เป็นต้น ซึ่งคำอธิบายชุดข้อมูลประกอบด้วยคำอธิบายข้อมูลจำนวน 14 รายการ สำหรับ 1 ชุดข้อมูล ที่หน่วยงานต้องจัดทำและระบุรายละเอียด ได้แก่ ประเภทข้อมูล ชื่อชุดข้อมูล องค์กรผู้ติดต่อ อีเมลผู้ติดต่อ คำสำคัญ รายละเอียด วัตถุประสงค์ หน่วยงานเจ้าของการปรับปรุงข้อมูล ค่าความถี่ของการปรับปรุงข้อมูล ขอบเขตเชิงภูมิศาสตร์หรือเชิงพื้นที่ แหล่งที่มา รูปแบบการเก็บข้อมูล หมวดหมู่ข้อมูลตามธรรมชาติข้อมูลภาครัฐ และสัญญาอนุญาตให้ใช้ข้อมูล

⁵ ที่มา: ผลจากการจัดทำโครงการพัฒนาข้อมูลสถิติและสารสนเทศระดับพื้นที่ 76 จังหวัด และ 18 กลุ่มจังหวัด พ.ศ. 2557

⁶ ที่มา: แผนแม่บทระบบสถิติประเทศไทย พ.ศ. 2554 – 2558 หน้า 6

⁷ ที่มา: (ร่าง) คำอธิบาย ข้อมูลหรือเมทาดาตา (Metadata) สำหรับชุดข้อมูลภาครัฐ

- 1.4.8 หน่วยงาน⁸ หมายถึง ส่วนราชการ รัฐวิสาหกิจ องค์การมหาชน องค์การปกครองส่วนท้องถิ่น และหน่วยงานอื่นของรัฐ
- 1.4.9 เจ้าของข้อมูล (Data Owners)⁹ หมายถึง บุคคลที่ทำหน้าที่ตรวจสอบดูแลข้อมูลโดยตรง สร้างความมั่นใจได้ว่าการบริหารจัดการข้อมูลสอดคล้องกับนโยบาย มาตรฐาน กฎระเบียบ หรือกฎหมาย เจ้าของข้อมูลทำการทบทวนและอนุมัติการดำเนินการต่าง ๆ ที่เกี่ยวข้องกับข้อมูล เช่น การเปลี่ยนแปลงเมทาดาตาและเกณฑ์การทำดาตาคลีนซิง (Data Cleansing) นอกจากนี้ยังทำหน้าที่ในการให้สิทธิ์ในการเข้าถึงข้อมูล จัดชั้นความลับของข้อมูล เจ้าของข้อมูลมักจะอยู่ในตำแหน่งบริหาร เช่น ผู้อำนวยการฝ่ายหรือหัวหน้าส่วนงานบุคคลเป็นเจ้าของข้อมูลบุคคล ผู้อำนวยการฝ่ายหรือหัวหน้าส่วนงานการเงินเป็นเจ้าของข้อมูลการเงิน เป็นต้น

⁸ ที่มา: พระราชบัญญัติสถิติ พ.ศ. 2550

⁹ ที่มา: ธรรมนูญข้อมูลภาครัฐ หน้า 36

นโยบายและยุทธศาสตร์ที่เกี่ยวข้องกับการพัฒนาในระดับจังหวัด

การขับเคลื่อนในการจัดทำแผนพัฒนาสถิติระดับจังหวัด (พ.ศ. 2566 – 2570) ได้ศึกษายุทธศาสตร์ชาติ 20 ปี (พ.ศ. 2561 – 2580) แผนแม่บทภายใต้ยุทธศาสตร์ชาติ (23 ด้าน) แผนการปฏิรูปประเทศ (13 ด้าน) (ร่าง) แผนพัฒนาเศรษฐกิจและสังคมแห่งชาติ ฉบับที่ 13 (พ.ศ. 2566 – 2570) เป้าหมายการพัฒนาที่ยั่งยืน (Sustainable Development Goals: SDGs) และตัวชี้วัดสากลอื่น ๆ ที่สำคัญ เช่น การจัดอันดับขีดความสามารถในการแข่งขัน (International Institute for Management Development: IMD) ยุทธศาสตร์การพัฒนาของแผนแม่บท/แผนพัฒนาต่าง ๆ/แผนปฏิบัติการระดับกระทรวง กรมที่เกี่ยวข้อง (ร่าง) กรอบแผนพัฒนาภาค (พ.ศ. 2566 – 2570) แผนพัฒนากลุ่มจังหวัด (พ.ศ. 2566 – 2570) แผนพัฒนาจังหวัด (พ.ศ. 2566 – 2570) หรือนโยบายของผู้บริหารในจังหวัด เป็นต้น พร้อมทั้งวิเคราะห์ความสอดคล้องเชื่อมโยงระหว่างประเด็นการพัฒนาจังหวัด ตัวชี้วัดการพัฒนากับแผนยุทธศาสตร์และแผนพัฒนาระดับต่าง ๆ เพื่อเป็นกรอบแนวคิดในการดำเนินการในครั้งนี้ ดังภาพ 2

ภาพ 2 กรอบแนวคิดการวิเคราะห์นโยบายและยุทธศาสตร์ที่เกี่ยวข้องกับการพัฒนาในระดับจังหวัด

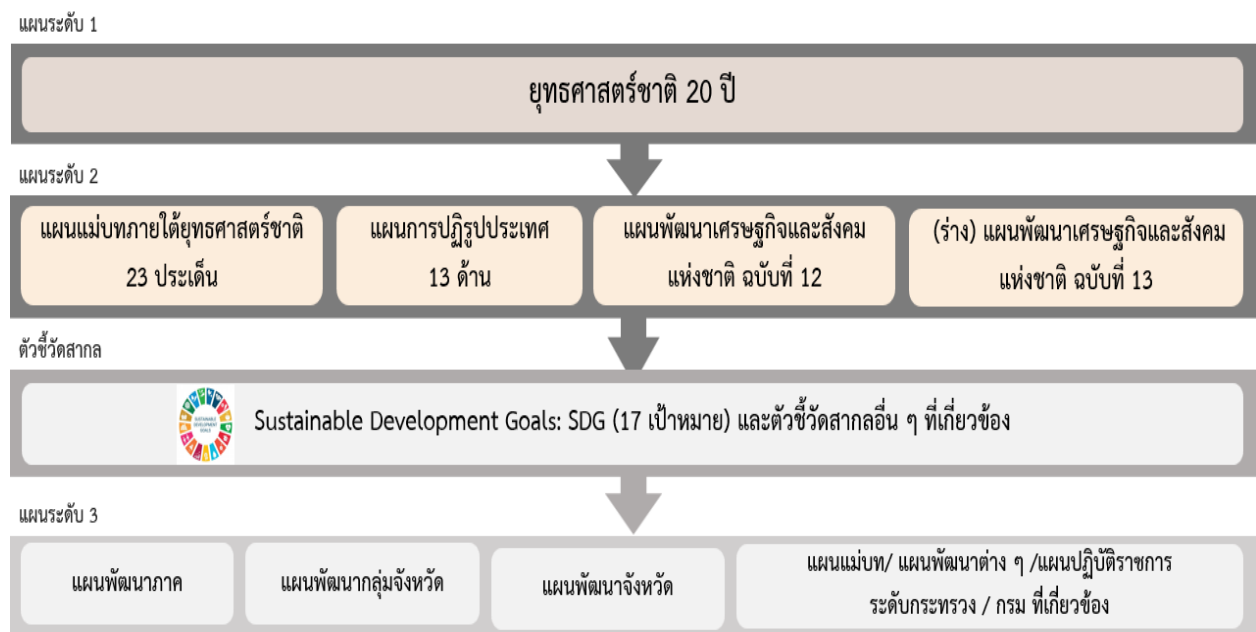

ทบทวน Generic Value Chain พร้อมทั้งทบทวนรายการข้อมูลสถิติตามแผนพัฒนาสถิติระดับจังหวัดฉบับที่ผ่านมา

2.1 การศึกษานโยบายและยุทธศาสตร์ที่เกี่ยวข้องกับการพัฒนาในระดับจังหวัด

การจัดทำแผนพัฒนาสถิติระดับจังหวัดฉะเชิงเทรา (พ.ศ. 2566 – 2570) ได้มีการศึกษานโยบายและยุทธศาสตร์ที่เกี่ยวข้องเพื่อให้เกิดความเชื่อมโยงระหว่างแผนและข้อมูลสถิติที่ใช้ในกำหนดนโยบาย การจัดทำตัวชี้วัดเพื่อติดตามประเมินผล ดังนี้

2.1.1 ยุทธศาสตร์ชาติ 20 ปี (พ.ศ. 2561 – 2580)¹⁰

เครื่องมือสำคัญในการบริหารราชการแผ่นดินและใช้เป็นแนวทางในการสนับสนุนการตัดสินใจของผู้บริหาร รวมถึงการวางกรอบการพัฒนาประเทศให้เป็นไปในแนวทางที่เหมาะสมสอดคล้องกับการเปลี่ยนแปลงของประเทศ ทั้งในด้านเศรษฐกิจ สังคม และทรัพยากรธรรมชาติและสิ่งแวดล้อม ได้อย่างมีประสิทธิภาพ เพื่อให้บรรลุวิสัยทัศน์ “ประเทศไทยมีความมั่นคง มั่งคั่ง ยั่งยืน เป็นประเทศที่พัฒนาแล้วด้วยการพัฒนาตามหลักปรัชญาของเศรษฐกิจพอเพียง” หรือตามคติพจน์ “มั่นคง มั่งคั่ง ยั่งยืน” ประกอบด้วย 6 ยุทธศาสตร์โดยมีการแปลงยุทธศาสตร์สู่การปฏิบัติ ดังภาพ 3 เพื่อยกระดับศักยภาพของประเทศในหลากหลายมิติ พัฒนาคนในทุกมิติและในทุกช่วงวัยให้เป็นคนดี คนเก่ง และมีคุณภาพ สร้างโอกาสและความเสมอภาคทางสังคม สร้างการเติบโตบนคุณภาพชีวิตที่เป็นมิตรกับสิ่งแวดล้อม และมีภาครัฐของประชาชนเพื่อประชาชนและประโยชน์ส่วนรวม

ภาพ 3 ยุทธศาสตร์ชาติ 6 ด้านและการแปลงยุทธศาสตร์สู่การปฏิบัติ, สำนักงานสภาพัฒนาการเศรษฐกิจและสังคมแห่งชาติ



¹⁰ ที่มา: ยุทธศาสตร์ชาติ 20 ปี (พ.ศ. 2561 – 2580), ราชกิจจานุเบกษา เล่มที่ 135 ตอนที่ 82 ก

2.1.2 แผนแม่บทภายใต้ยุทธศาสตร์ชาติ¹¹

แผนแม่บทภายใต้ยุทธศาสตร์ชาติเป็นส่วนสำคัญในการถ่ายทอดเป้าหมายและประเด็นยุทธศาสตร์ของยุทธศาสตร์ชาติดังสู่แผนระดับต่าง ๆ ต่อไป ซึ่งได้คำนึงถึงประเด็นร่วมหรือประเด็นตัดข้ามยุทธศาสตร์และการประสานเชื่อมโยงเป้าหมายของแต่ละแผนแม่บทภายใต้ยุทธศาสตร์ชาติให้มีความสอดคล้องไปในทิศทางเดียวกัน โดยแผนแม่บทภายใต้ยุทธศาสตร์ชาติจะประกอบด้วย สถานการณ์และแนวโน้มที่เกี่ยวข้องของแผนแม่บท เป้าหมายและตัวชี้วัดในการดำเนินการ ซึ่งแบ่งช่วงเวลาออกเป็น 4 ช่วง ช่วงละ 5 ปี รวมทั้งกำหนดแนวทางการพัฒนา และแผนงาน/โครงการที่สำคัญของแผนแม่บทภายใต้ยุทธศาสตร์ชาติ เพื่อเป็นกรอบในการดำเนินการของหน่วยงานที่เกี่ยวข้องให้บรรลุเป้าหมายการพัฒนาประเทศที่กำหนดไว้ในยุทธศาสตร์ว่า “ประเทศชาติมั่นคง ประชาชนมีความสุข เศรษฐกิจพัฒนาอย่างต่อเนื่อง สังคมเป็นธรรม ฐานทรัพยากรธรรมชาติยั่งยืน” โดยยกระดับศักยภาพของประเทศในหลายมิติ พัฒนาคมนในทุกมิติและในทุกช่วงวัยให้เป็นคนดี เก่ง และมีคุณภาพ สร้างโอกาสและความเสมอภาคทางสังคม สร้างการเติบโต บนคุณภาพชีวิตที่เป็นมิตรกับสิ่งแวดล้อม และมีภาครัฐของประชาชนเพื่อประชาชนและประโยชน์ส่วนรวม โดยแผนแม่บทภายใต้ยุทธศาสตร์ชาติ มีจำนวน 23 ฉบับ ได้แก่

- 1) ความมั่นคง
- 2) การต่างประเทศ
- 3) การเกษตร
- 4) อุตสาหกรรมและบริการแห่งอนาคต
- 5) การท่องเที่ยว
- 6) พื้นที่และเมืองน่าอยู่อัจฉริยะ
- 7) โครงสร้างพื้นฐาน ระบบโลจิสติกส์ และดิจิทัล
- 8) ผู้ประกอบการและวิสาหกิจขนาดกลางและขนาดย่อมยุคใหม่
- 9) เขตเศรษฐกิจพิเศษ
- 10) การปรับเปลี่ยนค่านิยม และวัฒนธรรม
- 11) ศักยภาพคนตลอดช่วงชีวิต
- 12) การพัฒนาการเรียนรู้
- 13) การเสริมสร้างให้คนไทยมีสุขภาพะที่ดี
- 14) ศักยภาพการกีฬา
- 15) พลังทางสังคม
- 16) เศรษฐกิจฐานราก
- 17) ความเสมอภาคและหลักประกันสังคม
- 18) การเติบโตอย่างยั่งยืน

¹¹ ที่มา: สรุปสาระสำคัญแผนแม่บทภายใต้ยุทธศาสตร์ชาติ (พ.ศ. 2561 - 2580), สำนักงานสภาพัฒนาการเศรษฐกิจและสังคมแห่งชาติ

- 19) การบริหารจัดการน้ำทั้งระบบ
- 20) การบริการประชาชนและประสิทธิภาพภาครัฐ
- 21) การต่อต้านการทุจริตและประพฤติมิชอบ
- 22) กฎหมายและกระบวนการยุติธรรม
- 23) การวิจัยและพัฒนานวัตกรรม

แผนแม่บทภายใต้ยุทธศาสตร์ชาติทั้ง 23 ฉบับ เป็นการกำหนดประเด็นในลักษณะที่มีการบูรณาการ และเชื่อมโยงระหว่างยุทธศาสตร์ชาติด้านที่เกี่ยวข้อง และประเด็นการพัฒนาจะมีความซ้ำซ้อนกันระหว่างแผนแม่บทฯ เพื่อให้ส่วนราชการสามารถนำแผนแม่บทฯ ไปใช้ในทางปฏิบัติได้อย่างมีประสิทธิภาพ และป้องกันการเกิดความสับสน โดยแผนแม่บทภายใต้ยุทธศาสตร์ชาติเป็นแผนระดับที่ 2 ที่มีความสำคัญในการเป็นแนวทางการพัฒนาและขับเคลื่อนประเทศเพื่อให้บรรลุเป้าหมายของยุทธศาสตร์ และถ่ายทอดไปสู่แนวทางในการปฏิบัติในแผนระดับที่ 3 ของหน่วยงาน ตามมติคณะรัฐมนตรีเมื่อวันที่ 4 ธันวาคม 2560

นอกจากนี้ สำนักงานสภาพัฒนาการเศรษฐกิจและสังคมแห่งชาติได้จัดทำห่วงโซ่คุณค่าของประเทศไทย¹² (Final Value Chain Thailand) ที่ส่งผลให้บรรลุ 140 เป้าหมายแผนแม่บทย่อย ภายใต้แผนแม่บทภายใต้ยุทธศาสตร์ (ฉบับแก้ไข ปี 2566)

2.1.3 แผนการปฏิรูปประเทศ (ฉบับปรับปรุง)¹³

แผนการปฏิรูปประเทศ (ฉบับปรับปรุง) เป็นแผนระดับที่ 2 ตามมติคณะรัฐมนตรี เมื่อวันที่ 4 ธันวาคม 2560 โดยส่งผลต่อการบรรลุเป้าหมายของยุทธศาสตร์ชาติ และแผนแม่บทภายใต้ยุทธศาสตร์ซึ่งทุกหน่วยงานต้องดำเนินการตามกิจกรรมปฏิรูปประเทศที่จะส่งผลให้เกิดการเปลี่ยนแปลงต่อประชาชนอย่างมีนัยสำคัญ (Big Rock) นำไปสู่การปฏิบัติตามหลักความสัมพันธ์เชิงเหตุและผล (Causal Relationship: XYZ) เพื่อให้บรรลุผลสัมฤทธิ์ตามเป้าหมายของยุทธศาสตร์ชาติของแต่ละช่วงเวลา 5 ปี โดยแผนการปฏิรูปประเทศฉบับปรับปรุงจะดำเนินการคู่ขนานไปกับเล่มแผนการปฏิรูปประเทศฉบับเดิมที่ประกาศใช้เมื่อเดือนเมษายน 2561 ที่เป็นกิจกรรมในลักษณะภารกิจปกติของหน่วยงาน ซึ่งแผนการปฏิรูปประเทศ 13 ด้าน ได้แก่ ด้านการเมือง ด้านการบริหารราชการแผ่นดิน ด้านกฎหมาย ด้านกระบวนการยุติธรรม ด้านเศรษฐกิจ ด้านทรัพยากรธรรมชาติ และสิ่งแวดล้อม ด้านสาธารณสุข ด้านสื่อสารมวลชน เทคโนโลยีสารสนเทศ ด้านสังคม ด้านพลังงาน ด้านการป้องกันและปราบปรามการทุจริตและประพฤติมิชอบ ด้านการศึกษา ด้านวัฒนธรรม กีฬาแรงงาน และการพัฒนาทรัพยากรมนุษย์

¹² ที่มา: ห่วงโซ่คุณค่าของประเทศไทย (Value Chain Thailand) (ฉบับแก้ไขปี 2566) , สำนักงานสภาพัฒนาการเศรษฐกิจและสังคมแห่งชาติ

¹³ ที่มา: แผนการปฏิรูปประเทศ (ฉบับปรับปรุง) , สำนักงานสภาพัฒนาการเศรษฐกิจและสังคมแห่งชาติ

2.1.4 (ร่าง) แผนพัฒนาเศรษฐกิจและสังคมแห่งชาติ ฉบับที่ 13 (พ.ศ. 2566 – 2570)¹⁴

(ร่าง) แผนพัฒนาเศรษฐกิจและสังคมแห่งชาติ ฉบับที่ 13 (พ.ศ. 2566 - 2570) เป็นแผนพัฒนาฉบับแรกที่เริ่มต้นกระบวนการยกร่างกรอบแผนแม่บทภายใต้ยุทธศาสตร์ชาติและจะมีผลในการใช้เป็นกรอบเพื่อกำหนดแผนแม่บทภายใต้ยุทธศาสตร์ชาติ และแผนปฏิบัติการในช่วง 5 ปีที่สองของยุทธศาสตร์ชาติ 20 ปี โดยการกำหนดทิศทางการพัฒนาประเทศในระยะของแผนพัฒนาฯ ได้น้อมนำปรัชญาของเศรษฐกิจพอเพียงมาเป็นหลักในการขับเคลื่อนและวางแผนการพัฒนาประเทศ ไปสู่การบรรลุเป้าหมายในมิติต่าง ๆ ภายใต้ยุทธศาสตร์ชาติได้อย่างเป็นรูปธรรม ซึ่งการกำหนดทิศทางการพัฒนาประเทศในระยะต่อไปจึงจำเป็นต้องให้ความสำคัญกับปัจจัยทั้งภายนอกและภายใน ตลอดจนผลจากการเปลี่ยนแปลงของปัจจัยที่มีอิทธิพลต่อโครงสร้างและองค์ประกอบของประเทศในทุกมิติ เพื่อนำมาประมวลผลประกอบการกำหนดทิศทางการพัฒนาประเทศที่ควรจะมีมุ่งไปในอนาคต บนหลักปรัชญาของเศรษฐกิจพอเพียงที่สอดคล้องกับเป้าหมายการพัฒนาที่ยั่งยืนของโลก (SDGs)

(ร่าง) แผนพัฒนาฯ ฉบับที่ 13 มีจุดมุ่งหมายเพื่อขับเคลื่อนการพัฒนาประเทศให้สามารถบรรลุผลตามเป้าหมายการพัฒนาระยะยาวที่กำหนดไว้ในยุทธศาสตร์ชาติ โดยมุ่งหวังให้แผนพัฒนาฯ ฉบับที่ 13 (พ.ศ. 2566 - 2570) ทำหน้าที่เป็นกลไกในการชี้ประเด็นที่มีลำดับความสำคัญสูงต่อการพัฒนาประเทศในระยะ 5 ปี และเพื่อผลักดันให้ประเทศสามารถก้าวข้ามความท้าทายต่าง ๆ เพื่อขับเคลื่อนสู่ความเจริญเติบโตที่ทุกภาคส่วนได้รับประโยชน์อย่างเท่าเทียมกัน โดยมีวัตถุประสงค์เพื่อพลิกโฉมประเทศไทยสู่ “สังคมก้าวหน้า เศรษฐกิจสร้างมูลค่าอย่างยั่งยืน” จึงได้กำหนดเป้าหมายหลัก 5 ประการ ประกอบด้วย

- 1) การปรับโครงสร้างการผลิตสู่เศรษฐกิจฐานนวัตกรรม
- 2) การพัฒนาคนสำหรับโลกยุคใหม่
- 3) การมุ่งสู่สังคมแห่งโอกาสและความเป็นธรรม
- 4) การเปลี่ยนผ่านไปสู่ความยั่งยืน
- 5) การเสริมสร้างความสามารถของประเทศในการรับมือกับความเสี่ยงและการเปลี่ยนแปลงภายใต้บริบทโลกใหม่

ดังนั้น (ร่าง) แผนพัฒนาฯ ฉบับที่ 13 จึงได้กำหนดหมวดหมู่การพัฒนา จำนวน 13 ประการ ที่มีลักษณะเชิงบูรณาการ ซึ่งสามารถนำไปสู่การพัฒนาทั้งในด้านเศรษฐกิจ สังคม ทรัพยากรธรรมชาติและสิ่งแวดล้อมไปพร้อม ๆ กัน ทำให้หมวดหมู่แต่ละประการสามารถสนับสนุนเป้าหมายหลักได้มากกว่าหนึ่งข้อ โดยหมวดหมู่ทั้ง 13 ประการ แบ่งออกได้เป็น 4 มิติ ดังนี้

1) มิติภาคการผลิตและบริการเป้าหมาย

- หมวดหมู่ที่ 1 ไทยเป็นประเทศชั้นนำด้านสินค้าเกษตรและเกษตรแปรรูปมูลค่าสูง
- หมวดหมู่ที่ 2 ไทยเป็นจุดหมายของการท่องเที่ยวที่เน้นคุณภาพและความยั่งยืน
- หมวดหมู่ที่ 3 ไทยเป็นฐานการผลิตยานยนต์ไฟฟ้าที่สำคัญของโลก
- หมวดหมู่ที่ 4 ไทยเป็นศูนย์กลางทางการแพทย์และสุขภาพมูลค่าสูง

¹⁴ ที่มา: (ร่าง) แผนพัฒนาเศรษฐกิจและสังคมแห่งชาติ ฉบับที่ 13 (พ.ศ. 2566 - 2570) ตุลาคม 2564

หมวดหมู่ที่ 5 ไทยเป็นประตูการค้าการลงทุนและยุทธศาสตร์ทางโลจิสติกส์ที่สำคัญของภูมิภาค

หมวดหมู่ที่ 6 ไทยเป็นศูนย์กลางด้านดิจิทัลและอุตสาหกรรมอิเล็กทรอนิกส์อัจฉริยะของอาเซียน

2) มิติโอกาสและความเสมอภาคทางเศรษฐกิจและสังคม

หมวดหมู่ที่ 7 ไทยมีวิสาหกิจขนาดกลางและขนาดย่อมที่เข้มแข็ง มีศักยภาพสูง และสามารถแข่งขันได้

หมวดหมู่ที่ 8 ไทยมีพื้นที่และเมืองอัจฉริยะที่น่าอยู่ ปลอดภัย เติบโตได้อย่างยั่งยืน

หมวดหมู่ที่ 9 ไทยมีความยากจนข้ามรุ่นลดลง และคนไทยทุกคนมีความคุ้มครองทางสังคมที่เพียงพอ เหมาะสม

3) มิติความยั่งยืนของทรัพยากรธรรมชาติและสิ่งแวดล้อม

หมวดหมู่ที่ 10 ไทยมีเศรษฐกิจหมุนเวียนและสังคมคาร์บอนต่ำ

หมวดหมู่ที่ 11 ไทยสามารถลดความเสี่ยงและผลกระทบจากภัยธรรมชาติและ การเปลี่ยนแปลงสภาพภูมิอากาศ

4) มิติปัจจัยผลักดันการพลิกโฉมประเทศ

หมวดหมู่ที่ 12 ไทยมีกำลังคนสมรรถนะสูง มุ่งเรียนรู้อย่างต่อเนื่อง ตอบโจทย์การพัฒนาแห่งอนาคต

หมวดหมู่ที่ 13 ไทยมีภาครัฐที่ทันสมัย มีประสิทธิภาพ และตอบโจทย์ประชาชน

2.1.5 การพัฒนาที่ยั่งยืน (Sustainable Development)¹⁵

การพัฒนาที่ยั่งยืน (Sustainable Development) คือ แนวทางการพัฒนาที่ตอบสนองความต้องการของคนรุ่นปัจจุบัน โดยไม่ลดทอนความสามารถในการตอบสนอง ความต้องการของคนรุ่นหลัง (Brundtland Report, 1987) โดยการบรรลุการพัฒนาที่ยั่งยืน มีองค์ประกอบสำคัญ 3 ประการ ได้แก่ การเติบโตทางเศรษฐกิจ (Economic Growth) ความครอบคลุมทางสังคม (Social Inclusion) และการคุ้มครองสิ่งแวดล้อม (Environmental Protection)

¹⁵ ที่มา: สำนักงานสภาพัฒนาการเศรษฐกิจและสังคมแห่งชาติ, <https://sdgs.nesdc.go.th/>

ภาพ 4 17 เป้าหมายการพัฒนาที่ยั่งยืน, สำนักงานสภาพัฒนาการเศรษฐกิจและสังคมแห่งชาติ



ในการประชุมสมัชชาสหประชาชาติสมัยสามัญ ครั้งที่ 70 เมื่อวันที่ 25 กันยายน 2558 ณ สำนักงานใหญ่สหประชาชาติ ประเทศไทยและประเทศสมาชิกสหประชาชาติรวม 193 ประเทศ ร่วมลงนามรับรองวาระการพัฒนาที่ยั่งยืน ค.ศ. 2030 (2030 Agenda for Sustainable Development) ซึ่งเป็นกรอบการพัฒนาของโลกเพื่อร่วมกันบรรลุการพัฒนาทางสังคม เศรษฐกิจ และสิ่งแวดล้อมอย่างยั่งยืน โดยไม่ทิ้งใครไว้ข้างหลัง ภายในปี ค.ศ. 2030 โดยกำหนดให้มีเป้าหมายการพัฒนาที่ยั่งยืน (Sustainable Development Goals: SDGs) เป็นแนวทางให้แต่ละประเทศดำเนินการร่วมกัน

เป้าหมายการพัฒนาที่ยั่งยืน (SDGs) 17 เป้าหมาย ประกอบไปด้วย 169 เป้าหมายย่อย (SDG Targets) ที่มีความเป็นสากล เชื่อมโยงและเกี่ยวพันกัน และกำหนดให้มี 247 ตัวชี้วัด เพื่อใช้ติดตามและประเมินความก้าวหน้าของการพัฒนา โดยสามารถจัดกลุ่ม SDGs ตามปัจจัยที่เชื่อมโยงกันใน 5 มิติ (5P) ได้แก่

ภาพ 5 การจัดกลุ่ม SDGs ตามปัจจัยที่เชื่อมโยงกันใน 5 มิติ (5P)



- 1) **การพัฒนาคน (People)** ให้ความสำคัญกับการขจัดปัญหาความยากจนและความหิวโหย และลดความเหลื่อมล้ำในสังคม ประกอบด้วย
 - เป้าหมายที่ 1 : ขจัดความยากจน
 - เป้าหมายที่ 2 : ยุติความหิวโหย บรรลุความมั่นคงทางอาหารและยกระดับโภชนาการสำหรับทุกคนในทุกวัย
 - เป้าหมายที่ 3 : สร้างหลักประกันว่าคนมีชีวิตที่มีสุขภาพดีและส่งเสริมสวัสดิภาพสำหรับทุกคนในทุกวัย
 - เป้าหมายที่ 4 : สร้างหลักประกันว่าทุกคนมีการศึกษาที่มีคุณภาพอย่างครอบคลุมและเท่าเทียม และสนับสนุนโอกาสในการเรียนรู้ตลอดชีวิต
 - เป้าหมายที่ 5 : บรรลุความเท่าเทียมระหว่างเพศ และเสริมสร้างความเข้มแข็งให้แก่สตรีและเด็กหญิง
- 2) **สิ่งแวดล้อม (Planet)** ให้ความสำคัญกับการปกป้องและรักษาทรัพยากรธรรมชาติและสภาพภูมิอากาศเพื่อพลเมืองโลกรุ่นต่อไป ประกอบด้วย
 - เป้าหมายที่ 7 : สร้างหลักประกันให้ทุกคนสามารถเข้าถึงพลังงานสมัยใหม่ที่ยั่งยืนในราคาที่ย่อมเยา
 - เป้าหมายที่ 8 : ส่งเสริมการเติบโตทางเศรษฐกิจที่ต่อเนื่อง ครอบคลุม และยั่งยืน การจ้างงานเต็มที่ มีผลผลิตภาพ และการมีงานที่เหมาะสมสำหรับทุกคน
 - เป้าหมายที่ 9 : สร้างโครงสร้างพื้นฐานที่มีความทนทาน ส่งเสริมการพัฒนาอุตสาหกรรมที่ครอบคลุมและยั่งยืน และส่งเสริมนวัตกรรม
 - เป้าหมายที่ 10 : ลดความไม่เสมอภาคภายในประเทศและระหว่างประเทศ
 - เป้าหมายที่ 11 : ทำให้เมืองและการตั้งถิ่นฐานของมนุษย์มีความครอบคลุม ปลอดภัย มีภูมิคุ้มกันและยั่งยืน
- 3) **เศรษฐกิจและความมั่งคั่ง (Prosperity)** ส่งเสริมให้ประชาชนมีความเป็นอยู่ที่ดีและสอดคล้องกับธรรมชาติ ประกอบด้วย
 - เป้าหมายที่ 6 : สร้างหลักประกันว่าจะมีการจัดให้มีน้ำและสุขอนามัยสำหรับทุกคนและมีการบริหารจัดการที่ยั่งยืน
 - เป้าหมายที่ 12 : สร้างหลักประกันให้มีรูปแบบการผลิตและการบริโภคที่ยั่งยืน
 - เป้าหมายที่ 13 : เร่งต่อสู้กับการเปลี่ยนแปลงสภาพภูมิอากาศและผลกระทบที่เกิดขึ้น
 - เป้าหมายที่ 14 : อนุรักษ์และใช้ประโยชน์จากมหาสมุทร ทะเล และทรัพยากรทางทะเลอย่างยั่งยืนเพื่อการพัฒนาที่ยั่งยืน
 - เป้าหมายที่ 15 : ปกป้อง ปันปัน และสนับสนุนการใช้ระบบนิเวศบนบกอย่างยั่งยืน จัดการป่าไม้อย่างยั่งยืนต่อสู้การกลายสภาพเป็นทะเลทราย หยุดการเสื่อมโทรมของที่ดินและฟื้นสภาพกลับมาใหม่ และหยุดการสูญเสียความหลากหลายทางชีวภาพ

- 4) **สันติภาพและความยุติธรรม (Peace)** ยึดหลักการอยู่ร่วมกันอย่างสันติ มีสังคมที่สงบสุขและไม่แบ่งแยก ประกอบด้วย

เป้าหมายที่ 16 : ส่งเสริมสังคมที่สงบสุขและครอบคลุมเพื่อการพัฒนาที่ยั่งยืน ให้ทุกคนเข้าถึงความยุติธรรมและสร้างสถาบันที่มีประสิทธิภาพรับผิดชอบและครอบคลุมในทุกระดับ

- 5) **ความเป็นหุ้นส่วนการพัฒนา (Partnership)** ความร่วมมือของทุกภาคส่วนในการขับเคลื่อนวาระการพัฒนาที่ยั่งยืน ประกอบด้วย

เป้าหมายที่ 17 : เสริมความเข้มแข็งให้แก่กลไกการดำเนินงานและฟื้นฟูสภาพหุ้นส่วนความร่วมมือระดับโลกสำหรับการพัฒนาที่ยั่งยืน

2.1.6 (ร่าง) กรอบแผนพัฒนาภาคตะวันออกเฉียงเหนือ (พ.ศ. 2566 – 2570)¹⁶

(ร่าง) กรอบแผนพัฒนาภาคตะวันออกเฉียงเหนือ (พ.ศ. 2566 – 2570) มีเป้าหมายการพัฒนาที่มุ่งพัฒนาเศรษฐกิจให้เกิดการขยายตัวอย่างต่อเนื่องและยั่งยืน และเกิดการกระจายรายได้อย่างทั่วถึงทุกพื้นที่ ควบคู่กับคุณภาพชีวิตของประชาชนที่ดี

เป้าหมาย

- 1) อัตราการเจริญเติบโตทางเศรษฐกิจของภาคตะวันออกเฉียงเหนือขยายตัวเพิ่มขึ้น
- 2) สัมประสิทธิ์ความไม่เสมอภาค (Gini Coefficient) ในการกระจายรายได้ของภาคตะวันออกเฉียงเหนือลดลง

ประเด็นการพัฒนาเพื่อให้บรรลุผลตามทิศทางการพัฒนาภาคตะวันออกเฉียงเหนือ มีดังนี้

- 1) พัฒนาอุตสาหกรรมที่เป็นมิตรต่อสิ่งแวดล้อมและเป็นกำลังหลักในการขับเคลื่อนเศรษฐกิจของภาคตะวันออกเฉียงเหนือ
- 2) พัฒนาการเกษตรคุณภาพและผลตอบแทนสูง เชื่อมโยงสู่การผลิตอาหารปลอดภัย การผลิตพลังงานทดแทน และพืชสมุนไพรทางการแพทย์
- 3) รักษาและยกระดับการท่องเที่ยวคุณภาพในแหล่งท่องเที่ยวหลักและแหล่งท่องเที่ยวทางเลือก รวมทั้งการพัฒนาธุรกิจเกี่ยวเนื่องที่เน้นคุณค่า อัตลักษณ์ ความยั่งยืน และเหมาะสมกับคนทุกช่วงวัย
- 4) พัฒนาเมืองและพื้นที่ชนบทให้มีความทันสมัยและน่าอยู่ พร้อมทั้งยกระดับคุณภาพชีวิตของประชาชนในทุกช่วงวัย
- 5) รักษาและยกระดับพื้นที่เศรษฐกิจชายแดนประเทศกัมพูชา ให้มีมูลค่าสูง มีความมั่นคงและเป็นประตูเชื่อมโยงการค้า การลงทุนกับประเทศเพื่อนบ้าน
- 6) เสริมสร้างความอุดมสมบูรณ์ของทรัพยากรธรรมชาติและคุณภาพสิ่งแวดล้อม และการเพิ่มประสิทธิภาพการรับมือภัยพิบัติทางธรรมชาติและผลกระทบจากการเปลี่ยนแปลงภูมิอากาศ

¹⁶ ที่มา: https://www.nesdc.go.th/ewt_dl_link.php?nid=11684&filename=index

2.1.7 แผนพัฒนากลุ่มจังหวัดภาคตะวันออก 1 (ฉะเชิงเทรา ชลบุรี และระยอง) พ.ศ. 2566 - 2570¹⁷

กลุ่มจังหวัดภาคตะวันออก 1 ประกอบด้วย จังหวัดฉะเชิงเทรา จังหวัดชลบุรี และจังหวัดระยอง
มีวิสัยทัศน์ คือ “เศรษฐกิจชั้นนำ พัฒนาอย่างสมดุลและยั่งยืน บนพื้นฐานสังคมเป็นสุข” โดยมี

เป้าประสงค์รวม (Ultimate Goals)

- 1) พื้นที่เขตพัฒนาพิเศษภาคตะวันออกที่ดีและทันสมัยที่สุด
- 2) แหล่งผลิตสินค้าเกษตรที่ได้มาตรฐานและมีมูลค่าสูง
- 3) การท่องเที่ยวที่มีคุณภาพ
- 4) ทรัพยากรธรรมชาติและสิ่งแวดล้อมได้รับการบริหารจัดการอย่างมีส่วนร่วมและยั่งยืน
- 5) ประชาชนมีคุณภาพชีวิตที่ดีมีความมั่นคงปลอดภัย และเกิดการเรียนรู้ตลอดช่วงชีวิต

ประเด็นการพัฒนากลุ่มจังหวัดภาคตะวันออก 1

- ประเด็นการพัฒนาที่ 1 : พัฒนาพื้นที่เพื่อส่งเสริมการค้า การลงทุนอุตสาหกรรม มุ่งสู่เขตพัฒนา
พิเศษภาคตะวันออกที่ดีและทันสมัย
- ประเด็นการพัฒนาที่ 2 : พัฒนาพื้นที่ให้เป็นแหล่งผลิตสินค้าเกษตรที่ได้มาตรฐาน และมีมูลค่าสูง
- ประเด็นการพัฒนาที่ 3 : ส่งเสริมและพัฒนาสิ่งอำนวยความสะดวก สินค้า และการบริการ
ด้านการท่องเที่ยว
- ประเด็นการพัฒนาที่ 4 : ส่งเสริมและพัฒนาการบริหารจัดการทรัพยากรธรรมชาติและสิ่งแวดล้อม
- ประเด็นการพัฒนาที่ 5 : พัฒนาทรัพยากรมนุษย์ในทุกช่วงวัยให้มีคุณภาพชีวิตที่ดี มีความมั่นคง
ปลอดภัย และส่งเสริมการเรียนรู้ตลอดช่วงชีวิต

ตาราง 1 สรุปประเด็นการพัฒนากลุ่มจังหวัดภาคตะวันออก 1

หัวข้อ	แผนพัฒนากลุ่มจังหวัดภาคตะวันออก 1 5 ปี (พ.ศ. 2566 - 2570)
เป้าหมายการพัฒนา (วิสัยทัศน์)	“เศรษฐกิจชั้นนำ พัฒนาอย่างสมดุลและยั่งยืน บนพื้นฐานสังคมเป็นสุข”
พันธกิจ	1. ยกกระดับพื้นที่ให้เป็นเขตพัฒนาพิเศษภาคตะวันออกที่ดีและทันสมัย 2. พัฒนาแหล่งผลิตสินค้าเกษตรที่ได้มาตรฐานและมีมูลค่าสูง 3. ส่งเสริมและพัฒนาด้านการท่องเที่ยว 4. บริหารจัดการทรัพยากรธรรมชาติและสิ่งแวดล้อมอย่างมีส่วนร่วมและยั่งยืน 5. พัฒนาศักยภาพชีวิตของประชาชนให้ดีขึ้น มีความมั่นคงปลอดภัย และส่งเสริม การเรียนรู้ตลอดช่วงชีวิต

¹⁷ ที่มา : http://www.chonburi.go.th/website/official_letter/cate2

หัวข้อ	แผนพัฒนากลุ่มจังหวัดภาคตะวันออก 1 5 ปี (พ.ศ. 2566 - 2570)
เป้าประสงค์รวม (Ultimate Goals)	<ol style="list-style-type: none"> พื้นที่เขตพัฒนาพิเศษภาคตะวันออกที่ดีและทันสมัยที่สุด แหล่งผลิตสินค้าเกษตรที่ได้มาตรฐานและมีมูลค่าสูง การท่องเที่ยวที่มีคุณภาพ ทรัพยากรธรรมชาติและสิ่งแวดล้อมได้รับการบริหารจัดการอย่างมีส่วนร่วมและยั่งยืน ประชาชนมีคุณภาพชีวิตที่ดีมีความมั่นคงปลอดภัย และเกิดการเรียนรู้ตลอดช่วงชีวิต
ตัวชี้วัดความสำเร็จ ตามเป้าหมายการพัฒนา	<ol style="list-style-type: none"> ผลิตภัณฑ์มวลรวมกลุ่มจังหวัดเพิ่มขึ้น ผลิตภัณฑ์มวลรวมภาคอุตสาหกรรมของกลุ่มจังหวัดเพิ่มขึ้น โครงสร้างพื้นฐานและสิ่งอำนวยความสะดวกรองรับเขตพัฒนาพิเศษภาคตะวันออกเพิ่มขึ้น ผลิตภัณฑ์มวลรวมภาคการเกษตรของกลุ่มจังหวัดเพิ่มขึ้น รายได้จากการท่องเที่ยวของกลุ่มจังหวัดเพิ่มขึ้น แหล่งท่องเที่ยวและโครงสร้างพื้นฐานสิ่งอำนวยความสะดวกด้านการท่องเที่ยวเพิ่มขึ้น จำนวนพื้นที่สีเขียวได้รับการฟื้นฟูและพัฒนาเพิ่มขึ้น ปัญหาความขัดแย้งระหว่างคนและสัตว์ป่าในพื้นที่กลุ่มจังหวัดภาคตะวันออก 1 ลดลง ปริมาณขยะที่ส่งผลกระทบต่อการบริหารจัดการระบบนิเวศทางทะเลและชายฝั่งลดลง ดัชนีความก้าวหน้าของคน (Human Achievement Index – HAI) เพิ่มขึ้น
ประเด็นการพัฒนา	<ol style="list-style-type: none"> พัฒนาพื้นที่เพื่อส่งเสริมการค้า การลงทุนอุตสาหกรรม มุ่งสู่เขตพัฒนาพิเศษภาคตะวันออกที่ดีและทันสมัย พัฒนาพื้นที่ให้เป็นแหล่งผลิตสินค้าเกษตรที่ได้มาตรฐาน และมีมูลค่าสูง ส่งเสริมและพัฒนาสิ่งอำนวยความสะดวก สินค้า และการบริการด้านการท่องเที่ยว ส่งเสริมและพัฒนาการบริหารจัดการทรัพยากรธรรมชาติและสิ่งแวดล้อม พัฒนาทรัพยากรมนุษย์ในทุกช่วงวัยให้มีคุณภาพชีวิตที่ดี มีความมั่นคงปลอดภัย และส่งเสริมการเรียนรู้ตลอดช่วงชีวิต

2.1.8 แผนพัฒนาจังหวัดฉะเชิงเทรา พ.ศ. 2566 – 2570¹⁸

แผนพัฒนาจังหวัดฉะเชิงเทรา (พ.ศ. 2566 – 2570) จัดทำขึ้นเพื่อให้จังหวัดฉะเชิงเทรามีทิศทางการดำเนินงานที่ชัดเจน สอดคล้องเชื่อมโยงกับยุทธศาสตร์ชาติ แผนแม่บทภายใต้ยุทธศาสตร์ชาติ แผนการปฏิรูปประเทศ แผนพัฒนาเศรษฐกิจและสังคมแห่งชาติ นโยบายรัฐบาล แผนรายสาขาต่าง ๆ ข้อเสนอการนายกรัฐมนตรี แผนพัฒนาภาค และบริบทที่เกี่ยวข้อง รวมทั้งใช้เป็นแนวทางในการขับเคลื่อนการดำเนินงาน และการติดตาม ประเมินผลได้อย่างมีประสิทธิภาพและบรรลุผลสัมฤทธิ์ ซึ่งได้มีการกำหนดเป้าหมายการพัฒนา พันธกิจ ประเด็น การพัฒนา เป้าประสงค์ ตัวชี้วัดความสำเร็จตามเป้าหมายการพัฒนาและแนวทางการพัฒนาจังหวัด ดังนี้

ตำแหน่งการพัฒนา (Positioning)

1. เมืองอัจฉริยะน่าอยู่ คุณภาพชีวิตและสิ่งแวดล้อมที่ดี
2. แหล่งผลิตเกษตรกรรมปลอดภัย
3. แหล่งท่องเที่ยวเชิงวัฒนธรรม
4. ศูนย์กลางการลงทุนอุตสาหกรรมสีเขียวแห่ง EEC

เป้าหมายการพัฒนาจังหวัด : “เมืองน่าอยู่ น่าเที่ยว นำนลงทุน พัฒนาสู่เมืองอัจฉริยะ EEC”

ตาราง 2 ตัวชี้วัดความสำเร็จตามเป้าหมายการพัฒนาจังหวัด 5 ปี

ประเด็นการพัฒนา	ตัวชี้วัดสำคัญ
1. น่าอยู่	1.1 อัตราการขยายตัวผลิตภัณฑ์มวลรวมจังหวัดต่อหัวเพิ่มขึ้น (ร้อยละ) 1.2 อัตราการขยายตัวของพื้นที่ป่าไม้เพิ่มขึ้น (ร้อยละ) 1.3 ดัชนีความก้าวหน้าของคนสูงกว่าเกณฑ์ค่าเฉลี่ยของประเทศ 1.4 จำนวนคดีอาชญากรรมลดน้อยลง (ร้อยละ) 1.5 จำนวนด้านที่ผ่านการประเมินผลการพัฒนาเมืองอัจฉริยะจาก คณะกรรมการขับเคลื่อนการพัฒนาเมืองอัจฉริยะประเทศไทย (ผ่านการประเมิน 7 ด้าน)
2. น่าเที่ยว	2.1 รายได้จากการท่องเที่ยวเพิ่มขึ้น (ร้อยละ) 2.2 จำนวนนักท่องเที่ยวเพิ่มขึ้น (ร้อยละ)
3. นำนลงทุน	3.1 อัตราการขยายตัวของผลิตภัณฑ์มวลรวมจังหวัด (ร้อยละ) 3.2 อัตราการขยายตัวของผลิตภัณฑ์มวลรวมจังหวัดภาคอุตสาหกรรม (ร้อยละ)

¹⁸ ที่มา: <http://www.chachoengsao.go.th>

ประเด็นการพัฒนาของจังหวัดฉะเชิงเทรา มี 5 ประเด็น ดังนี้

- ประเด็นที่ 1 : ยกระดับภาคการเกษตรของจังหวัดด้วยเทคโนโลยี นวัตกรรม ให้เป็นแหล่งผลิตอาหารที่มีคุณภาพและได้มาตรฐาน เกษตรกรมีความเข้มแข็ง สามารถพึ่งพาตนเองได้
- ประเด็นที่ 2 : พัฒนาแหล่งท่องเที่ยวและบริการด้านการท่องเที่ยวให้ได้มาตรฐานและมีอัตลักษณ์สามารถสร้างมูลค่าเพิ่มให้แก่ชุมชน
- ประเด็นที่ 3 : พัฒนาคุณภาพชีวิต การศึกษา สาธารณสุข สวัสดิการสังคมและสร้างความมั่นคงปลอดภัยในชีวิตและทรัพย์สินของประชาชนทุกช่วงวัย
- ประเด็นที่ 4 : การบริหารจัดการทรัพยากรธรรมชาติและสิ่งแวดล้อม เพื่อการพัฒนาอย่างสมดุลและยั่งยืน
- ประเด็นที่ 5 : การพัฒนาศักยภาพพื้นที่ให้มีขีดความสามารถในการแข่งขันและเป็นมิตรกับสิ่งแวดล้อม รองรับการเป็นเมืองอัจฉริยะ (Smart City) ในเขต EEC

2.2 การวิเคราะห์ประเด็นการพัฒนาจังหวัดภายใต้แผนพัฒนาจังหวัดที่เป็นปัจจุบัน ที่สอดคล้องกับนโยบายและยุทธศาสตร์ต่าง ๆ ที่เกี่ยวข้องกับการพัฒนาในระดับจังหวัด

สำนักงานสถิติจังหวัดในฐานะฝ่ายเลขานุการคณะกรรมการสถิติระดับจังหวัดได้ดำเนินการหารือร่วมกับสำนักงานจังหวัดเกี่ยวกับการวิเคราะห์ประเด็นการพัฒนาจังหวัดที่สอดคล้องกับนโยบายและยุทธศาสตร์ต่าง ๆ ที่เกี่ยวข้องกับการพัฒนาในระดับจังหวัด สามารถสรุปความสอดคล้องเชื่อมโยงระหว่างประเด็นยุทธศาสตร์การพัฒนาและตัวชี้วัดของจังหวัดฉะเชิงเทรา กับประเด็นหมุดหมายและตัวชี้วัดตาม (ร่าง) แผนพัฒนาฯ ฉบับที่ 13 แสดงได้ดังตารางต่อไปนี้

ตาราง 3 ความสอดคล้องระหว่างประเด็นหมุดหมายตาม (ร่าง) แผนพัฒนาเศรษฐกิจและสังคมแห่งชาติ ฉบับที่ 13 และประเด็นการพัฒนาจังหวัดของแผนพัฒนาจังหวัดฯ

ประเด็นหมุดหมาย (ร่าง) แผนฯ 13	ประเด็นการพัฒนาจังหวัด
1. ไทยเป็นประเทศชั้นนำด้านสินค้าเกษตรและเกษตรแปรรูปมูลค่าสูง	1. ยกระดับภาคการเกษตรของจังหวัดด้วยเทคโนโลยี นวัตกรรม ให้เป็นแหล่งผลิตอาหารที่มีคุณภาพและได้มาตรฐาน เกษตรกรมีความเข้มแข็ง สามารถพึ่งพาตนเองได้
2. ไทยเป็นจุดหมายของการท่องเที่ยวที่เน้นคุณภาพและความยั่งยืน	2. พัฒนาแหล่งท่องเที่ยวและบริการด้านการท่องเที่ยวให้ได้มาตรฐานและมีอัตลักษณ์สามารถสร้างมูลค่าเพิ่มให้แก่ชุมชน
3. ไทยเป็นฐานการผลิตยานยนต์ไฟฟ้าที่สำคัญของโลก	--
4. ไทยเป็นศูนย์กลางทางการแพทย์และสุขภาพมูลค่าสูง	--
5. ไทยเป็นประตูการค้าการลงทุนและยุทธศาสตร์ทางโลจิสติกส์ที่สำคัญของภูมิภาค	--

ประเด็นหมุดหมาย (ร่าง) แผนฯ 13	ประเด็นการพัฒนาจังหวัด
6. ไทยเป็นศูนย์กลางด้านดิจิทัลและอุตสาหกรรมอิเล็กทรอนิกส์อัจฉริยะของอาเซียน	5. การพัฒนาศักยภาพพื้นที่ให้มีขีดความสามารถในการแข่งขันและเป็นมิตรกับสิ่งแวดล้อมรองรับการเป็นเมืองอัจฉริยะ (Smart City) ในเขต EEC
7. ไทยมีวิสาหกิจขนาดกลางและขนาดย่อมที่เข้มแข็งมีศักยภาพสูง และสามารถแข่งขันได้	5. การพัฒนาศักยภาพพื้นที่ให้มีขีดความสามารถในการแข่งขันและเป็นมิตรกับสิ่งแวดล้อมรองรับการเป็นเมืองอัจฉริยะ (Smart City) ในเขต EEC
8. ไทยมีพื้นที่และเมืองอัจฉริยะที่น่าอยู่ ปลอดภัย เติบโตได้อย่างยั่งยืน	5. การพัฒนาศักยภาพพื้นที่ให้มีขีดความสามารถในการแข่งขันและเป็นมิตรกับสิ่งแวดล้อมรองรับการเป็นเมืองอัจฉริยะ (Smart City) ในเขต EEC
9. ไทยมีความยากจนข้ามรุ่นลดลง และคนไทยทุกคนมีความคุ้มครองทางสังคมที่เพียงพอเหมาะสม	3. พัฒนาคุณภาพชีวิต การศึกษา สาธารณสุข สวัสดิการสังคมและสร้างความมั่นคงปลอดภัยในชีวิตและทรัพย์สินของประชาชนทุกช่วงวัย
10. ไทยมีเศรษฐกิจหมุนเวียนและสังคมคาร์บอนต่ำ	4. การบริหารจัดการทรัพยากรธรรมชาติและสิ่งแวดล้อม เพื่อการพัฒนาอย่างสมดุลและยั่งยืน
11. ไทยสามารถลดความเสี่ยงและผลกระทบจากภัยธรรมชาติและการเปลี่ยนแปลงสภาพภูมิอากาศ	4. การบริหารจัดการทรัพยากรธรรมชาติและสิ่งแวดล้อม เพื่อการพัฒนาอย่างสมดุลและยั่งยืน
12. ไทยมีกำลังคนสมรรถนะสูง มุ่งเรียนรู้อย่างต่อเนื่อง ตอบโจทย์การพัฒนาแห่งอนาคต	3. พัฒนาคุณภาพชีวิต การศึกษา สาธารณสุข สวัสดิการสังคมและสร้างความมั่นคงปลอดภัยในชีวิตและทรัพย์สินของประชาชนทุกช่วงวัย
13. ไทยมีภาครัฐที่ทันสมัย มีประสิทธิภาพ และตอบ โจทย์ประชาชน	--

ตาราง 4 ตัวชี้วัดตาม (ร่าง) แผนพัฒนาเศรษฐกิจและสังคมแห่งชาติ ฉบับที่ 13 และความสอดคล้อง
ระหว่างตัวชี้วัดตามแผนพัฒนาจังหวัดฯ

ตัวชี้วัด (ร่าง) แผนพัฒนาฯ ฉบับที่ 13	ตัวชี้วัดของจังหวัดฉะเชิงเทรา
1.1 ผลิตภัณฑ์มวลรวม (GDP) ในประเทศสาขาเกษตร เติบโต ร้อยละ 4.5 ต่อปี	1. อัตราการขยายตัวของผลิตภัณฑ์มวลรวมภาค การเกษตรของจังหวัดฉะเชิงเทรา (GPP) เพิ่มขึ้น (ร้อยละ) 2. มีปริมาณแหล่งน้ำในภาคการเกษตรเพิ่มขึ้น (ร้อยละ) 3. สินค้าเกษตรที่ได้รับรองมาตรฐานสินค้าเกษตร เพิ่มขึ้น (ร้อยละ)
1.2 รายได้สุทธิครัวเรือนเกษตรกร ไม่ต่ำกว่า 537,000 บาทต่อครัวเรือน	
1.3 พื้นที่ทำเกษตรกรรมยั่งยืนเพิ่มขึ้นเป็น 10 ล้านไร่	
1.4 พื้นที่เพาะปลูกพืชที่ไม่เหมาะสมลดลงร้อยละ 10	
1.5 ภาคเกษตรมีผลิภาพการผลิตรวม (TFP) เฉลี่ยร้อยละ 1.5	
1.6 มีตลาดกลางสินค้าเกษตรภูมิภาค	
1.7 จำนวนสหกรณ์ภาคเกษตรในชั้นที่ 1 ตามเกณฑ์ การจัดระดับความเข้มแข็งสหกรณ์เพิ่มขึ้น อย่างน้อย ร้อยละ 18	
1.8 จำนวนกลุ่มเกษตรกรในชั้นที่ 1 ตามเกณฑ์การจัด ระดับความเข้มแข็งกลุ่มเกษตรกรเพิ่มขึ้นอย่างน้อย ร้อยละ 6	
1.9 จำนวนวิสาหกิจชุมชนในระดับดี ตามเกณฑ์การจัด ระดับความเข้มแข็งวิสาหกิจชุมชนเพิ่มขึ้น อย่างน้อยร้อยละ 35	
1.10 ผู้ประกอบการเกษตรเพิ่มขึ้น (การประเมิน ของ กษ.) ปีละ 4,000 ราย	
1.11 มูลค่าการลงทุนในเขตพัฒนาพิเศษภาคตะวันออก	4. อัตราการขยายตัวของภาคอุตสาหกรรม (ร้อยละ) 5. อัตราการขยายตัวของโรงงานอุตสาหกรรม ที่ร่วมกับภาครัฐในการรักษาสิ่งแวดล้อม (ร้อยละ)
1.12 มูลค่าการลงทุนในเขตพัฒนาเศรษฐกิจพิเศษชายแดน	--
1.13 รายได้จากการท่องเที่ยวเมืองท่องเที่ยวรองเฉลี่ย ทุกเมืองเพิ่มขึ้นร้อยละ 10 ต่อปี	6. ร้อยละของจำนวนผู้เยี่ยมชมที่เพิ่มขึ้น (ร้อยละ) 7. ร้อยละที่เพิ่มขึ้นของรายได้จากการท่องเที่ยว (ร้อยละ) 8. ร้อยละของรายได้จากการจำหน่ายผลิตภัณฑ์ ชุมชนเพิ่มขึ้น (ร้อยละ)

ตัวชี้วัด (ร่าง) แผนพัฒนาฯ ฉบับที่ 13	ตัวชี้วัดของจังหวัดฉะเชิงเทรา
1.14 พื้นที่ป่าไม้เพิ่มขึ้น โดยเป็นป่าไม้ธรรมชาติ ร้อยละ 33 และพื้นที่ป่าเศรษฐกิจเพื่อการใช้ประโยชน์ ร้อยละ 12 ของพื้นที่ประเทศ	9. จำนวนพื้นที่ป่าไม้ที่เพิ่มขึ้น (ไร่)
1.15 ดัชนีการพัฒนามนุษย์ 0.82 ภายในปี 2570	10. ร้อยละของประชาชนมีความรอบรู้ด้านสุขภาพ (ร้อยละ) 11. สัดส่วนผู้เรียนอาชีวศึกษาสูงขึ้น เมื่อเทียบกับผู้เรียนสามัญศึกษา (สามัญศึกษา : อาชีวศึกษา) 12. คะแนนเฉลี่ยผลการทดสอบทางการศึกษาระดับชาตินัยพื้นฐาน (O-NET) เพิ่มขึ้น 13. ร้อยละของจำนวนรายได้เฉลี่ยต่อเดือนต่อครัวเรือนเพิ่มขึ้น 14. ร้อยละการจับกุมคดีอาชญากรรม

นอกจากนี้ ฝ่ายเลขานุการคณะกรรมการสถิติระดับจังหวัดได้ประชุมหารือร่วมกับสำนักงานจังหวัด ได้สรุปความสอดคล้องเชื่อมโยงระหว่างประเด็นการพัฒนาจังหวัดภายใต้แผนพัฒนาจังหวัดที่เป็นปัจจุบันที่สอดคล้องกับนโยบายและยุทธศาสตร์ต่าง ๆ ที่เกี่ยวข้องกับการพัฒนาในระดับจังหวัด ดังภาคผนวก ก

ตาราง 5 การวิเคราะห์ประเด็นการพัฒนาจังหวัดภายใต้แผนพัฒนาจังหวัดที่เป็นปัจจุบัน ที่สอดคล้องกับยุทธศาสตร์ชาติ (พ.ศ. 2561 – 2580)

ยุทธศาสตร์/ประเด็นการพัฒนาภายใต้ยุทธศาสตร์ชาติ (พ.ศ. 2561 - 2580)	
ยุทธศาสตร์ด้านการสร้างความสามารถในการแข่งขัน เป้าหมาย : ประเทศไทยมีขีดความสามารถในการแข่งขันสูงขึ้น	ยุทธศาสตร์ด้านการพัฒนาและเสริมสร้างศักยภาพทรัพยากรมนุษย์ เป้าหมาย : สังคมไทยมีสภาพแวดล้อมที่เอื้อและสนับสนุน ต่อการพัฒนาคนตลอดช่วงชีวิต

ตาราง 6 การวิเคราะห์ประเด็นการพัฒนาจังหวัด ภายใต้แผนพัฒนาจังหวัดที่เป็นปัจจุบัน ที่สอดคล้องกับแผนแม่บทภายใต้ยุทธศาสตร์ชาติ

แผนแม่บทภายใต้ยุทธศาสตร์ชาติ				
ประเด็นการเกษตร	ประเด็นอุตสาหกรรม และบริการแห่งอนาคต	ประเด็นเขตเศรษฐกิจ พิเศษ	ประเด็นการท่องเที่ยว	ประเด็นการพัฒนาศักยภาพคน ตลอดช่วงชีวิต
<u>ตัวชี้วัด :</u> - อัตราการขยายตัวของผลิตภัณฑ์มวลรวมในประเทศสาขาเกษตร (เฉลี่ยร้อยละ)	<u>ตัวชี้วัด :</u> - อัตราการขยายตัวของผลิภาพการผลิตของภาคอุตสาหกรรม (เฉลี่ยร้อยละ)	<u>ตัวชี้วัด :</u> - อัตราการขยายตัวของผลิตภัณฑ์มวลรวมของพื้นที่ เขตพัฒนาพิเศษภาคตะวันออก (เฉลี่ยร้อยละ)	<u>ตัวชี้วัด :</u> - อัตราการขยายตัวของรายได้จากการท่องเที่ยวเชิงสร้างสรรค์และวัฒนธรรม (เฉลี่ยร้อยละ) - อัตราการขยายตัวของรายได้จากการท่องเที่ยวเชิงธุรกิจ (เฉลี่ยร้อยละ) - อัตราการขยายตัวของรายได้จากการท่องเที่ยวเชิงสุขภาพ ความงาม และแพทย์แผนไทย (เฉลี่ยร้อยละ)	<u>ตัวชี้วัด :</u> - ดัชนีการพัฒนามนุษย์ (ค่าคะแนน) ประเด็นการเติบโตอย่างยั่งยืน - สัดส่วนพื้นที่สีเขียวทุกประเภท ได้แก่ พื้นที่เป็นป่าธรรมชาติ พื้นที่ป่าเศรษฐกิจ เพื่อการใช้ประโยชน์ พื้นที่สีเขียวในเมืองและชนบท รวมทั้งป่าในเมืองและชุมชน เพื่อการเรียนรู้พักผ่อนหย่อนใจ (ร้อยละของพื้นที่ทั้งประเทศ)

ตาราง 7 การวิเคราะห์ประเด็นการพัฒนาจังหวัดภายใต้แผนพัฒนาจังหวัดที่เป็นปัจจุบัน ที่สอดคล้องกับแผนการปฏิรูปประเทศ 13 ด้าน

แผนการปฏิรูปประเทศ 13 ด้าน		
ด้านเศรษฐกิจ	ด้านสังคม	ด้านทรัพยากรธรรมชาติและสิ่งแวดล้อม
เป้าหมาย : ยกระดับศักยภาพทางเศรษฐกิจของประเทศ	เป้าหมาย : ชุมชนในเขตเมืองมีความเข้มแข็งและมีโอกาสในการเข้าถึงสวัสดิการภาครัฐอย่างเท่าเทียม อันจะนำไปสู่ความเสมอภาคในสังคม	เป้าหมาย : สิ่งแวดล้อมได้รับการดูแลรักษาอย่างเป็นระบบและมีประสิทธิภาพ เพื่อลดมลพิษและผลกระทบต่อสุขภาพของประชาชนและระบบนิเวศ/ทรัพยากรธรรมชาติได้รับการรักษาและฟื้นฟูให้มีความสมบูรณ์และยั่งยืนเป็นฐานการพัฒนาประเทศทั้งทางเศรษฐกิจ สังคม และสิ่งแวดล้อม

ตาราง 8 การวิเคราะห์ประเด็นการพัฒนาจังหวัด ภายใต้แผนพัฒนาจังหวัดที่เป็นปัจจุบัน ที่สอดคล้องกับ (ร่าง) แผนพัฒนาเศรษฐกิจและสังคมแห่งชาติ ฉบับที่ 13

(ร่าง) แผนพัฒนาเศรษฐกิจและสังคมแห่งชาติ ฉบับที่ 13								
หมวดหมู่ที่ 1	หมวดหมู่ที่ 2	หมวดหมู่ที่ 6	หมวดหมู่ที่ 7	หมวดหมู่ที่ 8	หมวดหมู่ที่ 9	หมวดหมู่ที่ 10	หมวดหมู่ที่ 11	หมวดหมู่ที่ 12
ไทยเป็นประเทศชั้นนำด้านสินค้าเกษตรและเกษตรแปรรูปมูลค่าสูง	ไทยเป็นจุดหมายของการท่องเที่ยวที่เน้นคุณภาพและความยั่งยืน	ไทยเป็นศูนย์กลางด้านดิจิทัลและอุตสาหกรรมอิเล็กทรอนิกส์อัจฉริยะของอาเซียน	ไทยมีวิสาหกิจขนาดกลางและขนาดย่อมที่เข้มแข็ง มีศักยภาพสูง และสามารถแข่งขันได้	ไทยมีพื้นที่และเมืองอัจฉริยะที่น่าอยู่ ปลอดภัย เติบโตได้อย่างยั่งยืน	ไทยมีความยากจนข้ามรุ่นลดลง และคนไทยทุกคนมีความคุ้มครองทางสังคมที่เพียงพอเหมาะสม	ไทยมีเศรษฐกิจหมุนเวียนและสังคมคาร์บอนต่ำ	ไทยสามารถลดความเสี่ยงและผลกระทบจากภัยธรรมชาติและสภาพภูมิอากาศ	ไทยมีกำลังคนสมรรถนะสูง มุ่งเรียนรู้อย่างต่อเนื่อง ตอบโจทย์การพัฒนาแห่งอนาคต

ตาราง 9 การวิเคราะห์ประเด็นการพัฒนาจังหวัด ภายใต้แผนพัฒนาจังหวัดที่เป็นปัจจุบัน ที่สอดคล้องกับเป้าหมายการพัฒนาที่ยั่งยืน (SDGs)

เป้าหมายการพัฒนาที่ยั่งยืน (SDGs)			
<p>เป้าหมาย (Goals) 8 งานที่มีคุณค่าและการเติบโตทางเศรษฐกิจ</p> <p><u>เป้าประสงค์</u> (Targets) 8.1 ทำให้การเติบโตทางเศรษฐกิจต่อหัวประชากรมีความยั่งยืนตามบริบทของประเทศ โดยเฉพาะอย่างยิ่งให้ผลิตภัณฑ์มวลรวมในประเทศของประเทศพัฒนาน้อยที่สุดมีการขยายตัวอย่างน้อยร้อยละ 7 ต่อปี</p> <p>(Targets) 8.9 ออกแบบและใช้นโยบายเพื่อส่งเสริมการท่องเที่ยวที่ยั่งยืน ซึ่งช่วยสร้างงานและส่งเสริมวัฒนธรรมและผลิตภัณฑ์ท้องถิ่นภายในปี พ.ศ. 2573</p>	<p>เป้าหมาย (Goals) 9 โครงสร้างพื้นฐาน นวัตกรรม และอุตสาหกรรม</p> <p><u>เป้าประสงค์</u> (Targets) 9.1 พัฒนาโครงสร้างพื้นฐานที่มีคุณภาพ เชื่อถือได้ ยั่งยืนและมีความทนทาน ซึ่งรวมถึงโครงสร้างพื้นฐานของภูมิภาคและที่ข้ามเขตแดน เพื่อสนับสนุนการพัฒนาทางเศรษฐกิจและความเป็นอยู่ที่ดีของมนุษย์ โดยมุ่งเป้าไปที่การเข้าถึงในราคาที่สามารถจ่ายได้ และเท่าเทียมสำหรับทุกคน</p> <p>(Targets) 9.2 ส่งเสริมการพัฒนาอุตสาหกรรมที่ครอบคลุมและยั่งยืน และภายในปี พ.ศ. 2573 ให้เพิ่มส่วนแบ่งของ</p>	<p>เป้าหมาย (Goals) 10 ลดความเหลื่อมล้ำ</p> <p><u>เป้าประสงค์</u> (Targets) 10.2 เสริมสร้างศักยภาพและส่งเสริมความครอบคลุมทางสังคม เศรษฐกิจ และการเมืองสำหรับทุกคน โดยไม่คำนึงถึงอายุ เพศ ความพิการ เชื้อชาติ ชาติพันธุ์ แหล่งกำเนิด ศาสนา สถานะทางเศรษฐกิจหรืออื่น ๆ ภายในปี พ.ศ. 2573</p>	<p>เป้าหมาย (Goals) 15 ระบบนิเวศบนบก</p> <p><u>เป้าประสงค์</u> (Targets) 15.2 ส่งเสริมการดำเนินการบริหารจัดการป่าไม้ทุกประเภทอย่างยั่งยืน หยุดยั้งการตัดไม้ทำลายป่า ป่าฟูป่าที่เสื่อมโทรม และเพิ่มการปลูกป่าและฟื้นฟูป่าทั่วโลกอย่างจริงจัง ภายในปี พ.ศ. 2563</p>

เป้าหมายการพัฒนาที่ยั่งยืน (SDGs)			
	<p>ภาคอุตสาหกรรมในการจ้างงานและผลิตภัณฑ์มวลรวมของประเทศ โดยให้เป็นไปตามสภาวะแวดล้อมของประเทศ และให้เพิ่มส่วนแบ่งขึ้นเป็น 2 เท่า ในประเทศพัฒนาน้อยที่สุด</p> <p>(Targets) 9.4</p> <p>ยกระดับโครงสร้างพื้นฐานและปรับปรุงอุตสาหกรรมเพื่อให้เกิดความยั่งยืน โดยเพิ่มประสิทธิภาพการใช้ทรัพยากรและการใช้เทคโนโลยีและกระบวนการทางอุตสาหกรรมที่สะอาดและเป็นมิตรต่อสิ่งแวดล้อมมากขึ้น โดยทุกประเทศดำเนินการตามขีดความสามารถของแต่ละประเทศภายในปี 2573</p>		

ตาราง 10 การวิเคราะห์ประเด็นการพัฒนาจังหวัดภายใต้แผนพัฒนาจังหวัดที่เป็นปัจจุบัน ที่สอดคล้องกับ (ร่าง) กรอบแผนพัฒนาภาคตะวันออก (พ.ศ. 2566 – 2570)

(ร่าง) กรอบแผนพัฒนาภาคตะวันออก (พ.ศ. 2566 – 2570)				
1) พัฒนาอุตสาหกรรมที่เป็นมิตรต่อสิ่งแวดล้อมและเป็นกำลังหลักในการขับเคลื่อนเศรษฐกิจของภาคตะวันออกอย่างยั่งยืน	2) พัฒนาการเกษตรคุณภาพและผลตอบแทนสูง เชื่อมโยงสู่การผลิตอาหารปลอดภัย การผลิตพลังงานทดแทน และพืชสมุนไพรทางการแพทย์	3) รักษาและยกระดับการท่องเที่ยวคุณภาพในแหล่งท่องเที่ยวหลักและแหล่งท่องเที่ยวทางเลือก รวมทั้งการพัฒนาธุรกิจเกี่ยวเนื่องที่เน้นคุณค่า อัตลักษณ์ ความยั่งยืน และเหมาะสมกับคนทุกช่วงวัย	4) พัฒนาเมืองและพื้นที่ชนบทให้มีความทันสมัยและน่าอยู่ พร้อมทั้งยกระดับคุณภาพชีวิตของประชาชนในทุกช่วงวัย	6) เสริมสร้างความอุดมสมบูรณ์ของทรัพยากรธรรมชาติและคุณภาพสิ่งแวดล้อม และการเพิ่มประสิทธิภาพการรับมือภัยพิบัติทางธรรมชาติและผลกระทบจากการเปลี่ยนแปลงภูมิอากาศ

ตาราง 11 การวิเคราะห์ประเด็นการพัฒนาจังหวัดภายใต้แผนพัฒนาจังหวัดที่เป็นปัจจุบัน ที่สอดคล้องกับแผนพัฒนากลุ่มจังหวัดภาคตะวันออก 1 (พ.ศ. 2566 – 2570)

แผนพัฒนากลุ่มจังหวัดภาคตะวันออก 1 (พ.ศ. 2566 – 2570)				
1. พัฒนาพื้นที่เพื่อส่งเสริม การค้า การลงทุน อุตสาหกรรม มุ่งสู่เขตพัฒนาพิเศษ ภาคตะวันออกที่ดี และทันสมัย	2. พัฒนาพื้นที่ให้เป็นแหล่ง ผลิตสินค้าเกษตรที่ได้ มาตรฐานและมีมูลค่าสูง	3. ส่งเสริมและพัฒนา สิ่งอำนวยความสะดวก สินค้าและการบริการ ด้านการท่องเที่ยว	5. พัฒนาทรัพยากรมนุษย์ ในทุกช่วงวัยให้มีคุณภาพ ชีวิตที่ดี มีความมั่นคง ปลอดภัย และส่งเสริม การเรียนรู้ตลอดช่วงชีวิต	4. ส่งเสริมและพัฒนา การบริหารจัดการ ทรัพยากรธรรมชาติ และสิ่งแวดล้อม

ตาราง 12 การวิเคราะห์ประเด็นการพัฒนาจังหวัด ภายใต้แผนพัฒนาจังหวัดที่เป็นปัจจุบัน ที่สอดคล้องกับนโยบายและยุทธศาสตร์ต่าง ๆ ที่เกี่ยวข้องกับ
แผนพัฒนาจังหวัดฉะเชิงเทรา (พ.ศ. 2566 – 2570)

แผนพัฒนาจังหวัดฉะเชิงเทรา (พ.ศ. 2566 – 2570)				
<u>ประเด็นการพัฒนา</u>	<u>ประเด็นการพัฒนา</u>	<u>ประเด็นการพัฒนา</u>	<u>ประเด็นการพัฒนา</u>	<u>ประเด็นการพัฒนา</u>
5. การพัฒนาศักยภาพพื้นที่ ให้มีขีดความสามารถ ในการแข่งขันและเป็นมิตร กับสิ่งแวดล้อม รองรับ การเป็นเมืองอัจฉริยะ (Smart City) ในเขต EEC	1. ยกระดับภาคการเกษตร ของจังหวัดด้วยเทคโนโลยี นวัตกรรม ให้เป็นแหล่ง ผลิตอาหารที่มีคุณภาพ และได้มาตรฐาน เกษตรมีความเข้มแข็ง สามารถพึ่งพาตนเองได้	2. พัฒนาแหล่งท่องเที่ยวและ บริการด้านการท่องเที่ยว ให้ได้มาตรฐานและ มีเอกลักษณ์สามารถสร้าง มูลค่าเพิ่มให้แก่ชุมชน	3. พัฒนาคุณภาพชีวิต การศึกษา สาธารณสุข สวัสดิการสังคม และ สร้างความมั่นคงปลอดภัย ในชีวิตและทรัพย์สินของ ประชาชนทุกช่วงวัย	4. การบริหารทรัพยากร ธรรมชาติและสิ่งแวดล้อม เพื่อการพัฒนาอย่างสมดุล และยั่งยืน

แผนพัฒนาจังหวัดฉะเชิงเทรา (พ.ศ. 2566 – 2570)

<p>ตัวชี้วัด :</p> <ol style="list-style-type: none"> อัตราการขยายตัวของภาคอุตสาหกรรม (ร้อยละ) อัตราการขยายตัวของโรงงานอุตสาหกรรมที่รวมกับภาครัฐในการรักษาสิ่งแวดล้อม (ร้อยละ) ร้อยละความพึงพอใจของผู้รับบริการภาครัฐ (ร้อยละ) จำนวนด้านที่ผ่านการประเมินผลการพัฒนาเมืองอัจฉริยะจาก DEPA (รวมทั้งหมด 7 ด้าน) 	<p>ตัวชี้วัด :</p> <ol style="list-style-type: none"> อัตราการขยายตัวของผลิตภัณฑ์มวลรวมภาคการเกษตรของจังหวัดฉะเชิงเทราเพิ่มขึ้น มีปริมาณแหล่งน้ำในภาคการเกษตรเพิ่มขึ้น สินค้าเกษตรที่ได้รับรองมาตรฐานสินค้าเกษตรเพิ่มขึ้น 	<p>ตัวชี้วัด :</p> <ol style="list-style-type: none"> ร้อยละของจำนวนผู้เยี่ยมเยือนที่เพิ่มขึ้น ร้อยละที่เพิ่มขึ้นของรายได้จากการท่องเที่ยว ร้อยละของรายได้จากการจำหน่ายผลิตภัณฑ์ชุมชนเพิ่มขึ้น 	<p>ตัวชี้วัด :</p> <ol style="list-style-type: none"> ร้อยละของประชาชนมีความรอบรู้ด้านสุขภาพ สัดส่วนผู้เรียนอาชีวศึกษาสูงขึ้น เมื่อเทียบกับผู้เรียนสามัญศึกษา (สามัญศึกษา : อาชีวศึกษา) คะแนนเฉลี่ยผลการทดสอบทางการศึกษาระดับชาตินัยพื้นฐาน (O-NET) เพิ่มขึ้น ร้อยละของจำนวนรายได้เฉลี่ยต่อเดือนต่อครัวเรือนเพิ่มขึ้น ร้อยละการจับกุมคดีอาชญากรรม 	<p>ตัวชี้วัด :</p> <ol style="list-style-type: none"> ร้อยละของขยะมูลฝอยและของเสียอันตรายที่ได้รับการจัดการอย่างถูกต้อง จำนวนพื้นที่ป่าที่เพิ่มขึ้น (ไร่) ร้อยละของปริมาณน้ำต้นทุนที่เพิ่มขึ้นเพื่อใช้ในการบริหารจัดการน้ำ พื้นที่เสี่ยงภัยจากธรรมชาติบริเวณชายฝั่งทะเลและริมแม่น้ำได้รับการป้องกันความเสียหายเพิ่มขึ้น
---	---	--	---	--

ภาพ 6 การเชื่อมโยงยุทธศาสตร์ระดับประเทศสู่แผนพัฒนาจังหวัดฉะเชิงเทรา (พ.ศ. 2566 – 2570)

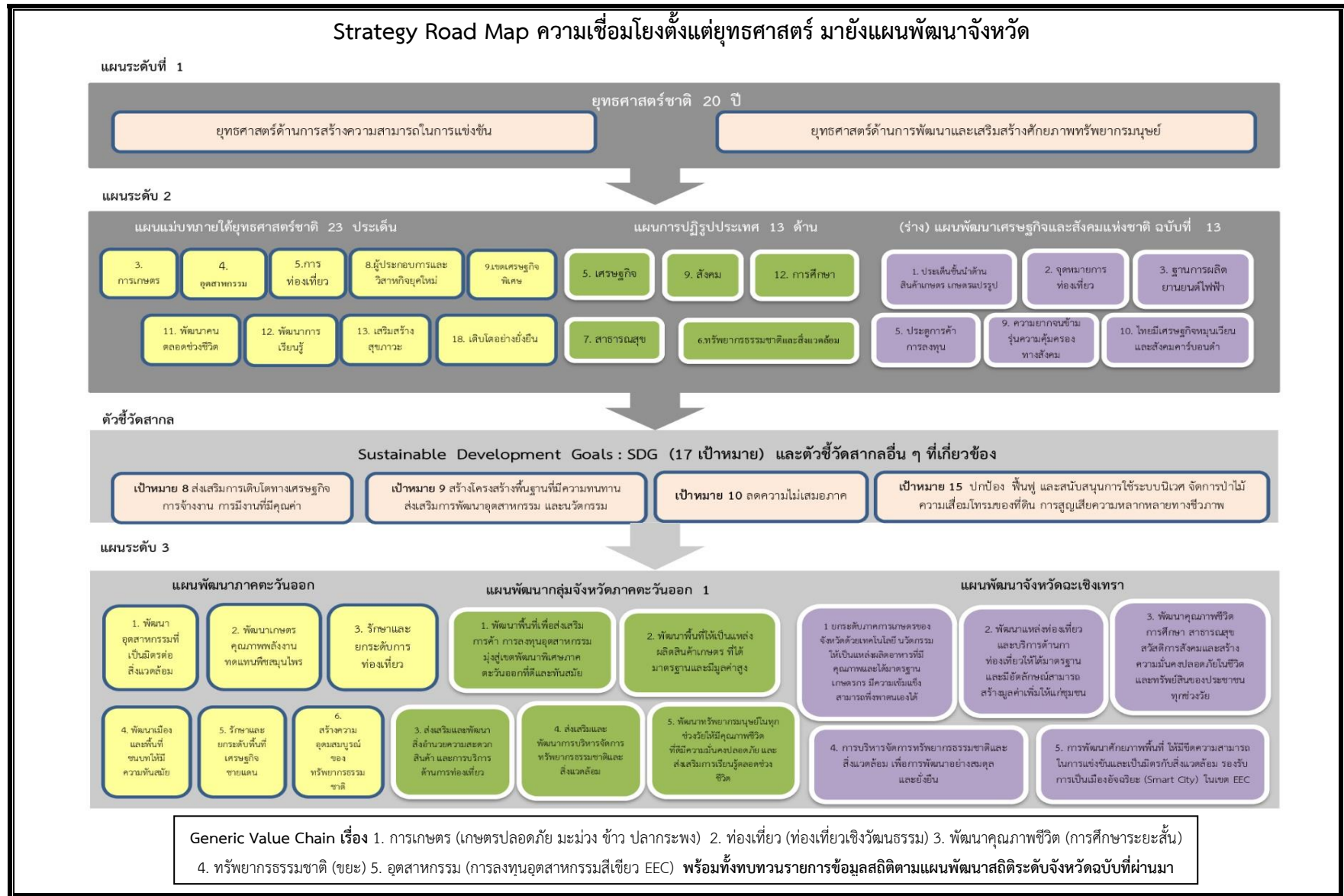

2.3 การวิเคราะห์สถานการณ์ แนวโน้ม การพัฒนาในระดับจังหวัด

การวิเคราะห์สถานการณ์ แนวโน้ม การพัฒนาในระดับจังหวัด โดยศึกษาจากตัวชี้วัดการพัฒนาระดับจังหวัดและกลุ่มจังหวัด¹⁹ เดือนกรกฎาคม ปี 2564 ของสำนักงานสภาพัฒนาการเศรษฐกิจและสังคมแห่งชาติ ที่ดำเนินการตามมติคณะรัฐมนตรีเมื่อวันที่ 30 กันยายน 2558 ที่เห็นชอบให้ส่วนราชการนำตัวชี้วัดการพัฒนาระดับจังหวัดและกลุ่มจังหวัดพิจารณาใช้ประโยชน์ในการกำหนดแผนงานโครงการและงบประมาณลงสู่พื้นที่ เพื่อให้เกิดการบูรณาการขับเคลื่อนระหว่างจังหวัด กลุ่มจังหวัด และส่วนราชการ เป็นไปอย่างมีประสิทธิภาพ



แนวคิดการจัดทำตัวชี้วัดการพัฒนาระดับจังหวัดและกลุ่มจังหวัดเป็นการพัฒนาเครื่องมือที่ใช้วัดสถานะการพัฒนาพื้นที่จังหวัดและกลุ่มจังหวัดเชิงเปรียบเทียบ โดยมีเงื่อนไขข้อมูลที่น่ามาจัดทำตัวชี้วัดจะต้องมีการจัดเก็บครอบคลุมทั้ง 76 จังหวัด และจัดเก็บอย่างต่อเนื่องทุกปีหรือปีเว้นปี สำหรับการดำเนินการในปี 2564 ได้นำเป้าหมายการพัฒนาที่ยั่งยืน (Sustainable Development Goals: SDGs) มาปรับใช้เป็นกรอบในการปรับปรุงตัวชี้วัดการพัฒนาระดับจังหวัด เพื่อให้จังหวัดมีข้อมูลตัวชี้วัดที่สะท้อนระดับการพัฒนาในพื้นที่และสอดคล้องกับเป้าหมายการจัดทำตัวชี้วัด SDGs ในระดับ

พื้นที่ของประเทศ โดยได้จัดทำข้อมูลเป็นอนุกรมตั้งแต่ปี 2558 – 2562 นำเสนอผลการเปรียบเทียบการพัฒนาในระดับภาพรวม ระดับรายตัวชี้วัด และระดับจังหวัดและกลุ่มจังหวัด ในรูปแบบที่ กราฟแท่งเปรียบเทียบ 5 ปี และกราฟใยแมงมุม รวมทั้งตารางข้อมูล เปรียบเทียบ 5 ปีในแต่ละตัวชี้วัดเทียบกับค่ากลางของประเทศ

โดยที่จังหวัด กลุ่มจังหวัดสามารถใช้ตัวชี้วัดชุดใหม่นี้ เป็นเครื่องมือในการวิเคราะห์เปรียบเทียบผลการพัฒนาและแนวโน้มของประเด็นปัญหาในพื้นที่ได้อย่างต่อเนื่อง และนำไปใช้ประกอบการวางแผนและพัฒนาจังหวัด และกลุ่มจังหวัด และกำหนดแผนงานโครงการอย่างสอดคล้อง รวมทั้งส่วนราชการสามารถนำตัวชี้วัดไปใช้ประโยชน์ในการวิเคราะห์และชี้พื้นที่เป้าหมายการพัฒนาในระดับจังหวัดและกลุ่มจังหวัดในส่วนที่เกี่ยวกับการกิจเพื่อกำหนดโครงการและงบประมาณได้ชัดเจนยิ่งขึ้น

มติคณะรัฐมนตรี เมื่อวันที่ 25 ตุลาคม 2559 เห็นชอบให้กระทรวงมหาดไทย (มท.) มีกลไกการขับเคลื่อนเป้าหมายการพัฒนาที่ยั่งยืนในระดับพื้นที่ และมติคณะรัฐมนตรี เมื่อวันที่ 24 มีนาคม 2563 รับทราบผลการประชุมคณะกรรมการเพื่อการพัฒนาที่ยั่งยืน (กพย.) ครั้งที่ 1/2562 เมื่อวันที่ 19 ธันวาคม 2562 โดยที่ประชุมเห็นชอบหลักการร่างแผนการขับเคลื่อนเป้าหมายการพัฒนาที่ยั่งยืน (SDGs) สำหรับประเทศไทย

ทั้งนี้ ตัวชี้วัดการพัฒนาระดับจังหวัด (Common Indicators) ชุดใหม่ มีการจัดกลุ่มข้อมูลตัวชี้วัดตามกรอบเป้าหมายการพัฒนาที่ยั่งยืน 5 มิติ (5P) ได้แก่ มิติการพัฒนาคน (People) มิติเศรษฐกิจและความมั่งคั่ง

¹⁹ ที่มา: https://www.nesdc.go.th/ewt_news.php?nid=11594&filename=index

(Prosperity) มิติสิ่งแวดล้อม (Planet) มิติสันติภาพและยุติธรรม (Peace) และมิติความเป็นหุ้นส่วนการพัฒนา (Partnership) ประกอบด้วยตัวชี้วัดในแต่ละมิติ ดังนี้

1) มิติการพัฒนาคน (People)

- 1.1) ร้อยละของประชากรที่อยู่ใต้เส้นความยากจน (ร้อยละ)
- 1.2) ร้อยละของทารกแรกเกิดที่มีน้ำหนักต่ำกว่าเกณฑ์ (ร้อยละทารกเกิดมีชีพ)
- 1.3) ร้อยละของประชากรที่เจ็บป่วยที่เป็นผู้ป่วยใน (ร้อยละ)
- 1.4) อัตราส่วนประชากรต่อแพทย์ (คน/แพทย์)
- 1.5) อัตราการเข้าเรียนรวมระดับมัธยมศึกษาตอนปลายและอาชีวศึกษา (ร้อยละ)
- 1.6) จำนวนปีการศึกษาเฉลี่ยประชากรไทย อายุ 15-39 ปี (ปี)
- 1.7) ค่าเฉลี่ยคะแนน O-net มัธยมศึกษาตอนปลาย (คะแนน)

2) มิติเศรษฐกิจและความมั่งคั่ง (Prosperity)

- 2.1) อัตราการเปลี่ยนแปลงของรายได้เฉลี่ยของครัวเรือนในจังหวัด (ร้อยละ)
- 2.2) อัตราการเปลี่ยนแปลงของผลิตภัณฑ์มวลรวมจังหวัด (ร้อยละ)
- 2.3) อัตราการว่างงาน (ร้อยละ)
- 2.4) อัตราส่วนหนี้เฉลี่ยต่อรายได้เฉลี่ยของครัวเรือน (เท่า)
- 2.5) ผลผลิตภาพแรงงาน (บาท/คน)
- 2.6) สัดส่วนปริมาณการใช้ไฟฟ้าภาคครัวเรือนต่อประชากร (kw-ชั่วโมง/คน)
- 2.7) สัดส่วนปริมาณน้ำมันเชื้อเพลิงในภาคอุตสาหกรรมต่อ GDP ภาคอุตสาหกรรม (ลิตร/ล้านบาท)
- 2.8) ร้อยละผู้อยู่ในระบบประกันสังคมต่อกำลังแรงงาน (ร้อยละ)
- 2.9) ร้อยละของครัวเรือนที่มีบ้านและที่ดินเป็นของตนเอง (ร้อยละ)
- 2.10) ร้อยละของหมู่บ้านที่ถนนสายหลักใช้การได้ตลอดปี (ร้อยละ)
- 2.11) สัมประสิทธิ์การกระจายรายได้

3) มิติสิ่งแวดล้อม (Planet)

- 3.1) อัตราการเปลี่ยนแปลงของพื้นที่ป่าไม้ในจังหวัด (ร้อยละ)
- 3.2) สัดส่วนปริมาณขยะที่กำจัดถูกต้องต่อปริมาณขยะที่เกิดขึ้น (ร้อยละ)
- 3.3) ร้อยละของครัวเรือนที่เข้าถึงน้ำประปา (ร้อยละ)
- 3.4) ร้อยละของประชากรที่ประสบอุทกภัย (ร้อยละ)
- 3.5) ร้อยละของประชากรที่ประสบภัยแล้ง (ร้อยละ)

4) มิติสันติภาพและยุติธรรม (Peace)

- 4.1) การแจ้งความคดีชีวิต ร่างกาย เพศ และคดีประทุษร้ายต่อทรัพย์สิน (ต่อแสนคน)
- 4.2) จำนวนของประชากรในเรือนจำ (ต่อแสนคน)

- 4.3) จำนวนเจ้าหน้าที่ตำรวจ (ต่อแสนคน)
- 4.4) อัตราการฆ่าตัวตาย (ต่อแสนคน)
- 4.5) จำนวนผู้ถูกกักขังที่รอการพิพากษาในสัดส่วนของประชากรในเรือนจำ (ร้อยละ)

5) มิติความเป็นหุ้นส่วนการพัฒนา (Partnership)

- 5.1) ร้อยละของประชากรที่เข้าถึงอินเทอร์เน็ต (ร้อยละ)
- 5.2) ร้อยละของภาษีที่ท้องถิ่นจัดเก็บได้ต่อรายได้รวมที่ไม่รวมเงินอุดหนุนและเงินอุดหนุนเฉพาะกิจ (ร้อยละ)
- 5.3) ความสามารถในการเบิกจ่ายงบประมาณของจังหวัด (ร้อยละ)
- 5.4) สัดส่วนองค์กรชุมชนต่อประชากรแสนคน (แห่ง/แสนคน)

ทั้งนี้ จากรายงานตัวชี้วัดการพัฒนาระดับจังหวัดและกลุ่มจังหวัด เดือนกรกฎาคม พ.ศ. 2564 ของสำนักงานสภาพัฒนาการเศรษฐกิจและสังคมแห่งชาติ สามารถสรุปได้ดังนี้ (ภาคผนวก ข)

1. ดัชนีรวมการพัฒนาจังหวัดฉะเชิงเทรา

ค่าดัชนีการพัฒนา²⁰ ของจังหวัดมีค่ามากแสดงว่าจังหวัดมีการพัฒนาที่ดี (ลำดับที่มาก แสดงว่ามีระดับการพัฒนาที่ดี นั่นคือ ลำดับที่ 1 มีการพัฒนาน้อยที่สุด ลำดับที่ 76 มีการพัฒนามากที่สุด) เห็นได้จากข้อมูล ปี 2562 ที่ใช้ในการวิเคราะห์ พบว่า

1.1 การเปรียบเทียบค่าดัชนีระหว่างจังหวัด

- 1.1.1 ดัชนีรวมการพัฒนาจังหวัดฉะเชิงเทรา มีค่าเท่ากับ 59.57 เป็นลำดับที่ 66 ของประเทศ ซึ่งสูงกว่าค่ากลางของประเทศ²¹ (ดัชนี = 52.87)
- 1.1.2 ดัชนีด้านการพัฒนาคน (People) มีค่าเท่ากับ 67.56 เป็นลำดับที่ 54 ของประเทศ ซึ่งสูงกว่าค่ากลางของประเทศ (ดัชนี = 63.20)
- 1.1.3 ดัชนีด้านเศรษฐกิจและความมั่งคั่ง (Prosperity) มีค่าเท่ากับ 63.32 เป็นลำดับที่ 73 ของประเทศ ซึ่งสูงกว่าค่ากลางของประเทศ (ดัชนี = 50.03)
- 1.1.4 ดัชนีด้านสิ่งแวดล้อม (Planet) มีค่าเท่ากับ 55.26 เป็นลำดับที่ 51 ของประเทศ ซึ่งสูงกว่าค่ากลางของประเทศ (ดัชนี = 50.92)
- 1.1.5 ดัชนีด้านสันติภาพและยุติธรรม (Peace) มีค่าเท่ากับ 59.51 เป็นลำดับที่ 20 ของประเทศ ซึ่งต่ำกว่าค่ากลางของประเทศ (ดัชนี = 63.45)
- 1.1.6 ดัชนีด้านความเป็นหุ้นส่วนพัฒนา (Partnership) มีค่าเท่ากับ 53.34 เป็นลำดับที่ 67 ของประเทศ ซึ่งสูงกว่าค่ากลางของประเทศ (ดัชนี = 44.68)

²⁰ การคำนวณดัชนีการพัฒนาระดับจังหวัด

- ดัชนีย่อย คำนวณจากค่าเฉลี่ยเลขคณิต (Arithmetic Mean) จากข้อมูลตัวชี้วัดในแต่ละมิติ
- ดัชนีรวม คำนวณจากค่าเฉลี่ยแบบเรขาคณิต (Geometric Mean) จากดัชนีย่อยทั้ง 5 ด้าน

²¹ ค่ากลางของประเทศ คำนวณจากค่ามัธยฐาน (Median) ของดัชนีผสม (Composite Index) ค่าดัชนีรวม หรือดัชนีย่อยในแต่ละมิติ

1.2 การเปรียบเทียบค่าดัชนีระหว่างปี

ดัชนีรวมการพัฒนาจังหวัดฉะเชิงเทราปี 2562 มีค่าสูงกว่าปี 2561 โดยเมื่อพิจารณาในแต่ละมิติการพัฒนา พบว่า ในปี 2562 มิติด้านความเป็นหุ้นส่วนพัฒนา (Partnership) มีค่าดัชนีสูงกว่าปี 2561 ส่วนมิติการพัฒนาคน (People) มิติเศรษฐกิจและความมั่งคั่ง (Prosperity) มิติสิ่งแวดล้อม (Planet) และมิติสันติภาพและยุติธรรม (Peace) มีค่าดัชนีในปี 2562 ต่ำกว่าปี 2561

ภาพ 7 ดัชนีการพัฒนากภาพรวมของจังหวัดฉะเชิงเทราเทียบกับค่ากลางประเทศ

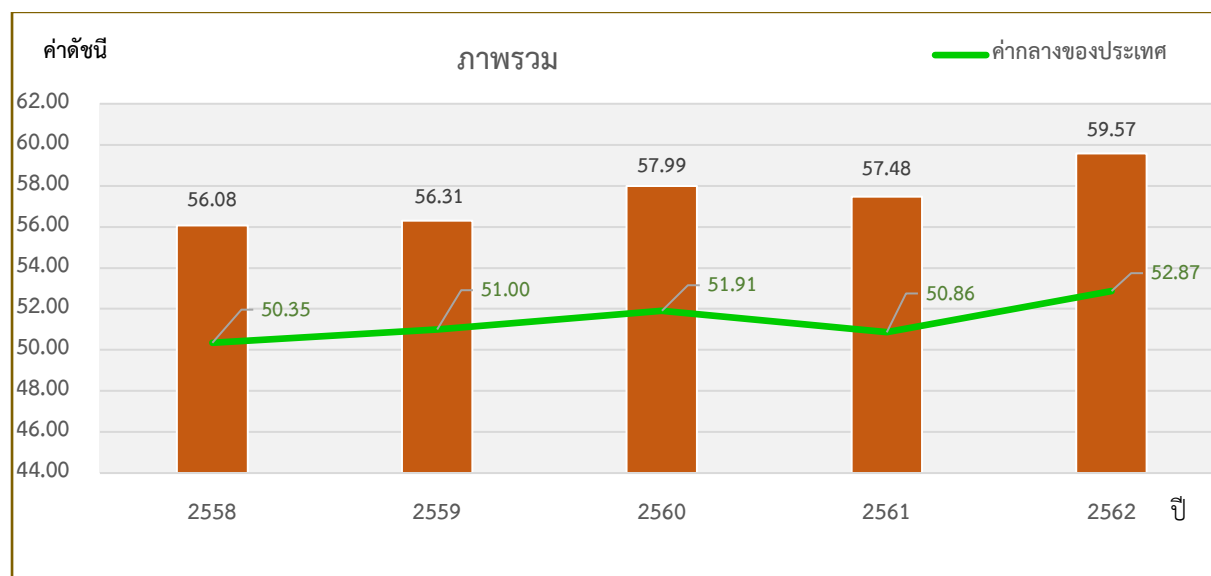

* ที่มา : ข้อมูลจากตัวชี้วัดการพัฒนาระดับจังหวัดและกลุ่มจังหวัด เดือนกรกฎาคม ปี 2564, สำนักงานสภาพัฒนาการเศรษฐกิจและสังคมแห่งชาติ

2. ดัชนีด้านการพัฒนาคน (People)

ค่าดัชนีการพัฒนามีค่ามากแสดงว่าจังหวัดมีการพัฒนาที่ดี ตามข้อมูลสถิติในปี 2562 พบว่า

2.1 การเปรียบเทียบค่าดัชนีระหว่างจังหวัด

ปี 2562 ดัชนีด้านการพัฒนาคน (People) มีค่าเท่ากับ 67.56 เป็นลำดับที่ 54 ของประเทศ ซึ่งสูงกว่าค่ากลางของประเทศ (ดัชนี = 63.20)

ดัชนีด้านการพัฒนาคน (People) ปี 2562 ต่ำกว่าปี 2561 (จากดัชนี 69.05 ในปี 2561 ลดลงเป็น 67.56 ในปี 2562) แต่เมื่อเปรียบเทียบกับค่ากลางของประเทศ จะเห็นได้ว่าค่าดัชนีของปี 2561 - 2562 สูงกว่าค่ากลางของประเทศ (ดัชนีเท่ากับ 59.89 และ 63.20 ตามลำดับ)

2.2 การเปรียบเทียบค่าดัชนีระหว่างปี

ดัชนีด้านการพัฒนาคน (People) จังหวัดฉะเชิงเทราปี 2562 มีค่าต่ำกว่าปี 2561 เมื่อพิจารณาค่าตัวชี้วัดการพัฒนา ในปี 2562 เทียบกับปี 2561 พบว่า ตัวชี้วัดที่มีการพัฒนาที่ดีขึ้น ได้แก่

- ตัวชี้วัด PP_03 ร้อยละของประชากรที่เจ็บป่วยที่เป็นผู้ป่วยใน (ร้อยละ)
- ตัวชี้วัด PP_04 อัตราส่วนของประชากรต่อแพทย์ (คน/แพทย์)

ในขณะที่เดียวกันตัวชี้วัดที่ต้องมีการพัฒนาให้ดีขึ้น ได้แก่

- ตัวชี้วัด PP_01 ร้อยละของประชากรที่อยู่ใต้เส้นความยากจน (ร้อยละ)
- ตัวชี้วัด PP_02 ร้อยละของทารกแรกเกิดที่มีน้ำหนักต่ำกว่าเกณฑ์ (ร้อยละทารกเกิดมีชีพ)
- ตัวชี้วัด PP_05 อัตราการเข้าเรียนรวมระดับมัธยมศึกษาตอนปลายและอาชีวศึกษา (ร้อยละ)
- ตัวชี้วัด PP_06 จำนวนปีการศึกษาเฉลี่ยประชากรไทยอายุ 15 - 59 ปี (ปี)
- ตัวชี้วัด PP_07 ค่าเฉลี่ยคะแนน o-net มัธยมศึกษาตอนปลาย (คะแนน)

ภาพ 8 ดัชนีด้านการพัฒนาคน (People) ของจังหวัดฉะเชิงเทราเทียบกับค่ากลางประเทศ

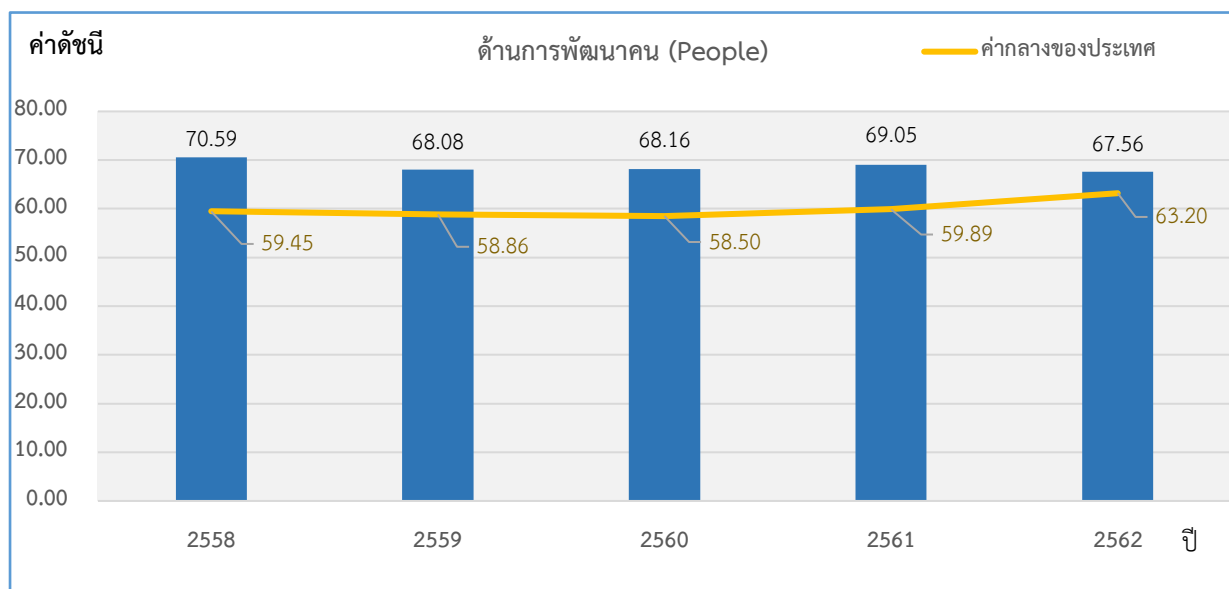

* ที่มา : ข้อมูลจากตัวชี้วัดการพัฒนาระดับจังหวัดและกลุ่มจังหวัด เดือนกรกฎาคม ปี 2564 ของสำนักงานสภาพัฒนาการเศรษฐกิจและสังคมแห่งชาติ

จังหวัดฉะเชิงเทรามีการพัฒนาคนต่ำกว่าปีที่ผ่านมา แต่ในขณะเดียวกันมีการพัฒนาที่ดีกว่าค่ากลางของประเทศ ดังนั้นจึงต้องมีการพัฒนาด้านต่าง ๆ เช่น ประชากรที่อยู่ใต้เส้นความยากจน ทารกแรกเกิดที่มีน้ำหนักต่ำกว่าเกณฑ์ และการเข้าเรียนระดับมัธยมศึกษาตอนปลายและอาชีวศึกษา เป็นต้น เพื่อให้จังหวัดมีการพัฒนาคนให้เป็นไปในทิศทางที่ดีขึ้นและยั่งยืนต่อไป

3. ด้านเศรษฐกิจและความมั่งคั่ง (Prosperity)

ค่าดัชนีการพัฒนามีค่ามากแสดงว่าจังหวัดมีการพัฒนาที่ดี ตามข้อมูลสถิติในปี 2562 พบว่า

3.1 การเปรียบเทียบค่าดัชนีระหว่างจังหวัด

ปี 2562 ดัชนีด้านเศรษฐกิจและความมั่งคั่ง (Prosperity) มีค่าเท่ากับ 63.32 เป็นลำดับที่ 73 ของประเทศ ซึ่งสูงกว่าค่ากลางของประเทศ (ดัชนี = 50.03)

ดัชนีด้านเศรษฐกิจและความมั่งคั่ง (Prosperity) ปี 2562 ต่ำกว่าปี 2561 (จากดัชนี 65.29 ในปี 2561 ลดลงเป็น 63.32 ในปี 2562) แสดงว่าจังหวัดฉะเชิงเทรามีการพัฒนาด้านเศรษฐกิจและความมั่งคั่งไปในทิศทางที่ลดลงเล็กน้อยจากปีที่ผ่านมา แต่เมื่อเปรียบเทียบกับค่ากลางของประเทศ จะเห็นได้ว่าค่าดัชนีของปี 2561 - 2562 สูงกว่าค่ากลางของประเทศ (ดัชนีเท่ากับ 50.06 และ 50.03 ตามลำดับ)

ภาพ 9 ดัชนีการพัฒนาด้านเศรษฐกิจและความมั่งคั่ง (Prosperity) ของจังหวัดฉะเชิงเทราเทียบกับค่ากลางประเทศ

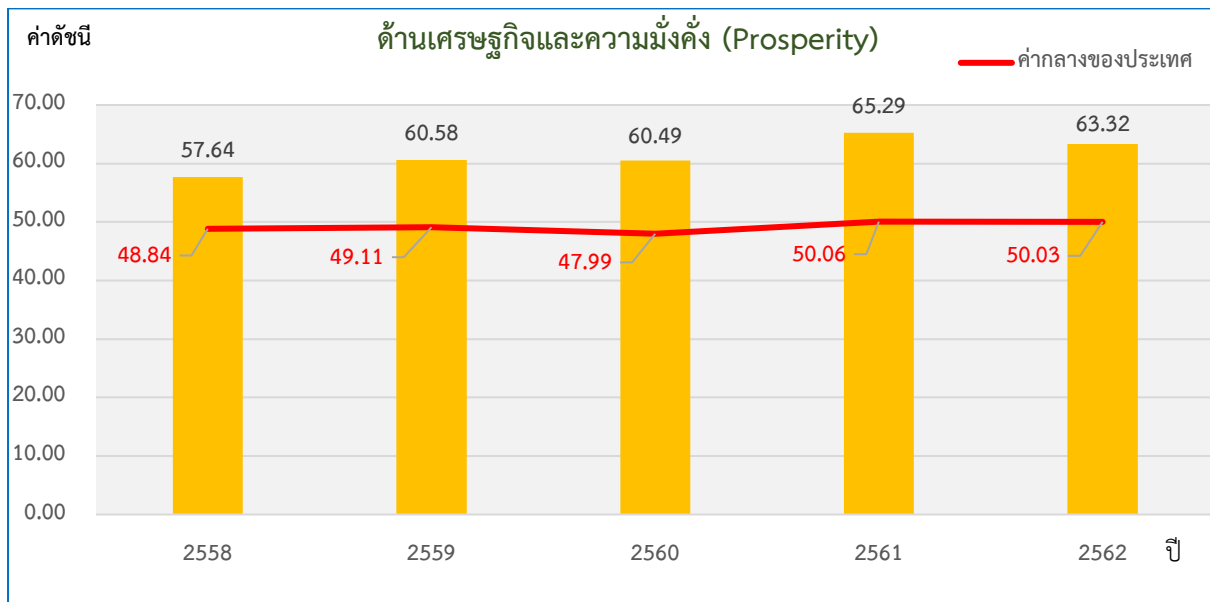

* ที่มา: ข้อมูลจากตัวชี้วัดการพัฒนาระดับจังหวัดและกลุ่มจังหวัด เดือนกรกฎาคม ปี 2564 ของสำนักงานสภาพัฒนาการเศรษฐกิจและสังคมแห่งชาติ

3.2 การเปรียบเทียบค่าดัชนีระหว่างปี

ดัชนีด้านเศรษฐกิจและความมั่งคั่ง (Prosperity) จังหวัดฉะเชิงเทราปี 2562 มีค่าต่ำกว่าปี 2561 เมื่อพิจารณาอัตราการเปลี่ยนแปลงตัวชี้วัด ในปี 2562 เทียบกับปี 2561 พบว่า ตัวชี้วัดที่มีการพัฒนาที่ดีขึ้น ได้แก่

- ตัวชี้วัด PT_03 อัตราการว่างงาน (ร้อยละ)
- ตัวชี้วัด PT_04 อัตราส่วนหนี้ต่อรายได้เฉลี่ยต่อรายได้เฉลี่ยของครัวเรือน (เท่า)
- ตัวชี้วัด PT_06 สัดส่วนปริมาณการใช้ไฟฟ้าภาคครัวเรือนต่อประชากร (kw-ชั่วโมง)
- ตัวชี้วัด PT_07 สัดส่วนปริมาณน้ำมันเชื้อเพลิงในภาคอุตสาหกรรมต่อ GDP ภาคอุตสาหกรรม (ลิตร/ล้านบาท)
- ตัวชี้วัด PT_08 ร้อยละของผู้อยู่ในระบบประกันสังคมต่อกำลังแรงงาน (ร้อยละ)
- ตัวชี้วัด PT_10 ร้อยละของหมู่บ้านที่ถนนสายหลักใช้การได้ตลอดปี (ร้อยละ)
- ตัวชี้วัด PT_11 สัมประสิทธิ์การกระจายรายได้

ในขณะที่เดียวกันตัวชี้วัดที่ต้องมีการพัฒนาให้ดีขึ้น ได้แก่

- ตัวชี้วัด PT_01 อัตราการเปลี่ยนแปลงของรายได้เฉลี่ยของครัวเรือนในจังหวัด (ร้อยละ)
- ตัวชี้วัด PT_02 อัตราการเปลี่ยนแปลงของผลิตภัณฑ์มวลรวมจังหวัด (ร้อยละ)
- ตัวชี้วัด PT_05 ผลผลิตภาพแรงงาน (บาท/คน)
- ตัวชี้วัด PT_09 ร้อยละของครัวเรือนที่มีบ้านและที่ดินเป็นของตนเอง (ร้อยละ)

จังหวัดฉะเชิงเทรามีการพัฒนาเศรษฐกิจและความมั่งคั่งต่ำกว่าปีที่ผ่านมา แต่ในขณะที่เดียวกันมีการพัฒนาที่ดีกว่าค่ากลางของประเทศ ดังนั้นจึงต้องมีการพัฒนาด้านต่าง ๆ เช่น รายได้เฉลี่ยของครัวเรือนในจังหวัด ผลผลิตภาพแรงงาน และครัวเรือนที่มีบ้านและที่ดินเป็นของตนเอง เป็นต้น เพื่อให้จังหวัดมีการพัฒนาเศรษฐกิจและความมั่งคั่งให้เป็นไปในทิศทางที่ดีขึ้นและยั่งยืนต่อไป

4. ด้านสิ่งแวดล้อม (Planet)

ค่าดัชนีการพัฒนามีค่ามากแสดงจังหวัดมีการพัฒนาที่ดี ตามข้อมูลสถิติในปี 2562 พบว่า

4.1 การเปรียบเทียบค่าดัชนีระหว่างจังหวัด

ปี 2562 ดัชนีด้านสิ่งแวดล้อม (Planet) มีค่าเท่ากับ 55.26 เป็นลำดับที่ 51 ของประเทศ ซึ่งสูงกว่าค่ากลางของประเทศ (ดัชนี = 50.92)

ดัชนีด้านสิ่งแวดล้อม (Planet) ปี 2562 ต่ำกว่าปี 2561 (จากดัชนี 60.07 ในปี 2561 ลดลงเป็น 55.26 ในปี 2562) แสดงว่าจังหวัดฉะเชิงเทรามีการพัฒนาด้านสิ่งแวดล้อมไปในทิศทางที่ลดลงเล็กน้อยจากปีที่ผ่านมา แต่เมื่อเปรียบเทียบกับค่ากลางของประเทศ จะเห็นได้ว่าค่าดัชนีของปี 2561 - 2562 สูงกว่าค่ากลางของประเทศ (ดัชนีเท่ากับ 51.60 และ 50.92 ตามลำดับ)

ภาพ 10 ดัชนีการพัฒนาด้านสิ่งแวดล้อม (Planet) ของจังหวัดฉะเชิงเทราเทียบกับค่ากลางประเทศ

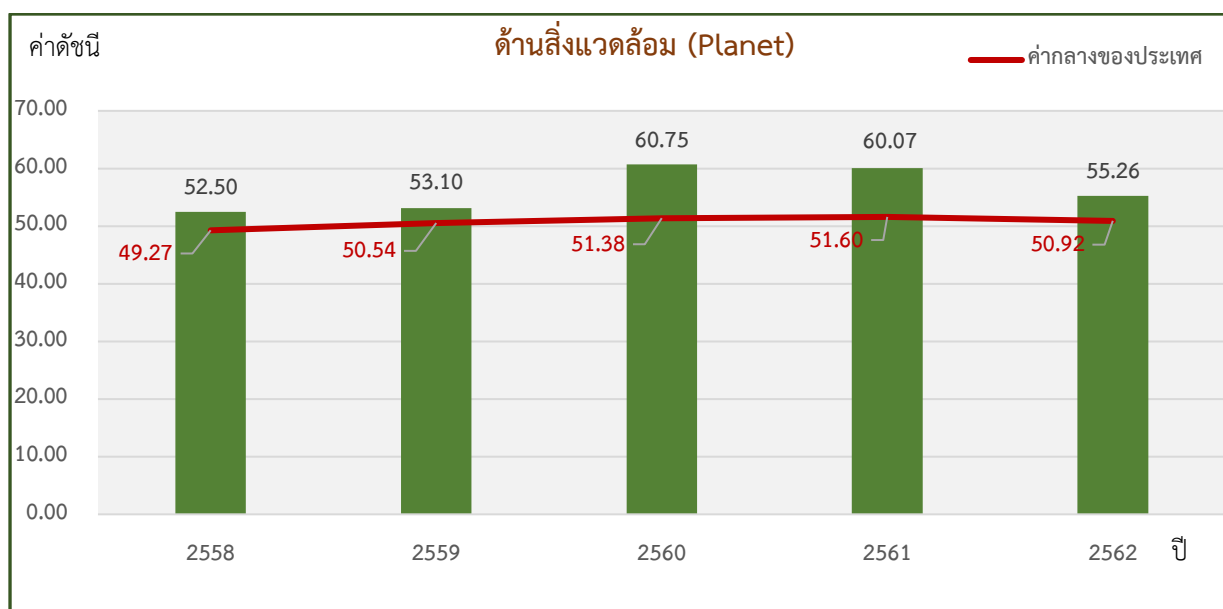

* ที่มา: ข้อมูลจากตัวชี้วัดการพัฒนาระดับจังหวัดและกลุ่มจังหวัด เดือนกรกฎาคม ปี 2564 ของสำนักงานสภาพัฒนาการเศรษฐกิจและสังคมแห่งชาติ

4.2 การเปรียบเทียบค่าดัชนีระหว่างปี

ดัชนีด้านสิ่งแวดล้อม (Planet) จังหวัดฉะเชิงเทราปี 2562 มีค่าต่ำกว่าปี 2561 เมื่อพิจารณาอัตราการเปลี่ยนแปลงตัวชี้วัด ในปี 2562 เทียบกับปี 2561 พบว่า ตัวชี้วัดที่มีการพัฒนาที่ดีขึ้น ได้แก่

- ตัวชี้วัด PN_03 ร้อยละของครัวเรือนที่เข้าถึงน้ำประปา (ร้อยละ)
- ตัวชี้วัด PN_04 ร้อยละของประชากรที่ประสบอุทกภัย (ร้อยละ)

ในขณะเดียวกันตัวชี้วัดที่ต้องมีการพัฒนาให้ดีขึ้น ได้แก่

- ตัวชี้วัด PN_01 อัตราการเปลี่ยนแปลงของพื้นที่ป่าไม้ในจังหวัด (ร้อยละ)
- ตัวชี้วัด PN_02 สัดส่วนปริมาณขยะที่กำจัดถูกต้องต่อปริมาณขยะที่เกิดขึ้น (ร้อยละ)

ในขณะที่ปี 2562 ไม่มีข้อมูลในการเปรียบเทียบ จำนวน 1 ตัวชี้วัด ได้แก่ ตัวชี้วัด PN_05 ร้อยละของประชากรที่ประสบภัยแล้ง (ร้อยละ)

จังหวัดฉะเชิงเทรามีการพัฒนาด้านสิ่งแวดล้อมต่ำกว่าปีที่ผ่านมา แต่ในขณะเดียวกันมีการพัฒนาที่ดีกว่าค่ากลางของประเทศ ดังนั้นจึงต้องมีการพัฒนาด้านต่าง ๆ ได้แก่ พื้นที่ป่าไม้ในจังหวัด และปริมาณขยะที่กำจัดถูกต้อง

5. ด้านสันติภาพและยุติธรรม (Peace)

ค่าดัชนีการพัฒนามีค่ามากแสดงจังหวัดมีการพัฒนาที่ดี ตามข้อมูลสถิติในปี 2562 พบว่า

5.1 การเปรียบเทียบค่าดัชนีระหว่างจังหวัด

ปี 2562 ดัชนีด้านสันติภาพและยุติธรรม (Peace) มีค่าเท่ากับ 59.51 เป็นลำดับที่ 20 ของประเทศ ซึ่งต่ำกว่าค่ากลางของประเทศ (ดัชนี = 63.45)

ดัชนีด้านสันติภาพและยุติธรรม (Peace) ปี 2562 ต่ำกว่าปี 2561 (จากดัชนี 60.05 ในปี 2561 ลดลงเป็น 59.51 ในปี 2562) แสดงว่าจังหวัดฉะเชิงเทรามีการพัฒนาด้านสันติภาพและยุติธรรมไปในทิศทางที่ลดลงเล็กน้อยจากปีที่ผ่านมา ในขณะเดียวกันเมื่อเปรียบเทียบกับค่ากลางของประเทศ จะเห็นได้ว่าค่าดัชนีของปี 2561 - 2562 ต่ำกว่าค่ากลางของประเทศ (ดัชนีเท่ากับ 62.02 และ 63.45 ตามลำดับ)

ภาพ 11 ดัชนีการพัฒนาด้านสันติภาพและยุติธรรม (Peace) ของจังหวัดฉะเชิงเทรากับค่ากลางประเทศ

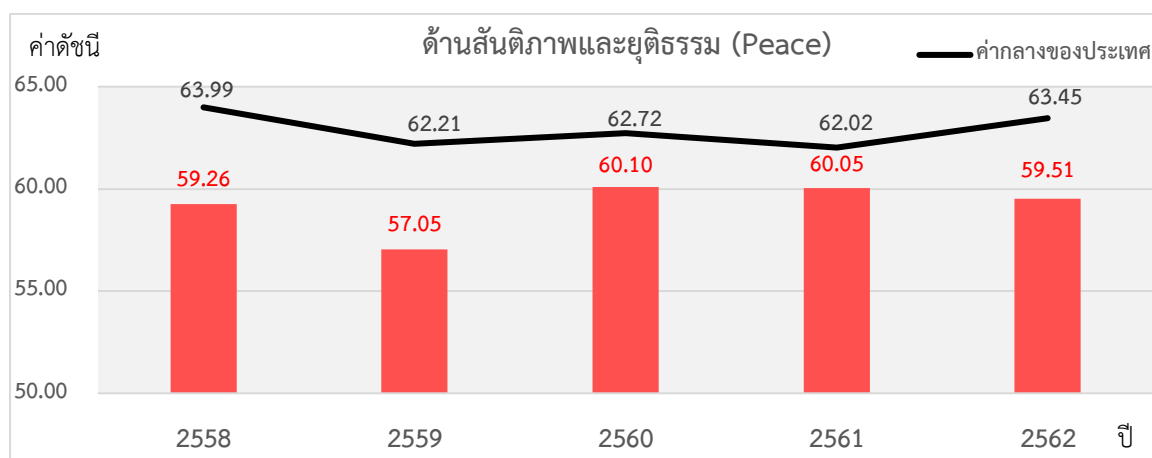

* ที่มา: ข้อมูลจากตัวชี้วัดการพัฒนาระดับจังหวัดและกลุ่มจังหวัด เดือนกรกฎาคม ปี 2564 ของสำนักงานสภาพัฒนาการเศรษฐกิจและสังคมแห่งชาติ

5.2 การเปรียบเทียบค่าดัชนีระหว่างปี

ดัชนีด้านสันติภาพและยุติธรรม (Peace) จังหวัดฉะเชิงเทราปี 2562 มีค่าต่ำกว่าปี 2561 เมื่อพิจารณาอัตราการเปลี่ยนแปลงตัวชี้วัด ในปี 2562 และปี 2561 พบว่า ตัวชี้วัดที่มีการพัฒนาที่ดีขึ้น ได้แก่

- ตัวชี้วัด PC_01 การแจ้งความคดีชีวิต ร่างกาย เพศ และคดีประทุษร้ายต่อทรัพย์สิน (ต่อแสนคน)
- ตัวชี้วัด PC_02 จำนวนของประชากรในเรือนจำ (ต่อแสนคน)
- ตัวชี้วัด PC_05 จำนวนผู้ถูกกักขังที่รอการพิพากษาในสัดส่วนของประชากรในเรือนจำ (ร้อยละ)

ในขณะที่เดียวกันตัวชี้วัดที่ต้องมีการพัฒนาให้ดีขึ้น ได้แก่

- ตัวชี้วัด PC_03 จำนวนเจ้าหน้าที่ตำรวจ (ต่อแสนคน)
- ตัวชี้วัด PC_04 อัตราการฆ่าตัวตาย (ต่อแสนคน)

จังหวัดฉะเชิงเทรามีการพัฒนาด้านสันติภาพและยุติธรรมต่ำกว่าปีที่ผ่านมาและต่ำกว่าค่ากลางของประเทศ ดังนั้น จึงต้องมีการดูแลรักษาความปลอดภัยในชีวิตและทรัพย์สินของประชาชนเพื่อลดปัญหาการก่ออาชญากรรม รวมทั้งการดูแลสุขภาพทางจิตของประชากรเพื่อลดอัตราการฆ่าตัวตาย

6. ด้านความเป็นหุ้นส่วนพัฒนา (Partnership)

ค่าดัชนีการพัฒนามีค่ามากแสดงจังหวัดมีการพัฒนาที่ดี ตามข้อมูลสถิติในปี 2562 พบว่า

6.1 การเปรียบเทียบค่าดัชนีระหว่างจังหวัด

ปี 2562 ดัชนีด้านความเป็นหุ้นส่วนพัฒนา (Partnership) มีค่าเท่ากับ 53.34 เป็นลำดับที่ 67 ของประเทศ ซึ่งสูงกว่าค่ากลางของประเทศ (ดัชนี = 44.68)

ดัชนีด้านความเป็นหุ้นส่วนพัฒนา (Partnership) ปี 2562 สูงกว่าปี 2561 (จากดัชนี 38.57 ในปี 2561 เพิ่มขึ้นเป็น 53.34 ในปี 2562) แสดงว่าจังหวัดฉะเชิงเทรามีการพัฒนาด้านความเป็นหุ้นส่วนพัฒนาไปในทิศทางที่เพิ่มขึ้นจากปีที่ผ่านมา และเมื่อเปรียบเทียบกับค่ากลางของประเทศ จะเห็นได้ว่าค่าดัชนีของปี 2562 สูงกว่าค่ากลางของประเทศ (ดัชนี = 44.68)

ภาพ 12 ดัชนีการพัฒนาด้านความเป็นหุ้นส่วนพัฒนา (Partnership) เทียบกับค่ากลางประเทศ

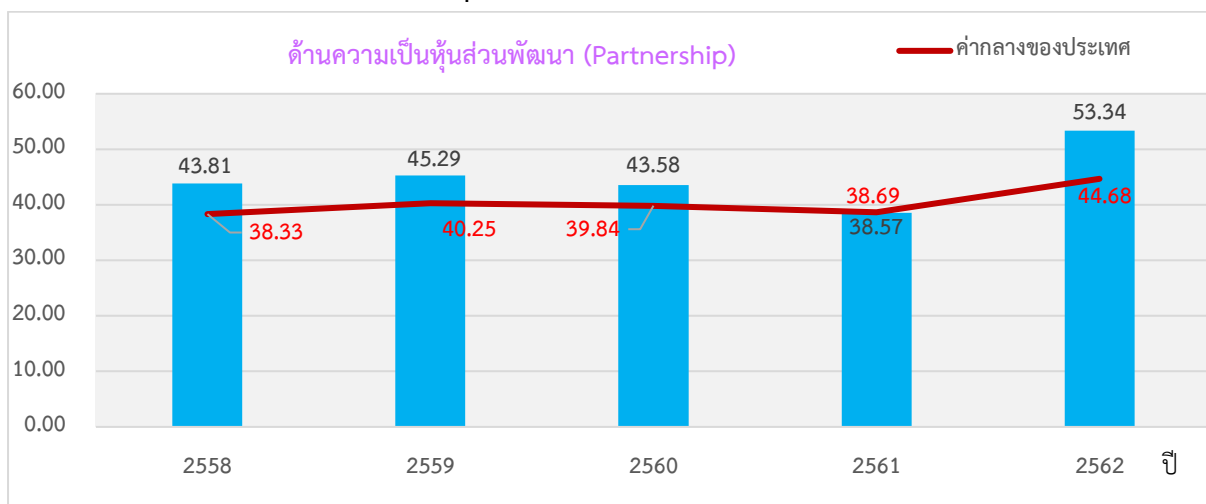

* ที่มา: ข้อมูลจากตัวชี้วัดการพัฒนาระดับจังหวัดและกลุ่มจังหวัด เดือนกรกฎาคม ปี 2564 ของสำนักงานสภาพัฒนาการเศรษฐกิจและสังคมแห่งชาติ

6.2 การเปรียบเทียบค่าดัชนีระหว่างปี

ดัชนีด้านความเป็นหุ้นส่วนพัฒนา (Partnership) จังหวัดฉะเชิงเทราปี 2562 มีค่าสูงกว่าปี 2561 เมื่อพิจารณาอัตราการเปลี่ยนแปลงตัวชี้วัด ในปี 2562 เทียบกับปี 2561 พบว่า ตัวชี้วัดที่มีการพัฒนาที่ดีขึ้นทั้ง 4 ตัวชี้วัด ได้แก่

- ตัวชี้วัด PS_01 ร้อยละของประชากรที่เข้าถึงอินเทอร์เน็ต (ร้อยละ)
- ตัวชี้วัด PS_02 ร้อยละภาษีที่ท้องถิ่นจัดเก็บได้ต่อรายได้รวมที่ไม่รวมเงินอุดหนุนและเงินอุดหนุนเฉพาะกิจ
- ตัวชี้วัด PS_03 ความสามารถในการเบิกจ่ายงบประมาณของจังหวัด (ร้อยละ)
- ตัวชี้วัด PS_04 สัดส่วนองค์กรชุมชนต่อประชากรแสนคน (แห่ง/แสนคน)

ในปี 2562 จังหวัดฉะเชิงเทรามีค่าดัชนีการพัฒนาด้านความเป็นหุ้นส่วนพัฒนาที่สูงกว่าปีที่ผ่านมา และสูงกว่าค่ากลางของประเทศ ซึ่งแสดงให้เห็นว่าการบริหารจัดการเพื่อให้สามารถดำเนินงานตามแผนที่กำหนดไว้ และส่งผลให้สามารถเบิกจ่ายงบประมาณของจังหวัดได้ตรงตามคาบเวลาที่กำหนด

รายการข้อมูลสถิติทางการที่เกี่ยวข้องกับการพัฒนาในระดับจังหวัด

จากรายงานตัวชี้วัดการพัฒนาระดับจังหวัดและกลุ่มจังหวัด เดือนกรกฎาคม พ.ศ. 2564 ของสำนักงานสภาพัฒนาการเศรษฐกิจและสังคมแห่งชาติ พบว่า จังหวัดฉะเชิงเทรา มีดัชนีรวมการพัฒนาจังหวัดอยู่ในลำดับที่ 66 มีค่าดัชนีเท่ากับ 59.57 สูงกว่าค่ากลางของประเทศ (ดัชนี = 52.87) แต่ถ้าแยกในแต่ละมิติ จะเห็นได้ว่า มิติการพัฒนาจังหวัดฉะเชิงเทรา มีตัวชี้วัดที่ต้องการให้ค่าดัชนีการพัฒนามีค่าสูงกว่าค่ากลางของประเทศคือ มิติด้านสันติภาพและยุติธรรม (Peace) เนื่องจากการพัฒนาด้านสันติภาพและยุติธรรม (Peace) มีค่าดัชนีเท่ากับ 59.51 ซึ่งต่ำกว่าค่ากลางของประเทศ (ดัชนี = 63.45) ในขณะเดียวกันก็ต้องมีการพัฒนาในมิติด้านสิ่งแวดล้อม (Planet) มีค่าดัชนีเท่ากับ 55.26 ซึ่งสูงกว่าค่ากลางของประเทศเพียงเล็กน้อย (ดัชนี = 50.92) และด้านการพัฒนาคน (People) มีค่าดัชนีเท่ากับ 67.56 สูงกว่าค่ากลางของประเทศเพียงเล็กน้อยเช่นกัน (ดัชนี = 63.20) ควบคู่กันไปด้วย ซึ่งการพัฒนาในแต่ละมิติจะต้องอาศัยข้อมูลต่าง ๆ ที่เกี่ยวข้องเป็นตัวบ่งชี้ว่าจังหวัดได้มีการพัฒนาไปในทิศทางที่ดีขึ้น

ดังนั้น ในการพัฒนาในแต่ละมิตินั้น จะต้องมีการกำหนดรายการข้อมูลต่าง ๆ ที่เกี่ยวข้อง และมีความสอดคล้องกับประเด็นการพัฒนาจังหวัดด้วย โดยเริ่มจากการวิเคราะห์ห่วงโซ่คุณค่า (Value Chain) และจัดทำผังสถิติทางการ²² ตามประเด็นการพัฒนาจังหวัด เพื่อให้สามารถตอบโจทย์การพัฒนาในระดับจังหวัดในแต่ละมิติได้ โดยมีรายละเอียดดังนี้

3.1 ประเด็นการพัฒนาที่ 1 : ยกระดับภาคการเกษตรของจังหวัดด้วยเทคโนโลยี นวัตกรรม ให้เป็นแหล่งผลิตอาหารที่มีคุณภาพและได้มาตรฐาน เกษตรกรมีความเข้มแข็ง สามารถพึ่งพาตนเองได้

วัตถุประสงค์ : แหล่งผลิตสินค้าเกษตร และเกษตรแปรรูป ที่มีคุณภาพปลอดภัย และได้มาตรฐานสากล

ตัวชี้วัด :

1. อัตราการขยายตัวของผลิตภัณฑ์มวลรวมภาคการเกษตรของจังหวัดฉะเชิงเทรา (GPP) เพิ่มขึ้น (ร้อยละ)
2. มีปริมาณแหล่งน้ำในภาคการเกษตรเพิ่มขึ้น (ร้อยละ)
3. สินค้าเกษตรที่ได้รับรองมาตรฐานสินค้าเกษตรเพิ่มขึ้น (ร้อยละ)

²² ผังสถิติทางการมีส่วนประกอบสำคัญ คือ ห่วงโซ่คุณค่า (VC) ปัจจัยแห่งความสำเร็จ (CSF) ตัวชี้วัด รายการสถิติทางการ การจัดจำแนกระดับการนำเสนอผล สถานะ หน่วยงาน การส่งข้อมูลให้ส่วนราชการส่วนกลาง (กระทรวง กรม) หรือไม่ และหมายเหตุ ซึ่งภายใต้ผังสถิติทางการจะมีสถิติทางการที่มีความสำคัญและจำเป็นในการกำหนดนโยบาย การติดตาม และประเมินผลการดำเนินงานในจังหวัด

ในการขับเคลื่อนประเด็นการพัฒนาที่ 1 : ยกระดับภาคการเกษตรของจังหวัดด้วยเทคโนโลยี นวัตกรรม ให้เป็นแหล่งผลิตอาหารที่มีคุณภาพและได้มาตรฐาน เกษตรกรมีความเข้มแข็ง สามารถพึ่งพาตนเองได้ จากการวิเคราะห์สถานการณ์แนวโน้มการพัฒนาจังหวัดฉะเชิงเทรา พบว่า ตัวชี้วัดอัตราการเปลี่ยนแปลงผลิตภัณฑ์มวลรวมจังหวัดในปี 2562 ลดลงจากปี 2561 (ลดลงร้อยละ 0.38) แต่อัตราการเปลี่ยนแปลงผลิตภัณฑ์มวลรวมจังหวัดภาคเกษตรเพิ่มขึ้น ร้อยละ 3.17 แต่ในขณะเดียวกันอัตราการเปลี่ยนแปลงของรายได้เฉลี่ยของครัวเรือนในจังหวัด และสัมประสิทธิ์การกระจายรายได้ ไม่ได้เป็นไปในทิศทางเดียวกับอัตราการเปลี่ยนแปลงของผลิตภัณฑ์มวลรวมจังหวัดภาคเกษตร

ดังนั้น จึงได้ดำเนินการจัดทำห่วงโซ่คุณค่า (Value Chain) ที่สอดคล้องกับแผนพัฒนาจังหวัดฉะเชิงเทรา เรื่อง “การผลิต การแปรรูปสินค้าเกษตรที่มีคุณภาพ (มะม่วง)” และคัดเลือกปัจจัยสู่ความสำเร็จ (Critical Success Factor) พร้อมจัดทำผังสถิติทางการที่ประกอบด้วยรายการข้อมูลสถิติทางการที่สามารถนำไปใช้ในการติดตามและประเมินผลต่อไป ซึ่งมีรายละเอียดดังนี้

3.1.1 ห่วงโซ่คุณค่า (Value Chain) ที่สอดคล้องกับแผนพัฒนาจังหวัดฉะเชิงเทรา

แนวความคิดการจัดทำห่วงโซ่คุณค่าที่สอดคล้องกับแผนพัฒนาจังหวัดฉะเชิงเทรา “ประเด็นการพัฒนาที่ 1 : ยกระดับภาคการเกษตรของจังหวัดด้วยเทคโนโลยี นวัตกรรม ให้เป็นแหล่งผลิตอาหารที่มีคุณภาพและได้มาตรฐาน เกษตรกรมีความเข้มแข็ง สามารถพึ่งพาตนเองได้” โดยเริ่มจากการศึกษาห่วงโซ่คุณค่าของประเทศไทย 140 เป้าหมาย แผนแม่บทย่อยภายใต้แผนแม่บทภายใต้ยุทธศาสตร์ชาติ (23 ด้าน) ประเด็นที่ 3 การเกษตร แผนแม่บทย่อย 3.2 เกษตรปลอดภัย เป้าหมาย 030201 สินค้าเกษตรปลอดภัยมีมูลค่าเพิ่มขึ้น (GAP และเกษตรอินทรีย์) เป้าหมาย 030202 ผลิตภัณฑ์เกษตรปลอดภัยของไทยได้รับการยอมรับด้านคุณภาพ ความปลอดภัยและคุณค่าทางโภชนาการสูงขึ้น แผนแม่บทย่อย 3.4 เกษตรแปรรูป เป้าหมาย 030401 สินค้าเกษตรแปรรูปและผลิตภัณฑ์มีมูลค่าเพิ่มขึ้น จากนั้นดำเนินการจัดทำห่วงโซ่คุณค่า (Value Chain) การเกษตร ดังภาพ 13 และห่วงโซ่คุณค่า (Value Chain) ที่สอดคล้องกับแผนพัฒนาจังหวัดฉะเชิงเทรา เรื่อง “การผลิต การแปรรูปสินค้าเกษตรที่มีคุณภาพ (มะม่วง)” ได้ดังภาพ 14

ภาพ 13 ห่วงโซ่คุณค่า (Value Chain) “การเกษตร”

ห่วงโซ่คุณค่า (Value Chain) “การเกษตร”



- แผนแม่บทประเด็น 3 การเกษตร
- แผนแม่บทประเด็น 18 การเติบโตอย่างยั่งยืน

ภาพ 14 ห่วงโซ่คุณค่า (Value Chain) “การผลิต การแปรรูปสินค้าเกษตร (มะม่วง)”



3.1.2 ผังสถิติทางการ

การจัดทำผังสถิติทางการประเด็นการพัฒนาที่ 1 “การผลิต การแปรรูปสินค้าเกษตร (มะม่วง)” หลังจากที่ได้มีการศึกษาแนวทางการพัฒนาจังหวัด (ประเด็นการพัฒนาที่ 1) ที่สอดคล้องกับห่วงโซ่มูลค่า (Value Chain) ที่สอดคล้องกับแผนพัฒนาจังหวัดฉะเชิงเทราแล้ว จะต้องมีการคัดเลือกปัจจัยสู่ความสำเร็จ (Critical Success Factor) ที่มีความสำคัญในการบริหารงานในจังหวัด จากนั้นจัดทำผังสถิติทางการ “การผลิต การแปรรูปสินค้าเกษตร (มะม่วง)” โดยศึกษายุทธศาสตร์ กลยุทธ์ แนวทางการพัฒนา ตลอดจนตัวชี้วัดภายใต้แผนระดับ 3 เช่น ยุทธศาสตร์เกษตรและสหกรณ์ ระยะ 20 ปี แผนปฏิบัติการเกษตรอัจฉริยะ แผนพัฒนาสถิติสาขาเกษตร เป็นต้น ที่สอดคล้องกับปัจจัยสู่ความสำเร็จ (Critical Success Factor) พร้อมทั้งกำหนดรายการข้อมูลสถิติที่สำคัญและจำเป็น จึงสามารถสรุปผังสถิติทางการ “การผลิต การแปรรูปสินค้าเกษตร (มะม่วง)” ดังตาราง 13

ตาราง 13 ผังสถิติทางการ “การผลิต การแปรรูปสินค้าเกษตร (มะม่วง)”

ห่วงโซ่คุณค่า (VC)	ปัจจัยแห่งความสำเร็จ (CSF)	ตัวชี้วัด	บัญชีสถิติทางการ	การจัด จำแนก	ระดับการ นำเสนอผล	สถานะ ข้อมูล ²³	หน่วยงาน	การจัดส่งข้อมูล ให้ส่วนราชการ ส่วนกลาง ²⁴	หมายเหตุ
1. การวิจัยและ พัฒนา+โครงสร้าง พื้นฐาน	1.1 การพัฒนาโครงสร้าง พื้นฐาน	1.1.1 เนื้อที่เกษตรกรรม โดยรวมของจังหวัด	1.1.1.1 จำนวนเนื้อที่ เกษตรกรรมโดยรวมของ จังหวัด				สำนักงานเกษตร จังหวัด		
		1.1.2 สัดส่วนของจำนวน พื้นที่ที่เหมาะสมกับการ เพาะปลูกมะม่วง	1.1.2.1 จำนวนพื้นที่ที่ เหมาะสมกับการเพาะปลูก มะม่วง				สำนักงานเกษตร จังหวัด		
			1.1.2.2 จำนวนพื้นที่ที่มี การปลูกมะม่วงทั้งหมด				สำนักงานเกษตร จังหวัด		
			1.1.2.3 จำนวนพื้นที่ที่มี ความเหมาะสมต่อการปลูก มะม่วง				สำนักงานเกษตร จังหวัด		
			1.1.2.4 จำนวนพื้นที่ทำ การเกษตรทั้งหมดใน จังหวัด				สำนักงานเกษตร จังหวัด		

²³ สถานะข้อมูล แบ่งเป็น 1. พร้อมเผยแพร่ 2. ต้องพัฒนา 3. ไม่มีหน่วยงานรับผิดชอบ 4. อื่นๆ

²⁴ การส่งข้อมูลให้ส่วนราชการส่วนกลาง (กระทรวง กรม) แบ่งเป็น **1.จัดส่ง 2. ไม่ได้จัดส่ง** เพื่อใช้ในการกำหนดหน่วยงานเจ้าของข้อมูล (Data Owner) และประสานกับกระทรวงกรมต้นสังกัดในการลงทะเบียนชุดข้อมูลในระบบบัญชีข้อมูลภาครัฐเพื่อให้บริการข้อมูลดังกล่าวต่อไป

ตาราง 13 ผังสถิติทางการ “การผลิต การแปรรูปสินค้าเกษตร (มะม่วง)” (ต่อ)

ห่วงโซ่คุณค่า (VC)	ปัจจัยแห่งความสำเร็จ (CSF)	ตัวชี้วัด	บัญชีสถิติทางการ	การจัด จำแนก	ระดับ การนำ เสนอผล	สถานะ ข้อมูล	หน่วยงาน	การจัดส่งข้อมูล ให้ส่วนราชการ ส่วนกลาง	หมายเหตุ
		1.1.3 ร้อยละเกษตรกรที่ขึ้นทะเบียนเพาะปลูกมะม่วง	1.1.3.1 จำนวนเกษตรกรที่ขึ้นทะเบียนเพาะปลูกมะม่วง				สำนักงานเกษตรจังหวัด		
		1.1.4 ผลผลิตสินค้าเกษตรมะม่วงของจังหวัดต่อไร่เพิ่มขึ้น	1.1.4.1 จำนวนเนื้อที่เพาะปลูกจำแนกตามอำเภอ				สำนักงานเกษตรจังหวัด		
			1.1.4.2 จำนวนเนื้อที่ให้ผลผลิตจำแนกตามอำเภอ				สำนักงานเกษตรจังหวัด		
			1.1.4.3 จำนวนเนื้อที่เก็บเกี่ยวจำแนกตามอำเภอ				สำนักงานเกษตรจังหวัด		
		1.1.5 ปริมาณน้ำมีปริมาณเพียงพอต่อความต้องการทำการเกษตรในแต่ละช่วงปี	1.1.5.1 ปริมาณน้ำจากแหล่งน้ำชลประทาน				โครงการชลประทานจังหวัด		
			1.1.5.2 จำนวนเนื้อที่ทำเกษตรในเขตชลประทานโดยรวม				โครงการชลประทานจังหวัด		
			1.1.5.3 ปริมาณน้ำฝน				สถานีอุตุนิยมวิทยา		
			1.1.5.4 ความชื้นสัมพัทธ์				สถานีอุตุนิยมวิทยา		

ตาราง 13 ผังสถิติทางการ “การผลิต การแปรรูปสินค้าเกษตร (มะม่วง)” (ต่อ)

ห่วงโซ่คุณค่า (VC)	ปัจจัยแห่งความสำเร็จ (CSF)	ตัวชี้วัด	บัญชีสถิติทางการ	การจัด จำแนก	ระดับ การนำ เสนอผล	สถานะ ข้อมูล	หน่วยงาน	การจัดส่งข้อมูล ให้ส่วนราชการ ส่วนกลาง	หมายเหตุ
	1.2 การวิจัยและพัฒนาเทคโนโลยี และนวัตกรรมเพื่อเพิ่มคุณภาพและปริมาณการผลิต	1.2.1 ร้อยละของพื้นที่เพาะปลูกที่นำผลการวิจัยเทคโนโลยีการเพิ่มผลผลิตไปใช้	1.2.1.1 จำนวนพื้นที่ (Zoning) ที่มีลักษณะที่เหมาะสมในการเพาะปลูกมะม่วง		ตำบล	2	สำนักงานเกษตรและสหกรณ์จังหวัด	2	
			1.2.1.2 จำนวนพื้นที่ที่มีการส่งเสริมเทคโนโลยีในการผลิตคุณภาพ		จังหวัด	1	สำนักงานเกษตรและสหกรณ์จังหวัด	2	
	1.3 การวิจัยและพัฒนาพันธุ์พืช	1.3.1 ปริมาณพันธุ์มะม่วงที่เพาะโดยกรมวิชาการเกษตร จำแนกตามชนิด	1.3.1.1 จำนวนพันธุ์มะม่วง			3	สำนักงานเกษตรและสหกรณ์จังหวัด		
	1.4 การวิจัยพัฒนาด้านเกษตรแปรรูป	1.4.1 ร้อยละงานวิจัยเทคโนโลยี และนวัตกรรมที่มีการพัฒนาต่อยอดเพื่อนำไปสู่การใช้ประโยชน์	1.4.1.1 จำนวนงานวิจัยเทคโนโลยี และนวัตกรรมด้านการเกษตรแปรรูปทั้งหมด		ตำบล	1	สำนักงานเกษตรและสหกรณ์จังหวัด	2	
			1.4.1.2 จำนวนงานวิจัยเทคโนโลยี และนวัตกรรมด้านการแปรรูปผลมะม่วง						
			1.4.1.3 จำนวนงานวิจัยเทคโนโลยี และนวัตกรรมด้านการแปรรูปวัสดุเหลือใช้ทางการเกษตร เช่น ใบ ต้น เป็นต้น (มะม่วง)		ตำบล	1	สำนักงานเกษตรและสหกรณ์จังหวัด	2	

ตาราง 13 ผังสถิติทางการ “การผลิต การแปรรูปสินค้าเกษตร (มะม่วง)” (ต่อ)

ห่วงโซ่คุณค่า (VC)	ปัจจัยแห่งความสำเร็จ (CSF)	ตัวชี้วัด	บัญชีสถิติทางการ	การจัด จำแนก	ระดับ การนำ เสนอผล	สถานะ ข้อมูล	หน่วยงาน	การจัดส่งข้อมูล ให้ส่วนราชการ ส่วนกลาง	หมายเหตุ
			1.4.1.4 จำนวนงานวิจัยเทคโนโลยี และนวัตกรรมที่มี การพัฒนาต่อยอดเพื่อนำไปสู่ การใช้ประโยชน์				สำนักงานเกษตร และสหกรณ์ จังหวัด		
	1.5 การส่งเสริมและ สนับสนุนการจัดการ ศัตรูพืช ด้วยวิธี ผสมผสาน	1.5.1 การบริหารจัดการ ศัตรูพืช	1.5.1.1 จำนวนพื้นที่เพาะปลูก ที่นางงานวิจัยเกี่ยวกับการกำจัด ศัตรูพืชไปใช้โครงการ สนับสนุนเกษตรกรในเรื่องการ จัดการศัตรูพืช				สำนักงานเกษตร และสหกรณ์ จังหวัด		
	1.6 ฐานข้อมูลด้าน เกษตรปลอดภัย	1.6.1 มีศูนย์ข้อมูลที่ รวบรวมข้อมูลตรงกับความต้องการใช้บริการ	1.6.1.1 จำนวนศูนย์ถ่ายทอด ความรู้ให้กับเกษตรกร (สวพ.)				สำนักงาน เกษตรจังหวัด		
			1.6.1.2 จำนวนผู้ใช้บริการ ศูนย์ถ่ายทอดความรู้ให้กับ เกษตรกร (สวพ.)				สำนักงาน เกษตรจังหวัด		
			1.6.1.3 ร้อยละความพึงพอใจ ของผู้ใช้บริการศูนย์ถ่ายทอด ความรู้ให้กับเกษตรกร (สพก.)				สำนักงาน เกษตรจังหวัด		
		1.6.2 มีการรวมกลุ่ม/ การจัดตั้งสหกรณ์ของ กลุ่มอาชีพเพิ่มขึ้น	1.6.2.1 จำนวนสหกรณ์ด้าน การเพาะปลูกมะม่วง				สำนักงาน เกษตรจังหวัด		
			1.6.2.2 จำนวนสหกรณ์ การเกษตรในจังหวัด				สำนักงาน เกษตรจังหวัด		

ตาราง 13 ผังสถิติทางการ “การผลิต การแปรรูปสินค้าเกษตร (มะม่วง)” (ต่อ)

ห่วงโซ่คุณค่า (VC)	ปัจจัยแห่งความสำเร็จ (CSF)	ตัวชี้วัด	บัญชีสถิติทางการ	การจัด จำแนก	ระดับ การนำ เสนอผล	สถานะ ข้อมูล	หน่วยงาน	การจัดส่ง ข้อมูลให้ส่วน ราชการ ส่วนกลาง	หมายเหตุ
	1.7 การตรวจสอบและ รับรองมาตรฐานสินค้า เกษตร	1.7.1 ผลผลิตสินค้าเกษตร ของจังหวัดที่ผ่านเกณฑ์ มาตรฐานสินค้าเกษตร ปลอดภัยจังหวัด GMP/HACCP	1.7.1.1 จำนวนสินค้า เกษตรกรที่ได้รับมาตรฐาน สินค้าเกษตรปลอดภัยจังหวัด GMP/HACCP				สำนักงานเกษตร จังหวัด		
	1.8 โครงสร้างพื้นฐาน และการบริหารจัดการ ด้านการขนส่ง	1.8.1 งบประมาณในการ ซ่อมเส้นทางคมนาคม	1.8.1.1 จำนวนงบประมาณที่ ได้รับการปรับปรุงผิวการจราจร ในแต่ละปีงบประมาณ	มี	จังหวัด	1	แขวงการทาง จังหวัด	1	
	1.9 การเข้าถึงแหล่งทุน	1.9.1 ประเภทสินเชื่อและ แหล่งเงินกู้ของครัวเรือน เกษตร	1.9.1.1 ประเภทสินเชื่อและ แหล่งเงินกู้ของครัวเรือน เกษตร				ธนาคารเพื่อ การเกษตรฯ จังหวัด		
2. การเพิ่ม ผลผลิตพัฒนา คุณภาพและลด ต้นทุน	2.1 การวางแผนการ ผลิต	2.1.1 ร้อยละของต้นทุนการ เพาะปลูกมะม่วงที่ลดลง	2.1.1.1 ต้นทุนการปลูกมะม่วง ต่อไร่				สำนักงานเกษตร จังหวัด		
		2.1.2 ร้อยละของผลผลิต เฉลี่ยต่อไร่ที่เพิ่มขึ้น	2.1.2.1 ปริมาณผลผลิตมะม่วง เฉลี่ยต่อไร่				สำนักงานเกษตร จังหวัด		
			2.1.2.2 พื้นที่เพาะปลูกมะม่วง ทั้งหมด				สำนักงานเกษตร จังหวัด		
			2.1.2.3 ปริมาณผลผลิตมะม่วง รวม				สำนักงานเกษตร จังหวัด		

ตาราง 13 ผังสถิติทางการ “การผลิต การแปรรูปสินค้าเกษตร (มะม่วง)” (ต่อ)

ห่วงโซ่คุณค่า (VC)	ปัจจัยแห่งความสำเร็จ (CSF)	ตัวชี้วัด	บัญชีสถิติทางการ	การจัด จำแนก	ระดับ การนำ เสนอผล	สถานะ ข้อมูล	หน่วยงาน	การจัดส่งข้อมูล ให้ส่วนราชการ ส่วนกลาง	หมายเหตุ
	2.2 การสนับสนุน เกษตรกรให้ได้รับการ พัฒนาความรู้	2.2.1 จำนวนเกษตรกรที่ได้รับการ พัฒนาความรู้ และ ถ่ายทอดเทคโนโลยีการผลิต มะม่วงให้ได้คุณภาพและ มาตรฐาน GAP	2.2.1.1 จำนวนเกษตรกรที่ได้รับการ พัฒนาความรู้ และ ถ่ายทอดเทคโนโลยีการผลิต มะม่วงให้ได้คุณภาพและ มาตรฐาน GAP				สำนักงานเกษตร จังหวัด		
		2.2.2 จำนวนพื้นที่เพาะปลูก มะม่วงที่ได้รับการรับรอง มาตรฐาน GAP เพิ่มขึ้น (ไร่)	2.2.2.1 พื้นที่เพาะปลูกมะม่วง ที่ได้รับการรับรองมาตรฐาน GAP เพิ่มขึ้น (ไร่)				สำนักงานเกษตร จังหวัด		
	2.3 การคัดแยกคุณภาพ ของสินค้า	2.3.1 ร้อยละของสินค้า (มะม่วง) ที่นำมาคัดแยก คุณภาพ	2.3.1.1 จำนวนของสินค้า (มะม่วง) ที่นำมาคัดแยก คุณภาพ				สำนักงานเกษตร จังหวัด		
	2.4 การพัฒนาให้เป็น แปลงตัวอย่าง และการ ถ่ายทอดเทคโนโลยีการ เพาะปลูก	2.4.1 ร้อยละของเกษตรกร และจำนวนแปลงต้นแบบที่ ได้รับการพัฒนาศักยภาพใน แต่ละปี	2.4.1.1 จำนวนเกษตรกรผู้ ปลูกมะม่วงที่ผ่านการอบรมใน หลักสูตรต่าง ๆ ที่เกี่ยวข้องกับ ด้านการเกษตร (มะม่วง)				สำนักงานเกษตร จังหวัด		
	2.5 การส่งเสริมการ รวมกลุ่ม/การสร้าง เครือข่ายอาชีพ	2.5.1 ร้อยละของเกษตรกร ที่เป็นสมาชิกสหกรณ์	2.5.1.1 จำนวนสหกรณ์ เกี่ยวข้องกับด้านการเกษตร (มะม่วง)		จังหวัด		สำนักงานสหกรณ์ จังหวัด		
			2.5.1.2 จำนวนเกษตรกรที่ เป็นสมาชิกสหกรณ์ (มะม่วง)		จังหวัด		สำนักงานสหกรณ์ จังหวัด		

ตาราง 13 ผังสถิติทางการ “การผลิต การแปรรูปสินค้าเกษตร (มะม่วง)” (ต่อ)

ห่วงโซ่คุณค่า (VC)	ปัจจัยแห่งความสำเร็จ (CSF)	ตัวชี้วัด	บัญชีสถิติทางการ	การจัด จำแนก	ระดับ การนำ เสนอผล	สถานะ ข้อมูล	หน่วยงาน	การจัดส่งข้อมูล ให้ส่วนราชการ ส่วนกลาง	หมายเหตุ
3. การแปรรูป และการสร้าง มูลค่าเพิ่ม	3.1 การแปรรูปและเพิ่ม มูลค่าผลิตภัณฑ์	3.1.1 ร้อยละผลิตภัณฑ์แปรรูปจากมะม่วง	3.1.1.1 จำนวนผลิตภัณฑ์แปรรูปสินค้าจากมะม่วง	มี	จังหวัด	1	สำนักงานพัฒนา ชุมชนจังหวัด	1	
			3.1.1.2 รายได้จากการจำหน่ายสินค้าแปรรูปจากมะม่วง				สำนักงานพัฒนา ชุมชนจังหวัด		
			3.1.1.3 จำนวนผู้ประกอบการที่ดำเนินการแปรรูปจากมะม่วง	มี	จังหวัด	1	สำนักงานพัฒนา ชุมชนจังหวัด	1	
	3.2 การรับรองคุณภาพ มาตรฐาน GAP เพื่อ การค้าในประเทศและ การส่งออก	3.2.1 จำนวนผลผลิตมะม่วงที่ได้รับการรับรองคุณภาพมาตรฐาน GAP เพื่อการค้าในประเทศและการส่งออก	3.2.1.1 จำนวนผลผลิตมะม่วงที่ได้รับการรับรองคุณภาพมาตรฐาน GAP เพื่อการค้าในประเทศและการส่งออก				สำนักงานเกษตร จังหวัด		
			3.2.1.2 จำนวนแปลงที่ได้รับการรับรองคุณภาพมาตรฐาน GAP เพื่อการค้าในประเทศและการส่งออก				- สำนักงานเกษตร จังหวัด - ม.ราชภัฏ - สวพ.		
	3.3 การพัฒนาศักยภาพ ผู้ประกอบการ	3.3.1 ร้อยละที่เพิ่มขึ้นของผู้ประกอบการที่ได้รับการพัฒนาผลิตภัณฑ์ (product)	3.3.1.1 จำนวนผู้ประกอบการที่ได้รับการพัฒนาผลิตภัณฑ์ (product)				สำนักงานเกษตร จังหวัด -สำนักงาน อุตสาหกรรม จังหวัด		

ตาราง 13 ผังสถิติทางการ “การผลิต การแปรรูปสินค้าเกษตร (มะม่วง)” (ต่อ)

ห่วงโซ่คุณค่า (VC)	ปัจจัยแห่งความสำเร็จ (CSF)	ตัวชี้วัด	บัญชีสถิติทางการ	การจัด จำแนก	ระดับ การนำ เสนอผล	สถานะ ข้อมูล	หน่วยงาน	การจัดส่ง ข้อมูลให้ส่วน ราชการ ส่วนกลาง	หมายเหตุ
4. การพัฒนาระบบการตลาด	4.1 การเพิ่มขีดความสามารถในการแข่งขันทางการตลาด	4.1.1 จำนวนช่องทางการจำหน่ายสินค้าเกษตร (มะม่วง) ของจังหวัดที่เพิ่มขึ้น	4.1.1.1 จำนวนช่องทางการจำหน่ายสินค้าเกษตร (มะม่วง) และสินค้าแปรรูปของจังหวัด	มี	จังหวัด	1	- สำนักงานพาณิชย์จังหวัด - สำนักงานพัฒนาชุมชน - สำนักงานสหกรณ์จังหวัด		
	4.2 รูปแบบและตราสัญลักษณ์บรรจุภัณฑ์สินค้าเกษตร (มะม่วง)	4.2.1 จำนวนรูปแบบและตราสัญลักษณ์บรรจุภัณฑ์สินค้าเกษตร (มะม่วง) ที่จังหวัดจัดทำขึ้น	4.2.1.1 จำนวนรูปแบบและตราสัญลักษณ์บรรจุภัณฑ์สินค้าเกษตร (มะม่วง) ที่จังหวัดจัดทำขึ้น				สำนักงานเกษตรจังหวัด		
	4.3 การพัฒนาจัดการข้อมูลการตลาด	4.3.1 การจัดการข้อมูล/ช่องทางการเผยแพร่ข้อมูลด้านการตลาดที่มีประสิทธิภาพ	4.3.1.1 การจัดทำข้อมูลราคาของมะม่วง				สำนักงานพาณิชย์จังหวัด		
			4.3.1.2 การจัดทำข้อมูลการตลาดของมะม่วง (การประชาสัมพันธ์)				สำนักงานพาณิชย์จังหวัด		
			4.3.1.3 จำนวนช่องทางการให้บริการเผยแพร่ข้อมูล				สำนักงานพาณิชย์จังหวัด		
			4.3.1.4 จำนวนครั้งในการจัดกิจกรรมของสหกรณ์ชมรมชาวสวนมะม่วงฉะเชิงเทรา		จังหวัด		สำนักงานสหกรณ์จังหวัด		

ตาราง 13 ผังสถิติทางการ “การผลิต การแปรรูปสินค้าเกษตร (มะม่วง)” (ต่อ)

ห่วงโซ่คุณค่า (VC)	ปัจจัยแห่งความสำเร็จ (CSF)	ตัวชี้วัด	บัญชีสถิติทางการ	การจัด จำแนก	ระดับ การนำ เสนอผล	สถานะ ข้อมูล	หน่วยงาน	การจัดส่ง ข้อมูลให้ส่วน ราชการ ส่วนกลาง	หมายเหตุ
			เช่น การเสวนา ประกวดราคา งานเทศกาลมะม่วง เป็นต้น						
	4.4 การรวบรวมและ กระจายสินค้า	4.4.1 จำนวนจตุรรวบรวมและ กระจายสินค้า	4.4.1.1 จำนวนจตุรรวบรวม และกระจายสินค้าที่เป็น <u>ทางการ</u> เช่น สหกรณ์		จังหวัด		สำนักงานสหกรณ์ จังหวัด		
			4.4.1.2 จำนวนจตุรรวบรวม และกระจายสินค้าที่ไม่เป็น <u>ทางการ</u>				สำนักงานเกษตร จังหวัด		
	4.5 การประชาสัมพันธ์	4.5.1 ผู้บริโภคได้รับข้อมูล ข่าวสารที่ทั่วถึง	4.5.1.1 จำนวนครั้งของการ เผยแพร่สื่อประชาสัมพันธ์	โพสข่าว รายการข่าว ดิจิตอล โพลสดลิป วิดีโอ	จังหวัด	1	- สำนักงานเกษตร จังหวัด - สำนักงาน ประชาสัมพันธ์ จังหวัด	1	

3.1.3 ข้อมูลสถิติทางการ “การผลิต การแปรรูปสินค้าเกษตร (มะม่วง)”

ลำดับ ที่	บัญชีสถิติทางการ	ปี				
		2560	2561	2562	2563	2564
1	1.1.1.1 จำนวนเนื้อที่เกษตรกรรมโดยรวมของจังหวัด	1,908,688.00	1,698,739.00	1,588,133.00	1,451,045.51	1,516,037.22
2	1.1.2.1 จำนวนพื้นที่ที่เหมาะสมกับการเพาะปลูกมะม่วง					
3	1.1.2.2 จำนวนพื้นที่ที่มีการปลูกมะม่วงทั้งหมด	27,742.00	27,210.25	24,544.68	22,654.00	21,742.75
4	1.1.2.3 จำนวนพื้นที่ที่มีความเหมาะสมต่อการปลูกมะม่วง					
5	1.1.2.4 จำนวนพื้นที่ทำการเกษตรทั้งหมดในจังหวัด	1,908,688.00	1,698,739.00	1,588,133.00	1,451,045.51	1,516,037.22
6	1.1.3.1 จำนวนเกษตรกรที่ขึ้นทะเบียนเพาะปลูกมะม่วง			3,067.00	4,047.00	3,433.00
7	1.1.4.1 จำนวนเนื้อที่เพาะปลูกจำแนกตามอำเภอ	27,742.00	27,210.25	24,544.68	22,654.00	21,742.75
8	1.1.4.2 จำนวนเนื้อที่ให้ผลผลิตจำแนกตามอำเภอ	26,806.00	24,960.25	22,101.93	22,264.00	21,235.75
9	1.1.4.3 จำนวนเนื้อที่เก็บเกี่ยวจำแนกตามอำเภอ	26,806.00	24,960.25	22,101.93	22,264.00	21,235.75
10	1.1.5.1 ปริมาณน้ำจากแหล่งน้ำชลประทาน					
11	1.1.5.2 จำนวนเนื้อที่ทำการเกษตรในเขตชลประทานโดยรวม					
12	1.1.5.3 ปริมาณน้ำฝน	1870.0	1920.8	920.5	1430.1	
13	1.1.5.4 ความชื้นสัมพัทธ์					
14	1.2.1.1 จำนวนพื้นที่ (Zoning) ที่มีลักษณะที่เหมาะสมในการเพาะปลูกมะม่วง	281,515				
15	1.2.1.2 จำนวนพื้นที่ที่มีการส่งเสริมเทคโนโลยีในการผลิตคุณภาพ			5		20
16	1.3.1.1 จำนวนพันธุ์มะม่วง	-	-	-	-	-
17	1.4.1.1 จำนวนงานวิจัย เทคโนโลยี และนวัตกรรมด้านการเกษตรแปรรูปทั้งหมด		1			1

ข้อมูลสถิติทางการ “การผลิต การแปรรูปสินค้าเกษตร (มะม่วง)” (ต่อ)

ลำดับ ที่	บัญชีสถิติทางการ	ปี				
		2560	2561	2562	2563	2564
18	1.4.1.2 จำนวนงานวิจัย เทคโนโลยี และนวัตกรรมด้านการแปรรูปผลมะม่วง					
19	1.4.1.3 จำนวนงานวิจัย เทคโนโลยี และนวัตกรรมด้านการแปรรูป <u>วัสดุเหลือใช้ทาง</u> การเกษตร เช่น ใบ ต้น เป็นต้น (มะม่วง)					
20	1.4.1.4 จำนวนงานวิจัย เทคโนโลยี และนวัตกรรมที่มีการพัฒนาต่อยอดเพื่อนำไปสู่ การใช้ประโยชน์	-	-	-	-	1
21	1.5.1.1 จำนวนพื้นที่เพาะปลูกที่นางานวิจัยเกี่ยวกับการกำจัดศัตรูพืชไปใช้โครงการ สนับสนุนเกษตรกรในเรื่องการจัดการศัตรูพืช					
22	1.6.1.1 จำนวนศูนย์ถ่ายทอดความรู้ให้กับเกษตรกร (สวพ.)					
23	1.6.1.2 จำนวนผู้ให้บริการศูนย์ถ่ายทอดความรู้ให้กับเกษตรกร (สวพ.)					
24	1.6.1.3 ร้อยละความพึงพอใจของผู้ใช้บริการศูนย์ถ่ายทอดความรู้ให้กับเกษตรกร (สวพ.)					
25	1.6.2.1 จำนวนสหกรณ์ด้านการเพาะปลูกมะม่วง	1	1	1	1	1
26	1.6.2.2 จำนวนสหกรณ์การเกษตรในจังหวัด					
27	1.7.1.1 จำนวนของเกษตรกรที่ได้รับมาตรฐานสินค้าเกษตรปลอดภัยจังหวัด GMP/HACCP					
28	1.8.1.1 จำนวนงบประมาณที่ได้รับการปรับปรุงผิวการจราจรในแต่ละปีงบประมาณ	71,660,000	42,032,000	98,760,000	34,000,000	26,131,000
29	1.9.1.1 ประเภทสินเชื่อและแหล่งเงินกู้ของครัวเรือนเกษตรกร					
30	2.1.1.1 ต้นทุนการปลูกมะม่วงต่อไร่					
31	2.1.2.1 ปริมาณผลผลิตมะม่วงเฉลี่ยต่อไร่	741.91	857.38	866.40	936.84	923.86
32	2.1.2.2 พื้นที่เพาะปลูกมะม่วงทั้งหมด	27,742.00	27,210.25	24,544.68	22,654.00	21,742.75

ข้อมูลสถิติทางการ “การผลิต การแปรรูปสินค้าเกษตร (มะม่วง)” (ต่อ)

ลำดับ ที่	บัญชีสถิติทางการ	ปี				
		2560	2561	2562	2563	2564
33	2.1.2.3 ปริมาณผลผลิตมะม่วงรวม (กิโลกรัม)	19,888.00	21,400.00	19,163.00	20,858.11	19,618.79
34	2.2.1.1 จำนวนเกษตรกรที่ได้รับการพัฒนาความรู้ และถ่ายทอดเทคโนโลยีการผลิตมะม่วงให้ได้คุณภาพและมาตรฐาน GAP (ราย)	100	250	275	90	30
35	2.2.2.1 พื้นที่เพาะปลูกมะม่วงที่ได้รับการรับรองมาตรฐาน GAP เพิ่มขึ้น (ไร่)					3,035.50
36	2.3.1.1 จำนวนของสินค้า (มะม่วง) ที่นำมาคัดแยกคุณภาพ (กิโลกรัม)					
37	2.4.1.1 จำนวนเกษตรกรผู้ปลูกมะม่วงที่ผ่านการอบรมในหลักสูตรต่าง ๆ ที่เกี่ยวข้องกับการเกษตร (ราย)	100	250	275	90	30
38	2.5.1.1 จำนวนสหกรณ์เกี่ยวข้องกับด้านการเกษตร (มะม่วง)	1	1	1	1	1
39	2.5.1.2 จำนวนเกษตรกรที่เป็นสมาชิกสหกรณ์ (มะม่วง) (ราย)					138
40	3.1.1.1 จำนวนผลิตภัณฑ์แปรรูปสินค้าจากมะม่วง	6	6	6	6	6
41	3.1.1.2 รายได้จากการจำหน่ายสินค้าแปรรูปจากมะม่วง					
42	3.1.1.3 จำนวนผู้ประกอบการที่ดำเนินการแปรรูปจากมะม่วง	3	3	4	4	4
43	3.2.1.1 จำนวนผลผลิตมะม่วงที่ได้รับการรับรองคุณภาพมาตรฐาน GAP เพื่อการค้าในประเทศและการส่งออก					
44	3.2.1.2 จำนวนแปลงที่ได้รับการรับรองคุณภาพมาตรฐาน GAP เพื่อการค้าในประเทศและการส่งออก					
45	3.3.1.1 จำนวนผู้ประกอบการที่ได้รับการพัฒนาผลิตภัณฑ์ (product) (กลุ่ม)			8		
46	4.1.1.1 จำนวนช่องทางการจำหน่ายสินค้าเกษตร (มะม่วง) และสินค้าแปรรูปของจังหวัด	2	2	2	2	2

ข้อมูลสถิติทางการ “การผลิต การแปรรูปสินค้าเกษตร (มะม่วง)” (ต่อ)

ลำดับ ที่	บัญชีสถิติทางการ	ปี				
		2560	2561	2562	2563	2564
47	4.2.1.1 จำนวนรูปแบบและตราสัญลักษณ์บรรจุภัณฑ์สินค้าเกษตร (มะม่วง) ที่จังหวัด จัดทำขึ้น (รูปแบบ)			5		
48	4.3.1.1 การจัดทำข้อมูลราคาของมะม่วง					
49	4.3.1.2 การจัดทำข้อมูลการตลาดของมะม่วง (การประชาสัมพันธ์) (ครั้ง)					
50	4.3.1.3 จำนวนช่องทางการให้บริการเผยแพร่ข้อมูล					
51	4.3.1.4 จำนวนครั้งในการจัดกิจกรรมของสหกรณ์ชมรมชาวสวนมะม่วงฉะเชิงเทรา เช่น การเสวนา ประกวดราคา งานเทศกาลมะม่วง เป็นต้น					1
52	4.4.1.1 จำนวนจุดรวบรวมและกระจายสินค้าที่เป็นทางการ เช่น สหกรณ์					
53	4.4.1.2 จำนวนจุดรวบรวมและกระจายสินค้าที่ไม่เป็นทางการ					
54	4.5.1.1 จำนวนครั้งของการเผยแพร่สื่อประชาสัมพันธ์		10	12	5	10

3.2 ประเด็นการพัฒนาที่ 2 : พัฒนาแหล่งท่องเที่ยวและบริการด้านการท่องเที่ยวให้ได้มาตรฐานและมีอัตลักษณ์ สามารถสร้างมูลค่าเพิ่มให้แก่ชุมชน

วัตถุประสงค์ : แหล่งท่องเที่ยวและบริการด้านการท่องเที่ยวได้มาตรฐานและมีอัตลักษณ์
สามารถสร้างมูลค่าเพิ่มให้แก่ชุมชน

- ตัวชี้วัด :
1. ร้อยละของจำนวนผู้เยี่ยมเยือนที่เพิ่มขึ้น
 2. ร้อยละที่เพิ่มขึ้นของรายได้การท่องเที่ยว
 3. ร้อยละของรายได้จากการจำหน่ายผลิตภัณฑ์ชุมชนเพิ่มขึ้น

ในการขับเคลื่อนประเด็นการพัฒนาที่ 2 : พัฒนาแหล่งท่องเที่ยวและบริการด้านการท่องเที่ยวให้ได้มาตรฐานและมีอัตลักษณ์ สามารถสร้างมูลค่าเพิ่มให้แก่ชุมชน จากการวิเคราะห์สถานการณ์ด้านการท่องเที่ยวของจังหวัดฉะเชิงเทรา พบว่า จังหวัดฉะเชิงเทรามีรายได้จากการท่องเที่ยวในปี 2562 จำนวน 5,086 ล้านบาทหรือคิดเป็นร้อยละ 1.3 ของ GPP ซึ่งรายได้นี้จะกระจายให้กับสาขาเศรษฐกิจต่าง ๆ โดยเฉพาะอย่างยิ่งภาคบริการ เช่น โรงแรมและร้านอาหาร ซึ่งในปีเดียวกันนั้น มี GPP เท่ากับ 425 ล้านบาท ภาคขนส่งและสถานที่เก็บสินค้า ซึ่งมี GPP ในปี 2562 เท่ากับ 10,739 ล้านบาท เป็นต้น และหากย้อนกลับไปดูการเติบโตของสาขาเศรษฐกิจต่าง ๆ ที่เชื่อมโยงกับการท่องเที่ยวก็สอดคล้องกับข้อมูลการเติบโตของการท่องเที่ยว เช่น โรงแรมและร้านอาหาร เติบโตจากปี 2561 ร้อยละ 7.9 ศิลปะ ความบันเทิง และนันทนาการ เติบโตจากปี 2561 ร้อยละ 12.2 เป็นต้น

ดังนั้นจึงต้องดำเนินการจัดทำห่วงโซ่มูลค่า (Value Chain) ที่สอดคล้องกับแผนพัฒนาจังหวัดฉะเชิงเทรา “การท่องเที่ยวเชิงวัฒนธรรม” และคัดเลือกปัจจัยสู่ความสำเร็จ (Critical Success Factor) เพื่อจัดทำผังสถิติทางการ เรื่อง “การท่องเที่ยวเชิงวัฒนธรรม” ที่ประกอบด้วยรายการข้อมูลสถิติทางการที่สามารถนำไปใช้ในการติดตามและประเมินผลในเรื่องดังกล่าวได้ ซึ่งมีรายละเอียดดังนี้

3.2.1 ห่วงโซ่มูลค่า (Value Chain) ที่สอดคล้องกับแผนพัฒนาจังหวัด

แนวคิดการจัดทำห่วงโซ่มูลค่าที่สอดคล้องกับแผนพัฒนาจังหวัดฉะเชิงเทรา “ประเด็นการพัฒนาที่ 2 พัฒนาแหล่งท่องเที่ยวและบริการด้านการท่องเที่ยวให้ได้มาตรฐานและมีอัตลักษณ์ สามารถสร้างมูลค่าเพิ่มให้แก่ชุมชน” โดยเริ่มจากการศึกษาห่วงโซ่มูลค่าของประเทศไทย 140 เป้าหมายแผนแม่บทย่อย ภายใต้แผนแม่บทภายใต้ยุทธศาสตร์ชาติ (23 ด้าน) ประเด็น 5 การท่องเที่ยว

- แผนแม่บทย่อย 05.1 การท่องเที่ยวเชิงสร้างสรรค์และวัฒนธรรม เป้าหมาย 050101 รายได้จากการท่องเที่ยวเชิงสร้างสรรค์และวัฒนธรรมเพิ่มขึ้น เป้าหมาย 050102 เมืองและชุมชนที่มีศักยภาพด้านการท่องเที่ยวสร้างสรรค์และวัฒนธรรมเพิ่มขึ้น เป้าหมาย 050103 สินค้าท่องเที่ยวเชิงสร้างสรรค์และวัฒนธรรมได้รับการขึ้นทะเบียนทรัพย์สินทางปัญญาเพิ่มขึ้น
- แผนแม่บทย่อย 05.2 การท่องเที่ยวเชิงธุรกิจ เป้าหมาย 050201 รายได้จากการท่องเที่ยวเชิงธุรกิจเพิ่มขึ้น

- แผนแม่บทย่อย 05.3 การท่องเที่ยวเชิงสุขภาพ ความงาม และแพทย์แผนไทย เป้าหมาย 050301 รายได้จากการท่องเที่ยวเชิงสุขภาพ ความงาม และแพทย์แผนไทยเพิ่มขึ้น เป้าหมาย 050303 สถานประกอบการด้านการท่องเที่ยวเชิงสุขภาพและบริการทางการแพทย์ได้รับมาตรฐานเพิ่มขึ้น
- แผนแม่บทย่อย 05.5 การท่องเที่ยวเชื่อมโยงภูมิภาค เป้าหมาย 050501 ประเทศไทยเป็นจุดเชื่อมต่อการเดินทางของนักท่องเที่ยวในภูมิภาคอาเซียน
- แผนแม่บทย่อย 05.6 การพัฒนาระบบนิเวศการท่องเที่ยว เป้าหมาย 050601 นักท่องเที่ยวมีความปลอดภัยในชีวิตและทรัพย์สินมากขึ้น เป้าหมาย โครงสร้างพื้นฐานเพื่อสนับสนุนการท่องเที่ยวมีคุณภาพและมาตรฐานดีขึ้น เป้าหมาย 050603 การท่องเที่ยวอย่างมีความรับผิดชอบต่อสังคมและสิ่งแวดล้อมดีขึ้น

จากนั้นดำเนินการจัดทำห่วงโซ่คุณค่า (Value Chain) การท่องเที่ยว และห่วงโซ่คุณค่า (Value Chain) ที่สอดคล้องกับแผนพัฒนาจังหวัดฉะเชิงเทรา เรื่อง “การท่องเที่ยวเชิงวัฒนธรรม” ได้ดังภาพ 16

ภาพ 15 ห่วงโซ่คุณค่า (Value Chain) “การท่องเที่ยว”



ภาพ 16 ห่วงโซ่คุณค่า (Value Chain) “การท่องเที่ยวเชิงวัฒนธรรม”

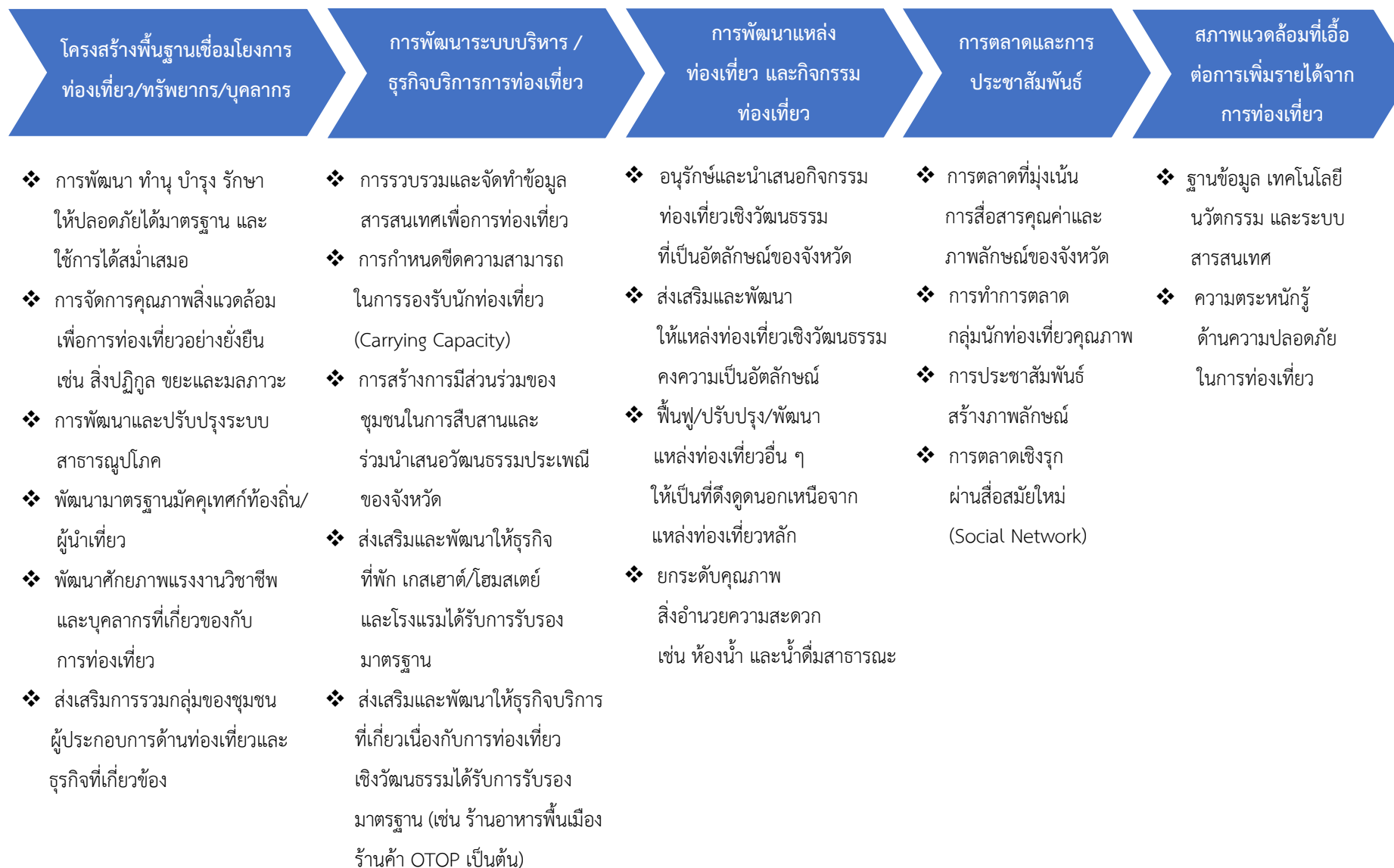

3.2.2 ผังสถิติทางการ

การจัดทำผังสถิติทางการประเด็นการพัฒนาที่ 2 : พัฒนาแหล่งท่องเที่ยวและบริการด้านการท่องเที่ยว ให้ได้มาตรฐานและมีอัตลักษณ์ สามารถสร้างมูลค่าเพิ่มให้แก่ชุมชน หลังจากที่ได้มีการศึกษาแนวทางการพัฒนา จังหวัด (ประเด็นการพัฒนาที่ 2) ที่สอดคล้องกับห่วงโซ่มูลค่า (Value Chain) ที่สอดคล้องกับแผนพัฒนาจังหวัด ๖๕-๖๖ แล้ว จะต้องมีการคัดเลือกปัจจัยสู่ความสำเร็จ (Critical Success Factor) ที่มีความสำคัญ ในการบริหารงานในจังหวัด จากนั้นจัดทำผังสถิติทางการ “การท่องเที่ยวเชิงวัฒนธรรม” โดยศึกษายุทธศาสตร์ กลยุทธ์ แนวทางการพัฒนา ตลอดจนตัวชี้วัดภายใต้แผนระดับ 3 เช่น แผนพัฒนาการท่องเที่ยวแห่งชาติ เป็นต้น ที่สอดคล้องกับปัจจัยสู่ความสำเร็จ (Critical Success Factor) พร้อมทั้งกำหนดรายการข้อมูลสถิติที่สำคัญ และ จำเป็น จึงสามารถสรุปผังสถิติทางการ “การท่องเที่ยวเชิงวัฒนธรรม” ดังตาราง 14

ตาราง 14 ผังสถิติทางการ “การท่องเที่ยวเชิงวัฒนธรรม”

ห่วงโซ่คุณค่า (VC)	ปัจจัยแห่งความสำเร็จ (CSF)	ตัวชี้วัด	บัญชีสถิติทางการ	การจัด จำแนก	ระดับ การนำ เสนอผล	สถานะ ข้อมูล	หน่วยงาน	การจัดส่งข้อมูล ให้ส่วนราชการ ส่วนกลาง	หมายเหตุ
1. โครงสร้าง พื้นฐานเชื่อมโยง การท่องเที่ยว/ ทรัพยากร/ บุคลากร	1.1 การพัฒนา ทำนุ บำรุง รักษาให้ปลอดภัย ได้มาตรฐาน และใช้การ ได้สม่ำเสมอ	1.1.1 ระดับความสำเร็จของ การพัฒนาโครงสร้างพื้นฐาน โดยเฉพาะเส้นทางถนนภายใน และระหว่างจังหวัดรวมทั้ง ป้ายบอกทาง	1.1.1.1 จำนวนโครงการ พัฒนา และปรับปรุง สาธารณูปโภค และโครงสร้าง พื้นฐาน ทั้งที่ซ่อมแซม ปรับปรุง และสร้างใหม่ - โครงการที่ซ่อมแซม/ ปรับปรุง - โครงการที่สร้างใหม่				สำนักงานจังหวัด		
			1.1.1.2 จำนวนงบประมาณ พัฒนา และปรับปรุง สาธารณูปโภค และโครงสร้าง พื้นฐาน ทั้งที่ซ่อมแซม ปรับปรุง และสร้างใหม่ - โครงการที่ซ่อมแซม/ ปรับปรุง - โครงการที่สร้างใหม่				สำนักงานจังหวัด		
	1.2 การจัดการคุณภาพ สิ่งแวดล้อมเพื่อการ ท่องเที่ยวอย่างยั่งยืน	1.2.1 จำนวนวันที่ปริมาณฝุ่น ละอองขนาดเล็ก (PM 2.5) มี ค่าเกินมาตรฐาน	1.2.1.1 จำนวนวันที่ปริมาณ ฝุ่นละอองขนาดเล็ก (PM 2.5) มีค่าเกินมาตรฐาน				กรมควบคุม มลพิษ		

ตาราง 14 ผังสถิติทางการ “การท่องเที่ยวเชิงวัฒนธรรม” (ต่อ)

ห่วงโซ่คุณค่า (VC)	ปัจจัยแห่งความสำเร็จ (CSF)	ตัวชี้วัด	บัญชีสถิติทางการ	การจัด จำแนก	ระดับ การนำ เสนอผล	สถานะ ข้อมูล	หน่วยงาน	การจัดส่งข้อมูล ให้ส่วนราชการ ส่วนกลาง	หมายเหตุ
	เช่น สิ่งปฏิภูม ขยะและ มลภาวะ เป็นต้น								
		1.2.2 ร้อยละการกำจัดขยะ	1.2.2.1 ปริมาณขยะที่เกิดขึ้น ทั้งหมดต่อเดือนแยกราย อำเภอ				องค์การบริหาร ส่วนจังหวัด ฉะเชิงเทรา		
			1.2.2.2 ปริมาณขยะที่ได้รับ การจัดโดยเฉลี่ยต่อเดือน	มี	จังหวัด	1	องค์การบริหาร ส่วนจังหวัด ฉะเชิงเทรา		
			1.2.2.3 ปริมาณขยะที่ได้รับ การจัดอย่างถูกวิธี และถูก สุขลักษณะต่อปี	มี	จังหวัด	1	องค์การบริหาร ส่วนจังหวัด ฉะเชิงเทรา		
			1.2.2.4 จำนวนแหล่ง ท่องเที่ยวที่ได้มีการจัดระบบ การจัดขยะ	มี	จังหวัด	1	องค์การบริหาร ส่วนจังหวัด ฉะเชิงเทรา		
			1.2.2.5 จำนวน อปท. ที่นำ ขยะมาจัด จำแนกตาม อำเภอ	มี	จังหวัด	1	องค์การบริหาร ส่วนจังหวัด ฉะเชิงเทรา		
		1.2.3 ร้อยละคุณภาพของน้ำที่ ดีขึ้น	1.2.3.1 คุณภาพน้ำโดยรวมใน จังหวัด				ชลประทาน จังหวัด		

ตาราง 14 ผังสถิติทางการ “การท่องเที่ยวเชิงวัฒนธรรม” (ต่อ)

ห่วงโซ่คุณค่า (VC)	ปัจจัยแห่งความสำเร็จ (CSF)	ตัวชี้วัด	บัญชีสถิติทางการ	การจัด จำแนก	ระดับ การนำ เสนอผล	สถานะ ข้อมูล	หน่วยงาน	การจัดส่งข้อมูล ให้ส่วนราชการ ส่วนกลาง	หมายเหตุ
	1.3 การพัฒนาและ ปรับปรุงระบบ สารสนเทศ	1.3.1 อัตราการเข้าถึงไฟฟ้า	1.3.1.1 ร้อยละของครัวเรือนที่มีไฟฟ้าใช้				สำนักงานการ ไฟฟ้าส่วนภูมิภาค		
		1.3.2 อัตราการเข้าถึง น้ำประปา	1.3.2.1 ร้อยละของครัวเรือนที่ เข้าถึงน้ำประปา				สำนักงานประปา ส่วนภูมิภาค		
		1.3.3 อัตราการเข้าถึง อินเทอร์เน็ต และการเข้าถึง เครือข่ายโทรศัพท์	1.3.3.1 จำนวนครัวเรือนที่ เข้าถึงอินเทอร์เน็ต และ เครือข่ายโทรศัพท์				บริษัท NT - สำนักงานสถิติ จังหวัด		
	1.4 พัฒนามาตรฐาน มัคคุเทศก์ท้องถิ่น/ผู้นำ เที่ยว	1.4.1 จำนวนมัคคุเทศก์ ท้องถิ่น/ผู้นำเที่ยวที่ได้รับ ใบอนุญาตเป็นมัคคุเทศก์/ผู้นำ เที่ยว และมีความรู้เกี่ยวกับ ประเพณี วัฒนธรรม และ สามารถถ่ายทอดได้หลาย ภาษา	1.4.1.1 จำนวนมัคคุเทศก์ ท้องถิ่น/ผู้นำเที่ยวที่ได้รับ ใบอนุญาตเป็นมัคคุเทศก์/ผู้นำ เที่ยว (เป็นบุคลากรในท้องถิ่น ของตนเอง)				สำนักงานการ ท่องเที่ยวและ กีฬาจังหวัด		
			1.4.1.2 จำนวนผู้นำเที่ยว ที่มี ความรู้เกี่ยวกับประเพณี วัฒนธรรม และสามารถ ถ่ายทอดได้หลายภาษา	ไม่มี			- สำนักงานการ ท่องเที่ยวและ กีฬาจังหวัด - สำนักงานธุรกิจ ท่องเที่ยวชลบุรี		

ตาราง 14 ผังสถิติทางการ “การท่องเที่ยวเชิงวัฒนธรรม” (ต่อ)

ห่วงโซ่คุณค่า (VC)	ปัจจัยแห่งความสำเร็จ (CSF)	ตัวชี้วัด	บัญชีสถิติทางการ	การจัด จำแนก	ระดับ การนำ เสนอผล	สถานะ ข้อมูล	หน่วยงาน	การจัดส่งข้อมูล ให้ส่วนราชการ ส่วนกลาง	หมายเหตุ
			1.4.1.3 จำนวนมัคคุเทศก์ ท้องถิ่น/ยุวมัคคุเทศก์/ผู้นำ เที่ยวที่ได้รับการอบรม/พัฒนา ให้มีความรอบรู้เกี่ยวกับ วัฒนธรรมและประเพณีของ จังหวัด และสามารถถ่ายทอด ได้หลายภาษา (ต่างประเทศ)				มหาวิทยาลัยราช ภัฏราชนครินทร์ (คณะวิทยาการ จัดการ)		
			1.4.1.4 จำนวนผู้นำเที่ยวที่ยัง ไม่ได้รับใบรับรอง/ใบอนุญาต ของสภาการท่องเที่ยว				สำนักงานการ ท่องเที่ยวและ กีฬาจังหวัด		
			1.4.1.5 จำนวนผู้นำเที่ยว ที่มี ความรู้เกี่ยวกับประเพณี วัฒนธรรม และสามารถ ถ่ายทอดได้หลายภาษา				- สำนักงานการ ท่องเที่ยวและ กีฬาจังหวัด - สำนักงานธุรกิจ ท่องเที่ยวชลบุรี		
	1.5 พัฒนาศักยภาพ แรงงานวิชาชีพและ บุคลากรที่เกี่ยวข้องกับ การท่องเที่ยว	1.5.1 จำนวนแรงงานและ บุคลากรที่มีศักยภาพการใน กิจกรรมที่เป็นห่วงโซ่การ ท่องเที่ยวเชิงวัฒนธรรม	1.5.1.1 จำนวนบุคลากรที่มี ศักยภาพในกิจกรรมที่เป็นห่วง โซ่การท่องเที่ยวเชิงวัฒนธรรม (เช่น ปราญช์ชาวบ้าน		จังหวัด	2	สำนักงาน วัฒนธรรม จังหวัด		

ตาราง 14 ผังสถิติทางการ “การท่องเที่ยวเชิงวัฒนธรรม” (ต่อ)

ห่วงโซ่คุณค่า (VC)	ปัจจัยแห่งความสำเร็จ (CSF)	ตัวชี้วัด	บัญชีสถิติทางการ	การจัด จำแนก	ระดับ การนำ เสนอผล	สถานะ ข้อมูล	หน่วยงาน	การจัดส่งข้อมูล ให้ส่วนราชการ ส่วนกลาง	หมายเหตุ
	1.6 ส่งเสริมการรวมกลุ่ม ของชุมชนผู้ประกอบการ ด้านท่องเที่ยวและธุรกิจ ที่เกี่ยวข้อง	1.6.1 จำนวนกลุ่มของชุมชน ผู้ประกอบการด้านท่องเที่ยว และธุรกิจที่เกี่ยวข้อง	นักแสดง (ลิเก) และชุมชน ต้นแบบ/นวัตกรรม การท่องเที่ยว เชิงวัฒนธรรม เป็นต้น)						
			1.6.1.1 จำนวนการรวมกลุ่ม ของชุมชน ผู้ประกอบการด้าน ท่องเที่ยวและธุรกิจที่เกี่ยวข้อง	มี	จังหวัด	2	สำนักงานการ ท่องเที่ยวและ กีฬาจังหวัด		
			1.6.1.2 จำนวนที่พัก แยกตาม ประเภทที่ผู้ประกอบการด้าน ท่องเที่ยว และธุรกิจที่ เกี่ยวข้องมีการรวมกลุ่มกัน				สำนักงานการ ท่องเที่ยวและ กีฬาจังหวัด		
2. การพัฒนา ระบบบริหาร/ ธุรกิจบริการการ ท่องเที่ยว	2.1 การรวบรวมและ การจัดทำข้อมูล สารสนเทศเพื่อการ ท่องเที่ยว	2.1.1 ระบบสารสนเทศด้าน การท่องเที่ยวที่มีข้อมูล ครบถ้วน สมบูรณ์และทันสมัย	2.1.1.1 จำนวนผู้เยี่ยมเยือน ของจังหวัด (นักท่องเที่ยว+นัก ทัศนอาจร)	มี	จังหวัด	1	สำนักงานการ ท่องเที่ยวและ กีฬาจังหวัด		
			2.1.1.2 จำนวนนักท่องเที่ยว ชาวไทย	มี	จังหวัด	1	สำนักงานการ ท่องเที่ยวและ กีฬาจังหวัด		
			2.1.1.3 จำนวนนักท่องเที่ยว ชาวต่างประเทศ	มี	จังหวัด	1	สำนักงานการ ท่องเที่ยวและ กีฬาจังหวัด		

ตาราง 14 ปัจจัยสู่ความสำเร็จ “การท่องเที่ยวเชิงวัฒนธรรม” (ต่อ)

ห่วงโซ่คุณค่า (VC)	ปัจจัยแห่งความสำเร็จ (CSF)	ตัวชี้วัด	บัญชีสถิติทางการ	การจัด จำแนก	ระดับ การนำ เสนอผล	สถานะ ข้อมูล	หน่วยงาน	การจัดส่งข้อมูล ให้ส่วนราชการ ส่วนกลาง	หมายเหตุ
			2.1.1.4 จำนวนที่พักแยกราย อำเภอ (โรงแรม เกสเฮาส์ รี สอร์ท โฮมสเตย์)	มี	จังหวัด	1	สำนักงานการ ท่องเที่ยวและ กีฬาจังหวัด		
			2.1.1.5 จำนวนรายได้ต่อหัว ของนักท่องเที่ยว	มี	จังหวัด	1	สำนักงานการ ท่องเที่ยวและ กีฬาจังหวัด		
			2.1.1.6 รายชื่อแหล่งท่องเที่ยว ทุกประเภทในจังหวัด	มี	จังหวัด	1	สำนักงานการ ท่องเที่ยวและ กีฬาจังหวัด		
	2.2 การกำหนดขีด ความสามารถในการ รองรับนักท่องเที่ยว (Carrying Capacity)	2.2.1 จำนวนรายงานความ พร้อมของที่พัก แหล่ง ท่องเที่ยว สินค้าและบริการ ด้านการท่องเที่ยวที่สอดคล้อง กับกลุ่มเป้าหมายและจำนวน นักท่องเที่ยวตามกลุ่มเป้าหมาย พร้อมทั้งการวิเคราะห์ ผลกระทบที่อาจเกิดขึ้น	2.2.1.1 จำนวนรายงานความ พร้อมของที่พัก แหล่ง ท่องเที่ยว สินค้าและบริการ ด้านการท่องเที่ยวที่สอดคล้อง กับกลุ่มเป้าหมายและจำนวน นักท่องเที่ยวตาม กลุ่มเป้าหมาย	มี	จังหวัด	1	สำนักงานการ ท่องเที่ยวและ กีฬาจังหวัด		

ตาราง 14 ปัจจัยเชิงลบทางการ “การท่องเที่ยวเชิงวัฒนธรรม” (ต่อ)

ห่วงโซ่คุณค่า (VC)	ปัจจัยแห่งความสำเร็จ (CSF)	ตัวชี้วัด	บัญชีสถิติทางการ	การจัด จำแนก	ระดับ การนำ เสนอผล	สถานะ ข้อมูล	หน่วยงาน	การจัดส่งข้อมูล ให้ส่วนราชการ ส่วนกลาง	หมายเหตุ
	2.3 การสร้างการมีส่วนร่วมของชุมชนในการสืบสานและร่วมนำเสนอวัฒนธรรมประเพณีของจังหวัด	2.3.1 อัตราการเพิ่มของชุมชนที่มีส่วนร่วมในการสืบสานและร่วมนำเสนอวัฒนธรรมประเพณีของจังหวัด	2.3.1.1 จำนวนชุมชนที่มีส่วนร่วมในการสืบสานและร่วมนำเสนอวัฒนธรรมประเพณีของจังหวัด (เช่น งานแห่หลวง พ่อ ประเพณีการเผาข้าวหลาม ประเพณีไทยวน ประเพณีทำบุญกลาง (บ้านซ่อง แต่ไม่มีคนสืบสานต่อ)	-	-	2	สำนักงานวัฒนธรรมจังหวัด		
			2.3.1.2 จำนวนกิจกรรมของชุมชนเกี่ยวกับการสืบสานวัฒนธรรมประเพณีของจังหวัด			2	สำนักงานวัฒนธรรมจังหวัด		
			2.3.1.4 จำนวนแหล่งท่องเที่ยวทางวัฒนธรรม/ประเพณี	มี	จังหวัด	1	สำนักงานวัฒนธรรมจังหวัด		
	2.4 ส่งเสริมและพัฒนาให้ธุรกิจที่พัก Guest-house/ Home stay	2.4.1 ร้อยละของธุรกิจที่พัก Guest-house/ Home stay และโรงแรมได้รับการรับรองมาตรฐาน	2.4.1.1 จำนวนธุรกิจที่พัก Guest-house/ Home stay และโรงแรมทั้งหมดที่ได้รับการสนับสนุนขอรับการตรวจรับรองมาตรฐาน	มี	จังหวัด	1	สำนักงานท่องเที่ยวและกีฬาจังหวัด		

ตาราง 14 ผังสถิติทางการ “การท่องเที่ยวเชิงวัฒนธรรม” (ต่อ)

ห่วงโซ่คุณค่า (VC)	ปัจจัยแห่งความสำเร็จ (CSF)	ตัวชี้วัด	บัญชีสถิติทางการ	การจัด จำแนก	ระดับ การนำ เสนอผล	สถานะ ข้อมูล	หน่วยงาน	การจัดส่งข้อมูล ให้ส่วนราชการ ส่วนกลาง	หมายเหตุ
	และโรงแรมได้รับการ รับรองมาตรฐาน		การท่องเที่ยว หรือมาตรฐาน Cha						
			2.4.1.2 จำนวนธุรกิจที่พัก <u>Guest- house</u> ที่ได้รับการ รับรองมาตรฐานการท่องเที่ยว				สำนักงาน ท่องเที่ยวและ กีฬาจังหวัด		
			2.4.1.3 จำนวนธุรกิจที่พัก <u>Home stay</u> ที่ได้รับการ รับรองมาตรฐานการท่องเที่ยว				สำนักงาน ท่องเที่ยวและ กีฬาจังหวัด		
			2.4.1.4 จำนวนธุรกิจที่พัก <u>โรงแรม</u> ที่ได้รับการรับรอง มาตรฐานการท่องเที่ยว				สำนักงาน ท่องเที่ยวและ กีฬาจังหวัด		
	2.5 ส่งเสริมและพัฒนา ให้ธุรกิจบริการที่เกี่ยวข้อง เนื่องกับการท่องเที่ยว เชิงวัฒนธรรมได้รับการ	2.4.2 จำนวนสถาน ประกอบการธุรกิจท่องเที่ยว (โรงแรม บริษัททัวร์ ร้านอาหาร)	2.4.2.1 จำนวนสถาน ประกอบการธุรกิจท่องเที่ยว (โรงแรม บริษัททัวร์ ร้านอาหาร)	มี	จังหวัด	1	สำนักงานการ ท่องเที่ยวและ กีฬาจังหวัด	1	
		2.5.1 ร้อยละของธุรกิจบริการ ที่เกี่ยวข้องเนื่องกับการท่องเที่ยว เชิงวัฒนธรรมได้รับการรับรอง มาตรฐาน (เช่น ร้านอาหาร	2.5.1.1 จำนวนธุรกิจบริการที่ เกี่ยวข้องเนื่องกับการท่องเที่ยวเชิง วัฒนธรรมได้รับการรับรอง มาตรฐาน (กรมการท่องเที่ยว)	มี	จังหวัด	1	สำนักงาน ท่องเที่ยวและ กีฬาจังหวัด	1	

ตาราง 14 ผังสถิติทางการ “การท่องเที่ยวเชิงวัฒนธรรม” (ต่อ)

ห่วงโซ่คุณค่า (VC)	ปัจจัยแห่งความสำเร็จ (CSF)	ตัวชี้วัด	บัญชีสถิติทางการ	การจัด จำแนก	ระดับ การนำ เสนอผล	สถานะ ข้อมูล	หน่วยงาน	การจัดส่งข้อมูล ให้ส่วนราชการ ส่วนกลาง	หมายเหตุ
	รับรองมาตรฐาน (เช่น ร้านอาหารพื้นเมือง ร้านค้า OTOP เป็นต้น)	พื้นเมือง ร้านค้า OTOP เป็นต้น)	2.5.1.2 จำนวนธุรกิจบริการที่เกี่ยวข้องเนื่องกับการท่องเที่ยวเชิงวัฒนธรรมทั้งหมดที่ได้รับการสนับสนุนให้ขอรับการตรวจรับรองมาตรฐานสาธารณสุข (เช่นร้านอาหารพื้นเมืองร้านค้า OTOP เป็นต้น)		จังหวัด	2	สำนักงาน สาธารณสุข จังหวัด	1	
			2.5.1.3 จำนวนสินค้าของฝากและของที่ระลึกที่เป็นอัตลักษณ์ของจังหวัดได้รับการรับรองมาตรฐาน (เช่น OTOP 5 ดาว เป็นต้น) (5 ประเภท)				สำนักงานพัฒนา ชุมชนจังหวัด	1	
			2.5.1.4 มูลค่าสินค้าของฝากและของที่ระลึกที่เป็นอัตลักษณ์ของจังหวัด (5 ประเภท)				สำนักงานพัฒนา ชุมชนจังหวัด		

ตาราง 14 ผังสถิติทางการ “การท่องเที่ยวเชิงวัฒนธรรม” (ต่อ)

ห่วงโซ่คุณค่า (VC)	ปัจจัยแห่งความสำเร็จ (CSF)	ตัวชี้วัด	บัญชีสถิติทางการ	การจัด จำแนก	ระดับ การนำ เสนอผล	สถานะ ข้อมูล	หน่วยงาน	การจัดส่งข้อมูล ให้ส่วนราชการ ส่วนกลาง	หมายเหตุ
		2.5.2 จำนวนผู้ผลิต/ ผู้ประกอบการ OTOP ที่ ลงทะเบียน จำแนกตามตำบล อำเภอ	2.5.2.1 จำนวนผู้ผลิต/ ผู้ประกอบการ OTOP ที่ ลงทะเบียน	มี	จังหวัด	1	สำนักงานพัฒนา ชุมชนจังหวัด	1	
			2.5.2.2 จำนวนการรวมกลุ่ม ของผู้ประกอบการด้าน ท่องเที่ยว	มี	จังหวัด	2	สำนักงาน ท่องเที่ยวและ กีฬาจังหวัด	1	
3. การพัฒนา แหล่งท่องเที่ยว และกิจกรรม ท่องเที่ยว	3.1 อนุรักษ์และนำเสนอ กิจกรรมท่องเที่ยวเชิง วัฒนธรรมที่เป็นอัต ลักษณ์ของจังหวัด	3.1.1 จำนวนประชาชนบ้าน ที่มีภูมิปัญญาสาขาต่างๆ ได้รับ การส่งเสริมให้มีการสืบสาน และสร้างสรรค์งานเพิ่มขึ้น	3.1.1.1 จำนวนปราชญ์ ชาวบ้านที่มีภูมิปัญญาสาขา ต่างๆ ได้รับการส่งเสริมให้มี การสืบสานและสร้างสรรค์งาน - ด้านเกษตร - ด้านสาธารณสุข		จังหวัด	1	สำนักงาน วัฒนธรรม จังหวัด		
			3.1.1.2 จำนวนเครือข่าย วัฒนธรรม				สำนักงาน วัฒนธรรมจังหวัด		
	3.2 ส่งเสริมและพัฒนา ให้แหล่งท่องเที่ยวเชิง วัฒนธรรมคงความ เป็นอัตลักษณ์ของจังหวัด	3.2.1 จำนวนแหล่งท่องเที่ยว เชิงวัฒนธรรมที่เพิ่มขึ้น	3.2.1.1 จำนวนแหล่ง ท่องเที่ยวเชิงวัฒนธรรม			1	สำนักงาน วัฒนธรรม จังหวัด		

ตาราง 14 ผังสถิติทางการ “การท่องเที่ยวเชิงวัฒนธรรม” (ต่อ)

ห่วงโซ่คุณค่า (VC)	ปัจจัยแห่งความสำเร็จ (CSF)	ตัวชี้วัด	บัญชีสถิติทางการ	การจัด จำแนก	ระดับ การนำ เสนอผล	สถานะ ข้อมูล	หน่วยงาน	การจัดส่งข้อมูล ให้ส่วนราชการ ส่วนกลาง	หมายเหตุ
	3.3 พัฒนา/ปรับปรุง/ พัฒนาแหล่งท่องเที่ยว อื่นๆให้เป็นที่ดึงดูด นอกเหนือจากจากแหล่ง ท่องเที่ยวหลัก	3.3.1 จำนวนแหล่งท่องเที่ยว อื่นๆนอกเหนือจากจากแหล่ง ท่องเที่ยวหลัก (เชิงวัฒนธรรม)	3.3.1.1 จำนวนแหล่ง ท่องเที่ยวอื่นๆนอกเหนือจาก จากแหล่งท่องเที่ยวหลัก (เช่น สวนสุขภาพ สวนสาธารณะ เป็นต้น)	มี	จังหวัด	1	สำนักงาน ท่องเที่ยวและ กีฬาจังหวัด		
	3.4 ยกระดับคุณภาพสิ่ง อำนวยความสะดวก เช่น ห้องน้ำและน้ำดื่ม สาธารณะ	3.4.1 ร้อยละของแหล่ง ท่องเที่ยวที่มีสิ่งอำนวยความสะดวก เช่น ห้องน้ำและน้ำดื่ม สาธารณะที่ <u>ได้มาตรฐาน</u>	3.4.1.1 จำนวนแหล่ง ท่องเที่ยวที่มีสิ่งอำนวยความสะดวก เช่น ห้องน้ำ และน้ำ ดื่มสาธารณะที่ <u>ได้มาตรฐาน</u>	มี	จังหวัด	1	สำนักงาน ท่องเที่ยวและ กีฬาจังหวัด		
			3.4.1.2 จำนวนแหล่ง ท่องเที่ยวที่มีสิ่งอำนวยความสะดวก สำหรับผู้สูงอายุและคน พิการ เช่น ห้องน้ำ เป็นต้น						
			3.4.1.3 จำนวนแหล่ง ท่องเที่ยวทั้งหมดที่เปิด ให้บริการนักท่องเที่ยว/ผู้เยี่ยม เยือน	มี	จังหวัด	1	สำนักงาน ท่องเที่ยวและ กีฬาจังหวัด		

ตาราง 14 ปัจจัยความสำเร็จ “การท่องเที่ยวเชิงวัฒนธรรม” (ต่อ)

ห่วงโซ่คุณค่า (VC)	ปัจจัยแห่งความสำเร็จ (CSF)	ตัวชี้วัด	บัญชีสถิติทางการ	การจัดจำแนก	ระดับการนำเสนอผล	สถานะข้อมูล	หน่วยงาน	การจัดส่งข้อมูลให้ส่วนราชการส่วนกลาง	หมายเหตุ
4. การตลาดและการประชาสัมพันธ์	4.1 การตลาดที่มุ่งเน้นการสื่อสารคุณค่าและภาพลักษณ์ของจังหวัด	4.1.1 จำนวนผู้ประกอบการการท่องเที่ยวที่ใช้สื่อสมัยใหม่ (Social network) เป็นช่องทางในการพัฒนาการตลาด และประชาสัมพันธ์เพิ่มขึ้น	4.1.1.1 จำนวนผู้ประกอบการการท่องเที่ยวที่ใช้สื่อสมัยใหม่ (Social network) เป็นช่องทางในการพัฒนาการตลาด และประชาสัมพันธ์			ยังไม่มีหน่วยงานใดจัดเก็บ	สำนักงานการท่องเที่ยวและกีฬาจังหวัด		
		4.1.2 จำนวนผู้เข้าเยี่ยมชมสื่อสมัยใหม่ (Social network) ของสถานประกอบการด้านการท่องเที่ยวที่เพิ่มขึ้น	4.1.2.1 จำนวนผู้เข้าเยี่ยมชมสื่อสมัยใหม่ (Social network) ของสถานประกอบการด้านการท่องเที่ยว			ยังไม่มีหน่วยงานใดจัดเก็บ	สำนักงานการท่องเที่ยวและกีฬาจังหวัด		
	4.2 การทำการตลาดกลุ่มนักท่องเที่ยวคุณภาพ	4.2.1 จำนวนนักท่องเที่ยวของจังหวัดที่เพิ่มขึ้น	4.2.1.1 จำนวนนักท่องเที่ยวของจังหวัด	มี	จังหวัด	1	สำนักงานการท่องเที่ยวและกีฬาจังหวัด	1	
		4.2.2 รายได้จากการท่องเที่ยวของจังหวัดเพิ่มขึ้น	4.2.2.1 รายได้จากการท่องเที่ยวของจังหวัด	มี	จังหวัด	1	สำนักงานการท่องเที่ยวและกีฬาจังหวัด	1	

ตาราง 14 ผังสถิติทางการ “การท่องเที่ยวเชิงวัฒนธรรม” (ต่อ)

ห่วงโซ่คุณค่า (VC)	ปัจจัยแห่งความสำเร็จ (CSF)	ตัวชี้วัด	บัญชีสถิติทางการ	การจัด จำแนก	ระดับ การนำ เสนอผล	สถานะ ข้อมูล	หน่วยงาน	การจัดส่งข้อมูล ให้ส่วนราชการ ส่วนกลาง	หมายเหตุ
			4.2.2.2 ค่าใช้จ่ายของ นักท่องเที่ยวต่อหัว (ในการ ท่องเที่ยวต่อครั้ง)	มี	จังหวัด	1	สำนักงานการ ท่องเที่ยวและ กีฬาจังหวัด	1	
			4.2.2.3 ระยะเวลาการเข้าพัก เฉลี่ยของนักท่องเที่ยว	มี	จังหวัด	1	สำนักงานการ ท่องเที่ยวและ กีฬาจังหวัด	1	
			4.2.2.4 รายงานการวิเคราะห์ สถานการณ์การท่องเที่ยวเพื่อ กำหนดกลุ่มเป้าหมาย นักท่องเที่ยวคุณภาพ	มี	จังหวัด	1	- สำนักงานการ ท่องเที่ยวและ กีฬาจังหวัด - ม.ราชภัฏราช นครินทร์	1	
	4.3 ประชาสัมพันธ์สร้าง ภาพลักษณ์	4.3.1 จำนวนเรื่องราวเชิง ประสบการณ์และ ประชาสัมพันธ์เอกลักษณ์การ ท่องเที่ยวเชิงวัฒนธรรม	4.3.1.1 จำนวนเรื่องราวเชิง ประสบการณ์และเอกลักษณ์ การท่องเที่ยวเชิงวัฒนธรรม ของจังหวัด			1	สำนักงาน วัฒนธรรม จังหวัด	2	
			4.3.1.2 จำนวนครั้งของการ เผยแพร่และประชาสัมพันธ์ การท่องเที่ยวเชิงวัฒนธรรม			2	สำนักงาน วัฒนธรรมจังหวัด - ม.ราชภัฏราช นครินทร์	1	

ตาราง 14 ผังสถิติทางการ “การท่องเที่ยวเชิงวัฒนธรรม” (ต่อ)

ห่วงโซ่คุณค่า (VC)	ปัจจัยแห่งความสำเร็จ (CSF)	ตัวชี้วัด	บัญชีสถิติทางการ	การจัด จำแนก	ระดับ การนำ เสนอผล	สถานะ ข้อมูล	หน่วยงาน	การจัดส่งข้อมูล ให้ส่วนราชการ ส่วนกลาง	หมายเหตุ
	4.4 การตลาดเชิงรุกผ่าน สื่อสมัยใหม่ (Social Network)	4.4.1 จำนวนธุรกิจด้านการ ท่องเที่ยวของจังหวัดที่มี ช่องทางการตลาดเชิงรุกและ การทำธุรกรรมด้านการ ท่องเที่ยวผ่านสื่อสมัยใหม่ (Social Network)	4.4.1.1 จำนวนธุรกิจด้านการ ท่องเที่ยวของจังหวัดที่มี ช่องทางการตลาดเชิงรุก และ การทำธุรกรรมด้านการ ท่องเที่ยวผ่านสื่อสมัยใหม่ (Social Network)				สำนักงานการ ท่องเที่ยวและ กีฬาจังหวัด		
5. สภาพแวดล้อม ที่เอื้อต่อการเพิ่ม รายได้จากการ ท่องเที่ยว	5.1 ฐานข้อมูลเทคโนโลยี นวัตกรรม และระบบ สารสนเทศ	5.1.1 จำนวนฐานข้อมูล วัฒนธรรมท้องถิ่น และข้อมูล สารสนเทศเพื่อการท่องเที่ยว	5.1.1.1 จำนวนฐานข้อมูล วัฒนธรรมท้องถิ่น และข้อมูล สารสนเทศเพื่อการท่องเที่ยว	มี	จังหวัด	1	สำนักงานการ ท่องเที่ยวและ กีฬาจังหวัด		
		5.1.2 ระบบสารสนเทศ/สื่อที่ นำมาใช้ในการให้บริการเพื่อ ส่งเสริมการท่องเที่ยว	5.1.2.1 จำนวนผู้เข้าชม Website (ระบุเว็บไซต์)/ Social media เช่น IG ด้าน การท่องเที่ยวของจังหวัด	มี	จังหวัด	1	สำนักงานการ ท่องเที่ยวและ กีฬาจังหวัด		
			5.1.2.2 จำนวนสื่อที่เป็นข้อมูล ให้กับนักท่องเที่ยว	มี	จังหวัด	1	สำนักงานการ ท่องเที่ยวและ กีฬาจังหวัด		
			5.1.2.3 จำนวนโรงแรมใน จังหวัดที่มีบริการจองห้องพัก ทาง Internet			ยังไม่มี หน่วยงาน ใดจัดเก็บ	สำนักงานการ ท่องเที่ยวและ กีฬาจังหวัด		

ตาราง 14 ผังสถิติทางการ “การท่องเที่ยวเชิงวัฒนธรรม” (ต่อ)

ห่วงโซ่คุณค่า (VC)	ปัจจัยแห่งความสำเร็จ (CSF)	ตัวชี้วัด	บัญชีสถิติทางการ	การจัด จำแนก	ระดับ การนำ เสนอผล	สถานะ ข้อมูล	หน่วยงาน	การจัดส่งข้อมูล ให้ส่วนราชการ ส่วนกลาง	หมายเหตุ
	5.2 ความตระหนักรู้ด้าน ความปลอดภัยในการ ท่องเที่ยว	5.2.1 ร้อยละของมาตรการ รักษาความปลอดภัย	5.2.1.1 จำนวนคดีของ นักท่องเที่ยวที่ลดลง (อาชญากรรม, ยาเสพติด) - คดีอาชญากรรม - คดียาเสพติด				ตำรวจภูธร จังหวัด		
			5.2.1.2 จำนวนข้อร้องเรียน จากนักท่องเที่ยว				ศูนย์ดำรงธรรม จังหวัด		
			5.2.1.3 จำนวนอุบัติเหตุที่เกิดขึ้นกับนักท่องเที่ยว				ตำรวจภูธร จังหวัด		
			5.2.1.4 จำนวนจุดตรวจ เส้นทางสำคัญที่ไปสู่แหล่ง ท่องเที่ยวในช่วงเทศกาล ท่องเที่ยว				แขวงการทาง ชนบท		
			5.2.1.5 จำนวนกล้อง CCTV ในแหล่งท่องเที่ยว				สำนักงานจังหวัด		
			5.2.1.6 จำนวนป้ายแจ้งเตือน ภัยที่อาจเกิดกับนักท่องเที่ยว				แขวงการทาง ชนบท		

3.2.3 ข้อมูลสถิติทางการ “การท่องเที่ยวเชิงวัฒนธรรม”

ลำดับ ที่	บัญชีสถิติทางการ	ปี				
		2560	2561	2562	2563	2564
1	1.1.1.1 จำนวนโครงการพัฒนา และปรับปรุงสาธารณูปโภค และโครงสร้างพื้นฐาน ทั้งที่ซ่อมแซม ปรับปรุง และสร้างใหม่					
	- โครงการที่ซ่อมแซม/ปรับปรุง					
	- โครงการที่สร้างใหม่					
2	1.1.1.2 จำนวนงบประมาณพัฒนา จำนวนงบประมาณพัฒนา และปรับปรุงสาธารณูปโภค และโครงสร้างพื้นฐาน ทั้งที่ซ่อมแซม ปรับปรุง และสร้างใหม่					
	- โครงการที่ซ่อมแซม/ปรับปรุง					
	- โครงการที่สร้างใหม่					
3	1.2.1.1 จำนวนวันที่ปริมาณฝุ่นละอองขนาดเล็ก (PM 2.5) มีค่าเกินมาตรฐาน					
4	1.2.2.1 ปริมาณขยะที่เกิดขึ้นทั้งหมดต่อเดือนจําแนกรายอำเภอ (กิโลกรัม)					
	- อำเภอเมืองฉะเชิงเทรา				2,624.48	3,127.35
	- อำเภอบางคล้า					
	- อำเภอบางน้ำเปรี้ยว				4,438.26	5,285.99
	- อำเภอบางปะกง				8,027.95	1,777.88
	- อำเภอบ้านโพธิ์				1,051.81	1,162.10
	- อำเภอพนมสารคาม				10,140.03	112,027.92
	- อำเภอราชสาส์น				198.51	

ข้อมูลสถิติ “การท่องเที่ยวเชิงวัฒนธรรม” (ต่อ)

ลำดับ ที่	บัญชีสถิติทางการ	ปี				
		2560	2561	2562	2563	2564
	- อำเภอสนามชัยเขต				4,758.84	5,844.44
	- อำเภอแปลงยาว				9,000.70	10,830.69
	- อำเภอกลองเขื่อน					
	- อำเภอท่าตะเกียบ				2,164.35	2,670.15
5	1.2.2.2 ปริมาณขยะที่ได้รับการกำจัดโดยเฉลี่ยต่อเดือน				3,575.17	3,560.54
6	1.2.2.3 ปริมาณขยะที่ได้รับการกำจัดอย่างถูกวิธี และถูกสุขลักษณะต่อปี	13,407.44	30,260.49	51,386.01	42,902.09	42,726.48
7	1.2.2.4 จำนวนแหล่งท่องเที่ยวที่ได้มีการจัดระบบการกำจัดขยะ				1	1
8	1.2.2.5 จำนวน อปท. ที่นำขยะมากำจัด				45	42
9	1.2.3.1 คุณภาพน้ำโดยรวมในจังหวัด					
10	1.3.1.1 ร้อยละของครัวเรือนที่มีไฟฟ้าใช้					
11	1.3.2.1 ร้อยละของครัวเรือนที่เข้าถึงน้ำประปา					
12	1.3.3.1 จำนวนครัวเรือนที่เข้าถึงอินเทอร์เน็ต และเครือข่ายโทรศัพท์	161,384	172,396		239,404	
13	1.4.1.1 จำนวนมัคคุเทศก์ท้องถิ่น/ผู้นำเที่ยวที่ได้รับใบอนุญาตเป็นมัคคุเทศก์/ผู้นำเที่ยว (เป็นบุคลากรในท้องถิ่นของตนเอง)				8,735	6,697
14	1.4.1.2 จำนวนผู้นำเที่ยว ที่มีความรู้เกี่ยวกับประเพณี วัฒนธรรม และสามารถถ่ายทอดได้หลายภาษา					

ข้อมูลสถิติทางการ “การท่องเที่ยวเชิงวัฒนธรรม” (ต่อ)

ลำดับ ที่	บัญชีสถิติทางการ	ปี				
		2560	2561	2562	2563	2564
15	1.4.1.3 จำนวนมัคคุเทศก์ท้องถิ่น/ยุวมัคคุเทศก์/ผู้นำเที่ยวที่ได้รับการอบรม/พัฒนาให้มีความรอบรู้เกี่ยวกับวัฒนธรรมและประเพณีของจังหวัด และสามารถถ่ายทอดได้หลายภาษา (ต่างประเทศ)					
16	14.1.4 จำนวนผู้นำเที่ยวที่ยังไม่ได้รับใบรับรอง/ใบอนุญาตของสภาการท่องเที่ยว					
17	1.5.1.1 จำนวนบุคลากรที่มีศักยภาพในกิจกรรมที่เป็นหัวใจการท่องเที่ยวเชิงวัฒนธรรม (เช่น ปรานุชชาวบ้าน นักแสดง (ลิเก) และชุมชนต้นแบบ/นวัตกรรม การท่องเที่ยวเชิงวัฒนธรรม เป็นต้น)	12	12	12	12	12
18	1.6.1.1 จำนวนการรวมกลุ่มของชุมชน ผู้ประกอบการด้านท่องเที่ยวและธุรกิจที่เกี่ยวข้อง					71
19	1.6.1.2 จำนวนที่พัก แยกตามประเภทที่ผู้ประกอบการด้านท่องเที่ยว และธุรกิจที่เกี่ยวข้องมีการรวมกลุ่มกัน					
20	2.1.1.1 จำนวนผู้เยี่ยมเยือนของจังหวัด (นักท่องเที่ยว+นักท่องเที่ยว)	3,239,899	3,408,573	268,543	270,438	1,148,100
21	2.1.1.2 จำนวนนักท่องเที่ยวชาวไทย	3,209,047	3,376,527	264,901	266,707	1,147,886
22	2.1.1.3 จำนวนนักท่องเที่ยวชาวต่างประเทศ	30,852	32,046	3,642	3,731	214
23	2.1.1.4 จำนวนที่พักแกรายอำเภอ (โรงแรม เกสเฮาส์ รีสอร์ท โฮมสเตย์)				74	74
24	2.1.1.5 จำนวนรายได้ต่อหัวของนักท่องเที่ยว	1,255	1,295	1,308	906	857
25	2.1.1.6 รายชื่อแหล่งท่องเที่ยวทุกประเภทในจังหวัด	130	130	131	131	131
26	2.2.1.1 จำนวนรายงานความพร้อมของที่พัก แหล่งท่องเที่ยว สินค้าและบริการด้านการท่องเที่ยวที่สอดคล้องกับกลุ่มเป้าหมายและจำนวนนักท่องเที่ยวตามกลุ่มเป้าหมาย					382

ข้อมูลสถิติทางการ “การท่องเที่ยวเชิงวัฒนธรรม” (ต่อ)

ลำดับ ที่	บัญชีสถิติทางการ	ปี				
		2560	2561	2562	2563	2564
27	2.3.1.1 อัตราการเพิ่มของชุมชนที่มีส่วนร่วมในการสืบสานและร่วมนำเสนอวัฒนธรรม ประเพณีของจังหวัด (เช่น งานแห่หลวงพ้อ ประเพณีการเผาข้าวหลาม ประเพณีไทยวน ประเพณีทำบุญกลาง)	10	15	15	-	15
28	2.3.1.2 จำนวนกิจกรรมของชุมชนเกี่ยวกับการสืบสานวัฒนธรรมประเพณีของจังหวัด	10	10	10	-	8
29	2.3.1.3 จำนวนแหล่งท่องเที่ยวทางวัฒนธรรม/ประเพณี	12	12	12	12	12
30	2.4.1.1 จำนวนธุรกิจที่พัก Guest- house/ Home stay และโรงแรมทั้งหมดที่ได้รับการสนับสนุน ขอรับการตรวจรับรองมาตรฐานการท่องเที่ยว หรือมาตรฐาน Cha					17
31	2.4.1.2 จำนวนธุรกิจที่พัก Guest- house ที่ได้รับการรับรองมาตรฐานการท่องเที่ยว					
32	2.4.1.3 จำนวนธุรกิจที่พัก Home stay ที่ได้รับการรับรองมาตรฐานการท่องเที่ยว					
33	2.4.1.4 จำนวนธุรกิจที่พักโรงแรมที่ได้รับการรับรองมาตรฐานการท่องเที่ยว					
34	2.4.2.1 จำนวนสถานประกอบการธุรกิจท่องเที่ยว (โรงแรม บริษัททัวร์ ร้านอาหาร)					87
35	2.5.1.1 จำนวนธุรกิจบริการที่เกี่ยวข้องเนื่องกับการท่องเที่ยวเชิงวัฒนธรรมได้รับการรับรอง มาตรฐาน (กรมการท่องเที่ยว)					3
36	2.5.1.2 จำนวนธุรกิจบริการที่เกี่ยวข้องเนื่องกับการท่องเที่ยวเชิงวัฒนธรรมทั้งหมดที่ได้รับการ สนับสนุนให้ขอรับการตรวจรับรองมาตรฐานสาธารณสุข (เช่นร้านอาหารพื้นเมือง ร้านค้า OTOP เป็นต้น)	1,394	1,303	1,303	1,303	1,303

ข้อมูลสถิติทางการ “การท่องเที่ยวเชิงวัฒนธรรม” (ต่อ)

ลำดับ ที่	บัญชีสถิติทางการ	ปี				
		2560	2561	2562	2563	2564
37	2.5.1.3 จำนวนสินค้าของฝากและของที่ระลึกที่เป็นอัตลักษณ์ของจังหวัดที่ได้รับการรับรองมาตรฐาน (เช่น OTOP 5 ดาว เป็นต้น) (5 ประเภท)					
	1) มะม่วง					
	2) น้ำมะพร้าว					
	3) ชุดชั้นในสตรี					
	4) ตระกร้าสาน (ตาแหลว)					
	5) โกมุทสมุนไพร					
38	2.5.1.4 มูลค่าสินค้าของฝากและของที่ระลึกที่เป็นอัตลักษณ์ของจังหวัด (5 ประเภท)					
	1)					
	2)					
	3)					
	4)					
	5)					
39	2.5.2.1 จำนวนผู้ผลิต/ผู้ประกอบการ OTOP ที่ลงทะเบียน					964
40	2.5.2.2 จำนวนการรวมกลุ่มของผู้ประกอบการด้านท่องเที่ยว					7
41	3.1.1.1 จำนวนประชาชนชาวบ้านที่มีภูมิปัญญาสาขาต่างๆ ได้รับการส่งเสริมให้มีการสืบสานและสร้างสรรค์งาน	12	12	12	25	25

ข้อมูลสถิติทางการ “การท่องเที่ยวเชิงวัฒนธรรม” (ต่อ)

ลำดับ ที่	บัญชีสถิติทางการ	ปี				
		2560	2561	2562	2563	2564
	- ด้านเกษตร					
	- ด้านสาธารณสุข					
42	3.1.1.2 จำนวนเครือข่ายวัฒนธรรม					
43	3.2.1.1 จำนวนแหล่งท่องเที่ยวเชิงวัฒนธรรม	10	10	10	12	12
44	3.3.1.1 จำนวนแหล่งท่องเที่ยวอื่นๆนอกเหนือจากจากแหล่งท่องเที่ยวหลัก (เช่น สวนสุขภาพ สวนสาธารณะ เป็นต้น)		15	15	15	9
45	3.4.1.1 จำนวนแหล่งท่องเที่ยวที่มีสิ่งอำนวยความสะดวก เช่น ห้องน้ำ และน้ำดื่มสาธารณะที่ ได้มาตรฐาน		34	34	34	25
46	3.4.1.2 จำนวนแหล่งท่องเที่ยวที่มีสิ่งอำนวยความสะดวกสำหรับผู้สูงอายุและคนพิการ เช่น ห้องน้ำ เป็นต้น					
47	3.4.1.3 จำนวนแหล่งท่องเที่ยวทั้งหมดที่เปิดให้บริการนักท่องเที่ยว/ผู้เยี่ยมชม					121
48	4.1.1.1 จำนวนผู้ประกอบการ การท่องเที่ยวที่ใช้สื่อสมัยใหม่ (Social network) เป็นช่องทาง ในการพัฒนาการตลาด และประชาสัมพันธ์					
49	4.1.2.1 จำนวนผู้เข้าชมสื่อสมัยใหม่ (Social network) ของสถานประกอบการด้านการท่องเที่ยว					
50	4.2.1.1 จำนวนนักท่องเที่ยวของจังหวัด (คน)	3,239,899	3,408,573	3,466,731	2,072,363	1,148,100
51	4.2.2.1 รายได้จากการท่องเที่ยวของจังหวัด (ล้านบาท)	4,655.55	4,994.01	5,086.00	2,752.00	1,339.00
52	4.2.2.2 ค่าใช้จ่ายของนักท่องเที่ยวต่อหัวต่อครั้ง (บาท)	696	683	682	753	857
53	4.2.2.3 ระยะเวลาการเข้าพักเฉลี่ยของนักท่องเที่ยว (คืน)	1.84	1.80	1.76		

ข้อมูลสถิติทางการ “การท่องเที่ยวเชิงวัฒนธรรม” (ต่อ)

ลำดับ ที่	บัญชีสถิติทางการ	ปี				
		2560	2561	2562	2563	2564
54	4.2.2.4 รายงานการวิเคราะห์สถานการณ์การท่องเที่ยวเพื่อกำหนดกลุ่มเป้าหมายนักท่องเที่ยวคุณภาพ					4
55	4.3.1.1 จำนวนเรื่องราวเชิงประสบการณ์และเอกลักษณ์การท่องเที่ยวเชิงวัฒนธรรมของจังหวัด	7	7	7	2	3
56	4.3.1.2 จำนวนครั้งของการเผยแพร่และประชาสัมพันธ์การท่องเที่ยวเชิงวัฒนธรรม	3	3	3	5	5
57	4.4.1.1 จำนวนธุรกิจด้านการท่องเที่ยวของจังหวัดที่มีช่องทางการตลาดเชิงรุก และการทำธุรกรรมด้านการท่องเที่ยวผ่านสื่อสมัยใหม่ (Social Network)					
58	5.1.1.1 จำนวนฐานข้อมูลวัฒนธรรมท้องถิ่น และข้อมูลสารสนเทศเพื่อการท่องเที่ยว					1
59	5.1.2.1 จำนวนผู้เข้าชม Website (ระบุเว็บไซต์)/Social media เช่น IG ด้านการท่องเที่ยวของจังหวัด					13,307
60	5.1.2.2 จำนวนสื่อที่เป็นข้อมูลให้กับนักท่องเที่ยว					3
61	5.1.2.3 จำนวนโรงแรมในจังหวัดที่มีบริการจองห้องพักทาง Internet					
62	5.2.1.1 จำนวนคดีของนักท่องเที่ยวที่ลดลง (อาชญากรรม, ยาเสพติด)					
	1) คดีอาชญากรรม					
	- คดีเกิดขึ้น	957	1,318	1,024	875	835
	- จับได้	482	1,056	844	797	775
	2) คดียาเสพติด					
	- จับได้	3,993	3,957	7,281	5,746	6,332

ข้อมูลสถิติทางการ “การท่องเที่ยวเชิงวัฒนธรรม” (ต่อ)

ลำดับ ที่	บัญชีสถิติทางการ	ปี				
		2560	2561	2562	2563	2564
63	5.2.1.2 จำนวนข้อร้องเรียนจากนักท่องเที่ยว					
64	5.2.1.3 จำนวนอุบัติเหตุที่เกิดขึ้นกับนักท่องเที่ยว (ครั้ง)					
65	5.2.1.4 จำนวนจุดตรวจเส้นทางสำคัญที่ไปสู่แหล่งท่องเที่ยวในช่วงเทศกาลท่องเที่ยว (จุด)					
66	5.2.1.5 จำนวนกล้อง CCTV ในแหล่งท่องเที่ยว					
67	5.2.1.6 จำนวนป้ายแจ้งเตือนภัยที่อาจเกิดกับนักท่องเที่ยว					

3.3 ประเด็นการพัฒนานที่ 3 : พัฒนาคุณภาพชีวิต การศึกษา สาธารณสุข สวัสดิการสังคม และสร้างความมั่นคง ปลอดภัยในชีวิตและทรัพย์สินของประชาชนทุกช่วงวัย

วัตถุประสงค์ : ประชาชนมีคุณภาพชีวิตที่ดี และมีความมั่นคงปลอดภัยในชีวิตและทรัพย์สิน

- ตัวชี้วัด :
1. ร้อยละของประชาชนมีความรอบรู้ด้านสุขภาพ
 2. สัดส่วนผู้เรียนอาชีวศึกษาสูงขึ้น เมื่อเทียบกับผู้เรียนสามัญศึกษา (สามัญศึกษา : อาชีวศึกษา)
 3. คะแนนเฉลี่ยผลการทดสอบทางการศึกษาระดับชาตินั้นพื้นฐาน (O-NET) เพิ่มขึ้น
 4. ร้อยละของจำนวนรายได้เฉลี่ยต่อเดือนต่อครัวเรือนเพิ่มขึ้น
 5. ร้อยละการจับกุมคดีอาชญากรรม

ในการขับเคลื่อนประเด็นการพัฒนานที่ 3 พัฒนาคุณภาพชีวิต การศึกษา สาธารณสุข สวัสดิการสังคม และสร้างความมั่นคง ปลอดภัยในชีวิตและทรัพย์สินของประชาชนทุกช่วงวัย ซึ่งจากการวิเคราะห์สถานการณ์แนวโน้มการพัฒนาจังหวัดจะเชิงเตรา พบว่า ในปี 2562 จากข้อมูลดัชนีมิติความก้าวหน้าของคน (People) แม้ว่าลำดับในภาพรวมของจะเชิงเตราจะอยู่ในลำดับกลางค่อนข้างดี คือ ลำดับ 54 ของประเทศ แต่ก็ยังมีตัวชี้วัดที่อยู่ในระดับค่อนข้างต่ำ ควรได้รับการแก้ไขอย่างเร่งด่วน ได้แก่ ตัวชี้วัด PP_01 ร้อยละของประชากรที่อยู่ใต้เส้นความยากจน ตัวชี้วัด PP_02 ร้อยละของการทกรกแรกเกิดที่มีน้ำหนักต่ำกว่าเกณฑ์ (ร้อยละการทกรกเกิดมีชีพ) ตัวชี้วัด PP_05 อัตราการเข้าเรียนรวมระดับมัธยมศึกษาตอนปลายและอาชีวศึกษา (ร้อยละ) ตัวชี้วัด PP_06 จำนวนปีการศึกษาเฉลี่ยประชากรไทยอายุ 15 - 59 ปี (ปี) และตัวชี้วัด PP_07 ค่าเฉลี่ยคะแนน o-net มัธยมศึกษาตอนปลาย (คะแนน)

ดังนั้นจึงต้องดำเนินการจัดทำห่วงโซ่คุณค่า (Value Chain) ที่สอดคล้องกับแผนพัฒนาจังหวัดจะเชิงเตรา เรื่อง “การพัฒนาคุณภาพชีวิตจังหวัดจะเชิงเตรา” และคัดเลือกปัจจัยสู่ความสำเร็จ (Critical Success Factor) พร้อมจัดทำผังสถิติทางการ เรื่อง “การพัฒนาคุณภาพชีวิตจังหวัดจะเชิงเตรา” ที่ประกอบด้วยรายการข้อมูลสถิติทางการที่สามารถนำไปใช้ในการติดตามและประเมินผลในเรื่องดังกล่าวได้ ซึ่งมีรายละเอียดดังนี้

3.3.1 ห่วงโซ่คุณค่า (Value Chain) ที่สอดคล้องกับแผนพัฒนาจังหวัด

แนวคิดการจัดทำห่วงโซ่คุณค่า “ประเด็นการพัฒนานที่ 3 พัฒนาคุณภาพชีวิต การศึกษา สาธารณสุข สวัสดิการสังคม และสร้างความมั่นคง ปลอดภัยในชีวิตและทรัพย์สินของประชาชนทุกช่วงวัย” ห่วงโซ่คุณค่าประเด็นการพัฒนาคุณภาพชีวิต (ตัวชี้วัด 1 ร้อยละของประชาชนมีความรอบรู้ด้านสุขภาพ ตัวชี้วัด 2 สัดส่วนผู้เรียนอาชีวศึกษาสูงขึ้น เมื่อเทียบกับผู้เรียนสามัญศึกษา (สามัญศึกษา : อาชีวศึกษา)

ห่วงโซ่คุณค่าประเด็นการพัฒนาคุณภาพชีวิตของจังหวัดฉะเชิงเทรา เริ่มจากการศึกษาห่วงโซ่คุณค่าของประเทศไทย 140 เป้าหมายแผนแม่บทย่อย ภายใต้แผนแม่บทภายใต้ยุทธศาสตร์ชาติ (23 ด้าน) ประเด็น 11 ศักยภาพคนตลอดช่วงชีวิต มี 5 แผนแม่บทย่อย 6 เป้าหมาย ประเด็น 12 การพัฒนาการเรียนรู้ มี 2 แผนแม่บทย่อย 2 เป้าหมาย และประเด็น 13 การเสริมสร้างให้คนไทยมีสุขภาวะที่ดี มี 5 แผนแม่บทย่อย 5 เป้าหมาย รวมทั้งศึกษาห่วงโซ่คุณค่ามาตรฐาน (Generic Value Chain) ประเด็นการพัฒนาทรัพยากรมนุษย์ และคุณภาพชีวิต จากนั้นดำเนินการจัดทำห่วงโซ่คุณค่า (Value Chain) ที่สอดคล้องกับแผนพัฒนาจังหวัดฉะเชิงเทรา “การพัฒนาคุณภาพชีวิต” ได้ดังภาพ 17

ภาพ 17 ห่วงโซ่คุณค่า (Value Chain) “การพัฒนาคุณภาพชีวิต”



3.3.2 ผังสถิติทางการ

การจัดทำผังสถิติทางการประเด็นการพัฒนาที่ 3 “การพัฒนาคุณภาพชีวิต” หลังจากที่ได้มีการศึกษาแนวทางการพัฒนาจังหวัด (ประเด็นการพัฒนาที่ 3) ที่สอดคล้องกับห่วงโซ่คุณค่า (Value Chain) ที่สอดคล้องกับแผนพัฒนาจังหวัดฉะเชิงเทราแล้ว จะต้องมีการคัดเลือกปัจจัยสู่ความสำเร็จ (Critical Success Factor) ที่มีความสำคัญในการบริหารงานในจังหวัด จากนั้นจัดทำผังสถิติทางการ “การพัฒนาคุณภาพชีวิต” โดยศึกษาและวิเคราะห์ความสอดคล้องของตัวชี้วัดภายใต้แผนระดับ 3 เช่น แผนยุทธศาสตร์ พ.ศ. 2560 - 2579 มาตรการขับเคลื่อนระเบียบวาระแห่งชาติ เรื่อง ผู้สูงอายุ แผนการศึกษาแห่งชาติ พ.ศ. 2560 - 2579 แผนยุทธศาสตร์ชาติ 20 ปี ด้านสาธารณสุข พ.ศ. 2560 - 2579 และ GVC การพัฒนาทรัพยากรมนุษย์และคุณภาพชีวิต เป็นต้น ที่สอดคล้องกับปัจจัยสู่ความสำเร็จ (Critical Success Factor) พร้อมทั้งกำหนดรายการข้อมูลสถิติที่สำคัญและจำเป็น จึงสามารถสรุปผังสถิติทางการ “การพัฒนาคุณภาพชีวิต” ดังตาราง 15

ตาราง 15 ผังสถิติทางการ “การพัฒนาคุณภาพชีวิต”

ห่วงโซ่คุณค่า (VC)	ปัจจัยแห่งความสำเร็จ (CSF)	ตัวชี้วัด	บัญชีสถิติทางการ	การจัด จำแนก	ระดับ การนำ เสนอผล	สถานะ ข้อมูล	หน่วยงาน	การจัดส่งข้อมูล ให้ส่วนราชการ ส่วนกลาง	หมายเหตุ
1. การสร้าง สภาพแวดล้อม ที่เอื้อต่อการ พัฒนาและ เสริมสร้าง ศักยภาพมนุษย์	1.1 กระบวนการทาง สังคมเพื่อการพัฒนา ครอบครัว	1.1.1 ร้อยละที่เพิ่มขึ้นของดัชนี ความก้าวหน้าคน (HAI)	1.1.1.1 ร้อยละของครัวเรือนที่มี หัวหน้าครัวเรือนเดี่ยว+ C3+D3:D3:H8				สำนักงานสภา พัฒนาการ เศรษฐกิจและ สังคมแห่งชาติ		
			1.1.1.2 รายได้เฉลี่ยของ ครัวเรือนต่อเดือน (บาท)				สำนักงานสถิติ จังหวัด		
			1.1.1.3 สัดส่วนประชากร ยากจน (%)				สำนักงานสภา พัฒนาการ เศรษฐกิจและ สังคมแห่งชาติ		
			1.1.1.4 ร้อยละของครัวเรือนที่มี หนี้สินเพื่อการอุปโภคบริโภค (%)				สำนักงานสภา พัฒนาการ เศรษฐกิจและ สังคมแห่งชาติ		
			1.1.1.5 ร้อยละของประชากรที่ มีโทรศัพท์มือถือ (%)				สำนักงานสถิติ แห่งชาติ		
			1.1.1.6 ร้อยละของประชากรที่ เข้าถึงอินเทอร์เน็ต (%)				สำนักงานสถิติ แห่งชาติ		

ตาราง 15 ผังสถิติทางการ “การพัฒนาคุณภาพชีวิต” (ต่อ)

ห่วงโซ่คุณค่า (VC)	ปัจจัยแห่งความสำเร็จ (CSF)	ตัวชี้วัด	บัญชีสถิติทางการ	การจัด จำแนก	ระดับ การนำ เสนอผล	สถานะ ข้อมูล	หน่วยงาน	การจัดส่งข้อมูล ให้ส่วนราชการ ส่วนกลาง	หมายเหตุ
			1.1.1.7 จำนวนหอกระจาย ข่าว				ที่ทำการปกครอง จังหวัด		
			1.1.1.8 จำนวนศูนย์บริการให้ ความช่วยเหลือ เช่น ศูนย์ ดำรงธรรมจังหวัด ศูนย์ดำรง ธรรมอำเภอ ยุติธรรมชุมชนใน ระดับตำบล ศูนย์ช่วยเหลือ ตำบล ศูนย์ช่วยเหลือชุมชน ของ พช. เป็นต้น				ที่ทำการปกครอง จังหวัด		
			1.1.1.9 ค่าสัมประสิทธิ์ความ ไม่เสมอภาคของรายได้ หรือ ค่าสัมประสิทธิ์จีนี (%)				สำนักงานสภา พัฒนาการ เศรษฐกิจและ สังคมแห่งชาติ		
			1.1.1.10 ร้อยละของครัวเรือน ที่มีบ้านและที่ดินเป็นของ ตนเอง				สำนักงานสถิติ แห่งชาติ		

ตาราง 15 ผังสถิติทางการ “การพัฒนาคุณภาพชีวิต” (ต่อ)

ห่วงโซ่คุณค่า (VC)	ปัจจัยแห่งความสำเร็จ (CSF)	ตัวชี้วัด	บัญชีสถิติทางการ	การจัด จำแนก	ระดับ การนำ เสนอผล	สถานะ ข้อมูล	หน่วยงาน	การจัดส่งข้อมูล ให้ส่วนราชการ ส่วนกลาง	หมายเหตุ
	1.2 กลไกที่เอื้อต่อการ พัฒนาครอบครัวและ เสริมสร้างศักยภาพมนุษย์	1.2.1 จำนวนเด็กที่ได้รับการ เลี้ยงดูและดูแลโดย ครอบครัวและชุมชนซึ่งเป็น ครอบครัวเครือญาติอุปถัมภ์ หรือไม่มีความเกี่ยวพันเป็น เครือญาติกับเด็ก	1.2.1.1 จำนวนเด็กที่ได้รับการ เลี้ยงดู และดูแลโดยครอบครัว และชุมชนซึ่งเป็นครอบครัว เครือญาติอุปถัมภ์หรือไม่มี ความเกี่ยวพันเป็นเครือญาติ กับเด็ก				กรมกิจการเด็ก และเยาวชน		
		1.2.2 จำนวนเด็กที่ได้อยู่ใน ครอบครัวทดแทนถาวรตาม กฎหมาย	1.2.2.1 จำนวนเด็กที่ได้อยู่ใน ครอบครัวทดแทนถาวรตาม กฎหมาย				กรมกิจการเด็ก และเยาวชน		
		1.2.3 ร้อยละที่เพิ่มขึ้นของ ดัชนีความก้าวหน้าคน (HAI)	1.2.3.1 การแจ้งความคดีชีวิต ร่างกาย เพศและคดี ประทุษร้ายต่อทรัพย์สิน (รายต่อ ประชากรแสนคน)				สำนักงานสภา พัฒนาการ เศรษฐกิจและ สังคมแห่งชาติ		
			1.2.3.2 จำนวนองค์กรชุมชน ต่อประชากรแสนคน				สำนักงานสภา พัฒนาการ เศรษฐกิจและ สังคมแห่งชาติ		

ตาราง 15 ผังสถิติทางการ “การพัฒนาคุณภาพชีวิต” (ต่อ)

ห่วงโซ่คุณค่า (VC)	ปัจจัยแห่งความสำเร็จ (CSF)	ตัวชี้วัด	บัญชีสถิติทางการ	การจัด จำแนก	ระดับ การนำ เสนอผล	สถานะ ข้อมูล	หน่วยงาน	การจัดส่งข้อมูล ให้ส่วนราชการ ส่วนกลาง	หมายเหตุ
			1.2.3.3 ร้อยละของครัวเรือน ที่เป็นสมาชิกกลุ่ม/องค์กรใน ท้องถิ่น (%)				สำนักงานพัฒนา ชุมชน		
			1.2.3.4 ร้อยละของครัวเรือน ที่มีส่วนร่วมทำกิจกรรม สาธารณะของหมู่บ้าน (%)		หมู่บ้าน/ ตำบล/ อำเภอ/ จังหวัด		สำนักงานพัฒนา ชุมชน		
		1.2.4 ร้อยละของหน่วยงาน ที่มีการจัดทำโครงการที่ เกี่ยวข้องกับการพัฒนา คุณภาพชีวิต	1.2.4.1 จำนวนโครงการและ งบประมาณที่ได้รับในการ จัดทำโครงการที่เกี่ยวข้องกับ การพัฒนาคุณภาพชีวิต		ตำบล	1	สำนักงานพัฒนา สังคมและความ มั่นคงของมนุษย์		
			1.2.4.2 จำนวนผู้เข้าร่วม โครงการ		ตำบล	1	สำนักงานพัฒนา สังคมและความ มั่นคงของมนุษย์		
	1.3 การพัฒนาเมือง และ ชุมชนให้น่าอยู่ มีระบบ สาธารณูปโภคที่ดี	1.3.1 ร้อยละที่เพิ่มขึ้นของ ดัชนีความก้าวหน้าคน (HAI)	1.3.1.1 ร้อยละของหมู่บ้านที่ ถนนสายหลักใช้การได้ตลอดปี	ไม่มี	หมู่บ้าน/ ตำบล/ อำเภอ/ จังหวัด		สำนักพัฒนา ชุมชน		

ตาราง 15 ผังสถิติทางการ “การพัฒนาคุณภาพชีวิต” (ต่อ)

ห่วงโซ่คุณค่า (VC)	ปัจจัยแห่งความสำเร็จ (CSF)	ตัวชี้วัด	บัญชีสถิติทางการ	การจัด จำแนก	ระดับ การนำ เสนอผล	สถานะ ข้อมูล	หน่วยงาน	การจัดส่งข้อมูล ให้ส่วนราชการ ส่วนกลาง	หมายเหตุ
			1.3.1.2 จำนวนอุบัติเหตุบน ท้องถนน ต่อประชากรแสนคน				สำนักงานสภา พัฒนาการ เศรษฐกิจและ สังคมแห่งชาติ		
			1.3.1.3 จำนวนคนพิการ/ ผู้สูงอายุ ที่ได้รับการปรับปรุง สภาพแวดล้อม สิ่งอำนวยความสะดวก ความสะดวก (ราย)		ต่ำ	1	สำนักงานพัฒนา สังคมและความ มั่นคงของมนุษย์		
		1.3.2 ร้อยละของอุบัติเหตุ ทางถนนที่ลดลง	1.3.2.1 จำนวนครั้งของการเกิด อุบัติเหตุ				ตำรวจภูธร จังหวัด		
			1.3.2.2 จำนวนผู้เสียชีวิตจาก อุบัติเหตุ				ตำรวจภูธรจังหวัด		
		1.3.3 การรณรงค์ป้องกัน อุบัติเหตุทางถนน	1.3.3.1 จำนวนการจัดตั้งศูนย์ รณรงค์เพื่อ ลดการเกิด อุบัติเหตุทางถนน				ตำรวจภูธร จังหวัด		
			1.3.3.2 จำนวนจุดตรวจช่วง เทศกาล สงกรานต์/ปีใหม่ - จุดตรวจหลัก - จุดบริการ				- ตำรวจภูธร จังหวัด		

ตาราง 15 ผังสถิติทางการ “การพัฒนาคุณภาพชีวิต” (ต่อ)

ห่วงโซ่คุณค่า (VC)	ปัจจัยแห่งความสำเร็จ (CSF)	ตัวชี้วัด	บัญชีสถิติทางการ	การจัด จำแนก	ระดับ การนำ เสนอผล	สถานะ ข้อมูล	หน่วยงาน	การจัดส่งข้อมูล ให้ส่วนราชการ ส่วนกลาง	หมายเหตุ
			- จุดบริการร่วม				- สนง.ป้องกัน และบรรเทาสา ธารณภัย		
		1.3.4 ร้อยละของการจับกุม ในคดีอาชญากรรมที่เพิ่มขึ้น	1.3.4.1 จำนวนคดี อาชญากรรมที่เกิดขึ้น				ตำรวจภูธรจังหวัด		
			1.3.4.2 จำนวนคดีที่ จับกุมได้				ตำรวจภูธรจังหวัด		
		1.3.5 ร้อยละของหมู่บ้าน/ ชุมชนที่มีการจัดตั้งชุด อาสาสมัครตำรวจ ชุมชน/ ชุดรักษาความปลอดภัย หมู่บ้าน	1.3.5.1 จำนวนหมู่บ้าน/ ชุมชนที่มีการจัดตั้งชุด อาสาสมัครตำรวจ/ชุดรักษา ความปลอดภัยหมู่บ้าน				ที่ทำการปกครอง จังหวัด		
	1.4 องค์ความรู้ด้านการ ปรับตัว การจัดการภัยและ ความเสี่ยงจากภัยพิบัติ	1.4.1 ร้อยละที่เพิ่มขึ้นของ ดัชนีความก้าวหน้าคน (HAI)	1.4.1.1 สัดส่วนเฉลี่ยการ ปล่อยก๊าซเรือนกระจกด้าน พลังงาน (ต้นก๊าซเรือนกระจก ต่อคน)				สำนักงานสภา พัฒนาการ เศรษฐกิจและ สังคมแห่งชาติ		
			1.4.1.2 ร้อยละของประชากรที่ ประสบอุทกภัย (%)		จังหวัด	1	สำนักงานป้องกัน และบรรเทาสา ธารณภัย		

ตาราง 15 ผังสถิติทางการ “การพัฒนาคุณภาพชีวิต” (ต่อ)

ห่วงโซ่คุณค่า (VC)	ปัจจัยแห่งความสำเร็จ (CSF)	ตัวชี้วัด	บัญชีสถิติทางการ	การจัด จำแนก	ระดับ การนำ เสนอผล	สถานะ ข้อมูล	หน่วยงาน	การจัดส่งข้อมูล ให้ส่วนราชการ ส่วนกลาง	หมายเหตุ
			1.4.1.3 ร้อยละของประชากร ที่ประสบภัยแล้ง (%)		จังหวัด	1	สำนักงานป้องกัน และบรรเทาสา ธารณภัย		
			1.4.1.4 ร้อยละของประชากร ที่ประสบวาตภัย (%)		จังหวัด	1	สำนักงานป้องกัน และบรรเทาสา ธารณภัย		
			1.4.1.5 จำนวนภัยพิบัติที่เกิด จากช้างป่า		จังหวัด	1	สำนักงานป้องกัน และบรรเทาสา ธารณภัย		
			1.4.1.6 จำนวนกิจกรรมที่ให้ ความรู้ด้านภัยพิบัติ หรือการ เตรียมความพร้อมด้านภัย พิบัติกับสตรีสูงอายุ		จังหวัด	2	สำนักงานพัฒนา สังคมและความ มั่นคงของมนุษย์		
2. การพัฒนาเด็ก ตั้งแต่ช่วงตั้งครรภ์ จนถึงปฐมวัย	2.1 เด็กเกิดอย่างมี คุณภาพ	2.1.1 ร้อยละที่ลดลงของ ทารกแรกเกิดที่มีน้ำหนักต่ำ กว่าเกณฑ์	2.1.1.1 จำนวนของทารกแรก เกิดที่มีน้ำหนักต่ำกว่าเกณฑ์ (ราย)				สำนักงาน สาธารณสุขจังหวัด		
			2.1.1.2 จำนวนวัคซีนเด็กแรก เกิด (ชนิด)				สำนักงาน สาธารณสุขจังหวัด		

ตาราง 15 ผังสถิติทางการ “การพัฒนาคุณภาพชีวิต” (ต่อ)

ห่วงโซ่คุณค่า (VC)	ปัจจัยแห่งความสำเร็จ (CSF)	ตัวชี้วัด	บัญชีสถิติทางการ	การจัด จำแนก	ระดับ การนำ เสนอผล	สถานะ ข้อมูล	หน่วยงาน	การจัดส่งข้อมูล ให้ส่วนราชการ ส่วนกลาง	หมายเหตุ
	2.2 การเจริญเติบโตและ พัฒนาสมวัย	2.2.1 จำนวนเด็กที่ได้รับ สวัสดิการเงินอุดหนุน	2.2.1.1 จำนวนเด็กที่ได้รับ สวัสดิการเงินอุดหนุน				สำนักงานพัฒนา สังคมและความ มั่นคงของมนุษย์		
			2.2.1.2 จำนวนผู้ประกันตนที่ ได้รับสิทธิสวัสดิการเงิน อุดหนุน (เด็กคนละ 800 บาท ต่อเดือน)				สำนักงาน ประกันสังคม จังหวัด		
		2.2.2 จำนวนสถานรับเลี้ยง เด็กเอกชนที่จดทะเบียนแล้ว มีการบริหารจัดการและ ส่งเสริมกระบวนการเรียนรู้ แก่เด็กให้มีคุณภาพตาม มาตรฐานสถาบันพัฒนาเด็ก ปฐมวัยแห่งชาติ ผ่านเกณฑ์ ขั้นต้นระดับ C ขึ้นไป	2.2.2.1 จำนวนสถานรับเลี้ยง เด็กเอกชนที่จดทะเบียนแล้ว มีการบริหารจัดการและ ส่งเสริมกระบวนการเรียนรู้แก่ เด็กให้มีคุณภาพตาม <u>มาตรฐาน</u> <u>สถาบันพัฒนาเด็กปฐมวัย</u> <u>แห่งชาติ ผ่านเกณฑ์ขั้นต้น</u> <u>ระดับ C ขึ้นไป</u>		ตำบล	1	- สำนักงาน พัฒนาสังคมและ ความมั่นคงของ มนุษย์ - สำนักงาน สาธารณสุข		
		2.2.3 ร้อยละที่ลดลงของ ครัวเรือนที่ใช้ความรุนแรง กับเด็ก	2.2.3.1 จำนวนครอบครัวที่ใช้ ความรุนแรงในเด็ก		จังหวัด	2	สำนักงาน พัฒนาสังคมและ ความมั่นคงของ มนุษย์		

ตาราง 15 ผังสถิติทางการ “การพัฒนาคุณภาพชีวิต” (ต่อ)

ห่วงโซ่คุณค่า (VC)	ปัจจัยแห่งความสำเร็จ (CSF)	ตัวชี้วัด	บัญชีสถิติทางการ	การจัด จำแนก	ระดับ การนำ เสนอผล	สถานะ ข้อมูล	หน่วยงาน	การจัดส่งข้อมูล ให้ส่วนราชการ ส่วนกลาง	หมายเหตุ
3. การพัฒนาเด็ก ตั้งแต่ช่วงวัย เรียน/วัยรุ่น	3.1 เด็กและเยาวชนใน ศตวรรษที่ 21	3.1.1 ร้อยละที่เพิ่มขึ้นของ ดัชนีความก้าวหน้าคน (HAI)	3.1.1.1 ร้อยละของเด็กอายุ 15-17 ปี ที่ทำงาน (%)				สำนักงานสภา พัฒนาการ เศรษฐกิจและ สังคมแห่งชาติ		
			3.1.1.2 อัตราการเข้าเรียน รวมระดับมัธยมศึกษาตอน ปลายและอาชีวศึกษา (%)		จังหวัด	1	สำนักงาน ศึกษาธิการ จังหวัด		
			3.1.1.3 ค่าเฉลี่ยระดับ สติปัญญา (IQ) ของเด็ก นักเรียนไทยชั้นประถมศึกษาปีที่ 1 (คะแนน)				สำนักงาน ศึกษาธิการ จังหวัด		
		3.1.2 จำนวนเด็กและ เยาวชนที่เข้าร่วมกิจกรรม การพัฒนาเด็กและเยาวชน	3.1.2.1 จำนวนเด็กและ เยาวชนที่เข้าร่วมกิจกรรมการ พัฒนาเด็กและเยาวชน		จังหวัด	1	- สำนักงาน ศึกษาธิการ จังหวัด - เรือนจำ - สนง.คุม ประพฤติ		

ตาราง 15 ผังสถิติทางการ “การพัฒนาคุณภาพชีวิต” (ต่อ)

ห่วงโซ่คุณค่า (VC)	ปัจจัยแห่งความสำเร็จ (CSF)	ตัวชี้วัด	บัญชีสถิติทางการ	การจัด จำแนก	ระดับ การนำ เสนอผล	สถานะ ข้อมูล	หน่วยงาน	การจัดส่งข้อมูล ให้ส่วนราชการ ส่วนกลาง	หมายเหตุ
			3.1.2.2 จำนวนกิจกรรมที่ ส่งเสริมการพัฒนาเด็กและ เยาวชน		จังหวัด	2	สนง.พัฒนา สังคมและความ มั่นคงของมนุษย์		
		3.1.3 จำนวนเด็กและ เยาวชนที่เข้าร่วมโครงการ ส่งเสริมและพัฒนาศักยภาพ มีทักษะชีวิตเหมาะสม	3.1.3.1 จำนวนเด็กและ เยาวชนที่เข้าร่วมโครงการ ส่งเสริมและพัฒนาศักยภาพ มี ทักษะชีวิตเหมาะสม ตามวัย		จังหวัด	1	สำนักงาน ศึกษาธิการ จังหวัด		
		3.1.4 จำนวนเด็ก เยาวชน ที่เข้าร่วมโครงการได้รับการ ส่งเสริมและพัฒนาศักยภาพ ได้รับความรู้และ ประสบการณ์เกิดสัมพันธ ภาพและมีเครือข่าย	3.1.4.1 จำนวนเด็ก เยาวชน ที่เข้าร่วมโครงการได้รับการ ส่งเสริมและพัฒนาศักยภาพ ได้รับความรู้และประสบการณ์ เกิดสัมพันธภาพและมี เครือข่าย		จังหวัด	1	สำนักงาน ศึกษาธิการ จังหวัด		
		3.1.5 จำนวนเด็กและ เยาวชนที่เข้าร่วมกิจกรรม ได้รับความรู้ความเข้าใจ เกี่ยวกับการเฝ้าระวังการ ป้องกันการทุจริตคอร์รัปชัน	3.1.5.1 จำนวนเด็กและ เยาวชนที่เข้าร่วมกิจกรรม ได้รับความรู้ความเข้าใจ เกี่ยวกับการเฝ้าระวังการ ป้องกันการทุจริตคอร์รัปชัน		จังหวัด	1	สำนักงาน ศึกษาธิการ จังหวัด		

ตาราง 15 ผังสถิติทางการ “การพัฒนาคุณภาพชีวิตจังหวัดฉะเชิงเทรา” (ต่อ)

ห่วงโซ่คุณค่า (VC)	ปัจจัยแห่งความสำเร็จ (CSF)	ตัวชี้วัด	บัญชีสถิติทางการ	การจัด จำแนก	ระดับ การนำ เสนอผล	สถานะ ข้อมูล	หน่วยงาน	การจัดส่งข้อมูล ให้ส่วนราชการ ส่วนกลาง	หมายเหตุ
		3.1.6 จำนวนเด็กและ เยาวชน ผู้ประกอบการเด็กแบบ ครอบครัวอุปถัมภ์ ที่ได้รับ การพัฒนาศักยภาพให้เกิด กรอบแนวคิดแบบเติบโต (Growth Mindset)	3.1.6.1 จำนวนผู้ประกอบการที่ ได้รับการพัฒนาที่ได้รับการ พัฒนาศักยภาพให้เกิดกรอบ แนวคิด แบบเติบโต (Growth Mindset)		จังหวัด	2	สำนักงานพัฒนา สังคมและความ มั่นคงของมนุษย์		
			3.1.6.2 จำนวนเด็กและ เยาวชนที่ได้รับการอุปการะ จากครอบครัวอุปถัมภ์		ตำบล	2	สำนักงาน พัฒนาสังคมและ ความมั่นคงของ มนุษย์		
			3.1.6.3 จำนวนครอบครัว อุปถัมภ์		ตำบล	2	สำนักงานพัฒนา สังคมและความ มั่นคงของมนุษย์		
	3.2 การบริหารจัดการ ระบบการเรียนรู้	3.2.1 ร้อยละที่เพิ่มขึ้นของ ดัชนีความก้าวหน้าคน (HAI)	3.2.1.1 คะแนนเฉลี่ยการ ทดสอบ O-Net ระดับ มัธยมศึกษาตอนปลาย (%)		จังหวัด	1	สำนักงาน ศึกษาธิการ จังหวัด		
	3.3 ระบบข้อมูล	3.3.1 ร้อยละที่เพิ่มขึ้นของ ดัชนีความก้าวหน้าคน (HAI)	3.3.1.1 จำนวนปีการศึกษา เฉลี่ยของประชากรอายุ 15 ปี ขึ้นไป (ปี)		จังหวัด	1	สำนักงาน ศึกษาธิการ จังหวัด		

ตาราง 15 ผังสถิติทางการ “การพัฒนาคุณภาพชีวิตจังหวัดฉะเชิงเทรา” (ต่อ)

ห่วงโซ่คุณค่า (VC)	ปัจจัยแห่งความสำเร็จ (CSF)	ตัวชี้วัด	บัญชีสถิติทางการ	การจัด จำแนก	ระดับ การนำ เสนอผล	สถานะ ข้อมูล	หน่วยงาน	การจัดส่งข้อมูล ให้ส่วนราชการ ส่วนกลาง	หมายเหตุ
4. การพัฒนาและ ยกระดับศักยภาพ วัยแรงงาน	4.1 ระบบฐานข้อมูล แรงงาน	4.1.1 ร้อยละที่เพิ่มขึ้นของ ดัชนีความก้าวหน้าคน (HAI)	4.1.1.1 อัตราการว่างงาน (%)		จังหวัด	1	สำนักงานสถิติ จังหวัด	1	
			4.1.1.2 จำนวนผู้มีงานทำ		จังหวัด	1	สำนักงานสถิติ จังหวัด	1	
			4.1.1.3 อัตราการทำงานต่ำ ระดับ (%)		จังหวัด	1	สำนักงานสถิติ จังหวัด	1	
			4.1.1.4 จำนวนผู้ประสบ อันตรายหรือเจ็บป่วย เนื่องจากการทำงาน (ราย)		จังหวัด	1	สำนักงาน ประกันสังคม จังหวัด	1	
		4.1.2 อัตราการว่างงานที่ ลดลง	4.1.2.1 จำนวนผู้ว่างงาน		จังหวัด	1	สำนักงานสถิติ จังหวัด	1	
			4.1.2.2 จำนวนผู้มีงานทำ		จังหวัด	1	สำนักงานสถิติ จังหวัด	1	
			4.1.2.3 อัตราการว่างงาน (%)		จังหวัด	1	สำนักงานสถิติ จังหวัด	1	
	4.2 สิทธิประโยชน์การ พัฒนาทักษะแรงงาน	4.2.1 ร้อยละที่เพิ่มขึ้นของ ดัชนีความก้าวหน้าคน (HAI)	4.2.1.1 จำนวนแรงงานที่มี ประกันสังคม (%)				สำนักงาน ประกันสังคม		

ตาราง 15 ผังสถิติทางการ “การพัฒนาคุณภาพชีวิต” (ต่อ)

ห่วงโซ่คุณค่า (VC)	ปัจจัยแห่งความสำเร็จ (CSF)	ตัวชี้วัด	บัญชีสถิติทางการ	การจัด จำแนก	ระดับ การนำ เสนอผล	สถานะ ข้อมูล	หน่วยงาน	การจัดส่งข้อมูล ให้ส่วนราชการ ส่วนกลาง	หมายเหตุ
		4.2.2 ร้อยละที่เพิ่มขึ้นของ ผู้ประกันตนตามมาตรา 33 มาตรา 39 และมาตรา 40	4.2.2.1 จำนวนผู้ประกันตน ตามมาตรา 33 มาตรา 39 และมาตรา 40				สำนักงาน ประกันสังคม		
			4.2.2.2 จำนวนผู้ประกันตน ตามมาตรา 33				สำนักงาน ประกันสังคม		
			4.2.2.3 จำนวนผู้ประกันตน ตามมาตรา 39				สำนักงาน ประกันสังคม		
			4.2.2.4 จำนวนผู้ประกันตน ตามมาตรา 40				สำนักงาน ประกันสังคม		
			4.2.2.5 จำนวนสถาน ประกอบการที่มีการจ้างงานผู้ พิการ (สถานประกอบการที่มี คนทำงานมากกว่า 100 คน)				สำนักงาน ประกันสังคม		
5. การส่งเสริม ศักยภาพผู้สูงอายุ และผู้ด้อยโอกาส	5.1 ระบบดูแลสุขภาพ ผู้สูงอายุ	5.1.1 ผู้สูงอายุที่ได้รับการ บริการดูแลและรักษาที่ บ้าน/ชุมชน	5.1.1.1 ผู้สูงอายุที่ได้รับการ บริการดูแลและรักษาที่บ้าน/ ชุมชน				สำนักงาน สาธารณสุข จังหวัด		
		5.1.2 จำนวนผู้สูงอายุที่เป็น ผู้ป่วยเรื้อรัง ติดเตียง/ติด บ้าน	5.1.2.1 จำนวนผู้สูงอายุที่เป็น ผู้ป่วยเรื้อรัง ติดเตียง/ติดบ้าน				- สำนักงาน พัฒนาสังคมฯ จังหวัด /		

ตาราง 15 ผังสถิติทางการ “การพัฒนาคุณภาพชีวิต” (ต่อ)

ห่วงโซ่คุณค่า (VC)	ปัจจัยแห่งความสำเร็จ (CSF)	ตัวชี้วัด	บัญชีสถิติทางการ	การจัด จำแนก	ระดับ การนำ เสนอผล	สถานะ ข้อมูล	หน่วยงาน	การจัดส่งข้อมูล ให้ส่วนราชการ ส่วนกลาง	หมายเหตุ
							- สำนักงาน สาธารณสุข จังหวัด		
		5.1.3 ผู้สูงอายุที่ได้รับการ เลี้ยงดูและการดูแลจาก ครอบครัว	5.1.3.1 จำนวนผู้สูงอายุที่ ได้รับการเลี้ยงดูและการดูแล จากครอบครัว				สำนักงานพัฒนา สังคมฯ จังหวัด		
		5.1.4 ร้อยละที่เพิ่มขึ้นของ ผู้สูงอายุที่อยู่คนเดียวตาม ลำพัง/ไม่มีผู้ดูแล/ถูกทอดทิ้ง	5.1.4.1 จำนวนผู้สูงอายุที่อยู่ คนเดียวตามลำพัง/ไม่มีผู้ดูแล/ ถูกทอดทิ้ง				สำนักงานพัฒนา สังคมฯ จังหวัด		
			5.1.4.2 จำนวนของผู้สูงอายุ ทั้งหมด		จังหวัด	1	สำนักงานพัฒนา สังคมฯ จังหวัด		
		5.1.5 จำนวนครอบครัวที่มี ผู้สูงอายุอยู่ตามลำพังกับคู่ สมรส	5.1.5.1 จำนวนครอบครัวที่มี ผู้สูงอายุอยู่ตามลำพังกับคู่ สมรส				สำนักงานพัฒนา สังคมฯ จังหวัด		
		5.1.6 จำนวนครอบครัวที่มี เฉพาะผู้สูงอายุอาศัยอยู่กับ เด็ก	5.1.6.1 จำนวนครอบครัวที่มี เฉพาะผู้สูงอายุอาศัยอยู่กับ เด็ก		อำเภอ	2	สำนักงานพัฒนา สังคมฯ จังหวัด		
		5.1.7 ร้อยละผู้สูงอายุ ช่วยเหลือตัวเองไม่ได้ ไม่มี	5.1.7.1 จำนวนผู้สูงอายุ ช่วยเหลือตัวเองไม่ได้ ไม่มีคน		ตำบล	2	สำนักงานพัฒนา สังคมฯ จังหวัด		

ตาราง 15 ผังสถิติทางการ “การพัฒนาคุณภาพชีวิต” (ต่อ)

ห่วงโซ่คุณค่า (VC)	ปัจจัยแห่งความสำเร็จ (CSF)	ตัวชี้วัด	บัญชีสถิติทางการ	การจัด จำแนก	ระดับ การนำ เสนอผล	สถานะ ข้อมูล	หน่วยงาน	การจัดส่งข้อมูล ให้ส่วนราชการ ส่วนกลาง	หมายเหตุ
		คนดูแล ไม่มีรายได้ และ สมควรได้รับความช่วยเหลือ	ดูแล ไม่มีรายได้ และสมควร ได้รับความช่วยเหลือ						
		5.1.8 ร้อยละของผู้สูงอายุ พิการที่ขาดแคลนกาย อุปกรณ์	5.1.8.1 จำนวนผู้สูงอายุพิการ ที่ขาดแคลนกายอุปกรณ์ เช่น รถวีลแชร์ ขาเทียม ไม้เท้าเดิน หูฟัง เป็นต้น				สำนักงานพัฒนา สังคมฯ จังหวัด		
			5.1.8.2 จำนวนผู้พิการที่จัด ทะเบียน		ต่ำ	1	สำนักงานพัฒนา สังคมฯ จังหวัด		
			5.1.8.3 จำนวนโรงเรียน ผู้สูงอายุในชุมชน		ต่ำ	1	สำนักงานพัฒนา สังคมฯ จังหวัด		
			5.1.8.4 จำนวนศูนย์พัฒนา ศักยภาพและส่งเสริมอาชีพ ผู้สูงอายุ (มีข้อมูลในระดับ ต่ำ)		ต่ำ	1	สำนักงานพัฒนา สังคมฯ จังหวัด		
	5.2 การดูแลสุขภาพผู้เฒ่าที่ พึ่ง/ขอทาน /ครัวเรือน เปราะบาง/ครัวเรือน ยากจน	5.2.1 ร้อยละที่ลดลงของผู้ เฒ่าที่พึ่ง/ขอทาน /ครัวเรือน เปราะบาง/ครัวเรือนยากจน	5.2.1.1 จำนวนคนเฒ่าที่พึ่ง ทั้งหมด		จังหวัด	1	สำนักงานพัฒนา สังคมฯ จังหวัด		
			5.2.1.2 จำนวนคนเฒ่าที่พึ่ง (ไม่ มีคนดูแล)		จังหวัด	1	สำนักงานพัฒนา สังคมฯ จังหวัด		

ตาราง 15 ผังสถิติทางการ “การพัฒนาคุณภาพชีวิต” (ต่อ)

ห่วงโซ่คุณค่า (VC)	ปัจจัยแห่งความสำเร็จ (CSF)	ตัวชี้วัด	บัญชีสถิติทางการ	การจัด จำแนก	ระดับ การนำ เสนอผล	สถานะ ข้อมูล	หน่วยงาน	การจัดส่งข้อมูล ให้ส่วนราชการ ส่วนกลาง	หมายเหตุ
			5.2.1.3 จำนวนคนขอทานที่ ขึ้นทะเบียน		จังหวัด	1	สำนักงานพัฒนา สังคมฯ จังหวัด		
			5.2.1.4 จำนวนครัวเรือน เปราะบางที่ได้รับการดูแล เช่น เด็ก แม่เลี้ยงเดี่ยว		จังหวัด	2	สำนักงานพัฒนา สังคมฯ จังหวัด		
			5.2.1.5 จำนวนครัวเรือน ยากจน (Tpmap)		หมู่บ้าน/ ตำบล/ อำเภอ/ จังหวัด		สำนักงานพัฒนา ชุมชนจังหวัด		
6. การเสริมสร้าง ให้คนไทยมีสุข ภาวะที่ดี/มีความ อบอุ่นใน ครอบครัว	6.1 การใช้ชุมชนเป็นฐาน ในการสร้างสภาพแวดล้อม ที่เอื้อต่อการมีสุขภาวะที่ดี	6.1.1 ร้อยละที่เพิ่มขึ้นของ ดัชนีความก้าวหน้าคน (HAI)	6.1.1.1 จำนวนประชากรที่ เจ็บป่วยที่เป็นผู้ป่วยใน				สำนักงาน สาธารณสุข จังหวัด		
			6.1.1.2 จำนวนของประชากร ที่พิการและจดทะเบียน		ตำบล	1	สำนักงานพัฒนา สังคมฯ จังหวัด		
	6.2 ส่งเสริมกิจกรรมสร้าง ความสัมพันธ์ในครอบครัว	6.2.1 ร้อยละของครัวเรือนที่ ทำกิจกรรมเพื่อการส่งเสริม/ สร้างความสัมพันธ์ใน ครอบครัว	6.2.1.1 จำนวนครัวเรือนที่ทำ กิจกรรมเพื่อการส่งเสริม/สร้าง ความสัมพันธ์ในครอบครัว		ตำบล	2	สำนักงานพัฒนา สังคมฯ จังหวัด		

ตาราง 15 ผังสถิติทางการ “การพัฒนาคุณภาพชีวิต” (ต่อ)

ห่วงโซ่คุณค่า (VC)	ปัจจัยแห่งความสำเร็จ (CSF)	ตัวชี้วัด	บัญชีสถิติทางการ	การจัด จำแนก	ระดับ การนำ เสนอผล	สถานะ ข้อมูล	หน่วยงาน	การจัดส่งข้อมูล ให้ส่วนราชการ ส่วนกลาง	หมายเหตุ
			6.2.1.2 จำนวนครัวเรือนที่เข้าร่วมกิจกรรมฯ		ต่ำบล	2	สำนักงานพัฒนา สังคมฯ จังหวัด		
	6.3 ส่งเสริมกิจกรรมสร้าง ศีลธรรม จริยธรรมใน ครอบครัว	6.3.1 ร้อยละกิจกรรมที่สร้าง ศีลธรรม จริยธรรมใน ครอบครัว	6.3.1.1 จำนวนกิจกรรมที่ สร้างศีลธรรม จริยธรรมใน ครอบครัว				สำนักงาน วัฒนธรรม จังหวัด		
			6.3.1.2 จำนวนผู้เข้าร่วม กิจกรรมที่สร้างศีลธรรม จริยธรรม				สำนักงาน วัฒนธรรม จังหวัด		

3.3.3 ข้อมูลสถิติทางการ “การพัฒนาคุณภาพชีวิต”

ลำดับ ที่	บัญชีสถิติทางการ	ปี				
		2560	2561	2562	2563	2564
1	1.1.1.1 ร้อยละของครัวเรือนที่มีหัวหน้าครัวเรือนเดียว (%)					
2	1.1.1.2 รายได้เฉลี่ยของครัวเรือนต่อเดือน (บาท)	26,062	-	22,875	-	23,196
3	1.1.1.3 สัดส่วนประชากรยากจน (%)					
4	1.1.1.4 ร้อยละของครัวเรือนที่มีหนี้สินเพื่อการอุปโภคบริโภค (%)					
5	1.1.1.5 ร้อยละของประชากรที่มีโทรศัพท์มือถือ (%)	91.0	92.1	-	93.36	
6	1.1.1.6 ร้อยละของประชากรที่เข้าถึงอินเทอร์เน็ต	-	61.05	70.03	80.72	
7	1.1.1.7 จำนวนหอกระจายข่าว					
8	1.1.1.8 จำนวนศูนย์บริการให้ความช่วยเหลือ เช่น ศูนย์ดำรงธรรมจังหวัด ศูนย์ดำรงธรรมอำเภอ ยุติธรรมชุมชนในระดับตำบล ศูนย์ช่วยเหลือตำบล ศูนย์ช่วยเหลือชุมชนของ พช. เป็นต้น					
9	1.1.1.9 ค่าสัมประสิทธิ์ความไม่เสมอภาคของรายได้ หรือค่าสัมประสิทธิ์จินี (%)					
10	1.1.1.10 ร้อยละของครัวเรือนที่มีบ้านและที่ดินเป็นของตนเอง					
11	1.2.1.1 จำนวนเด็กที่ได้รับการเลี้ยงดู และดูแลโดยครอบครัว และชุมชนซึ่งเป็นครอบครัวเครือญาติอุปถัมภ์หรือไม่มีความเกี่ยวพันเป็นเครือญาติกับเด็ก					
12	1.2.2.1 จำนวนเด็กที่ได้อยู่ในครอบครัวทดแทนถาวรตามกฎหมาย					
13	1.2.3.1 การแจ้งความคดีชีวิต ร่างกาย เพศและคดีประทุษร้ายต่อทรัพย์สิน (รายต่อประชากรแสนคน)					

ข้อมูลสถิติ “การพัฒนาคุณภาพชีวิต” (ต่อ)

ลำดับ ที่	บัญชีสถิติทางการ	ปี				
		2560	2561	2562	2563	2564
14	1.2.3.2 จำนวนองค์กรชุมชนต่อประชากรแสนคน					
15	1.2.3.3 ร้อยละของครัวเรือนที่เป็นสมาชิกกลุ่ม/องค์กรในท้องถิ่น (%)					
16	1.2.3.4 ร้อยละของครัวเรือนที่มีส่วนร่วมทำกิจกรรมสาธารณะของหมู่บ้าน (%)	147,682	149,767			147,336
17	1.2.4.1 จำนวนโครงการและงบประมาณที่ได้รับในการจัดทำโครงการที่เกี่ยวข้องกับการพัฒนาคุณภาพชีวิต	19 โครงการ /900,000 บาท	19 โครงการ /766,565บาท	19 โครงการ /720,000บาท	11 โครงการ /315,000บาท	20 โครงการ /660,000บาท
18	1.2.4.2 จำนวนผู้เข้าร่วมโครงการ	2,278	1,798	1,603	584	1,604
19	1.3.1.1 ร้อยละของหมู่บ้านที่ถนนสายหลักใช้การได้ตลอดปี		51.73			47.11
20	1.3.1.2 จำนวนอุบัติเหตุบนท้องถนน ต่อประชากรแสนคน					
21	1.3.1.3 จำนวนคนพิการ/ผู้สูงอายุ ที่ได้รับการปรับปรุงสภาพแวดล้อม สิ่งอำนวยความสะดวก (ราย)		45	45	42	26
22	1.3.2.1 จำนวนครั้งของการเกิดอุบัติเหตุ	376	373	310	389	1,857
23	1.3.2.2 จำนวนผู้เสียชีวิตจากอุบัติเหตุ	106	88	111	143	113
24	1.3.3.1 จำนวนการจัดตั้งศูนย์รณรงค์เพื่อ ลดการเกิดอุบัติเหตุทางถนน					
25	1.3.3.2 จำนวนจุดตรวจช่วงเทศกาล สงกรานต์/ปีใหม่	24	24	27	27	27
	- จุดตรวจหลัก					
	- จุดบริการ					
	- จุดบริการร่วม					

ข้อมูลสถิติทางการ “การพัฒนาคุณภาพชีวิต” (ต่อ)

ลำดับที่	บัญชีสถิติทางการ	ปี				
		2560	2561	2562	2563	2564
26	1.3.4.1 จำนวนคดีอาชญากรรมที่เกิดขึ้น	957	1,318	1,024	875	835
27	1.3.4.2 จำนวนคดีที่จับกุมได้	482	1,056	844	797	775
28	1.3.5.1 จำนวนหมู่บ้าน/ชุมชนที่มีการจัดตั้งชุดอาสาสมัครตำรวจ/ชุดรักษาความปลอดภัยหมู่บ้าน					
29	1.4.1.1 สัดส่วนเฉลี่ยการปล่อยก๊าซเรือนกระจกด้านพลังงาน (ตันก๊าซเรือนกระจกต่อคน)					
30	1.4.1.2 ร้อยละของประชากรที่ประสบอุทกภัย	0.03		0.02		0.02
31	1.4.1.3 ร้อยละของประชากรที่ประสบภัยแล้ง				0.04	0.01
32	1.4.1.4 ร้อยละของประชากรที่ประสบวาตภัย		0.01	0.001	0.001	0.001
33	1.4.1.5 จำนวนภัยพิบัติที่เกิดจากช้างป่า	3			80	65
34	1.4.1.6 จำนวนกิจกรรมที่ให้ความรู้ด้านภัยพิบัติ หรือการเตรียมความพร้อมด้านภัยพิบัติกับสตรีสูงอายุ	2	2	2	2	2
35	2.1.1.1 จำนวนของทารกแรกเกิดที่มีน้ำหนักต่ำกว่าเกณฑ์ (ราย)					
36	2.1.1.2 จำนวนวัคซีนเด็กแรกเกิด (ชนิด)					
37	2.2.1.1 จำนวนเด็กที่ได้รับสวัสดิการเงินอุดหนุน	1,216	2,201	5,086	8,990	5,105
38	2.2.1.2 จำนวนผู้ประกันตนที่ได้รับสิทธิสวัสดิการเงินอุดหนุน (เด็กคนละ 800 บาทต่อเดือน)					

ข้อมูลสถิติทางการ “การพัฒนาคุณภาพชีวิต” (ต่อ)

ลำดับที่	บัญชีสถิติทางการ	ปี				
		2560	2561	2562	2563	2564
39	2.2.2.1 จำนวนสถานรับเลี้ยงเด็กเอกชนที่จดทะเบียนแล้ว มีการบริหารจัดการและส่งเสริมกระบวนการเรียนรู้แก่เด็กให้มีคุณภาพตามมาตรฐานสถาบันพัฒนาเด็กปฐมวัยแห่งชาติ ผ่านเกณฑ์ขั้นต้นระดับ C ขึ้นไป	5	5	5	6	6
40	2.2.3.1 จำนวนครอบครัวที่ใช้ความรุนแรงในเด็ก	0	0	15	16	26
41	3.1.1.1 ร้อยละของเด็กอายุ 15-17 ปี ที่ทำงาน (%)					
42	3.1.1.2 อัตราการเข้าเรียนรวมระดับมัธยมศึกษาตอนปลายและอาชีวศึกษา (%)	76.37	79.42	76.91	76.62	78.03
43	3.1.1.3 ค่าเฉลี่ยระดับสติปัญญา (IQ) ของเด็กนักเรียนไทยชั้นประถมศึกษาปีที่ 1 (คะแนน)					107.27
44	3.1.2.1 จำนวนเด็กและเยาวชนที่เข้าร่วมกิจกรรมการพัฒนาเด็กและเยาวชน	60,753	63,497	63,757	62,228	64,363
45	3.1.2.2 จำนวนกิจกรรมที่ส่งเสริมการพัฒนาเด็กและเยาวชน	6	5	5		
46	3.1.3.1 จำนวนเด็กและเยาวชนที่เข้าร่วมโครงการส่งเสริมและพัฒนาศักยภาพ มีทักษะชีวิตเหมาะสมตามวัย	71,902	73,924	74,467	70,659	67,784
47	3.1.4.1 จำนวนเด็ก เยาวชน ที่เข้าร่วมโครงการได้รับการส่งเสริมและพัฒนาศักยภาพ ได้รับความรู้และประสบการณ์เกิดสัมพันธภาพและมีเครือข่าย	72,410	73,400	77,151	76,814	65,419
48	3.1.5.1 จำนวนเด็กและเยาวชนที่เข้าร่วมกิจกรรมได้รับความรู้ความเข้าใจเกี่ยวกับการเฝ้าระวังการป้องกันการทุจริตคอร์รัปชัน	49,221	53,110	49,420	48,884	49,234
49	3.1.6.1 จำนวนผู้ประกอบการที่ได้รับการพัฒนาที่ได้รับการพัฒนาศักยภาพให้เกิดกรอบแนวคิดแบบเติบโต (Growth Mindset)	12	29	22	32	17
50	3.1.6.2 จำนวนเด็กและเยาวชนที่ได้รับการอุปการะจากครอบครัวอุปถัมภ์	27	27	27	27	27

ข้อมูลสถิติทางการ “การพัฒนาคุณภาพชีวิต” (ต่อ)

ลำดับ ที่	บัญชีสถิติทางการ	ปี				
		2560	2561	2562	2563	2564
51	3.1.6.3 จำนวนครอบครัวอุปถัมภ์	27	27	27	27	27
52	3.2.1.1 คะแนนเฉลี่ยการทดสอบ O-Net ระดับมัธยมศึกษาตอนปลาย (%)		35.45	32.80	33.94	35.13
53	3.3.1.1 จำนวนปีการศึกษาเฉลี่ยของประชากรอายุ 15 ปีขึ้นไป (ปี)	8.38	8.53	8.32	8.62	9.01
54	4.1.1.1 อัตราการว่างงาน (%)	0.73	0.54	0.78	1.73	
55	4.1.1.2 จำนวนผู้มีงานทำ		432,633	435,829	442,691	
56	4.1.1.3 อัตราการทำงานต่ำกว่าระดับ (%)					
57	4.1.1.4 จำนวนผู้ประสบอันตรายหรือเจ็บป่วยเนื่องจากการทำงาน (ราย)					
58	4.1.2.1 จำนวนผู้ว่างงาน		2,589	2,067	6,381	
59	4.1.2.2 จำนวนผู้มีงานทำ		432,633	435,829	442,691	
60	4.1.2.3 อัตราการว่างงาน (%)	0.73	0.54	0.78	1.73	
61	4.2.1.1 จำนวนแรงงานที่มีประกันสังคม (%)	259,936	283,411	292,022		
62	4.2.2.1 จำนวนผู้ประกันตน ตามมาตรา 33 มาตรา 39 และมาตรา 40	259,936	283,411	292,022		
63	4.2.2.2 จำนวนผู้ประกันตนตามมาตรา 33	218,794	237,241	238,873		
64	4.2.2.3 จำนวนผู้ประกันตนตามมาตรา 39	16,274	19,010	20,852		
65	4.2.2.4 จำนวนผู้ประกันตนตามมาตรา 40	24,868	27,160	32,397		
66	4.2.2.5 จำนวนสถานประกอบการที่มีการจ้างงานผู้พิการ (สถานประกอบการที่มีคนทำงานมากกว่า 100 คน)					

ข้อมูลสถิติทางการ “การพัฒนาคุณภาพชีวิต” (ต่อ)

ลำดับ ที่	บัญชีสถิติทางการ	ปี				
		2560	2561	2562	2563	2564
67	5.1.1.1 ผู้สูงอายุที่ได้รับการบริบาลดูแลและรักษาที่บ้าน/ชุมชน					
68	5.1.2.1 จำนวนผู้สูงอายุที่เป็นผู้ป่วยเรื้อรัง ติดเตียง/ติดบ้าน				2,017	
69	5.1.3.1 จำนวนผู้สูงอายุที่ได้รับการเลี้ยงดูและการดูแลจากครอบครัว				1,618	2,650
70	5.1.4.1 จำนวนผู้สูงอายุที่อยู่คนเดียวตามลำพัง/ไม่มีผู้ดูแล/ถูกทอดทิ้ง					
71	5.1.4.2 จำนวนของผู้สูงอายุทั้งหมด	112,387	116,342	121,318	126,597	131,869
72	5.1.5.1 จำนวนครอบครัวที่มีผู้สูงอายุอยู่ตามลำพังกับคู่สมรส					
73	5.1.6.1 จำนวนครอบครัวที่มีเฉพาะผู้สูงอายุอาศัยอยู่กับเด็ก	19	9	126	360	159
74	5.1.7.1 จำนวนผู้สูงอายุช่วยเหลือตัวเองไม่ได้ ไม่มีคนดูแล ไม่มีรายได้ และสมควรได้รับความช่วยเหลือ	151		166	110	153
75	5.1.8.1 จำนวนผู้สูงอายุพิการที่ขาดแคลนกายอุปกรณ์ เช่น รถวีลแชร์ ขาเทียม ไม้เท้าเดิน หูฟัง เป็นต้น					
76	5.1.8.2 จำนวนผู้พิการที่จดทะเบียน	3,663	2,245	2,221	1,908	1,100
77	5.1.8.3 จำนวนโรงเรียนผู้สูงอายุในชุมชน	8	8	8	20	20
78	5.1.8.4 จำนวนศูนย์พัฒนาศักยภาพและส่งเสริมอาชีพผู้สูงอายุ (มีข้อมูลในระดับตำบล)	12	17	17	17	20
79	5.2.1.1 จำนวนคนไร้ที่พึ่งทั้งหมด	97	113	80	165	267
80	5.2.1.2 จำนวนคนไร้ที่พึ่ง (ไม่มีคนดูแล)	3	9	9	8	17
81	5.2.1.3 จำนวนคนขอทานที่ขึ้นทะเบียน	0	0	0	0	0
82	5.2.1.4 จำนวนครัวเรือนเปราะบางที่ได้รับการดูแล เช่น เด็ก แม่เลี้ยงเดี่ยว					56,340

ข้อมูลสถิติทางการ “การพัฒนาคุณภาพชีวิต” (ต่อ)

ลำดับ ที่	บัญชีสถิติทางการ	ปี				
		2560	2561	2562	2563	2564
83	5.2.1.5 จำนวนครัวเรือนยากจน (Tpmap)			4,539	2,013	5,836
84	6.1.1.1 จำนวนประชากรที่เจ็บป่วยที่เป็นผู้ป่วยใน	99,126	102,457	114,365	96,352	
85	6.1.1.2 จำนวนของประชากรพิการที่จดทะเบียน	19,708	20,674	21,693	22,683	29,327
86	6.2.1.1 จำนวนครัวเรือนที่ทำกิจกรรมเพื่อการส่งเสริม/สร้างความสัมพันธ์ในครอบครัว	90				50
87	6.2.1.2 จำนวนครัวเรือนที่เข้าร่วมกิจกรรมฯ	90				50
88	6.3.1.1 จำนวนกิจกรรมที่สร้างศีลธรรม จริยธรรมในครอบครัว	7	7	7	-	6
89	6.3.1.2 จำนวนผู้เข้าร่วมกิจกรรมที่สร้างศีลธรรม จริยธรรม	1,193,760	1,729,277	1,645,962	-	1,320,040

3.4 ประเด็นการพัฒนาที่ 4 : การบริหารจัดการทรัพยากรธรรมชาติและสิ่งแวดล้อม เพื่อการพัฒนาอย่างสมดุลและยั่งยืน

วัตถุประสงค์ : ทรัพยากรธรรมชาติและสิ่งแวดล้อมได้รับการพัฒนาอย่างยั่งยืนและมีส่วนร่วม

- ตัวชี้วัด :
1. ร้อยละของขยะมูลฝอย และของเสียอันตรายที่ได้รับการจัดการอย่างถูกวิธี (ร้อยละ)
 2. จำนวนพื้นที่ป่าที่เพิ่มขึ้น (จำนวนไร่)
 3. ร้อยละของปริมาณน้ำต้นทุนที่เพิ่มขึ้น เพื่อใช้ในการบริหารจัดการน้ำ (ร้อยละ)
 4. พื้นที่เสี่ยงจากภัยธรรมชาติบริเวณชายฝั่งทะเลและริมแม่น้ำ ได้รับการป้องกันความเสียหายเพิ่มขึ้น

ในการขับเคลื่อนประเด็นการพัฒนาที่ 4 การบริหารจัดการทรัพยากรธรรมชาติและสิ่งแวดล้อม เพื่อการพัฒนาอย่างสมดุลและยั่งยืน ซึ่งจากการวิเคราะห์สถานการณ์ แนวโน้มการพัฒนาจังหวัดฉะเชิงเทรา ในปี 2562 ภาพรวมในมิติสิ่งแวดล้อม (Planet) ฉะเชิงเทรา เมื่อเปรียบเทียบกับระหว่างจังหวัด พบว่า อยู่ในลำดับค่อนข้างดี คือ ลำดับที่ 51 ของประเทศ (ดัชนี = 55.26) ซึ่งสูงกว่าค่ากลางของประเทศ (ดัชนี = 50.92) แต่มีค่าดัชนีมิติการพัฒนาสิ่งแวดล้อม (ดัชนี = 55.26) ต่ำกว่าปี 2561 (ดัชนี = 60.07) ในขณะเดียวกันก็มีการพัฒนาที่ดีกว่าค่ากลางของประเทศ (ดัชนี = 50.92) ซึ่งต้องมีการพัฒนาให้ดีขึ้น คือ ตัวชี้วัด PN_01 อัตราการเปลี่ยนแปลงของพื้นที่ป่าในจังหวัด ตัวชี้วัด PN_02 สัดส่วนปริมาณขยะที่กำจัดถูกต้องต่อปริมาณขยะที่เกิดขึ้น และตัวชี้วัด PN_05 ร้อยละของประชากรที่ประสบภัยแล้ง ซึ่งไม่มีข้อมูลในการเปรียบเทียบ จึงต้องการการพัฒนาการบริหารจัดการภัยพิบัติ (ภัยแล้ง) รวมถึงการบริหารจัดการขยะ ด้วยเช่นกัน

ดังนั้นจึงต้องดำเนินการจัดทำห่วงโซ่คุณค่า (Value Chain) ที่สอดคล้องกับแผนพัฒนาจังหวัด ฉะเชิงเทรา เรื่อง “การบริหารจัดการน้ำจังหวัดฉะเชิงเทรา” และคัดเลือกปัจจัยสู่ความสำเร็จ (Critical Success Factor) พร้อมจัดทำผังสถิติทางการ เรื่อง “การบริหารจัดการน้ำ” ที่ประกอบด้วยรายการข้อมูลสถิติทางการที่สามารถนำไปใช้ในการติดตามและประเมินผลในเรื่องดังกล่าวได้ ซึ่งมีรายละเอียดดังนี้

3.4.1 ห่วงโซ่คุณค่า (Value Chain) ที่สอดคล้องกับแผนพัฒนาจังหวัด

แนวคิดการจัดทำห่วงโซ่คุณค่า “ประเด็นการพัฒนาที่ 4 การบริหารจัดการทรัพยากรธรรมชาติและสิ่งแวดล้อมเพื่อการพัฒนาอย่างสมดุลและยั่งยืน” ได้แก่ ห่วงโซ่คุณค่าประเด็นการบริหารจัดการน้ำ (ตัวชี้วัด 3 ร้อยละของปริมาณน้ำต้นทุนที่เพิ่มขึ้น เพื่อใช้ในการบริหารจัดการน้ำ)

ห่วงโซ่คุณค่าประเด็นการบริหารจัดการน้ำจังหวัดฉะเชิงเทรา เริ่มจากการศึกษาห่วงโซ่คุณค่าของประเทศไทย 140 เป้าหมายแผนแม่บทย่อย ภายใต้แผนแม่บทภายใต้ยุทธศาสตร์ชาติ (23 ด้าน) ประเด็น 18 การเติบโตอย่างยั่งยืน แผนแม่บทย่อย 18.4 การจัดการมลพิษที่มีผลกระทบต่อสิ่งแวดล้อม และสารเคมีในภาคการเกษตรทั้งระบบให้เป็นไปตามมาตรฐานสากล เป้าหมาย 180401 คุณภาพน้ำในแหล่งผิวดิน แหล่งน้ำใต้ดิน และแหล่งน้ำทะเลมีคุณภาพเหมาะสมกับประเภทการใช้ประโยชน์ รวมทั้งศึกษาห่วงโซ่คุณค่ามาตรฐาน

(Generic Value Chain) ประเด็นการอนุรักษ์และพัฒนาทรัพยากร ธรรมชาติ (ดิน น้ำ ป่าไม้ ชายฝั่ง ทะเล) จากนั้นดำเนินการจัดทำห่วงโซ่คุณค่า (Value Chain) ที่สอดคล้องกับแผนพัฒนาจังหวัดฉะเชิงเทรา เรื่อง “การบริหารจัดการน้ำ” ได้ดังภาพ 18

ภาพ 18 ห่วงโซ่คุณค่า (Value Chain) “การบริหารจัดการน้ำ”



3.4.2 ผังสถิติทางการ

การจัดทำผังสถิติทางการประเด็นการพัฒนาที่ 4 “การบริหารจัดการน้ำจังหวัด” หลังจากที่ได้มีการศึกษาแนวทางการพัฒนาจังหวัด (ประเด็นการพัฒนาที่ 4) ที่สอดคล้องกับห่วงโซ่คุณค่า (Value Chain) ที่สอดคล้องกับแผนพัฒนาจังหวัดฉะเชิงเทราแล้ว จะต้องมีการคัดเลือกปัจจัยสู่ความสำเร็จ (Critical Success Factor) ที่มีความสำคัญในการบริหารงานในจังหวัด จากนั้นจัดทำผังสถิติทางการ “การบริหารจัดการน้ำ” โดยศึกษาและวิเคราะห์ความสอดคล้องของแผนยุทธศาสตร์กระทรวงทรัพยากรธรรมชาติและสิ่งแวดล้อม แผนยุทธศาสตร์กรมป้องกันและบรรเทาสาธารณภัย และ GVC การอนุรักษ์และพัฒนาทรัพยากร ธรรมชาติ (ดิน น้ำ ป่าไม้ ชายฝั่ง ทะเล) เป็นต้น จึงสามารถสรุปผังสถิติทางการ “การบริหารจัดการน้ำ” ดังตาราง 16

ตาราง 16 ผังสถิติทางการ “การบริหารจัดการน้ำ”

ห่วงโซ่คุณค่า (VC)	ปัจจัยแห่งความสำเร็จ (CSF)	ตัวชี้วัด	บัญชีสถิติทางการ	การจัด จำแนก	ระดับ การนำ เสนอผล	สถานะ ข้อมูล	หน่วยงาน	การจัดส่งข้อมูลให้ ส่วนราชการ ส่วนกลาง	หมายเหตุ
1. การป้องกัน และแก้ปัญหา น้ำ เสีย	1.1 การจัดทำข้อมูลด้าน ปริมาณน้ำต้นทุน/ คุณภาพน้ำของจังหวัด	1.1.1 การจัดทำข้อมูลด้าน ปริมาณน้ำต้นทุนของจังหวัด	1.1.1.1 จำนวนแหล่งน้ำ ธรรมชาติ	มี	จังหวัด	1	- สำนักงานส่งเสริม การปกครองท้องถิ่น - สำนักงาน ชลประทาน - องค์การบริหารส่วน จังหวัด		
			1.1.1.2 จำนวนอ่างเก็บน้ำ / ฝายเก็บน้ำ				- สำนักงาน ทรัพยากรธรรมชาติฯ จังหวัด - สำนักงานชลประทาน - สำนักงานส่งเสริมการ ปกครองท้องถิ่น - สำนักงาน น้ำ ภาค 6		
			1.1.1.3 จำนวนน้ำบ่อบาดาล				- สำนักงาน ทรัพยากรธรรมชาติฯ จังหวัด - สำนักงานส่งเสริม การปกครองท้องถิ่น		
		1.1.2 การจัดทำข้อมูลด้าน การให้บริการการประปาของ การประปาส่วนภูมิภาค	1.1.2.1 จำนวนเขตบริการ น้ำประปา (แยกตามพื้นที่)				- การประปาส่วน ภูมิภาคฉะเชิงเทรา		

ตาราง 16 ผังสถิติทางการ “การบริหารจัดการน้ำ” (ต่อ)

ห่วงโซ่คุณค่า (VC)	ปัจจัยแห่งความสำเร็จ (CSF)	ตัวชี้วัด	บัญชีสถิติทางการ	การจัด จำแนก	ระดับ การ นำ เสนอ ผล	สถานะ ข้อมูล	หน่วยงาน	การจัดส่งข้อมูลให้ ส่วนราชการ ส่วนกลาง	หมายเหตุ
		1.1.3 คุณภาพน้ำในพื้นที่ดีขึ้น	1.1.3.1 ค่า DO ของน้ำ ณ จุด ตรวจ	มี	จังหวัด	1	- สำนักงาน ทรัพยากรธรรมชาติ ฯ จังหวัด - สำนักงาน สิ่งแวดล้อมภาคที่13		
			1.1.3.2 คุณภาพน้ำผิวดินและ แหล่งน้ำสำคัญ	มี	จังหวัด	1	- สำนักงาน ทรัพยากรธรรม ชาติฯ จังหวัด - สำนักงาน สิ่งแวดล้อมภาค ที่ 13		
	1.2 การจัดทำข้อมูลด้าน ความต้องการใช้น้ำของ ชุมชน / ภาคการ ท่องเที่ยว / ภาคอุตสาหกรรม	1.2.1 การจัดทำข้อมูลด้าน ความต้องการใช้น้ำของชุมชน /ภาคการท่องเที่ยว / ภาคอุตสาหกรรม	1.2.1.1 ปริมาณการใช้น้ำของ ชุมชน (ลูกบาศก์เมตร)				การประปาส่วน ภูมิภาคฉะเชิงเทรา		
			1.2.1.2 ปริมาณการใช้น้ำของ สถานประกอบการภาคการ ท่องเที่ยว (ลูกบาศก์เมตร)				การประปาส่วน ภูมิภาคฉะเชิงเทรา		
			1.2.1.3 ปริมาณการใช้น้ำของ สถานประกอบการ ภาคอุตสาหกรรม (ลูกบาศก์ เมตร)				- การประปาส่วน ภูมิภาคฉะเชิงเทรา - สำนักงาน อุตสาหกรรม		

ตาราง 16 ผังสถิติทางการ “การบริหารจัดการน้ำ” (ต่อ)

ห่วงโซ่คุณค่า (VC)	ปัจจัยแห่งความสำเร็จ (CSF)	ตัวชี้วัด	บัญชีสถิติทางการ	การจัด จำแนก	ระดับ การ นำเสนอผล	สถานะ ข้อมูล	หน่วยงาน	การจัดส่งข้อมูลให้ ส่วนราชการ ส่วนกลาง	หมายเหตุ
	1.3 การจัดการน้ำในเขต ชุมชน	1.3.1 ร้อยละของพื้นที่ในเขต ชุมชนที่ระบบจ่ายน้ำประปา ครอบคลุมทั่วถึง	1.3.1.1 จำนวนพื้นที่ของ ชุมชนที่ระบบจ่ายน้ำประปา ครอบคลุมทั่วถึง				การประปาส่วน ภูมิภาคฉะเชิงเทรา		
			1.3.1.2 จำนวนพื้นที่ทั้งหมด ของชุมชน				ที่ทำการปกครอง จังหวัด		
		1.3.2 จำนวนเขตชุมชนที่ ครัวเรือนมีน้ำประปาใช้ ร้อยละ 100	1.3.2.1 จำนวนเขตชุมชน (ในเขต) ที่ครัวเรือนมี น้ำประปาใช้ ร้อยละ 100				การประปาส่วน ภูมิภาคฉะเชิงเทรา		
		1.3.3 จำนวนหมู่บ้านที่ ครัวเรือนมีน้ำประปาใช้ ร้อยละ 100	1.3.3.1 จำนวนหมู่บ้านที่ ครัวเรือนมีน้ำประปาใช้ ร้อยละ 100				การประปาส่วน ภูมิภาคฉะเชิงเทรา		
		1.3.4 ร้อยละของพื้นที่ในเขต ชุมชนที่ใช้น้ำจากแหล่งอื่น เช่น น้ำบาดาล ประปา หมู่บ้าน เป็นต้น	1.3.4.1 จำนวนพื้นที่ในเขต ชุมชนที่ใช้น้ำจากแหล่งอื่น เช่น น้ำบาดาล ประปา หมู่บ้าน เป็นต้น				- สำนักงาน ทรัพยากรธรรม ชาติฯ จังหวัด - สำนักงาน ส่งเสริมการ ปกครองท้องถิ่น		

ตาราง 16 ผังสถิติทางการ “การบริหารจัดการน้ำ” (ต่อ)

หัวข้อคุณค่า (VC)	ปัจจัยแห่งความสำเร็จ (CSF)	ตัวชี้วัด	บัญชีสถิติทางการ	การจัด จำแนก	ระดับ การ นำเสนอผล	สถานะ ข้อมูล	หน่วยงาน	การจัดส่งข้อมูล ให้ส่วนราชการ ส่วนกลาง	หมายเหตุ
	1.4 การจัดการน้ำใน ภาคการท่องเที่ยว	1.4.1 ร้อยละของสถานบริการ การท่องเที่ยวที่ระบบจ่าย น้ำประปาครอบคลุมทั่วถึง	1.4.1.1 จำนวนโรงแรมที่ ระบบจ่ายน้ำประปา ครอบคลุมทั่วถึง				การประปาส่วน ภูมิภาคฉะเชิงเทรา		
			1.4.1.2 จำนวนรีสอร์ทที่ ระบบจ่ายน้ำประปา ครอบคลุมทั่วถึง				การประปาส่วน ภูมิภาคฉะเชิงเทรา		
			1.4.1.3 จำนวนเกสต์เฮาส์/ อื่นๆ ที่ระบบจ่ายน้ำประปา ครอบคลุมทั่วถึง				การประปาส่วน ภูมิภาคฉะเชิงเทรา		
		1.4.2 ร้อยละสถานบริการการ ท่องเที่ยวที่ใช้น้ำจากแหล่งอื่น	1.4.2.1 สถานบริการการ ท่องเที่ยว (โรงแรม รีสอร์ท เกสต์เฮาส์) ที่ใช้น้ำจาก แหล่งอื่น				- สำนักงาน ส่งเสริมการ ปกครองท้องถิ่น - สำนักงาน ทรัพยากรธรรม ชาติฯ จังหวัด		
	1.5 การจัดการน้ำใน ภาคอุตสาหกรรม	1.5.1 ร้อยละของโรงงาน อุตสาหกรรมที่มีความเสี่ยงต่อ การมีน้ำไม่เพียงพอที่จะ นำมาใช้ในโรงงาน	1.5.1.1 จำนวนโรงงาน อุตสาหกรรมที่มีความเสี่ยงต่อ การมีน้ำไม่เพียงพอที่จะ นำมาใช้ในโรงงาน				- สำนักงาน อุตสาหกรรม จังหวัด		

ตาราง 16 ผังสถิติทางการ “การบริหารจัดการน้ำ” (ต่อ)

ห่วงโซ่คุณค่า (VC)	ปัจจัยแห่งความสำเร็จ (CSF)	ตัวชี้วัด	บัญชีสถิติทางการ	การจัด จำแนก	ระดับ การ นำเสนอผล	สถานะ ข้อมูล	หน่วยงาน	การจัดส่งข้อมูล ให้ส่วนราชการ ส่วนกลาง	หมายเหตุ
			1.5.1.2 ปริมาณการใช้น้ำต่อปี ของโรงงานอุตสาหกรรม				- สำนักงาน อุตสาหกรรมจังหวัด		
	1.6 เสริมสร้างการมีส่วนร่วม ของทุกภาคส่วน/ให้ความ รู้และความเข้าใจ ในการจัดการน้ำในเขต ชุมชน/การท่องเที่ยว/ อุตสาหกรรม	1.6.1 ร้อยละของผู้ได้รับการ อบรมความรู้เกี่ยวกับการ จัดการน้ำอุปโภค/บริโภคใน ชุมชน/การท่องเที่ยว/ อุตสาหกรรม	1.6.1.1 จำนวนผู้ได้รับการ อบรมความรู้เกี่ยวกับการ จัดการน้ำอุปโภค/บริโภคใน ชุมชน/การท่องเที่ยว/ อุตสาหกรรม	มี	จังหวัด	1	- สำนักงาน ส่งเสริมการ ปกครองท้องถิ่น		
2. พัฒนาและ ปรับปรุงแหล่งน้ำ เพื่อชุมชน/การ ท่องเที่ยว/ อุตสาหกรรม	2.1 พัฒนา/ปรับปรุง แหล่งเก็บกักน้ำ ระบบ ระบายน้ำ และการ ผันน้ำ	2.1.1 จำนวนแหล่งเก็บกักน้ำ ที่ได้รับการปรับปรุงเพิ่มขึ้น	2.1.1.1 จำนวนอ่างเก็บน้ำที่ <u>ได้รับการปรับปรุงเพิ่ม</u> ปริมาณการเก็บกักน้ำ				สำนักงาน ชลประทานจังหวัด		
			2.1.1.2 จำนวนแหล่งน้ำที่ <u>ได้รับการขุดลอก</u>	มี	จังหวัด	1	- สำนักงาน ชลประทานจังหวัด - องค์การบริหาร ส่วนจังหวัด - สำนักงาน ส่งเสริมการ ปกครองท้องถิ่น - ที่ทำการปกครอง จังหวัด		

ตาราง 16 ผังสถิติทางการ “การบริหารจัดการน้ำ” (ต่อ)

ห่วงโซ่คุณค่า (VC)	ปัจจัยแห่งความสำเร็จ (CSF)	ตัวชี้วัด	บัญชีสถิติทางการ	การจัด จำแนก	ระดับ การ นำเสนอผล	สถานะ ข้อมูล	หน่วยงาน	การจัดส่งข้อมูล ให้ส่วนราชการ ส่วนกลาง	หมายเหตุ
		2.1.2 ระบบระบายน้ำ และ การผันน้ำที่มีประสิทธิภาพ	2.1.2.1 คริวเรือนที่ได้รับประ โยชน์จากการพัฒนา/ปรับปรุง ระบบระบายน้ำ และการ ผันน้ำ	มี	จังหวัด	1	- องค์การบริหาร ส่วนจังหวัด - สำนักงาน ชลประทานจังหวัด - สำนักงาน ส่งเสริมการ ปกครองท้องถิ่น		
			2.1.2.2 จำนวนพื้นที่ที่ได้รับ ประโยชน์จากการพัฒนา/ ปรับปรุงระบบระบายน้ำ และการผันน้ำ				- องค์การบริหาร ส่วนจังหวัด - สำนักงาน ชลประทานจังหวัด		
			2.1.2.3 ปริมาณน้ำธรรมชาติ (น้ำฝน) เฉลี่ยต่อปี				สำนักงานอุตุนิยม วิทยาจังหวัด		
			2.1.2.4 ปริมาณน้ำในอ่าง เก็บน้ำ (ลูกบาศก์เมตร)				สำนักงาน ชลประทานจังหวัด		
		2.1.3 ร้อยละของพื้นที่ที่มีการ พัฒนาแหล่งน้ำเพิ่มขึ้น	2.1.3.1 จำนวนพื้นที่ที่มีการ พัฒนาแหล่งน้ำเพิ่มขึ้น				- องค์การบริหาร ส่วนจังหวัด - สำนักงาน ชลประทานจังหวัด		

ตาราง 16 ผังสถิติทางการ “การบริหารจัดการน้ำ” (ต่อ)

ห่วงโซ่คุณค่า (VC)	ปัจจัยแห่งความสำเร็จ (CSF)	ตัวชี้วัด	บัญชีสถิติทางการ	การจัด จำแนก	ระดับ การ นำเสนอผล	สถานะ ข้อมูล	หน่วยงาน	การจัดส่งข้อมูล ให้ส่วนราชการ ส่วนกลาง	หมายเหตุ
			2.2.1.2 จำนวนสถานบริการ การท่องเที่ยวที่มีน้ำใช้ในการ ดำเนินกิจการอย่างเพียงพอ			ยังไม่มี หน่วย งานใด จัดเก็บ	- สำนักงาน ท่องเที่ยวและกีฬา จังหวัด - การประปาส่วน ภูมิภาคสาขา ฉะเชิงเทรา		
			2.2.1.3 จำนวนสถาน ประกอบการ (ชุมชน ภาคการ ท่องเที่ยว ภาคอุตสาหกรรม) ที่มีน้ำใช้ในการดำเนินกิจการ อย่างเพียงพอ			ยังไม่มี หน่วย งานใด จัดเก็บ	- การประปาส่วน ภูมิภาคสาขา ฉะเชิงเทรา (นอก เขตนิคม) - สำนักงาน อุตสาหกรรมจังหวัด		
			2.2.1.4 จำนวนครัวเรือนที่ ขาดแคลนน้ำในการอุปโภค/ บริโภค		หมู่บ้าน/ ตำบล/ อำเภอ/ จังหวัด	1	- การประปาส่วน ภูมิภาคสาขา ฉะเชิงเทรา - สำนักงานพัฒนา ชุมชน		

ตาราง 16 ผังสถิติทางการ “การบริหารจัดการน้ำ” (ต่อ)

ห่วงโซ่คุณค่า (VC)	ปัจจัยแห่งความสำเร็จ (CSF)	ตัวชี้วัด	บัญชีสถิติทางการ	การจัด จำแนก	ระดับ การ นำเสนอผล	สถานะ ข้อมูล	หน่วยงาน	การจัดส่งข้อมูล ให้ส่วนราชการ ส่วนกลาง	หมายเหตุ
			2.2.1.5 จำนวนสถานบริการ การท่องเที่ยวที่ขาดแคลนน้ำ เพื่อใช้ในการดำเนินกิจการ			ยังไม่มี หน่วย งานใด จัดเก็บ			
			2.2.1.6 จำนวนสถาน ประกอบการที่ขาดแคลนน้ำ เพื่อใช้ในการดำเนินกิจการ			ยังไม่มี หน่วย งานใด จัดเก็บ			
3. จัดระบบ บริหารจัดการน้ำ แบบมีส่วนร่วม อย่างบูรณาการ	3.1 การจัดการ ทรัพยากรน้ำระดับลุ่ม น้ำแบบบูรณาการกับ พื้นที่ใกล้เคียง	3.1.1 ร้อยละความสำเร็จของ การจัดการทรัพยากรน้ำระดับ ลุ่มน้ำแบบบูรณาการกับพื้นที่ ใกล้เคียง	3.1.1.1 จำนวนโครงการการ จัดการทรัพยากรน้ำระดับลุ่ม น้ำแบบบูรณาการกับพื้นที่ ใกล้เคียง				- สำนักงาน จังหวัดฉะเชิงเทรา - สำนักงาน ชลประทานจังหวัด		
	3.2 สร้างความมีส่วน ร่วมในทุกภาคส่วน เกี่ยวกับการบริหาร จัดการน้ำร่วมกัน	3.2.1 จำนวนเครือข่ายด้าน การบริหารจัดการน้ำเพื่อ การอุปโภค/บริโภค	3.2.1.1 จำนวนเครือข่ายด้าน การบริหารจัดการน้ำเพื่อ การอุปโภค/บริโภค			ยังไม่มี หน่วย งานใด จัดเก็บ			

ตาราง 16 ผังสถิติทางการ “การบริหารจัดการน้ำ” (ต่อ)

ห่วงโซ่คุณค่า (VC)	ปัจจัยแห่งความสำเร็จ (CSF)	ตัวชี้วัด	บัญชีสถิติทางการ	การจัด จำแนก	ระดับ การ นำเสนอผล	สถานะ ข้อมูล	หน่วยงาน	การจัดส่งข้อมูล ให้ส่วนราชการ ส่วนกลาง	หมายเหตุ
		3.2.2 ร้อยละของผู้เข้ารับการ อบรมให้ความรู้เกี่ยวกับการ บริหารจัดการน้ำ	3.2.2.1 จำนวนหลักสูตร เกี่ยวกับการบริหารจัดการน้ำ			ยังไม่มี หน่วย งานใด จัดเก็บ			
			3.2.2.2 จำนวนผู้เข้ารับการ อบรมความรู้เกี่ยวกับการ บริหารจัดการน้ำ			ยังไม่มี หน่วย งานใด จัดเก็บ			

3.4.3 ข้อมูลสถิติทางการ “การบริหารจัดการน้ำ”

ลำดับ ที่	บัญชีสถิติทางการ	ปี				
		2560	2561	2562	2563	2564
1	1.1.1.1 จำนวนแหล่งน้ำธรรมชาติ	425	425	425	416	
2	1.1.1.2 จำนวนอ่างเก็บน้ำ / ฝายเก็บน้ำ	134	134	134	123	
3	1.1.1.3 จำนวนน้ำบ่อบาดาล					
4	1.1.2.1 จำนวนเขตบริการน้ำประปา (แยกตามพื้นที่)	4	4	4	4	4
5	1.1.3.1 ค่า DO ของน้ำ ณ จุดตรวจ	2.38 - 9.69	1.83 - 5.41	2.13 - 5.04	2.32 - 7.50	1.87 - 13.17
6	1.1.3.2 คุณภาพน้ำผิวดินและแหล่งน้ำสำคัญ	63.97	61.21	62.43	61.67	63.24
7	1.2.1.1 ปริมาณการใช้น้ำของชุมชน (ลูกบาศก์เมตร)					
8	1.2.1.2 ปริมาณการใช้น้ำของสถานประกอบการภาคการท่องเที่ยว (ลูกบาศก์เมตร)					
9	1.2.1.3 ปริมาณการใช้น้ำของสถานประกอบการภาคอุตสาหกรรม (ลูกบาศก์เมตร)					
10	1.3.1.1 จำนวนพื้นที่ของชุมชนที่ระบบจ่ายน้ำประปาครอบคลุมทั่วถึง					
11	1.3.1.2 จำนวนพื้นที่ทั้งหมดของชุมชน					
12	1.3.2.1 จำนวนเขตชุมชน (ในเขต) ที่ครัวเรือนมีน้ำประปาใช้ ร้อยละ 100					
13	1.3.3.1 จำนวนหมู่บ้านที่ครัวเรือนมีน้ำประปาใช้ร้อยละ 100					
14	1.3.4.1 จำนวนพื้นที่ในเขตชุมชนที่ใช้น้ำจากแหล่งอื่น เช่น น้ำบาดาล ประปาหมู่บ้าน เป็นต้น					
15	1.4.1.1 จำนวนโรงแรมที่ระบบจ่ายน้ำประปาครอบคลุมทั่วถึง	-	-	-	-	63
16	1.4.1.2 จำนวนรีสอร์ทที่ระบบจ่ายน้ำประปาครอบคลุมทั่วถึง	-	-	-	-	96
17	1.4.1.3 จำนวนเกสต์เฮาส์/อื่นๆ ที่ระบบจ่ายน้ำประปาครอบคลุมทั่วถึง	-	-	-	-	13

ข้อมูลสถิติทางการ “การบริหารจัดการน้ำ” (ต่อ)

ลำดับ ที่	บัญชีสถิติทางการ	ปี				
		2560	2561	2562	2563	2564
18	1.4.2.1 สถานบริการการท่องเที่ยว (โรงแรม รีสอร์ท เกสต์เฮาส์) ที่ใช้น้ำจากแหล่งอื่น					
19	1.5.1.1 จำนวนโรงงานอุตสาหกรรมที่มีความเสี่ยงต่อการมีน้ำไม่เพียงพอที่จะนำมาใช้ในโรงงาน					
20	1.5.1.2 ปริมาณการใช้น้ำต่อปีของโรงงานอุตสาหกรรม					
21	1.6.1.1 จำนวนผู้ได้รับการอบรมความรู้เกี่ยวกับการจัดการน้ำอุปโภค/บริโภคในชุมชน/การท่องเที่ยว/อุตสาหกรรม	160	220	210		
22	2.1.1.1 จำนวนอ่างเก็บน้ำที่ได้รับการปรับปรุงเพิ่มปริมาณการเก็บกักน้ำ					
23	2.1.1.2 จำนวนแหล่งน้ำที่ได้รับการขุดลอก	8 คลอง (49.33 กม.)	11 คลอง (54.20 กม.)	13 คลอง (60.89 กม.)	12 คลอง (103.71 กม.)	24 คลอง (109.06 กม.)
24	2.1.2.1 คร่าวเรือนที่ได้รับประโยชน์จากการพัฒนา/ปรับปรุงระบบระบายน้ำ และการผันน้ำ	40,726	41,194	42,074	43,466	45,024
25	2.1.2.2 จำนวนพื้นที่ที่ได้รับประโยชน์จากการพัฒนา/ปรับปรุงระบบระบายน้ำ และการผันน้ำ					
26	2.1.2.3 ปริมาณน้ำธรรมชาติ (น้ำฝน) เฉลี่ยต่อปี (ลูกบาศก์เมตร)	1,870.0	1,920.8	920.5	1,430.1	
27	2.1.1.4 ปริมาณน้ำในอ่างเก็บน้ำ (ล้านลูกบาศก์เมตร)	484	484	184.074	259.823	
28	2.1.3.1 จำนวนพื้นที่ที่มีการพัฒนาแหล่งน้ำเพิ่มขึ้น					
29	2.2.1.1 จำนวนครัวเรือนที่มีน้ำใช้ในการอุปโภค/บริโภคอย่างเพียงพอ					
30	2.2.1.2 จำนวนสถานบริการการท่องเที่ยวที่มีน้ำใช้ในการดำเนินกิจการอย่างเพียงพอ					

ข้อมูลสถิติทางการ “การบริหารจัดการน้ำ” (ต่อ)

ลำดับที่	บัญชีสถิติทางการ	ปี				
		2560	2561	2562	2563	2564
31	2.2.1.3 จำนวนสถานประกอบการ (ชุมชน ภาคการท่องเที่ยว ภาคอุตสาหกรรม) ที่มีน้ำใช้ในการดำเนินกิจการอย่างเพียงพอ					
32	2.2.1.4 จำนวนครัวเรือนที่ขาดแคลนน้ำในการอุปโภค/บริโภค (ครัวเรือน)					
	- อุปโภค	158	58	16		155
	- บริโภค	158	78	18		121
33	2.2.1.5 จำนวนสถานบริการการท่องเที่ยวที่ขาดแคลนน้ำเพื่อใช้ในการดำเนินกิจการ					
34	2.2.1.6 จำนวนสถานประกอบการที่ขาดแคลนน้ำเพื่อใช้ในการดำเนินกิจการ					
35	3.1.1.1 จำนวนโครงการการจัดการทรัพยากรน้ำระดับลุ่มน้ำแบบบูรณาการกับพื้นที่ใกล้เคียง					
36	3.2.1.1 จำนวนเครือข่ายด้านการบริหารจัดการน้ำเพื่อการอุปโภค/บริโภค					
37	3.2.2.1 จำนวนหลักสูตรเกี่ยวกับการบริหารจัดการน้ำ					
38	3.2.2.2 จำนวนผู้เข้ารับการอบรมความรู้เกี่ยวกับการบริหารจัดการน้ำ					

3.5 ประเด็นการพัฒนาที่ 5 : การพัฒนาศักยภาพพื้นที่ให้มีขีดความสามารถในการแข่งขันและเป็นมิตรกับสิ่งแวดล้อม รองรับการเป็นเมืองอัจฉริยะ (Smart City) ในเขต EEC

วัตถุประสงค์ : จังหวัดมีความสามารถในการแข่งขันและเป็นมิตรกับสิ่งแวดล้อม มุ่งสู่การเป็นเมืองอัจฉริยะ (Smart City) ในเขต EEC

- ตัวชี้วัด :
1. อัตราการขยายตัวของภาคอุตสาหกรรม (ร้อยละ)
 2. อัตราการขยายตัวของโรงงานอุตสาหกรรมที่ร่วมกับภาครัฐในการรักษาสิ่งแวดล้อม (ร้อยละ)
 3. ร้อยละความพึงพอใจของผู้รับบริการภาครัฐ (ร้อยละ)
 4. จำนวนด้านที่ผ่านการประเมินผลการพัฒนาเมืองอัจฉริยะจาก Depa (รวมทั้งหมด 7 ด้าน)

ในการขับเคลื่อนประเด็นการพัฒนาที่ 5 : การพัฒนาศักยภาพพื้นที่ให้มีขีดความสามารถในการแข่งขันและเป็นมิตรกับสิ่งแวดล้อม รองรับการเป็นเมืองอัจฉริยะ (Smart City) ในเขต EEC ของจังหวัดฉะเชิงเทรา โดยภาพรวมจังหวัดฉะเชิงเทรามีมูลค่าผลิตภัณฑ์มวลรวมภาคอุตสาหกรรม ปี 2562 เท่ากับ 268,706 ล้านบาท มีมูลค่าการค้าลดลงจากปี 2561 ร้อยละ 1.7 ²⁵ (ปี 2561 เท่ากับ 273,439 ล้านบาท)

นอกจากนี้ตามแผนแม่บทภายใต้ยุทธศาสตร์ชาติ (23 ด้าน) ประเด็นที่ 4 อุตสาหกรรมและบริการแห่งอนาคต แผนแม่บทย่อยอุตสาหกรรมชีวภาพ ซึ่งสร้างประโยชน์จากความหลากหลายทางชีวภาพเพื่อต่อยอด จากภาคเกษตรไทย และมุ่งสู่อุตสาหกรรมบนฐานชีวภาพที่เป็นมิตรกับสิ่งแวดล้อม รวมถึงพลังงานชีวภาพ โดยการเพิ่มสัดส่วนอุตสาหกรรมชีวภาพที่มีมูลค่าเพิ่มสูง ได้แก่ ชีวเคมีภัณฑ์ วัสดุชีวภาพ อาหารเสริม เวชสำอาง วัคซีนชีวเภสัชภัณฑ์ และสารสกัดจากสมุนไพร การเพิ่มการผลิตและส่งเสริมการใช้พลาสติกชีวภาพ แปลงของเหลือทิ้งจากเกษตรและอุตสาหกรรม ให้เป็นสารเคมีและพลังงานชีวภาพที่มีมูลค่า โดยใช้ประโยชน์จากวัตถุดิบชีวภาพ ในการผลิตพลังงานไฟฟ้าอย่างคุ้มค่า เพื่อลดปัญหาโลกร้อน และสร้างรายได้แก่เกษตรกรเพิ่มมากขึ้น การเน้นการวิจัยและพัฒนา และนำผลงานวิจัยมาใช้ในเชิงพาณิชย์มากยิ่งขึ้น ตลอดจนให้ความสำคัญกับระบบนวัตกรรมแบบเปิด เพื่อพัฒนาอุตสาหกรรมชีวภาพได้เร็วขึ้น

ดังนั้น เพื่อเตรียมการพัฒนาจังหวัดฉะเชิงเทราให้เป็น 1 ในเขตเศรษฐกิจพิเศษ (EEC) ในอนาคต ซึ่งต้องมีการกำหนดรายการข้อมูลต่าง ๆ ที่เกี่ยวข้องกับการพัฒนาในระดับจังหวัดเพื่อให้มีข้อมูลไปใช้ในการติดตามและประเมินผลการดำเนินงานในจังหวัด จึงดำเนินการจัดทำห่วงโซ่มูลค่า (Value Chain) ที่สอดคล้องกับแผนพัฒนาจังหวัดฉะเชิงเทรา เรื่อง “การพัฒนาอุตสาหกรรมสีเขียวรองรับ EEC” และคัดเลือกปัจจัยสู่ความสำเร็จ (Critical Success Factor) พร้อมจัดทำผังสถิติทางการ เรื่อง “อุตสาหกรรมสีเขียว” ที่ประกอบด้วย

²⁵ สำนักงานสภาพัฒนาการเศรษฐกิจและสังคมแห่งชาติ (ฉบับ 11 พฤษภาคม 2564)

รายการข้อมูลสถิติทางการที่สามารถนำไปใช้ในการติดตามและประเมินผลในเรื่องดังกล่าวได้ ซึ่งมีรายละเอียดดังนี้

3.5.1 ห่วงโซ่คุณค่า (Value Chain) ที่สอดคล้องกับแผนพัฒนาจังหวัด

แนวคิดการจัดทำห่วงโซ่คุณค่า “ประเด็นการพัฒนาที่ 5 : การพัฒนาศักยภาพพื้นที่ให้มีขีดความสามารถในการแข่งขันและเป็นมิตรกับสิ่งแวดล้อม รองรับการเป็นเมืองอัจฉริยะ (Smart City) ในเขต EEC” โดยเริ่มจากการศึกษาห่วงโซ่คุณค่าของประเทศไทย 140 เป้าหมายแผนแม่บทย่อย ภายใต้แผนแม่บทภายใต้ยุทธศาสตร์ชาติ (23 ด้าน) ประเด็น 4 อุตสาหกรรมและบริการแห่งอนาคต แผนแม่บทย่อย 4.1 อุตสาหกรรมชีวภาพ เป้าหมาย 040101 อุตสาหกรรมมีการขยายตัวเพิ่มขึ้น และแผนแม่บทย่อย 4.3 อุตสาหกรรมและบริการดิจิทัล ข้อมูล และปัญญาประดิษฐ์ เป้าหมาย 040301 อุตสาหกรรมและบริการเทคโนโลยีดิจิทัล ข้อมูล และปัญญาประดิษฐ์การขยายตัวเพิ่มขึ้น และเป้าหมาย 040302 ความสามารถในการพัฒนาด้านเศรษฐกิจดิจิทัลของไทยดีขึ้น จากนั้นดำเนินการจัดทำห่วงโซ่คุณค่า (Value Chain) ที่สอดคล้องกับแผนพัฒนาจังหวัดฉะเชิงเทรา เรื่อง “การพัฒนาอุตสาหกรรมสีเขียวรองรับ EEC” ได้ดังภาพ 19

ภาพ 19 ห่วงโซ่คุณค่า (Value Chain) “อุตสาหกรรมสีเขียวรองรับ EEC”



3.5.2 ผังสถิติทางการ

การจัดทำผังสถิติทางการประเด็นการพัฒนาที่ 5 : การพัฒนาศักยภาพพื้นที่ให้มีขีดความสามารถในการแข่งขันและเป็นมิตรกับสิ่งแวดล้อม รองรับการเป็นเมืองอัจฉริยะ (Smart City) ในเขต EEC หลังจากที่ได้มีการศึกษาแนวทางการพัฒนาจังหวัด (ประเด็นการพัฒนาที่ 5) ที่สอดคล้องกับห่วงโซ่คุณค่า (Value Chain) และแผนพัฒนาจังหวัดฉะเชิงเทราแล้ว จะต้องมีการคัดเลือกปัจจัยสู่ความสำเร็จ (Critical Success Factor) ที่มีความสำคัญในการบริหารงานในจังหวัด จากนั้นจัดทำผังสถิติทางการ “อุตสาหกรรมสีเขียวรองรับ EEC” โดยศึกษายุทธศาสตร์ กลยุทธ์ แนวทางการพัฒนา ตลอดจนตัวชี้วัดภายใต้แผนระดับ 3 เช่น แผนพัฒนาภาค แผนกลุ่มจังหวัด เป็นต้น ที่สอดคล้องกับปัจจัยสู่ความสำเร็จ (Critical Success Factor) พร้อมทั้งกำหนดรายการข้อมูลสถิติที่สำคัญ และจำเป็น จึงสามารถสรุปผังสถิติทางการ “อุตสาหกรรมสีเขียว รองรับ EEC” ดังตาราง 17

ตาราง 17 ปัจจัยสถิติทางการ “อุตสาหกรรมสีเขียว รองรับ EEC”

ห่วงโซ่คุณค่า (VC)	ปัจจัยแห่งความสำเร็จ (CSF)	ตัวชี้วัด	บัญชีสถิติทางการ	การจัดจำแนก	ระดับการนำเสนอผล	สถานะข้อมูล	หน่วยงาน	การจัดส่งข้อมูลให้ส่วนราชการส่วนกลาง	หมายเหตุ
1. การบริหารจัดการสิ่งแวดล้อมภาคอุตสาหกรรม	1.1 นำผลการวิจัยและพัฒนาเทคโนโลยีการผลิตที่สะอาดเพื่อลดต้นทุนในการผลิตและเป็นมิตรกับสิ่งแวดล้อม	1.1.1 จำนวนการวิจัยเทคโนโลยีการผลิตที่สะอาด เพื่อลดต้นทุนในการผลิตและเป็นมิตรกับสิ่งแวดล้อมที่จังหวัดนำมาใช้ประโยชน์	1.1.1.1 จำนวนการวิจัยเทคโนโลยีการผลิตที่สะอาด เพื่อลดต้นทุนในการผลิตและเป็นมิตรกับสิ่งแวดล้อมที่จังหวัดนำมาใช้ประโยชน์				- สำนักงานอุตสาหกรรมจังหวัด - ม.ราชภัฏ		
		1.1.2 ร้อยละของโรงงานอุตสาหกรรมที่มีการนำผลการวิจัยมาใช้ประโยชน์	1.1.2.1 จำนวนโรงงานอุตสาหกรรมที่มีการนำผลการวิจัยมาใช้ประโยชน์				- สำนักงานอุตสาหกรรมจังหวัด - ม.ราชภัฏ		
	1.2 การจัดการสิ่งแวดล้อมของอุตสาหกรรม (การส่งเสริมการใช้ทรัพยากร และพลังงานอย่างมีประสิทธิภาพ	1.2.1 สัดส่วนของโรงงานที่มีการใช้พลังงานทดแทนต่อโรงงานทั้งหมด	1.2.1.1 จำนวนโรงงานทั้งหมด				- สำนักงานอุตสาหกรรมจังหวัด		
			1.2.1.2 จำนวนโรงงานที่มีการใช้พลังงานทดแทน (แยกรายพลังงาน)				- สำนักงานพลังงานจังหวัด - การไฟฟ้าส่วนภูมิภาค		
		1.2.2 จำนวนโรงงานที่มีพื้นที่สีเขียว จัดภูมิทัศน์เป็นสวนสวยในโรงงานเพิ่มขึ้น	1.2.2.1 จำนวนโรงงานที่มีพื้นที่สีเขียว จัดภูมิทัศน์เป็นสวนสวยในโรงงาน				ยังไม่มีหน่วยงานใดจัดเก็บ		

ตาราง 17 ผังสถิติทางการ “อุตสาหกรรมสีเขียว รองรับ EEC” (ต่อ)

ห่วงโซ่คุณค่า (VC)	ปัจจัยแห่งความสำเร็จ (CSF)	ตัวชี้วัด (KPI)	บัญชีสถิติทางการ (Data)	การจัดจำแนก	ระดับการนำเสนอผล	สถานะข้อมูล	หน่วยงาน	การจัดส่งข้อมูลให้ส่วนราชการส่วนกลาง	หมายเหตุ
		1.2.3 จำนวนโรงงานที่มีกิจกรรม และโครงการการลด CO ₂ (คาร์บอนไดออกไซด์) เพิ่มขึ้น	1.2.3.1 จำนวนโรงงานที่มีกิจกรรม และโครงการการลด CO ₂ (คาร์บอนไดออกไซด์)						
	1.3 ส่งเสริมให้ความรู้ด้านการจัดการสิ่งแวดล้อมแก่ภาคอุตสาหกรรม (โรงงาน) และกำหนดมาตรการจูงใจ	1.3.1 จำนวนโครงการฝึกอบรมที่เกี่ยวข้องกับการจัดการสิ่งแวดล้อมที่จัดให้แก่โรงงาน	1.3.1.1 จำนวนโครงการฝึกอบรมที่เกี่ยวข้องกับการจัดการสิ่งแวดล้อมที่จัดให้แก่โรงงาน				- สำนักงานอุตสาหกรรมจังหวัด - สำนักงานทรัพยากรธรรมชาติฯ		
			1.3.1.2 จำนวนโรงงานที่ส่งบุคลากรเข้ารับการอบรมในโครงการด้านการจัดการสิ่งแวดล้อม				สำนักงานอุตสาหกรรมจังหวัด		
		1.3.2 จำนวนกิจกรรมที่ส่งเสริมการเป็นมิตรกับสิ่งแวดล้อม เช่น การปลูกต้นไม้	1.3.2.1 จำนวนครั้งที่จัดกิจกรรมที่ส่งเสริมการเป็นมิตรกับสิ่งแวดล้อม เช่น การปลูกต้นไม้				- สำนักงานอุตสาหกรรมจังหวัด - สำนักงานทรัพยากรธรรมชาติฯ		

ตาราง 17 ปัจจัยทางการ “อุตสาหกรรมสีเขียว รองรับ EEC” (ต่อ)

ห่วงโซ่คุณค่า (VC)	ปัจจัยแห่งความสำเร็จ (CSF)	ตัวชี้วัด (KPI)	บัญชีสถิติทางการ (Data)	การจัดจำแนก	ระดับการนำเสนอผล	สถานะข้อมูล	หน่วยงาน	การจัดส่งข้อมูลให้ส่วนราชการส่วนกลาง	หมายเหตุ
	1.4 เพิ่มขีดความสามารถควบคุมมลพิษด้านสิ่งแวดล้อมที่เกิดจากโรงงานอุตสาหกรรมเพื่อให้เป็นไปตามเกณฑ์มาตรฐาน/ CSR	1.4.1 จำนวนโรงงานอุตสาหกรรมที่ผ่านเกณฑ์มาตรฐาน /CSR	1.4.1.1 จำนวนโรงงานอุตสาหกรรมที่ผ่านเกณฑ์มาตรฐาน (มาตรฐาน CSR ISO 14001/2)				สำนักงานอุตสาหกรรมจังหวัด		
	1.5 มาตรการจูงใจ เช่น การประกาศเกียรติคุณ การให้เงินอุดหนุน	1.5.1 จำนวนมาตรการที่จังหวัดกำหนดขึ้น เพื่อส่งเสริมให้โรงงานดำเนินการในการจัดการสิ่งแวดล้อม	1.5.1.1 จำนวนมาตรการที่จังหวัดกำหนดขึ้น เพื่อส่งเสริมให้โรงงานดำเนินการในการจัดการสิ่งแวดล้อม				- สำนักงานอุตสาหกรรมจังหวัด - สำนักงานสาธารณสุขจังหวัด		
		1.5.2 ร้อยละความสำเร็จตามมาตรการที่จังหวัดกำหนดขึ้น	1.5.2.1 จำนวนโรงงานที่ได้รับประกาศเกียรติคุณ				สำนักงานอุตสาหกรรมจังหวัด		

ตาราง 17 ผังสถิติทางการ “อุตสาหกรรมสีเขียว รองรับ EEC” (ต่อ)

ห่วงโซ่คุณค่า (VC)	ปัจจัยแห่งความสำเร็จ (CSF)	ตัวชี้วัด (KPI)	บัญชีสถิติทางการ (Data)	การจัดจำแนก	ระดับการนำเสนอผล	สถานะข้อมูล	หน่วยงาน	การจัดส่งข้อมูลให้ส่วนราชการส่วนกลาง	หมายเหตุ
2. การสร้างความมีส่วนร่วมในการบริหาร จัดการที่ดีจากทุกภาคส่วน	2.1 การสร้างจิตสำนึกรับผิดชอบต่อสิ่งแวดล้อม	2.1.1 จำนวนหลักสูตรการส่งเสริมการเป็นมิตรกับสิ่งแวดล้อม (อนุรักษ์ พัฒนาฟื้นฟู)	2.1.1.1 จำนวนหลักสูตรการส่งเสริมการเป็นมิตรกับสิ่งแวดล้อม (อนุรักษ์ พัฒนาฟื้นฟู)				- สำนักงานสิ่งแวดล้อมภาคที่ 13 - สำนักงานอุตสาหกรรมจังหวัด		
			2.1.1.2 จำนวนผู้ที่เข้ารับการอบรม/ทำกิจกรรมการส่งเสริมที่เป็นมิตรกับสิ่งแวดล้อม				- สำนักงานสิ่งแวดล้อมภาคที่ 13 - สำนักงานทรัพยากรธรรมชาติฯ		
			2.1.1.3 จำนวนชุมชนที่เข้ารับการอบรม/ทำกิจกรรมการส่งเสริมที่เป็นมิตรกับสิ่งแวดล้อม (โครงการสร้างและพัฒนาเครือข่ายอุตสาหกรรมรักษ์สิ่งแวดล้อม)				สำนักงานอุตสาหกรรมจังหวัด		

ตาราง 17 ผังสถิติทางการ “อุตสาหกรรมสีเขียว รองรับ EEC” (ต่อ)

ห่วงโซ่คุณค่า (VC)	ปัจจัยแห่งความสำเร็จ (CSF)	ตัวชี้วัด (KPI)	บัญชีสถิติทางการ (Data)	การจัดจำแนก	ระดับการนำเสนอผล	สถานะข้อมูล	หน่วยงาน	การจัดส่งข้อมูลให้ส่วนราชการส่วนกลาง	หมายเหตุ
			2.1.1.4 จำนวน/บริษัท/ห้างร้าน/โรงแรมที่เข้ารับการอบรม/ทำกิจกรรมการส่งเสริมที่เป็นมิตรกับสิ่งแวดล้อม (โครงการสร้างและพัฒนาเครือข่ายอุตสาหกรรมรักษ์สิ่งแวดล้อม)				สำนักงานอุตสาหกรรมจังหวัด		
	2.2 การพัฒนาและกระตุ้นบทบาทของภาคีเครือข่ายในการจัดการทรัพยากรธรรมชาติและสิ่งแวดล้อม	2.2.1 จำนวนเครือข่ายที่สนับสนุนการอนุรักษ์จัดการสิ่งแวดล้อม	2.2.1.1 จำนวนเครือข่ายที่สนับสนุนการอนุรักษ์จัดการสิ่งแวดล้อม				สำนักงานทรัพยากรธรรมชาติและสิ่งแวดล้อมจังหวัด		
		2.2.2 ร้อยละของเครือข่ายที่ดำเนินการกิจกรรมด้านการอนุรักษ์และจัดการสิ่งแวดล้อม/การเฝ้าระวังด้านสิ่งแวดล้อม	2.2.2.1 จำนวนเครือข่ายที่ดำเนินกิจกรรมด้านการอนุรักษ์และจัดการสิ่งแวดล้อม				สำนักงานทรัพยากรธรรมชาติและสิ่งแวดล้อมจังหวัด		
			2.2.2.2 จำนวนเครือข่ายที่ดำเนินกิจกรรมด้านการเฝ้าระวังด้านสิ่งแวดล้อม				สำนักงานทรัพยากรธรรมชาติและสิ่งแวดล้อมจังหวัด		

ตาราง 17 ผังสถิติทางการ “อุตสาหกรรมสีเขียว รองรับ EEC” (ต่อ)

ห่วงโซ่คุณค่า (VC)	ปัจจัยแห่งความสำเร็จ (CSF)	ตัวชี้วัด (KPI)	บัญชีสถิติทางการ (Data)	การจัดจำแนก	ระดับการนำเสนอผล	สถานะข้อมูล	หน่วยงาน	การจัดส่งข้อมูลให้ส่วนราชการส่วนกลาง	หมายเหตุ
3. การพัฒนาระบบกำกับป้องกันปัญหาการติดตามประเมินผลตรวจสอบและควบคุมการดำเนินงาน	3.1 กำหนดและจำแนกเขตพื้นที่ที่มีปัญหาและ/หรือมีแนวโน้มที่จะเกิดปัญหาขึ้นในอนาคต	3.1.1 จำนวนเขตพื้นที่ที่มีปัญหาและมีแนวโน้มที่จะเกิดปัญหาขึ้นในอนาคต	3.1.1.1 จำนวนพื้นที่ที่มีปัญหาด้านสิ่งแวดล้อม				- สำนักงานอุตสาหกรรมจังหวัด (ดูแลเฉพาะนอกนิคม) - ศูนย์ดำรงธรรม		
			3.1.1.2 จำนวนโรงงานที่ได้รับการร้องเรียนด้านสิ่งแวดล้อมซ้ำซาก				สำนักงานอุตสาหกรรมจังหวัด		
	3.2 คัดเลือกมาตรการจัดการป้องกัน แก้ไขหรือฟื้นฟูพื้นที่ตามความเหมาะสม	3.2.1 ร้อยละของพื้นที่ที่มีปัญหาและได้รับการแก้ไขตามมาตรการที่จังหวัดกำหนด	3.2.1.1 จำนวนมาตรการจัดการป้องกัน แก้ไข หรือฟื้นฟูพื้นที่				สำนักงานจังหวัด ฉะเชิงเทรา		
			3.2.1.2 จำนวนพื้นที่ที่มีปัญหาและได้รับการแก้ไขตามกฎหมาย พรบ.โรงงานและพรบ.วัตถุอันตราย				สำนักงานอุตสาหกรรมจังหวัด		
		3.2.2 ร้อยละของโรงงานที่มีแนวโน้มจะมีปัญหาด้านสิ่งแวดล้อม และได้รับการป้องกันตามมาตรการที่จังหวัดกำหนด	3.2.2.1 จำนวนโรงงานมีแนวโน้มจะมีปัญหาด้านสิ่งแวดล้อม และได้รับการป้องกันตามมาตรการที่จังหวัดกำหนด				- สำนักงานอุตสาหกรรมจังหวัด - ศูนย์ดำรงธรรม		

ตาราง 17 ปัจจัยเชิงลบ “อุตสาหกรรมสีเขียว รองรับ EEC” (ต่อ)

ห่วงโซ่คุณค่า (VC)	ปัจจัยแห่งความสำเร็จ (CSF)	ตัวชี้วัด (KPI)	บัญชีสถิติทางการ (Data)	การจัดจำแนก	ระดับการนำเสนอผล	สถานะข้อมูล	หน่วยงาน	การจัดส่งข้อมูลให้ส่วนราชการส่วนกลาง	หมายเหตุ
	3.3 ป้องกันพื้นที่เสี่ยงต่อการเกิดปัญหาซ้ำ	3.3.1 สัดส่วนของพื้นที่เสี่ยงต่อการเกิดปัญหาซ้ำเมื่อเทียบกับพื้นที่เสี่ยงทั้งหมด	3.3.1.1 จำนวนพื้นที่เสี่ยงที่เกิดปัญหาซ้ำซาก				สำนักงานอุตสาหกรรมจังหวัด		
			3.3.1.2 จำนวนพื้นที่เสี่ยงที่ได้รับการป้องกัน				- สำนักงานอุตสาหกรรม - สำนักงานสิ่งแวดล้อมภาคที่ 13		
	3.4 กำหนดมาตรการเชิงรุกในการติดตามและตรวจสอบสถานการณ์เปลี่ยนแปลงของทรัพยากรธรรมชาติและสิ่งแวดล้อม	3.4.1 จำนวนมาตรการเชิงรุกที่ใช้ในการติดตามและตรวจสอบสถานการณ์การเปลี่ยนแปลงของทรัพยากรธรรมชาติและสิ่งแวดล้อม	3.4.1.1 จำนวนมาตรการเชิงรุกที่ใช้ในการติดตามและตรวจสอบสถานการณ์การเปลี่ยนแปลงของทรัพยากรธรรมชาติและสิ่งแวดล้อม - ด้านป่าไม้ - ด้านหมอกควัน - ด้านไฟฟ้า - ด้านน้ำท่วม				สำนักงานทรัพยากรธรรมชาติและสิ่งแวดล้อมจังหวัด		

ตาราง 17 ปัจจัยเชิงลบทางการ “อุตสาหกรรมสีเขียว รองรับ EEC” (ต่อ)

ห่วงโซ่คุณค่า (VC)	ปัจจัยแห่งความสำเร็จ (CSF)	ตัวชี้วัด (KPI)	บัญชีสถิติทางการ (Data)	การจัดจำแนก	ระดับการนำเสนอผล	สถานะข้อมูล	หน่วยงาน	การจัดส่งข้อมูลให้ส่วนราชการส่วนกลาง	หมายเหตุ
	3.5 จัดทำโครงการประเมินผลการดำเนินงานป้องกันและแก้ไขปัญหาในระดับพื้นที่	3.5.1 จำนวนโครงการประเมินผลที่ใช้ในการดำเนินงานป้องกันและแก้ไขปัญหาในระดับพื้นที่	3.5.1.1 จำนวนโครงการติดตาม/ตรวจสอบ ที่ใช้ในการดำเนินงานป้องกันและแก้ไขปัญหาในแต่ละระดับ (โครงการทั้งหมด)				- สำนักงานทรัพยากรธรรมชาติและสิ่งแวดล้อม		
			3.5.1.2 จำนวนระบบประเมินผลที่ใช้ดำเนินงานป้องกันและแก้ไขปัญหาในระดับพื้นที่ (โครงการ)				- สำนักงานสิ่งแวดล้อมภาคที่ 13 - สำนักงานทรัพยากรธรรมชาติและสิ่งแวดล้อม		
		3.5.2 ร้อยละการลดลงของจำนวนเรื่องร้องเรียนด้านมลพิษ	3.5.2.1 จำนวนเรื่องร้องเรียนด้านมลพิษ				กรมควบคุมมลพิษ		

3.5.3 ข้อมูลสถิติทางการ “การพัฒนาอุตสาหกรรมสีเขียว รองรับ EEC”

ลำดับ ที่	บัญชีสถิติทางการ	ปี				
		2560	2561	2562	2563	2564
1	1.1.1.1 จำนวนการวิจัยเทคโนโลยีการผลิตที่สะอาด เพื่อลดต้นทุนในการผลิตและเป็นมิตรกับสิ่งแวดล้อมที่จังหวัดนำมาใช้ประโยชน์					
2	1.1.2.1 จำนวนโรงงานอุตสาหกรรมที่มีการนำผลการวิจัยมาใช้ประโยชน์					
3	1.2.1.1 จำนวนโรงงานทั้งหมด					
4	1.2.1.2 จำนวนโรงงานที่มีการใช้พลังงานทดแทน (แยกรายพลังงาน)					148
5	1.2.2.1 จำนวนโรงงานที่มีพื้นที่สีเขียว จัดภูมิทัศน์เป็นสวนสวยในโรงงาน					
6	1.2.3.1 จำนวนโรงงานที่มีกิจกรรม และโครงการการลด CO ₂ (คาร์บอนไดออกไซด์)					
7	1.3.1.1 จำนวนหลักสูตรการฝึกอบรมที่เกี่ยวข้องกับการจัดการสิ่งแวดล้อมที่จัดให้แก่โรงงาน					
8	1.3.1.2 จำนวนโรงงานที่เข้าร่วมรับการอบรมในหลักสูตรด้านการจัดการสิ่งแวดล้อม					
9	1.3.2.1 จำนวนครั้งที่จัดกิจกรรมที่ส่งเสริมการเป็นมิตรกับสิ่งแวดล้อม เช่น การปลูกต้นไม้			34	38	1
10	1.4.1.1 จำนวนโรงงานอุตสาหกรรมที่ผ่านเกณฑ์มาตรฐาน (มาตรฐาน CSR ISO 14001/2)					
11	1.5.1.1 จำนวนมาตรการที่จังหวัดกำหนดขึ้น เพื่อส่งเสริมให้โรงงานดำเนินการในการจัดการสิ่งแวดล้อม					
12	1.5.2.1 จำนวนโรงงานที่ได้รับประกาศเกียรติคุณ					
13	2.1.1.1 จำนวนหลักสูตรการส่งเสริมการเป็นมิตรกับสิ่งแวดล้อม (อนุรักษ์ พัฒนาฟื้นฟู)					
14	2.1.1.2 จำนวนผู้ที่เข้ารับการอบรม/ทำกิจกรรมการส่งเสริมที่เป็นมิตรกับสิ่งแวดล้อม			4,336	1,506	100
15	2.1.1.3 จำนวนชุมชนที่เข้ารับการอบรม/ทำกิจกรรมการส่งเสริมที่เป็นมิตรกับสิ่งแวดล้อม					

ข้อมูลสถิติทางการ “การพัฒนาอุตสาหกรรมสีเขียว รองรับ EEC”

ลำดับ ที่	บัญชีสถิติทางการ	ปี				
		2560	2561	2562	2563	2564
16	2.1.1.4 จำนวน/บริษัท/ห้างร้าน/โรงแรมที่เข้ารับการอบรม/ทำกิจกรรมการส่งเสริมที่เป็นมิตรกับสิ่งแวดล้อม					
17	2.2.1.1 จำนวนเครือข่ายที่สนับสนุนการอนุรักษ์จัดการสิ่งแวดล้อม	1	1	1	1	1
18	2.2.2.1 จำนวนเครือข่ายที่ดำเนินกิจกรรมด้านการอนุรักษ์และจัดการสิ่งแวดล้อม	1	1	1	1	1
19	2.2.2.2 จำนวนเครือข่ายที่ดำเนินกิจกรรมด้านการเฝ้าระวังด้านสิ่งแวดล้อม	1	1	1	1	1
20	3.1.1.1 จำนวนพื้นที่ที่มีปัญหาด้านสิ่งแวดล้อม					
21	3.1.1.2 จำนวนโรงงานที่ได้รับการร้องเรียนด้านสิ่งแวดล้อมซ้ำซาก					
22	3.2.1.1 จำนวนมาตรการจัดการป้องกัน แก๊ส หรือฝุ่นฟูพื้นที่					
23	3.2.1.2 จำนวนพื้นที่ที่มีปัญหาและได้รับการแก้ไขตามมาตรการ พรบ.โรงงานกำหนด					
24	3.2.2.1 จำนวนพื้นที่มีแนวโน้มจะมีปัญหาด้านสิ่งแวดล้อม และได้รับการป้องกัน					
25	3.3.1.1 จำนวนพื้นที่เสี่ยงที่เกิดปัญหาซ้ำซาก					
26	3.3.1.2 จำนวนพื้นที่เสี่ยงที่ได้รับการป้องกัน					
27	3.4.1.1 จำนวนมาตรการเชิงรุกที่ใช้ในการติดตาม และตรวจสอบสถานการณ์การเปลี่ยนแปลงของทรัพยากรธรรมชาติและสิ่งแวดล้อม					
	- ด้านป่าไม้					
	- ด้านหมอกควัน					
	- ด้านไฟฟ้า					
	- ด้านน้ำท่วม					

ข้อมูลสถิติทางการ “การพัฒนาอุตสาหกรรมสีเขียว รองรับ EEC”

ลำดับที่	บัญชีสถิติทางการ	ปี				
		2560	2561	2562	2563	2564
28	3.5.1.1 จำนวนโครงการติดตาม/ตรวจสอบ ที่ใช้ในการดำเนินงานป้องกันและแก้ไข ปัญหาในแต่ละระดับ (โครงการทั้งหมด)			2	2	2
29	3.5.1.2 จำนวนระบบประเมินผลที่ใช้ดำเนินงานป้องกันและแก้ไขปัญหในระดับ พื้นที่ (โครงการ)					
30	3.5.3.1 จำนวนเรื่องร้องเรียนด้านมลพิษ					

สถานการณ์สถิติทางการ

สถานการณ์ข้อมูล

จากรายการข้อมูลสถิติทางการ (Data) ตามผังสถิติทางการที่ได้นำเสนอไว้ในบทที่ 3 สามารถสรุปได้ว่า มีรายการข้อมูลสถิติทางการที่สนับสนุนประเด็นการพัฒนาจังหวัดทั้ง 5 ประเด็น (5 ชุดข้อมูล) โดยแยกเป็น รายการสถิติทางการ 3 กลุ่ม คือ กลุ่มมีข้อมูล กลุ่มยังไม่มีข้อมูล และกลุ่มยังไม่มีหน่วยงานใดจัดเก็บตามประเด็น การพัฒนา ดังนี้

1. ประเด็นการพัฒนาที่ 1 : ยกระดับภาคการเกษตรของจังหวัดด้วยเทคโนโลยี นวัตกรรม ให้เป็น แหล่งผลิตอาหารที่มีคุณภาพ และได้มาตรฐาน เกษตรมีความเข้มแข็ง สามารถพึ่งพาตนเองได้

ชุดข้อมูล “การผลิต การแปรรูป สินค้าเกษตร (มะม่วง)” มีรายการบัญชีสถิติทางการที่สนับสนุน ประเด็นการพัฒนาจังหวัด จำนวน 54 รายการ

2. ประเด็นการพัฒนาที่ 2 : พัฒนาแหล่งท่องเที่ยว และบริหารด้านการท่องเที่ยวให้ได้มาตรฐานและมีเอกลักษณ์ สามารถสร้างมูลค่าเพิ่มให้แก่ชุมชน

ชุดข้อมูล “การท่องเที่ยวเชิงวัฒนธรรม” มีรายการบัญชีสถิติทางการที่สนับสนุนประเด็นการพัฒนา จังหวัด จำนวน 67 รายการ

3. ประเด็นการพัฒนาที่ 3 : พัฒนาคุณภาพชีวิต การศึกษา สาธารณสุข สวัสดิการสังคมและสร้างความมั่นคงปลอดภัยในชีวิตและทรัพย์สินของประชาชนทุกช่วงวัย

ชุดข้อมูล “การพัฒนาคุณภาพชีวิต” มีรายการบัญชีสถิติทางการที่สนับสนุนประเด็นการพัฒนา จังหวัด จำนวน 89 รายการ

4. ประเด็นการพัฒนาที่ 4 : การบริหารจัดการทรัพยากรธรรมชาติและสิ่งแวดล้อม เพื่อการพัฒนาอย่างสมดุลและยั่งยืน

ชุดข้อมูล “การบริหารจัดการน้ำ” มีรายการบัญชีสถิติทางการที่สนับสนุนประเด็นการพัฒนาจังหวัด จำนวน 38 รายการ

5. ประเด็นการพัฒนาที่ 5 : การพัฒนาศักยภาพพื้นที่ ให้มีขีดความสามารถในการแข่งขันและเป็นมิตรกับสิ่งแวดล้อม รองรับการเป็นเมืองอัจฉริยะ (Smart City) ในเขต EEC

ชุดข้อมูล “การพัฒนาอุตสาหกรรมสีเขียวรองรับ EEC” มีรายการบัญชีสถิติทางการที่สนับสนุน ประเด็นการพัฒนาจังหวัด จำนวน 30 รายการ

❖ สำหรับภาพรวมของรายการสถิติทางการที่สำคัญและจำเป็นในระดับพื้นที่ต่อการพัฒนาจังหวัดตามแผนพัฒนาจังหวัดฉะเชิงเทรา (พ.ศ. 2566-2570) ซึ่งมี 5 ประเด็นการพัฒนา มีรายการสถิติทางการที่สนับสนุนเป้าหมายการพัฒนาจังหวัดตามวิสัยทัศน์ (Vision) “เมืองน่าอยู่ น่าเที่ยว น่าลงทุน พัฒนาสู่เมืองอัจฉริยะ EEC” รวมถึงสนับสนุนตำแหน่งการพัฒนา (Positoning) ทั้ง 4 ตำแหน่ง

1. เมืองอัจฉริยะน่าอยู่ คุณภาพชีวิตและสิ่งแวดล้อมที่ดี
2. แหล่งผลิตเกษตรกรรมปลอดภัย
3. แหล่งท่องเที่ยวเชิงวัฒนธรรม
4. ศูนย์กลางการลงทุนอุตสาหกรรมสีเขียวแห่ง EEC

โดยมีชุดข้อมูล 5 ชุด มีรายการข้อมูลสถิติทางการจำนวน 278 รายการ โดยแยกการมีอยู่ของข้อมูล ดังนี้

ตาราง 18 สถานการณ์ข้อมูลสถิติทางการ

ประเด็นการพัฒนา จังหวัดฉะเชิงเทรา	จำนวนข้อมูล ที่สนับสนุน (รายการ)	รายการข้อมูล สถิติทางการ 5 ปี ย้อนหลัง			จำนวนหน่วยงาน รับผิดชอบ/ เจ้าของข้อมูล
		มีข้อมูล	ยังไม่มี ข้อมูล	ยังไม่มี หน่วยงาน ใดจัดเก็บ	
ประเด็นการพัฒนาที่ 1 ชุดข้อมูล “การผลิต การแปรรูป สินค้าเกษตร (มะม่วง)”	54	28	26	-	8
ประเด็นการพัฒนาที่ 2 ชุดข้อมูล “การท่องเที่ยวเชิงวัฒนธรรม”	67	43	21	3	11
ประเด็นการพัฒนาที่ 3 ชุดข้อมูล “การพัฒนาคุณภาพชีวิต”	89	61	28	-	10
ประเด็นการพัฒนาที่ 4 ชุดข้อมูล “การบริหารจัดการน้ำ”	38	15	16	7	6
ประเด็นการพัฒนาที่ 5 ชุดข้อมูล “การพัฒนาอุตสาหกรรมสีเขียวรองรับ EEC”	30	7	22	1	8
รวม	278	154	113	11	

หมายเหตุ : มีข้อมูล หมายถึง มีครบทั้ง 5 ปี หรือมีบางปี

ภาพ 20 ภาพรวมข้อมูลสถิติทางการ จำแนกตามความมีอยู่ของข้อมูล

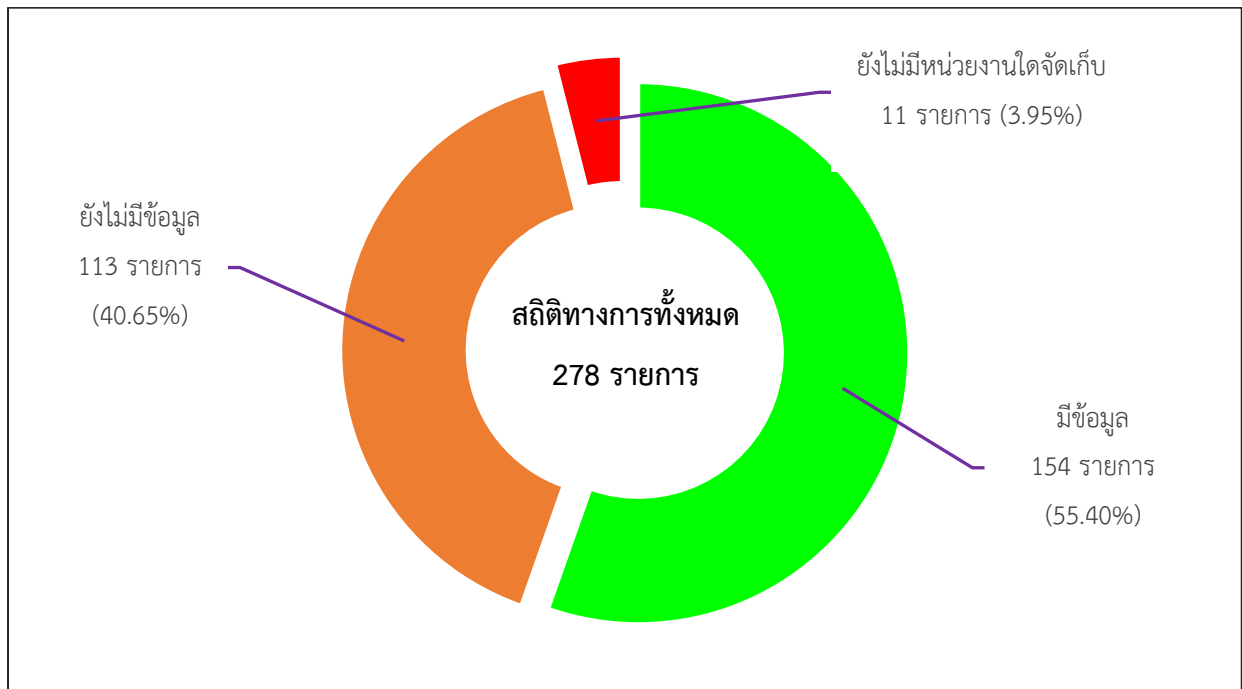

ภาพ 21 ร้อยละความมีอยู่ข้อมูลสถิติทางการแยกตามประเด็นการพัฒนาจังหวัด

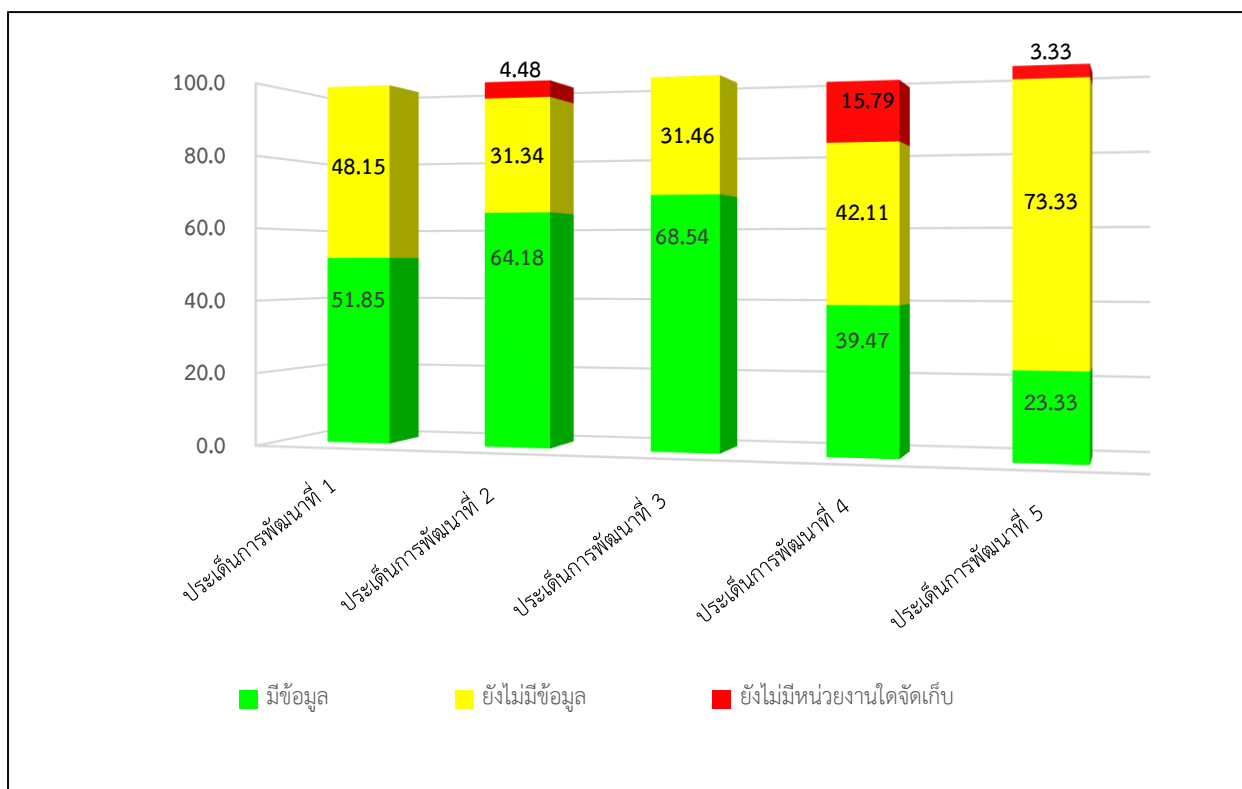

ข้อเสนอแนะการพัฒนาการรวบรวมข้อมูลและแผนปฏิบัติการ พัฒนาสถิติทางการ

1. ข้อเสนอแนะแนวทางการพัฒนาการรวบรวมข้อมูล

จากการประชุมคณะกรรมการสถิติระดับจังหวัด และการประชุมคณะทำงานพิจารณากลับกรองสถิติทางการ มีข้อเสนอแนะแนวทางการพัฒนาการรวบรวมข้อมูลสถิติจังหวัดฉะเชิงเทรา ดังนี้

1) กลไก/การบริหารจัดการ

1.1) จังหวัดควรให้ความสำคัญกับการจัดทำชุดข้อมูลสถิติและสารสนเทศที่สำคัญและจำเป็นตามประเด็นการพัฒนาของจังหวัดโดยใช้กลไกการดำเนินการของคณะกรรมการสถิติจังหวัดในการกำกับติดตามการจัดทำชุดข้อมูลที่สำคัญและจำเป็นดังกล่าว พร้อมทั้งสนับสนุนให้มีการจัดตั้งคณะทำงานเพื่อพิจารณากลับกรองข้อมูล ซึ่งอาจจัดตั้งตามประเด็นการพัฒนาของจังหวัด 5 ประเด็นการพัฒนา หรือจัดตั้งตามแผนการพัฒนาของจังหวัด ซึ่งมีหน้าที่ในการจัดทำชุดข้อมูลสถิติและสารสนเทศที่สำคัญและจำเป็นของจังหวัด เพื่อที่จังหวัดจะได้นำข้อมูลไปใช้ในการตัดสินใจเรื่องที่เป็นนโยบายของจังหวัดต่อไป

1.2) การเก็บข้อมูลเมื่อได้ข้อมูลมาแล้ว ต้องสามารถนำมาวิเคราะห์ สังเคราะห์เพื่อให้เห็นถึงสถานการณ์ของเรื่องนั้นๆ ได้ทันต่อการใช้งาน เช่น เรื่อง โรคติดเชื้อไวรัสโคโรนา (Covid-19) หากทางจังหวัดจำเป็นต้องใช้ข้อมูลด้านต่างๆ เพื่อให้รู้ว่าจะต้องสำรองปัจจัยพื้นฐานใดบ้างในการช่วยเหลือประชาชน ต้องใช้เท่าไร การเก็บข้อมูลจึงต้องเก็บตั้งแต่ระดับครัวเรือน หมู่บ้าน ตำบล อำเภอ จนถึงภาพรวมของจังหวัด กล่าวคือ เก็บข้อมูลจากหน่วยย่อยจนมาถึงหน่วยใหญ่จึงจะได้ข้อมูลที่ชัดเจน และแม่นยำ ทำให้ผู้บริหารสามารถนำข้อมูลไปใช้ได้อย่างมีประสิทธิภาพ ข้อมูลที่ได้ควรมีความทันสมัย ทันต่อเหตุการณ์ปัจจุบัน

1.3) การจัดทำชุดข้อมูลที่สำคัญและจำเป็นทั้ง 5 ชุดข้อมูล นั้น ประกอบไปด้วยข้อมูลที่มาจากกิจกรรมที่ต้องดำเนินการในเรื่องเหล่านั้นและในแต่ละชุดข้อมูล (การผลิต การแปรรูปสินค้าเกษตร (มะม่วง) การท่องเที่ยวเชิงวัฒนธรรม การพัฒนาคุณภาพชีวิต การบริหารจัดการน้ำ และอุตสาหกรรมสีเขียว รองรับ EEC) มีรายการข้อมูลที่เกี่ยวข้อง มีหน่วยงานรับผิดชอบหลายหน่วยงาน เช่น สนง.เกษตรและสหกรณ์ สนง.การท่องเที่ยวและกีฬา สนง.พัฒนาสังคมและความมั่นคงของมนุษย์ สนง.ทรัพยากรธรรมชาติและสิ่งแวดล้อม สนง.อุตสาหกรรม สนง.แรงงาน สนง.จังหวัด สนง.วัฒนธรรม ฯลฯ และบางส่วนเป็นข้อมูลจากท้องถิ่น ชุมชน ดังนั้น

การที่จะทำให้ชุดข้อมูลทั้ง 5 ประเด็นนี้มีความครบถ้วน ถูกต้อง สมบูรณ์ และเป็นประโยชน์ต่อการนำไปใช้ได้
อย่างเป็นรูปธรรม จึงต้องมีการบูรณาการการทำงานร่วมกันในการจัดเก็บข้อมูลของหน่วยงานที่เกี่ยวข้อง

1.4) การจัดทำชุดข้อมูลที่สำคัญและจำเป็น ควรได้รับการสนับสนุนทั้งในด้านสารสนเทศ ด้าน
บุคลากร และงบประมาณในการดำเนินการจัดเก็บข้อมูล

2) แนวทางการพัฒนาการจัดเก็บข้อมูลในภาพรวม

2.1) มีการบริหารจัดการการจัดเก็บข้อมูลอย่างเป็นระบบ โดยใช้หลักการมีส่วนร่วมเพื่อบูรณา
การร่วมกันของทุกภาคส่วน ทั้งภาครัฐและเอกชน โดยอาจใช้รูปแบบการจัดตั้งคณะทำงานของจังหวัดขึ้นมาเพื่อ
รับผิดชอบการดำเนินการในการจัดเก็บข้อมูล ได้แก่ การกำหนดหน่วยงานผู้รับผิดชอบการจัดเก็บข้อมูลสำหรับ
รายการข้อมูลต่างๆ ให้ชัดเจน การบริหารจัดการรับส่งเชื่อมโยงข้อมูลกันระหว่างหน่วยงานผู้รับผิดชอบ กำกับ
ติดตามให้มีการจัดเก็บข้อมูลให้ครบถ้วนและสม่ำเสมอเพื่อให้ได้ข้อมูลที่ถูกต้อง สมบูรณ์ ทันเวลา สำหรับใช้ใน
การตัดสินใจกำหนดทิศทางของจังหวัด

2.2) กำหนดกรอบในการจัดเก็บข้อมูลให้ชัดเจน และจะต้องใช้กรอบเวลาเดียวกันทุกหน่วยงาน
อาจจะเป็นปีปฏิทิน หรือปีงบประมาณ พร้อมทั้งระบุผู้รับผิดชอบในการจัดเก็บ และรายงานข้อมูลในแต่ละ
ประเด็น กำหนดให้มีการเผยแพร่ข้อมูลให้หน่วยงานในจังหวัดได้รับทราบเพื่อประโยชน์ที่จะได้มีการนำข้อมูลมา
ใช้ประกอบการวางแผนและการตัดสินใจในทุกระดับ และป้องกันการจัดเก็บข้อมูลซ้ำซ้อนกัน

2.3) พัฒนาศักยภาพการจัดเก็บข้อมูลของหน่วยงานต่าง ๆ ให้ถูกต้องตามหลักวิชาการมีความ
สมบูรณ์ เพื่อให้หน่วยงานได้ยึดเป็นแนวทางการดำเนินการ พร้อมทั้งประชุมชี้แจงทำความเข้าใจเกี่ยวกับ
ความสำคัญของการจัดเก็บข้อมูล และการใช้ประโยชน์จากข้อมูลให้เจ้าหน้าที่ในหน่วยงานได้ รับทราบ สร้างการ
ยอมรับ ดำเนินการอบรมเจ้าหน้าที่ผู้รับผิดชอบการจัดเก็บข้อมูลให้มีความรู้ ความเข้าใจเกี่ยวกับการจัดเก็บ การ
ประมวลผลข้อมูล และการใช้ข้อมูล ซึ่งการดำเนินการในเรื่องนี้ต้องทำอย่างจริงจังและต่อเนื่อง และควรมีการ
ประเมินผล ติดตามการปฏิบัติงานของเจ้าหน้าที่ด้วย

2.4) ในกรณีรายการข้อมูลที่มีหน่วยงานรับผิดชอบแต่ไม่มีการจัดเก็บข้อมูลนั้น จังหวัดควรมีการ
บริหารจัดการอย่างเป็นระบบ โดยใช้กลไกคณะทำงานฯ ที่แต่งตั้งขึ้นรับผิดชอบประเด็นการพัฒนา
พิจารณาว่ารายการข้อมูลเหล่านี้เป็นข้อมูลที่มีความสำคัญและจำเป็นสำหรับจังหวัดในการที่จะนำมาใช้ในการ
วางแผนการพัฒนาของจังหวัดหรือไม่ โดยอาจจะยังคงรายการข้อมูลเหล่านี้ไว้ พร้อมทั้งกำหนดผู้รับผิดชอบ
การจัดเก็บข้อมูลในแต่ละประเด็นให้ชัดเจน ประสานการจัดเก็บข้อมูลกับหน่วยงานที่เกี่ยวข้องทุกภาคส่วน หรือ
พิจารณาตัดรายการข้อมูลที่ไม่ สำคัญจำเป็นสำหรับจังหวัด

3) การพัฒนาคุณภาพของข้อมูล

3.1) การพัฒนาคุณภาพข้อมูลจังหวัดเป็นเรื่องที่มีความสำคัญ เพราะข้อมูลที่ได้มาจะนำไปใช้ในการ
การตัดสินใจดำเนินการในเรื่องต่างๆ ข้อมูลที่ดีต้องมีการพัฒนาอย่างต่อเนื่องเพื่อให้ข้อมูลมีความครบถ้วน
สมบูรณ์ ทันเวลา สอดคล้องกับความต้องการของผู้ใช้ และเป็นข้อมูลที่ถูกต้องตามเวลา การวางยุทธศาสตร์

การพัฒนาจังหวัดในปัจจุบัน มุ่งเน้นที่จะพัฒนาศักยภาพของจังหวัดในด้านต่างๆ ให้เทียบเคียงกับระดับสากล ดังนั้นข้อมูลของจังหวัดที่จะนำมาใช้ในการตัดสินใจจึงควรประกอบด้วยข้อมูลทั้งในระดับพื้นที่ และระดับมหภาค ที่เกี่ยวข้อง ในระดับพื้นที่ให้เก็บข้อมูลจากหน่วยย่อยระดับหมู่บ้าน ระดับอำเภอ และระดับจังหวัด

3.2) ประเด็นการพัฒนาของจังหวัดทางด้าน “การพัฒนาคุณภาพชีวิต” ที่จะเสริมสร้างให้ จังหวัดฉะเชิงเทราเป็น “เมืองน่าอยู่ น่าเที่ยว น่าลงทุน” โดยการพัฒนาคุณภาพชีวิตและลดความเหลื่อมล้ำของ ประชาชน ซึ่งข้อมูลที่จังหวัดจะนำมาใช้ในการตัดสินใจวางแผนการพัฒนาจังหวัดด้านนี้จึงควรจะต้องเป็นข้อมูลที่มีความหลากหลาย สำหรับการดำเนินการในการจัดทำข้อมูลสถิติทางการในครั้งนี้ จะเป็นการพิจารณาจัดทำ ข้อมูลในระดับพื้นที่ เพื่อให้จังหวัดได้รับทราบศักยภาพภายในจังหวัดของตน ในระยะต่อไปจังหวัดควรใช้กลไก คณะทำงานที่จะจัดตั้งขึ้น ประสานกับหน่วยงานหลักที่เกี่ยวข้องจัดทำข้อมูลในระดับมหภาคที่จะนำมาพิจารณา เชื่อมโยงกับข้อมูลในระดับพื้นที่เพื่อจังหวัดจะได้มีข้อมูลที่ครบถ้วนในทุกระดับที่จะใช้ในการตัดสินใจดำเนินการ จัดทำแผนพัฒนาจังหวัดต่อไป

ทั้งนี้ จังหวัดควรสนับสนุนให้มีการนำแผนพัฒนาสถิติระดับจังหวัดไปใช้ประโยชน์ในการจัดทำ แผนพัฒนาจังหวัดและแผนปฏิบัติการประจำปี โดยใช้ข้อมูลสารสนเทศเป็นเครื่องมือหลักในการตัดสินใจ และพัฒนา แทนการตัดสินใจด้วยประสบการณ์ที่ผ่านมา และความน่าจะเป็น ทั้งนี้ควรมีการจัดระบบการ เชื่อมโยงข้อมูลสารสนเทศที่สำคัญ

2. แผนปฏิบัติการพัฒนากสถิติทางการ

แผนการดำเนินงานการขับเคลื่อน แผนแม่บทระบบสถิติประเทศไทยระดับพื้นที่ ประจำปีงบประมาณ 2566 ดังนี้

งาน/กิจกรรม	ปีงบประมาณ											
	2565			2566								
	ไตรมาส 4/2565			ไตรมาส 1/2566			ไตรมาส 2/2566			ไตรมาส 3/2566		
	ต.ค.	พ.ย.	ธ.ค.	ม.ค.	ก.พ.	มี.ค.	เม.ย.	พ.ค.	มิ.ย.	ก.ค.	ส.ค.	ก.ย.
1. ทบทวนแผนพัฒนาจังหวัด (พ.ศ. 2566-2570)												
2. ตรวจสอบความมีอยู่ (Check Stock) ของข้อมูล												
3. รวบรวม/ประสาน/ขอความอนุเคราะห์ ข้อมูลจากหน่วยงานที่เกี่ยวข้อง (ข้อมูลปี 2565)												
4. Update ข้อมูล												
5. ประชุมคณะกรรมการสถิติระดับจังหวัด ครั้งที่ 1/2566												
6. จัดทำข้อมูลสถิติพื้นฐานที่จำเป็นต้องมีใน ทุกจังหวัด (Core Statistic Data Set)												
7. จัดทำคำอธิบายข้อมูล (Metadata) ใน รายการข้อมูลที่หน่วยงานในจังหวัดเป็น เจ้าของ (Owner)												
8. นำข้อมูลตามแผนพัฒนากสถิติระดับ จังหวัดขึ้นระบบ GD Catalog												
9. ลงทะเบียนชุดข้อมูลที่จังหวัดเป็นเจ้าของ (Data Owners) ที่ระบบบัญชีข้อมูล ภาครัฐ (GD Catalog)												
10. พัฒนากสถิติทางการเพื่อปิด Data Gap ของจังหวัด												
11. วิเคราะห์และสรุปสถานการณ์ข้อมูล ของจังหวัด และข้อเสนอแนะ												
12. ส่งเสริมการจัดทำบัญชีสถิติทางการที่มี คุณภาพ และตรงตามมาตรฐานสถิติ												
13. ประชุมคณะกรรมการสถิติระดับจังหวัด ฉะเชิงเทรา ครั้งที่ 2/2566												

ภาคผนวก

การวิเคราะห์ประเด็นการพัฒนาจังหวัด
ภายใต้แผนพัฒนาจังหวัดที่เป็นปัจจุบันที่สอดคล้องกับ
นโยบายและยุทธศาสตร์ต่าง ๆ ที่เกี่ยวข้องกับการพัฒนาในระดับจังหวัด

ภาพ ก1 การวิเคราะห์ประเด็นการพัฒนาจังหวัด ภายใต้แผนพัฒนาจังหวัดที่เป็นปัจจุบันที่สอดคล้องกับนโยบายและยุทธศาสตร์ต่าง ๆ ที่เกี่ยวข้องกับการพัฒนาในระดับจังหวัด

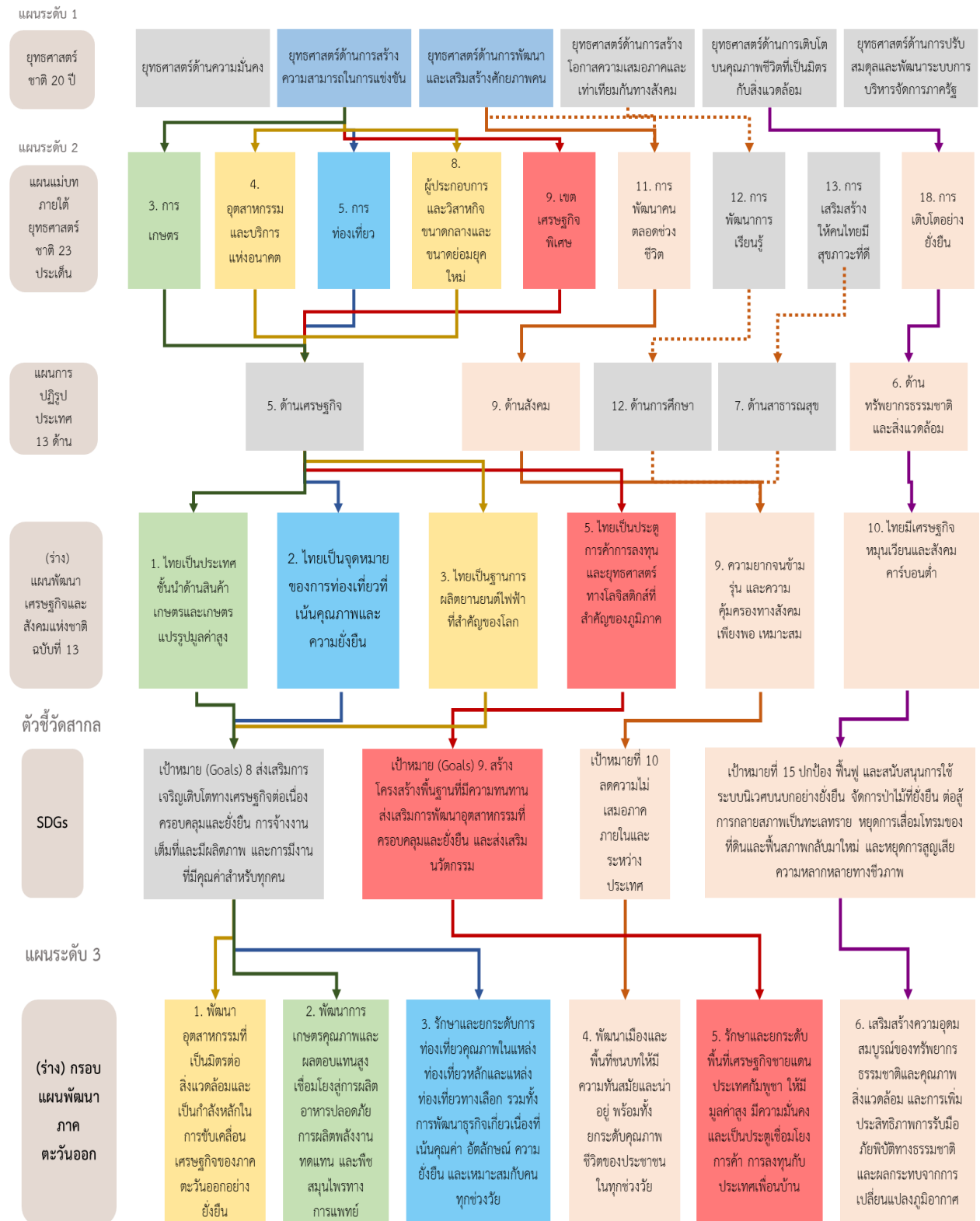

ภาพ ก1 การวิเคราะห์ประเด็นการพัฒนาจังหวัด ภายใต้แผนพัฒนาจังหวัดที่เป็นปัจจุบันที่สอดคล้องกับนโยบายและยุทธศาสตร์ต่าง ๆ ที่เกี่ยวข้องกับการพัฒนาในระดับจังหวัด (ต่อ)

แผนระดับ 3

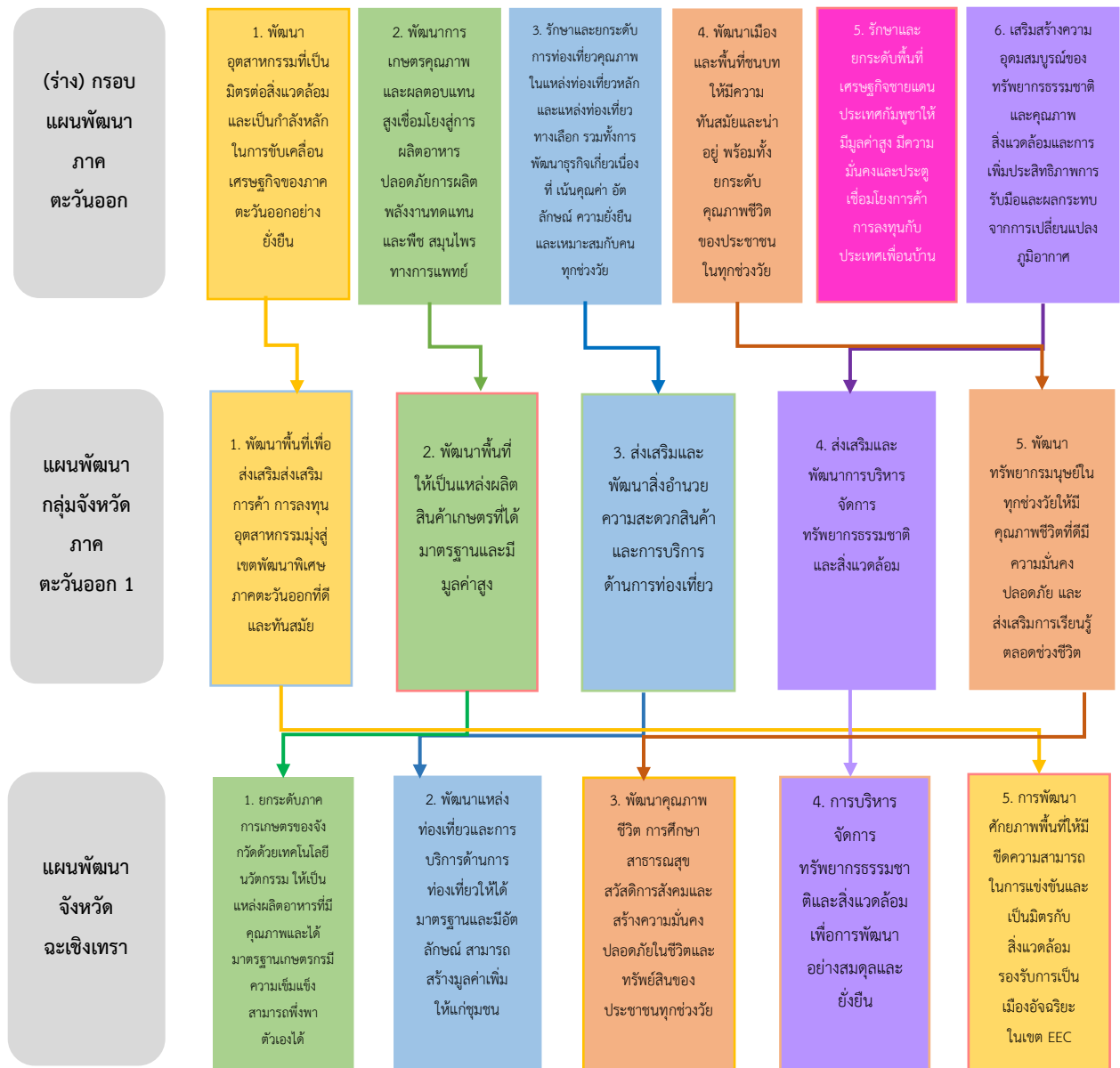

ตัวชี้วัดการพัฒนาจังหวัด

ภาพ ก2 ดัชนีรวมการพัฒนาจังหวัด

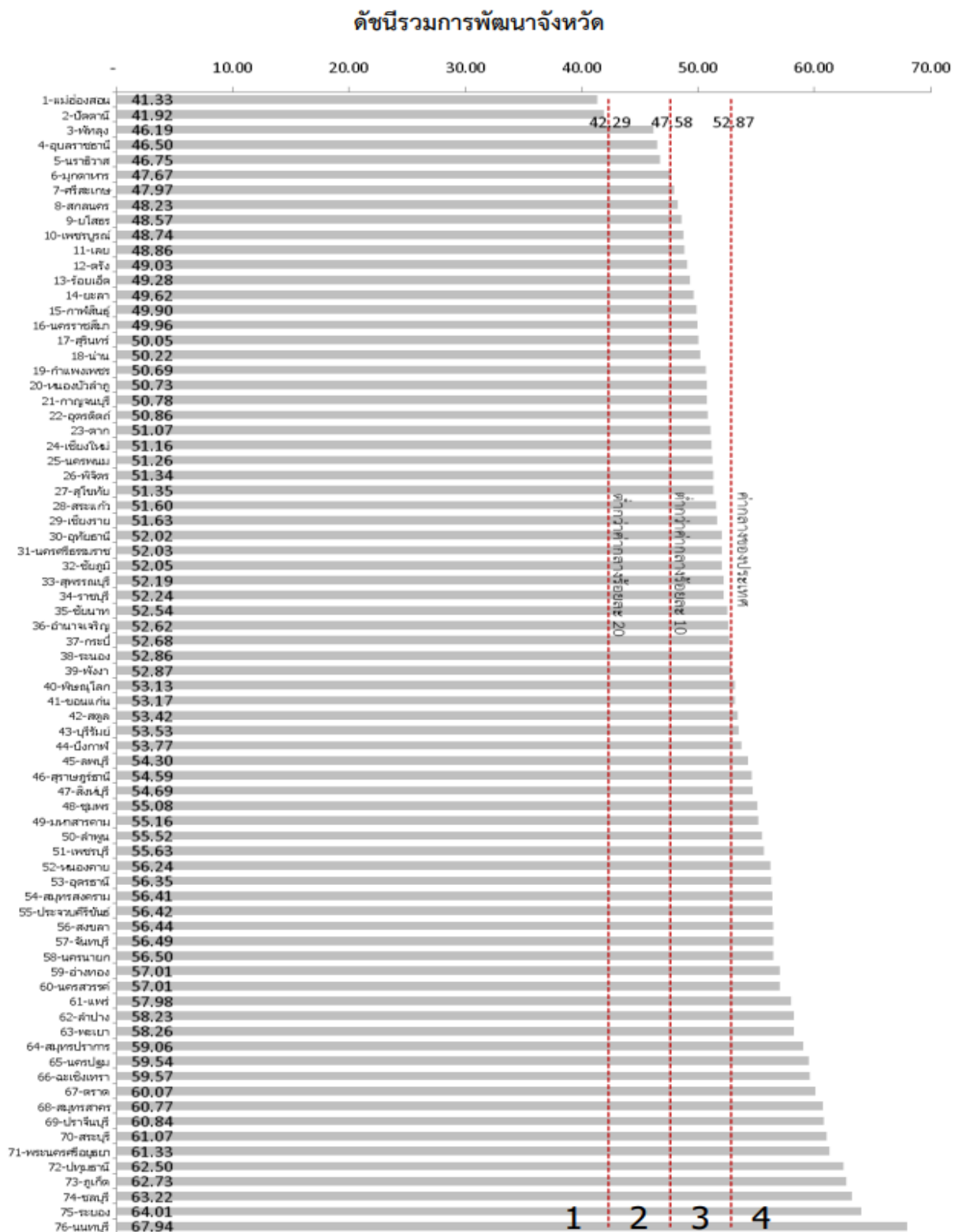

ที่มา : ตัวชี้วัดการพัฒนาระดับจังหวัดและกลุ่มจังหวัด เดือนกรกฎาคม ปี 2564 ของสำนักงานสภาพัฒนาการเศรษฐกิจและสังคมแห่งชาติ

ภาพ ก3 ดัชนีผสม มิติการพัฒนาคน (People)

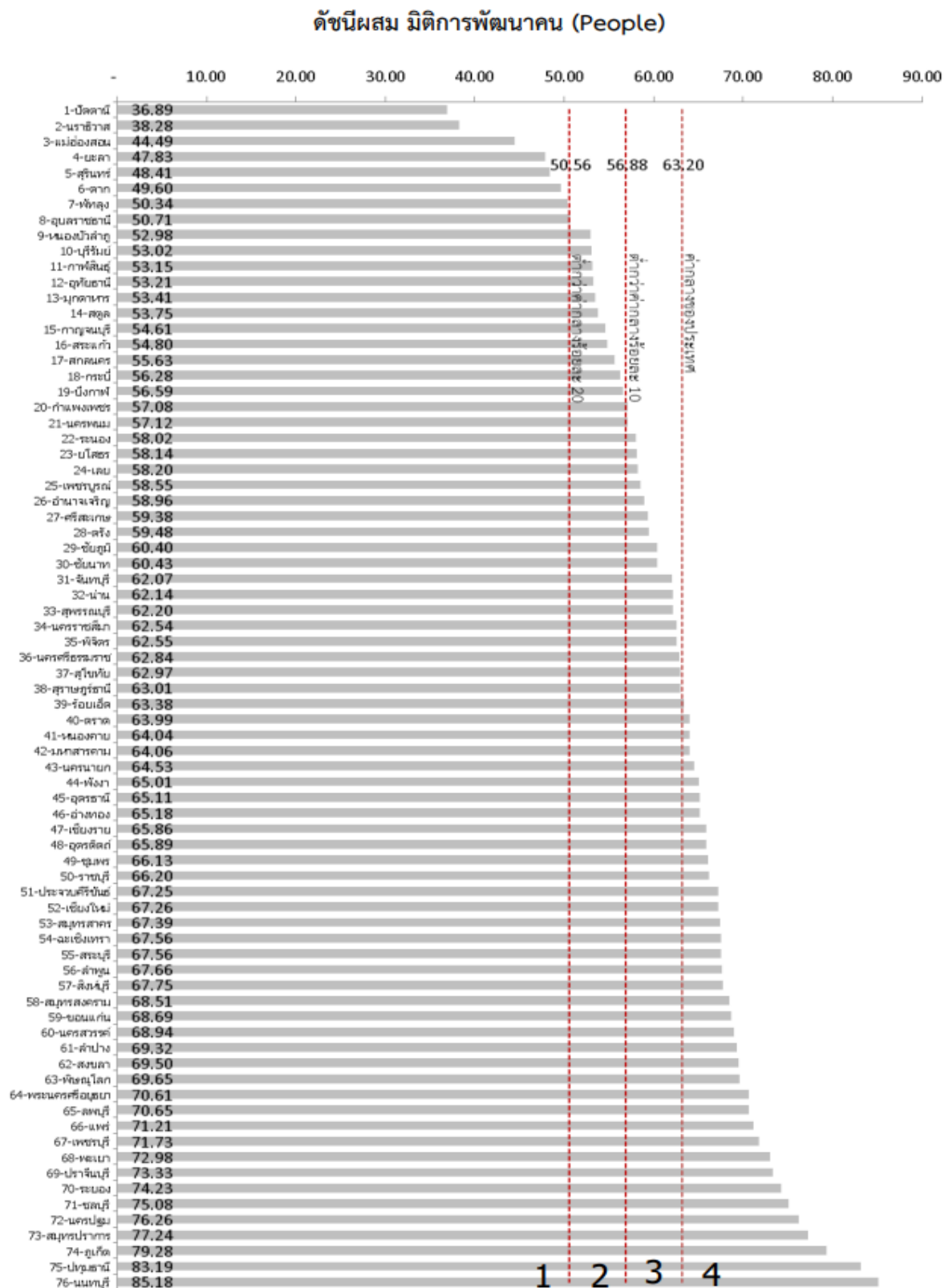

ที่มา : ตัวชี้วัดการพัฒนาระดับจังหวัดและกลุ่มจังหวัด เดือนกรกฎาคม ปี 2564 ของสำนักงานสภาพัฒนาการเศรษฐกิจและสังคมแห่งชาติ

ภาพ ก4 ดัชนีผสม มิติเศรษฐกิจและความมั่งคั่ง (Prosperity)

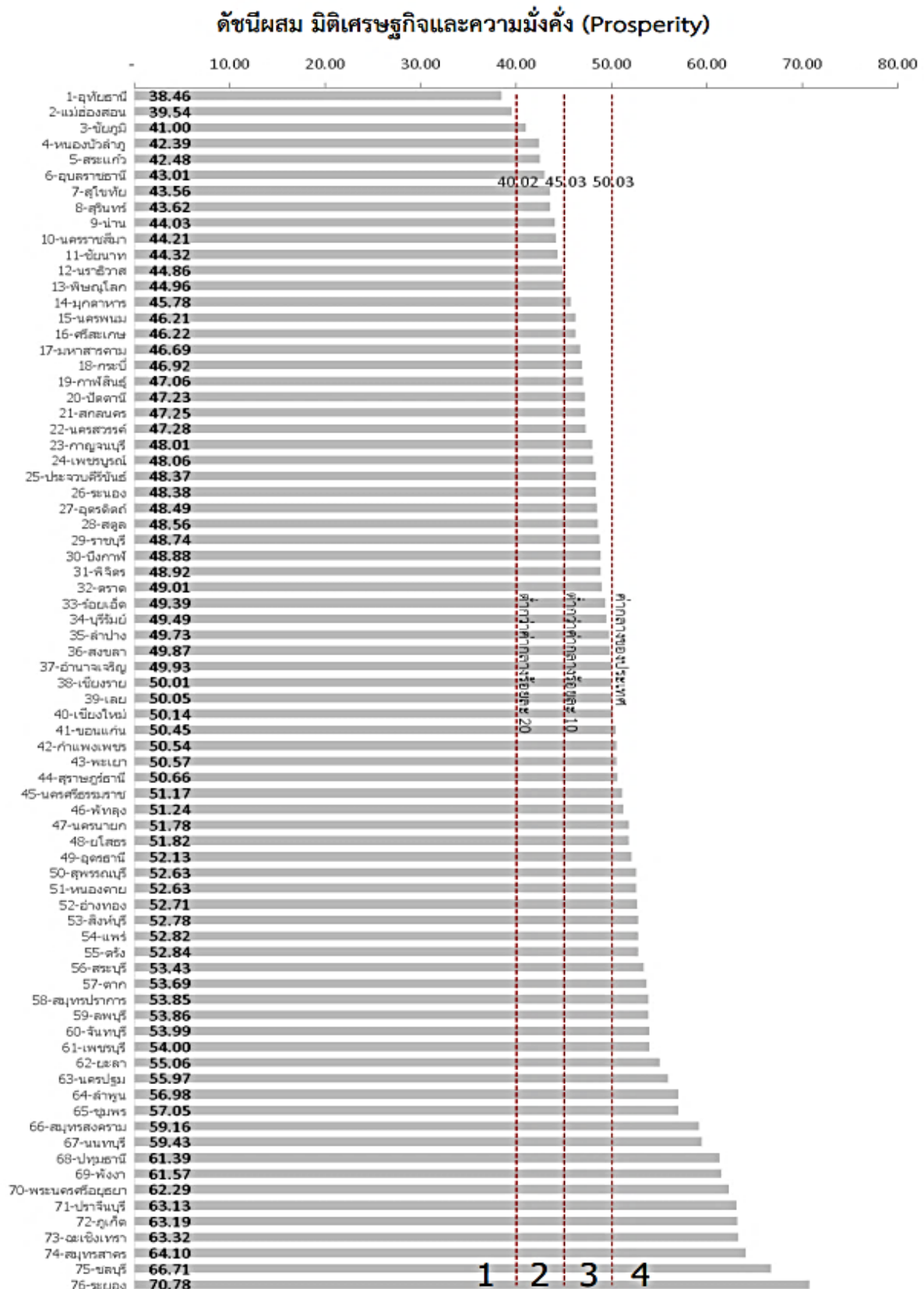

ที่มา : ตัวชี้วัดการพัฒนาระดับจังหวัดและกลุ่มจังหวัด เดือนกรกฎาคม ปี 2564 ของสำนักงานสภาพัฒนาการเศรษฐกิจและสังคมแห่งชาติ

ภาพ ก5 ดัชนีผสม มิติสิ่งแวดล้อม (Planet)

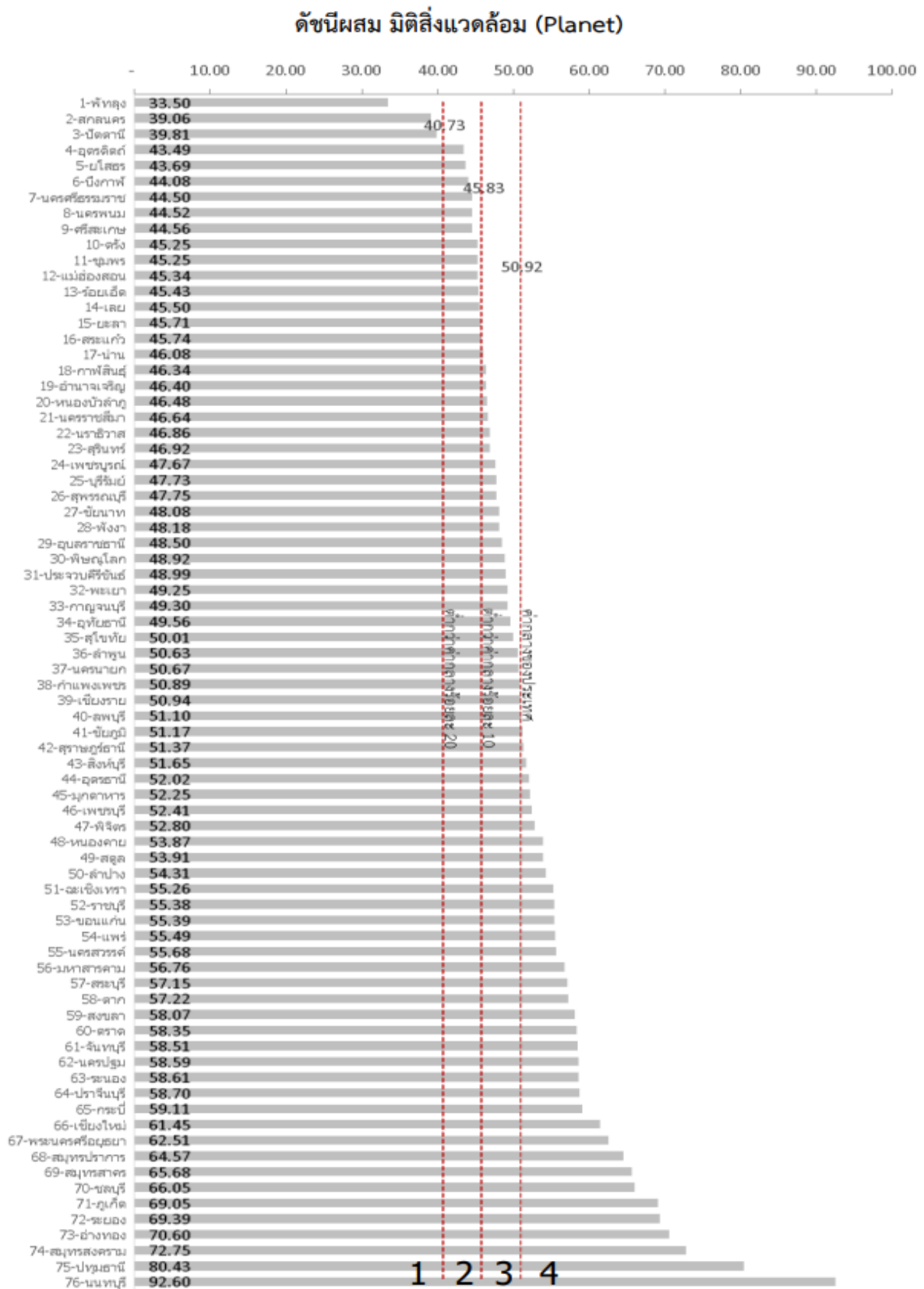

ที่มา : ตัวชี้วัดการพัฒนาระดับจังหวัดและกลุ่มจังหวัด เดือนกรกฎาคม ปี 2564 ของสำนักงานสภาพัฒนาการเศรษฐกิจและสังคมแห่งชาติ

ภาพ ก6 ดัชนีผสม มิติสันติภาพและยุติธรรม (Peace)

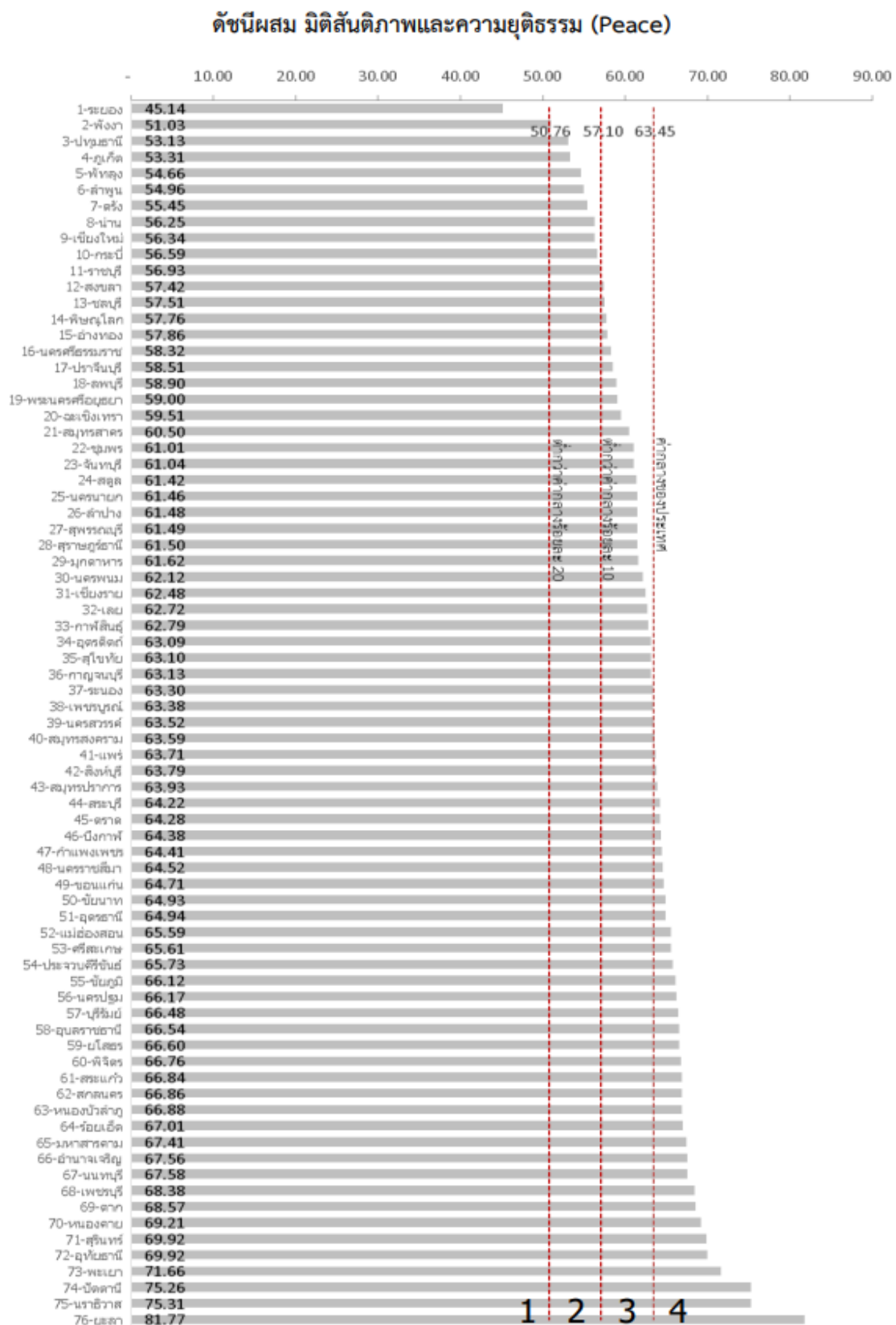

ที่มา : ตัวชี้วัดการพัฒนาระดับจังหวัดและกลุ่มจังหวัด เดือนกรกฎาคม ปี 2564 ของสำนักงานสภาพัฒนาการเศรษฐกิจและสังคมแห่งชาติ

ภาพ ก7 ดัชนีผสม มิตความเป็นหุ้นส่วนการพัฒนา (Partnership)

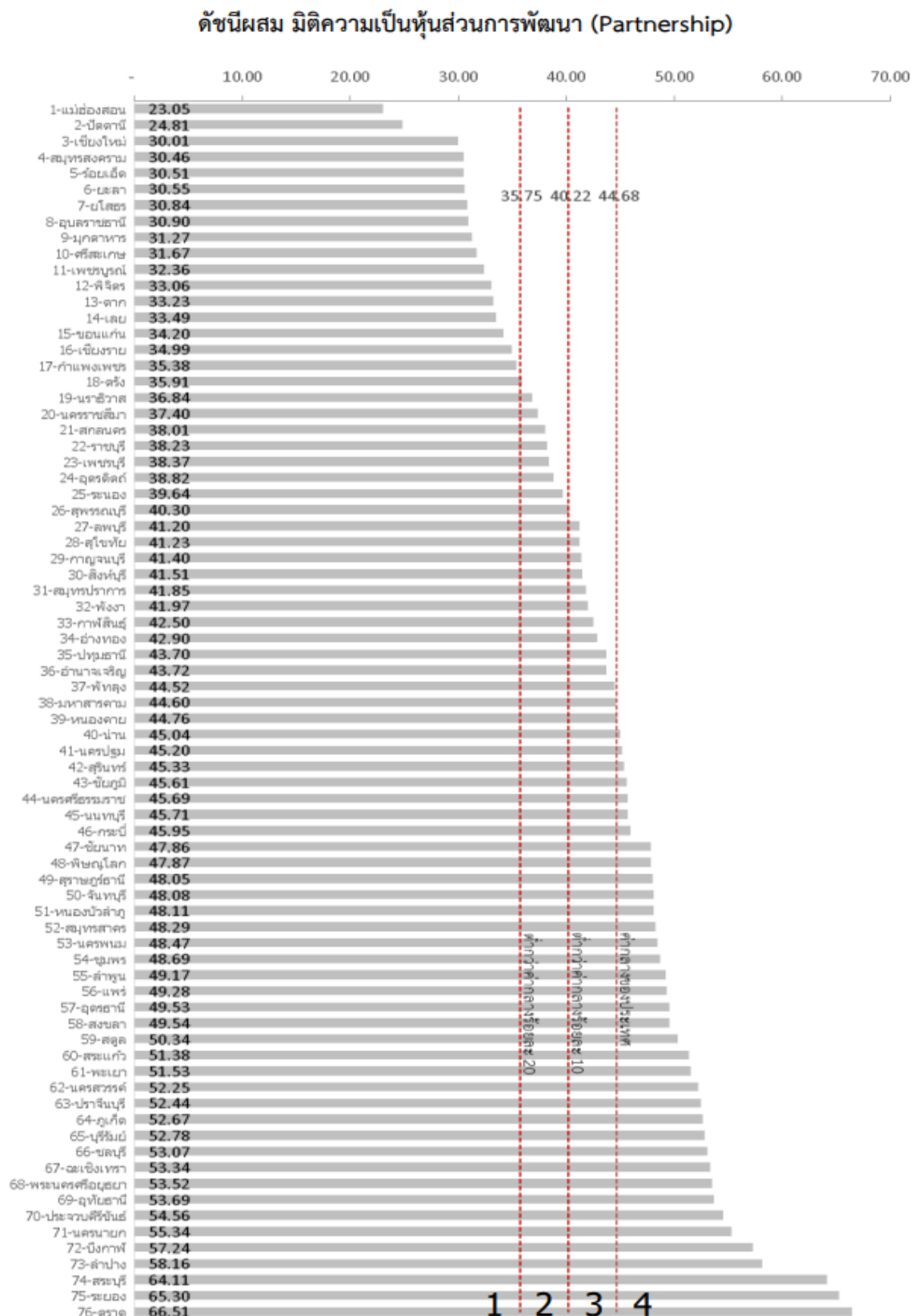

ที่มา : ตัวชี้วัดการพัฒนาระดับจังหวัดและกลุ่มจังหวัด เดือนกรกฎาคม ปี 2564 ของสำนักงานสภาพัฒนาการเศรษฐกิจและสังคมแห่งชาติ

ดัชนีการพัฒนาระดับจังหวัดฉะเชิงเทรา

ภาพ ก8 ดัชนีการพัฒนาระดับจังหวัดฉะเชิงเทรา

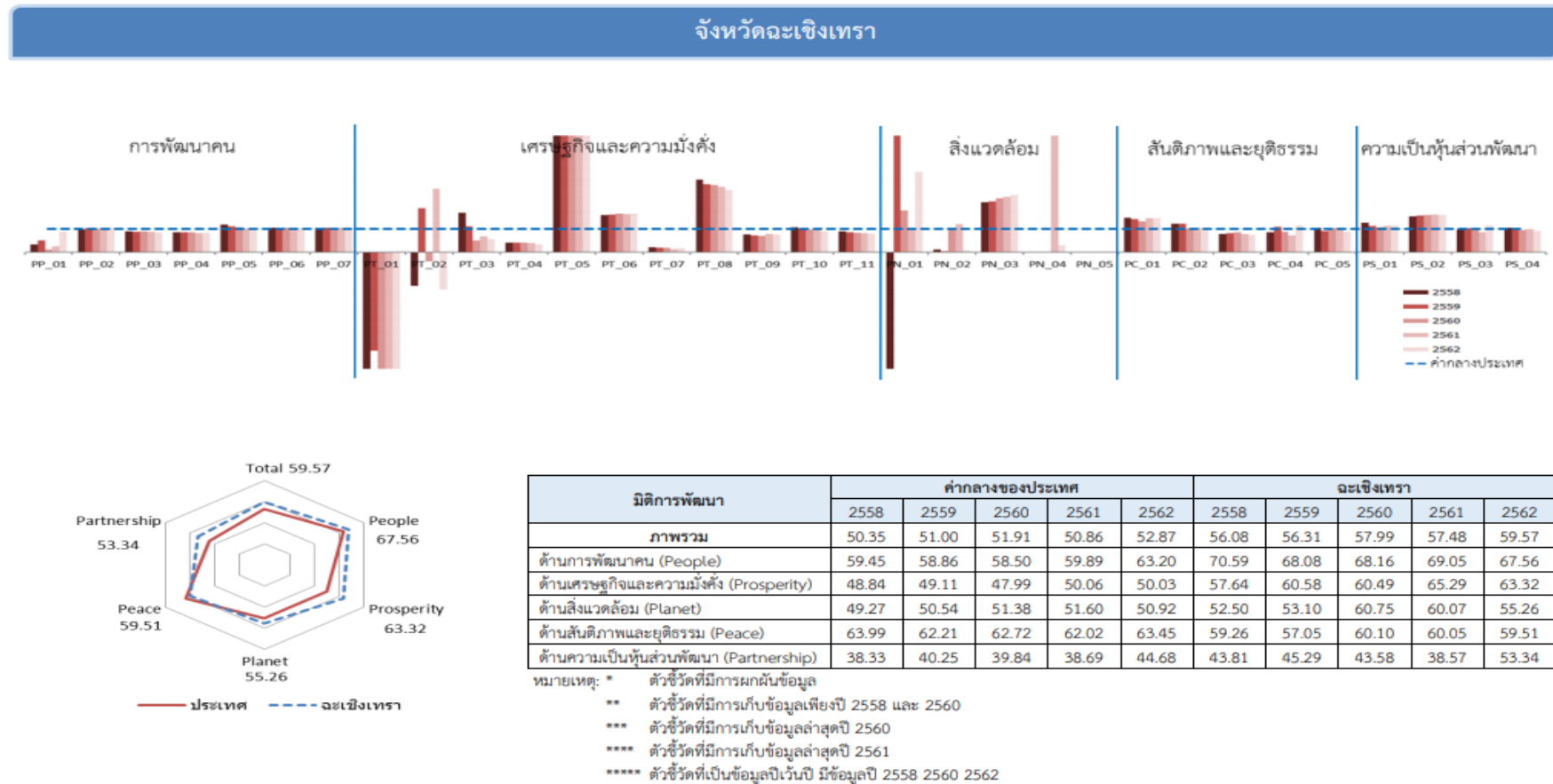

ที่มา : ตัวชี้วัดการพัฒนาระดับจังหวัดและกลุ่มจังหวัด เดือนกรกฎาคม ปี 2564 ของสำนักงานสภาพัฒนาการเศรษฐกิจและสังคมแห่งชาติ

ตาราง 19 ค่าตัวชี้วัดการพัฒนาระดับจังหวัดฉะเชิงเทรา

ตัวชี้วัด	ค่ากลางประเทศ					ฉะเชิงเทรา				
	2558	2559	2560	2561	2562	2558	2559	2560	2561	2562
ด้านการพัฒนาคน (People)										
PP 01 ร้อยละของประชากรที่อยู่ใต้เส้นความยากจน (ร้อยละ)* *****	7.49	9.22	8.32	11.38	6.14	2.44	4.53	0.97	2.84	5.38
PP 02 ร้อยละของทารกแรกเกิดที่มีน้ำหนักต่ำกว่าเกณฑ์ (ร้อยละทารกเกิดมีชีพ)* ***	9.49	9.85	9.95	10.19	10.47	9.13	10.15	9.94	10.55	10.96
PP 03 ร้อยละของประชากรที่เจ็บป่วยที่เป็นผู้ป่วยใน (ร้อยละ)* ****	10.60	10.88	10.63	11.21	11.23	9.54	9.45	9.40	9.67	9.60
PP 04 อัตราส่วนประชากรต่อแพทย์ (คน/แพทย์)*	2,832	2,991	2,676	2,549	2,274	2,411	2,554	2,271	2,079	1,898
PP 05 อัตราการเข้าเรียนรวมระดับมัธยมศึกษาตอนปลายและอาชีวศึกษา (ร้อยละ)	72.87	75.06	74.47	76.51	73.70	86.21	82.97	79.82	77.45	76.38
PP 06 จำนวนปีการศึกษาเฉลี่ยประชากรไทยอายุ 15-59 ปี (ปี)	8.66	8.85	8.93	9.07	9.15	9.03	9.20	9.26	9.39	9.20
PP 07 ค่าเฉลี่ยคะแนน o-net มัธยมศึกษาตอนปลาย (คะแนน)	33.67	33.31	31.89	33.60	35.29	35.47	34.96	33.61	35.45	35.26
ด้านเศรษฐกิจและความมั่งคั่ง (Prosperity)										
PT 01 อัตราการเปลี่ยนแปลงของรายได้เฉลี่ยของครัวเรือนในจังหวัด (ร้อยละ)	1.75	1.72	0.06	-0.00	-0.46	-10.12	-7.32	-2.71	-5.31	-6.11
PT 02 อัตราการเปลี่ยนแปลงของผลิตภัณฑ์มวลรวมจังหวัด (ร้อยละ)	1.89	3.00	3.90	4.14	0.68	-2.73	5.62	-1.53	11.23	-1.10
PT 03 อัตราการว่างงาน (ร้อยละ)*	0.75	0.85	1.01	0.89	0.86	1.26	0.94	0.50	0.59	0.47
PT 04 อัตราส่วนหนี้เฉลี่ยต่อรายได้เฉลี่ยของครัวเรือน (เท่า)* *****	6.67	7.10	7.61	7.46	6.92	2.74	2.81	3.07	2.81	2.22
PT 05 ผลผลิตแรงงาน (บาท/คน)	106,508	110,285	115,616	117,916	121,328	567,230	592,504	582,506	644,846	635,055
PT 06 สัดส่วนปริมาณการใช้ไฟฟ้าภาคครัวเรือนต่อประชากร (kw-ชั่วโมง/คน)	463.91	495.57	493.27	506.11	548.49	742.21	794.38	810.05	829.22	905.73
PT 07 สัดส่วนปริมาณน้ำมันเชื้อเพลิงในภาคอุตสาหกรรมต่อ GDP ภาคอุตสาหกรรม (ลิตร/ล้านบาท)*	623.46	607.56	597.93	598.28	469.42	130.73	109.06	108.30	79.21	78.87
PT 08 ร้อยละผู้อยู่ในระบบประกันสังคมต่อกำลังแรงงาน (ร้อยละ)	18.76	19.74	20.80	23.26	24.93	58.49	57.79	60.07	65.10	66.67
PT 09 ร้อยละของครัวเรือนที่มีบ้านและที่ดินเป็นของตนเอง (ร้อยละ)*****	81.42	82.21	81.28	83.11	82.47	61.25	58.21	57.15	64.42	62.37
PT 10 ร้อยละของหมู่บ้านที่ถนนสายหลักใช้การได้ตลอดปี (ร้อยละ)**	54.37	57.33	59.64	61.81	65.46	58.02	58.15	58.28	58.41	58.54
PT 11 สัมประสิทธิ์การกระจายรายได้* *****	0.403	0.415	0.421	0.427	0.432	0.358	0.355	0.351	0.348	0.344
ด้านสิ่งแวดล้อม (Planet)										
PN 01 อัตราการเปลี่ยนแปลงของพื้นที่ป่าไม้ในจังหวัด (ร้อยละ)	0.01	0.03	0.12	0.42	0.10	-0.23	0.69	0.21	0.42	0.34
PN 02 สัดส่วนปริมาณขยะที่กำจัดถูกต้องต่อปริมาณขยะที่เกิดขึ้น (ร้อยละ)	20.06	20.30	29.46	22.46	18.80	2.04	0.80	30.89	27.15	1.20
PN 03 ร้อยละของครัวเรือนที่เข้าถึงน้ำประปา (ร้อยละ)*****	15.87	16.15	16.44	16.53	16.81	33.93	35.30	38.03	39.18	41.23
PN 04 ร้อยละของประชากรที่ประสบภัยภัย (ร้อยละ)* ****	0.00	0.00	0.78	0.18	1.51	1.33	0.00	0.00	1.11	0.45
PN 05 ร้อยละของประชากรที่ประสบภัยแล้ง (ร้อยละ)* ****	0.02	0.00	0.00	0.00	0.00	0.00	0.00	0.00	0.00	0.00
ด้านสันติภาพและยุติธรรม (Peace)										
PC 01 การแจ้งความคดีชีวิต ร่างกาย เพศ และคดีประทุษร้ายต่อทรัพย์สิน (ต่อแสนคน)*	88.04	113.49	105.28	95.67	80.86	130.55	160.56	139.46	138.74	117.76
PC 02 จำนวนของประชากรในเรือนจำ (ต่อแสนคน)*	437.20	379.07	446.13	508.66	502.87	536.74	466.92	448.10	530.76	502.42
PC 03 จำนวนเจ้าหน้าที่ตำรวจ (ต่อแสนคน)	271.52	279.12	276.83	267.98	268.05	209.30	224.87	234.54	209.65	198.86
PC 04 อัตราการฆ่าตัวตาย (ต่อแสนคน)*	6.67	6.32	6.16	6.39	7.08	5.74	6.86	5.40	4.51	8.05
PC 05 จำนวนผู้ถูกกักขังหรือการพิพากษาในสัดส่วนของประชากรในเรือนจำ (ร้อยละ)*	17.82	20.65	19.94	17.71	16.52	18.58	18.76	20.43	18.47	14.40
ด้านความเป็นหุ้นส่วนพัฒนา (Partnership)										
PS 01 ร้อยละของประชากรที่เข้าถึงอินเทอร์เน็ต (ร้อยละ)	32.73	41.27	46.82	50.80	60.75	41.04	46.18	50.17	57.32	70.03
PS 02 ร้อยละภาษีที่ท้องถิ่นจัดเก็บได้ต่อรายได้รวมที่ไม่รวมเงินอุดหนุนและเงินอุดหนุนเฉพาะกิจ	12.19	11.81	11.77	11.02	11.56	18.59	18.58	18.81	17.80	18.38
PS 03 ความสามารถในการเบิกจ่ายงบประมาณของจังหวัด (ร้อยละ)	92.15	85.72	81.56	70.14	71.87	88.40	87.27	77.70	59.06	82.49
PS 04 สัดส่วนองค์กรชุมชนต่อประชากรแสนคน (แห่ง/แสนคน)****	110.15	109.62	127.39	129.32	142.82	114.71	114.00	120.58	126.71	129.64

ที่มา : ตัวชี้วัดการพัฒนาระดับจังหวัดและกลุ่มจังหวัด เดือนกรกฎาคม ปี 2564 ของสำนักงานสภาพัฒนาการเศรษฐกิจและสังคมแห่งชาติ

คำอธิบายข้อมูล (Metadata)

ประเด็นการพัฒนาที่ 3 : พัฒนาคุณภาพชีวิต การศึกษา สาธารณสุข สวัสดิการสังคม และสร้างความมั่นคง
ปลอดภัยในชีวิตและทรัพย์สินของประชาชนทุกช่วงวัย

ผังสถิติทางการ “การพัฒนาคุณภาพชีวิต”

รายการคำอธิบายข้อมูลส่วนหลัก (Mandatory Metadata)	
รหัสชุดข้อมูลตามที่กำหนดใน	DataSet_3.1.1.2
1. ประเภทข้อมูล	ข้อมูลสถิติ
2. ชื่อชุดข้อมูล	อัตราการเข้าเรียนรวมระดับมัธยมศึกษาตอนปลายและอาชีวศึกษา (%)
3. องค์การ	สำนักงานศึกษาธิการจังหวัดฉะเชิงเทรา
4. ชื่อผู้ติดต่อ	กลุ่มนโยบายและแผน
5. อีเมลผู้ติดต่อ	eduplan2560@gmail.com
6. คำสำคัญ	
7. รายละเอียด	อัตราการเข้าเรียนรวมระดับมัธยมศึกษาตอนปลายและอาชีวศึกษา (%)
8. วัตถุประสงค์	เพื่อเป็นข้อมูลในการวางแผนและพัฒนาการศึกษาของจังหวัดฉะเชิงเทรา เพื่อการให้บริการประชาชน
9.1 หน่วยความถี่ของการปรับปรุงข้อมูล	ไม่ทราบ
9.2 ค่าความถี่ของการปรับปรุงข้อมูล	
10. ขอบเขตเชิงภูมิศาสตร์หรือเชิงพื้นที่	ไม่มี
11. แหล่งที่มา	สำนักงานศึกษาธิการจังหวัดฉะเชิงเทรา
12. รูปแบบการเก็บข้อมูล	XLS
13. หมวดหมู่ข้อมูลตามธรรมชาติของข้อมูล	ข้อมูลสาธารณะ
ภาคีรัฐ	
14. สัญญาอนุญาตให้ใช้ข้อมูล	Open Data Common
รายการคำอธิบายข้อมูลส่วนที่เป็นทางเลือก (Optional Metadata)	
15. เงื่อนไขในการเข้าถึงข้อมูล	
16. ปีข้อมูลที่เริ่มต้นจัดทำ	2560
17. ปีข้อมูลล่าสุดที่เผยแพร่	2564
18. วันที่กำหนดเผยแพร่ข้อมูล	
19. วันที่ปรับปรุงข้อมูลล่าสุด	
20. การจัดจำแนก	ระดับการศึกษา
21. หน่วยวัด	ร้อยละ
22. หน่วยตัวคูณ	
23. วิธีการคำนวณ	
24. มาตรฐานการจัดทำข้อมูล	
25. URL	http://cpeo.go.th/news-detail_2217_60291

ประเด็นการพัฒนาที่ 3 : พัฒนาคุณภาพชีวิต การศึกษา สาธารณสุข สวัสดิการสังคม และสร้างความมั่นคง

ปลอดภัยในชีวิตและทรัพย์สินของประชาชนทุกช่วงวัย

ผังสถิติทางการ “การพัฒนาคุณภาพชีวิต”

รายการคำอธิบายข้อมูลส่วนหลัก (Mandatory Metadata)	
รหัสชุดข้อมูลตามที่กำหนดใน	DataSet_3.1.2.1
1. ประเภทข้อมูล	ข้อมูลสถิติ
2. ชื่อชุดข้อมูล	จำนวนเด็กและเยาวชนที่เข้าร่วมกิจกรรมการพัฒนาเด็กและเยาวชน
3. องค์กร	สำนักงานศึกษาธิการจังหวัดฉะเชิงเทรา
4. ชื่อผู้ติดต่อ	กลุ่มนโยบายและแผน
5. อีเมลผู้ติดต่อ	eduplan2560@gmail.com
6. คำสำคัญ	
7. รายละเอียด	จำนวนเด็กและเยาวชนที่เข้าร่วมกิจกรรมการพัฒนาเด็กและเยาวชน
8. วัตถุประสงค์	เพื่อการให้บริการประชาชน
9.1 หน่วยความถี่ของการปรับปรุงข้อมูล	ไม่ทราบ
9.2 ค่าความถี่ของการปรับปรุงข้อมูล	
10. ขอบเขตเชิงภูมิศาสตร์หรือเชิงพื้นที่	ไม่มี
11. แหล่งที่มา	สำนักงานศึกษาธิการจังหวัดฉะเชิงเทรา
12. รูปแบบการเก็บข้อมูล	XLS
13. หมวดหมู่ข้อมูลตามธรรมาภิบาลข้อมูลภาครัฐ	ข้อมูลสาธารณะ
14. สัญญาอนุญาตให้ใช้ข้อมูล	Open Data Common
รายการคำอธิบายข้อมูลส่วนที่เป็นทางเลือก (Optional Metadata)	
15. เงื่อนไขในการเข้าถึงข้อมูล	
16. ปีข้อมูลที่เริ่มต้นจัดทำ	2560
17. ปีข้อมูลล่าสุดที่เผยแพร่	2564
18. วันที่กำหนดเผยแพร่ข้อมูล	
19. วันที่ปรับปรุงข้อมูลล่าสุด	
20. การจัดจำแนก	สังกัด
21. หน่วยวัด	คน
22. หน่วยตัวคูณ	
23. วิธีการคำนวณ	
24. มาตรฐานการจัดทำข้อมูล	
25. URL	http://cpeo.go.th/news-detail_2217_60292

ประเด็นการพัฒนาที่ 3 : พัฒนาคุณภาพชีวิต การศึกษา สาธารณสุข สวัสดิการสังคม และสร้างความมั่นคง

ปลอดภัยในชีวิตและทรัพย์สินของประชาชนทุกช่วงวัย

ผังสถิติทางการ “การพัฒนาคุณภาพชีวิต”

รายการคำอธิบายข้อมูลส่วนหลัก (Mandatory Metadata)	
รหัสชุดข้อมูลตามที่กำหนดใน	DataSet_3.1.3.1
1. ประเภทข้อมูล	ข้อมูลสถิติ
2. ชื่อชุดข้อมูล	จำนวนเด็กและเยาวชนที่เข้าร่วมโครงการส่งเสริมและพัฒนาศักยภาพ มีทักษะชีวิตเหมาะสมตามวัย
3. องค์กร	สำนักงานศึกษาธิการจังหวัดฉะเชิงเทรา
4. ชื่อผู้ติดต่อ	กลุ่มนโยบายและแผน
5. อีเมลผู้ติดต่อ	eduplan2560@gmail.com
6. คำสำคัญ	
7. รายละเอียด	จำนวนเด็กและเยาวชนที่เข้าร่วมโครงการส่งเสริมและพัฒนาศักยภาพ มีทักษะชีวิตเหมาะสมตามวัย
8. วัตถุประสงค์	เพื่อการให้บริการประชาชน
9.1 หน่วยความถี่ของการปรับปรุงข้อมูล	ไม่ทราบ
9.2 ค่าความถี่ของการปรับปรุงข้อมูล	
10. ขอบเขตเชิงภูมิศาสตร์หรือเชิงพื้นที่	ไม่มี
11. แหล่งที่มา	สำนักงานศึกษาธิการจังหวัดฉะเชิงเทรา
12. รูปแบบการเก็บข้อมูล	XLS
13. หมวดหมู่ข้อมูลตามธรรมาภิบาลข้อมูลภาครัฐ	ข้อมูลสาธารณะ
14. สัญญาอนุญาตให้ใช้ข้อมูล	Open Data Common
รายการคำอธิบายข้อมูลส่วนที่เป็นทางเลือก (Optional Metadata)	
15. เงื่อนไขในการเข้าถึงข้อมูล	
16. ปีข้อมูลที่เริ่มต้นจัดทำ	2560
17. ปีข้อมูลล่าสุดที่เผยแพร่	2564
18. วันที่กำหนดเผยแพร่ข้อมูล	
19. วันที่ปรับปรุงข้อมูลล่าสุด	
20. การจัดจำแนก	สังกัด
21. หน่วยวัด	คน
22. หน่วยตัวคูณ	
23. วิธีการคำนวณ	
24. มาตรฐานการจัดทำข้อมูล	
25. URL	http://cpeo.go.th/news-detail_2217_60293

ประเด็นการพัฒนาที่ 3 : พัฒนาคุณภาพชีวิต การศึกษา สาธารณสุข สวัสดิการสังคม และสร้างความมั่นคง
ปลอดภัยในชีวิตและทรัพย์สินของประชาชนทุกช่วงวัย

ผังสถิติทางการ “การพัฒนาคุณภาพชีวิต”

รายการคำอธิบายข้อมูลส่วนหลัก (Mandatory Metadata)	
รหัสชุดข้อมูลตามที่กำหนดใน	DataSet_3.1.4.1
1. ประเภทข้อมูล	ข้อมูลสถิติ
2. ชื่อชุดข้อมูล	จำนวนเด็ก เยาวชน ที่เข้าร่วมโครงการได้รับการส่งเสริมและพัฒนา ศักยภาพ ได้รับความรู้และประสบการณ์เกิดสัมพันธภาพและมีเครือข่าย
3. องค์กร	สำนักงานศึกษาธิการจังหวัดฉะเชิงเทรา
4. ชื่อผู้ติดต่อ	กลุ่มนโยบายและแผน
5. อีเมลผู้ติดต่อ	eduplan2560@gmail.com
6. คำสำคัญ	
7. รายละเอียด	จำนวนเด็ก เยาวชน ที่เข้าร่วมโครงการได้รับการส่งเสริมและพัฒนา ศักยภาพ ได้รับความรู้และประสบการณ์เกิดสัมพันธภาพและมีเครือข่าย
8. วัตถุประสงค์	เพื่อการให้บริการประชาชน
9.1 หน่วยความถี่ของการปรับปรุงข้อมูล	ไม่ทราบ
9.2 ค่าความถี่ของการปรับปรุงข้อมูล	
10. ขอบเขตเชิงภูมิศาสตร์หรือเชิงพื้นที่	ไม่มี
11. แหล่งที่มา	สำนักงานศึกษาธิการจังหวัดฉะเชิงเทรา
12. รูปแบบการเก็บข้อมูล	XLS
13. หมวดหมู่ข้อมูลตามธรรมาภิบาลข้อมูล ภาครัฐ	ข้อมูลสาธารณะ
14. สัญญาอนุญาตให้ใช้ข้อมูล	Open Data Common
รายการคำอธิบายข้อมูลส่วนที่เป็นทางเลือก (Optional Metadata)	
15. เงื่อนไขในการเข้าถึงข้อมูล	
16. ปีข้อมูลที่เริ่มต้นจัดทำ	2560
17. ปีข้อมูลล่าสุดที่เผยแพร่	2564
18. วันที่กำหนดเผยแพร่ข้อมูล	
19. วันที่ปรับปรุงข้อมูลล่าสุด	
20. การจัดจำแนก	สังกัด
21. หน่วยวัด	คน
22. หน่วยตัวคูณ	
23. วิธีการคำนวณ	
24. มาตรฐานการจัดทำข้อมูล	
25. URL	http://cpeo.go.th/news-detail_2217_60294

ประเด็นการพัฒนาที่ 3 : พัฒนาคุณภาพชีวิต การศึกษา สาธารณสุข สวัสดิการสังคม และสร้างความมั่นคง
ปลอดภัยในชีวิตและทรัพย์สินของประชาชนทุกช่วงวัย

ผังสถิติทางการ “การพัฒนาคุณภาพชีวิต”

รายการคำอธิบายข้อมูลส่วนหลัก (Mandatory Metadata)	
รหัสชุดข้อมูลตามที่กำหนดใน	DataSet_3.1.5.1
1. ประเภทข้อมูล	ข้อมูลสถิติ
2. ชื่อชุดข้อมูล	จำนวนเด็กและเยาวชนที่เข้าร่วมกิจกรรมได้รับความรู้ความเข้าใจเกี่ยวกับการเฝ้าระวังการป้องกันการทุจริตคอร์รัปชัน
3. องค์กร	สำนักงานศึกษาธิการจังหวัดฉะเชิงเทรา
4. ชื่อผู้ติดต่อ	กลุ่มนโยบายและแผน
5. อีเมลผู้ติดต่อ	eduplan2560@gmail.com
6. คำสำคัญ	
7. รายละเอียด	จำนวนเด็กและเยาวชนที่เข้าร่วมกิจกรรมได้รับความรู้ความเข้าใจเกี่ยวกับการเฝ้าระวังการป้องกันการทุจริตคอร์รัปชัน
8. วัตถุประสงค์	เพื่อให้บริการประชาชน
9.1 หน่วยความถี่ของการปรับปรุงข้อมูล	ไม่ทราบ
9.2 ค่าความถี่ของการปรับปรุงข้อมูล	
10. ขอบเขตเชิงภูมิศาสตร์หรือเชิงพื้นที่	ไม่มี
11. แหล่งที่มา	สำนักงานศึกษาธิการจังหวัดฉะเชิงเทรา
12. รูปแบบการเก็บข้อมูล	XLS
13. หมวดหมู่ข้อมูลตามธรรมาภิบาลข้อมูล ภาครัฐ	ข้อมูลสาธารณะ
14. สัญญาอนุญาตให้ใช้ข้อมูล	Open Data Common
รายการคำอธิบายข้อมูลส่วนที่เป็นทางเลือก (Optional Metadata)	
15. เงื่อนไขในการเข้าถึงข้อมูล	
16. ปีข้อมูลที่เริ่มต้นจัดทำ	2560
17. ปีข้อมูลล่าสุดที่เผยแพร่	2564
18. วันที่กำหนดเผยแพร่ข้อมูล	
19. วันที่ปรับปรุงข้อมูลล่าสุด	
20. การจัดจำแนก	สังกัด
21. หน่วยวัด	คน
22. หน่วยตัวคูณ	
23. วิธีการคำนวณ	
24. มาตรฐานการจัดทำข้อมูล	
25. URL	http://cpeo.go.th/news-detail_2217_60295

ประเด็นการพัฒนาที่ 3 : พัฒนาคุณภาพชีวิต การศึกษา สาธารณสุข สวัสดิการสังคม และสร้างความมั่นคง
ปลอดภัยในชีวิตและทรัพย์สินของประชาชนทุกช่วงวัย

ผังสถิติทางการ “การพัฒนาคุณภาพชีวิต”

รายการคำอธิบายข้อมูลส่วนหลัก (Mandatory Metadata)	
รหัสชุดข้อมูลตามที่กำหนดใน	DataSet_3.2.1.1
1. ประเภทข้อมูล	ข้อมูลสถิติ
2. ชื่อชุดข้อมูล	คะแนนเฉลี่ยการทดสอบ O-Net ระดับมัธยมศึกษาตอนปลาย (%)
3. องค์กร	สำนักงานศึกษาธิการจังหวัดฉะเชิงเทรา
4. ชื่อผู้ติดต่อ	กลุ่มนโยบายและแผน
5. อีเมลผู้ติดต่อ	eduplan2560@gmail.com
6. คำสำคัญ	
7. รายละเอียด	คะแนนเฉลี่ยการทดสอบ O-Net ระดับมัธยมศึกษาตอนปลาย (%)
8. วัตถุประสงค์	เพื่อให้การให้บริการประชาชน
9.1 หน่วยความถี่ของการปรับปรุงข้อมูล	ไม่ทราบ
9.2 ค่าความถี่ของการปรับปรุงข้อมูล	
10. ขอบเขตเชิงภูมิศาสตร์หรือเชิงพื้นที่	ไม่มี
11. แหล่งที่มา	สำนักงานศึกษาธิการจังหวัดฉะเชิงเทรา
12. รูปแบบการเก็บข้อมูล	XLS
13. หมวดหมู่ข้อมูลตามธรรมาภิบาลข้อมูล ภาครัฐ	ข้อมูลสาธารณะ
14. สัญญาอนุญาตให้ใช้ข้อมูล	Open Data Common
รายการคำอธิบายข้อมูลส่วนที่เป็นทางเลือก (Optional Metadata)	
15. เงื่อนไขในการเข้าถึงข้อมูล	
16. ปีข้อมูลที่เริ่มต้นจัดทำ	2560
17. ปีข้อมูลล่าสุดที่เผยแพร่	2564
18. วันที่กำหนดเผยแพร่ข้อมูล	
19. วันที่ปรับปรุงข้อมูลล่าสุด	
20. การจัดจำแนก	รายวิชา, สังเกต
21. หน่วยวัด	ร้อยละ
22. หน่วยตัวคูณ	
23. วิธีการคำนวณ	
24. มาตรฐานการจัดทำข้อมูล	
25. URL	http://cpeo.go.th/news-detail_2217_60296

ประเด็นการพัฒนาที่ 3 : พัฒนาคุณภาพชีวิต การศึกษา สาธารณสุข สวัสดิการสังคม และสร้างความมั่นคง
ปลอดภัยในชีวิตและทรัพย์สินของประชาชนทุกช่วงวัย

ผังสถิติทางการ “การพัฒนาคุณภาพชีวิต”

รายการคำอธิบายข้อมูลส่วนหลัก (Mandatory Metadata)	
รหัสชุดข้อมูลตามที่กำหนดใน	DataSet_3.3.1.1
1. ประเภทข้อมูล	ข้อมูลสถิติ
2. ชื่อชุดข้อมูล	จำนวนปีการศึกษาเฉลี่ยของประชากรอายุ 15 ปีขึ้นไป (ปี)
3. องค์กร	สำนักงานศึกษาธิการจังหวัดฉะเชิงเทรา
4. ชื่อผู้ติดต่อ	กลุ่มนโยบายและแผน
5. อีเมลผู้ติดต่อ	eduplan2560@gmail.com
6. คำสำคัญ	
7. รายละเอียด	จำนวนปีการศึกษาเฉลี่ยของประชากรอายุ 15 ปีขึ้นไป (ปี)
8. วัตถุประสงค์	เพื่อการให้บริการประชาชน
9.1 หน่วยความถี่ของการปรับปรุงข้อมูล	ไม่ทราบ
9.2 ค่าความถี่ของการปรับปรุงข้อมูล	
10. ขอบเขตเชิงภูมิศาสตร์หรือเชิงพื้นที่	ไม่มี
11. แหล่งที่มา	สำนักงานศึกษาธิการจังหวัดฉะเชิงเทรา
12. รูปแบบการเก็บข้อมูล	XLS
13. หมวดหมู่ข้อมูลตามธรรมาภิบาลข้อมูล ภาครัฐ	ข้อมูลสาธารณะ
14. สัญญาอนุญาตให้ใช้ข้อมูล	Open Data Common
รายการคำอธิบายข้อมูลส่วนที่เป็นทางเลือก (Optional Metadata)	
15. เงื่อนไขในการเข้าถึงข้อมูล	
16. ปีข้อมูลที่เริ่มต้นจัดทำ	2560
17. ปีข้อมูลล่าสุดที่เผยแพร่	2564
18. วันที่กำหนดเผยแพร่ข้อมูล	
19. วันที่ปรับปรุงข้อมูลล่าสุด	
20. การจัดจำแนก	ช่วงอายุ
21. หน่วยวัด	ร้อยละ
22. หน่วยตัวคูณ	
23. วิธีการคำนวณ	
24. มาตรฐานการจัดทำข้อมูล	
25. URL	http://cpeo.go.th/news-detail_2217_60297