





สำนักงานอภิสแห่งชาติ

แผนพัฒนาสถิติระดับพื้นที่  
จังหวัดขอนแก่น  
ฉบับที่ 2 (พ.ศ. 2561-2564)

# บทสรุปผู้บริหาร

สำนักงานสถิติจังหวัดขอนแก่นได้จัดทำแผนพัฒนาสถิติระดับพื้นที่ จังหวัดขอนแก่นเพื่อเป็นการพัฒนาชุดข้อมูลเพื่อการตัดสินใจให้ครอบคลุมประเด็นยุทธศาสตร์การพัฒนาระดับพื้นที่ โดยจัดทำรายการข้อมูลสถิติพื้นฐานและรายการข้อมูลสถิติทางการตามประเด็นยุทธศาสตร์ในแผนพัฒนาจังหวัดที่มีความเชื่อมโยงกับตัวชี้วัดการพัฒนาของแผนพัฒนาเศรษฐกิจและสังคมแห่งชาติ ฉบับที่ 12 (พ.ศ. 2560-2564) ตามร่างและประเด็นยุทธศาสตร์ชาติ ระยะ 20 ปี ซึ่งเป็นการบูรณาการภารกิจระดับพื้นที่ (Area Base) ภารกิจของหน่วยงาน (Function Base) และภารกิจตามนโยบายของรัฐบาล (Agenda Base) เพื่อนำไปสู่การขับเคลื่อนประเทศบนฐานข้อมูลที่มีอยู่จริง ทั้งนี้ ประชาชนสามารถเข้าถึงและใช้ประโยชน์จากข้อมูล รวมทั้งติดตามการทำงานของภาครัฐ ทำให้เกิดการใช้งบประมาณในการพัฒนาพื้นที่อย่างมีประสิทธิภาพ รวมทั้งเกิดประสิทธิผลต่อการพัฒนาประเทศโดยรวม

แผนพัฒนาสถิติระดับพื้นที่ จังหวัดขอนแก่น มีวัตถุประสงค์หลักคือ

1. เพื่อศึกษาประเด็นยุทธศาสตร์ตามแผนพัฒนาจังหวัด แผนพัฒนาเศรษฐกิจและสังคมแห่งชาติ ฉบับที่ 12 (พ.ศ. 2560-2564) และร่างยุทธศาสตร์ชาติ ระยะ 20 ปี พร้อมทั้งกำหนดหน่วยงานที่จะต้องรับผิดชอบในการจัดทำข้อมูลที่ยังไม่มีหน่วยงานใดดำเนินการ และเชื่อมโยง/บูรณาการข้อมูลในระดับพื้นที่
2. เพื่อจัดทำชุดข้อมูลสถิติและสารสนเทศ (ผังสถิติทางการระดับจังหวัด) ที่สนับสนุนยุทธศาสตร์หลักของจังหวัด และจัดทำแผนพัฒนาสถิติระดับพื้นที่จังหวัดที่สอดคล้องกับตัวชี้วัดแผนพัฒนาจังหวัด และแผนพัฒนาเศรษฐกิจและสังคมแห่งชาติ ฉบับที่ 12 (พ.ศ. 2560 - 2564) และร่างยุทธศาสตร์ชาติ ระยะ 20 ปี
3. เพื่อส่งเสริมการเข้าถึง เข้าใจ และใช้ประโยชน์ของข้อมูลสถิติและสารสนเทศร่วมกัน
4. เพื่อสร้างเครือข่ายการทำงานและสร้างความมีส่วนร่วมของหน่วยงานจัดเก็บข้อมูลในระดับพื้นที่
5. เพื่อพัฒนาศักยภาพด้านสถิติของหน่วยงานที่เกี่ยวข้อง ให้มีความเป็นมืออาชีพด้านข้อมูลสถิติและสารสนเทศ สามารถสนับสนุนยุทธศาสตร์ในระดับพื้นที่ และมีความรู้ความเข้าใจในกระบวนการนำแผนพัฒนาสถิติระดับพื้นที่เข้าเป็นส่วนหนึ่งของแผนพัฒนาจังหวัด และแผนปฏิบัติราชการประจำปีของจังหวัด

โดยจากการจัดทำผังรายการสถิติทางการและการตรวจสอบสถานะรายการข้อมูลสถิติดังกล่าวสรุปได้ว่า มีรายการสถิติทางการที่สนับสนุนยุทธศาสตร์การพัฒนาระดับพื้นที่ ทั้งหมดจำนวน 145 รายการ เป็นรายการสถิติทางการที่มีการจัดเก็บข้อมูลเป็นปกติ จำนวน 110 รายการ คิดเป็นร้อยละ 75.9 และรายการสถิติทางการที่ยังไม่มีการจัดเก็บข้อมูล จำนวน 35 รายการ คิดเป็นร้อยละ 24.1

ในการนี้ คณะกรรมการสถิติระดับจังหวัด ได้มีข้อเสนอแนะการพัฒนาการจัดเก็บข้อมูลที่สำคัญ ดังนี้

- การปรับเปลี่ยนกลไกในการพัฒนาการจัดเก็บข้อมูล
- การมอบหมายหน่วยงานในการจัดเก็บข้อมูลในระดับกรม
- การจัดอบรมบุคลากรในการจัดเก็บข้อมูล
- การเสนอโครงการเพื่อของบประมาณในการจัดเก็บข้อมูล

ทั้งนี้ การพัฒนาชุดข้อมูลสถิติและสารสนเทศในระดับพื้นที่ มีความจำเป็นต้องเสริมสร้างศักยภาพของบุคลากรด้านสถิติและสารสนเทศ เพื่อสนับสนุนการจัดทำยุทธศาสตร์จังหวัด การนำข้อมูล/สถิติไปใช้ประโยชน์ การบริหารจัดการอย่างมีส่วนร่วมในระดับจังหวัด/ภาค รวมทั้ง การผลิตและการใช้ข้อมูลสนับสนุนการตัดสินใจอย่างเป็นระบบ และเป็นประโยชน์ในการพัฒนาพื้นที่อย่างต่อเนื่อง

# คำนำ

แผนพัฒนาสถิติระดับพื้นที่ จังหวัดขอนแก่น ถูกจัดทำขึ้นครั้งแรก ในปี 2557 ภายใต้ความร่วมมือทางวิชาการของสำนักงานสถิติแห่งชาติ กระทรวงมหาดไทย และสำนักงานคณะกรรมการพัฒนาระบบราชการ (ก.พ.ร.) เพื่อใช้เป็นเครื่องมือในการบูรณาการข้อมูลสถิติระดับพื้นที่ที่ตอบโจทย์ยุทธศาสตร์ของจังหวัดในลักษณะ Agenda Based รวมทั้งพัฒนาข้อมูลสถิติในระดับพื้นที่ให้สอดคล้องกับทิศทางการขับเคลื่อนแผนแม่บทระบบสถิติประเทศไทย ฉบับที่ 1 (พ.ศ. 2554-2558) โดยให้ความสำคัญกับการพัฒนารายการสถิติทางการของผลิตภัณฑ์ที่มีศักยภาพ (Product Champion : PC) และประเด็นปัญหาสำคัญ (Critical Issue : CI) ตามประเด็นยุทธศาสตร์ของแต่ละจังหวัด

ตลอดระยะเวลาที่ผ่านมา แผนพัฒนาสถิติฉบับดังกล่าว ถูกใช้เป็นเครื่องมือหลักในการพัฒนาชุดข้อมูลเพื่อสนับสนุนการตัดสินใจเชิงยุทธศาสตร์ของผู้บริหารในระดับจังหวัดมาโดยตลอด อย่างไรก็ตาม ปัจจุบันสำนักงานสถิติแห่งชาติอยู่ระหว่างการขับเคลื่อนแผนแม่บทระบบสถิติประเทศไทย ฉบับที่ 2 (พ.ศ. 2559-2564) และทุกจังหวัดได้มีการจัดทำแผนพัฒนาจังหวัด พ.ศ. 2561 - 2564 เพื่อให้สอดคล้องกับการพัฒนาประเทศตามร่างยุทธศาสตร์ชาติ ระยะ 20 ปี (พ.ศ. 2560-2579) แผนพัฒนาเศรษฐกิจและสังคมแห่งชาติ ฉบับที่ 12 (พ.ศ. 2560-2564) เป้าหมายการพัฒนาที่ยั่งยืน (Sustainable Development Goals: SDGs) รวมทั้งการปรับโครงสร้างประเทศไทยไปสู่ประเทศไทย 4.0 และการปฏิรูปประเทศในประเด็นต่างๆ

สำนักงานสถิติจังหวัดขอนแก่น จึงได้จัดทำแผนพัฒนาสถิติระดับพื้นที่ จังหวัดขอนแก่น พ.ศ. 2561 - 2564 โดยปรับปรุงรูปแบบและเนื้อหาของแผนพัฒนาสถิติฉบับเดิมให้มีความสอดคล้องกับแผนพัฒนาจังหวัด พ.ศ. 2561-2564 แผนแม่บทระบบสถิติประเทศไทย ฉบับที่ 2 และบริบทของการพัฒนาประเทศในระดับพื้นที่ตามแผนพัฒนาอื่นๆ มากยิ่งขึ้น ซึ่งแผนพัฒนาสถิติระดับพื้นที่ จังหวัดขอนแก่น ฉบับนี้ประกอบด้วยข้อมูลสถิติพื้นฐานด้านเศรษฐกิจ สังคม ทรัพยากรธรรมชาติและสิ่งแวดล้อม รวมทั้งข้อมูลสถิติตามยุทธศาสตร์ภายใต้แผนพัฒนาจังหวัด

ทั้งนี้ หวังเป็นอย่างยิ่งว่า แผนพัฒนาสถิติระดับพื้นที่ จังหวัดขอนแก่น พ.ศ. 2561 - 2564 จะเป็นเครื่องมือสำคัญในการพัฒนาข้อมูลระดับพื้นที่ตามยุทธศาสตร์การพัฒนาของแต่ละจังหวัด เพื่อขับเคลื่อนประเทศไปสู่ความมั่นคง มั่งคั่ง และยั่งยืน ต่อไป

# สารบัญ

	หน้า
บทสรุปผู้บริหาร	ค
คำนำ	จ
อภิวานศัพท	ญ
บทที่ 1 บทนำ	1
1.1 หลักการและเหตุผล	1
1.2 วัตถุประสงค์	3
1.3 แนวทางการจัดทำแผนพัฒนาสถิติระดับพื้นที่ จังหวัดขอนแก่น	3
บทที่ 2 ประเด็นยุทธศาสตร์การพัฒนาจังหวัด	5
2.1 ข้อมูลพื้นฐาน ของจังหวัด	6
2.2 การวิเคราะห์สถานการณ์และศักยภาพ	20
2.3 ประเด็นยุทธศาสตร์การพัฒนาจังหวัดและตัวชี้วัด	32
2.4 ผลการทบทวนความสอดคล้องเชื่อมโยงประเด็นยุทธศาสตร์การพัฒนาจังหวัด กับแผนพัฒนาเศรษฐกิจและสังคมแห่งชาติ ฉบับที่ 12 (พ.ศ.2560-2564)	34
บทที่ 3 ผังรายการข้อมูลสถิติ	43
3.1 ข้อมูลพื้นฐาน	43
- ด้านเศรษฐกิจ	43
- ด้านสังคม	52
- ด้านทรัพยากรธรรมชาติและสิ่งแวดล้อม	64
3.2 ข้อมูลสถิติ ตัวชี้วัด ตามประเด็นยุทธศาสตร์ในแผนพัฒนาจังหวัด	68
บทที่ 4 บทสรุป และข้อเสนอแนะการพัฒนาสถิติ	77
4.1 สรุปสถานการณ์ข้อมูล และ ข้อเสนอแนะการพัฒนาการจัดเก็บข้อมูล	77
4.2 แผนปฏิบัติการพัฒนา การจัดเก็บข้อมูลสถิติระดับจังหวัด	77
ภาคผนวก	79

## สารบัญแผนภาพ

	หน้า
แผนภาพที่ 1 : ความเชื่อมโยงของวิสัยทัศน์ พันธกิจ เป้าประสงค์รวม และประเด็นยุทธศาสตร์	33
แผนภาพที่ 2 : เป้าหมายและวัตถุประสงค์รวมของแผนพัฒนาเศรษฐกิจและสังคมแห่งชาติ ฉบับที่ 12	36

## สารบัญแผนภูมิ

	หน้า
แผนภูมิที่ 1 : แนวโน้มการเติบโตทางเศรษฐกิจที่แท้จริง จังหวัดขอนแก่น พ.ศ. 2549- 2558	21
แผนภูมิที่ 2 : รายได้เฉลี่ยต่อหัวต่อปี (GPP per capita) พ.ศ. 2549- 2558	22
แผนภูมิที่ 3 : สถิติการท่องเที่ยวของจังหวัดขอนแก่น พ.ศ. 2555- 2559	26
แผนภูมิที่ 4 : อัตราส่วนพึ่งพิง และอัตราการเกื้อหนุน จังหวัดขอนแก่น พ.ศ. 2553 - 2573	27
แผนภูมิที่ 5 : เปรียบเทียบรายได้ประจำเฉลี่ยต่อคนต่อเดือนแบ่งเป็น 5 กลุ่มของอันดับครัวเรือน ( Quintile by income) พ.ศ. 2558	30
แผนภูมิที่ 6 : รายได้ ค่าใช้จ่ายและหนี้สินต่อรายได้ ของครัวเรือน พ.ศ. 2554- 2558	31

## สารบัญตาราง

	หน้า
ตารางที่ 1 : อุณหภูมิ และปริมาณน้ำฝน พ.ศ. 2555 - 2560	6
ตารางที่ 2 : จำนวนประชากรจังหวัดขอนแก่น จำแนกตามอำเภอ และเพศ พ.ศ. 2559	7
ตารางที่ 3 : ผลิตภัณฑ์ของจังหวัด จำแนกตามสาขาการผลิต พ.ศ. 2554 - 2558	8
ตารางที่ 4 : พืชเศรษฐกิจของจังหวัดขอนแก่น ปีเพาะปลูก 2559/60	9
ตารางที่ 5 : ปศุสัตว์ที่สำคัญของจังหวัดขอนแก่น พ.ศ. 2555 - 2559	10
ตารางที่ 6 : คริวเรือนที่เพาะเลี้ยงสัตว์น้ำจืด และสัตว์น้ำจืดที่จับได้ พ.ศ. 2555 - 2559	10
ตารางที่ 7 : สถานประกอบการอุตสาหกรรมจังหวัดขอนแก่น พ.ศ. 2557 - 2559	11
ตารางที่ 8 : ปริมาณการจำหน่ายน้ำมันเชื้อเพลิง จำแนกตามชนิดน้ำมันเชื้อเพลิง พ.ศ. 2557 - 2559	12
ตารางที่ 9 : ทะเบียนนิติบุคคลที่คงอยู่ และทุนจดทะเบียน จำแนกตามประเภทการจดทะเบียน พ.ศ. 2550 - 2559	12
ตารางที่ 10 : รถใหม่จดทะเบียน พ.ศ. 2555 - 2559	13
ตารางที่ 11 : บริการโทรศัพท์ พ.ศ. 2554 - 2558	13
ตารางที่ 12 : ประชากรอายุ 6 ปีขึ้นไป จำแนกตามการใช้คอมพิวเตอร์ อินเทอร์เน็ต และโทรศัพท์มือถือ พ.ศ. 2557 - 2559	14
ตารางที่ 13 : สถิติการท่องเที่ยวของจังหวัดขอนแก่น พ.ศ. 2555 - 2559	14
ตารางที่ 14 : เงินรับฝาก และเงินให้สินเชื่อของธนาคารพาณิชย์ พ.ศ. 2555-2559	15
ตารางที่ 15 : รายได้จากการจัดเก็บเงินภาษี พ.ศ. 2555 - 2559	15
ตารางที่ 16 : ผู้อยู่ในกำลังแรงงานรวม ผู้ว่างงาน และอัตราการว่างงาน เป็นรายไตรมาส พ.ศ. 2558- 2560	16
ตารางที่ 17 : นักเรียน จำแนกตามสังกัด เพศ และชั้นเรียน ปีการศึกษา 2559	16
ตารางที่ 18 : ผู้เรียน/นักศึกษา ในสังกัดสำนักงานส่งเสริมการศึกษานอกระบบและการศึกษาตามอัธยาศัย จำแนกตามกิจกรรมการศึกษา ปีงบประมาณ 2559 ปี งบประมาณ 2559	17
ตารางที่ 19 : จำนวนสถานพยาบาล แพทย์ พยาบาล อัตราส่วนประชากรต่อแพทย์ จำแนกเป็น รายอำเภอ พ.ศ. 2559	17
ตารางที่ 20 : สถิติอาชญากรรมจังหวัดขอนแก่น พ.ศ. 2557 2559	18
ตารางที่ 21 : อุบัติเหตุการจราจรทางบก พ.ศ. 2555 - 2559	19
ตารางที่ 22 : พื้นที่ป่าจังหวัดขอนแก่น พ.ศ. 2554 - 2558	19



ตารางที่ 23 : ปริมาณขยะที่เกิดขึ้นในจังหวัดขอนแก่น จำแนกตามเขตการปกครอง พ.ศ. 2557 - 2559 19

## สารบัญตาราง(ต่อ)

	หน้า
ตารางที่ 24 : โครงสร้างผลิตภัณฑ์มวลรวมจังหวัด ณ ราคาประจำปี จำแนกตามสาขาการผลิต พ .ศ. 2556 - 2558	20
ตารางที่ 25 : สถานประกอบการอุตสาหกรรม พ.ศ. 2555- 2559	23
ตารางที่ 26 : สถานประกอบการอุตสาหกรรม จำแนกตามประเภทอุตสาหกรรม พ.ศ. 2557- 2559	23
ตารางที่ 27 : สถิติการขนส่งทางอากาศ พ.ศ. 2555 - 2559	25
ตารางที่ 28 : ประชากรอายุ 15 ปีขึ้นไป จำแนกตามสถานภาพแรงงาน พ.ศ. 2558-2560	28
ตารางที่ 29 : สถิติอาชญากรรม พ.ศ. 2557 -2559	29
ตารางที่ 30 : เปรียบเทียบรายได้ประจำและรายได้เฉลี่ยฯ แบ่งเป็น 5 กลุ่มของอันดับครัวเรือน (Quintile by Income) พ.ศ. 2554 2556 และ 2558	30
ตารางที่ 31 : ปริมาณขยะมูลฝอย พ.ศ.2557 - 2559	31
ตารางที่ 32 : ยุทธศาสตร์การพัฒนาและตัวชี้วัดของจังหวัดขอนแก่น	34
ตารางที่ 33 : ความสอดคล้องระหว่างประเด็นยุทธศาสตร์ของแผนพัฒนาจังหวัดขอนแก่น (พ.ศ. 2561 - 2564) และประเด็นยุทธศาสตร์ตามแผนพัฒนาเศรษฐกิจและสังคม แห่งชาติฉบับที่ 12 40	
ตารางที่ 34 : ความสอดคล้องระหว่างตัวชี้วัดตามแผนพัฒนาจังหวัดขอนแก่น (พ.ศ. 2561 - 2564) และตัวชี้วัดตามแผนพัฒนาเศรษฐกิจและสังคมแห่งชาติ ฉบับที่ 12	41

# อธิธานศัพท์

การจัดทำแผนพัฒนาสถิติระดับพื้นที่ จังหวัดขอนแก่น มีการใช้เครื่องมือและรูปแบบเอกสารต่างๆ ซึ่งประกอบด้วยคำศัพท์ และคำย่อหลากหลาย ทั้งนี้เพื่อให้การขยายผลการดำเนินงาน มีความเข้าใจตรงกัน การทำงานเป็นไปในทิศทางเดียวกัน จึงได้รวบรวมคำศัพท์และคำย่อต่างๆ ที่เกิดขึ้นในการดำเนินงาน ให้ความหมาย หรือคำจำกัดความที่ใช้ในการดำเนินงาน ดังตารางต่อไปนี้

คำศัพท์/คำย่อ	ความหมาย
แผนพัฒนาสถิติระดับพื้นที่จังหวัดขอนแก่น	เครื่องมือสำคัญในการกำหนดกรอบแนวทางการดำเนินงานเพื่อการพัฒนาสถิติ ในระยะ 1 ปี และระยะ 4 ปี ซึ่งจะกำหนดกิจกรรมต่างๆ เพื่อพัฒนาคุณภาพสถิติทางการ ว่ามีรายการใดบ้าง จะพัฒนาอย่างไร หน่วยงานใดเป็นผู้รับผิดชอบ พร้อมทั้งระบุงบประมาณและระยะเวลา (Timeline) ที่ต้องดำเนินการด้วย
ผังสถิติทางการ	<p>รายการข้อมูลสถิติที่สำคัญ จำเป็น ที่สามารถตอบสนองการณ ยุทธศาสตร์ และสภาพปัญหาในระดับพื้นที่ ซึ่งราชการส่วนภูมิภาค หรือคณะผู้บริหารจังหวัดมีความจำเป็นต้องใช้ในการวางแผนระดับนโยบายจังหวัด ทั้งแผนปฏิบัติงานและการจัดสรรงบประมาณในแผนงานและโครงการ ตลอดจนการติดตามสถานการณ์การพัฒนาของจังหวัด โดยผังสถิติทางการจะประกอบไปด้วย 2 ส่วน คือ</p> <ol style="list-style-type: none"><li>1. ตารางแผนผังสถิติทางการตามประเด็นยุทธศาสตร์ ซึ่งประกอบด้วย<ol style="list-style-type: none"><li>1.1 ชื่อชุดข้อมูล – ตัวชี้วัดที่สอดคล้องเชื่อมโยงกับยุทธศาสตร์การพัฒนาของจังหวัด</li><li>1.2 รายการสถิติทางการที่สำคัญ พร้อมคุณลักษณะของข้อมูล ว่าเป็นข้อมูลระดับนามบัญญัติ (Nominal Scale) หรือข้อมูลระดับอันดับ (Ordinal Scale) หรือข้อมูลระดับช่วงชั้น (Interval Scale)/ข้อมูลระดับอัตราส่วน (Ratio Scale)</li><li>1.3 สถานะการจัดเก็บข้อมูลในปัจจุบันว่ามีการจัดเก็บหรือไม่</li><li>1.4 วิธีการจัดเก็บข้อมูล</li><li>1.5 ความถี่ในการจัดเก็บข้อมูล</li><li>1.6 หน่วยงานผู้รับผิดชอบ</li></ol></li><li>2. รายละเอียดสถิติทางการ (Official Statistics Metadata) ซึ่งจะมีรายละเอียดสำคัญ 5 ส่วน ได้แก่<ol style="list-style-type: none"><li>2.1 การผลิต/จัดทำสถิติทางการ เป็นส่วนแรกที่จะแนะนำรายละเอียดกระบวนการจัดทำระเบียบการค้นคว้า เพื่อความเหมาะสมในการใช้ประโยชน์ต่อไป โดยมีรายละเอียดที่สำคัญ คือ<ol style="list-style-type: none"><li>2.1.1 ชื่อโครงการ/งาน/ทะเบียน/รายงาน</li><li>2.1.2 วิธีการเก็บรวบรวมข้อมูล ได้แก่ สัมภาษณ์ สํารวจ ทะเบียน และรายงาน</li><li>2.1.3 มาตรฐานการจำแนกข้อมูล</li><li>2.1.4 รูปแบบการจัดเก็บข้อมูล ได้แก่ จัดเก็บในรูปแบบเอกสาร/รายงาน จัดเก็บในรูปแบบไฟล์ข้อมูลดิจิทัล และฐานข้อมูล</li><li>2.1.5 ความถี่ในการเก็บรวบรวมข้อมูล</li></ol></li></ol></li></ol>

คำศัพท์/คำย่อ	ความหมาย
	<p>2.1.6 ความถี่ในการประมวลผลข้อมูล</p> <p>2.2 การเผยแพร่สถิติทางการ เป็นส่วนที่ใช้ตรวจสอบความถูกต้องและเป็นปัจจุบันของสถิติทางการประกอบไปด้วย 3 ส่วน คือ</p> <p>2.2.1 วิธีการเผยแพร่</p> <p>2.2.2 ความถี่ในการเผยแพร่</p> <p>2.2.3 ระดับการเข้าถึงข้อมูล</p> <p>2.3 สถิติทางการ จะประกอบไปด้วย ชื่อสถิติทางการ ปีที่จัดทำ สาขา หมวด หมู่ รวมถึงวิธีการคำนวณที่ได้มาซึ่งสถิติทางการ (ที่เป็นตัวชี้วัด) โดยในหนึ่งการผลิตอาจมีสถิติทางการมากกว่า 1 รายการก็ได้</p> <p>2.4 คำนิยามที่สำคัญ</p> <p>2.5 หน่วยงานรับผิดชอบผลิต/จัดทำข้อมูล เพื่อระบุแหล่งที่มาและเจ้าของข้อมูลประกอบไปด้วย 7 ส่วน คือ</p> <p>2.5.1 กลุ่ม/ฝ่าย</p> <p>2.5.2 สำนัก/ศูนย์/กอง</p> <p>2.5.3 กรม/หน่วยงาน</p> <p>2.5.4 กระทรวง</p> <p>2.5.5 โทรศัพท์</p> <p>2.5.6 โทรสาร</p> <p>2.5.7 E-mail address</p>
รายการสถิติทางการ	ข้อมูลที่ใช้บรรยายเหตุการณ์หรือข้อเท็จจริง (facts) ของเรื่องต่างๆ ที่ต้องการศึกษา เช่น สถิติจำนวนผู้ป่วย สถิติจำนวนคนเกิด สถิติจำนวนคนตาย เป็นต้น
รายการข้อมูล (Data List)	ข้อเท็จจริง (facts) ที่เกี่ยวกับเรื่องต่างๆ ซึ่งอาจเป็นข้อเท็จจริงที่เป็นตัวเลข เช่น จำนวนผู้ป่วยที่ติดเชื้อ HIV ในหมู่บ้าน ราคาของพืชผักและผลไม้ต่างๆ ในหมู่บ้าน เป็นต้น หรืออาจเป็นข้อเท็จจริงที่ไม่ใช่ตัวเลข เช่น การศึกษา หรือ อาชีพของคนในหมู่บ้าน เป็นต้น

# บทที่ 1

## บทนำ

### 1.1 หลักการและเหตุผล

ในช่วงเวลาทศวรรษที่ผ่านมา บทบาทและความจำเป็นของข้อมูลสถิติในการใช้บริหารและพัฒนาประเทศต่าง ๆ ทั่วโลกได้ทวีความสำคัญขึ้นเป็นลำดับ โดยเฉพาะการนำสถิติมาใช้เป็นปัจจัยสนับสนุนการตัดสินใจในการวางนโยบาย การเลือกวิธีการปฏิบัติงาน ตลอดจนการกำกับดูแล เพื่อให้เกิดความก้าวหน้าในการพัฒนาประเทศในทุกด้าน ดังนั้น สำนักงานสถิติแห่งชาติ (สสช.) จึงมีเป้าหมายที่จะพัฒนาการผลิตและการจัดทำข้อมูลสถิติให้มีความครอบคลุม มีคุณภาพ ลดความซ้ำซ้อน และทันต่อสถานการณ์เปลี่ยนแปลง ตลอดจนการเผยแพร่ข้อมูลสถิติให้เป็นไปอย่างกว้างขวาง เพื่อทุกภาคส่วนได้เข้าถึงและใช้ประโยชน์ข้อมูลสถิติที่สำคัญ

ประเทศไทยเริ่มมีการดำเนินงานเกี่ยวกับสถิติของประเทศมาประมาณ 100 ปี โดยมีสำนักงานสถิติแห่งชาติทำหน้าที่เป็นหน่วยสถิติกลางผลิตสถิติในทุกสาขา ซึ่งส่วนใหญ่เป็นสถิติจากการสำรวนอกจากนั้นยังมีหน่วยงานภาครัฐจำนวนมากที่ผลิตสถิติจากระบบการรายงานงานทะเบียน โดยส่วนใหญ่เป็นสถิติที่เกี่ยวข้องกับการกิจและการดำเนินงานของแต่ละหน่วยงาน ปัจจุบันหน่วยงานภาครัฐจำนวนมากมีการผลิตสถิติในเกือบทุกสาขา แม้ว่าการผลิตสถิติภายใต้ระบบดังกล่าวมีการพัฒนาอย่างต่อเนื่อง แต่ก็เป็นการพัฒนาที่ไม่เป็นไปในทิศทางเดียวกัน เป็นการพัฒนาที่ตอบสนองประโยชน์ในการใช้งานของแต่ละหน่วยงานซึ่งมีข้อจำกัดด้านบุคลากร งบประมาณ ฯลฯ แตกต่างกันไป ส่งผลให้เกิดความเหลื่อมล้ำด้านมาตรฐานและคุณภาพของงานด้านสถิติ และในบางกรณีเกิดความซ้ำซ้อนและสิ้นเปลืองงบประมาณในการดำเนินงานจึงเกิดแนวคิดในการพัฒนาระบบสถิติของประเทศให้เข้มแข็งและก้าวหน้าอย่างเป็นระบบ ผู้ใช้สามารถเข้าใจและเข้าถึงข้อมูลได้ง่าย โดยต้องอาศัยความร่วมมือจากหน่วยงานที่เกี่ยวข้องในการร่วมกันทบทวน ตรวจสอบ คัดกรองชุดข้อมูลสถิติที่สำคัญ จำเป็น สำหรับประเทศ ซึ่งจะก่อให้เกิดสมรรถนะด้านการผลิตสถิติของหน่วยงานต่าง ๆ ได้อย่างมีประสิทธิภาพ จึงเป็นที่มาของแผนแม่บทระบบสถิติประเทศไทย พ.ศ. 2554-2558 ซึ่งเป็นแผนแม่บทระบบสถิติประเทศไทยฉบับแรกนับตั้งแต่มีการประกาศใช้พระราชบัญญัติสถิติ พ.ศ.2550 เพื่อใช้เป็นกรอบในการพัฒนาระบบสถิติของประเทศให้เข้มแข็งและก้าวหน้าอย่างเป็นระบบ รวมทั้งให้สถิติเป็นฐานสำคัญของการพัฒนาประเทศอย่างมีคุณภาพ

ปัจจุบัน สำนักงานสถิติแห่งชาติดำเนินงานในการขับเคลื่อนแผนแม่บทระบบสถิติประเทศไทย ฉบับที่ 2 (พ.ศ. 2559-2564) เพื่อพัฒนาระบบสถิติของประเทศไปสู่เป้าหมายตามวิสัยทัศน์ที่กำหนดไว้ต่อเนื่องจากแผนแม่บทระบบสถิติประเทศไทย ฉบับที่ 1 ว่า “ประเทศไทยมีระบบสถิติที่ทุกหน่วยงานร่วมกันขับเคลื่อนเพื่อให้เกิดสถิติทางการที่ใช้ในการพัฒนาประเทศ” โดยมีเป้าประสงค์หลัก คือ การพัฒนาข้อมูลสถิติให้มีมาตรฐาน คุณภาพ และการบูรณาการ/การแลกเปลี่ยนเชื่อมโยงข้อมูลระหว่างหน่วยงานสู่การนำไปใช้ประโยชน์ร่วมกัน ในการตอบโจทย์การตัดสินใจและกำหนดนโยบาย การพัฒนาทุกระดับ (ประเทศ ภารกิจ และพื้นที่) ซึ่งได้กำหนดยุทธศาสตร์การพัฒนาระบบสถิติของประเทศไว้ 5 ยุทธศาสตร์ ดังนี้

- ยุทธศาสตร์ที่ 1 การพัฒนาระบบสถิติของประเทศเพื่อการวางแผนและติดตามผลการพัฒนา  
ระดับประเทศและระดับจังหวัด/กลุ่มจังหวัด
- ยุทธศาสตร์ที่ 2 การบูรณาการสถิติจากข้อมูลการบริหารงานและสถิติจากการสำรวจและการ  
เชื่อมโยงสถิติ
- ยุทธศาสตร์ที่ 3 การพัฒนาคุณภาพสถิติให้ได้มาตรฐานสากล
- ยุทธศาสตร์ที่ 4 การให้บริการสถิติที่สะดวกต่อการเข้าถึง เข้าใจ และใช้ประโยชน์
- ยุทธศาสตร์ที่ 5 การเสริมสร้างความเข้มแข็งของหน่วยสถิติและการพัฒนาสมรรถนะบุคลากร  
ภาครัฐในด้านสถิติและเทคโนโลยีสารสนเทศ

อย่างไรก็ตาม แม้หน่วยงานต่างๆผลิตสถิติจำนวนมากเพื่อตอบสนองการใช้ประโยชน์หลากหลาย  
วัตถุประสงค์แต่แผนแม่บทระบบสถิติฯ จะครอบคลุมการบริหารจัดการเฉพาะ “สถิติทางการ” ซึ่งเป็นสถิติ  
ที่มีความสำคัญ จำเป็นต่อการกำหนดนโยบายและติดตามสถานการณ์การพัฒนาระดับชาติ ระดับภารกิจ  
และระดับพื้นที่เท่านั้น โดยคณะกรรมการสถิติรายสาขา และพื้นที่จะทำหน้าที่เป็นกลไกสำคัญในการ  
บริหารจัดการสถิติแต่ละสาขา และพื้นที่ ภายใต้กรอบนโยบายและยุทธศาสตร์การพัฒนาระบบสถิติของ  
ประเทศ และรายงานความก้าวหน้าและปัญหาอุปสรรคต่อคณะกรรมการจัดระบบสถิติประเทศไทย 3 ด้าน  
(ด้านสังคม ด้านเศรษฐกิจ และด้านทรัพยากรธรรมชาติและสิ่งแวดล้อม)

สำหรับการพัฒนาระบบสถิติในระดับพื้นที่ เป็นการพัฒนาต่อยอดและขยายชุดข้อมูลเพื่อ  
สนับสนุนการตัดสินใจจากประเด็นยุทธศาสตร์การพัฒนาจังหวัด 3 ด้าน คือ ด้านสังคม ด้านเศรษฐกิจ และ  
ด้านทรัพยากรธรรมชาติและสิ่งแวดล้อม รวมทั้งชุดข้อมูลที่มีความเชื่อมโยงกับตัวชี้วัดการพัฒนาจังหวัดและ  
ภาคที่สอดคล้องกับร่างยุทธศาสตร์ชาติ ระยะ 20 ปี และแผนพัฒนาเศรษฐกิจและสังคมแห่งชาติ ฉบับที่ 12  
(พ.ศ. 2560-2564) โดยการบูรณาการภารกิจระดับพื้นที่ (Area Base) ภารกิจของหน่วยงาน (Function  
Base) และภารกิจตามนโยบายของรัฐบาล (Agenda Base) ซึ่งจะนำไปสู่การขับเคลื่อนประเทศบน  
ฐานข้อมูลที่มีอยู่จริง เกิดธรรมาภิบาลในการเข้าถึงข้อมูลเชิงยุทธศาสตร์ของประชาชน และก่อให้เกิดการใช้  
งบประมาณในการพัฒนาพื้นที่อย่างมีประสิทธิภาพ รวมทั้งเกิดประสิทธิผลต่อการพัฒนาประเทศโดยรวม  
ซึ่งมีความจำเป็นต้องมีการพัฒนาเสริมสร้างศักยภาพของบุคลากรในด้านสถิติและสารสนเทศ  
การจัดทำยุทธศาสตร์จังหวัด การนำข้อมูลสถิติไปใช้ประโยชน์ และการบริหารจัดการอย่างมีส่วนร่วม  
ในระดับจังหวัด/ภาคเพื่อให้เกิดการผลิตและการใช้ข้อมูลสนับสนุนการตัดสินใจอย่างเป็นระบบและเป็น  
ประโยชน์ในการพัฒนาพื้นที่อย่างต่อเนื่อง

ดังนั้น จึงได้จัดทำแผนพัฒนาสถิติระดับพื้นที่ จังหวัดขอนแก่น โดยการศึกษาประเด็นยุทธศาสตร์  
ของจังหวัด เพื่อจัดทำผังสถิติทางการของข้อมูลที่สำคัญ จำเป็น และเพียงพอต่อการตัดสินใจในระดับพื้นที่  
รวมทั้งมีความสอดคล้องกับตัวชี้วัดการพัฒนาจังหวัดที่สอดคล้องกับแผนพัฒนาเศรษฐกิจและสังคมแห่งชาติ  
ฉบับที่ 12 (พ.ศ. 2560 - 2564) และร่างยุทธศาสตร์ชาติ ระยะ 20 ปี ผ่านกลไกของคณะกรรมการสถิติระดับ  
จังหวัด เพื่อให้มีชุดข้อมูลสถิติและสารสนเทศในการสนับสนุนยุทธศาสตร์ของจังหวัด พร้อมนำเสนอแนว  
ทางการพัฒนาการจัดเก็บข้อมูลสำคัญในการพัฒนาพื้นที่ต่อไป

## 1.2 วัตถุประสงค์ของการจัดทำแผนพัฒนาสถิติระดับพื้นที่ จังหวัดขอนแก่น

1.2.1 เพื่อศึกษาประเด็นยุทธศาสตร์ตามแผนพัฒนาจังหวัด แผนพัฒนาเศรษฐกิจและสังคมแห่งชาติ ฉบับที่ 12 (พ.ศ. 2560-2564) และร่างยุทธศาสตร์ชาติ ระยะ 20 ปี พร้อมทั้งกำหนดหน่วยงานที่จะต้องรับผิดชอบในการจัดทำข้อมูลที่ยังไม่มีหน่วยงานใดดำเนินการ และเชื่อมโยง/บูรณาการข้อมูลในระดับพื้นที่

1.2.2 เพื่อจัดทำชุดข้อมูลสถิติและสารสนเทศ (ผังสถิติทางการระดับจังหวัด) ที่สนับสนุนยุทธศาสตร์จังหวัด และจัดทำแผนพัฒนาสถิติระดับพื้นที่ที่สอดคล้องกับตัวชี้วัดแผนพัฒนาจังหวัด และแผนพัฒนาเศรษฐกิจและสังคมแห่งชาติ ฉบับที่ 12 (พ.ศ. 2560-2564) และร่างยุทธศาสตร์ชาติ ระยะ 20 ปี

1.2.3 เพื่อส่งเสริมการเข้าถึง เข้าใจ และใช้ประโยชน์ของข้อมูลสถิติและสารสนเทศร่วมกัน

1.2.4 เพื่อสร้างเครือข่ายการทำงานและสร้างความร่วมมือร่วมของหน่วยงานจัดเก็บข้อมูลในระดับพื้นที่

1.2.5 เพื่อพัฒนาบุคลากรด้านสถิติของหน่วยงานที่เกี่ยวข้อง ให้มีความเป็นมืออาชีพด้านข้อมูลสถิติและสารสนเทศ ที่สนับสนุนยุทธศาสตร์ในระดับพื้นที่และมีความรู้ความเข้าใจในกระบวนการนำแผนพัฒนาสถิติระดับพื้นที่เข้าเป็นส่วนหนึ่งของแผนพัฒนาจังหวัด และแผนปฏิบัติราชการประจำปีของจังหวัด

## 1.3 แนวทางการจัดทำแผนพัฒนาสถิติระดับพื้นที่ จังหวัดขอนแก่น

การจัดทำแผนพัฒนาสถิติระดับพื้นที่จังหวัดขอนแก่นครั้งนี้ มีแนวทางการดำเนินการ ดังนี้

1.3.1 ศึกษาประเด็นยุทธศาสตร์ตามแผนพัฒนาจังหวัดขอนแก่น (พ.ศ.2561-2564) แผนพัฒนาเศรษฐกิจและสังคมแห่งชาติ ฉบับที่ 12 (พ.ศ.2560-2564) และร่างยุทธศาสตร์ชาติ ระยะ 20 ปี

1.3.2 ปรับปรุงภารกิจและองค์ประกอบของคณะกรรมการสถิติระดับจังหวัดให้สอดคล้องกับการจัดทำแผนพัฒนาสถิติระดับพื้นที่ และการปฏิรูประบบสถิติ

1.3.3 จัดทำผังรายการข้อมูลสถิติพื้นฐาน ประกอบด้วย ด้านสังคม ด้านเศรษฐกิจ ด้านทรัพยากรธรรมชาติและสิ่งแวดล้อม พร้อมทั้งจัดทำผังรายการข้อมูลสถิติ ตัวชี้วัด ตามประเด็นยุทธศาสตร์ในแผนพัฒนาจังหวัด (พ.ศ.2561-2564)

1.3.4 ประชุมคณะกรรมการสถิติระดับจังหวัด/หรือผู้ที่เกี่ยวข้องกับการจัดทำ (ร่าง) แผนพัฒนาสถิติระดับพื้นที่ จังหวัดขอนแก่น เพื่อนำเสนอและขอมติเห็นชอบในเรื่องต่างๆ ดังนี้

- (ร่าง) แผนพัฒนาสถิติระดับพื้นที่ จังหวัดขอนแก่น
- ผังรายการข้อมูลสถิติพื้นฐาน ทั้ง 3 ด้าน
- ผังรายการข้อมูลสถิติที่สนับสนุนประเด็นยุทธศาสตร์จังหวัด

1.3.5 จัดทำแผนพัฒนาสถิติระดับพื้นที่ จังหวัดขอนแก่นรวบรวมข้อมูลตามผังรายการข้อมูลสถิติที่แสดงชื่อยุทธศาสตร์ ประเด็นยุทธศาสตร์ ตัวชี้วัด รายการสถิติ สถานะข้อมูล วิธีการเก็บรวบรวมข้อมูล หน่วยวัด ความถี่ของข้อมูล ระดับการนำเสนอ และหน่วยงานผู้รับผิดชอบ ทั้งนี้รายการสถิติในผังสถิติทางการบางรายการอาจจะยังไม่มีการผลิต หรือขาดหน่วยงานที่รับผิดชอบในปัจจุบัน ซึ่งจะต้องได้รับการพิจารณาเป็นส่วนหนึ่งของยุทธศาสตร์การพัฒนาในลำดับต่อไป

1.3.6 เผยแพร่แผนพัฒนาสถิติระดับพื้นที่ จังหวัดขอนแก่นและนำเสนอต่อคณะกรรมการจัดทำแผนพัฒนาจังหวัด และแผนปฏิบัติราชการประจำปีของจังหวัดพร้อมทั้งนำเสนอข้อมูลสถิติที่สนับสนุนแผนพัฒนาจังหวัด เช่น แผนพัฒนาคุณภาพชีวิตคนพิการจังหวัด พ.ศ. 2560 - 2564 แผนยุทธศาสตร์ผู้สูงอายุจังหวัด พ.ศ. 2560 - 2564 เป็นต้น

1.3.7 ติดตาม ประเมินผลและข้อเสนอแนะการพัฒนาการจัดเก็บข้อมูลและเสนอแผนการพัฒนาในอนาคต

## บทที่ 2

### ประเด็นยุทธศาสตร์การพัฒนา

ในบทนี้ประกอบด้วยเนื้อหา 2 ส่วน คือ ส่วนที่หนึ่ง (ครอบคลุมเนื้อหา หัวข้อ 2.1 - 2.2) เป็นการศึกษาข้อมูลพื้นฐานในด้านต่างๆที่สำคัญของจังหวัด(โดยใช้ข้อมูลที่มีอยู่ในรายงานสถิติจังหวัด) ส่วนที่สอง (ครอบคลุมเนื้อหา หัวข้อ 2.3 - 2.4) เป็นการวิเคราะห์ความสอดคล้องเชื่อมโยงประเด็นยุทธศาสตร์การพัฒนาจังหวัด และตัวชี้วัดการพัฒนาตามประเด็นยุทธศาสตร์ที่สำคัญ กับแผนพัฒนาเศรษฐกิจและสังคมแห่งชาติ ฉบับที่ 12 (พ.ศ. 2560-2564)

#### 2.1 ข้อมูลพื้นฐานจังหวัด

จังหวัดขอนแก่น เป็นดินแดนที่เคยมีชุมชนโบราณอาศัยอยู่ในพื้นที่แห่งนี้นับย้อนหลังได้หลายพันปี อาทิมีการขุดพบแหล่งโบราณคดีที่บ้านนาดี ตำบลบ้านโคก อำเภอภูเวียง หรือที่บ้านนาโพธิ์ ตำบลชุมแพ อำเภอชุมแพ เป็นต้น ในช่วงพุทธศตวรรษที่ 12-18 ก็เป็นดินแดนที่อยู่ภายใต้อิทธิพลของขอมหรือเขมร ดังหลักฐานที่ได้มีการค้นพบศิลาจารึกกลุ่มใบเสมาและประสาธหินหรือรูปแบบศิลปะเขมรในหลายพื้นที่

เมืองขอนแก่น ได้ตั้งขึ้นเมื่อ พ.ศ. 2331 เมื่อเพี้ยเมืองแพนแห่งทุขุม แขวงเวียงจันทน์ ซึ่งมีบุตรสาว คือ นางคำแ่วน ได้เป็นเจ้าจอมในพระบาทสมเด็จพระพุทธยอดฟ้าจุฬาโลกมหาราช รัชกาลที่ 1 ได้พาพรรคพวกเดินทางข้ามแม่น้ำโขงมาอาศัยอยู่ในเขตเมืองสุวรรณภูมิ บริเวณบ้านโนนทอง ข้างหนองขอนแก่น หรือบึงบอน เจ้าจอมคำแ่วนได้กราบบังคมทูลพระกรุณา ให้เพี้ยเมืองแพนแยกตัวออกมาตั้งเมือง พระบาทสมเด็จพระพุทธยอดฟ้าจุฬาโลกมหาราช จึงทรงพระกรุณาโปรดเกล้าให้ยกบ้านบึงบอนขึ้นเป็นเมืองขอนแก่น และให้เพี้ยเมืองแพนเป็นเจ้าเมืองขอนแก่นขึ้นกับเมืองนครราชสีมา

เมื่อเจ้าเมืองขอนแก่นได้ทดลองทำราชการส่งส่วยให้แก่เมืองนครราชสีมาครบ 9 ปีแล้ว พระยานครราชสีมาได้บอกให้เข้ากรุงเทพฯ พระบาทสมเด็จพระพุทธยอดฟ้าจุฬาโลกมหาราช จึงโปรดเกล้าตั้งเมืองขอนแก่นให้เป็นเมืองอย่างเป็นทางการให้ขึ้นตรงต่อกรุงเทพฯ เมื่อ พ.ศ. 2340 และโปรดเกล้าให้ตั้งเพี้ยเมืองแพนเป็นพระนครศรีบริรักษ์เจ้าเมืองขอนแก่น จึงถือว่าเมืองขอนแก่นตั้งอย่างเป็นทางการเมื่อ พ.ศ. 2340

หลังจากนั้นมีการย้ายที่ตั้งเมืองขอนแก่นอีกหลายครั้ง จนกระทั่งปี พ.ศ. 2451 ได้ย้ายศาลากลางเมืองขอนแก่นมาตั้งที่เมืองพระลับ ตำบลในเมือง อำเภอเมืองขอนแก่น จนกระทั่งปี พ.ศ. 2507 ได้สร้างศาลากลางขึ้นใหม่ที่สนามบินเก่า ซึ่งปัจจุบันเรียกว่าศูนย์ราชการ

##### 2.1.1 ลักษณะทางกายภาพ

###### 2.1.1.1 ที่ตั้งและภูมิประเทศ

จังหวัดขอนแก่น ตั้งอยู่ระหว่างเส้นรุ้งที่ 15 - 17 องศาเหนือและเส้นแวงที่ 101 - 103 องศาตะวันออก ซึ่งอยู่บริเวณตอนกลางของภาคตะวันออกเฉียงเหนือ ห่างจากกรุงเทพมหานคร 445 กิโลเมตร มีพื้นที่ 10,885.99 ตารางกิโลเมตร หรือประมาณ 6.8 ล้านไร่ ภูมิประเทศเป็นพื้นที่ราบ มีลักษณะสูงต่ำสลับเป็นลูกคลื่นลาดเทไปทางทิศตะวันออกและทิศใต้ มีที่ราบลุ่มแถบลุ่มน้ำชีและลุ่มน้ำพอง พื้นที่สูงกว่าระดับน้ำทะเลปานกลางเฉลี่ย 100 - 200 เมตร



### 2.1.1.2 อาณาเขต

จังหวัดขอนแก่นมีอาณาเขตติดต่อกับจังหวัดใกล้เคียง ดังนี้

ทิศเหนือ ติดต่อกับ จังหวัดเลย จังหวัดอุดรธานีและจังหวัดหนองบัวลำภู

ทิศตะวันออก ติดต่อกับ จังหวัดกาฬสินธุ์และจังหวัดมหาสารคาม

ทิศใต้ ติดต่อกับ จังหวัดนครราชสีมาและจังหวัดบุรีรัมย์

ทิศตะวันตก ติดต่อกับ จังหวัดชัยภูมิและจังหวัดเพชรบูรณ์

### 2.1.1.3 ภูมิอากาศ

สภาพภูมิอากาศของจังหวัดขอนแก่น พ.ศ. 2560 มีฝนตก 140 วัน ปริมาณน้ำฝนวัดได้ 1,426.6 มิลลิเมตร อุณหภูมิเฉลี่ยสูงสุด 36.8 องศาเซลเซียส และอุณหภูมิเฉลี่ยต่ำสุด 18.4 องศาเซลเซียส

ตารางที่ 1 อุณหภูมิ และปริมาณน้ำฝน พ.ศ. 2556 - 2560

พ.ศ.	อุณหภูมิ (°ซ)			ปริมาณฝน	
	เฉลี่ย	เฉลี่ยสูงสุด	เฉลี่ยต่ำสุด	ปริมาณฝน (มิลลิเมตร)	จำนวนวันที่ฝนตก(วัน)
2556	27.7	37.2	15.4	943.1	109
2557	27.3	36.7	15.2	973.0	104
2558	27.6	37.0	16.5	1,006.1	105
2559	27.5	38.4	17.5	1,368.1	121
2560	27.2	36.8	18.4	1,426.6	140

ที่มา : ศูนย์อุตุนิยมวิทยาภาคตะวันออกเฉียงเหนือตอนบน

## 2.1.2 การปกครองของจังหวัด/จำนวนประชากร

### 2.1.2.1 การปกครอง

จังหวัดขอนแก่น แบ่งการปกครองส่วนภูมิภาคออกเป็น 26 อำเภอ 198 ตำบล 2,331 หมู่บ้าน การปกครองส่วนท้องถิ่น ประกอบด้วยองค์การบริหารส่วนจังหวัด 1 แห่ง เทศบาลนคร 1 แห่ง เทศบาลเมือง 6 แห่ง เทศบาลตำบล 78 แห่งและองค์การบริหารส่วนตำบล 140 แห่ง หน่วยราชการส่วนภูมิภาค 33 แห่ง หน่วยราชการส่วนกลางและรัฐวิสาหกิจ 227 แห่ง

### 2.1.2.2 ประชากร

จำนวนประชากรทั้งสิ้น 1,801,753 คน เป็นชาย 889,133 คน คิดเป็นร้อยละ 49.3 ของประชากรทั้งหมด และเป็นหญิง 912,620 คน คิดเป็นร้อยละ 50.7 ของประชากรทั้งหมด ประชากรที่อาศัยอยู่ในเขตเทศบาลมีจำนวน 510,219 คน คิดเป็นร้อยละ 28.3 ส่วนประชากรที่อาศัยอยู่นอกเขตเทศบาลมีจำนวน 1,291,534 คน หรือร้อยละ 71.7 ความหนาแน่นของประชากรทั้งจังหวัดเท่ากับ 166 คนต่อตารางกิโลเมตร จำนวนบ้าน 597,845 หลัง จำนวนประชากรเฉลี่ยต่อบ้านเท่ากับ 3.0 คน

ตารางที่ 2 จำนวนประชากรจังหวัดขอนแก่น จำแนกตามอำเภอ และเพศ พ.ศ. 2559

อำเภอ	ประชากร (คน)			ร้อยละ	ความหนาแน่น (คน/ตร.กม.)
	ชาย	หญิง	รวม		
1. เมืองขอนแก่น	198,908	214,851	413,759	23.0	434
2. บ้านฝาง	27,466	27,544	55,010	3.1	165
3. พระยืน	17,057	17,734	34,791	1.9	202
4. หนองเรือ	46,564	47,094	93,658	5.2	139
5. ชุมแพ	61,613	62,331	123,944	6.9	243
6. สีชมพู	39,138	39,252	78,390	4.4	148
7. น้ำพอง	56,872	57,285	114,157	6.3	138
8. อุดรรัตน์	22,356	22,302	44,658	2.5	92
9. กระนวน	39,208	39,724	78,932	4.4	245
10. บ้านไผ่	49,828	50,907	100,735	5.6	211
11. เปือยน้อย	10,106	10,008	20,114	1.1	116
12. พล	43,065	43,971	87,036	4.8	100
13. แวงใหญ่	14,615	14,959	29,574	1.6	156
14. แวงน้อย	20,917	21,104	42,021	2.3	148
15. หนองสองห้อง	39,096	39,118	78,214	4.3	152
16. ภูเวียง	36,106	36,329	72,435	4.0	117
17. มัญจาคีรี	35,527	35,952	71,479	4.0	97
18. ชนบท	23,862	24,781	48,643	2.7	120
19. เขาสมนกวาง	19,212	19,169	38,381	2.1	116
20. ภูผาม่าน	11,585	11,529	23,114	1.3	81
21. ชำสูง	11,777	12,019	23,796	1.3	204
22. โคกโพธิ์ไชย	12,814	12,764	25,578	1.4	107
23. หนองนาคำ	11,855	11,974	23,829	1.3	150
24. บ้านแฮด	16,336	16,574	32,910	1.8	160
25. โนนศิลา	13,339	13,274	26,613	1.5	146
26. เวียงเก่า	9,911	10,071	19,982	1.1	70
รวม	889,133	912,620	1,801,753	100.0	166

ที่มา : กรมการปกครอง กระทรวงมหาดไทย ข้อมูล ณ 31 ธันวาคม

### 2.1.3 ด้านเศรษฐกิจ

#### 2.1.3.1 ผลิตภัณฑ์มวลรวมจังหวัดขอนแก่น (GPP)

จังหวัดขอนแก่นมีมูลค่าผลิตภัณฑ์มวลรวมจังหวัด (Gross Provincial Product : GPP) เพิ่มขึ้นอย่างต่อเนื่อง จากมูลค่า 160,525 ล้านบาทในปี 2554 เพิ่มขึ้นเป็น 187,271 ล้านบาทในปี 2558 เป็นลำดับที่ 17 ของประเทศ และเป็นลำดับที่ 2 ของภาคตะวันออกเฉียงเหนือ รองจากจังหวัดนครราชสีมา สาขาการผลิตที่สร้างรายได้ให้กับจังหวัดขอนแก่นในปี 2558 คือ สาขาภาคนอกเกษตร มีมูลค่า 166,649 ล้านบาท โดยสาขาที่มีมูลค่ามากที่สุด คือ สาขาอุตสาหกรรม มีมูลค่า 68,532 ล้านบาท การศึกษา มีมูลค่า 22,696 ล้านบาท และการขายส่ง ขายปลีก ซ่อมแซมยานยนต์ฯ มีมูลค่า 20,263 ล้านบาท สำหรับสาขาในภาคเกษตร มีมูลค่า 20,623 ล้านบาท

สำหรับผลิตภัณฑ์มวลรวมจังหวัดต่อคน (GPP Per Capita) ของจังหวัดขอนแก่น ปี 2558 คือ 107,607 บาท อยู่ในอันดับที่ 1 ของภาคตะวันออกเฉียงเหนือ และเป็นอันดับที่ 30 ของประเทศ

ตารางที่ 3 ผลิตภัณฑ์ของจังหวัด จำแนกตามสาขาการผลิต พ.ศ. 2554- 2558

สาขาการผลิต	มูลค่า (ล้านบาท)				
	2554	2555	2556	2557	2558 <sup>P</sup>
<b>ภาคเกษตร</b>	<b>19,581</b>	<b>22,600</b>	<b>26,395</b>	<b>23,000</b>	<b>20,623</b>
เกษตรกรรม การล่าสัตว์และการป่าไม้	18,775	21,763	25,475	22,089	19,657
การประมง	806	837	921	911	965
<b>ภาคนอกเกษตร</b>	<b>140,944</b>	<b>163,546</b>	<b>157,686</b>	<b>160,773</b>	<b>166,649</b>
การทำเหมืองแร่และเหมืองหิน	1,408	1,351	1,270	1,171	1,317
อุตสาหกรรม	61,504	72,489	66,720	70,878	68,532
การไฟฟ้า แก๊ส และการประปา	2,487	2,869	3,187	3,389	3,425
การก่อสร้าง	7,996	10,248	8,356	7,533	7,750
การขายส่ง การขายปลีก การซ่อมแซมยานยนต์ จักรยานยนต์ ของใช้ส่วนบุคคลและของใช้ในครัวเรือน	15,219	17,568	17,528	18,507	20,263
โรงแรมและภัตตาคาร	2,190	2,245	2,475	2,576	2,942
การขนส่ง สถานที่เก็บสินค้าและการคมนาคม	5,108	4,892	4,756	4,767	4,880
ตัวกลางทางการเงิน	6,471	7,443	9,037	10,123	10,716
บริการด้านอสังหาริมทรัพย์ การให้เช่าและบริการทางธุรกิจ	8,347	8,630	8,141	6,689	6,978
การบริหารราชการและการป้องกันประเทศ รวมทั้งการประกันสังคมภาคบังคับ	8,089	10,633	9,573	7,619	8,328
การศึกษา	16,274	18,216	19,122	19,354	22,696
การบริการด้านสุขภาพและสังคม	4,380	5,128	5,519	6,117	6,684
การให้บริการด้านชุมชน สังคมและบริการส่วนบุคคลอื่นๆ	1,223	1,394	1,501	1,519	1,573
ลูกจ้างในครัวเรือนส่วนบุคคล	249	440	503	530	566
<b>ผลิตภัณฑ์มวลรวมจังหวัด (Gross Provincial Products)</b>	<b>160,525</b>	<b>186,146</b>	<b>184,081</b>	<b>183,773</b>	<b>187,271</b>
<b>การเรียงลำดับผลิตภัณฑ์มวลรวมจังหวัด</b>					
ระดับภาคตะวันออกเฉียงเหนือ	2	2	2	2	2
ระดับประเทศ	17	14	14	16	17

สาขาการผลิต	มูลค่า (ล้านบาท)				
	2554	2555	2556	2557	2558 <sup>P</sup>
ผลิตภัณฑ์จังหวัดเฉลี่ยต่อคน (GPP Per Capita, Baht)	92,176	106,899	105,683	105,512	107,607
การเรียงลำดับผลิตภัณฑ์มวลรวมจังหวัดเฉลี่ยต่อคน					
ระดับภาคตะวันออกเฉียงเหนือ	1	1	1	1	1
ระดับประเทศ	35	33	32	32	30
จำนวนประชากร (1,000 คน)	1,742	1,741	1,742	1,742	1,740

P: เป็นข้อมูลเบื้องต้น

ที่มา : สำนักงานคณะกรรมการพัฒนาการเศรษฐกิจและสังคมแห่งชาติ

### 2.1.3.2 ด้านเกษตรกรรม

#### 1) พืชเศรษฐกิจ

จังหวัดขอนแก่นมีพื้นที่การเกษตร 4,219,853 ไร่ หรือร้อยละ 62.02 ของพื้นที่จังหวัด (ข้อมูลจากสำนักงานเศรษฐกิจการเกษตร ปี 2558) พืชเศรษฐกิจที่สำคัญ คือ ข้าว มันสำปะหลัง และ อ้อยโรงงาน โดยในปีเพาะปลูก 2559/60 มีเนื้อที่เพาะปลูก และผลผลิต ดังนี้

ข้าวนาปี ข้าวจ้าวมีเนื้อที่ปลูก 798,850 ไร่ เนื้อที่เก็บเกี่ยว 781,491 ไร่ ผลผลิตรวม 334,329 ตัน ผลผลิตเฉลี่ย 428 กิโลกรัมต่อไร่ ข้าวเหนียวมีเนื้อที่ปลูก 1,722,647 ไร่ เนื้อที่เก็บเกี่ยว 1,662,561 ไร่ ผลผลิตรวม 785,687 ตัน ผลผลิตเฉลี่ย 473 กิโลกรัมต่อไร่

ข้าวนาปรัง ข้าวจ้าวมีเนื้อที่ปลูก 30,206 ไร่ เนื้อที่เก็บเกี่ยว 30,094 ไร่ ผลผลิตรวม 46,013 ตัน ผลผลิตเฉลี่ย 1,529 กิโลกรัมต่อไร่ ข้าวเหนียวมีเนื้อที่ปลูก 88,382 ไร่ เนื้อที่เก็บเกี่ยว 88,382 ไร่ ผลผลิตรวม 35,028 ตัน ผลผลิตเฉลี่ย 396 กิโลกรัมต่อไร่

อ้อยโรงงาน มีเนื้อที่เก็บเกี่ยว 994,480 ไร่ เนื้อที่เก็บเกี่ยว 311,343 ไร่ ผลผลิตรวม 5,365,552 ตัน ผลผลิตเฉลี่ย 17,234 กิโลกรัมต่อไร่

มันสำปะหลัง มีเนื้อที่ปลูก 169,842 ไร่ เนื้อที่เก็บเกี่ยว 129,772 ไร่ ผลผลิตรวม 415,270 ตัน ผลผลิตเฉลี่ย 3,200 กิโลกรัมต่อไร่

#### ตารางที่ 4 พืชเศรษฐกิจของจังหวัดขอนแก่น ปีเพาะปลูก 2559/60

พืชเศรษฐกิจ	เนื้อที่เพาะปลูก (ไร่)	เนื้อที่เก็บเกี่ยว (ไร่)	ผลผลิต (ตัน)	ผลผลิตเฉลี่ยต่อไร่ (กก.)
ข้าวจ้าว	798,850	781,491	334,329	428
ข้าวเหนียว	1,722,647	1,662,561	785,687	473
ข้าวจ้าว	30,206	30,094	46,013	1,529
ข้าวเหนียว	88,382	88,382	35,028	396
อ้อยโรงงาน	994,480	311,343	5,365,552	17,234
มันสำปะหลัง	169,842	129,772	415,270	3,200

ที่มา : สำนักงานเกษตรจังหวัดขอนแก่น

## 2) ปศุสัตว์

จากการที่ประเทศไทยได้เข้าสู่ประชาคมอาเซียน ซึ่งจะมีประชากรที่ต้องการบริโภคอาหารประเภทเนื้อสัตว์มากขึ้น แต่จากข้อมูลการเลี้ยงปศุสัตว์ในจังหวัดขอนแก่น จะเห็นได้ว่า จำนวนปศุสัตว์ในจังหวัดขอนแก่นมีปริมาณลดลง โดยในปี 2559 จังหวัดขอนแก่น มีไก่เนื้อจำนวน 4,606,556 ตัว เป็ด 265,234 ตัว โค 114,585 ตัว สุกร 78,876 ตัว กระบือ 17,249 ตัว และแพะ 666 ตัว ซึ่งอาจเป็นผลมาจากต้นทุนเลี้ยงสัตว์สาธารณะลดลง ส่งผลให้ต้นทุนที่เป็นตัวเงินในการเลี้ยงสัตว์สูงขึ้น นอกจากนี้ ยังมีภาวะโรคระบาดและเงื่อนไขด้านกฎหมายฟาร์มเลี้ยงสัตว์มาตรฐาน ด้วยเหตุดังกล่าวจึงส่งผลกระทบต่อและจูงใจให้เกษตรกรตัดสินใจในการเลิกเลี้ยงสัตว์เศรษฐกิจ

ตารางที่ 5 ปศุสัตว์ที่สำคัญของจังหวัดขอนแก่น พ.ศ. 2555 - 2559

หน่วย : ตัว

พ.ศ.	ไก่	เป็ด	โค	สุกร	กระบือ	แพะ
2555	3,996,212	54,841	108,290	127,820	16,632	336
2556	5,359,010	331,030	120,908	137,615	17,605	346
2557	4,766,738	345,634	118,053	62,993	17,106	537
2558	6,309,673	374,771	120,861	208,527	23,126	762
2559	4,606,556	265,234	114,585	78,876	17,249	666

ที่มา : สำนักงานเศรษฐกิจการเกษตร

## 3) ประมง

ใน พ.ศ. 2559 จังหวัดขอนแก่นมีครัวเรือนที่เพาะเลี้ยงสัตว์น้ำจืด จำนวน 23,822 ครัวเรือน สัตว์น้ำจืดที่จับได้ 5 อันดับแรก คือปลานิล 922.76 ตัน ปลาดุก 709.11 ตัน ปลาไน 520.02 ตัน ปลาหมอ 472.74 ตัน ปลาดุก 425.47 ตัน

ตารางที่ 6 ครัวเรือนที่เพาะเลี้ยงสัตว์น้ำจืด และสัตว์น้ำจืดที่จับได้ พ.ศ. 2555 - 2559

พ.ศ.	ครัวเรือนที่เพาะเลี้ยงสัตว์น้ำจืด (ครัวเรือน)	สัตว์น้ำจืดที่จับได้ 5 อันดับแรก (ตัน)				
		ปลานิล	ปลาดุก	ปลาไน	ปลาหมอ	ปลาดุก
2555	42,030	2,404.81	1,717.72	1,259.66	1,145.15	1,030.63
2556	27,018	2,368.80	1,692.00	1,240.80	1,128.00	1,015.20
2557	29,785	1,686.85	1,124.57	281.14	337.40	562.28
2558	43,987	1,337.70	891.80	223.00	267.50	445.90
2559	23,822	992.76	709.11	520.02	472.74	425.47

ที่มา : สำนักงานประมงจังหวัดขอนแก่น

### 2.1.3.3 อุตสาหกรรม

ในปี 2559 จังหวัดขอนแก่นมีโรงงานอุตสาหกรรมได้รับอนุญาต และแจ้งประกอบกิจการ จำนวนทั้งสิ้น 4,175 โรงงาน เงินทุน 111,891 ล้านบาท คนงาน 56,535 คน ซึ่งหมวดอุตสาหกรรมที่มีการลงทุนมากที่สุด 5 อันดับแรกของจังหวัดขอนแก่น ได้แก่ อุตสาหกรรมการเกษตร 2,767 โรงงาน อุตสาหกรรมโลหะ 240 โรงงาน อุตสาหกรรมผลิตภัณฑ์โลหะ 218 โรงงาน อุตสาหกรรมอาหาร 176 โรงงาน และ อุตสาหกรรมขนส่ง 171 โรงงาน

ตารางที่ 7 สถานประกอบการอุตสาหกรรมจังหวัดขอนแก่น พ.ศ. 2557 - 2559

สถานประกอบการอุตสาหกรรม	2557	2558	2559
เงินทุน (ล้านบาท)	106,722	110,592	111,891
แรงงาน (คน)	54,715	56,063	56,535
จำนวนโรงงาน (แห่ง)	4,169	4,191	4,175
การเกษตร	2,761	2,763	2,767
โลหะ	233	238	240
ผลิตภัณฑ์โลหะ	227	220	218
อาหาร	174	177	176
ขนส่ง	177	177	171
เครื่องจักรกล	108	103	102
ไม้และผลิตภัณฑ์จากไม้	65	71	69
เฟอร์นิเจอร์และเครื่องเรือน	53	52	49
สิ่งทอ	41	42	42
พลาสติก	38	40	41
เคมี	30	33	33
ยาง	22	25	25
สิ่งพิมพ์	24	23	23
เครื่องแต่งกาย	20	19	20
เครื่องดื่ม	18	19	19
ปิโตรเคมีและผลิตภัณฑ์	12	15	16
ไฟฟ้า	15	15	15
กระดาษและผลิตภัณฑ์จากกระดาษ	13	14	14
เครื่องหนัง	6	6	6
โลหะ	2	3	3
อื่น ๆ	130	136	126

ที่มา : สำนักงานอุตสาหกรรมจังหวัดขอนแก่น

#### 2.1.3.4 พลังงาน

หากเปรียบเทียบการจำหน่ายน้ำมันเชื้อเพลิงของจังหวัดขอนแก่น พ.ศ. 2557 - 2559 จะเห็นว่า ภาพรวมน้ำมันเชื้อเพลิงส่วนใหญ่ของจังหวัดขอนแก่น มีการจำหน่ายเพิ่มมากขึ้น โดยชนิดของน้ำมันเชื้อเพลิงที่จำหน่ายมากที่สุด 5 อันดับแรก คือ ดีเซลหมุนเร็ว รองลงมา คือ แก๊สโซฮอล์ อี 10 ออกเทน 91 แก๊สโซฮอล์ อี 10 ออกเทน 95 แก๊สโซฮอล์ อี 20 และน้ำมันเตา

ตารางที่ 8 ปริมาณการจำหน่ายน้ำมันเชื้อเพลิง จำแนกตามชนิดน้ำมันเชื้อเพลิง พ.ศ. 2557- 2559

พันลิตร			
ชนิดน้ำมันเชื้อเพลิง	2557	2558	2559
ดีเซลหมุนเร็ว	425,086.4	441,408.3	475,183.3
แก๊สโซฮอล์ อี 10 ออกเทน91	93,327.8	104,651.2	106,051.1
แก๊สโซฮอล์ อี 10 ออกเทน95	37,903.1	46,595.9	57,977.3
แก๊สโซฮอล์ อี 20	33,665.6	34,731.4	39,284.1
น้ำมันเตา	12,138.0	15,990.8	15,646.0
แก๊สโซฮอล์ อี 85	6,507.6	5,869.1	6,529.5
น้ำมันเบนซิน	3,759.1	3,117.3	3,110.1
ก๊าซปิโตรเลียมเหลว <sup>1/</sup>	80,454.3	75,356.9	70,145.8

ที่มา : กรมธุรกิจพลังงาน กระทรวงพลังงาน

#### 2.1.3.5 การค้า

ตั้งแต่ปี 2555 - 2559 สถานประกอบการในจังหวัดขอนแก่นมีจำนวนเพิ่มขึ้นอย่างต่อเนื่องจาก 4,779 ราย ในปี 2555 เพิ่มขึ้นเป็น 6,682 ราย ในปี 2559 โดยเป็นบริษัทจำกัด 2,911 ราย ห้างหุ้นส่วนจำกัด 3,752 ราย ห้างหุ้นส่วนสามัญนิติบุคคล 13 ราย และบริษัทมหาชนจำกัด 6 ราย

ตารางที่ 9 ทะเบียนนิติบุคคลที่คงอยู่ และทุนจดทะเบียน จำแนกตามประเภทการจดทะเบียน พ.ศ. 2550 - 2559

ปี	ประเภทการจดทะเบียน									
	รวมยอด		บริษัทจำกัด		ห้างหุ้นส่วนจำกัด		ห้างหุ้นส่วนสามัญนิติบุคคล		บริษัทมหาชนจำกัด	
	ราย	ทุนจดทะเบียน <sup>1/</sup>	ราย	ทุนจดทะเบียน <sup>1/</sup>	ราย	ทุนจดทะเบียน <sup>1/</sup>	ราย	ทุนจดทะเบียน <sup>1/</sup>	ราย	ทุนจดทะเบียน <sup>1/</sup>
2555	4,779	43,385.16	1,949	30,465.37	2,819	12,900.69	9	9.10	2	10.00
2556	5,623	45,217.24	2,260	31,459.39	3,351	13,468.75	9	9.10	3	280.00
2557	5,765	50,654.00	2,435	36,794.05	3,315	13,395.34	11	14.61	4	450.00
2558	6,290	50,141.54	2,678	35,782.84	3,595	13,891.00	13	17.71	4	450.00
2559	6,682	50,399.49	2,911	36,296.26	3,752	13,033.54	13	16.71	6	1,052.97

1/ : หน่วยล้านบาท

ที่มา : สำนักงานพาณิชย์จังหวัดขอนแก่น

### 2.1.3.6 การขนส่ง

จากตำแหน่งที่ตั้งและแผนการลงทุนขนาดใหญ่จากรัฐบาล ทำให้ภาพลักษณ์โดยรวมของจังหวัดขอนแก่นมีความพร้อมทางด้านการคมนาคมขนส่งและมีศักยภาพในการกระจายสินค้า โดย พ.ศ. 2559 มีรถใหม่ที่จดทะเบียนตามพระราชบัญญัติรถยนต์ พ.ศ. 2522 จำนวน 64,636 คัน และรถใหม่ที่จดทะเบียนตามพระราชบัญญัติขนส่งทางบก พ.ศ. 2522 จำนวน 1,639 คัน

ตารางที่ 10 รถใหม่จดทะเบียน พ.ศ. 2555 - 2559

ประเภทรถ	2555	2556	2557	2558	2559
รถจดทะเบียนตาม พ.ร.บ. รถยนต์ พ.ศ.2522	91,246	91,244	71,391	66,045	64,636
รถจดทะเบียนตาม พ.ร.บ. ขนส่งทางบก พ.ศ.2522	2,654	2,849	2,004	1,984	1,639
รถโดยสาร	279	193	232	247	168
รถบรรทุก	2,375	2,656	1,772	1,737	1,471

ที่มา : กรมการขนส่งทางบก

### 2.1.3.7 เทคโนโลยีสารสนเทศและการสื่อสาร

ในปี 2558 จังหวัดขอนแก่นมีจำนวนเลขหมายที่มีผู้เช่าจำนวน 61,596 เลขหมาย เป็นของบริษัท ทีโอที จำกัด (มหาชน) จำนวน 51,058 เลขหมาย และบริษัทสัมปทาน จำนวน 10,538 เลขหมาย

ตารางที่ 11 บริการโทรศัพท์ พ.ศ. 2554 - 2558

รายการ	2554	2555	2556	2557	2558
<b>เลขหมายโทรศัพท์ที่มี<sup>1/</sup></b>	<b>130,338</b>	<b>130,602</b>	<b>131,075</b>	<b>130,049</b>	<b>130,230</b>
บริษัท ทีโอที จำกัด (มหาชน)	92,704	92,908	93,381	92,445	92,626
บริษัทสัมปทาน	37,634	37,694	37,694	37,604	37,604
<b>เลขหมายโทรศัพท์ที่มีผู้เช่า<sup>1/</sup></b>	<b>86,735</b>	<b>80,517</b>	<b>75,536</b>	<b>68,627</b>	<b>61,596</b>
บริษัท ทีโอที จำกัด (มหาชน)	66,706	62,845	60,478	56,205	51,058
ธุรกิจ	6,743	6,299	6,123	5,780	5,412
บ้านพัก	50,781	48,010	45,968	42,384	38,216
ราชการ	5,647	5,945	5,999	5,928	5,775
บริษัท ทีโอที จำกัด (มหาชน)	607	618	621	624	622
โทรศัพท์สาธารณะ <sup>2/</sup>	2,928	1,973	1,706	1,428	981
ระบุประเภทไม่ได้	-	-	61	61	52
บริษัทสัมปทาน	20,029	17,672	15,058	12,422	10,538

หมายเหตุ : 1/จำนวนเลขหมายของโทรศัพท์สาธารณะแสดงข้อมูลเฉพาะที่บริษัท ทีโอที จำกัด (มหาชน) ดำเนินการเอง

ไม่รวมที่บริษัท ทีโอที จำกัด(มหาชน) เช่าตู้/เครื่อง และที่ให้สิทธิแก่ กสท.

: 2/ แสดงข้อมูลเฉพาะที่ บริษัท ทีโอที จำกัด(มหาชน) ดำเนินการไม่รวมที่บริษัท ทีโอที จำกัด(มหาชน) เช่าตู้/เครื่อง และที่ให้สิทธิแก่ กสท.

ที่มา : บริษัท ทีโอที จำกัด (มหาชน)



ในปี 2560 ประชากรจังหวัดขอนแก่นที่มีอายุตั้งแต่ 6 ปีขึ้นไป มีการใช้คอมพิวเตอร์ ร้อยละ 31.10 การใช้อินเทอร์เน็ต ร้อยละ 52.05 และการใช้โทรศัพท์มือถือ ร้อยละ 92.37

**ตารางที่ 12** ประชากรอายุ 6 ปีขึ้นไป จำแนกตามการใช้คอมพิวเตอร์ อินเทอร์เน็ต และโทรศัพท์มือถือ  
พ.ศ. 2558 - 2560

การใช้เทคโนโลยีสารสนเทศ และการสื่อสาร	จำนวน (คน)			ร้อยละ		
	2558	2559	2560	2558	2559	2560
การใช้คอมพิวเตอร์	625,947	509,891	510,618	38.13	31.04	31.10
การใช้อินเทอร์เน็ต	643,300	743,497	854,476	39.19	45.26	52.05
การมีโทรศัพท์มือถือ	1,367,739	1,381,090	1,516,366	83.32	84.07	92.37

ที่มา : สํารวจการมีการใช้เทคโนโลยีสารสนเทศและการสื่อสารในครัวเรือน พ.ศ. 2558 - 2560 สำนักงานสถิติแห่งชาติแห่งชาติ

### 2.1.3.8 การท่องเที่ยว

จังหวัดขอนแก่นเป็นจังหวัดที่มีการคมนาคมสะดวก ทั้งทางรถยนต์ รถไฟ เครื่องบิน นอกจากนั้น ยังมีที่พักและสิ่งอำนวยความสะดวกในด้านต่างๆ ทำให้จังหวัดขอนแก่นถูกเลือกเป็น 1 ใน 5 จังหวัดของประเทศ เป็นเมืองแห่ง MICE City (Meetings, Incentive Travel, Conventions, Exhibitions) ซึ่งหมายถึง ธุรกิจที่เกี่ยวข้องกับการจัดประชุมบริษัทข้ามชาติ การท่องเที่ยวเพื่อเป็นรางวัล การประชุมนานาชาติ และการจัดนิทรรศการ ส่งผลให้มีจำนวนผู้เยี่ยมเยือนเพิ่มขึ้นอย่างต่อเนื่อง รวมถึงรายได้จากการท่องเที่ยวมีจำนวนเพิ่มขึ้นอย่างต่อเนื่องขึ้นอีกด้วย

**ตารางที่ 13** สถิติการท่องเที่ยวของจังหวัดขอนแก่น พ.ศ. 2555 - 2559

รายการ	2555	2556	2557	2558	2559
<b>จำนวนผู้เยี่ยมเยือน (คน)</b>	<b>3,247,176</b>	<b>3,593,042</b>	<b>3,669,884</b>	<b>3,881,646</b>	<b>4,556,656</b>
ชาวไทย	3,192,054	3,531,828	3,609,152	3,818,917	4,486,992
ชาวต่างประเทศ	55,122	61,214	60,732	62,729	69,664
<b>รายได้รวมจากการท่องเที่ยว (ล้านบาท)</b>	<b>8,560.1</b>	<b>9,588.1</b>	<b>9,942.4</b>	<b>10,756.4</b>	<b>13,122.4</b>
รายได้จากชาวไทย	8,385.6	9,398.1	9,747.4	10,548.6	12,878.0
รายได้จากชาวต่างประเทศ	174.4	190.1	195.0	207.8	244.4
<b>ค่าใช้จ่ายเฉลี่ย/คน/วัน (บาท)</b>					
ผู้เยี่ยมเยือน	1,257.3	1,287.2	1,318.8	1,363.6	1,413.1
นักท่องเที่ยว	1,343.1	1,375.4	1,412.4	1,465.0	1,517.2
นักทัศนาจร	824.8	843.7	859.9	889.0	919.0
<b>สถานประกอบการที่พักแรม</b>					
จำนวนห้อง	5,790	6,801	6,588	6,603	8,531
จำนวนผู้เข้าพักแรม (คน)	1,153,506	1,352,768	1,389,655	1,462,423	1,888,383

ที่มา : กรมการท่องเที่ยว

### 2.1.3.9 การเงินการธนาคาร

จังหวัดขอนแก่นเป็นที่ตั้งของธนาคารแห่งประเทศไทย สำนักงานภาคตะวันออกเฉียงเหนือ และสถาบันการเงินพิเศษของรัฐ ได้แก่ ธนาคารเพื่อการเกษตรและสหกรณ์การเกษตร ธนาคารออมสิน ธนาคารอาคารสงเคราะห์ ธนาคารพัฒนาวิสาหกิจขนาดกลางและขนาดย่อมแห่งประเทศไทย ธนาคารเพื่อการส่งออกและนำเข้าแห่งประเทศไทย ธนาคารอิสลามแห่งประเทศไทย รวมทั้งธนาคารพาณิชย์สาขาหลักและสาขาย่อย

ในปี 2559 จังหวัดขอนแก่น มีจำนวนธนาคารพาณิชย์ทั้งสาขาหลักและสาขาย่อย จำนวน 122 แห่งมียอดเงินฝาก 97,320 ล้านบาท สินเชื่อ 134,414 ล้านบาท ซึ่งทั้งจำนวนเงินฝากและสินเชื่อ มีจำนวนเพิ่มขึ้นอย่างต่อเนื่องทุกปี

ตารางที่ 14 เงินรับฝาก และเงินให้สินเชื่อของธนาคารพาณิชย์ พ.ศ. 2555 - 2559

ปี	สำนักงาน (แห่ง)	เงินฝาก (ล้านบาท)	สินเชื่อ(ล้านบาท)
2555	107	82,479	116,695
2556	112	86,994	137,732
2557	119	89,807	146,769
2558	122	93,503	133,707
2559	122	97,320	134,414

ที่มา : ธนาคารแห่งประเทศไทย

### 2.1.3.10 การคลัง

ภาษีเป็นเครื่องมือทางการคลังที่สำคัญที่สุดของรัฐบาลในการหารายได้เพื่อใช้จ่ายในการพัฒนาประเทศโดยเฉพาะโครงสร้างพื้นฐานและการสนับสนุนความเจริญเติบโตทางเศรษฐกิจ นอกจากนั้นแล้ว ภาษีอากรยังเป็นเครื่องมือทางการคลังที่สำคัญของรัฐบาลในการรักษาเสถียรภาพทางเศรษฐกิจหากพิจารณา รายได้จากการจัดเก็บเงินภาษีจากสรรพากร และสรรพสามิต ปี 2559 จังหวัดขอนแก่นมีรายได้จากภาษี สรรพสามิต 23,001 ล้านบาท และรายได้จากภาษีอากร 6,076 ล้านบาท

ตารางที่ 15 รายได้จากการจัดเก็บเงินภาษี พ.ศ. 2555 -2559

หน่วย : ล้านบาท

ปี	รายได้จากสรรพสามิต	รายได้จากสรรพากร
2555	25,125	5,454
2556	22,894	5,755
2557	25,319	5,557
2558	25,609	6,093
2559	23,001	6,076

ที่มา : สำนักงานสรรพากรพื้นที่ขอนแก่น และสำนักงานสรรพสามิตพื้นที่ขอนแก่น

## 2.1.4 ด้านสังคม

### 2.1.4.1 แรงงาน

เมื่อพิจารณาผู้อยู่ในกำลังแรงงานรวมของจังหวัดขอนแก่น พบว่า จาก 924,335 ราย ในปี 2558 เพิ่มขึ้นเป็น 925,154 ในปี 2559 และลดลงเป็น 920,170 ราย ในปี 2560

สำหรับอัตราการว่างงาน คำนวณจากจำนวนผู้ว่างงานต่อผู้อยู่ในกำลังแรงงาน แสดงเป็น ค่าร้อยละ จังหวัดขอนแก่นมีอัตราการว่างงานลดลงจาก ร้อยละ 1.0 ในปี 2558 เป็นร้อยละ 0.9 ในปี 2559 และเพิ่มขึ้นเป็น 1.6 ในปี 2560

ตารางที่ 16 ผู้อยู่ในกำลังแรงงานรวม ผู้ว่างงาน และอัตราการว่างงาน เป็นรายไตรมาส พ.ศ. 2558 - 2560

รายไตรมาส	ผู้อยู่ในกำลังแรงงานรวม			ผู้ว่างงาน			อัตราการว่างงาน		
	2558	2559	2560	2558	2559	2560	2558	2559	2560
รวม	924,335	925,154	920,170	9,045	8,566	14,813	1.0	0.9	1.6
ไตรมาสที่ 1	900,178	949,434	925,266	6,419	13,492	18,793	0.7	1.4	2.0
ไตรมาสที่ 2	950,123	923,232	904,291	17,262	5,917	2,878	1.8	0.6	0.3
ไตรมาสที่ 3	930,778	929,005	924,740	9,971	12,617	26,837	1.1	1.4	2.9
ไตรมาสที่ 4	916,262	898,944	926,382	2,528	2,236	10,745	0.3	0.2	1.2

ที่มา : การสำรวจภาวะการทำงานของประชากร พ.ศ. 2558 - 2560 จังหวัดขอนแก่น สำนักงานสถิติแห่งชาติ

### 2.1.4.2 การศึกษา

ในปีการศึกษา 2559 จังหวัดขอนแก่นมีโรงเรียน จำนวน 1,161 แห่ง มีจำนวนนักเรียน 225,560 คน แยกเป็นสังกัดสำนักงานคณะกรรมการการศึกษาขั้นพื้นฐาน จำนวน 1,076 แห่ง มีจำนวนนักเรียน 182,464 คน สำนักบริหารงานคณะกรรมการส่งเสริมการศึกษาเอกชน จำนวน 55 แห่งมีจำนวนนักเรียน 21,540 คน และสังกัดกรมส่งเสริมการปกครองท้องถิ่น จำนวน 30 แห่ง มีจำนวนนักเรียน 21,556 คน

ตารางที่ 17 นักเรียน จำแนกตามสังกัด เพศ และชั้นเรียน ปีการศึกษา 2559

ชั้นเรียน	รวม			สังกัด								
				สำนักงานคณะกรรมการการศึกษาขั้นพื้นฐาน			สำนักบริหารงานคณะกรรมการส่งเสริมการศึกษาเอกชน			กรมส่งเสริมการปกครองท้องถิ่น		
	รวม	ชาย	หญิง	รวม	ชาย	หญิง	รวม	ชาย	หญิง	รวม	ชาย	หญิง
รวม	225,560	111,799	113,761	182,464	90,489	91,975	21,540	11,164	10,376	21,556	10,146	11,410
ก่อนประถมศึกษา	31,816	16,309	15,507	22,697	11,706	10,991	7,788	3,909	3,879	1,331	694	637
ประถมศึกษา	102,252	53,067	49,185	83,385	43,339	40,046	11,870	6,265	5,605	6,997	3,463	3,534
มัธยมต้น	55,646	28,006	27,640	46,148	23,265	22,883	1,335	741	594	8,163	4,000	4,163
มัธยมปลาย	35,846	14,417	21,429	30,234	12,179	18,055	547	249	298	5,065	1,989	3,076

ที่มา : สำนักงานเขตพื้นที่การศึกษาประถมศึกษาขอนแก่น เขต 1-5 สำนักงานเขตพื้นที่การศึกษามัธยมศึกษาเขต 25 ขอนแก่น เทศบาลนครขอนแก่น องค์การบริหารส่วนจังหวัดขอนแก่น

**ตารางที่ 18** ผู้เรียน/นักศึกษา ในสังกัดสำนักงานส่งเสริมการศึกษานอกระบบและการศึกษาตามอัธยาศัย  
จำแนกตามกิจกรรมการศึกษา ปีงบประมาณ 2559

กิจกรรมการศึกษา	รวม	ชาย	หญิง
การศึกษาขั้นพื้นฐาน	109,956	57,092	52,864
การศึกษาเพื่อพัฒนาทักษะชีวิต	14,560	5,452	9,108
การศึกษาเพื่อพัฒนาอาชีพ	13,866	5,264	8,602

#### 2.1.4.3 การสาธารณสุข

จังหวัดขอนแก่น มีสถานพยาบาลทั้งสิ้น 283 แห่ง เป็นโรงพยาบาลสังกัดสำนักงานสาธารณสุขจังหวัดขอนแก่น 26 แห่ง (โรงพยาบาลศูนย์ 1 แห่ง โรงพยาบาลทั่วไป 2 แห่ง โรงพยาบาลชุมชน 23 แห่ง) สังกัดมหาวิทยาลัยขอนแก่น 2 แห่ง สังกัดกระทรวงกลาโหม 1 แห่ง สังกัดกรมอนามัย 1 แห่ง สังกัดกรมสุขภาพจิต 1 แห่ง สังกัดกรมการแพทย์ 1 แห่ง โรงพยาบาลส่งเสริมสุขภาพตำบล 283 แห่ง และโรงพยาบาลเอกชน 3 แห่ง

**ตารางที่ 19** จำนวนสถานพยาบาล แพทย์ พยาบาล อัตราส่วนประชากรต่อแพทย์ จำแนกเป็นรายอำเภอ  
พ.ศ. 2559

อำเภอ	สถานพยาบาล(แห่ง)	แพทย์ <sup>1/</sup> (คน)	พยาบาล <sup>1/</sup> (คน)	อัตราส่วนประชากร : แพทย์
1. เมืองขอนแก่น	35	267	1,143	1,550
2. บ้านฝาง	9	6	57	9,168
3. พระยืน	6	5	54	6,958
4. หนองเรือ	16	10	83	9,366
5. ชุมแพ	18	35	172	3,541
6. สีชมพู	14	8	59	9,799
7. น้ำพอง	19	13	115	8,781
8. อุบลรัตน์	9	5	53	8,932
9. กระนวน	13	13	92	6,072
10. บ้านไผ่	14	13	111	7,749
11. เปือยน้อย	4	5	34	4,023
12. พล	14	13	108	6,695
13. แวงใหญ่	6	4	44	7,394
14. แวงน้อย	6	5	42	8,404
15. หนองสองห้อง	14	7	68	11,173
16. ภูเวียง	12	9	83	8,048
17. มัญจาคีรี	12	9	79	7,942
18. ชนบท	12	5	49	9,729
19. เขาสวนกวาง	7	5	40	7,676

อำเภอ	สถานพยาบาล(แห่ง)	แพทย์ <sup>1/</sup> (คน)	พยาบาล <sup>1/</sup> (คน)	อัตราส่วนประชากร : แพทย์
20. ภูพาน	7	4	28	5,779
21. ชำสูง	6	4	34	5,949
22. โคกโพธิ์ไชย	5	-	17	-
23. หอนงาคำ	6	-	13	-
24. บ้านแฮด	8	15	68	2,194
25. โนนศิลา	7	1	13	26,613
26. เวียงเก่า	4	1	9	19,982
<b>รวม</b>	<b>283</b>	<b>462</b>	<b>2,668</b>	<b>3,900</b>

1/ : เจ้าหน้าที่ทางการแพทย์ที่สังกัดสำนักงานสาธารณสุขจังหวัดขอนแก่นเท่านั้น

ที่มา : สำนักงานสาธารณสุขจังหวัดขอนแก่น

#### 2.1.4.4 ความมั่นคงปลอดภัยในชีวิตและทรัพย์สิน

##### 1) ด้านอาชญากรรม

จังหวัดขอนแก่นเป็นเมืองที่มีผู้คนมาอาศัยและประกอบอาชีพด้านต่างๆ เนื่องจากเป็นศูนย์กลางทางการค้า การบริการ การขนส่ง รวมทั้งเป็นเมืองแห่งการศึกษา ประกอบกับเป็นเมืองที่มีเศรษฐกิจขนาดใหญ่ ค่าครองชีพสูง จึงก่อให้เกิดปัญหาด้านอาชญากรรมในพื้นที่ โดยในปี 2559 มีคดีอุกฉกรรจ์และสะเทือนขวัญ ที่ได้รับแจ้ง จำนวน 55 ราย คดีประทุษร้ายต่อชีวิตร่างกายและเพศ จำนวน 329 ราย คดีประทุษร้ายต่อทรัพย์ 1,205 ราย คดีที่น่าสยดสยอง 296 ราย และที่รัฐเป็นผู้เสียหาย 6,839 ราย

ตารางที่ 20 สถิติอาชญากรรมจังหวัดขอนแก่น พ.ศ. 2557 - 2559

ประเภทความผิด	2557		2558		2559	
	รับแจ้ง (ราย)	จับได้ (ราย)	รับแจ้ง (ราย)	จับได้ (ราย)	รับแจ้ง (ราย)	จับได้ (ราย)
คดีอุกฉกรรจ์และสะเทือนขวัญ	65	55	86	69	55	47
คดีประทุษร้ายต่อชีวิต ร่างกาย และเพศ	430	284	493	412	329	234
คดีประทุษร้ายต่อทรัพย์	848	423	1,465	817	1,205	643
คดีที่น่าสยดสยอง	668	213	615	393	296	166
คดีที่รัฐเป็นผู้เสียหาย	9,380	12,858	8,500	11,968	6,839	8,667

ที่มา : ตำรวจภูธรจังหวัดขอนแก่น

##### 2) ด้านอุบัติเหตุทางบก

จังหวัดขอนแก่นเป็นศูนย์กลางการคมนาคมขนส่งทางบก ปัญหาที่เกิดขึ้นคือ จำนวนรถยนต์เพิ่มขึ้นทุกปีขณะที่พื้นที่การคมนาคมขนส่ง (ถนน) คงเดิมหรือเพิ่มขึ้นในอัตราที่ไม่สัมพันธ์กับจำนวนรถยนต์ ประกอบกับการขยายตัวของเขตเมือง ถนนมิตรภาพปรับเปลี่ยนเป็นถนนผ่านเขตเมือง จึงเป็นเหตุให้เกิดปัญหาการเกิดอุบัติเหตุจากการใช้รถใช้ถนนโดยในปี 2559 มีจำนวนอุบัติเหตุ 470 แห่ง มีคนเจ็บ 53 ราย และคนตาย 236 ราย

ตารางที่ 21 อุบัติเหตุการจราจรทางบกพ.ศ. 2555 - 2559

พ.ศ.	จำนวนอุบัติเหตุ (แห่ง)	ตาย(ราย)	เจ็บ (ราย)
2555	515	216	480
2556	480	257	171
2557	527	142	135
2558	544	223	398
2559	470	236	53

ที่มา : ตำรวจภูธรจังหวัดขอนแก่น

## 2.1.5 ด้านทรัพยากรธรรมชาติและสิ่งแวดล้อม

### 2.1.5.1 ทรัพยากรป่าไม้

เมื่อเปรียบเทียบเนื้อที่ป่าไม้ของจังหวัดขอนแก่น ปี 2554 - 2558 จะเห็นได้ว่า จังหวัดขอนแก่นมีเนื้อที่ป่าไม้ลดลงอย่างต่อเนื่อง จาก 804,600 ไร่ หรือร้อยละ 11.83 ในปี 2554 เป็น 734,792 ไร่ หรือร้อยละ 10.8 ในปี 2559

ตารางที่ 22 พื้นที่ป่าจังหวัดขอนแก่น ปี 2554 - 2558

ปี	เนื้อที่ทั้งหมด (ไร่)	เนื้อที่ป่าไม้ (ไร่)	ร้อยละ
2554	6,803,744	804,600	11.83
2555	6,803,744	804,600	11.83
2556	6,803,744	713,922	10.49
2557	6,803,744	730,582	10.74
2558	6,803,744	734,792	10.80

ที่มา : สำนักงานเศรษฐกิจการเกษตร

### 2.1.5.2 ขยะมูลฝอย

จังหวัดขอนแก่น เป็นหนึ่งในจังหวัดที่มีปริมาณขยะมูลฝอยมากเป็นอันดับต้นๆ ของประเทศ จากปริมาณขยะที่เพิ่มมากขึ้นเรื่อยๆ จาก 1,829 ตันต่อวัน ในปี 2557 เป็น 1,946 ตันต่อวันในปี 2559

ตารางที่ 23 ปริมาณขยะมูลฝอย จำแนกตามเขตการปกครอง พ.ศ. 2557 - 2559

หน่วย : ตันต่อวัน

ปี	รวม	ในเขตเทศบาล	นอกเขตเทศบาล
2557	1,829	986	843
2558	1,870	1,022	848
2559	1,946	1,081	865

ที่มา : กรมควบคุมมลพิษ กระทรวงทรัพยากรธรรมชาติและสิ่งแวดล้อม

## 2.2 การวิเคราะห์สถานการณ์และศักยภาพ

### 2.2.1 ด้านเศรษฐกิจ

#### 2.2.1.1 ผลิตภัณฑ์มวลรวมจังหวัด

จังหวัดขอนแก่นเป็นจังหวัดหนึ่งที่มีเศรษฐกิจขนาดใหญ่ โดยในปี 2558 มีมูลค่าผลิตภัณฑ์มวลรวมจังหวัด (Gross Provincial Product : GPP) 187,348 ล้านบาท เป็นลำดับที่ 16 ของประเทศ และเป็นลำดับที่ 2 ของภาคตะวันออกเฉียงเหนือ รองจากจังหวัดนครราชสีมา

สาขาการผลิตที่สร้างรายได้ให้กับจังหวัดขอนแก่นในปี 2558 คือ สาขาภาคนอกเกษตร มีมูลค่า 166,649 ล้านบาท โดยสาขาที่มีมูลค่ามากที่สุด คือ สาขาอุตสาหกรรม มีมูลค่า 68,532 ล้านบาท การศึกษา มีมูลค่า 22,696 ล้านบาท และการขายส่ง ขายปลีก ซ่อมแซมยานยนต์ มีมูลค่า 20,263 ล้านบาท สำหรับสาขาในภาคการเกษตร มีมูลค่า 20,623 ล้านบาท

โครงสร้างเศรษฐกิจของจังหวัดขอนแก่น พิจารณาจากสัดส่วนมูลค่าเพิ่ม ณ ราคาประจำปี โดยในปี 2559 ประกอบด้วย การผลิตภาคเกษตร มีสัดส่วนร้อยละ 11.0 และภาคนอกเกษตรมีสัดส่วนร้อยละ 89.0 มีสาขาการผลิตที่สำคัญ 5 อันดับแรกคือ สาขาอุตสาหกรรม ร้อยละ 36.6 สาขาการศึกษา ร้อยละ 12.1 สาขาการขายส่ง การขายปลีก การซ่อมแซมยานยนต์ ร้อยละ 10.8 สาขาตัวกลางทางการเงิน ร้อยละ 5.7 สาขาการบริหารราชการแผ่นดินและการป้องกันประเทศ ร้อยละ 4.4

หากพิจารณาอัตราการเติบโตทางเศรษฐกิจของจังหวัดขอนแก่น ในปี 2558 พบว่า สาขาการผลิตที่มีการขยายตัวมากที่สุด คือ สาขาการศึกษา ขยายตัวร้อยละ 17.3 รองลงมา คือ สาขาโรงแรมและภัตตาคาร ขยายตัวร้อยละ 14.2 สาขาการทำเหมืองแร่และเหมืองหิน ขยายตัวร้อยละ 12.4 สำหรับสาขาการผลิตที่หดตัวมากที่สุด คือ สาขาเกษตรกรรม การล่าสัตว์และการป่าไม้ หดตัวร้อยละ 11.0 สาขาอุตสาหกรรม หดตัวร้อยละ 3.3

**ตารางที่ 24** โครงสร้างผลิตภัณฑ์มวลรวมจังหวัด ณ ราคาประจำปี จำแนกตามสาขาการผลิต  
พ.ศ. 2556- 2558

สาขาการผลิต	มูลค่าเพิ่ม (ล้านบาท)			โครงสร้าง (ร้อยละ)			อัตราการขยายตัว (ร้อยละ)	
	2556	2557	2558 <sup>p</sup>	2556	2557	2558 <sup>p</sup>	2557	2558 <sup>p</sup>
<b>ผลิตภัณฑ์มวลรวมจังหวัด</b>	<b>184,081</b>	<b>183,773</b>	<b>187,271</b>	<b>100.0</b>	<b>100.0</b>	<b>100.0</b>	<b>-0.2</b>	<b>1.9</b>
<b>ภาคเกษตร</b>	<b>26,395</b>	<b>23,000</b>	<b>20,623</b>	<b>14.3</b>	<b>12.5</b>	<b>11.0</b>	<b>-12.9</b>	<b>-10.3</b>
เกษตรกรรม การล่าสัตว์และการป่าไม้	25,475	22,089	19,657	13.8	12.0	10.5	-13.3	-11.0
การประมง	921	911	965	0.5	0.5	0.5	-1.1	5.9
<b>ภาคนอกเกษตร</b>	<b>157,686</b>	<b>160,773</b>	<b>166,649</b>	<b>85.7</b>	<b>87.5</b>	<b>89.0</b>	<b>2.0</b>	<b>3.7</b>
การทำเหมืองแร่และเหมืองหิน	1,270	1,171	1,317	0.7	0.6	0.7	-7.8	12.4
อุตสาหกรรม	66,720	70,878	68,532	36.2	38.6	36.6	6.2	-3.3
การไฟฟ้า แก๊ส และการประปา	3,187	3,389	3,425	1.7	1.8	1.8	6.3	1.1
การก่อสร้าง	8,356	7,533	7,750	4.5	4.1	4.1	-9.8	2.9
การขายส่ง การขายปลีก การซ่อมแซมยานยนต์								
จักรยานยนต์ของใช้ส่วนบุคคลและในครัวเรือน	17,528	18,507	20,263	9.5	10.1	10.8	5.6	9.5
โรงแรมและภัตตาคาร	2,475	2,576	2,942	1.3	1.4	1.6	4.1	14.2

สาขาการผลิต	มูลค่าเพิ่ม (ล้านบาท)			โครงสร้าง (ร้อยละ)			อัตราการขยายตัว (ร้อยละ)	
	2556	2557	2558 <sup>p</sup>	2556	2557	2558 <sup>p</sup>	2557	2558 <sup>p</sup>
การขนส่งสถานที่เก็บสินค้าและการคมนาคม	4,756	4,767	4,880	2.6	2.6	2.6	0.2	2.4
ตัวกลางทางการเงิน	9,037	10,123	10,716	4.9	5.5	5.7	12.0	5.9
บริการด้านอสังหาริมทรัพย์การให้เช่าและบริการทางธุรกิจ	8,141	6,689	6,978	4.4	3.6	3.7	-17.8	4.3
การบริหารราชการและการป้องกันประเทศ								
รวมทั้งการประกันสังคมภาคบังคับ	9,573	7,619	8,328	5.2	4.1	4.4	-20.4	9.3
การศึกษา	19,122	19,354	22,696	10.4	10.5	12.1	1.2	17.3
การบริการด้านสุขภาพและสังคม	5,519	6,117	6,684	3.0	3.3	3.6	10.8	9.3
การให้บริการด้านชุมชนสังคมและบริการส่วนบุคคล	1,501	1,519	1,573	0.8	0.8	0.8	1.2	3.5
ลูกจ้างในครัวเรือนส่วนบุคคล	503	530	566	0.3	0.3	0.3	5.5	6.7

หมายเหตุ P หมายถึง ตัวเลขเบื้องต้น

ที่มา : สำนักงานคณะกรรมการพัฒนาการเศรษฐกิจและสังคมแห่งชาติ

### แผนภูมิ 1 แนวโน้มการเติบโตทางเศรษฐกิจที่แท้จริง จังหวัดขอนแก่น พ.ศ. 2549- 2558

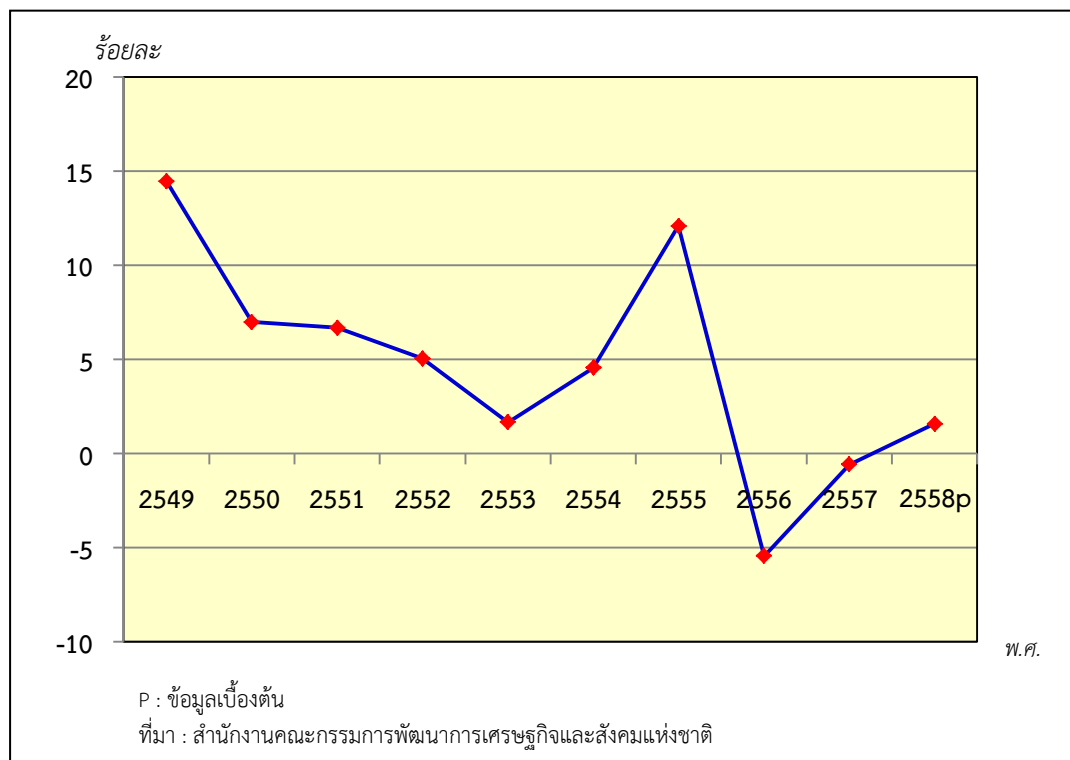



รายได้เฉลี่ยต่อหัวประชากร (GPP per capita) ของจังหวัดขอนแก่น เพิ่มขึ้นอย่างต่อเนื่อง โดยในปี 2558 เท่ากับ 107,607 บาท อยู่ในลำดับที่ 1 ของภาคตะวันออกเฉียงเหนือ และเป็นลำดับ 30 ของประเทศ

แผนภูมิ 2 รายได้เฉลี่ยต่อหัวต่อปี(GPP per capita) พ.ศ. 2549- 2558

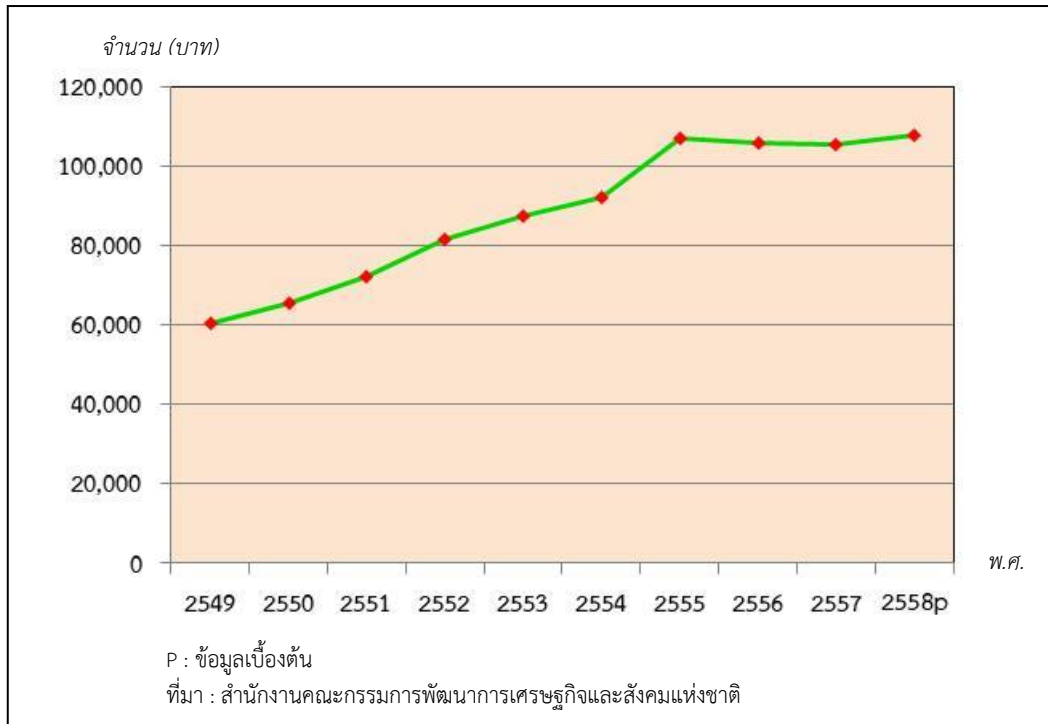

### 2.2.1.2 ด้านการเกษตร

จังหวัดขอนแก่นมีเนื้อที่ทั้งหมดประมาณ 6,803,744 ไร่ โดยแบ่งเป็นพื้นที่ป่าไม้ 734,792 ไร่ (ร้อยละ 10.8 ของพื้นที่จังหวัด) พื้นที่ใช้ประโยชน์นอกการเกษตร 1,849,099 ไร่ (ร้อยละ 27.2 ของพื้นที่จังหวัด) และพื้นที่ใช้ประโยชน์ทางการเกษตร 4,219,853 ไร่ (ร้อยละ 62.0 ของพื้นที่จังหวัด) ซึ่งในจำนวนนี้แยกเป็นเนื้อที่ของตนเอง 3,174,835 ไร่ และเนื้อที่ของผู้อื่น 1,045,017 ไร่ พืชเศรษฐกิจที่สำคัญของจังหวัดขอนแก่น ที่ทำรายได้หลักให้เกษตรกร คือ ข้าวนาปี อ้อยโรงงาน และมันสำปะหลัง

### 2.2.1.3 ด้านอุตสาหกรรม

จากการที่จังหวัดขอนแก่น มีที่ตั้งทางภูมิศาสตร์เป็นจุดศูนย์กลางของภาคตะวันออกเฉียงเหนือ มีการเดินทางที่สะดวกสบาย จึงส่งผลให้นักลงทุนเข้ามาประกอบกิจการโรงงานอุตสาหกรรมในจังหวัดเป็นจำนวนมาก ซึ่งเมื่อเปรียบเทียบกับจำนวนโรงงานในจังหวัดขอนแก่น ปี 2555 - 2558 จะพบว่า มีจำนวนเพิ่มขึ้นอย่างต่อเนื่อง และลดลงในปี 2559 แต่จำนวนเงินลงทุนและจำนวนแรงงานมีจำนวนเพิ่มมากขึ้น สำหรับประเภทอุตสาหกรรมที่มีอัตราการเปลี่ยนแปลงเพิ่มขึ้นมากที่สุด คือ อุตสาหกรรมประเภทปิโตรเคมีและผลิตภัณฑ์ เพิ่มขึ้น ร้อยละ 6.7 อุตสาหกรรมประเภทเครื่องแต่งกาย เพิ่มขึ้นร้อยละ 5.3 และอุตสาหกรรมประเภทพลาสติกเพิ่มขึ้นร้อยละ 2.5 ส่วนอุตสาหกรรมที่มีอัตราการเปลี่ยนแปลงลดลงมากที่สุด คือ อุตสาหกรรมประเภทเฟอร์นิเจอร์และเครื่องเรือน ลดลงร้อยละ 5.8 อุตสาหกรรมประเภทขนส่ง ลดลงร้อยละ 3.4 อุตสาหกรรมประเภทไม้และผลิตภัณฑ์จากไม้ ลดลงร้อยละ 2.8

ตารางที่ 25 สถานประกอบการอุตสาหกรรม พ.ศ. 2555- 2559

รายการ	2555	2556	2557	2558	2559
จำนวนโรงงาน (แห่ง)	4,095	4,144	4,169	4,191	4,175
เงินทุน (ล้านบาท)	73,830	80,551	106,722	110,592	111,891
แรงงาน (คน)	65,925	53,694	54,715	56,063	56,535

ที่มา : สำนักงานอุตสาหกรรมจังหวัดขอนแก่น

ตารางที่ 26 สถานประกอบการอุตสาหกรรม จำแนกตามประเภทอุตสาหกรรม พ.ศ. 2557 - 2559

ประเภทอุตสาหกรรม	จำนวน			อัตราการเปลี่ยนแปลง	
	2557	2558	2559	2558	2559
<b>รวมยอด</b>	<b>4,169</b>	<b>4,191</b>	<b>4,175</b>	<b>0.5</b>	<b>-0.4</b>
การเกษตร	2,761	2,763	2,767	0.1	0.1
โลหะ	233	238	240	2.1	0.8
ผลิตภัณฑ์โลหะ	227	220	218	-3.1	-0.9
อาหาร	174	177	176	1.7	-0.6
ขนส่ง	177	177	171	-	-3.4
เครื่องจักรกล	108	103	102	-4.6	-1.0
ไม้และผลิตภัณฑ์จากไม้	65	71	69	9.2	-2.8
เฟอร์นิเจอร์และเครื่องเรือน	53	52	49	-1.9	-5.8
สิ่งทอ	41	42	42	2.4	-
พลาสติก	38	40	41	5.3	2.5
เคมี	30	33	33	10.0	-
ยาง	22	25	25	13.6	-
สิ่งพิมพ์	24	23	23	-4.2	-
เครื่องแต่งกาย	20	19	20	-5.0	5.3
เครื่องดื่ม	18	19	19	5.6	-
ปิโตรเคมีและผลิตภัณฑ์	12	15	16	25.0	6.7
ไฟฟ้า	15	15	15	-	-
กระดาษและผลิตภัณฑ์จากกระดาษ	13	14	14	7.7	-
เครื่องหนัง	6	6	6	-	-
โลหะ	2	3	3	50.0	-
อื่น ๆ	130	136	126	4.6	-7.4

ที่มา : สำนักงานอุตสาหกรรมจังหวัดขอนแก่น

#### 2.2.1.4 ด้านขนส่ง

จากการพัฒนาแนวพื้นที่เศรษฐกิจ (Economic Corridor) และสภาพทำเลที่ตั้งของ จังหวัดขอนแก่นทำให้จังหวัดขอนแก่นกลายเป็นจังหวัดที่มีศักยภาพในการที่จะพัฒนาเป็นศูนย์กลางโลจิสติกส์ ในอนุภูมิภาคกลุ่มแม่น้ำโขง (Greater Mekong Sub region: GMS) โดยแนวพื้นที่พัฒนาเศรษฐกิจตะวันออก - ตะวันตก (East West Economic Corridor: EWEC) และแนวพื้นที่พัฒนาเศรษฐกิจเหนือ - ใต้ (North South Economic Corridor: NSEC) จะมีจุดตัดของเส้นทางที่จังหวัดขอนแก่น นอกจากนั้น ยังเป็นประตูเปิดสู่อินโดจีนและจีนตอนใต้ โดยจังหวัดขอนแก่นมีโครงข่ายทางถนนซึ่งสามารถเข้าถึงได้ทุกจังหวัดในภูมิภาค ตะวันออกเฉียงเหนือ และระหว่างภาค สามารถเดินทางได้ทั้งทางรถยนต์ รถไฟ และทางอากาศ

**ทางรถยนต์** มีทางหลวงแผ่นดินสายประธานและรองประธานพาดผ่านถึง 8 สาย (รวมทางเลี่ยงเมืองขอนแก่น) ได้แก่

ทางหลวงหมายเลข 2 : สระบุรี - นครราชสีมา - ขอนแก่น - อุดรธานี - หนองคาย

ทางหลวงหมายเลข 23 : ขอนแก่น (อำเภอบ้านไผ่)-มหาสารคาม-ร้อยเอ็ด-ยโสธร - อุดรธานี

ทางหลวงหมายเลข 201 : นครราชสีมา - ชัยภูมิ - ขอนแก่น - เลย

ทางหลวงหมายเลข 207 : ขอนแก่น - บุรีรัมย์ - นครราชสีมา

ทางหลวงหมายเลข 208 : ขอนแก่น - มหาสารคาม

ทางหลวงหมายเลข 228 : ขอนแก่น - หนองบัวลำภู

ทางหลวงหมายเลข 229 : ขอนแก่น - ชัยภูมิ

ทางหลวงหมายเลข 230 : ถนนวงแหวนรอบนอก (ทางเลี่ยงเมือง)

**ทางรถไฟ** จากกรุงเทพฯถึงจังหวัดหนองคายขนานกับทางหลวงหมายเลข 2 มีจุดรับส่งที่อำเภอพล อำเภอบ้านไผ่ อำเภอเมือง อำเภอน้ำพอง และอำเภอเขาสมบวง

**ทางอากาศ** จังหวัดขอนแก่นมีสนามบิน 1 แห่ง ตั้งอยู่ใกล้กับถนนมะลิวัลย์ ตำบลบ้านเป็ด อำเภอเมืองขอนแก่น เป็นสนามบินที่มีความสำคัญในระดับภูมิภาคแห่งหนึ่ง ปัจจุบันสนามบินอยู่ในความดูแลของกรมท่าอากาศยาน กระทรวงคมนาคม และมีเป้าหมายที่จะพัฒนาสนามบินให้เป็นสนามบินนานาชาติในอนาคต เที่ยวบินประจำทั้งหมดจะเป็นเที่ยวบินภายในประเทศที่มีบริการทุกวัน โดยมีสายการบินที่ให้บริการ ดังนี้

- นกแอร์ (Nok Air) เส้นทางกรุงเทพฯ (ดอนเมือง)
- ไทยแอร์เอเชีย (Thai AirAsia) เส้นทางกรุงเทพฯ (ดอนเมือง) เชียงใหม่ และหาดใหญ่
- ไทยสมายล์ (Thai Smile) เส้นทางกรุงเทพฯ (สุวรรณภูมิ)
- ไทยไลออนแอร์ (Thai Lion Air) เส้นทางกรุงเทพฯ (ดอนเมือง)
- กานต์แอร์ (Kan Air) เส้นทางเชียงใหม่

จากข้อมูลสถิติการขนส่งทางอากาศ พ.ศ. 2555 - 2559 จะเห็นได้ว่า จังหวัดขอนแก่นมีจำนวนเที่ยวบินขึ้น - ลง จำนวนผู้โดยสาร และจำนวนการขนถ่ายสินค้าเพิ่มขึ้นอย่างต่อเนื่อง โดยจำนวนเที่ยวบินขึ้น - ลง เพิ่มขึ้นจาก 2,754 เที่ยวบิน ใน ปี 2555 เป็น 11,697 เที่ยวบิน ในปี 2559 จำนวนผู้โดยสารเพิ่มขึ้นจาก 523,305 ราย ใน ปี 2555 เป็น 1,726,124 ราย ในปี 2559 จำนวนการขนถ่ายสินค้าเพิ่มขึ้นจาก 1,825 ตัน ใน ปี 2555 เป็น 2,304 ตัน ในปี 2559

ตารางที่ 27 สถิติการขนส่งทางอากาศ พ.ศ. 2555 - 2559

ปี	จำนวนเที่ยวบิน ขึ้น - ลง	จำนวนผู้โดยสาร (ราย)	การขนถ่ายสินค้า (ตัน)	การขนถ่ายไปรษณีย์ภัณฑ์ (กก.)
2555	2,754	523,305	1,825	-
2556	3,390	594,094	1,895	61,552
2557	6,909	957,031	1,768	849,917
2558	10,354	1,280,315	1,729	1,362,734
2559	11,697	1,726,124	2,304	660,957

ที่มา : กรมการขนส่งทางอากาศ กระทรวงคมนาคม

จากเหตุผลข้างต้นส่งผลให้จังหวัดขอนแก่นมีศักยภาพในการเป็น Hub Logistics ซึ่งได้มีการวางแผนงานโครงการ ดังต่อไปนี้

- ศูนย์รวบรวมและกระจายสินค้า (Distribution Center : DC) และคลังสินค้า
- ศูนย์บริการขนส่งสินค้าด้วยตู้คอนเทนเนอร์ (Inland Container Depot : ICD) ทางรถไฟอยู่ที่ท่าพระ อ.เมือง จ.ขอนแก่น เป็นจุดพักสินค้าและกระจายสินค้าของภาคจากขอนแก่นไปยังนครราชสีมา อุตรธานี หนองคาย พื้นที่ชายฝั่งทะเลตะวันออก และระหว่างประเทศ
- ท่าอากาศยานจังหวัดขอนแก่น เป็นท่าอากาศยานนานาชาติ
- เส้นทางรถไฟทางเดี่ยวขนานกับ EWEC:ขอนแก่น-กาฬสินธุ์ - มุกดาหาร - นครพนม
- เส้นทางรถไฟทางคู่: สระบุรี (อ.มาบะกะ) - ชุมทางถนนจิระ - ขอนแก่น - อุตรธานี - หนองคาย
- รถไฟความเร็วสูง (High Speed train) เป็นเส้นทางรถไฟความเร็วสูงไทย-ลาว-จีน จะใช้ความเร็วไม่ต่ำกว่า 250 กิโลเมตรต่อชั่วโมง ในเส้นทางกรุงเทพฯ - ขอนแก่น - หนองคายระยะทาง 615 กิโลเมตร
- รถไฟทางคู่สายใหม่ (อ.บ้านไผ่ จ.ขอนแก่น - มหาสารคาม - ร้อยเอ็ด - มุกดาหาร - นครพนม)

### 2.2.1.5 ด้านการท่องเที่ยว

จังหวัดขอนแก่นมีศักยภาพหลากหลายด้านในการส่งเสริมอุตสาหกรรมไมซ์ ด้วยความเป็นเมืองเศรษฐกิจขนาดใหญ่ ซึ่งเป็นศูนย์กลางการค้า การลงทุน และคมนาคมขนส่งที่สำคัญของภาคตะวันออกเฉียงเหนือ และยังเป็นศูนย์กลางการพัฒนาอุตสาหกรรมในภูมิภาค ตามแนวนโยบายของรัฐบาลในโครงการ “การพัฒนาพื้นที่ยุทธศาสตร์ตามระเบียงเศรษฐกิจแนวตะวันออก-ตะวันตก (East-West Economic Corridor หรือ EWEC) เชื่อมโยงระหว่าง 5 ประเทศ คือ จีน เวียดนาม ลาว ไทย และพม่า ทำให้ขอนแก่นมีสถานะเป็นประตูสู่ อินโดจีน และจีนตอนใต้ ซึ่งจะเป็นศูนย์กลางการค้า การลงทุน และคมนาคมขนส่งของภูมิภาคในอนาคต อีกทั้ง ขอนแก่น กำลังพัฒนาสู่การเป็นศูนย์กลางอุตสาหกรรมสีเขียว ขอนแก่นยังเป็นศูนย์กลางราชการ มีหน่วยงานตั้งอยู่กว่า 200 แห่ง ศูนย์รวมสถาบันอุดมศึกษา การแพทย์และสาธารณสุข และยังมีศูนย์ศูนย์ประชุมและแสดงสินค้านานาชาติ หรือ KICE (KHONKAEN INTERNATIONAL CONVENTION AND EXPOSITION CENTER) ที่ใหญ่ที่สุดในภาคตะวันออกเฉียงเหนือ รองรับผู้เข้าร่วม

สัมมนากว่า 3,000 คน มีโรงแรมระดับ 5 ดาวต่าง ๆ กระจายอยู่ทั่วจังหวัดจากศักยภาพในหลายๆ ด้าน ทำให้จังหวัดขอนแก่นถูกเลือกเป็น 1 ใน 5 จังหวัดของประเทศ เป็นเมืองแห่ง MICE City

จังหวัดขอนแก่นมีการคมนาคมสะดวกทั้งทางรถยนต์ รถไฟ เครื่องบิน มีที่พักและสิ่งอำนวยความสะดวก ทำให้มีจำนวนผู้เยี่ยมเยือนเพิ่มขึ้นอย่างต่อเนื่องรวมถึงรายได้จากการท่องเที่ยวมีจำนวนเพิ่มขึ้นอย่างต่อเนื่องขึ้นอีกด้วยโดยผู้เยี่ยมเยือน ในปี 2555 มีจำนวน 3,247,176 คน เป็น 4,556,656 คน ในปี 2559 และจำนวนรายได้จากการท่องเที่ยว จาก 8,560.1 ในปี 2555 เป็น 13,122.4 ในปี 2559

แผนภูมิ 3 สถิติการท่องเที่ยวของจังหวัดขอนแก่น พ.ศ. 2555 - 2559

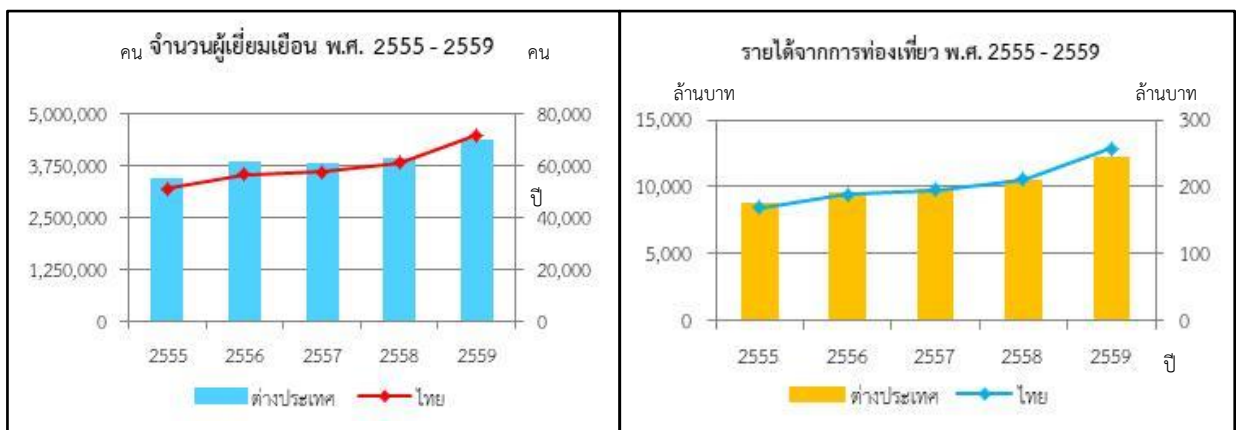

## 2.2.2 ด้านสังคม

### 2.2.2.1 โครงสร้างประชากร

จากข้อมูลจำนวนประชากรของกรมการปกครอง กระทรวงมหาดไทย ในปีปัจจุบัน ซึ่งล่าสุด คือ ข้อมูล ณ 31 ธันวาคม 2559 จะพบว่า จังหวัดขอนแก่นมีประชากรจำนวน 1,801,753 คน (ชาย 889,133 คน หญิง 912,620 คน) นับเป็นอันดับที่ 3 ของประเทศ หากไม่นับรวมกรุงเทพมหานครซึ่งเป็นเขตการปกครองพิเศษของประเทศไทย ถือได้ว่าเป็นจังหวัดที่มีประชากรจำนวนมาก ในจำนวนประชากรดังกล่าวสามารถแยกเป็น วัยเด็กร้อยละ 16.6 วัยแรงงานร้อยละ 68.0 และวัยสูงอายุ ร้อยละ 15.4 (ที่มา : กรมการปกครอง กระทรวงมหาดไทย)

ซึ่งเมื่อพิจารณาคำจำกัดความของผู้สูงอายุ ตามพระราชบัญญัติผู้สูงอายุ พ.ศ. 2546 นั้น “ผู้สูงอายุ” หมายถึง บุคคลที่มีอายุ 60 ปีบริบูรณ์ขึ้นไป โดยการที่สังคมจะเป็นสังคมผู้สูงอายุหรือไม่ขึ้น ขึ้นอยู่กับว่าในสังคมนั้นๆ จะต้องมีความประชากรอายุ 60 ปีขึ้นไป มากกว่าร้อยละ 10 หรือมีประชากรอายุ 65 ปีขึ้นไป มากกว่าร้อยละ 7 และสังคมจะเป็นสังคมผู้สูงอายุโดยสมบูรณ์ จะต้องเป็นสังคมที่มีประชากรอายุ 60 ปีขึ้นไป มากกว่าร้อยละ 20 หรือมีประชากรอายุ 65 ปีขึ้นไป มากกว่าร้อยละ 14 นั้นแสดงให้เห็นว่า จังหวัดขอนแก่นได้เข้าสู่การเป็นสังคมผู้สูงอายุแล้วโดยอำเภอที่มีสัดส่วนของผู้สูงอายุมากที่สุด คือ อำเภอเมืองขอนแก่นผู้สูงอายุ ร้อยละ 21.3 ของประชากรผู้สูงอายุทั้งหมด และอำเภอที่มีผู้สูงอายุน้อยที่สุด คือ อำเภอเปือยน้อยมีผู้สูงอายุ ร้อยละ 0.2 ของประชากรผู้สูงอายุทั้งหมด

**ผลกระทบจากการเปลี่ยนแปลงโครงสร้างประชากร** การที่โครงสร้างประชากรของจังหวัดขอนแก่นมีการเปลี่ยนแปลงเป็นสังคมผู้สูงอายุ นั้นจะมีนัยสำคัญต่อระบบการดูแลสุขภาพ โดยสาเหตุหลักของปัญหาสุขภาพผู้สูงอายุคือ ภาวะที่เกิดจากโรคเรื้อรัง ได้แก่ มะเร็ง โรคหัวใจและหลอดเลือด โรคระบบทางเดินหายใจเรื้อรัง รวมทั้งโรคสำคัญอื่นๆ ของผู้สูงอายุเกี่ยวกับความผิดปกติของอวัยวะรับสัมผัส เช่น การสูญเสียการมองเห็นและการได้ยิน ภาวะสมองเสื่อม เป็นต้น ภาวะเหล่านี้สะท้อนถึงความเสื่อมทางสุขภาพเมื่อมีอายุเพิ่มมากขึ้น

นอกจากนั้น ยังทำให้สัดส่วนของประชากรสูงอายุที่ต้องการประชากรวัยแรงงานดูแลเพิ่มสูงมากขึ้นด้วย นั่นก็คือการเพิ่มขึ้นของภาวะพึ่งพิง ซึ่งจะเห็นได้จากการวิเคราะห์ค่าคาดประมาณประชากรของจังหวัดขอนแก่น ในระหว่างปี พ.ศ. 2553 - 2583 ภาวะการพึ่งพิงเพิ่มขึ้นจาก ร้อยละ 21.6 ในปี พ.ศ. 2553 เป็น ร้อยละ 51.5 ในปี พ.ศ. 2573 โดยจากภาวะพึ่งพิงดังกล่าว หมายถึง ประชากรวัยแรงงาน 100 คน ต้องรับภาระเลี้ยงดูผู้สูงอายุเพิ่มสูงขึ้น จาก 22 คน ในปี พ.ศ. 2553 เป็น 52 คน ในปี พ.ศ. 2573 หากพิจารณาจากอัตราส่วนการเกื้อหนุน ซึ่งหมายถึง จำนวนคนในวัยแรงงานเทียบกับจำนวนผู้สูงอายุ กล่าวคือ ผู้สูงอายุหนึ่งคนจะมีประชากรช่วยเหลือดูแลกี่คน จะพบว่า อัตราส่วนการเกื้อหนุนลดลง จากจำนวนประชากรวัยแรงงาน 5 คน ต้องช่วยเหลือผู้สูงอายุหนึ่งคน ในปี พ.ศ. 2553 เป็นประชากรวัยแรงงาน 2 คน ต้องช่วยเหลือผู้สูงอายุหนึ่งคน ในปี พ.ศ. 2573

**แผนภูมิ 4** อัตราส่วนพึ่งพิง และอัตราการเกื้อหนุน จังหวัดขอนแก่น พ.ศ. 2553 - 2573

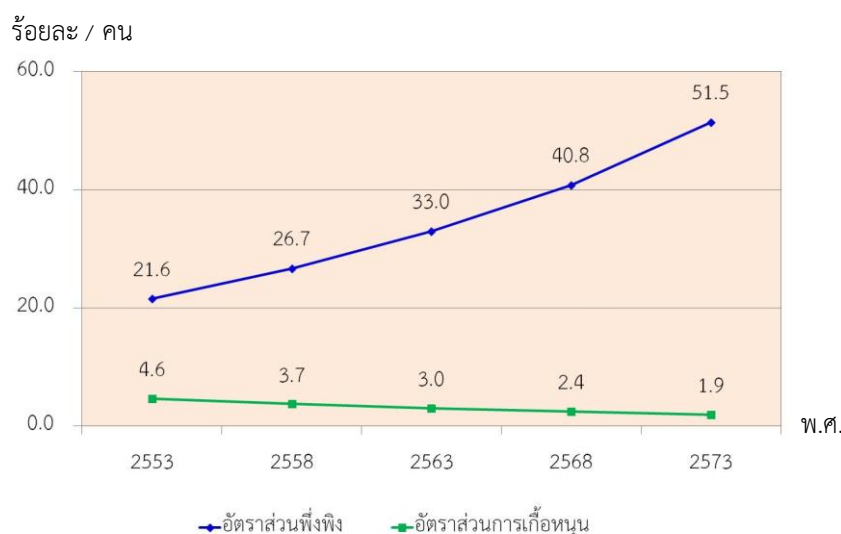

ที่มา : การคาดประมาณประชากรของประเทศไทย พ.ศ. 2553 - 2583

สำนักงานคณะกรรมการพัฒนาการเศรษฐกิจและสังคมแห่งชาติ

เมื่อประชากรวัยแรงงานต้องรับภาระเลี้ยงดูผู้สูงอายุในจำนวนที่มากขึ้น นอกจากจะส่งผลต่อรายจ่ายที่เพิ่มขึ้น รายได้ที่ลดลง การออม และการลงทุนในภาคครัวเรือนแล้ว ยังรวมถึงรายจ่ายของภาครัฐที่เพิ่มขึ้นในด้านการประกันสังคม สุขภาพอนามัย และการจัดสวัสดิการเพื่อผู้สูงอายุอีกด้วย แต่ในขณะเดียวกัน ผู้สูงอายุก็ไม่ได้เป็นภาระเสมอไป ซึ่งจากข้อมูลการสำมะโนการเกษตร พ.ศ. 2556 ของสำนักงานสถิติจังหวัดขอนแก่น ได้ระบุว่า จังหวัดขอนแก่นมีจำนวนผู้สูงอายุที่เป็นผู้ถือครองทำการเกษตร<sup>1/</sup> 70,510 ราย คิดเป็นร้อยละ 35.6 ของจำนวนผู้ถือครองทั้งหมด จะเห็นได้ว่า ผู้สูงอายุก็ยังเป็นผู้ที่มีความพร้อมและความสามารถในการทำงานอยู่ และจากผลการศึกษาโครงการขราภาพศึกษา ของสถาบันวิจัยสังคม มหาวิทยาลัยเชียงใหม่ ได้ระบุว่า ผู้สูงอายุส่วนใหญ่ยังมีศักยภาพ มีความสามารถในการที่จะทำงานประเภท

1/ ผู้ถือครองทำการเกษตร หมายถึง บุคคลธรรมดาหรือนิติบุคคลซึ่งควบคุม จัดการ และมีอำนาจตัดสินใจ เกี่ยวกับการทำการเกษตรในที่ถือครอง และเป็นผู้รับผิดชอบทั้งทางด้านเทคนิคและการเงิน อาจดำเนินงานเอง หรือมอบให้ผู้จัดการ หรือผู้ที่ได้รับมอบหมาย ดำเนินงานหรือดูแลแทนก็ได้ ซึ่งตัวเลขที่นำเสนอ นั้น เป็นตัวเลขที่ **ไม่รวม** นิติบุคคล

ต่างๆ เกือบทุกประเภทและทุกสาขาวิชาการ นอกจากนี้ยังพบว่า ผู้สูงอายุมีความพร้อมในการที่จะทำงานหรือมีส่วนร่วมในกิจกรรมต่างๆ ทางสังคมอีกด้วย แต่การที่ผู้สูงอายุไม่มีโอกาสใช้ศักยภาพที่ตนเองมีอยู่ทำงานให้เกิดประโยชน์แก่สังคมนั้น เหตุผลสำคัญมาจากท่าทีของคนอ่อนวัยกว่าในสังคมที่มีต่อผู้สูงอายุ ดังนั้น หากคนในสังคมโดยเฉพาะในครอบครัว เปลี่ยนท่าทีหรือได้มีการทำความเข้าใจถึงศักยภาพที่มีอยู่ของผู้สูงอายุ และหาแนวทางในการนำศักยภาพนั้นมาใช้ให้เกิดประโยชน์แก่สังคมอย่างเหมาะสม คุณประโยชน์ที่เกิดขึ้นนั้นจะมีมากมายมหาศาล โดยเฉพาะอย่างยิ่ง ประโยชน์ในแง่ของการฟื้นฟูสภาพจิตใจและร่างกายของผู้สูงอายุ รวมทั้งประโยชน์ในแง่ของการเชื่อมโยงวิทยาการ วัฒนธรรม ประเพณีท้องถิ่นจากอดีตให้คงอยู่ในปัจจุบัน และต่อเนื่องไปถึงอนาคต ซึ่งนับเป็นการรักษาเอกลักษณ์ของชาติด้วยทางหนึ่ง

### 2.2.2.2 ด้านแรงงาน

เมื่อพิจารณาผู้อยู่ในกำลังแรงงานของจังหวัดขอนแก่น พบว่า มีสัดส่วนลดลงอย่างต่อเนื่อง จากร้อยละ 64.1 ในปี 2558 ลดลงเป็นร้อยละ 63.9 ในปี 2559 และลดลงเป็นร้อยละ 63.3 ในปี 2560 เมื่อพิจารณาระดับภาคตะวันออกเฉียงเหนือ และระดับประเทศ จะเห็นได้ว่าเป็นไปในทิศทางเดียวกัน คือ ผู้อยู่ในกำลังแรงงานมีสัดส่วนลดลงอย่างต่อเนื่องตั้งแต่ปี 2558 ถึง ปี 2560

สำหรับอัตราการว่างงาน คำนวณจากจำนวนผู้ว่างงานต่อผู้อยู่ในกำลังแรงงาน แสดงเป็นค่าร้อยละ จังหวัดขอนแก่นมีอัตราการว่างงานลดลงจาก ร้อยละ 0.98 ในปี 2558 เป็นร้อยละ 0.93 ในปี 2559 และเพิ่มขึ้นเป็นร้อยละ 1.61 ในปี 2560 เมื่อพิจารณาระดับภาคตะวันออกเฉียงเหนือและระดับประเทศ อัตราการว่างงานเพิ่มขึ้นอย่างต่อเนื่องตั้งแต่ปี 2558 ถึง ปี 2560

ตารางที่ 28 ประชากรอายุ 15 ปีขึ้นไป จำแนกตามสถานภาพแรงงาน พ.ศ. 2558 - 2560

จังหวัดและเขต	ประชากร อายุ 15 ปี ขึ้นไป	กำลังแรงงานรวม				ผู้ไม่อยู่ในกำลังแรงงาน				อัตราการ ว่างงาน	
		รวม	กำลังแรงงานปัจจุบัน		กำลังแรงงาน ที่รอฤดูกาล	รวม	ทำงานบ้าน	เรียนหนังสือ	อื่น ๆ		
			รวม	ผู้มีงานทำ							ผู้ว่างงาน
2558											
ทั่วราชอาณาจักร	55,238.50	38,548.20	38,356.70	38,016.20	340.60	191.50	16,690.20	4,943.20	4,416.50	7,330.50	0.88
ภาคตะวันออกเฉียงเหนือ	14,858.80	9,905.00	9,793.00	9,717.80	72.20	111.90	4,953.90	1,288.30	1,359.20	2,306.40	0.76
ขอนแก่น	1,441.55	924.34	913.57	904.52	9.05	10.77	517.22	135.21	187.48	194.53	0.98
2559											
ทั่วราชอาณาจักร	55,610.10	38,266.60	38,070.10	37,692.70	377.50	196.50	17,343.60	5,200.10	4,328.10	7,815.30	0.99
ภาคตะวันออกเฉียงเหนือ	14,905.10	9,691.60	9,582.10	9,496.50	85.60	109.50	5,213.50	1,401.10	1,354.50	2,457.90	0.88
ขอนแก่น	1,447.81	925.15	912.09	903.53	8.57	13.06	522.64	150.85	177.97	193.97	0.93
2560											
ทั่วราชอาณาจักร	55,957.27	38,099.82	37,908.92	37,458.25	450.67	190.90	17,857.45	5,331.99	4,347.07	8,178.39	1.18
ภาคตะวันออกเฉียงเหนือ	14,943.54	9,633.09	9,516.49	9,400.34	116.14	116.60	5,310.46	1,364.18	1,367.31	2,578.96	1.21
ขอนแก่น	1,452.54	920.17	914.65	899.84	14.81	5.52	532.37	136.38	185.39	210.60	1.61
2558											
ทั่วราชอาณาจักร	100.0	69.8	69.4	68.8	0.6	0.3	30.2	8.9	8.0	13.3	
ภาคตะวันออกเฉียงเหนือ	100.0	66.6	65.9	65.4	0.5	0.8	33.3	8.7	9.1	15.5	
ขอนแก่น	100.0	64.1	63.4	62.7	0.6	0.7	35.9	9.4	13.0	13.5	
2559											
ทั่วราชอาณาจักร	100.0	68.8	68.5	67.8	0.7	0.4	31.2	9.4	7.8	14.1	
ภาคตะวันออกเฉียงเหนือ	100.0	65.0	64.3	63.7	0.6	0.7	35.0	9.4	9.1	16.5	
ขอนแก่น	100.0	63.9	63.0	62.4	0.6	0.9	36.1	10.4	12.3	13.4	
2560											
ทั่วราชอาณาจักร	100.0	68.1	67.7	66.9	0.8	0.3	31.9	9.5	7.8	14.6	
ภาคตะวันออกเฉียงเหนือ	100.0	64.5	63.7	62.9	0.8	0.8	35.5	9.1	9.1	17.3	
ขอนแก่น	100.0	63.3	63.0	61.9	1.0	0.4	36.7	9.4	12.8	14.5	

ที่มา : การสำรวจภาวะการทำงานของประชากร พ.ศ. 2558 - 2560 จังหวัดขอนแก่น สำนักงานสถิติแห่งชาติ

### 2.2.2.3 ด้านสาธารณสุข

จังหวัดขอนแก่น เป็นศูนย์กลางทางการแพทย์ของภาคตะวันออกเฉียงเหนือ และมีการวางแผนที่จะเป็นศูนย์กลางทางการแพทย์ของในอนุภูมิภาคกลุ่มน้ำโขง (Greater Mekong Subregion: GMS) เนื่องจากมีโรงพยาบาลที่ทันสมัยและใหญ่ที่สุดในภูมิภาคอีสาน อาทิโรงพยาบาลศรีนครินทร์ ศูนย์หัวใจสิริกิติ์ โรงพยาบาลศูนย์ขอนแก่น โรงพยาบาลเฉพาะทาง (โรงพยาบาลธัญญารักษ์ขอนแก่น และโรงพยาบาลจิตเวชขอนแก่น) และโรงพยาบาลเอกชน จำนวน 3 แห่ง ซึ่งมีความพร้อมทุกด้าน ทั้งในด้านบุคลากร ผู้เชี่ยวชาญทุกสาขา และเครื่องมือทางการแพทย์ นอกจากนี้ จังหวัดขอนแก่นยังมีก่อสร้างศูนย์บริการทางการแพทย์อีก 2 แห่ง คือ ศูนย์บริการทางการแพทย์เฉพาะทางโรคไต คลังเลือด ปลูกถ่ายอวัยวะ และศูนย์บริการชั้นเลิศทางการแพทย์เฉพาะทาง ซึ่งอยู่ภายในโรงพยาบาลศรีนครินทร์ สังกัดมหาวิทยาลัยขอนแก่น เพื่อเตรียมความพร้อมต่อการเป็น Medical Hub รองรับผู้ป่วยจากประเทศในกลุ่มอนุภูมิภาคกลุ่มแม่น้ำโขง

### 2.2.2.4 ด้านความปลอดภัยในชีวิตและทรัพย์สิน

ปัญหาอาชญากรรมเกี่ยวกับชีวิตและทรัพย์สินได้มีการพัฒนาควบคู่ไปกับความเจริญของสังคมและเทคโนโลยี ถ้าสังคมยังมีความเจริญมาก อาชญากรรมก็จะเจริญเติบโตมากขึ้นเป็นเงาตามตัว และส่งผลกระทบต่อสังคมในหลายด้าน ที่ผ่านมามีจังหวัดขอนแก่นมีความเจริญก้าวหน้าทั้งทางด้านวัตถุและเทคโนโลยีอย่างก้าวกระโดด ดังนั้นปัญหาที่ตามมา คือ ปัญหาด้านอาชญากรรม ดังจะเห็นได้จากข้อมูลดังนี้

ตารางที่ 29 สถิติอาชญากรรม พ.ศ. 2557 - 2559

ประเภทความผิด	จำนวน			อัตราการเปลี่ยนแปลง	
	2557	2558	2559	2558	2559
คดีอุกฉกรรจ์และสะเทือนขวัญ	65	86	55	32.3	-36.0
คดีประทุษร้ายต่อชีวิต ร่างกาย และเพศ	430	493	329	14.7	-33.3
คดีประทุษร้ายต่อทรัพย์สิน	848	1465	1,205	72.8	-17.7
คดีที่น่าสนใจ	668	615	296	-7.9	-51.9
คดีที่รัฐเป็นผู้เสียหาย	9,380	8,500	6,839	-9.4	-19.5

ที่มา : ตำรวจภูธรจังหวัดขอนแก่น

### 2.2.2.5 ความยากจน

ปัญหาความยากจนและความเหลื่อมล้ำของรายได้ในจังหวัดขอนแก่นเป็นเรื่องสำคัญที่อาจทำให้ยุทธศาสตร์การขับเคลื่อนจังหวัดเป็นไปได้ไม่เต็มที่ หากปัญหาดังกล่าวไม่ได้รับการแก้ไขอย่างจริงจัง อาจทำให้เกิดอุปสรรคต่อความยั่งยืนของการพัฒนา และนำไปสู่ปัญหาสังคมและคุณภาพชีวิตในที่สุด

จากการพัฒนาเศรษฐกิจจังหวัดขอนแก่นในช่วงที่ผ่านมา พบว่า ประสบความสำเร็จในการแก้ไขภาวะความยากจนเชิงรายได้ในระดับหนึ่ง โดยคนส่วนใหญ่มีความเป็นอยู่ดีขึ้นเนื่องจากการเจริญเติบโตทางเศรษฐกิจตั้งแต่ปี 2531 จนถึงก่อนวิกฤตสินเชื่ออัยคุณภาพ (2550) ทำให้คนมีงานทำและมีรายได้เพิ่มสูงขึ้น ส่งผลให้ปัญหาความยากจนบรรเทาลงได้อย่างรวดเร็ว ทำให้จำนวนคนจนที่มีรายจ่ายเพื่อการอุปโภคบริโภคเฉลี่ยต่อคนต่อเดือนต่ำกว่าเส้นความยากจน (Poverty line) มีแนวโน้มลดลงอย่างรวดเร็ว และต่อเนื่องจากที่เคยมีจำนวน 543,398 คน ในปี 2549 เหลือเพียง 218,300 คนในปี 2557



ในขณะที่ภาพความสำเร็จในการทำให้จำนวนประชากรที่ยากจนลดลง และเป็นไปในทิศทางเดียวกันกับความเหลื่อมล้ำของรายได้ โดยค่าสัมประสิทธิ์จีนิ (Gini Coefficient) ของรายได้ จังหวัดขอนแก่นลดลงจาก 0.404 ในปี 2552 เป็น 0.304 ในปี 2558

เมื่อพิจารณาช่องว่างของรายได้ในจังหวัดขอนแก่น ระหว่างคนในกลุ่มชั้นผู้มีรายได้ระดับต่างๆ (Quintile by Income) เป็น 5 กลุ่มเท่าๆ กันเรียงลำดับตามรายได้จากน้อยไปหามากซึ่งชี้ให้เห็นว่า จังหวัดขอนแก่นยังคงมีความแตกต่างกันของรายได้ในแต่ละชั้นอยู่ โดยเฉพาะกลุ่มคนร่ำรวยสุดกับกลุ่มคนยากจนสุดในช่วง 5 ปีที่ผ่านมา (ปี 2554 - 2558) จะเห็นความเหลื่อมล้ำของรายได้ระหว่างประชากรใน 2 กลุ่มนี้มากพอสมควร โดยข้อมูลล่าสุด (2558) กลุ่มคนที่มีรายได้น้อยที่สุดชั้นรายได้ที่ 1 มีรายได้เฉลี่ยเพียง 2,664 บาทต่อเดือน ขณะที่กลุ่มที่มีรายได้สูงสุดมีรายได้เฉลี่ยสูงถึง 22,709 บาทต่อเดือน และความเหลื่อมล้ำของรายได้จะยิ่งชัดเจนมากขึ้นเมื่อเปรียบเทียบช่องว่างของรายได้ระหว่างกลุ่มคนรวยกับกลุ่มคนจนที่มีรายได้สูงสุดและต่ำสุดที่ลดลงจาก 3.7 เท่าในปี 2554 เป็น 3.5 เท่าในปี 2556 และเพิ่มขึ้นเป็น 4.3 เท่าในปี 2558

**ตารางที่ 30** เปรียบเทียบรายได้ประจำและรายได้เฉลี่ยฯ แบ่งเป็น 5 กลุ่มของอันดับครัวเรือน(Quintile by Income) พ.ศ. 2554 2556 และ 2558

ควินไทล์	รายได้ประจำ			รายได้ประจำเฉลี่ยต่อคนต่อเดือน		
	2554	2556	2558	2554	2556	2558
1	850,887,798	1,050,610,443	1,160,336,741	2,096.4	2,697.0	2,664.3
2	1,284,328,934	1,403,113,821	1,575,014,427	3,337.1	3,933.4	4,265.8
3	1,468,509,115	1,702,973,849	1,888,737,879	4,474.8	5,354.1	6,073.5
4	1,605,286,475	1,882,568,692	2,476,696,082	6,205.7	7,505.5	9,266.3
5	3,108,823,406	3,626,986,355	5,030,203,244	14,584.7	17,690.9	22,709.1
เปรียบเทียบ (เท่า)	3.65	3.45	4.34	6.96	6.56	8.52

ที่มา : สำนักรวบรวมเศรษฐกิจและสังคมของครัวเรือน จังหวัดขอนแก่น สำนักงานสถิติแห่งชาติ

**แผนภูมิ 5** เปรียบเทียบรายได้ประจำเฉลี่ยต่อคนต่อเดือนแบ่งเป็น 5 กลุ่มของอันดับครัวเรือน (Quintile by income) พ.ศ. 2558

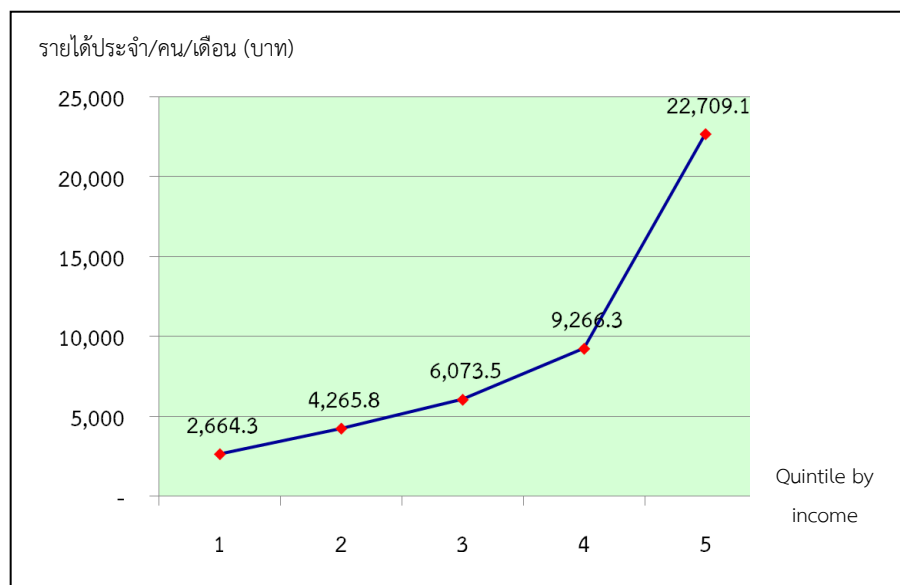

ที่มา : สำนักรวบรวมเศรษฐกิจและสังคมของครัวเรือน จังหวัดขอนแก่น สำนักงานสถิติแห่งชาติ

สำหรับหนี้สินของครัวเรือนจังหวัดขอนแก่น ในปี 2558 มีหนี้สินเฉลี่ย 111,683 บาท เมื่อเปรียบเทียบกับรายได้ ค่าใช้จ่าย และหนี้สินต่อรายได้ของครัวเรือน ตั้งแต่ปี 2554 - 2558 พบว่า ครัวเรือนจะมีรายได้เฉลี่ยมากกว่าค่าใช้จ่าย โดยรายได้และค่าใช้จ่ายมีแนวโน้มไปในทิศทางเดียวกัน กล่าวคือ ถ้ารายได้เพิ่มขึ้น ค่าใช้จ่ายก็จะเพิ่มขึ้น โดยร้อยละของค่าใช้จ่ายต่อรายได้ ในปี 2558 คิดเป็นร้อยละ 79.1 นั้นแสดงให้เห็นว่า ครัวเรือนในจังหวัดขอนแก่น มีรายได้สูงกว่าค่าใช้จ่ายที่จำเป็นต่อการยังชีพ กล่าวคือ หากมีรายได้ 100 บาท จะเป็นค่าใช้จ่าย 79.1 บาท ส่วนอีก 20.9 บาท จะถูกนำไปใช้ในการออม ซึ่งการออมของครัวเรือน นั้นอาจเป็นการออมเพื่อการชำระหนี้สิน การออมเพื่อเก็บไว้ใช้จ่ายฉุกเฉิน และการออมเพื่อเก็งกำไร สำหรับหนี้สินต่อรายได้ของครัวเรือน ในปี 2554 จะสูงสุดเมื่อเทียบกับปีอื่นๆ และขยับตัวลดลงเรื่อยๆ จาก 4.8 เท่า เป็น 4.4 เท่า ในปี 2556 และลดลงเป็น 2.9 เท่า ในปี 2558

แผนภูมิ 6 รายได้ ค่าใช้จ่ายและหนี้สินต่อรายได้ ของครัวเรือน พ.ศ. 2554 - 2558

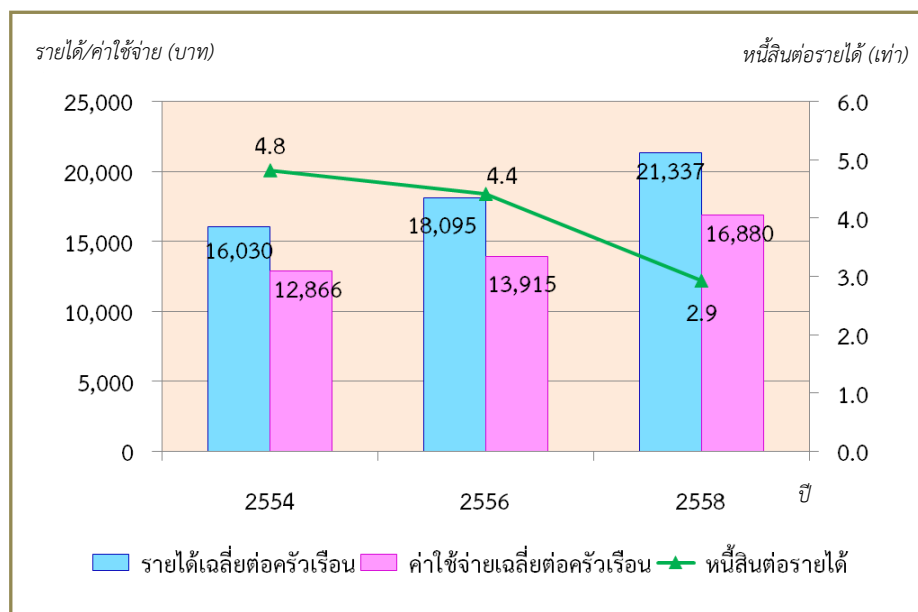

ที่มา : สํารวจภาวะเศรษฐกิจและสังคมของครัวเรือน จังหวัดขอนแก่น สำนักงานสถิติแห่งชาติ

## 2.2.3 ด้านทรัพยากรธรรมชาติและสิ่งแวดล้อม

### 2.2.3.1 ขยะ

สถานการณ์ขยะมูลฝอยซึ่งปัจจุบันถือเป็นเรื่องที่มีความสำคัญในอันดับต้นๆ ของประเทศมาตลอด และมีปัญหาในการจัดการเป็นอย่างมาก ในปี 2559 จังหวัดขอนแก่นมีปริมาณขยะที่เกิดขึ้นจำนวน 1,946 ตัน/วัน หรือร้อยละ 9.7 ของปริมาณขยะที่เกิดขึ้นในภาคตะวันออกเฉียงเหนือ ซึ่งเป็นสัดส่วนที่สูงเป็นอันดับที่ 2 รองจากจังหวัดนครราชสีมา และหากทำการเปรียบเทียบกับปีที่ผ่านมา จะเห็นได้ว่าปริมาณขยะที่เกิดขึ้นในจังหวัดขอนแก่นมีปริมาณเพิ่มขึ้นอย่างต่อเนื่อง

ตารางที่ 31 ปริมาณขยะมูลฝอย พ.ศ. 2557 - 2559

ปี	ปริมาณขยะ (ตันต่อวัน)	อัตราการเปลี่ยนแปลง (ร้อยละ)
2557	1,829	-
2558	1,870	2.2
2559	1,946	4.1

ที่มา : กรมควบคุมมลพิษ กระทรวงทรัพยากรธรรมชาติและสิ่งแวดล้อม

## 2.3 ประเด็นยุทธศาสตร์การพัฒนาจังหวัดและตัวชี้วัด

แผนพัฒนาจังหวัดขอนแก่น (พ.ศ.2561-2564) มีวิสัยทัศน์ พันธกิจ เป้าประสงค์รวม และประเด็นยุทธศาสตร์ รวมทั้งตัวชี้วัดสำคัญที่เชื่อมโยงกับการพัฒนาประเทศตามแผนพัฒนาเศรษฐกิจและสังคมแห่งชาติ ฉบับที่ 12 ดังนี้

### แผนพัฒนาจังหวัดขอนแก่น

#### 2.3.1 ลักษณะทางกายภาพ

**วิสัยทัศน์:** มหานครน่าอยู่ มุ่งสู่เมืองนวัตกรรม ศูนย์กลางเชื่อมโยงอนุภูมิภาคลุ่มน้ำโขง

#### พันธกิจ

1. พัฒนาให้เป็นเมืองน่าอยู่อย่างยั่งยืน สำหรับคนทุกกลุ่มในสังคม
2. พัฒนาขีดความสามารถทางการแข่งขัน เพื่อยกระดับมาตรฐานสินค้าและบริการให้ตรงกับความต้องการของตลาด
3. ส่งเสริมการพัฒนาด้านนวัตกรรม และเทคโนโลยี สู่การเป็น Smart City และ MICE City

#### เป้าประสงค์รวม

1. อัตราการขยายตัวมูลค่าผลิตภัณฑ์มวลรวมจังหวัดเพิ่มขึ้น
2. พัฒนาเมืองศูนย์กลางของจังหวัดให้เป็นเมืองน่าอยู่
3. ยกระดับคุณภาพชีวิตของประชาชน และสร้างความมั่นคงทางสังคม
4. อนุรักษ์ ฟื้นฟู ทรัพยากรธรรมชาติและสิ่งแวดล้อม และเสริมสร้างความเข้มแข็งในการบริหารจัดการอย่างยั่งยืน

### ประเด็นยุทธศาสตร์

- ยุทธศาสตร์ที่ 1** การยกระดับการพัฒนาเศรษฐกิจ เพื่อเพิ่มขีดความสามารถทางการแข่งขัน และเชื่อมโยงโอกาสจากประเทศอนุภูมิภาคลุ่มน้ำโขง
- ยุทธศาสตร์ที่ 2** การพัฒนาคุณภาพคนและสังคม
- ยุทธศาสตร์ที่ 3** การบริหารจัดการทรัพยากรธรรมชาติและสิ่งแวดล้อม เพื่อการพัฒนาอย่างยั่งยืน
- ยุทธศาสตร์ที่ 4** การเสริมสร้างความมั่นคงและความปลอดภัยในชีวิตและทรัพย์สิน
- ยุทธศาสตร์ที่ 5** การส่งเสริมและพัฒนาศักยภาพด้านการเป็นเมืองอัจฉริยะ (Smart City) และเมืองแห่งการประชุมสัมมนา (Meetings, Incentive Travel, Conventions, Exhibitions : MICE City )

แผนภาพที่ 1 ความเชื่อมโยงของวิสัยทัศน์ พันธกิจ เป้าประสงค์รวม และประเด็นยุทธศาสตร์

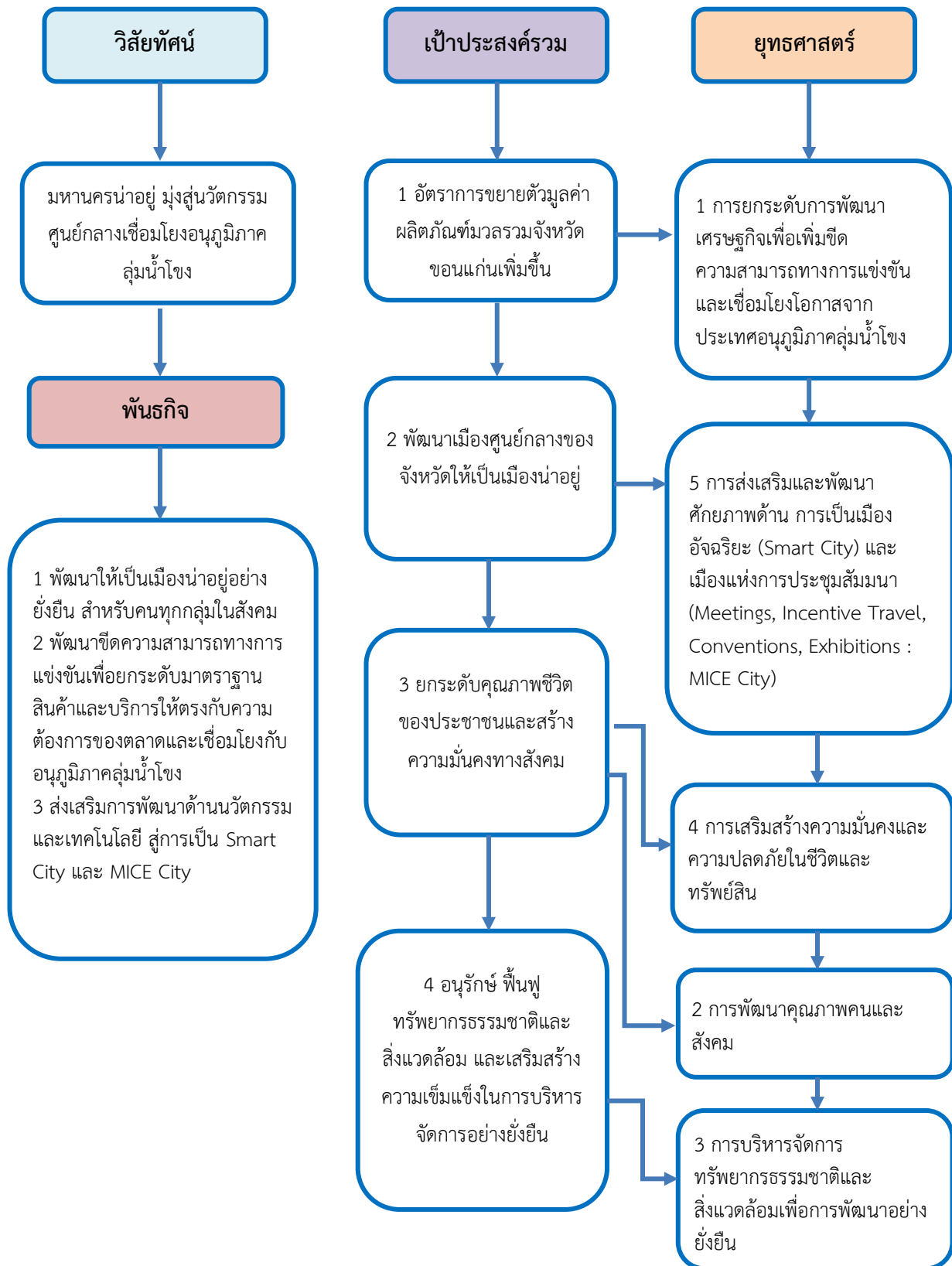

ตารางที่ 32 ยุทธศาสตร์การพัฒนาและตัวชี้วัดของจังหวัดขอนแก่น

ยุทธศาสตร์ของจังหวัด	ตัวชี้วัดของจังหวัด
1. การยกระดับการพัฒนาเศรษฐกิจเพื่อเพิ่มขีดความสามารถทางการแข่งขันและเชื่อมโยงโอกาสจากประเทศอนุภูมิภาคลุ่มน้ำโขง	1. อัตราการเปลี่ยนแปลงของรายได้เฉลี่ยครัวเรือนเพิ่มขึ้น
	2. รายได้ครัวเรือนเกษตรกรเพิ่มขึ้น
	3. รายได้จากการจำหน่ายสินค้า OTOP และ SME เพิ่มขึ้น
	4. มูลค่าสินค้าเกษตรเพิ่มขึ้น
	5. รายได้จากการท่องเที่ยวเพิ่มขึ้น
2. การพัฒนาคุณภาพคนและสังคม	1. คนในครัวเรือนมีรายได้เฉลี่ยผ่านเกณฑ์ จปฐ.
	2. สัดส่วนนักเรียนที่มีคะแนนเฉลี่ยผลทดสอบทางการศึกษาระดับชาตินั้นพื้นฐาน (O-NET) แต่ละวิชาผ่านเกณฑ์
	3. สัดส่วนอายุยืน (80 ปีขึ้นไป) เพิ่มขึ้น
3. การบริหารจัดการทรัพยากรธรรมชาติและสิ่งแวดล้อมเพื่อการพัฒนาอย่างยั่งยืน	1. พื้นที่ชลประทานเพิ่มขึ้น
	2. ชยะมูลฝอยชุมชนและของเสียอันตราย ชุมชนได้รับการจัดการอย่างถูกต้อง
	3. คุณภาพน้ำอยู่ในเกณฑ์ดี
	4. จำนวนพื้นที่ป่าไม้เพิ่มขึ้น
4. การเสริมสร้างความมั่นคงและความปลอดภัยในชีวิตและทรัพย์สิน	1. อัตราผู้เสียชีวิตจากอุบัติเหตุจราจรทางบกลดลง
	2. จำนวนคดีที่ได้รับแจ้งต่อประชากรแสนคนลดลง
	3. การป้องกันและปราบปรามยาเสพติด จำนวนหมู่บ้านสีขาว
	4. การป้องกันและปราบปรามยาเสพติด จำนวนหมู่บ้านสีแดง
5. การส่งเสริมและพัฒนาศักยภาพด้านการเป็นเมืองอัจฉริยะ (Smart City) และเมืองแห่งการประชุมสัมมนา (MICE City )	1. จำนวนกิจกรรมการจัดงาน มหกรรมในระดับนานาชาติ

#### 2.4 ผลการทบทวนความสอดคล้องเชื่อมโยงประเด็นยุทธศาสตร์การพัฒนาจังหวัด กับแผนพัฒนาเศรษฐกิจและสังคมแห่งชาติ ฉบับที่ 12 (พ.ศ. 2560-2564)

ภายใต้กระบวนการจัดทำแผนพัฒนาจังหวัด แผนพัฒนากลุ่มจังหวัด และแผนพัฒนาภาค รวมทั้งการแปลงแผนพัฒนาในระดับพื้นที่ดังกล่าวไปสู่การปฏิบัติตามแผนปฏิบัติราชการประจำปีนั้น หนึ่งในกรอบแนวความคิดตั้งต้นที่สำคัญยิ่ง คือ “แผนพัฒนาเศรษฐกิจและสังคมแห่งชาติ” ในช่วงเวลานั้นๆ เนื่องด้วยความสอดคล้องระหว่างทิศทางการพัฒนาพื้นที่ซึ่งถูกกำหนดโดยแผนพัฒนาจังหวัด แผนพัฒนากลุ่มจังหวัด และแผนพัฒนาภาค กับแนวทางการพัฒนาประเทศตามแผนพัฒนาเศรษฐกิจและสังคมแห่งชาติจะเป็นกลไกหลักในการทำงานของหน่วยงานภาคีในจังหวัด/กลุ่มจังหวัด/ภาคเพื่อที่จะนำไปเสนอเพื่อขอรับรองงบประมาณสนับสนุนการดำเนินงานตามแผนงานและโครงการต่างๆ ในการพัฒนาเศรษฐกิจและสังคมในภาพรวมต่อไป ทั้งนี้ แผนพัฒนาเศรษฐกิจและสังคมแห่งชาติ ฉบับที่ 12 ได้จัดทำขึ้นในช่วงเวลาของการปฏิรูปประเทศท่ามกลางสถานการณ์โลกที่เปลี่ยนแปลงอย่างรวดเร็วและเชื่อมโยงกันใกล้ชิดกันมากขึ้นโดยได้น้อมนำหลัก “ปรัชญาของเศรษฐกิจพอเพียง”

มาเป็นปรัชญานำทางในการพัฒนาประเทศต่อเนื่องจากแผนพัฒนาฯ ฉบับที่ 9-11 เพื่อเสริมสร้างภูมิคุ้มกันและช่วยให้สังคมไทยสามารถยืนหยัดอยู่ได้อย่างมั่นคงเกิดภูมิคุ้มกัน และมีการบริหารจัดการความเสี่ยงอย่างเหมาะสมส่งผลให้การพัฒนาประเทศสู่ความสมดุลและยั่งยืน

#### วัตถุประสงค์การพัฒนา ตามแผนพัฒนาเศรษฐกิจและสังคมแห่งชาติ ฉบับที่ 12

ทิศทางการพัฒนาของแผนพัฒนาฯ ฉบับที่ 12 เป็นการมุ่งเตรียมความพร้อมและวางรากฐานในการยกระดับประเทศไทยให้เป็นประเทศที่พัฒนาแล้ว มีความมั่นคง มั่งคั่ง ยั่งยืน ด้วยการพัฒนาตามปรัชญาของเศรษฐกิจพอเพียง โดยกำหนดวัตถุประสงค์การพัฒนาดังนี้

1. เพื่อวางรากฐานให้คนไทยเป็นคนที่มีสมบูรณ์ มีคุณธรรมจริยธรรม มีระเบียบวินัย ค่านิยมที่ดี มีจิตสาธารณะ และมีความสุข โดยมีสุขภาวะและสุขภาพที่ดี ครอบครัวอบอุ่น ตลอดจนเป็นคนเก่งที่มีทักษะความรู้ความสามารถและพัฒนาตนเองได้ต่อเนื่องตลอดชีวิต
2. เพื่อให้คนไทยมีความมั่นคงทางเศรษฐกิจและสังคม ได้รับความเป็นธรรมในการเข้าถึงทรัพยากรและบริการทางสังคมที่มีคุณภาพ ผู้ด้อยโอกาสได้รับการพัฒนาศักยภาพ รวมทั้งชุมชนมีความเข้มแข็งพึ่งพาตนเองได้
3. เพื่อให้เศรษฐกิจเข้มแข็ง แข่งขันได้ มีเสถียรภาพ และมีความยั่งยืน สร้างความเข้มแข็งของฐานการผลิตและบริการเดิมและขยายฐานใหม่โดยการใช้นวัตกรรมที่เข้มข้นมากขึ้น สร้างความเข้มแข็งของเศรษฐกิจฐานราก และสร้างความมั่นคงทางพลังงาน อาหาร และน้ำ
4. เพื่อรักษาและฟื้นฟูทรัพยากรธรรมชาติและคุณภาพสิ่งแวดล้อมให้สามารถสนับสนุนการเติบโตที่เป็นมิตรกับสิ่งแวดล้อมและการมีคุณภาพชีวิตที่ดีของประชาชน
5. เพื่อให้การบริหารราชการแผ่นดินมีประสิทธิภาพ โปร่งใส ทันทสมัย และมีการทำงานเชิงบูรณาการของภาคีการพัฒนา
6. เพื่อให้มีการกระจายความเจริญไปสู่ภูมิภาคโดยการพัฒนากลุ่มและเมืองเพื่อรองรับการพัฒนายกระดับฐานการผลิตและบริการเดิมและขยายฐานการผลิตและบริการใหม่
7. เพื่อผลักดันให้ประเทศไทยมีความเชื่อมโยง (Connectivity) กับประเทศต่างๆ ทั้งในระดับอนุภูมิภาค ภูมิภาค และนานาชาติได้อย่างสมบูรณ์และมีประสิทธิภาพ รวมทั้งให้ประเทศไทยมีบทบาทนำและสร้างสรรค์ในด้านการค้า การบริการ และการลงทุนภายใต้กรอบความร่วมมือต่างๆ ทั้งในระดับอนุภูมิภาค ภูมิภาค และโลก

## แผนภาพที่ 2 เป้าหมายและวัตถุประสงค์รวมของแผนพัฒนาเศรษฐกิจและสังคม ฉบับที่ 12



### เป้าหมายรวมการพัฒนา ของแผนพัฒนาฯ ฉบับที่ 12

ทั้งนี้ เพื่อให้เป็นไปตามวัตถุประสงค์ดังกล่าว ได้กำหนดเป้าหมายรวมการพัฒนาของแผนพัฒนาฯ ฉบับที่ 12 ประกอบด้วย

1. คนไทยมีคุณลักษณะเป็นคนไทยที่สมบูรณ์ มีวินัย มีทัศนคติและพฤติกรรมตามบรรทัดฐานที่ดีของสังคม มีความเป็นพลเมืองตื่นรู้ มีความสามารถในการปรับตัวได้อย่างรู้เท่าทันสถานการณ์ มีความรับผิดชอบและทำประโยชน์ต่อส่วนรวม มีสุขภาพกายและใจที่ดี มีความเจริญงอกงามทางจิตวิญญาณ มีวิถีชีวิตที่พอเพียง และมีความเป็นไทย

2. ความเหลื่อมล้ำทางด้านรายได้และความยากจนลดลง เศรษฐกิจฐานรากมีความเข้มแข็ง ประชาชนทุกคนมีโอกาสในการเข้าถึงทรัพยากร การประกอบอาชีพ และบริการทางสังคมที่มีคุณภาพอย่างทั่วถึงและเป็นธรรม กลุ่มที่มีรายได้ต่ำสุดร้อยละ 40 มีรายได้เพิ่มขึ้นอย่างน้อยร้อยละ 15

3. ระบบเศรษฐกิจมีความเข้มแข็งและแข่งขันได้ โครงสร้างเศรษฐกิจปรับสู่เศรษฐกิจฐานบริการและดิจิทัล มีผู้ประกอบการรุ่นใหม่และเป็นสังคมผู้ประกอบการ ผู้ประกอบการขนาดกลางและขนาดเล็กที่เข้มแข็งสามารถใช้นวัตกรรมและเทคโนโลยีดิจิทัลในการสร้างสรรค์คุณค่าสินค้าและบริการ มีระบบการผลิตและให้บริการจากฐานรายได้เดิมที่มีมูลค่าเพิ่มสูงขึ้น และมีการลงทุนในการผลิตและบริการฐานความรู้ขั้นสูงใหม่ๆ ที่เป็นมิตรกับสิ่งแวดล้อมและชุมชน รวมทั้งกระจายฐานการผลิตและการให้บริการสู่ภูมิภาคเพื่อลดความเหลื่อมล้ำโดยเศรษฐกิจไทยมีเสถียรภาพและมีอัตราการขยายตัวเฉลี่ยร้อยละ 5 ต่อปี และมีปัจจัยสนับสนุน อาทิ ระบบโลจิสติกส์ พลังงาน และการลงทุนวิจัยและพัฒนาที่เอื้อต่อการขยายตัวของภาคการผลิตและบริการ

4. ทุนทางธรรมชาติและคุณภาพสิ่งแวดล้อมสามารถสนับสนุนการเติบโตที่เป็นมิตรกับสิ่งแวดล้อม มีความมั่นคงทางอาหาร พลังงาน และน้ำ โดยเพิ่มพื้นที่ป่าไม้ให้ได้ร้อยละ 40 ของพื้นที่ประเทศเพื่อรักษาความสมดุลของระบบนิเวศ ลดการปล่อยก๊าซเรือนกระจกในภาคพลังงานและขนส่งไม่น้อยกว่าร้อยละ 7 ภายในปี 2563 เทียบกับการปล่อยในกรณีปกติ มีปริมาณหรือสัดส่วนของขยะมูลฝอยที่ได้รับการจัดการอย่างถูกหลักสุขาภิบาลเพิ่มขึ้น และรักษาคุณภาพน้ำและคุณภาพอากาศในพื้นที่วิกฤตให้อยู่ในเกณฑ์มาตรฐาน

5. มีความมั่นคงในเอกราชและอธิปไตย สังคมปลอดภัย สามัคคี สร้างภาพลักษณ์ดี และเพิ่มความเชื่อมั่นของนานาชาติต่อประเทศไทย ความขัดแย้งทางอุดมการณ์และความคิดในสังคมลดลง ปัญหาอาชญากรรมลดลง ปริมาณความสูญเสียจากภัยโจรสลัดและการลักลอบขนส่งสินค้าและค่านิยมลดลง มีความพร้อมที่ปกป้องประชาชนจากการก่อการร้ายและภัยพิบัติทางธรรมชาติ ประเทศไทยมีส่วนร่วมในการกำหนดบรรทัดฐานระหว่างประเทศ เกิดความเชื่อมโยงการขนส่ง โลจิสติกส์ ห่วงโซ่มูลค่า เป็นหุ้นส่วนการพัฒนาที่สำคัญในอนุภูมิภาค ภูมิภาค และโลก และอัตราการเติบโตของมูลค่าการลงทุนและการส่งออกของไทยในอนุภูมิภาค ภูมิภาค และอาเซียนสูงขึ้น

6. มีระบบบริหารจัดการภาครัฐที่มีประสิทธิภาพ ทันสมัย โปร่งใส ตรวจสอบได้ กระจายอำนาจ และมีส่วนร่วมจากประชาชน บทบาทภาครัฐในการให้บริการซึ่งภาคเอกชนดำเนินการแทนได้ดีกว่าลดลง เพิ่มการใช้ระบบดิจิทัลในการให้บริการ ปัญหาคอร์รัปชันลดลง และการบริหารจัดการขององค์กรปกครองส่วนท้องถิ่นมีอิสระมากขึ้น โดยอันดับประสิทธิภาพภาครัฐที่จัดทำโดยสถาบันการศึกษานานาชาติและอันดับความยากง่ายในการดำเนินธุรกิจในประเทศดีขึ้น การใช้จ่ายภาครัฐและระบบงบประมาณมีประสิทธิภาพสูง ฐานภาษีกว้างขึ้น และดัชนีการรับรู้การทุจริตดีขึ้น รวมถึงมีบุคลากรภาครัฐที่มีความรู้ความสามารถและปรับตัวได้ทันกับยุคดิจิทัลเพิ่มขึ้น

#### ยุทธศาสตร์การพัฒนา ของแผนพัฒนาฯ ฉบับที่ 12

เพื่อให้การพัฒนาประเทศบรรลุวัตถุประสงค์ และมีแนวทางที่สอดคล้องกับวัตถุประสงค์และเป้าหมายรวมที่กำหนดไว้ สำนักงานคณะกรรมการพัฒนาการเศรษฐกิจและสังคมแห่งชาติได้กำหนดประเด็นยุทธศาสตร์ภายใต้แผนพัฒนาเศรษฐกิจและสังคมแห่งชาติ ฉบับที่ 12 ไว้ 10 ยุทธศาสตร์ ดังนี้

1. การเสริมสร้างและพัฒนาศักยภาพทุนมนุษย์แนวทางการพัฒนาที่สำคัญ ประกอบด้วย (1) ปรับเปลี่ยนค่านิยมคนไทยให้มีคุณธรรมจริยธรรม มีวินัย จิตสาธารณะ และพฤติกรรมที่พึงประสงค์ อาทิ ส่งเสริมให้มีกิจกรรมการเรียนการสอนทั้งในและนอกห้องเรียนที่สอดแทรกคุณธรรม จริยธรรม ความมีระเบียบวินัย และจิตสาธารณะ (2) พัฒนาศักยภาพคนให้มีทักษะ ความรู้ และความสามารถในการดำรงชีวิตอย่างมีคุณค่า อาทิ ส่งเสริมเด็กปฐมวัยให้มีการพัฒนาทักษะทางสมองและทางสังคมที่เหมาะสม เด็กวัยเรียนและวัยรุ่นมีทักษะการคิดวิเคราะห์อย่างเป็นระบบ (3) ยกระดับคุณภาพการศึกษาและการเรียนรู้ตลอดชีวิต อาทิ ปรับระบบบริหารจัดการสถานศึกษาขนาดเล็กให้มีการจัดทรัพยากรร่วมกันให้มีขนาดและจำนวนที่เหมาะสม ปรับปรุงแหล่งเรียนรู้ในชุมชนให้เป็นแหล่งเรียนรู้เชิงสร้างสรรค์และมีชีวิต (4) ลดปัจจัยเสี่ยงด้านสุขภาพและให้ทุกภาคส่วนคำนึงถึงผลกระทบต่อสุขภาพ อาทิ ส่งเสริมให้มีกิจกรรมทางสุขภาพและโภชนาการที่เหมาะสมกับวัย ปรับปรุงมาตรการทางกฎหมายและภาษีในการควบคุมผลิตภัณฑ์ที่ส่งผลเสียต่อสุขภาพ (5) เพิ่มประสิทธิภาพการบริหารจัดการระบบสุขภาพภาครัฐและปรับระบบการเงินการคลังด้านสุขภาพ อาทิ ปรับระบบบริหารจัดการทรัพยากรร่วมกันระหว่างสถานพยาบาลทุกสังกัดในเขตพื้นที่สุขภาพ (6) พัฒนาระบบการดูแลและสร้างสภาพแวดล้อมที่เหมาะสมกับสังคมสูงวัย อาทิ ผลักดันให้มีกฎหมายการดูแลผู้สูงอายุระยะยาว และ (7) ผลักดันให้สถาบันทางสังคมมีส่วนร่วมพัฒนาประเทศอย่างเข้มแข็ง อาทิ กำหนดมาตรการดูแลครอบครัวที่เปราะบาง และส่งเสริมสถาบันการศึกษาให้เป็นแหล่งบริการความรู้ทางวิชาการที่ทุกคนเข้าถึงได้

2. การสร้างความเป็นธรรมและลดความเหลื่อมล้ำในสังคมแนวทางการพัฒนาที่สำคัญ ประกอบด้วย (1) การเพิ่มโอกาสให้กับกลุ่มเป้าหมายประชากรร้อยละ 40 ที่มีรายได้ต่ำสุดสามารถเข้าถึงบริการที่มีคุณภาพของรัฐและมีอาชีพ อาทิ ขยายโอกาสการเข้าถึงการศึกษาที่มีคุณภาพให้แก่เด็กและเยาวชนที่ด้อยโอกาสทางการศึกษาอย่างต่อเนื่อง โดยให้การดูแลนักเรียนที่ครอบครัวยากจนตั้งแต่การสร้างรายได้ของครัวเรือน สนับสนุนค่าเดินทางไปยังสถานศึกษา ให้ทุนการศึกษาต่อระดับสูง (2) การกระจายการให้บริการภาครัฐทั้งด้าน



การศึกษา สาธารณสุข และสวัสดิการที่มีคุณภาพให้ครอบคลุมและทั่วถึง อาทิ บริหารจัดการการให้บริการ สาธารณสุขที่มีคุณภาพให้ครอบคลุมทุกพื้นที่ ผ่านการพัฒนาาระบบส่งต่อผู้ป่วยทั้งในระดับจังหวัด ภาค และระดับประเทศให้มีประสิทธิภาพมากขึ้น และ(3) เสริมสร้างศักยภาพชุมชน การพัฒนาเศรษฐกิจชุมชนและการสร้างความเข้มแข็งการเงินฐานรากตามหลักปรัชญาของเศรษฐกิจพอเพียง เพื่อให้ชุมชนสามารถพึ่งพาตนเองได้ มีสิทธิในการจัดการทุนที่ดินและทรัพยากรภายในชุมชน อาทิ สนับสนุนการให้ความรู้ในการบริหารจัดการทางการเงินแก่ชุมชนและครัวเรือน การปรับองค์กรการเงินของชุมชนให้ทำหน้าที่เป็นสถาบันการเงินในระดับหมู่บ้าน/ตำบลที่ทำหน้าที่ทั้งการให้กู้ยืมและการออม และจัดตั้งเครือข่ายการเงินฐานรากโดยมีธนาคารออมสิน และธนาคารเพื่อการเกษตรและสหกรณ์เป็นแม่ข่าย

**3. การสร้างความเข้มแข็งทางเศรษฐกิจและแข่งขันได้อย่างยั่งยืน** แนวทางการพัฒนาที่สำคัญ ประกอบด้วย (1) การบริหารจัดการเศรษฐกิจส่วนรวม ทั้งในด้านการคลัง อาทิ เพิ่มประสิทธิภาพการจัดแผนงานโครงการ การจัดสรรงบประมาณ การบริหาร และการตรวจสอบกระบวนการงบประมาณ และด้านการเงิน อาทิ เพิ่มประสิทธิภาพของระบบการเงินและสถาบันการเงินทั้งในตลาดเงินและตลาดทุนให้สามารถสนับสนุนการขยายตัวทางเศรษฐกิจ และ (2) การเสริมสร้างและพัฒนาขีดความสามารถในการแข่งขันของภาคการผลิตและบริการ มุ่งเน้นการสร้างความเชื่อมโยงของห่วงโซ่มูลค่าระหว่างภาคเกษตร อุตสาหกรรม บริการ และการค้าการลงทุน เพื่อยกระดับศักยภาพในการแข่งขันของประเทศ โดยยกระดับการผลิตสินค้าเกษตรและอาหารเข้าสู่ระบบมาตรฐาน ต่อยอดความเข้มแข็งของอุตสาหกรรมที่มีศักยภาพปัจจุบันเพื่อยกระดับไปสู่อุตสาหกรรมที่ใช้เทคโนโลยีขั้นสูง วางอนาคตรากฐานการพัฒนาอุตสาหกรรม เสริมสร้างขีดความสามารถการแข่งขันในเชิงธุรกิจของภาคบริการปรับปรุงแก้ไขกฎหมายและกฎระเบียบเพื่อส่งเสริมการค้าที่เป็นธรรมและอำนวยความสะดวกด้านการค้าการลงทุน

**4. การเติบโตที่เป็นมิตรกับสิ่งแวดล้อมเพื่อการพัฒนาที่ยั่งยืน** แนวทางการพัฒนาที่สำคัญ ประกอบด้วย (1) การรักษาฟื้นฟูทรัพยากรธรรมชาติ สร้างสมดุลของการอนุรักษ์และใช้ประโยชน์อย่างยั่งยืน และเป็นธรรม (2) เพิ่มประสิทธิภาพการบริหารจัดการทรัพยากรน้ำเพื่อให้เกิดความมั่นคง สมดุล และยั่งยืน (3) การแก้ไขปัญหาวิกฤตสิ่งแวดล้อม (4) ส่งเสริมการผลิตและการบริโภคที่เป็นมิตรกับสิ่งแวดล้อม (5) สนับสนุนการลดการปล่อยก๊าซเรือนกระจก และเพิ่มขีดความสามารถในการปรับตัวต่อการเปลี่ยนแปลงสภาพภูมิอากาศ (6) การบริหารจัดการเพื่อลดความเสี่ยงด้านภัยพิบัติ (7) การพัฒนาระบบการบริหารจัดการและกลไกแก้ไขปัญหาความขัดแย้งด้านทรัพยากรธรรมชาติและสิ่งแวดล้อม และ (8) การพัฒนาความร่วมมือด้านสิ่งแวดล้อมระหว่างประเทศ

**5. การเสริมสร้างความมั่นคงแห่งชาติเพื่อการพัฒนาประเทศสู่ความมั่นคงและยั่งยืน** แนวทางการพัฒนาที่สำคัญ ประกอบด้วย (1) การรักษาความมั่นคงภายใน เพื่อให้เกิดความสงบในสังคมและดำรงไว้ซึ่งสถาบันหลักของชาติ (2) การพัฒนาเสริมสร้างศักยภาพการป้องกันประเทศเพื่อเตรียมความพร้อมในการรับมือภัยคุกคามทั้งการทหารและภัยคุกคามอื่นๆ (3) การส่งเสริมความร่วมมือกับต่างประเทศด้านความมั่นคง เพื่อบูรณาการความร่วมมือกับมิตรประเทศเพื่อผลประโยชน์ทางเศรษฐกิจ สังคมและการป้องกันภัยคุกคามข้ามชาติ (4) การรักษาความมั่นคงและผลประโยชน์ของชาติทางทะเลเพื่อคงไว้ซึ่งอำนาจอธิปไตยและสิทธิอธิปไตยในเขตทะเล และ (5) การบริหารจัดการความมั่นคงเพื่อการพัฒนา เพื่อให้เกิดความสอดคล้องกันระหว่างแผนงานที่เกี่ยวข้องกับความมั่นคงการพัฒนาภายใต้การมีส่วนร่วมของภาคประชาชน

**6. การบริหารจัดการในภาครัฐ การป้องกันการทุจริตประพฤติดมิชอบ และธรรมาภิบาลในสังคมไทย** แนวทางการพัฒนาที่สำคัญ ประกอบด้วย (1) ปรับปรุงโครงสร้างหน่วยงาน บทบาทภารกิจ และคุณภาพบุคลากรภาครัฐ ให้ความโปร่งใส ทันสมัย คล่องตัว มีขนาดที่เหมาะสมเกิดความคุ้มค่า (2) ปรับปรุง

กระบวนการงบประมาณ และสร้างกลไกในการติดตามตรวจสอบการเงินการคลังภาครัฐ เพื่อให้การจัดสรรและการใช้จ่ายมีประสิทธิภาพ (3) เพิ่มประสิทธิภาพและยกระดับการให้บริการสาธารณะให้ได้มาตรฐานสากล เพื่อให้ประชาชนและภาคธุรกิจได้รับบริการที่มีคุณภาพได้มาตรฐาน และอำนวยความสะดวกตรงตามความต้องการ (4) เพิ่มประสิทธิภาพการบริหารจัดการให้แก่องค์กรปกครองส่วนท้องถิ่น เพื่อให้ประชาชนได้รับการบริการอย่างมีประสิทธิภาพและทั่วถึง (5) ป้องกันและปราบปรามการทุจริตและประพฤติมิชอบ เพื่อให้สังคมไทยมีวินัย โปร่งใส และยุติธรรม และ (6) ปฏิรูปกฎหมายและกระบวนการยุติธรรมให้มีความทันสมัยเป็นธรรม และสอดคล้องกับข้อบังคับสากลหรือข้อตกลงระหว่างประเทศ

**7. การพัฒนาโครงสร้างพื้นฐานและระบบโลจิสติกส์**แนวทางการพัฒนาสำคัญ ประกอบด้วย (1) การพัฒนาโครงสร้างพื้นฐานด้านขนส่ง อาทิ พัฒนาระบบรถไฟให้เป็นโครงข่ายหลักในการเดินทางและขนส่งของประเทศ พัฒนาโครงข่ายถนน พัฒนาระบบขนส่งทางอากาศ และพัฒนาระบบขนส่งทางน้ำ (2) การสนับสนุนการพัฒนาระบบขนส่ง อาทิ การพัฒนาอุตสาหกรรมต่อเนื่องที่เกิดจากการลงทุนด้านโครงสร้างพื้นฐาน และพัฒนาการบริหารจัดการในสาขาขนส่ง (3) พัฒนาระบบโลจิสติกส์ อาทิ พัฒนาและยกระดับมาตรฐานระบบการบริหารจัดการโลจิสติกส์และโซ่อุปทานให้ได้มาตรฐานสากล และพัฒนาและยกระดับมาตรฐานการอำนวยความสะดวกทางการค้า (4) พัฒนาด้านพลังงาน อาทิ จัดหาพลังงานให้เพียงพอและสร้างความมั่นคงในการผลิตพลังงาน เพิ่มศักยภาพการบริหารจัดการ การผลิต และการใช้พลังงานทดแทนและพลังงานสะอาด (5) พัฒนาเศรษฐกิจดิจิทัล อาทิ พัฒนาและปรับปรุงโครงสร้างพื้นฐานโทรคมนาคมของประเทศให้ทั่วถึงและมีประสิทธิภาพ และส่งเสริมการใช้เทคโนโลยีดิจิทัลในการสร้างมูลค่าเพิ่มทางธุรกิจ และ (6) พัฒนาระบบน้ำประปา อาทิ พัฒนาระบบน้ำประปาให้ครอบคลุมและทั่วถึง และการบริหารจัดการการใช้น้ำอย่างมีประสิทธิภาพและการสร้างนวัตกรรม

**8. การพัฒนาวิทยาศาสตร์ เทคโนโลยี วิจัย และนวัตกรรม**แนวทางการพัฒนาสำคัญ ประกอบด้วย (1) เร่งส่งเสริมการลงทุนวิจัยและพัฒนาและผลักดันสู่การใช้ประโยชน์ในเชิงพาณิชย์และเชิงสังคม อาทิ ลงทุนวิจัยและพัฒนาในกลุ่มเทคโนโลยีที่ประเทศไทยมีศักยภาพพัฒนาได้เอง และกลุ่มเทคโนโลยีที่นำสู่การพัฒนาแบบก้าวกระโดด ลงทุนวิจัยและพัฒนาเทคโนโลยีและนวัตกรรมทางสังคมเพื่อลดความเหลื่อมล้ำและยกระดับคุณภาพชีวิตของประชาชน (2) พัฒนาผู้ประกอบการให้เป็นผู้ประกอบการทางเทคโนโลยี อาทิ ส่งเสริมผู้ประกอบการให้มีบทบาทหลักด้านนวัตกรรมเทคโนโลยีและร่วมกำหนดทิศทางการพัฒนานวัตกรรม ส่งเสริมการสร้างสรรค์นวัตกรรมด้านการออกแบบและการจัดการธุรกิจที่ผสมผสานการใช้เทคโนโลยีให้แพร่หลายในกลุ่มผู้ประกอบการธุรกิจของไทย และ (3) พัฒนาสภาวะแวดล้อมของการพัฒนาวิทยาศาสตร์ เทคโนโลยี วิจัย และนวัตกรรม ด้านบุคลากรวิจัย อาทิ การเร่งการผลิตบุคลากรสายวิทยาศาสตร์และเทคโนโลยีที่มีคุณภาพและสอดคล้องกับความต้องการโดยเฉพาะในสาขา STEM และพัฒนาศักยภาพนักวิจัยให้มีทั้งความรู้และความเข้าใจในเทคโนโลยี

**9. การพัฒนาภาค เมือง และพื้นที่เศรษฐกิจ**แนวทางการพัฒนาสำคัญ ประกอบด้วย (1) การพัฒนาภาคเพื่อสร้างโอกาสทางเศรษฐกิจให้กระจายตัวอย่างทั่วถึง พัฒนาภาคเหนือให้เป็นฐานเศรษฐกิจสร้างสรรค์มูลค่าสูง พัฒนาภาคตะวันออกเฉียงเหนือให้หลุดพ้นจากความยากจนสู่เป้าหมายการพึ่งตนเอง พัฒนาภาคกลางเป็นฐานเศรษฐกิจชั้นนำพัฒนาภาคใต้เป็นฐานการสร้างรายได้ที่หลากหลาย (2) การพัฒนาเมือง อาทิ พัฒนาสภาพแวดล้อมเมืองศูนย์กลางของจังหวัดให้เป็นเมืองน่าอยู่ ส่งเสริมการจัดการสิ่งแวดล้อมเมืองอย่างมีบูรณาการภายใต้การมีส่วนร่วมของส่วนกลาง ส่วนท้องถิ่น ภาคประชาสังคม และภาคเอกชน พัฒนาระบบขนส่งสาธารณะในเขตเมืองและ (3) การพัฒนาพื้นที่เศรษฐกิจ อาทิ พัฒนาพื้นที่พื้นที่บริเวณชายฝั่งทะเลตะวันออกให้เป็นฐานการผลิตอุตสาหกรรมหลักของประเทศที่ขยายตัวอย่างมีสมดุล มี

ประสิทธิภาพ สอดคล้องกับศักยภาพของพื้นที่ พัฒนาพื้นที่เศรษฐกิจใหม่บริเวณชายแดนเป็นประตูเศรษฐกิจ เชื่อมโยงกับประเทศเพื่อนบ้านให้เจริญเติบโตอย่างยั่งยืนและเกิดผลที่เป็นรูปธรรม

**10. ความร่วมมือระหว่างประเทศเพื่อการพัฒนา** แนวทางการพัฒนาสำคัญ ประกอบด้วย (1) ขยายความร่วมมือทางการค้าและการลงทุนกับมิตรประเทศ และแสวงหาตลาดใหม่สำหรับสินค้าและบริการของไทย (2) พัฒนาความเชื่อมโยงด้านการคมนาคมขนส่ง โลจิสติกส์ และโทรคมนาคมในกรอบความร่วมมืออนุภูมิภาคภายใต้แผนงาน GMS, ACMECS, IMT-GT, BIMSTEC และ JDS และภูมิภาคอาเซียนเพื่ออำนวยความสะดวกและลดต้นทุนด้านโลจิสติกส์ (3) พัฒนาและส่งเสริมให้ไทยเป็นฐานของการประกอบธุรกิจ การบริการ และการลงทุนที่โดดเด่นในภูมิภาค (4) ส่งเสริมการลงทุนไทยในต่างประเทศของผู้ประกอบการไทย (5) เปิดประตูการค้าและพัฒนาความร่วมมือกับประเทศเพื่อนบ้านในลักษณะหุ้นส่วนทางยุทธศาสตร์ทั้งในระดับอนุภูมิภาคและภูมิภาคที่มีความเสมอภาคกัน (6) สร้างความเป็นหุ้นส่วนการพัฒนา กับประเทศในอนุภูมิภาค ภูมิภาค และนานาชาติ (7) เข้าร่วมเป็นภาคีความร่วมมือระหว่างประเทศโดยมีบทบาทที่สร้างสรรค์ (8) ส่งเสริมความร่วมมือกับภูมิภาคและนานาชาติในการสร้างความมั่นคงในทุกด้านที่เกี่ยวกับเรื่องความอยู่ดีมีสุขของประชาชน (9) บูรณาการภารกิจด้านความร่วมมือระหว่างประเทศและด้านการต่างประเทศ และ (10) ส่งเสริมให้เกิดการปรับตัวภายในประเทศที่สำคัญ

ดังนั้น สามารถสรุปความสอดคล้องเชื่อมโยงระหว่างประเด็นยุทธศาสตร์การพัฒนาและตัวชี้วัดของ จังหวัดขอนแก่น กับประเด็นยุทธศาสตร์และตัวชี้วัดตามแผนพัฒนาฯ ฉบับที่ 12 แสดงได้ดังตารางต่อไปนี้

**ตารางที่ 33** ความสอดคล้องระหว่างประเด็นยุทธศาสตร์ของแผนพัฒนาจังหวัดขอนแก่น (พ.ศ.2561 - 2564) และประเด็นยุทธศาสตร์ตามแผนพัฒนาเศรษฐกิจและสังคมแห่งชาติ ฉบับที่ 12

ประเด็นยุทธศาสตร์การพัฒนาจังหวัดขอนแก่น	ประเด็นยุทธศาสตร์แผนฯ 12
ยุทธศาสตร์ที่ 1 การยกระดับการพัฒนาเศรษฐกิจเพื่อเพิ่มขีดความสามารถทางการแข่งขัน และเชื่อมโยงโอกาสจากประเทศอนุภูมิภาคลุ่มน้ำโขง	ยุทธศาสตร์ที่ 3 การสร้างความเข้มแข็งทางเศรษฐกิจและแข่งขันได้อย่างยั่งยืน
ยุทธศาสตร์ที่ 2 การพัฒนาคุณภาพคนและสังคม	ยุทธศาสตร์ที่ 1 การเสริมสร้างและพัฒนาศักยภาพทุนมนุษย์ ยุทธศาสตร์ที่ 2 การสร้างความเป็นธรรมและลดความเหลื่อมล้ำในสังคม
ยุทธศาสตร์ที่ 3 การบริหารจัดการทรัพยากรธรรมชาติและสิ่งแวดล้อม เพื่อการพัฒนาอย่างยั่งยืน	ยุทธศาสตร์ที่ 4 การเติบโตที่เป็นมิตรกับสิ่งแวดล้อมเพื่อการพัฒนาที่ยั่งยืน
ยุทธศาสตร์ที่ 4 การเสริมสร้างความมั่นคงและความปลอดภัยชีวิตและทรัพย์สิน	ยุทธศาสตร์ที่ 1 การเสริมสร้างและพัฒนาศักยภาพทุนมนุษย์ ยุทธศาสตร์ที่ 5 การเสริมสร้างความมั่นคงแห่งชาติเพื่อการพัฒนาประเทศสู่ความมั่งคั่งและยั่งยืน
ยุทธศาสตร์ที่ 5 การส่งเสริมและพัฒนาศักยภาพด้าน Smart City และ MICE City	ยุทธศาสตร์ที่ 8 การพัฒนาวิทยาศาสตร์ เทคโนโลยี วิจัย และนวัตกรรม

ตารางที่ 34 ความสอดคล้องระหว่างตัวชี้วัดตามแผนพัฒนาจังหวัดขอนแก่น (พ.ศ. 2561 - 2564) และตัวชี้วัดตามแผนพัฒนาเศรษฐกิจและสังคมแห่งชาติ ฉบับที่ 12

ประเด็นยุทธศาสตร์การพัฒนาจังหวัดขอนแก่น	ประเด็นยุทธศาสตร์แผนฯ 12
<b>ยุทธศาสตร์ที่ 1</b> การยกระดับการพัฒนาเศรษฐกิจเพื่อเพิ่มขีดความสามารถทางการแข่งขัน และเชื่อมโยงโอกาสจากประเทศอนุภูมิภาคลุ่มน้ำโขง	<b>ยุทธศาสตร์ที่ 3</b> การสร้างความเข้มแข็งทางเศรษฐกิจและแข่งขันได้อย่างยั่งยืน
1. อัตราการเปลี่ยนแปลงของรายได้เฉลี่ยครัวเรือนเพิ่มขึ้น	<b>ตัวชี้วัดที่ 1.2</b> รายได้ต่อหัวไม่ต่ำกว่า 8,200 ดอลลาร์ สรอ. ณ สิ้นแผนพัฒนาฯ ฉบับที่ 12
2. รายได้ครัวเรือนเกษตรกรรมเพิ่มขึ้น	<b>ตัวชี้วัดที่ 2.1</b> รายได้เงินสดสุทธิทางการเกษตรเพิ่มขึ้นเป็น 59,460 บาทต่อครัวเรือน
3. รายได้จากการจำหน่ายสินค้า OTOP และ SME เพิ่มขึ้น	<b>ตัวชี้วัดที่ 1.1</b> อัตราการขยายตัวของภาคเกษตร อุตสาหกรรม และบริการ ขยายตัวเฉลี่ยไม่ต่ำกว่าร้อยละ 3, 4.5 และ 6 ต่อปี ตามลำดับ
4. มูลค่าสินค้าเกษตรเพิ่มขึ้น	
5. รายได้จากการท่องเที่ยวเพิ่มขึ้น	<b>ตัวชี้วัดที่ 4.1</b> รายได้จากการท่องเที่ยวไม่ต่ำกว่า 3 ล้านล้านบาท
<b>ยุทธศาสตร์ที่ 2</b> การพัฒนาคุณภาพคนและสังคม	<b>ยุทธศาสตร์ที่ 1</b> การเสริมสร้างและพัฒนาศักยภาพทุนมนุษย์ <b>ยุทธศาสตร์ที่ 2</b> การสร้างความเป็นธรรมและลดความเหลื่อมล้ำในสังคม
1. คนในครัวเรือนมีรายได้เฉลี่ยผ่านเกณฑ์ จปฐ.	<b>ยุทธศาสตร์ที่ 2 ตัวชี้วัดที่ 1.1</b> รายได้เฉลี่ยต่อหัวของกลุ่มประชากรร้อยละ 40 ที่มีรายได้ต่ำสุด เพิ่มขึ้นไม่ต่ำกว่าร้อยละ 15 ต่อปี
2. สัดส่วนนักเรียนที่มีคะแนนเฉลี่ยผลทดสอบทางการศึกษาระดับชาตินัยพื้นฐาน (O-NET) แต่ละวิชาผ่านเกณฑ์	<b>ยุทธศาสตร์ที่ 1 ตัวชี้วัดที่ 3.1</b> ผลคะแนนสอบ PISA ในแต่ละวิชาไม่ต่ำกว่า 500
3. สัดส่วนอายุยืน (80 ปีขึ้นไป) เพิ่มขึ้น	-
<b>ยุทธศาสตร์ที่ 3</b> การบริหารจัดการทรัพยากรธรรมชาติและสิ่งแวดล้อม เพื่อการพัฒนาอย่างยั่งยืน	<b>ยุทธศาสตร์ที่ 4</b> การเติบโตที่เป็นมิตรกับสิ่งแวดล้อมเพื่อการพัฒนาที่ยั่งยืน
1. พื้นที่ชลประทานเพิ่มขึ้น	<b>ตัวชี้วัดที่ 2.6</b> พื้นที่ชลประทานเพิ่มขึ้นปีละ 350,000 ไร่
2. ชยะมูลฝอยชุมชนและของเสียอันตราย ชุมชนได้รับการจัดการอย่างถูกต้อง	<b>ตัวชี้วัดที่ 3.1</b> สัดส่วนของขยะมูลฝอยชุมชนได้รับการจัดการอย่างถูกต้องและนำไปใช้ประโยชน์ไม่น้อยกว่าร้อยละ 75 สัดส่วนของเสียอันตรายชุมชนได้รับการกำจัดอย่างถูกต้องไม่น้อยกว่า ร้อยละ 30 และกากอุตสาหกรรมอันตรายทั้งหมดเข้าสู่ระบบการจัดการที่ถูกต้อง
3. คุณภาพน้ำอยู่ในเกณฑ์ดี	<b>ตัวชี้วัดที่ 3.2</b> คุณภาพน้ำของแม่น้ำสายหลักที่อยู่ในเกณฑ์ดีเพิ่มขึ้น
4. จำนวนพื้นที่ป่าไม่เพิ่มขึ้น	<b>ตัวชี้วัดที่ 1.1</b> สัดส่วนพื้นที่ป่าไม่ป็นร้อยละ 40 ของพื้นที่ประเทศ แบ่งเป็นพื้นที่ป่าเพื่อการอนุรักษ์ร้อยละ 25 และพื้นที่ป่าเศรษฐกิจ ร้อยละ 15 พื้นที่ป่าชายเลนเพิ่มจาก 1.53 ล้านไร่ เป็น 1.58 ล้านไร่ พื้นที่ปลูกและฟื้นฟูป่าต้นน้ำเพิ่มขึ้น

ประเด็นยุทธศาสตร์การพัฒนาจังหวัดขอนแก่น	ประเด็นยุทธศาสตร์แผนฯ 12
<b>ยุทธศาสตร์ที่ 4</b> การเสริมสร้างความมั่นคงและความปลอดภัยชีวิตและทรัพย์สิน	<b>ยุทธศาสตร์ที่ 1</b> การเสริมสร้างและพัฒนาศักยภาพทุนมนุษย์ <b>ยุทธศาสตร์ที่ 5</b> การเสริมสร้างความมั่นคงแห่งชาติเพื่อการพัฒนาประเทศสู่ความมั่งคั่งและยั่งยืน
1. อัตราผู้เสียชีวิตจากอุบัติเหตุจราจรทางบกลดลง	<b>ยุทธศาสตร์ที่ 1</b> ตัวชี้วัดที่ 4.2 การตายจากอุบัติเหตุทางถนนต่ำกว่า 18 คน ต่อประชากรแสนคน
2. จำนวนคดีที่ได้รับแจ้งต่อประชากรแสนคนลดลง	<b>ยุทธศาสตร์ที่ 1</b> ตัวชี้วัดที่ 1.2 คดีอาญามีสัดส่วนลดลง
3. การป้องกันและปราบปรามยาเสพติด จำนวนหมู่บ้านสีขาว	<b>ยุทธศาสตร์ที่ 5</b> ตัวชี้วัดที่ 4.4 จำนวนคดีที่เกี่ยวข้องกับยาเสพติดลดลง
4. การป้องกันและปราบปรามยาเสพติด จำนวนหมู่บ้านสีแดง	
<b>ยุทธศาสตร์ที่ 5</b> การส่งเสริมและพัฒนาศักยภาพด้าน Smart City และ MICE City	<b>ยุทธศาสตร์ที่ 8</b> การพัฒนาวิทยาศาสตร์ เทคโนโลยี วิจัยและนวัตกรรม
1. จำนวนกิจกรรมการจัดงาน มหกรรมในระดับนานาชาติ	-

## บทที่ 3

### ผังรายการข้อมูลสถิติ

ในบทนี้ประกอบด้วยผังรายการสถิติ 2 ส่วน โดยส่วนแรกเป็นผังรายการข้อมูลพื้นฐานของจังหวัดด้านเศรษฐกิจ สังคม และทรัพยากรธรรมชาติและสิ่งแวดล้อมของจังหวัด ส่วนที่สอง เป็นผังรายการสถิติตัวชี้วัด ตามประเด็นยุทธศาสตร์ในแผนพัฒนาจังหวัดขอนแก่น

#### 3.1 ข้อมูลพื้นฐาน

##### 3.1.1 ด้านเศรษฐกิจ

##### (1) ผังรายการข้อมูลสถิติด้านเศรษฐกิจ

ลำดับ	สาขา	รายการข้อมูลพื้นฐาน	มี/ไม่มี ฐานข้อมูล	วิธีการเก็บ รวบรวม ข้อมูล	หน่วยวัด	ความถี่ ของ ข้อมูล	ระดับการ นำเสนอ	หน่วยงานผู้รับผิดชอบ	รายงาน สถิติ	แผน 12	SDG	อื่นๆ
1	บัญชี ประชาชาติ	ผลิตภัณฑ์มวลรวมจังหวัด ณ ราคาประจำปี	มี	ทะเบียน	ล้านบาท	รายปี	จังหวัด	สำนักงานคณะกรรมการ พัฒนาการเศรษฐกิจและสังคม แห่งชาติ	✓	✓		
2	บัญชี ประชาชาติ	ผลิตภัณฑ์มวลรวมจังหวัด ต่อคนต่อปี	มี	ทะเบียน	บาท/คน	รายปี	จังหวัด	สำนักงานคณะกรรมการ พัฒนาการเศรษฐกิจและสังคม แห่งชาติ	✓	✓		
3	บัญชี ประชาชาติ	ผลิตภัณฑ์มวลรวมสาขา เกษตร	มี	ทะเบียน	ล้านบาท	รายปี	จังหวัด	สำนักงานคณะกรรมการ พัฒนาการเศรษฐกิจและสังคม แห่งชาติ	✓	✓		
4	บัญชี ประชาชาติ	ผลิตภัณฑ์มวลรวมสาขา อุตสาหกรรม	มี	ทะเบียน	ล้านบาท	รายปี	จังหวัด	สำนักงานคณะกรรมการ พัฒนาการเศรษฐกิจและสังคม แห่งชาติ	✓	✓		

ลำดับ	สาขา	รายการข้อมูลพื้นฐาน	มี/ไม่มี ฐานข้อมูล	วิธีการเก็บ รวบรวม ข้อมูล	หน่วยวัด	ความถี่ ของ ข้อมูล	ระดับการ นำเสนอ	หน่วยงานผู้รับผิดชอบ	รายงาน สถิติ	แผน 12	SDG	อื่นๆ
5	บัญชี ประชาชาติ	ผลิตภัณฑ์มวลรวมสาขา ขนส่ง สถานที่เก็บสินค้า และการคมนาคม	มี	ทะเบียน	ล้านบาท	รายปี	จังหวัด	สำนักงานคณะกรรมการ พัฒนาการเศรษฐกิจและสังคม แห่งชาติ	✓	✓		
6	เกษตรและ ประมง	เนื้อที่ใช้ประโยชน์ทาง การเกษตร	มี	ทะเบียน	ไร่	รายปี	จังหวัด	สำนักงานเศรษฐกิจการเกษตร	✓			
7	เกษตรและ ประมง	เนื้อที่นา	มี	ทะเบียน	ไร่	รายปี	จังหวัด	สำนักงานเศรษฐกิจการเกษตร	✓			
8	เกษตรและ ประมง	เนื้อที่พืชไร่	มี	ทะเบียน	ไร่	รายปี	จังหวัด	สำนักงานเศรษฐกิจการเกษตร	✓			
9	เกษตรและ ประมง	เนื้อที่ไม้ผล และไม้ยืนต้น	มี	ทะเบียน	ไร่	รายปี	จังหวัด	สำนักงานเศรษฐกิจการเกษตร	✓			
10	เกษตรและ ประมง	เนื้อที่สวนผัก ไม้ดอก ไม้ประดับ	มี	ทะเบียน	ไร่	รายปี	จังหวัด	สำนักงานเศรษฐกิจการเกษตร	✓			
11	เกษตรและ ประมง	ผลผลิตข้าวเจ้าวนปี	มี	ทะเบียน	ตัน	รายปี	จังหวัด อำเภอ	สำนักงานเกษตรจังหวัด ขอนแก่น	✓			
12	เกษตรและ ประมง	ผลผลิตข้าวเจ้าวนปรัง	มี	ทะเบียน	กก.	รายปี	จังหวัด อำเภอ	สำนักงานเกษตรจังหวัด ขอนแก่น	✓			
13	เกษตรและ ประมง	ผลผลิตข้าวเจ้าวนปีเฉลี่ย ต่อไร่	มี	ทะเบียน	กก.	รายปี	จังหวัด อำเภอ	สำนักงานเกษตรจังหวัด ขอนแก่น	✓			
14	เกษตรและ ประมง	ผลผลิตข้าวเจ้าวนปรัง เฉลี่ยต่อไร่	มี	ทะเบียน	กก.	รายปี	จังหวัด อำเภอ	สำนักงานเกษตรจังหวัด ขอนแก่น	✓			
15	เกษตรและ ประมง	ผลผลิตข้าวเหนียววนปี	มี	ทะเบียน	ตัน	รายปี	จังหวัด อำเภอ	สำนักงานเกษตรจังหวัด ขอนแก่น	✓			

ลำดับ	สาขา	รายการข้อมูลพื้นฐาน	มี/ไม่มี ฐานข้อมูล	วิธีการเก็บ รวบรวม ข้อมูล	หน่วยวัด	ความถี่ ของ ข้อมูล	ระดับการ นำเสนอ	หน่วยงานผู้รับผิดชอบ	รายงาน สถิติ	แผน 12	SDG	อื่นๆ
16	เกษตรและ ประมง	ผลผลิตข้าวเหนียวนาปรัง	มี	ทะเบียน	กก.	รายปี	จังหวัด อำเภอ	สำนักงานเกษตรจังหวัด ขอนแก่น	✓			
17	เกษตรและ ประมง	ผลผลิตข้าวเหนียวนาปี เฉลี่ยต่อไร่	มี	ทะเบียน	กก.	รายปี	จังหวัด อำเภอ	สำนักงานเกษตรจังหวัด ขอนแก่น	✓			
18	เกษตรและ ประมง	ผลผลิตข้าวเหนียวนาปรัง เฉลี่ยต่อไร่	มี	ทะเบียน	กก.	รายปี	จังหวัด อำเภอ	สำนักงานเกษตรจังหวัด ขอนแก่น	✓			
19	เกษตรและ ประมง	จำนวนครัวเรือนที่มีการ เพาะเลี้ยงสัตว์น้ำจืด	มี	ทะเบียน	ครัวเรือน	รายปี	จังหวัด	สำนักงานประมงจังหวัด ขอนแก่น	✓			
20	เกษตรและ ประมง	เนื้อที่ที่มีการเพาะเลี้ยง สัตว์น้ำจืด	มี	ทะเบียน	ไร่	รายปี	จังหวัด	สำนักงานประมงจังหวัด ขอนแก่น	✓			
21	เกษตรและ ประมง	ปริมาณการจับสัตว์น้ำจืด	มี	ทะเบียน	กก.	รายปี	จังหวัด	สำนักงานประมงจังหวัด ขอนแก่น	✓			
22	เกษตรและ ประมง	มูลค่าการจับสัตว์น้ำจืด	มี	ทะเบียน	บาท	รายปี	จังหวัด	สำนักงานประมงจังหวัด ขอนแก่น	✓			
23	เกษตรและ ประมง	เงินกู้ของเกษตรกรลูกค้า ธนาคารเพื่อการเกษตร และสหกรณ์การเกษตร	มี	ทะเบียน	บาท	รายปี	จังหวัด	ธนาคารเพื่อการเกษตรและ สหกรณ์การเกษตรจังหวัด ขอนแก่น	✓			
24	อุตสาหกรรม	จำนวนสถานประกอบการ อุตสาหกรรม	มี	ทะเบียน	แห่ง	รายปี	จังหวัด	สำนักงานอุตสาหกรรมจังหวัด ขอนแก่น	✓			
25	อุตสาหกรรม	จำนวนเงินทุน	มี	ทะเบียน	บาท	รายปี	จังหวัด	สำนักงานอุตสาหกรรมจังหวัด ขอนแก่น	✓			
26	อุตสาหกรรม	จำนวนคนงานสถาน ประกอบการอุตสาหกรรม	มี	ทะเบียน	คน	รายปี	จังหวัด	สำนักงานอุตสาหกรรมจังหวัด ขอนแก่น	✓			



ลำดับ	สาขา	รายการข้อมูลพื้นฐาน	มี/ไม่มี ฐานข้อมูล	วิธีการเก็บ รวบรวม ข้อมูล	หน่วยวัด	ความถี่ ของ ข้อมูล	ระดับการ นำเสนอ	หน่วยงานผู้รับผิดชอบ	รายงาน สถิติ	แผน 12	SDG	อื่นๆ
27	พลังงาน	จำนวนผู้ใช้ไฟฟ้า	มี	ทะเบียน	ราย	รายปี	จังหวัด อำเภอ	การไฟฟ้าส่วนภูมิภาคจังหวัด ขอนแก่น	✓			
28	พลังงาน	จำนวนการจำหน่าย กระแสไฟฟ้า	มี	ทะเบียน	ล้าน กิโลวัตต์/ ชั่วโมง	รายปี	จังหวัด อำเภอ	การไฟฟ้าส่วนภูมิภาคจังหวัด ขอนแก่น	✓			
29	ขนส่งและ โลจิสติกส์	จำนวนอุบัติเหตุการจราจร ทางบก	มี	ทะเบียน	ครั้ง	รายปี	จังหวัด	ตำรวจภูธรจังหวัดขอนแก่น	✓			
30	ขนส่งและ โลจิสติกส์	จำนวนคนตายจาก อุบัติเหตุการจราจรทางบก	มี	ทะเบียน	ราย	รายปี	จังหวัด	ตำรวจภูธรจังหวัดขอนแก่น	✓	✓	✓	
31	ขนส่งและ โลจิสติกส์	จำนวนคนเจ็บอุบัติเหตุ การจราจรทางบก	มี	ทะเบียน	ราย	รายปี	จังหวัด	ตำรวจภูธรจังหวัดขอนแก่น	✓		✓	
32	ขนส่งและ โลจิสติกส์	มูลค่าทรัพย์สินที่เสียหาย อุบัติเหตุการจราจรทางบก	มี	ทะเบียน	ล้านบาท	รายปี	จังหวัด	ตำรวจภูธรจังหวัดขอนแก่น	✓			
33	การค้าและ ราคา	ดัชนีราคาผู้บริโภคทั่วไป	มี	ทะเบียน	-	รายปี	จังหวัด	สำนักดัชนีเศรษฐกิจการค้า กระทรวงพาณิชย์	✓	✓		
34	การค้าและ ราคา	อัตราเงินเฟ้อ	มี	ทะเบียน	-	รายปี	จังหวัด	สำนักดัชนีเศรษฐกิจการค้า กระทรวงพาณิชย์	✓	✓		
35	เทคโนโลยี สารสนเทศ และการ สื่อสาร	จำนวนเลขหมายโทรศัพท์ ที่มี	มี	ทะเบียน	หมายเลข	รายปี	จังหวัด	บริษัท ทีโอที จำกัด (มหาชน)	✓			

ลำดับ	สาขา	รายการข้อมูลพื้นฐาน	มี/ไม่มี ฐานข้อมูล	วิธีการเก็บ รวบรวม ข้อมูล	หน่วยวัด	ความถี่ ของ ข้อมูล	ระดับการ นำเสนอ	หน่วยงานผู้รับผิดชอบ	รายงาน สถิติ	แผน 12	SDG	อื่นๆ
36	เทคโนโลยี สารสนเทศ และการ สื่อสาร	จำนวนเลขหมายโทรศัพท์ ที่มีผู้เช่า	มี	ทะเบียน	หมายเลข	รายปี	จังหวัด	บริษัท ทีโอที จำกัด (มหาชน)	✓			
37	เทคโนโลยี สารสนเทศ และการ สื่อสาร	จำนวนประชากรอายุ 6 ปี ขึ้นไป ที่ใช้อินเทอร์เน็ต	มี	สำรวจ	คน	รายปี	จังหวัด	สำนักงานสถิติแห่งชาติ	✓	✓	✓	
38	เทคโนโลยี สารสนเทศ และการ สื่อสาร	ครัวเรือนที่มีอุปกรณ์/ เทคโนโลยีสารสนเทศและ การสื่อสาร	มี	สำรวจ	ครัวเรือน	รายปี	จังหวัด	สำนักงานสถิติแห่งชาติ	✓			
39	การ ท่องเที่ยว และกีฬา	จำนวนนักท่องเที่ยว	มี	ทะเบียน	คน	รายปี	จังหวัด	กรมการท่องเที่ยว	✓			
40	การ ท่องเที่ยว และกีฬา	ระยะเวลาพำนักรของ นักท่องเที่ยว	มี	ทะเบียน	วัน	รายปี	จังหวัด	กรมการท่องเที่ยว	✓			
41	การ ท่องเที่ยว และกีฬา	ค่าใช้จ่ายเฉลี่ยของ นักท่องเที่ยว	มี	ทะเบียน	บาท/คน/ วัน	รายปี	จังหวัด	กรมการท่องเที่ยว	✓			
42	การ ท่องเที่ยว และกีฬา	รายได้จากการท่องเที่ยว	มี	ทะเบียน	ล้านบาท	รายปี	จังหวัด	กรมการท่องเที่ยว	✓			

ลำดับ	สาขา	รายการข้อมูลพื้นฐาน	มี/ไม่มี ฐานข้อมูล	วิธีการเก็บ รวบรวม ข้อมูล	หน่วยวัด	ความถี่ ของ ข้อมูล	ระดับการ นำเสนอ	หน่วยงานผู้รับผิดชอบ	รายงาน สถิติ	แผน 12	SDG	อื่นๆ
43	การเงิน การธนาคาร และการ ประกันภัย	ปริมาณเงินฝากของ สถาบันการเงิน	มี	ทะเบียน	บาท	รายปี	จังหวัด	ธนาคารแห่งประเทศไทย	✓			
44	การเงิน การธนาคาร และการ ประกันภัย	ปริมาณสินเชื่อของสถาบัน การเงิน	มี	ทะเบียน	บาท	รายปี	จังหวัด	ธนาคารแห่งประเทศไทย	✓			
45	การเงิน การธนาคาร และการ ประกันภัย	จำนวนสหกรณ์ภาค การเกษตร	มี	ทะเบียน	แห่ง	รายปี	จังหวัด อำเภอ	สำนักงานสหกรณ์จังหวัด ขอนแก่น	✓			
46	การเงิน การธนาคาร และการ ประกันภัย	จำนวนสหกรณ์นอกภาค การเกษตร	มี	ทะเบียน	แห่ง	รายปี	จังหวัด อำเภอ	สำนักงานสหกรณ์จังหวัด ขอนแก่น	✓			
47	การคลัง	รายรับขององค์กรปกครอง ส่วนท้องถิ่น	มี	ทะเบียน	บาท	รายปี	จังหวัด อำเภอ	สำนักงานส่งเสริมการปกครอง ส่วนท้องถิ่นจังหวัดขอนแก่น	✓			
48	การคลัง	รายจ่ายขององค์กร ปกครองส่วนท้องถิ่น	มี	ทะเบียน	บาท	รายปี	จังหวัด อำเภอ	สำนักงานส่งเสริมการปกครอง ส่วนท้องถิ่นจังหวัดขอนแก่น	✓			
49	การคลัง	รายได้จากการจัดเก็บภาษี ของกรมสรรพากร	มี	ทะเบียน	ล้านบาท	รายปี	จังหวัด อำเภอ	สำนักงานสรรพากรพื้นที่ ขอนแก่น	✓	✓		
50	การคลัง	รายได้จากการจัดเก็บเงิน ภาษีของกรมสรรพสามิต	มี	ทะเบียน	บาท	รายปี	จังหวัด อำเภอ	สำนักงานสรรพสามิตพื้นที่ ขอนแก่น	✓			

ลำดับ	สาขา	รายการข้อมูลพื้นฐาน	มี/ไม่มี ฐานข้อมูล	วิธีการเก็บ รวบรวม ข้อมูล	หน่วยวัด	ความถี่ ของ ข้อมูล	ระดับการ นำเสนอ	หน่วยงานผู้รับผิดชอบ	รายงาน สถิติ	แผน 12	SDG	อื่นๆ
51	ด้าน เศรษฐกิจ อื่นๆ	จำนวนทะเบียนนิติบุคคล ใหม่	มี	ทะเบียน	ราย	รายปี	จังหวัด อำเภอ	สำนักงานพาณิชย์จังหวัด ขอนแก่น	✓	✓		
52	ด้าน เศรษฐกิจ อื่นๆ	ทุนจดทะเบียน	มี	ทะเบียน	บาท	รายปี	จังหวัด อำเภอ	สำนักงานพาณิชย์จังหวัด ขอนแก่น	✓	✓		

## (2) ข้อมูลสถิติด้านเศรษฐกิจ

ลำดับ	รายการข้อมูลพื้นฐาน	หน่วย	2557	2558	2559	2560	2561	2562
1	ผลิตภัณฑ์มวลรวมจังหวัด ณ ราคาประจำปี	ล้านบาท	183,773	187,271				
2	ผลิตภัณฑ์มวลรวมจังหวัดต่อคนต่อปี	บาท	105,512	107,607				
3	ผลิตภัณฑ์มวลรวมสาขาเกษตร	ล้านบาท	23,000	20,623				
4	ผลิตภัณฑ์มวลรวมสาขาอุตสาหกรรม	ล้านบาท	70,878	68,532				
5	ผลิตภัณฑ์มวลรวมสาขาขนส่ง สถานที่เก็บสินค้า และการคมนาคม	ล้านบาท	4,767	4,880				
6	เนื้อที่การใช้ประโยชน์ทางการเกษตร	ไร่	4,219,573	4,219,853				
7	เนื้อที่นา	ไร่	2,798,377	2,798,095				
8	เนื้อที่พืชไร่	ไร่	948,180	948,744				
9	เนื้อที่ไม้ผล และไม้ยืนต้น	ไร่	91,013	90,912				

ลำดับ	รายการข้อมูลพื้นฐาน	หน่วย	2557	2558	2559	2560	2561	2562
10	เนื้อที่สวนผัก ไม้ดอก ไม้ประดับ	ไร่	15,505	15,495				
11	ผลผลิตข้าวเจ้านาปี	ตัน	307,845	284,514	334,329			
12	ผลผลิตข้าวเจ้านาปรัง	ตัน	12,392	1,437	46,013			
13	ผลผลิตข้าวเจ้านาปีเฉลี่ยต่อไร่	กิโลกรัม	395	373	428			
14	ผลผลิตข้าวเจ้านาปรังเฉลี่ยต่อไร่	กิโลกรัม	624	636	1,529			
15	ผลผลิตข้าวเหนียนาปี	ตัน	593,560	593,418	785,687			
16	ผลผลิตข้าวเหนียนาปรัง	ตัน	13,567	4,218	35,028			
17	ผลผลิตข้าวเหนียนาปีเฉลี่ยต่อไร่	กิโลกรัม	405	408	473			
18	ผลผลิตข้าวเหนียนาปรังเฉลี่ยต่อไร่	กิโลกรัม	636	681	396			
19	จำนวนครัวเรือนที่มีการเพาะเลี้ยงสัตว์น้ำจืด	ครัวเรือน	29,785	43,987	23,822			
20	เนื้อที่ที่มีการเพาะเลี้ยงสัตว์น้ำจืด	ไร่	29,507	24,936	-			
21	ปริมาณการจับสัตว์น้ำจืด	กิโลกรัม	6,133,386	7,775,163	8,773,794			
22	มูลค่าการจับสัตว์น้ำจืด	ล้านบาท	341.4	-	-			
23	เงินกู้ของเกษตรกรลูกค้ำธนาคารเพื่อการเกษตรและสหกรณ์การเกษตร	ล้านบาท	18,461.1	20,729.7	-			
24	จำนวนสถานประกอบการอุตสาหกรรม	แห่ง	4,169	4,191	4,175			
25	จำนวนเงินทุน	ล้านบาท	106,722	110,592	111,891			
26	จำนวนคนงานสถานประกอบการอุตสาหกรรม	ราย	54,715	56,063	56,535			
27	จำนวนผู้ใช้ไฟฟ้า	ราย	514,005	571,829	541,723			

ลำดับ	รายการข้อมูลพื้นฐาน	หน่วย	2557	2558	2559	2560	2561	2562
28	จำนวนการจำหน่ายกระแสไฟฟ้า	กิโลวัตต์/ชั่วโมง	164,822	209,411	225,043			
29	จำนวนอุบัติเหตุการจราจรทางบก	ครั้ง	527	544	470			
30	จำนวนคนตายจากอุบัติเหตุการจราจรทางบก	ราย	142	223	236			
31	จำนวนคนเจ็บอุบัติเหตุการจราจรทางบก	ราย	135	398	53			
32	มูลค่าทรัพย์สินที่เสียหายอุบัติเหตุการจราจรทางบก	ล้านบาท	21.21	9.47	13.46	14.07		
33	ดัชนีราคาผู้บริโภคทั่วไป	-	100.4	100.0	101.1			
34	อัตราเงินเฟ้อ	ร้อยละ	3.9	-0.4	1.1			
35	จำนวนเลขหมายโทรศัพท์ที่มี	เลขหมาย	130,049	130,230	-			
36	จำนวนเลขหมายโทรศัพท์ที่มีผู้เช่า	เลขหมาย	68,627	61,596	-			
37	จำนวนประชากรอายุ 6 ปีขึ้นไป ที่ใช้อินเทอร์เน็ต	ราย	572,370	643,300	743,497	854,476		
38	ครัวเรือนที่มีอุปกรณ์/เทคโนโลยีสารสนเทศและการสื่อสาร	ครัวเรือน			152,320	124,400		
39	จำนวนนักท่องเที่ยว	ราย	2,392,986	2,493,113	2,941,461			
40	ระยะเวลาพำนักรักของนักท่องเที่ยว	วัน	2.62	2.61	2.60			
41	ค่าใช้จ่ายเฉลี่ยของนักท่องเที่ยว	บาท/คน/วัน	1,412.4	1,465.0	1,517.2			
42	รายได้จากการท่องเที่ยว	ล้านบาท	9,942.4	10,756.4	13,122.4			
43	ปริมาณเงินฝากของสถาบันการเงิน (ธ.พาณิชย์)	ล้านบาท	89,806.0	93,503.0	97,320.0			
44	ปริมาณสินเชื่อของสถาบันการเงิน (ธ.พาณิชย์)	ล้านบาท	146,770.0	133,707.0	134,415.0			
45	จำนวนสหกรณ์ภาคการเกษตร	แห่ง	140	134	126			

ลำดับ	รายการข้อมูลพื้นฐาน	หน่วย	2557	2558	2559	2560	2561	2562
46	จำนวนสหกรณ์นอกภาคการเกษตร	แห่ง	78	82	80			
47	รายรับขององค์กรปกครองส่วนท้องถิ่น	ล้านบาท	6,878.2	7,985.5	7,334.2			
48	รายจ่ายขององค์กรปกครองส่วนท้องถิ่น	ล้านบาท	8,864.7	8,894.5	8,971.5			
49	รายได้จากการจัดเก็บภาษีของกรมสรรพากร	ล้านบาท	5,557.0	6,092.5	6,076.1			
50	รายได้จากการจัดเก็บเงินภาษีของกรมสรรพสามิต	ล้านบาท	25,318.6	25,609.1	23,000.9			
51	จำนวนทะเบียนนิติบุคคลใหม่	ราย	753	756	860			
52	ทุนจดทะเบียน	ล้านบาท	803.7	1,510.2	2,386.7			

### 3.1.2 ด้านสังคม

#### (1) ผังรายการข้อมูลสถิติด้านสังคม

ลำดับ	สาขา	รายการข้อมูลพื้นฐาน	มี/ไม่มี ฐานข้อมูล	วิธีการเก็บ รวบรวม ข้อมูล	หน่วยวัด	ความถี่ ของ ข้อมูล	ระดับการ นำเสนอ	หน่วยงานผู้รับผิดชอบ	รายงานสถิติ	แผน 12	SDG	อื่นๆ
1	ประชากร ศาสตร์ ประชากร เคหะ	จำนวนประชากรจากการ ทะเบียน	มี	ทะเบียน	คน	รายปี	จังหวัด อำเภอ	กรมการปกครอง กระทรวงมหาดไทย	✓			
2	ประชากร ศาสตร์ ประชากร เคหะ	วัยเด็ก (0-14 ปี)	มี	ทะเบียน	คน	รายปี	จังหวัด อำเภอ	กรมการปกครอง กระทรวงมหาดไทย	✓			

ลำดับ	สาขา	รายการข้อมูลพื้นฐาน	มี/ไม่มี ฐานข้อมูล	วิธีการเก็บ รวบรวม ข้อมูล	หน่วยวัด	ความถี่ ของ ข้อมูล	ระดับการ นำเสนอ	หน่วยงานผู้รับผิดชอบ	รายงานสถิติ	แผน 12	SDG	อื่นๆ
3	ประชากร ศาสตร์ ประชากร เคหะ	วัยแรงงาน (15-59 ปี)	มี	ทะเบียน	คน	รายปี	จังหวัด อำเภอ	กรมการปกครอง กระทรวงมหาดไทย	✓			
4	ประชากร ศาสตร์ ประชากร เคหะ	วัยสูงอายุ (60 ปีขึ้นไป)	มี	ทะเบียน	คน	รายปี	จังหวัด อำเภอ	กรมการปกครอง กระทรวงมหาดไทย	✓			
5	ประชากร ศาสตร์ ประชากร เคหะ	อัตราการเปลี่ยนแปลงของ ประชากร	มี	ทะเบียน	ร้อยละ	รายปี	จังหวัด อำเภอ	กรมการปกครอง กระทรวงมหาดไทย	✓			
6	ประชากร ศาสตร์ ประชากร เคหะ	ความหนาแน่นของ ประชากร	มี	ทะเบียน	คน/ตร. กม.	รายปี	จังหวัด อำเภอ	กรมการปกครอง กระทรวงมหาดไทย	✓			
7	ประชากร ศาสตร์ ประชากร เคหะ	จำนวนบ้านจากการ ทะเบียน	มี	ทะเบียน	หลัง	รายปี	จังหวัด อำเภอ	กรมการปกครอง กระทรวงมหาดไทย	✓			
8	ประชากร ศาสตร์ ประชากร เคหะ	อัตราการเกิดมีชีพ	มี	ทะเบียน	ร้อยละ	รายปี	จังหวัด	สำนักงานสาธารณสุขจังหวัด ขอนแก่น	✓			



ลำดับ	สาขา	รายการข้อมูลพื้นฐาน	มี/ไม่มี ฐานข้อมูล	วิธีการเก็บ รวบรวม ข้อมูล	หน่วยวัด	ความถี่ ของ ข้อมูล	ระดับการ นำเสนอ	หน่วยงานผู้รับผิดชอบ	รายงานสถิติ	แผน 12	SDG	อื่นๆ
9	ประชากร ศาสตร์ ประชากร เคหะ	จำนวนการจดทะเบียน สมรส	มี	ทะเบียน	ทะเบียน	รายปี	จังหวัด อำเภอ	ที่ทำการปกครองจังหวัด ขอนแก่น	✓	✓		
10	ประชากร ศาสตร์ ประชากร เคหะ	จำนวนการหย่า	มี	ทะเบียน	ทะเบียน	รายปี	จังหวัด อำเภอ	ที่ทำการปกครองจังหวัด ขอนแก่น	✓	✓		
11	ประชากร ศาสตร์ ประชากร เคหะ	ร้อยละของครัวเรือนที่เป็น เจ้าของบ้านและที่ดิน	มี	สำรวจ	ร้อยละ	รายปี	จังหวัด	สำนักงานสถิติแห่งชาติ	✓			
12	แรงงาน	อัตราการมีงานทำ	มี	สำรวจ	ร้อยละ	รายไตร มาส	จังหวัด	สำนักงานสถิติแห่งชาติ	✓	✓		
13	แรงงาน	อัตราการว่างงาน	มี	ทะเบียน	ร้อยละ	รายไตร มาส	จังหวัด	สำนักงานสถิติแห่งชาติ	✓			
14	แรงงาน	ค่าจ้างขั้นต่ำ	มี	ทะเบียน	บาท/วัน	รายปี	จังหวัด	สำนักงานสวัสดิการและ คุ้มครองแรงงานจังหวัด ขอนแก่น	✓		✓	
15*	แรงงาน	คนอายุมากกว่า 60 ปีเต็ม ขึ้นไป มีอาชีพและมีรายได้	มี	สำรวจ	คน	รายปี	ภาค	สำนักงานสถิติแห่งชาติ		✓		สาขา

ลำดับ	สาขา	รายการข้อมูลพื้นฐาน	มี/ไม่มี ฐานข้อมูล	วิธีการเก็บ รวบรวม ข้อมูล	หน่วยวัด	ความถี่ ของ ข้อมูล	ระดับการ นำเสนอ	หน่วยงานผู้รับผิดชอบ	รายงานสถิติ	แผน 12	SDG	อื่นๆ
16*	การศึกษา	คะแนนเฉลี่ยสติปัญญา (IQ) เด็กนักเรียน	มี	ทะเบียน		รายปี	จังหวัด ประเทศ	กรมสุขภาพจิต กระทรวง สาธารณสุข		✓		
17	การศึกษา	อัตราส่วนนักเรียนต่อครู (ก่อนประถมศึกษา)	มี	ทะเบียน	ร้อยละ	รายปี	จังหวัด อำเภอ	สำนักงานส่งเสริมการปกครอง ส่วนท้องถิ่นจังหวัด สำนักงาน เขตพื้นที่การศึกษา ประถมศึกษา เขต 1-5/ มัธยมศึกษา เขต 25	✓			
18	การศึกษา	อัตราส่วนนักเรียนต่อครู (ประถมศึกษา)	มี	ทะเบียน	ร้อยละ	รายปี	จังหวัด อำเภอ	สำนักงานส่งเสริมการปกครอง ส่วนท้องถิ่นจังหวัด สำนักงาน เขตพื้นที่การศึกษา ประถมศึกษา เขต 1- 5 / มัธยมศึกษา เขต 25	✓			
19	การศึกษา	อัตราส่วนนักเรียนต่อครู (มัธยมศึกษา)	มี	ทะเบียน	ร้อยละ	รายปี	จังหวัด อำเภอ	สำนักงานส่งเสริมการปกครอง ส่วนท้องถิ่นจังหวัด สำนักงาน เขตพื้นที่การศึกษา ประถมศึกษา เขต 1-5 / มัธยมศึกษา เขต 25	✓			
20	การศึกษา	จำนวนนักเรียนที่ออก กลางคัน	มี	ทะเบียน	คน	รายปี	จังหวัด อำเภอ	สำนักงานเขตพื้นที่การศึกษา มัธยมศึกษา เขต 25	✓			
21	การศึกษา	จำนวนนักศึกษาระดับ อาชีวศึกษา และ อุดมศึกษา	มี	ทะเบียน	คน	รายปี	จังหวัด	สำนักงานคณะกรรมการการ อุดมศึกษา	✓			

ลำดับ	สาขา	รายการข้อมูลพื้นฐาน	มี/ไม่มี ฐานข้อมูล	วิธีการเก็บ รวบรวม ข้อมูล	หน่วยวัด	ความถี่ ของ ข้อมูล	ระดับการ นำเสนอ	หน่วยงานผู้รับผิดชอบ	รายงานสถิติ	แผน 12	SDG	อื่นๆ
22	การศึกษา	จำนวนอาจารย์ในระดับ อาชีวศึกษา และ อุดมศึกษา	มี	ทะเบียน	คน	รายปี	จังหวัด	สำนักงานคณะกรรมการการ อุดมศึกษา	✓			
23	การศึกษา	จำนวนผู้เรียน/นักศึกษาที่ ลงทะเบียนเรียน ในสังกัด สำนักงานส่งเสริม การศึกษานอกระบบและ การศึกษาตามอัธยาศัย	มี	ทะเบียน	คน	รายปี	จังหวัด	สำนักงานส่งเสริมการศึกษา นอกระบบและการศึกษาตาม อัธยาศัย จังหวัดขอนแก่น	✓			
24	การศึกษา	จำนวนผู้เรียน/นักศึกษาที่ สำเร็จการศึกษา ในสังกัด สำนักงานส่งเสริม การศึกษานอกระบบและ การศึกษาตามอัธยาศัย	มี	ทะเบียน	คน	รายปี	จังหวัด	สำนักงานส่งเสริมการศึกษา นอกระบบและการศึกษาตาม อัธยาศัย จังหวัดขอนแก่น	✓			
25	ศาสนา ศิลปะ และ วัฒนธรรม	จำนวนวัด สำนักสงฆ์ โบสถ์คริสต์ มัสยิด	มี	ทะเบียน	แห่ง	รายปี	อำเภอ/ จังหวัด	สำนักงานวัฒนธรรมจังหวัด ขอนแก่น	✓			
26	ศาสนา ศิลปะ และ วัฒนธรรม	จำนวนพระภิกษุและ สามเณร	มี	ทะเบียน	รูป	รายปี	อำเภอ/ จังหวัด	สำนักงานวัฒนธรรมจังหวัด ขอนแก่น	✓			
27	สุขภาพ	จำนวนผู้ป่วยนอก	มี	ทะเบียน	คน	รายปี	จังหวัด	สำนักงานสาธารณสุขจังหวัด ขอนแก่น	✓			
28	สุขภาพ	จำนวนผู้ป่วยใน	มี	ทะเบียน	คน	รายปี	จังหวัด	สำนักงานสาธารณสุขจังหวัด ขอนแก่น	✓			

ลำดับ	สาขา	รายการข้อมูลพื้นฐาน	มี/ไม่มี ฐานข้อมูล	วิธีการเก็บ รวบรวม ข้อมูล	หน่วยวัด	ความถี่ ของ ข้อมูล	ระดับการ นำเสนอ	หน่วยงานผู้รับผิดชอบ	รายงานสถิติ	แผน 12	SDG	อื่นๆ
29	สุขภาพ	จำนวนสถานพยาบาลที่มี เตียงผู้ป่วยรับไว้ค้างคืน	มี	ทะเบียน	แห่ง	รายปี	จังหวัด	สำนักงานสาธารณสุขจังหวัด ขอนแก่น	✓			
30	สุขภาพ	จำนวนเตียง	มี	ทะเบียน	เตียง	รายปี	จังหวัด	สำนักงานสาธารณสุขจังหวัด ขอนแก่น	✓			
31	สุขภาพ	จำนวนประชากรต่อแพทย์ 1 คน	มี	ทะเบียน	จำนวน	รายปี	จังหวัด	สำนักงานสาธารณสุขจังหวัด ขอนแก่น	✓	✓		
32	สุขภาพ	จำนวนประชากรต่อเภสัช กร 1 คน	มี	ทะเบียน	จำนวน	รายปี	จังหวัด	สำนักงานสาธารณสุขจังหวัด ขอนแก่น	✓	✓		
33	สุขภาพ	จำนวนประชากรต่อ พยาบาล 1 คน	มี	ทะเบียน	จำนวน	รายปี	จังหวัด	สำนักงานสาธารณสุขจังหวัด ขอนแก่น	✓	✓		
34*	สุขภาพ	อัตราการคลอดในผู้หญิง กลุ่มอายุ 15 – 19 ปี	มี	ทะเบียน	ร้อยละ	รายปี	จังหวัด	กรมอนามัย		✓		สาขา
35*	สุขภาพ	อัตราการฆ่าตัวตาย	มี	ทะเบียน	จำนวน	รายปี	ประเทศ	กระทรวงสาธารณสุข		✓	✓	สาขา
36*	สุขภาพ	อัตราการเกิดมีชีพ	มี	ทะเบียน	จำนวน	รายปี	ภาค	กระทรวงสาธารณสุข			✓	สาขา
37	สวัสดิการ สังคม	จำนวนผู้ประกันตนตาม มาตรา 33	มี	ทะเบียน	คน	รายปี	จังหวัด	สำนักงานประกันสังคม กระทรวงแรงงาน	✓			
38*	สวัสดิการ สังคม	จำนวนผู้ประกันตนตาม มาตรา 40	มี	ทะเบียน	คน	รายปี	ประเทศ	สำนักงานประกันสังคม กระทรวงแรงงาน		✓		
39	สวัสดิการ สังคม	จำนวนลูกจ้างที่ประสบ อันตรายหรือเจ็บป่วยจาก การทำงาน	มี	ทะเบียน	คน	รายปี	จังหวัด	สำนักงานประกันสังคม กระทรวงแรงงาน	✓			

ลำดับ	สาขา	รายการข้อมูลพื้นฐาน	มี/ไม่มี ฐานข้อมูล	วิธีการเก็บ รวบรวม ข้อมูล	หน่วยวัด	ความถี่ ของ ข้อมูล	ระดับการ นำเสนอ	หน่วยงานผู้รับผิดชอบ	รายงานสถิติ	แผน 12	SDG	อื่นๆ
40*	สวัสดิการ สังคม	จำนวนเด็กที่ต้องดำรงชีพ ด้วยการเร่ร่อน ขอทาน	มี	ทะเบียน	คน	รายปี	จังหวัด	กระทรวงการพัฒนาสังคมและ ความมั่นคงของมนุษย์				สาขา
41*	สวัสดิการ สังคม	จำนวนเยาวชนที่ต้องดำรง ชีพด้วยการเร่ร่อน ขอทาน	มี	ทะเบียน	คน	รายปี	จังหวัด	กระทรวงการพัฒนาสังคมและ ความมั่นคงของมนุษย์				สาขา
42*	สวัสดิการ สังคม	จำนวนเด็กอยู่คนเดียวตาม ลำพัง/ไม่มีผู้ดูแล/ถูก ทอดทิ้ง	มี	ทะเบียน	คน	รายปี	จังหวัด	กระทรวงการพัฒนาสังคมและ ความมั่นคงของมนุษย์				สาขา
43*	สวัสดิการ สังคม	จำนวนคนพิการที่มีบัตร ประจำตัวคนพิการจำแนก ตามความพิการ	มี	ทะเบียน	คน	รายปี	จังหวัด	กระทรวงการพัฒนาสังคมและ ความมั่นคงของมนุษย์				สาขา
44	รายได้ รายจ่ายของ ครัวเรือน	รายได้เฉลี่ยต่อเดือนของ ครัวเรือน	มี	สำรวจ	บาท	รายปี	จังหวัด	สำนักงานสถิติแห่งชาติ	✓	✓		
45	รายได้ รายจ่ายของ ครัวเรือน	ค่าใช้จ่ายเฉลี่ยต่อเดือน ของครัวเรือน	มี	สำรวจ	บาท	รายปี	จังหวัด	สำนักงานสถิติแห่งชาติ	✓			
46	รายได้ รายจ่ายของ ครัวเรือน	หนี้สินเฉลี่ยต่อครัวเรือน	มี	สำรวจ	บาท	รายปี	จังหวัด	สำนักงานสถิติแห่งชาติ	✓	✓		
47	รายได้ รายจ่ายของ ครัวเรือน	ร้อยละของค่าใช้จ่ายต่อ รายได้	มี	สำรวจ	ร้อยละ	รายปี	จังหวัด	สำนักงานสถิติแห่งชาติ	✓			

ลำดับ	สาขา	รายการข้อมูลพื้นฐาน	มี/ไม่มี ฐานข้อมูล	วิธีการเก็บ รวบรวม ข้อมูล	หน่วยวัด	ความถี่ ของ ข้อมูล	ระดับการ นำเสนอ	หน่วยงานผู้รับผิดชอบ	รายงานสถิติ	แผน 12	SDG	อื่นๆ
48*	รายได้ รายจ่ายของ ครัวเรือน	สัมประสิทธิ์ความไม่เสมอภาค (Gini coefficient) ด้านรายได้ของครัวเรือน	มี	สำรวจ	บาท	รายปี	จังหวัด	สำนักงานสถิติแห่งชาติ		✓		สาขา
49*	รายได้ รายจ่ายของ ครัวเรือน	สัมประสิทธิ์ความไม่เสมอภาค (Gini coefficient) ด้านรายจ่ายเพื่อการ อุปโภคบริโภคของ ครัวเรือน	มี	สำรวจ	บาท	รายปี	จังหวัด	สำนักงานสถิติแห่งชาติ		✓		สาขา
50*	รายได้ รายจ่ายของ ครัวเรือน	สัดส่วนคนจน เมื่อวัดด้าน รายจ่ายเพื่อการอุปโภค บริโภค	มี	สำรวจ	ร้อยละ	รายปี	จังหวัด	สำนักงานสถิติแห่งชาติ			✓	สาขา
51	ยุติธรรม ความมั่นคง การเมือง และการ ปกครอง	จำนวนคดีอาญาที่ได้รับ แจ้ง	มี	ทะเบียน	ราย	รายปี	จังหวัด	กองกำกับการตำรวจภูธร จังหวัดขอนแก่น	✓			
52	ยุติธรรม ความมั่นคง การเมือง และการ ปกครอง	จำนวนคดีอาญาที่มีการ จับกุม	มี	ทะเบียน	ราย	รายปี	จังหวัด	กองกำกับการตำรวจภูธร จังหวัดขอนแก่น	✓			

ลำดับ	สาขา	รายการข้อมูลพื้นฐาน	มี/ไม่มี ฐานข้อมูล	วิธีการเก็บ รวบรวม ข้อมูล	หน่วยวัด	ความถี่ ของ ข้อมูล	ระดับการ นำเสนอ	หน่วยงานผู้รับผิดชอบ	รายงานสถิติ	แผน 12	SDG	อื่นๆ
53*	ยุติธรรม ความมั่นคง การเมือง และการ ปกครอง	จำนวนคดีที่เกี่ยวข้องกับ ยาเสพติด	มี	ทะเบียน	คดี	รายปี	ประเทศ	สำนักงานป้องกันและ ปราบปรามยาเสพติด ภาค 4 (ขอนแก่น)		✓		สาขา

หมายเหตุ : \* คือ รายการที่เพิ่มเติม/นอกเหนือจากสมุดสถิติจังหวัด

(2) ข้อมูลสถิติด้านสังคม

ลำดับ	รายการข้อมูลพื้นฐาน	หน่วย	2557	2558	2559	2560	2561	2562
1	จำนวนประชากรจากการทะเบียน	คน	1,790,049	1,798,014	1,801,753			
2	วัยเด็ก (0-14 ปี)	คน	303,792	299,395	296,054			
3	วัยแรงงาน (15-59 ปี)	คน	1,217,482	1,219,258	1,216,906			
4	วัยสูงอายุ (60 ปีขึ้นไป)	คน	255,941	266,090	276,029			
5	อัตราการเปลี่ยนแปลงของประชากร	ร้อยละ	0.47	0.44	0.21			
6	ความหนาแน่นของประชากร	คน/ตร.กม.	164.4	165.2	165.5			
7	จำนวนบ้านจากการทะเบียน	บ้าน	576,964	588,757	597,845			
8	อัตราการเกิดมีชีพ	ร้อยละ	10.5	9.6	9.8			

ลำดับ	รายการข้อมูลพื้นฐาน	หน่วย	2557	2558	2559	2560	2561	2562
9	จำนวนการจดทะเบียนสมรส	คู่	7,491	7,273	7,339			
10	จำนวนการหย่า	คู่	2,875	3,047	3,037			
11	ร้อยละของครัวเรือนที่เป็นเจ้าของบ้านและที่ดิน	ร้อยละ	87.0	85.6	82.7			
12	อัตราการมีงานทำ	ร้อยละ	97.5	97.9	97.7			
13	อัตราการว่างงาน	ร้อยละ	0.7	1.0	0.9			
14	ค่าจ้างขั้นต่ำ	บาท	300	300	300	305		
15	คนอายุมากกว่า 60 ปีเพิ่มขึ้นไป มีอาชีพและมีรายได้							
16	คะแนนเฉลี่ยสติปัญญา (IQ) เด็กนักเรียน							
17	อัตราส่วนนักเรียนต่อครู (ก่อนประถมศึกษา)							
18	อัตราส่วนนักเรียนต่อครู (ประถมศึกษา)							
19	อัตราส่วนนักเรียนต่อครู (มัธยมศึกษา)							
20	จำนวนนักเรียนที่ออกกลางคัน							
21	จำนวนนักศึกษาระดับอาชีวศึกษา และอุดมศึกษา							
22	จำนวนอาจารย์ในระดับอาชีวศึกษา และอุดมศึกษา							
23	จำนวนผู้เรียน/นักศึกษาที่ลงทะเบียนเรียน ในสังกัดสำนักงานส่งเสริมการศึกษานอกระบบและการศึกษาตามอัธยาศัย	ราย	266,133	299,060	160,362			
24	จำนวนผู้เรียน/นักศึกษาที่สำเร็จการศึกษา ในสังกัดสำนักงานส่งเสริมการศึกษานอกระบบและการศึกษาตามอัธยาศัย	ราย	109,700	134,716	56,062			
25	จำนวนวัด สำนักสงฆ์ โบสถ์คริสต์ มัสยิด	แห่ง	2,642	2,357	2,362			



ลำดับ	รายการข้อมูลพื้นฐาน	หน่วย	2557	2558	2559	2560	2561	2562
26	จำนวนพระภิกษุและสามเณร	รูป	10,646	10,646	9,000			
27	จำนวนผู้ป่วยนอก	ราย	5,270,060	2,475,249				
28	จำนวนผู้ป่วยใน	ราย						
29	จำนวนสถานพยาบาลที่มีเตียงผู้ป่วยรับไว้ค้างคืน	แห่ง	27	27	27			
30	จำนวนเตียง	เตียง	3,665	3,665	3,665			
31	จำนวนประชากรต่อแพทย์ 1 คน	คน	4,377	3,324	3,900			
32	จำนวนประชากรต่อเภสัชกร 1 คน	คน	9,945	7,784	8,789			
33	จำนวนประชากรต่อพยาบาล 1 คน	คน	750	669	675			
34	อัตราการคลอดในผู้หญิงกลุ่มอายุ 15 – 19 ปี							
35	อัตราการฆ่าตัวตาย							
36	อัตราการเกิดมีชีพ	ร้อยละ	10.5	9.6	9.8			
37	จำนวนผู้ประกันตนตามมาตรา 33	ราย	125,356	131,338				
38	จำนวนผู้ประกันตนตามมาตรา 40	ราย	39,691	36,325				
39	จำนวนลูกจ้างที่ประสบอันตรายหรือเจ็บป่วยจากการทำงาน	ราย	661	562				
40	จำนวนเด็กที่ต้องดำรงชีพด้วยการเร่ร่อน ขอดทาน							
41	จำนวนเยาวชนที่ต้องดำรงชีพด้วยการเร่ร่อน ขอดทาน							
42	จำนวนเด็กอยู่คนเดียวตามลำพัง/ไม่มีผู้ดูแล/ถูกทอดทิ้ง							
43	จำนวนคนพิการที่มีบัตรประจำตัวคนพิการจำแนกตามความพิการ							

ลำดับ	รายการข้อมูลพื้นฐาน	หน่วย	2557	2558	2559	2560	2561	2562
44	รายได้เฉลี่ยต่อเดือนของครัวเรือน	บาท	-	21,337	-			
45	ค่าใช้จ่ายเฉลี่ยต่อเดือนของครัวเรือน	บาท	15,700	16,880	15,092			
46	หนี้สินเฉลี่ยต่อครัวเรือน	บาท	-	62,493	-			
47	ร้อยละของค่าใช้จ่ายต่อรายได้	ร้อยละ	-	79.1	-			
48	สัมประสิทธิ์ความไม่เสมอภาค (Gini coefficient) ด้านรายได้ของครัวเรือน		-	0.304	-			
49	สัมประสิทธิ์ความไม่เสมอภาค (Gini coefficient) ด้านรายจ่ายเพื่อการอุปโภคบริโภคของครัวเรือน		0.209	0.197	0.123			
50	สัดส่วนคนจน เมื่อวัดด้านรายจ่ายเพื่อการอุปโภคบริโภค	ร้อยละ	12.54	5.38	9.67			
51	จำนวนคดีอาญาที่ได้รับแจ้ง	ราย	11,391	11,159	8,724			
52	จำนวนคดีอาญาที่มีการจับกุม	ราย	13,833	13,659	9,757			
53	จำนวนคดีที่เกี่ยวข้องกับยาเสพติด							

### 3.1.3 ข้อมูลสถิติด้านทรัพยากรธรรมชาติและสิ่งแวดล้อม

#### (1) ผังรายการข้อมูลสถิติด้านทรัพยากรธรรมชาติและสิ่งแวดล้อม

ลำดับ	สาขา	รายการข้อมูลพื้นฐาน	มี/ไม่มี ฐานข้อมูล	วิธีการเก็บ รวบรวม ข้อมูล	หน่วยวัด	ความถี่ ของ ข้อมูล	ระดับการ นำเสนอ	หน่วยงานผู้รับผิดชอบ	รายงาน สถิติ	แผน 12	SDG	อื่นๆ
1	ทรัพยากร ธรรมชาติ และ สิ่งแวดล้อม	จำนวนแหล่งน้ำ	มี	ทะเบียน	แห่ง	รายปี	จังหวัด อำเภอ	โครงการชลประทานขอนแก่น	✓			
2	ทรัพยากร ธรรมชาติ และ สิ่งแวดล้อม	ปริมาณน้ำที่เก็บเฉลี่ยทั้งปี (แหล่งน้ำทุกประเภท)	มี	ทะเบียน	ลบ.ม.	รายปี	จังหวัด อำเภอ	โครงการชลประทานขอนแก่น	✓			
3	ทรัพยากร ธรรมชาติ และ สิ่งแวดล้อม	ปริมาณขยะมูลฝอย	มี	ทะเบียน	ตันต่อวัน	รายปี	จังหวัด อำเภอ	กรมควบคุมมลพิษ กระทรวง ทรัพยากรธรรมชาติและ สิ่งแวดล้อม	✓	✓		
4	ทรัพยากร ธรรมชาติ และ สิ่งแวดล้อม	พื้นที่ป่า	มี	ทะเบียน	ไร่	รายปี	จังหวัด	สำนักงานเศรษฐกิจการเกษตร	✓	✓	✓	

ลำดับ	สาขา	รายการข้อมูลพื้นฐาน	มี/ไม่มี ฐานข้อมูล	วิธีการเก็บ รวบรวม ข้อมูล	หน่วยวัด	ความถี่ ของ ข้อมูล	ระดับการ นำเสนอ	หน่วยงานผู้รับผิดชอบ	รายงาน สถิติ	แผน 12	SDG	อื่นๆ
5	ทรัพยากร ธรรมชาติ และ สิ่งแวดล้อม	พื้นที่ป่าไม้ต่อพื้นที่จังหวัด	มี	ทะเบียน	ร้อยละ	รายปี	จังหวัด	สำนักงานเศรษฐกิจการเกษตร	✓	✓	✓	
6	ทรัพยากร ธรรมชาติ และ สิ่งแวดล้อม	ปริมาณฝนเฉลี่ยทั้งปี	มี	ทะเบียน	มิลลิเมตร	เดือน	จังหวัด	ศูนย์อุตุนิยมวิทยาภาค ตะวันออกเฉียงเหนือตอนบน	✓			
7	ทรัพยากร ธรรมชาติ และ สิ่งแวดล้อม	กำลังการผลิตน้ำประปา	มี	ทะเบียน	ลบ.ม.	รายปี	จังหวัด อำเภอ	การประปาส่วนภูมิภาคจังหวัด	✓	✓		
8	ทรัพยากร ธรรมชาติ และ สิ่งแวดล้อม	น้ำประปาที่ผลิตได้	มี	ทะเบียน	ลบ.ม.	รายปี	จังหวัด อำเภอ	การประปาส่วนภูมิภาคจังหวัด	✓	✓		
9	ทรัพยากร ธรรมชาติ และ สิ่งแวดล้อม	ปริมาณน้ำประปาที่ จำหน่ายแก่ผู้ใช้	มี	ทะเบียน	ลบ.ม.	รายปี	จังหวัด อำเภอ	การประปาส่วนภูมิภาคจังหวัด	✓	✓		
10*	ทรัพยากร ธรรมชาติ และ สิ่งแวดล้อม	ดัชนีคุณภาพน้ำผิวดิน (WQI)	มี	ทะเบียน	ร้อยละ	ไตร มาส/ รายปี	จังหวัด ประเทศ	กรมควบคุมมลพิษ		✓		สาขา

ลำดับ	สาขา	รายการข้อมูลพื้นฐาน	มี/ไม่มี ฐานข้อมูล	วิธีการเก็บ รวบรวม ข้อมูล	หน่วยวัด	ความถี่ ของ ข้อมูล	ระดับการ นำเสนอ	หน่วยงานผู้รับผิดชอบ	รายงาน สถิติ	แผน 12	SDG	อื่นๆ
11*	ทรัพยากร ธรรมชาติ และ สิ่งแวดล้อม	ดัชนีคุณภาพอากาศ (AQI)	มี	ทะเบียน	หน่วย	ชั่วโมง	ประเทศ	กรมควบคุมมลพิษ		✓		สาขา
12*	ทรัพยากร ธรรมชาติ และ สิ่งแวดล้อม	พื้นที่เพาะปลูกในเขต ชลประทาน	มี	ทะเบียน	ไร่	สัปดาห์	ประเทศ ภาค จังหวัด	กรมชลประทาน		✓		สาขา
13*	ทรัพยากร ธรรมชาติ และ สิ่งแวดล้อม	จำนวนผู้ประสบภัย ธรรมชาติ	มี	ทะเบียน	คน	รายปี	ประเทศ	กรมป้องกันและบรรเทาสา ธารณภัย		✓		สาขา
14*	ทรัพยากร ธรรมชาติ และ สิ่งแวดล้อม	มูลค่าความเสียหายจากภัย ธรรมชาติ	มี	ทะเบียน	บาท	รายปี	ประเทศ	กรมป้องกันและบรรเทาสา ธารณภัย		✓		สาขา

หมายเหตุ : \* คือ รายการที่เพิ่มเติม/นอกเหนือจากรายงานสถิติจังหวัดขอนแก่น

(2) ข้อมูลสถิติด้านทรัพยากรธรรมชาติและสิ่งแวดล้อม

ลำดับ	รายการข้อมูลพื้นฐาน	หน่วย	2557	2558	2559	2560	2561	2562
1	จำนวนแหล่งน้ำ	แห่ง	1,260	1,284	1,288			
2	ปริมาณน้ำที่เก็บเฉลี่ยทั้งปี (แหล่งน้ำทุกประเภท)	ล้าน ลบ.ม.	-	914.2	914.7			
3	ปริมาณขยะมูลฝอย	ตัน/วัน	19,276	19,660	20,001			
4	พื้นที่ป่า	ไร่	730,582	734,792				
5	พื้นที่ป่าไม้ต่อพื้นที่จังหวัด		0.11	0.11				
6	ปริมาณฝนเฉลี่ยทั้งปี	มิลลิเมตร	973.0	1,006.1	1,368.1	1,426.6		
7	กำลังการผลิตน้ำประปา	ลบ.ม.	8,700	8,700	8,700			
8	น้ำประปาที่ผลิตได้	ลบ.ม.	70,888,321	67,659,495	70,941,176			
9	ปริมาณน้ำประปาที่จำหน่ายแก่ผู้ใช้	ลบ.ม.	44,684,843	46,713,920	48,136,821			
10	ดัชนีคุณภาพน้ำผิวดิน (WQI)							
11	ดัชนีคุณภาพอากาศ (AQI)							
12	พื้นที่เพาะปลูกในเขตชลประทาน							
13	จำนวนผู้ประสบภัยธรรมชาติ							
14	มูลค่าความเสียหายจากภัยธรรมชาติ							

### 3.2 ข้อมูลสถิติ ตัวชี้วัด ตามประเด็นยุทธศาสตร์ในแผนพัฒนาจังหวัดขอนแก่น

#### (1) ผังข้อมูลสถิติ ตัวชี้วัด ตามประเด็นยุทธศาสตร์ในแผนพัฒนาจังหวัดขอนแก่น

ยุทธศาสตร์	เป้าประสงค์เชิงยุทธศาสตร์	ตัวชี้วัด	รายการสถิติ	มี/ไม่มี ฐานข้อมูล	วิธีการ เก็บ รวบรวม ข้อมูล	หน่วย	ความถี่ ของ ข้อมูล	ระดับ การ นำเสนอ	หน่วยงาน ผู้รับผิดชอบ
ประเด็นยุทธศาสตร์ที่ 1 การยกระดับการพัฒนาเศรษฐกิจเพื่อเพิ่มขีดความสามารถทางการแข่งขันและเชื่อมโยงโอกาสจากประเทศอนุภูมิภาคลุ่มน้ำโขง	เป้าประสงค์ที่ 1 อัตราการขยายตัวมูลค่าผลิตภัณฑ์มวลรวมจังหวัดเพิ่มขึ้น	1. อัตราการเปลี่ยนแปลงของรายได้เฉลี่ยครัวเรือนเพิ่มขึ้น	รายได้เฉลี่ยครัวเรือน	มี	รายงาน/ทะเบียน	บาท	ราย 2 ปี	จังหวัด	สำนักงานสถิติจังหวัดขอนแก่น
			อัตราการเปลี่ยนแปลงของรายได้เฉลี่ย	มี	คำนวณ	ร้อยละ	ราย 2 ปี	จังหวัด	
		2. รายได้ครัวเรือนเกษตรกรเพิ่มขึ้น	รายได้ครัวเรือนเกษตรกร	มี	รายงาน/ทะเบียน	บาท	ราย 2 ปี	จังหวัด	สำนักงานสถิติจังหวัดขอนแก่น
		3. รายได้จากการจำหน่ายสินค้า OTOP และ SME เพิ่มขึ้น	รายได้จากการจำหน่ายสินค้า OTOP และ SME	มี	รายงาน/ทะเบียน	ล้านบาท	รายเดือน	จังหวัด	สำนักงานพัฒนาชุมชนจังหวัดขอนแก่น
		4. มูลค่าสินค้าเกษตรเพิ่มขึ้น	มูลค่าสินค้าเกษตร	ไม่มี					สำนักงานเกษตรจังหวัดขอนแก่น
		5. รายได้จากการท่องเที่ยวเพิ่มขึ้น	รายได้จากการท่องเที่ยว	มี	รายงาน/ทะเบียน	ล้านบาท	รายปี	จังหวัด	กรมการท่องเที่ยว

ยุทธศาสตร์	เป้าประสงค์เชิงยุทธศาสตร์	ตัวชี้วัด	รายการสถิติ	มี/ไม่มี ฐานข้อมูล	วิธีการเก็บรวบรวมข้อมูล	หน่วย	ความถี่ของข้อมูล	ระดับการนำเสนอ	หน่วยงานผู้รับผิดชอบ
ประเด็นยุทธศาสตร์ที่ 2 การพัฒนาคุณภาพคนและสังคม	เป้าประสงค์ที่ 3 ยกระดับคุณภาพชีวิตของประชาชนและสร้างความมั่นคงทางสังคม	1. คนในครัวเรือนมีรายได้เฉลี่ยผ่านเกณฑ์ จปฐ.	จำนวนคนในครัวเรือนมีรายได้เฉลี่ยผ่านเกณฑ์ จปฐ.	มี	รายงาน/ทะเบียน	บาท	รายปี	จังหวัด	สำนักงานพัฒนาชุมชนจังหวัดขอนแก่น
		2. สัดส่วนนักเรียนที่มีคะแนนเฉลี่ยผลทดสอบทางการศึกษาระดับชาตินัยพื้นฐาน (O-NET) แต่ละวิชาผ่านเกณฑ์	จำนวนนักเรียนที่มีคะแนนเฉลี่ยผลทดสอบทางการศึกษาระดับชาตินัยพื้นฐาน (O-NET) แต่ละวิชาผ่านเกณฑ์	ไม่มี					สำนักงานศึกษาธิการจังหวัดขอนแก่น
			จำนวนนักเรียนทั้งหมด	ไม่มี					สำนักงานศึกษาธิการจังหวัดขอนแก่น
			สัดส่วนนักเรียนที่มีคะแนนเฉลี่ยผลทดสอบทางการศึกษาระดับชาตินัยพื้นฐาน (O-NET) แต่ละวิชาผ่านเกณฑ์	ไม่มี					สำนักงานศึกษาธิการจังหวัดขอนแก่น



ยุทธศาสตร์	เป้าประสงค์เชิงยุทธศาสตร์	ตัวชี้วัด	รายการสถิติ	มี/ไม่มี ฐานข้อมูล	วิธีการเก็บรวบรวมข้อมูล	หน่วย	ความถี่ของข้อมูล	ระดับการนำเสนอ	หน่วยงานผู้รับผิดชอบ
		3. สัดส่วนอายุยืน (80 ปีขึ้นไป) เพิ่มขึ้น	จำนวนผู้มีอายุ 80 ปีขึ้นไป	มี	รายงาน/ทะเบียน	คน	รายปี	จังหวัด	กรมการปกครอง กระทรวงมหาดไทย
			จำนวนประชากรทั้งหมด	มี	รายงาน/ทะเบียน	คน	รายปี	จังหวัด	กรมการปกครอง กระทรวงมหาดไทย
			สัดส่วนอายุยืน (80 ปีขึ้นไป)	มี	คำนวณ	ร้อยละ	รายปี	จังหวัด	
ประเด็นยุทธศาสตร์ที่ 3 การบริหารจัดการทรัพยากรธรรมชาติ และสิ่งแวดล้อมเพื่อการพัฒนาอย่างยั่งยืน	เป้าประสงค์ที่ 4 อนุรักษ์ ป่าไม้ ทรัพยากรธรรมชาติ และสิ่งแวดล้อม และเสริมสร้างความเข้มแข็งในการบริหารจัดการอย่างยั่งยืน	1. พื้นที่ชลประทานเพิ่มขึ้น	จำนวนพื้นที่ชลประทาน	ไม่มี					โครงการชลประทาน จังหวัดขอนแก่น
		2. ขยะมูลฝอยชุมชนและของเสียอันตราย ชุมชนได้รับการจัดการอย่างถูกต้อง	ปริมาณขยะมูลฝอยชุมชนและของเสียอันตราย ชุมชนได้รับการจัดการอย่างถูกต้อง	ไม่มี					สำนักงานสิ่งแวดล้อมภาคที่ 10 ขอนแก่น
		3. คุณภาพน้ำอยู่ในเกณฑ์ดี	ดัชนีคุณภาพน้ำ	ไม่มี					สำนักงานสิ่งแวดล้อมภาคที่ 10 ขอนแก่น
		4. จำนวนพื้นที่ป่าไม้เพิ่มขึ้น	จำนวนพื้นที่ป่าไม้	ไม่มี					สำนักจัดการทรัพยากรป่าไม้ที่ 7 ขอนแก่น

ยุทธศาสตร์	เป้าประสงค์เชิงยุทธศาสตร์	ตัวชี้วัด	รายการสถิติ	มี/ไม่มี ฐานข้อมูล	วิธีการเก็บรวบรวมข้อมูล	หน่วย	ความถี่ของข้อมูล	ระดับการนำเสนอ	หน่วยงานผู้รับผิดชอบ
ประเด็นยุทธศาสตร์ที่ 4 การเสริมสร้างความมั่นคงและความปลอดภัยในชีวิตและทรัพย์สิน	เป้าประสงค์ที่ 3 ยกระดับคุณภาพชีวิตของประชาชนและสร้างความมั่นคงทางสังคม	1. อัตราผู้เสียชีวิตจากอุบัติเหตุจราจรทางบกลดลง	จำนวนผู้เสียชีวิตจากอุบัติเหตุจราจรทางบก	มี	รายงาน/ทะเบียน	ราย	รายปี	จังหวัด	ตำรวจภูธรจังหวัดขอนแก่น
			จำนวนผู้ประสบอุบัติเหตุจราจรทางบก	มี	รายงาน/ทะเบียน	ราย	รายปี	จังหวัด	ตำรวจภูธรจังหวัดขอนแก่น
			อัตราผู้เสียชีวิตจากอุบัติเหตุจราจรทางบก	มี	คำนวณ	ร้อยละ	รายปี	จังหวัด	
		2. จำนวนคดีที่ได้รับแจ้งต่อประชากรแสนคนลดลง	จำนวนคดีที่ได้รับแจ้ง	มี	รายงาน/ทะเบียน	คดี	รายปี	จังหวัด	ตำรวจภูธรจังหวัดขอนแก่น
			จำนวนประชากร	มี	รายงาน/ทะเบียน	คน	รายปี	จังหวัด	กรมการปกครองกระทรวงมหาดไทย
			จำนวนคดีที่ได้รับแจ้งต่อประชากรแสนคน	มี	คำนวณ				
		3. การป้องกันและปราบปรามยาเสพติด จำนวนหมู่บ้านสีขาว	จำนวนหมู่บ้านสีขาว	มี	รายงาน/ทะเบียน	หมู่บ้าน	รายปี	จังหวัด	ตำรวจภูธรจังหวัดขอนแก่น
		4. การป้องกันและปราบปรามยาเสพติด จำนวนหมู่บ้านสีแดง	จำนวนหมู่บ้านสีแดง	มี	รายงาน/ทะเบียน	หมู่บ้าน	รายปี	จังหวัด	ตำรวจภูธรจังหวัดขอนแก่น

ยุทธศาสตร์	เป้าประสงค์เชิงยุทธศาสตร์	ตัวชี้วัด	รายการสถิติ	มี/ไม่มี ฐานข้อมูล	วิธีการ เก็บ รวบรวม ข้อมูล	หน่วย	ความถี่ ของ ข้อมูล	ระดับ การ นำเสนอ	หน่วยงาน ผู้รับผิดชอบ
ประเด็นยุทธศาสตร์ที่ 5 การส่งเสริมและพัฒนาศักยภาพด้านการเป็นเมืองอัจฉริยะ (Smart City) และเมืองแห่งการประชุมสัมมนา (MICE City )	เป้าประสงค์ที่ 2 พัฒนาเมืองศูนย์กลางของจังหวัดให้เป็นเมืองน่าอยู่	1. จำนวนกิจกรรมการจัดงานมหกรรมในระดับนานาชาติ	จำนวนกิจกรรมการจัดงาน มหกรรมในระดับนานาชาติ	ไม่มี					สำนักงานจังหวัด ขอนแก่น

(2) ข้อมูลสถิติ ตัวชี้วัด ตามประเด็นยุทธศาสตร์ในแผนพัฒนาจังหวัดขอนแก่น

ยุทธศาสตร์	เป้าประสงค์เชิงยุทธศาสตร์	ตัวชี้วัด	รายการสถิติ	หน่วย	2557	2558	2559	2560	2561	2562
ประเด็นยุทธศาสตร์ที่ 1 การยกระดับการพัฒนาเศรษฐกิจเพื่อเพิ่มขีดความสามารถทางการแข่งขันและเชื่อมโยงโอกาสจากประเทศอนุภูมิภาคลุ่มน้ำโขง	เป้าประสงค์ที่ 1 อัตราการขยายตัวมูลค่าผลิตภัณฑ์มวลรวมจังหวัดเพิ่มขึ้น	1. อัตราการเปลี่ยนแปลงของรายได้เฉลี่ยครัวเรือนเพิ่มขึ้น	รายได้เฉลี่ยครัวเรือน	บาท	-	21,337	-			
			อัตราการเปลี่ยนแปลงของรายได้เฉลี่ย	ร้อยละ	-		-			
		2. รายได้ครัวเรือนเกษตรกรเพิ่มขึ้น	รายได้ครัวเรือนเกษตรกร	บาท	-		-			
		3. รายได้จากการจำหน่ายสินค้า OTOP และ SME เพิ่มขึ้น	รายได้จากการจำหน่ายสินค้า OTOP และ SME	ล้านบาท	-	3,463.89	4,335.62	5,755.44		
		4. มูลค่าสินค้าเกษตรเพิ่มขึ้น	มูลค่าสินค้าเกษตร		ไม่มีในฐานข้อมูล					
ประเด็นยุทธศาสตร์ที่ 2 การพัฒนาคุณภาพคนและสังคม	เป้าประสงค์ที่ 3 ยกระดับคุณภาพชีวิตของประชาชนและสร้างความมั่นคงทางสังคม	1. คนในครัวเรือนมีรายได้เฉลี่ยผ่านเกณฑ์ จปฐ.	จำนวนคนในครัวเรือนมีรายได้เฉลี่ยผ่านเกณฑ์ จปฐ.		ไม่มีในฐานข้อมูล					

ยุทธศาสตร์	เป้าประสงค์เชิงยุทธศาสตร์	ตัวชี้วัด	รายการสถิติ	หน่วย	2557	2558	2559	2560	2561	2562
		2. สัดส่วนนักเรียนที่มีคะแนนเฉลี่ยผลทดสอบทางการศึกษาระดับชาติด้านพื้นฐาน (O-NET) แต่ละวิชาผ่านเกณฑ์	จำนวนนักเรียนที่มีคะแนนเฉลี่ยผลทดสอบทางการศึกษาระดับชาติด้านพื้นฐาน (O-NET) แต่ละวิชาผ่านเกณฑ์		ไม่มีในฐานข้อมูล					
			จำนวนนักเรียนทั้งหมด		ไม่มีในฐานข้อมูล					
			สัดส่วนนักเรียนที่มีคะแนนเฉลี่ยผลทดสอบทางการศึกษาระดับชาติด้านพื้นฐาน (O-NET) แต่ละวิชาผ่านเกณฑ์		ไม่มีในฐานข้อมูล					
		3. สัดส่วนอายุยืน (80 ปีขึ้นไป) เพิ่มขึ้น	จำนวนผู้มีอายุ 80 ปีขึ้นไป	คน	30,116	31,758	33,021			
			จำนวนประชากรทั้งหมด	คน	1,790,049	1,798,014	1,801,753			
			สัดส่วนอายุยืน (80 ปีขึ้นไป)	ร้อยละ	1.68	1.77	1.83			

ยุทธศาสตร์	เป้าประสงค์เชิงยุทธศาสตร์	ตัวชี้วัด	รายการสถิติ	หน่วย	2557	2558	2559	2560	2561	2562
ประเด็นยุทธศาสตร์ที่ 3 การบริหารจัดการ ทรัพยากรธรรมชาติ และสิ่งแวดล้อมเพื่อการ พัฒนาอย่างยั่งยืน	เป้าประสงค์ที่ 4 อนุรักษ์ ฟื้นฟู ทรัพยากรธรรมชาติและ สิ่งแวดล้อม และเสริมสร้าง ความเข้มแข็งในการบริหาร จัดการอย่างยั่งยืน	1. พื้นที่ชลประทานเพิ่มขึ้น	จำนวนพื้นที่ ชลประทาน		ไม่มีในฐานข้อมูล					
		2. ขยะมูลฝอยชุมชนและของ เสียอันตราย ชุมชนได้รับการ จัดการอย่างถูกต้อง	ปริมาณขยะมูลฝอย ชุมชนและของเสีย อันตราย ชุมชนได้รับ การจัดการอย่าง ถูกต้อง		ไม่มีในฐานข้อมูล					
		3. คุณภาพน้ำอยู่ในเกณฑ์ดี	ดัชนีคุณภาพน้ำ		ไม่มีในฐานข้อมูล					
		4. จำนวนพื้นที่ป่าไม้เพิ่มขึ้น	จำนวนพื้นที่ป่าไม้		ไม่มีในฐานข้อมูล					
ประเด็นยุทธศาสตร์ที่ 4 การเสริมสร้างความ มั่นคงและความ ปลอดภัยในชีวิตและ ทรัพย์สิน	เป้าประสงค์ที่ 3 ยกระดับ คุณภาพชีวิตของประชาชน และสร้างความมั่นคงทาง สังคม	1. อัตราผู้เสียชีวิตจากอุบัติเหตุ จราจรทางบกลดลง	จำนวนผู้เสียชีวิตจาก อุบัติเหตุจราจรทางบก	ราย	142	223	236			
			จำนวนผู้ประสบ อุบัติเหตุจราจรทางบก		ไม่มีในฐานข้อมูล					
			อัตราผู้เสียชีวิตจาก อุบัติเหตุจราจรทางบก	ร้อยละ	-	-	-			
		2. จำนวนคดีที่ได้รับแจ้งต่อ ประชากรแสนคนลดลง	จำนวนคดีที่ได้รับแจ้ง	คดี	11,391	11,159	8,724			
			จำนวนประชากร	คน	1,790,049	1,798,014	1,801,753			
			จำนวนคดีที่ได้รับแจ้ง ต่อประชากรแสนคน		636.4	620.6	484.2			

ยุทธศาสตร์	เป้าประสงค์เชิงยุทธศาสตร์	ตัวชี้วัด	รายการสถิติ	หน่วย	2557	2558	2559	2560	2561	2562
		3. การป้องกันและปราบปรามยาเสพติด จำนวนหมู่บ้านสีขาว	จำนวนหมู่บ้านสีขาว		ไม่มีในฐานข้อมูล					
		4. การป้องกันและปราบปรามยาเสพติด จำนวนหมู่บ้านสีแดง	จำนวนหมู่บ้านสีแดง		ไม่มีในฐานข้อมูล					
ประเด็นยุทธศาสตร์ที่ 5 การส่งเสริมและพัฒนา ศักยภาพด้านการเป็น เมืองอัจฉริยะ (Smart City) และเมืองแห่งการ ประชุมสัมมนา (MICE City )	เป้าประสงค์ที่ 2 พัฒนาเมือง ศูนย์กลางของจังหวัดให้เป็น เมืองน่าอยู่	1. จำนวนกิจกรรมการจัดงาน มหกรรมในระดับนานาชาติ	จำนวนกิจกรรมการจัด งาน มหกรรมในระดับ นานาชาติ		ไม่มีในฐานข้อมูล					

## บทที่ 4

### บทสรุป และข้อเสนอแนะการพัฒนาสถิติ

#### 4.1 สรุปสถานการณ์ข้อมูล และข้อเสนอแนะการพัฒนาการจัดเก็บข้อมูล

##### (1) สรุปสถานการณ์ข้อมูล

จากการตรวจสอบสถานะรายการข้อมูลตามแผนผังรายการสถิติทางการที่ได้นำเสนอในบทที่ 3 สามารถสรุปภาพรวมรายการสถิติทางการตามประเด็นยุทธศาสตร์การพัฒนาจังหวัดดังนี้

แผนพัฒนาระดับจังหวัดมีรายการสถิติทางการทั้งหมด 145 รายการ ซึ่งแบ่งสถานะรายการข้อมูลตามแผนผังรายการสถิติทางการ ได้ดังนี้

- รายการสถิติทางการที่มีการจัดเก็บข้อมูลเป็นปกติ 110 รายการ คิดเป็นร้อยละ 75.9
- รายการสถิติทางการที่ยังไม่มีการจัดเก็บข้อมูล 35 รายการ คิดเป็นร้อยละ 24.1

##### (2) ข้อเสนอแนะการพัฒนาการจัดเก็บข้อมูล

- การปรับเปลี่ยนกลไกในการพัฒนาการจัดเก็บข้อมูล
- การมอบหมายหน่วยงานในการจัดเก็บข้อมูลในระดับกรม
- การจัดอบรมบุคลากรในการจัดเก็บข้อมูล
- การเสนอโครงการเพื่อของบประมาณในการจัดเก็บข้อมูล

#### 4.2 แผนปฏิบัติการพัฒนาการจัดเก็บข้อมูลสถิติทางการ

ในส่วนนี้นำเสนอแผนงาน/โครงการ/กิจกรรม เพื่อขับเคลื่อนการพัฒนาการจัดเก็บข้อมูลสถิติทางการระดับจังหวัด ตามยุทธศาสตร์การพัฒนาจังหวัดขอนแก่นทั้ง 5 ยุทธศาสตร์



แผนการดำเนินงานการจัดทำข้อมูลสถิติและสารสนเทศเพื่อการบริหารระดับพื้นที่ ปีงบประมาณ พ.ศ. ๒๕๖๑ ☐

ที่	งาน/โครงการ	พ.ศ. ๒๕๖๐			พ.ศ. ๒๕๖๑									หมายเหตุ
		ต.ค.	พ.ย.	ธ.ค.	ม.ค.	ก.พ.	มี.ค.	เม.ย.	พ.ค.	มิ.ย.	ก.ค.	ส.ค.	ก.ย.	
๑	ทบทวนยุทธศาสตร์ แผนพัฒนาจังหวัด/กลุ่มจังหวัด (พ.ศ. ๒๕๖๑ - ๒๕๖๔) ประเด็นปัญหาในพื้นที่ และองค์ประกอบของคณะกรรมการสถิติระดับจังหวัด	←→												
๒	จัดทำแผนการดำเนินงานการจัดทำข้อมูลสถิติและสารสนเทศเพื่อการบริหารระดับพื้นที่ ประจำปีงบประมาณ ๒๕๖๑			←→										
๓	รวบรวม/ปรับปรุงชุดข้อมูลตามผังรายการข้อมูลสถิติให้เป็นปัจจุบัน			←→			←→						←→	
๔	จัดทำ (ร่าง) แผนพัฒนาศิติระดับจังหวัดขอนแก่น ฉบับที่ ๒ (พ.ศ. ๒๕๖๑ - ๒๕๖๔)				←→									
๕	ประชุมคณะกรรมการสถิติระดับจังหวัด ครั้งที่ ๑/๒๕๖๑					←→								
๖	ปรับปรุง/แก้ไข (ร่าง) แผนพัฒนาศิติระดับจังหวัดขอนแก่น ฉบับที่ ๒ (พ.ศ. ๒๕๖๑ - ๒๕๖๔)						←→							
๗	วิเคราะห์สถานการณ์ตามประเด็นยุทธศาสตร์											←→	←→	
๘	ประชุมคณะกรรมการสถิติระดับจังหวัด ครั้งที่ ๒/๒๕๖๑												←→	