



แผนพัฒนาสถิติระดับพื้นที่จังหวัดบุรีรัมย์ ฉบับที่ 2 (พ.ศ. 2561-2564)



สำนักงานสถิติแห่งชาติ



บทสรุปผู้บริหาร

สำนักงานสถิติจังหวัดบุรีรัมย์ได้จัดทำแผนพัฒนาสถิติระดับพื้นที่ จังหวัดบุรีรัมย์เพื่อเป็นการพัฒนาชุดข้อมูลเพื่อการตัดสินใจให้ครอบคลุมประเด็นยุทธศาสตร์การพัฒนาระดับพื้นที่ โดยจัดทำรายการข้อมูลสถิติพื้นฐานและรายการข้อมูลสถิติทางการตามประเด็นยุทธศาสตร์ในแผนพัฒนาจังหวัดที่มีความเชื่อมโยงกับตัวชี้วัดการพัฒนาของแผนพัฒนาเศรษฐกิจและสังคมแห่งชาติ ฉบับที่ 12 (พ.ศ. 2560-2564) ตามร่างและประเด็นยุทธศาสตร์ชาติ ระยะ 20 ปี ซึ่งเป็นการบูรณาการภารกิจระดับพื้นที่ (Area Base) ภารกิจของหน่วยงาน (Function Base) และภารกิจตามนโยบายของรัฐบาล (Agenda Base) เพื่อนำไปสู่การขับเคลื่อนประเทศบนฐานข้อมูลที่มีอยู่จริง ทั้งนี้ ประชาชนสามารถเข้าถึงและใช้ประโยชน์จากข้อมูล รวมทั้งติดตามการทำงานของภาครัฐ ทำให้เกิดการใช้งบประมาณในการพัฒนาพื้นที่อย่างมีประสิทธิภาพ รวมทั้งเกิดประสิทธิผลต่อการพัฒนาประเทศโดยรวม

แผนพัฒนาสถิติระดับพื้นที่ จังหวัดบุรีรัมย์มีวัตถุประสงค์หลักคือ

1. เพื่อศึกษาประเด็นยุทธศาสตร์ตามแผนพัฒนาจังหวัด แผนพัฒนาเศรษฐกิจและสังคมแห่งชาติ ฉบับที่ 12 (พ.ศ. 2560-2564) และร่างยุทธศาสตร์ชาติ ระยะ 20 ปี พร้อมทั้งกำหนดหน่วยงานที่จะต้องรับผิดชอบในการจัดทำข้อมูลที่ยังไม่มีหน่วยงานใดดำเนินการ และเชื่อมโยง/บูรณาการข้อมูลในระดับพื้นที่
2. เพื่อจัดทำชุดข้อมูลสถิติและสารสนเทศ (ผังสถิติทางการระดับจังหวัด) ที่สนับสนุนยุทธศาสตร์หลักของจังหวัด และจัดทำแผนพัฒนาสถิติระดับพื้นที่จังหวัดที่สอดคล้องกับตัวชี้วัดแผนพัฒนาจังหวัด และแผนพัฒนาเศรษฐกิจและสังคมแห่งชาติ ฉบับที่ 12 (พ.ศ.2560-2564) และร่างยุทธศาสตร์ชาติ ระยะ 20 ปี
3. เพื่อส่งเสริมการเข้าถึง เข้าใจ และใช้ประโยชน์ของข้อมูลสถิติและสารสนเทศร่วมกัน
4. เพื่อสร้างเครือข่ายการทำงานและสร้างความร่วมมือร่วมใจของหน่วยงานจัดเก็บข้อมูลในระดับพื้นที่
5. เพื่อพัฒนาบุคลากรด้านสถิติของหน่วยงานที่เกี่ยวข้อง ให้มีความเป็นมืออาชีพด้านข้อมูลสถิติและสารสนเทศ สามารถสนับสนุนยุทธศาสตร์ในระดับพื้นที่ และมีความรู้ความเข้าใจในกระบวนการนำแผนพัฒนาสถิติระดับพื้นที่เข้าเป็นส่วนหนึ่งของแผนพัฒนาจังหวัด และแผนปฏิบัติราชการประจำปีของจังหวัด

การจัดทำแผนพัฒนาสถิติระดับพื้นที่ จังหวัดบุรีรัมย์ ฉบับที่ 2 (พ.ศ. 2561-2564) จะมีความเชื่อมโยงและสอดคล้องกับยุทธศาสตร์ชาติ 20 ปี แผนพัฒนาเศรษฐกิจและสังคมแห่งชาติ ฉบับที่ 12 (พ.ศ. 2560-2564) และแผนพัฒนาจังหวัดบุรีรัมย์ พ.ศ. 2561-2564 มีกลไกในการขับเคลื่อนโดย คณะกรรมการสถิติระดับจังหวัดบุรีรัมย์ในการพิจารณาข้อมูลสถิติที่สำคัญและจำเป็นสำหรับใช้ในการพัฒนาจังหวัด มีจำนวนทั้งสิ้น 225 รายการ ดังนี้ ส่วนที่ 1 ข้อมูลพื้นฐานที่สำคัญและจำเป็นทั้ง 3 ด้าน มีจำนวนทั้งสิ้น 115 รายการ ดังนี้ คือ ด้านเศรษฐกิจ มีรายการสถิติ 48 รายการ ด้านสังคม มีรายการสถิติ 53 รายการ และด้านทรัพยากรธรรมชาติและสิ่งแวดล้อม มีรายการสถิติ 14 รายการ และ ส่วนที่ 2 ข้อมูลที่เชื่อมโยงตาม ประเด็นยุทธศาสตร์ในแผนพัฒนาจังหวัดนครบุรีรัมย์ พ.ศ. 2561-2564 จำนวน 110 รายการ ทั้งนี้ ข้อมูล ในแต่ละรายการจะแสดงรายละเอียดของข้อมูล (ผังสถิติทางการ) ได้แก่ สาขาสถิติ สถานะของข้อมูล วิธีการ เก็บรวบรวมข้อมูล หน่วยวัด ความถี่ของข้อมูล ระดับการนำเสนอ และหน่วยงานผู้รับผิดชอบ

การจัดทำแผนพัฒนาสถิติระดับพื้นที่ จังหวัดบุรีรัมย์ ฉบับที่ 2 (พ.ศ. 2561-2564) สามารถนำไปใช้เป็นการกรอบและแนวทางในการจัดทำข้อมูลสถิติของหน่วยงานในจังหวัดในส่วนที่ของข้อมูลที่ยังไม่ได้มีการจัดทำไว้ ช่วยลดความซ้ำซ้อนของข้อมูล ข้อมูลมีความเป็นเอกภาพ และมีการบูรณาการและเชื่อมโยงข้อมูลระหว่างหน่วยงาน ซึ่งจะนำไปสู่การเป็นศูนย์ข้อมูลกลางของจังหวัดบุรีรัมย์ที่ ทุกภาคส่วนใช้ประโยชน์ร่วมกัน ตรงกับความต้องการใช้ มีความสะดวก รวดเร็ว และถูกต้อง ส่งเสริมให้การบริหารของรัฐมีประสิทธิภาพ

ทั้งนี้ การพัฒนาชุดข้อมูลสถิติและสารสนเทศในระดับพื้นที่ มีความจำเป็นต้องเสริมสร้างศักยภาพของบุคลากรด้านสถิติและสารสนเทศ เพื่อสนับสนุนการจัดทำยุทธศาสตร์จังหวัด การนำข้อมูล/สถิติไปใช้ประโยชน์ การบริหารจัดการอย่างมีส่วนร่วมในระดับจังหวัด/ภาค รวมทั้ง การผลิตและการใช้ข้อมูลสนับสนุนการตัดสินใจอย่างเป็นระบบ และเป็นประโยชน์ในการพัฒนาพื้นที่อย่างต่อเนื่อง

คำนำ

แผนพัฒนาสถิติระดับพื้นที่ จังหวัดบุรีรัมย์ ถูกจัดทำขึ้นครั้งแรก ในปี 2557 ภายใต้ความร่วมมือทางวิชาการของสำนักงานสถิติแห่งชาติ กระทรวงมหาดไทย และสำนักงานคณะกรรมการพัฒนาระบบราชการ (ก.พ.ร.) เพื่อใช้เป็นเครื่องมือในการบูรณาการข้อมูลสถิติระดับพื้นที่ที่ตอบโจทย์ยุทธศาสตร์ของจังหวัดในลักษณะ Agenda Based รวมทั้งพัฒนาข้อมูลสถิติในระดับพื้นที่ให้สอดคล้องกับทิศทางการขับเคลื่อนแผนแม่บทระบบสถิติประเทศไทย ฉบับที่ 1 (พ.ศ. 2554-2558) โดยให้ความสำคัญกับการพัฒนารายการสถิติทางการของผลิตภัณฑ์ที่มีศักยภาพ (Product Champion : PC) และประเด็นปัญหาสำคัญ (Critical Issue : CI)ตามประเด็นยุทธศาสตร์ของแต่ละจังหวัด

ตลอดระยะเวลาที่ผ่านมา แผนพัฒนาสถิติฉบับดังกล่าว ถูกใช้เป็นเครื่องมือหลักในการพัฒนาชุดข้อมูลเพื่อสนับสนุนการตัดสินใจเชิงยุทธศาสตร์ของผู้บริหารในระดับจังหวัดมาโดยตลอด อย่างไรก็ตาม ปัจจุบันสำนักงานสถิติแห่งชาติอยู่ระหว่างการพัฒนาขับเคลื่อนแผนแม่บทระบบสถิติประเทศไทย ฉบับที่ 2 (พ.ศ. 2559-2564) และทุกจังหวัดได้มีการจัดทำแผนพัฒนาจังหวัด พ.ศ. 2561-2564 เพื่อให้สอดคล้องกับการพัฒนาประเทศตามร่างยุทธศาสตร์ชาติ ระยะ 20 ปี (พ.ศ. 2560-2579) แผนพัฒนาเศรษฐกิจและสังคมแห่งชาติ ฉบับที่ 12(พ.ศ. 2560-2564) เป้าหมายการพัฒนาที่ยั่งยืน (Sustainable Development Goals: SDGs)รวมทั้งการปรับโครงสร้างประเทศไทยไปสู่ประเทศไทย 4.0 และการปฏิรูปประเทศในประเด็นต่างๆ

สำนักงานสถิติจังหวัดบุรีรัมย์ จึงได้จัดทำแผนพัฒนาสถิติระดับพื้นที่ จังหวัดบุรีรัมย์พ.ศ. 2561-2564 โดยปรับปรุงรูปแบบและเนื้อหาของแผนพัฒนาสถิติฉบับเดิมให้มีความสอดคล้องกับแผนพัฒนาจังหวัด พ.ศ. 2561-2564 แผนแม่บทระบบสถิติประเทศไทย ฉบับที่ 2 และบริบทของการพัฒนาประเทศในระดับพื้นที่ตามแผนพัฒนาอื่นๆ มากยิ่งขึ้น ซึ่งแผนพัฒนาสถิติระดับพื้นที่ จังหวัดบุรีรัมย์ ฉบับนี้ประกอบด้วยข้อมูลสถิติพื้นฐานด้านเศรษฐกิจ สังคม ทรัพยากรธรรมชาติและสิ่งแวดล้อม รวมทั้งข้อมูลสถิติตามยุทธศาสตร์ภายใต้แผนพัฒนาจังหวัด

ทั้งนี้ หวังเป็นอย่างยิ่งว่า แผนพัฒนาสถิติระดับพื้นที่ จังหวัดบุรีรัมย์พ.ศ. 2561-2564 จะเป็นเครื่องมือสำคัญในการพัฒนาข้อมูลระดับพื้นที่ตามยุทธศาสตร์การพัฒนาของแต่ละจังหวัด เพื่อขับเคลื่อนประเทศไปสู่ความมั่นคง มั่งคั่ง และยั่งยืน ต่อไป

คณะกรรมการสถิติระดับจังหวัดบุรีรัมย์
กุมภาพันธ์ 2561

สารบัญ

	หน้า
บทสรุปผู้บริหาร	ก
คำนำ	ค
อภิธานศัพท์	
บทที่ 1 บทนำ	1
1.1 หลักการและเหตุผล	1
1.2 วัตถุประสงค์	2
1.3 แนวทางการจัดทำแผนพัฒนาสถิติระดับพื้นที่ จังหวัดบุรีรัมย์	3
บทที่ 2 ประเด็นยุทธศาสตร์การพัฒนาจังหวัด	4
2.1 ข้อมูลพื้นฐานของจังหวัด	4
2.2 ประเด็นยุทธศาสตร์การพัฒนาจังหวัดและตัวชี้วัด	16
2.3 ผลการทบทวนความสอดคล้องเชื่อมโยงประเด็นยุทธศาสตร์การพัฒนาจังหวัด กับแผนพัฒนาเศรษฐกิจและสังคมแห่งชาติ ฉบับที่ 12 (พ.ศ.2560-2564)	19
บทที่ 3 ผังรายการข้อมูลสถิติ	27
3.1 ข้อมูลพื้นฐาน	27
- ด้านเศรษฐกิจ	27
- สังคม	35
- ด้านทรัพยากรธรรมชาติและสิ่งแวดล้อม	45
3.2 ข้อมูลสถิติ ตัวชี้วัด ตามประเด็นยุทธศาสตร์ในแผนพัฒนาจังหวัด	48
บทที่ 4 บทสรุป และข้อเสนอแนะการพัฒนาสถิติ	73
4.1 การพัฒนาข้อมูลสถิติระดับพื้นที่ จังหวัดบุรีรัมย์	73
4.2 ข้อเสนอแนะการพัฒนาสถิติระดับจังหวัด	75
บรรณานุกรม	76

สารบัญแผนภาพ

	หน้า
แผนภาพที่ 1 อัตราการขยายตัวผลิตภัณฑ์มวลรวมจังหวัดบุรีรัมย์ แบบปริมาณลูกโซ่ (ปีอ้างอิง พ.ศ.2545) จำแนกตามสาขาการผลิตที่สำคัญ ปี 2557 เทียบ ปี 2558	8
แผนภาพที่ 2 : ความเชื่อมโยงของวิสัยทัศน์ พันธกิจ เป้าประสงค์รวม และประเด็นยุทธศาสตร์	17
แผนภาพที่ 3 : เป้าหมายและวัตถุประสงค์รวมของแผนพัฒนาเศรษฐกิจและสังคม ฉบับที่ 12	21
แผนภาพที่ 4 แสดงการพัฒนาข้อมูลสถิติระดับพื้นที่จังหวัดบุรีรัมย์	73
แผนภาพที่ 5 แสดงจำนวนข้อมูลสถิติที่สำคัญต่อการพัฒนาจังหวัดบุรีรัมย์	73
แผนภาพที่ 6 สรุปรายการข้อมูลพื้นฐานของจังหวัด ด้านเศรษฐกิจ สังคม และ ทรัพยากรธรรมชาติและสิ่งแวดล้อมของจังหวัด	74
แผนภาพที่ 7 แสดงรายการสถิติทางการที่ครอบคลุมแผนพัฒนาจังหวัด	75

สารบัญแผนภูมิ

	หน้า
แผนภูมิที่ 1 : ผลิตภัณฑ์มวลรวมของจังหวัด (GPP) ร้อยละข้อมูล GPP ภาคเกษตรและนอกภาคเกษตร และอัตราการขยายตัวของ GPP ปี พ.ศ.2555-2558	8
แผนภูมิที่ 2 อัตราการขยายตัวของผลิตภัณฑ์มวลรวมของจังหวัดบุรีรัมย์ แบบปริมาณลูกโซ่ (ปีอ้างอิง พ.ศ.2545) พ.ศ.2555-2558	8
แผนภูมิที่ 2 : แสดงเนื้อที่เพาะปลูกข้าวของจังหวัดบุรีรัมย์ ปี 2557-2559	10
แผนภูมิที่ 3 : แสดงผลผลิตข้าวของจังหวัดบุรีรัมย์ ปี 2557-2559	10
แผนภูมิที่ 4 : จำนวนนักท่องเที่ยวและอัตราการเพิ่มขึ้นของนักท่องเที่ยวจังหวัดบุรีรัมย์ พ.ศ.2554-2559	11
แผนภูมิที่ 5 : แสดงผู้สูงอายุ 60 ปีขึ้นไป ของจังหวัดบุรีรัมย์ ปี 2557-2559 (คน)	13

สารบัญตาราง

	หน้า
ตารางที่ 1 : สภาพภูมิอากาศจังหวัดบุรีรัมย์ ปี พ.ศ.2557-2559	6
ตารางที่ 2 : ปริมาณน้ำฝน จำนวนวันฝนตกจังหวัดบุรีรัมย์ ปี พ.ศ.2557-2559	6
ตารางที่ 3 : จำนวนประชากรจังหวัดบุรีรัมย์ จำแนกตามอำเภอ และเพศ ปี 2559	7
ตารางที่ 4 : ผลิตภัณฑ์มวลรวมของจังหวัด (GPP) และรายได้เฉลี่ยต่อหัวของประชากร ณ ราคาประจำปี ปี พ.ศ.2556-2558	8
ตารางที่ 5 : ผลิตภัณฑ์ของจังหวัด จำแนกตามสาขาการผลิต พ.ศ.2556-2558	9
ตารางที่ 6 : ข้อมูลแหล่งท่องเที่ยวจังหวัดบุรีรัมย์ พ.ศ.2557-2559	10
ตารางที่ 7 : ข้อมูลจำนวนนักท่องเที่ยวและรายได้จากการท่องเที่ยว พ.ศ.2557-2559	11
ตารางที่ 8 : ข้อมูลจำนวนนักเรียน ครู และห้องเรียน พ.ศ.2556-2559	12
ตารางที่ 9 : จำนวนสถานพยาบาล เตียง แพทย์ พยาบาล จำนวนผู้ป่วยในและผู้ป่วยนอก ปี 2559	12
ตารางที่ 10 : ข้อมูลด้านทรัพยากรป่าไม้จังหวัดบุรีรัมย์ พ.ศ.2558-2559	14
ตารางที่ 11 : ข้อมูลสภาพการใช้ที่ดินจังหวัดบุรีรัมย์ ปี พ.ศ. 2558	14
ตารางที่ 12 : ข้อมูลปริมาณขยะ/ปี พ.ศ.2557-2559	15
ตารางที่ 13 : ยุทธศาสตร์การพัฒนาและตัวชี้วัดของจังหวัด	17
ตารางที่ 14 : ความสอดคล้องระหว่างประเด็นยุทธศาสตร์ของแผนพัฒนาจังหวัดบุรีรัมย์ (พ.ศ. 2561-2564) และประเด็นยุทธศาสตร์ตามแผนพัฒนาเศรษฐกิจและสังคมแห่งชาติ ฉบับที่ 12	25
ตารางที่ 15 : ความสอดคล้องระหว่างตัวชี้วัดตามแผนพัฒนาจังหวัดบุรีรัมย์ (พ.ศ.2561-2564) และตัวชี้วัดตามแผนพัฒนาเศรษฐกิจและสังคมแห่งชาติ ฉบับที่ 12	26

อภิธานศัพท์

การจัดทำแผนพัฒนาสถิติระดับพื้นที่ จังหวัดบุรีรัมย์มีการใช้เครื่องมือและรูปแบบเอกสารต่างๆ ซึ่งประกอบด้วยคำศัพท์ และคำย่อหลากหลาย ทั้งนี้เพื่อให้การขยายผลการดำเนินงาน มีความเข้าใจตรงกัน การทำงานเป็นไปในทิศทางเดียวกัน จึงได้รวบรวมคำศัพท์และคำย่อต่างๆที่เกิดขึ้นในการดำเนินงาน ให้ ความหมาย หรือคำจำกัดความที่ใช้ในการดำเนินงานดังตารางต่อไปนี้

คำศัพท์/คำย่อ	ความหมาย
แผนพัฒนาสถิติระดับพื้นที่จังหวัดบุรีรัมย์	เครื่องมือสำคัญในการกำหนดกรอบแนวทางการดำเนินงานเพื่อการพัฒนาสถิติในระยะ 1 ปี และระยะ4 ปี ซึ่งจะกำหนดกิจกรรมต่างๆ เพื่อพัฒนาคุณภาพสถิติทางการ ว่ามีรายการใดบ้าง จะพัฒนาอย่างไร หน่วยงานใดเป็นผู้รับผิดชอบ พร้อมทั้งระบุงบประมาณ และระยะเวลา (Timeline) ที่ต้องดำเนินการด้วย
ผังสถิติทางการ	<p>รายการข้อมูลสถิติที่สำคัญ จำเป็นที่สามารถตอบสนองการณ ยุทธศาสตร์ และสภาพปัญหาในระดับพื้นที่ ซึ่งราชการส่วนภูมิภาค หรือคณะผู้บริหารจังหวัดมีความจำเป็นต้องใช้ในการวางแผนระดับนโยบายจังหวัด ทั้งแผนปฏิบัติงานและการจัดสรรงบประมาณในแผนงานและโครงการ ตลอดจนการติดตามสถานการณ์การพัฒนาของจังหวัด โดยผังสถิติทางการจะประกอบไปด้วย 2 ส่วน คือ</p> <ol style="list-style-type: none">1. ตารางแผนผังสถิติทางการตามประเด็นยุทธศาสตร์ ซึ่งประกอบด้วย<ol style="list-style-type: none">1.1 ชื่อชุดข้อมูล – ตัวชี้วัดที่สอดคล้องเชื่อมโยงกับยุทธศาสตร์การพัฒนาของจังหวัด1.2 รายการสถิติทางการที่สำคัญ พร้อมคุณลักษณะของข้อมูล ว่าเป็นข้อมูลระดับนามบัญญัติ (Nominal Scale) หรือข้อมูลระดับอันดับ (Ordinal Scale) หรือข้อมูลระดับช่วงชั้น (Interval Scale)/ข้อมูลระดับอัตราส่วน (Ratio Scale)1.3 สถานะการจัดเก็บข้อมูลในปัจจุบันว่ามีการจัดเก็บหรือไม่1.4 วิธีการจัดเก็บข้อมูล1.5 ความถี่ในการจัดเก็บข้อมูล1.6 หน่วยงานผู้รับผิดชอบ2. รายละเอียดสถิติทางการ (Official Statistics Metadata) ซึ่งจะมีรายละเอียดสำคัญ 5 ส่วน ได้แก่<ol style="list-style-type: none">2.1 การผลิต/จัดทำสถิติทางการ เป็นส่วนแรกที่แนะนำรายละเอียดกระบวนการจัดทำระเบียบการค้นคว้า เพื่อความเหมาะสมในการใช้ประโยชน์ต่อไป โดยมีรายละเอียดที่สำคัญ คือ<ol style="list-style-type: none">2.1.1 ชื่อโครงการ/งาน/ทะเบียน/รายงาน2.1.2 วิธีการเก็บรวบรวมข้อมูล ได้แก่ สัมมะโน สํารวจ ทะเบียน และรายงาน2.1.3 มาตรฐานการจำแนกข้อมูล2.1.4 รูปแบบการจัดเก็บข้อมูล ได้แก่ จัดเก็บในรูปเอกสาร/รายงาน จัดเก็บในรูปแบบไฟล์ข้อมูลดิจิทัล และฐานข้อมูล2.1.5 ความถี่ในการเก็บรวบรวมข้อมูล

คำศัพท์/คำย่อ	ความหมาย
	<p>2.1.6 ความถี่ในการประมวลผลข้อมูล</p> <p>2.2 การเผยแพร่สถิติทางการ เป็นส่วนที่ใช้ตรวจสอบความถูกต้องและเป็นปัจจุบันของสถิติทางการประกอบไปด้วย 3 ส่วน คือ</p> <p>2.2.1 วิธีการเผยแพร่</p> <p>2.2.2 ความถี่ในการเผยแพร่</p> <p>2.2.3 ระดับการเข้าถึงข้อมูล</p> <p>2.3 สถิติทางการ จะประกอบไปด้วย ชื่อสถิติทางการ ปีที่จัดทำ สาขา หมวด หมู่ รวมถึงวิธีการคำนวณที่ได้มาซึ่งสถิติทางการ (ที่เป็นตัวชี้วัด) โดยในหนึ่งการผลิตอาจมีสถิติทางการมากกว่า 1 รายการก็ได้</p> <p>2.4 คำนิยามที่สำคัญ</p> <p>2.5 หน่วยงานรับผิดชอบผลิต/จัดทำข้อมูล เพื่อระบุแหล่งที่มาและเจ้าของข้อมูลประกอบไปด้วย 7 ส่วน คือ</p> <p>2.5.1 กลุ่ม/ฝ่าย</p> <p>2.5.2 สำนัก/ศูนย์/กอง</p> <p>2.5.3 กรม/หน่วยงาน</p> <p>2.5.4 กระทรวง</p> <p>2.5.5 โทรศัพท์</p> <p>2.5.6 โทรสาร</p> <p>2.5.7 E-mail address</p>
รายการสถิติทางการ	ข้อมูลที่ใช้บรรยายเหตุการณ์หรือข้อเท็จจริง (facts) ของเรื่องต่างๆ ที่ต้องการศึกษา เช่น สถิติจำนวนผู้ป่วย สถิติจำนวนคนเกิด สถิติจำนวนคนตาย เป็นต้น
รายการข้อมูล (Data List)	ข้อเท็จจริง (facts) ที่เกี่ยวกับเรื่องต่างๆ ซึ่งอาจเป็นข้อเท็จจริงที่เป็นตัวเลข เช่น จำนวนผู้ป่วยที่ติดเชื้อ HIV ในหมู่บ้าน ราคาของพืชผักและผลไม้ต่างๆ ในหมู่บ้าน เป็นต้น หรืออาจเป็นข้อเท็จจริงที่ไม่ใช่ตัวเลข เช่น การศึกษา หรือ อาชีพของคนในหมู่บ้าน เป็นต้น

บทที่ 1

บทนำ

1.1 หลักการและเหตุผล

ในช่วงเวลาที่ผ่านมาสองทศวรรษที่ผ่านมา บทบาทและความจำเป็นของข้อมูลสถิติในการใช้บริหารและพัฒนาประเทศต่าง ๆ ทั่วโลกได้ทวีความสำคัญขึ้นเป็นลำดับ โดยเฉพาะการนำสถิติมาใช้เป็นปัจจัยสนับสนุนการตัดสินใจในการวางแผนนโยบาย การเลือกวิธีการปฏิบัติงาน ตลอดจนการกำกับดูแล เพื่อให้เกิดความก้าวหน้าในการพัฒนาประเทศในทุกด้าน ดังนั้น สำนักงานสถิติแห่งชาติ (สสช.) จึงมีเป้าหมายที่จะพัฒนาการผลิตและการจัดทำข้อมูลสถิติให้มีความครอบคลุม มีคุณภาพ ลดความซ้ำซ้อน และทันต่อสถานการณ์เปลี่ยนแปลง ตลอดจนการเผยแพร่ข้อมูลสถิติให้เป็นไปอย่างกว้างขวาง เพื่อทุกภาคส่วนได้เข้าถึงและใช้ประโยชน์ข้อมูลสถิติที่สำคัญ

ประเทศไทยเริ่มมีการดำเนินงานเกี่ยวกับสถิติของประเทศมาประมาณ 100 ปี โดยมีสำนักงานสถิติแห่งชาติทำหน้าที่เป็นหน่วยสถิติกลางผลิตสถิติในทุกสาขา ซึ่งส่วนใหญ่เป็นสถิติจากการสำรวนอกจากนั้นยังมีหน่วยงานภาครัฐจำนวนมากที่ผลิตสถิติจากระบบการรายงานงานทะเบียน โดยส่วนใหญ่เป็นสถิติที่เกี่ยวข้องกับการกิจการและการดำเนินงานของแต่ละหน่วยงานปัจจุบันหน่วยงานภาครัฐจำนวนมากมีการผลิตสถิติในเกือบทุกสาขา แม้ว่าการผลิตสถิติภายใต้ระบบดังกล่าวมีการพัฒนาอย่างต่อเนื่อง แต่ก็เป็นการพัฒนาที่ไม่เป็นไปในทิศทางเดียวกัน เป็นการพัฒนาที่ตอบสนองประโยชน์ในการใช้งานของแต่ละหน่วยงานซึ่งมีข้อจำกัดด้านบุคลากร งบประมาณ ฯลฯ แตกต่างกันไป ส่งผลให้เกิดความเหลื่อมล้ำด้านมาตรฐานและคุณภาพของงานด้านสถิติ และในบางกรณีเกิดความซ้ำซ้อนและสิ้นเปลืองงบประมาณในการดำเนินงาน จึงเกิดแนวคิดในการพัฒนาระบบสถิติของประเทศให้เข้มแข็งและก้าวหน้าอย่างเป็นระบบ ผู้ใช้สามารถเข้าใจและเข้าถึงข้อมูลได้ง่าย โดยต้องอาศัยความร่วมมือจากหน่วยงานที่เกี่ยวข้องในการร่วมกันทบทวน ตรวจสอบ คัดกรองชุดข้อมูลสถิติที่สำคัญ จำเป็น สำหรับประเทศ ซึ่งจะก่อให้เกิดสมรรถนะด้านการผลิตสถิติของหน่วยงานต่าง ๆ ได้อย่างมีประสิทธิภาพ จึงเป็นที่มาของแผนแม่บทระบบสถิติประเทศไทย พ.ศ. 2554-2558 ซึ่งเป็นแผนแม่บทระบบสถิติประเทศไทยฉบับแรกนับตั้งแต่มีการประกาศใช้พระราชบัญญัติสถิติ พ.ศ. 2550 เพื่อใช้เป็นกรอบในการพัฒนาระบบสถิติของประเทศให้เข้มแข็งและก้าวหน้าอย่างเป็นระบบ รวมทั้งให้สถิติเป็นฐานสำคัญของการพัฒนาประเทศอย่างมีคุณภาพ

ปัจจุบัน สำนักงานสถิติแห่งชาติดำเนินงานในการขับเคลื่อนแผนแม่บทระบบสถิติประเทศไทย ฉบับที่ 2 (พ.ศ. 2559-2564) เพื่อพัฒนาระบบสถิติของประเทศไปสู่เป้าหมายตามวิสัยทัศน์ที่กำหนดไว้ต่อเนื่องจากแผนแม่บทระบบสถิติประเทศไทย ฉบับที่ 1 ว่า “ประเทศไทยมีระบบสถิติที่ทุกหน่วยงานร่วมกันขับเคลื่อนเพื่อให้เกิดสถิติทางการที่ใช้ในการพัฒนาประเทศ” โดยมีเป้าประสงค์หลัก คือ การพัฒนาข้อมูลสถิติให้มีมาตรฐาน คุณภาพ และการบูรณาการ/การแลกเปลี่ยนเชื่อมโยงข้อมูลระหว่างหน่วยงานสู่การนำไปใช้ประโยชน์ร่วมกัน ในการตอบโจทย์การตัดสินใจและกำหนดนโยบาย การพัฒนาทุกระดับ (ประเทศ ภาค การกิจ และพื้นที่) ซึ่งได้กำหนดยุทธศาสตร์การพัฒนาระบบสถิติของประเทศไว้ 5 ยุทธศาสตร์ ดังนี้

- **ยุทธศาสตร์ที่ 1** การพัฒนาระบบสถิติของประเทศเพื่อการวางแผนและติดตามผลการพัฒนาระดับประเทศและระดับจังหวัด/กลุ่มจังหวัด

- ยุทธศาสตร์ที่ 2 การบูรณาการสถิติจากข้อมูลการบริหารงานและสถิติจากการสำรวจและการเชื่อมโยงสถิติ
- ยุทธศาสตร์ที่ 3 การพัฒนาคุณภาพสถิติให้ได้มาตรฐานสากล
- ยุทธศาสตร์ที่ 4 การให้บริการสถิติที่สะดวกต่อการเข้าถึง เข้าใจ และใช้ประโยชน์
- ยุทธศาสตร์ที่ 5 การเสริมสร้างความเข้มแข็งของหน่วยสถิติและการพัฒนาสมรรถนะบุคลากรภาครัฐในด้านสถิติและเทคโนโลยีสารสนเทศ

อย่างไรก็ตาม แม้หน่วยงานต่างๆผลิตสถิติจำนวนมากเพื่อตอบสนองการใช้ประโยชน์หลากหลายวัตถุประสงค์แต่แผนแม่บทระบบสถิติฯ จะครอบคลุมการบริหารจัดการเฉพาะ “สถิติทางการ” ซึ่งเป็นสถิติที่มีความสำคัญจำเป็นต่อการกำหนดนโยบายและติดตามสถานการณ์การพัฒนาระดับชาติ ระดับภารกิจ และระดับพื้นที่เท่านั้น โดยคณะกรรมการสถิติรายสาขา และพื้นที่จะทำหน้าที่เป็นกลไกสำคัญในการบริหารจัดการสถิติแต่ละสาขา และพื้นที่ ภายใต้กรอบนโยบายและยุทธศาสตร์การพัฒนาระบบสถิติของประเทศ และรายงานความก้าวหน้าและปัญหาอุปสรรคต่อคณะกรรมการจัดระบบสถิติประเทศไทย 3 ด้าน (ด้านสังคม ด้านเศรษฐกิจ และด้านทรัพยากรธรรมชาติและสิ่งแวดล้อม)

สำหรับการพัฒนาระบบสถิติในระดับพื้นที่ เป็นการพัฒนาต่อยอดและขยายชุดข้อมูลเพื่อสนับสนุนการตัดสินใจจากประเด็นยุทธศาสตร์การพัฒนาจังหวัด 3 ด้าน คือ ด้านสังคม ด้านเศรษฐกิจ และด้านทรัพยากรธรรมชาติและสิ่งแวดล้อม รวมทั้งชุดข้อมูลที่มีความเชื่อมโยงกับตัวชี้วัดการพัฒนาจังหวัดและภาคที่สอดคล้องกับร่างยุทธศาสตร์ชาติ ระยะ 20 ปี และแผนพัฒนาเศรษฐกิจและสังคมแห่งชาติ ฉบับที่ 12 (พ.ศ. 2560-2564) โดยการบูรณาการภารกิจระดับพื้นที่ (Area Base) ภารกิจของหน่วยงาน (Function Base) และภารกิจตามนโยบายของรัฐบาล (Agenda Base) ซึ่งจะนำไปสู่การขับเคลื่อนประเทศบนฐานข้อมูลที่มีอยู่จริง เกิดธรรมาภิบาลในการเข้าถึงข้อมูลเชิงยุทธศาสตร์ของประชาชน และก่อให้เกิดการใช้งบประมาณในการพัฒนาพื้นที่อย่างมีประสิทธิภาพ รวมทั้งเกิดประสิทธิผลต่อการพัฒนาประเทศโดยรวม ซึ่งมีความจำเป็นต้องมีการพัฒนาเสริมสร้างศักยภาพของบุคลากรในด้านสถิติและสารสนเทศ การจัดทำยุทธศาสตร์จังหวัด การนำข้อมูลสถิติไปใช้ประโยชน์ และการบริหารจัดการอย่างมีส่วนร่วมในระดับจังหวัด/ภาคเพื่อให้เกิดการผลิตและการใช้ข้อมูลสนับสนุนการตัดสินใจอย่างเป็นระบบและเป็นประโยชน์ในการพัฒนาพื้นที่อย่างต่อเนื่อง

ดังนั้น จึงได้จัดทำแผนพัฒนาสถิติระดับพื้นที่ จังหวัดบุรีรัมย์ โดยการศึกษาประเด็นยุทธศาสตร์ของจังหวัด เพื่อจัดทำผังสถิติทางการของข้อมูลที่สำคัญ จำเป็น และเพียงพอต่อการตัดสินใจในระดับพื้นที่ รวมทั้งมีความสอดคล้องกับตัวชี้วัดการพัฒนาจังหวัดที่สอดคล้องกับแผนพัฒนาเศรษฐกิจและสังคมแห่งชาติ ฉบับที่ 12 (พ.ศ. 2560-2564) และร่างยุทธศาสตร์ชาติ ระยะ 20 ปี ผ่านกลไกของคณะกรรมการสถิติระดับจังหวัด เพื่อให้มีชุดข้อมูลสถิติและสารสนเทศในการสนับสนุนยุทธศาสตร์ของจังหวัด พร้อมนำเสนอแนวทางการพัฒนาการจัดเก็บข้อมูลสำคัญในการพัฒนาพื้นที่ต่อไป

1.2 วัตถุประสงค์ของการจัดทำแผนพัฒนาสถิติระดับพื้นที่ จังหวัดบุรีรัมย์

1.2.1 เพื่อศึกษาประเด็นยุทธศาสตร์ตามแผนพัฒนาจังหวัด แผนพัฒนาเศรษฐกิจและสังคมแห่งชาติ ฉบับที่ 12 (พ.ศ. 2560-2564) และร่างยุทธศาสตร์ชาติ ระยะ 20 ปี พร้อมทั้งกำหนดหน่วยงานที่จะต้องรับผิดชอบในการจัดทำข้อมูลที่ยังไม่มีหน่วยงานใดดำเนินการ และเชื่อมโยง/บูรณาการข้อมูลในระดับพื้นที่

1.2.2 เพื่อจัดทำชุดข้อมูลสถิติและสารสนเทศ (ผังสถิติทางการระดับจังหวัด) ที่สนับสนุนยุทธศาสตร์จังหวัด และจัดทำแผนพัฒนาสถิติระดับพื้นที่ที่สอดคล้องกับตัวชี้วัดแผนพัฒนาจังหวัด และแผนพัฒนาเศรษฐกิจและสังคมแห่งชาติ ฉบับที่ 12 (พ.ศ.2560- 2564) และร่างยุทธศาสตร์ชาติ ระยะ 20 ปี

1.2.3 เพื่อส่งเสริมการเข้าถึง เข้าใจ และใช้ประโยชน์ของข้อมูลสถิติและสารสนเทศร่วมกัน

1.2.4 เพื่อสร้างเครือข่ายการทำงานและสร้างความร่วมมือร่วมของหน่วยงานจัดเก็บข้อมูลในระดับพื้นที่

1.2.5 เพื่อพัฒนาบุคลากรด้านสถิติของหน่วยงานที่เกี่ยวข้อง ให้มีความเป็นมืออาชีพด้านข้อมูลสถิติและสารสนเทศ ที่สนับสนุนยุทธศาสตร์ในระดับพื้นที่และมีความรู้ความเข้าใจในกระบวนการนำแผนพัฒนาสถิติระดับพื้นที่เข้าเป็นส่วนหนึ่งของแผนพัฒนาจังหวัด และแผนปฏิบัติราชการประจำปีของจังหวัด

1.3 แนวทางการจัดทำแผนพัฒนาสถิติระดับพื้นที่ จังหวัดบุรีรัมย์

การจัดทำแผนพัฒนาสถิติระดับพื้นที่ จังหวัดบุรีรัมย์ครั้งนี้ มีแนวทางการดำเนินการ ดังนี้

1.3.1 ศึกษาประเด็นยุทธศาสตร์ตามแผนพัฒนาจังหวัดบุรีรัมย์ (พ.ศ.2561-2564) แผนพัฒนาเศรษฐกิจและสังคมแห่งชาติ ฉบับที่ 12 (พ.ศ.2560-2564) และร่างยุทธศาสตร์ชาติ ระยะ 20 ปี

1.3.2 ปรับปรุงภารกิจและองค์ประกอบของคณะกรรมการสถิติระดับจังหวัดให้สอดคล้องกับการจัดทำแผนพัฒนาสถิติระดับพื้นที่ และการปฏิรูประบบสถิติ

1.3.3 จัดทำผังรายการข้อมูลสถิติพื้นฐาน ประกอบด้วย ด้านสังคมด้านเศรษฐกิจด้านทรัพยากรธรรมชาติและสิ่งแวดล้อม พร้อมทั้งจัดทำผังรายการข้อมูลสถิติ ตัวชี้วัด ตามประเด็นยุทธศาสตร์ในแผนพัฒนาจังหวัด(พ.ศ.2561-2564)

1.3.4 ประชุมคณะกรรมการสถิติระดับจังหวัด/หารือผู้ที่เกี่ยวข้องกับการจัดทำ (ร่าง) แผนพัฒนาสถิติระดับพื้นที่ จังหวัดบุรีรัมย์ เพื่อนำเสนอและขอมติเห็นชอบในเรื่องต่างๆ ดังนี้

- (ร่าง) แผนพัฒนาสถิติระดับพื้นที่ จังหวัดบุรีรัมย์
- ผังรายการข้อมูลสถิติพื้นฐาน ทั้ง 3 ด้าน
- ผังรายการข้อมูลสถิติที่สนับสนุนประเด็นยุทธศาสตร์จังหวัด

1.3.5 จัดทำแผนพัฒนาสถิติระดับพื้นที่ จังหวัดบุรีรัมย์รวบรวมข้อมูลตามผังรายการข้อมูลสถิติที่แสดงชื่อยุทธศาสตร์ ประเด็นยุทธศาสตร์ ตัวชี้วัด รายการสถิติ สถานะข้อมูล วิธีการเก็บรวบรวมข้อมูล หน่วยวัด ความถี่ของข้อมูล ระดับการนำเสนอ และหน่วยงานผู้รับผิดชอบ ทั้งนี้รายการสถิติในผังสถิติทางการบางรายการอาจจะยังไม่มีการผลิต หรือขาดหน่วยงานที่รับผิดชอบในปัจจุบัน ซึ่งจะต้องได้รับการพิจารณาเป็นส่วนหนึ่งของยุทธศาสตร์การพัฒนาในลำดับต่อไป

1.3.6 เผยแพร่แผนพัฒนาสถิติระดับพื้นที่ จังหวัดบุรีรัมย์และนำเสนอต่อคณะกรรมการจัดทำแผนพัฒนาจังหวัด และแผนปฏิบัติราชการประจำปีของจังหวัดพร้อมทั้งนำเสนอข้อมูลสถิติที่สนับสนุนแผนพัฒนาจังหวัดเช่น แผนพัฒนาคุณภาพชีวิตคนพิการจังหวัด พ.ศ. 2560 แผนยุทธศาสตร์ผู้สูงอายุจังหวัด พ.ศ. 2560 เป็นต้น

1.3.7 ติดตาม ประเมินผล และข้อเสนอแนะการพัฒนาการจัดเก็บข้อมูลและเสนอแผนการพัฒนาในอนาคต

บทที่ 2

ประเด็นยุทธศาสตร์การพัฒนา

ในบทนี้ประกอบด้วยเนื้อหา 2 ส่วน คือ ส่วนที่หนึ่ง เป็นบริบทของจังหวัด ส่วนที่สอง เป็นการวิเคราะห์ความสอดคล้องของแผนพัฒนาจังหวัดบุรีรัมย์ พ.ศ. 2561-2564 กับแผนพัฒนาเศรษฐกิจ และสังคมแห่งชาติ ฉบับที่ 12 (พ.ศ. 2560-2564)

2.1 ข้อมูลพื้นฐานจังหวัด

นักโบราณคดีและนักประวัติศาสตร์ให้ข้อสันนิษฐานโดยสรุปว่า จังหวัดบุรีรัมย์เคยเป็นที่ตั้งอาณาจักรอันยิ่งใหญ่ รุ่งเรืองมาตั้งแต่สมัยทวารวดี (พุทธศตวรรษที่ ๑๒ – ๑๖) เชื่อมต่อจนถึงสมัยลพบุรี (พุทธศตวรรษที่ ๑๖ – ๑๘) จากนั้นก็เริ่มเสื่อมอำนาจลงและแตกแยก อาจจะได้ด้วยเหตุภัยธรรมชาติหรือสงคราม ประชาชนกระจ่ายออกไปตั้งชุมชนเล็ก ๆ ตามป่าหรือชายแดนเรียกว่า “เขมรป่าดง”

สมัยกรุงธนบุรี พ.ศ. ๒๓๑๙ พระบาทสมเด็จพระพุทธยอดฟ้าจุฬาโลกมหาราช ขณะดำรงพระยศ เจ้าพระยาจักรี เสด็จฯ มาทรงจัดระเบียบการปกครองเมืองนางรอง รวบรวมผู้คนเมืองตลุง เมืองสุรินทร์ เมืองสังขะและเมืองชุมพวน ก่อตั้งเป็นเมืองใหม่ ณ ชัยภูมิป่าทุ่งต้นแปะเรียกว่า “เมืองแปะ” คือเมืองบุรีรัมย์ปัจจุบัน ความชอบครั้งนี้ได้รับพระราชทานพระอิสริยยศ เป็นสมเด็จพระเจ้าพระยามหากษัตริย์ศึก พ.ศ. ๒๔๕๐ ได้มีพระบรมราชโองการโปรดเกล้าฯ ให้กระทรวงมหาดไทยปรับปรุง หัวเมืองในภาคตะวันออกเฉียงเหนือให้มณฑลนครราชสีมาประกอบด้วย ๓ เมือง ๑๗ อำเภอ คือ เมืองนครราชสีมา ๑๐ อำเภอ เมืองชัยภูมิ ๓ อำเภอ และเมืองบุรีรัมย์ ๔ อำเภอ คือ นางรอง พุทไธสง ประโคนชัย และรัตนบุรี (ปัจจุบันอยู่ในเขตการปกครองของจังหวัดสุรินทร์)ต่อมาได้มีการตราพระราชบัญญัติระเบียบบริหารราชการอาณาจักรสยาม พ.ศ. ๒๔๗๖ ขึ้นยุบมณฑล และจัดระเบียบบริหารราชการ ออกเป็นจังหวัดและอำเภอ เมืองบุรีรัมย์จึงมีฐานะเป็น “จังหวัดบุรีรัมย์” แต่บัดนี้เป็นต้นมา

จังหวัดบุรีรัมย์ หมายถึงเมืองแห่งความรื่นรมย์เป็นจังหวัดหนึ่งในภาคตะวันออกเฉียงเหนือที่มีทรัพยากรการท่องเที่ยวที่สำคัญน่าเที่ยว โดยเฉพาะอย่างยิ่งแหล่งโบราณสถานศิลปะแบบขอมโบราณที่มีอยู่มากมายกระจายอยู่ในพื้นที่ทั้งจังหวัดอีกทั้งยังเป็นที่รู้จักในฐานะเมืองเกษตรกรรมและหัตถกรรม เพราะเป็นแหล่งปลูกข้าวหอมมะลิที่มีคุณภาพดี และเป็นแหล่งทอผ้าไหมที่สวยงามและมีชื่อเสียง นอกจากนี้ด้วยสภาพพื้นที่ตั้งมีอาณาเขตติดต่อกับประเทศเพื่อนบ้าน จึงทำให้มีความหลากหลายของเชื้อชาติซึ่งก่อให้เกิดความหลากหลายของประเพณีวัฒนธรรม จนทำให้เป็นที่รู้จักโดยทั่วไปดังคำขวัญของจังหวัดที่ว่า “เมืองปราสาทหิน ถิ่นภูเขาไฟ ผ้าไหมสวย รวยวัฒนธรรม เลิศล้ำเมืองกีฬา”

ขณะเดียวกันบุรีรัมย์ก็มีบทบาทสำคัญในด้านอุตสาหกรรมอีกสถานะหนึ่ง เพราะเป็นแหล่งผลิตหินก่อสร้างแหล่งใหญ่ที่มีคุณภาพดีที่สุดของประเทศ โดยเฉพาะในย่านอำเภอเมืองบุรีรัมย์ อำเภอนางรอง และอำเภอเฉลิมพระเกียรติฯ สามารถส่งหินจำหน่ายให้แก่จังหวัดต่างๆในเขตภาคอีสานตอนล่างและภาคอื่นๆ

2.1.1 ลักษณะทางกายภาพ

จังหวัดบุรีรัมย์ตั้งอยู่ทางตอนใต้ของภาคตะวันออกเฉียงเหนือ ระหว่างเส้นรุ้งที่ 14 องศา 15 ลิปดาเหนือ กับ 15 องศา 45 ลิปดาเหนือ เส้นแวงที่ 102 องศา 30 ลิปดาตะวันออก กับ 103 องศา 45

ลึบตาตะวันออก อยู่ห่างจากกรุงเทพมหานคร โดยทางรถยนต์ประมาณ 385 กิโลเมตร ทางรถไฟประมาณ 376 กิโลเมตร

ขอบเขตจังหวัด

- **ทิศเหนือ** ติดต่อกับจังหวัดขอนแก่น จังหวัดมหาสารคาม จังหวัดสุรินทร์
- **ทิศตะวันออก** ติดต่อกับจังหวัดสุรินทร์
- **ทิศใต้** ติดต่อกับจังหวัดสระแก้ว และราชอาณาจักรกัมพูชา
- **ทิศตะวันตก** ติดต่อกับจังหวัดนครราชสีมา

พื้นที่จังหวัด

จังหวัดบุรีรัมย์ มีเนื้อที่รวมทั้งสิ้น 10,393.945 ตารางกิโลเมตร หรือ 6,451,178.125 ไร่ คิดเป็นร้อยละ 6.11 ของพื้นที่ภาคตะวันออกเฉียงเหนือ และคิดเป็นร้อยละ 2.01 ของพื้นที่ประเทศไทย

พรมแดน

จังหวัดบุรีรัมย์ มีพรมแดนโดยรอบยาวประมาณ 638 กิโลเมตร เป็นพรมแดนที่เป็นธรรมชาติ ทั้งสิ้น คือ ใช้แนวสันเขาแบ่งเขตยาวประมาณ 170 กิโลเมตร คิดเป็นร้อยละ 24.89 พรมแดนที่เป็นลำน้ำยาวประมาณ 363 กิโลเมตร คิดเป็นร้อยละ 53.15 และใช้เส้นแนวตรงในที่ราบเป็นแนวพรมแดนอีก 150 กิโลเมตร คิดเป็นร้อยละ 21.96

รูปร่าง

รูปร่างของจังหวัดบุรีรัมย์ มีความยาวมากกว่าความกว้าง กล่าวคือ วัดความยาวของจังหวัดจากแผนที่ภูมิศาสตร์ อัตราส่วน 1 : 250,000 ของกรมแผนที่ทหารได้ประมาณ 182 กิโลเมตร ส่วนความกว้างวัดได้ประมาณ 90 กิโลเมตร ในทางภูมิศาสตร์การเมืองได้วิเคราะห์รูปร่างที่ดีของพื้นที่ไว้ว่า จะต้องมีความยาวและความกว้างเท่ากันหรือ ยาว : กว้าง เท่ากับ 1 ซึ่งรูปร่างของพื้นที่ดังกล่าวอาจเกือบกลม หรือ เป็นสี่เหลี่ยมจัตุรัส เมื่อพิจารณารูปร่างของจังหวัดบุรีรัมย์แล้วจะมีรูปร่างคล้ายเต่า มีหัวอยู่ทางตอนบนและลำตัวอยู่ทางตอนกลางและตอนใต้ ถ้าคิดตามสัดส่วนความยาวต่อความกว้างแล้ว จะมีค่าประมาณ 2.02 ซึ่งเป็นรูปร่างที่ไม่ดี คือ ไม่กะทัดรัด เพราะจะมีรูปร่างยาวรีในตอนบนแล้วแผ่กว้างทางตอนกลางและตอนใต้ จึงทำให้เกิดข้อเสียในด้านต่าง ๆ การสื่อสารโทรคมนาคมไม่สะดวก ยากแก่การพัฒนา เสียค่าใช้จ่ายในการพัฒนาสูง ตลอดจนการดูแล ของเจ้าหน้าที่ไม่ทั่วถึง

ลักษณะภูมิประเทศ

- ลักษณะพื้นที่

ภูมิประเทศโดยทั่วไปเป็นที่ราบสูงทางตอนใต้ บริเวณอำเภอละหานทราย อำเภอนโนนดินแดง และอำเภอบ้านกรวด มีเทือกเขาบรรทัดและเทือกเขาพนมดงรัก กั้นพรมแดนระหว่างประเทศไทยกับประเทศกัมพูชาประชาธิปไตย พื้นที่ลาดจากทิศใต้ลงไปทางทิศเหนือมีลักษณะเป็นลูกคลื่นน้อยๆเป็นที่ราบขั้นบันไดช่องเขา และภูมิประเทศที่เกิดจากภูเขาไฟ ลักษณะภูมิประเทศที่สำคัญแบ่งได้ 3 ลักษณะ คือ

1. พื้นที่สูงและภูเขาทางตอนใต้ เป็นพื้นที่ลอนลึก ภูเขาและช่องเขาบริเวณเทือกเขาพนมดงรักมีความสูงตั้งแต่ 200 เมตรจากระดับน้ำทะเล ครอบคลุมพื้นที่ร้อยละ 25 ของพื้นที่จังหวัด ได้แก่ บริเวณด้านตะวันตกของอำเภอนางรอง ทิศใต้ของอำเภอนโนนสุวรรณ อำเภอนางรอง อำเภอนางรอง อำเภอบัวคำ อำเภอละหานทราย อำเภอบ้านกรวด และอำเภอนโนนดินแดง

2. พื้นที่ลูกคลื่นลอนตื้นตอนกลางของจังหวัด ความสูงประมาณ 150-200 เมตร จากระดับน้ำทะเลปานกลาง พื้นที่ที่ทอดขนานเป็นแนวยาวทางทิศตะวันออกและทิศตะวันตก ครอบคลุมพื้นที่ประมาณร้อยละ 60 ของพื้นที่จังหวัด ได้แก่ บริเวณอำเภอประโคนชัย อำเภอพลับพลาชัย อำเภอเมืองบุรีรัมย์ อำเภอยางชุมน้อย อำเภอเมือง อำเภอคูเมือง อำเภอกระสัง อำเภอบ้านด่าน และบางส่วนของอำเภอ นางรอง อำเภอหนองกี่ อำเภอหนองหงส์ อำเภอสตึก อำเภอพุทไธสง อำเภอนาโพธิ์ อำเภอบ้านใหม่ไชยพจน์ อำเภอเฉลิมพระเกียรติจังหวัดบุรีรัมย์ อำเภอชำนิ และอำเภอแคนดง

3. พื้นที่ราบลุ่มริมฝั่งแม่น้ำมูล มีความสูงเฉลี่ยต่ำกว่า 150 เมตร ได้แก่ พื้นที่บริเวณ อำเภอพุทไธสง อำเภอคูเมือง และอำเภอสตึก

ลักษณะภูมิอากาศ

จังหวัดบุรีรัมย์มีสภาพภูมิอากาศร้อน จัดอยู่ในภูมิอากาศแบบมรสุมเขตร้อน โดยมีระยะช่วงฤดูฝนสลับกับช่วงอากาศแห้งแล้งซึ่งแตกต่างกันอย่างชัดเจน

ตารางที่ 1 สภาพภูมิอากาศจังหวัดบุรีรัมย์ พ.ศ.2557-2559

อุณหภูมิ	ปี พ.ศ. 2557	ปี พ.ศ. 2558	ปี พ.ศ. 2559
อุณหภูมิเฉลี่ยทั้งปี(องศาเซลเซียส)	24.65	27.60	27.89
อุณหภูมิสูงสุด (องศาเซลเซียส)	40.30	41.80	43.00
อุณหภูมิต่ำสุด (องศาเซลเซียส)	9.00	12.20	11.50

ที่มา : สถานีอุตุนิยมวิทยานางรอง อ.นางรอง จังหวัดบุรีรัมย์

ตารางที่ 2 ปริมาณน้ำฝน จำนวนวันฝนตกจังหวัดบุรีรัมย์ พ.ศ.2557-2559

รายการ	ปี พ.ศ. 2557	ปี พ.ศ. 2558	ปี พ.ศ. 2559
ปริมาณน้ำฝนรวมทั้งปี (มิลลิเมตร)	1,330.50	1,187.40	1,299.20
จำนวนวันฝนตก (วัน)	108	107	105
ฝนตกสูงสุด (มิลลิเมตร)	110.8	96.20	70.40

ที่มา : สถานีอุตุนิยมวิทยานางรอง อ.นางรอง จังหวัดบุรีรัมย์

- ความชื้นสัมพัทธ์

ความชื้นสัมพัทธ์เฉลี่ยทั้งปีประมาณ 74.67 เปอร์เซ็นต์ โดยในเดือนตุลาคม มีความชื้นสัมพัทธ์สูงสุดเฉลี่ย 98.23 เปอร์เซ็นต์ และในเดือนเมษายน ความชื้นสัมพัทธ์ต่ำสุดเฉลี่ย 35.27 เปอร์เซ็นต์ (ที่มา : สถานีอุตุนิยมวิทยานางรอง อ.นางรอง จังหวัดบุรีรัมย์ ข้อมูล ณ ปี 2559)

2.1.2 ข้อมูลการปกครองของจังหวัด/จำนวนประชากร

ข้อมูล ณ ปี 2559 ประกอบด้วย 23 อำเภอ 188 ตำบล 2,546 หมู่บ้าน 1 องค์การบริหารส่วนจังหวัด 3 เทศบาลเมือง 59 เทศบาลตำบล 146 องค์การบริหารส่วนตำบล 447,688ครัวเรือน ประชากร 1,587,897 คน (ชาย 791,482 คน หญิง 796,415 คน) อำเภอเมืองบุรีรัมย์มีประชากรมากที่สุด มีจำนวน 219,708 คน หรือคิดเป็นร้อยละ 13.84 ส่วนอำเภอโนนสุวรรณมีจำนวนประชากรน้อยที่สุด มีจำนวน 25,123 คน หรือคิดเป็นร้อยละ 1.58

ตารางที่ 3 จำนวนประชากรจังหวัดบุรีรัมย์ จำแนกตามอำเภอ และเพศ พ.ศ.2559

อำเภอ	ประชากร (คน)			ร้อยละ	ความหนาแน่น (คน/ตร.กม.)
	ชาย	หญิง	รวม		
1.อำเภอเมืองบุรีรัมย์	109,136	110,572	219,708	13.84	305.90
2.อำเภคูเมือง	34,040	33,795	67,835	4.27	153.47
3.อำเภอกระสัง	52,368	53,196	105,564	6.65	161.73
4.อำเภอนางรอง	55,536	57,694	113,230	7.13	123.88
5.อำเภอหนองกี่	35,334	35,094	70,428	4.44	182.93
6.อำเภอละหานทราย	37,166	36,439	73,605	4.64	110.02
7.อำเภอประโคนชัย	68,075	68,481	136,556	8.60	153.41
8.อำเภอบ้านกรวด	38,253	38,428	76,681	4.83	131.53
9.อำเภอพุทไธสง	22,877	23,680	46,557	2.93	141.51
10.อำเภอลำปลายมาศ	66,888	67,126	134,014	8.44	166.90
11.อำเภอสตึก	56,167	56,180	112,347	7.08	139.91
12.อำเภอปะคำ	22,883	22,806	45,689	2.88	169.83
13.อำเภอนาโพธิ์	16,350	16,637	32,987	2.08	129.36
14.อำเภอหนองหงส์	25,290	24,873	50,163	3.16	149.74
15.อำเภอพลับพลาชัย	22,563	22,108	44,671	2.81	145.66
16.อำเภอห้วยราช	18,737	18,806	37,543	2.36	215.15
17.อำเภอโนนสุวรรณ	12,561	12,562	25,123	1.58	132.47
18.อำเภอชำนิ	17,643	17,574	35,217	2.22	145.52
19.อำเภอบ้านใหม่ไชยพจน์	13,412	13,666	27,078	1.71	152.12
20.อำเภอโนนดินแดง	14,204	14,071	28,275	1.78	63.11
21.อำเภอบ้านด่าน	15,396	15,778	31,174	1.96	196.06
22.อำเภอแคนดง	16,590	16,482	33,072	2.08	110.98
23.อำเภอเฉลิมพระเกียรติ	20,013	20,367	40,380	2.54	115.37
รวม	791,482	796,415	1,587,897	100.00	152.77

ที่มา:กรมการปกครอง กระทรวงมหาดไทย

2.1.3 ข้อมูลด้านเศรษฐกิจ

สภาพเศรษฐกิจของจังหวัดบุรีรัมย์ จากข้อมูลผลิตภัณฑ์มวลรวมของจังหวัดบุรีรัมย์ มีมูลค่าผลิตภัณฑ์มวลรวมจังหวัด ปี 2558 จำนวน 73,471 ล้านบาท และมีรายได้เฉลี่ยต่อหัว/ปี จำนวน 58,554 บาท เป็นลำดับที่ 65 ของประเทศ และลำดับที่ 10 ของภาค การเติบโตของเศรษฐกิจจังหวัดบุรีรัมย์ ในปี 2557 มีแนวโน้มลดลง และในปี 2558 มีแนวโน้มดีขึ้นเล็กน้อย โดยมีอัตราการเพิ่มขึ้นของ GPP ใน ปี 2558 ร้อยละ 0.8 โดยรายได้ส่วนใหญ่ยังคงเป็นรายได้จากนอกภาคเกษตร สำหรับภาคเกษตรก็มีสัดส่วนรายได้ลดลงจากปี 2557 เล็กน้อย และในปี 2558 มีอัตราการขยายตัว 2.36 อัตราการขยายตัวในปี 2558 จำแนกตามสาขาเมื่อเทียบกับปี 2557 จะเห็นว่าการก่อสร้างมีอัตราการขยายตัวมากที่สุด คือ ร้อยละ 24 และการศึกษาอัตราการขยายตัวลดลงมากที่สุดเมื่อเทียบกับปี 2557 คือ ร้อยละ 10.9

แผนภูมิที่ 1 ผลผลิตภัณฑ์มวลรวมของจังหวัด (GPP) ร้อยละข้อมูล GPP ภาคเกษตรและนอกภาคเกษตร และอัตราการเพิ่มขึ้นของ GPP ปี พ.ศ.2555-2558

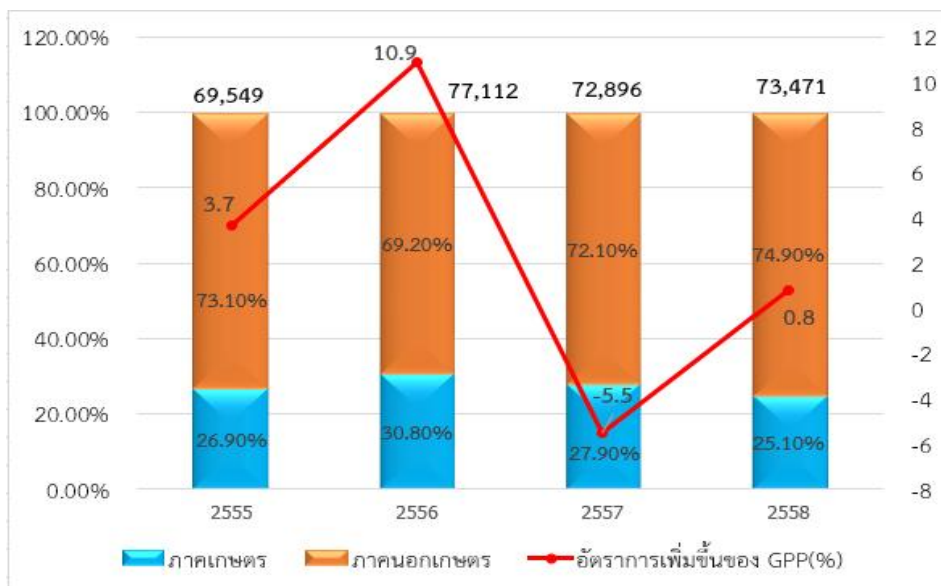

แผนภูมิที่ 2 อัตราการขยายตัวของผลิตภัณฑ์มวลรวมของจังหวัดบุรีรัมย์ แบบปริมาณลูกโซ่ (ปีอ้างอิง พ.ศ.2545) พ.ศ.2555-2558

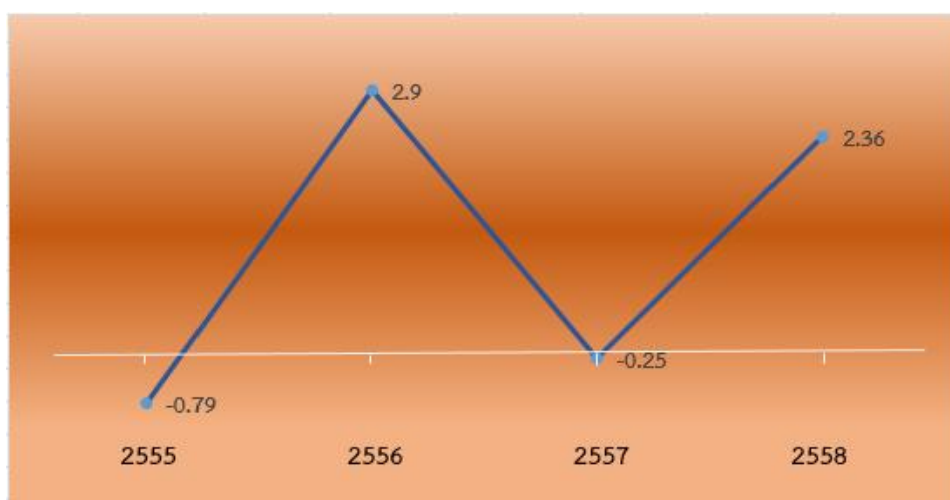

แผนภาพที่ 1 อัตราการขยายตัวผลิตภัณฑ์มวลรวมจังหวัดบุรีรัมย์ แบบปริมาณลูกโซ่ (ปีอ้างอิง พ.ศ.2545) จำแนกตามสาขาการผลิตที่สำคัญ ปี 2557 เทียบ ปี 2558

การเกษตร	↓ -0.6	ที่พักแรม และบริการด้านอาหาร	↑ 15.9
อุตสาหกรรม	↑ 9.3	ด้านสุขภาพและสังคม	↑ 5.3
การไฟฟ้า ก๊าซ ไอน้ำ และระบบอากาศ	↑ 4.1	กิจกรรมทางการเงิน และการประกันภัย	↑ 9.0
ก่อสร้าง	↑ 24.5	กิจกรรมอสังหาริมทรัพย์	↑ 2.3
การขายส่ง และการขายปลีก	↑ 3.0	การบริหารราชการ และการป้องกันประเทศ	↑ 25.0
การขนส่ง และสถานที่เก็บสินค้า	↓ -1.1	การศึกษา	↓ -10.9

**ตารางที่ 4 ผลผลิตภัณฑ์มวลรวมของจังหวัด (GPP) และ รายได้เฉลี่ยต่อหัวของประชากร ณ ราคา
ประจำปี พ.ศ.2556-2558**

ข้อมูล	ปี พ.ศ.		
	2556	2557	2558
ผลิตภัณฑ์มวลรวม (GPP) ล้านบาท	78,802.34	74,648	73,471
รายได้เฉลี่ยประชากร (บาท/คน/ปี)	62,395.24	59,284	58,554

(ที่มา : สำนักงานคณะกรรมการพัฒนาเศรษฐกิจและสังคมแห่งชาติ (สศช.))

ตารางที่ 5 ผลผลิตภัณฑ์ของจังหวัด จำแนกตามสาขาการผลิต พ.ศ. 2556 - 2558

สาขาการผลิต	มูลค่า (ล้านบาท)		
	พ.ศ. 2556	พ.ศ. 2557	พ.ศ. 2558
ภาคเกษตร	23,716	20,370	18,405
เกษตรกรรม	23,581	20,236	18,263
การประมง	135	134	142
ภาคนอกเกษตร	53,396	52,526	55,066
เหมืองแร่และเหมืองหิน	411	381	400
การผลิตอุตสาหกรรม	9,275	9,138	9,662
การไฟฟ้า ก๊าซ และการประปา	1,138	1,238	1,256
การก่อสร้าง	2,677	2,502	2,991
การค้าส่ง – ค้าปลีก	9,252	9,495	9,831
โรงแรม และภัตตาคาร	272	288	351
การขนส่ง สถานที่เก็บสินค้า และการคมนาคม	1,420	1,422	1,548
ตัวกลางทางการเงิน	4,632	5,240	5,736
บริการอสังหาริมทรัพย์ บริการทางธุรกิจ	4,348	2,657	2,747
การบริหารราชการแผ่นดิน และการป้องกันประเทศ	3,933	2,886	3,735
การศึกษา	12,802	13,783	12,953
การบริการด้านสุขภาพ และงานสังคมสงเคราะห์	1,735	1,908	2,079
การบริการชุมชน สังคม และบริการส่วนบุคคลอื่นๆ	1,054	1,155	1,306
ลูกจ้างในครัวเรือนส่วนบุคคล	445	434	471
ฯลฯ			
ผลิตภัณฑ์มวลรวมจังหวัด (Gross Provincial Products)	77,112	72,896	73,471
ผลิตภัณฑ์จังหวัดเฉลี่ยต่อบุคคล (GPP Per Capita, Baht)	61,057	57,892	58,554
จำนวนประชากร (1,000 คน)	1,263	1,259	1,255

(ที่มา: สำนักงานคณะกรรมการพัฒนาการเศรษฐกิจและสังคมแห่งชาติ)

การปลูกข้าว จังหวัดบุรีรัมย์ ปี 2559 มีการปลูกข้าว 2,756,362 ไร่ คิดเป็นร้อยละ 7.56 ของภาคตะวันออกเฉียงเหนือ สถานการณ์การปลูกข้าวช่วง 3 ปี (2557 – 2559) พบว่าเนื้อที่เพาะปลูกข้าว มีแนวโน้มลดลง แต่ผลผลิตมีอัตราที่สูงขึ้น

แผนภูมิที่ 3 แสดงเนื้อที่เพาะปลูกข้าวของจังหวัดบุรีรัมย์ ปี 2557-2559

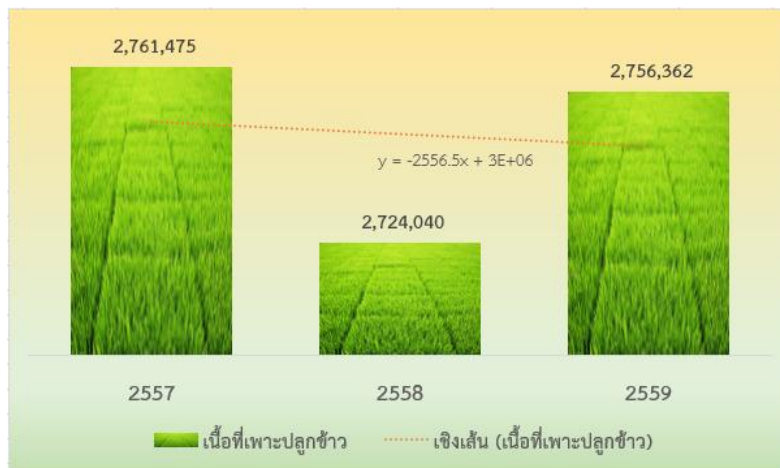

แผนภูมิที่ 4 แสดงผลผลิตข้าวของจังหวัดบุรีรัมย์ ปี 2557-2559

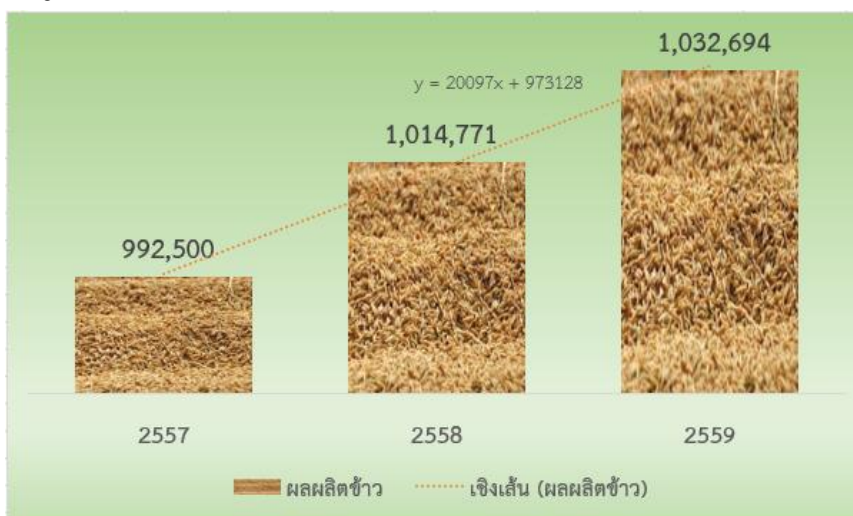

ที่มา : สำนักเศรษฐกิจการเกษตร

การท่องเที่ยว แหล่งท่องเที่ยวของจังหวัดบุรีรัมย์เป็นการท่องเที่ยวเชิงประวัติศาสตร์เกี่ยวกับอารยธรรมขอมโบราณ เช่น ปราสาทเขาพนมรุ้ง ปราสาทเมืองต่ำ เขาวังคาร เขาลายบัว บุรีรัมย์เป็นเมืองภูเขาไฟ มีภูเขาไฟที่ดับแล้ว จำนวน ๖ แห่ง มีปล่องภูเขาไฟที่ชัดเจน โดยเฉพาะที่เขาระโดง ในเขตอำเภอเมืองฯ เป็นแหล่งท่องเที่ยว ที่สำคัญ มีแหล่งท่องเที่ยวทางธรรมชาติ ได้แก่ พื้นที่ชุ่มน้ำบุรีรัมย์ (อ่างเก็บน้ำสนามบินเก่า อ่างเก็บน้ำห้วยตลาด และอ่างเก็บน้ำห้วยจรเข้มาก) เขตรักษาพันธุ์สัตว์ป่าดงใหญ่ วนอุทยานเขาระโดง มีแหล่งศิลปวัฒนธรรมและวิถีชีวิต ได้แก่ ประเพณีขึ้นเขาพนมรุ้ง ในต้นเดือนเมษายนของทุกปี กลุ่มเตาเผาเครื่องเคลือบพันปี ศูนย์หัตถกรรมอำเภอนาโพธิ์ และศูนย์วัฒนธรรมอีสานใต้ นอกจากนี้ยังมีแหล่งท่องเที่ยวที่มนุษย์สร้างขึ้น ได้แก่ สนามฟุตบอลช้างอารีนา สนามแข่งรถมอเตอร์สปอร์ตระดับมาตรฐานโลก “ChangInternational Circuit” และจุดผ่อนปรนการค้าช่องสายตะกู

ตารางที่ 6 ข้อมูลแหล่งท่องเที่ยวจังหวัดบุรีรัมย์ พ.ศ.2557-2559

ประเภทแหล่งท่องเที่ยว	จำนวนแหล่งท่องเที่ยว (แห่ง)		
	พ.ศ.2557	พ.ศ.2558	พ.ศ.2559
ธรรมชาติ	10	10	10
ประวัติศาสตร์ ฯ	26	26	26
ศิลปวัฒนธรรม ฯ	22	22	22
อื่นๆ	6	8	10
รวม	64	66	68

(ที่มา: สำนักงานท่องเที่ยวและกีฬาจังหวัดบุรีรัมย์)

ตารางที่ 7 ข้อมูลจำนวนนักท่องเที่ยวและรายได้จากการท่องเที่ยว พ.ศ.2557-2559

ด้านการท่องเที่ยว	ปี พ.ศ.		
	2557	2558	2559
นักท่องเที่ยว (คน)	1,248,763	1,419,833	1,540,872
- ชาวไทย (คน)	1,219,589	1,387,624	1,506,196
- ชาวต่างประเทศ (คน)	29,174	32,209	34,676
โรงแรม/ที่พัก (แห่ง)	139	146	
ห้องพัก (ห้อง)	3,022	3,491	3,850
ค่าใช้จ่ายในการท่องเที่ยว ต่อคนต่อวัน ของจังหวัด (บาท)	829.98	858.85	905.87
รายได้ (ล้านบาท)	1,756.53	2,039.37	2,346.50

(ที่มา: สำนักงานท่องเที่ยวและกีฬาจังหวัดบุรีรัมย์)

แผนภูมิที่ 5 จำนวนนักท่องเที่ยวและอัตราการเพิ่มขึ้นของนักท่องเที่ยวจังหวัดบุรีรัมย์ พ.ศ.2554-2559

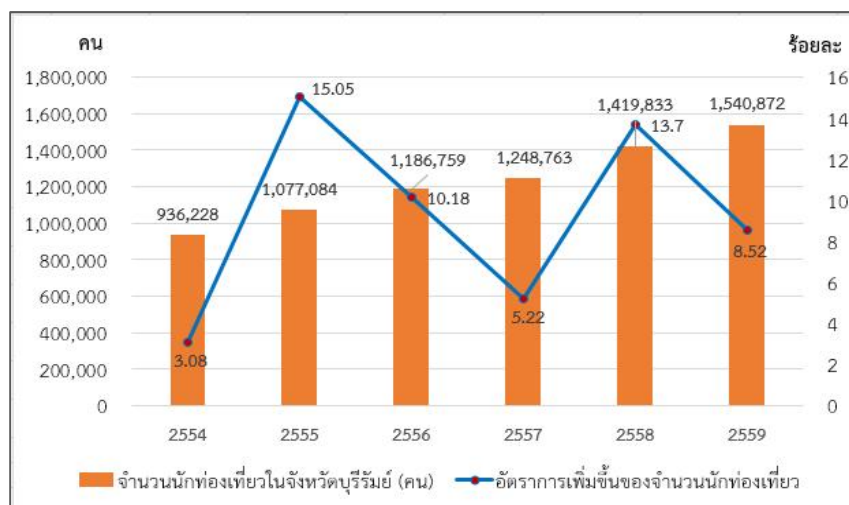

(ที่มา: สำนักงานท่องเที่ยวและกีฬาจังหวัดบุรีรัมย์)

2.1.4 ข้อมูลทางสังคม

ปี 2559 จังหวัดบุรีรัมย์แบ่งการศึกษาออกเป็นเขตพื้นที่การศึกษาประถมศึกษา 4 เขต และเขตพื้นที่การศึกษามัธยมศึกษาเขต 32 จำนวนสถานศึกษา ดังนี้ สถานศึกษาระดับอุดมศึกษา 2 แห่ง ระดับอาชีวศึกษา 12 แห่ง สถานศึกษาระดับมัธยมศึกษา 66 แห่ง สถานศึกษาระดับประถมศึกษาและโรงเรียนขยายโอกาส 843 แห่ง โรงเรียน ศูนย์การศึกษานอกระบบและการศึกษาตามอัธยาศัยจำนวน 23 แห่ง และสถานศึกษาเอกชนจำนวน 13 แห่ง จากข้อมูลที่ผ่านมาแนวโน้มความต้องการด้านการศึกษาเพิ่มขึ้นจำนวนนักเรียนต่อห้องเพิ่มขึ้น

ตารางที่ 8 ข้อมูลจำนวนนักเรียน ครู และห้องเรียน พ.ศ.2556-2559

รายการ	จำนวนนักเรียน (คน)			
	พ.ศ. 2556	พ.ศ. 2557	พ.ศ. 2558	พ.ศ. 2559
จำนวนโรงเรียน	955	955	942	909
จำนวนห้องเรียน (ห้อง)	8,728	8,734	8,742	9,999
จำนวนครู (คน)	9,615	9,557	9,409	12,124
จำนวนนักเรียน (คน)	160,941	158,283	154,963	170,542
จำนวนนักเรียนเฉลี่ยต่อห้อง	18.44	18.12	17.73	17.06
อัตราส่วนครูต่อนักเรียน	16.74	16.56	16.64	14.07

การสาธารณสุข จังหวัดบุรีรัมย์มีโรงพยาบาลศูนย์ ๑ แห่ง โรงพยาบาลชุมชน 22 แห่ง โรงพยาบาลส่งเสริมสุขภาพประจำตำบล 227 แห่ง สำนักงานสาธารณสุขอำเภอ 23 แห่ง โรงพยาบาลเอกชน 2 แห่ง คลินิกเอกชน 294 แห่ง

ตารางที่ 9 จำนวนสถานพยาบาล เติยง แพทย์ พยาบาล จำนวนผู้ป่วยในและผู้ป่วยนอก ปี 2559

ประเภท/สังกัด	จำนวน				ผู้ป่วย		
	สถานพยาบาล (แห่ง)	เตียง (เตียง)	แพทย์ (คน)	พยาบาล (คน)	รวม	ผู้ป่วยใน	ผู้ป่วยนอก
ประเภทบริการทั่วไป	26	1,850	336	2,133	1,174,147	288,952	885,195
- รัฐบาล	24	1,740	360	2,098	1,090,257	209,388	880,869
- กระทรวงสาธารณสุข	23	1,730	358	2,091	1,084,462	209,293	875,169
- กระทรวงอื่นๆ	1	10	2	7	5,795	95	5,700
- รัฐวิสาหกิจ	-	-	-	-	-	-	-
- เทศบาล	-	-	-	-	-	-	-
- เอกชน	2	110	6	35	83,890	79,564	4,326
- องค์กรอิสระ	-	-	-	-	-	-	-

ที่มา: สำนักงานสาธารณสุขจังหวัดบุรีรัมย์

ผู้สูงอายุ ปี 2559 จังหวัดบุรีรัมย์ มีประชากร 1,587,897 คน เป็นมีอายุ 60 ปีขึ้นไป 223,999 คน คิดเป็นร้อยละ 14.10 เป็นชาย 101,167 คน และหญิง 122,832 คน จะเห็นว่าจังหวัด นครราชสีมาได้เข้าสู่สังคมผู้สูงอายุแล้ว โดยมีอัตราผู้สูงอายุมากกว่าร้อยละ 10 ของประชากรทั้งจังหวัด และมีแนวโน้มเพิ่มขึ้นต่อเนื่อง ทั้งนี้ ในช่วงปี 2559 อัตราการเพิ่มขึ้นของผู้สูงอายุมีประมาณ ร้อยละ 3.04 คาดว่าอีก 10 ปี จังหวัดบุรีรัมย์ จะเข้าสู่สังคมผู้สูงอายุ โดยสมบูรณ์ (มีผู้สูงอายุร้อยละ 20 ของประชากรทั้งจังหวัด) แผนภูมิที่ 5 แสดงผู้สูงอายุ 60 ปีขึ้นไป ผู้สูงอายุ 60 ปีขึ้นไปของจังหวัดบุรีรัมย์ ปี 2557-2559 (คน)

แผนภูมิที่ 6 แสดงผู้สูงอายุ 60 ปีขึ้นไป ของจังหวัดบุรีรัมย์ ปี 2557-2559 (คน)

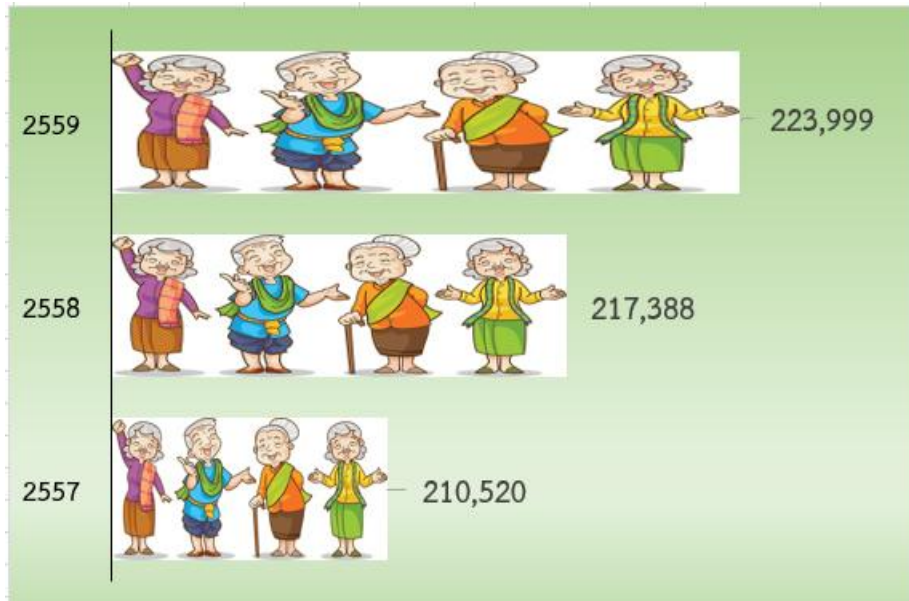

2.1.5 ทรัพยากรธรรมชาติและสิ่งแวดล้อม

ทรัพยากรป่าไม้ ป่าไม้ในเขตจังหวัดบุรีรัมย์แบ่งออกเป็นป่าชนิดต่าง ๆ ตามสภาพได้ดังนี้

ป่าดิบชื้น เป็นป่าที่มีพันธุ์ไม้หลายชนิด มีสภาพรกทึบ และเขียวชอุ่มตลอดปี มีต้นไม้ใหญ่สูงชะลูด ส่วนพื้นล่างเป็นไม้ขนาดเล็ก และเถาวัลย์ขึ้นอยู่หนาแน่น ไม้ที่พบส่วนใหญ่เป็นไม้ยาง ไม้ตะเคียน ไม้มะค่าโมง ไม้กระบาก และมะม่วงป่า เป็นต้น ป่าดิบชื้นจะพบอยู่ตอนใต้ของจังหวัด ในเขตอำเภอ ละหานทราย บ้านกรวด โนนดินแดง และอำเภอลำทะเมนชัย

ป่าดิบแล้ง เป็นป่าที่มีพันธุ์ไม้ทั้งประเภท ผลัดใบ และไม่ผลัดใบ พบอยู่ในพื้นที่สูงกว่าป่าดิบชื้น ในเขตอำเภอละหานทราย โนนดินแดง ปะคำ และอำเภอบ้านกรวด ไม้ที่พบ ได้แก่ ไม้ตะเคียน ไม้ยาง ไม้มะค่าโมง ไม้ชิงชัน และไม้กระบาก เป็นต้น

ป่าเต็งรัง ขึ้นอยู่ในบริเวณดินที่มีความอุดมสมบูรณ์ต่ำ ทั้งในที่ราบและเนินเขา มีลักษณะเป็นป่าโปร่ง ต้นไม้มีขนาดเล็ก แคแกร็น พันธุ์ไม้ที่พบมากได้แก่ ไม้เต็งรัง เหียง พลวง ในเขตจังหวัดบุรีรัมย์ มีป่าเต็งรังกระจายอยู่ทั่วไปเป็นแห่ง ๆ ในเขตอำเภอเมือง ๆ อำเภอประโคนชัย อำเภอคูเมือง อำเภอบ้านกรวด อำเภอละหานทราย อำเภอโนนดินแดง และอำเภอหนองกี่

จังหวัดบุรีรัมย์ มีพื้นที่ป่าทั้งหมด 39 แปลง 2,246,877.50 ไร่ แบ่งเป็นประเภทป่าไม้ ดังนี้ ป่าสงวนแห่งชาติ จำนวน 22 แปลง 1,750,069.50 ไร่ อุทยานแห่งชาติ จำนวน 1 แปลง 237,600 ไร่ วนอุทยาน จำนวน 1 แปลง 1,450 ไร่ ป่าไม้ถาวรของชาติ จำนวน 10 แปลง 41,994 ไร่ เขตรักษาพันธุ์สัตว์ป่า จำนวน 1 แปลง 195,486 ไร่ และเขตห้ามล่าสัตว์ป่า จำนวน 4 แปลง 20,278 ไร่

(๑) ทรัพยากรป่าไม้

ตารางที่ 10 ข้อมูลด้านทรัพยากรป่าไม้จังหวัดบุรีรัมย์ พ.ศ.2558-2559

ทรัพยากรป่าไม้/ ประเภทป่าไม้	พ.ศ.2558			พ.ศ.2559		
	แปลง	ตร.กม.	ไร่	แปลง	ตร.กม.	ไร่
ป่าสงวนแห่งชาติ	22	2,800.11	1,750,069.50	22	2,800.11	1,750,069.50
อุทยานแห่งชาติ	1	380.16	237,600	1	380.16	237,600
วนอุทยาน	1	2.32	1,450	1	2.32	1,450
ป่าไม้ถาวรของชาติ	10	67.19	41,994	10	67.19	41,994
เขตรักษาพันธุ์สัตว์ป่า	1	312.78	195,486	1	312.78	195,486
เขตห้ามล่าสัตว์ป่า	4	32.44	20,278	4	32.44	20,278
รวม	39	3,595.00	2,246,877.50	39	3,595.00	2,246,877.50

(ที่มา: สำนักงานทรัพยากรธรรมชาติและสิ่งแวดล้อมจังหวัดบุรีรัมย์)

(2) **ดิน** บุรีรัมย์มีภูเขาไฟที่ดับแล้ว ๖ ลูก บริเวณรอบๆ ภูเขาไฟ ยังอุดมไปด้วยหิน บะซอลท์ ที่มีคุณภาพดี แข็งแกร่ง เหมาะสำหรับใช้ในการก่อสร้างอาคาร ถนน และงานก่อสร้างอื่นๆ ไปจึงมี ผู้ประกอบกิจการโรงไหมหินในจังหวัดจำนวนมากถึง ๑๐ โรง ส่งหินที่บดย่อยแล้วไปขายในหลายๆ จังหวัด

(๓) **ทรายน้ำจืด** มีทรายน้ำจืดอยู่ริมฝั่งแม่น้ำมูล ในท้องที่อำเภอคูเมือง พุทไธสง และอำเภอ สตึก มีผู้ประกอบการดูดทรายหลายราย

(๔) **ดิน** ในจังหวัดมีลักษณะเป็นดินร่วนปนทราย โดยสภาพการใช้ที่ดินจังหวัดบุรีรัมย์ ปี พ.ศ. 2558 เป็นดังนี้

ตารางที่ 11 ข้อมูลสภาพการใช้ที่ดินจังหวัดบุรีรัมย์ ปี พ.ศ. 2558

ที่	สภาพการใช้ที่ดิน	พื้นที่ (ไร่)	ร้อยละ
1	พื้นที่ชุมชนและสิ่งปลูกสร้าง	428,954	6.65
2	พื้นที่เกษตรกรรม	5,055,304	78.36
	2.1) พื้นที่นา	3,408,591	52.84
	2.2) พืชไร่	970,801	15.05
	2.3) ไม้ยืนต้น	629,225	9.77
	2.4) ไม้ผล	23,907	0.36
	2.5) พืชสวน	1,375	0.01
	2.6) พืชไร่เลี้ยงสัตว์และโรงเรือนเลี้ยงสัตว์	9,422	0.15
	2.7) สถานที่เพาะเลี้ยงสัตว์น้ำ	11,983	0.18
3	พื้นที่ป่าไม้	625,977	9.70
4	พื้นที่เบ็ดเตล็ด	105,955	1.65
	รวม	6,451,178	100

(ที่มา: เว็บไซต์กรมพัฒนาที่ดิน)

(๕) แหล่งน้ำ ธรรมชาติที่สำคัญ ได้แก่

- **แม่น้ำมูล** อยู่ทางตอนเหนือของจังหวัด มีปริมาณน้ำท่าเฉลี่ยทั้งปี ๒๕๖.๖๙ ล้านลูกบาศก์เมตร เป็นแหล่งน้ำสำคัญในการอุปโภค - บริโภค และเพื่อการเกษตร
 - **ลำน้ำชี** เป็นลำน้ำแบ่งเขตจังหวัดบุรีรัมย์ และสุรินทร์ อยู่ทางทิศตะวันออกของจังหวัด มีปริมาณน้ำท่าเฉลี่ยทั้งปี ประมาณ ๔๔๔.๖๙ ล้านลูกบาศก์เมตร
 - **ลำปลายมาศ** ไหลมาจากจังหวัดนครราชสีมา สู่ทางตะวันตกเฉียงใต้ของจังหวัดบุรีรัมย์ มีปริมาณน้ำท่าเฉลี่ยทั้งปีประมาณ ๔๖๔.๗๒ ล้านลูกบาศก์เมตร
 - **ลำนางรอง** เกิดจากเทือกเขาทางด้านทิศใต้ของจังหวัดบุรีรัมย์ มีปริมาณน้ำท่าเฉลี่ยทั้งปีประมาณ ๒๗๑.๗๑ ล้านลูกบาศก์เมตร
 - **ลำปะเทีย** เกิดจากเทือกเขาทางตอนใต้ของจังหวัด มีปริมาณน้ำท่าเฉลี่ยทั้งปีประมาณ ๑๖๑.๗๖ ล้านลูกบาศก์เมตร
 - **ลำพังซู่** มีปริมาณน้ำท่าเฉลี่ยทั้งปีประมาณ ๑๔๖.๔๐ ล้านลูกบาศก์เมตร
- จังหวัดบุรีรัมย์ มีลุ่มน้ำย่อยทั้งหมด จำนวน ๑๐ ลุ่มน้ำ ปัจจุบันสามารถเก็บกักน้ำได้รวมทั้งสิ้น ๙๓๓.๔๕ ล้านลูกบาศก์เมตร แต่จากการวิเคราะห์จังหวัดบุรีรัมย์มีความต้องการใช้น้ำปริมาณทั้งสิ้นจำนวน ๑,๐๑๐.๔๔ - ๑,๑๕๗.๙๕ ล้านลูกบาศก์เมตร ซึ่งยังขาดปริมาณน้ำอีกประมาณ ๗๒.๙๙ - ๒๒๔.๖ ล้านลูกบาศก์เมตร

(6) ปริมาณขยะ

ตารางที่ 12 ข้อมูลปริมาณขยะ/ปี พ.ศ.2557-2559

ปริมาณขยะ (ตัน/ปี)	ปี พ.ศ.		
	2557	2558	2559 (ณ เม.ย. 59)
ปริมาณขยะ (ตัน/ปี)	566,987.95	559,080	562,057.2
โรงงานกำจัดขยะ - ภาครัฐ (แห่ง)	ระบบฝังกลบขยะมูลฝอย ที่ถูกหลักวิชาการ เทศบาลบุรีรัมย์	ระบบฝังกลบขยะมูล ฝอย ที่ถูกหลักวิชาการ 2 แห่ง 1.เทศบาลเมืองบุรีรัมย์ 2.เทศบาลตำบลสตึก	ระบบฝังกลบขยะมูลฝอย ที่ถูกหลักวิชาการ 2 แห่ง 1.เทศบาลเมืองบุรีรัมย์ 2.เทศบาลตำบลสตึก
ความสามารถในการ กำจัดขยะ (ตัน/ปี)	24,695.90	43,776	38,160

(ที่มา: สำนักงานทรัพยากรธรรมชาติและสิ่งแวดล้อมจังหวัดบุรีรัมย์)

2.2 ประเด็นยุทธศาสตร์การพัฒนาจังหวัดและตัวชี้วัด

แผนพัฒนาจังหวัดบุรีรัมย์ (พ.ศ.2561-2564) มีวิสัยทัศน์ พันธกิจ เป้าประสงค์รวม และประเด็นยุทธศาสตร์ รวมทั้งตัวชี้วัดสำคัญที่เชื่อมโยงกับการพัฒนาประเทศตามแผนพัฒนาเศรษฐกิจและสังคมแห่งชาติ ฉบับที่ 12 ดังนี้

แผนพัฒนาจังหวัดบุรีรัมย์

วิสัยทัศน์: ศูนย์กลางการท่องเที่ยวอารยธรรมขอมและกีฬามาตรฐานโลก เศรษฐกิจมั่นคง สังคมสันติสุข ๙ ดี

พันธกิจ

1. ส่งเสริมการท่องเที่ยวอารยธรรมขอม และส่งเสริมกีฬาสู่มาตรฐานโลก
2. ส่งเสริมการผลิตสินค้าการเกษตรและอาหารปลอดภัยได้มาตรฐาน
3. ส่งเสริมการผลิตตามหลักของปรัชญาเศรษฐกิจพอเพียง
4. ส่งเสริมการผลิตและการตลาดผลิตภัณฑ์จากไหมและผลิตภัณฑ์ชุมชน
5. อนุรักษ์ ฟื้นฟูทรัพยากรธรรมชาติและสิ่งแวดล้อม โดยการมีส่วนร่วมของประชาชน
6. ส่งเสริมและพัฒนาคุณภาพชีวิตคนบุรีรัมย์ให้มีความมั่นคง ยั่งยืน มีความปลอดภัย ในชีวิต และทรัพย์สิน

ประเด็นยุทธศาสตร์

ประเด็นยุทธศาสตร์ที่ 1 : ด้านเศรษฐกิจ "เป็นศูนย์กลางการท่องเที่ยวอารยธรรมขอมและกีฬามาตรฐานโลก และการพัฒนาเศรษฐกิจภายใต้พื้นฐานของการผลิตสินค้าเกษตรปลอดภัย"

ประเด็นยุทธศาสตร์ที่ 2 : ด้านสังคมและคุณภาพชีวิต "คนบุรีรัมย์มีคุณภาพชีวิตที่ดี มั่นคง ยั่งยืน บนพื้นฐานความพอเพียง"

ประเด็นยุทธศาสตร์ที่ 3 : ด้านทรัพยากรธรรมชาติและสิ่งแวดล้อม "ทรัพยากรธรรมชาติสร้างสรรค์ชีวิตและเป็นมิตรต่อสิ่งแวดล้อม"

ประเด็นยุทธศาสตร์ที่ 4 : ด้านรักษาความมั่นคงและความสงบ "บุรีรัมย์สันติสุข 9 ดี"

เป้าประสงค์รวม

1. ศูนย์กลางการท่องเที่ยวอารยธรรมขอมและกีฬามาตรฐานโลก
2. ศูนย์กลางการพัฒนาเศรษฐกิจภายใต้พื้นฐานของการผลิตสินค้าด้านการเกษตรและอาหารปลอดภัยมาตรฐานสากล
3. ประชาชนมีคุณภาพชีวิตที่ดี อยู่ดีมีสุข
4. หมู่บ้าน/ชุมชนเข้มแข็งตามหลักธรรมาภิบาลหมู่บ้านสันติสุข 9 ดี
5. พัฒนาแหล่งน้ำและคุณภาพของน้ำอย่างสมดุล
6. ฟื้นฟู อนุรักษ์และการใช้ประโยชน์จากป่าและความหลากหลายทางชีวภาพแบบมีส่วนร่วมของประชาชนอย่างยั่งยืน
7. จัดการขยะและการลดมลพิษอย่างเป็นระบบและการมีส่วนร่วมของประชาชน
8. สังคมสงบสุขและอบอุ่น
9. ประชาชนมีความปลอดภัยในชีวิตและทรัพย์สินและมีคุณภาพชีวิตที่ดี
10. ลดอุบัติเหตุทางถนนและสาธารณภัย

แผนภาพที่ 2 ความเชื่อมโยงของวิสัยทัศน์ พันธกิจ เป้าประสงค์รวม และประเด็นยุทธศาสตร์



ตารางที่ 13 ยุทธศาสตร์การพัฒนาและตัวชี้วัดของจังหวัด

ยุทธศาสตร์ของจังหวัด	ตัวชี้วัดของจังหวัด
1. ด้านเศรษฐกิจ "เป็นศูนย์กลางการท่องเที่ยวอารยธรรมขอมและกีฬา มาตรฐานโลก และการพัฒนาเศรษฐกิจภายใต้พื้นฐานของการผลิตสินค้าเกษตรปลอดภัย"	1. รายได้จากการท่องเที่ยวเพิ่มขึ้น (ร้อยละ 10)
	2. จำนวนแหล่งท่องเที่ยวได้รับการพัฒนา
	3. จำนวนบุคลากรด้านการท่องเที่ยวได้รับการพัฒนา (คน)
	4. จำนวนประชาชนที่รับบริการข้อมูลด้านการท่องเที่ยว (คน)
	5. มูลค่าการค้าขายแดนเพิ่มขึ้น (ร้อยละ ๑๐)
	6. โครงสร้างพื้นฐานด้านการท่องเที่ยวและด้านการเกษตรได้รับการพัฒนา (แห่ง)
	7. จำนวนที่เพิ่มขึ้นของพื้นที่เกษตรอินทรีย์/เกษตรปลอดภัย (ไร่)
	8. จำนวนที่เพิ่มขึ้นของเกษตรกรรุ่นใหม่และเกษตรกรปราดเปรื่อง (Smart Farmer) ที่เน้นการทำเกษตรอินทรีย์และเกษตรปลอดภัย (ราย)
	9. จำนวนกลุ่มของอุตสาหกรรมแปรรูปการเกษตรที่ได้รับการส่งเสริมการลงทุนและการพัฒนาศักยภาพในการประกอบการ (กลุ่ม)

ยุทธศาสตร์ของ จังหวัด	ตัวชี้วัดของจังหวัด
	10. จำนวนแปลงที่ได้รับการรับรองมาตรฐาน GAP (แปลง)
	11. ร้อยละของมูลค่าการจำหน่ายผลิตภัณฑ์ใหม่เพิ่มขึ้น
	12. ร้อยละของมูลค่าการจำหน่ายสินค้า OTOP เพิ่มขึ้น
	13. ร้อยละของผลิตภัณฑ์ชุมชนและท้องถิ่นที่ได้รับการรับรองมาตรฐานผลิตภัณฑ์ชุมชน (มผช.)
	14. ร้อยละของมูลค่าการจำหน่ายสินค้าเกษตรแปรรูปเพิ่มขึ้น
	15. จำนวนที่เพิ่มขึ้นของร้านอาหารที่ได้รับการรับรองมาตรฐานอาหารปลอดภัย (ร้าน)
2. ด้านสังคมและ คุณภาพชีวิต "คนบุรีรัมย์ มีคุณภาพชีวิตที่ดี มั่นคง ยั่งยืน บนพื้นฐานความ พอเพียง"	1. จำนวนของผู้สูงอายุที่ได้รับการพัฒนาศักยภาพ (ราย)
	2. เด็กนักเรียนอ่านออกเขียนได้ (ร้อยละ)
	3. ระดับความสำเร็จของการแก้ไขปัญหาความยากจนของครัวเรือนตามเกณฑ์ที่กำหนด
	4. ระดับความสำเร็จในการเสริมสร้างศีลธรรมแก่เด็กและเยาวชน
	5. จำนวนแรงงานที่ได้รับการพัฒนาทักษะฝีมือแรงงานและการเตรียมความพร้อมก่อนเข้าสู่ตลาดแรงงาน (ราย)
	6. จำนวนของแรงงานและแรงงานนอกระบบที่ได้รับการคุ้มครองสิทธิการประกันสังคมตามกฎหมายแรงงาน (ราย)
	7. จำนวนแรงงานนอกระบบที่ได้รับการพัฒนาและการส่งเสริมอาชีพ เพื่อเป็นรายได้เสริม
	8. ร้อยละของอำเภอป้องกันควบคุมโรคเข้มแข็งอย่างยั่งยืน
	9. อัตราการตั้งครรภ์ซ้ำของวัยรุ่นลดลง (อายุ ๑๕-๑๙ ปี)
	10. ระดับความสำเร็จของการเปิดโอกาสให้ประชาชนเข้ามามีส่วนร่วมในการแสดงความคิดเห็นและร่วมติดตามตรวจสอบการปฏิบัติราชการ
	11. จำนวนเครือข่ายเฝ้าระวังทางสังคมและวัฒนธรรม
	12. ร้อยละของหมู่บ้าน/ชุมชนเข้มแข็ง ตามหลักธรรมาภิบาลหมู่บ้านสันติสุข ๙ ดี
	13. ระดับความสำเร็จในการสร้างการมีส่วนร่วมของภาคประชาชนต่อการบริหารจัดการของภาครัฐและองค์การปกครองส่วนท้องถิ่น
3. ด้าน ทรัพยากรธรรมชาติและ สิ่งแวดล้อม" ทรัพยากรธรรมชาติ สร้างสรรค์ชีวิตและเป็น มิตรต่อสิ่งแวดล้อม"	1. จำนวนแหล่งน้ำจังหวัดมีปริมาณและคุณภาพเพียงพอสำหรับการใช้ประโยชน์(แห่ง)
	2. จำนวนพื้นที่ป่าไม้ (พื้นที่ป่าสงวน ป่าสาธารณะ ป่าชุมชน และพื้นที่ชุ่มน้ำ) เพิ่มขึ้น (ไร่)
	3. จำนวนชุมชนที่ดำเนินการบริหารจัดการและใช้ประโยชน์อย่างยั่งยืนโดยเน้นกระบวนการมีส่วนร่วมของประชาชน
	4. อัตราการเพิ่มขึ้นของปริมาณขยะชุมชนลดลง
	5. จำนวนชุมชนที่ส่งเสริมการนำขยะมูลฝอยกลับมาใช้ประโยชน์ใหม่
	6. ปริมาณขยะมูลฝอย ขยะติดเชื้อ และการก่อให้เกิดโรคจากขยะและมลพิษลดลง
	7. จำนวนพื้นที่เผาในที่โล่งของจังหวัดลดลง
	8. จำนวนพื้นที่ประสบภัยแล้งอุทกภัย และภัยธรรมชาติต่าง ๆ ได้รับการแก้ไขปัญหาและประชาชนที่ได้รับผลกระทบมีความพึงพอใจในการแก้ไขปัญหา
	9. จำนวนพื้นที่ป่า และพื้นที่สาธารณะที่ถูกบุกรุกลดลงเมื่อเทียบกับปีที่ผ่านมา
4. ด้านรักษาความ	1. ระดับความสำเร็จในการพัฒนาบุคลากรรักษาความสงบเรียบร้อย

ยุทธศาสตร์ของ จังหวัด	ตัวชี้วัดของจังหวัด
มั่นคงและความสงบ “บุรีรัมย์สันติสุข 9 ดี”	2. ระดับความสำเร็จในการป้องกันและแก้ไขปัญหายาเสพติดในหมู่บ้าน/ชุมชนตาม แนวทางพระราชรัฐ
	3. ร้อยละที่เพิ่มขึ้นของผู้เสพ/ผู้ติดยาเสพติดได้รับการบำบัดฟื้นฟูและได้รับการติดตาม ดูแลอย่างต่อเนื่อง
	4. ระดับความสำเร็จในการป้องกันผู้ที่อาจเข้าไปที่เกี่ยวข้องกับยาเสพติด
	5. ระดับความสำเร็จของการเงินทุนไว้ซึ่งสถาบันชาติ ศาสนา พระมหากษัตริย์ และ การปกครองในระบอบประชาธิปไตยอันมีพระมหากษัตริย์ทรงเป็นประมุข
	6. ระดับความสำเร็จในการส่งเสริมให้เกิดความสมานฉันท์และความสามัคคีของ ประชาชนภายในจังหวัดบุรีรัมย์
	7. ระดับความสำเร็จของการจัดตั้งเครือข่ายอนุรักษ์ทรัพยากรธรรมชาติและสิ่งแวดล้อม
	8. ร้อยละที่เพิ่มขึ้นของการจัดตั้งชุดเฉพาะกิจตำบล
	9. ร้อยละของหมู่บ้าน/ชุมชนเอาชนะปัญหายาเสพติดอย่างยั่งยืน
	10. ระดับความสำเร็จในการป้องกันและปราบปรามปัญหาอาชญากรรม
	11. ระดับความสำเร็จของการฝึกกำลังประชาชนในพื้นที่ชายแดนเพื่อสนับสนุนการ ป้องกันประเทศ
	12. ระดับความสำเร็จในการพัฒนาความสัมพันธ์อันดีระดับท้องถิ่นกับประเทศเพื่อน บ้าน
	13. ระดับความสำเร็จในการจัดตั้งเครือข่ายข่าวภาคประชาชนเพื่อความมั่นคง
	14. ระดับความสำเร็จของการขยายผลโครงการอันเนื่องมาจากพระราชดำริ
	15. ระดับความสำเร็จของการจัดระเบียบแรงงานต่างด้าวหลบหนีเข้าเมืองที่สอดคล้อง กับความมั่นคงของชาติ

2.3 ผลการทบทวนความสอดคล้องเชื่อมโยงประเด็นยุทธศาสตร์การพัฒนาจังหวัด กับแผนพัฒนาเศรษฐกิจและสังคมแห่งชาติ ฉบับที่ 12 (พ.ศ. 2560-2564)

ภายใต้กระบวนการจัดทำแผนพัฒนาจังหวัด แผนพัฒนากลุ่มจังหวัด และแผนพัฒนาภาค รวมทั้งการแปลงแผนพัฒนาในระดับพื้นที่ดังกล่าวไปสู่การปฏิบัติตามแผนปฏิบัติราชการประจำปีนั้น หนึ่งในกรอบแนวความคิดตั้งต้นที่สำคัญยิ่ง คือ “แผนพัฒนาเศรษฐกิจและสังคมแห่งชาติ” ในช่วงเวลานั้นๆ เนื่องด้วยความสอดคล้องระหว่างทิศทางการพัฒนาพื้นที่ซึ่งถูกกำหนดโดยแผนพัฒนาจังหวัด แผนพัฒนากลุ่มจังหวัด และแผนพัฒนาภาค กับแนวทางการพัฒนาประเทศตามแผนพัฒนาเศรษฐกิจและสังคมแห่งชาติจะเป็น กลไกหลักในการทำงานของหน่วยงานภาคีในจังหวัด/กลุ่มจังหวัด/ภาคเพื่อที่จะนำไปเสนอเพื่อขอรับงบประมาณสนับสนุนการดำเนินงานตามแผนงานและโครงการต่างๆ ในการพัฒนาเศรษฐกิจและสังคมในภาพรวมต่อไป ทั้งนี้ แผนพัฒนาเศรษฐกิจและสังคมแห่งชาติ ฉบับที่ 12 ได้จัดทำขึ้นในช่วงเวลาของการปฏิรูปประเทศท่ามกลางสถานการณ์โลกที่เปลี่ยนแปลงอย่างรวดเร็วและเชื่อมโยงกันใกล้ชิดกันมากขึ้นโดยได้น้อมนำหลัก “ปรัชญาของเศรษฐกิจพอเพียง” มาเป็นปรัชญานำทางในการพัฒนาประเทศต่อเนื่องจากแผนพัฒนาฉบับที่ 9-11 เพื่อเสริมสร้างภูมิคุ้มกันและช่วยให้สังคมไทยสามารถยืนหยัดอยู่ได้อย่างมั่นคงเกิดภูมิคุ้มกัน และมีการบริหารจัดการความเสี่ยงอย่างเหมาะสมส่งผลให้การพัฒนาประเทศสู่ความสมดุลและยั่งยืน

วัตถุประสงค์การพัฒนา ตามแผนพัฒนาเศรษฐกิจและสังคมแห่งชาติ ฉบับที่ 12

ทิศทางการพัฒนาของแผนพัฒนาฯ ฉบับที่ 12 เป็นการมุ่งเตรียมความพร้อมและวางรากฐานในการยกระดับประเทศไทยให้เป็นประเทศที่พัฒนาแล้ว มีความมั่นคง มั่งคั่ง ยั่งยืน ด้วยการพัฒนาตามปรัชญาของเศรษฐกิจพอเพียง โดยกำหนดวัตถุประสงค์การพัฒนาดังนี้

1. เพื่อวางรากฐานให้คนไทยเป็นคนที่สมบูรณ์ มีคุณธรรมจริยธรรม มีระเบียบวินัย ค่านิยมที่ดี มีจิตสาธารณะ และมีความสุข โดยมีสุขภาวะและสุขภาพที่ดี ครอบครัวอบอุ่น ตลอดจนเป็นคนเก่งที่มีทักษะความรู้ความสามารถและพัฒนาตนเองได้ต่อเนื่องตลอดชีวิต
2. เพื่อให้คนไทยมีความมั่นคงทางเศรษฐกิจและสังคม ได้รับความเป็นธรรมในการเข้าถึงทรัพยากรและบริการทางสังคมที่มีคุณภาพ ผู้ด้อยโอกาสได้รับการพัฒนาศักยภาพ รวมทั้งชุมชนมีความเข้มแข็งพึ่งพาตนเองได้
3. เพื่อให้เศรษฐกิจเข้มแข็ง แข่งขันได้ มีเสถียรภาพ และมีความยั่งยืน สร้างความเข้มแข็งของฐานการผลิตและบริการเดิมและขยายฐานใหม่โดยการใช้นวัตกรรมที่เข้มข้นมากขึ้น สร้างความเข้มแข็งของเศรษฐกิจฐานราก และสร้างความมั่นคงทางพลังงาน อาหาร และน้ำ
4. เพื่อรักษาและฟื้นฟูทรัพยากรธรรมชาติและคุณภาพสิ่งแวดล้อมให้สามารถสนับสนุนการเติบโตที่เป็นมิตรกับสิ่งแวดล้อมและการมีคุณภาพชีวิตที่ดีของประชาชน
5. เพื่อให้การบริหารราชการแผ่นดินมีประสิทธิภาพ โปร่งใส ทันสมัย และมีการทำงานเชิงบูรณาการของภาคีการพัฒนา
6. เพื่อให้มีการกระจายความเจริญไปสู่ภูมิภาคโดยการพัฒนาภาคและเมืองเพื่อรองรับการพัฒนาระดับฐานการผลิตและบริการเดิมและขยายฐานการผลิตและบริการใหม่
7. เพื่อผลักดันให้ประเทศไทยมีความเชื่อมโยง (Connectivity) กับประเทศต่างๆ ทั้งในระดับอนุภูมิภาค ภูมิภาค และนานาชาติได้อย่างสมบูรณ์และมีประสิทธิภาพ รวมทั้งให้ประเทศไทยมีบทบาทนำและสร้างสรรค์ในด้านการค้า การบริการ และการลงทุนภายใต้กรอบความร่วมมือต่างๆ ทั้งในระดับอนุภูมิภาค ภูมิภาค และโลก

แผนภาพที่ 3 เป้าหมายและวัตถุประสงค์รวมของแผนพัฒนาเศรษฐกิจและสังคม ฉบับที่ 12



เป้าหมายรวมการพัฒนาของแผนพัฒนาฯ ฉบับที่ 12

ทั้งนี้ เพื่อให้เป็นไปตามวัตถุประสงค์ดังกล่าว ได้กำหนดเป้าหมายรวมการพัฒนาของแผนพัฒนาฯ ฉบับที่ 12 ประกอบด้วย

1. คนไทยมีคุณลักษณะเป็นคนไทยที่สมบูรณ์ มีวินัย มีทัศนคติและพฤติกรรมตามบรรทัดฐานที่ดีของสังคม มีความเป็นพลเมืองตื่นรู้ มีความสามารถในการปรับตัวได้อย่างรู้เท่าทันสถานการณ์ มีความรับผิดชอบและทำประโยชน์ต่อส่วนรวม มีสุขภาพกายและใจที่ดี มีความเจริญงอกงามทางจิตวิญญาณ มีวิถีชีวิตที่พอเพียง และมีความเป็นไทย

2. ความเหลื่อมล้ำทางด้านรายได้และความยากจนลดลง เศรษฐกิจฐานรากมีความเข้มแข็ง ประชาชนทุกคนมีโอกาสในการเข้าถึงทรัพยากร การประกอบอาชีพ และบริการทางสังคมที่มีคุณภาพ 25 หัวถึงและเป็นธรรม กลุ่มที่มีรายได้ต่ำสุดร้อยละ 40 มีรายได้เพิ่มขึ้นอย่างน้อยร้อยละ 15

3. ระบบเศรษฐกิจมีความเข้มแข็งและแข่งขันได้ โครงสร้างเศรษฐกิจปรับสู่เศรษฐกิจฐานบริการและดิจิทัล มีผู้ประกอบการรุ่นใหม่และเป็นสังคมผู้ประกอบการ ผู้ประกอบการขนาดกลางและขนาดเล็กที่เข้มแข็งสามารถใช้นวัตกรรมและเทคโนโลยีดิจิทัลในการสร้างสรรค์คุณค่าสินค้าและบริการ มีระบบการผลิตและให้บริการจากฐานรายได้เดิมที่มีมูลค่าเพิ่มสูงขึ้น และมีการลงทุนในการผลิตและบริการฐานความรู้ขั้นสูงใหม่ๆ ที่เป็นมิตรกับสิ่งแวดล้อมและชุมชน รวมทั้งกระจายฐานการผลิตและการให้บริการสู่ภูมิภาคเพื่อลดความเหลื่อมล้ำโดยเศรษฐกิจไทยมีเสถียรภาพและมีอัตราการขยายตัวเฉลี่ยร้อยละ 5 ต่อปี และมีปัจจัยสนับสนุน อาทิ ระบบโลจิสติกส์ พลังงาน และการลงทุนวิจัยและพัฒนาที่เอื้อต่อการขยายตัวของภาคการผลิตและบริการ

4. ทนทางธรรมชาติและคุณภาพสิ่งแวดล้อมสามารถสนับสนุนการเติบโตที่เป็นมิตรกับสิ่งแวดล้อม มีความมั่นคงทางอาหาร พลังงาน และน้ำ โดยเพิ่มพื้นที่ป่าไม้ให้ได้ร้อยละ 40 ของพื้นที่ประเทศเพื่อรักษาความสมดุลของระบบนิเวศ ลดการปล่อยก๊าซเรือนกระจกในภาคพลังงานและขนส่งไม่น้อยกว่าร้อยละ 7 ภายในปี 2563 เทียบกับการปล่อยในกรณีปกติ มีปริมาณหรือสัดส่วนของขยะมูลฝอยที่ได้รับการจัดการอย่างถูกหลักสุขาภิบาลเพิ่มขึ้น และรักษาคุณภาพน้ำและคุณภาพอากาศในพื้นที่วิกฤตให้อยู่ในเกณฑ์มาตรฐาน

5. มีความมั่นคงในเอกราชและอธิปไตย สังคมปลอดภัย สามัคคี สร้างภาพลักษณ์ดี และเพิ่มความเชื่อมั่นของนานาชาติต่อประเทศไทย ความขัดแย้งทางอุดมการณ์และความคิดในสังคมลดลง ปัญหาอาชญากรรมลดลง ปริมาณความสูญเสียจากภัยโจรสลัดและการลักลอบขนส่งสินค้าและค่านมนุษย์ลดลง มีความพร้อมที่ปกป้องประชาชนจากการก่อการร้ายและภัยพิบัติทางธรรมชาติ ประเทศไทยมีส่วนร่วมในการกำหนดบรรทัดฐานระหว่างประเทศ เกิดความเชื่อมโยงการขนส่ง โลจิสติกส์ ห่วงโซ่มูลค่า เป็นหุ้นส่วนการพัฒนาที่สำคัญในอนุภูมิภาค ภูมิภาค และโลก และอัตราการเติบโตของมูลค่าการลงทุนและการส่งออกของไทยในอนุภูมิภาค ภูมิภาค และอาเซียนสูงขึ้น

6. มีระบบบริหารจัดการภาครัฐที่มีประสิทธิภาพ ทันสมัย โปร่งใส ตรวจสอบได้ กระจายอำนาจและมีส่วนร่วมจากประชาชน บทบาทภาครัฐในการให้บริการซึ่งภาคเอกชนดำเนินการแทนได้ดีกว่า ลดลง เพิ่มการใช้ระบบดิจิทัลในการให้บริการ ปัญหาคอร์รัปชันลดลง และการบริหารจัดการขององค์กรปกครองส่วนท้องถิ่นมีอิสระมากขึ้น โดยอันดับประสิทธิภาพภาครัฐที่จัดทำโดยสถาบันการพัฒนานานาชาติ และอันดับความยากง่ายในการดำเนินธุรกิจในประเทศดีขึ้น การใช้จ่ายภาครัฐและระบบงบประมาณมีประสิทธิภาพสูง ฐานภาษีกว้างขึ้น และดัชนีการรับรู้การทุจริตดีขึ้น รวมถึงมีบุคลากรภาครัฐที่มีความรู้ความสามารถและปรับตัวได้ทันกับยุคดิจิทัลเพิ่มขึ้น

ยุทธศาสตร์การพัฒนา ของแผนพัฒนาฯ ฉบับที่ 12

เพื่อให้การพัฒนาประเทศบรรลุวัตถุประสงค์ และมีแนวทางที่สอดคล้องกับวัตถุประสงค์และเป้าหมายรวมที่กำหนดไว้ สำนักงานคณะกรรมการพัฒนาการเศรษฐกิจและสังคมแห่งชาติได้กำหนดประเด็นยุทธศาสตร์ภายใต้แผนพัฒนาเศรษฐกิจและสังคมแห่งชาติ ฉบับที่ 12 ไว้ 10 ยุทธศาสตร์ ดังนี้

1. การเสริมสร้างและพัฒนาศักยภาพทุนมนุษย์แนวทางการพัฒนาที่สำคัญ ประกอบด้วย

(1) ปรับเปลี่ยนค่านิยมคนไทยให้มีคุณธรรมจริยธรรม มีวินัย จิตสำนึก และพฤติกรรมที่พึงประสงค์ อาทิ ส่งเสริมให้มีกิจกรรมการเรียนการสอนทั้งในและนอกห้องเรียนที่สอดแทรกคุณธรรม จริยธรรม ความมีระเบียบวินัย และจิตสำนึก (2) พัฒนาศักยภาพคนให้มีทักษะ ความรู้ และความสามารถในการดำรงชีวิตอย่างมีคุณค่า อาทิ ส่งเสริมเด็กปฐมวัยให้มีการพัฒนาทักษะทางสมองและทางสังคมที่เหมาะสม เด็กวัยเรียนและวัยรุ่นมีทักษะการคิดวิเคราะห์อย่างเป็นระบบ (3) ยกระดับคุณภาพการศึกษาและการเรียนรู้ตลอดชีวิต อาทิ ปรับระบบบริหารจัดการสถานศึกษาขนาดเล็กให้มีการจัดทรัพยากรร่วมกันให้มีขนาดและจำนวนที่เหมาะสม ปรับปรุงแหล่งเรียนรู้ในชุมชนให้เป็นแหล่งเรียนรู้เชิงสร้างสรรค์และมีชีวิต (4) ลดปัจจัยเสี่ยงด้านสุขภาพและให้ทุกภาคส่วนคำนึงถึงผลกระทบต่อสุขภาพ อาทิ ส่งเสริมให้มีกิจกรรมทางสุขภาพและโภชนาการที่เหมาะสมกับวัย ปรับปรุงมาตรการทางกฎหมายและภาษีในการควบคุมผลิตภัณฑ์ที่ส่งผลเสียต่อสุขภาพ (5) เพิ่มประสิทธิภาพการบริหารจัดการระบบสุขภาพภาครัฐและปรับระบบการเงินการคลังด้านสุขภาพ อาทิ ปรับระบบบริหารจัดการทรัพยากรร่วมกันระหว่างสถานพยาบาลทุกสังกัดในเขตพื้นที่สุขภาพ (6) พัฒนาระบบการดูแลและสร้างสภาพแวดล้อมที่เหมาะสมกับสังคมสูงวัย อาทิ ผลักดันให้มีกฎหมายการดูแลผู้สูงอายุระยะยาว และ (7) ผลักดันให้สถาบันทางสังคมมีส่วนร่วมพัฒนาประเทศอย่างเข้มแข็ง อาทิ กำหนดมาตรการดูแลครอบครัวที่เปราะบาง และส่งเสริมสถาบันการศึกษาให้เป็นแหล่งบริการความรู้ทางวิชาการที่ทุกคนเข้าถึงได้

2. การสร้างความเป็นธรรมและลดความเหลื่อมล้ำในสังคมแนวทางการพัฒนาที่สำคัญ

ประกอบด้วย (1) การเพิ่มโอกาสให้กับกลุ่มเป้าหมายประชากรร้อยละ 40 ที่มีรายได้ต่ำสุดสามารถเข้าถึงบริการที่มีคุณภาพของรัฐและมีอาชีพ อาทิ ขยายโอกาสการเข้าถึงการศึกษาที่มีคุณภาพให้แก่เด็กและเยาวชนที่ด้อยโอกาสทางการศึกษาอย่างต่อเนื่อง โดยให้การดูแลนักเรียนที่ครอบครัวยากจนตั้งแต่การสร้างรายได้ของครัวเรือน สนับสนุนค่าเดินทางไปยังสถานศึกษา ให้ทุนการศึกษาต่อระดับสูง (2) การกระจายการให้บริการภาครัฐทั้งด้านการศึกษา สาธารณสุข และสวัสดิการที่มีคุณภาพให้ครอบคลุมและทั่วถึง อาทิ บริหารจัดการการให้บริการสาธารณสุขที่มีคุณภาพให้ครอบคลุมทุกพื้นที่ ผ่านการพัฒนาระบบส่งต่อผู้ป่วยทั้งในระดับจังหวัด ภาค และระดับประเทศให้มีประสิทธิภาพมากขึ้น และ (3) เสริมสร้างศักยภาพชุมชน การพัฒนาเศรษฐกิจชุมชนและการสร้างความเข้มแข็งการเงินฐานรากตามหลักปรัชญาของเศรษฐกิจพอเพียง เพื่อให้ชุมชนสามารถพึ่งพาตนเองได้ มีสิทธิในการจัดการทุนที่ดินและทรัพยากรภายในชุมชน อาทิ สนับสนุนการให้ความรู้ในการบริหารจัดการทางการเงินแก่ชุมชนและครัวเรือน การปรับองค์กรการเงินของชุมชนให้ทำหน้าที่เป็นสถาบันการเงินในระดับหมู่บ้าน/ตำบลที่ทำหน้าที่ทั้งการให้กู้ยืมและการออม และจัดตั้งโครงข่ายการเงินฐานรากโดยมีธนาคารออมสินและธนาคารเพื่อการเกษตรและสหกรณ์เป็นแม่ข่าย

3. การสร้างความเข้มแข็งทางเศรษฐกิจและแข่งขันได้อย่างยั่งยืน แนวทางการพัฒนาที่สำคัญ

ประกอบด้วย (1) การบริหารจัดการเศรษฐกิจส่วนรวม ทั้งในด้านการคลัง อาทิ เพิ่มประสิทธิภาพการจัดแผนงานโครงการ การจัดสรรงบประมาณ การบริหาร และการตรวจสอบกระบวนการงบประมาณ และด้านการเงิน อาทิ เพิ่มประสิทธิภาพของระบบการเงินและสถาบันการเงินทั้งในตลาดเงินและตลาดทุนให้สามารถสนับสนุนการขยายตัวทางเศรษฐกิจ และ (2) การเสริมสร้างและพัฒนาขีดความสามารถในการแข่งขันของภาคการผลิตและบริการ มุ่งเน้นการสร้างเชื่อมโยงของห่วงโซ่มูลค่าระหว่างภาคเกษตร อุตสาหกรรม บริการ และการค้าการลงทุน เพื่อยกระดับศักยภาพในการแข่งขันของประเทศ โดยยกระดับการผลิตสินค้าเกษตรและอาหารเข้าสู่ระบบมาตรฐาน ต่อยอดความเข้มแข็งของอุตสาหกรรมที่มีศักยภาพปัจจุบันเพื่อยกระดับไปสู่

อุตสาหกรรมที่ใช้เทคโนโลยีขั้นสูง วางอนาคตรากฐานการพัฒนาอุตสาหกรรม เสริมสร้างขีดความสามารถการแข่งขันในเชิงธุรกิจของภาคบริการปรับปรุงแก้ไขกฎหมายและกฎระเบียบเพื่อส่งเสริมการค้าที่เป็นธรรมและอำนวยความสะดวกด้านการค้าการลงทุน

4. การเติบโตที่เป็นมิตรกับสิ่งแวดล้อมเพื่อการพัฒนาที่ยั่งยืนแนวทางการพัฒนาสำคัญ ประกอบด้วย (1) การรักษาฟื้นฟูทรัพยากรธรรมชาติ สร้างสมดุลของการอนุรักษ์และใช้ประโยชน์อย่างยั่งยืน และเป็นธรรม (2) เพิ่มประสิทธิภาพการบริหารจัดการทรัพยากรน้ำเพื่อให้เกิดความมั่นคง สมดุล และยั่งยืน (3) การแก้ไขปัญหาวิกฤตสิ่งแวดล้อม (4) ส่งเสริมการผลิตและการบริโภคที่เป็นมิตรกับสิ่งแวดล้อม (5) สนับสนุนการลดการปล่อยก๊าซเรือนกระจก และเพิ่มขีดความสามารถในการปรับตัวต่อการเปลี่ยนแปลงสภาพภูมิอากาศ (6) การบริหารจัดการเพื่อลดความเสี่ยงด้านภัยพิบัติ (7) การพัฒนาระบบการบริหารจัดการและกลไกแก้ไขปัญหาความขัดแย้งด้านทรัพยากรธรรมชาติและสิ่งแวดล้อม และ (8) การพัฒนาความร่วมมือด้านสิ่งแวดล้อมระหว่างประเทศ

5. การเสริมสร้างความมั่นคงแห่งชาติเพื่อการพัฒนาประเทศสู่ความมั่นคงและยั่งยืนแนวทางการพัฒนาสำคัญ ประกอบด้วย (1) การรักษาความมั่นคงภายใน เพื่อให้เกิดความสงบในสังคมและธำรงไว้ซึ่งสถาบันหลักของชาติ (2) การพัฒนาเสริมสร้างศักยภาพการป้องกันประเทศเพื่อเตรียมความพร้อมในการรับมือภัยคุกคามทั้งการทหารและภัยคุกคามอื่นๆ (3) การส่งเสริมความร่วมมือกับต่างประเทศด้านความมั่นคง เพื่อบูรณาการความร่วมมือกับมิตรประเทศเพื่อผลประโยชน์ทางเศรษฐกิจ สังคมและการป้องกันภัยคุกคามข้ามชาติ (4) การรักษาความมั่นคงและผลประโยชน์ของชาติทางทะเลเพื่อคงไว้ซึ่งอำนาจอธิปไตยและสิทธิอธิปไตยในเขตทะเล และ (5) การบริหารจัดการความมั่นคงเพื่อการพัฒนา เพื่อให้เกิดความสอดคล้องกันระหว่างแผนงานที่เกี่ยวข้องกับความมั่นคงการพัฒนาภายใต้การมีส่วนร่วมของภาคประชาชน

6. การบริหารจัดการในภาครัฐ การป้องกันการทุจริตประพฤติมิชอบ และธรรมาภิบาลในสังคมไทยแนวทางการพัฒนาสำคัญ ประกอบด้วย (1) ปรับปรุงโครงสร้างหน่วยงาน บทบาทภารกิจ และคุณภาพบุคลากรภาครัฐ ให้มีความโปร่งใส ทันสมัย คล่องตัว มีขนาดที่เหมาะสม เกิดความคุ้มค่า (2) ปรับปรุงกระบวนการงบประมาณ และสร้างกลไกในการติดตามตรวจสอบการเงินการคลังภาครัฐ เพื่อให้การจัดสรรและการใช้จ่ายมีประสิทธิภาพ (3) เพิ่มประสิทธิภาพและยกระดับการให้บริการสาธารณะให้ได้มาตรฐานสากล เพื่อให้ประชาชนและภาคธุรกิจได้รับบริการที่มีคุณภาพได้มาตรฐาน และอำนวยความสะดวกตรงตามความต้องการ (4) เพิ่มประสิทธิภาพการบริหารจัดการให้แก่องค์กรปกครองส่วนท้องถิ่น เพื่อให้ประชาชนได้รับการบริการอย่างมีประสิทธิภาพและทั่วถึง (5) ป้องกันและปราบปรามการทุจริตและประพฤติมิชอบ เพื่อให้สังคมไทยมีวินัย โปร่งใส และยุติธรรม และ (6) ปฏิรูปกฎหมายและกระบวนการยุติธรรมให้มีความทันสมัย เป็นธรรม และสอดคล้องกับข้อบังคับสากลหรือข้อตกลงระหว่างประเทศ

7. การพัฒนาโครงสร้างพื้นฐานและระบบโลจิสติกส์แนวทางการพัฒนาสำคัญ ประกอบด้วย (1) การพัฒนาโครงสร้างพื้นฐานด้านขนส่งอาทิ พัฒนาระบบรถไฟให้เป็นโครงข่ายหลักในการเดินทางและขนส่งของประเทศ พัฒนาโครงข่ายถนน พัฒนาระบบขนส่งทางอากาศ และพัฒนาระบบขนส่งทางน้ำ (2) การสนับสนุนการพัฒนาระบบขนส่ง อาทิ การพัฒนาอุตสาหกรรมต่อเนื่องที่เกิดจากการลงทุนด้านโครงสร้างพื้นฐาน และพัฒนาการบริหารจัดการในสาขาขนส่ง (3) พัฒนาระบบโลจิสติกส์ อาทิ พัฒนาและยกระดับมาตรฐานระบบการบริหารจัดการโลจิสติกส์และโซ่อุปทานให้ได้มาตรฐานสากล และพัฒนาและยกระดับมาตรฐานการอำนวยความสะดวกทางการค้า (4) พัฒนาด้านพลังงาน อาทิ จัดหาพลังงานให้เพียงพอ และสร้างความมั่นคงในการผลิตพลังงาน เพิ่มศักยภาพการบริหารจัดการ การผลิต และการใช้พลังงานทดแทน และพลังงานสะอาด (5) พัฒนาเศรษฐกิจดิจิทัล อาทิ พัฒนาและปรับปรุงโครงสร้างพื้นฐานโทรคมนาคมของประเทศให้ทั่วถึงและมีประสิทธิภาพ และส่งเสริมการใช้เทคโนโลยีดิจิทัลในการสร้างมูลค่าเพิ่มทางธุรกิจ และ

(6) พัฒนาระบบน้ำประปา อาทิ พัฒนาระบบน้ำประปาให้ครอบคลุมและทั่วถึง และการบริหารจัดการการใช้น้ำอย่างมีประสิทธิภาพและการสร้างนวัตกรรม

8. การพัฒนาวิทยาศาสตร์ เทคโนโลยี วิจัย และนวัตกรรมแนวทางการพัฒนาสำคัญ ประกอบด้วย (1) เร่งส่งเสริมการลงทุนวิจัยและพัฒนาและผลักดันสู่การใช้ประโยชน์ในเชิงพาณิชย์และเชิงสังคม อาทิ ลงทุนวิจัยและพัฒนาเทคโนโลยีที่ประเทศไทยมีศักยภาพพัฒนาได้เอง และกลุ่มเทคโนโลยีที่นำสู่การพัฒนาแบบก้าวกระโดด ลงทุนวิจัยและพัฒนาเทคโนโลยีและนวัตกรรมทางสังคมเพื่อลดความเหลื่อมล้ำและยกระดับคุณภาพชีวิตของประชาชน (2) พัฒนาผู้ประกอบการให้เป็นผู้ประกอบการทางเทคโนโลยี อาทิ ส่งเสริมผู้ประกอบการให้มีบทบาทหลักด้านนวัตกรรมเทคโนโลยี และร่วมกำหนดทิศทางการพัฒนานวัตกรรม ส่งเสริมการสร้างสรรค่นวัตกรรมด้านการออกแบบและการจัดการธุรกิจที่ผสมผสานการใช้เทคโนโลยีให้แพร่หลายในกลุ่มผู้ประกอบการธุรกิจของไทย และ (3) พัฒนาสภาวะแวดล้อมของการพัฒนาวิทยาศาสตร์ เทคโนโลยี วิจัย และนวัตกรรม ด้านบุคลากรวิจัย อาทิ การเร่งการผลิตบุคลากรสายวิทยาศาสตร์และเทคโนโลยีที่มีคุณภาพและสอดคล้องกับความต้องการโดยเฉพาะในสาขา STEM และพัฒนาศักยภาพนักวิจัยให้มีความรู้และความเข้าใจในเทคโนโลยี

9. การพัฒนาภาค เมือง และพื้นที่เศรษฐกิจแนวทางการพัฒนาสำคัญ ประกอบด้วย (1) การพัฒนาภาคเพื่อสร้างโอกาสทางเศรษฐกิจให้กระจายตัวอย่างทั่วถึง พัฒนาภาคเหนือให้เป็นฐานเศรษฐกิจสร้างสรรค์มูลค่าสูง พัฒนาภาคตะวันออกเฉียงเหนือให้หลุดพ้นจากความยากจนสู่เป้าหมายการพึ่งตนเอง พัฒนาภาคกลางเป็นฐานเศรษฐกิจชั้นนำพัฒนาภาคใต้เป็นฐานการสร้างรายได้ที่หลากหลาย (2) การพัฒนาเมือง อาทิ พัฒนาสภาพแวดล้อมเมืองศูนย์กลางของจังหวัดให้เป็นเมืองน่าอยู่ ส่งเสริมการจัดการสิ่งแวดล้อมเมืองอย่างมีบูรณาการภายใต้การมีส่วนร่วมของส่วนกลาง ส่วนท้องถิ่น ภาคประชาสังคม และภาคเอกชน พัฒนาระบบขนส่งสาธารณะในเขตเมืองและ (3) การพัฒนาพื้นที่เศรษฐกิจ อาทิ พัฒนาพื้นที่พื้นที่บริเวณชายฝั่งทะเลตะวันออกให้เป็นฐานการผลิตอุตสาหกรรมหลักของประเทศที่ขยายตัวอย่างมีสมดุล มีประสิทธิภาพ สอดคล้องกับศักยภาพของพื้นที่ พัฒนาพื้นที่เศรษฐกิจใหม่บริเวณชายแดนเป็นประตูเศรษฐกิจเชื่อมโยงกับประเทศเพื่อนบ้านให้เจริญเติบโตอย่างยั่งยืนและเกิดผลที่เป็นรูปธรรม

10. ความร่วมมือระหว่างประเทศเพื่อการพัฒนาแนวทางการพัฒนาสำคัญ ประกอบด้วย (1) ขยายความร่วมมือทางการค้าและการลงทุนกับมิตรประเทศ และแสวงหาตลาดใหม่สำหรับสินค้าและบริการของไทย (2) พัฒนาความเชื่อมโยงด้านการคมนาคมขนส่ง โลจิสติกส์ และโทรคมนาคมในกรอบความร่วมมืออนุภูมิภาคภายใต้แผนงาน GMS, ACMECS, IMT-GT, BIMSTEC และ JDS และภูมิภาคอาเซียนเพื่ออำนวยความสะดวกและลดต้นทุนด้านโลจิสติกส์ (3) พัฒนาและส่งเสริมให้ไทยเป็นฐานของการประกอบธุรกิจบริการ และการลงทุนที่โดดเด่นในภูมิภาค (4) ส่งเสริมการลงทุนไทยในต่างประเทศของผู้ประกอบการไทย (5) เปิดประตูการค้าและพัฒนาความร่วมมือกับประเทศเพื่อนบ้านในลักษณะหุ้นส่วนทางยุทธศาสตร์ทั้งในระดับอนุภูมิภาคและภูมิภาคที่มีความเสมอภาคกัน (6) สร้างความเป็นหุ้นส่วนการพัฒนา กับประเทศในอนุภูมิภาค ภูมิภาค และนานาชาติ (7) เข้าร่วมเป็นภาคีความร่วมมือระหว่างประเทศโดยมีบทบาทที่สร้างสรรค์ (8) ส่งเสริมความร่วมมือกับภูมิภาคและนานาชาติในการสร้างความมั่นคงในทุกด้านที่เกี่ยวกับเรื่องความอยู่ดีมีสุขของประชาชน (9) บูรณาการภารกิจด้านความร่วมมือระหว่างประเทศและด้านการต่างประเทศ และ (10) ส่งเสริมให้เกิดการปรับตัวภายในประเทศที่สำคัญ

ดังนั้น สามารถสรุปความสอดคล้องเชื่อมโยงระหว่างประเด็นยุทธศาสตร์การพัฒนาและตัวชี้วัดของจังหวัดบุรีรัมย์ กับประเด็นยุทธศาสตร์และตัวชี้วัดตามแผนพัฒนาฯ ฉบับที่ 12 แสดงได้ดังตารางต่อไปนี้

ตารางที่ 14 : ความสอดคล้องระหว่างประเด็นยุทธศาสตร์ของแผนพัฒนาจังหวัดบุรีรัมย์ (พ.ศ.2561-2564) และประเด็นยุทธศาสตร์ตามแผนพัฒนาเศรษฐกิจและสังคมแห่งชาติ ฉบับที่ 12

ประเด็นยุทธศาสตร์แผนฯ 12	ประเด็นยุทธศาสตร์การพัฒนาจังหวัดบุรีรัมย์
ยุทธศาสตร์ที่ 1 การเสริมสร้างและพัฒนาศักยภาพทุนมนุษย์	ยุทธศาสตร์ที่ 2 ด้านสังคมและคุณภาพชีวิต คนบุรีรัมย์มีคุณภาพชีวิตที่ดี มั่นคง ยั่งยืน บนพื้นฐานความพอเพียง
ยุทธศาสตร์ที่ 2 การสร้างความเป็นธรรมและลดความเหลื่อมล้ำในสังคม	ยุทธศาสตร์ที่ 2 ด้านสังคมและคุณภาพชีวิต คนบุรีรัมย์มีคุณภาพชีวิตที่ดี มั่นคง ยั่งยืน บนพื้นฐานความพอเพียง
ยุทธศาสตร์ที่ 3 การสร้างความเข้มแข็งทางเศรษฐกิจและแข่งขันได้อย่างยั่งยืน	ยุทธศาสตร์ที่ 1 ด้านเศรษฐกิจ เป็นศูนย์กลางการท่องเที่ยว อารยธรรมขอมและกีฬามาตรฐานโลก และการพัฒนาเศรษฐกิจภายใต้พื้นฐานของการผลิตสินค้าเกษตรปลอดภัย
ยุทธศาสตร์ที่ 4 การเติบโตที่เป็นมิตรกับสิ่งแวดล้อมเพื่อการพัฒนาที่ยั่งยืน	ยุทธศาสตร์ที่ 3 ด้านทรัพยากรธรรมชาติและสิ่งแวดล้อม ทรัพยากรธรรมชาติสร้างสรรค์ชีวิตและเป็นมิตรต่อสิ่งแวดล้อม
ยุทธศาสตร์ที่ 5 การเสริมสร้างความมั่นคงแห่งชาติเพื่อการพัฒนาประเทศสู่ความมั่งคั่งและยั่งยืน	ยุทธศาสตร์ที่ 4 ด้านรักษาความมั่นคงและความสงบ บุรีรัมย์สันติสุข 9 ดี
ยุทธศาสตร์ที่ 7 การพัฒนาโครงสร้างพื้นฐานและระบบโลจิสติกส์	ยุทธศาสตร์ที่ 1 ด้านเศรษฐกิจ เป็นศูนย์กลางการท่องเที่ยว อารยธรรมขอมและกีฬามาตรฐานโลก และการพัฒนาเศรษฐกิจภายใต้พื้นฐานของการผลิตสินค้าเกษตรปลอดภัย
ยุทธศาสตร์ที่ 8 การพัฒนาวิทยาศาสตร์ เทคโนโลยี วิจัย และนวัตกรรม	ยุทธศาสตร์ที่ 1 ด้านเศรษฐกิจ เป็นศูนย์กลางการท่องเที่ยว อารยธรรมขอมและกีฬามาตรฐานโลก และการพัฒนาเศรษฐกิจภายใต้พื้นฐานของการผลิตสินค้าเกษตรปลอดภัย
ยุทธศาสตร์ที่ 9 การพัฒนาภาค เมือง และพื้นที่เศรษฐกิจ	ยุทธศาสตร์ที่ 1 ด้านเศรษฐกิจ เป็นศูนย์กลางการท่องเที่ยว อารยธรรมขอมและกีฬามาตรฐานโลก และการพัฒนาเศรษฐกิจภายใต้พื้นฐานของการผลิตสินค้าเกษตรปลอดภัย
ยุทธศาสตร์ที่ 10 ความร่วมมือระหว่างประเทศเพื่อการพัฒนา	ยุทธศาสตร์ที่ 1 ด้านเศรษฐกิจ เป็นศูนย์กลางการท่องเที่ยว อารยธรรมขอมและกีฬามาตรฐานโลก และการพัฒนาเศรษฐกิจภายใต้พื้นฐานของการผลิตสินค้าเกษตรปลอดภัย

ตารางที่ 15 : ความสอดคล้องระหว่างตัวชี้วัดตามแผนพัฒนาจังหวัดบุรีรัมย์ (พ.ศ.2561-2564) และ ตัวชี้วัดตามแผนพัฒนาเศรษฐกิจและสังคมแห่งชาติ ฉบับที่ 12

ตัวชี้วัดแผนพัฒนาฯ ฉบับที่ 12	ตัวชี้วัดของจังหวัดบุรีรัมย์
ยุทธศาสตร์ที่ 1 การเสริมสร้างและพัฒนาศักยภาพฯ - การคลอดในผู้หญิงกลุ่มอายุ 15 – 19 ปี ลดลง	ยุทธศาสตร์ที่ 2 คนบุรีรัมย์มีคุณภาพชีวิตที่ดี มั่นคง ยั่งยืนฯ - อัตราการตั้งครรภ์ซ้ำของวัยรุ่นลดลง (อายุ 15 -19 ปี)
ยุทธศาสตร์ที่ 2 การสร้างความเป็นธรรมฯ - สัดส่วนประชากรที่อยู่ใต้เส้นความยากจนลดลงเหลือร้อยละ 6.5 ณ สิ้นแผนพัฒนาฯ - สัดส่วนแรงงานนอกระบบที่อยู่ภายใต้ประกันสังคม (ผู้ประกันตนตามมาตรา 40) และที่เข้าร่วมกองทุนการออมแห่งชาติต่อกำลังแรงงานเพิ่มขึ้น	ยุทธศาสตร์ที่ 2 คนบุรีรัมย์มีคุณภาพชีวิตที่ดี มั่นคง ยั่งยืนฯ - ระดับความสำเร็จของการแก้ไขปัญหาความยากจนของครัวเรือนตามเกณฑ์ที่กำหนด - จำนวนของแรงงานและแรงงานนอกระบบที่ได้รับการคุ้มครองสิทธิการประกันสังคมตามกฎหมายแรงงาน (ราย)
ยุทธศาสตร์ที่ 3 การสร้างความเข้มแข็งทางเศรษฐกิจฯ - รายได้จากการท่องเที่ยวไม่ต่ำกว่า 3 ล้านล้านบาท	ยุทธศาสตร์ที่ 1 เป็นศูนย์กลางการท่องเที่ยวอารยธรรมขอมฯ - รายได้จากการท่องเที่ยวเพิ่มขึ้น (ร้อยละ 10)

ตัวชี้วัดแผนพัฒนาฯ ฉบับที่ 12	ตัวชี้วัดของจังหวัดบุรีรัมย์
ยุทธศาสตร์ที่ 4 การเติบโตที่เป็นมิตรกับสิ่งแวดล้อมฯ - สัดส่วนพื้นที่ป่าไม้เป็นร้อยละ 40 ของพื้นที่ประเทศ พื้นที่ปลูกและฟื้นฟูป่าต้นน้ำเพิ่มขึ้น	ยุทธศาสตร์ที่ 3 ทรัพยากรธรรมชาติสร้างสรรค์ชีวิตฯ - จำนวนพื้นที่ป่าไม้ (พื้นที่ป่าสงวน ป่าสาธารณะ ป่าชุมชน และพื้นที่ชุ่มน้ำ) เพิ่มขึ้น
ยุทธศาสตร์ที่ 5 การเสริมสร้างความมั่นคงแห่งชาติฯ - จำนวนกิจกรรมที่ประชาชนมีส่วนร่วมป้องกันแก้ไขปัญหามันคงเพิ่มขึ้น - จำนวนคดีที่เกี่ยวข้องกับยาเสพติดลดลง	ยุทธศาสตร์ที่ 4 ด้านรักษาความมั่นคงและความสงบ ฯ - ระดับความสำเร็จในการจัดตั้งเครือข่ายทางภาคประชาชนเพื่อความมั่นคง - ระดับความสำเร็จในการป้องกันผู้ที่จะเข้าไปเกี่ยวข้องกับยาเสพติด
ยุทธศาสตร์ที่ 7 การพัฒนาโครงสร้างพื้นฐานและระบบโลจิสติกส์ - ปริมาณสินค้าที่ผ่านเข้า – ออก ณ ด่านการค้าชายแดนที่สำคัญเพิ่มขึ้นเฉลี่ยไม่น้อยกว่า ร้อยละ 5 ต่อปี	ยุทธศาสตร์ที่ 1 เป็นศูนย์กลางการท่องเที่ยวอารยธรรมขอมฯ - มูลค่าการค้าชายแดนเพิ่มขึ้น (ร้อยละ 10)
ยุทธศาสตร์ที่ 9 การพัฒนาภาค เมือง และพื้นที่เศรษฐกิจ - มูลค่าการลงทุนในพื้นที่เศรษฐกิจพิเศษชายแดนเพิ่มขึ้นร้อยละ 20	ยุทธศาสตร์ที่ 1 ศูนย์กลางการท่องเที่ยวอารยธรรมขอมฯ - มูลค่าการค้าชายแดนเพิ่มขึ้น (ร้อยละ 10)
ยุทธศาสตร์ที่ 10 ความร่วมมือระหว่างประเทศเพื่อการพัฒนา - มูลค่าการค้าชายแดนระหว่างไทยกับประเทศในภูมิภาค	ยุทธศาสตร์ที่ 1 ศูนย์กลางการท่องเที่ยวอารยธรรมขอมฯ - มูลค่าการค้าชายแดนเพิ่มขึ้น (ร้อยละ 10)

บทที่ 3

ผังรายการข้อมูลสถิติ

ในบทนี้ประกอบด้วยผังรายการสถิติ2ส่วน โดยส่วนแรกเป็นผังรายการข้อมูลพื้นฐานของจังหวัดด้านเศรษฐกิจ สังคม และทรัพยากรธรรมชาติและสิ่งแวดล้อมของจังหวัด ส่วนที่สอง เป็นผังรายการสถิติตัวชี้วัด ตามประเด็นยุทธศาสตร์ในแผนพัฒนาจังหวัด

3.1 ข้อมูลพื้นฐาน

3.1.1 ด้านเศรษฐกิจ

(1) ผังรายการข้อมูลสถิติด้านเศรษฐกิจ

ลำดับ	สาขา	รายการข้อมูลพื้นฐาน	มี/ไม่มี ฐานข้อมูล	วิธีการเก็บ รวบรวม ข้อมูล	หน่วยวัด	ความถี่ ของ ข้อมูล	ระดับการ นำเสนอ	หน่วยงานผู้รับผิดชอบ	รายงาน สถิติ	แผน 12	SDG	อื่นๆ
1	บัญชี ประชาชาติ	ผลิตภัณฑ์มวลรวมจังหวัด ณ ราคาประจำปี	มี	รายงาน	ล้านบาท	รายปี	จังหวัด	สำนักงานคณะกรรมการ พัฒนาการเศรษฐกิจและสังคม แห่งชาติ	✓	✓		
2	บัญชี ประชาชาติ	ผลิตภัณฑ์มวลรวมจังหวัด ต่อคนต่อปี	มี	รายงาน	บาท/คน	รายปี	จังหวัด	สำนักงานคณะกรรมการ พัฒนาการเศรษฐกิจและสังคม แห่งชาติ	✓	✓		
3	บัญชี ประชาชาติ	ผลิตภัณฑ์มวลรวมสาขา เกษตร	มี	รายงาน	ล้านบาท	รายปี	จังหวัด	สำนักงานคณะกรรมการ พัฒนาการเศรษฐกิจและสังคม แห่งชาติ	✓	✓		
4	บัญชี ประชาชาติ	ผลิตภัณฑ์มวลรวมสาขา อุตสาหกรรม	มี	รายงาน	ล้านบาท	รายปี	จังหวัด	สำนักงานคณะกรรมการ พัฒนาการเศรษฐกิจและสังคม แห่งชาติ	✓	✓		
5	บัญชี	ผลิตภัณฑ์มวลรวมสาขา	มี	รายงาน	ล้านบาท	รายปี	จังหวัด	สำนักงานคณะกรรมการ	✓	✓		

ลำดับ	สาขา	รายการข้อมูลพื้นฐาน	มี/ไม่มี ฐานข้อมูล	วิธีการเก็บ รวบรวม ข้อมูล	หน่วยวัด	ความถี่ ของ ข้อมูล	ระดับการ นำเสนอ	หน่วยงานผู้รับผิดชอบ	รายงาน สถิติ	แผน 12	SDG	อื่นๆ
	ประชาชน	ขนส่ง สถานที่เก็บสินค้า และการคมนาคม						พัฒนาการเศรษฐกิจและสังคม แห่งชาติ				
6	เกษตรและ ประมง	เนื้อที่ใช้ประโยชน์ทาง การเกษตร	มี	สำรวจ	ไร่	รายปี	จังหวัด	สำนักงานเศรษฐกิจการเกษตร	✓			
7	เกษตรและ ประมง	เนื้อที่นา	มี	สำรวจ	ไร่	รายปี	จังหวัด	สำนักงานเศรษฐกิจการเกษตร	✓			
8	เกษตรและ ประมง	เนื้อที่พืชไร่	มี	สำรวจ	ไร่	รายปี	จังหวัด	สำนักงานเศรษฐกิจการเกษตร	✓			
9	เกษตรและ ประมง	เนื้อที่ไม้ผล และไม้ยืนต้น	มี	สำรวจ	ไร่	รายปี	จังหวัด	สำนักงานเศรษฐกิจการเกษตร	✓			
10	เกษตรและ ประมง	เนื้อที่สวนผัก ไม้ดอก ไม้ประดับ	มี	สำรวจ	ไร่	รายปี	จังหวัด	สำนักงานเศรษฐกิจการเกษตร	✓			
11	เกษตรและ ประมง	ผลผลิตข้าวนาปี	มี	สำรวจ	ตัน	รายปี	จังหวัด อำเภอ	สำนักงานเกษตรจังหวัด	✓			
12	เกษตรและ ประมง	ผลผลิตข้าวนาปรัง	มี	สำรวจ	ตัน	รายปี	จังหวัด อำเภอ	สำนักงานเกษตรจังหวัด	✓			
13	เกษตรและ ประมง	ผลผลิตข้าวนาปีเฉลี่ยต่อไร่	มี	สำรวจ	กก.	รายปี	จังหวัด อำเภอ	สำนักงานเกษตรจังหวัด	✓			
14	เกษตรและ ประมง	ผลผลิตข้าวนาปรังเฉลี่ยต่อ ไร่	มี	สำรวจ	กก.	รายปี	จังหวัด อำเภอ	สำนักงานเกษตรจังหวัด	✓			
15	เกษตรและ ประมง	จำนวนครัวเรือนที่มีการ เพาะเลี้ยงสัตว์น้ำจืด	มี	สำรวจ	ครัวเรือน	รายปี	จังหวัด	สำนักงานประมงจังหวัด	✓			
16	เกษตรและ ประมง	เนื้อที่ที่มีการเพาะเลี้ยง สัตว์น้ำจืด	มี	สำรวจ	ไร่	รายปี	จังหวัด	สำนักงานประมงจังหวัดบุรีรัมย์	✓			

ลำดับ	สาขา	รายการข้อมูลพื้นฐาน	มี/ไม่มี ฐานข้อมูล	วิธีการเก็บ รวบรวม ข้อมูล	หน่วยวัด	ความถี่ ของ ข้อมูล	ระดับการ นำเสนอ	หน่วยงานผู้รับผิดชอบ	รายงาน สถิติ	แผน 12	SDG	อื่นๆ
17	เกษตรและ ประมง	ปริมาณการจับสัตว์น้ำจืด	มี	สำรวจ	กก.	รายปี	จังหวัด	สำนักงานประมงจังหวัดบุรีรัมย์	✓			
18	เกษตรและ ประมง	มูลค่าการจับสัตว์น้ำจืด	มี	สำรวจ	บาท	รายปี	จังหวัด	สำนักงานประมงจังหวัดบุรีรัมย์	✓			
19	เกษตรและ ประมง	เงินกู้ของเกษตรกรลูกค้า ธนาคารเพื่อการเกษตร และสหกรณ์การเกษตร	มี	รายงาน	ล้านบาท	รายปี	จังหวัด	ธนาคารเพื่อการเกษตรและ สหกรณ์การเกษตรจังหวัด	✓			
20	อุตสาหกรรม	จำนวนสถานประกอบการ อุตสาหกรรม	มี	ทะเบียน	แห่ง	รายปี	จังหวัด	สำนักงานอุตสาหกรรมจังหวัด	✓			
21	อุตสาหกรรม	จำนวนเงินทุน	มี	ทะเบียน	บาท	รายปี	จังหวัด	สำนักงานอุตสาหกรรมจังหวัด	✓			
22	อุตสาหกรรม	จำนวนคนงานสถาน ประกอบการอุตสาหกรรม	มี	ทะเบียน	คน	รายปี	จังหวัด	สำนักงานอุตสาหกรรมจังหวัด	✓			
23	พลังงาน	จำนวนผู้ใช้ไฟฟ้า	มี	รายงาน	ราย	รายปี	จังหวัด อำเภอ	การไฟฟ้าส่วนภูมิภาคจังหวัด	✓			
24	พลังงาน	จำนวนการจำหน่าย กระแสไฟฟ้า	มี	รายงาน	ล้าน กิโลวัตต์/ ชั่วโมง	รายปี	จังหวัด อำเภอ	การไฟฟ้าส่วนภูมิภาคจังหวัด	✓			
25	ขนส่งและ โลจิสติกส์	จำนวนอุบัติเหตุการจราจร ทางบก	มี	รายงาน	ครั้ง	รายปี	จังหวัด	ตำรวจภูธรจังหวัด	✓			
26	ขนส่งและ โลจิสติกส์	จำนวนคนตายจาก อุบัติเหตุการจราจรทางบก	มี	รายงาน	ราย	รายปี	จังหวัด	ตำรวจภูธรจังหวัด	✓	✓	✓	
27	ขนส่งและ โลจิสติกส์	จำนวนคนเจ็บอุบัติเหตุ การจราจรทางบก	มี	รายงาน	ราย	รายปี	จังหวัด	ตำรวจภูธรจังหวัด	✓		✓	

ลำดับ	สาขา	รายการข้อมูลพื้นฐาน	มี/ไม่มี ฐานข้อมูล	วิธีการเก็บ รวบรวม ข้อมูล	หน่วยวัด	ความถี่ ของ ข้อมูล	ระดับการ นำเสนอ	หน่วยงานผู้รับผิดชอบ	รายงาน สถิติ	แผน 12	SDG	อื่นๆ
28	ขนส่งและ โลจิสติกส์	มูลค่าทรัพย์สินที่เสียหาย อุบัติเหตุการจราจรทางบก	มี	รายงาน	บาท	รายปี	จังหวัด	ตำรวจภูธรจังหวัด	✓			
29	การค้าและ ราคา	ดัชนีราคาผู้บริโภคทั่วไป	มี	รายงาน	-	รายปี	จังหวัด	สำนักดัชนีเศรษฐกิจการค้า กระทรวงพาณิชย์	✓	✓		
30	การค้าและ ราคา	อัตราเงินเฟ้อ	มี	รายงาน	-	รายปี	จังหวัด	สำนักดัชนีเศรษฐกิจการค้า กระทรวงพาณิชย์	✓	✓		
31	เทคโนโลยี สารสนเทศ	จำนวนเลขหมายโทรศัพท์ ที่มี	มี	รายงาน	หมายเลข	รายปี	จังหวัด	บริษัท ทีโอที จำกัด (มหาชน)	✓			
32	และการ สื่อสาร	จำนวนเลขหมายโทรศัพท์ ที่มีผู้เช่า	มี	รายงาน	หมายเลข	รายปี	จังหวัด	บริษัท ทีโอที จำกัด (มหาชน)	✓			
33		จำนวนหมู่บ้านที่ติดตั้ง Wifi เพื่อประชาชน (เน็ต ประชารัฐ)	มี	รายงาน	หมายเลข	รายปี	จังหวัด	บริษัท ทีโอที จำกัด (มหาชน)				✓
34	เทคโนโลยี สารสนเทศ และการ สื่อสาร	จำนวนประชากรอายุ 6 ปี ขึ้นไป ที่ใช้อินเทอร์เน็ต	มี	สำรวจ	คน	รายปี	จังหวัด	สำนักงานสถิติแห่งชาติ	✓	✓	✓	
35	เทคโนโลยี สารสนเทศ และการ สื่อสาร	ครัวเรือนที่มีอุปกรณ์/ เทคโนโลยีสารสนเทศและ การสื่อสาร	มี	สำรวจ	ครัวเรือน	รายปี	จังหวัด	สำนักงานสถิติแห่งชาติ	✓			
36	การ ท่องเที่ยว และกีฬา	จำนวนนักท่องเที่ยว	มี	รายงาน	คน	รายปี	จังหวัด	กรมการท่องเที่ยว	✓			

ลำดับ	สาขา	รายการข้อมูลพื้นฐาน	มี/ไม่มี ฐานข้อมูล	วิธีการเก็บ รวบรวม ข้อมูล	หน่วยวัด	ความถี่ ของ ข้อมูล	ระดับการ นำเสนอ	หน่วยงานผู้รับผิดชอบ	รายงาน สถิติ	แผน 12	SDG	อื่นๆ
37	การ ท่องเที่ยว และกีฬา	ระยะเวลาพำนักรของ นักท่องเที่ยว	มี	รายงาน	วัน	รายปี	จังหวัด	กรมการท่องเที่ยว	✓			
38	การ ท่องเที่ยว และกีฬา	ค่าใช้จ่ายเฉลี่ยของ นักท่องเที่ยว	มี	รายงาน	บาท/คน/ วัน	รายปี	จังหวัด	กรมการท่องเที่ยว	✓			
39	การ ท่องเที่ยว และกีฬา	รายได้จากการท่องเที่ยว	มี	รายงาน	ล้านบาท	รายปี	จังหวัด	กรมการท่องเที่ยว	✓			
40	การเงิน การธนาคาร และการ ประกันภัย	ปริมาณเงินฝากของ สถาบันการเงิน	มี	รายงาน	บาท	รายปี	จังหวัด	ธนาคารแห่งประเทศไทย	✓			
41	การเงิน การธนาคาร และการ ประกันภัย	ปริมาณสินเชื่อของสถาบัน การเงิน	มี	รายงาน	บาท	รายปี	จังหวัด	ธนาคารแห่งประเทศไทย	✓			
42	การเงิน การธนาคาร และการ ประกันภัย	จำนวนสหกรณ์ภาค การเกษตร	มี	รายงาน	แห่ง	รายปี	จังหวัด อำเภอ	สำนักงานสหกรณ์จังหวัด	✓			
43	การเงิน การธนาคาร และการ ประกันภัย	จำนวนสหกรณ์นอกภาค การเกษตร	มี	รายงาน	แห่ง	รายปี	จังหวัด อำเภอ	สำนักงานสหกรณ์จังหวัด	✓			

ลำดับ	สาขา	รายการข้อมูลพื้นฐาน	มี/ไม่มี ฐานข้อมูล	วิธีการเก็บ รวบรวม ข้อมูล	หน่วยวัด	ความถี่ ของ ข้อมูล	ระดับการ นำเสนอ	หน่วยงานผู้รับผิดชอบ	รายงาน สถิติ	แผน 12	SDG	อื่นๆ
44	การคลัง	รายรับขององค์กรปกครองส่วนท้องถิ่น	มี	รายงาน	ล้านบาท	รายปี	จังหวัด อำเภอ	สำนักงานส่งเสริมการปกครองส่วนท้องถิ่นจังหวัด	✓			
45	การคลัง	รายจ่ายขององค์กรปกครองส่วนท้องถิ่น	มี	รายงาน	ล้านบาท	รายปี	จังหวัด อำเภอ	สำนักงานส่งเสริมการปกครองส่วนท้องถิ่นจังหวัด	✓			
46	การคลัง	รายได้จากการจัดเก็บภาษีของกรมสรรพากร	มี	รายงาน	ล้านบาท	รายปี	จังหวัด อำเภอ	สำนักงานสรรพากรพื้นที่บุรีรัมย์	✓	✓		
47	การคลัง	รายได้จากการจัดเก็บเงินภาษีของกรมสรรพสามิต	มี	รายงาน	ล้านบาท	รายปี	จังหวัด อำเภอ	สำนักงานสรรพสามิตพื้นที่บุรีรัมย์	✓			
48	ด้านเศรษฐกิจอื่นๆ	จำนวนทะเบียนนิติบุคคลใหม่	มี	รายงาน	ราย	รายปี	จังหวัด อำเภอ	สำนักงานพัฒนาธุรกิจการค้าจังหวัด	✓	✓		
49	ด้านเศรษฐกิจอื่นๆ	ทุนจดทะเบียน	มี	รายงาน	บาท	รายปี	จังหวัด อำเภอ	สำนักงานพัฒนาธุรกิจการค้าจังหวัด	✓	✓		

(2) ข้อมูลสถิติด้านเศรษฐกิจ

ลำดับ	รายการข้อมูลพื้นฐาน	หน่วยวัด	2555	2556	2557	2558	2559	2560
1	ผลิตภัณฑ์มวลรวมจังหวัด ณ ราคาประจำปี	ล้านบาท	70,096	80,688	74,648	73,471		
2	ผลิตภัณฑ์มวลรวมจังหวัดต่อคนต่อปี	บาท/คน	55,186	63,889	59,284	58,554		
3	ผลิตภัณฑ์มวลรวมสาขาเกษตร	ล้านบาท	18,827	19,855	19,855	18,405		
4	ผลิตภัณฑ์มวลรวมสาขาอุตสาหกรรม	ล้านบาท	11,051	10,465	10,465	9,662		
5	ผลิตภัณฑ์มวลรวมสาขาขนส่ง สถานที่เก็บสินค้า และการคมนาคม	ล้านบาท	3,787	1,444	1,444	1,548		

ลำดับ	รายการข้อมูลพื้นฐาน	หน่วยวัด	2555	2556	2557	2558	2559	2560
6	เนื้อที่ใช้ประโยชน์ทางการเกษตร	ไร่	4,386,974	4,386,480	4,386,311	4,523,308	4,525,383	4,574,852
7	เนื้อที่นา	ไร่	3,447,084	3,446,735	3,446,169	2,912,502	2,786,917	2,733,058
8	เนื้อที่พืชไร่	ไร่	478,135	478,463	478,260	493,455	478,932	481,448
9	เนื้อที่ไม้ผล และไม้ยืนต้น	ไร่	228,326	228,208	228,310	308,129	305,440	355,121
10	เนื้อที่สวนผัก ไม้ดอกไม้ประดับ	ไร่	24,278	24,282	24,477	27,012	27,690	27,920
11	ผลผลิตข้าวนาปี	ตัน	996,975	925,379	992,501	1,051,272	1,249,184	1,038,562
12	ผลผลิตข้าวนาปรัง	ตัน	38,601	23,692	29,895	27,735	6,442	8,115
13	ผลผลิตข้าวนาปีเฉลี่ยต่อไร่	กก.	378	368	381	384	393	380
14	ผลผลิตข้าวนาปรังเฉลี่ยต่อไร่	กก.	514	481	494	487	429	473
15	จำนวนคร่าวเรือนที่มีการเพาะเลี้ยงสัตว์น้ำจืด	ครัวเรือน	47,273	12,854	-	18,620	16,217	
16	เนื้อที่ที่มีการเพาะเลี้ยงสัตว์น้ำจืด	ไร่	7,950	8,025.711	-	13,692	11,514	
17	ปริมาณการจับสัตว์น้ำจืด	กก.	6,329	6,273	-	4,323	6,574.39	
18	มูลค่าการจับสัตว์น้ำจืด	บาท	-	247,046,061	-	-	-	
19	เงินกู้ของเกษตรกรรูกักค้ำธนาคารเพื่อการเกษตรและสหกรณ์การเกษตร	ล้านบาท	12,344.03	21,424.72	-	32,034.24	28,753.45	
20	จำนวนสถานประกอบการอุตสาหกรรม	แห่ง	516	529	532	546	556	
21	จำนวนเงินทุน	บาท	-	13,593,324,649.3	21,317,888,733	25,569,961,588	26,704,698,388	
22	จำนวนคนงานสถานประกอบการอุตสาหกรรม	คน	-	12,959	12,280	13,252	13,153	
23	จำนวนผู้ใช้ไฟฟ้า	ราย	366,078	374,311	-	384,589	400,852	
24	จำนวนการจำหน่ายกระแสไฟฟ้า	ล้าน กิโลวัตต์/ ชั่วโมง	647,404,989.20	372,970,957.5	-	585,434,963	47,365,700.63	

ลำดับ	รายการข้อมูลพื้นฐาน	หน่วยวัด	2555	2556	2557	2558	2559	2560
25	จำนวนอุบัติเหตุการจราจรทางบก	ครั้ง	511	389	2,118	1,708	2,626	
26	จำนวนคนตายจากอุบัติเหตุการจราจรทางบก	ราย	236	227	291	270	326	
27	จำนวนคนเจ็บอุบัติเหตุการจราจรทางบก	ราย	434	210	1,758	1,195	2,136	
28	มูลค่าทรัพย์สินที่เสียหายอุบัติเหตุการจราจรทางบก	บาท	13,482,100	10,121,000	218,074,377	183,056,050	63,561,100	
29	ดัชนีราคาผู้บริโภคทั่วไป	-	-	99.8	100.6	99.0	98.4	
30	อัตราเงินเฟ้อ	-	-	-	-0.3	-1.6	-0.6	
31	จำนวนเลขหมายโทรศัพท์ที่มี	หมายเลข	49,280	49,255	49,003	48,997	48,858	32,418
32	จำนวนเลขหมายโทรศัพท์ที่มีผู้เช่า	หมายเลข	30,289	28,843	27,188	26,132	21,926	14,105
33	จำนวนหมู่บ้านที่ติดตั้ง Wifi เพื่อประชาชน (เน็ตประชารัฐ)	หมู่บ้าน						1,179
34	จำนวนประชากรอายุ 6 ปีขึ้นไป ที่ใช้อินเทอร์เน็ต	คน	316,102	295,417	255,720	288,065	366,167	
35	ครัวเรือนที่มีอุปกรณ์/เทคโนโลยีสารสนเทศและการสื่อสาร	ครัวเรือน	451,983	-	1,156,306	1,156,920	257,354	
36	จำนวนนักท่องเที่ยว	คน	1,077,084	1,186,759	1,248,763	1,419,833	1,540,872	
37	ระยะเวลาพักของนักท่องเที่ยว	วัน	2.00	2.00	2.20	2.15	2.15	
38	ค่าใช้จ่ายเฉลี่ยของนักท่องเที่ยว	บาท/คน/วัน	747	792	829.98	858.85	905.87	
39	รายได้จากการท่องเที่ยว	ล้านบาท	1,407	1660	1,756.53	2,039.37	2,346.50	
40	ปริมาณเงินฝากของสถาบันการเงิน	บาท	29,780	32,007	32,864	33,856	34,812	
41	ปริมาณสินเชื่อของสถาบันการเงิน	บาท	29,256	34,720	38,414	40,232	41,270	
42	จำนวนสหกรณ์ภาคการเกษตร	แห่ง	115	-	-	92	89	
43	จำนวนสหกรณ์นอกภาคการเกษตร	แห่ง	9	-	-	7	7	
44	รายรับขององค์กรปกครองส่วนท้องถิ่น	ล้านบาท	8,987.25	8,866.70	11,043.34	11,146.09	10,831.64	
45	รายจ่ายขององค์กรปกครองส่วนท้องถิ่น	ล้านบาท	7,842.63	7,531.95	7,708.90	7,873.35	8,011.30	
46	รายได้จากการจัดเก็บภาษีของกรมสรรพากร	ล้านบาท	1,352.15	1,479.40	1,452.07	1,457.26	1,616.66	

ลำดับ	รายการข้อมูลพื้นฐาน	หน่วยวัด	2555	2556	2557	2558	2559	2560
47	รายได้จากการจัดเก็บเงินภาษีของกรมสรรพสามิต	ล้านบาท	2,100.77	1,904.31	2,222.21	2,291.18	2,481.58	
48	จำนวนทะเบียนนิติบุคคลใหม่	ราย	251	266	233	323	430	
49	ทุนจดทะเบียน	บาท	1,364,357,000	1,413,752,000	553,400,000	850,960,000	2,367,079,999	1,255,479,720

3.1.2 ด้านสังคม

(1) ผังรายการข้อมูลสถิติด้านสังคม

ลำดับ	สาขา	รายการข้อมูลพื้นฐาน	มี/ไม่มี ฐานข้อมูล	วิธีการเก็บ รวบรวม ข้อมูล	หน่วยวัด	ความถี่ ของ ข้อมูล	ระดับการ นำเสนอ	หน่วยงานผู้รับผิดชอบ	สมุดสถิติ	แผน 12	SDG	อื่นๆ
1	ประชากร ศาสตร์ ประชากรเคหะ	จำนวนประชากรจากการ ทะเบียน	มี	รายงาน	คน	รายปี	จังหวัด อำเภอ	กรมการปกครอง กระทรวงมหาดไทย	✓			
2	ประชากร ศาสตร์ ประชากรเคหะ	วัยเด็ก (0-14 ปี)	มี	รายงาน	คน	รายปี	จังหวัด อำเภอ	กรมการปกครอง กระทรวงมหาดไทย	✓			
3	ประชากร ศาสตร์ ประชากรเคหะ	วัยแรงงาน (15-59 ปี)	มี	รายงาน	คน	รายปี	จังหวัด อำเภอ	กรมการปกครอง กระทรวงมหาดไทย	✓			
4	ประชากร ศาสตร์ ประชากรเคหะ	วัยสูงอายุ (60 ปีขึ้นไป)	มี	รายงาน	คน	รายปี	จังหวัด อำเภอ	กรมการปกครอง กระทรวงมหาดไทย	✓			
5	ประชากร ศาสตร์ ประชากรเคหะ	อัตราการเปลี่ยนแปลงของ ประชากร	มี	รายงาน	ร้อยละ	รายปี	จังหวัด อำเภอ	กรมการปกครอง กระทรวงมหาดไทย	✓			

ลำดับ	สาขา	รายการข้อมูลพื้นฐาน	มี/ไม่มี ฐานข้อมูล	วิธีการเก็บ รวบรวม ข้อมูล	หน่วยวัด	ความถี่ ของ ข้อมูล	ระดับการ นำเสนอ	หน่วยงานผู้รับผิดชอบ	สมุดสถิติ	แผน 12	SDG	อื่นๆ
6	ประชากร ศาสตร์ ประชากรเคหะ	ความหนาแน่นของ ประชากร	มี	รายงาน	คน/ตร. กม.	รายปี	จังหวัด อำเภอ	กรมการปกครอง กระทรวงมหาดไทย	✓			
7	ประชากร ศาสตร์ ประชากรเคหะ	จำนวนบ้านจากการ ทะเบียน	มี	รายงาน	หลัง	รายปี	จังหวัด อำเภอ	กรมการปกครอง กระทรวงมหาดไทย	✓			
8	ประชากร ศาสตร์ ประชากรเคหะ	อัตราการเกิดมีชีพ	มี	รายงาน	ร้อยละ	รายปี	จังหวัด	สำนักงานสาธารณสุข จังหวัดบุรีรัมย์	✓			
9	ประชากร ศาสตร์ ประชากรเคหะ	จำนวนการจดทะเบียน สมรส	มี	รายงาน	ทะเบียน	รายปี	จังหวัด อำเภอ	ที่ทำการปกครองจังหวัด	✓	✓		
10	ประชากร ศาสตร์ ประชากรเคหะ	จำนวนการหย่า	มี	รายงาน	ทะเบียน	รายปี	จังหวัด อำเภอ	ที่ทำการปกครองจังหวัด	✓	✓		
11	ประชากร ศาสตร์ ประชากรเคหะ	ร้อยละของครัวเรือนที่เป็น เจ้าของบ้านและที่ดิน	มี	รายงาน	ร้อยละ	รายปี	จังหวัด	สำนักงานสถิติแห่งชาติ	✓			
12	แรงงาน	อัตราการมีงานทำ	มี	รายงาน	ร้อยละ	รายไตร มาส	จังหวัด	สำนักงานสถิติแห่งชาติ	✓	✓		
13	แรงงาน	อัตราการว่างงาน	มี	รายงาน	ร้อยละ	รายไตร มาส	จังหวัด	สำนักงานสถิติแห่งชาติ	✓			
14	แรงงาน	ค่าจ้างขั้นต่ำ	มี	รายงาน	บาท/วัน	รายปี	จังหวัด	สำนักงานสวัสดิการและ คุ้มครองแรงงานจังหวัด	✓		✓	

ลำดับ	สาขา	รายการข้อมูลพื้นฐาน	มี/ไม่มี ฐานข้อมูล	วิธีการเก็บ รวบรวม ข้อมูล	หน่วยวัด	ความถี่ ของ ข้อมูล	ระดับการ นำเสนอ	หน่วยงานผู้รับผิดชอบ	สมุดสถิติ	แผน 12	SDG	อื่นๆ
15*	แรงงาน	คนอายุมากกว่า 60 ปีเต็ม ขึ้นไป มีอาชีพและมีรายได้	มี	รายงาน	คน	รายปี	ภาค	สำนักงานสถิติแห่งชาติ		✓		สาขา
16*	การศึกษา	คะแนนเฉลี่ยสติปัญญา (IQ) เด็กนักเรียน	ไม่มี	รายงาน		รายปี	จังหวัด ประเทศ	กรมสุขภาพจิต กระทรวง สาธารณสุข		✓		
17	การศึกษา	อัตราส่วนนักเรียนต่อครู (ก่อนประถมศึกษา)	ไม่มี	รายงาน	ร้อยละ	รายปี	จังหวัด อำเภอ	สำนักงานส่งเสริมการ ปกครองส่วนท้องถิ่น จังหวัด สำนักงานเขต พื้นที่การศึกษา ประถมศึกษา/มัธยมศึกษา	✓			
18	การศึกษา	อัตราส่วนนักเรียนต่อครู (ประถมศึกษา)	ไม่มี	รายงาน	ร้อยละ	รายปี	จังหวัด อำเภอ	สำนักงานส่งเสริมการ ปกครองส่วนท้องถิ่น จังหวัด สำนักงานเขต พื้นที่การศึกษา ประถมศึกษา/มัธยมศึกษา	✓			
19	การศึกษา	อัตราส่วนนักเรียนต่อครู (มัธยมศึกษา)	ไม่มี	รายงาน	ร้อยละ	รายปี	จังหวัด อำเภอ	สำนักงานส่งเสริมการ ปกครองส่วนท้องถิ่น จังหวัด สำนักงานเขต พื้นที่การศึกษา ประถมศึกษา/มัธยมศึกษา	✓			
20	การศึกษา	จำนวนนักเรียนที่ออก กลางคัน	ไม่มี	รายงาน	คน	รายปี	จังหวัด อำเภอ	สำนักงานเขตพื้นที่ การศึกษามัธยมศึกษา เขต 32	✓			
21	การศึกษา	จำนวนนักศึกษาระดับ อาชีวศึกษา และ อุดมศึกษา	ไม่มี	รายงาน	คน	รายปี	จังหวัด	สำนักงานคณะกรรมการ การอุดมศึกษา	✓			

ลำดับ	สาขา	รายการข้อมูลพื้นฐาน	มี/ไม่มี ฐานข้อมูล	วิธีการเก็บ รวบรวม ข้อมูล	หน่วยวัด	ความถี่ ของ ข้อมูล	ระดับการ นำเสนอ	หน่วยงานผู้รับผิดชอบ	สมุดสถิติ	แผน 12	SDG	อื่นๆ
22	การศึกษา	จำนวนอาจารย์ในระดับ อาชีวศึกษา และ อุดมศึกษา	มี	รายงาน	คน	รายปี	จังหวัด	สำนักงานคณะกรรมการ การอุดมศึกษา	✓			
23	การศึกษา	จำนวนผู้เรียน/นักศึกษาที่ ลงทะเบียนเรียน ในสังกัด สำนักงานส่งเสริม การศึกษานอกระบบและ การศึกษาตามอัธยาศัย	มี	รายงาน	คน	รายปี	จังหวัด	สำนักงานส่งเสริม การศึกษานอกระบบและ การศึกษาตามอัธยาศัย	✓			
24	การศึกษา	จำนวนผู้เรียน/นักศึกษาที่ สำเร็จการศึกษา ในสังกัด สำนักงานส่งเสริม การศึกษานอกระบบและ การศึกษาตามอัธยาศัย	มี	รายงาน	คน	รายปี	จังหวัด	สำนักงานส่งเสริม การศึกษานอกระบบและ การศึกษาตามอัธยาศัย	✓			
25	ศาสนา ศิลปะ และวัฒนธรรม	จำนวนวัด สำนักสงฆ์ โบสถ์คริสต์ มัสยิด	มี	รายงาน	แห่ง	รายปี	อำเภอ/ จังหวัด	สำนักงานวัฒนธรรม จังหวัด	✓			
26	ศาสนา ศิลปะ และวัฒนธรรม	จำนวนพระภิกษุและ สามเณร	มี	รายงาน	รูป	รายปี	อำเภอ/ จังหวัด	สำนักงานวัฒนธรรม จังหวัด	✓			
27	ศาสนา ศิลปะ และวัฒนธรรม	จำนวนผู้นับถือศาสนา จำแนกตามการนับถือ ศาสนา	มี	รายงาน	คน	รายปี	จังหวัด	สำนักงานวัฒนธรรม จังหวัด				✓
28	สุขภาพ	จำนวนผู้ป่วยนอก	มี	รายงาน	คน	รายปี	จังหวัด	สำนักงานสาธารณสุข จังหวัดบุรีรัมย์	✓			
29	สุขภาพ	จำนวนผู้ป่วยใน	มี	รายงาน	คน	รายปี	จังหวัด	สำนักงานสาธารณสุข จังหวัด	✓			

ลำดับ	สาขา	รายการข้อมูลพื้นฐาน	มี/ไม่มี ฐานข้อมูล	วิธีการเก็บ รวบรวม ข้อมูล	หน่วยวัด	ความถี่ ของ ข้อมูล	ระดับการ นำเสนอ	หน่วยงานผู้รับผิดชอบ	สมุดสถิติ	แผน 12	SDG	อื่นๆ
30	สุขภาพ	จำนวนสถานพยาบาลที่มี เตียงผู้ป่วยรับไว้ค้างคืน	มี	รายงาน	แห่ง	รายปี	จังหวัด	สำนักงานสาธารณสุข จังหวัด	✓			
31	สุขภาพ	จำนวนเตียง	มี	รายงาน	เตียง	รายปี	จังหวัด	สำนักงานสาธารณสุข จังหวัด	✓			
32	สุขภาพ	จำนวนประชากรต่อแพทย์ 1 คน	มี	รายงาน	จำนวน	รายปี	จังหวัด	สำนักงานสาธารณสุข จังหวัด	✓	✓		
33	สุขภาพ	จำนวนประชากรต่อเภสัช กร 1 คน	มี	รายงาน	จำนวน	รายปี	จังหวัด	สำนักงานสาธารณสุข จังหวัด	✓	✓		
34	สุขภาพ	จำนวนประชากรต่อ พยาบาล 1 คน	มี	รายงาน	จำนวน	รายปี	จังหวัด	สำนักงานสาธารณสุข จังหวัด	✓	✓		
35*	สุขภาพ	อัตราการคลอดในผู้หญิง กลุ่มอายุ 15 – 19 ปี	มี	รายงาน	ร้อยละ	รายปี	จังหวัด	กรมอนามัย		✓		สาขา
36*	สุขภาพ	อัตราการฆ่าตัวตาย	มี	รายงาน	จำนวน	รายปี	ประเทศ	กระทรวงสาธารณสุข		✓	✓	สาขา
37*	สุขภาพ	อัตราการเกิดมีชีพ	มี	รายงาน	จำนวน	รายปี	ภาค	กระทรวงสาธารณสุข			✓	สาขา
38	สวัสดิการ สังคม	จำนวนผู้ประกันตนตาม มาตรา 33	มี	รายงาน	คน	รายปี	จังหวัด	สำนักงานประกันสังคม กระทรวงแรงงาน	✓			
39*	สวัสดิการ สังคม	จำนวนผู้ประกันตนตาม มาตรา 39	มี	รายงาน	คน	รายปี	ประเทศ	สำนักงานประกันสังคม กระทรวงแรงงาน	✓	✓		
40	สวัสดิการ สังคม	จำนวนลูกจ้างที่ประสบ อันตรายหรือเจ็บป่วยจาก การทำงาน	มี	รายงาน	คน	รายปี	จังหวัด	สำนักงานประกันสังคม กระทรวงแรงงาน	✓			
41*	สวัสดิการ สังคม	จำนวนเด็กที่ต้องดำรงชีพ ด้วยการเร่ร่อน ขอดทาน	มี	รายงาน	คน	รายปี	จังหวัด	กระทรวงการพัฒนาสังคม และความมั่นคงของมนุษย์				สาขา

ลำดับ	สาขา	รายการข้อมูลพื้นฐาน	มี/ไม่มี ฐานข้อมูล	วิธีการเก็บ รวบรวม ข้อมูล	หน่วยวัด	ความถี่ ของ ข้อมูล	ระดับการ นำเสนอ	หน่วยงานผู้รับผิดชอบ	สมุดสถิติ	แผน 12	SDG	อื่นๆ
42*	สวัสดิการ สังคม	จำนวนเยาวชนที่ต้องดำรง ชีพด้วยการเร่ร่อน ขอบทาน	มี	รายงาน	คน	รายปี	จังหวัด	กระทรวงการพัฒนาสังคม และความมั่นคงของมนุษย์				สาขา
43*	สวัสดิการ สังคม	จำนวนเด็กอยู่คนเดียวตาม ลำพัง/ไม่มีผู้ดูแล/ถูก ทอดทิ้ง	มี	รายงาน	คน	รายปี	จังหวัด	กระทรวงการพัฒนาสังคม และความมั่นคงของมนุษย์				สาขา
44*	สวัสดิการ สังคม	จำนวนคนพิการที่มีบัตร ประจำตัวคนพิการจำแนก ตามความพิการ	มี	รายงาน	คน	รายปี	จังหวัด	กระทรวงการพัฒนาสังคม และความมั่นคงของมนุษย์				สาขา
45	รายได้รายจ่าย ของครัวเรือน	รายได้เฉลี่ยต่อเดือนของ ครัวเรือน	มี	รายงาน	บาท	รายปี	จังหวัด	สำนักงานสถิติแห่งชาติ	✓	✓		
46	รายได้รายจ่าย ของครัวเรือน	ค่าใช้จ่ายเฉลี่ยต่อเดือน ของครัวเรือน	มี	รายงาน	บาท	รายปี	จังหวัด	สำนักงานสถิติแห่งชาติ	✓			
47	รายได้รายจ่าย ของครัวเรือน	หนี้สินเฉลี่ยต่อครัวเรือน	มี	รายงาน	บาท	รายปี	จังหวัด	สำนักงานสถิติแห่งชาติ	✓	✓		
48	รายได้รายจ่าย ของครัวเรือน	ร้อยละของค่าใช้จ่ายต่อ รายได้	มี	รายงาน	ร้อยละ	รายปี	จังหวัด	สำนักงานสถิติแห่งชาติ	✓			
49*	รายได้รายจ่าย ของครัวเรือน	สัมประสิทธิ์ความไม่เสมอ ภาค (Gini coefficient) ด้านรายได้ของครัวเรือน	มี	รายงาน	บาท	รายปี	จังหวัด	สำนักงานสถิติแห่งชาติ		✓		สาขา
50*	รายได้รายจ่าย ของครัวเรือน	สัมประสิทธิ์ความไม่เสมอ ภาค (Gini coefficient) ด้านรายจ่ายเพื่อการ อุปโภคบริโภคของ ครัวเรือน	มี	รายงาน	บาท	รายปี	จังหวัด	สำนักงานสถิติแห่งชาติ		✓		สาขา

ลำดับ	สาขา	รายการข้อมูลพื้นฐาน	มี/ไม่มี ฐานข้อมูล	วิธีการเก็บ รวบรวม ข้อมูล	หน่วยวัด	ความถี่ ของ ข้อมูล	ระดับการ นำเสนอ	หน่วยงานผู้รับผิดชอบ	สมุดสถิติ	แผน 12	SDG	อื่นๆ
51*	รายได้รายจ่าย ของครัวเรือน	สัดส่วนคนจน เมื่อวัดด้าน รายจ่ายเพื่อการอุปโภค บริโภค	มี	รายงาน	ร้อยละ	รายปี	จังหวัด	สำนักงานสถิติแห่งชาติ			✓	สาขา
52	ยุติธรรม ความ มั่นคง การเมือง และ การปกครอง	จำนวนคดีอาญาที่ได้รับ แจ้ง	มี	รายงาน	ราย	รายปี	จังหวัด	กองกำกับการตำรวจภูธร จังหวัด	✓			
53	ยุติธรรม ความ มั่นคง การเมือง และ การปกครอง	จำนวนคดีอาญาที่มีการ จับกุม	มี	รายงาน	ราย	รายปี	จังหวัด	กองกำกับการตำรวจภูธร จังหวัด	✓			
54*	ยุติธรรม ความ มั่นคง การเมือง และ การปกครอง	จำนวนคดีที่เกี่ยวข้องกับยา เสพติด	มี	รายงาน	คดี	รายปี	ประเทศ	สำนักงานป้องกันและ ปราบปรามยาเสพติด		✓		สาขา

หมายเหตุ : * คือรายการที่เพิ่มเติม/นอกเหนือจากสมุดสถิติจังหวัด

(2) ข้อมูลสถิติด้านสังคม

ลำดับ	รายการข้อมูลพื้นฐาน	หน่วยวัด	2555	2556	2557	2558	2559	2560
1	จำนวนประชากรจากการทะเบียน	คน	1,566,740	1,573,438	1,579,248	1,584,661	1,587,897	1,572,092
2	วัยเด็ก (0-14 ปี)	คน	315,807	310,145	305,824	301,095	296,176	291,659

ลำดับ	รายการข้อมูลพื้นฐาน	หน่วยวัด	2555	2556	2557	2558	2559	2560
3	วัยแรงงาน (15-59 ปี)	คน	1,041,397	1,040,572	1,043,045	1,045,857	1,048,140	1,047,256
4	วัยสูงอายุ (60 ปีขึ้นไป)	คน	189,812	202,701	210,520	217,388	223,999	233,177
5	อัตราการเปลี่ยนแปลงของประชากร	ร้อยละ	0.49	0.43	0.37	0.34	0.20	
6	ความหนาแน่นของประชากร	คน/ตร. กม.	150.75	151.38	151.94	152.46	152.77	
7	จำนวนบ้านจากการทะเบียน	หลัง	414,411	423,235	431,959	440,324	447,688	
8	อัตราการเกิดมีชีพ	ร้อยละ	11.04	10.29	9.78	10.73	8.94	
9	จำนวนการจดทะเบียนสมรส	ทะเบียน	6,106	5,073	5,008	5,031	4,900	
10	จำนวนการหย่า	ทะเบียน	1,713	1,604	1,629	1,731	1,875	
11	ร้อยละของครัวเรือนที่เป็นเจ้าของบ้านและที่ดิน	ร้อยละ	95.2	94.9	95.1	95.6	94.9	
12	อัตราการมีงานทำ	ร้อยละ						
13	อัตราการว่างงาน	ร้อยละ		0.80	0.51	0.60	0.57	
14	ค่าจ้างขั้นต่ำ	บาท/วัน	232	300	300	300	300	305
15	คนอายุมากกว่า 60 ปีเพิ่มขึ้นไป มีอาชีพและมีรายได้	คน	76,698	78,359	92,717	94,242	111,838	
16	คะแนนเฉลี่ยสติปัญญา (IQ) เด็กนักเรียน							
17	อัตราส่วนนักเรียนต่อครู (ก่อนประถมศึกษา)	ร้อยละ						
18	อัตราส่วนนักเรียนต่อครู (ประถมศึกษา)	ร้อยละ						
19	อัตราส่วนนักเรียนต่อครู (มัธยมศึกษา)	ร้อยละ						
20	จำนวนนักเรียนที่ออกกลางคัน	คน						
21	จำนวนนักศึกษาระดับอาชีวศึกษา และอุดมศึกษา	คน						
22	จำนวนอาจารย์ในระดับอาชีวศึกษา และอุดมศึกษา	คน					1,029	
23	จำนวนผู้เรียน/นักศึกษาที่ลงทะเบียนเรียน ในสังกัดสำนักงาน	คน	-	138,325	-	133,340	62,287	

ลำดับ	รายการข้อมูลพื้นฐาน	หน่วยวัด	2555	2556	2557	2558	2559	2560
	ส่งเสริมการศึกษานอกระบบและการศึกษาตามอัธยาศัย							
24	จำนวนผู้เรียน/นักศึกษาที่สำเร็จการศึกษา ในสังกัดสำนักงานส่งเสริมการศึกษานอกระบบและการศึกษาตามอัธยาศัย	คน	-	-	-	95,222	30,990	
25	จำนวนวัด สำนักสงฆ์ โบสถ์คริสต์ มัสยิด	แห่ง	1,449	1,617	-	1,086	1,086	
26	จำนวนพระภิกษุและสามเณร	รูป	9,321	9,430	-	10,066	10,021	
27	จำนวนผู้นับถือศาสนาจำแนกตามการนับถือศาสนา	คน						
28	จำนวนผู้ป่วยนอก	คน	821,943	836,844	-	970,413	885,195	
29	จำนวนผู้ป่วยใน	คน	189,621	197,600	-	216,852	288,952	
30	จำนวนสถานพยาบาลที่มีเตียงผู้ป่วยรับไว้ค้างคืน	แห่ง	26	27	-	27	26	
31	จำนวนเตียง	เตียง	1,819	1,720	-	1,809	1,850	
32	จำนวนประชากรต่อแพทย์ 1 คน	จำนวน	6,706	5,900	-	4,747	4,338.5	
33	จำนวนประชากรต่อเภสัชกร 1 คน	จำนวน	10,279	11,891	-	9,354	8,537.1	
34	จำนวนประชากรต่อพยาบาล 1 คน	จำนวน	925	935	-	967	744.4	
35	อัตราการคลอดในผู้หญิงกลุ่มอายุ 15 – 19 ปี	ร้อยละ						
36	อัตราการฆ่าตัวตาย	จำนวน	216	289	112	100		
37	อัตราการเกิดมีชีพ	จำนวน	10.62	10.29	9.78	10.73	8.91	
38	จำนวนผู้ประกันตนตามมาตรา 33	คน	55,084	38,870	39,638	41,690		
39	จำนวนผู้ประกันตนตามมาตรา 39	คน	5,961	6,514	6,751	7,055		
40	จำนวนลูกจ้างที่ประสบอันตรายหรือเจ็บป่วยจากการทำงาน	คน	126	132	114	131		
41	จำนวนเด็กที่ต้องดำรงชีพด้วยการเร่ร่อน ขอดทาน	คน						
42	จำนวนเยาวชนที่ต้องดำรงชีพด้วยการเร่ร่อน ขอดทาน	คน						
43	จำนวนเด็กอยู่คนเดียวตามลำพัง/ไม่มีผู้ดูแล/ถูกทอดทิ้ง	คน						

ลำดับ	รายการข้อมูลพื้นฐาน	หน่วยวัด	2555	2556	2557	2558	2559	2560
44	จำนวนคนพิการที่มีบัตรประจำตัวคนพิการจำแนกตามความพิการ	คน						
45	รายได้เฉลี่ยต่อเดือนของครัวเรือน	บาท						
46	ค่าใช้จ่ายเฉลี่ยต่อเดือนของครัวเรือน	บาท	12,939				13,054	
47	หนี้สินเฉลี่ยต่อครัวเรือน	บาท						
48	ร้อยละของค่าใช้จ่ายต่อรายได้	ร้อยละ						
49	สัมประสิทธิ์ความไม่เสมอภาค (Gini coefficient) ด้านรายได้ของครัวเรือน	บาท						
50	สัมประสิทธิ์ความไม่เสมอภาค (Gini coefficient) ด้านรายจ่ายเพื่อการอุปโภคบริโภคของครัวเรือน	บาท						
51	สัดส่วนคนจน เมื่อวัดด้านรายจ่ายเพื่อการอุปโภคบริโภค	ร้อยละ	31.61	25.35	39.13	23.34	24.32	
52	จำนวนคดีอาญาที่ได้รับแจ้ง	ราย		7,725	6,700	8,633	5,910	
53	จำนวนคดีอาญาที่มีการจับกุม	ราย		10,071	9,468	11,171	8,091	
54	จำนวนคดีที่เกี่ยวข้องกับยาเสพติด	คดี						

3.1.3 ข้อมูลสถิติด้านทรัพยากรธรรมชาติและสิ่งแวดล้อม

(1) ผังรายการข้อมูลสถิติด้านทรัพยากรธรรมชาติและสิ่งแวดล้อม

ลำดับ	สาขา	รายการข้อมูลพื้นฐาน	มี/ไม่มี ฐานข้อมูล	วิธีการเก็บ รวบรวม ข้อมูล	หน่วยวัด	ความถี่ ของ ข้อมูล	ระดับการ นำเสนอ	หน่วยงานผู้รับผิดชอบ	สมุดสถิติ	แผน 12	SDG	อื่นๆ
1	ทรัพยากร ธรรมชาติ และ สิ่งแวดล้อม	จำนวนแหล่งน้ำ	มี	รายงาน	แห่ง	รายปี	จังหวัด อำเภอ	โครงการชลประทานบุรีรัมย์, สำนักงานส่งเสริมการปกครอง ท้องถิ่น	✓			
2	ทรัพยากรธร รมชาติ และ สิ่งแวดล้อม	ปริมาณน้ำที่เก็บเฉลี่ยทั้งปี (แหล่งน้ำทุกประเภท)	มี	รายงาน	ลบ.ม.	รายปี	จังหวัด อำเภอ	โครงการชลประทานบุรีรัมย์, สำนักงานส่งเสริมการปกครอง ท้องถิ่น	✓			
3	ทรัพยากร ธรรมชาติ และ สิ่งแวดล้อม	ปริมาณขยะมูลฝอย	มี	รายงาน	ตันต่อวัน	รายปี	จังหวัด อำเภอ	กรมควบคุมมลพิษ กระทรวง ทรัพยากรธรรมชาติและ สิ่งแวดล้อม	✓	✓		
4	ทรัพยากร ธรรมชาติ และ สิ่งแวดล้อม	พื้นที่ป่า	มี	รายงาน	ไร่	รายปี	จังหวัด	สำนักงานเศรษฐกิจการเกษตร	✓	✓	✓	
5	ทรัพยากร ธรรมชาติ และ สิ่งแวดล้อม	พื้นที่ป่าไม้ต่อพื้นที่จังหวัด	มี	คำนวณ	ร้อยละ	รายปี	จังหวัด	สำนักงานเศรษฐกิจการเกษตร	✓	✓	✓	
6	ทรัพยากร ธรรมชาติ และ	ปริมาณฝนเฉลี่ยทั้งปี	มี	รายงาน	มิลลิเมตร	เดือน	จังหวัด	สถานีตรวจอากาศจังหวัด	✓			

ลำดับ	สาขา	รายการข้อมูลพื้นฐาน	มี/ไม่มี ฐานข้อมูล	วิธีการเก็บ รวบรวม ข้อมูล	หน่วยวัด	ความถี่ ของ ข้อมูล	ระดับการ นำเสนอ	หน่วยงานผู้รับผิดชอบ	สมุดสถิติ	แผน 12	SDG	อื่นๆ
	สิ่งแวดล้อม											
7	ทรัพยากร ธรรมชาติ และ สิ่งแวดล้อม	กำลังการผลิตน้ำประปา	มี	รายงาน	ลบ.ม.	รายปี	จังหวัด อำนาจ	การประปาส่วนภูมิภาคจังหวัด	✓	✓		
8	ทรัพยากร ธรรมชาติ และ สิ่งแวดล้อม	น้ำประปาที่ผลิตได้	มี	รายงาน	ลบ.ม.	รายปี	จังหวัด อำนาจ	การประปาส่วนภูมิภาคจังหวัด	✓	✓		
9	ทรัพยากร ธรรมชาติ และ สิ่งแวดล้อม	ปริมาณน้ำประปาที่ จำหน่ายแก่ผู้ใช้	มี	รายงาน	ลบ.ม.	รายปี	จังหวัด อำนาจ	การประปาส่วนภูมิภาคจังหวัด	✓	✓		
10*	ทรัพยากร ธรรมชาติ และ สิ่งแวดล้อม	ดัชนีคุณภาพน้ำผิวดิน (WQI)	ไม่มี	รายงาน	ร้อยละ	ไตร มาส/ รายปี	จังหวัด ประเทศ	กรมควบคุมมลพิษ		✓		สาขา
11*	ทรัพยากร ธรรมชาติ และ สิ่งแวดล้อม	ดัชนีคุณภาพอากาศ (AQI)	ไม่มี	รายงาน	หน่วย	ชั่วโมง	ประเทศ	กรมควบคุมมลพิษ		✓		สาขา
12*	ทรัพยากร ธรรมชาติ และ	พื้นที่เพาะปลูกในเขต ชลประทาน	มี	รายงาน	ไร่	สัปดาห์	ประเทศ ภาค จังหวัด	กรมชลประทาน		✓		สาขา

ลำดับ	สาขา	รายการข้อมูลพื้นฐาน	มี/ไม่มี ฐานข้อมูล	วิธีการเก็บ รวบรวม ข้อมูล	หน่วยวัด	ความถี่ ของ ข้อมูล	ระดับการ นำเสนอ	หน่วยงานผู้รับผิดชอบ	สมุดสถิติ	แผน 12	SDG	อื่นๆ
	สิ่งแวดล้อม											
13*	ทรัพยากร ธรรมชาติ และ สิ่งแวดล้อม	จำนวนผู้ประสบภัย ธรรมชาติ	มี	รายงาน	คน	รายปี	ประเทศ	กรมป้องกันและบรรเทาสา ธารณภัย		✓		สาขา
14*	ทรัพยากร ธรรมชาติ และ สิ่งแวดล้อม	มูลค่าความเสียหายจากภัย ธรรมชาติ	มี	รายงาน	บาท	รายปี	ประเทศ	กรมป้องกันและบรรเทาสา ธารณภัย		✓		สาขา

หมายเหตุ : * คือรายการที่เพิ่มเติม/นอกเหนือจากสมุดสถิติจังหวัดบุรีรัมย์

(2)ข้อมูลสถิติด้านทรัพยากรธรรมชาติและสิ่งแวดล้อม

ลำดับ	รายการข้อมูลพื้นฐาน	หน่วยวัด	2555	2556	2557	2558	2559	2560
1	จำนวนแหล่งน้ำ	แห่ง	313	314	334	334	333	
2	ปริมาณน้ำที่เก็บเฉลี่ยทั้งปี (แหล่งน้ำทุกประเภท)	ลบ.ม.	300.32	260.41	255.01	240.18	334.76	
3	ปริมาณขยะมูลฝอย	ตันต่อวัน	765	1,575	1,553	1,559	1,587	
4	พื้นที่ป่า	ไร่	1,462,116	1,513,616	1,526,304	1,521,394		
5	พื้นที่ป่าไม้ต่อพื้นที่จังหวัด	ร้อยละ	22.66	23.46	23.65	23.58		
6	ปริมาณฝนเฉลี่ยทั้งปี	มิลลิเมตร	1,277.40	1,288.10	1,330.50	1,187.40	1,299.20	

ลำดับ	รายการข้อมูลพื้นฐาน	หน่วยวัด	2555	2556	2557	2558	2559	2560
7	กำลังการผลิตน้ำประปา	ลบ.ม.	2,880	2,420	2,420	1,387,370	3,560	
8	น้ำประปาที่ผลิตได้	ลบ.ม.	18,301,846	13,982,472	14,127,897	4,871,260	4,997,747	
9	ปริมาณน้ำประปาที่จำหน่ายแก่ผู้ใช้	ลบ.ม.	13,822,298	10,578,272	11,420,478	3,577,254	3,759,923	
10	ดัชนีคุณภาพน้ำผิวดิน (WQI)	ร้อยละ						
11	ดัชนีคุณภาพอากาศ (AQI)	หน่วย						
12	พื้นที่เพาะปลูกในเขตชลประทาน	ไร่						
13	จำนวนผู้ประสบภัยธรรมชาติ	คน						
14	มูลค่าความเสียหายจากภัยธรรมชาติ	บาท						

3.2 ข้อมูลสถิติ ตัวชี้วัด ตามประเด็นยุทธศาสตร์ในแผนพัฒนาจังหวัดบุรีรัมย์

(1) ผังข้อมูลสถิติ ตัวชี้วัด ตามประเด็นยุทธศาสตร์ในแผนพัฒนาจังหวัดบุรีรัมย์

ยุทธศาสตร์ที่.. (ชื่อยุทธศาสตร์)	เป้าประสงค์เชิง ยุทธศาสตร์	ตัวชี้วัด	รายการสถิติ	มี/ไม่มี ฐานข้อมูล	วิธีการเก็บ รวบรวม ข้อมูล	หน่วย วัด	ความถี่ ของ ข้อมูล	ระดับ การ นำเสนอ	หน่วยงานผู้รับผิดชอบ
ยุทธศาสตร์ที่ 1 ด้านเศรษฐกิจ "เป็นศูนย์กลางการท่องเที่ยวอารยธรรมขอมและกีฬามาตรฐานโลก และการพัฒนาเศรษฐกิจภายใต้พื้นฐานของการผลิต	ศูนย์กลางการท่องเที่ยวอารยธรรมขอมและกีฬามาตรฐานโลก	รายได้จากการท่องเที่ยวเพิ่มขึ้น (ร้อยละ 10)	รายได้จากนักท่องเที่ยวชาวไทย	มี	รายงาน	บาท	รายปี	จังหวัด	สำนักงานท่องเที่ยวและกีฬาจังหวัด
			รายได้จากนักท่องเที่ยวชาวต่างประเทศ	มี	รายงาน	บาท	รายปี	จังหวัด	สำนักงานท่องเที่ยวและกีฬาจังหวัด
			รายได้จากการท่องเที่ยวของจังหวัด	มี	รายงาน	บาท	รายปี	จังหวัด	สำนักงานท่องเที่ยวและกีฬาจังหวัด
			ค่าใช้จ่ายเฉลี่ยต่อคนของผู้เยี่ยมชม	มี	รายงาน	บาท	รายปี	จังหวัด	สำนักงานท่องเที่ยวและกีฬาจังหวัด

ยุทธศาสตร์ที่.. (ชื่อยุทธศาสตร์)	เป้าประสงค์เชิง ยุทธศาสตร์	ตัวชี้วัด	รายการสถิติ	มี/ไม่มี ฐานข้อมูล	วิธีการเก็บ รวบรวม ข้อมูล	หน่วย วัด	ความถี่ ของ ข้อมูล	ระดับ การ นำเสนอ	หน่วยงานผู้รับผิดชอบ
สินค้าเกษตรปลอดภัย		จำนวนแหล่ง ท่องเที่ยวที่ได้รับการ พัฒนา	จำนวนแหล่งท่องเที่ยวทั้งจังหวัด	มี	รายงาน	แห่ง	รายปี	จังหวัด	สำนักงานท่องเที่ยวและกีฬา จังหวัด
			จำนวนแหล่งท่องเที่ยวที่ได้รับการพัฒนา	มี	รายงาน	แห่ง	รายปี	จังหวัด	สำนักงานท่องเที่ยวและกีฬา จังหวัด
		จำนวนบุคลากรด้าน การท่องเที่ยวที่ได้รับการ พัฒนา(คน)	จำนวนมัคคุเทศก์ท้องถิ่น/ผู้นำเที่ยวที่มี การขึ้นทะเบียนมัคคุเทศก์/ผู้นำเที่ยว	มี	รายงาน	คน	รายปี	จังหวัด	สำนักงานท่องเที่ยวและกีฬา จังหวัด
			จำนวนมัคคุเทศก์ท้องถิ่น/ผู้นำเที่ยวที่ ได้รับการอบรม/พัฒนาให้มีความรอบรู้ เกี่ยวกับวัฒนธรรมและประเพณีของ บุรีรัมย์และสามารถถ่ายทอดเป็นภาษา ต่างประเทศได้หลายภาษา	มี	รายงาน	คน	รายปี	จังหวัด	สำนักงานท่องเที่ยวและกีฬา จังหวัด
		จำนวนประชาชนที่ รับบริการข้อมูลด้าน การท่องเที่ยว (คน)	ฐานข้อมูลและข้อมูลสารสนเทศเพื่อการ ท่องเที่ยวบุรีรัมย์	มี	รายงาน	เรื่อง	รายปี	จังหวัด	สำนักงานท่องเที่ยวและกีฬา จังหวัด
			จำนวนนักท่องเที่ยวชาวไทย	มี	รายงาน	คน	รายปี	จังหวัด	สำนักงานท่องเที่ยวและกีฬา จังหวัด
			จำนวนนักท่องเที่ยวชาวต่างประเทศ	มี	รายงาน	คน	รายปี	จังหวัด	สำนักงานท่องเที่ยวและกีฬา จังหวัด
			จำนวนนักท่องเที่ยวหรือประชาชนที่มา รับบริการข้อมูลด้านการท่องเที่ยวของ บุรีรัมย์	มี	รายงาน	คน	รายปี	จังหวัด	สำนักงานท่องเที่ยวและกีฬา จังหวัด
		มูลค่าการค้า ชายแดนเพิ่มขึ้น (ร้อยละ 10)	มูลค่าการค้าชายแดน	มี	รายงาน	บาท	รายปี	จังหวัด	สำนักงานท่องเที่ยวและกีฬา จังหวัด
	ศูนย์กลางการพัฒนา เศรษฐกิจภายใต้ พื้นฐานของการผลิต	โครงสร้างพื้นฐาน ด้านการท่องเที่ยวและ ด้านการเกษตรได้รับ	ระดับความสำเร็จของการพัฒนา โครงสร้างพื้นฐานโดยเฉพาะเส้นทางถนน ภายในและระหว่างจังหวัดรวมทั้งป้าย	ไม่มี	รายงาน	บาท	รายปี	จังหวัด	สำนักงานท่องเที่ยวและกีฬา จังหวัด

ยุทธศาสตร์ที่.. (ชื่อยุทธศาสตร์)	เป้าประสงค์เชิง ยุทธศาสตร์	ตัวชี้วัด	รายการสถิติ	มี/ไม่มี ฐานข้อมูล	วิธีการเก็บ รวบรวม ข้อมูล	หน่วย วัด	ความถี่ ของ ข้อมูล	ระดับ การ นำเสนอ	หน่วยงานผู้รับผิดชอบ
	สินค้าด้านการเกษตร และอาหารปลอดภัย มาตรฐานสากล	การพัฒนา(แห่ง)	บอกทาง						
			พื้นที่การเชื่อมต่ออินเทอร์เน็ตในแหล่ง ท่องเที่ยว	มี	รายงาน	บาท	รายปี	จังหวัด	บริษัท ทีโอที จำกัด
			จำนวนเกษตรกรทำการเกษตร	มี	รายงาน	บาท	รายปี	จังหวัด	สำนักงานเกษตรจังหวัด
			จำนวนเนื้อที่ทำการเกษตร	มี	รายงาน	บาท	รายปี	จังหวัด	สำนักงานเกษตรจังหวัด
			จำนวนแหล่งน้ำ	มี	รายงาน	บาท	รายปี	จังหวัด	สำนักงานชลประทานบุรีรัมย์, สำนักงานส่งเสริมการปกครอง ท้องถิ่นจังหวัด
		จำนวนที่เพิ่มขึ้นของ พื้นที่เกษตรอินทรีย์/ เกษตรปลอดภัย (ไร่)	จำนวนเกษตรกรที่เพาะปลูกเกษตร อินทรีย์	มี	รายงาน	ราย	รายปี	จังหวัด	สำนักงานเกษตรจังหวัด
			จำนวนพื้นที่เพาะปลูกเกษตรอินทรีย์	มี	รายงาน	ไร่	รายปี	จังหวัด	สำนักงานเกษตรจังหวัด
			จำนวนเกษตรกรที่เพาะปลูกเกษตร ปลอดภัย	มี	รายงาน	ราย	รายปี	จังหวัด	สำนักงานเกษตรจังหวัด
			จำนวนพื้นที่เพาะปลูกเกษตรปลอดภัย	มี	รายงาน	ไร่	รายปี	จังหวัด	สำนักงานเกษตรจังหวัด
		จำนวนที่เพิ่มขึ้นของ เกษตรกรรุ่นใหม่และ เกษตรกรปราดเปรื่อง (Smart Farmer) ที่ เน้นการทำการเกษตร อินทรีย์และเกษตร ปลอดภัย (ราย)	จำนวนเกษตรกรทำการเกษตร	มี	รายงาน	ราย	รายปี	จังหวัด	สำนักงานเกษตรจังหวัด
			จำนวนเกษตรกรรุ่นใหม่และเกษตร ปราดเปรื่อง (Smart Farmer) ที่เน้นการ ทำการเกษตรอินทรีย์และเกษตร ปลอดภัย	มี	รายงาน	ราย	รายปี	จังหวัด	สำนักงานเกษตรจังหวัด
		จำนวนกลุ่มของ อุตสาหกรรมแปรรูป การเกษตรที่ได้รับการ ส่งเสริมการลงทุนและ การพัฒนาศักยภาพ	จำนวนโรงงานอุตสาหกรรมแปรรูป การเกษตร	มี	ทะเบียน	โรง	รายปี	จังหวัด	สำนักงานอุตสาหกรรมจังหวัด
			จำนวนโรงงานอุตสาหกรรมแปรรูป การเกษตรที่ได้รับการส่งเสริมการลงทุน และการพัฒนาศักยภาพในการ	มี	รายงาน	โรง	รายปี	จังหวัด	สำนักงานอุตสาหกรรมจังหวัด

ยุทธศาสตร์ที่.. (ชื่อยุทธศาสตร์)	เป้าประสงค์เชิง ยุทธศาสตร์	ตัวชี้วัด	รายการสถิติ	มี/ไม่มี ฐานข้อมูล	วิธีการเก็บ รวบรวม ข้อมูล	หน่วย วัด	ความถี่ ของ ข้อมูล	ระดับ การ นำเสนอ	หน่วยงานผู้รับผิดชอบ
		ในการประกอบการ (กลุ่ม)	ประกอบการ						
		จำนวนแปลงที่ได้รับ การรับรองมาตรฐาน GAP (แปลง)	จำนวนแปลง	ไม่มี	รายงาน	แปลง	รายปี	จังหวัด	สำนักงานเกษตรจังหวัด
			จำนวนแปลงที่ได้รับการรับรองมาตรฐาน GAP	ไม่มี	รายงาน	แปลง	รายปี	จังหวัด	สำนักงานเกษตรจังหวัด
		ร้อยละของมูลค่า การจำหน่าย ผลิตภัณฑ์ใหม่เพิ่มขึ้น	กลุ่มทอผ้าไหม/ผู้ประกอบการ	มี	รายงาน	แห่ง	รายปี	จังหวัด	ศูนย์หม่อนไหมเฉลิมพระเกียรติ ฯ บุรีรัมย์
			รายได้จากการจำหน่ายผลิตภัณฑ์ไหม	มี	รายงาน	บาท	รายปี	จังหวัด	ศูนย์หม่อนไหมเฉลิมพระเกียรติ ฯ บุรีรัมย์
			จำนวนผลงานการออกแบบที่ตอบสนอง ความต้องการของตลาดทั้งในและ ต่างประเทศ	มี	รายงาน	ชิ้น	รายปี	จังหวัด	ศูนย์หม่อนไหมเฉลิมพระเกียรติ ฯ บุรีรัมย์
		ร้อยละของมูลค่า การจำหน่ายสินค้า OTOP เพิ่มขึ้น	จำนวนร้านขายของฝากและของที่ระลึกที่ เป็นอัตลักษณ์ของบุรีรัมย์ได้รับการ รับรองมาตรฐาน (เช่น OTOP 5 ดาว เป็นต้น)	มี	รายงาน	แห่ง	รายปี	จังหวัด	สำนักงานพัฒนาชุมชนจังหวัด
			จำนวนสินค้าของฝากและของที่ระลึกที่ เป็นอัตลักษณ์ของบุรีรัมย์ได้รับการ รับรองมาตรฐาน (เช่น OTOP 5 ดาว เป็นต้น)	มี	รายงาน	ชิ้น	รายปี	จังหวัด	สำนักงานพัฒนาชุมชนจังหวัด
			มูลค่าจำหน่ายสินค้าของฝากและของที่ ระลึกที่เป็นอัตลักษณ์ของบุรีรัมย์ (ล้าน บาท)	มี	รายงาน	บาท	รายปี	จังหวัด	สำนักงานพัฒนาชุมชนจังหวัด
		ร้อยละของ ผลิตภัณฑ์ชุมชนและ ท้องถิ่นได้รับรอง	จำนวนผลิตภัณฑ์ชุมชนและท้องถิ่น	มี	รายงาน	ชิ้น	รายปี	จังหวัด	สำนักงานพัฒนาชุมชนจังหวัด
			จำนวนผลิตภัณฑ์ชุมชนและท้องถิ่นได้รับ	มี	รายงาน	ผลิตภัณฑ์	รายปี	จังหวัด	สำนักงานอุตสาหกรรมจังหวัด

ยุทธศาสตร์ที่.. (ชื่อยุทธศาสตร์)	เป้าประสงค์เชิง ยุทธศาสตร์	ตัวชี้วัด	รายการสถิติ	มี/ไม่มี ฐานข้อมูล	วิธีการเก็บ รวบรวม ข้อมูล	หน่วย วัด	ความถี่ ของ ข้อมูล	ระดับ การ นำเสนอ	หน่วยงานผู้รับผิดชอบ
ยุทธศาสตร์ที่ 2 ด้าน สังคมและคุณภาพชีวิต “คนบุรีรัมย์มีคุณภาพ ชีวิตที่ดี มั่งคั่ง ยั่งยืน บนพื้นฐานความ พอเพียง		มาตรฐานผลิตภัณฑ์ ชุมชน (มผช)	รองมาตรฐานผลิตภัณฑ์ชุมชน (มผช)						
		ร้อยละของมูลค่า การจำหน่ายสินค้า เกษตรแปรรูปเพิ่มขึ้น	จำนวนสินค้าเกษตรแปรรูป	มี	รายงาน	ชิ้น	รายปี	จังหวัด	สำนักงานพัฒนาชุมชนจังหวัด
			มูลค่าการจำหน่ายสินค้าเกษตรแปรรูป	มี	รายงาน	ชิ้น	รายปี	จังหวัด	สำนักงานพัฒนาชุมชนจังหวัด
		จำนวนที่เพิ่มขึ้นของ ร้านอาหารที่ได้รับการ รับรองมาตรฐาน อาหารปลอดภัย	จำนวนร้านอาหาร ที่ได้รับการรับรอง มาตรฐานของกระทรวงสาธารณสุข	มี	รายงาน	แห่ง	รายปี	จังหวัด	สนง.สาธารณสุขจังหวัด
	ประชาชนมีคุณภาพ ชีวิตที่ดี อยู่ดีมีสุข	จำนวนของผู้สูงอายุ ที่ได้รับการพัฒนา ศักยภาพ (ราย)	จำนวนประชากรทั้งจังหวัด	มี	รายงาน	คน	รายปี	จังหวัด	ปกครองจังหวัดบุรีรัมย์
			จำนวนประชากรสูงอายุ 60 ปี ขึ้นไป	มี	รายงาน	คน	รายปี	จังหวัด	ปกครองจังหวัดบุรีรัมย์
			จำนวนของผู้สูงอายุที่ได้รับการพัฒนา ศักยภาพ	มี	รายงาน	ราย	รายปี	จังหวัด	สนง.พัฒนาสังคมและความ มั่นคงของมนุษย์จังหวัด
		ร้อยละเด็กนักเรียน อ่านออกเขียนได้ เพิ่มขึ้น	จำนวนผู้เรียนสำเร็จทางการศึกษาจำแนก ตามระดับการศึกษา	มี	รายงาน	คน	รายปี	จังหวัด	สำนักงานเขตพื้นที่การศึกษา ประถมศึกษา เขต 1-4
		ระดับความสำเร็จ ของการแก้ไขปัญหา ความยากจนของ ครัวเรือนตามเกณฑ์ที่ กำหนด	จำนวนครัวเรือน	มี	รายงาน	ครัวเรือน	รายปี	จังหวัด	
			จำนวนครัวเรือนที่มีความยากจน	มี	รายงาน	ครัวเรือน	รายปี	จังหวัด	
		ระดับความสำเร็จใน การเสริมสร้าง ศีลธรรมแก่เด็กและ เยาวชน	จำนวนกิจกรรมที่จัดเพื่อเสริมสร้าง ศีลธรรมแก่เด็กและเยาวชน	มี	รายงาน	คน	รายปี	จังหวัด	สำนักงานเขตพื้นที่การศึกษา ประถมศึกษา เขต 1-4

ยุทธศาสตร์ที่.. (ชื่อยุทธศาสตร์)	เป้าประสงค์เชิง ยุทธศาสตร์	ตัวชี้วัด	รายการสถิติ	มี/ไม่มี ฐานข้อมูล	วิธีการเก็บ รวบรวม ข้อมูล	หน่วย วัด	ความถี่ ของ ข้อมูล	ระดับ การ นำเสนอ	หน่วยงานผู้รับผิดชอบ
		จำนวนแรงงานที่ ได้รับการพัฒนาทักษะ ฝีมือแรงงานและการ เตรียมความพร้อม ก่อนเข้าสู่ ตลาดแรงงาน (ราย)	จำนวนกำลังแรงงานทั้งจังหวัด	มี	รายงาน	ราย	รายปี	จังหวัด	สำนักงานสถิติแห่งชาติ
			จำนวนแรงงานที่ได้รับการพัฒนาทักษะ ฝีมือแรงงานและการเตรียมความพร้อม ก่อนเข้าสู่ตลาดแรงงาน	มี	รายงาน	ราย	รายปี	จังหวัด	ศูนย์พัฒนาฝีมือแรงงานจังหวัด
		จำนวนของแรงงาน และแรงงานนอก ระบบที่ได้รับการ คุ้มครองสิทธิการ ประกันสังคมตาม กฎหมายแรงงาน (ราย)	จำนวนกำลังแรงงานทั้งจังหวัด	มี	รายงาน	ราย	รายปี	จังหวัด	สำนักงานสถิติแห่งชาติ
			จำนวนแรงงานนอกระบบทั้งจังหวัด	มี	รายงาน	ราย	รายปี	จังหวัด	สำนักงานสถิติแห่งชาติ
			จำนวนของแรงงานที่ได้รับการคุ้มครอง สิทธิการประกันสังคมตามกฎหมาย แรงงาน	มี	รายงาน	ราย	รายปี	จังหวัด	สำนักงานประกันสังคมจังหวัด
			จำนวนแรงงานนอกระบบที่ได้รับการ คุ้มครองสิทธิการประกันสังคมตาม กฎหมายแรงงาน	มี	รายงาน	ราย	รายปี	จังหวัด	สำนักงานประกันสังคมจังหวัด
		จำนวนแรงงานนอก ระบบได้รับการพัฒนา และการส่งเสริมอาชีพ เพื่อเป็นรายได้เสริม	จำนวนแรงงานนอกระบบทั้งจังหวัด	มี	รายงาน	ราย	รายปี	จังหวัด	สำนักงานสถิติแห่งชาติ
			จำนวนแรงงานนอกระบบได้รับการ พัฒนาและการส่งเสริมอาชีพเพื่อเป็น รายได้เสริม	มี	รายงาน	ราย	รายปี	จังหวัด	ศูนย์พัฒนาฝีมือแรงงานจังหวัด
			จำนวนแรงงานที่ได้รับการพัฒนาฝีมือ แรงงานและได้งานทำ	มี	รายงาน	ราย	รายปี	จังหวัด	ศูนย์พัฒนาฝีมือแรงงานจังหวัด
		ร้อยละของอำเภอ ป้องกันควบคุมโรค เข้มแข็งอย่างยั่งยืน	จำนวนอำเภอ	มี	รายงาน	อำเภอ	รายปี	จังหวัด	ปกครองจังหวัดบุรีรัมย์
			จำนวนอำเภอป้องกันควบคุมโรคเข้มแข็ง อย่างยั่งยืน	มี	รายงาน	อำเภอ	รายปี	จังหวัด	สำนักงานสาธารณสุขจังหวัด
			ร้อยละของอำเภอป้องกันควบคุมโรค	มี	คำนวณ	ร้อยละ	รายปี	จังหวัด	สำนักงานสาธารณสุขจังหวัด

ยุทธศาสตร์ที่.. (ชื่อยุทธศาสตร์)	เป้าประสงค์เชิง ยุทธศาสตร์	ตัวชี้วัด	รายการสถิติ	มี/ไม่มี ฐานข้อมูล	วิธีการเก็บ รวบรวม ข้อมูล	หน่วย วัด	ความถี่ ของ ข้อมูล	ระดับ การ นำเสนอ	หน่วยงานผู้รับผิดชอบ
			เข้มแข็งอย่างยั่งยืน						
		อัตราการตั้งครรภ์ซ้ำ ของวัยรุ่นลดลง (อายุ 15-19 ปี)	จำนวนประชากรอายุ 15-19 ปี	มี	รายงาน	คน	รายปี	จังหวัด	ปกครองจังหวัดบุรีรัมย์
			อัตราการตั้งครรภ์ของวัยรุ่น (อายุ 15-19 ปี)	มี	รายงาน	คน	รายปี	จังหวัด	สำนักงานสาธารณสุขจังหวัด
	หมู่บ้าน/ชุมชนเข้ม แข็งตามหลักธรรมา หมู่บ้านสันติสุข 9 ดี	ระดับความสำเร็จ ของการเปิดโอกาสให้ ประชาชนเข้ามามีส่วน ร่วมในการแสดงความคิดเห็นและร่วม ติดตามตรวจสอบการ ปฏิบัติราชการ	จำนวนประชาชนเข้ามามีส่วนร่วมในการ แสดงความคิดเห็นและร่วมติดตาม ตรวจสอบการปฏิบัติราชการ	ไม่มี	รายงาน	ราย	รายปี	จังหวัด	
		จำนวนเครือข่ายเฝ้า ระวังทางสังคมและ วัฒนธรรม	จำนวนเครือข่ายเฝ้าระวังทางสังคมและ วัฒนธรรม	ไม่มี	รายงาน	ราย	รายปี	จังหวัด	
		ร้อยละของหมู่บ้าน/ ชุมชนเข้มแข็ง ตาม หลักธรรมาหมู่บ้าน สันติสุข 9 ดี	จำนวนหมู่บ้าน	มี	รายงาน	หมู่บ้าน	รายปี	จังหวัด	สำนักงานส่งเสริมการปกครอง ท้องถิ่นจังหวัด
			จำนวนหมู่บ้าน/ชุมชนเข้มแข็ง ตามหลัก ธรรมาหมู่บ้านสันติสุข 9 ดี	มี	รายงาน	หมู่บ้าน	รายปี	จังหวัด	สำนักงานส่งเสริมการปกครอง ท้องถิ่นจังหวัด
			ร้อยละของหมู่บ้าน/ชุมชนเข้มแข็ง ตาม หลักธรรมาหมู่บ้านสันติสุข 9 ดี	มี	คำนวณ	ร้อยละ	รายปี	จังหวัด	สำนักงานส่งเสริมการปกครอง ท้องถิ่นจังหวัด
		ระดับความสำเร็จใน การสร้างการมีส่วน ร่วมของภาค ประชาชนต่อการ บริหารจัดการของ ภาครัฐและองค์กรการ	จำนวนกิจกรรมที่สร้างการมีส่วนร่วมของ ภาคประชาชนต่อการบริหารจัดการของ ภาครัฐและองค์กรการปกครองส่วนท้องถิ่น	ไม่มี	รายงาน	กิจกรรม	รายปี	จังหวัด	สำนักงานส่งเสริมการปกครอง ท้องถิ่นจังหวัด

ยุทธศาสตร์ที่.. (ชื่อยุทธศาสตร์)	เป้าประสงค์เชิง ยุทธศาสตร์	ตัวชี้วัด	รายการสถิติ	มี/ไม่มี ฐานข้อมูล	วิธีการเก็บ รวบรวม ข้อมูล	หน่วย วัด	ความถี่ ของ ข้อมูล	ระดับ การ นำเสนอ	หน่วยงานผู้รับผิดชอบ
		ปกครองส่วนท้องถิ่น							
ยุทธศาสตร์ที่ 3 ด้าน ทรัพยากรธรรมชาติ และสิ่งแวดล้อม “ทรัพยากรธรรมชาติ สร้างสรรค์ชีวิตและเป็น มิตรต่อสิ่งแวดล้อม”	พัฒนาแหล่งน้ำและ คุณภาพของน้ำอย่าง สมดุล พื้นฟู อนุรักษ์ และการใช้ประโยชน์ จากป่าและความ หลากหลายทางชีวภาพ แบบมีส่วนร่วมของ ประชาชนอย่างยั่งยืน	จำนวนแหล่งน้ำ จังหวัดมีปริมาณและ คุณภาพเพียงพอ สำหรับการใช้ ประโยชน์ (แห่ง)	จำนวนแหล่งน้ำ	มี	รายงาน	แห่ง	รายปี	จังหวัด	สำนักงานชลประทานจังหวัด, สำนักงานส่งเสริมการปกครอง ท้องถิ่นจังหวัด
			ปริมาณน้ำทั้งจังหวัด	มี	รายงาน	ลบ.ม.	รายปี	จังหวัด	สำนักงานชลประทานจังหวัด, สำนักงานส่งเสริมการปกครอง ท้องถิ่นจังหวัด
			ปริมาณความต้องการใช้น้ำของประชาชน	มี	รายงาน	ลบ.ม.	รายปี	จังหวัด	สำนักงานชลประทานจังหวัด, สำนักงานส่งเสริมการปกครอง ท้องถิ่นจังหวัด
		จำนวนพื้นที่ป่าไม้ (พื้นที่ป่าสงวน ป่า สาธารณะ ป่าชุมชน และพื้นที่ชุ่มน้ำ) เพิ่มขึ้น (ไร่)	จำนวนพื้นที่ป่าไม้	มี	รายงาน	ไร่	รายปี	จังหวัด	สนง.ทรัพยากรธรรมชาติและ สิ่งแวดล้อมจังหวัด
			จำนวนพื้นที่ป่าสงวน	มี	รายงาน	ไร่	รายปี	จังหวัด	สนง.ทรัพยากรธรรมชาติและ สิ่งแวดล้อมจังหวัด
			จำนวนพื้นที่ป่าสาธารณะ	มี	รายงาน	ไร่	รายปี	จังหวัด	สนง.ทรัพยากรธรรมชาติและ สิ่งแวดล้อมจังหวัด
			จำนวนพื้นที่ป่าชุมชน	มี	รายงาน	ไร่	รายปี	จังหวัด	สนง.ทรัพยากรธรรมชาติและ สิ่งแวดล้อมจังหวัด
			จำนวนพื้นที่ชุ่มน้ำ	มี	รายงาน	ไร่	รายปี	จังหวัด	สนง.ทรัพยากรธรรมชาติและ สิ่งแวดล้อมจังหวัด
		จำนวนชุมชนที่ ดำเนินการบริหาร จัดการและใช้ ประโยชน์อย่างยั่งยืน โดยเน้นกระบวนการมี ส่วนร่วมของ ประชาชน	จำนวนชุมชนที่ดำเนินการบริหารจัดการ และใช้ประโยชน์อย่างยั่งยืนโดยเน้น กระบวนการมีส่วนร่วมของประชาชน	ไม่มี	รายงาน	ชุมชน	รายปี	จังหวัด	
		จำนวนพื้นที่ป่า และ	จำนวนพื้นที่ป่า	มี	รายงาน	ไร่	รายปี	จังหวัด	สนง.ทรัพยากรธรรมชาติและ

ยุทธศาสตร์ที่.. (ชื่อยุทธศาสตร์)	เป้าประสงค์เชิง ยุทธศาสตร์	ตัวชี้วัด	รายการสถิติ	มี/ไม่มี ฐานข้อมูล	วิธีการเก็บ รวบรวม ข้อมูล	หน่วย วัด	ความถี่ ของ ข้อมูล	ระดับ การ นำเสนอ	หน่วยงานผู้รับผิดชอบ
		พื้นที่สาธารณะที่ถูก บุกรุกลดลงเมื่อเทียบกับปีที่ผ่านมา	จำนวนพื้นที่สาธารณะ	มี	รายงาน	ไร่	รายปี	จังหวัด	สิ่งแวดล้อมจังหวัด สนง.ทรัพยากรธรรมชาติและ สิ่งแวดล้อมจังหวัด
			จำนวนพื้นที่ป่าที่ถูกบุกรุก	มี	รายงาน	ไร่	รายปี	จังหวัด	สนง.ทรัพยากรธรรมชาติและ สิ่งแวดล้อมจังหวัด
			จำนวนพื้นที่สาธารณะที่ถูกบุกรุก	มี	รายงาน	ไร่	รายปี	จังหวัด	สนง.ทรัพยากรธรรมชาติและ สิ่งแวดล้อมจังหวัด
	จัดการขยะและลด มลพิษอย่างเป็นระบบ และการมีส่วนร่วมของ ประชาชน	อัตราการเพิ่มขึ้น ของปริมาณขยะ ชุมชนลดลง	ปริมาณขยะที่เกิดขึ้น	มี	รายงาน	ตัน	รายปี	จังหวัด	สนง.ทรัพยากรธรรมชาติและ สิ่งแวดล้อมจังหวัด
			ปริมาณขยะที่ถูกนำไปใช้ประโยชน์	มี	รายงาน	ตัน	รายปี	จังหวัด	สนง.ทรัพยากรธรรมชาติและ สิ่งแวดล้อมจังหวัด
			ปริมาณขยะที่มีการเก็บขนไปกำจัดถูก หลัก	มี	รายงาน	ตัน	รายปี	จังหวัด	สนง.ทรัพยากรธรรมชาติและ สิ่งแวดล้อมจังหวัด
			ปริมาณขยะสะสม	มี	รายงาน	ตัน	รายปี	จังหวัด	สนง.ทรัพยากรธรรมชาติและ สิ่งแวดล้อมจังหวัด
			ปริมาณขยะที่กำลังจัดถูกต้อง	มี	รายงาน	ตัน	รายปี	จังหวัด	สนง.ทรัพยากรธรรมชาติและ สิ่งแวดล้อมจังหวัด
			ปริมาณขยะที่กำลังจัดไม่ถูกต้อง	มี	รายงาน	ตัน	รายปี	จังหวัด	สนง.ทรัพยากรธรรมชาติและ สิ่งแวดล้อมจังหวัด
		จำนวนชุมชนที่ ส่งเสริมการนำขยะมูล ฝอยกลับมาใช้ ประโยชน์ใหม่	จำนวนชุมชนที่ส่งเสริมการนำขยะมูล ฝอยกลับมาใช้ประโยชน์ใหม่	มี	รายงาน	ชุมชน	รายปี	จังหวัด	สนง.ทรัพยากรธรรมชาติและ สิ่งแวดล้อมจังหวัด
		ปริมาณขยะมูลฝอย ขยะติดเชื้อ และการ ก่อให้เกิดโรคจากขยะ และมลพิษลดลง	ปริมาณขยะมูลฝอย	มี	รายงาน	ตัน	รายปี	จังหวัด	สนง.ทรัพยากรธรรมชาติและ สิ่งแวดล้อมจังหวัด
			ปริมาณขยะติดเชื้อ	มี	รายงาน	ตัน	รายปี	จังหวัด	สนง.ทรัพยากรธรรมชาติและ สิ่งแวดล้อมจังหวัด
		จำนวนพื้นที่เผาในที่	จำนวนพื้นที่เผาในที่โล่งของจังหวัด	มี	รายงาน	แห่ง	รายปี	จังหวัด	สนง.ทรัพยากรธรรมชาติและ

ยุทธศาสตร์ที่.. (ชื่อยุทธศาสตร์)	เป้าประสงค์เชิง ยุทธศาสตร์	ตัวชี้วัด	รายการสถิติ	มี/ไม่มี ฐานข้อมูล	วิธีการเก็บ รวบรวม ข้อมูล	หน่วย วัด	ความถี่ ของ ข้อมูล	ระดับ การ นำเสนอ	หน่วยงานผู้รับผิดชอบ
		โล่งของจังหวัดลดลง							สิ่งแวดล้อมจังหวัด
		จำนวนพื้นที่ประสบภัยแล้งอุทกภัย และภัยธรรมชาติต่าง ๆ ได้รับการแก้ไขปัญหามลพิษและประชาชนที่ได้รับผลกระทบมีความพึงพอใจในการแก้ไขปัญหามลพิษ	จำนวนพื้นที่ประสบภัยแล้งอุทกภัย และภัยธรรมชาติต่าง ๆ ได้รับการแก้ไขปัญหามลพิษและประชาชนที่ได้รับผลกระทบมีความพึงพอใจในการแก้ไขปัญหามลพิษ	มี	รายงาน	แห่ง	รายปี	จังหวัด	สำนักงานป้องกันและบรรเทาสาธารณภัยจังหวัดบุรีรัมย์
ยุทธศาสตร์ที่ 4 ด้าน การรักษาความมั่นคง และความสงบ “บุรีรัมย์สันติสุข 9 ดี”	สังคมสงบสุขและ อบอุ่น	ระดับความสำเร็จในการพัฒนาบุคลากรรักษาความสงบเรียบร้อย	จำนวนบุคลากรที่ได้รับการพัฒนาการรักษาความสงบเรียบร้อย	ไม่มี	รายงาน	ราย	รายปี	จังหวัด	
		ระดับความสำเร็จในการป้องกันและแก้ไขปัญหายาเสพติดในหมู่บ้าน/ชุมชนตามแนวทางพระราชบัญญัติ	จำนวนหมู่บ้าน/ชุมชนที่มีปัญหายาเสพติด	มี	รายงาน	หมู่บ้าน	รายปี	จังหวัด	ศูนย์อำนวยการป้องกันและปราบปรามยาเสพติดจังหวัดบุรีรัมย์
			จำนวนหมู่บ้าน/ชุมชนที่มีการป้องกันและแก้ไขปัญหายาเสพติดตามแนวทางพระราชบัญญัติ	มี	รายงาน	หมู่บ้าน	รายปี	จังหวัด	ศูนย์อำนวยการป้องกันและปราบปรามยาเสพติดจังหวัดบุรีรัมย์
		ร้อยละที่เพิ่มขึ้นของผู้เสพ/ผู้ติดยาเสพติดที่ได้รับการบำบัดฟื้นฟูและได้รับการติดตามดูแลอย่างต่อเนื่อง	จำนวนผู้เสพ/ผู้ติดยาเสพติด	มี	รายงาน	ราย	รายปี	จังหวัด	ศูนย์อำนวยการป้องกันและปราบปรามยาเสพติดจังหวัดบุรีรัมย์
			จำนวนผู้เสพ/ผู้ติดยาเสพติดที่ได้รับการบำบัดฟื้นฟูและได้รับการติดตามดูแลอย่างต่อเนื่อง	มี	รายงาน	ราย	รายปี	จังหวัด	ศูนย์อำนวยการป้องกันและปราบปรามยาเสพติดจังหวัดบุรีรัมย์
		ระดับความสำเร็จในการป้องกันผู้ที่มีโอกาสเข้าไปเกี่ยวข้องกับยาเสพติด	จำนวนผู้เสพ/ผู้ติดยาเสพติด	มี	รายงาน	ราย	รายปี	จังหวัด	ศูนย์อำนวยการป้องกันและปราบปรามยาเสพติดจังหวัดบุรีรัมย์

ยุทธศาสตร์ที่.. (ชื่อยุทธศาสตร์)	เป้าประสงค์เชิง ยุทธศาสตร์	ตัวชี้วัด	รายการสถิติ	มี/ไม่มี ฐานข้อมูล	วิธีการเก็บ รวบรวม ข้อมูล	หน่วย วัด	ความถี่ ของ ข้อมูล	ระดับ การ นำเสนอ	หน่วยงานผู้รับผิดชอบ
		ติด	จำนวนกิจกรรมการรณรงค์ป้องกันปัญหา ยาเสพติด	มี	รายงาน	กิจกรรม	รายปี	จังหวัด	ศูนย์อำนวยการป้องกันและ ปราบปรามยาเสพติดจังหวัด บุรีรัมย์
		ระดับความสำเร็จ ของการเทิดทูนไว้ซึ่ง สถาบันชาติ ศาสนา พระมหากษัตริย์ และการปกครองใน ระบอบประชาธิปไตยอันมีพระมหากษัตริย์ ทรงเป็นประมุข	จำนวนครั้งที่จัดกิจกรรมเกี่ยวกับการเทิด ทูนไว้ซึ่งสถาบันชาติ ศาสนา พระมหากษัตริย์ และการปกครองใน ระบอบประชาธิปไตยอันมี พระมหากษัตริย์ทรงเป็นประมุข	มี	รายงาน	ครั้ง	รายปี	จังหวัด	สำนักงานจังหวัดบุรีรัมย์
		ระดับความสำเร็จใน การส่งเสริมให้เกิด ความสมานฉันท์และ สามัคคีของประชาชน ภายในจังหวัดบุรีรัมย์	จำนวนกิจกรรมการส่งเสริมให้เกิดความ สมานฉันท์และสามัคคีของประชาชน ภายในจังหวัดบุรีรัมย์	ไม่มี	รายงาน	ครั้ง	รายปี	จังหวัด	
		ระดับความสำเร็จ ของการจัดตั้ง เครือข่ายอนุรักษ์ ทรัพยากรธรรมชาติ และสิ่งแวดล้อม	จำนวนเครือข่ายอนุรักษ์ ทรัพยากรธรรมชาติและสิ่งแวดล้อม	ไม่มี	รายงาน	เครือข่าย	รายปี	จังหวัด	สนง.ทรัพยากรธรรมชาติและ สิ่งแวดล้อมจังหวัด
			จำนวนกิจกรรมของเครือข่ายอนุรักษ์ ทรัพยากรธรรมชาติและสิ่งแวดล้อม	ไม่มี	รายงาน	ครั้ง	รายปี	จังหวัด	สนง.ทรัพยากรธรรมชาติและ สิ่งแวดล้อมจังหวัด
	ประชาชนมีความ ปลอดภัยในชีวิตและ ทรัพย์สินและมีคุณภาพ ชีวิตที่ดี	ร้อยละที่เพิ่มขึ้นของ การจัดตั้งชุดเฉพาะกิจ ตำบล	จำนวนชุดเฉพาะกิจตำบล	ไม่มี	รายงาน	ราย	รายปี	จังหวัด	
		ร้อยละของหมู่บ้าน/ ชุมชนเอาชนะปัญหา ยาเสพติดอย่างยั่งยืน	จำนวนหมู่บ้าน/ชุมชนเอาชนะปัญหา ยาเสพติดอย่างยั่งยืน	มี	รายงาน	หมู่บ้าน	รายปี	จังหวัด	

ยุทธศาสตร์ที่.. (ชื่อยุทธศาสตร์)	เป้าประสงค์เชิง ยุทธศาสตร์	ตัวชี้วัด	รายการสถิติ	มี/ไม่มี ฐานข้อมูล	วิธีการเก็บ รวบรวม ข้อมูล	หน่วย วัด	ความถี่ ของ ข้อมูล	ระดับ การ นำเสนอ	หน่วยงานผู้รับผิดชอบ
		ระดับความสำเร็จในการป้องกันและปราบปรามปัญหาอาชญากรรม	จำนวนการจับกุมคดีอาชญากรรมของสำนักงานตำรวจแห่งชาติ จำแนกตามประเภทคดี(ประเภทคดีอาญาและคดีสำคัญตาม พ.ร.บ. ที่มีโทษทางอาญา)	มี	รายงาน	คดี	รายปี	จังหวัด	ตำรวจภูธรบุรีรัมย์
			จำนวนอาสาสมัครป้องกันปราบปรามอาชญากรรมของสำนักงานตำรวจแห่งชาติ จำแนกตามประเภทเครือข่าย (เช่น ตำรวจอาสา)	มี	รายงาน	ราย	รายปี	จังหวัด	ตำรวจภูธรบุรีรัมย์
		ระดับความสำเร็จของการรณรงค์กำลังประชาชนในพื้นที่ชายแดนเพื่อสนับสนุนการป้องกันประเทศ	จำนวนครั้งที่เกิดความขัดแย้งระหว่างชายแดน	ไม่มี	รายงาน	ราย	รายปี	จังหวัด	
			จำนวนกิจกรรมการรณรงค์กำลังประชาชนในพื้นที่ชายแดนเพื่อสนับสนุนการป้องกันประเทศ	ไม่มี	รายงาน	ราย	รายปี	จังหวัด	
		ระดับความสำเร็จในการพัฒนาความสัมพันธ์อันดีระดับท้องถิ่นกับประเทศเพื่อนบ้าน	จำนวนกิจกรรมที่สร้างความสัมพันธ์อันดีระดับท้องถิ่นกับประเทศเพื่อนบ้าน	ไม่มี	รายงาน	กิจกรรม	รายปี	จังหวัด	
		ระดับความสำเร็จในการจัดตั้งเครือข่ายข่าวภาคประชาชนเพื่อความมั่นคง	จำนวนเครือข่ายข่าวภาคประชาชนเพื่อความมั่นคง	ไม่มี	รายงาน	เครือข่าย	รายปี	จังหวัด	
		ระดับความสำเร็จของการขยายผลโครงการอันเนื่องมาจากพระราชดำริ	จำนวนโครงการอันเนื่องมาจากพระราชดำริ	มี	รายงาน	โครงการ	รายปี	จังหวัด	

ยุทธศาสตร์ที่.. (ชื่อยุทธศาสตร์)	เป้าประสงค์เชิง ยุทธศาสตร์	ตัวชี้วัด	รายการสถิติ	มี/ไม่มี ฐานข้อมูล	วิธีการเก็บ รวบรวม ข้อมูล	หน่วย วัด	ความถี่ ของ ข้อมูล	ระดับ การ นำเสนอ	หน่วยงานผู้รับผิดชอบ
		พระราชดำริ							
		ระดับความสำเร็จ ของการจัดระเบียบ แรงงานต่างด้าว หลบหนีเข้าเมืองที่ สอดคล้องกับความ มั่นคงของชาติ	จำนวนแรงงานต่างด้าวที่ขึ้นทะเบียน	มี	รายงาน	ราย	รายปี	จังหวัด	สำนักงานจัดหางานจังหวัด
			จำนวนแรงงานต่างด้าวที่ยังไม่ได้ขึ้น ทะเบียน	มี	รายงาน	ราย	รายปี	จังหวัด	สำนักงานจัดหางานจังหวัด

(2) ข้อมูลสถิติ ตัวชี้วัด ตามประเด็นยุทธศาสตร์ในแผนพัฒนาจังหวัดบุรีรัมย์

ยุทธศาสตร์ที่.. (ชื่อยุทธศาสตร์)	เป้าประสงค์ เชิงยุทธศาสตร์	ตัวชี้วัด	รายการสถิติ	หน่วยวัด	2555	2556	2557	2558	2559	2560
ยุทธศาสตร์ที่ 1 ด้านเศรษฐกิจ "เป็น ศูนย์กลางการ ท่องเที่ยวอารยธรรม ขอมและกัมพูชา มาตรฐานโลก และ การพัฒนาเศรษฐกิจ ภายใต้พื้นฐานของ การผลิตสินค้าเกษตร ปลอดภัย"	ศูนย์กลางการ ท่องเที่ยวอารย ธรรมขอมและ กัมพูชามาตรฐาน โลก	รายได้จากการ ท่องเที่ยวเพิ่มขึ้น (ร้อยละ 10)	รายได้จากนักท่องเที่ยวชาวไทย	บาท	1,380.98	1,628.91	1,723.37	2,001.14	2,303.20	
			รายได้จากนักท่องเที่ยวชาว ต่างประเทศ	บาท	25.95	30.88	33.16	38.23	43.30	
			รายได้จากการท่องเที่ยวของ จังหวัด	บาท	1,406.93	1,659.79	1,756.53	2,039.37	2,346.50	
			ค่าใช้จ่ายเฉลี่ยต่อคนของผู้เเย่ มเยือน	บาท	746.81	792.15	829.98	858.85	905.87	
			จำนวนนักท่องเที่ยวชาวไทย	แห่ง	1,051,782	1,158,413	1,219,589	1,387,624	1,506,196	
			จำนวนนักท่องเที่ยวชาว ต่างประเทศ	แห่ง	25,302	28,346	29,174	32,209	34,676	
			จำนวนนักท่องเที่ยวทั้งจังหวัด	คน	1,077,084	1,186,759	1,248,763	1,419,833	1,540,872	

ยุทธศาสตร์ที่.. (ชื่อยุทธศาสตร์)	เป้าประสงค์ เชิงยุทธศาสตร์	ตัวชี้วัด	รายการสถิติ	หน่วยวัด	2555	2556	2557	2558	2559	2560
		จำนวนแหล่งท่องเที่ยวที่ได้รับการพัฒนา	จำนวนแหล่งท่องเที่ยวทั้งจังหวัด	คน			64	66	68	
			จำนวนแหล่งท่องเที่ยวที่ได้รับการพัฒนา	เรื่อง			64	66	68	
		จำนวนบุคลากรด้านการท่องเที่ยวที่ได้รับการพัฒนา (คน)	จำนวนมัคคุเทศก์ท้องถิ่น/ผู้นำเที่ยวที่มีการขึ้นทะเบียนมัคคุเทศก์/ผู้นำเที่ยว	คน			205	237	302	
			จำนวนมัคคุเทศก์ท้องถิ่น/ผู้นำเที่ยวที่ได้รับการอบรม/พัฒนาให้มีความรอบรู้เกี่ยวกับวัฒนธรรมและประเพณีของบุรีรัมย์และสามารถถ่ายทอดเป็นภาษาต่างประเทศได้หลายภาษา	คน			205	237	302	
		จำนวนประชาชนที่รับบริการข้อมูลด้านการท่องเที่ยว (คน)	ฐานข้อมูลและข้อมูลสารสนเทศเพื่อการท่องเที่ยวบุรีรัมย์	คน						
			จำนวนนักท่องเที่ยวหรือประชาชนที่มารับบริการข้อมูลด้านการท่องเที่ยวของบุรีรัมย์	บาท						
	ศูนย์กลางการพัฒนาเศรษฐกิจภายใต้พื้นฐานของการผลิตสินค้าด้านการเกษตรและอาหารปลอดภัยมาตรฐานสากล	มูลค่าการค้าขายแดนเพิ่มขึ้น (ร้อยละ 10)	มูลค่าการค้าชายแดน	บาท						
			ระดับความสำเร็จของการพัฒนาโครงสร้างพื้นฐานด้านการท่องเที่ยวและด้านการเกษตรได้รับการพัฒนา (แห่ง)	บาท						
			เส้นทางถนนภายในและระหว่างจังหวัดรวมทั้งป้ายบอกทาง	บาท						
			พื้นที่การเชื่อมต่ออินเทอร์เน็ตในแหล่งท่องเที่ยว	บาท						
			จำนวนครัวเรือนทำการเกษตร	บาท						
			จำนวนเนื้อที่ทำเกษตร	บาท	4,386,974	4,386,480	4,386,311			

ยุทธศาสตร์ที่.. (ชื่อยุทธศาสตร์)	เป้าประสงค์ เชิงยุทธศาสตร์	ตัวชี้วัด	รายการสถิติ	หน่วยวัด	2555	2556	2557	2558	2559	2560
			จำนวนแหล่งน้ำ	ไร่	313	314	334	334	333	
		จำนวนที่เพิ่มขึ้น ของพื้นที่เกษตร อินทรีย์/เกษตร ปลอดภัย (ไร่)	จำนวนเกษตรกรเพาะปลูกเกษตร อินทรีย์	ราย						2,588
			จำนวนพื้นที่เพาะปลูกเกษตร อินทรีย์	ไร่						26,760
			จำนวนเกษตรกรเพาะปลูกเกษตร ปลอดภัย	ราย				796	611	8,469
			จำนวนพื้นที่เพาะปลูกเกษตร ปลอดภัย	ไร่				1,048	6,715	85,317
		จำนวนที่เพิ่มขึ้น ของเกษตรกรรุ่น ใหม่และเกษตรกร ปราดเปรื่อง (Smart Farmer) ที่เน้นการทำ การเกษตรอินทรีย์ และเกษตร ปลอดภัย (ราย)	จำนวนครัวเรือนทำการเกษตร	ราย						
			จำนวนเกษตรกรรุ่นใหม่และ เกษตรกรปราดเปรื่อง (Smart Farmer) ที่เน้นทำการเกษตร อินทรีย์และเกษตรปลอดภัย	กลุ่ม						
		จำนวนกลุ่มของ อุตสาหกรรมแปรรูป การเกษตรที่ ได้รับการส่งเสริม การลงทุนและการ พัฒนาศักยภาพใน การประกอบการ (กลุ่ม)	จำนวนกลุ่มของอุตสาหกรรมแปรรูป การเกษตร	กลุ่ม						
			จำนวนกลุ่มของอุตสาหกรรมแปรรูป การเกษตรที่ได้รับการส่งเสริม การลงทุนและการพัฒนา ศักยภาพในการประกอบการ	แปลง						
		จำนวนแปลงที่	จำนวนแปลง	แปลง						

ยุทธศาสตร์ที่.. (ชื่อยุทธศาสตร์)	เป้าประสงค์ เชิงยุทธศาสตร์	ตัวชี้วัด	รายการสถิติ	หน่วยวัด	2555	2556	2557	2558	2559	2560
64		ได้รับการรับรอง มาตรฐาน GAP (แปลง)	จำนวนแปลงที่ได้รับการรับรอง มาตรฐาน GAP	แห่ง						
		ร้อยละของมูลค่า การจำหน่าย ผลิตภัณฑ์ใหม่ เพิ่มขึ้น	กลุ่มพ่อค้าใหม่/ผู้ประกอบการ	บาท						
			รายได้จากการจำหน่ายผลิตภัณฑ์ ใหม่	ชิ้น						
			จำนวนผลงานการออกแบบที่ ตอบสนองความต้องการของ ตลาดทั้งในและต่างประเทศ	แห่ง						
		ร้อยละของมูลค่า การจำหน่ายสินค้า OTOP เพิ่มขึ้น	จำนวนร้านขายของฝากและของ ที่ระลึกที่เป็นอัตลักษณ์ของ บุรีรัมย์ได้รับการรับรองมาตรฐาน (เช่น OTOP 5 ดาว เป็นต้น)	ชิ้น						
			จำนวนสินค้าของฝากและของที่ ระลึกที่เป็นอัตลักษณ์ของบุรีรัมย์ ได้รับการรับรองมาตรฐาน (เช่น OTOP 5 ดาว เป็นต้น)	บาท						
			มูลค่าจำหน่ายสินค้าของฝากและ ของที่ระลึกที่เป็นอัตลักษณ์ของ บุรีรัมย์ (ล้านบาท)	ชิ้น						
		ร้อยละของ ผลิตภัณฑ์ชุมชน และท้องถิ่นได้รับ รองมาตรฐาน ผลิตภัณฑ์ชุมชน (มผช)	จำนวนผลิตภัณฑ์ชุมชนและ ท้องถิ่น	ชิ้น						
			จำนวนผลิตภัณฑ์ชุมชนและ ท้องถิ่นได้รับรองมาตรฐาน ผลิตภัณฑ์ชุมชน (มผช)	ชิ้น						

ยุทธศาสตร์ที่.. (ชื่อยุทธศาสตร์)	เป้าประสงค์ เชิงยุทธศาสตร์	ตัวชี้วัด	รายการสถิติ	หน่วยวัด	2555	2556	2557	2558	2559	2560
		ร้อยละของมูลค่า การจำหน่ายสินค้า เกษตรแปรรูป เพิ่มขึ้น	จำนวนสินค้าเกษตรแปรรูป	ชิ้น						
			มูลค่าการจำหน่ายสินค้าเกษตร แปรรูป	แห่ง						
		จำนวนที่เพิ่มขึ้น ของร้านอาหารที่ ได้รับการรับรอง มาตรฐานอาหาร ปลอดภัย	จำนวนร้านอาหาร ที่ได้รับการ รับรองมาตรฐานของกระทรวง สาธารณสุข	คน			1,211	1,211	1,281	
ยุทธศาสตร์ที่ 2 ด้านสังคมและ คุณภาพชีวิต “คน บุรีรัมย์มีคุณภาพ ชีวิตที่ดี มั่งคั่ง ยั่งยืน บนพื้นฐานความ พอเพียง	ประชาชนมี คุณภาพชีวิตที่ดี อยู่ดีมีสุข	จำนวนของ ผู้สูงอายุที่ได้รับการ พัฒนาศักยภาพ (ราย)	จำนวนประชากรทั้งจังหวัด	คน	1,566,740	1,573,438	1,579,248	1,584,661	1,587,897	1,572,092
			จำนวนประชากรสูงอายุ 60 ปี ขึ้นไป	ราย	189,812	202,701	210,520	217,388	223,999	233,177
			จำนวนของผู้สูงอายุที่ได้รับการ พัฒนาศักยภาพ	คน						
		ร้อยละเด็ก นักเรียนอ่านออก เขียนได้เพิ่มขึ้น	จำนวนผู้เรียนสำเร็จทาง การศึกษาจำแนกตามระดับ การศึกษา	ครันเรียน						
		ระดับความสำเร็จ ของการแก้ไข ปัญหาความยากจน ของครัวเรือนตาม เกณฑ์ที่กำหนด	จำนวนครัวเรือน	ครัวเรือน						
			จำนวนครัวเรือนที่มีความยากจน	คน						
		ระดับความสำเร็จ ในการเสริมสร้าง ศีลธรรมแก่เด็กและ เยาวชน	จำนวนกิจกรรมที่จัดเพื่อ เสริมสร้างศีลธรรมแก่เด็กและ เยาวชน	ราย						
		จำนวนแรงงานที่	จำนวนกำลังแรงงานทั้งจังหวัด	ราย						

ยุทธศาสตร์ที่.. (ชื่อยุทธศาสตร์)	เป้าประสงค์ เชิงยุทธศาสตร์	ตัวชี้วัด	รายการสถิติ	หน่วยวัด	2555	2556	2557	2558	2559	2560
		ได้รับการพัฒนาทักษะฝีมือแรงงานและการเตรียมความพร้อมก่อนเข้าสู่ตลาดแรงงาน (ราย)	จำนวนแรงงานที่ได้รับการพัฒนาทักษะฝีมือแรงงานและการเตรียมความพร้อมก่อนเข้าสู่ตลาดแรงงาน	ราย						
		จำนวนของแรงงานและแรงงานนอกระบบที่ได้รับการคุ้มครองสิทธิการประกันสังคมตามกฎหมายแรงงาน (ราย)	จำนวนกำลังแรงงานทั้งจังหวัด	ราย						
			จำนวนแรงงานนอกระบบทั้งจังหวัด	ราย						
			จำนวนของแรงงานที่ได้รับการคุ้มครองสิทธิการประกันสังคมตามกฎหมายแรงงาน	ราย						
			จำนวนแรงงานนอกระบบที่ได้รับการคุ้มครองสิทธิการประกันสังคมตามกฎหมายแรงงาน	ราย						
		จำนวนแรงงานนอกระบบได้รับการพัฒนาและการส่งเสริมอาชีพเพื่อเป็นรายได้เสริม	จำนวนแรงงานนอกระบบทั้งจังหวัด	ราย						
			จำนวนแรงงานนอกระบบได้รับการพัฒนาและการส่งเสริมอาชีพเพื่อเป็นรายได้เสริม	ราย						
			จำนวนแรงงานที่ได้รับการพัฒนาฝีมือแรงงานและได้งานทำ	อำเภอ						
		ร้อยละของอำเภอป้องกันควบคุมโรคเข้มแข็งอย่างยั่งยืน	จำนวนอำเภอ	อำเภอ						
			จำนวนอำเภอป้องกันควบคุมโรค	ร้อยละ						

ยุทธศาสตร์ที่.. (ชื่อยุทธศาสตร์)	เป้าประสงค์ เชิงยุทธศาสตร์	ตัวชี้วัด	รายการสถิติ	หน่วยวัด	2555	2556	2557	2558	2559	2560
			เข้มแข็งอย่างยั่งยืน							
			ร้อยละของอำเภอป้องกันควบคุมโรคเข้มแข็งอย่างยั่งยืน	คน						
		อัตราการตั้งครรภ์ ซ้ำของวัยรุ่นลดลง (อายุ 15-19 ปี)	จำนวนประชากรเพศหญิงอายุ 15-19 ปี	คน	61,280	60,417	59,162	57,461	55,462	53,051
			อัตราการตั้งครรภ์ของวัยรุ่น (อายุ 15-19 ปี)	ราย						
	หมู่บ้าน/ชุมชน เข้มแข็งตามหลัก ธรรมนูญหมู่บ้าน สันติสุข 9 ดี	ระดับความสำเร็จ ของการเปิดโอกาส ให้ประชาชนเข้ามา ส่วนร่วมในการ แสดงความคิดเห็น และร่วมติดตาม ตรวจสอบการ ปฏิบัติราชการ	จำนวนประชาชนเข้ามามีส่วนร่วม ในการแสดงความคิดเห็นและร่วม ติดตามตรวจสอบการปฏิบัติ ราชการ	ราย						
		จำนวนเครือข่าย เฝ้าระวังทางสังคม และวัฒนธรรม	จำนวนเครือข่ายเฝ้าระวังทาง สังคมและวัฒนธรรม	หมู่บ้าน						
		ร้อยละของ หมู่บ้าน/ชุมชน เข้มแข็ง ตามหลัก ธรรมนูญหมู่บ้าน สันติสุข 9 ดี	จำนวนหมู่บ้าน	หมู่บ้าน						
			จำนวนหมู่บ้าน/ชุมชนเข้มแข็ง ตามหลักธรรมนูญหมู่บ้านสันติสุข 9 ดี	ร้อยละ						
			ร้อยละของหมู่บ้าน/ชุมชน เข้มแข็ง ตามหลักธรรมนูญ หมู่บ้านสันติสุข 9 ดี	กิจกรรม						
		ระดับความสำเร็จ ในการสร้างการมี	จำนวนกิจกรรมที่สร้างการมีส่วน ร่วมของภาคประชาชนต่อการ	แห่ง						

ยุทธศาสตร์ที่.. (ชื่อยุทธศาสตร์)	เป้าประสงค์ เชิงยุทธศาสตร์	ตัวชี้วัด	รายการสถิติ	หน่วยวัด	2555	2556	2557	2558	2559	2560
		ส่วนร่วมของภาคประชาชนต่อการบริหารจัดการของภาครัฐและองค์การปกครองส่วนท้องถิ่น	บริหารจัดการของภาครัฐและองค์การปกครองส่วนท้องถิ่น							
ยุทธศาสตร์ที่ 3 ด้าน ทรัพยากรธรรมชาติ และสิ่งแวดล้อม “ทรัพยากรธรรมชาติ สร้างสรรค์ชีวิตและ เป็นมิตรต่อสิ่ง แวดล้อม”	พัฒนาแหล่งน้ำ และคุณภาพของ น้ำอย่างสมดุล พื้นฟู อนุรักษ์ และการใช้ ประโยชน์จากป่า และความ หลากหลายทาง ชีวภาพแบบมี ส่วนร่วมของ ประชาชนอย่าง ยั่งยืน	จำนวนแหล่งน้ำ จังหวัดมีปริมาณ และคุณภาพ เพียงพอสำหรับการ ใช้ประโยชน์ (แห่ง)	จำนวนแหล่งน้ำ	ลบ.ม.						
			ปริมาณน้ำทั้งจังหวัด	ลบ.ม.						
			ปริมาณความต้องการใช้น้ำของ ประชาชน	ไร่						
		จำนวนพื้นที่ป่าไม้ (พื้นที่ป่าสงวน ป่า สาธารณะ ป่า ชุมชน และพื้นที่ชุ่ม น้ำ) เพิ่มขึ้น (ไร่)	จำนวนพื้นที่ป่าไม้	ไร่						
			จำนวนพื้นที่ป่าสงวน	ไร่						
			จำนวนพื้นที่ป่าสาธารณะ	ไร่						
			จำนวนพื้นที่ป่าชุมชน	ไร่						
			จำนวนพื้นที่ชุ่มน้ำ	ชุมชน						
		จำนวนชุมชนที่ ดำเนินการบริหาร จัดการและใช้ ประโยชน์อย่าง ยั่งยืนโดยเน้น กระบวนการมีส่วนร่วม ของประชาชน	จำนวนชุมชนที่ดำเนินการบริหาร จัดการและใช้ประโยชน์อย่าง ยั่งยืนโดยเน้นกระบวนการมีส่วนร่วม ของประชาชน	ไร่						
		จำนวนพื้นที่ป่า	จำนวนพื้นที่ป่า	ไร่						

ยุทธศาสตร์ที่.. (ชื่อยุทธศาสตร์)	เป้าประสงค์ เชิงยุทธศาสตร์	ตัวชี้วัด	รายการสถิติ	หน่วยวัด	2555	2556	2557	2558	2559	2560
		และพื้นที่สาธารณะ ที่ถูกบุกรุกลดลง เมื่อเทียบกับปีที่ ผ่านมา	จำนวนพื้นที่สาธารณะ	ไร่						
			จำนวนพื้นที่ป่าที่ถูกบุกรุก	ไร่						
			จำนวนพื้นที่สาธารณะที่ถูกบุกรุก	ตัน						
	จัดการขยะ และลดมลพิษ อย่างเป็นระบบ และการมีส่วนร่วม ของ ประชาชน	อัตราการเพิ่มขึ้น ของปริมาณขยะ ชุมชนลดลง	ปริมาณขยะที่เกิดขึ้น	ตัน			566,988	569,185	583,124	
			ปริมาณขยะที่ถูกนำไปใช้ ประโยชน์	ตัน			56,307	58,468	96,240	
			ปริมาณขยะที่มีการเก็บขนไป กำจัดถูกต้อง	ตัน			24,695	25,404	65,419	
			ปริมาณขยะสะสม	ตัน			58,323.53	57,873.53	26,157.29	
			ปริมาณขยะที่กำจัดถูกต้อง	ตัน			24,670	25,404	65,418	
			ปริมาณขยะที่กำจัดไม่ถูกต้อง	ชุมชน			485,983	485,313	415,904	
		จำนวนชุมชนที่ ส่งเสริมการนำขยะ มูลฝอยกลับมาใช้ ประโยชน์ใหม่	จำนวนชุมชนที่ส่งเสริมการนำ ขยะมูลฝอยกลับมาใช้ประโยชน์ ใหม่	ตัน			55	55	71	
		ปริมาณขยะมูล ฝอย ขยะติดเชื้อ และการก่อให้เกิด โรคจากขยะและ มลพิษลดลง	ปริมาณขยะมูลฝอย	ตัน			566,988	569,185	583,124	
			ปริมาณขยะติดเชื้อ	แห่ง						
		จำนวนพื้นที่เผา ในที่โล่งของจังหวัด	จำนวนพื้นที่เผาในที่โล่งของ จังหวัด	แห่ง						

ยุทธศาสตร์ที่.. (ชื่อยุทธศาสตร์)	เป้าประสงค์ เชิงยุทธศาสตร์	ตัวชี้วัด	รายการสถิติ	หน่วยวัด	2555	2556	2557	2558	2559	2560
		ลดลง								
		จำนวนพื้นที่ ประสบภัยแล้ง อุทกภัย และภัย ธรรมชาติต่าง ๆ ได้รับการแก้ไข ปัญหาและ ประชาชนที่ได้รับ ผลกระทบมีความ พึงพอใจในการ แก้ไขปัญหา	จำนวนพื้นที่ประสบภัยแล้ง อุทกภัย และภัยธรรมชาติต่าง ๆ ได้รับการแก้ไขปัญหาและ ประชาชนที่ได้รับผลกระทบมี ความพึงพอใจในการแก้ไขปัญหา	ราย						
ยุทธศาสตร์ที่ 4 ด้านการรักษาความ มั่นคงและความสงบ “บุรีรัมย์สันติสุข 9 ดี”	สังคมสงบสุข และอบอุ่น	ระดับความสำเร็จ ในการพัฒนา บุคลากรรักษา ความสงบเรียบร้อย	จำนวนบุคลากรที่ได้รับการ พัฒนาการรักษาความสงบ เรียบร้อย	หมู่บ้าน						
		ระดับความสำเร็จ ในการป้องกันและ แก้ไขปัญหายาเสพติด ในหมู่บ้าน/ ชุมชนตามแนวทาง พระราชรัฐ	จำนวนหมู่บ้าน/ชุมชนที่มีปัญหา ยาเสพติด	หมู่บ้าน						
			จำนวนหมู่บ้าน/ชุมชนที่มีการ ป้องกันและแก้ไขปัญหายาเสพติด ติดตามแนวทางพระราชรัฐ	ราย						
		ร้อยละที่เพิ่มขึ้น ของผู้เสพ/ผู้ติดยา เสพติดที่ได้รับการ บำบัดฟื้นฟูและ ได้รับการติดตาม ดูแลอย่างต่อเนื่อง	จำนวนผู้เสพ/ผู้ติดยาเสพติด	ราย						
			จำนวนผู้เสพ/ผู้ติดยาเสพติดที่ ได้รับการบำบัดฟื้นฟูและได้รับ การติดตามดูแลอย่างต่อเนื่อง	ราย						
		ระดับความสำเร็จ	จำนวนผู้เสพ/ผู้ติดยาเสพติด	กิจกรรม						

ยุทธศาสตร์ที่.. (ชื่อยุทธศาสตร์)	เป้าประสงค์ เชิงยุทธศาสตร์	ตัวชี้วัด	รายการสถิติ	หน่วยวัด	2555	2556	2557	2558	2559	2560
		ในการป้องกันผู้ที่ อาจเข้าไปเกี่ยวข้องกับ ภัยเสพติด	จำนวนกิจกรรมการรณรงค์ ป้องกันปัญหาเสพติด	ครั้ง						
		ระดับความสำเร็จ ของการเทคทุนไว้ ซึ่งสถาบันชาติ ศาสนา พระมหากษัตริย์ และการปกครองใน ระบอบ ประชาธิปไตยอันมี พระมหากษัตริย์ ทรงเป็นประมุข	จำนวนครั้งที่จัดกิจกรรมเกี่ยวกับ การเทคทุนไว้ซึ่งสถาบันชาติ ศาสนา พระมหากษัตริย์ และการ ปกครองในระบอบประชาธิปไตย อันมีพระมหากษัตริย์ทรงเป็น ประมุข	ครั้ง						
		ระดับความสำเร็จ ในการส่งเสริมให้ เกิดความ สมานฉันท์และ สามัคคีของ ประชาชนภายใน จังหวัดบุรีรัมย์	จำนวนกิจกรรมการส่งเสริมให้ เกิดความสมานฉันท์และสามัคคี ของประชาชนภายในจังหวัด บุรีรัมย์	เครือข่าย						
		ระดับความสำเร็จ ของการจัดตั้ง เครือข่ายอนุรักษ์ ทรัพยากรธรรมชาติและ สิ่งแวดล้อม	จำนวนเครือข่ายอนุรักษ์ ทรัพยากรธรรมชาติและ สิ่งแวดล้อม	ครั้ง						
			จำนวนกิจกรรมของเครือข่าย อนุรักษ์ทรัพยากรธรรมชาติและ สิ่งแวดล้อม	ราย						
	ประชาชนมี ความปลอดภัย	ร้อยละที่เพิ่มขึ้น ของการจัดตั้งชุด	จำนวนชุดเฉพาะกิจตำบล	หมู่บ้าน						

ยุทธศาสตร์ที่.. (ชื่อยุทธศาสตร์)	เป้าประสงค์ เชิงยุทธศาสตร์	ตัวชี้วัด	รายการสถิติ	หน่วยวัด	2555	2556	2557	2558	2559	2560
	ในชีวิตและ ทรัพย์สินและมี คุณภาพชีวิตที่ดี	เฉพาะกิจตำบล								
		ร้อยละของ หมู่บ้าน/ชุมชน เอาชนะปัญหา เสถียรอย่างยั่งยืน	จำนวนหมู่บ้าน/ชุมชนเอาชนะ ปัญหาเสถียรอย่างยั่งยืน	คดี						
		ระดับความสำเร็จ ในการป้องกันและ ปราบปรามปัญหา อาชญากรรม	จำนวนการจับกุมคดีอาชญากรรม ของสำนักงานตำรวจแห่งชาติ จำแนกตามประเภทคดี(ประเภท คดีอาญาและคดีสำคัญตาม พ.ร.บ. ที่มีโทษทางอาญา)	ราย						
			จำนวนอาชญากรรมป้องกัน ปราบปรามอาชญากรรมของ สำนักงานตำรวจแห่งชาติ จำแนก ตามประเภทเครือข่าย(เช่น ตำรวจอาสา)	ราย						
		ระดับความสำเร็จ ของการฝึกกำลัง ประชาชนในพื้นที่ ชายแดนเพื่อ สนับสนุนการ ป้องกันประเทศ	จำนวนครั้งที่เกิดความขัดแย้ง ระหว่างชายแดน	ราย						
			จำนวนกิจกรรมการฝึกกำลัง ประชาชนในพื้นที่ชายแดนเพื่อ สนับสนุนการป้องกันประเทศ	กิจกรรม						
		ระดับความสำเร็จ ในการพัฒนา ความสัมพันธ์อันดี ระดับท้องถิ่นกับ ประเทศเพื่อนบ้าน	จำนวนกิจกรรมที่สร้าง ความสัมพันธ์อันดีระดับท้องถิ่น กับประเทศเพื่อนบ้าน	เครือข่าย						
		ระดับความสำเร็จ ในการจัดตั้ง	จำนวนเครือข่ายข่าวภาค	โครงการ						

ยุทธศาสตร์ที่.. (ชื่อยุทธศาสตร์)	เป้าประสงค์ เชิงยุทธศาสตร์	ตัวชี้วัด	รายการสถิติ	หน่วยวัด	2555	2556	2557	2558	2559	2560
		เครือข่ายข่าวภาค ประชาชนเพื่อ ความมั่นคง	ประชาชนเพื่อความมั่นคง							
		ระดับความสำเร็จ ของการขยายผล โครงการอัน เนื่องมาจาก พระราชดำริ	จำนวนโครงการอันเนื่องมาจาก พระราชดำริ	ราย						
		ระดับความสำเร็จ ของการจัดระเบียบ แรงงานต่างด้าว หลบหนีเข้าเมืองที่ สอดคล้องกับความ มั่นคงของชาติ	จำนวนแรงงานต่างด้าวที่ขึ้น ทะเบียน	ราย						
			จำนวนแรงงานต่างด้าวที่ยังไม่ได้ ขึ้นทะเบียน	ราย						

บทที่ 4

บทสรุป และข้อเสนอแนะการพัฒนาสถิติ

4.1 การพัฒนาข้อมูลสถิติระดับพื้นที่ จังหวัดบุรีรัมย์

การพัฒนาข้อมูลสถิติระดับพื้นที่จังหวัดบุรีรัมย์ ประกอบด้วย 2 ส่วน คือ ข้อมูลสถิติพื้นฐานที่ครอบคลุม 3 ด้าน 21 สาขาสถิติ (ด้านเศรษฐกิจ 11 สาขา ด้านสังคม 9 สาขา และด้านทรัพยากรธรรมชาติและสิ่งแวดล้อม 1 สาขา) และข้อมูลสถิติที่ครอบคลุม 52 ตัวชี้วัด 4 ประเด็น ยุทธศาสตร์ตามการพัฒนาจังหวัดบุรีรัมย์ พ.ศ.2561-2564

แผนภาพที่ 4 แสดงการพัฒนาข้อมูลสถิติระดับพื้นที่จังหวัดบุรีรัมย์

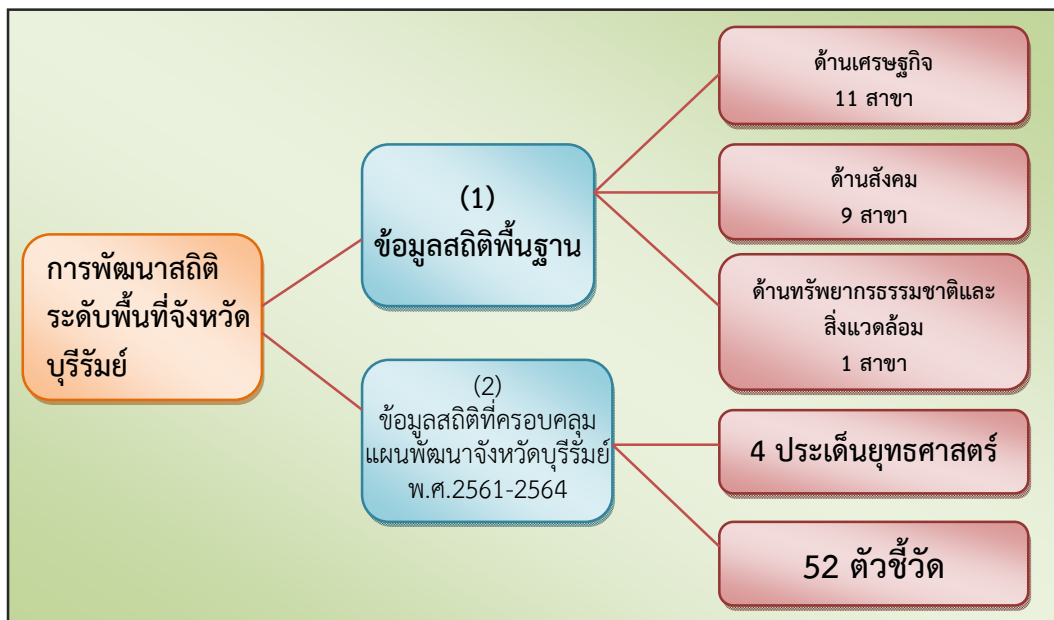

แผนภาพที่ 5 แสดงจำนวนข้อมูลสถิติที่สำคัญต่อการพัฒนาจังหวัดบุรีรัมย์

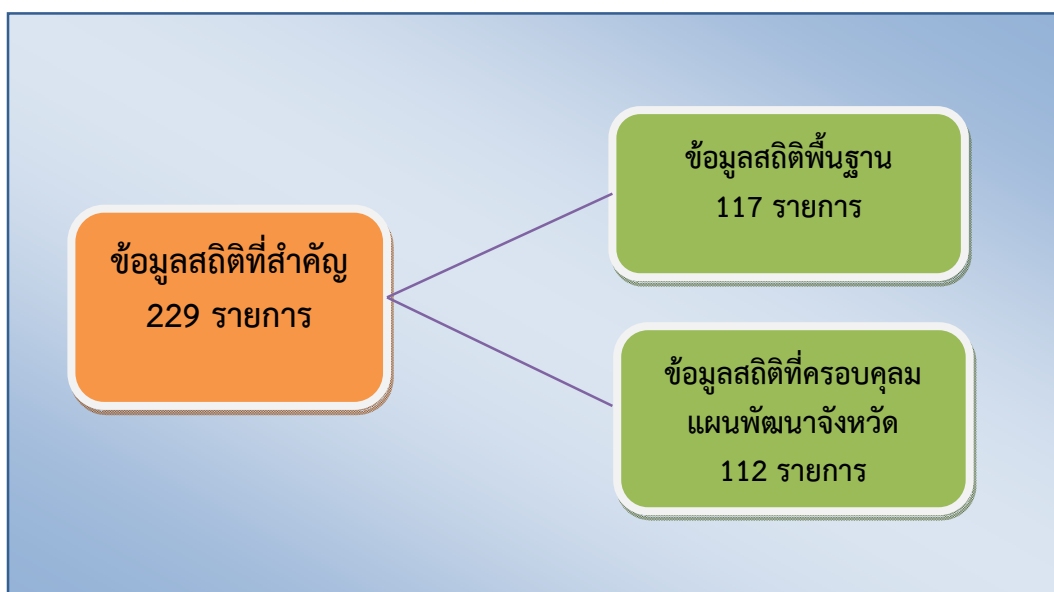

- (1) ข้อมูลสถิติพื้นฐาน มีข้อมูลสถิติทั้งหมด 117 รายการ
- ด้านเศรษฐกิจ มีรายการสถิติทั้งหมด 49 รายการ
 - ด้านสังคม มีรายการสถิติทั้งหมด 54 รายการ
 - ด้านทรัพยากรธรรมชาติและสิ่งแวดล้อม มีรายการสถิติทั้งหมด 14 รายการ

แผนภาพที่ 6 สรุปรายการข้อมูลพื้นฐานของจังหวัด ด้านเศรษฐกิจ สังคม และทรัพยากรธรรมชาติและสิ่งแวดล้อมของจังหวัด

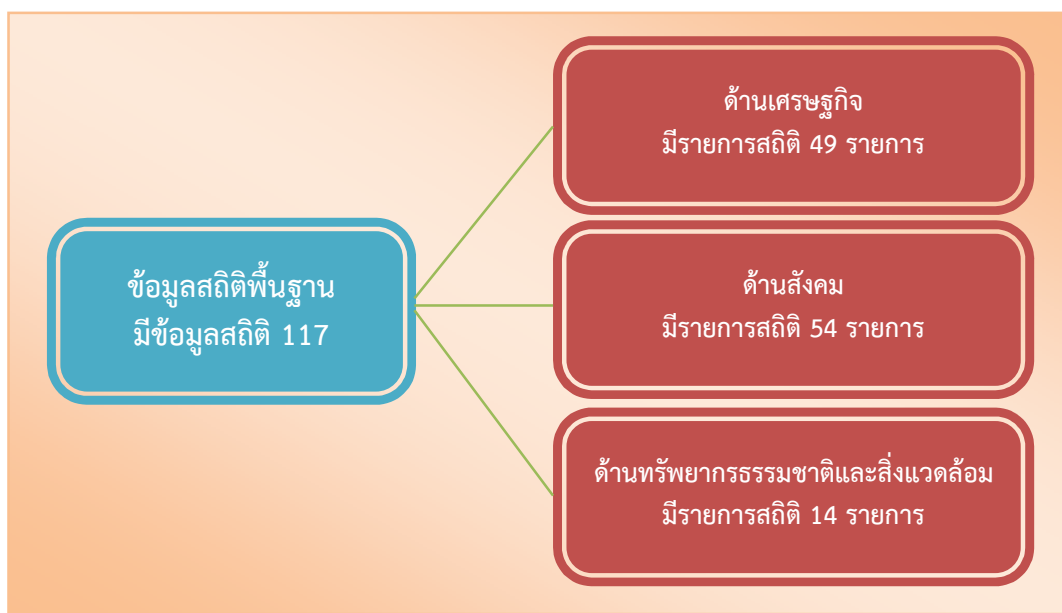

(2) ข้อมูลสถิติตามตัวชี้วัด ข้อมูลสถิติตามตัวชี้วัดในประเด็นยุทธศาสตร์การพัฒนา จังหวัดนครราชสีมา พ.ศ. 2561-2564 มีทั้งหมด 110 รายการ

ประเด็นยุทธศาสตร์ที่ 1 ด้านเศรษฐกิจ เป็นศูนย์กลางการท่องเที่ยวอารยธรรมขอมและกีฬา มาตรฐานโลก และการพัฒนาเศรษฐกิจภายใต้พื้นฐานของการผลิตสินค้าเกษตรปลอดภัย มีข้อมูลสถิติทั้งหมด 40 รายการ

ประเด็นยุทธศาสตร์ที่ 2 ด้านสังคมและคุณภาพชีวิต “คนบุรีรัมย์มีคุณภาพชีวิตที่ดี มั่งคั่ง ยั่งยืน บนพื้นฐานความพอเพียง มีข้อมูลสถิติทั้งหมด 27 รายการ

ประเด็นยุทธศาสตร์ที่ 3 ด้านทรัพยากรธรรมชาติและสิ่งแวดล้อม “ทรัพยากรธรรมชาติ สร้างสรรค์ชีวิตและเป็นมิตรต่อสิ่งแวดล้อม” มีข้อมูลสถิติทั้งหมด 24 รายการ

ประเด็นยุทธศาสตร์ที่ 4 ด้านการรักษาความมั่นคงและความสงบ “บุรีรัมย์สันติสุข 9 ดี” มีข้อมูลสถิติทั้งหมด 21 รายการ

แผนภาพที่ 7 แสดงรายการสถิติทางการที่ครอบคลุมแผนพัฒนาจังหวัด

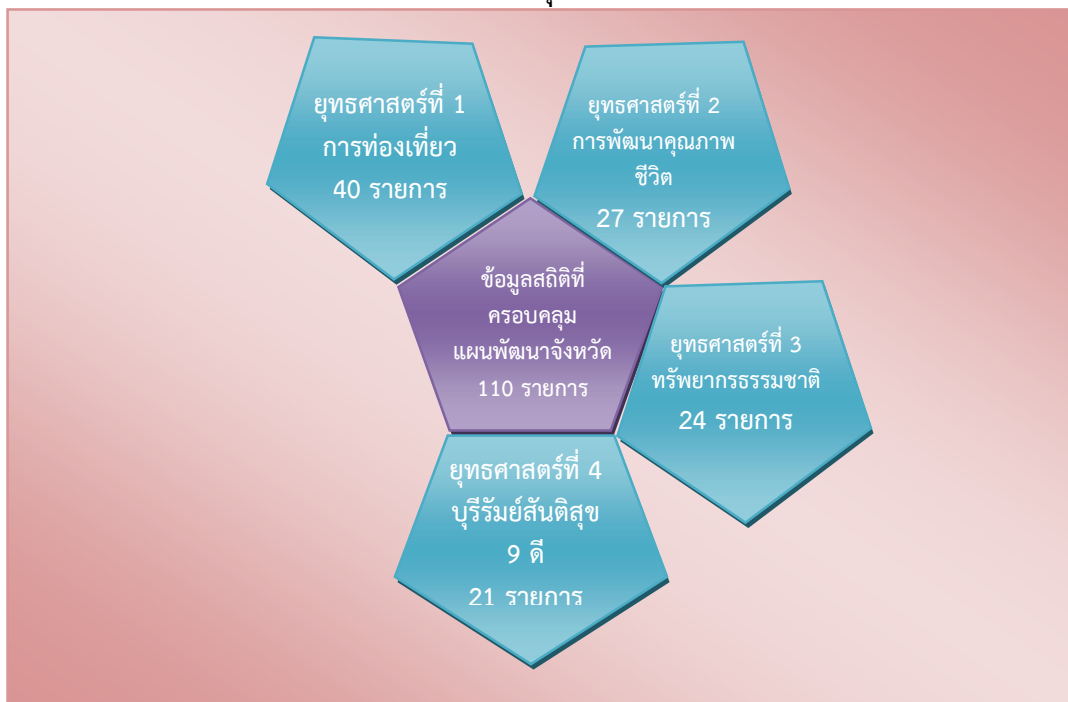

4.2 ข้อเสนอแนะการพัฒนาสถิติระดับจังหวัด

การขับเคลื่อนให้การพัฒนาสถิติระดับจังหวัดเป็นไปตามเป้าประสงค์นั้น ควรต้องมีการพัฒนาองค์ประกอบในด้านต่าง ๆ ที่สำคัญ เพื่อให้การดำเนินงานประสบความสำเร็จ และมีผลสัมฤทธิ์นำไปสู่การมีศูนย์ข้อมูลกลาง ข้อมูลสถิติ ของจังหวัด เพื่อการใช้ประโยชน์ของทุกภาคส่วน ดังนี้

1. **แผนพัฒนาสถิติระดับจังหวัด** เป็นการกำหนดทิศทางของการขับเคลื่อนให้เป็นไปในแนวทางที่กำหนด และควรปรับปรุงให้สามารถรองรับกับสถานการณ์ที่เปลี่ยนแปลงไปได้
2. **คณะกรรมการสถิติระดับจังหวัด** เป็นองค์ประกอบที่มีความสำคัญในการพัฒนาสถิติระดับจังหวัด ควรมีทุกภาคส่วนเข้ามามีส่วนร่วม ได้แก่ ภาครัฐ ภาคเอกชน และภาคประชาชน กำหนดการประชุมติดตามความก้าวหน้าที่สำคัญ และสามารปรับปรุงองค์ประกอบให้เหมาะสม
3. **การสร้างความรู้ด้านสถิติให้กับหน่วยงานในจังหวัด** เป็นการสร้างองค์ความรู้ในด้านสถิติให้บุคลากรของหน่วยงานที่เกี่ยวข้อง เพื่อให้การจัดทำข้อมูลของหน่วยงานมีความถูกต้อง และเป็นมาตรฐาน
4. **การบูรณาการข้อมูลจากหน่วยงานที่เกี่ยวข้อง** เป็นกระบวนการทำงานที่สำคัญต่อการพัฒนาข้อมูลสถิติที่ไม่ซ้ำซ้อนช่วยลดเวลา และค่าใช้จ่ายในการจัดทำข้อมูล ทำให้ข้อมูลเป็นเอกภาพภายในจังหวัด
5. **การสร้างวัฒนธรรมการใช้ข้อมูลสถิติในการกำหนดนโยบาย** เป็นการสร้างความตระหนักต่อการใช้ข้อมูลสถิติเพื่อวิเคราะห์ หรือสรุปสถานการณ์ต่าง ๆ ของจังหวัด เพื่อให้การกำหนดแผนงาน/โครงการตรงกับความต้องการของประชาชน

บรรณานุกรม

บรรณานุกรม

คณะกรรมการบริหารงานจังหวัดแบบบูรณาการ จังหวัดบุรีรัมย์, สำนักงานจังหวัดบุรีรัมย์. (2559).

แผนพัฒนาจังหวัดบุรีรัมย์ 4 ปี (พ.ศ. 2561 – 2564).

สำนักงานคณะกรรมการพัฒนาการเศรษฐกิจและสังคมแห่งชาติ. (2559). แผนพัฒนาเศรษฐกิจและสังคม

แห่งชาติ ฉบับที่ 12 (พ.ศ. 2560 – 2564). กรุงเทพมหานคร : สำนักนายกรัฐมนตรี.

สำนักงานสถิติแห่งชาติ. (2559). แผนแม่บทระบบสถิติประเทศไทย ฉบับที่ 2 (พ.ศ. 2559 – 2564).

กรุงเทพมหานคร : สำนักงานสถิติแห่งชาติ.