



แผนพัฒนาสถิติระดับจังหวัด (พ.ศ. 2566 - 2570)



ชลบุรี



“Good statistics for decision makers”

คณะกรรมการสถิติระดับจังหวัดชลบุรี

คำนำ

การพัฒนาประเทศ ทั้งในระดับประเทศ ระดับภารกิจ และระดับพื้นที่ต่างให้ความสำคัญกับการใช้ “สถิติที่มีคุณภาพ” ที่เสมือนเป็นวัตถุดิบหรือต้นน้ำที่เป็นข้อเท็จจริงและองค์ความรู้ของห่วงโซ่คุณค่า (Supply Chain) เพื่อใช้ในการกำหนดนโยบาย เป้าหมายการพัฒนา แผนการดำเนินงาน แผนงบประมาณ และแผนจัดสรรทรัพยากร และติดตามประเมินผลความก้าวหน้าในการดำเนินการพัฒนาในมิติต่าง ๆ ในทุกระดับ เพื่อให้รัฐสามารถกำหนดทิศทาง นโยบาย และตัดสินใจเพื่อพัฒนาคุณภาพชีวิตของประชาชนในประเทศ ตรงตามความต้องการโดยใช้ข้อมูลสถิติที่เป็นหลักฐานหรือข้อมูลทางวิทยาศาสตร์มาเป็นตัวนำในการตัดสินใจ ดำเนินนโยบายด้านต่าง ๆ แต่ในการดำเนินงานเพื่อการบูรณาการแผนการทำงานร่วมกันของหน่วยงานระดับ พื้นที่นั้นพบว่า ข้อมูลเพื่อการตัดสินใจในระดับพื้นที่แตกต่างจากราชการส่วนกลาง โดยข้อมูลสถิติระดับพื้นที่ ควรเป็นข้อมูลสถิติที่สะท้อนการดำเนินการของพื้นที่ตามนโยบายของรัฐบาล (Agenda Base) และการ แก้ไขปัญหาเชิงพื้นที่ (Area Base) ซึ่งมีความจำเป็นต้องเป็นข้อมูลเชิงลึกและเป็นระบบ โดยต้องกำหนด ประเด็นปัญหา (Paint Point) ที่เป็นนโยบายระดับจังหวัด ที่มีความซับซ้อน และมีความต้องการข้อมูลเพื่อการตัดสินใจเฉพาะ

เพื่อให้ตอบโจทย์การดำเนินนโยบายของรัฐให้มีข้อมูลสถิติที่มีคุณภาพ สำนักงานสถิติจังหวัดในฐานะ เป็นหน่วยราชการบริหารส่วนภูมิภาค ที่มีหน้าที่บริหารจัดการข้อมูลสถิติและสารสนเทศสถิติที่สำคัญและ จำเป็นเพื่อสนับสนุนการพัฒนาในระดับพื้นที่ รวมทั้งยังเป็นเลขานุการคณะกรรมการสถิติระดับจังหวัด ซึ่งเป็น กลไกในการขับเคลื่อนให้จังหวัดมีข้อมูลสถิติที่มีคุณภาพตรงตามความต้องการของพื้นที่อย่างแท้จริง และสามารถบูรณาการข้อมูลสถิติดังกล่าวเพื่อตอบโจทย์การพัฒนาในทุกระดับ รวมทั้งเป็นการดำเนินการตาม พระราชบัญญัติสถิติ พ.ศ. 2550 มาตรา 6 (1) กำหนดให้สำนักงานสถิติแห่งชาติมีหน้าที่ ในการจัดทำแผน แม่บทเกี่ยวกับการดำเนินงานทางสถิติของรัฐ เสนอคณะรัฐมนตรีให้ความเห็นชอบ เพื่อให้การดำเนินงานด้าน สถิติของประเทศมีความเป็นเอกภาพ ข้อมูลสถิติมีมาตรฐาน ลดความซ้ำซ้อนของการจัดทำสถิติ นำไปสู่การ แลกเปลี่ยนข้อมูลระหว่างหน่วยงานภาครัฐและใช้ข้อมูลสถิติและสารสนเทศร่วมกัน และมาตรา 6 (7) กำหนดให้สำนักงานสถิติแห่งชาติบูรณาการข้อมูล จากหน่วยงานภาครัฐอื่น ๆ เพื่อจัดทำฐานข้อมูลสถิติและ สารสนเทศของประเทศ

ดังนั้น การจัดทำแผนพัฒนาสถิติระดับจังหวัดชลบุรี พ.ศ. 2566 – 2570 ฉบับนี้ มีวัตถุประสงค์หลัก เพื่อให้ได้รายการข้อมูลสถิติที่ใช้ในการจัดทำตัวชี้วัดในการตอบโจทย์ประเด็นปัญหา (Paint Point) ในการ พัฒนาจังหวัด รวมทั้งมีแนวทางในการพัฒนาการจัดเก็บ รวบรวม ข้อมูลสถิติที่สำคัญ จำเป็น สอดคล้องกับ ยุทธศาสตร์ชาติ 20 ปี (พ.ศ. 2561 – 2580) แผนแม่บทภายใต้ยุทธศาสตร์ชาติ 23 ด้าน แผนการปฏิรูป ประเทศ 13 ด้าน เป้าหมายการพัฒนาที่ยั่งยืน (Sustainable Development Goal: SDGs) (ร่าง) แผนพัฒนา เศรษฐกิจและสังคมแห่งชาติ ฉบับที่ 13 (พ.ศ. 2566 – 2570) แผนพัฒนาต่าง ๆ และแผนพัฒนาจังหวัด พ.ศ. 2566 – 2570 ซึ่งได้มีการดำเนินการตามมติคณะกรรมการบูรณาการนโยบายภาค (ก.บ.ภ.) ครั้งที่ 2/2564 เมื่อวันที่ 14 กรกฎาคม 2564 โดยแผนพัฒนาสถิติระดับจังหวัดชลบุรีฉบับนี้ จะใช้ในการติดตามผลการพัฒนา สถิติและมีการทบทวนรายการสถิติที่อยู่ในแผนอย่างต่อเนื่อง เพื่อให้มั่นใจได้ว่าจังหวัดชลบุรีจะมีข้อมูลสถิติที่ ทันสมัยตามนโยบายการพัฒนาจังหวัด

สารบัญ

บทที่ 1 บทนำ	1
1.1 หลักการและเหตุผล	1
1.2 วัตถุประสงค์การจัดทำแผนพัฒนาสถิติระดับจังหวัด	3
1.3 แนวทางการจัดทำแผนพัฒนาสถิติระดับจังหวัด	4
1.4 คำอธิบายศัพท์	5
บทที่ 2 นโยบายและยุทธศาสตร์ที่เกี่ยวข้องกับการพัฒนาในระดับจังหวัด	7
2.1 การศึกษานโยบายและยุทธศาสตร์ที่เกี่ยวข้องกับการพัฒนาในระดับจังหวัด	8
2.2 การวิเคราะห์ประเด็นการพัฒนาจังหวัดภายใต้แผนพัฒนาจังหวัดที่เป็นปัจจุบัน ที่สอดคล้องกับนโยบาย และยุทธศาสตร์ต่าง ๆ ที่เกี่ยวข้องกับการพัฒนาในระดับจังหวัด.....	17
2.3 การวิเคราะห์สถานการณ์ แนวโน้ม การพัฒนาในระดับจังหวัด.....	25
บทที่ 3 รายการข้อมูลสถิติทางการที่เกี่ยวข้องกับการพัฒนาในระดับจังหวัด	35
3.1 ประเด็นการพัฒนาที่ 1: ยกระดับการพัฒนานวัตกรรมอุตสาหกรรมเพื่อเพิ่มขีดความสามารถในการแข่งขัน เศรษฐกิจอุตสาหกรรม และเทคโนโลยีที่เป็นมิตรกับสิ่งแวดล้อมที่ยั่งยืน.....	35
3.2 ประเด็นการพัฒนาที่ 2 : ยกระดับให้เป็นจังหวัดท่องเที่ยวที่มีคุณภาพระดับนานาชาติ.....	44
3.3 ประเด็นการพัฒนาที่ 3 : สร้างเสริมนวัตกรรมเกษตร สู่เศรษฐกิจชีวภาพ.....	52
3.4 ประเด็นการพัฒนาที่ 4 : ยกระดับประสิทธิภาพการบริหารจัดการภาครัฐและ เอกชน โครงสร้างพื้นฐาน และคมนาคม รองรับเขตพัฒนาพิเศษภาคตะวันออก	61
3.5 ประเด็นการพัฒนาที่ 5 : สร้างสรรค์สังคมใหม่มั่นคงมีคุณภาพและยั่งยืน.....	69
3.6 ประเด็นการพัฒนาที่ 6 : บริหารจัดการทรัพยากรธรรมชาติและสิ่งแวดล้อมให้เกิดความสมดุลและมี ส่วนร่วมอย่างยั่งยืน.....	77
บทที่ 4 สถานการณ์สถิติทางการ	84
บทที่ 5 ข้อเสนอแนะการพัฒนาการรวบรวมข้อมูลและแผนปฏิบัติการพัฒนาสถิติทางการ	88
ภาคผนวก	90
ภาคผนวก ก	91
ภาคผนวก ข	94
ภาคผนวก ค	103

สารบัญภาพ

ภาพ 1	แนวคิดการพัฒนาสถิติทางการ	3
ภาพ 2	กรอบแนวคิดการวิเคราะห์นโยบายและยุทธศาสตร์ที่เกี่ยวข้องกับการพัฒนาในระดับจังหวัด	7
ภาพ 3	ยุทธศาสตร์ชาติ 6 ด้านและการแปลงยุทธศาสตร์สู่การปฏิบัติ	8
ภาพ 4	17 เป้าหมายการพัฒนาที่ยั่งยืน	12
ภาพ 5	การจัดกลุ่ม SDGs ตามปัจจัยที่เชื่อมโยงกันใน 5 มิติ (5P)	13
ภาพ 6	การเชื่อมโยงยุทธศาสตร์ระดับประเทศสู่แผนพัฒนาจังหวัดชลบุรี (พ.ศ. 2566 - 2570)	24
ภาพ 7	ดัชนีการพัฒนามาตรฐานของจังหวัดชลบุรีเทียบกับค่ากลางประเทศ	28
ภาพ 8	ดัชนีด้านการพัฒนาคน (People) ของจังหวัดชลบุรีเทียบกับค่ากลางประเทศ	29
ภาพ 9	ดัชนีการพัฒนาด้านเศรษฐกิจและความมั่งคั่ง (Prosperity) ของจังหวัดชลบุรีเทียบกับค่ากลางประเทศ	30
ภาพ 10	ดัชนีการพัฒนาด้านสิ่งแวดล้อม (Planet) ของจังหวัดชลบุรีเทียบกับค่ากลางประเทศ	31
ภาพ 11	ดัชนีการพัฒนาด้านสันติภาพและยุติธรรม (Peace) ของจังหวัดชลบุรีเทียบกับค่ากลางประเทศ	32
ภาพ 12	ดัชนีการพัฒนาด้านความเป็นหุ้นส่วนพัฒนา (Partnership) ของจังหวัดชลบุรีเทียบกับค่ากลางประเทศ	33
ภาพ 13	ห่วงโซ่คุณค่า (Value Chain) “อุตสาหกรรมและบริการแห่งอนาคต”	37
ภาพ 14	ห่วงโซ่คุณค่า (Value Chain) “อุตสาหกรรมและบริการแห่งอนาคต” ของจังหวัดชลบุรี	38
ภาพ 15	ห่วงโซ่คุณค่า (Value Chain) “การท่องเที่ยว”	45
ภาพ 16	ห่วงโซ่คุณค่า (Value Chain) “การท่องเที่ยว” ของจังหวัดชลบุรี	46
ภาพ 17	ห่วงโซ่คุณค่า (Value Chain) “การเกษตร”	53
ภาพ 18	ห่วงโซ่คุณค่า (Value Chain) “การเกษตร” ของจังหวัดชลบุรี	54
ภาพ 19	ห่วงโซ่คุณค่า (Value Chain) “เขตเศรษฐกิจพิเศษ”	62
ภาพ 20	ห่วงโซ่คุณค่า (Value Chain) “เขตเศรษฐกิจพิเศษ” ของจังหวัดชลบุรี	63
ภาพ 21	ห่วงโซ่คุณค่า (Value Chain) “ศักยภาพคนตลอดช่วงชีวิต”	70
ภาพ 22	ห่วงโซ่คุณค่า (Value Chain) “ศักยภาพคนตลอดช่วงชีวิต”ของจังหวัดชลบุรี	71
ภาพ 23	ห่วงโซ่คุณค่า (Value Chain) “การเติบโตอย่างยั่งยืน”	78
ภาพ 24	ห่วงโซ่คุณค่า (Value Chain) “การเติบโตอย่างยั่งยืน” ของจังหวัดชลบุรี	79
ภาพ 25	สรุปสถานะรายการข้อมูลของประเด็นยุทธศาสตร์ที่ 1	84
ภาพ 26	สรุปสถานะรายการข้อมูลของประเด็นยุทธศาสตร์ที่ 2	85
ภาพ 27	สรุปสถานะรายการข้อมูลของประเด็นยุทธศาสตร์ที่ 3	85
ภาพ 28	สรุปสถานะรายการข้อมูลของประเด็นยุทธศาสตร์ที่ 4	86
ภาพ 29	สรุปสถานะรายการข้อมูลของประเด็นยุทธศาสตร์ที่ 5	86
ภาพ 30	สรุปสถานะรายการข้อมูลของประเด็นยุทธศาสตร์ที่ 6	87

สารบัญภาพ (ต่อ)

ภาพ ก1	การวิเคราะห์ประเด็นการพัฒนาจังหวัด ภายใต้แผนพัฒนาจังหวัดที่เป็นปัจจุบันที่สอดคล้องกับนโยบายและยุทธศาสตร์ต่าง ๆ ที่เกี่ยวข้องกับการพัฒนาในระดับจังหวัด	92
ภาพ ก2	ดัชนีรวมการพัฒนาจังหวัด	95
ภาพ ก3	ดัชนีผสม มิติการพัฒนาคน (People)	96
ภาพ ก4	ดัชนีผสม มิติเศรษฐกิจและความมั่งคั่ง (Prosperity)	97
ภาพ ก5	ดัชนีผสม มิติสิ่งแวดล้อม (Planet)	98
ภาพ ก6	ดัชนีผสม มิติสันติภาพและยุติธรรม (Peace)	99
ภาพ ก7	ดัชนีผสม มิติความเป็นหุ้นส่วนการพัฒนา (Partnership)	100
ภาพ ก8	ดัชนีการพัฒนาระดับจังหวัดชลบุรี	101

สารบัญตาราง

ตาราง 1	ความสอดคล้องระหว่างประเด็นหมุดหมายตาม (ร่าง) แผนพัฒนาเศรษฐกิจและสังคมแห่งชาติ ฉบับที่ 13 และประเด็นการพัฒนาจังหวัดของแผนพัฒนาจังหวัดฯ	17
ตาราง 2	ตัวชี้วัดตาม (ร่าง) แผนพัฒนาเศรษฐกิจและสังคมแห่งชาติ ฉบับที่ 13 และความสอดคล้องระหว่างตัวชี้วัดตามแผนพัฒนาจังหวัดฯ	18
ตาราง 3	การวิเคราะห์ประเด็นการพัฒนาจังหวัดภายใต้แผนพัฒนาจังหวัดที่เป็นปัจจุบันที่สอดคล้องกับยุทธศาสตร์ชาติ (พ.ศ. (2580 – 2561	19
ตาราง 4	การวิเคราะห์ประเด็นการพัฒนาจังหวัดภายใต้แผนพัฒนาจังหวัดที่เป็นปัจจุบันที่สอดคล้องกับแผนแม่บทภายใต้ยุทธศาสตร์ชาติ	19
ตาราง 5	การวิเคราะห์ประเด็นการพัฒนาจังหวัดภายใต้แผนพัฒนาจังหวัดที่เป็นปัจจุบันที่สอดคล้องกับแผนการปฏิรูปประเทศ 13 ด้าน	20
ตาราง 6	การวิเคราะห์ประเด็นการพัฒนาจังหวัดภายใต้แผนพัฒนาจังหวัดที่เป็นปัจจุบันที่สอดคล้องกับ (ร่าง) แผนพัฒนาเศรษฐกิจและสังคมแห่งชาติ ฉบับที่ 13	20
ตาราง 7	การวิเคราะห์ประเด็นการพัฒนาจังหวัดภายใต้แผนพัฒนาจังหวัดที่เป็นปัจจุบันที่สอดคล้องกับเป้าหมายการพัฒนาที่ยั่งยืน (SDGs)	21
ตาราง 8	การวิเคราะห์ประเด็นการพัฒนาจังหวัดภายใต้แผนพัฒนาจังหวัดที่เป็นปัจจุบันที่สอดคล้องกับ (ร่าง) กรอบแผนพัฒนาภาคตะวันออก	22
ตาราง 9	การวิเคราะห์ประเด็นการพัฒนาจังหวัดภายใต้แผนพัฒนาจังหวัดที่เป็นปัจจุบันที่สอดคล้องกับ แผนพัฒนากลุ่มจังหวัดภาคตะวันออก 2 (พ.ศ. 2566 – 2570)	22
ตาราง 10	การวิเคราะห์ประเด็นการพัฒนาจังหวัด ภายใต้แผนพัฒนาจังหวัดที่เป็นปัจจุบันที่สอดคล้องกับนโยบายและยุทธศาสตร์ต่าง ๆ ที่เกี่ยวข้องกับแผนพัฒนาจังหวัดชลบุรี (พ.ศ. 2566 – 2570)	23
ตาราง 11	ผังสถิติทางการ “อุตสาหกรรมและบริการแห่งอนาคตของจังหวัดชลบุรี”	40
ตาราง 12	ผังสถิติทางการ “ยกระดับให้เป็นจังหวัดท่องเที่ยวที่มีคุณภาพระดับนานาชาติ”	48
ตาราง 13	ผังสถิติทางการ “การพัฒนาการเกษตรของจังหวัดชลบุรี”	56
ตาราง 14	ผังสถิติทางการ “เขตเศรษฐกิจพิเศษของจังหวัดชลบุรี”	65
ตาราง 15	ผังสถิติทางการ “ความมั่นคงและศักยภาพคนตลอดช่วงชีวิต”	73
ตาราง 16	ผังสถิติทางการ “การเติบโตอย่างยั่งยืน”	81
ตาราง 17	ค่าตัวชี้วัดการพัฒนาระดับจังหวัดชลบุรี	102

บทนำ

1.1 หลักการและเหตุผล

“สถิติ” เป็นข้อมูลที่เกิดจากการจัดเก็บหรือบันทึกข้อมูลที่อยู่รอบตัวเราให้อยู่ในรูปข้อความหรือตัวเลขและนำมาประมวลผลเพื่อใช้ในการวัด ประเมินค่า หรือใช้สถิติเป็นเกณฑ์มาตรฐานสำหรับเปรียบเทียบ การเปลี่ยนแปลงของอดีตและปัจจุบัน ไปจนถึงใช้คาดการณ์ในอนาคต ทำให้สถิติมีความสำคัญต่อทุกระดับ การขับเคลื่อนการพัฒนาประเทศ รัฐบาลจำเป็นต้องมีข้อมูลต่าง ๆ เพื่อใช้ในการกำหนดนโยบาย ยุทธศาสตร์ วางแผน และติดตามความก้าวหน้าการดำเนินงานตามนโยบายต่าง ๆ โดยเฉพาะอย่างยิ่ง “องค์ความรู้จากสถิติเกี่ยวกับสถานการณ์ด้านเศรษฐกิจ สังคม และทรัพยากรธรรมชาติและสิ่งแวดล้อมของประเทศ เพื่อกำหนดนโยบาย ขับเคลื่อน และติดตามประเมินผลการดำเนินนโยบายต่าง ๆ”

ด้วยพัฒนาการทางคอมพิวเตอร์และเทคโนโลยีสารสนเทศที่เปลี่ยนแปลงอย่างรวดเร็วทำให้ระบบการจัดเก็บข้อมูลสถิติของประเทศเป็น “ระบบสถิติแบบกระจายงาน” กล่าวคือ หน่วยงานภาครัฐต่างมีระบบจัดเก็บข้อมูลทั้งที่ได้จากการบริหารงาน งานทะเบียน และจากความต้องการเฉพาะของหน่วยงาน เพื่อประมวลเป็นสถิติและสารสนเทศตามความต้องการของหน่วยงานเป็นหลัก ซึ่งการดำเนินงานดังกล่าวมีข้อดีคือ ทำให้หน่วยงานมีข้อมูลใช้เพื่อการตัดสินใจตามภารกิจของหน่วยงานได้ตรงความต้องการ สะดวก และรวดเร็ว แต่ในขณะเดียวกัน การกำหนดนโยบายหรือทิศทางการพัฒนาประเทศควรพัฒนาบนพื้นฐานที่เห็นภาพองค์รวมของทุกส่วนที่เกี่ยวข้อง ไม่อาจพิจารณาแยกส่วนระหว่างด้านเศรษฐกิจ สังคม และสิ่งแวดล้อม จึงจำเป็นต้องมีข้อมูลที่บูรณาการกันเพื่อสะท้อนให้ผู้กำหนดนโยบายได้เห็นภาพรวมผ่านเป้าหมาย เป้าประสงค์และตัวชี้วัดอย่างแท้จริง ด้วยสาเหตุดังกล่าว จึงทำให้เกิดปัญหาเมื่อผู้ใช้หรือผู้บริหารต้องการนำข้อมูลจากต่างหน่วยงานมาใช้ประโยชน์ร่วมกันทำได้ยาก เพราะแต่ละหน่วยงานต่างมีวิธีการวัดดูประสงค์ และการจัดเก็บข้อมูลที่แตกต่างกัน

ดังนั้น การที่สังคมไทยจะมีข้อมูลสถิติเพื่อสนับสนุนการวางแผนการพัฒนาประเทศในทิศทางที่ดีขึ้น จำเป็นต้องมีการบริหารจัดการระบบสถิติของประเทศเพื่อแก้ไขปัญหาดังกล่าว โดยสำนักงานสถิติแห่งชาติได้จัดทำแผนแม่บทระบบสถิติประเทศไทยขึ้นเป็นครั้งแรกในปี พ.ศ. 2554 และแผนแม่บทระบบสถิติประเทศไทย ฉบับที่ 2 (พ.ศ. 2559 – 2565) เพื่อให้การแปลงแผนแม่บทระบบสถิติประเทศไทยไปสู่การปฏิบัติเป็นไปอย่างมีประสิทธิภาพ และเกิดผลสัมฤทธิ์อย่างเป็นรูปธรรม สอดรับกับรัฐธรรมนูญแห่งราชอาณาจักรไทย พ.ศ. 2560 มาตรา 258 ข(2) “ให้มีการบูรณาการฐานข้อมูลของ

PAIN POINT ของผู้ใช้ข้อมูลภาครัฐ

- data silo ต่างระบบจัดเก็บต่างเจ้าของ
- วิธีการและช่วงเวลาในการจัดเก็บที่ต่างกัน
- คำนิยามต่างกันตามภารกิจ/กฎหมายของหน่วยงาน
- นำมาใช้ประโยชน์ร่วมกันยาก
- ข้อจำกัดด้านบุคลากรและงบประมาณ
- มีข้อมูลซ้ำซ้อน
- มี Data Gap แต่ไม่มีหน่วยงานรับผิดชอบ
- ข้อมูลไม่ถูกต้อง
- ข้อมูลไม่เป็นปัจจุบัน
- มีข้อมูลแต่ผู้ใช้ไม่สามารถเข้าถึงได้
- ฯลฯ

หน่วยงานของรัฐทุกหน่วยงานเข้าด้วยกัน เพื่อให้เป็นระบบข้อมูลเพื่อการบริหารราชการแผ่นดินและการบริการประชาชน” ทั้งในระดับภารกิจ (กระทรวง กรม) และระดับพื้นที่ (จังหวัด)

สำนักงานสถิติจังหวัดในฐานะฝ่ายเลขานุการคณะกรรมการสถิติระดับจังหวัดได้มีการพัฒนาข้อมูลสถิติและสารสนเทศระดับพื้นที่ร่วมกับหน่วยงานที่เกี่ยวข้องในระดับพื้นที่ ผ่านกลไกของคณะกรรมการสถิติระดับจังหวัด คณะทำงานสถิติระดับจังหวัด โดยได้มีการจัดทำแผนพัฒนาสถิติระดับจังหวัด ขึ้นเป็นครั้งแรกในปี พ.ศ. 2557 ผลลัพธ์คือได้ชุดข้อมูลที่ตอบโจทย์ยุทธศาสตร์จังหวัด ผลิตภัณฑ์ที่มีศักยภาพ (Product Champion) ประเด็นปัญหาสำคัญ (Critical Issue) และแผนพัฒนาสถิติระดับจังหวัด ซึ่งเป็นกรอบแนวทางการดำเนินงานเพื่อการพัฒนาการเก็บข้อมูลสถิติที่สำคัญและจำเป็นต่อการบริหารงานยุทธศาสตร์จังหวัด โดยมีแผนพัฒนาจังหวัด และแผนปฏิบัติราชการประจำปี เป็นกลไกในการเชื่อมโยงความต้องการข้อมูลกับแนวทางการพัฒนาข้อมูลสถิติระดับจังหวัด เพื่อให้ได้สถิติทางการ (Official Statistics) ระดับจังหวัด คือ รายการข้อมูลสถิติที่สำคัญและจำเป็นที่ใช้สนับสนุนการตัดสินใจ ที่ได้มาจากระบบการจัดทำแผนพัฒนาจังหวัด และแผนปฏิบัติราชการประจำปี ที่นำไปสู่การจัดสรรงบประมาณในแผนงานและโครงการประจำปีของจังหวัด ประกอบด้วย ปัจจัยสู่ความสำเร็จ (Critical Success Factor) ตัวชี้วัด (Key Performance Indicator) และข้อมูลพื้นฐานที่สำคัญ (Baseline Data) รวมทั้งคำอธิบายข้อมูลสถิติทางการ (Official Statistics Metadata) ซึ่งเป็นการอธิบายข้อมูลที่ส่วนราชการดำเนินการจัดเก็บข้อมูลดังกล่าว โดยการขับเคลื่อนจัดทำแผนพัฒนาสถิติระดับจังหวัด (พ.ศ. 2566 – 2570) ดำเนินการผ่านกลไกคณะกรรมการสถิติระดับจังหวัดเพื่อสร้างการมีส่วนร่วม โดยยึดหลักแนวคิด “Demand-Driven” ที่ต้องการผลิตสถิติทางการที่มีคุณภาพบนพื้นฐานของความต้องการใช้สถิติอย่างแท้จริงที่สอดคล้องกับนโยบายสำคัญของประเทศ ได้แก่

- ยุทธศาสตร์ชาติ 20 ปี (พ.ศ. 2561 – 2580)
- แผนแม่บทภายใต้ยุทธศาสตร์ชาติ (23 ด้าน)
- แผนการปฏิรูปประเทศ (13 ด้าน)
- (ร่าง) แผนพัฒนาเศรษฐกิจและสังคมแห่งชาติ ฉบับที่ 13 (พ.ศ. 2566 – 2570)
- เป้าหมายการพัฒนาที่ยั่งยืน (Sustainable Development Goals: SDGs) ที่เชื่อมโยงกับกรอบการจัดทำแผนพัฒนาเศรษฐกิจและสังคมแห่งชาติ ฉบับที่ 13 (พ.ศ. 2566 – 2570)
- แผนยุทธศาสตร์และแผนพัฒนาระดับต่าง ๆ ในประเด็นที่เกี่ยวข้องกับยุทธศาสตร์การพัฒนาจังหวัด
- แผนพัฒนาจังหวัด พ.ศ. 2566 – 2570¹

เพื่อให้ได้รายการข้อมูลสถิติที่ใช้ในการจัดทำตัวชี้วัดในการติดตามผลการพัฒนาประเทศในแต่ละระดับ โดยเฉพาะในระดับพื้นที่ ซึ่งต้องตรวจสอบสถานะรายการข้อมูลสำคัญที่ภาครัฐมีอยู่ (Data Supply) ว่ามีหน่วยงานเจ้าของข้อมูลหรือไม่ (หากเป็นข้อมูลที่เจ้าของข้อมูลเป็นหน่วยงานส่วนราชการส่วนกลาง สำนักงานสถิติแห่งชาติจะทำหน้าที่ประสานต่อไป) ถ้ารายการข้อมูลสถิติมีหน่วยงานเจ้าของข้อมูลแล้ว หน่วยงานเจ้าของข้อมูลจำเป็นต้องจัดทำคำอธิบายข้อมูลหรือเมทาดาทา (Metadata) เพื่อลงทะเบียนนำเข้าสู่ระบบบัญชีข้อมูลภาครัฐหรือ GD Catalog เพื่อให้บริการและให้แน่ใจว่ามีข้อมูลสถิติที่สามารถใช้ในการประเมินและติดตามผลตัวชี้วัดการพัฒนาประเทศในแต่ละระดับได้ ดังภาพ 1

¹ นโยบาย หลักเกณฑ์ วิธีการจัดทำแผนพัฒนาจังหวัด และแผนพัฒนากลุ่มจังหวัด พ.ศ. 2566 – 2570 (มติคณะกรรมการบูรณาการนโยบายภาค (ก.บ.ภ.) ครั้งที่ 2/2564 เมื่อวันที่ 14 กรกฎาคม 2564) โดยให้จังหวัดและกลุ่มจังหวัดดำเนินการจัดทำแผนพัฒนาจังหวัด และแผนพัฒนากลุ่มจังหวัด พ.ศ. 2566 – 2570 เพื่อให้แผนทันสถานการณ์ และใช้เป็นกรอบและทิศทางในการจัดทำแผนปฏิบัติราชการประจำปีของจังหวัดและกลุ่มจังหวัด ประจำปีงบประมาณ พ.ศ. 2566 – 2570

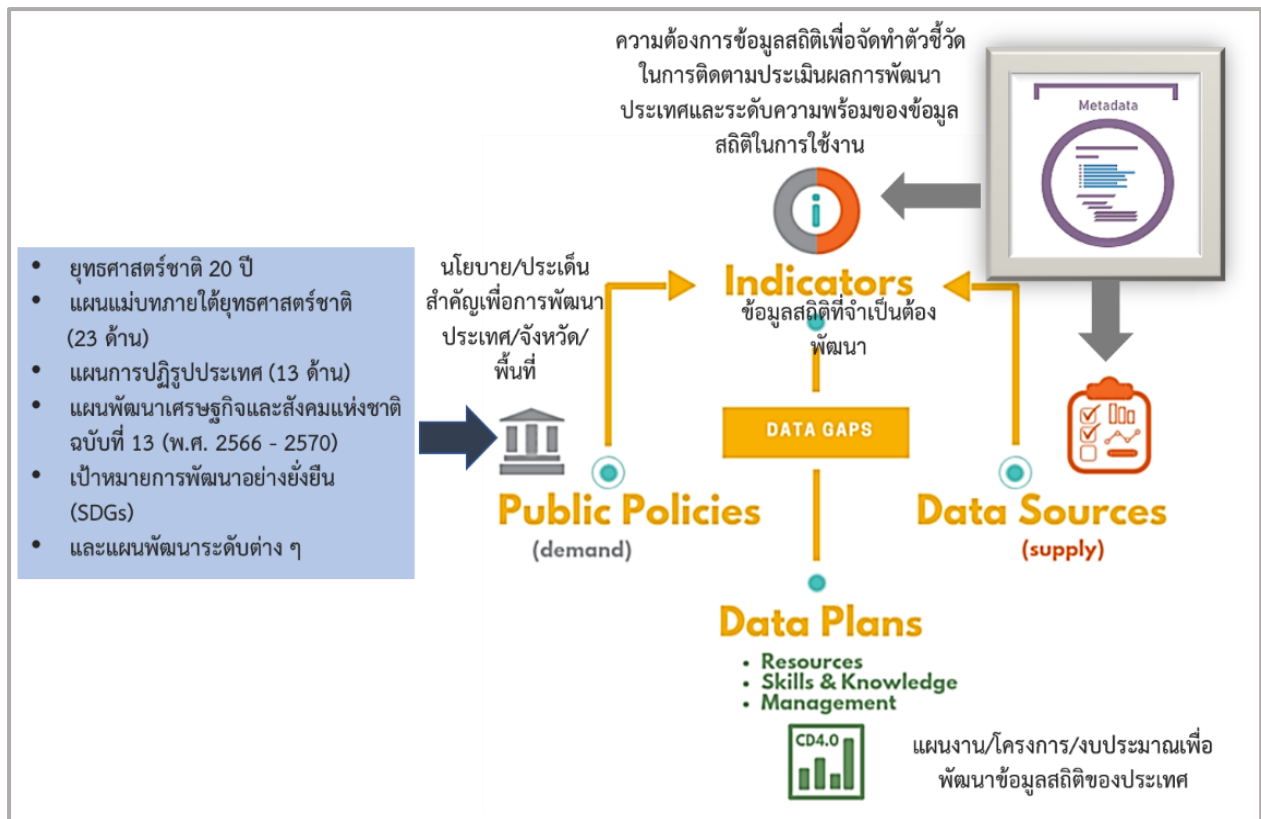

ภาพ 1 แนวคิดการพัฒนาสถิติทางการ

แต่หากมีความจำเป็นต้องมีข้อมูลใดแต่พบว่ายังไม่มีหน่วยงานดำเนินการจัดทำข้อมูล คณะกรรมการสถิติระดับจังหวัดจะพิจารณาขอบหมายหน่วยงานจัดทำข้อมูลนั้น ซึ่งกระบวนการดังกล่าวจะนำไปสู่การพัฒนาการจัดทำข้อมูลสถิติทางการในระดับพื้นที่ให้มีข้อมูลที่เพียงพอและตอบโจทย์ความต้องการใช้งานจริงตามความต้องการของผู้ใช้งานได้ รวมทั้งมีข้อมูลสำหรับการติดตามและประเมินผลการพัฒนาระดับพื้นที่อย่างถูกต้องและมีธรรมาภิบาล ดังนั้นคณะกรรมการสถิติระดับจังหวัดจึงได้จัดทำแผนพัฒนาสถิติระดับจังหวัดฉบับนี้ขึ้น เพื่อเป็นเครื่องมือสำคัญในการกำหนดกรอบแนวทางการดำเนินงานเพื่อการพัฒนาการจัดทำข้อมูลสถิติที่สำคัญและจำเป็นต่อการบริหารงานของจังหวัด

1.2 วัตถุประสงค์การจัดทำแผนพัฒนาสถิติระดับจังหวัด

- 1.2.1 เพื่อศึกษาและวิเคราะห์นโยบายและยุทธศาสตร์ตามยุทธศาสตร์ชาติ 20 ปี (พ.ศ. 2561 – 2580) แผนแม่บทภายใต้ยุทธศาสตร์ชาติ (23 ด้าน) แผนการปฏิรูปประเทศ (13 ด้าน) (ร่าง) แผนพัฒนาเศรษฐกิจและสังคมแห่งชาติ ฉบับที่ 13 (พ.ศ. 2566 – 2570) เป้าหมายการพัฒนาที่ยั่งยืน (Sustainable Development Goals: SDGs) (ร่าง) กรอบแผนพัฒนาภาค (พ.ศ. 2566 – 2570) และแผนพัฒนากลุ่มจังหวัด (พ.ศ. 2566 – 2570) ที่สอดคล้องกับแผนพัฒนาจังหวัด (พ.ศ. 2566 – 2570) หรือนโยบายของผู้บริหารในจังหวัด

- 1.2.2 เพื่อจัดทำรายการข้อมูลสถิติทางการที่เกี่ยวข้องกับการพัฒนาในระดับจังหวัดที่สอดคล้องกับแผนยุทธศาสตร์และแผนพัฒนาระดับต่าง ๆ พร้อมทั้งกำหนดหน่วยงานที่มีหน้าที่รับผิดชอบในการจัดทำข้อมูลที่ยังไม่มีหน่วยงานใดดำเนินการ และเชื่อมโยง/บูรณาการข้อมูลในระดับพื้นที่
- 1.2.3 เพื่อสร้างวัฒนธรรมการใช้ข้อมูลสถิติ สนับสนุนการตัดสินใจในระดับพื้นที่ ตลอดจนสร้างโอกาสการเข้าถึงข้อมูลในระดับพื้นที่ของประชาชน
- 1.2.4 เพื่อสร้างเครือข่าย การมีส่วนร่วมของหน่วยงานในระดับพื้นที่ในการผลิตข้อมูลทางสถิติ และการประยุกต์ใช้ข้อมูลเพื่อการตัดสินใจอย่างมีประสิทธิภาพ
- 1.2.5 เพื่อพัฒนาบุคลากรด้านสถิติของหน่วยงานที่เกี่ยวข้อง ให้มีความเป็นมืออาชีพด้านข้อมูลสถิติ และสารสนเทศที่สนับสนุนการพัฒนาในระดับพื้นที่

1.3 แนวทางการจัดทำแผนพัฒนาสถิติระดับจังหวัด

- 1.3.1 ศึกษา ยุทธศาสตร์ชาติ 20 ปี (พ.ศ. 2561 – 2580) แผนแม่บทภายใต้ยุทธศาสตร์ชาติ (23 ด้าน) แผนการปฏิรูปประเทศ (13 ด้าน) และ (ร่าง) แผนพัฒนาเศรษฐกิจและสังคมแห่งชาติ ฉบับที่ 13 (พ.ศ. 2566 – 2570) เป้าหมายการพัฒนาที่ยั่งยืน (Sustainable Development Goals: SDGs) (ร่าง) กรอบแผนพัฒนาภาค (พ.ศ. 2566 – 2570) แผนพัฒนากลุ่มจังหวัด (พ.ศ. 2566 – 2570) แผนพัฒนาจังหวัด (พ.ศ. 2566 – 2570) หรือนโยบายของผู้บริหารในจังหวัด
- 1.3.2 วิเคราะห์ความสอดคล้องเชื่อมโยงระหว่างประเด็นการพัฒนาจังหวัด ตัวชี้วัดการพัฒนาฯ กับแผนยุทธศาสตร์และแผนพัฒนาระดับต่าง ๆ โดยมีการประชุมหารือร่วมกับสำนักงานจังหวัดและหน่วยงานที่เกี่ยวข้อง
- 1.3.3 วิเคราะห์ห่วงโซ่คุณค่าจากแผนแม่บทภายใต้ยุทธศาสตร์ชาติ (23 ด้าน) ซึ่งใช้เป็นกรอบในการจัดทำห่วงโซ่คุณค่าที่สอดคล้องกับแผนพัฒนาจังหวัด โดยมีการประชุมหารือร่วมกับสำนักงานจังหวัดและหน่วยงานที่เกี่ยวข้อง
- 1.3.4 ทบทวนรายการสถิติทางการ 21 สาขา² รายการข้อมูลสถิติทางการในระดับพื้นที่ และสรุปรวบรวมรายการข้อมูลสถิติทางการของแต่ละห่วงโซ่คุณค่าที่เกี่ยวข้องกับการพัฒนาในระดับจังหวัด เพื่อจัดทำเป็นร่างผังสถิติทางการ
- 1.3.5 จัดทำผังสถิติทางการ ที่แสดงชื่อตัวชี้วัด รายการสถิติทางการ การจัดจำแนก ระดับการนำเสนอผลสถานะ และหน่วยงาน ทั้งนี้สถิติทางการในผังสถิติทางการบางรายการอาจจะยังไม่มีผลผลิตหรือขาดหน่วยงานที่รับผิดชอบในปัจจุบัน ซึ่งจะต้องได้รับการพิจารณาเป็นส่วนหนึ่งของยุทธศาสตร์การพัฒนาในลำดับต่อไป
- 1.3.6 สรุปข้อเสนอแนะการพัฒนาการจัดเก็บข้อมูลและเสนอแผนการพัฒนาในอนาคต

² สถิติทางการ 21 สาขา ประกอบด้วย ด้านสังคม 9 สาขา ได้แก่ 1) ประชากรศาสตร์ ประชากรและเคหะ 2) แรงงาน 3) การศึกษา 4) ศาสนา ศิลปะ และวัฒนธรรม 5) สุขภาพ 6)สวัสดิการสังคม 7) หญิงและชาย 8) รายได้และรายจ่ายของครัวเรือน 9) ยุติธรรมความมั่นคงการเมือง และการปกครอง ด้านเศรษฐกิจ 11 สาขา ได้แก่ 10) บัญชีประชาชาติ 11) เกษตร และประมง 12) อุตสาหกรรม 13) พลังงาน 14) การค้าและราคา 15) ขนส่ง และโลจิสติกส์ 16) เทคโนโลยีสารสนเทศและการสื่อสาร 17) การท่องเที่ยวและการกีฬา 18) การเงิน การธนาคาร และประกันภัย 19) การคลัง 20) วิทยาศาสตร์ เทคโนโลยีและนวัตกรรม ด้านทรัพยากรธรรมชาติและสิ่งแวดล้อม 21) ทรัพยากรธรรมชาติและสิ่งแวดล้อม

1.4 คำอธิบายศัพท์

- 1.4.1 ห่วงโซ่คุณค่าภายใต้แผนแม่บทภายใต้ยุทธศาสตร์ชาติ (23 ด้าน)³ เป็นองค์ประกอบ (อาจรวมถึงกิจกรรมและกระบวนการต่าง ๆ) ที่มีความสอดคล้องและสัมพันธ์กันเป็นระบบภายใต้แผนแม่บทย่อย ตั้งแต่จุดเริ่มต้นของกระบวนการดำเนินงาน (ต้นทาง) ไปจนกระทั่งสิ้นสุดกระบวนการดำเนินงาน (ปลายทาง) ที่ส่งผลต่อการบรรลุเป้าหมายแผนแม่บทย่อยนั้น ๆ ได้ตามที่กำหนด โดยทางสำนักงานสภาพัฒนาการเศรษฐกิจและสังคมแห่งชาติได้จัดทำ 140 Final Value Chains เพื่อใช้ประกอบการจัดทำโครงการสำคัญต่าง ๆ
- 1.4.2 ห่วงโซ่คุณค่าทั่วไป (Generic Value Chain: GVC)⁴ เป็นห่วงโซ่คุณค่ารูปแบบกลางที่ได้จากการทบทวนประเด็นยุทธศาสตร์การพัฒนาภาพรวมของจังหวัด (กรอบการดำเนินงานปี 2557) สามารถแบ่งแนวทางการพัฒนาเป็น 3 ด้าน คือ เศรษฐกิจ สังคม และทรัพยากรธรรมชาติและสิ่งแวดล้อม ซึ่งประเด็นในแต่ละด้านจะมีประเด็นย่อยรวม 18 เรื่อง ในแต่ละเรื่องจะมีการจัดทำห่วงโซ่คุณค่าแสดงกิจกรรมหลัก (Primary Activities) และกิจกรรมสนับสนุน (Support Activities) โดยกิจกรรมทุกประเภทมีส่วนในการช่วยเพิ่มคุณค่าให้กับสินค้าหรือบริการ หรือลด แก้อัน ป้องกันปัญหาให้กับประเด็นปัญหาสำคัญที่เลือก โดยแต่ละกิจกรรมในแต่ละข้อต่อของห่วงโซ่คุณค่า (Value Chain: VC) จะแสดงให้เห็นถึงคุณค่า หรือประโยชน์ให้กับการพัฒนาพื้นที่
- 1.4.3 ห่วงโซ่คุณค่าที่สอดคล้องกับแผนพัฒนาจังหวัด เป็นห่วงโซ่คุณค่าของจังหวัดในแต่ละประเด็นการพัฒนาภายใต้แผนพัฒนาจังหวัด โดยใช้ห่วงโซ่คุณค่าภายใต้แผนแม่บทภายใต้ยุทธศาสตร์ชาติ (23 ด้าน) 140 Final Value Chains และห่วงโซ่คุณค่าทั่วไป (Generic Value Chain: GVC) เป็นกรอบในการจัดทำเพื่อให้ได้ห่วงโซ่คุณค่าตามประเด็นการพัฒนาจังหวัดที่ประกอบด้วยกิจกรรมหลัก (Primary Activities) และกิจกรรมสนับสนุน (Support Activities) ที่มีความสอดคล้องและสัมพันธ์กันเป็นระบบ ตั้งแต่จุดเริ่มต้นของกระบวนการดำเนินงาน (ต้นทาง) ไปจนกระทั่งสิ้นสุดกระบวนการดำเนินงาน (ปลายทาง) ที่ส่งผลต่อการบรรลุเป้าหมายประเด็นการพัฒนาจังหวัดได้ตามที่กำหนด
- 1.4.4 แผนพัฒนาสถิติระดับจังหวัด⁵ เป็นเครื่องมือสำคัญในการกำหนดกรอบแนวทางการดำเนินงานเพื่อการพัฒนาการเก็บข้อมูลสถิติที่สำคัญและจำเป็นต่อการบริหารงานยุทธศาสตร์จังหวัดในระยะสั้น 1 ปี และระยะกลาง 4 ปี เพื่อให้เชื่อมโยงกับการจัดทำแผนพัฒนาจังหวัดและสอดคล้องกับแผนยุทธศาสตร์และแผนพัฒนาระดับต่าง ๆ ซึ่งจะกำหนดกิจกรรมต่าง ๆ เพื่อพัฒนาคุณภาพสถิติทางการว่ามีรายการใดบ้าง จะพัฒนาอย่างไร หน่วยงานใดเป็นผู้รับผิดชอบ พร้อมทั้งระบุระยะเวลาที่ต้องดำเนินการด้วย

³ ที่มา: การประชุมเชิงปฏิบัติการการจัดทำโครงการสำคัญ ประจำปีงบประมาณ 2565 เอกสารประกอบการบรรยาย: การวิเคราะห์และประมวลผลห่วงโซ่คุณค่า (Value Chain) ที่ส่งผลต่อการบรรลุเป้าหมายแผนแม่บทย่อย Workshop2 วันที่ 9 ก.ค. 63

⁴ ผลจากการจัดทำโครงการพัฒนาข้อมูลสถิติและสารสนเทศระดับพื้นที่ 76 จังหวัด และ 18 กลุ่มจังหวัด พ.ศ. 2557

⁵ ที่มา: ผลจากการจัดทำโครงการพัฒนาข้อมูลสถิติและสารสนเทศระดับพื้นที่ 76 จังหวัด และ 18 กลุ่มจังหวัด พ.ศ. 2557

- 1.4.5 สถิติทางการ (Official Statistics)⁶ หมายถึง ข้อความหรือตัวเลขที่เป็นตัวแทนแสดงถึงคุณลักษณะของสิ่งต่าง ๆ ในประเทศ ที่ประมวลตามความเป็นจริงจากข้อมูลที่เก็บรวบรวมได้ตามหลักวิชาการทางสถิติและเป็นสถิติที่มีความสำคัญต่อการใช้ในการกำหนดนโยบายเพื่อการพัฒนาประเทศ
- 1.4.6 บัญชีสถิติทางการ เอกสารแสดงบรรดารายการสถิติทางการเพื่อจัดทำแผนกำหนดความรับผิดชอบในการดำเนินงานทางสถิติตามแผนแม่บท
- 1.4.7 คำอธิบายข้อมูลหรือเมทาดาทา⁷ (Metadata) หมายถึง ข้อมูลที่ใช้อธิบายข้อมูลหลักหรือกลุ่มที่เกี่ยวข้องทั้งกระบวนการเชิงธุรกิจ (ในที่นี้หมายถึง กระบวนการทำงานตามภารกิจของหน่วยงาน) และเชิงเทคโนโลยีสารสนเทศ กฎและข้อจำกัดของข้อมูล และโครงสร้างของข้อมูล เมทาดาทาช่วยให้หน่วยงานสามารถเข้าใจข้อมูล ระบบ และขั้นตอนการทำงานได้ดียิ่งขึ้น โดยการบริหารจัดการเมทาดาทา (Metadata Management) เริ่มตั้งแต่การเก็บรวบรวม การจัดกลุ่ม การดูแล และการควบคุมเมทาดาทา ทั้งนี้ ข้อมูลแต่ละชุดควรมีเมทาดาทาเพื่อให้ผู้ใช้งานทราบเกี่ยวกับชุดข้อมูล เช่น รายละเอียดของชุดข้อมูล สิ่งที่เกี่ยวข้องกับชุดข้อมูล วัตถุประสงค์การนำไปใช้ และฟิลด์ข้อมูล เป็นต้น ซึ่งคำอธิบายชุดข้อมูลประกอบด้วยคำอธิบายข้อมูลจำนวน 14 รายการ สำหรับ 1 ชุดข้อมูล ที่หน่วยงานต้องจัดทำและระบุรายละเอียด ได้แก่ ประเภทข้อมูล ชื่อชุดข้อมูล องค์กร ชื่อผู้ติดต่อ อีเมลผู้ติดต่อ คำสำคัญ รายละเอียด วัตถุประสงค์ หน่วยงานเจ้าของการปรับปรุงข้อมูล ค่าความถี่ของการปรับปรุงข้อมูล ขอบเขตเชิงภูมิศาสตร์หรือเชิงพื้นที่ แหล่งที่มา รูปแบบการเก็บข้อมูล หมวดหมู่ข้อมูลตามธรรมาภิบาลข้อมูลภาครัฐ และสัญญาอนุญาตให้ใช้ข้อมูล
- 1.4.8 หน่วยงาน⁸ หมายถึง ส่วนราชการ รัฐวิสาหกิจ องค์กรมหาชน องค์กรปกครองส่วนท้องถิ่น และหน่วยงานอื่นของรัฐ
- 1.4.9 เจ้าของข้อมูล (Data Owners)⁹ หมายถึง บุคคลที่ทำหน้าที่ตรวจสอบดูแลข้อมูลโดยตรงสร้างความมั่นใจได้ว่าการบริหารจัดการข้อมูลสอดคล้องกับนโยบาย มาตรฐาน กฎระเบียบ หรือกฎหมาย เจ้าของข้อมูลทำการทบทวนและอนุมัติการดำเนินการต่าง ๆ ที่เกี่ยวข้องกับข้อมูล เช่น การเปลี่ยนแปลงเมทาดาทาและเกณฑ์การทำดาตาคleaning (Data Cleansing) นอกจากนี้ยังทำหน้าที่ในการให้สิทธิ์ในการเข้าถึงข้อมูล จัดชั้นความลับของข้อมูล เจ้าของข้อมูลมักจะอยู่ในตำแหน่งบริหาร เช่น ผู้อำนวยการฝ่ายหรือหัวหน้าส่วนงานบุคคลเป็น เจ้าของข้อมูลบุคคล ผู้อำนวยการฝ่ายหรือหัวหน้าส่วนงานการเงินเป็น เจ้าของข้อมูลการเงิน เป็นต้น

หมายเหตุ : สามารถเพิ่มเติมเนื้อหาที่เกี่ยวข้องได้ (ถ้ามี)

⁶ ที่มา: แผนแม่บทระบบสถิติประเทศไทย พ.ศ. 2554 – 2558 หน้า 6

⁷ ที่มา: (ร่าง) คำอธิบาย ข้อมูลหรือเมทาดาทา (Metadata) สำหรับชุดข้อมูลภาครัฐ

⁸ ที่มา: พระราชบัญญัติสถิติ พ.ศ. 2550

⁹ ที่มา: ธรรมาภิบาลข้อมูลภาครัฐ หน้า 36

นโยบายและยุทธศาสตร์ที่เกี่ยวข้องกับการพัฒนาในระดับจังหวัด

การขับเคลื่อนในการจัดทำแผนพัฒนาสถิติระดับจังหวัด (พ.ศ. 2566 – 2570) ได้ศึกษายุทธศาสตร์ชาติ 20 ปี (พ.ศ. 2561 – 2580) แผนแม่บทภายใต้ยุทธศาสตร์ชาติ (23 ด้าน) แผนการปฏิรูปประเทศ (13 ด้าน) (ร่าง) แผนพัฒนาเศรษฐกิจและสังคมแห่งชาติ ฉบับที่ 13 (พ.ศ. 2566 – 2570) เป้าหมายการพัฒนาที่ยั่งยืน (Sustainable Development Goals: SDGs) และตัวชี้วัดสากลอื่น ๆ ที่สำคัญ เช่น การจัดอันดับขีดความสามารถในการแข่งขัน (International Institute for Management Development: IMD) ยุทธศาสตร์การพัฒนาของแผนแม่บท/แผนพัฒนาต่าง ๆ/แผนปฏิบัติราชการระดับกระทรวง กรมที่เกี่ยวข้อง (ร่าง) กรอบแผนพัฒนาภาค (พ.ศ. 2566 – 2570) แผนพัฒนากลุ่มจังหวัด (พ.ศ. 2566 – 2570) แผนพัฒนาจังหวัด (พ.ศ. 2566 – 2570) หรือนโยบายของผู้บริหารในจังหวัด เป็นต้น พร้อมทั้งวิเคราะห์ความสอดคล้องเชื่อมโยงระหว่างประเด็นการพัฒนาจังหวัด ตัวชี้วัดการพัฒนากับแผนยุทธศาสตร์และแผนพัฒนาระดับต่าง ๆ เพื่อเป็นกรอบแนวคิดในการดำเนินการในครั้งนี้ ดังภาพ 2

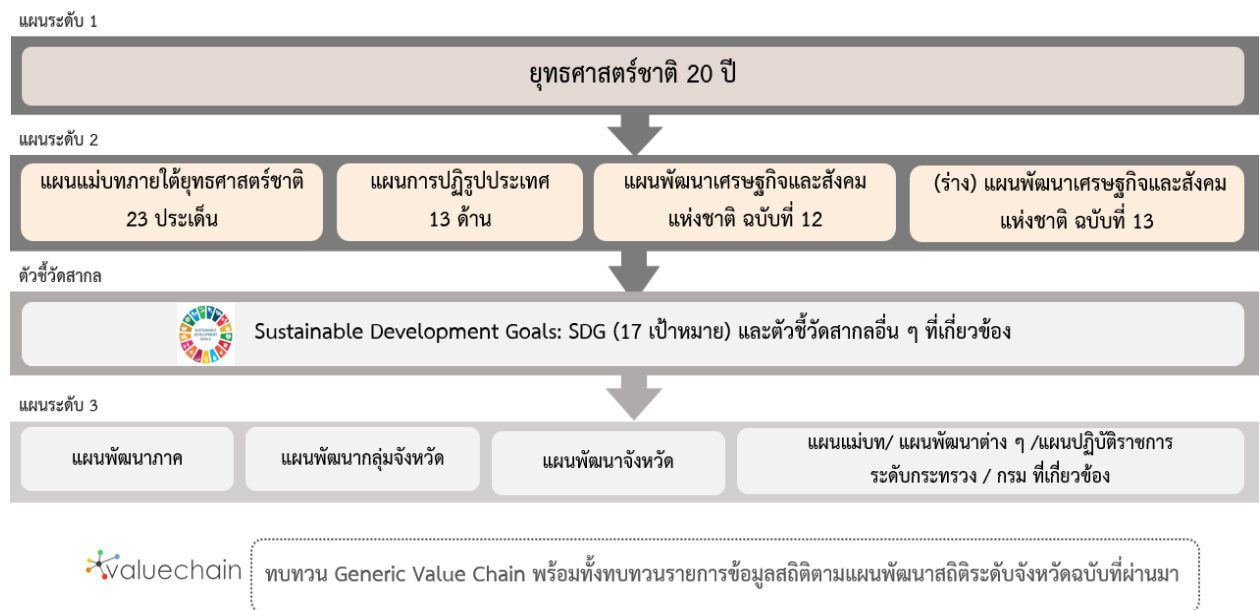

ภาพ 2 กรอบแนวคิดการวิเคราะห์นโยบายและยุทธศาสตร์ที่เกี่ยวข้องกับการพัฒนาในระดับจังหวัด

2.1 การศึกษานโยบายและยุทธศาสตร์ที่เกี่ยวข้องกับการพัฒนาในระดับจังหวัด

การจัดทำแผนพัฒนาสถิติระดับจังหวัดชลบุรี (พ.ศ. 2566 – 2570) ได้มีการศึกษานโยบายและยุทธศาสตร์ที่เกี่ยวข้องเพื่อให้เกิดความเชื่อมโยงระหว่างแผนและข้อมูลสถิติที่ใช้ในกำหนดนโยบาย การจัดทำตัวชี้วัดเพื่อติดตามประเมินผล ดังนี้

2.1.1 ยุทธศาสตร์ชาติ 20 ปี (พ.ศ. 2561 – 2580)¹⁰

เครื่องมือสำคัญในการบริหารราชการแผ่นดินและใช้เป็นแนวทางในการสนับสนุนการตัดสินใจของผู้บริหาร รวมถึงการวางกรอบการพัฒนาประเทศให้เป็นไปในแนวทางที่เหมาะสมสอดคล้องกับการเปลี่ยนแปลงของประเทศ ทั้งในด้านเศรษฐกิจ สังคม และทรัพยากรธรรมชาติและสิ่งแวดล้อม ได้อย่างมีประสิทธิภาพ เพื่อให้บรรลุวิสัยทัศน์ “ประเทศไทยมีความมั่นคง มั่งคั่ง ยั่งยืน เป็นประเทศที่พัฒนาแล้ว ด้วยการพัฒนาตามหลักปรัชญาของเศรษฐกิจพอเพียง” หรือตามคติพจน์ “มั่นคง มั่งคั่ง ยั่งยืน” ประกอบด้วย 6 ยุทธศาสตร์โดยมีการแปลงยุทธศาสตร์สู่การปฏิบัติ ดังภาพ 3 เพื่อยกระดับศักยภาพของประเทศในหลากหลายมิติ พัฒนาคมนในทุกมิติและในทุกช่วงวัยให้เป็นคนดี คนเก่ง และมีคุณภาพ สร้างโอกาสและความเสมอภาคทางสังคม สร้างการเติบโตบนคุณภาพชีวิตที่เป็นมิตรกับสิ่งแวดล้อม และมีภาครัฐของประชาชนเพื่อประชาชนและประโยชน์ส่วนรวม



ภาพ 3 ยุทธศาสตร์ชาติ 6 ด้านและการแปลงยุทธศาสตร์สู่การปฏิบัติ, สำนักงานสภาพัฒนาการเศรษฐกิจและสังคมแห่งชาติ

¹⁰ ที่มา: ยุทธศาสตร์ชาติ 20 ปี (พ.ศ. 2561 - 2580), ราชกิจจานุเบกษา เล่มที่ 135 ตอนที่ 82 ก

2.1.2 แผนแม่บทภายใต้ยุทธศาสตร์ชาติ¹¹

แผนแม่บทภายใต้ยุทธศาสตร์ชาติเป็นส่วนสำคัญในการถ่ายทอดเป้าหมายและประเด็นยุทธศาสตร์ของยุทธศาสตร์ชาติไปสู่แผนระดับต่าง ๆ ต่อไป ซึ่งได้คำนึงถึงประเด็นร่วมหรือประเด็นตัดข้ามยุทธศาสตร์และการประสานเชื่อมโยงเป้าหมายของแต่ละแผนแม่บทภายใต้ยุทธศาสตร์ชาติให้มีความสอดคล้องไปในทิศทางเดียวกัน โดยแผนแม่บทภายใต้ยุทธศาสตร์ชาติจะประกอบด้วย สถานการณ์และแนวโน้มที่เกี่ยวข้องของแผนแม่บท เป้าหมายและตัวชี้วัดในการดำเนินการ ซึ่งแบ่งช่วงเวลาออกเป็น 4 ช่วง ช่วงละ 5 ปี รวมทั้งกำหนดแนวทางการพัฒนา และแผนงาน/โครงการที่สำคัญของแผนแม่บทภายใต้ยุทธศาสตร์ชาติ เพื่อเป็นกรอบในการดำเนินการของหน่วยงานที่เกี่ยวข้องให้บรรลุเป้าหมายการพัฒนาประเทศที่กำหนดไว้ในยุทธศาสตร์ว่า “ประเทศชาติมั่นคง ประชาชนมีความสุข เศรษฐกิจพัฒนาอย่างต่อเนื่อง สังคมเป็นธรรม ฐานทรัพยากรธรรมชาติยั่งยืน” โดยยกระดับศักยภาพของประเทศในหลายมิติ พัฒนาคนในทุกมิติและในทุกช่วงวัยให้เป็นคนดี เก่ง และมีคุณภาพ สร้างโอกาสและความเสมอภาคทางสังคม สร้างการเติบโตบนคุณภาพชีวิตที่เป็นมิตรกับสิ่งแวดล้อม และมีภาครัฐของประชาชนเพื่อประชาชนและประโยชน์ส่วนรวม โดยแผนแม่บทภายใต้ยุทธศาสตร์ชาติ มีจำนวน 23 ฉบับ ได้แก่

- 1) ความมั่นคง
- 2) การต่างประเทศ
- 3) การเกษตร
- 4) อุตสาหกรรมและบริการแห่งอนาคต
- 5) การท่องเที่ยว
- 6) พื้นที่และเมืองน่าอยู่อัจฉริยะ
- 7) โครงสร้างพื้นฐาน ระบบโลจิสติกส์ และดิจิทัล
- 8) ผู้ประกอบการและวิสาหกิจขนาดกลางและขนาดย่อมยุคใหม่
- 9) เขตเศรษฐกิจพิเศษ
- 10) การปรับเปลี่ยนค่านิยม และวัฒนธรรม
- 11) ศักยภาพคนตลอดช่วงชีวิต
- 12) การพัฒนาการเรียนรู้
- 13) การเสริมสร้างให้คนไทยมีสุขภาวะที่ดี
- 14) ศักยภาพการกีฬา
- 15) พลังทางสังคม
- 16) เศรษฐกิจฐานราก
- 17) ความเสมอภาคและหลักประกันสังคม
- 18) การเติบโตอย่างยั่งยืน
- 19) การบริหารจัดการน้ำทั้งระบบ
- 20) การบริการประชาชนและประสิทธิภาพภาครัฐ
- 21) การต่อต้านการทุจริตและประพฤติมิชอบ
- 22) กฎหมายและกระบวนการยุติธรรม
- 23) การวิจัยและพัฒนานวัตกรรม

¹¹ ที่มา: สรุปสาระสำคัญแผนแม่บทภายใต้ยุทธศาสตร์ชาติ (พ.ศ. 2561 - 2580), สำนักงานสภาพัฒนาการเศรษฐกิจและสังคมแห่งชาติ

แผนแม่บทภายใต้ยุทธศาสตร์ชาติทั้ง 23 ฉบับ เป็นการกำหนดประเด็นในลักษณะที่มีการบูรณาการ และเชื่อมโยงระหว่างยุทธศาสตร์ชาติด้านที่เกี่ยวข้อง และประเด็นการพัฒนาจะมีความซ้ำซ้อนกันระหว่าง แผนแม่บทฯ เพื่อให้ส่วนราชการสามารถนำแผนแม่บทฯ ไปใช้ในทางปฏิบัติได้อย่างมีประสิทธิภาพ และ ป้องกันการเกิดความสับสน โดยแผนแม่บทภายใต้ยุทธศาสตร์ชาติเป็นแผนระดับที่ 2 ที่มีความสำคัญในการ เป็นแนวทางการพัฒนาและขับเคลื่อนประเทศเพื่อให้บรรลุเป้าหมายของยุทธศาสตร์ และถ่ายทอดไปสู่ แนวทางในการปฏิบัติในแผนระดับที่ 3 ของหน่วยงาน ตามมติคณะรัฐมนตรีเมื่อวันที่ 4 ธันวาคม 2560

นอกจากนี้ สำนักงานสภาพัฒนาการเศรษฐกิจและสังคมแห่งชาติได้จัดทำห่วงโซ่คุณค่าของประเทศไทย¹² (Final Value Chain Thailand) ที่ส่งผลให้บรรลุ 140 เป้าหมายแผนแม่บทย่อย ภายใต้แผนแม่บทภายใต้ ยุทธศาสตร์ (ฉบับแก้ไข ปี 2566)

2.1.3 แผนการปฏิรูปประเทศ (ฉบับปรับปรุง)¹³

แผนการปฏิรูปประเทศ (ฉบับปรับปรุง) เป็นแผนระดับที่ 2 ตามมติคณะรัฐมนตรี เมื่อวันที่ 4 ธันวาคม 2560 โดยส่งผลต่อการบรรลุเป้าหมายของยุทธศาสตร์ชาติ และแผนแม่บทภายใต้ยุทธศาสตร์ ซึ่งทุกหน่วยงานต้องดำเนินการตามกิจกรรมปฏิรูปประเทศที่จะส่งผลให้เกิดการเปลี่ยนแปลงต่อประชาชนอย่าง มีนัยสำคัญ (Big Rock) นำไปสู่การปฏิบัติตามหลักความสัมพันธ์เชิงเหตุและผล (Causal Relationship: XYZ) เพื่อให้บรรลุผลสัมฤทธิ์ตามเป้าหมายของยุทธศาสตร์ชาติของแต่ละช่วงเวลา 5 ปี โดยแผนการปฏิรูปประเทศ ฉบับปรับปรุงจะดำเนินการคู่ขนานไปกับเล่มแผนการปฏิรูปประเทศฉบับเดิมที่ประกาศใช้เมื่อเดือนเมษายน 2561 ที่เป็นกิจกรรมในลักษณะภารกิจปกติของหน่วยงาน ซึ่งแผนการปฏิรูปประเทศ 13 ด้าน ได้แก่ ด้าน การเมือง ด้านการบริหารราชการแผ่นดิน ด้านกฎหมาย ด้านกระบวนการยุติธรรม ด้านเศรษฐกิจ ด้าน ทรัพยากรธรรมชาติและสิ่งแวดล้อม ด้านสาธารณสุข ด้านสื่อสารมวลชน เทคโนโลยีสารสนเทศ ด้านสังคม ด้านพลังงาน ด้านการป้องกันและปราบปรามการทุจริตและประพฤติมิชอบ ด้านการศึกษา ด้านวัฒนธรรม กีฬาแรงงาน และการพัฒนาทรัพยากรมนุษย์

2.1.4 (ร่าง) แผนพัฒนาเศรษฐกิจและสังคมแห่งชาติ ฉบับที่ 13 (พ.ศ. 2566 – 2570)¹⁴

(ร่าง) แผนพัฒนาเศรษฐกิจและสังคมแห่งชาติ ฉบับที่ 13 (พ.ศ. 2566 - 2570) เป็นแผนพัฒนาฯ ฉบับแรก ที่เริ่มต้นกระบวนการยกร่างกรอบแผนแม่บทภายใต้ยุทธศาสตร์ชาติและจะมีผลในการใช้เป็นกรอบเพื่อกำหนดแผนแม่บทภายใต้ยุทธศาสตร์ชาติ และแผนปฏิบัติการในช่วง 5 ปีที่สองของยุทธศาสตร์ชาติ 20 ปี โดยการกำหนดทิศทางการพัฒนาประเทศในระยะของแผนพัฒนาฯ ได้น้อมนำปรัชญาของเศรษฐกิจพอเพียงมาเป็นหลักในการขับเคลื่อนและวางแผนการพัฒนาประเทศ ไปสู่การบรรลุเป้าหมายในมิติต่าง ๆ ภายใต้ยุทธศาสตร์ชาติได้อย่างเป็นรูปธรรม ซึ่งการกำหนดทิศทางการพัฒนาประเทศในระยะต่อไปจึงจำเป็นต้องให้ความสำคัญกับปัจจัยทั้งภายนอกและภายใน ตลอดจนผลจากการเปลี่ยนแปลงของปัจจัยที่จะมีอิทธิพลต่อโครงสร้างและองค์ประกอบของประเทศในทุกมิติ เพื่อนำมาประมวลผลประกอบการกำหนดทิศทางการพัฒนาประเทศที่ควรจะมีไปในอนาคต บนหลักปรัชญาของเศรษฐกิจพอเพียงที่สอดคล้องกับเป้าหมายการพัฒนาที่ยั่งยืนของโลก (SDGs)

¹² ที่มา: ห่วงโซ่คุณค่าของประเทศไทย (Value Chain Thailand) (ฉบับแก้ไขปี 2566) , สำนักงานสภาพัฒนาการเศรษฐกิจและสังคมแห่งชาติ

¹³ ที่มา: แผนการปฏิรูปประเทศ (ฉบับปรับปรุง) , สำนักงานสภาพัฒนาการเศรษฐกิจและสังคมแห่งชาติ

¹⁴ ที่มา: (ร่าง) แผนพัฒนาเศรษฐกิจและสังคมแห่งชาติ ฉบับที่ 13 (พ.ศ. 2566 - 2570) ตุลาคม 2564

(ร่าง) แผนพัฒนาฯ ฉบับที่ 13 มีจุดมุ่งหมายเพื่อขับเคลื่อนการพัฒนาประเทศให้สามารถบรรลุผลตามเป้าหมายการพัฒนาระยะยาวที่กำหนดไว้ในยุทธศาสตร์ชาติ โดยมุ่งหวังให้แผนพัฒนาฯ ฉบับที่ 13 (พ.ศ. 2566 - 2570) ทำหน้าที่เป็นกลไกในการขับเคลื่อนที่มีลำดับความสำคัญสูงต่อการพัฒนาประเทศในระยะ 5 ปี และเพื่อผลักดันให้ประเทศสามารถก้าวข้ามความท้าทายต่าง ๆ เพื่อขับเคลื่อนสู่ความเจริญเติบโตที่ทุกภาคส่วนได้รับประโยชน์อย่างเท่าเทียมกัน โดยมีวัตถุประสงค์เพื่อพลิกโฉมประเทศไทยสู่ “สังคมก้าวหน้า เศรษฐกิจสร้างมูลค่าอย่างยั่งยืน” จึงได้กำหนดเป้าหมายหลัก 5 ประการ ประกอบด้วย

- 1) การปรับโครงสร้างการผลิตสู่เศรษฐกิจฐานนวัตกรรม
- 2) การพัฒนาคนสำหรับโลกยุคใหม่
- 3) การมุ่งสู่สังคมแห่งโอกาสและความเป็นธรรม
- 4) การเปลี่ยนผ่านไปสู่ความยั่งยืน
- 5) การเสริมสร้างความสามารถของประเทศในการรับมือกับความเสี่ยงและการเปลี่ยนแปลงภายใต้บริบทโลกใหม่

ดังนั้น (ร่าง) แผนพัฒนาฯ ฉบับที่ 13 จึงได้กำหนดหมวดหมู่การพัฒนา จำนวน 13 ประการที่มีลักษณะเชิงบูรณาการ ซึ่งสามารถนำไปสู่การพัฒนาทั้งในด้านเศรษฐกิจ สังคม ทรัพยากรธรรมชาติและสิ่งแวดล้อมไปพร้อม ๆ กัน ทำให้หมวดหมู่แต่ละประการสามารถสนับสนุนเป้าหมายหลักได้มากกว่าหนึ่งข้อ โดยหมวดหมู่ทั้ง 13 ประการ แบ่งออกได้เป็น 4 มิติ ดังนี้

1) มิติภาคการผลิตและบริการเป้าหมาย

- หมวดหมู่ที่ 1 ไทยเป็นประเทศชั้นนำด้านสินค้าเกษตรและเกษตรแปรรูปมูลค่าสูง
- หมวดหมู่ที่ 2 ไทยเป็นจุดหมายของการท่องเที่ยวที่เน้นคุณภาพและความยั่งยืน
- หมวดหมู่ที่ 3 ไทยเป็นฐานการผลิตยานยนต์ไฟฟ้าที่สำคัญของโลก
- หมวดหมู่ที่ 4 ไทยเป็นศูนย์กลางทางการแพทย์และสุขภาพมูลค่าสูง
- หมวดหมู่ที่ 5 ไทยเป็นประตูการค้าการลงทุนและยุทธศาสตร์ทางโลจิสติกส์ที่สำคัญของภูมิภาค
- หมวดหมู่ที่ 6 ไทยเป็นศูนย์กลางด้านดิจิทัลและอุตสาหกรรมอิเล็กทรอนิกส์อัจฉริยะของอาเซียน

2) มิติโอกาสและความเสมอภาคทางเศรษฐกิจและสังคม

- หมวดหมู่ที่ 7 ไทยมีวิสาหกิจขนาดกลางและขนาดย่อมที่เข้มแข็ง มีศักยภาพสูง และสามารถแข่งขันได้
- หมวดหมู่ที่ 8 ไทยมีพื้นที่และเมืองอัจฉริยะที่น่าอยู่ ปลอดภัย เติบโตได้อย่างยั่งยืน
- หมวดหมู่ที่ 9 ไทยมีความยากจนข้ามรุ่นลดลง และคนไทยทุกคนมีความคุ้มครองทางสังคมที่เพียงพอ เหมาะสม

3) มิติความยั่งยืนของทรัพยากรธรรมชาติและสิ่งแวดล้อม

- หมวดหมู่ที่ 10 ไทยมีเศรษฐกิจหมุนเวียนและสังคมคาร์บอนต่ำ
- หมวดหมู่ที่ 11 ไทยสามารถลดความเสี่ยงและผลกระทบจากภัยธรรมชาติและการเปลี่ยนแปลงสภาพภูมิอากาศ

4) มิติปัจจัยผลักดันการพลิกโฉมประเทศ

หมวดหมู่ที่ 12 ไทยมีกำลังคนสมรรถนะสูง มุ่งเรียนรู้อย่างต่อเนื่อง ตอบโจทย์การพัฒนา
แห่งอนาคต

หมวดหมู่ที่ 13 ไทยมีภาครัฐที่ทันสมัย มีประสิทธิภาพ และตอบโจทย์ประชาชน

2.1.5 การพัฒนาที่ยั่งยืน (Sustainable Development)¹⁵

การพัฒนาที่ยั่งยืน (Sustainable Development) คือ แนวทางการพัฒนาที่ตอบสนองความต้องการของคนรุ่นปัจจุบัน โดยไม่ลดทอนความสามารถในการตอบสนอง ความต้องการของคนรุ่นหลัง (Brundtland Report, 1987) โดยการบรรลุการพัฒนาที่ยั่งยืน มีองค์ประกอบสำคัญ 3 ประการ ได้แก่ การเติบโตทางเศรษฐกิจ (Economic Growth) ความครอบคลุมทางสังคม (Social Inclusion) และการคุ้มครองสิ่งแวดล้อม (Environmental Protection)



ภาพ 4 17 เป้าหมายการพัฒนาที่ยั่งยืน, สำนักงานสภาพัฒนาการเศรษฐกิจและสังคมแห่งชาติ

¹⁵ ที่มา: สำนักงานสภาพัฒนาการเศรษฐกิจและสังคมแห่งชาติ, <https://sdgs.nesdc.go.th/>

ในการประชุมสมัชชาสหประชาชาติสมัยสามัญ ครั้งที่ 70 เมื่อวันที่ 25 กันยายน 2558 ณ สำนักงานใหญ่สหประชาชาติ ประเทศไทยและประเทศสมาชิกสหประชาชาติรวม 193 ประเทศ ร่วมลงนามรับรองวาระการพัฒนาที่ยั่งยืน ค.ศ. 2030 (2030 Agenda for Sustainable Development) ซึ่งเป็นกรอบการพัฒนาของโลกเพื่อร่วมกันบรรลุการพัฒนาทางสังคม เศรษฐกิจ และสิ่งแวดล้อมอย่างยั่งยืน โดยไม่ทิ้งใครไว้ข้างหลัง ภายในปี ค.ศ. 2030 โดยกำหนดให้มีเป้าหมายการพัฒนาที่ยั่งยืน (Sustainable Development Goals: SDGs) เป็นแนวทางให้แต่ละประเทศดำเนินการร่วมกัน

เป้าหมายการพัฒนาที่ยั่งยืน (SDGs) 17 เป้าหมาย ประกอบด้วย 169 เป้าหมายย่อย (SDG Targets) ที่มีความเป็นสากล เชื่อมโยงและเกื้อหนุนกัน และกำหนดให้มี 247 ตัวชี้วัด เพื่อใช้ติดตามและประเมินความก้าวหน้าของการพัฒนา โดยสามารถจัดกลุ่ม SDGs ตามปัจจัยที่เชื่อมโยงกันใน 5 มิติ (5P) ได้แก่



ภาพ 5 การจัดกลุ่ม SDGs ตามปัจจัยที่เชื่อมโยงกันใน 5 มิติ (5P)

- 1) การพัฒนาคน (People) ให้ความสำคัญกับการขจัดปัญหาความยากจนและความหิวโหย และลดความเหลื่อมล้ำในสังคม ประกอบด้วย
 - เป้าหมายที่ 1: ขจัดความยากจน
 - เป้าหมายที่ 2: ยุติความหิวโหย บรรลุความมั่นคงทางอาหารและยกระดับโภชนาการสำหรับทุกคนในทุกวัย
 - เป้าหมายที่ 3: สร้างหลักประกันว่าคนมีชีวิตที่มีสุขภาพดีและส่งเสริมสวัสดิภาพสำหรับทุกคนในทุกวัย
 - เป้าหมายที่ 4: สร้างหลักประกันว่าทุกคนมีการศึกษาที่มีคุณภาพอย่างครอบคลุมและเท่าเทียม และสนับสนุนโอกาสในการเรียนรู้ตลอดชีวิต
 - เป้าหมายที่ 5: บรรลุความเท่าเทียมระหว่างเพศ และเสริมสร้างความเข้มแข็งให้แก่สตรีและเด็กหญิง
- 2) สิ่งแวดล้อม (Planet) ให้ความสำคัญกับการปกป้องและรักษาทรัพยากรธรรมชาติและสภาพภูมิอากาศเพื่อพลเมืองโลกรุ่นต่อไป ประกอบด้วย
 - เป้าหมายที่ 7: สร้างหลักประกันให้ทุกคนสามารถเข้าถึงพลังงานสมัยใหม่ที่ยั่งยืนในราคาที่ย่อมเยา
 - เป้าหมายที่ 8: ส่งเสริมการเติบโตทางเศรษฐกิจที่ต่อเนื่อง ครอบคลุม และยั่งยืน การจ้างงานเต็มที่ มีผลิตภาพ และการมีงานที่เหมาะสมสำหรับทุกคน

- เป้าหมายที่ 9: สร้างโครงสร้างพื้นฐานที่มีความทนทาน ส่งเสริมการพัฒนาอุตสาหกรรมที่ครอบคลุมและยั่งยืน และส่งเสริมนวัตกรรม
- เป้าหมายที่ 10: ลดความไม่เสมอภาคภายในประเทศและระหว่างประเทศ
- เป้าหมายที่ 11: ทำให้เมืองและการตั้งถิ่นฐานของมนุษย์มีความครอบคลุม ปลอดภัย มีภูมิทัศน์ที่ทนทานและยั่งยืน
- 3) เศรษฐกิจและความมั่งคั่ง (Prosperity) ส่งเสริมให้ประชาชนมีคุณภาพชีวิตที่ดีและสอดคล้องกับธรรมชาติ ประกอบด้วย
- เป้าหมายที่ 6: สร้างหลักประกันว่าจะมีการจัดให้มีน้ำและสุขอนามัยสำหรับทุกคนและมีการบริหารจัดการที่ยั่งยืน
- เป้าหมายที่ 12: สร้างหลักประกันให้มีรูปแบบการผลิตและการบริโภคที่ยั่งยืน
- เป้าหมายที่ 13: เร่งต่อสู้กับการเปลี่ยนแปลงสภาพภูมิอากาศและผลกระทบที่เกิดขึ้น
- เป้าหมายที่ 14: อนุรักษ์และใช้ประโยชน์จากมหาสมุทร ทะเล และทรัพยากรทางทะเลอย่างยั่งยืนเพื่อการพัฒนาที่ยั่งยืน
- เป้าหมายที่ 15: ปกป้อง ฟื้นฟู และสนับสนุนการใช้ระบบนิเวศบนบกอย่างยั่งยืน จัดการป่าไม้อย่างยั่งยืนต่อสู้การกลายสภาพเป็นทะเลทราย หยุดการเสื่อมโทรมของที่ดินและฟื้นสภาพกลับมาใหม่ และหยุดการสูญเสียความหลากหลายทางชีวภาพ
- 4) สันติภาพและความยุติธรรม (Peace) ยึดหลักการอยู่ร่วมกันอย่างสันติ มีสังคมที่สงบสุขและไม่แบ่งแยก ประกอบด้วย
- เป้าหมายที่ 16: ส่งเสริมสังคมที่สงบสุขและครอบคลุมเพื่อการพัฒนาที่ยั่งยืน ให้ทุกคนเข้าถึงความยุติธรรมและสร้างสถาบันที่มีประสิทธิผลรับผิดชอบและครอบคลุมในทุกระดับ
- 5) ความเป็นหุ้นส่วนการพัฒนา (Partnership) ความร่วมมือของทุกภาคส่วนในการขับเคลื่อนวาระการพัฒนาที่ยั่งยืน ประกอบด้วย
- เป้าหมายที่ 17: เสริมความเข้มแข็งให้แก่กลไกการดำเนินงานและฟื้นฟูสภาพหุ้นส่วนความร่วมมือระดับโลกสำหรับการพัฒนาที่ยั่งยืน

2.1.6 (ร่าง) กรอบแผนพัฒนาภาคตะวันออก (พ.ศ. 2566 – 2570)¹⁶

(ร่าง) กรอบแผนพัฒนาภาคตะวันออก (พ.ศ. 2566 – 2570) มีเป้าหมายการพัฒนาที่มุ่งพัฒนาเศรษฐกิจให้เกิดการขยายตัวอย่างต่อเนื่องและยั่งยืน และเกิดการกระจายรายได้อย่างทั่วถึงทุกพื้นที่ ควบคู่กับคุณภาพชีวิตของประชาชนที่ดี

เป้าหมาย

- 1) อัตราการเจริญเติบโตทางเศรษฐกิจของภาคตะวันออกขยายตัวเพิ่มขึ้น
- 2) สัมประสิทธิ์ความไม่เสมอภาค (Gini Coefficient) ในการกระจายรายได้ของภาคตะวันออกลดลง

¹⁶ ที่มา: https://www.nesdc.go.th/ewt_dl_link.php?nid=11684&filename=index

ประเด็นการพัฒนาเพื่อให้บรรลุผลตามทิศทางการพัฒนาภาคตะวันออก มีดังนี้

- 1) พัฒนาอุตสาหกรรมที่เป็นมิตรต่อสิ่งแวดล้อมและเป็นกำลังหลักในการขับเคลื่อนเศรษฐกิจของภาคตะวันออกอย่างยั่งยืน
- 2) พัฒนาการเกษตรคุณภาพและผลตอบแทนสูง เชื่อมโยงสู่การผลิตอาหารปลอดภัย การผลิตพลังงานทดแทน และพืชสมุนไพรทางการแพทย์
- 3) รักษาและยกระดับการท่องเที่ยวคุณภาพในแหล่งท่องเที่ยวหลักและแหล่งท่องเที่ยวทางเลือก รวมทั้งการพัฒนาธุรกิจเกี่ยวเนื่องที่เน้นคุณค่า อัตลักษณ์ ความยั่งยืน และเหมาะสมกับคนทุกช่วงวัย
- 4) พัฒนาเมืองและพื้นที่ชนบทให้มีความทันสมัยและน่าอยู่ พร้อมทั้งยกระดับคุณภาพชีวิตของประชาชนในทุกช่วงวัย
- 5) รักษาและยกระดับพื้นที่เศรษฐกิจชายแดนประเทศกัมพูชา ให้มีมูลค่าสูง มีความมั่นคง และเป็นประตูเชื่อมโยงการค้า การลงทุนกับประเทศเพื่อนบ้าน
- 6) เสริมสร้างความอุดมสมบูรณ์ของทรัพยากรธรรมชาติและคุณภาพสิ่งแวดล้อม และการเพิ่มประสิทธิภาพการรับมือภัยพิบัติทางธรรมชาติและผลกระทบจากการเปลี่ยนแปลงภูมิอากาศ

2.1.7 แผนพัฒนากลุ่มจังหวัดภาคตะวันออก 1 (ฉะเชิงเทรา ชลบุรี ระยอง) พ.ศ. 2566 – 2570¹⁷

กลุ่มจังหวัดภาคตะวันออก 1 ประกอบด้วย จังหวัดฉะเชิงเทรา จังหวัดชลบุรี และจังหวัดระยอง มีวิสัยทัศน์ของกลุ่มจังหวัดภาคตะวันออก 1 “เศรษฐกิจชั้นนำ พัฒนาอย่างสมดุลและยั่งยืน บนพื้นฐานสังคมเป็นสุข”

เป้าประสงค์รวม (Ultimate Goals)

- 1) พื้นที่เขตพัฒนาพิเศษภาคตะวันออกที่ดีและทันสมัยที่สุด
- 2) แหล่งผลิตสินค้าเกษตรที่ได้มาตรฐานและมีมูลค่าสูง
- 3) การท่องเที่ยวที่มีคุณภาพ
- 4) ทรัพยากรธรรมชาติและสิ่งแวดล้อมได้รับการบริหารจัดการอย่างมีส่วนร่วมและยั่งยืน
- 5) ประชาชนมีคุณภาพชีวิตที่ดี

ตำแหน่งการพัฒนา (Positioning)

- เมืองแห่งอุตสาหกรรมและการลงทุน
- แหล่งผลิตสินค้าเกษตรที่ได้มาตรฐาน
- ศูนย์กลางด้านการค้าและการลงทุนในภูมิภาค
- แหล่งท่องเที่ยวทางทะเล
- เมืองแห่งคุณภาพชีวิต

ประเด็นการพัฒนากลุ่มจังหวัด

ประเด็นการพัฒนาที่ 1 : พัฒนาพื้นที่เพื่อส่งเสริมการค้า การลงทุนอุตสาหกรรม มุ่งสู่เขตพัฒนาพิเศษภาคตะวันออกที่ดีและทันสมัย

ประเด็นการพัฒนาที่ 2 : พัฒนาพื้นที่ให้เป็นแหล่งผลิตสินค้าเกษตรที่ได้มาตรฐานและมีมูลค่าสูง

¹⁷ ที่มา: http://osm.chonburi.go.th/webeastasm/official_letter/view124

ประเด็นการพัฒนาที่ 3 : ส่งเสริมและพัฒนาสิ่งอำนวยความสะดวก สินค้า และการบริการด้านการท่องเที่ยว

ประเด็นการพัฒนาที่ 4 : ส่งเสริมและพัฒนาการจัดการทรัพยากรธรรมชาติและสิ่งแวดล้อม

ประเด็นการพัฒนาที่ 5 : พัฒนาทรัพยากรมนุษย์ในทุกช่วงวัยให้มีคุณภาพชีวิตที่ดี มีความมั่นคงปลอดภัย และส่งเสริมการเรียนรู้ตลอดชีวิต

2.1.8 แผนพัฒนาจังหวัดชลบุรี พ.ศ. 2566 – 2570¹⁸

แผนพัฒนาจังหวัดชลบุรี (พ.ศ. 2566 – 2570) จัดทำขึ้นเพื่อให้จังหวัดชลบุรีมีทิศทางการดำเนินงานที่ชัดเจน สอดคล้องเชื่อมโยงกับยุทธศาสตร์ชาติ แผนแม่บทภายใต้ยุทธศาสตร์ชาติ แผนการปฏิรูป ประเทศ แผนพัฒนาเศรษฐกิจและสังคมแห่งชาติ นโยบายรัฐบาล แผนรายสาขาต่าง ๆ ข้อเสนอการนายกรัฐมนตรื แผนพัฒนาภาค และบริบทที่เกี่ยวข้อง รวมทั้งใช้เป็นแนวทางในการขับเคลื่อนการดำเนินงาน และการติดตาม ประเมินผลได้อย่างมีประสิทธิภาพและบรรลุผลสัมฤทธิ์ ซึ่งได้มีการกำหนดเป้าหมายการพัฒนา พันธกิจ ประเด็นการพัฒนา เป้าประสงค์ ตัวชี้วัดความสำเร็จตามเป้าหมายการพัฒนาและแนวทางการพัฒนาจังหวัด

เป้าหมายการพัฒนาจังหวัดชลบุรี : เมืองนวัตกรรมชั้นนำ สร้างสรรค์เศรษฐกิจใหม่ สู่การพัฒนาคุณภาพชีวิตที่ยั่งยืน

ประเด็นการพัฒนาจังหวัดชลบุรี

- 1) ยกระดับการพัฒนานวัตกรรมอุตสาหกรรมเพื่อเพิ่มขีดความสามารถในการแข่งขัน เศรษฐกิจอุตสาหกรรม และเทคโนโลยีที่เป็นมิตรกับสิ่งแวดล้อมที่ยั่งยืน
- 2) ยกระดับให้เป็นจังหวัดท่องเที่ยวที่มีคุณภาพระดับนานาชาติ
- 3) สร้างเสริมนวัตกรรมเกษตร สู่เศรษฐกิจชีวภาพ
- 4) ยกระดับประสิทธิภาพการบริหารจัดการภาครัฐและเอกชน โครงสร้างพื้นฐานและคมนาคม รองรับเขตพัฒนาพิเศษภาคตะวันออก
- 5) สร้างสรรค์สังคมให้นั่นคงมีคุณภาพและยั่งยืน
- 6) บริหารจัดการทรัพยากรธรรมชาติและสิ่งแวดล้อมให้เกิดความสมดุลและมีส่วนร่วมอย่างยั่งยืน

¹⁸ ที่มา: http://www.chonburi.go.th/website/info_organ/about5/topic63

2.2 การวิเคราะห์ประเด็นการพัฒนาจังหวัดภายใต้แผนพัฒนาจังหวัดที่เป็นปัจจุบัน ที่สอดคล้องกับนโยบายและยุทธศาสตร์ต่าง ๆ ที่เกี่ยวข้องกับการพัฒนาในระดับจังหวัด

สำนักงานสถิติจังหวัดในฐานะฝ่ายเลขานุการคณะกรรมการสถิติระดับจังหวัดได้ดำเนินการหารือร่วมกับสำนักงานจังหวัดเกี่ยวกับการวิเคราะห์ประเด็นการพัฒนาจังหวัดที่สอดคล้องกับนโยบายและยุทธศาสตร์ต่าง ๆ ที่เกี่ยวข้องกับการพัฒนาในระดับจังหวัด สามารถสรุปความสอดคล้องเชื่อมโยงระหว่างประเด็นยุทธศาสตร์การพัฒนา และตัวชี้วัดของจังหวัดชลบุรี กับประเด็นหมุดหมายและตัวชี้วัดตาม (ร่าง) แผนพัฒนาฯ ฉบับที่ 13 แสดงได้ดังตารางต่อไปนี้

ตาราง 1 ความสอดคล้องระหว่างประเด็นหมุดหมายตาม (ร่าง) แผนพัฒนาเศรษฐกิจและสังคมแห่งชาติ ฉบับที่ 13 และประเด็นการพัฒนาจังหวัดของแผนพัฒนาจังหวัดฯ

ประเด็นหมุดหมาย (ร่าง) แผนฯ 13	ประเด็นการพัฒนาจังหวัด
1. ไทยเป็นประเทศชั้นนำด้านสินค้าเกษตรและเกษตรแปรรูปมูลค่าสูง	3. สร้างเสริมนวัตกรรมเกษตร สู่เศรษฐกิจชีวภาพ
2. ไทยเป็นจุดหมายของการท่องเที่ยวที่เน้นคุณภาพและความยั่งยืน	2. ยกระดับให้เป็นจังหวัดท่องเที่ยวที่มีคุณภาพระดับนานาชาติ
3. ไทยเป็นฐานการผลิตยานยนต์ไฟฟ้าที่สำคัญของโลก	-
4. ไทยเป็นศูนย์กลางทางการแพทย์และสุขภาพมูลค่าสูง	-
5. ไทยเป็นประตูการค้าการลงทุนและยุทธศาสตร์ทางโลจิสติกส์ที่สำคัญของภูมิภาค	1. ยกระดับการพัฒนาอุตสาหกรรมเพื่อเพิ่มขีดความสามารถในการแข่งขันเศรษฐกิจอุตสาหกรรม และเทคโนโลยีที่เป็นมิตรกับสิ่งแวดล้อมที่ยั่งยืน
6. ไทยเป็นศูนย์กลางด้านดิจิทัลและอุตสาหกรรมอิเล็กทรอนิกส์อัจฉริยะของอาเซียน	
7. ไทยมีวิสาหกิจขนาดกลางและขนาดย่อมที่เข้มแข็ง มีศักยภาพสูง และสามารถแข่งขันได้	
8. ไทยมีพื้นที่และเมืองอัจฉริยะที่น่าอยู่ ปลอดภัย เติบโตได้อย่างยั่งยืน	
9. ไทยมีความยากจนข้ามรุ่นลดลง และคนไทยทุกคนมีความคุ้มครองทางสังคมที่เพียงพอ เหมาะสม	-
10. ไทยมีเศรษฐกิจหมุนเวียนและสังคมคาร์บอนต่ำ	6. บริหารจัดการทรัพยากรธรรมชาติ และสิ่งแวดล้อมให้เกิดความสมดุลและมีส่วนร่วมอย่างยั่งยืน
11. ไทยสามารถลดความเสี่ยงและผลกระทบจากภัยธรรมชาติและการเปลี่ยนแปลงสภาพภูมิอากาศ	
12. ไทยมีกำลังคนสมรรถนะสูง มุ่งเรียนรู้อย่างต่อเนื่อง ตอบโจทย์การพัฒนาแห่งอนาคต	5. สร้างสรรค์สังคมให้มั่นคงและมีคุณภาพยั่งยืน
13. ไทยมีภาครัฐที่ทันสมัย มีประสิทธิภาพ และตอบโจทย์ประชาชน	4. ยกระดับประสิทธิภาพการบริหารจัดการภาครัฐและเอกชน โครงสร้างพื้นฐานและคมนาคม รองรับเขตพัฒนาพิเศษภาคตะวันออก

ตาราง 2 ตัวชี้วัดตาม (ร่าง) แผนพัฒนาเศรษฐกิจและสังคมแห่งชาติ ฉบับที่ 13 และความสอดคล้องระหว่างตัวชี้วัดตามแผนพัฒนาจังหวัดฯ

ตัวชี้วัด (ร่าง) แผนพัฒนาฯ ฉบับที่ 13	ตัวชี้วัดของจังหวัดชลบุรี
1.1 GDP สาขาเกษตรเดิบท ร้อยละ 4.5 ต่อปี	4. มูลค่าผลิตภัณฑ์มวลรวมภาคเกษตรของจังหวัดชลบุรี เพิ่มขึ้นร้อยละ 0.5
1.2 รายได้สุทธิครัวเรือนเกษตรกร ไม่ต่ำกว่า 537,000 บาทต่อครัวเรือน	
1.3 พื้นที่ทำเกษตรกรรมยั่งยืนเพิ่มขึ้นเป็น 10 ล้านไร่	
1.4 พื้นที่เพาะปลูกพืชที่ไม่เหมาะสมลดลงร้อยละ 10	-
1.5 ภาคเกษตรมีผลผลิตภาพการผลิตรวม (TFP) เฉลี่ยร้อยละ 1.5	4. มูลค่าผลิตภัณฑ์มวลรวมภาคเกษตรของจังหวัดชลบุรี เพิ่มขึ้นร้อยละ 0.5
1.6 มีตลาดกลางสินค้าเกษตรภูมิภาค	
1.7 จำนวนสหกรณ์ภาคเกษตรในชั้นที่ 1 ตามเกณฑ์การจัดระดับความเข้มแข็งสหกรณ์เพิ่มขึ้นอย่างน้อยร้อยละ 18	
1.8 จำนวนกลุ่มเกษตรกรในชั้นที่ 1 ตามเกณฑ์การจัดระดับความเข้มแข็งกลุ่มเกษตรกรเพิ่มขึ้นอย่างน้อยร้อยละ 6	
1.9 จำนวนวิสาหกิจชุมชนในระดับดี ตามเกณฑ์การจัดระดับความเข้มแข็งวิสาหกิจชุมชนเพิ่มขึ้นอย่างน้อยร้อยละ 5	-
1.10 ผู้ประกอบการเกษตรเพิ่มขึ้น (การประเมินของ กษ.) ปีละ 4,000 ราย	4. มูลค่าผลิตภัณฑ์มวลรวมภาคเกษตรของจังหวัดชลบุรี เพิ่มขึ้นร้อยละ 0.5
1.11 มูลค่าการลงทุนในเขตพัฒนาพิเศษภาคตะวันออก	7. จำนวนโครงสร้างพื้นฐานที่ได้รับการพัฒนารองรับเขตพัฒนาพิเศษภาคตะวันออกเพิ่มขึ้นอย่างน้อย 100 แห่ง
1.12 มูลค่าการลงทุนในเขตพัฒนาเศรษฐกิจพิเศษชายแดน	-
1.13 รายได้จากการท่องเที่ยวเมืองท่องเที่ยวรองเฉลี่ยทุกเมืองเพิ่มขึ้นร้อยละ 10 ต่อปี	3. รายได้จากการท่องเที่ยวจังหวัดชลบุรีเพิ่มขึ้นร้อยละ 5
1.14 พื้นที่ป่าไม้เพิ่มขึ้น โดยเป็นป่าไม้ธรรมชาติ ร้อยละ 33 และพื้นที่ป่าเศรษฐกิจเพื่อการใช้ประโยชน์ ร้อยละ 12 ของพื้นที่ประเทศ	10. พื้นที่สีเขียวเพิ่มขึ้นอย่างน้อย 500 ไร่
1.15 ดัชนีการพัฒนามนุษย์ 0.82 ภายในปี 2570	8. สถานพยาบาลทุกแห่งได้รับรองคุณภาพ HA เพื่อรองรับเขตพัฒนาพิเศษภาคตะวันออก

นอกจากนี้ฝ่ายเลขานุการคณะกรรมการสถิติระดับจังหวัดได้ประชุมหารือร่วมกับสำนักงานจังหวัดได้สรุปความสอดคล้องเชื่อมโยงระหว่างประเด็นการพัฒนาจังหวัดภายใต้แผนพัฒนาจังหวัดที่เป็นปัจจุบัน ที่สอดคล้องกับนโยบายและยุทธศาสตร์ต่าง ๆ ที่เกี่ยวข้องกับการพัฒนาในระดับจังหวัด ดังภาคผนวก ก

ตาราง 3 การวิเคราะห์ประเด็นการพัฒนาจังหวัดภายใต้แผนพัฒนาจังหวัดที่เป็นปัจจุบัน ที่สอดคล้องกับยุทธศาสตร์ชาติ (พ.ศ. 2561 – 2580)

ยุทธศาสตร์/ประเด็นการพัฒนาภายใต้ยุทธศาสตร์ชาติ (พ.ศ. 2561-2580)	
ยุทธศาสตร์ชาติด้านการสร้างโอกาสและความเสมอภาคทางสังคม เป้าหมาย : กระจายศูนย์กลางความเจริญทางเศรษฐกิจและสังคม เพิ่มโอกาสให้ทุกภาคส่วนเข้ามาเป็นกำลังของการพัฒนาประเทศในทุกระดับ	ยุทธศาสตร์ชาติด้านการสร้างความสามารถในการแข่งขัน เป้าหมาย : ประเทศไทยมีขีดความสามารถในการแข่งขันสูงขึ้น

ตาราง 4 การวิเคราะห์ประเด็นการพัฒนาจังหวัดภายใต้แผนพัฒนาจังหวัดที่เป็นปัจจุบัน ที่สอดคล้องกับแผนแม่บทภายใต้ยุทธศาสตร์ชาติ

แผนแม่บทภายใต้ยุทธศาสตร์ชาติ				
ประเด็นการเกษตร ตัวชี้วัด : อัตราการขยายตัวของ ผลิตภัณฑ์มวลรวม ในประเทศสาขาเกษตร (เฉลี่ยร้อยละ)	ประเด็น อุตสาหกรรมและบริการ แห่งอนาคต ตัวชี้วัด : อัตราการขยายตัวของผลิตภาพ การผลิตของภาคอุตสาหกรรม (เฉลี่ยร้อยละ)	ประเด็นเขตพัฒนาพิเศษภาค ตะวันออก ตัวชี้วัด : อัตราการขยายตัวของผลิตภัณฑ์ มวลรวมของพื้นที่ เขตพัฒนา พิเศษภาคตะวันออก (เฉลี่ยร้อยละ)	ประเด็นการท่องเที่ยว ตัวชี้วัด : อัตราการขยายตัวของรายได้จากการ ท่องเที่ยวธุรกิจ (ร้อยละ) ผลิตภัณฑ์มวลรวมในจังหวัดด้านการ ท่องเที่ยวเพิ่มมากขึ้น	ประเด็นโครงสร้างพื้นฐาน ระบบโลจิสติกส์ และดิจิทัล ตัวชี้วัด : พัฒนาโครงสร้างพื้นฐานการขนส่ง และโลจิสติกส์ พลังงาน และดิจิทัลให้มี ความทันสมัยและสนับสนุนการเพิ่มขีด ความสามารถในการแข่งขันของประเทศ

ตาราง 5 การวิเคราะห์ประเด็นการพัฒนาจังหวัดภายใต้แผนพัฒนาจังหวัดที่เป็นปัจจุบัน ที่สอดคล้องกับแผนการปฏิรูปประเทศ 13 ด้าน

แผนการปฏิรูปประเทศ 13 ด้าน
<p>ด้านเศรษฐกิจ เป้าหมาย: การเป็นศูนย์กลางด้านการค้าและการลงทุนของไทยในภูมิภาค</p> <p>ด้านทรัพยากรธรรมชาติและสิ่งแวดล้อม เป้าหมาย: จัดการทรัพยากรธรรมชาติและสิ่งแวดล้อมให้เกิดความสมดุลและยั่งยืน</p> <p>ด้านสังคม เป้าหมาย: การเป็นศูนย์กลางด้านการค้าและการลงทุนของไทยในภูมิภาค</p> <p>ด้านวัฒนธรรม กีฬา แรงงาน และการพัฒนาทรัพยากรมนุษย์ เป้าหมาย: การเป็นศูนย์กลางด้านการค้าและการลงทุนของไทยในภูมิภาค</p>

ตาราง 6 การวิเคราะห์ประเด็นการพัฒนาจังหวัดภายใต้แผนพัฒนาจังหวัดที่เป็นปัจจุบัน ที่สอดคล้องกับ (ร่าง) แผนพัฒนาเศรษฐกิจและสังคมแห่งชาติ ฉบับที่ 13

(ร่าง) แผนพัฒนาเศรษฐกิจและสังคมแห่งชาติ ฉบับที่ 13				
<p>หมวดหมู่ที่ 1</p> <p>ไทยเป็นประเทศชั้นนำด้านสินค้าเกษตรและเกษตรแปรรูปมูลค่าสูง</p>	<p>หมวดหมู่ที่ 2</p> <p>ไทยเป็นจุดหมายของการท่องเที่ยวที่เน้นคุณภาพและความยั่งยืน</p>	<p>หมวดหมู่ที่ 5</p> <p>ไทยเป็นประตูการค้าการลงทุนและยุทธศาสตร์ทางโลจิสติกส์ที่สำคัญของภูมิภาค</p>	<p>หมวดหมู่ที่ 6</p> <p>ไทยเป็นฐานการผลิตอุปกรณ์อิเล็กทรอนิกส์ของโลก</p>	<p>หมวดหมู่ที่ 7</p> <p>ไทยมีวิสาหกิจขนาดกลางและขนาดย่อมที่เข้มแข็ง มีศักยภาพสูง และสามารถแข่งขันได้</p>
<p>หมวดหมู่ที่ 8</p> <p>ไทยมีพื้นที่และเมืองอัจฉริยะที่น่าอยู่ ปลอดภัย เติบโตได้อย่างยั่งยืน</p>	<p>หมวดหมู่ที่ 9</p> <p>ไทยมีความยากจนข้ามรุ่นลดลง และคนไทยทุกคนมีความคุ้มครองทางสังคมที่เพียงพอเหมาะสม</p>	<p>หมวดหมู่ที่ 11</p> <p>ไทยสามารถลดความเสี่ยงและผลกระทบจากภัยธรรมชาติและการเปลี่ยนแปลงสภาพภูมิอากาศ</p>	<p>หมวดหมู่ที่ 12</p> <p>ไทยมีกำลังคนสมรรถนะสูง มุ่งเรียนรู้อย่างต่อเนื่อง ตอบโจทย์การพัฒนาแห่งอนาคต</p>	<p>หมวดหมู่ที่ 13</p> <p>ไทยมีภาคีรัฐที่ทันสมัย มีประสิทธิภาพ และตอบโจทย์ประชาชน</p>

ตาราง 7 การวิเคราะห์ประเด็นการพัฒนาจังหวัดภายใต้แผนพัฒนาจังหวัดที่เป็นปัจจุบัน ที่สอดคล้องกับเป้าหมายการพัฒนาที่ยั่งยืน (SDGs)

เป้าหมายการพัฒนาที่ยั่งยืน (SDGs)			
<p>เป้าหมาย (Goals) 8 งานที่มีคุณค่าและการเติบโตทางเศรษฐกิจ</p> <p>เป้าประสงค์ (Targets) 8.1 ทำให้การเติบโตทางเศรษฐกิจต่อหัวประชากรมีความยั่งยืนตามบริบทของประเทศ โดยเฉพาะอย่างยิ่ง ให้ผลิตภัณฑ์มวลรวมในประเทศของประเทศพัฒนาน้อยที่สุด มีการขยายตัวอย่างน้อยร้อยละ 7 ต่อปี</p> <p>เป้าประสงค์ (Targets) 8.2 บรรลุการมีผลิตภาพทางเศรษฐกิจในระดับที่สูงขึ้นผ่านการทำให้หลากหลาย การยกระดับเทคโนโลยีและนวัตกรรม รวมถึงการมุ่งเน้นในภาคส่วนที่มีมูลค่าเพิ่มสูงและใช้แรงงานเข้มข้น</p> <p>เป้าประสงค์ (Targets) 9.8 ออกแบบและใช้นโยบายเพื่อส่งเสริมการท่องเที่ยวที่ยั่งยืน ซึ่งช่วยสร้างงานและส่งเสริมวัฒนธรรมและผลิตภัณฑ์ท้องถิ่น ภายในปี พ.ศ. 2573</p>	<p>เป้าหมาย (Goals) 9 โครงสร้างพื้นฐาน นวัตกรรม และอุตสาหกรรม</p> <p>เป้าประสงค์ (Targets) 9.2 ส่งเสริมการพัฒนาอุตสาหกรรมที่ครอบคลุมและยั่งยืน และภายในปี พ.ศ. 2573 ให้เพิ่มส่วนแบ่งของภาคอุตสาหกรรมในการจ้างงานและผลิตภัณฑ์มวลรวมของประเทศ โดยให้เป็นไปตามบริบทของประเทศ และให้เพิ่มส่วนแบ่งขึ้นเป็น 2 เท่า ในประเทศพัฒนาน้อยที่สุด</p> <p>เป้าประสงค์ Targets 9.4 ยกระดับโครงสร้างพื้นฐานและปรับปรุงอุตสาหกรรมเพื่อให้เกิดความยั่งยืน โดยเพิ่มประสิทธิภาพการใช้ทรัพยากรและการใช้เทคโนโลยีและกระบวนการทางอุตสาหกรรมที่สะอาดและเป็นมิตรต่อสิ่งแวดล้อมมากขึ้น โดยทุกประเทศดำเนินการตามขีดความสามารถของแต่ละประเทศ ภายในปี 2573</p>	<p>เป้าหมาย (Goals) 14 อนุรักษ์และใช้ประโยชน์จากทรัพยากรทางทะเล</p> <p>เป้าประสงค์ (Targets) 14.4 ภายในปี 2563 ให้กำกับอย่างมีประสิทธิภาพในเรื่องการเก็บเกี่ยวและยุติการประมงเกินขีดจำกัด การประมงที่ผิดกฎหมายที่ไม่มีการรายงาน และที่ไม่มีการควบคุม และแนวปฏิบัติด้านการประมงที่เป็นไปในทางทำลาย และดำเนินการให้เป็นไปตามแผนการบริหารจัดการที่อยู่บนฐานวิทยาศาสตร์ เพื่อจะฟื้นฟูมวลปลา (fish stock) ในเวลาที่สั้นที่สุดที่จะเป็นไปได้ อย่างน้อยที่สุดในระดับที่สามารถไปถึงจุดสูงสุดที่ให้ผลตอบแทนแบบยั่งยืน (maximum sustainable yield) ตามคุณลักษณะทางชีววิทยาของสัตว์น้ำเหล่านั้น</p> <p>เป้าประสงค์ (Targets) 14.b จัดให้มีการเข้าถึงทรัพยากรทางทะเลและตลาดสำหรับชาวประมงพื้นบ้านรายเล็ก</p>	<p>เป้าหมาย (Goals) 17 เสริมความเข้มแข็งและฟื้นฟูหุ้นส่วนความร่วมมือระดับโลก</p> <p>เป้าประสงค์ (Targets) 17.14 ยกระดับความสอดคล้องเชิงนโยบายเพื่อการพัฒนาที่ยั่งยืน</p> <p>เป้าประสงค์ (Targets) 17.17 สนับสนุนการส่งเสริมหุ้นส่วนความร่วมมือระหว่างภาครัฐ ภาครัฐ-ภาคเอกชน และประชาสังคม โดยสร้างบนประสบการณ์และกลยุทธ์ด้านทรัพยากรของหุ้นส่วน</p>

ตาราง 8 การวิเคราะห์ประเด็นการพัฒนาจังหวัดภายใต้แผนพัฒนาจังหวัดที่เป็นปัจจุบัน ที่สอดคล้องกับ (ร่าง) กรอบแผนพัฒนาภาคตะวันออก (พ.ศ. 2566 – 2570)

(ร่าง) กรอบแผนพัฒนาภาคตะวันออก (พ.ศ. 2566 – 2570)					
1) พัฒนานวัตกรรมอุตสาหกรรมเพื่อเพิ่มขีดความสามารถ ในการแข่งขัน เศรษฐกิจอุตสาหกรรม และเทคโนโลยีที่เป็นมิตรกับสิ่งแวดล้อมที่ยั่งยืน	2) รักษาและยกระดับการท่องเที่ยวคุณภาพพระตูปานาชาติในแหล่งท่องเที่ยวหลักและแหล่งท่องเที่ยวทางเลือก รวมทั้งการพัฒนาธุรกิจเกี่ยวเนื่องที่เน้นคุณค่าอัตลักษณ์ ความยั่งยืน และเหมาะสมกับคนทุกช่วงวัย	3) พัฒนาและสร้างเสริม นวัตกรรมด้านการเกษตรสู่เศรษฐกิจชีวภาพที่มีคุณภาพและผลตอบแทนสูง เชื่อมโยงสู่การผลิตอาหารปลอดภัย การผลิตพลังงานทดแทน และพืชสมุนไพรทางการแพทย์	4) พัฒนาและยกระดับประสิทธิภาพการ บริหารจัดการภาครัฐและ เอกชน โครงสร้างพื้นฐานและคมนาคม รองรับเขตพัฒนาพิเศษภาคตะวันออก	5) พัฒนาและสร้างสรรค์สังคมให้นั้นคงมีคุณภาพและยั่งยืน	6) เสริมสร้างความอุดมสมบูรณ์ของทรัพยากรธรรมชาติและคุณภาพสิ่งแวดล้อม ให้เกิดความสมดุลและมีส่วนร่วมอย่างยั่งยืน

ตาราง 9 การวิเคราะห์ประเด็นการพัฒนาจังหวัดภายใต้แผนพัฒนาจังหวัดที่เป็นปัจจุบัน ที่สอดคล้องกับ แผนพัฒนากลุ่มจังหวัดภาคตะวันออก 1 (พ.ศ. 2566 – 2570)

แผนพัฒนากลุ่มจังหวัดภาคตะวันออก 1 (พ.ศ. 2566 – 2570)				
1) พัฒนาพื้นที่เพื่อส่งเสริมการค้า การลงทุนอุตสาหกรรมมุ่งสู่เขตพัฒนาพิเศษภาคตะวันออกที่ดีและทันสมัย	2) พัฒนาพื้นที่ให้เป็นแหล่งผลิตสินค้าเกษตรที่ได้มาตรฐานและมีมูลค่าสูง	3) ส่งเสริมและพัฒนาสิ่งอำนวยความสะดวก สินค้า และการบริการด้านการท่องเที่ยว	4) ส่งเสริมและพัฒนาการบริการจัดการทรัพยากรธรรมชาติและสิ่งแวดล้อม	5) พัฒนาทรัพยากรมนุษย์ในทุกช่วงวัยให้มีคุณภาพชีวิตที่ดี มีความมั่นคงปลอดภัย และส่งเสริมการเรียนรู้ตลอดช่วงชีวิต

ตาราง 10 การวิเคราะห์ประเด็นการพัฒนาจังหวัด ภายใต้แผนพัฒนาจังหวัดที่เป็นปัจจุบัน ที่สอดคล้องกับนโยบายและยุทธศาสตร์ต่าง ๆ ที่เกี่ยวข้องกับแผนพัฒนา
จังหวัดชลบุรี (พ.ศ. 2566 – 2570)

แผนพัฒนาจังหวัดชลบุรี (พ.ศ.2566 - 2570)					
<p>ประเด็นการพัฒนา ยกระดับการพัฒนานวัตกรรม อุตสาหกรรมเพื่อเพิ่มขีด ความสามารถในการแข่งขัน เศรษฐกิจอุตสาหกรรม และ เทคโนโลยีที่เป็นมิตรกับ สิ่งแวดล้อมที่ยั่งยืน</p> <p>ตัวชี้วัด: 1. อัตราการขยายตัวของ ผลิตภัณฑ์มวลรวมเพิ่มขึ้น ร้อยละ 5</p>	<p>ประเด็นการพัฒนา ยกระดับให้เป็นจังหวัด ท่องเที่ยวที่มีคุณภาพระดับ นานาชาติ</p> <p>ตัวชี้วัด : 3. รายได้จากการท่องเที่ยว จังหวัดชลบุรีเพิ่มขึ้น ร้อยละ 5</p>	<p>ประเด็นการพัฒนา สร้างเสริมนวัตกรรม เกษตรสู่เศรษฐกิจชีวภาพ</p> <p>ตัวชี้วัด : 4. มูลค่าผลิตภัณฑ์มวล รวมภาคเกษตรของจังหวัด ชลบุรีเพิ่มขึ้นร้อยละ 0.5</p> <p>6. สร้างรายได้ สร้างอาชีพ ทุกช่วงวัย ด้วยนวัตกรรม เกษตร จำนวน 2 ปี</p>	<p>ประเด็นการพัฒนา ยกระดับประสิทธิภาพการ บริหารจัดการภาครัฐ และ เอกชน โครงสร้างพื้นฐาน และคมนาคม รองรับ เขตพัฒนาพิเศษภาค ตะวันออก</p> <p>ตัวชี้วัด : 7. จำนวนโครงสร้าง พื้นฐานที่ได้รับการพัฒนา รองรับเขตพัฒนาพิเศษ ภาคตะวันออก เพิ่มขึ้น อย่างน้อย 100 แห่ง</p>	<p>ประเด็นการพัฒนา สร้างสรรค์สังคมให้มั่นคง มีคุณภาพและยั่งยืน</p> <p>ตัวชี้วัด : 5. รายได้ต่อหัวของประชากร เพิ่มขึ้นร้อยละ 2</p> <p>9. เด็กและวัยแรงงานมี ความรู้และทักษะเป็นไป ตามความต้องการของ ตลาดแรงงานในเขตพัฒนา พิเศษภาคตะวันออกเพิ่มขึ้น ร้อยละ 15</p> <p>8. สถานพยาบาลทุกแห่งได้ รับรองคุณภาพ HA เพื่อรอง รับเขตพัฒนาพิเศษภาค ตะวันออก</p>	<p>ประเด็นการพัฒนา บริหารจัดการทรัพยากร ธรรมชาติและสิ่งแวดล้อมให้ เกิดความสมดุลและมีส่วน ร่วมอย่างยั่งยืน</p> <p>ตัวชี้วัด : 2. สถานประกอบที่ผ่านเกณฑ์ อุตสาหกรรมสีเขียวเพิ่มขึ้น ร้อยละ 3</p> <p>10. พื้นที่สีเขียวเพิ่มขึ้น อย่างน้อย 500 ไร่</p>

Strategy Road Map ความเชื่อมโยงตั้งแต่ยุทธศาสตร์ มาแผนพัฒนาจังหวัด

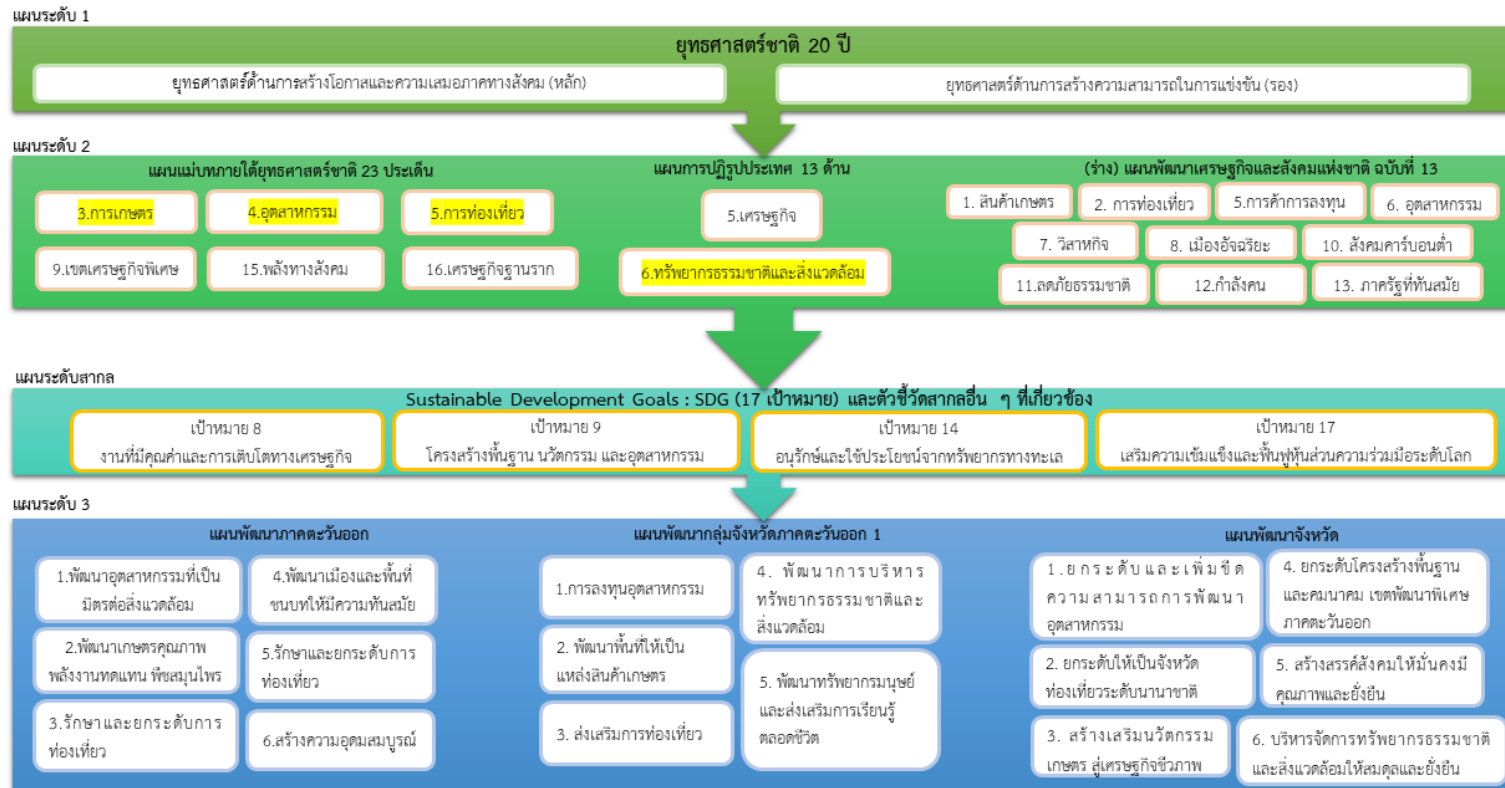

Generic Value Chain เรื่อง 1.เกษตร-อุตสาหกรรม เพาะปลูกพืชเศรษฐกิจ (ข้าว อ้อย มันสำปะหลัง)
2.การค้า การส่งออกและการลงทุน 3.การบริการและการท่องเที่ยว 4.การพัฒนาคุณภาพชีวิตและครอบครัว
5.การสร้างคุณภาพสิ่งแวดล้อมที่ดี
พร้อมทั้งทบทวนรายการข้อมูลสถิติตามแผนพัฒนาสถิติระดับจังหวัดฉบับที่ผ่านมา

ภาพ 6 การเชื่อมโยงยุทธศาสตร์ระดับประเทศสู่แผนพัฒนาจังหวัดชลบุรี (พ.ศ. 2566 – 2570)

2.3 การวิเคราะห์สถานการณ์ แนวโน้ม การพัฒนาในระดับจังหวัด

การวิเคราะห์สถานการณ์ แนวโน้ม การพัฒนาในระดับจังหวัด โดยศึกษาจากตัวชี้วัดการพัฒนาระดับจังหวัด และกลุ่มจังหวัด¹⁹ เดือนกรกฎาคม ปี 2564 ของสำนักงานสภาพัฒนาการเศรษฐกิจและสังคมแห่งชาติที่ดำเนินการตามมติคณะรัฐมนตรีเมื่อวันที่ 30 กันยายน 2558 ที่เห็นชอบให้ส่วนราชการนำตัวชี้วัดการพัฒนาระดับจังหวัด และกลุ่มจังหวัดพิจารณาใช้ประโยชน์ในการกำหนดแผนงานโครงการและงบประมาณลงสู่พื้นที่ เพื่อให้เกิดการบูรณาการขับเคลื่อนระหว่างจังหวัด กลุ่มจังหวัด และส่วนราชการ เป็นไปอย่างมีประสิทธิภาพ



แนวคิดการจัดทำตัวชี้วัดการพัฒนาระดับจังหวัดและกลุ่มจังหวัดเป็นการพัฒนาเครื่องมือที่ใช้วัดสถานะการพัฒนาพื้นที่จังหวัดและกลุ่มจังหวัดเชิงเปรียบเทียบ โดยมีเงื่อนไขข้อมูลที่น่าสนใจจัดทำตัวชี้วัดจะต้องมีการจัดเก็บครอบคลุมทั้ง 76 จังหวัด และจัดเก็บอย่างต่อเนื่องทุกปีหรือปีเว้นปี สำหรับการดำเนินการในปี 2564 ได้นำเป้าหมายการพัฒนาที่ยั่งยืน (Sustainable Development Goals: SDGs) มาปรับใช้เป็นกรอบในการปรับปรุงตัวชี้วัดการพัฒนาระดับจังหวัดเพื่อให้จังหวัดมีข้อมูลตัวชี้วัดที่สะท้อนระดับการพัฒนาในพื้นที่และสอดคล้องกับเป้าหมายการจัดทำตัวชี้วัด SDGs ในระดับพื้นที่ของประเทศ โดยได้จัดทำข้อมูลเป็นอนุกรมตั้งแต่ปี 2558 – 2562 นำเสนอ

ผลการเปรียบเทียบการพัฒนาในระดับภาพรวม ระดับรายตัวชี้วัด และระดับจังหวัดและกลุ่มจังหวัด ในรูปแบบที่ กราฟแท่งเปรียบเทียบ 5 ปี และกราฟไทม์แมชชีน รวมทั้งตารางข้อมูล เปรียบเทียบ 5 ปีในแต่ละตัวชี้วัดเทียบกับค่ากลางของประเทศ

โดยที่จังหวัด กลุ่มจังหวัดสามารถใช้ตัวชี้วัดชุดใหม่นี้ เป็นเครื่องมือในการวิเคราะห์เปรียบเทียบผลการพัฒนาและแนวโน้มของประเด็นปัญหาในพื้นที่ได้อย่างต่อเนื่อง และนำไปใช้ประกอบการวางแผนและจัดทำแผนพัฒนาจังหวัด และกลุ่มจังหวัด และกำหนดแผนงานโครงการอย่างสอดคล้อง รวมทั้งส่วนราชการสามารถนำตัวชี้วัดไปใช้ประโยชน์ในการวิเคราะห์และชี้พื้นที่เป้าหมายการพัฒนาในระดับจังหวัดและกลุ่มจังหวัดในส่วนที่เกี่ยวข้องกับการกิจเพื่อกำหนดโครงการและงบประมาณได้ชัดเจนยิ่งขึ้น

มติคณะรัฐมนตรี เมื่อวันที่ 25 ตุลาคม 2559 เห็นชอบให้กระทรวงมหาดไทย (มท.) มีกลไกการขับเคลื่อนเป้าหมายการพัฒนาที่ยั่งยืนในระดับพื้นที่ และมติคณะรัฐมนตรี เมื่อวันที่ 24 มีนาคม 2563 รับทราบผลการประชุมคณะกรรมการเพื่อการพัฒนาที่ยั่งยืน (กพย.) ครั้งที่ 1/2562 เมื่อวันที่ 19 ธันวาคม 2562 โดยที่ประชุมเห็นชอบหลักการร่างแผนการขับเคลื่อนเป้าหมายการพัฒนาที่ยั่งยืน (SDGs) สำหรับประเทศไทย

ทั้งนี้ ตัวชี้วัดการพัฒนาระดับจังหวัด (Common Indicators) ชุดใหม่ มีการจัดกลุ่มข้อมูลตัวชี้วัดตามกรอบเป้าหมายการพัฒนาที่ยั่งยืน 5 มิติ (5P) ได้แก่ มิติการพัฒนาคน (People) มิติเศรษฐกิจและความมั่งคั่ง (Prosperity) มิติสิ่งแวดล้อม (Planet) มิติสันติภาพและยุติธรรม (Peace) และมิติความเป็นหุ้นส่วนการพัฒนา (Partnership) ประกอบด้วยตัวชี้วัดในแต่ละมิติดังนี้

¹⁹ ที่มา: https://www.nesdc.go.th/ewt_news.php?nid=11594&filename=index

- 1) มิติการพัฒนาคน (People)
 - 1.1) ร้อยละของประชากรที่อยู่ใต้เส้นความยากจน (ร้อยละ)
 - 1.2) ร้อยละของทารกแรกเกิดที่มีน้ำหนักต่ำกว่าเกณฑ์ (ร้อยละทารกเกิดมีชีพ)
 - 1.3) ร้อยละของประชากรที่เจ็บป่วยที่เป็นผู้ป่วยใน (ร้อยละ)
 - 1.4) อัตราส่วนประชากรต่อแพทย์ (คน/แพทย์)
 - 1.5) อัตราการเข้าเรียนรวมระดับมัธยมศึกษาตอนปลายและอาชีวศึกษา (ร้อยละ)
 - 1.6) จำนวนปีการศึกษาเฉลี่ยประชากรไทย อายุ 15-39 ปี (ปี)
 - 1.7) ค่าเฉลี่ยคะแนน O-net มัธยมศึกษาตอนปลาย (คะแนน)
- 2) มิติเศรษฐกิจและความมั่งคั่ง (Prosperity)
 - 2.1) อัตราการเปลี่ยนแปลงของรายได้เฉลี่ยของครัวเรือนในจังหวัด (ร้อยละ)
 - 2.2) อัตราการเปลี่ยนแปลงของผลิตภัณฑ์มวลรวมจังหวัด (ร้อยละ)
 - 2.3) อัตราการว่างงาน (ร้อยละ)
 - 2.4) อัตราส่วนหนี้เฉลี่ยต่อรายได้เฉลี่ยของครัวเรือน (เท่า)
 - 2.5) ผลผลิตภาพแรงงาน (บาท/คน)
 - 2.6) สัดส่วนปริมาณการใช้ไฟฟ้าภาคครัวเรือนต่อประชากร (kw-ชั่วโมง/คน)
 - 2.7) สัดส่วนปริมาณน้ำมันเชื้อเพลิงในภาคอุตสาหกรรมต่อ GPP ภาคอุตสาหกรรม (ลิตร/ล้านบาท)
 - 2.8) ร้อยละผู้อยู่ในระบบประกันสังคมต่อกำลังแรงงาน (ร้อยละ)
 - 2.9) ร้อยละของครัวเรือนที่มีบ้านและที่ดินเป็นของตนเอง (ร้อยละ)
 - 2.10) ร้อยละของหมู่บ้านที่ถนนสายหลักใช้การได้ตลอดปี (ร้อยละ)
 - 2.11) สมบัติสิทธิการกระจายรายได้
- 3) มิติสิ่งแวดล้อม (Planet)
 - 3.1) อัตราการเปลี่ยนแปลงของพื้นที่ป่าไม้ในจังหวัด (ร้อยละ)
 - 3.2) สัดส่วนปริมาณขยะที่กำจัดถูกต้องต่อปริมาณขยะที่เกิดขึ้น (ร้อยละ)
 - 3.3) ร้อยละของครัวเรือนที่เข้าถึงน้ำประปา (ร้อยละ)
 - 3.4) ร้อยละของประชากรที่ประสบอุทกภัย (ร้อยละ)
 - 3.5) ร้อยละของประชากรที่ประสบภัยแล้ง (ร้อยละ)
- 4) มิติสันติภาพและยุติธรรม (Peace)
 - 4.1) การแจ้งความคดีชีวิต ร่างกาย เพศ และคดีประทุษร้ายต่อทรัพย์สิน (ต่อแสนคน)
 - 4.2) จำนวนของประชากรในเรือนจำ (ต่อแสนคน)
 - 4.3) จำนวนเจ้าหน้าที่ตำรวจ (ต่อแสนคน)
 - 4.4) อัตราการฆ่าตัวตาย (ต่อแสนคน)
 - 4.5) จำนวนผู้ถูกกักขังที่รอการพิพากษาในสัดส่วนของประชากรในเรือนจำ (ร้อยละ)
- 5) มิติความเป็นหุ้นส่วนการพัฒนา (Partnership)
 - 5.1) ร้อยละของประชากรที่เข้าถึงอินเทอร์เน็ต (ร้อยละ)
 - 5.2) ร้อยละของภาษีที่ท้องถิ่นจัดเก็บได้ต่อรายได้รวมที่ไม่รวมเงินอุดหนุนและเงินอุดหนุนเฉพาะกิจ (ร้อยละ)

5.3) ความสามารถในการเบิกจ่ายงบประมาณของจังหวัด (ร้อยละ)

5.4) สัดส่วนองค์กรชุมชนต่อประชากรแสนคน (แห่ง/แสนคน)

ทั้งนี้ จากรายงานตัวชี้วัดการพัฒนาระดับจังหวัดและกลุ่มจังหวัด เดือนกรกฎาคม พ.ศ. 2564 ของสำนักงานสภาพัฒนาการเศรษฐกิจและสังคมแห่งชาติ สามารถสรุปได้ดังนี้ (ภาคผนวก ข)

1. ดัชนีรวมการพัฒนาจังหวัดชลบุรี

ค่าดัชนีการพัฒนาระดับจังหวัด²⁰ของจังหวัดมีค่ามากแสดงว่าจังหวัดมีการพัฒนาที่ดี (ลำดับที่มาก แสดงว่ามีระดับการพัฒนาที่ดี นั่นคือ ลำดับที่ 1 มีการพัฒนาน้อยที่สุด ลำดับที่ 76 มีการพัฒนามากที่สุด) เห็นได้จากข้อมูลปี 2562 ที่ใช้ในการวิเคราะห์ พบว่า

1.1 การเปรียบเทียบค่าดัชนีระหว่างจังหวัด

1.1.1 ดัชนีรวมการพัฒนาจังหวัดชลบุรี มีค่าเท่ากับ 63.22 เป็นลำดับที่ 74 ของประเทศ ซึ่งสูงกว่าค่ากลางของประเทศ²¹ (ดัชนี = 52.87)

1.1.2 ดัชนีด้านการพัฒนาคน (People) มีค่าเท่ากับ 75.08 เป็นลำดับที่ 71 ของประเทศ ซึ่งต่ำกว่าค่ากลางของประเทศ (ดัชนี = 63.20)

1.1.3 ดัชนีด้านเศรษฐกิจและความมั่งคั่ง (Prosperity) มีค่าเท่ากับ 66.71 เป็นลำดับที่ 75 ของประเทศ ซึ่งสูงกว่าค่ากลางของประเทศ (ดัชนี = 50.03)

1.1.4 ดัชนีด้านสิ่งแวดล้อม (Planet) มีค่าเท่ากับ 66.05 เป็นลำดับที่ 70 ของประเทศ ซึ่งสูงกว่าค่ากลางของประเทศ (ดัชนี = 50.92)

1.1.5 ดัชนีด้านสันติภาพและยุติธรรม (Peace) มีค่าเท่ากับ 57.51 เป็นลำดับที่ 13 ของประเทศ ซึ่งต่ำกว่าค่ากลางของประเทศ (ดัชนี = 63.45)

1.1.6 ดัชนีด้านความเป็นหุ้นส่วนพัฒนา (Partnership) มีค่าเท่ากับ 53.07 เป็นลำดับที่ 66 ของประเทศ ซึ่งสูงกว่าค่ากลางของประเทศ (ดัชนี = 44.68)

1.2 การเปรียบเทียบค่าดัชนีระหว่างปี

ดัชนีรวมการพัฒนาจังหวัดชลบุรีปี 2562 มีค่าสูงกว่าปี 2561 และเมื่อพิจารณาในแต่ละมิติการพัฒนา พบว่า ในปี 2562 มิติเศรษฐกิจและความมั่งคั่ง (Prosperity) มิติสิ่งแวดล้อม (Planet) มิติสันติภาพและยุติธรรม (Peace) และมิติความเป็นหุ้นส่วนพัฒนา (Partnership) มีค่าดัชนีสูงกว่าปี 2561 ส่วนมิติการพัฒนาคน (People) มีค่าดัชนีในปี 2562 ต่ำกว่าปี 2561

²⁰ การคำนวณดัชนีการพัฒนาระดับจังหวัด

- ดัชนีย่อย คำนวณจากค่าเฉลี่ยเลขคณิต (Arithmetic Mean) จากข้อมูลตัวชี้วัดในแต่ละมิติ
- ดัชนีรวม คำนวณจากค่าเฉลี่ยแบบเรขาคณิต (Geometric Mean) จากดัชนีย่อยทั้ง 5 ด้าน

²¹ ค่ากลางของประเทศ คำนวณจากค่ามัธยฐาน (Median) ของดัชนีผสม (Composite Index) ค่าดัชนีรวม หรือดัชนีย่อยในแต่ละมิติ



ภาพ 7 ดัชนีการพัฒนภาพรวมของจังหวัดชลบุรีเทียบกับค่ากลางประเทศ

* ที่มา : ข้อมูลจากตัวชี้วัดการพัฒนาระดับจังหวัดและกลุ่มจังหวัด เดือนกรกฎาคม ปี 2564, สำนักงานสภาพัฒนาการเศรษฐกิจและสังคมแห่งชาติ

2. ดัชนีด้านการพัฒนาคน (People)

ค่าดัชนีการพัฒนามีค่ามากแสดงว่าจังหวัดมีการพัฒนาที่ดี ตามข้อมูลสถิติในปี 2562 พบว่า

2.1 การเปรียบเทียบค่าดัชนีระหว่างจังหวัด ปี 2562 ดัชนีด้านการพัฒนาคน (People) มีค่าเท่ากับ 75.08 เป็นลำดับที่ 71 ของประเทศ ซึ่งสูงกว่าค่ากลางของประเทศ (ดัชนี = 63.20) ในขณะที่ ดัชนีด้านการพัฒนาคน (People) ปี 2562 (ดัชนี = 75.08) ต่ำกว่าปี 2561 (ดัชนี = 78.67) ซึ่งมีค่าดัชนีของปี 2562 สูงกว่าค่ากลางของประเทศ (ดัชนี = 63.20) ซึ่งในปี 2561 มีค่าดัชนีสูงกว่าค่ากลางของประเทศ (ดัชนี = 59.89)

2.2 การเปรียบเทียบค่าดัชนีระหว่างปี

ดัชนีด้านการพัฒนาคน (People) จังหวัดชลบุรีปี 2562 มีค่าต่ำกว่าปี 2561 เมื่อพิจารณาค่าตัวชี้วัดการพัฒนา ในปี 2562 เทียบกับปี 2561 พบว่า ตัวชี้วัดที่มีการพัฒนาที่ดีขึ้น ได้แก่

- ตัวชี้วัด PP_01 ร้อยละของประชากรที่อยู่ใต้เส้นความยากจน (ร้อยละ)
- ตัวชี้วัด PP_02 ร้อยละของทารกแรกเกิดที่มีน้ำหนักต่ำกว่าเกณฑ์
- ตัวชี้วัด PP_03 ร้อยละของประชากรที่เจ็บป่วยที่เป็นผู้ป่วยใน (ร้อยละ)
- ตัวชี้วัด PP_06 จำนวนปีการศึกษาเฉลี่ยประชากรไทยอายุ 15-59 ปี (ปี)

ในขณะเดียวกันตัวชี้วัดที่ต้องมีการพัฒนาให้ดีขึ้นต่อไป ได้แก่

- ตัวชี้วัด PP_04 อัตราส่วนประชากรต่อแพทย์ (คน/แพทย์)
- ตัวชี้วัด PP_05 อัตราการเข้าเรียนรวมระดับมัธยมศึกษาตอนปลายและอาชีวศึกษา (ร้อยละ)
- ตัวชี้วัด PP_07 ค่าเฉลี่ยคะแนน o-net มัธยมศึกษาตอนปลาย (คะแนน)

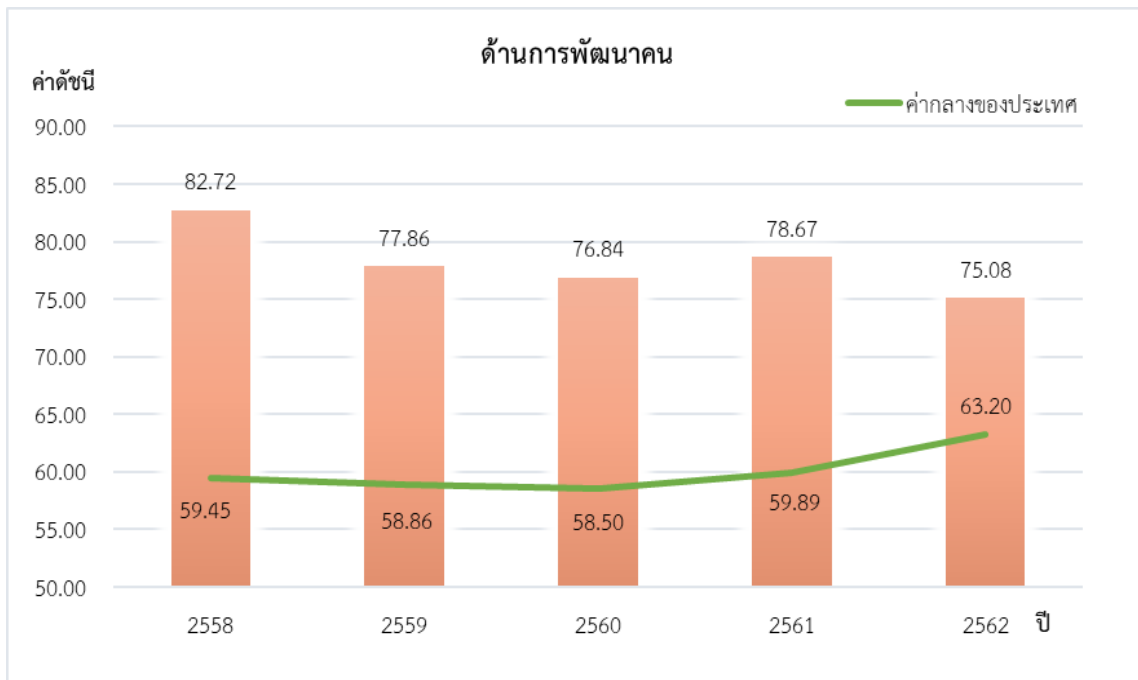

ภาพ 8 ดัชนีด้านการพัฒนาคน (People) ของจังหวัดชลบุรีเทียบกับค่ากลางประเทศ

* ที่มา : ข้อมูลจากตัวชี้วัดการพัฒนาระดับจังหวัดและกลุ่มจังหวัด เดือนกรกฎาคม ปี 2564 ของสำนักงานสภาพัฒนาการเศรษฐกิจและสังคมแห่งชาติ

นั่นคือ จังหวัดชลบุรีมีการพัฒนาคนที่ดีขึ้นจากปีที่ผ่านมา และยังคงต้องการการพัฒนาเพิ่มขึ้นเมื่อเทียบกับภาพรวมของประเทศ ทั้งในเรื่องปัญหาอัตราส่วนของแพทย์ที่ไม่เพียงพอต่อจำนวนประชากร รวมถึงปัญหาทางการศึกษาของประชากรในวัยเรียน เพื่อให้จังหวัดมีการพัฒนาด้านคนให้เป็นไปในทิศทางที่ดีขึ้นและยั่งยืนต่อไป

3. ด้านเศรษฐกิจและความมั่งคั่ง (Prosperity)

ค่าดัชนีการพัฒนามีค่ามากแสดงว่าจังหวัดมีการพัฒนาที่ดี ตามข้อมูลสถิติในปี 2562 พบว่า

3.1 การเปรียบเทียบค่าดัชนีระหว่างจังหวัด ปี 2562

ด้านเศรษฐกิจและความมั่งคั่ง (Prosperity) มีค่าเท่ากับ 66.71 เป็นลำดับที่ 75 ของประเทศ ซึ่งสูงกว่าค่ากลางของประเทศ (ดัชนี = 50.03) โดยที่มีค่าสูงกว่าปี 2561 (ดัชนี = 64.92) ซึ่งค่าดัชนีของปี 2562 สูงกว่าค่ากลางของประเทศ (ดัชนี = 50.03) และในปี 2561 มีค่าดัชนีสูงกว่าค่ากลางของประเทศ (ดัชนี = 50.06) นั่นคือ จังหวัดชลบุรีมีการพัฒนาด้านเศรษฐกิจและความมั่งคั่งไปในทิศทางที่ดีขึ้นจากปีที่ผ่านมา

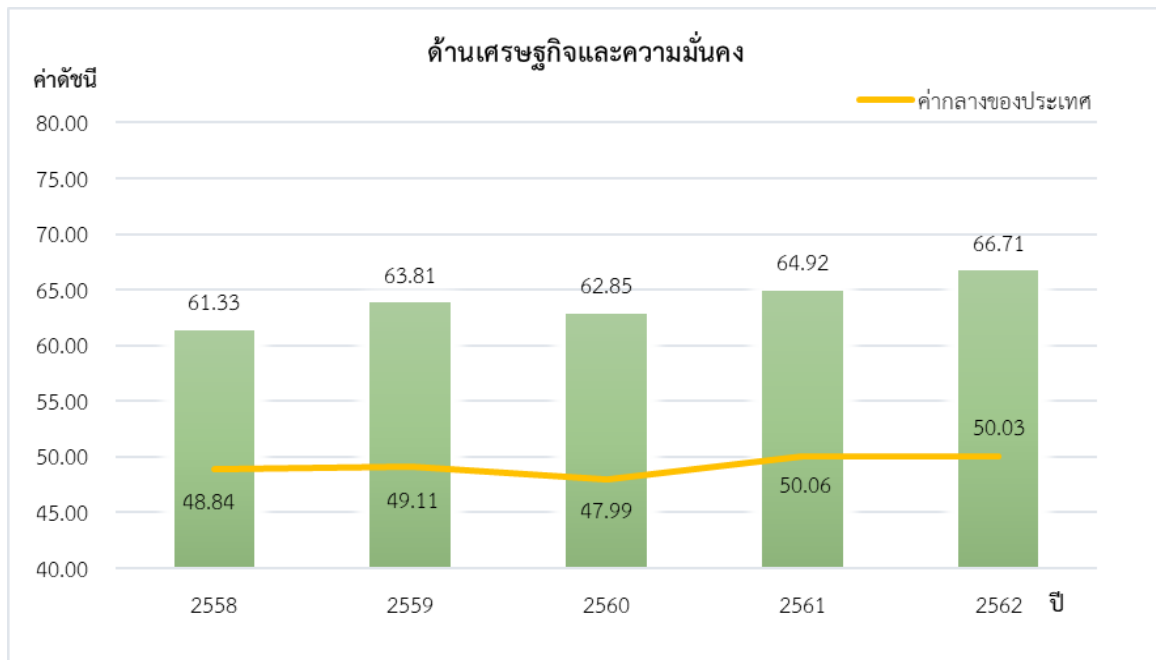

ภาพ 9 ดัชนีการพัฒนาด้านเศรษฐกิจและความมั่งคั่ง (Prosperity) ของจังหวัดชลบุรีเทียบกับค่ากลางประเทศ
 * ที่มา: ข้อมูลจากตัวชี้วัดการพัฒนาระดับจังหวัดและกลุ่มจังหวัด เดือนกรกฎาคม ปี 2564 ของสำนักงานสภาพัฒนาการเศรษฐกิจและสังคมแห่งชาติ

3.2 การเปรียบเทียบค่าดัชนีระหว่างปี

ดัชนีด้านเศรษฐกิจและความมั่งคั่ง (Prosperity) จังหวัดชลบุรีปี 2562 มีค่าสูงกว่าปี 2561 เมื่อพิจารณาอัตราการเปลี่ยนแปลงตัวชี้วัด ในปี 2562 (ดัชนี = 66.71) เทียบกับปี 2561 (ดัชนี = 64.92) พบว่า ตัวชี้วัดที่มีการพัฒนาที่ดีขึ้น ได้แก่

- ตัวชี้วัด PT_01 อัตราการเปลี่ยนแปลงของรายได้เฉลี่ยของครัวเรือนในจังหวัด (ร้อยละ)
- ตัวชี้วัด PT_05 ผลิตภาพแรงงาน (บาท/คน)
- ตัวชี้วัด PT_06 สัดส่วนปริมาณการใช้ไฟฟ้าภาคครัวเรือนต่อประชากร (kw-ชั่วโมง/คน)
- ตัวชี้วัด PT_07 สัดส่วนปริมาณน้ำมันเชื้อเพลิงในภาคอุตสาหกรรมต่อ GDP ภาคอุตสาหกรรม (ลิตร/ล้านบาท)
- ตัวชี้วัด PT_08 ร้อยละของผู้อยู่ในระบบประกันสังคมต่อกำลังแรงงาน (ร้อยละ)
- ตัวชี้วัด PT_10 ร้อยละของหมู่บ้านที่ถนนสายหลักใช้การได้ตลอดปี (ร้อยละ)
- ตัวชี้วัด PT_11 สัมประสิทธิ์การกระจายรายได้

ในขณะเดียวกันตัวชี้วัดที่ต้องมีการพัฒนาให้ดีขึ้นต่อไป ได้แก่

- ตัวชี้วัด PT_02 อัตราการเปลี่ยนแปลงของผลิตภัณฑ์มวลรวมจังหวัด (ร้อยละ)
- ตัวชี้วัด PT_03 อัตราการว่างงาน (ร้อยละ)
- ตัวชี้วัด PT_04 อัตราส่วนหนี้เฉลี่ยต่อรายได้เฉลี่ยของครัวเรือน (เท่า)
- ตัวชี้วัด PT_09 ร้อยละของครัวเรือนที่มีบ้านและที่ดินเป็นของตนเอง (ร้อยละ)

นั่นคือ จังหวัดชลบุรีมีการพัฒนาด้านเศรษฐกิจและความมั่งคั่งที่ดีขึ้นจากปีที่ผ่านมา และยังคงต้องการการพัฒนาเพิ่มขึ้นด้านผลิตภัณฑ์มวลรวมจังหวัด ด้านการว่างงาน ด้านหนี้สินของครัวเรือนและรวมถึงร้อยละประชากรที่มีบ้านและที่ดิน

4. ด้านสิ่งแวดล้อม (Planet)

ค่าดัชนีการพัฒนามีค่ามากแสดงจังหวัดมีการพัฒนาที่ดี ตามข้อมูลสถิติในปี 2562 พบว่า

4.1 การเปรียบเทียบค่าดัชนีระหว่างจังหวัด ปี 2562 ด้านสิ่งแวดล้อม (Planet) มีค่าเท่ากับ 66.05 เป็นลำดับที่ 70 ของประเทศ ซึ่งสูงกว่าค่ากลางของประเทศ (ดัชนี = 50.92) และมีค่าสูงกว่าปี 2561 (ดัชนี = 64.00) ซึ่งค่าดัชนีของปี 2562 และปี 2561 มีค่าสูงกว่าค่ากลางของประเทศ (ปี 2562 ดัชนี = 50.92 ปี 2561 ดัชนี = 51.60) นั่นคือ มีการพัฒนาด้านสิ่งแวดล้อม (Planet) สูงกว่าปีที่ผ่านมา มีสถานการณ์พัฒนาเป็นไปในทิศทางที่ดีเมื่อเทียบกับภาพรวมของประเทศ

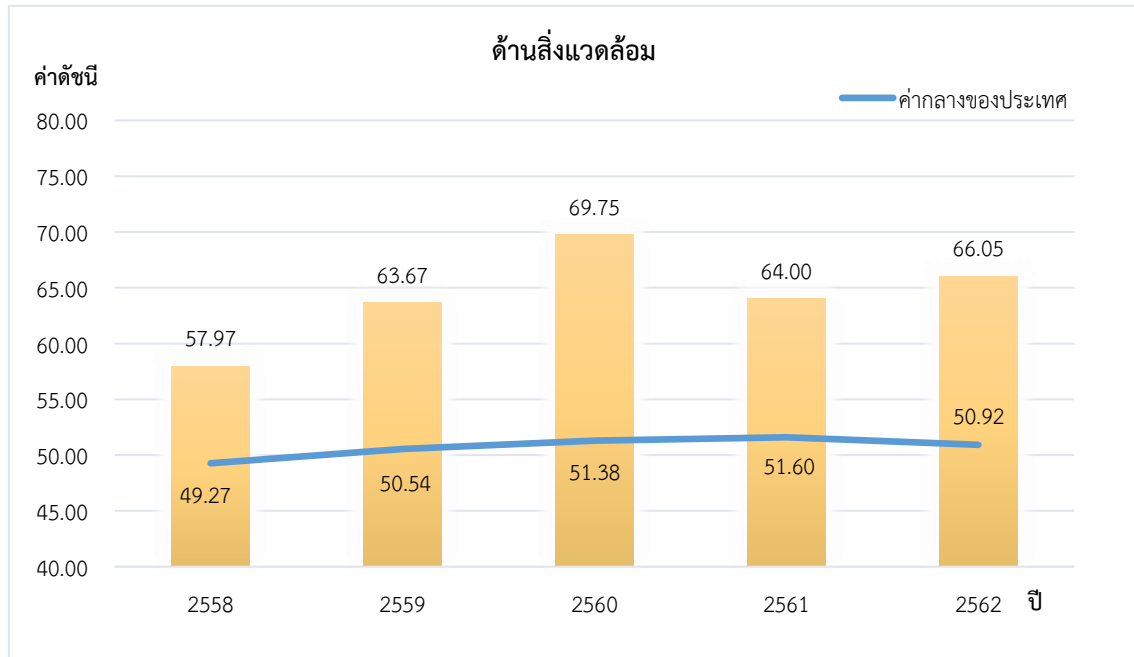

ภาพ 10 ดัชนีการพัฒนาด้านสิ่งแวดล้อม (Planet) ของจังหวัดชลบุรีเทียบกับค่ากลางประเทศ

* ที่มา: ข้อมูลจากตัวชี้วัดการพัฒนาระดับจังหวัดและกลุ่มจังหวัด เดือนกรกฎาคม ปี 2564 ของสำนักงานสภาพัฒนาการเศรษฐกิจและสังคมแห่งชาติ

4.2 การเปรียบเทียบค่าดัชนีระหว่างปี

ดัชนีด้านสิ่งแวดล้อม (Planet) จังหวัดชลบุรีปี 2562 (ดัชนี = 66.05) มีค่าสูงกว่าปี 2561 (ดัชนี = 64.00) เมื่อพิจารณาอัตราการเปลี่ยนแปลงตัวชี้วัด ในปี 2562 เทียบกับปี 2561 พบว่า ตัวชี้วัดที่มีการพัฒนาที่ดีขึ้น คือ

- ตัวชี้วัด PN_01 อัตราการเปลี่ยนแปลงของพื้นที่ป่าไม้ในจังหวัด (ร้อยละ)
- ตัวชี้วัด PN_02 สัดส่วนปริมาณขยะที่กำจัดถูกต้องต่อปริมาณขยะที่เกิดขึ้น (ร้อยละ)
- ตัวชี้วัด PN_03 ร้อยละของครัวเรือนที่เข้าถึงน้ำประปา (ร้อยละ)

ในขณะที่ไม่มีข้อมูลปี 2562 ในการเปรียบเทียบข้อมูล จำนวน 2 ตัวชี้วัด ได้แก่ PN_04 ร้อยละของประชากรที่ประสบอุทกภัย (ร้อยละ) และตัวชี้วัด PN_05 ร้อยละของประชากรที่ประสบภัยแล้ง (ร้อยละ) นั่นคือ จังหวัดชลบุรีมีค่าดัชนีการพัฒนาด้านสิ่งแวดล้อมที่สูงกว่าปีที่ผ่านมา ขณะเดียวกันมีการพัฒนาที่ดีกว่าค่ากลางของประเทศ เพื่อพัฒนาเป็นไปในทิศทางที่ดีขึ้นต่อไป

5. ด้านสันติภาพและยุติธรรม (Peace)

ค่าดัชนีการพัฒนามีค่ามากแสดงจังหวัดมีการพัฒนาที่ดี ตามข้อมูลสถิติในปี 2562 พบว่า

5.1 การเปรียบเทียบค่าดัชนีระหว่างจังหวัด ปี 2562 ด้านสันติภาพและยุติธรรม (Peace) มีค่าเท่ากับ 57.51 เป็นลำดับที่ 13 ของประเทศ ซึ่งต่ำกว่าค่ากลางของประเทศ (ดัชนี = 63.45) ซึ่งมีความสูงกว่าปี 2561 (ดัชนี = 62.02) ซึ่งค่าดัชนีของปี 2562 และปี 2561 มีค่าต่ำกว่าค่ากลางของประเทศ (ปี 2562 ดัชนี = 63.45 ปี 2561 ดัชนี = 62.02) นั่นคือ จังหวัดชลบุรีมีการพัฒนาด้านสันติภาพและยุติธรรม (Peace) ต่ำกว่าปีที่ผ่านมา

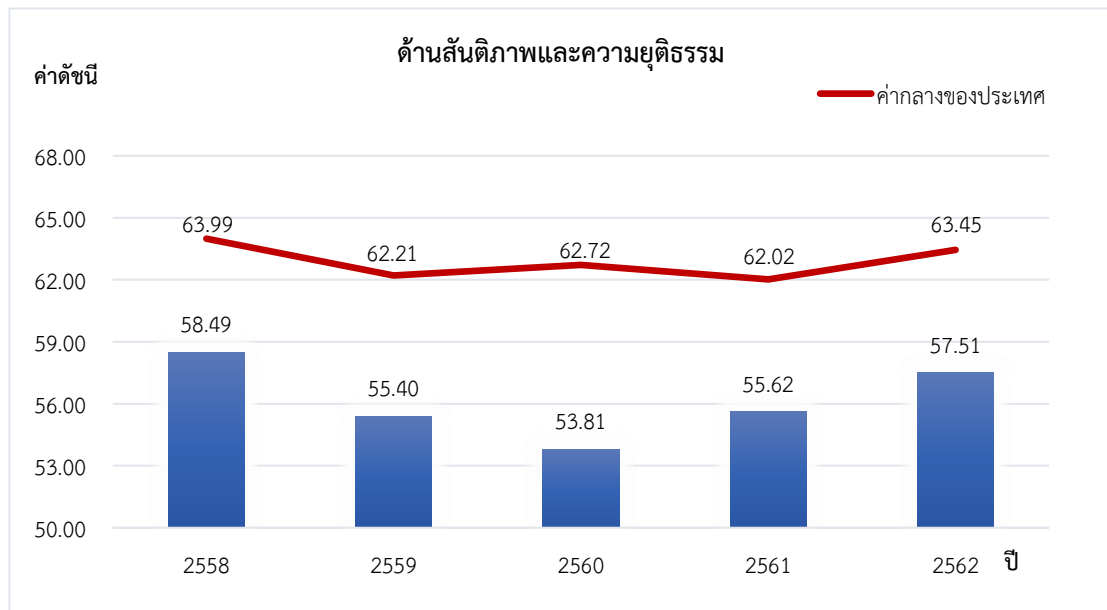

ภาพ 11 ดัชนีการพัฒนาด้านสันติภาพและยุติธรรม (Peace) ของจังหวัดชลบุรีเทียบกับค่ากลางประเทศ
* ที่มา: ข้อมูลจากตัวชี้วัดการพัฒนาระดับจังหวัดและกลุ่มจังหวัด เดือนกรกฎาคม ปี 2564 ของสำนักงานสภาพัฒนาการเศรษฐกิจและสังคมแห่งชาติ

5.2 การเปรียบเทียบค่าดัชนีระหว่างปี

ดัชนีด้านสันติภาพและยุติธรรม (Peace) จังหวัดชลบุรีปี 2562 (ดัชนี = 57.51) มีค่าต่ำกว่าปี 2561 (ดัชนี = 55.62) เมื่อพิจารณาอัตราการเปลี่ยนแปลงตัวชี้วัด ในปี 2562 เทียบกับปี 2561 พบว่า ตัวชี้วัดที่มีการพัฒนาที่ดีขึ้น ได้แก่ ตัวชี้วัด PC_04 อัตราการฆ่าตัวตาย (ต่อแสนคน) ในขณะที่ตัวชี้วัดที่ต้องมีการพัฒนาให้ดีขึ้นต่อไป ได้แก่

- ตัวชี้วัด PC_01 การแจ้งความคดีชีวิต ร่างกาย เพศ และคดีประทุษร้ายต่อทรัพย์สิน (ต่อแสนคน)
- ตัวชี้วัด PC_02 จำนวนของประชากรในเรือนจำ (ต่อแสนคน)
- ตัวชี้วัด PC_03 จำนวนเจ้าหน้าที่ตำรวจ (ต่อแสนคน)
- ตัวชี้วัด PC_05 จำนวนผู้ถูกกักขังที่รอการพิพากษาในสัดส่วนของประชากรในเรือนจำ (ร้อยละ)

นั่นคือ จังหวัดชลบุรีมีค่าดัชนีการพัฒนาด้านสันติภาพและยุติธรรม ที่ต่ำกว่าปีที่ผ่านมา และต่ำกว่าค่ากลางของประเทศ ดังนั้น จึงต้องมีการดูแลรักษาความปลอดภัยในชีวิตและทรัพย์สินของประชาชนเพื่อลดปัญหาการก่ออาชญากรรม รวมทั้งด้านความปลอดภัยทางด้านร่างกายของประชากรและคดีประทุษร้ายต่อทรัพย์สิน

6. ด้านความเป็นหุ้นส่วนพัฒนา (Partnership)

ค่าดัชนีการพัฒนามีค่ามากแสดงจังหวัดมีการพัฒนาที่ดี ตามข้อมูลสถิติในปี 2562 พบว่า

6.1 การเปรียบเทียบค่าดัชนีระหว่างจังหวัด ปี 2562 ด้านความเป็นหุ้นส่วนพัฒนา (Partnership) มีค่าเท่ากับ 53.07 เป็นลำดับที่ 66 ของประเทศ ซึ่งสูงกว่าค่ากลางของประเทศ (ดัชนี = 44.68) และมีค่าสูงกว่าปี 2561 (ดัชนี = 49.72) ซึ่งค่าดัชนีของปี 2562 และปี 2561 มีค่าสูงกว่าค่ากลางของประเทศ (ปี 2562 ดัชนี = 44.68 ปี 2561 ดัชนี = 38.69) นั่นคือ จังหวัดชลบุรีมีการพัฒนาด้านความเป็นหุ้นส่วนพัฒนา (Partnership) สูงกว่าปีที่ผ่านมา และยังคงพัฒนาเป็นไปในทิศทางที่ดีเมื่อเทียบกับภาพรวมของประเทศ

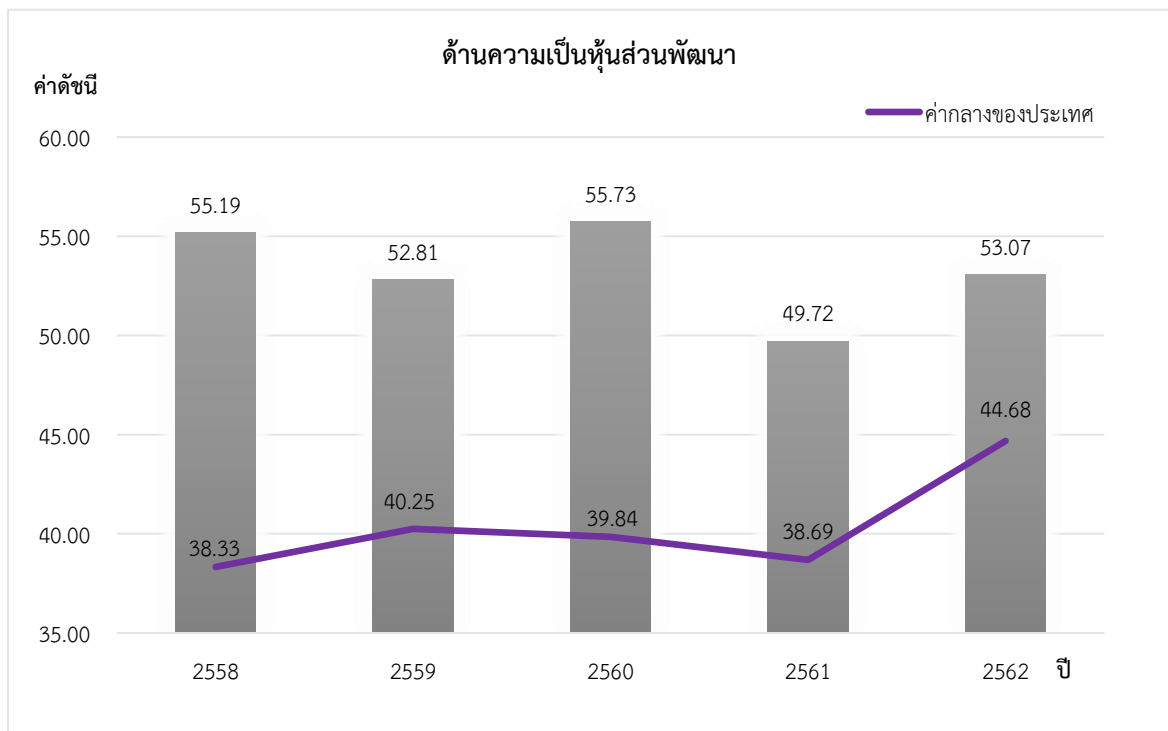

ภาพ 12 ดัชนีการพัฒนาด้านความเป็นหุ้นส่วนพัฒนา (Partnership) ของจังหวัดชลบุรีเทียบกับค่ากลางประเทศ

* ที่มา: ข้อมูลจากตัวชี้วัดการพัฒนาระดับจังหวัดและกลุ่มจังหวัด เดือนกรกฎาคม ปี 2564 ของสำนักงานสภาพัฒนาการเศรษฐกิจและสังคมแห่งชาติ

6.2 การเปรียบเทียบค่าดัชนีระหว่างปี

ดัชนีด้านความเป็นหุ้นส่วนพัฒนา (Partnership) จังหวัดชลบุรีปี 2562 (ดัชนี = 53.07) มีค่าสูงกว่าปี 2561 (ดัชนี = 49.72) เมื่อพิจารณาอัตราการเปลี่ยนแปลงตัวชี้วัด ในปี 2562 เทียบกับปี 2561 พบว่าตัวชี้วัดที่มีการพัฒนาที่ดีขึ้น ได้แก่

- ตัวชี้วัด PS_01 ร้อยละของประชากรที่เข้าถึงอินเทอร์เน็ต (ร้อยละ)
- ตัวชี้วัด PS_02 ร้อยละภาษีที่ท้องถิ่นจัดเก็บได้ต่อรายได้รวมที่ไม่รวมเงินอุดหนุนและเงินอุดหนุนเฉพาะกิจ
- ตัวชี้วัด PS_04 สัดส่วนองค์กรชุมชนต่อประชากรแสนคน (แห่ง/แสนคน)

ขณะเดียวกันตัวชี้วัดที่ต้องมีการพัฒนาให้ดีขึ้นต่อไป คือ ตัวชี้วัด PS_03 ความสามารถในการเบิกจ่ายงบประมาณของจังหวัด (ร้อยละ) นั่นคือ จังหวัดชลบุรีมีค่าดัชนีการพัฒนาด้านความเป็นหุ้นส่วนพัฒนาที่ต่ำกว่าปีที่ผ่านมา แต่สูงกว่าค่ากลางของประเทศ ดังนั้น จึงต้องมีการบริหารจัดการเพื่อให้สามารถดำเนินงานตามแผนที่กำหนดไว้ ซึ่งจะส่งผลให้สามารถเบิกจ่ายงบประมาณของจังหวัดได้ตรงตามคาบเวลาที่กำหนด

รายการข้อมูลสถิติทางการที่เกี่ยวข้องกับการพัฒนาในระดับจังหวัด

จากรายงานตัวชี้วัดการพัฒนาระดับจังหวัดและกลุ่มจังหวัด เดือนกรกฎาคม พ.ศ. 2564 ของสำนักงานสภาพัฒนาการเศรษฐกิจและสังคมแห่งชาติ พบว่า จังหวัดชลบุรีมีตัวชี้วัดที่ต้องการในมิติด้านสันติภาพและยุติธรรม (Peace) เป็นหลัก เพื่อให้ค่าดัชนีการพัฒนามีค่าสูงกว่าค่ากลางของประเทศ เนื่องจากด้านสันติภาพและยุติธรรม (Peace) มีค่าดัชนีเท่ากับ 57.51 ซึ่งต่ำกว่าค่ากลางของประเทศ (ดัชนี = 63.45) ในขณะเดียวกันต้องมีการพัฒนาด้านการพัฒนาคน (People) มิติด้านสิ่งแวดล้อม (Planet) มิติด้านความเป็นหุ้นส่วนพัฒนา (Partnership) และมิติด้านเศรษฐกิจและความมั่งคั่ง (Prosperity) ควบคู่กันไปด้วย ซึ่งการพัฒนาในแต่ละมิติจะต้องอาศัยข้อมูลต่าง ๆ ที่เกี่ยวข้องเป็นตัวบ่งชี้ว่าจังหวัดได้มีการพัฒนาไปในทิศทางที่ดีขึ้น

ดังนั้น ในการพัฒนาในแต่ละมิติดังนั้น จะต้องมีการกำหนดรายการข้อมูลต่าง ๆ ที่เกี่ยวข้อง และมีความสอดคล้องกับประเด็นการพัฒนาจังหวัดด้วย โดยเริ่มจากการวิเคราะห์ห่วงโซ่คุณค่า (Value Chain) และจัดทำผังสถิติทางการ²² ตามประเด็นการพัฒนาจังหวัด เพื่อให้สามารถตอบโจทย์การพัฒนาในระดับจังหวัดในแต่ละมิติได้ โดยมีรายละเอียดดังนี้

3.1 ประเด็นการพัฒนาที่ 1 : ยกระดับการพัฒนานวัตกรรมอุตสาหกรรมเพื่อเพิ่มขีดความสามารถในการแข่งขันเศรษฐกิจอุตสาหกรรม และเทคโนโลยีที่เป็นมิตรกับสิ่งแวดล้อมที่ยั่งยืน

วัตถุประสงค์

1. เพื่อให้อุตสาหกรรมเข้าสู่อุตสาหกรรม 4.0 โดยการใช้องค์ความรู้และนวัตกรรมและเทคโนโลยีขั้นสูง
2. เพื่อให้ภาคอุตสาหกรรมมีความรับผิดชอบต่อชุมชนและสังคม และผลกระทบต่อสิ่งแวดล้อม เพื่อให้ทุกภาคส่วนอยู่ร่วมกันได้อย่างยั่งยืน
3. เพื่อสนับสนุนให้เกิดผู้ประกอบการรายใหม่ และสินค้าใหม่

ตัวชี้วัด อัตราการขยายตัวของสถานประกอบการอุตสาหกรรมและ SME เพิ่มมากขึ้น

ในการขับเคลื่อนประเด็นการพัฒนาที่ 1 : ยกระดับการพัฒนานวัตกรรมอุตสาหกรรมเพื่อเพิ่มขีดความสามารถในการแข่งขันเศรษฐกิจอุตสาหกรรม และเทคโนโลยีที่เป็นมิตรกับสิ่งแวดล้อมที่ยั่งยืน ซึ่งจากการวิเคราะห์สถานการณ์ของจังหวัด มีระบบเศรษฐกิจและศักยภาพสูงระดับประเทศ โดยมีมูลค่าผลิตภัณฑ์มวลรวม (GPP) 1,059,797 ล้านบาท คิดเป็นสัดส่วนร้อยละ 43.44 ของผลิตภัณฑ์มวลรวมของกลุ่มจังหวัดภาคตะวันออก 1 (จังหวัด EEC) และคิดเป็นสัดส่วนร้อยละ 6.27 ของผลิตภัณฑ์มวลรวมของประเทศอยู่ในลำดับที่ 3 รองจากจังหวัดระยอง และกรุงเทพมหานคร โดย GPP ของจังหวัดชลบุรี ปี 2562 ขยายตัวจากปีก่อนร้อยละ

²² ผังสถิติทางการมีส่วนประกอบสำคัญ คือ ห่วงโซ่คุณค่า (VC) ปัจจัยแห่งความสำเร็จ (CSF) ตัวชี้วัด รายการสถิติทางการ การจัดจำแนกระดับการนำเสนอผล สถานะ หน่วยงาน การส่งข้อมูลให้ส่วนราชการส่วนกลาง (กระทรวง กรม) หรือไม่ และหมายเหตุ ซึ่งภายใต้ผังสถิติทางการจะมีสถิติทางการที่มีความสำคัญและจำเป็นในการกำหนดนโยบาย การติดตาม และประเมินผลการดำเนินงานในจังหวัด

3.82 เป็นผลมาจากการเพิ่มขึ้นของภาคนอกการเกษตร ซึ่งมีสัดส่วนร้อยละ 98.28 ส่วนภาคการเกษตร มีสัดส่วนร้อยละ 1.72 ผลิตภัณฑ์จังหวัดต่อหัวประชากร ปี 2562 เท่ากับ 571,234 บาท ต่อปี เป็นอันดับ 3 ของประเทศ รองจากจังหวัดระยอง และกรุงเทพมหานคร โครงสร้างเศรษฐกิจหลักอยู่ในภาคอุตสาหกรรม สาขาการผลิต ซึ่งมีอัตราการเพิ่มขึ้นอย่างต่อเนื่องจากการขยายตัวตามนโยบายเขตพัฒนาพิเศษภาคตะวันออก (EEC) และส่งผลต่อมูลค่าผลิตภัณฑ์มวลรวมสาขาอื่นๆ ที่มีส่วนเกี่ยวเนื่องสถานการณ์การแพร่ระบาดของโรคติดเชื้อไวรัสโคโรนา 2019 (COVID-19) ในปี พ.ศ.2563 ต่อเนื่องถึงปี พ.ศ.2564 ส่งผลต่อกิจกรรมทางเศรษฐกิจ เป็นวงกว้าง ทั้งผู้ประกอบการและลูกจ้างและรายได้จากการท่องเที่ยว

ดังนั้น จึงได้ดำเนินการจัดทำห่วงโซ่คุณค่า (Value Chain) ที่สอดคล้องกับแผนพัฒนาจังหวัดชลบุรี เรื่อง “อุตสาหกรรมและบริการแห่งอนาคต” และคัดเลือกปัจจัยสู่ความสำเร็จ (Critical Success Factor) พร้อมจัดทำผังสถิติทางการ เรื่อง “อุตสาหกรรมและบริการแห่งอนาคตของจังหวัดชลบุรี” ที่ประกอบด้วย รายการข้อมูลสถิติทางการที่สามารถนำไปใช้ในการติดตามและประเมินผลในเรื่องดังกล่าวได้ ซึ่งมีรายละเอียดดังนี้

3.1.1 ห่วงโซ่คุณค่า (Value Chain) ที่สอดคล้องกับแผนพัฒนาจังหวัดชลบุรี

แนวคิดการจัดทำห่วงโซ่คุณค่าที่สอดคล้องกับแผนพัฒนาจังหวัดชลบุรี “ประเด็นการพัฒนาที่ 1 : ยกระดับการพัฒนานวัตกรรมอุตสาหกรรมเพื่อเพิ่มขีดความสามารถในการแข่งขันเศรษฐกิจอุตสาหกรรม และเทคโนโลยีที่เป็นมิตรกับสิ่งแวดล้อมที่ยั่งยืน” โดยเริ่มจากการศึกษาห่วงโซ่คุณค่าของประเทศไทย 140 เป้าหมายแผนแม่บทย่อย ภายใต้แผนแม่บทภายใต้ยุทธศาสตร์ชาติ (23 ด้าน) ประเด็นที่ 4 อุตสาหกรรมและบริการแห่งอนาคต แผนแม่บทย่อย 4.3 อุตสาหกรรมและบริการแห่งอนาคต เป้าหมาย 040301 อุตสาหกรรมและบริการ เทคโนโลยีดิจิทัล ข้อมูล และปัญญาประดิษฐ์ มีการขยายตัวเพิ่มขึ้น จากนั้นดำเนินการจัดทำห่วงโซ่คุณค่า (Value Chain) ที่สอดคล้องกับแผนพัฒนาจังหวัดชลบุรี เรื่อง “อุตสาหกรรมและบริการแห่งอนาคตของจังหวัดชลบุรี” ได้ดังภาพ 14

ห่วงโซ่คุณค่า (Value Chain) “อุตสาหกรรมและบริการแห่งอนาคต”



ภาพ 13 ห่วงโซ่คุณค่า (Value Chain) “อุตสาหกรรมและบริการแห่งอนาคต”

ห่วงโซ่คุณค่า (Value Chain) “อุตสาหกรรมและบริการแห่งอนาคต” ของจังหวัดชลบุรี

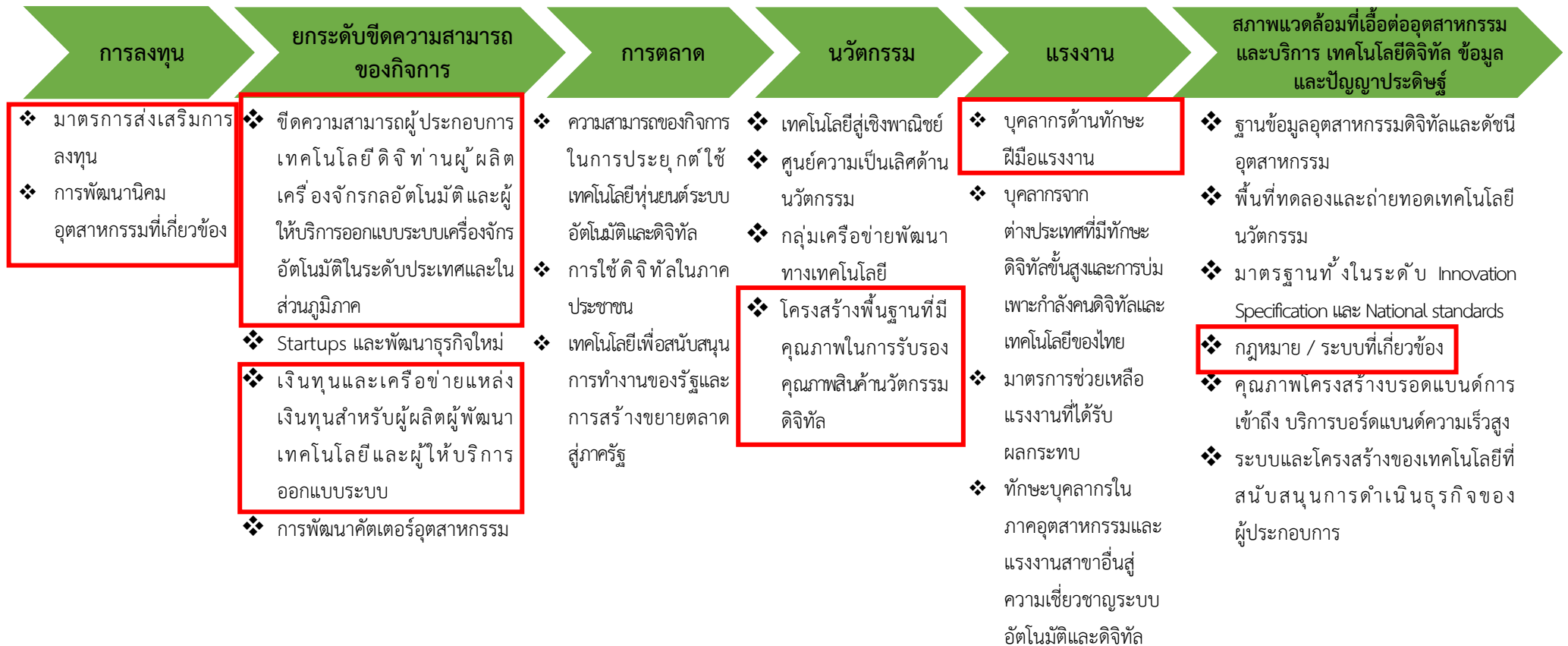

ภาพ 14 ห่วงโซ่คุณค่า (Value Chain) “อุตสาหกรรมและบริการแห่งอนาคต”ของจังหวัดชลบุรี

3.1.2 ผังสถิติทางการ

การจัดทำผังสถิติทางการประเด็นการพัฒนาที่ 1 “ยกระดับการพัฒนานวัตกรรมอุตสาหกรรมเพื่อเพิ่มขีดความสามารถในการแข่งขันเศรษฐกิจอุตสาหกรรม และเทคโนโลยีที่เป็นมิตรกับสิ่งแวดล้อมที่ยั่งยืน” หลังจากที่ได้มีการศึกษาแนวทางการพัฒนาจังหวัด (ประเด็นการพัฒนาที่ 1) ที่สอดคล้องกับห่วงโซ่มูลค่า (Value Chain) ที่สอดคล้องกับแผนพัฒนาจังหวัดชลบุรีแล้ว จะต้องมีการคัดเลือกปัจจัยสู่ความสำเร็จ (Critical Success Factor) ที่มีความสำคัญในการบริหารงานในจังหวัด จากนั้นจัดทำผังสถิติทางการ “อุตสาหกรรมและบริการแห่งอนาคตของจังหวัดชลบุรี” โดยศึกษายุทธศาสตร์ กลยุทธ์ แนวทางการพัฒนาตลอดจนตัวชี้วัดภายใต้แผนระดับ 3 ที่สอดคล้องกับปัจจัยสู่ความสำเร็จ (Critical Success Factor) พร้อมทั้งกำหนดรายการข้อมูลสถิติที่สำคัญ และจำเป็น จึงสามารถสรุปผังสถิติทางการ “อุตสาหกรรมและบริการแห่งอนาคตของจังหวัดชลบุรี” ดังตาราง 11

ตาราง 11 ผังสถิติทางการ “อุตสาหกรรมและบริการแห่งอนาคตของจังหวัดชลบุรี”

ห่วงโซ่คุณค่า (VC)	ปัจจัยแห่งความสำเร็จ (CSF)	ตัวชี้วัด	บัญชีสถิติทางการ	การจัดจำแนก	ระดับการนำเสนอผล	สถานะข้อมูล ²³	หน่วยงาน	การจัดส่งข้อมูลให้ส่วนราชการส่วนกลาง ²⁴	หมายเหตุ
อุตสาหกรรมและบริการแห่งอนาคตจังหวัดชลบุรี	การลงทุน	มาตรการส่งเสริมการลงทุน	จำนวนโรงงานอุตสาหกรรมทั้งหมด	ประเภทของโรงงานอุตสาหกรรม ²⁵	รายจังหวัด	1	สำนักงานอุตสาหกรรมจังหวัดชลบุรี	1	
อุตสาหกรรมและบริการแห่งอนาคตจังหวัดชลบุรี	การลงทุน	มาตรการส่งเสริมการลงทุน	จำนวนหลักสูตรการฝึกอบรมที่เกี่ยวข้องกับการจัดการสิ่งแวดล้อมที่จัดให้แก่โรงงาน		รายจังหวัด	1	สำนักงานอุตสาหกรรมจังหวัดชลบุรี	1	
อุตสาหกรรมและบริการแห่งอนาคตจังหวัดชลบุรี	การลงทุน	มาตรการส่งเสริมการลงทุน	ผลิตภัณฑ์มวลรวมสาขาอุตสาหกรรม (Manufacturing) (ราคาประจำปี)		รายจังหวัด	1	สำนักงานคณะกรรมการพัฒนาเศรษฐกิจและสังคมแห่งชาติ	1	

²³ สถานะข้อมูล แบ่งเป็น 1. พร้อมเผยแพร่ 2. ต้องพัฒนา 3. ไม่มีหน่วยงานรับผิดชอบ 4. อื่นๆ

²⁴ การส่งข้อมูลให้ส่วนราชการส่วนกลาง (กระทรวง กรม) แบ่งเป็น 1. จัดส่ง 2. ไม่ได้จัดส่ง เพื่อใช้ในการกำหนดหน่วยงานเจ้าของข้อมูล (Data Owner) และประสานกับกระทรวงกรมต้นสังกัดในการลงทะเบียนชุดข้อมูลในระบบบัญชีข้อมูลภาครัฐเพื่อให้บริการข้อมูลดังกล่าวต่อไป

²⁵ ประเภทโรงงานอุตสาหกรรม ประกอบด้วย อุตสาหกรรมผลิตภัณฑ์จากพืช, อุตสาหกรรมอาหาร, อุตสาหกรรมเครื่องดื่ม, อุตสาหกรรมสิ่งทอ, อุตสาหกรรมเครื่องแต่งกายยกเว้นรองเท้า, อุตสาหกรรมผลิตหนังสัตว์และผลิตภัณฑ์จากหนังสัตว์, อุตสาหกรรมแปรรูปไม้และผลิตภัณฑ์จากไม้, อุตสาหกรรมเครื่องเรือนหรือเครื่องตกแต่งในอาคารจากไม้ แก้ว ยาง หรือโลหะอื่นๆ, อุตสาหกรรมผลิตกระดาษ และผลิตภัณฑ์กระดาษ, อุตสาหกรรมการพิมพ์ การเย็บเล่ม ทำปกหรือการทำแม่พิมพ์, อุตสาหกรรมเคมีภัณฑ์และผลิตภัณฑ์เคมี, อุตสาหกรรมผลิตภัณฑ์จากปิโตรเลียม, อุตสาหกรรมยางและผลิตภัณฑ์ยาง, อุตสาหกรรมผลิตภัณฑ์พลาสติก, อุตสาหกรรมผลิตภัณฑ์โลหะ, อุตสาหกรรมผลิตภัณฑ์โลหะขั้นมูลฐาน, อุตสาหกรรมผลิตภัณฑ์โลหะ, อุตสาหกรรมผลิตเครื่องจักรและเครื่องกล, อุตสาหกรรมผลิตเครื่องใช้ไฟฟ้าและอุปกรณ์, อุตสาหกรรมผลิตอื่นๆ

ห่วงโซ่คุณค่า (VC)	ปัจจัยแห่งความสำเร็จ (CSF)	ตัวชี้วัด	บัญชีสถิติทางการ	การจัดจำแนก	ระดับการนำเสนอผล	สถานะข้อมูล ²³	หน่วยงาน	การจัดส่งข้อมูลให้ส่วนราชการส่วนกลาง ²⁴	หมายเหตุ
อุตสาหกรรมและบริการแห่งอนาคตจังหวัดชลบุรี	การลงทุน	มาตรการส่งเสริมการลงทุน	ผลิตภัณฑ์มวลรวมจังหวัดชลบุรี		รายจังหวัด	1	สำนักงานคณะกรรมการพัฒนาเศรษฐกิจและสังคมแห่งชาติ	1	
อุตสาหกรรมและบริการแห่งอนาคตจังหวัดชลบุรี	การลงทุน	การพัฒนานิคมอุตสาหกรรมที่เกี่ยวข้อง	จำนวนสถานประกอบการที่ได้รับการรับรองอุตสาหกรรมสีเขียว		รายจังหวัด	1	สำนักงานอุตสาหกรรมจังหวัดชลบุรี	1	
อุตสาหกรรมและบริการแห่งอนาคตจังหวัดชลบุรี	ยกระดับความสามารถของกิจการ	เงินทุนและเครือข่ายแหล่งเงินทุนสำหรับผู้ผลิตผู้พัฒนาเทคโนโลยีและผู้ให้บริการออกแบบระบบ	จำนวนโครงการขอรับการส่งเสริมการลงทุนในพื้นที่จังหวัดชลบุรี		รายจังหวัด	1	สำนักงานคณะกรรมการส่งเสริมการลงทุน	1	
อุตสาหกรรมและบริการแห่งอนาคตจังหวัดชลบุรี	ยกระดับความสามารถของกิจการ	เงินทุนและเครือข่ายแหล่งเงินทุนสำหรับผู้ผลิตผู้พัฒนาเทคโนโลยีและผู้ให้บริการออกแบบระบบ	จำนวนเงินลงทุนขอรับการส่งเสริมการลงทุนในพื้นที่จังหวัดชลบุรี (ล้านบาท)		รายจังหวัด	1	สำนักงานคณะกรรมการส่งเสริมการลงทุน	1	
อุตสาหกรรมและบริการแห่งอนาคตจังหวัดชลบุรี	ยกระดับความสามารถของกิจการ	เงินทุนและเครือข่ายแหล่งเงินทุนสำหรับผู้ผลิตผู้พัฒนาเทคโนโลยีและผู้ให้บริการออกแบบระบบ	จำนวนทุนจดทะเบียนขอรับการส่งเสริมการลงทุนในพื้นที่จังหวัดชลบุรี (ล้านบาท)		รายจังหวัด	1	สำนักงานคณะกรรมการส่งเสริมการลงทุน	1	

ห่วงโซ่คุณค่า (VC)	ปัจจัยแห่งความสำเร็จ (CSF)	ตัวชี้วัด	บัญชีสถิติทางการ	การจัดจำแนก	ระดับการนำเสนอผล	สถานะข้อมูล ²³	หน่วยงาน	การจัดส่งข้อมูลให้ส่วนราชการส่วนกลาง ²⁴	หมายเหตุ
อุตสาหกรรมและบริการแห่งอนาคตจังหวัดชลบุรี	ยกระดับความสามารถของกิจการ	เงินทุนและเครือข่ายแหล่งเงินทุนสำหรับผู้ผลิตผู้พัฒนาเทคโนโลยีและผู้ให้บริการออกแบบระบบ	จำนวนโครงการอนุมัติให้การส่งเสริมการลงทุนในพื้นที่จังหวัดชลบุรี		รายจังหวัด	1	สำนักงานคณะกรรมการส่งเสริมการลงทุน	1	
อุตสาหกรรมและบริการแห่งอนาคตจังหวัดชลบุรี	ยกระดับความสามารถของกิจการ	เงินทุนและเครือข่ายแหล่งเงินทุนสำหรับผู้ผลิตผู้พัฒนาเทคโนโลยีและผู้ให้บริการออกแบบระบบ	จำนวนเงินลงทุนอนุมัติให้การส่งเสริมการลงทุนในพื้นที่จังหวัดชลบุรี (ล้านบาท)		รายจังหวัด	1	สำนักงานคณะกรรมการส่งเสริมการลงทุน	1	
อุตสาหกรรมและบริการแห่งอนาคตจังหวัดชลบุรี	ยกระดับความสามารถของกิจการ	เงินทุนและเครือข่ายแหล่งเงินทุนสำหรับผู้ผลิตผู้พัฒนาเทคโนโลยีและผู้ให้บริการออกแบบระบบ	จำนวนทุนจดทะเบียนอนุมัติให้การส่งเสริมการลงทุนในพื้นที่จังหวัดชลบุรี (ล้านบาท)		รายจังหวัด	1	สำนักงานคณะกรรมการส่งเสริมการลงทุน	1	
อุตสาหกรรมและบริการแห่งอนาคตจังหวัดชลบุรี	ยกระดับความสามารถของกิจการ	เงินทุนและเครือข่ายแหล่งเงินทุนสำหรับผู้ผลิตผู้พัฒนาเทคโนโลยีและผู้ให้บริการออกแบบระบบ	จำนวนโครงการออกบัตรให้การส่งเสริมการลงทุนในพื้นที่จังหวัดชลบุรี		รายจังหวัด	1	สำนักงานคณะกรรมการส่งเสริมการลงทุน	1	
อุตสาหกรรมและบริการแห่งอนาคตจังหวัดชลบุรี	ยกระดับความสามารถของกิจการ	เงินทุนและเครือข่ายแหล่งเงินทุนสำหรับผู้ผลิตผู้พัฒนาเทคโนโลยีและผู้ให้บริการออกแบบระบบ	จำนวนเงินลงทุนการออกบัตรให้การส่งเสริมการลงทุนในพื้นที่จังหวัดชลบุรี (ล้านบาท)		รายจังหวัด	1	สำนักงานคณะกรรมการส่งเสริมการลงทุน	1	

ห่วงโซ่คุณค่า (VC)	ปัจจัยแห่งความสำเร็จ (CSF)	ตัวชี้วัด	บัญชีสถิติทางการ	การจัดจำแนก	ระดับการนำเสนอผล	สถานะข้อมูล ²³	หน่วยงาน	การจัดส่งข้อมูลให้ส่วนราชการส่วนกลาง ²⁴	หมายเหตุ
อุตสาหกรรมและบริการแห่งอนาคตจังหวัดชลบุรี	ยกระดับความสามารถของกิจการ	เงินทุนและเครือข่ายแหล่งเงินทุนสำหรับผู้ผลิตผู้พัฒนาเทคโนโลยีและผู้ให้บริการออกแบบระบบ	จำนวนทุนจดทะเบียนการออกบัตรให้การส่งเสริมการลงทุนในพื้นที่จังหวัดชลบุรี (ล้านบาท)		รายจังหวัด	1	สำนักงานคณะกรรมการส่งเสริมการลงทุน	1	
อุตสาหกรรมและบริการแห่งอนาคตจังหวัดชลบุรี	แรงงาน	บุคลากรด้านทักษะฝีมือแรงงาน	จำนวนโรงงานที่ส่งบุคลากรเข้ารับการอบรมในหลักสูตรด้านการจัดการสิ่งแวดล้อม		รายจังหวัด	1	สำนักงานอุตสาหกรรมจังหวัดชลบุรี	1	
อุตสาหกรรมและบริการแห่งอนาคตจังหวัดชลบุรี	แรงงาน	บุคลากรด้านทักษะฝีมือแรงงาน	จำนวนการจดทะเบียนโรงงานที่ประกอบกิจการใหม่ในจังหวัดชลบุรี		รายจังหวัด	1	สำนักงานแรงงานจังหวัดชลบุรี	1	

3.2 ประเด็นการพัฒนาที่ 2 : ยกระดับให้เป็นจังหวัดท่องเที่ยวที่มีคุณภาพระดับนานาชาติ

วัตถุประสงค์

1. ส่งเสริมและพัฒนาแหล่งท่องเที่ยว สินค้าและบริการด้านการท่องเที่ยวให้มีคุณภาพ สามารถรองรับนักท่องเที่ยวได้ทุกกลุ่ม (เด็ก ผู้ใหญ่ ผู้สูงอายุ คนพิการ)
2. รายได้จากการท่องเที่ยว

ตัวชี้วัด อัตราการเปลี่ยนแปลงรายได้จากการท่องเที่ยวเพิ่มมากขึ้น

ในการขับเคลื่อนประเด็นการพัฒนาที่ 2 : ยกระดับให้เป็นจังหวัดท่องเที่ยวที่มีคุณภาพระดับนานาชาติ ซึ่งจังหวัดชลบุรีเป็นจังหวัดท่องเที่ยวทางทะเลภาคตะวันออกอีกทั้งยังมีที่ตั้งใกล้กรุงเทพฯ โดยเฉพาะบางแสน และพัทยา ซึ่งได้รับความนิยมจากนักท่องเที่ยว ทั้งชาวไทยและชาวต่างประเทศ ต่างก็เดินทางมาท่องเที่ยวปีละหลายล้านคน แต่เนื่องด้วยสถานการณ์โควิด - 19 ส่งผลให้การท่องเที่ยว และธุรกิจที่เชื่อมโยงกับการท่องเที่ยวทั้งทางตรงและทางอ้อม เมื่อเกิดการปิดประเทศส่งผลกระทบต่อภาระลดลงของจำนวนนักท่องเที่ยวชาวต่างชาติที่เดินทางมาจากประเทศอื่นๆ โดยมีการหดตัวของจำนวนนักท่องเที่ยวและรายได้เป็นนัยสำคัญ จึงทำให้รายได้จากการท่องเที่ยวจังหวัดชลบุรี พ.ศ.2564 เมื่อเทียบกับปี พ.ศ.2563 และปีก่อนหน้ามีรายได้ลดลง

ดังนั้น จึงได้จัดทำห่วงโซ่คุณค่า (Value Chain) ที่สอดคล้องกับแผนพัฒนาสถิติจังหวัดชลบุรี เรื่อง “การท่องเที่ยว” และคัดเลือกปัจจัยสู่ความสำเร็จ (Critical Success Factor) พร้อมจัดทำผังสถิติทางการ เรื่อง “การท่องเที่ยวของจังหวัดชลบุรี” ประกอบด้วยรายการข้อมูลสถิติทางการที่สามารถนำไปใช้ในการติดตามและประเมินผลในเรื่องดังกล่าวได้ ซึ่งมีรายละเอียด ดังนี้

3.2.1 ห่วงโซ่คุณค่า (Value Chain) ที่สอดคล้องกับแผนพัฒนาจังหวัด

แนวความคิดจัดทำห่วงโซ่คุณค่าที่สอดคล้องกับแผนพัฒนาจังหวัดชลบุรี “ประเด็นการพัฒนาที่ 2 : ยกระดับให้เป็นจังหวัดท่องเที่ยวที่มีคุณภาพระดับนานาชาติ” โดยเริ่มจากการศึกษาห่วงโซ่คุณค่าของประเทศไทย 140 เป้าหมายแผนแม่บทย่อย ภายใต้แผนแม่บทภายใต้ยุทธศาสตร์ชาติ (23 ด้าน) ประเด็น 5 การท่องเที่ยว แผนแม่บทย่อย 5.2 ท่องเที่ยวเชิงธุรกิจ เป้าหมาย 050201 รายได้จากการท่องเที่ยวเชิงธุรกิจ เพิ่มขึ้น จากนั้นดำเนินการจัดทำห่วงโซ่คุณค่า (Value Chain) ที่สอดคล้องกับแผนพัฒนาจังหวัดชลบุรี เรื่อง “การท่องเที่ยว ของจังหวัดชลบุรี” ได้ดังภาพ 16

ห่วงโซ่คุณค่า (Value Chain) “การท่องเที่ยว”

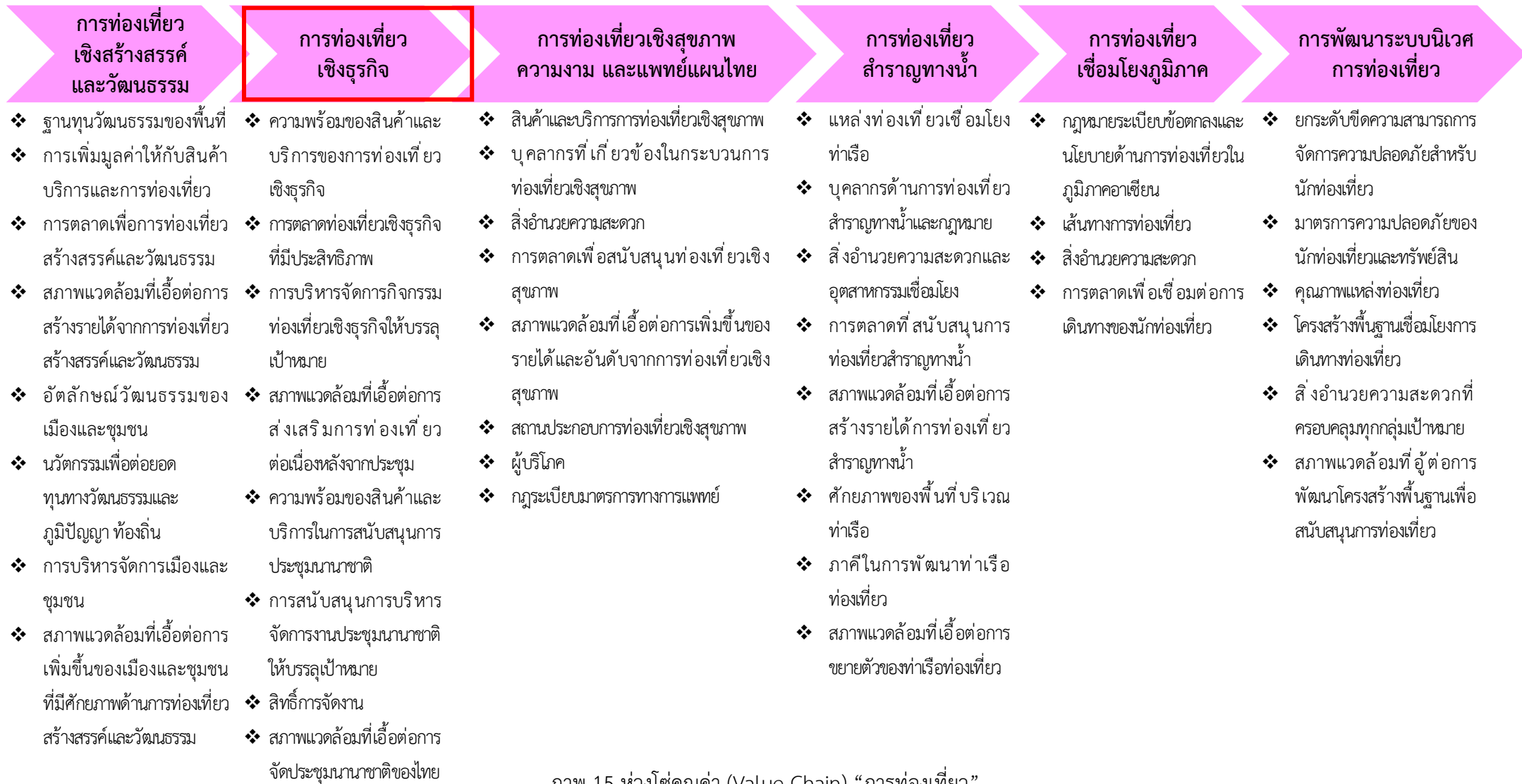

ภาพ 15 ห่วงโซ่คุณค่า (Value Chain) “การท่องเที่ยว”

ห่วงโซ่คุณค่า (Value Chain) “การท่องเที่ยว” ของจังหวัดชลบุรี

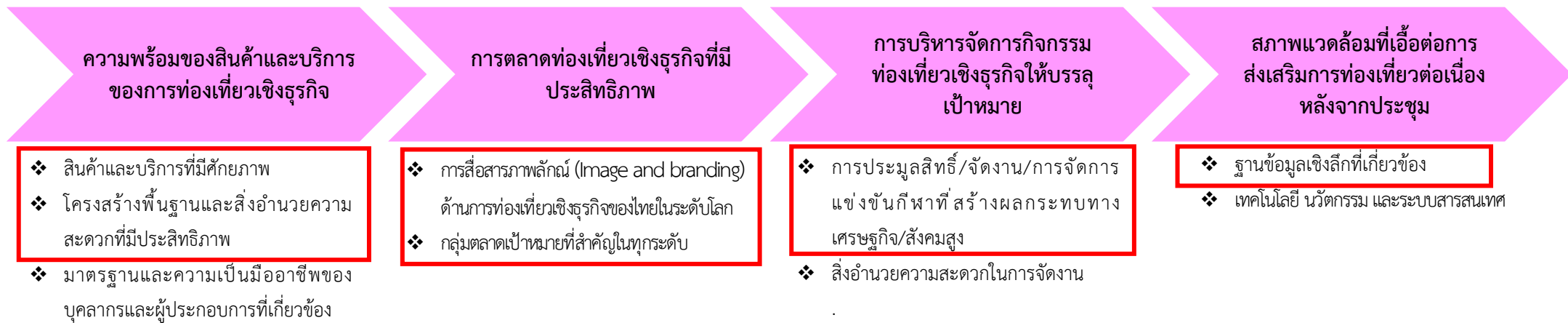

ภาพ 16 ห่วงโซ่คุณค่า (Value Chain) “การท่องเที่ยว” ของจังหวัดชลบุรี

3.2.2 ผังสถิติทางการ

การจัดทำผังสถิติทางการประเด็นการพัฒนาที่ 2 “ยกระดับให้เป็นจังหวัดท่องเที่ยวที่มีคุณภาพระดับนานาชาติ” หลังจากที่ได้มีการศึกษาแนวทางการพัฒนาจังหวัด (ประเด็นการพัฒนาที่ 2) ที่สอดคล้องกับห่วงโซ่คุณค่า (Value Chain) ที่สอดคล้องกับแผนพัฒนาจังหวัดชลบุรีแล้ว ต้องมีการคัดเลือกปัจจัยสู่ความสำเร็จ (Critical Success Factor) ที่มีความสำคัญในการบริหารงานในจังหวัด จากนั้นจัดทำผังสถิติทางการ “การท่องเที่ยวของจังหวัดชลบุรี” โดยศึกษายุทธศาสตร์ กลยุทธ์ แนวทาง การพัฒนา ตลอดจนตัวชี้วัดภายใต้แผนระดับ 3 โดยแผนดังกล่าวมีความสอดคล้องกับปัจจัยสู่ความสำเร็จ (Critical Success Factor) พร้อมทั้งกำหนดรายการข้อมูลสถิติที่สำคัญและจำเป็น จึงสามารถสรุปผังสถิติทางการ “การท่องเที่ยวของจังหวัดชลบุรี” ได้ดังตาราง 12

ตาราง 12 ผังสถิติทางการ “การท่องเที่ยวของจังหวัดชลบุรี”

ห่วงโซ่คุณค่า (VC)	ปัจจัยแห่งความสำเร็จ (CSF)	ตัวชี้วัด	บัญชีสถิติทางการ	การจัดจำแนก	ระดับการนำเสนอผล	สถานะข้อมูล ²³	หน่วยงาน	การจัดส่งข้อมูลให้ส่วนราชการส่วนกลาง	หมายเหตุ
การท่องเที่ยวของจังหวัดชลบุรี	ความพร้อมของสินค้าและบริการของการท่องเที่ยวเชิงธุรกิจ	สินค้าและบริการที่มีศักยภาพ	จำนวนสถานพักแรม		รายจังหวัด	1	สำนักงานท่องเที่ยวและกีฬาจังหวัดชลบุรี	1	
การท่องเที่ยวของจังหวัดชลบุรี	ความพร้อมของสินค้าและบริการของการท่องเที่ยวเชิงธุรกิจ	สินค้าและบริการที่มีศักยภาพ	จำนวนที่พัก/โรงแรมและห้องพักที่จดทะเบียนในจังหวัด		รายจังหวัด	1	สำนักงานท่องเที่ยวและกีฬาจังหวัดชลบุรี	1	
การท่องเที่ยวของจังหวัดชลบุรี	ความพร้อมของสินค้าและบริการของการท่องเที่ยวเชิงธุรกิจ	สินค้าและบริการที่มีศักยภาพ	จำนวนห้องพักที่สามารถให้บริการได้ในแต่ละวัน		รายจังหวัด	1	สำนักงานท่องเที่ยวและกีฬาจังหวัดชลบุรี	1	
การท่องเที่ยวของจังหวัดชลบุรี	ความพร้อมของสินค้าและบริการของการท่องเที่ยวเชิงธุรกิจ	โครงสร้างพื้นฐานและสิ่งอำนวยความสะดวกที่มีประสิทธิภาพ	จำนวนคดีความที่เกิดขึ้นกับนักท่องเที่ยว		รายจังหวัด	1	ตำรวจภูธรจังหวัดชลบุรี	1	
การท่องเที่ยวของจังหวัดชลบุรี	ความพร้อมของสินค้าและบริการของการท่องเที่ยวเชิงธุรกิจ	โครงสร้างพื้นฐานและสิ่งอำนวยความสะดวกที่มีประสิทธิภาพ	จำนวนอุบัติเหตุที่เกิดขึ้นกับนักท่องเที่ยว		รายจังหวัด	1	ตำรวจภูธรจังหวัดชลบุรี	1	
การท่องเที่ยวของจังหวัดชลบุรี	ความพร้อมของสินค้าและบริการของการท่องเที่ยวเชิงธุรกิจ	โครงสร้างพื้นฐานและสิ่งอำนวยความสะดวกที่มีประสิทธิภาพ	ปริมาณขยะมูลฝอยที่เกิดขึ้น		รายจังหวัด	1	สำนักงานทรัพยากรธรรมชาติและสิ่งแวดล้อม จังหวัดชลบุรี	1	

ห่วงโซ่คุณค่า (VC)	ปัจจัยแห่งความสำเร็จ (CSF)	ตัวชี้วัด	บัญชีสถิติทางการ	การจัดจำแนก	ระดับการ นำเสนอ ผล	สถานะ ข้อมูล ²³	หน่วยงาน	การจัดส่งข้อมูล ให้ส่วนราชการ ส่วนกลาง	หมายเหตุ
การท่องเที่ยวของ จังหวัดชลบุรี	ความพร้อมของสินค้า และบริการของการ ท่องเที่ยวเชิงธุรกิจ	โครงสร้างพื้นฐานและสิ่ง อำนวยความสะดวกที่มี ประสิทธิภาพ	ปริมาณขยะมูลฝอยที่เก็บ ขนไปกำจัด		รายจังหวัด	1	สำนักงานทรัพยากร ธรรมชาติและ สิ่งแวดล้อม จังหวัด ชลบุรี	1	
การท่องเที่ยวของ จังหวัดชลบุรี	ความพร้อมของสินค้า และบริการของการ ท่องเที่ยวเชิงธุรกิจ	โครงสร้างพื้นฐานและสิ่ง อำนวยความสะดวกที่มี ประสิทธิภาพ	ปริมาณขยะมูลฝอยที่ถูก นำไปใช้ประโยชน์		รายจังหวัด	1	สำนักงานทรัพยากร ธรรมชาติและ สิ่งแวดล้อม จังหวัด ชลบุรี	1	
การท่องเที่ยวของ จังหวัดชลบุรี	ความพร้อมของสินค้า และบริการของการ ท่องเที่ยวเชิงธุรกิจ	โครงสร้างพื้นฐานและสิ่ง อำนวยความสะดวกที่มี ประสิทธิภาพ	ปริมาณขยะมูลฝอยที่กำจัด อย่างถูกต้อง		รายจังหวัด	1	สำนักงานทรัพยากร ธรรมชาติและ สิ่งแวดล้อม จังหวัด ชลบุรี	1	
การท่องเที่ยวของ จังหวัดชลบุรี	ความพร้อมของสินค้า และบริการของการ ท่องเที่ยวเชิงธุรกิจ	โครงสร้างพื้นฐานและสิ่ง อำนวยความสะดวกที่มี ประสิทธิภาพ	ปริมาณขยะมูลฝอยที่กำจัด อย่างไม่ถูกต้อง		รายจังหวัด	1	สำนักงานทรัพยากร ธรรมชาติและ สิ่งแวดล้อม จังหวัด ชลบุรี	1	
การท่องเที่ยวของ จังหวัดชลบุรี	ความพร้อมของสินค้า และบริการของการ ท่องเที่ยวเชิงธุรกิจ	โครงสร้างพื้นฐานและสิ่ง อำนวยความสะดวกที่มี ประสิทธิภาพ	จำนวนเรื่องร้องเรียนเรื่อง ปัญหาขยะ		รายจังหวัด	1	สำนักงานทรัพยากร ธรรมชาติและ สิ่งแวดล้อม จังหวัด ชลบุรี	1	

ห่วงโซ่คุณค่า (VC)	ปัจจัยแห่งความสำเร็จ (CSF)	ตัวชี้วัด	บัญชีสถิติทางการ	การจัดจำแนก	ระดับการนำเสนอผล	สถานะข้อมูล ²³	หน่วยงาน	การจัดส่งข้อมูลให้ส่วนราชการส่วนกลาง	หมายเหตุ
การท่องเที่ยวของจังหวัดชลบุรี	การตลาดท่องเที่ยวเชิงธุรกิจที่มีประสิทธิภาพ	การสื่อสารภาพลักษณ์ (Image and branding) ด้านการท่องเที่ยวเชิงธุรกิจของไทยในระดับโลก	ปฏิทินการท่องเที่ยวประจำปีของจังหวัดชลบุรี	- รายเดือน	รายจังหวัด	1	สำนักงานท่องเที่ยวและกีฬาจังหวัดชลบุรี	1	
การท่องเที่ยวของจังหวัดชลบุรี	การตลาดท่องเที่ยวเชิงธุรกิจที่มีประสิทธิภาพ	กลุ่มตลาดเป้าหมายที่สำคัญในทุกกระดับ	จำนวนนักท่องเที่ยวในจังหวัดชลบุรี	- รวม - ไทย - ต่างชาติ	รายจังหวัด	1	สำนักงานท่องเที่ยวและกีฬาจังหวัดชลบุรี	1	
การท่องเที่ยวของจังหวัดชลบุรี	การตลาดท่องเที่ยวเชิงธุรกิจที่มีประสิทธิภาพ	กลุ่มตลาดเป้าหมายที่สำคัญในทุกกระดับ	จำนวนผู้เยี่ยมชมในจังหวัดชลบุรี	- รวม - ไทย - ต่างชาติ	รายจังหวัด	1	สำนักงานท่องเที่ยวและกีฬาจังหวัดชลบุรี	1	
การท่องเที่ยวของจังหวัดชลบุรี	การตลาดท่องเที่ยวเชิงธุรกิจที่มีประสิทธิภาพ	กลุ่มตลาดเป้าหมายที่สำคัญในทุกกระดับ	รายได้จากการท่องเที่ยวในภาพรวมของจังหวัดชลบุรี	- รวม - ไทย - ต่างชาติ	รายจังหวัด	1	สำนักงานท่องเที่ยวและกีฬาจังหวัดชลบุรี	1	
การท่องเที่ยวของจังหวัดชลบุรี	สภาพแวดล้อมที่เอื้อต่อการส่งเสริมการท่องเที่ยวต่อเนื่องหลังจากประชุม	ฐานข้อมูลเชิงลึกที่เกี่ยวข้อง	จำนวนแหล่งท่องเที่ยวทุกประเภท	การท่องเที่ยว	รายจังหวัด	1	สำนักงานท่องเที่ยวและกีฬาจังหวัดชลบุรี	1	

ห่วงโซ่คุณค่า (VC)	ปัจจัยแห่งความสำเร็จ (CSF)	ตัวชี้วัด	บัญชีสถิติทางการ	การจัดจำแนก	ระดับการ นำเสนอ ผล	สถานะ ข้อมูล ²³	หน่วยงาน	การจัดส่งข้อมูล ให้ส่วนราชการ ส่วนกลาง	หมายเหตุ
การท่องเที่ยวของ จังหวัดชลบุรี	สภาพแวดล้อมที่เอื้อต่อ การส่งเสริมการ ท่องเที่ยวต่อเนื่อง หลังจากประชุม	ฐานข้อมูลเชิงลึกที่เกี่ยวข้อง	ค่าใช้จ่ายของนักท่องเที่ยว ต่อหัว	- รวม - ไทย - ต่างชาติ	รายจังหวัด	1	สำนักงานท่องเที่ยว และกีฬาจังหวัด ชลบุรี	1	
การท่องเที่ยวของ จังหวัดชลบุรี	สภาพแวดล้อมที่เอื้อต่อ การส่งเสริมการ ท่องเที่ยวต่อเนื่อง หลังจากประชุม	ฐานข้อมูลเชิงลึกที่เกี่ยวข้อง	ระยะเวลาการเข้าพักเฉลี่ย ของนักท่องเที่ยว (วัน)		รายจังหวัด	1	สำนักงานท่องเที่ยว และกีฬาจังหวัด ชลบุรี	1	
การท่องเที่ยวของ จังหวัดชลบุรี	สภาพแวดล้อมที่เอื้อต่อ การส่งเสริมการ ท่องเที่ยวต่อเนื่อง หลังจากประชุม	ฐานข้อมูลเชิงลึกที่เกี่ยวข้อง	ผลิตภัณฑ์มวลรวมด้านที่พัก แรมและบริการด้านอาหาร		รายจังหวัด	1	สำนักงาน คณะกรรมการ พัฒนาเศรษฐกิจ และสังคมแห่งชาติ	1	
การท่องเที่ยวของ จังหวัดชลบุรี	สภาพแวดล้อมที่เอื้อต่อ การส่งเสริมการ ท่องเที่ยวต่อเนื่อง หลังจากประชุม	ฐานข้อมูลเชิงลึกที่เกี่ยวข้อง	ผลิตภัณฑ์มวลรวมจังหวัด ชลบุรี		รายจังหวัด	1	สำนักงาน คณะกรรมการ พัฒนาเศรษฐกิจ และสังคมแห่งชาติ	1	

3.3 ประเด็นการพัฒนาที่ 3 : สร้างเสริมนวัตกรรมเกษตร สู่เศรษฐกิจชีวภาพ

วัตถุประสงค์

1. เพิ่มประสิทธิภาพการผลิตสินค้าเกษตร
2. สร้างมูลค่าเพิ่มให้กับสินค้าเกษตรโดยใช้เทคโนโลยีดิจิทัลและนวัตกรรมในการแปรรูป
3. ส่งเสริมการตลาด เพิ่มช่องทางการจัดจำหน่าย และสร้างเครือข่ายตลาดออนไลน์ด้านการเกษตร

ตัวชี้วัด อัตราผลิตภัณฑ์มวลรวมภาคเกษตรและพื้นที่ทางการเกษตรที่ได้รับรองคุณภาพมาตรฐานเพิ่มขึ้น

ในการขับเคลื่อนประเด็นการพัฒนาที่ 3 : ยกระดับสร้างเสริมนวัตกรรมเกษตร สู่เศรษฐกิจชีวภาพ จังหวัดชลบุรี ได้มีการวิเคราะห์สถานการณ์อัตราการขยายตัวของภาวะเศรษฐกิจการเกษตรโดยพิจารณาจากปัจจัยต่างๆ ที่เกี่ยวข้องกับการผลิตภาคเกษตรโดยมีปัจจัยเชิงบวก ได้แก่ สถานการณ์การแพร่ระบาดของเชื้อไวรัสโคโรนา – 2019 ส่งผลให้ราคาสินค้าภาคการเกษตรเพิ่มขึ้น เช่น สุก ร ข้าว อ้อย ส่งผลให้ภาวะเศรษฐกิจการเกษตรของจังหวัดชลบุรีในปี 2563 ขยายตัวเล็กน้อยหรือขยายตัวร้อยละ 0.4 เมื่อเทียบกับปีที่ผ่านมาโดยสาขาปศุสัตว์ขยายตัวร้อยละ 1.7 ในขณะที่สาขาพืชสดตัวร้อยละ 0.6 สาขาประมงหัตถ์ตัวร้อยละ 0.5 สาขาการบริการทางการเกษตรหัตถ์ตัวร้อยละ 0.1 และสาขาป่าไม้หัตถ์ตัวร้อยละ 0.1²⁶

นอกจากนี้ตามแผนแม่บทภายใต้ยุทธศาสตร์ชาติ (23 ด้าน) ประเด็นที่ 3 : การพัฒนาการเกษตร มีวัตถุประสงค์สำคัญให้เกิดการเปลี่ยนแปลงการเกษตรแบบดั้งเดิมไปเป็นเกษตรอุตสาหกรรม/การแปรรูปเกษตรให้มีมูลค่าเพิ่มสูง การเพิ่มผลผลิตทางการผลิตโดยอาศัยเทคโนโลยีและนวัตกรรมในการแปรรูป และส่งเสริมการตลาด เพิ่มช่องทางการจัดจำหน่าย และสร้างเครือข่ายตลาดออนไลน์ด้านการเกษตร รวมไปถึงการใช้ประโยชน์จากฐานทรัพยากรชีวภาพ

ดังนั้น จึงได้ดำเนินการจัดทำห่วงโซ่มูลค่า (Value Chain) ที่สอดคล้องกับแผนพัฒนาจังหวัดชลบุรี เรื่อง “การเกษตร” และคัดเลือกปัจจัยสู่ความสำเร็จ (Critical Success Factor) พร้อมจัดทำผังสถิติทางการเรื่อง “การเกษตรของจังหวัดชลบุรี” ที่ประกอบด้วยรายการข้อมูลสถิติทางการที่สามารถนำไปใช้ในการติดตามและประเมินผลในเรื่องดังกล่าวได้ ซึ่งมีรายละเอียดดังนี้

3.3.1 ห่วงโซ่มูลค่า (Value Chain) ที่สอดคล้องกับแผนพัฒนาจังหวัด

แนวคิดการจัดทำห่วงโซ่มูลค่าที่สอดคล้องกับแผนพัฒนาจังหวัดชลบุรี “ประเด็นการพัฒนาที่ 3 : สร้างเสริมนวัตกรรมเกษตร สู่เศรษฐกิจชีวภาพ” โดยเริ่มจากการศึกษาห่วงโซ่มูลค่าของประเทศไทย 140 เป้าหมาย แผนแม่บทย่อย ภายใต้แผนแม่บทภายใต้ยุทธศาสตร์ชาติ (23 ด้าน) ประเด็น 3 การเกษตร แผนแม่บทย่อย 3.4 เกษตรแปรรูป เป้าหมาย 030401 สินค้าเกษตรแปรรูปและผลิตภัณฑ์มีมูลค่าเพิ่มขึ้น จากนั้นดำเนินการจัดทำห่วงโซ่มูลค่า (Value Chain) ที่สอดคล้องกับแผนพัฒนาจังหวัดชลบุรี เรื่อง “การเกษตร ของจังหวัดชลบุรี” ได้ดังภาพ 18

²⁶ แผนพัฒนาจังหวัดชลบุรี พ.ศ. 2566 – 2570 หน้า 31

ห่วงโซ่คุณค่า (Value Chain) “การเกษตร”



ภาพ 17 ห่วงโซ่คุณค่า (Value Chain) “การเกษตร”

ห่วงโซ่คุณค่า (Value Chain) “การเกษตร” ของจังหวัดชลบุรี

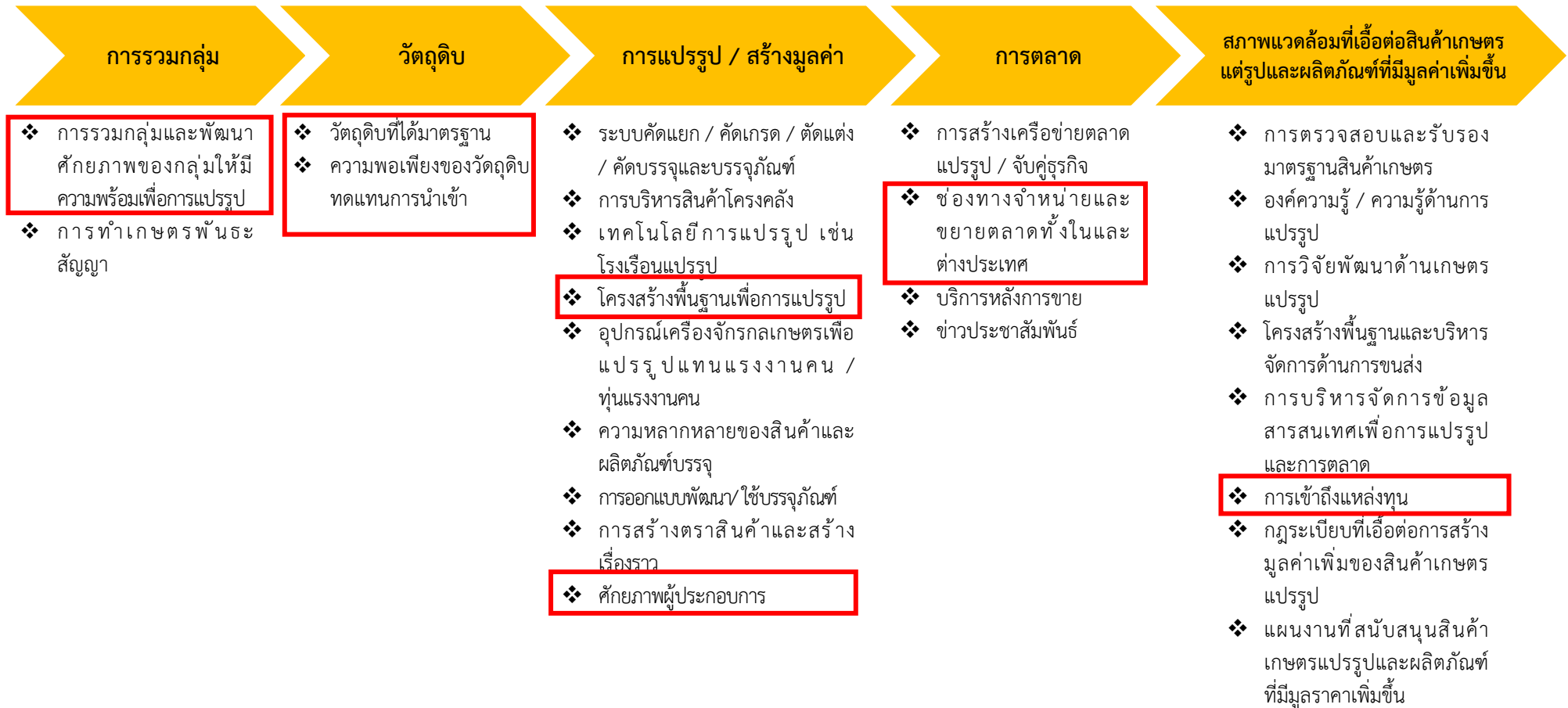

ภาพ 18 ห่วงโซ่คุณค่า (Value Chain) “การเกษตร” ของจังหวัดชลบุรี

3.3.2 ผังสถิติทางการ

การจัดทำผังสถิติทางการประเด็นการพัฒนาที่ 3 “สร้างเสริมนวัตกรรมเกษตรสู่เศรษฐกิจชีวภาพ” หลังจากที่ได้มีการศึกษาแนวทางการพัฒนาจังหวัด (ประเด็นการพัฒนาที่ 3) ที่สอดคล้องกับห่วงโซ่คุณค่า (Value Chain) ที่สอดคล้องกับแผนพัฒนาจังหวัดชลบุรีแล้ว จะต้องมีการคัดเลือกปัจจัยสู่ความสำเร็จ (Critical Success Factor) ที่มีความสำคัญในการบริหารงานในจังหวัด จากนั้นจัดทำผังสถิติทางการ “การเกษตรของจังหวัดชลบุรี” โดยศึกษายุทธศาสตร์ กลยุทธ์ แนวทางการพัฒนา ที่สอดคล้องกับปัจจัยสู่ความสำเร็จ (Critical Success Factor) พร้อมทั้งกำหนดรายการข้อมูลสถิติที่สำคัญและจำเป็น จึงสามารถสรุปผังสถิติทางการ “การเกษตรของจังหวัดชลบุรี” ดังตาราง 13

ตาราง 13 ผังสถิติทางการ “การเกษตรของจังหวัดชลบุรี”

ห่วงโซ่คุณค่า (VC)	ปัจจัยแห่ง ความสำเร็จ (CSF)	ตัวชี้วัด	บัญชีสถิติทางการ	การจัดจำแนก	ระดับการ นำเสนอ ผล	สถานะ ข้อมูล ²³	หน่วยงาน	การจัดส่งข้อมูล ให้ส่วนราชการ ส่วนกลาง	หมายเหตุ
การเกษตรของ จังหวัดชลบุรี	การรวมกลุ่ม	การรวมกลุ่มและพัฒนา ศักยภาพของกลุ่มให้มีความ พร้อมเพื่อการแปรรูป	จำนวนสหกรณ์การเกษตรที่ จดทะเบียน	- ประเภทสหกรณ์	รายจังหวัด	1	สำนักงาน สหกรณ์จังหวัด ชลบุรี	1	
การเกษตรของ จังหวัดชลบุรี	การรวมกลุ่ม	การรวมกลุ่มและพัฒนา ศักยภาพของกลุ่มให้มีความ พร้อมเพื่อการแปรรูป	จำนวนสมาชิกสหกรณ์	- ประเภทสหกรณ์	รายจังหวัด	1	สำนักงาน สหกรณ์จังหวัด ชลบุรี	1	
การเกษตรของ จังหวัดชลบุรี	การรวมกลุ่ม	การรวมกลุ่มและพัฒนา ศักยภาพของกลุ่มให้มีความ พร้อมเพื่อการแปรรูป	จำนวนกลุ่มเกษตรกร (กลุ่ม)		รายจังหวัด	1	สหกรณ์จังหวัด ชลบุรี	1	
การเกษตรของ จังหวัดชลบุรี	การรวมกลุ่ม	การรวมกลุ่มและพัฒนา ศักยภาพของกลุ่มให้มีความ พร้อมเพื่อการแปรรูป	จำนวนสมาชิกกลุ่มเกษตรกร (คน)		รายจังหวัด	1	สำนักงาน สหกรณ์จังหวัด ชลบุรี	1	
การเกษตรของ จังหวัดชลบุรี	การรวมกลุ่ม	การรวมกลุ่มและพัฒนา ศักยภาพของกลุ่มให้มีความ พร้อมเพื่อการแปรรูป	จำนวนสหกรณ์ (แห่ง)	- ภาคการเกษตร - นอกภาค การเกษตร	รายจังหวัด	1	สำนักงาน สหกรณ์จังหวัด ชลบุรี	1	
การเกษตรของ จังหวัดชลบุรี	การรวมกลุ่ม	การรวมกลุ่มและพัฒนา ศักยภาพของกลุ่มให้มีความ พร้อมเพื่อการแปรรูป	จำนวนเกษตรกรผู้ปลูกข้าว ที่เป็นสมาชิกสหกรณ์ การเกษตร		รายจังหวัด	1	สำนักงาน สหกรณ์จังหวัด ชลบุรี	1	

ห่วงโซ่คุณค่า (VC)	ปัจจัยแห่ง ความสำเร็จ (CSF)	ตัวชี้วัด	บัญชีสถิติทางการ	การจัดจำแนก	ระดับการ นำเสนอ ผล	สถานะ ข้อมูล ²³	หน่วยงาน	การจัดส่งข้อมูล ให้ส่วนราชการ ส่วนกลาง	หมายเหตุ
การเกษตรของ จังหวัดชลบุรี	การรวมกลุ่ม	การรวมกลุ่มและพัฒนา ศักยภาพของกลุ่มให้มีความ พร้อมเพื่อการแปรรูป	จำนวนผู้ประกอบการ โรงงาน และคลัสเตอร์ อุตสาหกรรมผลิตภัณฑ์ ยางพาราจังหวัดชลบุรี		รายจังหวัด	1	สำนักงาน อุตสาหกรรม จังหวัดชลบุรี	1	
การเกษตรของ จังหวัดชลบุรี	วัตถุดิบ	ความพอเพียงของวัตถุดิบ ทดแทนการนำเข้า	เนื้อที่ใช้ประโยชน์ทาง การเกษตร	การใช้ ประโยชน์	รายจังหวัด	1	สำนักงาน เศรษฐกิจ การเกษตร	1	
การเกษตรของ จังหวัดชลบุรี	วัตถุดิบ	ความพอเพียงของวัตถุดิบ ทดแทนการนำเข้า	ปริมาณสัตว์น้ำจืดที่จับได้ จากธรรมชาติ		รายจังหวัด	1	สำนักงานประมง จังหวัดชลบุรี	1	
การเกษตรของ จังหวัดชลบุรี	วัตถุดิบ	ความพอเพียงของวัตถุดิบ ทดแทนการนำเข้า	มูลค่าการจับสัตว์น้ำจืดที่จับ ได้จากธรรมชาติ		รายจังหวัด	1	สำนักงานประมง จังหวัดชลบุรี	1	
การเกษตรของ จังหวัดชลบุรี	วัตถุดิบ	ความพอเพียงของวัตถุดิบ ทดแทนการนำเข้า	ปริมาณสัตว์น้ำเค็มที่จับได้		รายจังหวัด	1	สำนักงานเกษตร จังหวัดชลบุรี	1	
การเกษตรของ จังหวัดชลบุรี	วัตถุดิบ	ความพอเพียงของวัตถุดิบ ทดแทนการนำเข้า	มูลค่าการจับสัตว์น้ำเค็ม		รายจังหวัด	1	สำนักงานเกษตร จังหวัดชลบุรี	1	
การเกษตรของ จังหวัดชลบุรี	วัตถุดิบ	ความพอเพียงของวัตถุดิบ ทดแทนการนำเข้า	ข้อมูลแสดงการใช้พื้นที่และ จำนวนปศุสัตว์ของจังหวัด ชลบุรี		รายจังหวัด	1	สำนักงานปศุสัตว์ จังหวัดชลบุรี	2	

ห่วงโซ่คุณค่า (VC)	ปัจจัยแห่ง ความสำเร็จ (CSF)	ตัวชี้วัด	บัญชีสถิติทางการ	การจัดจำแนก	ระดับการ นำเสนอ ผล	สถานะ ข้อมูล ²³	หน่วยงาน	การจัดส่งข้อมูล ให้ส่วนราชการ ส่วนกลาง	หมายเหตุ
การเกษตรของ จังหวัดชลบุรี	วัตถุดิบ	ความพอเพียงของวัตถุดิบ ทดแทนการนำเข้า	พื้นที่ปลูกข้าวที่ได้รับน้ำจาก แหล่งน้ำชลประทาน		รายจังหวัด	1	โครงการ ชลประทาน ชลบุรี	1	
การเกษตรของ จังหวัดชลบุรี	การแปรรูป / สร้างมูลค่า	โครงสร้างพื้นฐานเพื่อการแปรรูป	จำนวนโรงงานอุตสาหกรรม อุตสาหกรรมผลิตภัณฑ์จากพืช		รายจังหวัด	1	สำนักงาน อุตสาหกรรม จังหวัดชลบุรี	1	
การเกษตรของ จังหวัดชลบุรี	การแปรรูป / สร้างมูลค่า	โครงสร้างพื้นฐานเพื่อการแปรรูป	จำนวนโรงงานอุตสาหกรรม ทั้งหมด		รายจังหวัด	1	สำนักงาน อุตสาหกรรม จังหวัดชลบุรี	1	
การเกษตรของ จังหวัดชลบุรี	การแปรรูป / สร้างมูลค่า	โครงสร้างพื้นฐานเพื่อการแปรรูป	ผลิตภัณฑ์ที่แปรรูปจากข้าว หรือผลิตภัณฑ์ที่เกี่ยวข้อง		รายจังหวัด	1	สำนักส่งเสริมภูมิ ปัญญาท้องถิ่น และวิสาหกิจ ชุมชน	1	
การเกษตรของ จังหวัดชลบุรี	การแปรรูป / สร้างมูลค่า	โครงสร้างพื้นฐานเพื่อการแปรรูป	จำนวนสินค้า ของฝาก ของที่ ระลึกของจังหวัดที่ขึ้นทะเบียน OTOP		รายจังหวัด	1	สำนักส่งเสริมภูมิ ปัญญาท้องถิ่น และวิสาหกิจ ชุมชน	1	

ห่วงโซ่คุณค่า (VC)	ปัจจัยแห่ง ความสำเร็จ (CSF)	ตัวชี้วัด	บัญชีสถิติทางการ	การจัดจำแนก	ระดับการ นำเสนอ ผล	สถานะ ข้อมูล ²³	หน่วยงาน	การจัดส่งข้อมูล ให้ส่วนราชการ ส่วนกลาง	หมายเหตุ
การเกษตรของ จังหวัดชลบุรี	การแปรรูป / สร้างมูลค่า	โครงสร้างพื้นฐานเพื่อการแปรรูป	มูลค่าการจำหน่ายสินค้าของ ฝากและของที่ระลึก OTOP ของจังหวัด		รายอำเภอ	1	สำนักงานพัฒนา ชุมชนจังหวัด ชลบุรี	1	
การเกษตรของ จังหวัดชลบุรี	การแปรรูป / สร้างมูลค่า	ศักยภาพผู้ประกอบการ	อัตราค่าจ้างเฉลี่ยของ เกษตรกร และแรงงานใน สวนยางพารา (รายวัน)		รายจังหวัด	1	สำนักงาน เศรษฐกิจ การเกษตรที่ 6	1	
การเกษตรของ จังหวัดชลบุรี	การแปรรูป / สร้างมูลค่า	ศักยภาพผู้ประกอบการ	ผลิตภัณฑ์มวลรวมจังหวัด		รายจังหวัด	1	สำนักงานสภา พัฒนาการ เศรษฐกิจและ สังคมแห่งชาติ	1	
การเกษตรของ จังหวัดชลบุรี	การแปรรูป / สร้างมูลค่า	ศักยภาพผู้ประกอบการ	ผลิตภัณฑ์มวลรวมสินค้า เกษตร (ราคาประจำปี)		รายจังหวัด	1	สำนักงานสภา พัฒนาการ เศรษฐกิจและ สังคมแห่งชาติ	1	
การเกษตรของ จังหวัดชลบุรี	การตลาด	ช่องทางจำหน่ายและขยายตลาด ทั้งในและต่างประเทศ	ดัชนีผลผลิตสินค้าเกษตร		รายอำเภอ	1	สำนักงานพัฒนา ชุมชนจังหวัด ชลบุรี	1	
การเกษตรของ จังหวัดชลบุรี	การตลาด	ช่องทางจำหน่ายและขยายตลาด ทั้งในและต่างประเทศ	ดัชนีราคาที่เกษตรกรขายได้		รายจังหวัด	1	สำนักงานเศรษฐกิจ การเกษตร	1	

ห่วงโซ่คุณค่า (VC)	ปัจจัยแห่ง ความสำเร็จ (CSF)	ตัวชี้วัด	บัญชีสถิติทางการ	การจัดจำแนก	ระดับการ นำเสนอ ผล	สถานะ ข้อมูล ²³	หน่วยงาน	การจัดส่งข้อมูล ให้ส่วนราชการ ส่วนกลาง	หมายเหตุ
การเกษตรของ จังหวัดชลบุรี	การตลาด	ช่องทางจำหน่ายและขยายตลาด ทั้งในและต่างประเทศ	ดัชนีรายได้เกษตรกร		รายจังหวัด	1	สำนักงาน เศรษฐกิจ การเกษตร	1	
การเกษตรของ จังหวัดชลบุรี	สภาพแวดล้อมที่เอื้อ ต่อสินค้าเกษตรแปรรูป และผลิตภัณฑ์ที่มี มูลค่าเพิ่มขึ้น	การเข้าถึงแหล่งทุน	จำนวนเกษตรกรผู้ปลูกข้าว ที่กู้เงินจากสถาบันการเงิน / กองทุน		รายจังหวัด	1	สำนักงาน พาณิชย์จังหวัด ชลบุรี	1	
การเกษตรของ จังหวัดชลบุรี	สภาพแวดล้อมที่เอื้อ ต่อสินค้าเกษตรแปรรูป และผลิตภัณฑ์ที่มี มูลค่าเพิ่มขึ้น	การเข้าถึงแหล่งทุน	สัดส่วนหนี้เสียต่อปริมาณ เงินให้กู้ยืมเพื่อการเกษตร		รายจังหวัด	1	กระทรวงเกษตร และสหกรณ์	1	
การเกษตรของ จังหวัดชลบุรี	สภาพแวดล้อมที่เอื้อ ต่อสินค้าเกษตรแปรรูป และผลิตภัณฑ์ที่มี มูลค่าเพิ่มขึ้น	การเข้าถึงแหล่งทุน	เงินกู้ของเกษตรกรลูกค้า ธนาคารเพื่อการเกษตรและ สหกรณ์		รายจังหวัด	1	ธนาคารเพื่อ การเกษตรและ สหกรณ์	1	

3.4 ประเด็นการพัฒนาที่ 4 : ยกระดับประสิทธิภาพการบริหารจัดการภาครัฐและเอกชน โครงสร้างพื้นฐานและคมนาคม รองรับเขตพัฒนาพิเศษภาคตะวันออก

วัตถุประสงค์

- 1.ระบบขนส่งและการให้บริการเชื่อมโยงพื้นที่เศรษฐกิจและชุมชนที่มีประสิทธิภาพ
- 2.พัฒนาโครงสร้างพื้นฐานใหม่มีความพร้อมรองรับการขยายตัวของเมือง และพื้นที่เขตพัฒนาพิเศษภาคตะวันออก
- 3.เพิ่มประสิทธิภาพการใช้เทคโนโลยีในการบริหารจัดการข้อมูลภาครัฐ
- 4.ปฏิรูปสื่อ กระบวนการประชาสัมพันธ์เชิงรุกของภาครัฐ ด้วยเทคโนโลยีการสื่อสารยุคใหม่

ตัวชี้วัด จำนวนโครงสร้างพื้นฐานที่ได้รับการพัฒนาและประชาชนพึงพอใจในการเข้าถึงข้อมูล
เพื่อรองรับเขตพัฒนาพิเศษภาคตะวันออก

ในการขับเคลื่อนประเด็นการพัฒนาที่ 4 : ยกระดับประสิทธิภาพการบริหารจัดการภาครัฐและเอกชน
โครงสร้างพื้นฐานและคมนาคม รองรับเขตพัฒนาพิเศษภาคตะวันออก ซึ่งจากการวิเคราะห์สถานการณ์ของ
จังหวัด พบว่า โครงสร้างเศรษฐกิจหลักอยู่ในภาคอุตสาหกรรมสาขาการผลิต ซึ่งมีอัตราการเพิ่มขึ้นอย่าง
ต่อเนื่องจากการขยายตัวตามนโยบายเขตพัฒนาพิเศษภาคตะวันออก (EEC) และส่งผลต่อมูลค่าผลิตภัณฑ์มวลรวม
สาขาอื่นๆ ที่มีส่วนเกี่ยวเนื่องสถานการณ์การแพร่ระบาดของโรคติดเชื้อไวรัสโคโรนา 2019 (COVID-19)
ในปี พ.ศ.2563 ต่อเนื่องถึงปี พ.ศ.2564 ส่งผลต่อกิจกรรมทางเศรษฐกิจเป็นวงกว้าง ทั้งผู้ประกอบการและ
ลูกจ้างและรายได้จากการท่องเที่ยว

ดังนั้น จึงได้ดำเนินการจัดทำห่วงโซ่คุณค่า (Value Chain) ที่สอดคล้องกับแผนพัฒนาจังหวัดชลบุรี
เรื่อง “เขตเศรษฐกิจพิเศษ” และคัดเลือกปัจจัยสู่ความสำเร็จ (Critical Success Factor) พร้อมจัดทำผังสถิติ
ทางการ เรื่อง “เขตเศรษฐกิจพิเศษของจังหวัดชลบุรี” ที่ประกอบด้วยรายการข้อมูลสถิติทางการที่สามารถ
นำไปใช้ในการติดตามและประเมินผลในเรื่องดังกล่าวได้ ซึ่งมีรายละเอียดดังนี้

3.4.1 ห่วงโซ่คุณค่า (Value Chain) ที่สอดคล้องกับแผนพัฒนาจังหวัดชลบุรี

แนวคิดการจัดทำห่วงโซ่คุณค่าที่สอดคล้องกับแผนพัฒนาจังหวัดชลบุรี “ประเด็นการพัฒนาที่ 4 :
ยกระดับประสิทธิภาพการบริหารจัดการภาครัฐและเอกชน โครงสร้างพื้นฐานและคมนาคม รองรับเขตพัฒนา
พิเศษภาคตะวันออก” โดยเริ่มจากการศึกษาห่วงโซ่คุณค่าของประเทศไทย 140 เป้าหมายแผนแม่บทย่อย
ภายใต้แผนแม่บทภายใต้ยุทธศาสตร์ชาติ (23 ด้าน) ประเด็น 9 เขตเศรษฐกิจพิเศษ แผนแม่บทย่อย 09.1
การพัฒนาเขตพิเศษภาคตะวันออก เป้าหมาย 090101 การขยายตัวของผลิตภัณฑ์มวลรวมของพื้นที่พัฒนา
พิเศษภาคตะวันออกเพิ่มขึ้น จากนั้นดำเนินการจัดทำห่วงโซ่คุณค่า (Value Chain) ที่สอดคล้องกับแผนพัฒนา
จังหวัดชลบุรี เรื่อง “เขตเศรษฐกิจพิเศษ ของจังหวัดชลบุรี” ได้ดังภาพ 20

ห่วงโซ่คุณค่า (Value Chain) “เขตเศรษฐกิจพิเศษ”

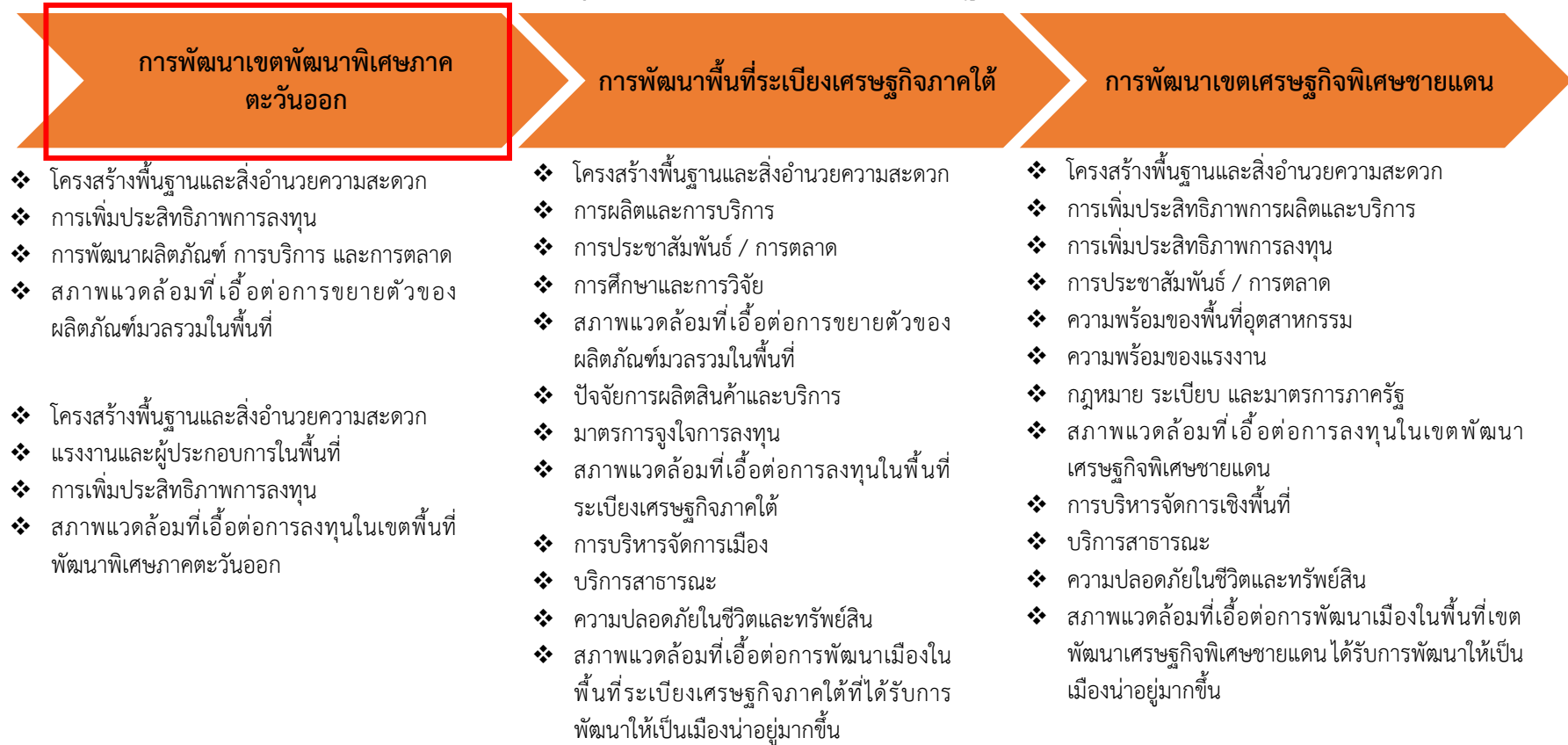

ภาพ 19 ห่วงโซ่คุณค่า (Value Chain) “เขตเศรษฐกิจพิเศษ”

ห่วงโซ่คุณค่า (Value Chain) “เขตเศรษฐกิจพิเศษ” ของจังหวัดชลบุรี

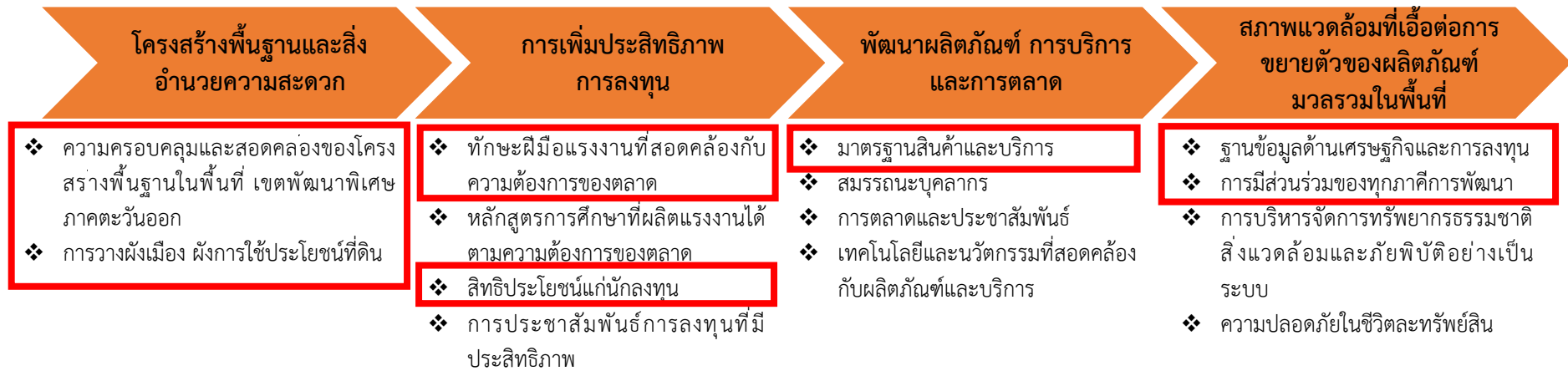

ภาพ 20 ห่วงโซ่คุณค่า (Value Chain) “เขตเศรษฐกิจพิเศษ” ของจังหวัดชลบุรี

3.4.2 ผังสถิติทางการ

การจัดทำผังสถิติทางการประเด็นการพัฒนาที่ 4 “ยกระดับประสิทธิภาพการบริหารจัดการภาครัฐ และเอกชน โครงสร้างพื้นฐานและคมนาคม รองรับเขตพัฒนาพิเศษภาคตะวันออก” หลังจากที่ได้มีการศึกษา แนวทางการพัฒนาจังหวัด (ประเด็นการพัฒนาที่ 4) ที่สอดคล้องกับห่วงโซ่คุณค่า (Value Chain) ที่สอดคล้อง กับแผนพัฒนาจังหวัดชลบุรีแล้ว จะต้องมีการคัดเลือกปัจจัยสู่ความสำเร็จ (Critical Success Factor) ที่มีความสำคัญในการบริหารงานในจังหวัด จากนั้นจัดทำผังสถิติทางการ “เขตเศรษฐกิจพิเศษของจังหวัดชลบุรี” โดยศึกษายุทธศาสตร์ กลยุทธ์ แนวทางการพัฒนา ตลอดจนตัวชี้วัดภายใต้แผนระดับ 3 ที่สอดคล้องกับปัจจัย สู่ความสำเร็จ (Critical Success Factor) พร้อมทั้งกำหนดรายการข้อมูลสถิติที่สำคัญ และจำเป็น จึงสามารถ สรุปผังสถิติทางการ “เขตเศรษฐกิจพิเศษของจังหวัดชลบุรี” ดังตาราง 14

ตาราง 14 ผังสถิติทางการ “เขตเศรษฐกิจพิเศษของจังหวัดชลบุรี”

ห่วงโซ่คุณค่า (VC)	ปัจจัยแห่งความสำเร็จ (CSF)	ตัวชี้วัด	บัญชีสถิติทางการ	การจัดจำแนก	ระดับการนำเสนอผล	สถานะข้อมูล ²³	หน่วยงาน	การจัดส่งข้อมูลให้ส่วนราชการส่วนกลาง	หมายเหตุ
เขตเศรษฐกิจพิเศษของจังหวัดชลบุรี	โครงสร้างพื้นฐานและสิ่งอำนวยความสะดวก	ความครอบคลุมและสอดคล้องของโครงสร้างพื้นฐานในพื้นที่เขตพัฒนาพิเศษภาคตะวันออก	จำนวนครัวเรือนที่มีน้ำอุปโภค – บริโภค	ครัวเรือน	รายจังหวัด	1	การประปาภูมิภาคเขต 1	1	
เขตเศรษฐกิจพิเศษของจังหวัดชลบุรี	โครงสร้างพื้นฐานและสิ่งอำนวยความสะดวก	ความครอบคลุมและสอดคล้องของโครงสร้างพื้นฐานในพื้นที่เขตพัฒนาพิเศษภาคตะวันออก	ปริมาณความต้องการการใช้น้ำภาคครัวเรือน	ครัวเรือน	รายจังหวัด	1	การประปาภูมิภาคเขต 1	1	
เขตเศรษฐกิจพิเศษของจังหวัดชลบุรี	โครงสร้างพื้นฐานและสิ่งอำนวยความสะดวก	การวางผังเมือง ผังการใช้ประโยชน์ ที่ดิน	โครงการการปรับปรุงซ่อมแซมถนนและก่อสร้างใหม่จังหวัดชลบุรี	โครงการ	รายปี	1	แขวงทางหลวงชลบุรีที่ 2	1	
เขตเศรษฐกิจพิเศษของจังหวัดชลบุรี	การเพิ่มประสิทธิภาพการลงทุน	ทักษะฝีมือแรงงานที่สอดคล้องกับความต้องการของตลาด	จำนวนกำลังแรงงานรวม ²⁷ ในจังหวัดชลบุรี	รายปี	รายจังหวัด	1	สำนักงานสถิติจังหวัดชลบุรี	1	
เขตเศรษฐกิจพิเศษของจังหวัดชลบุรี	การเพิ่มประสิทธิภาพการลงทุน	ทักษะฝีมือแรงงานที่สอดคล้องกับความต้องการของตลาด	จำนวนกำลังแรงงานในระบบ ²⁸ จังหวัดชลบุรี	รายปี	รายจังหวัด	1	สำนักงานสถิติจังหวัดชลบุรี	1	

²⁷ กำลังแรงงานรวม หมายถึง บุคคลทุกคนที่มีอายุ 15 ปีขึ้นไป ที่มีงานทำหรือว่างงาน

²⁸ กำลังแรงงานในระบบ หมายถึง ผู้มีงานทำที่ได้รับความคุ้มครอง หรือหลักประกันทางสังคมจากการทำงาน

ห่วงโซ่คุณค่า (VC)	ปัจจัยแห่งความสำเร็จ (CSF)	ตัวชี้วัด	บัญชีสถิติทางการ	การจัดจำแนก	ระดับการนำเสนอผล	สถานะข้อมูล ²³	หน่วยงาน	การจัดส่งข้อมูลให้ส่วนราชการส่วนกลาง	หมายเหตุ
เขตเศรษฐกิจพิเศษของจังหวัดชลบุรี	การเพิ่มประสิทธิภาพการลงทุน	ทักษะฝีมือแรงงานที่สอดคล้องกับความต้องการของตลาด	จำนวนกำลังแรงงานนอก ²⁹ ระบบจังหวัดชลบุรี	รายปี	รายจังหวัด	1	สำนักงานสถิติจังหวัดชลบุรี	1	
เขตเศรษฐกิจพิเศษของจังหวัดชลบุรี	การเพิ่มประสิทธิภาพการลงทุน	ทักษะฝีมือแรงงานที่สอดคล้องกับความต้องการของตลาด	จำนวนแรงงานผู้สูงอายุ ³⁰ จังหวัดชลบุรี	รายปี	รายจังหวัด	1	สำนักงานสถิติจังหวัดชลบุรี	1	
เขตเศรษฐกิจพิเศษของจังหวัดชลบุรี	การเพิ่มประสิทธิภาพการลงทุน	ทักษะฝีมือแรงงานที่สอดคล้องกับความต้องการของตลาด	จำนวนแรงงานในภาคอุตสาหกรรม	รายปี	รายจังหวัด	1	สำนักงานอุตสาหกรรมจังหวัดชลบุรี	1	
เขตเศรษฐกิจพิเศษของจังหวัดชลบุรี	การเพิ่มประสิทธิภาพการลงทุน	ทักษะฝีมือแรงงานที่สอดคล้องกับความต้องการของตลาด	จำนวนแรงงานต่างด้าว ³¹ ที่ได้รับใบอนุญาตทำงานในจังหวัดชลบุรี	รายปี	รายจังหวัด	1	สำนักงานจัดหางานจังหวัดชลบุรี	1	
เขตเศรษฐกิจพิเศษของจังหวัดชลบุรี	การเพิ่มประสิทธิภาพการลงทุน	ทักษะฝีมือแรงงานที่สอดคล้องกับความต้องการของตลาด	จำนวนผู้ผ่านการฝึกยกระดับฝีมือแรงงาน		รายจังหวัด	1	สถาบันพัฒนาฝีมือแรงงานภาค 3 จังหวัดชลบุรี	1	

²⁹ กำลังแรงงานนอกระบบ หมายถึง ผู้มีงานทำที่ไม่ได้รับความคุ้มครองหรือไม่มีหลักประกันทางสังคมจากการทำงานเช่นเดียวกับแรงงานในระบบ

³⁰ กำลังแรงงานผู้สูงอายุ หมายถึง แรงงานที่มีอายุตั้งแต่ 60 ปีบริบูรณ์ขึ้นไป

³¹ กำลังแรงงานต่างด้าว หมายถึง บุคคลซึ่งไม่มีสัญชาติไทยแต่ได้เดินทางมาทำงานในแผ่นดินประเทศไทยใช้กำลังกาย ความรู้ ความสามารถเพื่อประสงค์ผลตอบแทนเป็นค่าจ้างหรือประโยชน์อื่นใด

ห่วงโซ่คุณค่า (VC)	ปัจจัยแห่งความสำเร็จ (CSF)	ตัวชี้วัด	บัญชีสถิติทางการ	การจัดจำแนก	ระดับการนำเสนอผล	สถานะข้อมูล ²³	หน่วยงาน	การจัดส่งข้อมูลให้ส่วนราชการส่วนกลาง	หมายเหตุ
เขตเศรษฐกิจพิเศษของจังหวัดชลบุรี	การเพิ่มประสิทธิภาพการลงทุน	ทักษะฝีมือแรงงานที่สอดคล้องกับความต้องการของตลาด	จำนวนผู้ผ่านการทดสอบมาตรฐานฝีมือแรงงาน		รายจังหวัด	1	สถาบันพัฒนาฝีมือแรงงานภาค 3 จังหวัดชลบุรี	1	
เขตเศรษฐกิจพิเศษของจังหวัดชลบุรี	การเพิ่มประสิทธิภาพการลงทุน	สิทธิประโยชน์แก่นักลงทุน	จำนวนการจดทะเบียนโรงงานอุตสาหกรรมในจังหวัดชลบุรี	รายปี	รายจังหวัด	1	สำนักงานอุตสาหกรรมจังหวัดชลบุรี	1	
เขตเศรษฐกิจพิเศษของจังหวัดชลบุรี	การเพิ่มประสิทธิภาพการลงทุน	สิทธิประโยชน์แก่นักลงทุน	คำร้องขอรับการส่งเสริมการลงทุนของ BOI (โครงการ)		รายจังหวัด	1	สำนักงานคณะกรรมการส่งเสริมการลงทุน	1	
เขตเศรษฐกิจพิเศษของจังหวัดชลบุรี	การเพิ่มประสิทธิภาพการลงทุน	สิทธิประโยชน์แก่นักลงทุน	มูลค่าเงินสนับสนุนในภาคอุตสาหกรรม	รายปี	รายจังหวัด	1	สำนักงานคณะกรรมการส่งเสริมการลงทุน	1	
เขตเศรษฐกิจพิเศษของจังหวัดชลบุรี	การเพิ่มประสิทธิภาพการลงทุน	สิทธิประโยชน์แก่นักลงทุน	มูลค่าทุนการจดทะเบียนภาคอุตสาหกรรม	รายปี	รายจังหวัด	1	สำนักงานอุตสาหกรรมจังหวัดชลบุรี	1	
เขตเศรษฐกิจพิเศษของจังหวัดชลบุรี	พัฒนาผลิตภัณฑ์ การบริการและการตลาด	มาตรฐานสินค้าและบริการ	จำนวนบรรจุภัณฑ์หรือตราสัญลักษณ์ที่จังหวัดให้การรับรอง (แบบ)	แบบ	รายจังหวัด	1	สำนักงานอุตสาหกรรมจังหวัดชลบุรี	1	

ห่วงโซ่คุณค่า (VC)	ปัจจัยแห่งความสำเร็จ (CSF)	ตัวชี้วัด	บัญชีสถิติทางการ	การจัดจำแนก	ระดับการนำเสนอผล	สถานะข้อมูล ²³	หน่วยงาน	การจัดส่งข้อมูลให้ส่วนราชการส่วนกลาง	หมายเหตุ
เขตเศรษฐกิจพิเศษของจังหวัดชลบุรี	พัฒนาผลิตภัณฑ์ การบริการและการตลาด	มาตรฐานสินค้าและบริการ	จำนวนโรงงานที่ได้รับการตรวจสอบความปลอดภัยในการทำงานภาคอุตสาหกรรม	รายปี	รายจังหวัด	1	สำนักงานสวัสดิการและคุ้มครองแรงงานจังหวัดชลบุรี	1	
เขตเศรษฐกิจพิเศษของจังหวัดชลบุรี	สภาพแวดล้อมที่เอื้อต่อการขยายตัวของผลิตภัณฑ์มวลรวมในพื้นที่	ฐานข้อมูลด้านเศรษฐกิจและการลงทุน	จำนวนโรงงานอุตสาหกรรมทั้งหมด	รายปี	รายจังหวัด	1	สำนักงานอุตสาหกรรมจังหวัดชลบุรี	1	

3.5 ประเด็นการพัฒนาที่ 5 : สร้างสรรค์สังคมให้มั่นคงมีคุณภาพและยั่งยืน

วัตถุประสงค์

1. ประชาชนมีคุณภาพชีวิตที่ดี สามารถเข้าถึงสิทธิสวัสดิการสังคมรวมทั้งมีความรู้ความเข้าใจและเข้าถึงสิทธิตามกฎหมายมีความปลอดภัยในชีวิตและทรัพย์สินและปลอดภัยในชุมชน
2. ผู้นำองค์กรด้านการศึกษาเพื่อการมีงานทำ ก้าวล้ำเทคโนโลยี สร้างภาคีเครือข่าย พัฒนาคณะทุกช่วงวัย ก้าวไกลทางด้านวิทยาศาสตร์และนวัตกรรม นวัตกรรมศาสตร์พระราชา เพื่อพัฒนาคุณภาพสูงสากล
3. ผู้เรียนและกำลังแรงงานได้รับการเตรียมความพร้อมด้านเทคโนโลยี ดิจิทัล นวัตกรรม และการสื่อสารเขาสู่ Thailand 4.0
4. แรงงานมีงานทำ มีหลักประกันที่มั่นคงมีการปลอดภัยในการทำงานมีคุณภาพชีวิตที่ดีได้รับการคุ้มครองตามกฎหมาย และสถานประกอบการมีมาตรฐานแรงงานมีความรับผิดชอบต่อสังคมด้านแรงงาน
5. ประชาชนมีการประยุกต์ใช้ “ศาสตร์พระราชา” เพื่อคุณภาพชีวิตที่ดี และมีภูมิคุ้มกัน
6. การสร้างภูมิคุ้มกันให้ประชาชนมีความเข้าใจเรื่องด้านความมั่นคง อาทิเช่นปัญหาอาชญากรรมเสพติด ปัญหา ด้านคานาชาย และอาชญากรรมต่างๆ

ตัวชี้วัด ประชาชนทุกช่วงวัยได้รับความปลอดภัยในชีวิต มีคุณภาพชีวิตที่ดีขึ้น และมีความมั่นคง มั่งคั่ง ยั่งยืน

ในการขับเคลื่อนประเด็นการพัฒนาที่ 5 : สร้างสรรค์สังคมให้มั่นคงมีคุณภาพและยั่งยืนเน้นกระบวนการมีส่วนร่วมจากทุกภาคส่วน เป็นไปตามพระราชกฤษฎีกาว่าด้วยการบริหารงานจังหวัดและกลุ่มจังหวัดแบบบูรณาการ พ.ศ.2551 และหลักเกณฑ์แนวทางตามคณะกรรมการบูรณาการนโยบายพัฒนาภาค (ก.บ.ภ) กำหนด โดยให้ความสำคัญกับปัญหาและความต้องการเชิงพื้นที่เป็นหลัก ผสมกับการเชื่อมโยงแผนในทุกระดับตั้งแต่แผนยุทธศาสตร์ชาติ 20 ปี ซึ่งอยู่ในระดับเดียวกับแผนพัฒนาจังหวัดเพื่อให้เกิดมิติการพัฒนาที่สอดคล้องกัน ได้กำหนดเป้าหมายการพัฒนา “เมืองนวัตกรรมชั้นนำ สร้างสรรค์ เศรษฐกิจใหม่สู่การพัฒนาคุณภาพชีวิตอย่างสมดุลและยั่งยืน” กำหนดประเด็นการพัฒนา 6 ประเด็น ยุทธศาสตร์ประสิทธิภาพการบริหารจัดการภาครัฐและเอกชน โครงสร้างพื้นฐานและคมนาคม สร้างสรรค์สังคมให้มั่นคงมีคุณภาพและยั่งยืน บริหารจัดการทรัพยากรธรรมชาติและสิ่งแวดล้อม

ดังนั้น จึงได้ดำเนินการจัดทำห่วงโซ่คุณค่า (Value Chain) ที่สอดคล้องกับแผนพัฒนาจังหวัดชลบุรี เรื่อง “ศักยภาพคนตลอดช่วงชีวิต” และคัดเลือกปัจจัยสู่ความสำเร็จ (Critical Success Factor) พร้อมจัดทำผังสถิติทางการ เรื่อง “ศักยภาพคนตลอดช่วงชีวิตของจังหวัดชลบุรี” ที่ประกอบด้วยรายการข้อมูลสถิติทางการที่สามารถนำไปใช้ในการติดตามและประเมินผลในเรื่องดังกล่าวได้ ซึ่งมีรายละเอียดดังนี้

3.5.1 ห่วงโซ่คุณค่า (Value Chain) ที่สอดคล้องกับแผนพัฒนาจังหวัด

แนวทางการจัดทำห่วงโซ่คุณค่าที่สอดคล้องกับแผนพัฒนาจังหวัดชลบุรี “ประเด็นการพัฒนา 5 : “สร้างสรรค์สังคมให้มั่นคงมีคุณภาพและยั่งยืน ” โดยเริ่มจากการศึกษาห่วงโซ่คุณค่าของประเทศไทย 140 เป้าหมาย แผนแม่บทย่อย ภายใต้แผนแม่บทภายใต้ยุทธศาสตร์ชาติ (23 ด้าน) ประเด็น 11 ศักยภาพคนตลอดช่วงชีวิต แผนแม่บทย่อย 11.4 การพัฒนาและยกระดับศักยภาพวัยแรงงาน เป้าหมาย 110401 แรงงานมีศักยภาพในการเพิ่มผลผลิต มีทักษะ อาชีพสูง ตระหนักในความสำคัญที่จะพัฒนาตนเองให้เต็มศักยภาพ สามารถปรับตัวและเรียนรู้สิ่งใหม่ตามพลวัตของโครงสร้างอาชีพ และความต้องการของตลาดแรงงานเพิ่มขึ้น จากนั้นดำเนินการจัดทำห่วงโซ่คุณค่า (Value Chain) ที่ สอดคล้องกับแผนพัฒนาจังหวัดชลบุรี “ศักยภาพคนตลอดช่วงชีวิตของจังหวัดชลบุรี” ได้ดังภาพ 22

ห่วงโซ่คุณค่า (Value Chain) “ศักยภาพคนตลอดช่วงชีวิต”

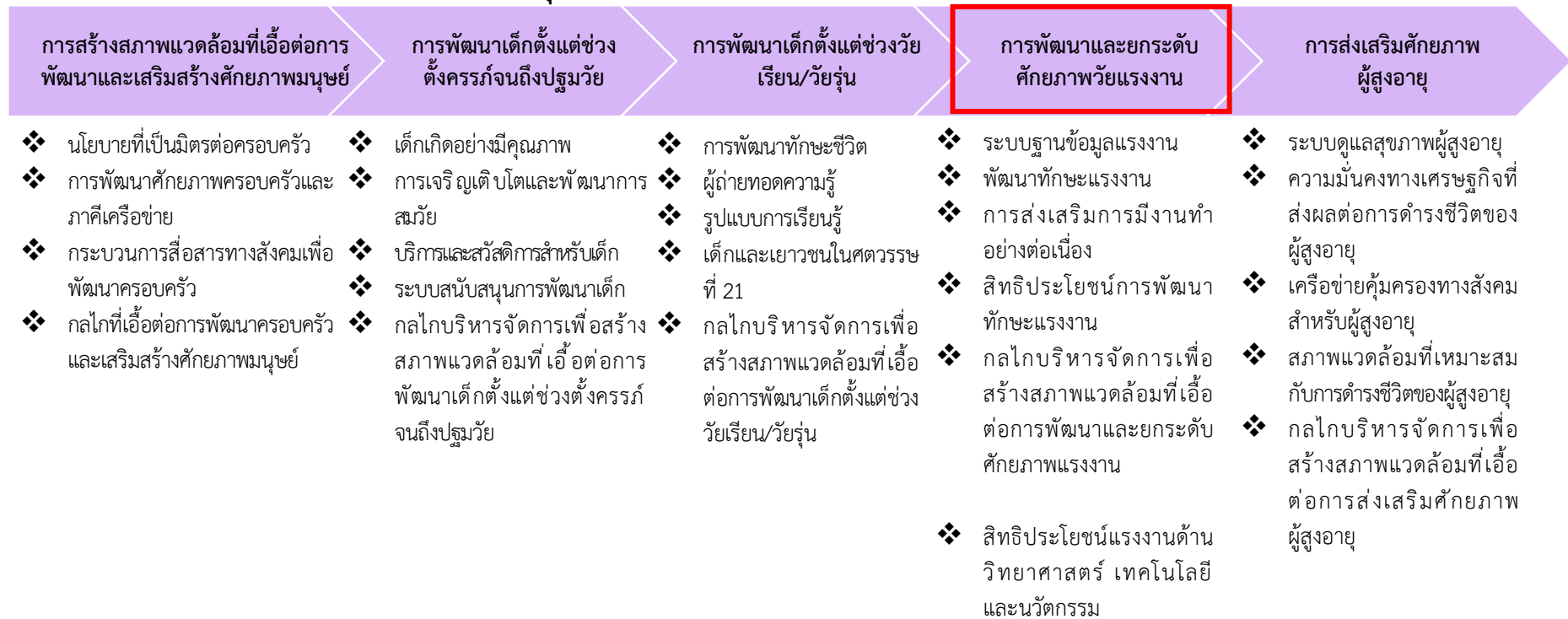

ภาพ 21 ห่วงโซ่คุณค่า (Value Chain) “ศักยภาพคนตลอดช่วงชีวิต”

ห่วงโซ่คุณค่า (Value Chain) “ศักยภาพคนตลอดช่วงชีวิต” ของจังหวัดชลบุรี

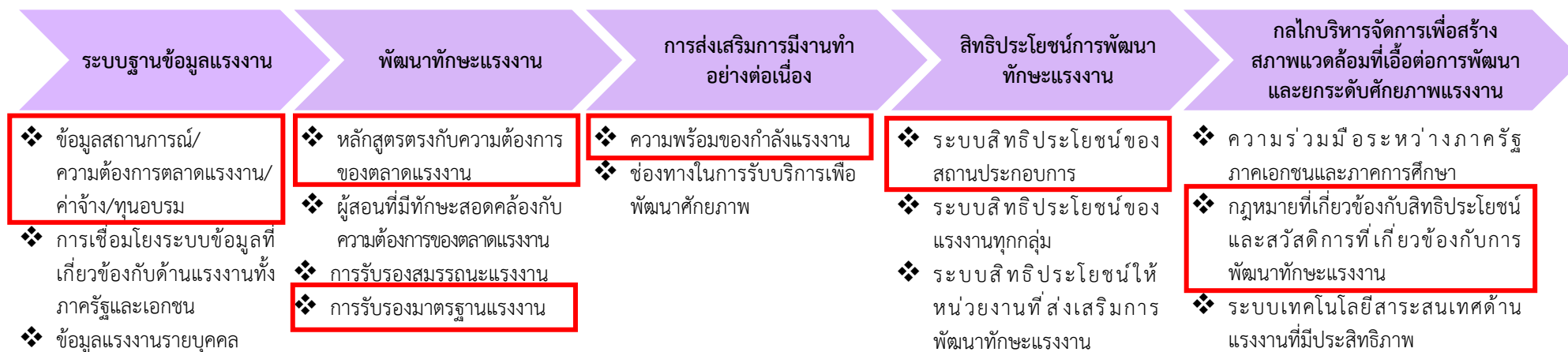

ภาพ 22 ห่วงโซ่คุณค่า (Value Chain) “ศักยภาพคนตลอดช่วงชีวิต” ของจังหวัดชลบุรี

3.5.2 ผังสถิติทางการ

การจัดทำผังสถิติทางการประเด็นการพัฒนาที่ 5 “สร้างสรรค์สังคมใหม่เน้นคุณภาพและยั่งยืน” หลังจากที่ได้มีการศึกษาแนวทางการพัฒนาจังหวัด (ประเด็นการพัฒนาที่ 5) ที่สอดคล้องกับห่วงโซ่คุณค่า (Value Chain) ที่สอดคล้องกับแผนพัฒนาจังหวัดชลบุรีแล้ว จะต้องมีการคัดเลือกปัจจัยสู่ความสำเร็จ (Critical Success Factor) ที่มีความสำคัญในการบริหารงานในจังหวัด จากนั้นจัดทำผังสถิติทางการ “ศักยภาพคนตลอดช่วงชีวิตของจังหวัดชลบุรี” โดยศึกษา วิเคราะห์ความสอดคล้องของตัวชี้วัดภายใต้แผนระดับ 3 จึงสามารถสรุปผังสถิติทางการ “ศักยภาพคนตลอดช่วงชีวิตของจังหวัดชลบุรี” ดังตาราง 15

ตาราง 15 ผังสถิติทางการ “ศักยภาพคนตลอดช่วงชีวิตของจังหวัดชลบุรี”

ห่วงโซ่คุณค่า (VC)	ปัจจัยแห่งความสำเร็จ (CSF)	ตัวชี้วัด	บัญชีสถิติทางการ	การจัดจำแนก	ระดับการนำเสนอผล	สถานะข้อมูล ²³	หน่วยงาน	การจัดส่งข้อมูลให้ส่วนราชการส่วนกลาง	หมายเหตุ
ศักยภาพคนตลอดช่วงชีวิตของจังหวัดชลบุรี	ระบบฐานข้อมูลแรงงาน	ข้อมูลสถานการณ/ความต้องการตลาดแรงงาน/ค่าจ้าง/ทุนอบรม	จำนวนกำลังแรงงานรวม ³² จังหวัดชลบุรี		รายจังหวัด	1	สำนักงานสถิติแห่งชาติ	1	
ศักยภาพคนตลอดช่วงชีวิตของจังหวัดชลบุรี	ระบบฐานข้อมูลแรงงาน	ข้อมูลสถานการณ/ความต้องการตลาดแรงงาน/ค่าจ้าง/ทุนอบรม	จำนวนกำลังแรงงานในระบบ ³³ จังหวัดชลบุรี		รายจังหวัด	1	สำนักงานสถิติแห่งชาติ	1	
ศักยภาพคนตลอดช่วงชีวิตของจังหวัดชลบุรี	ระบบฐานข้อมูลแรงงาน	ข้อมูลสถานการณ/ความต้องการตลาดแรงงาน/ค่าจ้าง/ทุนอบรม	จำนวนกำลังแรงงานนอกระบบ ³⁴ จังหวัดชลบุรี		รายจังหวัด	1	สำนักงานสถิติแห่งชาติ	1	
ศักยภาพคนตลอดช่วงชีวิตของจังหวัดชลบุรี	ระบบฐานข้อมูลแรงงาน	ข้อมูลสถานการณ/ความต้องการตลาดแรงงาน/ค่าจ้าง/ทุนอบรม	จำนวนแรงงานต่างด้าว ในจังหวัดชลบุรี		รายจังหวัด	1	สำนักงานสถิติแห่งชาติ	1	

³² กำลังแรงงานรวม หมายถึง บุคคลทุกคนที่มีอายุ 15 ปีขึ้นไป ที่มีงานทำหรือว่างงาน

³³ แรงงานในระบบ หมายถึง ผู้มีงานทำที่ได้รับความคุ้มครอง หรือหลักประกันทางสังคมจาก การทำงาน

³⁴ แรงงานนอกระบบ หมายถึง ผู้มีงานทำที่ไม่ได้รับความคุ้มครองหรือไม่มีหลักประกันทางสังคม จากการทำงานเช่นเดียวกับแรงงานในระบบ

ห่วงโซ่คุณค่า (VC)	ปัจจัยแห่งความสำเร็จ (CSF)	ตัวชี้วัด	บัญชีสถิติทางการ	การจัด จำแนก	ระดับการ นำเสนอ ผล	สถานะ ข้อมูล ²³	หน่วยงาน	การจัดส่งข้อมูล ให้ส่วนราชการ ส่วนกลาง	หมายเหตุ
ศักยภาพคนตลอด ช่วงชีวิตของ จังหวัดชลบุรี	ระบบฐานข้อมูลแรงงาน	ข้อมูลสถานการณ์/ความต้องการ ตลาดแรงงาน/ค่าจ้าง/ทุนอบรม	จำนวนครัวเรือนทั้งหมดใน จังหวัดชลบุรี	รายปี	รายจังหวัด	1	ที่ทำการปกครอง จังหวัดชลบุรี	1	
ศักยภาพคนตลอด ช่วงชีวิตของ จังหวัดชลบุรี	ระบบฐานข้อมูลแรงงาน	ข้อมูลสถานการณ์/ความต้องการ ตลาดแรงงาน/ค่าจ้าง/ทุนอบรม	จำนวนผู้ว่างงานจังหวัด ชลบุรี	รายปี	รายจังหวัด	1	สำนักงานสถิติ แห่งชาติ	1	
ศักยภาพคนตลอด ช่วงชีวิตของ จังหวัดชลบุรี	พัฒนาทักษะแรงงาน	หลักสูตรตรงกับความต้องการของ ตลาดแรงงาน	จำนวนหลักสูตรพัฒนา ฝีมือแรงงาน	หลักสูตร	รายจังหวัด	1	สถาบันพัฒนา ฝีมือแรงงานภาค 3 จังหวัดชลบุรี	1	
ศักยภาพคนตลอด ช่วงชีวิตของ จังหวัดชลบุรี	พัฒนาทักษะแรงงาน	การรับรองมาตรฐานแรงงาน	จำนวนแรงงานที่ผ่านการ ทดสอบมาตรฐานฝีมือ แรงงาน	หลักสูตร	รายจังหวัด	1	สถาบันพัฒนา ฝีมือแรงงานภาค 3 จังหวัดชลบุรี	1	
ศักยภาพคนตลอด ช่วงชีวิตของ จังหวัดชลบุรี	พัฒนาทักษะแรงงาน	การรับรองมาตรฐานแรงงาน	จำนวนแรงงานที่ผ่านการ ฝึกยกระดับฝีมือแรงงานใน จังหวัดชลบุรี	หลักสูตร	รายจังหวัด	1	สถาบันพัฒนา ฝีมือแรงงานภาค 3 จังหวัดชลบุรี	1	

ห่วงโซ่คุณค่า (VC)	ปัจจัยแห่งความสำเร็จ (CSF)	ตัวชี้วัด	บัญชีสถิติทางการ	การจัด จำแนก	ระดับการ นำเสนอ ผล	สถานะ ข้อมูล ²³	หน่วยงาน	การจัดส่ง ข้อมูลให้ส่วน ราชการ ส่วนกลาง	หมายเหตุ
ศักยภาพคน ตลอดช่วงชีวิต ของจังหวัด ชลบุรี	สิทธิประโยชน์การพัฒนา ทักษะแรงงาน	ระบบสิทธิประโยชน์ของ แรงงานทุกกลุ่ม	จำนวนสถานประกอบการที่ ผ่านการตรวจคุ้มครองแรงงาน	รายปี	รายจังหวัด	1	สำนักงาน สวัสดิการและ คุ้มครองแรงงาน จังหวัดชลบุรี	1	
ศักยภาพคน ตลอดช่วงชีวิต ของจังหวัด ชลบุรี	สิทธิประโยชน์การพัฒนา ทักษะแรงงาน	ระบบสิทธิประโยชน์ของ แรงงานทุกกลุ่ม	จำนวนสถานประกอบการที่อยู่ใน ข่ายกองทุนประกันสังคม จังหวัดชลบุรี	รายปี	รายจังหวัด	1	สำนักงาน ประกันสังคม จังหวัดชลบุรี	1	
ศักยภาพคน ตลอดช่วงชีวิต ของจังหวัด ชลบุรี	สิทธิประโยชน์การพัฒนา ทักษะแรงงาน	ระบบสิทธิประโยชน์ของ แรงงานทุกกลุ่ม	จำนวนแรงงานมีหลักประกัน ในการทำงานตามกฎหมาย ประกันสังคม	รายปี	รายจังหวัด	1	สำนักงานแรงงาน จังหวัดชลบุรี	1	
ศักยภาพคน ตลอดช่วงชีวิต ของจังหวัด ชลบุรี	สิทธิประโยชน์การพัฒนา ทักษะแรงงาน	ระบบสิทธิประโยชน์ของ แรงงานทุกกลุ่ม	จำนวนแรงงานต่างด้าวที่ได้รับ อนุญาตทำงานถูกต้องตาม กฎหมาย	รายปี	รายจังหวัด	1	สำนักงานแรงงาน จังหวัดชลบุรี	1	
ศักยภาพคน ตลอดช่วงชีวิต ของจังหวัด ชลบุรี	กลไกบริหารจัดการเพื่อ สร้างสภาพแวดล้อมที่เอื้อ ต่อการพัฒนาและ ยกระดับศักยภาพแรงงาน	กฎหมายที่เกี่ยวข้องกับสิทธิ ประโยชน์และสวัสดิการที่ เกี่ยวข้องกับการพัฒนาทักษะ แรงงาน	จำนวนผู้ใช้บริการกองทุนเงิน ทดแทน	ประเภท ประโยชน์ ทดแทน	รายจังหวัด	1	สำนักงาน ประกันสังคม จังหวัดชลบุรี	1	

ห่วงโซ่คุณค่า (VC)	ปัจจัยแห่งความสำเร็จ (CSF)	ตัวชี้วัด	บัญชีสถิติทางการ	การจัด จำแนก	ระดับการ นำเสนอ ผล	สถานะ ข้อมูล ²³	หน่วยงาน	การจัดส่ง ข้อมูลให้ส่วน ราชการ ส่วนกลาง	หมายเหตุ
ศักยภาพคน ตลอดช่วงชีวิต ของจังหวัด ชลบุรี	กลไกบริหารจัดการเพื่อ สร้างสภาพแวดล้อมที่เอื้อ ต่อการพัฒนาและ ยกระดับศักยภาพแรงงาน	กฎหมายที่เกี่ยวข้องกับสิทธิ ประโยชน์และสวัสดิการที่ เกี่ยวข้องกับการพัฒนาทักษะ แรงงาน	จำนวนผู้ใช้บริการกองทุนเงิน ทดแทน	ประเภท ความ ร้ายแรง	รายจังหวัด	1	สำนักงาน ประกันสังคม จังหวัดชลบุรี	1	
ศักยภาพคน ตลอดช่วงชีวิต ของจังหวัด ชลบุรี	กลไกบริหารจัดการเพื่อ สร้างสภาพแวดล้อมที่เอื้อ ต่อการพัฒนาและ ยกระดับศักยภาพแรงงาน	กฎหมายที่เกี่ยวข้องกับสิทธิ ประโยชน์และสวัสดิการที่ เกี่ยวข้องกับการพัฒนาทักษะ แรงงาน	จำนวนสถานพยาบาลในสังกัด ประกันสังคมในจังหวัดชลบุรี	สถานที่	รายจังหวัด	1	สำนักงาน ประกันสังคม จังหวัดชลบุรี	1	

3.6 ประเด็นการพัฒนาที่ 6 : บริหารจัดการทรัพยากรธรรมชาติและสิ่งแวดล้อมให้เกิดความสมดุลและมีส่วนร่วมอย่างยั่งยืน

วัตถุประสงค์

1. ทรัพยากรธรรมชาติมีความอุดมสมบูรณ์
2. แหล่งท่องเที่ยวทางธรรมชาติได้รับการฟื้นฟูและพัฒนา
3. ทุกภาคส่วนมีส่วนร่วมในการบริหารจัดการทรัพยากรธรรมชาติและสิ่งแวดล้อม
4. การจัดการขยะมูลฝอยเป็นไปอย่างถูกต้องตามหลักวิชาการ

ตัวชี้วัด อัตราการเปลี่ยนแปลงของพื้นที่ป่าไม้ในจังหวัดเพิ่มขึ้น

ในการขับเคลื่อนประเด็นการพัฒนาที่ 6 : บริหารจัดการทรัพยากรธรรมชาติและสิ่งแวดล้อมให้เกิดความสมดุลและมีส่วนร่วมอย่างยั่งยืน ซึ่งจากการวิเคราะห์สถานการณ์ แนวโน้มการพัฒนาจังหวัดชลบุรี พบว่า ในปี 2562 อัตราการเปลี่ยนแปลงพื้นที่ป่าไม้ในจังหวัด (ร้อยละ) มีค่าสูงกว่าปี 2561 เป็นลำดับที่ 70 ของประเทศ ซึ่งสูงกว่าค่ากลางของประเทศ นั่นคือ มีการพัฒนาด้านสิ่งแวดล้อม (Planet) สูงกว่าปีที่ผ่านมา มีสถานการณ์พัฒนาเป็นไปในทิศทางที่ดีเมื่อเทียบกับภาพรวมของประเทศ

ดังนั้น จึงได้ดำเนินการจัดทำห่วงโซ่คุณค่า (Value Chain) ที่สอดคล้องกับแผนพัฒนาจังหวัดชลบุรี เรื่อง “การเติบโตอย่างยั่งยืน” และคัดเลือกปัจจัยสู่ความสำเร็จ (Critical Success Factor) พร้อมจัดทำผังสถิติทางการ เรื่อง “การเติบโตอย่างยั่งยืนของจังหวัดชลบุรี” ที่ประกอบด้วยรายการข้อมูลสถิติทางการที่สามารถนำไปใช้ในการติดตามและประเมินผลในเรื่องดังกล่าวได้ ซึ่งมีรายละเอียดดังนี้

3.6.1 ห่วงโซ่คุณค่า (Value Chain) ที่สอดคล้องกับแผนพัฒนาจังหวัด

แนวคิดการจัดทำห่วงโซ่คุณค่าที่สอดคล้องกับแผนพัฒนาจังหวัดชลบุรี “ประเด็นการพัฒนาที่ 6 : บริหารจัดการทรัพยากรธรรมชาติและสิ่งแวดล้อมให้เกิดความสมดุลและมีส่วนร่วมอย่างยั่งยืน” โดยเริ่มจากการศึกษาห่วงโซ่คุณค่าของประเทศไทย 140 เป้าหมายแผนแม่บทย่อย ภายใต้แผนแม่บทภายใต้ยุทธศาสตร์ชาติ (23 ด้าน) ประเด็น 18 การเติบโตอย่างยั่งยืน แผนแม่บทย่อย 18.4 การจัดการมลพิษที่มีผลต่อสิ่งแวดล้อม และสารเคมีในภาคเกษตรทั้งระบบ ให้เป็นไปตามมาตรฐานสากล เป้าหมาย 180403 การจัดการขยะมูลฝอย มูลฝอยติดเชื้อของเสียอันตรายสารเคมีในภาคการเกษตร และการอุตสาหกรรม มีประสิทธิภาพมากขึ้น จากนั้นดำเนินการจัดทำห่วงโซ่คุณค่า (Value Chain) ที่สอดคล้องกับแผนพัฒนาจังหวัดชลบุรี “การเติบโตอย่างยั่งยืนจังหวัดชลบุรี” ได้ดังภาพ 24

ห่วงโซ่คุณค่า (Value Chain) “การเติบโตอย่างยั่งยืน”

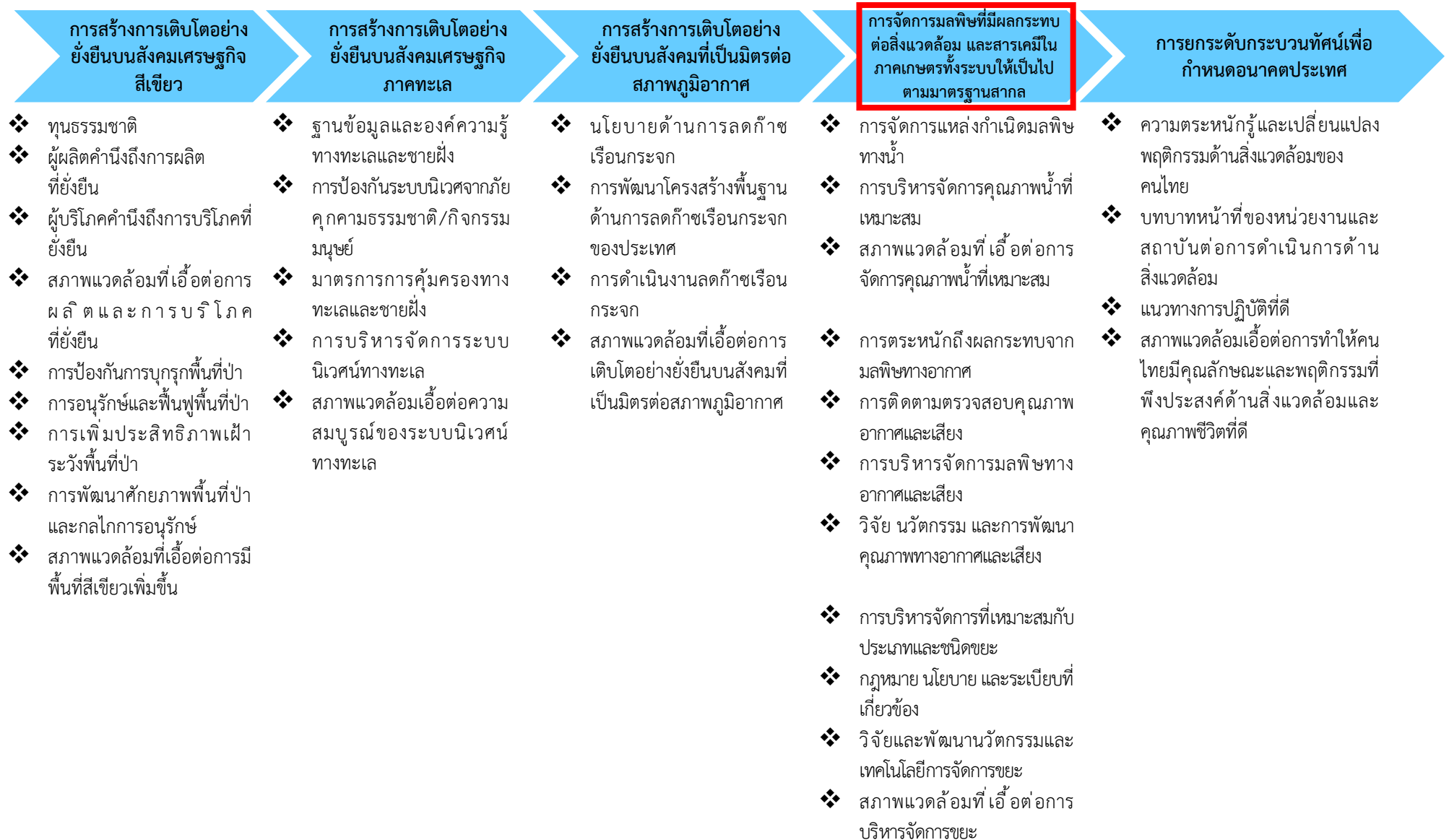

แผนพัฒนาสถิติระดับจังหวัดชลบุรี (พ.ศ. 2566 - 2570)| 78

ภาพ 23 ห่วงโซ่คุณค่า (Value Chain) “การเติบโตอย่างยั่งยืน”

ห่วงโซ่คุณค่า (Value Chain) “การเติบโตอย่างยั่งยืน” ของจังหวัดชลบุรี

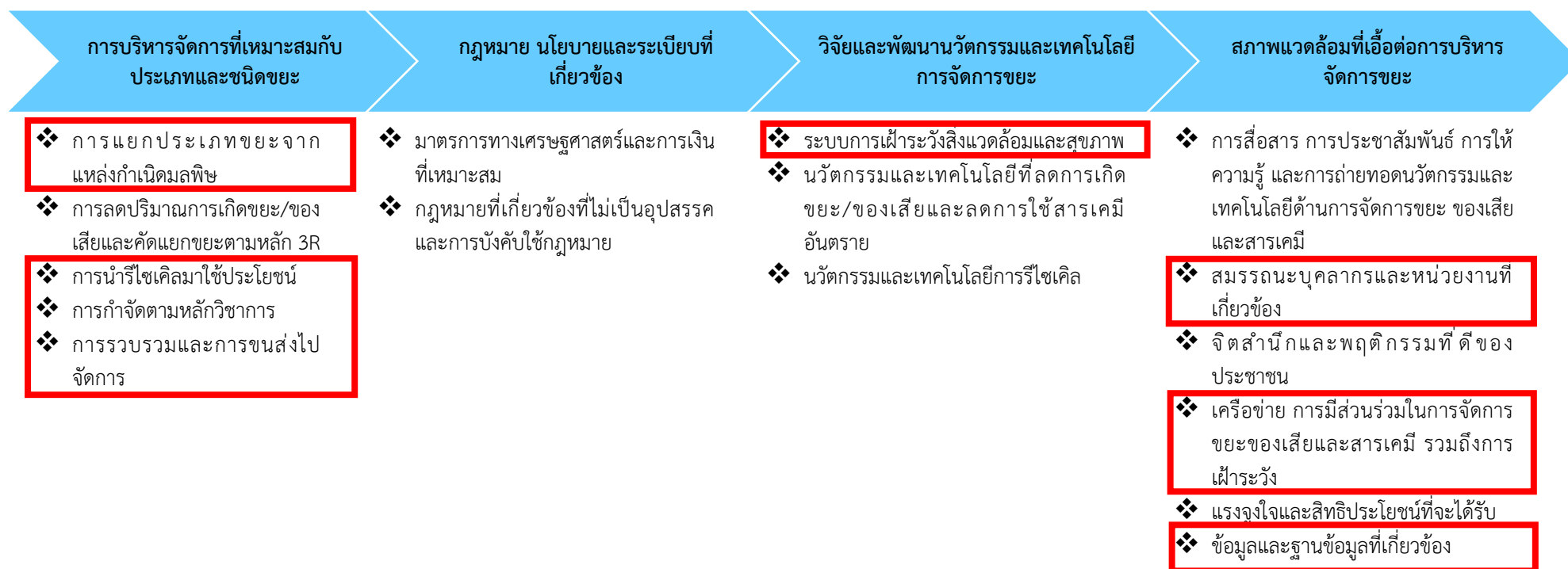

ภาพ 24 ห่วงโซ่คุณค่า (Value Chain) “การเติบโตอย่างยั่งยืน” ของจังหวัดชลบุรี

3.6.2 ผังสถิติทางการ

การจัดทำผังสถิติทางการประเด็นการพัฒนาที่ 6 “บริหารจัดการทรัพยากรธรรมชาติและสิ่งแวดล้อมให้เกิดความสมดุลและมีส่วนร่วมอย่างยั่งยืน” หลังจากที่ได้มีการศึกษาแนวทางการพัฒนาจังหวัด (ประเด็นการพัฒนาที่ 6) ที่สอดคล้องกับห่วงโซ่คุณค่า (Value Chain) ที่สอดคล้องกับแผนพัฒนาจังหวัดชลบุรีแล้วจะต้องมีการคัดเลือกปัจจัยสู่ความสำเร็จ (Critical Success Factor) ที่มีความสำคัญในการบริหารงานในจังหวัด จากนั้นจัดทำผังสถิติทางการ “การเติบโตอย่างยั่งยืนของจังหวัดชลบุรี” โดยศึกษา วิเคราะห์ ความสอดคล้องของตัวชี้วัดภายใต้แผนระดับ 3 จึงสามารถสรุปผังสถิติทางการ “การเติบโตอย่างยั่งยืนของจังหวัดชลบุรี” ดังตาราง 16

ตาราง 16 ผังสถิติทางการ “การเติบโตอย่างยั่งยืนของจังหวัดชลบุรี”

ห่วงโซ่คุณค่า (VC)	ปัจจัยแห่งความสำเร็จ (CSF)	ตัวชี้วัด	บัญชีสถิติทางการ	การจัด จำแนก	ระดับการ นำเสนอ ผล	สถานะ ข้อมูล ²³	หน่วยงาน	การจัดส่ง ข้อมูลให้ส่วน ราชการ ส่วนกลาง	หมายเหตุ
การเติบโตอย่าง ยั่งยืนของจังหวัด ชลบุรี	การบริหารจัดการที่ เหมาะสมกับประเภท และชนิดขยะ	การนำรีไซเคิลมาใช้ประโยชน์	ปริมาณขยะมูลฝอยที่ถูก นำไปใช้ประโยชน์ (ตัน/วัน)		รายจังหวัด	1	สำนักงาน ทรัพยากรธรรมชาติและสิ่งแวดล้อม จังหวัดชลบุรี	1	
การเติบโตอย่าง ยั่งยืนของจังหวัด ชลบุรี	การบริหารจัดการที่ เหมาะสมกับประเภท และชนิดขยะ	การกำจัดตามหลักวิชาการ	ปริมาณขยะมูลฝอยที่กำจัด อย่างถูกต้อง (ตัน/วัน)		รายจังหวัด	1	สำนักงาน ทรัพยากรธรรมชาติและสิ่งแวดล้อม จังหวัดชลบุรี	1	
การเติบโตอย่าง ยั่งยืนของจังหวัด ชลบุรี	การบริหารจัดการที่ เหมาะสมกับประเภท และชนิดขยะ	การกำจัดตามหลักวิชาการ	ปริมาณขยะมูลฝอยที่กำจัด อย่างไม่ถูกต้อง (ตัน/วัน)		รายจังหวัด	1	สำนักงาน ทรัพยากรธรรมชาติและสิ่งแวดล้อม จังหวัดชลบุรี	1	
การเติบโตอย่าง ยั่งยืนของจังหวัด ชลบุรี	การบริหารจัดการที่ เหมาะสมกับประเภท และชนิดขยะ	การรวบรวมและการขนส่ง ไปจัดการ	ปริมาณขยะมูลฝอย (ตัน/ปี)		รายจังหวัด	1	สำนักงาน ทรัพยากรธรรมชาติและสิ่งแวดล้อม จังหวัดชลบุรี	1	
การเติบโตอย่าง ยั่งยืนของจังหวัด ชลบุรี	การบริหารจัดการที่ เหมาะสมกับประเภท และชนิดขยะ	การรวบรวมและการขนส่ง ไปจัดการ	ปริมาณขยะมูลฝอยที่เก็บขน ไปกำจัด (ตัน/ปี)		รายจังหวัด	1	สำนักงาน ทรัพยากรธรรมชาติและสิ่งแวดล้อม จังหวัดชลบุรี	1	

ห่วงโซ่คุณค่า (VC)	ปัจจัยแห่งความสำเร็จ (CSF)	ตัวชี้วัด	บัญชีสถิติทางการ	การจัดจำแนก	ระดับการนำเสนอผล	สถานะข้อมูล ²³	หน่วยงาน	การจัดส่งข้อมูลให้ส่วนราชการส่วนกลาง	หมายเหตุ
การเติบโตอย่างยั่งยืนของจังหวัดชลบุรี	วิจัยและพัฒนา นวัตกรรมและเทคโนโลยี การจัดการขยะ	ระบบการเฝ้าระวังสิ่งแวดล้อม และสุขภาพ	จำนวนสถานีตรวจวัดระดับเสียง (แห่ง)		รายจังหวัด	1	กรมควบคุมมลพิษ	1	
การเติบโตอย่างยั่งยืนของจังหวัดชลบุรี	วิจัยและพัฒนา นวัตกรรมและเทคโนโลยี การจัดการขยะ	ระบบการเฝ้าระวังสิ่งแวดล้อม และสุขภาพ	จำนวนสถานีตรวจวัดคุณภาพอากาศ (แห่ง)		รายจังหวัด	1	กรมควบคุมมลพิษ	1	
การเติบโตอย่างยั่งยืนของจังหวัดชลบุรี	วิจัยและพัฒนา นวัตกรรมและเทคโนโลยี การจัดการขยะ	ระบบการเฝ้าระวังสิ่งแวดล้อม และสุขภาพ	จำนวนระบบแจ้งเตือนภัย ³⁵		รายจังหวัด	1	สำนักงานป้องกันและบรรเทาสาธารณภัยจังหวัดชลบุรี	1	
การเติบโตอย่างยั่งยืนของจังหวัดชลบุรี	สภาพแวดล้อมที่เอื้อต่อการบริหารจัดการขยะ	เครือข่าย การมีส่วนร่วมในการจัดการขยะของเสียและสารเคมี รวมถึงการเฝ้าระวัง	จำนวนสถานที่กำจัดขยะมูลฝอย ³⁶		รายจังหวัด	1	กรมควบคุมมลพิษ	1	
การเติบโตอย่างยั่งยืนของจังหวัดชลบุรี	สภาพแวดล้อมที่เอื้อต่อการบริหารจัดการขยะ	เครือข่าย การมีส่วนร่วมในการจัดการขยะของเสียและสารเคมี รวมถึงการเฝ้าระวัง	จำนวนเรื่องร้องเรียนเรื่องปัญหาขยะ		รายจังหวัด	1	สำนักงานทรัพยากรธรรมชาติและสิ่งแวดล้อมจังหวัดชลบุรี	1	

³⁵ ระบบแจ้งเตือนภัย ประกอบด้วย หอเตือนภัยสถานีถ่ายทอดสัญญาณเตือนภัย (แม่ข่าย) หอกระจายข่าวเครื่องรับสัญญาณเตือนภัยผ่านดาวเทียม

³⁶ จำนวนสถานที่กำจัดขยะมูลฝอย ประกอบด้วย สถานที่กำจัดขยะมูลฝอยที่ดำเนินการถูกต้องและที่ดำเนินการไม่ถูกต้อง

ห่วงโซ่คุณค่า (VC)	ปัจจัยแห่งความสำเร็จ (CSF)	ตัวชี้วัด	บัญชีสถิติทางการ	การจัด จำแนก	ระดับการ นำเสนอ ผล	สถานะ ข้อมูล ²³	หน่วยงาน	การจัดส่ง ข้อมูลให้ส่วน ราชการ ส่วนกลาง	หมายเหตุ
การเติบโตอย่าง ยั่งยืนของจังหวัด ชลบุรี	สภาพแวดล้อมที่เอื้อต่อ การบริหารจัดการขยะ	สมรรถนะบุคลากรและ หน่วยงานที่เกี่ยวข้อง	จำนวนอาสาสมัครพิทักษ์ ทรัพยากรทางทะเล และ ชายฝั่ง และอาสาสมัคร ทรัพยากรธรรมชาติและ สิ่งแวดล้อมหมู่บ้าน (ทสม.) ที่ได้รับการฝึกอบรม		รายจังหวัด	1	สำนักงาน ทรัพยากรธรรมชาติและ สิ่งแวดล้อม จังหวัดชลบุรี	1	
การเติบโตอย่าง ยั่งยืนของจังหวัด ชลบุรี	สภาพแวดล้อมที่เอื้อต่อ การบริหารจัดการขยะ	ข้อมูลและฐานข้อมูล ที่เกี่ยวข้อง	จำนวนนักท่องเที่ยว		รายจังหวัด	1	สำนักงานท่องเที่ยวและกีฬา จังหวัดชลบุรี	1	

สถานการณ์สถิติทางการ

4.1 สรุปสถานะบัญชีสถิติทางการ

จากการตรวจสอบสถานะบัญชีสถิติทางการตามประเด็นการพัฒนาจังหวัดที่ได้นำเสนอในบทที่ 3 สามารถแยกเป็นสถานะบัญชีสถิติทางการเป็น 2 สถานะ ประกอบด้วย บัญชีสถิติทางการที่มีการจัดเก็บข้อมูลเป็นปกติ และบัญชีสถิติทางการที่ต้องพัฒนาการจัดเก็บ สรุปรายละเอียดในแต่ละประเด็นยุทธศาสตร์ ได้ดังนี้

4.1.1 ประเด็นการพัฒนาที่ 1 : ยกระดับการพัฒนานวัตกรรมอุตสาหกรรมเพื่อเพิ่มขีดความสามารถในการแข่งขันเศรษฐกิจอุตสาหกรรม และเทคโนโลยีที่เป็นมิตรกับสิ่งแวดล้อมที่ยั่งยืน มีบัญชีสถิติทางการทั้งหมด 16 รายการ ซึ่งแบ่งสถานะบัญชีสถิติทางการตามผังสถิติทางการ ได้ดังนี้

- บัญชีสถิติทางการที่มีการจัดเก็บข้อมูลเป็นปกติ 13 รายการ คิดเป็นร้อยละ 81.25
- บัญชีสถิติทางการที่ต้องพัฒนาการจัดเก็บ 3 รายการ คิดเป็นร้อยละ 18.75

ภาพ 25 สรุปสถานะรายการข้อมูลของประเด็นยุทธศาสตร์ที่ 1

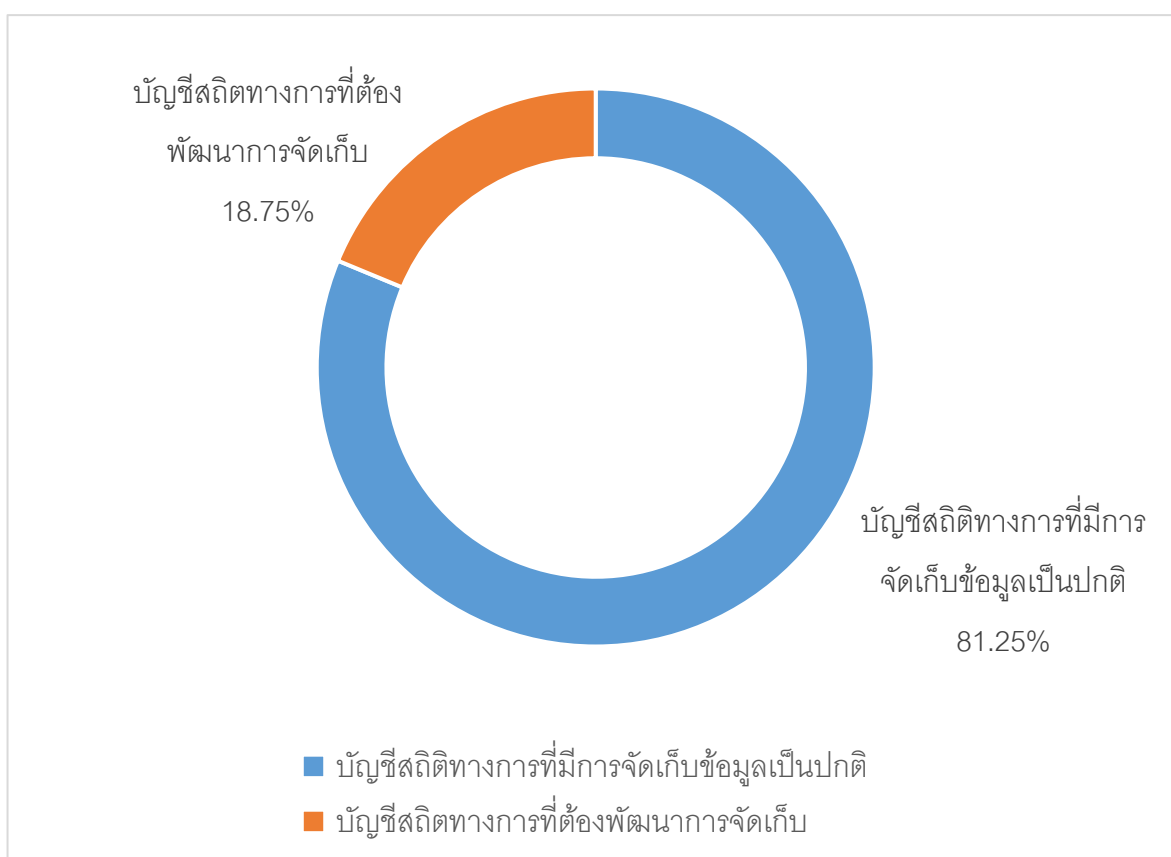

4.1.2 ประเด็นการพัฒนาที่ 2 : ยกระดับให้เป็นจังหวัดท่องเที่ยวที่มีคุณภาพระดับนานาชาติ มีบัญชีสถิติทางการทั้งหมด 20 รายการ ซึ่งแบ่งสถานะบัญชีสถิติทางการตามผังสถิติทางการ ได้ดังนี้

- บัญชีสถิติทางการที่มีการจัดเก็บข้อมูลเป็นปกติ 18 รายการ คิดเป็นร้อยละ 90
- บัญชีสถิติทางการที่ต้องพัฒนาการจัดเก็บ 2 รายการ คิดเป็นร้อยละ 10

ภาพ 26 สรุปสถานะรายการข้อมูลของประเด็นยุทธศาสตร์ที่ 2

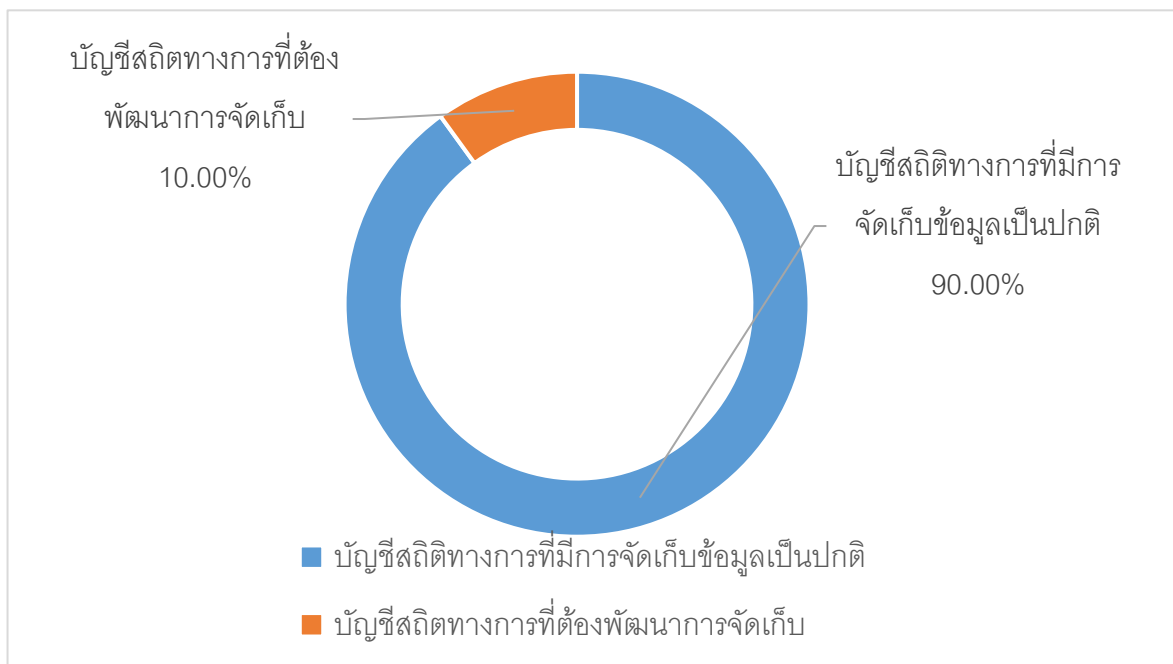

4.1.3 ประเด็นการพัฒนาที่ 3 : สร้างเสริมนวัตกรรมเกษตรสู่เศรษฐกิจชีวภาพ มีบัญชีสถิติทางการทั้งหมด 28 รายการ ซึ่งแบ่งสถานะบัญชีสถิติทางการตามผังสถิติทางการ ได้ดังนี้

- บัญชีสถิติทางการที่มีการจัดเก็บข้อมูลเป็นปกติ 23 รายการ คิดเป็นร้อยละ 82.15
- บัญชีสถิติทางการที่ต้องพัฒนาการจัดเก็บ 5 รายการ คิดเป็นร้อยละ 17.85

ภาพ 27 สรุปสถานะรายการข้อมูลของประเด็นยุทธศาสตร์ที่ 3

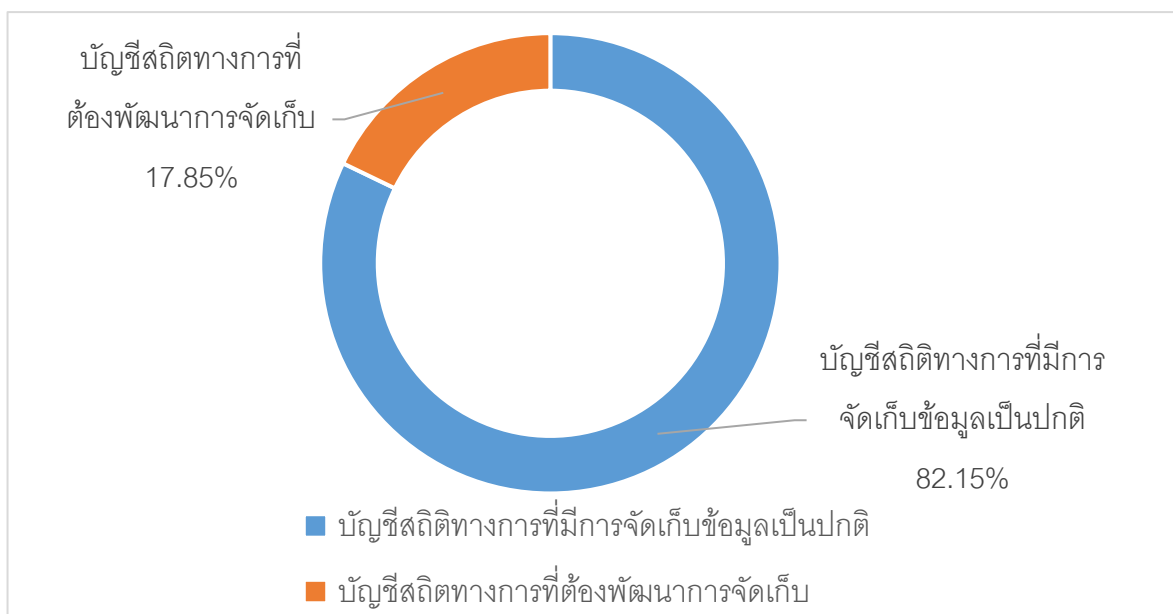

4.1.4 ประเด็นการพัฒนาที่ 4 : ยกระดับประสิทธิภาพการบริหารจัดการภาครัฐและเอกชน โครงสร้างพื้นฐานและคมนาคม รองรับเขตพัฒนาพิเศษภาคตะวันออก มีบัญชีสถิติทางการทั้งหมด 18 รายการ ซึ่งแบ่งสถานะบัญชีสถิติทางการตามผังสถิติทางการ ได้ดังนี้

- บัญชีสถิติทางการที่มีการจัดเก็บข้อมูลเป็นปกติ 17 รายการ คิดเป็นร้อยละ 94.4
- บัญชีสถิติทางการที่ต้องพัฒนาการจัดเก็บ 1 รายการ คิดเป็นร้อยละ 5.6

ภาพ 28 สรุปสถานะรายการข้อมูลของประเด็นยุทธศาสตร์ที่ 4

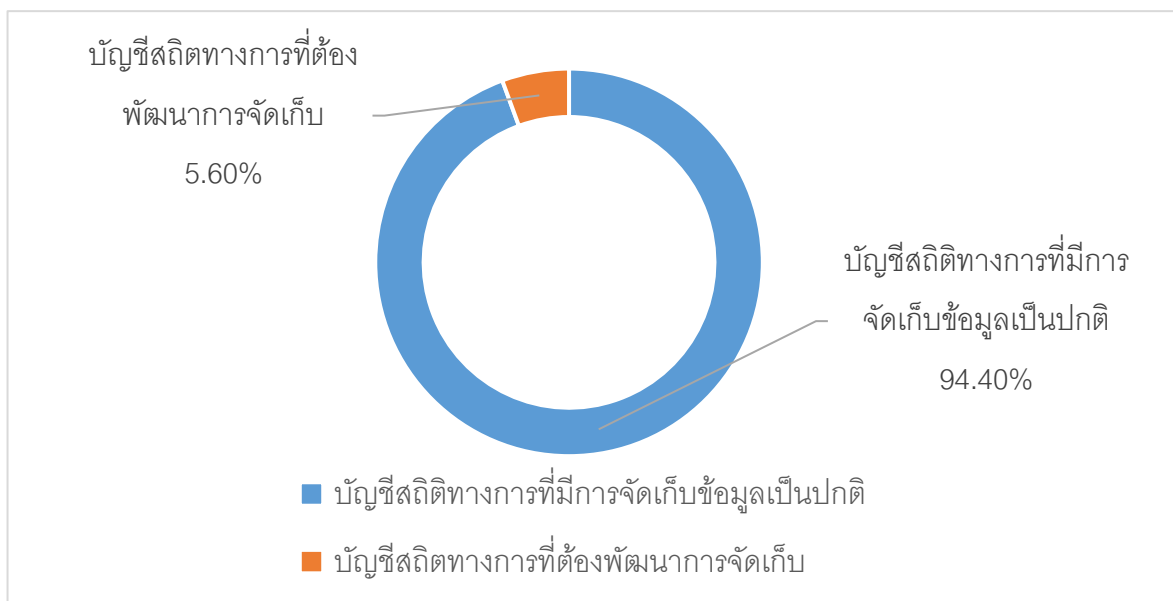

4.1.5 ประเด็นการพัฒนาที่ 5 : สร้างสรรค์สังคมให้มั่นคงมีคุณภาพและยั่งยืน มีบัญชีสถิติทางการทั้งหมด 13 รายการ ซึ่งแบ่งสถานะบัญชีสถิติทางการตามผังสถิติทางการ ได้ดังนี้

- บัญชีสถิติทางการที่มีการจัดเก็บข้อมูลเป็นปกติ 13 รายการ คิดเป็นร้อยละ 100

ภาพ 29 สรุปสถานะรายการข้อมูลของประเด็นยุทธศาสตร์ที่ 5

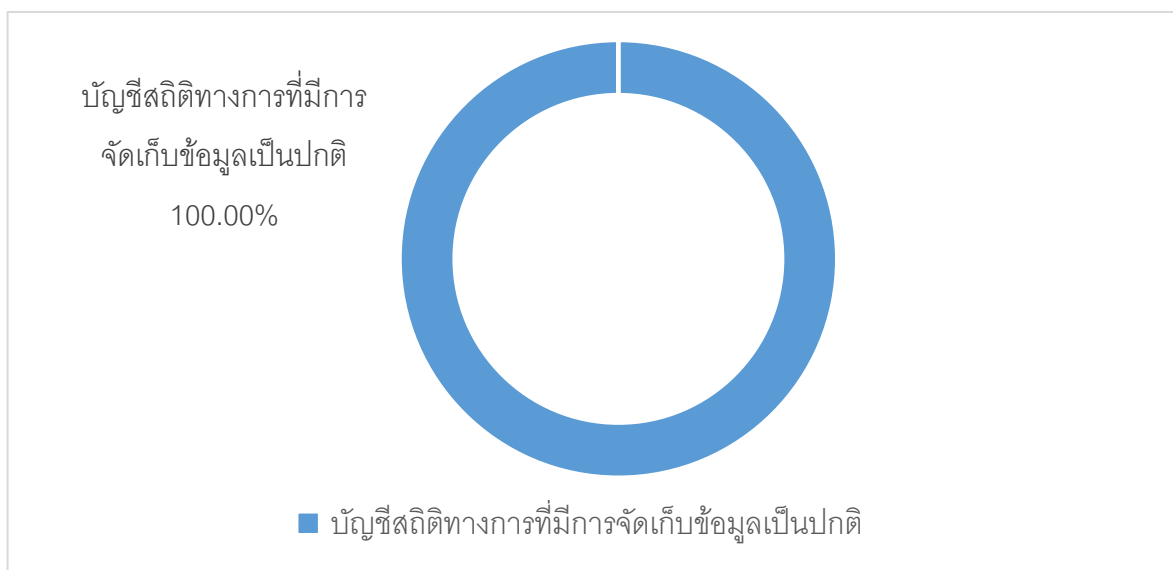

4.1.6 ประเด็นการพัฒนาที่ 6 : บริหารจัดการทรัพยากรธรรมชาติและสิ่งแวดล้อมให้เกิดความสมดุล และมีส่วนร่วมอย่างยั่งยืน มีบัญชีสถิติทางการทั้งหมด 12 รายการ ซึ่งแบ่งสถานะบัญชีสถิติทางการตามผังสถิติทางการ ได้ดังนี้

- บัญชีสถิติทางการที่มีการจัดเก็บข้อมูลเป็นปกติ 12 รายการ คิดเป็นร้อยละ 100

ภาพ 30 สรุปสถานะรายการข้อมูลของประเด็นยุทธศาสตร์ที่ 6

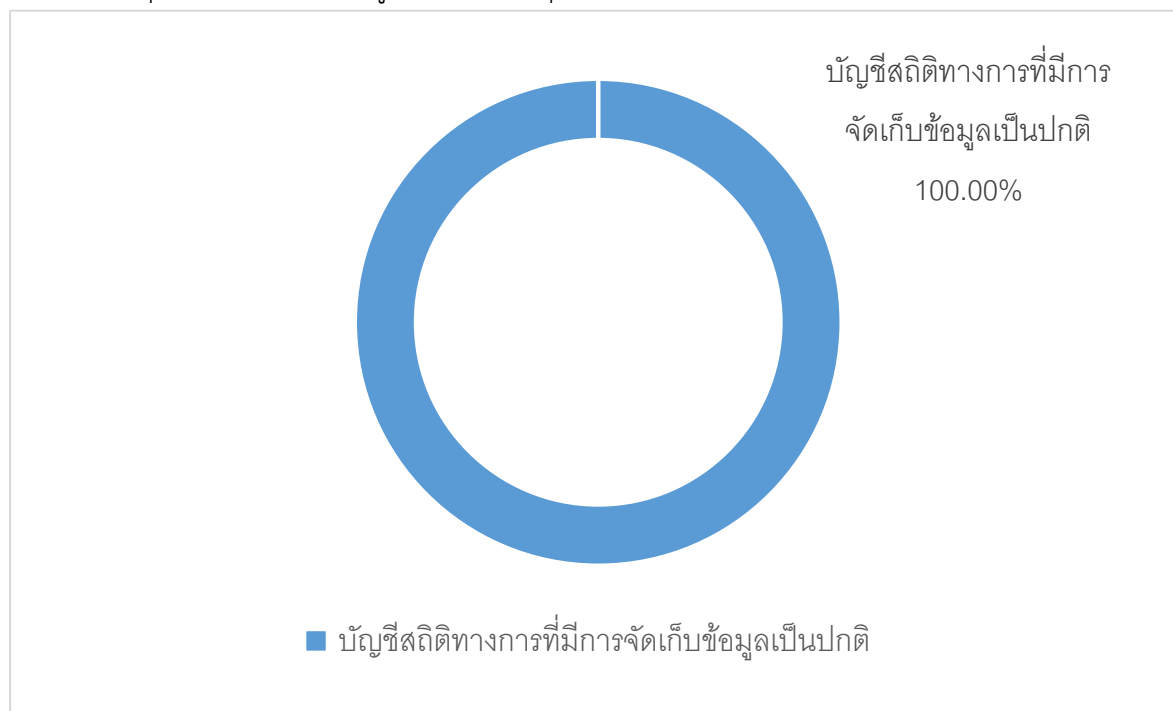

ข้อเสนอแนะการพัฒนาการรวบรวมข้อมูลและแผนปฏิบัติการ การพัฒนาสถิติทางการ

จากการวิเคราะห์สถานการณ์บัญชีสถิติทางการ ทั้งหมด 102 รายการ แบ่งเป็นบัญชีสถิติทางการที่มีการจัดเก็บข้อมูลเป็นปกติ 93 และรายการบัญชีสถิติทางการที่ต้องพัฒนาการ 9 รายการ ซึ่งรายการข้อมูลทั้งหมดที่กล่าวมาจัดเป็นหนึ่งในทรัพย์สินที่สำคัญ และเป็นกลไกในการขับเคลื่อนการดำเนินงานของจังหวัดชลบุรี เพื่อนำไปสู่เป้าหมายที่ได้กำหนดไว้ อย่างไรก็ตามสถานการณ์ด้านการบริหารจัดการข้อมูลและการใช้ประโยชน์จากข้อมูลของหน่วยงานภาครัฐในปัจจุบันนั้นยังมีอุปสรรคในด้านต่าง ๆ ได้แก่

1. ด้านการจัดเก็บข้อมูล (เช่น ข้อมูลเดียวกันแต่จัดเก็บกระจายไปในหลายระบบ หลายส่วนงาน หลายรูปแบบ)
2. ด้านการเปิดเผยข้อมูล (เช่น หน่วยงานเจ้าของข้อมูลไม่อนุญาตให้เข้าถึงข้อมูล กระบวนการขอใช้ข้อมูลซับซ้อนและใช้เวลานาน ข้อมูลไม่อยู่ใน รูปแบบที่ใช้งานต่อได้ง่าย)
3. ด้านความมั่นคงปลอดภัยของข้อมูล (เช่น การรักษาความลับ การเข้าถึง ความเป็น ส่วนบุคคล)
4. ด้านคุณภาพของข้อมูล (เช่น ความถูกต้อง ความสมบูรณ์ ความต้องกัน ความเป็นปัจจุบัน ตรงตามความต้องการใช้งาน ความพร้อมใช้)

สาเหตุของปัญหานี้มาจากการขาดการวางแผนในการบริหารจัดการข้อมูลทั้งระบบบริหารและกระบวนการจัดการข้อมูลหรือวงจรชีวิตของข้อมูล (สร้าง จัดเก็บ ประมวลผล นำไปใช้ เผยแพร่ และทำลาย) ขาดการบูรณาการข้อมูล อุปสรรคทางด้านกฎระเบียบ รวมถึงการบริหารจัดการที่ไม่ครอบคลุมประเภทของข้อมูล นั่นคือ ข้อมูลที่มีโครงสร้าง (เช่น ฐานข้อมูล) กึ่งโครงสร้าง (เช่น Extensible Markup Language - XML) ไม่มีโครงสร้าง (เช่น เสียง ภาพ ภาพเคลื่อนไหว)

การจัดทำบัญชีข้อมูลของหน่วยงานภาครัฐจะเป็นจุดเริ่มต้นสำคัญที่ช่วยให้ผู้ใช้ข้อมูลในหน่วยงานสามารถใช้บริการผ่านระบบสารสนเทศในการสืบค้น ร้องขอ เข้าถึงแหล่งที่มา ทราบถึงประเภท รูปแบบข้อมูล และเพื่อรวบรวมให้เป็นบัญชีข้อมูลภาครัฐหรือ Government Data Catalog : GD Catalog เสมือนสมุดหน้าเหลือง (Yellow Pages) ทำให้ผู้ใช้ข้อมูลสามารถใช้ประโยชน์ข้อมูลสำคัญของภาครัฐทั้งหมดได้อย่างสะดวกรวดเร็ว ลดค่าใช้จ่ายในการเก็บข้อมูลซ้ำซ้อน รวมทั้งสนับสนุนให้เกิดการติดตามและกำกับดูแลการจัดการข้อมูลตลอดทั้งวงจรชีวิต สามารถบูรณาการ และใช้ประโยชน์ข้อมูลข้ามหน่วยงานได้อย่างเป็นระบบและมีประสิทธิภาพ

ข้อเสนอแนะการพัฒนาการจัดเก็บข้อมูลสถิติทางการ

ข้อเสนอแนะการพัฒนาการจัดเก็บข้อมูล สำหรับรายการบัญชีสถิติทางการที่ต้องพัฒนาการจัดเก็บ 9 รายการ มีดังนี้

(1) ขอความร่วมมือส่วนราชการที่เป็นเจ้าของข้อมูล (Data Owners) ในการจัดเก็บข้อมูล และ update ข้อมูลให้เป็นปัจจุบัน โดยมีเจ้าหน้าที่ของสำนักงานสถิติจังหวัดเป็นที่ปรึกษา ให้คำแนะนำ ข้อเสนอแนะ เกี่ยวกับแนวทางการจัดเก็บข้อมูล การกำหนดค่านิยาม การจัดจำแนกสถิติ และการตรวจสอบคุณภาพของข้อมูล ในการผลิตสถิติทางการ รวมทั้งรูปแบบการนำเสนอข้อมูล รูปแบบการเผยแพร่ข้อมูล และแนวทางการจัดทำบัญชีข้อมูลภาครัฐ (Government Data Catalog)

(2) ผลักดันให้หน่วยงานเจ้าของข้อมูลลงทะเบียนข้อมูลของตนเองในระบบบัญชีข้อมูลภาครัฐ เพื่อให้ผู้ใช้ประโยชน์ข้อมูลสามารถเข้าถึงข้อมูล และนำข้อมูลไปใช้ประโยชน์ในการขับเคลื่อนการพัฒนาจังหวัด ลดปัญหาความซ้ำซ้อนในการสำรองข้อมูลมาจัดเก็บไว้ภายในองค์กร

(3) จัดทำบทวิเคราะห์สถานการณ์ของจังหวัดในรูปแบบ Visualization (Interactive Dashboard) ที่สนับสนุนตัวชี้วัดตามยุทธศาสตร์การพัฒนาจังหวัด เพื่อให้ผู้มีส่วนเกี่ยวข้องทราบถึงประโยชน์ของสถิติทางการ ทั้งนี้ต้องมีการจัดทำบทวิเคราะห์ที่ต้องอย่างต่อเนื่อง เป็นปัจจุบัน และสอดคล้องกับความต้องการหรือปัญหาในแต่ละประเด็นยุทธศาสตร์

(4) ส่งเสริมการเข้าถึงและการนำข้อมูลจากระบบบัญชีข้อมูลภาครัฐ ไปใช้ประโยชน์

(5) เพิ่มช่องทางการให้คำปรึกษาเกี่ยวกับระบบบัญชีข้อมูลภาครัฐ และเผยแพร่เอกสารคู่มือการใช้งานระบบบัญชีข้อมูลภาครัฐ บนเว็บไซต์สำนักงานสถิติจังหวัดชลบุรี

แผนปฏิบัติการพัฒนาการจัดเก็บข้อมูลสถิติทางการ

ในส่วนนี้นำเสนอแผนงาน/โครงการ/กิจกรรม เพื่อขับเคลื่อนการพัฒนาการจัดเก็บข้อมูลสถิติ สำหรับรายการบัญชีสถิติทางการที่ต้องพัฒนาการจัดเก็บ 9 รายการ

การดำเนินงาน	2565				2566			หมายเหตุ
	ต.ค.	พ.ย.	ธ.ค.	ม.ค.	ก.พ.	มี.ค.	เม.ย.	
1. ประสานหน่วยงานเจ้าของข้อมูลชี้แจงแนวทางการลงทะเบียนเข้าสู่ระบบบัญชีข้อมูลภาครัฐ								
2. ดำเนินการจัดเก็บข้อมูลโดยบูรณาการการทำงานร่วมกันระหว่างหน่วยงานเจ้าของข้อมูลและสำนักงานสถิติจังหวัด								
3. หน่วยงานเจ้าของข้อมูลลงทะเบียนเข้าสู่ระบบบัญชีข้อมูลภาครัฐ								
4. นำเสนอ Visualization ที่สนับสนุนยุทธศาสตร์การพัฒนาจังหวัด								
5. จัดประชุมคณะกรรมการสถิติจังหวัดเพื่อสรุปผลการดำเนินงาน								

ภาคผนวก

การวิเคราะห์ประเด็นการพัฒนาจังหวัด
ภายใต้แผนพัฒนาจังหวัดที่เป็นปัจจุบันที่สอดคล้องกับ
นโยบายและยุทธศาสตร์ต่าง ๆ ที่เกี่ยวข้องกับการพัฒนาในระดับจังหวัด

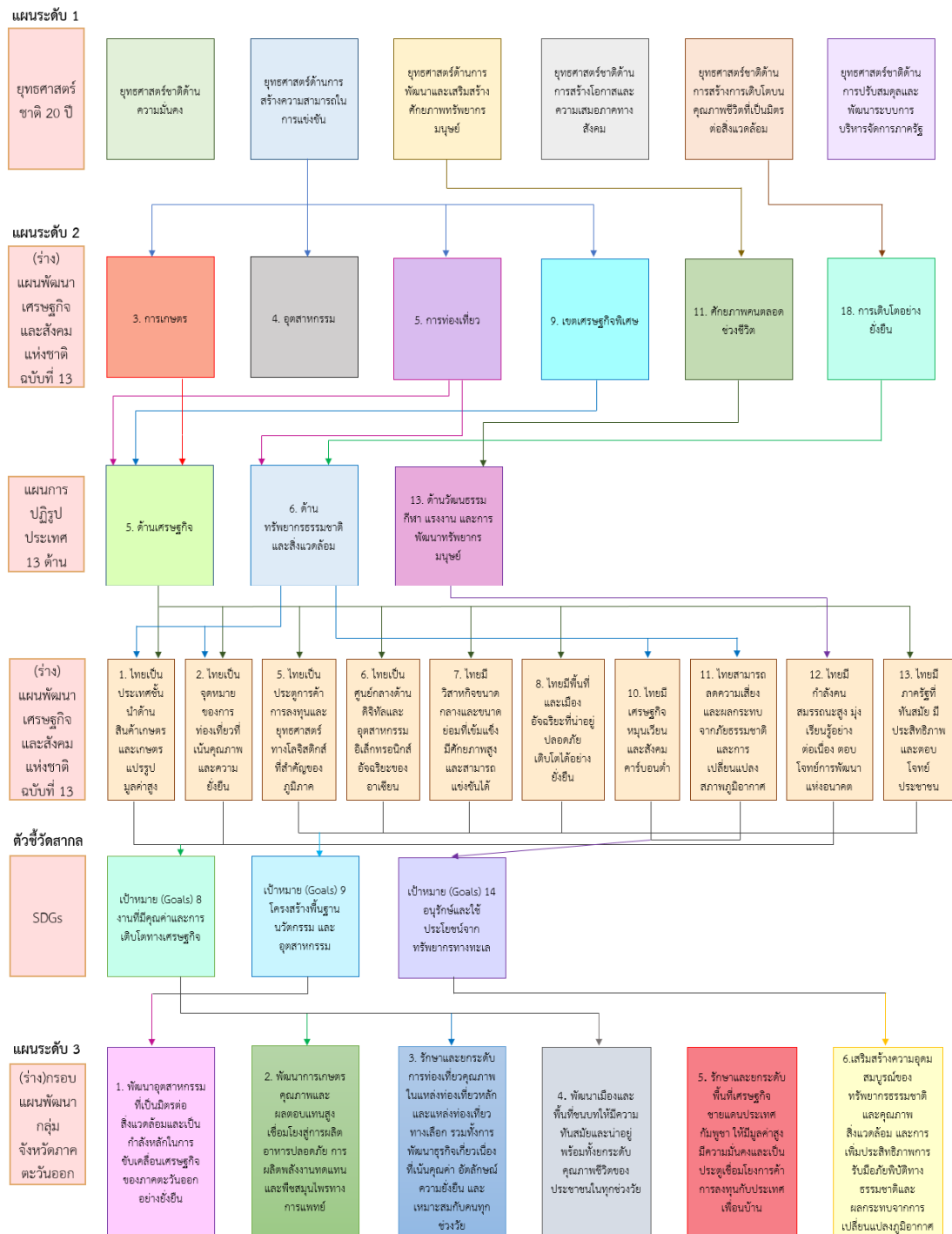

ภาพ ก1 การวิเคราะห์ประเด็นการพัฒนาจังหวัด ภายใต้แผนพัฒนาจังหวัดที่เป็นปัจจุบันที่สอดคล้องกับนโยบายและยุทธศาสตร์ต่าง ๆ ที่เกี่ยวข้องกับการพัฒนาในระดับจังหวัด

แผนระดับ 3

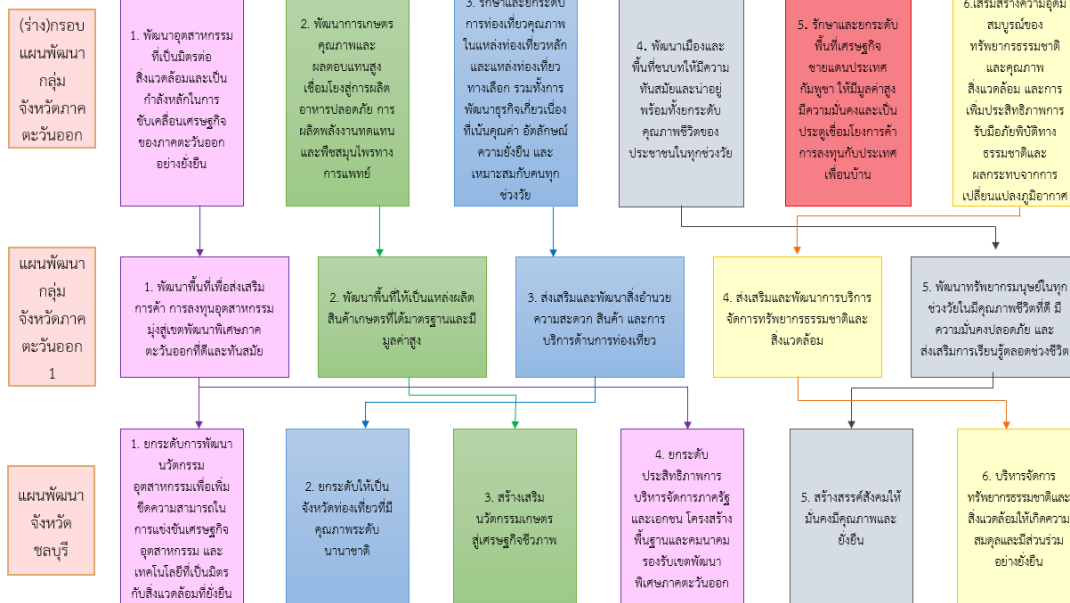

ภาพ ก1 การวิเคราะห์ประเด็นการพัฒนาจังหวัด ภายใต้แผนพัฒนาจังหวัดที่เป็นปัจจุบันที่สอดคล้องกับนโยบายและยุทธศาสตร์ต่าง ๆ ที่เกี่ยวข้องกับการพัฒนาในระดับจังหวัด (ต่อ)

ตัวชี้วัดการพัฒนาจังหวัด

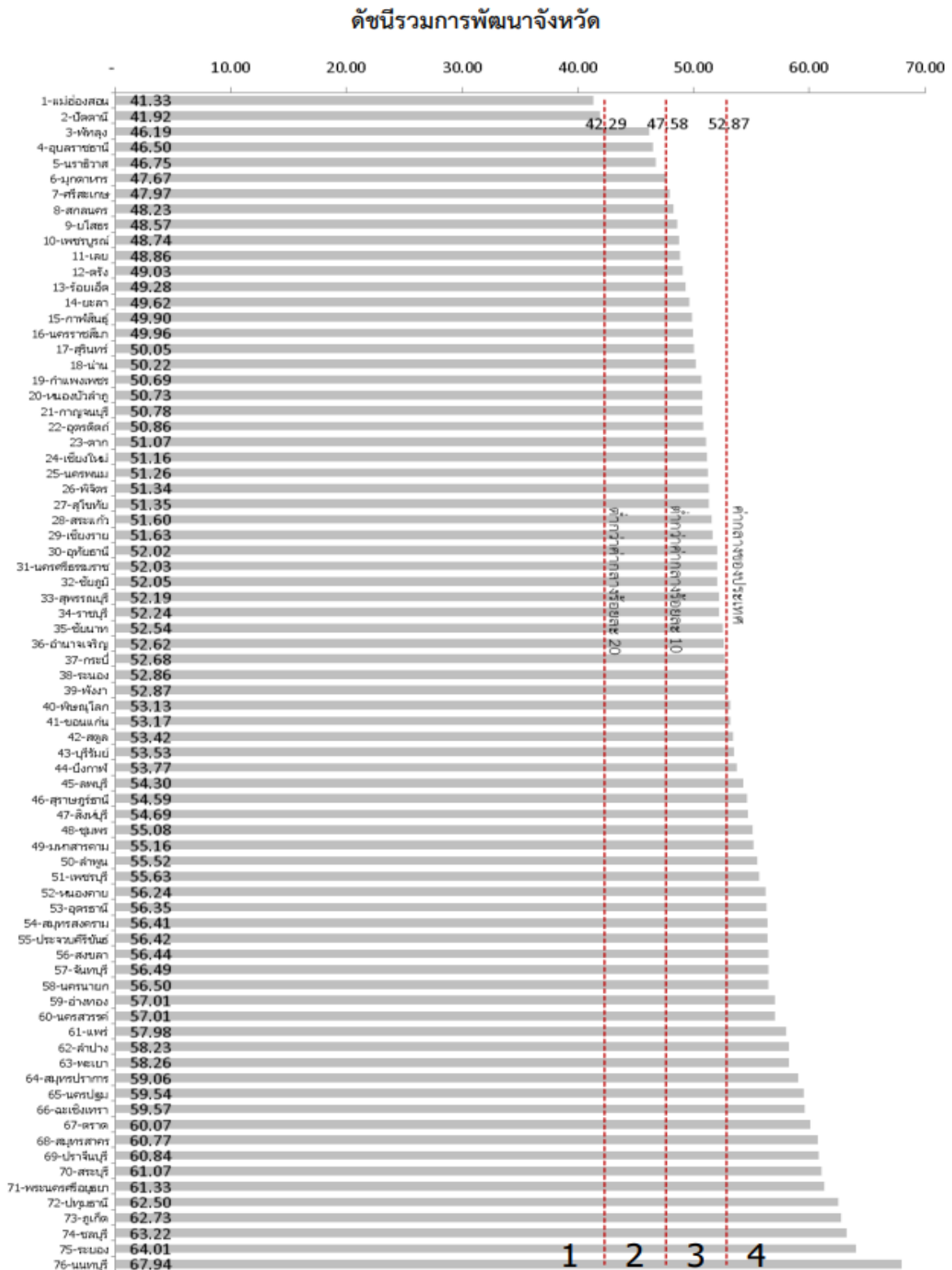

ภาพ ก2 ดัชนีรวมการพัฒนาจังหวัด

ที่มา : ตัวชี้วัดการพัฒนาระดับจังหวัดและกลุ่มจังหวัด เดือนกรกฎาคม ปี 2564 ของสำนักงานสภาพัฒนาการเศรษฐกิจและสังคมแห่งชาติ

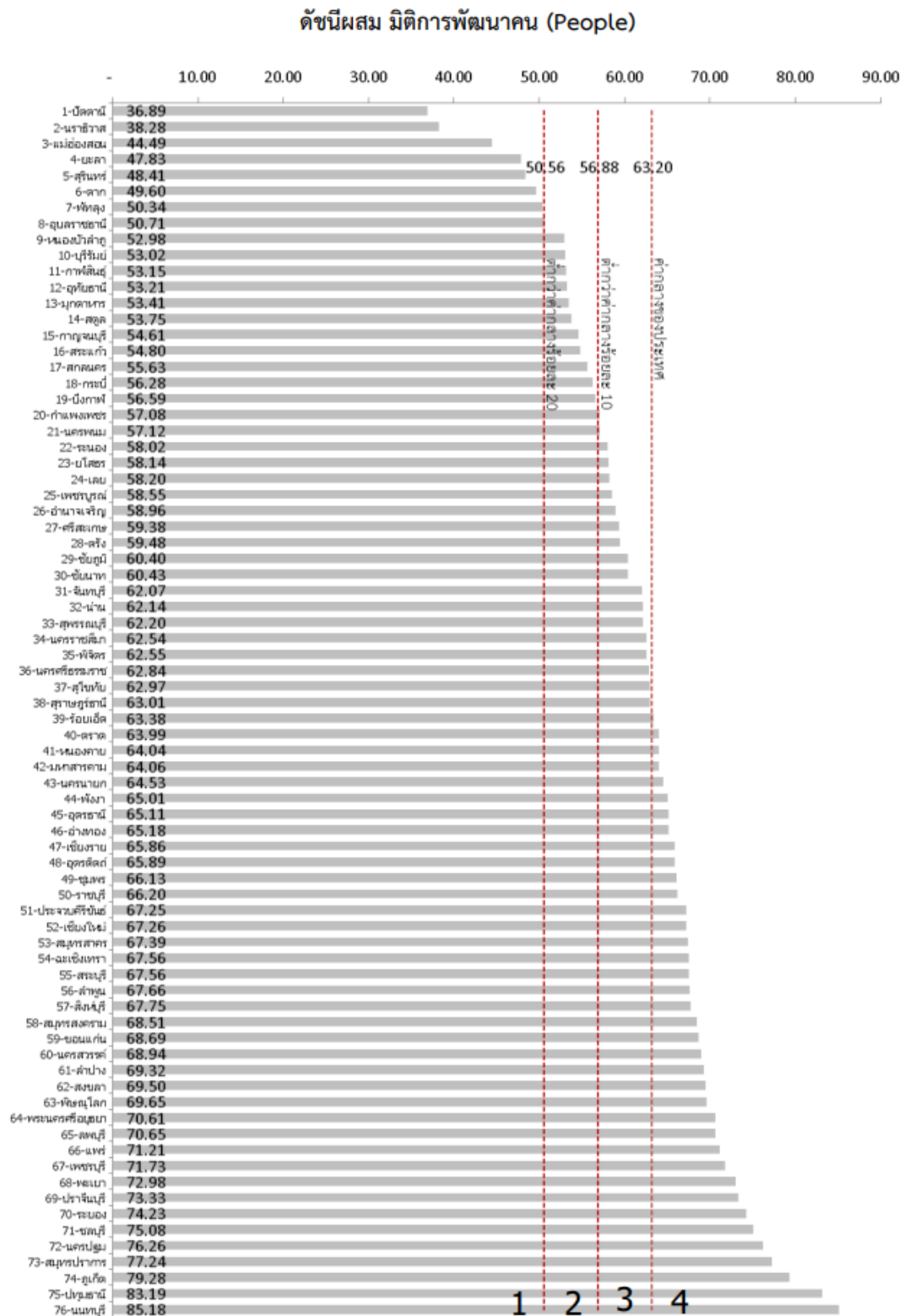

ภาพ ก3 ดัชนีผสม มิติการพัฒนาคน (People)

ที่มา : ตัวชี้วัดการพัฒนาระดับจังหวัดและกลุ่มจังหวัด เดือนกรกฎาคม ปี 2564 ของสำนักงานสภาพัฒนาการเศรษฐกิจและสังคมแห่งชาติ

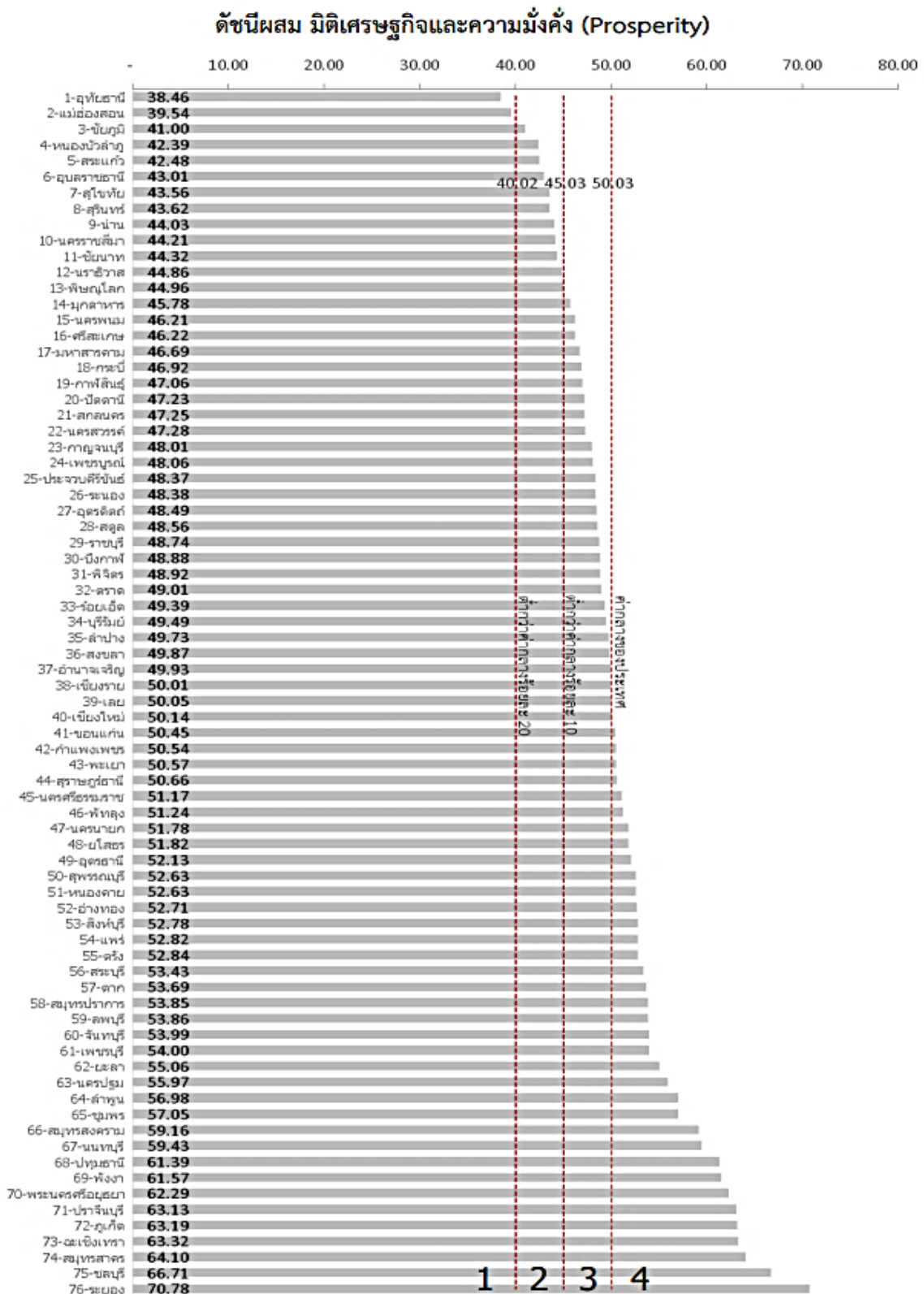

ภาพ ก4 ดัชนีผสม มิติเศรษฐกิจและความมั่งคั่ง (Prosperity)

ที่มา : ตัวชี้วัดการพัฒนาระดับจังหวัดและกลุ่มจังหวัด เดือนกรกฎาคม ปี 2564 ของสำนักงานสภาพัฒนาการเศรษฐกิจและสังคมแห่งชาติ

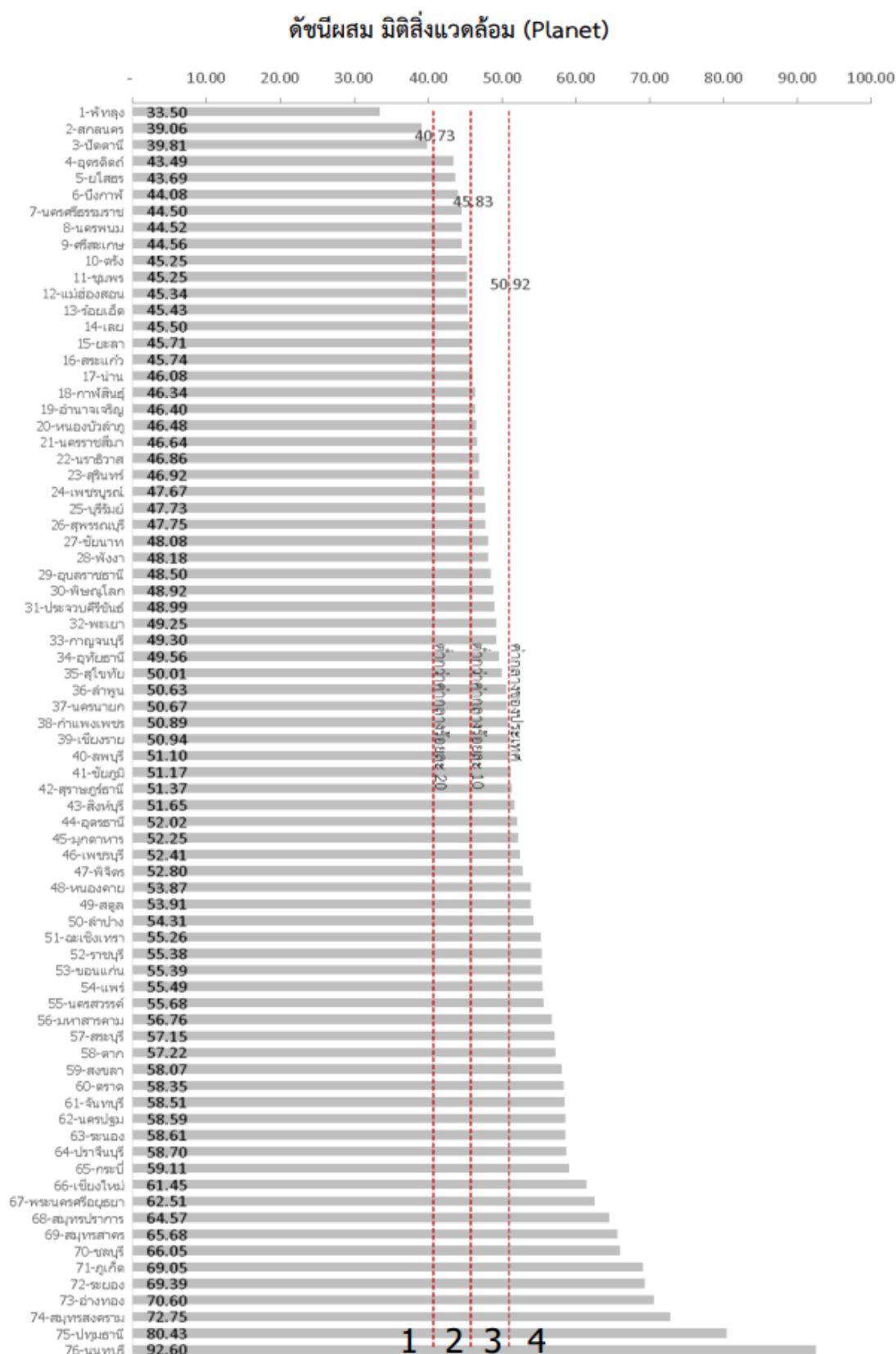

ภาพ ก5 ดัชนีผสม มิติสิ่งแวดล้อม (Planet)

ที่มา : ตัวชี้วัดการพัฒนาระดับจังหวัดและกลุ่มจังหวัด เดือนกรกฎาคม ปี 2564 ของสำนักงานสภาพัฒนาการเศรษฐกิจและสังคมแห่งชาติ

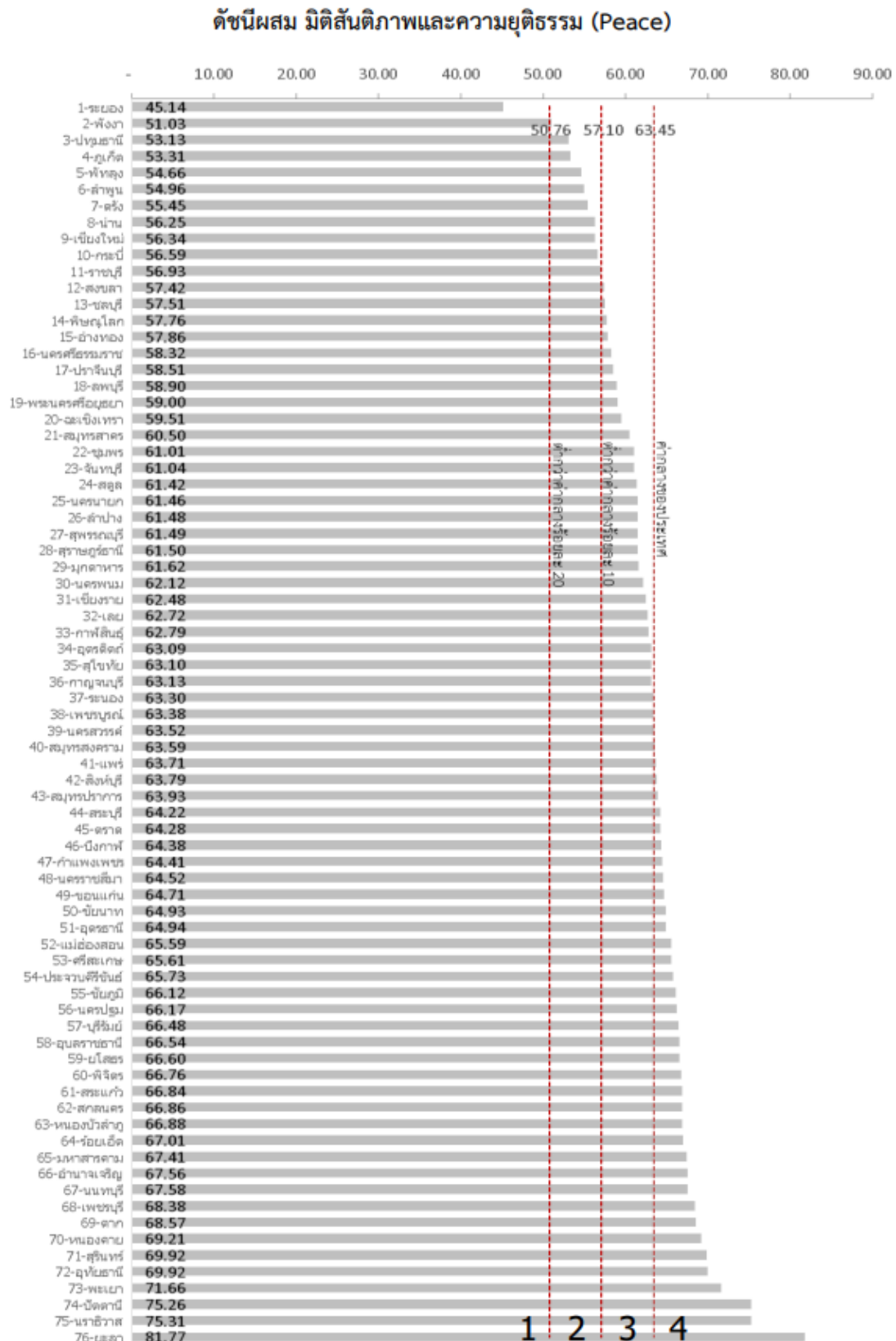

ภาพ ก6 ดัชนีผสม มิติสันติภาพและยุติธรรม (Peace)

ที่มา : ตัวชี้วัดการพัฒนาระดับจังหวัดและกลุ่มจังหวัด เดือนกรกฎาคม ปี 2564 ของสำนักงานสภาพัฒนาการเศรษฐกิจและสังคมแห่งชาติ

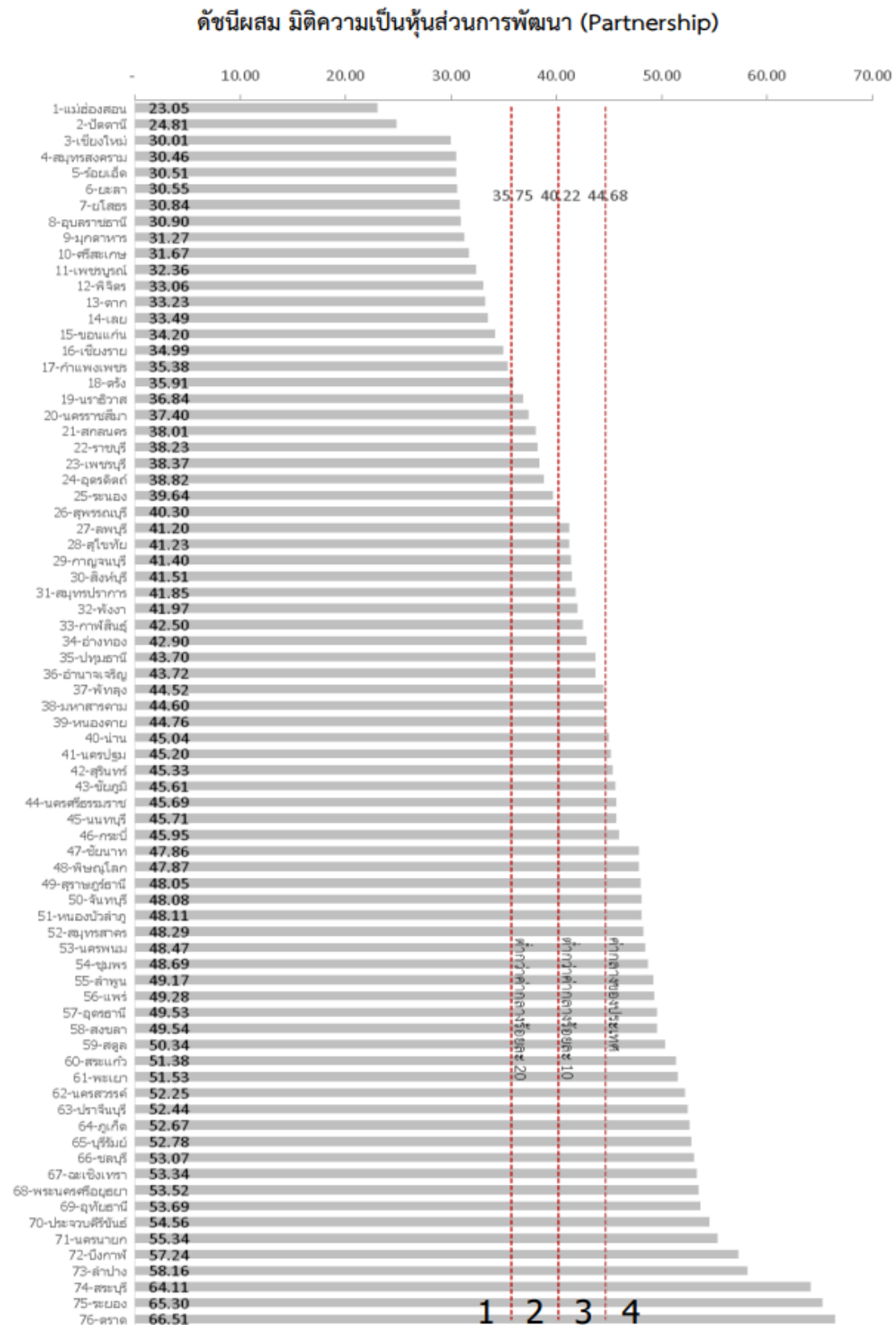

ภาพ ก7 ดัชนีผสม มิติความเป็นหุ้นส่วนการพัฒนา (Partnership)

ที่มา : ตัวชี้วัดการพัฒนาระดับจังหวัดและกลุ่มจังหวัด เดือนกรกฎาคม ปี 2564 ของสำนักงานสภาพัฒนาการเศรษฐกิจและสังคมแห่งชาติ

ดัชนีการพัฒนาระดับจังหวัดชลบุรี

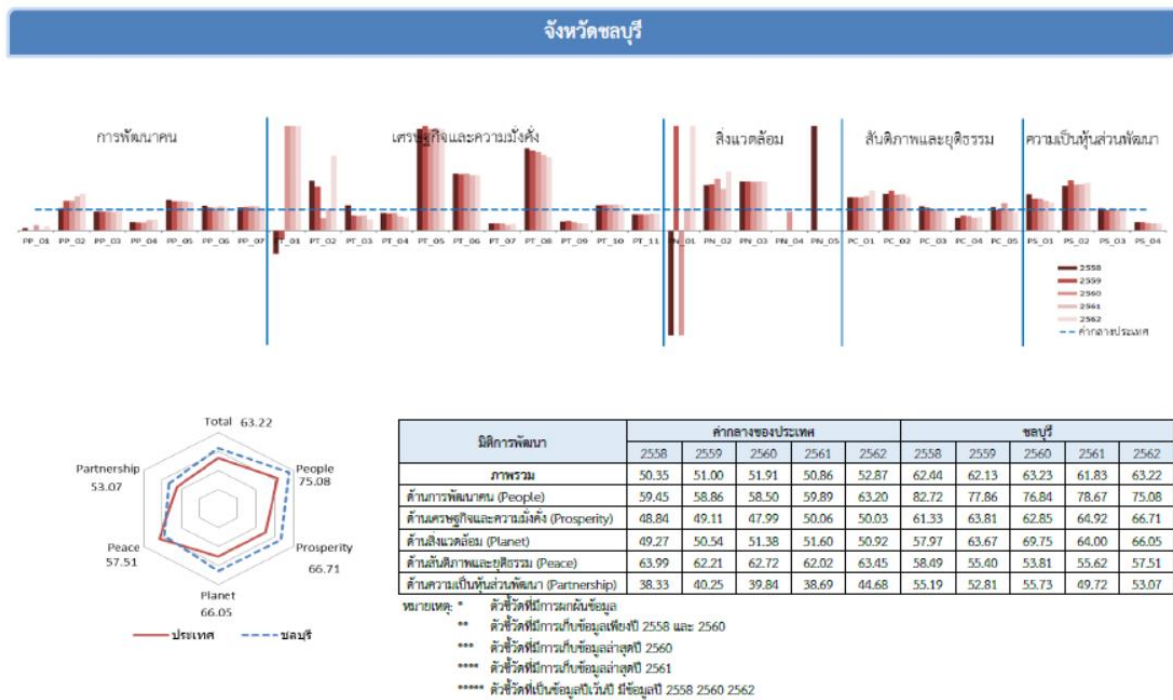

ภาพ ก8 ดัชนีการพัฒนาระดับจังหวัดชลบุรี

ที่มา : ตัวชี้วัดการพัฒนาระดับจังหวัดและกลุ่มจังหวัด เดือนกรกฎาคม ปี 2564 ของสำนักงานสภาพัฒนาการเศรษฐกิจและสังคมแห่งชาติ

ตาราง 17 ค่าตัวชี้วัดการพัฒนาระดับจังหวัดชลบุรี

ตัวชี้วัด	ค่ากลางประเทศ					ชลบุรี				
	2558	2559	2560	2561	2562	2558	2559	2560	2561	2562
ด้านการพัฒนาคน (People)										
PP 01 ร้อยละของประชากรที่อายุได้เกินความยากจน (ร้อยละ)* ****	7.49	9.22	8.32	11.38	6.14	0.61	0.03	2.12	0.34	1.17
PP 02 ร้อยละของทหารเกณฑ์ที่มีปริญญานักศึกษามานด์ (ร้อยละทหารเกณฑ์)* ***	9.49	9.85	9.95	10.19	10.47	10.15	14.04	14.02	16.61	18.54
PP 03 ร้อยละของประชากรที่เข้าปฎิบัติเป็นผู้ป่วยใน (ร้อยละ)* ****	10.60	10.88	10.63	11.21	11.23	9.40	9.66	9.56	9.84	9.92
PP 04 อัตราส่วนประชากรต่อแพทย์ (คน/แพทย์)*	2,832	2,991	2,676	2,549	2,274	1,135	1,126	1,037	1,217	1,129
PP 05 อัตราการเข้าเรียนรวมระดับมัธยมศึกษาตอนปลายและอาชีวศึกษา (ร้อยละ)	72.87	75.06	74.47	76.51	73.70	105.79	104.54	103.66	107.66	100.21
PP 06 จำนวนปีการศึกษาเฉลี่ยประชากรอายุ 15-59 ปี (ปี)	8.66	8.85	8.93	9.07	9.15	10.07	9.70	9.78	10.29	10.36
PP 07 ค่าเฉลี่ยคะแนน o-net มัธยมศึกษาตอนปลาย (คะแนน)	33.67	33.31	31.89	33.60	35.29	37.25	37.34	36.56	38.59	38.24
ด้านเศรษฐกิจและความมั่งคั่ง (Prosperity)										
PT 01 อัตราการเปลี่ยนแปลงของรายได้เฉลี่ยของครัวเรือนในจังหวัด (ร้อยละ)	1.75	1.72	0.06	-0.00	-0.46	-1.96	-0.73	0.75	1.18	1.88
PT 02 อัตราการเปลี่ยนแปลงของผลิตภัณฑ์มวลรวมจังหวัด (ร้อยละ)	1.89	3.00	3.90	4.14	0.68	4.49	6.31	2.22	4.34	2.45
PT 03 อัตราการว่างงาน (ร้อยละ)*	0.75	0.85	1.01	0.89	0.86	0.88	0.61	0.70	0.63	0.43
PT 04 อัตราส่วนหนี้เฉลี่ยต่อรายได้เฉลี่ยของครัวเรือน (เท่าตัว) *****	6.67	7.10	7.61	7.66	6.92	5.47	5.60	6.15	5.03	4.33
PT 05 ผลิตภัณฑ์มวลรวม (บาท/คน)	106,508	110,285	115,616	117,916	121,328	516,545	551,561	560,750	576,912	588,907
PT 06 อัตราส่วนปริมาณการใช้ไฟฟ้าภาคครัวเรือนต่อประชากร (คน-ชั่วโมง/คน)	463.91	495.57	493.27	506.11	548.49	1,253.32	1,334.12	1,329.86	1,325.06	1,439.76
PT 07 อัตราส่วนปริมาณเงินสินเชื่อต่อจีดีพีภาคอุตสาหกรรม (สินเชื่อ/จีดีพีภาคอุตสาหกรรม)*	623.46	607.56	597.93	598.28	469.42	214.30	207.99	204.31	142.61	148.91
PT 08 ร้อยละของเงินในระบบประกันสังคมต่อกำลังแรงงาน (ร้อยละ)	18.76	19.74	20.80	23.26	24.93	73.64	75.31	77.66	84.02	87.38
PT 09 ร้อยละของครัวเรือนที่มีบ้านและที่ดินเป็นของตนเอง (ร้อยละ)****	81.42	82.21	81.28	83.11	82.47	34.13	35.93	33.21	28.66	28.20
PT 10 ร้อยละของหนี้บ้านเพื่อนสภาพพักใช้การได้ดอกเบี้ย (ร้อยละ)**	54.37	57.33	59.64	61.81	65.46	64.72	68.73	71.66	75.13	78.60
PT 11 สิ่งประดิษฐ์การกระจายรายได้* ****	0.403	0.415	0.421	0.427	0.432	0.307	0.314	0.321	0.328	0.335
ด้านสิ่งแวดล้อม (Planet)										
PN 01 อัตราการเปลี่ยนแปลงของพื้นที่ป่าไม้ในจังหวัด (ร้อยละ)	0.01	0.03	0.12	0.42	0.10	-0.37	0.75	-0.67	0.42	1.27
PN 02 อัตราส่วนปริมาณขยะที่กำจัดถูกต้องต่อปริมาณขยะที่ผลิตขึ้น (ร้อยละ)	20.06	20.30	29.46	22.46	18.80	43.74	45.00	72.71	44.56	53.00
PN 03 ร้อยละของครัวเรือนที่เข้าถึงน้ำประปา (ร้อยละ)****	15.87	16.15	16.44	16.53	16.81	37.11	37.62	37.94	38.62	39.03
PN 04 ร้อยละของประชากรที่ประสบอุบัติเหตุ (ร้อยละ)* ****	0.00	0.00	0.78	0.18	1.51	20.06	0.00	0.70	0.00	0.00
PN 05 ร้อยละของประชากรที่ประสบภัยแล้ง (ร้อยละ)* ****	0.02	0.00	0.00	0.00	0.00	0.33	0.32	0.00	0.00	0.00
ด้านสันติภาพและยุติธรรม (Peace)										
PC 01 การจัดการคดีชีวิต ร่างกาย เจต และคดีประทุษร้ายต่อทรัพย์สิน (ต่อแสนคน)*	88.04	113.49	105.28	95.67	80.86	138.14	178.82	164.93	158.85	152.79
PC 02 จำนวนของประชากรในเรือนจำ (ต่อแสนคน)*	437.20	379.07	446.13	508.66	502.87	763.83	715.62	761.50	876.88	804.98
PC 03 จำนวนเจ้าหน้าที่ตำรวจ (ต่อแสนคน)	271.52	279.12	276.83	267.98	268.05	308.51	308.35	289.04	281.29	281.20
PC 04 อัตราการฆ่าตัวตาย (ต่อแสนคน)*	6.67	6.32	6.16	6.39	7.08	3.98	4.47	4.33	3.85	4.55
PC 05 จำนวนผู้ถูกจำกัดหรือการพิพากษาในคดีส่วนของประชากรในเรือนจำ (ร้อยละ)*	17.82	20.65	19.94	17.71	16.52	20.04	20.54	25.97	17.73	14.36
ด้านความเป็นหุ้นส่วนพัฒนา (Partnership)										
PS 01 ร้อยละของประชากรที่เข้าถึงอินเทอร์เน็ต (ร้อยละ)	32.73	41.27	46.82	50.80	60.75	56.62	61.99	69.98	72.47	81.85
PS 02 ระยะเวลาที่เพื่อเงินจากต่างประเทศได้รวมได้รวมเงินอุดหนุนและเงินอุดหนุนเฉพาะกิจ	12.19	11.81	11.77	11.02	11.56	26.06	28.34	25.95	24.51	26.05
PS 03 ความสามารถในการเบิกจ่ายงบประมาณของจังหวัด (ร้อยละ)	92.15	85.72	81.56	70.14	71.87	98.46	83.27	87.01	71.95	68.50
PS 04 อัตราส่วนองค์กรชุมชนต่อประชากรแสนคน (แห่ง/แสนคน)****	110.15	109.62	127.39	129.32	142.82	45.22	44.30	45.39	45.72	45.80

คำอธิบายข้อมูล (Metadata)

ประเด็นการพัฒนาที่ 3 สร้างเสริมนวัตกรรมเกษตรสู่เศรษฐกิจชีวภาพและยั่งยืน

1. ประเภทข้อมูล	ข้อมูลสถิติ
2. ชื่อชุดข้อมูล	ข้อมูลแสดงการใช้พื้นที่และจำนวนปศุสัตว์ของจังหวัดชลบุรี จำแนกตามอำเภอ ตำบล
3. องค์กร	สำนักงานปศุสัตว์จังหวัดชลบุรี
4. ผู้ติดต่อ	กลุ่มยุทธศาสตร์และสารสนเทศการปศุสัตว์
5. อีเมลผู้ติดต่อ	pcbi.strategy@dld.go.th
6. คำสำคัญ	กระบือ, ควาย, จำนวนสัตว์, ชลบุรี, นกกระทา, ปศุสัตว์, พืชอาหารสัตว์, พื้นที่, วัว, สัตว์, สุกร, หมู, เป็ด, เลี้ยง, เลี้ยงสัตว์, แกะ, แพะ, โค, โคนม, โคนเนื้อ, ไก่, ไก่เนื้อ, ไก่ไข่
7. รายละเอียด	ข้อมูลแสดงการใช้พื้นที่และจำนวนปศุสัตว์ของจังหวัดชลบุรี จำแนกตามอำเภอ ตำบล ปี พ.ศ. 2563
8. วัตถุประสงค์	
9.1 หน่วยความถี่ของการปรับปรุงข้อมูล	ปี
9.2 ค่าความถี่ของการปรับปรุงข้อมูล	ปี
10. ขอบเขตเชิงภูมิศาสตร์หรือเชิงพื้นที่	อำเภอ, ตำบล
11. แหล่งที่มา	ระบบทะเบียนเกษตรกรผู้เลี้ยงสัตว์รายครัวเรือน กรมปศุสัตว์, http://agri-map-online.moac.go.th/login
12. รูปแบบการเก็บข้อมูล	XLS
13. หมวดหมู่ข้อมูลตามธรรมาภิบาลข้อมูลภาครัฐ	ข้อมูลสาธารณะ
14. สัญญาอนุญาตให้ใช้ข้อมูล	License not specified
15. เงื่อนไขในการเข้าถึงข้อมูล	
16. ปีข้อมูลที่เริ่มต้นจัดทำ	2563
17. ปีข้อมูลล่าสุดที่เผยแพร่	2563
18. วันที่กำหนดเผยแพร่ข้อมูล	13 ธันวาคม 2563
19. วันที่ปรับปรุงข้อมูลล่าสุด	13 ธันวาคม 2563
20. การจัดจำแนก	ขอบเขตเชิงภูมิศาสตร์หรือเชิงพื้นที่
21. หน่วยวัด	ไร่, ตัว
22. หน่วยตัวคูณ	หน่วย
23. วิธีการคำนวณ	จำนวนสัตว์คูณพื้นที่การเลี้ยงสัตว์ต่อตัว
24. มาตรฐานการจัดทำข้อมูล	
25. URL	https://scikan.science.kmitl.ac.th/dataset/7039e7cf-3dd6-4f3f-8e20-6eff1ddcfc55/resource/72f81379-71c6-4a95-9673-bfc4f54f6c0c/download/...-2563.xlsx
26. ภาษาที่ใช้	ไทย
27. สถิติทางการ	

