



แผนพัฒนาสถิติระดับจังหวัด (พ.ศ. 2566 - 2570)

คณะกรรมการสถิติระดับจังหวัดร้อยเอ็ด



สำนักงานสถิติแห่งชาติ



สถิติทางการ
Official Statistics

คำนำ

การพัฒนาประเทศ ทั้งในระดับประเทศ ระดับภารกิจ และระดับพื้นที่ต่างให้ความสำคัญกับการใช้ “สถิติที่มีคุณภาพ” ที่เสมือนเป็นวัตถุดิบหรือต้นน้ำที่เป็นข้อเท็จจริงและองค์ความรู้ของห่วงโซ่คุณค่า (Supply Chain) เพื่อใช้ในการกำหนดนโยบาย เป้าหมายการพัฒนา แผนการดำเนินงาน แผนงบประมาณ และแผนจัดสรรทรัพยากร และติดตามประเมินผลความก้าวหน้าในการดำเนินการพัฒนาในมิติต่าง ๆ ในทุกระดับ เพื่อให้รัฐสามารถกำหนดทิศทาง นโยบาย และตัดสินใจเพื่อพัฒนาคุณภาพชีวิตของประชาชนในประเทศ ตรงตามความต้องการโดยใช้ข้อมูลสถิติที่เป็นหลักฐานหรือข้อมูลทางวิทยาศาสตร์มาเป็นตัวนำในการตัดสินใจ ดำเนินนโยบายด้านต่าง ๆ แต่ในการดำเนินงานเพื่อการบูรณาการแผนการทำงานร่วมกันของหน่วยงานระดับ พื้นที่นั้นพบว่า ข้อมูลเพื่อการตัดสินใจในระดับพื้นที่แตกต่างจากราชการส่วนกลาง โดยข้อมูลสถิติระดับพื้นที่ ควรเป็นข้อมูลสถิติที่สะท้อนการดำเนินการของพื้นที่ตามนโยบายของรัฐบาล (Agenda Base) และการแก้ไขปัญหาเชิงพื้นที่ (Area Base) ซึ่งมีความจำเป็นต้องเป็นข้อมูลเชิงลึกและเป็นระบบ โดยต้องกำหนด ประเด็นปัญหา (Pain Point) ที่เป็นนโยบายระดับจังหวัด ที่มีความซับซ้อน และมีความต้องการข้อมูลเพื่อการตัดสินใจเฉพาะ

เพื่อให้ตอบโจทย์การดำเนินนโยบายของรัฐให้มีข้อมูลสถิติที่มีคุณภาพ สำนักงานสถิติจังหวัดในฐานะ เป็นหน่วยราชการบริหารส่วนภูมิภาค ที่มีหน้าที่บริหารจัดการข้อมูลสถิติและสารสนเทศสถิติที่สำคัญและ จำเป็นเพื่อสนับสนุนการพัฒนาในระดับพื้นที่ รวมทั้งยังเป็นเลขานุการคณะกรรมการสถิติระดับจังหวัด ซึ่งเป็น กลไกในการขับเคลื่อนให้จังหวัดมีข้อมูลสถิติที่มีคุณภาพตรงตามความต้องการของพื้นที่อย่างแท้จริง และสามารถบูรณาการข้อมูลสถิติดังกล่าวเพื่อตอบโจทย์การพัฒนาในทุกระดับ รวมทั้งเป็นการดำเนินการตาม พระราชบัญญัติสถิติ พ.ศ. 2550 มาตรา 6 (1) กำหนดให้สำนักงานสถิติแห่งชาติมีหน้าที่ ในการจัดทำแผนแม่บทเกี่ยวกับการดำเนินงานทางสถิติของรัฐ เสนอคณะรัฐมนตรีให้ความเห็นชอบ เพื่อให้การดำเนินงานด้าน สถิติของประเทศมีความเป็นเอกภาพ ข้อมูลสถิติมีมาตรฐาน ลดความซ้ำซ้อนของการจัดทำสถิติ นำไปสู่การ แลกเปลี่ยนข้อมูลระหว่างหน่วยงานภาครัฐและใช้ข้อมูลสถิติและสารสนเทศร่วมกัน และมาตรา 6 (7) กำหนดให้สำนักงานสถิติแห่งชาติบูรณาการข้อมูล จากหน่วยงานภาครัฐอื่น ๆ เพื่อจัดทำฐานข้อมูลสถิติและ สารสนเทศของประเทศ

ดังนั้น การจัดทำแผนพัฒนาสถิติระดับจังหวัดร้อยเอ็ด พ.ศ. 2566 – 2570 ฉบับนี้ มีวัตถุประสงค์หลักเพื่อให้ได้รายการข้อมูลสถิติที่ใช้ในการจัดทำตัวชี้วัดในการตอบโจทย์ประเด็นปัญหา (Pain Point) ในการ พัฒนาจังหวัด รวมทั้งมีแนวทางในการพัฒนาการจัดเก็บ รวบรวม ข้อมูลสถิติที่สำคัญ จำเป็น สอดคล้องกับ ยุทธศาสตร์ชาติ 20 ปี (พ.ศ. 2561 – 2580) แผนแม่บทภายใต้ยุทธศาสตร์ชาติ 23 ด้าน แผนการปฏิรูป ประเทศ 13 ด้าน เป้าหมายการพัฒนาที่ยั่งยืน (Sustainable Development Goal: SDGs) (ร่าง) แผนพัฒนา เศรษฐกิจและสังคมแห่งชาติ ฉบับที่ 13 (พ.ศ. 2566 – 2570) แผนพัฒนาต่าง ๆ และแผนพัฒนาจังหวัด พ.ศ. 2566 – 2570 ซึ่งได้มีการดำเนินการตามมติคณะกรรมการบูรณาการนโยบายภาค (ก.บ.ภ.) ครั้งที่ 2/2564 เมื่อวันที่ 14 กรกฎาคม 2564 โดยแผนพัฒนาสถิติระดับจังหวัดร้อยเอ็ดฉบับนี้ จะใช้ในการติดตามผลการ พัฒนาสถิติและมีการทบทวนรายการสถิติที่อยู่ในแผนอย่างต่อเนื่อง เพื่อให้มั่นใจได้ว่าจังหวัดร้อยเอ็ดจะมี ข้อมูลสถิติที่ทันสมัยตามนโยบายการพัฒนาจังหวัด

สารบัญ

บทที่ 1 บทนำ

1.1 หลักการและเหตุผล.....	1
1.2 วัตถุประสงค์การจำแนกพัฒนาสถิติระดับจังหวัด.....	3
1.3 แนวทางการจัดทำแผนพัฒนาสถิติระดับจังหวัด.....	4

บทที่ 2 นโยบายและยุทธศาสตร์ที่เกี่ยวข้องกับการพัฒนาระดับจังหวัด

2.1 การศึกษา นโยบายและยุทธศาสตร์ที่เกี่ยวข้องกับการพัฒนาในระดับจังหวัด.....	8
2.2 การวิเคราะห์ประเด็นการพัฒนาระดับจังหวัดภายใต้แผนพัฒนาจังหวัดที่เป็นปัจจุบัน ที่สอดคล้องกับนโยบายและยุทธศาสตร์ต่างๆ ที่เกี่ยวข้องกับการพัฒนาในระดับจังหวัด.....	17
2.3 การวิเคราะห์สถานการณ์ แนวโน้ม การพัฒนาในระดับจังหวัด.....	27

บทที่ 3 รายการข้อมูลสถิติทางการที่เกี่ยวข้องกับการพัฒนาในระดับจังหวัด

3.1 ประเด็นการพัฒนาที่ 1 : พัฒนาและส่งเสริมกระบวนการผลิตภาคเกษตร และอุตสาหกรรม แปรรูปสินค้าเกษตรมูลค่าสูง.....	38
3.2 ประเด็นการพัฒนาที่ 2 : เสริมสร้างขีดความสามารถทางการแข่งขันด้านการท่องเที่ยว การค้า การลงทุน และการบริการ.....	52
3.3 ประเด็นการพัฒนาที่ 3 : พัฒนาคมนาคมทุกช่วงวัย เพื่อลดปัญหาความยากจน ความเหลื่อมล้ำ เพิ่มคุณภาพชีวิตที่ดี.....	65
3.4 ประเด็นการพัฒนาที่ 4 : เสริมสร้างความสมดุลทรัพยากรธรรมชาติและสิ่งแวดล้อมรองรับ การเปลี่ยนแปลงด้วยแนวคิด BCG	76
3.5 ประเด็นการพัฒนาที่ 5 : เสริมสร้างความมั่นคงภายใน และยกระดับการบริหารจัดการภาครัฐ ให้มีสมรรถนะสูง.....	128

บทที่ 4 สถานการณ์สถิติทางการ

4.1 ประเด็นการพัฒนาที่ 1 : พัฒนาและส่งเสริมกระบวนการผลิตภาคเกษตร และอุตสาหกรรมแปรรูป สินค้าเกษตรมูลค่าสูง.....	136
4.1.1 การวิเคราะห์และสรุปสถานการณ์ข้อมูลจังหวัดร้อยเอ็ด : “ข้าวหอมมะลิ”	136
4.1.2 การวิเคราะห์และสรุปสถานการณ์ข้อมูลจังหวัดร้อยเอ็ด : “อ้อยโรงงาน”	152
4.1.3 การวิเคราะห์และสรุปสถานการณ์ข้อมูลจังหวัดร้อยเอ็ด : “มันสำปะหลัง”	160
4.2 ประเด็นการพัฒนาที่ 2 : เสริมสร้างขีดความสามารถทางการแข่งขันด้านการท่องเที่ยว การค้า การลงทุน และการบริการ.....	169
4.2.1 การวิเคราะห์และสรุปสถานการณ์ข้อมูลจังหวัดร้อยเอ็ด : “การท่องเที่ยว”	169
4.3 ประเด็นการพัฒนาที่ 3 : พัฒนาคมนาคมทุกช่วงวัย เพื่อลดปัญหาความยากจน ความเหลื่อมล้ำ เพิ่มคุณภาพชีวิตที่ดี.....	175
4.3.1 การวิเคราะห์และสรุปสถานการณ์ข้อมูลจังหวัดร้อยเอ็ด : “คุณภาพชีวิต”	175
4.3.2 การวิเคราะห์และสรุปสถานการณ์ข้อมูลจังหวัดร้อยเอ็ด : “ผู้สูงอายุ”	180

4.4 ประเด็นการพัฒนาที่ 4 : เสริมสร้างความสมดุลทรัพยากรธรรมชาติและสิ่งแวดล้อมรองรับการเปลี่ยนแปลงด้วยแนวคิด BCG	187
4.4.1 การวิเคราะห์และสรุปสถานการณ์ข้อมูลจังหวัดร้อยเอ็ด : “พัฒนาพื้นที่สีเขียวและฟื้นฟูป่าไม้”	187
4.4.2 การวิเคราะห์และสรุปสถานการณ์ข้อมูลจังหวัดร้อยเอ็ด : “ ชยะ ”	193
4.4.3 การวิเคราะห์และสรุปสถานการณ์ข้อมูลจังหวัดร้อยเอ็ด : “การบริหารจัดการน้ำเพื่อการอุปโภคบริโภค และการเกษตร”	197
4.5 ประเด็นการพัฒนาที่ 5 : เสริมสร้างความมั่นคงภายใน และยกระดับการบริหารจัดการภาครัฐให้มีสมรรถนะสูง.....	207
4.5.1 การวิเคราะห์และสรุปสถานการณ์ข้อมูลจังหวัดร้อยเอ็ด : “เสริมสร้างความมั่นคงภายใน และยกระดับการบริหารจัดการภาครัฐให้มีสมรรถนะสูง”	207
บทที่ 5 ข้อเสนอแนะการพัฒนาการรวบรวมข้อมูลและแผนปฏิบัติการพัฒนาสถิติทางการ	
5.1 แผนปฏิบัติการพัฒนาการจัดเก็บข้อมูลสถิติทางการ.....	216
ภาคผนวก	
ภาคผนวก ก การวิเคราะห์ประเด็นการพัฒนาจังหวัด ภายใต้แผนพัฒนาจังหวัดที่เป็นปัจจุบันที่สอดคล้องกับนโยบายและยุทธศาสตร์ต่าง ๆ ที่เกี่ยวข้องกับการพัฒนาในระดับจังหวัด.....	219
ภาคผนวก ข ตัวชี้วัดการพัฒนาจังหวัด.....	222
ภาคผนวก ค คำอธิบายข้อมูล (Matadata).....	232

สารบัญภาพ

ภาพ 1	แนวคิดการพัฒนาสถิติทางการ	3
ภาพ 2	กรอบแนวคิดการวิเคราะห์นโยบายและยุทธศาสตร์ที่เกี่ยวข้องกับการพัฒนาในระดับจังหวัด	7
ภาพ 3	ยุทธศาสตร์ชาติ 6 ด้านและการแปลงยุทธศาสตร์สู่การปฏิบัติ	8
ภาพ 4	17 เป้าหมายการพัฒนาที่ยั่งยืน	12
ภาพ 5	การจัดกลุ่ม SDGs ตามปัจจัยที่เชื่อมโยงกันใน 5 มิติ (5P)	13
ภาพ 6	การเชื่อมโยงยุทธศาสตร์ระดับประเทศสู่แผนพัฒนาจังหวัดร้อยเอ็ด พ.ศ. 2566 - 2670	26
ภาพ 7	ดัชนีการพัฒนากภาพรวมของจังหวัดร้อยเอ็ดเทียบกับค่ากลางประเทศ	30
ภาพ 8	ดัชนีด้านการพัฒนาคน (People) จังหวัดร้อยเอ็ดเทียบกับค่ากลางประเทศ	31
ภาพ 9	ดัชนีการพัฒนาด้านเศรษฐกิจและความมั่งคั่ง (Prosperity) จังหวัดร้อยเอ็ดเทียบกับค่ากลางประเทศ	32
ภาพ 10	ดัชนีการพัฒนาด้านสิ่งแวดล้อม (Plane) ของจังหวัดร้อยเอ็ดเทียบกับค่ากลางประเทศ	33
ภาพ 11	ดัชนีการพัฒนาด้านสันติภาพและยุติธรรม (Peace) ของจังหวัดร้อยเอ็ดเทียบกับค่ากลางประเทศ	34
ภาพ 12	ดัชนีการพัฒนาด้านความเป็นหุ้นส่วนพัฒนา (Partnership) ของจังหวัด ร้อยเอ็ดเทียบกับค่ากลางประเทศ	35
ภาพ 13	ห่วงโซ่คุณค่า (Value Chain) “ข้าวหอมมะลิทุ่งกุลารั”	40
ภาพ 14	ห่วงโซ่คุณค่า (Value Chain) “การท่องเที่ยวเชิงอนุรักษ์และวัฒนธรรม”	53
ภาพ 15	ห่วงโซ่คุณค่า (Value Chain) “สร้างรายได้เพื่อยกระดับคุณภาพชีวิต”	66
ภาพ 16	ห่วงโซ่คุณค่า (Value Chain) “พัฒนาพื้นที่สีเขียวและฟื้นฟูป่า”	77
ภาพ 17	ห่วงโซ่คุณค่า (Value Chain) “การบริหารจัดการน้ำของจังหวัดร้อยเอ็ด”	78
ภาพ 18	ห่วงโซ่คุณค่า (Value Chain) “รักษาความมั่นคงภายใน และการบริหารจัดการภาครัฐ”	129
ภาพ ก1	การวิเคราะห์ประเด็นการพัฒนาจังหวัด ภายใต้แผนพัฒนาจังหวัดที่เป็นปัจจุบันที่สอดคล้องกับนโยบายและยุทธศาสตร์ต่าง ๆ ที่เกี่ยวข้องกับการพัฒนาในระดับจังหวัด	220
ภาพ ก2	ดัชนีรวมการพัฒนาจังหวัด	223
ภาพ ก3	ดัชนีผสม มิติการพัฒนาคน (People)	224
ภาพ ก4	ดัชนีผสม มิติเศรษฐกิจและความมั่งคั่ง (Properity)	225
ภาพ ก5	ดัชนีผสม มิติสิ่งแวดล้อม (Planet)	226
ภาพ ก6	ดัชนีผสม มิติสันติภาพและยุติธรรม (Peace)	227
ภาพ ก7	ดัชนีผสม มิติความเป็นหุ้นส่วนการพัฒนา (Partnership)	228
ภาพ ก8	ดัชนีผสม การพัฒนาระดับจังหวัดร้อยเอ็ด	229

สารบัญตาราง

ตาราง 1	ความสอดคล้องระหว่างประเด็นหมุดหมายตาม แผนพัฒนาเศรษฐกิจและสังคม (ร่าง) แห่งชาติ ฉบับที่ 13 และประเด็นการพัฒนาจังหวัดของแผนพัฒนาจังหวัดฯ	17
ตาราง 2	ตัวชี้วัดตาม แผนพัฒนาเศรษฐกิจและสังคมแห่งชาติ ฉบับที่ (ร่าง)13 และ ความสอดคล้องระหว่างตัวชี้วัดตามแผนพัฒนาจังหวัดฯ	18
ตาราง 3	การวิเคราะห์ประเด็นการพัฒนาจังหวัดภายใต้แผนพัฒนาจังหวัดที่เป็นปัจจุบัน ที่สอดคล้องกับยุทธศาสตร์ชาติ (พ.ศ. 2561 – 2580)	21
ตาราง 4	การวิเคราะห์ประเด็นการพัฒนาจังหวัดภายใต้แผนพัฒนาจังหวัดที่เป็นปัจจุบัน ที่สอดคล้องกับแผนแม่บทภายใต้ยุทธศาสตร์ชาติ	21
ตาราง 5	การวิเคราะห์ประเด็นการพัฒนาจังหวัดภายใต้แผนพัฒนาจังหวัดที่เป็นปัจจุบัน ที่สอดคล้องกับแผนการปฏิรูปประเทศ 13 ด้าน	22
ตาราง 6	การวิเคราะห์ประเด็นการพัฒนาจังหวัดภายใต้แผนพัฒนาจังหวัดที่เป็นปัจจุบัน ที่สอดคล้องกับ แผนพัฒนาเศรษฐกิจและสังคมแห่งชาติ ฉบับที่ (ร่าง)13	22
ตาราง 7	การวิเคราะห์ประเด็นการพัฒนาจังหวัดภายใต้แผนพัฒนาจังหวัดที่เป็นปัจจุบัน ที่สอดคล้องกับเป้าหมายการพัฒนาที่ยั่งยืน (SDGs)	23
ตาราง 8	การวิเคราะห์ประเด็นการพัฒนาจังหวัดภายใต้แผนพัฒนาจังหวัดที่เป็นปัจจุบัน ที่สอดคล้องกับ (ร่าง) กรอบแผนพัฒนาภาคตะวันออกเฉียงเหนือ	24
ตาราง 9	การวิเคราะห์ประเด็นการพัฒนาจังหวัดภายใต้แผนพัฒนาจังหวัดที่เป็นปัจจุบัน ที่ สอดคล้องกับ แผนพัฒนากลุ่มจังหวัดภาคตะวันออกเฉียงเหนือ 2 (พ.ศ. 2566 – 2570)	24
ตาราง 10	การวิเคราะห์ประเด็นการพัฒนาจังหวัด ภายใต้แผนพัฒนาจังหวัดที่เป็นปัจจุบัน ที่สอดคล้องกับนโยบายและยุทธศาสตร์ต่าง ๆ ที่เกี่ยวข้องกับแผนพัฒนาจังหวัดร้อยเอ็ด (พ.ศ. 2566 – 2570)	25
ตาราง 11	ผังสถิติทางการ “ข้าวหอมมะลิทุ่งกุลารั้ว”	42
ตาราง 12	ผังสถิติทางการ “การท่องเที่ยวเชิงอนุรักษ์และวัฒนธรรม”	55
ตาราง 13	ผังสถิติทางการ “สร้างรายได้เพื่อยกระดับคุณภาพชีวิต”	68
ตาราง 14	ผังสถิติทางการ “พัฒนาพื้นที่สีเขียวและพื้นที่ฟูป่า”	80
ตาราง 15	ผังสถิติทางการ “การบริหารจัดการน้ำ”	93
ตาราง 16	ผังสถิติทางการ “รักษาความมั่นคงภายใน และการบริหารจัดการภาครัฐ”	131
ตาราง 17	ค่าตัวชี้วัดการพัฒนาระดับจังหวัดร้อยเอ็ด	230

บทนำ

1.1 หลักการและเหตุผล

“สถิติ” เป็นข้อมูลที่เกิดจากการจัดเก็บหรือบันทึกข้อมูลที่อยู่รอบตัวเราให้อยู่ในรูปข้อความหรือตัวเลขและนำมาประมวลผลเพื่อใช้ในการวัด ประเมินค่า หรือใช้สถิติเป็นเกณฑ์มาตรฐานสำหรับเปรียบเทียบ การเปลี่ยนแปลงของอดีตและปัจจุบัน ไปจนถึงใช้คาดการณ์ในอนาคต ทำให้สถิติมีความสำคัญต่อทุกระดับ การขับเคลื่อนการพัฒนาประเทศ รัฐบาลจำเป็นต้องมีข้อมูลต่าง ๆ เพื่อใช้ในการกำหนดนโยบาย ยุทธศาสตร์ วางแผน และติดตามความก้าวหน้าการดำเนินงานตามนโยบายต่าง ๆ โดยเฉพาะอย่างยิ่ง “องค์ความรู้จากสถิติที่เกี่ยวกับสถานการณ์ด้านเศรษฐกิจ สังคม และทรัพยากรธรรมชาติและสิ่งแวดล้อมของประเทศ เพื่อกำหนดนโยบาย ขับเคลื่อน และติดตามประเมินผลการดำเนินนโยบายต่าง ๆ”

ด้วยพัฒนาการทางคอมพิวเตอร์และเทคโนโลยีสารสนเทศที่เปลี่ยนแปลงอย่างรวดเร็วทำให้ระบบการจัดเก็บข้อมูลสถิติของประเทศเป็น “ระบบสถิติแบบกระจายงาน” กล่าวคือ หน่วยงานภาครัฐต่างมีระบบจัดเก็บข้อมูลทั้งที่ได้จากการบริหารงาน งานทะเบียน และจากความต้องการเฉพาะของหน่วยงาน เพื่อประมวลเป็นสถิติและสารสนเทศตามความต้องการของหน่วยงานเป็นหลัก ซึ่งการดำเนินงานดังกล่าวมีข้อดีคือ ทำให้หน่วยงานมีข้อมูลใช้เพื่อการตัดสินใจตามภารกิจของหน่วยงานได้ตรงความต้องการ สะดวก และรวดเร็ว แต่ในขณะเดียวกัน การกำหนดนโยบายหรือทิศทางการพัฒนาประเทศควรพัฒนาบนพื้นฐานที่เห็นภาพองค์รวมของทุกส่วนที่เกี่ยวข้อง ไม่อาจพิจารณาแยกส่วนระหว่างด้านเศรษฐกิจ สังคม และสิ่งแวดล้อม จึงจำเป็นต้องมีข้อมูลที่บูรณาการกันเพื่อสะท้อนให้ผู้กำหนดนโยบายได้เห็นภาพรวมผ่านเป้าหมาย เป้าประสงค์และตัวชี้วัดอย่างแท้จริง ด้วยสาเหตุดังกล่าว จึงทำให้เกิดปัญหาเมื่อผู้ใช้หรือผู้บริหารต้องการนำข้อมูลจากต่างหน่วยงานมาใช้ประโยชน์ร่วมกันทำได้ยาก เพราะแต่ละหน่วยงานต่างมีวิธีการวัตถุประสงค์ และการจัดเก็บข้อมูลที่แตกต่างกัน

ดังนั้น การที่สังคมไทยจะมีข้อมูลสถิติเพื่อสนับสนุนการวางแผนการพัฒนาประเทศในทิศทางที่ดีขึ้น จำเป็นต้องมีการบริหารจัดการระบบสถิติของประเทศเพื่อแก้ไขปัญหาดังกล่าว โดยสำนักงานสถิติแห่งชาติได้จัดทำแผนแม่บทระบบสถิติประเทศไทยขึ้นเป็นครั้งแรกในปี พ.ศ. 2554 และแผนแม่บทระบบสถิติประเทศไทย ฉบับที่ 2 (พ.ศ. 2559 – 2565) เพื่อให้การแปลงแผนแม่บทระบบสถิติประเทศไทยไปสู่การปฏิบัติเป็นไปอย่างมีประสิทธิภาพ และเกิดผลสัมฤทธิ์อย่างเป็นรูปธรรม สอดรับกับรัฐธรรมนูญแห่งราชอาณาจักรไทย พ.ศ. 2560 มาตรา 258 ข(2) “ให้มีการบูรณาการฐานข้อมูลของหน่วยงานของรัฐทุกหน่วยงานเข้าด้วยกัน เพื่อให้

PAIN POINT ของผู้ใช้ข้อมูลภาครัฐ

- data silo ต่างระบบจัดเก็บต่างเจ้าของ
- วิธีการและช่วงเวลาในการจัดเก็บที่ต่างกัน
- คำนียามต่างกันตามภารกิจ/กฎหมายของหน่วยงาน
- นำมาใช้ประโยชน์ร่วมกันยาก
- ข้อจำกัดด้านบุคลากรและงบประมาณ
- มีข้อมูลซ้ำซ้อน
- มี Data Gap แต่ไม่มีหน่วยงานรับผิดชอบ
- ข้อมูลไม่ถูกต้อง
- ข้อมูลไม่เป็นปัจจุบัน
- มีข้อมูลแต่ผู้ใช้ไม่สามารถเข้าถึงได้
- ฯลฯ

เป็นระบบข้อมูลเพื่อการบริหารราชการแผ่นดินและการบริการประชาชน” ทั้งในระดับภารกิจ (กระทรวง กรม) และระดับพื้นที่ (จังหวัด)

สำนักงานสถิติจังหวัดในฐานะฝ่ายเลขานุการคณะกรรมการสถิติระดับจังหวัดได้มีการพัฒนาข้อมูลสถิติและสารสนเทศระดับพื้นที่ร่วมกับหน่วยงานที่เกี่ยวข้องในระดับพื้นที่ ผ่านกลไกของคณะกรรมการสถิติระดับจังหวัด คณะทำงานสถิติระดับจังหวัด โดยได้มีการจัดทำแผนพัฒนาสถิติระดับจังหวัด ขึ้นเป็นครั้งแรกในปี พ.ศ. 2557 ผลลัพธ์คือได้ชุดข้อมูลที่ตอบโจทย์ยุทธศาสตร์จังหวัด ผลิตภัณฑ์ที่มีศักยภาพ (Product Champion) ประเด็นปัญหาสำคัญ (Critical Issue) และแผนพัฒนาสถิติระดับจังหวัด ซึ่งเป็นกรอบแนวทางการดำเนินงานเพื่อการพัฒนาการเก็บข้อมูลสถิติที่สำคัญและจำเป็นต่อการบริหารงานยุทธศาสตร์จังหวัด โดยมีแผนพัฒนาจังหวัด และแผนปฏิบัติราชการประจำปี เป็นกลไกในการเชื่อมโยงความต้องการข้อมูลกับแนวทางการพัฒนาข้อมูลสถิติระดับจังหวัด เพื่อให้ได้สถิติทางการ (Official Statistics) ระดับจังหวัด คือ รายการข้อมูลสถิติที่สำคัญและจำเป็นที่ใช้สนับสนุนการตัดสินใจ ที่ได้มาจากระบบการจัดทำแผนพัฒนาจังหวัด และแผนปฏิบัติราชการประจำปี ที่นำไปสู่การจัดสรรงบประมาณในแผนงานและโครงการประจำปีของจังหวัด ประกอบด้วย ปัจจัยสู่ความสำเร็จ (Critical Success Factor) ตัวชี้วัด (Key Performance Indicator) และข้อมูลพื้นฐานที่สำคัญ (Baseline Data) รวมทั้งคำอธิบายข้อมูลสถิติทางการ (Official Statistics Metadata) ซึ่งเป็นการอธิบายข้อมูลที่ส่วนราชการดำเนินการจัดเก็บข้อมูลดังกล่าว โดยการขับเคลื่อนจัดทำแผนพัฒนาสถิติระดับจังหวัด (พ.ศ. 2566 – 2570) ดำเนินการผ่านกลไกคณะกรรมการสถิติระดับจังหวัดเพื่อสร้างการมีส่วนร่วม โดยยึดหลักแนวคิด “Demand-Driven” ที่ต้องการผลิตสถิติทางการที่มีคุณภาพบนพื้นฐานของความต้องการใช้สถิติอย่างแท้จริงที่สอดคล้องกับนโยบายสำคัญของประเทศ ได้แก่

- ยุทธศาสตร์ชาติ 20 ปี (พ.ศ. 2561 – 2580)
- แผนแม่บทภายใต้ยุทธศาสตร์ชาติ (23 ด้าน)
- แผนการปฏิรูปประเทศ (13 ด้าน)
- (ร่าง) แผนพัฒนาเศรษฐกิจและสังคมแห่งชาติ ฉบับที่ 13 (พ.ศ. 2566 – 2570)
- เป้าหมายการพัฒนาที่ยั่งยืน (Sustainable Development Goals: SDGs) ที่เชื่อมโยงกับกรอบการจัดทำแผนพัฒนาเศรษฐกิจและสังคมแห่งชาติ ฉบับที่ 13 (พ.ศ. 2566 – 2570)
- แผนยุทธศาสตร์และแผนพัฒนาระดับต่าง ๆ ในประเด็นที่เกี่ยวข้องกับยุทธศาสตร์การพัฒนาจังหวัด
- แผนพัฒนาจังหวัด พ.ศ. 2566 – 2570¹

เพื่อให้ได้รายการข้อมูลสถิติที่ใช้ในการจัดทำตัวชี้วัดในการติดตามผลการพัฒนาประเทศในแต่ละระดับ โดยเฉพาะในระดับพื้นที่ ซึ่งต้องตรวจสอบสถานะรายการข้อมูลสำคัญที่ภาครัฐมีอยู่ (Data Supply) ว่ามีหน่วยงานเจ้าของข้อมูลหรือไม่ (หากเป็นข้อมูลที่เจ้าของข้อมูลเป็นหน่วยงานส่วนราชการส่วนกลาง สำนักงานสถิติแห่งชาติจะทำหน้าที่ประสานต่อไป) ถ้ารายการข้อมูลสถิติมีหน่วยงานเจ้าของข้อมูลแล้ว หน่วยงานเจ้าของข้อมูลจำเป็นต้องจัดทำคำอธิบายข้อมูลหรือเมทาดาทา (Metadata) เพื่อลงทะเบียนนำเข้าสู่

¹ นโยบาย หลักเกณฑ์ วิธีการจัดทำแผนพัฒนาจังหวัด และแผนพัฒนากลุ่มจังหวัด พ.ศ. 2566 – 2570 (มติคณะกรรมการบูรณาการนโยบายภาค (ก.บ.ภ.) ครั้งที่ 2/2564 เมื่อวันที่ 14 กรกฎาคม 2564) โดยให้จังหวัดและกลุ่มจังหวัดดำเนินการจัดทำแผนพัฒนาจังหวัด และแผนพัฒนากลุ่มจังหวัด พ.ศ. 2566 – 2570 เพื่อให้แผนทันสถานการณ์ และใช้เป็นกรอบและทิศทางในการจัดทำแผนปฏิบัติราชการประจำปีของจังหวัดและกลุ่มจังหวัด ประจำปีงบประมาณ พ.ศ. 2566 – 2570

ระบบบัญชีข้อมูลภาครัฐหรือ GD Catalog เพื่อให้บริการและให้แน่ใจว่ามีข้อมูลสถิติที่สามารถใช้ในการประเมินและติดตามผลตัวชี้วัดการพัฒนาประเทศในแต่ละระดับได้ ดังภาพ 1

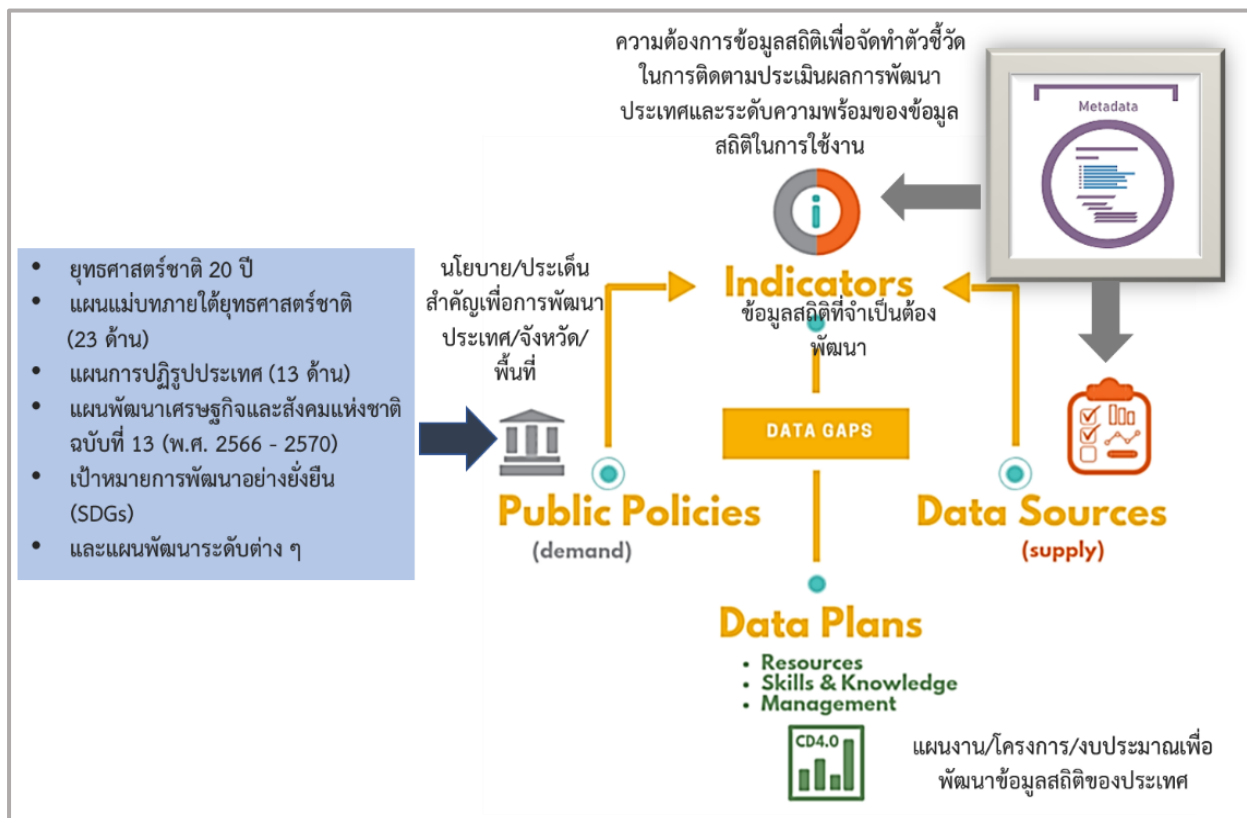

ภาพ 1 แนวคิดการพัฒนาสถิติทางการ

แต่หากมีความจำเป็นต้องมีข้อมูลใดแต่พบว่ายังไม่มีหน่วยงานดำเนินการจัดทำข้อมูล คณะกรรมการสถิติระดับจังหวัดจะพิจารณาขอบหมายหน่วยงานจัดทำข้อมูลนั้น ซึ่งกระบวนการดังกล่าวจะนำไปสู่การพัฒนาการจัดทำข้อมูลสถิติทางการในระดับพื้นที่ให้มีข้อมูลที่เพียงพอและตอบโจทย์ความต้องการใช้งานจริงตามความต้องการของผู้ใช้งานได้ รวมทั้งมีข้อมูลสำหรับใช้ในการติดตามและประเมินผลการพัฒนาระดับพื้นที่อย่างถูกต้องและมีธรรมาภิบาล ดังนั้นคณะกรรมการสถิติระดับจังหวัดจึงได้จัดทำแผนพัฒนาสถิติระดับจังหวัดร้อยเอ็ดฉบับนี้ขึ้น เพื่อเป็นเครื่องมือสำคัญในการกำหนดกรอบแนวทางการดำเนินงานเพื่อการพัฒนาการจัดทำข้อมูลสถิติที่สำคัญและจำเป็นต่อการบริหารงานของจังหวัด

1.2 วัตถุประสงค์การจัดทำแผนพัฒนาสถิติระดับจังหวัด

- 1.2.1 เพื่อศึกษาและวิเคราะห์นโยบายและยุทธศาสตร์ตามยุทธศาสตร์ชาติ 20 ปี (พ.ศ. 2561 – 2580) แผนแม่บทภายใต้ยุทธศาสตร์ชาติ (23 ด้าน) แผนการปฏิรูปประเทศ (13 ด้าน) (ร่าง) แผนพัฒนาเศรษฐกิจและสังคมแห่งชาติ ฉบับที่ 13 (พ.ศ. 2566 – 2570) เป้าหมายการพัฒนาที่ยั่งยืน (Sustainable Development Goals: SDGs) (ร่าง) กรอบแผนพัฒนาภาค (พ.ศ. 2566 – 2570) และแผนพัฒนากลุ่มจังหวัด (พ.ศ. 2566 – 2570) ที่สอดคล้องกับแผนพัฒนาจังหวัด (พ.ศ. 2566 – 2570) หรือนโยบายของผู้บริหารในจังหวัด

- 1.2.2 เพื่อจัดทำรายการข้อมูลสถิติทางการที่เกี่ยวข้องกับการพัฒนาในระดับจังหวัดที่สอดคล้องกับแผนยุทธศาสตร์และแผนพัฒนาระดับต่าง ๆ พร้อมทั้งกำหนดหน่วยงานที่มีหน้าที่รับผิดชอบในการจัดทำข้อมูลที่ยังไม่มีหน่วยงานใดดำเนินการ และเชื่อมโยง/บูรณาการข้อมูลในระดับพื้นที่
- 1.2.3 เพื่อสร้างวัฒนธรรมการใช้ข้อมูลสถิติ สนับสนุนการตัดสินใจในระดับพื้นที่ ตลอดจนสร้างโอกาสการเข้าถึงข้อมูลในระดับพื้นที่ของประชาชน
- 1.2.4 เพื่อสร้างเครือข่าย การมีส่วนร่วมของหน่วยงานในระดับพื้นที่ในการผลิตข้อมูลทางสถิติ และการประยุกต์ใช้ข้อมูลเพื่อการตัดสินใจอย่างมีประสิทธิภาพ
- 1.2.5 เพื่อพัฒนาบุคลากรด้านสถิติของหน่วยงานที่เกี่ยวข้อง ให้มีความเป็นมืออาชีพด้านข้อมูลสถิติ และสารสนเทศที่สนับสนุนการพัฒนาในระดับพื้นที่
- 1.2.6 การจัดทำแผนพัฒนาสถิติระดับจังหวัด(พ.ศ.2566 - 2570) ร้อยเอ็ด มีวัตถุประสงค์หลักเพื่อจัดทำรายการข้อมูลสถิติทางการ/ชุดข้อมูล สำหรับสนับสนุนให้ผู้บริหารและหน่วยงานในจังหวัดนำไปใช้ในการวิเคราะห์ข้อมูล ติดตามสถานการณ์ และประเมินผลการดำเนินงานตามแผนพัฒนาจังหวัดร้อยเอ็ด (พ.ศ. 2566 - 2570) แยกตามประเด็นการพัฒนาจังหวัด

1.3 แนวทางการจัดทำแผนพัฒนาสถิติระดับจังหวัด

- 1.3.1 ศึกษา ยุทธศาสตร์ชาติ 20 ปี (พ.ศ. 2561 – 2580) แผนแม่บทภายใต้ยุทธศาสตร์ชาติ (23 ด้าน) แผนการปฏิรูปประเทศ (13 ด้าน) และ (ร่าง) แผนพัฒนาเศรษฐกิจและสังคมแห่งชาติ ฉบับที่ 13 (พ.ศ. 2566 – 2570) เป้าหมายการพัฒนาที่ยั่งยืน (Sustainable Development Goals: SDGs) (ร่าง) กรอบแผนพัฒนาภาค (พ.ศ. 2566 – 2570) แผนพัฒนากลุ่มจังหวัด (พ.ศ. 2566 – 2570) แผนพัฒนาจังหวัด (พ.ศ. 2566 – 2570) หรือนโยบายของผู้บริหารในจังหวัด
- 1.3.2 วิเคราะห์ความสอดคล้องเชื่อมโยงระหว่างประเด็นการพัฒนาจังหวัด ตัวชี้วัดการพัฒนาฯ กับแผนยุทธศาสตร์และแผนพัฒนาระดับต่าง ๆ โดยมีการประชุมหารือร่วมกับสำนักงานจังหวัดและหน่วยงานที่เกี่ยวข้อง
- 1.3.3 วิเคราะห์ห่วงโซ่คุณค่าจากแผนแม่บทภายใต้ยุทธศาสตร์ชาติ (23 ด้าน) ซึ่งใช้เป็นกรอบในการจัดทำห่วงโซ่คุณค่าที่สอดคล้องกับแผนพัฒนาจังหวัด โดยมีการประชุมหารือร่วมกับสำนักงานจังหวัดและหน่วยงานที่เกี่ยวข้อง
- 1.3.4 ทบทวนรายการสถิติทางการ 21 สาขา² รายการข้อมูลสถิติทางการในระดับพื้นที่ และสรุปรวบรวมรายการข้อมูลสถิติทางการของแต่ละห่วงโซ่คุณค่าที่เกี่ยวข้องกับการพัฒนาในระดับจังหวัด เพื่อจัดทำเป็นร่างผังสถิติทางการ

² สถิติทางการ 21 สาขา ประกอบด้วย ด้านสังคม 9 สาขา ได้แก่ 1) ประชากรศาสตร์ ประชากรและเคหะ 2) แรงงาน 3) การศึกษา 4) ศาสนา ศิลปะ และวัฒนธรรม 5) สุขภาพ 6)สวัสดิการสังคม 7) หญิงและชาย 8) รายได้และรายจ่ายของครัวเรือน 9) ยุติธรรมความมั่นคงการเมือง และการปกครอง ด้านเศรษฐกิจ 11 สาขา ได้แก่ 10) บัญชีประชาชาติ 11) เกษตร และประมง 12) อุตสาหกรรม 13) พลังงาน 14) การค้าและราคา 15) ขนส่ง และโลจิสติกส์ 16) เทคโนโลยีสารสนเทศและการสื่อสาร 17) การท่องเที่ยวและการกีฬา 18) การเงิน การธนาคาร และประกันภัย 19) การคลัง 20) วิทยาศาสตร์ เทคโนโลยีและนวัตกรรม ด้านทรัพยากรธรรมชาติและสิ่งแวดล้อม 21) ทรัพยากรธรรมชาติและสิ่งแวดล้อม

- 1.3.5 จัดทำผังสถิติทางการ ที่แสดงชื่อตัวชี้วัด รายการสถิติทางการ การจัดจำแนก ระดับการนำเสนอ ผล สถานะ และหน่วยงาน ทั้งนี้สถิติทางการในผังสถิติทางการบางรายการอาจจะยังไม่มี การผลิต หรือขาดหน่วยงานที่รับผิดชอบในปัจจุบัน ซึ่งจะต้องได้รับการพิจารณาเป็นส่วนหนึ่ง ของยุทธศาสตร์การพัฒนาในลำดับต่อไป
- 1.3.6 สรุปข้อเสนอแนะการพัฒนาการจัดเก็บข้อมูลและเสนอแผนการพัฒนาในอนาคต

1.4 คำอธิบายศัพท์

- 1.4.1 ห่วงโซ่คุณค่าภายใต้แผนแม่บทภายใต้ยุทธศาสตร์ชาติ (23 ด้าน)³ เป็นองค์ประกอบ (อาจรวมถึงกิจกรรมและกระบวนการต่าง ๆ) ที่มีความสอดคล้องและสัมพันธ์กันเป็นระบบภายใต้ แผนแม่บทย่อย ตั้งแต่จุดเริ่มต้นของกระบวนการดำเนินงาน (ต้นทาง) ไปจนกระทั่งสิ้นสุด กระบวนการดำเนินงาน (ปลายทาง) ที่ส่งผลต่อการบรรลุเป้าหมายแผนแม่บทย่อยนั้น ๆ ได้ตามที่กำหนด โดยทางสำนักงานสภาพัฒนาการเศรษฐกิจและสังคมแห่งชาติได้จัดทำ 140 Final Value Chains เพื่อใช้ประกอบการจัดทำโครงการสำคัญต่าง ๆ
- 1.4.2 ห่วงโซ่คุณค่าทั่วไป (Generic Value Chain: GVC)⁴ เป็นห่วงโซ่คุณค่ารูปแบบกลางที่ได้จาก การทบทวนประเด็นยุทธศาสตร์การพัฒนาภาพรวมของจังหวัด (กรอบการดำเนินงานปี 2557) สามารถแบ่งแนวทางการพัฒนาเป็น 3 ด้าน คือ เศรษฐกิจ สังคม และทรัพยากร ธรรมชาติและสิ่งแวดล้อม ซึ่งประเด็นในแต่ละด้านจะมีประเด็นย่อยรวม 18 เรื่อง ในแต่ละ เรื่องจะมีการจัดทำห่วงโซ่คุณค่าแสดงกิจกรรมหลัก (Primary Activities) และกิจกรรม สนับสนุน (Support Activities) โดยกิจกรรมทุกประเภทมีส่วนในการช่วยเพิ่มคุณค่าให้กับ สินค้าหรือบริการ หรือลด กำไร ป้องกันปัญหาให้กับประเด็นปัญหาสำคัญที่เลือก โดยแต่ละ กิจกรรมในแต่ละข้อต่อของห่วงโซ่คุณค่า (Value Chain : VC) จะแสดงให้เห็นถึงคุณค่า หรือ ประโยชน์ให้กับการพัฒนาพื้นที่
- 1.4.3 ห่วงโซ่คุณค่าที่สอดคล้องกับแผนพัฒนาจังหวัด เป็นห่วงโซ่คุณค่าของจังหวัดในแต่ละประเด็น การพัฒนาภายใต้แผนพัฒนาจังหวัด โดยใช้ห่วงโซ่คุณค่าภายใต้แผนแม่บทภายใต้ยุทธศาสตร์ ชาติ (23 ด้าน) 140 Final Value Chains และห่วงโซ่คุณค่าทั่วไป (Generic Value Chain: GVC) เป็นกรอบในการจัดทำเพื่อให้ได้ห่วงโซ่คุณค่าตามประเด็นการพัฒนาจังหวัด ที่ประกอบด้วยกิจกรรมหลัก (Primary Activities) และกิจกรรมสนับสนุน (Support Activities) ที่มีความสอดคล้องและสัมพันธ์กันเป็นระบบ ตั้งแต่จุดเริ่มต้นของกระบวนการ ดำเนินงาน (ต้นทาง) ไปจนกระทั่งสิ้นสุดกระบวนการดำเนินงาน (ปลายทาง) ที่ส่งผล ต่อการบรรลุเป้าหมายประเด็นการพัฒนาจังหวัดได้ตามที่กำหนด
- 1.4.4 แผนพัฒนาสถิติระดับจังหวัด⁵ เป็นเครื่องมือสำคัญในการกำหนดกรอบแนวทางการ ดำเนินงานเพื่อการพัฒนาการจัดเก็บข้อมูลสถิติที่สำคัญและจำเป็นต่อการบริหารงาน ยุทธศาสตร์จังหวัดในระยะสั้น 1 ปี และระยะกลาง 4 ปี เพื่อให้เชื่อมโยงกับการจัดทำ

³ ที่มา: การประชุมเชิงปฏิบัติการการจัดทำโครงการสำคัญ ประจำปีงบประมาณ 2565 เอกสารประกอบการบรรยาย: การวิเคราะห์และ ประมวลผลห่วงโซ่คุณค่า (Value Chain) ที่ส่งผลต่อการบรรลุเป้าหมายแผนแม่บทย่อย Workshop2 วันที่ 9 ก.ค. 63

⁴ ผลจากการจัดทำโครงการพัฒนาข้อมูลสถิติและสารสนเทศระดับพื้นที่ 76 จังหวัด และ 18 กลุ่มจังหวัด พ.ศ. 2557

⁵ ที่มา: ผลจากการจัดทำโครงการพัฒนาข้อมูลสถิติและสารสนเทศระดับพื้นที่ 76 จังหวัด และ 18 กลุ่มจังหวัด พ.ศ. 2557

แผนพัฒนาจังหวัดและสอดคล้องกับแผนยุทธศาสตร์และแผนพัฒนาระดับต่าง ๆ ซึ่งจะกำหนดกิจกรรมต่าง ๆ เพื่อพัฒนาคุณภาพสถิติทางการว่ามีรายการใดบ้าง จะพัฒนาอย่างไร หน่วยงานใดเป็นผู้รับผิดชอบ พร้อมทั้งระบุระยะเวลาที่ต้องดำเนินการด้วย

- 1.4.5 สถิติทางการ (Official Statistics)⁶ หมายถึง ข้อความหรือตัวเลขที่เป็นตัวแทนแสดงถึงคุณลักษณะของสิ่งต่าง ๆ ในประเทศ ที่ประมวลตามความเป็นจริงจากข้อมูลที่เก็บรวบรวมได้ตามหลักวิชาการทางสถิติและเป็นสถิติที่มีความสำคัญต่อการใช้ในการกำหนดนโยบายเพื่อการพัฒนาประเทศ
- 1.4.6 บัญชีสถิติทางการ เอกสารแสดงบรรดารายการสถิติทางการเพื่อจัดทำแผนกำหนดความรับผิดชอบในการดำเนินงานทางสถิติตามแผนแม่บท
- 1.4.7 คำอธิบายข้อมูลหรือเมทาดาทา⁷ (Metadata) หมายถึง ข้อมูลที่ใช้อธิบายข้อมูลหลักหรือกลุ่มที่เกี่ยวข้องทั้งกระบวนการเชิงธุรกิจ (ในที่นี้หมายถึง กระบวนการทำงานตามภารกิจของหน่วยงาน) และเชิงเทคโนโลยีสารสนเทศ กฎและข้อจำกัดของข้อมูล และโครงสร้างของข้อมูล เมทาดาทาช่วยให้หน่วยงานสามารถเข้าใจข้อมูล ระบบ และขั้นตอนการทำงานได้ดียิ่งขึ้น โดยการบริหารจัดการเมทาดาทา (Metadata Management) เริ่มตั้งแต่การเก็บรวบรวม การจัดกลุ่ม การดูแล และการควบคุมเมทาดาทา ทั้งนี้ ข้อมูลแต่ละชุดควรมีเมทาดาทาเพื่อให้ผู้ใช้งานทราบเกี่ยวกับชุดข้อมูล เช่น รายละเอียดของชุดข้อมูล สิ่งที่เกี่ยวข้องกับชุดข้อมูล วัตถุประสงค์การนำไปใช้ และฟิลด์ข้อมูล เป็นต้น ซึ่งคำอธิบายชุดข้อมูลประกอบด้วยคำอธิบายข้อมูลจำนวน 14 รายการ สำหรับ 1 ชุดข้อมูล ที่หน่วยงานต้องจัดทำและระบุรายละเอียด ได้แก่ ประเภทข้อมูล ชื่อชุดข้อมูล องค์กร ชื่อผู้ติดต่อ อีเมลผู้ติดต่อ คำสำคัญ รายละเอียด วัตถุประสงค์ หน่วยความถี่ของการปรับปรุงข้อมูล ค่าความถี่ของการปรับปรุงข้อมูล ขอบเขตเชิงภูมิศาสตร์หรือเชิงพื้นที่ แหล่งที่มา รูปแบบการเก็บข้อมูล หมวดหมู่ข้อมูลตามธรรมาภิบาลข้อมูลภาครัฐ และสัญญาอนุญาตให้ใช้ข้อมูล
- 1.4.8 หน่วยงาน⁸ หมายถึง ส่วนราชการ รัฐวิสาหกิจ องค์การมหาชน องค์กรปกครองส่วนท้องถิ่น และหน่วยงานอื่นของรัฐ
- 1.4.9 เจ้าของข้อมูล (Data Owners)⁹ หมายถึง บุคคลที่ทำหน้าที่ตรวจสอบดูแลข้อมูลโดยตรงสร้างความมั่นใจได้ว่าการบริหารจัดการข้อมูลสอดคล้องกับนโยบาย มาตรฐาน กฎระเบียบ หรือกฎหมาย เจ้าของข้อมูลทำการทบทวนและอนุมัติการดำเนินการต่าง ๆ ที่เกี่ยวข้องกับข้อมูล เช่น การเปลี่ยนแปลงเมทาดาทาและเกณฑ์การทำดาตาคลีนซิง (Data Cleansing) นอกจากนี้ยังทำหน้าที่ในการให้สิทธิ์ในการเข้าถึงข้อมูล จัดชั้นความลับของข้อมูล เจ้าของข้อมูลมักจะอยู่ในตำแหน่งบริหาร เช่น ผู้อำนวยการฝ่ายหรือหัวหน้าส่วนงานบุคคลเป็นเจ้าของข้อมูลบุคคล ผู้อำนวยการฝ่ายหรือหัวหน้าส่วนงานการเงินเป็นเจ้าของข้อมูลการเงิน เป็นต้น

⁶ ที่มา: แผนแม่บทระบบสถิติประเทศไทย พ.ศ. 2554 – 2558 หน้า 6

⁷ ที่มา: (ร่าง) คำอธิบาย ข้อมูลหรือเมทาดาทา (Metadata) สำหรับชุดข้อมูลภาครัฐ

⁸ ที่มา: พระราชบัญญัติสถิติ พ.ศ. 2550

⁹ ที่มา: ธรรมาภิบาลข้อมูลภาครัฐ หน้า 60

นโยบายและยุทธศาสตร์ที่เกี่ยวข้องกับการพัฒนาในระดับจังหวัด

การขับเคลื่อนในการจัดทำแผนพัฒนาสถิติระดับจังหวัด (พ.ศ. 2566 – 2570) ได้ศึกษายุทธศาสตร์ชาติ 20 ปี (พ.ศ. 2561 – 2580) แผนแม่บทภายใต้ยุทธศาสตร์ชาติ (23 ด้าน) แผนการปฏิรูปประเทศ (13 ด้าน) (ร่าง) แผนพัฒนาเศรษฐกิจและสังคมแห่งชาติ ฉบับที่ 13 (พ.ศ. 2566 – 2570) เป้าหมายการพัฒนาที่ยั่งยืน (Sustainable Development Goals: SDGs) และตัวชี้วัดสากลอื่น ๆ ที่สำคัญ เช่น การจัดอันดับขีดความสามารถในการแข่งขัน (International Institute for Management Development: IMD) ยุทธศาสตร์การพัฒนาของแผนแม่บท/แผนพัฒนาต่าง ๆ/แผนปฏิบัติการระดับกระทรวง กรมที่เกี่ยวข้อง (ร่าง) กรอบแผนพัฒนาภาค (พ.ศ. 2566 – 2570) แผนพัฒนากลุ่มจังหวัด (พ.ศ. 2566 – 2570) แผนพัฒนาจังหวัด (พ.ศ. 2566 – 2570) หรือนโยบายของผู้บริหารในจังหวัด เป็นต้น พร้อมทั้งวิเคราะห์ความสอดคล้องเชื่อมโยงระหว่างประเด็นการพัฒนาจังหวัด ตัวชี้วัดการพัฒนากับแผนยุทธศาสตร์และแผนพัฒนาระดับต่าง ๆ เพื่อเป็นกรอบแนวคิดในการดำเนินการในครั้งนี้ ดังภาพ 2

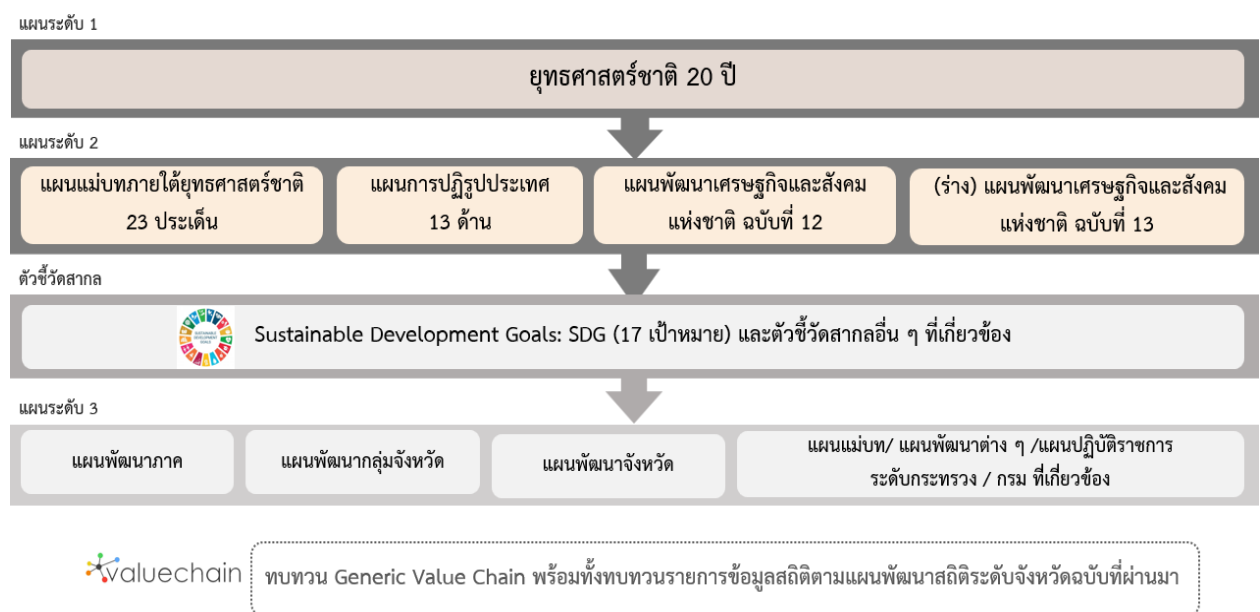

ภาพ 2 กรอบแนวคิดการวิเคราะห์นโยบายและยุทธศาสตร์ที่เกี่ยวข้องกับการพัฒนาในระดับจังหวัด

2.1 การศึกษานโยบายและยุทธศาสตร์ที่เกี่ยวข้องกับการพัฒนาในระดับจังหวัด

การจัดทำแผนพัฒนาสถิติระดับจังหวัดร้อยเอ็ด (พ.ศ. 2566 – 2570) ได้มีการศึกษานโยบายและยุทธศาสตร์ที่เกี่ยวข้องเพื่อให้เกิดความเชื่อมโยงระหว่างแผนและข้อมูลสถิติที่ใช้ในกำหนดนโยบาย การจัดทำตัวชี้วัดเพื่อติดตามประเมินผล ดังนี้

2.1.1 ยุทธศาสตร์ชาติ 20 ปี (พ.ศ. 2561 – 2580)¹⁰

เครื่องมือสำคัญในการบริหารราชการแผ่นดินและใช้เป็นแนวทางในการสนับสนุนการตัดสินใจของผู้บริหาร รวมถึงการวางกรอบการพัฒนาประเทศให้เป็นไปในแนวทางที่เหมาะสมสอดคล้องกับการเปลี่ยนแปลงของประเทศ ทั้งในด้านเศรษฐกิจ สังคม และทรัพยากรธรรมชาติและสิ่งแวดล้อม ได้อย่างมีประสิทธิภาพ เพื่อให้บรรลุวิสัยทัศน์ “ประเทศไทยมีความมั่นคง มั่งคั่ง ยั่งยืน เป็นประเทศที่พัฒนาแล้ว ด้วยการพัฒนาตามหลักปรัชญาของเศรษฐกิจพอเพียง” หรือตามคติพจน์ “มั่นคง มั่งคั่ง ยั่งยืน” ประกอบด้วย 6 ยุทธศาสตร์โดยมีการแปลงยุทธศาสตร์สู่การปฏิบัติ ดังภาพ 3 เพื่อยกระดับศักยภาพของประเทศในหลากหลายมิติ พัฒนาคมนในทุกมิติและในทุกช่วงวัยให้เป็นคนดี คนเก่ง และมีคุณภาพ สร้างโอกาสและความเสมอภาคทางสังคม สร้างการเติบโตบนคุณภาพชีวิตที่เป็นมิตรกับสิ่งแวดล้อม และมีภาครัฐของประชาชนเพื่อประชาชนและประโยชน์ส่วนรวม



ภาพ 3 ยุทธศาสตร์ชาติ 6 ด้านและการแปลงยุทธศาสตร์สู่การปฏิบัติ, สำนักงานสภาพัฒนาการเศรษฐกิจและสังคมแห่งชาติ

¹⁰ ที่มา: ยุทธศาสตร์ชาติ 20 ปี (พ.ศ. 2561 - 2580), ราชกิจจานุเบกษา เล่มที่ 135 ตอนที่ 82 ก

2.1.2 แผนแม่บทภายใต้ยุทธศาสตร์ชาติ¹¹

แผนแม่บทภายใต้ยุทธศาสตร์ชาติเป็นส่วนสำคัญในการถ่ายทอดเป้าหมายและประเด็นยุทธศาสตร์ของยุทธศาสตร์ชาติลงสู่แผนระดับต่าง ๆ ต่อไป ซึ่งได้คำนึงถึงประเด็นร่วมหรือประเด็นตัดข้ามยุทธศาสตร์ และการประสานเชื่อมโยงเป้าหมายของแต่ละแผนแม่บทภายใต้ยุทธศาสตร์ชาติให้มีความสอดคล้องไปในทิศทางเดียวกัน โดยแผนแม่บทภายใต้ยุทธศาสตร์ชาติจะประกอบด้วย สถานการณ์และแนวโน้มที่เกี่ยวข้องของแผนแม่บท เป้าหมายและตัวชี้วัดในการดำเนินการ ซึ่งแบ่งช่วงเวลาออกเป็น 4 ช่วง ช่วงละ 5 ปี รวมทั้งกำหนดแนวทางการพัฒนา และแผนงาน/โครงการที่สำคัญของแผนแม่บทภายใต้ยุทธศาสตร์ชาติ เพื่อเป็นกรอบในการดำเนินการของหน่วยงานที่เกี่ยวข้องให้บรรลุเป้าหมายการพัฒนาประเทศที่กำหนดไว้ในยุทธศาสตร์ว่า “ประเทศชาติมั่นคง ประชาชนมีความสุข เศรษฐกิจพัฒนาอย่างต่อเนื่อง สังคมเป็นธรรม ฐานทรัพยากรธรรมชาติยั่งยืน” โดยยกระดับศักยภาพของประเทศในหลายมิติ พัฒนาค้นในทุกมิติ และในทุกช่วงวัยให้เป็นคนดี เก่ง และมีคุณภาพ สร้างโอกาสและความเสมอภาคทางสังคม สร้างการเติบโตบนคุณภาพชีวิตที่เป็นมิตรกับสิ่งแวดล้อม และมีภาครัฐของประชาชนเพื่อประชาชนและประโยชน์ส่วนรวม โดยแผนแม่บทภายใต้ยุทธศาสตร์ชาติ มีจำนวน 23 ฉบับ ได้แก่

- 1) ความมั่นคง
- 2) การต่างประเทศ
- 3) การเกษตร
- 4) อุตสาหกรรมและบริการแห่งอนาคต
- 5) การท่องเที่ยว
- 6) พื้นที่และเมืองน่าอยู่อัจฉริยะ
- 7) โครงสร้างพื้นฐาน ระบบโลจิสติกส์ และดิจิทัล
- 8) ผู้ประกอบการและวิสาหกิจขนาดกลางและขนาดย่อมยุคใหม่
- 9) เขตเศรษฐกิจพิเศษ
- 10) การปรับเปลี่ยนค่านิยม และวัฒนธรรม
- 11) ศักยภาพคนตลอดช่วงชีวิต
- 12) การพัฒนาการเรียนรู้
- 13) การเสริมสร้างให้คนไทยมีสุขภาพพลานามัยที่ดี
- 14) ศักยภาพการกีฬา
- 15) พลังทางสังคม
- 16) เศรษฐกิจฐานราก
- 17) ความเสมอภาคและหลักประกันสังคม
- 18) การเติบโตอย่างยั่งยืน
- 19) การบริหารจัดการน้ำทั้งระบบ
- 20) การบริการประชาชนและประสิทธิภาพภาครัฐ
- 21) การต่อต้านการทุจริตและประพฤติมิชอบ
- 22) กฎหมายและกระบวนการยุติธรรม
- 23) การวิจัยและพัฒนานวัตกรรม

¹¹ ที่มา: สรุปสาระสำคัญของแผนแม่บทภายใต้ยุทธศาสตร์ชาติ (พ.ศ. 2561 - 2580), สำนักงานสภาพัฒนาการเศรษฐกิจและสังคมแห่งชาติ

แผนแม่บทภายใต้ยุทธศาสตร์ชาติทั้ง 23 ฉบับ เป็นการกำหนดประเด็นในลักษณะที่มีการบูรณาการ และเชื่อมโยงระหว่างยุทธศาสตร์ชาติด้านที่เกี่ยวข้อง และประเด็นการพัฒนาจะมีความซ้ำซ้อนกันระหว่าง แผนแม่บทฯ เพื่อให้ส่วนราชการสามารถนำแผนแม่บทฯ ไปใช้ในทางปฏิบัติได้อย่างมีประสิทธิภาพ และ ป้องกันการเกิดความสับสน โดยแผนแม่บทภายใต้ยุทธศาสตร์ชาติเป็นแผนระดับที่ 2 ที่มีความสำคัญในการ เป็นแนวทางการพัฒนาและขับเคลื่อนประเทศเพื่อให้บรรลุเป้าหมายของยุทธศาสตร์ และถ่ายทอดไปสู่ แนวทางในการปฏิบัติในแผนระดับที่ 3 ของหน่วยงาน ตามมติคณะรัฐมนตรีเมื่อวันที่ 4 ธันวาคม 2560

นอกจากนี้ สำนักงานสภาพัฒนาการเศรษฐกิจและสังคมแห่งชาติได้จัดทำห่วงโซ่คุณค่าของประเทศไทย¹² (Final Value Chain Thailand) ที่ส่งผลให้บรรลุ 140 เป้าหมายแผนแม่บทย่อย ภายใต้แผนแม่บทภายใต้ ยุทธศาสตร์ (ฉบับแก้ไข ปี 2566)

2.1.3 แผนการปฏิรูปประเทศ (ฉบับปรับปรุง)¹³

แผนการปฏิรูปประเทศ (ฉบับปรับปรุง) เป็นแผนระดับที่ 2 ตามมติคณะรัฐมนตรี เมื่อวันที่ 4 ธันวาคม 2560 โดยส่งผลต่อการบรรลุเป้าหมายของยุทธศาสตร์ชาติ และแผนแม่บทภายใต้ยุทธศาสตร์ ซึ่งทุกหน่วยงานต้องดำเนินการตามกิจกรรมปฏิรูปประเทศที่จะส่งผลให้เกิดการเปลี่ยนแปลงต่อประชาชน อย่างมีนัยสำคัญ (Big Rock) นำไปสู่การปฏิบัติตามหลักความสัมพันธ์เชิงเหตุและผล (Causal Relationship: XYZ) เพื่อให้บรรลุผลสัมฤทธิ์ตามเป้าหมายของยุทธศาสตร์ชาติของแต่ละช่วงเวลา 5 ปี โดยแผนการปฏิรูป ประเทศ ฉบับปรับปรุงจะดำเนินการคู่ขนานไปกับเล่มแผนการปฏิรูปประเทศฉบับเดิมที่ประกาศใช้เมื่อเดือน เมษายน 2561 ที่เป็นกิจกรรมในลักษณะภารกิจปกติของหน่วยงาน ซึ่งแผนการปฏิรูปประเทศ 13 ด้าน ได้แก่ ด้านการเมือง ด้านการบริหารราชการแผ่นดิน ด้านกฎหมาย ด้านกระบวนการยุติธรรม ด้านเศรษฐกิจ ด้าน ทรัพยากรธรรมชาติและสิ่งแวดล้อม ด้านสาธารณสุข ด้านสื่อสารมวลชน เทคโนโลยีสารสนเทศ ด้านสังคม ด้านพลังงาน ด้านการป้องกันและปราบปรามการทุจริตและประพฤติมิชอบ ด้านการศึกษา ด้านวัฒนธรรม กีฬาแรงงาน และการพัฒนาทรัพยากรมนุษย์

2.1.4 (ร่าง) แผนพัฒนาเศรษฐกิจและสังคมแห่งชาติ ฉบับที่ 13 (พ.ศ. 2566 – 2570)¹⁴

(ร่าง) แผนพัฒนาเศรษฐกิจและสังคมแห่งชาติ ฉบับที่ 13 (พ.ศ. 2566 – 2570) เป็นแผนพัฒนาฯ ฉบับแรกที่เริ่มต้นกระบวนการยกร่างกรอบแผนแม่บทภายใต้ยุทธศาสตร์ชาติและจะมีผลในการใช้เป็นกรอบ เพื่อกำหนดแผนแม่บทภายใต้ยุทธศาสตร์ชาติ และแผนปฏิบัติการในช่วง 5 ปีที่สองของยุทธศาสตร์ชาติ 20 ปี โดยการกำหนดทิศทางการพัฒนาประเทศในระยะของแผนพัฒนาฯ ได้น้อมนำปรัชญาของเศรษฐกิจพอเพียง มาเป็นหลักในการขับเคลื่อนและวางแผนการพัฒนาประเทศ ไปสู่การบรรลุเป้าหมายในมิติต่าง ๆ ภายใต้ ยุทธศาสตร์ชาติได้อย่างเป็นรูปธรรม ซึ่งการกำหนดทิศทางการพัฒนาประเทศในระยะต่อไปจึงจำเป็นต้องให้ ความสำคัญกับปัจจัยทั้งภายนอกและภายใน ตลอดจนผลจากการเปลี่ยนแปลงของปัจจัยที่จะมีอิทธิพลต่อ โครงสร้างของประเทศในทุกมิติ เพื่อนำมาประมวลผลประกอบการกำหนดทิศทางการพัฒนาประเทศที่ควรจ ะมุ่งไปในอนาคต บนหลักปรัชญาของเศรษฐกิจพอเพียงที่สอดคล้องกับเป้าหมายการพัฒนาที่ยั่งยืนของโลก (SDGs)

¹² ที่มา: ห่วงโซ่คุณค่าของประเทศไทย (Value Chain Thailand) (ฉบับแก้ไขปี 2566) , สำนักงานสภาพัฒนาการเศรษฐกิจและสังคมแห่งชาติ

¹³ ที่มา: แผนการปฏิรูปประเทศ (ฉบับปรับปรุง) , สำนักงานสภาพัฒนาการเศรษฐกิจและสังคมแห่งชาติ

¹⁴ ที่มา: (ร่าง) แผนพัฒนาเศรษฐกิจและสังคมแห่งชาติ ฉบับที่ 13 (พ.ศ. 2566 – 2570) ตุลาคม 2564

(ร่าง) แผนพัฒนา ฉบับที่ 13 มีจุดมุ่งหมายเพื่อขับเคลื่อนการพัฒนาประเทศให้สามารถบรรลุผลตามเป้าหมาย การพัฒนาระยะยาวที่กำหนดไว้ในยุทธศาสตร์ชาติ โดยมุ่งหวังให้แผนพัฒนา ฉบับที่ 13 (พ.ศ. 2566 - 2570) ทำหน้าที่เป็นกลไกในการชี้ประเด็นที่มีลำดับความสำคัญสูงต่อการพัฒนาประเทศในระยะ 5 ปี และเพื่อ ผลักดันให้ประเทศสามารถก้าวข้ามความท้าทายต่าง ๆ เพื่อขับเคลื่อนสู่ความเจริญเติบโตที่ทุกภาคส่วนได้รับ ประโยชน์อย่างเท่าเทียมกัน โดยมีวัตถุประสงค์เพื่อพลิกโฉมประเทศไทยสู่ “สังคมก้าวหน้า เศรษฐกิจสร้าง มูลค่าง่ายยั้งยืน” จึงได้กำหนดเป้าหมายหลัก 5 ประการ ประกอบด้วย

- 1) การปรับโครงสร้างการผลิตสู่เศรษฐกิจฐานนวัตกรรม
- 2) การพัฒนาคนสำหรับโลกยุคใหม่
- 3) การมุ่งสู่สังคมแห่งโอกาสและความเป็นธรรม
- 4) การเปลี่ยนผ่านไปสู่ความยั่งยืน
- 5) การเสริมสร้างความสามารถของประเทศในการรับมือกับความเสี่ยงและการเปลี่ยนแปลง ภายใต้อิทธิพลโลกใหม่

ดังนั้น (ร่าง) แผนพัฒนา ฉบับที่ 13 จึงได้กำหนดหมวดหมู่การพัฒนา จำนวน 13 ประการที่ มีลักษณะเชิงบูรณาการ ซึ่งสามารถนำไปสู่การพัฒนาทั้งในด้านเศรษฐกิจ สังคม ทรัพยากรธรรมชาติและ สิ่งแวดล้อมไปพร้อม ๆ กัน ทำให้หมวดหมู่แต่ละประการสามารถสนับสนุนเป้าหมายหลักได้มากกว่าหนึ่งข้อ โดยหมวดหมู่ทั้ง 13 ประการ แบ่งออกได้เป็น 4 มิติ ดังนี้

1) มิติภาคการผลิตและบริการเป้าหมาย

- หมวดหมู่ที่ 1 ไทยเป็นประเทศชั้นนำด้านสินค้าเกษตรและเกษตรแปรรูปมูลค่าสูง
- หมวดหมู่ที่ 2 ไทยเป็นจุดหมายของการท่องเที่ยวที่เน้นคุณภาพและความยั่งยืน
- หมวดหมู่ที่ 3 ไทยเป็นฐานการผลิตยานยนต์ไฟฟ้าที่สำคัญของโลก
- หมวดหมู่ที่ 4 ไทยเป็นศูนย์กลางทางการแพทย์และสุขภาพมูลค่าสูง
- หมวดหมู่ที่ 5 ไทยเป็นประตูการค้าการลงทุนและยุทธศาสตร์ทางโลจิสติกส์ที่สำคัญ ของภูมิภาค
- หมวดหมู่ที่ 6 ไทยเป็นศูนย์กลางด้านดิจิทัลและอุตสาหกรรมอิเล็กทรอนิกส์อัจฉริยะ ของอาเซียน

2) มิติโอกาสและความเสมอภาคทางเศรษฐกิจและสังคม

- หมวดหมู่ที่ 7 ไทยมีวิสาหกิจขนาดกลางและขนาดย่อมที่เข้มแข็ง มีศักยภาพสูง และสามารถแข่งขันได้
- หมวดหมู่ที่ 8 ไทยมีพื้นที่และเมืองอัจฉริยะที่น่าอยู่ ปลอดภัย เติบโตได้อย่างยั่งยืน
- หมวดหมู่ที่ 9 ไทยมีความยากจนข้ามรุ่นลดลง และคนไทยทุกคนมีความคุ้มครองทาง สังคมที่เพียงพอ เหมาะสม

3) มิติความยั่งยืนของทรัพยากรธรรมชาติและสิ่งแวดล้อม

- หมวดหมู่ที่ 10 ไทยมีเศรษฐกิจหมุนเวียนและสังคมคาร์บอนต่ำ
- หมวดหมู่ที่ 11 ไทยสามารถลดความเสี่ยงและผลกระทบจากภัยธรรมชาติและการ เปลี่ยนแปลงสภาพภูมิอากาศ

4) มิติปัจจัยผลักดันการพลิกโฉมประเทศ

หมวดหมู่ที่ 12 ไทยมีกำลังคนสมรรถนะสูง มุ่งเรียนรู้อย่างต่อเนื่อง ตอบโจทย์การพัฒนาแห่งอนาคต

หมวดหมู่ที่ 13 ไทยมีภาครัฐที่ทันสมัย มีประสิทธิภาพ และตอบโจทย์ประชาชน

2.1.5 การพัฒนาที่ยั่งยืน (Sustainable Development)¹⁵

การพัฒนาที่ยั่งยืน (Sustainable Development) คือ แนวทางการพัฒนาที่ตอบสนองความต้องการของคนรุ่นปัจจุบัน โดยไม่ลดทอนความสามารถในการตอบสนอง ความต้องการของคนรุ่นหลัง (Brundtland Report, 1987) โดยการบรรลุการพัฒนาที่ยั่งยืน มีองค์ประกอบสำคัญ 3 ประการ ได้แก่ การเติบโตทางเศรษฐกิจ (Economic Growth) ความครอบคลุมทางสังคม (Social Inclusion) และการคุ้มครองสิ่งแวดล้อม (Environmental Protection)



ภาพ 4 17 เป้าหมายการพัฒนาที่ยั่งยืน, สำนักงานสภาพัฒนาการเศรษฐกิจและสังคมแห่งชาติ

¹⁵ ที่มา: สำนักงานสภาพัฒนาการเศรษฐกิจและสังคมแห่งชาติ, <https://sdgs.nesdc.go.th/>

ในการประชุมสมัชชาสหประชาชาติสมัยสามัญ ครั้งที่ 70 เมื่อวันที่ 25 กันยายน 2558 ณ สำนักงานใหญ่สหประชาชาติ ประเทศไทยและประเทศสมาชิกสหประชาชาติรวม 193 ประเทศ ร่วมลงนามรับรองวาระการพัฒนาที่ยั่งยืน ค.ศ. 2030 (2030 Agenda for Sustainable Development) ซึ่งเป็นกรอบการพัฒนาของโลกเพื่อร่วมกันบรรลุการพัฒนาทางสังคม เศรษฐกิจ และสิ่งแวดล้อมอย่างยั่งยืน โดยไม่ทิ้งใครไว้ข้างหลัง ภายในปี ค.ศ. 2030 โดยกำหนดให้มีเป้าหมายการพัฒนาที่ยั่งยืน (Sustainable Development Goals: SDGs) เป็นแนวทางให้แต่ละประเทศดำเนินการร่วมกัน

เป้าหมายการพัฒนาที่ยั่งยืน (SDGs) 17 เป้าหมาย ประกอบไปด้วย 169 เป้าหมายย่อย (SDG Targets) ที่มีความเป็นสากล เชื่อมโยงและเกื้อหนุนกัน และกำหนดให้มี 247 ตัวชี้วัด เพื่อใช้ติดตามและประเมินความก้าวหน้าของการพัฒนา โดยสามารถจัดกลุ่ม SDGs ตามปัจจัยที่เชื่อมโยงกันใน 5 มิติ (5P) ได้แก่



ภาพ 5 การจัดกลุ่ม SDGs ตามปัจจัยที่เชื่อมโยงกันใน 5 มิติ (5P)

- 1) **การพัฒนาคน (People)** ให้ความสำคัญกับการขจัดปัญหาความยากจนและความหิวโหย และลดความเหลื่อมล้ำในสังคม ประกอบด้วย
 - เป้าหมายที่ 1: ขจัดความยากจน
 - เป้าหมายที่ 2: ยุติความหิวโหย บรรลุความมั่นคงทางอาหารและยกระดับโภชนาการสำหรับทุกคนในทุกวัย
 - เป้าหมายที่ 3: สร้างหลักประกันว่าคนมีชีวิตที่มีสุขภาพดีและส่งเสริมสวัสดิภาพสำหรับทุกคนในทุกวัย
 - เป้าหมายที่ 4: สร้างหลักประกันว่าทุกคนมีการศึกษาที่มีคุณภาพอย่างครอบคลุมและเท่าเทียม และสนับสนุนโอกาสในการเรียนรู้ตลอดชีวิต
 - เป้าหมายที่ 5: บรรลุความเท่าเทียมระหว่างเพศ และเสริมสร้างความเข้มแข็งให้แก่สตรีและเด็กหญิง
- 2) **สิ่งแวดล้อม (Planet)** ให้ความสำคัญกับการปกป้องและรักษาทรัพยากรธรรมชาติและสภาพภูมิอากาศเพื่อพลเมืองโลกรุ่นต่อไป ประกอบด้วย
 - เป้าหมายที่ 7: สร้างหลักประกันให้ทุกคนสามารถเข้าถึงพลังงานสมัยใหม่ที่ยั่งยืนในราคาที่ย่อมเยา
 - เป้าหมายที่ 8: ส่งเสริมการเติบโตทางเศรษฐกิจที่ต่อเนื่อง ครอบคลุม และยั่งยืน การจ้างงานเต็มที่ มีผลิตภาพ และการมีงานที่เหมาะสมสำหรับทุกคน

เป้าหมายที่ 9: สร้างโครงสร้างพื้นฐานที่มีความทนทาน ส่งเสริมการพัฒนาอุตสาหกรรมที่ครอบคลุมและยั่งยืน และส่งเสริมนวัตกรรม

เป้าหมายที่ 10: ลดความไม่เสมอภาคภายในประเทศและระหว่างประเทศ

เป้าหมายที่ 11: ทำให้เมืองและการตั้งถิ่นฐานของมนุษย์มีความครอบคลุม ปลอดภัย มีภูมิทัศน์และยั่งยืน

3) เศรษฐกิจและความมั่งคั่ง (Prosperity) ส่งเสริมให้ประชาชนมีความเป็นอยู่ที่ดีและสอดคล้องกับธรรมชาติ ประกอบด้วย

เป้าหมายที่ 6: สร้างหลักประกันว่าจะมีการจัดให้มีน้ำและสุขอนามัยสำหรับทุกคนและมีการบริหารจัดการที่ยั่งยืน

เป้าหมายที่ 12: สร้างหลักประกันให้มีรูปแบบการผลิตและการบริโภคที่ยั่งยืน

เป้าหมายที่ 13: เร่งต่อสู้กับการเปลี่ยนแปลงสภาพภูมิอากาศและผลกระทบที่เกิดขึ้น

เป้าหมายที่ 14: อนุรักษ์และใช้ประโยชน์จากมหาสมุทร ทะเล และทรัพยากรทางทะเลอย่างยั่งยืนเพื่อการพัฒนาที่ยั่งยืน

เป้าหมายที่ 15: ปกป้อง ฟื้นฟู และสนับสนุนการใช้ระบบนิเวศบนบกอย่างยั่งยืน จัดการป่าไม้อย่างยั่งยืนต่อสู้การกลายสภาพเป็นทะเลทราย หยุดการเสื่อมโทรมของที่ดินและฟื้นสภาพกลับมาใหม่ และหยุดการสูญเสียความหลากหลายทางชีวภาพ

4) สันติภาพและความยุติธรรม (Peace) ยึดหลักการอยู่ร่วมกันอย่างสันติ มีสังคมที่สงบสุขและไม่แบ่งแยก ประกอบด้วย

เป้าหมายที่ 16: ส่งเสริมสังคมที่สงบสุขและครอบคลุมเพื่อการพัฒนาที่ยั่งยืน ให้ทุกคนเข้าถึงความยุติธรรมและสร้างสถาบันที่มีประสิทธิภาพลึกลับผิดชอบและครอบคลุมในทุกระดับ

5) ความเป็นหุ้นส่วนการพัฒนา (Partnership) ความร่วมมือของทุกภาคส่วนในการขับเคลื่อน

วาระการพัฒนาที่ยั่งยืน ประกอบด้วย

เป้าหมายที่ 17: เสริมความเข้มแข็งให้แก่กลไกการดำเนินงานและฟื้นฟูสภาพหุ้นส่วนความร่วมมือระดับโลกสำหรับการพัฒนาที่ยั่งยืน

2.1.6 (ร่าง) กรอบแผนพัฒนาภาคตะวันออกเฉียงเหนือ (พ.ศ. 2566 – 2570)¹⁶

(ร่าง) กรอบแผนพัฒนาภาคตะวันออกเฉียงเหนือ (พ.ศ. 2566 – 2570) มีเป้าหมายการพัฒนาที่มุ่งพัฒนาเศรษฐกิจให้เกิดการขยายตัวอย่างต่อเนื่องและยั่งยืน และเกิดการกระจายรายได้อย่างทั่วถึงทุกพื้นที่ควบคู่กับคุณภาพชีวิตของประชาชนที่ดี

เป้าหมาย

- 1) อัตราการเจริญเติบโตทางเศรษฐกิจของภาคตะวันออกเฉียงเหนือขยายตัวเพิ่มขึ้น
- 2) สัมประสิทธิ์ความไม่เสมอภาค (Gini Coefficient) ในการกระจายรายได้ของภาคตะวันออกเฉียงเหนือลดลง

¹⁶ ที่มา: https://www.nesdc.go.th/ewt_dl_link.php?nid=11684&filename=index

ประเด็นการพัฒนาเพื่อให้บรรลุผลตามทิศทางการพัฒนาภาคตะวันออก มีดังนี้

- 1) พัฒนาภาคเกษตรไปสู่เกษตรสมัยใหม่เพื่อต่อยอดไปสู่เศรษฐกิจชีวภาพ
- 2) บริหารจัดการน้ำให้เพียงพอเพื่อรองรับการพัฒนา
- 3) พัฒนาผลิตภัณฑ์พื้นถิ่นไปสู่มาตรฐานสากลเพื่อสร้างเศรษฐกิจในชุมชน
- 4) พัฒนาเมือง เขตเศรษฐกิจพิเศษชายแดน รวมทั้งพื้นที่ระเบียงเศรษฐกิจภาคตะวันออกเฉียงเหนือ (NeEC Bioeconomy) ให้เป็นพื้นที่เศรษฐกิจหลักของภาค
- 5) พัฒนาแหล่งท่องเที่ยวสำคัญและแหล่งท่องเที่ยวชุมชนให้ได้มาตรฐาน
- 6) ยกระดับคุณภาพชีวิตให้ได้มาตรฐานและแก้ไขปัญหาความยากจนให้กับผู้มีรายได้น้อย เพื่อลดความเหลื่อมล้ำทางสังคม

2.1.7 แผนพัฒนากลุ่มจังหวัดภาคตะวันออกเฉียงเหนือตอนกลาง (จังหวัดกาฬสินธุ์ จังหวัดขอนแก่น จังหวัดมหาสารคาม และจังหวัดร้อยเอ็ด) พ.ศ. 2566 – 2570¹⁷

กลุ่มจังหวัดภาคตะวันออกเฉียงเหนือตอนกลาง ประกอบด้วย จังหวัดกาฬสินธุ์ จังหวัดขอนแก่น จังหวัดมหาสารคาม และจังหวัดร้อยเอ็ด ได้จัดทำแผนพัฒนากลุ่มจังหวัดภาคตะวันออกเฉียงเหนือตอนกลาง พ.ศ. ๒๕๖๖ - ๒๕๗๐ ซึ่งมีกรอบแนวคิดการพัฒนาในระยะ ๕ ปี ข้างหน้าโดยพิจารณาจากทั้งยุทธศาสตร์ชาติ นโยบายรัฐบาล ศักยภาพและปัญหาความต้องการของพื้นที่ โดยกำหนดเป้าหมายการพัฒนาไว้ว่า “เติบโตด้วยเศรษฐกิจแห่งอนาคต สังคมเป็นสุข สิ่งแวดล้อมยั่งยืน”

เป้าหมาย

- 1) เป็นศูนย์กลางด้านการเกษตรและอุตสาหกรรมเกษตรที่มีมูลค่าสูง
- 2) เป็นศูนย์กลางด้านอุตสาหกรรมบริการและการท่องเที่ยวของภูมิภาคที่ตอบสนองต่อต้องการของตลาดแห่งอนาคต
- 3) เป็นกลุ่มจังหวัดที่มีการบริหารจัดการทรัพยากรธรรมชาติ มีพื้นที่สีเขียวทุกประเภทเพิ่มขึ้น

ประเด็นการพัฒนากลุ่มจังหวัด

- ประเด็นการพัฒนาที่ 1 : ส่งเสริมและยกระดับการเกษตรและอุตสาหกรรมเกษตรที่มีมูลค่าสูงด้วยเศรษฐกิจชีวภาพ
- ประเด็นการพัฒนาที่ 2 : การพัฒนาขีดความสามารถทางการแข่งขันด้านการค้า การลงทุน การบริการ และการท่องเที่ยวเพื่อรองรับระบบเศรษฐกิจแห่งอนาคต
- ประเด็นการพัฒนาที่ 3 : อนุรักษ์และบริหารจัดการทรัพยากรธรรมชาติและสิ่งแวดล้อม เพื่อการพัฒนาที่สมดุลด้วยเศรษฐกิจ BCG และลดความเสี่ยงจากสาธารณภัยด้วยพลังชุมชนและเทคโนโลยี
- ประเด็นการพัฒนาที่ 4 : พัฒนาทรัพยากรมนุษย์ สังคมมีคุณภาพ ชุมชนพื้นที่และเมืองมีความเจริญน่าอยู่อย่างยั่งยืน

¹⁷ ที่มา: <http://shorturl.asia/zwy0Z>

2.1.8 แผนพัฒนาจังหวัดร้อยเอ็ด พ.ศ. 2566 – 2570¹⁸

แผนพัฒนาจังหวัดร้อยเอ็ด (พ.ศ.2566 - 2570) ฉบับปี พ.ศ. 2567 ได้จัดทำบนพื้นฐานของกรอบยุทธศาสตร์ชาติ ระยะ 20 ปี (พ.ศ.2561 – 2580) ซึ่งเป็นแผนหลักของการพัฒนาประเทศ แผนพัฒนาเศรษฐกิจและสังคมแห่งชาติ ฉบับที่ 13 (พ.ศ.2566 – 2570) ยุทธศาสตร์การพัฒนาภาคตะวันออกเฉียงเหนือ และยุทธศาสตร์การจัดสรรงบประมาณรายจ่ายประจำปี รวมทั้ง การนำผลการวิเคราะห์ข้อมูลสภาพทั่วไป ปัญหาและความต้องการของประชาชน ตลอดจนการประเมินผลการพัฒนาที่ผ่านมา ศักยภาพการพัฒนาในปัจจุบัน และโอกาสในการพัฒนาในอนาคตของจังหวัดร้อยเอ็ด โดยนำมาวิเคราะห์จุดแข็ง จุดอ่อน โอกาส และอุปสรรค มาจัดทำแผนพัฒนาจังหวัดร้อยเอ็ด พ.ศ.2566 – 2570 ฉบับปี 2567 ซึ่งสรุปได้ ดังนี้

แผนพัฒนาจังหวัดร้อยเอ็ด

เป้าหมายการพัฒนาจังหวัด (ระยะ 5 ปี) :

“ร้อยเอ็ดเมืองเกษตรมูลค่าสูง ท่องเที่ยววัฒนธรรมสร้างสรรค์ สุขภาพดีสังคมมีสุข”

พันธกิจ

1. ส่งเสริมและพัฒนากระบวนการผลิตสินค้าเกษตรและข้าวหอมมะลิ เพื่อสร้างมูลค่า
2. พัฒนาขีดความสามารถทางการแข่งขัน ด้านการบริการ การท่องเที่ยว การค้า การลงทุน
3. พัฒนาคนให้มีคุณภาพ สร้างโอกาส สร้างอาชีพ รายได้ ลดพ้นความยากจน
4. อนุรักษ์และฟื้นฟูทรัพยากรธรรมชาติและสิ่งแวดล้อมให้มีคุณภาพ
5. สร้างความมั่นคงภายในและส่งเสริมการให้บริการภาครัฐอย่างทั่วถึงและเป็นธรรม
6. ส่งเสริมการพัฒนาจังหวัดด้วยวิทยาศาสตร์ เทคโนโลยี และนวัตกรรม

ประเด็นยุทธศาสตร์

- ยุทธศาสตร์ที่ 1 พัฒนาและส่งเสริมกระบวนการผลิตภาคเกษตร และอุตสาหกรรมแปรรูปสินค้าเกษตรมูลค่าสูง
- ยุทธศาสตร์ที่ 2 เสริมสร้างขีดความสามารถทางการแข่งขันด้านการท่องเที่ยว การค้า การลงทุน และการบริการ
- ยุทธศาสตร์ที่ 3 พัฒนาคนทุกช่วงวัย เพื่อลดปัญหาความยากจน ความเหลื่อมล้ำ เพิ่มคุณภาพชีวิตที่ดี
- ยุทธศาสตร์ที่ 4 เสริมสร้างความสมดุลทรัพยากรธรรมชาติและสิ่งแวดล้อม รองรับ การเปลี่ยนแปลงด้วยแนวคิด BCG
- ยุทธศาสตร์ที่ 5 เสริมสร้างความมั่นคงภายใน และยกระดับการบริหารจัดการภาครัฐให้มีสมรรถนะสูง

ตัวชี้วัดรวมความสำเร็จตามเป้าหมายการพัฒนาจังหวัด

1. ผลิตภัณฑ์มวลรวมของจังหวัด (GPP) เพิ่มขึ้น
2. ประชาชนมีสุขภาพชีวิตที่ดี ลดพ้นความยากจน พึ่งตนเองได้
3. รายได้เฉลี่ยต่อหัวเพิ่มขึ้น

¹⁸ ที่มา: <http://www.roiet.go.th/file1.html>

2.2 การวิเคราะห์ประเด็นการพัฒนาจังหวัดภายใต้แผนพัฒนาจังหวัดที่เป็นปัจจุบันที่สอดคล้องกับนโยบายและยุทธศาสตร์ต่าง ๆ ที่เกี่ยวข้องกับการพัฒนาในระดับจังหวัด

สำนักงานสถิติจังหวัดในฐานะฝ่ายเลขานุการคณะกรรมการสถิติระดับจังหวัดได้ดำเนินการหารือร่วมกับสำนักงานจังหวัดเกี่ยวกับการวิเคราะห์ประเด็นการพัฒนาจังหวัดที่สอดคล้องกับนโยบายและยุทธศาสตร์ต่าง ๆ ที่เกี่ยวข้องกับการพัฒนาในระดับจังหวัด สามารถสรุปความสอดคล้องเชื่อมโยงระหว่างประเด็นยุทธศาสตร์การพัฒนา และตัวชี้วัดของจังหวัดร้อยเอ็ด กับประเด็นหมุดหมายและตัวชี้วัดตาม (ร่าง) แผนพัฒนา ฉบับที่ 13 แสดงได้ดังตารางต่อไปนี้

ตาราง 1 ความสอดคล้องระหว่างประเด็นหมุดหมายตาม (ร่าง) แผนพัฒนาเศรษฐกิจและสังคมแห่งชาติ ฉบับที่ 13 และประเด็นการพัฒนาจังหวัดของแผนพัฒนาจังหวัดฯ

ประเด็นหมุดหมาย (ร่าง) แผนฯ 13	ประเด็นการพัฒนาจังหวัด
1. ไทยเป็นประเทศชั้นนำด้านสินค้าเกษตรและเกษตรแปรรูปมูลค่าสูง	1. พัฒนาและส่งเสริมกระบวนการผลิตภาคเกษตร และอุตสาหกรรมแปรรูปสินค้าเกษตรมูลค่าสูง
2. ไทยเป็นจุดหมายของการท่องเที่ยวที่เน้นคุณภาพและความยั่งยืน	2. เสริมสร้างขีดความสามารถทางการแข่งขันด้านการท่องเที่ยว การค้า การลงทุน และการบริการ
3. ไทยเป็นฐานการผลิตยานยนต์ไฟฟ้าที่สำคัญของโลก	-
4. ไทยเป็นศูนย์กลางทางการแพทย์และสุขภาพมูลค่าสูง	-
5. ไทยเป็นประตูการค้าการลงทุนและยุทธศาสตร์ทางโลจิสติกส์ที่สำคัญของภูมิภาค	-
6. ไทยเป็นศูนย์กลางด้านดิจิทัลและอุตสาหกรรมอิเล็กทรอนิกส์อัจฉริยะของอาเซียน	-
7. ไทยมีวิสาหกิจขนาดกลางและขนาดย่อมที่เข้มแข็ง มีศักยภาพสูง และสามารถแข่งขันได้	-
8. ไทยมีพื้นที่และเมืองอัจฉริยะที่น่าอยู่ ปลอดภัย เติบโตได้อย่างยั่งยืน	-
9. ไทยมีความยากจนข้ามรุ่นลดลง และคนไทยทุกคนมีความคุ้มครองทางสังคมที่เพียงพอ เหมาะสม	3. พัฒนาคนทุกช่วงวัย เพื่อลดปัญหาความยากจน ความเหลื่อมล้ำ เพิ่มคุณภาพชีวิตที่ดี
10. ไทยมีเศรษฐกิจหมุนเวียนและสังคมคาร์บอนต่ำ	4. เสริมสร้างความสมดุลทรัพยากรธรรมชาติและสิ่งแวดล้อมรองรับการเปลี่ยนแปลงด้วยแนวคิด BCG
11. ไทยสามารถลดความเสี่ยงและผลกระทบจากภัยธรรมชาติและการเปลี่ยนแปลงสภาพภูมิอากาศ	
12. ไทยมีกำลังคนสมรรถนะสูง มุ่งเรียนรู้อย่างต่อเนื่อง ตอบโจทย์การพัฒนาแห่งอนาคต	-
13. ไทยมีภาครัฐที่ทันสมัย มีประสิทธิภาพ และตอบโจทย์ประชาชน	5. เสริมสร้างความมั่นคงภายใน และยกระดับการบริหารจัดการภาครัฐให้มีสมรรถนะสูง

ตาราง 2 ตัวชี้วัดตาม (ร่าง) แผนพัฒนาเศรษฐกิจและสังคมแห่งชาติ ฉบับที่ 13 และความสอดคล้องระหว่าง
ตัวชี้วัดตามแผนพัฒนาจังหวัดฯ

ตัวชี้วัด (ร่าง) แผนพัฒนาฯ ฉบับที่ 13	ตัวชี้วัดของจังหวัดร้อยเอ็ด
1.1 GDP สาขาเกษตรเดิบทอ ร้อยละ 4.5 ต่อไป	1. พัฒนาและส่งเสริมกระบวนการผลิตภาคเกษตร และอุตสาหกรรมแปรรูปสินค้าเกษตรมูลค่าสูง - สัดส่วน GPP ภาคเกษตร ต่อ GPP จังหวัด เพิ่มขึ้นร้อยละ 3 - อัตราการขยายตัวของมูลค่าสินค้าเกษตรและผลิตภัณฑ์เป้าหมาย เพิ่มขึ้นร้อยละ 5 - จำนวนเกษตรกรที่พัฒนาและยกระดับ เกษตรกรรมสร้างมูลค่า เพิ่มขึ้น 3,000 รายใน 5 ปี (พืช 1,500 ราย/ปศุสัตว์ 1,000 ราย/ประมง 500 ราย)
1.2 รายได้สุทธิครัวเรือนเกษตรกร ไม่ต่ำกว่า 537,000 บาทต่อครัวเรือน	
1.3 พื้นที่ทำเกษตรกรรมยั่งยืนเพิ่มขึ้นเป็น 10 ล้านไร่	
1.4 พื้นที่เพาะปลูกพืชที่ไม่เหมาะสมลดลงร้อยละ 10	
1.5 ภาคเกษตรมีผลผลิตภาพการผลิตรวม (TFP) เฉลี่ย ร้อยละ 1.5	
1.6 มีตลาดกลางสินค้าเกษตรภูมิภาค	
1.7 จำนวนสหกรณ์ภาคเกษตรในชั้นที่ 1 ตามเกณฑ์การจัดระดับความเข้มแข็งสหกรณ์เพิ่มขึ้นอย่างน้อย ร้อยละ 18	
1.8 จำนวนกลุ่มเกษตรกรในชั้นที่ 1 ตามเกณฑ์การจัดระดับความเข้มแข็งกลุ่มเกษตรกรเพิ่มขึ้นอย่างน้อย ร้อยละ 6	
1.9 จำนวนวิสาหกิจชุมชนในระดับดี ตามเกณฑ์การจัดระดับความเข้มแข็งวิสาหกิจชุมชนเพิ่มขึ้นอย่างน้อย ร้อยละ 5	
1.10 ผู้ประกอบการเกษตรเพิ่มขึ้น (การประเมินของ กษ.) ปีละ 4,000 ราย	
1.11 นักท่องเที่ยวไทยและชาวต่าง มีค่าใช้จ่ายต่อวัน เพิ่มขึ้นเฉลี่ยร้อยละ 10 ต่อปี	2. เสริมสร้างขีดความสามารถทางการแข่งขันด้านการท่องเที่ยว การค้า การลงทุน และการบริการ - รายได้จากการท่องเที่ยวของจังหวัด เพิ่มขึ้น ร้อยละ 5 - อัตราการขยายตัวของมูลค่าผลิตภัณฑ์มวลรวม นอกภาคการเกษตรของจังหวัดเพิ่มขึ้นร้อยละ 5 - โครงข่ายคมนาคมและโลจิสติกส์ได้รับการพัฒนา และเชื่อมโยงอย่างเป็นระบบ
1.12 ระดับความพึงพอใจของนักท่องเที่ยวเพิ่มขึ้น 0.05 คะแนนต่อปี	
1.13 จำนวนนักท่องเที่ยวกลุ่มเดินทางซ้ำเพิ่มขึ้นเฉลี่ยร้อยละ 15 ต่อปี	
1.14 รายได้จากการท่องเที่ยวเมืองท่องเที่ยวรองเฉลี่ยทุก เมืองเพิ่มขึ้นร้อยละ 10 ต่อปี	

ตาราง 2 ตัวชี้วัดตาม (ร่าง) แผนพัฒนาเศรษฐกิจและสังคมแห่งชาติ ฉบับที่ 13 และความสอดคล้องระหว่างตัวชี้วัดตามแผนพัฒนาจังหวัด (ต่อ)

ตัวชี้วัด (ร่าง) แผนพัฒนาฯ ฉบับที่ 13	ตัวชี้วัดของจังหวัดร้อยเอ็ด
1.15 รายได้จากนักท่องเที่ยวชาวไทยเพิ่มขึ้นร้อยละ 10 ต่อปี	
1.16 มีชุมชนที่เป็นนิเวศเกษตรเพื่อสังคมเพิ่มขึ้นเฉลี่ยปีละ 50 ชุมชน	
1.17 ทุกครัวเรือนที่มีสถานะยากจนข้ามรุ่นในปี 2566 หลุดพ้นจากความยากจนข้ามรุ่นภายในปี 2570	<p>3.พัฒนาคนทุกช่วงวัย เพื่อลดปัญหาความยากจน ความเหลื่อมล้ำ เพิ่มคุณภาพชีวิตที่ดี</p> <ul style="list-style-type: none"> - การจัดการศึกษาทุกระดับทุกประเภทมีผลสัมฤทธิ์ สูงกว่าค่ากลางของระดับประเทศภายในปี พ.ศ. 2570 - คนยากจนตาม TPMAP ของจังหวัดลดลง ร้อยละ 10 ต่อปี - ประชาชนมีพฤติกรรมสุขภาพที่เหมาะสมเพิ่มขึ้น ร้อยละ 5 ต่อปี (3อ-อารมณ์ ออกกำลังกาย อาหาร 2ส-สูบบุหรี่ สุรา) - ผลผลิตภาพแรงงานเพิ่มขึ้น ร้อยละ 2 ต่อปี - ความเหลื่อมล้ำในการกระจายรายได้ของคนใน จังหวัดร้อยเอ็ดลดลง 0.02
1.18 อัตราการเข้าเรียนสุทธิของเด็กจากครัวเรือนยากจน ข้ามรุ่นระดับมัธยมศึกษาตอนต้นไม่ต่ำกว่าร้อยละ 90 มัธยมศึกษาตอนปลายหรือเทียบเท่าไม่ต่ำกว่า ร้อยละ 80	
1.19 เด็กจากครัวเรือนยากจนข้ามรุ่นเติบโตไปเป็น แรงงานที่มีทักษะ หรือสำเร็จการศึกษา ระดับอุดมศึกษาหรือเทียบเท่า เพิ่มขึ้นไม่ต่ำกว่าร้อยละ 50	
1.20 เด็กปฐมวัยในครัวเรือนร้อยละ 20 ที่ยากจนที่สุด มี ปัญหาน้ำหนักต่ำกว่าเกณฑ์ ไม่เกินร้อยละ 8 และ พัฒนาการไม่เป็นไปตามเกณฑ์ ไม่เกินร้อยละ 5	
1.21 พื้นที่ป่าไม้เพิ่มขึ้น โดยเป็นป่าไม้ธรรมชาติ ร้อยละ 33 และพื้นที่ป่าเศรษฐกิจเพื่อการใช้ประโยชน์ร้อยละ 12 ของพื้นที่ประเทศภายในปี 2570	
1.22 การมีแผนจัดการป้องกันความเสี่ยงจากภัยธรรมชาติ และการเปลี่ยนแปลงสภาพภูมิอากาศในระดับพื้นที่ โดยเฉพาะพื้นที่สำคัญ เพิ่มขึ้นอย่างน้อย 3 พื้นที่	<p>4. เสริมสร้างความสมดุลทรัพยากรธรรมชาติและ สิ่งแวดล้อม รองรับการเปลี่ยนแปลงด้วยแนวคิด BCG</p> <ul style="list-style-type: none"> - สัดส่วนของพื้นที่ป่าไม้เพิ่มขึ้น ร้อยละ 2 ต่อปี - มีแหล่งน้ำอุปโภคบริโภคและการเกษตร เพียงพอ บนฐานทรัพยากรร้อยละ 100 - ขยะมูลฝอยได้รับการจัดการอย่างถูกต้องร้อยละ 90 - พื้นที่ความเสียหายจากอุทกภัยและภัยแล้ง ลดลง ร้อยละ 20 ต่อปี

ตาราง 2 ตัวชี้วัดตาม (ร่าง) แผนพัฒนาเศรษฐกิจและสังคมแห่งชาติ ฉบับที่ 13 และความสอดคล้องระหว่างตัวชี้วัดตามแผนพัฒนาจังหวัด (ต่อ)

ตัวชี้วัด (ร่าง) แผนพัฒนาฯ ฉบับที่ 13	ตัวชี้วัดของจังหวัดร้อยเอ็ด
1.23 ความพึงพอใจในคุณภาพการให้บริการของภาครัฐ ไม่น้อยกว่าร้อยละ 90	<p>5. เสริมสร้างความมั่นคงภายใน และยกระดับการบริหารจัดการภาครัฐให้มีสมรรถนะสูง</p> <ul style="list-style-type: none"> - จังหวัดร้อยเอ็ดและองค์กรปกครองส่วนท้องถิ่น ผ่านการประเมินและมีค่าคะแนน ITA ระดับประเทศ เพิ่มขึ้นร้อยละ 100 - จังหวัดมีการพัฒนาระบบราชการ 4.0 (PMQA 4.0) ให้อยู่ในระดับก้าวหน้า ภายในปี พ.ศ. 2570 - คดีอาชญากรรม 4 กลุ่มสามารถจับกุมผู้กระทำความผิดได้ร้อยละ 85 - จังหวัดร้อยเอ็ดมีจำนวนหมู่บ้าน/ชุมชนสีขาวปลอดยาเสพติดไม่น้อยกว่า ร้อยละ 95 - จำนวนผู้เสียชีวิตจากอุบัติเหตุทางถนนไม่เกิน 10.50 รายต่อ 100,000 ประชากรภายในปี 2570

นอกจากนี้ฝ่ายเลขานุการคณะกรรมการสถิติระดับจังหวัดได้ประชุมหารือร่วมกับสำนักงานจังหวัดได้สรุปความสอดคล้องเชื่อมโยงระหว่างประเด็นการพัฒนาจังหวัดภายใต้แผนพัฒนาจังหวัดที่เป็นปัจจุบันที่สอดคล้องกับนโยบายและยุทธศาสตร์ต่าง ๆ ที่เกี่ยวข้องกับการพัฒนาในระดับจังหวัด ดังภาคผนวก ก

ตาราง 3 การวิเคราะห์ประเด็นการพัฒนาจังหวัดภายใต้แผนพัฒนาจังหวัดที่เป็นปัจจุบัน ที่สอดคล้องกับยุทธศาสตร์ชาติ (พ.ศ. 2561 – 2580)

ยุทธศาสตร์/ประเด็นการพัฒนาภายใต้ยุทธศาสตร์ชาติ (พ.ศ. 2561-2580)	
ยุทธศาสตร์ด้านความมั่นคง เป้าหมาย : ประชาชนอยู่ดี กินดี และมีความสุข	ยุทธศาสตร์ด้านการสร้างความสามารถในการแข่งขัน เป้าหมาย : ประเทศไทยเป็นประเทศที่พัฒนาแล้ว เศรษฐกิจเติบโตอย่างมีเสถียรภาพ และยั่งยืน
ยุทธศาสตร์ด้านความมั่นคงยุทธศาสตร์ด้านการพัฒนาและเสริมสร้างศักยภาพทรัพยากรมนุษย์ เป้าหมาย : สังคมไทยมีสภาพแวดล้อมที่เอื้อและสนับสนุนต่อการพัฒนาคนตลอดช่วงชีวิต	ยุทธศาสตร์ด้านการสร้างการเติบโตบนคุณภาพชีวิตที่เป็นมิตรต่อสิ่งแวดล้อม เป้าหมาย : การบริหารจัดการความมั่นคงมีผลสำเร็จเป็นรูปธรรมอย่างมีประสิทธิภาพ

ตาราง 4 การวิเคราะห์ประเด็นการพัฒนาจังหวัดภายใต้แผนพัฒนาจังหวัดที่เป็นปัจจุบัน ที่สอดคล้องกับแผนแม่บทภายใต้ยุทธศาสตร์ชาติ

แผนแม่บทภายใต้ยุทธศาสตร์ชาติ				
ประเด็นการเกษตร ตัวชี้วัด : พัฒนาและส่งเสริมการเกษตร แบบอัจฉริยะและอุตสาหกรรม แปรรูป ผลผลิตทางการเกษตร สู่เกษตรมูลค่าสูง (เฉลี่ยร้อยละ)	ประเด็น อุตสาหกรรมและ บริการแห่งอนาคต ตัวชี้วัด : อัตราการขยายตัวของผลิตภาพ การผลิตของภาคอุตสาหกรรม (เฉลี่ยร้อยละ)	ประเด็นเขตเศรษฐกิจพิเศษ ตัวชี้วัด : อัตราการขยายตัวของผลิตภัณฑ์ มวลรวมของพื้นที่ เขตพัฒนา พิเศษภาคตะวันออกเชิงเหนือ (เฉลี่ยร้อยละ)	ประเด็นการท่องเที่ยว ตัวชี้วัด : เสริมสร้างขีดความสามารถทางการ แข่งขันด้านการค้า การลงทุน การ บริการและการท่องเที่ยว (เฉลี่ยร้อยละ)	ประเด็นการพัฒนาศักยภาพคนตลอด ช่วงชีวิต ตัวชี้วัด : ดัชนีการพัฒนามนุษย์ (ค่าคะแนน) ประเด็นการเติบโตอย่างยั่งยืน ตัวชี้วัด : พัฒนาคนทุกช่วงวัยและระบบนิเวศ สนับสนุน(Ecosystem) เพื่อลดปัญหา ความยากจน ความเหลื่อมล้ำ มีคุณภาพ ชีวิตที่ดี (ร้อยละของพื้นที่ทั้งประเทศ)

ตาราง 5 การวิเคราะห์ประเด็นการพัฒนาจังหวัดภายใต้แผนพัฒนาจังหวัดที่เป็นปัจจุบัน ที่สอดคล้องกับแผนการปฏิรูปประเทศ 13 ด้าน

แผนการปฏิรูปประเทศ 13 ด้าน		
ด้านเศรษฐกิจ เป้าหมาย: ยกระดับศักยภาพทางเศรษฐกิจของประเทศ	ด้านสังคม เป้าหมาย: ชุมชนในเขตเมืองมีความเข้มแข็งและมีโอกาสในการเข้าถึงสวัสดิการภาครัฐอย่างเท่าเทียม อันจะนำไปสู่ความเสมอภาคในสังคม	ด้านทรัพยากรธรรมชาติและสิ่งแวดล้อม เป้าหมาย: สิ่งแวดล้อมได้รับการดูแลรักษาอย่างเป็นระบบและมีประสิทธิภาพ เพื่อลดมลพิษและผลกระทบต่อสุขภาพของประชาชน และระบบนิเวศ/ทรัพยากรธรรมชาติได้รับการรักษาและฟื้นฟูให้มีความสมบูรณ์และยั่งยืนเป็นฐานการพัฒนาประเทศทั้งทางเศรษฐกิจ สังคม และสิ่งแวดล้อม

ตาราง 6 การวิเคราะห์ประเด็นการพัฒนาจังหวัดภายใต้แผนพัฒนาจังหวัดที่เป็นปัจจุบัน ที่สอดคล้องกับ (ร่าง) แผนพัฒนาเศรษฐกิจและสังคมแห่งชาติ ฉบับที่ 13

(ร่าง) แผนพัฒนาเศรษฐกิจและสังคมแห่งชาติ ฉบับที่ 13					
หมวดหมู่ที่ 1 ไทยเป็นประเทศชั้นนำด้านสินค้าเกษตรและเกษตรแปรรูปมูลค่าสูง	หมวดหมู่ที่ 2 ไทยเป็นจุดหมายของการท่องเที่ยวที่เน้นคุณภาพและความยั่งยืน	หมวดหมู่ที่ 9 ไทยมีความยากจนข้ามรุ่นลดลง และคนไทยทุกคนมีความคุ้มครองทางสังคมที่เพียงพอ เหมาะสม	หมวดหมู่ที่ 10 ไทยมีเศรษฐกิจหมุนเวียนและสังคมคาร์บอนต่ำ	หมวดหมู่ที่ 11 ไทยสามารถลดความเสี่ยงและผลกระทบจากภัยธรรมชาติและการเปลี่ยนแปลงสภาพภูมิอากาศ	หมวดหมู่ที่ 13 ไทยมีภาครัฐที่ทันสมัย มีประสิทธิภาพ และตอบโจทย์ประชาชน

ตาราง 7 การวิเคราะห์ประเด็นการพัฒนาจังหวัดภายใต้แผนพัฒนาจังหวัดที่เป็นปัจจุบัน ที่สอดคล้องกับเป้าหมายการพัฒนาที่ยั่งยืน (SDGs)

เป้าหมายการพัฒนาที่ยั่งยืน (SDGs)				
<p>เป้าหมาย (Goals) 1 ยุติความยากจนทุกรูปแบบในทุกที่</p> <p>เป้าประสงค์ (Targets) 1.2 ภายในปี 2573 ลดสัดส่วนชายหญิง และเด็กในทุกช่วงวัย ที่อยู่ภายใต้ความยากจนในทุกมิติ ตามนิยามของแต่ละประเทศ ให้ลดลงอย่างน้อยครึ่งหนึ่ง</p> <p>เป้าประสงค์ (Targets) 1.5 ภายในปี 2573 สร้างภูมิคุ้มกันและลดการเปราะบางและความเปราะบางต่อเหตุรุนแรงที่เกี่ยวข้องกับภูมิอากาศ และภัยพิบัติทางเศรษฐกิจ สังคมและสิ่งแวดล้อม ให้กับผู้ที่ยากจนและอยู่ในสถานการณ์เปราะบาง</p>	<p>เป้าหมาย (Goals) 2 ยุติความหิวโหย ยุกระดับโภชนาการ และส่งเสริมเกษตรกรรมที่ยั่งยืน</p> <p>เป้าประสงค์ (Targets) 2.3 เพิ่มผลิตภาพทางการเกษตรและรายได้ของผู้ผลิตอาหารรายเล็ก โดยเฉพาะผู้หญิง คนพื้นเมือง เกษตรกรแบบครอบครัว คนเลี้ยงปศุสัตว์ ชาวประมง ให้เพิ่มขึ้น 2 เท่า โดยรวมถึงการเข้าถึงที่ดินและทรัพยากรและปัจจัยนำเข้าในการผลิต ความรู้ บริการทางการเงิน ตลาด และโอกาสสำหรับการเพิ่มมูลค่าและการจ้างงานนอกฟาร์ม อย่างปลอดภัยและเท่าเทียม ภายในปี 2573</p>	<p>เป้าหมาย (Goals) 6 การจัดให้มีน้ำและสุขอนามัยสำหรับทุกคน</p> <p>เป้าประสงค์ (Targets) 6.4 เพิ่มประสิทธิภาพการใช้น้ำในทุกภาคส่วน และสร้างหลักประกันว่าจะมีการใช้น้ำและจัดหาน้ำที่ยั่งยืน เพื่อแก้ปัญหาการขาดแคลนน้ำ และลดจำนวนประชาชนที่ประสบความทุกข์จากการขาดแคลนน้ำ ภายในปี 2573</p> <p>เป้าประสงค์ (Targets) 6.5 ดำเนินการบริหารจัดการทรัพยากรน้ำแบบองค์รวมในทุกระดับ รวมถึงผ่านทางความร่วมมือระหว่างเขตแดนตามความเหมาะสม ภายในปี 2573</p>	<p>เป้าหมาย (Goals) 8 งานที่มีคุณค่าและการเติบโตทางเศรษฐกิจ</p> <p>เป้าประสงค์ (Targets) 8.1 ทำให้การเติบโตทางเศรษฐกิจต่อหัวประชากรมีความยั่งยืนตามบริบทของประเทศ โดยเฉพาะอย่างยิ่ง ให้ผลิตภัณฑ์มวลรวมในประเทศของประเทศพัฒนาน้อยที่สุด มีการขยายตัวอย่างน้อยร้อยละ 7 ต่อปี</p> <p>เป้าประสงค์ (Targets) 8.9 ออกแบบและใช้นโยบายเพื่อส่งเสริมการท่องเที่ยวที่ยั่งยืน ซึ่งช่วยสร้างงานและส่งเสริมวัฒนธรรมและผลิตภัณฑ์ท้องถิ่นภายในปี พ.ศ. 2573</p>	<p>เป้าหมาย (Goals) 16 ส่งเสริมความมั่นคงภายใน ยุกระดับภาครัฐ</p> <p>เป้าประสงค์ (Targets) 16.5 ลดการทุจริตในตำแหน่งหน้าที่และการรับสินบนทุกรูปแบบ</p> <p>เป้าประสงค์ (Targets) 16.6 พัฒนาสถาบันที่มีประสิทธิภาพ มีความรับผิดชอบ และโปร่งใสในทุกระดับ</p>

ตาราง 8 การวิเคราะห์ประเด็นการพัฒนาจังหวัดภายใต้แผนพัฒนาจังหวัดที่เป็นปัจจุบัน ที่สอดคล้องกับ (ร่าง) กรอบแผนพัฒนาภาคตะวันออกเฉียงเหนือ (พ.ศ. 2566 – 2570)

(ร่าง) กรอบแผนพัฒนาภาคตะวันออกเฉียงเหนือ (พ.ศ. 2566 – 2570)					
1) พัฒนาภาคเกษตรไปสู่เกษตรสมัยใหม่เพื่อต่อยอดไปสู่เศรษฐกิจชีวภาพ	(2) บริหารจัดการน้ำให้เพียงพอเพื่อรองรับการพัฒนา	(3) พัฒนาผลิตภัณฑ์พื้นถิ่นไปสู่มาตรฐานสากลเพื่อสร้างเศรษฐกิจในชุมชน	(4) พัฒนาเมือง เขตพื้นที่เศรษฐกิจชายแดน รวมทั้งพื้นที่ระเบียงเศรษฐกิจภาคตะวันออกเฉียงเหนือ (NeEC Bioeconomy) ให้เป็นพื้นที่เศรษฐกิจหลักของภาค	(5) พัฒนาแหล่งท่องเที่ยวสำคัญและแหล่งท่องเที่ยวชุมชนให้ได้มาตรฐาน	6) ยกระดับคุณภาพชีวิตให้ได้มาตรฐานและแก้ไขปัญหาความยากจนให้กับผู้มีรายได้น้อยเพื่อลดความเหลื่อมล้ำทางสังคม

ตาราง 9 การวิเคราะห์ประเด็นการพัฒนาจังหวัดภายใต้แผนพัฒนาจังหวัดที่เป็นปัจจุบัน ที่สอดคล้องกับ แผนพัฒนากลุ่มจังหวัดภาคตะวันออกเฉียงเหนือ 2 (พ.ศ. 2566 – 2570)

แผนพัฒนากลุ่มจังหวัดภาคตะวันออกเฉียงเหนือ 2 (พ.ศ. 2566 – 2570)					
1) ส่งเสริมและยกระดับการเกษตรและอุตสาหกรรมเกษตรที่มีมูลค่าสูงด้วยเศรษฐกิจชีวภาพ	3) อนุรักษ์และบริหารจัดการทรัพยากรธรรมชาติและสิ่งแวดล้อมเพื่อการพัฒนาที่สมดุลด้วยเศรษฐกิจ BCG และลดความเสี่ยงจากสาธารณสุขด้วยพลังชุมชนและเทคโนโลยี			2) การพัฒนาขีดความสามารถทางการแข่งขันด้านการค้า การลงทุน การบริการ และการท่องเที่ยวเพื่อรองรับระบบเศรษฐกิจแห่งอนาคต	4) พัฒนาทรัพยากรมนุษย์สังคมมีคุณภาพ ชุมชนพื้นที่และเมืองมีความเจริญน่าอยู่อย่างยั่งยืน

ตาราง 10 การวิเคราะห์ประเด็นการพัฒนาจังหวัด ภายใต้แผนพัฒนาจังหวัดที่เป็นปัจจุบัน ที่สอดคล้องกับนโยบายและยุทธศาสตร์ต่าง ๆ ที่เกี่ยวข้องกับแผนพัฒนา
จังหวัดร้อยเอ็ด (พ.ศ. 2566 – 2570)

แผนพัฒนาจังหวัดร้อยเอ็ด พ.ศ. (2566 –2570)				
<p>ประเด็นการพัฒนา</p> <p>1. พัฒนาและส่งเสริมกระบวนการผลิตภาคเกษตร และอุตสาหกรรมแปรรูปสินค้าเกษตรมูลค่าสูง</p> <p>ตัวชี้วัด :</p> <p>1) สัดส่วน GPP ภาคเกษตร ต่อ GPP จังหวัด เพิ่มขึ้นร้อยละ 3</p> <p>2) อัตราการขยายตัวของมูลค่าสินค้าเกษตรและผลิตภัณฑ์เป้าหมาย เพิ่มขึ้นร้อยละ 5</p> <p>3) จำนวนเกษตรกรที่พัฒนาและยกระดับเกษตรกรรมสร้างมูลค่า เพิ่มขึ้น 3,000 รายใน 5 ปี (พืช 1,500 ราย/ปศุสัตว์ 1,000 ราย/ประมง 500 ราย)</p>	<p>ประเด็นการพัฒนา</p> <p>2. เสริมสร้างขีดความสามารถทางการแข่งขันด้านการท่องเที่ยว การค้า การลงทุน และการบริการ</p> <p>ตัวชี้วัด :</p> <p>1) รายได้จากการท่องเที่ยวของจังหวัด เพิ่มขึ้นร้อยละ 5</p> <p>2) อัตราการขยายตัวของมูลค่าผลิตภัณฑ์มวลรวมนอกภาคการเกษตรของจังหวัดเพิ่มขึ้นร้อยละ 5</p> <p>3) โครงข่ายคมนาคมและโลจิสติกส์ได้รับการพัฒนาและเชื่อมโยงอย่างเป็นระบบ</p>	<p>ประเด็นการพัฒนา</p> <p>3. พัฒนาคนทุกช่วงวัย เพื่อลดปัญหาความยากจน ความเหลื่อมล้ำ เพิ่มคุณภาพชีวิตที่ดี</p> <p>ตัวชี้วัด :</p> <p>1) การจัดการศึกษาทุกระดับทุกประเภท มีผลสัมฤทธิ์สูงกว่าค่ากลางของระดับประเทศภายในปี พ.ศ. 2570</p> <p>2) คนยากจนตาม TPMAF ของจังหวัดลดลง ร้อยละ 10 ต่อปี</p> <p>3) ประชาชนมีพฤติกรรมสุขภาพที่เหมาะสมเพิ่มขึ้นร้อยละ 5 ต่อปี (3อ-อารมณ์ ออกกำลังกาย อาหาร 2ส-สูบบุหรี่ สุรา)</p> <p>4) ผลผลิตภาพแรงงานเพิ่มขึ้นร้อยละ 2 ต่อปี</p> <p>5) ความเหลื่อมล้ำในการกระจายรายได้ของคนในจังหวัดร้อยเอ็ดลดลง 0.02</p>	<p>ประเด็นการพัฒนา</p> <p>4. เสริมสร้างความสมดุลทรัพยากรธรรมชาติและสิ่งแวดล้อมรองรับการเปลี่ยนแปลงด้วยแนวคิด BCG</p> <p>ตัวชี้วัด :</p> <p>1) สัดส่วนของพื้นที่ป่าไม้เพิ่มขึ้น ร้อยละ 2 ต่อปี</p> <p>2) มีแหล่งน้ำอุปโภคบริโภค และการเกษตร เพียงพอ บนฐานทรัพยากรร้อยละ 100</p> <p>3) ขยะมูลฝอยได้รับการจัดการอย่างถูกต้องร้อยละ 90</p> <p>4) พื้นที่ความเสียหายจากอุทกภัยและภัยแล้ง ลดลง ร้อยละ 20 ต่อปี</p>	<p>ประเด็นการพัฒนา</p> <p>5. เสริมสร้างความมั่นคงภายใน และยกระดับการบริหารจัดการภาครัฐให้มีสมรรถนะสูง</p> <p>ตัวชี้วัด :</p> <p>1) จังหวัดร้อยเอ็ดและองค์กรปกครองส่วนท้องถิ่น ผ่านการประเมินและมีค่าคะแนน ITA ระดับประเทศ เพิ่มขึ้นร้อยละ 100</p> <p>2) จังหวัดมีการพัฒนาระบบราชการ 4.0 (PMQA 4.0) ให้อยู่ในระดับก้าวหน้า ภายในปี พ.ศ. 2570</p> <p>3) คดีอาชญากรรม 4 กลุ่มสามารถจับกุมผู้กระทำความผิดได้ ร้อยละ 85</p> <p>4) จังหวัดร้อยเอ็ดมีจำนวนหมู่บ้าน/ชุมชนสีขาวปลอดยาเสพติด ไม่น้อยกว่าร้อยละ 95</p> <p>5) จำนวนผู้เสียชีวิตจากอุบัติเหตุทางถนนไม่เกิน 10.50 รายต่อ 100,000 ประชากรภายในปี 2570</p>

Strategy Road Map ความเชื่อมโยงตั้งแต่ยุทธศาสตร์ มาแผนพัฒนาจังหวัด

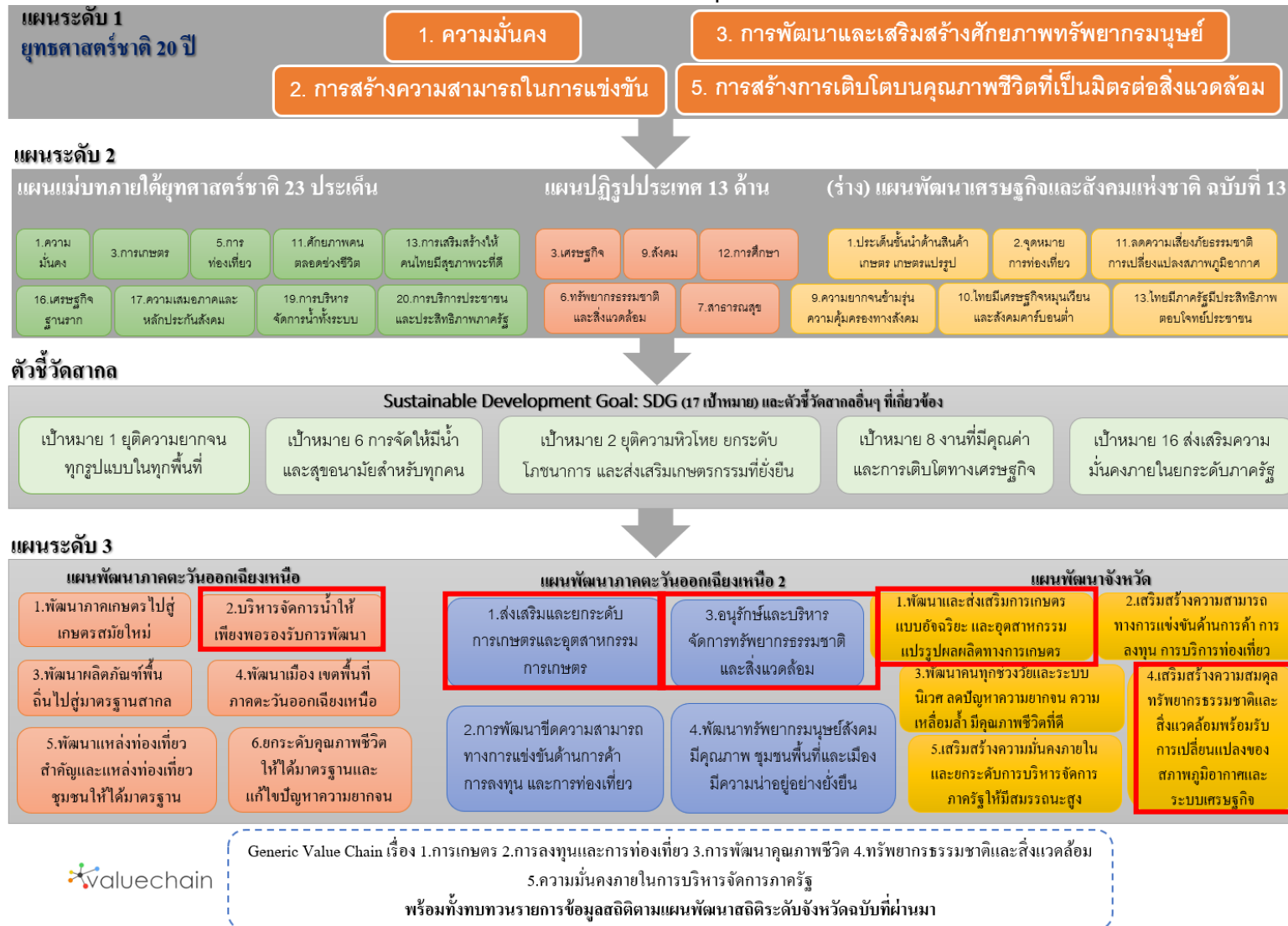

2.3 การวิเคราะห์สถานการณ์ แนวโน้ม การพัฒนาในระดับจังหวัด

การวิเคราะห์สถานการณ์ แนวโน้ม การพัฒนาในระดับจังหวัด โดยศึกษาจากตัวชี้วัดการพัฒนาระดับจังหวัดและกลุ่มจังหวัด¹⁹ เดือนกรกฎาคม ปี 2564 ของสำนักงานสภาพัฒนาการเศรษฐกิจและสังคมแห่งชาติที่ดำเนินการตามมติคณะรัฐมนตรีเมื่อวันที่ 30 กันยายน 2558 ที่เห็นชอบให้ส่วนราชการนำตัวชี้วัดการพัฒนาระดับจังหวัดและกลุ่มจังหวัดพิจารณาใช้ประโยชน์ในการกำหนดแผนงานโครงการและงบประมาณลงสู่พื้นที่ เพื่อให้เกิดการบูรณาการขับเคลื่อนระหว่างจังหวัด กลุ่มจังหวัด และส่วนราชการ เป็นไปอย่างมีประสิทธิภาพ



แนวคิดการจัดทำตัวชี้วัดการพัฒนาระดับจังหวัดและกลุ่มจังหวัดเป็นการพัฒนาเครื่องมือที่ใช้วัดสถานะการพัฒนาพื้นที่จังหวัดและกลุ่มจังหวัดเชิงเปรียบเทียบ โดยมีเงื่อนไขข้อมูลที่นำมาจัดทำตัวชี้วัดจะต้องมีการจัดเก็บครอบคลุมทั้ง 76 จังหวัด และจัดเก็บอย่างต่อเนื่องทุกปีหรือปีเว้นปี สำหรับการดำเนินการในปี 2564 ได้นำเป้าหมายการพัฒนาที่ยั่งยืน (Sustainable Development Goals: SDGs) มาปรับใช้เป็นกรอบในการปรับปรุงตัวชี้วัดการพัฒนาระดับจังหวัด เพื่อให้จังหวัดมีข้อมูลตัวชี้วัดที่สะท้อนระดับการพัฒนาในพื้นที่และสอดคล้องกับเป้าหมายการจัดทำตัวชี้วัด SDGs ในระดับพื้นที่ของประเทศ โดยได้จัดทำข้อมูลเป็นอนุกรมตั้งแต่ปี 2558 – 2562

นำเสนอผลการเปรียบเทียบการพัฒนาในระดับภาพรวม ระดับรายตัวชี้วัด และระดับจังหวัดและกลุ่มจังหวัดในรูปแบบที่ กราฟแท่งเปรียบเทียบ 5 ปี และกราฟใยแมงมุม รวมทั้งตารางข้อมูล เปรียบเทียบ 5 ปีในแต่ละตัวชี้วัดเทียบกับค่ากลางของประเทศ

โดยที่จังหวัด กลุ่มจังหวัดสามารถใช้ตัวชี้วัดชุดใหม่นี้ เป็นเครื่องมือในการวิเคราะห์เปรียบเทียบผลการพัฒนาและแนวโน้มของประเด็นปัญหาในพื้นที่ได้อย่างต่อเนื่อง และนำไปใช้ประกอบการวางแผนและจัดทำแผนพัฒนาจังหวัด และกลุ่มจังหวัด และกำหนดแผนงานโครงการอย่างสอดคล้อง รวมทั้งส่วนราชการสามารถนำตัวชี้วัดไปใช้ประโยชน์ในการวิเคราะห์และชี้พื้นที่เป้าหมายการพัฒนาในระดับจังหวัดและกลุ่มจังหวัดในส่วนที่เกี่ยวกับการกิจเพื่อกำหนดโครงการและงบประมาณได้ชัดเจนยิ่งขึ้น

มติคณะรัฐมนตรี เมื่อวันที่ 25 ตุลาคม 2559 เห็นชอบให้กระทรวงมหาดไทย (มท.) มีกลไกการขับเคลื่อนเป้าหมายการพัฒนาที่ยั่งยืนในระดับพื้นที่ และมติคณะรัฐมนตรี เมื่อวันที่ 24 มีนาคม 2563 รับทราบผลการประชุมคณะกรรมการเพื่อการพัฒนาที่ยั่งยืน (กพย.) ครั้งที่ 1/2562 เมื่อวันที่ 19 ธันวาคม 2562 โดยที่ประชุมเห็นชอบหลักการร่างแผนการขับเคลื่อนเป้าหมายการพัฒนาที่ยั่งยืน (SDGs) สำหรับประเทศไทย

ทั้งนี้ ตัวชี้วัดการพัฒนาระดับจังหวัด (Common Indicators) ชุดใหม่ มีการจัดกลุ่มข้อมูลตัวชี้วัดตามกรอบเป้าหมายการพัฒนาที่ยั่งยืน 5 มิติ (5P) ได้แก่ มิติการพัฒนาคน (People) มิติเศรษฐกิจและความมั่งคั่ง (Prosperity) มิติสิ่งแวดล้อม (Planet) มิติสันติภาพและยุติธรรม (Peace) และมิติความเป็นหุ้นส่วนการพัฒนา (Partnership) ประกอบด้วยตัวชี้วัดในแต่ละมิติดังนี้

¹⁹ ที่มา: https://www.nesdc.go.th/ewt_news.php?nid=11594&filename=index

- 1) มิติการพัฒนาคน (People)
 - 1.1) ร้อยละของประชากรที่อยู่ใต้เส้นความยากจน (ร้อยละ)
 - 1.2) ร้อยละของทารกแรกเกิดที่มีน้ำหนักต่ำกว่าเกณฑ์ (ร้อยละทารกเกิดมีชีพ)
 - 1.3) ร้อยละของประชากรที่เจ็บป่วยที่เป็นผู้ป่วยใน (ร้อยละ)
 - 1.4) อัตราส่วนประชากรต่อแพทย์ (คน/แพทย์)
 - 1.5) อัตราการเข้าเรียนรวมระดับมัธยมศึกษาตอนปลายและอาชีวศึกษา (ร้อยละ)
 - 1.6) จำนวนปีการศึกษาเฉลี่ยประชากรไทย อายุ 15-39 ปี (ปี)
 - 1.7) ค่าเฉลี่ยคะแนน O-net มัธยมศึกษาตอนปลาย (คะแนน)
- 2) มิติเศรษฐกิจและความมั่งคั่ง (Prosperity)
 - 2.1) อัตราการเปลี่ยนแปลงของรายได้เฉลี่ยของครัวเรือนในจังหวัด (ร้อยละ)
 - 2.2) อัตราการเปลี่ยนแปลงของผลิตภัณฑ์มวลรวมจังหวัด (ร้อยละ)
 - 2.3) อัตราการว่างงาน (ร้อยละ)
 - 2.4) อัตราส่วนหนี้เฉลี่ยต่อรายได้เฉลี่ยของครัวเรือน (เท่า)
 - 2.5) ผลผลิตภาพแรงงาน (บาท/คน)
 - 2.6) สัดส่วนปริมาณการใช้ไฟฟ้าภาคครัวเรือนต่อประชากร (kw-ชั่วโมง/คน)
 - 2.7) สัดส่วนปริมาณน้ำมันเชื้อเพลิงในภาคอุตสาหกรรมต่อ GPP ภาคอุตสาหกรรม (ลิตร/ล้านบาท)
 - 2.8) ร้อยละผู้อยู่ในระบบประกันสังคมต่อกำลังแรงงาน (ร้อยละ)
 - 2.9) ร้อยละของครัวเรือนที่มีบ้านและที่ดินเป็นของตนเอง (ร้อยละ)
 - 2.10) ร้อยละของหมู่บ้านที่ถนนสายหลักใช้การได้ตลอดปี (ร้อยละ)
 - 2.11) สัมประสิทธิ์การกระจายรายได้
- 3) มิติสิ่งแวดล้อม (Planet)
 - 3.1) อัตราการเปลี่ยนแปลงของพื้นที่ป่าไม้ในจังหวัด (ร้อยละ)
 - 3.2) สัดส่วนปริมาณขยะที่กำจัดถูกต้องต่อปริมาณขยะที่เกิดขึ้น (ร้อยละ)
 - 3.3) ร้อยละของครัวเรือนที่เข้าถึงน้ำประปา (ร้อยละ)
 - 3.4) ร้อยละของประชากรที่ประสบอุทกภัย (ร้อยละ)
 - 3.5) ร้อยละของประชากรที่ประสบภัยแล้ง (ร้อยละ)
- 4) มิติสันติภาพและยุติธรรม (Peace)
 - 4.1) การแจ้งความคดีชีวิต ร่างกาย เพศ และคดีประทุษร้ายต่อทรัพย์สิน (ต่อแสนคน)
 - 4.2) จำนวนของประชากรในเรือนจำ (ต่อแสนคน)
 - 4.3) จำนวนเจ้าหน้าที่ตำรวจ (ต่อแสนคน)
 - 4.4) อัตราการฆ่าตัวตาย (ต่อแสนคน)
 - 4.5) จำนวนผู้ถูกกักขังที่รอการพิพากษาในสัดส่วนของประชากรในเรือนจำ (ร้อยละ)
- 5) มิติความเป็นหุ้นส่วนการพัฒนา (Partnership)
 - 5.1) ร้อยละของประชากรที่เข้าถึงอินเทอร์เน็ต (ร้อยละ)
 - 5.2) ร้อยละของภาษีที่ต้องถักจับเก็บได้ต่อรายได้รวมที่ไม่รวมเงินอุดหนุนและเงินอุดหนุนเฉพาะกิจ (ร้อยละ)

5.3) ความสามารถในการเบิกจ่ายงบประมาณของจังหวัด (ร้อยละ)

5.4) สัดส่วนองค์กรชุมชนต่อประชากรแสนคน (แห่ง/แสนคน)

ทั้งนี้ จากรายงานตัวชี้วัดการพัฒนาระดับจังหวัดและกลุ่มจังหวัด เดือนกรกฎาคม พ.ศ. 2564 ของสำนักงานสภาพัฒนาการเศรษฐกิจและสังคมแห่งชาติ สามารถสรุปได้ดังนี้ (ภาคผนวก ข)

1. ดัชนีรวมการพัฒนาจังหวัดร้อยเอ็ด

ค่าดัชนีการพัฒนา²⁰ของจังหวัดมีค่ามากแสดงว่าจังหวัดมีการพัฒนาที่ดี (ลำดับที่มาก แสดงว่ามีระดับการพัฒนาที่ดี นั่นคือ ลำดับที่ 1 มีการพัฒนาน้อยที่สุด ลำดับที่ 76 มีการพัฒนามากที่สุด) เห็นได้จากข้อมูลปี 2562 ที่ใช้ในการวิเคราะห์ พบว่า

1.1 การเปรียบเทียบค่าดัชนีระหว่างจังหวัด

- 1.1.1 ดัชนีรวมการพัฒนาจังหวัดร้อยเอ็ด มีค่าเท่ากับ 49.28
เป็นลำดับที่ 13 ของประเทศ ซึ่งต่ำกว่าค่ากลางของประเทศ²¹ (ดัชนี = 52.87)
- 1.1.2 ดัชนีด้านการพัฒนาคน (People) มีค่าเท่ากับ 63.38
เป็นลำดับที่ 39 ของประเทศ ซึ่งสูงกว่าค่ากลางของประเทศ (ดัชนี = 63.20)
- 1.1.3 ดัชนีด้านเศรษฐกิจและความมั่งคั่ง (Prosperity) มีค่าเท่ากับ 49.39
เป็นลำดับที่ 33 ของประเทศ ซึ่งต่ำกว่าค่ากลางของประเทศ (ดัชนี = 50.03)
- 1.1.4 ดัชนีด้านสิ่งแวดล้อม (Planet) มีค่าเท่ากับ 45.43
เป็นลำดับที่ 13 ของประเทศ ซึ่งต่ำกว่าค่ากลางของประเทศ (ดัชนี = 50.92)
- 1.1.5 ดัชนีด้านสันติภาพและยุติธรรม (Peace) มีค่าเท่ากับ 67.01
เป็นลำดับที่ 64 ของประเทศ ซึ่งสูงกว่าค่ากลางของประเทศ (ดัชนี = 63.45)
- 1.1.6 ดัชนีด้านความเป็นหุ้นส่วนพัฒนา (Partnership) มีค่าเท่ากับ 30.51
เป็นลำดับที่ 5 ของประเทศ ซึ่งต่ำกว่าค่ากลางของประเทศ (ดัชนี = 44.68)

1.2 การเปรียบเทียบค่าดัชนีระหว่างปี

ดัชนีรวมการพัฒนาจังหวัดร้อยเอ็ดปี 2562 มีค่าสูงกว่าปี 2561 และเมื่อพิจารณาในแต่ละมิติการพัฒนา พบว่า ในปี 2562 มิติการพัฒนาคน (People) และมิติเศรษฐกิจและความมั่งคั่ง (Prosperity) มิติสันติภาพและยุติธรรม (Peace) และมิติความเป็นหุ้นส่วนพัฒนา (Partnership) มีค่าดัชนีสูงกว่าปี 2561 ส่วนมิติสิ่งแวดล้อม (Planet) มีค่าดัชนีในปี 2562 ต่ำกว่า ปี 2561

²⁰ การคำนวณดัชนีการพัฒนาระดับจังหวัด

- ดัชนีย่อย คำนวณจากค่าเฉลี่ยเลขคณิต (Arithmetic Mean) จากข้อมูลตัวชี้วัดในแต่ละมิติ
- ดัชนีรวม คำนวณจากค่าเฉลี่ยแบบเรขาคณิต (Geometric Mean) จากดัชนีย่อยทั้ง 5 ด้าน

²¹ ค่ากลางของประเทศ คำนวณจากค่ามัธยฐาน (Median) ของดัชนีผสม (Composite Index) ค่าดัชนีรวม หรือดัชนีย่อยในแต่ละมิติ



ภาพ 7 ดัชนีการพัฒนาภาพรวมของจังหวัดร้อยเอ็ดเทียบกับค่ากลางประเทศ

* ที่มา : ข้อมูลจากตัวชี้วัดการพัฒนาระดับจังหวัดและกลุ่มจังหวัด เดือนกรกฎาคม ปี 2564, สำนักงานสภาพัฒนาการเศรษฐกิจและสังคมแห่งชาติ

2. ดัชนีด้านการพัฒนาคน (People)

ค่าดัชนีการพัฒนามีค่ามากแสดงว่าจังหวัดมีการพัฒนาที่ดี ตามข้อมูลสถิติในปี 2562 พบว่า

2.1 การเปรียบเทียบค่าดัชนีระหว่างจังหวัด ปี 2562 ดัชนีด้านการพัฒนาคน (People) มีค่าเท่ากับ 63.38 เป็นลำดับที่ 39 ของประเทศ ซึ่งสูงกว่าค่ากลางของประเทศ (ดัชนี = 63.20) ในขณะที่ ดัชนีด้านการพัฒนาคน (People) ปี 2562 (ดัชนี = 63.38) สูงกว่าปี 2561 (ดัชนี = 59.16) และมีค่าดัชนีของปี 2562 สูงกว่าค่ากลางของประเทศ (ดัชนี = 63.20) ซึ่งในปี 2561 มีค่าดัชนีต่ำกว่าค่ากลางของประเทศ (ดัชนี = 59.89)

2.2 การเปรียบเทียบค่าดัชนีระหว่างปี

ดัชนีด้านการพัฒนาคน (People) จังหวัดร้อยเอ็ดปี 2562 มีค่าสูงกว่าปี 2561 เมื่อพิจารณาค่าตัวชี้วัดการพัฒนา ในปี 2562 เทียบกับปี 2561 พบว่า ตัวชี้วัดที่มีการพัฒนาที่ดีขึ้น ได้แก่

- ตัวชี้วัด PP_01 ร้อยละของประชากรที่อยู่ใต้เส้นความยากจน (ร้อยละ)
- ตัวชี้วัด PP_06 จำนวนปีการศึกษาเฉลี่ยประชากรไทยอายุ 15-59 ปี (ปี)
- ตัวชี้วัด PP_07 ค่าเฉลี่ยคะแนน o-net มัธยมศึกษาตอนปลาย (คะแนน)

ในขณะที่เดียวกันตัวชี้วัดที่ต้องมีการพัฒนาให้ดีขึ้นต่อไป ได้แก่

- ตัวชี้วัด PP_02 ร้อยละของทารกแรกเกิดที่มีน้ำหนักต่ำกว่าเกณฑ์
- ตัวชี้วัด PP_03 ร้อยละของประชากรที่เจ็บป่วยที่เป็นผู้ป่วยใน (ร้อยละ)
- ตัวชี้วัด PP_04 อัตราส่วนประชากรต่อแพทย์ (คน/แพทย์)
- ตัวชี้วัด PP_05 อัตราการเข้าเรียนรวมระดับมัธยมศึกษาตอนปลายและอาชีวศึกษา (ร้อยละ)

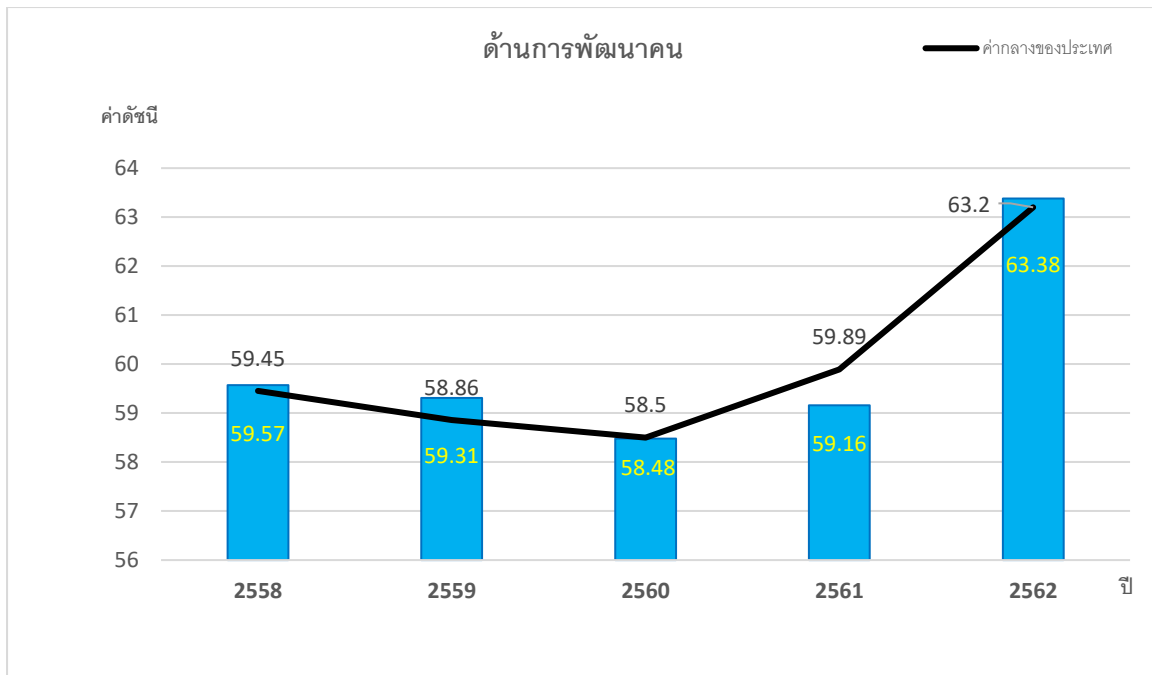

ภาพ 8 ดัชนีด้านการพัฒนาคน (People) ของจังหวัดร้อยเอ็ดเทียบกับค่ากลางประเทศ

* ที่มา : ข้อมูลจากตัวชี้วัดการพัฒนาระดับจังหวัดและกลุ่มจังหวัด เดือนกรกฎาคม ปี 2564 ของสำนักงานสภาพัฒนาการเศรษฐกิจและสังคมแห่งชาติ

นั่นคือ จังหวัดร้อยเอ็ดมีการพัฒนาคนที่ดีขึ้นจากปีที่ผ่านมา และยังคงต้องการการพัฒนาเพิ่มขึ้นเมื่อเทียบกับภาพรวมของประเทศ ทั้งในเรื่องปัญหาความยากจนของประชากร ปัญหาสุขภาพทั้งในเด็กแรกเกิดและประชาชนทุกช่วงวัย รวมถึงปัญหาด้านการศึกษาของประชากรในวัยเรียน เพื่อให้จังหวัดมีการพัฒนาด้านคนให้เป็นไปในทิศทางที่ดีขึ้นและยั่งยืนต่อไป

3. ด้านเศรษฐกิจและความมั่งคั่ง (Prosperity)

ค่าดัชนีการพัฒนามีค่ามากแสดงว่าจังหวัดมีการพัฒนาที่ดี ตามข้อมูลสถิติในปี 2562 พบว่า

3.1 การเปรียบเทียบค่าดัชนีระหว่างจังหวัด ปี 2562 ด้านเศรษฐกิจและความมั่งคั่ง (Prosperity) มีค่าเท่ากับ 49.39 เป็นลำดับที่ 33 ของประเทศ ซึ่งต่ำกว่าค่ากลางของประเทศ (ดัชนี = 50.03) โดยที่มีค่าสูงกว่าปี 2561 (ดัชนี = 47.09) ซึ่งค่าดัชนีของปี 2562 ต่ำกว่าค่ากลางของประเทศ (ดัชนี = 50.03) แต่ในปี 2561 มีค่าดัชนีต่ำกว่าค่ากลางของประเทศ (ดัชนี = 50.06) นั่นคือ จังหวัดร้อยเอ็ดมีการพัฒนาด้านเศรษฐกิจและความมั่งคั่งไปในทิศทางที่ดีขึ้นจากปีที่ผ่านมา

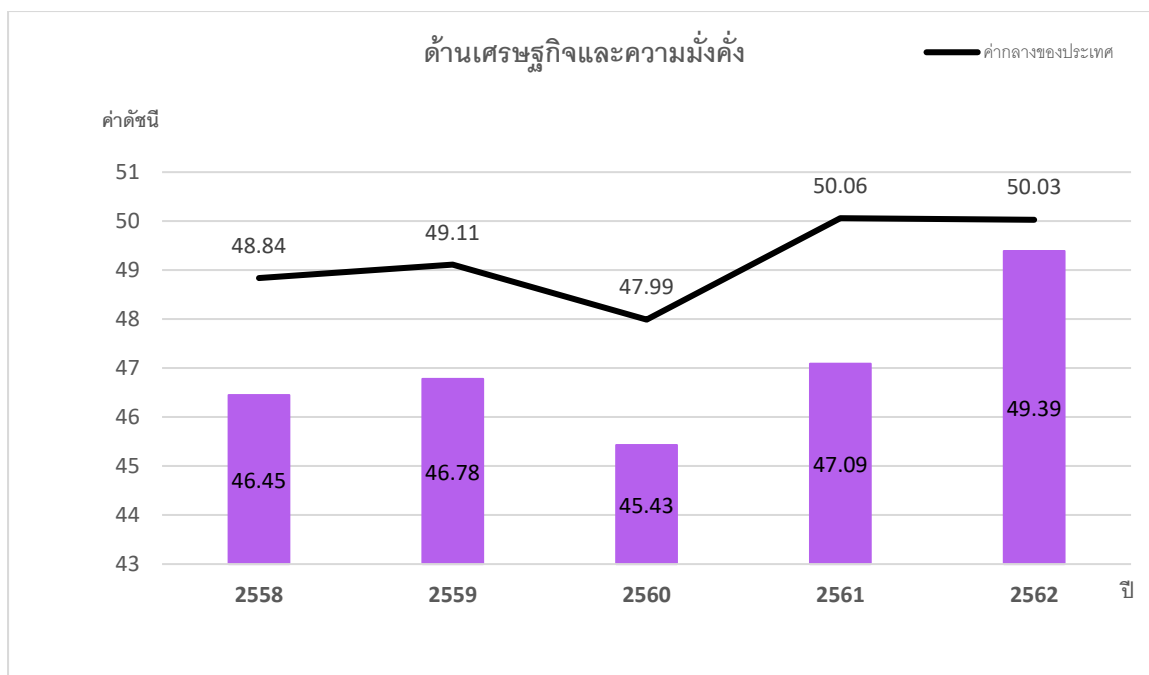

ภาพ 9 ดัชนีการพัฒนาด้านเศรษฐกิจและความมั่งคั่ง (Prosperity) ของจังหวัดร้อยเอ็ดเทียบกับค่ากลางประเทศ ปี

* ที่มา: ข้อมูลจากตัวชี้วัดการพัฒนาระดับจังหวัดและกลุ่มจังหวัด เดือนกรกฎาคม ปี 2564 ของสำนักงานสภาพัฒนาการเศรษฐกิจและสังคมแห่งชาติ

3.2 การเปรียบเทียบค่าดัชนีระหว่างปี

ดัชนีด้านเศรษฐกิจและความมั่งคั่ง (Prosperity) จังหวัดร้อยเอ็ดปี 2562 มีค่าสูงกว่าปี 2561 เมื่อพิจารณาอัตราการเปลี่ยนแปลงตัวชี้วัด ในปี 2562 เทียบกับปี 2561 พบว่า ตัวชี้วัดที่มีการพัฒนาที่ดีขึ้น ได้แก่

- ตัวชี้วัด PT_01 อัตราการเปลี่ยนแปลงของรายได้เฉลี่ยของครัวเรือนในจังหวัด (ร้อยละ)
- ตัวชี้วัด PT_03 อัตราการว่างงาน (ร้อยละ)
- ตัวชี้วัด PT_04 อัตราส่วนหนี้เฉลี่ยต่อรายได้เฉลี่ยของครัวเรือน (เท่า)
- ตัวชี้วัด PT_05 ผลผลิตภาพแรงงาน (บาท/คน)
- ตัวชี้วัด PT_06 สัดส่วนปริมาณการใช้ไฟฟ้าภาคครัวเรือนต่อประชากร (kw-ชั่วโมง/คน)
- ตัวชี้วัด PT_08 ร้อยละผู้อยู่ในระบบประกันสังคมต่อกำลังแรงงาน (ร้อยละ)
- ตัวชี้วัด PT_09 ร้อยละของครัวเรือนที่มีบ้านและที่ดินเป็นของตนเอง (ร้อยละ) และ
- ตัวชี้วัด PT_10 ร้อยละของหมู่บ้านที่ถนนสายหลักใช้การได้ตลอดปี (ร้อยละ)

ในขณะที่เดียวกันตัวชี้วัดที่ต้องมีการพัฒนาให้ดีขึ้นต่อไป ได้แก่

- ตัวชี้วัด PT_02 อัตราการเปลี่ยนแปลงของผลิตภัณฑ์มวลรวมจังหวัด (ร้อยละ)
- ตัวชี้วัด PT_07 สัดส่วนปริมาณน้ำมันเชื้อเพลิงในภาคอุตสาหกรรมต่อ GPP ภาคอุตสาหกรรม (ลิตร/ล้านบาท)
- ตัวชี้วัด PT_11 สัมประสิทธิ์การกระจายรายได้

นั่นคือ จังหวัดร้อยเอ็ดมีการพัฒนาด้านการเพิ่มรายได้ของครัวเรือนที่ดีขึ้นจากปีที่ผ่านมา และยังคงต้องการการพัฒนาเพิ่มขึ้นด้านเศรษฐกิจและความมั่งคั่ง และการพัฒนาภาคอุตสาหกรรม

4. ด้านสิ่งแวดล้อม (Planet)

ค่าดัชนีการพัฒนามีค่ามากแสดงจังหวัดมีการพัฒนาที่ดี ตามข้อมูลสถิติในปี 2562 พบว่า

4.1 การเปรียบเทียบค่าดัชนีระหว่างจังหวัด ปี 2562 ด้านสิ่งแวดล้อม (Planet) มีค่าเท่ากับ 45.43 เป็นลำดับที่ 13 ของประเทศ ซึ่งต่ำกว่าค่ากลางของประเทศ (ดัชนี = 50.92) และมีค่าต่ำกว่าปี 2561 (ดัชนี = 46.60) ซึ่งค่าดัชนีของปี 2562 และปี 2561 มีค่าต่ำกว่าค่ากลางของประเทศ (ปี 2562 ดัชนี = 50.03 ปี 2561 ดัชนี = 51.60) นั่นคือ มีการพัฒนาด้านสิ่งแวดล้อม (Planet) ต่ำกว่าปีที่ผ่านมา สถานการณ์พัฒนาเป็นไปในทิศทางที่วิกฤตเมื่อเทียบกับภาพรวมของประเทศ

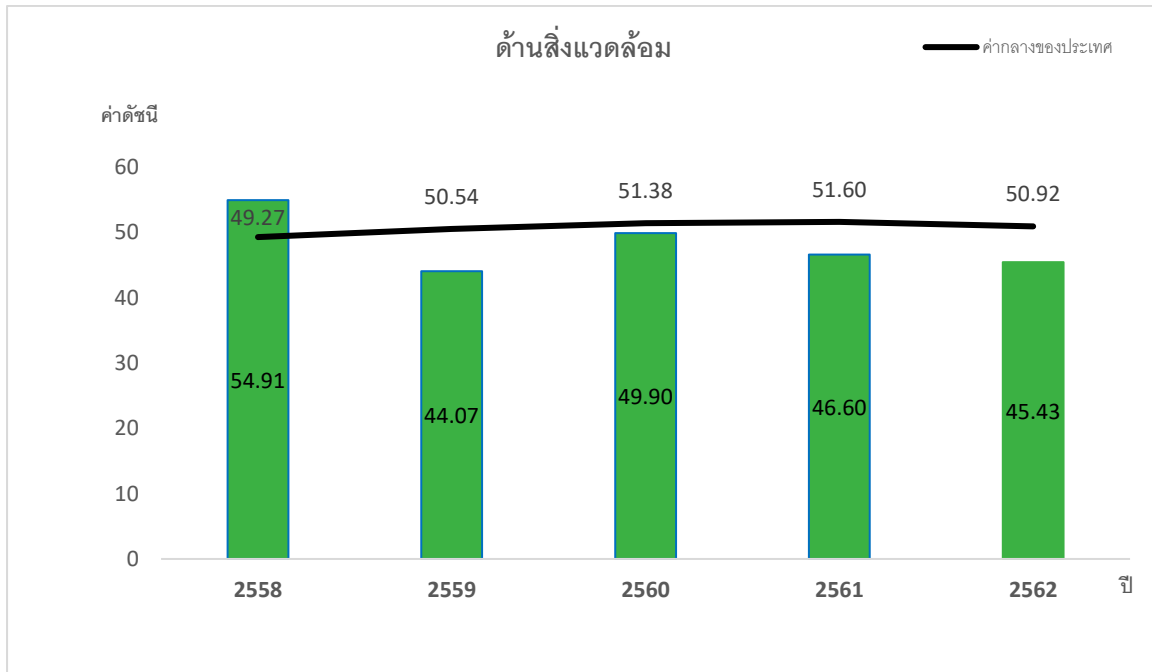

ภาพ 10 ดัชนีการพัฒนาด้านสิ่งแวดล้อม (Planet) ของจังหวัดร้อยเอ็ดเทียบกับค่ากลางประเทศ

* ที่มา: ข้อมูลจากตัวชี้วัดการพัฒนาระดับจังหวัดและกลุ่มจังหวัด เดือนกรกฎาคม ปี 2564 ของสำนักงานสภาพัฒนาการเศรษฐกิจและสังคมแห่งชาติ

4.2 การเปรียบเทียบค่าดัชนีระหว่างปี

ดัชนีด้านสิ่งแวดล้อม (Planet) จังหวัดร้อยเอ็ด 2562 มีค่าต่ำกว่าปี 2561 เมื่อพิจารณาอัตราการเปลี่ยนแปลงตัวชี้วัด ในปี 2562 เทียบกับปี 2561 พบว่า ตัวชี้วัดที่มีการพัฒนาที่ดีขึ้น คือ PN_03 ร้อยละของครัวเรือนที่เข้าถึงน้ำประปา (ร้อยละ) ขณะเดียวกันตัวชี้วัดที่ต้องมีการพัฒนาให้ดีขึ้นต่อไป ได้แก่

- ตัวชี้วัด PN_01 อัตราการเปลี่ยนแปลงของพื้นที่ป่าไม้ในจังหวัด (ร้อยละ)
- ตัวชี้วัด PN_02 สัดส่วนปริมาณขยะที่กำจัดถูกต้องต่อปริมาณขยะที่เกิดขึ้น (ร้อยละ)

ในขณะที่ไม่มีข้อมูลปี 2562 ในการเปรียบเทียบข้อมูล จำนวน 2 ตัวชี้วัด ได้แก่ PN_04 ร้อยละของประชากรที่ประสบอุทกภัย (ร้อยละ) และตัวชี้วัด PN_05 ร้อยละของประชากรที่ประสบภัยแล้ง (ร้อยละ) นั่นคือ จังหวัดร้อยเอ็ดมีค่าดัชนีการพัฒนาด้านสิ่งแวดล้อมที่ต่ำกว่าปีที่ผ่านมา และขณะเดียวกันมีการพัฒนาที่ต่ำกว่าค่ากลางของประเทศ ดังนั้น จึงต้องการการพัฒนาเพื่อเพิ่มพื้นที่ป่าไม้ การบริหารจัดการขยะ รวมถึงการบริหารจัดการภัยพิบัติ (อุทกภัย และภัยแล้ง)

5. ด้านสันติภาพและยุติธรรม (Peace)

ค่าดัชนีการพัฒนามีค่ามากแสดงจังหวัดมีการพัฒนาที่ดี ตามข้อมูลสถิติในปี 2562 พบว่า

5.1 การเปรียบเทียบค่าดัชนีระหว่างจังหวัด ปี 2562 ด้านสันติภาพและยุติธรรม (Peace) มีค่าเท่ากับ 67.01 เป็นลำดับที่ 64 ของประเทศ ซึ่งสูงกว่าค่ากลางของประเทศ (ดัชนี = 63.45) ซึ่งมีค่าสูงกว่าปี 2561 (ดัชนี = 62.02) ซึ่งค่าดัชนีของปี 2562 และปี 2561 มีค่าสูงกว่าค่ากลางของประเทศ (ปี 2562 ดัชนี = 63.45 ปี 2561 ดัชนี = 62.02) นั่นคือ จังหวัดร้อยเอ็ดมีการพัฒนาด้านสันติภาพและยุติธรรม (Peace) สูงกว่าปีที่ผ่านมา

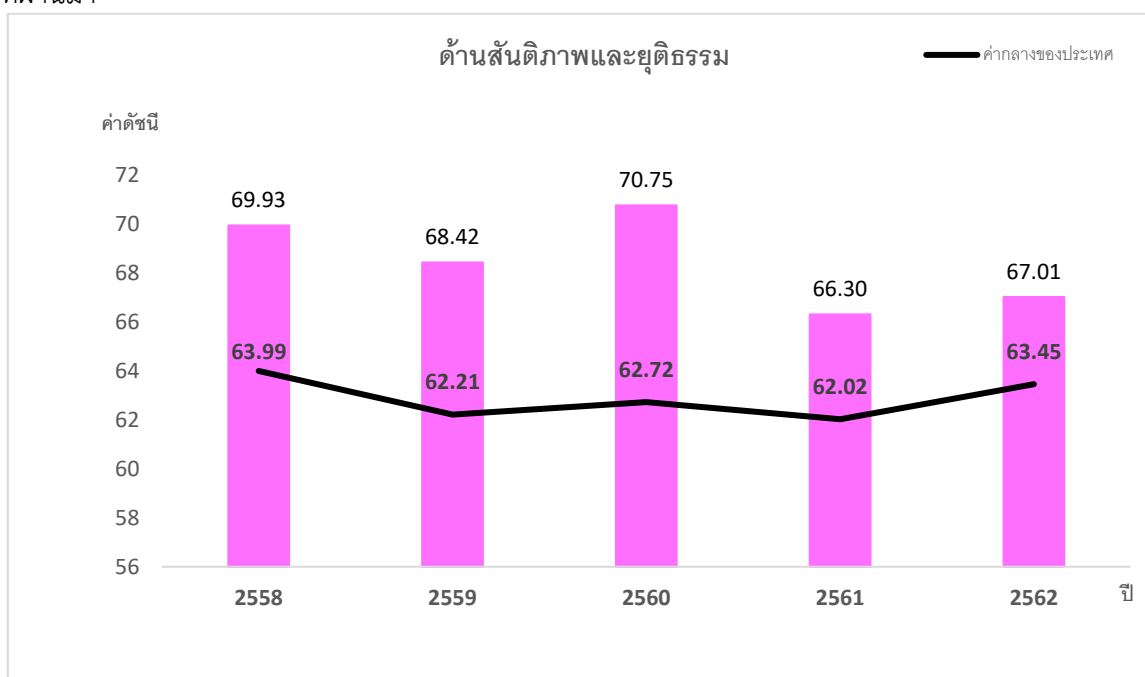

ภาพ 11 ดัชนีการพัฒนาด้านสันติภาพและยุติธรรม (Peace) ของจังหวัดร้อยเอ็ดเทียบกับค่ากลางประเทศ

* ที่มา: ข้อมูลจากตัวชี้วัดการพัฒนาระดับจังหวัดและกลุ่มจังหวัด เดือนกรกฎาคม ปี 2564 ของสำนักงานสภาพัฒนาการเศรษฐกิจและสังคมแห่งชาติ

5.2 การเปรียบเทียบค่าดัชนีระหว่างปี

ดัชนีด้านสันติภาพและยุติธรรม (Peace) จังหวัดร้อยเอ็ดปี 2562 มีค่าสูงกว่าปี 2561 (ดัชนี = 66.30) เมื่อพิจารณาอัตราการเปลี่ยนแปลงตัวชี้วัด ในปี 2562 เทียบกับปี 2561 พบว่า ตัวชี้วัดที่มีการพัฒนาที่ดีขึ้น ทุกตัวชี้วัดได้แก่

- ตัวชี้วัด PC_01 การแจ้งความคดีชีวิต ร่างกาย เพศ และคดีประทุษร้ายต่อทรัพย์สิน (ต่อแสนคน)
- ตัวชี้วัด PC_02 จำนวนของประชากรในเรือนจำ (ต่อแสนคน)
- ตัวชี้วัด PC_03 จำนวนเจ้าหน้าที่ตำรวจ (ต่อแสนคน)
- ตัวชี้วัด PC_04 อัตราการฆ่าตัวตาย (ต่อแสนคน)
- ตัวชี้วัด PC_05 จำนวนผู้ถูกกักขังที่รอการพิพากษาในสัดส่วนของประชากรในเรือนจำ (ร้อยละ)

นั่นคือ จังหวัดร้อยเอ็ดมีค่าดัชนีการพัฒนาด้านสันติภาพและยุติธรรม ที่สูงกว่าปีที่ผ่านมา และสูงกว่าค่ากลางของประเทศ ดังนั้น จึงต้องมีการดูแลรักษาความปลอดภัยในชีวิตและทรัพย์สินของประชาชนเพื่อลดปัญหาการก่ออาชญากรรม รวมทั้งการดูแลสุขภาพทางจิตของประชากรเพื่อลดอัตราการฆ่าตัวตาย เพิ่มประสิทธิภาพการทำงานของหน่วยงานต่อไป

6. ด้านความเป็นหุ้นส่วนพัฒนา (Partnership)

ค่าดัชนีการพัฒนามีค่ามากแสดงจังหวัดมีการพัฒนาที่ดี ตามข้อมูลสถิติในปี 2562 พบว่า

6.1 การเปรียบเทียบค่าดัชนีระหว่างจังหวัด ปี 2562 ด้านความเป็นหุ้นส่วนพัฒนา (Partnership) มีค่าเท่ากับ 30.51 เป็นลำดับที่ 5 ของประเทศ ซึ่งต่ำกว่าค่ากลางของประเทศ (ดัชนี = 44.68) ซึ่ง มีค่าสูงกว่าปี 2561 (ดัชนี = 22.50) ซึ่งค่าดัชนีของปี 2562 และปี 2561 มีค่าสูงกว่าค่ากลางของประเทศ (ปี 2562 ดัชนี = 30.51 ปี 2561 ดัชนี = 22.50) นั่นคือ จังหวัดร้อยเอ็ดมีการพัฒนาด้านความเป็นหุ้นส่วนพัฒนา (Partnership) สูงกว่าปีที่ผ่านมา แต่ยังคงสถานการณ์พัฒนาเป็นไปในทิศทางที่ต่ำเมื่อเทียบกับภาพรวมของประเทศ

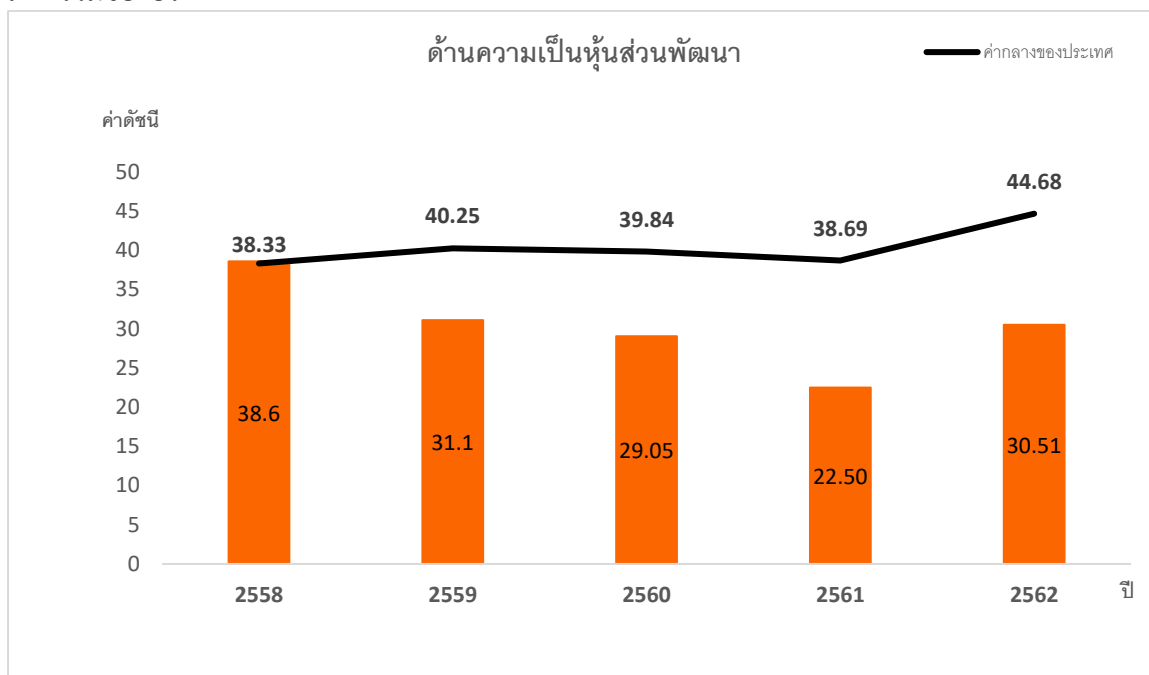

ภาพ 12 ดัชนีการพัฒนาด้านความเป็นหุ้นส่วนพัฒนา (Partnership) ของจังหวัดร้อยเอ็ดเทียบกับค่ากลางประเทศ

* ที่มา: ข้อมูลจากตัวชี้วัดการพัฒนาระดับจังหวัดและกลุ่มจังหวัด เดือนกรกฎาคม ปี 2564 ของสำนักงานสภาพัฒนาการเศรษฐกิจและสังคมแห่งชาติ

6.2 การเปรียบเทียบค่าดัชนีระหว่างปี

ดัชนีด้านความเป็นหุ้นส่วนพัฒนา (Partnership) จังหวัดร้อยเอ็ดปี 2562 มีค่าสูงกว่าปี 2561 (ดัชนี = 22.50) เมื่อพิจารณาอัตราการเปลี่ยนแปลงตัวชี้วัด ในปี 2562 เทียบกับปี 2561 พบว่า ตัวชี้วัดที่มีการพัฒนาที่ดีขึ้น ได้แก่

- ตัวชี้วัด PS_01 ร้อยละของประชากรที่เข้าถึงอินเทอร์เน็ต (ร้อยละ)
- ตัวชี้วัด PS_02 ร้อยละภาษีที่ท้องถิ่นจัดเก็บได้ต่อรายได้รวมที่ไม่รวมเงินอุดหนุนและเงินอุดหนุนเฉพาะกิจ
- ตัวชี้วัด PS_03 ความสามารถในการเบิกจ่ายงบประมาณของจังหวัด (ร้อยละ)

ขณะเดียวกันตัวชี้วัดที่ต้องมีการพัฒนาให้ดีขึ้นต่อไป คือ ตัวชี้วัด PS_04 สัดส่วนองค์กรชุมชนต่อประชากรแสนคน (แห่ง/แสนคน) นั่นคือ จังหวัดร้อยเอ็ดมีค่าดัชนีการพัฒนาด้านความเป็นหุ้นส่วนพัฒนาที่สูงกว่าปีที่ผ่านมา แต่ต่ำกว่าค่ากลางของประเทศ ดังนั้น จึงต้องมีการบริหารจัดการเพื่อให้สามารถดำเนินงานตามแผนที่กำหนดไว้ ซึ่งจะส่งผลให้สามารถเบิกจ่ายงบประมาณของจังหวัดได้ตรงตามคาบเวลาที่กำหนด

รายการข้อมูลสถิติทางการที่เกี่ยวข้องกับการพัฒนาในระดับจังหวัด

จากรายงานตัวชี้วัดการพัฒนาระดับจังหวัดและกลุ่มจังหวัด เดือนกรกฎาคม พ.ศ. 2564 ของสำนักงานสภาพัฒนาการเศรษฐกิจและสังคมแห่งชาติ พบว่า จังหวัดร้อยเอ็ดมีตัวชี้วัดที่ต้องการในมิติ ด้านมิติการพัฒนาคน (People) และด้านมิติสันติภาพและความยุติธรรม (Peace) เป็นหลัก เพื่อให้ค่าดัชนีการพัฒนามีค่าสูงกว่าค่ากลางของประเทศ เนื่องจากการพัฒนาด้านมิติการพัฒนาคน (People) มีค่าดัชนีเท่ากับ 63.38 ซึ่งสูงกว่าค่ากลางของประเทศ (ดัชนี = 63.20) และด้านมิติสันติภาพและความยุติธรรม (Peace) มีค่าดัชนีเท่ากับ 67.01 ซึ่งสูงกว่าค่ากลางของประเทศ (ดัชนี = 63.45) ในขณะเดียวกันต้องมีการพัฒนาในมิติด้านเศรษฐกิจและความมั่งคั่ง (Prosperity) ด้านมิติสิ่งแวดล้อม (Planet) และด้านมิติความเป็นหุ้นส่วนการพัฒนา (Partnership) ควบคู่กันไปด้วย ซึ่งการพัฒนาในแต่ละมิติจะต้องอาศัยข้อมูลต่าง ๆ ที่เกี่ยวข้องเป็นตัวบ่งชี้ว่าจังหวัดได้มีการพัฒนาไปในทิศทางที่ดีขึ้น

ดังนั้น ในการพัฒนาในแต่ละมิตินั้น จะต้องมีการกำหนดรายการข้อมูลต่าง ๆ ที่เกี่ยวข้อง และมีความสอดคล้องกับประเด็นการพัฒนาจังหวัดด้วย โดยเริ่มจากการวิเคราะห์ห่วงโซ่มูลค่า (Value Chain) และจัดทำผังสถิติทางการ²² ตามประเด็นการพัฒนาจังหวัด เพื่อให้สามารถตอบโจทย์การพัฒนาในระดับจังหวัดในแต่ละมิติได้ โดยมีรายละเอียดดังนี้

3.1 ประเด็นการพัฒนาที่ 1: พัฒนาและส่งเสริมกระบวนการผลิตภาคเกษตร และอุตสาหกรรมแปรรูปสินค้าเกษตรมูลค่าสูง

วัตถุประสงค์

1. เพื่อปรับโครงสร้างการผลิต ในพืชและสัตว์เศรษฐกิจ สู่ผลผลิตมูลค่าสูง
2. เพื่อเพิ่มศักยภาพอุตสาหกรรมภาคครัวเรือน กลุ่มเกษตรกร สถาบันเกษตรกรที่เกี่ยวข้องให้มีความเข้มแข็งมีศักยภาพ สามารถแข่งขันได้
3. เพื่อลดการทำเกษตรในพื้นที่ไม่เหมาะสม และปรับปรุงการทำเกษตรทางเลือกที่มีมูลค่าสูงและเหมาะสม
4. เพื่อเพิ่มรายได้ GPP ภาคเกษตรต่อสัดส่วน GPP จังหวัดให้สูงขึ้น

²² ผังสถิติทางการมีส่วนประกอบสำคัญ คือ ห่วงโซ่มูลค่า (VC) ปัจจัยแห่งความสำเร็จ (CSF) ตัวชี้วัด รายการสถิติทางการ การจัดจำแนกระดับการนำเสนอผล สถานะ หน่วยงาน การส่งข้อมูลให้ส่วนราชการส่วนกลาง (กระทรวง กรม) หรือไม่ และหมายเหตุ ซึ่งภายใต้ผังสถิติทางการจะมีสถิติทางการที่มีความสำคัญและจำเป็นในการกำหนดนโยบาย การติดตาม และประเมินผลการดำเนินงานในจังหวัด

ตัวชี้วัด

1. สัดส่วน GPP ภาคเกษตร ต่อ GPP จังหวัด เพิ่มขึ้นร้อยละ 3
2. อัตราการขยายตัวของมูลค่าสินค้าเกษตรและผลิตภัณฑ์เป้าหมาย เพิ่มขึ้นร้อยละ 5
3. จำนวนเกษตรกรที่พัฒนาและยกระดับเกษตรกรรมสร้างมูลค่า เพิ่มขึ้น 3,000 รายใน 5 ปี
(พืช 1,500 ราย/ปศุสัตว์ 1,000 ราย/ประมง 500 ราย)

ในการขับเคลื่อนประเด็นการพัฒนาที่ 1: พัฒนาและส่งเสริมกระบวนการผลิตภาคเกษตร และอุตสาหกรรมแปรรูปสินค้าเกษตรมูลค่าสูงของจังหวัดร้อยเอ็ด ได้มีการวิเคราะห์สถานการณ์ แนวโน้ม การพัฒนาจังหวัดร้อยเอ็ด พบว่า ตัวชี้วัดอัตราการเปลี่ยนแปลงผลิตภัณฑ์มวลรวมจังหวัดในปี 2562 (ร้อยละ 19.60) ลดลงจากปี 2561 (ร้อยละ 18.80) โดยเฉพาะอัตราการเปลี่ยนแปลงผลิตภัณฑ์มวลรวมจังหวัด ภาคเกษตรที่ลดลง แต่ในขณะเดียวกันอัตราการเปลี่ยนแปลงของรายได้เฉลี่ยของครัวเรือนในจังหวัด และสัมประสิทธิ์การกระจายรายได้เพิ่มขึ้น ไม่ได้เป็นไปในทิศทางเดียวกับอัตราการเปลี่ยนแปลงผลิตภัณฑ์มวลรวมจังหวัดภาคเกษตร ดังนั้น จึงได้ดำเนินการจัดทำห่วงโซ่คุณค่า (Value Chain) ที่สอดคล้องกับแผนพัฒนา จังหวัดร้อยเอ็ด เรื่อง “ข้าวหอมมะลิทุ่งกุลารั้ว” และคัดเลือกปัจจัยสู่ความสำเร็จ (Critical Success Factor) พร้อมจัดทำผังสถิติทางการ ที่ประกอบด้วยรายการข้อมูลสถิติทางการที่สามารถนำไปใช้ในการติดตามและ ประเมินผลในเรื่องดังกล่าวได้ ซึ่งมีรายละเอียดดังนี้

ดังนั้น จึงได้ดำเนินการจัดทำห่วงโซ่คุณค่า (Value Chain) ที่สอดคล้องกับแผนพัฒนาจังหวัด ร้อยเอ็ด เรื่อง “ข้าวหอมมะลิทุ่งกุลารั้ว” ได้ดังภาพ 13

ห่วงโซ่คุณค่า (Value Chain) “ข้าวหอมมะลิทุ่งกุลารั้ว”

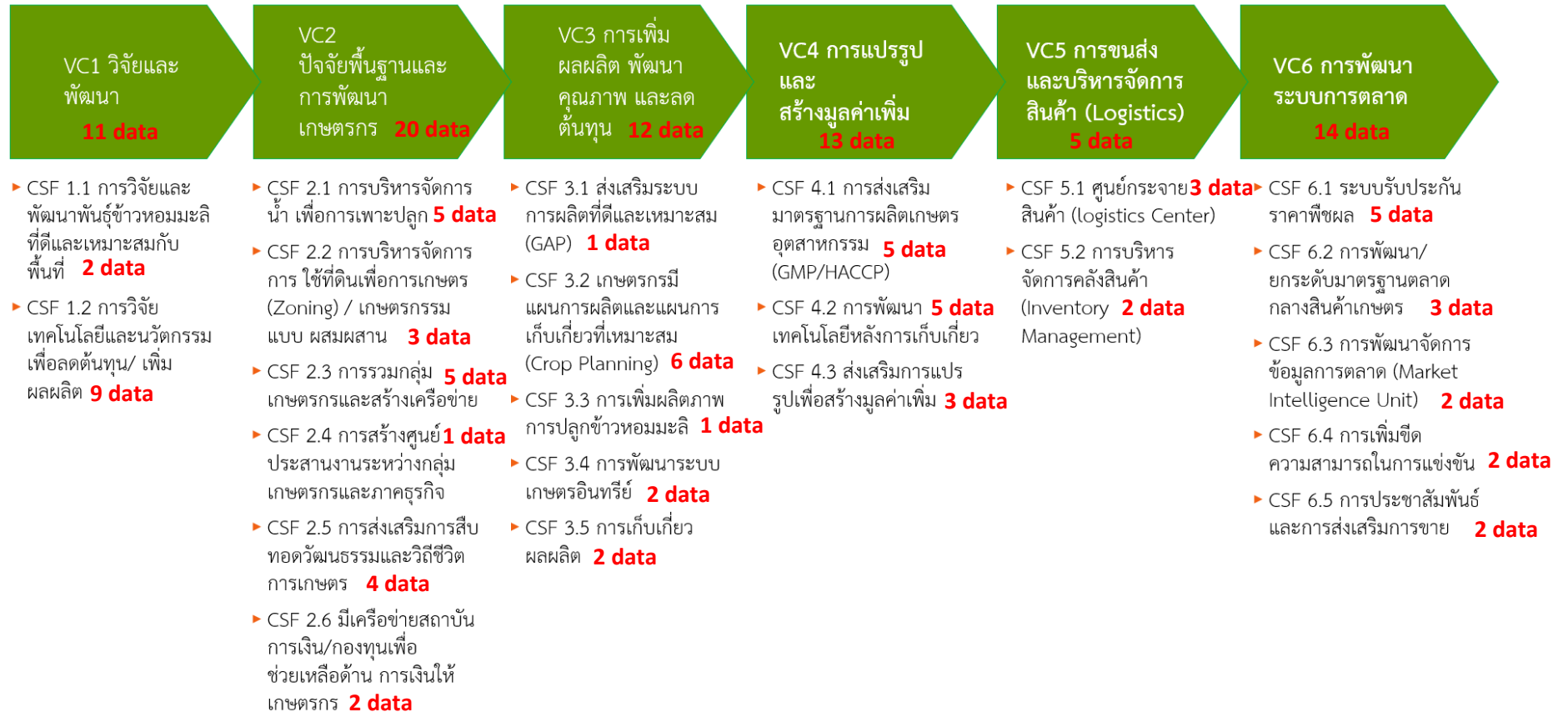

ภาพ 13 ห่วงโซ่คุณค่า (Value Chain) “ข้าวหอมมะลิทุ่งกุลารั้ว”

3.1.2 ผังสถิติทางการ

การจัดทำผังสถิติทางการประเด็นการพัฒนาที่ 1 “การพัฒนาและส่งเสริมการเกษตรแบบ อัจฉริยะ และอุตสาหกรรมแปรรูปผลผลิตทางการเกษตรสู่เกษตรมูลค่าสูง” หลังจากที่ได้มีการศึกษาแนวทางการพัฒนาจังหวัด (ประเด็นการพัฒนาที่ 1) ที่สอดคล้องกับห่วงโซ่มูลค่า (Value Chain) ที่สอดคล้องกับแผนพัฒนาจังหวัดร้อยเอ็ดแล้ว จะต้องมีการคัดเลือกปัจจัยสู่ความสำเร็จ (Critical Success Factor) ที่มีความสำคัญในการบริหารงานในจังหวัด จากนั้นจัดทำผังสถิติทางการ “ข้าวหอมมะลิทุ่งกุลารั” โดยศึกษา ยุทธศาสตร์ กลยุทธ์ แนวทางการพัฒนา ตลอดจนตัวชี้วัดภายใต้แผนระดับ 3 เช่น ยุทธศาสตร์เกษตรและ สหกรณ์ ระยะ 20 ปี แผนปฏิบัติการเกษตรอัจฉริยะ แผนพัฒนาสถิติสาขาเกษตร เป็นต้น ที่สอดคล้องกับ ปัจจัยสู่ความสำเร็จ (Critical Success Factor) พร้อมทั้งกำหนดรายการข้อมูลสถิติที่สำคัญ และจำเป็น จึง สามารถสรุปผังสถิติทางการ “ข้าวหอมมะลิทุ่งกุลารั” ดังตาราง 11

ตาราง 11 ปัจจัยทางการ “ข้าวหอมมะลิทุ่งกุลาร”

ห่วงโซ่คุณค่า (VC)	ปัจจัยแห่งความสำเร็จ (CSF)	ตัวชี้วัด	บัญชีสถิติทางการ	การจัดจำแนก	ระดับการนำเสนอผล	สถานะข้อมูล ²³	หน่วยงาน	การจัดส่งข้อมูลให้ส่วนราชการส่วนกลาง ²⁴	หมายเหตุ
การวิจัยและพัฒนา (R&D)	CSF1.1 การวิจัยและพัฒนาพันธุ์ข้าวหอมมะลิที่ดีและเหมาะสมกับพื้นที่	KPI1.1.1 ชนิดและแหล่งผลิตเมล็ดพันธุ์ข้าวหอมมะลิ	Data1.1.1.1 พันธุ์ข้าวหอมมะลิที่เกษตรกรนิยมปลูก (ชื่อพันธุ์ข้าว)			1	สำนักงานเกษตรจังหวัดร้อยเอ็ด		
			Data1.1.1.2 จำนวนแหล่งผลิตเมล็ดพันธุ์ข้าวหอมมะลิ			1	สำนักงานเกษตรจังหวัดร้อยเอ็ด		
การวิจัยและพัฒนา (R&D)	CSF1.1 การวิจัยเทคโนโลยีและนวัตกรรมเพื่อลดต้นทุน/เพิ่มผลผลิต	KPI1.2.1 คุณภาพของดิน	Data1.2.1.1 ชนิดของดินที่มีความเหมาะสมสำหรับปลูกข้าวหอมมะลิของจังหวัด (ข้อมูลชุดดินระดับตำบล)			1	สถานีพัฒนาที่ดินร้อยเอ็ด		
			Data1.2.1.2 ค่าวิเคราะห์ดินในแต่ละพื้นที่ (ข้อมูลชุดดินระดับตำบล)			1	สถานีพัฒนาที่ดินร้อยเอ็ด		
การวิจัยและพัฒนา (R&D)	CSF1.1 การวิจัยเทคโนโลยีและนวัตกรรมเพื่อลดต้นทุน/เพิ่มผลผลิต	KPI1.2.2 การลดต้นทุนการผลิต	Data1.2.2.1 ต้นทุนการปลูกข้าวหอมมะลิเฉลี่ยต่อไร่			1	สำนักงานเกษตรจังหวัดร้อยเอ็ด		
			Data1.2.2.2 เปรียบเทียบการลดต้นทุนในการทำนาโดยวิธีการต่างๆ (อัตราการใช้เมล็ดพันธุ์ในการทำนาดำ นานวน)			1	สำนักงานเกษตรจังหวัดร้อยเอ็ด		
			Data1.2.2.3 จำนวนเนื้อที่ความเสียหายจากโรคพืช			1	สำนักงานเกษตรจังหวัดร้อยเอ็ด		
			Data1.2.2.4 จำนวนเนื้อที่ความเสียหายจากแมลงศัตรูพืช				สำนักงานเกษตรจังหวัดร้อยเอ็ด		

²³ สถานะข้อมูล แบ่งเป็น 1. พร้อมเผยแพร่ 2. ต้องพัฒนา 3. ไม่มีหน่วยงานรับผิดชอบ 4. อื่นๆ

²⁴ การส่งข้อมูลให้ส่วนราชการส่วนกลาง (กระทรวง กรม) แบ่งเป็น 1. จัดส่ง 2. ไม่ได้จัดส่ง เพื่อใช้ในการกำหนดหน่วยงานเจ้าของข้อมูล (Data Owner) และประสานกับกระทรวงกรมต้นสังกัดในการลงทะเบียนชุดข้อมูลในระบบบัญชีข้อมูลภาครัฐเพื่อให้บริการข้อมูลดังกล่าวต่อไป

ตาราง 11 ผังสถิติทางการ “ข้าวหอมมะลิทุ่งกุลาร” (ต่อ)

ห่วงโซ่คุณค่า (VC)	ปัจจัยแห่งความสำเร็จ (CSF)	ตัวชี้วัด	บัญชีสถิติทางการ	การจัดจำแนก	ระดับการนำเสนอผล	สถานะข้อมูล ²	หน่วยงาน	การจัดส่งข้อมูลให้ส่วนราชการส่วนกลาง ³	หมายเหตุ
การวิจัยและพัฒนา (R&D)	CSF1.1 การวิจัยและพัฒนาพันธุ์ข้าวหอมมะลิที่ดีและเหมาะสมกับพื้นที่	KPI1.2.2 การลดต้นทุนการผลิต	Data1.2.2.5 จำนวนเนื้อที่ความเสียหายจากภัยธรรมชาติ			1	สำนักงานเกษตรจังหวัดร้อยเอ็ด		
การวิจัยและพัฒนา (R&D)	CSF1.1 การวิจัยและพัฒนาพันธุ์ข้าวหอมมะลิที่ดีและเหมาะสมกับพื้นที่	KPI1.2.3 ความสำเร็จของโครงการวิจัยเกี่ยวกับข้าวหอมมะลิ	Data1.2.3.1 จำนวนโครงการวิจัยเกี่ยวกับข้าวหอมมะลิ			1	ศูนย์วิจัยข้าวร้อยเอ็ด		
			Data1.2.3.2 ร้อยละความสำเร็จของโครงการวิจัยเกี่ยวกับข้าวหอมมะลิ				ศูนย์วิจัยข้าวร้อยเอ็ด		
ปัจจัยพื้นฐานและการพัฒนาเกษตรกร	CSF2.1 การบริหารจัดการการน้ำเพื่อการเพาะปลูก	KPI2.1.1 จำนวนแหล่งน้ำที่ได้รับการพัฒนาและปรับปรุงเพื่อใช้ในภาคการเกษตร	Data2.1.1.1 จำนวนพื้นที่ชลประทาน			1	โครงการชลประทานร้อยเอ็ด		
			Data2.1.1.2 จำนวนแหล่งน้ำ			1	โครงการชลประทานร้อยเอ็ด		
			Data2.1.1.3 จำนวนแหล่งน้ำที่ได้รับการพัฒนาและปรับปรุงเพื่อใช้ในภาคการเกษตร			1	สำนักงานจังหวัดร้อยเอ็ด		
			Data2.1.1.4 จำนวนพื้นที่เพาะปลูกข้าวนาปีในเขตชลประทาน			1	สำนักงานเศรษฐกิจการเกษตร		

² สถานะข้อมูล แบ่งเป็น 1. พร้อมเผยแพร่ 2. ต้องพัฒนา 3. ไม่มีหน่วยงานรับผิดชอบ 4. อื่นๆ

³ การส่งข้อมูลให้ส่วนราชการส่วนกลาง (กระทรวง กรม) แบ่งเป็น 1. จัดส่ง 2. ไม่ได้จัดส่ง เพื่อใช้ในการกำหนดหน่วยงานเจ้าของข้อมูล (Data Owner) และประสานกับกระทรวงกรมต้นสังกัดในการลงทะเบียนชุดข้อมูลในระบบบัญชีข้อมูลภาครัฐเพื่อให้บริการข้อมูลดังกล่าวต่อไป

ตาราง 11 ผังสถิติทางการ “ข้าวหอมมะลิทุ่งกุลาร” (ต่อ)

ห่วงโซ่คุณค่า (VC)	ปัจจัยแห่งความสำเร็จ (CSF)	ตัวชี้วัด	บัญชีสถิติทางการ	การจัดจำแนก	ระดับการนำเสนอผล	สถานะข้อมูล ²	หน่วยงาน	การจัดส่งข้อมูลให้ส่วนราชการส่วนกลาง ³	หมายเหตุ
ปัจจัยพื้นฐานและการพัฒนาเกษตรกร	CSF2.1 การบริหารจัดการการน้ำเพื่อการเพาะปลูก	KPI2.1.1 จำนวนแหล่งน้ำที่ได้รับการพัฒนาและปรับปรุงเพื่อใช้ในภาคการเกษตร	Data2.1.1.5 จำนวนพื้นที่เพาะปลูกข้าวนาปีนอกเขตชลประทาน			1	สำนักงานเศรษฐกิจการเกษตร		
ปัจจัยพื้นฐานและการพัฒนาเกษตรกร	CSF2.2 การบริหารจัดการการใช้ที่ดินเพื่อการเกษตร (Zoning) / เกษตรกรรมแบบผสมผสาน	KPI2.2.1 เกษตรโซนนิ่ง / เกษตรกรรมแบบผสมผสาน	Data2.2.1.1 จำนวนเกษตรกรที่ทำการเกษตรแบบผสมผสาน			1	สำนักงานเกษตรและสหกรณ์จังหวัดร้อยเอ็ด		
			Data2.2.1.2 จำนวนพื้นที่ทำการเกษตรแบบผสมผสาน			1	สำนักงานเกษตรและสหกรณ์จังหวัดร้อยเอ็ด		
			Data2.2.1.3 จำนวนโครงการที่สนับสนุนให้เกษตรกรทำการเกษตรแบบผสมผสาน			1	สำนักงานเกษตรและสหกรณ์จังหวัดร้อยเอ็ด		
ปัจจัยพื้นฐานและการพัฒนาเกษตรกร	CSF2.3 การรวมกลุ่มเกษตรกรและสร้างเครือข่าย	KPI2.3.1 การส่งเสริมการรวมกลุ่ม / เครือข่ายอาชีพ	Data2.3.1.1 จำนวนสหกรณ์ในพื้นที่			1	สำนักงานสหกรณ์จังหวัดร้อยเอ็ด		
			Data2.3.1.2 จำนวนกลุ่มเกษตรกรในพื้นที่			1	สำนักงานเกษตรจังหวัดร้อยเอ็ด		
			Data2.3.1.3 จำนวนวิสาหกิจชุมชน			1	สำนักงานสหกรณ์จังหวัดร้อยเอ็ด/ กองส่งเสริมวิสาหกิจชุมชน กรมส่งเสริมการเกษตร		

² สถานะข้อมูล แบ่งเป็น 1. พร้อมเผยแพร่ 2. ต้องพัฒนา 3. ไม่มีหน่วยงานรับผิดชอบ 4. อื่นๆ

³ การส่งข้อมูลให้ส่วนราชการส่วนกลาง (กระทรวง กรม) แบ่งเป็น 1.จัดส่ง 2. ไม่ได้จัดส่ง เพื่อใช้ในการกำหนดหน่วยงานเจ้าของข้อมูล (Data Owner) และประสานกับกระทรวงกรมต้นสังกัดในการลงทะเบียนชุดข้อมูลในระบบบัญชีข้อมูลภาครัฐเพื่อให้บริการข้อมูลดังกล่าวต่อไป

ตาราง 11 ปัจจัยพื้นฐานทางการ “ข้าวหอมมะลิทุ่งกุลารั” (ต่อ)

ห่วงโซ่คุณค่า (VC)	ปัจจัยแห่งความสำเร็จ (CSF)	ตัวชี้วัด	บัญชีสถิติทางการ	การจัดจำแนก	ระดับการนำเสนอผล	สถานะข้อมูล ²	หน่วยงาน	การจัดส่งข้อมูลให้ส่วนราชการส่วนกลาง ³	หมายเหตุ
ปัจจัยพื้นฐานและการพัฒนาเกษตรกร	CSF2.3 การรวมกลุ่มเกษตรกรและสร้างเครือข่าย	KPI2.3.1 การส่งเสริมการรวมกลุ่ม / เครือข่ายอาชีพ	Data2.3.1.4 จำนวนสมาชิกวิสาหกิจชุมชน			1	สำนักงานสหกรณ์จังหวัดร้อยเอ็ด/ กองส่งเสริมวิสาหกิจชุมชน กรมส่งเสริมการเกษตร		
			Data2.3.1.5 จำนวนศูนย์การเรียนรู้ในจังหวัด			1	สำนักงานเกษตรและสหกรณ์จังหวัดร้อยเอ็ด		
ปัจจัยพื้นฐานและการพัฒนาเกษตรกร	CSF2.4 การสร้างศูนย์ประสานงานระหว่างกลุ่มเกษตรกรและภาคธุรกิจ	KPI2.4.1 ศูนย์ประสานงานระหว่างสหกรณ์/กลุ่มเกษตรกรกับภาคธุรกิจ	Data2.4.1.1 จำนวนศูนย์ประสานงานระหว่างสหกรณ์/กลุ่มเกษตรกรกับภาคธุรกิจ			1	สำนักงานสหกรณ์จังหวัดร้อยเอ็ด/ สำนักงานพาณิชย์จังหวัดร้อยเอ็ด		
ปัจจัยพื้นฐานและการพัฒนาเกษตรกร	CSF2.5 การส่งเสริมการสืบทอดวัฒนธรรมและวิถีชีวิตทางการเกษตร	KPI2.5.1 การส่งเสริมการสืบทอดวัฒนธรรมและวิถีชีวิตทางการเกษตร	Data2.5.1.1 จำนวนเกษตรกรที่ผ่านการอบรมในหลักสูตรการปลูกข้าวปลอดภัย			1	สำนักงานเกษตรจังหวัดร้อยเอ็ด		
			Data2.5.1.2 กลุ่มเกษตรกรและสหกรณ์ที่เข้ามาส่งเสริมกระบวนการผลิต การตลาดภาคการเกษตร			1	สำนักงานสหกรณ์จังหวัดร้อยเอ็ด		
			Data2.5.1.3 จำนวนเกษตรกรที่ได้รับการพัฒนาองค์ความรู้เกษตรอินทรีย์			1	สำนักงานเกษตรจังหวัดร้อยเอ็ด		

² สถานะข้อมูล แบ่งเป็น 1. พร้อมเผยแพร่ 2. ต้องพัฒนา 3. ไม่มีหน่วยงานรับผิดชอบ 4. อื่นๆ

³ การส่งข้อมูลให้ส่วนราชการส่วนกลาง (กระทรวง กรม) แบ่งเป็น 1. จัดส่ง 2. ไม่ได้จัดส่ง เพื่อใช้ในการกำหนดหน่วยงานเจ้าของข้อมูล (Data Owner) และประสานกับกระทรวงกรมต้นสังกัดในการลงทะเบียนชุดข้อมูลในระบบบัญชีข้อมูลภาครัฐเพื่อให้บริการข้อมูลดังกล่าวต่อไป

ตาราง 11 ปัจจัยทางการ “ข้าวหอมมะลิทุ่งกุลารั้ว” (ต่อ)

ห่วงโซ่คุณค่า (VC)	ปัจจัยแห่งความสำเร็จ (CSF)	ตัวชี้วัด	บัญชีสถิติทางการ	การจัดจำแนก	ระดับการนำเสนอ	สถานะข้อมูล ²	หน่วยงาน	การจัดส่งข้อมูลให้ส่วนราชการส่วนกลาง ³	หมายเหตุ
ปัจจัยพื้นฐานและการพัฒนาเกษตรกร	CSF2.5 การส่งเสริมการสืบทอดวัฒนธรรมและวิถีชีวิตทางการเกษตร	KPI2.5.1 การส่งเสริมการสืบทอดวัฒนธรรมและวิถีชีวิตทางการเกษตร	Data2.5.1.4 จำนวนเกษตรกรที่ได้รับการพัฒนาและเสริมสร้างความเข้มแข็งเชื่อมโยงเครือข่ายด้านการเกษตรแบบครบวงจร			1	สำนักงานเกษตรและสหกรณ์จังหวัดร้อยเอ็ด		
ปัจจัยพื้นฐานและการพัฒนาเกษตรกร	CSF2.6 มีเครือข่ายสถาบันการเงิน/กองทุนเพื่อช่วยเหลือด้านการเงินให้เกษตรกร	KPI2.6.1 การส่งเสริมสถาบันการเงิน/กองทุนเพื่อช่วยเหลือด้านอาชีพ	Data2.6.1.1 จำนวนกองทุนเงินกู้ต่างๆ			1	สำนักงานสหกรณ์จังหวัดร้อยเอ็ด		
			Data2.6.1.2 สถาบันการเงินที่เป็นแหล่งทุนให้เกษตรกรกู้ยืม			1	สำนักงานสหกรณ์จังหวัดร้อยเอ็ด		
การเพิ่มผลผลิตพัฒนาคุณภาพและลดต้นทุน	CSF3.1 ส่งเสริมระบบการผลิตที่ดีและเหมาะสม (GAP)	KPI3.1.1 การรับรองระบบการผลิตที่ดีและเหมาะสม (GAP)	Data3.1.1.1 จำนวนแปลงฟาร์มเป้าหมายที่ปลูกข้าวหอมมะลิได้รับรองมาตรฐาน GAP			1	ศูนย์เมล็ดพันธุ์ข้าวร้อยเอ็ด		
การเพิ่มผลผลิตพัฒนาคุณภาพและลดต้นทุน	CSF3.2 เกษตรกรมีแผนการผลิตและแผนการเก็บเกี่ยวที่เหมาะสม (Crop Planning)	KPI3.2.1 การวางแผนการผลิต (Crops Planning)	Data3.2.1.1 จำนวนรอบของการเพาะ ปลูกข้าวหอมมะลิ			1	สำนักงานเกษตรจังหวัดร้อยเอ็ด		
			Data3.2.1.2 ระดับราคาข้าวหอมมะลิเฉลี่ย			1	สำนักงานพาณิชย์จังหวัดร้อยเอ็ด		
			Data3.2.1.3 จำนวนพื้นที่ปลูกข้าวหอมมะลิ			1	สำนักงานเกษตรจังหวัดร้อยเอ็ด		
			Data3.2.1.4 จำนวนพื้นที่เก็บเกี่ยวข้าวหอมมะลิ			1	สำนักงานเกษตรจังหวัดร้อยเอ็ด		

² สถานะข้อมูล แบ่งเป็น 1. พร้อมเผยแพร่ 2. ต้องพัฒนา 3. ไม่มีหน่วยงานรับผิดชอบ 4. อื่นๆ

³ การส่งข้อมูลให้ส่วนราชการส่วนกลาง (กระทรวง กรม) แบ่งเป็น 1.จัดส่ง 2. ไม่ได้จัดส่ง เพื่อใช้ในการกำหนดหน่วยงานเจ้าของข้อมูล (Data Owner) และประสานกับกระทรวงกรมต้นสังกัดในการลงทะเบียนชุดข้อมูลในระบบบัญชีข้อมูลภาครัฐเพื่อให้บริการข้อมูลดังกล่าวต่อไป

ตาราง 11 ปัจจัยทางการ “ข้าวหอมมะลิทุ่งกุลารั้ว” (ต่อ)

ห่วงโซ่คุณค่า (VC)	ปัจจัยแห่งความสำเร็จ (CSF)	ตัวชี้วัด	บัญชีสถิติทางการ	การจัดจำแนก	ระดับการนำเสนอผล	สถานะข้อมูล ²	หน่วยงาน	การจัดส่งข้อมูลให้ส่วนราชการส่วนกลาง ³	หมายเหตุ
การเพิ่มผลผลิตพัฒนาคุณภาพและลดต้นทุน	CSF3.2 เกษตรกรมีแผนการผลิตและแผนการเก็บเกี่ยวที่เหมาะสม (Crop Planning)	KPI3.2.1 การวางแผนการผลิต (Crops Planning)	Data3.2.1.5 จำนวนผลผลิตข้าวหอมมะลิ			1	สำนักงานเกษตรจังหวัดร้อยเอ็ด		
			Data3.2.1.6 มูลค่าการจำหน่ายข้าวหอมมะลิ			1	สำนักงานพาณิชย์จังหวัดร้อยเอ็ด		
การเพิ่มผลผลิตพัฒนาคุณภาพและลดต้นทุน	CSF3.3 การเพิ่มผลผลิตภาพการปลูก ข้าวหอมมะลิ	KPI3.3.1 ความสำเร็จของการส่งเสริมการปลูกข้าวหอมมะลิ	Data3.3.1.1 จำนวนผลผลิตข้าวหอมมะลิเฉลี่ยต่อไร่			1	สำนักงานเกษตรจังหวัดร้อยเอ็ด		
การเพิ่มผลผลิตพัฒนาคุณภาพและลดต้นทุน	CSF3.4 การพัฒนาระบบเกษตรอินทรีย์	KPI3.4.1 ระบบเกษตรอินทรีย์	Data3.4.1.1 จำนวนเกษตรกรที่ผลิตข้าวหอมมะลิตามแนวทางเกษตรอินทรีย์			1	สำนักงานเกษตรจังหวัดร้อยเอ็ด		
			Data3.4.1.2 จำนวนพื้นที่ผลิตข้าวหอมมะลิตามแนวทางเกษตรอินทรีย์			1	สำนักงานเกษตรจังหวัดร้อยเอ็ด		
การเพิ่มผลผลิตพัฒนาคุณภาพและลดต้นทุน	CSF3.5 การเก็บเกี่ยวผลผลิต	KPI 3.5.1 เครื่องยนต์ที่ใช้ในการผลิต	Data3.5.1.1 จำนวนรถไถนา			2	สำนักงานสถิติจังหวัดร้อยเอ็ด		
			Data3.5.1.2 จำนวนรถเกี่ยวข้าว			2	สำนักงานสถิติจังหวัดร้อยเอ็ด		

² สถานะข้อมูล แบ่งเป็น 1. พร้อมเผยแพร่ 2. ต้องพัฒนา 3. ไม่มีหน่วยงานรับผิดชอบ 4. อื่นๆ

³ การส่งข้อมูลให้ส่วนราชการส่วนกลาง (กระทรวง กรม) แบ่งเป็น 1. จัดส่ง 2. ไม่ได้จัดส่ง เพื่อใช้ในการกำหนดหน่วยงานเจ้าของข้อมูล (Data Owner) และประสานกับกระทรวงกรมต้นสังกัดในการลงทะเบียนชุดข้อมูลในระบบบัญชีข้อมูลภาครัฐเพื่อให้บริการข้อมูลดังกล่าวต่อไป

ตาราง 11 ผังสถิติทางการ “ข้าวหอมมะลิทุ่งกุลาร” (ต่อ)

ห่วงโซ่คุณค่า (VC)	ปัจจัยแห่งความสำเร็จ (CSF)	ตัวชี้วัด	บัญชีสถิติทางการ	การจัดจำแนก	ระดับการนำเสนอ	สถานะข้อมูล ²	หน่วยงาน	การจัดส่งข้อมูลให้ส่วนราชการส่วนกลาง ³	หมายเหตุ
การแปรรูปและสร้างมูลค่าเพิ่ม	CSF4.1 การส่งเสริมมาตรฐานการผลิตเกษตรอุตสาหกรรม (GMP/HACCP)	KPI4.1.1 การตรวจสอบสารเคมีตกค้างและการตรวจวัดคุณภาพอากาศ	Data4.1.1.1 จำนวนร้านขายเคมีเกษตร			1	ศูนย์วิจัยและพัฒนาการเกษตรร้อยเอ็ด		
			Data4.1.1.2 จำนวนเกษตรกรที่ผ่านการตรวจสอบสารเคมีตกค้าง			1	สำนักงานสาธารณสุขจังหวัดร้อยเอ็ด (งานอนามัยสิ่งแวดล้อม)		
			Data4.1.1.3 ผลการตรวจฝุ่นละอองจากการเพาะปลูก			1	สำนักงานทรัพยากรธรรมชาติและสิ่งแวดล้อมจังหวัดร้อยเอ็ด		
		KPI4.1.2 มาตรฐานการผลิตและผลผลิตข้าว	Data4.1.2.1 ร้อยละการปลอมปนจากเมล็ดพันธุ์ข้าวหอมมะลิ วัชพืช ข้าวตัง ข้าวแดง ทำให้คุณภาพข้าวหอมมะลิเสียไป			1	ศูนย์เมล็ดพันธุ์ข้าวร้อยเอ็ด		
		KPI4.1.3 การรับรองคุณภาพเพื่อการส่งออก (GMP/HACCP)	Data4.1.3.1 จำนวนผลิตภัณฑ์เกี่ยวกับข้าวหอมมะลิที่ได้รับรองมาตรฐานส่งออก (GMP/HACCP)			1	สำนักงานสาธารณสุขจังหวัดร้อยเอ็ด (งานคุ้มครองผู้บริโภค)		
การแปรรูปและสร้างมูลค่าเพิ่ม	CSF4.2 การพัฒนาเทคโนโลยีหลังการเก็บเกี่ยว	KPI4.2.1 จำนวนโรงสีข้าวและกำลังการผลิต	Data4.2.1.1 จำนวนโรงสีข้าว			1	สำนักงานพาณิชย์จังหวัดร้อยเอ็ด		
			Data4.2.1.2 กำลังการผลิต			1			
			Data4.2.1.3 จำนวนลานตากข้าว			1	สำนักงานสหกรณ์จังหวัดร้อยเอ็ด		

² สถานะข้อมูล แบ่งเป็น 1. พร้อมเผยแพร่ 2. ต้องพัฒนา 3. ไม่มีหน่วยงานรับผิดชอบ 4. อื่นๆ

³ การส่งข้อมูลให้ส่วนราชการส่วนกลาง (กระทรวง กรม) แบ่งเป็น 1. จัดส่ง 2. ไม่ได้จัดส่ง เพื่อใช้ในการกำหนดหน่วยงานเจ้าของข้อมูล (Data Owner) และประสานกับกระทรวงกรมต้นสังกัดในการลงทะเบียนชุดข้อมูลในระบบบัญชีข้อมูลภาครัฐเพื่อให้บริการข้อมูลดังกล่าวต่อไป

ตาราง 11 ปัจจัยทางการ “ข้าวหอมมะลิทุ่งกุลารั้ว” (ต่อ)

ห่วงโซ่คุณค่า (VC)	ปัจจัยแห่งความสำเร็จ (CSF)	ตัวชี้วัด	บัญชีสถิติทางการ	การจัดจำแนก	ระดับการนำเสนอผล	สถานะข้อมูล ²	หน่วยงาน	การจัดส่งข้อมูลให้ส่วนราชการส่วนกลาง ³	หมายเหตุ
การแปรรูปและสร้างมูลค่าเพิ่ม	CSF4.2 การพัฒนาเทคโนโลยีหลังการเก็บเกี่ยว	KPI4.2.2 ความสามารถในการเก็บผลผลิต	Data4.2.2.1 ปริมาณข้าวที่โรงสี/ลานสามารถรับได้			1	สำนักงานสหกรณ์จังหวัดร้อยเอ็ด		
		KPI4.2.3 การเก็บเมล็ดพันธุ์ข้าวหอมมะลิ	Data4.2.2.2 ปริมาณการเก็บเมล็ดพันธุ์ข้าวหอมมะลิ			1	ศูนย์เมล็ดพันธุ์ข้าวร้อยเอ็ด		
การแปรรูปและสร้างมูลค่าเพิ่ม	CSF4.3 ส่งเสริมการแปรรูปเพื่อสร้างมูลค่าเพิ่ม	KPI4.3.1 การแปรรูปข้าวหอมมะลิ	Data4.3.1.1 ชนิดของการแปรรูป (ผลิตภัณฑ์ OTOP) ข้าวหอมมะลิ			1	สำนักงานพัฒนาชุมชนจังหวัดร้อยเอ็ด		
			Data4.3.1.2 จำนวนโรงงาน/ชุมชนที่แปรรูปข้าวหอมมะลิ			1	สำนักงานอุตสาหกรรมจังหวัดร้อยเอ็ด		
			Data4.3.1.3 มูลค่าการจำหน่ายผลิตภัณฑ์ OTOP จากข้าวหอมมะลิ			1	สำนักงานพัฒนาชุมชนจังหวัดร้อยเอ็ด		
การขนส่งและบริหารจัดการสินค้า (Logistics)	CSF 5.1 ศูนย์กระจายสินค้า (Logistics Center)	KPI 5.1.1 จำนวนสถานที่ตั้งที่เหมาะสมในการกระจายสินค้า	Data5.1.1.1 จำนวนเที่ยวรถเข้า-ออก			1	สำนักงานขนส่งจังหวัดร้อยเอ็ด		
			Data5.1.1.2 ปริมาณรถที่รองรับการขนส่งได้			1	สำนักงานขนส่งจังหวัดร้อยเอ็ด		
			Data5.1.1.3 เวลาที่สูญเสียไปของรถขนส่ง (ไฟแดง รกติด การจอดรถรอขึ้นสินค้า)			1	สำนักงานขนส่งจังหวัดร้อยเอ็ด		

² สถานะข้อมูล แบ่งเป็น 1. พร้อมเผยแพร่ 2. ต้องพัฒนา 3. ไม่มีหน่วยงานรับผิดชอบ 4. อื่นๆ

³ การส่งข้อมูลให้ส่วนราชการส่วนกลาง (กระทรวง กรม) แบ่งเป็น 1. จัดส่ง 2. ไม่ได้จัดส่ง เพื่อใช้ในการกำหนดหน่วยงานเจ้าของข้อมูล (Data Owner) และประสานกับกระทรวงกรมต้นสังกัดในการลงทะเบียนชุดข้อมูลในระบบบัญชีข้อมูลภาครัฐเพื่อให้บริการข้อมูลดังกล่าวต่อไป

ตาราง 11 ปัจจัยทางการ “ข้าวหอมมะลิทุ่งกุลาร” (ต่อ)

ห่วงโซ่คุณค่า (VC)	ปัจจัยแห่งความสำเร็จ (CSF)	ตัวชี้วัด	บัญชีสถิติทางการ	การจัดจำแนก	ระดับการนำเสนอ	สถานะข้อมูล ²	หน่วยงาน	การจัดส่งข้อมูลให้ส่วนราชการส่วนกลาง ³	หมายเหตุ
การขนส่งและบริหารจัดการสินค้า (Logistics)	CSF 5.2 การบริหารจัดการคลังสินค้า (Inventory Management)	KPI5.2.1 จำนวนคลังสินค้า	Data5.2.1.1 จำนวนคลังสินค้าข้าวหอมมะลิ			1	สำนักงานพาณิชย์จังหวัดร้อยเอ็ด		
			Data5.2.1.2 ปริมาณการจัดเก็บข้าวหอมมะลิ			1	สำนักงานพาณิชย์จังหวัดร้อยเอ็ด		
การพัฒนาระบบการตลาด	CSF6.1 ระบบรับประกันราคาพืชผล	KPI6.1.1 นโยบายรัฐบาล	Data6.1.1.1 ระดับราคาการนำเข้า/รับประกัน			1	สำนักงานพาณิชย์จังหวัดร้อยเอ็ด		
		KPI6.1.2 ร้อยละของจำนวนเกษตรกร ที่เข้าโครงการนำเข้า/ประกัน	Data6.1.2.1 จำนวนครัวเรือนเกษตรกร			1	สำนักงานเกษตรจังหวัดร้อยเอ็ด		
			Data6.1.2.2 จำนวนเกษตรกรที่เข้าโครงการนำเข้า/ประกัน			1	สำนักงานพาณิชย์จังหวัดร้อยเอ็ด		
		KPI6.1.3 ร้อยละของปริมาณการเพาะปลูกที่เข้าโครงการนำเข้า/ประกัน	Data6.1.3.1 ปริมาณการรับนำเข้าข้าวเปลือกที่เข้าโครงการนำเข้า/ประกัน			2	สำนักงานพาณิชย์จังหวัดร้อยเอ็ด		
			Data6.1.3.2 จำนวนผลผลิตข้าวหอมมะลิ			1	สำนักงานเกษตรจังหวัดร้อยเอ็ด		
การพัฒนาระบบการตลาด	CSF6.2 การพัฒนา/ยกระดับมาตรฐานตลาดกลางสินค้าเกษตร	KPI6.2.1 ข้อมูลตลาดกลางในการซื้อขายข้าวหอมมะลิ	Data6.2.1.1 จำนวนผู้ซื้อ/ผู้ขายในตลาดกลางข้าวหอมมะลิ			1	สกต.		
			Data6.2.1.2 ข้อมูลราคาปริมาณ และเกณฑ์การซื้อขายข้าวเปลือกหอมมะลิ			1	สำนักงานพาณิชย์จังหวัดร้อยเอ็ด		

² สถานะข้อมูล แบ่งเป็น 1. พร้อมเผยแพร่ 2. ต้องพัฒนา 3. ไม่มีหน่วยงานรับผิดชอบ 4. อื่นๆ

³ การส่งข้อมูลให้ส่วนราชการส่วนกลาง (กระทรวง กรม) แบ่งเป็น 1. จัดส่ง 2. ไม่ได้จัดส่ง เพื่อใช้ในการกำหนดหน่วยงานเจ้าของข้อมูล (Data Owner) และประสานกับกระทรวงกรมต้นสังกัดในการลงทะเบียนชุดข้อมูลในระบบบัญชีข้อมูลภาครัฐเพื่อให้บริการข้อมูลดังกล่าวต่อไป

ตาราง 11 ผังสถิติทางการ “ข้าวหอมมะลิทุ่งกุลารั้ว” (ต่อ)

ห่วงโซ่คุณค่า (VC)	ปัจจัยแห่งความสำเร็จ (CSF)	ตัวชี้วัด	บัญชีสถิติทางการ	การจัดจำแนก	ระดับการนำเสนอ	สถานะข้อมูล ²	หน่วยงาน	การจัดส่งข้อมูลให้ส่วนราชการส่วนกลาง ³	หมายเหตุ
การพัฒนาระบบการตลาด	CSF6.2 การพัฒนา/ยกระดับมาตรฐานตลาดกลางสินค้าเกษตร	KPI6.2.1 ข้อมูลตลาดกลางในการซื้อขายข้าวหอมมะลิ	Data6.2.1.2 ข้อมูลราคาปริมาณ และเกณฑ์การซื้อขายข้าวสารหอมมะลิ			1	สำนักงานพาณิชย์จังหวัดร้อยเอ็ด		
การพัฒนาระบบการตลาด	CSF6.3 การพัฒนาจัดการข้อมูลการตลาด (Market Intelligence Unit)	KPI6.3.1 การรวบรวมข้อมูลเพื่อใช้วิเคราะห์และเผยแพร่ข้อมูลการตลาดอย่างมีประสิทธิภาพ	Data6.3.1.1 การเก็บรวบรวมข้อมูลการซื้อขายข้าวสารหอมมะลิในตลาดกลาง			1	สกต.		
			Data6.3.1.2 ข้อมูลความต้องการด้านการตลาดของผู้ใช้บริการ			1	สำนักงานพาณิชย์จังหวัดร้อยเอ็ด		
การพัฒนาระบบการตลาด	CSF6.4 การเพิ่มขีดความสามารถในการแข่งขัน	KPI6.4.1 เปรียบเทียบผลผลิตข้าวหอมมะลิกับจังหวัดอื่น	Data6.4.1.1 เปรียบเทียบเนื้อที่ปลูกเจ้าข้าวนาปี (ข้าวหอมมะลิ) เนื้อที่เก็บเกี่ยว ผลผลิต และผลผลิตเฉลี่ยต่อไร่กับจังหวัดอื่น			1	สำนักงานเกษตรจังหวัดร้อยเอ็ด		
		KPI6.4.2 ราคาสินค้าที่ได้รับ	Data6.4.2.1 จำนวนราคาสินค้าข้าวหอมมะลิที่ได้รับการยอมรับ			1	สำนักงานพาณิชย์จังหวัดร้อยเอ็ด		
การพัฒนาระบบการตลาด	CSF6.5 การประชาสัมพันธ์และการส่งเสริมการขาย	KPI6.5.1 การประชาสัมพันธ์และการส่งเสริมการขาย	Data6.5.1.1 จำนวนโครงการที่ใช้ในการประชาสัมพันธ์ข้าวและผลิตภัณฑ์จากข้าวหอมมะลิ			1	สำนักงานจังหวัดร้อยเอ็ด		
			Data6.5.1.2 จำนวนงบประมาณที่ใช้ในการประชาสัมพันธ์และส่งเสริมการขายข้าวหอมมะลิ			1	สำนักงานจังหวัดร้อยเอ็ด		

² สถานะข้อมูล แบ่งเป็น 1. พร้อมเผยแพร่ 2. ต้องพัฒนา 3. ไม่มีหน่วยงานรับผิดชอบ 4. อื่นๆ

³ การส่งข้อมูลให้ส่วนราชการส่วนกลาง (กระทรวง กรม) แบ่งเป็น 1. จัดส่ง 2. ไม่ได้จัดส่ง เพื่อใช้ในการกำหนดหน่วยงานเจ้าของข้อมูล (Data Owner) และประสานกับกระทรวงกรมต้นสังกัดในการลงทะเบียนชุดข้อมูลในระบบบัญชีข้อมูลภาครัฐเพื่อให้บริการข้อมูลดังกล่าวต่อไป

3.2 ประเด็นการพัฒนาที่ 2 : เสริมสร้างขีดความสามารถทางการแข่งขันด้านการท่องเที่ยว การค้า การลงทุน และการบริการ

วัตถุประสงค์

1. เพื่อให้อุตสาหกรรมครัวเรือน วิสาหกิจชุมชน SMEs อุตสาหกรรมแปรรูป มีขีดความสามารถทางการแข่งขัน และเกิดการลงทุนเพิ่มขึ้น
2. เพื่อยกระดับการบริการและการท่องเที่ยวและวัฒนธรรมให้มีมาตรฐานเป็นที่รู้จักและดึงดูดนักท่องเที่ยว นำมาสู่การสร้างมูลค่าเพิ่มให้กับเศรษฐกิจของจังหวัด
3. เพื่อให้เกิดความเชื่อมโยงโครงข่ายคมนาคมและโลจิสติกส์ทั้งระบบของจังหวัด เพื่อเสริมสร้างศักยภาพการท่องเที่ยว การค้า การลงทุน และการบริการ
4. เพื่อเพิ่มอัตราการขยายตัวทางเศรษฐกิจของจังหวัดให้เป็นไปในอัตราเดียวกับ การขยายตัวของภูมิภาค และของประเทศ

ตัวชี้วัด

1. รายได้จากการท่องเที่ยวของจังหวัด เพิ่มขึ้นร้อยละ 5
2. อัตราการขยายตัวของมูลค่าผลิตภัณฑ์มวลรวมนอกภาคการเกษตรของจังหวัดเพิ่มขึ้นร้อยละ 5
3. โครงข่ายคมนาคมและโลจิสติกส์ได้รับการพัฒนาและเชื่อมโยงอย่างเป็นระบบ

ในการขับเคลื่อนประเด็นการพัฒนาที่ 2 : เสริมสร้างขีดความสามารถทางการแข่งขันด้านการท่องเที่ยว การค้า การลงทุน และการบริการ ซึ่งจังหวัดร้อยเอ็ดเป็นศูนย์การค้าข้าวหอมมะลิแหล่งใหญ่ที่สุดในประเทศไทยและภูมิภาคเอเชียตะวันออกเฉียงเหนือ มีแหล่งการค้าข้าวหอมมะลิ สร้างรายได้ให้กับจังหวัดปีละแปดร้อยล้านบาทโดยมีกิจกรรมที่เกี่ยวข้องกับข้าวหอมมะลิ ประกอบด้วย ด้านอุตสาหกรรมแปรรูปผลิตภัณฑ์จากข้าว และด้านการขายส่งข้าวสารหอมมะลิ จากกิจกรรมการจัดงานข้าวหอมมะลิโลก และยังสอดคล้องกับ การวิเคราะห์สถานการณ์แนวโน้มการพัฒนาในระดับจังหวัด²⁵ พบว่า ตัวชี้วัดอัตราการเปลี่ยนแปลงในปี พ.ศ.2562 จังหวัดร้อยเอ็ด มีมูลค่ารวมผลิตภัณฑ์จังหวัด (GPP) ณ ราคาประจำปี 75,602 ล้านบาท แบ่งเป็นภาคเกษตร 14,697 ล้านบาท ร้อยละ 18.8% นอกภาคการเกษตร 63,437 ล้านบาท ร้อยละ 81.2% รายได้เฉลี่ยต่อหัว 73,567 บาท/คน/ปี ซึ่งเป็นอันดับ 11 ของภาค และจัดอยู่อันดับที่ 66 ของประเทศ

ในขณะเดียวกัน อัตราการเปลี่ยนแปลงของรายได้เฉลี่ยของครัวเรือนในจังหวัด และสัมประสิทธิ์การกระจายรายได้ ไม่ได้เป็นไปในทิศทางเดียวกับผลิตภัณฑ์มวลรวมจังหวัด รวมทั้งข้อมูลการบริการและการท่องเที่ยวในจังหวัดร้อยเอ็ด มีแนวโน้มลดลง หากจังหวัดร้อยเอ็ดไม่มีเป้าหมายและในการพัฒนาแหล่งท่องเที่ยวอย่างเป็นรูปธรรม

ดังนั้น จึงได้จัดทำห่วงโซ่มูลค่า (Value Chain) ที่สอดคล้องกับแผนพัฒนาสถิติจังหวัดร้อยเอ็ด เรื่อง “การท่องเที่ยวเชิงอนุรักษ์และวัฒนธรรม” ได้ดังภาพ 14

²⁵ แผนพัฒนาจังหวัดร้อยเอ็ด พ.ศ. 2566 – 2570 หน้า 24, 33

ห่วงโซ่คุณค่า (Value Chain) “การท่องเที่ยวเชิงอนุรักษ์และวัฒนธรรม”

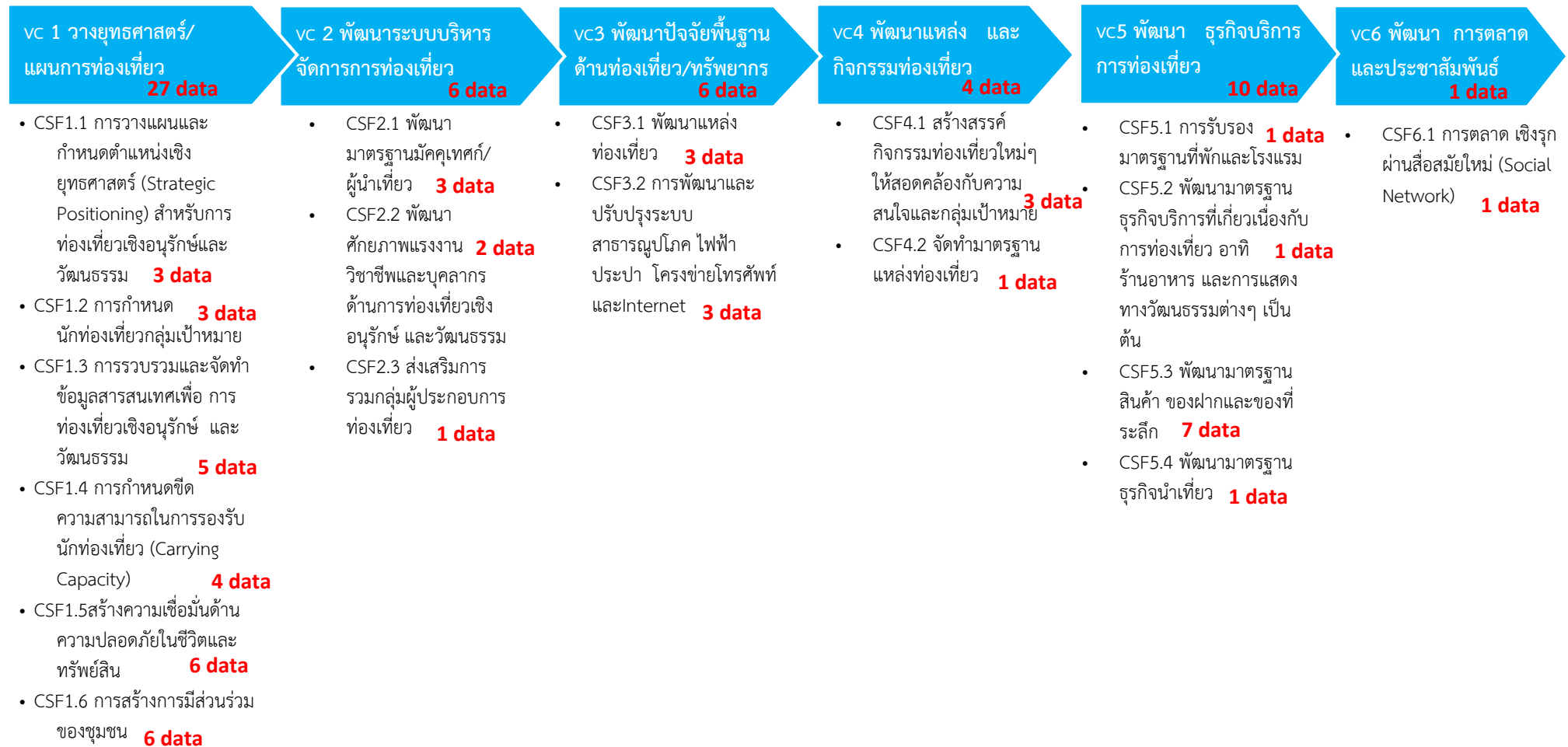

ภาพ 14 ห่วงโซ่คุณค่า (Value Chain) “การท่องเที่ยวเชิงอนุรักษ์และวัฒนธรรม”

3.2.2 ผังสถิติทางการ

การจัดทำผังสถิติทางการประเด็นการพัฒนาที่ 2 “เสริมสร้างขีดความสามารถทางการแข่งขันด้านการค้า การลงทุน การบริการและการท่องเที่ยว” หลังจากที่ได้มีการศึกษาแนวทางการพัฒนาจังหวัด (ประเด็นการพัฒนาที่ 2) ที่สอดคล้องกับห่วงโซ่มูลค่า (Value Chain) ที่สอดคล้องกับแผนพัฒนาจังหวัดร้อยเอ็ดแล้ว ต้องมีการคัดเลือกปัจจัยสู่ความสำเร็จ (Critical Success Factor) ที่มีความสำคัญในการบริหารงานในจังหวัด จากนั้นจัดทำผังสถิติทางการ “การท่องเที่ยวเชิงอนุรักษ์และวัฒนธรรม” โดยศึกษา ยุทธศาสตร์ กลยุทธ์ แนวทาง การพัฒนา ตลอดจนตัวชี้วัดภายใต้แผนระดับ 3 เช่น

- ยุทธศาสตร์การพัฒนากุศลธรรมไทย 4.0 ระยะ 20 ปี (พ.ศ. 2560 - 2579)
- แผนปฏิบัติการของ สสว. ระยะ 5 ปี (พ.ศ. 2566 - 2570)
- แผนการส่งเสริม SME พ.ศ. 2564 - 2565

เป็นต้น

โดยแผนดังกล่าวมีความสอดคล้องกับปัจจัยสู่ความสำเร็จ (Critical Success Factor) พร้อมทั้งกำหนดรายการข้อมูลสถิติที่สำคัญและจำเป็น จึงสามารถสรุปผังสถิติทางการ “การท่องเที่ยวเชิงอนุรักษ์และวัฒนธรรม” ได้ดังตาราง 12

ตาราง 12 ผังสถิติทางการ “การท่องเที่ยวเชิงอนุรักษ์และวัฒนธรรม”

ห่วงโซ่คุณค่า (VC)	ปัจจัยแห่งความสำเร็จ (CSF)	ตัวชี้วัด	บัญชีสถิติทางการ	การจัดจำแนก	ระดับการนำเสนอผล	สถานะข้อมูล ²	หน่วยงาน	การจัดส่งข้อมูลให้ส่วนราชการส่วนกลาง ³	หมายเหตุ
พัฒนาระบบบริหารจัดการการท่องเที่ยว	CSF1.1 การวางแผนและกำหนดตำแหน่งเชิงยุทธศาสตร์ (Strategic Positioning) สำหรับการท่องเที่ยวเชิงอนุรักษ์และวัฒนธรรม	KPI1.1.1 มีการวางแผนและกำหนดตำแหน่งเชิงยุทธศาสตร์ (Strategic Positioning) ด้านการท่องเที่ยวของจังหวัด	Data 1.1.1.1 แผนยุทธศาสตร์ด้านการท่องเที่ยวของจังหวัด			1	สนง.ท่องเที่ยวและกีฬาจังหวัด		
			Data 1.1.1.2 จำนวนโครงการ/แผนงานที่ได้รับจัดสรรด้านการส่งเสริมการท่องเที่ยว			1	สนง.ท่องเที่ยวและกีฬาจังหวัด		
			Data 1.1.1.3 งบประมาณที่ได้รับจัดสรรด้านการท่องเที่ยว			1	สนง.ท่องเที่ยวและกีฬาจังหวัด		
พัฒนาระบบบริหารจัดการการท่องเที่ยว	CSF 1.2 การกำหนดนักท่องเที่ยวกลุ่มเป้าหมาย	KPI1.2.1 ร้อยละที่เพิ่มขึ้นของนักท่องเที่ยวกลุ่มเป้าหมาย เชิงอนุรักษ์และวัฒนธรรม	Data 1.2.1.1 จำนวนนักท่องเที่ยว ตามกลุ่มเป้าหมาย			2	สนง.ท่องเที่ยวและกีฬาจังหวัด		
		KPI1.2.2 สัดส่วนการเพิ่มขึ้นของนักท่องเที่ยว	Data 1.2.2.1 จำนวนนักท่องเที่ยวชาวไทย/ชาวต่างชาติ			1	สนง.ท่องเที่ยวและกีฬาจังหวัด		
			Data 1.2.2.2 จำนวนนักท่องเที่ยวชาวไทย/ชาวต่างชาติ			1	สนง.ท่องเที่ยวและกีฬาจังหวัด		
พัฒนาระบบบริหารจัดการการท่องเที่ยว	CSF1.3 การรวบรวมและจัดทำข้อมูลสารสนเทศเพื่อการท่องเที่ยวเชิงอนุรักษ์และวัฒนธรรม	KPI1.3.1 ร้อยละที่เพิ่มขึ้นของการจัดทำและเผยแพร่ข้อมูลด้านการท่องเที่ยวในรูปแบบต่างๆ ของจังหวัดจัดทำโดยหน่วยงานหลักที่เกี่ยวข้องกับการท่องเที่ยว	Data 1.3.1.1 จำนวนจุดบริการด้านสารสนเทศให้แก่ นักท่องเที่ยว			1	สนง.ท่องเที่ยวและกีฬาจังหวัด		
			Data 1.3.1.2 จำนวนผู้เข้าชม Website ด้านการท่องเที่ยวของจังหวัด			1	สนง.ท่องเที่ยวและกีฬาจังหวัด		

² สถานะข้อมูล แบ่งเป็น 1. พร้อมเผยแพร่ 2. ต้องพัฒนา 3. ไม่มีหน่วยงานรับผิดชอบ 4. อื่นๆ

³ การส่งข้อมูลให้ส่วนราชการส่วนกลาง (กระทรวง กรม) แบ่งเป็น 1.จัดส่ง 2. ไม่ได้จัดส่ง เพื่อใช้ในการกำหนดหน่วยงานเจ้าของข้อมูล (Data Owner) และประสานกับกระทรวงกรมต้นสังกัดในการลงทะเบียนชุดข้อมูลในระบบบัญชีข้อมูลภาครัฐเพื่อให้บริการข้อมูลดังกล่าวต่อไป

ตาราง 12 ผังสถิติทางการ “การท่องเที่ยวเชิงอนุรักษ์และวัฒนธรรม”

ห่วงโซ่คุณค่า (VC)	ปัจจัยแห่งความสำเร็จ (CSF)	ตัวชี้วัด	บัญชีสถิติทางการ	การจัดจำแนก	ระดับการนำเสนอผล	สถานะข้อมูล ²	หน่วยงาน	การจัดส่งข้อมูลให้ส่วนราชการส่วนกลาง ³	หมายเหตุ
พัฒนาระบบบริหารจัดการการท่องเที่ยว	CSF1.3 การรวบรวมและจัดทำข้อมูลสารสนเทศเพื่อการท่องเที่ยวเชิงอนุรักษ์และวัฒนธรรม	KPI1.3.1 ร้อยละที่เพิ่มขึ้นของการจัดทำและเผยแพร่ข้อมูลด้านการท่องเที่ยวในรูปแบบต่างๆ ของจังหวัดจัดทำโดยหน่วยงานหลักที่เกี่ยวข้องกับการท่องเที่ยว	Data 1.3.1.3 จำนวนเอกสาร/สื่อ สิ่งพิมพ์ต่างๆ ที่ประชาสัมพันธ์การท่องเที่ยว			1	สนง.ท่องเที่ยวและกีฬาจังหวัด		
			Data 1.3.1.4 จำนวนโรงแรมในจังหวัดที่มีบริการจองห้องพักทาง internet			1	สนง.ท่องเที่ยวและกีฬาจังหวัด		
พัฒนาระบบบริหารจัดการการท่องเที่ยว	CSF1.3 การรวบรวมและจัดทำข้อมูลสารสนเทศเพื่อการท่องเที่ยวเชิงอนุรักษ์และวัฒนธรรม	KPI 1.3.2 ร้อยละที่เพิ่มขึ้นของหน่วยงาน/องค์กร ที่รวบรวมจัดทำและเผยแพร่ข้อมูลสารสนเทศเกี่ยวกับการท่องเที่ยว	Data 1.3.2.1 จำนวนเครือข่ายด้านการท่องเที่ยว			1	สนง.ท่องเที่ยวและกีฬาจังหวัด		
พัฒนาระบบบริหารจัดการการท่องเที่ยว	CSF 1.4 การกำหนดขีดความสามารถในการรองรับนักท่องเที่ยว (Carrying Capacity)	KPI 1.4.1 ร้อยละที่เพิ่มขึ้นของที่พัก แหล่งท่องเที่ยว สินค้าและบริการด้านการท่องเที่ยวที่สอดคล้องกับกลุ่มเป้าหมายและจำนวนนักท่องเที่ยวตามกลุ่มเป้าหมาย	Data1.4.1.1 จำนวนผู้ประกอบการการท่องเที่ยวแยกประเภทตามลักษณะการให้บริการ (โรงแรม ร้านอาหาร บริษัททัวร์)			1	สนง.ท่องเที่ยวและกีฬาจังหวัด		
		KPI 1.4.2 มีการประเมินแหล่งท่องเที่ยว	Data 1.4.2.1 ข้อมูลแหล่งท่องเที่ยวที่สำคัญ			1	สนง.ท่องเที่ยวและกีฬาจังหวัด		

² สถานะข้อมูล แบ่งเป็น 1. พร้อมเผยแพร่ 2. ต้องพัฒนา 3. ไม่มีหน่วยงานรับผิดชอบ 4. อื่นๆ

³ การส่งข้อมูลให้ส่วนราชการส่วนกลาง (กระทรวง กรม) แบ่งเป็น 1. จัดส่ง 2. ไม่ได้จัดส่ง เพื่อใช้ในการกำหนดหน่วยงานเจ้าของข้อมูล (Data Owner) และประสานกับกระทรวงกรมต้นสังกัดในการลงทะเบียนชุดข้อมูลในระบบบัญชีข้อมูลภาครัฐเพื่อให้บริการข้อมูลดังกล่าวต่อไป

ตาราง 12 ผังสถิติทางการ “การท่องเที่ยวเชิงอนุรักษ์และวัฒนธรรม”

ห่วงโซ่คุณค่า (VC)	ปัจจัยแห่งความสำเร็จ (CSF)	ตัวชี้วัด	บัญชีสถิติทางการ	การจัดจำแนก	ระดับการนำเสนอผล	สถานะข้อมูล ²	หน่วยงาน	การจัดส่งข้อมูลให้ส่วนราชการส่วนกลาง ³	หมายเหตุ
พัฒนาระบบบริหารจัดการการท่องเที่ยว	CSF 1.4 การกำหนดขีดความสามารถในการรองรับนักท่องเที่ยว (Carrying Capacity)	KPI 1.4.2 มีการประเมินแหล่งท่องเที่ยว	Data 1.4.2.2 บันทึกประวัติแหล่งท่องเที่ยวต่างๆ			1	สนง.ท่องเที่ยวและกีฬาจังหวัด		
			Data 1.4.2.3 ข้อมูลเทศกาลและงานประเพณีต่างๆ			1	สนง.ท่องเที่ยวและกีฬาจังหวัด		
พัฒนาระบบบริหารจัดการการท่องเที่ยว	CSF 1.5 สร้างความเชื่อมั่นด้านความปลอดภัยในชีวิตและทรัพย์สิน	KPI 1.5.1 ร้อยละที่ลดลงของคดีที่เกี่ยวข้องกับการท่องเที่ยว/นักท่องเที่ยว	Data 1.5.1.1 จำนวนคดีที่เกี่ยวข้องกับการท่องเที่ยว/นักท่องเที่ยวจำแนกตามจำนวนผู้ต้องหาและผู้เสียหาย			1	กองบังคับการตำรวจภูธรจังหวัดร้อยเอ็ด		
			Data 1.5.1.2 จำนวนอุบัติเหตุ/อุบัติเหตุที่เกิดขึ้นกับนักท่องเที่ยว			1	กองบังคับการตำรวจภูธรจังหวัดร้อยเอ็ด		
		KPI 1.5.2 มียุทธศาสตร์/นโยบาย/แผนงาน/โครงการเกี่ยวกับการสร้างความเชื่อมั่นด้านความปลอดภัยในชีวิตและทรัพย์สิน	Data 1.5.2.1 แผนงาน/โครงการในการป้องกันและรักษาความปลอดภัยให้แก่นักท่องเที่ยว			1	กองบังคับการตำรวจภูธรจังหวัดร้อยเอ็ด		
		KPI 1.5.3 ร้อยละที่เพิ่มขึ้นของจุดตรวจ/ผู้ดูแล/ป้ายแจ้งเตือนในบริเวณแหล่งท่องเที่ยว	Data 1.5.3.1 จำนวนจุดตรวจในบริเวณแหล่งท่องเที่ยว			1	กองบังคับการตำรวจภูธรจังหวัดร้อยเอ็ด		

² สถานะข้อมูล แบ่งเป็น 1. พร้อมเผยแพร่ 2. ต้องพัฒนา 3. ไม่มีหน่วยงานรับผิดชอบ 4. อื่นๆ

³ การส่งข้อมูลให้ส่วนราชการส่วนกลาง (กระทรวง กรม) แบ่งเป็น 1.จัดส่ง 2. ไม่ได้จัดส่ง เพื่อใช้ในการกำหนดหน่วยงานเจ้าของข้อมูล (Data Owner) และประสานกับกระทรวงกรมต้นสังกัดในการลงทะเบียนชุดข้อมูลในระบบบัญชีข้อมูลภาครัฐเพื่อให้บริการข้อมูลดังกล่าวต่อไป

ตาราง 12 ผังสถิติทางการ “การท่องเที่ยวเชิงอนุรักษ์และวัฒนธรรม”

ห่วงโซ่คุณค่า (VC)	ปัจจัยแห่งความสำเร็จ (CSF)	ตัวชี้วัด	บัญชีสถิติทางการ	การจัดจำแนก	ระดับการนำเสนอผล	สถานะข้อมูล ²	หน่วยงาน	การจัดส่งข้อมูลให้ส่วนราชการส่วนกลาง ³	หมายเหตุ
พัฒนาระบบบริหารจัดการการท่องเที่ยว	CSF 1.5 สร้างความเชื่อมั่นด้านความปลอดภัยในชีวิตและทรัพย์สิน	KPI 1.5.3 ร้อยละที่เพิ่มขึ้นของจุดตรวจ/ผู้ดูแล/ป้ายแจ้งเตือนในบริเวณแหล่งท่องเที่ยว	Data 1.5.3.2 จำนวนกล้อง CCTV ในแหล่งท่องเที่ยว			1	กองบังคับการตำรวจภูธรจังหวัดร้อยเอ็ด		
			Data 1.5.3.3 จำนวนป้ายแจ้งเตือนภัยในบริเวณแหล่งท่องเที่ยว			1	สนง.ท่องเที่ยวและกีฬาจังหวัด		
พัฒนาระบบบริหารจัดการการท่องเที่ยว	CSF1.6 การสร้างการมีส่วนร่วมของชุมชน	KPI 1.6.1 ร้อยละที่เพิ่มขึ้นของจำนวนเครือข่ายอาสาสมัครเพื่อให้ความช่วยเหลือแนะนำการท่องเที่ยว	Data 1.6.1.1 จำนวนเครือข่ายอาสาสมัครเพื่อให้ความช่วยเหลือแนะนำการท่องเที่ยว			1	สนง.ท่องเที่ยวและกีฬาจังหวัด		
		KPI 1.6.2 ร้อยละที่เพิ่มขึ้นของการฝึกอบรมอาสาสมัครเพื่อการท่องเที่ยว	Data 1.6.2.1 จำนวนครั้งของการฝึกอบรมอาสาสมัครเพื่อการท่องเที่ยว			1	สนง.ท่องเที่ยวและกีฬาจังหวัด		
พัฒนาระบบบริหารจัดการการท่องเที่ยว	การสร้างการมีส่วนร่วมของชุมชน	KPI 1.6.3 ร้อยละที่เพิ่มขึ้นอาสาสมัครเพื่อการท่องเที่ยวที่ได้รับการฝึกอบรม	Data 1.6.3.1 จำนวนอาสาสมัครเพื่อการท่องเที่ยวที่ได้รับการฝึกอบรม			1	สนง.ท่องเที่ยวและกีฬาจังหวัด		
		KPI 1.6.4 อัตราการเพิ่มของชุมชนที่มีส่วนร่วมในการสืบสานและร่วมนำเสนอวัฒนธรรมประเพณีของจังหวัด	Data 1.6.4.1 จำนวนชุมชนที่มีส่วนร่วมในการสืบสานและร่วมนำเสนอวัฒนธรรมประเพณี			1	สนง.ท่องเที่ยวและกีฬาจังหวัด		

² สถานะข้อมูล แบ่งเป็น 1. พร้อมเผยแพร่ 2. ต้องพัฒนา 3. ไม่มีหน่วยงานรับผิดชอบ 4. อื่นๆ

³ การส่งข้อมูลให้ส่วนราชการส่วนกลาง (กระทรวง กรม) แบ่งเป็น 1. จัดส่ง 2. ไม่ได้จัดส่ง เพื่อใช้ในการกำหนดหน่วยงานเจ้าของข้อมูล (Data Owner) และประสานกับกระทรวงกรมต้นสังกัดในการลงทะเบียนชุดข้อมูลในระบบบัญชีข้อมูลภาครัฐเพื่อให้บริการข้อมูลดังกล่าวต่อไป

ตาราง 12 ผังสถิติทางการ “การท่องเที่ยวเชิงอนุรักษ์และวัฒนธรรม”

ห่วงโซ่คุณค่า (VC)	ปัจจัยแห่งความสำเร็จ (CSF)	ตัวชี้วัด	บัญชีสถิติทางการ	การจัดจำแนก	ระดับการนำเสนอผล	สถานะข้อมูล ²	หน่วยงาน	การจัดส่งข้อมูลให้ส่วนราชการส่วนกลาง ³	หมายเหตุ
พัฒนาระบบบริหารจัดการการท่องเที่ยว	การสร้างการมีส่วนร่วมของชุมชน	KPI 1.6.4 อัตราการเพิ่มของชุมชนที่มีส่วนร่วมในการสืบสานและร่วมนำเสนอวัฒนธรรมประเพณีของจังหวัด	Data 1.6.4.2 จำนวนกิจกรรมของชุมชนเกี่ยวกับการสืบสานวัฒนธรรมประเพณี			1	สนง.ท่องเที่ยวและกีฬาจังหวัด		
		KPI 1.6.5 ร้อยละที่เพิ่มขึ้นของมัคคุเทศน์/ผู้นำเที่ยวอาสาจากกลุ่มชุมชน/กลุ่มเยาวชนในจังหวัด	Data 1.6.5.1 จำนวนมัคคุเทศน์/ผู้นำเที่ยวอาสาจากกลุ่มชุมชน/กลุ่มเยาวชนในจังหวัด (สถานที่สำคัญ)			1	สนง.ท่องเที่ยวและกีฬาจังหวัด		
พัฒนาระบบบริหารจัดการการท่องเที่ยว	CSF2.1 พัฒนามาตรฐานมัคคุเทศก์ / ผู้นำเที่ยว	KPI 2.1.1 จำนวนมัคคุเทศก์ท้องถิ่น/อาสาสมัครที่มีความรอบรู้เกี่ยวกับการท่องเที่ยวของจังหวัด สามารถถ่ายทอดเป็นภาษาต่างประเทศได้	Data 2.1.1.1 จำนวนมัคคุเทศน์/อาสาสมัครจากกลุ่มชุมชน/กลุ่มเยาวชนในจังหวัด ที่มีการขึ้นทะเบียน			1	สนง.ท่องเที่ยวและกีฬาจังหวัด		
			Data 2.1.1.2 จำนวนมัคคุเทศน์/อาสาสมัครในจังหวัด ที่มีความรอบรู้เกี่ยวกับการท่องเที่ยวของจังหวัด			1	สนง.ท่องเที่ยวและกีฬาจังหวัด		

² สถานะข้อมูล แบ่งเป็น 1. พร้อมเผยแพร่ 2. ต้องพัฒนา 3. ไม่มีหน่วยงานรับผิดชอบ 4. อื่นๆ

³ การส่งข้อมูลให้ส่วนราชการส่วนกลาง (กระทรวง กรม) แบ่งเป็น 1. จัดส่ง 2. ไม่ได้จัดส่ง เพื่อใช้ในการกำหนดหน่วยงานเจ้าของข้อมูล (Data Owner) และประสานกับกระทรวงกรมต้นสังกัดในการลงทะเบียนชุดข้อมูลในระบบบัญชีข้อมูลภาครัฐเพื่อให้บริการข้อมูลดังกล่าวต่อไป

ตาราง 12 ผังสถิติทางการ “การท่องเที่ยวเชิงอนุรักษ์และวัฒนธรรม”

ห่วงโซ่คุณค่า (VC)	ปัจจัยแห่งความสำเร็จ (CSF)	ตัวชี้วัด	บัญชีสถิติทางการ	การจัดจำแนก	ระดับการนำเสนอผล	สถานะข้อมูล ²	หน่วยงาน	การจัดส่งข้อมูลให้ส่วนราชการส่วนกลาง ³	หมายเหตุ
พัฒนาระบบบริหารจัดการการท่องเที่ยว	CSF2.1 พัฒนามาตรฐานมัคคุเทศก์ / ผู้นำเที่ยว	KPI 2.1.1 จำนวนมัคคุเทศก์ท้องถิ่น/อาสาสมัครที่มีความรอบรู้เกี่ยวกับการท่องเที่ยวของจังหวัด สามารถถ่ายทอดเป็นภาษาต่างประเทศได้	Data 2.1.1.3 จำนวนมัคคุเทศก์/อาสาสมัครในจังหวัด ที่มีความรอบรู้เกี่ยวกับการท่องเที่ยวของจังหวัด สามารถถ่ายทอดเป็นภาษาต่างประเทศได้			1	สนง.ท่องเที่ยวและกีฬาจังหวัด		
พัฒนาระบบบริหารจัดการการท่องเที่ยว	CSF 2.2 พัฒนาศักยภาพแรงงานวิชาชีพและบุคลากรด้านการท่องเที่ยวเชิงอนุรักษ์และวัฒนธรรม	KPI 2.2.1 ร้อยละที่เพิ่มขึ้นของบุคลากรที่ได้รับการพัฒนา	Data 2.2.1.1 จำนวนบุคลากรด้านการท่องเที่ยวที่ผ่านการฝึกอบรมในหลักสูตรผู้นำด้านการท่องเที่ยว			1	สนง.ท่องเที่ยวและกีฬาจังหวัด		
			Data2.2.1.2 จำนวนหลักสูตรการฝึกอบรมเพื่อพัฒนาบุคลากรด้านการท่องเที่ยว			1	สนง.ท่องเที่ยวและกีฬาจังหวัด		
พัฒนาระบบบริหารจัดการการท่องเที่ยว	CSF 2.3 ส่งเสริมการรวมกลุ่มผู้ประกอบการท่องเที่ยว	KPI 2.3.1 ร้อยละที่เพิ่มขึ้นของการรวมกลุ่มผู้ประกอบการท่องเที่ยว	Data 2.3.1.1 จำนวนกลุ่มผู้ประกอบการท่องเที่ยว			1	สนง.ท่องเที่ยวและกีฬาจังหวัด		
พัฒนาปัจจัยพื้นฐานด้านท่องเที่ยว/ทรัพยากร	CSF 3.1พัฒนาแหล่งท่องเที่ยว	KPI 3.1.1 ร้อยละที่เพิ่มขึ้นของแหล่งท่องเที่ยวที่ได้รับการพัฒนา	Data 3.1.1.1 แหล่งท่องเที่ยวที่ได้รับการพัฒนา			1	สนง.ท่องเที่ยวและกีฬาจังหวัด		
			Data 3.1.1.2 จำนวนแหล่งท่องเที่ยวที่มีป้ายบอกทางเป็นภาษาต่างประเทศ			1	สนง.ท่องเที่ยวและกีฬาจังหวัด		

² สถานะข้อมูล แบ่งเป็น 1. พร้อมเผยแพร่ 2. ต้องพัฒนา 3. ไม่มีหน่วยงานรับผิดชอบ 4. อื่นๆ

³ การส่งข้อมูลให้ส่วนราชการส่วนกลาง (กระทรวง กรม) แบ่งเป็น 1.จัดส่ง 2. ไม่ได้จัดส่ง เพื่อใช้ในการกำหนดหน่วยงานเจ้าของข้อมูล (Data Owner) และประสานกับกระทรวงกรมต้นสังกัดในการลงทะเบียนชุดข้อมูลในระบบบัญชีข้อมูลภาครัฐเพื่อให้บริการข้อมูลดังกล่าวต่อไป

ตาราง 12 ผังสถิติทางการ “การท่องเที่ยวเชิงอนุรักษ์และวัฒนธรรม”

ห่วงโซ่คุณค่า (VC)	ปัจจัยแห่งความสำเร็จ (CSF)	ตัวชี้วัด	บัญชีสถิติทางการ	การจัดจำแนก	ระดับการนำเสนอผล	สถานะข้อมูล ²	หน่วยงาน	การจัดส่งข้อมูลให้ส่วนราชการส่วนกลาง ³	หมายเหตุ
พัฒนาปัจจัยพื้นฐานด้านท่องเที่ยว/ทรัพยากร	CSF 3.1 พัฒนาแหล่งท่องเที่ยว	KPI 3.1.1 ร้อยละที่เพิ่มขึ้นของแหล่งท่องเที่ยวที่ได้รับการพัฒนา	Data 3.1.1.3 จำนวนแหล่งท่องเที่ยวที่มีนักท่องเที่ยว			1	สนง.ท่องเที่ยวและกีฬาจังหวัด		
พัฒนาปัจจัยพื้นฐานด้านท่องเที่ยว/ทรัพยากร	CSF 3.2 การพัฒนาและปรับปรุงระบบสาธารณูปโภคไฟฟ้า ประปา โครงข่ายโทรศัพท์และInternet	KPI 3.2.1 ร้อยละที่เพิ่มขึ้นของการเข้าถึงไฟฟ้า	Data 3.2.1.1 จำนวนแหล่งท่องเที่ยวที่มีไฟฟ้าใช้			1	การไฟฟ้าส่วนภูมิภาคจังหวัด		
		KPI 3.2.2 ร้อยละที่เพิ่มขึ้นของการเข้าถึงน้ำประปา	Data 3.2.2.1 จำนวนแหล่งท่องเที่ยวที่มีน้ำประปาใช้			1	การประปาส่วนภูมิภาคจังหวัด		
		KPI 3.2.3 ร้อยละที่เพิ่มขึ้นของการเข้าถึงอินเทอร์เน็ตและการเข้าถึงเครือข่ายโทรศัพท์	Data 3.2.3.1 จำนวนแหล่งท่องเที่ยวที่อยู่ในเขตการให้บริการเครือข่ายอินเทอร์เน็ต/โทรศัพท์			1	สนง.ท่องเที่ยวและกีฬาจังหวัด		
พัฒนาแหล่งและกิจกรรมท่องเที่ยว	CSF 4.1 สร้างสรรค์กิจกรรมท่องเที่ยวใหม่ๆ ให้สอดคล้องกับความสนใจ	KPI 4.1.1 ร้อยละที่เพิ่มขึ้นของกิจกรรมด้านการท่องเที่ยวที่เพิ่มขึ้นในปีปัจจุบันและปีที่ผ่านมา	Data 4.1.1.1 จำนวนกิจกรรมด้านการท่องเที่ยว			1	สนง.ท่องเที่ยวและกีฬาจังหวัด		
		KPI 4.1.2 ร้อยละของรายได้จากการท่องเที่ยวที่เพิ่มขึ้น	Data 4.1.2.1 รายได้จากการท่องเที่ยว			1	สนง.ท่องเที่ยวและกีฬาจังหวัด		

² สถานะข้อมูล แบ่งเป็น 1. พร้อมเผยแพร่ 2. ต้องพัฒนา 3. ไม่มีหน่วยงานรับผิดชอบ 4. อื่นๆ

³ การส่งข้อมูลให้ส่วนราชการส่วนกลาง (กระทรวง กรม) แบ่งเป็น 1.จัดส่ง 2. ไม่ได้จัดส่ง เพื่อใช้ในการกำหนดหน่วยงานเจ้าของข้อมูล (Data Owner) และประสานกับกระทรวงกรมต้นสังกัดในการลงทะเบียนชุดข้อมูลในระบบบัญชีข้อมูลภาครัฐเพื่อให้บริการข้อมูลดังกล่าวต่อไป

ตาราง 12 ผังสถิติทางการ “การท่องเที่ยวเชิงอนุรักษ์และวัฒนธรรม”

ห่วงโซ่คุณค่า (VC)	ปัจจัยแห่งความสำเร็จ (CSF)	ตัวชี้วัด	บัญชีสถิติทางการ	การจัดจำแนก	ระดับการนำเสนอผล	สถานะข้อมูล ²	หน่วยงาน	การจัดส่งข้อมูลให้ส่วนราชการส่วนกลาง ³	หมายเหตุ
พัฒนาแหล่งและกิจกรรมท่องเที่ยว	CSF 4.1 สร้างสรรค์กิจกรรมท่องเที่ยวใหม่ๆ ให้สอดคล้องกับความสนใจ	KPI 4.1.3 มีกิจกรรมการท่องเที่ยวที่โดดเด่นและเป็นสัญลักษณ์ของจังหวัดเพิ่มขึ้น	Data 4.1.3.1 จำนวนกิจกรรมการท่องเที่ยวที่โดดเด่นและเป็นสัญลักษณ์ของจังหวัด			1	สนง.ท่องเที่ยวและกีฬาจังหวัด		
พัฒนาแหล่งและกิจกรรมท่องเที่ยว	CSF 4.2 จัดทำมาตรฐานแหล่งท่องเที่ยว	KPI 4.2.1 มีการจัดมาตรฐานแหล่งท่องเที่ยวเพื่อเป็นแนวทางในการพัฒนาแหล่งท่องเที่ยวที่สำคัญของจังหวัด	Data 4.2.1.1 จำนวนแหล่งท่องเที่ยวที่ได้รับมาตรฐานของการท่องเที่ยว			1	สนง.ท่องเที่ยวและกีฬาจังหวัด		
พัฒนาแหล่งและกิจกรรมท่องเที่ยว	CSF 5.1 การรับรองมาตรฐานที่พักและโรงแรม	KPI 5.1.1 ร้อยละของธุรกิจที่พักและโรงแรมได้รับการรับรองมาตรฐานจากกรมการท่องเที่ยว	Data 5.1.1.1 จำนวนธุรกิจที่พักและโรงแรม ที่ได้รับการรับรองมาตรฐานจากกรมการท่องเที่ยว			1	สนง.ท่องเที่ยวและกีฬาจังหวัด		
พัฒนาแหล่งและกิจกรรมท่องเที่ยว	CSF 5.2 พัฒนามาตรฐานธุรกิจบริการที่เกี่ยวข้องกับการท่องเที่ยว อาทิ ร้านอาหาร โชว์พิเศษต่างๆ	KPI 5.2 ร้อยละของธุรกิจบริการที่เกี่ยวข้องกับการท่องเที่ยวที่ได้ผ่านการรับรองมาตรฐาน เช่น ร้านอาหาร ร้านขายของที่ระลึก เป็นต้น	Data 5.2.1.1 จำนวนผู้ประกอบการด้านการท่องเที่ยวที่ได้รับการรับรองมาตรฐานการท่องเที่ยว			1	สนง.ท่องเที่ยวและกีฬาจังหวัด		

² สถานะข้อมูล แบ่งเป็น 1. พร้อมเผยแพร่ 2. ต้องพัฒนา 3. ไม่มีหน่วยงานรับผิดชอบ 4. อื่นๆ

³ การส่งข้อมูลให้ส่วนราชการส่วนกลาง (กระทรวง กรม) แบ่งเป็น 1. จัดส่ง 2. ไม่ได้จัดส่ง เพื่อใช้ในการกำหนดหน่วยงานเจ้าของข้อมูล (Data Owner) และประสานกับกระทรวงกรมต้นสังกัดในการลงทะเบียนชุดข้อมูลในระบบบัญชีข้อมูลภาครัฐเพื่อให้บริการข้อมูลดังกล่าวต่อไป

ตาราง 12 ผังสถิติทางการ “การท่องเที่ยวเชิงอนุรักษ์และวัฒนธรรม”

ห่วงโซ่คุณค่า (VC)	ปัจจัยแห่งความสำเร็จ (CSF)	ตัวชี้วัด	บัญชีสถิติทางการ	การจัดจำแนก	ระดับการนำเสนอผล	สถานะข้อมูล ²	หน่วยงาน	การจัดส่งข้อมูลให้ส่วนราชการส่วนกลาง ³	หมายเหตุ
พัฒนาแหล่งและกิจกรรมท่องเที่ยว	CSF 5.3 พัฒนามาตรฐานสินค้าของฝากและของที่ระลึก	KPI 5.3.1 จำนวนสินค้าของฝากและของที่ระลึกที่เป็นอัตลักษณ์ของจังหวัด	Data 5.3.1.1 จำนวนสินค้า OTOP ของฝากและของที่ระลึกที่เป็นอัตลักษณ์ของจังหวัด			1	สำนักงานพัฒนาชุมชนจังหวัด		
			Data 5.3.1.2 จำนวนสินค้า OTOP ของฝากและของที่ระลึกที่เป็นอัตลักษณ์ของจังหวัด ได้รับการรับรองมาตรฐานคุณภาพ มผช.			1	สำนักงานอุตสาหกรรมจังหวัดร้อยเอ็ด		
พัฒนาแหล่งและกิจกรรมท่องเที่ยว	CSF 5.3 พัฒนามาตรฐานสินค้าของฝากและของที่ระลึก	KPI 5.3.1 จำนวนสินค้าของฝากและของที่ระลึกที่เป็นอัตลักษณ์ของจังหวัด	Data 5.3.1.3 รายได้จากการจำหน่ายสินค้า OTOP ของฝากและของที่ระลึกที่เป็นอัตลักษณ์ของจังหวัด จำแนกตามประเภทสินค้า			1	สำนักงานพัฒนาชุมชนจังหวัด		
พัฒนาแหล่งและกิจกรรมท่องเที่ยว	CSF 5.3 พัฒนามาตรฐานสินค้าของฝากและของที่ระลึก	KPI 5.3.2 ร้อยละที่เพิ่มของการพัฒนามาตรฐานสินค้าของฝากที่ระลึก	Data 5.3.2.1 จำนวนผลิตภัณฑ์ OTOP ที่ได้มาตรฐาน/โดดเด่น			1	สำนักงานพัฒนาชุมชนจังหวัด		
			Data 5.3.2.2 จำนวนแหล่ง/สถานที่จำหน่ายผลิตภัณฑ์ (OTOP)			1	สำนักงานพัฒนาชุมชนจังหวัด		

² สถานะข้อมูล แบ่งเป็น 1. พร้อมเผยแพร่ 2. ต้องพัฒนา 3. ไม่มีหน่วยงานรับผิดชอบ 4. อื่นๆ

³ การส่งข้อมูลให้ส่วนราชการส่วนกลาง (กระทรวง กรม) แบ่งเป็น 1. จัดส่ง 2. ไม่ได้จัดส่ง เพื่อใช้ในการกำหนดหน่วยงานเจ้าของข้อมูล (Data Owner) และประสานกับกระทรวงกรมต้นสังกัดในการลงทะเบียนชุดข้อมูลในระบบบัญชีข้อมูลภาครัฐเพื่อให้บริการข้อมูลดังกล่าวต่อไป

ตาราง 12 ผังสถิติทางการ “การท่องเที่ยวเชิงอนุรักษ์และวัฒนธรรม”

ห่วงโซ่คุณค่า (VC)	ปัจจัยแห่งความสำเร็จ (CSF)	ตัวชี้วัด	บัญชีสถิติทางการ	การจัดจำแนก	ระดับการนำเสนอผล	สถานะข้อมูล ²	หน่วยงาน	การจัดส่งข้อมูลให้ส่วนราชการส่วนกลาง ³	หมายเหตุ
พัฒนาแหล่งและกิจกรรมท่องเที่ยว	CSF 5.3 พัฒนามาตรฐานสินค้าของฝากและของที่ระลึก	KPI 5.3.2 ร้อยละที่เพิ่มของการพัฒนามาตรฐานสินค้าของฝากที่ระลึก	Data 5.3.2.3 รายได้จากการจำหน่ายผลิตภัณฑ์ (OTOP)			1	สำนักงานพัฒนาชุมชนจังหวัด		
			Data 5.3.2.4 จำนวนกิจกรรมส่งเสริมการขายผลิตภัณฑ์ของจังหวัด			1	สำนักงานพัฒนาชุมชนจังหวัด		
พัฒนาแหล่งและกิจกรรมท่องเที่ยว	CSF 5.4 พัฒนามาตรฐานธุรกิจนำเที่ยว	KPI 5.4.1 ร้อยละที่เพิ่มขึ้นผู้ประกอบการธุรกิจนำเที่ยวที่ได้รับรองมาตรฐาน	Data 5.4.1.1 จำนวนผู้ประกอบการธุรกิจนำเที่ยวที่มีใบอนุญาตประกอบกิจการการท่องเที่ยว			1	สำนักงานการท่องเที่ยวและกีฬาจังหวัด		
พัฒนาการตลาด	CSF 6.1 การตลาดเชิงรุก ผ่านสื่อสมัยใหม่ (Social Network)	KPI 6.1.1 ร้อยละที่เพิ่มขึ้นของธุรกิจด้านการท่องเที่ยวที่ทำการตลาดเชิงรุกผ่านสื่อสมัยใหม่ (Social Network)	Data 6.1.1.1 จำนวนผู้ประกอบการด้านการท่องเที่ยวที่ทำการตลาดเชิงรุกผ่านสื่อสมัยใหม่ (Social Network)			1	สนง.ท่องเที่ยวและกีฬาจังหวัด		

² สถานะข้อมูล แบ่งเป็น 1. พร้อมเผยแพร่ 2. ต้องพัฒนา 3. ไม่มีหน่วยงานรับผิดชอบ 4. อื่นๆ

³ การส่งข้อมูลให้ส่วนราชการส่วนกลาง (กระทรวง กรม) แบ่งเป็น 1. จัดส่ง 2. ไม่ได้จัดส่ง เพื่อใช้ในการกำหนดหน่วยงานเจ้าของข้อมูล (Data Owner) และประสานกับกระทรวงกรมต้นสังกัดในการลงทะเบียนชุดข้อมูลในระบบบัญชีข้อมูลภาครัฐเพื่อให้บริการข้อมูลดังกล่าวต่อไป

3.3 ประเด็นการพัฒนาด้านที่ 3 : พัฒนาคนทุกช่วงวัย เพื่อลดปัญหาความยากจน ความเหลื่อมล้ำ เพิ่มคุณภาพชีวิตที่ดี

วัตถุประสงค์

1. เพื่อให้คนทุกช่วงวัยได้รับการพัฒนาศักยภาพเป็นคนดี มีวินัย มีความรู้ มีทักษะ และเรียนรู้ได้ด้วยตนเอง
2. เพื่อส่งเสริมและยกระดับอาชีพและรายได้ภาคครัวเรือนให้สูงขึ้น
3. เพื่อพัฒนาคุณภาพชีวิตของประชาชนให้มีความเป็นอยู่ และสุขภาพอนามัยที่ดีขึ้น
4. เพื่อเพิ่มผลิตภาพแรงงานและแรงงานที่มีทักษะให้มีคุณภาพและความริเริ่มสร้างสรรค์
5. เพื่อเพิ่มโอกาสและลดความเหลื่อมล้ำในทุกมิติ

ตัวชี้วัด

1. การจัดการศึกษาทุกระดับทุกประเภท มีผลสัมฤทธิ์สูงกว่าค่ากลางของระดับประเทศ ภายในปี พ.ศ. 2570
2. คนยากจนตาม TPMAF ของจังหวัดลดลง ร้อยละ 10 ต่อปี
3. ประชาชนมีพฤติกรรมสุขภาพที่เหมาะสมเพิ่มขึ้นร้อยละ 5 ต่อปี (3อ-อารมณ์ ออกกำลังกาย อาหาร 2ส-สุขบุหรี่ย สุรา)
4. ผลิตภาพแรงงานเพิ่มขึ้น ร้อยละ 2 ต่อปี
5. ความเหลื่อมล้ำในการกระจายรายได้ของคนในจังหวัดร้อยละ 0.02

ในการขับเคลื่อนประเด็นการพัฒนาด้านที่ 3 : พัฒนาคนทุกช่วงวัย เพื่อลดปัญหาความยากจน ความเหลื่อมล้ำ เพิ่มคุณภาพชีวิตที่ดี ซึ่งจากสถานการณ์การจังหวัดร้อยเอ็ด ความยากจนตาม TPMAF ในปี 2562 มีครัวเรือนยากจน (จปฐ) 7,120 ครัวเรือน มีคนยากจน (จปฐ) 29,953 คน และในปี 2565 มีครัวเรือนยากจน (จปฐ) 9,451 ครัวเรือน มีคนยากจน (จปฐ) 33,552 คน มีครัวเรือนยากจนเพิ่มขึ้นร้อยละ 34.0 และมีคนยากจนเพิ่มขึ้นร้อยละ 12.0 โดยเป็นผลจากการเผชิญวิกฤติการณ์แพร่ระบาดของเชื้อไวรัสโคโรนา (COVID-19) ทำให้อัตราการขยายตัวทางเศรษฐกิจของประเทศหดตัวเป็นอย่างมาก สัมประสิทธิ์ความไม่เสมอภาค (Gini coefficient) ของรายได้¹ จังหวัดร้อยเอ็ด ในปี 2560 มีค่าอยู่ที่ 0.303 และในปี 2562 มีค่าอยู่ที่ 0.267

นอกจากนี้ตามแผนแม่บทภายใต้ยุทธศาสตร์ชาติ (23 ด้าน) ประเด็นที่ 11 การพัฒนาศักยภาพคนตลอดช่วงชีวิต แผนแม่บทย่อยการพัฒนาศักยภาพคนตลอดช่วงชีวิต มีวัตถุประสงค์สำคัญให้คนไทยทุกช่วงวัย มีคุณภาพเพิ่มขึ้น ได้รับการพัฒนาอย่างสมดุล ทั้งด้านร่างกายสติปัญญาและคุณธรรมจริยธรรม เป็นผู้ที่มีความรู้และทักษะในศตวรรษที่ 21 รักการเรียนรู้อย่างต่อเนื่องตลอดชีวิต

ดังนั้น เพื่อเตรียมการพัฒนาจังหวัดร้อยเอ็ด การพัฒนาศักยภาพคนตลอดช่วงชีวิต ซึ่งต้องมีการกำหนดรายการข้อมูลต่าง ๆ ที่เกี่ยวข้องกับการพัฒนาในระดับจังหวัด เพื่อให้มีข้อมูลไปใช้ในการติดตามและประเมินผลการดำเนินงานในจังหวัด จึงดำเนินการจัดทำห่วงโซ่มูลค่า (Value Chain) ที่สอดคล้องกับแผนพัฒนาจังหวัดร้อยเอ็ด เรื่อง “สร้างรายได้เพื่อยกระดับคุณภาพชีวิต” ได้ดังภาพที่ 15

ห่วงโซ่คุณค่า (Value Chain) “สร้างรายได้เพื่อยกระดับคุณภาพชีวิต”

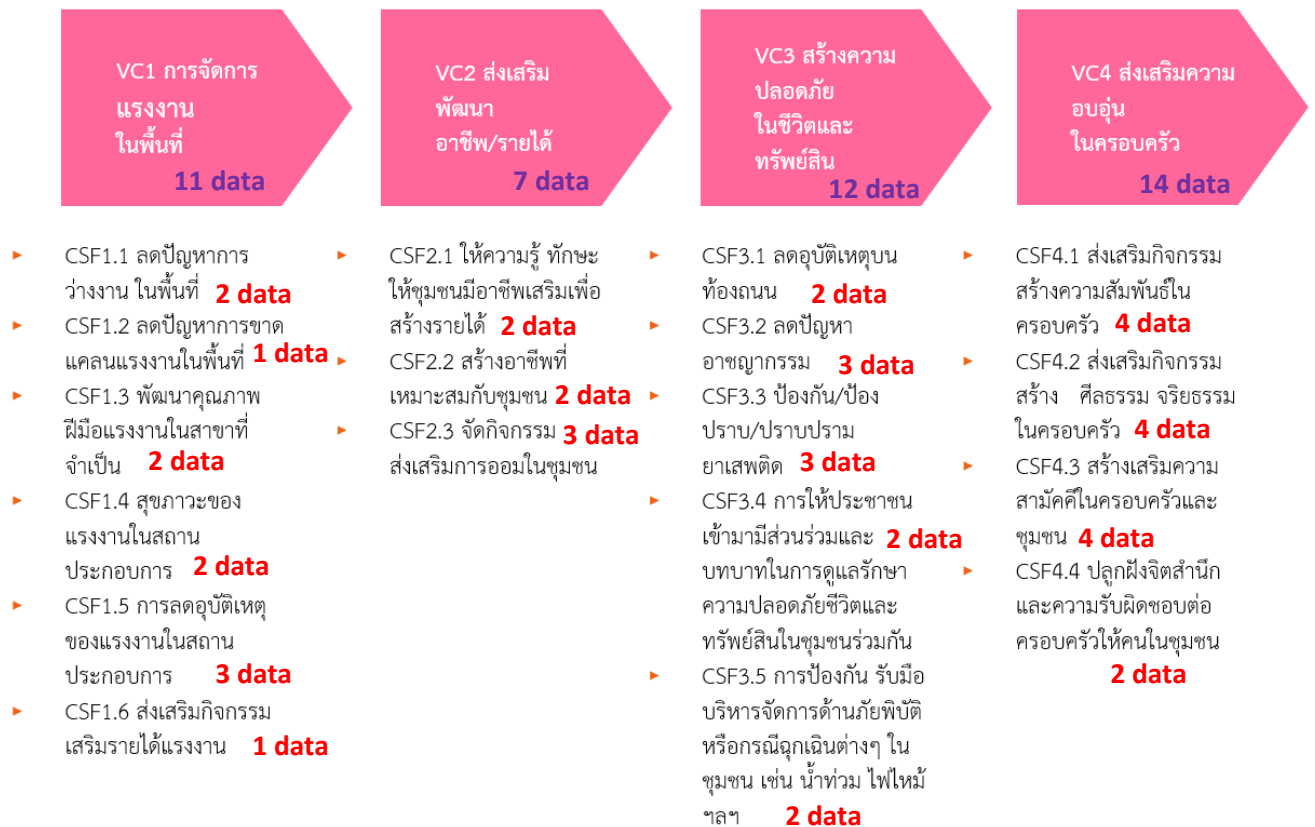

ภาพ 15 ห่วงโซ่คุณค่า (Value Chain) “สร้างรายได้เพื่อยกระดับคุณภาพชีวิต”

3.3.2 ผังสถิติทางการ

การจัดทำผังสถิติทางการประเด็นการพัฒนาที่ 3 : พัฒนาคมนทุกช่วงวัยและระบบนิเวศสนับสนุน (Ecosystem) เพื่อลดปัญหาความยากจน ความเหลื่อมล้ำ มีคุณภาพชีวิตที่ดี (ประเด็นการพัฒนาที่ 3) ที่สอดคล้องกับห่วงโซ่คุณค่า (Value Chain) ที่สอดคล้องกับแผนพัฒนาจังหวัดร้อยเอ็ดแล้ว จะต้องมีการคัดเลือกปัจจัยสู่ความสำเร็จ (Critical Success Factor) ที่มีความสำคัญในการบริหารงานในจังหวัด จากนั้นจัดทำผังสถิติทางการ “สร้างรายได้เพื่อยกระดับคุณภาพชีวิต” โดยศึกษายุทธศาสตร์ กลยุทธ์ แนวทางการพัฒนา ตลอดจนตัวชี้วัดภายใต้แผนระดับ 3 เช่น แผนปฏิบัติราชการกระทรวงมหาดไทย (พ.ศ. 2563-2565) เป็นต้น ที่สอดคล้องกับปัจจัยสู่ความสำเร็จ (Critical Success Factor) พร้อมทั้งกำหนดรายการข้อมูลสถิติที่สำคัญ และจำเป็น จึงสามารถสรุปผังสถิติทางการ “สร้างรายได้เพื่อยกระดับคุณภาพชีวิต” ดังตาราง 13

ตาราง 13 ผังสถิติทางการ “สร้างรายได้เพื่อยกระดับคุณภาพชีวิต”

ห่วงโซ่คุณค่า (VC)	ปัจจัยแห่งความสำเร็จ (CSF)	ตัวชี้วัด	บัญชีสถิติทางการ	การจัดจำแนก	ระดับการนำเสนอผล	สถานะข้อมูล ²	หน่วยงาน	การจัดส่งข้อมูลให้ส่วนราชการส่วนกลาง ³	หมายเหตุ
การจัดการแรงงานในพื้นที่	CSF 1.1 ลดปัญหาการว่างงาน ในพื้นที่	KPI 1.1.1 จำนวนคนว่างงาน	Data 1.1.1.1 จำนวนคนที่ว่างงาน จำแนกรายไตรมาส			1	สำนักงานสถิติจังหวัดร้อยเอ็ด		
		KPI 1.1.2 อัตราการว่างงาน	Data 1.1.2.1 อัตราการว่างงาน จำแนกรายไตรมาส			1	สำนักงานสถิติจังหวัดร้อยเอ็ด		
	CSF1.2 ลดปัญหาการขาดแคลนแรงงานในพื้นที่	KPI1.2.1 จำนวนกำลังแรงงานรวม	Data1.2.1.1 จำนวนกำลังแรงงานรวมจำแนกตามสถานภาพแรงงานและเพศ			1	สำนักงานสถิติจังหวัดร้อยเอ็ด		
	CSF 1.3 พัฒนาคุณภาพฝีมือแรงงานในสาขาที่จำเป็น	KPI 1.3.1 จำนวนแรงงานที่ได้รับการพัฒนาฝีมือแรงงาน	Data 1.3.1.1 จำนวนแรงงานที่ได้รับการพัฒนาฝีมือแรงงาน จำแนกตามกลุ่มอาชีพ			1	สำนักงานพัฒนาฝีมือแรงงานจังหวัดร้อยเอ็ด		
			Data 1.3.1.2 ร้อยละที่เพิ่มขึ้นของแรงงานที่ได้รับการพัฒนาฝีมือแรงงานจำแนกตามกลุ่มอาชีพ			1	สำนักงานพัฒนาฝีมือแรงงานจังหวัดร้อยเอ็ด		
การจัดการแรงงานในพื้นที่	CSF1.4 สุขภาวะของแรงงานในสถานประกอบการ	KPI 1.4.1 จำนวนลูกจ้างที่ผ่านการตรวจความปลอดภัยในการทำงาน	Data 1.4.1.1 จำนวนลูกจ้างที่ผ่านการตรวจความปลอดภัยในการทำงาน			1	สำนักงานสวัสดิการและคุ้มครองแรงงานจังหวัดร้อยเอ็ด		
		KPI 1.4.2 อัตราการประสบอันตรายหรือเจ็บป่วยเนื่องจากการทำงานต่อลูกจ้าง 1,000 ราย	Data 1.4.2.1 อัตราการประสบอันตรายหรือเจ็บป่วยเนื่องจากการทำงานต่อลูกจ้าง 1,000 ราย			1	สำนักงานประกันสังคมจังหวัดร้อยเอ็ด		

² สถานะข้อมูล แบ่งเป็น 1. พร้อมเผยแพร่ 2. ต้องพัฒนา 3. ไม่มีหน่วยงานรับผิดชอบ 4. อื่นๆ

³ การส่งข้อมูลให้ส่วนราชการส่วนกลาง (กระทรวง กรม) แบ่งเป็น 1.จัดส่ง 2. ไม่ได้จัดส่ง เพื่อใช้ในการกำหนดหน่วยงานเจ้าของข้อมูล (Data Owner) และประสานกับกระทรวงกรมต้นสังกัดในการลงทะเบียนชุดข้อมูลในระบบบัญชีข้อมูลภาครัฐเพื่อให้บริการข้อมูลดังกล่าวต่อไป

ตาราง 13 ผังสถิติทางการ “สร้างรายได้เพื่อยกระดับคุณภาพชีวิต” (ต่อ)

ห่วงโซ่คุณค่า (VC)	ปัจจัยแห่งความสำเร็จ (CSF)	ตัวชี้วัด	บัญชีสถิติทางการ	การจัดจำแนก	ระดับการนำเสนอผล	สถานะข้อมูล ²	หน่วยงาน	การจัดส่งข้อมูลให้ส่วนราชการส่วนกลาง ³	หมายเหตุ
การจัดการแรงงานในพื้นที่	CSF1.5 การลดอุบัติเหตุของแรงงานในสถานประกอบการ	KPI 1.5.1 จำนวนแรงงานนอก ระบบที่ได้รับบาดเจ็บหรืออุบัติเหตุจากการทำงาน	Data 1.5.1.1 จำนวนแรงงานนอก ระบบที่ได้รับบาดเจ็บหรืออุบัติเหตุจากการทำงาน			1	สำนักงานสถิติจังหวัดร้อยเอ็ด		
		KPI 1.5.2 จำนวนสถานประกอบการที่ผ่านการตรวจแรงงาน	Data 1.5.2.1 จำนวนสถานประกอบการที่ผ่านการตรวจแรงงาน			1	สำนักงานสวัสดิการและคุ้มครองแรงงานจังหวัดร้อยเอ็ด		
		KPI 1.5.3 จำนวนสถานประกอบการที่ผ่านการตรวจความปลอดภัย	Data 1.5.3.1 จำนวนสถานประกอบการที่ผ่านการตรวจความปลอดภัย			1	สำนักงานสวัสดิการและคุ้มครองแรงงานจังหวัดร้อยเอ็ด		
การจัดการแรงงานในพื้นที่	CSF 1.6 ส่งเสริมกิจกรรมเสริมรายได้	KPI 1.6.1 กิจกรรมเสริมรายได้หรือการฝึกอาชีพเสริม	Data 1.6.1.1 จำนวนแรงงานที่เข้าร่วมกิจกรรมเสริมรายได้หรือการฝึกอาชีพเสริม			1	สำนักงานพัฒนาฝีมือแรงงานจังหวัดร้อยเอ็ด		
ส่งเสริมพัฒนาอาชีพ/รายได้	CSF 2.1 ให้ความรู้ทักษะให้ชุมชนมีอาชีพเสริมเพื่อสร้างรายได้	KPI 2.1.1 จัดกิจกรรมให้ความรู้/ทักษะให้ชุมชนมีอาชีพเสริมเพื่อสร้างรายได้	Data 2.1.1.1 จำนวนกิจกรรมให้ความรู้/ทักษะให้ชุมชนมีอาชีพเสริมเพื่อสร้างรายได้			1	สำนักงานแรงงานจังหวัดร้อยเอ็ด		
			Data 2.1.1.2 จำนวนชุมชนที่เข้าร่วมกิจกรรมให้ความรู้/ทักษะให้ชุมชนมีอาชีพเสริมเพื่อสร้างรายได้			1	สำนักงานแรงงานจังหวัดร้อยเอ็ด		

² สถานะข้อมูล แบ่งเป็น 1. พร้อมเผยแพร่ 2. ต้องพัฒนา 3. ไม่มีหน่วยงานรับผิดชอบ 4. อื่นๆ

³ การส่งข้อมูลให้ส่วนราชการส่วนกลาง (กระทรวง กรม) แบ่งเป็น 1. จัดส่ง 2. ไม่ได้จัดส่ง เพื่อใช้ในการกำหนดหน่วยงานเจ้าของข้อมูล (Data Owner) และประสานกับกระทรวงกรมต้นสังกัดในการลงทะเบียนชุดข้อมูลในระบบบัญชีข้อมูลภาครัฐเพื่อให้บริการข้อมูลดังกล่าวต่อไป

ตาราง 13 ผังสถิติทางการ “สร้างรายได้เพื่อยกระดับคุณภาพชีวิต” (ต่อ)

ห่วงโซ่คุณค่า (VC)	ปัจจัยแห่งความสำเร็จ (CSF)	ตัวชี้วัด	บัญชีสถิติทางการ	การจัดจำแนก	ระดับการนำเสนอผล	สถานะข้อมูล ²	หน่วยงาน	การจัดส่งข้อมูลให้ส่วนราชการส่วนกลาง ³	หมายเหตุ
ส่งเสริมพัฒนาอาชีพ/รายได้	CSF 2.2 สร้างอาชีพที่เหมาะสมกับชุมชน	KPI 2.2.1 จำนวนแรงงานที่ได้รับการพัฒนาฝีมือแรงงาน	Data 2.2.1.1 จำนวนแรงงานที่ได้รับการพัฒนาฝีมือแรงงาน จำแนกตามกิจกรรมการฝึกหลัก			1	สำนักงานพัฒนาฝีมือแรงงานจังหวัดร้อยเอ็ด		
		KPI 2.2.2 รายได้เฉลี่ยต่อเดือนของครัวเรือน	Data 2.2.2.1 รายได้เฉลี่ยต่อเดือนของครัวเรือน จำแนกตามแหล่งที่มาของรายได้และสถานะทางเศรษฐกิจสังคมของครัวเรือน			1	สำนักงานพัฒนาฝีมือแรงงานจังหวัดร้อยเอ็ด		
ส่งเสริมพัฒนาอาชีพ/รายได้	CSF2.3 จัดกิจกรรมส่งเสริมการออมในชุมชน	KPI2.3.1 การออมเฉลี่ยของแรงงาน	Data2.3.1.1 การออมเฉลี่ยของแรงงาน			1	สำนักงานประกันสังคมจังหวัดร้อยเอ็ด		
		KPI2.3.2 จำนวนแรงงานที่ได้เข้าร่วมกิจกรรมส่งเสริมการออม	Data2.3.2.1 จำนวนแรงงานที่ได้เข้าร่วมกิจกรรมส่งเสริมการออม			1	สำนักงานประกันสังคมจังหวัดร้อยเอ็ด		
			Data2.3.2.2 ร้อยละที่เพิ่มขึ้นของแรงงานที่ได้เข้าร่วมกิจกรรมส่งเสริมการออม			1	สำนักงานประกันสังคมจังหวัดร้อยเอ็ด		
สร้างความปลอดภัยในชีวิตและทรัพย์สิน	CSF 3.1 ลดอุบัติเหตุบนท้องถนน	KPI 3.1.1 จำนวนคดีอุบัติเหตุจราจร และมูลค่าทรัพย์สินที่เสียหาย	Data 3.1.1.1 จำนวนคดีอุบัติเหตุจราจร ประเภทความสูญเสีย และมูลค่าทรัพย์สินที่เสียหาย			1	กองบังคับการตำรวจจราจรร้อยเอ็ด		
		KPI 3.1.2 อุบัติเหตุจราจรตามสาเหตุที่เกิดขึ้น	Data 3.1.2.1 อุบัติเหตุจราจรตามสาเหตุที่เกิดขึ้น			1	กองบังคับการตำรวจจราจรร้อยเอ็ด		

² สถานะข้อมูล แบ่งเป็น 1. พร้อมเผยแพร่ 2. ต้องพัฒนา 3. ไม่มีหน่วยงานรับผิดชอบ 4. อื่นๆ

³ การส่งข้อมูลให้ส่วนราชการส่วนกลาง (กระทรวง กรม) แบ่งเป็น 1.จัดส่ง 2. ไม่ได้จัดส่ง เพื่อใช้ในการกำหนดหน่วยงานเจ้าของข้อมูล (Data Owner) และประสานกับกระทรวงกรมต้นสังกัดในการลงทะเบียนชุดข้อมูลในระบบบัญชีข้อมูลภาครัฐเพื่อให้บริการข้อมูลดังกล่าวต่อไป

ตาราง 13 ผังสถิติทางการ “สร้างรายได้เพื่อยกระดับคุณภาพชีวิต” (ต่อ)

ห่วงโซ่คุณค่า (VC)	ปัจจัยแห่งความสำเร็จ (CSF)	ตัวชี้วัด	บัญชีสถิติทางการ	การจัดจำแนก	ระดับการนำเสนอผล	สถานะข้อมูล ²	หน่วยงาน	การจัดส่งข้อมูลให้ส่วนราชการส่วนกลาง ³	หมายเหตุ
สร้างความปลอดภัยในชีวิตและทรัพย์สิน	CSF 3.2 ลดปัญหาอาชญากรรม	KPI 3.2.1 จำนวนการจับกุมคดีอาชญากรรมกลุ่มคดีอาญา	Data 3.2.1.1 จำนวนการจับกุมคดีอาชญากรรมกลุ่มคดีอาญา			1	กองบังคับการตำรวจภูธรร้อยเอ็ด		
		KPI 3.2.2 จำนวนผู้ถูกจับกุมคดีความผิดตามพระราชบัญญัติ	Data 3.2.2.1 จำนวนผู้ถูกจับกุมคดีความผิดตามพระราชบัญญัติ			1	กองบังคับการตำรวจภูธรร้อยเอ็ด		
		KPI 3.2.3 จำนวนอาสาสมัครป้องกันปราบปรามอาชญากรรมของสำนักงานตำรวจแห่งชาติ จำแนกตามประเภทเครือข่าย (เช่น ตำรวจอาสา)	Data 3.2.3.1 จำนวนอาสาสมัครป้องกันปราบปรามอาชญากรรมของสำนักงานตำรวจแห่งชาติ จำแนกตามประเภทเครือข่าย (เช่น ตำรวจอาสา)			1	กองบังคับการตำรวจภูธรร้อยเอ็ด		
สร้างความปลอดภัยในชีวิตและทรัพย์สิน	CSF 3.3 ป้องกัน/ป้องปราบ/ปราบปรามยาเสพติด	KPI 3.3.1 จำนวนการจับกุมคดียาเสพติด	Data 3.3.1.1 จำนวนการจับกุมคดียาเสพติด			1	กองบังคับการตำรวจภูธรร้อยเอ็ด		
		KPI 3.3.2 จำนวนผู้รับการบำบัดฟื้นฟูจำแนกตามมาตรการบังคับบำบัด	Data 3.3.2.1 จำนวนผู้รับการบำบัดฟื้นฟูจำแนกตามมาตรการบังคับบำบัด			1	สำนักงานคุมประพฤติจังหวัดร้อยเอ็ด		
		KPI 3.3.3 จำนวนผู้ผ่านการบำบัดฟื้นฟูตามมาตรการบังคับบำบัด	Data 3.3.3.1 จำนวนผู้ผ่านการบำบัดฟื้นฟูตามมาตรการบังคับบำบัด			1	สำนักงานคุมประพฤติจังหวัดร้อยเอ็ด		

² สถานะข้อมูล แบ่งเป็น 1. พร้อมเผยแพร่ 2. ต้องพัฒนา 3. ไม่มีหน่วยงานรับผิดชอบ 4. อื่นๆ

³ การส่งข้อมูลให้ส่วนราชการส่วนกลาง (กระทรวง กรม) แบ่งเป็น 1. จัดส่ง 2. ไม่ได้จัดส่ง เพื่อใช้ในการกำหนดหน่วยงานเจ้าของข้อมูล (Data Owner) และประสานกับกระทรวงกรมต้นสังกัดในการลงทะเบียนชุดข้อมูลในระบบบัญชีข้อมูลภาครัฐเพื่อให้บริการข้อมูลดังกล่าวต่อไป

ตาราง 13 ผังสถิติทางการ “สร้างรายได้เพื่อยกระดับคุณภาพชีวิต” (ต่อ)

ห่วงโซ่คุณค่า (VC)	ปัจจัยแห่งความสำเร็จ (CSF)	ตัวชี้วัด	บัญชีสถิติทางการ	การจัดจำแนก	ระดับการนำเสนอผล	สถานะข้อมูล ²	หน่วยงาน	การจัดส่งข้อมูลให้ส่วนราชการส่วนกลาง ³	หมายเหตุ
สร้างความปลอดภัยในชีวิตและทรัพย์สิน	CSF 3.4 การให้ประชาชนเข้ามามีส่วนร่วมและบทบาทในการดูแลรักษาความปลอดภัยชีวิตและทรัพย์สินในชุมชนร่วมกัน	KPI 3.4.1 จำนวนอาสาสมัครป้องกันปราบปรามอาชญากรรมส่วนท้องถิ่น (เช่น ชุดรักษาความปลอดภัยหมู่บ้าน)	Data 3.4.1.1 จำนวนอาสาสมัครป้องกันปราบปรามอาชญากรรมส่วนท้องถิ่น (เช่น ชุดรักษาความปลอดภัยหมู่บ้าน)			1	กองบังคับการตำรวจภูธรร้อยเอ็ด		
สร้างความปลอดภัยในชีวิตและทรัพย์สิน	การให้ประชาชนเข้ามามีส่วนร่วมและบทบาทในการดูแลรักษาความปลอดภัยชีวิตและทรัพย์สินในชุมชนร่วมกัน	KPI 3.4.2 อัตราการประสบเหตุเทียบกับจำนวนประชากร	Data 3.4.2.1 อัตราการประสบเหตุเทียบกับจำนวนประชากร จำแนกตามประเภทความผิดที่ตกเป็นเหยื่ออาชญากรรม			1	กองบังคับการตำรวจภูธรร้อยเอ็ด		
		KPI 3.5.1 จำนวน	Data 3.5.1.1 จำนวนผู้ประสบภัยจำแนกตามประเภทภัย			1	สำนักงานป้องกันฯ		
	CSF 3.5 การป้องกัน		Data 3.5.1.2 จำนวนผู้ประสบภัยที่ได้รับความช่วยเหลือ จำแนกตามประเภทภัย			1	สำนักงานป้องกันและบรรเทาสาธารณภัยจังหวัดร้อยเอ็ด		

² สถานะข้อมูล แบ่งเป็น 1. พร้อมเผยแพร่ 2. ต้องพัฒนา 3. ไม่มีหน่วยงานรับผิดชอบ 4. อื่นๆ

³ การส่งข้อมูลให้ส่วนราชการส่วนกลาง (กระทรวง กรม) แบ่งเป็น 1. จัดส่ง 2. ไม่ได้จัดส่ง เพื่อใช้ในการกำหนดหน่วยงานเจ้าของข้อมูล (Data Owner) และประสานกับกระทรวงกรมต้นสังกัดในการลงทะเบียนชุดข้อมูลในระบบบัญชีข้อมูลภาครัฐเพื่อให้บริการข้อมูลดังกล่าวต่อไป

ตาราง 13 ผังสถิติทางการ “สร้างรายได้เพื่อยกระดับคุณภาพชีวิต” (ต่อ)

ห่วงโซ่คุณค่า (VC)	ปัจจัยแห่งความสำเร็จ (CSF)	ตัวชี้วัด	บัญชีสถิติทางการ	การจัดจำแนก	ระดับการนำเสนอผล	สถานะข้อมูล ²	หน่วยงาน	การจัดส่งข้อมูลให้ส่วนราชการส่วนกลาง ³	หมายเหตุ
ส่งเสริมความอบอุ่นในครอบครัว	CSF4.1 ส่งเสริมกิจกรรมสร้างความสัมพันธ์ในครอบครัว	KPI4.1.1 กิจกรรมสร้างความสัมพันธ์ในครอบครัว	Data4.1.1.1 จำนวนกิจกรรมสร้างความสัมพันธ์ในครอบครัว			1	สำนักงานพัฒนาสังคมและความมั่นคงของมนุษย์จังหวัดร้อยเอ็ด		
			Data4.1.1.2 จำนวนผู้ที่เข้าร่วมกิจกรรมสร้างความสัมพันธ์ในครอบครัว			1	สำนักงานพัฒนาสังคมและความมั่นคงของมนุษย์จังหวัดร้อยเอ็ด		
		KPI4.1.2 จำนวนครัวเรือนที่มีพ่อหรือแม่เป็นผู้ปกครองคนเดียว	Data4.1.2.1 จำนวนครัวเรือนที่มีพ่อหรือแม่เป็นผู้ปกครองคนเดียว			1	สำนักงานพัฒนาสังคมและความมั่นคงของมนุษย์จังหวัดร้อยเอ็ด		
ส่งเสริมความอบอุ่นในครอบครัว	CSF4.1 ส่งเสริมกิจกรรมสร้างความสัมพันธ์ในครอบครัว	KPI4.1.3 จำนวนศูนย์พัฒนาครอบครัวในชุมชน	Data4.1.3.1 จำนวนศูนย์พัฒนาครอบครัวในชุมชน			1	สำนักงานพัฒนาสังคมและความมั่นคงของมนุษย์จังหวัดร้อยเอ็ด		
ส่งเสริมความอบอุ่นในครอบครัว	CSF 4.2 ส่งเสริมกิจกรรมสร้างศีลธรรม จริยธรรมในครอบครัว	KPI 4.2.1 กิจกรรมสร้างศีลธรรมจริยธรรมในครอบครัว	Data 4.2.1.1 จำนวนกิจกรรมสร้างศีลธรรมจริยธรรมในครอบครัว			1	สำนักงานพัฒนาสังคมและความมั่นคงของมนุษย์จังหวัด		

² สถานะข้อมูล แบ่งเป็น 1. พร้อมเผยแพร่ 2. ต้องพัฒนา 3. ไม่มีหน่วยงานรับผิดชอบ 4. อื่นๆ

³ การส่งข้อมูลให้ส่วนราชการส่วนกลาง (กระทรวง กรม) แบ่งเป็น 1.จัดส่ง 2. ไม่ได้จัดส่ง เพื่อใช้ในการกำหนดหน่วยงานเจ้าของข้อมูล (Data Owner) และประสานกับกระทรวงกรมต้นสังกัดในการลงทะเบียนชุดข้อมูลในระบบบัญชีข้อมูลภาครัฐเพื่อให้บริการข้อมูลดังกล่าวต่อไป

ตาราง 13 ผังสถิติทางการ “สร้างรายได้เพื่อยกระดับคุณภาพชีวิต” (ต่อ)

ห่วงโซ่คุณค่า (VC)	ปัจจัยแห่งความสำเร็จ (CSF)	ตัวชี้วัด	บัญชีสถิติทางการ	การจัดจำแนก	ระดับการนำเสนอผล	สถานะข้อมูล ²	หน่วยงาน	การจัดส่งข้อมูลให้ส่วนราชการส่วนกลาง ³	หมายเหตุ
ส่งเสริมความอบอุ่นในครอบครัว	CSF 4.2 ส่งเสริมกิจกรรมสร้างศีลธรรม จริยธรรมในครอบครัว	KPI 4.2.1 กิจกรรมสร้างศีลธรรมจริยธรรมในครอบครัว	Data 4.2.1.2 จำนวนผู้ที่เข้าร่วมกิจกรรมสร้างศีลธรรมจริยธรรมในครอบครัว			1	สำนักงานพัฒนาสังคมและความมั่นคงของมนุษย์จังหวัดร้อยเอ็ด		
		KPI 4.2.2 จำนวนมารดาอายุ 15 -19 ปีที่คลอดบุตร	Data 4.2.2.1 จำนวนมารดาอายุ 15 -19 ปีที่คลอดบุตร			1	สำนักงานสาธารณสุขจังหวัดร้อยเอ็ด		
		KPI 4.2.3 จำนวนมารดาอายุน้อยกว่า 15 ปีที่คลอดบุตร	Data 4.2.3.1 จำนวนมารดาอายุน้อยกว่า 15 ปีที่คลอดบุตร			1	สำนักงานสาธารณสุขจังหวัดร้อยเอ็ด		
ส่งเสริมความอบอุ่นในครอบครัว	CSF 4.3 สร้างเสริมความสามัคคีในครอบครัวและชุมชน	KPI 4.3.1 กิจกรรมสร้างเสริมความสามัคคีในครอบครัวและชุมชน	Data 4.3.1.1 จำนวนกิจกรรมสร้างเสริมความสามัคคีในครอบครัวและชุมชน			1	สำนักงานพัฒนาสังคมและความมั่นคงของมนุษย์จังหวัดร้อยเอ็ด		
ส่งเสริมความอบอุ่นในครอบครัว	CSF 4.3 สร้างเสริมความสามัคคีในครอบครัวและชุมชน	KPI 4.3.1 กิจกรรมสร้างเสริมความสามัคคีในครอบครัวและชุมชน	Data 4.3.1.2 จำนวนผู้เข้าร่วมกิจกรรมสร้างเสริมความสามัคคีในครอบครัวและชุมชน			1	สำนักงานพัฒนาสังคมและความมั่นคงของมนุษย์จังหวัดร้อยเอ็ด		
		KPI 4.3.2 จำนวนผู้กระทำความรุนแรงในครอบครัว	Data 4.3.2.1 จำนวนผู้กระทำความรุนแรงในครอบครัว			1	สำนักงานพัฒนาสังคมและความมั่นคงของมนุษย์จังหวัดร้อยเอ็ด		

² สถานะข้อมูล แบ่งเป็น 1. พร้อมเผยแพร่ 2. ต้องพัฒนา 3. ไม่มีหน่วยงานรับผิดชอบ 4. อื่นๆ

³ การส่งข้อมูลให้ส่วนราชการส่วนกลาง (กระทรวง กรม) แบ่งเป็น 1. จัดส่ง 2. ไม่ได้จัดส่ง เพื่อใช้ในการกำหนดหน่วยงานเจ้าของข้อมูล (Data Owner) และประสานกับกระทรวงกรมต้นสังกัดในการลงทะเบียนชุดข้อมูลในระบบบัญชีข้อมูลภาครัฐเพื่อให้บริการข้อมูลดังกล่าวต่อไป

ตาราง 13 ผังสถิติทางการ “สร้างรายได้เพื่อยกระดับคุณภาพชีวิต” (ต่อ)

ห่วงโซ่คุณค่า (VC)	ปัจจัยแห่งความสำเร็จ (CSF)	ตัวชี้วัด	บัญชีสถิติทางการ	การจัดจำแนก	ระดับการนำเสนอผล	สถานะข้อมูล ²	หน่วยงาน	การจัดส่งข้อมูลให้ส่วนราชการส่วนกลาง ³	หมายเหตุ
ส่งเสริมความอบอุ่นในครอบครัว	CSF 4.3 สร้างเสริมความสามัคคีในครอบครัวและชุมชน	KPI 4.3.3 จำนวนครอบครัวอย่างร้าย	Data 4.3.3.1 จำนวนครอบครัวอย่างร้าย			1	สำนักงานพัฒนาสังคมและความมั่นคงของมนุษย์จังหวัดร้อยเอ็ด		
ส่งเสริมความอบอุ่นในครอบครัว	CSF 4.4 ปลุกฝังจิตสำนึกและความรับผิดชอบต่อครอบครัวให้คนในชุมชน	KPI 4.4.1 กิจกรรมเพื่อปลุกฝังจิตสำนึกและความรับผิดชอบต่อครอบครัวให้คนในชุมชน	Data 4.4.1.1 จำนวนกิจกรรมเพื่อปลุกฝังจิตสำนึกและความรับผิดชอบต่อครอบครัวให้คนในชุมชน			1	สำนักงานพัฒนาสังคมและความมั่นคงของมนุษย์จังหวัดร้อยเอ็ด		
			Data 4.4.1.2 จำนวนผู้เข้าร่วมกิจกรรมเพื่อปลุกฝังจิตสำนึกและความรับผิดชอบต่อครอบครัวให้คนในชุมชน			1	สำนักงานพัฒนาสังคมและความมั่นคงของมนุษย์จังหวัดร้อยเอ็ด		

² สถานะข้อมูล แบ่งเป็น 1. พร้อมเผยแพร่ 2. ต้องพัฒนา 3. ไม่มีหน่วยงานรับผิดชอบ 4. อื่นๆ

³ การส่งข้อมูลให้ส่วนราชการส่วนกลาง (กระทรวง กรม) แบ่งเป็น 1. จัดส่ง 2. ไม่ได้จัดส่ง เพื่อใช้ในการกำหนดหน่วยงานเจ้าของข้อมูล (Data Owner) และประสานกับกระทรวงกรมต้นสังกัดในการลงทะเบียนชุดข้อมูลในระบบบัญชีข้อมูลภาครัฐเพื่อให้บริการข้อมูลดังกล่าวต่อไป

3.4 ประเด็นการพัฒนาที่ 4 : เสริมสร้างความสมดุลทรัพยากรธรรมชาติและสิ่งแวดล้อม รองรับการเปลี่ยนแปลงด้วยแนวคิด BCG

วัตถุประสงค์

1. เพื่ออนุรักษ์และรักษาทรัพยากรธรรมชาติ สิ่งแวดล้อม ให้มีความสมดุล และยั่งยืน
2. เพื่อฟื้นฟูและสร้างฐานทรัพยากรธรรมชาติและสิ่งแวดล้อม เพื่อลดผลกระทบจากการเปลี่ยนแปลงของสภาพภูมิอากาศ
3. เพื่อให้เกิดการบริหารจัดการทรัพยากรน้ำแบบบูรณาการสร้างโอกาสให้กับประชาชนทุกภาคส่วน เข้าถึงทรัพยากรน้ำได้อย่างเหมาะสม ป้องกันการเกิดอุทกภัยและภัยแล้งอย่างยั่งยืน
4. เพื่อให้ขยะมูลฝอยของจังหวัดร้อยเอ็ดทั้งระบบ ได้รับการจัดการอย่างถูกต้อง ตามหลักวิชาการ เป็นจังหวัดสะอาด
5. เพื่อส่งเสริมการใช้พลังงานทางเลือกที่เป็นมิตรต่อสิ่งแวดล้อม

ตัวชี้วัด

1. สัดส่วนของพื้นที่ป่าไม้เพิ่มขึ้น ร้อยละ 2 ต่อปี
2. มีแหล่งน้ำอุปโภคบริโภคและการเกษตร เพียงพอ บนฐานทรัพยากรร้อยละ 100
3. ขยะมูลฝอยได้รับการจัดการอย่างถูกต้องร้อยละ 90
4. พื้นที่ความเสียหายจากอุทกภัยและภัยแล้ง ลดลง ร้อยละ 20 ต่อปี

ในการขับเคลื่อนประเด็นการพัฒนาที่ 4 “เสริมสร้างความสมดุลทรัพยากรธรรมชาติและสิ่งแวดล้อมรองรับการเปลี่ยนแปลงด้วยแนวคิด BCG” ซึ่งจากการวิเคราะห์สถานการณ์ แนวโน้มการพัฒนาจังหวัดร้อยเอ็ด พบว่า ในปี 2562 อัตราการเปลี่ยนแปลงพื้นที่ป่าไม้ในจังหวัด (ร้อยละ) มีค่าต่ำกว่าปี 2561 ซึ่งต้องเร่งหาสาเหตุและแนวทางการลดลงของพื้นที่ป่าโดยพิจารณาจากสาเหตุที่แท้จริง นอกจากนี้ จากข้อมูลดัชนีประชากรที่ประสบอุทกภัย แม้ว่าลำดับในภาพรวมของร้อยเอ็ดจะอยู่ในลำดับกลางค่อนข้างดี คือ ลำดับ 37 ของประเทศ แต่ก็มีตัวชี้วัดที่อยู่ในระดับค่อนข้างต่ำ ควรได้รับการแก้ไขอย่างเร่งด่วน

ดังนั้นจึงต้องดำเนินการจัดทำห่วงโซ่คุณค่า (Value Chain) ที่สอดคล้องกับแผนพัฒนาจังหวัดร้อยเอ็ด เรื่อง “พัฒนาพื้นที่สีเขียวและฟื้นฟูป่า”

ได้ดังภาพ 16

ห่วงโซ่คุณค่า (Value Chain) “พัฒนาพื้นที่สีเขียวและฟื้นฟูป่า”

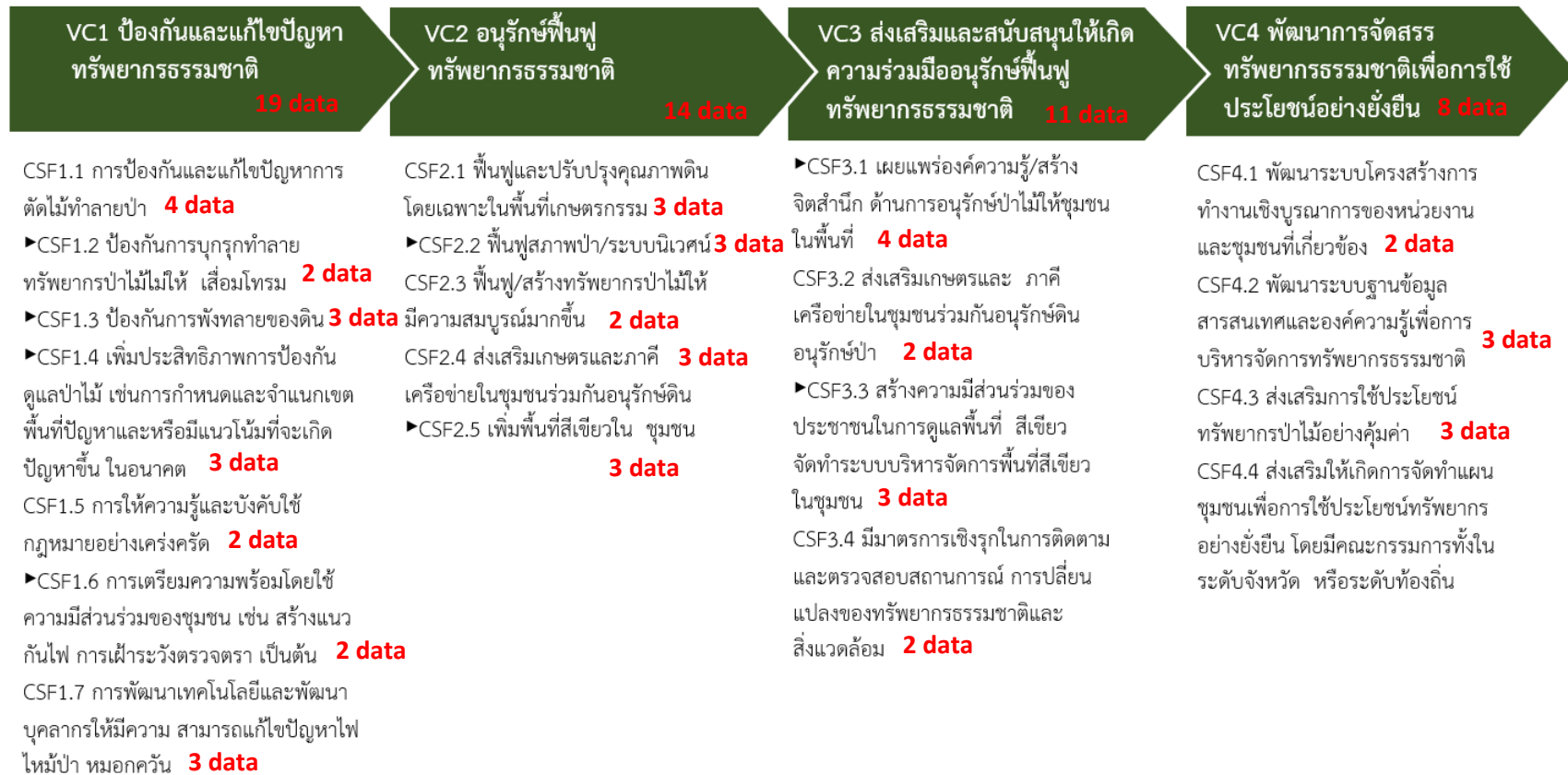

ภาพ 16 ห่วงโซ่คุณค่า (Value Chain) “พัฒนาพื้นที่สีเขียวและฟื้นฟูป่า”

ห่วงโซ่คุณค่า (Value Chain) “การบริหารจัดการน้ำของจังหวัดร้อยเอ็ด”

1) ประเด็นสำคัญ (Pain Point) เรื่อง การบริหารจัดการน้ำ 159 data

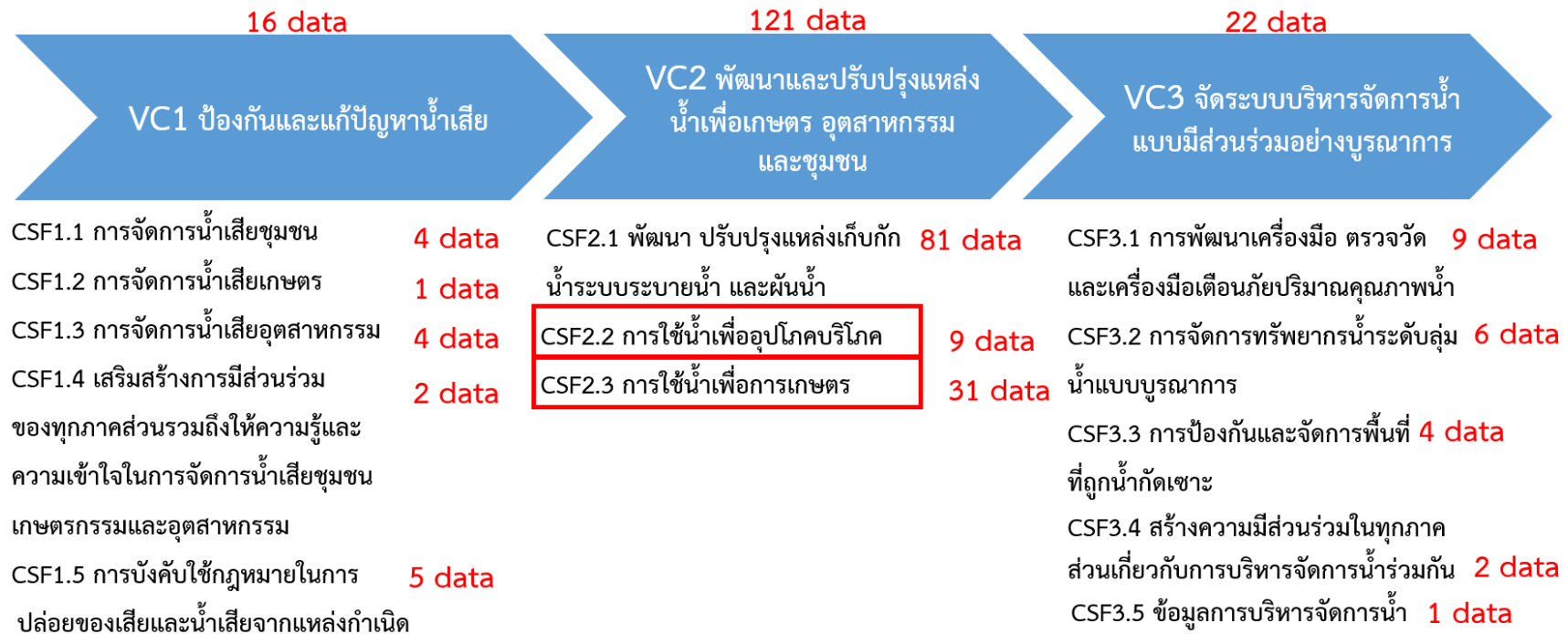

ภาพ 17 ห่วงโซ่คุณค่า (Value Chain) “การบริหารจัดการน้ำของจังหวัดร้อยเอ็ด”

3.4.2 ผังสถิติทางการ

การจัดทำผังสถิติทางการประเด็นการพัฒนาที่ 4 “เสริมสร้างความสมดุลทรัพยากรธรรมชาติและสิ่งแวดล้อม พร้อมรับการเปลี่ยนแปลงของสภาพภูมิอากาศ และระบบเศรษฐกิจแบบ BCG อย่างยั่งยืน” หลังจากที่ได้มีการศึกษาแนวทางการพัฒนาจังหวัด (ประเด็นการพัฒนาที่ 4) ที่สอดคล้องกับห่วงโซ่มูลค่า (Value Chain) ที่สอดคล้องกับแผนพัฒนาจังหวัดร้อยเอ็ดแล้ว จะต้องมีการคัดเลือกปัจจัยสู่ความสำเร็จ (Critical Success Factor) ที่มีความสำคัญในการบริหารงานในจังหวัด จากนั้นจัดทำผังสถิติทางการ “พัฒนาพื้นที่สีเขียวและพื้นที่ป่า” โดยศึกษา วิเคราะห์ความสอดคล้องของตัวชี้วัด ดังตาราง 14

การจัดทำผังสถิติทางการประเด็นสำคัญ (Pain Point) ที่ผู้บริหารในจังหวัดให้ความสนใจ “การบริหารจัดการน้ำ” หลังจากที่ได้มีการศึกษาแนวทางการพัฒนาจังหวัด (ประเด็นการพัฒนาที่ 4) ที่สอดคล้องกับห่วงโซ่มูลค่า (Value Chain) ที่สอดคล้องกับแผนพัฒนาจังหวัดร้อยเอ็ดแล้ว จะต้องมีการคัดเลือกปัจจัยสู่ความสำเร็จ (Critical Success Factor) ที่มีความสำคัญในการบริหารงานในจังหวัด จากนั้นจัดทำผังสถิติทางการ “การบริหารจัดการน้ำ” โดยศึกษาวิเคราะห์ความสอดคล้องของตัวชี้วัด ดังตาราง 15

ตาราง 14 ผังสถิติทางการ “พัฒนาพื้นที่สีเขียวและฟื้นฟูป่า”

หัวข้อคุณค่า (VC)	ปัจจัยแห่งความสำเร็จ (CSF)	ตัวชี้วัด	บัญชีสถิติทางการ	การจัดจำแนก	ระดับการนำเสนอผล	สถานะข้อมูล ²	หน่วยงาน	การจัดส่งข้อมูลให้ส่วนราชการส่วนกลาง ³	หมายเหตุ
ป้องกันและแก้ไข ปัญหา ทรัพยากรธรรมชาติ	CSF 1.1 การป้องกันและแก้ไขปัญหาการตัดไม้ทำลายป่า (เขตพื้นที่ป่าตามประกาศของกรมป่าไม้)	KPI 1.1.1 ร้อยละการเปลี่ยนแปลงพื้นที่ป่าไม้	Data 1.1.1.1 จำนวนพื้นที่ทั้งหมดในจังหวัด			1	สำนักจัดการทรัพยากรป่าไม้ที่ 7 ขอนแก่น/		
			Data 1.1.1.2 จำนวนพื้นที่ป่าไม้			1	สำนักบริหารพื้นที่อนุรักษ์ที่ 8 ขอนแก่น		
			Data 1.1.1.3 จำนวนพื้นที่การบุกรุกทำลายทรัพยากรป่าไม้			1			
ป้องกันและแก้ไข ปัญหา ทรัพยากรธรรมชาติ	CSF 1.1 การป้องกันและแก้ไขปัญหาการตัดไม้ทำลายป่า (เขตพื้นที่ป่าตามประกาศของกรมป่าไม้)	KPI 1.1.2 ร้อยละของคดีการบุกรุกทำลายทรัพยากรป่าไม้ที่รับแจ้งลดลง	Data 1.1.2.1 จำนวนคดีของการบุกรุกทำลายทรัพยากรป่าไม้			1	สำนักงานทรัพยากรธรรมชาติและสิ่งแวดล้อมจังหวัดร้อยเอ็ด		
	CSF 1.2 ป้องกันการบุกรุกทำลายทรัพยากรป่าไม้ไม่ให้เสื่อมโทรม (เขตพื้นที่ป่าตามประกาศของกรมป่าไม้)	KPI 1.2.1 ร้อยละที่เพิ่มขึ้นของการออกลาดตระเวนในพื้นที่ที่มีการทำลายทรัพยากรป่าไม้	Data 1.2.1.1 จำนวนของจุดตรวจในพื้นที่ที่มีการทำลายทรัพยากรป่าไม้			1	สำนักจัดการทรัพยากรป่าไม้ที่ 7 ขอนแก่น/		
							สำนักบริหารพื้นที่อนุรักษ์ที่ 8 ขอนแก่น		

² สถานะข้อมูล แบ่งเป็น 1. พร้อมเผยแพร่ 2. ต้องพัฒนา 3. ไม่มีหน่วยงานรับผิดชอบ 4. อื่นๆ

³ การส่งข้อมูลให้ส่วนราชการส่วนกลาง (กระทรวง กรม) แบ่งเป็น 1. จัดส่ง 2. ไม่ได้จัดส่ง เพื่อใช้ในการกำหนดหน่วยงานเจ้าของข้อมูล (Data Owner) และประสานกับกระทรวงกรมต้นสังกัดในการลงทะเบียนชุดข้อมูลในระบบบัญชีข้อมูลภาครัฐเพื่อให้บริการข้อมูลดังกล่าวต่อไป

ตาราง 14 ผังสถิติทางการ “พัฒนาพื้นที่สีเขียวและพื้นที่ป่า” (ต่อ)

ห่วงโซ่คุณค่า (VC)	ปัจจัยแห่งความสำเร็จ (CSF)	ตัวชี้วัด	บัญชีสถิติทางการ	การจัด จำแนก	ระดับการ นำเสนอผล	สถานะ ข้อมูล ²	หน่วยงาน	การจัดส่งข้อมูล ให้ส่วนราชการ ส่วนกลาง ³	หมายเหตุ
ป้องกันและแก้ไข ปัญหา ทรัพยากรธรรมชาติ	CSF 1.2 ป้องกันการบุกรุกทำลาย ทรัพยากรป่าไม้ไม่ให้เสื่อมโทรม (เขตพื้นที่ป่าตามประกาศของกรม ป่าไม้)	KPI 1.2.1 ร้อยละที่เพิ่มขึ้น ของการออกลาดตระเวนใน พื้นที่ที่มีการทำลาย ทรัพยากรป่าไม้	Data 1.2.1.2 จำนวน ของการออก ลาดตระเวนในพื้นที่ที่ มีการทำลาย ทรัพยากรป่าไม้			1	สำนักจัดการ ทรัพยากรป่าไม้ที่ 7 ขอนแก่น/สำนัก บริหารพื้นที่อนุรักษ์ ที่ 8 ขอนแก่น		
ป้องกันและแก้ไข ปัญหา ทรัพยากรธรรมชาติ	CSF 1.3 ป้องกันการพังทลายของ ดิน	KPI 1.3.1 ร้อยละที่ลดลง ของการพังทลายของดิน	Data 1.3.1.1 จำนวน พื้นที่ที่มีการพังทลาย ของดิน			2	สำนักงานทรัพยากรธรรมชาติและ สิ่งแวดล้อมจังหวัด ร้อยเอ็ด/ที่ทำการปกครอง จังหวัดร้อยเอ็ด/องค์การ ปกครองส่วนท้องถิ่น		
		KPI 1.3.2 ร้อยละที่เพิ่มขึ้น ของเกษตรกรที่รับกล้าหญ้า แฝกจากจากหน่วยงานที่ เกี่ยวข้อง	Data 1.3.2.1 จำนวน โครงการแจกกล้าหญ้า แฝกจากหน่วยงานที่ เกี่ยวข้อง			1	สถานีพัฒนา ที่ดินร้อยเอ็ด		
			Data 1.3.2.2 จำนวน เกษตรกรที่รับกล้า หญ้าแฝกจาก หน่วยงานที่เกี่ยวข้อง			1	สถานีพัฒนา ที่ดินร้อยเอ็ด		
ป้องกันและแก้ไข ปัญหา ทรัพยากรธรรมชาติ	CSF 1.4 เพิ่มประสิทธิภาพการ ป้องกัน ดูแลป่าไม้ เช่นการ กำหนดและจำแนกเขตพื้นที่ ปัญหาและหรือมีแนวโน้มที่จะเกิด ปัญหาขึ้นในอนาคต	KPI 1.4.1 ร้อยละที่ลดลง ของพื้นที่ที่มีปัญหาป่าเสื่อม โทรม/ และพื้นที่ปัญหาไฟ ป่า	Data 1.4.1.1 จำนวน พื้นที่ที่มีปัญหาป่า เสื่อมโทรม			1	สำนักจัดการ ทรัพยากรป่าไม้ที่ 7 ขอนแก่น/สำนัก บริหารพื้นที่อนุรักษ์ ที่ 8 ขอนแก่น		

² สถานะข้อมูล แบ่งเป็น 1. พร้อมเผยแพร่ 2. ต้องพัฒนา 3. ไม่มีหน่วยงานรับผิดชอบ 4. อื่นๆ

³ การส่งข้อมูลให้ส่วนราชการส่วนกลาง (กระทรวง กรม) แบ่งเป็น 1. จัดส่ง 2. ไม่ได้จัดส่ง เพื่อใช้ในการกำหนดหน่วยงานเจ้าของข้อมูล (Data Owner) และประสานกับกระทรวงกรมต้นสังกัดในการลงทะเบียนชุดข้อมูลในระบบบัญชี
ข้อมูลภาครัฐเพื่อให้บริการข้อมูลดังกล่าวต่อไป

ตาราง 14 ผังสถิติทางการ “พัฒนาพื้นที่สีเขียวและพื้นที่ป่า” (ต่อ)

ห่วงโซ่คุณค่า (VC)	ปัจจัยแห่งความสำเร็จ (CSF)	ตัวชี้วัด	บัญชีสถิติทางการ	การจัด จำแนก	ระดับการ นำเสนอผล	สถานะ ข้อมูล ²	หน่วยงาน	การจัดส่งข้อมูล ให้ส่วนราชการ ส่วนกลาง ³	หมายเหตุ
ป้องกันและแก้ไข ปัญหา ทรัพยากรธรรมชาติ	CSF 1.4 เพิ่มประสิทธิภาพการ ป้องกัน ดูแลป่าไม้ เช่นการ กำหนดและจำแนกเขตพื้นที่ ปัญหาและหรือมีแนวโน้มที่จะเกิด ปัญหาขึ้นในอนาคต	KPI 1.4.1 ร้อยละที่ลดลง ของพื้นที่ที่มีปัญหาป่าเสื่อม โทรม/ และพื้นที่ปัญหาไฟ ป่า	Data 1.4.1.2 จำนวน พื้นที่ปัญหาไฟป่า			1	สถานีควบคุมไฟป่า ร้อยเอ็ด/สำนัก บริหารพื้นที่อนุรักษ์ ที่ 8 ขอนแก่น		
ป้องกันและแก้ไข ปัญหา ทรัพยากรธรรมชาติ	(เขตพื้นที่ป่าตามประกาศของกรม ป่าไม้)	KPI 1.4.2 ร้อยละที่เพิ่มขึ้น ของพื้นที่ป่าชุมชนที่ขึ้น ทะเบียนกับกรมป่าไม้	Data 1.4.2.1 จำนวน พื้นที่ของป่าชุมชนที่ ขึ้นทะเบียนกับกรมป่า ไม้			1	สำนักจัดการทรัพยากร ป่าไม้ที่ 7 ขอนแก่น/ สำนักบริหารพื้นที่ อนุรักษ์ที่ 8 ขอนแก่น		
ป้องกันและแก้ไข ปัญหา ทรัพยากรธรรมชาติ	CSF 1.5 การให้ความรู้และบังคับ ใช้กฎหมายอย่างเคร่งครัด	KPI 1.5.1 ร้อยละที่เพิ่มขึ้น ของการให้ความรู้เรื่อง กฎหมาย/บทลงโทษ ผู้กระทำความผิดเกี่ยวกับ ทรัพยากรป่าไม้	Data 1.5.1.1 จำนวน การให้ความรู้เรื่อง กฎหมาย/บทลงโทษ ผู้กระทำความผิด เกี่ยวกับทรัพยากรป่า ไม้			1	สำนักงาน ทรัพยากรธรรมชาติ และสิ่งแวดล้อม จังหวัดร้อยเอ็ด		
		KPI 1.5.2 ร้อยละที่ลดลง ของคดีการกระทำความผิด เกี่ยวกับทรัพยากรป่าไม้	Data 1.5.2.1 จำนวน คดีการกระทำความผิด เกี่ยวกับทรัพยากรป่า ไม้			1	สำนักงาน ทรัพยากรธรรมชาติ และสิ่งแวดล้อม จังหวัดร้อยเอ็ด		

² สถานะข้อมูล แบ่งเป็น 1. พร้อมเผยแพร่ 2. ต้องพัฒนา 3. ไม่มีหน่วยงานรับผิดชอบ 4. อื่นๆ

³ การส่งข้อมูลให้ส่วนราชการส่วนกลาง (กระทรวง กรม) แบ่งเป็น 1.จัดส่ง 2. ไม่ได้จัดส่ง เพื่อใช้ในการกำหนดหน่วยงานเจ้าของข้อมูล (Data Owner) และประสานกับกระทรวงกรมต้นสังกัดในการลงทะเบียนชุดข้อมูลในระบบบัญชีข้อมูลภาครัฐเพื่อให้บริการข้อมูลดังกล่าวต่อไป

ตาราง 14 ผังสถิติทางการ “พัฒนาพื้นที่สีเขียวและพื้นที่ป่า” (ต่อ)

ห่วงโซ่คุณค่า (VC)	ปัจจัยแห่งความสำเร็จ (CSF)	ตัวชี้วัด	บัญชีสถิติทางการ	การจัด จำแนก	ระดับการ นำเสนอผล	สถานะ ข้อมูล ²	หน่วยงาน	การจัดส่งข้อมูล ให้ส่วนราชการ ส่วนกลาง ³	หมายเหตุ
ป้องกันและแก้ไข ปัญหา ทรัพยากรธรรมชาติ	CSF 1.6 การเตรียมความพร้อม โดยใช้ความมีส่วนร่วมของชุมชน เช่น สร้างแนวกันไฟ การเฝ้าระวัง ตรวจตรา เป็นต้น	KPI 1.6.1 ร้อยละที่เพิ่มขึ้น ของเครือข่าย/กลุ่ม อาสาสมัคร/อาสาสมัคร เกี่ยวกับการป้องกันและเฝ้า ระวังไฟป่า/หมอกควัน	Data 1.6.1.1 จำนวน เครือข่าย/กลุ่ม อาสาสมัคร เกี่ยวกับการ ป้องกันและเฝ้า ระวังไฟป่า			1	สำนักบริหาร พื้นที่อนุรักษ์ที่ 8 ขอนแก่น/สถานี ควบคุมไฟป่า ร้อยเอ็ด		
ป้องกันและแก้ไข ปัญหา ทรัพยากรธรรมชาติ	CSF 1.6 การเตรียมความพร้อม โดยใช้ความมีส่วนร่วมของชุมชน เช่น สร้างแนวกันไฟ การเฝ้าระวัง ตรวจตรา เป็นต้น	KPI 1.6.1 ร้อยละที่เพิ่มขึ้น ของเครือข่าย/กลุ่ม อาสาสมัคร/อาสาสมัคร เกี่ยวกับการป้องกันและเฝ้า ระวังไฟป่า/หมอกควัน	Data 1.6.1.2 จำนวน อาสาสมัครป้องกัน และเฝ้าระวังไฟป่า/ หมอกควัน			1	สำนักบริหาร พื้นที่อนุรักษ์ที่ 8 ขอนแก่น/สถานี ควบคุมไฟป่า ร้อยเอ็ด		
ป้องกันและแก้ไข ปัญหา ทรัพยากรธรรมชาติ	CSF 1.7 การพัฒนาเทคโนโลยี และพัฒนาบุคลากรให้มีความ สามารถแก้ไขปัญหาไฟไหม้ป่า หมอกควัน	KPI 1.7.1 ร้อยละที่เพิ่มขึ้น ของการสาธิต อบรม เกี่ยวกับเทคโนโลยีและ พัฒนาบุคลากรให้มีความ สามารถแก้ไขปัญหาไฟไหม้ ป่า/หมอกควัน	Data 1.7.1.1 จำนวน ครั้งการสาธิต อบรม เกี่ยวกับเทคโนโลยี และพัฒนาบุคลากรให้ มีความ สามารถแก้ไข ปัญหาไฟไหม้ป่า/ หมอกควัน			1	สำนักบริหาร พื้นที่อนุรักษ์ที่ 8 ขอนแก่น/สถานี ควบคุมไฟป่า ร้อยเอ็ด		

² สถานะข้อมูล แบ่งเป็น 1. พร้อมเผยแพร่ 2. ต้องพัฒนา 3. ไม่มีหน่วยงานรับผิดชอบ 4. อื่นๆ

³ การส่งข้อมูลให้ส่วนราชการส่วนกลาง (กระทรวง กรม) แบ่งเป็น 1. จัดส่ง 2. ไม่ได้จัดส่ง เพื่อใช้ในการกำหนดหน่วยงานเจ้าของข้อมูล (Data Owner) และประสานกับกระทรวงกรมต้นสังกัดในการลงทะเบียนชุดข้อมูลในระบบบัญชี
ข้อมูลภาครัฐเพื่อให้บริการข้อมูลดังกล่าวต่อไป

ตาราง 14 ผังสถิติทางการ “พัฒนาพื้นที่สีเขียวและพื้นที่ป่า” (ต่อ)

ห่วงโซ่คุณค่า (VC)	ปัจจัยแห่งความสำเร็จ (CSF)	ตัวชี้วัด	บัญชีสถิติทางการ	การจัด จำแนก	ระดับการ นำเสนอผล	สถานะ ข้อมูล ²	หน่วยงาน	การจัดส่งข้อมูล ให้ส่วนราชการ ส่วนกลาง ³	หมายเหตุ
ป้องกันและแก้ไข ปัญหา ทรัพยากรธรรมชาติ	CSF 1.7 การพัฒนาเทคโนโลยี และพัฒนาบุคลากรให้มีความ สามารถแก้ไขปัญหาไฟไหม้ป่า หมอกควัน	KPI 1.7.1 ร้อยละที่เพิ่มขึ้น ของการสาธิต อบรม เกี่ยวกับเทคโนโลยีและ พัฒนาบุคลากรให้มีความ สามารถแก้ไขปัญหาไฟไหม้ ป่า/หมอกควัน	Data 1.7.1.2 จำนวน ของผู้เข้าร่วมการ อบรมเกี่ยวกับ เทคโนโลยีและพัฒนา บุคลากรให้มีความ สามารถแก้ไขปัญหา ไฟไหม้ป่า/หมอกควัน			1	สำนักบริหาร พื้นที่อนุรักษ์ที่ 8 ขอนแก่น/สถานี ควบคุมไฟป่า ร้อยเอ็ด		
		KPI 1.7.2 ร้อยละที่เพิ่มขึ้น ของเครื่องมืออุปกรณ์ ยานพาหนะที่มี ประสิทธิภาพที่ใช้ในการ แก้ไขปัญหาไฟป่า	Data 1.7.2.1 จำนวน เครื่องมืออุปกรณ์ ยานพาหนะที่มี ประสิทธิภาพใช้ในการ แก้ไขปัญหาไฟป่า			1	สำนักบริหารพื้นที่ อนุรักษ์ที่ 8 ขอนแก่น/สถานี ควบคุมไฟป่า ร้อยเอ็ด		
อนุรักษ์ฟื้นฟู ทรัพยากรธรรมชาติ	CSF 2.1 ฟื้นฟูและปรับปรุง คุณภาพดินโดยเฉพาะในพื้นที่ เกษตรกรรม	KPI 2.1.1 ร้อยละที่เพิ่มขึ้น ของพื้นที่ที่ได้รับการฟื้นฟู/ ปรับปรุง	Data 2.1.1.1 จำนวน พื้นที่เกษตรกรรม ทั้งหมด			1	สำนักงานเกษตร และสหกรณ์ จังหวัดร้อยเอ็ด		
			Data 2.1.1.2 จำนวน พื้นที่ที่ได้รับการ ปรับปรุงสภาพดิน			1	สถานีพัฒนา ที่ดินร้อยเอ็ด		

² สถานะข้อมูล แบ่งเป็น 1. พร้อมเผยแพร่ 2. ต้องพัฒนา 3. ไม่มีหน่วยงานรับผิดชอบ 4. อื่นๆ

³ การส่งข้อมูลให้ส่วนราชการส่วนกลาง (กระทรวง กรม) แบ่งเป็น 1. จัดส่ง 2. ไม่ได้จัดส่ง เพื่อใช้ในการกำหนดหน่วยงานเจ้าของข้อมูล (Data Owner) และประสานกับกระทรวงกรมต้นสังกัดในการลงทะเบียนชุดข้อมูลในระบบบัญชี
ข้อมูลภาครัฐเพื่อให้บริการข้อมูลดังกล่าวต่อไป

ตาราง 14 ผังสถิติทางการ “พัฒนาพื้นที่สีเขียวและพื้นที่ป่า” (ต่อ)

ห่วงโซ่คุณค่า (VC)	ปัจจัยแห่งความสำเร็จ (CSF)	ตัวชี้วัด	บัญชีสถิติทางการ	การจัด จำแนก	ระดับการ นำเสนอผล	สถานะ ข้อมูล ²	หน่วยงาน	การจัดส่งข้อมูล ให้ส่วนราชการ ส่วนกลาง ³	หมายเหตุ
อนุรักษ์ฟื้นฟู ทรัพยากรธรรมชาติ	CSF 2.1 ฟื้นฟูและปรับปรุง คุณภาพดินโดยเฉพาะในพื้นที่ เกษตรกรรม	KPI 2.1.2 ร้อยละที่เพิ่มขึ้น ของเกษตรกรที่ขอรับสาร ปรับปรุงคุณภาพดินจาก สถานีพัฒนาที่ดินจังหวัด	Data 2.1.2.1 จำนวน เกษตรกรที่ขอรับสาร ปรับปรุงคุณภาพดิน จากสถานีพัฒนาที่ดิน จังหวัด			1	สถานีพัฒนา ที่ดินร้อยเอ็ด		
อนุรักษ์ฟื้นฟู ทรัพยากรธรรมชาติ	CSF 2.2 ฟื้นฟูสภาพป่า/ระบบ นิเวศน์ (เขตพื้นที่ป่าตามประกาศ ของกรมป่าไม้)	KPI 2.2.1 ร้อยละที่เพิ่มขึ้น ของพื้นที่ป่าไม้/ปลูกป่า ทดแทน	Data 2.2.1.1 จำนวน พื้นที่ปลูกป่าทดแทน			1	สำนักจัดการ ทรัพยากรป่าไม้ที่ 7 ขอนแก่น/สำนัก บริหารพื้นที่อนุรักษ์ที่ 8 ขอนแก่น		
		KPI 2.2.2 ร้อยละที่เพิ่มขึ้น ของโครงการ/กิจกรรมปลูก ป่าทดแทน	Data 2.2.2.1 จำนวน โครงการ/กิจกรรม ปลูกป่าทดแทน			1	สำนักจัดการ ทรัพยากรป่าไม้ที่ 7 ขอนแก่น/สำนัก บริหารพื้นที่อนุรักษ์ที่ 8 ขอนแก่น		
			Data 2.2.2.2 จำนวน ผู้เข้าร่วมโครงการ/ กิจกรรมปลูกป่า ทดแทน			1	สำนักจัดการทรัพยากร ป่าไม้ที่ 7 ขอนแก่น/ สำนักบริหารพื้นที่ อนุรักษ์ที่ 8 ขอนแก่น		
อนุรักษ์ฟื้นฟู ทรัพยากรธรรมชาติ	CSF 2.3 ฟื้นฟู/สร้าง ทรัพยากรป่า ไม้ให้มีความสมบูรณ์มากขึ้น(เขต พื้นที่ป่าตามประกาศของกรมป่า ไม้)	KPI 2.3.1 ร้อยละที่เพิ่มขึ้น ของโครงการเกี่ยวกับฟื้นฟู/ สร้าง ทรัพยากรป่าไม้ เช่น การฟื้นฟูป่าที่เสื่อมโทรม	Data 2.3.1.1 จำนวน โครงการเกี่ยวกับฟื้นฟู/ สร้าง ทรัพยากรป่าไม้ เช่น การฟื้นฟูป่าที่ เสื่อมโทรม			1	สำนักจัดการ ทรัพยากรป่าไม้ที่ 7 ขอนแก่น/สำนัก บริหารพื้นที่อนุรักษ์ ที่ 8 ขอนแก่น		

² สถานะข้อมูล แบ่งเป็น 1. พร้อมเผยแพร่ 2. ต้องพัฒนา 3. ไม่มีหน่วยงานรับผิดชอบ 4. อื่นๆ

³ การส่งข้อมูลให้ส่วนราชการส่วนกลาง (กระทรวง กรม) แบ่งเป็น 1. จัดส่ง 2. ไม่ได้จัดส่ง เพื่อใช้ในการกำหนดหน่วยงานเจ้าของข้อมูล (Data Owner) และประสานกับกระทรวงกรมต้นสังกัดในการลงทะเบียนชุดข้อมูลในระบบบัญชี
ข้อมูลภาครัฐเพื่อให้บริการข้อมูลดังกล่าวต่อไป

ตาราง 14 ผังสถิติทางการ “พัฒนาพื้นที่สีเขียวและพื้นที่ป่า” (ต่อ)

ห่วงโซ่คุณค่า (VC)	ปัจจัยแห่งความสำเร็จ (CSF)	ตัวชี้วัด	บัญชีสถิติทางการ	การจัด จำแนก	ระดับการ นำเสนอผล	สถานะ ข้อมูล ²	หน่วยงาน	การจัดส่งข้อมูล ให้ส่วนราชการ ส่วนกลาง ³	หมายเหตุ
อนุรักษ์พื้นที่ ทรัพยากรธรรมชาติ	CSF 2.3 พื้นที่ป่า/สร้าง ทรัพยากรป่า ไม่ให้เกิดความสมบูรณ์มากขึ้น(เขต พื้นที่ป่าตามประกาศของกรมป่า ไม้)	KPI 2.3.2 ร้อยละที่เพิ่มขึ้น ของประชากรที่เข้ามาเป็น ส่วนร่วมในการปลูกป่า	Data 2.3.2.1 จำนวน ประชากรที่เข้ามาเป็น ส่วนร่วมในการปลูกป่า			1			
อนุรักษ์พื้นที่ ทรัพยากรธรรมชาติ	CSF 2.4 ส่งเสริมเกษตรและภาคี เครือข่ายในชุมชนร่วมกันอนุรักษ์ ดิน	KPI 2.4.1 ร้อยละที่เพิ่มขึ้น ของกลุ่มเกษตรและภาคี เครือข่ายในชุมชนร่วมกัน อนุรักษ์ดิน	Data 2.4.1.1 จำนวน กลุ่มเกษตร(จำนวน เกษตรกร)ใช้ สารอินทรีย์ลดการใช้ สารเคมีทางการเกษตร จำนวนเกษตรกร			1	สถานีพัฒนา ที่ดินร้อยเอ็ด		
		KPI 2.4.2 ร้อยละที่เพิ่มขึ้น ของการอบรมให้ความรู้กับ เกษตรกรเรื่องดิน	Data 2.4.2.1 จำนวน การอบรมให้ความรู้กับ เกษตรกรเรื่องหมอดิน อาสา			1	สถานีพัฒนา ที่ดินร้อยเอ็ด		
			Data 2.4.2.2 จำนวน หมอดินอาสาและเกษตรกรที่ อบรมให้ความรู้เรื่องการ พัฒนาดิน			1	สถานีพัฒนา ที่ดินร้อยเอ็ด		
อนุรักษ์พื้นที่ ทรัพยากรธรรมชาติ	CSF 2.5 เพิ่มพื้นที่สีเขียวในชุมชน (เขตพื้นที่ป่า นอกการประกาศ เป็นพื้นที่ป่าของกรมป่าไม้)	KPI 2.5.1 ร้อยละที่เพิ่มขึ้น ของพื้นที่สีเขียว/การปลูกป่า ทดแทน	Data 2.5.1.1 จำนวน พื้นที่ป่าไม้ในชุมชน			1	สำนักงาน ทรัพยากรธรรมชาติและ สิ่งแวดล้อมจังหวัด ร้อยเอ็ด/ที่ทำการปกครอง จังหวัดร้อยเอ็ด/สำนักงาน ท้องถิ่นจังหวัดร้อยเอ็ด		

² สถานะข้อมูล แบ่งเป็น 1. พร้อมเผยแพร่ 2. ต้องพัฒนา 3. ไม่มีหน่วยงานรับผิดชอบ 4. อื่นๆ

³ การส่งข้อมูลให้ส่วนราชการส่วนกลาง (กระทรวง กรม) แบ่งเป็น 1.จัดส่ง 2. ไม่ได้จัดส่ง เพื่อใช้ในการกำหนดหน่วยงานเจ้าของข้อมูล (Data Owner) และประสานกับกระทรวงกรมต้นสังกัดในการลงทะเบียนชุดข้อมูลในระบบบัญชี
ข้อมูลภาครัฐเพื่อให้บริการข้อมูลดังกล่าวต่อไป

ตาราง 14 ผังสถิติทางการ “พัฒนาพื้นที่สีเขียวและพื้นที่ป่า” (ต่อ)

ห่วงโซ่คุณค่า (VC)	ปัจจัยแห่งความสำเร็จ (CSF)	ตัวชี้วัด	บัญชีสถิติทางการ	การจัด จำแนก	ระดับการ นำเสนอผล	สถานะ ข้อมูล ²	หน่วยงาน	การจัดส่งข้อมูล ให้ส่วนราชการ ส่วนกลาง ³	หมายเหตุ
อนุรักษ์พื้นที่ ทรัพยากรธรรมชาติ	CSF 2.5 เพิ่มพื้นที่สีเขียวในชุมชน (เขตพื้นที่ป่า นอกการประกาศ เป็นพื้นที่ป่าของกรมป่าไม้)	KPI 2.5.1 ร้อยละที่เพิ่มขึ้น ของพื้นที่สีเขียว/การปลูกป่า ทดแทน	Data 2.5.1.2 จำนวน พื้นที่ในการปลูกป่าใน ชุมชน			1	สำนักงาน ทรัพยากรธรรมชาติและ สิ่งแวดล้อมจังหวัด ร้อยเอ็ด/ที่ทำการ ปกครองจังหวัด ร้อยเอ็ด/สำนักงาน ท้องถิ่นจังหวัดร้อยเอ็ด		
			Data 2.5.1.3 จำนวน พื้นที่สวนหย่อม สวนสาธารณะ			1	สำนักงาน ทรัพยากรธรรมชาติและ สิ่งแวดล้อมจังหวัด ร้อยเอ็ด/สำนักงาน ท้องถิ่นจังหวัดร้อยเอ็ด		
ส่งเสริมและ สนับสนุนให้เกิด ความร่วมมือ อนุรักษ์พื้นที่ ทรัพยากรธรรมชาติ	CSF 3.1 เผยแพร่องค์ความรู้/ สร้างจิตสำนึก ด้านการอนุรักษ์ป่า ไม้ให้ชุมชนในพื้นที่	KPI 3.1.1 ร้อยละที่เพิ่มขึ้น ของเครือข่ายชุมชน/ ผู้เข้าร่วมเครือข่ายชุมชนเพื่อ การอนุรักษ์ ทรัพยากรธรรมชาติและ สิ่งแวดล้อม	Data 3.1.1.1 จำนวน ของเครือข่ายชุมชน เพื่อการอนุรักษ์ ทรัพยากรธรรมชาติและ สิ่งแวดล้อม			1	สำนักงาน ทรัพยากรธรรม ชาติและ สิ่งแวดล้อม จังหวัดร้อยเอ็ด		
ส่งเสริมและ สนับสนุนให้เกิด ความร่วมมือ อนุรักษ์พื้นที่ ทรัพยากรธรรมชาติ	CSF 3.1 เผยแพร่องค์ความรู้/ สร้างจิตสำนึก ด้านการอนุรักษ์ป่า ไม้ให้ชุมชนในพื้นที่	KPI 3.1.1 ร้อยละที่เพิ่มขึ้น ของเครือข่ายชุมชน/ ผู้เข้าร่วมเครือข่ายชุมชนเพื่อ การอนุรักษ์ ทรัพยากรธรรมชาติและ สิ่งแวดล้อม	Data 3.1.1.2 จำนวน ผู้เข้าร่วมเครือข่าย ชุมชนเพื่อการอนุรักษ์ ทรัพยากรธรรมชาติ และสิ่งแวดล้อม			1	สำนักงาน ทรัพยากรธรรมช าติและ สิ่งแวดล้อม จังหวัดร้อยเอ็ด		

² สถานะข้อมูล แบ่งเป็น 1. พร้อมเผยแพร่ 2. ต้องพัฒนา 3. ไม่มีหน่วยงานรับผิดชอบ 4. อื่นๆ

³ การส่งข้อมูลให้ส่วนราชการส่วนกลาง (กระทรวง กรม) แบ่งเป็น 1. จัดส่ง 2. ไม่ได้จัดส่ง เพื่อใช้ในการกำหนดหน่วยงานเจ้าของข้อมูล (Data Owner) และประสานกับกระทรวงกรมต้นสังกัดในการลงทะเบียนชุดข้อมูลในระบบบัญชีข้อมูลภาครัฐเพื่อให้บริการข้อมูลดังกล่าวต่อไป

ตาราง 14 ผังสถิติทางการ “พัฒนาพื้นที่สีเขียวและพื้นที่ป่า” (ต่อ)

ห่วงโซ่คุณค่า (VC)	ปัจจัยแห่งความสำเร็จ (CSF)	ตัวชี้วัด	บัญชีสถิติทางการ	การจัด จำแนก	ระดับการ นำเสนอผล	สถานะ ข้อมูล ²	หน่วยงาน	การจัดส่งข้อมูล ให้ส่วนราชการ ส่วนกลาง ³	หมายเหตุ
ส่งเสริมและ สนับสนุนให้เกิด ความร่วมมือ อนุรักษ์พื้นที่ ทรัพยากรธรรมชาติ	CSF 3.1 เผยแพร่องค์ความรู้/ สร้างจิตสำนึก ด้านการอนุรักษ์ป่า ไม่ให้ชุมชนในพื้นที่	KPI 3.1.2 ร้อยละที่เพิ่มขึ้น ของการจัดอบรมหลักสูตร เกี่ยวกับการอนุรักษ์ป่าไม่ให้ ชุมชนในพื้นที่	Data 3.1.2.1 จำนวน หลักสูตรเกี่ยวกับการ อนุรักษ์ป่าไม่ให้ชุมชน ในพื้นที่			1	สำนักงาน ทรัพยากรธรรมชาติ และ สิ่งแวดล้อม จังหวัดร้อยเอ็ด		
			Data 3.1.2.2 จำนวน ผู้เข้าร่วมอบรม หลักสูตรเกี่ยวกับการ อนุรักษ์ป่าไม่ให้ชุมชน ในพื้นที่			1	สำนักงาน ทรัพยากรธรรมชาติ และ สิ่งแวดล้อม จังหวัดร้อยเอ็ด		
ส่งเสริมและ สนับสนุนให้เกิด ความร่วมมือ อนุรักษ์พื้นที่ ทรัพยากรธรรมชาติ	CSF 3.2 ส่งเสริมเกษตรและภาคี เครือข่ายในชุมชนร่วมกันอนุรักษ์ ดิน อนุรักษ์ป่า	KPI 3.2.1 ร้อยละที่เพิ่มขึ้น ของการจัดกิจกรรมให้ ความรู้เกี่ยวกับการอนุรักษ์ ดินและอนุรักษ์ป่าไม้	Data 3.2.1.1 จำนวน การจัดกิจกรรมให้ ความรู้เกี่ยวกับการ อนุรักษ์ดินและอนุ รักษ์ป่าไม้			1	สำนักงาน ทรัพยากรธรรมชาติ และสิ่งแวดล้อม จังหวัดร้อยเอ็ด / สถานีพัฒนาที่ดิน ร้อยเอ็ด		
ส่งเสริมและ สนับสนุนให้เกิด ความร่วมมือ อนุรักษ์พื้นที่ ทรัพยากรธรรมชาติ	CSF 3.2 ส่งเสริมเกษตรและภาคี เครือข่ายในชุมชนร่วมกันอนุรักษ์ ดิน อนุรักษ์ป่า	KPI 3.2.1 ร้อยละที่เพิ่มขึ้น ของการจัดกิจกรรมให้ ความรู้เกี่ยวกับการอนุรักษ์ ดินและอนุรักษ์ป่าไม้	Data 3.2.1.2 จำนวน ผู้เข้าร่วมกิจกรรมให้ ความรู้เกี่ยวกับการ อนุรักษ์ดินและอนุ รักษ์ป่าไม้			1	สำนักงาน ทรัพยากรธรรมชาติ และสิ่งแวดล้อม จังหวัดร้อยเอ็ด / สถานีพัฒนาที่ดิน ร้อยเอ็ด		

² สถานะข้อมูล แบ่งเป็น 1. พร้อมเผยแพร่ 2. ต้องพัฒนา 3. ไม่มีหน่วยงานรับผิดชอบ 4. อื่นๆ

³ การส่งข้อมูลให้ส่วนราชการส่วนกลาง (กระทรวง กรม) แบ่งเป็น 1.จัดส่ง 2. ไม่ได้จัดส่ง เพื่อใช้ในการกำหนดหน่วยงานเจ้าของข้อมูล (Data Owner) และประสานกับกระทรวงกรมต้นสังกัดในการลงทะเบียนชุดข้อมูลในระบบบัญชี
ข้อมูลภาครัฐเพื่อให้บริการข้อมูลดังกล่าวต่อไป

ตาราง 14 ผังสถิติทางการ “พัฒนาพื้นที่สีเขียวและพื้นที่ป่า” (ต่อ)

ห่วงโซ่คุณค่า (VC)	ปัจจัยแห่งความสำเร็จ (CSF)	ตัวชี้วัด	บัญชีสถิติทางการ	การจัด จำแนก	ระดับการ นำเสนอผล	สถานะ ข้อมูล ²	หน่วยงาน	การจัดส่งข้อมูล ให้ส่วนราชการ ส่วนกลาง ³	หมายเหตุ
ส่งเสริมและ สนับสนุนให้เกิด ความร่วมมือ อนุรักษ์พื้นที่ ทรัพยากรธรรมชาติ	CSF 3.3 สร้างความมีส่วนร่วมของ ประชาชนในการดูแลพื้นที่สีเขียว จัดทำระบบบริหารจัดการพื้นที่สี เขียวในชุมชน	KPI 3.3.1 ร้อยละที่เพิ่มขึ้น ของชุมชนที่มีการจัดทำ ระบบบริหารจัดการพื้นที่สี เขียวในชุมชน	Data 3.3.1.1 จำนวน ชุมชนที่มีการจัดทำ ระบบบริหารจัดการ พื้นที่สีเขียวในชุมชน			1	สำนักงาน ทรัพยากรธรรม ชาติและ สิ่งแวดล้อม		
		KPI 3.3.2 ร้อยละที่เพิ่มขึ้น ของการจัดกิจกรรม/อบรม การจัดทำระบบการบริหร จัดการเกี่ยวกับการดูแล พื้นที่สีเขียวในชุมชน	Data 3.3.2.1 จำนวน การจัดกิจกรรม/อบรม การจัดทำระบบการ บริหารจัดการเกี่ยวกับการ ดูแลพื้นที่สีเขียวใน ชุมชน			1	จังหวัดร้อยเอ็ด / สำนักงานพัฒนา ชุมชนจังหวัด ร้อยเอ็ด		
			Data 3.3.2.2 จำนวน ผู้เข้าร่วมในการจัด กิจกรรม/อบรมการจัดทำ ระบบการบริหารจัดการ เกี่ยวกับการดูแลพื้นที่สี เขียวในชุมชน			1	สำนักงาน ทรัพยากรธรรมชาติ และสิ่งแวดล้อม จังหวัดร้อยเอ็ด / สำนักงานพัฒนา ชุมชนจังหวัด ร้อยเอ็ด		
ส่งเสริมและ สนับสนุนให้เกิด ความร่วมมือ อนุรักษ์พื้นที่ ทรัพยากรธรรมชาติ	CSF 3.4 มีมาตรการเชิงรุกในการ ติดตามและตรวจสอบสถานการณ์ การเปลี่ยนแปลงของ ทรัพยากรธรรมชาติและ สิ่งแวดล้อม	KPI 3.4.1 มีการรายงาน สถานการณ์การ เปลี่ยนแปลงของ ทรัพยากรธรรมชาติและ สิ่งแวดล้อม	Data 3.4.1.1 มี รายงานสถานการณ์ การเปลี่ยนแปลงของ ทรัพยากรธรรมชาติ และสิ่งแวดล้อม			1	สำนักงาน ทรัพยากรธรรมชาติ และสิ่งแวดล้อม จังหวัดร้อยเอ็ด		

² สถานะข้อมูล แบ่งเป็น 1. พร้อมเผยแพร่ 2. ต้องพัฒนา 3. ไม่มีหน่วยงานรับผิดชอบ 4. อื่นๆ

³ การส่งข้อมูลให้ส่วนราชการส่วนกลาง (กระทรวง กรม) แบ่งเป็น 1.จัดส่ง 2. ไม่ได้จัดส่ง เพื่อใช้ในการกำหนดหน่วยงานเจ้าของข้อมูล (Data Owner) และประสานกับกระทรวงกรมต้นสังกัดในการลงทะเบียนชุดข้อมูลในระบบบัญชี
ข้อมูลภาครัฐเพื่อให้บริการข้อมูลดังกล่าวต่อไป

ตาราง 14 ผังสถิติทางการ “พัฒนาพื้นที่สีเขียวและพื้นที่ป่า” (ต่อ)

ห่วงโซ่คุณค่า (VC)	ปัจจัยแห่งความสำเร็จ (CSF)	ตัวชี้วัด	บัญชีสถิติทางการ	การจัด จำแนก	ระดับการ นำเสนอผล	สถานะ ข้อมูล ²	หน่วยงาน	การจัดส่งข้อมูล ให้ส่วนราชการ ส่วนกลาง ³	หมายเหตุ
		KPI 3.4.2 ร้อยละที่เพิ่มขึ้น ของการติดตามตรวจสอบ ของหน่วยงานที่กำกับดูแล	Data 3.4.2.1 จำนวน ครั้งที่ติดตาม ตรวจสอบของ หน่วยงานที่กำกับดูแล รายงานสถานการณ์			1	สำนักงาน ทรัพยากรธรรมชาติ และสิ่งแวดล้อม จังหวัดร้อยเอ็ด		
พัฒนาการจัดสรร ทรัพยากรธรรมชาติ เพื่อการใช้ประโยชน์ อย่างยั่งยืน	CSF 4.1 พัฒนาระบบโครงสร้าง การทำงานเชิงบูรณาการของ หน่วยงานและชุมชนที่เกี่ยวข้อง	KPI 4.1.1 จำนวนของ หน่วยงานและชุมชนที่ ทำงาน/กิจกรรมร่วมกัน เกี่ยวกับการอนุรักษ์ ทรัพยากรธรรมชาติและ สิ่งแวดล้อม	Data 4.1.1.1 จำนวน หน่วยงานและชุมชนที่ ทำงานร่วมกัน เกี่ยวกับการอนุรักษ์ ทรัพยากรธรรมชาติและ สิ่งแวดล้อม			1	สำนักงาน ทรัพยากรธรรม ชาติและ สิ่งแวดล้อม จังหวัดร้อยเอ็ด		
			Data 4.1.1.2 จำนวน ครั้งในการจัดกิจกรรม สร้างการทำงานเชิง บูรณาการของ หน่วยงานและชุมชนที่ เกี่ยวข้อง			1	สำนักงาน ทรัพยากรธรรม ชาติและ สิ่งแวดล้อม จังหวัดร้อยเอ็ด		
พัฒนาการจัดสรร ทรัพยากรธรรมชาติ เพื่อ การใช้ประโยชน์อย่าง ยั่งยืน	CSF 4.2 พัฒนาระบบฐานข้อมูล สารสนเทศและองค์ความรู้ เพื่อ การบริหารจัดการ ทรัพยากรธรรมชาติ	KPI 4.2.1 มีฐานข้อมูล เพื่อ การบริหารจัดการ ทรัพยากรธรรมชาติ	Data 4.2.1.1 มี ฐานข้อมูล เพื่อการ บริหารจัดการ ทรัพยากรธรรมชาติ			1	สำนักงาน ทรัพยากรธรรมชาติ และสิ่งแวดล้อม จังหวัดร้อยเอ็ด		

² สถานะข้อมูล แบ่งเป็น 1. พร้อมเผยแพร่ 2. ต้องพัฒนา 3. ไม่มีหน่วยงานรับผิดชอบ 4. อื่นๆ

³ การส่งข้อมูลให้ส่วนราชการส่วนกลาง (กระทรวง กรม) แบ่งเป็น 1.จัดส่ง 2. ไม่ได้จัดส่ง เพื่อใช้ในการกำหนดหน่วยงานเจ้าของข้อมูล (Data Owner) และประสานกับกระทรวงกรมต้นสังกัดในการลงทะเบียนชุดข้อมูลในระบบบัญชีข้อมูลภาครัฐเพื่อให้บริการข้อมูลดังกล่าวต่อไป

ตาราง 14 ผังสถิติทางการ “พัฒนาพื้นที่สีเขียวและพื้นที่ป่า” (ต่อ)

ห่วงโซ่คุณค่า (VC)	ปัจจัยแห่งความสำเร็จ (CSF)	ตัวชี้วัด	บัญชีสถิติทางการ	การจัด จำแนก	ระดับการ นำเสนอผล	สถานะ ข้อมูล ²	หน่วยงาน	การจัดส่งข้อมูล ให้ส่วนราชการ ส่วนกลาง ³	หมายเหตุ
พัฒนาการจัดสรร ทรัพยากรธรรมชาติ เพื่อการใช้ประโยชน์ อย่างยั่งยืน	CSF 4.2 พัฒนาระบบฐานข้อมูล สารสนเทศและองค์ความรู้ เพื่อ การบริหารจัดการ ทรัพยากรธรรมชาติ	KPI 4.2.2 ร้อยละที่เพิ่มขึ้น ของข้อมูลสารสนเทศและ องค์ความรู้ เพื่อการบริหาร จัดการทรัพยากรธรรมชาติ	Data 4.2.2.1 จำนวน ข้อมูลสารสนเทศและ องค์ความรู้ เพื่อการ บริหารจัดการ ทรัพยากรธรรมชาติ			1	สำนักงาน ทรัพยากรธรรมช าติและ สิ่งแวดล้อม จังหวัดร้อยเอ็ด		
		KPI 4.2.2 ร้อยละที่เพิ่มขึ้น ของข้อมูลสารสนเทศและ องค์ความรู้ เพื่อการบริหาร จัดการทรัพยากรธรรมชาติ	Data 4.2.2.1 จำนวน ข้อมูลสารสนเทศและ องค์ความรู้ เพื่อการ บริหารจัดการ ทรัพยากรธรรมชาติ			1	สำนักงาน ทรัพยากรธรรมช าติและ สิ่งแวดล้อม จังหวัดร้อยเอ็ด		
		KPI 4.2.3 ร้อยละที่เพิ่มขึ้น ของผู้ใช้บริการฐานข้อมูล ทรัพยากรธรรมชาติ	Data 4.2.3.1 จำนวน ผู้ให้บริการฐานข้อมูล ทรัพยากรธรรมชาติ			1	สำนักงาน ทรัพยากรธรรมชาติ และสิ่งแวดล้อม จังหวัดร้อยเอ็ด		
พัฒนาการจัดสรร ทรัพยากรธรรมชาติ เพื่อการใช้ประโยชน์ อย่างยั่งยืน	CSF 4.3 ส่งเสริมให้เกิดการจัดทำ แผนชุมชนเพื่อการใช้ประโยชน์ ทรัพยากรอย่างยั่งยืน โดยมี คณะกรรมการทั้งในระดับจังหวัด หรือระดับท้องถิ่น	KPI 4.3.1 ร้อยละที่เพิ่มขึ้น ของชุมชนหมู่บ้านที่มีการ จัดทำแผน/โครงการจัดทำ แผนชุมชนเพื่อการใช้ ทรัพยากรอย่างยั่งยืน โดยมี คณะกรรมการทั้งในระดับ จังหวัดหรือระดับท้องถิ่น	Data 4.3.1.1 จำนวน ชุมชนหมู่บ้านที่มีการ จัดทำแผนชุมชนเพื่อ การใช้ทรัพยากรอย่าง ยั่งยืน โดยมี คณะกรรมการทั้งใน ระดับจังหวัด หรือ ระดับชุมชนท้องถิ่น			1	สำนักงานพัฒนา ชุมชนจังหวัด ร้อยเอ็ด		

² สถานะข้อมูล แบ่งเป็น 1. พร้อมเผยแพร่ 2. ต้องพัฒนา 3. ไม่มีหน่วยงานรับผิดชอบ 4. อื่นๆ

³ การส่งข้อมูลให้ส่วนราชการส่วนกลาง (กระทรวง กรม) แบ่งเป็น 1.จัดส่ง 2. ไม่ได้จัดส่ง เพื่อใช้ในการกำหนดหน่วยงานเจ้าของข้อมูล (Data Owner) และประสานกับกระทรวงกรมต้นสังกัดในการลงทะเบียนชุดข้อมูลในระบบบัญชีข้อมูลภาครัฐเพื่อให้บริการข้อมูลดังกล่าวต่อไป

ตาราง 14 ผังสถิติทางการ “พัฒนาพื้นที่สีเขียวและพื้นที่ป่า” (ต่อ)

ห่วงโซ่คุณค่า (VC)	ปัจจัยแห่งความสำเร็จ (CSF)	ตัวชี้วัด	บัญชีสถิติทางการ	การจัด จำแนก	ระดับการ นำเสนอผล	สถานะ ข้อมูล ²	หน่วยงาน	การจัดส่งข้อมูล ให้ส่วนราชการ ส่วนกลาง ³	หมายเหตุ
พัฒนาการจัดสรร ทรัพยากรธรรมชาติ เพื่อการใช้ประโยชน์ อย่างยั่งยืน	CSF 4.3 ส่งเสริมให้เกิดการจัดทำ แผนชุมชนเพื่อการใช้ประโยชน์ ทรัพยากรอย่างยั่งยืน โดยมี คณะกรรมการทั้งในระดับจังหวัด หรือระดับท้องถิ่น	KPI 4.3.1 ร้อยละที่เพิ่มขึ้น ของชุมชนหมู่บ้านที่มีการ จัดทำแผน/โครงการจัดทำ แผนชุมชนเพื่อการใช้ ทรัพยากรอย่างยั่งยืน โดยมี คณะกรรมการทั้งในระดับ จังหวัดหรือระดับท้องถิ่น	Data 4.3.1.2 จำนวน ครั้งในการจัดโครงการ จัดทำแผนชุมชนเพื่อ การใช้ทรัพยากรอย่าง ยั่งยืน โดยมี คณะกรรมการทั้ง ระดับจังหวัดหรือ ระดับท้องถิ่น			1	สำนักงานพัฒนา ชุมชนจังหวัด ร้อยเอ็ด		
			Data 4.3.1.3 จำนวน ผู้เข้าร่วมในการจัด โครงการจัดทำแผน ชุมชนเพื่อการใช้ ทรัพยากรอย่างยั่งยืน โดยมีคณะกรรมการ ทั้งระดับจังหวัดหรือ ระดับท้องถิ่น			1	สำนักงานพัฒนา ชุมชนจังหวัด ร้อยเอ็ด		

² สถานะข้อมูล แบ่งเป็น 1. พร้อมเผยแพร่ 2. ต้องพัฒนา 3. ไม่มีหน่วยงานรับผิดชอบ 4. อื่นๆ

³ การส่งข้อมูลให้ส่วนราชการส่วนกลาง (กระทรวง กรม) แบ่งเป็น 1. จัดส่ง 2. ไม่ได้จัดส่ง เพื่อใช้ในการกำหนดหน่วยงานเจ้าของข้อมูล (Data Owner) และประสานกับกระทรวงกรมต้นสังกัดในการลงทะเบียนชุดข้อมูลในระบบบัญชีข้อมูลภาครัฐเพื่อให้บริการข้อมูลดังกล่าวต่อไป

ตาราง 15 ผังสถิติทางการ “การบริหารจัดการน้ำ”

ห่วงโซ่คุณค่า (VC)	ปัจจัยแห่งความสำเร็จ (CSF)	ตัวชี้วัด	บัญชีสถิติทางการ	การจัด จำแนก	ระดับการ นำเสนอผล	สถานะ ข้อมูล ²	หน่วยงาน	การจัดส่ง ข้อมูลให้ ส่วนราชการ ส่วนกลาง ³	หมายเหตุ
ป้องกันและแก้ไข ปัญหาน้ำเสีย	CSF 1.1 การจัดการน้ำเสียชุมชน	KPI 1.1.1 ร้อยละหมู่บ้าน/ ชุมชนที่มีการจัดการน้ำเสีย	Data 1.1.1.1 จำนวน หมู่บ้าน/ชุมชน		ราชการ บริหาร ส่วนกลาง	1	สำนักงานส่งเสริม การปกครองส่วน ท้องถิ่นจังหวัด ร้อยเอ็ด		
			Data 1.1.1.2 จำนวน หมู่บ้าน/ชุมชน ที่มี ระบบกำจัดน้ำเสีย		ราชการ บริหาร ส่วนกลาง	1	สำนักงานส่งเสริม การปกครองส่วน ท้องถิ่นจังหวัด ร้อยเอ็ด		
			Data 1.1.1.3 ปริมาณ น้ำเสีย		ราชการ บริหาร ส่วนกลาง	1	สำนักงาน ทรัพยากรธรรมชาติ และสิ่งแวดล้อม จังหวัดร้อยเอ็ด		
			Data 1.1.1.4 จำนวน บ่อบำบัดน้ำเสีย		ราชการ บริหาร ส่วนกลาง	1	สำนักงาน ทรัพยากรธรรมชาติ และสิ่งแวดล้อม จังหวัดร้อยเอ็ด		
ป้องกันและแก้ไข ปัญหาน้ำเสีย	CSF 1.2 การจัดการน้ำเสียเกษตร	KPI 1.2.1 จำนวนพื้นที่ การเกษตร	Data 1.2.1.1 พื้นที่ การเกษตร		ราชการ บริหาร ส่วนกลาง	1	สำนักงานเกษตร จังหวัดร้อยเอ็ด		

² สถานะข้อมูล แบ่งเป็น 1. พร้อมเผยแพร่ 2. ต้องพัฒนา 3. ไม่มีหน่วยงานรับผิดชอบ 4. อื่นๆ

³ การส่งข้อมูลให้ส่วนราชการส่วนกลาง (กระทรวง กรม) แบ่งเป็น 1. จัดส่ง 2. ไม่ได้จัดส่ง เพื่อใช้ในการกำหนดหน่วยงานเจ้าของข้อมูล (Data Owner) และประสานกับกระทรวงกรมต้นสังกัดในการลงทะเบียนชุดข้อมูลในระบบบัญชีข้อมูลภาครัฐเพื่อให้บริการข้อมูลดังกล่าวต่อไป

ตาราง 15 ผังสถิติทางการ “การบริหารจัดการน้ำ” (ต่อ)

ห่วงโซ่คุณค่า (VC)	ปัจจัยแห่งความสำเร็จ (CSF)	ตัวชี้วัด	บัญชีสถิติทางการ	การจัด จำแนก	ระดับการ นำเสนอผล	สถานะ ข้อมูล ²	หน่วยงาน	การจัดส่ง ข้อมูลให้ ส่วนราชการ ส่วนกลาง ³	หมายเหตุ
ป้องกันและแก้ไข ปัญหาน้ำเสีย	CSF 1.3 การจัดการน้ำเสีย อุตสาหกรรม	KPI 1.3.1 ร้อยละโรงงาน อุตสาหกรรมที่มีระบบกำจัด น้ำเสีย	Data 1.3.1.1 จำนวน โรงงานอุตสาหกรรม		ราชการ บริหาร ส่วนกลาง	1	สำนักงาน อุตสาหกรรม จังหวัด		
			Data 1.3.1.2 จำนวน โรงงานอุตสาหกรรมที่ มีระบบกำจัดน้ำเสีย		ราชการ บริหาร ส่วนกลาง	1	สำนักงาน อุตสาหกรรม จังหวัด		
			Data 1.3.1.3 ปริมาณ น้ำเสียอุตสาหกรรม		ราชการ บริหาร ส่วนกลาง	1	สำนักงาน อุตสาหกรรม จังหวัด		
			Data 1.3.1.4 ปริมาณ น้ำเสียอุตสาหกรรมที่ ได้รับบำบัด		ราชการ บริหาร ส่วนกลาง	1	สำนักงาน อุตสาหกรรม จังหวัด		

² สถานะข้อมูล แบ่งเป็น 1. พร้อมเผยแพร่ 2. ต้องพัฒนา 3. ไม่มีหน่วยงานรับผิดชอบ 4. อื่นๆ

³ การส่งข้อมูลให้ส่วนราชการส่วนกลาง (กระทรวง กรม) แบ่งเป็น 1. จัดส่ง 2. ไม่ได้จัดส่ง เพื่อใช้ในการกำหนดหน่วยงานเจ้าของข้อมูล (Data Owner) และประสานกับกระทรวงกรมต้นสังกัดในการลงทะเบียนชุดข้อมูลในระบบบัญชีข้อมูลภาครัฐเพื่อให้บริการข้อมูลดังกล่าวต่อไป

ตาราง 15 ผังสถิติทางการ “การบริหารจัดการน้ำ” (ต่อ)

ห่วงโซ่คุณค่า (VC)	ปัจจัยแห่งความสำเร็จ (CSF)	ตัวชี้วัด	บัญชีสถิติทางการ	การจัด จำแนก	ระดับการ นำเสนอผล	สถานะ ข้อมูล ²	หน่วยงาน	การจัดส่ง ข้อมูลให้ ส่วนราชการ ส่วนกลาง ³	หมายเหตุ
ป้องกันและแก้ไข ปัญหาน้ำเสีย	CSF 1.4 เสริมสร้างการมีส่วนร่วม ของทุกภาคส่วนรวมถึงให้ความรู้ และความเข้าใจในการจัดการน้ำ เสียชุมชน เกษตรกรรม และ อุตสาหกรรม	KPI 1.4.1 ร้อยละที่เพิ่มขึ้น ของกิจกรรมการพัฒนา ความรู้และความเข้าใจ การ จัดการน้ำเสียชุมชน/ เกษตรกรรม	Data 1.4.1.1 จำนวน ประชาชนที่เข้าร่วม กิจกรรมการพัฒนา ความรู้และความ เข้าใจ การจัดการน้ำ เสียชุมชน/ เกษตรกรรม		ราชการ บริหารส่วน ภูมิภาค	1	สำนักงานส่งเสริม การปกครองส่วน ท้องถิ่นจังหวัด ร้อยเอ็ด		
			Data 1.4.1.2 จำนวน กิจกรรมการพัฒนา ความรู้และความ เข้าใจ การจัดการน้ำ เสียชุมชน/ เกษตรกรรม		ราชการ บริหารส่วน ภูมิภาค	1	สำนักงานส่งเสริม การปกครองส่วน ท้องถิ่นจังหวัด ร้อยเอ็ด		

² สถานะข้อมูล แบ่งเป็น 1. พร้อมเผยแพร่ 2. ต้องพัฒนา 3. ไม่มีหน่วยงานรับผิดชอบ 4. อื่นๆ

³ การส่งข้อมูลให้ส่วนราชการส่วนกลาง (กระทรวง กรม) แบ่งเป็น 1. จัดส่ง 2. ไม่ได้จัดส่ง เพื่อใช้ในการกำหนดหน่วยงานเจ้าของข้อมูล (Data Owner) และประสานกับกระทรวงกรมต้นสังกัดในการลงทะเบียนชุดข้อมูลในระบบบัญชีข้อมูลภาครัฐเพื่อให้บริการข้อมูลดังกล่าวต่อไป

ตาราง 15 ผังสถิติทางการ “การบริหารจัดการน้ำ” (ต่อ)

ห่วงโซ่คุณค่า (VC)	ปัจจัยแห่งความสำเร็จ (CSF)	ตัวชี้วัด	บัญชีสถิติทางการ	การจัด จำแนก	ระดับการ นำเสนอผล	สถานะ ข้อมูล ²	หน่วยงาน	การจัดส่ง ข้อมูลให้ ส่วนราชการ ส่วนกลาง ³	หมายเหตุ
ป้องกันและแก้ไข ปัญหาน้ำเสีย	CSF 1.5 การบังคับใช้กฎหมายใน การปล่อยของเสียและน้ำเสียจาก แหล่งกำเนิด	KPI 1.5.1 ร้อยละจำนวน โรงงานอุตสาหกรรมที่ถูก ร้องเรียน	Data 1.5.1.1 จำนวน โรงงานอุตสาหกรรมที่ ถูกร้องเรียน		ราชการ บริหาร ส่วนกลาง	1	สำนักงาน อุตสาหกรรม จังหวัด		
		KPI 1.5.2 ร้อยละเรื่อง ร้องเรียนโรงงาน อุตสาหกรรมที่ได้รับการ แก้ปัญหา	Data 1.5.2.1 จำนวน เรื่องร้องเรียนโรงงาน อุตสาหกรรมที่ได้รับการ แก้ปัญหา		ราชการ บริหาร ส่วนกลาง	1	สำนักงาน อุตสาหกรรม จังหวัด		
		KPI 1.5.3 ร้อยละเรื่อง ร้องเรียน จำแนกตาม ประเภทความเดือดร้อน	Data 1.5.3.1 จำนวน เรื่องร้องเรียน จำแนก ตามประเภทความ เดือดร้อน		ราชการ บริหาร ส่วนกลาง	1	สำนักงาน อุตสาหกรรม จังหวัด		

² สถานะข้อมูล แบ่งเป็น 1. พร้อมเผยแพร่ 2. ต้องพัฒนา 3. ไม่มีหน่วยงานรับผิดชอบ 4. อื่นๆ

³ การส่งข้อมูลให้ส่วนราชการส่วนกลาง (กระทรวง กรม) แบ่งเป็น 1. จัดส่ง 2. ไม่ได้จัดส่ง เพื่อใช้ในการกำหนดหน่วยงานเจ้าของข้อมูล (Data Owner) และประสานกับกระทรวงกรมต้นสังกัดในการลงทะเบียนชุดข้อมูลในระบบบัญชีข้อมูลภาครัฐเพื่อให้บริการข้อมูลดังกล่าวต่อไป

ตาราง 15 ผังสถิติทางการ “การบริหารจัดการน้ำ” (ต่อ)

ห่วงโซ่คุณค่า (VC)	ปัจจัยแห่งความสำเร็จ (CSF)	ตัวชี้วัด	บัญชีสถิติทางการ	การจัด จำแนก	ระดับการ นำเสนอผล	สถานะ ข้อมูล ²	หน่วยงาน	การจัดส่ง ข้อมูลให้ ส่วนราชการ ส่วนกลาง ³	หมายเหตุ
ป้องกันและแก้ไข ปัญหาน้ำเสีย	CSF 1.5 การบังคับใช้กฎหมายใน การปล่อยของเสียและน้ำเสียจาก แหล่งกำเนิด	KPI 1.5.4 ร้อยละโรงงาน อุตสาหกรรมที่ถูกดำเนินคดี แห่ง	Data 1.5.4.1 จำนวน โรงงานอุตสาหกรรมที่ ถูกดำเนินคดีแห่ง		ราชการ บริหาร ส่วนกลาง	1	สำนักงาน อุตสาหกรรม จังหวัด		
		KPI 1.5.5 ร้อยละโรงงานที่ ยุติเรื่องการดำเนินคดี	Data 1.5.5.1 จำนวน โรงงานที่ยุติเรื่องการ ดำเนินคดี		ราชการ บริหาร ส่วนกลาง	1	สำนักงาน อุตสาหกรรม จังหวัด		
พัฒนาและปรับปรุง แหล่งน้ำ เพื่อ การเกษตร อุตสาหกรรม และ ชุมชน	CSF 2.1 พัฒนา ปรับปรุงแหล่ง เก็บกักน้ำ ระบบระบายน้ำ และ ผันน้ำ	KPI 2.1.1 ปริมาณน้ำเก็บกัก ของอ่างเก็บน้ำ	Data 2.1.1.1 ระดับ น้ำเก็บกักอ่างเก็บน้ำ ธวัชชัย		ราชการ บริหารส่วน ภูมิภาค	1	โครงการ ชลประทาน จังหวัดร้อยเอ็ด		
			Data 2.1.1.2 ปริมาณ น้ำเก็บกักอ่างเก็บน้ำ ธวัชชัย		ราชการ บริหารส่วน ภูมิภาค	1	โครงการ ชลประทาน จังหวัดร้อยเอ็ด		
			Data 2.1.1.3 ระดับ น้ำต่ำสุดอ่างเก็บน้ำ ธวัชชัย		ราชการ บริหารส่วน ภูมิภาค	1	โครงการ ชลประทาน จังหวัดร้อยเอ็ด		

² สถานะข้อมูล แบ่งเป็น 1. พร้อมเผยแพร่ 2. ต้องพัฒนา 3. ไม่มีหน่วยงานรับผิดชอบ 4. อื่นๆ

³ การส่งข้อมูลให้ส่วนราชการส่วนกลาง (กระทรวง กรม) แบ่งเป็น 1. จัดส่ง 2. ไม่ได้จัดส่ง เพื่อใช้ในการกำหนดหน่วยงานเจ้าของข้อมูล (Data Owner) และประสานกับกระทรวงกรมต้นสังกัดในการลงทะเบียนชุดข้อมูลในระบบบัญชีข้อมูลภาครัฐเพื่อให้บริการข้อมูลดังกล่าวต่อไป

ตาราง 15 ผังสถิติทางการ “การบริหารจัดการน้ำ” (ต่อ)

ห่วงโซ่คุณค่า (VC)	ปัจจัยแห่งความสำเร็จ (CSF)	ตัวชี้วัด	บัญชีสถิติทางการ	การจัด จำแนก	ระดับการ นำเสนอผล	สถานะ ข้อมูล ²	หน่วยงาน	การจัดส่ง ข้อมูลให้ ส่วนราชการ ส่วนกลาง ³	หมายเหตุ
พัฒนาและปรับปรุง แหล่งน้ำ เพื่อ การเกษตร อุตสาหกรรม และ ชุมชน	CSF 2.1 พัฒนา ปรับปรุงแหล่ง เก็บกักน้ำ ระบบระบายน้ำ และ ผันน้ำ	KPI 2.1.1 ปริมาณน้ำเก็บกัก ของอ่างเก็บน้ำ	Data 2.1.1.4 ปริมาณน้ำสูงสุดอ่าง เก็บน้ำรัชชชัย		ราชการ บริหารส่วน ภูมิภาค	1	โครงการ ชลประทาน จังหวัดร้อยเอ็ด		
			Data 2.1.1.5 ระดับ น้ำสูงสุดอ่างเก็บน้ำ รัชชชัย		ราชการ บริหารส่วน ภูมิภาค	1	โครงการ ชลประทาน จังหวัดร้อยเอ็ด		
			Data 2.1.1.6 ปริมาณน้ำต่ำสุดอ่าง เก็บน้ำรัชชชัย		ราชการ บริหารส่วน ภูมิภาค	1	โครงการ ชลประทาน จังหวัดร้อยเอ็ด		
			Data 2.1.1.7 ระดับ น้ำเก็บกักอ่างเก็บน้ำ หนองแวง		ราชการ บริหารส่วน ภูมิภาค	1	โครงการ ชลประทาน จังหวัดร้อยเอ็ด		
			Data 2.1.1.8 ปริมาณน้ำเก็บกัก อ่างเก็บน้ำหนองแวง		ราชการ บริหารส่วน ภูมิภาค	1	โครงการ ชลประทาน จังหวัดร้อยเอ็ด		

² สถานะข้อมูล แบ่งเป็น 1. พร้อมเผยแพร่ 2. ต้องพัฒนา 3. ไม่มีหน่วยงานรับผิดชอบ 4. อื่นๆ

³ การส่งข้อมูลให้ส่วนราชการส่วนกลาง (กระทรวง กรม) แบ่งเป็น 1. จัดส่ง 2. ไม่ได้จัดส่ง เพื่อใช้ในการกำหนดหน่วยงานเจ้าของข้อมูล (Data Owner) และประสานกับกระทรวงกรมต้นสังกัดในการลงทะเบียนชุดข้อมูลในระบบบัญชีข้อมูลภาครัฐเพื่อให้บริการข้อมูลดังกล่าวต่อไป

ตาราง 15 ผังสถิติทางการ “การบริหารจัดการน้ำ” (ต่อ)

ห่วงโซ่คุณค่า (VC)	ปัจจัยแห่งความสำเร็จ (CSF)	ตัวชี้วัด	บัญชีสถิติทางการ	การจัด จำแนก	ระดับการ นำเสนอผล	สถานะ ข้อมูล ²	หน่วยงาน	การจัดส่ง ข้อมูลให้ ส่วนราชการ ส่วนกลาง ³	หมายเหตุ
พัฒนาและปรับปรุง แหล่งน้ำ เพื่อ การเกษตร อุตสาหกรรม และ ชุมชน	CSF 2.1 พัฒนา ปรับปรุงแหล่ง เก็บกักน้ำ ระบบระบายน้ำ และ ผันน้ำ	KPI 2.1.1 ปริมาณน้ำเก็บกัก ของอ่างเก็บน้ำ	Data 2.1.1.9 ระดับ น้ำต่ำสุดอ่างเก็บน้ำ หนองแขวง		ราชการ บริหารส่วน ภูมิภาค	1	โครงการ ชลประทาน จังหวัดร้อยเอ็ด		
			Data 2.1.1.10 ปริมาณน้ำสูงสุดอ่าง เก็บน้ำหนองแขวง		ราชการ บริหารส่วน ภูมิภาค	1	โครงการ ชลประทาน จังหวัดร้อยเอ็ด		
			Data 2.1.1.11 ระดับน้ำสูงสุดอ่าง เก็บน้ำหนองแขวง		ราชการ บริหารส่วน ภูมิภาค	1	โครงการ ชลประทาน จังหวัดร้อยเอ็ด		
			Data 2.1.1.12 ปริมาณน้ำต่ำสุดอ่าง เก็บน้ำหนองแขวง		ราชการ บริหารส่วน ภูมิภาค	1	โครงการ ชลประทาน จังหวัดร้อยเอ็ด		
			Data 2.1.1.13 ระดับน้ำเก็บกักอ่าง เก็บน้ำหนองท่าจอก		ราชการ บริหารส่วน ภูมิภาค	1	โครงการ ชลประทาน จังหวัดร้อยเอ็ด		

² สถานะข้อมูล แบ่งเป็น 1. พร้อมเผยแพร่ 2. ต้องพัฒนา 3. ไม่มีหน่วยงานรับผิดชอบ 4. อื่นๆ

³ การส่งข้อมูลให้ส่วนราชการส่วนกลาง (กระทรวง กรม) แบ่งเป็น 1.จัดส่ง 2. ไม่ได้จัดส่ง เพื่อใช้ในการกำหนดหน่วยงานเจ้าของข้อมูล (Data Owner) และประสานกับกระทรวงกรมต้นสังกัดในการลงทะเบียนชุดข้อมูลในระบบบัญชีข้อมูลภาครัฐเพื่อให้บริการข้อมูลดังกล่าวต่อไป

ตาราง 15 ผังสถิติทางการ “การบริหารจัดการน้ำ” (ต่อ)

ห่วงโซ่คุณค่า (VC)	ปัจจัยแห่งความสำเร็จ (CSF)	ตัวชี้วัด	บัญชีสถิติทางการ	การจัด จำแนก	ระดับการ นำเสนอผล	สถานะ ข้อมูล ²	หน่วยงาน	การจัดส่ง ข้อมูลให้ ส่วนราชการ ส่วนกลาง ³	หมายเหตุ
พัฒนาและปรับปรุง แหล่งน้ำ เพื่อ การเกษตร อุตสาหกรรม และ ชุมชน	CSF 2.1 พัฒนา ปรับปรุงแหล่ง เก็บกักน้ำ ระบบระบายน้ำ และ ผันน้ำ	KPI 2.1.1 ปริมาณน้ำเก็บกัก ของอ่างเก็บน้ำ	Data 2.1.1.14 ปริมาณน้ำเก็บกัก อ่างเก็บน้ำหนองท่า จอก		ราชการ บริหารส่วน ภูมิภาค	1	โครงการ ชลประทาน จังหวัดร้อยเอ็ด		
			Data 2.1.1.15 ระดับน้ำต่ำสุดอ่าง เก็บน้ำหนองท่าจอก		ราชการ บริหารส่วน ภูมิภาค	1	โครงการ ชลประทาน จังหวัดร้อยเอ็ด		
			Data 2.1.1.16 ปริมาณน้ำสูงสุดอ่าง เก็บน้ำหนองท่าจอก		ราชการ บริหารส่วน ภูมิภาค	1	โครงการ ชลประทาน จังหวัดร้อยเอ็ด		
			Data 2.1.1.17 ระดับน้ำสูงสุดอ่าง เก็บน้ำหนองท่าจอก		ราชการ บริหารส่วน ภูมิภาค	1	โครงการ ชลประทาน จังหวัดร้อยเอ็ด		
			Data 2.1.1.18 ปริมาณน้ำต่ำสุดอ่าง เก็บน้ำหนองท่าจอก		ราชการ บริหารส่วน ภูมิภาค	1	โครงการ ชลประทาน จังหวัดร้อยเอ็ด		

² สถานะข้อมูล แบ่งเป็น 1. พร้อมเผยแพร่ 2. ต้องพัฒนา 3. ไม่มีหน่วยงานรับผิดชอบ 4. อื่นๆ

³ การส่งข้อมูลให้ส่วนราชการส่วนกลาง (กระทรวง กรม) แบ่งเป็น 1.จัดส่ง 2. ไม่ได้จัดส่ง เพื่อใช้ในการกำหนดหน่วยงานเจ้าของข้อมูล (Data Owner) และประสานกับกระทรวงกรมต้นสังกัดในการลงทะเบียนชุดข้อมูลในระบบบัญชีข้อมูลภาครัฐเพื่อให้บริการข้อมูลดังกล่าวต่อไป

ตาราง 15 ผังสถิติทางการ “การบริหารจัดการน้ำ” (ต่อ)

ห่วงโซ่คุณค่า (VC)	ปัจจัยแห่งความสำเร็จ (CSF)	ตัวชี้วัด	บัญชีสถิติทางการ	การจัด จำแนก	ระดับการ นำเสนอผล	สถานะ ข้อมูล ²	หน่วยงาน	การจัดส่ง ข้อมูลให้ ส่วนราชการ ส่วนกลาง ³	หมายเหตุ
พัฒนาและปรับปรุง แหล่งน้ำ เพื่อ การเกษตร อุตสาหกรรม และ ชุมชน	CSF 2.1 พัฒนา ปรับปรุงแหล่ง เก็บกักน้ำ ระบบระบายน้ำ และ ผันน้ำ	KPI 2.1.1 ปริมาณน้ำเก็บกัก ของอ่างเก็บน้ำ	Data 2.1.1.19 ระดับน้ำเก็บกักอ่าง เก็บน้ำหนองผือ		ราชการ บริหารส่วน ภูมิภาค	1	โครงการ ชลประทาน จังหวัดร้อยเอ็ด		
			Data 2.1.1.20 ปริมาณน้ำเก็บกัก อ่างเก็บน้ำหนองผือ		ราชการ บริหารส่วน ภูมิภาค	1	โครงการ ชลประทาน จังหวัดร้อยเอ็ด		
			Data 2.1.1.21 ระดับน้ำต่ำสุดอ่าง เก็บน้ำหนองผือ		ราชการ บริหารส่วน ภูมิภาค	1	โครงการ ชลประทาน จังหวัดร้อยเอ็ด		
			Data 2.1.1.22 ปริมาณน้ำสูงสุดอ่าง เก็บน้ำหนองผือ		ราชการ บริหารส่วน ภูมิภาค	1	โครงการ ชลประทาน จังหวัดร้อยเอ็ด		
			Data 2.1.1.23 ระดับน้ำสูงสุดอ่าง เก็บน้ำหนองผือ		ราชการ บริหารส่วน ภูมิภาค	1	โครงการ ชลประทาน จังหวัดร้อยเอ็ด		

² สถานะข้อมูล แบ่งเป็น 1. พร้อมเผยแพร่ 2. ต้องพัฒนา 3. ไม่มีหน่วยงานรับผิดชอบ 4. อื่นๆ

³ การส่งข้อมูลให้ส่วนราชการส่วนกลาง (กระทรวง กรม) แบ่งเป็น 1.จัดส่ง 2. ไม่ได้จัดส่ง เพื่อใช้ในการกำหนดหน่วยงานเจ้าของข้อมูล (Data Owner) และประสานกับกระทรวงกรมต้นสังกัดในการลงทะเบียนชุดข้อมูลในระบบบัญชีข้อมูลภาครัฐเพื่อให้บริการข้อมูลดังกล่าวต่อไป

ตาราง 15 ผังสถิติทางการ “การบริหารจัดการน้ำ” (ต่อ)

ห่วงโซ่คุณค่า (VC)	ปัจจัยแห่งความสำเร็จ (CSF)	ตัวชี้วัด	บัญชีสถิติทางการ	การจัด จำแนก	ระดับการ นำเสนอผล	สถานะ ข้อมูล ²	หน่วยงาน	การจัดส่ง ข้อมูลให้ ส่วนราชการ ส่วนกลาง ³	หมายเหตุ
พัฒนาและปรับปรุง แหล่งน้ำ เพื่อ การเกษตร อุตสาหกรรม และ ชุมชน	CSF 2.1 พัฒนา ปรับปรุงแหล่ง เก็บกักน้ำ ระบบระบายน้ำ และ ผันน้ำ	KPI 2.1.1 ปริมาณน้ำเก็บกัก ของอ่างเก็บน้ำ	Data 2.1.1.24 ปริมาณน้ำต่ำสุดอ่าง เก็บน้ำหนองผือ		ราชการ บริหารส่วน ภูมิภาค	1	โครงการ ชลประทาน จังหวัดร้อยเอ็ด		
			Data 2.1.1.26 ปริมาณน้ำเก็บกัก อ่างเก็บน้ำห้วยแล้ง		ราชการ บริหารส่วน ภูมิภาค	1	โครงการ ชลประทาน จังหวัดร้อยเอ็ด		
			Data 2.1.1.27 ระดับน้ำต่ำสุดอ่าง เก็บน้ำห้วยแล้ง		ราชการ บริหารส่วน ภูมิภาค	1	โครงการ ชลประทาน จังหวัดร้อยเอ็ด		
			Data 2.1.1.28 ปริมาณน้ำสูงสุดอ่าง เก็บน้ำห้วยแล้ง		ราชการ บริหารส่วน ภูมิภาค	1	โครงการ ชลประทาน จังหวัดร้อยเอ็ด		
			Data 2.1.1.29 ระดับน้ำสูงสุดอ่าง เก็บน้ำห้วยแล้ง		ราชการ บริหารส่วน ภูมิภาค	1	โครงการ ชลประทาน จังหวัดร้อยเอ็ด		

² สถานะข้อมูล แบ่งเป็น 1. พร้อมเผยแพร่ 2. ต้องพัฒนา 3. ไม่มีหน่วยงานรับผิดชอบ 4. อื่นๆ

³ การส่งข้อมูลให้ส่วนราชการส่วนกลาง (กระทรวง กรม) แบ่งเป็น 1.จัดส่ง 2. ไม่ได้จัดส่ง เพื่อใช้ในการกำหนดหน่วยงานเจ้าของข้อมูล (Data Owner) และประสานกับกระทรวงกรมต้นสังกัดในการลงทะเบียนชุดข้อมูลในระบบบัญชีข้อมูลภาครัฐเพื่อให้บริการข้อมูลดังกล่าวต่อไป

ตาราง 15 ผังสถิติทางการ “การบริหารจัดการน้ำ” (ต่อ)

ห่วงโซ่คุณค่า (VC)	ปัจจัยแห่งความสำเร็จ (CSF)	ตัวชี้วัด	บัญชีสถิติทางการ	การจัด จำแนก	ระดับการ นำเสนอผล	สถานะ ข้อมูล ²	หน่วยงาน	การจัดส่ง ข้อมูลให้ ส่วนราชการ ส่วนกลาง ³	หมายเหตุ
พัฒนาและปรับปรุง แหล่งน้ำ เพื่อ การเกษตร อุตสาหกรรม และ ชุมชน	CSF 2.1 พัฒนา ปรับปรุงแหล่ง เก็บกักน้ำ ระบบระบายน้ำ และ ผันน้ำ	KPI 2.1.1 ปริมาณน้ำเก็บกัก ของอ่างเก็บน้ำ	Data 2.1.1.30 ปริมาณน้ำต่ำสุดอ่าง เก็บน้ำห้วยแล้ง		ราชการ บริหารส่วน ภูมิภาค	1	โครงการ ชลประทาน จังหวัดร้อยเอ็ด		
			Data 2.1.1.31 ระดับน้ำเก็บกักอ่าง เก็บน้ำห้วยกุดแคน		ราชการ บริหารส่วน ภูมิภาค	1	โครงการ ชลประทาน จังหวัดร้อยเอ็ด		
			Data 2.1.1.32 ปริมาณน้ำเก็บกัก อ่างเก็บน้ำห้วยกุด แคน		ราชการ บริหารส่วน ภูมิภาค	1	โครงการ ชลประทาน จังหวัดร้อยเอ็ด		
			Data 2.1.1.33 ระดับน้ำต่ำสุดอ่าง เก็บน้ำห้วยกุดแคน		ราชการ บริหารส่วน ภูมิภาค	1	โครงการ ชลประทาน จังหวัดร้อยเอ็ด		
			Data 2.1.1.34 ปริมาณน้ำสูงสุดอ่าง เก็บน้ำห้วยกุดแคน		ราชการ บริหารส่วน ภูมิภาค	1	โครงการ ชลประทาน จังหวัดร้อยเอ็ด		

² สถานะข้อมูล แบ่งเป็น 1. พร้อมเผยแพร่ 2. ต้องพัฒนา 3. ไม่มีหน่วยงานรับผิดชอบ 4. อื่นๆ

³ การส่งข้อมูลให้ส่วนราชการส่วนกลาง (กระทรวง กรม) แบ่งเป็น 1. จัดส่ง 2. ไม่ได้จัดส่ง เพื่อใช้ในการกำหนดหน่วยงานเจ้าของข้อมูล (Data Owner) และประสานกับกระทรวงกรมต้นสังกัดในการลงทะเบียนชุดข้อมูลในระบบบัญชีข้อมูลภาครัฐเพื่อให้บริการข้อมูลดังกล่าวต่อไป

ตาราง 15 ผังสถิติทางการ “การบริหารจัดการน้ำ” (ต่อ)

ห่วงโซ่คุณค่า (VC)	ปัจจัยแห่งความสำเร็จ (CSF)	ตัวชี้วัด	บัญชีสถิติทางการ	การจัด จำแนก	ระดับการ นำเสนอผล	สถานะ ข้อมูล ²	หน่วยงาน	การจัดส่ง ข้อมูลให้ ส่วนราชการ ส่วนกลาง ³	หมายเหตุ
พัฒนาและปรับปรุง แหล่งน้ำ เพื่อ การเกษตร อุตสาหกรรม และ ชุมชน	CSF 2.1 พัฒนา ปรับปรุงแหล่ง เก็บกักน้ำ ระบบระบายน้ำ และ ผันน้ำ	KPI 2.1.1 ปริมาณน้ำเก็บกัก ของอ่างเก็บน้ำ	Data 2.1.1.35 ระดับน้ำสูงสุดอ่าง เก็บน้ำห้วยกุดแคน		ราชการ บริหารส่วน ภูมิภาค	1	โครงการ ชลประทาน จังหวัดร้อยเอ็ด		
			Data 2.1.1.36 ปริมาณน้ำต่ำสุดอ่าง เก็บน้ำห้วยกุดแคน		ราชการ บริหารส่วน ภูมิภาค	1	โครงการ ชลประทาน จังหวัดร้อยเอ็ด		
			Data 2.1.1.37 ระดับน้ำเก็บกักอ่าง เก็บน้ำห้วยกุดแดง		ราชการ บริหารส่วน ภูมิภาค	1	โครงการ ชลประทาน จังหวัดร้อยเอ็ด		
			Data 2.1.1.38 ปริมาณน้ำเก็บกัก อ่างเก็บน้ำห้วยกุด แดง		ราชการ บริหารส่วน ภูมิภาค	1	โครงการ ชลประทาน จังหวัดร้อยเอ็ด		
			Data 2.1.1.39 ระดับน้ำต่ำสุดอ่าง เก็บน้ำห้วยกุดแดง		ราชการ บริหารส่วน ภูมิภาค	1	โครงการ ชลประทาน จังหวัดร้อยเอ็ด		

² สถานะข้อมูล แบ่งเป็น 1. พร้อมเผยแพร่ 2. ต้องพัฒนา 3. ไม่มีหน่วยงานรับผิดชอบ 4. อื่นๆ

³ การส่งข้อมูลให้ส่วนราชการส่วนกลาง (กระทรวง กรม) แบ่งเป็น 1. จัดส่ง 2. ไม่ได้จัดส่ง เพื่อใช้ในการกำหนดหน่วยงานเจ้าของข้อมูล (Data Owner) และประสานกับกระทรวงกรมต้นสังกัดในการลงทะเบียนชุดข้อมูลในระบบบัญชีข้อมูลภาครัฐเพื่อให้บริการข้อมูลดังกล่าวต่อไป

ตาราง 15 ผังสถิติทางการ “การบริหารจัดการน้ำ” (ต่อ)

ห่วงโซ่คุณค่า (VC)	ปัจจัยแห่งความสำเร็จ (CSF)	ตัวชี้วัด	บัญชีสถิติทางการ	การจัด จำแนก	ระดับการ นำเสนอผล	สถานะ ข้อมูล ²	หน่วยงาน	การจัดส่ง ข้อมูลให้ ส่วนราชการ ส่วนกลาง ³	หมายเหตุ
พัฒนาและปรับปรุง แหล่งน้ำ เพื่อ การเกษตร อุตสาหกรรม และ ชุมชน	CSF 2.1 พัฒนา ปรับปรุงแหล่ง เก็บกักน้ำ ระบบระบายน้ำ และ ผันน้ำ	KPI 2.1.1 ปริมาณน้ำเก็บกัก ของอ่างเก็บน้ำ	Data 2.1.1.40 ปริมาณน้ำสูงสุดอ่าง เก็บน้ำห้วยกุดแดง		ราชการ บริหารส่วน ภูมิภาค	1	โครงการ ชลประทาน จังหวัดร้อยเอ็ด		
			Data 2.1.1.41 ระดับน้ำสูงสุดอ่าง เก็บน้ำห้วยกุดแดง		ราชการ บริหารส่วน ภูมิภาค	1	โครงการ ชลประทาน จังหวัดร้อยเอ็ด		
			Data 2.1.1.42 ปริมาณน้ำต่ำสุดอ่าง เก็บน้ำห้วยกุดแดง		ราชการ บริหารส่วน ภูมิภาค	1	โครงการ ชลประทาน จังหวัดร้อยเอ็ด		
			Data 2.1.1.43 ระดับน้ำเก็บกักอ่าง เก็บน้ำห้วยจานใต้		ราชการ บริหารส่วน ภูมิภาค	1	โครงการ ชลประทาน จังหวัดร้อยเอ็ด		
			Data 2.1.1.44 ปริมาณน้ำเก็บกัก อ่างเก็บน้ำห้วยจาน ใต้		ราชการ บริหารส่วน ภูมิภาค	1	โครงการ ชลประทาน จังหวัดร้อยเอ็ด		

² สถานะข้อมูล แบ่งเป็น 1. พร้อมเผยแพร่ 2. ต้องพัฒนา 3. ไม่มีหน่วยงานรับผิดชอบ 4. อื่นๆ

³ การส่งข้อมูลให้ส่วนราชการส่วนกลาง (กระทรวง กรม) แบ่งเป็น 1.จัดส่ง 2. ไม่ได้จัดส่ง เพื่อใช้ในการกำหนดหน่วยงานเจ้าของข้อมูล (Data Owner) และประสานกับกระทรวงกรมต้นสังกัดในการลงทะเบียนชุดข้อมูลในระบบบัญชีข้อมูลภาครัฐเพื่อให้บริการข้อมูลดังกล่าวต่อไป

ตาราง 15 ผังสถิติทางการ “การบริหารจัดการน้ำ” (ต่อ)

ห่วงโซ่คุณค่า (VC)	ปัจจัยแห่งความสำเร็จ (CSF)	ตัวชี้วัด	บัญชีสถิติทางการ	การจัด จำแนก	ระดับการ นำเสนอผล	สถานะ ข้อมูล ²	หน่วยงาน	การจัดส่ง ข้อมูลให้ ส่วนราชการ ส่วนกลาง ³	หมายเหตุ
พัฒนาและปรับปรุง แหล่งน้ำ เพื่อ การเกษตร อุตสาหกรรม และ ชุมชน	CSF 2.1 พัฒนา ปรับปรุงแหล่ง เก็บกักน้ำ ระบบระบายน้ำ และ ผันน้ำ	KPI 2.1.1 ปริมาณน้ำเก็บกัก ของอ่างเก็บน้ำ	Data 2.1.1.45 ระดับน้ำต่ำสุดอ่าง เก็บน้ำห้วยจานใต้		ราชการ บริหารส่วน ภูมิภาค	1	โครงการ ชลประทาน จังหวัดร้อยเอ็ด		
			Data 2.1.1.46 ปริมาณน้ำสูงสุดอ่าง เก็บน้ำห้วยจานใต้		ราชการ บริหารส่วน ภูมิภาค	1	โครงการ ชลประทาน จังหวัดร้อยเอ็ด		
			Data 2.1.1.47 ระดับน้ำสูงสุดอ่าง เก็บน้ำห้วยจานใต้		ราชการ บริหารส่วน ภูมิภาค	1	โครงการ ชลประทาน จังหวัดร้อยเอ็ด		
			Data 2.1.1.48 ปริมาณน้ำต่ำสุดอ่าง เก็บน้ำห้วยจานใต้		ราชการ บริหารส่วน ภูมิภาค	1	โครงการ ชลประทาน จังหวัดร้อยเอ็ด		
			Data 2.1.1.49 ระดับน้ำเก็บกักอ่าง เก็บน้ำห้วยพุงใหญ่		ราชการ บริหารส่วน ภูมิภาค	1	โครงการ ชลประทาน จังหวัดร้อยเอ็ด		

² สถานะข้อมูล แบ่งเป็น 1. พร้อมเผยแพร่ 2. ต้องพัฒนา 3. ไม่มีหน่วยงานรับผิดชอบ 4. อื่นๆ

³ การส่งข้อมูลให้ส่วนราชการส่วนกลาง (กระทรวง กรม) แบ่งเป็น 1. จัดส่ง 2. ไม่ได้จัดส่ง เพื่อใช้ในการกำหนดหน่วยงานเจ้าของข้อมูล (Data Owner) และประสานกับกระทรวงกรมต้นสังกัดในการลงทะเบียนชุดข้อมูลในระบบบัญชีข้อมูลภาครัฐเพื่อให้บริการข้อมูลดังกล่าวต่อไป

ตาราง 15 ผังสถิติทางการ “การบริหารจัดการน้ำ” (ต่อ)

ห่วงโซ่คุณค่า (VC)	ปัจจัยแห่งความสำเร็จ (CSF)	ตัวชี้วัด	บัญชีสถิติทางการ	การจัด จำแนก	ระดับการ นำเสนอผล	สถานะ ข้อมูล ²	หน่วยงาน	การจัดส่ง ข้อมูลให้ ส่วนราชการ ส่วนกลาง ³	หมายเหตุ
พัฒนาและปรับปรุง แหล่งน้ำ เพื่อ การเกษตร อุตสาหกรรม และ ชุมชน	CSF 2.1 พัฒนา ปรับปรุงแหล่ง เก็บกักน้ำ ระบบระบายน้ำ และ ผันน้ำ	KPI 2.1.1 ปริมาณน้ำเก็บกัก ของอ่างเก็บน้ำ	Data 2.1.1.50 ปริมาณน้ำเก็บกัก อ่างเก็บน้ำห้วยพุง ใหญ่		ราชการ บริหารส่วน ภูมิภาค	1	โครงการ ชลประทาน จังหวัดร้อยเอ็ด		
			Data 2.1.1.51 ระดับน้ำต่ำสุดอ่าง เก็บน้ำห้วยพุงใหญ่		ราชการ บริหารส่วน ภูมิภาค	1	โครงการ ชลประทาน จังหวัดร้อยเอ็ด		
			Data 2.1.1.52 ปริมาณน้ำสูงสุดอ่าง เก็บน้ำห้วยพุงใหญ่		ราชการ บริหารส่วน ภูมิภาค	1	โครงการ ชลประทาน จังหวัดร้อยเอ็ด		
			Data 2.1.1.53 ระดับน้ำสูงสุดอ่าง เก็บน้ำห้วยพุงใหญ่		ราชการ บริหารส่วน ภูมิภาค	1	โครงการ ชลประทาน จังหวัดร้อยเอ็ด		
			Data 2.1.1.54 ปริมาณน้ำต่ำสุดอ่าง เก็บน้ำห้วยพุงใหญ่		ราชการ บริหารส่วน ภูมิภาค	1	โครงการ ชลประทาน จังหวัดร้อยเอ็ด		

² สถานะข้อมูล แบ่งเป็น 1. พร้อมเผยแพร่ 2. ต้องพัฒนา 3. ไม่มีหน่วยงานรับผิดชอบ 4. อื่นๆ

³ การส่งข้อมูลให้ส่วนราชการส่วนกลาง (กระทรวง กรม) แบ่งเป็น 1.จัดส่ง 2. ไม่ได้จัดส่ง เพื่อใช้ในการกำหนดหน่วยงานเจ้าของข้อมูล (Data Owner) และประสานกับกระทรวงกรมต้นสังกัดในการลงทะเบียนชุดข้อมูลในระบบบัญชีข้อมูลภาครัฐเพื่อให้บริการข้อมูลดังกล่าวต่อไป

ตาราง 15 ผังสถิติทางการ “การบริหารจัดการน้ำ” (ต่อ)

ห่วงโซ่คุณค่า (VC)	ปัจจัยแห่งความสำเร็จ (CSF)	ตัวชี้วัด	บัญชีสถิติทางการ	การจัด จำแนก	ระดับการ นำเสนอผล	สถานะ ข้อมูล ²	หน่วยงาน	การจัดส่ง ข้อมูลให้ ส่วนราชการ ส่วนกลาง ³	หมายเหตุ
พัฒนาและปรับปรุง แหล่งน้ำ เพื่อ การเกษตร อุตสาหกรรม และ ชุมชน	CSF 2.1 พัฒนา ปรับปรุงแหล่ง เก็บกักน้ำ ระบบระบายน้ำ และ ผันน้ำ	KPI 2.1.1 ปริมาณน้ำเก็บกัก ของอ่างเก็บน้ำ	Data 2.1.1.55 ระดับน้ำเก็บกักอ่าง เก็บน้ำห้วยวังนอง		ราชการ บริหารส่วน ภูมิภาค	1	โครงการ ชลประทาน จังหวัดร้อยเอ็ด		
			Data 2.1.1.56 ปริมาณน้ำเก็บกัก อ่างเก็บน้ำห้วยวัง นอง		ราชการ บริหารส่วน ภูมิภาค	1	โครงการ ชลประทาน จังหวัดร้อยเอ็ด		
			Data 2.1.1.57 ระดับน้ำต่ำสุดอ่าง เก็บน้ำห้วยวังนอง		ราชการ บริหารส่วน ภูมิภาค	1	โครงการ ชลประทาน จังหวัดร้อยเอ็ด		
			Data 2.1.1.58 ปริมาณน้ำสูงสุดอ่าง เก็บน้ำห้วยวังนอง		ราชการ บริหารส่วน ภูมิภาค	1	โครงการ ชลประทาน จังหวัดร้อยเอ็ด		
			Data 2.1.1.59 ระดับน้ำสูงสุดอ่าง เก็บน้ำห้วยวังนอง		ราชการ บริหารส่วน ภูมิภาค	1	โครงการ ชลประทาน จังหวัดร้อยเอ็ด		

² สถานะข้อมูล แบ่งเป็น 1. พร้อมเผยแพร่ 2. ต้องพัฒนา 3. ไม่มีหน่วยงานรับผิดชอบ 4. อื่นๆ

³ การส่งข้อมูลให้ส่วนราชการส่วนกลาง (กระทรวง กรม) แบ่งเป็น 1.จัดส่ง 2. ไม่ได้จัดส่ง เพื่อใช้ในการกำหนดหน่วยงานเจ้าของข้อมูล (Data Owner) และประสานกับกระทรวงกรมต้นสังกัดในการลงทะเบียนชุดข้อมูลในระบบบัญชีข้อมูลภาครัฐเพื่อให้บริการข้อมูลดังกล่าวต่อไป

ตาราง 15 ผังสถิติทางการ “การบริหารจัดการน้ำ” (ต่อ)

ห่วงโซ่คุณค่า (VC)	ปัจจัยแห่งความสำเร็จ (CSF)	ตัวชี้วัด	บัญชีสถิติทางการ	การจัด จำแนก	ระดับการ นำเสนอผล	สถานะ ข้อมูล ²	หน่วยงาน	การจัดส่ง ข้อมูลให้ ส่วนราชการ ส่วนกลาง ³	หมายเหตุ
พัฒนาและปรับปรุง แหล่งน้ำ เพื่อ การเกษตร อุตสาหกรรม และ ชุมชน	CSF 2.1 พัฒนา ปรับปรุงแหล่ง เก็บกักน้ำ ระบบระบายน้ำ และ ผันน้ำ	KPI 2.1.1 ปริมาณน้ำเก็บกัก ของอ่างเก็บน้ำ	Data 2.1.1.60 ปริมาณน้ำต่ำสุดอ่าง เก็บน้ำห้วยวังนอง		ราชการ บริหารส่วน ภูมิภาค	1	โครงการ ชลประทาน จังหวัดร้อยเอ็ด		
			Data 2.1.1.61 ระดับน้ำเก็บกักอ่าง เก็บน้ำหนองหญ้าม้า		ราชการ บริหารส่วน ภูมิภาค	1	โครงการ ชลประทาน จังหวัดร้อยเอ็ด		
			Data 2.1.1.62 ปริมาณน้ำเก็บกัก อ่างเก็บน้ำหนอง หญ้าม้า		ราชการ บริหารส่วน ภูมิภาค	1	โครงการ ชลประทาน จังหวัดร้อยเอ็ด		
			Data 2.1.1.63 ระดับน้ำต่ำสุดอ่าง เก็บน้ำหนองหญ้าม้า		ราชการ บริหารส่วน ภูมิภาค	1	โครงการ ชลประทาน จังหวัดร้อยเอ็ด		
			Data 2.1.1.64 ปริมาณน้ำสูงสุดอ่าง เก็บน้ำหนองหญ้าม้า		ราชการ บริหารส่วน ภูมิภาค	1	โครงการ ชลประทาน จังหวัดร้อยเอ็ด		

² สถานะข้อมูล แบ่งเป็น 1. พร้อมเผยแพร่ 2. ต้องพัฒนา 3. ไม่มีหน่วยงานรับผิดชอบ 4. อื่นๆ

³ การส่งข้อมูลให้ส่วนราชการส่วนกลาง (กระทรวง กรม) แบ่งเป็น 1.จัดส่ง 2. ไม่ได้จัดส่ง เพื่อใช้ในการกำหนดหน่วยงานเจ้าของข้อมูล (Data Owner) และประสานกับกระทรวงกรมต้นสังกัดในการลงทะเบียนชุดข้อมูลในระบบบัญชีข้อมูลภาครัฐเพื่อให้บริการข้อมูลดังกล่าวต่อไป

ตาราง 15 ผังสถิติทางการ “การบริหารจัดการน้ำ” (ต่อ)

ห่วงโซ่คุณค่า (VC)	ปัจจัยแห่งความสำเร็จ (CSF)	ตัวชี้วัด	บัญชีสถิติทางการ	การจัด จำแนก	ระดับการ นำเสนอผล	สถานะ ข้อมูล ²	หน่วยงาน	การจัดส่ง ข้อมูลให้ ส่วนราชการ ส่วนกลาง ³	หมายเหตุ
พัฒนาและปรับปรุง แหล่งน้ำ เพื่อ การเกษตร อุตสาหกรรม และ ชุมชน	CSF 2.1 พัฒนา ปรับปรุงแหล่ง เก็บกักน้ำ ระบบระบายน้ำ และ ผันน้ำ	KPI 2.1.1 ปริมาณน้ำเก็บกัก ของอ่างเก็บน้ำ	Data 2.1.65 ระดับ น้ำสูงสุดอ่างเก็บน้ำ หนองหญ้าม้า		ราชการ บริหารส่วน ภูมิภาค	1	โครงการ ชลประทาน จังหวัดร้อยเอ็ด		
			Data 2.1.66 ปริมาณน้ำต่ำสุดอ่าง เก็บน้ำหนองหญ้าม้า		ราชการ บริหารส่วน ภูมิภาค	1	โครงการ ชลประทาน จังหวัดร้อยเอ็ด		
			Data 2.1.67 ระดับ น้ำเก็บกักอ่างเก็บน้ำ ห้วยแอ่ง		ราชการ บริหารส่วน ภูมิภาค	1	โครงการ ชลประทาน จังหวัดร้อยเอ็ด		
			Data 2.1.68 ปริมาณน้ำเก็บกัก อ่างเก็บน้ำห้วยแอ่ง		ราชการ บริหารส่วน ภูมิภาค	1	โครงการ ชลประทาน จังหวัดร้อยเอ็ด		
			Data 2.1.69 ระดับ น้ำต่ำสุดอ่างเก็บน้ำ ห้วยแอ่ง		ราชการ บริหารส่วน ภูมิภาค	1	โครงการ ชลประทาน จังหวัดร้อยเอ็ด		

² สถานะข้อมูล แบ่งเป็น 1. พร้อมเผยแพร่ 2. ต้องพัฒนา 3. ไม่มีหน่วยงานรับผิดชอบ 4. อื่นๆ

³ การส่งข้อมูลให้ส่วนราชการส่วนกลาง (กระทรวง กรม) แบ่งเป็น 1. จัดส่ง 2. ไม่ได้จัดส่ง เพื่อใช้ในการกำหนดหน่วยงานเจ้าของข้อมูล (Data Owner) และประสานกับกระทรวงกรมต้นสังกัดในการลงทะเบียนชุดข้อมูลในระบบบัญชีข้อมูลภาครัฐเพื่อให้บริการข้อมูลดังกล่าวต่อไป

ตาราง 15 ผังสถิติทางการ “การบริหารจัดการน้ำ” (ต่อ)

ห่วงโซ่คุณค่า (VC)	ปัจจัยแห่งความสำเร็จ (CSF)	ตัวชี้วัด	บัญชีสถิติทางการ	การจัด จำแนก	ระดับการ นำเสนอผล	สถานะ ข้อมูล ²	หน่วยงาน	การจัดส่ง ข้อมูลให้ ส่วนราชการ ส่วนกลาง ³	หมายเหตุ
พัฒนาและปรับปรุง แหล่งน้ำ เพื่อ การเกษตร อุตสาหกรรม และ ชุมชน	CSF 2.1 พัฒนา ปรับปรุงแหล่ง เก็บกักน้ำ ระบบระบายน้ำ และ ผันน้ำ	KPI 2.1.1 ปริมาณน้ำเก็บกัก ของอ่างเก็บน้ำ	Data 2.1.1.70 ปริมาณน้ำสูงสุดอ่าง เก็บน้ำห้วยแอ่ง		ราชการ บริหารส่วน ภูมิภาค	1	โครงการ ชลประทาน จังหวัดร้อยเอ็ด		
			Data 2.1.1.71 ระดับน้ำสูงสุดอ่าง เก็บน้ำห้วยแอ่ง		ราชการ บริหารส่วน ภูมิภาค	1	โครงการ ชลประทาน จังหวัดร้อยเอ็ด		
			Data 2.1.1.72 ปริมาณน้ำต่ำสุดอ่าง เก็บน้ำห้วยแอ่ง		ราชการ บริหารส่วน ภูมิภาค	1	โครงการ ชลประทาน จังหวัดร้อยเอ็ด		
			Data 2.1.1.73 จำนวนการใช้เครื่อง สูบน้ำพลังงาน แสงอาทิตย์(Solar Cell)		ราชการ บริหาร ส่วนกลาง	1	สำนักงาน ทรัพยากรธรรมชาติ และสิ่งแวดล้อม จังหวัดร้อยเอ็ด		
			Data 2.1.1.74 จำนวนพื้นที่ประสบ ภัยน้ำท่วม		ราชการ บริหาร ส่วนกลาง	1	สำนักงานป้องกัน และบรรเทาสา ธารณภัยจังหวัด ร้อยเอ็ด		

² สถานะข้อมูล แบ่งเป็น 1. พร้อมเผยแพร่ 2. ต้องพัฒนา 3. ไม่มีหน่วยงานรับผิดชอบ 4. อื่นๆ

³ การส่งข้อมูลให้ส่วนราชการส่วนกลาง (กระทรวง กรม) แบ่งเป็น 1.จัดส่ง 2. ไม่ได้จัดส่ง เพื่อใช้ในการกำหนดหน่วยงานเจ้าของข้อมูล (Data Owner) และประสานกับกระทรวงกรมต้นสังกัดในการลงทะเบียนชุดข้อมูลในระบบบัญชีข้อมูลภาครัฐเพื่อให้บริการข้อมูลดังกล่าวต่อไป

ตาราง 15 ผังสถิติทางการ “การบริหารจัดการน้ำ” (ต่อ)

ห่วงโซ่คุณค่า (VC)	ปัจจัยแห่งความสำเร็จ (CSF)	ตัวชี้วัด	บัญชีสถิติทางการ	การจัด จำแนก	ระดับการ นำเสนอผล	สถานะ ข้อมูล ²	หน่วยงาน	การจัดส่ง ข้อมูลให้ ส่วนราชการ ส่วนกลาง ³	หมายเหตุ
พัฒนาและปรับปรุง แหล่งน้ำ เพื่อ การเกษตร อุตสาหกรรม และ ชุมชน	CSF 2.1 พัฒนา ปรับปรุงแหล่ง เก็บกักน้ำ ระบบระบายน้ำ และ ผันน้ำ	KPI 2.1.1 ปริมาณน้ำเก็บกัก ของอ่างเก็บน้ำ	Data 2.1.1.75 จำนวนครัวเรือนที่ ประสบภัยน้ำท่วม		ราชการ บริหาร ส่วนกลาง	1	สำนักงานป้องกัน และบรรเทาสา ธารณภัยจังหวัด ร้อยเอ็ด		
			Data 2.1.1.76 จำนวนครัวเรือนที่ ได้รับการช่วยเหลือ จากภัยน้ำท่วม		ราชการ บริหาร ส่วนกลาง	1	สำนักงานป้องกัน และบรรเทาสา ธารณภัยจังหวัด ร้อยเอ็ด		
			Data 2.1.1.77 จำนวนพื้นที่ประสบ ภัยแล้ง		ราชการ บริหาร ส่วนกลาง	1	สำนักงานป้องกัน และบรรเทาสา ธารณภัยจังหวัด ร้อยเอ็ด		
			Data 2.1.1.78 จำนวนครัวเรือน ผู้ประสบภัยแล้ง		ราชการ บริหาร ส่วนกลาง	1	สำนักงานป้องกัน และบรรเทาสา ธารณภัยจังหวัด ร้อยเอ็ด		
			Data 2.1.1.79 จำนวนครัวเรือนได้รับ การช่วยเหลือจากภัย แล้ง		ราชการ บริหาร ส่วนกลาง	1	สำนักงานป้องกัน และบรรเทาสา ธารณภัยจังหวัด ร้อยเอ็ด		

² สถานะข้อมูล แบ่งเป็น 1. พร้อมเผยแพร่ 2. ต้องพัฒนา 3. ไม่มีหน่วยงานรับผิดชอบ 4. อื่นๆ

³ การส่งข้อมูลให้ส่วนราชการส่วนกลาง (กระทรวง กรม) แบ่งเป็น 1. จัดส่ง 2. ไม่ได้จัดส่ง เพื่อใช้ในการกำหนดหน่วยงานเจ้าของข้อมูล (Data Owner) และประสานกับกระทรวงกรมต้นสังกัดในการลงทะเบียนชุดข้อมูลในระบบบัญชีข้อมูลภาครัฐเพื่อให้บริการข้อมูลดังกล่าวต่อไป

ตาราง 15 ผังสถิติทางการ “การบริหารจัดการน้ำ” (ต่อ)

ห่วงโซ่คุณค่า (VC)	ปัจจัยแห่งความสำเร็จ (CSF)	ตัวชี้วัด	บัญชีสถิติทางการ	การจัด จำแนก	ระดับการ นำเสนอผล	สถานะ ข้อมูล ²	หน่วยงาน	การจัดส่ง ข้อมูลให้ ส่วนราชการ ส่วนกลาง ³	หมายเหตุ
พัฒนาและปรับปรุง แหล่งน้ำ เพื่อ การเกษตร อุตสาหกรรม และ ชุมชน	CSF 2.1 พัฒนา ปรับปรุงแหล่ง เก็บกักน้ำ ระบบระบายน้ำ และ ผันน้ำ	KPI 2.1.1 ปริมาณน้ำเก็บกัก ของอ่างเก็บน้ำ	Data 2.1.1.80 จำนวนผู้ประกอบการ กิจการน้ำบาดาลที่ ได้รับอนุญาตเจาะน้ำ บาดาลตาม พรบ. น้ำบาดาล พ.ศ.2520 (ใบอนุญาต 1 ปี)		ราชการ บริหาร ส่วนกลาง	1	สำนักงาน ทรัพยากรธรรมชาติ และสิ่งแวดล้อม จังหวัดร้อยเอ็ด		
			Data 2.1.1.81 จำนวนผู้ประกอบการ กิจการน้ำบาดาลที่ ได้รับอนุญาตเจาะน้ำ บาดาลตาม พรบ. น้ำบาดาล พ.ศ.2520 (ใบอนุญาต 5 ปี)		ราชการ บริหาร ส่วนกลาง	1	สำนักงาน ทรัพยากรธรรมชาติ และสิ่งแวดล้อม จังหวัดร้อยเอ็ด		

² สถานะข้อมูล แบ่งเป็น 1. พร้อมเผยแพร่ 2. ต้องพัฒนา 3. ไม่มีหน่วยงานรับผิดชอบ 4. อื่นๆ

³ การส่งข้อมูลให้ส่วนราชการส่วนกลาง (กระทรวง กรม) แบ่งเป็น 1.จัดส่ง 2. ไม่ได้จัดส่ง เพื่อใช้ในการกำหนดหน่วยงานเจ้าของข้อมูล (Data Owner) และประสานกับกระทรวงกรมต้นสังกัดในการลงทะเบียนชุดข้อมูลในระบบบัญชีข้อมูลภาครัฐเพื่อให้บริการข้อมูลดังกล่าวต่อไป

ตาราง 15 ผังสถิติทางการ “การบริหารจัดการน้ำ” (ต่อ)

ห่วงโซ่คุณค่า (VC)	ปัจจัยแห่งความสำเร็จ (CSF)	ตัวชี้วัด	บัญชีสถิติทางการ	การจัด จำแนก	ระดับการ นำเสนอผล	สถานะ ข้อมูล ²	หน่วยงาน	การจัดส่ง ข้อมูลให้ ส่วนราชการ ส่วนกลาง ³	หมายเหตุ
พัฒนาและปรับปรุง แหล่งน้ำ เพื่อ การเกษตร อุตสาหกรรม และ ชุมชน	CSF 2.2 การใช้น้ำเพื่ออุปโภค บริโภค	KPI 2.2.1 ร้อยละของ หมู่บ้านที่มีระบบน้ำประปา	Data 2.2.1.1 จำนวน ประชากร (ที่อยู่จริง)		ราชการ บริหาร ส่วนกลาง	1	สำนักงาน สาธารณสุข จังหวัดร้อยเอ็ด		
			Data 2.2.1.2 จำนวน ครัวเรือน (ที่อยู่จริง)		ราชการ บริหาร ส่วนกลาง	1	สำนักงาน สาธารณสุข จังหวัดร้อยเอ็ด		
			Data 2.2.1.3 จำนวน หมู่บ้านที่มีระบบ ประปาหมู่บ้าน		ราชการ บริหารส่วน ภูมิภาค	1	สำนักงานส่งเสริม การปกครองส่วน ท้องถิ่นร้อยเอ็ด		
			Data 2.2.1.4 จำนวน หมู่บ้านที่ไม่มีประปา ในพื้นที่แต่ใช้กับ หมู่บ้านอื่น		ราชการ บริหารส่วน ภูมิภาค	1	สำนักงานส่งเสริม การปกครองส่วน ท้องถิ่นร้อยเอ็ด		
			Data 2.2.1.5 จำนวน หมู่บ้านที่ใช้น้ำจาก กปภ.		ราชการ บริหารส่วน ภูมิภาค	1	สำนักงานส่งเสริม การปกครองส่วน ท้องถิ่นร้อยเอ็ด		

² สถานะข้อมูล แบ่งเป็น 1. พร้อมเผยแพร่ 2. ต้องพัฒนา 3. ไม่มีหน่วยงานรับผิดชอบ 4. อื่นๆ

³ การส่งข้อมูลให้ส่วนราชการส่วนกลาง (กระทรวง กรม) แบ่งเป็น 1. จัดส่ง 2. ไม่ได้จัดส่ง เพื่อใช้ในการกำหนดหน่วยงานเจ้าของข้อมูล (Data Owner) และประสานกับกระทรวงกรมต้นสังกัดในการลงทะเบียนชุดข้อมูลในระบบบัญชีข้อมูลภาครัฐเพื่อให้บริการข้อมูลดังกล่าวต่อไป

ตาราง 15 ผังสถิติทางการ “การบริหารจัดการน้ำ” (ต่อ)

ห่วงโซ่คุณค่า (VC)	ปัจจัยแห่งความสำเร็จ (CSF)	ตัวชี้วัด	บัญชีสถิติทางการ	การจัด จำแนก	ระดับการ นำเสนอผล	สถานะ ข้อมูล ²	หน่วยงาน	การจัดส่ง ข้อมูลให้ ส่วนราชการ ส่วนกลาง ³	หมายเหตุ
พัฒนาและปรับปรุง แหล่งน้ำ เพื่อ การเกษตร อุตสาหกรรม และ ชุมชน	CSF 2.2 การใช้น้ำเพื่ออุปโภค บริโภค	KPI 2.2.1 ร้อยละของ หมู่บ้านที่มีระบบน้ำประปา	Data 2.2.1.6 จำนวน หมู่บ้านที่ใช้น้ำจาก แหล่งน้ำธรรมชาติ/ บ่อน้ำ		ราชการ บริหารส่วน ภูมิภาค	1	สำนักงานส่งเสริม การปกครองส่วน ท้องถิ่นจังหวัดร้อยเอ็ด		
			Data 2.2.1.7 จำนวน ผู้ใช้น้ำบาดาล		ราชการ บริหาร ส่วนกลาง	1	สำนักงาน ทรัพยากรธรรมชาติ และสิ่งแวดล้อม จังหวัดร้อยเอ็ด		
			Data 2.2.1.8 จำนวน บ่อบาดาลเพื่อใช้ อุปโภค บริโภค		ราชการ บริหาร ส่วนกลาง	1	สำนักงาน ทรัพยากรธรรมชาติ และสิ่งแวดล้อม จังหวัดร้อยเอ็ด		
			Data 2.2.1.9 จำนวน บ่อบาดาลเพื่อใช้ใน ธุรกิจ		ราชการ บริหาร ส่วนกลาง	1	สำนักงาน ทรัพยากรธรรมชาติ และสิ่งแวดล้อม จังหวัดร้อยเอ็ด		
พัฒนาและปรับปรุง แหล่งน้ำ เพื่อ การเกษตร อุตสาหกรรม และ ชุมชน	CSF 2.3 การใช้น้ำเพื่อการเกษตร	KPI 2.3.1 ปริมาณความ ต้องการใช้น้ำเพื่อการเกษตร	Data 2.3.1.1 จำนวน พื้นที่เพาะปลูกข้าว		ราชการ บริหาร ส่วนกลาง	1	สำนักงานเกษตร จังหวัดร้อยเอ็ด		

² สถานะข้อมูล แบ่งเป็น 1. พร้อมเผยแพร่ 2. ต้องพัฒนา 3. ไม่มีหน่วยงานรับผิดชอบ 4. อื่นๆ

³ การส่งข้อมูลให้ส่วนราชการส่วนกลาง (กระทรวง กรม) แบ่งเป็น 1. จัดส่ง 2. ไม่ได้จัดส่ง เพื่อใช้ในการกำหนดหน่วยงานเจ้าของข้อมูล (Data Owner) และประสานกับกระทรวงกรมต้นสังกัดในการลงทะเบียนชุดข้อมูลในระบบบัญชีข้อมูลภาครัฐเพื่อให้บริการข้อมูลดังกล่าวต่อไป

ตาราง 15 ผังสถิติทางการ “การบริหารจัดการน้ำ” (ต่อ)

ห่วงโซ่คุณค่า (VC)	ปัจจัยแห่งความสำเร็จ (CSF)	ตัวชี้วัด	บัญชีสถิติทางการ	การจัด จำแนก	ระดับการ นำเสนอผล	สถานะ ข้อมูล ²	หน่วยงาน	การจัดส่ง ข้อมูลให้ ส่วนราชการ ส่วนกลาง ³	หมายเหตุ
พัฒนาและปรับปรุง แหล่งน้ำ เพื่อ การเกษตร อุตสาหกรรม และ ชุมชน	CSF 2.3 การใช้น้ำเพื่อการเกษตร	KPI 2.3.1 ปริมาณความ ต้องการใช้น้ำเพื่อการเกษตร	Data 2.3.1.2 จำนวน พื้นที่เพาะปลูกมัน สำปะหลัง		ราชการ บริหาร ส่วนกลาง	1	สำนักงานเกษตร จังหวัดร้อยเอ็ด		
			Data 2.3.1.3 จำนวน พื้นที่เพาะปลูกอ้อย		ราชการ บริหาร ส่วนกลาง	1	สำนักงานเกษตร จังหวัดร้อยเอ็ด		
			Data 2.3.1.4 จำนวน พื้นที่เพาะปลูกยาสูบ		ราชการ บริหาร ส่วนกลาง	1	สำนักงานเกษตร จังหวัดร้อยเอ็ด		
			Data 2.3.1.5 จำนวน พื้นที่เพาะปลูก ข้าวโพดเลี้ยงสัตว์		ราชการ บริหาร ส่วนกลาง	1	สำนักงานเกษตร จังหวัดร้อยเอ็ด		
			Data 2.3.1.6 ความ ต้องการใช้น้ำของข้าว หอมมะลิ		ราชการ บริหาร ส่วนกลาง	1	กรมชลประทาน		
			Data 2.3.1.7 ความ ต้องการใช้น้ำของข้าว เหนียว		ราชการ บริหาร ส่วนกลาง	1	กรมชลประทาน		

² สถานะข้อมูล แบ่งเป็น 1. พร้อมเผยแพร่ 2. ต้องพัฒนา 3. ไม่มีหน่วยงานรับผิดชอบ 4. อื่นๆ

³ การส่งข้อมูลให้ส่วนราชการส่วนกลาง (กระทรวง กรม) แบ่งเป็น 1.จัดส่ง 2. ไม่ได้จัดส่ง เพื่อใช้ในการกำหนดหน่วยงานเจ้าของข้อมูล (Data Owner) และประสานกับกระทรวงกรมต้นสังกัดในการลงทะเบียนชุดข้อมูลในระบบบัญชีข้อมูลภาครัฐเพื่อให้บริการข้อมูลดังกล่าวต่อไป

ตาราง 15 ผังสถิติทางการ “การบริหารจัดการน้ำ” (ต่อ)

ห่วงโซ่คุณค่า (VC)	ปัจจัยแห่งความสำเร็จ (CSF)	ตัวชี้วัด	บัญชีสถิติทางการ	การจัด จำแนก	ระดับการ นำเสนอผล	สถานะ ข้อมูล ²	หน่วยงาน	การจัดส่ง ข้อมูลให้ ส่วนราชการ ส่วนกลาง ³	หมายเหตุ
พัฒนาและปรับปรุง แหล่งน้ำ เพื่อ การเกษตร อุตสาหกรรม และ ชุมชน	CSF 2.3 การใช้น้ำเพื่อการเกษตร	KPI ประชาชนมีน้ำอุปโภค และบริโภคที่เพียงพอทั้ง ปริมาณและคุณภาพ ร้อยละ 100	Data 2.3.1.8 ความ ต้องการใช้น้ำของม้น สำปะหลัง		ราชการ บริหาร ส่วนกลาง	1	กรมชลประทาน		
			Data 2.3.1.9 ความ ต้องการใช้น้ำของ อ้อย		ราชการ บริหาร ส่วนกลาง	1	กรมชลประทาน		
			Data 2.3.1.10 ความต้องการใช้น้ำ ของยาสูบ		ราชการ บริหาร ส่วนกลาง	1	กรมชลประทาน		
			Data 2.3.1.11 ความต้องการใช้น้ำ ของข้าวโพดเลี้ยง สัตว์		ราชการ บริหาร ส่วนกลาง	1	กรมชลประทาน		
			Data 2.3.1.12 จำนวนโค		ราชการ บริหาร ส่วนกลาง	1	สำนักงาน ปศุสัตว์จังหวัด ร้อยเอ็ด		

² สถานะข้อมูล แบ่งเป็น 1. พร้อมเผยแพร่ 2. ต้องพัฒนา 3. ไม่มีหน่วยงานรับผิดชอบ 4. อื่นๆ

³ การส่งข้อมูลให้ส่วนราชการส่วนกลาง (กระทรวง กรม) แบ่งเป็น 1. จัดส่ง 2. ไม่ได้จัดส่ง เพื่อใช้ในการกำหนดหน่วยงานเจ้าของข้อมูล (Data Owner) และประสานกับกระทรวงกรมต้นสังกัดในการลงทะเบียนชุดข้อมูลในระบบบัญชีข้อมูลภาครัฐเพื่อให้บริการข้อมูลดังกล่าวต่อไป

ตาราง 15 ผังสถิติทางการ “การบริหารจัดการน้ำ” (ต่อ)

ห่วงโซ่คุณค่า (VC)	ปัจจัยแห่งความสำเร็จ (CSF)	ตัวชี้วัด	บัญชีสถิติทางการ	การจัด จำแนก	ระดับการ นำเสนอผล	สถานะ ข้อมูล ²	หน่วยงาน	การจัดส่ง ข้อมูลให้ ส่วนราชการ ส่วนกลาง ³	หมายเหตุ
พัฒนาและปรับปรุง แหล่งน้ำ เพื่อ การเกษตร อุตสาหกรรม และ ชุมชน	CSF 2.3 การใช้น้ำเพื่อการเกษตร	KPI 2.3.1 ปริมาณความ ต้องการใช้น้ำเพื่อการเกษตร	Data 2.3.1.13 จำนวนกระป๋อง		ราชการ บริหาร ส่วนกลาง	1	สำนักงาน ปศุสัตว์จังหวัด ร้อยเอ็ด		
			Data 2.3.1.12 จำนวนสุกร		ราชการ บริหาร ส่วนกลาง	1	สำนักงาน ปศุสัตว์จังหวัด ร้อยเอ็ด		
			Data 2.3.1.14 จำนวนไก่พื้นเมือง		ราชการ บริหาร ส่วนกลาง	1	สำนักงาน ปศุสัตว์จังหวัด ร้อยเอ็ด		
			Data 2.3.1.15 จำนวนไก่เนื้อ		ราชการ บริหาร ส่วนกลาง	1	สำนักงาน ปศุสัตว์จังหวัด ร้อยเอ็ด		
			Data 2.3.1.16 จำนวนเป็ด		ราชการ บริหาร ส่วนกลาง	1	สำนักงาน ปศุสัตว์จังหวัด ร้อยเอ็ด		
			Data 2.3.1.17 ความ ต้องการใช้น้ำของโค		ราชการ บริหาร ส่วนกลาง	1	กรมพัฒนาชุมชน		

² สถานะข้อมูล แบ่งเป็น 1. พร้อมเผยแพร่ 2. ต้องพัฒนา 3. ไม่มีหน่วยงานรับผิดชอบ 4. อื่นๆ

³ การส่งข้อมูลให้ส่วนราชการส่วนกลาง (กระทรวง กรม) แบ่งเป็น 1. จัดส่ง 2. ไม่ได้จัดส่ง เพื่อใช้ในการกำหนดหน่วยงานเจ้าของข้อมูล (Data Owner) และประสานกับกระทรวงกรมต้นสังกัดในการลงทะเบียนชุดข้อมูลในระบบบัญชีข้อมูลภาครัฐเพื่อให้บริการข้อมูลดังกล่าวต่อไป

ตาราง 15 ผังสถิติทางการ “การบริหารจัดการน้ำ” (ต่อ)

ห่วงโซ่คุณค่า (VC)	ปัจจัยแห่งความสำเร็จ (CSF)	ตัวชี้วัด	บัญชีสถิติทางการ	การจัด จำแนก	ระดับการ นำเสนอผล	สถานะ ข้อมูล ²	หน่วยงาน	การจัดส่ง ข้อมูลให้ ส่วนราชการ ส่วนกลาง ³	หมายเหตุ
พัฒนาและปรับปรุง แหล่งน้ำ เพื่อ การเกษตร อุตสาหกรรม และ ชุมชน	CSF 2.3 การใช้น้ำเพื่อการเกษตร	KPI 2.3.1 ปริมาณความ ต้องการใช้น้ำเพื่อการเกษตร	Data 2.3.1.18 ความ ต้องการใช้น้ำของ กระบือ		ราชการ บริหาร ส่วนกลาง	1	กรมพัฒนาชุมชน		
			Data 2.3.1.19 ความ ต้องการใช้น้ำของสุกร		ราชการ บริหาร ส่วนกลาง	1	กรมพัฒนาชุมชน		
			Data 2.3.1.20 ความ ต้องการใช้น้ำของไก่ พื้นเมือง		ราชการ บริหาร ส่วนกลาง	1	กรมพัฒนาชุมชน		
			Data 2.3.1.21 ความ ต้องการใช้น้ำของไก่ เนื้อ		ราชการ บริหาร ส่วนกลาง	1	กรมพัฒนาชุมชน		
			Data 2.3.1.22 ความ ต้องการใช้น้ำของเป็ด		ราชการ บริหาร ส่วนกลาง	1	กรมพัฒนาชุมชน		

² สถานะข้อมูล แบ่งเป็น 1. พร้อมเผยแพร่ 2. ต้องพัฒนา 3. ไม่มีหน่วยงานรับผิดชอบ 4. อื่นๆ

³ การส่งข้อมูลให้ส่วนราชการส่วนกลาง (กระทรวง กรม) แบ่งเป็น 1. จัดส่ง 2. ไม่ได้จัดส่ง เพื่อใช้ในการกำหนดหน่วยงานเจ้าของข้อมูล (Data Owner) และประสานกับกระทรวงกรมต้นสังกัดในการลงทะเบียนชุดข้อมูลในระบบบัญชีข้อมูลภาครัฐเพื่อให้บริการข้อมูลดังกล่าวต่อไป

ตาราง 15 ผังสถิติทางการ “การบริหารจัดการน้ำ” (ต่อ)

ห่วงโซ่คุณค่า (VC)	ปัจจัยแห่งความสำเร็จ (CSF)	ตัวชี้วัด	บัญชีสถิติทางการ	การจัด จำแนก	ระดับการ นำเสนอผล	สถานะ ข้อมูล ²	หน่วยงาน	การจัดส่ง ข้อมูลให้ ส่วนราชการ ส่วนกลาง ³	หมายเหตุ
พัฒนาและปรับปรุง แหล่งน้ำ เพื่อ การเกษตร อุตสาหกรรม และ ชุมชน	CSF 2.3 การใช้น้ำเพื่อการเกษตร	KPI 2.3.1 ปริมาณความ ต้องการใช้น้ำเพื่อการเกษตร	Data 2.3.1.23 จำนวนบ่อบาดาล เพื่อการเกษตร		ราชการ บริหาร ส่วนกลาง	1	สำนักงาน ทรัพยากรธรรมชาติ และสิ่งแวดล้อม จังหวัดร้อยเอ็ด		
			Data 2.3.1.24 จำนวนแหล่งน้ำ		ราชการ บริหารส่วน ภูมิภาค	1	สำนักงาน ทรัพยากรธรรมชาติ และสิ่งแวดล้อม จังหวัดร้อยเอ็ด		
			Data 2.3.1.25 อุณหภูมิต่ำสุด		ราชการ บริหาร ส่วนกลาง	1	สถานี อุตุนิยมวิทยา ร้อยเอ็ด		
			Data 2.3.1.26 อุณหภูมิสูงสุด		ราชการ บริหาร ส่วนกลาง	1	สถานี อุตุนิยมวิทยา ร้อยเอ็ด		
			Data 2.3.1.27 ปริมาณฝนตก		ราชการ บริหาร ส่วนกลาง	1	สถานี อุตุนิยมวิทยา ร้อยเอ็ด		

² สถานะข้อมูล แบ่งเป็น 1. พร้อมเผยแพร่ 2. ต้องพัฒนา 3. ไม่มีหน่วยงานรับผิดชอบ 4. อื่นๆ

³ การส่งข้อมูลให้ส่วนราชการส่วนกลาง (กระทรวง กรม) แบ่งเป็น 1. จัดส่ง 2. ไม่ได้จัดส่ง เพื่อใช้ในการกำหนดหน่วยงานเจ้าของข้อมูล (Data Owner) และประสานกับกระทรวงกรมต้นสังกัดในการลงทะเบียนชุดข้อมูลในระบบบัญชีข้อมูลภาครัฐเพื่อให้บริการข้อมูลดังกล่าวต่อไป

ตาราง 15 ผังสถิติทางการ “การบริหารจัดการน้ำ” (ต่อ)

ห่วงโซ่คุณค่า (VC)	ปัจจัยแห่งความสำเร็จ (CSF)	ตัวชี้วัด	บัญชีสถิติทางการ	การจัด จำแนก	ระดับการ นำเสนอผล	สถานะ ข้อมูล ²	หน่วยงาน	การจัดส่ง ข้อมูลให้ ส่วนราชการ ส่วนกลาง ³	หมายเหตุ
พัฒนาและปรับปรุง แหล่งน้ำ เพื่อ การเกษตร อุตสาหกรรม และ ชุมชน	CSF 2.3 การใช้น้ำเพื่อการเกษตร	KPI 2.3.1 ปริมาณความ ต้องการใช้น้ำเพื่อการเกษตร	Data 2.3.1.28 ปริมาณน้ำท่าสถานีน้ำ ยัง บ้านท่างาม อ.เสล ภูมิ		ราชการ บริหาร ส่วนกลาง	1	โครงการ ชลประทาน จังหวัดร้อยเอ็ด		
			Data 2.3.1.29 ปริมาณน้ำท่าสถานี แม่น้ำชี บ้านม่วงลาด อ.จังหาร		ราชการ บริหาร ส่วนกลาง	1	โครงการ ชลประทาน จังหวัดร้อยเอ็ด		
			Data 2.3.1.30 ปริมาณน้ำท่าสถานี แม่น้ำชี บ้านม่วงลาด อ.จังหาร		ราชการ บริหาร ส่วนกลาง	1	โครงการ ชลประทาน จังหวัดร้อยเอ็ด		

² สถานะข้อมูล แบ่งเป็น 1. พร้อมเผยแพร่ 2. ต้องพัฒนา 3. ไม่มีหน่วยงานรับผิดชอบ 4. อื่นๆ

³ การส่งข้อมูลให้ส่วนราชการส่วนกลาง (กระทรวง กรม) แบ่งเป็น 1. จัดส่ง 2. ไม่ได้จัดส่ง เพื่อใช้ในการกำหนดหน่วยงานเจ้าของข้อมูล (Data Owner) และประสานกับกระทรวงกรมต้นสังกัดในการลงทะเบียนชุดข้อมูลในระบบบัญชีข้อมูลภาครัฐเพื่อให้บริการข้อมูลดังกล่าวต่อไป

ตาราง 15 ผังสถิติทางการ “การบริหารจัดการน้ำ” (ต่อ)

ห่วงโซ่คุณค่า (VC)	ปัจจัยแห่งความสำเร็จ (CSF)	ตัวชี้วัด	บัญชีสถิติทางการ	การจัด จำแนก	ระดับการ นำเสนอผล	สถานะ ข้อมูล ²	หน่วยงาน	การจัดส่ง ข้อมูลให้ ส่วนราชการ ส่วนกลาง ³	หมายเหตุ
พัฒนาและปรับปรุง แหล่งน้ำ เพื่อ การเกษตร อุตสาหกรรม และ ชุมชน	CSF 2.3 การใช้น้ำเพื่อการเกษตร	KPI 2.3.1 ปริมาณความ ต้องการใช้น้ำเพื่อการเกษตร	Data 2.3.1.31 ปริมาณน้ำท่าสถานี แม่น้ำชี บ้านท่า สะแบง อ.ทุ่งเขาหลวง		ราชการ บริหาร ส่วนกลาง	1	โครงการ ชลประทาน จังหวัดร้อยเอ็ด		
			Data 2.3.1.32 ปริมาณน้ำท่าสถานี แม่น้ำชี บ้านวังยาว อ. เชียงขวัญ		ราชการ บริหาร ส่วนกลาง	1	สถานี อุตุนิยมวิทยา ร้อยเอ็ด		
จัดระบบบริหาร จัดการน้ำแบบมีส่วน ร่วมอย่างบูรณาการ	CSF 3.1 การพัฒนาเครื่องมือ ตรวจวัดเตือนภัยปริมาณน้ำ และ เครื่องมือตรวจวัดคุณภาพน้ำ	KPI 3.1.1 ปริมาณความ ล้นน้ำ	Data 3.1.1.1 ปริมาณ ความจุลำนน้ำชี		ราชการ บริหารส่วน ภูมิภาค	1	โครงการ ชลประทาน จังหวัดร้อยเอ็ด		
			Data 3.1.1.2 ปริมาณ น้ำสูงสุดลำนน้ำชี		ราชการ บริหารส่วน ภูมิภาค	1	โครงการ ชลประทาน จังหวัดร้อยเอ็ด		
			Data 3.1.1.3 ปริมาณ น้ำเฉลี่ย/ปีลำนน้ำชี		ราชการ บริหารส่วน ภูมิภาค	1	โครงการ ชลประทาน จังหวัดร้อยเอ็ด		

² สถานะข้อมูล แบ่งเป็น 1. พร้อมเผยแพร่ 2. ต้องพัฒนา 3. ไม่มีหน่วยงานรับผิดชอบ 4. อื่นๆ

³ การส่งข้อมูลให้ส่วนราชการส่วนกลาง (กระทรวง กรม) แบ่งเป็น 1. จัดส่ง 2. ไม่ได้จัดส่ง เพื่อใช้ในการกำหนดหน่วยงานเจ้าของข้อมูล (Data Owner) และประสานกับกระทรวงกรมต้นสังกัดในการลงทะเบียนชุดข้อมูลในระบบบัญชีข้อมูลภาครัฐเพื่อให้บริการข้อมูลดังกล่าวต่อไป

ตาราง 15 ผังสถิติทางการ “การบริหารจัดการน้ำ” (ต่อ)

ห่วงโซ่คุณค่า (VC)	ปัจจัยแห่งความสำเร็จ (CSF)	ตัวชี้วัด	บัญชีสถิติทางการ	การจัด จำแนก	ระดับการ นำเสนอผล	สถานะ ข้อมูล ²	หน่วยงาน	การจัดส่ง ข้อมูลให้ ส่วนราชการ ส่วนกลาง ³	หมายเหตุ
จัดระบบบริหาร จัดการน้ำแบบมีส่วนร่วมอย่างบูรณาการ	CSF 3.1 การพัฒนาเครื่องมือ ตรวจวัดเตือนภัยปริมาณน้ำ และ เครื่องมือตรวจวัดคุณภาพน้ำ	KPI 3.1.1 ปริมาณความจุชล ลำนํ้า	Data 3.1.1.4 ปริมาณ ความจุลำนํ้ายัง		ราชการ บริหารส่วน ภูมิภาค	1	โครงการ ชลประทาน จังหวัดร้อยเอ็ด		
			Data 3.1.1.5 ปริมาณ น้ำสูงสุดลำนํ้ายัง		ราชการ บริหารส่วน ภูมิภาค	1	โครงการ ชลประทาน จังหวัดร้อยเอ็ด		
			Data 3.1.1.6 ปริมาณ น้ำเฉลี่ย/ปีลำนํ้ายัง		ราชการ บริหารส่วน ภูมิภาค	1	โครงการ ชลประทาน จังหวัดร้อยเอ็ด		
			Data 3.1.1.7 ปริมาณ ความจุลำนํ้าเสีย		ราชการ บริหารส่วน ภูมิภาค	1	โครงการ ชลประทาน จังหวัดร้อยเอ็ด		
			Data 3.1.1.8 ปริมาณ น้ำสูงสุดลำนํ้าเสีย		ราชการ บริหารส่วน ภูมิภาค	1	โครงการ ชลประทาน จังหวัดร้อยเอ็ด		
			Data 3.1.1.9 ปริมาณ น้ำเฉลี่ย/ปีลำนํ้าเสีย		ราชการ บริหารส่วน ภูมิภาค	1	โครงการ ชลประทาน จังหวัดร้อยเอ็ด		

² สถานะข้อมูล แบ่งเป็น 1. พร้อมเผยแพร่ 2. ต้องพัฒนา 3. ไม่มีหน่วยงานรับผิดชอบ 4. อื่นๆ

³ การส่งข้อมูลให้ส่วนราชการส่วนกลาง (กระทรวง กรม) แบ่งเป็น 1. จัดส่ง 2. ไม่ได้จัดส่ง เพื่อใช้ในการกำหนดหน่วยงานเจ้าของข้อมูล (Data Owner) และประสานกับกระทรวงกรมต้นสังกัดในการลงทะเบียนชุดข้อมูลในระบบบัญชีข้อมูลภาครัฐเพื่อให้บริการข้อมูลดังกล่าวต่อไป

ตาราง 15 ผังสถิติทางการ “การบริหารจัดการน้ำ” (ต่อ)

ห่วงโซ่คุณค่า (VC)	ปัจจัยแห่งความสำเร็จ (CSF)	ตัวชี้วัด	บัญชีสถิติทางการ	การจัด จำแนก	ระดับการ นำเสนอผล	สถานะ ข้อมูล ²	หน่วยงาน	การจัดส่ง ข้อมูลให้ ส่วนราชการ ส่วนกลาง ³	หมายเหตุ
จัดระบบบริหารจัดการน้ำแบบมีส่วนร่วมอย่างบูรณาการ	CSF 3.1 การพัฒนาเครื่องมือตรวจวัดเตือนภัยปริมาณน้ำ และเครื่องมือตรวจวัดคุณภาพน้ำ	KPI 3.1.1 ปริมาณความจุชลลำน้ำ	Data 3.1.1.10 ปริมาณความจุลำน้ำยัง		ราชการบริหารส่วนภูมิภาค	1	โครงการชลประทานจังหวัดร้อยเอ็ด		
			Data 3.1.1.11 ปริมาณน้ำสูงสุดลำน้ำยัง		ราชการบริหารส่วนภูมิภาค	1	โครงการชลประทานจังหวัดร้อยเอ็ด		
			Data 3.1.1.12 ปริมาณน้ำเฉลี่ย/ปีลำน้ำยัง		ราชการบริหารส่วนภูมิภาค	1	โครงการชลประทานจังหวัดร้อยเอ็ด		
			Data 3.1.1.13 ปริมาณความจุลำน้ำเสีย		ราชการบริหารส่วนภูมิภาค	1	โครงการชลประทานจังหวัดร้อยเอ็ด		
			Data 3.1.1.14 ปริมาณน้ำสูงสุดลำน้ำเสีย		ราชการบริหารส่วนภูมิภาค	1	โครงการชลประทานจังหวัดร้อยเอ็ด		
			Data 3.1.1.15 ปริมาณน้ำเฉลี่ย/ปีลำน้ำเสีย		ราชการบริหารส่วนภูมิภาค	1	โครงการชลประทานจังหวัดร้อยเอ็ด		

² สถานะข้อมูล แบ่งเป็น 1. พร้อมเผยแพร่ 2. ต้องพัฒนา 3. ไม่มีหน่วยงานรับผิดชอบ 4. อื่นๆ

³ การส่งข้อมูลให้ส่วนราชการส่วนกลาง (กระทรวง กรม) แบ่งเป็น 1. จัดส่ง 2. ไม่ได้จัดส่ง เพื่อใช้ในการกำหนดหน่วยงานเจ้าของข้อมูล (Data Owner) และประสานกับกระทรวงกรมต้นสังกัดในการลงทะเบียนชุดข้อมูลในระบบบัญชีข้อมูลภาครัฐเพื่อให้บริการข้อมูลดังกล่าวต่อไป

ตาราง 15 ผังสถิติทางการ “การบริหารจัดการน้ำ” (ต่อ)

ห่วงโซ่คุณค่า (VC)	ปัจจัยแห่งความสำเร็จ (CSF)	ตัวชี้วัด	บัญชีสถิติทางการ	การจัด จำแนก	ระดับการ นำเสนอผล	สถานะ ข้อมูล ²	หน่วยงาน	การจัดส่ง ข้อมูลให้ ส่วนราชการ ส่วนกลาง ³	หมายเหตุ
จัดระบบบริหาร จัดการน้ำแบบมีส่วนร่วมอย่างบูรณาการ	CSF 3.2 การจัดการทรัพยากรน้ำ ระดับลุ่มน้ำแบบบูรณาการ	KPI 3.2.1 ปริมาณการใช้น้ำ ในเขตลุ่มน้ำ	Data 3.2.1.1 จำนวน พื้นที่ในเขตลุ่มน้ำซี		ราชการ บริหารส่วน ภูมิภาค	1	โครงการ ชลประทาน จังหวัดร้อยเอ็ด		
			Data 3.2.1.2 ปริมาณการใช้น้ำใน พื้นที่เขตลุ่มน้ำซี		ราชการ บริหารส่วน ภูมิภาค	1	โครงการ ชลประทาน จังหวัดร้อยเอ็ด		
			Data 3.2.1.3 จำนวน พื้นที่ในเขตลุ่มน้ำยัง		ราชการ บริหารส่วน ภูมิภาค	1	โครงการ ชลประทาน จังหวัดร้อยเอ็ด		
			Data 3.2.1.4 ปริมาณ การใช้น้ำในพื้นที่เขต ลุ่มน้ำยัง		ราชการ บริหารส่วน ภูมิภาค	1	โครงการ ชลประทาน จังหวัดร้อยเอ็ด		
			Data 3.2.1.5 จำนวน พื้นที่ในเขตลุ่มน้ำเสียว		ราชการ บริหารส่วน ภูมิภาค	1	โครงการ ชลประทาน จังหวัดร้อยเอ็ด		
			Data 3.2.1.6 ปริมาณ การใช้น้ำในพื้นที่เขต ลุ่มน้ำเสียว		ราชการ บริหารส่วน ภูมิภาค	1	โครงการ ชลประทาน จังหวัดร้อยเอ็ด		

² สถานะข้อมูล แบ่งเป็น 1. พร้อมเผยแพร่ 2. ต้องพัฒนา 3. ไม่มีหน่วยงานรับผิดชอบ 4. อื่นๆ

³ การส่งข้อมูลให้ส่วนราชการส่วนกลาง (กระทรวง กรม) แบ่งเป็น 1. จัดส่ง 2. ไม่ได้จัดส่ง เพื่อใช้ในการกำหนดหน่วยงานเจ้าของข้อมูล (Data Owner) และประสานกับกระทรวงกรมต้นสังกัดในการลงทะเบียนชุดข้อมูลในระบบบัญชีข้อมูลภาครัฐเพื่อให้บริการข้อมูลดังกล่าวต่อไป

ตาราง 15 ผังสถิติทางการ “การบริหารจัดการน้ำ” (ต่อ)

ห่วงโซ่คุณค่า (VC)	ปัจจัยแห่งความสำเร็จ (CSF)	ตัวชี้วัด	บัญชีสถิติทางการ	การจัด จำแนก	ระดับการ นำเสนอผล	สถานะ ข้อมูล ²	หน่วยงาน	การจัดส่ง ข้อมูลให้ ส่วนราชการ ส่วนกลาง ³	หมายเหตุ
จัดระบบบริหารจัดการน้ำแบบมีส่วนร่วมอย่างบูรณาการ	CSF 3.3 การป้องกันและจัดการพื้นที่ที่ถูกล้นน้ำกัดเซาะ	KPI 3.3.1 ร้อยละที่เพิ่มขึ้นของแนวป้องกันการกัดเซาะ	Data 3.3.1.1 ระยะทางที่มีแนวป้องกันการกัดเซาะของกลุ่มน้ำชี		ราชการบริหารส่วนภูมิภาค	1	โครงการชลประทานจังหวัดร้อยเอ็ด		
			Data 3.3.1.2 ระยะทางที่มีแนวป้องกันการกัดเซาะของกลุ่มน้ำยัง		ราชการบริหารส่วนภูมิภาค	1	โครงการชลประทานจังหวัดร้อยเอ็ด		
			Data 3.3.1.3 ระยะทางที่มีแนวป้องกันการกัดเซาะของกลุ่มน้ำเสียว		ราชการบริหารส่วนภูมิภาค	1	โครงการชลประทานจังหวัดร้อยเอ็ด		
			Data 3.3.1.4 จำนวนพื้นที่ที่ได้รับความเสียหายจากการถูกกัดเซาะ		ราชการบริหารส่วนภูมิภาค	1	โครงการชลประทานจังหวัดร้อยเอ็ด		

² สถานะข้อมูล แบ่งเป็น 1. พร้อมเผยแพร่ 2. ต้องพัฒนา 3. ไม่มีหน่วยงานรับผิดชอบ 4. อื่นๆ

³ การส่งข้อมูลให้ส่วนราชการส่วนกลาง (กระทรวง กรม) แบ่งเป็น 1. จัดส่ง 2. ไม่ได้จัดส่ง เพื่อใช้ในการกำหนดหน่วยงานเจ้าของข้อมูล (Data Owner) และประสานกับกระทรวงกรมต้นสังกัดในการลงทะเบียนชุดข้อมูลในระบบบัญชีข้อมูลภาครัฐเพื่อให้บริการข้อมูลดังกล่าวต่อไป

ตาราง 15 ผังสถิติทางการ “การบริหารจัดการน้ำ” (ต่อ)

ห่วงโซ่คุณค่า (VC)	ปัจจัยแห่งความสำเร็จ (CSF)	ตัวชี้วัด	บัญชีสถิติทางการ	การจัด จำแนก	ระดับการ นำเสนอผล	สถานะ ข้อมูล ²	หน่วยงาน	การจัดส่ง ข้อมูลให้ ส่วนราชการ ส่วนกลาง ³	หมายเหตุ
จัดระบบบริหาร จัดการน้ำแบบมีส่วนร่วมอย่างบูรณาการ	CSF 3.4 สร้างความร่วมมือมีส่วนร่วมใน ทุกภาคส่วน เกี่ยวกับการบริหาร จัดการน้ำร่วมกัน	KPI 3.4.1 ร้อยละที่เพิ่มขึ้น ของกิจกรรมการสร้าง ความร่วมมือเกี่ยวกับการ บริหารจัดการน้ำร่วมกันของ เกษตรกร	Data 3.4.1.1 จำนวน กิจกรรมการสร้าง ความร่วมมือ เกี่ยวกับการบริหาร จัดการน้ำร่วมกันของ เกษตรกร		ราชการ บริหารส่วน ภูมิภาค	1	โครงการ ชลประทาน จังหวัดร้อยเอ็ด		
		KPI 3.4.2 จำนวนที่มีส่วน ร่วม	Data 3.4.2.1 จำนวน ประชาชนที่เข้าร่วม กิจกรรมการมีส่วนร่วม เกี่ยวกับการบริหาร จัดการร่วมกัน		ราชการ บริหารส่วน ภูมิภาค	1 1	โครงการ ชลประทาน จังหวัดร้อยเอ็ด		
จัดระบบบริหาร จัดการน้ำแบบมีส่วนร่วมอย่างบูรณาการ	CSF 3.5 ข้อมูลการบริหารจัดการ น้ำ	KPI 3.5.1 จำนวนดัชนี ตัวชี้วัด	Data 3.5.1 ดัชนีชี้วัด การจัดการน้ำ (WMI) จังหวัดร้อยเอ็ด ระดับ อำเภอ, ตำบล		ราชการ บริหารส่วน ภูมิภาค		สำนักงานสถิติ แห่งชาติ		

² สถานะข้อมูล แบ่งเป็น 1. พร้อมเผยแพร่ 2. ต้องพัฒนา 3. ไม่มีหน่วยงานรับผิดชอบ 4. อื่นๆ

³ การส่งข้อมูลให้ส่วนราชการส่วนกลาง (กระทรวง กรม) แบ่งเป็น 1. จัดส่ง 2. ไม่ได้จัดส่ง เพื่อใช้ในการกำหนดหน่วยงานเจ้าของข้อมูล (Data Owner) และประสานกับกระทรวงกรมต้นสังกัดในการลงทะเบียนชุดข้อมูลในระบบบัญชีข้อมูลภาครัฐเพื่อให้บริการข้อมูลดังกล่าวต่อไป

3.5 ประเด็นการพัฒนาที่ 5 : เสริมสร้างความมั่นคงภายใน และยกระดับการบริหารจัดการภาครัฐให้มีสมรรถนะสูง

วัตถุประสงค์

1. เพื่ออำนวยการไว้ซึ่งสถาบันชาติ ศาสนา และพระมหากษัตริย์
2. เพื่อให้ภาครัฐมีวัฒนธรรมการทำงานที่มุ่งผลสัมฤทธิ์และผลประโยชน์ส่วนรวม ตอบสนองความต้องการของประชาชนได้อย่างสะดวก รวดเร็ว โปร่งใส
3. เพื่อให้ภาครัฐเกิดการพัฒนาก้าวสู่การเป็นรัฐบาลดิจิทัลเต็มรูปแบบ
4. เพื่อให้สาธารณสุข และความปลอดภัยทางถนนในพื้นที่จังหวัดร้อยเอ็ดได้รับการบริหารจัดการอย่างมีประสิทธิภาพ
5. จับกุมผู้กระทำความผิดมาดำเนินคดีตามกฎหมายเพื่อลดปัญหาอาชญากรรม ในคดี 4 กลุ่ม

ตัวชี้วัด

1. จังหวัดร้อยเอ็ดและองค์กรปกครองส่วนท้องถิ่น ผ่านการประเมินและมีค่าคะแนน ITA ระดับประเทศ เพิ่มขึ้นร้อยละ 100
2. จังหวัดมีการพัฒนาระบบราชการ 4.0 (PMQA 4.0) ให้อยู่ในระดับก้าวหน้าภายในปี พ.ศ.2570
3. คดีอาชญากรรม 4 กลุ่มสามารถจับกุมผู้กระทำความผิดได้ร้อยละ 85
4. จังหวัดร้อยเอ็ดมีจำนวนหมู่บ้าน/ชุมชนสีขาวปลอดภัยเสพติดไม่น้อยกว่า ร้อยละ 95
5. จำนวนผู้เสียชีวิตจากอุบัติเหตุทางถนนไม่เกิน 10.50 รายต่อ 100,000 ประชากรภายในปี 2570

ในการขับเคลื่อนประเด็นการพัฒนาที่ 5 เสริมสร้างความมั่นคงภายใน และยกระดับการบริหารจัดการภาครัฐให้มีสมรรถนะสูง ซึ่งจากการวิเคราะห์สถานการณ์ แนวโน้มการพัฒนาจังหวัดร้อยเอ็ด พบว่า ในปี 2562 มิติด้านสันติภาพและความยุติธรรมในจังหวัด (ร้อยละ) มีค่าสูงกว่ากว่าปี 2561 ซึ่งถือว่าสูงกว่ากลางของระดับประเทศและแม้ว่าลำดับในภาพรวมของจังหวัดร้อยเอ็ดจะอยู่ในลำดับดี คือ ลำดับ 64 สาเหตุและแนวทางการการเพิ่มขึ้นเกิดจากความมั่นคงและการบริหารจัดการภาครัฐ จากข้อมูลดัชนีความก้าวหน้าของความมั่นคงและการบริหาร แต่ก็มีตัวชี้วัดที่อยู่ในระดับค่อนข้างต่ำ ควรได้รับการแก้ไขอย่างเร่งด่วน ได้แก่ จำนวนประชากรในเรือนจำ จำนวนผู้กักขังที่รอการพิพากษาในสัดส่วนของประชากรในเรือนจำ

ดังนั้นจึงต้องดำเนินการจัดทำห่วงโซ่คุณค่า (Value Chain) ที่สอดคล้องกับแผนพัฒนาจังหวัดร้อยเอ็ด เรื่อง “รักษาความมั่นคงภายใน และการบริหารจัดการภาครัฐ” ได้ดังภาพ 17

ห่วงโซ่คุณค่า (Value Chain) “รักษาความมั่นคงภายใน และการบริหารจัดการภาครัฐ”

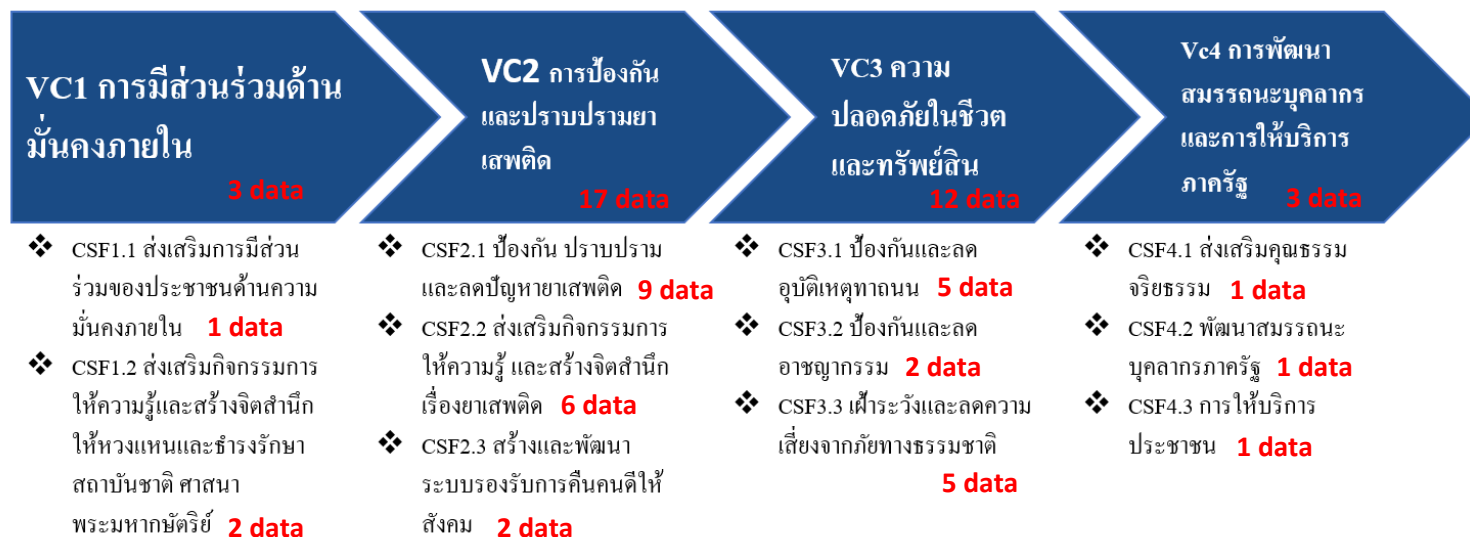

ภาพ 18 ห่วงโซ่คุณค่า (Value Chain) “รักษาความมั่นคงภายใน และการบริหารจัดการภาครัฐ”

3.5.2 ผังสถิติทางการ

การจัดทำผังสถิติทางการประเด็นการพัฒนาที่ 5 “เสริมสร้างความมั่นคงภายใน และยกระดับการบริหารจัดการภาครัฐให้มีสมรรถนะสูง” หลังจากที่ได้มีการศึกษาแนวทางการพัฒนาจังหวัด (ประเด็นการพัฒนาที่ 5) ที่สอดคล้องกับห่วงโซ่คุณค่า (Value Chain) ที่สอดคล้องกับแผนพัฒนาจังหวัดร้อยเอ็ดแล้ว จะต้องมีการคัดเลือกปัจจัยสู่ความสำเร็จ (Critical Success Factor) ที่มีความสำคัญในการบริหารงานในจังหวัด จากนั้นจัดทำผังสถิติทางการ “รักษาความมั่นคงภายใน และการบริหารจัดการภาครัฐ” โดยศึกษาวิเคราะห์ความสอดคล้องของตัวชี้วัด ดังตาราง 15

ตาราง 16 ผังสถิติทางการ “รักษาความมั่นคงภายใน และการบริหารจัดการภาครัฐ”

ห่วงโซ่คุณค่า (VC)	ปัจจัยแห่งความสำเร็จ (CSF)	ตัวชี้วัด	บัญชีสถิติทางการ	การจัดจำแนก	ระดับการนำเสนอผล	สถานะข้อมูล ²	หน่วยงาน	การจัดส่งข้อมูลให้ส่วนราชการส่วนกลาง ³	หมายเหตุ
การมีส่วนร่วมด้านความมั่นคงภายใน	CSF 1.1 ส่งเสริมการมีส่วนร่วมของประชาชนด้านความมั่นคงภายใน	KPI 1.1.1 จำนวนกิจกรรมการมีส่วนร่วมของประชาชนด้านความมั่นคงภายใน	Data 1.1.1 จำนวนกิจกรรมการมีส่วนร่วมของประชาชนด้านความมั่นคงภายใน			1	กอ.รมน.จังหวัดร้อยเอ็ด		
การมีส่วนร่วมด้านความมั่นคงภายใน	CSF 1.2 ส่งเสริมการให้ความรู้และสร้างจิตสำนึกให้หวงแหนและธำรงรักษาสถาบันชาติ ศาสนา พระมหากษัตริย์	KPI 1.2.1 จำนวนกิจกรรมเทิดพระเกียรติและเชิดชูสถาบันพระมหากษัตริย์	Data 1.2.1 จำนวนกิจกรรมเทิดพระเกียรติและเชิดชูสถาบันพระมหากษัตริย์			1	สนง.จังหวัดร้อยเอ็ด		
			Data 1.2.2 จำนวนกิจกรรมที่มีความเกี่ยวข้องกับโครงการพระราชดำริ			1	สนง.จังหวัดร้อยเอ็ด		
การป้องกันและปราบปรามยาเสพติด	CSF 2.1 ป้องกันปราบปราม และลดปัญหา ยาเสพติด	KPI 2.1.1 การจับกุมคดียาเสพติด	Data 2.1.1 จำนวนคดียาเสพติด			1	ตำรวจภูธรจังหวัดร้อยเอ็ด		
			Data 2.1.2 จำนวนผู้ต้องหา ยาเสพติด			1	ตำรวจภูธรจังหวัดร้อยเอ็ด		
			Data 2.1.3 จำนวนยาบ้าที่จับกุมได้			1	ตำรวจภูธรจังหวัดร้อยเอ็ด		
			Data 2.1.4 จำนวนไอซ์ที่จับกุมได้			1	ตำรวจภูธรจังหวัดร้อยเอ็ด		
			Data 2.1.5 จำนวนกัญชาที่จับกุมได้			1	ตำรวจภูธรจังหวัดร้อยเอ็ด		

² สถานะข้อมูล แบ่งเป็น 1. พร้อมเผยแพร่ 2. ต้องพัฒนา 3. ไม่มีหน่วยงานรับผิดชอบ 4. อื่นๆ

³ การส่งข้อมูลให้ส่วนราชการส่วนกลาง (กระทรวง กรม) แบ่งเป็น 1.จัดส่ง 2. ไม่ได้จัดส่ง เพื่อใช้ในการกำหนดหน่วยงานเจ้าของข้อมูล (Data Owner) และประสานกับกระทรวงกรมต้นสังกัดในการลงทะเบียนชุดข้อมูลในระบบบัญชีข้อมูลภาครัฐเพื่อให้บริการข้อมูลดังกล่าวต่อไป

ตาราง 16 ผังสถิติทางการ “รักษาความมั่นคงภายใน และการบริหารจัดการภาครัฐ” (ต่อ)

ห่วงโซ่คุณค่า (VC)	ปัจจัยแห่งความสำเร็จ (CSF)	ตัวชี้วัด	บัญชีสถิติทางการ	การจัดจำแนก	ระดับการนำเสนอผล	สถานะข้อมูล ²	หน่วยงาน	การจัดส่งข้อมูลให้ส่วนราชการส่วนกลาง ³	หมายเหตุ
การป้องกันและปราบปรามยาเสพติด	CSF 2.1 ป้องกันปราบปราม และลดปัญหาเสพติด	KPI 2.1.1 การจับกุมคดียาเสพติด	Data 2.1.6 จำนวนกระห่อมที่จับกุมได้			1	ตำรวจภูธรจังหวัดร้อยเอ็ด		
			Data 2.1.7 จำนวนสารระเหยที่จับกุมได้			1	ตำรวจภูธรจังหวัดร้อยเอ็ด		
			Data 2.1.8 จำนวนผู้ถูกยึดทรัพย์สินจากคดียาเสพติด			1	ตำรวจภูธรจังหวัดร้อยเอ็ด		
			Data 2.1.9 มูลค่าทรัพย์สินที่ถูกยึดทรัพย์สิน			1	ตำรวจภูธรจังหวัดร้อยเอ็ด		
การป้องกันและปราบปรามยาเสพติด	CSF 2.2 ส่งเสริมกิจกรรมการให้ความรู้และสร้างจิตสำนึกเรื่องยาเสพติด	KPI 2.2.1 จำนวนกิจกรรมการให้ความรู้และสร้างจิตสำนึกเรื่องยาเสพติด	Data 2.2.1 จำนวนกิจกรรมการจัดการด้านการป้องกันและแก้ไขยาเสพติดในสถานศึกษา			1	ศึกษาธิการจังหวัดร้อยเอ็ด		
			Data 2.2.2 จำนวนผู้เข้าร่วมกิจกรรม			1			
			Data 2.2.3 จำนวนกิจกรรมการจัดการด้านยาเสพติดในสถานประกอบการ			1	สวัสดิการและคุ้มครองแรงงานจังหวัดร้อยเอ็ด		
			Data 2.2.4 จำนวนสถานประกอบการที่เข้าร่วมกิจกรรม			1			

² สถานะข้อมูล แบ่งเป็น 1. พร้อมเผยแพร่ 2. ต้องพัฒนา 3. ไม่มีหน่วยงานรับผิดชอบ 4. อื่นๆ

³ การส่งข้อมูลให้ส่วนราชการส่วนกลาง (กระทรวง กรม) แบ่งเป็น 1. จัดส่ง 2. ไม่ได้จัดส่ง เพื่อใช้ในการกำหนดหน่วยงานเจ้าของข้อมูล (Data Owner) และประสานกับกระทรวงกรมต้นสังกัดในการลงทะเบียนชุดข้อมูลในระบบบัญชีข้อมูลภาครัฐเพื่อให้บริการข้อมูลดังกล่าวต่อไป

ตาราง 16 ผังสถิติทางการ “รักษาความมั่นคงภายใน และการบริหารจัดการภาครัฐ” (ต่อ)

ห่วงโซ่คุณค่า (VC)	ปัจจัยแห่งความสำเร็จ (CSF)	ตัวชี้วัด	บัญชีสถิติทางการ	การจัดจำแนก	ระดับการนำเสนอผล	สถานะข้อมูล ²	หน่วยงาน	การจัดส่งข้อมูลให้ส่วนราชการส่วนกลาง ³	หมายเหตุ
การป้องกันและปราบปรามยาเสพติด	CSF 2.2 ส่งเสริมกิจกรรมการให้ความรู้และสร้างจิตสำนึกเรื่องยาเสพติด	KPI 2.2.2 จำนวนหมู่บ้านสีขาวปลอดยาเสพติด	Data 2.2.2.1 จำนวนหมู่บ้านทั้งสิ้น			1	ที่ทำการปกครองจังหวัดร้อยเอ็ด		
			Data 2.2.2.2 จำนวนหมู่บ้านสีขาวปลอดยาเสพติด			1	ศอ.ปส.		
การป้องกันและปราบปรามยาเสพติด	CSF 2.3 สร้างและพัฒนาระบบรองรับการคืนคนดีให้สังคม	KPI 2.3.1 จำนวนผู้ติดยาเสพติดที่ได้รับการบำบัด	Data 2.3.1 จำนวนผู้รับการบำบัดฟื้นฟูจำแนกตามมาตรการบังคับบำบัด			1	สนง.คุมประพฤติจังหวัดร้อยเอ็ด		
การป้องกันและปราบปรามยาเสพติด	CSF 2.3 สร้างและพัฒนาระบบรองรับการคืนคนดีให้สังคม	KPI 2.3.1 จำนวนผู้ติดยาเสพติดที่ได้รับการบำบัด	Data 2.3.2 จำนวนผู้ผ่านการบำบัดฟื้นฟูจำแนกตามมาตรการบังคับบำบัด			1	สนง.คุมประพฤติจังหวัดร้อยเอ็ด		
ความปลอดภัยในชีวิตและทรัพย์สิน	CSF 3.1 ป้องกันและลดอุบัติเหตุทางถนน	KPI 3.1.1 อัตราผู้เสียชีวิตจากอุบัติเหตุจราจรทางบกลดลง 2 คนต่อประชากรหนึ่งแสนคนต่อปี	Data 3.1.1 จำนวนคดีอุบัติเหตุ			1	ตำรวจภูธรจังหวัดร้อยเอ็ด		
			Data 3.1.2 จำนวนผู้เสียชีวิตจากอุบัติเหตุ			1	ตำรวจภูธรจังหวัดร้อยเอ็ด		
			Data 3.1.3 จำนวนผู้บาดเจ็บสาหัสจากอุบัติเหตุ			1	ตำรวจภูธรจังหวัดร้อยเอ็ด		
			Data 3.1.4 จำนวนผู้บาดเจ็บเล็กน้อยจากอุบัติเหตุ			1	ตำรวจภูธรจังหวัดร้อยเอ็ด		
			Data 3.1.5 มูลค่าทรัพย์สินเสียหายจากอุบัติเหตุ			1	ตำรวจภูธรจังหวัดร้อยเอ็ด		

² สถานะข้อมูล แบ่งเป็น 1. พร้อมเผยแพร่ 2. ต้องพัฒนา 3. ไม่มีหน่วยงานรับผิดชอบ 4. อื่นๆ

³ การส่งข้อมูลให้ส่วนราชการส่วนกลาง (กระทรวง กรม) แบ่งเป็น 1. จัดส่ง 2. ไม่ได้จัดส่ง เพื่อใช้ในการกำหนดหน่วยงานเจ้าของข้อมูล (Data Owner) และประสานกับกระทรวงกรมต้นสังกัดในการลงทะเบียนชุดข้อมูลในระบบบัญชีข้อมูลภาครัฐเพื่อให้บริการข้อมูลดังกล่าวต่อไป

ตาราง 16 ผังสถิติทางการ “รักษาความมั่นคงภายใน และการบริหารจัดการภาครัฐ” (ต่อ)

ห่วงโซ่คุณค่า (VC)	ปัจจัยแห่งความสำเร็จ (CSF)	ตัวชี้วัด	บัญชีสถิติทางการ	การจัดจำแนก	ระดับการนำเสนอผล	สถานะข้อมูล ²	หน่วยงาน	การจัดส่งข้อมูลให้ส่วนราชการส่วนกลาง ³	หมายเหตุ
ความปลอดภัยในชีวิตและทรัพย์สิน	CSF 3.2 ป้องกันและลดอาชญากรรม	KPI 3.2.1 ร้อยละของคดีอาชญากรรมจับกุมผู้กระทำผิดได้ไม่น้อยกว่าร้อยละ 85	Data 3.2.1 จำนวนคดีอาชญากรรม			1	ตำรวจภูธรจังหวัดร้อยเอ็ด		
			Data 3.2.2 จำนวนคดีอาชญากรรมที่จับกุมได้			1	ตำรวจภูธรจังหวัดร้อยเอ็ด		
ความปลอดภัยในชีวิตและทรัพย์สิน	CSF 3.3 ฝ่าละอองธุลีพระบาทและลดความเสี่ยงจากภัยธรรมชาติ	KPI 3.3.1 จำนวนผู้ประสบภัยลดลง	Data 3.3.1 จำนวนผู้ประสบอุทกภัย			1	สนง.ป้องกันและบรรเทาสาธารณภัย		
			Data 3.3.2 จำนวนผู้ประสบภัยแล้ง			1	สนง.ป้องกันและบรรเทาสาธารณภัย		
ความปลอดภัยในชีวิตและทรัพย์สิน	CSF 3.3 ฝ่าละอองธุลีพระบาทและลดความเสี่ยงจากภัยธรรมชาติ	KPI 3.3.1 จำนวนผู้ประสบภัยลดลง	Data 3.3.3 จำนวนผู้ประสบภัยหนาว			1	สนง.ป้องกันและบรรเทาสาธารณภัย		
			Data 3.3.4 จำนวนผู้ประสบอัคคีภัย			1	สนง.ป้องกันและบรรเทาสาธารณภัย		
			Data 3.3.5 จำนวนผู้ประสบวาตภัย			1	สนง.ป้องกันและบรรเทาสาธารณภัย		

² สถานะข้อมูล แบ่งเป็น 1. พร้อมเผยแพร่ 2. ต้องพัฒนา 3. ไม่มีหน่วยงานรับผิดชอบ 4. อื่นๆ

³ การส่งข้อมูลให้ส่วนราชการส่วนกลาง (กระทรวง กรม) แบ่งเป็น 1.จัดส่ง 2. ไม่ได้จัดส่ง เพื่อใช้ในการกำหนดหน่วยงานเจ้าของข้อมูล (Data Owner) และประสานกับกระทรวงกรมต้นสังกัดในการลงทะเบียนชุดข้อมูลในระบบบัญชีข้อมูลภาครัฐเพื่อให้บริการข้อมูลดังกล่าวต่อไป

ตาราง 16 ผังสถิติทางการ “รักษาความมั่นคงภายใน และการบริหารจัดการภาครัฐ” (ต่อ)

ห่วงโซ่คุณค่า (VC)	ปัจจัยแห่งความสำเร็จ (CSF)	ตัวชี้วัด	บัญชีสถิติทางการ	การจัด จำแนก	ระดับการ นำเสนอ ผล	สถานะ ข้อมูล ²	หน่วยงาน	การจัดส่งข้อมูล ให้ส่วนราชการ ส่วนกลาง ³	หมายเหตุ
การพัฒนา สมรรถนะ บุคลากรและ การให้บริการ ภาครัฐ	CSF 4.1 ส่งเสริม คุณธรรม จริยธรรม	KPI 4.1.1 จำนวนกิจกรรม ส่งเสริมคุณธรรม จริยธรรม	Data 4.1.1 จำนวนกิจกรรม ส่งเสริมคุณธรรม จริยธรรม			1	สนง.จังหวัด ร้อยเอ็ด		
	CSF 4.2 พัฒนา สมรรถนะบุคลากร ภาครัฐ	KPI 4.2.1 จำนวนกิจกรรม พัฒนาสมรรถนะบุคลากร ภาครัฐ	Data 4.2.1 จำนวนกิจกรรม พัฒนาสมรรถนะบุคลากร ภาครัฐ			1	สนง.จังหวัด ร้อยเอ็ด		
	CSF 4.3 การให้บริการ ประชาชน	KPI 4.3.1 ร้อยละความพึง พอใจของผู้รับบริการต่อ หน่วยงานภาครัฐ	Data 4.3.1 ร้อยละความพึง พอใจของผู้รับบริการต่อ หน่วยงานภาครัฐ			1	สนง.จังหวัด ร้อยเอ็ด		

² สถานะข้อมูล แบ่งเป็น 1. พร้อมเผยแพร่ 2. ต้องพัฒนา 3. ไม่มีหน่วยงานรับผิดชอบ 4. อื่นๆ

³ การส่งข้อมูลให้ส่วนราชการส่วนกลาง (กระทรวง กรม) แบ่งเป็น 1. จัดส่ง 2. ไม่ได้จัดส่ง เพื่อใช้ในการกำหนดหน่วยงานเจ้าของข้อมูล (Data Owner) และประสานกับกระทรวงกรมต้นสังกัดในการลงทะเบียนชุดข้อมูลในระบบบัญชีข้อมูลภาครัฐเพื่อให้บริการข้อมูลดังกล่าวต่อไป

สถานการณ์สถิติทางการ

4.1 ประเด็นการพัฒนานที่ 1: พัฒนาและส่งเสริมกระบวนการผลิตภาคเกษตร และอุตสาหกรรมแปรรูปสินค้าเกษตรมูลค่าสูง

มีบัญชีสถิติทางการทั้งหมด 75 รายการ ซึ่งแบ่งสถานะบัญชีสถิติทางการตามผังสถิติทางการ ได้ดังนี้

- บัญชีสถิติทางการที่มีการจัดเก็บข้อมูลเป็นปกติ 72 รายการ คิดเป็นร้อยละ 96.0 %
- บัญชีสถิติทางการที่ต้องพัฒนาการจัดเก็บ 3 รายการ คิดเป็นร้อยละ 4.0%
- บัญชีสถิติทางการที่ยังไม่มีการจัดเก็บ - รายการ คิดเป็นร้อยละ -

4.1.1 การวิเคราะห์และสรุปสถานการณ์ข้อมูลจังหวัดร้อยเอ็ด : ด้านเศรษฐกิจ “ข้าวหอมมะลิ”

จังหวัดร้อยเอ็ด มีเนื้อที่ทั้งสิ้น 5,187,156 ไร่ มีเนื้อที่ใช้ประโยชน์ทางการเกษตร 3,541,114 ไร่ คิดเป็นร้อยละ 68.27 ของพื้นที่จังหวัด และมีจำนวนครัวเรือนเกษตรกร 236,898 ครัวเรือน ซึ่งส่งผลให้ผลิตภัณฑ์มวลรวมของจังหวัด (GPP) ภาคเกษตรมีมูลค่าเพิ่มประมาณ 15,776 ล้านบาท และมีสัดส่วนโครงสร้างใน GPP ร้อยละ 19.6 ซึ่งส่วนใหญ่เป็นผลผลิตเรื่องพืช ได้แก่ ข้าว อ้อยโรงงาน มันสำปะหลัง ยางพารา ปาล์มน้ำมัน เป็นต้น ด้านปศุสัตว์ได้แก่ ไก่ เป็ด โค สุกร และกระบือ เป็นต้น สำหรับเกษตรกรที่ปลูกข้าวในจังหวัดร้อยเอ็ดในปีหนึ่งๆ สามารถแบ่งออกได้เป็น 2 กลุ่มด้วยกัน คือฤดูนาปี และฤดูนาปรัง เกษตรกรนิยมปลูกข้าวโดยวิธีทำนาดำ และนาหว่านตาม

จากแผนพัฒนาจังหวัดร้อยเอ็ด ปี พ.ศ. 2566 – 2570 ฉบับทบทวนประจำปีงบประมาณ พ.ศ.2567 ได้กำหนดเป้าหมายการพัฒนาจังหวัด คือ “ร้อยเอ็ดเมืองเกษตรมูลค่าสูง ท่องเที่ยววัฒนธรรมสร้างสรรค์ สุขภาพดีสังคมมีสุข” และมีประเด็นการพัฒนา 5 ประเด็น

ในประเด็นการพัฒนานที่ 1 พัฒนาและส่งเสริมกระบวนการผลิตภาคเกษตร และอุตสาหกรรมแปรรูปสินค้าเกษตรมูลค่าสูง โดยมีวัตถุประสงค์คือ ปรับปรุงโครงสร้างการผลิต ในพืชและสัตว์เศรษฐกิจ สู่ผลผลิตมูลค่าสูง เพิ่มศักยภาพอุตสาหกรรมภาคครัวเรือน กลุ่มเกษตรกร สถาบันเกษตรกรที่เกี่ยวข้อง ให้มีความเข้มแข็งมีศักยภาพสามารถแข่งขันได้ ลดการทำเกษตรในพื้นที่ที่ไม่เหมาะสม และปรับปรุงการทำเกษตรทางเลือกที่มีมูลค่าสูง และเหมาะสม และเพิ่มรายได้ GPP ภาคเกษตรต่อสัดส่วน GPP จังหวัดให้สูงขึ้น

การผลิต

ข้าวนาปี ปีเพาะปลูก 2564/65 เนื้อที่เพาะปลูกเพิ่มขึ้น จากปี 2563/64 เนื่องจากราคาข้าวเปลือกที่เกษตรกรขายได้อยู่ในเกณฑ์ดี ปริมาณน้ำฝนในช่วงเดือนพฤษภาคมถึงเดือนสิงหาคมมากกว่าปีที่ผ่านมา ทำให้บางพื้นที่มีปริมาณน้ำฝนเพียงพอในช่วงฤดูเพาะปลูกเกษตรกรจึงขยายการเพาะปลูกในพื้นที่ว่างเพิ่มขึ้น

ข้าวนาปรัง ปีเพาะปลูก 2564/65 มีเนื้อที่เพาะปลูกเพิ่มขึ้น จากปีเพาะปลูก 2563/64 เนื่องจากปริมาณน้ำในอ่างเก็บน้ำ ส่วนใหญ่ และปริมาณน้ำตามแหล่งน้ำธรรมชาติมีมากกว่าปีที่แล้ว ส่วนผลผลิตต่อไร่เพิ่มขึ้น เนื่องจากมีปริมาณน้ำเพียงพอต่อการเพาะปลูกและการเจริญเติบโตของต้นข้าว

ข้าว ปีเพาะปลูก 2564/65 มีเนื้อที่เก็บเกี่ยว 1,032.94 ล้านไร่ ผลผลิต 511.72 ล้านตันข้าวสาร และผลผลิตต่อไร่ 739 กิโลกรัม เพิ่มขึ้นจากปี 2563/64 ที่มีเนื้อที่เก็บเกี่ยว 1,030.63 ล้านไร่ ผลผลิต 507.30 ล้านตันข้าวสาร และผลผลิตต่อไร่ 734 กิโลกรัม ประเทศผู้ผลิตส่วนใหญ่ผลิตได้เพิ่มขึ้น

ในช่วง 3 ปีที่ผ่านมา การค้าข้าวตลาดโลกเพิ่มขึ้นอย่างต่อเนื่อง โดยเพิ่มขึ้นจาก 498.91 ล้านตันข้าวสาร ในปี 2562/63 เป็น 511.72 ล้านตันข้าวสาร ในปี 2564/65 หรือเพิ่มขึ้นร้อยละ 1.28 ต่อปี สำหรับผลผลิตที่ใช้ในประเทศมีแนวโน้มเพิ่มขึ้นเรื่อยๆ เช่นกันจาก 493.75 ล้านตันข้าวสาร ในปี 2562/63 เป็น 511.27 ล้านตันข้าวสาร ในปี 2564/65 หรือเพิ่มขึ้นร้อยละ 1.77 ต่อปี ส่วนปริมาณการส่งออกข้าว ในปี 2564 ส่งออกได้ 6.12 ล้านตันข้าวสาร มูลค่า 107,758 ล้านบาท เมื่อเทียบกับปี 2563 ที่ส่งออกได้ 5.73 ล้านตันข้าวสาร มูลค่า 116,045 ล้านบาท ปริมาณเพิ่มขึ้น 6.81 แต่มูลค่าลดลง ร้อยละ 7.14 เนื่องจากราคาส่งออกข้าวปรับตัวลดลง โดยเฉพาะข้าวหอมมะลิจากราคาส่งออกของข้าวหอมมะลิ 100% (ใหม่) ต้นละ 1,009 ดอลลาร์สหรัฐ (31,342 บาท/ตัน) ในปี 2563 เหลือ ต้นละ 756 ดอลลาร์สหรัฐ (23,868 บาท/ตัน) ในปี 2564 หรือลดลงร้อยละ 25.07 มูลค่าการส่งออกข้าวลดลงแม้ว่าปริมาณส่งออกจะเพิ่มขึ้นก็ตาม

สำหรับประเทศไทย มีเนื้อที่เพาะปลูกข้าวนาปีมากที่สุดในพื้นที่ภาคตะวันออกเฉียงเหนือ รองลงมาคือภาคเหนือ ภาคกลาง และภาคใต้ ตามลำดับ โดยมีเนื้อที่เพาะปลูกข้าวในปี 2564 ทั้งสิ้นประมาณ 62.60 ล้านไร่ เพิ่มขึ้นร้อยละ 0.26 จากปี 2563 ซึ่งมีจำนวน 62.44 ล้านไร่ และมีเนื้อที่เก็บเกี่ยว 59.14 ล้านไร่ ในปี 2564 ลดลงจาก 60.09 ล้านไร่ ในปี 2563 หรือลดลงร้อยละ 1.58 สำหรับผลผลิต 26.02 ล้านตัน ในปี 2564 ลดลงจาก 26.42 ล้านตัน ในปี 2563 หรือลดลงร้อยละ 1.53 และผลผลิตต่อไร่ ในปี 2564 จำนวน 440 กิโลกรัมต่อไร่ ซึ่งไม่แตกต่างจากปี 2563

จังหวัดร้อยเอ็ด เกษตรกรนิยมปลูกข้าวเหนียว และข้าวเจ้า ข้าวเจ้าที่นิยมปลูก คือ ข้าวหอมมะลิ หรือข้าวหอมมะลิจากทุ่งกุลาร้องไห้ ซึ่งเป็นสินค้าที่สร้างรายได้หลักของจังหวัดร้อยเอ็ด ลักษณะเด่นของข้าว “หอมยาว ขาว นุ่ม” ทั้งนี้เป็นผลจากลักษณะภูมิประเทศที่ปลูกเป็นดินร่วนปนทราย มีความอุดมสมบูรณ์ต่ำ อาศัยน้ำฝนเป็นหลัก ในดินมีธาตุโพแทสเซียมและซิลิกา ที่มีความเค็มในดิน ความแห้งแล้งของพื้นที่ พันธุ์ข้าว สภาพอากาศธาตุอาหารในดิน ประกอบกับการใช้ภูมิปัญญาท้องถิ่นในการคัดเลือกเมล็ดพันธุ์ที่ดี ใช้วิธีการปลูกที่เหมาะสม มีการทำคันนาเก็บน้ำให้เพียงพอต่อการเจริญเติบโต มีการระบายน้ำออกก่อนช่วงเก็บเกี่ยวทำให้ข้าวมีความหอมมากกว่าข้าวหอมมะลิที่ปลูกในพื้นที่อื่นของประเทศ ข้าวหอมมะลิทุ่งกุลาร้องไห้ พันธุ์ดอกมะลิ 105 และ กข 15 มีพื้นที่ปลูกที่สำคัญของจังหวัดจะอยู่ในเขตพื้นที่อำเภอเกษตรวิสัย อำเภอสุวรรณภูมิ อำเภอโพนทราย อำเภอปทุมรัตน์ และอำเภอหนองฮี และมีพื้นที่ปลูกข้าวเหนียว (กข6) ในเขตพื้นที่อำเภอโพนทอง อำเภอโพธิ์ชัย อำเภอหนองพอก และอำเภอเสลภูมิ

ในปี 2564 มีเนื้อที่เพาะปลูกข้าวนาปี 3.09 ล้านไร่ คิดเป็นร้อยละ 4.93 ของเนื้อที่ปลูกข้าวนาปีของประเทศ มีเนื้อที่เก็บเกี่ยว 2.81 ล้านไร่ คิดเป็นร้อยละ 4.75 ของประเทศ และมีผลผลิต 993,670 ตัน คิดเป็นร้อยละ

3.81 ของประเทศ ซึ่งมีผลผลิตเพิ่มขึ้นจากปี 2563 ร้อยละ 0.56 มีผลผลิตเฉลี่ย 353 กิโลกรัมต่อไร่ (เพิ่มขึ้นจากปี 2563 คือ 351 กิโลกรัมต่อไร่)

สำหรับข้าวนาปรังมีเนื้อที่เพาะปลูก ในปี 2565 จำนวน 250,030 ไร่ คิดเป็นร้อยละ 2.47 ของประเทศ มีเนื้อที่เก็บเกี่ยว 245,576 ไร่ คิดเป็นร้อยละ 6.20 ของประเทศ ผลผลิต 145,331 ตัน คิดเป็นร้อยละ 5.62 ของประเทศ และมีผลผลิตเฉลี่ย 592 กิโลกรัมต่อไร่ หรือเป็นลำดับที่ 5 ของภาค

ตารางแสดงการค้าของตลาดโลก

การค้าของตลาดโลก					
รายการ	2560	2561	2562	2563	2564
1. การค้าของโลก ¹ (ล้านตันข้าวสาร)	48.11	47.56	43.93	45.23	50.56
2. ส่วนแบ่งตลาดโลก)%(24.14	23.25	17.22	12.62	11.67
3. ใช้ในประเทศ (ล้านตันข้าวสาร)	12.00	11.00	11.80	12.30	12.70
4. ส่งออก ^{2/}					
ปริมาณ (ล้านตันข้าวสาร)	11.67	11.23	7.85	5.73	6.12
มูลค่า (ล้านบาท)	175,161	182,082	130,585	116,045	107,758
4.1 ข้าวคุณภาพดี (ล้านตันข้าวสาร)	5.24	5.52	3.80	3.30	3.67
ข้าวหอมมะลิ	2.31	1.67	1.41	1.45	1.42
ข้าว 100%-5%	2.93	3.85	2.39	1.85	2.25
4.2 ข้าวคุณภาพปานกลาง - ต่ำ (ล้านตันข้าวสาร)	2.54	2.52	1.34	0.71	0.66
4.3 ข้าวหนึ่ง (ล้านตันข้าวสาร)	3.38	2.80	2.23	1.45	1.47
4.4 ข้าวเหนียว (ล้านตันข้าวสาร)	0.51	0.38	0.21	0.28	0.31
5. ราคาส่งออก ^{3/}					
5.1 ข้าวหอมมะลิ 100% (ใหม่) (ตัน/บาท)	27,186	36,413	35,652	31,342	23,868
(ตัน/ดอลลาร์สหรัฐ)	811	1,136	1,159	1,009	756
5.2 ข้าวขาว 5 % (ตัน/บาท)	13,402	13,466	12,850	15,525	14,442
(ตัน/ดอลลาร์สหรัฐ)	398	420	418	500	458
5.3 ข้าวขาว 25% (ตัน/บาท)	12,924	13,062	12,619	15,039	14,127
(ตัน/ดอลลาร์สหรัฐ)	387	409	411	488	451
5.4 ข้าวหนึ่ง 5% (ตัน/บาท)	13,505	13,255	12,723	15,442	14,247
(ตัน/ดอลลาร์สหรัฐ)	401	414	413	497	452
5.5 ข้าวเหนียวเมล็ดยาว 10% (ตัน/บาท)	23,657	22,654	34,077	32,753	21,588
(ตัน/ดอลลาร์สหรัฐ)	702	707	1,111	1,054	684
6. คู่ค้าที่สำคัญ					

6.1 ข้าวคุณภาพดี	
ข้าวหอมมะลิ	สหรัฐอเมริกา ฮองกง จีน แคนาดา สิงคโปร์
ข้าว 100%-5%	สหรัฐอเมริกา ฮองกง จีน ญี่ปุ่น แคนาดา
6.2 ข้าวคุณภาพปานกลาง-ต่ำ	แคนเมอรูน โมซัมบิก หมู่เกาะตะเนรี เบนิน จีน
6.3 ข้าวหนึ่ง	แอฟริกาใต้ เบนิน เยเมน แคนเมอรูน โตโก
7. คู่แข่งที่สำคัญ	
7.1 ข้าวคุณภาพดี	สหรัฐอเมริกา เวียดนาม ออสเตรเลีย
7.2 ข้าวคุณภาพปานกลาง - ต่ำ	เวียดนาม จีน ปากีสถาน เมียนมา
7.3 ข้าวหนึ่ง	สหรัฐอเมริกา อินเดีย ปากีสถาน

ที่มา : สถิติการเกษตรของประเทศไทย 2564 สำนักงานเศรษฐกิจการเกษตร

แผนภูมิแสดงการผลิตข้าวนาปีของไทย จำแนกตามเนื้อที่เพาะปลูก และเนื้อที่ให้ผลผลิต ปี 2560 – 2564

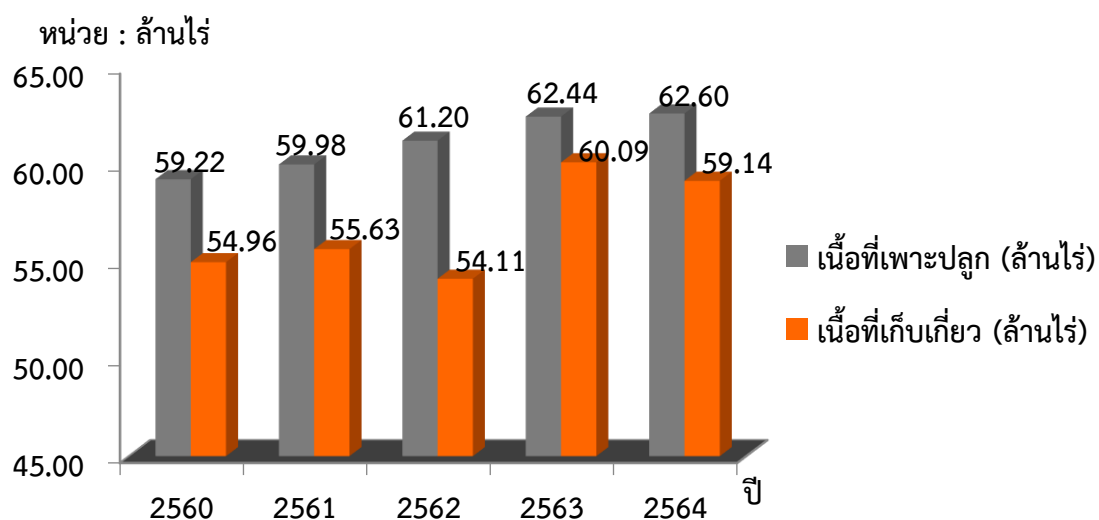

แผนภูมิแสดงการผลิตข้าวนาปีของไทย จำแนกตามผลผลิต และผลผลิตต่อไร่ ปี 2560 – 2564

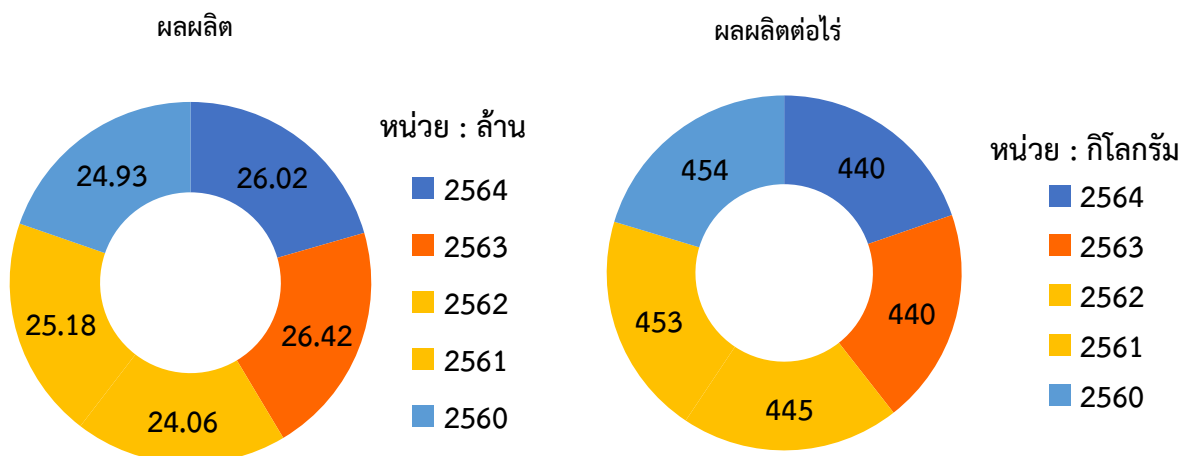

แผนภูมิแสดงการผลิตข้าวนาปรังของไทย จำแนกตามเนื้อที่เพาะปลูก และเนื้อที่ให้ผลผลิต ปี 2561 – 2565

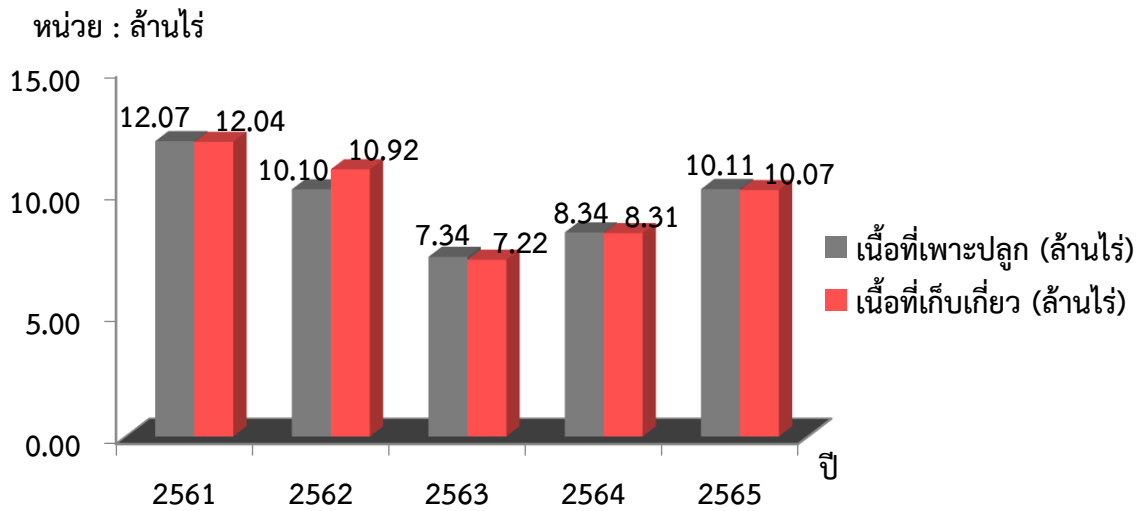

แผนภูมิแสดงการผลิตข้าวนาปรังของไทย จำแนกตามผลผลิต และผลผลิตต่อไร่ ปี 2561 – 2565

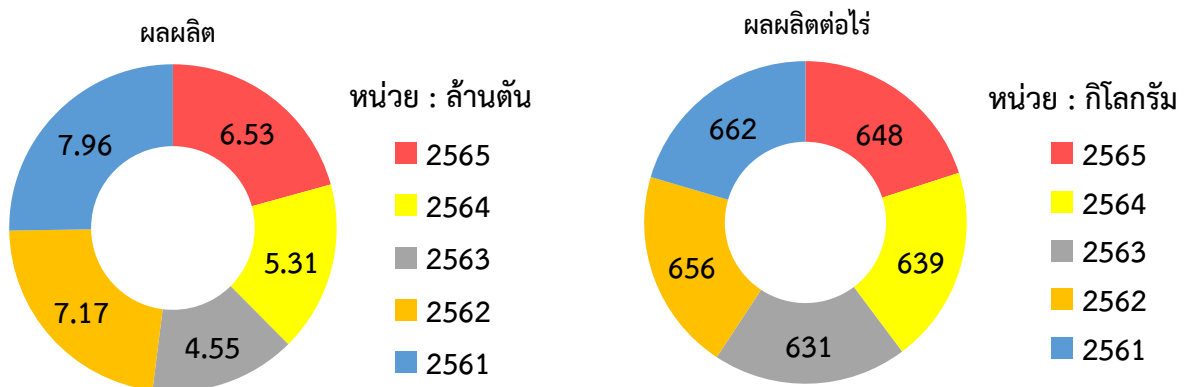

แผนภูมิแสดงการผลิตข้าวนาปีของจังหวัดร้อยเอ็ด จำแนกตามผลผลิต และผลผลิตต่อไร่ ปี 2560 – 2564

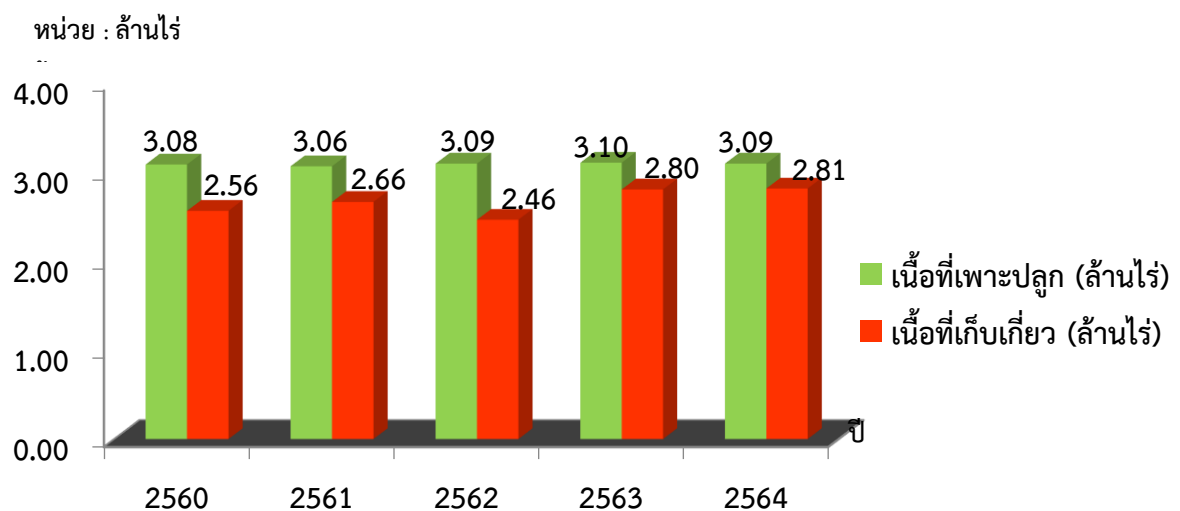

แผนภูมิแสดงการผลิตข้าวนาปีของจังหวัดร้อยเอ็ด จำแนกตามผลผลิต และผลผลิตต่อไร่ ปี 2560 –2564

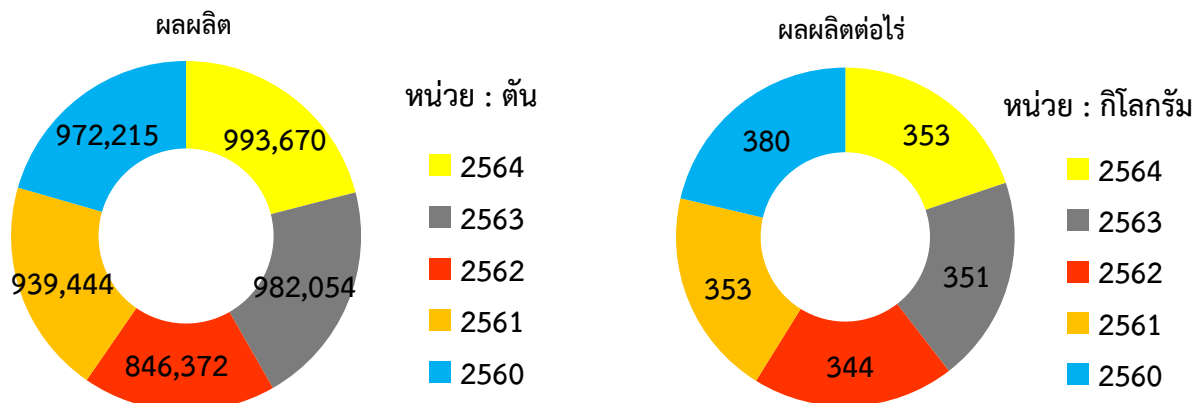

แผนภูมิแสดงการผลิตข้าวนาปรังของจังหวัดร้อยเอ็ด จำแนกตามเนื้อที่เพาะปลูก และเนื้อที่เก็บเกี่ยว ปี 2561 –2564

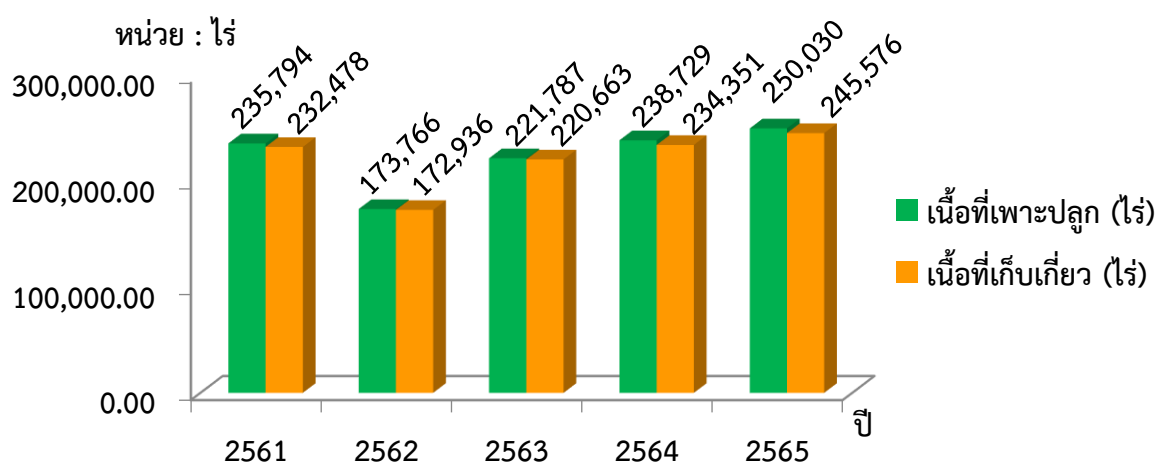

แผนภูมิแสดงการผลิตข้าวนาปรังของจังหวัดร้อยเอ็ด จำแนกตามผลผลิต และผลผลิตต่อไร่ ปี 2561 – 2565

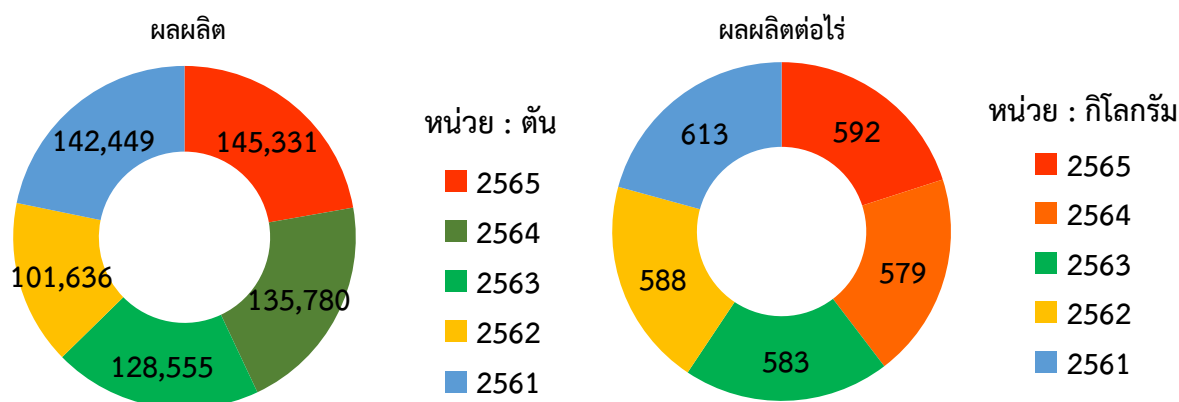

แผนภูมิแสดงการผลิตข้าวหอมมะลิจังหวัดร้อยเอ็ด จำแนกตามเนื้อที่ปลูก และเนื้อที่เก็บเกี่ยว ปี 2560 - 2564

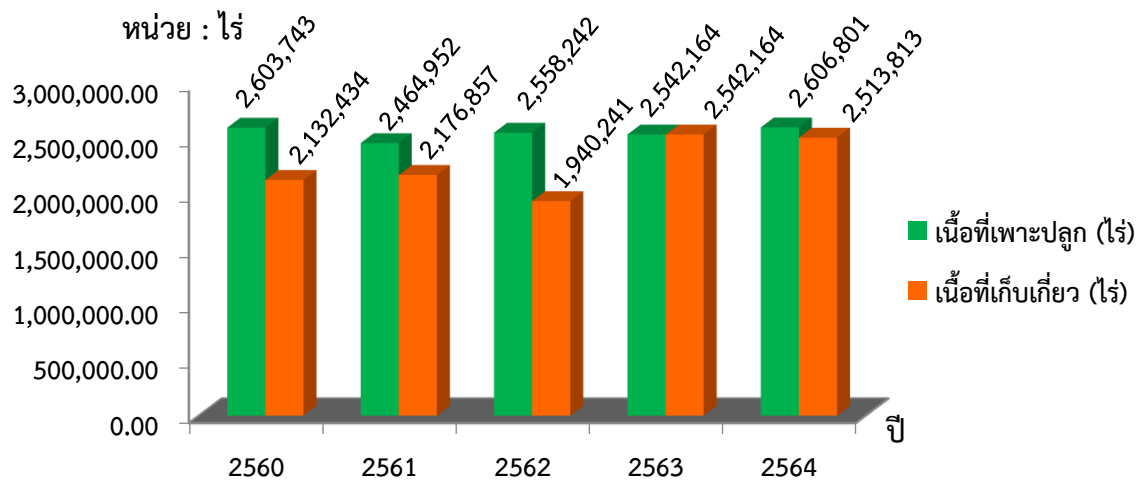

แผนภูมิแสดงการผลิตข้าวหอมมะลิจังหวัดร้อยเอ็ด จำแนกตามผลผลิต และผลผลิตต่อไร่ ปี 2560 - 2564

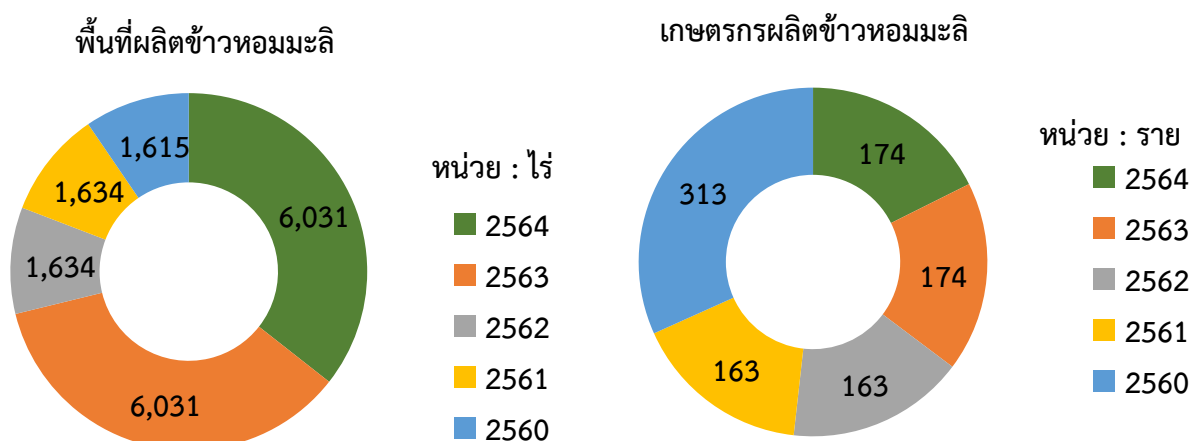
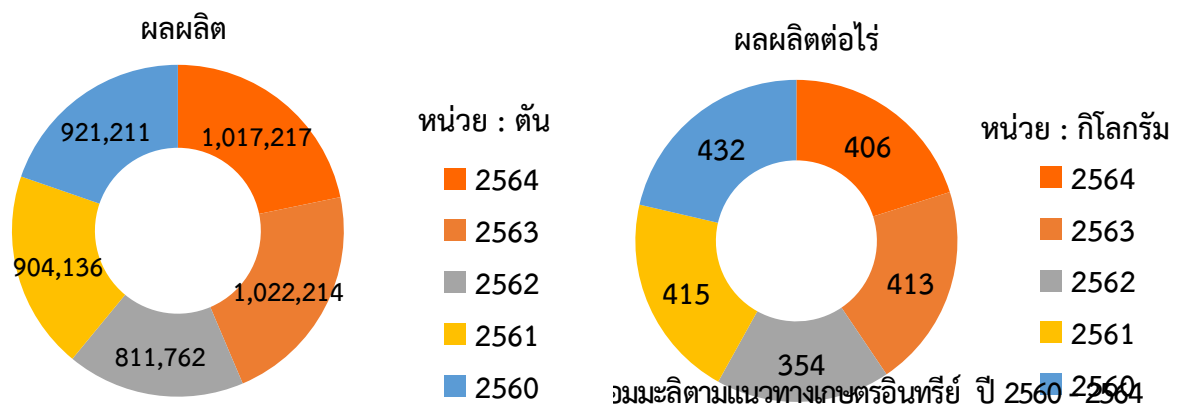

ตารางแสดงเนื้อที่เพาะปลูกข้าวนาปี ของ 20 จังหวัดภาคตะวันออกเฉียงเหนือ ปี 2562 - 2564

ภาคจังหวัด/	เนื้อที่เพาะปลูก (ไร่)						อัตราการเปลี่ยนแปลง	
	2562		2563		2564 ^f		ปี 2563	ปี 2564 ^f
	ไร่	ร้อยละ	ไร่	ร้อยละ	ไร่	ร้อยละ	%	%
รวมทั้งประเทศ	61,197,134	100.00	62,437,542	100.00	62,599,700	100.00	2.03	0.26
ภาคเหนือ	14,135,973	23.10	14,702,834	23.55	14,725,230	23.52	4.01	0.15
ภาคกลาง	8,490,019	13.87	8,332,804	13.35	8,492,330	13.57	-1.85	1.91
ภาคใต้	771,988	1.26	808,057	1.29	814,900	1.30	4.67	0.85
ภาคตะวันออกเฉียงเหนือ	37,799,154	61.77	38,593,847	61.81	38,567,240	61.61	2.10	-0.07
ร้อยเอ็ด (ร้อยละของประเทศ)	3,085,728	5.04	3,095,784	4.96	3,087,460	4.93	0.33	-0.27
ร้อยเอ็ด (ร้อยละของภาค)	3,085,728	8.16	3,095,784	8.02	3,087,460	8.01	0.33	-0.27
อุบลราชธานี	3,940,858	10.43	4,070,805	10.55	4,060,680	10.53	3.30	-0.25
นครราชสีมา	3,558,809	9.42	3,600,876	9.33	3,602,930	9.34	1.18	0.06
สุรินทร์	3,076,991	8.14	3,098,497	8.03	3,099,960	8.04	0.70	0.05
ศรีสะเกษ	3,002,790	7.94	3,010,361	7.80	3,008,570	7.80	0.25	-0.06
บุรีรัมย์	2,884,034	7.63	2,985,349	7.74	2,986,700	7.74	3.51	0.05
ขอนแก่น	2,348,246	6.21	2,385,713	6.18	2,375,880	6.16	1.60	-0.41
สกลนคร	2,160,571	5.72	2,236,939	5.80	2,238,460	5.80	3.53	0.07
มหาสารคาม	2,106,457	5.57	2,115,175	5.48	2,110,880	5.47	0.41	-0.20
อุดรธานี	1,932,381	5.11	2,063,727	5.35	2,064,610	5.35	6.80	0.04
ชัยภูมิ	1,738,598	4.60	1,814,558	4.70	1,815,610	4.71	4.37	0.06
กาฬสินธุ์	1,485,635	3.93	1,506,892	3.90	1,499,130	3.89	1.43	-0.52
นครพนม	1,453,597	3.85	1,474,372	3.82	1,476,160	3.83	1.43	0.12
ยโสธร	1,338,008	3.54	1,352,845	3.51	1,353,940	3.51	1.11	0.08
อำนาจเจริญ	1,051,308	2.78	1,062,141	2.75	1,063,320	2.76	1.03	0.11
หนองบัวลำภู	678,756	1.80	721,169	1.87	721,710	1.87	6.25	0.08
หนองคาย	565,535	1.50	597,618	1.55	598,110	1.55	5.67	0.08
บึงกาฬ	488,144	1.29	491,071	1.27	491,640	1.27	0.60	0.12
มุกดาหาร	475,555	1.26	464,424	1.20	465,490	1.21	-2.34	0.23
เลย	427,153	1.13	445,531	1.15	446,000	1.16	4.30	0.11

ที่มา : สถิติการเกษตรของประเทศไทย 2564 สำนักงานเศรษฐกิจ

หมายเหตุ : (f) ตัวเลขจากการคาดคะเน

ตารางแสดงเนื้อที่เก็บเกี่ยวข้าวนาปี ของ 20 จังหวัดภาคตะวันออกเฉียงเหนือ ปี 2562 - 2564

ภาคจังหวัด/	เนื้อที่เก็บเกี่ยว (ไร่)						อัตราการเปลี่ยนแปลง	
	2562		2563		2564 ^f		ปี 2563	ปี 2564 ^f
	ไร่	ร้อยละ	ไร่	ร้อยละ	ไร่	ร้อยละ	%	%
รวมทั้งประเทศ	54,108,276	100.00	60,093,788	100.00	59,144,752	100.00	11.06	-1.58
ภาคเหนือ	13,366,164	24.70	14,197,950	23.63	13,847,759	23.41	6.22	-2.47
ภาคกลาง	7,989,688	14.77	8,192,213	13.63	8,196,923	13.86	2.53	0.06
ภาคใต้	729,673	1.35	794,666	1.32	807,156	1.36	8.91	1.57
ภาคตะวันออกเฉียงเหนือ	32,022,751	59.18	36,908,959	61.42	36,292,914	61.36	15.26	-1.67
ร้อยเอ็ด (ร้อยละของประเทศ)	2,458,025	4.54	2,801,665	4.66	2,811,317	4.75	13.98	0.34
ร้อยเอ็ด (ร้อยละของภาค)	2,458,025	7.68	2,801,665	7.59	2,811,317	7.75	13.98	0.34
อุบลราชธานี	3,621,494	11.31	4,022,590	10.90	3,995,498	11.01	11.08	-0.67
นครราชสีมา	2,057,120	6.42	3,430,643	9.29	3,169,918	8.73	66.77	-7.60
สุรินทร์	2,880,510	9.00	2,965,707	8.04	2,975,807	8.20	2.96	0.34
ศรีสะเกษ	2,904,394	9.07	2,954,563	8.01	2,910,421	8.02	1.73	-1.49
บุรีรัมย์	2,293,871	7.16	2,772,113	7.51	2,781,215	7.66	20.85	0.33
ขอนแก่น	1,634,793	5.11	2,048,113	5.55	2,065,647	5.69	25.28	0.86
สกลนคร	2,059,417	6.43	2,210,028	5.99	2,212,652	6.10	7.31	0.12
มหาสารคาม	1,938,581	6.05	2,021,963	5.48	2,026,446	5.58	4.30	0.22
อุดรธานี	1,869,622	5.84	2,017,790	5.47	2,022,816	5.57	7.93	0.25
ชัยภูมิ	960,665	3.00	1,718,665	4.66	1,381,987	3.81	78.90	-19.59
กาฬสินธุ์	1,378,278	4.30	1,481,973	4.02	1,477,638	4.07	7.52	-0.29
นครพนม	1,441,663	4.50	1,440,193	3.90	1,465,092	4.04	-0.10	1.73
ยโสธร	1,071,448	3.35	1,300,388	3.52	1,283,568	3.54	21.37	-1.29
อำนาจเจริญ	967,422	3.02	1,045,154	2.83	1,031,164	2.84	8.03	-1.34
หนองบัวลำภู	636,631	1.99	711,508	1.93	712,233	1.96	11.76	0.10
หนองคาย	528,358	1.65	594,468	1.61	595,113	1.64	12.51	0.11
บึงกาฬ	454,161	1.42	473,318	1.28	474,083	1.31	4.22	0.16
มุกดาหาร	463,618	1.45	458,511	1.24	459,711	1.27	-1.10	0.26
เลย	402,680	1.26	439,606	1.19	440,588	1.21	9.17	0.22

ที่มา : สถิติการเกษตรของประเทศไทย 2564 สำนักงานเศรษฐกิจ

หมายเหตุ : (f) ตัวเลขจากการคาดคะเน

ตารางแสดงผลผลิตข้าวนาปี ของ 20 จังหวัดภาคตะวันออกเฉียงเหนือ ปี 2563 – 2564

ภาคจังหวัด/	ผลผลิต (ตัน)						อัตราการเปลี่ยนแปลง	
	2562		2563		2564 ^f		ปี 2563	ปี 2564 ^f
	(ตัน)	ร้อยละ	(ตัน)	ร้อยละ	(ตัน)	ร้อยละ	%	%
รวมทั้งประเทศ	24,064,170	100.00	26,423,822	100.00	26,019,209	100.00	9.81	-1.53
ภาคเหนือ	7,519,998	31.25	7,965,669	30.15	7,763,967	29.84	5.93	-2.53
ภาคกลาง	4,935,498	20.51	4,907,011	18.57	4,959,916	19.06	-0.58	1.08
ภาคใต้	326,595	1.36	360,808	1.37	376,806	1.45	10.48	4.43
ภาคตะวันออกเฉียงเหนือ	11,282,079	46.88	13,190,334	49.92	12,918,520	49.65	16.91	-2.06
ร้อยเอ็ด (ร้อยละของประเทศ)	846,372	3.52	982,054	3.72	993,670	3.82	16.03	1.18
ร้อยเอ็ด (ร้อยละของภาค)	846,372	7.50	982,054	7.45	993,670	7.69	16.03	1.18
นครราชสีมา	748,184	6.63	1,234,920	9.36	1,100,061	8.52	65.06	-10.92
อุบลราชธานี	1,302,467	11.54	1,428,830	10.83	1,395,550	10.80	9.70	-2.33
สุรินทร์	1,076,468	9.54	1,107,820	8.40	1,122,075	8.69	2.91	1.29
ศรีสะเกษ	1,006,455	8.92	1,035,989	7.85	1,011,718	7.83	2.93	-2.34
บุรีรัมย์	795,719	7.05	966,603	7.33	978,424	7.57	21.48	1.22
ขอนแก่น	517,871	4.59	691,634	5.24	702,474	5.44	33.55	1.57
สกลนคร	686,235	6.08	756,201	5.73	763,196	5.91	10.20	0.93
มหาสารคาม	697,799	6.19	737,839	5.59	743,511	5.76	5.74	0.77
อุดรธานี	667,337	5.92	735,611	5.58	741,865	5.74	10.23	0.85
ชัยภูมิ	335,915	2.98	646,020	4.90	494,806	3.83	92.32	-23.41
กาฬสินธุ์	513,207	4.55	553,665	4.20	555,336	4.30	7.88	0.30
นครพนม	504,766	4.47	503,819	3.82	515,078	3.99	-0.19	2.23
ยโสธร	385,878	3.42	480,775	3.64	471,332	3.65	24.59	-1.96
อำนาจเจริญ	336,807	2.99	371,309	2.82	364,068	2.82	10.24	-1.95
หนองบัวลำภู	212,379	1.88	247,500	1.88	249,097	1.93	16.54	0.65
หนองคาย	185,231	1.64	217,129	1.65	219,010	1.70	17.22	0.87
บึงกาฬ	141,353	1.25	151,079	1.15	152,499	1.18	6.88	0.94
มุกดาหาร	185,931	1.65	185,181	1.40	186,897	1.45	-0.40	0.93
เลย	135,705	1.20	156,356	1.19	157,853	1.22	15.22	0.96

ที่มา : สถิติการเกษตรของประเทศไทย 2564 สำนักงานเศรษฐกิจ

หมายเหตุ : (f) ตัวเลขจากการคาดคะเน

ตารางแสดงผลผลิตข้าวนาปีต่อไร่ ของ 20 จังหวัดภาคตะวันออกเฉียงเหนือ ปี 2562 – 2564

ภาคจังหวัด/	ผลผลิตต่อไร่(กิโลกรัม)						อัตราการเปลี่ยนแปลง	
	2562		2563		2564 ^f		ปี 2563	ปี 2564 ^f
	(.กก)	ลำดับ	(.กก)	ลำดับ	(.กก)	ลำดับ	%	%
รวมทั้งประเทศ	445		440		440		-1.12	0.00
ภาคเหนือ	563	2	561	2	561	2	-0.36	0.00
ภาคกลาง	618	1	599	1	605	1	-3.07	1.00
ภาคใต้	448	4	454	4	467	3	1.34	2.86
ภาคตะวันออกเฉียงเหนือ	352	3	357	3	356	4	1.42	-0.28
ร้อยเอ็ด	344	11	351	9	353	7	2.03	0.57
นครราชสีมา	364	4	360	6	347	12	-1.10	-3.61
อุบลราชธานี	360	5	365	5	349	10	1.39	-4.38
สุรินทร์	374	2	374	3	377	2	0.00	0.80
ศรีสะเกษ	347	10	351	9	348	11	1.15	-0.85
บุรีรัมย์	347	10	349	11	352	8	0.58	0.86
ขอนแก่น	317	15	338	14	340	14	6.62	0.59
สกลนคร	333	14	342	13	345	13	2.70	0.88
มหาสารคาม	360	5	365	5	367	5	1.39	0.55
อุดรธานี	357	6	365	5	367	5	2.24	0.55
ชัยภูมิ	350	8	376	2	358	6	7.43	-4.79
กาฬสินธุ์	372	3	374	3	376	3	0.54	0.53
นครพนม	350	8	350	10	352	8	0.00	0.57
ยโสธร	360	5	370	4	367	5	2.78	-0.81
อำนาจเจริญ	348	9	355	8	353	7	2.01	-0.56
หนองบัวลำภู	334	13	348	12	350	9	4.19	0.57
หนองคาย	351	7	365	5	368	4	3.99	0.82
บึงกาฬ	311	16	319	15	322	15	2.57	0.94
มุกดาหาร	401	1	404	1	407	1	0.75	0.74
เลย	337	12	356	7	358	6	5.64	0.56

ที่มา : สถิติการเกษตรของประเทศไทย 2564 สำนักงานเศรษฐกิจ

หมายเหตุ : (f) ตัวเลขจากการคาดคะเน

ตารางแสดงเนื้อที่เพาะปลูกข้าวนาปรัง ของ 20 จังหวัดภาคตะวันออกเฉียงเหนือ ปี 2563 - 2565

ภาคจังหวัด/	เนื้อที่เพาะปลูก (ไร่)						อัตราการเปลี่ยนแปลง	
	2563		2564		2565 ^f		ปี 2564	ปี 2565 ^f
	ไร่	ร้อยละ	ไร่	ร้อยละ	ไร่	ร้อยละ	%	%
รวมทั้งประเทศ	7,342,062	100.00	8,342,709	100.00	10,112,230	100.00	13.63	21.21
ภาคเหนือ	2,913,328	39.68	3,025,021	36.26	3,847,680	38.05	3.83	27.20
ภาคกลาง	3,062,604	41.71	3,368,880	40.38	4,225,740	41.79	10.00	25.43
ภาคใต้	66,461	0.91	74,958	0.90	88,150	0.87	12.78	17.60
ภาคตะวันออกเฉียงเหนือ	1,299,669	17.70	1,873,850	22.46	1,950,660	19.29	44.18	4.10
ร้อยเอ็ด (ร้อยละของประเทศ)	221,787	3.02	238,729	2.86	250,030	2.47	7.64	4.73
ร้อยเอ็ด (ร้อยละของภาค)	221,787	17.06	238,729	12.74	250,030	12.82	7.64	4.73
กาฬสินธุ์	292,638	22.52	266,291	14.21	280,720	14.39	-9.00	5.42
อุบลราชธานี	170,337	13.11	177,135	9.45	178,740	9.16	3.99	0.91
หนองคาย	93,113	7.16	103,190	5.51	98,480	5.05	10.82	-4.56
ยโสธร	79,721	6.13	72,915	3.89	73,420	3.76	-8.54	0.69
สกลนคร	74,955	5.77	65,198	3.48	63,180	3.24	-13.02	-3.10
ศรีสะเกษ	73,927	5.69	75,339	4.02	79,260	4.06	1.91	5.20
นครพนม	73,250	5.64	87,402	4.66	85,140	4.36	19.32	-2.59
อุดรธานี	44,035	3.39	47,147	2.52	45,760	2.35	7.07	-2.94
มหาสารคาม	36,442	2.80	172,721	9.22	176,230	9.03	373.96	2.03
สุรินทร์	33,683	2.59	30,715	1.64	35,120	1.80	-8.81	14.34
นครราชสีมา	29,597	2.28	242,333	12.93	270,240	13.85	718.78	11.52
ขอนแก่น	17,281	1.33	134,778	7.19	142,970	7.33	679.92	6.08
บึงกาฬ	16,312	1.26	15,509	0.83	14,590	0.75	-4.92	-5.93
ชัยภูมิ	13,123	1.01	75,371	4.02	85,550	4.39	474.34	13.51
บุรีรัมย์	12,730	0.98	33,721	1.80	36,110	1.85	164.89	7.08
หนองบัวลำภู	9,495	0.73	27,542	1.47	26,670	1.37	190.07	-3.17
อำนาจเจริญ	5,030	0.39	4,498	0.24	4,890	0.25	-10.58	8.71
มุกดาหาร	1,903	0.15	2,056	0.11	2,200	0.11	8.04	7.00
เลย	310	0.02	1,260	0.07	1,360	0.07	306.45	7.94

ที่มา : สถิติการเกษตรของประเทศไทย 2564 สำนักงานเศรษฐกิจ

หมายเหตุ : (f) ตัวเลขจากการคาดคะเน

ตารางแสดงเนื้อที่เก็บเกี่ยวข้าวนาปรัง ของ 20 จังหวัดภาคตะวันออกเฉียงเหนือ ปี 2563 - 2565

ภาคจังหวัด/	เนื้อที่เก็บเกี่ยว(ไร่)						อัตราการเปลี่ยนแปลง	
	2563		2564		2565 ^f		ปี 2564	ปี 2565 ^f
	ไร่	ร้อยละ	ไร่	ร้อยละ	ไร่	ร้อยละ	%	%
รวมทั้งประเทศ	7,220,559	100.00	8,307,141	100.00	10,072,093	100.00	15.05	21.25
ภาคเหนือ	2,885,518	39.96	3,014,025	36.28	3,832,760	46.14	4.45	27.16
ภาคกลาง	2,982,302	41.30	3,358,823	40.43	4,213,716	50.72	12.63	25.45
ภาคใต้	66,387	0.92	74,858	0.90	88,150	1.06	12.76	17.76
ภาคตะวันออกเฉียงเหนือ	1,286,352	17.82	1,859,335	22.38	1,937,467	23.32	44.54	4.20
ร้อยละ (ร้อยละของประเทศ)	220,663	3.06	234,351	2.82	245,576	2.44	6.20	4.79
ร้อยละ (ร้อยละของภาค)	220,663	17.15	234,351	12.60	245,576	12.68	6.20	4.79
กาฬสินธุ์	289,322	22.49	265,283	14.27	279,693	14.44	-8.31	5.43
อุบลราชธานี	169,682	13.19	176,536	9.49	178,205	9.20	4.04	0.95
หนองคาย	91,283	7.10	102,064	5.49	97,481	5.03	11.81	-4.49
ยโสธร	79,553	6.18	71,105	3.82	72,687	3.75	-10.62	2.22
สกลนคร	74,109	5.76	64,431	3.47	62,439	3.22	-13.06	-3.09
ศรีสะเกษ	73,610	5.72	74,988	4.03	78,930	4.07	1.87	5.26
นครพนม	72,726	5.65	86,900	4.67	74,625	3.85	19.49	-14.13
อุดรธานี	43,986	3.42	47,048	2.53	45,666	2.36	6.96	-2.94
มหาสารคาม	36,176	2.81	172,409	9.27	175,878	9.08	376.58	2.01
สุรินทร์	32,085	2.49	29,301	1.58	33,731	1.74	-8.68	15.12
นครราชสีมา	29,291	2.28	241,602	12.99	269,408	13.91	724.83	11.51
ขอนแก่น	17,139	1.33	134,362	7.23	142,530	7.36	683.95	6.08
บึงกาฬ	16,140	1.25	15,376	0.83	14,465	0.75	-4.73	-5.92
ชัยภูมิ	11,764	0.91	75,056	4.04	85,202	4.40	538.01	13.52
บุรีรัมย์	12,247	0.95	33,590	1.81	35,935	1.85	174.27	6.98
หนองบัวลำภู	9,323	0.72	27,119	1.46	26,266	1.36	190.88	-3.15
อำนาจเจริญ	5,030	0.39	4,498	0.24	4,890	0.25	-10.58	8.71
มุกดาหาร	1,903	0.15	2,056	0.11	2,200	0.11	8.04	7.00
เลย	310	0.02	1,260	0.07	1,360	0.07	306.45	7.94

ที่มา : สถิติการเกษตรของประเทศไทย 2564 สำนักงานเศรษฐกิจ

หมายเหตุ : (f) ตัวเลขจากการคาดคะเน

ตารางแสดงผลผลิตข้าวนาปรัง ของ 20 จังหวัดภาคตะวันออกเฉียงเหนือ ปี 2563 - 2565

ภาคจังหวัด/	ผลผลิต) ต้น(อัตราการเปลี่ยนแปลง	
	2563		2564		2565 ^f		ปี 2564	ปี 2565 ^f
	ไร่	ร้อยละ	ไร่	ร้อยละ	ไร่	ร้อยละ	%	%
รวมทั้งประเทศ	4,553,778	100.00	5,310,446	100.00	6,529,403	100.00	16.62	22.95
ภาคเหนือ	1,770,136	38.87	1,872,221	35.26	2,416,240	37.01	5.77	29.06
ภาคกลาง	2,036,737	44.73	2,329,519	43.87	2,939,505	45.02	14.38	26.19
ภาคใต้	33,001	0.72	41,002	0.77	48,560	0.74	24.24	18.43
ภาคตะวันออกเฉียงเหนือ	713,904	15.68	1,067,704	20.11	1,125,098	17.23	49.56	5.38
ร้อยละ (ร้อยละของประเทศ)	128,555	2.82	135,780	2.56	145,331	2.23	5.62	7.03
ร้อยละ (ร้อยละของภาค)	128,555	18.01	135,780	12.72	145,331	12.92	5.62	7.03
กาฬสินธุ์	186,614	26.14	171,382	16.05	181,222	16.11	-8.16	5.74
อุบลราชธานี	81,523	11.42	85,116	7.97	86,180	7.66	4.41	1.25
หนองคาย	47,901	6.71	53,943	5.05	51,747	4.60	12.61	-4.07
ยโสธร	44,716	6.26	40,022	3.75	41,253	3.67	-10.50	3.08
สกลนคร	35,853	5.02	30,723	2.88	30,369	2.70	-14.31	-1.15
ศรีสะเกษ	37,399	5.24	39,534	3.70	41,870	3.72	5.71	5.91
นครพนม	38,666	5.42	45,456	4.26	45,099	4.01	17.56	-0.79
อุดรธานี	22,390	3.14	24,629	2.31	24,026	2.14	10.00	-2.45
มหาสารคาม	21,027	2.95	103,008	9.65	105,933	9.42	389.88	2.84
สุรินทร์	13,863	1.94	13,601	1.27	15,974	1.42	-1.89	17.45
นครราชสีมา	17,625	2.47	157,082	14.71	175,976	15.64	791.25	12.03
ขอนแก่น	9,348	1.31	78,367	7.34	83,714	7.44	738.33	6.82
บึงกาฬ	8,123	1.14	7,935	0.74	7,516	0.67	-2.31	-5.28
ชัยภูมิ	6,941	0.97	46,364	4.34	52,800	4.69	567.97	13.88
บุรีรัมย์	5,741	0.80	17,414	1.63	18,752	1.67	203.33	7.68
หนองบัวลำภู	4,101	0.57	13,649	1.28	13,276	1.18	232.82	-2.73
อำนาจเจริญ	2,436	0.34	2,156	0.20	2,371	0.21	-11.49	9.97
มุกดาหาร	957	0.13	1,043	0.10	1,119	0.10	8.99	7.29
เลย	125	0.02	500	0.05	570	0.05	300.00	14.00

ที่มา : สถิติการเกษตรของประเทศไทย 2564 สำนักงานเศรษฐกิจ

หมายเหตุ : (f) ตัวเลขจากการคาดคะเน

ตารางแสดงผลผลิตข้าวนาปรังต่อไร่ ของ 20 จังหวัดภาคตะวันออกเฉียงเหนือ ปี 2563 – 2565

ภาคจังหวัด/	ผลผลิตต่อไร่ (กิโลกรัม)						อัตราการเปลี่ยนแปลง	
	2563		2564		2565 ^f		ปี 2564	ปี 2565 ^f
	ไร่	ร้อยละ	ไร่	ร้อยละ	ไร่	ร้อยละ	%	%
รวมทั้งประเทศ	631		639		648		1.27	1.41
ภาคเหนือ	613	2	621	2	630	2	1.31	1.45
ภาคกลาง	683	1	694	1	698	1	1.61	0.58
ภาคใต้	497	4	547	4	551	4	10.06	0.73
ภาคตะวันออกเฉียงเหนือ	555	3	574	3	581	3	3.42	1.22
ร้อยเอ็ด	583	4	579	6	592	5	-0.69	2.25
กาฬสินธุ์	645	1	646	2	648	1	0.16	0.31
อุบลราชธานี	480	14	482	15	484	17	0.42	0.41
หนองคาย	525	9	529	8	531	9	0.76	0.38
ยโสธร	562	6	563	7	568	7	0.18	0.89
สกลนคร	484	13	477	17	484	17	-1.45	1.47
ศรีสะเกษ	508	11	527	9	530	10	3.74	0.57
นครพนม	532	8	523	10	533	8	-1.69	1.91
อุดรธานี	509	10	523	10	526	11	2.75	0.57
มหาสารคาม	581	5	597	4	602	4	2.75	0.84
สุรินทร์	432	17	464	18	474	18	7.41	2.16
นครราชสีมา	602	2	650	1	653	2	7.97	0.46
ขอนแก่น	545	7	583	5	587	6	6.97	0.69
บึงกาฬ	503	12	516	12	520	13	2.58	0.78
ชัยภูมิ	590	3	618	3	620	3	4.75	0.32
บุรีรัมย์	469	15	518	11	522	12	10.45	0.77
หนองบัวลำภู	440	16	503	14	505	15	14.32	0.40
อำนาจเจริญ	484	13	479	16	485	16	-1.03	1.25
มุกดาหาร	503	12	507	13	509	14	0.80	0.39
เลย	403	18	397	19	419	19	-1.49	5.54

ที่มา : สถิติการเกษตรของประเทศไทย 2564 สำนักงานเศรษฐกิจ

หมายเหตุ : (f) ตัวเลขจากการคาดคะเน

ข้อเสนอแนะเชิงนโยบาย

1.ด้านการผลิต

1. เพิ่มผลิตภาพการผลิตข้าว เพื่อเพิ่มผลผลิตต่อไร่ในอัตราสูงขึ้น และลดต้นทุนปัจจัยการผลิตให้ครอบคลุมครัวเรือนเกษตรกรผู้ปลูกข้าวทุกครัวเรือน
2. ส่งเสริมการผลิตข้าวอินทรีย์ เพื่อเพิ่มมูลค่าข้าว
3. แก้ไขปัญหาอุทกภัยในพื้นที่ประสบภัย จ.ร้อยเอ็ด อย่างยั่งยืน
4. กำหนดเป้าหมายการผลิตสินค้าเกษตร แปรรูปจากข้าวให้สอดคล้องกับความต้องการของตลาด
5. ช่วยลดต้นทุนด้านการขนส่งสินค้าด้านการเกษตรการวิเคราะห์ต้นทุนด้านการขนส่งสินค้าด้านการเกษตร เนื่องจากราคาน้ำมันเชื้อเพลิงที่เพิ่มสูงขึ้นเรื่อยๆ ส่งผลให้ผู้ประกอบการมีค่าใช้จ่ายในการขนส่งสินค้ามากขึ้นทั้งการขนส่งในประเทศและต่างประเทศ

2.ด้านการตลาด

1. วิเคราะห์ข้อมูล คู่ค้าและคู่แข่งที่สำคัญในตลาดระดับภูมิภาคและระดับโลก
2. กำหนดเป้าหมายทางธุรกิจ ตลาดข้าวของเกษตรกรผู้ปลูกข้าว จ.ร้อยเอ็ด
3. ส่งเสริมการแปรรูปสินค้าจากข้าวหอมมะลิ และสร้างแบรนด์ของจังหวัด
4. ส่งเสริมและเพิ่มช่องทางการจำหน่ายข้าวหอมมะลิและสินค้าแปรรูปอย่างครบวงจร

3.มาตรการช่วยเหลือเกษตรกรผู้ปลูกข้าว

โดยการส่งเสริมมาตรการช่วยเหลือเกษตรกรผู้ปลูกข้าวตามแผนการผลิตและการตลาดข้าวครบวงจร ทั้งด้านการผลิต ด้านการตลาด และด้านการเงิน

4.1.2 การวิเคราะห์ และสรุปสถานการณ์ข้อมูลจังหวัดร้อยเอ็ด : ด้านเศรษฐกิจ “อ้อยโรงงาน”

จังหวัดร้อยเอ็ด มีเนื้อที่ทั้งสิ้น 5,187,156 ไร่ มีเนื้อที่ใช้ประโยชน์ทางการเกษตร 3,541,114 ไร่ คิดเป็นร้อยละ 68.27 ของพื้นที่จังหวัด และมีจำนวนครัวเรือนเกษตรกร 236,898 ครัวเรือน ซึ่งส่งผลให้ผลิตภัณฑ์มวลรวมของจังหวัด (GPP) ภาคเกษตรมีมูลค่าเพิ่มประมาณ 15,776 ล้านบาท และมีสัดส่วนโครงสร้างใน GPP ร้อยละ 19.6 ซึ่งส่วนใหญ่เป็นผลผลิตเรื่องพืช ได้แก่ ข้าว อ้อยโรงงาน มันสำปะหลัง ยางพารา และปาล์มน้ำมัน ด้านปศุสัตว์ ได้แก่ ไก่ เป็ด โค สุกร และกระบือ เป็นต้น

จากแผนพัฒนาจังหวัดร้อยเอ็ด ปี พ.ศ. 2566 – 2570 ฉบับทบทวนประจำปีงบประมาณ พ.ศ. 2565 ได้กำหนดเป้าหมายการพัฒนาจังหวัด คือ “ร้อยเอ็ดเมืองเกษตรอัจฉริยะ ท่องเที่ยวสร้างสรรค์ วัฒนธรรมสร้างมูลค่า สังคมพัฒนาอย่างยั่งยืน” และมีประเด็นการพัฒนา 5 ประเด็น

ในประเด็นการพัฒนาที่ 1 พัฒนาและส่งเสริมการเกษตรแบบอัจฉริยะ และอุตสาหกรรมแปรรูปผลผลิตทางการเกษตรสู่เกษตรมูลค่าสูง โดยมีวัตถุประสงค์คือ ปรับปรุงโครงสร้างการผลิต ในพืชและสัตว์เศรษฐกิจสู่เกษตรอัจฉริยะ และสร้างผลผลิตมูลค่าสูง เพิ่มศักยภาพอุตสาหกรรมภาคครัวเรือน กลุ่มเกษตรกร สถาบันเกษตรกร ที่เกี่ยวเนื่องให้มีความเข้มแข็งมีศักยภาพสามารถแข่งขันได้ ลดการทำเกษตรในพื้นที่ไม่เหมาะสม และปรับปรุงเกษตรทางเลือกที่มีมูลค่าสูงและเหมาะสม และเพิ่มรายได้ GPP ภาคเกษตรต่อสัดส่วน GPP จังหวัดให้สูงขึ้น

การผลิต

ปี 2559/60 - 2563/64 ผลผลิตน้ำตาลทรายดิบของโลกโดยรวมมีแนวโน้มลดลง จากปี 2562/63 แต่เพิ่มขึ้นในปี 2563/64 โดยรวม 5 ปี มีแนวโน้มลดลง สำหรับปี 2563/64 น้ำตาลทรายดิบของโลกมีปริมาณเพิ่มขึ้น โดยบราซิลเป็นประเทศผู้ผลิตน้ำตาลทรายดิบรายใหญ่ของโลกที่ผลิตได้เพิ่มขึ้น นอกจากนี้ประเทศผู้ผลิตที่สำคัญ เช่น อินเดีย จีน และสหรัฐอเมริกา ผลิตได้เพิ่มขึ้นเช่นกัน

ในปี 2563 มีเนื้อที่เกี่ยวอ้อยโรงงานของโลก 164.67 ล้านไร่ มีผลผลิต 1.87 ล้านตัน และมีผลผลิตต่อไร่ 11,361 กิโลกรัม เมื่อเปรียบเทียบกับปี 2562 ซึ่งมีเนื้อที่เกี่ยวอ้อยโรงงาน 168.73 ล้านไร่ มีผลผลิต 1.95 ล้านตัน และผลผลิตต่อไร่ 11,574 กิโลกรัม หรือลดลงร้อยละ 2.41 ร้อยละ 4.21 และร้อยละ 1.84 ตามลำดับ เนื้อที่เกี่ยวผลผลิต และผลผลิตต่อไร่ลดลงเนื่องจากประสบปัญหาภัยแล้ง ส่งผลให้ต้นอ้อยไม่สมบูรณ์ การแตกกอไม่ดีทำให้บางพื้นที่แห้งตายไม่สามารถเกี่ยวเกี่ยวผลผลิตได้เต็มที่ บางส่วนปรับเปลี่ยนไปปลูกข้าว ข้าวโพดเลี้ยงสัตว์ และมันสำปะหลังโรงงานแทน

ในช่วงปี 3 ที่ผ่านมา การค้าของตลาดโลกมีผลผลิตเพิ่มขึ้นจาก 180.12 ล้านตันน้ำตาลทรายดิบ ในปี 2563/64 เพิ่มขึ้นจาก 179.16 ล้านตันน้ำตาลทรายดิบ ในปี 2561/62 หรือเพิ่มขึ้นร้อยละ 0.27 ต่อปี ซึ่งความต้องการบริโภคน้ำตาลทรายภายในประเทศและความต้องการใช้ในภาค อุตสาหกรรม มีแนวโน้มลดลงจาก 173.04 ล้านตันน้ำตาลทรายดิบ ในปี 2561/62 ลดลงเหลือ 171.10 ล้านตันน้ำตาลทรายดิบ ในปี 2563/64 หรือลดลงร้อยละ 0.56 ต่อปี ส่วนการส่งออกน้ำตาลทรายดิบของโลกมีแนวโน้มเพิ่มขึ้นจาก 57.77 ล้านตันน้ำตาลทรายดิบ ในปี 2561/62 เพิ่มขึ้นเป็น 62.69 ล้านตันน้ำตาลทรายดิบ ในปี 2563/64 หรือเพิ่มขึ้น ร้อยละ 4.26 ต่อปี โดยประเทศที่มีการส่งออกเพิ่มขึ้น เช่น บราซิล และอินเดีย ส่วนการนำเข้าน้ำตาลทรายดิบของโลก มีปริมาณ 55.17 ล้านตันน้ำตาลทรายดิบ ในปี 2563/64 เพิ่มขึ้นจาก 53.76 ล้านตันน้ำตาลทรายดิบ ในปี 2561/62 หรือเพิ่มขึ้นร้อยละ 1.31 ต่อปี โดยมีประเทศนำเข้า เช่น จีน อินเดีย และมาเลเซีย

สำหรับประเทศไทย มีการเพาะปลูกอ้อยโรงงานมากที่สุดในพื้นที่ภาคตะวันออกเฉียงเหนือ รองลงมาคือ ภาคกลาง และภาคเหนือตามลำดับ โดยมีเนื้อที่เกี่ยว ในปี 2565 ทั้งสิ้นประมาณ 9.31 ล้านไร่

โดยเพิ่มขึ้นร้อยละ 0.24 จากปี 2564 ซึ่งมีจำนวน 9.28 ล้านไร่ และมีผลผลิต 85.48 ล้านตัน ในปี 2565 เพิ่มขึ้นจาก 66.84 ล้านตัน ในปี 2564 หรือเพิ่มขึ้นร้อยละ 27.88 และมีผลผลิตต่อไร่ในปี 2565 มีจำนวน 9,186 กิโลกรัม เพิ่มขึ้นจาก 7,200 กิโลกรัม ในปี 2564 หรือเพิ่มขึ้นร้อยละ 27.58 เนื่องจากเนื่องจากสภาพอากาศที่เอื้อต่อการเพาะปลูกจากปริมาณน้ำฝนที่เพิ่มขึ้น ประกอบกับการสร้างความเชื่อมั่นด้วยการประกันราคาซื้อขายให้แก่ชาวไร่อ้อย เพื่อสร้างแรงจูงใจในการเพาะปลูก นอกจากนี้มาตรการส่งเสริมของภาครัฐ ที่ให้ความสำคัญทางด้านสิ่งแวดล้อมเพื่อตัดอ้อยสดทำให้ชาวไร่อ้อยมีรายได้จากการเพาะปลูกอ้อยเพื่อส่งมอบให้แก่โรงงาน รองรับความต้องการบริโภคน้ำตาลที่คาดว่าจะฟื้นตัวดีขึ้นหลังสถานการณ์โควิด-19 คลี่คลาย

จังหวัดร้อยเอ็ด ในปี 2565 มีเนื้อที่เก็บเกี่ยวอ้อยโรงงาน 135,162 ไร่ คิดเป็นร้อยละ 1.45 ของเนื้อที่เก็บเกี่ยวทั้งหมดของประเทศ และร้อยละ 3.54 ของเนื้อที่เก็บเกี่ยวทั้งหมดของภาคตะวันออกเฉียงเหนือ มีผลผลิต 1.43 ล้านตัน คิดเป็นร้อยละ 1.68 ของผลผลิตทั้งหมดของประเทศ และร้อยละ 3.72 ของผลผลิตทั้งหมดของภาคตะวันออกเฉียงเหนือ มีผลผลิตต่อไร่เพิ่มขึ้นจากปี 2564 คิดเป็นร้อยละ 35.85 มีผลผลิตเฉลี่ย 10,600 กิโลกรัมต่อไร่ (เพิ่มขึ้นจากปี 2564 คือ 7,803 กิโลกรัมต่อไร่) ซึ่งมีผลผลิตต่อไร่สูงเป็นลำดับที่ 5 ของภาค

ตารางแสดงการค้าของตลาดโลก

การค้าของตลาดโลก					
รายการ	2560	2561	2562	2563	2564
1. การค้าของโลก ^{/2} (ล้านตัน)	58.68	64.26	57.77	53.15	62.69
2. ส่วนแบ่งตลาดโลก %(11.96	16.98	18.37	12.60	6.38
3. ใช้ในประเทศ (ล้านตัน)	2.60	2.51	2.48	2.60	2.50
4. ส่งออก ³					
4.1 น้ำตาลทรายดิบ					
ปริมาณ (ตัน)	2,758,506	5,161,291	5,914,397	3,091,806	1,671,083
มูลค่า (ล้านบาท)	40,795	50,723	53,632	20,279	18,458
4.2 น้ำตาลทรายขาว					
ปริมาณ (ตัน)	3,130,017	4,091,732	4,037,154	2,401,690	1,886,348
มูลค่า (ล้านบาท)	52,445	46,969	42,527	27,576	28,118
5. ราคาส่งออก ³					
5.1 น้ำตาลทราย (บาท/ตัน)	14789	9828	9,066	9,062	12,143
(ตัน/ดอลลาร์สหรัฐ)	437.91	306.46	294.75	291.49	381.58
5.2 น้ำตาลทรายขาว (บาท/ตัน)	16,756	11,479	10,639	11,551	14,873
(ตัน/ดอลลาร์สหรัฐ)	496.15	357.96	342.40	368.35	468.69
6. คู่ค้าที่สำคัญ	อินโดนีเซีย เวียดนาม เกาหลีใต้ ไต้หวัน ฮ่องกง				
7. คู่แข่งที่สำคัญ	บราซิล อินเดีย ออสเตรเลีย				

แผนภูมิแสดงเนื้อที่เก็บเกี่ยวอ้อยโรงงานของประเทศไทย ปี 2561 – 2565

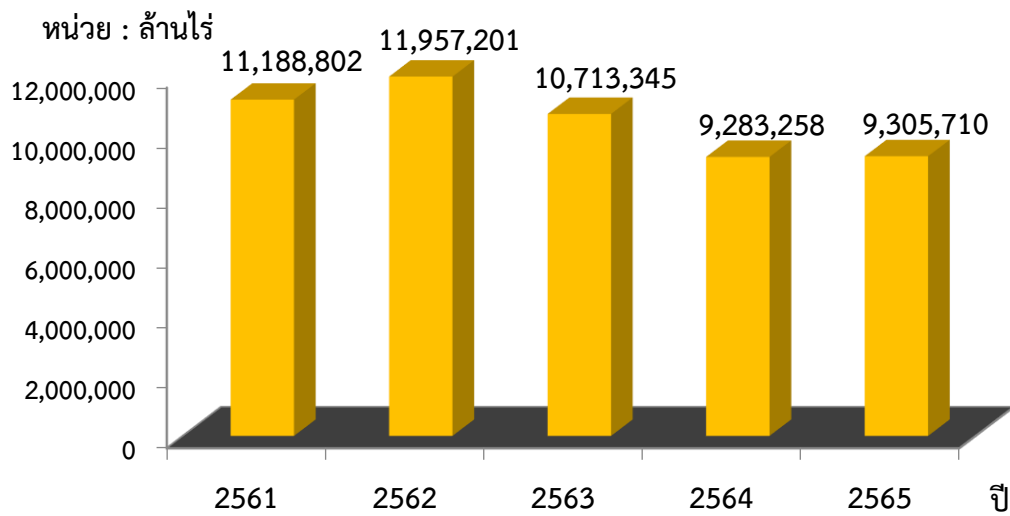

แผนภูมิแสดงการผลิตอ้อยโรงงานของประเทศไทย จำแนกตามผลผลิต และผลผลิตต่อไร่ ปี 2561 – 2565

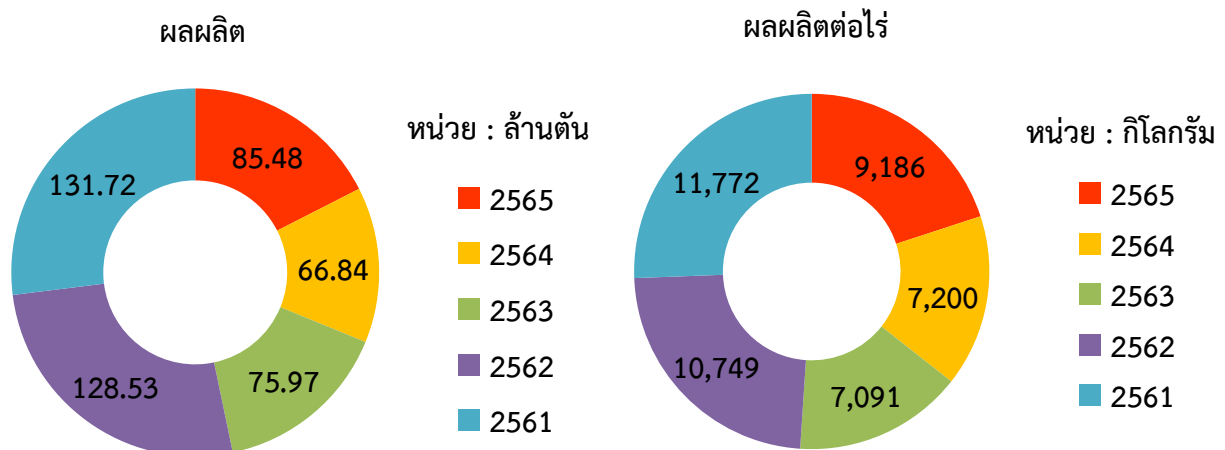

แผนภูมิแสดงเนื้อที่เก็บเกี่ยวอ้อยโรงงานจังหวัดร้อยเอ็ด ปี 2561 – 2565

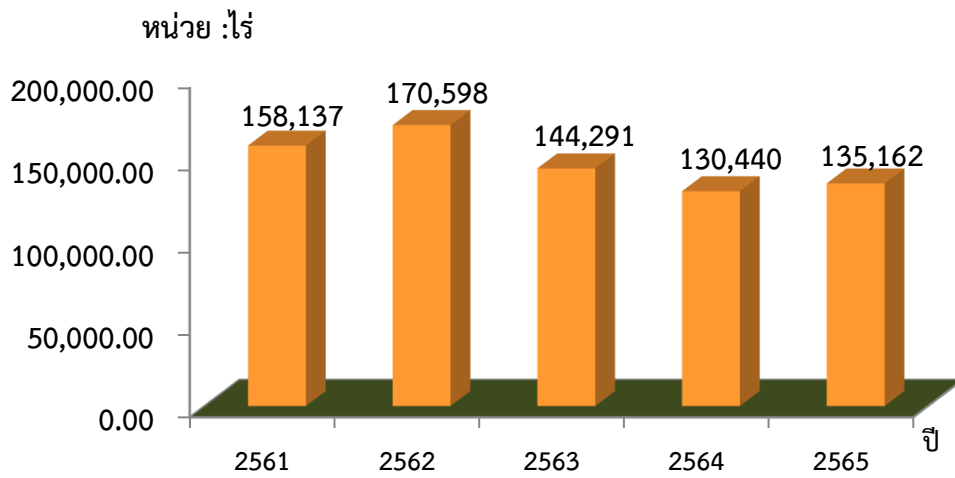

แผนภูมิแสดงการผลิตอ้อยโรงงานของจังหวัดร้อยเอ็ด จำแนกตามผลผลิต และผลผลิตต่อไร่ ปี 2561 - 2565

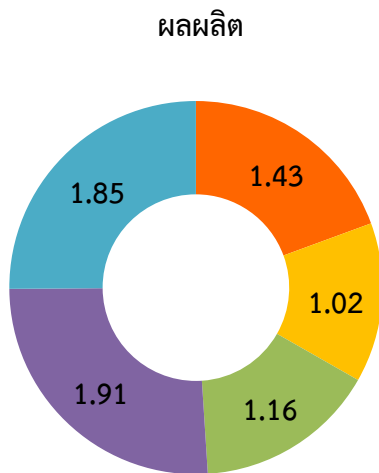

หน่วย : ล้านตัน

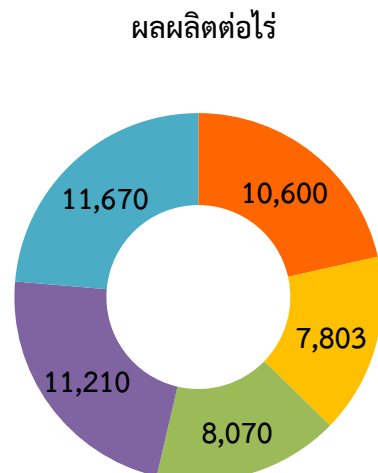

หน่วย : กิโลกรัม



ตารางแสดงเนื้อที่เก็บเกี่ยวอ้อยโรงงาน ของ 20 จังหวัดภาคตะวันออกเฉียงเหนือ 2563 - 2565

ภาคจังหวัด/	เนื้อที่เก็บเกี่ยว(ไร่)						อัตราการเปลี่ยนแปลง	
	2563		2564		2565 ^f		ปี 2564	ปี 2565 ^f
	ไร่	ร้อยละ	ไร่	ร้อยละ	ไร่	ร้อยละ	%	%
รวมทั้งประเทศ	10,713,345	100.00	9,283,258	100.00	9,305,710	100.00	-13.35	0.24
ภาคเหนือ	3,156,935	29.47	2,668,901	28.75	2,718,170	29.21	-15.46	1.85
ภาคกลาง	3,163,710	29.53	2,820,394	30.38	2,765,011	29.71	-10.85	-1.96
ภาคตะวันออกเฉียงเหนือ	4,392,700	41.00	3,793,963	40.87	3,822,529	41.08	-13.63	0.75
ร้อยละ (ร้อยละของประเทศ)	144,291	1.35	130,440	1.41	135,162	1.45	-9.60	3.62
ร้อยละ (ร้อยละของภาค)	144,291	3.28	130,440	3.44	135,162	3.54	-9.60	3.62
อุดรธานี	628,774	14.31	576,283	15.19	579,187	15.15	-8.35	0.50
นครราชสีมา	570,979	13.00	479,743	12.64	475,601	12.44	-15.98	-0.86
ขอนแก่น	549,726	12.51	510,325	13.45	512,731	13.41	-7.17	0.47
ชัยภูมิ	504,188	11.48	422,492	11.14	417,476	10.92	-16.20	-1.19
กาฬสินธุ์	388,640	8.85	362,603	9.56	362,599	9.49	-6.70	0.00
หนองบัวลำภู	292,533	6.66	262,260	6.91	266,467	6.97	-10.35	1.60
เลย	264,547	6.02	247,924	6.53	252,362	6.60	-6.28	1.79
บุรีรัมย์	192,224	4.38	110,642	2.92	106,859	2.80	-42.44	-3.42
มุกดาหาร	192,800	4.39	174,750	4.61	177,311	4.64	-9.36	1.47
สุรินทร์	173,146	3.94	102,969	2.71	101,905	2.67	-40.53	-1.03
มหาสารคาม	143,942	3.28	106,314	2.80	107,391	2.81	-26.14	1.01
ยโสธร	80,151	1.82	79,201	2.09	80,428	2.10	-1.19	1.55
อำนาจเจริญ	79,514	1.81	76,643	2.02	80,140	2.10	-3.61	4.56
สกลนคร	75,209	1.71	72,705	1.92	82,241	2.15	-3.33	13.12
หนองคาย	60,252	1.37	54,445	1.44	56,771	1.49	-9.64	4.27
ศรีสะเกษ	27,565	0.63	8,771	0.23	9,080	0.24	-68.18	3.52
อุบลราชธานี	12,275	0.28	3,106	0.08	3,215	0.08	-74.70	3.51
นครพนม	8,177	0.19	9,030	0.24	12,195	0.32	10.43	35.05
บึงกาฬ	3,767	0.09	3,317	0.09	3,408	0.09	-11.95	2.74

ที่มา : สถิติการเกษตรของประเทศไทย 2564 สำนักงานเศรษฐกิจ

หมายเหตุ : (f) ตัวเลขจากการคาดคะเน

ตารางแสดงผลผลิตอ้อยโรงงาน ของ 20 จังหวัดภาคตะวันออกเฉียงเหนือ 2563 - 2565

ภาคจังหวัด/	ผลผลิต) ต้น(อัตราการเปลี่ยนแปลง	
	2563		2564		2565 ^f		ปี 2564	ปี 2565 ^f
	ต้น	ร้อยละ	ต้น	ร้อยละ	ต้น	ร้อยละ	%	%
รวมทั้งประเทศ	75,970,209	100.00	66,843,432	100.00	85,478,663	100.00	-12.01	27.88
ภาคเหนือ	22,221,138	29.25	17,420,032	26.06	22,767,458	26.64	-21.61	30.70
ภาคกลาง	21,131,341	27.82	18,889,720	28.26	24,172,396	28.28	-10.61	27.97
ภาคตะวันออกเฉียงเหนือ	32,617,730	42.93	30,533,680	45.68	38,538,809	45.09	-6.39	26.22
ร้อยละ (ร้อยละของประเทศ)	1,164,457	1.53	1,017,840	1.52	1,432,720	1.68	-12.59	40.76
ร้อยละ (ร้อยละของภาค)	1,164,457	3.57	1,017,840	3.33	1,432,720	3.72	-12.59	40.76
อุดรธานี	4,674,002	14.33	4,648,793	15.23	5,936,670	15.40	-0.54	27.70
นครราชสีมา	3,947,908	12.10	3,855,244	12.63	4,337,480	11.26	-2.35	12.51
ขอนแก่น	4,057,973	12.44	3,990,635	13.07	5,219,604	13.54	-1.66	30.80
ชัยภูมิ	3,517,716	10.78	3,278,098	10.74	3,799,033	9.86	-6.81	15.89
กาฬสินธุ์	3,199,296	9.81	2,731,738	8.95	3,836,298	9.95	-14.61	40.43
หนองบัวลำภู	2,318,236	7.11	2,229,036	7.30	2,872,516	7.45	-3.85	28.87
เลย	2,082,398	6.38	2,080,170	6.81	2,725,505	7.07	-0.11	31.02
บุรีรัมย์	1,349,957	4.14	990,888	3.25	977,755	2.54	-26.60	-1.33
มุกดาหาร	1,543,154	4.73	1,430,218	4.68	1,927,371	5.00	-7.32	34.76
สุรินทร์	1,166,942	3.58	951,263	3.12	928,355	2.41	-18.48	-2.41
มหาสารคาม	1,011,834	3.10	805,099	2.64	1,100,761	2.86	-20.43	36.72
ยโสธร	613,156	1.88	633,610	2.08	856,559	2.22	3.34	35.19
อำนาจเจริญ	612,261	1.88	613,912	2.01	841,473	2.18	0.27	37.07
สกลนคร	521,537	1.60	581,941	1.91	859,419	2.23	11.58	47.68
หนองคาย	474,633	1.46	492,181	1.61	613,127	1.59	3.70	24.57
ศรีสะเกษ	185,414	0.57	70,880	0.23	81,534	0.21	-61.77	15.03
อุบลราชธานี	12,275	0.04	3,106	0.01	3,215	0.01	-74.70	3.51
นครพนม	521,537	1.60	581,941	1.91	859,419	2.23	11.58	47.68
บึงกาฬ	28,249	0.09	27,199	0.09	35,613	0.09	-3.72	30.93

ที่มา : สถิติการเกษตรของประเทศไทย 2564 สำนักงานเศรษฐกิจ

หมายเหตุ : (f) ตัวเลขจากการคาดคะเน

ตารางแสดงผลผลิตอ้อยโรงงานต่อไร่ ของ 20 จังหวัดภาคตะวันออกเฉียงเหนือ 2563 - 2565

ภาคจังหวัด/	ผลผลิตต่อไร่) กิโลกรัม(อัตราการเปลี่ยนแปลง	
	2563		2564		2565 ^f		ปี 2564	ปี 2565 ^f
	กิโลกรัม	ลำดับที่	กิโลกรัม	ลำดับที่	กิโลกรัม	ลำดับที่	%	%
รวมทั้งประเทศ	7,091		7,200		9,186		1.54	27.58
ภาคเหนือ	7,039	2	6,527	3	8,376	3	-7.27	28.33
ภาคกลาง	6,679	3	6,698	2	8,742	2	0.28	30.52
ภาคตะวันออกเฉียงเหนือ	7,425	1	8,048	1	10,082	1	8.39	25.27
ร้อยเอ็ด	8,070	2	7,803	17	10,600	5	-3.31	35.85
นครราชสีมา	6,914	17	8,036	12	9,120	12	16.23	13.49
ชัยภูมิ	6,977	15	7,759	18	9,100	14	11.21	17.28
อุบลราชธานี	6,741	18	8,958	3	9,010	15	32.89	0.58
อุดรธานี	7,434	11	8,067	11	10,250	9	8.51	27.06
เลย	7,872	7	8,390	7	10,800	2	6.58	28.72
บุรีรัมย์	7,023	14	8,956	4	9,150	11	27.52	2.17
กาฬสินธุ์	8,232	1	7,534	20	10,580	6	-8.48	40.43
ขอนแก่น	7,382	12	7,820	16	10,180	10	5.93	30.18
ศรีสะเกษ	6,726	20	8,081	10	8,980	16	20.15	11.12
มหาสารคาม	7,029	13	7,573	19	10,250	9	7.74	35.35
มุกดาหาร	8,004	4	8,184	9	10,870	1	2.25	32.82
สุรินทร์	6,740	19	9,238	1	9,110	13	37.06	-1.39
สกลนคร	6,935	16	8,004	14	10,450	8	15.41	30.56
ยโสธร	7,650	9	8,000	15	10,650	4	4.58	33.13
อำนาจเจริญ	7,700	8	8,010	13	10,500	7	4.03	31.09
หนองบัวลำภู	7,925	5	8,499	6	10,780	3	7.24	26.84
นครพนม	8,055	3	8,539	5	10,500	7	6.01	22.97
หนองคาย	7,877	6	9,040	2	10,800	2	14.76	19.47
บึงกาฬ	7,499	10	8,200	8	10,450	8	9.35	27.44

ที่มา : สถิติการเกษตรของประเทศไทย 2564 สำนักงานเศรษฐกิจ

หมายเหตุ : (f) ตัวเลขจากการคาดคะเน

ข้อเสนอแนะเชิงนโยบาย

เนื่องจากรัฐบาลผลักดันนโยบายบริหารพื้นที่เกษตรกรรมของพืช (Zoning) โดยเปลี่ยนพื้นที่ปลูกข้าวที่อยู่ในพื้นที่ที่ไม่เหมาะสมไปสู่การปลูกอ้อยโรงงาน มันสำปะหลัง ปาล์มน้ำมัน และข้าวโพดเลี้ยงสัตว์ ทั้งนี้ อ้อยเป็นพืชเศรษฐกิจที่เหมาะสมต่อการส่งเสริมให้ชาวนาหันมาปรับเปลี่ยนไร้อ้อย เนื่องจากอ้อยสามารถนำไปใช้ประโยชน์ได้ทุกส่วนเพื่อสร้างมูลค่าเพิ่มให้แก่อุตสาหกรรมที่ต่อเนื่องได้ นอกจากจะผลิตเป็นน้ำตาลทรายแล้ว ยังนำผลพลอยได้จากการผลิตไปเป็นวัตถุดิบผลิตเอทานอล เพื่อใช้เป็นพลังงานทดแทนและยังนำกากอ้อยไปเป็นเชื้อเพลิงผลิตกระแสไฟฟ้าหรือนำไปผลิตเป็นเยื่อกระดาษได้อีกด้วย ช่วยลดต้นทุนด้านการขนส่งสินค้าด้านการเกษตร การวิเคราะห์ต้นทุนด้านการขนส่งสินค้าด้านการเกษตร เนื่องจากราคาน้ำมันเชื้อเพลิงที่เพิ่มสูงขึ้นเรื่อยๆ ส่งผลให้ผู้ประกอบการมีค่าใช้จ่ายในการขนส่งสินค้ามากขึ้นทั้งการขนส่งในประเทศและต่างประเทศ

นอกจากนี้ โรงงานน้ำตาลทรายพร้อมที่จะพัฒนาและขยายกำลังการผลิตเพื่อรองรับกับปริมาณผลผลิตอ้อยที่เพิ่มขึ้นจากการขยายพื้นที่เพาะปลูกจากโครงการ Zoning เพื่อสร้างความเชื่อมั่นให้แก่เกษตรกรที่เพาะปลูกอ้อย ได้มั่นใจว่าจะมีตลาดรองรับผลผลิตอ้อยที่แน่นอน และสร้างความมั่นคงจากการยึดอาชีพชาวไร้อ้อยได้

4.1.3 การวิเคราะห์ และสรุปสถานการณ์ข้อมูลจังหวัดร้อยเอ็ด : ด้านเศรษฐกิจ “มันสำปะหลัง”

จังหวัดร้อยเอ็ด มีเนื้อที่ทั้งสิ้น 5,187,156 ไร่ มีเนื้อที่ใช้ประโยชน์ทางการเกษตร 3,541,114 ไร่ คิดเป็นร้อยละ 68.27 ของพื้นที่จังหวัด และมีจำนวนครัวเรือนเกษตรกร 236,898 ครัวเรือน ซึ่งส่งผลให้ผลิตภัณฑ์มวลรวมของจังหวัด (GPP) ภาคเกษตรมีมูลค่าเพิ่มประมาณ 15,776 ล้านบาท และมีสัดส่วนโครงสร้างใน GPP ร้อยละ 19.6 ซึ่งส่วนใหญ่เป็นผลผลิตเรื่องพืช ได้แก่ ข้าว อ้อยโรงงาน มันสำปะหลัง ยางพารา และปาล์มน้ำมัน ด้านปศุสัตว์ได้แก่ ไก่ เป็ด โค สุกร และกระบือ เป็นต้น สำหรับเกษตรกรที่ปลูกข้าวในจังหวัดร้อยเอ็ดในปีหนึ่งๆ สามารถแบ่งออกได้เป็น 2 กลุ่มด้วยกัน คือฤดูนาปี และฤดูนาปรัง เกษตรกรนิยมปลูกข้าวโดยวิธีทำนาดำ และนาหว่านตาม

จากแผนพัฒนาจังหวัดร้อยเอ็ด ปี พ.ศ. 2566 – 2570 ฉบับทบทวนประจำปีงบประมาณ พ.ศ. 2565 ได้กำหนดเป้าหมายการพัฒนาจังหวัด คือ “ร้อยเอ็ดเมืองเกษตรอัจฉริยะ ท่องเที่ยวสร้างสรรค์ วัฒนธรรมสร้างมูลค่า สังคมพัฒนาอย่างยั่งยืน” และมีประเด็นการพัฒนา 5 ประเด็น

ในประเด็นการพัฒนาที่ 1 พัฒนาและส่งเสริมการเกษตรแบบอัจฉริยะ และอุตสาหกรรมแปรรูปผลผลิตทางการเกษตรมูลค่าสูง โดยมีวัตถุประสงค์คือ ปรับปรุงโครงสร้างการผลิต ในพืชและสัตว์เศรษฐกิจสู่เกษตรอัจฉริยะ และสร้างผลผลิตมูลค่าสูง เพิ่มศักยภาพอุตสาหกรรมภาคครัวเรือน กลุ่มเกษตรกร สถาบันเกษตรกรที่เกี่ยวข้องให้มีความเข้มแข็งมีศักยภาพสามารถแข่งขันได้ ลดการทำเกษตรในพื้นที่ไม่เหมาะสม และปรับสู่เกษตรทางเลือกที่มีมูลค่าสูงและเหมาะสม และเพิ่มรายได้ GPP ภาคเกษตรต่อสัดส่วน GPP จังหวัดให้สูงขึ้น

การผลิต

ในปี 2562 โลกมีผลผลิตมันสำปะหลังเพิ่มขึ้น เมื่อเทียบกับปี 2561 โดยทวีปแอฟริกา ทวีปเอเชียและทวีปโอเชียเนียมีผลผลิตเพิ่มขึ้น ทั้งนี้ประเทศผู้ผลิตมันสำปะหลัง ที่สำคัญ 5 อันดับแรกคือ ไนจีเรีย คองโก ไทย กานา และบราซิล ส่วนทวีปละตินอเมริกามีผลผลิตน้อยลง

ในปี 2563 มีเนื้อที่เก็บเกี่ยวมันสำปะหลังของโลก 176.52 ล้านไร่ ลดลงจาก 177.24 ล้านไร่ ในปี 2562 หรือลดลงร้อยละ 0.40 มีผลผลิต 307.55 ล้านตัน เพิ่มขึ้นจาก 303.92 ล้านตัน ในปี 2562 หรือเพิ่มขึ้นร้อยละ 1.20 สำหรับผลผลิตต่อไร่ จำนวน 1,742 กิโลกรัม เพิ่มขึ้นจาก 1,715 กิโลกรัม ในปี 2562 เพิ่มขึ้นร้อยละ 1.57 เนื่องจากสภาพอากาศเอื้ออำนวย ปริมาณน้ำฝนเหมาะสมต่อการเจริญเติบโต ประกอบกับเกษตรกรสามารถควบคุมการแพร่ระบาดของโรคใบด่างมันสำปะหลังได้ดี จึงส่งผลให้ผลผลิต และผลผลิตต่อไร่ในภาพรวมเพิ่มขึ้น โดยในปี 2563 ประเทศไนจีเรีย ผลิตมันสำปะหลังได้ 60.00 ล้านตัน เพิ่มขึ้นจาก 59.41 ล้านตัน ในปี 2562 ส่วนประเทศคองโกสามารถผลิตมันสำปะหลังได้ 41.01 ล้านตัน เพิ่มขึ้นจาก 40.05 ล้านตัน ในปี 2562 ทั้งสองประเทศเป็นผู้ผลิตมันสำปะหลังที่สำคัญของโลก สำหรับประเทศไทยเป็นอันดับที่ 3 ในการผลิตมันสำปะหลังของโลก และสามารถผลิตได้ 29.00 ล้านตัน หรือร้อยละ 9.43 ของผลผลิตมันสำปะหลังโลก

ในช่วง 3 ปีที่ผ่านมา การค้าของโลก มีผลผลิตมันสำปะหลัง 295.51 ล้านตัน ในปี 2561 โดยเพิ่มขึ้นเป็น 307.55 ล้านตัน ในปี 2563 หรือเพิ่มขึ้นร้อยละ 2.04 ต่อปี สำหรับความต้องการใช้มันสำปะหลังเป็นวัตถุดิบที่ใช้ในอุตสาหกรรมต่อเนื่องได้หลากหลาย เช่น อาหาร อาหารสัตว์ กระดาษ สิ่งทอ เครื่องสำอาง เคมีภัณฑ์ และพลังงาน เป็นต้น โดยประเทศผู้ผลิตที่สำคัญทั้งในทวีปแอฟริกา เอเชีย และละตินอเมริกา ส่วนใหญ่มีความต้องการใช้มันสำปะหลังเพื่อบริโภคภายในประเทศเป็นหลัก ซึ่งอยู่ในรูป หัวมันสดและในรูปผลิตภัณฑ์ สำหรับประเทศไทย เวียดนาม และกัมพูชา มีความต้องการใช้ในประเทศ ประมาณร้อยละ 30 - 35 ของผลผลิตที่ผลิตได้ในประเทศ จึงเน้นการส่งออกเป็นหลัก ส่วนการส่งออกผลิตภัณฑ์มันสำปะหลังของโลก ปี 2563 (หัวมันสด มันเส้น

มันอัดเม็ด และ แป้งมันสำปะหลัง) มูลค่าส่งออก 3,339.49 ล้านดอลลาร์สหรัฐ สูงขึ้นจาก 3,045.36 ล้านดอลลาร์สหรัฐ ในปี 2562 ร้อยละ 9.66 โดยไทยเป็นผู้ส่งออกอันดับหนึ่งของโลก มีมูลค่าการส่งออก 1,815.45 ล้านดอลลาร์สหรัฐ คิดเป็น ร้อยละ 54.36 ของมูลค่าการส่งออกโลก สำหรับการนำเข้ามันสำปะหลัง ในปี 2563 มีมูลค่านำเข้า 3,333.82 ล้านดอลลาร์สหรัฐ สูงขึ้นจาก 3,123.07 ล้านดอลลาร์สหรัฐ ในปี 2562 หรือคิดเป็นร้อยละ 6.75 โดยจีนเป็นผู้นำเข้าอันดับหนึ่งของโลก

สำหรับประเทศไทย มีเนื้อที่เพาะปลูกมันสำปะหลังมากที่สุดในพื้นที่ภาคตะวันออกเฉียงเหนือ รองลงมาคือ ภาคเหนือ และภาคกลาง ตามลำดับ โดยมีเนื้อที่เพาะปลูกมันสำปะหลัง ในปี 2565 ทั้งสิ้นประมาณ 11.07 ล้านไร่ มีเนื้อที่เก็บเกี่ยว 10.18 ล้านไร่ และมีผลผลิต 34.69 ล้านตัน เทียบกับปี 2564 ที่มีเนื้อที่เพาะปลูก 10.92 มีเนื้อที่เก็บเกี่ยว 10.41 ล้านไร่ และมีผลผลิต 35.09 ล้านตัน พบว่า เนื้อที่เพาะปลูก เนื้อที่เก็บเกี่ยว และผลผลิต ลดลง ร้อยละ 1.43 ร้อยละ 2.18 และร้อยละ 1.15 ตามลำดับ ส่วนผลผลิตต่อไร่เพิ่มขึ้นจาก 3,372 กิโลกรัม ในปี 2564 เป็น 3408 กิโลกรัม ในปี 2565 หรือเพิ่มขึ้นร้อยละ 1.07 ผลผลิตต่อไร่เพิ่มขึ้น เนื่องจากสภาพอากาศเอื้ออำนวย ปริมาณน้ำฝนเหมาะสมต่อการเจริญเติบโต เกษตรกรสามารถควบคุมการแพร่ระบาดของโรคใบด่างมันสำปะหลังได้ดี จึงส่งผลให้ผลผลิตต่อไร่ในภาพรวมทั้งประเทศเพิ่มขึ้น

จังหวัดร้อยเอ็ด มีพืชเศรษฐกิจที่สำคัญนอกจากข้าวหอมมะลิยังมีพืชเศรษฐกิจที่สำคัญอื่นๆ ที่เกษตรกรนิยมปลูกเพิ่มรายได้ ได้แก่ อ้อยโรงงาน มันสำปะหลัง ยางพารา ปาล์มน้ำมัน เป็นต้น ในปี 2565 จังหวัดร้อยเอ็ด มีเนื้อที่เพาะปลูกมันสำปะหลัง 69,188 ไร่ คิดเป็นร้อยละ 0.62 ของเนื้อที่เพาะปลูกทั้งหมดของประเทศ และร้อยละ 1.14 ของภาคตะวันออกเฉียงเหนือ มีเนื้อที่เก็บเกี่ยว 68,773 ไร่ คิดเป็นร้อยละ 0.68 ของเนื้อที่เก็บเกี่ยวทั้งหมดของประเทศ และร้อยละ 1.20 ของภาคตะวันออกเฉียงเหนือ ซึ่งมีผลผลิต 245,245 ตัน คิดเป็นร้อยละ 0.71 ของผลผลิตทั้งหมดของประเทศ และร้อยละ 1.28 ของภาคตะวันออกเฉียงเหนือ มีผลผลิตเฉลี่ย 3,566 กิโลกรัมต่อไร่ (เพิ่มขึ้นจากปี 2564 คือ 3,541 กิโลกรัมต่อไร่)

ตารางแสดงการค้าของตลาดโลก

การค้าของตลาดโลก					
รายการ	2560	2561	2562	2563	2564
1. การค้าของโลก (ล้านตันหัวมันสด)	43.60	27.70	31.23	34.92	n.a.
2. ส่วนแบ่งตลาดโลก1/(%)	74.01	78.67	57.98	55.53	n.a.
3. ใช้ในประเทศ (ล้านตันหัวมันสด)	10.88	9.72	11.10	11.97	12.42
4. ส่งออก ²					
4.1 มันเส้น					
ปริมาณ (ตัน)	6,446,550	3,989,681	2,402,555	3,068,617	5,189,694
มูลค่า (ล้านบาท)	36,530	28,424	16,278	21,425	40,422
4.2 มันสำปะหลังอัดเม็ด					
ปริมาณ (ตัน)	35,685	11,387	12,328	12,241	22,108
มูลค่า (ล้านบาท)	200	89	100	110	206
4.3 แป้งมันสำปะหลัง					
ปริมาณ (ตัน)	3,151,289	2,939,031	2,835,700	2,781,870	3,672,852
มูลค่า (ล้านบาท)	35,252	44,630	38,512	36,106	53,208
5.ราคาส่งออก ^{1/2} (ตัน/บาท)					
5.1 มันเส้น	5,651	7,261	6,941	7,382	8,196
5.2 สำปะหลังอัดเม็ด	6,422	8,348	8,785	9,626	9,888

การค้าของตลาดโลก					
รายการ	2560	2561	2562	2563	2564
5.3 แป้งมันสำปะหลัง	11,166	15,299	13,870	13,840	15,360
6. คู่ค้าที่สำคัญ					
6.1 มันเส้น	จีน				
6.2 มันสำปะหลังอัดเม็ด	เนเธอร์แลนด์ ญี่ปุ่น สหรัฐอเมริกา				
6.3 แป้งมันสำปะหลัง	จีน ไต้หวันญี่ปุ่น มาเลเซีย				
7. คู่แข่งที่สำคัญ	เวียดนาม				

ที่มา : สถิติการเกษตรของประเทศไทย ปี 2564 สำนักงานเศรษฐกิจการเกษตร

หมายเหตุ : ก.อ. ยังไม่มีข้อมูล

แผนภูมิแสดงการผลิตมันสำปะหลังของประเทศไทย จำแนกตามเนื้อที่เพาะปลูกและเนื้อที่เก็บเกี่ยว ปี 2561 - 2565

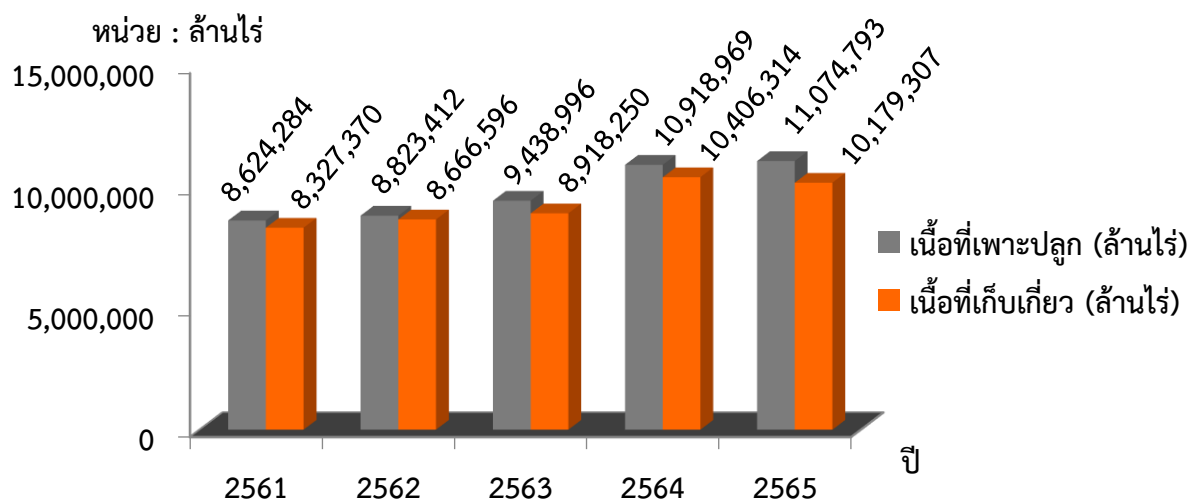

แผนภูมิแสดงการผลิตมันสำปะหลังประเทศไทย จำแนกตามผลผลิต และผลผลิตต่อไร่ ปี 2561 - 2565

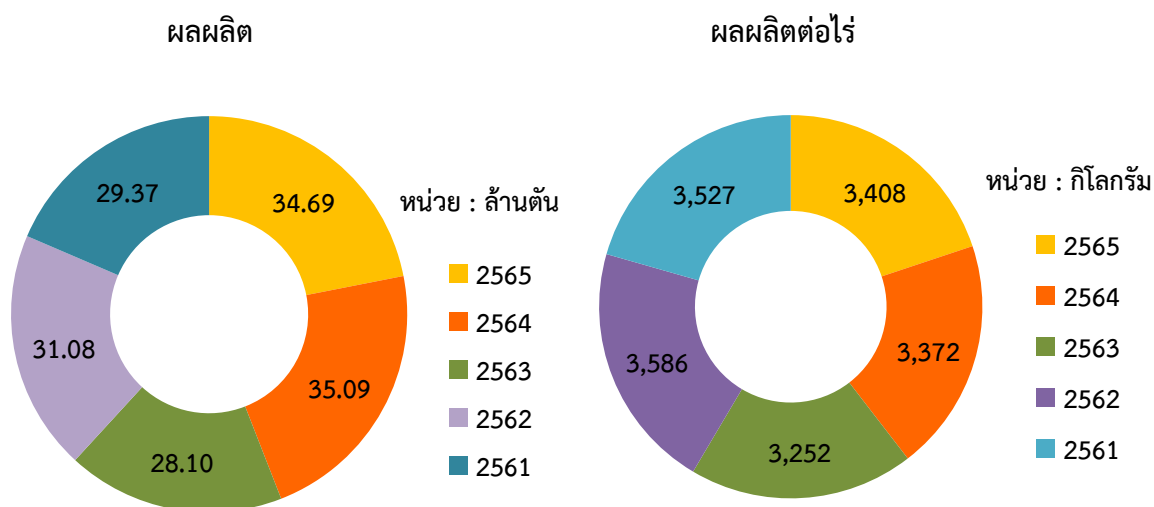

แผนภูมิแสดงการผลิตมันสำปะหลังจังหวัดร้อยเอ็ด จำแนกตามเนื้อที่เพาะปลูกและเนื้อที่เก็บเกี่ยว ปี 2561 - 2565

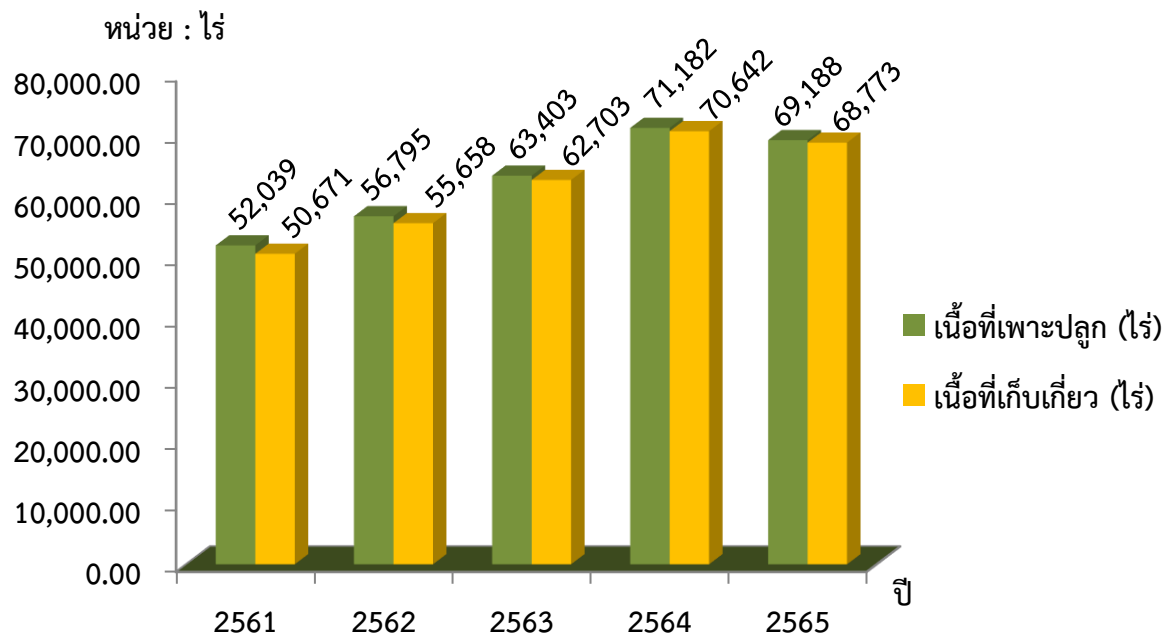

แผนภูมิแสดงการผลิตมันสำปะหลังจังหวัดร้อยเอ็ด จำแนกตามผลผลิต และผลผลิตต่อไร่ ปี 2561 - 2565

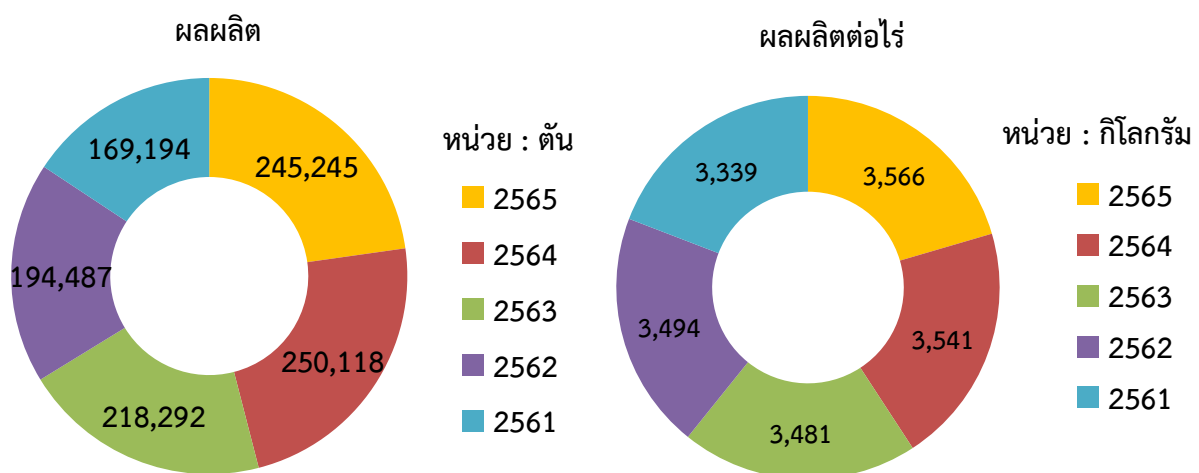

ตารางแสดงเนื้อที่เพาะปลูกมันสำปะหลัง ของ 20 จังหวัดภาคตะวันออกเฉียงเหนือ 2563 - 2565

ภาคจังหวัด/	เนื้อที่เพาะปลูก (ไร่)						อัตราการเปลี่ยนแปลง	
	2563		2564		2565 ^๕		ปี 2564	ปี 2565 ^๕
	ไร่	ร้อยละ	ไร่	ร้อยละ	ไร่	ร้อยละ	%	%
รวมทั้งประเทศ	9,438,996	100.00	10,918,989	100.00	11,074,793	100.00	15.68	1.43
ภาคเหนือ	2,122,761	22.49	2,687,567	24.61	2,818,038	25.45	26.61	4.85
ภาคกลาง	1,979,161	20.97	2,151,019	19.70	2,168,059	19.58	8.68	0.79
ภาคตะวันออกเฉียงเหนือ	5,337,074	56.54	6,080,383	55.69	6,088,696	54.98	13.93	0.14
ร้อยเอ็ด (ร้อยละของประเทศ)	63,403	0.67	71,182	0.65	69,188	0.62	12.27	-2.80
ร้อยเอ็ด (ร้อยละของภาค)	63,403	1.19	71,182	1.17	69,188	1.14	12.27	-2.80
นครราชสีมา	1,524,187	28.56	1,676,987	27.58	1,647,702	27.06	10.03	-1.75
ชัยภูมิ	735,629	13.78	894,588	14.71	885,449	14.54	21.61	-1.02
อุบลราชธานี	524,003	9.82	511,518	8.41	512,616	8.42	-2.38	0.21
อุดรธานี	314,431	5.89	420,844	6.92	429,730	7.06	33.84	2.11
เลย	303,661	5.69	316,987	5.21	320,679	5.27	4.39	1.16
บุรีรัมย์	277,546	5.20	387,601	6.37	388,741	6.38	39.65	0.29
กาฬสินธุ์	274,692	5.15	296,494	4.88	300,566	4.94	7.94	1.37
ขอนแก่น	241,684	4.53	268,826	4.42	269,818	4.43	11.23	0.37
ศรีสะเกษ	194,822	3.65	222,030	3.65	228,269	3.75	13.97	2.81
มหาสารคาม	156,248	2.93	172,625	2.84	169,181	2.78	10.48	-2.00
มุกดาหาร	139,211	2.61	137,512	2.26	139,661	2.29	-1.22	1.56
สุรินทร์	135,144	2.53	158,978	2.61	170,420	2.80	17.64	7.20
สกลนคร	126,658	2.37	158,490	2.61	160,939	2.64	25.13	1.55
ยโสธร	113,348	2.12	103,547	1.70	105,584	1.73	-8.65	1.97
อำนาจเจริญ	108,654	2.04	132,255	2.18	134,652	2.21	21.72	1.81
หนองบัวลำภู	63,242	1.18	97,413	1.60	99,917	1.64	54.03	2.57
นครพนม	23,639	0.44	24,631	0.41	26,194	0.43	4.20	6.35
หนองคาย	10,554	0.20	20,714	0.34	21,854	0.36	96.27	5.50
บึงกาฬ	6,318	0.12	7,161	0.12	7,536	0.12	13.34	5.24

ที่มา : สถิติการเกษตรของประเทศไทย ปี 2564 สำนักงานเศรษฐกิจการเกษตร

หมายเหตุ : (๕) ตัวเลขจากการคาดคะเน

ตารางแสดงเนื้อที่เก็บเกี่ยวมันสำปะหลัง ของ 20 จังหวัดภาคตะวันออกเฉียงเหนือ 2563 - 2565

ภาคจังหวัด/	เนื้อที่เก็บเกี่ยว(ไร่)						อัตราการเปลี่ยนแปลง	
	2563		2564		2565 ^f		ปี 2564	ปี 2565 ^f
	ไร่	ร้อยละ	ไร่	ร้อยละ	ไร่	ร้อยละ	%	%
รวมทั้งประเทศ	8,918,250	100.00	10,406,314	100.00	10,179,307	100.00	16.69	-2.18
ภาคเหนือ	2,042,167	22.90	2,594,287	24.93	2,562,498	25.17	27.04	-1.23
ภาคกลาง	1,918,691	21.51	2,078,432	19.97	2,045,514	20.09	8.33	-1.58
ภาคตะวันออกเฉียงเหนือ	4,957,392	55.59	5,733,595	55.10	5,571,295	54.73	15.66	-2.83
ร้อยเอ็ด (ร้อยละของประเทศ)	62,703	0.70	70,642	0.68	68,773	0.68	12.66	-2.65
ร้อยเอ็ด (ร้อยละของภาค)	62,703	1.26	70,642	1.23	68,773	1.20	12.66	-2.65
นครราชสีมา	1,398,488	28.21	1,548,240	27.00	1,482,932	25.86	10.71	-4.22
ชัยภูมิ	648,646	13.08	731,837	12.76	602,105	10.50	12.83	-17.73
อุบลราชธานี	444,515	8.97	503,740	8.79	505,952	8.82	13.32	0.44
อุดรธานี	308,577	6.22	418,325	7.30	427,152	7.45	35.57	2.11
เลย	299,470	6.04	314,642	5.49	318,434	5.55	5.07	1.21
บุรีรัมย์	268,186	5.41	373,106	6.51	375,135	6.54	39.12	0.54
กาฬสินธุ์	271,433	5.48	294,142	5.13	297,560	5.19	8.37	1.16
ขอนแก่น	235,940	4.76	264,781	4.62	266,850	4.65	12.22	0.78
ศรีสะเกษ	191,566	3.86	212,891	3.71	216,856	3.78	11.13	1.86
มหาสารคาม	152,859	3.08	169,540	2.96	167,489	2.92	10.91	-1.21
มุกดาหาร	123,749	2.50	136,871	2.39	138,963	2.42	10.60	1.53
สุรินทร์	135,004	2.72	156,807	2.73	153,378	2.68	16.15	-2.19
สกลนคร	124,520	2.51	156,343	2.73	158,847	2.77	25.56	1.60
ยโสธร	88,325	1.78	102,498	1.79	104,000	1.81	16.05	1.47
อำนาจเจริญ	102,105	2.06	130,579	2.28	132,767	2.32	27.89	1.68
หนองบัวลำภู	61,308	1.24	96,391	1.68	98,918	1.73	57.22	2.62
นครพนม	23,186	0.47	24,430	0.43	25,901	0.45	5.37	6.02
หนองคาย	10,494	0.21	20,629	0.36	21,762	0.38	96.58	5.49
บึงกาฬ	6,318	0.13	7,161	0.12	7,521	0.13	13.34	5.03

ที่มา : สถิติการเกษตรของประเทศไทย ปี 2564 สำนักงานเศรษฐกิจการเกษตร

หมายเหตุ : (f) ตัวเลขจากการคาดคะเน

ตารางแสดงผลผลิตมันสำปะหลัง ของ 20 จังหวัดภาคตะวันออกเฉียงเหนือ 2563 - 2565

ภาคจังหวัด/ ตะวันออกเฉียงเหนือ	ผลผลิต (ตัน)						อัตราการ เปลี่ยนแปลง	
	2563		2564		2565 ^f		ปี 2564	ปี 2565
	ตัน	ร้อยละ	ตัน	ร้อยละ	ตัน	ร้อยละ	%	%
รวมทั้งประเทศ	28,999,122	100.00	35,094,485	100.00	34,690,879	100.00	21.02	-1.15
ภาคเหนือ	6,322,241	21.80	8,166,770	23.27	8,411,928	24.25	29.18	3.00
ภาคกลาง	6,423,434	22.15	7,064,224	20.13	7,142,406	20.59	9.98	1.11
ภาคตะวันออกเฉียงเหนือ	16,253,447	56.05	19,863,491	56.60	19,136,545	55.16	22.21	-3.66
ร้อยเอ็ด (ร้อยละของประเทศ)	218,292	0.75	250,118	0.71	245,245	0.71	14.58	-1.95
ร้อยเอ็ด (ร้อยละของภาค)	218,292	1.34	250,118	1.26	245,245	1.28	14.58	-1.95
นครราชสีมา	4,628,006	28.47	5,507,286	27.73	4,908,505	25.65	19.00	-10.87
ชัยภูมิ	1,847,589	11.37	2,533,502	12.75	1,920,715	10.04	37.12	-24.19
อุบลราชธานี	1,541,735	9.49	1,759,654	8.86	1,818,897	9.50	14.13	3.37
อุดรธานี	1,078,278	6.63	1,484,884	7.48	1,599,257	8.36	37.71	7.70
เลย	880,288	5.42	958,704	4.83	1,025,676	5.36	8.91	6.99
บุรีรัมย์	989,256	6.09	1,394,821	7.02	1,462,651	7.64	41.00	4.86
กาฬสินธุ์	971,296	5.98	1,056,100	5.32	1,039,972	5.43	8.73	-1.53
ขอนแก่น	758,090	4.66	876,223	4.41	870,198	4.55	15.58	-0.69
ศรีสะเกษ	619,111	3.81	704,785	3.55	773,525	4.04	13.84	9.75
มหาสารคาม	488,907	3.01	554,045	2.79	554,556	2.90	13.32	0.09
มุกดาหาร	417,575	2.57	461,580	2.32	495,264	2.59	10.54	7.30
สุรินทร์	496,180	3.05	549,522	2.77	561,824	2.94	10.75	2.24
สกลนคร	388,089	2.39	501,954	2.53	517,047	2.70	29.34	3.01
ยโสธร	305,904	1.88	361,800	1.82	370,968	1.94	18.27	2.53
อำนาจเจริญ	321,410	1.98	432,265	2.18	459,639	2.40	34.49	6.33
หนองบัวลำภู	191,754	1.18	319,147	1.61	337,508	1.76	66.44	5.75
นครพนม	62,183	0.38	70,658	0.36	80,345	0.42	13.63	13.71
หนองคาย	31,428	0.19	65,870	0.33	73,077	0.38	109.59	10.94
บึงกาฬ	18,076	0.11	20,573	0.10	21,676	0.11	13.81	5.36

ที่มา : สถิติการเกษตรของประเทศไทย ปี 2564 สำนักงานเศรษฐกิจการเกษตร

หมายเหตุ : (f) ตัวเลขจากการคาดคะเน

ตารางแสดงผลผลิตมันสำปะหลังต่อไร่ ของ 20 จังหวัดภาคตะวันออกเฉียงเหนือ 2563 - 2565

ภาคจังหวัด/	ผลผลิตต่อไร่ (.กก)						อัตราการเปลี่ยนแปลง	
	2563		2564		2565 ^f		ปี 2564	ปี 2565 ^f
	กิโลกรัม	ลำดับที่	กิโลกรัม	ลำดับที่	กิโลกรัม	ลำดับที่	%	%
รวมทั้งประเทศ	3,252		3,372		3,408		3.69	1.07
ภาคเหนือ	3,096	3	3,148	3	3,283	3	1.68	4.29
ภาคกลาง	3,348	1	3,399	2	3,492	1	1.52	2.74
ภาคตะวันออกเฉียงเหนือ	3,279	2	3,464	1	3,435	2	5.64	-0.84
ร้อยเอ็ด	3,481	5	3,541	5	3,566	6	1.72	0.71
นครราชสีมา	3,309	9	3,557	3	3,310	13	7.49	-6.94
ชัยภูมิ	2,848	19	3,462	9	3,190	17	21.56	-7.86
อุบลราชธานี	3,468	6	3,493	8	3,595	4	0.72	2.92
อุดรธานี	3,494	4	3,550	4	3,744	2	1.60	5.46
เลย	2,939	17	3,047	17	3,221	16	3.67	5.71
บุรีรัมย์	3,689	1	3,738	1	3,899	1	1.33	4.31
กาฬสินธุ์	3,578	3	3,590	2	3,495	8	0.34	-2.65
ขอนแก่น	3,213	11	3,309	13	3,261	14	2.99	-1.45
ศรีสะเกษ	3,232	10	3,311	11	3,567	5	2.44	7.73
มหาสารคาม	3,198	12	3,268	14	3,311	12	2.19	1.32
มุกดาหาร	3,374	8	3,372	10	3,564	7	-0.06	5.69
สุรินทร์	3,675	2	3,504	7	3,663	3	-4.65	4.54
สกลนคร	3,117	15	3,211	15	3,255	15	3.02	1.37
ยโสธร	3,463	7	3,530	6	3,567	5	1.93	1.05
อำนาจเจริญ	3,148	13	3,310	12	3,462	9	5.15	4.59
หนองบัวลำภู	3,128	14	3,311	11	3,412	10	5.85	3.05
นครพนม	2,682	20	2,892	18	3,102	18	7.83	7.26
หนองคาย	2,995	16	3,193	16	3,358	11	6.61	5.17
บึงกาฬ	2,861	18	2,873	19	2,882	19	0.42	0.31

ที่มา : สถิติการเกษตรของประเทศไทย ปี 2564 สำนักงานเศรษฐกิจการเกษตร

หมายเหตุ : (f) ตัวเลขจากการคาดคะเน

ข้อเสนอแนะเชิงนโยบาย

1.ด้านการผลิต

1.เพิ่มผลิภาพการผลิตมันสำปะหลัง เพื่อเพิ่มผลผลิตต่อไร่ในอัตราสูงขึ้น และลดต้นทุนปัจจัยการผลิตให้ครอบคลุมครัวเรือนเกษตรกรผู้ปลูกมันสำปะหลังทุกครัวเรือน

2.ในพื้นที่ประสบปัญหาอุทกภัยทำให้หลายพื้นที่เสียหายค่อนข้างมาก เกษตรกรจึงรอดูสถานการณ์ด้านราคา ปล่อยพื้นที่ว่างเปล่าและยังไม่ตัดสินใจจะปลูกพืชชนิดใด ส่งผลต่อพื้นที่เก็บเกี่ยวอาจเปลี่ยนแปลงจากที่คาดการณ์ไว้

3.กำหนดเป้าหมายการผลิตสินค้าเกษตร แปรรูปจากมันสำปะหลังให้สอดคล้องกับความต้องการของตลาด

4. ช่วยลดต้นทุนด้านการขนส่งสินค้าด้านการเกษตรการวิเคราะห์ต้นทุนด้านการขนส่งสินค้าด้านการเกษตร เนื่องจากราคาน้ำมันเชื้อเพลิงที่เพิ่มสูงขึ้นเรื่อยๆ ส่งผลให้ผู้ประกอบการมีค่าใช้จ่ายในการขนส่งสินค้ามากขึ้นทั้งการขนส่งในประเทศและต่างประเทศ

2.ด้านการตลาด

1.วิเคราะห์ข้อมูล คู่ค้าและคู่แข่งที่สำคัญในตลาดระดับภูมิภาคและระดับโลก

2.กำหนดเป้าหมายทางธุรกิจ ตลาดมันสำปะหลังของเกษตรกรผู้ปลูกมันสำปะหลังจังหวัดร้อยเอ็ด

3.มาตรการช่วยเหลือเกษตรกรผู้ปลูกมันสำปะหลัง

1.ควรมีมาตรการควบคุมดูแลและการนำเข้าผลผลิตมันสำปะหลังจากประเทศเพื่อนบ้านให้เป็นไปตามกฎหมาย และกฎระเบียบอย่างเคร่งครัดต่อเนื่อง เพื่อเป็นการดูแลเกษตรกรในจังหวัดร้อยเอ็ด

2.ส่งเสริมมาตรการช่วยเหลือเกษตรกรผู้ปลูกมันสำปะหลังตามแผนการผลิตและการตลาดมันสำปะหลังครบวงจร ทั้งด้านการผลิต ด้านการตลาด และด้านการเงิน

4.2 ประเด็นการพัฒนาที่ 2 : เสริมสร้างขีดความสามารถทางการแข่งขัน ด้านการท่องเที่ยว การค้า การลงทุน และการบริการ

มีบัญชีสถิติทางการทั้งหมด 54 รายการ ซึ่งแบ่งสถานะบัญชีสถิติทางการตามผังสถิติทางการ ได้ดังนี้

- บัญชีสถิติทางการที่มีการจัดเก็บข้อมูลเป็นปกติ 53 รายการ คิดเป็นร้อยละ 98.1 %
- บัญชีสถิติทางการที่ต้องพัฒนาการจัดเก็บ 1 รายการ คิดเป็นร้อยละ 1.9 %
- บัญชีสถิติทางการที่ยังไม่มีการจัดเก็บ - รายการ คิดเป็นร้อยละ -

4.2.1 การวิเคราะห์และสรุปสถานการณ์ข้อมูลจังหวัดร้อยเอ็ด : ด้านเศรษฐกิจ “การท่องเที่ยว”

จังหวัดร้อยเอ็ดมีพื้นที่ประมาณ 8,299.46 ตารางกิโลเมตร หรือ 5,187,156 ไร่ เป็นจังหวัดที่มีขนาดใหญ่เป็นลำดับที่ 23 ของประเทศ และมีขนาดใหญ่เป็นลำดับที่ 10 ของภาคตะวันออกเฉียงเหนือ สภาพภูมิประเทศโดยทั่วไปเป็นที่ราบสูงมีความสูงจากระดับน้ำทะเลปานกลาง 130 – 160 เมตร ซึ่งมีแหล่งน้ำธรรมชาติที่สำคัญส่วนใหญ่มีต้นน้ำจากภูเขาต่างๆ ได้แก่ แม่น้ำชี แม่น้ำมูล แม่น้ำยัง ลำน้ำเสียว ลำน้ำพลับพลา และลำน้ำลันเตา

จังหวัดร้อยเอ็ดมีแหล่งท่องเที่ยวที่น่าสนใจ ทั้งในด้านประวัติศาสตร์ วัฒนธรรม ธรรมชาติ วิถีชีวิตผู้คน โดยมีแหล่งท่องเที่ยวที่สำคัญ เช่น หอโหวด 101 พิพิธภัณฑ์สถานแห่งชาติร้อยเอ็ด กู่พระโกนา ปราสาทภู กู่กาสิงห์ บึงพลานุชัย หุ่นกลาร้องไห้ เขตห้ามล่าสัตว์ป่าถ้ำผาน้ำทิพย์ เจดีย์ชัยมงคล บึงเกลือ หรือทะเลอีสาน เป็นต้น จังหวัดร้อยเอ็ดได้ร่วมกับส่วนราชการ องค์การปกครองส่วนท้องถิ่น ภาคเอกชน ได้กำหนดให้งานประเพณีสำคัญของจังหวัดอยู่ในแผนส่งเสริมการท่องเที่ยว ประกอบด้วย งานประเพณีบุญผะเหวด งานสมมาน้ำคั้นแพ่งเส่งประทีป งานเทศกาลข้าวหอมมะลิโลก ซึ่งงานดังกล่าวสามารถสร้างรายได้ พัฒนาเศรษฐกิจ สร้างความสุข ความรักความสามัคคีให้กับจังหวัดร้อยเอ็ดอย่างยั่งยืน นอกจากนี้จังหวัดร้อยเอ็ดยังเฝ้าพร้อมด้วยการคมนาคมที่สะดวกทั้งทางบกและทางอากาศ ซึ่งเป็นที่ตั้งของสนามบินที่ช่วยเพิ่มศักยภาพในการรองรับนักท่องเที่ยวได้เป็นอย่างดี

แผนพัฒนาจังหวัดร้อยเอ็ด ปี พ.ศ. 2566 – 2570 ฉบับทบทวนปี พ.ศ.2567 ได้กำหนดวิสัยทัศน์

“ร้อยเอ็ดเมืองเกษตรมูลค่าสูง ท่องเที่ยววัฒนธรรมสร้างสรรค์ สุขภาพดีสังคมมีสุข”

เป้าประสงค์รวม คือ ผลผลิตมวลรวมของจังหวัด (GPP) เพิ่มขึ้น ประชาชนมีสุขภาวะที่ดี หลุดพ้นความยากจน พึ่งตนเองได้

ในยุทธศาสตร์ที่ 2 : “เสริมสร้างขีดความสามารถทางการแข่งขันด้านการท่องเที่ยว การค้า การลงทุน และการบริการ” เป็นประเด็นยุทธศาสตร์ที่ใช้ข้อมูลสถิติทางเศรษฐกิจ โดยกำหนดเป้าประสงค์ยุทธศาสตร์ คือ ให้อุตสาหกรรมครัวเรือน วิสาหกิจชุมชน SMEs อุตสาหกรรมแปรรูป มีขีดความสามารถทางการแข่งขัน และเกิดการลงทุนเพิ่มขึ้น ยกระดับการบริการและการท่องเที่ยวและวัฒนธรรมให้มีมาตรฐานเป็นที่รู้จักและดึงดูดนักท่องเที่ยว นำมาสู่การสร้างมูลค่าเพิ่มให้กับเศรษฐกิจของจังหวัด ให้เกิดความเชื่อมโยงโครงข่ายคมนาคมและโลจิสติกส์ทั้งระบบของจังหวัด เพื่อเสริมสร้างศักยภาพการท่องเที่ยว การค้า การลงทุน และการบริการ และเพิ่มอัตราการขยายตัวทางเศรษฐกิจของจังหวัดให้เป็นไปในอัตราเดียวกับ การขยายตัวของภูมิภาค และของประเทศ

เมื่อพิจารณางบประมาณที่จัดสรรด้านการท่องเที่ยว พบว่า ปี 2564 จังหวัดได้จัดสรรงบประมาณด้านการท่องเที่ยว จำนวน 419,300 บาท

ตาราง แสดงจำนวนโครงการ/แผนงานและจำนวนเงินงบประมาณที่ได้รับจัดสรรที่ได้รับจัดสรรด้านการส่งเสริมการท่องเที่ยวจังหวัดร้อยเอ็ด ปี 2560 – 2564

ปี	จำนวนโครงการ/แผนงานที่ได้รับจัดสรรด้านการส่งเสริมการท่องเที่ยว (โครงการ/แผนงาน)	งบประมาณที่ได้รับจัดสรร(บาท)
2560	3	1,400,000
2561	3	1,800,000
2562	3	7,700,000
2563	1	3,713,000
2564	2	419,300

ที่มา : สำนักงานการท่องเที่ยวและกีฬาจังหวัดร้อยเอ็ด

ตั้งแต่ปี 2560 - 2564 จังหวัดร้อยเอ็ดมีจำนวนนักท่องเที่ยวชาวไทยและชาวต่างชาติลดลง โดยปี 2563 มีนักท่องเที่ยวชาวไทย จำนวน 595,423คน ลดลงเป็น จำนวน 306,040 คน (ในปี 2564) สำหรับนักท่องเที่ยวชาวต่างชาตก็ลดลงเช่นเดียวกันคือ จากจำนวน 1,562 คน ในปี 2563 ลดลงเป็นจำนวน 70 คน (ในปี 2564) เนื่องจากสถานการณ์การแพร่ระบาดของโรคติดเชื้อไวรัสโคโรนา 2019

แผนภูมิ แสดงจำนวนนักท่องเที่ยวชาวไทย และจำนวนนักท่องเที่ยวชาวต่างชาติ 2560 - 2564

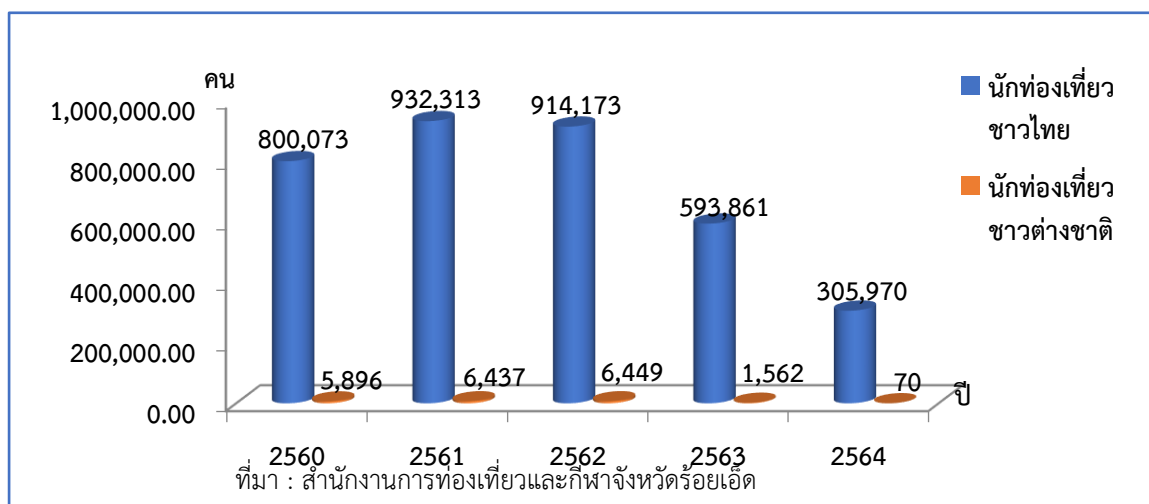

จังหวัดร้อยเอ็ดมีรายได้จากการท่องเที่ยว ปี 2564 มีมูลค่า 390 ล้านบาท ซึ่งลดลงจากปีที่ผ่านมา (ปี 2563) จาก 797 ล้านบาท เป็น 390 ล้านบาท ทั้งนี้อาจมีสาเหตุจากสถานการณ์การแพร่ระบาดโรคเชื้อไวรัสโคโรนา 2019 จังหวัดควรให้ความสำคัญในการพัฒนาแหล่งท่องเที่ยวให้ได้มาตรฐาน และมีการสนับสนุนจัดกิจกรรมการท่องเที่ยวและงานประเพณีวัฒนธรรมอีสานภายใต้มาตรการ DMHTTA อย่างต่อเนื่อง

แผนภูมิ แสดงรายได้จากการท่องเที่ยวของจังหวัดร้อยเอ็ด ปี 2560 – 2564

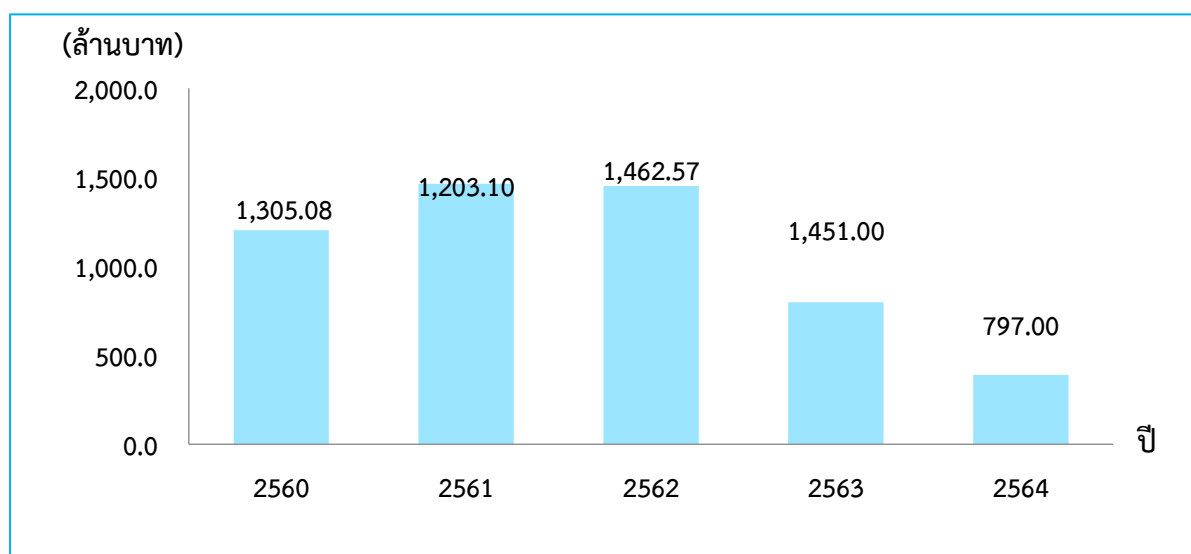

ในปี 2564 จังหวัดร้อยเอ็ดมีกิจกรรมการท่องเที่ยวตามปฏิทินการท่องเที่ยว จำนวน 16 กิจกรรม และเป็นกิจกรรมที่โดดเด่นเป็นสัญลักษณ์ของจังหวัด จำนวน 8 กิจกรรม เช่น ปีใหม่สาเกตนคร ออนซอนหอโหวด 101 มหาทานบารมีประเพณีบุญผะเหวด กิจกรรมส่งเสริมการท่องเที่ยววัฒนธรรม “ปั่นเที่ยวล่อง ส่องกลุ่มอีสาน กลางตามรอยเส้นทางไหม” เป็นต้น โดยมีแหล่งท่องเที่ยวในจังหวัดทั้งสิ้น 83 แห่ง

ตาราง แสดงศักยภาพการท่องเที่ยวของจังหวัดร้อยเอ็ด ปี 2560 - 2564

ลำดับ ที่	ศักยภาพการท่องเที่ยวในจังหวัด	ปี				
		2560	2561	2562	2563	2564
1	จำนวนกิจกรรมด้านการท่องเที่ยว(กิจกรรม)	64	-	14	8	27
2	จำนวนกิจกรรมการท่องเที่ยวที่โดดเด่นและเป็นสัญลักษณ์ของจังหวัด(กิจกรรม)	8	12	14	8	16
3	จำนวนแหล่งท่องเที่ยวในจังหวัด(แห่ง)	150	62	80	81	83

ที่มา : สำนักงานการท่องเที่ยวและกีฬาจังหวัดร้อยเอ็ด

แผนภูมิ แสดงรายได้จากการจำหน่ายผลิตภัณฑ์ (OTOP) ของจังหวัดร้อยเอ็ด ปี 2560 - 2564

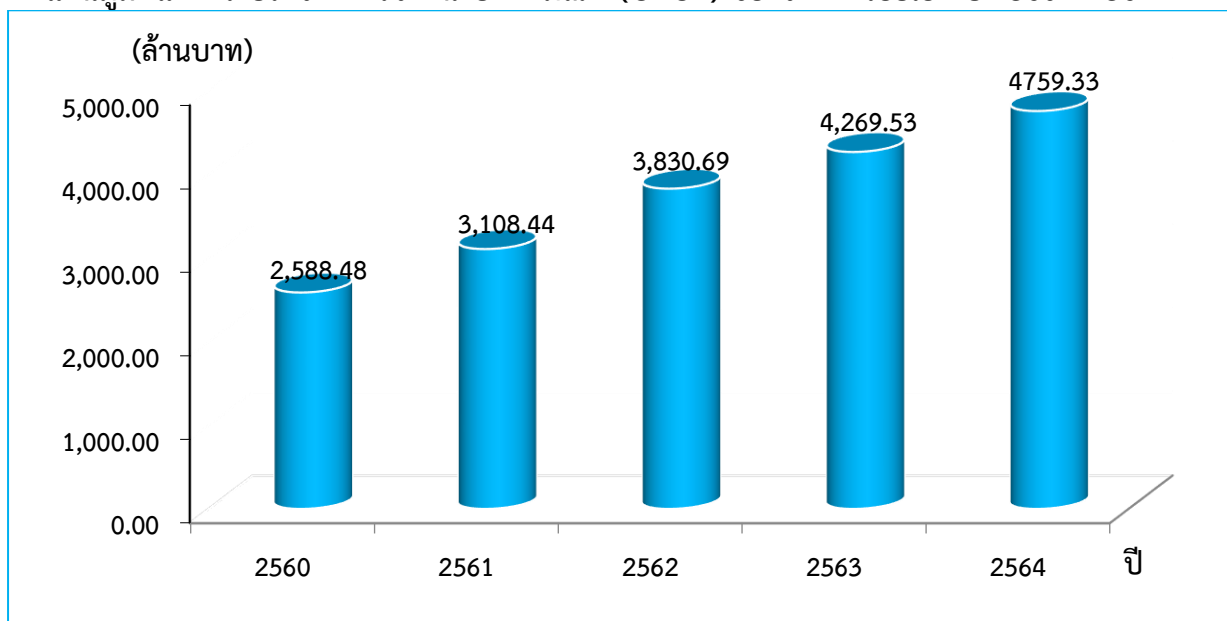

ที่มา : สำนักงานพัฒนาชุมชนจังหวัดร้อยเอ็ด

จังหวัดร้อยเอ็ดมีรายได้จากการจำหน่ายสินค้า OTOP ของจังหวัดร้อยเอ็ด ในปี 2564 มูลค่า 4,759.33 ล้านบาท โดยมีการเติบโตของรายได้เพิ่มขึ้น ร้อยละ 11.47 เมื่อเทียบกับปีที่ผ่านมาโดยจังหวัดยังให้การส่งเสริมการผลิตผลิตภัณฑ์ที่สำคัญของจังหวัด ได้แก่ ผ้าไหม ผ้าฝ้าย ข้าวหอมมะลิ ข้าวปลอดสารพิษ ผ้าขาวม้า เครื่องจักสาน เช่น มวนึ่งข้าว กระติบข้าว เป็นต้น

ในส่วนจำนวนสินค้า OTOP ของฝากและของที่ระลึกที่เป็นอัตลักษณ์ของจังหวัดได้รับรองมาตรฐานคุณภาพ มผช. ปี 2564 มีจำนวน 411 ชิ้น และมีรายได้จากการจำหน่ายสินค้า OTOP ของฝากและของที่ระลึกที่เป็นอัตลักษณ์ของจังหวัด จำนวน 1,918,000 บาท

แผนภูมิ แสดงจำนวนสินค้า OTOP ของฝากและของที่ระลึกที่เป็นอัตลักษณ์ของจังหวัด ได้รับรองมาตรฐานคุณภาพ มผช. ปี 2560 - 2564

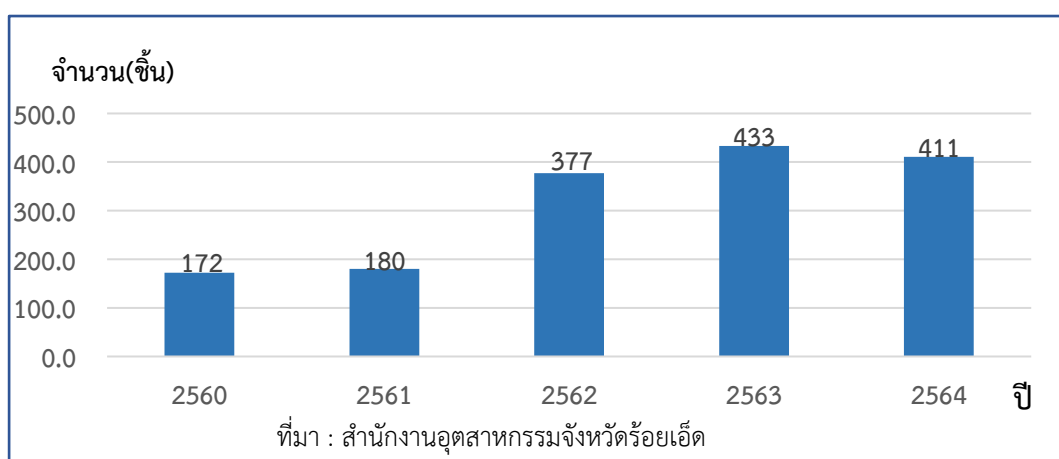

ที่มา : สำนักงานอุตสาหกรรมจังหวัดร้อยเอ็ด

แผนภูมิ แสดงรายได้จากการจำหน่ายสินค้า OTOP ของฝากและของที่ระลึกที่เป็นอัตลักษณ์ของจังหวัด
จำแนกตามประเภทสินค้า ปี 2560 -2564

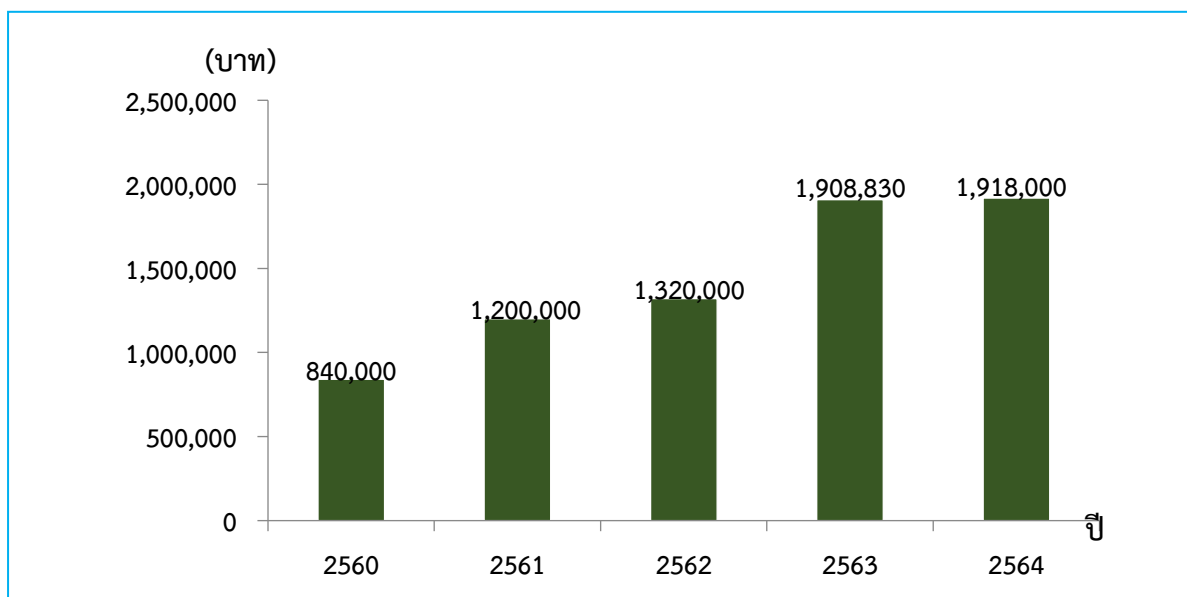

ที่มา : สำนักงานพัฒนาชุมชนจังหวัดร้อยเอ็ด

ตั้งแต่ปี 2560 - 2564 จังหวัดมีรายได้จากการจำหน่ายสินค้า OTOP มีแนวโน้มเพิ่มขึ้น และมูลค่าสินค้าของฝากและของที่ระลึกที่เป็นอัตลักษณ์ของจังหวัดร้อยเอ็ด มีมูลค่าเพิ่มสูงขึ้นเรื่อย ๆ แสดงให้เห็นว่า การสร้างมูลค่าเพิ่มให้กับตัวสินค้าและของฝากที่เป็นอัตลักษณ์ของจังหวัดร้อยเอ็ด ทำให้นักท่องเที่ยว ให้ความสนใจในตัวสินค้าและของฝากมากขึ้น

ตาราง แสดงรายได้จากการจำหน่ายสินค้า OTOP และร้อยละการเปลี่ยนแปลงปี 2560 – 2564

ปี	รายได้จากการจำหน่าย สินค้า OTOP		รายได้จากการจำหน่าย สินค้า OTOP ที่เป็นอัตลักษณ์ของจังหวัด	
	จำนวน (ล้านบาท)	ร้อยละ การเปลี่ยนแปลง	จำนวน (บาท)	ร้อยละ การเปลี่ยนแปลง
2560	2,588.48	18.13	840,000	20.00
2561	3,108.44	20.09	1,200,000	42.89
2562	3,830.68	23.24	1,320,000	10.00
2563	4,269.53	11.46	1,908,830	44.61
2564	4,759.33	11.47	1,918,000	0.48

ที่มา : สำนักงานพัฒนาชุมชนจังหวัดร้อยเอ็ด

ข้อเสนอแนะเชิงนโยบาย

1.การเพิ่มรายได้ด้านการท่องเที่ยว

- 1) การเพิ่มค่าใช้จ่ายจากกลุ่มนักท่องเที่ยวคุณภาพที่มีพฤติกรรมใช้จ่ายสูง และไม่ก่อผลกระทบต่อสิ่งแวดล้อม
- 2) การขยายตลาดใหม่ที่มีศักยภาพ ร่วมกับกลุ่มจังหวัด และภาค เช่น นักท่องเที่ยวต่างชาติ ในแถบอเมริกา ยุโรป แอฟริกา ประเทศในกลุ่มอาเซียน
- 3) เพิ่มจำนวนกิจกรรมท่องเที่ยว เข้าในปฏิทินท่องเที่ยวของ ททท. เช่นการท่องเที่ยวเชิงวัฒนธรรม วิถีถิ่น สุขภาพ สามารถท่องเที่ยวได้ตลอดปี
- 4) พัฒนาภาพลักษณ์การท่องเที่ยว เพื่อให้ดึงดูดใจ ดึงดูด ดึงปาก นักท่องเที่ยว ให้นักท่องเที่ยวเกิดความพึงพอใจกลับมาเที่ยวอีก

2.การสร้างที่ยั่งยืนทางการท่องเที่ยว

- 1) เพื่อให้มีการเติบโตอย่างต่อเนื่องมีความสมดุลทั้งด้านเศรษฐกิจ สังคมและสิ่งแวดล้อม
- 2) พัฒนาเครือข่ายด้านการท่องเที่ยวใช้โอกาสในการสร้างมูลค่าเพิ่มให้จังหวัด เช่น การท่องเที่ยวเมืองรอง การพัฒนาสินค้าถิ่นอายุวิถีความเป็นร้อยเอ็ด สุร้อยเอ็ดแบรนด์

3.พัฒนาโครงสร้างพื้นฐานทั่วไปและด้านดิจิทัล และกำลังแรงงานด้านบริการที่เกี่ยวข้องกับการท่องเที่ยวให้มีมาตรฐาน

4. สร้างความเชื่อมั่นแก่นักท่องเที่ยวด้านความปลอดภัยที่เป็นมาตรฐาน

5. สร้างสถานีขนส่งผู้โดยสารจังหวัดร้อยเอ็ด แห่งที่ 2 เพื่ออำนวยความสะดวกให้แก่นักท่องเที่ยวที่ต้องการเดินทางมาท่องเที่ยวที่จังหวัดร้อยเอ็ด โดยที่รัฐบาลกำหนดยุทธศาสตร์ชาติระยะ 20 ปี ยุทธศาสตร์การพัฒนาคมนาคมขนส่งของประเทศไทยระยะ 20 ปี โดยมีการลงทุนโครงสร้างพื้นฐานและระบบคมนาคมขนส่ง โดยรัฐบาลมีนโยบายที่จะก่อสร้างรถไฟรางคู่ สายบ้านไผ่-ร้อยเอ็ด-มุกดาหาร-นครพนม ระยะทาง ๓๕๕ กิโลเมตร และกำหนดให้มีสถานีรถไฟ ในพื้นที่จังหวัดร้อยเอ็ด จำนวน ๕ สถานี ประกอบด้วย ๑) สถานีร้อยเอ็ด ๒) สถานีเชียงขวัญ ๓) สถานีโพธิ์ชัย ๔) สถานีอำเภอนาคู และ ๕) สถานีหนองพอก ระยะทาง ๑๐๖.๓ กิโลเมตร และมีนโยบายกำหนดแนวทางการพัฒนาและเชื่อมโยงโครงข่ายคมนาคม เพื่อเพิ่มประสิทธิภาพระบบโลจิสติกส์ระบบรางและทางอากาศให้บรรลุเป้าหมายระยะยาวซึ่งจะเป็นการพัฒนาระบบขนส่งขั้นพื้นฐานให้เชื่อมโยงทั่วถึงเพื่อพัฒนาระบบขนส่งให้เป็นแผนรวมเชิงบูรณาการเพื่อลดต้นทุนในการขนส่งของประเทศและเพิ่มขีดความสามารถในการแข่งขันให้จังหวัดร้อยเอ็ดเป็นศูนย์กลางด้านคมนาคมและผู้นำในด้านการค้า เศรษฐกิจ สังคม และการท่องเที่ยวในภูมิภาคอีสานตอนกลาง ดังนั้นจังหวัดร้อยเอ็ดในฐานะเป็นจังหวัดศูนย์กลางภาคอีสานตอนกลาง จึงจำเป็นต้องจัดให้มีสถานีขนส่งผู้โดยสารจังหวัดร้อยเอ็ด เพื่อพัฒนาระบบขนส่งขั้นพื้นฐานให้เชื่อมโยงทั้งทางราง ทางถนน และทางอากาศให้ทั่วถึง และเตรียมความพร้อมรองรับระบบรถไฟทางคู่สายดังกล่าวที่จะเกิดขึ้นในอนาคต รวมทั้ง เป็นการอำนวยความสะดวกในการเดินทางของประชาชนและนักท่องเที่ยวต่อไป

4.3 ประเด็นการพัฒนาที่ 3 : พัฒนาคมนทุกช่วงวัย เพื่อลดปัญหาความยากจน ความเหลื่อมล้ำ เพิ่มคุณภาพชีวิตที่ดี

มีบัญชีสถิติทางการทั้งหมด 44 รายการ ซึ่งแบ่งสถานะบัญชีสถิติทางการตามผังสถิติทางการ ได้ดังนี้

- บัญชีสถิติทางการที่มีการจัดเก็บข้อมูลเป็นปกติ 43 รายการ คิดเป็นร้อยละ 97.7 %
- บัญชีสถิติทางการที่ต้องพัฒนาการจัดเก็บ 1 รายการ คิดเป็นร้อยละ 2.3 %
- บัญชีสถิติทางการที่ยังไม่มีการจัดเก็บ - รายการ คิดเป็นร้อยละ -

4.3.1 การวิเคราะห์และสรุปสถานการณ์ข้อมูลจังหวัดร้อยเอ็ด : ด้านสังคม “คุณภาพชีวิต”

สำนักงานคณะกรรมการพัฒนาการเศรษฐกิจและสังคมแห่งชาติ (สศช.) ได้ให้ความหมายของ “คุณภาพชีวิต” เมื่อ พ.ศ.2540 ว่า “คุณภาพชีวิต คือ การดำรงชีวิตของมนุษย์ในระดับที่เหมาะสมตามความจำเป็นพื้นฐานในสังคมหนึ่ง ในช่วงเวลาหนึ่งๆ องค์ประกอบของความเป็นพื้นฐานที่เหมาะสม อย่างน้อยก็จำเป็นมีอาหารที่เพียงพอ มีเครื่องนุ่งห่ม มีที่อยู่อาศัยที่เหมาะสม มีสุขภาพกายและจิตใจ ได้รับการศึกษาขั้นพื้นฐาน มีความปลอดภัยในชีวิตและทรัพย์สิน รวมทั้งได้รับการบริการพื้นฐานที่จำเป็น ทั้งทางเศรษฐกิจและสังคม เพื่อประกอบการดำรงชีพออย่างยุติธรรม”

ส่วน UNESCO ได้ให้ความหมายของ “คุณภาพชีวิต” เมื่อ ค.ศ.1981 ว่า “คุณภาพชีวิตเป็นความรู้สึกของการอยู่อย่างพอใจต่อองค์ประกอบต่างๆ ของชีวิตที่มีส่วนสำคัญมากที่สุดของบุคคล”

โดยสรุปแล้ว “คุณภาพชีวิต” หมายถึง การดำรงชีวิตอยู่ในสภาพแวดล้อมที่ดี มีความสุข มีความสมบูรณ์ ทั้งร่างกายและจิตใจ สามารถปรับตัวให้เข้ากับสภาพแวดล้อมและสังคมที่ตนอยู่ได้อย่างดี ขณะเดียวกันก็สามารถเผชิญปัญหาต่างๆ ได้อย่างเหมาะสม รวมทั้งสามารถใช้ศักยภาพส่วนบุคคลสร้างสรรค์พัฒนาตนเองและสังคมให้อยู่ร่วมกันได้อย่างสันติสุข

“คุณภาพชีวิตคนไทย” อยู่อันดับไหนในโลก?

“คุณภาพชีวิตที่ดี” ในความคิดของคุณคืออะไร?

บางคนอาจโฟกัสที่เรื่องใหญ่ๆ อย่างการมีระบบการศึกษาที่ทุกคนเข้าถึงได้ หรือความสามารถในการแข่งขันของประเทศเพื่อสร้างเศรษฐกิจที่มีเสถียรภาพ ขณะที่บางคนแค่จินตนาการถึงถนนโล่งๆ ที่ไม่มีรถติด ก็ถือว่าชีวิตดีแล้ว ซึ่งก็ไม่ใช่เรื่องแปลกแต่อย่างใด เพราะแต่ละคนก็มีมุมมองต่อวิถีชีวิตแตกต่างกันไปตามประสบการณ์ แต่หากมองจากมุมมองของนานาชาติละ... ชีวิตของคนไทย จะมีคุณภาพแค่ไหนกัน?

จากการจัดอันดับดัชนีความก้าวหน้าทางสังคม (Social Progress Index - SPI) ปี 2020 ที่จัดทำโดย Social Progress Imperative องค์การสัญญาตออเมริกันที่ทำวิจัยด้านคุณภาพชีวิตของแต่ละประเทศ พบว่าประเทศไทยอยู่ในอันดับที่ 79 จากทั้งหมด 163 ประเทศ และถ้าเทียบกันเองในอาเซียนแล้ว ประเทศไทยจะอยู่ในอันดับที่ 3 เป็นรองจากประเทศสิงคโปร์และมาเลเซียเท่านั้น การจัดอันดับ SPI ครั้งนี้ มาจากการประเมินตัวชี้วัดด้านสังคมและสิ่งแวดล้อมมากถึง 12 หัวข้อ รวม 50 ปัจจัย ซึ่งครอบคลุม 3 มิติใหญ่ๆ ได้แก่ ความต้องการพื้นฐานของมนุษย์ (Basic Human Needs) โครงสร้างพื้นฐานเพื่อความเป็นอยู่ที่ดี (Foundation of Wellbeing) รวมถึงโอกาสทางสังคม (Opportunity and Inclusiveness) โดยประเทศไทยได้รับคะแนนเฉลี่ยอยู่ที่ 70.72 ซึ่งเพิ่มสูงขึ้นจาก 67.47 ในปีที่ผ่านมา ที่มา : บทความ/ข่าวประชาสัมพันธ์ สำนักงานนวัตกรรมแห่งชาติ (องค์การมหาชน)

1. จำนวนประชากรอายุ 15 ปีขึ้นไป

ในปี 2564 จังหวัดร้อยเอ็ดมีประชากรทั้งหมด 1,298,640 คน แยกเป็นเพศชาย 644,218 คน เพศหญิง 654,422 คน โดยเป็นผู้ที่มีอายุ 15 ปีขึ้นไปมีจำนวน 857,622 คน อยู่ในกำลังแรงงานจำนวน 577,150 คน มีงานทำ 563,011 คนว่างงาน 4,914 คน และผู้รอฤดูกาล 9,225 คน ส่วนผู้ที่ไม่อยู่ในกำลังแรงงานมีจำนวน 280,512 คน

ตารางแสดง จำนวนประชากรอายุ 15 ปีขึ้นไป จำแนกตามสภาพแรงงานและเพศ ปีพ.ศ. 2559 - 2563

กำลังแรงงานรวม	2560	2561	2562	2563	2564
ผู้มีอายุ 15 ปี ขึ้นไป	853,462	855,310	856,704	857,710	857,622
1. ผู้อยู่ในกำลังแรงงาน	574,588	563,933	559,469	579,553	577,150
1.1 กำลังแรงงานปัจจุบัน	551,687	543,100	541,242	562,932	577,150
1.1.1 ผู้มีงานทำ	547,530	538,025	538,485	558,874	563,011
1.1.2 ผู้ว่างงาน	4,157	5,075	2,756	4,058	4,914
1.2 ที่รอฤดูกาล	22,901	20,833	18,227	16,621	9,225
2. ผู้ไม่อยู่ในกำลังแรงงาน	278,874	291,377	297,235	278,157	280,512
2.1 ทำงานบ้าน	44,869	46,272	55,106	45,338	45,136
2.2 เรียนหนังสือ	81,417	80,513	77,383	74,509	73,519
2.3 อื่น ๆ	152,588	164,593	164,746	158,310	161,857

ที่มา: การสำรวจภาวะการทำงานของประชากร สำนักงานสถิติจังหวัดร้อยเอ็ด

จากการสำรวจภาวะการทำงานของประชากรจังหวัดร้อยเอ็ดพบว่า ปี 2564 จำนวนผู้มีงานทำมีจำนวนเพิ่มสูงขึ้น จาก 558,874 คน ในปี 2563 เป็น 563,011 คน ในปี 2564 ส่วนผู้ว่างงานก็มีจำนวนเพิ่มสูงขึ้นเช่นกัน จากจำนวน 4,058 คน ในปี 2563 เป็น 4,914 คน ในปี 2564

แผนภูมิแสดง จำนวนผู้ที่มีงานทำ และผู้ว่างงาน ปีพ.ศ. 2560 – 2564

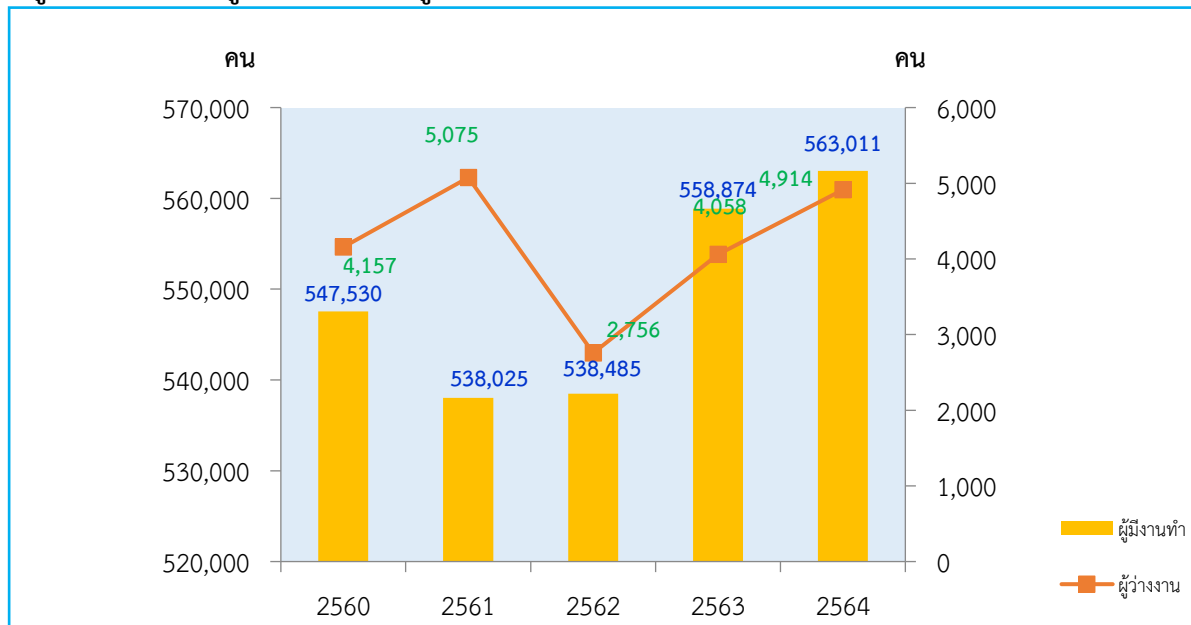

ที่มา: การสำรวจภาวะการทำงานของประชากร สำนักงานสถิติจังหวัดร้อยเอ็ด

ตารางแสดง จำนวนแรงงานที่ได้เข้าร่วมกิจกรรมส่งเสริมการออม ปี 2559 – 2563

ผู้ประกันตน	ปี 2560	ปี 2561	ปี 2562	ปี 2563	ปี 2564
มาตรา 33	34,946	35,959	34,777	34,955	37,804
มาตรา 39	6,737	8,105	8,591	9,823	11,226
มาตรา 40	26,100	30,733	34,255	37,470	44,985

หน่วย : ราย

ที่มา: สำนักงานประกันสังคมจังหวัดร้อยเอ็ด

สำหรับจำนวนคดีอุบัติเหตุจราจรทางบกในจังหวัดร้อยเอ็ด ปี 2564 พบว่า มีจำนวน 519 คดี มีผู้เสียชีวิตทั้งหมด 165 คน มีผู้บาดเจ็บสาหัส 55 คน ผู้บาดเจ็บเล็กน้อย 123 คน

เมื่อเปรียบเทียบกับปี 2563 พบว่า จำนวนคดีอุบัติเหตุจราจรทางบกเพิ่มขึ้น ส่วนจำนวนผู้เสียชีวิต ผู้บาดเจ็บสาหัส และผู้บาดเจ็บเล็กน้อยลดลง

แผนภูมิแสดง จำนวนคดีอุบัติเหตุจราจรทางบก ปี 2560 – 2564

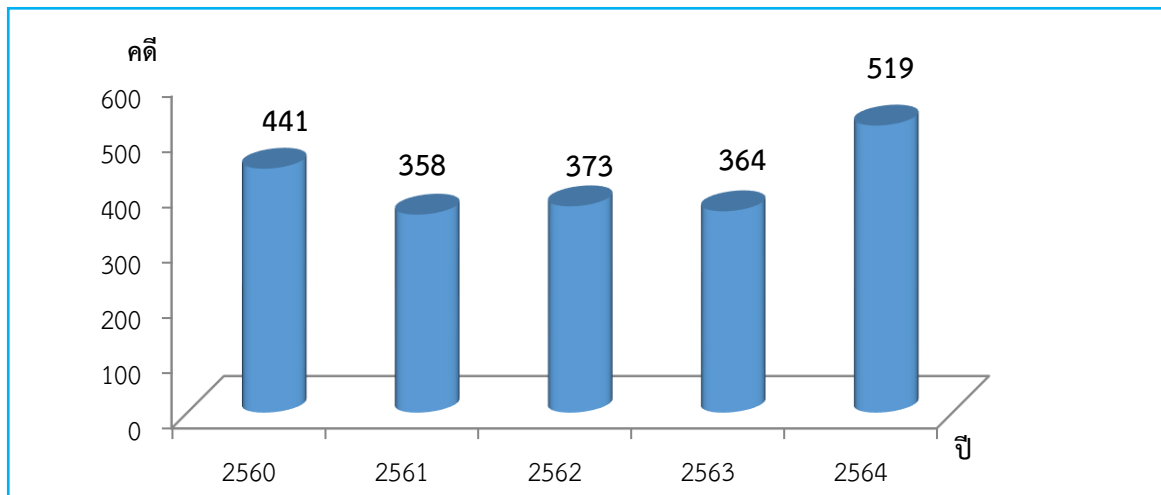

ที่มา: กองบังคับการตำรวจภูธรร้อยเอ็ด

แผนภูมิแสดง จำนวนผู้เสียชีวิต จำนวนผู้บาดเจ็บสาหัส และผู้บาดเจ็บเล็กน้อย ปี 2560 – 2564

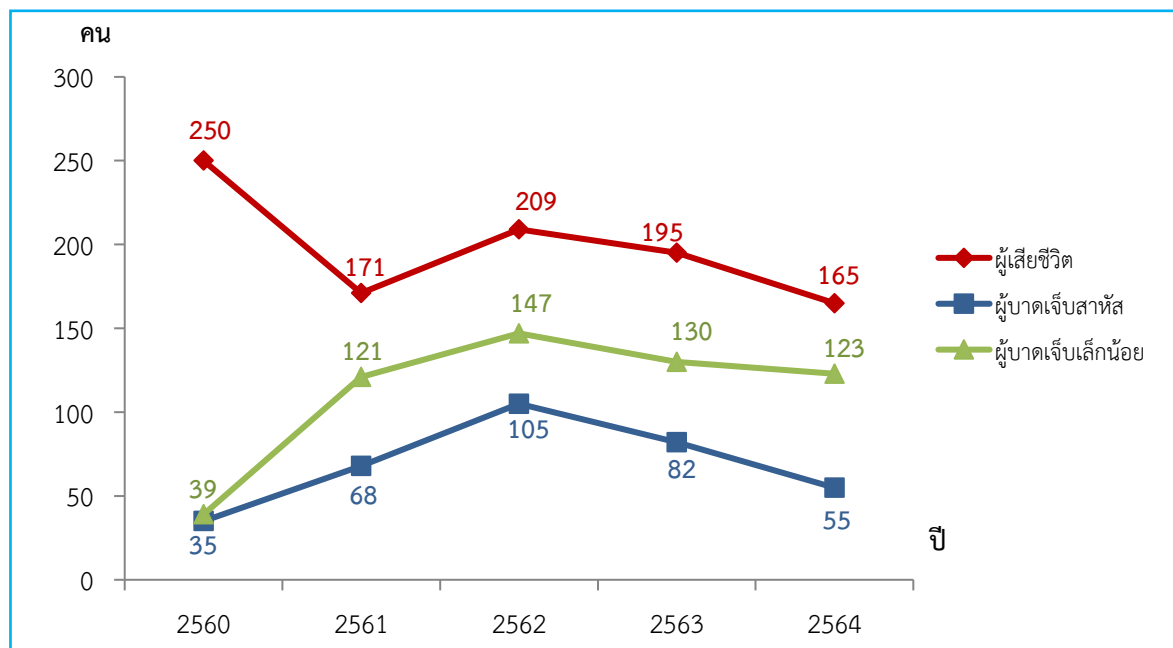

ส่วนการคลอบคลุมของวัยรุ่นในจังหวัดร้อยเอ็ด พบว่า มารดาที่มีอายุ 15-19 ปีมีแนวโน้มลดลง จาก 570 คน ในปี 2563 ส่วน ปี 256 มีจำนวนลดลง เป็น 448 คน

สำหรับมารดาที่มีอายุต่ำกว่า 15 ปี ในปี 2564 ก็มีแนวโน้มลดลงเช่นกันจาก 18 คน ในปี 2563 เป็น 14 คน ในปี 2564

แผนภูมิแสดง การคลอดบุตรของวัยรุ่นจังหวัดร้อยเอ็ด ปี 2560 – 2564

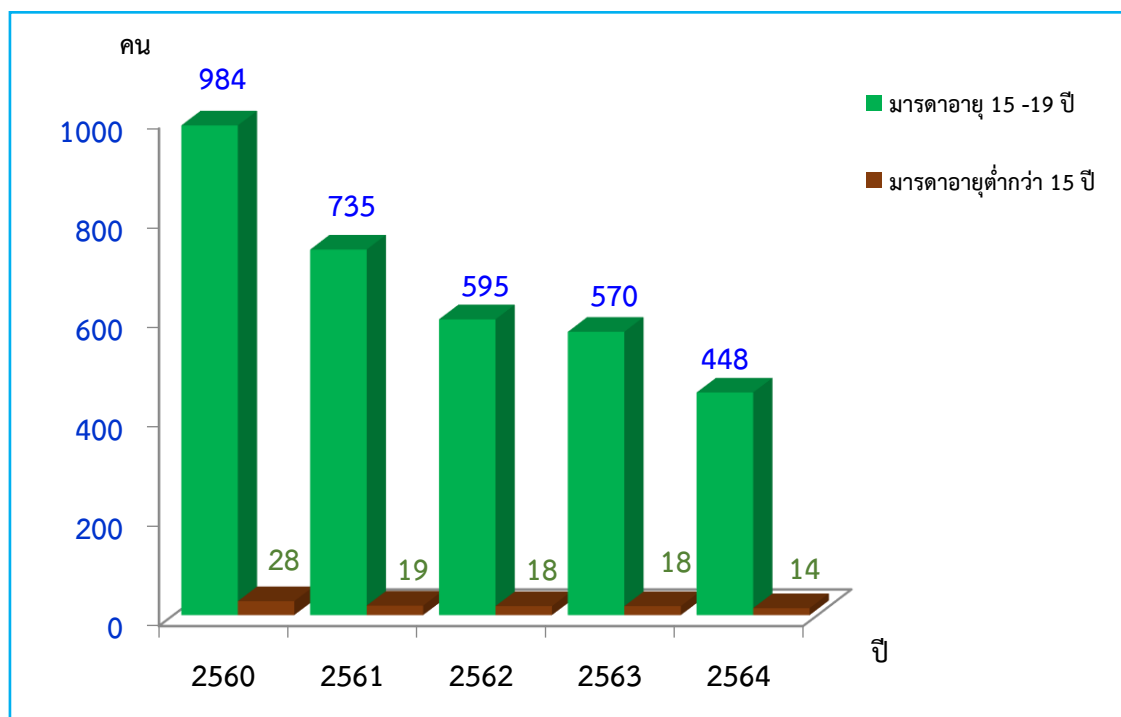

ที่มา: สำนักงานสาธารณสุขจังหวัดร้อยเอ็ด

ข้อเสนอแนะเชิงนโยบาย

1. พัฒนาคอนทุกช่วงวัยได้รับการพัฒนาศักยภาพ เป็นคนดี มีคุณภาพ มีความรู้ มีทักษะ เรียนรู้ได้ด้วยตนเอง ทุกช่วงวัย
2. พัฒนาส่งเสริมยกระดับอาชีพและรายได้ภาคครัวเรือนให้สูงขึ้น
3. พัฒนาคุณภาพชีวิตของประชาชนให้มีความเป็นอยู่ที่ดี มีอาชีพมั่นคง สุขภาพดี
4. เพิ่มผลิตภาพแรงงานให้มีคุณภาพและความริเริ่มสร้างสรรค์
5. สร้างความเป็นธรรม และลดความเหลื่อมล้ำในทุกมิติ

4.3.2 การวิเคราะห์และสรุปสถานการณ์ข้อมูลจังหวัดร้อยเอ็ด : ด้านสังคม “ผู้สูงอายุ”

ผู้สูงอายุ หรือบางคนเรียกว่า ผู้สูงวัย เป็นคำที่บ่งบอกถึงตัวเลขของอายุว่า มีอายุมาก โดยนิยมนับตามอายุตั้งแต่แรกเกิด (Chronological age) หรือทั่วไปเรียกว่า คนแก่ หรือคนชรา โดยพจนานุกรมฉบับราชบัณฑิตยสถาน พ.ศ. 2542 ให้ความหมายของคำว่า คนแก่ คือ มีอายุมาก หรืออยู่ในวัยชรา และให้ความหมายของคำว่า ชรา คือ แก่ด้วยอายุ ชำรุดทรุดโทรม นอกจากนั้นยังมีการเรียกผู้สูงอายุว่า ราษฎรอาวุโส (Senior citizen) ส่วนองค์การอนามัยโลก (World Health Organization, WHO) และองค์การสหประชาชาติ (United Nations, UN) ใช้คำในภาษาอังกฤษของผู้สูงอายุว่า (Older person or elderly person)

1. ประเทศไทยกับสังคมผู้สูงอายุ

รายงานสถานการณ์ผู้สูงอายุไทยปี 2565 ประเทศไทยกำลังก้าวเข้าสู่สังคมผู้สูงอายุ หลังจากเมื่อสามปีก่อนนับเป็นครั้งแรกในประวัติศาสตร์ที่ประเทศไทยมีจำนวนผู้สูงวัยอายุ 60 ปีขึ้นไปมากกว่าเด็กอายุต่ำกว่า 15 ปี โดยประชากรผู้สูงอายุในปี 2565 นั้นมีมากถึง 12,116,199 คน คิดเป็น 18.3% ของประชากรทั้งหมด เพิ่มขึ้นจากปีที่แล้ว 0.5% แบ่งเป็น “ผู้สูงอายุวัยต้น” ช่วงอายุ 60-69 ปี จำนวน 6,843,300 คน คิดเป็น 56.5% ของผู้สูงอายุทั้งหมด “ผู้สูงอายุวัยกลาง” ช่วงอายุ 70-79 ปี มีจำนวน 3,522,778 คน คิดเป็น 29.1% และ “ผู้สูงอายุวัยปลาย” อายุ 80 ปีขึ้นไป จำนวน 1,750,121 คน คิดเป็น 14.4%

ขณะที่ผู้สูงอายุในไทยมีจำนวนเพิ่มขึ้น แต่อัตราการเกิดกลับลดลงและมีอัตราที่เข้ามา สถานการณ์เด็กเกิดใหม่ของประเทศไทยขณะนี้ต่ำกว่า 600,000 รายต่อปี และในปีนี้มีอัตราการเกิดไม่ถึง 0.5% ด้วยซ้ำ อยู่ที่ 0.18% ถือเป็นจำนวนที่ค่อนข้างน้อย ที่มา : ระบบสถิติทางการทะเบียน

2. จำนวนประชากรผู้สูงอายุ

จังหวัดร้อยเอ็ด ในปี พ.ศ.2564 มีจำนวนประชากร ทั้งหมด 1,296,013 คน แยกเป็นเพศชาย 641,883 คน เพศหญิง 654,130 คน ในจำนวนนี้เป็นประชากรผู้สูงอายุ 244,543 คน คิดเป็นร้อยละ 18.86% ของประชากรทั้งหมด

ตารางแสดง จำนวนประชากร จำนวนผู้สูงอายุ จังหวัดร้อยเอ็ด พ.ศ.2559 - 2563

ปี พ.ศ.	2560	2561	2562	2563	2564
จำนวนประชากรทั้งหมด (คน)	1,307,911	1,307,208	1,305,221	1,298,640	1,296,013
จำนวนผู้สูงอายุ (คน)	207,130	215,253	224,131	232,664	244,543
อัตราผู้สูงอายุ (ร้อยละ)	15.84	16.47	17.17	17.92	18.86

ที่มา : สำนักบริหารการทะเบียน กรมการปกครอง

เมื่อเปรียบเทียบจำนวนผู้สูงอายุจากปี 2560 - 2564 พบว่า จังหวัดร้อยเอ็ดมีแนวโน้มผู้สูงอายุเพิ่มสูงขึ้นทุกปี จากร้อยละ 15.84 ในปี 2560 เป็นร้อยละ 18.86 ในปี 2564

แผนภูมิแสดง อัตราผู้สูงอายุจังหวัดร้อยเอ็ดต่อประชากร 100 คน ปี 2560 - 2564

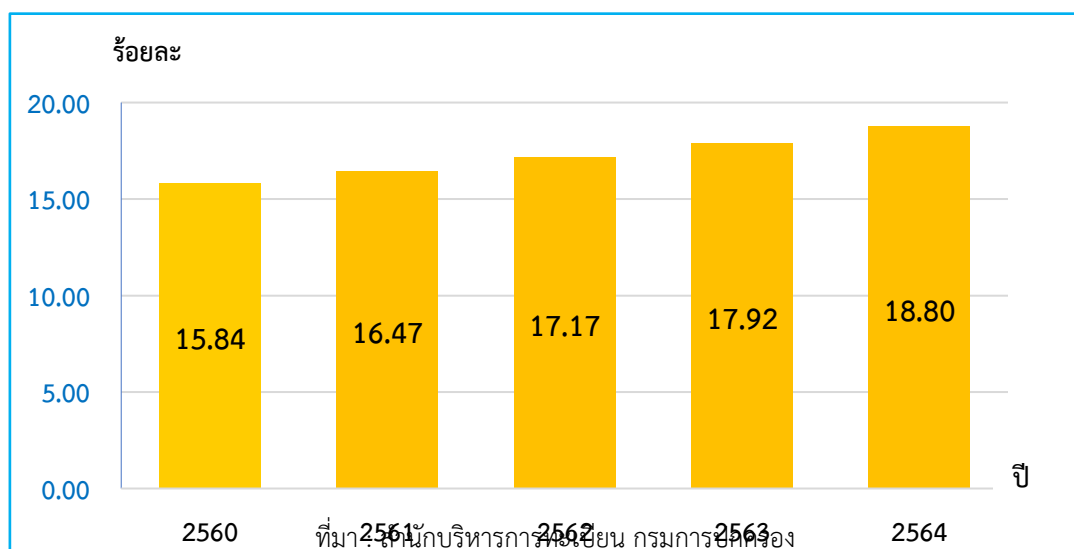

เมื่อพิจารณาช่วงอายุของผู้สูงอายุเป็น 3 ช่วงวัย คือ ช่วงที่ 1 อายุ 60 – 69 ปี เรียกว่าช่วงวัยต้นคน ช่วงที่ 2 อายุ 70 – 79 ปี เรียกว่าช่วงวัยกลางคน และช่วงที่ 3 อายุ 80 ปีขึ้นไป เรียกว่าช่วงวัยปลายคน ในปี 2563 ผู้สูงอายุของจังหวัดร้อยเอ็ด ส่วนใหญ่กว่าร้อยละ 56.04 เป็นผู้สูงอายุวัยต้นคน ผู้สูงอายุวัยกลางคน ร้อยละ 32.24 ผู้สูงอายุวัยปลายคน ร้อยละ 11.72 โดยผู้สูงอายุวัยต้นคนมีแนวโน้มลดลง แต่ผู้สูงอายุวัยกลางคน และผู้สูงอายุวัยปลายคนมีแนวโน้มเพิ่มขึ้น

แผนภูมิแสดง ร้อยละของประชากรสูงอายุจำแนกตามช่วงวัย จังหวัดร้อยเอ็ด ปี 2560 - 2564

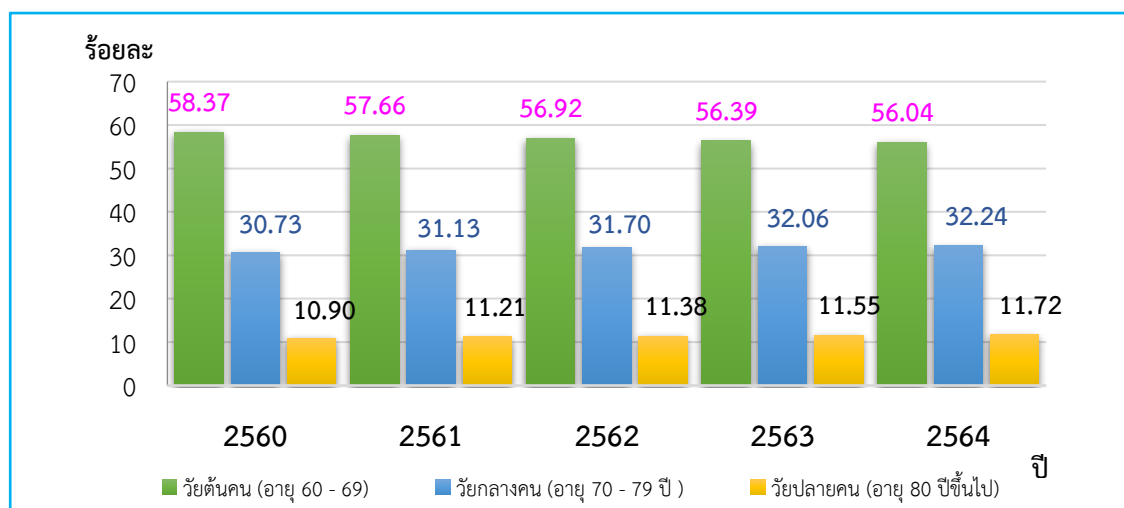

ที่มา : สำนักบริหารการทะเบียน กรมปศุกรรม

3. ดัชนีผู้สูงอายุ

“ดัชนีผู้สูงอายุ” (Ageing index) เป็นตัวเลขแสดงการเปรียบเทียบจำนวนเด็กกับผู้สูงอายุ กล่าวคือ ดัชนีผู้สูงอายุ เป็นอัตราส่วนของจำนวนประชากรสูงอายุ (60 ปีขึ้นไป) ต่อจำนวนประชากรเด็ก (อายุต่ำกว่า 15 ปี) 100 คน ดัชนีผู้สูงอายุแสดงให้เห็นว่ามีผู้สูงอายุกี่คนต่อเด็ก 100 คน ถ้าดัชนีมีค่าต่ำกว่า 100 แสดงว่า มีเด็กมากกว่าผู้สูงอายุ และในทางกลับกัน ถ้าดัชนีมีมูลค่าสูงกว่า 100 ก็แสดงว่ามีผู้สูงอายุมากกว่าเด็ก จากตารางแสดงแนวโน้มของดัชนีผู้สูงอายุ หรืออัตราส่วนผู้สูงอายุ 100 คน

สำหรับดัชนีผู้สูงอายุจังหวัดร้อยเอ็ด จากปี 2560 – 2564 พบว่า มีแนวโน้มเพิ่มมากขึ้นอย่างต่อเนื่อง จากร้อยละ 100.08 ในปี 2560 เป็น ร้อยละ 129.62 ในปี 2564 ซึ่งหมายความว่าจังหวัดร้อยเอ็ดมีผู้สูงอายุจำนวน 128.62 คน ต่อเด็ก 100 คน

ตารางแสดง ดัชนีผู้สูงอายุ จังหวัดร้อยเอ็ด พ.ศ.2560 - 2564

ปี	จำนวนประชากร (คน)		ดัชนีผู้สูงอายุ (ร้อยละ)
	ผู้สูงอายุ	เด็ก	
2560	207,130	206,974	100.08
2561	215,253	203,282	105.89
2562	224,131	198,730	112.78
2563	232,664	194,412	119.68
2564	244,543	190,052	128.62

ที่มา : สำนักบริหารการทะเบียน กรมการปกครอง

4. อัตราส่วนพึ่งพิงวัยสูงอายุ

อัตราส่วนพึ่งพิงวัยสูงอายุ (Old-age dependency ratio) คือจำนวนผู้สูงอายุต่อผู้ที่อยู่ในวัยทำงาน 100 คน ค่าของอัตราส่วนพึ่งพิง ยิ่งสูงย่อมแสดงถึงมีจำนวนผู้สูงอายุที่ต้องพึ่งพิงผู้ที่อยู่ในวัยทำงานมากขึ้นนั่นเอง โดยอัตราส่วนพึ่งพิงวัยสูงอายุ จังหวัดร้อยเอ็ด ปี พ.ศ.2560 – 2564 มีแนวโน้มสูงขึ้นจากร้อยละ 23.41 ในปี 2559 เป็น ร้อยละ 28.39 ในปี 2564

ตารางแสดง อัตราส่วนพึ่งพิงวัยสูงอายุ จังหวัดร้อยเอ็ด พ.ศ.2560 – 2564

ปี	จำนวนประชากร (คน)		อัตราส่วนพึ่งพิงวัยสูงอายุ (ร้อยละ)
	ผู้สูงอายุ	ผู้อยู่ในวัยทำงาน	
2560	207,130	884,832	23.41
2561	215,253	828,822	25.97
2562	224,131	873,227	25.67
2563	232,664	868,510	26.79
2564	244,543	861,418	28.39

ที่มา : สำนักบริหารการทะเบียน กรมการปกครอง

5. อัตราส่วนเกื้อหนุนผู้สูงอายุ

“อัตราส่วนเกื้อหนุนผู้สูงอายุ” (Potential support ratio : PSR) คืออัตราส่วนของจำนวนคนในวัยแรงงาน (อายุ 15 – 59 ปี) ต่อผู้สูงอายุ (60 ปีขึ้นไป) 1 คน แนวความคิดของอัตราส่วนนี้ คือ คนในวัยแรงงานเป็นผู้ที่มีศักยภาพที่จะดูแลเกื้อหนุนผู้สูงอายุ จึงมีความหมายว่าผู้สูงอายุคนหนึ่งจะมีผู้ที่สามารถช่วยเหลือดูแลได้กี่คน จากข้อมูลแสดงอัตราส่วนเกื้อหนุนผู้สูงอายุ จังหวัดร้อยเอ็ด ปี พ.ศ.2560 – 2562 แสดงให้เห็นว่าผู้ที่สามารถจะเกื้อหนุนผู้สูงอายุได้ มีจำนวนลดลงอย่างต่อเนื่อง

ตารางแสดง อัตราส่วนเกื้อหนุนวัยสูงอายุ จังหวัดร้อยเอ็ด พ.ศ. 2560 – 2564

ปี	จำนวนประชากร (คน)		อัตราส่วนพึ่งพิงวัยสูงอายุ (ร้อยละ)
	ผู้อยู่ในวัยทำงาน	ผู้สูงอายุ	
2560	884,832	207,130	4.27
2561	828,822	215,253	3.85
2562	873,227	224,131	3.90
2563	868,510	232,664	3.73
2564	861,418	244,543	3.52

ที่มา : สำนักบริหารการทะเบียน กรมการปกครอง

6. การคาดประมาณประชากรผู้สูงอายุของจังหวัดร้อยเอ็ด ปี 2558 – 2573

จากการคาดประมาณประชากรผู้สูงอายุของจังหวัดร้อยเอ็ด ในอีก 15 ปีถัดไปของ สำนักคณะกรรมการพัฒนาเศรษฐกิจและสังคมแห่งชาติ พบว่าผู้สูงอายุ (อายุ 60 ปีขึ้นไป) ของจังหวัดร้อยเอ็ด เพิ่มขึ้นจากร้อยละ 19.80 ในปี 2558 เป็นร้อยละ 32.69 ในปี 2573 (15 ปี เพิ่มขึ้นร้อยละ 12.89) หรือเพิ่มขึ้น จากเดิมในปี 2558 ประมาณ 117,300 คน

ตารางแสดง การคาดประมาณอัตราผู้สูงอายุ จังหวัดร้อยเอ็ด พ.ศ.2558 – 2573

ปี	อัตราผู้สูงอายุ (ร้อยละ)	จำนวนประชากรทั้งหมด (คน)	จำนวนผู้สูงอายุ 60 ปีขึ้นไป (คน)
2558	19.80	1,074,100	212,700
2563	23.93	1,058,700	253,300
2568	28.24	1,037,000	292,800
2573	32.69	1,009,500	330,000

ที่มา : การคาดประมาณประชากรของประเทศไทย พ.ศ. 2553 – 2573 สำนักงานสภาพัฒนาการเศรษฐกิจและสังคมแห่งชาติ

เมื่อพิจารณาผู้สูงอายุตามช่วงวัย พบว่า ผู้สูงอายุที่เป็นวัยต้นคนมีแนวโน้มที่ลดลงจากร้อยละ 60.46 ในปี 2558 เป็นร้อยละ 53.91 ในปี 2573 ส่วนในผู้สูงอายุวัยกลางคน ผู้สูงอายุวัยปลายคนมีแนวโน้มเพิ่มขึ้น

แผนภูมิแสดง การคาดประมาณประชากรสูงอายุจำแนกตามช่วงวัย จังหวัดร้อยเอ็ด พ.ศ.2558 - 2573

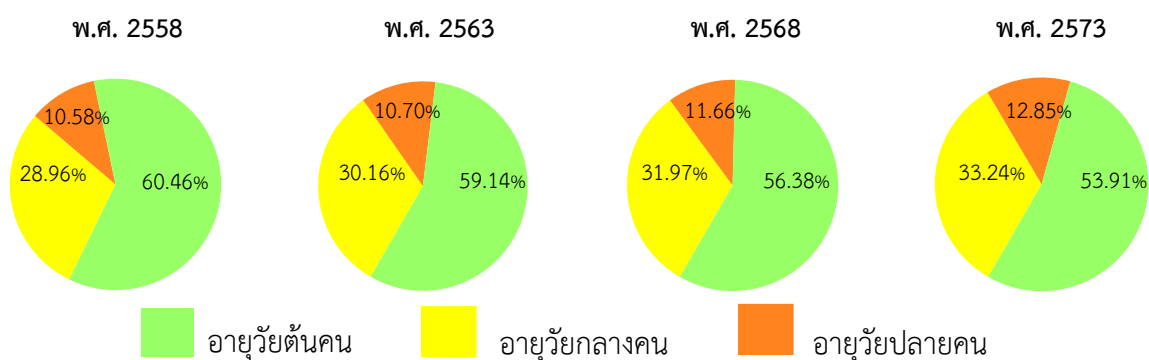

ที่มา : การคาดประมาณประชากรของประเทศไทย พ.ศ.2558 – 2573 สำนักงานสภาพัฒนาการเศรษฐกิจและสังคมแห่งชาติ

เมื่อมองในภาพรวม พบว่าในอีก 15 ปี จังหวัดร้อยเอ็ดมีดัชนีของผู้สูงอายุ คือ อัตราผู้สูงอายุ ดัชนีการสูงอายุ อัตราส่วนพึ่งพิงวัยสูงอายุสูงขึ้น ส่วนอัตราส่วนเกือหนุนลดลง

แผนภูมิแสดง การคาดประมาณอัตราผู้สูงอายุ ดัชนีการสูงอายุ อัตราส่วนพึ่งพิงวัยสูงอายุ และอัตราส่วน เกือหนุน ของจังหวัดร้อยเอ็ด พ.ศ. 2558 – 2573

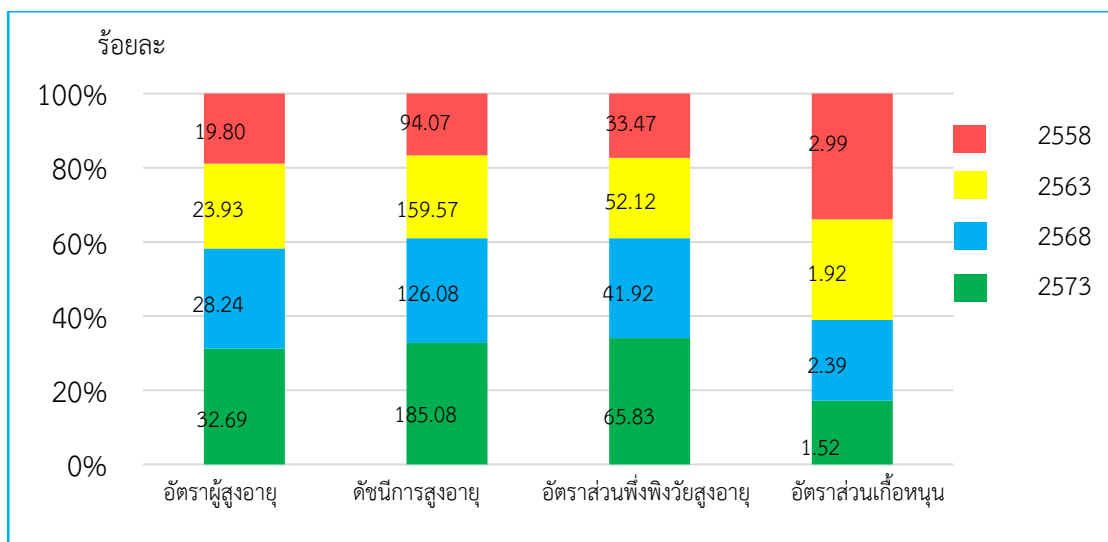

ที่มา : การคาดประมาณประชากรของประเทศไทย พ.ศ.2558 – 2583 สำนักงานสภาพัฒนาการเศรษฐกิจและสังคมแห่งชาติ

7. ผู้สูงอายุที่ทำงาน

ในปี 2563 จังหวัดร้อยเอ็ดมีผู้สูงอายุที่ทำงาน 115,613 คน เมื่อพิจารณาเปรียบเทียบกับ ปี 2559 – 2561 พบว่า ผู้สูงอายุที่ทำงานมีแนวโน้มเพิ่มมากขึ้นทุกปี จาก จำนวน 102,291 คน ในปี 2559 เป็น 115,047 คน ในปี 2561 ส่วนในปี 2562 ผู้สูงอายุที่ทำงานกลับลดลงจากปี 2561 และมีจำนวนเพิ่มขึ้นในปี 2563

แผนภูมิแสดง จำนวนผู้สูงอายุที่ทำงานจังหวัดร้อยเอ็ด ปี 2559 – 2563

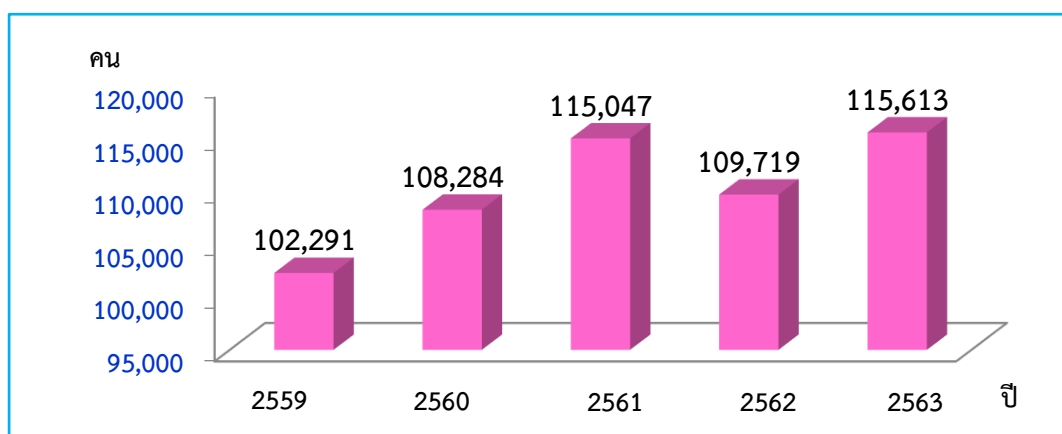

ที่มา: โครงการสำรวจภาวะการทำงานของประชากรของสำนักงานสถิติแห่งชาติ

จากข้อมูลผู้สูงอายุของจังหวัดร้อยเอ็ด แสดงให้เห็นถึงแนวโน้มที่เพิ่มขึ้นอย่างต่อเนื่อง สัมพันธ์กันในทุกประเด็น ปัจจุบันจังหวัดร้อยเอ็ดเป็น “สังคมสูงวัย” (Age Society) และกำลังก้าวเข้าสู่ “สังคมสูงวัยอย่างสมบูรณ์” (Complete Age Society) ในอนาคตอันใกล้

การเป็นสังคมสูงวัย คือการที่มีจำนวนผู้สูงอายุ หรือประชากรที่อายุ 60 ปีขึ้นไปเพิ่มมากขึ้น ในขณะที่ประชากรวัยเด็กและประชากรในวัยแรงงานลดน้อยลงเรื่อย ๆ จึงส่งผลกระทบต่อสถานะสังคมและเศรษฐกิจของประเทศ ดังนั้นการวางแผนพัฒนาจังหวัดร้อยเอ็ดจำเป็นต้องมีการเตรียมการรองรับการจัดระบบดูแลผู้สูงอายุให้มีคุณภาพชีวิตที่ดี ได้แก่ การทำงานของผู้สูงอายุ การจัดสวัสดิการที่จำเป็นสำหรับผู้สูงอายุ การบริการทางการแพทย์ ตลอดจนการจัดสรรทรัพยากรต่างๆ ที่เหมาะสมกับผู้สูงอายุ

ข้อเสนอแนะเชิงนโยบาย

1. การสร้างระบบคุ้มครองและสวัสดิการผู้สูงอายุ
2. การทำงานและการสร้างรายได้สำหรับผู้สูงอายุ
3. ระบบสุขภาพเพื่อรองรับสังคมสูงวัย
4. ปรับสภาพแวดล้อมชุมชน และบ้านให้ปลอดภัยกับผู้สูงอายุ
5. ธนาคารเวลาสำหรับการดูแลผู้สูงอายุประเทศไทย
6. การสร้างความรอบรู้ให้คนรุ่นใหม่เตรียมความพร้อมในทุกมิติ

4.4 ประเด็นการพัฒนาที่ 4 : เสริมสร้างความสมดุลทรัพยากรธรรมชาติและสิ่งแวดล้อม รองรับการเปลี่ยนแปลงด้วยแนวคิด BCG

มีบัญชีสถิติทางการทั้งหมด 52 รายการ ซึ่งแบ่งสถานะบัญชีสถิติทางการตามผังสถิติทางการ ได้ดังนี้

- บัญชีสถิติทางการที่มีการจัดเก็บข้อมูลเป็นปกติ 51 รายการ คิดเป็นร้อยละ 98.1%
- บัญชีสถิติทางการที่ต้องพัฒนาการจัดเก็บ 1 รายการ คิดเป็นร้อยละ 1.9%
- บัญชีสถิติทางการที่ยังไม่มีการจัดเก็บ - รายการ คิดเป็นร้อยละ -

4.4.1 การวิเคราะห์และสรุปสถานการณ์ข้อมูลจังหวัดร้อยเอ็ด :

ด้านทรัพยากรธรรมชาติและสิ่งแวดล้อม “พัฒนาพื้นที่สีเขียว และฟื้นฟูป่าไม้”

“ป่าไม้” เป็นศูนย์รวมของสรรพชีวิตเป็นที่ก่อกำเนิดสายน้ำ ชีวิตพืชและสัตว์ ช่วยรักษาสมดุลของธรรมชาติและสิ่งแวดล้อม ป้องกันบรรเทาอุทกภัย/วาตภัย การพังทลายของหน้าดินเป็นแหล่งดูดซับก๊าซคาร์บอนไดออกไซด์และเป็นโรงงานผลิตออกซิเจนขนาดใหญ่เป็นคลังอาหารและยาสมุนไพรเป็นแหล่งศึกษาวิจัยสถานที่พักผ่อนหย่อนใจ เป็นแหล่งอาศัยมีสัตว์ป่านานาชนิด ฯลฯ จึงนับได้ว่าป่าไม้ให้คุณประโยชน์ทั้งทางตรงและทางอ้อมแก่มวลมนุษย์อย่างมากมายหากป่าไม้เสื่อมถอยไปย่อมเป็นบ่อเกิดความทุกข์ยากแก่ชีวิตความเป็นอยู่ของมนุษย์และสัตว์อย่างหลีกเลี่ยงไม่ได้

“สิ่งแวดล้อม” จังหวัดร้อยเอ็ดเป็นจังหวัดที่ประสบปัญหาสิ่งแวดล้อมเช่นเดียวกับจังหวัดอื่นๆ คือ ปัญหามลพิษ และปัญหาน้ำเสียจากชุมชน ซึ่งเป็นปัญหาสิ่งแวดล้อมที่สำคัญไม่ว่าจะเป็นในเขตเมืองและรวมถึงชุมชนในท้องถิ่นเนื่องจากไม่มีระบบกำจัดขยะและระบบบำบัดน้ำเสีย

“ทรัพยากรดิน” การใช้ที่ดินในการประกอบอาชีพการเกษตรอย่างต่อเนื่องมานานหลายสิบปีโดยไม่ได้รับการปรับปรุงความอุดมสมบูรณ์อย่างเพียงพอ ทำให้ดินขาดความอุดมสมบูรณ์ไม่อุ้มน้ำ ไม่มีธาตุอาหารเกิดการชะล้างพังทลายของดินในพื้นที่ลาดชันลงสู่แหล่งน้ำทำให้ดินตื้นเขิน การแพร่กระจายของดินเค็ม

“ทรัพยากรน้ำ” จังหวัดมีลำนํ้าธรรมชาติที่สำคัญไหลผ่าน ได้แก่ แม่นํ้าชี แม่นํ้ายังแม่นํ้ามูลลำนํ้าเสียว ลำนํ้าพลับพลา ลำนํ้าเตาแต่ยังขาดแคลนอีกมากเมื่อเปรียบเทียบกับพื้นที่ทำการเกษตรที่ต้องใช้นํ้าจากธรรมชาติเป็นหลักแม้แต่นํ้าต้นทุนที่มีอยู่ก็ยังนำมาใช้ได้ไม่ทั่วถึงรวมทั้งในปัจจุบันเกิดความเสื่อมโทรมของแหล่งนํ้าเกิดปัญหาอุทกภัยที่ขยายพื้นที่มากขึ้นและยาวนานขึ้นการบริหารจัดการนํ้าที่ยังไม่มีประสิทธิภาพ ส่งผลให้เกิดการขาดแคลนนํ้าเพื่อการเกษตรและอุปโภค บริโภค และเกิดภัยแล้ง

จังหวัดร้อยเอ็ดได้มองเห็นถึงความสำคัญดังกล่าว จึงได้บรรจุ ไว้ในแผนพัฒนาจังหวัดร้อยเอ็ด ระยะ 5 ปี (พ.ศ.2566-2570) ประเด็นการพัฒนาที่ 4 เสริมสร้างความสมดุลทรัพยากรธรรมชาติและสิ่งแวดล้อมพร้อมรับการเปลี่ยนแปลงของสภาพภูมิอากาศ และระบบเศรษฐกิจแบบ BCG อย่างยั่งยืน วัตถุประสงค์ เพื่อบูรณาการและรักษาทรัพยากรธรรมชาติและสิ่งแวดล้อมให้มีความยั่งยืนและมีสมดุล และเพื่อฟื้นฟูและสร้างฐานทรัพยากรธรรมชาติและสิ่งแวดล้อมเพื่อลดผลกระทบจากการเปลี่ยนแปลงของสภาพภูมิอากาศ

1.1 สถานการณ์และแนวโน้มป่าไม้จังหวัดร้อยเอ็ด

สภาพพื้นที่ป่าไม้ของจังหวัดร้อยเอ็ด พบพื้นที่ป่าไม้ 218,020.06 ไร่ ซึ่งถือว่าน้อยมาก โดยพบพื้นที่ป่าไม้ในทุกอำเภอของจังหวัด พื้นที่ป่าไม้พบอยู่ในพื้นที่ป่าสงวนแห่งชาติป่าคำใหญ่และป่าคำขวาง ป่าสงวนแห่งชาติป่าดงขี้เหล็ก ป่าสงวนแห่งชาติป่าดงภูเงินและป่าดงหนองฟ้า ป่าสงวนแห่งชาติป่าดงมะอี ป่าสงวนแห่งชาติป่าดงแม่แฝด ป่าสงวนแห่งชาติป่าดงหนองกล้า ป่าสงวนแห่งชาติป่าดงหันและป่าโคกสูง ป่าสงวนแห่งชาติป่าเป็ดเก่า ป่าสงวนแห่งชาติป่าไม้ล้มและป่าโคกหนองบัว ป่าสงวนแห่งชาติป่าอุโมงค์และป่าหนองแวง และเขตห้ามล่าสัตว์ป่าถ้ำผาน้ำทิพย์

มีพื้นที่ป่าชุมชนที่ขึ้นทะเบียนกับกรมป่าไม้ มีรูปแบบการจัดการป่าไม้โดยการมีส่วนร่วมของชุมชน ที่เรียกว่า การส่งเสริมการจัดการป่าชุมชนโดยมีพนักงานเจ้าหน้าที่ของกรมป่าไม้เป็นผู้ให้คำแนะนำในการดำเนินกิจกรรม ต่างๆ ตามโครงการตั้งแต่ปี 2543 - 2564 มีหมู่บ้านที่ได้รับอนุมัติจัดตั้งป่าชุมชนตามแนวทางของกรมป่าไม้ 375 หมู่บ้าน พื้นที่ป่าไม้รวม 66,651 ไร่ ในจำนวน 10 ป่า ได้แก่ป่าดงหนองเอียด ป่าดอนเจ้าปู่ดงแดง ป่าดอนปู่ตา หนองเพียขันธุ์ ป่าดงประทุม ป่าดอนปู่ตาบ้านกอก ป่าโคกใหญ่คำปลากั้ง ป่าดอนหนองโจน ป่าหนองแซงตะเปา ป่าโคกอีแหล่ และป่าดงน้ำคำ

ตาราง แสดงจำนวนพื้นที่ทั้งจังหวัด พื้นที่ป่าไม้ในจังหวัดร้อยเอ็ด พ.ศ. 2560- 2564

รายการ	2560	2561	2562	2563	2564
1. พื้นที่ทั้งจังหวัดจากกรมการปกครอง(ไร่)	5,187,156	5,187,156	5,187,156	5,187,156	5,187,156
2. พื้นที่จังหวัดตามประกาศของกรมป่าไม้ (ไร่)	4,920,631	4,920,631	4,920,631	4,920,631	4,920,631
3. พื้นที่ป่าไม้ตามประกาศของกรมป่าไม้ (ไร่)	203,865	213,729	214,225	215,453	218,020
4. พื้นที่ป่าชุมชนที่ขึ้นทะเบียนกับกรมป่าไม้ (ไร่-งาน-ตรว.)	1,800	1,800	5,752	2,490	2,459

ที่มา : สำนักงานทรัพยากรธรรมชาติและสิ่งแวดล้อมจังหวัดร้อยเอ็ด และศูนย์สารสนเทศ กรมป่าไม้

แผนภูมิ แสดงจำนวนพื้นที่ทั้งจังหวัด และพื้นที่ป่าไม้จังหวัดร้อยเอ็ด พ.ศ. 2560 – 2564

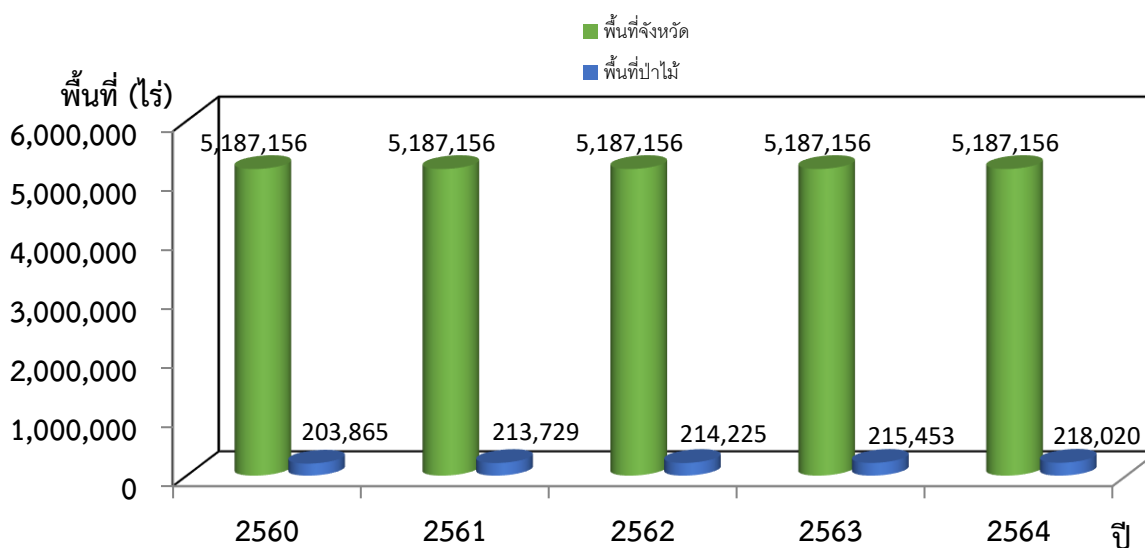

ที่มา : สำนักงานทรัพยากรธรรมชาติและสิ่งแวดล้อมจังหวัดร้อยเอ็ด

จากแผนภูมิ ปี พ.ศ. 2564 มีพื้นที่ป่าไม้ 218,020 ไร่ มีพื้นที่ป่าไม้เปลี่ยนแปลงไปในทางที่เพิ่มขึ้น 2,567 ไร่ พื้นที่ป่าไม้เปลี่ยนแปลงน่าจะมีผลจากเทคนิควิธีการแปลภาพถ่ายดาวเทียมของแต่ละหน่วยงาน ดาวเทียมรุ่นใหม่มีความละเอียดถูกต้องมากขึ้น โดยในปี 2555 พื้นที่ป่าไม้แปลจากภาพถ่ายดาวเทียมโดยกรมอุทยานแห่งชาติ สัตว์ป่า และพันธุ์พืช ส่วนตั้งแต่ ปี 2556 - 2564 เป็นการแปลจากภาพถ่ายดาวเทียมโดยกรมป่าไม้

จะเห็นว่าสภาพป่าไม้จังหวัดร้อยเอ็ด ในปี 2564 มีพื้นที่ป่าไม้เปลี่ยนแปลงไปไม่มากนักภาครัฐ มีการป้องกันและแก้ไขปัญหาการบุกรุกทำลายทรัพยากรป่าไม้อย่างต่อเนื่อง จากตารางข้อมูล ไม่ปรากฏพื้นที่การบุกรุกทำลายทรัพยากรป่าไม้ มีจำนวนคดีการกระทำผิดเกี่ยวกับทรัพยากรป่าไม้ 16 คดี มีเครือข่าย/กลุ่มอาสาสมัคร เกี่ยวกับการป้องกันและเฝ้าระวังไฟป่า จำนวน 3 แห่ง และมีอาสาสมัครป้องกันและเฝ้าระวังไฟป่า/หมอกควัน จำนวน 120 คน

ตาราง แสดงสภาพปัญหาของการพัฒนาพื้นที่สีเขียวและสถานการณ์ป่าไม้จังหวัด พ.ศ. 2559 - 2563

รายการ	2560	2561	2562	2563	2564
จำนวนพื้นที่การบุกรุกทำลายทรัพยากรป่าไม้ (ไร่-งาน-ตรว.)	24-0-24	21-3-68	55-2-66	0	134-1-50
จำนวนคดีการกระทำผิดเกี่ยวกับทรัพยากรป่าไม้ (คดี)	122	93	28	16	46
จำนวนเครือข่าย/กลุ่มอาสาสมัคร เกี่ยวกับการป้องกันและเฝ้าระวังไฟป่า (แห่ง)	10	3	3	3	3
จำนวนอาสาสมัครป้องกันและเฝ้าระวังไฟป่า/หมอกควัน (คน)	400	120	120	120	200

ที่มา : สำนักงานทรัพยากรธรรมชาติและสิ่งแวดล้อมจังหวัดร้อยเอ็ด

แผนภูมิ แสดงจำนวนอาสาสมัครป้องกันและเฝ้าระวังไฟป่า/หมอกควัน พ.ศ. 2560 - 2564

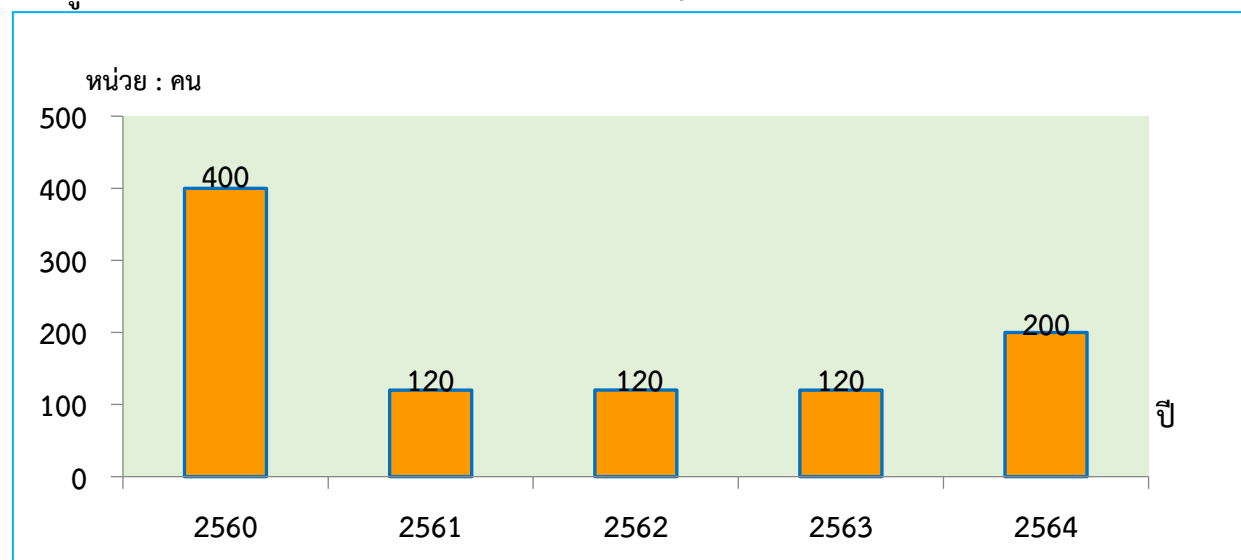

ที่มา : สำนักงานทรัพยากรธรรมชาติและสิ่งแวดล้อมจังหวัดร้อยเอ็ด

ตาราง แสดงจำนวนเครือข่ายชุมชนเพื่ออนุรักษ์ทรัพยากรธรรมชาติและสิ่งแวดล้อม และผู้เข้าร่วมเครือข่ายชุมชน
เพื่อการอนุรักษ์ทรัพยากรธรรมชาติและสิ่งแวดล้อม พ.ศ. 2560 - 2564

ปี	จำนวนเครือข่ายชุมชนเพื่อการอนุรักษ์ ทรัพยากรธรรมชาติและสิ่งแวดล้อม (กลุ่ม)	จำนวนผู้เข้าร่วมเครือข่ายชุมชนเพื่อการอนุรักษ์ ทรัพยากรธรรมชาติและสิ่งแวดล้อม (คน)
2560	23	3,124
2561	24	5,869
2562	16	6,958
2563	2	6,427
2564	2	6,508

ที่มา : สำนักงานทรัพยากรธรรมชาติและสิ่งแวดล้อมจังหวัดร้อยเอ็ด

แผนภูมิ แสดงจำนวนผู้เข้าร่วมเครือข่ายชุมชนเพื่อการอนุรักษ์ทรัพยากรธรรมชาติและสิ่งแวดล้อม
พ.ศ. 2560 - 2564

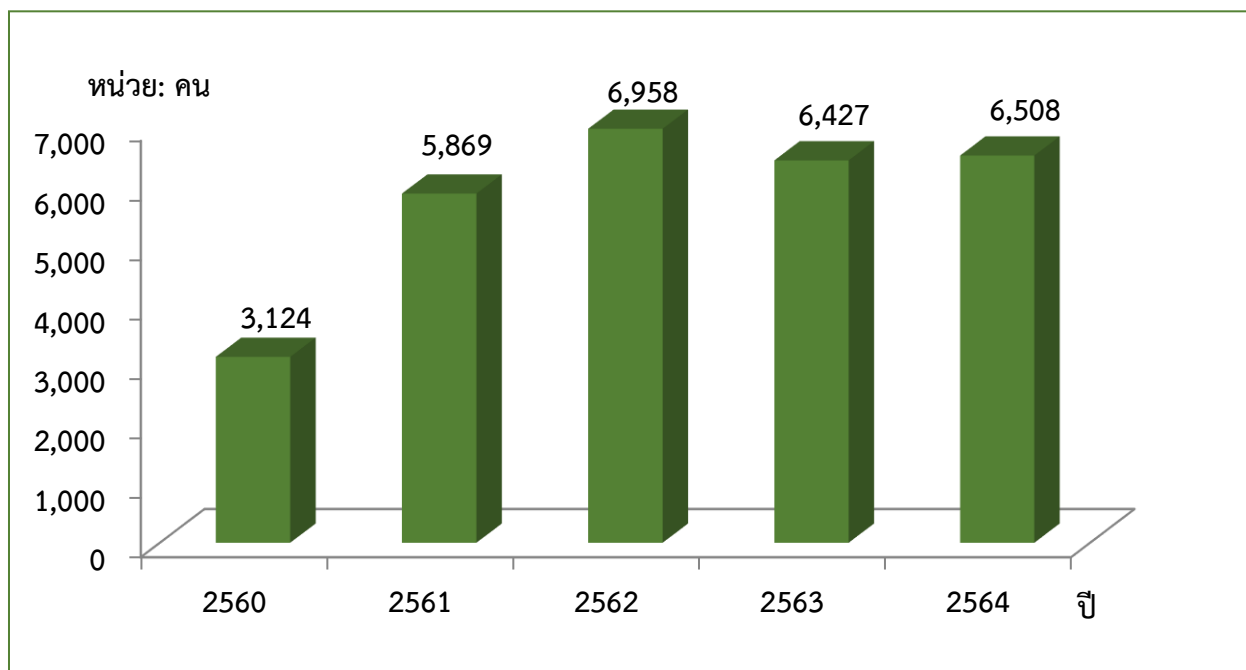

โดยมีการส่งเสริมเกษตรกรและภาคีเครือข่ายชุมชนร่วมกันในการอนุรักษ์ดินและอนุรักษ์ป่ามีการจัด
กิจกรรมให้ความรู้เกี่ยวกับการอนุรักษ์ดินและอนุรักษ์ป่า

ตาราง แสดงจำนวนการจัดกิจกรรมให้ความรู้เกี่ยวกับการอนุรักษ์ดินและอนุรักษ์ป่าไม้และจำนวนผู้เข้าร่วมกิจกรรมให้ความรู้เกี่ยวกับการอนุรักษ์ดินและอนุรักษ์ป่าไม้ พ.ศ.2560 - 2564

ปี	จำนวนการจัดกิจกรรมให้ความรู้เกี่ยวกับการอนุรักษ์ดินและอนุรักษ์ป่าไม้ (ครั้ง)	จำนวนผู้เข้าร่วมกิจกรรมให้ความรู้เกี่ยวกับการอนุรักษ์ดินและอนุรักษ์ป่าไม้ (คน)
2560	13	400
2561	5	1,859
2562	3	265
2563	4	400
2564	0	0

ที่มา : สำนักงานทรัพยากรธรรมชาติและสิ่งแวดล้อมจังหวัดร้อยเอ็ด/สถานีพัฒนาที่ดินร้อยเอ็ด

แผนภูมิ แสดงจำนวนผู้เข้าร่วมกิจกรรมให้ความรู้เกี่ยวกับการอนุรักษ์ดินและอนุรักษ์ป่าไม้ พ.ศ. 2560 - 2564

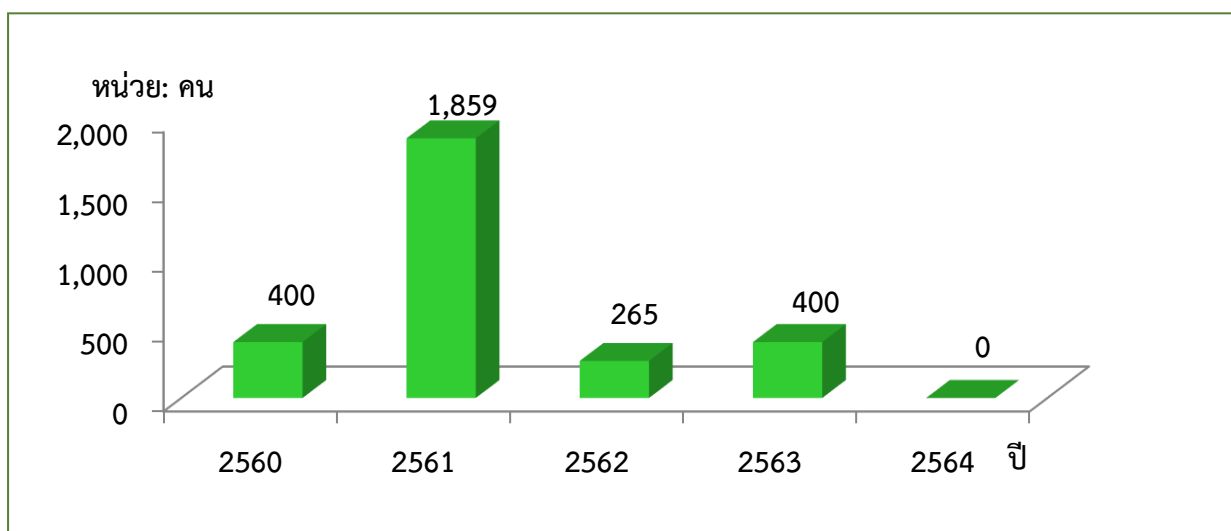

นอกจากนี้หน่วยงานภาครัฐมีการพัฒนาระบบฐานข้อมูลสารสนเทศและองค์ความรู้เพื่อการบริหารจัดการทรัพยากรธรรมชาติ มีจำนวนข้อมูลสารสนเทศและองค์ความรู้เพื่อการบริหารจัดการทรัพยากรธรรมชาติ จำนวน 4 หมวด มีจำนวนผู้ใช้บริการฐานข้อมูลทรัพยากรธรรมชาติ จำนวน 2,078 คน

ตาราง แสดงจำนวนข้อมูลสารสนเทศและองค์ความรู้ เพื่อการบริหารจัดการทรัพยากรธรรมชาติและจำนวนผู้ใช้บริการฐานข้อมูลทรัพยากรธรรมชาติ พ.ศ. 2560 - 2564

ปี	จำนวนข้อมูลสารสนเทศและองค์ความรู้ เพื่อการบริหารจัดการทรัพยากรธรรมชาติ (หมวด)	จำนวนผู้ใช้บริการฐานข้อมูลทรัพยากรธรรมชาติ (คน)
2560	4	1,500
2561	4	2,000
2562	4	2,287
2563	4	2,340
2564	4	2,078

ที่มา : สำนักงานทรัพยากรธรรมชาติและสิ่งแวดล้อมจังหวัดร้อยเอ็ด

แผนภูมิ แสดงจำนวนผู้ใช้บริการฐานข้อมูลทรัพยากรธรรมชาติปี พ.ศ. 2560 – 2564

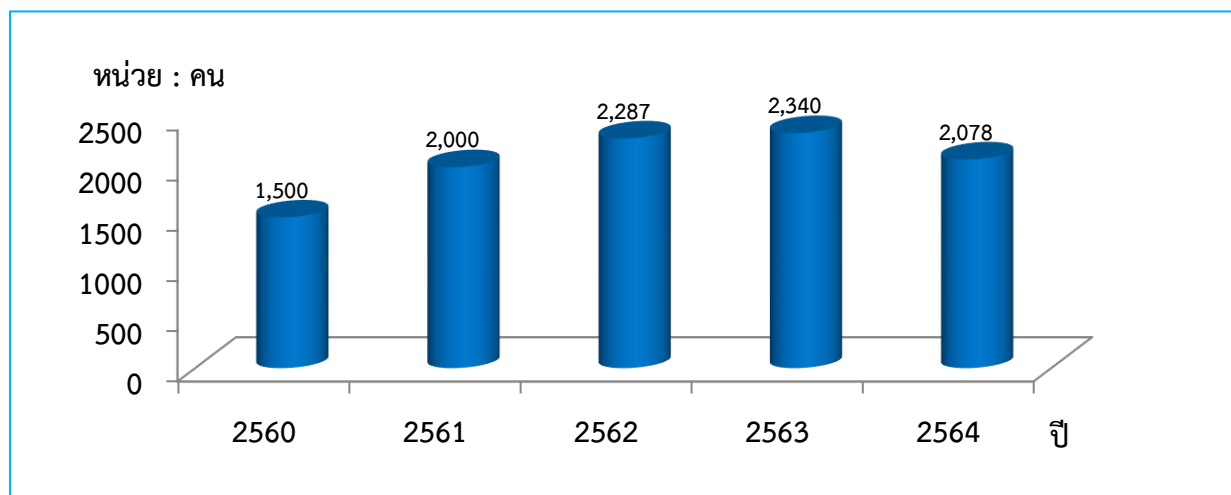

รายงานสถานการณ์การจัดทำข้อมูลเชิงพื้นที่ระดับจังหวัด ด้านทรัพยากรธรรมชาติและสิ่งแวดล้อมนี้ เป็นการรวบรวม ประมวลข้อมูลที่น่าสนใจต่างๆ ที่เกี่ยวข้องกับแผนยุทธศาสตร์การพัฒนาจังหวัด พ.ศ. 2561 -2565 และวิเคราะห์ข้อมูลสถานการณ์ แนวโน้มของยุทธศาสตร์ตามแผนพัฒนาจังหวัดในประเด็นที่เกี่ยวข้อง ด้วยการนำข้อมูลสารสนเทศมาประกอบการกำหนดผลิตภัณฑ์ที่สำคัญ และห่วงโซ่มูลค่า ที่จะนำไปสู่การกำหนดปัจจัยสู่ความสำเร็จที่เหมาะสมด้วยข้อมูลสารสนเทศ รายงานนี้จึงเป็นการแสดงข้อมูลที่สำคัญ จำเป็นและเพียงพอต่อการตัดสินใจ สำหรับการจัดทำแผนยุทธศาสตร์การพัฒนาจังหวัด ในมิติด้านทรัพยากรธรรมชาติและสิ่งแวดล้อม ที่เชื่อมโยงยุทธศาสตร์ของแผนพัฒนาเศรษฐกิจและสังคมแห่งชาติ ฉบับที่ 12 ยุทธศาสตร์เชิงพื้นที่ของจังหวัด ซึ่งในยุทธศาสตร์ที่ 4 สร้างความสมดุลทรัพยากรธรรมชาติและสิ่งแวดล้อมให้มีคุณภาพและยั่งยืน มีการใช้รายงานสถิติทางการระดับจังหวัด จำนวน 52 รายการ เป็นชุดข้อมูลที่มีการจัดเก็บปกติ 51 รายการ โดยมีหน่วยงานรับผิดชอบ ที่สำคัญ คือ สำนักงานทรัพยากรธรรมชาติและสิ่งแวดล้อมจังหวัดร้อยเอ็ด สำนักงานจัดการทรัพยากรป่าไม้ที่ 7 ขอนแก่น สำนักบริหารพื้นที่อนุรักษ์ที่ 8 ขอนแก่น สถานีพัฒนาที่ดินร้อยเอ็ด สถานีควบคุมไฟป่าร้อยเอ็ด สำนักงานพัฒนาชุมชนจังหวัดร้อยเอ็ด

ข้อเสนอแนะเชิงนโยบาย

1. พัฒนากฎหมายเพื่อสนับสนุนการหยุดยั้งการทำลายทรัพยากรป่าไม้
2. พัฒนาป่าไม้ โดยมุ่งเน้นการเพิ่มและพัฒนาพื้นที่สวนป่าเศรษฐกิจ และพัฒนาพื้นที่สีเขียว ในเขตเมืองและชุมชน
3. ส่งเสริมการมีส่วนร่วมของประชาชนในรูปแบบป่าชุมชน และให้องค์ความรู้กับชุมชนในการอนุรักษ์ป่า
4. ปลูกป่าเพื่อการฟื้นฟูสภาพป่า และสร้างความสมดุลแก่ระบบนิเวศน์

4.4.2 การวิเคราะห์และสรุปสถานการณ์ข้อมูลจังหวัดร้อยเอ็ด : ด้านทรัพยากรธรรมชาติและสิ่งแวดล้อม“ ขยะ ”

ปัญหาด้านการจัดการขยะมูลฝอย ถือเป็นปัญหาหลักด้านมลพิษของประเทศไทยในปัจจุบัน เนื่องจาก จำนวนของประชากรที่เพิ่มมากขึ้น พร้อมกับการพัฒนาด้านเศรษฐกิจและสังคม ซึ่งส่งผลให้รูปแบบการดำรงชีวิตของประชาชนจากรูปแบบชุมชนชนบทซึ่งผลิตขยะมูลฝอยเพียงเล็กน้อยต่อวันกลายเป็นการดำรงชีวิตแบบชุมชนเมืองหรือชุมชนอุตสาหกรรม ซึ่งก่อให้เกิดปริมาณขยะมูลฝอยต่อวันเป็น จำนวนมาก รวมถึงข้อจำกัดด้านพื้นที่ในการกำจัดขยะมูลฝอยซึ่งในปัจจุบัน มีพื้นที่ที่จะสามารถกำจัดขยะ มูลฝอยได้น้อยลงทุกวัน รวมทั้งการต่อต้านจากประชาชนที่อาศัยอยู่โดยรอบสถานที่กำจัดขยะมูลฝอย จึงส่งผลให้ความรุนแรงของปัญหาด้านการจัดการขยะมูลฝอยรุนแรงเพิ่มมากขึ้น

จากข้อมูลสถานการณ์ขยะมูลฝอยที่ผ่านมา พบว่า แนวโน้มของปริมาณขยะมูลฝอยที่เกิดขึ้นทั่วประเทศ มีแนวโน้มลดลง ทั้งนี้ หากพิจารณาถึงอัตราการเกิดขยะมูลฝอยของประเทศไทย โดยในปี พ.ศ. 2563 พบว่า มีปริมาณขยะมูลฝอยที่เกิดขึ้นของประเทศไทย 27.35 ล้านตัน (ลดลงจากปี 2562 ร้อยละ 4) ซึ่งสาเหตุส่วนหนึ่งที่ทำให้ปริมาณขยะมูลฝอยลดลงเนื่องมาจากสถานการณ์การแพร่ระบาดของโรคติดเชื้อไวรัสโคโรนา 2019

แผนพัฒนาจังหวัดร้อยเอ็ด พ.ศ. 2566 – 2570 ฉบับทบทวนปีงบประมาณ พ.ศ. 2566

ประเด็นพัฒนาที่ 4 สร้างความสมดุลทรัพยากรธรรมชาติและสิ่งแวดล้อมให้มีคุณภาพและยั่งยืน

ตารางแสดงวิกฤตปัญหาด้านขยะมูลฝอย จังหวัดร้อยเอ็ด ปี 2560 - 2564

ลำดับ	รายการ	หน่วย	2560	2561	2562	2563	2564
1	ปริมาณขยะที่เกิดขึ้น	ตันปี/	339,603.3	330,748.4	455,812.0	344,165.8	344,122.0
		ตันวัน/	930.42	906.16	1,248.80	942.92	942.80
2	ปริมาณขยะที่กำจัดถูกต้อง	ตันปี/	98,418.60	77,266.85	49,647.30	49,618.10	45,475.35
		ตันวัน/	269.64	211.69	136.02	135.94	124.59
3	ปริมาณขยะที่ถูกนำไปใช้ประโยชน์	ตันปี/	165,808.55	253,481.55	301,650.60	226,814.65	234,202.25
		ตันวัน/	454.27	694.47	826.44	621.41	641.65
4	ปริมาณขยะที่กำจัดไม่ถูกต้อง	ตันปี/	75,376.15	79,241.50	104,514.10	67,733.05	64,444.40
		ตันวัน/	206.51	217.10	286.34	185.57	176.56

ที่มา : สำนักงานทรัพยากรธรรมชาติและสิ่งแวดล้อมจังหวัดร้อยเอ็ด

จากตารางข้อมูล ในช่วงปี 2560 – 2564

พบว่าจังหวัดร้อยเอ็ดยังคงมีปัญหการบริหารขยะทั้งระบบ ได้แก่ การกำจัดขยะที่ถูกต้องการนำขยะไปใช้ประโยชน์ และการกำจัดขยะที่ไม่ถูกต้องตามหลักวิชาการ

เมื่อพิจารณาปริมาณขยะที่เกิดขึ้นของจังหวัดร้อยเอ็ด ตั้งแต่ปี 2560 ถึงปี 2564 พบว่าในปี 2564 มีขยะเกิดขึ้น ประมาณ 942.80 ตัน/วัน หรือประมาณ 344,122.00 ตัน/ปี และยังคงมีขยะมูลฝอยที่กำจัดไม่ถูกต้อง ประมาณ 176.56 ตัน/วัน หรือประมาณ 64,444.40 ตัน/ปี

สำหรับการจัดการขยะมูลฝอยที่ได้รับการจัดการอย่างถูกต้องตามหลักวิชาการ พบว่า ปี 2564 จังหวัดร้อยเอ็ดมีปริมาณขยะมูลฝอยที่เทศบาลเมืองร้อยเอ็ด สามารถบริหารจัดการได้อย่างถูกต้อง จำนวน 45,475.35 ตัน เมื่อเปรียบเทียบกับปี 2563 มีปริมาณขยะมูลฝอยที่กำจัดอย่างถูกต้อง เปลี่ยนแปลงไม่มากนัก จากจำนวน 49,618.10 ตัน/ปี (ปี 2563) เป็น 45,475.35 ตัน/ปี (ปี 2564)

แผนภูมิ แสดงปริมาณขยะมูลฝอยที่เกิดขึ้น จังหวัดร้อยเอ็ด ปี 2560 - 2564

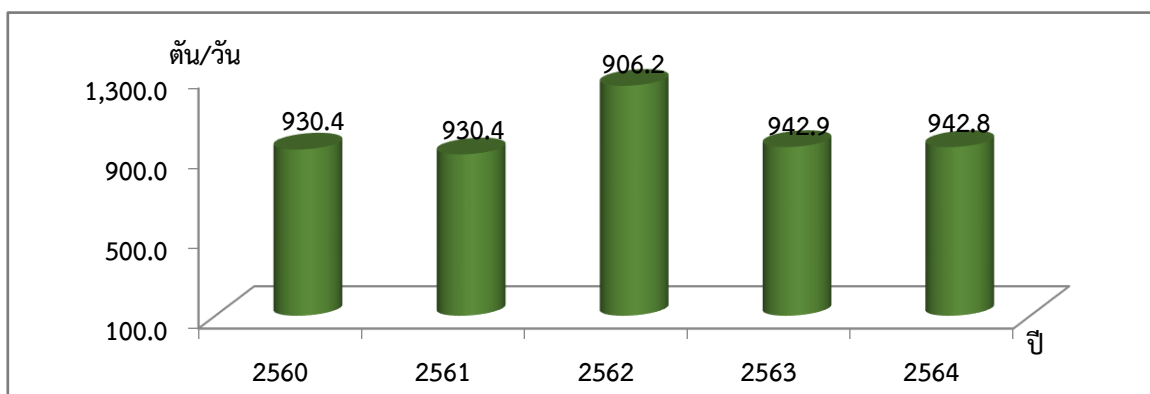

แผนภูมิ แสดงวิกฤตปัญหาด้านขยะมูลฝอย จังหวัดร้อยเอ็ด ปี 2560 – 2564

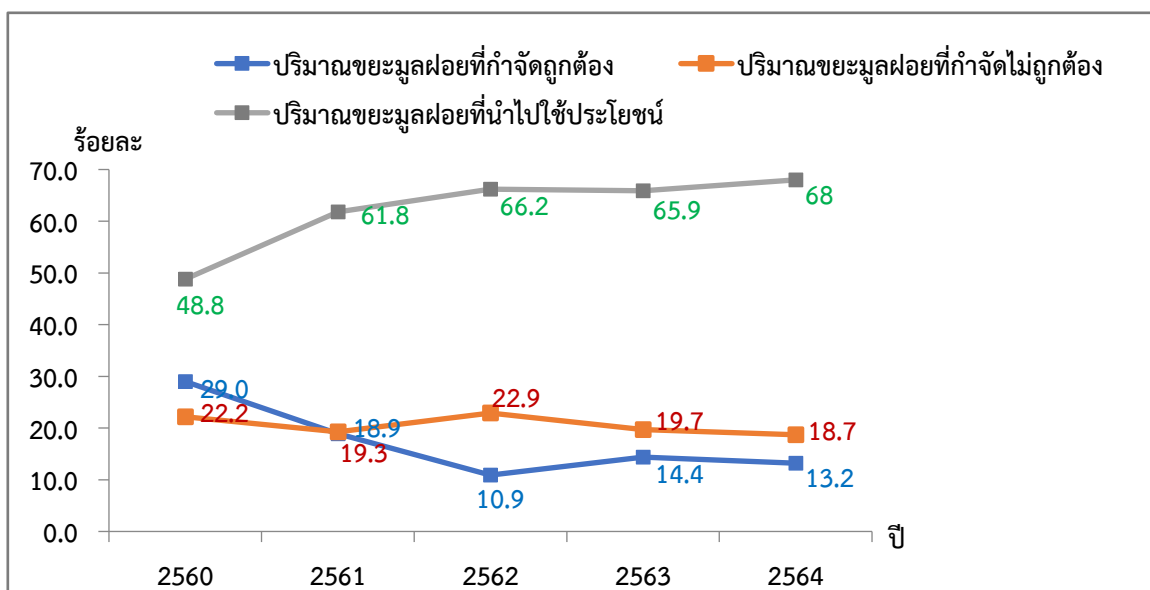

ตาราง แสดงตำแหน่งที่ตั้งสถานที่กำจัดขยะมูลฝอยจังหวัดร้อยเอ็ด จำนวน 47 แห่ง

ลำดับ	อำเภอ	สถานที่กำจัดขยะมูลฝอย (แห่ง)	ลำดับ	อำเภอ	สถานที่กำจัดขยะมูลฝอย (แห่ง)
1	พนมไพร	9	10	เกษตรวิสัย	1
2	สุวรรณภูมิ	3	11	เมืองสรวง	1
3	เสลภูมิ	5	12	ปทุมรัตน์	1
4	โพธิ์ชัย	2	13	โพนทราย	1
5	จตุรพักตรพิมาน	3	14	หนองฮี	1
6	โพนทอง	5	15	เชียงขวัญ	1
7	อาจสามารถ	2	16	เมยวดี	1
8	เมืองร้อยเอ็ด	2	17	ทุ่งเขาหลวง	1
9	หนองพอก	2	18	จังหาร	1

ที่มา : ระบบสารสนเทศด้านการจัดการขยะมูลฝอยชุมชน กรมควบคุมมลพิษ ข้อมูล ณ 26 พ.ค. 2564

ตาราง แสดงตำแหน่งที่ตั้งสถานที่กำจัดขยะมูลฝอยที่กำจัดถูกต้อง และกำจัดไม่ถูกต้อง จังหวัดร้อยเอ็ด

ลำดับ	อำเภอ	สถานที่กำจัดขยะมูลฝอย (แห่ง)		ลำดับ	อำเภอ	สถานที่กำจัดขยะมูลฝอย (แห่ง)	
		กำจัดถูกต้อง	กำจัดไม่ถูกต้อง			กำจัดถูกต้อง	กำจัดไม่ถูกต้อง
1	พนมไพร	1	8	10	เกษตรวิสัย		1
2	สุวรรณภูมิ		3	11	เมืองสรวง		1
3	เสลภูมิ		5	12	ปทุมรัตน์		1
4	โพธิ์ชัย		2	13	โพนทราย		1
5	จตุรพักตรพิมาน		3	14	หนองฮี		1
6	โพนทอง		5	15	เชียงขวัญ		1
7	อาจสามารถ		2	16	เมยวดี		1
8	เมืองร้อยเอ็ด	1	2	17	ทุ่งเขาหลวง		1
9	หนองพอก		2	18	จังหาร		1

ที่มา : ระบบสารสนเทศด้านการจัดการขยะมูลฝอยชุมชน กรมควบคุมมลพิษ ข้อมูล ณ 26 พ.ค. 2564

ข้อเสนอแนะเชิงนโยบาย

กำหนดมาตรการการจัดการขยะมูลฝอยและของเสียอันตรายดังนี้

1. ลดการเกิดขยะโดย

- ผลิตและใช้สินค้าและบริการ ที่เป็นมิตรกับสิ่งแวดล้อม
- คัดแยกขยะและนำกลับมาใช้ใหม่

2. การเพิ่มศักยภาพการจัดการขยะ โดย องค์การปกครองส่วนท้องถิ่น

- กำหนดสถานที่ รวบรวม กำจัด ศูนย์ กำจัดขยะมูลฝอย
- ปฏิบัติตามกำหนดการรวบรวมขนส่งกำจัดขยะ ที่ถูกต้องตามหลักวิชาการและกฎหมาย
- เข้มงวดบังคับใช้กฎหมาย

3. ด้านการบริหารจัดการ

- พัฒนาระบบฐานข้อมูลขยะขององค์การปกครองส่วนท้องถิ่น
- สร้างจิตสำนึกแก่ประชาชนในการ ลดขยะ ใช้ซ้ำ นำกลับมาใช้ใหม่ 3Rs
- ระบบจัดการที่เหมาะสม กำจัดแบบศูนย์รวมและแปรรูปผลิตพลังงาน

4. ส่งเสริมกิจกรรม

- โครงการเมืองสวยใสไร้มลพิษ
- โครงการทำความดีด้วยหัวใจโรดภัยสิ่งแวดล้อม
- โครงการประชารัฐร่วมใจแยกทิ้งขยะอันตราย

4.4.3 การวิเคราะห์และสรุปสถานการณ์ข้อมูลจังหวัดร้อยเอ็ด :

“การบริหารจัดการน้ำเพื่อการอุปโภคบริโภค และการเกษตร”

จังหวัดร้อยเอ็ดมีตั้งอยู่ในภาคตะวันออกเฉียงเหนือของประเทศไทย ระหว่างเส้นรุ้งที่ 15 องศา 24 ลิปดา ถึง 16 องศา 19 ลิปดา และเส้นแวงที่ 103 องศา 17 ลิปดา ถึง 104 องศา 22 ลิปดา อยู่ห่างจาก กรุงเทพฯ โดยเดินทางรถยนต์ประมาณ 512 กิโลเมตร มีเนื้อที่ทั้งสิ้น 8,299.46 ตารางกิโลเมตร หรือประมาณ 5,187,156 ไร่

ประชากร จากสถิติกรมการปกครองกระทรวงมหาดไทย เมื่อสิ้นปี พ.ศ.2563 จังหวัดร้อยเอ็ด มีประชากรจำนวนทั้งสิ้น 1,298,640 คน เป็นชายจำนวน 644,218 คน เป็นหญิงจำนวน 654,422 คน ประชากรมีความหนาแน่นโดยเฉลี่ย 157 คนต่อพื้นที่ 1 ตารางกิโลเมตร ประชากรอาศัยอยู่ในเขตเทศบาลมีจำนวน 259,906 คน และอาศัยอยู่นอกเขตเทศบาลจำนวน 1,038,734 คน ประชากรจังหวัดร้อยเอ็ด ร้อยละ 57.7 % ทำการเกษตรและการประมง ร้อยละ 42.3 % ทำงานนอกภาคการเกษตร

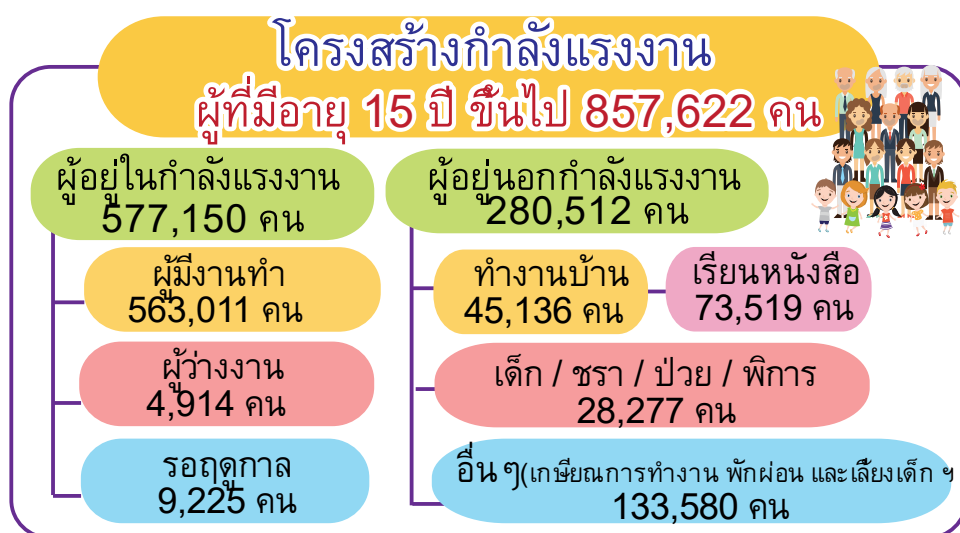

สภาพทางเศรษฐกิจ จังหวัดร้อยเอ็ดเป็นจังหวัดที่ทำการเกษตร โดยเฉพาะการทำนา มีทั้งทำนาปีและนาปรัง ในปี พ.ศ.2563/2564 มีเนื้อที่เพาะปลูกข้าวเจ้าในปี 2,542,166 ไร่ มีผลผลิตที่ได้จากการเก็บเกี่ยว 878,708 ตัน ผลผลิต 359 กิโลกรัมต่อไร่ ส่วนข้าวเหนียวนาปีมีพื้นที่เพาะปลูก 552,765 ไร่ ผลผลิตที่ได้จากการเก็บเกี่ยว 346,774 ตัน ผลผลิตเฉลี่ย 361 กิโลกรัมต่อไร่

พืชไร่ที่นิยมปลูกกันมาก ได้แก่ อ้อยโรงงาน มันสำปะหลัง ยาสูบ ข้าวโพดเลี้ยงสัตว์ ถั่วลิสง ฯลฯ สำหรับพืชผักที่นิยมปลูกกันมาก ได้แก่ ข้าวโพดฝักอ่อน พริกใหญ่ แตงโม ข้าวโพดหวาน แตงกวา/แตงร้าน มะเขือเปราะ ถั่วฝักยาว ฯลฯ ส่วนไม้ยืนต้นและไม้ผลที่นิยมปลูก ได้แก่ ยางพารา มะม่วง มะนาว กล้วยน้ำว้า หน่อไม้ฝรั่ง เป็นต้น ปศุสัตว์ที่สำคัญ ได้แก่ ไก่ เป็ด โค สุกร กระบือ เป็นต้น

ในปี พ.ศ.2563 จังหวัดร้อยเอ็ดมีครัวเรือนเพาะเลี้ยงสัตว์น้ำจืดทั้งสิ้น 16,438 ฟาร์ม ปริมาณของสัตว์น้ำจืดที่จับได้ 7,916,782 กิโลกรัม

แหล่งน้ำ

แหล่งน้ำสามารถแบ่งตามลักษณะการเกิดและการกักเก็บได้หลายลักษณะทั้งแหล่งน้ำในบรรยากาศ แหล่งน้ำผิวดิน และแหล่งน้ำใต้ดิน ซึ่งสามารถกล่าวได้ดังนี้

1. แหล่งน้ำผิวดิน เป็นน้ำที่ขังอยู่บนพื้นผิวโลกสามารถแบ่งตามหลักกลศาสตร์ได้ 2 ลักษณะคือ

1.1 **น้ำนิ่ง(Water Retention)** ซึ่งมีลักษณะไม่เคลื่อนที่แต่สามารถสูญหาย(lost) ไปตามธรรมชาติได้ ได้แก่ น้ำเชื่อม น้ำในอ่างเก็บน้ำ น้ำในสระ น้ำในหนอง น้ำในบึง เป็นต้น



น้ำในเขื่อน



น้ำในหนองน้ำ



น้ำในอ่างเก็บน้ำ



น้ำในสระ

1.2 **น้ำไหล(Water flow)** เป็นน้ำที่มีพฤติกรรมไหลตามแรงดึงดูดของโลก(Gravity) โดยจะไหลจากที่สูงไปยังที่ต่ำเสมอแหล่งน้ำลักษณะดังกล่าว ได้แก่ น้ำในแม่น้ำ น้ำในลำคลอง น้ำในลำธาร น้ำในลำห้วย เป็นต้น



น้ำในแม่น้ำ



น้ำในลำคลอง

วัย

2. แหล่งน้ำฝน เป็นแหล่งน้ำสำคัญที่ประชากรทั่วโลกต้องหาทางจัดการทั้งในเชิงปริมาณและคุณภาพเพื่อให้มาสนองต่อความต้องการมนุษย์ ฝนเกิดจากวัฏจักรของน้ำ ซึ่งน้ำจากผิวน้ำในมหาสมุทรระเหยกลายเป็นไอ ควบแน่นเป็นละอองน้ำในอากาศ ซึ่งรวมตัวกันเป็นเมฆ และในที่สุดกลายเป็นฝนตกลงมายังผิวโลกที่มนุษย์อาศัยอยู่ การมีฝนจะช่วยกระจายความชุ่มชื้นให้แก่สิ่งมีชีวิตพืชพรรณบนผิวโลกได้เจริญงอกงามและกลายเป็นลำธาร น้ำตก ส่งผลให้เกิดความอุดมตามธรรมชาติมากมาย บ้างก็เป็นที่อยู่อาศัยของสัตว์น้ำ มนุษย์ก็เก็บไว้อุปโภคบริโภคเพื่อเกษตรกรรม เป็นต้น แต่ถ้าหากฝนไม่ตกต้องตามฤดูกาลหรือตกน้อย ก็จะส่งผลต่อสิ่งมีชีวิตบนผิวโลกทุกชนิดเช่นกัน ประเทศไทยมีฝนตกช่วงเดือนมิถุนายน-กันยายน ของทุกปี ยกเว้นภาคใต้ของประเทศที่มีฝนตกเกือบตลอดปี

3. แหล่งน้ำใต้ดิน เป็นแหล่งน้ำที่สำคัญอีกแหล่งหนึ่งที่ยากจะหาคำตอบได้ว่ามีอยู่ไหนและเมื่อไหร่จะหมด เราเรียกแหล่งน้ำนี้ว่า “น้ำบาดาล” น้ำที่อยู่ระดับใต้ดินซึ่งเกิดจากการไหลของน้ำจากร่องน้ำ ลำธาร หรือแม่น้ำลำคลองที่ไหลไปตามผิวดินผ่านลงไปยังช่องโหว่ในดินหรือรอยแตกในดิน และรูพรุนในดิน ซึ่งอาจลงไปลึกจากผิวดินได้หลายร้อยเมตร แหล่งน้ำชนิดนี้ไม่ได้มีอยู่ใต้ดินทั่วไปหลายแห่งเจาะลึกลงไปเท่าไรก็ไม่พบน้ำ และอีกหลายแห่งพบว่าน้ำที่ได้กลับเป็นน้ำเค็มซึ่งพบมากในภาคตะวันออกเฉียงเหนือและบริเวณพื้นที่ติดทะเลของประเทศไทย

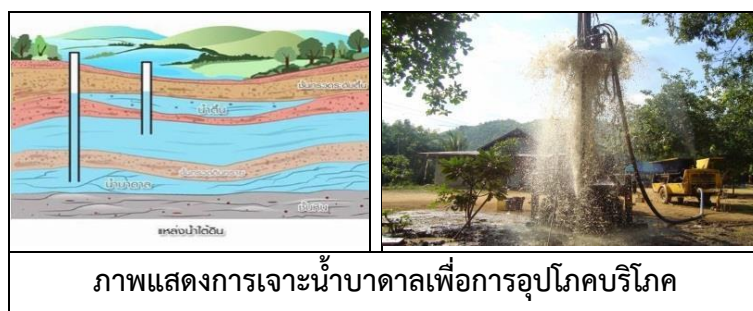

ปัจจุบัน(พ.ศ.2565) ชาวบ้านนิยมขุดเจาะน้ำบาดาลมาใช้เพื่อแก้ไขปัญหาการขาดแคลนน้ำทั้งในพื้นที่เมืองและพื้นที่เกษตรซึ่งกระจายตัวอยู่ครอบคลุมทุกพื้นที่ในประเทศไทย การเจาะน้ำบาดาลในประเทศไทยเป็นเรื่องที่ต้องควบคุมเนื่องจากปัญหาดินทรุด สร้างผลกระทบต่อระบบนิเวศและสิ่งก่อสร้างของมนุษย์อย่าง ต่อเนื่องดังนั้นหากต้องการขุดเจาะน้ำบาดาลจะต้องขออนุญาตจากกรมทรัพยากรน้ำบาดาลก่อน

1.1 สถานการณ์และแนวโน้มน้ำอุปโภคบริโภคและการเกษตรจังหวัดร้อยเอ็ด

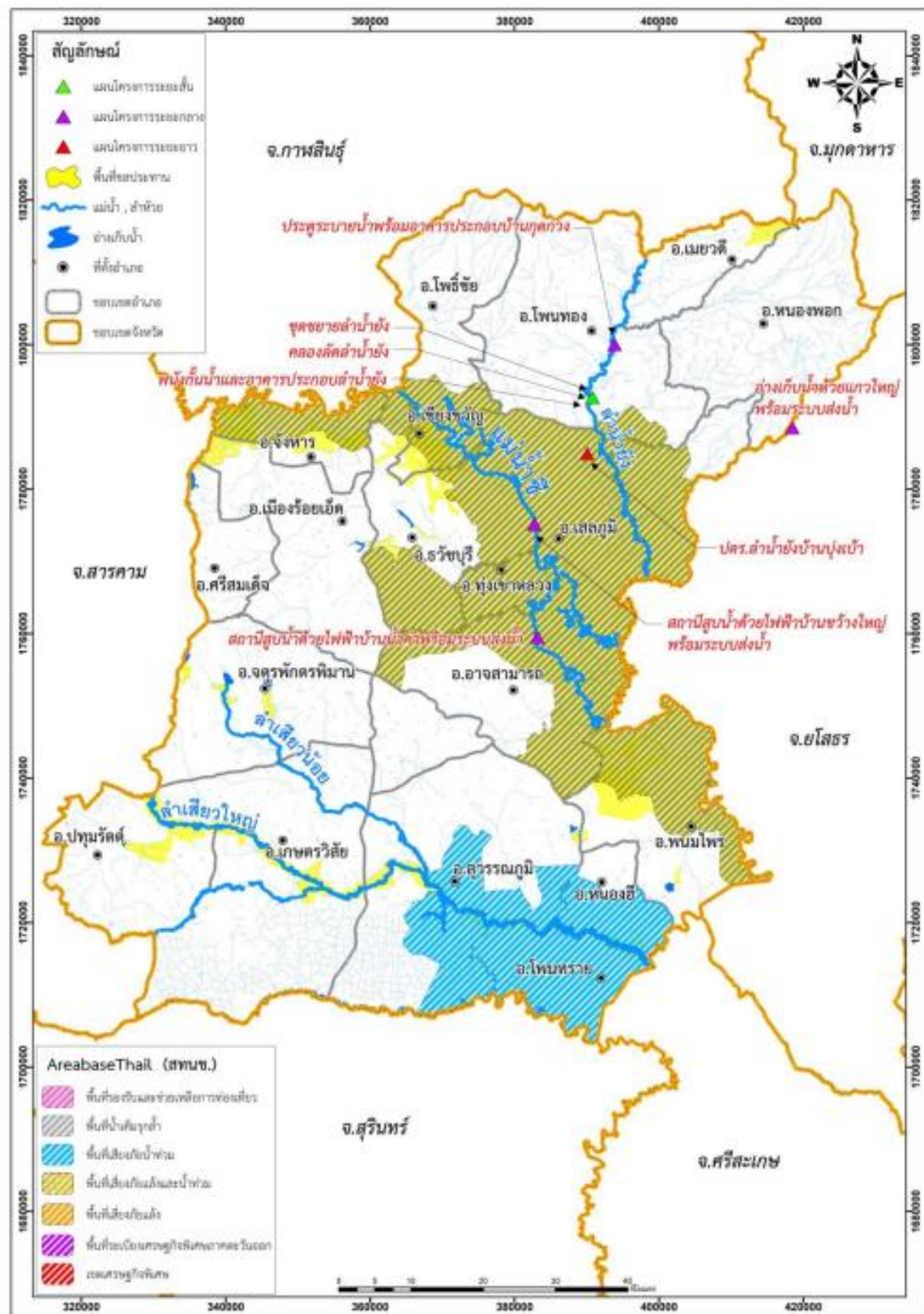

1. จำนวนหมู่บ้านที่มีระบบประปาหมู่บ้าน จากผลการสำรวจการใช้น้ำประปาในพื้นที่องค์กรปกครองส่วนท้องถิ่นทั้ง 2,447 หมู่บ้าน พบว่าจำนวนหมู่บ้านที่มีระบบน้ำประปามีจำนวน 1,859 หมู่บ้าน จำนวนครัวเรือนที่ใช้ประโยชน์ 244,193 ครัวเรือน

2. จำนวนหมู่บ้านที่ไม่มีน้ำประปาในพื้นที่แต่ได้นำน้ำจากหมู่บ้านอื่น จากผลการสำรวจการใช้น้ำประปาในพื้นที่องค์กรปกครองส่วนท้องถิ่นทั้ง 2,447 หมู่บ้าน พบว่าจำนวนหมู่บ้านที่ไม่มีระบบน้ำประปาในพื้นที่แต่ได้นำน้ำจากหมู่บ้านอื่นจำนวน 478 หมู่บ้าน จำนวนครัวเรือนที่ใช้ประโยชน์ 65,679 ครัวเรือน

3. จำนวนหมู่บ้านที่ได้นำน้ำจากการประปาส่วนภูมิภาค จากผลการสำรวจการใช้น้ำประปาในพื้นที่องค์กรปกครองส่วนท้องถิ่นทั้ง 2,447 หมู่บ้าน พบว่าจำนวนหมู่บ้านที่ได้นำน้ำจากการประปาส่วนภูมิภาคจำนวน 165 หมู่บ้าน จำนวนครัวเรือนที่ใช้ประโยชน์ 37,405 ครัวเรือน

4. จำนวนหมู่บ้านที่ได้นำน้ำจากแหล่งน้ำธรรมชาติ/บ่อน้ำ จากผลการสำรวจการใช้น้ำประปาในพื้นที่องค์กรปกครองส่วนท้องถิ่นทั้ง 2,447 หมู่บ้าน พบว่าจำนวนหมู่บ้านที่ได้นำน้ำจากแหล่งน้ำธรรมชาติ/บ่อน้ำจำนวน 284 หมู่บ้าน จำนวนครัวเรือนที่ใช้ประโยชน์ 38,914 ครัวเรือน

5. จำนวนผู้ใช้น้ำบาดาล ผลสำรวจจากสำนักงานทรัพยากรธรรมชาติและสิ่งแวดล้อมจังหวัดร้อยเอ็ดเมื่อพิจารณาเปรียบเทียบปี 2561- 2563 พบว่า ผู้ใช้น้ำบาดาลมีแนวโน้มเพิ่มมากขึ้นเรื่อย ๆ จากจำนวน 326 ราย ในปี 2561 เป็น 843 ราย ในปี 2563 และเพิ่มมากขึ้นทุก ๆ ปี

ตาราง แสดงจำนวนผู้ใช้น้ำบาดาล 2561-2563

ปี	2561	2562	2563	2564
จำนวนผู้ใช้น้ำบาดาล (ราย)	326	648	843	253

ที่มา : สำนักงานทรัพยากรธรรมชาติและสิ่งแวดล้อมจังหวัดร้อยเอ็ด

แผนภูมิ แสดงจำนวนผู้ใช้น้ำบาดาล พ.ศ. 2561 – 2564

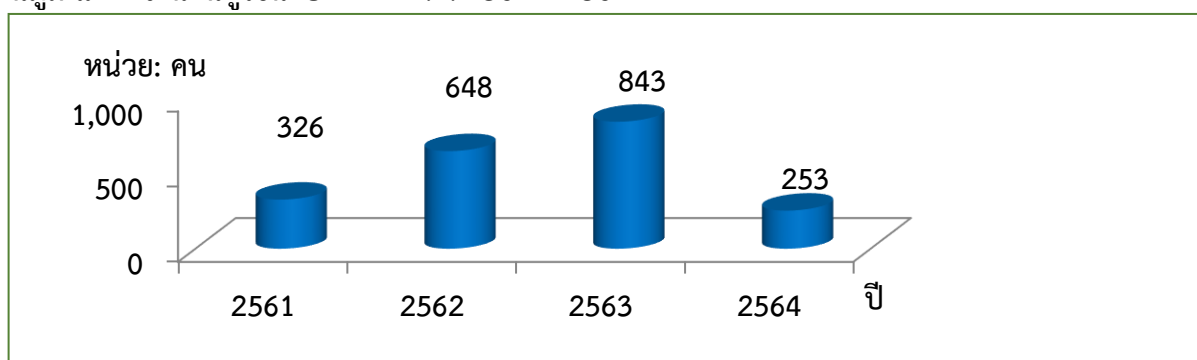

6. จำนวนบ่อบาดาลเพื่อใช้อุปโภคบริโภค ผลสำรวจจากสำนักงานทรัพยากรธรรมชาติและสิ่งแวดล้อมจังหวัดร้อยเอ็ดเมื่อพิจารณาเปรียบเทียบปี 2561- 2563 พบว่า จำนวนบ่อบาดาลเพื่อใช้อุปโภคบริโภคมีจำนวนลดลงในปี 2562 จากจำนวน 37 บ่อ ในปี 2561 เป็น 24 บ่อ ในปี 2562 และเพิ่มมากขึ้นในปี 2563 จำนวน 38 บ่อ ซึ่งจากผลสำรวจ จำนวนบ่อบาดาลเพื่อใช้อุปโภคบริโภคในปี 2561 และ 2563 มีจำนวนใกล้เคียงกัน

ตาราง แสดงจำนวนบ่อบาดาลเพื่อใช้อุปโภคบริโภค 2561-2564

ปี	2561	2562	2563	2564
จำนวนบ่อบาดาล เพื่อใช้อุปโภค บริโภค (บ่อ)	37	24	38	41

ที่มา : สำนักงานทรัพยากรธรรมชาติและสิ่งแวดล้อมจังหวัดร้อยเอ็ด

แผนภูมิ แสดงจำนวนบ่อบาดาลเพื่อใช้อุปโภคบริโภค พ.ศ. 2561 – 2564

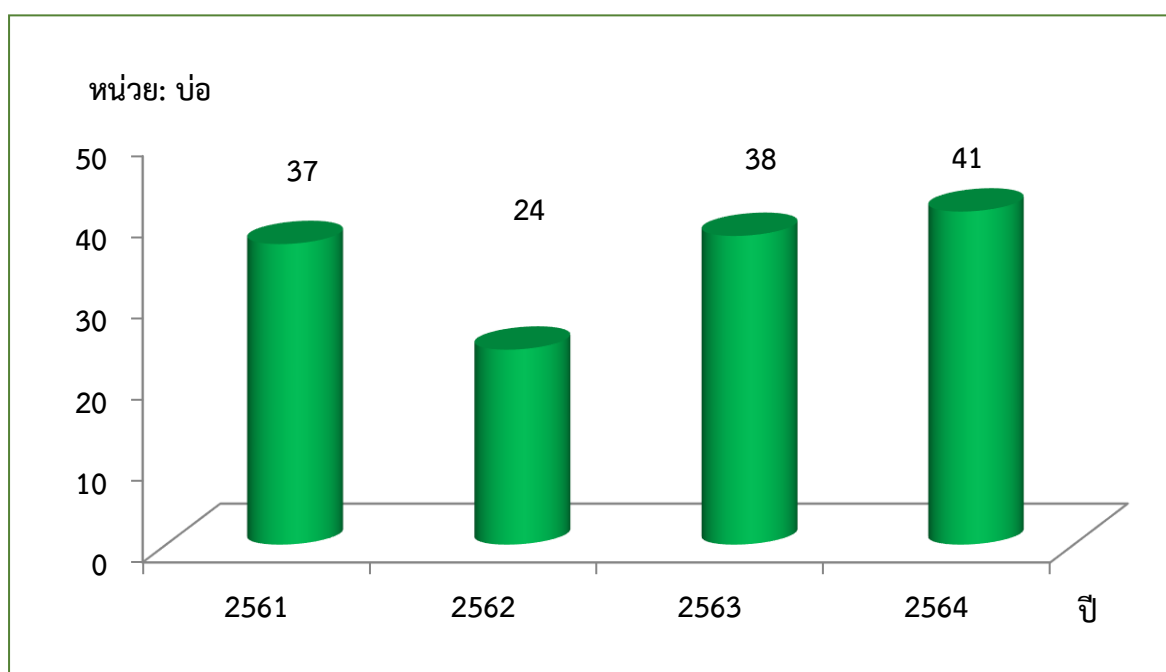

7. จำนวนบ่อบาดาลเพื่อใช้ในธุรกิจ ผลสำรวจจากสำนักงานทรัพยากรธรรมชาติและสิ่งแวดล้อมจังหวัดร้อยเอ็ดเมื่อพิจารณาเปรียบเทียบปี 2561- 2563 พบว่า จำนวนบ่อบาดาลเพื่อใช้ในธุรกิจ มีแนวโน้มเพิ่มมากขึ้นเรื่อย ๆ จากจำนวน 26 บ่อ ในปี 2561 เป็น 771 บ่อ ในปี 2563 และเพิ่มมากขึ้นทุกๆ ปี

ตาราง แสดงจำนวนบ่อบาดาลเพื่อใช้ในธุรกิจ 2561-2564

ปี	2561	2562	2563	2564
จำนวนบ่อบาดาล เพื่อใช้ในธุรกิจ (บ่อ)	26	605	771	16

ที่มา : สำนักงานทรัพยากรธรรมชาติและสิ่งแวดล้อมจังหวัดร้อยเอ็ด

แผนภูมิ แสดงจำนวนบ่อบาดาลเพื่อใช้ในธุรกิจ พ.ศ. 2561 – 2564

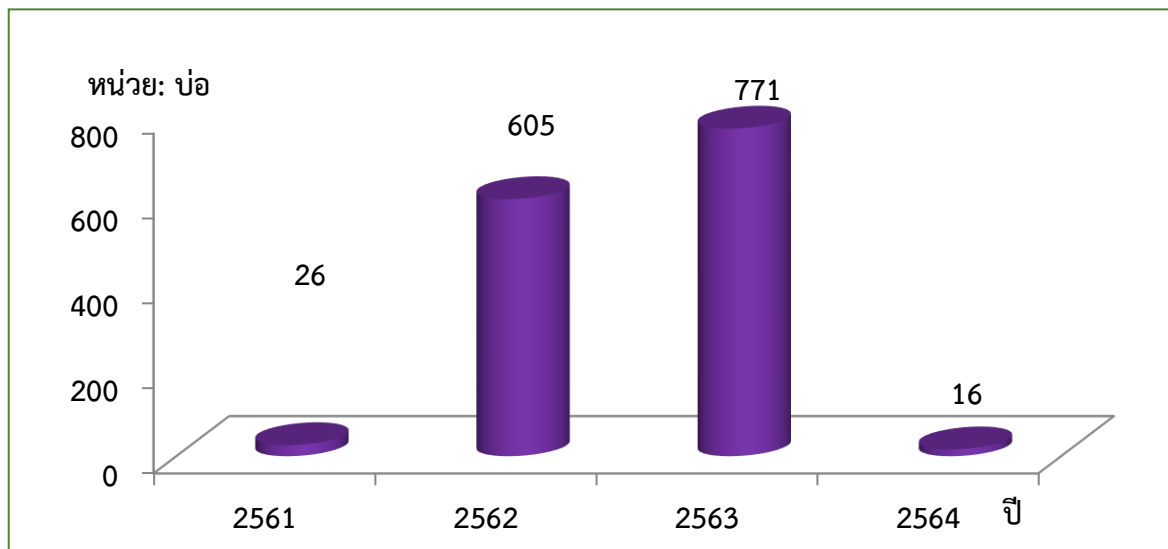

8. จำนวนบ่อบาดาลเพื่อการเกษตร ผลสำรวจจากสำนักงานทรัพยากรธรรมชาติและสิ่งแวดล้อมจังหวัดร้อยเอ็ดเมื่อพิจารณาเปรียบเทียบปี 2561- 2563 พบว่า จำนวนบ่อบาดาลเพื่อการเกษตร มีแนวโน้มลดลง จากจำนวน 263 บ่อ ในปี 2561 เป็น 25 บ่อ ในปี 2563

ตาราง แสดงจำนวนบ่อบาดาลเพื่อการเกษตร 2561-2563

ปี	2561	2562	2563	2564
จำนวนบ่อบาดาลเพื่อการเกษตร (บ่อ)	263	19	25	196

ที่มา : สำนักงานทรัพยากรธรรมชาติและสิ่งแวดล้อมจังหวัดร้อยเอ็ด

แผนภูมิ แสดงจำนวนบ่อบาดาลเพื่อการเกษตร พ.ศ. 2561 – 2564

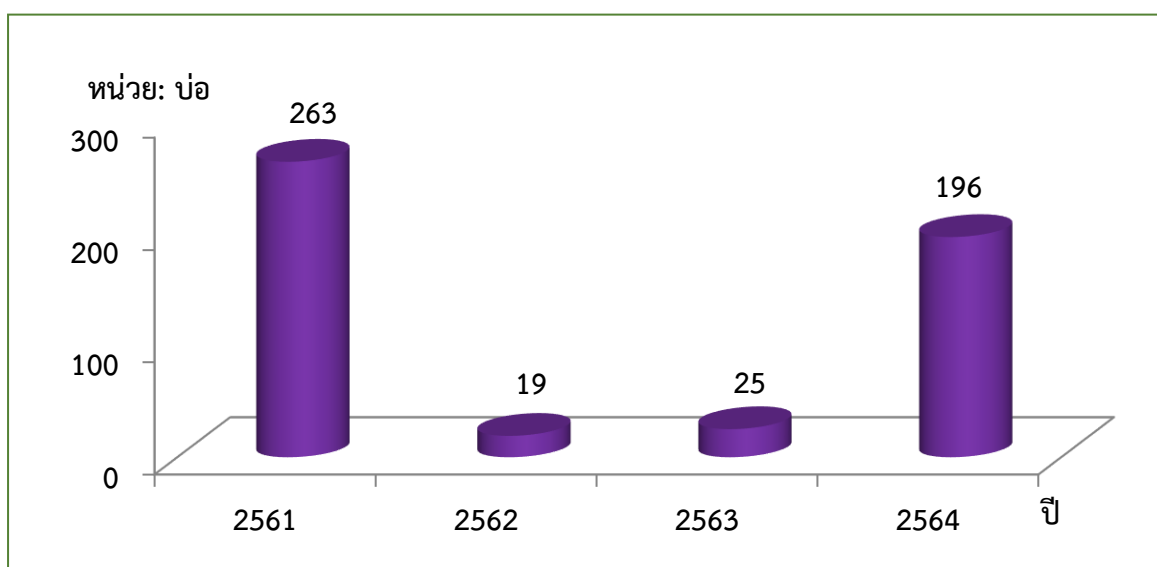

ที่มา : สำนักงานทรัพยากรธรรมชาติและสิ่งแวดล้อมจังหวัดร้อยเอ็ด

9. จำนวนแหล่งน้ำ

ทรัพยากรธรรมชาติและแหล่งน้ำ ที่สำคัญของจังหวัดร้อยเอ็ด มีต้นน้ำมาจากภูเขาต่างๆ ซึ่งได้แก่ แม่น้ำชี แม่น้ำมูล แม่น้ำยั้ง ลำน้ำเสียว ลำน้ำพลับพลา ลำน้ำเตา นอกจากนี้ยังมีแหล่งน้ำที่ชลประทานได้สร้างขึ้น โดยปี พ.ศ.2563 จังหวัดร้อยเอ็ดมีแหล่งเก็บน้ำที่สร้างขึ้นเพื่อเก็บน้ำไว้ใช้ตลอดปี อ้างอิงจากข้อมูลสำนักงานทรัพยากรธรรมชาติและสิ่งแวดล้อมจังหวัดร้อยเอ็ด โดยจังหวัดร้อยเอ็ดมีพื้นที่แหล่งน้ำจำนวน 101,000 ไร่ จำนวนแหล่งน้ำทั้งสิ้น 2,725 แห่ง โดยแบ่งเป็นประเภทแหล่งน้ำดังนี้

ที่	ประเภทแหล่งน้ำ	จำนวน
1.	หนอง/บึง/กุด	1,414 แห่ง
2.	สระ	383 แห่ง
3.	ลำธาร/ลำห้วย	220 แห่ง
4.	อ่างเก็บน้ำ	139 แห่ง
5.	แม่น้ำ (แม่น้ำชี, แม่น้ำมูล, แม่น้ำยั้ง, ลำห้วยเหนือ)	111 สาย
6.	ฝาย	16 แห่ง
7.	ลำคลอง/คูน้ำ	11 แห่ง
8.	ทาม/บึง (บึงริมแม่น้ำยั้ง, บึงผีหลอก, บึงไข่นก, บึงกุดขี้เหล็ก, แก้มลิงบึงเซียงขวัญ, บึงแก่งข่า, บึงคำ, บึงสาธารณะ)	8 แห่ง
9.	อื่นๆ (พื้นที่เอกราช, คูคลองหมดสภาพ ฯลฯ)	423 แห่ง

แม่น้ำชี เป็นแม่น้ำสายหลักในภาคตะวันออกเฉียงเหนือของประเทศไทย มีความยาวประมาณ 765 กิโลเมตร ขนาดพื้นที่ลุ่มน้ำประมาณ 49,480 ตร.กม. เป็นแม่น้ำที่มีความยาวมากที่สุดในประเทศไทย แม่น้ำชี มีต้นกำเนิดจากที่ราบด้านตะวันออกของเทือกเขาเพชรบูรณ์นับตั้งแต่เขาสนปันน้ำ เขาแปปันน้ำ เขาเสียดงดาถาด เขาอุ่มน้ำ เขาอดชี เขาครอก จนถึงเขาเทวดา ซึ่งเป็นแนวภูเขาชายเขตแดนด้านตะวันตกเฉียงเหนือของ จังหวัดชัยภูมิ

แม่น้ำชีได้ไหลผ่านอำเภอต่างๆ ในเขต จ.ร้อยเอ็ด รวม 8 อำเภอ ไหลผ่านทางด้านทิศเหนือและวกมาทางทิศตะวันออกของ จังหวัดร้อยเอ็ด ที่อำเภอจังหาร และต่อไปยัง อำเภอเชียงขวัญ, อำเภอโพธิ์ชัย, อำเภอธวัชบุรี, อำเภอทุ่งเขาหลวง, อำเภอเสลภูมิ อำเภออาจสามารถ และ อำเภอพนมไพร รวมระยะทางประมาณ 210 กิโลเมตร แล้วไหลลงสู่ จังหวัดยโสธร และ จังหวัดอุบลราชธานี

แม่น้ำมูล เป็นแม่น้ำสายหลักในภาคตะวันออกเฉียงเหนือของประเทศไทย มีความยาวประมาณ 640 กิโลเมตร ขนาดพื้นที่ลุ่มน้ำประมาณ 69,701 ตร.กม. ทำให้เป็นแม่น้ำที่มีปริมาณน้ำมากที่สุดของภาคอีสาน ไหลจากต้นน้ำจากบริเวณเขื่อนมูลบน อำเภอครบุรี จังหวัดนครราชสีมา ไปสู่ จังหวัดบุรีรัมย์ จังหวัดสุรินทร์ จังหวัดศรีสะเกษ ไปบรรจบกับแม่น้ำโขงที่จังหวัดอุบลราชธานี ซึ่งแม่น้ำมูลได้ไหลผ่านจังหวัดร้อยเอ็ด โดยผ่านอำเภอพนมไพร

ลำเสียวใหญ่ มีต้นกำเนิดจากอ่างเก็บน้ำหนองบ่อ ตำบลบรบือ อำเภอบรบือ จังหวัดมหาสารคาม เป็นแม่น้ำขนาดใหญ่ที่ต่อมาจากจังหวัดมหาสารคาม มายังจังหวัดร้อยเอ็ด ครอบคลุมพื้นที่ 3 อำเภอ คือ อำเภอปทุมรัตน์ และอำเภอเกษตรวิสัย อำเภอสุวรรณภูมิ แหล่งน้ำนี้เป็นแหล่งน้ำที่ชาวบ้าน 3 อำเภอใช้ร่วมกัน ลำเสียวใหญ่เป็นแหล่งอาหารทั้งคนและสัตว์

ลำเสียวน้อย มีต้นกำเนิดจากอ่างเก็บน้ำห้วยกุดแคน อำเภอจตุรพักตรพิมาน ครอบคลุมพื้นที่ 3 อำเภอ คือ อำเภอจตุรพักตรพิมาน อำเภอกะเทวี และอำเภอสว่างแดนดิน

ลำน้ำยัง มีต้นกำเนิดมาจากเทือกเขาภูพานที่ลำพะยังตอนบน บ้านน้ำปุ่น ตำบลภูแล่นช้าง อำเภอนาคู บ้านดงหมู ตำบลคุ้มเก่า อำเภอเขาวง จังหวัดกาฬสินธุ์ ซึ่งเป็นต้นน้ำของกลุ่มน้ำชีกับกลุ่มน้ำสงคราม ไหลผ่าน อำเภอนาคู อำเภอห้วยผึ้ง อำเภอเขาวง อำเภอกุฉินารายณ์ จังหวัดกาฬสินธุ์ อำเภอโพนทอง อำเภอเมยวดี อำเภอเสลภูมิ จังหวัดร้อยเอ็ด และไหลมาบรรจบกับแม่น้ำชีที่บ้านแจ้งน้อย ตำบลค้อเหนือ อำเภอเมืองยโสธร จังหวัดยโสธร รวมระยะทาง 225 กิโลเมตร มีพื้นที่ลุ่มน้ำ 4,134.31 ตร.กม. หรือ 2,583,945 ไร่ ครอบคลุมพื้นที่จังหวัดกาฬสินธุ์ จังหวัดร้อยเอ็ด และบางส่วนของจังหวัดยโสธร

จากบทความจะเห็นได้ว่า แม่น้ำสายใหญ่ไหลผ่านจังหวัดร้อยเอ็ดเพียง 11 อำเภอ คือ อำเภอจังหาร, อำเภอเชียงขวัญ, อำเภอโพธิ์ชัย, อำเภอธวัชบุรี, อำเภอทุ่งเขาหลวง, อำเภอเสลภูมิ, อำเภออาจสามารถ, อำเภอพนมไพร, อำเภอโพนทราย, อำเภอโพนทอง, อำเภอเมยวดี และ 9 อำเภอไม่มีแม่น้ำไหลผ่าน คือ อำเภอเมืองร้อยเอ็ด อำเภอหนองพอก อำเภอเมืองสรวง อำเภอศรีสมเด็จ อำเภอหนองฮี อำเภอปทุมรัตน์ อำเภอกะเทวี อำเภอสว่างแดนดิน อำเภอจตุรพักตรพิมาน โดยใช้น้ำจากแหล่งน้ำกักเก็บ จากอ่างน้ำในพื้นที่หรือพื้นที่ใกล้เคียง ได้แก่ อ่างเก็บน้ำหนองบ่อ(จังหวัดมหาสารคาม) อ่างเก็บน้ำหนองหญ้าม้า อ่างเก็บน้ำธวัชชัย อ่างเก็บน้ำห้วยพุงใหญ่ อ่างเก็บน้ำวังนอง อ่างเก็บน้ำหนองผือ อ่างเก็บน้ำหนองท่าจอก อ่างเก็บน้ำห้วยแอ่ง เป็นต้น

การใช้ประโยชน์

1. น้ำเพื่อการอุปโภคบริโภค (ใช้ในครัวเรือน)
2. น้ำเพื่อการเกษตรพืช (ปลูกพืชผักสวนครัว พืชไร่ ทำนา)
3. น้ำเพื่อการปศุสัตว์ (ประมงน้ำจืด เลี้ยงสัตว์)
4. น้ำเพื่อการบริโภคอื่นๆ (ผลิตน้ำดื่ม)

จังหวัดร้อยเอ็ดได้มองเห็นถึงความสำคัญดังกล่าว จึงได้บรรจุไว้ในแผนพัฒนาจังหวัดร้อยเอ็ดปี พ.ศ. 2566-2570 ฉบับทบทวนปีงบประมาณ พ.ศ. 2565 ประเด็นยุทธศาสตร์ที่ 4 สร้างความสมดุลทรัพยากรธรรมชาติและสิ่งแวดล้อมให้มีคุณภาพและยั่งยืน โดยมีเป้าประสงค์ เกษตรกรมีน้ำใช้เพื่อการเกษตรเพียงพอตลอดทั้งปี และคืนความอุดมสมบูรณ์แก่ระบบนิเวศน์ เพื่อรองรับการเปลี่ยนแปลงของสภาพภูมิอากาศ

ข้อเสนอแนะเชิงนโยบาย

จากประเด็น Pain Point เรื่อง การบริหารจัดการน้ำเพื่อการอุปโภคบริโภคและการเกษตร คณะกรรมการสถิติระดับจังหวัด จังหวัดร้อยเอ็ด เสนอให้เพิ่มรายการข้อมูล โครงการอันเนื่องมาจากพระราชดำริ ที่ดำเนินการในพื้นที่จังหวัดร้อยเอ็ด เนื่องจากโครงการอันเนื่องมาจากพระราชดำริ มีหลายประเภท เช่น ด้านแหล่งน้ำ ด้านการเกษตร ด้านการส่งเสริมอาชีพ ด้านสิ่งแวดล้อม และด้านบูรณาการอื่นๆ โดยจะต้องบูรณาการข้อมูล ซึ่งเป็นชุดสถิติทางการระดับพื้นที่ที่มาจากหน่วยงานต่างๆ ทั้งนี้ต้องมีความชัดเจน แหล่งที่มาข้อมูล คำนียาม ตามมาตรฐานรายละเอียดข้อมูล (Metadata) ด้วย

ข้อมูลแหล่งน้ำในจังหวัดร้อยเอ็ด

จำนวนแหล่งน้ำ (แห่ง)

2725



พื้นที่แหล่งน้ำ (ไร่)

101K



- หมู่
- All
- บ้าน
- All
- ตำบล
- All
- อำเภอ
- All

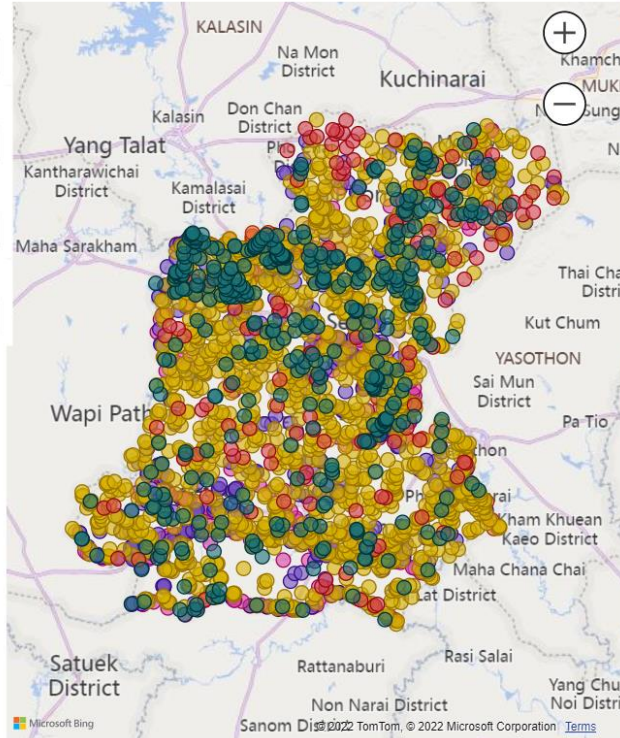

ประเภทแหล่งน้ำ

การใช้ประโยชน์

ชื่อแหล่งน้ำ

ประเภท

- ☐ ทาม/บึง
- ☐ ฝาย
- ☐ แม่น้ำ
- ☐ ลำคลอง/คูน้ำ
- ☐ ลำธาร/ลำห้วย
- ☐ สระ
- ☐ หนอง/บึง/กุด
- ☐ อ่างเก็บน้ำ
- ☐ อื่นๆ



ร้อยละการบริหารจัดการน้ำ

ประเภทของแหล่งน้ำ

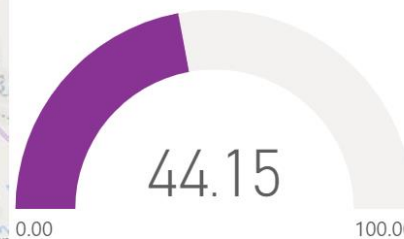

จำนวนแหล่งน้ำ

Go back

หน้า 1

105%



Microsoft Power BI

4.5 ประเด็นการพัฒนาที่ 5 : เสริมสร้างความมั่นคงภายใน และยกระดับการบริหารจัดการภาครัฐให้มีสมรรถนะสูง

มีบัญชีสถิติทางการทั้งหมด 35 รายการ ซึ่งแบ่งสถานะบัญชีสถิติทางการตามผังสถิติทางการ ได้ดังนี้

- บัญชีสถิติทางการที่มีการจัดเก็บข้อมูลเป็นปกติ 35 รายการ คิดเป็นร้อยละ 100.0%
- บัญชีสถิติทางการที่ต้องพัฒนาการจัดเก็บ - รายการ คิดเป็นร้อยละ -
- บัญชีสถิติทางการที่ยังไม่มีการจัดเก็บ - รายการ คิดเป็นร้อยละ -

4.5.1 การวิเคราะห์และสรุปสถานการณ์ข้อมูลจังหวัดร้อยเอ็ด :

“เสริมสร้างความมั่นคงภายใน และยกระดับการบริหารจัดการภาครัฐให้มีสมรรถนะสูง”

จังหวัดร้อยเอ็ด ตั้งอยู่ในภาคตะวันออกเฉียงเหนือของประเทศไทย ซึ่งอยู่ตอนกลางของภาคตะวันออกเฉียงเหนือมีพื้นที่ 8,299.46 ตารางกิโลเมตร หรือประมาณ 5,187,156 ไร่ คิดเป็นร้อยละ 5.1 ของภาค จัดเป็นลำดับที่ 10 ของภาค และลำดับที่ 23 ของประเทศ ลักษณะภูมิประเทศเป็นที่ราบสูง และมีภูเขาเตี้ยๆ ทางด้าน ทิศตะวันออกเฉียงเหนือ ส่วนทางด้านใต้เป็นที่ราบและแอ่งอยู่ในบริเวณทุ่งกุลาร้องไห้ สูงกว่าระดับน้ำทะเลปานกลางประมาณ 130 - 160 เมตร สภาพภูมิอากาศ มี 3 ฤดู ฤดูร้อนมีอากาศร้อน และแห้งแล้ง ระหว่างเดือนกุมภาพันธ์ถึงเมษายน อุณหภูมิประมาณ 35 องศาเซลเซียส ฤดูฝนมีฝนตก ไม่สม่ำเสมอระหว่างเดือนพฤษภาคมถึงกันยายน ปริมาณน้ำฝนประมาณ 1,200 มิลลิเมตรต่อปี ฤดูหนาวมีอากาศเย็นระหว่างเดือนตุลาคมถึงมกราคม มีอาณาบริเวณติดต่อ ดังนี้

ทิศเหนือ ติดจังหวัด กาฬสินธุ์ มุกดาหาร

ทิศใต้ ติดจังหวัด สุรินทร์ ศรีสะเกษ

ทิศตะวันออก ติดจังหวัด ยโสธร

ทิศตะวันตก ติดจังหวัด มหาสารคาม

1. ด้านการปกครอง

จังหวัดร้อยเอ็ด แบ่งการปกครองออกเป็น 20 อำเภอ 192 ตำบล 2,447 หมู่บ้าน โดยมีองค์กรปกครองส่วนท้องถิ่น องค์การบริหารส่วนจังหวัด 1 แห่ง เทศบาลเมือง 1 แห่ง เทศบาลตำบล 72 แห่ง และองค์การบริหารส่วนตำบล 129 แห่ง โดย 20 อำเภอ ดังนี้ อำเภอเมืองร้อยเอ็ด เกษตรวิสัย จตุรพักตรพิมาน ธวัชบุรี พนมไพร โพนทอง เสลภูมิ สุวรรณภูมิ อาจสามารถ ปทุมรัตน์ หนองพอก เมืองสรวง โพธิ์ชัย โพนทราย เมยวดี ศรีสมเด็จ จันทาร เชียงขวัญ หนองฮี และอำเภอทุ่งเขาหลวง

2. สถานการณ์ยาเสพติดโลก

สถานการณ์ยาเสพติดโลก ข้อมูลรายงาน World Drug Report 2021 ของสำนักงานว่าด้วยยาเสพติดและอาชญากรรมแห่งสหประชาชาติ (UNODC: United Nations Office on Drugs and Crime) พบผู้ใช้ยาเสพติดทั่วโลกมีแนวโน้มเพิ่มขึ้น ในปี พ.ศ. 2562 ทั่วโลกมีผู้ใช้ยาเสพติดประมาณ 275 ล้านคน คิดเป็นร้อยละ 5.5 ของประชากรโลกในช่วงอายุ 15 - 64 ปี (ปี พ.ศ. 2561 ทั่วโลกมีผู้ใช้ยาเสพติดประมาณ

269 ล้านคน คิดเป็นร้อยละ 5.4 ของประชากรโลกในช่วงอายุ 15 - 64 ปี) โดยมีการคาดการณ์ว่าในปี พ.ศ. 2573 จะมีผู้ใช้ยาเสพติดประมาณ 299 ล้านคน ยาเสพติดที่มีผู้ใช้มากที่สุดในปี พ.ศ. 2562 คือ กัญชา ประมาณ 200 ล้านคน รองลงมาคือ กลุ่มโอปิออยด์ 62 ล้านคน แอมเฟตามีนและอนุพันธ์ 27 ล้านคน เอ็กซ์ตาซี 20 ล้านคน และโคเคน 20 ล้านคน (ปี พ.ศ. 2561 ยาเสพติดที่มีผู้ใช้มากที่สุดในปี พ.ศ. 2561 คือ กัญชา 192 ล้านคน รองลงมาคือกลุ่มโอปิออยด์ 58 ล้านคน แอมเฟตามีนและอนุพันธ์ 27 ล้านคน เอ็กซ์ตาซี 21 ล้านคน และโคเคน 19 ล้านคน)

สถานการณ์ยาเสพติดในช่วงที่มีการแพร่ระบาดของเชื้อไวรัสโคโรนา 2019 (COVID-19) ในภาพรวมพบว่า ตลาดยาเสพติดมีความยืดหยุ่นต่อสถานการณ์สูง ในช่วงแรกของเชื้อไวรัสโคโรนา 2019 (COVID-19) มีการหยุดชะงักของตลาดการค้ายาเสพติด แต่หลังจากนั้นขบวนการค้ายาเสพติดได้มีการปรับตัวให้เข้ากับสถานการณ์อย่างรวดเร็ว โดยในปี พ.ศ. 2564 พบว่าการค้ายาเสพติดยังคงดำเนินต่อไป ซึ่งสถานการณ์ความรุนแรงเท่ากับช่วงก่อนเกิดการระบาดของเชื้อไวรัสโคโรนา 2019 (COVID-19) และมีแนวโน้มที่เพิ่มมากขึ้น

1) การแพร่ระบาดของเชื้อไวรัสโคโรนา 2019 (COVID-19) ทำให้เกิดรูปแบบใหม่ ๆ ของการค้ายาเสพติด มีการใช้เส้นทางเดินเรือในหลายพื้นที่ของภูมิภาคต่าง ๆ ทั้งในทวีปยุโรป ลาตินอเมริกา แอฟริกาเหนือ และเอเชียตะวันออกเฉียงใต้ในการลำเลียงยาเสพติด เป็นผลมาจากการปิดพรมแดนของประเทศต่าง ๆ

2) การแพร่ระบาดของเชื้อไวรัสโคโรนา 2019 (COVID-19) ได้เร่งให้เกิดรูปแบบใหม่ ๆ ในการค้ายาเสพติด เช่น มีการขนส่งจำนวนมากขึ้น มีการส่งยาเสพติดผ่านบริการขนส่ง Delivery ในหลายประเทศมีการขนส่งยาเสพติดผ่านไปรษณีย์สูงขึ้น และมีการใช้เทคโนโลยีต่าง ๆ ในการค้ายาเสพติดเช่นกัน ที่มา : แผนปฏิบัติการด้านการป้องกันและปราบปรามยาเสพติด พ.ศ. 2565

3. สถานการณ์ยาเสพติดในประเทศ

สถานการณ์ปัญหาการลักลอบนำเข้ายาเสพติดของไทยยังไม่ลดระดับความรุนแรงลง ในช่วงนี้กลุ่มขบวนการ ลำเลียงมีการเปลี่ยนเส้นทางการเคลื่อนย้ายยาเสพติดออกจากแหล่งผลิตในพื้นที่รัฐฉาน ประเทศเมียนมา นำเข้าสปป.ลาว ก่อนลักลอบนำเข้าไทยส่งผลให้พื้นที่ชายแดนที่ติดกับสปป.ลาว ตั้งแต่พื้นที่อำเภอเวียงแก่น อำเภอเทิง จังหวัดเชียงราย และ อำเภอภูซาง อำเภอเชียงคำ จังหวัดพะเยา ต่อเนื่องไปตลอดถึงชายแดนภาคตะวันออกเฉียงเหนือ(จังหวัดเลย จังหวัดหนองคาย จังหวัดบึงกาฬ จังหวัดนครพนม) มีการลักลอบนำเข้ายาเสพติดเพิ่มขึ้น

พื้นที่ภาคตะวันออกเฉียงเหนือเป็นพื้นที่ที่มีการลักลอบนำเข้าสูงสุด ในปีงบประมาณ พ.ศ. 2564 มีการจับกุมคดียาเสพติดรายสำคัญ 345 คดี ของกลางยาบ้า 176.44 ล้านเม็ด เฮโรอีน 1,328 กิโลกรัม ไอซ์ 11,984 กิโลกรัม คีตาามีน 880 กิโลกรัม เอ็กซ์ตาซี 28,720 กิโลกรัม กัญชา 33,885 กิโลกรัม และโคเคน 16.3 กิโลกรัม มีการจับกุมคดียาบ้าล้านเม็ดขึ้นไป 43 คดี ของกลางรวม 141.6 ล้านเม็ด จับกุมไอซ์ 100 กิโลกรัม ขึ้นไป 27 คดี ของกลางรวม 10,967 กิโลกรัม จับกุมเฮโรอีน 100 กิโลกรัมขึ้นไป 3 คดี ของกลางรวม 1,248 กิโลกรัม จังหวัดที่มีการนำเข้าสูงสุดคือ จังหวัดนครพนม มีการจับกุม 57 คดี ของกลางยาบ้า 27.9 ล้านเม็ด ไอซ์ 1,102 กิโลกรัม เฮโรอีน 848 กิโลกรัม และกัญชา 11,418 กิโลกรัม รองลงมา คือ จังหวัดหนองคาย มีการจับกุม 56 คดี ของกลางยาบ้า 53.85 ล้านเม็ด ไอซ์ 2,685 กิโลกรัม กัญชา 1,117 กิโลกรัม และคีตาามีน 414 กิโลกรัม จังหวัดบึงกาฬ จับกุม 44 คดี ของกลางยาบ้า 20.5 ล้านเม็ด ไอซ์ 1,703 กิโลกรัม โคเคน 16.3 กิโลกรัม เอ็กซ์ตาซี 25,650 เม็ด และกัญชา 7,856 กิโลกรัม ขบวนการลำเลียงส่วนใหญ่

เป็นคนนอกภาค แต่มีเครือข่ายชายแดน ด้าน อำเภอนาทวี อำเภอสังขละบุรี อำเภอเมืองหนองคาย จังหวัดหนองคาย, อำเภอโขงเจียม จังหวัดบึงกาฬ, อำเภอท่าอุเทน จังหวัดนครพนม, อำเภอปากชม อ.ด่านซ้าย จังหวัดเลย และ อำเภอเขมราฐ จังหวัดอุบลราชธานี ให้ความช่วยเหลือสนับสนุน

ด้านพื้นที่ชายแดนภาคเหนือที่เป็นพื้นที่นำหลัก แม้ว่าการจับกุมในปีงบประมาณ พ.ศ. 2564 พบการจับกุมการนำเข้าทางด่านนี้ได้น้อยกว่าทางภาคตะวันออกเฉียงเหนือ แต่กลับพบว่าของกลางที่ตรวจยึดได้ ยังคงมีปริมาณที่สูงอยู่ มีการจับกุมคดียาเสพติดรายสำคัญ 161 คดี ของกลางยาบ้า 156.68 ล้านเม็ด เฮโรอีน 1,653 กิโลกรัม ไอซ์ 1,997 กิโลกรัม และคีตาเมีน 210 กิโลกรัม เป็นการจับกุมคดียาบ้าล้านเม็ดขึ้นไป 33 คดี ของกลางรวม 137 ล้านเม็ด จับกุมไอซ์ 100 กิโลกรัม ขึ้นไป 8 คดี ของกลางรวม 1,628 กิโลกรัม จับกุมเฮโรอีน 100 ขึ้นไป 3 คดี ของกลางรวม 1,441 กิโลกรัม บ่งชี้ให้เห็นถึงความพยายามในการลักลอบนำเข้าของกลุ่มการค้ายาเสพติด ที่เร่งนำเข้าครั้งละปริมาณมากในทันทีที่มีโอกาส ซึ่งพบว่าชายแดนจังหวัดที่ติดกับสปป.ลาว (จังหวัดเชียงราย จังหวัดพะเยา) ยังคงเป็นพื้นที่เป้าหมายที่กลุ่มขบวนการพยายามลักลอบนำเข้ามาอย่างต่อเนื่อง ขณะที่พื้นที่ชายแดน ที่ติดกับเมียนมา ด้าน อำเภอเชียงดาว จังหวัดเชียงใหม่ และ อำเภอแม่สาย จังหวัดเชียงรายยังคงปรากฏพบการลักลอบ นำเข้ายาเสพติดในปริมาณมากเช่นกัน
ที่มา : แผนปฏิบัติการด้านการป้องกันและปราบปรามยาเสพติด พ.ศ. 2565

4. สถิติผลการปราบปรามจับกุมคดียาเสพติด จังหวัดร้อยเอ็ด

การจับกุมคดียาเสพติดในปีงบประมาณ 2564 พบว่า มีการจับกุม จำนวน 7,262 คดี มีจำนวนผู้ต้องหา 4,599 คน เมื่อพิจารณาเปรียบเทียบ ปี 2560 – 2564 พบว่า การจับกุมคดียาเสพติด มีแนวโน้มเพิ่มขึ้นเรื่อยๆ จากจำนวน 2,583 คดี ในปี 2560 เป็น 7,262 คดี ในปี 2564 ส่วนจำนวนผู้ต้องหาที่เพิ่มมากขึ้นเช่นกัน

จาก 2,657 คน ในปี 2560 เป็น 5,795 คน ในปี 2564

ตารางแสดง สถิติการจับกุมคดียาเสพติด จังหวัดร้อยเอ็ด ปีงบประมาณ 2560 – 2564

คดี/ผู้ต้องหา	หน่วย	2560	2561	2562	2563	2564
จำนวนการจับกุม	คดี	3,231	4,266	3,521	7,438	7,262
จำนวนผู้ต้องหา	คน	2,657	3,236	3,520	4,599	5,795

ที่มา : กองบังคับการตำรวจภูธรจังหวัดร้อยเอ็ด

เมื่อแยกประเภทยาเสพติดตามการจับกุม พบว่า ในปีงบประมาณ 2564 เป็นคดียาเสพติดประเภทยาบ้ามากที่สุด จำนวน 7,262 คดี รองลงมา เป็นคดีไอซ์ จำนวน 45 และคดีสารระเหย จำนวน 23 คดีตามลำดับ

ตารางแสดง ผลการปราบปรามจับกุมคดียาเสพติดจังหวัดร้อยเอ็ด ปีงบประมาณ 2560 – 2564

ประเภท	2560	2561	2562	2563	2564
ยาเสพติด	จับกุม(คดี)	จับกุม(คดี)	จับกุม(คดี)	จับกุม(คดี)	จับกุม(คดี)
รวมทั้งหมด	3,231	4,266	3,521	7,438	7,262
ยาบ้า	2,913	3,971	3,373	7,225	7,145
ไอซ์	135	125	58	14	45
สารระเหย	41	35	17	12	23

ที่มา : กองบังคับการตำรวจภูธรจังหวัดร้อยเอ็ด

ส่วนปริมาณของกลางที่จับได้แยกตามประเภทของยาเสพติด ในปีงบประมาณ 2564 พบว่า ยาเสพติดประเภทยาบ้า ได้ของกลาง 2,627,354 เม็ด ไอซ์ ได้ของกลาง 5,582.22 กรัม กัญชา 441,829.20 กรัม

ตารางแสดง ปริมาณของกลางยาเสพติด จังหวัดร้อยเอ็ด ปีงบประมาณ 2560 – 2564

ประเภทยาเสพติด	หน่วย	2560	2561	2562	2563	2564
ยาบ้า	เม็ด	305,478	457,455	381,378	1,021,820	2,627,354
ไอซ์	กรัม	460.80	925.15	1,007.93	7,673.10	5,582.22
กัญชา	กรัม	2,671.11	34,624.43	3,291.91	258,904.48	441,829.20
กระท่อม	กรัม	5,921.18	27.5	486.0	201.0	0
สารระเหย	กระป๋อง	30	19	17	10	0

ที่มา : กองบังคับการตำรวจภูธรจังหวัดร้อยเอ็ด

ส่วนข้อหาการจับกุมคดียาเสพติดในปีงบประมาณ 2564 พบว่า มีจำนวน ทั้งหมด 7,740 คดี แยกเป็นข้อกล่าวหา มีไว้เสพยามากที่สุด 4,932 คดี รองลงมา มีไว้ครอบครอง 1,449 คดี มีไว้เพื่อจำหน่าย 1,353 คดี จำหน่าย 56 คดี และผลิต 20 คดี ตามลำดับ

ตารางแสดง สถิติการจับกุมคดียาเสพติด แยกตามข้อกล่าวหา ปีงบประมาณ 2560 – 2564

ข้อกล่าวหา	2560		2561		2562		2563		2564	
	จับกุม (คดี)	ผู้ต้อง หา(คน)	จับกุม (คดี)	ผู้ต้อง หา(คน)	จับกุม (คดี)	จับกุม (คดี)	จับกุม (คดี)	ผู้ต้อง หา(คน)	จับกุม (คดี)	ผู้ต้อง หา(คน)
ผลิต	11	11	13	13	11	11	13	13	20	20
จำหน่าย	86	93	69	75	86	93	69	75	56	65
เพื่อจำหน่าย	636	693	910	961	636	693	910	961	1,353	1,424
ครอบครอง	647	657	794	802	647	657	794	802	1,449	1,455
เสพ	1,203	1,203	1,385	1,385	1,203	1,203	1,385	1,385	4,862	4,932
รวมทั้งหมด	2,583	2,657	3,171	3,236	2,583	2,657	3,171	3,236	7,740	7,896

ที่มา : กองบังคับการตำรวจภูธรจังหวัดร้อยเอ็ด

5. การบำบัดฟื้นฟูผู้เสพยาเสพติด

การบำบัดฟื้นฟูผู้เสพยาเสพติดจังหวัดร้อยเอ็ดในปีงบประมาณ 2564 พบว่า ระบบสมัครใจบำบัด มีจำนวน 682 คน และระบบต้องโทษบำบัด จำนวน 178 คน

เมื่อพิจารณาเปรียบเทียบ ปี 2561 – 2563 พบว่า ผู้เสพยาเสพติดระบบสมัครใจบำบัด มีจำนวนเพิ่มจาก 1,547 คน เป็น 2,759 คน ในปี 2563 ส่วนระบบต้องโทษบำบัดก็มีจำนวนเพิ่มสูงขึ้นเช่นกัน

แผนภูมิแสดง การบำบัดฟื้นฟูผู้เสพยาเสพติด จังหวัดร้อยเอ็ด ปีงบประมาณ 2560 – 2564

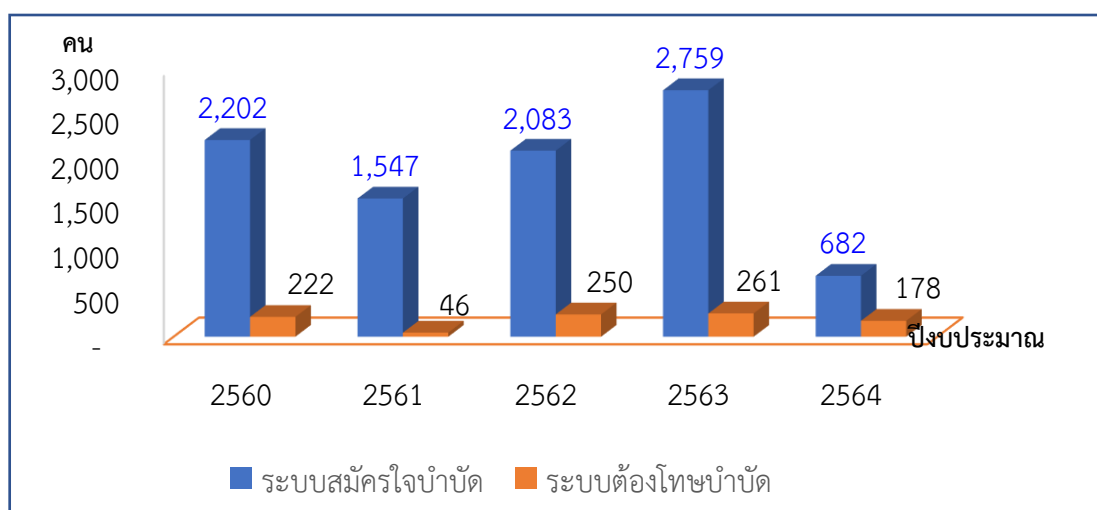

ที่มา : ศูนย์อำนวยการป้องกันและปราบปรามยาเสพติดจังหวัดร้อยเอ็ด (ศอ.ปส.จ.รอ.)

6. คดีอาญาความผิดเกี่ยวกับชีวิต ร่างกาย และเพศ

จังหวัดร้อยเอ็ดมีแนวโน้มการกระทำความผิดเกี่ยวกับชีวิต ร่างกาย และเพศ อย่างต่อเนื่องเมื่อเปรียบเทียบกับตัวเลขรับแจ้ง จับกุม ผู้ต้องหาในปี 2562 – 2664 พบว่าการรกรกระทำความผิดเกี่ยวกับชีวิต ร่างกาย และเพศ ยังไม่มีแนวโน้มที่จะลดลง

ตารางแสดง สถิติคดีอาญาความผิดเกี่ยวกับชีวิต ร่างกาย และเพศ จำแนกตามประเภทความผิดจังหวัดร้อยเอ็ด พ.ศ. 2562 - 2564

ประเภทความผิด	2562			2563			2564		
	รับแจ้ง (ครั้ง)	จับกุม (ราย)	ผู้ต้องหา (ราย)	รับแจ้ง (ครั้ง)	จับกุม (ราย)	ผู้ต้องหา (ราย)	รับแจ้ง (ครั้ง)	จับกุม (ราย)	ผู้ต้องหา (ราย)
ความผิดเกี่ยวกับชีวิต ร่างกาย และเพศ	231	223	269	207	200	225	208	202	291
ฆ่าผู้อื่น	12	11	14	11	11	12	13	13	13
ทำร้ายผู้อื่นถึงแก่ความตาย	8	8	9	8	8	10	2	2	2
พยายามฆ่า	20	20	28	20	19	22	33	32	56
ทำร้ายร่างกาย	141	134	165	75	74	88	27	27	37
ข่มขืนกระทำชำเรา	23	23	26	24	23	23	24	23	23
อื่น ๆ	27	27	27	69	65	70	109	105	160

ที่มา: สำนักงานตำรวจแห่งชาติ

7. จำนวนคดีอาญาความผิดเกี่ยวกับทรัพย์ จำแนกตามประเภทความผิด

จังหวัดร้อยเอ็ดมีแนวโน้มมีคดีอาญาความผิดเกี่ยวกับทรัพย์เพิ่มขึ้นอย่างต่อเนื่องจาก ปี 2562 – 2564 ไม่ว่าจะ เป็น รับแจ้ง จับกุม และผู้ต้องหา มีจำนวนเพิ่มขึ้นอย่างต่อเนื่อง

สถิติคดีอาญาความผิดเกี่ยวกับทรัพย์ จำแนกตามประเภทความผิด จังหวัดร้อยเอ็ด พ.ศ. 2562 - 2564

ประเภทความผิด	2562			2563			2564		
	รับแจ้ง (ครั้ง)	จับกุม (ราย)	ผู้ต้องหา (ราย)	รับแจ้ง (ครั้ง)	จับกุม (ราย)	ผู้ต้องหา (ราย)	รับแจ้ง (ครั้ง)	จับกุม (ราย)	ผู้ต้องหา (ราย)
ความผิดเกี่ยวกับทรัพย์	743	655	779	709	601	702	824	699	985
ปล้นทรัพย์	0	0	0	1	1	2	0	0	0
ชิงทรัพย์	9	9	12	5	5	5	6	6	8
วิ่งราวทรัพย์	14	14	17	11	10	11	3	3	5
ลักทรัพย์	228	189	233	247	208	251	321	277	345
กรรโชกทรัพย์	2	2	2	12	8	10	1	1	2
ฉ้อโกง	173	153	184	140	111	137	150	105	147
ยักยอกทรัพย์	124	108	122	164	140	159	139	120	138
ทำให้เสียทรัพย์	69	67	67	29	26	26	37	36	72
รับของโจร	5	5	6	1	1	2	4	3	50
ลักพาเรียกค่าไถ่	0	0	0	1	1	1	0	0	0
วางเพลิง	16	16	16	14	14	14	13	13	13
อื่น ๆ	99	90	118	73	71	79	131	122	186

ประเภทความผิด	2562			2563			2564		
	รับแจ้ง (ครั้ง)	จับกุม (ราย)	ผู้ต้องหา (ราย)	รับแจ้ง (ครั้ง)	จับกุม (ราย)	ผู้ต้องหา (ราย)	รับแจ้ง (ครั้ง)	จับกุม (ราย)	ผู้ต้องหา (ราย)
การโจรกรรมรถยนต์	0	0	0	0	0	0	1	1	1
การโจรกรรม รถจักรยานยนต์	4	2	2	11	5	5	18	12	18

ที่มา: สำนักงานตำรวจแห่งชาติ

8. คดีอาญาฐานความผิดพิเศษ

จังหวัดร้อยเอ็ด ในปี 2564 ส่วนใหญ่มีการรับแจ้งคดีฐานความผิดเกี่ยวกับพ.ร.บ.ป่าไม้ พ.ร.บ.ว่าด้วยการกระทำผิดเกี่ยวกับคอมพิวเตอร์ และพ.ร.บ.ห้ามเรียกดอกเบี้ยเกินอัตรา ตามลำดับ

ตารางสถิติคดีอาญาฐานความผิดพิเศษ จำแนกตามประเภทความผิด จังหวัดร้อยเอ็ด พ.ศ. 2562 - 2564

ประเภทความผิด	2562			2563			2564		
	รับแจ้ง (ครั้ง)	จับกุม (ราย)	ผู้ต้องหา (ราย)	รับแจ้ง (ครั้ง)	จับกุม (ราย)	ผู้ต้องหา (ราย)	รับแจ้ง (ครั้ง)	จับกุม (ราย)	ผู้ต้องหา (ราย)
ฐานความผิดพิเศษ	97	71	108	86	73	121	97	65	126
พ.ร.บ.ป้องกันและปราบปราม การค้ายาเสพติด	3	3	3	1	1	1	2	2	13
พ.ร.บ.คุ้มครองเด็ก	0	0	0	1	1	1	3	3	3
พ.ร.บ.ลิขสิทธิ์	28	25	31	17	17	24	9	9	15
พ.ร.บ.สิทธิบัตร	0	0	0	0	0	0	0	0	0
พ.ร.บ.เครื่องหมายการค้า	6	6	6	6	5	5	7	7	8
พ.ร.บ.ว่าด้วยการกระทำความผิด เกี่ยวกับคอมพิวเตอร์	7	4	5	15	13	13	21	11	20
ความผิดเกี่ยวกับบัตร อิเล็กทรอนิกส์ (ป.อาญา ม.269/1-269/7)	1	0	0	3	3	3	2	0	1
พ.ร.บ.ป่าไม้	29	12	29	17	7	25	25	13	31
พ.ร.บ.ป่าสงวนแห่งชาติ	1	0	0	1	1	2	11	5	6
พ.ร.บ.อุทยานแห่งชาติ	1	1	1	0	0	0	0	0	0
พ.ร.บ.สงวนและคุ้มครองสัตว์ป่า	2	2	2	1	1	1	0	0	0
พ.ร.บ.ส่งเสริมและรักษา คุณภาพสิ่งแวดล้อม	0	0	0	0	0	0	0	0	0
พ.ร.บ.งาช้าง	0	0	0	0	0	0	0	0	0
พ.ร.บ.การขุดดินและถมดิน	0	0	0	0	0	0	0	0	0
พ.ร.บ.ศุลกากร	0	0	0	1	1	1	0	0	0
พ.ร.บ.ป้องกันและปราบปราม การฟอกเงิน	0	0	0	6	6	26	3	2	3
พ.ร.บ.ห้ามเรียกดอกเบี้ยเกิน อัตรา	19	18	31	17	17	19	14	13	26

ที่มา: สำนักงานตำรวจแห่งชาติ

9. คดีอาญาคดีความผิดที่รัฐเป็นผู้เสียหาย

จังหวัดร้อยเอ็ดมีคดีอาญาคดีความผิดที่รัฐเป็นผู้เสียหาย เพิ่มขึ้นอย่างต่อเนื่องในปี 2562 ถึงปี 2564 ทั้งการรับแจ้ง การจับกุม และผู้ต้องหา

สถิติคดีอาญาคดีความผิดที่รัฐเป็นผู้เสียหาย จำแนกตามประเภทความผิด จังหวัดร้อยเอ็ด พ.ศ. 2562 - 2564

ประเภทความผิด	2562			2563			2564		
	รับแจ้ง (ครั้ง)	จับกุม (ราย)	ผู้ต้องหา (ราย)	รับแจ้ง (ครั้ง)	จับกุม (ราย)	ผู้ต้องหา (ราย)	รับแจ้ง (ครั้ง)	จับกุม (ราย)	ผู้ต้องหา (ราย)
คดีความผิดที่รัฐเป็นผู้เสียหาย	3,790	3,693	4,973	4,183	5,223	5,223	4,374	4,321	5,279
ยาเสพติด	2,951	2,878	3,047	3,383	3,400	3,400	3,732	3,691	3,795
ผลิต	10	9	10	15	15	15	17	17	17
นำเข้า	0	0	0	0	0	0	0	0	0
ส่งออก	0	0	0	0	0	0	0	0	0
จำหน่าย	91	91	97	82	88	88	67	65	73
ครอบครองเพื่อจำหน่าย	695	680	746	966	1,000	1,000	1,026	998	1,068
ครอบครอง	752	732	774	885	882	882	920	913	933
เสพยาเสพติด	1,402	1,365	1,419	1,431	1,410	1,410	1,700	1,696	1,702
อื่นๆ	1	1	1	4	5	5	2	2	2
อาวุธปืนและวัตถุระเบิด	284	282	262	210	210	210	173	168	175
อาวุธปืนสงคราม (ไม่สามารถออกไปอนุญาตได้)	11	10	11	6	6	6	3	3	3
อาวุธปืนธรรมดา (ไม่มีทะเบียน)	214	207	197	173	175	175	148	146	153
อาวุธปืนธรรมดา (มีทะเบียน)	47	51	45	15	14	14	9	6	6
วัตถุระเบิด	1	2	0	4	3	3	2	2	2
อื่นๆ	11	12	9	12	12	12	11	11	11
การพนัน	519	495	1,625	511	1,539	1,539	420	413	1,260
บ่อนการพนัน (เล่นการพนันตั้งแต่ 20 คน ขึ้นไป)	2	2	116	2	75	75	3	3	75
สลากกินรวบ	83	79	78	61	61	61	66	64	64
ทายผลฟุตบอล/ออนไลน์	7	6	7	98	98	98	3	3	3
การพนันอื่น ๆ	427	408	1,424	350	1,305	1,305	348	343	1,118
ความผิดเกี่ยวกับวัสดุ สื่อ สิ่งพิมพ์ ลามกอนาจาร	0	0	0	0	0	0	0	0	0
ความผิดเกี่ยวกับ พ.ร.บ.คนเข้าเมือง	21	22	27	69	68	68	11	11	11
ความผิดเกี่ยวกับการป้องกันและ ปราบปรามการค้าประเวณี	0	0	0	0	0	0	9	9	9
ความผิดเกี่ยวกับสถานบริการ	5	5	5	0	0	0	1	1	1

ประเภทความผิด	2562			2563			2564		
	รับแจ้ง (ครั้ง)	จับกุม (ราย)	ผู้ต้องหา (ราย)	รับแจ้ง (ครั้ง)	จับกุม (ราย)	ผู้ต้องหา (ราย)	รับแจ้ง (ครั้ง)	จับกุม (ราย)	ผู้ต้องหา (ราย)
ความผิดเกี่ยวกับการควบคุม เครื่องดื่มแอลกอฮอล์	10	11	7	10	6	6	28	28	28
พ.ร.บ.ควบคุมเครื่องดื่มแอลกอฮอล์	10	11	7	10	6	6	16	16	16
พ.ร.บ.สุรา	0	0	0	0	0	0	12	12	12
พรก.การบริหารราชการใน สถานการณ์ฉุกเฉิน พ.ศ. 2548									

ที่มา: สำนักงานตำรวจแห่งชาติ

ข้อเสนอแนะเชิงนโยบาย

1. ใช้กลไกของ “ประชารัฐ” ในระดับพื้นที่ เป็นศูนย์กลางความร่วมมือ กำหนดมาตรการแก้ไขปัญหายาเสพติดกับหน่วยงานต่างๆ
2. ดำเนินมาตรการต่อเจ้าหน้าที่รัฐที่เกี่ยวข้องกับยาเสพติด
3. จัดทำแผนปฏิบัติการในพื้นที่ให้สอดคล้องกับสภาพปัญหา ได้แก่ วิเคราะห์ข้อมูล จัดลำดับความสำคัญเร่งด่วนของปัญหา กำหนดเป้าหมายและกลไกดำเนินการกำหนดเวลาและสรรพกำลัง ประเมินผลความสำเร็จตามวัตถุประสงค์โครงการ
4. ให้โอกาสผู้ที่กลับตัวกลับใจเคยเกี่ยวข้องกับยาเสพติด โดยการปรับทัศนคติและแนะแนวทางการใช้ชีวิตตามหลักปรัชญาเศรษฐกิจพอเพียง
5. การสร้างศักยภาพและความเข้มแข็งของผู้นำชุมชน ให้สามารถขับเคลื่อนโครงการในระดับพื้นที่ได้

ข้อเสนอแนะการพัฒนารวบรวมข้อมูลและ แผนปฏิบัติการพัฒนาสถิติทางการ

5.1 ข้อเสนอแนะการพัฒนาระบบรวบรวมข้อมูล

- จัดอบรมบุคลากรในการจัดเก็บข้อมูล
- การเสนอโครงการเพื่อของบประมาณในการจัดเก็บข้อมูล

5.2 แผนปฏิบัติการพัฒนาการจัดเก็บข้อมูลสถิติทางการ

ในส่วนนี้นำเสนอแผนงาน/โครงการ/กิจกรรม เพื่อขับเคลื่อนการพัฒนาการจัดเก็บข้อมูลสถิติทางการระดับจังหวัด ตามยุทธศาสตร์การพัฒนาจังหวัดทั้ง 5 ยุทธศาสตร์

แผนงาน/โครงการ	2565			ปีงบประมาณ 2566								
	ต.ค.	พ.ย.	ธ.ค.	ม.ค.	ก.พ.	มี.ค.	เม.ย.	พ.ค.	มิ.ย.	ก.ค.	ส.ค.	ก.ย.
1. ปรับปรุงภารกิจและองค์ประกอบของคณะกรรมการสถิติเพื่อให้สอดคล้องกับแผนแม่บท ทบพวนคำสั่ง คณะทำงาน คณะกรรมการ ทบพวนการดำเนินงานที่ผ่านมา ทบพวนชุดข้อมูลตามผังรายการสถิติทางการ และรายการที่ไม่มีการจัดเก็บ ทบพวนประเด็นสำคัญในระดับพื้นที่ (Pain Point) ที่เกี่ยวข้องกับประเด็นการพัฒนาจังหวัด มอบหมายหน่วยงานเจ้าของข้อมูลรับผิดชอบรายการข้อมูล และจัดเก็บข้อมูลให้ครบถ้วน												
2. รวบรวมข้อมูลตามผังสถิติทางการในแผนพัฒนาสถิติระดับจังหวัด												

แผนงาน/โครงการ	2565			ปีงบประมาณ 2566								
	ต.ค.	พ.ย.	ธ.ค.	ม.ค.	ก.พ.	มี.ค.	เม.ย.	พ.ค.	มิ.ย.	ก.ค.	ส.ค.	ก.ย.
3. วิเคราะห์ข้อมูลและสรุปสถานการณ์ของจังหวัดในรูปแบบบทความ Infographics และ Visualization												
4. ปรับปรุงแผนพัฒนาสถิติระดับจังหวัด บทที่ 1 บทนำ บทที่ 2 นโยบายและยุทธศาสตร์ที่เกี่ยวข้องกับการพัฒนาระดับจังหวัด บทที่ 3 รายการข้อมูลสถิติ 3 ทางการที่เกี่ยวข้องกับการพัฒนาในระดับจังหวัด บทที่ 4 สถานการณ์สถิติทางการ บทที่ 5 ข้อเสนอแนะการพัฒนาการรวบรวมข้อมูลและแผนปฏิบัติการพัฒนาสถิติทางการ												
5. ประชุมคณะทำงานจัดทำชุดข้อมูลเพื่อการตัดสินใจในระดับพื้นที่จังหวัดร้อยเอ็ด												
6. ประชุมคณะกรรมการสถิติระดับจังหวัด จังหวัดร้อยเอ็ด												
7. นำเสนอแผนพัฒนาสถิติระดับจังหวัดหรือเอกสารวิเคราะห์และสรุปสถานการณ์ของจังหวัดต่อที่ประชุมคณะกรรมการที่เกี่ยวข้องกับการจัดทำแผนหรือยุทธศาสตร์การพัฒนาจังหวัด												

ภาคผนวก

การวิเคราะห์ประเด็นการพัฒนาจังหวัด
ภายใต้แผนพัฒนาจังหวัดที่เป็นปัจจุบันที่สอดคล้องกับ
นโยบายและยุทธศาสตร์ต่าง ๆ ที่เกี่ยวข้องกับการพัฒนาในระดับจังหวัด

แผนระดับ 1

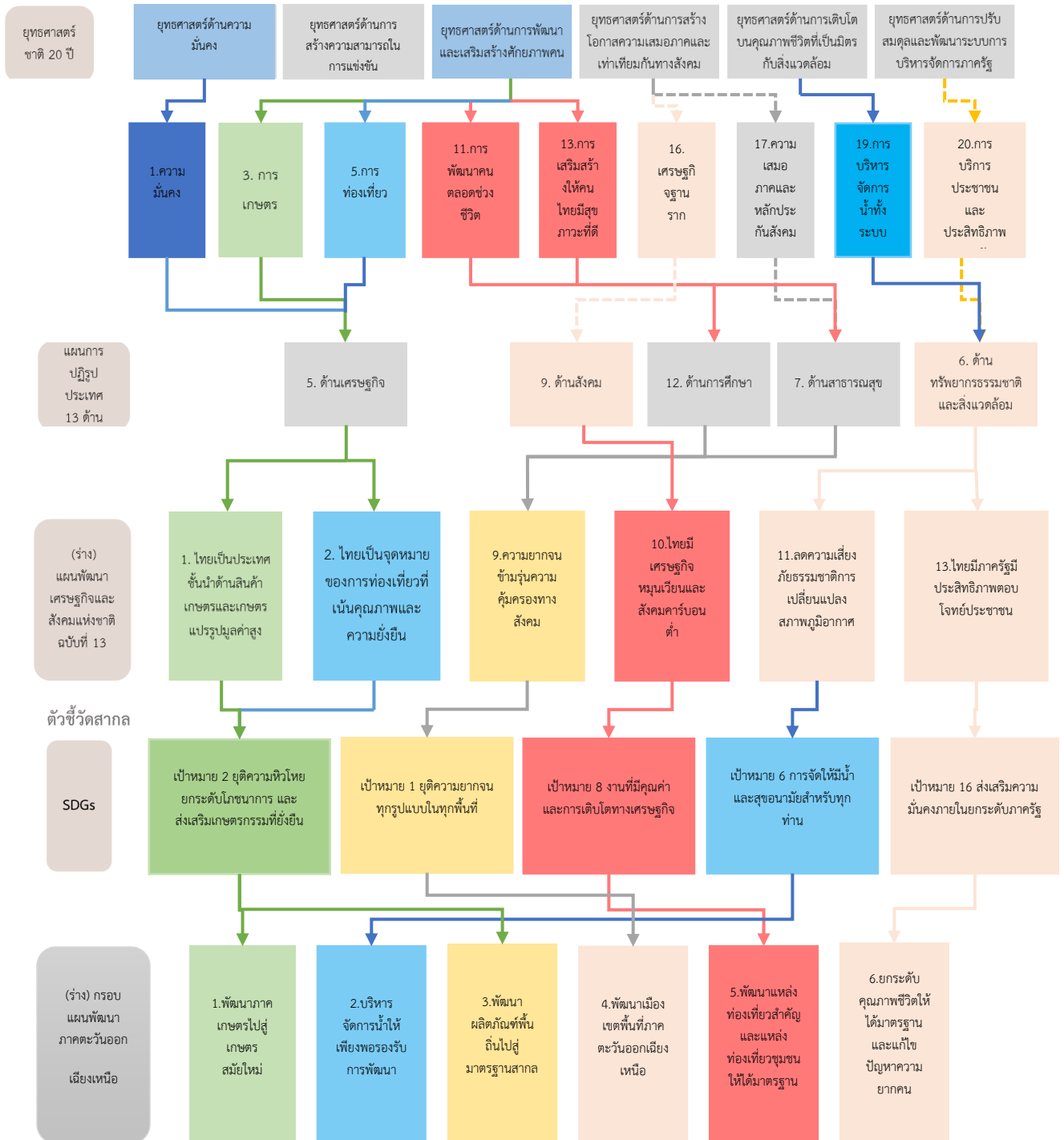

ภาพ ก1 การวิเคราะห์ประเด็นการพัฒนาจังหวัด ภายใต้แผนพัฒนาจังหวัดที่เป็นปัจจุบันที่สอดคล้องกับนโยบายและยุทธศาสตร์ต่าง ๆ ที่เกี่ยวข้องกับการพัฒนาในระดับจังหวัด

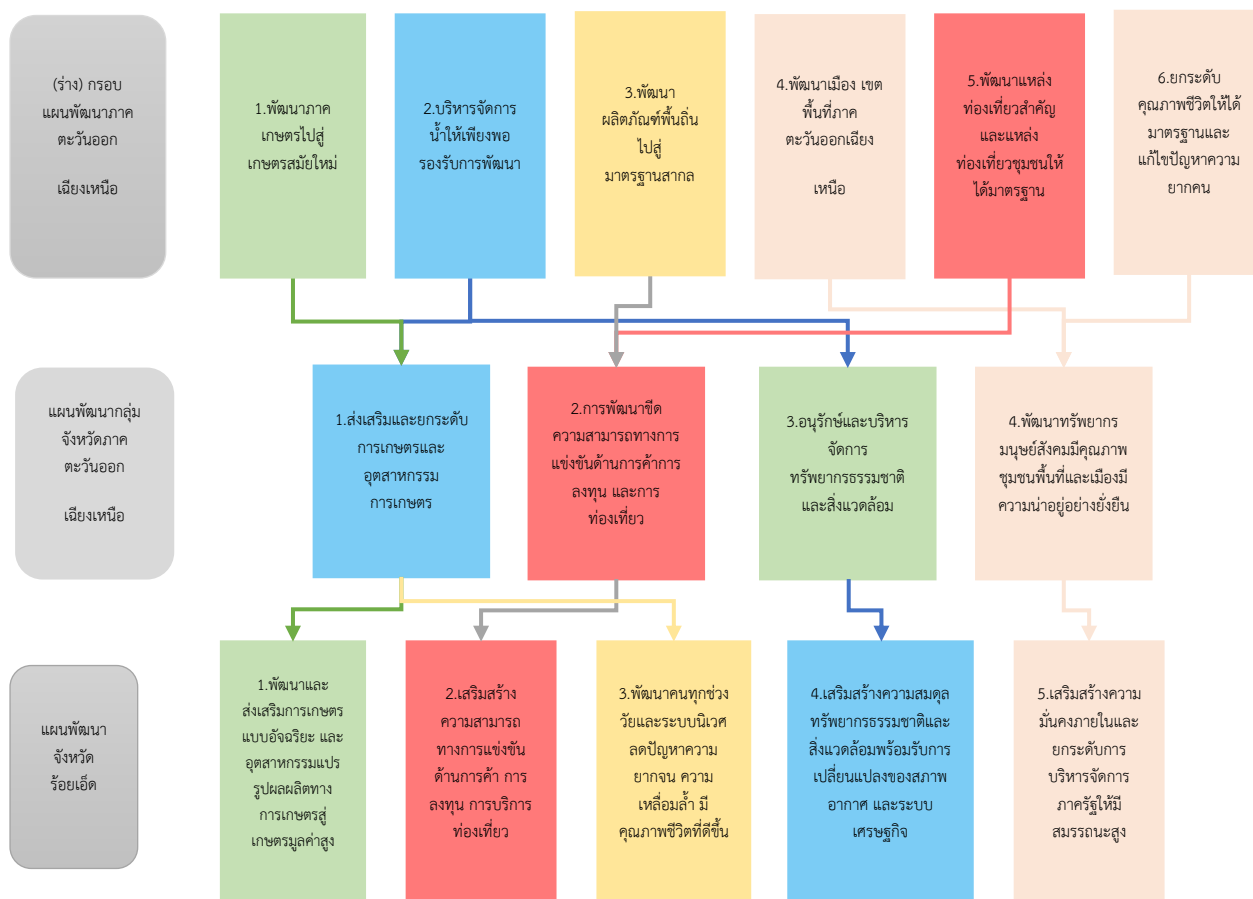

ภาพ ก1 การวิเคราะห์ประเด็นการพัฒนาจังหวัด ภายใต้แผนพัฒนาจังหวัดที่เป็นปัจจุบันที่สอดคล้องกับนโยบายและยุทธศาสตร์ต่าง ๆ ที่เกี่ยวข้องกับการพัฒนาในระดับจังหวัด (ต่อ)



ตัวชี้วัดการพัฒนาจังหวัด

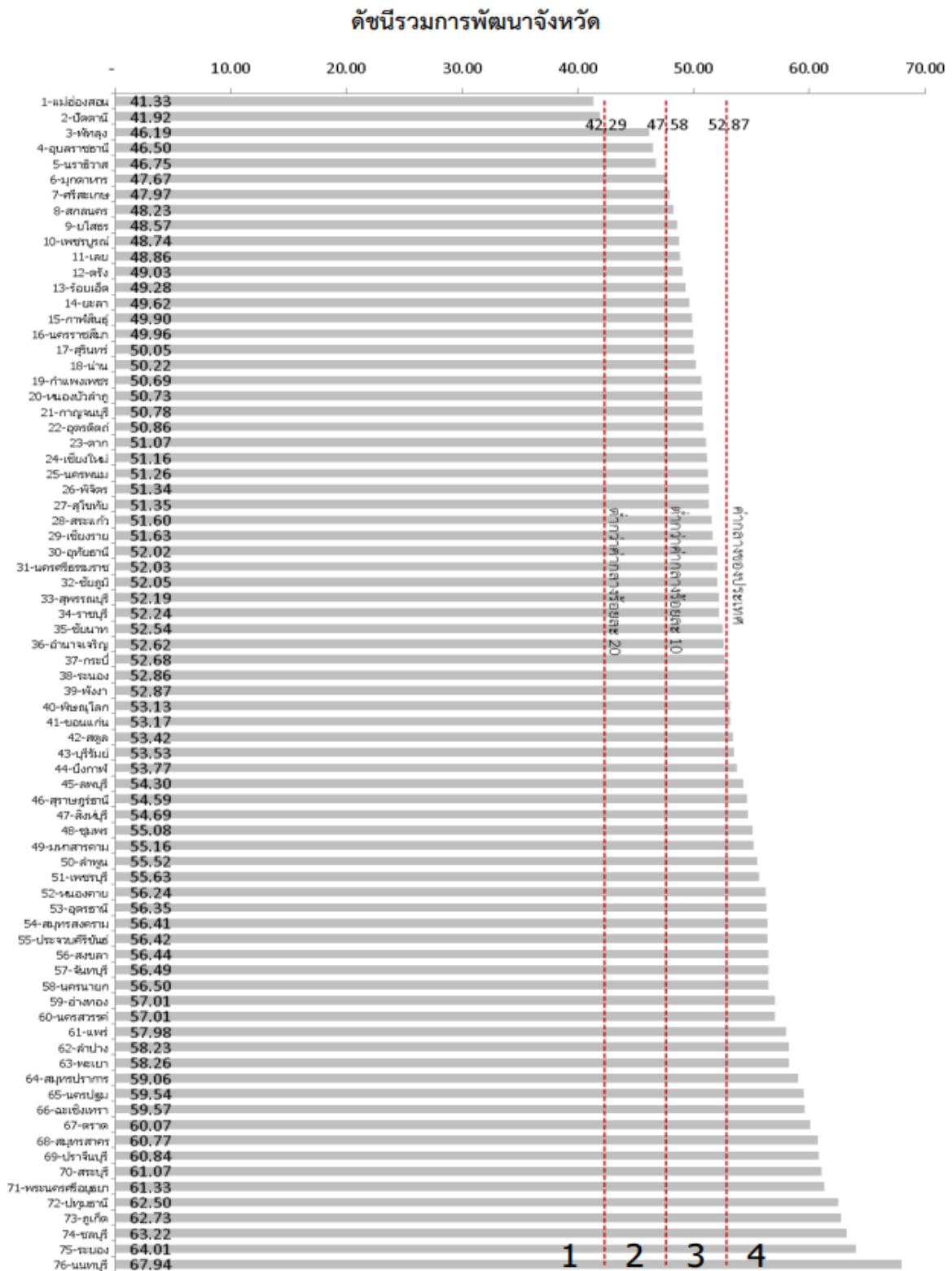

ภาพ ก2 ดัชนีรวมการพัฒนาจังหวัด

ที่มา : ตัวชี้วัดการพัฒนาระดับจังหวัดและกลุ่มจังหวัด เดือนกรกฎาคม ปี 2564 ของสำนักงานสภาพัฒนาการเศรษฐกิจและสังคมแห่งชาติ

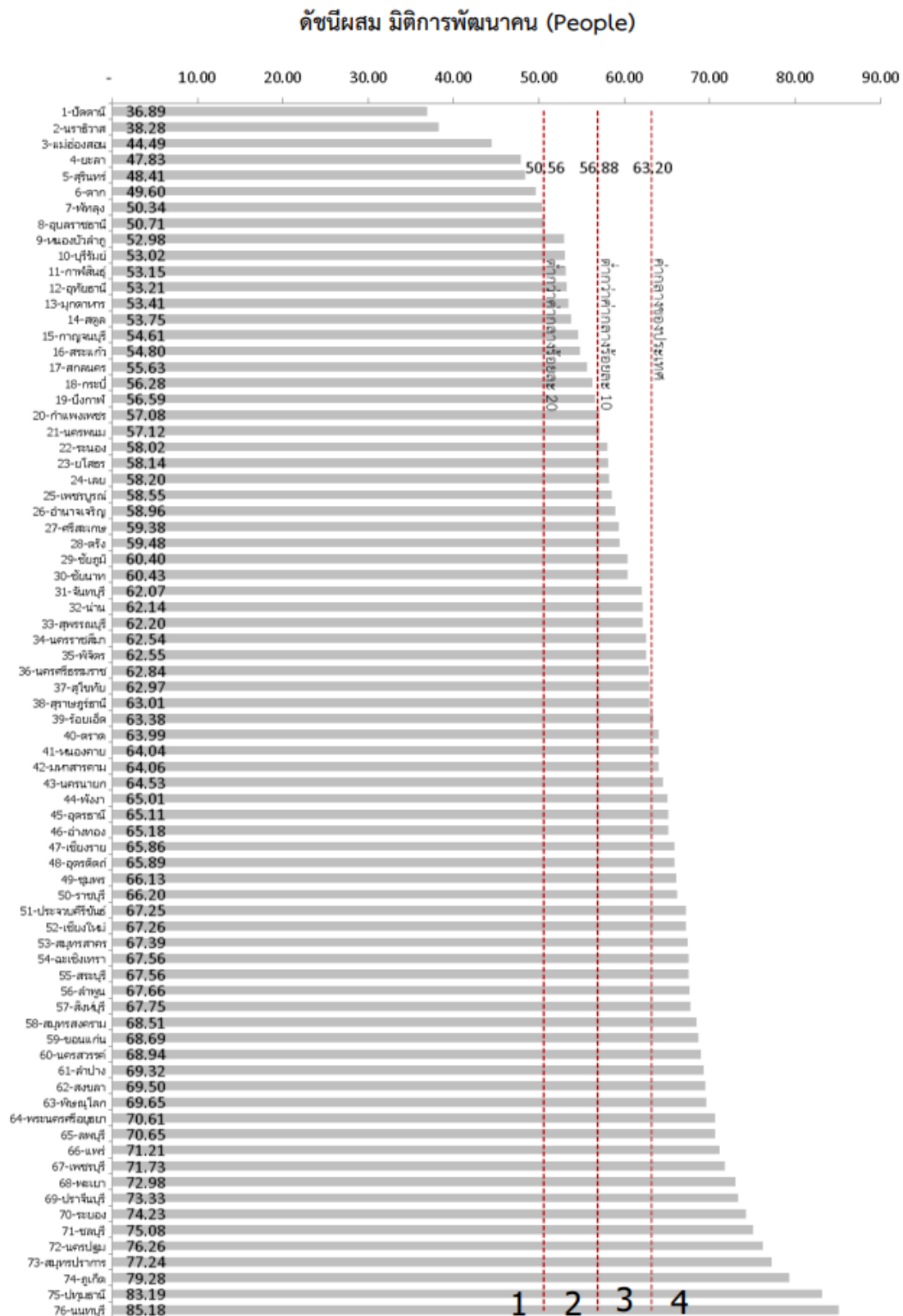

ภาพ ก3 ดัชนีผสม มิติการพัฒนาคน (People)

ที่มา : ตัวชี้วัดการพัฒนาระดับจังหวัดและกลุ่มจังหวัด เดือนกรกฎาคม ปี 2564 ของสำนักงานสภาพัฒนาการเศรษฐกิจและสังคมแห่งชาติ

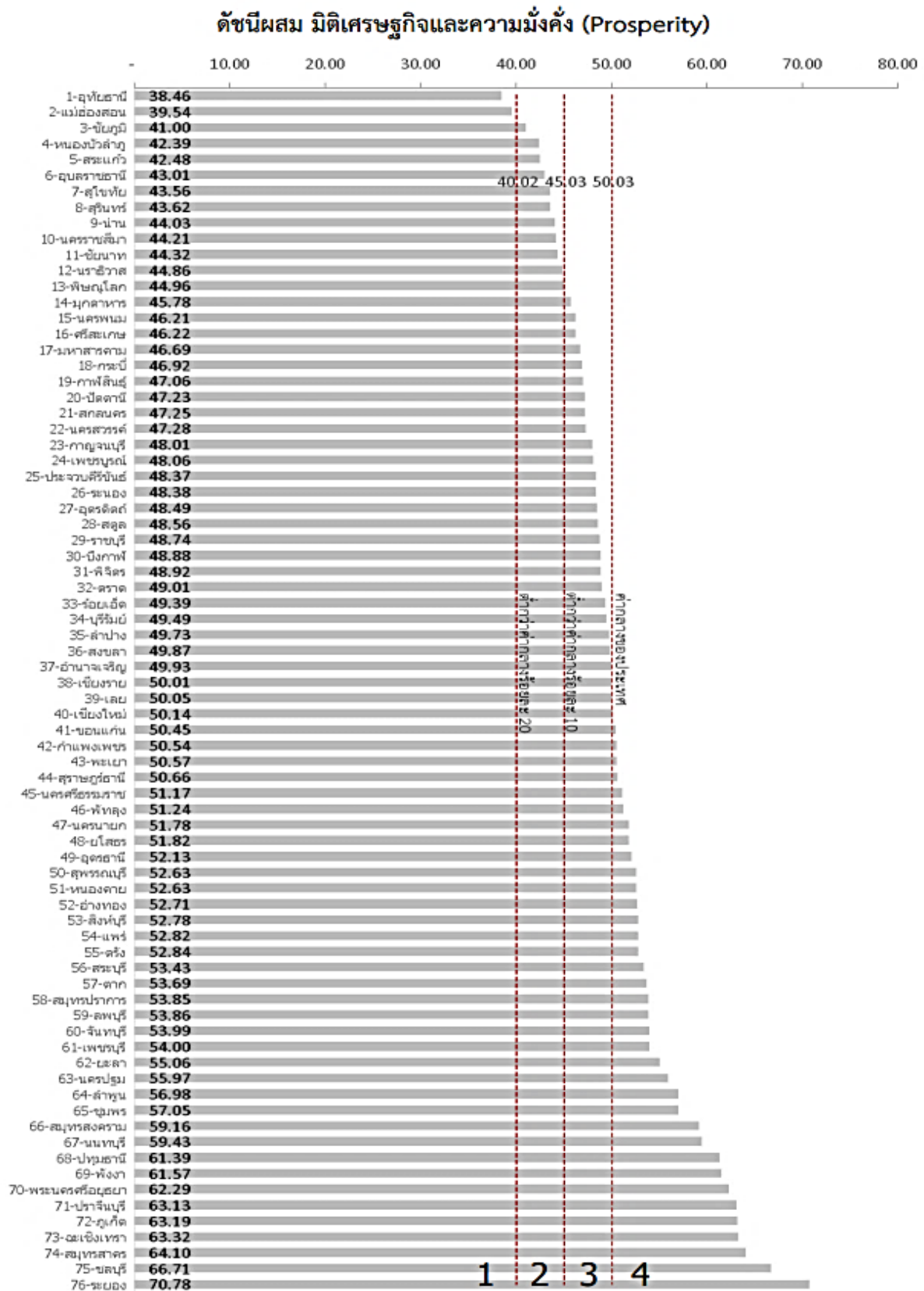

ภาพ ก4 ดัชนีผสม มิติเศรษฐกิจและความมั่งคั่ง (Prosperity)

ที่มา : ตัวชี้วัดการพัฒนาระดับจังหวัดและกลุ่มจังหวัด เดือนกรกฎาคม ปี 2564 ของสำนักงานสภาพัฒนาการเศรษฐกิจและสังคมแห่งชาติ

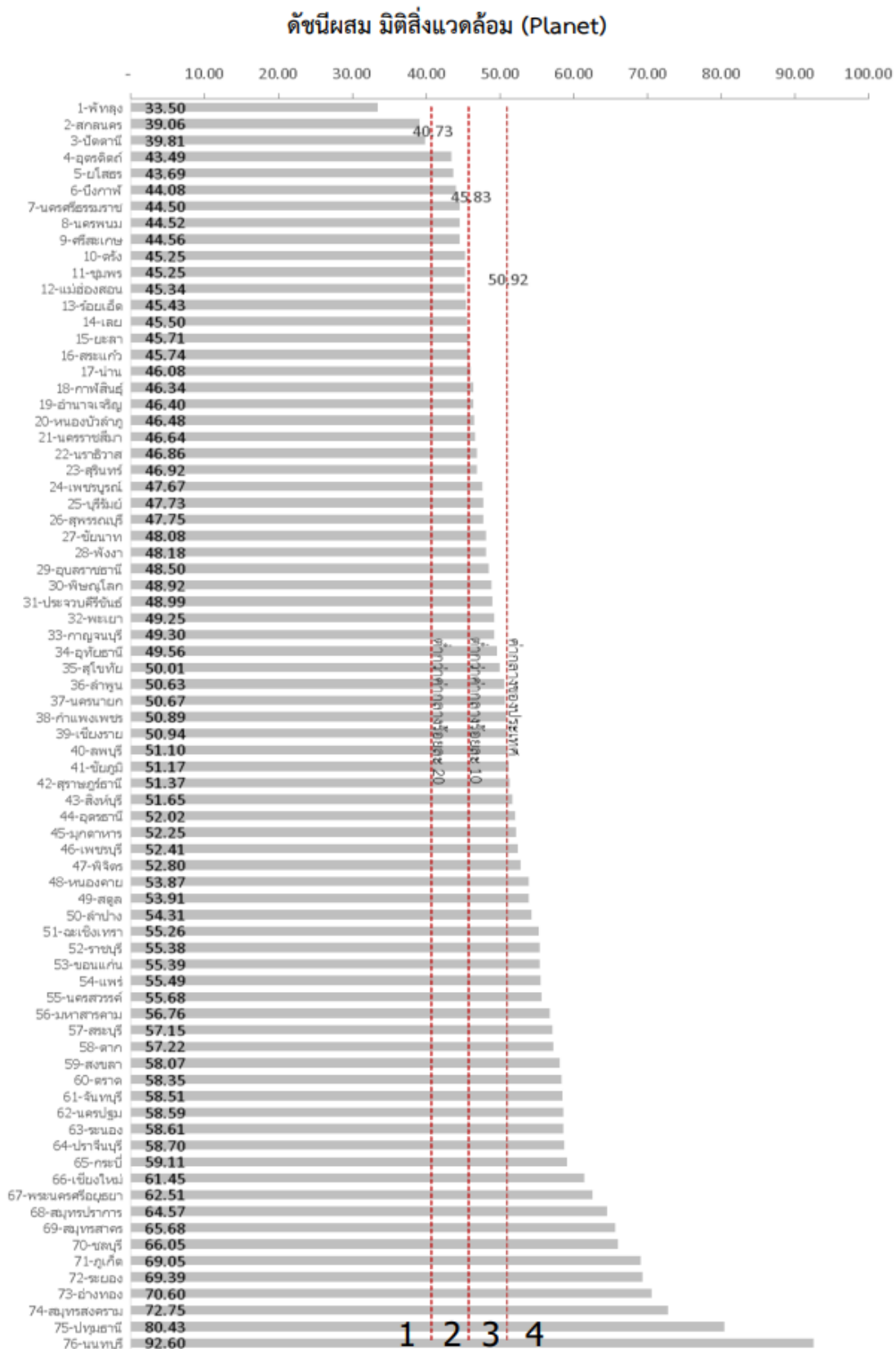

ภาพ ก5 ดัชนีผสม มิตีสี่แวล้อม (Planet)

ที่มา : ตัวชี้วัดการพัฒนาด้านจังหวัดและกลุ่มจังหวัด เดือนกรกฎาคม ปี 2564 ของสำนักงานสภาพัฒนาการเศรษฐกิจและสังคมแห่งชาติ

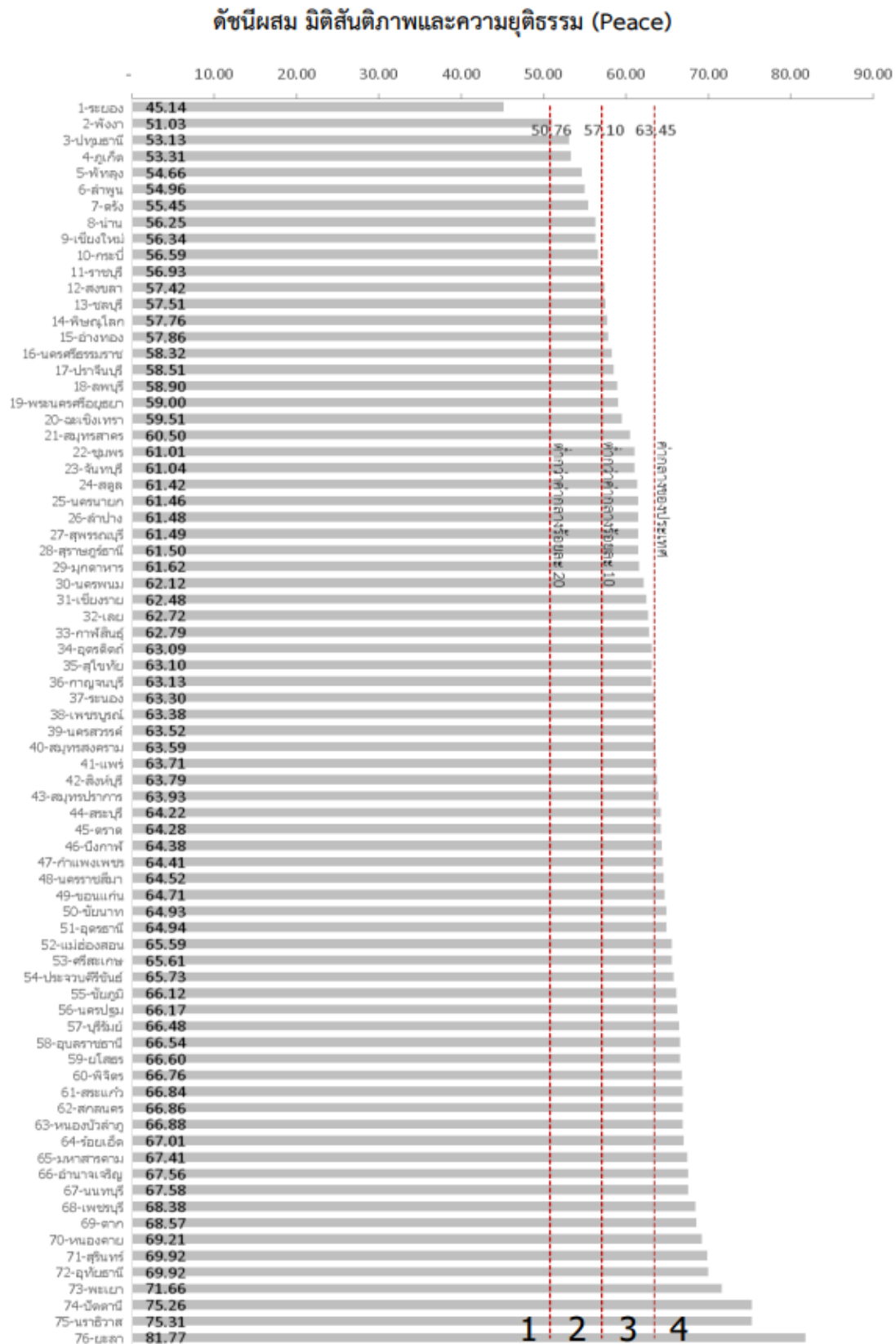

ภาพ ก6 ดัชนีผสม มิติสันติภาพและความยุติธรรม (Peace)

ที่มา : ตัวชี้วัดการพัฒนาระดับจังหวัดและกลุ่มจังหวัด เดือนกรกฎาคม ปี 2564 ของสำนักงานสภาพัฒนาการเศรษฐกิจและสังคมแห่งชาติ

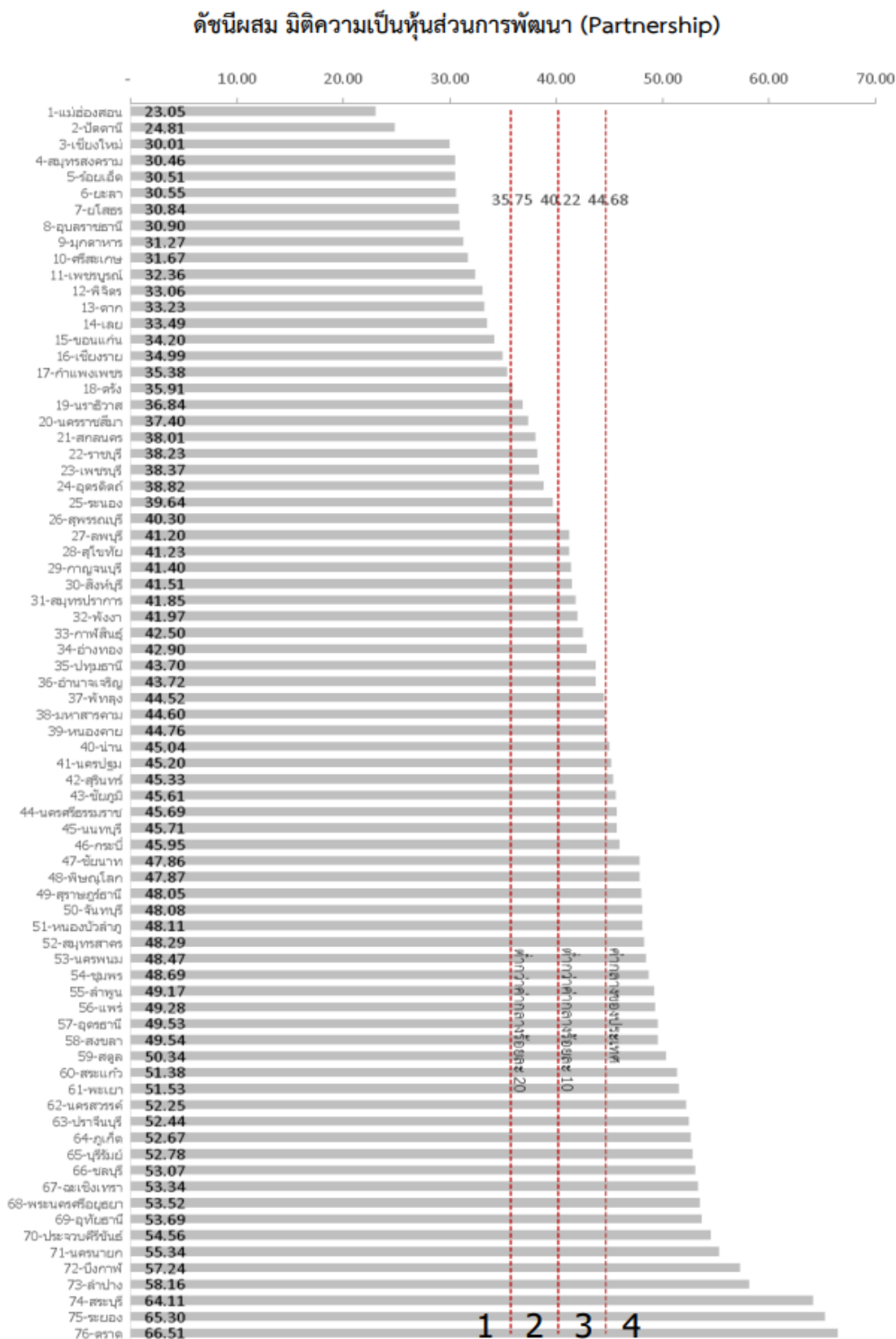

ภาพ ก7 ดัชนีผสม มิติความเป็นหุ้นส่วนการพัฒนา (Partnership)

ที่มา : ตัวชี้วัดการพัฒนาระดับจังหวัดและกลุ่มจังหวัด เดือนกรกฎาคม ปี 2564 ของสำนักงานสภาพัฒนาการเศรษฐกิจและสังคมแห่งชาติ

ดัชนีการพัฒนาระดับจังหวัดร้อยเอ็ด
ตัวชี้วัดการพัฒนายั่งยืนระดับจังหวัด จังหวัดร้อยเอ็ด ปี 2558-2562

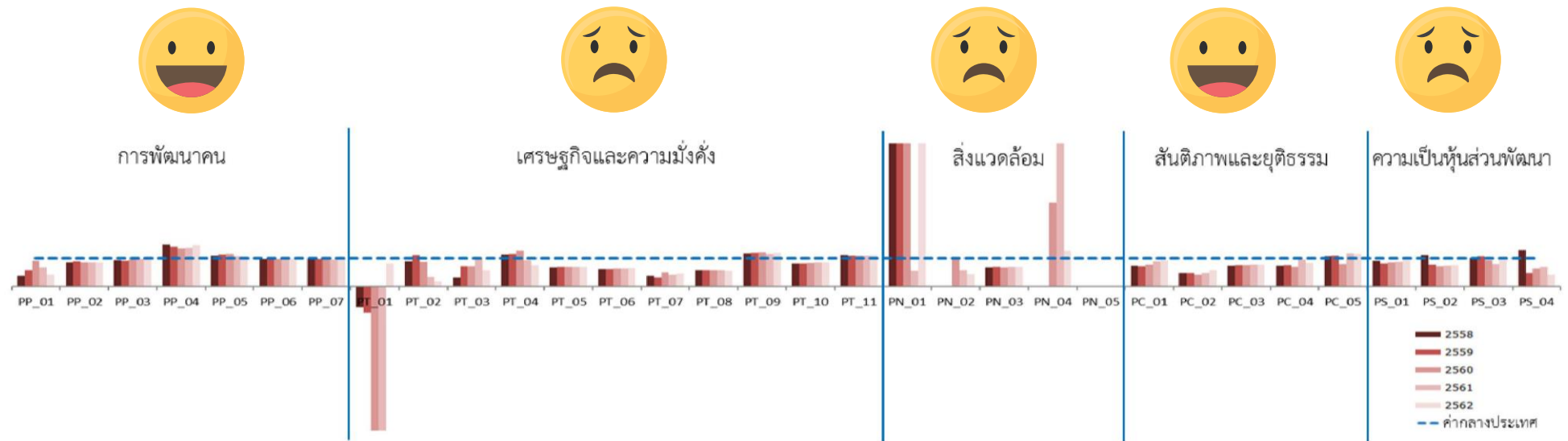

ภาพรวม	ประเทศ	ร้อยเอ็ด
ปี 2562	60.75	55.81

ภาพ ก8 ดัชนีการพัฒนาระดับจังหวัดร้อยเอ็ด

ที่มา : ตัวชี้วัดการพัฒนาระดับจังหวัดและกลุ่มจังหวัด เดือนกรกฎาคม ปี 2564 ของสำนักงานสภาพัฒนาการเศรษฐกิจและสังคมแห่งชาติ

ตาราง 17 ค่าตัวชี้วัดการพัฒนาระดับจังหวัดร้อยเอ็ด

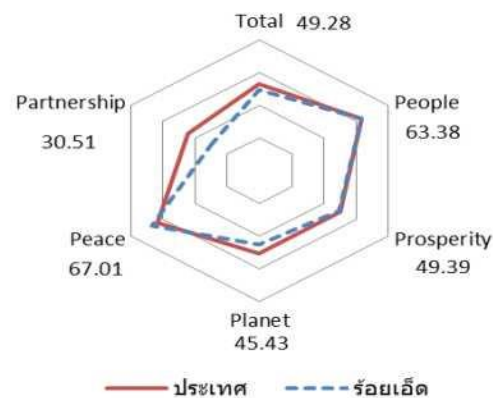

มิติการพัฒนา	ค่ากลางของประเทศ					ร้อยเอ็ด				
	2558	2559	2560	2561	2562	2558	2559	2560	2561	2562
ภาพรวม	50.35	51.00	51.91	50.86	52.87	52.79	48.20	48.65	45.44	49.28
ด้านการพัฒนาคน (People)	59.45	58.86	58.50	59.89	63.20	59.57	59.31	58.48	59.16	63.38
ด้านเศรษฐกิจและความมั่งคั่ง (prosperity)	48.84	49.11	47.99	50.06	50.03	46.45	46.78	45.43	47.09	49.39
ด้านสิ่งแวดล้อม (Planet)	49.27	50.54	51.38	51.60	50.92	54.91	44.07	49.90	46.60	45.43
ด้านสันติภาพและยุติธรรม (Peace)	63.99	62.21	62.72	62.02	63.45	69.93	68.42	70.75	66.30	67.01
ด้านความเป็นหุ้นส่วนพัฒนา (Partnership)	38.33	40.25	39.84	38.69	44.68	38.60	31.10	29.05	22.50	30.51

ที่มา : ตัวชี้วัดการพัฒนาระดับจังหวัดและกลุ่มจังหวัด เดือนกรกฎาคม ปี 2564 ของสำนักงานสภาพัฒนาการเศรษฐกิจและสังคมแห่งชาติ

ตัวชี้วัด	ค่ากลางประเทศ					ร้อยเอ็ด				
	2558	2559	2560	2561	2562	2558	2559	2560	2561	2562
ภาพรวม	50.35	51.00	51.91	50.86	52.87	52.79	48.20	48.65	45.44	49.28
ด้านการพัฒนาคน (People)										
PP 01 ร้อยละของประชากรที่อยู่ใต้เส้นความยากจน (ร้อยละ)*' *****	7.49	9.22	8.32	11.38	6.14	2.79	5.25	7.55	7.63	2.53
PP 02 ร้อยละของทารกแรกเกิดที่มีน้ำหนักต่ำกว่าเกณฑ์ (ร้อยละทารกเกิดมีชีพ)*' ***	9.49	9.85	9.95	10.19	10.47	8.06	8.64	8.35	8.64	8.79
PP 03 ร้อยละของประชากรที่เจ็บป่วยที่เป็นผู้ป่วยใน (ร้อยละ)*' ****	10.60	10.88	10.63	11.21	11.23	9.73	9.86	10.02	10.74	10.86
PP 04 อัตราส่วนประชากรต่อแพทย์ (คน/แพทย์)*	2,832	2,991	2,676	2,549	2,274	4,139	4,163	3,552	3,438	3,287
PP 05 อัตราการเข้าเรียนรวมระดับมัธยมศึกษาตอนปลายและอาชีวศึกษา (ร้อยละ)	72.87	75.06	74.47	76.51	73.70	79.25	83.16	84.03	81.29	77.53
PP 06 จำนวนปีการศึกษาเฉลี่ยประชากรไทยอายุ 15-59 ปี (ปี)	8.66	8.85	8.93	9.07	9.15	8.36	8.60	8.51	8.70	8.84
PP 07 ค่าเฉลี่ยคะแนน O-net มัธยมศึกษาตอนปลาย (คะแนน)	33.67	33.31	31.89	33.60	35.29	32.05	31.81	30.25	31.88	34.67
ด้านเศรษฐกิจและความมั่งคั่ง (Prosperity)										
PT 01 อัตราการเปลี่ยนแปลงของรายได้เฉลี่ยของครัวเรือนในจังหวัด (ร้อยละ)	1.75	1.72	0.06	-0.00	-0.46	-1.26	-1.58	-2.41	-1.23	-0.55
PT 02 อัตราการเปลี่ยนแปลงของผลิตภัณฑ์มวลรวมจังหวัด (ร้อยละ)	1.89	3.00	3.90	4.14	0.68	1.66	3.27	3.41	1.43	0.13
PT 03 อัตราการว่างงาน (ร้อยละ)*	0.75	0.85	1.01	0.89	0.86	0.23	0.60	0.72	0.90	0.49
PT 04 อัตราส่วนหนี้เฉลี่ยต่อรายได้เฉลี่ยของครัวเรือน (เท่า)*' *****	6.67	7.10	7.61	7.46	6.92	7.50	8.00	9.59	6.84	5.17
PT 05 ผลิตภาพแรงงาน (บาท/คน)	106,508	110,285	115,616	117,916	121,328	71,706	76,335	79,677	82,243	83,552
PT 06 สัดส่วนปริมาณการใช้ไฟฟ้าภาคครัวเรือนต่อประชากร (kw-ชั่วโมง/คน)	463.91	495.57	493.27	506.11	548.49	283.69	304.94	309.79	320.60	352.61
PT 07 สัดส่วนปริมาณน้ำมันเชื้อเพลิงในภาคอุตสาหกรรมต่อ GDP ภาคอุตสาหกรรม (ลิตร/ล้านบาท)*	623.46	607.56	597.93	598.28	469.42	232.07	192.76	293.30	251.16	208.71
PT 08 ร้อยละผู้อยู่ในระบบประกันสังคมค้ำกำลังแรงงาน (ร้อยละ)	18.76	19.74	20.80	23.26	24.93	10.64	11.25	11.81	13.26	13.87
PT 09 ร้อยละของครัวเรือนที่มีบ้านและที่ดินเป็นของตนเอง (ร้อยละ)****	81.42	82.21	81.28	83.11	82.47	93.54	96.96	96.44	94.80	96.26
PT 10 ร้อยละของหมู่บ้านที่ถนนสายหลักใช้การได้ตลอดปี (ร้อยละ)**	54.37	57.33	59.64	61.81	65.46	43.38	46.20	49.02	51.84	54.66
PT 11 สัมประสิทธิ์การกระจายรายได้*****	0.403	0.415	0.421	0.427	0.432	0.440	0.448	0.455	0.463	0.470
ด้านสิ่งแวดล้อม (Planet)										
PN 01 อัตราการเปลี่ยนแปลงของพื้นที่ป่าไม้ในจังหวัด (ร้อยละ)	0.01	0.03	0.12	0.42	0.10	6.26	1.52	3.32	0.23	0.83
PN 02 สัดส่วนปริมาณขยะที่กำจัดถูกต้องต่อปริมาณขยะที่เกิดขึ้น (ร้อยละ)	20.06	20.30	29.46	22.46	18.80	NA	0.45	29.03	13.01	8.20
PN 03 ร้อยละของครัวเรือนที่เข้าถึงน้ำประปา (ร้อยละ)****	15.87	16.15	16.44	16.53	16.81	10.74	10.99	11.09	11.25	11.43
PN 04 ร้อยละของประชากรที่ประสบอุทกภัย (ร้อยละ)*' ****	0.00	0.00	0.78	0.18	1.51	0.85	0.00	2.29	1.17	1.89
PN 05 ร้อยละของประชากรที่ประสบภัยแล้ง (ร้อยละ)*' ****	0.02	0.00	0.00	0.00	0.00	0.00	0.00	0.00	0.00	0.00
ด้านสันติภาพและยุติธรรม (Peace)										
PC 01 การแจ้งความคดีชีวิต ร่างกาย เพศ และคดีประทุษร้ายต่อทรัพย์สิน (ต่อแสนคน)*	88.04	113.49	105.28	95.67	80.86	63.83	79.74	80.28	85.37	74.32
PC 02 จำนวนของประชากรในเรือนจำ (ต่อแสนคน)*	437.20	379.07	446.13	508.66	502.87	207.24	176.91	183.19	236.08	289.76
PC 03 จำนวนเจ้าหน้าที่ตำรวจ (ต่อแสนคน)	271.52	279.12	276.83	267.98	268.05	197.60	208.87	208.96	206.55	204.10
PC 04 อัตราการฆ่าตัวตาย (ต่อแสนคน)*	6.67	6.32	6.16	6.39	7.08	4.82	4.67	4.28	5.97	5.82
PC 05 จำนวนผู้ถูกกักขังที่รอการพิพากษาในสัดส่วนของประชากรในเรือนจำ (ร้อยละ)*	17.82	20.65	19.94	17.71	16.52	18.78	22.17	15.86	20.35	18.69
ด้านความเป็นหุ้นส่วนพัฒนา (Partnership)										
PS 01 ร้อยละของประชากรที่เข้าถึงอินเทอร์เน็ต (ร้อยละ)	32.73	41.27	46.82	50.80	60.75	29.47	33.17	39.73	43.50	55.81
PS 02 ร้อยละภาษีที่ท้องถิ่นจัดเก็บได้ต่อรายได้รวมที่ไม่รวมเงินอุดหนุนและเงินอุดหนุนเฉพาะกิจ	12.19	11.81	11.77	11.02	11.56	13.41	9.03	8.41	8.00	8.53
PS 03 ความสามารถในการเบิกจ่ายงบประมาณของจังหวัด (ร้อยละ)	92.15	85.72	81.56	70.14	71.87	92.22	90.19	75.81	54.97	66.58
PS 04 สัดส่วนองค์กรชุมชนต่อประชากรแสนคน (แห่ง/แสนคน)****	110.15	109.62	127.39	129.32	142.82	139.89	51.61	79.13	88.89	58.61

หมายเหตุ : *ตัวชี้วัดที่มีการหมุนข้อมูล **ตัวชี้วัดที่มีการเก็บข้อมูลเพียงปี 2558 และ 2560 ***ตัวชี้วัดที่มีการเก็บข้อมูลล่าสุดปี 2560 **** ตัวชี้วัดที่มีการเก็บข้อมูลล่าสุดปี 2561 ***** ตัวชี้วัดที่เป็นข้อมูลปีเว้นปี มีข้อมูลปี 2558 2560 2562



คำอธิบายข้อมูล (Metadata)