

แผนพัฒนาสถิติระดับพื้นที่



ฉบับที่ 2 (พ.ศ.2561-2564)

จังหวัดนครนายก



โดย คณะกรรมการสถิติระดับจังหวัด

บทสรุปผู้บริหาร

สำนักงานสถิติจังหวัดนครนายก ได้จัดทำแผนพัฒนาสถิติระดับพื้นที่จังหวัดนครนายกเพื่อเป็นการพัฒนาชุดข้อมูลเพื่อการตัดสินใจให้ครอบคลุมประเด็นยุทธศาสตร์การพัฒนาระดับพื้นที่ โดยจัดทำรายการข้อมูลสถิติพื้นฐาน และรายการข้อมูลสถิติทางการ ตามประเด็นการพัฒนาจังหวัดนครนายกในแผนพัฒนาจังหวัดที่มีความเชื่อมโยงกับตัวชี้วัดการพัฒนาของแผนพัฒนาเศรษฐกิจและสังคมแห่งชาติ ฉบับที่ 12 (พ.ศ.2560-2564) ตามร่างและประเด็นยุทธศาสตร์ชาติ ระยะ 20 ปี ซึ่งเป็นการบูรณาการภารกิจระดับพื้นที่ (Area Base) ภารกิจของหน่วยงาน (Function Base) และภารกิจตามนโยบายของรัฐบาล (Agenda Base) เพื่อนำไปสู่การขับเคลื่อนประเทศบนฐานข้อมูลที่มีอยู่จริง ทั้งนี้ ประชาชนสามารถเข้าถึงและใช้ประโยชน์จากข้อมูล รวมทั้งติดตามการทำงานของภาครัฐ ทำให้เกิดการใช้งบประมาณในการพัฒนาพื้นที่อย่างมีประสิทธิภาพ รวมทั้งเกิดประสิทธิผลต่อการพัฒนาประเทศโดยรวม

1. แผนพัฒนาสถิติระดับพื้นที่ จังหวัดนครนายก มีวัตถุประสงค์หลักคือ

1.1 เพื่อศึกษาประเด็นยุทธศาสตร์ตามแผนพัฒนาจังหวัด แผนพัฒนาเศรษฐกิจและสังคมแห่งชาติ ฉบับที่ 12 (พ.ศ. 2560-2564) และร่างยุทธศาสตร์ชาติ ระยะ 20 ปี พร้อมทั้งกำหนดหน่วยงานที่จะต้องรับผิดชอบในการจัดทำข้อมูลที่ยังไม่มีหน่วยงานใดดำเนินการ และเชื่อมโยง/บูรณาการข้อมูลในระดับพื้นที่

1.2 เพื่อจัดทำชุดข้อมูลสถิติและสารสนเทศ (ผังสถิติทางการระดับจังหวัด) ที่สนับสนุนยุทธศาสตร์หลักของจังหวัด และจัดทำแผนพัฒนาสถิติระดับพื้นที่จังหวัดที่สอดคล้องกับตัวชี้วัดแผนพัฒนาจังหวัด และแผนพัฒนาเศรษฐกิจและสังคมแห่งชาติ ฉบับที่ 12 (พ.ศ.2560-2564) และร่างยุทธศาสตร์ชาติ ระยะ 20 ปี

1.3 เพื่อส่งเสริมการเข้าถึง เข้าใจ และใช้ประโยชน์ของข้อมูลสถิติและสารสนเทศร่วมกัน

1.4 เพื่อสร้างเครือข่ายการทำงานและสร้างมีส่วนร่วมของหน่วยงานจัดเก็บข้อมูลในระดับพื้นที่

1.5 เพื่อพัฒนาบุคลากรด้านสถิติของหน่วยงานที่เกี่ยวข้อง ให้มีความเป็นมืออาชีพด้านข้อมูลสถิติและสารสนเทศ สามารถสนับสนุนยุทธศาสตร์ในระดับพื้นที่ และมีความรู้ความเข้าใจในกระบวนการนำแผนพัฒนาสถิติระดับพื้นที่เข้าเป็นส่วนหนึ่งของแผนพัฒนาจังหวัด และแผนปฏิบัติราชการประจำปีของจังหวัด

เป้าประสงค์หลักของแผนแม่บทระบบสถิติ ประเด็นการพัฒนาจังหวัดนครนายก และชุดข้อมูลสนับสนุน



โดยจากการจัดทำผังรายการสถิติทางการ และการตรวจสอบสถานะรายการข้อมูลสถิติที่สนับสนุนประเด็นการพัฒนาจังหวัดนครนายกดังกล่าว สรุปได้ว่า

ประเด็นการพัฒนาที่ 1 : ส่งเสริมการผลิตสินค้าเกษตรและผลิตภัณฑ์แปรรูปให้มีความปลอดภัย ตรงกับความต้องการของตลาด มีรายการสถิติทางการที่สนับสนุนประเด็นการพัฒนาจังหวัดทั้งหมดจำนวน 14 รายการ เป็นรายการสถิติทางการที่มีการจัดเก็บข้อมูลเป็นปกติ จำนวน 9 รายการ คิดเป็นร้อยละ 64.29 และรายการสถิติทางการที่ยังไม่มีการจัดเก็บข้อมูล จำนวน 5 รายการ คิดเป็นร้อยละ 35.71

ประเด็นการพัฒนาที่ 2 : ส่งเสริมและพัฒนากการท่องเที่ยวเชิงนิเวศ สุขภาพ วัฒนธรรม และการประชุมที่ได้มาตรฐาน มีรายการสถิติทางการที่สนับสนุนประเด็นการพัฒนาจังหวัดทั้งหมดจำนวน 35 รายการ เป็นรายการสถิติทางการที่มีการจัดเก็บข้อมูลเป็นปกติ จำนวน 34 รายการ คิดเป็นร้อยละ 97.14 และรายการสถิติทางการที่ยังไม่มีการจัดเก็บข้อมูล จำนวน 1 รายการ คิดเป็นร้อยละ 2.86

ประเด็นการพัฒนาที่ 3 : พัฒนาความรู้และทักษะในการประกอบอาชีพของประชาชน รวมถึงจัดเตรียมโครงสร้างพื้นฐานให้บริการประชาชนอย่างเป็นระบบ เพื่อให้ชุมชนมีความเข้มแข็ง รวมทั้งเสริมสร้างความมั่นคงในสังคมให้มีความสุข มีรายการสถิติทางการที่สนับสนุนประเด็นการพัฒนาจังหวัดทั้งหมดจำนวน 16 รายการ เป็นรายการสถิติทางการที่มีการจัดเก็บข้อมูลเป็นปกติ จำนวน 11 รายการ คิดเป็นร้อยละ 68.75 และรายการสถิติทางการที่ยังไม่มีการจัดเก็บข้อมูล จำนวน 5 รายการ คิดเป็นร้อยละ 31.25

ประเด็นการพัฒนาที่ 4 : อนุรักษ์ พันธุ์ และบริหารจัดการทรัพยากรธรรมชาติ และสิ่งแวดล้อมให้เกิดความสมดุลต่อระบบนิเวศ โดยประชาชนมีส่วนร่วม มีรายการสถิติทางการที่สนับสนุนประเด็นการพัฒนาจังหวัด ทั้งหมด จำนวน 14 รายการ เป็นรายการสถิติทางการที่มีการจัดเก็บข้อมูลเป็นปกติ จำนวน 13 รายการ คิดเป็นร้อยละ 92.86 และรายการสถิติทางการที่ยังไม่มีการจัดเก็บข้อมูลจำนวน 1 รายการ คิดเป็นร้อยละ 7.14

สรุปในภาพรวมของจังหวัดนครนายกการจัดเก็บข้อมูลสถิติตามแผนพัฒนาระดับจังหวัด พ.ศ.2561-2564 (ฉบับทบทวนปี พ.ศ.2562) ใน 4 ประเด็นการพัฒนา มีรายการสถิติทางการที่สนับสนุนเป้าประสงค์เชิงยุทธศาสตร์ และตัวชี้วัดจังหวัด มีทั้งหมด 79 รายการ ซึ่งแบ่งสถานะรายการข้อมูลสถิติตามแผนผังรายการสถิติทางการ ได้ดังนี้

- รายการสถิติทางการที่มีการจัดเก็บข้อมูลเป็นปกติ 67 รายการ คิดเป็นร้อยละ 84.81
- รายการสถิติทางการที่ยังไม่มีการจัดเก็บข้อมูล 12 รายการ คิดเป็นร้อยละ 15.19

แผนภาพแสดงรายการสถิติทางการที่มี และไม่มีการจัดเก็บข้อมูล

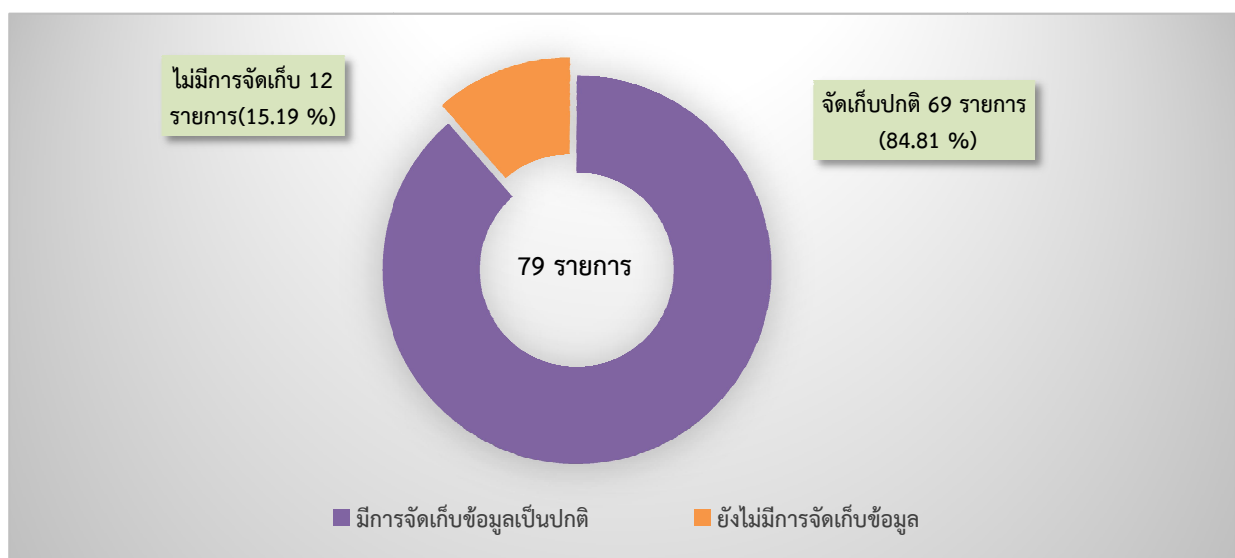

2. ข้อเสนอแนะการพัฒนาการจัดเก็บข้อมูล

ในการนี้ คณะกรรมการสถิติระดับจังหวัดได้มีข้อเสนอแนะการพัฒนาการจัดเก็บข้อมูลที่สำคัญ ดังนี้

2.1 จังหวัดควรให้ความสำคัญกับการจัดทำชุดข้อมูลสถิติและสารสนเทศที่สำคัญและจำเป็นตามประเด็นยุทธศาสตร์ของจังหวัด โดยใช้กลไกการดำเนินการของคณะกรรมการสถิติจังหวัดในการกำกับติดตามการจัดทำชุดข้อมูลที่สำคัญและจำเป็นดังกล่าว และควรกำหนดให้มีการประชุมคณะกรรมการสถิติจังหวัดอย่างสม่ำเสมอและต่อเนื่องอย่างน้อยสองเดือนครั้ง หรือสามเดือนครั้ง พร้อมทั้งสนับสนุนให้มีการจัดตั้งคณะทำงานซึ่งอาจจัดตั้งตามประเด็นยุทธศาสตร์ของจังหวัด หรือจัดตั้งตามแผนยุทธศาสตร์การพัฒนาของจังหวัดที่แบ่งออกเป็น 3 ด้านหลัก คือ ด้านเศรษฐกิจ ด้านสังคม และด้านทรัพยากรธรรมชาติและสิ่งแวดล้อม เพื่อมีหน้าที่ในการจัดทำชุดข้อมูลสถิติและสารสนเทศที่สำคัญและจำเป็นของจังหวัด เพื่อที่จังหวัดจะได้นำใช้ในการตัดสินใจเรื่องที่เป็นนโยบาย/ยุทธศาสตร์ของจังหวัดต่อไป

2.2 ในอนาคต การจัดทำข้อมูลสถิติและสารสนเทศที่สำคัญและจำเป็นของจังหวัดต้องเป็นเรื่องที่ทุกหน่วยงานในจังหวัดจะต้องรับผิดชอบร่วมกัน จึงควรที่จะต้องมีการบูรณาการกลไกการดำเนินการที่เป็นระบบที่ทุกหน่วยงานจะเป็นเจ้าภาพร่วมกันในการจัดทำข้อมูล โดยอ้างอิงที่คณะกรรมการการบริหารงานจังหวัดแบบบูรณาการ (กบจ.) สามารถจัดตั้งคณะอนุกรรมการขึ้นมาได้ ดังนั้น กบจ.จึงอาจจัดตั้งคณะอนุกรรมการเพื่อรับผิดชอบงานด้านข้อมูลสถิติและสารสนเทศของจังหวัดได้ โดยให้สำนักงานจังหวัดกับสำนักงานสถิติจังหวัดเป็นฝ่ายเลขานุการร่วมกัน ทั้งนี้เพื่อให้เกิดเอกภาพในการดำเนินการ และสร้างความมีส่วนร่วมของทุกหน่วยงาน และทุกภาคส่วนในจังหวัด

2.3 การจัดทำชุดข้อมูลที่สำคัญและจำเป็นสำหรับด้านการพัฒนาคุณภาพชีวิตของชุมชนจังหวัดนครนายก นั้น ประกอบไปด้วยข้อมูลที่เกิดจากกิจกรรมที่ต้องดำเนินการในเรื่องนี้ ได้แก่ การพัฒนาอาชีพ รายได้ การจัดหางาน ความปลอดภัยในชีวิตและทรัพย์สิน การส่งเสริมความอบอุ่นในครอบครัว ข้อมูลเหล่านี้มีหน่วยงานหลักรับผิดชอบหลายหน่วยงาน เช่น กระทรวงแรงงาน กระทรวงมหาดไทย กระทรวงพัฒนาสังคมและความมั่นคงของมนุษย์ กระทรวงวัฒนธรรม ฯลฯ และบางส่วนเป็นข้อมูลจากท้องถิ่น ชุมชน ดังนั้นการที่จะทำให้ชุดข้อมูลสำคัญและจำเป็นด้านนี้มีความครบถ้วน ถูกต้อง สมบูรณ์ เป็นประโยชน์ต่อการนำไปใช้ชุดข้อมูลสำคัญและจำเป็นด้านนี้มีความครบถ้วน ถูกต้อง สมบูรณ์ เป็นประโยชน์ต่อการนำไปใช้ของจังหวัด จึงควรจะต้องมีการบูรณาการการทำงานร่วมกันในการจัดเก็บข้อมูลของหน่วยงานที่เกี่ยวข้อง

2.4 การจัดทำชุดข้อมูลที่สำคัญและจำเป็น ควรได้รับการสนับสนุนทั้งในด้านบุคลากรและงบประมาณในการดำเนินการจัดเก็บข้อมูลเพื่อให้ได้ข้อมูลที่ถูกต้อง ครบถ้วนและเป็นปัจจุบันสามารถนำไปใช้ประโยชน์ได้อย่างเป็นรูปธรรม

ทั้งนี้ การพัฒนาชุดข้อมูลสถิติและสารสนเทศในระดับพื้นที่ที่มีความจำเป็นต้องเสริมสร้างศักยภาพของบุคลากรด้านสถิติและสารสนเทศ เพื่อสนับสนุนการจัดทำยุทธศาสตร์จังหวัด การนำข้อมูลสถิติไปใช้ประโยชน์ การบริหารจัดการอย่างมีส่วนร่วมในระดับจังหวัด ระดับภาค รวมทั้งการผลิตและการใช้ข้อมูลสนับสนุนการตัดสินใจอย่างเป็นระบบ และเป็นประโยชน์ในการพัฒนาพื้นที่อย่างต่อเนื่อง

คำนำ

แผนพัฒนาสถิติระดับพื้นที่จังหวัดนครนายก ถูกจัดทำขึ้นครั้งแรกในปี 2557 ภายใต้ความร่วมมือทางวิชาการของสำนักงานสถิติแห่งชาติ กระทรวงมหาดไทย และสำนักงานคณะกรรมการพัฒนาระบบราชการ (ก.พ.ร.) เพื่อใช้เป็นเครื่องมือในการบูรณาการข้อมูลสถิติระดับพื้นที่ที่ตอบโจทย์ยุทธศาสตร์ของจังหวัดในลักษณะ Agenda Based รวมทั้งพัฒนาข้อมูลสถิติในระดับพื้นที่ให้สอดคล้องกับทิศทางการขับเคลื่อนแผนแม่บทระบบสถิติประเทศไทย ฉบับที่ 1 (พ.ศ.2554-2558) โดยให้ความสำคัญกับการพัฒนารายการสถิติทางการของผลิตภัณฑ์ที่มีศักยภาพ (Product Champion : PC) และประเด็นปัญหาสำคัญ (Critical Issue : CI) ตามประเด็นยุทธศาสตร์ของแต่ละจังหวัด

ตลอดระยะเวลาที่ผ่านมา แผนพัฒนาสถิติฉบับดังกล่าว ถูกใช้เป็นเครื่องมือหลักในการพัฒนาชุดข้อมูลเพื่อสนับสนุนการตัดสินใจเชิงยุทธศาสตร์ของผู้บริหารในระดับจังหวัดมาโดยตลอด อย่างไรก็ตาม ปัจจุบันสำนักงานสถิติแห่งชาติอยู่ระหว่างการขับเคลื่อนแผนแม่บทระบบสถิติประเทศไทย ฉบับที่ 2 (พ.ศ.2559-2564) และทุกจังหวัดได้มีการจัดทำแผนพัฒนาจังหวัด พ.ศ.2561-2564 เพื่อให้สอดคล้องกับการพัฒนาประเทศตามร่างยุทธศาสตร์ชาติ ระยะ 20 ปี (พ.ศ.2560-2579) แผนพัฒนาเศรษฐกิจและสังคมแห่งชาติ ฉบับที่ 12 (พ.ศ.2560-2564) เป้าหมายการพัฒนาที่ยั่งยืน (Sustainable Development Goals: SDGs) รวมทั้งการปรับโครงสร้างประเทศไทยไปสู่ประเทศไทย 4.0 และการปฏิรูปประเทศในประเด็นต่างๆ

สำนักงานสถิติจังหวัดนครนายก จึงได้จัดทำแผนพัฒนาสถิติระดับพื้นที่จังหวัดนครนายก พ.ศ.2561-2564 โดยปรับปรุงรูปแบบและเนื้อหาของแผนพัฒนาสถิติฉบับเดิมให้มีความสอดคล้องกับแผนพัฒนาจังหวัด พ.ศ.2561-2564 แผนแม่บทระบบสถิติประเทศไทย ฉบับที่ 2 และบริบทของการพัฒนาประเทศในระดับพื้นที่ตามแผนพัฒนาอื่น ๆ มากยิ่งขึ้น ซึ่งแผนพัฒนาสถิติระดับพื้นที่ จังหวัดนครนายกฉบับนี้ประกอบด้วยข้อมูลสถิติพื้นฐานด้านเศรษฐกิจ สังคม ทรัพยากรธรรมชาติและสิ่งแวดล้อม รวมทั้งข้อมูลสถิติตามยุทธศาสตร์ภายใต้แผนพัฒนาจังหวัด

ทั้งนี้ หวังเป็นอย่างยิ่งว่า แผนพัฒนาสถิติระดับพื้นที่จังหวัดนครนายก พ.ศ.2561-2564 จะเป็นเครื่องมือสำคัญในการพัฒนาข้อมูลระดับพื้นที่ตามยุทธศาสตร์การพัฒนาของแต่ละจังหวัด เพื่อขับเคลื่อนประเทศไปสู่ความมั่นคง มั่งคั่ง และยั่งยืน ต่อไป

(.....)

ผู้ว่าราชการจังหวัดนครนายก

ประธานคณะกรรมการสถิติระดับจังหวัด

..... กุมภาพันธ์ 2561

สารบัญ

	หน้า
บทสรุปผู้บริหาร	ก-ค
คำนำ	
อภิธานศัพท์	i-ii
บทที่ 1 บทนำ	
1.1 หลักการและเหตุผล	1
1.2 วัตถุประสงค์ของการจัดทำแผนพัฒนาสถิติระดับพื้นที่จังหวัดนครนายก	2
1.3 แนวทางการจัดทำแผนพัฒนาสถิติระดับพื้นที่ จังหวัดนครนายก	3
บทที่ 2 ประเด็นยุทธศาสตร์การพัฒนาจังหวัด	
2.1 ข้อมูลพื้นฐานของจังหวัด	5
2.2 ประเด็นการพัฒนาจังหวัดและตัวชี้วัด	24
2.3 ผลการทบทวนความสอดคล้องเชื่อมโยงประเด็นการพัฒนาจังหวัด กับแผนพัฒนาเศรษฐกิจและสังคมแห่งชาติ ฉบับที่ 12 (พ.ศ. 2560-2564)	30
บทที่ 3 ผังรายการข้อมูลสถิติ	
3.1 ข้อมูลพื้นฐาน	
3.1.1 ด้านเศรษฐกิจ	43
3.1.2 ด้านสังคม	51
3.1.3 ด้านทรัพยากรธรรมชาติและสิ่งแวดล้อม	61
3.2 ข้อมูลสถิติ ตัวชี้วัด ตามประเด็นการพัฒนาในแผนพัฒนาจังหวัด	
3.2.1 ผังข้อมูลสถิติ ตัวชี้วัด ตามประเด็นการพัฒนาในแผนพัฒนาจังหวัด	63
3.2.2 ข้อมูลสถิติ ตัวชี้วัด ตามประเด็นการพัฒนาในแผนพัฒนาจังหวัด	78
บทที่ 4 บทสรุป และข้อเสนอแนะการพัฒนาสถิติ	
4.1 สรุปสถานการณ์ข้อมูล และข้อเสนอแนะการพัฒนาการจัดเก็บข้อมูล	91
4.2 แผนปฏิบัติการพัฒนาการจัดเก็บข้อมูลสถิติระดับจังหวัด	94

ภาคผนวก

ภาคผนวก : คำสั่งจังหวัดนครนายก ที่ 208/2560

สารบัญแผนภาพ

	หน้า
แผนภาพที่ 1 : ร้อยละของประชากร จำแนกรายอำเภอ	7
แผนภาพที่ 2 : ความหนาแน่นของประชากร จำแนกรายอำเภอ	7
แผนภาพที่ 3 : จำนวนนักท่องเที่ยวที่เดินทางมาท่องเที่ยวในจังหวัดนครนายก ปี พ.ศ.2556-2559	13
แผนภาพที่ 4 : ค่าใช้จ่ายเฉลี่ยของนักท่องเที่ยวที่เดินทางมาท่องเที่ยวในจังหวัดนครนายก ปี พ.ศ.2556-2559	13
แผนภาพที่ 5 : รายได้จากการท่องเที่ยวและมูลค่าการจำหน่ายสินค้า OTOP ปี พ.ศ.2556-2559	14
แผนภาพที่ 6 : ร้อยละของพื้นที่จังหวัดนครนายก จำแนกตามการใช้ประโยชน์จากที่ดิน ภาคเกษตรกรรม ปี 2559	15
แผนภาพที่ 7 : จำนวนสัตว์ที่เป็นแหล่งเศรษฐกิจที่สำคัญ จังหวัดนครนายก ปี 2559	16
แผนภาพที่ 8 : จำนวนประชากร จำนวนผู้สูงอายุ และร้อยละของผู้สูงอายุต่อประชากรทั้งจังหวัด ปี 2556-2559	19
แผนภาพที่ 9 : ปริมาณขยะที่เกิดขึ้นในจังหวัดนครนายก ตั้งแต่ปี 2557-2559	22
แผนภาพที่ 10 : ปริมาณขยะที่กำจัด นำกลับไปใช้ประโยชน์ และขยะตกค้าง จังหวัดนครนายก ปี 2557-2559	23
แผนภาพที่ 11 : ความเชื่อมโยงของวิสัยทัศน์ พันธกิจ เป้าประสงค์รวม และประเด็นการพัฒนา	27
แผนภาพที่ 12 : เป้าหมายและวัตถุประสงค์รวมของแผนพัฒนาเศรษฐกิจและสังคม ฉบับที่ 12	31
แผนภาพที่ 13 : ร้อยละรายการสถิติทางการที่มี และไม่มีการจัดเก็บข้อมูล	92

สารบัญตาราง

	หน้า
ตารางที่ 1 : จำนวนประชากรทั้งจังหวัด จำแนกตามอำเภอ และเพศ	7
ตารางที่ 2 : ผลิตภัณฑ์มวลรวมจังหวัด ณ ราคาประจำปี จำแนกตามสาขาการผลิต พ.ศ.2556-2558	8
ตารางที่ 3 : จำนวนผู้เยี่ยมเยียน (นักท่องเที่ยว+นักทัศนอาจร) จำแนกตามรายปี	12
ตารางที่ 4 : จำนวนครัวเรือน (บ้าน) และเกษตรกรผู้เลี้ยงสัตว์รายอำเภอ ปี 2559	15
ตารางที่ 5 : จำนวนสัตว์ที่เป็นแหล่งเศรษฐกิจที่สำคัญ รายอำเภอ ปี 2559	16
ตารางที่ 6 : จำนวนสถานประกอบการ เงินลงทุน และคนงาน ปี 2559	17
ตารางที่ 7 : จำนวนสถานศึกษา ห้องเรียน ครู และนักเรียน อัตราส่วนนักเรียนต่อครู และอัตราส่วน นักเรียนต่อห้องเรียน จำแนกตามสังกัด ปีการศึกษา 2559	17
ตารางที่ 8 : จำนวนสถานศึกษา อาจารย์ นักศึกษาในระดับอาชีวศึกษา และอุดมศึกษา อัตราส่วน นักศึกษาต่ออาจารย์จำแนกตามสังกัด ปีการศึกษา 2559	18
ตารางที่ 9 : จำนวนสถานพยาบาล เจ้าหน้าที่ทางการแพทย์ อัตราส่วนประชากรต่อแพทย์ และประชากรต่อพยาบาล จำแนกรายอำเภอ ปี 2559	18
ตารางที่ 10 : จำนวนพื้นที่ปลูกป่าเพิ่มเติม จำแนกตามประเภทพื้นที่ พ.ศ.2559	20
ตารางที่ 11 : ปริมาณขยะมูลฝอยที่เกิดขึ้น และอัตราการเกิดขยะมูลฝอยจังหวัดนครนายก พ.ศ.2559	21
ตารางที่ 12 : สถานที่และการกำจัดขยะมูลฝอยขององค์กรปกครองส่วนท้องถิ่นปี พ.ศ.2559	22
ตารางที่ 13 : จำนวนแหล่งน้ำ จำแนกตามประเภทของแหล่งน้ำ ปี 2559	24
ตารางที่ 14 : ประเด็นการพัฒนาตัวชี้วัด และค่าเป้าหมายของจังหวัด ปี 2561-2564	28
ตารางที่ 15 : ความสอดคล้องระหว่างประเด็นการพัฒนาของแผนพัฒนาจังหวัดนครนายก (ปี 2561-2564) และประเด็นยุทธศาสตร์ตามแผนพัฒนาเศรษฐกิจและสังคม แห่งชาติ ฉบับที่ 12	36
ตารางที่ 16 : ความสอดคล้องระหว่างตัวชี้วัดตามแผนพัฒนาจังหวัดนครนายก (พ.ศ.2561-2564) และตัวชี้วัดตามแผนพัฒนาเศรษฐกิจและสังคมแห่งชาติ ฉบับที่ 12	38

อภิธานศัพท์

การจัดทำแผนพัฒนาสถิติระดับพื้นที่จังหวัดนครนายก มีการใช้เครื่องมือและรูปแบบเอกสารต่าง ๆ ซึ่งประกอบด้วยคำศัพท์ และคำย่อหลากหลาย ทั้งนี้เพื่อให้การขยายผลการดำเนินงาน มีความเข้าใจตรงกันการทำงานเป็นไปในทิศทางเดียวกัน จึงได้รวบรวมคำศัพท์และคำย่อต่าง ๆ ที่เกิดขึ้นในการดำเนินงาน ให้ความหมายหรือคำจำกัดความที่ใช้ในการดำเนินงาน ดังตารางต่อไปนี้

คำศัพท์/คำย่อ	ความหมาย
แผนพัฒนาสถิติระดับพื้นที่จังหวัดนครนายก	เครื่องมือสำคัญในการกำหนดกรอบแนวทางการดำเนินงานเพื่อการพัฒนาสถิติ ในระยะ 1 ปี และระยะ 4 ปี ซึ่งจะกำหนดกิจกรรมต่างๆ เพื่อพัฒนาคุณภาพสถิติทางการ ว่ามีรายการใดบ้าง จะพัฒนาอย่างไร หน่วยงานใดเป็นผู้รับผิดชอบ พร้อมทั้งระบุงบประมาณ และระยะเวลา (Timeline) ที่ต้องดำเนินการด้วย
ผังสถิติทางการ	<p>รายการข้อมูลสถิติที่สำคัญ จำเป็น ที่สามารถตอบสนองการณ ยุทธศาสตร์ และสภาพปัญหา ในระดับพื้นที่ ซึ่งราชการส่วนภูมิภาค หรือคณะผู้บริหารจังหวัดมีความจำเป็นต้องใช้ในการวางแผนระดับนโยบายจังหวัด ทั้งแผนปฏิบัติงานและการจัดสรรงบประมาณในแผนงานและโครงการ ตลอดจนการติดตามสถานการณ์การพัฒนาของจังหวัด โดยผังสถิติทางการจะประกอบไปด้วย 2 ส่วน คือ</p> <ol style="list-style-type: none">1. ตารางแผนผังสถิติทางการตามประเด็นยุทธศาสตร์ ซึ่งประกอบด้วย<ol style="list-style-type: none">1.1 ชื่อชุดข้อมูล – ตัวชี้วัดที่สอดคล้องเชื่อมโยงกับยุทธศาสตร์การพัฒนาของจังหวัด1.2 รายการสถิติทางการที่สำคัญ พร้อมคุณลักษณะของข้อมูล ว่าเป็นข้อมูลระดับนามบัญญัติ (Nominal Scale) หรือข้อมูลระดับอันดับ (Ordinal Scale) หรือข้อมูลระดับช่วงชั้น (Interval Scale)/ข้อมูลระดับอัตราส่วน (Ratio Scale)1.3 สถานะการจัดเก็บข้อมูลในปัจจุบันว่ามีการจัดเก็บหรือไม่1.4 วิธีการจัดเก็บข้อมูล1.5 ความถี่ในการจัดเก็บข้อมูล1.6 หน่วยงานผู้รับผิดชอบ2. รายละเอียดสถิติทางการ (Official Statistics Metadata) ซึ่งจะมีรายละเอียดสำคัญ 5 ส่วน ได้แก่<ol style="list-style-type: none">2.1 การผลิต/จัดทำสถิติทางการ เป็นส่วนแรกที่จะแนะนำรายละเอียดกระบวนการ จัดทำระเบียบการค้นคว้า เพื่อความเหมาะสมในการใช้ประโยชน์ต่อไป โดยมีรายละเอียดที่สำคัญ คือ<ol style="list-style-type: none">2.1.1 ชื่อโครงการ/งาน/ทะเบียน/รายงาน2.1.2 วิธีการเก็บรวบรวมข้อมูล ได้แก่ สัมภาษณ์ สํารวจ ทะเบียน และรายงาน2.1.3 มาตรฐานการจำแนกข้อมูล2.1.4 รูปแบบการจัดเก็บข้อมูล ได้แก่ จัดเก็บในรูปแบบเอกสาร/รายงาน จัดเก็บในรูปแบบไฟล์ข้อมูลดิจิทัล และฐานข้อมูล

คำศัพท์/คำย่อ	ความหมาย
	<p>2.1.5 ความถี่ในการเก็บรวบรวมข้อมูล</p> <p>2.1.6 ความถี่ในการประมวลผลข้อมูล</p> <p>2.2 การเผยแพร่สถิติทางการ เป็นส่วนที่ใช้ตรวจสอบความถูกต้องและเป็นปัจจุบันของสถิติทางการประกอบไปด้วย 3 ส่วน คือ</p> <p>2.2.1 วิธีการเผยแพร่</p> <p>2.2.2 ความถี่ในการเผยแพร่</p> <p>2.2.3 ระดับการเข้าถึงข้อมูล</p> <p>2.3 สถิติทางการ จะประกอบไปด้วย ชื่อสถิติทางการ ปีที่จัดทำ สาขา หมวด หมู่ รวมถึงวิธีการคำนวณที่ได้มาซึ่งสถิติทางการ (ที่เป็นตัวชี้วัด) โดยในหนึ่งการผลิตอาจมีสถิติทางการมากกว่า 1 รายการก็ได้</p> <p>2.4 คำนิยามที่สำคัญ</p> <p>2.5 หน่วยงานรับผิดชอบผลิต/จัดทำข้อมูล เพื่อระบุแหล่งที่มาและเจ้าของข้อมูล ประกอบไปด้วย 7 ส่วน คือ</p> <p>2.5.1 กลุ่ม/ฝ่าย</p> <p>2.5.2 สำนัก/ศูนย์/กอง</p> <p>2.5.3 กรม/หน่วยงาน</p> <p>2.5.4 กระทรวง</p> <p>2.5.5 โทรศัพท์</p> <p>2.5.6 โทรสาร</p> <p>2.5.7 E-mail address</p>
รายการสถิติทางการ	ข้อมูลที่ใช้บรรยายเหตุการณ์หรือข้อเท็จจริง (facts) ของเรื่องต่างๆ ที่ต้องการศึกษา เช่น สถิติจำนวนผู้ป่วย สถิติจำนวนคนเกิด สถิติจำนวนคนตาย เป็นต้น
รายการข้อมูล (Data List)	ข้อเท็จจริง (facts) ที่เกี่ยวกับเรื่องต่างๆ ซึ่งอาจเป็นข้อเท็จจริงที่เป็นตัวเลข เช่น จำนวนผู้ป่วยที่ติดเชื้อ HIV ในหมู่บ้าน ราคาของพืชผักและผลไม้ต่างๆ ในหมู่บ้าน เป็นต้น หรืออาจเป็นข้อเท็จจริงที่ไม่ใช่ตัวเลข เช่น การศึกษา หรือ อาชีพของคนในหมู่บ้าน เป็นต้น

บทที่ 1

บทนำ

1.1 หลักการและเหตุผล

ในช่วงเวลาสองทศวรรษที่ผ่านมา บทบาทและความจำเป็นของข้อมูลสถิติในการใช้บริหารและพัฒนาประเทศต่าง ๆ ทั่วโลกได้ทวีความสำคัญขึ้นเป็นลำดับ โดยเฉพาะการนำสถิติมาใช้เป็นปัจจัยสนับสนุนการตัดสินใจในการวางนโยบาย การเลือกวิธีการปฏิบัติงาน ตลอดจนการกำกับดูแล เพื่อให้เกิดความก้าวหน้าในการพัฒนาประเทศในทุกด้าน ดังนั้น สำนักงานสถิติแห่งชาติ (สสช.) จึงมีเป้าหมายที่จะพัฒนาการผลิตและการจัดทำข้อมูลสถิติให้มีความครอบคลุม มีคุณภาพ ลดความซ้ำซ้อน และทันต่อภาวะการเปลี่ยนแปลง ตลอดจนการเผยแพร่ข้อมูลสถิติให้เป็นไปอย่างกว้างขวาง เพื่อทุกภาคส่วนได้เข้าถึงและใช้ประโยชน์ข้อมูลสถิติที่สำคัญ

ประเทศไทยเริ่มมีการดำเนินงานเกี่ยวกับสถิติของประเทศมาประมาณ 100 ปี โดยมีสำนักงานสถิติแห่งชาติทำหน้าที่เป็นหน่วยสถิติกลางผลิตสถิติในทุกสาขา ซึ่งส่วนใหญ่เป็นสถิติจากการสำรวจ นอกจากนั้นยังมีหน่วยงานภาครัฐจำนวนมากที่ผลิตสถิติจากระบบการรายงาน งานทะเบียน โดยส่วนใหญ่เป็นสถิติที่เกี่ยวข้องกับภารกิจและการดำเนินงานของแต่ละหน่วยงาน ปัจจุบันหน่วยงานภาครัฐจำนวนมากมีการผลิตสถิติในเกือบทุกสาขา แม้ว่าการผลิตสถิติภายใต้ระบบดังกล่าวมีการพัฒนาอย่างต่อเนื่อง แต่ก็เป็นการพัฒนาที่ไม่เป็นไปในทิศทางเดียวกัน เป็นการพัฒนาที่ตอบสนองประโยชน์ในการใช้งานของแต่ละหน่วยงาน ซึ่งมีข้อจำกัดด้านบุคลากร งบประมาณ ฯลฯ แตกต่างกันไป ส่งผลให้เกิดความเหลื่อมล้ำด้านมาตรฐานและคุณภาพของงานด้านสถิติ และในบางกรณีเกิดความซ้ำซ้อนและสิ้นเปลืองงบประมาณในการดำเนินงาน จึงเกิดแนวคิดในการพัฒนาระบบสถิติของประเทศให้เข้มแข็งและก้าวหน้าอย่างเป็นระบบ ผู้ใช้สามารถเข้าใจและเข้าถึงข้อมูลได้ง่าย โดยต้องอาศัยความร่วมมือจากหน่วยงานที่เกี่ยวข้องในการร่วมกันทบทวน ตรวจสอบ คัดกรองชุดข้อมูลสถิติที่สำคัญจำเป็น สำหรับประเทศ ซึ่งจะก่อให้เกิดสมรรถนะด้านการผลิตสถิติของหน่วยงานต่าง ๆ ได้อย่างมีประสิทธิภาพ จึงเป็นที่มาของแผนแม่บทระบบสถิติประเทศไทย พ.ศ. 2554-2558 ซึ่งเป็นแผนแม่บทระบบสถิติประเทศไทย ฉบับแรกนับตั้งแต่มีการประกาศใช้พระราชบัญญัติสถิติ พ.ศ. 2550 เพื่อใช้เป็นกรอบในการพัฒนาระบบสถิติของประเทศให้เข้มแข็งและก้าวหน้าอย่างเป็นระบบ รวมทั้งให้สถิติเป็นฐานสำคัญของการพัฒนาประเทศอย่างมีคุณภาพ

ปัจจุบัน สำนักงานสถิติแห่งชาติดำเนินงานในการขับเคลื่อนแผนแม่บทระบบสถิติประเทศไทย ฉบับที่ 2 (พ.ศ. 2559-2564) เพื่อพัฒนาระบบสถิติของประเทศไปสู่เป้าหมายตามวิสัยทัศน์ที่กำหนดไว้เนื่องจากแผนแม่บทระบบสถิติประเทศไทย ฉบับที่ 1 ว่า “ประเทศไทยมีระบบสถิติที่ทุกหน่วยงานร่วมกันขับเคลื่อนเพื่อให้เกิดสถิติทางการที่ใช้ในการพัฒนาประเทศ” โดยมีเป้าประสงค์หลัก คือ การพัฒนาข้อมูลสถิติให้มีมาตรฐาน คุณภาพ และการบูรณาการ/การแลกเปลี่ยนเชื่อมโยงข้อมูลระหว่างหน่วยงานสู่การนำไปใช้ประโยชน์ร่วมกัน ในการตอบโจทย์การตัดสินใจและกำหนดนโยบาย การพัฒนาทุกระดับ (ประเทศ ภารกิจ และพื้นที่) ซึ่งได้กำหนดยุทธศาสตร์การพัฒนาระบบสถิติของประเทศไว้ 5 ยุทธศาสตร์ ดังนี้

- ยุทธศาสตร์ที่ 1 การพัฒนาระบบสถิติของประเทศเพื่อการวางแผนและติดตามผลการพัฒนา
ระดับประเทศและระดับจังหวัด/กลุ่มจังหวัด
- ยุทธศาสตร์ที่ 2 การบูรณาการสถิติจากข้อมูลการบริหารงานและสถิติจากการสำรวจและการ
เชื่อมโยงสถิติ
- ยุทธศาสตร์ที่ 3 การพัฒนาคุณภาพสถิติให้ได้มาตรฐานสากล
- ยุทธศาสตร์ที่ 4 การให้บริการสถิติที่สะดวกต่อการเข้าถึง เข้าใจ และใช้ประโยชน์
- ยุทธศาสตร์ที่ 5 การเสริมสร้างความเข้มแข็งของหน่วยสถิติและการพัฒนาสมรรถนะบุคลากร
ภาครัฐในด้านสถิติและเทคโนโลยีสารสนเทศ

อย่างไรก็ตาม แม้หน่วยงานต่าง ๆ ผลิตสถิติจำนวนมากเพื่อตอบสนองการใช้ประโยชน์หลากหลายวัตถุประสงค์ แต่แผนแม่บทระบบสถิติฯ จะครอบคลุมการบริหารจัดการเฉพาะ “สถิติทางการ” ซึ่งเป็นสถิติที่มีความสำคัญจำเป็นต่อการกำหนดนโยบายและติดตามสถานการณ์การพัฒนาระดับชาติ ระดับภารกิจ และระดับพื้นที่เท่านั้น โดยคณะอนุกรรมการสถิติรายสาขา และพื้นที่จะทำหน้าที่เป็นกลไกสำคัญในการบริหารจัดการสถิติแต่ละสาขา และพื้นที่ ภายใต้กรอบนโยบายและยุทธศาสตร์การพัฒนาระบบสถิติของประเทศ และรายงานความก้าวหน้าและปัญหาอุปสรรคต่อคณะกรรมการจัดระบบสถิติประเทศไทย 3 ด้าน (ด้านสังคม ด้านเศรษฐกิจ และด้านทรัพยากรธรรมชาติและสิ่งแวดล้อม)

สำหรับการพัฒนาระบบสถิติในระดับพื้นที่ เป็นการพัฒนาย่อยและขยายชุดข้อมูลเพื่อสนับสนุนการตัดสินใจจากประเด็นยุทธศาสตร์การพัฒนาจังหวัด 3 ด้าน คือ ด้านสังคม ด้านเศรษฐกิจ และด้านทรัพยากรธรรมชาติและสิ่งแวดล้อม รวมทั้งชุดข้อมูลที่มีความเชื่อมโยงกับตัวชี้วัดการพัฒนาจังหวัดและภาคที่สอดคล้องกับร่างยุทธศาสตร์ชาติ ระยะ 20 ปี และแผนพัฒนาเศรษฐกิจและสังคมแห่งชาติ ฉบับที่ 12 (พ.ศ. 2560-2564) โดยการบูรณาการภารกิจระดับพื้นที่ (Area Base) ภารกิจของหน่วยงาน (Function Base) และภารกิจตามนโยบายของรัฐบาล (Agenda Base) ซึ่งจะนำไปสู่การขับเคลื่อนประเทศบนฐานข้อมูลที่มีอยู่จริง เกิดธรรมาภิบาลในการเข้าถึงข้อมูลเชิงยุทธศาสตร์ของประชาชน และก่อให้เกิดการใช้งบประมาณในการพัฒนาพื้นที่อย่างมีประสิทธิภาพ รวมทั้งเกิดประสิทธิผลต่อการพัฒนาประเทศโดยรวม ซึ่งมีความจำเป็นต้องมีการพัฒนาเสริมสร้างศักยภาพของบุคลากรในด้านสถิติและสารสนเทศ การจัดทำยุทธศาสตร์จังหวัด การนำข้อมูลสถิติไปใช้ประโยชน์ และการบริหารจัดการอย่างมีส่วนร่วมในระดับจังหวัด/ภาค เพื่อให้เกิดการผลิตและการใช้ข้อมูลสนับสนุนการตัดสินใจอย่างเป็นระบบและเป็นประโยชน์ในการพัฒนาพื้นที่อย่างต่อเนื่อง

ดังนั้น จึงได้จัดทำแผนพัฒนาสถิติระดับพื้นที่ จังหวัดนครนายก โดยการศึกษาประเด็นยุทธศาสตร์ของจังหวัด เพื่อจัดทำผังสถิติทางการของข้อมูลที่สำคัญ จำเป็น และเพียงพอต่อการตัดสินใจในระดับพื้นที่ รวมทั้งมีความสอดคล้องกับตัวชี้วัดการพัฒนาจังหวัดที่สอดคล้องกับแผนพัฒนาเศรษฐกิจและสังคมแห่งชาติ ฉบับที่ 12 (พ.ศ.2560-2564) และร่างยุทธศาสตร์ชาติ ระยะ 20 ปี ผ่านกลไกของคณะกรรมการสถิติระดับจังหวัด เพื่อให้มีชุดข้อมูลสถิติและสารสนเทศในการสนับสนุนยุทธศาสตร์ของจังหวัด พร้อมนำเสนอแนวทางการพัฒนาการจัดเก็บข้อมูลสำคัญในการพัฒนาพื้นที่ต่อไป

1.2 วัตถุประสงค์ของการจัดทำแผนพัฒนาสถิติระดับพื้นที่ จังหวัดนครนายก

1.2.1 เพื่อศึกษาประเด็นยุทธศาสตร์ตามแผนพัฒนาจังหวัด แผนพัฒนาเศรษฐกิจและสังคมแห่งชาติ ฉบับที่ 12 (พ.ศ.2560-2564) และร่างยุทธศาสตร์ชาติ ระยะ 20 ปี พร้อมทั้งกำหนดหน่วยงานที่จะต้องรับผิดชอบในการจัดทำข้อมูลที่ยังไม่มีหน่วยงานใดดำเนินการ และเชื่อมโยง/บูรณาการข้อมูลในระดับพื้นที่

1.2.2 เพื่อจัดทำชุดข้อมูลสถิติและสารสนเทศ (ผังสถิติทางการระดับจังหวัด) ที่สนับสนุนประเด็นการพัฒนาจังหวัด และจัดทำแผนพัฒนาสถิติระดับพื้นที่ที่สอดคล้องกับตัวชี้วัดแผนพัฒนาจังหวัด และแผนพัฒนาเศรษฐกิจและสังคมแห่งชาติ ฉบับที่ 12 (พ.ศ.2560- 2564) และร่างยุทธศาสตร์ชาติ ระยะ 20 ปี

1.2.3 เพื่อส่งเสริมการเข้าถึง เข้าใจ และใช้ประโยชน์ของข้อมูลสถิติและสารสนเทศร่วมกัน

1.2.4 เพื่อสร้างเครือข่ายการทำงานและสร้างความมีส่วนร่วมของหน่วยงานจัดเก็บข้อมูลในระดับพื้นที่

1.2.5 เพื่อพัฒนาบุคลากรด้านสถิติของหน่วยงานที่เกี่ยวข้อง ให้มีความเป็นมืออาชีพด้านข้อมูลสถิติและสารสนเทศ ที่สนับสนุนยุทธศาสตร์ในระดับพื้นที่ และมีความรู้ความเข้าใจในกระบวนการนำแผนพัฒนาสถิติระดับพื้นที่เข้าเป็นส่วนหนึ่งของแผนพัฒนาจังหวัด และแผนปฏิบัติการประจำปีของจังหวัด

1.3 แนวทางการจัดทำแผนพัฒนาสถิติระดับพื้นที่ จังหวัดนครนายก

การจัดทำแผนพัฒนาสถิติระดับพื้นที่ จังหวัดนครนายก ครั้งนี้ มีแนวทางการดำเนินการ ดังนี้

1.3.1 ศึกษาประเด็นการพัฒนาตามแผนพัฒนาจังหวัดนครนายก พ.ศ.2561-2564 (ฉบับทบทวนปี พ.ศ.2562) และประเด็นยุทธศาสตร์แผนพัฒนาเศรษฐกิจและสังคมแห่งชาติ ฉบับที่ 12 (พ.ศ.2560-2564) และร่างยุทธศาสตร์ชาติ ระยะ 20 ปี

1.3.2 ปรับปรุงภารกิจและองค์ประกอบของคณะกรรมการสถิติระดับจังหวัดให้สอดคล้องกับการจัดทำแผนพัฒนาสถิติระดับพื้นที่ และการปฏิรูประบบสถิติ (เพิ่มเติมองค์ประกอบของคณะกรรมการ ฯ ที่เป็นผู้แทนของราชการส่วนท้องถิ่น และผู้แทนภาคเอกชน)

1.3.3 จัดทำผังรายการข้อมูลสถิติพื้นฐาน ประกอบด้วย ด้านสังคม ด้านเศรษฐกิจ ด้านทรัพยากรธรรมชาติและสิ่งแวดล้อม พร้อมทั้งจัดทำผังรายการข้อมูลสถิติ ตัวชี้วัด ตามประเด็นการพัฒนาในแผนพัฒนาจังหวัด พ.ศ.2561-2564 (ฉบับทบทวนปี 2562)

1.3.4 ประชุมคณะกรรมการสถิติระดับจังหวัด/หรือผู้ที่เกี่ยวข้องกับการจัดทำ (ร่าง) แผนพัฒนาสถิติระดับพื้นที่ จังหวัดนครนายก เพื่อนำเสนอและขอมติเห็นชอบในเรื่องต่าง ๆ ดังนี้

- (ร่าง) แผนพัฒนาสถิติระดับพื้นที่ จังหวัดนครนายก
- ผังรายการข้อมูลสถิติพื้นฐาน ทั้ง 3 ด้าน
- ผังรายการข้อมูลสถิติที่สนับสนุนประเด็นการพัฒนาจังหวัด

1.3.5 จัดทำแผนพัฒนาสถิติระดับพื้นที่จังหวัดนครนายก รวบรวมข้อมูลตามผังรายการข้อมูลสถิติ ที่แสดงข้อประเด็นการพัฒนา ตัวชี้วัด รายการสถิติ สถานะข้อมูล วิธีการเก็บรวบรวมข้อมูล หน่วยวัด ความถี่ของข้อมูล ระดับการนำเสนอ และหน่วยงานผู้รับผิดชอบ ทั้งนี้รายการสถิติในผังสถิติทางการบางรายการอาจจะยังไม่มี การผลิต หรือขาดหน่วยงานที่รับผิดชอบในปัจจุบัน ซึ่งจะต้องได้รับการพิจารณาเป็นส่วนหนึ่งของประเด็นการพัฒนาในลำดับต่อไป

1.3.6 เผยแพร่แผนพัฒนาสถิติระดับพื้นที่ จังหวัดนครนายก และนำเสนอต่อคณะกรรมการจัดทำแผนพัฒนาจังหวัด และแผนปฏิบัติราชการประจำปีของจังหวัด พร้อมทั้งนำเสนอข้อมูลสถิติที่สนับสนุนแผนพัฒนาจังหวัด เช่น แผนพัฒนาคุณภาพชีวิตคนพิการจังหวัดนครนายก ฉบับที่ 3 พ.ศ. 2560-2564 เป็นต้น

1.3.7 ติดตาม ประเมินผล และข้อเสนอแนะการพัฒนาการจัดเก็บข้อมูล และเสนอแผนการพัฒนาในอนาคต

บทที่ 2

ประเด็นการพัฒนาจังหวัดนครนายก

2.1 ข้อมูลพื้นฐานจังหวัดนครนายก

2.1.1 ความเป็นมา

นครนายกเป็นจังหวัดหนึ่งในกลุ่มจังหวัดภาคกลางตอนกลาง พื้นที่ของนครนายกปรากฏหลักฐานว่าเคยเป็นถิ่นที่อยู่อาศัยของมนุษย์สมัยก่อนประวัติศาสตร์ โดยมีการขุดพบเครื่องมือเครื่องใช้ของมนุษย์ในยุคนั้น เช่น ขวานหินทั้งชนิดมีใบและไม่มีใบ ลูกปัดหินและลูกปัดแก้ว หินดู่ แท่นหินเชียว แวดินเผา ขวานสำริด สันนิษฐานว่านครนายกเคยเป็นเมืองโบราณที่มีอายุสืบเนื่องมาถึงปัจจุบัน โดยปรากฏหลักฐานการอยู่อาศัยในสมัยทวารวดี จากแหล่งโบราณ “บ้านดงละคร” ซึ่งอยู่ห่างจากอำเภอเมืองนครนายกไปทางทิศใต้ระยะทาง 8 กิโลเมตร มีลักษณะเป็นเนินดินสูงคล้ายเกาะ เนื้อที่ประมาณ 6 ตารางกิโลเมตร มีคันดินสูงล้อมรอบเป็นวงรี ด้านนอกคันดินมีคูน้ำล้อมรอบอีกชั้นหนึ่ง มีประตูเข้าออก 4 ประตู โดยเมืองนี้อาจมีพัฒนาการและอายุร่วมสมัยกับเมืองศรีมโหสถในจังหวัดปราจีนบุรี และเมืองพระรถในจังหวัดชลบุรี ซึ่งโบราณวัตถุที่ขุดพบในบริเวณพื้นที่ดังกล่าวมีหลายยุคหลายสมัยด้วยกัน ประกอบด้วย รัชชหินสมัยทวารวดี พระพุทธรูปสมัยลพบุรี ภาชนะดินเผาสมัยสุโขทัย และอยุธยา เป็นต้น

ในปี พ.ศ.1893 สมัยสมเด็จพระรามาธิบดีที่ 1 (พระเจ้าอู่ทอง) ปฐมกษัตริย์แห่งกรุงศรีอยุธยา กำหนดให้เมืองนครนายกเป็นเมืองหน้าด่านทางด้านทิศตะวันออก (เมืองลพบุรีเป็นเมืองหน้าด่านทางด้านทิศเหนือ เมืองนครเขื่อนขันธ์เป็นเมืองหน้าด่านทางด้านทิศใต้ และเมืองสุพรรณบุรีเป็นเมืองหน้าด่านทางด้านทิศตะวันตก ระยะทางจากเมืองหน้าด่านถึง ราชธานีกรุงศรีอยุธยาใช้เวลาเดินทาง 2 วัน) ในสมัยสมเด็จพระมหาจักรพรรดิ ได้ตัดเขตท้องที่เมืองลพบุรีทางตะวันออกกับเขตท้องที่เมืองนครนายกทางตะวันตก รวมกันตั้งขึ้นเป็นเมืองสระบุรี ในสมัยพระบาทสมเด็จพระจุลจอมเกล้าเจ้าอยู่หัว (รัชกาลที่ 5) พ.ศ.2445 ทรงปฏิรูปการปกครองใหม่ เรียกว่า การปกครองมณฑลเทศาภิบาล จัดตั้งมณฑลปราจีนบุรี ประกอบด้วย เมืองปราจีนบุรี เมืองฉะเชิงเทรา เมืองนครนายก เมืองพนมสารคาม เมืองพนัสนิคม เมืองชลบุรี และเมือง บางละมุง ในปี พ.ศ.2486 รัฐบาลจอมพล ป. พิบูลย์สงคราม ให้ยุบรวมอำเภอบ้านนา จังหวัดนครนายก ไปรวมกับจังหวัดสระบุรี และให้ยุบรวมอำเภอเมืองนครนายก อำเภอองครักษ์ และอำเภอปากพลีไปรวมกับจังหวัดปราจีนบุรี

เมื่อวันที่ 8 พฤษภาคม พุทธศักราช 2489 ได้มีพระราชบัญญัติจัดตั้งจังหวัดสมุทรปราการ จังหวัดนนทบุรี จังหวัดสมุทรสาคร และจังหวัดนครนายก พุทธศักราช 2489 มาตรา 6 กำหนดให้แยกอำเภอนครนายก อำเภอองครักษ์ และอำเภอปากพลี ออกจากการปกครองของจังหวัดปราจีนบุรี กับให้แยกอำเภอบ้านนา ออกจากการปกครองของจังหวัดสระบุรี จัดตั้งเป็นจังหวัดขึ้น เรียกว่า **จังหวัดนครนายก**

ประวัติของชื่อ “นครนายก” มีข้อสันนิษฐาน 2 ประการ ดังนี้ ในสมัยก่อนดินแดนของนครนายกเป็นป่ารกชัฏมีไข้ป่าชุกชุมผู้คนจึงพากันอพยพไปอยู่ที่อื่นจนเกือบเป็นเมืองร้าง ต่อมาเมื่อพระมหากษัตริย์พระองค์หนึ่งไม่มีหลักฐานยืนยันว่าในยุคสมัยใด (แต่ก่อนสมัยสมเด็จพระรามาธิบดีที่ 1 หรือพระเจ้าอู่ทองแห่งกรุงศรีอยุธยา เพราะชื่อเมืองนครนายกปรากฏมาตั้งแต่สมัยพระเจ้าอู่ทองแล้ว) ต้องการที่จะจงใจราษฎรให้เข้ามาหักล้างถางพงทำมาหากินอยู่อาศัยในบริเวณนี้จึงให้ยกเว้นเก็บอากรค่านาจึงเรียกเมืองนี้ว่า “เมือง นา-ยก” และเป็นเมืองนครนายก เหตุผลที่สอง คือ สมัยกรุงศรีอยุธยา การปกครองในเมืองหลวงใช้ระบบจตุสดมภ์ ส่วนการปกครองหัวเมืองชั้นใน หัวเมืองชั้นนอกในหัวเมืองด้านเหนือมีสมุหนายก ปกครองทั้งฝ่ายพลเรือนและ

ทหารในหัวเมืองด้านใต้มีสมุหกลาโหมปกครองทั้งฝ่ายพลเรือนและทหาร เมืองนครนายกนั้นเดิมอยู่ในสังกัดสมุหกลาโหม ภายหลังถูกโอนให้อยู่ในสังกัด สมุหนายก พื้นที่นี้จึงได้ชื่อว่านครนายกนับแต่นั้นเป็นต้นมา

2.1.2 ลักษณะทางกายภาพ

ที่ตั้ง จังหวัดนครนายกมีเนื้อที่ประมาณ 2,122 ตารางกิโลเมตร หรือประมาณ 1,326,250 ไร่ ตั้งอยู่ทางทิศตะวันออกของประเทศไทย ระหว่างเส้นรุ้งที่ 14 องศาเหนือ และเส้นแวงที่ 101 องศาตะวันออกมีระยะทางจากกรุงเทพมหานครตามถนนทางหลวงแผ่นดินหมายเลข 305 (รังสิต-นครนายก) เลียบคลองรังสิตผ่านอำเภองครักษ์ ถึงจังหวัดนครนายก ระยะทาง 105 กิโลเมตร ห่างจากท่าอากาศยานสุวรรณภูมิประมาณ 105 กิโลเมตร ท่าอากาศยานดอนเมือง 82 กิโลเมตร ท่าเทียบเรือคลองเตย 120 กิโลเมตร ท่าเทียบเรือแหลมฉบัง 163 กิโลเมตร

ลักษณะภูมิประเทศ สภาพโดยทั่วไปเป็นที่ราบ ทางตอนเหนือและตะวันออกเป็นภูเขาสูงชันในเขตอำเภอบ้านนา อำเภอเมืองนครนายก และอำเภอปากพลี ส่วนหนึ่งอยู่ในเขตอุทยานแห่งชาติเขาใหญ่ซึ่งเป็นเขตรอยต่อกับอีก 3 จังหวัด ได้แก่ สระบุรี นครราชสีมา และปราจีนบุรี ซึ่งมีเทือกเขาติดต่อกับเทือกเขาตองพญาเย็น มียอดเขาสูงที่สุดของจังหวัดคือ ยอดเขาเขียว มีความสูงจากระดับน้ำทะเล 1,351 เมตร ส่วนทางตอนกลางและตอนใต้เป็นที่ราบอันกว้างใหญ่เป็นส่วนหนึ่งของที่ราบสามเหลี่ยมลุ่มแม่น้ำเจ้าพระยาที่เรียกว่า “ที่ราบกรุงเทพ” ลักษณะดินเป็นดินปนทราย และดินเหนียวเหมาะแก่การทำนา ทำสวนผลไม้ และการอยู่อาศัย ซึ่งติดกับจังหวัดฉะเชิงเทราและปทุมธานี

สภาพภูมิอากาศ จังหวัดนครนายกมีอุณหภูมิเฉลี่ยประมาณ 21.70–37.30 องศาเซลเซียส ปริมาณน้ำฝนวัดได้เฉลี่ยประมาณ 188.30 มม.

2.1.3 ข้อมูลการปกครองของจังหวัด/จำนวนประชากร

อาณาเขต จังหวัดนครนายกมีอาณาเขตติดต่อกับจังหวัดใกล้เคียง ดังนี้

- **ทิศเหนือ** ติดต่อกับจังหวัดสระบุรี และจังหวัดนครราชสีมา
- **ทิศตะวันออก** ติดต่อกับจังหวัดนครราชสีมา และจังหวัดปราจีนบุรี
- **ทิศใต้** ติดต่อกับจังหวัดฉะเชิงเทรา และจังหวัดปราจีนบุรี
- **ทิศตะวันตก** ติดต่อกับจังหวัดปทุมธานี

เขตการปกครอง จังหวัดนครนายกแบ่งเขตการปกครองออกเป็น 4 อำเภอ 41 ตำบล 408 หมู่บ้าน 6 เขตเทศบาล 1 เทศบาลเมือง (เทศบาลเมืองนครนายก) 5 เทศบาลตำบล (เทศบาลตำบลท่าช้าง เทศบาลตำบลบ้านนา เทศบาลตำบลองครักษ์ เทศบาลตำบลเกาะหวาย เทศบาลตำบลพิบูลออก) และ 39 องค์การบริหารส่วนตำบล

อำเภอเมืองนครนายก จำนวน 13 ตำบล ประกอบด้วย ตำบลนครนายก ตำบลท่าช้าง ตำบลบ้านใหญ่ ตำบลวังกระโจม ตำบลท่าทราย ตำบลดอนยอ ตำบลศรีจุฬา ตำบลดงละคร ตำบลศรีนาวา ตำบลสาธิตา ตำบลหินตั้ง ตำบลเขาพระ ตำบลพรหมณี 126 หมู่บ้าน 2 เขตเทศบาล 12 อบต.

อำเภอปากพลี จำนวน 7 ตำบล ประกอบด้วย ตำบลปากพลี ตำบลเกาะหวาย ตำบลเกาะโพธิ์ ตำบลโคกกรวด ตำบลท่าเรือ ตำบลหนองแสง ตำบลนาหินลาด 51 หมู่บ้าน 1 เขตเทศบาล 7 อบต.

อำเภอบ้านนา จำนวน 10 ตำบล ประกอบด้วย ตำบลบ้านนา ตำบลบ้านพร้าว ตำบลบ้านพริก ตำบลอาษา ตำบลทองหลาง ตำบลบางอ้อ ตำบลพิบูลออก ตำบลป่าชะ ตำบลเขาเพิ่ม ตำบลศรีกะอาง 115 หมู่บ้าน 2 เขตเทศบาล 9 อบต.

อำเภอองครักษ์ จำนวน 11 ตำบล ประกอบด้วย ตำบลองครักษ์ ตำบลพระอาจารย์ ตำบลบึงศาล ตำบลศรีชะกระบือ ตำบลโพธิ์แทน ตำบลบางสมบูรณ์ ตำบลทรายมูล ตำบลบางปลากด ตำบลบางลูกเสือ ตำบลชุมพล ตำบลคลองใหญ่ 116 หมู่บ้าน 1 เขตเทศบาล 11 อบต.

เมื่อสิ้นปี 2559 จังหวัดนครนายกมีประชากรรวมทั้งสิ้น 258,358 คน เป็นชาย 127,773 คน เป็นหญิง 130,585 คน ความหนาแน่นของประชากรต่อตารางกิโลเมตรโดยเฉลี่ย 122 คน โดยความหนาแน่นของประชากรสูงที่สุด คือ อำเภอบ้านนา 178 คนต่อ ตร.กม. รองลงมาเป็นอำเภอเมือง 139 คนต่อ ตร.กม.

ตารางที่ 1 จำนวนประชากรจังหวัดนครนายก จำแนกตามอำเภอ และเพศ

อำเภอ	ประชากร (คน)			ความหนาแน่น (คน/ตร.กม.)
	ชาย	หญิง	รวม (ร้อยละ)	
1 เมืองนครนายก	50,399	50,901	101,300 (39.21)	139
2 บ้านนา	34,154	34,855	69,009 (26.71)	178
3 ปากพลี	11,989	12,570	24,559 (9.51)	47
4 องครักษ์	31,231	32,259	63,490 (24.57)	131
รวม	127,773	130,585	258,358 (100.00)	122

ที่มา : กรมการปกครอง กระทรวงมหาดไทย

แผนภาพที่ 1 ร้อยละของประชากร รายอำเภอ

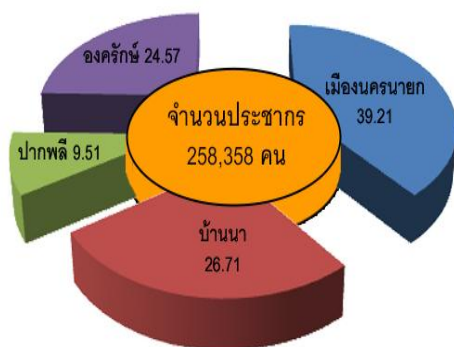

แผนภาพที่ 2 ความหนาแน่นของประชากร รายอำเภอ

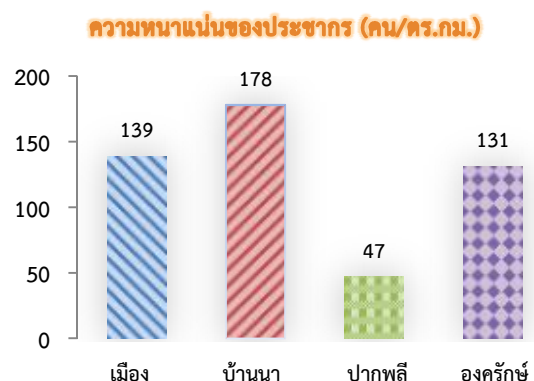

2.1.4 ข้อมูลด้านเศรษฐกิจ

สถานการณ์ด้านเศรษฐกิจจังหวัดนครนายก ภาวะเศรษฐกิจของจังหวัดในปี พ.ศ.2558 พิจารณาได้จากมูลค่าผลิตภัณฑ์มวลรวมจังหวัด (GPP) ณ ราคาประจำปี เท่ากับ 27,446 ล้านบาท ผลิตภัณฑ์มวลรวมจังหวัดต่อคน (รายได้เฉลี่ยต่อหัว) เท่ากับ 102,052 บาทต่อคนต่อปี สำหรับโครงสร้างเศรษฐกิจหลัก

สำนักงานสถิติจังหวัดนครนายก

ของจังหวัดนครนายกมีรายได้มาจากนอกภาคการเกษตร 21,709 ล้านบาท หรือคิดเป็นร้อยละ 79.10 ซึ่งส่วนใหญ่จะอยู่ในอุตสาหกรรมการผลิต 5,443 ล้านบาท รองลงมาจะเป็น การบริหารราชการ และการป้องกันประเทศ รวมทั้งการประกันสังคมภาคบังคับ 2,789 ล้านบาท การขายส่ง การขายปลีก การซ่อมแซมยานยนต์ จักรยานยนต์ ของใช้ส่วนบุคคลและของใช้ในครัวเรือน 2,658 ล้านบาท และสามารถสร้างมูลค่าเพิ่มขึ้นจากปี 2557 จำนวน 1,611 ล้านบาท

สำหรับภาคเกษตรในปี 2558 สร้างมูลค่าเพิ่มจำนวน 5,737 ล้านบาท หรือคิดเป็นร้อยละ 20.90 ซึ่งลดลงจากปี 2557 จำนวน 1,501 ล้านบาท

สำหรับภาวะเศรษฐกิจของจังหวัดนครนายกปี พ.ศ.2558 โดยพิจารณาจากมูลค่าผลิตภัณฑ์มวลรวมภาคและจังหวัด ณ ราคาประจำปี ซึ่งเป็นการเรียงลำดับผลิตภัณฑ์มวลรวมจังหวัดต่อคน GPP per capita rankings เป็นลำดับที่ 7 ของภาค และเป็นลำดับที่ 34 ของประเทศ

ตารางที่ 2 ผลิตภัณฑ์มวลรวมจังหวัด ณ ราคาประจำปี จำแนกตามสาขาการผลิต พ.ศ.2556-2558

สาขาการผลิต	มูลค่า (ล้านบาท)		
	พ.ศ.2556 (2013)	พ.ศ.2557 (2014)	พ.ศ.2558 (2015)
ภาคเกษตร	7,843	7,238	5,737
เกษตรกรรม การล่าสัตว์และการป่าไม้	7,450	6,800	5,296
การประมง	394	438	440
ภาคนอกเกษตร	16,686	20,098	21,709
เหมืองแร่และเหมืองหิน	96	49	47
การผลิตอุตสาหกรรม	2,168	4,941	5,443
การไฟฟ้า ก๊าซ และการประปา	593	690	683
การก่อสร้าง	830	1,280	2,039
การขายส่ง การขายปลีก การซ่อมแซมยานยนต์ จักรยานยนต์ ของใช้ส่วนบุคคลและของใช้ในครัวเรือน	2,226	2,531	2,658
โรงแรม และภัตตาคาร	822	853	1,071
การขนส่ง สถานที่เก็บสินค้าและการคมนาคม	999	1,016	1,079
ตัวกลางทางการเงิน	995	1,169	1,305
บริการอสังหาริมทรัพย์ การให้เช่าและบริการทางธุรกิจ	1,201	1,102	1,157
การบริหารราชการ และการป้องกันประเทศ รวมทั้งการประกันสังคมภาคบังคับ	3,448	2,930	2,789
การศึกษา	1,844	1,964	1,740
การบริการด้านสุขภาพ และงานสังคมสงเคราะห์	924	1,038	1,146
การบริการชุมชน สังคมและบริการส่วนบุคคลอื่น ๆ	444	435	448
ลูกจ้างในครัวเรือนส่วนบุคคล	96	99	103
ผลิตภัณฑ์มวลรวมจังหวัด (Gross Provincial Products)	24,530	27,336	27,446
ผลิตภัณฑ์มวลรวมจังหวัดต่อคน (GPP Per Capita, Baht)	94,368	103,373	102,052
จำนวนประชากร (1,000 คน)	260	264	269

ที่มา : สำนักงานคณะกรรมการพัฒนาการเศรษฐกิจและสังคมแห่งชาติ

สำนักงานสถิติจังหวัดนครนายก

การท่องเที่ยว จังหวัดนครนายกมีแหล่งท่องเที่ยว เทศกาลงานประเพณี และกิจกรรมทางการท่องเที่ยวของจังหวัดนครนายก ที่สำคัญมีดังนี้

อำเภอ	แหล่งท่องเที่ยว			
	ธรรมชาติ	มนุษย์สร้างขึ้น	วัฒนธรรม/ ประวัติศาสตร์	เทศกาล/ประเพณี/ กิจกรรม
เมือง นครนายก	1. อุทยานแห่งชาติเขาใหญ่ - น้ำตกเหวนรก - น้ำตกกองแก้ว - น้ำตกเหวสุวัต - น้ำตกเหวไทร - น้ำตกผากล้วยไม้ 2. น้ำตกสาริกา 3. น้ำตกนางรอง 4. น้ำตกลานรักหรือน้ำตกตาดหินกอง 5. อุทยานวังตะไคร้	1. เขื่อนขุนด่านปราการชล 2. ศูนย์ภูมิรักษ์ธรรมชาติ 3. โรงเรียนนายร้อย จปร. 4. อ่างเก็บน้ำห้วยปรือ 5. อ่างเก็บน้ำทรายทอง 6. อุทยานพระพิฆเนศ 7. พุทธสถานจีตึกลิ้ม 8. พุทธอุทยานมาฆบูชาอนุสรณ์สวนพุทธยันตี 2600 ปี	1. ศาลหลักเมือง 2. วัดอุดมธานี (พระอารามหลวง) 3. วัดพราหมณี (พระอารามหลวง) - หลวงพ่อปากแดง - อนุสรณ์สถานกองพลทหารญี่ปุ่น 4. ศาลเจ้าพ่อขุนด่าน 5. ศาลเจ้าพ่อปลัดจ่าง 6. วัดใหญ่ทักษิณาราม (วัดลาว) 7. วัดบุญนาครักขิตาราม (วัดต่ำ) - หลวงพ่อเศียรนคร 8. วัดเกาะทอง - หลวงพ่อสมหวัง 9. วัดเขานางบวช - รอยพระพุทธรูปจำลอง 10. วัดคีรีวัน - พระแก้วมรกตองค์จำลองใหญ่ที่สุดในประเทศไทย 11. วัดถ้ำสาริกา - สถานที่บำเพ็ญศาสนธรรมของพระอาจารย์มั่น ภูริทัตโต 12. วัดสันตยาราม - พระมหาธาตุเจดีย์ (สันตยาศรีนครนายก) 13. วัดพระพุทธราย (วัดเขาชะงอก) 14. วัดโบสถ์การ้อง	1. ประเพณีสู่ขวัญข้าว - ประเพณีท้องถิ่นตำบลเขาพระ 2. ล่องแก่งในลำน้ำนครนายก 3. กิจกรรมผจญภัยเขาหล่น 4. กิจกรรมเดินป่าท่องไพรศึกษาธรรมชาติ 5. กิจกรรมจักรยานท่องเที่ยว 7. กิจกรรมผจญภัย - ขับรถ ATV - ยิงปืน Paint Ball/ BB Gun - ผจญภัย โรงเรียนนายร้อย จปร. (เขตทหารนำเที่ยว) 8. กิจกรรมตุนก 9. กิจกรรมนั่งรถชมทัศนียภาพเขื่อนขุนด่านปราการชล 10. ศูนย์การท่องเที่ยวเรียนรู้บ้านหุบเมย 11. กิจกรรมเรียนรู้เกษตรพอเพียงสวนศรียา (สวนลุงไสว) 12. กิจกรรมชมสวนส้มโอ (พื้นที่ตำบลหินตั้งและตำบลสาริกา)

อำเภอ	แหล่งท่องเที่ยว			
	ธรรมชาติ	มนุษย์สร้างขึ้น	วัฒนธรรม/ ประวัติศาสตร์	เทศกาล/ประเพณี/ กิจกรรม
			15. วัดท่าช้าง (วัดท่าคเชนทร์) 16. วัดท่าซุง - หอกลอง - หอระฆัง สร้างด้วยไม้ทั้งหลัง 17. วัดโพธิ์ไทร 18. วัดโพธิ์งาม 19. วัดบุหยัง 20. วัดธรรมปัญญา - พระหลวงพ่อเสาร์ 5 21. วัดเขาแดง - หลวงพ่อใหญ่ 22. วัดเขาทุเรียน - อุโบสถ วิหารศาลาส และศาสนสถานที่น่าสนใจ - แหล่งประวัติศาสตร์สมัย สงครามโลกครั้งที่ 2 23. วัดวังตุม - พิพิธภัณฑ์พระเครื่อง เมืองไทย 24. วัดเจดีย์ทอง 25. วัดมณีวงศ์ 26. วัดหนองโพธิ์ 27. วัดวังยายฉิม 28. วัดท่าข่อย 29. วัดศรีนาวา 30. วัดพรหมมหา จุฬามณีพรหมรังษี (วัด ชวดบัว) 31. วัดดง - หลวงพ่อสามพัน้อง ศักดิ์สิทธิ์ 32. เมืองโบราณดงละคร 33. อาคารพิพิธภัณฑ์ รร.จปร. 100 ปี	13. กิจกรรมชมสวน ทุเรียนโบราณ (สวนละอองฟ้า) 14. กิจกรรมชมสวน ดอกดาหลา 15. กิจกรรมชมสวน มะยงชิด-มะปราง หวาน

อำเภอ	แหล่งท่องเที่ยว			
	ธรรมชาติ	มนุษย์สร้างขึ้น	วัฒนธรรม/ ประวัติศาสตร์	เทศกาล/ประเพณี/ กิจกรรม
บ้านนา	1. น้ำตกกะอาง	1. โรงเรียนมหาราช - พิพิธภัณฑ์ กลางแจ้ง (ยุทธโธปกรณ์)	1. วัดศรีกะอาง (พระสัมพุทธสาทมุนี โลกนาถ พระพุทธชิน ราชจำลององค์จำลองที่ ใหญ่ที่สุดในประเทศไทย) 2. วัดทองย้อย - พระพุทธบาทสี่รอย อายุ 120 ปี 3. วัดอัมพวัน 4. วัดเขาเพิ่มศรีสว่าง 5. วัดบุหัวเหวน 6. วัดทองย้อย 7. วัดเขาคอก 8. วัดช้าง-พระกริ่งวัดช้าง 9. วัดกระดาน 10. วัดดอนเปรี้ง - พระพุทธพิทักษ์ ไทยทศทิศ	1. กิจกรรมผจญภัย และทดสอบกำลังใจ โรงเรียนเตรียมทหาร 2. พิธีรำผีมอญ - พิธีกรรมสำคัญ ของชาวมอญเฉพาะ ในเขตตำบลบ้านนา 3. ศูนย์เรียนรู้ชุมชน บ้านทุ่งกระโปรง หมู่ 12 ตำบลป่าชะ -แหล่งเรียนรู้ชุมชน ต้นแบบเศรษฐกิจ พอเพียงและหมู่บ้าน เกษตรผักปลอด สารพิษ
ปากพลี	1. น้ำตกวังม่วง	1. อ่างเก็บน้ำวัง บอน 2. อ่างเก็บน้ำคลอง สีเสียด 3. พิพิธภัณฑ์พื้นบ้าน ไทยพวน	1. วัดฝั่งคลอง 2. วัดป่าศรีถาวรนิมิต - สถานที่สำหรับ ผู้สนใจปฏิบัติธรรม 3. วัดโพธิ์ปากพลี 4. วัดปทุมวงษาวาส (วัดบ้านใหม่) 5. วัดลำบัวลอย 6. วัดชุมข้าว	1. กิจกรรมเรียนรู้วิถี ชุมชนบ้านบึงเข้ ตำบลหนองแสง (บึงเข้โฮมสเตย์) 2. ประเพณี สงกรานต์วัดฝั่งคลอง 3. งานลอยกระทง วัดฝั่งคลอง
องครักษ์		1. แหล่งเพาะพันธุ์ พืชและจำหน่ายไม้ ดอกไม้ประดับ คลอง 15	1. ศาลเจ้าพ่อองครักษ์ 2. วัดประสิทธิเวช 3. วัดโพธิ์แทน 4. มัสยิดฮากิมุดดิน 5. โบสถ์คริสต์วัดพระผู้ ไถ่เสาวภา	1. ประเพณีสารทไทย และแข่งเรือยาวบริเวณ หน้าวัดหวิพูลรังสรรค์ 2. งานมหกรรมไม้ดอกไม้ ประดับคลอง 15 3. กิจกรรมเรียนรู้วิถี ชุมชนหมู่บ้านไม้ ดอกไม้ประดับคลอง 15

- สนามกอล์ฟ ของจังหวัดนครนายก ดังนี้

1. สนามกอล์ฟพรอยล์ฮิลล์
2. สนามกอล์ฟโรงเรียนนายร้อย จปร.
3. สนามกอล์ฟวอเตอร์มิลล์
4. สนามกอล์ฟไพร์มซิตี
5. สนามกอล์ฟอาทิตย์ รอยัล คันทรี่ คลับ
6. สนามกอล์ฟคาสคาตา

สำหรับการท่องเที่ยว จังหวัดนครนายกมีศักยภาพโดดเด่นในด้านการท่องเที่ยว และจังหวัดได้มีการส่งเสริมการท่องเที่ยวในวลีที่ว่า “นครนายกเมืองในฝันที่ใกล้กรุง ภูเขางาม น้ำตกสวย รวยธรรมชาติ ปราศจากมลพิษ” ซึ่งอยู่ไม่ไกลจากกรุงเทพมหานครมากนัก มีระยะทางจากกรุงเทพมหานครตามถนนทางหลวงแผ่นดินหมายเลข 305 (รังสิต-นครนายก) เลียบคลองรังสิตผ่านอำเภอองครักษ์ถึงจังหวัดนครนายกระยะทาง 105 กิโลเมตร มีสภาพพื้นที่โดยทั่วไปเป็นที่ราบอยู่ในหุบเขาตอนเหนือ และตะวันออก เป็นเนินสูงและป่าเขาติดต่อกับเขาดงพญาเย็น ส่วนทางตอนกลางและตอนใต้เป็นที่ราบลุ่ม มีภูเขาที่สำคัญคือ เขาใหญ่ เขาเขียว เขาชะโงก และเขานางรอง เป็นต้น ซึ่งเป็นแหล่งต้นน้ำลำธาร และเกิดน้ำตกที่สวยงามตามธรรมชาติหลายแห่ง เช่น น้ำตกสาริกา น้ำตกนางรอง น้ำตกเหวนรก น้ำตกลานรักษ์หรือน้ำตกตาดหินกอง อุทยานวังตะไคร้ อุทยานแห่งชาติเขาใหญ่ ประกอบกับมีแหล่งท่องเที่ยวที่มนุษย์สร้างขึ้น แหล่งท่องเที่ยวเชิงวัฒนธรรม-ประวัติศาสตร์ เทศกาลงานประเพณีและกิจกรรมทางการท่องเที่ยวที่สำคัญหลากหลาย กระจายอยู่ตามอำเภอทั้ง 4 อำเภอ ซึ่งสถานที่เหล่านี้ล้วนดึงดูดให้นักท่องเที่ยวทั้งชาวไทยและชาวต่างชาติเดินทางมาจังหวัดนครนายกเป็นจำนวนมาก

ข้อมูลจากสำนักงานการท่องเที่ยวและกีฬาจังหวัดนครนายก พบว่า ผู้มาเยี่ยมเยือน (นักท่องเที่ยว/นักทัศนาจร) ทั้งชาวไทย และชาวต่างประเทศตั้งแต่ปี 2556-2559 มีแนวโน้มเพิ่มขึ้นทุกปีรวมถึงจำนวนที่พัก/โรงแรมและห้องพักที่มีมากกว่า 100 แห่ง พร้อมที่จะรองรับนักท่องเที่ยวในจังหวัดได้เพิ่มขึ้นเช่นกัน ซึ่งแสดงให้เห็นถึงศักยภาพและความพร้อมของจังหวัดนครนายก (ตารางที่ 3)

ตารางที่ 3 จำนวนผู้เยี่ยมเยือน (นักท่องเที่ยว + นักทัศนาจร) จำแนกตามรายปี

หน่วย : คน

จำนวนผู้เยี่ยมเยือน (นักท่องเที่ยว + นักทัศนาจร)	ประจำปี			
	2556	2557	2558	2559
ชาวไทย	2,347,548	2,414,166	2,594,143	2,711,818
ชาวต่างชาติ	24,236	24,336	26,094	26,859
รวม	2,371,784	2,438,502	2,620,237	2,738,677

ที่มา : สำนักงานการท่องเที่ยวและกีฬาจังหวัดนครนายก

หมายเหตุ : 1. นักท่องเที่ยว หมายถึง ผู้ที่เดินทางไปเยือนจังหวัดนั้น โดยวัตถุประสงค์ต่าง ๆ ที่ไม่ใช่การไปทำงานประจำ การศึกษา และไม่ใช่คนท้องถิ่นที่มีภูมิลำเนาหรือศึกษาอยู่ที่จังหวัดนั้นทั้งนี้ต้องพักค้างคืนอย่างน้อย 1 คืน

2. นักทัศนาจร หมายถึง ผู้มาเยี่ยมเยือนที่ไม่พักค้างคืน

แผนภาพที่ 3 จำนวนนักท่องเที่ยวที่เดินทางมาท่องเที่ยวในจังหวัดนครนายก ปี พ.ศ. 2556-2559

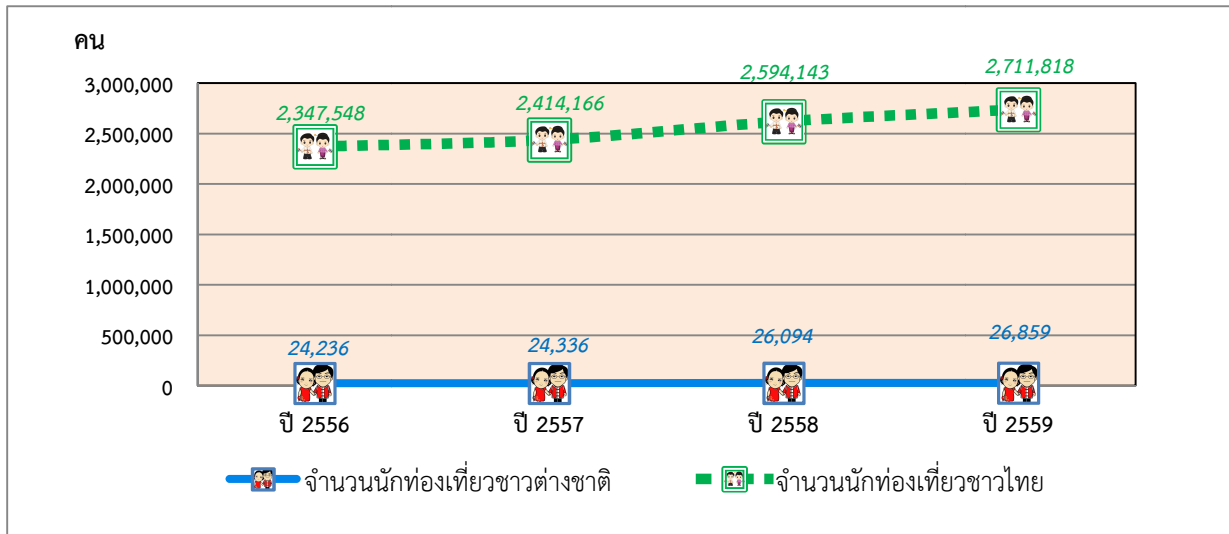

ส่วนค่าใช้จ่ายของนักท่องเที่ยวเฉลี่ยต่อคนต่อวันในปี 2559 จำนวน 1,955.40 บาท แต่เมื่อเปรียบเทียบค่าใช้จ่ายระหว่างนักท่องเที่ยวชาวต่างชาติและนักท่องเที่ยวชาวไทย จะเห็นว่านักท่องเที่ยวชาวต่างชาติมีค่าใช้จ่ายต่อคนต่อวันจำนวน 2,292.10 บาท/คน ส่วนนักท่องเที่ยวชาวไทยมีค่าใช้จ่ายวันละ 1,618.70 บาท/คน ซึ่งนักท่องเที่ยวชาวต่างชาติจะมีค่าใช้จ่ายสูงกว่า ดังนั้นจังหวัดนครนายกจึงควรส่งเสริมหรือกระตุ้นการท่องเที่ยวโดยเน้นไปที่การท่องเที่ยวของนักท่องเที่ยวชาวต่างชาติ ซึ่งจะสร้างรายได้ให้กับจังหวัดได้มากกว่าแม้ว่านักท่องเที่ยวชาวต่างชาติจะมีน้อยกว่าชาวไทยก็ตาม โดยอาจจะต้องเพิ่มช่องทางการประชาสัมพันธ์ ส่งเสริมกิจกรรมการท่องเที่ยวในตลาดต่างประเทศ และศึกษาพฤติกรรมการท่องเที่ยวของนักท่องเที่ยวชาวต่างชาติให้มากขึ้น

แผนภาพที่ 4 ค่าใช้จ่ายเฉลี่ยของนักท่องเที่ยวที่เดินทางมาท่องเที่ยวในจังหวัดนครนายก ปี พ.ศ. 2556-2559

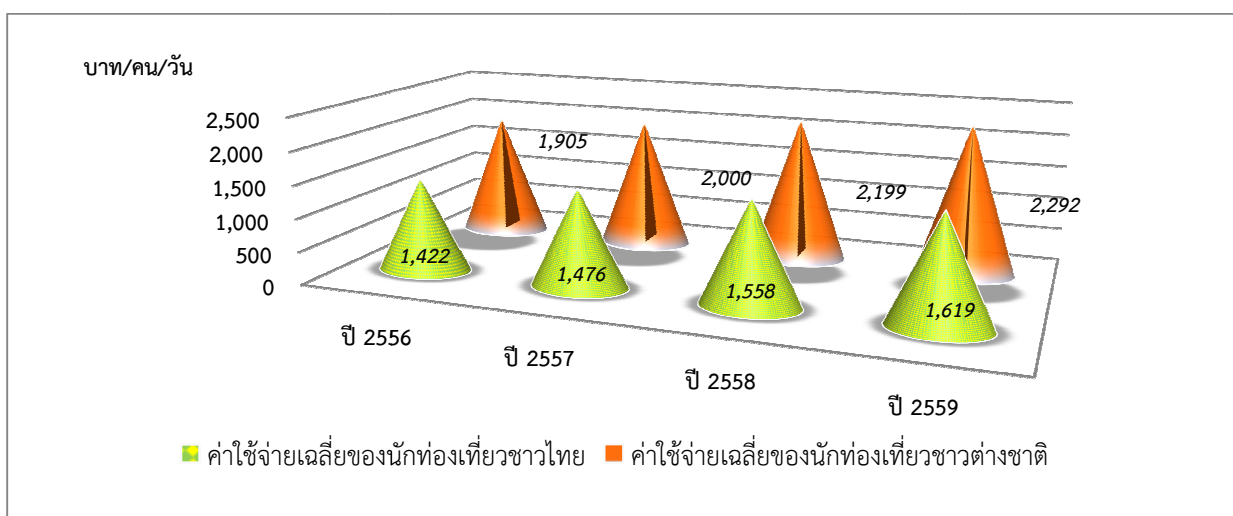

สำหรับรายได้จากการท่องเที่ยว และมูลค่าการจำหน่ายสินค้าของฝาก และของที่ระลึก (OTOP) ของจังหวัดนครนายก จากข้อมูลที่ได้รวบรวมจะเห็นว่ารายได้จากการท่องเที่ยว และมูลค่าการจำหน่ายสินค้าของที่ระลึกของจังหวัดมีเพิ่มขึ้นทุกปีตั้งแต่ปี 2556-2559 ซึ่งในส่วนของรายได้จากการท่องเที่ยวในปี 2557

เพิ่มขึ้นจากปี 2556 ร้อยละ 4.03 ส่วนในปี 2558 มีรายได้เพิ่มขึ้นจากปี 2557 ร้อยละ 16.15 และปี 2559 มีรายได้เพิ่มขึ้นจากปี 2558 ร้อยละ 6.57

แผนภาพที่ 5 รายได้จากการท่องเที่ยวและมูลค่าการจำหน่ายสินค้า (OTOP) ปี พ.ศ. 2556-2559

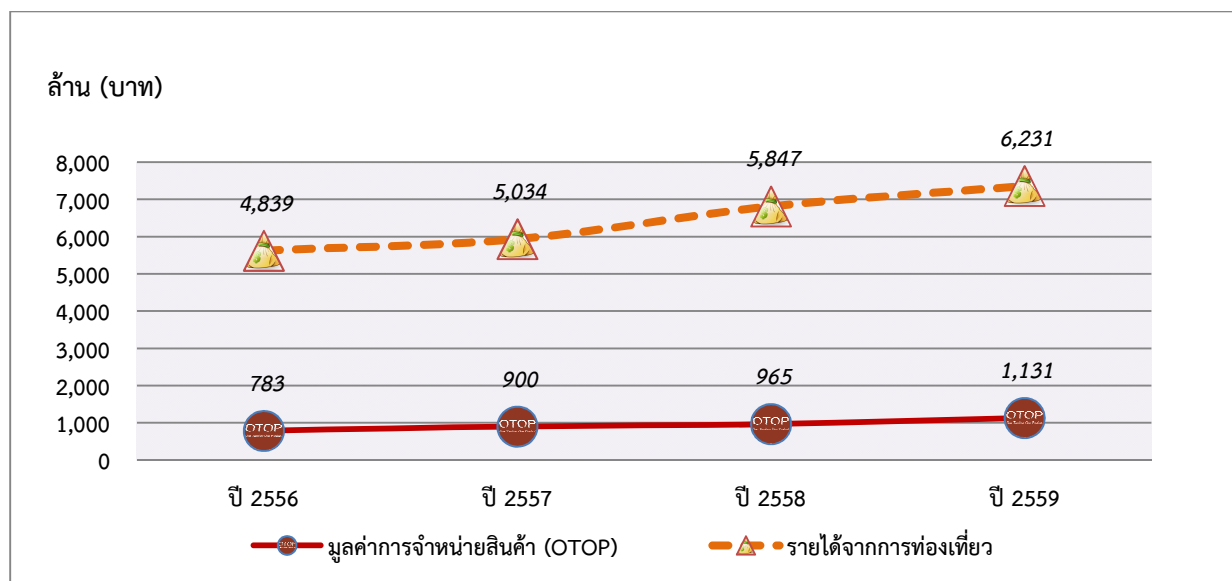

การเกษตรกรรม

ในปี 2559 ประชากรจังหวัดนครนายกเป็นครัวเรือนเกษตรกรรม มีจำนวน 21,829 ครัวเรือน หรือเท่ากับ ร้อยละ 23.55 ของครัวเรือนทั้งหมด 94,340 ครัวเรือน (กรมการปกครอง 2559) ซึ่งมีแนวโน้มลดลงจากปี พ.ศ.2558 เล็กน้อยจากเดิมมีครัวเรือนทำการเกษตรร้อยละ 23.75 โดยส่วนใหญ่มีอาชีพหลัก ได้แก่ การเกษตรกรรม การปศุสัตว์ และการประมง ซึ่งมีพื้นที่เกษตรกรรมประมาณ 708,983 ไร่ คิดเป็นร้อยละ 53.48 ของพื้นที่จังหวัด โดยสรุปอาชีพที่สำคัญดังนี้

1) การปลูกข้าว มีพื้นที่ทำนาทั้งหมด 526,464 ไร่ คิดเป็นร้อยละ 74.26 ของพื้นที่เกษตรกรรมของจังหวัด แบ่งการเพาะปลูกเป็นข้าวนาปีและข้าวนาปรัง โดยมีพื้นที่ปลูกข้าวนาปี ประมาณ 367,857 ไร่ ผลผลิตข้าวนาปี 205,133 ตัน ผลผลิตข้าวนาปีเฉลี่ย 560 กก./ไร่ และมีพื้นที่ปลูกข้าวนาปรัง ประมาณ 176,246 ไร่ ผลผลิตข้าวนาปรัง 108,167 ตัน ผลผลิตข้าวนาปรังเฉลี่ย 614 กก./ไร่ (ที่ความชื้น ๑๕%) โดยมีพื้นที่ปลูกข้าวบางส่วนในทุกอำเภอที่เป็นพื้นที่ลุ่ม เกษตรกรใช้พันธุ์ข้าวในกลุ่มพันธุ์พื้นเมือง พันธุ์ข้าวน้ำลึก หรือพันธุ์ข้าวขึ้นน้ำ ซึ่งกลุ่มข้าวพันธุ์ดังกล่าวให้ผลผลิตในปริมาณที่ไม่สูงนัก และนอกจากนั้นในพื้นที่ปลูกข้าวของจังหวัดส่วนใหญ่ประสบปัญหาดินเปรี้ยวทำให้ได้ผลผลิตไม่สูง

2) การทำสวน ไม้ผล ไม้ยืนต้น มีพื้นที่ทำสวน ไม้ผล ไม้ยืนต้นประมาณ 49,637 ไร่ ที่นิยมปลูกกันมาก ได้แก่ มะยงชิด มะปรางหวาน กระท้อน กลั้ว ขนุน ทุเรียน เงาะ มังคุด ลองกอง ไข่เลี้ยว และมะนาว โดยเฉพาะอย่างยิ่งมะยงชิด มะปรางหวานที่นับว่าเป็นผลไม้ที่มีชื่อเสียงของจังหวัดนครนายก และเนื่องจากการทำสวนไม้ผลในจังหวัดส่วนใหญ่เป็นแบบสวนผสมผสานทำให้มีผลผลิตจากผลไม้ชนิดต่าง ๆ ผสมผสานกันออกตลอดทั้งปีทำรายได้ให้แก่เกษตรกรเป็นอย่างดี

3) การปลูกไม้ดอกไม้ประดับ มีการเพาะปลูกทั้งในลักษณะของไม้ชำถุง ชำกิ่ง ไม้กระถาง ไม้ตัดใบ รวมถึงไม้ประดับชุดล้อม ส่วนมากอยู่ในเขตอำเภอองครักษ์ ซึ่งมีการเพาะกล้าไม้จำหน่ายทั้งขนาดเล็ก

และขนาดใหญ่ จำนวนกว่าพันชนิด จังหวัดนครนายกมีพื้นที่ปลูกไม้ดอกไม้ประดับประมาณ 6,408 ไร่ ถือได้ว่าเป็นแหล่งเพาะปลูกไม้ดอกไม้ประดับที่ใหญ่ที่สุดในประเทศไทย

4) การปลูกพืชผักและสมุนไพร มีการเพาะปลูกพืชผักและสมุนไพรประมาณ 3,602 ไร่ เพื่อใช้บริโภคในครัวเรือน ทั้งนำออกจำหน่ายภายในจังหวัดและพื้นที่จังหวัดข้างเคียง เช่น ตลาดปราจีนบุรี ตลาดไท และตลาดสี่มุมเมือง ส่วนใหญ่ปลูกกันมากในพื้นที่อำเภอบ้านนา รองลงมาอำเภอเมืองนครนายก

ที่มา : สำนักงานเกษตรจังหวัดนครนายก ข้อมูล ณ เดือนกรกฎาคม 2559
(ระบบฐานข้อมูลการปรับปรุงทะเบียนเกษตรกร กรมส่งเสริมการเกษตร)

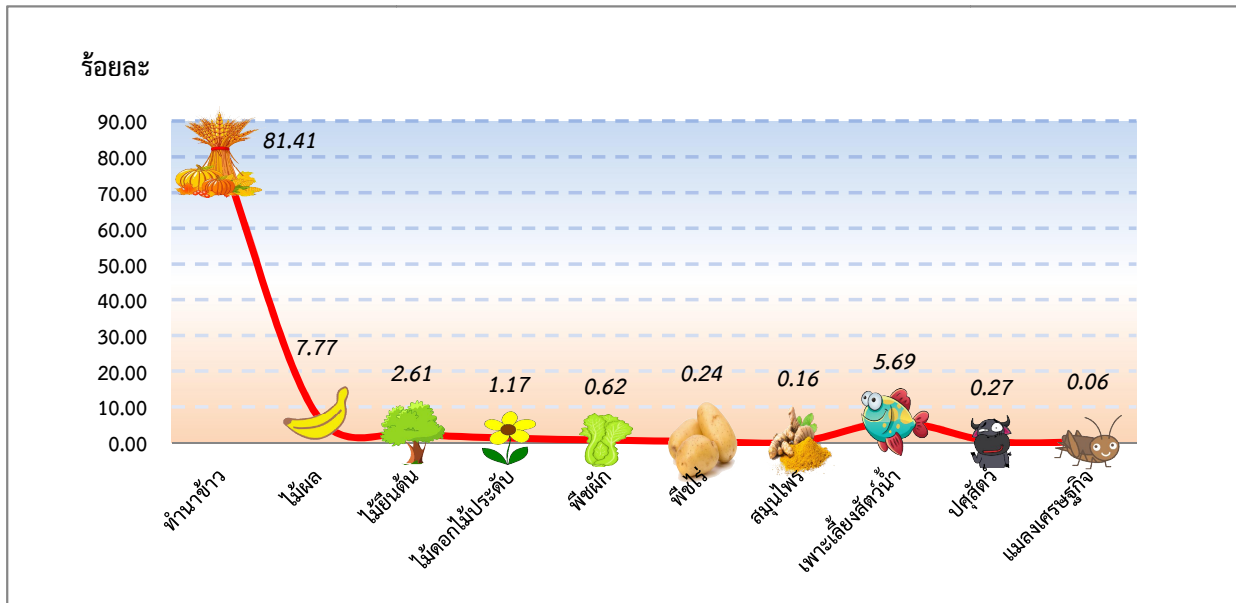

แผนภาพที่ 6 ร้อยละของพื้นที่จังหวัดนครนายกจำแนกตามการใช้ประโยชน์จากที่ดิน

ภาคเกษตรกรรม ปี 2559

การปศุสัตว์

จังหวัดนครนายก เป็นแหล่งผลิตสัตว์เศรษฐกิจที่สำคัญหลายชนิดโดยเฉพาะสัตว์เล็กและสัตว์ปีก เช่น สุกรขุน ไก่เนื้อ ไก่ไข่ และเป็ดเนื้อ เนื่องจากมีเส้นทางการคมนาคมที่สะดวกรวดเร็วอยู่ใกล้แหล่งผลิตอาหารสัตว์ โรงงานแปรรูป หรือแหล่งรับซื้อผลผลิต และมีผู้ประกอบการรายใหญ่อยู่ในพื้นที่หลายราย ผู้ประกอบการมีการพัฒนาและปรับปรุงระบบการป้องกันโรคระบาดสัตว์ การจัดการสุขาภิบาลและสิ่งแวดล้อม การจัดการฟาร์มระบบมาตรฐานฟาร์ม มีเกษตรกรผู้เลี้ยงปศุสัตว์ 10,651 ครัวเรือน หรือคิดเป็นร้อยละ 11.3 ของครัวเรือนทั้งหมดส่วนใหญ่อยู่ในอำเภopakพลี และอำเภอองครักษ์

ตารางที่ 4 จำนวนครัวเรือน (บ้าน) และเกษตรกรผู้เลี้ยงสัตว์ รายอำเภอ ปี 2559

ลำดับที่	อำเภอ	จำนวนครัวเรือน(บ้าน)	เกษตรกรผู้เลี้ยงสัตว์	คิดเป็นร้อยละ
1	เมืองนครนายก	39,539	2,985	7.5
2	บ้านนา	24,641	1,792	7.3
3	ปากพลี	8,586	2,247	26.2
4	องครักษ์	21,574	3,627	16.8
รวม		94,340	10,651	11.3

ตารางที่ 5 จำนวนสัตว์ที่เป็นแหล่งเศรษฐกิจที่สำคัญ รายอำเภอ ปี 2559

ลำดับ	อำเภอ	ชนิดสัตว์ (ตัว)						
		โคเนื้อ	กระบือ	สุกร	ไก่พื้นเมือง	ไก่เนื้อ	ไก่ไข่	เป็ดเนื้อ
1	เมืองนครนายก	1,670	2,502	4,800	67,356	276,817	13,811	208
2	อ.บ้านนา	786	3,758	103,161	11,109	1,417,957	5,281,374	69,197
3	อ.ปากพลี	270	480	5,619	146,698	251,278	2,597	98,508
4	อ.องครักษ์	5,070	929	5,566	85,695	388,669	121,492	189,339
รวม		7,761	7,669	119,146	310,858	2,334,721	5,419,274	357,252

ที่มา : สำนักงานปศุสัตว์จังหวัดนครนายก

แผนภาพที่ 7 จำนวนสัตว์ที่เป็นแหล่งเศรษฐกิจที่สำคัญ จังหวัดนครนายก ปี 2559

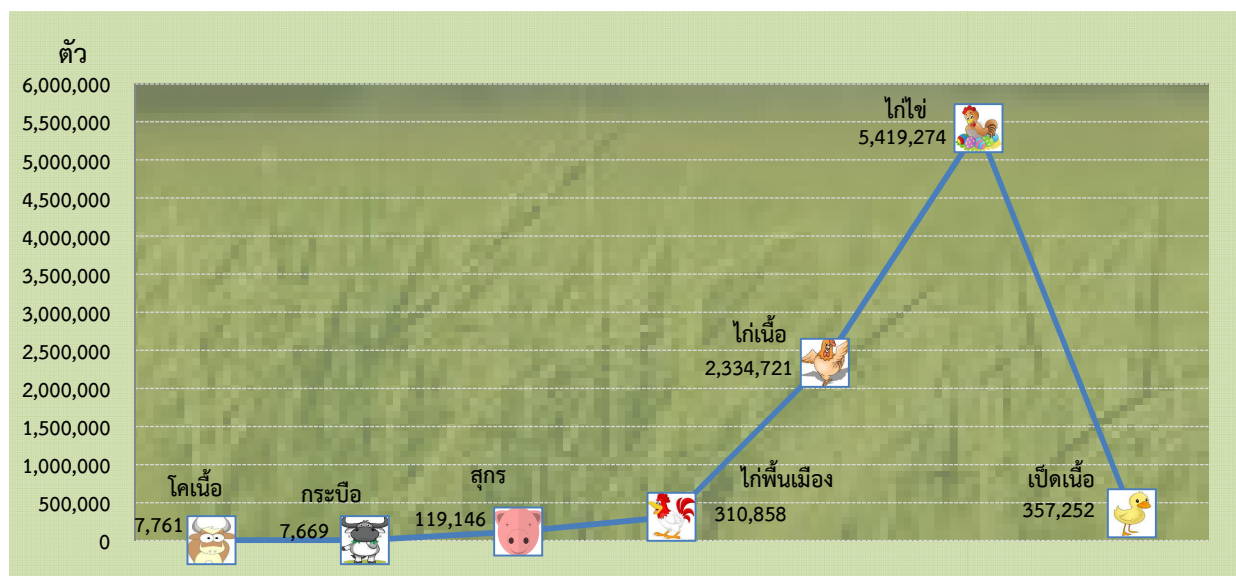

สถานที่ดำเนินการกิจการด้านปศุสัตว์ที่สามารถเสริมสร้างเศรษฐกิจในจังหวัดนครนายก

- 1) โรงงานผลิตอาหารสัตว์ จำนวน 2 แห่ง ได้แก่ บริษัทโคนมไทยอาหารสัตว์ จำกัด ตำบลหนองแสง อำเภอปากพลี และบริษัทฟาร์มจงเจริญ จำกัด ตำบลอาษา อำเภอบ้านนา
- 2) ร้านขายอาหารสัตว์ จำนวน 94 ร้าน
- 3) โรงฆ่าสัตว์เล็ก, สัตว์ปีก จำนวน 7 โรงฆ่า โดยเน้นโรงฆ่าสัตว์เล็ก จำนวน 4 โรงฆ่า และโรงฆ่าสัตว์ปีก จำนวน 3 โรงฆ่า
- 4) โรงคัดไข่มาตรฐาน จำนวน 2 แห่ง ได้แก่ บริษัทซีพีเอฟ จำกัด อำเภอบ้านนา และบริษัทแสงทองสหฟาร์ม อำเภอบ้านนา

การประมง

จังหวัดนครนายกมีพื้นที่การประมงจำนวน 31,711.61 ไร่ สัตว์น้ำที่เกษตรกรของจังหวัดนครนายกนิยมเลี้ยง ได้แก่ ปลาน้ำจืด ปลาหยัก ปลาไน ปลาดุก ปลาตะเพียน และปลาดุกบิ๊กอุย กุ้งขาวแวนนาไม และ

สำนักงานสถิติจังหวัดนครนายก

การอนุบาลลูกปลาตูก จำนวนเกษตรกรผู้เพาะเลี้ยงสัตว์น้ำ 3,747 ราย แยกเป็นกึ่งทะเล 656 ราย ปลาน้ำจืด 2,906 ราย การอนุบาลลูกปลาตูก จำนวน 185 ราย กำลังการผลิตกึ่งทะเล 3,350,322 กิโลกรัม ปลาน้ำจืด 17,648,098 กิโลกรัม และอนุบาลลูกปลาตูก 1,534,648,700 ตัว คิดเป็นมูลค่ากึ่งทะเล 369 ล้านบาท ปลาน้ำจืด 441.2 ล้านบาท และอนุบาลลูกปลาตูก 614 ล้านบาท รวมมูลค่าทั้งสิ้น 1,423.8 ล้านบาท

ที่มา : สำนักงานประมงจังหวัดนครนายก ข้อมูล ณ เดือนสิงหาคม ๒๕๕๙

• ด้านอุตสาหกรรม

โรงงานอุตสาหกรรมจังหวัดนครนายกปี 2559 มีจำนวนโรงงานทั้งสิ้น 298 แห่ง มีเงินลงทุน 9,051,040,311 บาท มีจ้างงาน 13,507 คน จำแนกเป็นชาย 8,114 คน หญิง 5,393 คน กำลังเครื่องจักร รวมทั้งสิ้น 144,058.86 แรงม้า

ตารางที่ 6 จำนวนสถานประกอบการ เงินลงทุน และคนงาน ปี 2559

อำเภอ	สถานประกอบการ อุตสาหกรรม (แห่ง)	เงินลงทุน (บาท)	การจ้างคนงาน (คน)
เมืองนครนายก	120	3,187,368,970	3,036
ปากพลี	18	208,977,800	887
บ้านนา	92	1,887,144,331	3,333
องครักษ์	68	3,780,314,105	6,251
รวม	298	9,063,805,206	13,507

ที่มา : สำนักงานอุตสาหกรรมจังหวัดนครนายก

2.1.5 ข้อมูลทางสังคม

การศึกษา ทางด้านการศึกษาในปีการศึกษา 2559 จังหวัดนครนายกมีสถานศึกษาระดับ ประถมศึกษาและมัธยมศึกษาจำนวน 162 แห่ง มีห้องเรียน 1,785 ห้อง มีครูทั้งสิ้น 2,086 คน และมีนักเรียน 37,756 คน โดยคิดเป็นอัตราส่วนนักเรียน 18 คนต่อครู 1 คน ส่วนระดับอาชีวศึกษามีอาจารย์ 1,364 คน มีนักศึกษา 18,981 คน คิดเป็นอัตราส่วนเฉลี่ยนักศึกษา 14 คน ต่ออาจารย์ 1 คน

ตารางที่ 7 จำนวนสถานศึกษาห้องเรียน ครู และ นักเรียน อัตราส่วนนักเรียนต่อครูและอัตราส่วน นักเรียนต่อห้องเรียน จำแนกตามสังกัด ปีการศึกษา 2559

ลำดับ	สังกัด/ประเภทสถานศึกษา	จำนวน				อัตราส่วน	
		สถานศึกษา (แห่ง)	ห้องเรียน (ห้อง)	ครู (คน)	นักเรียน (คน)	นักเรียน : ครู	นักเรียน : ห้อง
1	สนง.คณะกรรมการการศึกษา ขั้นพื้นฐาน	143	1,520	1,664	30,165	18	20
2	สำนักบริหารงานคณะกรรมการ ส่งเสริมการศึกษาเอกชน	15	202	330	5,694	17	28
3	กรมส่งเสริมการปกครองส่วน ท้องถิ่น	3	60	84	1,854	22	31
4	สำนักงานพระพุทธศาสนา แห่งชาติ	1	3	8	43	5	14
รวม		162	1,785	2,086	37,756	18	21

สำนักงานสถิติจังหวัดนครนายก

ที่มา : สำนักงานเขตพื้นที่การศึกษาประถมศึกษานครนายก, สำนักงานเขตพื้นที่การศึกษามัธยมศึกษาเขต 7,

กรมส่งเสริมการปกครองส่วนท้องถิ่น, สำนักงานพระพุทธศาสนาจังหวัดนครนายก

ตารางที่ 8 จำนวนสถานศึกษา อาจารย์ นักศึกษาในระดับอาชีวศึกษาและอุดมศึกษา อัตราส่วนนักศึกษาต่ออาจารย์จำแนกตามสังกัด ปีการศึกษา 2559

ลำดับ	สังกัด/ประเภทสถานศึกษา	จำนวน			อัตราส่วน นักศึกษา : อาจารย์
		สถานศึกษา (แห่ง)	อาจารย์ (คน)	นักศึกษา (คน)	
1	สำนักงานคณะกรรมการการอาชีวศึกษา	3	190	4,017	21
2	สำนักบริหารงานคณะกรรมการส่งเสริมการศึกษาเอกชน	15	353	5,941	17
3	สถาบันอุดมศึกษาของรัฐ	1	634	7,312	11
4	สถาบันอุดมศึกษาของเอกชน	1	187	1,711	9
รวม		20	1,364	18,981	14

ที่มา : สำนักงานเขตพื้นที่การศึกษาประถมศึกษานครนายก, สำนักงานเขตพื้นที่การศึกษามัธยมศึกษาเขต 7, สำนักงานคณะกรรมการอุดมศึกษา

การสาธารณสุข ในปีงบประมาณ 2559 จังหวัดนครนายก มีโรงพยาบาลของรัฐจำนวน 6 แห่ง โรงพยาบาลส่งเสริมสุขภาพตำบล 56 แห่ง คลินิกทุกประเภทจำนวน 66 แห่ง จำนวน บุคลากรที่สำคัญ ได้แก่ แพทย์ 265 คน ทันตแพทย์ 38 คน พยาบาล 864 คน และพยาบาลเทคนิคจำนวน 24 คน

ตารางที่ 9 จำนวนสถานพยาบาล เจ้าหน้าที่ทางการแพทย์ อัตราส่วนประชากรต่อแพทย์และประชากรต่อพยาบาล จำแนกเป็นรายอำเภอ ปี 2559

ลำดับ	อำเภอ	สถาน พยาบาล (แห่ง)	เจ้าหน้าที่ทางการแพทย์					ประชากรต่อ เจ้าหน้าที่ทาง การแพทย์ 1 คน	
			แพทย์ (คน)	ทันต แพทย์ (คน)	เภสัชกร (คน)	พยาบาล (คน)	พยาบาล เทคนิค (คน)	ประชากร : แพทย์	ประชากร : พยาบาล
1	เมืองนครนายก	58	44	12	19	311	22	2,302	326
2	บ้านนา	30	7	6	6	74	--	9,858	933
3	ปากพลี	12	4	2	2	35	1	6,140	702
4	องครักษ์	28	210	18	30	444	1	302	143
รวม		128	265	38	57	864	24	975	299

ที่มา : สำนักงานสาธารณสุขจังหวัดนครนายก

สังคมผู้สูงอายุ จังหวัดนครนายกตั้งแต่ปี 2556-2559 พบว่า ประชากรผู้สูงอายุ (อายุ 60 ปีขึ้นไป) มีจำนวนและสัดส่วนเพิ่มขึ้นอย่างรวดเร็วและต่อเนื่องจาก 41,460 คน ในปี 2556 เพิ่มขึ้นเป็น 45,118 คน ในปี 2559 หรือเพิ่มขึ้น คิดเป็นร้อยละ 8.82 โดยในปี 2559 สัดส่วนประชากรสูงอายุของจังหวัดนครนายกมีร้อยละ 17.46 ของประชากรทั้งสิ้น 258,358 คน ทั้งนี้ตามนิยามของสังคมผู้สูงอายุ ประเทศไทยได้เริ่มก้าวเข้าสู่สังคมผู้สูงอายุตั้งแต่ปี 2548 โดยพิจารณาจากประชากรอายุ 60 ปีขึ้นไป ที่มีสัดส่วนมากกว่าร้อยละ

10.00 และจะเป็นสังคมผู้สูงอายุอย่างสมบูรณ์ในปี 2567 นั่นคือ เมื่อประชากรอายุ 60 ปีขึ้นไปมีสัดส่วนสูงกว่าร้อยละ 20.00

แผนภาพที่ 8 จำนวนประชากรทั้งจังหวัด จำนวนผู้สูงอายุ และร้อยละของผู้สูงอายุต่อประชากรทั้งจังหวัด ปี 2556-2559

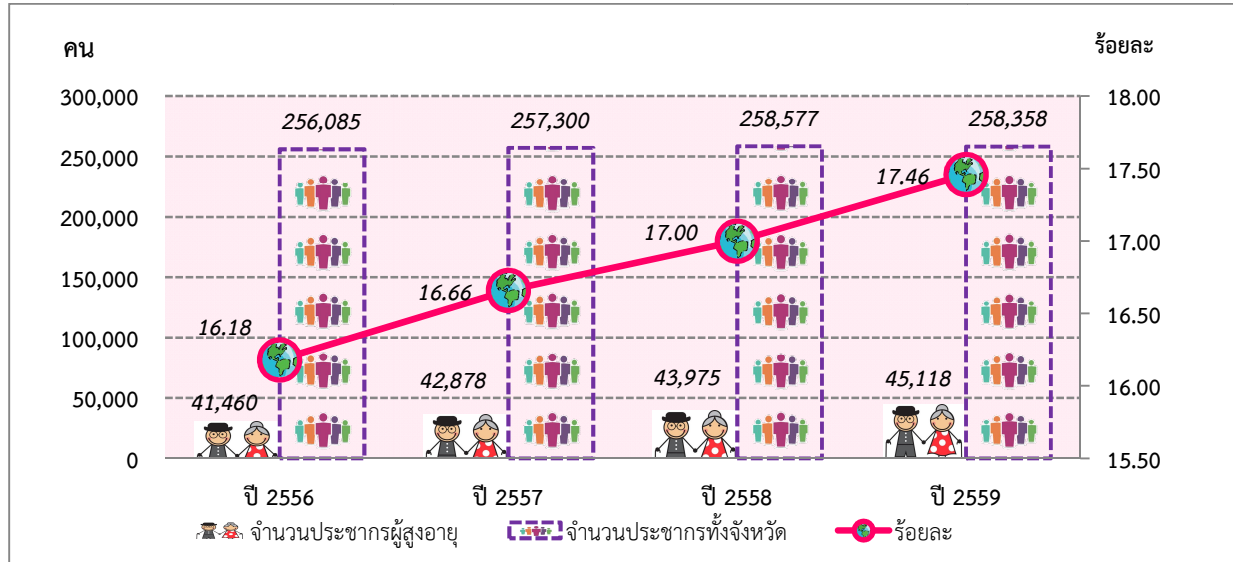

2.1.6 ทรัพยากรธรรมชาติและสิ่งแวดล้อม

ทรัพยากรป่าไม้ จังหวัดนครนายกมีพื้นที่ป่าไม้ตามกฎหมายทั้งหมด 421,181 ไร่ หรือ 673.89 ตารางกิโลเมตร คิดเป็นร้อยละ 31.76 ของพื้นที่ทั้งหมดของจังหวัด (1,326,250 ไร่ หรือ 2,122 ตารางกิโลเมตร) จากหนังสือข้อมูลสถิติกรมป่าไม้ ปี พ.ศ. 2554 (ข้อมูลล่าสุดที่ได้จากการแปลจากภาพถ่ายดาวเทียม Landsat 5 TM พ.ศ. 2551 -2552 มาตราส่วน 1:50,000) คงเหลือพื้นที่ป่าจำนวน 399,975 ไร่ หรือ 639.96 ตารางกิโลเมตร คิดเป็นร้อยละ 30.16 ของพื้นที่ทั้งหมดของจังหวัด ซึ่งถูกบุกรุกไปจำนวน 24,206 ไร่ หรือ 33.96 ตารางกิโลเมตร เฉลี่ยปีละประมาณ 2,200 ไร่ ส่วนใหญ่จะเป็นพื้นที่ป่าไม้ถาวร และในพื้นที่ที่มีพระราชกฤษฎีกากำหนดให้ใช้ประโยชน์ในราชการทหาร

เนื่องจากจังหวัดนครนายกเป็นจังหวัดที่ส่งเสริมการท่องเที่ยวเชิงนิเวศ โดยพึ่งพาอาศัยทรัพยากรธรรมชาติ เช่น น้ำตก ภูเขา และป่าไม้ โดยมีอุทยานแห่งชาติเขาใหญ่เป็นศูนย์กลาง ปัญหาการบุกรุกพื้นที่ป่าไม้อย่างคงมีอยู่ในพื้นที่ป่าไม้ในพื้นที่ตะเข็บรอยต่อของแนวเขตอุทยานแห่งชาติเขาใหญ่ นอกจากนี้มีปัญหาระเบิดการลักลอบเข้าไปเก็บหาของป่า เช่น ไม้กฤษณา กล้วยไม้ เป็นต้น แต่ไม่รุนแรงมากนัก

ส่วนพื้นที่ป่าไม้ ตาม พ.ร.บ. ป่าไม้ พ.ศ. 2484 มีปัญหาในการเข้าไปครอบครองทำประโยชน์แทบทุกพื้นที่ โดยเฉพาะป่าไม้ถาวรเป็นพื้นที่ป่าไม้ตามมติ ค.ร.ม. กำหนดให้เป็นพื้นที่ป่าไม้ของชาติ เหตุผลสำคัญก็เนื่องจากแนวเขตที่กำหนดไว้ไม่ชัดเจน ไม่มีรั้วหรือหลักเขต ประชาชนทั่วไปไม่สามารถรู้ได้ว่าแนวเขตดังกล่าวเริ่มต้นที่ไหน อย่างไร และสาเหตุมาจากความต้องการที่ดินทำกินของประชาชนโดยรู้อยู่แล้วว่าเป็นพื้นที่ป่า (ไม่มีเอกสารสิทธิ์)

สำหรับพื้นที่ป่าไม้ในเขตที่มีพระราชกฤษฎีกากำหนดให้ใช้ประโยชน์ในราชการทหารนั้น มีการบุกรุก ครอบครองเข้าไปทำประโยชน์มาก ไม่เฉพาะแต่พื้นที่ราบเท่านั้น ยังมีการบุกรุกเข้าไปทำประโยชน์ในพื้นที่บริเวณลาดเขา และเขาสูง สาเหตุประการสำคัญเนื่องจากขาดการดูแลรักษาจากหน่วยงานที่รับผิดชอบ

โดยตรงพื้นที่ป่าไม้ในจังหวัดนครนายก มีทั้งพื้นที่ป่าที่เป็นผืนใหญ่ ความอุดมสมบูรณ์ของทรัพยากรป่าไม้และสัตว์ป่า อยู่ในเขตพื้นที่อุทยานแห่งชาติเขาใหญ่ และพื้นที่ป่าตามภูเขาที่มีความลาดชันค่อนข้างสูง ดังนี้

- ป่าไม้ในเขตอุทยานแห่งชาติเขาใหญ่ จำนวน 340,575 ไร่ หรือ 544.92 ตารางกิโลเมตร
- ป่าไม้ถาวรตามมติคณะรัฐมนตรี เมื่อวันที่ 23 มีนาคม 2508 และวันที่ 28 ธันวาคม 2536 จำนวน 17,710 ไร่ หรือ 28.336 ตารางกิโลเมตร
- ป่าไม้ตามพระราชบัญญัติป่าไม้ พุทธศักราช 2484 (พื้นที่ป่าตามภูเขาที่มีความลาดชันค่อนข้างสูง) จำนวน 10,97 ไร่ หรือ 17.562 ตารางกิโลเมตร
- ป่าบริเวณเขาชะงอกในราชการกระทรวงกลาโหม จำนวน 51,921 ไร่ หรือ 83.074 ตารางกิโลเมตร

หมายเหตุ : ได้เพิกถอนพื้นที่ป่าไม้ในเขตอุทยานแห่งชาติเขาใหญ่บางส่วนเพื่อทำโครงการเขื่อนคลองท่าด่านอันเนื่องมาจากพระราชดำริ จังหวัดนครนายก ประมาณ 1,925-1-73 ไร่ นอกจากนี้ยังมีพื้นที่ปลูกป่าเพิ่มเติมดังนี้

ส่วนปัญหาพื้นที่ป่าในจังหวัดนครนายก พบว่ามีสภาพป่าเสื่อมโทรม ความหลากหลายทางชีวภาพลดลง สืบเนื่องมาจากการบุกรุกแผ้วถางป่า และเกิดปัญหาไฟป่า

ตารางที่ 10 จำนวนพื้นที่ปลูกป่าเพิ่มเติม จำแนกตามประเภทพื้นที่ พ.ศ.2559

ประเภทพื้นที่	จำนวนพื้นที่ (ไร่/ตร.กม.)
1. พื้นที่ปลูกป่าตามโครงการปลูกป่าถาวรเฉลิมพระเกียรติ ฯ (พ.ศ.2539-2545)	74 ไร่ / 0.118 ตร.กม.
2. พื้นที่ปลูกป่าตามโครงการส่งเสริมปลูกไม้เศรษฐกิจ (พ.ศ.2537-2542)	1,662 ไร่ / 2.659 ตร.กม.
3. พื้นที่ปลูกป่าตามโครงการพัฒนาป่าชุมชน (พ.ศ.2531-2542)	2,351 ไร่ / 3.762 ตร.กม.

ที่มา : สำนักงานทรัพยากรธรรมชาติและสิ่งแวดล้อมจังหวัดนครนายก ข้อมูล ณ เดือน กรกฎาคม 2559

ทรัพยากรสัตว์ป่า สัตว์ป่าที่พบส่วนใหญ่อยู่ในเขตอุทยานแห่งชาติเขาใหญ่ ที่มีอาณาเขตรอบคลุม 11 อำเภอ ของ 4 จังหวัด ได้แก่ อำเภอมวกเหล็ก อำเภอแก่งคอย จังหวัดสระบุรี อำเภอปากช่อง อำเภอวังน้ำเขียว จังหวัดนครราชสีมา อำเภอนาดี อำเภอกบินทร์บุรี อำเภอประจันตคาม อำเภอเมือง จังหวัดปราจีนบุรี และอำเภอปากพลี อำเภอบ้านนา อำเภอเมือง จังหวัดนครนายก ได้รับสมญานามว่าเป็นอุทยานมรดกของกลุ่มประเทศอาเซียน เป็นป่าผืนใหญ่ตั้งอยู่ในเทือกเขาพนมดงรัก ในส่วนหนึ่งของดงพญาไฟหรือดงพญาเย็น ในอดีต ประกอบด้วยขุนเขาน้อยใหญ่สลับซับซ้อนหลายลูก เป็นแหล่งกำเนิดของต้นน้ำลำธารที่สำคัญหลายสาย เช่น แม่น้ำนครนายก และแม่น้ำมูล อุดมสมบูรณ์ไปด้วยพันธุ์ไม้และสัตว์ป่านานาชนิด เช่น ช้างป่า กวางป่า เก้ง กระต่าย เสือ ตลอดจนมีลักษณะทางธรรมชาติที่สวยงาม อุทยานแห่งชาติเขาใหญ่ เป็นแหล่งที่มีสัตว์ป่าชุกชุมมาก โดยอาจจะเห็นโขลงช้างออกหากินริมถนนบริเวณตั้งแต่ที่ชมวิวกิโลเมตรที่ 30 จนถึงปากทางเข้าหนองผึกชี ตลอดจนโป่งต้นไทร เป็นต้น จากการศึกษาตามโครงการการอนุรักษ์ช้างป่า และการจัดการพื้นที่ป้องกัน (ELEPHANT CONSERVATION AND PROTECTED AREA MANAGMENT) โดย MR. ROBERT J. DOBIAS ภายใต้ความร่วมมือของ WWF และ IUCN ในปี พ.ศ.2527-2528 พบว่า มีช้างจำนวนประมาณ 250 เชือก

สัตว์ป่าที่สามารถพบได้บ่อย ๆ และตามโอกาสอันควร ได้แก่ เก้ง กวาง ตามทุ่งหญ้าทั่ว ๆ ไป นอกจากนี้ยังพบ เสือโคร่ง กระทิง เลียงผา หมู เม่น ชะนี พญากระรอก หมาไม้ ชะมด อีเห็น กระต่ายป่า บ่าง หมูขอ นกชนิดต่าง ๆ จำนวน 250 ชนิด จากจำนวนไม่น้อยกว่า 340 ชนิด ที่สำรวจพบอาศัยอยู่บริเวณป่าเขาใหญ่ซึ่งเป็นแหล่งหาอาหารและที่อาศัยอย่างถาวร นกที่น่าสนใจและพบเห็นได้บ่อย ได้แก่ นกเงือก นกขุนทอง นกขุนแผน นกพญาไฟ นกแต้วแล้ว นกโพระดก นกแซงแซว นกเขา นกกระปูด ไก่ฟ้า และนกกินแมลงชนิดต่าง ๆ นกเงือกทั้ง 4 ชนิด ซึ่งได้แก่ นกกก นกเงือกกรามช้าง นกแก๊ก และนกกินน้ำตาล ที่พบบนเขาใหญ่ นับว่าเป็นสิ่งที่ดึงดูดนักท่องเที่ยวเป็นอย่างดี เพราะพบเห็นได้ทั่วไป พวกแมลงที่มีมากกว่า 5,000 ชนิด ที่สวยงามและพบเห็นบ่อยได้แก่ ผีเสื้อ มีรายงานพบกว่า 216 ชนิด (ที่มา : www.moohin.com) สำหรับปัญหาส่วนใหญ่มาจากการลักลอบล่าสัตว์ป่าในเขตอุทยานแห่งชาติเขาใหญ่

ขยะมูลฝอย จังหวัดนครนายกเป็นจังหวัดในพื้นที่ที่รับผิดชอบของสำนักงานสิ่งแวดล้อมภาคที่ 7 มีองค์กรปกครองส่วนท้องถิ่นจำนวนทั้งหมด 45 แห่ง ประกอบด้วย เทศบาลเมือง 1 แห่ง เทศบาลตำบล 5 แห่ง องค์การบริหารส่วนตำบล 39 แห่ง มีปริมาณขยะมูลฝอยที่เกิดขึ้น 239.22 ตันต่อวัน ประกอบกับจังหวัดนครนายกเป็นจังหวัดที่มีศักยภาพในด้านการท่องเที่ยวทางธรรมชาติ และมีระยะทางห่างจากกรุงเทพมหานครประมาณ 105 กิโลเมตร จึงทำให้นักท่องเที่ยวนิยมเดินทางมาท่องเที่ยวเป็นจำนวนมากโดยเฉพาะวันหยุด ซึ่งสามารถสร้างรายได้ให้จังหวัดนับหมื่นล้านบาทต่อปี ตรงกันข้ามกลับทำให้มีขยะมูลฝอยเพิ่มขึ้น ปัจจุบันจังหวัดนครนายกกำลังประสบปัญหาเรื่องขยะมูลฝอยซึ่งควรได้รับการแก้ไขโดยเร่งด่วนเพื่อไม่ให้ส่งผลกระทบต่อจังหวัดนครนายกในอนาคต

เมื่อพิจารณาถึงสถานการณ์ขยะในปี 2559 พบว่าจังหวัดนครนายกมีอัตราการเกิดขยะมูลฝอยเฉลี่ย 0.89 กิโลกรัม/คน/วัน มีปริมาณขยะมูลฝอยที่ตกค้างจำนวน 75,000 ตัน ซึ่งเมื่อเปรียบเทียบกับทั่วประเทศ จังหวัดนครนายกอยู่ในลำดับที่ 32 และที่ผ่านมามีปริมาณขยะก็ยังคงมีแนวโน้มเพิ่มสูงขึ้นทุกปี ดังนั้นหน่วยงานที่เกี่ยวข้องจึงควรเตรียมพร้อมรับมือแก้ไขปัญหามลพิษที่เพิ่มขึ้นซึ่งเป็นขยะที่เกิดจากชุมชน โรงงานอุตสาหกรรม รวมทั้งนักท่องเที่ยวด้วย

ตารางที่ 11 ปริมาณขยะมูลฝอยที่เกิดขึ้น และอัตราการเกิดขยะมูลฝอยจังหวัดนครนายก พ.ศ.2559

สถานะ	องค์กรปกครองส่วนท้องถิ่น (แห่ง)	ประชากร (คน)	ปริมาณขยะมูลฝอย (ตัน/วัน)	อัตราการเกิดขยะมูลฝอย (กิโลกรัม/คน/วัน)
เทศบาลเมือง	1	16,000	30	1.70
เทศบาลตำบล	5	16,256	16.50	1.47
องค์การบริหารส่วนตำบล	39	226,102	192.72	0.80
รวม/เฉลี่ย	45	258,358	239.22	0.89

ที่มา : สำนักงานสิ่งแวดล้อมภาค 7

แผนภาพที่ 9 ปริมาณขยะที่เกิดขึ้นในจังหวัดนครนายก ตั้งแต่ปี 2557- 2559

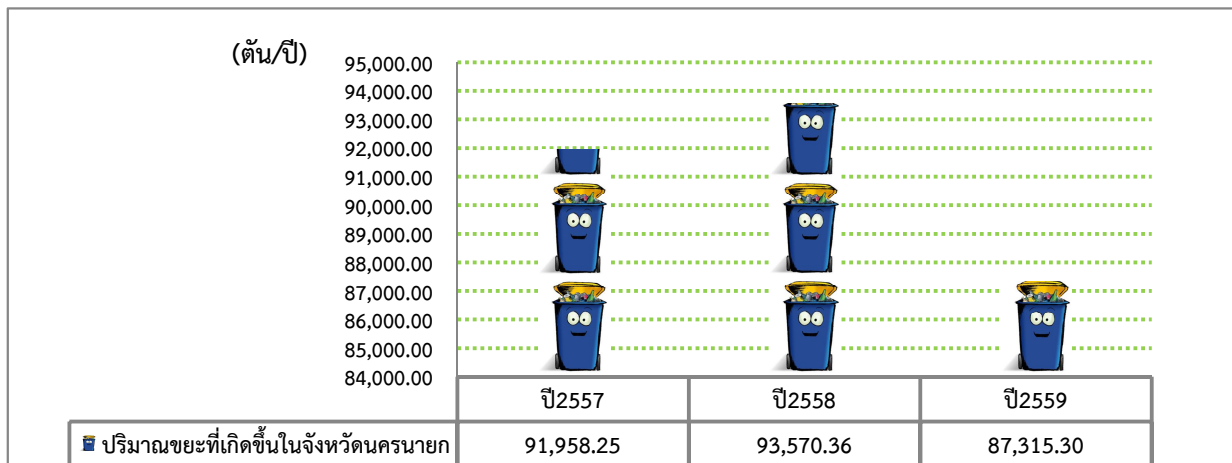

นอกจากนี้ ยังพบว่า ในปี 2559 ปริมาณขยะมูลฝอยที่เกิดขึ้นของจังหวัดนครนายก มีแนวโน้มที่จะลดลงโดยในปี 2558 มีขยะมูลฝอยเกิดขึ้น 93,570.36 ตัน ส่วนในปี 2559 มีปริมาณขยะมูลฝอยเกิดขึ้น 87,315.30 ตัน ซึ่งลดลงร้อยละ 7.16 และมีสถานที่กำจัดขยะ 4 แห่ง แต่ไม่มีสถานที่ที่กำจัดขยะมูลฝอยที่ถูกหลักวิชาการ ซึ่งถ้าพิจารณาในภาค 7 (สำนักงานสิ่งแวดล้อมภาค 7) ด้วยกันแล้วจังหวัดนครนายกมีขยะที่เกิดขึ้นน้อยกว่าจังหวัดอื่นในภาค ซึ่งสะท้อนให้เห็นว่าปัญหาขยะสะสมในจังหวัดนครนายกเป็นปัญหาที่ไม่รุนแรงมากนัก แต่ถึงอย่างไรก็เป็นส่วนหนึ่งที่น่าไปสู่ปัญหามลพิษสิ่งแวดล้อมอื่น ๆ ได้ ดังนั้นหน่วยงานในพื้นที่จะต้องหาแนวทางเพื่อเพิ่มความสามารถในการกำจัดขยะและส่งเสริมการนำขยะกลับมาใช้ประโยชน์ให้มากยิ่งขึ้น แต่ถ้าพิจารณาในส่วน of ขยะสะสมจะเห็นว่า ในปี 2559 มีขยะสะสมมากกว่าปี 2558

ตารางที่ 12 สถานที่และการกำจัดขยะมูลฝอยขององค์กรปกครองส่วนท้องถิ่น ปี พ.ศ.2559

จังหวัด	จำนวนอปท. (แห่ง)	อปท.ที่มีสถานที่กำจัดขยะมูลฝอยเป็นของตนเอง	ร้อยละของสถานที่กำจัดขยะมูลฝอย		ปริมาณขยะมูลฝอยที่เกิดขึ้นทั้งหมด (ตัน)
			ถูกหลักวิชาการ	ไม่ถูกหลักวิชาการ	
เพชรบูรณ์	127	33.86 (43 แห่ง)	6.98 (3 แห่ง)	93.02 (40 แห่ง)	346,739.05 (949.97 ตัน/วัน)
ลพบุรี	125	29.60 (37 แห่ง)	5.41 (2 แห่ง)	94.59 (35 แห่ง)	336,033.60 (920.64 ตัน/วัน)
สระบุรี	108	8.33 (9 แห่ง)	11.11 (1 แห่ง)	88.89 (8 แห่ง)	272,684.20 (920.64 ตัน/วัน)
นครนายก	45	8.89 (4 แห่ง)	0.00	100.00 (4 แห่ง)	87,315.30 (239.22 ตัน/วัน)
ปราจีนบุรี	69	39.13 (27 แห่ง)	7.41 (2 แห่ง)	92.59 (25 แห่ง)	188,241.45 (515.73 ตัน/วัน)
รวม	474	25.32 (120 แห่ง)	6.67 (8 แห่ง)	93.33 (112 แห่ง)	1,231,013.60 (3,372.64 ตัน/วัน)

ที่มา : สำนักงานสิ่งแวดล้อมภาค 7

แผนภาพที่ 10 ปริมาณขยะที่กำจัด นำกลับไปใช้ประโยชน์ และขยะตกค้างจังหวัดนครนายกปี 2557-2559

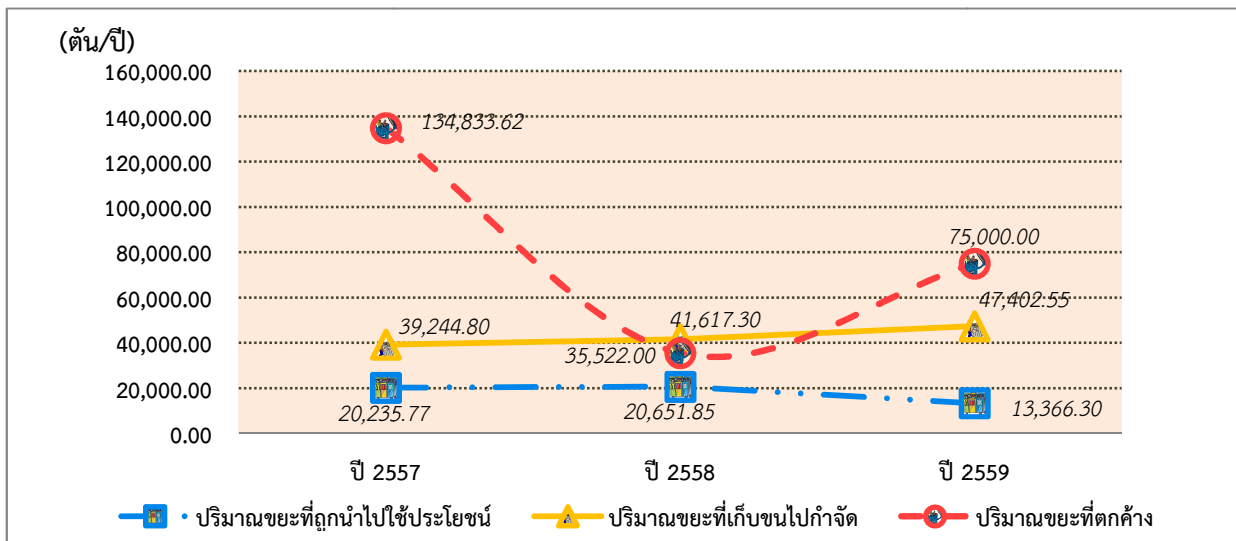

สำหรับประสิทธิภาพการกำจัดขยะจังหวัดนครนายกนั้น พบว่า ปัจจุบันหน่วยงานที่มีหน้าที่รับผิดชอบด้านการจัดการขยะมูลฝอยชุมชนและสิ่งปฏิกูล ได้แก่ เทศบาล และองค์การบริหารส่วนตำบลต่าง ๆ ซึ่งสามารถแยกเป็น 2 กลุ่มคือ

1. อบท. ที่มีการจัดการขยะมูลฝอยในปัจจุบันมีจำนวน 26 แห่งโดยการจัดการในปัจจุบันของเทศบาล/อบต.เหล่านี้ส่วนใหญ่ยังไม่มีจัดการอย่างถูกหลักสุขาภิบาล วิธีการกำจัดที่ใช้ได้แก่ การเทกองแล้วไถดินกลบ หรือการเทกองแล้วเผา ซึ่งอาจมีผลกระทบต่อสิ่งแวดล้อมได้

2. อบท. ที่ไม่มีการจัดการขยะมูลฝอยในปัจจุบัน จำนวน 19 แห่ง อบต.เหล่านี้จะทำการกำจัดขยะมูลฝอยเองโดยการฝัง, เผา, เทกองกลางแจ้ง หรือนำไปลักลอบทิ้งที่อื่น ทำให้เกิดปัญหาสิ่งแวดล้อมตามมา

จังหวัดนครนายกไม่มีสถานที่กำจัดขยะที่ถูกต้องจึงไม่สามารถรองรับขยะที่จะเกิดขึ้นได้ จึงมีความพยายามที่จะเพิ่มสถานที่กำจัดขยะแต่ประสบปัญหาประชาชนต่อต้านการดำเนินการ หน่วยงานที่รับผิดชอบจึงต้องสร้างความเข้าใจ และสร้างความเชื่อมั่นในกระบวนการกำจัดขยะแก่ประชาชนในพื้นที่

ในเรื่องความร่วมมือในการบริหารจัดการขยะในปี 2559 พบว่า จังหวัดนครนายกมีเครือข่ายชุมชนเพื่อสร้างความร่วมมือในการบริหารจัดการขยะเพียง 1 ชุมชน มีจำนวนสมาชิก 50 คน มีจำนวนกิจกรรมให้ความรู้ความเข้าใจในการจัดการปัญหาขยะเพียง 5 กิจกรรม และจำนวนผู้เข้าร่วมกิจกรรมยังมีสัดส่วนที่น้อยมาก ดังนั้น หน่วยงานภาครัฐจึงควรให้ความสำคัญเร่งดำเนินการสร้างเครือข่ายชุมชนสร้างความร่วมมือในการกำจัดขยะและเพิ่มจำนวนกิจกรรม เพื่อสนับสนุนให้เกิดการมีส่วนร่วมของประชาชน

แหล่งน้ำ จังหวัดนครนายกมีแม่น้ำที่สำคัญ คือ แม่น้ำนครนายก ซึ่งมีต้นกำเนิดจากเทือกเขาเขียวและเขาใหญ่ที่กั้นเขตระหว่างอำเภอนครนายก กับอำเภopakช่อง จังหวัดนครราชสีมา ไหลผ่านตัวเมืองไปทางทิศตะวันออกเฉียงใต้ เข้าเขตอำเภอบ้านนา และอำเภองครักษ์ไปบรรจบกับแม่น้ำบางปะกงที่ตำบลบางแตน อำเภอบ้านสร้าง จังหวัดปราจีนบุรี เรียกว่า “ปากน้ำโยธกา” แม่น้ำนครนายกยาวประมาณ 130 กิโลเมตร มีเขื่อนขนาดใหญ่ คือ เขื่อนขุนด่านปราการชล ซึ่งมีความจุที่ระดับน้ำสูงสุด 224 ล้านลูกบาศก์เมตร และแหล่งน้ำประเภทต่าง ๆ เช่น อ่างเก็บน้ำจำนวน 22 แห่ง ซึ่งมีอ่างเก็บน้ำขนาดใหญ่ 1 อ่าง ขนาดกลาง 7 อ่าง และอ่างน้ำขนาดเล็ก 14 อ่าง และฝายคอนกรีต 1 ฝาย ที่ให้ความอุดมสมบูรณ์แก่การเกษตรในจังหวัด

ตารางที่ 13 จำนวนแหล่งน้ำ จำแนกตามประเภทของแหล่งน้ำ ปี 2559

ลำดับ	อำเภอ	ประเภทแหล่งน้ำ						
		อ่าง ¹ เก็บน้ำ	ฝาย คอนกรีต	ทำนบ	สระ หนองบึง	คู คลอง	บ่อ บาดาล	บ่อน้ำตื้น
1	เมืองนครนายก	8	1	1	-	84	100	2,568
2	บ้านนา	5	-	-	-	60	231	4,410
3	ปากพลี	9	-	-	7	66	4	552
4	องครักษ์	-	-	-	-	97	87	559
	รวม	22	1	1	7	307	422	8,089

หมายเหตุ : ¹ ขนาดใหญ่ 1 ขนาดกลาง 7 และขนาดเล็ก 14

ที่มา : สำนักงานชลประทานจังหวัดนครนายก

2.2 ประเด็นการพัฒนาจังหวัดและตัวชี้วัด

จังหวัดนครนายก ได้นำทิศทางการพัฒนาประเทศ แผนบริหารราชการแผ่นดิน นโยบายรัฐบาล แผนพัฒนาเศรษฐกิจและสังคมแห่งชาติฉบับที่ 12 (พ.ศ.2560-2564) ยุทธศาสตร์การพัฒนากภาค แผนพัฒนากลุ่มจังหวัด ข้อมูลพื้นฐานที่สำคัญของจังหวัด และนำข้อมูลต่าง ๆ มาวิเคราะห์และสรุปสถานะแวดล้อมของจังหวัดจึงมีการกำหนดเป้าหมายการพัฒนาจังหวัดนครนายก พันธกิจ เป้าประสงค์รวม และประเด็นการพัฒนา รวมทั้งตัวชี้วัดสำคัญที่เชื่อมโยงกับการพัฒนาประเทศตามแผนพัฒนาเศรษฐกิจและสังคมแห่งชาติ ฉบับที่ 12 เพื่อให้สอดคล้องกับนโยบายรัฐบาลและยุทธศาสตร์ชาติ รวมทั้งศักยภาพของจังหวัดนครนายก ดังนี้

แผนพัฒนาจังหวัดนครนายก พ.ศ.2561-2564 (ฉบับทบทวนปี พ.ศ.2562)

ตำแหน่งทางยุทธศาสตร์

1. แหล่งเกษตรกรรมที่ปลอดภัยปลอดสารพิษ และแปรรูปเกษตรอุตสาหกรรมที่เป็นมิตรกับสิ่งแวดล้อมเพื่อตอบสนองความเป็นครัวโลก และความมั่นคงทางอาหาร
2. แหล่งท่องเที่ยวที่ตอบสนองความต้องการของทุกคนในครอบครัวอย่างคุ้มค่าที่อยู่ใกล้กรุงเทพมหานคร และ EEC
3. เมืองน่าอยู่ที่คนกรุงเทพมหานครและ EEC ต้องการมาพักผ่อนและเพิ่มพลังทางกาย ทางจิตใจ ความคิด และเป็นเมืองที่ทุกคนใฝ่ฝันใช้ชีวิตและอยู่อาศัย เมืองที่ตอบโจทย์วัยทำงาน GEN y-z (Work Place)

“เป้าหมายเพื่อให้คนจังหวัดนครนายก อารมณ์ดีและใช้ประโยชน์จากทรัพยากรธรรมชาติ และสิ่งแวดล้อม วัฒนธรรมอย่างชาญฉลาด การให้ความสำคัญในการพัฒนาทรัพยากรมนุษย์และการพัฒนาตามหลักปรัชญาเศรษฐกิจพอเพียง”

เป้าหมายการพัฒนาจังหวัดนครนายก : “นครนายกเมืองน่าอยู่”

พันธกิจ จังหวัดนครนายกมุ่งไปสู่เป้าหมายการพัฒนา “นครนายกเมืองน่าอยู่” โดยกำหนดพันธกิจจังหวัด ดังนี้

- 1) ส่งเสริมและพัฒนากการเกษตรให้มีศักยภาพและมูลค่าเพิ่มสูงขึ้น
- 2) ส่งเสริมและพัฒนากการท่องเที่ยวเชิงธรรมชาติและรักษาสีงแวดล้อม
- 3) พัฒนากสิ่งอำนวยความสะดวกต่าง ๆ เพื่อสร้างความสะดวกสบายและน่าอยู่ให้แก่สังคม
- 4) ส่งเสริมให้ประชาชนมีคุณภาพชีวิตที่ดี มีอาชีพ มีรายได้ มีความปลอดภัยในชีวิตและทรัพย์สิน

ตัวชี้วัด ตัวชี้วัดความสำเร็จตามเป้าหมายการพัฒนา “เมืองที่ทุกคนใช้ชีวิต และอยู่อาศัยด้วยความสงบสุข”

เป้าประสงค์รวม การพัฒนาจังหวัดนครนายกในระยะเวลา 4 ปี (พ.ศ.2561-2564) กำหนดเป้าประสงค์รวมของการพัฒนา ดังนี้

1. เศรษฐกิจเจริญเติบโตอย่างมีเสถียรภาพและมั่นคง ประชาชนมีงานทำและมีการประกอบสัมมาอาชีพที่ดี
2. ประชาชนมีความมั่นคงในการดำรงชีวิต โดยได้รับการศึกษา ความรู้ การฝึกอบรม ข้อมูลข่าวสารอย่างกว้างขวางและรวดเร็ว มีบริการสาธารณสุขและบริการสาธารณะอื่น ๆ ที่พอเพียงและสะดวก รวมทั้งมีความปลอดภัยในการดำรงชีวิตและรักษาทรัพย์สิน
3. ทรัพยากรธรรมชาติและสิ่งแวดล้อมมีความสมดุลและยั่งยืน โดยมีสถานที่พักผ่อนหย่อนใจมีสวนสาธารณะ พื้นที่สีเขียว และที่ว่างโล่งอย่างพอเพียง ตลอดจนมีระบบบำบัดน้ำเสีย และกำจัดขยะอย่างเหมาะสม

ประเด็นการพัฒนา วัตถุประสงค์ แนวทางการพัฒนา เป้าประสงค์ ตัวชี้วัด และกลยุทธ์ จังหวัดนครนายกมีประเด็นการพัฒนา 4 ประเด็น ดังนี้

ประเด็นการพัฒนาที่ 1 : ส่งเสริมการผลิตสินค้าเกษตรและผลิตภัณฑ์แปรรูปให้มีความปลอดภัย ตรงกับความต้องการของตลาด

- กลยุทธ์ 1.1** พัฒนาโครงสร้างพื้นฐานทางการผลิตเกษตร (ดินเปรี้ยว ดินจืด /ระบบบริหารจัดการน้ำ น้ำแล้ง น้ำท่วม ระบบกระจายน้ำ/พันธ์พืช/เครื่องจักรกลการเกษตร) โดยใช้ข้อมูลสารสนเทศ นวัตกรรม สนับสนุน
- 1.2 นำนวัตกรรมมาใช้ในการสร้างมูลค่าการแปรรูปเกษตรอุตสาหกรรม (โรงบรรจุภัณฑ์, บรรจุภัณฑ์, Logistic) การแปรรูป (From farm to table)
- 1.3 บูรณาการการตลาด โดยกลไกภาครัฐ

ประเด็นการพัฒนาที่ 2 : ส่งเสริมและพัฒนาการท่องเที่ยวเชิงนิเวศ สุขภาพ วัฒนธรรม และการประชุมที่ได้มาตรฐาน

- กลยุทธ์ 2.1** พัฒนาโครงข่ายเส้นทางท่องเที่ยว ภูมิทัศน์ แหล่งท่องเที่ยว สิ่งอำนวยความสะดวก และผลิตภัณฑ์ให้มีคุณภาพ
- 2.2 ส่งเสริมและสนับสนุนการรักษาและฟื้นฟูวัฒนธรรม ประเพณี และภูมิปัญญาท้องถิ่นได้รับการอนุรักษ์และฟื้นฟู
- 2.3 นำระบบสารสนเทศมาใช้ในการพัฒนาประชาสัมพันธ์ข้อมูล การตลาด และความปลอดภัยของนักท่องเที่ยว
- 2.4 พัฒนากลุ่มวิสาหกิจชุมชน สินค้า OTOP SMEs Cluster เพื่อเพิ่มมูลค่าผลผลิต

ประเด็นการพัฒนาที่ 3 : พัฒนาความรู้และทักษะในการประกอบอาชีพของประชาชน รวมถึงจัดเตรียมโครงสร้างพื้นฐานให้บริการประชาชนอย่างเป็นระบบ เพื่อให้ชุมชนมีความเข้มแข็ง รวมทั้งเสริมสร้างความมั่นคงในสังคมให้มีความสุข

กลยุทธ์ 3.1 จัดทำระบบโครงข่ายบริการพื้นฐาน ด้านถนน ไฟฟ้า เพื่อให้บริการประชาชนได้ครอบคลุมและเพียงพอต่อประชาชน เพื่อสร้างความปลอดภัยในชีวิตและทรัพย์สิน

3.2 พัฒนาระบบให้การบริการสาธารณสุข สังคม ที่มีคุณภาพและมาตรฐานครอบคลุม

ประชาชนทุกกลุ่มโดยเฉพาะผู้ด้อยโอกาส และผู้สูงอายุ เพื่อเสริมสร้างความเข้มแข็งให้พื้นที่ หมู่บ้าน และชุมชน

3.3 เพิ่มโอกาสให้ประชาชนได้เข้าถึงแหล่งพัฒนความรู้ในระบบ นอกระบบ และเพิ่มทักษะเฉพาะด้านในการประกอบอาชีพ

ประเด็นการพัฒนาที่ 4 : อนุรักษ์ ป่าไม้ และบริหารจัดการทรัพยากรธรรมชาติและสิ่งแวดล้อม
ให้เกิดความสมดุลต่อระบบนิเวศ โดยประชาชนมีส่วนร่วม

กลยุทธ์ 4.1 พัฒนาปรับปรุงแหล่งน้ำให้มีความเพียงพอต่อความต้องการของประชาชน

4.2 สร้างการมีส่วนร่วมในการบริหารจัดการทรัพยากรธรรมชาติและสิ่งแวดล้อมอย่างต่อเนื่องและยั่งยืน

4.3 พัฒนาคุณภาพดินให้สามารถทำการเกษตรได้อย่างมีคุณภาพ

4.4 ปลูกป่าเพิ่มเติมเพื่อรักษาความสมดุลของระบบนิเวศให้ยั่งยืน

4.5 พัฒนาระบบกำจัดขยะ และบำบัดน้ำเสีย

แผนภาพที่ 11 ความเชื่อมโยงของเป้าหมายการพัฒนา พันธกิจ เป้าประสงค์รวม และประเด็นการพัฒนา



ตารางที่ 14 ประเด็นการพัฒนา ตัวชี้วัด และค่าเป้าหมายของจังหวัด (ปี 2561-2564)

ประเด็นการพัฒนา ของจังหวัด	ตัวชี้วัดของจังหวัด	ค่าเป้าหมายตัวชี้วัดแต่ละ ปีงบประมาณ				
		2561	2562	2563	2564	รวม
ประเด็นที่ 1 : ส่งเสริมการผลิตสินค้าเกษตรและผลิตภัณฑ์แปรรูปให้มีความปลอดภัยตรงกับความต้องการ	1. จำนวนแปลง/ฟาร์ม ผ่านการรับรองมาตรฐาน GAP ที่ได้รับการส่งเสริมพัฒนา	100	100	100	100	400
	2. ร้อยละของเกษตรกรรุ่นใหม่ (Young Smart) ที่ได้รับการพัฒนาเป็น Smart Farmer)	80	80	80	80	80
	3. ร้อยละเกษตรกรที่ผ่านการพัฒนานำองค์ความรู้ไปใช้ในการพัฒนาอาชีพ	70	70	70	70	70
	4. ร้อยละของมูลค่าผลผลิตมะยงชิด ที่เพิ่มขึ้นต่อกิโลกรัม	10	10	10	10	10
	5. ร้อยละของผลิตภัณฑ์แปรรูปอาหารเกษตรได้รับการรับรองมาตรฐาน	75	80	85	90	90
	6. ร้อยละที่เพิ่มขึ้นของรายได้จากการจำหน่ายสินค้า OTOP	15	15	15	15	15
ประเด็นที่ 2 : ส่งเสริมและพัฒนาการท่องเที่ยวเชิงนิเวศ สุขภาพ วัฒนธรรม และการประชุมที่ได้มาตรฐาน	1. ร้อยละที่เพิ่มขึ้นของรายได้ด้านการท่องเที่ยว	5	5	5	5	5
	2. ร้อยละที่เพิ่มขึ้นของจำนวนนักท่องเที่ยว	5	5	5	5	5
	3. จำนวนบุคลากรทางการท่องเที่ยวที่ได้รับการพัฒนา	50	50	50	50	200
	4. จำนวนช่องทางที่มีการประชาสัมพันธ์	5	5	5	5	20
	5. จำนวนภูมิปัญญาท้องถิ่น และขอขึ้นทะเบียนมรดกภูมิปัญญาและวัฒนธรรม	2	2	2	2	8
ประเด็นที่ 3 : พัฒนาความรู้และทักษะในการประกอบอาชีพของประชาชน รวมถึง	1. ร้อยละของเส้นทางการคมนาคมที่ได้รับการปรับปรุงให้ได้มาตรฐาน	6	8	10	12	12

ประเด็นการพัฒนา ของจังหวัด	ตัวชี้วัดของจังหวัด	ค่าเป้าหมายตัวชี้วัดแต่ละ ปีงบประมาณ				
		2561	2562	2563	2564	รวม
จัดเตรียมโครงสร้างพื้นฐาน ให้บริการประชาชนอย่างเป็น ระบบ เพื่อให้ชุมชนมีความ เข้มแข็ง รวมทั้งเสริมสร้าง ความมั่นคงในสังคมให้มี ความสุข	2. ร้อยละของครัวเรือนที่เข้าถึง น้ำประปา	845	910	980	1,055	1,055
	3. ร้อยละของครัวเรือนที่เข้าถึง ไฟฟ้า	20	20	20	25	25
	4. การตายด้วยโรคสำคัญลดลง 4.1 อัตราการตายจากโรค หลอดเลือดหัวใจไม่เกิน 27 ต่อ แสนประชากร	27	26	25	24	24
	4.2 อัตราตายของผู้ป่วยโรค หลอดเลือดสมอง ในโรงพยาบาล น้อยกว่าร้อยละ 7	27	27	27	27	27
	4.3 อัตราตายจากโรคมะเร็งตับ ไม่เกิน 26 ต่อประชากรแสนคน	24.6	24.3	24	23.7	23.7
	5. ร้อยละที่ลดลงของคดีอุกฉกรรจ์ และสะเทือนขวัญ	24.6	24.3	24	23.7	23.7
	6. อัตราการเสียชีวิตของอุบัติเหตุ ต่อประชากรแสนคน	104	102	100	100	100
	7. ร้อยล่ออัตราการจับกุมคดี ยาเสพติด	5	5	5	5	5
	8. สถิติการประสบอันตรายจาก การทำงานลดลง ไม่น้อยกว่า ร้อยละ 5	5	5	5	5	5
	9. ร้อยละของประชากรที่เข้าถึง Internet	42	44	46	48	45
	10. จำนวนคะแนนเฉลี่ยการ ทดสอบ O-net	33	34	35	36	36
ประเด็นที่ 4 : อนุรักษ์ ป่า และ บริหาร จัด การ ทรัพยากรธรรมชาติและ สิ่งแวดล้อม ให้เกิดความ สมดุลต่อระบบนิเวศ โดย ประชาชนมีส่วนร่วม	1. ประสิทธิภาพน้ำของแม่น้ำ นครนายก	3	3	3	3	3
	2. จำนวนผู้เข้าร่วมกิจกรรมฟื้นฟู สิ่งแวดล้อม	550	600	650	700	700
	3. จำนวนชุมชนหรือกลุ่มผลิตภัณฑ์ ชุมชน มีการใช้พลังงานทดแทน เพิ่มขึ้น	5	5	5	5	5
	4. ร้อยละที่เพิ่มขึ้นของการปลูกป่า และพื้นที่สีเขียว	.08	0.1	0.12	0.14	0.14

ประเด็นการพัฒนา ของจังหวัด	ตัวชี้วัดของจังหวัด	ค่าเป้าหมายตัวชี้วัดแต่ละ ปีงบประมาณ				
		2561	2562	2563	2564	รวม
	5. ร้อยละของขยะมูลฝอยที่ส่งเข้าสู่ระบบกำจัดขยะมีจำนวนลดลงเมื่อเปรียบเทียบกับปีที่ผ่านมา	10	15	20	25	25
	6. ร้อยละของหมู่บ้าน/ชุมชนที่มีจุดรวบรวมขยะอันตรายหรือของเสียอันตรายชุมชน	80	90	100	100	100

2.3 ผลการทบทวนความสอดคล้องเชื่อมโยงประเด็นการพัฒนาจังหวัดนครนายก กับแผนพัฒนาเศรษฐกิจและสังคมแห่งชาติ ฉบับที่ 12 (พ.ศ. 2560-2564)

ภายใต้กระบวนการจัดทำแผนพัฒนาจังหวัด แผนพัฒนากลุ่มจังหวัด และแผนพัฒนาภาครวมทั้งการแปลงแผนพัฒนาในระดับพื้นที่ดังกล่าวไปสู่การปฏิบัติตามแผนปฏิบัติการประจำปีนั้น หนึ่งในกรอบแนวความคิดตั้งต้นที่สำคัญยิ่ง คือ “แผนพัฒนาเศรษฐกิจและสังคมแห่งชาติ” ในช่วงเวลานั้น ๆ เนื่องด้วยความสอดคล้องระหว่าง ทิศทางการพัฒนาพื้นที่ซึ่งถูกกำหนดโดยแผนพัฒนาจังหวัด แผนพัฒนากลุ่มจังหวัด และแผนพัฒนาภาค กับแนวทางการพัฒนาประเทศตามแผนพัฒนาเศรษฐกิจและสังคมแห่งชาติจะเป็นกลไกหลักในการทำงานของหน่วยงานภาคีในจังหวัด/กลุ่มจังหวัด/ภาค เพื่อที่จะนำไปเสนอเพื่อขอรับงบประมาณสนับสนุนการดำเนินงานตามแผนงานและโครงการต่างๆ ในการพัฒนาเศรษฐกิจและสังคมในภาพรวมต่อไป ทั้งนี้ แผนพัฒนาเศรษฐกิจและสังคมแห่งชาติ ฉบับที่ 12 ได้จัดทำขึ้น ในช่วงเวลาของการปฏิรูปประเทศ ท่ามกลางสถานการณ์โลกที่เปลี่ยนแปลงอย่างรวดเร็วและเชื่อมโยงกันใกล้ชิดกันมากขึ้น โดยได้น้อมนำหลัก “ปรัชญาของเศรษฐกิจพอเพียง” มาเป็นปรัชญานำทางในการพัฒนาประเทศต่อเนื่องจากแผนพัฒนา ฯ ฉบับที่ 9-11 เพื่อเสริมสร้างภูมิคุ้มกันและช่วยให้สังคมไทยสามารถยืนหยัดอยู่ได้อย่างมั่นคง เกิดภูมิคุ้มกัน และมีการบริหารจัดการความเสี่ยงอย่างเหมาะสม ส่งผลให้การพัฒนาประเทศสู่ความสมดุลและยั่งยืน

วัตถุประสงค์การพัฒนา ตามแผนพัฒนาเศรษฐกิจและสังคมแห่งชาติ ฉบับที่ 12

ทิศทางการพัฒนาของแผนพัฒนา ฯ ฉบับที่ 12 เป็นการมุ่งเตรียมความพร้อม และวางรากฐานในการยกระดับประเทศไทยให้เป็นประเทศที่พัฒนาแล้ว มีความมั่นคง มั่งคั่ง ยั่งยืน ด้วยการพัฒนาตามปรัชญาของเศรษฐกิจพอเพียง โดยกำหนดวัตถุประสงค์การพัฒนา ดังนี้

1. เพื่อวางรากฐานให้คนไทยเป็นคนที่สมบูรณ์ มีคุณธรรมจริยธรรม มีระเบียบวินัย ค่านิยมที่ดี มีจิตสาธารณะ และมีความสุข โดยมีสุขภาวะและสุขภาพที่ดี ครอบครัวอบอุ่น ตลอดจนเป็นคนเก่งที่มีทักษะความรู้ความสามารถและพัฒนาตนเองได้ต่อเนื่องตลอดชีวิต

2. เพื่อให้คนไทยมีความมั่นคงทางเศรษฐกิจและสังคม ได้รับความเป็นธรรมในการเข้าถึงทรัพยากรและบริการทางสังคมที่มีคุณภาพ ผู้ด้อยโอกาสได้รับการพัฒนาศักยภาพ รวมทั้งชุมชนมีความเข้มแข็งพึ่งพาตนเองได้

3. เพื่อให้เศรษฐกิจเข้มแข็ง แข่งขันได้ มีเสถียรภาพ และมีความยั่งยืน สร้างความเข้มแข็งของฐานการผลิตและบริการเดิมและขยายฐานใหม่โดยการใช้นวัตกรรมที่เข้มข้นมากขึ้น สร้างความเข้มแข็งของเศรษฐกิจฐานราก และสร้างความมั่นคงทางพลังงาน อาหาร และน้ำ

4. เพื่อรักษาและฟื้นฟูทรัพยากรธรรมชาติและคุณภาพสิ่งแวดล้อมให้สามารถสนับสนุนการเติบโตที่เป็นมิตรกับสิ่งแวดล้อมและการมีคุณภาพชีวิตที่ดีของประชาชน

5. เพื่อให้การบริหารราชการแผ่นดินมีประสิทธิภาพ โปร่งใส ทันทสมัย และมีการทำงานเชิงบูรณาการของภาคีการพัฒนา

6. เพื่อให้มีการกระจายความเจริญไปสู่ภูมิภาคโดยการพัฒนาภาคและเมืองเพื่อรองรับการพัฒนายกระดับฐานการผลิตและบริการเดิมและขยายฐานการผลิตและบริการใหม่

7. เพื่อผลักดันให้ประเทศไทยมีความเชื่อมโยง (Connectivity) กับประเทศต่าง ๆ ทั้งในระดับอนุภูมิภาค ภูมิภาค และนานาชาติได้อย่างสมบูรณ์และมีประสิทธิภาพ รวมทั้งให้ประเทศไทยมีบทบาทนำและสร้างสรรค์ในด้านการค้า การบริการ และการลงทุนภายใต้กรอบความร่วมมือต่างๆ ทั้งในระดับอนุภูมิภาค ภูมิภาค และโลก

แผนภาพที่ 12 เป้าหมายและวัตถุประสงค์รวมของแผนพัฒนาเศรษฐกิจและสังคม ฉบับที่ 12



เป้าหมายรวมการพัฒนา ของแผนพัฒนา ฯ ฉบับที่ 12

ทั้งนี้เพื่อให้เป็นไปตามวัตถุประสงค์ดังกล่าว ได้กำหนดเป้าหมายรวมการพัฒนาของแผนพัฒนา ฯ ฉบับที่ 12 ประกอบด้วย

1. คนไทยมีคุณลักษณะเป็นคนไทยที่สมบูรณ์ มีวินัย มีทัศนคติและพฤติกรรมตามบรรทัดฐานที่ดีของสังคม มีความเป็นพลเมืองตื่นรู้ มีความสามารถในการปรับตัวได้อย่างรู้เท่าทันสถานการณ์ มีความรับผิดชอบและทำประโยชน์ต่อส่วนรวม มีสุขภาพกายและใจที่ดี มีความเจริญงอกงามทางจิตวิญญาณ มีวิถีชีวิตที่พอเพียง และมีความเป็นไทย

2. ความเหลื่อมล้ำทางด้านรายได้และความยากจนลดลง เศรษฐกิจฐานรากมีความเข้มแข็ง ประชาชนทุกคนมีโอกาสในการเข้าถึงทรัพยากร การประกอบอาชีพ และบริการทางสังคมที่มีคุณภาพอย่างทั่วถึงและเป็นธรรม กลุ่มที่มีรายได้ต่ำสุดร้อยละ 40 มีรายได้เพิ่มขึ้นอย่างน้อยร้อยละ 15

3. ระบบเศรษฐกิจมีความเข้มแข็งและแข่งขันได้ โครงสร้างเศรษฐกิจปรับสู่เศรษฐกิจฐานบริการและดิจิทัล มีผู้ประกอบการรุ่นใหม่และเป็นสังคมผู้ประกอบการ ผู้ประกอบการขนาดกลางและขนาดเล็กที่เข้มแข็งสามารถใช้นวัตกรรมและเทคโนโลยีดิจิทัลในการสร้างสรรค์คุณค่าสินค้าและบริการ มีระบบการผลิตและให้บริการจากฐานรายได้เดิมที่มีมูลค่าเพิ่มสูงขึ้น และมีการลงทุนในการผลิตและบริการ ฐานความรู้ขั้นสูงใหม่ ๆ ที่เป็นมิตรกับสิ่งแวดล้อมและชุมชน รวมทั้งกระจายฐานการผลิตและการให้บริการสู่ภูมิภาคเพื่อลดความเหลื่อม

ล้ำ โดยเศรษฐกิจไทยมีเสถียรภาพและมีอัตราการขยายตัวเฉลี่ยร้อยละ 5 ต่อปี และมีปัจจัยสนับสนุน อาทิ ระบบโลจิสติกส์ พลังงาน และการลงทุนวิจัยและพัฒนาที่เอื้อต่อการขยายตัวของภาคการผลิตและบริการ

4. พันทาทางธรรมชาติและคุณภาพสิ่งแวดล้อม สามารถสนับสนุนการเติบโตที่เป็นมิตรกับสิ่งแวดล้อม มีความมั่นคงทางอาหาร พลังงาน และน้ำ โดยเพิ่มพื้นที่ป่าไม้ให้ได้ร้อยละ 40 ของพื้นที่ประเทศ เพื่อรักษาความสมดุลของระบบนิเวศ ลดการปล่อยก๊าซเรือนกระจกในภาคพลังงานและขนส่งไม่น้อยกว่าร้อยละ 7 ภายในปี 2563 เทียบกับการปล่อยในกรณีปกติ มีปริมาณหรือสัดส่วนของขยะมูลฝอยที่ได้รับการจัดการอย่างถูกหลักสุขาภิบาลเพิ่มขึ้น และรักษาคุณภาพน้ำและคุณภาพอากาศในพื้นที่วิกฤตให้อยู่ในเกณฑ์มาตรฐาน

5. มีความมั่นคงในเอกราชและอธิปไตย สังคมปลอดภัย สามัคคี สร้างภาพลักษณ์ดี และเพิ่มความเชื่อมั่นของนานาชาติต่อประเทศไทย ความขัดแย้งทางอุดมการณ์และความคิดในสังคมลดลง ปัญหาอาชญากรรมลดลง ปริมาณความสูญเสียจากภัยโจรสลัดและการลักลอบขนส่งสินค้าและค่านมนุษย์ลดลง มีความพร้อมที่ปกป้องประชาชนจากการก่อการร้ายและภัยพิบัติทางธรรมชาติ ประเทศไทยมีส่วนร่วมในการกำหนดบรรทัดฐานระหว่างประเทศ เกิดความเชื่อมโยงการขนส่ง โลจิสติกส์ ห่วงโซ่มูลค่า เป็นหุ้นส่วนการพัฒนาที่สำคัญในอนุภูมิภาค ภูมิภาค และโลก และอัตราการเติบโตของมูลค่าการลงทุนและการส่งออกของไทยในอนุภูมิภาค ภูมิภาค และอาเซียนสูงขึ้น

6. มีระบบบริหารจัดการภาครัฐที่มีประสิทธิภาพ ทันสมัย โปร่งใส ตรวจสอบได้ กระจายอำนาจ และมีส่วนร่วมจากประชาชน บทบาทภาครัฐในการให้บริการซึ่งภาคเอกชนดำเนินการแทนได้ดีกว่าลดลง เพิ่มการใช้ระบบดิจิทัลในการให้บริการ ปัญหาคอร์รัปชันลดลง และการบริหารจัดการขององค์กรปกครองส่วนท้องถิ่นมีอิสระมากขึ้น โดยอันดับประสิทธิภาพภาครัฐที่จัดทำโดยสถาบันการพัฒนานานาชาติและอันดับความยากง่ายในการดำเนินธุรกิจในประเทศดีขึ้น การใช้จ่ายภาครัฐและระบบงบประมาณมีประสิทธิภาพสูง ฐานภาษีกว้างขึ้น และดัชนีการรับรู้การทุจริตดีขึ้น รวมถึงมีบุคลากรภาครัฐที่มีความรู้ความสามารถและปรับตัวได้ทันกับยุคดิจิทัลเพิ่มขึ้น

ยุทธศาสตร์การพัฒนา ของแผนพัฒนา ฯ ฉบับที่ 12

เพื่อให้การพัฒนาประเทศบรรลุวัตถุประสงค์ และมีแนวทางที่สอดคล้องกับวัตถุประสงค์และเป้าหมายรวมที่กำหนดไว้ สำนักงานคณะกรรมการพัฒนาการเศรษฐกิจและสังคมแห่งชาติได้กำหนดประเด็นยุทธศาสตร์ภายใต้แผนพัฒนาเศรษฐกิจและสังคมแห่งชาติ ฉบับที่ 12 ไว้ 10 ยุทธศาสตร์ ดังนี้

1. การเสริมสร้างและพัฒนาศักยภาพทุนมนุษย์ แนวทางการพัฒนาที่สำคัญ ประกอบด้วย

(1) ปรับเปลี่ยนค่านิยมคนไทยให้มีคุณธรรมจริยธรรม มีวินัย จิตสาธารณะ และพฤติกรรมที่พึงประสงค์ อาทิ ส่งเสริมให้มีกิจกรรมการเรียนรู้การสอนทั้งในและนอกห้องเรียนที่สอดแทรกคุณธรรม จริยธรรม ความมีระเบียบวินัย และจิตสาธารณะ

(2) พัฒนาศักยภาพคนให้มีทักษะ ความรู้ และความสามารถในการดำรงชีวิตอย่างมีคุณค่า อาทิ ส่งเสริมเด็กปฐมวัยให้มีการพัฒนาทักษะทางสมองและทางสังคมที่เหมาะสม เด็กวัยเรียนและวัยรุ่นมีทักษะการคิดวิเคราะห์อย่างเป็นระบบ

(3) ยกระดับคุณภาพการศึกษาและการเรียนรู้ตลอดชีวิต อาทิ ปรับระบบบริหารจัดการสถานศึกษาขนาดเล็กให้มีการจัดทรัพยากรร่วมกันให้มีขนาดและจำนวนที่เหมาะสม ปรับปรุงแหล่งเรียนรู้ในชุมชนให้เป็นแหล่งเรียนรู้เชิงสร้างสรรค์และมีชีวิต

(4) ลดปัจจัยเสี่ยงด้านสุขภาพและให้ทุกภาคส่วนคำนึงถึงผลกระทบต่อสุขภาพ อาทิ ส่งเสริมให้มีกิจกรรมทางสุขภาพและโภชนาการที่เหมาะสมกับวัย ปรับปรุงมาตรการทางกฎหมายและภาษีในการควบคุมผลิตภัณฑ์ที่ส่งผลเสียต่อสุขภาพ

(5) เพิ่มประสิทธิภาพการบริหารจัดการระบบสุขภาพภาครัฐและปรับระบบการเงินการคลังด้านสุขภาพ อาทิ ปรับระบบบริหารจัดการทรัพยากรร่วมกันระหว่างสถานพยาบาลทุกสังกัดในเขตพื้นที่สุขภาพ

(6) พัฒนาระบบการดูแลและสร้างสภาพแวดล้อมที่เหมาะสมกับสังคมสูงวัย อาทิ ผลักดันให้มีกฎหมายการดูแลผู้สูงอายุระยะยาว

(7) ผลักดันให้สถาบันทางสังคมมีส่วนร่วมพัฒนาประเทศอย่างเข้มแข็ง อาทิ กำหนดมาตรการดูแลครอบครัวที่เปราะบาง และส่งเสริมสถาบันการศึกษาให้เป็นแหล่งบริการความรู้ทางวิชาการที่ทุกคนเข้าถึงได้

2. การสร้างความเป็นธรรมและลดความเหลื่อมล้ำในสังคม แนวทางการพัฒนาสำคัญประกอบด้วย

(1) การเพิ่มโอกาสให้กับกลุ่มเป้าหมายประชากรร้อยละ 40 ที่มีรายได้ต่ำสุดสามารถเข้าถึงบริการที่มีคุณภาพของรัฐและมีอาชีพ อาทิ ขยายโอกาส การเข้าถึงการศึกษาที่มีคุณภาพให้แก่เด็กและเยาวชนที่ด้อยโอกาสทางการศึกษาอย่างต่อเนื่อง โดยให้การดูแลนักเรียนที่ครอบคลุมตั้งแต่การสร้างรายได้ของครัวเรือน สนับสนุนค่าเดินทางไปยังสถานศึกษา ให้ทุนการศึกษา ต่อระดับสูง

(2) การกระจายการให้บริการภาครัฐทั้งด้านการศึกษา สาธารณสุข และสวัสดิการที่มีคุณภาพให้ครอบคลุมและทั่วถึง อาทิ บริหารจัดการการให้บริการสาธารณสุขที่มีคุณภาพให้ครอบคลุมทุกพื้นที่ ผ่านการพัฒนาระบบส่งต่อผู้ป่วยทั้งในระดับจังหวัด ภาค และระดับประเทศให้มีประสิทธิภาพมากขึ้น และ

(3) เสริมสร้างศักยภาพชุมชน การพัฒนาเศรษฐกิจชุมชนและการสร้างความเข้มแข็งการเงินฐานรากตามหลักปรัชญาของเศรษฐกิจพอเพียง เพื่อให้ชุมชนสามารถพึ่งพาตนเองได้ มีสิทธิในการจัดการทุนที่ดิน และทรัพยากรภายในชุมชน อาทิ สนับสนุนการให้ความรู้ในการบริหารจัดการทางการเงินแก่ชุมชนและครัวเรือน การปรับองค์กรการเงินของชุมชนให้ทำหน้าที่เป็นสถาบันการเงินในระดับหมู่บ้าน/ตำบลที่ทำหน้าที่ทั้งการให้กู้ยืม และการออม และจัดตั้งโครงข่ายการเงินฐานรากโดยมีธนาคารออมสินและธนาคารเพื่อการเกษตรและสหกรณ์เป็นแม่ข่าย

3. การสร้างความเข้มแข็งทางเศรษฐกิจและแข่งขันได้อย่างยั่งยืน แนวทางการพัฒนาที่สำคัญประกอบด้วย

(1) การบริหารจัดการเศรษฐกิจส่วนรวม ทั้งในด้านการคลัง อาทิ เพิ่มประสิทธิภาพการจัดแผนงาน โครงการ การจัดสรรงบประมาณ การบริหาร และการตรวจสอบกระบวนการงบประมาณ และด้านการเงิน อาทิ เพิ่มประสิทธิภาพของระบบการเงินและสถาบันการเงินทั้งในตลาดเงินและตลาดทุนให้สามารถสนับสนุนการขยายตัวทางเศรษฐกิจ

(2) การเสริมสร้างและพัฒนาขีดความสามารถในการแข่งขันของภาคการผลิตและบริการ มุ่งเน้นการสร้างเชื่อมโยงของห่วงโซ่มูลค่าระหว่างภาคเกษตร อุตสาหกรรม บริการ และการค้าการลงทุน เพื่อยกระดับศักยภาพในการแข่งขันของประเทศ โดยยกระดับการผลิตสินค้าเกษตรและอาหารเข้าสู่ระบบมาตรฐาน ต่อยอดความเข้มแข็งของอุตสาหกรรมที่มีศักยภาพปัจจุบันเพื่อยกระดับไปสู่อุตสาหกรรมที่ใช้เทคโนโลยีขั้นสูง วางอนาคตรากฐานการพัฒนาอุตสาหกรรม เสริมสร้างขีดความสามารถการแข่งขันในเชิงธุรกิจของภาคบริการ ปรับปรุงแก้ไขกฎหมายและกฎระเบียบเพื่อส่งเสริมการค้าที่เป็นธรรมและอำนวยความสะดวกด้านการค้าการลงทุน

4. การเติบโตที่เป็นมิตรกับสิ่งแวดล้อมเพื่อการพัฒนาที่ยั่งยืน แนวทางการพัฒนาสำคัญประกอบด้วย

(1) การรักษาฟื้นฟูทรัพยากรธรรมชาติ สร้างสมดุลของการอนุรักษ์และใช้ประโยชน์อย่างยั่งยืนและเป็นธรรม

(2) เพิ่มประสิทธิภาพการบริหารจัดการทรัพยากรน้ำเพื่อให้เกิดความมั่นคง สมดุล และยั่งยืน

(3) การแก้ไขปัญหาวิกฤตสิ่งแวดล้อม

(4) ส่งเสริมการผลิตและการบริโภคที่เป็นมิตรกับสิ่งแวดล้อม

(5) สนับสนุนการลดการปล่อยก๊าซเรือนกระจก และเพิ่มขีดความสามารถในการปรับตัวต่อการเปลี่ยนแปลงสภาพภูมิอากาศ

(6) การบริหารจัดการเพื่อลดความเสี่ยงด้านภัยพิบัติ

(7) การพัฒนาระบบการบริหารจัดการและกลไกแก้ไขปัญหาความขัดแย้งด้านทรัพยากรธรรมชาติและสิ่งแวดล้อม

(8) การพัฒนาความร่วมมือด้านสิ่งแวดล้อมระหว่างประเทศ

5. การเสริมสร้างความมั่นคงแห่งชาติเพื่อการพัฒนาประเทศสู่ความมั่นคงและยั่งยืน แนวทางการพัฒนาสำคัญ ประกอบด้วย

(1) การรักษาความมั่นคงภายใน เพื่อให้เกิดความสงบในสังคมและดำรงไว้ซึ่งสถาบันหลักของชาติ

(2) การพัฒนาเสริมสร้างศักยภาพการป้องกันประเทศ เพื่อเตรียมความพร้อมในการรับมือภัยคุกคามทั้งการทหารและภัยคุกคามอื่น ๆ

(3) การส่งเสริมความร่วมมือกับต่างประเทศด้านความมั่นคง เพื่อบูรณาการความร่วมมือกับมิตรประเทศเพื่อผลประโยชน์ทางเศรษฐกิจ สังคมและการป้องกันภัยคุกคามข้ามชาติ

(4) การรักษาความมั่นคงและผลประโยชน์ของชาติทางทะเลเพื่อคงไว้ซึ่งอำนาจอธิปไตยและสิทธิอธิปไตยในเขตทะเล

(5) การบริหารจัดการความมั่นคงเพื่อการพัฒนา เพื่อให้เกิดความสอดคล้องกันระหว่างแผนงานที่เกี่ยวข้องกับความมั่นคงการพัฒนาภายใต้การมีส่วนร่วมของภาคประชาชน

6. การบริหารจัดการในภาครัฐ การป้องกันการทุจริตประพฤติดมิชอบ และธรรมาภิบาลในสังคมไทย แนวทางการพัฒนาสำคัญ ประกอบด้วย

(1) ปรับปรุงโครงสร้างหน่วยงาน บทบาท ภารกิจ และคุณภาพบุคลากรภาครัฐ ให้มีความโปร่งใส ทันสมัย คล่องตัว มีขนาดที่เหมาะสม เกิดความคุ้มค่า

(2) ปรับปรุงกระบวนการงบประมาณ และสร้างกลไกในการติดตามตรวจสอบการเงินการคลังภาครัฐ เพื่อให้การจัดสรรและการใช้จ่ายมีประสิทธิภาพ

(3) เพิ่มประสิทธิภาพและยกระดับการให้บริการสาธารณะให้ได้มาตรฐานสากล เพื่อให้ประชาชนและภาคธุรกิจได้รับบริการที่มีคุณภาพ ได้มาตรฐาน และอำนวยความสะดวก ตรงตามความต้องการ

(4) เพิ่มประสิทธิภาพการบริหารจัดการให้แก่องค์กรปกครองส่วนท้องถิ่น เพื่อให้ประชาชนได้รับการบริการอย่างมีประสิทธิภาพและทั่วถึง

(5) ป้องกันและปราบปรามการทุจริตและประพฤติดมิชอบ เพื่อให้สังคมไทยมีวินัย โปร่งใส และยุติธรรม

(6) ปฏิรูปกฎหมายและกระบวนการยุติธรรมให้มีความทันสมัย เป็นธรรม และสอดคล้องกับข้อบังคับสากลหรือข้อตกลงระหว่างประเทศ

7. การพัฒนาโครงสร้างพื้นฐานและระบบโลจิสติกส์ แนวทางการพัฒนาสำคัญ ประกอบด้วย

(1) การพัฒนาโครงสร้างพื้นฐานด้านขนส่ง อาทิ พัฒนาระบบรถไฟให้เป็นโครงข่ายหลักในการเดินทางและขนส่งของประเทศ พัฒนาโครงข่ายถนน พัฒนาระบบขนส่งทางอากาศ และพัฒนาระบบขนส่งทางน้ำ

(2) การสนับสนุนการพัฒนาระบบขนส่ง อาทิ การพัฒนาอุตสาหกรรมต่อเนื่องที่เกิดจากการลงทุนด้านโครงสร้างพื้นฐาน และพัฒนาการบริหารจัดการในสาขาขนส่ง

(3) พัฒนาระบบโลจิสติกส์ อาทิ พัฒนาและยกระดับมาตรฐานระบบการบริหารจัดการโลจิสติกส์ และโซ่อุปทานให้ได้มาตรฐานสากล และพัฒนาและยกระดับมาตรฐานการอำนวยความสะดวกทางการค้า

(4) พัฒนาด้านพลังงาน อาทิ จัดหาพลังงานให้เพียงพอและสร้างความมั่นคงในการผลิตพลังงาน เพิ่มศักยภาพการบริหารจัดการ การผลิต และการใช้พลังงานทดแทนและพลังงานสะอาด

(5) พัฒนาเศรษฐกิจดิจิทัล อาทิ พัฒนาและปรับปรุงโครงสร้างพื้นฐานโทรคมนาคมของประเทศให้ทั่วถึงและมีประสิทธิภาพ และส่งเสริมการใช้เทคโนโลยีดิจิทัลในการสร้างมูลค่าเพิ่มทางธุรกิจ

(6) พัฒนาระบบน้ำประปา อาทิ พัฒนาระบบน้ำประปาให้ครอบคลุมและทั่วถึง และการบริหารจัดการการใช้น้ำอย่างมีประสิทธิภาพและการสร้างนวัตกรรม

8. การพัฒนาวิทยาศาสตร์ เทคโนโลยี วิจัย และนวัตกรรม แนวทางการพัฒนาสำคัญ ประกอบด้วย

(1) เร่งส่งเสริมการลงทุนวิจัยและพัฒนาและผลักดันสู่การใช้ประโยชน์ในเชิงพาณิชย์และเชิงสังคม อาทิ ลงทุนวิจัยและพัฒนาในกลุ่มเทคโนโลยีที่ประเทศไทยมีศักยภาพพัฒนาได้เอง และกลุ่มเทคโนโลยีที่นำสู่การพัฒนาแบบก้าวกระโดด ลงทุนวิจัยและพัฒนาเทคโนโลยีและนวัตกรรมทางสังคมเพื่อลดความเหลื่อมล้ำและยกระดับคุณภาพชีวิตของประชาชน

(2) พัฒนาผู้ประกอบการให้เป็นผู้ประกอบการทางเทคโนโลยี อาทิ ส่งเสริมผู้ประกอบการให้มีบทบาทหลักด้านนวัตกรรมเทคโนโลยีและร่วมกำหนดทิศทางการพัฒนานวัตกรรม ส่งเสริมการสร้างสรรค์นวัตกรรมด้านการออกแบบและการจัดการธุรกิจที่ผสมผสานการใช้เทคโนโลยีให้แพร่หลายในกลุ่มผู้ประกอบการธุรกิจของไทย

(3) พัฒนาสภาวะแวดล้อมของการพัฒนาวิทยาศาสตร์ เทคโนโลยี วิจัย และนวัตกรรม ด้านบุคลากรวิจัย อาทิ การเร่งการผลิตบุคลากรสายวิทยาศาสตร์และเทคโนโลยีที่มีคุณภาพและสอดคล้องกับความต้องการโดยเฉพาะในสาขา STEM และพัฒนาศักยภาพนักวิจัยให้มีความรู้และความเข้าใจในเทคโนโลยี

9. การพัฒนาภาค เมือง และพื้นที่เศรษฐกิจ แนวทางการพัฒนาสำคัญ ประกอบด้วย

(1) การพัฒนาภาคเพื่อสร้างโอกาสทางเศรษฐกิจให้กระจายตัวอย่างทั่วถึง พัฒนาภาคเหนือให้เป็นฐานเศรษฐกิจสร้างเสริมมูลค่าสูง พัฒนาภาคตะวันออกเฉียงเหนือให้หลุดพ้นจากความยากจนสู่เป้าหมายการพึ่งตนเอง พัฒนาภาคกลางเป็นฐานเศรษฐกิจชั้นนำ พัฒนาภาคใต้เป็นฐานการสร้างรายได้ที่หลากหลาย

(2) การพัฒนาเมือง อาทิ พัฒนาสภาพแวดล้อมเมืองศูนย์กลางของจังหวัดให้เป็นเมืองน่าอยู่ ส่งเสริมการจัดการสิ่งแวดล้อมเมืองอย่างมีบูรณาการภายใต้การมีส่วนร่วมของส่วนกลาง ส่วนท้องถิ่น ภาคประชาสังคม และภาคเอกชน พัฒนาระบบขนส่งสาธารณะในเขตเมือง

(3) การพัฒนาพื้นที่เศรษฐกิจ อาทิ พัฒนาพื้นที่พื้นที่บริเวณชายฝั่งทะเลตะวันออกให้เป็นฐานการผลิตอุตสาหกรรมหลักของประเทศที่ขยายตัวอย่างมีสมดุล มีประสิทธิภาพ สอดคล้องกับศักยภาพของพื้นที่ พัฒนาพื้นที่เศรษฐกิจใหม่บริเวณชายแดนเป็นประตูเศรษฐกิจเชื่อมโยงกับประเทศเพื่อนบ้านให้เจริญเติบโตอย่างยั่งยืนและเกิดผลที่เป็นรูปธรรม

10. ความร่วมมือระหว่างประเทศเพื่อการพัฒนา แนวทางการพัฒนาสำคัญ ประกอบด้วย

(1) ขยายความร่วมมือทางการค้าและการลงทุนกับมิตรประเทศ และแสวงหาตลาดใหม่สำหรับสินค้าและบริการของไทย

(2) พัฒนาการเชื่อมโยงด้านการคมนาคมขนส่ง โลจิสติกส์ และโทรคมนาคมในกรอบความร่วมมืออนุภูมิภาคภายใต้แผนงาน GMS, ACMECS, IMT-GT, BIMSTEC และ JDS และภูมิภาคอาเซียนเพื่ออำนวยความสะดวกและลดต้นทุนด้านโลจิสติกส์

(3) พัฒนาและส่งเสริมให้ไทยเป็นฐานของการประกอบธุรกิจ การบริการ และการลงทุนที่โดดเด่นในภูมิภาค

(4) ส่งเสริมการลงทุนไทยในต่างประเทศของผู้ประกอบการไทย

(5) เปิดประตูการค้าและพัฒนาความร่วมมือกับประเทศเพื่อนบ้านในลักษณะหุ้นส่วนทางยุทธศาสตร์ทั้งในระดับอนุภูมิภาคและภูมิภาคที่มีความเสมอภาคกัน

(6) สร้างความเป็นหุ้นส่วนการพัฒนาประเทศในอนุภูมิภาค ภูมิภาค และนานาชาติ

(7) เข้าร่วมเป็นภาคีความร่วมมือระหว่างประเทศโดยมีบทบาทที่สร้างสรรค์

(8) ส่งเสริมความร่วมมือกับภูมิภาคและนานาชาติในการสร้างความมั่นคงในทุกด้านที่เกี่ยวข้องกับความอยู่ดีมีสุขของประชาชน

(9) บูรณาการภารกิจด้านความร่วมมือระหว่างประเทศและด้านการต่างประเทศ

(10) ส่งเสริมให้เกิดการปรับตัวภายในประเทศที่สำคัญ

ดังนั้น สามารถสรุปความสอดคล้องเชื่อมโยงระหว่างประเด็นยุทธศาสตร์การพัฒนาและตัวชี้วัดของจังหวัดนครนายกกับประเด็นยุทธศาสตร์และตัวชี้วัดตามแผนพัฒนา ฯ ฉบับที่ 12 แสดงได้ดังตารางต่อไปนี้

ตารางที่ 15 : ความสอดคล้องระหว่างประเด็นการพัฒนาของแผนพัฒนาจังหวัดนครนายก

พ.ศ.2561-2564 (ฉบับทบทวนปี พ.ศ.2562) และประเด็นยุทธศาสตร์ตามแผนพัฒนาเศรษฐกิจและสังคมแห่งชาติ ฉบับที่ 12

ประเด็นยุทธศาสตร์แผน ฯ 12	ประเด็นการพัฒนาจังหวัดนครนายก
ยุทธศาสตร์ที่ 1 การเสริมสร้างและพัฒนาศักยภาพทุนมนุษย์	ประเด็นการพัฒนาที่ 3 : พัฒนาความรู้และทักษะในการประกอบอาชีพของประชาชน รวมถึงจัดเตรียมโครงสร้างพื้นฐานให้บริการประชาชนอย่างเป็นระบบ เพื่อให้ชุมชนมีความเข้มแข็ง รวมทั้งเสริมสร้างความมั่นคงในสังคมให้มีความสุข
ยุทธศาสตร์ที่ 2 การสร้างความเป็นธรรมและลดความเหลื่อมล้ำในสังคม	ประเด็นการพัฒนาที่ 2 : ส่งเสริมและพัฒนาการท่องเที่ยวเชิงนิเวศ สุขภาพ วัฒนธรรม และการประชุมที่ได้มาตรฐาน ประเด็นการพัฒนาที่ 3 : พัฒนาความรู้และทักษะในการประกอบอาชีพของประชาชน รวมถึงจัดเตรียมโครงสร้างพื้นฐานให้บริการประชาชนอย่างเป็นระบบ เพื่อให้ชุมชนมีความเข้มแข็ง รวมทั้งเสริมสร้างความมั่นคงในสังคมให้มีความสุข
ยุทธศาสตร์ที่ 3 การสร้างความเข้มแข็งทางเศรษฐกิจและแข่งขันได้อย่างยั่งยืน	ประเด็นการพัฒนาที่ 1 : ส่งเสริมการผลิตสินค้าเกษตรและผลิตภัณฑ์แปรรูปให้มีความปลอดภัยตรงตามความต้องการของตลาด ประเด็นการพัฒนาที่ 2 : ส่งเสริมและพัฒนาการท่องเที่ยวเชิงนิเวศ สุขภาพ วัฒนธรรม และการประชุมที่ได้มาตรฐาน
ยุทธศาสตร์ที่ 4 การเติบโตที่เป็นมิตรกับสิ่งแวดล้อมเพื่อพัฒนาอย่างยั่งยืน	ประเด็นการพัฒนาที่ 4 : อนุรักษ์ ปั่นฟู และบริหารจัดการทรัพยากรธรรมชาติและสิ่งแวดล้อม ให้เกิดความสมดุลต่อระบบนิเวศ โดยประชาชนมีส่วนร่วม

ประเด็นยุทธศาสตร์แผน ฯ 12	ประเด็นการพัฒนาจังหวัดนครนายก
ยุทธศาสตร์ที่ 5 การเสริมสร้างความมั่นคงแห่งชาติ เพื่อการพัฒนาประเทศสู่ความมั่งคั่งและยั่งยืน	<p>ประเด็นการพัฒนาที่ 3 : พัฒนาความรู้และทักษะในการประกอบอาชีพของประชาชน รวมถึงจัดเตรียมโครงสร้างพื้นฐานให้บริการประชาชนอย่างเป็นระบบ เพื่อให้ชุมชนมีความเข้มแข็ง รวมทั้งเสริมสร้างความมั่นคงในสังคมให้มีความสุข</p> <p>ประเด็นการพัฒนาที่ 4 : อนุรักษ์ ป่าไม้ และบริหารจัดการทรัพยากร ธรรมชาติและสิ่งแวดล้อม ให้เกิดความสมดุลต่อระบบนิเวศ โดยประชาชนมีส่วนร่วม</p>
ยุทธศาสตร์ที่ 6 การบริหารจัดการในภาครัฐ การป้องกันการทุจริตประพฤติมิชอบและธรรมาภิบาลในสังคมไทย	--
ยุทธศาสตร์ที่ 7 การพัฒนาโครงสร้างพื้นฐานและระบบโลจิสติกส์	<p>ประเด็นการพัฒนาที่ 3 : พัฒนาความรู้และทักษะในการประกอบอาชีพของประชาชน รวมถึงจัดเตรียมโครงสร้างพื้นฐานให้บริการประชาชนอย่างเป็นระบบ เพื่อให้ชุมชนมีความเข้มแข็ง รวมทั้งเสริมสร้างความมั่นคงในสังคมให้มีความสุข</p> <p>ประเด็นการพัฒนาที่ 4 : อนุรักษ์ ป่าไม้ และบริหารจัดการทรัพยากร ธรรมชาติและสิ่งแวดล้อม ให้เกิดความสมดุลต่อระบบนิเวศ โดยประชาชนมีส่วนร่วม</p>
ยุทธศาสตร์ที่ 8 การพัฒนาวิทยาศาสตร์ เทคโนโลยี วิจัย และนวัตกรรม	--
ยุทธศาสตร์ที่ 9 การพัฒนาภาค เมือง และพื้นที่เศรษฐกิจ	ประเด็นการพัฒนาที่ 2 : ส่งเสริมและพัฒนาการท่องเที่ยวเชิงนิเวศ สุขภาพ วัฒนธรรม และการประชุมที่ได้มาตรฐาน
ยุทธศาสตร์ที่ 10 ความร่วมมือระหว่างประเทศ เพื่อการพัฒนา	--

**ตารางที่ 16 : ความสอดคล้องระหว่างตัวชี้วัดตามแผนพัฒนาจังหวัดนครนายก พ.ศ.2561-2564 (ฉบับ
ทบทวนปี พ.ศ.2562) และตัวชี้วัดตามแผนพัฒนาเศรษฐกิจและสังคมแห่งชาติ ฉบับที่ 12**

ตัวชี้วัดแผนพัฒนา ฯ ฉบับที่ 12	ตัวชี้วัดของจังหวัดนครนายก
<p>ยุทธศาสตร์ที่ 1 การเสริมสร้างและพัฒนาศักยภาพทุนมนุษย์</p> <ul style="list-style-type: none"> - ตัวชี้วัด 1.1 ประชากรอายุ 13 ปีขึ้นไปมีกิจกรรมการปฏิบัติตนที่สะท้อนการมีคุณธรรมจริยธรรมเพิ่มขึ้น • ตัวชี้วัด 1.2 คดีอาญามีสัดส่วนลดลง • ตัวชี้วัด 1.3 เด็กมีพัฒนาการสมวัยไม่น้อยกว่าร้อยละ 85 • ตัวชี้วัด 1.4 คะแนน IQ เฉลี่ยไม่ต่ำกว่าเกณฑ์มาตรฐาน • ตัวชี้วัด 1.5 เด็กร้อยละ 70 มีคะแนน EQ ไม่ต่ำกว่าเกณฑ์มาตรฐาน • ตัวชี้วัด 1.6 ผู้เรียนในระบบทวิภาคีเพิ่มขึ้นเฉลี่ยร้อยละ 30 ต่อปี • ตัวชี้วัด 1.7 ผู้ที่ได้รับการรับรองคุณวุฒิวิชาชีพและผ่านการทดสอบมาตรฐานฝีมือแรงงานแห่งชาติเพิ่มขึ้น • ตัวชี้วัด 1.8 การออมส่วนบุคคลต่อรายได้พึงจ่ายใช้สอยเพิ่มขึ้น • ตัวชี้วัด 1.9 การมีงานทำของผู้สูงอายุ (อายุ 60-69 ปี) เพิ่มขึ้น • ตัวชี้วัด 1.10 ผลคะแนนสอบ PISA ในแต่ละวิชาไม่ต่ำกว่า 500 • ตัวชี้วัด 1.11 การใช้อินเทอร์เน็ตเพื่อการอ่านหาความรู้เพิ่มขึ้น • ตัวชี้วัด 1.12 การอ่านของคนไทยเพิ่มขึ้นเป็นร้อยละ 85 • ตัวชี้วัด 1.13 ประชาชนเล่นกีฬาและเข้าร่วมกิจกรรมนันทนาการเพิ่มขึ้น • ตัวชี้วัด 1.14 รายจ่ายสุขภาพทั้งหมดไม่เกินร้อยละ 5 ของผลิตภัณฑ์มวลรวมในประเทศ • ตัวชี้วัด 1.15 ผู้สูงอายุที่อาศัยในบ้านที่มีสภาพแวดล้อมที่เหมาะสมเป็นร้อยละ 20 	<p>ประเด็นการพัฒนาที่ 3 : พัฒนาความรู้และทักษะในการประกอบอาชีพของประชาชน รวมถึงจัดเตรียมโครงสร้างพื้นฐานให้บริการประชาชนอย่างเป็นระบบ เพื่อให้ชุมชนมีความเข้มแข็ง รวมทั้งเสริมสร้างความมั่นคงในสังคมให้มีความสุข</p> <ul style="list-style-type: none"> • ตัวชี้วัด 3.1 ร้อยละของเส้นทางการคมนาคมที่ได้รับการปรับปรุงให้ได้มาตรฐาน • ตัวชี้วัด 3.2 ร้อยละของครัวเรือนที่เข้าถึงน้ำประปา • ตัวชี้วัด 3.3 ร้อยละของครัวเรือนที่เข้าถึงไฟฟ้า • ตัวชี้วัด 3.4 การตายด้วยโรคสำคัญลดลง <ul style="list-style-type: none"> - อัตราตายจากโรคหลอดเลือดหัวใจไม่เกิน 27 ต่อแสนประชากร - อัตราตายของผู้ป่วยโรคหลอดเลือดสมองในโรงพยาบาลน้อยกว่าร้อยละ 7 - อัตราตายจากโรคมะเร็งตับไม่เกิน 26 ต่อแสนประชากร • ตัวชี้วัด 3.5 ร้อยละที่ลดลงของคดีอุกฉกรรจ์และสะเทือนขวัญ • ตัวชี้วัด 3.6 อัตราการเสียชีวิตของอุบัติเหตุต่อประชากรแสนคน • ตัวชี้วัด 3.7 ร้อยละอัตราการจับกุมคดียาเสพติด • ตัวชี้วัด 3.8 สถิติการประสพอันตรายจากการทำงานลดลงไม่น้อยกว่าร้อยละ 5 • ตัวชี้วัด 3.9 ร้อยละของประชากรที่เข้าถึง Internet • ตัวชี้วัด 3.10 จำนวนคะแนนเฉลี่ยการทดสอบ O-net

ตัวชี้วัดแผนพัฒนา ฯ ฉบับที่ 12	ตัวชี้วัดของจังหวัดนครนายก
<p>ยุทธศาสตร์ที่ 2 การสร้างความเป็นธรรมและลดความเหลื่อมล้ำในสังคม</p> <ul style="list-style-type: none"> • ตัวชี้วัด 2.1 รายได้เฉลี่ยต่อหัวของกลุ่มประชากรร้อยละ 40 ที่มีรายได้ต่ำสุดเพิ่มขึ้นไม่ต่ำกว่าร้อยละ 15 ต่อปี • ตัวชี้วัด 2.2 สัดส่วนนักเรียนที่มีผลสัมฤทธิ์ทางการศึกษาทุกระดับชั้นผ่านเกณฑ์คะแนนร้อยละ 50 มีจำนวนเพิ่มขึ้น และความแตกต่างของคะแนนผลสัมฤทธิ์ระหว่างพื้นที่ และภูมิภาคลดลง • ตัวชี้วัด 2.3 ความแตกต่างของสัดส่วนบุคลากรทางการแพทย์ต่อประชากรระหว่างพื้นที่ลดลง • ตัวชี้วัด 2.4 การเข้าถึงกระบวนการยุติธรรมของกลุ่มประชากรที่มีฐานะยากจนเพิ่มขึ้น • ตัวชี้วัด 2.5 มูลค่าสินค้าชุมชนเพิ่มขึ้น 	<p>ประเด็นการพัฒนาที่ 2 • ตัวชี้วัด 2.1 ร้อยละที่เพิ่มขึ้นของรายได้ด้านการท่องเที่ยว</p> <p>ประเด็นการพัฒนาที่ 3 • ตัวชี้วัด 3.10 จำนวนคะแนนเฉลี่ยการทดสอบ O-net</p> <p>ประเด็นการพัฒนาที่ 3 • ตัวชี้วัด 3.4 การตายด้วยโรคสำคัญลดลง</p> <ul style="list-style-type: none"> - อัตราตายจากโรคหลอดเลือดหัวใจไม่เกิน 27 ต่อแสนประชากร - อัตราตายของผู้ป่วยโรคหลอดเลือดสมองในโรงพยาบาลน้อยกว่าร้อยละ 7 - อัตราตายจากโรคมะเร็งตับไม่เกิน 26 ต่อแสนประชากร <p>ประเด็นการพัฒนาที่ 3 • ตัวชี้วัด 3.5 ร้อยละที่ลดลงของคดีอุกฉกรรจ์และสะเทือนขวัญ</p> <p>ประเด็นการพัฒนาที่ 2 • ตัวชี้วัด 2.1 ร้อยละที่เพิ่มขึ้นของรายได้ด้านการท่องเที่ยว</p>
<p>ยุทธศาสตร์ที่ 3 การสร้างความเข้มแข็งทางเศรษฐกิจและแข่งขันได้อย่างยั่งยืน</p> <ul style="list-style-type: none"> • ตัวชี้วัด 3.1 อัตราการขยายตัวทางเศรษฐกิจเฉลี่ยในช่วงแผนพัฒนา ฯ ฉบับที่ 12 ไม่ต่ำกว่าร้อยละ 5 • ตัวชี้วัด 3.2 การลงทุนจากความร่วมมือภาครัฐและภาคเอกชนในการพัฒนาโครงการโครงสร้างพื้นฐานเฉลี่ยปีละ 47,000 ล้านบาท • ตัวชี้วัด 3.3 อัตราการขยายตัวของภาคเกษตรอุตสาหกรรม และบริการ (นอกเหนือจากบริการภาครัฐ) ขยายตัวเฉลี่ยไม่ต่ำกว่าร้อยละ 3, 4.5 และ 6 ต่อปี ตามลำดับ • ตัวชี้วัด 3.4 รายได้เงินสดสุทธิทางการเกษตรเพิ่มขึ้นเป็น 59,460 บาทต่อครัวเรือนในปี 2564 • ตัวชี้วัด 3.5 พื้นที่การทำเกษตรกรรมยั่งยืนเพิ่มขึ้นเป็น 5,000,000 ไร่ ในปี 2564 • ตัวชี้วัด 3.6 รายได้จากการท่องเที่ยวไม่ต่ำกว่า 3 ล้านล้านบาท • ตัวชี้วัด 3.7 สัดส่วนผลิตภัณฑ์มวลรวมในประเทศของวิสาหกิจขนาดกลาง และขนาดย่อมต่อผลิตภัณฑ์มวลรวมในประเทศทั้งประเทศเพิ่มขึ้นไม่น้อยกว่าร้อยละ 45 เมื่อสิ้นสุดแผนพัฒนา ฯ ฉบับที่ 12 	<p>ประเด็นการพัฒนาที่ 1 : ส่งเสริมการผลิตสินค้าเกษตรและผลิตภัณฑ์แปรรูปให้มีความปลอดภัยตรงกับความต้องการของตลาด</p> <ul style="list-style-type: none"> • ตัวชี้วัด 1.1 จำนวนแปลง/ฟาร์ม ผ่านการรับรองมาตรฐาน GAP ที่ได้รับการส่งเสริมพัฒนา • ตัวชี้วัด 1.2 ร้อยละของจำนวนเกษตรกรรุ่นใหม่ (Young Smart) ได้รับการพัฒนาเป็น Smart Farmer • ตัวชี้วัด 1.3 ร้อยละเกษตรกรที่ผ่านการพัฒนานำองค์ความรู้ไปใช้ในการพัฒนาอาชีพ • ตัวชี้วัด 1.4 ร้อยละของมูลค่าผลผลิตมะยงชิดที่เพิ่มขึ้นต่อ กิโลกรัม • ตัวชี้วัด 1.5 ร้อยละของผลิตภัณฑ์แปรรูปอาหารเกษตรได้รับการรับรองมาตรฐาน • ตัวชี้วัด 1.6 ร้อยละที่เพิ่มขึ้นของรายได้จากการจำหน่ายสินค้า OTOP <p>ประเด็นการพัฒนาที่ 2 : ส่งเสริมและพัฒนากิจการท่องเที่ยวเชิงนิเวศ สุขภาพ วัฒนธรรม และการประชุมที่ได้มาตรฐาน</p> <ul style="list-style-type: none"> • ตัวชี้วัด 2.1 ร้อยละที่เพิ่มขึ้นของรายได้ด้านการท่องเที่ยว • ตัวชี้วัด 2.2 ร้อยละที่เพิ่มขึ้นของจำนวนนักท่องเที่ยว • ตัวชี้วัด 2.3 จำนวนบุคลากรทางการท่องเที่ยวที่ได้รับ

ตัวชี้วัดแผนพัฒนา ฯ ฉบับที่ 12	ตัวชี้วัดของจังหวัดนครนายก
	<p>การพัฒนา</p> <ul style="list-style-type: none"> • ตัวชี้วัด 2.4 จำนวนช่องทางที่มีการประชาสัมพันธ์ • ตัวชี้วัด 2.5 จำนวนภูมิปัญญาท้องถิ่นและขอขึ้นทะเบียนมรดกภูมิปัญญาและวัฒนธรรม
<p>ยุทธศาสตร์ที่ 4 การเติบโตที่เป็นมิตรกับสิ่งแวดล้อม เพื่อพัฒนาอย่างยั่งยืน</p> <ul style="list-style-type: none"> • ตัวชี้วัด 4.1 สัดส่วนพื้นที่ป่าไม้เป็นร้อยละ 40 ของพื้นที่ประเทศ แบ่งเป็นพื้นที่ป่าเพื่อการอนุรักษ์ร้อยละ 25 และพื้นที่ป่าเศรษฐกิจร้อยละ 15 พื้นที่ป่าชายเลนเพิ่มจาก 1.53 ล้านไร่ เป็น 1.58 ล้านไร่ พื้นที่ปลูกและฟื้นฟูป่าต้นน้ำเพิ่มขึ้น • ตัวชี้วัด 4.2 มีระบบประปาหมู่บ้านครบทุกหมู่บ้าน • ตัวชี้วัด 4.3 กลุ่มน้ำสำคัญของประเทศ 25 กลุ่มน้ำ มีแผนบริหารจัดการทรัพยากรน้ำอย่างสมดุลระหว่างความต้องการใช้กับปริมาณน้ำต้นทุน และมีการแปลงไปสู่การปฏิบัติที่เป็นรูปธรรม • ตัวชี้วัด 4.4 ประสิทธิภาพการใช้น้ำในพื้นที่ชลประทานเพิ่มขึ้น • ตัวชี้วัด 4.5 ประสิทธิภาพการใช้น้ำทั้งภาคการผลิตและการบริโภคเพิ่มขึ้น • ตัวชี้วัด 4.6 พื้นที่และมูลค่าความเสียหายจากอุทกภัยและภัยแล้งมีแนวโน้มลดลง • ตัวชี้วัด 4.7 พื้นที่ชลประทานเพิ่มขึ้นปีละ 350,000 ไร่ • ตัวชี้วัด 4.8 สัดส่วนของขยะมูลฝอยชุมชนได้รับการจัดการอย่างถูกต้องและนำไปใช้ประโยชน์ไม่น้อยกว่าร้อยละ 75 สัดส่วนของเสียอันตรายชุมชนที่ได้รับการกำจัดอย่างถูกต้องไม่น้อยกว่าร้อยละ 30 และกากอุตสาหกรรมอันตรายทั้งหมดเข้าสู่ระบบการจัดการที่ถูกต้อง • ตัวชี้วัด 4.9 คุณภาพน้ำของแม่น้ำสายหลักที่อยู่ในเกณฑ์ดีเพิ่มขึ้น • ตัวชี้วัด 4.10 คุณภาพอากาศในพื้นที่วิกฤติหมอกควันได้รับการแก้ไขและมีค่าอยู่ในเกณฑ์มาตรฐาน • ตัวชี้วัด 4.11 แผนปฏิบัติการการปรับตัวเพื่อรองรับการเปลี่ยนแปลงสภาพภูมิอากาศในรายสาขาที่จำเป็น เช่น การจัดการน้ำ เกษตร สาธารณสุข และป่าไม้ 	<p>ประเด็นการพัฒนาที่ 4 : อนุรักษ์ ป่า และบริหารจัดการทรัพยากรธรรมชาติและสิ่งแวดล้อม ให้เกิดความสมดุลต่อระบบนิเวศ โดยประชาชนมีส่วนร่วม</p> <ul style="list-style-type: none"> • ตัวชี้วัด 4.1 ประสิทธิภาพน้ำของแม่น้ำนครนายก • ตัวชี้วัด 4.2 จำนวนผู้เข้าร่วมกิจกรรมฟื้นฟูสิ่งแวดล้อม • ตัวชี้วัด 4.3 จำนวนชุมชนหรือกลุ่มผลิตภัณฑ์ชุมชนมีการใช้พลังงานทดแทนเพิ่มขึ้น • ตัวชี้วัด 4.4 ร้อยละที่เพิ่มขึ้นของการปลูกป่าและพื้นที่สีเขียว • ตัวชี้วัด 4.5 ร้อยละของขยะมูลฝอยที่ส่งเข้าระบบกำจัดขยะมีจำนวนลดลงเมื่อเปรียบเทียบกับปีที่ผ่านมา • ตัวชี้วัด 4.6 ร้อยละของหมู่บ้าน/ชุมชนที่มีจุดรวบรวมขยะอันตรายหรือของเสียอันตรายชุมชน
<p>ยุทธศาสตร์ที่ 5 การเสริมสร้างความมั่นคงแห่งชาติ เพื่อพัฒนาประเทศสู่ความมั่งคั่งและยั่งยืน</p> <ul style="list-style-type: none"> • ตัวชี้วัด 5.1 จำนวนกิจกรรมเทิดพระเกียรติและเชิดชูสถาบันพระมหากษัตริย์เพิ่มขึ้น 	<p>ประเด็นการพัฒนาที่ 4 • ตัวชี้วัด 4.3 ร้อยละของประชาชนที่เข้ามามีส่วนร่วมในการดำเนินงานของภาครัฐ</p>

ตัวชี้วัดแผนพัฒนา ฯ ฉบับที่ 12	ตัวชี้วัดของจังหวัดนครนายก
<ul style="list-style-type: none"> • ตัวชี้วัด 5.2 จำนวนกิจกรรมที่มีความเกี่ยวข้องกับโครงการพระราชดำริเพิ่มขึ้น • ตัวชี้วัด 5.3 จำนวนผู้เสียชีวิตจากความขัดแย้งภายในประเทศลดลง (ดัชนีสันติภาพโลก) • ตัวชี้วัด 5.4 จำนวนกิจกรรมที่ประชาชนมีส่วนร่วมป้องกันแก้ไขปัญหาความมั่นคงเพิ่มขึ้น • ตัวชี้วัด 5.5 มูลค่าความเสียหายและจำนวนการก่อเหตุร้ายที่มีมูลเหตุจากความไม่สงบลดลง • ตัวชี้วัด 5.6 จำนวนกิจกรรมสาธารณะประโยชน์ที่ประชาชนทุกศาสนาร่วมดำเนินการเพิ่มขึ้น • ตัวชี้วัด 5.7 จำนวนคดีที่เกี่ยวข้องกับภัยคุกคามข้ามชาติลดลง • ตัวชี้วัด 5.8 จำนวนคดีที่เกี่ยวข้องกับยาเสพติดลดลง 	<p>ประเด็นการพัฒนาที่ 3 • ตัวชี้วัด 3.4 ร้อยละที่ลดลงของคดีอุกฉกรรจ์และสะเทือนขวัญ</p> <p>ประเด็นการพัฒนาที่ 4 • ตัวชี้วัด 4.3 ร้อยละของประชาชนที่เข้ามามีส่วนร่วมในการดำเนินงานของภาครัฐ</p> <p>ประเด็นการพัฒนาที่ 3 • ตัวชี้วัด 3.4 ร้อยละที่ลดลงของคดีอุกฉกรรจ์และสะเทือนขวัญ</p>
<p>ยุทธศาสตร์ที่ 6 การบริหารจัดการในภาครัฐ การป้องกันการทุจริตประพตมิชอบและธรรมาภิบาลในสังคมไทย</p>	<p>--</p>
<p>ยุทธศาสตร์ที่ 7 การพัฒนาโครงสร้างพื้นฐานและระบบโลจิสติกส์</p> <ul style="list-style-type: none"> • ตัวชี้วัด 7.1 สัดส่วนปริมาณการขนส่งสินค้าทางรางต่อปริมาณการขนส่งสินค้าทั้งหมดภายในประเทศ เพิ่มขึ้นจากร้อยละ 1.4 เป็นร้อยละ 4 และสัดส่วนปริมาณการขนส่งสินค้าทางน้ำต่อปริมาณการขนส่งสินค้าทั้งหมดภายในประเทศ เพิ่มขึ้นจากร้อยละ 12 เป็นร้อยละ 15 ในปี 2564 • ตัวชี้วัด 7.2 สัดส่วนการใช้พลังงานทดแทนต่อปริมาณการใช้พลังงานขั้นสุดท้ายเพิ่มขึ้นจากร้อยละ 12.94 เป็นร้อยละ 17.34 ในปี 2564 • ตัวชี้วัด 7.3 อันดับความพร้อมใช้ของเทคโนโลยีสารสนเทศและการสื่อสาร (Network Readiness Index: NRI) ดีขึ้น • ตัวชี้วัด 7.4 จำนวนหมู่บ้านที่มีอินเทอร์เน็ตความเร็วสูงเข้าถึง เพิ่มขึ้นจากร้อยละ 30 เป็นมากกว่าร้อยละ 85 ในปี 2564 • ตัวชี้วัด 7.5 จำนวนผู้ประกอบการธุรกิจดิจิทัลเพิ่มขึ้นไม่น้อยกว่า 1,000 ราย ในปี 2564 	<p>ประเด็นการพัฒนาที่ 3 - ตัวชี้วัด 3.3 ร้อยละของเส้นทางคมนาคมที่ได้รับการปรับปรุงให้ได้มาตรฐาน</p> <p>ประเด็นการพัฒนาที่ 4 • ตัวชี้วัด 4.3 จำนวนชุมชนหรือกลุ่มผลิตภัณฑ์ชุมชนมีการใช้พลังงานทดแทนเพิ่มขึ้น</p> <p>ประเด็นการพัฒนาที่ 3 • ตัวชี้วัด 3.9 ร้อยละของประชากรที่เข้าถึง Internet</p>
<p>ยุทธศาสตร์ที่ 8 การพัฒนาวิทยาศาสตร์ เทคโนโลยี วิจัย และนวัตกรรม</p>	<p>--</p>

ตัวชี้วัดแผนพัฒนา ฯ ฉบับที่ 12	ตัวชี้วัดของจังหวัดนครนายก
<p><u>ยุทธศาสตร์ที่ 9</u> การพัฒนาภาค เมือง และพื้นที่เศรษฐกิจ</p> <ul style="list-style-type: none"> • ตัวชี้วัด 9.1 เมืองศูนย์กลางของจังหวัดที่ได้รับการพัฒนาเป็นเมืองน่าอยู่เพิ่มขึ้น 	<p><u>ประเด็นการพัฒนาที่ 2</u> • ตัวชี้วัด 2.1 ร้อยละที่เพิ่มขึ้นของรายได้ด้านการท่องเที่ยว</p> <ul style="list-style-type: none"> • ตัวชี้วัด 2.2 ร้อยละที่เพิ่มขึ้นของจำนวนนักท่องเที่ยว
<p><u>ยุทธศาสตร์ที่ 10</u> ความร่วมมือระหว่างประเทศเพื่อการพัฒนา</p>	<p>--</p>

บทที่ 3

ผังรายการข้อมูลสถิติ

ในบทนี้ประกอบด้วยผังรายการสถิติ 2 ส่วน โดยส่วนแรกเป็นผังรายการข้อมูลสถิติพื้นฐานของจังหวัดด้านเศรษฐกิจ สังคม และทรัพยากรธรรมชาติและสิ่งแวดล้อมของจังหวัด ส่วนที่สอง เป็นผังรายการสถิติตัวชี้วัด ตามประเด็นการพัฒนาในแผนพัฒนาจังหวัดนครนายก พ.ศ.2561-2564 (ฉบับทบทวนปี พ.ศ.2562)

3.1 ข้อมูลสถิติพื้นฐาน

3.1.1 ด้านเศรษฐกิจ

(1) ผังรายการข้อมูลสถิติด้านเศรษฐกิจ

ลำดับ	สาขา	รายการข้อมูลพื้นฐาน	มี/ไม่มีฐานข้อมูล	วิธีการเก็บรวบรวมข้อมูล	หน่วยวัด	ความถี่ของข้อมูล	ระดับการนำเสนอ	หน่วยงานผู้รับผิดชอบ	สมุดสถิติ	แผน 12	SDG	อื่น ๆ
1	บัญชีประชาชาติ	ผลิตภัณฑ์มวลรวมจังหวัด ณ ราคาประจำปี	มี	ทะเบียน	ล้านบาท	รายปี	จังหวัด	สำนักงานคณะกรรมการพัฒนาการเศรษฐกิจและสังคมแห่งชาติ	✓	✓		
2	บัญชีประชาชาติ	ผลิตภัณฑ์มวลรวมจังหวัดต่อคนต่อปี	มี	ทะเบียน	บาท/คน	รายปี	จังหวัด	สำนักงานคณะกรรมการพัฒนาการเศรษฐกิจและสังคมแห่งชาติ	✓	✓		
3	บัญชีประชาชาติ	ผลิตภัณฑ์มวลรวมสาขาเกษตร	มี	ทะเบียน	ล้านบาท	รายปี	จังหวัด	สำนักงานคณะกรรมการพัฒนาการเศรษฐกิจและสังคมแห่งชาติ	✓	✓		
4	บัญชีประชาชาติ	ผลิตภัณฑ์มวลรวมสาขาอุตสาหกรรม	มี	ทะเบียน	ล้านบาท	รายปี	จังหวัด	สำนักงานคณะกรรมการพัฒนาการเศรษฐกิจและสังคมแห่งชาติ	✓	✓		
5	บัญชีประชาชาติ	ผลิตภัณฑ์มวลรวมสาขาขนส่ง สถานที่เก็บสินค้า และการคมนาคม	มี	ทะเบียน	ล้านบาท	รายปี	จังหวัด	สำนักงานคณะกรรมการพัฒนาการเศรษฐกิจและสังคมแห่งชาติ	✓	✓		
6	เกษตรและ	เนื้อที่การใช้	มี	รายงาน	ไร่	รายปี	จังหวัด	สำนักงานเศรษฐกิจการเกษตร	✓			

ลำดับ	สาขา	รายการข้อมูลพื้นฐาน	มี/ไม่มีฐานข้อมูล	วิธีการเก็บรวบรวมข้อมูล	หน่วยวัด	ความถี่ของข้อมูล	ระดับการนำเสนอ	หน่วยงานผู้รับผิดชอบ	สมุดสถิติ	แผน 12	SDG	อื่น ๆ
	ประมง	ประโยชน์ทางการเกษตร										
7	เกษตรและประมง	เนื้อที่นา	มี	รายงาน	ไร่	รายปี	จังหวัด	สำนักงานเศรษฐกิจการเกษตร	✓			* สนง. เกษตร จังหวัด
8	เกษตรและประมง	เนื้อที่พืชไร่	มี	รายงาน	ไร่	รายปี	จังหวัด	สำนักงานเศรษฐกิจการเกษตร	✓			*สนง. เกษตร จังหวัด
9	เกษตรและประมง	เนื้อที่ไม้ผล และไม้ยืนต้น	มี	รายงาน	ไร่	รายปี	จังหวัด	สำนักงานเศรษฐกิจการเกษตร	✓			*สนง. เกษตร จังหวัด
10	เกษตรและประมง	เนื้อที่สวนผัก ไม้ดอก ไม้ประดับ	มี	รายงาน	ไร่	รายปี	จังหวัด	สำนักงานเศรษฐกิจการเกษตร	✓			*สนง. เกษตร จังหวัด
11	เกษตรและประมง	ผลผลิตข้าวนาปี	มี	รายงาน	ตัน	รายปี	จังหวัด อำเภอบาง	สำนักงานเกษตรจังหวัด	✓			
12	เกษตรและประมง	ผลผลิตข้าวนาปรัง	มี	รายงาน	กก.	รายปี	จังหวัด อำเภอบาง	สำนักงานเกษตรจังหวัด	✓			
13	เกษตรและประมง	ผลผลิตข้าวนาปี เฉลี่ยต่อไร่	มี	รายงาน	กก.	รายปี	จังหวัด อำเภอบาง	สำนักงานเกษตรจังหวัด	✓			
14	เกษตรและประมง	ผลผลิตข้าวนาปรัง เฉลี่ยต่อไร่	มี	รายงาน	กก.	รายปี	จังหวัด อำเภอบาง	สำนักงานเกษตรจังหวัด	✓			
15	เกษตรและประมง	จำนวนครัวเรือนที่มีการเพาะเลี้ยงสัตว์	มี	รายงาน	ครัวเรือน	รายปี	จังหวัด	สำนักงานประมงจังหวัด	✓			

ลำดับ	สาขา	รายการข้อมูลพื้นฐาน	มี/ไม่มีฐานข้อมูล	วิธีการเก็บรวบรวมข้อมูล	หน่วยวัด	ความถี่ของข้อมูล	ระดับการนำเสนอ	หน่วยงานผู้รับผิดชอบ	สมุดสถิติ	แผน 12	SDG	อื่น ๆ
		น้ำจืด										
16	เกษตรและประมง	เนื้อที่ที่มีการเพาะเลี้ยงสัตว์น้ำจืด	มี	รายงาน	ไร่	รายปี	จังหวัด	สำนักงานประมงจังหวัด..	✓			
17	เกษตรและประมง	ปริมาณการจับสัตว์น้ำจืด	มี	รายงาน	กก.	รายปี	จังหวัด	สำนักงานประมงจังหวัด..	✓			
18	เกษตรและประมง	มูลค่าการจับสัตว์น้ำจืด	มี	รายงาน	บาท	รายปี	จังหวัด	สำนักงานประมงจังหวัด..	✓			
19	เกษตรและประมง	เงินกู้ของเกษตรกรลูกค้าธนาคารเพื่อการเกษตรและสหกรณ์การเกษตร	มี	ทะเบียน	บาท	รายปี	จังหวัด	ธนาคารเพื่อการเกษตรและสหกรณ์การเกษตรจังหวัด	✓			
20	อุตสาหกรรม	จำนวนสถานประกอบการอุตสาหกรรม	มี	ทะเบียน	แห่ง	รายปี	จังหวัด	สำนักงานอุตสาหกรรมจังหวัด	✓			
21	อุตสาหกรรม	จำนวนเงินทุน	มี	ทะเบียน	บาท	รายปี	จังหวัด	สำนักงานอุตสาหกรรมจังหวัด	✓			
22	อุตสาหกรรม	จำนวนคนงานสถานประกอบการอุตสาหกรรม	มี	ทะเบียน	คน	รายปี	จังหวัด	สำนักงานอุตสาหกรรมจังหวัด	✓			
23	พลังงาน	จำนวนผู้ใช้ไฟฟ้า	มี	ทะเบียน	ราย	รายปี	จังหวัด อำเภอ	การไฟฟ้าส่วนภูมิภาคจังหวัด	✓			
24	พลังงาน	จำนวนการจำหน่ายกระแสไฟฟ้า	มี	ทะเบียน	ล้านกิโลวัตต์/ชั่วโมง	รายปี	จังหวัด อำเภอ	การไฟฟ้าส่วนภูมิภาคจังหวัด	✓			
25	ขนส่งและโลจิสติกส์	จำนวนอุบัติเหตุการจราจรทางบก	มี	รายงาน	ครั้ง	รายปี	จังหวัด	ตำรวจภูธรจังหวัด	✓			

ลำดับ	สาขา	รายการข้อมูลพื้นฐาน	มี/ไม่มีฐานข้อมูล	วิธีการเก็บรวบรวมข้อมูล	หน่วยวัด	ความถี่ของข้อมูล	ระดับการนำเสนอ	หน่วยงานผู้รับผิดชอบ	สมุดสถิติ	แผน 12	SDG	อื่น ๆ
26	ขนส่งและโลจิสติกส์	จำนวนคนตายจากอุบัติเหตุการจราจรทางบก	มี	รายงาน	ราย	รายปี	จังหวัด	ตำรวจภูธรจังหวัด	✓	✓	✓	
27	ขนส่งและโลจิสติกส์	จำนวนคนเจ็บอุบัติเหตุการจราจรทางบก	มี	รายงาน	ราย	รายปี	จังหวัด	ตำรวจภูธรจังหวัด	✓		✓	
28	ขนส่งและโลจิสติกส์	มูลค่าทรัพย์สินที่เสียหายอุบัติเหตุการจราจรทางบก	มี	รายงาน	บาท	รายปี	จังหวัด	ตำรวจภูธรจังหวัด	✓			
29	การค้าและราคา	ดัชนีราคาผู้บริโภคทั่วไป	มี	รายงาน	-	รายปี	จังหวัด	สำนักดัชนีเศรษฐกิจการค้ากระทรวงพาณิชย์	✓	✓		
30	การค้าและราคา	อัตราเงินเฟ้อ	มี	รายงาน	-	รายปี	จังหวัด	สำนักดัชนีเศรษฐกิจการค้ากระทรวงพาณิชย์	✓	✓		
31	เทคโนโลยีสารสนเทศและการสื่อสาร	จำนวนเลขหมายโทรศัพท์ที่มี	มี	ทะเบียน	หมายเลข	รายปี	จังหวัด	บริษัท ทีโอที จำกัด (มหาชน)	✓			
32	เทคโนโลยีสารสนเทศและการสื่อสาร	จำนวนเลขหมายโทรศัพท์ที่มีผู้เช่า	มี	ทะเบียน	หมายเลข	รายปี	จังหวัด	บริษัท ทีโอที จำกัด (มหาชน)	✓			
33	เทคโนโลยีสารสนเทศและการสื่อสาร	จำนวนประชากรอายุ 6 ปีขึ้นไป ที่ใช้อินเทอร์เน็ต	มี	สำรวจ	คน	รายปี	จังหวัด	สำนักงานสถิติแห่งชาติ	✓	✓	✓	
34	เทคโนโลยีสารสนเทศและ	ครัวเรือนที่มีอุปกรณ์/เทคโนโลยี	มี	สำรวจ	ครัวเรือน	รายปี	จังหวัด	สำนักงานสถิติแห่งชาติ	✓			

ลำดับ	สาขา	รายการข้อมูลพื้นฐาน	มี/ไม่มีฐานข้อมูล	วิธีการเก็บรวบรวมข้อมูล	หน่วยวัด	ความถี่ของข้อมูล	ระดับการนำเสนอ	หน่วยงานผู้รับผิดชอบ	สมุดสถิติ	แผน 12	SDG	อื่น ๆ
	การสื่อสาร	สารสนเทศและการสื่อสาร										
35	การท่องเที่ยวและกีฬา	จำนวนนักท่องเที่ยว	มี	รายงาน	คน	รายปี	จังหวัด	กรมการท่องเที่ยว	✓			
36	การท่องเที่ยวและกีฬา	ระยะเวลาพำนักรักของนักท่องเที่ยว	มี	รายงาน	วัน	รายปี	จังหวัด	กรมการท่องเที่ยว	✓			
37	การท่องเที่ยวและกีฬา	ค่าใช้จ่ายเฉลี่ยของนักท่องเที่ยว	มี	รายงาน	บาท/คน/วัน	รายปี	จังหวัด	กรมการท่องเที่ยว	✓			
38	การท่องเที่ยวและกีฬา	รายได้ จากการท่องเที่ยว	มี	รายงาน	ล้านบาท	รายปี	จังหวัด	กรมการท่องเที่ยว	✓			
39	การเงิน การธนาคาร และการประกันภัย	ปริมาณเงินฝากของสถาบันการเงิน	มี	รายงาน	บาท	รายปี	จังหวัด	ธนาคารแห่งประเทศไทย	✓			
40	การเงิน การธนาคาร และการประกันภัย	ปริมาณสินเชื่อของสถาบันการเงิน	มี	รายงาน	บาท	รายปี	จังหวัด	ธนาคารแห่งประเทศไทย	✓			
41	การเงิน การธนาคาร และการประกันภัย	จำนวนสหกรณ์ภาคการเกษตร	มี	รายงาน	แห่ง	รายปี	จังหวัด อำเภอ	สำนักงานสหกรณ์จังหวัด	✓			
42	การเงิน การธนาคาร และการประกันภัย	จำนวนสหกรณ์นอกภาคการเกษตร	มี	รายงาน	แห่ง	รายปี	จังหวัด อำเภอ	สำนักงานสหกรณ์จังหวัด	✓			

ลำดับ	สาขา	รายการข้อมูลพื้นฐาน	มี/ไม่มีฐานข้อมูล	วิธีการเก็บรวบรวมข้อมูล	หน่วยวัด	ความถี่ของข้อมูล	ระดับการนำเสนอ	หน่วยงานผู้รับผิดชอบ	สมุดสถิติ	แผน 12	SDG	อื่น ๆ
43	การคลัง	รายรับขององค์กรปกครองส่วนท้องถิ่น	มี	รายงาน	บาท	รายปี	จังหวัด อำเภอ	สำนักงานส่งเสริมการปกครองส่วนท้องถิ่นจังหวัด	✓			
44	การคลัง	รายจ่ายขององค์กรปกครองส่วนท้องถิ่น	มี	รายงาน	บาท	รายปี	จังหวัด อำเภอ	สำนักงานส่งเสริมการปกครองส่วนท้องถิ่นจังหวัด	✓			
45	การคลัง	รายได้จากการจัดเก็บภาษีของกรมสรรพากร	มี	รายงาน	ล้านบาท	รายปี	จังหวัด อำเภอ	สำนักงานสรรพากรพื้นที่นครนายก	✓	✓		
46	การคลัง	รายได้จากการจัดเก็บเงินภาษีของกรมสรรพสามิต	มี	รายงาน	บาท	รายปี	จังหวัด อำเภอ	สำนักงานสรรพสามิตพื้นที่นครนายก	✓			
47	ด้านเศรษฐกิจอื่น ๆ	จำนวนทะเบียนนิติบุคคลใหม่	มี	ทะเบียน	ราย	รายปี	จังหวัด อำเภอ	สำนักงานพัฒนาธุรกิจการค้าจังหวัด	✓	✓		
48	ด้านเศรษฐกิจอื่น ๆ	ทุนจดทะเบียน	มี	ทะเบียน	บาท	รายปี	จังหวัด อำเภอ	สำนักงานพัฒนาธุรกิจการค้าจังหวัด	✓	✓		

(2) ข้อมูลสถิติด้านเศรษฐกิจ

ลำดับ	รายการข้อมูลพื้นฐาน	2557	2558	2559	2560	2561	2562
1	ผลิตภัณฑ์มวลรวมจังหวัด ณ ราคาประจำปี	24,455	27,446				

ลำดับ	รายการข้อมูลพื้นฐาน	2557	2558	2559	2560	2561	2562
2	ผลิตภัณฑ์มวลรวมจังหวัดต่อคนต่อปี	94,081	102,052				
3	ผลิตภัณฑ์มวลรวมสาขาเกษตร	8,278	5,737				
4	ผลิตภัณฑ์มวลรวมสาขาอุตสาหกรรม	16,177	21,709				
5	ผลิตภัณฑ์มวลรวมสาขาขนส่ง สถานที่เก็บสินค้า และการคมนาคม	1,046	1,079				
6	เนื้อที่ใช้ประโยชน์ทางการเกษตร	616,265	616,769				
7	เนื้อที่นา	457,268	457,423	515,702	515,441		
8	เนื้อที่พืชไร่	--	1,243	1,570	4,860		
9	เนื้อที่ไม้ผล และไม้ยืนต้น	--	24,146	65,745	71,215		
10	เนื้อที่สวนผัก ไม้ดอก ไม้ประดับ	9,672	9,814	11,450	13,401		
11	ผลผลิตข้าวนาปี	230,653	205,133	200,408			
12	ผลผลิตข้าวนาปรัง	162,852	108,852	55,996			
13	ผลผลิตข้าวนาปีเฉลี่ยต่อไร่	576	560	568			
14	ผลผลิตข้าวนาปรังเฉลี่ยต่อไร่	631	621	621			
15	จำนวนครัวเรือนที่มีการเพาะเลี้ยงสัตว์น้ำจืด	2,920	3,409	2,637			
16	เนื้อที่ที่มีการเพาะเลี้ยงสัตว์น้ำจืด	26,083	33,724.7	23,030.5			
17	ปริมาณการจับสัตว์น้ำจืด	5,883,027	19,495.89	19,341.78			
18	มูลค่าการจับสัตว์น้ำจืด	211,954,762	239,412,998	231,878,926			
19	เงินกู้ของเกษตรกรถูกรู้ค่าธนาคารเพื่อการเกษตรและสหกรณ์ การเกษตร	4,194	2,702	--			
20	จำนวนสถานประกอบการอุตสาหกรรม	322	307	298			
21	จำนวนเงินทุน	9,481,293,322	9,712,790,671	9,063,805,206			
22	จำนวนคนงานสถานประกอบการอุตสาหกรรม	12,801	13,084	13,507			
23	จำนวนผู้ใช้ไฟฟ้า	82,950	84,477	87,136			

ลำดับ	รายการข้อมูลพื้นฐาน	2557	2558	2559	2560	2561	2562
24	จำนวนการจำหน่ายกระแสไฟฟ้า	44.43	43.00	43.56			
25	จำนวนอุบัติเหตุการจราจรทางบก	720	486	705			
26	จำนวนคนตายจากอุบัติเหตุการจราจรทางบก	40	55	84			
27	จำนวนคนเจ็บอุบัติเหตุการจราจรทางบก	304	582	748			
28	มูลค่าทรัพย์สินที่เสียหายอุบัติเหตุการจราจรทางบก	1,175,000	3,672,500	21,400,000			
29	ดัชนีราคาผู้บริโภคทั่วไป	--	106.5	99.8			
30	อัตราเงินเฟ้อ	--	-1.8	-0.3			
31	จำนวนเลขหมายโทรศัพท์ที่มี	28,344	28,344	28,513			
32	จำนวนเลขหมายโทรศัพท์ที่มีผู้เช่า	11,693	10,300	8,474			
33	จำนวนประชากรอายุ 6 ปีขึ้นไป ที่ใช้อินเทอร์เน็ต	60,331	54,066	103,260			
34	ครัวเรือนที่มีอุปกรณ์/เทคโนโลยีสารสนเทศและการสื่อสาร	43,877	58,219	68,733			
35	จำนวนนักท่องเที่ยว	1,442,653	1,582,358	1,652,117			
36	ระยะเวลาพำนักรักของนักท่องเที่ยว	1.87	1.91	1.86			
37	ค่าใช้จ่ายเฉลี่ยของนักท่องเที่ยว	1,482.23	1,564.71	1,626.07			
38	รายได้จากการท่องเที่ยว	5,034.10	5,847.40	6,230.56			
39	ปริมาณเงินฝากของสถาบันการเงิน	14,704	15,309	16,500			
40	ปริมาณสินเชื่อของสถาบันการเงิน	14,794	6,739	6,703			
41	จำนวนสหกรณ์ภาคการเกษตร	15	15	16			
42	จำนวนสหกรณ์นอกภาคการเกษตร	65	67	51			
43	รายรับขององค์กรปกครองส่วนท้องถิ่น	--	2,167,262,966.63	2,301,001,648.54			
44	รายจ่ายขององค์กรปกครองส่วนท้องถิ่น	--	1,879,409,263.88	1,566,966,917.38			
45	รายได้จากการจัดเก็บภาษีของกรมสรรพากร	418,872,403	461,623,314	500,639,040			
46	รายได้จากการจัดเก็บเงินภาษีของกรมสรรพสามิต	9,301,012	10,290,906	9,571,820			

ลำดับ	รายการข้อมูลพื้นฐาน	2557	2558	2559	2560	2561	2562
47	จำนวนทะเบียนนิติบุคคลใหม่	--	55	56			
48	ทุนจดทะเบียน	--	57,800,000	391,200,000			

3.1.2 ด้านสังคม

(1) ผังรายการข้อมูลสถิติด้านสังคม

ลำดับ	สาขา	รายการข้อมูลพื้นฐาน	มี/ไม่มี ฐานข้อมูล	วิธีการเก็บ รวบรวม ข้อมูล	หน่วยวัด	ความถี่ของ ข้อมูล	ระดับการ นำเสนอ	หน่วยงาน ผู้รับผิดชอบ	สมุดสถิติ	แผน 12	SDG	อื่น ๆ
1	ประชากรศาสตร์ ประชากรเคหะ	จำนวนประชากรจาก การทะเบียน	มี	ทะเบียน	คน	รายปี	จังหวัด อำเภอ	กรมการปกครอง กระทรวงมหาดไทย	✓			
2	ประชากรศาสตร์ ประชากรเคหะ	วัยเด็ก (0-14 ปี)	มี	ทะเบียน	คน	รายปี	จังหวัด อำเภอ	กรมการปกครอง กระทรวงมหาดไทย	✓			
3	ประชากรศาสตร์ ประชากรเคหะ	วัยแรงงาน (15-59 ปี)	มี	ทะเบียน	คน	รายปี	จังหวัด อำเภอ	กรมการปกครอง กระทรวงมหาดไทย	✓			
4	ประชากรศาสตร์ ประชากรเคหะ	วัยสูงอายุ (60 ปีขึ้นไป)	มี	ทะเบียน	คน	รายปี	จังหวัด อำเภอ	กรมการปกครอง กระทรวงมหาดไทย	✓			
5	ประชากรศาสตร์ ประชากรเคหะ	อัตราการเปลี่ยนแปลง ของประชากร	มี	ทะเบียน	ร้อยละ	รายปี	จังหวัด อำเภอ	กรมการปกครอง กระทรวงมหาดไทย	✓			
6	ประชากรศาสตร์ ประชากรเคหะ	ความหนาแน่นของ ประชากร	มี	ทะเบียน	คน/ตร.กม.	รายปี	จังหวัด อำเภอ	กรมการปกครอง กระทรวงมหาดไทย	✓			
7	ประชากรศาสตร์ ประชากรเคหะ	จำนวนบ้านจากการ ทะเบียน	มี	ทะเบียน	หลัง	รายปี	จังหวัด อำเภอ	กรมการปกครอง กระทรวงมหาดไทย	✓			
8	ประชากรศาสตร์ ประชากรเคหะ	อัตราการเกิดมีชีพ	มี	ทะเบียน	ร้อยละ	รายปี	จังหวัด	สำนักงานสาธารณสุข จังหวัดนครนายก	✓			
9	ประชากรศาสตร์	จำนวนการจดทะเบียน	มี	ทะเบียน	ราย	รายปี	จังหวัด	ที่ทำการปกครอง	✓	✓		

ลำดับ	สาขา	รายการข้อมูลพื้นฐาน	มี/ไม่มี ฐานข้อมูล	วิธีการเก็บ รวบรวม ข้อมูล	หน่วยวัด	ความถี่ของ ข้อมูล	ระดับการ นำเสนอ	หน่วยงาน ผู้รับผิดชอบ	สมุดสถิติ	แผน 12	SDG	อื่น ๆ
	ประชากรเคหะ	สมรส					อำเภอ	จังหวัดนครนายก				
10	ประชากรศาสตร์ ประชากรเคหะ	จำนวนการหย่า	มี	ทะเบียน	ราย	รายปี	จังหวัด อำเภอ	ที่ทำการปกครอง จังหวัดนครนายก	✓	✓		
11	ประชากรศาสตร์ ประชากรเคหะ	ร้อยละของครัวเรือนที่เป็นเจ้าของบ้านและที่ดิน	มี	ทะเบียน	ร้อยละ	รายปี	จังหวัด	สำนักงานสถิติแห่งชาติ	✓			
12	แรงงาน	อัตราการมีงานทำ	มี	สำรวจ	ร้อยละ	รายไตรมาส	จังหวัด	สำนักงานสถิติแห่งชาติ	✓	✓		
13	แรงงาน	อัตราการว่างงาน	มี	สำรวจ	ร้อยละ	รายไตรมาส	จังหวัด	สำนักงานสถิติแห่งชาติ	✓			
14	แรงงาน	ค่าจ้างขั้นต่ำ	มี	รายงาน	บาท/วัน	รายปี	จังหวัด	สำนักงานสวัสดิการ และคุ้มครองแรงงาน จังหวัด	✓		✓	
15*	แรงงาน	คนอายุมากกว่า 60 ปี เพิ่มขึ้นไป มีอาชีพและมีรายได้	มี	ทะเบียน	คน	รายปี	ภาค	สำนักงานสถิติแห่งชาติ		✓		
16*	การศึกษา	คะแนนเฉลี่ยสติปัญญา (IQ) เด็กนักเรียน	มี	ทะเบียน	คะแนน	รายปี	จังหวัด ประเทศ	กรมสุขภาพจิต กระทรวงสาธารณสุข		✓		
17	การศึกษา	อัตราส่วนนักเรียนต่อครู (ก่อน ประถมศึกษา)	มี	ทะเบียน	ร้อยละ	รายปี	จังหวัด อำเภอ	สำนักงานส่งเสริมการ ปกครองส่วนท้องถิ่น จังหวัด สำนักงานเขต พื้นที่การศึกษา ประถมศึกษา/ มัธยมศึกษาเขต 7	✓			

ลำดับ	สาขา	รายการข้อมูลพื้นฐาน	มี/ไม่มี ฐานข้อมูล	วิธีการเก็บ รวบรวม ข้อมูล	หน่วยวัด	ความถี่ของ ข้อมูล	ระดับการ นำเสนอ	หน่วยงาน ผู้รับผิดชอบ	สมุดสถิติ	แผน 12	SDG	อื่น ๆ
18	การศึกษา	อัตราส่วนนักเรียน ต่อครู (ประถมศึกษา)	มี	ทะเบียน	ร้อยละ	รายปี	จังหวัด อำเภอ	สำนักงานส่งเสริมการ ปกครองส่วนท้องถิ่น จังหวัด สำนักงานเขต พื้นที่การศึกษา ประถมศึกษา/ มัธยมศึกษาเขต 7	✓			
19	การศึกษา	อัตราส่วนนักเรียน ต่อครู (มัธยมศึกษา)	มี	ทะเบียน	ร้อยละ	รายปี	จังหวัด อำเภอ	สำนักงานส่งเสริมการ ปกครองส่วนท้องถิ่น จังหวัด สำนักงานเขต พื้นที่การศึกษา ประถมศึกษา/ มัธยมศึกษาเขต 7	✓			
20	การศึกษา	จำนวนนักเรียนที่ออก กลางคัน	มี	ทะเบียน	คน	รายปี	จังหวัด อำเภอ	สำนักงานเขตพื้นที่ การศึกษามัธยมศึกษา เขต 7	✓			
21	การศึกษา	จำนวนนักศึกษาระดับ อาชีวศึกษา และอุดมศึกษา	มี	ทะเบียน	คน	รายปี	จังหวัด	สำนักงาน คณะกรรมการการ อุดมศึกษา	✓			
22	การศึกษา	จำนวนอาจารย์ใน ระดับอาชีวศึกษา และอุดมศึกษา	มี	ทะเบียน	คน	รายปี	จังหวัด	สำนักงาน คณะกรรมการการ อุดมศึกษา	✓			

ลำดับ	สาขา	รายการข้อมูลพื้นฐาน	มี/ไม่มี ฐานข้อมูล	วิธีการเก็บ รวบรวม ข้อมูล	หน่วยวัด	ความถี่ของ ข้อมูล	ระดับการ นำเสนอ	หน่วยงาน ผู้รับผิดชอบ	สมุดสถิติ	แผน 12	SDG	อื่น ๆ
23	การศึกษา	จำนวนผู้เรียน/ นักศึกษาที่ลงทะเบียน เรียน ในสังกัด สำนักงานส่งเสริม การศึกษานอกระบบ และการศึกษาตาม อัธยาศัย	มี	ทะเบียน	คน	รายปี	จังหวัด	สำนักงานส่งเสริม การศึกษานอกระบบ และการศึกษาตาม อัธยาศัย	✓			
24	การศึกษา	จำนวนผู้เรียน/ นักศึกษาที่สำเร็จ การศึกษา ในสังกัด สำนักงานส่งเสริม การศึกษานอกระบบ และการศึกษาตาม อัธยาศัย	มี	ทะเบียน	คน	รายปี	จังหวัด	สำนักงานส่งเสริม การศึกษานอกระบบ และการศึกษาตาม อัธยาศัย	✓			
25	ศาสนา ศิลปะ และ วัฒนธรรม	จำนวนวัด สำนักสงฆ์ โบสถ์คริสต์ มัสยิด	มี	ทะเบียน	แห่ง	รายปี	อำเภอ/ จังหวัด	สำนักงาน พระพุทธศาสนา จังหวัดนครนายก	✓			
26	ศาสนา ศิลปะ และ วัฒนธรรม	จำนวนพระภิกษุและ สามเณร	มี	ทะเบียน	รูป	รายปี	อำเภอ/ จังหวัด	สำนักงาน พระพุทธศาสนา จังหวัดนครนายก	✓			
27	สุขภาพ	จำนวนผู้ป่วยนอก	มี	ทะเบียน	คน	รายปี	จังหวัด	สำนักงานสาธารณสุข จังหวัดนครนายก	✓			
28	สุขภาพ	จำนวนผู้ป่วยใน	มี	ทะเบียน	คน	รายปี	จังหวัด	สำนักงานสาธารณสุข จังหวัดนครนายก	✓			

ลำดับ	สาขา	รายการข้อมูลพื้นฐาน	มี/ไม่มี ฐานข้อมูล	วิธีการเก็บ รวบรวม ข้อมูล	หน่วยวัด	ความถี่ของ ข้อมูล	ระดับการ นำเสนอ	หน่วยงาน ผู้รับผิดชอบ	สมุดสถิติ	แผน 12	SDG	อื่น ๆ
29	สุขภาพ	จำนวนสถานพยาบาล ที่มีเตียงผู้ป่วยรับไว้ ค้างคืน	มี	ทะเบียน	แห่ง	รายปี	จังหวัด	สำนักงานสาธารณสุข จังหวัดนครนายก	✓			
30	สุขภาพ	จำนวนเตียง	มี	ทะเบียน	เตียง	รายปี	จังหวัด	สำนักงานสาธารณสุข จังหวัดนครนายก	✓			
31	สุขภาพ	จำนวนประชากรต่อ แพทย์ 1 คน	มี	รายงาน	คน	รายปี	จังหวัด	สำนักงานสาธารณสุข จังหวัดนครนายก	✓	✓		
32	สุขภาพ	จำนวนประชากรต่อ เภสัชกร 1 คน	มี	รายงาน	คน	รายปี	จังหวัด	สำนักงานสาธารณสุข จังหวัดนครนายก	✓	✓		
33	สุขภาพ	จำนวนประชากรต่อ พยาบาล 1 คน	มี	รายงาน	คน	รายปี	จังหวัด	สำนักงานสาธารณสุข จังหวัดนครนายก	✓	✓		
34*	สุขภาพ	อัตราการคลอดใน ผู้หญิงกลุ่มอายุ 15 – 19 ปี	มี	รายงาน	ร้อยละ	รายปี	จังหวัด	กรมอนามัย		✓		
35*	สุขภาพ	อัตราการฆ่าตัวตาย	มี	รายงาน	ร้อยละ	รายปี	ประเทศ	กระทรวงสาธารณสุข		✓	✓	
36*	สุขภาพ	อัตราการเกิดมีชีพ	มี	รายงาน	ร้อยละ	รายปี	ภาค	กระทรวงสาธารณสุข			✓	
37	สวัสดิการสังคม	จำนวนผู้ประกันตน ตามมาตรา 33	มี	ทะเบียน	คน	รายปี	จังหวัด	สำนักงาน ประกันสังคม กระทรวงแรงงาน	✓			
38*	สวัสดิการสังคม	จำนวนผู้ประกันตน ตามมาตรา 40	มี	ทะเบียน	คน	รายปี	ประเทศ	สำนักงาน ประกันสังคม กระทรวงแรงงาน		✓		

ลำดับ	สาขา	รายการข้อมูลพื้นฐาน	มี/ไม่มี ฐานข้อมูล	วิธีการเก็บ รวบรวม ข้อมูล	หน่วยวัด	ความถี่ของ ข้อมูล	ระดับการ นำเสนอ	หน่วยงาน ผู้รับผิดชอบ	สมุดสถิติ	แผน 12	SDG	อื่น ๆ
39	สวัสดิการสังคม	จำนวนลูกจ้างที่ ประสบอันตรายหรือ เจ็บป่วยจากการ ทำงาน	มี	ทะเบียน	คน	รายปี	จังหวัด	สำนักงาน ประกันสังคม กระทรวงแรงงาน	✓			
40*	สวัสดิการสังคม	จำนวนเด็กที่ต้องดำรง ชีพด้วยการเร่ร่อน ขอทาน	มี	รายงาน	คน	รายปี	จังหวัด	กระทรวงการพัฒนา สังคมและความมั่นคง ของมนุษย์				
41*	สวัสดิการสังคม	จำนวนเยาวชนที่ต้อง ดำรงชีพด้วยการ เร่ร่อน ขอทาน	มี	รายงาน	คน	รายปี	จังหวัด	กระทรวงการพัฒนา สังคมและความมั่นคง ของมนุษย์				
42*	สวัสดิการสังคม	จำนวนเด็กอยู่คนเดียว ตามลำพัง/ไม่มีผู้ดูแล/ ถูกทอดทิ้ง	มี	รายงาน	คน	รายปี	จังหวัด	กระทรวงการพัฒนา สังคมและความมั่นคง ของมนุษย์				
43*	สวัสดิการสังคม	จำนวนคนพิการที่มี บัตรประจำตัวคน พิการจำแนกตามความ พิการ	มี	ทะเบียน	คน	รายปี	จังหวัด	กระทรวงการพัฒนา สังคมและความมั่นคง ของมนุษย์				
44	รายได้รายจ่ายของ ครัวเรือน	รายได้เฉลี่ยต่อเดือน ของครัวเรือน	มี	สำรวจ	บาท	รายปี	จังหวัด	สำนักงานสถิติแห่งชาติ	✓	✓		
45	รายได้รายจ่ายของ ครัวเรือน	ค่าใช้จ่ายเฉลี่ยต่อ เดือนของครัวเรือน	มี	สำรวจ	บาท	รายปี	จังหวัด	สำนักงานสถิติแห่งชาติ	✓			
46	รายได้รายจ่ายของ ครัวเรือน	หนี้สินเฉลี่ยต่อ ครัวเรือน	มี	สำรวจ	บาท	รายปี	จังหวัด	สำนักงานสถิติแห่งชาติ	✓	✓		

ลำดับ	สาขา	รายการข้อมูลพื้นฐาน	มี/ไม่มี ฐานข้อมูล	วิธีการเก็บ รวบรวม ข้อมูล	หน่วยวัด	ความถี่ของ ข้อมูล	ระดับการ นำเสนอ	หน่วยงาน ผู้รับผิดชอบ	สมุดสถิติ	แผน 12	SDG	อื่น ๆ
47	รายได้รายจ่ายของ ครัวเรือน	ร้อยละของค่าใช้จ่าย ต่อรายได้	มี	สำรวจ	ร้อยละ	รายปี	จังหวัด	สำนักงานสถิติแห่งชาติ	✓			
48*	รายได้รายจ่ายของ ครัวเรือน	สัมประสิทธิ์ความไม่ เสมอภาค (Gini coefficient) ด้าน รายได้ของครัวเรือน	มี	สำรวจ	ร้อยละ	รายปี	จังหวัด	สำนักงานสถิติแห่งชาติ		✓		
49*	รายได้รายจ่ายของ ครัวเรือน	สัมประสิทธิ์ความไม่ เสมอภาค (Gini coefficient) ด้าน รายจ่ายเพื่อการอุปโภค บริโภคของครัวเรือน	มี	สำรวจ	ร้อยละ	รายปี	จังหวัด	สำนักงานสถิติแห่งชาติ		✓		
50*	รายได้รายจ่ายของ ครัวเรือน	สัดส่วนคนจน เมื่อวัด ด้านรายจ่ายเพื่อการ อุปโภคบริโภค	มี	สำรวจ	ร้อยละ	รายปี	จังหวัด	สำนักงานสถิติแห่งชาติ			✓	
51	ยุทธธรรม ความมั่นคง การเมือง และการ ปกครอง	จำนวนคดีอาญาที่ได้ รับแจ้ง	มี	รายงาน	ราย	รายปี	จังหวัด	กองกำกับการ ตำรวจภูธรจังหวัด	✓			
52	ยุทธธรรม ความมั่นคง การเมือง และการ ปกครอง	จำนวนคดีอาญาที่มี การจับกุม	มี	รายงาน	ราย	รายปี	จังหวัด	กองกำกับการ ตำรวจภูธรจังหวัด	✓			
53*	ยุทธธรรม ความมั่นคง การเมือง และการ ปกครอง	จำนวนคดีที่เกี่ยวข้อง กับยาเสพติด	มี	รายงาน	คดี	รายปี	ประเทศ	สำนักงานป้องกันและ ปราบปรามยาเสพติด		✓		

หมายเหตุ : * คือรายการที่เพิ่มเติม/นอกเหนือจากสมุดสถิติจังหวัด

(2) ข้อมูลสถิติด้านสังคม

ลำดับ	รายการข้อมูลพื้นฐาน	2557	2558	2559	2560	2561	2562
1	จำนวนประชากรจากการทะเบียน	257,300	258,577	258,358			
2	วัยเด็ก (0-14 ปี)	42,970	42,590	42,154			
3	วัยแรงงาน (15-59 ปี)	168,163	169,139	168,374			
4	วัยสูงอายุ (60 ปีขึ้นไป)	42,878	43,975	45,118			
5	อัตราการเปลี่ยนแปลงของประชากร	0.47	0.50	-0.08			
6	ความหนาแน่นของประชากร	121	122	122			
7	จำนวนบ้านจากการทะเบียน	90,756	92,701	94,340			
8	อัตราการเกิดมีชีพ	3,569	3,481	3,335			
9	จำนวนการจดทะเบียนสมรส	981	936	980			
10	จำนวนการหย่า	493	463	451			
11	ร้อยละของครัวเรือนที่เป็นเจ้าของบ้านและที่ดิน	82.3	79.00	82.20			
12	อัตราการมีงานทำ	99.6	99.6	99.7	99.1		
13	อัตราการว่างงาน	0.4	0.4	0.3	0.9		
14	ค่าจ้างขั้นต่ำ	300	300	300	305		
15	คนอายุมากกว่า 60 ปีเพิ่มขึ้นไป มีอาชีพและมีรายได้	13,467	16,073	15,075			
16	คะแนนเฉลี่ยสติปัญญา (IQ) เด็กนักเรียน	--	--	97.13 (ม.ต้น)			
17	อัตราส่วนนักเรียนต่อครู (ก่อนประถมศึกษา)	14	12	12			
18	อัตราส่วนนักเรียนต่อครู (ประถมศึกษา)	26	27	27			
19	อัตราส่วนนักเรียนต่อครู (มัธยมศึกษา)	13	14	14			
20	จำนวนนักเรียนที่ออกกลางคัน	25	60	4			
21	จำนวนนักศึกษาระดับอาชีวศึกษา และอุดมศึกษา	13,058	13,567	18,981			

ลำดับ	รายการข้อมูลพื้นฐาน	2557	2558	2559	2560	2561	2562
22	จำนวนอาจารย์ในระดับอาชีวศึกษา และอุดมศึกษา	1,961	1,886	1,364			
23	จำนวนผู้เรียน/นักศึกษาที่ลงทะเบียนเรียน ในสังกัดสำนักงานส่งเสริมการศึกษานอกระบบและการศึกษาตามอัธยาศัย	10,309	17,707	16,449			
24	จำนวนผู้เรียน/นักศึกษาที่สำเร็จการศึกษา ในสังกัดสำนักงานส่งเสริมการศึกษานอกระบบและการศึกษาตามอัธยาศัย	6,911	10,934	9,923			
25	จำนวนวัด สำนักสงฆ์ โบสถ์คริสต์ มัสยิด	254	255	255			
26	จำนวนพระภิกษุและสามเณร	2,091	2,028	1,956			
27	จำนวนผู้ป่วยนอก	203,956	977,443	411,772			
28	จำนวนผู้ป่วยใน	344,218	423,876	371,895			
29	จำนวนสถานพยาบาลที่มีเตียงผู้ป่วยรับไว้ค้างคืน	6	6	6			
30	จำนวนเตียง	862	847	843			
31	จำนวนประชากรต่อแพทย์ 1 คน	1,061	1,002	975			
32	จำนวนประชากรต่อเภสัชกร 1 คน	4,860	4,788	4,533			
33	จำนวนประชากรต่อพยาบาล 1 คน	295	271	299			
34	อัตราการคลอดในผู้หญิงกลุ่มอายุ 15 – 19 ปี						
35	อัตราการฆ่าตัวตาย						
36	อัตราการเกิดมีชีพ	3,569	3,481	3,335			
37	จำนวนผู้ประกันตนตามมาตรา 33	21,113	22,157	22,502			
38	จำนวนผู้ประกันตนตามมาตรา 40	3,671	792	650	1,243		
39	จำนวนลูกจ้างที่ประสบอันตรายหรือเจ็บป่วยจากการทำงาน	186	188	218			
40	จำนวนเด็กที่ต้องดำรงชีพด้วยการเร่ร่อน ขอดทาน	--	3	0			
41	จำนวนเยาวชนที่ต้องดำรงชีพด้วยการเร่ร่อน ขอดทาน	--	0	0			
42	จำนวนเด็กอยู่คนเดียวตามลำพัง/ไม่มีผู้ดูแล/ถูกทอดทิ้ง	--	399	24			

ลำดับ	รายการข้อมูลพื้นฐาน	2557	2558	2559	2560	2561	2562
43	จำนวนคนพิการที่มีบัตรประจำตัวคนพิการจำแนกตามความพิการ	6,985	7,475	8,259	8,870		
44	รายได้เฉลี่ยต่อเดือนของครัวเรือน	--	23,555				
45	ค่าใช้จ่ายเฉลี่ยต่อเดือนของครัวเรือน	--	18,154	17,878			
46	หนี้สินเฉลี่ยต่อครัวเรือน	--	144,657				
47	ร้อยละของค่าใช้จ่ายต่อรายได้	--	77.1				
48	สัมประสิทธิ์ความไม่เสมอภาค (Gini coefficient) ด้านรายได้ของครัวเรือน	--	0.337				
49	สัมประสิทธิ์ความไม่เสมอภาค (Gini coefficient) ด้านรายจ่ายเพื่อการอุปโภคบริโภคของครัวเรือน	--	--	--			
50	สัดส่วนคนจน เมื่อวัดด้านรายจ่ายเพื่อการอุปโภคบริโภค	--	--	--			
51	จำนวนคดีอาญาที่ได้รับแจ้ง	3,425	2,933	3,468			
52	จำนวนคดีอาญาที่มีการจับกุม	3,751	3,121	3,816			
53	จำนวนคดีที่เกี่ยวข้องกับยาเสพติด	2,825	2,120	2,327	2,334		

3.1.3 ด้านทรัพยากรธรรมชาติและสิ่งแวดล้อม

(1) ผังรายการข้อมูลสถิติด้านทรัพยากรธรรมชาติและสิ่งแวดล้อม

ลำดับ	สาขา	รายการข้อมูลพื้นฐาน	มี/ไม่มี ฐานข้อมูล	วิธีการ เก็บ รวบรวม ข้อมูล	หน่วยวัด	ความถี่ ของ ข้อมูล	ระดับการ นำเสนอ	หน่วยงาน ผู้รับผิดชอบ	สมุดสถิติ	แผน 12	SDG	อื่น ๆ
1	ทรัพยากรธรรมชาติ	จำนวนแหล่งน้ำ	มี	รายงาน	แห่ง	รายปี	จังหวัด	โครงการชลประทาน	✓			

ลำดับ	สาขา	รายการข้อมูลพื้นฐาน	มี/ไม่มี ฐานข้อมูล	วิธีการ เก็บ รวบรวม ข้อมูล	หน่วยวัด	ความถี่ ของ ข้อมูล	ระดับการ นำเสนอ	หน่วยงาน ผู้รับผิดชอบ	สมุดสถิติ	แผน 12	SDG	อื่น ๆ
	และสิ่งแวดล้อม						อำเภอ	นครนายก				
2	ทรัพยากรธรรมชาติ และสิ่งแวดล้อม	ปริมาณน้ำที่เก็บเฉลี่ย ทั้งปี (แหล่งน้ำทุก ประเภท)	มี	รายงาน	ลบ.ม.	รายปี	จังหวัด อำเภอ	โครงการชลประทาน นครนายก	✓			
3	ทรัพยากรธรรมชาติ และสิ่งแวดล้อม	ปริมาณขยะมูลฝอย	มี	รายงาน	ตันต่อวัน	รายปี	จังหวัด อำเภอ	กรมควบคุมมลพิษ กระทรวงทรัพยากร ธรรมชาติและ สิ่งแวดล้อม	✓	✓		
4	ทรัพยากรธรรมชาติ และสิ่งแวดล้อม	พื้นที่ป่า	มี	ทะเบียน	ไร่	รายปี	จังหวัด	สำนักงานเศรษฐกิจ การเกษตร	✓	✓	✓	
5	ทรัพยากรธรรมชาติ และสิ่งแวดล้อม	พื้นที่ป่าไม้ต่อพื้นที่ จังหวัด	มี	ทะเบียน	ร้อยละ	รายปี	จังหวัด	สำนักงานเศรษฐกิจ การเกษตร	✓	✓	✓	
6	ทรัพยากรธรรมชาติ และสิ่งแวดล้อม	ปริมาณฝนเฉลี่ยทั้งปี	มี	รายงาน	มิลลิเมตร	เดือน	จังหวัด	สถานีอุตุนิยมวิทยา นครนายก	✓			
7	ทรัพยากรธรรมชาติ และสิ่งแวดล้อม	กำลังการผลิต น้ำประปา	มี	รายงาน	ลบ.ม.	รายปี	จังหวัด อำเภอ	การประปาส่วน ภูมิภาคจังหวัด นครนายก	✓	✓		
8	ทรัพยากรธรรมชาติ และสิ่งแวดล้อม	น้ำประปาที่ผลิตได้	มี	รายงาน	ลบ.ม.	รายปี	จังหวัด อำเภอ	การประปาส่วน ภูมิภาคจังหวัด	✓	✓		
9	ทรัพยากรธรรมชาติ และสิ่งแวดล้อม	ปริมาณน้ำประปาที่ จำหน่ายแก่ผู้ใช้	มี	รายงาน	ลบ.ม.	รายปี	จังหวัด อำเภอ	การประปาส่วน ภูมิภาคจังหวัด	✓	✓		
10*	ทรัพยากรธรรมชาติ และสิ่งแวดล้อม	ดัชนีคุณภาพน้ำผิวดิน (WQI)	มี	รายงาน	ร้อยละ	ไตรมาส/ รายปี	จังหวัด ประเทศ	กรมควบคุมมลพิษ		✓		

ลำดับ	สาขา	รายการข้อมูลพื้นฐาน	มี/ไม่มี ฐานข้อมูล	วิธีการ เก็บ รวบรวม ข้อมูล	หน่วยวัด	ความถี่ ของ ข้อมูล	ระดับการ นำเสนอ	หน่วยงาน ผู้รับผิดชอบ	สมุดสถิติ	แผน 12	SDG	อื่น ๆ
11*	ทรัพยากรธรรมชาติและสิ่งแวดล้อม	ดัชนีคุณภาพอากาศ (AQI)	มี	รายงาน	ร้อยละ	ชั่วโมง	ประเทศ	กรมควบคุมมลพิษ		✓		
12*	ทรัพยากรธรรมชาติและสิ่งแวดล้อม	พื้นที่เพาะปลูกในเขตชลประทาน	มี	รายงาน	ไร่	สัปดาห์	ประเทศ ภาค จังหวัด	กรมชลประทาน		✓		
13*	ทรัพยากรธรรมชาติและสิ่งแวดล้อม	จำนวนผู้ประสบภัยธรรมชาติ	มี	รายงาน	คน	รายปี	ประเทศ	กรมป้องกันและ บรรเทาสาธารณภัย		✓		
14*	ทรัพยากรธรรมชาติและสิ่งแวดล้อม	มูลค่าความเสียหายจากภัยธรรมชาติ	มี	รายงาน	บาท	รายปี	ประเทศ	กรมป้องกันและ บรรเทาสาธารณภัย		✓		

หมายเหตุ : * คือรายการที่เพิ่มเติม/นอกเหนือจากสมุดสถิติจังหวัดนครนายก

(2) ข้อมูลสถิติด้านทรัพยากรธรรมชาติและสิ่งแวดล้อม

ลำดับ	รายการข้อมูลพื้นฐาน	2557	2558	2559	2560	2561	2562
1	จำนวนแหล่งน้ำ	8,748	8,643	8,849			
2	ปริมาณน้ำที่เก็บเฉลี่ยทั้งปี (แหล่งน้ำทุกประเภท)	1,280,628,000	2,135,549,000	1,571,026,600			
3	ปริมาณขยะมูลฝอย	252	256	239			
4	พื้นที่ป่า	396,467	400,636				
5	พื้นที่ป่าไม้ต่อพื้นที่จังหวัด	29	30				
6	ปริมาณฝนเฉลี่ยทั้งปี	1,454.5	1,045	2,268.3			
7	กำลังการผลิตน้ำประปา		8,512,783	1,500			
8	น้ำประปาที่ผลิตได้	--	7,684,354	10,815,094			

ลำดับ	รายการข้อมูลพื้นฐาน	2557	2558	2559	2560	2561	2562
9	ปริมาณน้ำประปาที่จำหน่ายแก่ผู้ใช้	--	5,755,350	6,226,162			
10	ดัชนีคุณภาพน้ำผิวดิน (WQI)						
11	ดัชนีคุณภาพอากาศ (AQI)						
12	พื้นที่เพาะปลูกในเขตชลประทาน						
13	จำนวนผู้ประสบภัยธรรมชาติ	306	907	213	2,452		
14	มูลค่าความเสียหายจากภัยธรรมชาติ	--	--	--			

3.2 ข้อมูลสถิติ ตัวชี้วัด ตามประเด็นการพัฒนาในแผนพัฒนาจังหวัดนครนายก พ.ศ.2561-2564 (ฉบับทบทวนปี พ.ศ.2562)

(1) ผังข้อมูลสถิติ ตัวชี้วัด ตามประเด็นการพัฒนาในแผนพัฒนาจังหวัดนครนายก

ประเด็นการพัฒนาใน แผนพัฒนาจังหวัด	เป้าประสงค์	ตัวชี้วัด	รายการสถิติ	มี/ไม่มี ฐานข้อมูล	วิธีการเก็บ รวบรวม ข้อมูล	หน่วยวัด	ความถี่ ของ ข้อมูล	ระดับการ นำเสนอ	หน่วยงาน ผู้รับผิดชอบ
ประเด็นการพัฒนาที่ 1 : ส่งเสริมการผลิตสินค้า เกษตรและผลิตภัณฑ์แปรรูป ให้มีความปลอดภัยตรงกับ ความต้องการของตลาด	1. การผลิตสินค้าเกษตร ตัวใหม่ๆ ตามความ ต้องการของตลาดใน ลักษณะเป็นตลาด เฉพาะกลุ่ม (Niche Market) (เชิงรุก) 2. การผลิตสินค้าเกษตร พื้นฐานตามศักยภาพ ของพื้นที่ แต่สามารถทำ ให้เกษตรกรสามารถอยู่ รอดได้ด้วยการลดต้นทุน และเพิ่มผลิตต่อไร่	1. จำนวนแปลง / ฟาร์ม ผ่านการรับรองมาตรฐาน GAP ที่ได้รับการส่งเสริม พัฒนา	1. จำนวนเกษตรกรที่ ได้รับการสนับสนุน และพัฒนาความรู้ เกี่ยวกับระบบการ ผลิตข้าวปลอดภัยให้ ได้คุณภาพและ มาตรฐาน GAP หรือที่ เทียบเท่า GAP จังหวัด	มี	ทะเบียน	ไร่	รายปี	จังหวัด	สนง.เกษตรจังหวัด
			2. จำนวนพื้นที่ปลูก ข้าวที่เข้าร่วมโครงการ ปลูกข้าวปลอดภัยของ	มี	ทะเบียน		รายปี	จังหวัด	สนง.เกษตรจังหวัด

ประเด็นการพัฒนาใน แผนพัฒนาจังหวัด	เป้าประสงค์	ตัวชี้วัด	รายการสถิติ	มี/ไม่มี ฐานข้อมูล	วิธีการเก็บ รวบรวม ข้อมูล	หน่วยวัด	ความถี่ ของ ข้อมูล	ระดับการ นำเสนอ	หน่วยงาน ผู้รับผิดชอบ
	(เชิงรับ) 3. การปรับเปลี่ยนพื้นที่ การเกษตรที่ให้ ผลตอบแทนไม่คุ้มค่า ไปทำเกษตรแบบทฤษฎี ใหม่ การท่องเที่ยวเชิง เกษตร การปศุสัตว์ ฯลฯ 4. การแปรรูปเกษตร อุตสาหกรรมเพื่อสร้าง มูลค่าเพิ่ม 5. นำระบบข้อมูล สารสนเทศ นวัตกรรม มาใช้ในขั้นตอนการผลิต การแปรรูป การตลาด เพิ่มขึ้น		จังหวัด ที่ผ่านการ เตรียมความพร้อมเพื่อ เข้าสู่ระบบ GAP หรือ ที่เทียบเท่า GAP จังหวัด						
			3. จำนวนพื้นที่ปลูก ข้าวที่เข้าร่วมโครงการ ปลูกข้าวปลอดภัยของ จังหวัดที่ได้รับการ รับรองคุณภาพข้าว ตามมาตรฐาน GAP หรือที่เทียบเท่า GAP จังหวัด	มี	ทะเบียน	ไร่	รายปี	จังหวัด	สนง.เกษตรจังหวัด
		2. ร้อยละของเกษตรกรรุ่น ใหม่ (Young Smart) ได้รับการพัฒนาเป็น Smart Farmer	4. จำนวนเกษตรกรที่ ปลูกข้าวปลอดภัย	มี	ทะเบียน	ราย	รายปี	จังหวัด	สนง.เกษตรจังหวัด นครนายก
		3. ร้อยละเกษตรกรที่ ผ่านการพัฒนาน้องค์ ความรู้ไปใช้ในการ พัฒนาอาชีพ	5. จำนวนเกษตรกรที่ ได้รับการส่งเสริมจมี แผนการผลิต และ แผนการเก็บเกี่ยวที่ เหมาะสม (Crop Zoning and planning)	มี	ทะเบียน	หลักเกณฑ์	รายปี	จังหวัด	สนง.เกษตรจังหวัด นครนายก

ประเด็นการพัฒนาใน แผนพัฒนาจังหวัด	เป้าประสงค์	ตัวชี้วัด	รายการสถิติ	มี/ไม่มี ฐานข้อมูล	วิธีการเก็บ รวบรวม ข้อมูล	หน่วยวัด	ความถี่ ของ ข้อมูล	ระดับการ นำเสนอ	หน่วยงาน ผู้รับผิดชอบ
			6. จำนวนเกษตรกร และสมาชิกสหกรณ์ที่ ได้รับการถ่ายทอด เทคโนโลยีและพัฒนา ศักยภาพการผลิตข้าว ข้าวปลอดภัยทั้ง กระบวนการ	มี	ทะเบียน	ราย	รายปี	จังหวัด	สนง.เกษตรจังหวัด นครนายก
			7. จำนวนเกษตรกร และโรงสีที่ได้รับการ อบรม และพัฒนา ความรู้เกี่ยวกับ เทคโนโลยีหลังการ เก็บเกี่ยวเพื่อสร้าง มูลค่าเพิ่มของผลผลิต	มี	ทะเบียน	ราย/ แห่ง	รายปี	จังหวัด	สนง.เกษตรจังหวัด นครนายก
			8. จำนวนศูนย์การ เรียนรู้ และการ ถ่ายทอดเทคโนโลยี การผลิตข้าวปลอดภัย	มี	ทะเบียน	แห่ง	รายปี	จังหวัด	สนง.เกษตรจังหวัด นครนายก
		4. ร้อยละของมูลค่า ผลผลิตมะขามที่ เพิ่มขึ้นต่อกิโลกรัม	--	ไม่มี					
		5. ร้อยละของผลิตภัณฑ์ แปรรูปอาหารเกษตร ได้รับการรับรอง	9. จำนวนผลิตภัณฑ์ จากข้าวที่เป็นเอกลักษณ์ ของนครนายกที่ได้รับ	มี	ทะเบียน	ผลิตภัณฑ์	รายปี	จังหวัด	สนง.อุตสาหกรรม จังหวัดนครนายก สนง.เกษตรจังหวัด

ประเด็นการพัฒนาใน แผนพัฒนาจังหวัด	เป้าประสงค์	ตัวชี้วัด	รายการสถิติ	มี/ไม่มี ฐานข้อมูล	วิธีการเก็บ รวบรวม ข้อมูล	หน่วยวัด	ความถี่ ของ ข้อมูล	ระดับการ นำเสนอ	หน่วยงาน ผู้รับผิดชอบ
		มาตรฐาน	การรับรองมาตรฐาน เช่น มผช./OTOP 5 ดาว/ GMP/HACCP เป็นต้น						นครนายก
			10. ร้อยละของระดับ ความพึงพอใจใน Brand และรูปแบบบรรจุภัณฑ์ ของข้าวหอมมะลิ ปลอดภัยและผลิตภัณฑ์ จากข้าวหอมมะลิ ปลอดภัยของจังหวัด	ไม่มี					
			11. จำนวนรูปแบบ บรรจุภัณฑ์และตรา รับรองคุณภาพ (Quality Mark) ผลิตภัณฑ์จากข้าว หอมปลอดภัยที่ จังหวัดให้การรับรอง และมีการขอแจ้งจด ทรัพย์สินทางปัญญา	ไม่มี					
		6. ร้อยละที่เพิ่มขึ้นของ รายได้จากการจำหน่าย สินค้า OTOP	12. จำนวนการสั่งซื้อ ข้าวปลอดภัยจากการ จัดงานแสดงสินค้า และ Road Show	ไม่มี					
			13. มูลค่าการสั่งซื้อ	ไม่มี					

ประเด็นการพัฒนาใน แผนพัฒนาจังหวัด	เป้าประสงค์	ตัวชี้วัด	รายการสถิติ	มี/ไม่มี ฐานข้อมูล	วิธีการเก็บ รวบรวม ข้อมูล	หน่วยวัด	ความถี่ ของ ข้อมูล	ระดับการ นำเสนอ	หน่วยงาน ผู้รับผิดชอบ
			ข้าวปลอดภัยจากการ จัดงานแสดงสินค้า และ Road Show						
			14. จำนวนช่องทาง การจำหน่ายข้าว ปลอดภัยของจังหวัด	มี	รายงาน	ช่องทาง	รายปี	จังหวัด	สมงพานิชย์ จังหวัด หอการค้าจังหวัด
ประเด็นการพัฒนาที่ 2 : ส่งเสริมและพัฒนาการ ท่องเที่ยวเชิงนิเวศ สุขภาพ วัฒนธรรม และการประชุมที่ได้ มาตรฐาน	1. พัฒนาการท่องเที่ยว กลางแจ้ง การผจญภัย เชิงนิเวศ สุขภาพ วิถี ชุมชน วัฒนธรรม สำหรับคนทุกวัยที่ได้ มาตรฐาน 2. เพิ่มแหล่งพักผ่อน เพิ่มพลังตามความ ต้องการของ ผู้ประกอบการเขต พัฒนาเศรษฐกิจพิเศษ ภาคตะวันออก กรุงเทพมหานคร และ ปริมณฑล 3. สามารถตอบสนอง ความต้องการของ นักท่องเที่ยวที่มีการ	1. ร้อยละที่เพิ่มขึ้นของ รายได้ด้านการท่องเที่ยว	1. จำนวนธุรกิจบริการ ที่เกี่ยวข้องกับการ ท่องเที่ยว เช่น สปา ร้านอาหาร ที่ได้รับ มาตรฐาน	มี	รายงาน	แห่ง	รายปี	จังหวัด	สมง.ท่องเที่ยว และ กีฬา
			2. จำนวนร้านอาหาร ที่ได้รับมาตรฐาน	มี	รายงาน	แห่ง	รายปี	จังหวัด	สมง. สาธารณะสุข จังหวัดนครนายก
			3. จำนวนสินค้าของฝาก และของที่ระลึกได้รับ การรับรองมาตรฐาน (เช่น OTOP 5 ดาว เป็นต้น)	มี	รายงาน	ชนิด	รายปี	จังหวัด	สมงพัฒนาชุมชน จังหวัดนครนายก
			4. มูลค่าสินค้าของ ฝากและของที่ระลึก	มี	รายงาน	ล้านบาท	รายปี	จังหวัด	สมงพัฒนาชุมชน จังหวัดนครนายก
			5. จำนวนที่พัก / โรงแรมที่มีการจำหน่าย ผลิตภัณฑ์ชุมชน	มี	รายงาน	แห่ง	รายปี	จังหวัด	สมงพัฒนาชุมชน จังหวัดนครนายก

ประเด็นการพัฒนาใน แผนพัฒนาจังหวัด	เป้าประสงค์	ตัวชี้วัด	รายการสถิติ	มี/ไม่มี ฐานข้อมูล	วิธีการเก็บ รวบรวม ข้อมูล	หน่วยวัด	ความถี่ ของ ข้อมูล	ระดับการ นำเสนอ	หน่วยงาน ผู้รับผิดชอบ
	เปลี่ยนแปลงอย่างรวดเร็ว 4. นักท่องเที่ยวจะ กลับมาท่องเที่ยว นครนายกซ้ำ และเพิ่ม จำนวนวันในการพัก และค่าใช้จ่าย รวมทั้งมี การกระจายรายได้การ ท่องเที่ยวสู่ชุมชน		6. จำนวนโรงแรมรีสอร์ท และเกตเฮาส์ทั้งหมด	มี	รายงาน	แห่ง	รายปี	จังหวัด	ที่ทำการปกครอง จังหวัดนครนายก
			7. จำนวนโรงแรม / รีสอร์ทและเกตเฮาส์ แยกตามประเภทดาว	มี	รายงาน	แห่ง	รายปี	จังหวัด	ที่ทำการปกครอง จังหวัดนครนายก
			8. ราคาต่อคืนแยก ตามประเภทห้องพัก	มี	รายงาน	บาท	รายปี	จังหวัด	ที่ทำการปกครอง จังหวัดนครนายก
			9. จำนวนเครือข่าย การท่องเที่ยวโดยชุมชน	มี	รายงาน	เครือข่าย	รายปี	จังหวัด	สนง.ท่องเที่ยวและ กีฬาจังหวัด นครนายก
			10. จำนวนเครือข่าย ผู้ประกอบการท่องเที่ยว ของจังหวัด	มี	รายงาน	เครือข่าย	รายปี	จังหวัด	สนง.ท่องเที่ยว และกีฬาจังหวัด นครนายก
			11. จำนวน ผู้ประกอบการด้านการ ท่องเที่ยวที่ได้รับการ พัฒนาศักยภาพ	มี	รายงาน	ราย	รายปี	จังหวัด	สนง.ท่องเที่ยว และกีฬาจังหวัด นครนายก
			12. จำนวน ผู้ประกอบการด้านที่พัก/ โรงแรมทั้งหมดในจังหวัด	มี	รายงาน	ราย	รายปี	จังหวัด	สนง.ท่องเที่ยวและ กีฬาจังหวัด นครนายก
			13. จำนวนกิจกรรมของ กลุ่มผู้ประกอบการด้านที่ พักโรงแรม เช่น การจัด ROAD SHOW	มี	รายงาน	โครงการ/ กิจกรรม	รายปี	จังหวัด	ททท.สำนักงาน นครนายก

ประเด็นการพัฒนาใน แผนพัฒนาจังหวัด	เป้าประสงค์	ตัวชี้วัด	รายการสถิติ	มี/ไม่มี ฐานข้อมูล	วิธีการเก็บ รวบรวม ข้อมูล	หน่วยวัด	ความถี่ ของ ข้อมูล	ระดับการ นำเสนอ	หน่วยงาน ผู้รับผิดชอบ
			14. ความหลากหลาย ของผู้ประกอบการ ด้านท่องเที่ยวและ ธุรกิจที่เกี่ยวข้องที่มี การรวมกลุ่มกัน	มี	รายงาน	กลุ่ม	รายปี	จังหวัด	ททท.สำนักงาน นครนายก
			15. จำนวนกิจกรรม การท่องเที่ยวของ จังหวัดในแต่ละปี	มี	รายงาน	โครงการ/ กิจกรรม	รายปี	จังหวัด	สนง.ท่องเที่ยวและ กีฬาจังหวัด นครนายก
			16. จำนวนกิจกรรม/ สันทนาการที่ที่พัก/ โรงแรมจัด	มี	รายงาน	โครงการ/ กิจกรรม	รายปี	จังหวัด	สนง.ท่องเที่ยวและ กีฬาจังหวัด นครนายก
		2.ร้อยละที่เพิ่มขึ้นของ จำนวนนักท่องเที่ยว	19.จำนวน นักท่องเที่ยวทั้งหมด (รวมทั้งจังหวัด)	มี	รายงาน	ราย	รายปี	จังหวัด	สนง.ท่องเที่ยวและ กีฬาจังหวัด นครนายก
			20. จำนวน นักท่องเที่ยวที่พักค้าง คืนทั้งหมด	มี	รายงาน	ราย	รายปี	จังหวัด	สนง.ท่องเที่ยวและ กีฬาจังหวัด นครนายก
			21. จำนวน นักท่องเที่ยวแยก ประเภท คนไทย/คน ต่างประเทศ	มี	รายงาน	ราย	รายปี	จังหวัด	สนง.ท่องเที่ยวและ กีฬาจังหวัด นครนายก
			22. จำนวนผู้เยี่ยม เยือน (มาเที่ยวและไม่ ค้างคืน) แยกประเภท	มี	รายงาน	ราย	รายปี	จังหวัด	สนง.ท่องเที่ยวและ กีฬาจังหวัด นครนายก

ประเด็นการพัฒนาใน แผนพัฒนาจังหวัด	เป้าประสงค์	ตัวชี้วัด	รายการสถิติ	มี/ไม่มี ฐานข้อมูล	วิธีการเก็บ รวบรวม ข้อมูล	หน่วยวัด	ความถี่ ของ ข้อมูล	ระดับการ นำเสนอ	หน่วยงาน ผู้รับผิดชอบ
			คนไทย/คน ต่างประเทศ						
			23. จำนวนวันพัก เฉลี่ยของนักท่องเที่ยว	มี	รายงาน	วัน/คน	รายปี	จังหวัด	สนง.ท่องเที่ยวและ กีฬาจังหวัด นครนายก
		3. จำนวนบุคลากร ทางการท่องเที่ยวที่ ได้รับการพัฒนา	24. จำนวนบุคลากร ด้านการท่องเที่ยวแยก ตามตำแหน่ง	มี	รายงาน	ราย	รายปี	จังหวัด	ที่ทำการปกครอง จังหวัด
			25. จำนวนบุคลากรที่ ให้บริการสถานที่พัก/ โรงแรมที่ได้รับการ พัฒนาศักยภาพ	มี	รายงาน	ราย	รายปี	จังหวัด	สนง.ท่องเที่ยวและ กีฬาจังหวัด นครนายก
			26. จำนวนบุคลากรที่ ให้บริการสถานที่พัก/ โรงแรมทั้งหมด	มี	รายงาน	ราย	รายปี	จังหวัด	สนง.ท่องเที่ยวและ กีฬาจังหวัด นครนายก
			27. จำนวน ผู้ประกอบการด้าน การท่องเที่ยวที่ได้รับ การพัฒนาศักยภาพ	มี	รายงาน	ราย	รายปี	จังหวัด	สนง.ท่องเที่ยวและ กีฬาจังหวัด นครนายก
			28. จำนวน ผู้ประกอบการด้าน ที่พัก/โรงแรมทั้งหมด ในจังหวัด	มี	รายงาน	ราย	รายปี	จังหวัด	สนง.ท่องเที่ยวและ กีฬาจังหวัด นครนายก
			29. จำนวนมัคคุเทศก์	มี	รายงาน	ราย	รายปี	จังหวัด	สนง.ท่องเที่ยวและ

ประเด็นการพัฒนาใน แผนพัฒนาจังหวัด	เป้าประสงค์	ตัวชี้วัด	รายการสถิติ	มี/ไม่มี ฐานข้อมูล	วิธีการเก็บ รวบรวม ข้อมูล	หน่วยวัด	ความถี่ ของ ข้อมูล	ระดับการ นำเสนอ	หน่วยงาน ผู้รับผิดชอบ
			ท้องถิ่น/ผู้นำเที่ยวที่ ได้รับอนุญาตเป็น มัคคุเทศน์/ผู้นำเที่ยว						กีฬาจังหวัด นครนายก
		4. จำนวนช่องทางที่มี การประชาสัมพันธ์	30.จำนวนกิจกรรม การท่องเที่ยวของ จังหวัดในแต่ละปี	มี	รายงาน	โครงการ/ กิจกรรม	รายปี	จังหวัด	สนง.ท่องเที่ยวและ กีฬาจังหวัด นครนายก
			31.จำนวนกิจกรรม/ สันทนาการที่ที่พัก/ โรงแรมจัด	มี	รายงาน	โครงการ/ กิจกรรม	รายปี	จังหวัด	สนง.ท่องเที่ยวและ กีฬาจังหวัด นครนายก
			32.จำนวนที่พัก/ โรงแรมที่มีการใช้สื่อ สมัยใหม่ เช่น facebook	มี	รายงาน	แห่ง	รายปี	จังหวัด	ททท. สำนักงาน นครนายก
			33. จำนวนของ สถานที่พัก/โรงแรมที่ มีการให้บริการการ สำรองที่พักผ่านทาง ระบบ Internet	มี	รายงาน	แห่ง	รายปี	จังหวัด	ที่ทำการปกครอง จังหวัด
			34. จำนวนสถานที่ พัก/โรงแรมที่มีการ ให้บริการระบบ Wifi	มี	รายงาน	แห่ง	รายปี	จังหวัด	ที่ทำการปกครอง จังหวัด

ประเด็นการพัฒนาใน แผนพัฒนาจังหวัด	เป้าประสงค์	ตัวชี้วัด	รายการสถิติ	มี/ไม่มี ฐานข้อมูล	วิธีการเก็บ รวบรวม ข้อมูล	หน่วยวัด	ความถี่ ของ ข้อมูล	ระดับการ นำเสนอ	หน่วยงาน ผู้รับผิดชอบ
			35. จำนวนเครือข่าย ผู้ประกอบการท่องเที่ยว ของจังหวัด	มี	รายงาน	เครือข่าย	รายปี	จังหวัด	สนง.ท่องเที่ยวและ กีฬาจังหวัด นครนายก
		5. จำนวนภูมิปัญญา ท้องถิ่น และขอขึ้น ทะเบียนมรดกภูมิ ปัญญาและวัฒนธรรม	--	ไม่มี					
ประเด็นการพัฒนาที่ 3 : พัฒนาความรู้และทักษะใน การประกอบอาชีพของ ประชาชน รวมถึงจัดเตรียม โครงสร้างพื้นฐานให้บริการ ประชาชนอย่างเป็นระบบ เพื่อให้ชุมชนมีความ เข้มแข็ง รวมทั้งเสริมสร้าง ความมั่นคงในสังคมให้มี ความสุข	1. มีระบบโครงสร้าง พื้นฐานและ สาธารณูปโภคมาตรฐาน 2. ประชาชนมีสุขภาพดี และมีความปลอดภัยใน ชีวิตและทรัพย์สิน 3. ประชาชนมีความรู้ และทักษะในการ ประกอบอาชีพ	1. ร้อยละของเส้นทาง การคมนาคมที่ได้รับการ ปรับปรุงให้ได้มาตรฐาน	1.เส้นทางถนนที่มีสภาพ ชำรุดไม่สมบูรณ์	มี	รายงาน	เส้นทาง	รายปี	จังหวัด	ทางหลวงชนบท จังหวัดนครนายก
			2.จำนวนทำรถและจุด จอดรถโดยสารสาธารณะ	มี	รายงาน	แห่ง	รายปี	จังหวัด	ขนส่งจังหวัด นครนายก
		2. ร้อยละของครัวเรือน ที่เข้าถึงน้ำประปา	--	ไม่มี					
		3. ร้อยละของครัวเรือน ที่เข้าถึงไฟฟ้า	--	ไม่มี					

ประเด็นการพัฒนาใน แผนพัฒนาจังหวัด	เป้าประสงค์	ตัวชี้วัด	รายการสถิติ	มี/ไม่มี ฐานข้อมูล	วิธีการเก็บ รวบรวม ข้อมูล	หน่วยวัด	ความถี่ ของ ข้อมูล	ระดับการ นำเสนอ	หน่วยงาน ผู้รับผิดชอบ
		4. การตายด้วยโรคสำคัญ ลดลง 4.1 อัตราตายจากโรค หลอดเลือดหัวใจไม่เกิน 27 ต่อแสนประชากร 4.2 อัตราตายของ ผู้ป่วยโรคหลอดเลือด สมอง ในโรงพยาบาล น้อยกว่าร้อยละ 7 4.3 อัตราตายจาก โรคมะเร็งตับไม่เกิน 26 ต่อประชากรแสนคน	—	ไม่มี					
		5. ร้อยละที่ลดลงของ คดีอุกฉกรรจ์และสะเทือน ขวัญ	3. จำนวนคดี อาชญากรรมที่เกิดขึ้น	มี	รายงาน	คดี	รายปี	จังหวัด	ตำรวจภูธรจังหวัด นครนายก
			4. จำนวนคดีที่จับกุมได้	มี	รายงาน	คดี	รายปี	จังหวัด	ตำรวจภูธรจังหวัด นครนายก
			5. จำนวนและ ประเภทการร้องเรียน ของนักท่องเที่ยว	มี	รายงาน	เรื่อง	รายปี	จังหวัด	ศูนย์ดำรงธรรม จังหวัดนครนายก
			6. จำนวนการ ร้องเรียนจากการ บริการโรงแรม/ที่พัก	มี	รายงาน	เรื่อง	รายปี	จังหวัด	ททท.จังหวัด นครนายก

ประเด็นการพัฒนาใน แผนพัฒนาจังหวัด	เป้าประสงค์	ตัวชี้วัด	รายการสถิติ	มี/ไม่มี ฐานข้อมูล	วิธีการเก็บ รวบรวม ข้อมูล	หน่วยวัด	ความถี่ ของ ข้อมูล	ระดับการ นำเสนอ	หน่วยงาน ผู้รับผิดชอบ
		6. อัตราการเสียชีวิต ของอุบัติเหตุต่อ ประชากรแสนคน	7. จำนวนกิจกรรม รณรงค์เพื่อลดการเกิด อุบัติเหตุต่อปี	มี	รายงาน	โครงการ/ กิจกรรม	รายปี	จังหวัด	ตำรวจภูธรจังหวัด นครนายก
			8. จำนวนผู้เสียชีวิต จากอุบัติเหตุทั้งหมด	มี	รายงาน	คน	รายปี	จังหวัด	ตำรวจภูธรจังหวัด นครนายก
			9. จำนวนจุดตรวจช่วง เทศกาลสงกรานต์ / ปีใหม่	มี	รายงาน	แห่ง	รายปี	จังหวัด	ตำรวจภูธรจังหวัด นครนายก
			10. จำนวนผู้ประสบ อุบัติเหตุบนท้องถนน	มี	รายงาน	คน	รายปี	จังหวัด	ตำรวจภูธรจังหวัด นครนายก
			11. จำนวนครั้งของการ เกิดอุบัติเหตุบนท้องถนน	มี	รายงาน	ครั้ง	รายปี	จังหวัด	ตำรวจภูธรจังหวัด นครนายก
		7. ร้อยละอัตราการ จับกุมคดียาเสพติด	--	ไม่มี					
		8. สถิติการประสบ อันตรายจากการทำงาน ลดลง ไม่น้อยกว่า ร้อยละ 5	14. จำนวนครั้งในการ เกิดอุบัติเหตุในสถาน ประกอบการ	มี	รายงาน	ครั้ง	รายปี	จังหวัด	สนง.สวัสดิการและ คุ้มครองแรงงาน จังหวัด
			15. จำนวนแรงงานที่ ได้รับอุบัติเหตุจากการ ทำงานในสถาน ประกอบการ	มี	รายงาน	ราย	รายปี	จังหวัด	สนง.สวัสดิการและ คุ้มครองแรงงาน จังหวัด
		9. ร้อยละของประชากร ที่เข้าถึง Internet	16. จำนวนครัวเรือนที่ มีการใช้ Internet	มี	รายงาน	ร้อยละ	รายปี	จังหวัด	สำนักงานสถิติ จังหวัด นครนายก

ประเด็นการพัฒนาใน แผนพัฒนาจังหวัด	เป้าประสงค์	ตัวชี้วัด	รายการสถิติ	มี/ไม่มี ฐานข้อมูล	วิธีการเก็บ รวบรวม ข้อมูล	หน่วยวัด	ความถี่ ของ ข้อมูล	ระดับการ นำเสนอ	หน่วยงาน ผู้รับผิดชอบ
		10. จำนวนคะแนน เฉลี่ยการทดสอบ O-net	--	ไม่มี					
ประเด็นการพัฒนาที่ 4 : อนุรักษ์ ฟื้นฟู และบริหาร จัดการทรัพยากร ธรรมชาติและ สิ่งแวดล้อม ให้เกิดความสมดุล ต่อระบบนิเวศ โดยประชาชน มีส่วนร่วม	1. ประชาชนมีส่วนร่วม ในการรักษาทรัพยากร ธรรมชาติและ สิ่งแวดล้อมอย่างยั่งยืน 2. ประชาชนทุกภาค ส่วนให้ความสำคัญกับ การประหยัดพลังงาน การใช้พลังงานสะอาด และการนำของเสียด้าน การเกษตรมาเป็น พลังงานทดแทน	1. ประเภทคุณภาพน้ำ ของแม่น้ำนครนายก	--	ไม่มี					
		2. จำนวนผู้เข้าร่วม กิจกรรมฟื้นฟู สิ่งแวดล้อม	1. จำนวนผู้เข้ารับการ อบรมให้มีความรู้ เกี่ยวกับการบริหาร จัดการขยะ	มี	รายงาน	ราย	รายปี	จังหวัด	สนง.ท้องถิ่นจังหวัด นครนายก
			2. จำนวนกิจกรรม รณรงค์ส่งเสริมให้เด็ก/ เยาวชน ให้ความรู้ เกี่ยวกับการบริหาร จัดการขยะ	มี	รายงาน	โครงการ/ กิจกรรม	รายปี	จังหวัด	สนง.ท้องถิ่นจังหวัด นครนายก
			3. จำนวนกิจกรรม ส่งเสริมให้ ผู้ประกอบการมี จิตสำนึกรับผิดชอบต่อ การกำจัดขยะ	มี	รายงาน	กิจกรรม	รายปี	จังหวัด	สนง.ท้องถิ่นจังหวัด นครนายก
			4. จำนวนครัวเรือนที่คน ในครัวเรือนมีส่วนร่วมทำ กิจกรรมสาธารณะเพื่อ ประโยชน์ของชุมชนหรือ	มี	รายงาน	ครัวเรือน	รายปี	จังหวัด	สนง.พัฒนา ชุมชนจังหวัด นครนายก

ประเด็นการพัฒนาใน แผนพัฒนาจังหวัด	เป้าประสงค์	ตัวชี้วัด	รายการสถิติ	มี/ไม่มี ฐานข้อมูล	วิธีการเก็บ รวบรวม ข้อมูล	หน่วยวัด	ความถี่ ของ ข้อมูล	ระดับการ นำเสนอ	หน่วยงาน ผู้รับผิดชอบ
			ท้องถิ่น						
		3. จำนวนชุมชนหรือ กลุ่มผลิตภัณฑ์ชุมชน มี การใช้พลังงานทดแทน เพิ่มขึ้น	5. ปริมาณขยะมูล ฝอยที่ใช้ทำปุ๋ยหมัก	มี	สำรวจ	ตัน/ปี	รายปี	จังหวัด	สนง.ท้องถิ่น จังหวัดนครนายก
		4. ร้อยละที่เพิ่มขึ้นของ การปลูกป่าและพื้นที่ สีเขียว	--	ไม่มี					
		5. ร้อยละของขยะมูล ฝอยที่ส่งเข้าสู่ระบบ กำจัดขยะมีจำนวน ลดลงเมื่อเปรียบเทียบกับ ปีที่ผ่านมา	6. ปริมาณขยะใน ปัจจุบัน	มี	รายงาน	ตัน/ปี	รายปี	จังหวัด	สนง. ทรัพยากรธรรมชาติและ สิ่งแวดล้อม
			7. ปริมาณการทิ้งขยะ ต่อวันต่อคน	มี	รายงาน	กิโลกรัม	รายปี	จังหวัด	สนง. ทรัพยากรธรรมชาติและ สิ่งแวดล้อม
			8. ปริมาณการทิ้งขยะ ต่อวันต่อครัวเรือน	มี	รายงาน	กิโลกรัม	รายปี	จังหวัด	สนง. ทรัพยากรธรรมชาติและ สิ่งแวดล้อม
			9. ปริมาณขยะมูล ฝอยที่ได้รับการกำจัด	มี	รายงาน	ตัน/ปี	รายปี	จังหวัด	สนง. ทรัพยากรธรรมชาติและ สิ่งแวดล้อม

ประเด็นการพัฒนาใน แผนพัฒนาจังหวัด	เป้าประสงค์	ตัวชี้วัด	รายการสถิติ	มี/ไม่มี ฐานข้อมูล	วิธีการเก็บ รวบรวม ข้อมูล	หน่วยวัด	ความถี่ ของ ข้อมูล	ระดับการ นำเสนอ	หน่วยงาน ผู้รับผิดชอบ
			10. ปริมาณขยะมูล ฝอยที่เข้าสู่ระบบการ กำจัดขยะทั้งหมด	มี	รายงาน	ตัน/วัน	รายปี	จังหวัด	สนง.ท้องถิ่น จังหวัดนครนายก
			11. ปริมาณขยะมูล ฝอยที่ถูกคัดแยก	มี	รายงาน	ตัน/วัน	รายปี	จังหวัด	สนง.ท้องถิ่น จังหวัดนครนายก
			12. จำนวนร้านรับซื้อ ของเก่า (กระดาษ ขวดพลาสติก กระป๋อง)	มี	ทะเบียน	ร้าน	รายปี	จังหวัด	ปกครองจังหวัด นครนายก
			13. ปริมาณขยะมูล ฝอยที่ใช้ทำปุ๋ยหมัก	มี	สำรวจ	ตัน/ปี	รายปี	จังหวัด	สนง.ท้องถิ่น จังหวัดนครนายก
		6. ร้อยละของหมู่บ้าน/ ชุมชนที่มีจุดรวบรวม ขยะอันตรายหรือของ เสียอันตรายชุมชน	14. จำนวนท้องถิ่นที่มี ระบบการติดตาม ประเมินผลการกำจัด ขยะอย่างถูกวิธี	มี	สำรวจ	แห่ง	รายปี	จังหวัด	สนง.ท้องถิ่น จังหวัดนครนายก

(2) ข้อมูลสถิติ ตัวชี้วัด ตามประเด็นการพัฒนาในแผนพัฒนาจังหวัดนครนายก

ประเด็นการพัฒนาใน แผนพัฒนาจังหวัด	เป้าประสงค์	ตัวชี้วัด	รายการสถิติ	2557	2558	2559	2560	2561	2562
ประเด็นการพัฒนาที่ 1 : ส่งเสริมการผลิตสินค้า เกษตรและผลิตภัณฑ์แปรรูป ให้มีความปลอดภัยตรงกับ ความต้องการของ ตลาด	1. การผลิตสินค้าเกษตร ตัวใหม่ ๆ ตามความ ต้องการของตลาดใน ลักษณะเป็นตลาด เฉพาะกลุ่ม (Niche Market) (เชิงรุก) 2. การผลิตสินค้าเกษตร พื้นฐานตามศักยภาพ ของพื้นที่ แต่สามารถทำ ให้เกษตรกรสามารถอยู่ รอดได้ด้วยการลด ต้นทุนและเพิ่มผลต่อ ไร่ (เชิงรับ) 3. การปรับเปลี่ยน พื้นที่การเกษตรที่ให้ ผลตอบแทนไม่คุ้มค่า ไปทำเกษตรแบบ ทฤษฎีใหม่ การ ท่องเที่ยวเชิงเกษตร การปศุสัตว์ ฯลฯ 4. การแปรรูปเกษตร อุตสาหกรรมเพื่อสร้าง มูลค่าเพิ่ม 5. นำระบบข้อมูล	1. จำนวนแปลง / ฟาร์ม ผ่านการรับรองมาตรฐาน GAP ที่ได้รับการส่งเสริม พัฒนา	1. จำนวนเกษตรกรที่ได้รับ การสนับสนุน และพัฒนา ความรู้เกี่ยวกับระบบการผลิต ข้าวปลอดภัยให้ได้คุณภาพ และมาตรฐาน GAP หรือที่ เทียบเท่า GAP จังหวัด	240	--	202			
			2. จำนวนพื้นที่ปลูกข้าวที่เข้า ร่วมโครงการปลูกข้าว ปลอดภัยของจังหวัด ที่ผ่าน การเตรียมความพร้อมเพื่อเข้า สู่ระบบ GAP หรือที่เทียบเท่า GAP จังหวัด	--					
			3. จำนวนพื้นที่ปลูกข้าวที่เข้า ร่วมโครงการปลูกข้าว ปลอดภัยของจังหวัดที่ได้รับ การรับรองคุณภาพข้าวตาม มาตรฐาน GAP หรือที่ เทียบเท่า GAP จังหวัด	--					
		2. ร้อยละของเกษตรกรรุ่น ใหม่ (Young Smart) ได้รับการพัฒนาเป็น Smart Farmer	4. จำนวนเกษตรกรที่ปลูก ข้าวปลอดภัย	240	58	202			
		3. ร้อยละเกษตรกรที่ ผ่านการพัฒนาน้องค์ ความรู้ไปใช้ในการ	5. จำนวนเกษตรกรที่ได้รับ การส่งเสริมจนมีแผนการผลิต และแผนการเก็บเกี่ยวที่	--					

ประเด็นการพัฒนาใน แผนพัฒนาจังหวัด	เป้าประสงค์	ตัวชี้วัด	รายการสถิติ	2557	2558	2559	2560	2561	2562
	สารสนเทศ นวัตกรรม มาใช้ในขั้นตอนการ ผลิตการแปรรูป การตลาด เพิ่มขึ้น	พัฒนาอาชีพ	เหมาะสม (Crop Zoning and planning)						
			6. จำนวนเกษตรกรและ สมาชิกสหกรณ์ที่ได้รับการ ถ่ายทอดเทคโนโลยีและพัฒนา ศักยภาพการผลิตข้าวข้าว ปลอดภัยทั้งกระบวนการ	--					
			7. จำนวนเกษตรกรและโรงสี ที่ได้รับการอบรม และพัฒนา ความรู้เกี่ยวกับเทคโนโลยีหลัง การเก็บเกี่ยวเพื่อสร้าง มูลค่าเพิ่มของผลผลิต	--					
			8. จำนวนศูนย์การเรียนรู้ และการถ่ายทอดเทคโนโลยี การผลิตข้าวปลอดภัย	--					
		4. ร้อยละของมูลค่า ผลผลิตมะขามที่ เพิ่มขึ้นต่อกิโลกรัม	--	--					
		5. ร้อยละของ ผลิตภัณฑ์แปรรูป อาหารเกษตรได้รับการ รับรองมาตรฐาน	9. จำนวนผลิตภัณฑ์จากข้าวที่ เป็นเอกลักษณ์ ของนครนายก ที่ได้รับการรับรองมาตรฐาน เช่น มผช./OTOP 5 ดาว/ GMP/HACCP เป็นต้น	68	68	103			
			10. ร้อยละของระดับความพึง พอใจใน Brand และรูปแบบ	--					

ประเด็นการพัฒนาใน แผนพัฒนาจังหวัด	เป้าประสงค์	ตัวชี้วัด	รายการสถิติ	2557	2558	2559	2560	2561	2562
			บรรจุภัณฑ์ของข้าวหอมมะลิ ปลอดภัยและผลิตภัณฑ์จากข้าว หอมมะลิปลอดภัยของจังหวัด						
			11. จำนวนรูปแบบบรรจุ ภัณฑ์และตรารับรองคุณภาพ (Quality Mark) ผลิตภัณฑ์จาก ข้าวหอมปลอดภัยที่จังหวัดให้ การรับรองและมีการขอแจ้ง จดทรัพย์สินทางปัญญา	--					
		6. ร้อยละที่เพิ่มขึ้นของ รายได้จากการจำหน่าย สินค้า OTOP	12. จำนวนการสั่งซื้อข้าว ปลอดภัยจากการจัดงานแสดง สินค้าและ Road Show	--					
			13. มูลค่าการสั่งซื้อข้าว ปลอดภัยจากการจัดงานแสดง สินค้าและ Road Show	--					
			14. จำนวนช่องทาง การ จำหน่ายข้าวปลอดภัยของ จังหวัด	--					
ประเด็นการพัฒนาที่ 2 : ส่งเสริมและพัฒนาการ ท่องเที่ยวเชิงนิเวศ สุขภาพ วัฒนธรรม และการประชุมที่ ได้มาตรฐาน	1. พัฒนาการท่องเที่ยว กลางแจ้ง การผจญภัย เชิงนิเวศ สุขภาพ วิถี ชุมชน วัฒนธรรม สำหรับคนทุกวัยที่ได้ มาตรฐาน 2. เพิ่มแหล่งพักผ่อน	1. ร้อยละที่เพิ่มขึ้นของ รายได้ด้านการ ท่องเที่ยว	1. จำนวนธุรกิจบริการที่ เกี่ยวเนื่องกับการท่องเที่ยว เช่น สปา ร้านอาหาร ที่ได้รับ มาตรฐาน	—	18	18			
			2. จำนวนร้านอาหารที่ได้รับ มาตรฐาน	64	52	48			
			3.จำนวนสินค้าของฝากและ	68	68	103			

ประเด็นการพัฒนาใน แผนพัฒนาจังหวัด	เป้าประสงค์	ตัวชี้วัด	รายการสถิติ	2557	2558	2559	2560	2561	2562
	<p>เพิ่มพลังตามความต้องการของ ผู้ประกอบการเขต พัฒนาเศรษฐกิจพิเศษ ภาคตะวันออก กรุงเทพมหานคร และ ปริมณฑล</p> <p>3. สามารถตอบสนอง ความต้องการของ นักท่องเที่ยวที่มีการ เปลี่ยนแปลงอย่าง รวดเร็ว</p> <p>4. นักท่องเที่ยวจะ กลับมาท่องเที่ยว นครนายกซ้ำ และเพิ่ม จำนวนวันในการพัก และค่าใช้จ่าย รวมทั้งมี การกระจายรายได้การ ท่องเที่ยวสู่ชุมชน</p>		ของที่ระลึกได้รับการรับรอง มาตรฐาน (เช่น OTOP 5 ดาว เป็นต้น)						
			4. มูลค่าสินค้าของฝากและ ของที่ระลึก	901	965	1,130			
			5. จำนวนที่พัก / โรงแรมที่มี การจำหน่ายผลิตภัณฑ์ชุมชน	—					
			6. จำนวนโรงแรมรีสอร์ทและเกต เฮาส์ทั้งหมด	136	150	112			
			7. จำนวนโรงแรม / รีสอร์ท และเกตเฮาส์แยกตามประเภท ดาว	—	--	—			
			8. ราคาต่อคืนแยกตาม ประเภทห้องพัก	162	170	—			
			9. จำนวนเครือข่ายการ ท่องเที่ยวโดยชุมชน	6	6	6			
			10. จำนวนเครือข่าย ผู้ประกอบการท่องเที่ยวของจังหวัด	3	3	3			
			11. จำนวนผู้ประกอบการด้าน การท่องเที่ยวที่ได้รับการพัฒนา ศักยภาพ	2	2	2			
			12. จำนวนผู้ประกอบการด้านที่ พัก/โรงแรมทั้งหมดในจังหวัด	138	145	145			

ประเด็นการพัฒนาใน แผนพัฒนาจังหวัด	เป้าประสงค์	ตัวชี้วัด	รายการสถิติ	2557	2558	2559	2560	2561	2562
			13. จำนวนกิจกรรมของกลุ่ม ผู้ประกอบการด้านที่พักโรงแรม เช่น การจัด ROAD SHOW	2	1	6			
			14. ความหลากหลายของ ผู้ประกอบการด้านท่องเที่ยว และธุรกิจที่เกี่ยวข้องที่มีการ รวมกลุ่มกัน	2	2	6			
			15. จำนวนกิจกรรมการ ท่องเที่ยวของจังหวัดในแต่ละปี	21	4	5			
			16. จำนวนกิจกรรม/สันทนา การที่ที่พัก/โรงแรมจัด	21	22	22			
		2.ร้อยละที่เพิ่มขึ้นของ จำนวนนักท่องเที่ยว	19.จำนวนนักท่องเที่ยว ทั้งหมด (รวมทั้งจังหวัด)	2,438,50 2	2,620,237	2,773,010			
			20. จำนวนนักท่องเที่ยวที่พัก ค้างคืนทั้งหมด	1,442,63 5	1,582,358	1,535,076			
			21. จำนวนนักท่องเที่ยวแยก ประเภท - คนไทย - คนต่างประเทศ	1,423,12 3 13,512	1,567,757 14,601	1,637,129 14,988			
			22. จำนวนผู้เยี่ยมเยือน (มาเที่ยวและไม่ค้างคืน) แยกประเภท - คนไทย - คนต่างประเทศ	2,414,16 6 24,336	2,594,143 26,094	2,711,818 26,859			

ประเด็นการพัฒนาใน แผนพัฒนาจังหวัด	เป้าประสงค์	ตัวชี้วัด	รายการสถิติ	2557	2558	2559	2560	2561	2562
			23. จำนวนวันพักเฉลี่ยของ นักท่องเที่ยว	1.87	1.91	1.86			
		3. จำนวนบุคลากร ทางการท่องเที่ยวที่ ได้รับการพัฒนา	24. จำนวนบุคลากรด้านการ ท่องเที่ยวแยกตามตำแหน่ง	41	-	-			
			25. จำนวนบุคลากรที่ ให้บริการสถานที่พัก/โรงแรม ที่ได้รับการพัฒนาศักยภาพ	40	80	80			
			26. จำนวนบุคลากรที่ ให้บริการสถานที่พัก/โรงแรม ทั้งหมด	368	400	400			
			27. จำนวนผู้ประกอบการ ด้านการท่องเที่ยวที่ได้รับการ พัฒนาศักยภาพ	2	2	2			
			28. จำนวนผู้ประกอบการ ด้านที่พัก/โรงแรมทั้งหมดใน จังหวัด	138	145	145			
			29. จำนวนมัคคุเทศก์ท้องถิ่น/ ผู้นำเที่ยวที่ได้รับอนุญาตเป็น มัคคุเทศก์/ผู้นำเที่ยว	50	80	80			
		4. จำนวนช่องทางที่มี การประชาสัมพันธ์	30. จำนวนกิจกรรมการ ท่องเที่ยวของจังหวัดใน แต่ละปี	21	4	5			
			31.จำนวนกิจกรรม/สันทนา	21	22	22			

ประเด็นการพัฒนาใน แผนพัฒนาจังหวัด	เป้าประสงค์	ตัวชี้วัด	รายการสถิติ	2557	2558	2559	2560	2561	2562
			การที่ที่พัก/โรงแรมจัด						
			32.จำนวนที่พัก/โรงแรมที่มี การใช้สื่อสมัยใหม่ เช่น facebook	105	128	130			
			33. จำนวนของสถานที่พัก/ โรงแรมที่มีการให้บริการการ สำรองที่พักผ่านทางระบบ Internet	--					
			34. จำนวนสถานที่พัก/ โรงแรมที่มีการให้บริการ ระบบ Wifi	112	130	-			
			35. จำนวนเครือข่าย ผู้ประกอบการท่องเที่ยวของ จังหวัด	3	3	3			
		5. จำนวนภูมิปัญญา ท้องถิ่น และขอขึ้น ทะเบียนมรดกภูมิ ปัญญาและวัฒนธรรม	--	--					
ประเด็นการพัฒนาที่ 3 : พัฒนาความรู้และทักษะ ในการประกอบอาชีพของ ประชาชน รวมถึง	1. มีระบบโครงสร้าง พื้นฐานและ สาธารณูปโภค มาตรฐาน 2. ประชาชน	1. ร้อยละของเส้นทาง การคมนาคมที่ได้รับ การปรับปรุงให้ได้ มาตรฐาน	1.เส้นทางถนนที่มีสภาพชำรุดไม่ สมบูรณ์	22	22	22			
			2.จำนวนท่ารถและจุดจอดรถ โดยสารสาธารณะ	3	3	5			

ประเด็นการพัฒนาใน แผนพัฒนาจังหวัด	เป้าประสงค์	ตัวชี้วัด	รายการสถิติ	2557	2558	2559	2560	2561	2562
จัดเตรียมโครงสร้าง พื้นฐานให้บริการ ประชาชนอย่างเป็นระบบ เพื่อให้ชุมชนมีความ เข้มแข็ง รวมทั้งเสริมสร้าง ความมั่นคงในสังคมให้มี ความสุข	มีสุขภาพดีและมีความ ปลอดภัยในชีวิตและ ทรัพย์สิน 3. ประชาชนมีความรู้ และทักษะในการ ประกอบอาชีพ	2. ร้อยละของครัวเรือน ที่เข้าถึงน้ำประปา	--	--					
		3. ร้อยละของครัวเรือน ที่เข้าถึงไฟฟ้า	--	--					
		4. การตายด้วยโรค สำคัญ ลดลง 4.1 อัตราตายจากโรค หลอดเลือดหัวใจไม่เกิน 27 ต่อแสนประชากร 4.2 อัตราตายของ ผู้ป่วยโรคหลอดเลือด สมอง ในโรงพยาบาล น้อยกว่าร้อยละ 7 4.3 อัตราตายจาก โรคมะเร็งตับไม่เกิน 26 ต่อประชากรแสนคน	--	--					
		5. ร้อยละที่ลดลงของ คดีอุกฉกรรจ์และ สะเทือนขวัญ	3. จำนวนคดีอาชญากรรมที่ เกิดขึ้น	4,301	3,204	3,468			
			4. จำนวนคดีที่จับกุมได้	4,774	3,124	3,816			
			5. จำนวนและประเภทการ ร้องเรียนของนักท่องเที่ยว	3	1	5			

ประเด็นการพัฒนาใน แผนพัฒนาจังหวัด	เป้าประสงค์	ตัวชี้วัด	รายการสถิติ	2557	2558	2559	2560	2561	2562
			6. จำนวนการร้องเรียนจาก การบริการโรงแรม/ที่พัก	--	1	--			
		6. อัตราการเสียชีวิต ของอุบัติเหตุต่อ ประชากรแสนคน	7. จำนวนกิจกรรมรณรงค์เพื่อ ลดการเกิดอุบัติเหตุต่อปี	459	552	466			
			8. จำนวนผู้เสียชีวิตจาก อุบัติเหตุทั้งหมด	40	55	84			
			9. จำนวนจุดตรวจช่วงเทศกาล ปีใหม่/สงกรานต์	10	16	18			
			10. จำนวนผู้ประสบอุบัติเหตุ บนท้องถนน	344	582	832			
			11. จำนวนครั้งของการเกิด อุบัติเหตุบนท้องถนน	720	486	631			
		7. ร้อยละอัตราการ จับกุมคดียาเสพติด	--	--					
		8. สถิติการประสบ อันตรายจากการทำงาน ลดลง ไม่น้อยกว่า ร้อยละ 5	14. จำนวนครั้งในการเกิด อุบัติเหตุในสถานประกอบการ	185	187	223			
			15. จำนวนแรงงานที่ได้รับ อุบัติเหตุจากการทำงานใน สถานประกอบการ	--	--	896 (ประกันสังคม)			
		9. ร้อยละของประชากร ที่เข้าถึง Internet	16. จำนวนครัวเรือนที่มีการใช้ Internet	17,177	36,961	46,624			

ประเด็นการพัฒนาใน แผนพัฒนาจังหวัด	เป้าประสงค์	ตัวชี้วัด	รายการสถิติ	2557	2558	2559	2560	2561	2562
		10. จำนวนคะแนน เฉลี่ยการทดสอบ O-net	--	--					
ประเด็นการพัฒนาที่ 4 : อนุรักษ์ ป่าไม้ และบริหาร จัดการทรัพยากร ธรรมชาติและ สิ่งแวดล้อม ให้เกิดความสมดุล ต่อระบบนิเวศ โดยประชาชน มีส่วนร่วม	1. ประชาชนมีส่วน ร่วมในการรักษา ทรัพยากร ธรรมชาติ และสิ่งแวดล้อมอย่าง ยั่งยืน 2. ประชาชนทุกภาค ส่วนให้ความสำคัญกับ การประหยัดพลังงาน การใช้พลังงานสะอาด และการนำของเสียด้าน การเกษตรมาเป็น พลังงานทดแทน	1. ประสิทธิภาพน้ำ ของแม่น้ำนครนายก	--	--					
		2. จำนวนผู้เข้าร่วม กิจกรรมฟื้นฟู สิ่งแวดล้อม	1. จำนวนผู้เข้ารับการอบรม ให้มีความรู้เกี่ยวกับการ บริหารจัดการขยะ	400	300	600			
			2. จำนวนกิจกรรมรณรงค์ ส่งเสริมให้เด็ก/เยาวชน ให้ ความรู้เกี่ยวกับการบริหาร จัดการขยะ	7	6	12			
			3. จำนวนกิจกรรมส่งเสริมให้ ผู้ประกอบการมีจิตสำนึก รับผิดชอบต่อในการกำจัดขยะ	0	4	4			
			4. จำนวนครัวเรือนที่คนใน ครัวเรือนมีส่วนร่วมทำกิจกรรม สาธารณะเพื่อประโยชน์ของชุมชน หรือท้องถิ่น	--					

ประเด็นการพัฒนาใน แผนพัฒนาจังหวัด	เป้าประสงค์	ตัวชี้วัด	รายการสถิติ	2557	2558	2559	2560	2561	2562
		3. จำนวนชุมชนหรือ กลุ่มผลิตภัณฑ์ชุมชน มี การใช้พลังงานทดแทน เพิ่มขึ้น	5. ปริมาณขยะมูลฝอยที่ใช้ทำ ปุ๋ยหมัก	25	26				
		4. ร้อยละที่เพิ่มขึ้นของ การปลูกป่าและพื้นที่ สีเขียว	--	--					
		5. ร้อยละของขยะมูล ฝอยที่ส่งเข้าสู่ระบบ กำจัดขยะมีจำนวน ลดลงเมื่อเปรียบเทียบกับ ปีที่ผ่านมา	6. ปริมาณขยะในปัจจุบัน	252	161	170.53			
			7. ปริมาณการทิ้งขยะต่อวัน ต่อคน	0.60	0.60	0.65			
			8. ปริมาณการทิ้งขยะต่อวัน ต่อครัวเรือน	1.8	1.7	1.8			
			9. ปริมาณขยะมูลฝอยที่ได้รับ การกำจัด	--	--	47,402.55			
			10. ปริมาณขยะมูลฝอยที่เข้า สู่ระบบการกำจัดขยะทั้งหมด	132	148.33	120.68			
			11. ปริมาณขยะมูลฝอยที่ถูก คัดแยก	64	42	9.44			
		12. จำนวนร้านรับซื้อของเก่า (กระดาษ ขวดพลาสติก กระป๋อง)		33	72				

ประเด็นการพัฒนาใน แผนพัฒนาจังหวัด	เป้าประสงค์	ตัวชี้วัด	รายการสถิติ	2557	2558	2559	2560	2561	2562
			13. ปริมาณขยะมูลฝอยที่ใช้ ทำปุ๋ยหมัก	25	26				
		6. ร้อยละของหมู่บ้าน/ ชุมชนที่มีจุดรวบรวม ขยะอันตรายหรือของ เสียอันตรายชุมชน	14. จำนวนท้องถิ่นที่มีระบบ การติดตาม ประเมินผลการ กำจัดขยะอย่างถูกวิธี	47	47	47			





บทที่ 4

บทสรุป และข้อเสนอแนะการพัฒนาสถิติ

4.1 สรุปสถานการณ์ข้อมูล และข้อเสนอแนะการพัฒนาการจัดเก็บข้อมูล

(1) สรุปสถานการณ์ข้อมูล

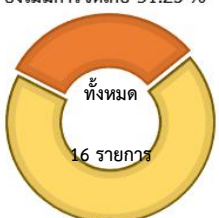
จากการตรวจสอบสถานะรายการข้อมูลตามแผนผังรายการสถิติทางการที่ได้นำเสนอในบทที่ 3 สามารถสรุปสถานภาพรายการสถิติทางการตามประเด็นการพัฒนาจังหวัด แยกเป็นกลุ่มรายการสถิติทางการที่มีการจัดเก็บข้อมูลเป็นปกติ รายการสถิติทางการที่ยังไม่มีการจัดเก็บข้อมูล และภาพรวมรายการสถิติทางการพัฒนาจังหวัด ดังนี้

ประเด็นการพัฒนาที่ 1 : ส่งเสริมการผลิตสินค้า เกษตรและผลิตภัณฑ์ แปรรูปให้มีความ ปลอดภัยตรงกับความ ต้องการ ของตลาด	ประเด็นการพัฒนาที่ 2 : ส่งเสริมและพัฒนาการ ท่องเที่ยวเชิงนิเวศ สุขภาพ วัฒนธรรม และ การประชุมที่ได้มาตรฐาน	ประเด็นการพัฒนาที่ 3 : พัฒนาความรู้และทักษะใน การประกอบอาชีพของ ประชาชนรวมถึงจัดเตรียม โครงสร้างพื้นฐานให้บริการ ประชาชนอย่างเป็นระบบ เพื่อให้ชุมชนมีความเข้มแข็ง รวมทั้งเสริมสร้างความ มั่นคงในสังคมให้มีความสุข	ประเด็นการพัฒนาที่ 4 : อนุรักษ์ ฟื้นฟู และบริหารจัดการ ทรัพยากรธรรมชาติและ สิ่งแวดล้อมให้เกิดความ สมดุลต่อระบบนิเวศ โดยประชาชนมีส่วนร่วม
<p>ยังไม่มีการจัดเก็บ 35.71 %</p>  <p>ทั้งหมด</p> <p>มีการจัดเก็บข้อมูล 64.29 %</p>	<p>ยังไม่มีการจัดเก็บ 2.86 %</p>  <p>ทั้งหมด</p> <p>มีการจัดเก็บข้อมูล 97.14 %</p>	<p>ยังไม่มีการจัดเก็บ 31.25 %</p>  <p>ทั้งหมด</p> <p>16 รายการ</p> <p>มีการจัดเก็บข้อมูล 68.75 %</p>	<p>ยังไม่มีการจัดเก็บ 7.14 %</p>  <p>ทั้งหมด</p> <p>14 รายการ</p> <p>มีการจัดเก็บข้อมูล 92.86 %</p>
<p>รายการสถิติทางการที่ สนับสนุนแผนพัฒนา จังหวัดมี 14 รายการ</p> <p>รายการสถิติทางการที่ มีการจัดเก็บข้อมูลเป็น ปกติ 9 รายการ คิด เป็นร้อยละ 64.29</p> <p>รายการสถิติทางการที่ สำคัญที่ยังไม่มีการ จัดเก็บข้อมูล 5 รายการ คิดเป็นร้อยละ 35.71</p>	<p>รายการสถิติทางการที่ สนับสนุนแผนพัฒนา จังหวัดมี 35 รายการ</p> <p>รายการสถิติทางการที่ มีการจัดเก็บข้อมูลเป็น ปกติ 34 รายการ คิด เป็นร้อยละ 97.14</p> <p>รายการสถิติทางการที่ สำคัญที่ยังไม่มีการ จัดเก็บข้อมูล 1 รายการ คิดเป็นร้อยละ 2.86</p>	<p>รายการสถิติทางการที่ สนับสนุนแผนพัฒนา จังหวัดมี 16 รายการ</p> <p>รายการสถิติทางการที่มี การจัดเก็บข้อมูลเป็น ปกติ 11 รายการ คิดเป็นร้อยละ 68.75</p> <p>รายการสถิติทางการที่ สำคัญที่ยังไม่มีการ จัดเก็บข้อมูล 5 รายการ คิดเป็น ร้อยละ 31.25</p>	<p>รายการสถิติทางการที่ สนับสนุนแผนพัฒนา จังหวัดมี 14 รายการ</p> <p>รายการสถิติทางการที่ มีการจัดเก็บข้อมูลเป็น ปกติ 13 รายการ คิดเป็นร้อยละ 92.86</p> <p>รายการสถิติทางการที่ สำคัญที่ยังไม่มีการ จัดเก็บข้อมูล 1 รายการ คิดเป็นร้อยละ 7.14</p>

สำหรับภาพรวมของข้อมูลสถิติตามแผนพัฒนาระดับจังหวัด (4 ประเด็นการพัฒนา) มีรายการสถิติทางการ ที่สนับสนุนเป้าประสงค์ เชิงยุทธศาสตร์ และตัวชี้วัดจังหวัด มีทั้งหมด 79 รายการ ซึ่งแบ่งสถานะรายการข้อมูลสถิติตามแผนผังรายการสถิติทางการ ได้ดังนี้

- รายการสถิติทางการที่มีการจัดเก็บข้อมูลเป็นปกติ 67 รายการ คิดเป็นร้อยละ 84.81
- รายการสถิติทางการที่ยังไม่มีการจัดเก็บข้อมูล 12 รายการ คิดเป็นร้อยละ 15.19

แผนภาพที่ 13 รายการสถิติทางการที่มี และไม่มีการจัดเก็บข้อมูล

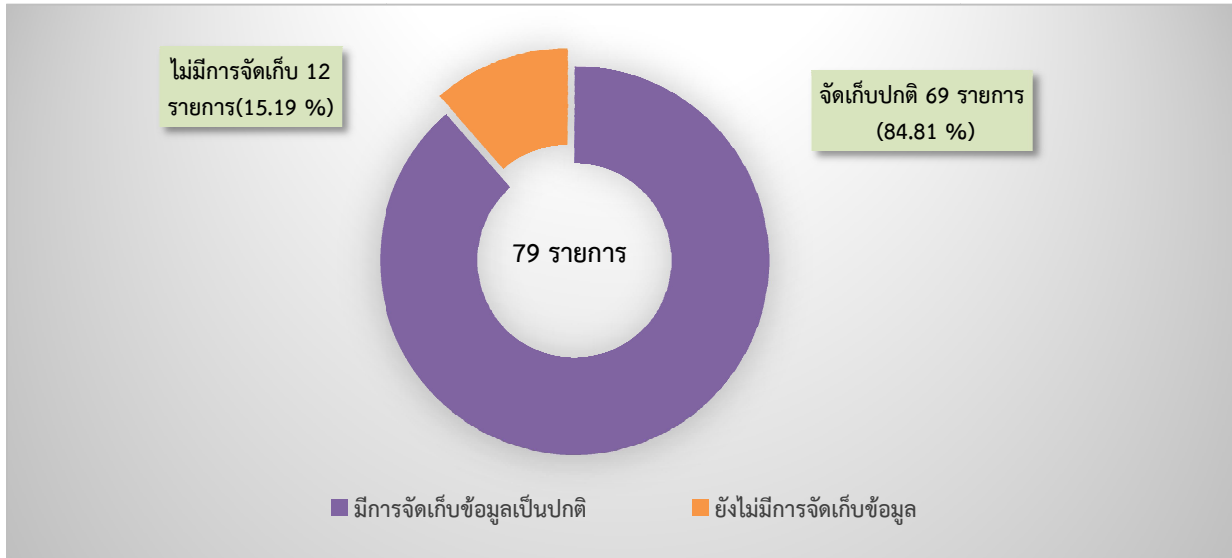

(2) ข้อเสนอแนะการพัฒนาการจัดเก็บข้อมูล

คณะกรรมการข้อเสนอแนะทางการพัฒนาการจัดเก็บข้อมูลสถิติจังหวัดนครนายก ดังนี้

1) กลไก/การบริหารจัดการ

(1) จังหวัดควรให้ความสำคัญกับการจัดทำชุดข้อมูลสถิติและสารสนเทศที่สำคัญและจำเป็นตามประเด็นการพัฒนาของจังหวัดโดยใช้กลไกการดำเนินการของคณะกรรมการสถิติจังหวัดในการกำกับติดตามการจัดทำชุดข้อมูลที่สำคัญและจำเป็นดังกล่าว และควรกำหนดให้มีการประชุมคณะกรรมการสถิติจังหวัดอย่างสม่ำเสมอและต่อเนื่องอย่างน้อยสามเดือนครั้ง พร้อมทั้งสนับสนุนให้มีการจัดตั้งคณะทำงานซึ่งอาจจัดตั้งตามประเด็นการพัฒนาของจังหวัด หรือจัดตั้งตามแผนการพัฒนาของจังหวัดที่แบ่งออกเป็น 3 ด้านหลัก คือ ด้านเศรษฐกิจ ด้านสังคม และด้านทรัพยากรธรรมชาติและสิ่งแวดล้อม ทั้งนี้ให้เพิ่มความมั่นคงอีกด้าน ซึ่งมีหน้าที่ในการจัดทำชุดข้อมูลสถิติและสารสนเทศที่สำคัญและจำเป็นของจังหวัด เพื่อที่จังหวัดจะได้นำใช้ในการตัดสินใจเรื่องที่เป็นนโยบายของจังหวัดต่อไป

(2) ในอนาคต การจัดทำข้อมูลสถิติและสารสนเทศที่สำคัญและจำเป็นของจังหวัดต้องเป็นเรื่องที่ทุกหน่วยงานในจังหวัดจะต้องรับผิดชอบร่วมกัน เป็น One Data จึงควรที่จะต้องมีการบูรณาการกลไกการดำเนินการที่เป็นระบบที่ทุกหน่วยงานจะเป็นเจ้าภาพร่วมกันในการจัดทำข้อมูล โดยอาจอิงที่คณะกรรมการบริหารงานจังหวัดแบบบูรณาการ (กบจ.) สามารถจัดตั้งคณะอนุกรรมการขึ้นมาได้ ดังนั้น กบจ.จึงอาจจัดตั้งคณะอนุกรรมการเพื่อรับผิดชอบงานด้านข้อมูลสถิติและสารสนเทศของจังหวัดได้ โดยให้สำนักงานจังหวัดกับสำนักงานสถิติจังหวัดเป็นฝ่ายเลขานุการร่วมกัน ทั้งนี้เพื่อให้เกิดเอกภาพในการดำเนินการ และสร้างมีส่วนร่วมของทุกหน่วยงาน ทุกภาคส่วนในจังหวัด

(3) การจัดทำชุดข้อมูลที่สำคัญและจำเป็นด้านการพัฒนาคุณภาพชีวิตของชุมชนจังหวัดนครนายก นั้น ประกอบไปด้วยข้อมูลที่เกิดจากกิจกรรมที่ต้องดำเนินการในเรื่องนี้ ได้แก่ การพัฒนาอาชีพ รายได้ การจัดหางาน ความปลอดภัยในชีวิตและทรัพย์สิน การส่งเสริมความอบอุ่นในครอบครัว ข้อมูลเหล่านี้มีหน่วยงานหลักรับผิดชอบหลายหน่วยงาน เช่น กระทรวงแรงงาน กระทรวงมหาดไทย กระทรวงพัฒนาสังคมและความมั่นคงของมนุษย์ กระทรวงวัฒนธรรม ฯลฯ และบางส่วนเป็นข้อมูลจากท้องถิ่น ชุมชน ดังนั้นการที่จะทำให้ชุดข้อมูลด้านนี้มีความครบถ้วน ถูกต้อง สมบูรณ์ เป็นประโยชน์ต่อการนำไปใช้ชุดข้อมูลด้านนี้ต้องมีความครบถ้วน ถูกต้อง สมบูรณ์ จึงควรจะต้องมีการบูรณาการการทำงานร่วมกันในการจัดเก็บข้อมูลของหน่วยงานที่เกี่ยวข้อง

(4) การจัดทำชุดข้อมูลที่สำคัญและจำเป็น ควรได้รับการสนับสนุนทั้งในด้านบุคลากร และงบประมาณในการดำเนินการจัดเก็บข้อมูลเพื่อให้ได้ข้อมูลที่ต้องการ ครบถ้วนและเป็นปัจจุบัน สามารถนำไปใช้ประโยชน์ได้อย่างเป็นรูปธรรม

2) แนวทางการพัฒนา

(1) รายการข้อมูลที่มีหน่วยงานรับผิดชอบแต่ไม่มีการจัดเก็บข้อมูลนั้น จังหวัดควรมีการบริหารจัดการจัดเก็บข้อมูลอย่างเป็นระบบ โดยใช้กลไกคณะทำงานที่จะจัดตั้งขึ้นรับผิดชอบประเด็นการพัฒนา ร่วมกันพิจารณาว่ารายการข้อมูลเหล่านี้เป็นข้อมูลที่มีความสำคัญและจำเป็นสำหรับจังหวัดในการที่จะนำมาใช้วางแผนพัฒนาของจังหวัดหรือไม่ โดยอาจจะยังคงรายการข้อมูลเหล่านี้ไว้ และผลักดันให้มีการดำเนินการอย่างเป็นรูปธรรม เช่น กำหนดผู้รับผิดชอบการจัดเก็บข้อมูลในแต่ละด้านให้ชัดเจน ประสานการจัดเก็บข้อมูลกับหน่วยงานที่เกี่ยวข้องทุกภาคส่วน พัฒนาศักยภาพการจัดเก็บข้อมูลของหน่วยงาน ให้มีความถูกต้อง สมบูรณ์ ทันสมัย หรือจะตัดรายการข้อมูลเหล่านี้ไปเพราะไม่ได้เป็นข้อมูลที่สำคัญของจังหวัด

(2) การพัฒนาการจัดเก็บข้อมูลในภาพรวม

- มีการบริหารจัดการการจัดเก็บข้อมูลอย่างเป็นระบบ โดยใช้หลักการการมีส่วนร่วม เพื่อบูรณาการการทำงานร่วมกันของทุกภาคส่วน ทั้งภาครัฐและเอกชน โดยอาจใช้รูปแบบการจัดตั้งคณะทำงานของจังหวัดขึ้นมาเพื่อรับผิดชอบการดำเนินการในการจัดเก็บข้อมูลอย่างเป็นระบบ ได้แก่ การกำหนดหน่วยงานผู้รับผิดชอบการจัดเก็บข้อมูลสำหรับรายการข้อมูลต่าง ๆ ให้ชัดเจน การบริหารจัดการรับส่งเชื่อมโยงข้อมูลกันระหว่างหน่วยงานผู้รับผิดชอบการจัดเก็บข้อมูล กำกับติดตามให้มีการจัดเก็บข้อมูลให้ครบถ้วนและสม่ำเสมอ เพื่อให้ได้ข้อมูลที่ต้องการ สมบูรณ์ ทันเวลา สำหรับใช้ในการตัดสินใจ กำหนดทิศทางของจังหวัด

- กำหนดกรอบในการจัดเก็บข้อมูลให้ชัดเจน และจะต้องใช้กรอบเวลาเดียวกันทุกหน่วยงาน อาจจะเป็นปีปฏิทิน หรือปีงบประมาณ พร้อมทั้งระบุผู้รับผิดชอบในการจัดเก็บ และรายงานข้อมูลในแต่ละด้าน กำหนดให้มีการเผยแพร่ข้อมูลให้หน่วยงานในจังหวัดได้รับทราบเพื่อประโยชน์ที่จะได้มีการนำข้อมูลมาใช้ประกอบการวางแผนและการตัดสินใจในทุกระดับ และป้องกันการจัดเก็บข้อมูลซ้ำซ้อนกัน

- พัฒนาศักยภาพการจัดเก็บข้อมูลของหน่วยงานต่าง ๆ ให้มีความถูกต้องตามหลักวิชาการให้มีความสมบูรณ์ เพื่อให้หน่วยงานได้ยึดเป็นแนวทางการดำเนินการ พร้อมทั้งประชุมชี้แจงทำความเข้าใจเกี่ยวกับความสำคัญของการจัดเก็บข้อมูล และการใช้ประโยชน์จากข้อมูลให้เจ้าหน้าที่ในหน่วยงานได้รับทราบ สร้างการยอมรับ ดำเนินการอบรมเจ้าหน้าที่ผู้รับผิดชอบการจัดเก็บข้อมูลให้มีความรู้ ความเข้าใจเกี่ยวกับการจัดเก็บ การประมวลผลข้อมูล และการใช้ข้อมูล ซึ่งการดำเนินการในเรื่องนี้ต้องทำอย่างจริงจังและต่อเนื่อง และควรมีการประเมินผล ติดตามการปฏิบัติงานของเจ้าหน้าที่ด้วย

3) การพัฒนาคุณภาพของข้อมูล และการประสานข้อมูลมหภาค

(1) การพัฒนาคุณภาพข้อมูลจังหวัดเป็นเรื่องที่มีความสำคัญ เพราะข้อมูลที่ได้มานำไปใช้ในการตัดสินใจดำเนินการในเรื่องต่าง ๆ ข้อมูลที่ดีต้องมีการพัฒนาอย่างต่อเนื่องเพื่อให้ข้อมูลมีความครบถ้วน สมบูรณ์ สอดคล้องกับความต้องการของผู้ใช้ และเป็นข้อมูลที่ถูกต้องตามเวลา การวางยุทธศาสตร์การพัฒนาจังหวัดในปัจจุบัน มุ่งเน้นที่จะพัฒนาศักยภาพของจังหวัดในด้านต่าง ๆ ให้เทียบเคียงกับระดับสากล ดังนั้นข้อมูลของจังหวัดที่จะนำมาใช้ในการตัดสินใจจึงควรประกอบด้วยข้อมูลทั้งในระดับพื้นที่ และระดับมหภาคที่เกี่ยวข้อง ในระดับพื้นที่ให้เก็บข้อมูลจากหน่วยย่อยระดับหมู่บ้าน ระดับอำเภอ และระดับจังหวัด

(2) ประเด็นการพัฒนาของจังหวัดทางด้านสังคม “การพัฒนาคุณภาพชีวิต” ที่จะเสริมสร้างให้จังหวัดนครนายก เป็นเมืองน่าอยู่ โดยการจัดระเบียบการขยายตัวของเมืองให้สอดคล้องกับผังเมือง รวมทั้งพัฒนาคุณภาพชีวิตและลดความเหลื่อมล้ำด้านรายได้ของประชาชนนั้น ข้อมูลที่จังหวัดจะนำมาใช้ในการตัดสินใจวางแผนการพัฒนาจังหวัดด้านนี้ จึงควรจะต้องเป็นข้อมูลที่มีความหลากหลาย สำหรับการดำเนินการในการจัดทำข้อมูลสถิติทางการในครั้งนี้ จะเป็นการพิจารณาจัดทำข้อมูลในระดับพื้นที่ เพื่อให้จังหวัดได้รับทราบศักยภาพภายในจังหวัดของตน ในระยะต่อไปจังหวัดควรใช้กลไกคณะทำงานที่จะจัดตั้งขึ้นแล้วประสานกับหน่วยงานหลักที่เกี่ยวข้อง จัดทำข้อมูลในระดับมหภาค ที่จะนำมาพิจารณาเชื่อมโยงกับข้อมูลในระดับพื้นที่ เพื่อให้จังหวัดจะได้มีข้อมูลที่ครบถ้วนในทุกระดับที่จะใช้ในการตัดสินใจดำเนินการจัดทำแผนพัฒนาจังหวัดในด้านนี้ต่อไป

ทั้งนี้ จังหวัดควรสนับสนุนให้มีการนำแผนพัฒนาสถิติระดับจังหวัดไปใช้ประโยชน์ในการจัดทำแผนพัฒนาจังหวัดและแผนปฏิบัติการประจำปี โดยใช้ข้อมูลสารสนเทศเป็นเครื่องมือหลักในการตัดสินใจและพัฒนา แทนการตัดสินใจด้วยประสบการณ์ ทั้งนี้ควรมีการจัดระบบการเชื่อมโยงข้อมูลสารสนเทศที่สำคัญ

4.2 แผนปฏิบัติการพัฒนาการจัดเก็บข้อมูลสถิติทางการ

แผนงาน/โครงการ/กิจกรรม เพื่อขับเคลื่อนการพัฒนาการจัดเก็บข้อมูลสถิติทางการระดับจังหวัด ตามประเด็นการพัฒนาจังหวัด ทั้ง 4 ประเด็น ดังนี้

แผนงาน/โครงการ/กิจกรรม	ปีงบประมาณ 2561			
	ไตรมาส 1	ไตรมาส 2	ไตรมาส 3	ไตรมาส 4
1. จัดทำแผนพัฒนาสถิติระดับจังหวัด				
2. ประชุมคณะกรรมการสถิติระดับจังหวัด				
3. ปรับปรุงคำสั่งคณะกรรมการสถิติระดับจังหวัด				
4. จัดประชุมเพื่อหารือหน่วยงานที่เกี่ยวข้องเพื่อพิจารณารายการสถิติทางการ				
5. รวบรวม/ประสาน/ขอความอนุเคราะห์ข้อมูลจากหน่วยงานที่เกี่ยวข้อง (ข้อมูลในปี 2560)				
6. วิเคราะห์และสรุปสถานการณ์ของจังหวัด				

ภาคผนวก