

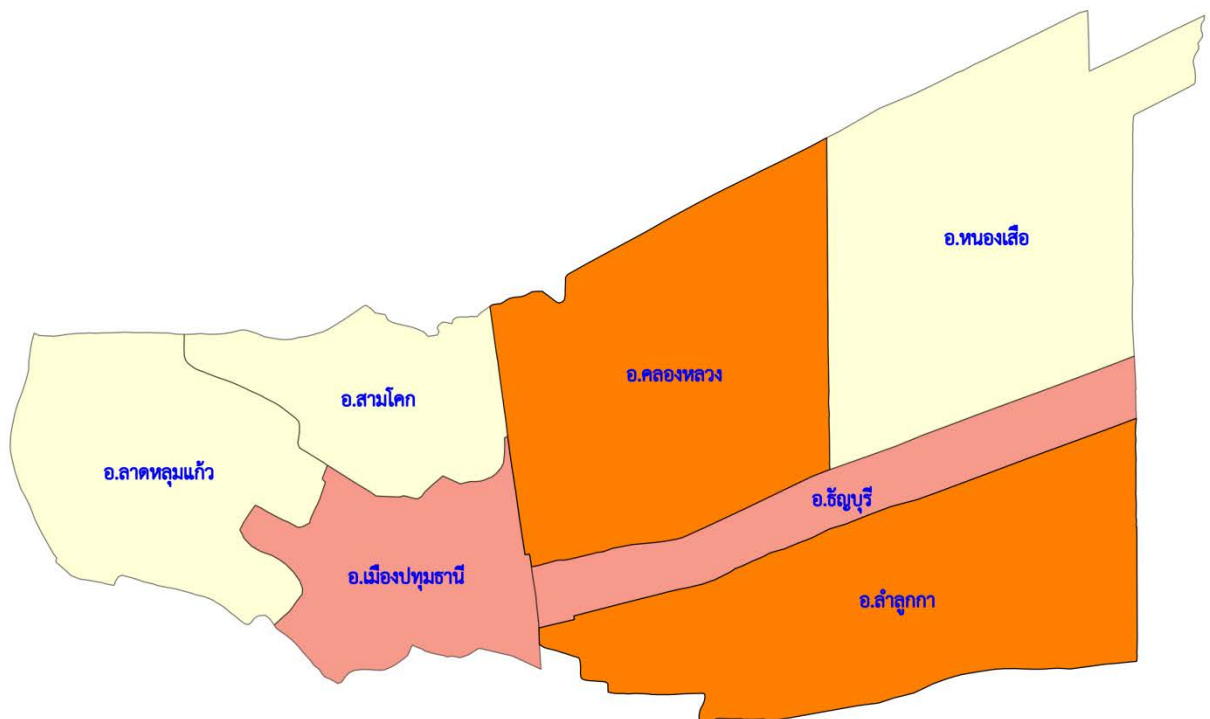

(ร่าง)
แผนพัฒนาสถิติระดับพื้นที่ จังหวัดปทุมธานี
ฉบับที่ 2 (พ.ศ. 2561 - 2564)



คณะกรรมการสถิติจังหวัดปทุมธานี

บทสรุปผู้บริหาร

สำนักงานสถิติจังหวัดปทุมธานี ได้จัดทำแผนพัฒนาสถิติระดับพื้นที่ จังหวัดปทุมธานี เพื่อเป็นการพัฒนาชุดข้อมูลเพื่อการตัดสินใจให้ครอบคลุมประเด็นยุทธศาสตร์การพัฒนาระดับพื้นที่ โดยจัดทำรายการข้อมูลสถิติพื้นฐาน และรายการข้อมูลสถิติทางการ ตามประเด็นยุทธศาสตร์ในแผนพัฒนาจังหวัดที่มีความเชื่อมโยงกับตัวชี้วัดการพัฒนาของแผนพัฒนาเศรษฐกิจและสังคมแห่งชาติ ฉบับที่ 12 (พ.ศ. 2560-2564) ตามร่างและประเด็นยุทธศาสตร์ชาติ ระยะ 20 ปี ซึ่งเป็นการบูรณาการภารกิจระดับพื้นที่ (Area Base) ภารกิจของหน่วยงาน (Function Base) และภารกิจตามนโยบายของรัฐบาล (Agenda Base) เพื่อนำไปสู่การขับเคลื่อนประเทศบนฐานข้อมูลที่มีอยู่จริง ทั้งนี้ ประชาชนสามารถเข้าถึงและใช้ประโยชน์จากข้อมูล รวมทั้งติดตามการทำงานของภาครัฐ ทำให้เกิดการใช้งบประมาณในการพัฒนาพื้นที่อย่างมีประสิทธิภาพ รวมทั้งเกิดประสิทธิผลต่อการพัฒนาประเทศโดยรวม

แผนพัฒนาสถิติระดับพื้นที่ จังหวัดปทุมธานี มีวัตถุประสงค์หลักคือ

1. เพื่อศึกษาประเด็นยุทธศาสตร์ตามแผนพัฒนาจังหวัด แผนพัฒนาเศรษฐกิจและสังคมแห่งชาติ ฉบับที่ 12 (พ.ศ. 2560-2564) และร่างยุทธศาสตร์ชาติ ระยะ 20 ปี พร้อมทั้งกำหนดหน่วยงานที่จะต้องรับผิดชอบในการจัดทำข้อมูลที่ยังไม่มีหน่วยงานใดดำเนินการ และเชื่อมโยง/บูรณาการข้อมูลในระดับพื้นที่
2. เพื่อจัดทำชุดข้อมูลสถิติและสารสนเทศ (ผังสถิติทางการระดับจังหวัด) ที่สนับสนุนยุทธศาสตร์หลักของจังหวัด และจัดทำแผนพัฒนาสถิติระดับพื้นที่จังหวัดที่สอดคล้องกับตัวชี้วัดแผนพัฒนาจังหวัด และแผนพัฒนาเศรษฐกิจและสังคมแห่งชาติ ฉบับที่ 12 (พ.ศ. 2560 - 2564) และร่างยุทธศาสตร์ชาติ ระยะ 20 ปี
3. เพื่อส่งเสริมการเข้าถึง เข้าใจ และใช้ประโยชน์ของข้อมูลสถิติและสารสนเทศร่วมกัน
4. เพื่อสร้างเครือข่ายการทำงานและสร้างความมีส่วนร่วมของหน่วยงานจัดเก็บข้อมูลในระดับพื้นที่
5. เพื่อพัฒนาบุคลากรด้านสถิติของหน่วยงานที่เกี่ยวข้อง ให้มีความเป็นมืออาชีพด้านข้อมูลสถิติ และสารสนเทศ สามารถสนับสนุนยุทธศาสตร์ในระดับพื้นที่ และมีความรู้ความเข้าใจในกระบวนการนำแผนพัฒนาสถิติระดับพื้นที่เข้าเป็นส่วนหนึ่งของแผนพัฒนาจังหวัด และแผนปฏิบัติราชการประจำปีของจังหวัด

โดยจากการจัดทำผังรายการสถิติทางการ และการตรวจสอบสถานะรายการข้อมูลสถิติตามประเด็นยุทธศาสตร์และตัวชี้วัด ตามแผนพัฒนาจังหวัดปทุมธานี (พ.ศ. 2561 – 2564) สรุปได้ว่า รายการสถิติทางการที่สนับสนุนยุทธศาสตร์การพัฒนาระดับพื้นที่มีทั้งสิ้น จำนวน 100 รายการ เป็นรายการสถิติทางการที่มีการจัดเก็บข้อมูลเป็นปกติ จำนวน 88 รายการ คิดเป็นร้อยละ 88.0 และรายการสถิติทางการที่ยังไม่มีการจัดเก็บข้อมูล จำนวน 11 รายการ คิดเป็นร้อยละ 12.0 ซึ่งสามารถแยกตามประเด็นยุทธศาสตร์และตัวชี้วัดตามประเด็นยุทธศาสตร์ ได้ดังนี้

ประเด็นยุทธศาสตร์ที่ 1 ส่งเสริมการจัดการสิ่งแวดล้อมแบบมีส่วนร่วมเพื่อให้ปทุมธานีเป็นเมืองสิ่งแวดล้อมสะอาด โดยมีตัวชี้วัดตามประเด็นยุทธศาสตร์ 2 รายการ คือ จำนวนสถานประกอบการที่ผ่านเกณฑ์อุตสาหกรรมสีเขียว (Green Industry) และจำนวนชุมชนมีส่วนร่วมในการจัดการขยะ/น้ำเสีย ซึ่งมีรายการสถิติทางการรวมจำนวน 20 รายการ เป็นรายการสถิติทางการที่มีการจัดเก็บข้อมูลเป็นปกติ 16 รายการ และรายการสถิติทางการที่ยังไม่มีการจัดเก็บข้อมูล 4 รายการ

ประเด็นยุทธศาสตร์ที่ 2 เสริมสร้างความเข้มแข็งกระบวนการผลิตและการแปรรูปสินค้าเกษตรและอาหารให้มีความปลอดภัยอย่างครบวงจร โดยมีตัวชี้วัดตามประเด็นยุทธศาสตร์ 2 รายการ คือ ร้อยละของจำนวนแปลงฟาร์มที่ผ่านการประเมินความพร้อมเบื้องต้นของจำนวนแปลงฟาร์มที่สมัคร (PGAP) และ ร้อยละ

สถานประกอบการที่ผ่านเกณฑ์ร้านอาหารปลอดภัย (Clean Food Good Test / P-GMP / Q-rest / ตลาดหน้า
ชื่อ) ซึ่งมีรายการสถิติทางการรวมจำนวน 42 รายการ เป็นรายการสถิติทางการที่มีการจัดเก็บข้อมูลเป็นปกติ 38
รายการ และรายการสถิติทางการที่ยังไม่มีการจัดเก็บข้อมูล 4 รายการ

ประเด็นยุทธศาสตร์ที่ 3 พัฒนาแหล่งท่องเที่ยว จัดกิจกรรมการท่องเที่ยวและการตลาดเพื่อสร้าง
อาชีพและรายได้ให้กับประชาชนในพื้นที่ โดยมีตัวชี้วัดตามประเด็นยุทธศาสตร์ 3 รายการ คือ ร้อยละที่เพิ่มขึ้นของ
รายได้จากการท่องเที่ยว ร้อยละที่เพิ่มขึ้นของจำนวนนักท่องเที่ยวและนักท่องเที่ยว และ ร้อยละที่เพิ่มขึ้นของรายได้
จากการจำหน่ายสินค้า OTOP และผลิตภัณฑ์ทางวัฒนธรรม ซึ่งมีรายการสถิติทางการรวมจำนวน 22 รายการ
เป็นรายการสถิติทางการที่มีการจัดเก็บข้อมูลเป็นปกติ 18 รายการ และเป็นรายการสถิติทางการที่ต้องมีการ
พัฒนาการจัดเก็บ 4 รายการ

ประเด็นยุทธศาสตร์ที่ 4 ยกระดับการจัดสวัสดิการสังคมและพัฒนาโครงสร้างพื้นฐานให้ทั่วถึง
เพื่อสร้างความเข้มแข็งและพัฒนาชีวิตชุมชน โดยมีตัวชี้วัดตามประเด็นยุทธศาสตร์ 2 รายการ คือ ร้อยละที่ลดลง
ของอัตราคนด้อยจนกระทั่งต่อแสนประชากร และ จำนวนที่เพิ่มขึ้นของหมู่บ้าน/ชุมชน เข้มแข็งตามแนวทางเศรษฐกิจ
พอเพียง ซึ่งมีรายการสถิติทางการรวมจำนวน 16 รายการ เป็นรายการสถิติทางการที่มีการจัดเก็บข้อมูลเป็นปกติ
16 รายการ

ในการนี้ คณะกรรมการสถิติระดับจังหวัด ได้มีข้อเสนอแนะการพัฒนาการจัดเก็บข้อมูลที่สำคัญ
เพื่อให้การบริหารจัดการแนวทางการพัฒนาการจัดเก็บชุดข้อมูลสถิติทางการมีประสิทธิภาพมากขึ้น รวมถึงมีความ
สอดคล้องกับการจัดทำแผนยุทธศาสตร์การพัฒนาจังหวัด โดยจังหวัดและหน่วยงานที่เกี่ยวข้องสามารถประยุกต์ใช้
ชุดข้อมูลสถิติเป็นเครื่องมือหลักในการวิเคราะห์ เพื่อนำไปสู่การตัดสินใจและพัฒนาแผนยุทธศาสตร์การพัฒนา
จังหวัดและแผนปฏิบัติการประจำปี ควรมีแนวทางการดำเนินการ ดังนี้ คือ ควรมีการกำหนด/ทบทวน
หน่วยงานผู้รับผิดชอบข้อมูล/ผู้จัดเก็บข้อมูลตามตัวชี้วัด เพื่อลดความซ้ำซ้อนของการจัดเก็บข้อมูล รวมถึงมีการ
จัดระบบเชื่อมโยงข้อมูลระหว่างหน่วยงาน โดยมีการกำหนดรูปแบบและมาตรฐานที่ชัดเจนเพื่อความสะดวกและ
รวดเร็วในการแลกเปลี่ยนข้อมูล รวมถึงต้องพัฒนาศักยภาพการจัดเก็บข้อมูลของหน่วยงานและบุคลากร ให้มี
ความรู้ ความรู้ถูกต้องตามหลักวิชาการโดยจัดทำคู่มือการจัดเก็บข้อมูล การกำหนดคำนิยาม/คำอธิบาย เพื่อให้เกิด
ความเข้าใจในกระบวนการพัฒนาข้อมูลและสารสนเทศเพื่อการตัดสินใจในระดับพื้นที่ที่สอดคล้องและต่อเนื่อง
การออกแบบเครื่องมือสำหรับการจัดเก็บข้อมูลสถิติที่มีความสำคัญจำเป็นเพื่อใช้ร่วมกันในจังหวัด การสนับสนุน
การใช้ระบบเทคโนโลยีสารสนเทศในการประมวลผลข้อมูลเพื่อการนำเสนอข้อมูลสารสนเทศได้อย่างสะดวก
รวดเร็ว ทันต่อการใช้งานและให้เกิดความน่าสนใจยิ่งขึ้น การเสนอโครงการเพื่อของบประมาณของจังหวัดในการ
จัดเก็บข้อมูลสถิติทางการที่สำคัญสำหรับชุดข้อมูลที่ยังไม่ได้มีการจัดเก็บ เพื่อให้ชุดข้อมูลสถิติตามประเด็น
ยุทธศาสตร์ครบถ้วนสมบูรณ์

การพัฒนาการผลิตข้อมูลสถิติทางการ

สำหรับข้อมูลในส่วนของคุณภาพที่ยังไม่มีการจัดเก็บ เพื่อเป็นการลดความซ้ำซ้อนในการจัดเก็บข้อมูล
ตลอดจนเป็นการเพิ่มประสิทธิภาพการประเมินคุณภาพข้อมูล เลขาธิการของคณะทำงานสถิติระดับจังหวัดและ
เจ้าหน้าที่ที่เกี่ยวข้องจากทุกหน่วยงานตามประเด็นยุทธศาสตร์ ควรมีการบูรณาการทำงานร่วมกันในการกำหนด
รายการข้อมูลสถิติทางการที่สำคัญจำเป็นในแต่ละประเด็นยุทธศาสตร์ รวมถึงวิเคราะห์ข้อมูลที่ยังไม่ได้มีการจัดเก็บ
ก่อนนำเสนอคณะทำงานสถิติระดับจังหวัดเพื่อประเมินความครบถ้วนสมบูรณ์ของข้อมูล จากนั้นจึงนำเสนอ
คณะกรรมการสถิติระดับจังหวัด เพื่อพิจารณาการพัฒนาการจัดเก็บข้อมูล รวมถึงการทบทวนและปรับปรุง
รายการข้อมูลสถิติทางการตามประเด็นยุทธศาสตร์ที่อาจจะมีการเปลี่ยนแปลง

คำนำ

แผนพัฒนาสถิติระดับพื้นที่ จังหวัดปทุมธานี ถูกจัดทำขึ้นครั้งแรก ในปี 2557 ภายใต้งานความร่วมมือทางวิชาการของสำนักงานสถิติแห่งชาติ กระทรวงมหาดไทย และสำนักงานคณะกรรมการพัฒนาระบบราชการ (ก.พ.ร.) เพื่อใช้เป็นเครื่องมือในการบูรณาการข้อมูลสถิติระดับพื้นที่ที่ตอบโจทย์ยุทธศาสตร์ของจังหวัดในลักษณะ Agenda Based รวมทั้งพัฒนาข้อมูลสถิติในระดับพื้นที่ให้สอดคล้องกับทิศทางการขับเคลื่อนแผนแม่บทระบบสถิติประเทศไทย ฉบับที่ 1 (พ.ศ. 2554-2558) โดยให้ความสำคัญกับการพัฒนารายการสถิติทางการของผลิตภัณฑ์ที่มีศักยภาพ (Product Champion : PC) และประเด็นปัญหาสำคัญ (Critical Issue : CI) ตามประเด็นยุทธศาสตร์ของแต่ละจังหวัด

ตลอดระยะเวลาที่ผ่านมา แผนพัฒนาสถิติฉบับดังกล่าว ถูกใช้เป็นเครื่องมือหลักในการพัฒนาชุดข้อมูลเพื่อสนับสนุนการตัดสินใจเชิงยุทธศาสตร์ของผู้บริหารในระดับจังหวัดมาโดยตลอด อย่างไรก็ตาม ปัจจุบันสำนักงานสถิติแห่งชาติอยู่ระหว่างการขับเคลื่อนแผนแม่บทระบบสถิติประเทศไทย ฉบับที่ 2 (พ.ศ. 2559-2564) และทุกจังหวัดได้มีการจัดทำแผนพัฒนาจังหวัด พ.ศ. 2561-2564 เพื่อให้สอดคล้องกับการพัฒนาประเทศตามร่างยุทธศาสตร์ชาติ ระยะ 20 ปี (พ.ศ. 2560-2579) แผนพัฒนาเศรษฐกิจและสังคมแห่งชาติ ฉบับที่ 12 (พ.ศ. 2560-2564) เป้าหมายการพัฒนาที่ยั่งยืน (Sustainable Development Goals: SDGs) รวมทั้งการปรับโครงสร้างประเทศไทยไปสู่ประเทศไทย 4.0 และการปฏิรูปประเทศในประเด็นต่างๆ

สำนักงานสถิติจังหวัดปทุมธานี จึงได้จัดทำแผนพัฒนาสถิติระดับพื้นที่ จังหวัดปทุมธานี พ.ศ. 2561-2564 โดยปรับปรุงรูปแบบและเนื้อหาของแผนพัฒนาสถิติฉบับเดิมให้มีความสอดคล้องกับแผนพัฒนาจังหวัด พ.ศ. 2561-2564 แผนแม่บทระบบสถิติประเทศไทย ฉบับที่ 2 และบริบทของการพัฒนาประเทศในระดับพื้นที่ตามแผนพัฒนาอื่นๆ มากยิ่งขึ้น ซึ่งแผนพัฒนาสถิติระดับพื้นที่ จังหวัดปทุมธานี ฉบับนี้ประกอบด้วยข้อมูลสถิติพื้นฐานด้านเศรษฐกิจ สังคม ทรัพยากรธรรมชาติและสิ่งแวดล้อม รวมทั้งข้อมูลสถิติตามยุทธศาสตร์ภายใต้แผนพัฒนาจังหวัด

ทั้งนี้ หวังเป็นอย่างยิ่งว่า แผนพัฒนาสถิติระดับพื้นที่ จังหวัดปทุมธานี พ.ศ. 2561-2564 จะเป็นเครื่องมือสำคัญในการพัฒนาข้อมูลระดับพื้นที่ตามยุทธศาสตร์การพัฒนาของแต่ละจังหวัด เพื่อขับเคลื่อนประเทศไปสู่ความมั่นคง มั่งคั่ง และยั่งยืน ต่อไป

นายพินิจ บุญเลิศ
ผู้ว่าราชการจังหวัดปทุมธานี
ประธานกรรมการสถิติระดับจังหวัดปทุมธานี
กุมภาพันธ์ 2561

สารบัญ

หน้า

บทสรุปผู้บริหาร

คำนำ

อภิธานศัพท์

บทที่ 1 บทนำ

- | | | |
|-----|---|---|
| 1.1 | หลักการและเหตุผล | 1 |
| 1.2 | วัตถุประสงค์ | 2 |
| 1.3 | แนวทางการจัดทำแผนพัฒนาสถิติระดับพื้นที่ จังหวัดปทุมธานี | 3 |

บทที่ 2 ประเด็นยุทธศาสตร์การพัฒนาจังหวัด

- | | | |
|-----|--|----|
| 2.1 | ข้อมูลพื้นฐานของจังหวัด | 5 |
| 2.2 | ประเด็นยุทธศาสตร์การพัฒนาจังหวัดและตัวชี้วัด | 23 |
| 2.3 | ผลการทบทวนความสอดคล้องเชื่อมโยงประเด็นยุทธศาสตร์การพัฒนาจังหวัด กับแผนพัฒนาเศรษฐกิจและสังคมแห่งชาติ ฉบับที่ 12 (พ.ศ. 2560-2564) | 31 |

บทที่ 3 ผังรายการข้อมูลสถิติ

- | | | |
|-----|---|----|
| 3.1 | ข้อมูลพื้นฐาน | 41 |
| | - ด้านเศรษฐกิจ | 41 |
| | - ด้านสังคม | 50 |
| | - ด้านทรัพยากรธรรมชาติและสิ่งแวดล้อม | 60 |
| 3.2 | ข้อมูลสถิติ ตัวชี้วัด ตามประเด็นยุทธศาสตร์ในแผนพัฒนาจังหวัด | 64 |

บทที่ 4 บทสรุป และข้อเสนอแนะการพัฒนาสถิติ

- | | | |
|-----|---|-----|
| 4.1 | สรุปสถานการณ์ข้อมูล และข้อเสนอแนะการพัฒนาการจัดเก็บข้อมูล | 103 |
| 4.2 | แผนปฏิบัติการพัฒนาการจัดเก็บข้อมูลสถิติระดับจังหวัด | 105 |

| | |
|------------|-----|
| บรรณานุกรม | 107 |
|------------|-----|

สารบัญแผนภาพ

| | หน้า |
|--|------|
| แผนภาพที่ 1 : ความหนาแน่นของประชากร พ.ศ. 2559 | 7 |
| แผนภาพที่ 2 : ความหนาแน่นของโรงงานอุตสาหกรรมจังหวัดปทุมธานี พ.ศ. 2559 | 10 |
| แผนภาพที่ 3 : การเปรียบเทียบตัวชี้วัดการพัฒนาจังหวัดระหว่างค่ากลางของประเทศและค่าจังหวัด | 23 |
| แผนภาพที่ 4 : ความเชื่อมโยงของวิสัยทัศน์ พันธกิจ เป้าประสงค์รวม และประเด็นยุทธศาสตร์ | 30 |
| แผนภาพที่ 5 : เป้าหมายและวัตถุประสงค์รวมของแผนพัฒนาเศรษฐกิจและสังคม ฉบับที่ 12 | 33 |

สารบัญตาราง

| | หน้า |
|---|------|
| ตารางที่ 1 : จำนวนเขตการปกครอง เนื้อที่ ระยะทางจากอำเภอถึงจังหวัด จำแนกรายอำเภอ พ.ศ. 2559 | 6 |
| ตารางที่ 2 : จำนวนประชากร จำแนกตามอำเภอ และเพศ พ.ศ. 2559 | 7 |
| ตารางที่ 3 : ผลิตภัณฑ์ของจังหวัด จำแนกตามสาขาการผลิต พ.ศ. 2556 – 2558p | 8 |
| ตารางที่ 4 : สถานประกอบการอุตสาหกรรม จำนวนเงินทุนและจำนวนคนงาน จำแนกรายอำเภอ พ.ศ. 2559 | 9 |
| ตารางที่ 5 : สถานประกอบการอุตสาหกรรม จำแนกตามประเภทอุตสาหกรรม พ.ศ. 2557 – 2559 | 10 |
| ตารางที่ 6 : พื้นที่ถือครองทางการเกษตร จำแนกตามลักษณะการถือครองและชนิดของพืช ปีการเพาะปลูก 2555/2556 – 2559 | 11 |
| ตารางที่ 7 : ปริมาณสัตว์น้ำที่จับได้ พ.ศ. 2557 – 2559 | 12 |
| ตารางที่ 8 : จำนวนปศุสัตว์ จำแนกเป็นรายอำเภอ พ.ศ. 2559 | 12 |
| ตารางที่ 9 : จำนวนผู้มาเยี่ยมเยือน ห้องพัก และระยะเวลาการพำนักระยะจังหวัดปทุมธานี พ.ศ. 2556 – 2559 | 13 |
| ตารางที่ 10 : ค่าใช้จ่ายของนักท่องเที่ยวและรายได้จากการท่องเที่ยว พ.ศ. 2556 – 2559 | 14 |
| ตารางที่ 11 : จำนวนโรงเรียน ห้องเรียน ครู นักเรียน จำแนกตามเพศและสังกัด ปีการศึกษา 2559 | 15 |
| ตารางที่ 12 : จำนวนสถานศึกษา อาจารย์และนักศึกษาในระดับอาชีวศึกษาและอุดมศึกษา จำแนกตามเพศและสังกัด ปีการศึกษา 2559 | 16 |
| ตารางที่ 13 : จำนวนสถานพยาบาล ปิงบประมาณ 2557 – 2559 | 16 |
| ตารางที่ 14 : จำนวนบุคลากรทางการแพทย์ที่สำคัญและประชากรต่อเจ้าหน้าที่ทางการแพทย์ ปีงบประมาณ 2557 – 2559 | 17 |
| ตารางที่ 15 : สถิติคดีอาญา จำแนกตามประเภทคดีที่รับแจ้ง จังหวัดปทุมธานี พ.ศ. 2556 – 2558 | 17 |
| ตารางที่ 16 : จำนวนคนต่างด้าวที่ได้รับอนุญาตทำงาน จังหวัดปทุมธานี จำแนกตามลักษณะการเข้าเมือง พ.ศ. 2554 – 2558 | 19 |
| ตารางที่ 17 : จำนวนคนต่างด้าวที่เข้าเมืองโดยถูกกฎหมายและได้รับอนุญาตทำงานจังหวัดปทุมธานี จำแนกตามประเภท พ.ศ. 2554 – 2558 | 19 |
| ตารางที่ 18 : จำนวนคนต่างด้าวที่เข้าเมืองโดยผิดกฎหมายและได้รับอนุญาตทำงานจังหวัดปทุมธานี จำแนกตามประเภท พ.ศ. 2554 – 2558 | 19 |
| ตารางที่ 19 : ปริมาณขยะต่อวันจำแนกรายอำเภอ พ.ศ. 2559 | 21 |
| ตารางที่ 20 : ยุทธศาสตร์การพัฒนาและตัวชี้วัดของจังหวัด | 31 |
| ตารางที่ 21 : ความสอดคล้องระหว่างประเด็นยุทธศาสตร์ของแผนพัฒนาจังหวัดปทุมธานี (พ.ศ. 2561 – 2564) และประเด็นยุทธศาสตร์ตามแผนพัฒนาเศรษฐกิจและสังคมแห่งชาติ ฉบับที่ 12 | 38 |
| ตารางที่ 22 : ความสอดคล้องระหว่างตัวชี้วัดตามแผนพัฒนาจังหวัดปทุมธานี (พ.ศ. 2561 – 2564) และตัวชี้วัดตามแผนพัฒนาเศรษฐกิจและสังคมแห่งชาติ ฉบับที่ 12 | 39 |

อภิธานศัพท์

การจัดทำแผนพัฒนาสถิติระดับพื้นที่ จังหวัดปทุมธานี มีการใช้เครื่องมือและรูปแบบเอกสารต่างๆ ซึ่งประกอบด้วยคำศัพท์ และคำย่อหลากหลาย ทั้งนี้เพื่อให้การขยายผลการดำเนินงาน มีความเข้าใจตรงกัน การทำงานเป็นไปในทิศทางเดียวกัน จึงได้รวบรวมคำศัพท์และคำย่อต่างๆ ที่เกิดขึ้นในการดำเนินงาน ให้ความหมายหรือคำจำกัดความที่ใช้ในการดำเนินงาน ดังตารางต่อไปนี้

| คำศัพท์/คำย่อ | ความหมาย |
|--|---|
| แผนพัฒนาสถิติระดับพื้นที่จังหวัดปทุมธานี | เครื่องมือสำคัญในการกำหนดกรอบแนวทางการดำเนินงานเพื่อการพัฒนาสถิติ ในระยะ 1 ปี และระยะ 4 ปี ซึ่งจะกำหนดกิจกรรมต่างๆ เพื่อพัฒนาคุณภาพสถิติทางการ ว่ามีรายการใดบ้าง จะพัฒนาอย่างไร หน่วยงานใดเป็นผู้รับผิดชอบ พร้อมทั้งระบุงบประมาณและระยะเวลา (Timeline) ที่ต้องดำเนินการด้วย |
| ผังสถิติทางการ | <p>รายการข้อมูลสถิติที่สำคัญ จำเป็น ที่สามารถตอบสนองการณั ญยุทธศาสตร์ และสภาพปัญหาในระดับพื้นที่ ซึ่งราชการส่วนภูมิภาค หรือคณะผู้บริหารจังหวัดมีความจำเป็นต้องใช้ในการวางแผนระดับนโยบายจังหวัด ทั้งแผนปฏิบัติงานและการจัดสรรงบประมาณในแผนงานและโครงการ ตลอดจนการติดตามสถานการณ์การพัฒนาของจังหวัด โดยผังสถิติทางการจะประกอบไปด้วย 2 ส่วน คือ</p> <ol style="list-style-type: none">1. ตารางแผนผังสถิติทางการตามประเด็นยุทธศาสตร์ ซึ่งประกอบด้วย<ol style="list-style-type: none">1.1 ชื่อชุดข้อมูล – ตัวชี้วัดที่สอดคล้องเชื่อมโยงกับยุทธศาสตร์การพัฒนาของจังหวัด1.2 รายการสถิติทางการที่สำคัญ พร้อมคุณลักษณะของข้อมูล ว่าเป็นข้อมูลระดับนามบัญญัติ (Nominal Scale) หรือข้อมูลระดับอันดับ (Ordinal Scale) หรือข้อมูลระดับช่วงชั้น (Interval Scale)/ข้อมูลระดับอัตราส่วน (Ratio Scale)1.3 สถานะการจัดเก็บข้อมูลในปัจจุบันว่ามีการจัดเก็บหรือไม่1.4 วิธีการจัดเก็บข้อมูล1.5 ความถี่ในการจัดเก็บข้อมูล1.6 หน่วยงานผู้รับผิดชอบ2. รายละเอียดสถิติทางการ (Official Statistics Metadata) ซึ่งจะมีรายละเอียดสำคัญ 5 ส่วน ได้แก่<ol style="list-style-type: none">2.1 การผลิต/จัดทำสถิติทางการ เป็นส่วนแรกที่จะแนะนำรายละเอียดกระบวนการจัดทำระเบียบการค้นคว้า เพื่อความเหมาะสมในการใช้ประโยชน์ต่อไป โดยมีรายละเอียดที่สำคัญ คือ<ol style="list-style-type: none">2.1.1 ชื่อโครงการ/งาน/ทะเบียน/รายงาน2.1.2 วิธีการเก็บรวบรวมข้อมูล ได้แก่ สัมมะโน สำรวจ ทะเบียน และรายงาน2.1.3 มาตรฐานการจำแนกข้อมูล2.1.4 รูปแบบการจัดเก็บข้อมูล ได้แก่ จัดเก็บในรูปแบบเอกสาร/รายงาน จัดเก็บในรูปแบบไฟล์ข้อมูลดิจิทัล และฐานข้อมูล |

| คำศัพท์/คำย่อ | ความหมาย |
|--------------------------|--|
| | <p>2.1.5 ความถี่ในการเก็บรวบรวมข้อมูล</p> <p>2.1.6 ความถี่ในการประมวลผลข้อมูล</p> <p>2.2 การเผยแพร่สถิติทางการ เป็นส่วนที่ใช้ตรวจสอบความถูกต้องและเป็นปัจจุบันของสถิติทางการประกอบไปด้วย 3 ส่วน คือ</p> <p>2.2.1 วิธีการเผยแพร่</p> <p>2.2.2 ความถี่ในการเผยแพร่</p> <p>2.2.3 ระดับการเข้าถึงข้อมูล</p> <p>2.3 สถิติทางการ จะประกอบไปด้วย ชื่อสถิติทางการ ปีที่จัดทำ สาขา หมวด หมู่ รวมถึงวิธีการคำนวณที่ได้มาซึ่งสถิติทางการ (ที่เป็นตัวชี้วัด) โดยในหนึ่งการผลิตอาจมีสถิติทางการมากกว่า 1 รายการก็ได้</p> <p>2.4 คำนิยามที่สำคัญ</p> <p>2.5 หน่วยงานรับผิดชอบผลิต/จัดทำข้อมูล เพื่อระบุแหล่งที่มาและเจ้าของข้อมูลประกอบไปด้วย 7 ส่วน คือ</p> <p>2.5.1 กลุ่ม/ฝ่าย</p> <p>2.5.2 สำนัก/ศูนย์/กอง</p> <p>2.5.3 กรม/หน่วยงาน</p> <p>2.5.4 กระทรวง</p> <p>2.5.5 โทรศัพท์</p> <p>2.5.6 โทรสาร</p> <p>2.5.7 E-mail address</p> |
| รายการสถิติทางการ | ข้อมูลที่ใช้บรรยายเหตุการณ์หรือข้อเท็จจริง (facts) ของเรื่องต่างๆ ที่ต้องการศึกษา เช่น สถิติจำนวนผู้ป่วย สถิติจำนวนคนเกิด สถิติจำนวนคนตาย เป็นต้น |
| รายการข้อมูล (Data List) | ข้อเท็จจริง (facts) ที่เกี่ยวกับเรื่องต่างๆ ซึ่งอาจเป็นข้อเท็จจริงที่เป็นตัวเลข เช่น จำนวนผู้ป่วยที่ติดเชื้อ HIV ในหมู่บ้าน ราคาของพืชผักและผลไม้ต่างๆ ในหมู่บ้าน เป็นต้น หรืออาจเป็นข้อเท็จจริงที่ไม่ใช่ตัวเลข เช่น การศึกษา หรือ อาชีพของคนในหมู่บ้าน เป็นต้น |

บทที่ 1

บทนำ

1.1 หลักการและเหตุผล

ในช่วงเวลาที่ผ่านมาสองทศวรรษที่ผ่านมา บทบาทและความจำเป็นของข้อมูลสถิติในการใช้บริหารและพัฒนาประเทศต่าง ๆ ทั่วโลกได้ทวีความสำคัญขึ้นเป็นลำดับ โดยเฉพาะการนำสถิติมาใช้เป็นปัจจัยสนับสนุนการตัดสินใจในการวางนโยบาย การเลือกวิธีการปฏิบัติงาน ตลอดจนการกำกัควบคุม เพื่อให้เกิดความก้าวหน้าในการพัฒนาประเทศในทุกด้าน ดังนั้น สำนักงานสถิติแห่งชาติ (สสช.) จึงมีเป้าหมายที่จะพัฒนาการผลิตและการจัดทำข้อมูลสถิติให้มีความครอบคลุม มีคุณภาพ ลดความซ้ำซ้อน และทันต่อภาวะการเปลี่ยนแปลง ตลอดจน การเผยแพร่ข้อมูลสถิติให้เป็นไปอย่างกว้างขวาง เพื่อทุกภาคส่วนได้เข้าถึงและใช้ประโยชน์ข้อมูลสถิติที่สำคัญ

ประเทศไทยเริ่มมีการดำเนินงานเกี่ยวกับสถิติของประเทศมาประมาณ 100 ปี โดยมีสำนักงานสถิติแห่งชาติทำหน้าที่เป็นหน่วยสถิติกลางผลิตสถิติในทุกสาขา ซึ่งส่วนใหญ่เป็นสถิติจากการสำรวจ นอกจากนี้ยังมีหน่วยงานภาครัฐจำนวนมากที่ผลิตสถิติจากระบบการรายงาน งานทะเบียน โดยส่วนใหญ่เป็นสถิติที่เกี่ยวข้องกับการกิจและการดำเนินงานของแต่ละหน่วยงาน ปัจจุบันหน่วยงานภาครัฐจำนวนมากมีการผลิตสถิติในเกือบทุกสาขา แม้ว่าการผลิตสถิติภายใต้ระบบดังกล่าวมีการพัฒนาอย่างต่อเนื่อง แต่ก็เป็นการพัฒนาที่ไม่เป็นไปในทิศทางเดียวกัน เป็นการพัฒนาที่ตอบสนองประโยชน์ในการใช้งานของแต่ละหน่วยงาน ซึ่งมีข้อจำกัดด้านบุคลากร งบประมาณ ฯลฯ แตกต่างกันไป ส่งผลให้เกิดความเหลื่อมล้ำด้านมาตรฐานและคุณภาพของงานด้านสถิติ และในบางกรณีเกิดความซ้ำซ้อนและสิ้นเปลืองงบประมาณในการดำเนินงาน จึงเกิดแนวคิดในการพัฒนาระบบสถิติของประเทศให้เข้มแข็งและก้าวหน้าอย่างเป็นระบบ ผู้ใช้สามารถเข้าใจและเข้าถึงข้อมูลได้ง่าย โดยต้องอาศัยความร่วมมือจากหน่วยงานที่เกี่ยวข้องในการร่วมกันทบทวน ตรวจสอบ คัดกรองชุดข้อมูลสถิติที่สำคัญ จำเป็น สำหรับประเทศ ซึ่งจะก่อให้เกิดสมรรถนะด้านการผลิตสถิติของหน่วยงานต่าง ๆ ได้อย่างมีประสิทธิภาพ จึงเป็นที่มาของแผนแม่บทระบบสถิติประเทศไทย พ.ศ. 2554-2558 ซึ่งเป็นแผนแม่บทระบบสถิติประเทศไทยฉบับแรกนับตั้งแต่มีการประกาศใช้พระราชบัญญัติสถิติ พ.ศ. 2550 เพื่อใช้เป็นกรอบในการพัฒนาระบบสถิติของประเทศให้เข้มแข็งและก้าวหน้าอย่างเป็นระบบ รวมทั้งให้สถิติเป็นฐานสำคัญของการพัฒนาประเทศอย่างมีคุณภาพ

ปัจจุบัน สำนักงานสถิติแห่งชาติดำเนินการในการขับเคลื่อนแผนแม่บทระบบสถิติประเทศไทย ฉบับที่ 2 (พ.ศ. 2559-2564) เพื่อพัฒนาระบบสถิติของประเทศไปสู่เป้าหมายตามวิสัยทัศน์ที่กำหนดไว้ ต่อเนื่องจากแผนแม่บทระบบสถิติประเทศไทย ฉบับที่ 1 ว่า “ประเทศไทยมีระบบสถิติที่ทุกหน่วยงานร่วมกันขับเคลื่อนเพื่อให้เกิดสถิติทางการที่ใช้ในการพัฒนาประเทศ” โดยมีเป้าประสงค์หลัก คือ การพัฒนาข้อมูลสถิติให้มีมาตรฐาน คุณภาพ และการบูรณาการ/การแลกเปลี่ยนเชื่อมโยงข้อมูลระหว่างหน่วยงานสู่การนำไปใช้ประโยชน์ร่วมกัน ในการตอบโจทย์การตัดสินใจและกำหนดนโยบาย การพัฒนาทุกระดับ (ประเทศ ภารกิจ และพื้นที่) ซึ่งได้กำหนดยุทธศาสตร์การพัฒนาระบบสถิติของประเทศไว้ 5 ยุทธศาสตร์ ดังนี้

- ยุทธศาสตร์ที่ 1 การพัฒนาระบบสถิติของประเทศเพื่อการวางแผนและติดตามผลการพัฒนาระดับประเทศและระดับจังหวัด/กลุ่มจังหวัด
- ยุทธศาสตร์ที่ 2 การบูรณาการสถิติจากข้อมูลการบริหารงานและสถิติจากการสำรวจและการเชื่อมโยงสถิติ
- ยุทธศาสตร์ที่ 3 การพัฒนาคุณภาพสถิติให้ได้มาตรฐานสากล
- ยุทธศาสตร์ที่ 4 การให้บริการสถิติที่สะดวกต่อการเข้าถึง เข้าใจ และใช้ประโยชน์
- ยุทธศาสตร์ที่ 5 การเสริมสร้างความเข้มแข็งของหน่วยสถิติและการพัฒนาสมรรถนะบุคลากรภาครัฐในด้านสถิติและเทคโนโลยีสารสนเทศ

อย่างไรก็ตาม แม้หน่วยงานต่าง ๆ ผลิตสถิติจำนวนมากเพื่อตอบสนองการใช้ประโยชน์หลากหลายวัตถุประสงค์ แต่แผนแม่บทระบบสถิติฯ จะครอบคลุมการบริหารจัดการเฉพาะ “สถิติทางการ” ซึ่งเป็นสถิติที่มีความสำคัญจำเป็นต่อการกำหนดนโยบายและติดตามสถานการณ์การพัฒนาระดับชาติ ระดับภารกิจ และระดับพื้นที่เท่านั้น โดยคณะอนุกรรมการสถิติรายสาขา และพื้นที่จะทำหน้าที่เป็นกลไกสำคัญในการบริหารจัดการสถิติแต่ละสาขา และพื้นที่ ภายใต้กรอบนโยบายและยุทธศาสตร์การพัฒนา ระบบสถิติของประเทศ และรายงานความก้าวหน้าและปัญหาอุปสรรคต่อคณะกรรมการจัดระบบสถิติ ประเทศไทย 3 ด้าน (ด้านสังคม ด้านเศรษฐกิจ และด้านทรัพยากรธรรมชาติและสิ่งแวดล้อม)

สำหรับการพัฒนาระบบสถิติในระดับพื้นที่ เป็นการพัฒนาต่อยอดและขยายชุดข้อมูล เพื่อสนับสนุนการตัดสินใจจากประเด็นยุทธศาสตร์การพัฒนาจังหวัด 3 ด้าน คือ ด้านสังคม ด้านเศรษฐกิจ และด้านทรัพยากรธรรมชาติและสิ่งแวดล้อม รวมทั้งชุดข้อมูลที่มีความเชื่อมโยงกับตัวชี้วัดการพัฒนาจังหวัด และภาคที่สอดคล้องกับร่างยุทธศาสตร์ชาติ ระยะ 20 ปี และแผนพัฒนาเศรษฐกิจและสังคมแห่งชาติ ฉบับที่ 12 (พ.ศ. 2560-2564) โดยการบูรณาการภารกิจระดับพื้นที่ (Area Base) ภารกิจของหน่วยงาน (Function Base) และภารกิจตามนโยบายของรัฐบาล (Agenda Base) ซึ่งจะนำไปสู่การขับเคลื่อนประเทศ บนฐานข้อมูลที่มีอยู่จริง เกิดธรรมาภิบาลในการเข้าถึงข้อมูลเชิงยุทธศาสตร์ของประชาชน และก่อให้เกิด การใช้งบประมาณในการพัฒนาพื้นที่อย่างมีประสิทธิภาพ รวมทั้งเกิดประสิทธิผลต่อการพัฒนาประเทศ โดยรวม ซึ่งมีความจำเป็นต้องมีการพัฒนาเสริมสร้างศักยภาพของบุคลากรในด้านสถิติและสารสนเทศ การจัดทำยุทธศาสตร์จังหวัด การนำข้อมูลสถิติไปใช้ประโยชน์ และการบริหารจัดการอย่างมีส่วนร่วม ในระดับจังหวัด/ภาค เพื่อให้เกิดการผลิตและการใช้ข้อมูลสนับสนุนการตัดสินใจอย่างเป็นระบบและเป็น ประโยชน์ในการพัฒนาพื้นที่อย่างต่อเนื่อง

ดังนั้น จึงได้จัดทำแผนพัฒนาสถิติระดับพื้นที่ จังหวัดปทุมธานี โดยการศึกษาประเด็น ยุทธศาสตร์ของจังหวัด เพื่อจัดทำผังสถิติทางการของข้อมูลที่สำคัญ จำเป็น และเพียงพอต่อการตัดสินใจใน ระดับพื้นที่ รวมทั้งมีความสอดคล้องกับตัวชี้วัดการพัฒนาจังหวัดที่สอดคล้องกับแผนพัฒนาเศรษฐกิจและ สังคมแห่งชาติ ฉบับที่ 12 (พ.ศ. 2560-2564) และร่างยุทธศาสตร์ชาติ ระยะ 20 ปี ผ่านกลไกของคณะกรรมการ สถิติระดับจังหวัด เพื่อให้มีชุดข้อมูลสถิติและสารสนเทศในการสนับสนุนยุทธศาสตร์ของจังหวัด พร้อม นำเสนอแนวทาง การพัฒนาการจัดเก็บข้อมูลสำคัญในการพัฒนาพื้นที่ต่อไป

1.2 วัตถุประสงค์ของการจัดทำแผนพัฒนาสถิติระดับพื้นที่ จังหวัดปทุมธานี

1.2.1 เพื่อศึกษาประเด็นยุทธศาสตร์ตามแผนพัฒนาจังหวัด แผนพัฒนาเศรษฐกิจและ สังคมแห่งชาติ ฉบับที่ 12 (พ.ศ. 2560-2564) และร่างยุทธศาสตร์ชาติ ระยะ 20 ปี พร้อมทั้งกำหนด

หน่วยงานที่จะต้องรับผิดชอบในการจัดทำข้อมูลที่ยังไม่มีหน่วยงานใดดำเนินการ และเชื่อมโยง/บูรณาการข้อมูลในระดับพื้นที่

1.2.2 เพื่อจัดทำชุดข้อมูลสถิติและสารสนเทศ (ผังสถิติทางการระดับจังหวัด) ที่สนับสนุนยุทธศาสตร์จังหวัด และจัดทำแผนพัฒนาสถิติระดับพื้นที่ที่สอดคล้องกับตัวชี้วัดแผนพัฒนาจังหวัด และแผนพัฒนาเศรษฐกิจและสังคมแห่งชาติ ฉบับที่ 12 (พ.ศ.2560- 2564) และร่างยุทธศาสตร์ชาติ ระยะ 20 ปี

1.2.3 เพื่อส่งเสริมการเข้าถึง เข้าใจ และใช้ประโยชน์ของข้อมูลสถิติและสารสนเทศ ร่วมกัน

1.2.4 เพื่อสร้างเครือข่ายการทำงานและสร้างความมีส่วนร่วมของหน่วยงานจัดเก็บข้อมูลในระดับพื้นที่

1.2.5 เพื่อพัฒนาบุคลากรด้านสถิติของหน่วยงานที่เกี่ยวข้อง ให้มีความเป็นมืออาชีพ ด้านข้อมูลสถิติและสารสนเทศ ที่สนับสนุนยุทธศาสตร์ในระดับพื้นที่ และมีความรู้ความเข้าใจในกระบวนการนำแผนพัฒนาสถิติระดับพื้นที่เข้าเป็นส่วนหนึ่งของแผนพัฒนาจังหวัด และแผนปฏิบัติราชการประจำปีของจังหวัด

1.3 แนวทางการจัดทำแผนพัฒนาสถิติระดับพื้นที่ จังหวัดปทุมธานี

การจัดทำแผนพัฒนาสถิติระดับพื้นที่ จังหวัดปทุมธานี ครั้งนี้ มีแนวทางการดำเนินการ ดังนี้

1.3.1 ศึกษาประเด็นยุทธศาสตร์ตามแผนพัฒนาจังหวัดปทุมธานี (พ.ศ.2561-2564) แผนพัฒนาเศรษฐกิจและสังคมแห่งชาติ ฉบับที่ 12 (พ.ศ. 2560-2564) และร่างยุทธศาสตร์ชาติ ระยะ 20 ปี

1.3.2 ปรับปรุงภารกิจและองค์ประกอบของคณะกรรมการสถิติระดับจังหวัดให้สอดคล้องกับการจัดทำแผนพัฒนาสถิติระดับพื้นที่ และการปฏิรูประบบสถิติ

1.3.3 จัดทำผังรายการข้อมูลสถิติพื้นฐาน ประกอบด้วย ด้านสังคม ด้านเศรษฐกิจ ด้านทรัพยากรธรรมชาติและสิ่งแวดล้อม พร้อมทั้งจัดทำผังรายการข้อมูลสถิติ ตัวชี้วัด ตามประเด็นยุทธศาสตร์ในแผนพัฒนาจังหวัด (พ.ศ.2561-2564)

1.3.4 ประชุมคณะกรรมการสถิติระดับจังหวัด/หรือผู้ที่เกี่ยวข้องกับการจัดทำ (ร่าง) แผนพัฒนาสถิติระดับพื้นที่ จังหวัดปทุมธานี เพื่อนำเสนอและขอมติเห็นชอบในเรื่องต่าง ๆ ดังนี้

- (ร่าง) แผนพัฒนาสถิติระดับพื้นที่ จังหวัดปทุมธานี
- ผังรายการข้อมูลสถิติพื้นฐาน ทั้ง 3 ด้าน
- ผังรายการข้อมูลสถิติที่สนับสนุนประเด็นยุทธศาสตร์จังหวัด

1.3.5 จัดทำแผนพัฒนาสถิติระดับพื้นที่ จังหวัดปทุมธานี รวบรวมข้อมูลตามผังรายการข้อมูลสถิติที่แสดงชื่อยุทธศาสตร์ ประเด็นยุทธศาสตร์ ตัวชี้วัด รายการสถิติ สถานะข้อมูล วิธีการเก็บรวบรวมข้อมูล หน่วยวัด ความถี่ของข้อมูล ระดับการนำเสนอ และหน่วยงานผู้รับผิดชอบ ทั้งนี้รายการสถิติในผังสถิติทางการบางรายการอาจจะยังไม่มีการผลิต หรือขาดหน่วยงานที่รับผิดชอบในปัจจุบัน ซึ่งจะต้องได้รับการพิจารณาเป็นส่วนหนึ่งของยุทธศาสตร์การพัฒนาในลำดับต่อไป

1.3.6 เผยแพร่แผนพัฒนาสถิติระดับพื้นที่ จังหวัดปทุมธานี และนำเสนอต่อคณะกรรมการจัดทำแผนพัฒนาจังหวัด และแผนปฏิบัติราชการประจำปีของจังหวัด พร้อมทั้งนำเสนอข้อมูลสถิติที่สนับสนุนแผนพัฒนาจังหวัด

1.3.7 ติดตาม ประเมินผล และข้อเสนอแนะการพัฒนาการจัดเก็บข้อมูลและเสนอแผนการพัฒนาในอนาคต

บทที่ 2

ประเด็นยุทธศาสตร์การพัฒนา

ในบทนี้ประกอบด้วยเนื้อหา 2 ส่วน คือ ส่วนที่หนึ่ง (หัวข้อ 2.1) เป็นการศึกษาข้อมูลพื้นฐานในด้านต่างๆ ที่สำคัญของจังหวัด ส่วนที่สอง (ครอบคลุมเนื้อหาหัวข้อ 2.2-2.3) เป็นการวิเคราะห์ความสอดคล้องเชื่อมโยงประเด็นยุทธศาสตร์การพัฒนาจังหวัด และตัวชี้วัดการพัฒนาตามประเด็นยุทธศาสตร์ที่สำคัญ กับแผนพัฒนาเศรษฐกิจและสังคมแห่งชาติ ฉบับที่ 12 (พ.ศ. 2560-2564)

2.1 ข้อมูลพื้นฐานจังหวัด

2.1.1 ลักษณะทางกายภาพ

จังหวัดปทุมธานี ตั้งอยู่ในภาคกลางประมาณเส้นรุ้งที่ 14 องศาเหนือ และเส้นแวงที่ 100 องศาตะวันออก อยู่เหนือระดับน้ำทะเลปานกลาง 2.30 เมตร มีเนื้อที่ประมาณ 1,525.856 ตารางกิโลเมตร ประมาณ 953,660 ไร่ ห่างจากกรุงเทพมหานครไปทางทิศเหนือ ตามทางหลวงแผ่นดินหมายเลข 1 (ถนนพหลโยธิน) เป็นระยะทางประมาณ 27.8 กิโลเมตร มีอาณาเขตติดต่อกับจังหวัดใกล้เคียง คือ

- ทิศเหนือ ติดต่อกับอำเภอบางไทร อำเภอบางปะอินและอำเภอมั่นนอย จังหวัดพระนครศรีอยุธยา อำเภอนองแคะ และอำเภอนิคมพัฒนา จังหวัดสระบุรี
- ทิศตะวันออก ติดต่อกับอำเภอองครักษ์ จังหวัดนครนายก และอำเภอบางน้ำเปรี้ยว จังหวัดฉะเชิงเทรา
- ทิศตะวันตก ติดต่อกับอำเภอลาดบัวหลวง จังหวัดพระนครศรีอยุธยา อำเภอบางเลน จังหวัดนครปฐม และอำเภอนิคมพัฒนา จังหวัดนนทบุรี
- ทิศใต้ ติดต่อกับเขตหนองจอก เขตคลองสามวา เขตสายไหม เขตบางเขน เขตดอนเมือง กรุงเทพมหานคร และอำเภอปากเกร็ด อำเภอบางบัวทอง จังหวัดนนทบุรี

ลักษณะภูมิประเทศ

พื้นที่ส่วนใหญ่ของจังหวัดเป็นที่ราบลุ่มริมสองฝั่งแม่น้ำ โดยมีแม่น้ำเจ้าพระยาไหลผ่านใจกลางจังหวัดในเขตอำเภอมั่นนอยและอำเภอนิคมพัฒนา เป็นระยะทาง 27 กิโลเมตร ทำให้พื้นที่ของจังหวัดปทุมธานีแบ่งออกเป็น 2 ส่วน คือฝั่งตะวันตกของจังหวัดหรือบนฝั่งขวาของแม่น้ำเจ้าพระยาได้แก่พื้นที่ในเขตอำเภอลาดหลุมแก้วกับพื้นที่บางส่วนของอำเภอมั่นนอย และอำเภอนิคมพัฒนา กับฝั่งตะวันออกของจังหวัดหรือบนฝั่งซ้ายของแม่น้ำเจ้าพระยาได้แก่ พื้นที่อำเภอนิคมพัฒนา อำเภอนองแคะ อำเภอนิคมพัฒนา อำเภอนิคมพัฒนา และบางส่วนของอำเภอนิคมพัฒนา โดยปกติระดับน้ำในแม่น้ำเจ้าพระยาในฤดูฝนจะเพิ่มสูงขึ้นเฉลี่ยประมาณ 50 เซนติเมตร ซึ่งทำให้เกิดภาวะน้ำท่วมในบริเวณพื้นที่ราบริมฝั่งแม่น้ำเจ้าพระยาเป็นบริเวณกว้าง และก่อให้เกิดปัญหาอุทกภัยในพื้นที่ฝั่งขวาของแม่น้ำเจ้าพระยา สำหรับพื้นที่ทางฝั่งซ้ายของแม่น้ำเจ้าพระยา เนื่องจากประกอบด้วยคลองซอยเป็นคลองชลประทานจำนวนมาก สามารถกักเก็บน้ำได้ ทำให้ปัญหาเกี่ยวกับอุทกภัยมีน้อยมาก

ลักษณะภูมิอากาศ

จังหวัดปทุมธานี ตั้งอยู่ภาคกลางของประเทศ ตั้งอยู่ที่ ละติจูด 14 องศา 43 ลิปดา 20 ฟลิปดาเหนือ และลองจิจูด 100 องศา 13 ลิปดา 30 ฟลิปดาตะวันออก สูงจากระดับน้ำทะเลปานกลาง 6 เมตร ในปีที่ผ่านมาปริมาณน้ำฝนเฉลี่ยประมาณ 29.8 องศาเซลเซียส ซึ่งอากาศค่อนข้างร้อน ความชื้นสัมพัทธ์

เฉลี่ยอยู่ที่ร้อยละ 70.4 มีฝนตกปานกลาง ปริมาณน้ำฝนตกรวม 1,575.8 มิลลิเมตร โดยมีฝนตกชุกระหว่างเดือนพฤศจิกายนถึงเดือนตุลาคม

2.1.2 ข้อมูลการปกครองของจังหวัด/จำนวนประชากร

การปกครอง

จังหวัดปทุมธานี แบ่งการปกครองส่วนภูมิภาคออกเป็น 7 อำเภอ ประกอบด้วย อำเภอเมืองปทุมธานี อำเภอลองหลวง อำเภอธัญบุรี อำเภอหนองเสือ อำเภอลาดหลุมแก้ว อำเภอลำลูกกา และอำเภอสามโคก โดยมีจำนวนตำบลทั้งสิ้น 60 ตำบล หมู่บ้านนอกเขตเทศบาลจำนวน 346 หมู่บ้าน องค์การปกครองส่วนท้องถิ่น 65 แห่ง ประกอบไปด้วย องค์การบริหารส่วนจังหวัด 1 แห่ง เทศบาลนคร 1 แห่ง เทศบาลเมือง 9 แห่ง เทศบาลตำบล 17 แห่ง และองค์การบริหารส่วนตำบล 37 แห่ง

ตารางที่ 1 จำนวนเขตการปกครอง เนื้อที่ ระยะทางจากอำเภอถึงจังหวัด จำแนกรายอำเภอ พ.ศ.2560

| อำเภอ | เนื้อที่ (ตร.กม.) | ระยะ ทางจาก อำเภอ ถึง จังหวัด (กม.) | เขตการปกครอง | | | | | |
|---------------|----------------------|--|---------------|-----------------|----------------|-----------------------------------|------|--------------------------------|
| | | | เทศบาล นคร | เทศบาล เมือง | เทศบาล ตำบล | องค์การ บริหาร ส่วน ตำบล | ตำบล | หมู่บ้าน (นอกเขต เทศบาล) |
| จังหวัด | 1,525.857 | - | 1 | 9 | 17 | 37 | 60 | 346 |
| เมืองปทุมธานี | 120.151 | 1 | - | 2 | 8 | 5 | 14 | 27 |
| คลองหลวง | 299.152 | 22 | - | 2 | - | 5 | 7 | 71 |
| ธัญบุรี | 112.125 | 34 | 1 | 2 | 1 | - | 6 | - |
| หนองเสือ | 413.632 | 47 | - | - | 1 | 7 | 7 | 67 |
| ลาดหลุมแก้ว | 188.120 | 16 | - | - | 3 | 5 | 7 | 46 |
| ลำลูกกา | 297.710 | 32 | - | 3 | 2 | 6 | 8 | 89 |
| สามโคก | 94.967 | 5 | - | - | 2 | 9 | 11 | 46 |

ที่มา : กรมการปกครอง กระทรวงมหาดไทย

ประชากร

จากข้อมูลของสำนักบริหารการทะเบียน กรมการปกครอง กระทรวงมหาดไทย จังหวัดปทุมธานีมีจำนวนประชากร ณ วันที่ 31 ธันวาคม 2560 จำนวน 1,129,115 คน โดยเป็นชาย 536,033 คน และเป็นหญิง 593,082 คน โดยอำเภอที่มีประชากรอาศัยอยู่มากที่สุดได้แก่ คลองหลวง รองลงมาคือ อำเภอลำลูกกา อำเภอธัญบุรี อำเภอเมือง อำเภอลาดหลุมแก้ว อำเภอสามโคก และอำเภอหนองเสือตามลำดับ

จังหวัดปทุมธานี เป็นจังหวัดที่รองรับการขยายตัวของกรุงเทพมหานคร อัตราการเพิ่มของประชากรค่อนข้างสูงกว่าจังหวัดอื่น ในปี พ.ศ. 2560 มีอัตราการเพิ่มของประชากรตามทะเบียนราษฎรร้อยละ 1.60 โดยเฉพาะในเขตอำเภอลองหลวง และอำเภอเมือง จะมีอัตราการเพิ่มของประชากรสูงกว่าค่าเฉลี่ยของจังหวัด เนื่องจากมีการขยายตัวของโครงการที่อยู่อาศัยในบริเวณนี้ และอยู่ในพื้นที่ที่มีสถานประกอบการและสถานศึกษาตั้งอยู่เป็นจำนวนมาก

ตารางที่ 2 จำนวนประชากร จำแนกตามอำเภอ และเพศ พ.ศ.2560

| อำเภอ | ประชากร (คน) | | | ร้อยละ | ความหนาแน่น (คน/ตร.กม.) |
|---------------|--------------|---------|-----------|--------|----------------------------|
| | ชาย | หญิง | รวม | | |
| รวม | 536,033 | 593,082 | 1,129,115 | 100.00 | 739.99 |
| เมืองปทุมธานี | 95,558 | 105,568 | 201,126 | 17.81 | 1,673.94 |
| คลองหลวง | 127,956 | 146,056 | 274,012 | 24.27 | 915.96 |
| ธัญบุรี | 97,182 | 109,400 | 206,582 | 18.30 | 1,842.43 |
| หนองเสือ | 26,476 | 26,836 | 53,312 | 4.72 | 128.88 |
| ลาดหลุมแก้ว | 31,942 | 33,621 | 65,563 | 5.81 | 348.52 |
| ลำลูกกา | 130,173 | 143,265 | 273,438 | 24.22 | 918.47 |
| สามโคก | 26,746 | 28,336 | 55,082 | 4.87 | 580.01 |

แผนภาพ 1 ความหนาแน่นของประชากร พ.ศ. 2559

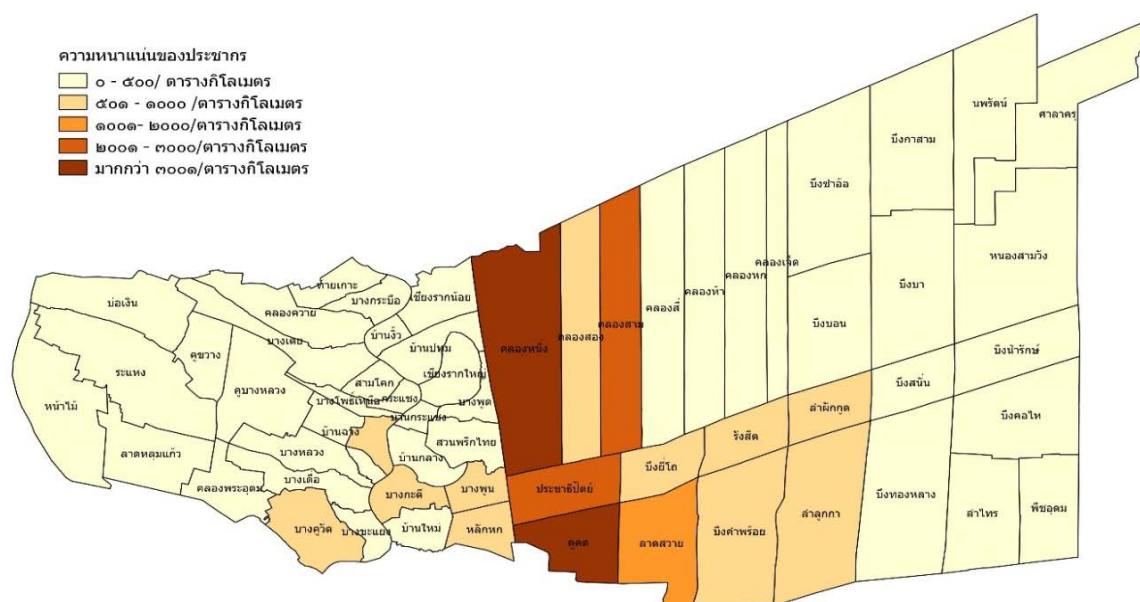

2.1.3 ข้อมูลด้านเศรษฐกิจ

มูลค่าผลิตภัณฑ์มวลรวมจังหวัด (Gross Provincial Product: GPP)

สภาพเศรษฐกิจโดยรวมของจังหวัดปทุมธานี จากข้อมูลของสำนักงานคณะกรรมการพัฒนาเศรษฐกิจและสังคมแห่งชาติ ในปี 2558 จังหวัดปทุมธานี มีมูลค่าผลิตภัณฑ์มวลรวมจังหวัด (Gross Provincial Product: GPP) 341,817 ล้านบาท เป็นมูลค่าเพิ่มที่เกิดจากกิจกรรมทางเศรษฐกิจนอกภาคเกษตรเป็นส่วนใหญ่ ร้อยละ 98.3 สำหรับมูลค่าเพิ่มภาคเกษตร มีเพียงร้อยละ 1.7 เมื่อพิจารณาผลิตภัณฑ์มวลรวมจังหวัดต่อคน (GPP Per Capita) มีมูลค่าประมาณ 236,145 บาทต่อคน โดยอยู่ในลำดับที่ 12 ของประเทศและอยู่ในลำดับที่ 5 ของกลุ่มภาคกลางตอนบน 1 โดยรองจากจังหวัดพระนครศรีอยุธยาและสระบุรี

ตารางที่ 3 ผลิตภัณฑ์ของจังหวัด จำแนกตามสาขาการผลิต พ.ศ. 2556 – 2558p

| สาขาการผลิต | มูลค่า (ล้านบาท) | | |
|--|------------------|----------------|----------------|
| | พ.ศ. 2556 | พ.ศ. 2557 | พ.ศ. 2558p |
| ภาคเกษตร | 8,741 | 6,959 | 5,792 |
| เกษตรกรรม | 8,244 | 6,468 | 5,272 |
| การประมง | 497 | 491 | 521 |
| ภาคนอกเกษตร | 306,134 | 322,924 | 336,025 |
| เหมืองแร่และเหมืองหิน | 35 | 99 | 147 |
| การผลิตอุตสาหกรรม | 187,492 | 195,186 | 195,186 |
| การไฟฟ้า ก๊าซ และการประปา | 9,326 | 9,740 | 9,522 |
| การก่อสร้าง | 9,034 | 9,059 | 10,914 |
| การค้าส่ง – ค้าปลีก | 42,469 | 45,874 | 49,919 |
| โรงแรม และภัตตาคาร | 3,369 | 3,562 | 4,185 |
| การขนส่ง สถานที่เก็บสินค้า และการคมนาคม | 6,986 | 7,725 | 8,676 |
| ตัวกลางทางการเงิน | 11,661 | 13,068 | 14,292 |
| บริการอสังหาริมทรัพย์ บริการทางธุรกิจ | 13,501 | 16,185 | 16,853 |
| การบริหารราชการแผ่นดิน และการป้องกันประเทศ | 7,094 | 6,605 | 6,159 |
| การศึกษา | 7,672 | 7,948 | 11,443 |
| การบริการด้านสุขภาพ และงานสังคมสงเคราะห์ | 4,687 | 4,978 | 5,357 |
| การบริการชุมชน สังคม และบริการส่วนบุคคลอื่นๆ | 2,592 | 2,723 | 3,082 |
| ลูกจ้างในครัวเรือนส่วนบุคคล | 216 | 222 | 289 |
| ผลิตภัณฑ์มวลรวมจังหวัด (Gross Provincial Products) | 314,875 | 329,883 | 341,817 |
| ผลิตภัณฑ์จังหวัดเฉลี่ยต่อบุคคล (GPP Per Capita, Baht) | 225,025 | 231,792 | 236,145 |
| จำนวนประชากร (1,000 คน) | 1,399 | 1,423 | 1,447 |

ที่มา: สำนักงานคณะกรรมการพัฒนาเศรษฐกิจและสังคมแห่งชาติ

อุตสาหกรรมการผลิต

จังหวัดปทุมธานี มีจำนวนโรงงาน 3,862 แห่ง เงินลงทุน 553,113,962,091 บาท เมื่อเทียบกับปีที่ผ่านมา (ปี 2559) มีการเพิ่มของจำนวนโรงงานประมาณร้อยละ 2.8 อำเภอที่มีโรงงานอุตสาหกรรมตั้งอยู่มากที่สุดคือ อำเภอลองหลวง 1,192 แห่ง (ร้อยละ 30.8) รองลงมาได้แก่อำเภอลำลูกกา 973 แห่ง (ร้อยละ 25.2) อำเภอเมืองปทุมธานี 487 แห่ง (ร้อยละ 12.6) อำเภอลาดหลุมแก้ว 470 แห่ง (ร้อยละ 12.2) อำเภอสามโคก 355 แห่ง (ร้อยละ 9.2) อำเภอธัญบุรี 293 แห่ง (ร้อยละ 7.6) และอำเภอหนองเสือ 92 แห่ง (ร้อยละ 2.4)

สถานประกอบการอุตสาหกรรมการผลิต จำนวน 367 แห่ง (ร้อยละ 9.8) อยู่ในแหล่งชุมชนอุตสาหกรรม มีการจัดตั้งเขตประกอบการอุตสาหกรรม 1 แห่ง คือ เขตประกอบการอุตสาหกรรมของบริษัท ไทยซูพริมาเตอร์ จำกัด ตั้งอยู่ ณ อำเภอธัญบุรี และมีเอกชนดำเนินกิจการที่มีลักษณะคล้ายนิคมอุตสาหกรรม 2 แห่ง ได้แก่ ชุมชนอุตสาหกรรมที่มีจำนวนโรงงานมาก จำนวน 2 แห่ง คือ บริษัท นวนคร จำกัด ตั้งอยู่ อำเภอลองหลวง มีเนื้อที่ประมาณ 6,495 ไร่ มีโรงงาน 184 โรงงาน เขตอุตสาหกรรม บริษัท สวนอุตสาหกรรมบางกะดี จำกัด ตั้งอยู่ อำเภอเมืองปทุมธานี มีเนื้อที่ประมาณ 1,222 ไร่ มีโรงงาน 34 โรงงาน นอกจากนี้เป็นการก่อสร้างอาคารโรงงานสำเร็จรูปของเอกชนไว้บริการแก่นักลงทุน อีก 11 แห่ง ได้แก่ แฟคคอม แฟคเฮาส์ เคที แฟคทอรี พาร์ค ที่อำเภอลาดหลุมแก้ว บิ๊กแลนด์ รังสิตพรอสเพอร์เอสเตท เอ็มเอ็มซี มินิแฟคทอรี (นวไท) ที่อำเภอลองหลวง บิ๊กเกอร์แลนด์ แจนเซ็น มินิแฟคทอรี อรดาบิ๊กล็อตแฟคทอรี ที่อำเภอลำลูกกา และ ศรีปทุมมินิแฟคทอรี ที่อำเภอหนองเสือ

อุตสาหกรรมที่มีการประกอบกิจการมากที่สุด คือ อุตสาหกรรมผลิตภัณฑ์โลหะ 555 โรงงาน รองลงมา คือ อุตสาหกรรมอื่นๆ 504 โรงงาน อุตสาหกรรมอาหาร 370 โรงงาน อุตสาหกรรมขนส่ง 327 โรงงาน และอุตสาหกรรมพลาสติก 317 โรงงาน

ตาราง 4 สถานประกอบการอุตสาหกรรม จำนวนเงินทุนและจำนวนคนงาน จำแนกรายอำเภอ พ.ศ.2560

| อำเภอ | สถานประกอบการ อุตสาหกรรม | เงินทุน (บาท) | คนงาน (คน) | | |
|---------------|-----------------------------|-----------------|------------|---------|---------|
| | | | รวม | ชาย | หญิง |
| รวมยอด | 3,862 | 553,113,962,091 | 291,684 | 143,663 | 148,021 |
| เมืองปทุมธานี | 487 | 110,462,300,299 | 53,904 | 26,970 | 26,934 |
| คลองหลวง | 1,192 | 305,433,384,286 | 125,411 | 56,441 | 68,970 |
| ธัญบุรี | 293 | 24,493,928,591 | 21,929 | 10,585 | 11,344 |
| หนองเสือ | 92 | 3,059,917,772 | 3,201 | 2,047 | 1,154 |
| ลาดหลุมแก้ว | 470 | 41,077,246,939 | 29,058 | 14,865 | 14,193 |
| ลำลูกกา | 973 | 42,914,189,039 | 45,638 | 25,063 | 20,575 |
| สามโคก | 355 | 25,672,995,165 | 12,543 | 7,692 | 4,851 |

แผนภาพที่ 2 ความหนาแน่นของโรงงานอุตสาหกรรมจังหวัดปทุมธานี พ.ศ. 2560

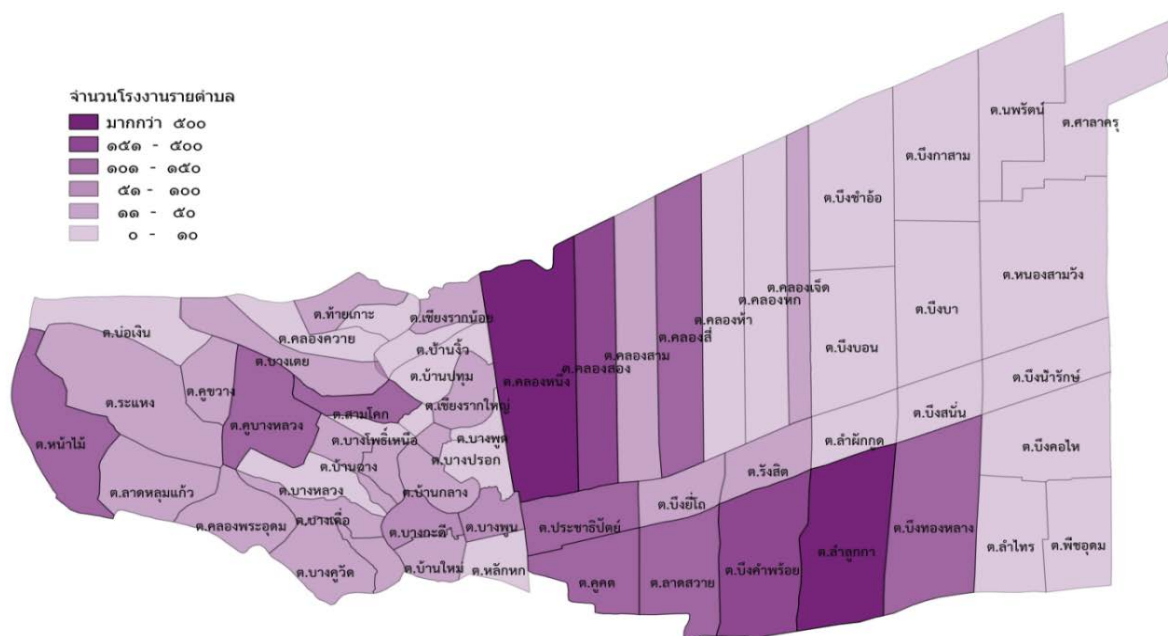

ตาราง 5 สถานประกอบการอุตสาหกรรม จำแนกตามประเภทอุตสาหกรรม พ.ศ. 2558 - 2560

| ประเภทอุตสาหกรรม | 2558 | 2559 | 2560 |
|-----------------------------|------|-------|------|
| รวม | 3632 | 3,757 | 3862 |
| การเกษตร | 82 | 84 | 86 |
| อาหาร | 316 | 348 | 370 |
| เครื่องมือ | 35 | 37 | 40 |
| สิ่งทอ | 69 | 68 | 68 |
| เครื่องแต่งกาย | 25 | 23 | 22 |
| เครื่องหนัง | 31 | 32 | 32 |
| ไม้และผลิตภัณฑ์จากไม้ | 178 | 178 | 176 |
| เฟอร์นิเจอร์และเครื่องเรือน | 124 | 124 | 124 |
| กระดาษและผลิตภัณฑ์จากกระดาษ | 97 | 98 | 99 |
| สิ่งพิมพ์ | 57 | 61 | 61 |
| เคมี | 258 | 267 | 279 |
| ปิโตรเคมีและผลิตภัณฑ์ | 28 | 27 | 26 |
| ยาง | 33 | 36 | 37 |
| พลาสติก | 300 | 310 | 317 |
| โลหะ | 242 | 249 | 249 |
| โลหะ | 34 | 36 | 36 |
| ผลิตภัณฑ์โลหะ | 535 | 539 | 555 |
| เครื่องจักรกล | 249 | 251 | 252 |
| ไฟฟ้า | 202 | 199 | 199 |
| ขนส่ง | 307 | 320 | 327 |
| อื่น ๆ | 430 | 470 | 504 |

ที่มา: สำนักงานอุตสาหกรรมจังหวัดปทุมธานี

การเกษตร

จังหวัดปทุมธานีมีพื้นที่ทั้งหมด 955,535 ไร่ เป็นพื้นที่เกษตร 432,478 ไร่ คิดเป็น 45.26% คร่าวเรือนเกษตรกร 25,412 คร่าวเรือน คิดเป็นร้อยละ 4.62 ของคร่าวเรือนทั้งหมด เกษตรกรของจังหวัดปทุมธานีถือครองที่ดินเพื่อการเกษตรโดยส่วนใหญ่ด้วยการเช่า กล่าวคือเป็นพื้นที่ดินเช่า 280,181.75 ไร่ (ร้อยละ 64.79) และเป็นที่ดินของตนเอง 152,296.25 ไร่ (ร้อยละ 35.21) ทั้งนี้การเช่าที่ดินเพื่อทำการเกษตรของจังหวัดปทุมธานีจะมีแนวโน้มลดลงเรื่อยๆ จากที่มีจำนวน 324,630 ไร่ (ร้อยละ 65.50) ในปีการเพาะปลูก 2555/56 ลดลงเหลือ 287,385 ไร่ (ร้อยละ 65.83) ในปีการเพาะปลูก 2556/57 และในปีเพาะปลูก 2557/58 ลดลงเหลือ 280,181.75 ไร่ ซึ่งตรงข้ามกับการถือครองที่ดินเพื่อการเกษตรซึ่งเป็นของตนเองก็ลดลง จากจำนวน 171,022 ไร่ (ร้อยละ 34.50) ในปีการเพาะปลูก 2555/56 ลดลงเหลือ 149,168 ไร่ (ร้อยละ 34.17) ในปีการเพาะปลูก 2556/57 และเพิ่มขึ้น 152,296.25 ไร่ (ร้อยละ 35.61) ในปีเพาะปลูก 2558/59

พืชเศรษฐกิจหลักที่สำคัญของจังหวัดปทุมธานี ได้แก่

- ข้าว ซึ่งมีพื้นที่เพาะปลูกมากเป็นอันดับหนึ่ง 317,460 ไร่ เกษตรกร 12,849 คร่าวเรือน ผลผลิตเฉลี่ย 784 กก./ไร่
- ไม้ผล ไม้ยืนต้น เช่น กล้วยหอมทอง กล้วยน้ำว้า มะม่วง มะพร้าวและปาล์มน้ำมัน ซึ่งมีพื้นที่เพาะปลูกเพิ่มขึ้นจำนวนมาก

ตาราง 6 พื้นที่ถือครองทางการเกษตรจำแนกตามลักษณะการถือครองและชนิดของพืชปีการเพาะปลูก 2555/2556 - 2559

หน่วย : ไร่

| รายการ | 2555/56 | 2556/57 | 2558/59 |
|--------------------------------|-------------------|-------------------|-------------------|
| ที่ถือครองทำการเกษตรรวม | 495,652.00 | 436,553.00 | 432,478.00 |
| ของตนเอง | 171,022.00 | 149,168.00 | 152,296.25 |
| เช่า | 324,630.00 | 287,385.00 | 280,181.75 |
| จำแนกตามชนิดของพืช | | | |
| ทำนา | 343,998.75 | 327,731.50 | 317,460 |
| ไม้ผล- ไม้ยืนต้น | 39,893.75 | 45,579.25 | 44,771 |
| พืชผัก | 35,957.50 | 43,138.75 | 35,966 |
| ไม้ดอก ไม้ประดับ | 5,816.50 | 6,305.75 | 4,125 |
| พืชไร่ | 4,214.50 | 2,385.75 | 2,366 |
| พืชสมุนไพร | 550.50 | 10.50 | 13 |
| เห็ด | 60.75 | 72.00 | 63 |
| พืชพลังงาน | 11,988.50 | 11,329.50 | - |
| พืชอื่น ๆ | - | - | - |

ที่มา: สำนักงานเกษตรจังหวัดปทุมธานี

การประมง

จังหวัดปทุมธานี มีเกษตรกรที่ทำการประมงและเพาะเลี้ยงสัตว์น้ำทั้งสิ้น 2,404 คร่าวเรือน จำนวนบ่อเพาะเลี้ยงสัตว์น้ำทั้งสิ้น 3,848 บ่อ เนื้อที่ 14,169 ไร่ จำนวนเกษตรกรเพาะเลี้ยงสัตว์น้ำลดลงเมื่อเทียบกับปีก่อนหน้านี้ (ร้อยละ 8.7) และจำนวนบ่อลดลงมากกว่าครึ่งเมื่อเทียบกับปีที่ผ่านมา (ร้อยละ 68.9) เนื่องจากราคาสัตว์น้ำในปัจจุบันตกต่ำค่อนข้างมาก ทำให้เกษตรกรผู้เพาะเลี้ยงสัตว์น้ำจืดลดจำนวนการเลี้ยง

ลง และเนื้อที่ลดลง (ร้อยละ 3.6) ปริมาณสัตว์น้ำที่จับได้ในปี 2560 มีจำนวน 28,338,500 กิโลกรัม ลดลงจากปีก่อน จำนวน 15,954,500 กิโลกรัม (ร้อยละ 36.0) มูลค่าผลผลิตสัตว์น้ำทั้งสิ้น 640.45 ล้านบาท ลดลงจากปี 2559 จำนวน 746.28 ล้านบาท (ร้อยละ 53.8) โดยปีก่อนหน้านั้นมีมูลค่าผลผลิต 1,386.73 ล้านบาท เพิ่มขึ้นจากปี 2558 433.17 ล้านบาท (ร้อยละ 45.4)

ตาราง 7 ปริมาณสัตว์น้ำที่จับได้ พ.ศ 2558 – 2560

| ปี พ.ศ. | ครัวเรือน | จำนวนบ่อ | เนื้อที่ (ไร่) | ปริมาณการจับสัตว์น้ำจืด (กิโลกรัม) | มูลค่า (บาท) |
|---------|-----------|----------|----------------|------------------------------------|---------------|
| 2558 | 2,546 | 10,766 | 12,644 | 20,358,000 | 953,566,000 |
| 2559 | 2,632 | 12,396 | 14,696 | 44,293,000 | 1,386,734,000 |
| 2560 | 2,404 | 3,848 | 14,169 | 28,338,500 | 640,450,100 |

ที่มา: สำนักงานประมงจังหวัดปทุมธานี

การปศุสัตว์

จังหวัดปทุมธานี มีจำนวนเกษตรกรที่เลี้ยงปศุสัตว์และจำนวนปศุสัตว์ไม่มากนักเมื่อเทียบกับจังหวัดอื่นๆ เนื่องจากลักษณะของพื้นที่ไม่เหมาะสมในการทำฟาร์มปศุสัตว์ จากข้อมูลของสำนักงานปศุสัตว์ จังหวัดปทุมธานี มีจำนวนปศุสัตว์ซึ่งประกอบด้วย โค 7,276 ตัว กระบือ 1,048 ตัว สุกร 8,383 ตัว แพะ 2,023 ตัว ไก่ 371,982 ตัว และเป็ด 275,624 ตัว

ตาราง 8 จำนวนปศุสัตว์จำแนกเป็นรายอำเภอ พ.ศ. 2559

| อำเภอ | โค | กระบือ | สุกร | แพะ | ไก่ | เป็ด |
|-----------------|--------------|--------------|--------------|--------------|----------------|----------------|
| ปทุมธานี | 7,276 | 1,048 | 8,383 | 2,023 | 371,982 | 275,624 |
| เมืองปทุมธานี | 735 | 82 | 295 | 125 | 9,650 | 5,571 |
| คลองหลวง | 1,500 | 595 | 6,800 | 130 | 69,100 | 108,500 |
| ชัยบุรี | 547 | 19 | 80 | 261 | 17,455 | 823 |
| หนองเสือ | 1,395 | 210 | 435 | 680 | 135,900 | 50,270 |
| ลาดหลุมแก้ว | 758 | 53 | 215 | 460 | 55,200 | 50,000 |
| ลำลูกกา | 320 | 30 | 296 | 220 | 14,306 | 15,675 |
| สามโคก | 2,021 | 59 | 262 | 147 | 70,371 | 44,785 |

ที่มา: สำนักงานปศุสัตว์จังหวัดปทุมธานี

การท่องเที่ยว

จังหวัดปทุมธานีเป็นแหล่งท่องเที่ยวที่อยู่ใกล้กรุงเทพมหานคร รวมไปถึงแหล่งท่องเที่ยวที่เป็นการท่องเที่ยวแบบเรียนรู้ เช่น พิพิธภัณฑ์การเกษตรเฉลิมพระเกียรติ สังกัดกระทรวงเกษตรและสหกรณ์ พิพิธภัณฑ์วิทยาศาสตร์แห่งชาติ สังกัดกระทรวงวิทยาศาสตร์และเทคโนโลยี หอจดหมายเหตุแห่งชาติเฉลิมพระเกียรติและหอศิลปปิ่น สังกัดกระทรวงวัฒนธรรม รวมถึงศูนย์วิทยาศาสตร์เพื่อการศึกษารังสิต สังกัด

กระทรวงศึกษาธิการ นอกจากนั้นยังมีสนามกอล์ฟจำนวน 13 แห่ง และมีแหล่งที่เป็นศูนย์ประชุมระดับนานาชาติหลายแห่งพร้อมที่จะจัดสัมมนาและศึกษาดูงาน

จังหวัดปทุมธานียังมีจุดเด่นในเรื่องอาหารการกินรวมถึงธรรมชาติและชุมชนริมน้ำ วิถีชีวิตวัฒนธรรมชาวไทยเชื้อสายมอญที่น่าสนใจ รวมทั้งยังรักษาเอกลักษณ์การเป็นเมืองการเกษตรควบคู่กับความเจริญทางด้านอุตสาหกรรมและการบริการไว้ได้ จังหวัดปทุมธานี มีความหลากหลายทั้งทางด้านประเพณีที่เป็นเอกลักษณ์ของแต่ละชุมชน โดยเฉพาะการท่องเที่ยวภายในจังหวัดปทุมธานี ซึ่งมีแม่น้ำเจ้าพระยาไหลผ่าน และ ๒ ผังแม่น้ำเจ้าพระยาเป็นวัดต่างๆ มากมาย เช่น วัดหงส์ปทุมมาวาส วัดศาลเจ้า วัดไผ่ล้อม ฯลฯ ซึ่งมีความสำคัญทางประวัติศาสตร์และการท่องเที่ยวในจังหวัดปทุมธานี

สำหรับภาพลักษณ์ซึ่งเป็นที่ยู้งักของจังหวัดปทุมธานีนอกจากดอกบัวแล้วคือ “ตุ้มสามโคก” ซึ่งเป็นเอกลักษณ์เครื่องปั้นดินเผาของชาวมอญของสามโคก นอกจากนั้น จังหวัดปทุมธานีมีสินค้า OTOP ที่สำคัญ เช่น เครื่องปั้นดินเผาเบญจศิริ ดอกไม้ประดิษฐ์จากดินไทย-ญี่ปุ่น น้ำมันงา เปลือกไขวิจิตร กระเป๋ารองเท้าหนัง หมูทุบ และน้ำพริกคลองรังสิต

สำหรับนักท่องเที่ยวที่เข้ามาเที่ยวในจังหวัดปทุมธานี ส่วนใหญ่จะเป็นแบบไปเช้า เย็นกลับ ในปี พ.ศ. 2559 จังหวัดปทุมธานีมีผู้มาเยี่ยมเยือน จำนวน 1,896,549 คน เป็นชาวไทย จำนวน 1,346,680 คน เป็นชาวต่างประเทศจำนวน 549,869 คน มีจำนวนนักท่องเที่ยว 640,185 คน เป็นนักท่องเที่ยวจำนวน 1,256,364 คน มีระยะเวลาพำนัเฉลี่ย 2.19 วัน สามารถสร้างรายได้จากการท่องเที่ยวจำนวน 2,876.04 ล้านบาท โดยมีห้องพักจำนวน 2,625 ห้อง

ตาราง 9 จำนวนผู้มาเยี่ยมเยือน ห้องพัก และระยะเวลาการพำนัเฉลี่ย จังหวัดปทุมธานี พ.ศ. 2556 - 2559

| รายการ | 2556 | 2557 | 2558 | 2559 | การเปลี่ยนแปลง (%) | | |
|---------------------|-----------|-----------|-----------|-----------|--------------------|-------|-------|
| | | | | | 2557 | 2558 | 2559 |
| จำนวนห้องพัก (ห้อง) | 2,468 | 2,468 | 2,625 | 2,625 | - | 6.36 | - |
| จำนวนผู้เยี่ยมเยือน | 1,553,170 | 1,613,073 | 1,815,389 | 1,896,549 | 3.86 | 12.54 | 4.47 |
| ชาวไทย | 1,062,015 | 1,117,845 | 1,277,729 | 1,346,680 | 5.26 | 14.30 | 5.40 |
| ชาว | 491,155 | 495,228 | 537,660 | 549,869 | 0.83 | 8.57 | 2.27 |
| จำนวนนักท่องเที่ยว | 545,713 | 566,892 | 623,438 | 640,185 | 3.88 | 9.97 | 2.69 |
| ชาวไทย | 372,372 | 391,062 | 435,392 | 450,193 | 5.02 | 11.34 | 3.40 |
| ชาว | 173,341 | 175,830 | 188,046 | 189,992 | 1.44 | 6.95 | 1.03 |
| จำนวนนักท่องเที่ยว | 1,007,457 | 1,046,181 | 1,191,951 | 1,256,364 | 3.84 | 13.93 | 5.40 |
| ชาวไทย | 689,643 | 726,783 | 842,337 | 896,487 | 5.39 | 15.90 | 6.43 |
| ชาว | 317,814 | 319,398 | 349,614 | 359,877 | 0.50 | 9.46 | 2.94 |
| ระยะเวลาพำนัเฉลี่ย | 2.36 | 2.26 | 2.22 | 2.19 | -4.24 | -1.77 | -1.35 |
| ชาวไทย | 2.20 | 2.09 | 2.00 | 1.97 | -5.00 | -4.31 | -1.50 |
| ชาวต่างประเทศ | 2.69 | 2.65 | 2.73 | 2.69 | -1.49 | 3.02 | -1.47 |

ที่มา: กรมการท่องเที่ยว

ตาราง 10 ค่าใช้จ่ายของนักท่องเที่ยวและรายได้จากการท่องเที่ยว พ.ศ. 2556 - 2559

| รายการ | 2556 | 2557 | 2558 | 2559 | การเปลี่ยนแปลง (%) | | |
|----------------------------------|----------|----------|----------|----------|--------------------|-------|------|
| | | | | | 2557 | 2558 | 2559 |
| ค่าใช้จ่ายเฉลี่ย (บาท/คน/วัน) | | | | | | | |
| ผู้เยี่ยมเยือน | 959.27 | 997.28 | 1,052.63 | 1,083.53 | 3.96 | 5.55 | 2.98 |
| ชาวไทย | 889.17 | 921.16 | 968.44 | 998.49 | 3.60 | 5.13 | 3.05 |
| ชาวต่างประเทศ | 1,094.15 | 1,136.32 | 1,200.49 | 1,235.25 | 3.85 | 5.65 | 2.87 |
| นักท่องเที่ยว | 1,171.40 | 1,211.56 | 1,260.53 | 1,295.24 | 3.43 | 4.04 | 2.73 |
| ชาวไทย | 1,102.83 | 1,150.82 | 1,207.19 | 1,250.05 | 4.35 | 4.90 | 3.55 |
| ชาวต่างประเทศ | 1,291.92 | 1,332.61 | 1,390.89 | 1,429.77 | 3.15 | 4.37 | 2.81 |
| นักทัศนาจร | 688.58 | 719.71 | 780.13 | 807.96 | 4.52 | 8.40 | 3.57 |
| ชาวไทย | 635.40 | 662.91 | 721.63 | 749.65 | 4.33 | 8.86 | 3.93 |
| ชาวต่างประเทศ | 803.99 | 848.97 | 921.07 | 953.18 | 5.59 | 8.49 | 3.47 |
| รายได้จากการท่องเที่ยว (ล้านบาท) | | | | | | | |
| ผู้เยี่ยมเยือน | 2,199.57 | 2,323.12 | 2,711.66 | 2,876.04 | 5.62 | 16.72 | 6.06 |
| ชาวไทย | 1,341.65 | 1,422.37 | 1,659.06 | 1,780.7 | 6.02 | 16.64 | 7.35 |
| ชาวต่างประเทศ | 857.92 | 900.75 | 1,052.60 | 1,095.4 | 4.99 | 16.86 | 4.03 |

ที่มา: กรมการท่องเที่ยว

2.1.4 ข้อมูลด้านสังคม

จังหวัดปทุมธานี เป็นจังหวัดที่มีการเจริญเติบโตทางด้านเศรษฐกิจอย่างรวดเร็ว ทำให้มีการเปลี่ยนแปลงสภาพทางสังคมจากเดิมที่เป็นสังคมชนบทกลายเป็นสังคมเมือง และมีการเปลี่ยนแปลงการผลิตจากภาคเกษตรกรรมเป็นการผลิตในภาคอุตสาหกรรม สภาพการณ์ดังกล่าวทำให้จังหวัดปทุมธานีเป็นแหล่งรองรับการเข้ามาหางานทำจากคนในทุกภูมิภาคของประเทศ รวมทั้งแรงงานต่างด้าวที่เข้ามาหางานทำ นอกจากนี้จังหวัดปทุมธานียังเป็นที่ตั้งของสถานศึกษาทั้งในระดับอาชีวศึกษาและอุดมศึกษาหลายแห่ง ทำให้มีเยาวชนเข้ามาศึกษาในจังหวัดปทุมธานีเป็นจำนวนมาก ดังนั้นจังหวัดปทุมธานีจึงเป็นแหล่งรองรับปัญหาที่เกิดขึ้นจากปัจจัยดังกล่าว อาทิเช่นปัญหาการแพร่ระบาดของยาเสพติด ปัญหาอาชญากรรม ปัญหาลิขสิทธิ์และมลพิษที่เกิดจากโรงงานอุตสาหกรรมและชุมชนที่มีการขยายตัวอย่างรวดเร็วและการที่จังหวัดปทุมธานีเป็นจังหวัดที่อยู่ในเขตปริมณฑล ซึ่งอยู่ใกล้ความเจริญจึงทำให้เกิดการเรียกร้องต้องการในการรับบริการและแก้ไขปัญหาความเดือดร้อนจากส่วนราชการและองค์กรปกครองส่วนท้องถิ่นสูง

จังหวัดปทุมธานีจึงต้องจัดการประเด็นปัญหาสังคมที่เกิดขึ้นทั้งในเชิงประเด็นและกลุ่มเป้าหมายส่งเสริมสวัสดิภาพของกลุ่มเป้าหมายผ่านรูปแบบการสร้างงาน สร้างอาชีพ การพัฒนาเครือข่ายการเฝ้าระวังปัญหา รวมถึงจำเป็นต้องมีระบบฐานข้อมูลที่ถูกต้อง มีความเป็นเอกภาพและเป็นปัจจุบัน มุ่งเน้นการพัฒนาบทบาทของชุมชนในการจัดการปัญหาของตนเอง ในลักษณะพึ่งพาตนเอง ขณะที่หน่วยงานภาครัฐจำเป็นต้องสร้างศักยภาพและพัฒนาศักยภาพของชุมชนอย่างต่อเนื่อง เพื่อนำจังหวัดปทุมธานีไปสู่สังคมอยู่เย็นเป็นสุข

การศึกษา

จังหวัดปทุมธานี มีจำนวนโรงเรียนที่จัดการเรียนการสอนในระดับการศึกษาขั้นพื้นฐาน (อนุบาลถึงมัธยมศึกษาตอนปลาย) ทั้งสิ้น 275 โรงเรียน อยู่ในสังกัดสำนักงานคณะกรรมการการศึกษาขั้นพื้นฐาน 192 แห่ง และสำนักบริหารงานคณะกรรมการส่งเสริมการศึกษาเอกชน จำนวน 83 แห่ง โดยมีจำนวนห้องเรียน 5,028 ห้อง จำนวนครู 7,451 คน และจำนวนนักเรียนทั้งสิ้น 150,778 คน

ตารางที่ 11 จำนวนโรงเรียน ห้องเรียน ครู นักเรียน จำแนกตามเพศ และสังกัด ปีการศึกษา 2559

| โรงเรียน/ห้องเรียน/ครู/ นักเรียน | รวม | สังกัด | |
|-------------------------------------|---------|---------|--------|
| | | สพฐ | สช |
| โรงเรียน | 275 | 192 | 83 |
| ห้องเรียน | 5,028 | 3,381 | 1,647 |
| ครู | 7,451 | 4,979 | 2,472 |
| ชาย | 1,837 | 1,491 | 346 |
| หญิง | 5,614 | 3,488 | 2,126 |
| นักเรียนรวม | 150,778 | 103,972 | 44,071 |
| ชาย | 74,492 | 51,637 | 22,855 |
| หญิง | 76,286 | 52,335 | 21,216 |
| ก่อนประถมศึกษา | 28,102 | 11,321 | 14,046 |
| ชาย | 13,193 | 5,903 | 7,290 |
| หญิง | 14,909 | 5,418 | 6,756 |
| ประถมศึกษา | 70,944 | 45,680 | 25,264 |
| ชาย | 36,775 | 23,803 | 12,972 |
| หญิง | 34,169 | 21,877 | 12,292 |
| มัธยมต้น | 32,317 | 29,137 | 3,180 |
| ชาย | 16,374 | 14,605 | 1,769 |
| หญิง | 15,943 | 14,532 | 1,411 |
| มัธยมปลาย | 19,415 | 17,834 | 1,581 |
| ชาย | 8,150 | 7,326 | 824 |
| หญิง | 11,265 | 10,508 | 757 |

ที่มา: สำนักงานเขตพื้นที่การศึกษาประถมศึกษาปทุมธานี เขต ๑, ๒

สำนักงานเขตพื้นที่การศึกษามัธยมศึกษาเขต ๔ ปทุมธานี

สำหรับการศึกษาในระดับอาชีวศึกษาและอุดมศึกษาจังหวัดปทุมธานี พบว่ามีสถานศึกษาทั้งสิ้น 19 แห่ง มีจำนวนนักศึกษารวม 162,900 คน อาจารย์รวม 6,854 คน สำหรับสถานศึกษาที่อยู่ในระดับอาชีวศึกษาที่เป็นของรัฐมีจำนวน 3 แห่ง เป็นของเอกชน จำนวน 5 แห่ง มีจำนวนนักศึกษารวม 9,510 คน อาจารย์ 427 คน สำหรับสถานศึกษาที่อยู่ในระดับอุดมศึกษาที่เป็นของรัฐมีทั้งสิ้น 4 แห่ง ได้แก่ มหาวิทยาลัยธรรมศาสตร์ สถาบันการพลศึกษา มหาวิทยาลัยเทคโนโลยีราชมงคลธัญบุรี และมหาวิทยาลัยราชภัฏวไลยอลงกรณ์ในพระบรมราชูปถัมภ์ โดยมีนักศึกษารวม 78,651 คน อาจารย์ 3,670 คน สำหรับสถาบันอุดมศึกษาของเอกชนมีจำนวนทั้งสิ้น 7 แห่ง นักศึกษารวม 74,739 คน จำนวนอาจารย์ 2,757 คน

ตารางที่ 12 จำนวนสถานศึกษา อาจารย์ และนักศึกษาในระดับอาชีวศึกษา และอุดมศึกษา จำแนกตามเพศ และสังกัด ปีการศึกษา 2559

| ลำดับที่ | สังกัด/ประเภทสถานศึกษา | จำนวนสถานศึกษา | อาจารย์ | | | นักศึกษา | | |
|----------|---|----------------|---------|-------|-------|----------|--------|--------|
| | | | รวม | ชาย | หญิง | รวม | ชาย | หญิง |
| 1. | สำนักงานคณะกรรมการการอาชีวศึกษา | 3 | 276 | 134 | 142 | 5,646 | 3,498 | 2,418 |
| 2. | สำนักบริหารงานคณะกรรมการส่งเสริมการศึกษาเอกชน | 5 | 151 | 76 | 75 | 3,864 | 2,434 | 1,431 |
| 3. | สถาบันอุดมศึกษาของรัฐ | 2 | 2,197 | 1,199 | 998 | 41,233 | 15,698 | 25,535 |
| 4. | สถาบันอุดมศึกษาของเอกชน | 7 | 2,757 | 1,328 | 1,429 | 74,739 | 32,982 | 41,757 |
| 5. | มหาวิทยาลัยเทคโนโลยีราชมงคล | 1 | 971 | 517 | 454 | 25,490 | 11,777 | 13,713 |
| 6. | มหาวิทยาลัยราชภัฏ | 1 | 502 | 192 | 310 | 11,928 | 4,075 | 7,853 |
| รวม | | 19 | 6,854 | 3,446 | 3,408 | 162,900 | 70,464 | 92,707 |

ที่มา: สำนักงานเขตพื้นที่การศึกษาประถมศึกษาปทุมธานี เขต ๑,๒
สำนักงานเขตพื้นที่การศึกษามัธยมศึกษาเขต ๔ ปทุมธานี
สำนักงานคณะกรรมการการอุดมศึกษา

การสาธารณสุข

จำนวนสถานบริการสาธารณสุขภาครัฐ/เอกชน

จังหวัดปทุมธานี มีจำนวนสถานพยาบาลจำนวน 526 แห่ง จำแนกเป็นโรงพยาบาลของรัฐ 8 แห่ง โรงพยาบาลเอกชน 9 แห่ง โรงพยาบาลส่งเสริมสุขภาพตำบล 78 แห่ง และคลินิกทุกประเภท 431 แห่ง

ตาราง 13 จำนวนสถานพยาบาล ปีงบประมาณ 2557 - 2559

| ปีงบประมาณ | โรงพยาบาลรัฐบาล | โรงพยาบาลเอกชน | รพ.สต. | คลินิก |
|------------|-----------------|----------------|--------|--------|
| 2557 | 11 | 7 | 78 | 369 |
| 2558 | 9 | 6 | 78 | 431 |
| 2559 | 8 | 9 | 78 | 431 |

ที่มา: สำนักงานสาธารณสุขจังหวัดปทุมธานี

บุคลากรทางการแพทย์ที่สำคัญ

จังหวัดปทุมธานี มีจำนวนบุคลากรทางการแพทย์ในปีงบประมาณ พ.ศ. 2559 ประกอบด้วยแพทย์ จำนวน 1,473 คน ทันตแพทย์ 242 คน เภสัชกร 203 คน และ พยาบาล 2,025 คน คิดสัดส่วนจำนวนประชากรต่อบุคลากรทางการแพทย์ 1 คน โดยมีอัตราส่วนแพทย์ 1 คนต่อประชากร 754 คน ทันตแพทย์ 1 คนต่อประชากร 4,592 คน เภสัชกร 1 คนต่อประชากร 5,475 คน และพยาบาล 1 คนต่อประชากร 549 คน

ตาราง 14 จำนวนบุคลากรทางการแพทย์ที่สำคัญและประชากรต่อเจ้าหน้าที่ทางการแพทย์ ปีงบประมาณ 2557-2559

| ปีงบประมาณ | เจ้าหน้าที่ทางการแพทย์ | | | | ประชากรต่อเจ้าหน้าที่ทางการแพทย์ 1 คน | | | |
|------------|------------------------|-----------|---------|--------|---------------------------------------|-----------|---------|--------|
| | แพทย์ | ทันตแพทย์ | เภสัชกร | พยาบาล | แพทย์ | ทันตแพทย์ | เภสัชกร | พยาบาล |
| 2557 | 1,128 | 99 | 63 | 2,188 | 943 | 10,744 | 16,883 | 486 |
| 2558 | 1,316 | 99 | 217 | 2,221 | 821 | 10,919 | 4,982 | 487 |
| 2559 | 1,473 | 242 | 203 | 2,025 | 754 | 4,592 | 5,475 | 549 |

ที่มา: สำนักงานสาธารณสุขจังหวัดปทุมธานี

ความปลอดภัยในชีวิตและทรัพย์สิน

จังหวัดปทุมธานี มีคดีประเภทประทุษร้ายต่อทรัพย์สินสูงขึ้นเป็นระยะ มีสาเหตุจากการที่มีจำนวนประชากรในพื้นที่เพิ่มสูงขึ้น เนื่องจากประชาชนต่างถิ่นเข้ามาทำงานตามสถานประกอบการต่างๆ เช่นโรงงานอุตสาหกรรม โครงการก่อสร้างหมู่บ้านจัดสรรและห้างสรรพสินค้า รวมทั้งเด็กและเยาวชนที่เข้ามาศึกษาในสถานศึกษาระดับอาชีวศึกษาและอุดมศึกษาในเขตจังหวัด โดยที่ปัญหาอาชญากรรมที่ประกอบโดยเด็กและเยาวชนไม่ว่าจะเป็นการมีเพศสัมพันธ์ มั่วสุม ยาเสพติด ทะเลาะวิวาท ลักทรัพย์ วิ่งราวทรัพย์ หรืออาชญากรรมรุนแรง มีแนวโน้มเพิ่มขึ้นทั้งในแง่ความรุนแรงและปริมาณ ซึ่งเป็นเครื่องบ่งชี้ว่าเด็กและเยาวชนไทยมีพฤติกรรมเบี่ยงเบนที่นำไปสู่อาชญากรรมเพิ่มขึ้นซึ่งมีสาเหตุมาจากการเลียนแบบพฤติกรรมที่มีการเผยแพร่ทางสื่อที่ไร้พรมแดน และจากการที่ค่าครองชีพสูงขึ้น การใช้จ่ายจนเกินตัว นั้นเป็นปัญหาที่ส่งผลกระทบต่อบุคคลบางกลุ่มจึงทำให้มีการก่ออาชญากรรมในคดีความผิดเกี่ยวกับทรัพย์สิน สำหรับปัญหาอาชญากรรมที่เกิดขึ้นในชุมชนเมือง จะเกิดปัญหาในชุมชนแออัดเพราะสถานที่ดังกล่าวมีบุคคลหลายประเภท ซึ่งบุคคลทั่วไปสามารถเข้าออกชุมชนได้ตลอดเวลา เป็นแหล่งรวมบุคคลประเภทติดยาเสพติด คนจรจัดที่ยากต่อการควบคุม

ตาราง 15 สถิติคดีอาญาจำแนกตามประเภทคดีที่รับแจ้ง จังหวัดปทุมธานี พ.ศ. 2557 - 2559

| กลุ่มคดี/ประเภทคดี | 2557 | 2558 | 2559 |
|--|------------|------------|------------|
| กลุ่มคดีอาชญากรรมและสะเทือนขวัญ | 84 | 69 | 84 |
| ฆ่าผู้อื่นโดยเจตนา | 38 | 36 | 44 |
| ปล้นทรัพย์ | 20 | 10 | 8 |
| ชิงทรัพย์ | 21 | 21 | 29 |
| ลักพาเรียกค่าไถ่ | - | - | - |
| วางเพลิง | 5 | 2 | 3 |
| กลุ่มคดีที่เกี่ยวข้องกับชีวิต ร่างกาย | 481 | 473 | 395 |
| ฆ่าผู้อื่นโดยเจตนา | 38 | 36 | 44 |
| ฆ่าผู้อื่นโดยไม่เจตนา | 20 | 13 | 8 |
| ทำให้ตายโดยประมาท | 4 | 5 | 7 |
| พยายามฆ่า | 63 | 88 | 47 |
| ทำร้ายร่างกาย | 287 | 293 | 240 |
| ข่มขืนกระทำชำเรา | 69 | 38 | 39 |

ตาราง 15 สถิติคดีอาญาจำแนกตามประเภทคดีที่รับแจ้ง จังหวัดปทุมธานี พ.ศ. 2557 – 2559 (ต่อ)

| กลุ่มคดี/ประเภทคดี | 2557 | 2558 | 2559 |
|-------------------------------------|--------------|--------------|--------------|
| กลุ่มคดีประทุษร้ายต่อทรัพย์ | 1,078 | 1,414 | 1,090 |
| ลักทรัพย์ | 958 | 1,251 | 959 |
| วิ่งราวทรัพย์ | 34 | 51 | 33 |
| รีดเอาทรัพย์ | 1 | - | - |
| กรรโชกทรัพย์ | 3 | 6 | 5 |
| ชิงทรัพย์ (รวม) | 21 | 21 | 29 |
| บาดเจ็บ | 5 | 7 | 16 |
| ไม่บาดเจ็บ | 16 | 14 | 13 |
| ปล้นทรัพย์ | 20 | 10 | 8 |
| รับของโจร | 3 | 4 | 7 |
| ทำให้เสียทรัพย์ | 38 | 71 | 49 |
| กลุ่มคดีอาญาที่น่าสนใจ | 651 | 671 | 691 |
| โจรกรรมรถจักรยานยนต์ | 245 | 234 | 100 |
| โจรกรรมรถยนต์ | 54 | 87 | 210 |
| โจรกรรมเครื่องมือเกษตร | - | - | - |
| ปล้น-ชิงรถยนต์แท็กซี่ | - | - | - |
| ลักพาเรียกค่าไถ่ | - | - | - |
| ฉ้อโกง | 187 | 185 | 226 |
| ยักยอกทรัพย์ | 165 | 165 | 154 |
| กลุ่มคดีที่รัฐเป็นผู้เสียหาย | 9,446 | 6,293 | 6,629 |
| พ.ร.บ.อาวุธปืน | 557 | 518 | 434 |
| อาวุธปืนธรรมดา | 535 | 499 | 425 |
| อาวุธปืนสงคราม | 22 | 19 | 9 |
| พ.ร.บ.การพนัน | 2,135 | 2,163 | 1,718 |
| การพนันทั่วไป | 2,064 | 2,103 | 1,648 |
| การพนันสลากกินรวบ | 71 | 60 | 70 |
| พ.ร.บ.ยาเสพติด | 6,734 | 3,575 | 4,470 |
| พ.ร.บ.ปรามการค้าประเวณี | 17 | 36 | 6 |
| มีและเผยแพร่วัตถุลามก | 3 | 1 | 1 |

ที่มา : สำนักงานตำรวจแห่งชาติ

การแพร่ระบาดของยาเสพติด

สภาพปัญหา ยาเสพติดในพื้นที่จังหวัดปทุมธานี ในปัจจุบันนี้พบว่าเป็นปัญหาใหญ่ของจังหวัด และจะทวีความรุนแรงมากขึ้น ปัญหาการเสพยาเสพติดของวัยรุ่นในชุมชน ผู้ใช้แรงงานตามโรงงานอุตสาหกรรม การมั่วสุมยาเสพติดของนักเรียน นักศึกษา ตามสถาบันการศึกษาต่างๆ ในมุมมองของประชาชนต้องการให้มีการปราบปราม จับกุมอย่างจริงจัง เจ้าหน้าที่ที่เกี่ยวข้องต้องปฏิบัติงานอย่างเคร่งครัดเพื่อรักษาความศักดิ์สิทธิ์ของกฎหมาย บางส่วนมองว่าเจ้าหน้าที่ที่เกี่ยวข้องกลับกลายเป็นผู้กระทำผิดเอง การปราบปรามและจับกุมผู้กระทำผิดอย่างต่อเนื่อง แต่ยังไม่สามารถกำจัดปัญหาเสพติดได้ จำเป็นต้องอาศัยความร่วมมือจากทุกฝ่าย บางส่วนมองว่าจังหวัดปทุมธานีกลายเป็นแหล่งค้าส่ง – ค้าปลีก และสามารถจัดหา ยาเสพติดได้ง่าย ส่วนในระดับชุมชนหากต้องการแก้ไขปัญหาเสพติดได้อย่างยั่งยืน คนในชุมชนต้องช่วยเหลือและดูแลตนเองภายใต้ความสนับสนุนของภาครัฐ

แรงงานต่างด้าว

จังหวัดปทุมธานี มีจำนวนผู้ใช้แรงงานซึ่งเป็นชาวต่างด้าวอยู่เป็นจำนวนมากเช่นกัน โดยปัจจุบันมีคนงานต่างด้าวและผู้ติดตามที่ขึ้นทะเบียนกับสำนักงานจัดหางานจังหวัดทั้งสิ้น 197,914 คน เป็นผู้เข้าเมืองโดยถูกกฎหมาย 136,851 คน และผู้ที่เข้าเมืองโดยผิดกฎหมาย 61,063 คน โดยจำนวนแรงงานต่างด้าวได้เพิ่มขึ้นอย่างรวดเร็วและต่อเนื่องในแต่ละปีจากข้อมูลเห็นได้ว่าแรงงานต่างด้าวเพิ่มจำนวนขึ้นมากกว่าเท่าตัวในช่วงเวลา 5 ปีที่ผ่านมา (ระหว่างปี 2554 – 2558 เพิ่มขึ้นร้อยละ 30.0 ต่อปี) เนื่องจากมีความต้องการใช้แรงงานของผู้ประกอบการในภาคการค้าส่ง การก่อสร้าง อุตสาหกรรมการผลิต และภาคการเกษตร มีเพิ่มมากขึ้น

ปัญหาแรงงานต่างด้าวจึงส่งผลก่อให้เกิดปัญหาด้านสังคม การสาธารณสุข สวัสดิการ สังคมและความปลอดภัยในชีวิตและทรัพย์สิน รวมทั้งปัญหาความมั่นคงและการค้ามนุษย์ จังหวัดปทุมธานี ได้จัดตั้งศูนย์บริการร่วมเพื่อรวบรวมข้อมูลของแรงงานต่างด้าว ณ ตลาดไท โดยมีการบูรณาการการแก้ไขปัญหาต่างกล่าวระหว่างผู้ประกอบการที่มีการใช้แรงงานต่างด้าวกับหน่วยงานภาครัฐทุกหน่วยที่เกี่ยวข้อง เพื่อให้มีข้อมูลในการติดตามแก้ไขปัญหาที่เกิดขึ้นได้อย่างทันทั่วถึง และเพื่อให้การดำเนินงานของศูนย์ดังกล่าวเป็นไปอย่างมีประสิทธิภาพยิ่งขึ้นจะต้องพัฒนาระบบเทคโนโลยีสารสนเทศและการบริหารจัดการต่อไป

ตาราง 16 จำนวนคนต่างด้าวที่ได้รับอนุญาตทำงานจังหวัดปทุมธานี จำแนกตามลักษณะการเข้าเมือง ปี พ.ศ. 2554 - 2558

| ลักษณะการเข้าเมืองและเพศ | 2554 | 2555 | 2556 | 2557 | 2558 |
|---------------------------|---------------|---------------|---------------|----------------|----------------|
| รวมทั้งสิ้น | 80,870 | 62,877 | 92,318 | 117,933 | 138,373 |
| ชาย | 45,916 | 36,563 | 61,175 | 75,683 | 86,073 |
| หญิง | 34,954 | 26,314 | 31,143 | 42,250 | 5,230 |
| เข้าเมืองถูกกฎหมาย | 30,811 | 55,424 | 91,685 | 117,442 | 137,978 |
| ชาย | 16,043 | 32,213 | 60,809 | 75,399 | 85,850 |
| หญิง | 14,768 | 23,211 | 30,876 | 42,043 | 52,128 |
| เข้าเมืองผิดกฎหมาย | 50,059 | 7,453 | 633 | 491 | 395 |
| ชาย | 29,873 | 4,350 | 366 | 284 | 223 |
| หญิง | 20,186 | 3,103 | 267 | 207 | 172 |

ที่มา : สำนักบริหารแรงงานต่างด้าว กรมการจัดหางาน กระทรวงแรงงาน

ตาราง 17 จำนวนคนต่างด้าวที่เข้าเมืองโดยถูกกฎหมายและได้รับอนุญาตทำงานจังหวัดปทุมธานี จำแนกตามประเภท พ.ศ. 2554 - 2558

| ลักษณะการเข้าเมืองและเพศ | 2554 | 2555 | 2556 | 2557 | 2558 |
|--------------------------|---------------|---------------|---------------|----------------|----------------|
| รวม | 30,811 | 55,424 | 91,685 | 117,442 | 137,978 |
| ทั่วไป (มาตรา 9) | 1,453 | 1,551 | 2,253 | 2,323 | 2,364 |
| พิสูจน์สัญชาติ (มาตรา 9) | 25,343 | 44,860 | 75,756 | 99,494 | 112,709 |
| นำเข้าตาม MOU (มาตรา 9) | 3,128 | 8,194 | 12,912 | 15,022 | 22,335 |
| ม.12 ส่งเสริมการลงทุน | 887 | 819 | 764 | 603 | 570 |

ที่มา : สำนักบริหารแรงงานต่างด้าว กรมการจัดหางาน กระทรวงแรงงาน

ตาราง 18 จำนวนคนต่างด้าวที่เข้าเมืองโดยผิดกฎหมายและได้รับอนุญาตทำงานจังหวัดปทุมธานี จำแนกตามประเภท พ.ศ. 2554 - 2558

| ลักษณะการเข้าเมืองและเพศ | 2554 | 2555 | 2556 | 2557 | 2558 |
|--------------------------|---------------|--------------|------------|------------|------------|
| รวม | 50,059 | 7,453 | 633 | 491 | 395 |
| ชนกลุ่มน้อย | 121 | 79 | 633 | 491 | 395 |
| มติ ครม. 3 สัญชาติ | 49,938 | 7,374 | - | - | - |

ที่มา : สำนักบริหารแรงงานต่างด้าว กรมการจัดหางาน กระทรวงแรงงาน

2.1.5 ข้อมูลด้านทรัพยากรธรรมชาติและสิ่งแวดล้อม

ทรัพยากรป่าไม้

จังหวัดปทุมธานี เป็นจังหวัดที่ไม่มีพื้นที่ป่าสงวนแห่งชาติ/อุทยาน/วนอุทยาน มีเพียงเขตห้ามล่าสัตว์ป่าวัดไผ่ล้อมและวัดอัมพวันาราม สังกัดกรมอุทยานแห่งชาติ สัตว์ป่าและพันธุ์พืช โดยได้รับการประกาศเมื่อวันที่ 21 กรกฎาคม 2551 เป็นต้นมา ครอบคลุมเนื้อที่ประมาณ 74 ไร่ นอกจากนี้สำนักงานทรัพยากรธรรมชาติและสิ่งแวดล้อมจังหวัดปทุมธานี มีหน้าที่กำกับ ดูแล การอนุญาตให้ทำอุตสาหกรรมไม้ และของป่าหวงห้าม ร่วมกับหน่วยงานที่เกี่ยวข้อง

1. โรงงานแปรรูปไม้โดยใช้เครื่องจักรลักษณะอุตสาหกรรมต่อเนื่อง จำนวน 12 ราย
2. โรงงานแปรรูปไม้โดยใช้เครื่องจักร (โรงเลื่อยจักร) จำนวน 11 ราย
3. โรงงานแปรรูปไม้โดยใช้เครื่องจักรเพื่อประดิษฐ์กรรม จำนวน 169 ราย
4. โรงค้าไม้แปรรูป จำนวน 105 ราย
5. สถานที่ค้าหรือมีไว้ในครอบครองเพื่อการค้าซึ่งสิ่งประดิษฐ์ จำนวน 120 ราย
6. ใบอนุญาตค้าของป่าหวงห้าม จำนวน 5 ราย

ผู้ประกอบการรวมทั้งสิ้น 422 ราย

ทรัพยากรน้ำ

แหล่งน้ำ

แหล่งน้ำที่สำคัญของจังหวัด นอกจากแม่น้ำเจ้าพระยาแล้วยังมีระบบคลองส่งน้ำชลประทานและคลองธรรมชาติ เช่น คลองควาย คลองเชียงรากน้อย คลองบางเตย คลองบางโพธิ์ คลองแม่น้ำอ้อม คลองบางหลวง คลองหกวา คลองรังสิตประยูรศักดิ์และคลองรพีพัฒน์ เป็นต้น ซึ่งจะรับน้ำจากเขื่อนชัยนาทและรับน้ำจากแม่น้ำป่าสัก เขื่อนพระรามหก นอกเหนือจากแหล่งน้ำต่างๆ แล้วจังหวัดปทุมธานียังเป็นจุดสูบน้ำดิบจากแม่น้ำเจ้าพระยา เพื่อนำน้ำดิบมาผลิตน้ำประปา ให้บริการในพื้นที่กรุงเทพมหานครฝั่งตะวันออก โดยมีสถานีสูบน้ำบริเวณตอนล่างของปากคลองน้ำอ้อม ตำบลบ้านกระแซง อำเภอมืองปทุมธานี เพื่อส่งน้ำตามคลองน้ำดิบไปยังโรงกรองน้ำที่บางเขนและสามเสน และเพื่อป้องกันการเสื่อมโทรมของคุณภาพน้ำที่จะนำมาผลิตเป็นน้ำประปา คณะรัฐมนตรีได้พิจารณากำหนดพื้นที่อนุรักษ์แหล่งน้ำดิบเพื่อการประปานครหลวง เมื่อวันที่ 17 เมษายน 2522 และ 12 มกราคม 2531 เป็นพื้นที่บางส่วนในเขตอำเภอสามโคก อำเภอมืองปทุมธานี อำเภอกองหลวง ครอบคลุมพื้นที่ 350 ตารางกิโลเมตร

แหล่งน้ำบาดาล

จากข้อมูลทุติยภูมิ การศึกษาของกรมทรัพยากรธรณี พบว่า จังหวัดปทุมธานีอยู่ในแอ่งเจ้าพระยาตอนล่าง ซึ่งครอบคลุมที่ราบลุ่มภาคกลางนับตั้งแต่จังหวัดนครสวรรค์ลงมาถึงปากแม่น้ำ เป็นบริเวณที่มีตะกอนทับถมจนเกิดเป็นชั้นน้ำ ประกอบด้วยชั้นกรวดทรายสลับด้วยดินเหนียวในระดับความลึกประมาณ 650 เมตร ตะกอนเหล่านี้แบ่งออกเป็น 8 ชั้นน้ำ ซึ่งแต่ละชั้นไม่มีความสัมพันธ์ในเชิงศาสตร์ซึ่งกันและกัน และเป็นชั้นน้ำที่แผ่ขยายออกไปในแนวราบอย่างกว้างขวาง และมีคุณสมบัติทางอุทกธรณีเฉพาะตัว

จังหวัดปทุมธานี มีการสูบน้ำบาดาลขึ้นมาใช้ประมาณ 258,341 ลบ.ม./วัน โดยชั้นน้ำที่ใช้มากที่สุดคือ ชั้นน้ำนครหลวง ชั้นน้ำนนทบุรี และชั้นน้ำพระประแดง เนื่องจากให้น้ำบาดาลที่มีปริมาณมากและคุณภาพดี พื้นที่การสูบน้ำบาดาลขึ้นมาใช้มากที่สุด ได้แก่อำเภอกองหลวง อำเภอมืองปทุมธานี และอำเภอร้อยบุรีในปริมาณ 120,522 73,837 และ 36,654 ลบ.ม./วัน ตามลำดับ หรือร้อยละ 46.65 27.58 และ 14.19 ของปริมาณการสูบน้ำบาดาลทั้งจังหวัด

คุณภาพน้ำ

จังหวัดปทุมธานีมีการเพิ่มขึ้นของชุมชนอย่างรวดเร็ว มีโครงการหมู่บ้านจัดสรร โรงงานอุตสาหกรรม และกิจกรรมเชิงเศรษฐกิจอื่นๆ ที่เพิ่มขึ้น ต่างก็เป็นแหล่งที่ก่อให้เกิดน้ำเสียด้วยกันทั้งสิ้น

ข้อมูลค่าเฉลี่ยรายปีของปี พ.ศ. 2556 – 2558 ของผลการตรวจวัดคุณภาพน้ำอัตโนมัติของจังหวัดปทุมธานี 3 แห่ง ได้แก่สถานีน้ำสำแล สถานีสามโคก และสถานีวัดหังสบุทมาวาส ที่ทำการตรวจวัดแม่น้ำเจ้าพระยาพบว่า คุณภาพน้ำอยู่ในประเภทที่ 4 ตามประกาศคณะกรรมการสิ่งแวดล้อมแห่งชาติ ฉบับที่ 8 นั้นหมายถึงเป็นแหล่งได้รับน้ำทิ้งจากกิจกรรมบางประเภท และสามารถใช้ประโยชน์เพื่อการอุปโภคและบริโภคได้โดยต้องผ่านการฆ่าเชื้อโรคตามปกติ และผ่านกระบวนการปรับปรุงคุณภาพน้ำทั่วไปก่อน และสามารถใช้ในการอุตสาหกรรมได้

คุณภาพเสียง

สำนักจัดการคุณภาพอากาศและเสียง กรมควบคุมมลพิษ ดำเนินการเฝ้าระวังคุณภาพเสียง โดยทำการวัดระดับเสียงในพื้นที่บริเวณมหาวิทยาลัยกรุงเทพ วิทยาเขตรังสิต อำเภอคลองหลวง จังหวัดปทุมธานี นำผลที่ได้เปรียบเทียบกับเกณฑ์มาตรฐานตามประกาศคณะกรรมการสิ่งแวดล้อมแห่งชาติ ฉบับที่ 15 (พ.ศ.2540) เรื่องกำหนดมาตรฐานระดับเสียงโดยทั่วไป ซึ่งกำหนดค่าระดับเสียงเฉลี่ย (Leq) 24 ชั่วโมงไม่เกิน 70 เดซิเบล (dBA) จากการเฝ้าระวังและประเมินผล พบว่า ระดับเสียงเฉลี่ย (Leq) 24 ชั่วโมงอยู่ในเกณฑ์มาตรฐานที่กำหนด

ขยะมูลฝอย

จังหวัดปทุมธานี สำรวจข้อมูลจากองค์กรปกครองส่วนท้องถิ่นทุกแห่ง พบว่าในปี 2560 จังหวัดปทุมธานีมีปริมาณขยะ จำนวน 1,234.9 ตันต่อวัน โดยอยู่ในเขตเทศบาล จำนวน 936.8 ตันต่อวัน นอกเขตเทศบาล 298.1 ตันต่อวัน อำเภอคลองหลวงมีปริมาณขยะสูงที่สุดที่ 360.5 ตันต่อวัน (ร้อยละ 29.2) รองลงมาคืออำเภอลำลูกกา 283.8 ตันต่อวัน (ร้อยละ 23.0) อำเภอเมืองปทุมธานี 236.7 ตันต่อวัน (ร้อยละ 19.2) อำเภอธัญบุรี 224.7 ตันต่อวัน (ร้อยละ 18.2) อำเภอลาดหลุมแก้ว 63.6 ตันต่อวัน (ร้อยละ 5.2) อำเภอสสามโคก 46.3 ตันต่อวัน (ร้อยละ 3.7) และอำเภอหนองเสือ 19.3 ตันต่อวัน (ร้อยละ 1.5) ซึ่งขยะเหล่านี้ถูกกำจัดโดยวิธีนำไปทิ้งฝังกลบในพื้นที่จังหวัดพระนครศรีอยุธยาและปทุมธานี ยกเว้นในพื้นที่ของอำเภอหนองเสือ ที่ส่วนใหญ่จะส่งให้ผู้ประกอบการนำไปแปรรูป และบางส่วนประชาชนกำจัดกันเองโดยการเผาในพื้นที่

ตาราง 19 ปริมาณขยะต่อวันจำแนกรายอำเภอ พ.ศ. 2560

| (ตัน/วัน) | | | |
|---------------|---------|-------------|--------------|
| อำเภอ | รวม | ในเขตเทศบาล | นอกเขตเทศบาล |
| รวม | 1,234.9 | 936.8 | 298.1 |
| เมืองปทุมธานี | 236.7 | 215.4 | 21.3 |
| คลองหลวง | 360.5 | 234.4 | 126.1 |
| ธัญบุรี | 224.7 | 224.7 | - |
| หนองเสือ | 19.3 | 3.0 | 16.3 |
| ลาดหลุมแก้ว | 63.6 | 32.8 | 30.8 |
| ลำลูกกา | 283.8 | 209.5 | 74.3 |
| สามโคก | 46.3 | 17.0 | 29.3 |

ที่มา : สำนักงานส่งเสริมการปกครองท้องถิ่นจังหวัดปทุมธานี

ระบบกำจัดขยะมูลฝอย

จากแบบสำรวจข้อมูลติดตามตรวจสอบการจัดการขยะมูลฝอยของเทศบาล ปี ๒๕๕๙ พบว่าเทศบาล ทั้ง ๑๔ แห่ง ในพื้นที่จังหวัดปทุมธานีดำเนินการเข้าพื้นที่ของเอกชนเป็นส่วนใหญ่ จำนวน ๗ แห่ง มีพื้นที่ประมาณ ๖๗-๐-๐ ไร่ ใช้ไปแล้ว ๔๓-๐-๐ ไร่ คิดเป็นร้อยละ ๖๔ พื้นที่ที่เป็นของเทศบาลเอง จำนวน ๓ แห่ง มีพื้นที่ประมาณ ๑๒๕-๐-๐ ไร่ ใช้ไปแล้ว ๓๕-๐-๐ ไร่ คิดเป็นร้อยละ ๒๘ ใช้พื้นที่กำจัดร่วมกับหน่วยงานอื่น จำนวน ๓ แห่ง และเป็นที่สาธารณะประโยชน์ จำนวน ๑ แห่ง มีพื้นที่ ประมาณ ๑๔-๐-๐ ไร่ ใช้ไปแล้ว ๘-๐-๐ ไร่ คิดเป็นร้อยละ ๕๗

นอกจากนี้ยังพบว่าในเขตเทศบาล ส่วนมากใช้วิธีกำจัดขยะมูลฝอยแบบเทกองบนพื้น โกลบครึ่งคราว จำนวน ๕ แห่ง แบบเทกองบนพื้นโกลบทุกวัน จำนวน ๔ แห่ง เทกองบนพื้นและฝังในหลุม โกลบทุกวันอย่างละ ๒ แห่ง และเทกองบนพื้นแล้วเผา จำนวน ๑ แห่ง ตามลำดับ

ในเขตเทศบาลมีปัญหาในการจัดซื้อที่ดินเพื่อใช้กำจัดขยะมูลฝอย จึงนิยมใช้บริการเช่าพื้นที่เอกชน เนื่องจากมีความสะดวก รวดเร็ว และไม่มีปัญหากับประชาชนในพื้นที่ตัวเอง

พื้นที่กำจัดขยะมูลฝอย

บริเวณพื้นที่กำจัดขยะมูลฝอยของเทศบาลในพื้นที่จังหวัดปทุมธานี ส่วนใหญ่มีปัญหาเรื่องที่กำลังจัดขยะมูลฝอยซึ่งไม่มีพื้นที่กำจัดเป็นของตัวเอง ปัจจุบันจังหวัดปทุมธานีมีที่กำลังจัดขยะมูลฝอย ๒ แห่ง ที่สร้างเสร็จเรียบร้อยแล้ว และกำจัดขยะมูลฝอยแบบฝังกลบอย่างถูกหลักสุขาภิบาลคือ พื้นที่ของเทศบาลเมืองปทุมธานี มีพื้นที่ ๑๒๐ ไร่ ตั้งอยู่ที่หมู่ที่ ๔ ตำบลบ่อเงิน อำเภอลาดหลุมแก้ว จังหวัดปทุมธานี เป็นศูนย์กำจัดขยะมูลฝอยฝังตะวันตก สำหรับศูนย์กำจัดขยะมูลฝอยฝังตะวันออกคือพื้นที่ของเทศบาลเมืองคูคต มีพื้นที่ ๒๓๐ ไร่ ซึ่งก่อสร้างระยะที่ ๑ เสร็จแล้วโดยงบประมาณของสำนักงานนโยบายและแผนสิ่งแวดล้อม กระทรวงวิทยาศาสตร์ เทคโนโลยีและสิ่งแวดล้อม (เดิม) แต่ไม่สามารถเข้าไปใช้พื้นที่กำจัดขยะมูลฝอยได้ เนื่องจากประชาชนในพื้นที่ต่อต้าน

สถานที่กำจัดขยะมูลฝอยในเขตพื้นที่จังหวัดปทุมธานี เป็นแบบฝังกลบที่มีการออกแบบอย่างถูกหลักสุขาภิบาล มีอยู่ ๒ แห่ง คือ

แห่งที่ ๑ คือ บ่อขยะแบบฝังกลบของเทศบาลเมืองคูคต ตั้งอยู่ที่ หมู่ที่ ๑๔ ต.บึงทองหลาง อ.ลำลูกกา มีเนื้อที่ประมาณ ๒๓๐ ไร่ ซึ่งเมื่อได้ดำเนินการสร้างศูนย์กำจัดขยะมูลฝอยรวมที่ ๑ แล้วเสร็จในปี พ.ศ. ๒๕๔๑ ได้มีการคัดค้านจากประชาชนบริเวณใกล้เคียง จึงไม่สามารถเปิดใช้ได้

แห่งที่ ๒ คือ บ่อขยะแบบฝังกลบของเทศบาลเมืองปทุมธานี ตั้งอยู่หมู่ที่ ๔ ต.บ่อเงิน อ.ลาดหลุมแก้ว มีเนื้อที่ในขณะนั้นประมาณ ๑๑๘ ไร่ (เทศบาลเมืองปทุมธานี ได้จัดซื้อขึ้นอีกประมาณ ๑๒๐ ไร่ ปัจจุบันจึงมีเนื้อที่ประมาณ ๒๓๘ ไร่) ได้เริ่มเปิดดำเนินการเมื่อปี พ.ศ. ๒๕๔๑ โดยวางแผนรองรับขยะมูลฝอยจากพื้นที่ตะวันตกของแม่น้ำเจ้าพระยา คือ อำเภอเมือง อำเภอสามโคก และ อำเภอลาดหลุมแก้ว แต่เนื่องจากเป็นบ่อขยะแบบฝังกลบที่มีการดำเนินการอย่างถูกหลักสุขาภิบาล เพียงแห่งเดียวในขณะนั้น ทำให้องค์กรปกครองส่วนท้องถิ่นจำนวนมากนำขยะมากำจัด จึงเกินขีดความสามารถที่จะให้บริการฝังกลบต่อวันได้ และถูกร้องเรียนคัดค้านจากประชาชน และไม่สามารถเปิดดำเนินการได้ในที่สุด ขณะนี้องค์กรปกครองส่วนท้องถิ่นในพื้นที่ ได้แก้ไขปัญหานี้โดยเฉพาะหน้าโดยการนำขยะและสิ่งปฏิกูลไปกำจัดที่จังหวัดพระนครศรีอยุธยา

ของเสียอันตราย

ของเสียอันตรายจากชุมชนในเขตพื้นที่จังหวัดปทุมธานี ส่วนใหญ่จะมีแหล่งกำเนิดมาจากชุมชน โรงงานอุตสาหกรรม และสถานพยาบาล ซึ่งของเสียอันตรายที่เกิดจากบ้านเรือนนั้นส่วนใหญ่จะทิ้งปนไปกับขยะมูลฝอยของชุมชน เช่น แบตเตอรี่ ถ่านไฟฉาย หลอดไฟฟ้า เป็นต้น ส่วนของเสียอันตรายจากอุตสาหกรรมส่วนใหญ่มักจะถูกเก็บสะสมไว้ในโรงงานต่างๆ อย่างกระจัดกระจาย หรือถูกทิ้งออกสู่สิ่งแวดล้อมร่วมกับขยะมูลฝอยของชุมชน เนื่องจากในปัจจุบันยังมีสถานที่บำบัดของเสียอันตรายไม่เพียงพอในการรองรับของเสียอันตรายที่เกิดขึ้นทั้งหมด สำหรับขยะมูลฝอยติดเชื้อของโรงพยาบาลต่างๆ โดยส่วนใหญ่แล้วจะมีเตาเผาขยะมูลฝอยติดเชื้อ ยกเว้นสถานพยาบาลขนาดเล็ก เช่น คลินิกต่าง ๆ จะทิ้งขยะมูลฝอยติดเชื้อปะปนไปกับขยะมูลฝอยทั่วไปของชุมชน จังหวัดปทุมธานีมีปริมาณขยะมูลฝอยติดเชื้อประมาณ ๒๑๕.๗๙ กิโลกรัม/วัน และปริมาณขยะมูลฝอยติดเชื้อนี้ประเมินโดยอ้างอิงจากโครงการศึกษาเปรียบเทียบความเหมาะสมของวิธีการกำจัดขยะมูลฝอยโดยกรมควบคุมมลพิษในปี พ.ศ. ๒๕๓๖ ซึ่งกำหนดอัตราการผลิตขยะมูลฝอยติดเชื้อโดยเฉลี่ยแล้วประมาณ ๐.๒๖ กิโลกรัม/เตียง/วัน ส่วนของเสียอันตรายจากภาคเกษตรกรรมยังไม่มีมีการนำไปกำจัดโดยวิธีเฉพาะ ซึ่งการใช้สารเคมีทางการเกษตร เช่น ยาฆ่าแมลง ยาปราบศัตรูพืช ปุ๋ยเคมี เป็นต้น มีประมาณร้อยละ ๘๐ ของพื้นที่ทางการเกษตรทั้งหมด หรือเท่ากับ ๔๐๕,๗๑๓ ลิตร (สำนักงานเกษตรจังหวัดปทุมธานี, ๒๕๔๔)

2.2 ประเด็นยุทธศาสตร์การพัฒนาจังหวัดและตัวชี้วัด

การวิเคราะห์ประเด็นการพัฒนาที่เชื่อมโยงกับกรอบทิศทางการพัฒนาประเทศ 4 มิติ โดยใช้ตัวชี้วัดการพัฒนาจังหวัด/กลุ่มจังหวัด

ตัวชี้วัดของจังหวัดปทุมธานี มีค่าสูงกว่าค่ากลางของประเทศเกือบทุกมิติ ยกเว้นการเติบโตทางเศรษฐกิจสีเขียว เนื่องจากยังมีปัญหาในเรื่องปริมาณขยะ การใช้ไฟฟ้าภาคครัวเรือนและนอกภาคครัวเรือน รวมถึงการใช้น้ำมันเพื่อยานพาหนะในปริมาณมาก นอกจากนี้ในมิติอื่นๆ ยังมีปัญหาในเรื่องอัตราการว่างงาน หนี้สินเฉลี่ยของครัวเรือนสูง ขณะที่การออมต่ำ สถานพยาบาลที่ได้รับการรับรอง HA มีน้อย และอัตราการเบิกจ่ายงบประมาณพัฒนาจังหวัดอยู่ในระดับต่ำกว่าค่าเฉลี่ยประเทศ ประเด็นที่จังหวัดควรให้ความสำคัญ ได้แก่ การส่งเสริมการประกอบอาชีพและการเติบโตทางธุรกิจ SMEs โดยเน้นการเติบโตที่เป็นมิตรกับสิ่งแวดล้อม การบริหารจัดการทรัพยากรธรรมชาติและสิ่งแวดล้อมอย่างมีประสิทธิภาพ โดยเฉพาะการบริหารจัดการน้ำ การบริหารจัดการขยะและลดปัญหามลพิษที่เกิดจากภาคอุตสาหกรรม การพัฒนาทักษะฝีมือแรงงานให้สอดคล้องกับความต้องการของตลาดแรงงาน

แผนภาพที่ 3 การเปรียบเทียบตัวชี้วัดการพัฒนาจังหวัดระหว่างค่ากลางของประเทศและค่าจังหวัด

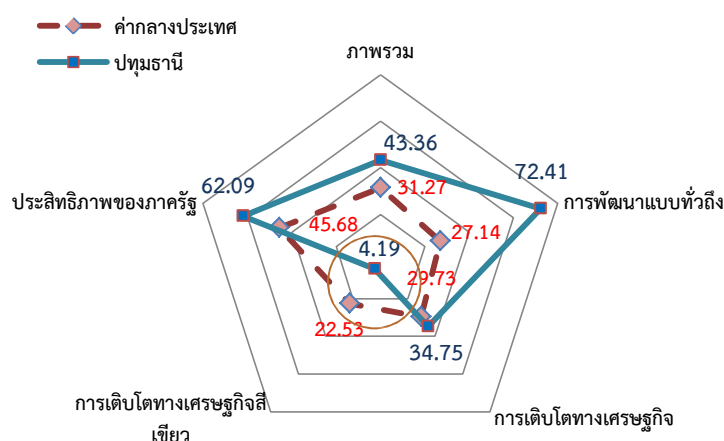

ปทุมธานี

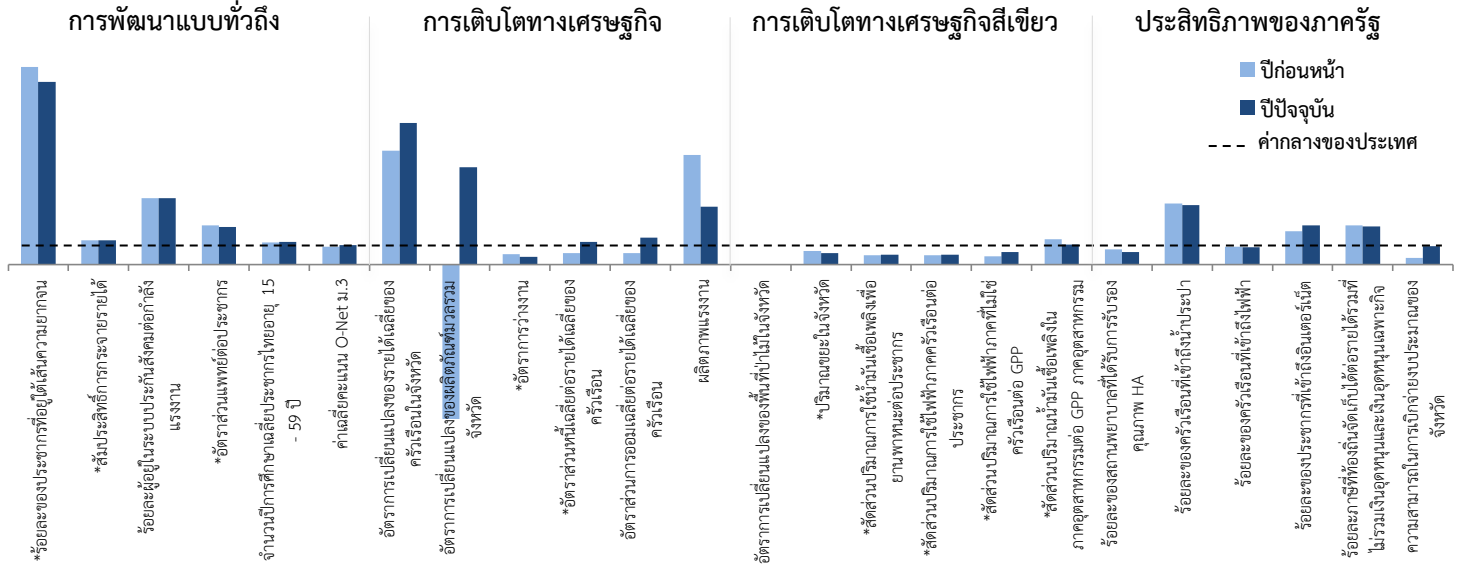

ข้อมูลประกอบกราฟตัวชี้วัดการพัฒนา จังหวัดปทุมธานี

| | จังหวัด | ภาพรวม | การพัฒนาแบบทั่วถึง | การเติบโตทางเศรษฐกิจ | การเติบโตทางเศรษฐกิจสีเขียว | ประสิทธิภาพของภาครัฐ |
|-------------|------------------|--------|--------------------|----------------------|-----------------------------|----------------------|
| ปี ปัจจุบัน | ปทุมธานี | 43.36 | 72.41 | 34.75 | 4.19 | 62.09 |
| | ค่ากลางของประเทศ | 31.27 | 27.14 | 29.73 | 22.53 | 45.68 |
| ปี ก่อนหน้า | ปทุมธานี | 34.59 | 50.40 | 32.15 | 4.85 | 50.95 |
| | ค่ากลางของประเทศ | 31.63 | 20.85 | 28.14 | 33.43 | 44.08 |

| มิติการพัฒนา | ตัวชี้วัด | ประเทศ | | ปทุมธานี | |
|----------------------|---|------------|------------|------------|------------|
| | | ปีก่อนหน้า | ปีปัจจุบัน | ปีก่อนหน้า | ปีปัจจุบัน |
| การพัฒนาแบบทั่วถึง | ร้อยละของประชากรที่อยู่ใต้เส้นความยากจน* (ร้อยละ) | 12.49 | 10.43 | 0.11 | 0.11 |
| | สัมประสิทธิ์การกระจายรายได้* | 0.411 | 0.411 | 0.313 | 0.313 |
| | ร้อยละผู้อยู่ในระบบประกันสังคมต่อกำลังแรงงาน (ร้อยละ) | 18.00 | 18.76 | 53.09 | 53.26 |
| | อัตราส่วนแพทย์ต่อประชากร* (คน/แพทย์) | 3,262 | 2,980 | 1,416 | 1,358 |
| | จำนวนปีการศึกษาเฉลี่ยประชากรไทยอายุ 15-59 ปี (ปี) | 8.68 | 8.90 | 10.64 | 10.70 |
| | ค่าเฉลี่ยคะแนน O-net ม.3 | 32.30 | 34.95 | 33.19 | 36.55 |
| การเติบโตทางเศรษฐกิจ | อัตราการเปลี่ยนแปลงของรายได้เฉลี่ยของครัวเรือนในจังหวัด | 4.98 | 1.75 | 27.40 | 11.35 |
| | อัตราการเปลี่ยนแปลงของผลิตภัณฑ์มวลรวมจังหวัด | 0.26 | - 0.41 | - 2.24 | 1.08 |
| | อัตราการว่างงาน* | 0.68 | 0.75 | 1.24 | 1.77 |
| | อัตราส่วนหนี้เฉลี่ยต่อรายได้เฉลี่ยของครัวเรือน* | 6.27 | 6.67 | 11.56 | 5.40 |
| | อัตราส่วนการออมเฉลี่ยต่อรายได้เฉลี่ยของครัวเรือน | 21.84 | 19.97 | 11.80 | 27.49 |
| | ผลิตภาพแรงงาน | 95,581 | 110,895 | 515,537 | 270,468 |

| | | | | | |
|-----------------------------|---|---------|---------|---------|---------|
| การเติบโตทางเศรษฐกิจสีเขียว | อัตราการเปลี่ยนแปลงของพื้นที่ป่าไม้ในจังหวัด | - 3.32 | 0.01 | NA | NA |
| | ปริมาณขยะในจังหวัด* | 252,449 | 247,105 | 542,275 | 580,715 |
| | สัดส่วนปริมาณการใช้น้ำเชื้อเพลิงเพื่อยานพาหนะต่อประชากร* | 266 | 284 | 652 | 704 |
| | สัดส่วนปริมาณการใช้ไฟฟ้าภาคครัวเรือนต่อประชากร* | 443 | 464 | 1,182 | 1,248 |
| | สัดส่วนปริมาณการใช้ไฟฟ้าภาคที่ไม่ใช่ครัวเรือนต่อ GPP* | 6,915 | 7,289 | 17,910 | 17,526 |
| | สัดส่วนปริมาณน้ำมันเชื้อเพลิงในภาคอุตสาหกรรมต่อ GPP ภาคอุตสาหกรรม* | 276 | 178 | 229 | 178 |
| ประสิทธิภาพของภาครัฐ | ร้อยละของสถานพยาบาลที่ได้รับการรับรองคุณภาพ HA | 60.00 | 74.76 | 42.86 | 50.00 |
| | ร้อยละของครัวเรือนที่เข้าถึงน้ำประปา | 15.57 | 15.77 | 55.14 | 53.68 |
| | ร้อยละของครัวเรือนที่เข้าถึงไฟฟ้า | 88.16 | 88.41 | 84.69 | 83.20 |
| | ร้อยละของประชากรที่เข้าถึงอินเทอร์เน็ต | 28.30 | 32.73 | 47.97 | 56.48 |
| | ร้อยละภาษีที่ท้องถิ่นจัดเก็บได้ต่อรายได้รวมที่ไม่รวมเงินอุดหนุนและเงินอุดหนุนเฉพาะกิจ | 12.13 | 12.19 | 21.83 | 21.20 |
| | ความสามารถในการเบิกจ่ายงบประมาณของจังหวัด | 75.51 | 92.11 | 31.70 | 87.06 |

หมายเหตุ : ตัวชี้วัดที่มีเครื่องหมาย * คือตัวชี้วัดที่มีการผกผันข้อมูล

จุดเน้นในการพัฒนาที่สำคัญของจังหวัดปทุมธานี

1. สิ่งแวดล้อมสะอาด

จากการขยายตัวของโรงงานอุตสาหกรรม ทำให้ประชากรจากที่อื่นย้ายมาอยู่ในเขตจังหวัดปทุมธานีเพิ่มขึ้น รวมถึงปัจจุบันหมู่บ้าน/ชุมชนมีจำนวนเพิ่มมากขึ้น ส่งผลให้มีปริมาณขยะเพิ่มมากขึ้น จากการสำรวจขององค์กรปกครองส่วนท้องถิ่นทุกแห่ง จังหวัดมีปริมาณขยะโดยรวมกว่า 1,676 ตัน/วัน มีน้ำเสียจากภาคอุตสาหกรรม ชุมชนและการเกษตร บางส่วนไม่ได้รับการบำบัดก่อนระบายทิ้งลงสู่แหล่งรองรับน้ำ ส่งผลกระทบต่อคุณภาพน้ำโดยเฉพาะอย่างยิ่ง แม่น้ำเจ้าพระยา และคลองสาขาต่างๆ จังหวัดปทุมธานีจึงต้องส่งเสริมสิ่งแวดล้อมสะอาด (Green and Clean) และสร้างนวัตกรรมอุตสาหกรรมเพื่อดูแลสิ่งแวดล้อม การสร้างมูลค่าเพิ่มจากขยะมูลฝอย เช่น การแปรรูปเป็นพลังงานทดแทน รวมถึงการบำบัดดูแลคุณภาพแหล่งน้ำ ด้วยการสร้างเครือข่ายความร่วมมือและเฝ้าระวังโดยชุมชนเพื่อนำไปสู่ความยั่งยืน

2. อาหารปลอดภัย

ปัจจุบันตลาดและผู้บริโภคมีความต้องการอาหารที่ปลอดภัยและมีคุณภาพ มาตรฐานความปลอดภัยด้านอาหารเป็นความต้องการของประชาชนในแต่ละประเทศ ซึ่งทุกประเทศได้กำหนดมาตรฐานและกฎระเบียบด้านอาหารปลอดภัย เพื่อปกป้องชีวิตและสุขภาพของผู้บริโภค โดยอ้างอิงจากมาตรฐานด้านสุขอนามัยและสุขอนามัยพืช เพื่อควบคุมสินค้าเกษตรและอาหารให้ปลอดภัยจากการปนเปื้อนของสารเคมี จุลินทรีย์และศัตรูพืช

จังหวัดปทุมธานีมีพื้นที่ทำการเกษตร 432,478 ไร่ หรือคิดเป็นร้อยละ 45.26 ของพื้นที่ทั้งหมดด้วยลักษณะภูมิประเทศเป็นที่ราบลุ่มและมีการชลประทานที่ดีเอื้อต่อการเพาะปลูก

พืชเศรษฐกิจหลักที่สำคัญ

อันดับ 1 คือ ข้าว มีพื้นที่เพาะปลูก 317,460 ไร่ เกษตรกร 12,849 ครัวเรือน

อันดับ 2 คือ กล้วยหอมทอง มีพื้นที่เพาะปลูก 10,372.75 ไร่ เกษตรกร 688 ครัวเรือน ส่วนใหญ่จะปลูกเชิงการค้า ผลผลิตที่ปลอดภัยจากสารเคมี ที่สำคัญได้แก่ ถั่วฝักยาว กล้วยน้ำว้า ข้าวโพดหวาน และตะไคร้

อันดับ 3 พืชน้ำมัน (ปาล์ม) 6,503.62 ไร่ เกษตรกร 243 ครัวเรือน

อันดับ 4 คือ ไม้ผล - ไม้ยืนต้น มีพื้นที่เพาะปลูก 5,943.75 ไร่ เกษตรกร 3,011 ครัวเรือน พืชที่สำคัญได้แก่ มะม่วง และมะพร้าว

อันดับ 5 มันสำปะหลังบริโภค มีพื้นที่เพาะปลูก 1,643.25 ไร่ เกษตรกร 52 ครัวเรือน

การปศุสัตว์ที่สำคัญ ได้แก่ โค กระบือ สุกรขุน แพะ ไก่ และเป็ด

สัตว์น้ำเศรษฐกิจที่สำคัญ ได้แก่ ปลาดุก ปลานิล ปลาสร้อย และปลาตะเพียน ตามลำดับ

จังหวัดปทุมธานีจึงต้องส่งเสริมและพัฒนาให้เกษตรกรมีความรู้ ทักษะ และความชำนาญ สามารถผลิตสินค้าเกษตรที่ปลอดภัยและได้มาตรฐาน และเป็นที่ยอมรับของผู้บริโภคทั้งภายในและต่างประเทศ แต่เกษตรกรในฐานะผู้ผลิตยังขาดความรู้ทักษะในการผลิตที่มีการควบคุมและต้องปฏิบัติตามมาตรฐานระบบการผลิต และความรู้ในการประกอบการเชิงธุรกิจ จึงมีความจำเป็นต้องพัฒนาเกษตรกรให้สามารถผลิตสินค้าเกษตรที่ปลอดภัยและมีคุณภาพ และมีความสามารถเชิงธุรกิจ เพื่อให้เกิดความยั่งยืนในระบบการผลิตสินค้าเกษตร คุณภาพสิ่งแวดล้อม และการสร้างรายได้

3. แหล่งท่องเที่ยว เรียนรู้ และพักผ่อนหย่อนใจของอาเซียน

จังหวัดปทุมธานี เป็นแหล่งท่องเที่ยวที่อยู่ใกล้กรุงเทพมหานคร สนามบินดอนเมือง และสนามบินสุวรรณภูมิ ซึ่งมีการคมนาคมที่สะดวกแก่นักท่องเที่ยวทั้งชาวไทยและอาเซียน มีจุดเด่นด้านการท่องเที่ยวที่หลากหลายทั้งทางด้านวัฒนธรรม ประเพณี วิถีชีวิตชุมชนริมน้ำชาวไทยเชื้อสายมอญ เป็นประเพณีที่เป็นเอกลักษณ์ของแต่ละชุมชน วัดวออาราม ๒ ฝั่ง แม่น้ำเจ้าพระยาที่มีความสำคัญทางประวัติศาสตร์ รวมทั้งแหล่งท่องเที่ยวเพื่อการเรียนรู้ทางด้านวิทยาศาสตร์และธรรมชาติวิทยาได้แก่ พิพิธภัณฑ์วิทยาศาสตร์แห่งชาติพิพิธภัณฑ์สถานแห่งชาติกาญจนาภิเษก พิพิธภัณฑ์ธรณีวิทยาเฉลิมพระเกียรติ ศูนย์วิทยาศาสตร์เพื่อการศึกษารังสิต หรือท้องฟ้าจำลองรังสิต พิพิธภัณฑ์การเกษตรเฉลิมพระเกียรติ รวมทั้งหอจดหมายเหตุแห่งชาติเฉลิมพระเกียรติและหออัครศิลป์ มหวิทยาลัย 11 แห่ง สนามกอล์ฟ 13 แห่ง ห้างสรรพสินค้า 13 แห่ง จากทรัพยากรด้านการท่องเที่ยวของจังหวัดปทุมธานี ทั้งทางด้านวิทยาศาสตร์ ธรรมชาติวิทยา วัฒนธรรม ประเพณี วิถีชีวิตชุมชน ประกอบกับในปัจจุบันมีผู้สนใจในการท่องเที่ยวเพื่อการเรียนรู้มากขึ้นทั้งทางด้านวิทยาศาสตร์ ด้านนิเวศวิทยาและธรณีวิทยา ซึ่งเป็นการท่องเที่ยวร่วมกันทั้งครอบครัวและกลุ่มเพื่อนๆ ดังนั้นจังหวัดปทุมธานีจึงเร่งส่งเสริมการท่องเที่ยวเพื่อการเรียนรู้สร้างมูลค่าเพิ่มด้านการท่องเที่ยวสร้างงานสร้างรายได้ให้กับจังหวัด ชุมชน และประชาชน

4. สังคมอยู่เย็นเป็นสุข

จังหวัดปทุมธานีเป็นจังหวัดที่มีการเจริญเติบโตทางด้านเศรษฐกิจอย่างรวดเร็ว ทำให้มีการเปลี่ยนแปลงสภาพสังคม จากเดิมที่เป็นสังคมชนบทกลายเป็นสังคมเมืองและมีการเปลี่ยนแปลงการผลิตจากภาคเกษตรกรรมเป็นการผลิตในภาคอุตสาหกรรม ทำให้จังหวัดปทุมธานีเป็นแหล่งรองรับการเข้ามาหางานทำจากคนในทุกภูมิภาคของประเทศ รวมทั้งแรงงานต่างด้าวที่เข้ามาหางานทำ นอกจากนี้จังหวัดปทุมธานียังเป็นแหล่งที่ตั้งของสถานศึกษาทั้งในระดับอาชีวศึกษาและอุดมศึกษาหลายแห่งทำให้มีเยาวชนเข้ามาศึกษาในจังหวัดปทุมธานีเป็นจำนวนมาก ดังนั้น จังหวัดปทุมธานีจึงเป็นแหล่งรองรับปัญหาที่เกิดขึ้นจากปัจจัยดังกล่าวอาทิเช่น ปัญหาการแพร่ระบาดของยาเสพติด ปัญหาอาชญากรรม ปัญหาสิ่งแวดล้อมและมลพิษที่เกิดจากโรงงานอุตสาหกรรมและชุมชนที่มีการขยายตัวอย่างรวดเร็ว และการที่จังหวัดปทุมธานีเป็นจังหวัดปริมาณพลซึ่งอยู่ใกล้ความเจริญจึงทำให้เกิดการเรียกร้องต้องการในการได้รับบริการและแก้ไข ปัญหาความเดือดร้อนจากส่วนราชการและองค์กรปกครองส่วนท้องถิ่นสูง

จังหวัดปทุมธานีจึงต้องจัดการประเด็นปัญหาสังคมที่เกิดขึ้นทั้งในเชิงประเด็นและกลุ่มเป้าหมาย ส่งเสริมสวัสดิภาพของกลุ่มเป้าหมายผ่านรูปแบบการสร้างงาน สร้างอาชีพ การพัฒนาเครือข่ายการเฝ้าระวัง

ปัญหา รวมถึงจำเป็นต้องมีระบบฐานข้อมูลที่ถูกต้อง มีความเป็นเอกภาพและเป็นปัจจุบัน มุ่งเน้นการพัฒนาบทบาทของชุมชนในการจัดการปัญหาของตนเอง ในลักษณะพึ่งพาตนเอง ขณะที่หน่วยงานภาครัฐจำเป็นต้องสร้างศักยภาพและพัฒนาศักยภาพของชุมชนอย่างต่อเนื่อง เพื่อนำจังหวัดปทุมธานีไปสู่สังคมสันติสุข

นอกจากจุดเน้นในการพัฒนาที่สำคัญ ตามแผนพัฒนาจังหวัดปทุมธานี (พ.ศ. 2561 – 2564) นั้น จังหวัดปทุมธานี ยังให้ความสนใจกับประเด็นที่สำคัญอีก 4 ประเด็น เพื่อขับเคลื่อนจังหวัดปทุมธานี สู่ปทุมธานี 4.0 (Pathumthani 4.0) ดังนี้

ประเด็นที่ 1 : ปทุมธานี “เมืองตลาดของประเทศไทย สู่ตลาดโลก” (Pathum Thani Market 4.0)

จังหวัดปทุมธานี เป็นจังหวัดที่มีศูนย์กลางการค้าส่งสินค้าทางการเกษตรประเภทผักผลไม้ขนาดใหญ่ของประเทศ ซึ่งได้แก่ ตลาดไท ตลาดสี่มุมเมือง และตลาดไอยราซึ่งเป็นตลาดผลไม้เกรดคัดพิเศษ รวมถึงยังมีศูนย์การค้าประเภท Modern Trade อีกหลายแห่ง เช่น พิวเจอร์พาร์ค รังสิต ศูนย์สินค้าไอทีขนาดใหญ่ที่ เซียร์ รังสิต

ตลาดไท เป็นตลาดค้าส่งสินค้าเกษตรและผลไม้ มีโซนจำหน่ายค้าปลีกตลาดสดที่ยกระดับสู่การเป็นศูนย์กลางสินค้าเกษตรในระดับอาเซียน มีปริมาณการซื้อขายสินค้าวันละกว่า 12,000 ตัน ปริมาณการซื้อขายมูลค่ากว่า 180,000 ล้านบาทต่อปี ผู้ประกอบการกว่า 3,500 ราย มีผู้ซื้อและผู้ให้บริการด้านต่างๆ รวมแล้วกว่า 100,000 คนต่อวัน (ข้อมูลสำนักงานพาณิชย์จังหวัดปทุมธานี)

ตลาดสี่มุมเมือง เป็นตลาดค้าส่งผัก ผลไม้ พืชเมืองหนาวที่ใหญ่ที่สุดในประเทศ

ตลาดไอยรา ตลาดค้าส่งผลไม้ ซึ่งเป็นการคัดผลไม้เกรดพรีเมียมจากตลาดต่างประเทศ มีโซนตลาดสดที่เป็นมาตรฐาน

เมื่อพิจารณามูลค่าเพิ่มสาขาการค้าส่ง ค้าปลีกฯ และสัดส่วนโดยเปรียบเทียบกับ (GDP) ของประเทศในสาขาเดียวกัน พบว่า ในปี 2558 จังหวัดปทุมธานี มีมูลค่าเพิ่มคิดเป็นสัดส่วนร้อยละ 2.48 ซึ่งเพิ่มจากปีก่อนหน้าอยู่ที่ร้อยละ 2.45 ในปี 2557 และร้อยละ 2.35 ในปี 2556 สำหรับอัตราการขยายตัวของสาขาการค้าส่ง ค้าปลีก มีการขยายตัวในปี 2556 – 2558 เฉลี่ยอยู่ที่ประมาณร้อยละ 4.57 โดยมีการขยายตัวร้อยละ 5.75 ในปี 2556 ชะลอตัวลดลงร้อยละ 3.78 ในปี 2557 และขยายตัวเพิ่มขึ้นร้อยละ 4.20 ในปี 2558 ขณะที่ภาพรวมของประเทศมีการขยายตัวเฉลี่ยในช่วงเวลาเดียวกันอยู่ที่ร้อยละ 1.41 เมื่อพิจารณาการขยายตัวของภาคธุรกิจการค้าของจังหวัดปทุมธานี เฉพาะปี 2558 จะเห็นได้ว่าจังหวัดปทุมธานี มีอัตราการขยายตัวของสาขานี้ในภาพรวมอยู่ในระดับที่สูงกว่าการขยายตัวในระดับประเทศ จากปัจจัยด้านต่างๆ นั้น เป็นการส่งเสริมให้จังหวัดปทุมธานีที่เป็นเมืองตลาดศูนย์กลางการค้าส่งของประเทศไทย ไปสู่ตลาดโลก

ประเด็นที่ 2 : ปทุมธานี “เมืองมหาวิทยาลัย” (Pathum Thani City of University)

จังหวัดปทุมธานี เป็นที่ตั้งของสถาบันการศึกษาชั้นนำในระดับอุดมศึกษาทั้งของรัฐและเอกชน ที่มีมากกว่า 10 แห่ง มีบุคลากรทางการศึกษา หลักสูตรการเรียน การสอนและผลงานการวิจัยที่เป็นที่ยอมรับในระดับสากล ในการที่จังหวัดปทุมธานีจะพัฒนาจังหวัดไปสู่ ปทุมธานี 4.0 นั้น จังหวัดควรมีการขอความร่วมมือจากสถาบันอุดมศึกษาต่างๆ ในการร่วมกันขับเคลื่อนพัฒนาจังหวัดปทุมธานีไปสู่เป้าหมายที่กำหนดไว้

ประเด็นที่ 3 : ปทุมธานี “เมืองอุตสาหกรรมเชิงนิเวศ” (Eco Industrial Town)

จังหวัดปทุมธานี เป็นจังหวัดที่มีพื้นที่เขตอุตสาหกรรม ประกอบด้วยสวนอุตสาหกรรมบางกะดี นิคมอุตสาหกรรมนวนคร เขตประกอบการอุตสาหกรรมของบริษัทไทยชูชิมอเตอร์ รวมถึงมีอาคารโรงงานสำเร็จรูปของเอกชนไว้ให้บริการกับนักลงทุนอีกมากกว่า 10 แห่ง และแนวโน้มการขยายตัวของโรงงานอุตสาหกรรมที่เพิ่มมากขึ้นในอำเภอลาดหลุมแก้ว ทำให้จังหวัดปทุมธานีจะประสบปัญหาด้านมลภาวะและสิ่งแวดล้อมที่ส่งผลกระทบอย่างกว้างขวาง จังหวัดปทุมธานีจึงมีมติให้สถานประกอบการ ธุรกิจและอุตสาหกรรมปรับเปลี่ยนกระบวนการผลิตให้เป็นมิตรกับสิ่งแวดล้อมอย่างต่อเนื่อง โดยมีเป้าหมายให้จังหวัดปทุมธานี เป็น 1 ใน 15 เมืองอุตสาหกรรมเชิงนิเวศ ที่มีการจัดการด้านสิ่งแวดล้อมและความปลอดภัย

ประเด็นที่ 4 : ปทุมธานี “ถิ่นบัวหลวง เมืองสะอาด” (Pathum Thani City of Royal Lotus)

ในปัจจุบัน จังหวัดปทุมธานีประสบปัญหาด้านสิ่งแวดล้อม ทั้งปัญหาด้านมลพิษ และน้ำเน่าเสียจากภาคครัวเรือน และภาคอุตสาหกรรม ส่งผลกระทบต่อสุขภาพอนามัยของประชาชน อีกทั้งปริมาณขยะที่มีแนวโน้มเพิ่มสูงขึ้นอย่างต่อเนื่อง โดยพบว่า ปี 2559 จังหวัดปทุมธานีมีปริมาณขยะที่เกิดขึ้นเฉลี่ย 1,676 ตันต่อวัน และยังมีปริมาณขยะที่ตกค้างไม่สามารถกำจัดได้อีกหลายตันต่อวัน จึงจำเป็นต้องมีวิธีการบริหารจัดการขยะที่เหมาะสมและมีประสิทธิภาพเพื่อไม่ให้เกิดผลกระทบต่อสิ่งแวดล้อมทั้งทางอากาศและแหล่งน้ำ จังหวัดปทุมธานี จึงมีแนวทางการขับเคลื่อน ปทุมธานี ถิ่นบัวหลวง เมืองสะอาด โดยดำเนินการภายใต้หลักการ 3 ช : คือการใช้น้อยลง ใช้ซ้ำ และนำกลับมาใช้ใหม่ (3Rs : Reduce Reuse Recycle) พร้อมนำหลักการ ประชาธิปไตย ให้ส่วนราชการทุกส่วน องค์กรปกครองส่วนท้องถิ่น ภาคเอกชน ภาคการศึกษา ภาคการศาสนา ภาคประชาชนและประชาสังคม ร่วมรณรงค์สร้างจิตสำนึกการไม่ทิ้งขยะ การรักษาความสะอาด และการดูแลสิ่งแวดล้อมของสถานที่ราชการ สถานศึกษา ศาสนสถาน ภาคเอกชนและสถานประกอบการ สถานที่ท่องเที่ยว บ้านเรือนประชาชน หมู่บ้าน/ชุมชน ให้สะอาด ปลอดภัย สวยงาม น่าอยู่

แผนพัฒนาจังหวัดปทุมธานี (พ.ศ.2561 - 2564) มีวิสัยทัศน์ พันธกิจ เป้าประสงค์รวม และประเด็นยุทธศาสตร์ รวมทั้งตัวชี้วัดสำคัญที่เชื่อมโยงกับการพัฒนาประเทศตามแผนพัฒนาเศรษฐกิจและสังคมแห่งชาติ ฉบับที่ 12 ดังนี้

แผนพัฒนาจังหวัดปทุมธานี

วิสัยทัศน์: ปทุมธานีเป็นเมืองสิ่งแวดล้อมสะอาด อาหารปลอดภัย แหล่งท่องเที่ยวเรียนรู้และพักผ่อนหย่อนใจของอาเซียน สังคมอยู่เย็นเป็นสุข

พันธกิจ

1. พัฒนาศักยภาพกระบวนการผลิตและบริการที่ได้มาตรฐาน โดยคำนึงถึงคุณภาพชีวิตของชุมชนและประชาชน
2. พัฒนาขีดความสามารถในการแข่งขันในระดับภูมิภาคเศรษฐกิจอาเซียน
3. เสริมสร้างความเข้มแข็งของชุมชนและสังคมแบบบูรณาการองค์ความรู้และมีส่วนร่วมเพื่อให้จังหวัดปทุมธานีเป็นสังคมสันติสุขอย่างยั่งยืน
4. เพิ่มประสิทธิภาพการบริหารราชการจังหวัดตามหลักธรรมาภิบาลเพื่อให้ประชาชนได้รับประโยชน์สูงสุด

ประเด็นยุทธศาสตร์

1. ส่งเสริมการจัดการสิ่งแวดล้อมแบบมีส่วนร่วมเพื่อให้ปทุมธานีเป็นเมืองสิ่งแวดล้อมสะอาด
2. เสริมสร้างความเข้มแข็งกระบวนการผลิตและการแปรรูปสินค้าเกษตรและอาหารให้มีความปลอดภัยอย่างครบวงจร
3. พัฒนาแหล่งท่องเที่ยว จัดกิจกรรมการท่องเที่ยวและการตลาด เพื่อสร้างอาชีพและรายได้ให้กับประชาชนในพื้นที่
4. ยกระดับการจัดสวัสดิการสังคมและพัฒนาโครงสร้างพื้นฐานให้ทั่วถึง เพื่อสร้างความเข้มแข็งและพัฒนาชีวิตชุมชน

เป้าประสงค์รวม

1. ทรัพยากรธรรมชาติและสิ่งแวดล้อมได้รับการสงวนรักษาไว้ใช้ประโยชน์ได้อย่างยาวนาน
2. ผลิตภัณฑ์อาหารปลอดภัยได้มาตรฐานและมีศักยภาพเชิงธุรกิจ
3. เศรษฐกิจเข้มแข็งและเป็นธรรม มีแหล่งงานในพื้นที่ ประชาชนมีงานทำที่มั่นคงและมีรายได้เพียงพอต่อการดำรงชีวิต
4. ประชาชนมีสุขภาพ จิตใจ แข็งแรง ครอบครัวอบอุ่น ชุมชนเข้มแข็ง แหล่งที่อยู่อาศัยสะอาด สวยงาม ปลอดภัย ภายใต้สังคมประชาธิปไตยที่มีธรรมาภิบาล

แผนภาพที่ 4 ความเชื่อมโยงของวิสัยทัศน์ พันธกิจ เป้าประสงค์รวม และประเด็นยุทธศาสตร์

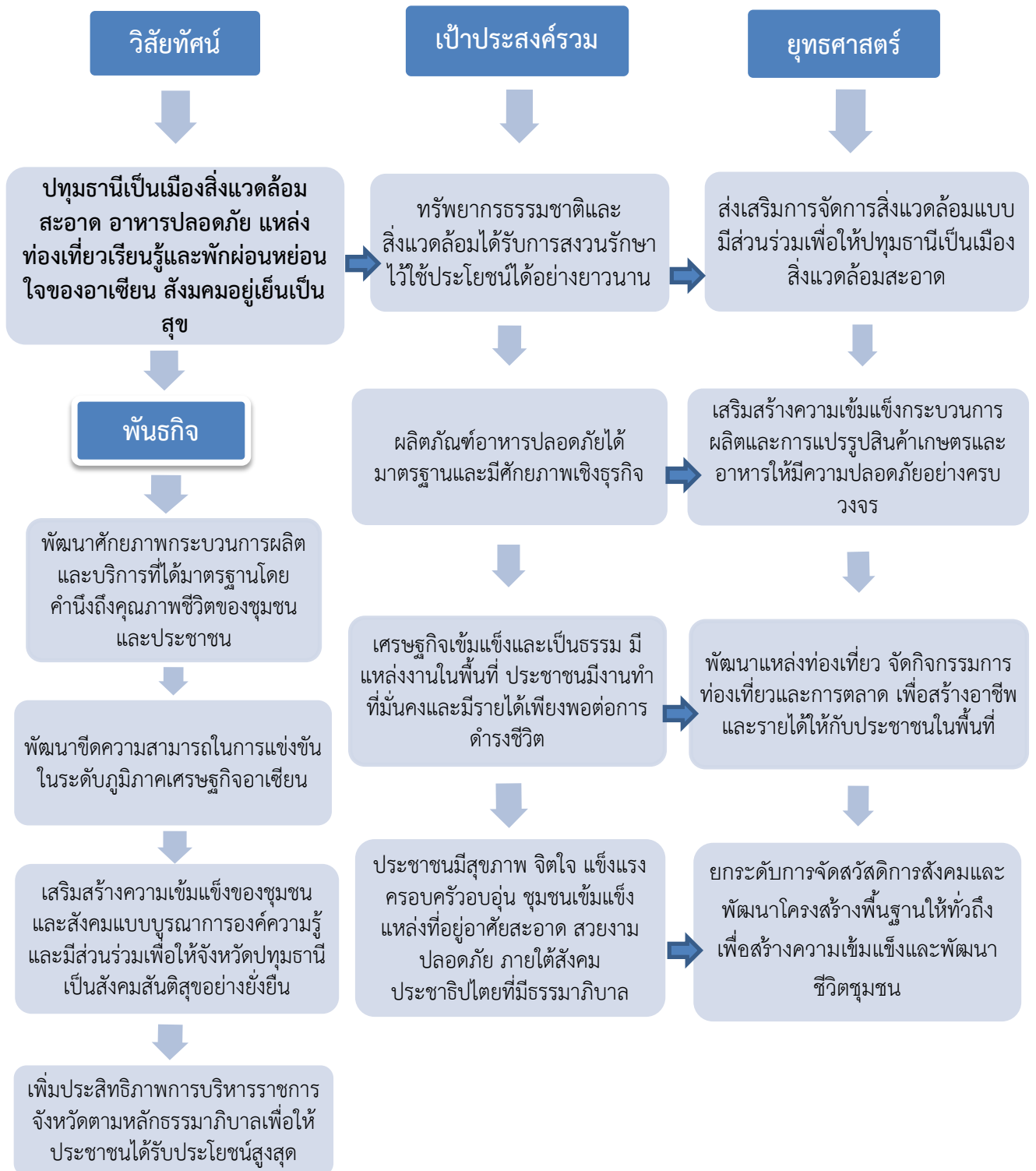

ตารางที่ 20 ยุทธศาสตร์การพัฒนาและตัวชี้วัดของจังหวัด

| ยุทธศาสตร์ของจังหวัด | ตัวชี้วัดของจังหวัด |
|---|--|
| ยุทธศาสตร์ที่ 1 ส่งเสริมการจัดการสิ่งแวดล้อมแบบมีส่วนร่วมเพื่อให้ปทุมธานีเป็นเมืองสิ่งแวดล้อมสะอาด | <ol style="list-style-type: none"> 1. จำนวนสถานประกอบการที่ผ่านเกณฑ์อุตสาหกรรมสีเขียว (Green Industry) (จำนวน 50 แห่งต่อปี) 2. จำนวนชุมชนมีส่วนร่วมในการจัดการขยะ/น้ำเสีย (จำนวน 50 ชุมชนต่อปี) |
| ยุทธศาสตร์ที่ 2 เสริมสร้างความเข้มแข็งกระบวนการผลิตและการแปรรูปสินค้าเกษตรและอาหารให้มีความปลอดภัยอย่างครบวงจร | <ol style="list-style-type: none"> 1. ร้อยละของจำนวนแปลงฟาร์มที่ผ่านการประเมินความพร้อมเบื้องต้นของจำนวนแปลงฟาร์มที่สมัคร (PGAP) (ร้อยละ 100) 2. ร้อยละสถานประกอบการที่ผ่านเกณฑ์ร้านอาหารปลอดภัย (Clean Food Good Test / P-GMP / Q-rest. / ตลาดสดน่าซื้อ) (เพิ่มขึ้นร้อยละ 5 ต่อปี) |
| ยุทธศาสตร์ที่ 3 พัฒนาแหล่งท่องเที่ยว จัดกิจกรรมการท่องเที่ยวและการตลาดเพื่อสร้างอาชีพและรายได้ให้กับประชาชนในพื้นที่ | <ol style="list-style-type: none"> 1. ร้อยละที่เพิ่มขึ้นของรายได้จากการท่องเที่ยว (เพิ่มขึ้นร้อยละ 5 ต่อปี) 2. ร้อยละที่เพิ่มขึ้นของจำนวนนักท่องเที่ยวและนักท่องเที่ยว (เพิ่มขึ้นร้อยละ 5 ต่อปี) 3. ร้อยละที่เพิ่มขึ้นของรายได้จากการจำหน่ายสินค้า OTOP และผลิตภัณฑ์ทางวัฒนธรรม (เพิ่มขึ้นร้อยละ 5 ต่อปี) |
| ยุทธศาสตร์ที่ 4 ยกระดับการจัดสวัสดิการสังคมและพัฒนาโครงสร้างพื้นฐานให้ทั่วถึง เพื่อสร้างความเข้มแข็งและพัฒนาชีวิตชุมชน | <ol style="list-style-type: none"> 1. ร้อยละที่ลดลงของอัตราคดีอุกฉกรรจ์ต่อแสนประชากร (ร้อยละ 10 ต่อปี) 2. จำนวนที่เพิ่มขึ้นของหมู่บ้าน/ชุมชน เข้มแข็งตามแนวทางเศรษฐกิจพอเพียง (จำนวน 7 หมู่บ้าน/ชุมชนต่อปี) |

2.3 ผลการทบทวนความสอดคล้องเชื่อมโยงประเด็นยุทธศาสตร์การพัฒนาจังหวัด กับ แผนพัฒนาเศรษฐกิจและสังคมแห่งชาติ ฉบับที่ 12 (พ.ศ. 2560-2564)

ภายใต้กระบวนการจัดทำแผนพัฒนาจังหวัด แผนพัฒนากลุ่มจังหวัด และแผนพัฒนาภาค รวมทั้งการแปลงแผนพัฒนาในระดับพื้นที่ดังกล่าวไปสู่การปฏิบัติตามแผนปฏิบัติราชการประจำปีนั้น หนึ่งในกรอบแนวคิดตั้งต้นที่สำคัญยิ่ง คือ “แผนพัฒนาเศรษฐกิจและสังคมแห่งชาติ” ในช่วงเวลานั้นๆ เนื่องด้วยความสอดคล้องระหว่างทิศทางการพัฒนาพื้นที่ซึ่งถูกกำหนดโดยแผนพัฒนาจังหวัด แผนพัฒนากลุ่มจังหวัด และแผนพัฒนาภาค กับแนวทางการพัฒนาประเทศตามแผนพัฒนาเศรษฐกิจและสังคมแห่งชาติจะเป็นกลไกหลักในการทำงานของหน่วยงานภาคีในจังหวัด/กลุ่มจังหวัด/ภาค เพื่อที่จะนำไปเสนอเพื่อขอรับงบประมาณสนับสนุนการดำเนินงานตามแผนงานและโครงการต่างๆ ในการพัฒนาเศรษฐกิจและสังคมในภาพรวมต่อไป ทั้งนี้ แผนพัฒนาเศรษฐกิจและสังคมแห่งชาติ ฉบับที่ 12 ได้จัดทำขึ้น ในช่วงเวลาของ

การปฏิรูปประเทศท่ามกลางสถานการณ์โลกที่เปลี่ยนแปลงอย่างรวดเร็วและเชื่อมโยงกันใกล้ชิดกันมากขึ้น โดยได้น้อมนำหลัก “ปรัชญาของเศรษฐกิจพอเพียง” มาเป็นปณิธานนำทางในการพัฒนาประเทศต่อเนื่องจากแผนพัฒนาฯ ฉบับที่ 9-11 เพื่อเสริมสร้างภูมิคุ้มกันและช่วยให้สังคมไทยสามารถยืนหยัดอยู่ได้อย่างมั่นคง เกิดภูมิคุ้มกัน และมีการบริหารจัดการความเสี่ยงอย่างเหมาะสม ส่งผลให้การพัฒนาประเทศสู่ความสมดุลและยั่งยืน

วัตถุประสงค์การพัฒนา ตามแผนพัฒนาเศรษฐกิจและสังคมแห่งชาติ ฉบับที่ 12

ทิศทางการพัฒนาของแผนพัฒนาฯ ฉบับที่ 12 เป็นการมุ่งเตรียมความพร้อมและวางรากฐานในการยกระดับประเทศไทยให้เป็นประเทศที่พัฒนาแล้ว มีความมั่นคง มั่งคั่ง ยั่งยืน ด้วยการพัฒนาตามปรัชญาของเศรษฐกิจพอเพียง โดยกำหนดวัตถุประสงค์การพัฒนา ดังนี้

1. เพื่อวางรากฐานให้คนไทยเป็นคนที่สมบูรณ์ มีคุณธรรมจริยธรรม มีระเบียบวินัย ค่านิยมที่ดี มีจิตสาธารณะ และมีความสุข โดยมีสุขภาพและสุขภาพที่ดี ครอบครัวอบอุ่น ตลอดจนเป็นคนเก่งที่มีทักษะความรู้ความสามารถและพัฒนาตนเองได้ต่อเนื่องตลอดชีวิต
2. เพื่อให้คนไทยมีความมั่นคงทางเศรษฐกิจและสังคม ได้รับความเป็นธรรมในการเข้าถึงทรัพยากรและบริการทางสังคมที่มีคุณภาพ ผู้ด้อยโอกาสได้รับการพัฒนาศักยภาพ รวมทั้งชุมชนมีความเข้มแข็งพึ่งพาตนเองได้
3. เพื่อให้เศรษฐกิจเข้มแข็ง แข่งขันได้ มีเสถียรภาพ และมีความยั่งยืน สร้างความเข้มแข็งของฐานการผลิตและบริการเดิมและขยายฐานใหม่โดยการใช้นวัตกรรมที่เข้มข้นมากขึ้น สร้างความเข้มแข็งของเศรษฐกิจฐานราก และสร้างความมั่นคงทางพลังงาน อาหาร และน้ำ
4. เพื่อรักษาและฟื้นฟูทรัพยากรธรรมชาติและคุณภาพสิ่งแวดล้อมให้สามารถสนับสนุนการเติบโตที่เป็นมิตรกับสิ่งแวดล้อมและการมีคุณภาพชีวิตที่ดีของประชาชน
5. เพื่อให้การบริหารราชการแผ่นดินมีประสิทธิภาพ โปร่งใส ทันท่วงที และมีการทำงานเชิงบูรณาการของภาคีการพัฒนา
6. เพื่อให้มีการกระจายความเจริญไปสู่ภูมิภาคโดยการพัฒนาภาคและเมืองเพื่อรองรับการพัฒนายกระดับฐานการผลิตและบริการเดิมและขยายฐานการผลิตและบริการใหม่
7. เพื่อผลักดันให้ประเทศไทยมีความเชื่อมโยง (Connectivity) กับประเทศต่างๆ ทั้งในระดับอนุภูมิภาค ภูมิภาค และนานาชาติได้อย่างสมบูรณ์และมีประสิทธิภาพ รวมทั้งให้ประเทศไทยมีบทบาทนำและสร้างสรรค์ในด้านการค้า การบริการ และการลงทุนภายใต้กรอบความร่วมมือต่างๆ ทั้งในระดับอนุภูมิภาค ภูมิภาค และโลก

แผนภาพที่ 5 เป้าหมายและวัตถุประสงค์รวมของแผนพัฒนาเศรษฐกิจและสังคม ฉบับที่ 12



เป้าหมายรวมการพัฒนา ของแผนพัฒนาฯ ฉบับที่ 12

ทั้งนี้ เพื่อให้เป็นไปตามวัตถุประสงค์ดังกล่าว ได้กำหนดเป้าหมายรวมการพัฒนาของแผนพัฒนาฯ ฉบับที่ 12 ประกอบด้วย

1. คนไทยมีคุณลักษณะเป็นคนไทยที่สมบูรณ์ มีวินัย มีทัศนคติและพฤติกรรมตามบรรทัดฐานที่ดีของสังคม มีความเป็นพลเมืองตื่นรู้ มีความสามารถในการปรับตัวได้อย่างรู้เท่าทันสถานการณ์ มีความรับผิดชอบและทำประโยชน์ต่อส่วนรวม มีสุขภาพกายและใจที่ดี มีความเจริญงอกงามทางจิตวิญญาณ มีวิถีชีวิตที่พอเพียง และมีความเป็นไทย

2. ความเหลื่อมล้ำทางด้านรายได้และความยากจนลดลง เศรษฐกิจฐานรากมีความเข้มแข็ง ประชาชนทุกคนมีโอกาสในการเข้าถึงทรัพยากร การประกอบอาชีพ และบริการทางสังคมที่มีคุณภาพอย่างทั่วถึงและเป็นธรรม กลุ่มที่มีรายได้ต่ำสุดร้อยละ 40 มีรายได้เพิ่มขึ้นอย่างน้อยร้อยละ 15

3. ระบบเศรษฐกิจมีความเข้มแข็งและแข่งขันได้ โครงสร้างเศรษฐกิจปรับสู่เศรษฐกิจฐานบริการและดิจิทัล มีผู้ประกอบการรุ่นใหม่และเป็นสังคมผู้ประกอบการ ผู้ประกอบการขนาดกลางและขนาดเล็กที่เข้มแข็งสามารถใช้นวัตกรรมและเทคโนโลยีดิจิทัลในการสร้างสรรค์คุณค่าสินค้าและบริการ มีระบบการผลิตและให้บริการจากฐานรายได้เดิมที่มีมูลค่าเพิ่มสูงขึ้น และมีการลงทุนในการผลิตและบริการฐานความรู้ขั้นสูงใหม่ๆ ที่เป็นมิตรกับสิ่งแวดล้อมและชุมชน รวมทั้งกระจายฐานการผลิตและการให้บริการสู่ภูมิภาคเพื่อลดความเหลื่อมล้ำ โดยเศรษฐกิจไทยมีเสถียรภาพและมีอัตราการขยายตัวเฉลี่ยร้อยละ 5 ต่อปี และมีปัจจัยสนับสนุน อาทิ ระบบโลจิสติกส์ พลังงาน และการลงทุนวิจัยและพัฒนาที่เอื้อต่อการขยายตัวของภาคการผลิตและบริการ

4. ทุนทางธรรมชาติและคุณภาพสิ่งแวดล้อมสามารถสนับสนุนการเติบโตที่เป็นมิตรกับสิ่งแวดล้อม มีความมั่นคงทางอาหาร พลังงาน และน้ำ โดยเพิ่มพื้นที่ป่าไม้ให้ได้ร้อยละ 40 ของพื้นที่ประเทศเพื่อรักษาความสมดุลของระบบนิเวศ ลดการปล่อยก๊าซเรือนกระจกในภาคพลังงานและขนส่งไม่

น้อยกว่าร้อยละ 7 ภายในปี 2563 เทียบกับการปล่อยในกรณีปกติ มีปริมาณหรือสัดส่วนของขยะมูลฝอยที่ได้รับการจัดการอย่างถูกหลักสุขาภิบาลเพิ่มขึ้น และรักษาคุณภาพน้ำและคุณภาพอากาศในพื้นที่วิกฤตให้อยู่ในเกณฑ์มาตรฐาน

5. มีความมั่นคงในเอกราชและอธิปไตย สังคมปลอดภัย สามัคคี สร้างภาพลักษณ์ดี และเพิ่มความเชื่อมั่นของนานาชาติต่อประเทศไทย ความขัดแย้งทางอุดมการณ์และความคิดในสังคมลดลง ปัญหาอาชญากรรมลดลง ปริมาณความสูญเสียจากภัยโจรสลัดและการลักลอบขนส่งสินค้าและค่านิยมลดลง มีความพร้อมที่ปกป้องประชาชนจากการก่อการร้ายและภัยพิบัติทางธรรมชาติ ประเทศไทยมีส่วนร่วมในการกำหนดบรรทัดฐานระหว่างประเทศ เกิดความเชื่อมโยงการขนส่ง โลจิสติกส์ ห่วงโซ่มูลค่า เป็นหุ้นส่วนการพัฒนาที่สำคัญในอนุภูมิภาค ภูมิภาค และโลก และอัตราการเติบโตของมูลค่าการลงทุนและการส่งออกของไทยในอนุภูมิภาค ภูมิภาค และอาเซียนสูงขึ้น

6. มีระบบบริหารจัดการภาครัฐที่มีประสิทธิภาพ ทันสมัย โปร่งใส ตรวจสอบได้ กระจายอำนาจและมีส่วนร่วมจากประชาชน บทบาทภาครัฐในการให้บริการซึ่งภาคเอกชนดำเนินการแทนได้ดีกว่าลดลง เพิ่มการใช้ระบบดิจิทัลในการให้บริการ ปัญหาคอร์รัปชันลดลง และการบริหารจัดการขององค์กรปกครองส่วนท้องถิ่นมีอิสระมากขึ้น โดยอันดับประสิทธิภาพภาครัฐที่จัดทำโดยสถาบันการศึกษานานาชาติ และอันดับความยากง่ายในการดำเนินธุรกิจในประเทศดีขึ้น การใช้จ่ายภาครัฐและระบบงบประมาณมีประสิทธิภาพสูง ฐานภาษีกว้างขึ้น และดัชนีการรับรู้การทุจริตดีขึ้น รวมถึงมีบุคลากรภาครัฐที่มีความรู้ความสามารถและปรับตัวได้ทันกับยุคดิจิทัลเพิ่มขึ้น

ยุทธศาสตร์การพัฒนา ของแผนพัฒนาฯ ฉบับที่ 12

เพื่อให้การพัฒนาประเทศบรรลุวัตถุประสงค์ และมีแนวทางที่สอดคล้องกับวัตถุประสงค์และเป้าหมายรวมที่กำหนดไว้ สำนักงานคณะกรรมการพัฒนาการเศรษฐกิจและสังคมแห่งชาติได้กำหนดประเด็นยุทธศาสตร์ภายใต้แผนพัฒนาเศรษฐกิจและสังคมแห่งชาติ ฉบับที่ 12 ไว้ 10 ยุทธศาสตร์ ดังนี้

1. การเสริมสร้างและพัฒนาศักยภาพทุนมนุษย์ แนวทางการพัฒนาที่สำคัญประกอบด้วย (1) ปรับเปลี่ยนค่านิยมคนไทยให้มีคุณธรรมจริยธรรม มีวินัย จิตสาธารณะ และพฤติกรรมที่พึงประสงค์ อาทิ ส่งเสริมให้มีกิจกรรมการเรียนการสอนทั้งในและนอกห้องเรียนที่สอดแทรกคุณธรรมจริยธรรม ความมีระเบียบวินัย และจิตสาธารณะ (2) พัฒนาศักยภาพคนให้มีทักษะ ความรู้ และความสามารถในการดำรงชีวิตอย่างมีคุณค่า อาทิ ส่งเสริมเด็กปฐมวัยให้มีการพัฒนาทักษะทางสมองและทางสังคมที่เหมาะสม เด็กวัยเรียนและวัยรุ่นมีทักษะการคิดวิเคราะห์อย่างเป็นระบบ (3) ยกระดับคุณภาพการศึกษาและการเรียนรู้ตลอดชีวิต อาทิ ปรับระบบบริหารจัดการสถานศึกษาขนาดเล็กให้มีการจัดทรัพยากรร่วมกันให้มีขนาดและจำนวนที่เหมาะสม ปรับปรุงแหล่งเรียนรู้ในชุมชนให้เป็นแหล่งเรียนรู้เชิงสร้างสรรค์และมีชีวิต (4) ลดปัจจัยเสี่ยงด้านสุขภาพและให้ทุกภาคส่วนคำนึงถึงผลกระทบต่อสุขภาพ อาทิ ส่งเสริมให้มีกิจกรรมทางสุขภาพและโภชนาการที่เหมาะสมกับวัย ปรับปรุงมาตรการทางกฎหมายและภาษีในการควบคุมผลิตภัณฑ์ที่ส่งผลเสียต่อสุขภาพ (5) เพิ่มประสิทธิภาพการบริหารจัดการระบบสุขภาพภาครัฐและปรับระบบการเงินการคลังด้านสุขภาพ อาทิ ปรับระบบบริหารจัดการทรัพยากรร่วมกันระหว่างสถานพยาบาลทุกสังกัดในเขตพื้นที่สุขภาพ (6) พัฒนาระบบการดูแลและสร้างสภาพแวดล้อมที่เหมาะสมกับสังคมสูงวัย อาทิ ผลักดันให้มีกฎหมายการดูแลผู้สูงอายุระยะยาว และ (7) ผลักดันให้สถาบันทางสังคมมีส่วนร่วมพัฒนาประเทศอย่างเข้มแข็ง อาทิ กำหนดมาตรการดูแลครอบครัวที่เปราะบาง และส่งเสริมสถาบันการศึกษาให้เป็นแหล่งบริการความรู้ทางวิชาการที่ทุกคนเข้าถึงได้

2. การสร้างความเป็นธรรมและลดความเหลื่อมล้ำในสังคม แนวทางการพัฒนาสำคัญ ประกอบด้วย (1) การเพิ่มโอกาสให้กับกลุ่มเป้าหมายประชากรร้อยละ 40 ที่มีรายได้ต่ำสุดสามารถเข้าถึงบริการที่มีคุณภาพของรัฐและมีอาชีพ อาทิ ขยายโอกาส การเข้าถึงการศึกษาที่มีคุณภาพให้แก่เด็กและเยาวชนที่ด้อยโอกาสทางการศึกษาอย่างต่อเนื่อง โดยให้การดูแลนักเรียนที่ครอบครัวยากจนตั้งแต่การสร้างรายได้ของครัวเรือน สนับสนุนค่าเดินทางไปยังสถานศึกษา ให้ทุนการศึกษา ต่อระดับสูง (2) การกระจายการให้บริการภาครัฐทั้งด้านการศึกษา สาธารณสุข และสวัสดิการที่มีคุณภาพให้ครอบคลุมและทั่วถึง อาทิ บริหารจัดการการให้บริการสาธารณสุขที่มีคุณภาพให้ครอบคลุมทุกพื้นที่ ผ่านการพัฒนาระบบส่งต่อผู้ป่วยทั้งในระดับจังหวัด ภาค และระดับประเทศให้มีประสิทธิภาพมากขึ้น และ (3) เสริมสร้างศักยภาพชุมชน การพัฒนาเศรษฐกิจชุมชนและการสร้างความเข้มแข็งการเงินฐานรากตามหลักปรัชญาของเศรษฐกิจพอเพียง เพื่อให้ชุมชนสามารถพึ่งพาตนเองได้ มีสิทธิในการจัดการทุนที่ดินและทรัพยากรภายในชุมชน อาทิ สนับสนุนการให้ความรู้ในการบริหารจัดการทางการเงินแก่ชุมชนและครัวเรือน การปรับองค์กรการเงินของชุมชนให้ทำหน้าที่เป็นสถาบันการเงินในระดับหมู่บ้าน/ตำบลที่ทำหน้าที่ทั้งการให้กู้ยืมและการออม และจัดตั้งโครงการเงินฐานรากโดยมีธนาคารออมสินและธนาคารเพื่อการเกษตรและสหกรณ์เป็นแม่ข่าย

3. การสร้างความเข้มแข็งทางเศรษฐกิจและแข่งขันได้อย่างยั่งยืน แนวทางการพัฒนาที่สำคัญ ประกอบด้วย (1) การบริหารจัดการเศรษฐกิจส่วนรวม ทั้งในด้านการคลัง อาทิ เพิ่มประสิทธิภาพการจัดแผนงานโครงการ การจัดสรรงบประมาณ การบริหาร และการตรวจสอบกระบวนการงบประมาณ และด้านการเงิน อาทิ เพิ่มประสิทธิภาพของระบบการเงินและสถาบันการเงินทั้งในตลาดเงินและตลาดทุน ให้สามารถสนับสนุนการขยายตัวทางเศรษฐกิจ และ (2) การเสริมสร้างและพัฒนาขีดความสามารถในการแข่งขันของภาคการผลิตและบริการ มุ่งเน้นการสร้างความเชื่อมโยงของห่วงโซ่มูลค่าระหว่างภาคเกษตร อุตสาหกรรม บริการ และการค้าการลงทุน เพื่อยกระดับศักยภาพในการแข่งขันของประเทศ โดยยกระดับการผลิตสินค้าเกษตรและอาหารเข้าสู่ระบบมาตรฐาน ต่อยอดความเข้มแข็งของอุตสาหกรรมที่มีศักยภาพปัจจุบันเพื่อยกระดับไปสู่อุตสาหกรรมที่ใช้เทคโนโลยีขั้นสูง วางอนาคตรากฐานการพัฒนาอุตสาหกรรม เสริมสร้างขีดความสามารถการแข่งขันในเชิงธุรกิจของภาคบริการปรับปรุงแก้ไขกฎหมายและกฎระเบียบ เพื่อส่งเสริมการค้าที่เป็นธรรมและอำนวยความสะดวกด้านการค้าการลงทุน

4. การเติบโตที่เป็นมิตรกับสิ่งแวดล้อมเพื่อการพัฒนาที่ยั่งยืน แนวทางการพัฒนาที่สำคัญ ประกอบด้วย (1) การรักษาฟื้นฟูทรัพยากรธรรมชาติ สร้างสมดุลของการอนุรักษ์และใช้ประโยชน์อย่างยั่งยืนและเป็นธรรม (2) เพิ่มประสิทธิภาพการบริหารจัดการทรัพยากรน้ำเพื่อให้เกิดความมั่นคง สมดุล และยั่งยืน (3) การแก้ไขปัญหาวิกฤตสิ่งแวดล้อม (4) ส่งเสริมการผลิตและการบริโภคที่เป็นมิตรกับสิ่งแวดล้อม (5) สนับสนุนการลดการปล่อยก๊าซเรือนกระจก และเพิ่มขีดความสามารถในการปรับตัวต่อการเปลี่ยนแปลงสภาพภูมิอากาศ (6) การบริหารจัดการเพื่อลดความเสี่ยงด้านภัยพิบัติ (7) การพัฒนาระบบการบริหารจัดการและกลไกแก้ไขปัญหาความขัดแย้งด้านทรัพยากรธรรมชาติและสิ่งแวดล้อม และ (8) การพัฒนาความร่วมมือด้านสิ่งแวดล้อมระหว่างประเทศ

5. การเสริมสร้างความมั่นคงแห่งชาติเพื่อการพัฒนาประเทศสู่ความมั่นคงและยั่งยืน แนวทางการพัฒนาสำคัญ ประกอบด้วย (1) การรักษาความมั่นคงภายใน เพื่อให้เกิดความสงบในสังคมและดำรงไว้ซึ่งสถาบันหลักของชาติ (2) การพัฒนาเสริมสร้างศักยภาพการป้องกันประเทศ เพื่อเตรียมความพร้อมในการรับมือภัยคุกคามทั้งการทหารและภัยคุกคามอื่นๆ (3) การส่งเสริมความร่วมมือกับต่างประเทศ ด้านความมั่นคง เพื่อบูรณาการความร่วมมือกับมิตรประเทศเพื่อผลประโยชน์ทางเศรษฐกิจ สังคมและการป้องกันภัยคุกคามข้ามชาติ (4) การรักษาความมั่นคงและผลประโยชน์ของชาติทางทะเลเพื่อคงไว้ซึ่งอำนาจอ

อธิปไตยและสิทธิอธิปไตยในเขตทะเล และ (5) การบริหารจัดการความมั่นคงเพื่อการพัฒนา เพื่อให้เกิดความสอดคล้องกันระหว่างแผนงานที่เกี่ยวข้องกับความมั่นคงการพัฒนาภายใต้การมีส่วนร่วมของภาคประชาชน

6. การบริหารจัดการในภาครัฐ การป้องกันการทุจริตประพหุมิติชอบ และธรรมาภิบาลในสังคมไทย แนวทางการพัฒนาสำคัญ ประกอบด้วย (1) ปรับปรุงโครงสร้างหน่วยงาน บทบาท ภารกิจ และคุณภาพบุคลากรภาครัฐ ให้มีความโปร่งใส ทันสมัย คล่องตัว มีขนาดที่เหมาะสม เกิดความคุ้มค่า (2) ปรับปรุงกระบวนการงบประมาณ และสร้างกลไกในการติดตามตรวจสอบการเงินการคลังภาครัฐ เพื่อให้การจัดสรรและการใช้จ่ายมีประสิทธิภาพ (3) เพิ่มประสิทธิภาพและยกระดับการให้บริการสาธารณะให้ได้มาตรฐานสากล เพื่อให้ประชาชนและภาคธุรกิจได้รับบริการที่มีคุณภาพ ได้มาตรฐาน และอำนวยความสะดวก ตรงตามความต้องการ (4) เพิ่มประสิทธิภาพการบริหารจัดการให้แก่องค์กรปกครองส่วนท้องถิ่น เพื่อให้ประชาชนได้รับการบริการอย่างมีประสิทธิภาพและทั่วถึง (5) ป้องกันและปราบปรามการทุจริตและประพหุมิติชอบ เพื่อให้สังคมไทยมีวินัย โปร่งใส และยุติธรรม และ (6) ปฏิรูปกฎหมายและกระบวนการยุติธรรมให้มีความทันสมัย เป็นธรรม และสอดคล้องกับข้อบังคับสากลหรือข้อตกลงระหว่างประเทศ

7. การพัฒนาโครงสร้างพื้นฐานและระบบโลจิสติกส์ แนวทางการพัฒนาสำคัญ ประกอบด้วย (1) การพัฒนาโครงสร้างพื้นฐานด้านขนส่ง อาทิ พัฒนาระบบรถไฟให้เป็นโครงข่ายหลักในการเดินทางและขนส่งของประเทศ พัฒนาโครงข่ายถนน พัฒนาระบบขนส่งทางอากาศ และพัฒนาระบบขนส่งทางน้ำ (2) การสนับสนุนการพัฒนาระบบขนส่ง อาทิ การพัฒนาอุตสาหกรรมต่อเนื่องที่เกิดจากการลงทุนด้านโครงสร้างพื้นฐาน และพัฒนาการบริหารจัดการในสาขาขนส่ง (3) พัฒนาระบบโลจิสติกส์ อาทิ พัฒนาและยกระดับมาตรฐานระบบการบริหารจัดการโลจิสติกส์และโซ่อุปทานให้ได้มาตรฐานสากล และพัฒนาและยกระดับมาตรฐานการอำนวยความสะดวกทางการค้า (4) พัฒนาด้านพลังงาน อาทิ จัดหาพลังงานให้เพียงพอและสร้างความมั่นคงในการผลิตพลังงาน เพิ่มศักยภาพการบริหารจัดการ การผลิต และการใช้พลังงานทดแทนและพลังงานสะอาด (5) พัฒนาเศรษฐกิจดิจิทัล อาทิ พัฒนาและปรับปรุงโครงสร้างพื้นฐานโทรคมนาคมของประเทศให้ทั่วถึงและมีประสิทธิภาพ และส่งเสริมการใช้เทคโนโลยีดิจิทัลในการสร้างมูลค่าเพิ่มทางธุรกิจ และ (6) พัฒนาระบบน้ำประปา อาทิ พัฒนาระบบน้ำประปาให้ครอบคลุมและทั่วถึง และการบริหารจัดการการใช้น้ำอย่างมีประสิทธิภาพและการสร้างนวัตกรรม

8. การพัฒนาวิทยาศาสตร์ เทคโนโลยี วิจัย และนวัตกรรม แนวทางการพัฒนาสำคัญ ประกอบด้วย (1) เร่งส่งเสริมการลงทุนวิจัยและพัฒนาและผลักดันสู่การใช้ประโยชน์ในเชิงพาณิชย์และเชิงสังคม อาทิ ลงทุนวิจัยและพัฒนาในกลุ่มเทคโนโลยีที่ประเทศไทยมีศักยภาพพัฒนาได้เอง และกลุ่มเทคโนโลยีที่นำสู่การพัฒนาแบบก้าวกระโดด ลงทุนวิจัยและพัฒนาเทคโนโลยีและนวัตกรรมทางสังคมเพื่อลดความเหลื่อมล้ำและยกระดับคุณภาพชีวิตของประชาชน (2) พัฒนาผู้ประกอบการให้เป็นผู้ประกอบการทางเทคโนโลยี อาทิ ส่งเสริมผู้ประกอบการให้มีบทบาทหลักด้านนวัตกรรมเทคโนโลยีและร่วมกำหนดทิศทางการพัฒนานวัตกรรม ส่งเสริมการสร้างสรรคนวัตกรรมด้านการออกแบบและการจัดการธุรกิจที่ผสมผสานการใช้เทคโนโลยีให้แพร่หลายในกลุ่มผู้ประกอบการธุรกิจของไทย และ (3) พัฒนาสภาวะแวดล้อมของการพัฒนาวิทยาศาสตร์ เทคโนโลยี วิจัย และนวัตกรรม ด้านบุคลากรวิจัย อาทิ การเร่งการผลิตบุคลากรสายวิทยาศาสตร์และเทคโนโลยีที่มีคุณภาพและสอดคล้องกับความต้องการโดยเฉพาะในสาขา STEM และพัฒนาศักยภาพนักวิจัยให้มีทั้งความรู้และความเข้าใจในเทคโนโลยี

9. การพัฒนาภาค เมือง และพื้นที่เศรษฐกิจ แนวทางการพัฒนาสำคัญ ประกอบด้วย

(1) การพัฒนาภาคเพื่อสร้างโอกาสทางเศรษฐกิจให้กระจายตัวอย่างทั่วถึง พัฒนาภาคเหนือให้เป็นฐานเศรษฐกิจสร้างสรรค์มูลค่าสูง พัฒนาภาคตะวันออกเฉียงเหนือให้หลุดพ้นจากความยากจนสู่เป้าหมายการพึ่งตนเอง พัฒนาภาคกลางเป็นฐานเศรษฐกิจชั้นนำ พัฒนาภาคใต้เป็นฐานการสร้างรายได้ที่หลากหลาย (2) การพัฒนาเมือง อาทิ พัฒนาสภาพแวดล้อมเมืองศูนย์กลางของจังหวัดให้เป็นเมืองน่าอยู่ ส่งเสริมการจัดการสิ่งแวดล้อมเมืองอย่างมีบูรณาการภายใต้การมีส่วนร่วมของส่วนกลาง ส่วนท้องถิ่น ภาคประชาสังคม และภาคเอกชน พัฒนาระบบขนส่งสาธารณะในเขตเมืองและ (3) การพัฒนาพื้นที่เศรษฐกิจ อาทิ พัฒนาพื้นที่พื้นที่บริเวณชายฝั่งทะเลตะวันออกให้เป็นฐานการผลิตอุตสาหกรรมหลักของประเทศที่ขยายตัวอย่างมีสมดุล มีประสิทธิภาพ สอดคล้องกับศักยภาพของพื้นที่ พัฒนาพื้นที่เศรษฐกิจใหม่บริเวณชายแดนเป็นประตูเศรษฐกิจเชื่อมโยงกับประเทศเพื่อนบ้านให้เจริญเติบโตอย่างยั่งยืนและเกิดผลที่เป็นรูปธรรม

10. ความร่วมมือระหว่างประเทศเพื่อการพัฒนา แนวทางการพัฒนาสำคัญ

ประกอบด้วย (1) ขยายความร่วมมือทางการค้าและการลงทุนกับมิตรประเทศ และแสวงหาตลาดใหม่สำหรับสินค้าและบริการของไทย (2) พัฒนาความเชื่อมโยงด้านการคมนาคมขนส่ง โลจิสติกส์ และโทรคมนาคมในกรอบความร่วมมืออนุภูมิภาคภายใต้แผนงาน GMS, ACMECS, IMT-GT, BIMSTEC และ JDS และภูมิภาคอาเซียนเพื่ออำนวยความสะดวกและลดต้นทุนด้านโลจิสติกส์ (3) พัฒนาและส่งเสริมให้ไทยเป็นฐานของการประกอบธุรกิจ การบริการ และการลงทุนที่โดดเด่นในภูมิภาค (4) ส่งเสริมการลงทุนไทยในต่างประเทศของผู้ประกอบการไทย (5) เปิดประตูการค้าและพัฒนาความร่วมมือกับประเทศเพื่อนบ้านในลักษณะหุ้นส่วนทางยุทธศาสตร์ทั้งในระดับอนุภูมิภาคและภูมิภาคที่มีความเสมอภาคกัน (6) สร้างความเป็นหุ้นส่วนการพัฒนา กับประเทศในอนุภูมิภาค ภูมิภาค และนานาชาติ (7) เข้าร่วมเป็นภาคีความร่วมมือระหว่างประเทศโดยมีบทบาทที่สร้างสรรค์ (8) ส่งเสริมความร่วมมือกับภูมิภาคและนานาชาติในการสร้างความมั่นคงในทุกด้านที่เกี่ยวข้องกับเรื่องความอยู่ดีมีสุขของประชาชน (9) บูรณาการภารกิจด้านความร่วมมือระหว่างประเทศและด้านการต่างประเทศ และ (10) ส่งเสริมให้เกิดการปรับตัวภายในประเทศที่สำคัญ

ดังนั้น สามารถสรุปความสอดคล้องเชื่อมโยงระหว่างประเด็นยุทธศาสตร์การพัฒนาและตัวชี้วัดของจังหวัดปทุมธานี กับประเด็นยุทธศาสตร์และตัวชี้วัดตามแผนพัฒนาฯ ฉบับที่ 12 แสดงได้ดังตารางต่อไปนี้

ตารางที่ 21 ความสอดคล้องระหว่างประเด็นยุทธศาสตร์ของแผนพัฒนาจังหวัดปทุมธานี (พ.ศ.2561-2564)
และประเด็นยุทธศาสตร์ตามแผนพัฒนาเศรษฐกิจและสังคมแห่งชาติ ฉบับที่ 12

| ประเด็นยุทธศาสตร์แผนฯ 12 | ประเด็นยุทธศาสตร์การพัฒนาจังหวัดปทุมธานี |
|--|---|
| ยุทธศาสตร์ที่ 1 การเสริมสร้างและพัฒนาศักยภาพทุนมนุษย์ | ยุทธศาสตร์ที่ 4 ยกระดับการจัดสวัสดิการสังคมและพัฒนาโครงสร้างพื้นฐานให้ทั่วถึงเพื่อสร้างความเข้มแข็งและพัฒนาชีวิตชุมชน |
| ยุทธศาสตร์ที่ 2 การสร้างความเป็นธรรมและลดความเหลื่อมล้ำในสังคม | ยุทธศาสตร์ที่ 3 พัฒนาแหล่งท่องเที่ยว จัดกิจกรรมการท่องเที่ยวและการตลาดเพื่อสร้างอาชีพและรายได้ให้กับประชาชนในพื้นที่ ยุทธศาสตร์ที่ 4 ยกระดับการจัดสวัสดิการสังคมและพัฒนาโครงสร้างพื้นฐานให้ทั่วถึงเพื่อสร้างความเข้มแข็งและพัฒนาชีวิตชุมชน |
| ยุทธศาสตร์ที่ 3 การสร้างความเข้มแข็งทางเศรษฐกิจและแข่งขันได้อย่างยั่งยืน | ยุทธศาสตร์ที่ 2 เสริมสร้างความเข้มแข็งกระบวนการผลิตและการแปรรูปสินค้าเกษตรและอาหารให้มีความปลอดภัยอย่างครบวงจร ยุทธศาสตร์ที่ 3 พัฒนาแหล่งท่องเที่ยว จัดกิจกรรมการท่องเที่ยวและการตลาดเพื่อสร้างอาชีพและรายได้ให้กับประชาชนในพื้นที่ |
| ยุทธศาสตร์ที่ 4 การเติบโตที่เป็นมิตรกับสิ่งแวดล้อมเพื่อการพัฒนาอย่างยั่งยืน | ยุทธศาสตร์ที่ 1 ส่งเสริมการจัดการสิ่งแวดล้อมแบบมีส่วนร่วมเพื่อให้ปทุมธานีเป็นเมืองสิ่งแวดล้อมสะอาด |
| ยุทธศาสตร์ที่ 5 การเสริมสร้างความมั่นคงแห่งชาติเพื่อการพัฒนาประเทศสู่ความมั่งคั่งและยั่งยืน | ยุทธศาสตร์ที่ 4 ยกระดับการจัดสวัสดิการสังคมและพัฒนาโครงสร้างพื้นฐานให้ทั่วถึงเพื่อสร้างความเข้มแข็งและพัฒนาชีวิตชุมชน |
| ยุทธศาสตร์ที่ 6 การบริหารจัดการในภาครัฐ การป้องกันการทุจริตประพฤติมิชอบและธรรมาภิบาลในสังคมไทย | ไม่มีประเด็นยุทธศาสตร์ที่สอดคล้อง |
| ยุทธศาสตร์ที่ 7 การพัฒนาโครงสร้างพื้นฐานและระบบโลจิสติกส์ | ยุทธศาสตร์ที่ 4 ยกระดับการจัดสวัสดิการสังคมและพัฒนาโครงสร้างพื้นฐานให้ทั่วถึงเพื่อสร้างความเข้มแข็งและพัฒนาชีวิตชุมชน |
| ยุทธศาสตร์ที่ 8 การพัฒนาวิทยาศาสตร์ เทคโนโลยี วิจัยและนวัตกรรม | ไม่มีประเด็นยุทธศาสตร์ที่สอดคล้อง |
| ยุทธศาสตร์ที่ 9 การพัฒนาภาค เมือง และพื้นที่เศรษฐกิจ | ไม่มีประเด็นยุทธศาสตร์ที่สอดคล้อง |
| ยุทธศาสตร์ที่ 10 ความร่วมมือระหว่างประเทศเพื่อการพัฒนา | ไม่มีประเด็นยุทธศาสตร์ที่สอดคล้อง |

ประเด็นยุทธศาสตร์ของจังหวัดปทุมธานี มีความสอดคล้องกับประเด็นยุทธศาสตร์ของแผนพัฒนา ฉบับที่ 12 ใน 5 ด้าน คือด้านการเสริมสร้างและพัฒนาศักยภาพทุนมนุษย์ การสร้างความเป็นธรรม และลดความเหลื่อมล้ำในสังคม การสร้างความเข้มแข็งทางเศรษฐกิจและแข่งขันได้อย่างยั่งยืน การเติบโตที่เป็นมิตรกับสิ่งแวดล้อมเพื่อการพัฒนาอย่างยั่งยืน การพัฒนาโครงสร้างพื้นฐานและระบบโลจิสติกส์

ตารางที่ 22 ความสอดคล้องระหว่างตัวชี้วัดตามแผนพัฒนาจังหวัดปทุมธานี (พ.ศ.2561-2564) และตัวชี้วัดตามแผนพัฒนาเศรษฐกิจและสังคมแห่งชาติ ฉบับที่ 12

| ตัวชี้วัดแผนพัฒนา ฉบับที่ 12 | ตัวชี้วัดของจังหวัดปทุมธานี |
|--|---|
| <p>ยุทธศาสตร์ที่ 1 การเสริมสร้างและพัฒนาศักยภาพทุนมนุษย์</p> <ul style="list-style-type: none"> - คดีอาญามีสัดส่วนลดลง (เป้าหมายที่ 1 KPI 1.2) - ดัชนีครอบคลุมรอบอันอยู่ในระดับดีขึ้น (เป้าหมายที่ 5 KPI 5.1) <p>ยุทธศาสตร์ที่ 2 การสร้างความเป็นธรรมและลดความเหลื่อมล้ำในสังคม</p> <ul style="list-style-type: none"> - มูลค่าสินค้าชุมชนเพิ่มขึ้น (เป้าหมายที่ 3 KPI 3.3) <ul style="list-style-type: none"> - ดัชนีชุมชนเข้มแข็งเพิ่มขึ้นในทุกภาค (เป้าหมายที่ 3 KPI 3.2) | <p>ยุทธศาสตร์ที่ 4 ยกระดับการจัดสวัสดิการสังคมและพัฒนาโครงสร้างพื้นฐานให้ทั่วถึง เพื่อสร้างความเข้มแข็งและพัฒนาชีวิตชุมชน</p> <ul style="list-style-type: none"> - ร้อยละที่ลดลงของอัตราคดีอุกฉกรรจ์ต่อแสนประชากร - จำนวนที่เพิ่มขึ้นของหมู่บ้าน/ชุมชน เข้มแข็งตามแนวทางเศรษฐกิจพอเพียง <p>ยุทธศาสตร์ที่ 3 พัฒนาแหล่งท่องเที่ยว จัดกิจกรรมการท่องเที่ยวและการตลาดเพื่อสร้างอาชีพและรายได้ให้กับประชาชนในพื้นที่</p> <ul style="list-style-type: none"> - ร้อยละที่เพิ่มขึ้นของรายได้จากการจำหน่ายสินค้า OTOP และผลิตภัณฑ์ทางวัฒนธรรม <p>ยุทธศาสตร์ที่ 4 ยกระดับการจัดสวัสดิการสังคมและพัฒนาโครงสร้างพื้นฐานให้ทั่วถึงเพื่อสร้างความเข้มแข็งและพัฒนาชีวิตชุมชน</p> <ul style="list-style-type: none"> - จำนวนที่เพิ่มขึ้นของหมู่บ้าน/ชุมชน เข้มแข็งตามแนวทางเศรษฐกิจพอเพียง |
| <p>ยุทธศาสตร์ที่ 3 การสร้างความเข้มแข็งทางเศรษฐกิจและแข่งขันได้อย่างยั่งยืน</p> <ul style="list-style-type: none"> - พื้นที่การทำเกษตรกรรมยั่งยืนเพิ่มขึ้นเป็น 5,000,000 ไร่ ในปี 2564 (เป้าหมายที่ 3 KPI 3.2) | <p>ยุทธศาสตร์ที่ 2 เสริมสร้างความเข้มแข็งกระบวนการผลิตและการแปรรูปสินค้าเกษตรและอาหารให้มีความปลอดภัยอย่างครบวงจร</p> <ul style="list-style-type: none"> - ร้อยละของจำนวนแปลงฟาร์มที่ผ่านการประเมินความพร้อมเบื้องต้นของจำนวนแปลงฟาร์มที่สมัคร (PGAP) - ร้อยละของสถานประกอบการที่ผ่านเกณฑ์ร้านอาหารปลอดภัย (Clean Food Good Test / P-GMP / Q-rest. / ตลาดสดน่าซื้อ) <p>ยุทธศาสตร์ที่ 3 พัฒนาแหล่งท่องเที่ยว จัดกิจกรรมการท่องเที่ยวและการตลาดเพื่อสร้างอาชีพและรายได้ให้กับประชาชนในพื้นที่</p> |

| ตัวชี้วัดแผนพัฒนาฯ ฉบับที่ 12 | ตัวชี้วัดของจังหวัดปทุมธานี |
|---|---|
| <ul style="list-style-type: none"> - รายได้จากการท่องเที่ยวไม่ต่ำกว่า 3 ล้านล้านบาท (เป้าหมายที่ 4 KPI 4.1) - อันดับความสามารถในการแข่งขันด้านการท่องเที่ยว (The Travel & Tourism Competitiveness Index : TTCI) (เป้าหมายที่ 4 KPI 4.2) - สัดส่วนผลิตภัณฑ์มวลรวมในประเทศของวิสาหกิจขนาดกลางและขนาดย่อมต่อผลิตภัณฑ์มวลรวมในประเทศทั้งประเทศเพิ่มขึ้นไม่น้อยกว่าร้อยละ 45 เมื่อสิ้นสุดแผนพัฒนาฯ ฉบับที่ 12 (เป้าหมายที่ 5 KPI 5.1) | <ul style="list-style-type: none"> - ร้อยละที่เพิ่มขึ้นของรายได้จากการท่องเที่ยว - ร้อยละที่เพิ่มขึ้นของจำนวนนักท่องเที่ยวและนักท่องเที่ยว - ร้อยละที่เพิ่มขึ้นของรายได้จากการจำหน่ายสินค้า OTOP และผลิตภัณฑ์ทางวัฒนธรรม |
| <p>ยุทธศาสตร์ที่ 4 การเติบโตที่เป็นมิตรกับสิ่งแวดล้อม เพื่อการพัฒนาอย่างยั่งยืน</p> <ul style="list-style-type: none"> - ปริมาณการปล่อยก๊าซเรือนกระจกในภาคพลังงานและคมนาคมขนส่งลดลงไม่น้อยกว่าร้อยละ 7 ของการปล่อยในกรณีปกติ ภายในปี 2563 - ต้นทุนการลดการปล่อยก๊าซเรือนกระจกต่อหน่วย (บาทต่อตันคาร์บอนไดออกไซด์เทียบเท่า) มีแนวโน้มลดลง (เป้าหมายที่ 4 KPI 4.1) - สัดส่วนของขยะมูลฝอยชุมชนได้รับการจัดการอย่างถูกต้องและนำไปใช้ประโยชน์ไม่น้อยกว่าร้อยละ 75 สัดส่วนของเสียอันตรายชุมชนที่ได้รับการกำจัดอย่างถูกต้องไม่น้อยกว่าร้อยละ 30 และกากอุตสาหกรรมอันตรายทั้งหมดเข้าสู่ระบบการจัดการที่ถูกต้อง (เป้าหมายที่ 3 KPI 3.1) - คุณภาพน้ำของแม่น้ำสายหลักที่อยู่ในเกณฑ์ดีเพิ่มขึ้น (เป้าหมายที่ 3 KPI 3.2) | <p>ยุทธศาสตร์ที่ 1 ส่งเสริมการจัดการสิ่งแวดล้อมแบบมีส่วนร่วม</p> <ul style="list-style-type: none"> - จำนวนสถานประกอบการที่ผ่านเกณฑ์อุตสาหกรรมสีเขียว (Green Industry) - จำนวนชุมชนมีส่วนร่วมในการจัดการขยะ/น้ำเสีย |

บทที่ 3

ผังรายการข้อมูลสถิติ

ในบทนี้ประกอบด้วยผังรายการสถิติ 2 ส่วน โดยส่วนแรกเป็นผังรายการข้อมูลพื้นฐานของจังหวัดด้านเศรษฐกิจ สังคม และทรัพยากรธรรมชาติและสิ่งแวดล้อมของจังหวัด ส่วนที่สอง เป็นผังรายการสถิติตัวชี้วัด ตามประเด็นยุทธศาสตร์ในแผนพัฒนาจังหวัด

3.1 ข้อมูลพื้นฐาน

3.1.1 ด้านเศรษฐกิจ

(1) ผังรายการข้อมูลสถิติด้านเศรษฐกิจ

| ลำดับ | สาขา | รายการข้อมูลพื้นฐาน | มี/ไม่มี ฐานข้อมูล | วิธีการเก็บ รวบรวม ข้อมูล | หน่วยวัด | ความถี่ ของ ข้อมูล | ระดับการ นำเสนอ | หน่วยงานผู้รับผิดชอบ | สมุด สถิติ | แผน 12 | SDG | อื่นๆ |
|-------|--------------------|---|-----------------------|---------------------------------|----------|--------------------------|--------------------|--|---------------|--------|-----|-------|
| 1 | บัญชี ประชาชาติ | ผลิตภัณฑ์มวลรวมจังหวัด ณ ราคาประจำปี | มี | รายงาน | ล้านบาท | รายปี | จังหวัด | สำนักงานคณะกรรมการ พัฒนาการเศรษฐกิจและสังคม แห่งชาติ | ✓ | ✓ | | |
| 2 | บัญชี ประชาชาติ | ผลิตภัณฑ์มวลรวมจังหวัด ต่อคนต่อปี | มี | รายงาน | บาท/คน | รายปี | จังหวัด | สำนักงานคณะกรรมการ พัฒนาการเศรษฐกิจและสังคม แห่งชาติ | ✓ | ✓ | | |
| 3 | บัญชี ประชาชาติ | ผลิตภัณฑ์มวลรวมสาขา เกษตร | มี | รายงาน | ล้านบาท | รายปี | จังหวัด | สำนักงานคณะกรรมการ พัฒนาการเศรษฐกิจและสังคม แห่งชาติ | ✓ | ✓ | | |
| 4 | บัญชี ประชาชาติ | ผลิตภัณฑ์มวลรวมสาขา อุตสาหกรรม | มี | รายงาน | ล้านบาท | รายปี | จังหวัด | สำนักงานคณะกรรมการ พัฒนาการเศรษฐกิจและสังคม แห่งชาติ | ✓ | ✓ | | |

| ลำดับ | สาขา | รายการข้อมูลพื้นฐาน | มี/ไม่มี ฐานข้อมูล | วิธีการเก็บ รวบรวม ข้อมูล | หน่วยวัด | ความถี่ ของ ข้อมูล | ระดับการ นำเสนอ | หน่วยงานผู้รับผิดชอบ | สมุด สถิติ | แผน 12 | SDG | อื่นๆ |
|-------|--------------------|--|-----------------------|---------------------------------|-----------|--------------------------|--------------------|--|---------------|--------|-----|-------|
| 5 | บัญชี ประชาชาติ | ผลิตภัณฑ์มวลรวมสาขา ขนส่ง สถานที่เก็บสินค้า และการคมนาคม | มี | รายงาน | ล้านบาท | รายปี | จังหวัด | สำนักงานคณะกรรมการ พัฒนาการเศรษฐกิจและสังคม แห่งชาติ | ✓ | ✓ | | |
| 6 | เกษตรและ ประมง | เนื้อที่ใช้ประโยชน์ทาง การเกษตร | มี | รายงาน | ไร่ | รายปี | จังหวัด | สำนักงานเศรษฐกิจการเกษตร | ✓ | | | |
| 7 | เกษตรและ ประมง | เนื้อที่นา | มี | รายงาน | ไร่ | รายปี | จังหวัด | สำนักงานเศรษฐกิจการเกษตร | ✓ | | | |
| 8 | เกษตรและ ประมง | เนื้อที่พืชไร่ | มี | รายงาน | ไร่ | รายปี | จังหวัด | สำนักงานเศรษฐกิจการเกษตร | ✓ | | | |
| 9 | เกษตรและ ประมง | เนื้อที่ไม้ผล และไม้ยืนต้น | มี | รายงาน | ไร่ | รายปี | จังหวัด | สำนักงานเศรษฐกิจการเกษตร | ✓ | | | |
| 10 | เกษตรและ ประมง | เนื้อที่สวนผัก ไม้ดอก ไม้ประดับ | มี | รายงาน | ไร่ | รายปี | จังหวัด | สำนักงานเศรษฐกิจการเกษตร | ✓ | | | |
| 11 | เกษตรและ ประมง | ผลผลิตข้าวนาปี | มี | รายงาน | ตัน | รายปี | จังหวัด อำเภอ | สำนักงานเกษตรจังหวัด | ✓ | | | |
| 12 | เกษตรและ ประมง | ผลผลิตข้าวนาปรัง | มี | รายงาน | กก. | รายปี | จังหวัด อำเภอ | สำนักงานเกษตรจังหวัด | ✓ | | | |
| 13 | เกษตรและ ประมง | ผลผลิตข้าวนาปีเฉลี่ยต่อไร่ | มี | รายงาน | กก. | รายปี | จังหวัด อำเภอ | สำนักงานเกษตรจังหวัด | ✓ | | | |
| 14 | เกษตรและ ประมง | ผลผลิตข้าวนาปรังเฉลี่ยต่อ ไร่ | มี | รายงาน | กก. | รายปี | จังหวัด อำเภอ | สำนักงานเกษตรจังหวัด | ✓ | | | |
| 15 | เกษตรและ ประมง | จำนวนครัวเรือนที่มีการ เพาะเลี้ยงสัตว์น้ำจืด | มี | ทะเบียน | ครัวเรือน | รายปี | จังหวัด | สำนักงานประมงจังหวัด | ✓ | | | |

| ลำดับ | สาขา | รายการข้อมูลพื้นฐาน | มี/ไม่มี ฐานข้อมูล | วิธีการเก็บ รวบรวม ข้อมูล | หน่วยวัด | ความถี่ ของ ข้อมูล | ระดับการ นำเสนอ | หน่วยงานผู้รับผิดชอบ | สมุด สถิติ | แผน 12 | SDG | อื่นๆ |
|-------|------------------------|---|-----------------------|---------------------------------|-------------------------------|--------------------------|--------------------|---|---------------|--------|-----|-------|
| 16 | เกษตรและ ประมง | เนื้อที่ที่มีการเพาะเลี้ยง สัตว์น้ำจืด | มี | ทะเบียน | ไร่ | รายปี | จังหวัด | สำนักงานประมงจังหวัด | ✓ | | | |
| 17 | เกษตรและ ประมง | ปริมาณการจับสัตว์น้ำจืด | มี | รายงาน | กก. | รายปี | จังหวัด | สำนักงานประมงจังหวัด | ✓ | | | |
| 18 | เกษตรและ ประมง | มูลค่าการจับสัตว์น้ำจืด | มี | รายงาน | บาท | รายปี | จังหวัด | สำนักงานประมงจังหวัด | ✓ | | | |
| 19 | เกษตรและ ประมง | เงินกู้ของเกษตรกรลูกค้า ธนาคารเพื่อการเกษตร และสหกรณ์การเกษตร | มี | ทะเบียน | บาท | รายปี | จังหวัด | ธนาคารเพื่อการเกษตรและ สหกรณ์การเกษตรจังหวัด | ✓ | | | |
| 20 | อุตสาหกรรม | จำนวนสถานประกอบการ อุตสาหกรรม | มี | ทะเบียน | แห่ง | รายปี | จังหวัด | สำนักงานอุตสาหกรรมจังหวัด | ✓ | | | |
| 21 | อุตสาหกรรม | จำนวนเงินทุน | มี | ทะเบียน | บาท | รายปี | จังหวัด | สำนักงานอุตสาหกรรมจังหวัด | ✓ | | | |
| 22 | อุตสาหกรรม | จำนวนคนงานสถาน ประกอบการอุตสาหกรรม | มี | ทะเบียน | คน | รายปี | จังหวัด | สำนักงานอุตสาหกรรมจังหวัด | ✓ | | | |
| 23 | พลังงาน | จำนวนผู้ใช้ไฟฟ้า | มี | ทะเบียน | ราย | รายปี | จังหวัด อำเภอ | การไฟฟ้าส่วนภูมิภาคจังหวัด | ✓ | | | |
| 24 | พลังงาน | จำนวนการจำหน่าย กระแสไฟฟ้า | มี | ทะเบียน | ล้าน กิโลวัตต์/ ชั่วโมง | รายปี | จังหวัด อำเภอ | การไฟฟ้าส่วนภูมิภาคจังหวัด | ✓ | | | |
| 25 | ขนส่งและ โลจิสติกส์ | จำนวนอุบัติเหตุการจราจร ทางบก | มี | รายงาน | ครั้ง | รายปี | จังหวัด | ตำรวจภูธรจังหวัด | ✓ | | | |
| 26 | ขนส่งและ โลจิสติกส์ | จำนวนคนตายจาก อุบัติเหตุการจราจรทางบก | มี | รายงาน | ราย | รายปี | จังหวัด | ตำรวจภูธรจังหวัด | ✓ | ✓ | ✓ | |

| ลำดับ | สาขา | รายการข้อมูลพื้นฐาน | มี/ไม่มี ฐานข้อมูล | วิธีการเก็บ รวบรวม ข้อมูล | หน่วยวัด | ความถี่ ของ ข้อมูล | ระดับการ นำเสนอ | หน่วยงานผู้รับผิดชอบ | สมุด สถิติ | แผน 12 | SDG | อื่นๆ |
|-------|--|--|-----------------------|---------------------------------|-----------|--------------------------|--------------------|--|---------------|--------|-----|-------|
| 27 | ขนส่งและ โลจิสติกส์ | จำนวนคนเจ็บอุบัติเหตุ การจราจรทางบก | มี | รายงาน | ราย | รายปี | จังหวัด | ตำรวจภูธรจังหวัด | ✓ | | ✓ | |
| 28 | ขนส่งและ โลจิสติกส์ | มูลค่าทรัพย์สินที่เสียหาย อุบัติเหตุการจราจรทางบก | มี | รายงาน | บาท | รายปี | จังหวัด | ตำรวจภูธรจังหวัด | ✓ | | | |
| 29 | การค้าและ ราคา | ดัชนีราคาผู้บริโภคทั่วไป | มี | รายงาน | - | รายปี | จังหวัด | สำนักดัชนีเศรษฐกิจการค้า กระทรวงพาณิชย์ | ✓ | ✓ | | |
| 30 | การค้าและ ราคา | อัตราเงินเฟ้อ | มี | รายงาน | - | รายปี | จังหวัด | สำนักดัชนีเศรษฐกิจการค้า กระทรวงพาณิชย์ | ✓ | ✓ | | |
| 31 | เทคโนโลยี สารสนเทศ และการ สื่อสาร | จำนวนเลขหมายโทรศัพท์ ที่มี | มี | ทะเบียน | หมายเลข | รายปี | จังหวัด | บริษัท ทีโอที จำกัด (มหาชน) | ✓ | | | |
| 32 | เทคโนโลยี สารสนเทศ และการ สื่อสาร | จำนวนเลขหมายโทรศัพท์ ที่มีผู้เช่า | มี | ทะเบียน | หมายเลข | รายปี | จังหวัด | บริษัท ทีโอที จำกัด (มหาชน) | ✓ | | | |
| 33 | เทคโนโลยี สารสนเทศ และการ สื่อสาร | จำนวนประชากรอายุ 6 ปี ขึ้นไป ที่ใช้อินเทอร์เน็ต | มี | สำรวจ | คน | รายปี | จังหวัด | สำนักงานสถิติแห่งชาติ | ✓ | ✓ | ✓ | |
| 34 | เทคโนโลยี สารสนเทศ และการ สื่อสาร | ครัวเรือนที่มีอุปกรณ์/ เทคโนโลยีสารสนเทศและ การสื่อสาร | มี | สำรวจ | ครัวเรือน | รายปี | จังหวัด | สำนักงานสถิติแห่งชาติ | ✓ | | | |

| ลำดับ | สาขา | รายการข้อมูลพื้นฐาน | มี/ไม่มี ฐานข้อมูล | วิธีการเก็บ รวบรวม ข้อมูล | หน่วยวัด | ความถี่ ของ ข้อมูล | ระดับการ นำเสนอ | หน่วยงานผู้รับผิดชอบ | สมุด สถิติ | แผน 12 | SDG | อื่นๆ |
|-------|---|--------------------------------------|-----------------------|---------------------------------|----------------|--------------------------|--------------------|-----------------------|---------------|--------|-----|-------|
| 35 | การ ท่องเที่ยว และกีฬา | จำนวนนักท่องเที่ยว | มี | รายงาน | คน | รายปี | จังหวัด | กรมการท่องเที่ยว | ✓ | | | |
| 36 | การ ท่องเที่ยว และกีฬา | ระยะเวลาพำนักรของ นักท่องเที่ยว | มี | รายงาน | วัน | รายปี | จังหวัด | กรมการท่องเที่ยว | ✓ | | | |
| 37 | การ ท่องเที่ยว และกีฬา | ค่าใช้จ่ายเฉลี่ยของ นักท่องเที่ยว | มี | รายงาน | บาท/คน/ วัน | รายปี | จังหวัด | กรมการท่องเที่ยว | ✓ | | | |
| 38 | การ ท่องเที่ยว และกีฬา | รายได้จากการท่องเที่ยว | มี | รายงาน | ล้านบาท | รายปี | จังหวัด | กรมการท่องเที่ยว | ✓ | | | |
| 39 | การเงิน การธนาคาร และการ ประกันภัย | ปริมาณเงินฝากของ สถาบันการเงิน | มี | รายงาน | บาท | รายปี | จังหวัด | ธนาคารแห่งประเทศไทย | ✓ | | | |
| 40 | การเงิน การธนาคาร และการ ประกันภัย | ปริมาณสินเชื่อของสถาบัน การเงิน | มี | รายงาน | บาท | รายปี | จังหวัด | ธนาคารแห่งประเทศไทย | ✓ | | | |
| 41 | การเงิน การธนาคาร และการ ประกันภัย | จำนวนสหกรณ์ภาค การเกษตร | มี | ทะเบียน | แห่ง | รายปี | จังหวัด อำเภอ | สำนักงานสหกรณ์จังหวัด | ✓ | | | |

| ลำดับ | สาขา | รายการข้อมูลพื้นฐาน | มี/ไม่มี ฐานข้อมูล | วิธีการเก็บ รวบรวม ข้อมูล | หน่วยวัด | ความถี่ ของ ข้อมูล | ระดับการ นำเสนอ | หน่วยงานผู้รับผิดชอบ | สมุด สถิติ | แผน 12 | SDG | อื่นๆ |
|-------|---|--|-----------------------|---------------------------------|----------|--------------------------|--------------------|--|---------------|--------|-----|-------|
| 42 | การเงิน การธนาคาร และการ ประกันภัย | จำนวนสหกรณ์นอกภาค การเกษตร | มี | ทะเบียน | แห่ง | รายปี | จังหวัด อำเภอ | สำนักงานสหกรณ์จังหวัด | ✓ | | | |
| 43 | การคลัง | รายรับขององค์กรปกครอง ส่วนท้องถิ่น | มี | ทะเบียน | บาท | รายปี | จังหวัด อำเภอ | สำนักงานส่งเสริมการปกครอง ส่วนท้องถิ่นจังหวัด | ✓ | | | |
| 44 | การคลัง | รายจ่ายขององค์กร ปกครองส่วนท้องถิ่น | มี | ทะเบียน | บาท | รายปี | จังหวัด อำเภอ | สำนักงานส่งเสริมการปกครอง ส่วนท้องถิ่นจังหวัด | ✓ | | | |
| 45 | การคลัง | รายได้จากการจัดเก็บภาษี ของกรมสรรพากร | มี | ทะเบียน | ล้านบาท | รายปี | จังหวัด อำเภอ | สำนักงานสรรพากรพื้นที่ | ✓ | ✓ | | |
| 46 | การคลัง | รายได้จากการจัดเก็บเงิน ภาษีของกรมสรรพสามิต | มี | ทะเบียน | บาท | รายปี | จังหวัด อำเภอ | สำนักงานสรรพสามิตพื้นที่ | ✓ | | | |
| 47 | ด้าน เศรษฐกิจ อื่นๆ | จำนวนทะเบียนนิติบุคคล ใหม่ | มี | ทะเบียน | ราย | รายปี | จังหวัด อำเภอ | สำนักงานพัฒนาธุรกิจการค้า จังหวัด | ✓ | ✓ | | |
| 48 | ด้าน เศรษฐกิจ อื่นๆ | ทุนจดทะเบียน | มี | ทะเบียน | บาท | รายปี | จังหวัด อำเภอ | สำนักงานพัฒนาธุรกิจการค้า จังหวัด | ✓ | ✓ | | |

(2) ข้อมูลสถิติด้านเศรษฐกิจ

| ลำดับ | รายการข้อมูลพื้นฐาน | 2556 | 2557 | 2558 | 2559 | 2560 | หมายเหตุ |
|-------|--|-------------|-------------|-------------|-------------|-------------|----------|
| 1 | ผลิตภัณฑ์มวลรวมจังหวัด ณ ราคาประจำปี (ล้านบาท) | 321,288 | 329,883 | 341,817 | - | | |
| 2 | ผลิตภัณฑ์มวลรวมจังหวัดต่อคนต่อปี (บาท) | 229,609 | 231,792 | 236,145 | - | | |
| 3 | ผลิตภัณฑ์มวลรวมสาขาเกษตร (ล้านบาท) | 8,530 | 6,959 | 5,792 | - | | |
| 4 | ผลิตภัณฑ์มวลรวมสาขาอุตสาหกรรม (ล้านบาท) | 192,607 | 195,136 | 195,186 | - | | |
| 5 | ผลิตภัณฑ์มวลรวมสาขาขนส่งสถานที่เก็บสินค้า และการคมนาคม (ล้านบาท) | 6,986 | 7,725 | 8,676 | - | | |
| 6 | เนื้อที่ใช้ประโยชน์ทางการเกษตร (ไร่) | 510,192 | 509,752 | 510,443 | - | | |
| 7 | เนื้อที่นา (ไร่) | 341,069 | 340,769 | 341,230 | - | | |
| 8 | เนื้อที่พืชไร่ (ไร่) | - | - | - | - | | |
| 9 | เนื้อที่ไม้ผลและไม้ยืนต้น (ไร่) | 23,965 | 23,985 | 23,975 | - | | |
| 10 | เนื้อที่สวนผักไม้ดอกไม้ประดับ (ไร่) | 26,398 | 26,610 | 26,563 | - | | |
| 11 | ผลผลิตข้าวนาปี (ตัน) | 244,740 | 219,638 | 223,587 | 218,054 | | |
| 12 | ผลผลิตข้าวนาปรัง (ตัน) | 295,941 | 239,081 | 196,443 | 86,649 | | |
| 13 | ผลผลิตข้าวนาปีเฉลี่ยต่อไร่ (กิโลกรัม) | 747 | 701 | 708 | 705 | | |
| 14 | ผลผลิตข้าวนาปรังเฉลี่ยต่อไร่ (กิโลกรัม) | 764 | 742 | 734 | 682 | | |
| 15 | จำนวนครัวเรือนที่มีการเพาะเลี้ยงสัตว์น้ำจืด (ครัวเรือน) | - | 6,493 | 2,546 | 2,632 | 2,404 | |
| 16 | เนื้อที่ที่มีการเพาะเลี้ยงสัตว์น้ำจืด (ไร่) | - | 11,964 | 12,644 | 24,493 | 14,169 | |
| 17 | ปริมาณการจับสัตว์น้ำจืด (กิโลกรัม) | 19,525,500 | 21,212,000 | 20,303,800 | 21,518,000 | 28,338,500 | |
| 18 | มูลค่าการจับสัตว์น้ำจืด (บาท) | 546,714,000 | 604,542,000 | 568,506,400 | 645,540,000 | 640,450,100 | |

| ลำดับ | รายการข้อมูลพื้นฐาน | 2556 | 2557 | 2558 | 2559 | 2560 | หมายเหตุ |
|-------|---|------------|------------|------------|------------|------------|------------------------------------|
| 19 | เงินกู้ของเกษตรกรลูกค้ำธนาคารเพื่อการเกษตรและสหกรณ์การเกษตร (ล้านบาท) | 3,805.09 | - | 4,108.53 | - | | |
| 20 | จำนวนสถานประกอบการอุตสาหกรรม (แห่ง) | 3,298 | 3,532 | 3,632 | 3,757 | 3,862 | |
| 21 | จำนวนเงินทุน (ล้านบาท) | 403,408.61 | 467,652.76 | 504,586.44 | 525,084.02 | 553,113.96 | |
| 22 | จำนวนคนงานสถานประกอบการอุตสาหกรรม (คน) | 282,180 | 285,715 | 280,067 | 281,809 | 291,684 | |
| 23 | จำนวนผู้ใช้ไฟฟ้า (ราย) | 278,316 | 278,316 | 464,477 | 353,113 | | |
| 24 | จำนวนการจำหน่ายกระแสไฟฟ้า (ล้านกิโลวัตต์/ชั่วโมง) | 233.87 | 233.84 | - | 1,731.11 | | |
| 25 | จำนวนอุบัติเหตุการจราจรทางบก (แห่ง) | 821 | 719 | 528 | 912 | | |
| 26 | จำนวนคนตายจากอุบัติเหตุการจราจรทางบก (ราย) | 158 | 140 | 126 | 183 | | |
| 27 | จำนวนคนเจ็บอุบัติเหตุการจราจรทางบก (ราย) | 368 | 334 | 381 | 898 | | |
| 28 | มูลค่าทรัพย์สินที่เสียหายอุบัติเหตุการจราจรทางบก (บาท) | 14,132,200 | 2,170,000 | 2,160,000 | 7,876,000 | | ปี 57-58 ใช้ข้อมูลจาก เว็บ สสช. |
| 29 | ดัชนีราคาผู้บริโภคทั่วไป | 106.6 | 108.4 | 107.2 | 100.5 | | |
| 30 | อัตราเงินเฟ้อ | 4.0 | 1.6 | -1.1 | 0.5 | | |
| 31 | จำนวนเลขหมายโทรศัพท์ที่มี (เลขหมาย) | 22,037 | 24,572 | 26,000 | 34,924 | | |
| 32 | จำนวนเลขหมายโทรศัพท์ที่มีผู้เช่า (เลขหมาย) | 14,318 | 14,571 | 22,317 | 15,964 | | |
| 33 | จำนวนประชากรอายุ 6 ปีขึ้นไป ที่ใช้อินเทอร์เน็ต (คน) | 295,190 | 642,778 | 769,124 | 902,768 | 1,027,819 | |
| 34 | ครัวเรือนที่มีอุปกรณ์/เทคโนโลยีสารสนเทศและการสื่อสาร | 204,962 | 298,489 | 256,148 | 277,745 | 324,238 | |
| 35 | จำนวนนักท่องเที่ยว | 545,713 | 566,892 | 623,438 | 640,185 | | |
| 36 | ระยะเวลาพำนักรของนักท่องเที่ยว (เฉลี่ย/วัน) | 2.36 | 2.26 | 2.22 | 2.19 | | |
| 37 | ค่าใช้จ่ายเฉลี่ยของนักท่องเที่ยว (บาท/คน/วัน) | 959.27 | 997.28 | 1,052.63 | 1,084 | | |
| 38 | รายได้จากการท่องเที่ยว (ล้านบาท) | 2,199.57 | 2,323.12 | 2,711.66 | 2,876.04 | | |

| ลำดับ | รายการข้อมูลพื้นฐาน | 2556 | 2557 | 2558 | 2559 | 2560 | หมายเหตุ |
|-------|--|-----------|-----------|-----------|-----------|-----------|----------|
| 39 | ปริมาณเงินฝากของสถาบันการเงิน (ล้านบาท) | 260,936 | 275,126 | 289,841 | 257,593 | | |
| 40 | ปริมาณสินเชื่อของสถาบันการเงิน (ล้านบาท) | 150,049 | 158,442 | 164,843 | 164,936 | | |
| 41 | จำนวนสหกรณ์ภาคการเกษตร | 19 | 21 | 20 | 21 | 19 | |
| 42 | จำนวนสหกรณ์นอกภาคการเกษตร | 100 | 101 | 104 | 106 | 92 | |
| 43 | รายรับขององค์กรปกครองส่วนท้องถิ่น (ล้านบาท) | - | 8,201.38 | 6,857.65 | 9,811.70 | | |
| 44 | รายจ่ายขององค์กรปกครองส่วนท้องถิ่น (ล้านบาท) | - | 7,735.62 | 6,024.56 | 8,473.06 | | |
| 45 | รายได้จากการจัดเก็บภาษีของกรมสรรพากร (ล้านบาท) | 37,488.87 | 34,132.12 | 33,525.91 | 30,067.70 | | |
| 46 | รายได้จากการจัดเก็บเงินภาษีของกรมสรรพสามิต (บาท) | 33,696.77 | 31,334.45 | 31,949.03 | 31,427.77 | 32,126.43 | |
| 47 | จำนวนทะเบียนนิติบุคคลใหม่ (ราย) | 2,275 | 2,758 | 2,930 | 1,562 | | |
| 48 | ทุนจดทะเบียน (พันบาท) | - | - | 8,077,487 | 7,265,749 | | |

3.1.2 ด้านสังคม

(1) ผังรายการข้อมูลสถิติด้านสังคม

| ลำดับ | สาขา | รายการข้อมูลพื้นฐาน | มี/ไม่มี ฐานข้อมูล | วิธีการเก็บ รวบรวม ข้อมูล | หน่วยวัด | ความถี่ ของ ข้อมูล | ระดับการ นำเสนอ | หน่วยงานผู้รับผิดชอบ | สมุดสถิติ | แผน 12 | SDG | อื่นๆ |
|-------|--------------------------------------|-----------------------------------|-----------------------|---------------------------------|----------|--------------------------|--------------------|--------------------------------|-----------|--------|-----|-------|
| 1 | ประชากร ศาสตร์ ประชากร เคหะ | จำนวนประชากรจากการ ทะเบียน | มี | ทะเบียน | คน | รายปี | จังหวัด อำเภอ | กรมการปกครอง กระทรวงมหาดไทย | ✓ | | | |
| 2 | ประชากร ศาสตร์ ประชากร เคหะ | วัยเด็ก (0-14 ปี) | มี | ทะเบียน | คน | รายปี | จังหวัด อำเภอ | กรมการปกครอง กระทรวงมหาดไทย | ✓ | | | |
| 3 | ประชากร ศาสตร์ ประชากร เคหะ | วัยแรงงาน (15-59 ปี) | มี | ทะเบียน | คน | รายปี | จังหวัด อำเภอ | กรมการปกครอง กระทรวงมหาดไทย | ✓ | | | |
| 4 | ประชากร ศาสตร์ ประชากร เคหะ | วัยสูงอายุ (60 ปีขึ้นไป) | มี | ทะเบียน | คน | รายปี | จังหวัด อำเภอ | กรมการปกครอง กระทรวงมหาดไทย | ✓ | | | |
| 5 | ประชากร ศาสตร์ ประชากร เคหะ | อัตราการเปลี่ยนแปลงของ ประชากร | มี | คำนวณ | ร้อยละ | รายปี | จังหวัด อำเภอ | กรมการปกครอง กระทรวงมหาดไทย | ✓ | | | |
| 6 | ประชากร | ความหนาแน่นของ | มี | คำนวณ | คน/ตร. | รายปี | จังหวัด | กรมการปกครอง | ✓ | | | |

| ลำดับ | สาขา | รายการข้อมูลพื้นฐาน | มี/ไม่มี ฐานข้อมูล | วิธีการเก็บ รวบรวม ข้อมูล | หน่วยวัด | ความถี่ ของ ข้อมูล | ระดับการ นำเสนอ | หน่วยงานผู้รับผิดชอบ | สมุดสถิติ | แผน 12 | SDG | อื่นๆ |
|-------|--------------------------------------|---|-----------------------|---------------------------------|----------|--------------------------|--------------------|--------------------------------|-----------|--------|-----|-------|
| | ศาสตร์ ประชากร เคหะ | ประชากร | | | กม. | | อำเภอ | กระทรวงมหาดไทย | | | | |
| 7 | ประชากร ศาสตร์ ประชากร เคหะ | จำนวนบ้านจากการ ทะเบียน | มี | ทะเบียน | หลัง | รายปี | จังหวัด อำเภอ | กรมการปกครอง กระทรวงมหาดไทย | ✓ | | | |
| 8 | ประชากร ศาสตร์ ประชากร เคหะ | อัตราการเกิดมีชีพ | มี | คำนวณ | ร้อยละ | รายปี | จังหวัด | สำนักงานสาธารณสุขจังหวัด | ✓ | | | |
| 9 | ประชากร ศาสตร์ ประชากร เคหะ | จำนวนการจดทะเบียน สมรส | มี | ทะเบียน | ทะเบียน | รายปี | จังหวัด อำเภอ | ที่ทำการปกครองจังหวัด... | ✓ | ✓ | | |
| 10 | ประชากร ศาสตร์ ประชากร เคหะ | จำนวนการหย่า | มี | ทะเบียน | ทะเบียน | รายปี | จังหวัด อำเภอ | ที่ทำการปกครองจังหวัด... | ✓ | ✓ | | |
| 11 | ประชากร ศาสตร์ ประชากร เคหะ | ร้อยละของครัวเรือนที่เป็น เจ้าของบ้านและที่ดิน | มี | คำนวณ | ร้อยละ | รายปี | จังหวัด | สำนักงานสถิติแห่งชาติ | ✓ | | | |

| ลำดับ | สาขา | รายการข้อมูลพื้นฐาน | มี/ไม่มี ฐานข้อมูล | วิธีการเก็บ รวบรวม ข้อมูล | หน่วยวัด | ความถี่ ของ ข้อมูล | ระดับการ นำเสนอ | หน่วยงานผู้รับผิดชอบ | สมุดสถิติ | แผน 12 | SDG | อื่นๆ |
|-------|----------|--|-----------------------|---------------------------------|----------|--------------------------|--------------------|--|-----------|--------|-----|-------|
| 12 | แรงงาน | อัตราการมีงานทำ | มี | คำนวณ | ร้อยละ | รายไตรมาส | จังหวัด | สำนักงานสถิติแห่งชาติ | ✓ | ✓ | | |
| 13 | แรงงาน | อัตราการว่างงาน | มี | คำนวณ | ร้อยละ | รายไตรมาส | จังหวัด | สำนักงานสถิติแห่งชาติ | ✓ | | | |
| 14 | แรงงาน | ค่าจ้างขั้นต่ำ | มี | รายงาน | บาท/วัน | รายปี | จังหวัด | สำนักงานสวัสดิการและ คุ้มครองแรงงานจังหวัด | ✓ | | ✓ | |
| 15* | แรงงาน | คนอายุมากกว่า 60 ปีเต็ม ขึ้นไป มีอาชีพและมีรายได้ | มี | สำรวจ | คน | รายปี | ภาค | สำนักงานสถิติแห่งชาติ | | ✓ | | สาขา |
| 16* | การศึกษา | คะแนนเฉลี่ยสติปัญญา (IQ) เด็กนักเรียน | มี | รายงาน | | รายปี | จังหวัด ประเทศ | กรมสุขภาพจิต กระทรวง สาธารณสุข | | ✓ | | |
| 17 | การศึกษา | อัตราส่วนนักเรียนต่อครู (ก่อนประถมศึกษา) | มี | คำนวณ | ร้อยละ | รายปี | จังหวัด อำเภอ | สำนักงานส่งเสริมการปกครอง ส่วนท้องถิ่นจังหวัด สำนักงาน เขตพื้นที่การศึกษา ประถมศึกษา/มัธยมศึกษา | ✓ | | | |
| 18 | การศึกษา | อัตราส่วนนักเรียนต่อครู (ประถมศึกษา) | มี | คำนวณ | ร้อยละ | รายปี | จังหวัด อำเภอ | สำนักงานส่งเสริมการปกครอง ส่วนท้องถิ่นจังหวัด สำนักงาน เขตพื้นที่การศึกษา ประถมศึกษา/มัธยมศึกษา | ✓ | | | |
| 19 | การศึกษา | อัตราส่วนนักเรียนต่อครู (มัธยมศึกษา) | มี | คำนวณ | ร้อยละ | รายปี | จังหวัด อำเภอ | สำนักงานส่งเสริมการปกครอง ส่วนท้องถิ่นจังหวัด สำนักงาน เขตพื้นที่การศึกษา ประถมศึกษา/มัธยมศึกษา | ✓ | | | |
| 20 | การศึกษา | จำนวนนักเรียนที่ออก กลางคัน | มี | รายงาน | คน | รายปี | จังหวัด อำเภอ | สำนักงานเขตพื้นที่การศึกษา มัธยมศึกษา เขต 4 | ✓ | | | |

| ลำดับ | สาขา | รายการข้อมูลพื้นฐาน | มี/ไม่มี ฐานข้อมูล | วิธีการเก็บ รวบรวม ข้อมูล | หน่วยวัด | ความถี่ ของ ข้อมูล | ระดับการ นำเสนอ | หน่วยงานผู้รับผิดชอบ | สมุดสถิติ | แผน 12 | SDG | อื่นๆ |
|-------|--------------------------------|--|-----------------------|---------------------------------|----------|--------------------------|--------------------|---|-----------|--------|-----|-------|
| 21 | การศึกษา | จำนวนนักศึกษาระดับ อาชีวศึกษา และ อุดมศึกษา | มี | รายงาน | คน | รายปี | จังหวัด | สำนักงานคณะกรรมการการ อุดมศึกษา | ✓ | | | |
| 22 | การศึกษา | จำนวนอาจารย์ในระดับ อาชีวศึกษา และ อุดมศึกษา | มี | รายงาน | คน | รายปี | จังหวัด | สำนักงานคณะกรรมการการ อุดมศึกษา | ✓ | | | |
| 23 | การศึกษา | จำนวนผู้เรียน/นักศึกษาที่ ลงทะเบียนเรียน ในสังกัด สำนักงานส่งเสริม การศึกษานอกระบบและ การศึกษิตตามอัธยาศัย | มี | รายงาน | คน | รายปี | จังหวัด | สำนักงานส่งเสริมการศึกษา นอกระบบและการศึกษาตาม อัธยาศัย | ✓ | | | |
| 24 | การศึกษา | จำนวนผู้เรียน/นักศึกษาที่ สำเร็จการศึกษา ในสังกัด สำนักงานส่งเสริม การศึกษานอกระบบและ การศึกษิตตามอัธยาศัย | มี | รายงาน | คน | รายปี | จังหวัด | สำนักงานส่งเสริมการศึกษา นอกระบบและการศึกษาตาม อัธยาศัย | ✓ | | | |
| 25 | ศาสนา ศิลปะ และ วัฒนธรรม | จำนวนวัด สำนักสงฆ์ โบสถ์คริสต์ มัสยิด | มี | ทะเบียน | แห่ง | รายปี | อำเภอ/ จังหวัด | สำนักงานวัฒนธรรมจังหวัด | ✓ | | | |
| 26 | ศาสนา ศิลปะ และ วัฒนธรรม | จำนวนพระภิกษุและ สามเณร | มี | ทะเบียน | รูป | รายปี | อำเภอ/ จังหวัด | สำนักงานวัฒนธรรมจังหวัด | ✓ | | | |
| 27 | สุขภาพ | จำนวนผู้ป่วยนอก | มี | ทะเบียน | คน | รายปี | จังหวัด | สำนักงานสาธารณสุขจังหวัด... | ✓ | | | |

| ลำดับ | สาขา | รายการข้อมูลพื้นฐาน | มี/ไม่มี ฐานข้อมูล | วิธีการเก็บ รวบรวม ข้อมูล | หน่วยวัด | ความถี่ ของ ข้อมูล | ระดับการ นำเสนอ | หน่วยงานผู้รับผิดชอบ | สมุดสถิติ | แผน 12 | SDG | อื่นๆ |
|-------|--------------------|--|-----------------------|---------------------------------|----------|--------------------------|--------------------|---------------------------------------|-----------|--------|-----|-------|
| 28 | สุขภาพ | จำนวนผู้ป่วยใน | มี | ทะเบียน | คน | รายปี | จังหวัด | สำนักงานสาธารณสุขจังหวัด | ✓ | | | |
| 29 | สุขภาพ | จำนวนสถานพยาบาลที่มี เตียงผู้ป่วยรับไว้ค้างคืน | มี | ทะเบียน | แห่ง | รายปี | จังหวัด | สำนักงานสาธารณสุขจังหวัด | ✓ | | | |
| 30 | สุขภาพ | จำนวนเตียง | มี | ทะเบียน | เตียง | รายปี | จังหวัด | สำนักงานสาธารณสุขจังหวัด | ✓ | | | |
| 31 | สุขภาพ | จำนวนประชากรต่อแพทย์ 1 คน | มี | คำนวณ | จำนวน | รายปี | จังหวัด | สำนักงานสาธารณสุขจังหวัด | ✓ | ✓ | | |
| 32 | สุขภาพ | จำนวนประชากรต่อเภสัช กร 1 คน | มี | คำนวณ | จำนวน | รายปี | จังหวัด | สำนักงานสาธารณสุขจังหวัด | ✓ | ✓ | | |
| 33 | สุขภาพ | จำนวนประชากรต่อ พยาบาล 1 คน | มี | คำนวณ | จำนวน | รายปี | จังหวัด | สำนักงานสาธารณสุขจังหวัด | ✓ | ✓ | | |
| 34* | สุขภาพ | อัตราการคลอดในผู้หญิง กลุ่มอายุ 15 – 19 ปี | มี | คำนวณ | ร้อยละ | รายปี | จังหวัด | กรมอนามัย (สำนักอนามัยเจริญ พันธ์) | | ✓ | | สาขา |
| 35* | สุขภาพ | อัตราการฆ่าตัวตาย | มี | คำนวณ | จำนวน | รายปี | ประเทศ | กระทรวงสาธารณสุข (กรม สุขภาพจิต) | | ✓ | ✓ | สาขา |
| 36* | สุขภาพ | อัตราการเกิดมีชีพ | มี | คำนวณ | จำนวน | รายปี | ภาค | กระทรวงสาธารณสุข | | | ✓ | สาขา |
| 37 | สวัสดิการ สังคม | จำนวนผู้ประกันตนตาม มาตรา 33 | มี | ทะเบียน | คน | รายปี | จังหวัด | สำนักงานประกันสังคม กระทรวงแรงงาน | ✓ | | | |
| 38* | สวัสดิการ สังคม | จำนวนผู้ประกันตนตาม มาตรา 40 | มี | ทะเบียน | คน | รายปี | ประเทศ | สำนักงานประกันสังคม กระทรวงแรงงาน | | ✓ | | |
| 39 | สวัสดิการ สังคม | จำนวนลูกจ้างที่ประสบ อันตรายหรือเจ็บป่วยจาก การทำงาน | มี | ทะเบียน | คน | รายปี | จังหวัด | สำนักงานประกันสังคม กระทรวงแรงงาน | ✓ | | | |

| ลำดับ | สาขา | รายการข้อมูลพื้นฐาน | มี/ไม่มี ฐานข้อมูล | วิธีการเก็บ รวบรวม ข้อมูล | หน่วยวัด | ความถี่ ของ ข้อมูล | ระดับการ นำเสนอ | หน่วยงานผู้รับผิดชอบ | สมุดสถิติ | แผน 12 | SDG | อื่นๆ |
|-------|-----------------------------------|---|-----------------------|---------------------------------|----------|--------------------------|--------------------|--|-----------|--------|-----|-------|
| 40* | สวัสดิการ สังคม | จำนวนเด็กที่ต้องดำรงชีพ ด้วยการเร่ร่อน ขอดทาน | มี | รายงาน | คน | รายปี | จังหวัด | กระทรวงการพัฒนาสังคมและ ความมั่นคงของมนุษย์ | | | | สาขา |
| 41* | สวัสดิการ สังคม | จำนวนเยาวชนที่ต้องดำรง ชีพด้วยการเร่ร่อน ขอดทาน | มี | รายงาน | คน | รายปี | จังหวัด | กระทรวงการพัฒนาสังคมและ ความมั่นคงของมนุษย์ | | | | สาขา |
| 42* | สวัสดิการ สังคม | จำนวนเด็กอยู่คนเดียวตาม ลำพัง/ไม่มีผู้ดูแล/ถูก ทอดทิ้ง | มี | รายงาน | คน | รายปี | จังหวัด | กระทรวงการพัฒนาสังคมและ ความมั่นคงของมนุษย์ | | | | สาขา |
| 43* | สวัสดิการ สังคม | จำนวนคนพิการที่มีบัตร ประจำตัวคนพิการจำแนก ตามความพิการ | มี | ทะเบียน | คน | รายปี | จังหวัด | กระทรวงการพัฒนาสังคมและ ความมั่นคงของมนุษย์ | | | | สาขา |
| 44 | รายได้ รายจ่ายของ ครัวเรือน | รายได้เฉลี่ยต่อเดือนของ ครัวเรือน | มี | สำรวจ | บาท | รายปี | จังหวัด | สำนักงานสถิติแห่งชาติ | ✓ | ✓ | | |
| 45 | รายได้ รายจ่ายของ ครัวเรือน | ค่าใช้จ่ายเฉลี่ยต่อเดือน ของครัวเรือน | มี | สำรวจ | บาท | รายปี | จังหวัด | สำนักงานสถิติแห่งชาติ | ✓ | | | |
| 46 | รายได้ รายจ่ายของ ครัวเรือน | หนี้สินเฉลี่ยต่อครัวเรือน | มี | สำรวจ | บาท | รายปี | จังหวัด | สำนักงานสถิติแห่งชาติ | ✓ | ✓ | | |
| 47 | รายได้ รายจ่ายของ ครัวเรือน | ร้อยละของค่าใช้จ่ายต่อ รายได้ | มี | สำรวจ | ร้อยละ | รายปี | จังหวัด | สำนักงานสถิติแห่งชาติ | ✓ | | | |
| 48* | รายได้ รายจ่ายของ | สัมประสิทธิ์ความไม่เสมอ ภาค (Gini coefficient) | มี | สำรวจ | บาท | รายปี | จังหวัด | สำนักงานสถิติแห่งชาติ | | ✓ | | สาขา |

| ลำดับ | สาขา | รายการข้อมูลพื้นฐาน | มี/ไม่มี ฐานข้อมูล | วิธีการเก็บ รวบรวม ข้อมูล | หน่วยวัด | ความถี่ ของ ข้อมูล | ระดับการ นำเสนอ | หน่วยงานผู้รับผิดชอบ | สมุดสถิติ | แผน 12 | SDG | อื่นๆ |
|-------|--|--|-----------------------|---------------------------------|----------|--------------------------|--------------------|--|-----------|--------|-----|-------|
| | ครัวเรือน | ด้านรายได้ของครัวเรือน | | | | | | | | | | |
| 49* | รายได้ รายจ่ายของ ครัวเรือน | สัมประสิทธิ์ความไม่เสมอภาค (Gini coefficient) ด้านรายจ่ายเพื่อการ อุปโภคบริโภคของ ครัวเรือน | มี | สำรวจ | บาท | รายปี | จังหวัด | สำนักงานสถิติแห่งชาติ | | ✓ | | สาขา |
| 50* | รายได้ รายจ่ายของ ครัวเรือน | สัดส่วนคนจน เมื่อวัดด้าน รายจ่ายเพื่อการอุปโภค บริโภค | มี | สำรวจ | ร้อยละ | รายปี | จังหวัด | สำนักงานสถิติแห่งชาติ | | | ✓ | สาขา |
| 51 | ยุทธธรรม ความมั่นคง การเมือง และการ ปกครอง | จำนวนคดีอาญาที่ได้รับ แจ้ง | มี | ทะเบียน | ราย | รายปี | จังหวัด | กองกำกับการตำรวจภูธร จังหวัด | ✓ | | | |
| 52 | ยุทธธรรม ความมั่นคง การเมือง และการ ปกครอง | จำนวนคดีอาญาที่มีการ จับกุม | มี | ทะเบียน | ราย | รายปี | จังหวัด | กองกำกับการตำรวจภูธร จังหวัด | ✓ | | | |
| 53* | ยุทธธรรม ความมั่นคง การเมือง และการ ปกครอง | จำนวนคดีที่เกี่ยวข้องกับยา เสพติด | มี | ทะเบียน | คดี | รายปี | ประเทศ | สำนักงานป้องกันและ ปราบปรามยาเสพติด | | ✓ | | สาขา |

หมายเหตุ : * คือรายการที่เพิ่มเติม/นอกเหนือจากสมุดสถิติจังหวัด

(2) ข้อมูลสถิติด้านสังคม

| ลำดับ | รายการข้อมูลพื้นฐาน | 2556 | 2557 | 2558 | 2559 | 2560 | หมายเหตุ |
|-------|---|-----------|-----------|-----------|-----------|-----------|--|
| 1 | จำนวนประชากรจากการทะเบียน | 1,053,158 | 1,074,058 | 1,094,249 | 1,111,376 | 1,129,115 | |
| 2 | วัยเด็ก (0-14 ปี) | 194,220 | 195,451 | 195,634 | 196,035 | 196,077 | |
| 3 | วัยแรงงาน (15-59 ปี) | 730,507 | 741,512 | 752,503 | 761,359 | 769,448 | |
| 4 | วัยสูงอายุ (60 ปีขึ้นไป) | 115,878 | 123,370 | 129,937 | 137,191 | 145,575 | |
| 5 | อัตราการเปลี่ยนแปลงของประชากร (Percentage) | 1.85 | 1.97 | 1.86 | 1.55 | 1.59 | |
| 6 | ความหนาแน่นของประชากร (ต่อ ตร.กม.) | 690.21 | 703.91 | 717.14 | 730.76 | 742.35 | |
| 7 | จำนวนบ้านจากการทะเบียน | 506,671 | 521,360 | 551,271 | 567,974 | 585,814 | |
| 8 | อัตราการเกิดมีชีพ (อัตราเกิดต่อประชากร 1,000 คน) | 9.86 | 10.13 | 9.64 | 9.60 | 9.42 | |
| 9 | จำนวนการจดทะเบียนสมรส | 5,694 | 6,272 | 6,167 | 6,750 | 6,736 | |
| 10 | จำนวนการหย่า | 2,656 | 2,751 | 3,054 | 3,043 | 3,208 | |
| 11 | ร้อยละของครัวเรือนที่เป็นเจ้าของบ้านและที่ดิน | 57.1 | 58.2 | 58.0 | 51.2 | | |
| 12 | อัตราการมีงานทำ | 99.0 | 98.2 | 98.2 | 98.4 | 98.2 | |
| 13 | อัตราการว่างงาน | 1.0 | 1.2 | 1.8 | 1.6 | 1.8 | |
| 14 | ค่าจ้างขั้นต่ำ (บาท/วัน) | 300 | 300 | 300 | 310 | 325 | |
| 15 | คนอายุมากกว่า 60 ปีเพิ่มขึ้นไป มีอาชีพและมีรายได้ | 31,132 | 34,735 | 37,419 | 41,220 | | ข้อมูลไตรมาส 3 |
| 16 | คะแนนเฉลี่ยสติปัญญา (IQ) เด็กนักเรียน | | | | | | |
| 17 | อัตราส่วนนักเรียนต่อครู (ก่อนประถมศึกษา) | | 30.36 | 99.7 | | | ปี 56,59 ไม่มี จำนวนครูจำแนก ตามระดับการศึกษา มีแต่อัตราส่วนรวม |
| 18 | อัตราส่วนนักเรียนต่อครู (ประถมศึกษา) | | 26.87 | 23.6 | | | |
| 19 | อัตราส่วนนักเรียนต่อครู (มัธยมศึกษา) | | 27.57 | 28.6 | | | |

| ลำดับ | รายการข้อมูลพื้นฐาน | 2556 | 2557 | 2558 | 2559 | 2560 | หมายเหตุ |
|-------|--|-----------|------------|------------|-----------|-------|-------------|
| 20 | จำนวนนักเรียนที่ออกกลางคัน | 128 | 360 | 316 | 129 | | |
| 21 | จำนวนนักศึกษาระดับอาชีวศึกษา และอุดมศึกษา | 126,310 | 165,249 | 166,024 | 162,900 | | |
| 22 | จำนวนอาจารย์ในระดับอาชีวศึกษาและอุดมศึกษา | 5,749 | 6,282 | 5,753 | 6,854 | | |
| 23 | จำนวนผู้เรียน/นักศึกษาที่ลงทะเบียนเรียนในสังกัดสำนักงานส่งเสริมการศึกษานอกระบบและการศึกษาตามอัธยาศัย | 49,628 | 34,591 | 37,443 | 29,292 | | |
| 24 | จำนวนผู้เรียน/นักศึกษาที่สำเร็จการศึกษาในสังกัดสำนักงานส่งเสริมการศึกษานอกระบบและการศึกษาตามอัธยาศัย | 31,886 | 18,507 | 19,357 | 11,585 | | |
| 25 | จำนวนวัด สำนักสงฆ์ โบสถ์คริสต์ มัสยิด | 264 | 265 | 265 | 259 | 269 | |
| 26 | จำนวนพระภิกษุและสามเณร | 5,738 | 5,367 | 4,802 | 4,752 | 5,032 | |
| 27 | จำนวนผู้ป่วยนอก | 4,217,358 | 10,772,891 | 12,641,026 | 9,350,420 | | |
| 28 | จำนวนผู้ป่วยใน | 294,667 | 1,645,224 | 1,665,659 | 894,779 | | |
| 29 | จำนวนสถานพยาบาลที่มีเตียงผู้ป่วยรับไว้ค้างคืน | 18 | 18 | 17 | 18 | | |
| 30 | จำนวนเตียง | 2,956 | 2,956 | 3,055 | 3,170 | | |
| 31 | จำนวนประชากรต่อแพทย์ 1 คน | 10,870 | 10,744 | 9,652 | 10,132 | | เฉพาะรัฐบาล |
| 32 | จำนวนประชากรต่อเภสัชกร 1 คน | 16,831 | 16,883 | 16,135 | 15,632 | | เฉพาะรัฐบาล |
| 33 | จำนวนประชากรต่อพยาบาล 1 คน | 1,603 | 1,602 | 1,506 | 1,436 | | เฉพาะรัฐบาล |
| 34 | อัตราการคลอดในผู้หญิงกลุ่มอายุ 15 – 19 ปี (ต่อจำนวนประชากรหญิง (อายุ 15-19 ปี) 1,000 คน) | 40.4 | 38.2 | 35.1 | 36.4 | | |
| 35 | อัตราการฆ่าตัวตาย (อัตราตายต่อประชากร 100,00 คน) | 2.28 | 2.54 | 2.87 | 2.74 | 2.72 | |
| 36 | อัตราการเกิดมีชีพ (ต่อประชากร 1,000 คน) | 9.86 | 10.13 | 9.64 | 9.60 | 9.42 | |
| 37 | จำนวนผู้ประกันตนตามมาตรา 33 | 365,271 | 372,515 | 382,590 | 391,961 | | |
| 38 | จำนวนผู้ประกันตนตามมาตรา 40 | 28,378 | 47,595 | 43,141 | 44,334 | | |

| ลำดับ | รายการข้อมูลพื้นฐาน | 2556 | 2557 | 2558 | 2559 | 2560 | หมายเหตุ |
|-------|---|---------|--------|---------|--------|------|----------|
| 39 | จำนวนลูกจ้างที่ประสบอันตรายหรือเจ็บป่วยจากการทำงาน | 2,996 | 4,273 | 4,161 | 3,661 | | |
| 40 | จำนวนเด็กและเยาวชนที่ต้องดำรงชีพด้วยการเร่ร่อนขอทาน | | | 2 | | | |
| 41 | จำนวนเด็กอยู่คนเดียวตามลำพัง/ไม่มีผู้ดูแล/ถูกทอดทิ้ง | | | 238 | | | |
| 42 | จำนวนคนพิการที่มีบัตรประจำตัวคนพิการจำแนกตามความพิการ | 14,146 | 15,891 | 17,264 | 17,103 | | |
| 43 | รายได้เฉลี่ยต่อเดือนของครัวเรือน (บาท) → ข้อมูล ปีเว้นปี | 33,461 | - | 41,057 | - | | |
| 44 | ค่าใช้จ่ายเฉลี่ยต่อเดือนของครัวเรือน (บาท) | 29,514 | 30,197 | 29,770 | 31,271 | | |
| 45 | หนี้สินเฉลี่ยต่อครัวเรือน (บาท) → ข้อมูล ปีเว้นปี | 386,957 | - | 221,748 | - | | |
| 46 | ร้อยละของค่าใช้จ่ายต่อรายได้ (บาท) | 88.2 | - | 72.51 | - | | |
| 47 | สัมประสิทธิ์ความไม่เสมอภาค (Gini coefficient) ด้านรายได้ของครัวเรือน → ข้อมูล ปีเว้นปี | 0.183 | - | 0.302 | - | | |
| 48 | สัมประสิทธิ์ความไม่เสมอภาค (Gini coefficient) ด้านรายจ่ายเพื่อการอุปโภคบริโภคของครัวเรือน | 0.119 | 0.127 | 0.122 | 0.121 | | |
| 49 | สัดส่วนคนจน เมื่อวัดด้านรายจ่ายเพื่อการอุปโภคบริโภค | 0.11 | 0.11 | 0.26 | 0.11 | | |
| 50 | จำนวนคดีอาญาที่ได้รับแจ้ง | 13,387 | 10,231 | 6,959 | 9,250 | | |
| 51 | จำนวนคดีอาญาที่มีการจับกุม | 13,661 | 10,592 | 5,687 | 9,832 | | |
| 52 | จำนวนคดีที่เกี่ยวข้องกับยาเสพติด | 7,220 | 5,803 | 3,880 | 3,423 | | |

3.1.3 ข้อมูลสถิติด้านทรัพยากรธรรมชาติและสิ่งแวดล้อม

(1) ผังรายการข้อมูลสถิติด้านทรัพยากรธรรมชาติและสิ่งแวดล้อม

| ลำดับ | สาขา | รายการข้อมูลพื้นฐาน | มี/ไม่มี ฐานข้อมูล | วิธีการเก็บ รวบรวม ข้อมูล | หน่วยวัด | ความถี่ ของ ข้อมูล | ระดับการ นำเสนอ | หน่วยงานผู้รับผิดชอบ | สมุดสถิติ | แผน 12 | SDG | อื่นๆ |
|-------|--------------------------------|---|-----------------------|---------------------------------|-----------|--------------------------|--------------------|--|-----------|--------|-----|-------|
| 1 | ทรัพยากรธรรมชาติและสิ่งแวดล้อม | จำนวนแหล่งน้ำ | มี | รายงาน | แห่ง | รายปี | จังหวัด อำเภอ | โครงการชลประทานจังหวัด ปทุมธานี | ✓ | | | |
| 2 | ทรัพยากรธรรมชาติและสิ่งแวดล้อม | ปริมาณน้ำที่เก็บเฉลี่ยทั้งปี (แหล่งน้ำทุกประเภท) | มี | รายงาน | ลบ.ม. | รายปี | จังหวัด อำเภอ | โครงการชลประทานจังหวัด ปทุมธานี | ✓ | | | |
| 3 | ทรัพยากรธรรมชาติและสิ่งแวดล้อม | ปริมาณขยะมูลฝอย | มี | รายงาน | ตันต่อวัน | รายปี | จังหวัด อำเภอ | กรมควบคุมมลพิษ กระทรวง ทรัพยากรธรรมชาติและ สิ่งแวดล้อม | ✓ | ✓ | | |
| 4 | ทรัพยากรธรรมชาติและสิ่งแวดล้อม | พื้นที่ป่า | มี | รายงาน | ไร่ | รายปี | จังหวัด | สำนักงานเศรษฐกิจการเกษตร | ✓ | ✓ | ✓ | |
| 5 | ทรัพยากรธรรมชาติและสิ่งแวดล้อม | พื้นที่ป่าไม้ต่อพื้นที่จังหวัด | มี | รายงาน | ร้อยละ | รายปี | จังหวัด | สำนักงานเศรษฐกิจการเกษตร | ✓ | ✓ | ✓ | |

| ลำดับ | สาขา | รายการข้อมูลพื้นฐาน | มี/ไม่มี ฐานข้อมูล | วิธีการเก็บ รวบรวม ข้อมูล | หน่วยวัด | ความถี่ ของ ข้อมูล | ระดับการ นำเสนอ | หน่วยงานผู้รับผิดชอบ | สมุดสถิติ | แผน 12 | SDG | อื่นๆ |
|-------|--|---------------------------------------|-----------------------|---------------------------------|-----------|--------------------------|--------------------|----------------------------|-----------|--------|-----|-------|
| 6 | ทรัพยากร ธรรมชาติ และ สิ่งแวดล้อม | ปริมาณฝนเฉลี่ยทั้งปี | มี | รายงาน | มิลลิเมตร | เดือน | จังหวัด | สถานีตรวจอากาศจังหวัด | ✓ | | | |
| 7 | ทรัพยากร ธรรมชาติ และ สิ่งแวดล้อม | กำลังการผลิตน้ำประปา | มี | รายงาน | ลบ.ม. | รายปี | จังหวัด อำเภอ | การประปาส่วนภูมิภาคจังหวัด | ✓ | ✓ | | |
| 8 | ทรัพยากร ธรรมชาติ และ สิ่งแวดล้อม | น้ำประปาที่ผลิตได้ | มี | รายงาน | ลบ.ม. | รายปี | จังหวัด อำเภอ | การประปาส่วนภูมิภาคจังหวัด | ✓ | ✓ | | |
| 9 | ทรัพยากร ธรรมชาติ และ สิ่งแวดล้อม | ปริมาณน้ำประปาที่ จำหน่ายแก่ผู้ใช้ | มี | รายงาน | ลบ.ม. | รายปี | จังหวัด อำเภอ | การประปาส่วนภูมิภาคจังหวัด | ✓ | ✓ | | |
| 10* | ทรัพยากร ธรรมชาติ และ สิ่งแวดล้อม | ดัชนีคุณภาพน้ำผิวดิน (WQI) | มี | รายงาน | ร้อยละ | ไตร มาส/ รายปี | จังหวัด ประเทศ | กรมควบคุมมลพิษ | | ✓ | | สาขา |
| 11* | ทรัพยากร ธรรมชาติ และ สิ่งแวดล้อม | ดัชนีคุณภาพอากาศ (AQI) | มี | รายงาน | หน่วย | ชั่วโมง | ประเทศ | กรมควบคุมมลพิษ | | ✓ | | สาขา |

| ลำดับ | สาขา | รายการข้อมูลพื้นฐาน | มี/ไม่มี ฐานข้อมูล | วิธีการเก็บ รวบรวม ข้อมูล | หน่วยวัด | ความถี่ ของ ข้อมูล | ระดับการ นำเสนอ | หน่วยงานผู้รับผิดชอบ | สมุดสถิติ | แผน 12 | SDG | อื่นๆ |
|-------|--|-------------------------------------|-----------------------|---------------------------------|----------|--------------------------|--------------------------|----------------------------------|-----------|--------|-----|-------|
| 12* | ทรัพยากร ธรรมชาติ และ สิ่งแวดล้อม | พื้นที่เพาะปลูกในเขต ชลประทาน | มี | รายงาน | ไร่ | สัปดาห์ | ประเทศ ภาค จังหวัด | กรมชลประทาน | | ✓ | | สาขา |
| 13* | ทรัพยากร ธรรมชาติ และ สิ่งแวดล้อม | จำนวนผู้ประสบภัย ธรรมชาติ | มี | รายงาน | คน | รายปี | ประเทศ | กรมป้องกันและบรรเทาสา ธารณภัย | | ✓ | | สาขา |
| 14* | ทรัพยากร ธรรมชาติ และ สิ่งแวดล้อม | มูลค่าความเสียหายจากภัย ธรรมชาติ | มี | รายงาน | บาท | รายปี | ประเทศ | กรมป้องกันและบรรเทาสา ธารณภัย | | ✓ | | สาขา |

หมายเหตุ : * คือรายการที่เพิ่มเติม/นอกเหนือจากสมุดสถิติจังหวัดปทุมธานี

(2) ข้อมูลสถิติด้านทรัพยากรธรรมชาติและสิ่งแวดล้อม

| ลำดับ | รายการข้อมูลพื้นฐาน | 2556 | 2557 | 2558 | 2559 | 2560 | หมายเหตุ |
|-------|---|-------------|-------------|-------------|-------------|-----------|--|
| 1 | จำนวนแหล่งน้ำ | - | 39 | 41 | 48 | | |
| 2 | ปริมาณน้ำที่เก็บเฉลี่ยทั้งปี (แหล่งน้ำทุกประเภท) (ล้านลูกบาศก์เมตร) | - | 2,194 | 2,906 | | | |
| 3 | ปริมาณขยะมูลฝอย (ตัน/วัน) | 1,471.41 | 1,486 | 1,591 | 1,676 | | |
| 4 | พื้นที่ป่า | - | - | - | - | | ไม่มีพื้นที่ป่าไม้ |
| 5 | พื้นที่ป่าไม้ต่อพื้นที่จังหวัด | - | - | - | - | | |
| 6 | ปริมาณฝนเฉลี่ยทั้งปี (มิลลิเมตร) | 1,203.2 | 1,154.7 | 1,045.7 | 1,027.5 | 1,575.8 | |
| 7 | กำลังการผลิตน้ำประปา (ลบ.ม.) | | | 93,194 | 79,200 | | |
| 8 | น้ำประปาที่ผลิตได้ (ลบ.ม.) | 166,797,559 | 171,542,492 | 177,403,602 | 176,013,128 | | ได้จากเว็บ สสช. (statbbi.nso.go.th/stat aticreport/page/sect or/th/21.aspx) |
| 9 | ปริมาณน้ำประปาที่จำหน่ายแก่ผู้ใช้ (ลบ.ม.) | 102,411,731 | 103,697,240 | 108,049,799 | 111,103,699 | | |
| 10 | ดัชนีคุณภาพน้ำผิวดิน (WQI) | | | | | | |
| | - จุดตรวจวัด สามโคก | 55.25 | 65.25 | 64.25 | 72.00 | | |
| | - จุดตรวจวัด ประปาสำแล | 54.00 | 68.25 | 57.50 | 67.00 | | |
| 11 | ดัชนีคุณภาพอากาศ (AQI) | | | | | | |
| 12 | พื้นที่เพาะปลูกในเขตชลประทาน | | | | | | |
| 13 | จำนวนผู้ประสบภัยธรรมชาติ | - | - | 867 | 250 | 4,430 | |
| 14 | มูลค่าความเสียหายจากภัยธรรมชาติ | - | - | 929,000 | 690,000 | 4,952,810 | |

3.2 ข้อมูลสถิติ ตัวชี้วัด ตามประเด็นยุทธศาสตร์ในแผนพัฒนาจังหวัดปทุมธานี

(1) ผังข้อมูลสถิติ ตัวชี้วัด ตามประเด็นยุทธศาสตร์ในแผนพัฒนาจังหวัดปทุมธานี

| ยุทธศาสตร์ | เป้าประสงค์เชิงยุทธศาสตร์ | ตัวชี้วัด | รายการสถิติ | มี/ไม่มีฐานข้อมูล | วิธีการเก็บรวบรวมข้อมูล | หน่วยวัด | ความถี่ของข้อมูล | ระดับการนำเสนอ | หน่วยงานผู้รับผิดชอบ | หมายเหตุ |
|--|---|--|--|-------------------|-------------------------|----------|------------------|----------------|-------------------------------|----------|
| ยุทธศาสตร์ที่ 1 ส่งเสริมการจัดการสิ่งแวดล้อมแบบมีส่วนร่วม | ทรัพยากรธรรมชาติและสิ่งแวดล้อมได้รับการสงวนรักษาไว้ใช้ประโยชน์ได้อย่างยาวนาน สามารถคงความอุดมสมบูรณ์และใช้อย่างประหยัดมีประสิทธิภาพและเกิดความสมดุล | 1. จำนวนสถานประกอบการที่ผ่านเกณฑ์อุตสาหกรรมสีเขียว(Green Industry) | 1. จำนวนสถานประกอบการทั้งสิ้น | มี | | แห่ง | รายปี | | สนง.อุตสาหกรรมจังหวัดปทุมธานี | |
| | | | 2. จำนวนสถานประกอบการที่เข้าร่วมโครงการอุตสาหกรรมสีเขียว (Green Industry) - ระดับ 1 - ระดับ 2 - ระดับ 3 - ระดับ 4 - ระดับ 5 | มี | | แห่ง | รายปี | | กระทรวงอุตสาหกรรม | |
| | | | 3. ข้อมูลมาตรฐานเกณฑ์อุตสาหกรรมสีเขียว | มี | | ระดับ | - | | กระทรวงอุตสาหกรรม | |
| | | | 4. จำนวนสถานประกอบการที่มีการนำวัสดุเหลือใช้มาแปรรูปใช้ประโยชน์ในรูปแบบต่างๆ | มี | | แห่ง | รายปี | | สนง.อุตสาหกรรมจังหวัด | |

| ยุทธศาสตร์ | เป้าประสงค์เชิงยุทธศาสตร์ | ตัวชี้วัด | รายการสถิติ | มี/ไม่มีฐานข้อมูล | วิธีการเก็บรวบรวมข้อมูล | หน่วยวัด | ความถี่ของข้อมูล | ระดับการนำเสนอ | หน่วยงานผู้รับผิดชอบ | หมายเหตุ |
|------------|---------------------------|---|---|-------------------|-------------------------|----------|------------------|----------------|--|----------|
| | | | | | | | | | ปทุมธานี | |
| | | | 5. มูลค่าผลผลิตจากการแปรรูปวัสดุเหลือใช้จากการผลิตจำแนกตามประเภท | มี | | บาท | รายปี | | สนง.อุตสาหกรรมจังหวัดปทุมธานี | |
| | | 2. จำนวนชุมชนมีส่วนร่วมในการจัดการขยะ/น้ำเสีย | 1. จำนวนหมู่บ้าน (นอกเขตเทศบาล) | มี | | หมู่บ้าน | รายปี | | ที่ทำการปกครองจังหวัดปทุมธานี | |
| | | | 2. จำนวนชุมชน (ในเขตเทศบาล) | มี | | ชุมชน | รายปี | | สนง.ส่งเสริมการปกครองส่วนท้องถิ่นจังหวัดปทุมธานี | |
| | | | 3. จำนวนชุมชน/หมู่บ้านที่มีการจัดการขยะ/น้ำเสีย | ไม่มี | | | | | | |
| | | | 4. จำนวนชุมชน/หมู่บ้านที่ได้รับการส่งเสริมการคัดแยกขยะก่อนทิ้ง จำแนกตามเขตการปกครอง | มี | | แห่ง | รายปี | | สนง.ส่งเสริมการปกครองส่วนท้องถิ่นจังหวัดปทุมธานี | |
| | | | 5. จำนวนครัวเรือน/ชุมชนสถานประกอบการที่มีส่วน | มี | | แห่ง | รายปี | | สนง.ส่งเสริมการปกครอง | |

| ยุทธศาสตร์ | เป้าประสงค์เชิงยุทธศาสตร์ | ตัวชี้วัด | รายการสถิติ | มี/ไม่มีฐานข้อมูล | วิธีการเก็บรวบรวมข้อมูล | หน่วยวัด | ความถี่ของข้อมูล | ระดับการนำเสนอ | หน่วยงานผู้รับผิดชอบ | หมายเหตุ |
|------------|---------------------------|-----------|--|-------------------|-------------------------|----------|------------------|----------------|---|----------|
| | | | ร่วมในการบริหารจัดการขยะ น้ำเสีย และมลพิษอื่นๆ จำแนกตามเขตการปกครอง | | | | | | ส่วนท้องถิ่นจังหวัดปทุมธานี | |
| | | | 6. จำนวนชุมชน/หมู่บ้าน ที่มีการนำขยะกลับมาใช้ประโยชน์ | ไม่มี | | | | | | |
| | | | 7. จำนวนชุมชน/หมู่บ้านที่มีการนำขยะกลับมาแปรรูปเพื่อนำมาใช้ประโยชน์ | ไม่มี | | | | | | |
| | | | 8. จำนวนชุมชน/หมู่บ้านที่มีการนำวัสดุเหลือใช้มาแปรรูปใช้ประโยชน์ในรูปแบบต่างๆ | มี | | แห่ง | รายปี | | สนง.ทรัพยากรธรรมชาติและสิ่งแวดล้อมจังหวัดปทุมธานี | |
| | | | 9. มูลค่าผลผลิตจากการนำวัสดุเหลือใช้ มาแปรรูปใช้ประโยชน์ในรูปแบบต่างๆ จำแนกตามประเภท | ไม่มี | | | | | | |
| | | | 10. ปริมาณขยะที่เกิดขึ้นเฉลี่ย | มี | | ตัน | รายปี | | กรมควบคุมมลพิษ | |

| ยุทธศาสตร์ | เป้าประสงค์เชิงยุทธศาสตร์ | ตัวชี้วัด | รายการสถิติ | มี/ไม่มีฐานข้อมูล | วิธีการเก็บรวบรวมข้อมูล | หน่วยวัด | ความถี่ของข้อมูล | ระดับการนำเสนอ | หน่วยงานผู้รับผิดชอบ | หมายเหตุ |
|-----------------|---------------------------|-------------------|--|-------------------|-------------------------|-----------|------------------|----------------|---|----------|
| | | | ต่อวัน | | | | | | | |
| | | | 11. ปริมาณขยะที่กำจัดได้เฉลี่ยต่อวัน | มี | | ตัน | รายปี | | กรมควบคุมมลพิษ | |
| | | | 12. ปริมาณขยะที่กำจัดได้ในรอบปีงบประมาณ จำแนกตามเขตการปกครอง | มี | | ตัน | รายปี | | สนง.ส่งเสริมการปกครองส่วนท้องถิ่นจังหวัดปทุมธานี | |
| | | | 13. จำนวนชุมชน/หมู่บ้าน ที่มีศูนย์คัดแยกขยะของชุมชน | มี | | แห่ง | รายปี | | สนง.ทรัพยากรธรรมชาติและสิ่งแวดล้อมจังหวัดปทุมธานี | |
| | | | 14. จำนวนชุมชน/หมู่บ้าน ที่มีระบบบำบัดน้ำเสีย | มี | | ครัวเรือน | รายปี | | สนง.ที่ดินจังหวัดปทุมธานี | |
| | | | 15. จำนวนชุมชน/หมู่บ้าน ต้นแบบในการบริหารจัดการขยะ | มี | | ครัวเรือน | รายปี | | สนง.ส่งเสริมการปกครองส่วนท้องถิ่นจังหวัดปทุมธานี | |
| ยุทธศาสตร์ที่ 2 | ผลิตภัณฑ์อาหารปลอดภัย | 1. ร้อยละของจำนวน | 1. ข้อมูลเกณฑ์การรับรอง | มี | | 1= มี/ | รายปี | | สนง.เกษตร | |

| ยุทธศาสตร์ | เป้าประสงค์เชิงยุทธศาสตร์ | ตัวชี้วัด | รายการสถิติ | มี/ไม่มี ฐานข้อมูล | วิธีการเก็บรวบรวมข้อมูล | หน่วยวัด | ความถี่ของข้อมูล | ระดับการนำเสนอ | หน่วยงานผู้รับผิดชอบ | หมายเหตุ |
|--|----------------------------------|--|---|-----------------------|-------------------------|-------------------|------------------|----------------|-----------------------------|----------|
| เสริมสร้างความเข้มแข็งกระบวนการผลิตและการแปรรูปสินค้าเกษตรและอาหารให้มีความปลอดภัยอย่างครบวงจร | ได้มาตรฐานและมีศักยภาพเชิงธุรกิจ | แปลงฟาร์มที่ผ่านการประเมินความพร้อมเบื้องต้นของจำนวนแปลงฟาร์มที่สมัคร (PGAP) | มาตรฐานสินค้าเกษตรปลอดภัย (PGAP) จำแนกตามประเภทสินค้าเกษตร (ด้านพืช) | | | 0=ไม่มี | | | และสหกรณ์จังหวัดปทุมธานี | |
| | | | 2. ข้อมูลเกณฑ์การรับรองมาตรฐานสินค้าเกษตรปลอดภัย (PGAP) จำแนกตามประเภทสินค้าเกษตร (ด้านประมง) | มี | | 1= มี/ 0=ไม่มี | รายปี | | สนง.ประมงจังหวัดปทุมธานี | |
| | | | 3. ข้อมูลเกณฑ์การรับรองมาตรฐานสินค้าเกษตรปลอดภัย (PGAP) จำแนกตามประเภทสินค้าเกษตร (ด้านปศุสัตว์) | มี | | 1= มี/ 0=ไม่มี | รายปี | | สนง.ปศุสัตว์จังหวัดปทุมธานี | |
| | | | 4. จำนวนแปลง/ฟาร์มการประมงและการเพาะเลี้ยงสัตว์น้ำทั้งสิ้นของจังหวัด จำแนกตามชนิดของสัตว์น้ำและเขตการปกครอง | มี | | ฟาร์ม | รายปี | | สนง.ประมงจังหวัดปทุมธานี | |
| | | | 5. จำนวนเกษตรกร/ฟาร์มการประมงและการเพาะเลี้ยงสัตว์น้ำทั้งสิ้นของจังหวัด | มี | | ราย | รายปี | | สนง.ประมงจังหวัดปทุมธานี | |

| ยุทธศาสตร์ | เป้าประสงค์เชิงยุทธศาสตร์ | ตัวชี้วัด | รายการสถิติ | มี/ไม่มีฐานข้อมูล | วิธีการเก็บรวบรวมข้อมูล | หน่วยวัด | ความถี่ของข้อมูล | ระดับการนำเสนอ | หน่วยงานผู้รับผิดชอบ | หมายเหตุ |
|------------|---------------------------|-----------|--|-------------------|-------------------------|----------|------------------|----------------|-----------------------------|--------------------------------|
| | | | จำแนกตามชนิดของสัตว์น้ำและเขตการปกครอง | | | | | | | |
| | | | 6. จำนวนเนื้อที่การเพาะเลี้ยงสัตว์น้ำทั้งสิ้นของจังหวัดจำแนกตามชนิดของสัตว์น้ำและเขตการปกครอง | มี | | ไร่ | รายปี | | สนง.ประมงจังหวัดปทุมธานี | |
| | | | 7. จำนวนแปลง/ฟาร์มการเพาะเลี้ยงปศุสัตว์ทั้งสิ้นของจังหวัดจำแนกตามชนิดของปศุสัตว์และเขตการปกครอง | มี | | ฟาร์ม | รายปี | | สนง.ปศุสัตว์จังหวัดปทุมธานี | |
| | | | 8. จำนวนเกษตรกร/ฟาร์มการเพาะเลี้ยงปศุสัตว์ทั้งสิ้นของจังหวัดจำแนกตามชนิดของปศุสัตว์และเขตการปกครอง | มี | | ราย | รายปี | | สนง.ปศุสัตว์จังหวัดปทุมธานี | |
| | | | 9. จำนวนเนื้อที่เพาะเลี้ยงปศุสัตว์ทั้งสิ้นของจังหวัดจำแนกตามชนิดของปศุสัตว์และเขตการปกครอง | มี | | ไร่ | รายปี | | สนง.ปศุสัตว์จังหวัดปทุมธานี | ปี 58-59 ไม่มีการจัดเก็บข้อมูล |
| | | | 10. ปริมาณผลผลิตปศุสัตว์ทั้งสิ้นของจังหวัดจำแนกตามชนิดของปศุสัตว์และ | มี | | ตัน | รายปี | | สนง.ปศุสัตว์จังหวัดปทุมธานี | |

| ยุทธศาสตร์ | เป้าประสงค์เชิงยุทธศาสตร์ | ตัวชี้วัด | รายการสถิติ | มี/ไม่มีฐานข้อมูล | วิธีการเก็บรวบรวมข้อมูล | หน่วยวัด | ความถี่ของข้อมูล | ระดับการนำเสนอ | หน่วยงานผู้รับผิดชอบ | หมายเหตุ |
|------------|---------------------------|-----------|---|-------------------|-------------------------|----------|------------------|----------------|-----------------------------------|----------|
| | | | เขตการปกครอง | | | | | | | |
| | | | 11. จำนวนแปลง/ฟาร์มทั้งสิ้นของจังหวัดจำแนกตามชนิดของพืชและเขตการปกครอง | มี | | แห่ง | รายปี | | สนง.เกษตรและสหกรณ์จังหวัดปทุมธานี | |
| | | | 12. จำนวนเกษตรกรทั้งสิ้นของจังหวัด จำแนกตามชนิดของพืชและเขตการปกครอง | มี | | ราย | รายปี | | สนง.เกษตรจังหวัดปทุมธานี | |
| | | | 13. จำนวนพื้นที่เพาะปลูกทั้งสิ้นของจังหวัด จำแนกตามชนิดของพืชและเขตการปกครอง | มี | | ไร่ | รายปี | | สนง.เกษตรและสหกรณ์จังหวัดปทุมธานี | |
| | | | 14. จำนวนแปลง/ฟาร์มเกษตรกร ที่ได้รับการรับรองมาตรฐานสินค้าเกษตรปลอดภัย (PGAP) ของจังหวัดจำแนกตามชนิดของพืชและเขตการปกครอง | มี | | ไร่ | รายปี | | สนง.เกษตรและสหกรณ์จังหวัดปทุมธานี | |
| | | | 15. จำนวนเกษตรกร/ฟาร์มเกษตรกรที่ได้รับการรับรองมาตรฐานสินค้าเกษตรปลอดภัย (GAP) จำแนกตามชนิดของพืชและเขต | มี | | ราย | รายปี | | สนง.เกษตรและสหกรณ์จังหวัดปทุมธานี | |

| ยุทธศาสตร์ | เป้าประสงค์เชิงยุทธศาสตร์ | ตัวชี้วัด | รายการสถิติ | มี/ไม่มีฐานข้อมูล | วิธีการเก็บรวบรวมข้อมูล | หน่วยวัด | ความถี่ของข้อมูล | ระดับการนำเสนอ | หน่วยงานผู้รับผิดชอบ | หมายเหตุ |
|------------|---------------------------|-----------|---|-------------------|-------------------------|----------|------------------|----------------|-----------------------------------|----------|
| | | | การปกครอง | | | | | | | |
| | | | 16. จำนวนพื้นที่เพาะปลูกที่ได้รับการรับรองมาตรฐานสินค้าเกษตรปลอดภัย (PGAP) จำแนกตามชนิดของพืชและเขตการปกครอง | มี | | ไร่ | รายปี | | สนง.เกษตรและสหกรณ์จังหวัดปทุมธานี | |
| | | | 17. จำนวนพื้นที่เก็บเกี่ยวที่ได้รับการรับรองมาตรฐานสินค้าเกษตรปลอดภัย (PGAP) จำแนกตามชนิดของพืชและเขตการปกครอง | มี | | ไร่ | รายปี | | สนง.เกษตรและสหกรณ์จังหวัดปทุมธานี | |
| | | | 18. ปริมาณผลผลิตที่ได้รับการรับรองมาตรฐานสินค้าเกษตรปลอดภัย (GAP) จำแนกตามชนิดของพืชและเขตการปกครอง | ไม่มี | | | | | | |
| | | | 19. จำนวนแปลง/ฟาร์มการเพาะเลี้ยงปศุสัตว์ที่ได้รับการรับรองมาตรฐานสินค้าเกษตรปลอดภัย (PGAP) ของจังหวัดจำแนกตามชนิดของปศุสัตว์และเขตการปกครอง | มี | | ฟาร์ม | รายปี | | สนง.ปศุสัตว์จังหวัดปทุมธานี | |

| ยุทธศาสตร์ | เป้าประสงค์เชิงยุทธศาสตร์ | ตัวชี้วัด | รายการสถิติ | มี/ไม่มีฐานข้อมูล | วิธีการเก็บรวบรวมข้อมูล | หน่วยวัด | ความถี่ของข้อมูล | ระดับการนำเสนอ | หน่วยงานผู้รับผิดชอบ | หมายเหตุ |
|------------|---------------------------|-----------|--|-------------------|-------------------------|----------|------------------|----------------|-----------------------------|----------|
| | | | 20. จำนวนเกษตรกร/ฟาร์มการเพาะเลี้ยงปศุสัตว์ที่ได้รับการรับรองมาตรฐานสินค้าเกษตรปลอดภัย (PGAP) ของจังหวัดจำแนกตามชนิดของปศุสัตว์และเขตการปกครอง | มี | | ราย | รายปี | | สนง.ปศุสัตว์จังหวัดปทุมธานี | |
| | | | 21. ปริมาณผลผลิตปศุสัตว์ที่ได้รับการรับรองมาตรฐานสินค้าเกษตรปลอดภัย (PGAP) จำแนกตามชนิดของปศุสัตว์และเขตการปกครอง | มี | | ตัน | รายปี | | สนง.ปศุสัตว์จังหวัดปทุมธานี | |
| | | | 22. จำนวนครั้งของการเก็บตัวอย่างหาสารตกค้างในเนื้อของปศุสัตว์ จำแนกตามชนิดของปศุสัตว์ | | | | | | | |
| | | | 23. จำนวนตัวอย่างของการเก็บตัวอย่างหาสารตกค้างในเนื้อของปศุสัตว์ จำแนกตามชนิดของปศุสัตว์ | | | | | | | |
| | | | 24. จำนวนแปลง/ฟาร์มการประมงและการเพาะเลี้ยง | มี | | ฟาร์ม | รายปี | | สนง.ประมงจังหวัด | |

| ยุทธศาสตร์ | เป้าประสงค์เชิงยุทธศาสตร์ | ตัวชี้วัด | รายการสถิติ | มี/ไม่มีฐานข้อมูล | วิธีการเก็บรวบรวมข้อมูล | หน่วยวัด | ความถี่ของข้อมูล | ระดับการนำเสนอ | หน่วยงานผู้รับผิดชอบ | หมายเหตุ |
|------------|---------------------------|-----------|--|-------------------|-------------------------|----------|------------------|----------------|--------------------------|----------|
| | | | สัตว์น้ำ ที่ได้รับการรับรองมาตรฐานสินค้าเกษตรปลอดภัย (PGAP) ของจังหวัดจำแนกตามชนิดของสัตว์น้ำและเขตการปกครอง | | | | | | ปทุมธานี | |
| | | | 25. จำนวนเกษตรกร/ฟาร์มการประมงและการเพาะเลี้ยงสัตว์น้ำ ที่ได้รับการรับรองมาตรฐานสินค้าเกษตรปลอดภัย (PGAP) ของจังหวัดจำแนกตามชนิดของสัตว์น้ำและเขตการปกครอง | มี | | ราย | รายปี | | สนง.ประมงจังหวัดปทุมธานี | |
| | | | 26. จำนวนเนื้อที่การเพาะเลี้ยงสัตว์น้ำที่ได้รับการรับรองมาตรฐานสินค้าเกษตรปลอดภัย (PGAP) ของจังหวัดตามชนิดของสัตว์น้ำและเขตการปกครอง | มี | | ไร่ | รายปี | | สนง.ประมงจังหวัดปทุมธานี | |
| | | | 27. ปริมาณผลผลิตสัตว์น้ำที่ได้รับการรับรองมาตรฐานสินค้าเกษตรปลอดภัย (PGAP) จำแนกตามชนิดของสัตว์น้ำและการปกครอง | มี | | ตัน | รายปี | | สนง.ประมงจังหวัดปทุมธานี | |

| ยุทธศาสตร์ | เป้าประสงค์เชิงยุทธศาสตร์ | ตัวชี้วัด | รายการสถิติ | มี/ไม่มีฐานข้อมูล | วิธีการเก็บรวบรวมข้อมูล | หน่วยวัด | ความถี่ของข้อมูล | ระดับการนำเสนอ | หน่วยงานผู้รับผิดชอบ | หมายเหตุ |
|------------|---------------------------|--|--|-------------------|-------------------------|----------|------------------|----------------|-----------------------------------|----------|
| | | | 28. จำนวนศูนย์ถ่ายทอดเทคโนโลยีการเกษตรสำหรับเกษตรกรปลอดภัย จำแนกตามประเภทของเกษตรกรรมและเขตการปกครอง | | | | | | | |
| | | | 29. จำนวนเกษตรกรที่ได้รับการถ่ายทอดเทคโนโลยีการเกษตรสำหรับเกษตรกรปลอดภัย จำแนกตามประเภทของเกษตรกรรมและเขตการปกครอง | | | | | | | |
| | | 2. ร้อยละสถานประกอบการที่ผ่านเกณฑ์ร้านอาหารปลอดภัย (Clean Food Good Test / P-GMP – Q-rest. / ตัดสนน้ำซื้อ) | 1. ข้อมูลเกณฑ์มาตรฐานร้านอาหารปลอดภัย (Q) | มี | | มี/ไม่มี | รายปี | | สนง.เกษตรและสหกรณ์จังหวัดปทุมธานี | |
| | | | 2. จำนวนสถานประกอบการที่ผ่านเกณฑ์มาตรฐานร้านอาหารปลอดภัย (Q) | มี | | ราย | รายปี | | สนง.เกษตรและสหกรณ์จังหวัด | |

| ยุทธศาสตร์ | เป้าประสงค์เชิงยุทธศาสตร์ | ตัวชี้วัด | รายการสถิติ | มี/ไม่มีฐานข้อมูล | วิธีการเก็บรวบรวมข้อมูล | หน่วยวัด | ความถี่ของข้อมูล | ระดับการนำเสนอ | หน่วยงานผู้รับผิดชอบ | หมายเหตุ |
|------------|---------------------------|-----------|--|-------------------|-------------------------|----------|------------------|----------------|-----------------------------------|----------|
| | | | | | | | | | ปทุมธานี | |
| | | | 3. จำนวนสถานประกอบการที่ผ่านเกณฑ์มาตรฐานร้านอาหารปลอดภัย (Clean Food Good Test / Food safety) | มี | | ราย | รายปี | | สนง.สาธารณสุขจังหวัดปทุมธานี | |
| | | | 4. จำนวนสถานที่จำหน่ายและแหล่งสะสมอาหารปลอดภัย (เช่น ตลาดสด ซูเปอร์มาร์เก็ต) ที่ผ่านเกณฑ์มาตรฐานอาหารปลอดภัย | มี | | แห่ง | รายปี | | สนง.สาธารณสุขจังหวัดปทุมธานี | |
| | | | 5. มูลค่าการจำหน่ายของผลิตภัณฑ์อาหารปลอดภัย จำแนกตามประเภทของผลิตภัณฑ์/สินค้า | ไม่มี | | | | | | |
| | | | 6. จำนวนร้านขายผลิตภัณฑ์เกษตรปลอดภัย (Q-shop) | มี | | แห่ง | รายปี | | สนง.เกษตรและสหกรณ์จังหวัดปทุมธานี | |
| | | | 7. จำนวนร้านค้า/ร้านอาหารที่จำหน่ายอาหาร/อาหารแปรรูป ที่ได้รับการตรวจสอบการปนเปื้อนของ | มี | | แห่ง | รายปี | | สนง.สาธารณสุขจังหวัดปทุมธานี | |

| ยุทธศาสตร์ | เป้าประสงค์เชิงยุทธศาสตร์ | ตัวชี้วัด | รายการสถิติ | มี/ไม่มีฐานข้อมูล | วิธีการเก็บรวบรวมข้อมูล | หน่วยวัด | ความถี่ของข้อมูล | ระดับการนำเสนอ | หน่วยงานผู้รับผิดชอบ | หมายเหตุ |
|------------|---------------------------|-----------|--|-------------------|-------------------------|----------|------------------|----------------|---|----------|
| | | | เชื้อแบคทีเรีย | | | | | | | |
| | | | 8. จำนวนผู้ประกอบการที่ได้รับใบรับรองมาตรฐานและผ่านการติดตามและตรวจสอบ | มี | | แห่ง | รายปี | | สนง.สาธารณสุขจังหวัดปทุมธานี | |
| | | | 9. จำนวนครั้งที่ติดตามตรวจสอบผู้ประกอบการที่ได้รับใบรับรองมาตรฐาน | มี | | แห่ง | รายปี | | สนง.สาธารณสุขจังหวัดปทุมธานี | |
| | | | 10. จำนวนร้านอาหารที่ผ่านการตรวจรับรองโครงการร้านอาหาร วัตถุประสงค์ปลอดภัย เลือกใช้สินค้า Q (Q Restaurant) | มี | | ร้าน | รายปี | | สนง.เกษตรและสหกรณ์จังหวัดปทุมธานี | |
| | | | 11. จำนวนร้านจำหน่ายปัจจัยการผลิตทางการเกษตร (Q Shop) | มี | | แห่ง | รายปี | | ศูนย์วิจัยและพัฒนาการเกษตรจังหวัดปทุมธานี | |
| | | | 12. แหล่งจำหน่ายสินค้าเกษตรคุณภาพมาตรฐาน Q (ที่ได้รับการรับรอง) | มี | | แผงค้า | รายปี | | สนง.สาธารณสุขจังหวัดปทุมธานี | |

| ยุทธศาสตร์ | เป้าประสงค์เชิงยุทธศาสตร์ | ตัวชี้วัด | รายการสถิติ | มี/ไม่มีฐานข้อมูล | วิธีการเก็บรวบรวมข้อมูล | หน่วยวัด | ความถี่ของข้อมูล | ระดับการนำเสนอ | หน่วยงานผู้รับผิดชอบ | หมายเหตุ |
|---|---|--|---|-------------------|-------------------------|----------|------------------|----------------|---|---------------------|
| | | | | | | | | | สนง.เกษตรจังหวัดปทุมธานี สนง.ประมงจังหวัดปทุมธานี สนง.ปศุสัตว์จังหวัดปทุมธานี ศูนย์วิจัยและพัฒนาการเกษตรปทุมธานี | |
| | | | 13. จำนวนสถานที่จำหน่ายเนื้อสัตว์ (ปศุสัตว์ OK) | มี | | แห่ง | รายปี | | สนง.ปศุสัตว์จังหวัดปทุมธานี | เริ่มโครงการปี 2560 |
| ยุทธศาสตร์ที่ 3 พัฒนาแหล่งท่องเที่ยว จัดกิจกรรมการท่องเที่ยวและการตลาด เพื่อสร้างอาชีพและรายได้ให้กับประชาชนในพื้นที่ | เศรษฐกิจเข้มแข็งและเป็นธรรม มีแหล่งงานในพื้นที่ ประชาชนมีงานทำที่มั่นคง และมีรายได้เพียงพอต่อการดำรงชีวิต | 1. ร้อยละที่เพิ่มขึ้นของรายได้จากการท่องเที่ยว | 1. รายได้จากการท่องเที่ยวชาวไทย | มี | | ล้านบาท | รายปี | | กรมการท่องเที่ยว | |

| ยุทธศาสตร์ | เป้าประสงค์เชิงยุทธศาสตร์ | ตัวชี้วัด | รายการสถิติ | มี/ไม่มีฐานข้อมูล | วิธีการเก็บรวบรวมข้อมูล | หน่วยวัด | ความถี่ของข้อมูล | ระดับการนำเสนอ | หน่วยงานผู้รับผิดชอบ | หมายเหตุ |
|------------|---------------------------|--|--|-------------------|-------------------------|------------|------------------|----------------|-----------------------------------|----------|
| | | | 2. รายได้จากการท่องเที่ยวชาวต่างประเทศ | มี | | ล้านบาท | รายปี | | กรมการท่องเที่ยว | |
| | | | 3. รายได้จากการท่องเที่ยวของจังหวัด | มี | | ล้านบาท | รายปี | | กรมการท่องเที่ยว | |
| | | | 4. อัตราของรายได้จากการท่องเที่ยวของจังหวัดเทียบกับปีที่ผ่านมา | มี | | ค่านวน | รายปี | | กรมการท่องเที่ยว | |
| | | | 5. ค่าใช้จ่ายเฉลี่ยต่อคนของผู้เยี่ยมเยือน | มี | | บาท/คน/วัน | รายปี | | กรมการท่องเที่ยว | |
| | | | 6. อัตราการเพิ่มขึ้นของค่าใช้จ่ายเฉลี่ยต่อคนของผู้เยี่ยมเยือนเทียบกับปีที่ผ่านมา | มี | | ค่านวน | รายปี | | กรมการท่องเที่ยว | |
| | | | 7. รายได้จากธุรกิจบริการที่เกี่ยวข้องเนื่องกับการท่องเที่ยวจำแนกตามประเภทกิจการ | มี | | ล้านบาท | รายปี | | สรรพากรพื้นที่จังหวัดปทุมธานี 1,2 | |
| | | 2. ร้อยละที่เพิ่มขึ้นของจำนวนนักท่องเที่ยวและนักท่องเที่ยว | 1. จำนวนนักท่องเที่ยวชาวไทย | มี | | คน | รายปี | | กรมการท่องเที่ยว | |
| | | | 2. จำนวนนักท่องเที่ยวชาวต่างประเทศ | มี | | คน | รายปี | | กรมการท่องเที่ยว | |

| ยุทธศาสตร์ | เป้าประสงค์เชิงยุทธศาสตร์ | ตัวชี้วัด | รายการสถิติ | มี/ไม่มีฐานข้อมูล | วิธีการเก็บรวบรวมข้อมูล | หน่วยวัด | ความถี่ของข้อมูล | ระดับการนำเสนอ | หน่วยงานผู้รับผิดชอบ | หมายเหตุ |
|------------|---------------------------|--|---|-------------------|-------------------------|----------|------------------|----------------|-------------------------------|----------|
| | | | 3. จำนวนนักท่องเที่ยวชาวไทยและชาวต่างประเทศ | มี | | คน | รายปี | | กรมการท่องเที่ยว | |
| | | | 4. อัตราการเพิ่มขึ้นของจำนวนนักท่องเที่ยวทั้งไทยและต่างประเทศเทียบกับปีที่ผ่านมา | มี | | ค่านวณ | รายปี | | กรมการท่องเที่ยว | |
| | | | 5. จำนวนนักท่องเที่ยวชาวไทย | มี | | คน | รายปี | | กรมการท่องเที่ยว | |
| | | | 6. จำนวนนักท่องเที่ยวชาวต่างประเทศ | มี | | คน | รายปี | | กรมการท่องเที่ยว | |
| | | | 7. จำนวนนักท่องเที่ยวชาวไทยและชาวต่างประเทศ | มี | | คน | รายปี | | กรมการท่องเที่ยว | |
| | | | 8. อัตราการเพิ่มขึ้นของจำนวนนักท่องเที่ยวทั้งไทยและต่างประเทศเทียบกับปีที่ผ่านมา | มี | | ค่านวณ | รายปี | | กรมการท่องเที่ยว | |
| | | 3. ร้อยละที่เพิ่มขึ้นของรายได้จากการจำหน่ายสินค้า OTOP และผลิตภัณฑ์ทางวัฒนธรรม | 1. จำนวนผู้ประกอบการที่จำหน่ายผลิตภัณฑ์ชุมชนท้องถิ่น (OTOP) และผลิตภัณฑ์ทางวัฒนธรรม | มี | | ราย | รายปี | | สนง.พัฒนาชุมชนจังหวัดปทุมธานี | |
| | | | 2. จำนวนสมาชิกกลุ่มผู้ผลิตผลิตภัณฑ์ชุมชน จำแนก | มี | | คน | รายปี | | สนง.พัฒนาชุมชนจังหวัด | |

| ยุทธศาสตร์ | เป้าประสงค์เชิงยุทธศาสตร์ | ตัวชี้วัด | รายการสถิติ | มี/ไม่มีฐานข้อมูล | วิธีการเก็บรวบรวมข้อมูล | หน่วยวัด | ความถี่ของข้อมูล | ระดับการนำเสนอ | หน่วยงานผู้รับผิดชอบ | หมายเหตุ |
|------------|---------------------------|-----------|---|-------------------|-------------------------|----------|------------------|----------------|-------------------------------|----------|
| | | | ตามประเภทของผลิตภัณฑ์ | | | | | | ปทุมธานี | |
| | | | 3. ปริมาณสินค้าผลิตภัณฑ์ชุมชนท้องถิ่น (OTOP) และผลิตภัณฑ์ทางวัฒนธรรม จำแนกตามประเภท/ชนิด | มี | | ชนิด | รายปี | | สนง.พัฒนาชุมชนจังหวัดปทุมธานี | |
| | | | 4. มูลค่าการจำหน่ายสินค้าผลิตภัณฑ์ชุมชนท้องถิ่น (OTOP) และผลิตภัณฑ์ทางวัฒนธรรม (รายได้จากการจำหน่ายสินค้า OTOP) | มี | | ล้านบาท | รายปี | | สนง.พัฒนาชุมชนจังหวัดปทุมธานี | |
| | | | 5. ข้อมูลแหล่ง/สถานที่จำหน่ายผลิตภัณฑ์ชุมชนท้องถิ่น (OTOP) และผลิตภัณฑ์ทางวัฒนธรรม | มี | | แห่ง | รายปี | | สนง.พัฒนาชุมชนจังหวัดปทุมธานี | |
| | | | 6. จำนวนกิจกรรมส่งเสริมการขายผลิตภัณฑ์ชุมชนท้องถิ่น (OTOP) และผลิตภัณฑ์ทางวัฒนธรรม | มี | | กิจกรรม | รายปี | | สนง.พัฒนาชุมชนจังหวัดปทุมธานี | |
| | | | 7. จำนวนสินค้า/ผลิตภัณฑ์ชุมชนท้องถิ่น (OTOP) และผลิตภัณฑ์ทางวัฒนธรรม ที่มีการออกแบบบรรจุภัณฑ์ที่ทันสมัย | มี | | ชนิด | รายปี | | สนง.พัฒนาชุมชนจังหวัดปทุมธานี | |

| ยุทธศาสตร์ | เป้าประสงค์เชิงยุทธศาสตร์ | ตัวชี้วัด | รายการสถิติ | มี/ไม่มีฐานข้อมูล | วิธีการเก็บรวบรวมข้อมูล | หน่วยวัด | ความถี่ของข้อมูล | ระดับการนำเสนอ | หน่วยงานผู้รับผิดชอบ | หมายเหตุ |
|--|---|---|---|-------------------|-------------------------|----------|------------------|----------------|-------------------------------|----------|
| ยุทธศาสตร์ที่ 4 ยกระดับการจัดสวัสดิการสังคมและพัฒนาโครงสร้างพื้นฐานให้ทั่วถึง เพื่อสร้างความเข้มแข็งและพัฒนาชีวิตชุมชน | ประชาชนมีสุขภาพจิตใจแข็งแรง ครอบครัวอบอุ่น ชุมชนเข้มแข็ง แหล่งที่อยู่อาศัยสะอาด สวยงามปลอดภัย ภายใต้สังคมประชาธิปไตยที่มีธรรมาภิบาล | 1. ร้อยละที่ลดลงของอัตราคดีอุจฉกรรจ์ต่อแสนประชากร | 1. จำนวนคดีอุจฉกรรจ์ที่เกิดขึ้น จำแนกตามประเภทของคดีอุจฉกรรจ์ - ฆ่าผู้อื่นโดยเจตนา - ปล้นทรัพย์ - ชิงทรัพย์ - วางเพลิง - ลักพาคนไปเรียกค่าไถ่ | มี | | คดี | รายปี | | สนง. ตำรวจภูธรจังหวัดปทุมธานี | |
| | | | 2. จำนวนคดีอุจฉกรรจ์ที่เกิดขึ้นและจับกุมได้จำแนกตามประเภทของคดีอุจฉกรรจ์ - ฆ่าผู้อื่นโดยเจตนา - ปล้นทรัพย์ - ชิงทรัพย์ - วางเพลิง - ลักพาคนไปเรียกค่าไถ่ | มี | | คดี | รายปี | | สนง. ตำรวจภูธรจังหวัดปทุมธานี | |
| | | | 3. จำนวนประชากรจำแนกตามเขตการปกครอง | มี | | คน | รายปี | | ที่ทำการปกครองจังหวัดปทุมธานี | |
| | | 2. จำนวนที่เพิ่มขึ้นของหมู่บ้าน/ชุมชนเข้มแข็ง | 1. จำนวนหมู่บ้าน (นอกเขตเทศบาล) จำแนกตามเขต | มี | | หมู่บ้าน | รายปี | | ที่ทำการปกครอง | |

| ยุทธศาสตร์ | เป้าประสงค์เชิงยุทธศาสตร์ | ตัวชี้วัด | รายการสถิติ | มี/ไม่มีฐานข้อมูล | วิธีการเก็บรวบรวมข้อมูล | หน่วยวัด | ความถี่ของข้อมูล | ระดับการนำเสนอ | หน่วยงานผู้รับผิดชอบ | หมายเหตุ |
|------------|---------------------------|--------------------------|---|-------------------|-------------------------|----------|------------------|----------------|--|----------|
| | | ตามแนวทางเศรษฐกิจพอเพียง | การปกครอง | | | | | | จังหวัดปทุมธานี | |
| | | | 2. จำนวนชุมชน (ในเขตเทศบาล) จำแนกตามเขตการปกครอง | มี | | ชุมชน | รายปี | | สนง.ส่งเสริมการปกครองท้องถิ่นจังหวัดปทุมธานี | |
| | | | 3. จำนวนชุมชนเข้มแข็งตามแนวทางเศรษฐกิจพอเพียง จำแนกตามเขตการปกครอง | มี | | ชุมชน | รายปี | | สนง.พัฒนาชุมชนจังหวัดปทุมธานี | |
| | | | 4. จำนวนชุมชน/หมู่บ้าน ที่เข้าร่วมกิจกรรมตามแนวทางหลักเศรษฐกิจพอเพียงจำแนกตามเขตการปกครอง | | | | | | | |
| | | | 5. ศูนย์การเรียนรู้ตามแนวทางหลักเศรษฐกิจพอเพียง | มี | | ศูนย์ | รายปี | | สนง.พัฒนาชุมชนจังหวัดปทุมธานี , สนง.เกษตรและสหกรณ์จังหวัดปทุมธานี | |
| | | | 6. จำนวนโครงการ/กิจกรรมตามแนวทางเศรษฐกิจ | | | | | | | |

| ยุทธศาสตร์ | เป้าประสงค์เชิงยุทธศาสตร์ | ตัวชี้วัด | รายการสถิติ | มี/ไม่มีฐานข้อมูล | วิธีการเก็บรวบรวมข้อมูล | หน่วยวัด | ความถี่ของข้อมูล | ระดับการนำเสนอ | หน่วยงานผู้รับผิดชอบ | หมายเหตุ |
|------------|---------------------------|-----------|--|-------------------|-------------------------|-----------|------------------|----------------|-------------------------------|----------|
| | | | พอเพียง | | | | | | | |
| | | | 7. จำนวนชุมชน/หมู่บ้าน ที่มีเครือข่ายภาคประชาชนร่วมในการดูแลรักษาความปลอดภัยและทรัพย์สินในชุมชนร่วมกัน | มี | | หมู่บ้าน | รายปี | | ตำรวจภูธรจังหวัดปทุมธานี | |
| | | | 8. จำนวนชุมชน/หมู่บ้าน ที่มีกิจกรรมการรักความสามัคคีและสร้างความเข้มแข็งของชุมชน/ท้องถิ่น จำแนกตามเขตการปกครอง | มี | | ชุมชน | รายปี | | ที่ทำการปกครองจังหวัดปทุมธานี | |
| | | | 9. จำนวนเครือข่าย/กลุ่ม/องค์กรภาคประชาชน จำแนกตามประเภทและเขตการปกครอง | มี | | เครือข่าย | รายปี | | สนง.พัฒนาชุมชนจังหวัดปทุมธานี | |
| | | | 10. จำนวนสมาชิกของเครือข่าย/กลุ่ม/องค์กรภาคประชาชน จำแนกตามประเภทและเขตการปกครอง | มี | | คน | รายปี | | สนง.พัฒนาชุมชนจังหวัดปทุมธานี | |
| | | | 11. จำนวนคดีประทุษร้ายต่อร่างกายชีวิตและทรัพย์สิน จำแนกตามเขตการปกครอง | มี | | คดี | รายปี | | ตำรวจภูธรจังหวัดปทุมธานี | |

| ยุทธศาสตร์ | เป้าประสงค์เชิงยุทธศาสตร์ | ตัวชี้วัด | รายการสถิติ | มี/ไม่มีฐานข้อมูล | วิธีการเก็บรวบรวมข้อมูล | หน่วยวัด | ความถี่ของข้อมูล | ระดับการนำเสนอ | หน่วยงานผู้รับผิดชอบ | หมายเหตุ |
|------------|---------------------------|-----------|--|-------------------|-------------------------|----------|------------------|----------------|-------------------------------|----------|
| | | | 12. จำนวนคดีเกี่ยวข้องกับยาเสพติด จำแนกตามเขตการปกครอง | มี | | คดี | รายปี | | ตำรวจภูธรจังหวัดปทุมธานี | |
| | | | 13. จำนวนผู้เข้ารับการรักษาแล้วกลับไปใช้ยาเสพติดซ้ำ จำแนกตามเขตการปกครอง | มี | | คน | รายปี | | ที่ทำการปกครองจังหวัดปทุมธานี | |

(2) ข้อมูลสถิติ ตัวชี้วัด ตามประเด็นยุทธศาสตร์ในแผนพัฒนาจังหวัดปทุมธานี

| ยุทธศาสตร์ | เป้าประสงค์ | ตัวชี้วัด | รายการสถิติ | 2556 | 2557 | 2558 | 2559 | 2560 | หมายเหตุ |
|---|---|---|--|-------|-------|-------|-------|-------|----------|
| ยุทธศาสตร์ที่ 1 ส่งเสริมการจัดการสิ่งแวดล้อมแบบมีส่วนร่วม | ทรัพยากรธรรมชาติและสิ่งแวดล้อมได้รับการสงวนรักษาไว้ใช้ประโยชน์ได้อย่างยาวนาน สามารถคงความอุดมสมบูรณ์และใช้ได้อย่างประหยัด มีประสิทธิภาพและเกิดความสมดุล | 1. จำนวนสถานประกอบการที่ผ่านเกณฑ์อุตสาหกรรมสีเขียว (Green Industry) | 1. จำนวนสถานประกอบการทั้งสิ้น | 3,298 | 3,532 | 3,632 | 3,757 | 3,862 | |
| | | | 2. จำนวนสถานประกอบการที่เข้าร่วมโครงการอุตสาหกรรมสีเขียว | 510 | 329 | 329 | 31 | 122 | |
| | | | - ระดับ 1 | 429 | 261 | 242 | 197 | 4 | |
| | | | - ระดับ 2 | 46 | 27 | 28 | 72 | 60 | |
| | | | - ระดับ 3 | 35 | 40 | 56 | 41 | 53 | |
| | | | - ระดับ 4 | 0 | 1 | 3 | 6 | 5 | |
| | | | - ระดับ 5 | 0 | 0 | 0 | 0 | 0 | |
| | | | 3. ข้อมูลมาตรฐานเกณฑ์อุตสาหกรรมสีเขียว | 1 | 1 | 1 | 1 | 1 | |
| | | | 4. จำนวนสถานประกอบการที่มีการนำวัสดุเหลือใช้มาแปรรูปใช้ประโยชน์ในรูปแบบต่างๆ | 106 | 130 | 95 | 155 | | |

| ยุทธศาสตร์ | เป้าประสงค์ | ตัวชี้วัด | รายการสถิติ | 2556 | 2557 | 2558 | 2559 | 2560 | หมายเหตุ |
|------------|-------------|---|---|-------------|-------------|-------------|-------------|------|--------------------------------|
| | | | 5. มูลค่าผลผลิตจากการแปรรูปวัสดุเหลือใช้จากกการผลิต จำแนกตามประเภท | 123,753,298 | 143,244,442 | 107,433,332 | 120,325,332 | | |
| | | 2. จำนวนชุมชนมีส่วนร่วมในการจัดการขยะ/น้ำเสีย | 1. จำนวนหมู่บ้าน (นอกเขตเทศบาล) | 345 | 345 | 345 | 345 | | |
| | | | 2. จำนวนชุมชน (ในเขตเทศบาล) | 542 | 543 | 543 | 460 | | |
| | | | 3. จำนวนชุมชน/หมู่บ้านที่มีการจัดการขยะ/น้ำเสีย | | | | | | ไม่มีการจัดเก็บข้อมูล |
| | | | 4. จำนวนชุมชน/หมู่บ้านที่ได้รับการส่งเสริมการคัดแยกขยะก่อนทิ้งจำแนกตามเขตการปกครอง | 82 | 95 | | | | ปี 58-59 ไม่มีการจัดเก็บข้อมูล |
| | | | 5. จำนวนครัวเรือน/ชุมชน/สถานประกอบการที่มีส่วนร่วมในการบริหารจัดการขยะ น้ำเสีย และมลพิษอื่นๆ จำแนกตามเขตการปกครอง | 951 | 1,044 | | | | ปี 58-59 ไม่มีการจัดเก็บข้อมูล |
| | | | 6. จำนวนชุมชน/หมู่บ้านที่มีการนำขยะกลับมาใช้ประโยชน์ | | | | | | ไม่มีการจัดเก็บข้อมูล |
| | | | 7. จำนวนชุมชน/หมู่บ้านที่มี | | | | | | ไม่มีการ |

| ยุทธศาสตร์ | เป้าประสงค์ | ตัวชี้วัด | รายการสถิติ | 2556 | 2557 | 2558 | 2559 | 2560 | หมายเหตุ |
|------------|-------------|-----------|---|---------|---------|---------|---------|------|----------------------------------|
| | | | การนำขยะกลับมาแปรรูป เพื่อนำมาใช้ประโยชน์ | | | | | | จัดเก็บ ข้อมูล |
| | | | 8. จำนวนชุมชนที่มีการนำวัสดุ เหลือใช้ มาแปรรูปใช้ ประโยชน์ในรูปแบบต่างๆ | 130 | 7 | 8 | 21 | | |
| | | | 9. มูลค่าผลผลิตจากการนำ วัสดุเหลือใช้ มาแปรรูปใช้ ประโยชน์ในรูปแบบต่างๆ จำแนกตามประเภท | | | | | | ไม่มีการ จัดเก็บ ข้อมูล |
| | | | 10. ปริมาณขยะที่เกิดขึ้นเฉลี่ย ต่อวัน | 1,471 | 1,486 | 1,591 | 1,676 | | |
| | | | 11. ปริมาณขยะที่กำจัดได้เฉลี่ย ต่อวัน | 1659 | 1178 | 1552 | 1567 | | |
| | | | 12. ปริมาณขยะที่กำจัดได้ใน รอบปีงบประมาณจำแนก ตามเขตการปกครอง | 605,535 | 412,790 | 566,480 | 459,596 | | |
| | | | 13. จำนวนชุมชน/หมู่บ้าน ที่มี ศูนย์คัดแยกขยะของชุมชน | 130 | 130 | 195 | 260 | | |
| | | | 14. จำนวนชุมชน/หมู่บ้าน ที่มี ระบบบำบัดน้ำเสีย | 6 | 18 | 18 | 49 | 16 | |
| | | | 15. จำนวนชุมชน/หมู่บ้าน ต้นแบบในการบริหาร จัดการขยะ | - | - | - | - | 185 | เริ่มจัดเก็บ ข้อมูลปี 2560 |

| ยุทธศาสตร์ | เป้าประสงค์ | ตัวชี้วัด | รายการสถิติ | 2556 | 2557 | 2558 | 2559 | 2560 | หมายเหตุ |
|---|---|--|--|-------|-------|-------|-------|-------|-------------------------------------|
| ยุทธศาสตร์ที่ 2 เสริมสร้างความเข้มแข็ง กระบวนการผลิตและ การแปรรูปสินค้าเกษตร และอาหารให้มีความ ปลอดภัยอย่างครบวงจร | ผลิตภัณฑ์อาหารปลอดภัย ได้มาตรฐานและมี ศักยภาพเชิงธุรกิจ | 1. ร้อยละของจำนวน แปลงฟาร์มที่ผ่านการ ประเมินความพร้อม เบื้องต้นของจำนวน แปลงฟาร์มที่สมัคร (PGAP) | 1. ข้อมูลเกณฑ์การรับรอง มาตรฐานสินค้าเกษตร ปลอดภัย (GAP) จำแนก ตามประเภทสินค้าเกษตร (ด้านพืช) | 1 | 1 | 1 | 1 | 1 | 1 = มีข้อมูล 0 = ไม่มี ข้อมูล |
| | | | 2. ข้อมูลเกณฑ์การรับรอง มาตรฐานสินค้าเกษตร ปลอดภัย (GAP) จำแนก ตามประเภทสินค้าเกษตร (ด้านประมง) | 1 | 1 | 1 | 1 | 1 | 1 = มีข้อมูล 0 = ไม่มี ข้อมูล |
| | | | 3. ข้อมูลเกณฑ์การรับรอง มาตรฐานสินค้าเกษตร ปลอดภัย (GAP) จำแนก ตามประเภทสินค้าเกษตร (ด้านปศุสัตว์) | 1 | 1 | 1 | 1 | 1 | 1 = มีข้อมูล 0 = ไม่มี ข้อมูล |
| | | | 4. จำนวนแปลง/ฟาร์มการ ประมงและการเพาะเลี้ยง สัตว์น้ำทั้งสิ้นของจังหวัด จำแนกตามชนิดของสัตว์น้ำ และเขตการปกครอง | 2,789 | 2,803 | 2,783 | 2,790 | 2,795 | |
| | | | 5. จำนวนเกษตรกร/ฟาร์มการ ประมงและการเพาะเลี้ยง | 3,279 | 3,328 | 3,319 | 2,793 | 2,404 | |

| ยุทธศาสตร์ | เป้าประสงค์ | ตัวชี้วัด | รายการสถิติ | 2556 | 2557 | 2558 | 2559 | 2560 | หมายเหตุ |
|------------|-------------|-----------|---|--------|--------|--------|--------|--------|--|
| | | | สัตว์น้ำทั้งสิ้นของจังหวัด จำแนกตามชนิดของสัตว์น้ำ และเขตการปกครอง | | | | | | |
| | | | 6. จำนวนเนื้อที่การเพาะเลี้ยง สัตว์น้ำทั้งสิ้นของจังหวัด จำแนกตามชนิดของสัตว์น้ำ และเขตการปกครอง | 11,556 | 11,546 | 12,610 | 14,695 | 14,169 | |
| | | | 7. จำนวนแปลง/ฟาร์มการ เพาะเลี้ยงปศุสัตว์ทั้งสิ้นของ จังหวัดจำแนกตามชนิดของ ปศุสัตว์ และ เขต การ ปกครอง | | | | | | ไม่มีการ จัดเก็บ ข้อมูล |
| | | | 8. จำนวนเกษตรกร/ฟาร์มการ เพาะเลี้ยงปศุสัตว์ทั้งสิ้นของ จังหวัดจำแนกตามชนิดของ ปศุสัตว์ และ เขต การ ปกครอง | 4,385 | 5,531 | 5,613 | | 4,226 | |
| | | | 9. จำนวนเนื้อที่เพาะเลี้ยงปศุ สัตว์ทั้งสิ้นของจังหวัด จำแนกตามชนิดของปศุสัตว์ และเขตการปกครอง | 564 | 121 | | | 327.5 | ปี 58-59 ไม่ มีการจัดเก็บ ข้อมูล |

| ยุทธศาสตร์ | เป้าประสงค์ | ตัวชี้วัด | รายการสถิติ | 2556 | 2557 | 2558 | 2559 | 2560 | หมายเหตุ |
|------------|-------------|-----------|---|---------|---------|---------|---------|------|-------------------------------|
| | | | 10. ปริมาณผลผลิตปศุสัตว์ ทั้งสิ้นของจังหวัดจำแนก ตามชนิดของปศุสัตว์และ เขตการปกครอง | 964,712 | 528,973 | 817,352 | 888,090 | | |
| | | | 11. จำนวนแปลง/ฟาร์มทั้งสิ้น ของจังหวัดจำแนกตามชนิด ของพืชและเขตการ ปกครอง | 52,916 | 26,220 | 19,467 | 37,160 | | |
| | | | 12. จำนวนเกษตรกรทั้งสิ้นของ จังหวัดจำแนกตามชนิดของ พืชและเขตการปกครอง | 18577 | 18577 | 25,412 | 15637 | | |
| | | | 13. จำนวนพื้นที่เพาะปลูกทั้งสิ้น ของจังหวัด จำแนกตาม ชนิดของพืชและเขตการ ปกครอง | 314,040 | 390,344 | 389,168 | 399,791 | | |
| | | | 14. จำนวนแปลง/ฟาร์มกลี กรรม ที่ได้รับการรับรอง มาตรฐานสินค้าเกษตร ปลอดภัย (PGAP) ของ จังหวัดจำแนกตามชนิดของ พืชและเขตการปกครอง | | | | | | ไม่มีการ จัดเก็บ ข้อมูล |
| | | | 15. จำนวนเกษตรกร/ฟาร์มกลี กรรมที่ได้รับการรับรอง มาตรฐานสินค้าเกษตร | 328 | 522 | 801 | 740 | | |

| ยุทธศาสตร์ | เป้าประสงค์ | ตัวชี้วัด | รายการสถิติ | 2556 | 2557 | 2558 | 2559 | 2560 | หมายเหตุ |
|------------|-------------|-----------|--|-------|----------|----------|----------|------|-----------------------|
| | | | ปลอดภัย (GAP) จำแนกตามชนิดของพืชและเขตการปกครอง | | | | | | |
| | | | 16. จำนวนพื้นที่เพาะปลูกที่ได้รับการรับรองมาตรฐานสินค้าเกษตรปลอดภัย (PGAP) จำแนกตามชนิดของพืชและเขตการปกครอง | 6,957 | 11,797 | 22,647 | 23,836 | | |
| | | | 17. จำนวนพื้นที่เก็บเกี่ยวได้รับการรับรองมาตรฐานสินค้าเกษตรปลอดภัย (GAP) จำแนกตามชนิดของพืชและเขตการปกครอง | 1167 | 11765.25 | 22646.67 | 23836.37 | | |
| | | | 18. ปริมาณผลผลิตที่ได้รับการรับรองมาตรฐานสินค้าเกษตรปลอดภัย (GAP) จำแนกตามชนิดของพืชและเขตการปกครอง | | | | | | ไม่มีการจัดเก็บข้อมูล |
| | | | 19. จำนวนแปลง/ฟาร์มการเพาะเลี้ยงปศุสัตว์ที่ได้รับการรับรองมาตรฐานสินค้าเกษตรปลอดภัย (GAP) ของจังหวัดจำแนกตามชนิดของปศุสัตว์และเขตการ | 6 | 6 | 6 | 6 | | |

| ยุทธศาสตร์ | เป้าประสงค์ | ตัวชี้วัด | รายการสถิติ | 2556 | 2557 | 2558 | 2559 | 2560 | หมายเหตุ |
|------------|-------------|-----------|---|---------|---------|-----------|---------|------|----------|
| | | | ปกครอง | | | | | | |
| | | | 20. จำนวนเกษตรกร/ฟาร์มการเพาะเลี้ยงปลุสัตว์ที่ได้รับการรับรองมาตรฐานสินค้าเกษตรปลอดภัย (GAP) จำแนกตามชนิดของปลุสัตว์และเขตการปกครอง | 6 | 6 | 6 | 6 | | |
| | | | 21. ปริมาณผลผลิตปลุสัตว์ที่ได้รับการรับรองมาตรฐานสินค้าเกษตรปลอดภัย (PGAP) จำแนกตามชนิดของปลุสัตว์และเขตการปกครอง | 200,000 | 790,300 | 1,206,065 | 766,000 | | |
| | | | 22. จำนวนครั้งของการเก็บตัวอย่างหาสารตกค้างในเนื้อของปลุสัตว์จำแนกตามชนิดของปลุสัตว์ | 12 | 28 | 32 | 14 | | |
| | | | 23. จำนวนตัวอย่างของการเก็บตัวอย่างหาสารตกค้างในเนื้อของปลุสัตว์จำแนกตามชนิดของปลุสัตว์ | 44 | 106 | 32 | 163 | | |
| | | | 24. จำนวนแปลง/ฟาร์มการประมงและการเพาะเลี้ยงปลุสัตว์น้ำ ที่ได้รับการรับรองมาตรฐานสินค้าเกษตร | 4 | 93 | 62 | 92 | 66 | |

| ยุทธศาสตร์ | เป้าประสงค์ | ตัวชี้วัด | รายการสถิติ | 2556 | 2557 | 2558 | 2559 | 2560 | หมายเหตุ |
|------------|-------------|-----------|---|-------|-------|-------|-------|------|----------|
| | | | ปลอดภัย (PGAP) ของ จังหวัดจำแนกตามชนิดของ สัตว์น้ำและเขตการปกครอง | | | | | | |
| | | | 25. จำนวนเกษตรกร/ฟาร์มการ ประมงและการเพาะเลี้ยง สัตว์น้ำที่ได้รับการรับรอง มาตรฐานสินค้าเกษตร ปลอดภัย (GAP) จำแนก ตามชนิดสัตว์น้ำและเขต การปกครอง | 47 | 63 | 76 | 94 | 65 | |
| | | | 26. จำนวนเนื้อที่การเพาะเลี้ยง สัตว์น้ำที่ได้รับการรับรอง มาตรฐานสินค้าเกษตร ปลอดภัย (GAP) ของ จังหวัดตามชนิดของสัตว์น้ำ และเขตการปกครอง | 896 | 1,032 | 1,895 | 1,136 | 908 | |
| | | | 27. ปริมาณผลผลิตสัตว์น้ำที่ ได้รับการรับรองมาตรฐาน สินค้าเกษตรปลอดภัย (GAP) จำแนกตามชนิดของ สัตว์น้ำและเขตการปกครอง | 1,544 | 1,815 | 1,944 | 2,504 | | |
| | | | 28. จำนวนศูนย์ถ่ายทอด เทคโนโลยีการเกษตร สำหรับเกษตรกรปลอดภัย | 13 | 29 | 20 | 43 | | |

| ยุทธศาสตร์ | เป้าประสงค์ | ตัวชี้วัด | รายการสถิติ | 2556 | 2557 | 2558 | 2559 | 2560 | หมายเหตุ |
|------------|-------------|--|--|------|------|------|------|------|----------|
| | | | จำแนกตามเขตการปกครอง | | | | | | |
| | | | 29. จำนวนเกษตรกรที่ได้รับการถ่ายทอดเทคโนโลยีการเกษตรสำหรับเกษตรปลอดภัยจำแนกตามประเภทของเกษตรกรรวมและเขตการปกครอง | 14 | 21 | 21 | | | |
| | | 2. ร้อยละสถานประกอบการที่ผ่านเกณฑ์ร้านอาหารปลอดภัย (Clean Food Good Test / P-GMP – Q-rest. / ตาดสดน่าซื้อ) | 1. ข้อมูลเกณฑ์มาตรฐานร้านอาหารปลอดภัย (Q) | 1 | 1 | 1 | 1 | | |
| | | | 2. จำนวนสถานประกอบการที่ผ่านเกณฑ์มาตรฐานร้านอาหารปลอดภัย (Q) | 7 | 11 | 15 | 20 | | |
| | | | 3. จำนวนสถานประกอบการที่ผ่านเกณฑ์มาตรฐานร้านอาหารปลอดภัย (Clean food good taste/ food safety) | 923 | 997 | 998 | 987 | | |
| | | | 4. จำนวนสถานที่จำหน่ายและแหล่งสะสมอาหารปลอดภัย (เช่น ตลาดสด ซูเปอร์มา | 35 | 35 | 35 | 35 | | |

| ยุทธศาสตร์ | เป้าประสงค์ | ตัวชี้วัด | รายการสถิติ | 2556 | 2557 | 2558 | 2559 | 2560 | หมายเหตุ |
|------------|-------------|-----------|--|------|------|------|------|------|-------------------------------|
| | | | เกต) ที่ผ่านเกณฑ์มาตรฐาน อาหารปลอดภัย | | | | | | |
| | | | 5. มูลค่าการจำหน่ายของ ผลิตภัณฑ์อาหารปลอดภัย จำแนกตามประเภทของ ผลิตภัณฑ์/สินค้า | | | | | | ไม่มีการ จัดเก็บ ข้อมูล |
| | | | 6. จำนวนร้านขายผลิตภัณฑ์ เกษตรปลอดภัย (Q-shop) | 6 | 0 | 11 | 20 | | |
| | | | 7. จำนวนร้านค้า/ร้านอาหาร ที่จำหน่ายอาหาร/อาหาร แปรรูป ที่ได้รับการ ตรวจสอบการปนเปื้อนของ เชื้อแบคทีเรีย | 35 | 35 | 35 | 35 | | |
| | | | 8. จำนวนผู้ประกอบการที่ ได้รับใบรับรองมาตรฐาน และผ่านการติดตามและ ตรวจสอบ | 17 | 17 | 17 | 17 | | |
| | | | 9. จำนวนครั้งที่ติดตาม ตรวจสอบผู้ประกอบการที่ ได้รับใบรับรองมาตรฐาน | 34 | 34 | 36 | 28 | | |
| | | | 10. จำนวนร้านอาหารที่ผ่าน การตรวจรับรองโครงการ ร้านอาหารวิถีปลอดภัย เลือกใช้สินค้า Q (Q | 7 | 11 | 15 | 20 | 25 | |

| ยุทธศาสตร์ | เป้าประสงค์ | ตัวชี้วัด | รายการสถิติ | 2556 | 2557 | 2558 | 2559 | 2560 | หมายเหตุ |
|---|---|--|--|----------|----------|----------|---------|------|---------------------------|
| | | | Restaurant) | | | | | | |
| | | | 11. จำนวนร้านจำหน่ายปัจจัยการผลิตทางการเกษตร (Q Shop) | | | 11 | 20 | 20 | |
| | | | 12. แหล่งจำหน่ายสินค้าเกษตรคุณภาพมาตรฐาน Q (ที่ได้รับการรับรอง) | 156 | 161 | 156 | 174 | 174 | |
| | | | 13. จำนวนสถานที่จำหน่ายเนื้อสัตว์ (ปศุสัตว์ OK) | - | - | - | - | 93 | เริ่มต้นโครงการ พ.ศ. 2560 |
| ยุทธศาสตร์ที่ 3 พัฒนาแหล่งท่องเที่ยว จัดกิจกรรมการท่องเที่ยวและการตลาด เพื่อสร้างอาชีพและ รายได้ให้กับประชาชน ในพื้นที่ | เศรษฐกิจเข้มแข็งและเป็น ธรรม มีแหล่งงานในพื้นที่ ประชาชนมีงานทำที่มั่นคง และมีรายได้เพียงพอต่อ การดำรงชีวิต | 1. ร้อยละที่เพิ่มขึ้นของ รายได้จากการ ท่องเที่ยว | 1. รายได้จากการท่องเที่ยว ชาวไทย | 1,342 | 1,422 | 1,659 | 1,781 | | |
| | | | 2. รายได้จากการท่องเที่ยว ชาวต่างประเทศ | 858 | 900 | 1,052 | 1,095 | | |
| | | | 3. รายได้จากการท่องเที่ยว ของจังหวัด | 2,199.57 | 2,323.12 | 2,711.66 | 2876.00 | | |
| | | | 4. อัตราของรายได้จากการ ท่องเที่ยวของจังหวัดเทียบกับ ปีที่ผ่านมา | 11.10 | 5.62 | 16.72 | 6.06 | | |

| ยุทธศาสตร์ | เป้าประสงค์ | ตัวชี้วัด | รายการสถิติ | 2556 | 2557 | 2558 | 2559 | 2560 | หมายเหตุ |
|------------|-------------|--|--|----------|---------|----------|----------|------|----------|
| | | | 5. ค่าใช้จ่ายเฉลี่ยต่อคนของผู้เยี่ยมเยือน | 959.27 | 997.28 | 1,052.63 | 1,084.00 | | |
| | | | 6. อัตราการเพิ่มขึ้นของค่าใช้จ่ายเฉลี่ยต่อคนของผู้เยี่ยมเยือนเทียบกับปีที่ผ่านมา | 5.80 | 3.96 | 5.55 | 2.98 | | |
| | | | 7. รายได้จากธุรกิจบริการที่เกี่ยวข้องเนื่องกับการท่องเที่ยวจำแนกตามประเภทกิจการ | 1,159.40 | 496.58 | 46.91 | 157.61 | | |
| | | 2. ร้อยละที่เพิ่มขึ้นของจำนวนนักท่องเที่ยวและนักท่องเที่ยว | 1. จำนวนนักท่องเที่ยวชาวไทย | 372,372 | 391,062 | 435,392 | 450,193 | | |
| | | | 2. จำนวนนักท่องเที่ยวชาวต่างประเทศ | 173,341 | 175,830 | 188,046 | 189,992 | | |
| | | | 3. จำนวนนักท่องเที่ยวชาวไทยและชาวต่างประเทศ | 545,713 | 566,892 | 623,438 | 640,185 | | |
| | | | 4. อัตราการเพิ่มขึ้นของจำนวนนักท่องเที่ยวทั้งไทยและต่างประเทศเทียบกับปีที่ผ่านมา | 1.27 | 3.88 | 9.97 | 2.69 | | |
| | | | 5. จำนวนนักท่องเที่ยวชาวไทย | 689,643 | 726,783 | 842,337 | 896,487 | | |
| | | | 6. จำนวนนักท่องเที่ยวชาวต่างประเทศ | 317,814 | 319,398 | 349,614 | 359,877 | | |

| ยุทธศาสตร์ | เป้าประสงค์ | ตัวชี้วัด | รายการสถิติ | 2556 | 2557 | 2558 | 2559 | 2560 | หมายเหตุ |
|------------|-------------|--|---|-----------|-----------|-----------|-----------|------|------------------|
| | | | 7. จำนวนนักท่องเที่ยวชาวไทยและชาวต่างประเทศ | 1,007,457 | 1,046,181 | 1,191,951 | 1,256,364 | | |
| | | | 8. อัตราการเพิ่มขึ้นของจำนวนนักท่องเที่ยวทั้งไทยและต่างประเทศเทียบกับปีที่ผ่านมา | 7.70 | 3.84 | 13.93 | 5.40 | | |
| | | 3. ร้อยละที่เพิ่มขึ้นของรายได้จากการจำหน่ายสินค้า OTOP และผลิตภัณฑ์ทางวัฒนธรรม | 1. จำนวนผู้ประกอบการที่จำหน่ายผลิตภัณฑ์ชุมชนท้องถิ่น (OTOP) และผลิตภัณฑ์ทางวัฒนธรรม | | | | | 448 | มีข้อมูลของปี 60 |
| | | | 2. จำนวนสมาชิกกลุ่มผู้ผลิตผลิตภัณฑ์ชุมชนจำแนกตามประเภท | 242 | 242 | 294 | 294 | | |
| | | | 3. ปริมาณสินค้าผลิตภัณฑ์ชุมชนท้องถิ่น (OTOP) และผลิตภัณฑ์ทางวัฒนธรรมจำแนกตามประเภท/ชนิด | | | | | 992 | มีข้อมูลของปี 60 |
| | | | 4. มูลค่าการจำหน่ายสินค้าผลิตภัณฑ์ชุมชนท้องถิ่น (OTOP) และผลิตภัณฑ์ทางวัฒนธรรม (รายได้จากการจำหน่ายสินค้า OTOP) | 489.85 | 603.63 | 633.64 | 712.89 | | |

| ยุทธศาสตร์ | เป้าประสงค์ | ตัวชี้วัด | รายการสถิติ | 2556 | 2557 | 2558 | 2559 | 2560 | หมายเหตุ |
|--|---|---|--|-------------------------------------|------------------------------------|------------------------------------|-----------------------------------|------|---------------|
| | | | 5. ข้อมูลแหล่ง/สถานที่จำหน่ายผลิตภัณฑ์ชุมชนท้องถิ่น (OTOP) และผลิตภัณฑ์ทางวัฒนธรรม | 7 | 7 | 7 | 7 | 7 | |
| | | | 6. จำนวนกิจกรรมส่งเสริมการขายผลิตภัณฑ์ชุมชนท้องถิ่น (OTOP) และผลิตภัณฑ์ทางวัฒนธรรม | | | | 5 | | |
| | | | 7. จำนวนสินค้า/ผลิตภัณฑ์ชุมชนท้องถิ่น (OTOP) และผลิตภัณฑ์ทางวัฒนธรรม ที่มีการออกแบบบรรจุภัณฑ์ที่ทันสมัย | | | | | 47 | มีข้อมูลปี 60 |
| ยุทธศาสตร์ที่ 4 ยกระดับการจัดสวัสดิการสังคมและพัฒนาโครงสร้างพื้นฐานให้ทั่วถึง เพื่อสร้างความเข้มแข็งและพัฒนาชีวิตชุมชน | ประชาชนมีสุขภาพจิตใจแข็งแรง ครอบครัวอบอุ่น ชุมชนเข้มแข็ง แหล่งที่อยู่อาศัยสะอาด สวยงามปลอดภัย ภายใต้สังคมประชาธิปไตยที่มีธรรมาภิบาล | 1. ร้อยละที่ลดลงของอัตราคดีอุจฉกรรจ์ต่อแสนประชากร | 1. จำนวนคดีอุจฉกรรจ์ที่เกิดขึ้น จำแนกตามประเภทของคดีอุจฉกรรจ์ - ฆ่าผู้อื่นโดยเจตนา - ปล้นทรัพย์ - ชิงทรัพย์ - วางเพลิง - ลักพาคนไปเรียกค่าไถ่ | 100 42 13 41 4 - | 84 38 20 21 5 - | 69 36 10 21 2 - | 84 44 8 29 3 - | | |
| | | | 2. จำนวนคดีอุจฉกรรจ์ที่เกิดขึ้นและจับกุมได้จำแนก | 78 | 66 | 50 | 75 | | |

| ยุทธศาสตร์ | เป้าประสงค์ | ตัวชี้วัด | รายการสถิติ | 2556 | 2557 | 2558 | 2559 | 2560 | หมายเหตุ |
|------------|-------------|---|---|--------------------------|--------------------------|-------------------------|-------------------------|------|----------|
| | | | ตามประเภทของคดีอุจ ฉกรรจ์ - ฆ่าผู้อื่นโดยเจตนา - ปล้นทรัพย์ - ชิงทรัพย์ - วางเพลิง - ลักพาคนไปเรียกค่าไถ่ | 35 11 29 3 - | 29 19 14 4 - | 27 7 14 2 - | 40 8 26 1 - | | |
| | | | 3. จำนวนประชากรจำแนก ตามเขตการปกครอง | 1,053,158 | 1,074,058 | 1,088,266 | 1,111,376 | | |
| | | 2. จำนวนที่เพิ่มขึ้นของ หมู่บ้าน/ชุมชนเข้มแข็ง ตามแนวทางเศรษฐกิจ พอเพียง | 1. จำนวนหมู่บ้าน จำแนกตาม เขตการปกครอง | 345 | 345 | 345 | 345 | | |
| | | | 2. จำนวนชุมชนในเขต เทศบาลจำแนกตามเขตการ ปกครอง | 542 | 543 | 543 | 460 | | |
| | | | 3. จำนวนชุมชนเข้มแข็งตาม แนวทางเศรษฐกิจพอเพียง จำแนกตามเขตการปกครอง | 7 | 8 | 7 | 9 | | |
| | | | 4. จำนวนชุมชน/หมู่บ้าน ที่ เข้าร่วมกิจกรรมตาม แนวทางหลักเศรษฐกิจ พอเพียงจำแนกตามเขตการ | | | | | | |

| ยุทธศาสตร์ | เป้าประสงค์ | ตัวชี้วัด | รายการสถิติ | 2556 | 2557 | 2558 | 2559 | 2560 | หมายเหตุ |
|------------|-------------|-----------|---|------|------|------|------|------|----------|
| | | | ปกครอง | | | | | | |
| | | | 5. ศูนย์การเรียนรู้ตามแนวทางหลักเศรษฐกิจพอเพียง | 35 | 28 | 29 | 30 | | |
| | | | 6. จำนวนโครงการ/กิจกรรมตามแนวทางเศรษฐกิจพอเพียง | | | | | | |
| | | | 7. จำนวนชุมชน/หมู่บ้าน ที่มีเครือข่ายภาคประชาชนร่วมในการดูแลรักษาความปลอดภัยชีวิตและทรัพย์สินในชุมชนร่วมกัน | 11 | 11 | 10 | 11 | | |
| | | | 8. จำนวนชุมชน/หมู่บ้าน ที่มีกิจกรรมการรักความสามัคคีและสร้างความเข้มแข็งของชุมชน/ท้องถิ่นจำแนกตามเขตการปกครอง | 769 | 769 | 769 | 769 | | |
| | | | 9. จำนวนเครือข่าย/กลุ่ม/องค์กรภาคประชาชนจำแนกตามประเภทและเขตการปกครอง | 8 | 8 | 8 | 8 | | |
| | | | 10. จำนวนสมาชิกของเครือข่าย/กลุ่ม/องค์กรภาคประชาชนจำแนกตามประเภทและเขตการ | 242 | 242 | 242 | 242 | | |

| ยุทธศาสตร์ | เป้าประสงค์ | ตัวชี้วัด | รายการสถิติ | 2556 | 2557 | 2558 | 2559 | 2560 | หมายเหตุ |
|------------|-------------|-----------|--|-------|-------|-------|-------|------|----------|
| | | | ปกครอง | | | | | | |
| | | | 11. จำนวนคดีประทุษร้ายต่อ ร่างกายชีวิตและทรัพย์สิน จำแนกตามเขตการปกครอง | 481 | 727 | 632 | 1869 | | |
| | | | 12. จำนวนคดีเกี่ยวข้องกับยาเสพติด ติดยาจำแนกตามเขตการปกครอง | 7,220 | 5,803 | 3,880 | 3,423 | | |
| | | | 13. จำนวนของผู้เข้ารับการ บำบัดรักษา แล้วกลับไปใช้ ยาเสพติดซ้ำจำแนกตามเขต การปกครอง | 579 | 468 | 659 | | | |

บทที่ 4

บทสรุป และข้อเสนอแนะการพัฒนาสถิติ

4.1 สรุปสถานการณ์ข้อมูล และข้อเสนอแนะการพัฒนาการจัดเก็บข้อมูล

(1) สรุปสถานการณ์ข้อมูล

จากการตรวจสอบสถานะรายการข้อมูลตามแผนผังรายการสถิติทางการที่ได้นำเสนอในบทที่ 3 สามารถสรุปภาพรวมรายการสถิติทางการตามประเด็นยุทธศาสตร์การพัฒนาจังหวัด ดังนี้

แผนพัฒนาระดับจังหวัดมีรายการสถิติทางการ ทั้งหมด 99 รายการ ซึ่งแบ่งสถานะรายการข้อมูลตามแผนผังรายการสถิติทางการ ตามประเด็นยุทธศาสตร์และตัวชี้วัดของจังหวัดปทุมธานี ได้ดังนี้

ประเด็นยุทธศาสตร์ที่ 1 ส่งเสริมการจัดการสิ่งแวดล้อมแบบมีส่วนร่วมเพื่อให้ปทุมธานีเป็นเมืองสิ่งแวดล้อมสะอาด โดยมีรายการตัวชี้วัด จำนวน 2 รายการ คือ จำนวนสถานประกอบการที่ผ่านเกณฑ์อุตสาหกรรมสีเขียว (Green Industry) และจำนวนชุมชนที่มีส่วนร่วมในการจัดการขยะ/น้ำเสีย ซึ่งมีรายการสถิติทางการทั้งสิ้น 20 รายการ แบ่งเป็นสถานะรายการข้อมูลตามแผนผังรายการสถิติทางการ ดังนี้

- รายการสถิติทางการที่มีการจัดเก็บข้อมูลเป็นปกติ 16 รายการ คิดเป็นร้อยละ 80.0
- รายการสถิติทางการที่ยังไม่มีการจัดเก็บข้อมูล 4 รายการ คิดเป็นร้อยละ 20.0

ประเด็นยุทธศาสตร์ที่ 2 เสริมสร้างความเข้มแข็งกระบวนการผลิตและการแปรรูปสินค้าเกษตรและอาหารให้มีความปลอดภัยอย่างครบวงจร โดยมีรายการตัวชี้วัด จำนวน 2 รายการ คือ ร้อยละของจำนวนแปลงฟาร์มที่ผ่านการประเมินความพร้อมเบื้องต้นของจำนวนแปลงฟาร์มที่สมัคร (PGAP) และ ร้อยละของสถานประกอบการที่ผ่านเกณฑ์ร้านอาหารปลอดภัย (Clean Food Good Test / P-GMP / Q-rest / ตลาดน่าซื้อ) ซึ่งมีรายการสถิติทางการทั้งสิ้น 42 รายการ แบ่งเป็นสถานะรายการข้อมูลตามแผนผังรายการสถิติทางการ ดังนี้

- รายการสถิติทางการที่มีการจัดเก็บข้อมูลเป็นปกติ 38 รายการ คิดเป็นร้อยละ 90.5
- รายการสถิติทางการที่ยังไม่มีการจัดเก็บข้อมูล 4 รายการ คิดเป็นร้อยละ 9.5

ประเด็นยุทธศาสตร์ที่ 3 พัฒนาแหล่งท่องเที่ยว จัดกิจกรรมการท่องเที่ยวและการตลาดเพื่อสร้างอาชีพและรายได้ให้กับประชาชนในพื้นที่ โดยมีตัวชี้วัด จำนวน 3 รายการ คือ ร้อยละที่เพิ่มขึ้นของรายได้จากการท่องเที่ยว ร้อยละที่เพิ่มขึ้นของจำนวนนักท่องเที่ยวและนักท่องเที่ยว และร้อยละที่เพิ่มขึ้นของรายได้จากการจำหน่ายสินค้า OTOP และผลิตภัณฑ์ทางวัฒนธรรม ซึ่งมีรายการสถิติทางการทั้งสิ้น 22 รายการ แบ่งเป็นสถานะรายการข้อมูลตามแผนผังรายการสถิติทางการ ดังนี้

- รายการสถิติทางการที่มีการจัดเก็บข้อมูลเป็นปกติ 18 รายการ คิดเป็นร้อยละ 81.8
- รายการสถิติทางการที่มีการจัดเก็บข้อมูลแล้ว แต่ยังไม่ครบถ้วนสมบูรณ์ 4 รายการ คิดเป็นร้อยละ 18.2

ประเด็นยุทธศาสตร์ที่ 4 ยกระดับการจัดสวัสดิการสังคมและพัฒนาโครงสร้างพื้นฐานให้ทั่วถึง เพื่อสร้างความเข้มแข็งและพัฒนาชีวิตชุมชน โดยมีตัวชี้วัด จำนวน 2 รายการ คือ ร้อยละที่ลดลงของอัตราดอกเบี้ยจรรยาบรรณต่อแสนประชากร และจำนวนที่เพิ่มขึ้นของหมู่บ้าน/ชุมชน เข้มแข็งตามแนวทางเศรษฐกิจ

พอเพียง ซึ่งมีรายการสถิติทางการทั้งสิ้น 16 รายการ แบ่งเป็นสถานะรายการข้อมูลตามแผนผังรายการสถิติทางการ ดังนี้

- รายการสถิติทางการที่มีการจัดเก็บข้อมูลเป็นปกติ 16 รายการ คิดเป็นร้อยละ 100
- ไม่มีรายการสถิติทางการที่ต้องพัฒนาการจัดเก็บ

(2) ข้อเสนอแนะการพัฒนาการจัดเก็บข้อมูล

เพื่อให้การบริหารจัดการแนวทางการพัฒนาการจัดเก็บชุดข้อมูลสถิติทางการมีประสิทธิภาพมากขึ้น รวมถึงมีความสอดคล้องกับการจัดทำแผนยุทธศาสตร์การพัฒนาจังหวัด โดยจังหวัดและหน่วยงานที่เกี่ยวข้องสามารถประยุกต์ใช้ชุดข้อมูลสถิติเป็นเครื่องมือหลักในการวิเคราะห์ เพื่อนำไปสู่การตัดสินใจและพัฒนาแผนยุทธศาสตร์การพัฒนาจังหวัดและแผนปฏิบัติการประจำปี ควรมีแนวทางการดำเนินการ ดังนี้

การพัฒนาการบริหารจัดการข้อมูลสถิติ

- การกำหนด/ทบทวน หน่วยงานผู้รับผิดชอบข้อมูล/ผู้จัดเก็บข้อมูลตามตัวชี้วัด เพื่อลดความซ้ำซ้อนของการจัดเก็บข้อมูล และเกิดความชัดเจนในการจัดเก็บข้อมูลของหน่วยงานหรือผู้ที่เกี่ยวข้อง ซึ่งควรเป็นผู้ที่มีความรู้และความชำนาญเพื่อให้ได้ข้อมูลที่มีคุณภาพ สามารถนำข้อมูลดังกล่าวมาใช้ประกอบการวางแผนและการตัดสินใจ

- การจัดระบบเชื่อมโยงข้อมูลระหว่างหน่วยงาน โดยกำหนดรูปแบบและมาตรฐาน (Platform) ในการแลกเปลี่ยนและเชื่อมโยงข้อมูลสถิติระหว่างหน่วยงาน เพื่อความสะดวกและรวดเร็วในการแลกเปลี่ยนข้อมูล

- พัฒนาศักยภาพการจัดเก็บข้อมูลของหน่วยงานต่างๆ ให้มีความถูกต้องตามหลักวิชาการ ให้มีความสมบูรณ์ ทันสมัย พร้อมใช้งานได้ตลอดเวลา โดยมีการจัดทำคู่มือการจัดเก็บข้อมูล การกำหนดคำนิยาม/คำอธิบาย เพื่อให้เกิดความเข้าใจในกระบวนการพัฒนาข้อมูลและสารสนเทศเพื่อการตัดสินใจในระดับพื้นที่ที่สอดคล้องและต่อเนื่อง

- การพัฒนาบุคลากรที่เกี่ยวข้องกับการบริหารจัดการข้อมูลและสารสนเทศ อาทิ การจัดเก็บข้อมูล การวิเคราะห์ ประมวลผลข้อมูล การประสานรวบรวมข้อมูลจากหน่วยงานรับผิดชอบ การสร้างความเข้าใจ เรื่องการเชื่อมโยงข้อมูลสถิติจากยุทธศาสตร์ระดับชาติไปสู่ระดับพื้นที่ การใช้ข้อมูลและสารสนเทศเพื่อการตัดสินใจเชิงพื้นที่ และการประยุกต์ใช้ข้อมูลในการวางแผนและบริหารจัดการงานโครงการต่างๆ ให้ประสบความสำเร็จ

- การออกแบบเครื่องมือสำหรับการจัดเก็บข้อมูลบางรายการ เช่น แบบสำรวจข้อมูลสถิติที่สำคัญจำเป็นเพื่อใช้ร่วมกันในจังหวัด เป็นต้น

- การสนับสนุนการใช้ระบบเทคโนโลยีสารสนเทศ ในการประมวลผลข้อมูลเพื่อนำเสนอข้อมูลสารสนเทศได้อย่างสะดวก รวดเร็ว ทันต่อการใช้งานและน่าสนใจยิ่งขึ้น

- การเสนอโครงการเพื่อของบประมาณของจังหวัดในการจัดเก็บข้อมูลสถิติทางการที่สำคัญสำหรับชุดข้อมูลที่ยังไม่ได้มีการจัดเก็บ เพื่อให้ชุดข้อมูลสถิติตามประเด็นยุทธศาสตร์ครบถ้วนสมบูรณ์สามารถนำไปใช้ในการบริหารจัดการได้

การพัฒนาการจัดทำข้อมูลสถิติทางการ

สำหรับข้อมูลในส่วน of ข้อมูลที่ยังไม่มีการจัดเก็บหรือจัดเก็บไม่สมบูรณ์ครบถ้วน เพื่อเป็นการลดความซ้ำซ้อนในการจัดเก็บข้อมูล ตลอดจนเป็นการเพิ่มประสิทธิภาพการประเมินคุณภาพข้อมูล เลขานุการของคณะกรรมการสถิติระดับจังหวัดและเจ้าหน้าที่ที่เกี่ยวข้องจากทุกหน่วยงานตามประเด็นยุทธศาสตร์ ควรบูรณา

การทำงานร่วมกันในการกำหนดรายการข้อมูลสถิติทางการที่สำคัญจำเป็นในแต่ละประเด็นยุทธศาสตร์ รวมถึงวิเคราะห์ข้อมูลที่ยังไม่ได้มีการจัดเก็บหรือจัดเก็บไม่สมบูรณ์ ก่อนนำเสนอคณะทำงานสถิติระดับจังหวัดเพื่อประเมินความครบถ้วนสมบูรณ์ของข้อมูล จากนั้นจึงนำเสนอคณะกรรมการสถิติระดับจังหวัด เพื่อพิจารณาการพัฒนาการจัดเก็บข้อมูล รวมถึงการทบทวนและปรับปรุงรายการข้อมูลสถิติทางการตามประเด็นยุทธศาสตร์ที่อาจจะมีการเปลี่ยนแปลงได้ในอนาคต

4.2 แผนปฏิบัติการพัฒนาการจัดเก็บข้อมูลสถิติทางการ

ในส่วนนี้นำเสนอแผนงาน/โครงการ/กิจกรรม เพื่อขับเคลื่อนการพัฒนาการจัดเก็บข้อมูลสถิติทางการระดับจังหวัด ตามยุทธศาสตร์การพัฒนาจังหวัด ทั้ง 4 ยุทธศาสตร์

| แผนงาน/โครงการ/กิจกรรม | ปีงบประมาณ 2561 | | | |
|---|-----------------|----------|----------|----------|
| | ไตรมาส 1 | ไตรมาส 2 | ไตรมาส 3 | ไตรมาส 4 |
| 1. ทบทวนยุทธศาสตร์ กลยุทธ์ ของแผนพัฒนาจังหวัด (พ.ศ. 2561 – 2564) | | → | | |
| 2. จัดทำแผนพัฒนาสถิติระดับจังหวัด พ.ศ.2561 - 2564 | | → | | |
| 3. ปรับปรุงองค์ประกอบคณะกรรมการสถิติระดับจังหวัด | | → | | |
| 4. ประชุมคณะกรรมการสถิติระดับจังหวัด | | → | | |
| 5. รวบรวม/ประสาน/ขอความอนุเคราะห์ข้อมูลจากหน่วยงานที่เกี่ยวข้อง | | | | → |
| 6. วิเคราะห์และสรุปสถานการณ์ของจังหวัด ข้อมูลตามประเด็นยุทธศาสตร์ | | | → | → |

บรรณานุกรม

สำนักงานจังหวัดปทุมธานี แผนพัฒนาจังหวัดปทุมธานี (พ.ศ.2561 – 2564)

สำนักงานคณะกรรมการพัฒนาการเศรษฐกิจและสังคมแห่งชาติ แผนพัฒนาเศรษฐกิจและสังคมแห่งชาติ
ฉบับที่สิบสอง (พ.ศ.2560 – 2564)

สำนักงานสถิติแห่งชาติ แผนแม่บทระบบสถิติประเทศไทย พ.ศ. 2559 - 2564

ภาคผนวก