

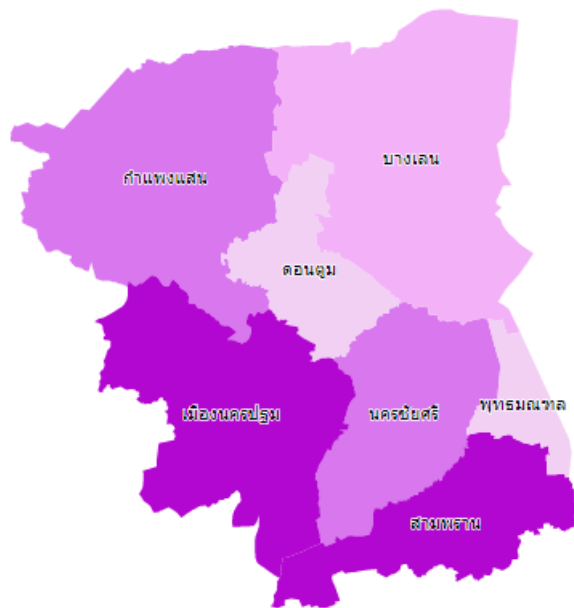

แผนพัฒนาสถิติระดับพื้นที่ จังหวัดนครปฐม ฉบับที่ 2 (พ.ศ. 2561-2564)



คณะกรรมการสถิติจังหวัดนครปฐม

บทสรุปผู้บริหาร

สำนักงานสถิติจังหวัดนครปฐมได้จัดทำแผนพัฒนาสถิติระดับพื้นที่ จังหวัดนครปฐมเพื่อเป็นการพัฒนาชุดข้อมูลเพื่อการตัดสินใจให้ครอบคลุมประเด็นยุทธศาสตร์การพัฒนาระดับพื้นที่ โดยจัดทำรายการข้อมูลสถิติพื้นฐานและรายการข้อมูลสถิติทางการตามประเด็นยุทธศาสตร์ในแผนพัฒนาจังหวัดที่มีความเชื่อมโยงกับตัวชี้วัดการพัฒนาของแผนพัฒนาเศรษฐกิจและสังคมแห่งชาติ ฉบับที่ 12 (พ.ศ. 2560-2564) ตามร่างและประเด็นยุทธศาสตร์ชาติ ระยะ 20 ปี ซึ่งเป็นการบูรณาการภารกิจระดับพื้นที่ (Area Base) ภารกิจของหน่วยงาน (Function Base) และภารกิจตามนโยบายของรัฐบาล (Agenda Base) เพื่อนำไปสู่การขับเคลื่อนประเทศบนฐานข้อมูลที่มีอยู่จริง ทั้งนี้ ประชาชนสามารถเข้าถึงและใช้ประโยชน์จากข้อมูล รวมทั้งติดตามการทำงานของภาครัฐ ทำให้เกิดการใช้งบประมาณในการพัฒนาพื้นที่อย่างมีประสิทธิภาพ รวมทั้งเกิดประสิทธิผลต่อการพัฒนาประเทศโดยรวม

แผนพัฒนาสถิติระดับพื้นที่ จังหวัดนครปฐมมีวัตถุประสงค์หลักคือ

1. เพื่อศึกษาประเด็นยุทธศาสตร์ตามแผนพัฒนาจังหวัด แผนพัฒนาเศรษฐกิจและสังคมแห่งชาติ ฉบับที่ 12 (พ.ศ. 2560-2564) และร่างยุทธศาสตร์ชาติ ระยะ 20 ปี พร้อมทั้งกำหนดหน่วยงานที่จะต้องรับผิดชอบในการจัดทำข้อมูลที่ยังไม่มีหน่วยงานใดดำเนินการ และเชื่อมโยง/บูรณาการข้อมูลในระดับพื้นที่
2. เพื่อจัดทำชุดข้อมูลสถิติและสารสนเทศ (ผังสถิติทางการระดับจังหวัด) ที่สนับสนุนยุทธศาสตร์หลักของจังหวัด และจัดทำแผนพัฒนาสถิติระดับพื้นที่จังหวัดที่สอดคล้องกับตัวชี้วัดแผนพัฒนาจังหวัด และแผนพัฒนาเศรษฐกิจและสังคมแห่งชาติ ฉบับที่ 12 (พ.ศ. 2560-2564) และร่างยุทธศาสตร์ชาติ ระยะ 20 ปี
3. เพื่อส่งเสริมการเข้าถึง เข้าใจ และใช้ประโยชน์ของข้อมูลสถิติและสารสนเทศร่วมกัน
4. เพื่อสร้างเครือข่ายการทำงานและสร้างความร่วมมือร่วมใจของหน่วยงานจัดเก็บข้อมูลในระดับพื้นที่
5. เพื่อพัฒนาบุคลากรด้านสถิติของหน่วยงานที่เกี่ยวข้อง ให้มีความเป็นมืออาชีพด้านข้อมูลสถิติและสารสนเทศ สามารถสนับสนุนยุทธศาสตร์ในระดับพื้นที่ และมีความรู้ความเข้าใจในกระบวนการนำแผนพัฒนาสถิติระดับพื้นที่เข้าเป็นส่วนหนึ่งของแผนพัฒนาจังหวัด และแผนปฏิบัติราชการประจำปีของจังหวัด

โดยจากการจัดทำผังรายการสถิติทางการและการตรวจสอบสถานะรายการข้อมูลสถิติดังกล่าวสรุปได้ว่า มีรายการสถิติทางการที่สนับสนุนยุทธศาสตร์การพัฒนาจังหวัด ทั้งหมดจำนวน 115 รายการ เป็นรายการสถิติทางการที่มีการจัดเก็บข้อมูลเป็นปกติ จำนวน 99 รายการ คิดเป็นร้อยละ 86 และรายการสถิติทางการที่ยังไม่มีการจัดเก็บข้อมูล จำนวน 16 รายการ คิดเป็นร้อยละ 14

ในการนี้ คณะกรรมการสถิติระดับจังหวัด ได้มีข้อเสนอแนะการพัฒนาการจัดเก็บข้อมูลที่สำคัญ ดังนี้

การปรับเปลี่ยนกลไกในการพัฒนาการจัดเก็บข้อมูล / มอบหมายหน่วยงานมีการจัดเก็บข้อมูลอย่างต่อเนื่อง / มีการจัดอบรมบุคลากรในการจัดเก็บข้อมูล หรืออาจเสนอโครงการเพื่อของบประมาณในการจัดเก็บข้อมูล

ทั้งนี้ การพัฒนาชุดข้อมูลสถิติและสารสนเทศในระดับพื้นที่ มีความจำเป็นต้องเสริมสร้างศักยภาพของบุคลากรด้านสถิติและสารสนเทศ เพื่อสนับสนุนการจัดทำยุทธศาสตร์จังหวัด การนำข้อมูล / สถิติไปใช้ประโยชน์ การบริหารจัดการอย่างมีส่วนร่วมในระดับจังหวัด / ภาค รวมทั้ง การผลิตและการใช้ข้อมูลสนับสนุนการตัดสินใจอย่างเป็นระบบ และเป็นประโยชน์ในการพัฒนาพื้นที่อย่างต่อเนื่อง

คำนำ

แผนพัฒนาสถิติระดับพื้นที่ จังหวัดนครปฐมถูกจัดทำขึ้นครั้งแรก ในปี 2557 ภายใต้ความร่วมมือทางวิชาการของสำนักงานสถิติแห่งชาติ กระทรวงมหาดไทย และสำนักงานคณะกรรมการพัฒนาระบบราชการ (ก.พ.ร.) เพื่อใช้เป็นเครื่องมือในการบูรณาการข้อมูลสถิติระดับพื้นที่ที่ตอบโจทย์ยุทธศาสตร์ของจังหวัดในลักษณะ Agenda Based รวมทั้งพัฒนาข้อมูลสถิติในระดับพื้นที่ให้สอดคล้องกับทิศทางการขับเคลื่อนแผนแม่บทระบบสถิติประเทศไทย ฉบับที่ 1 (พ.ศ. 2554-2558) โดยให้ความสำคัญกับการพัฒนารายการสถิติทางการของผลิตภัณฑ์ที่มีศักยภาพ (Product Champion : PC) และประเด็นปัญหาสำคัญ (Critical Issue : CI) ตามประเด็นยุทธศาสตร์ของแต่ละจังหวัด

ตลอดระยะเวลาที่ผ่านมา แผนพัฒนาสถิติฉบับดังกล่าว ถูกใช้เป็นเครื่องมือหลักในการพัฒนาชุดข้อมูลเพื่อสนับสนุนการตัดสินใจเชิงยุทธศาสตร์ของผู้บริหารในระดับจังหวัดมาโดยตลอด อย่างไรก็ตาม ปัจจุบันสำนักงานสถิติแห่งชาติอยู่ระหว่างการขับเคลื่อนแผนแม่บทระบบสถิติประเทศไทย ฉบับที่ 2 (พ.ศ. 2559-2564) และทุกจังหวัดได้มีการจัดทำแผนพัฒนาจังหวัด พ.ศ. 2561-2564 เพื่อให้สอดคล้องกับการพัฒนาประเทศตามร่างยุทธศาสตร์ชาติ ระยะ 20 ปี (พ.ศ. 2560-2579) แผนพัฒนาเศรษฐกิจและสังคมแห่งชาติ ฉบับที่ 12 (พ.ศ. 2560-2564) เป้าหมายการพัฒนาที่ยั่งยืน (Sustainable Development Goals: SDGs) รวมทั้งการปรับโครงสร้างประเทศไทยไปสู่ประเทศไทย 4.0 และการปฏิรูปประเทศในประเด็นต่างๆ

สำนักงานสถิติจังหวัดนครปฐม จึงได้จัดทำแผนพัฒนาสถิติระดับพื้นที่ จังหวัดนครปฐม พ.ศ. 2561-2564 โดยปรับปรุงรูปแบบและเนื้อหาของแผนพัฒนาสถิติฉบับเดิมให้มีความสอดคล้องกับแผนพัฒนาจังหวัด พ.ศ. 2561-2564 แผนแม่บทระบบสถิติประเทศไทย ฉบับที่ 2 และบริบทของการพัฒนาประเทศในระดับพื้นที่ตามแผนพัฒนาอื่นๆ มากยิ่งขึ้น ซึ่งแผนพัฒนาสถิติระดับพื้นที่ จังหวัดนครปฐม ฉบับนี้ประกอบด้วยข้อมูลสถิติพื้นฐานด้านเศรษฐกิจ สังคม ทรัพยากรธรรมชาติและสิ่งแวดล้อม รวมทั้งข้อมูลสถิติตามยุทธศาสตร์ภายใต้แผนพัฒนาจังหวัด

ทั้งนี้ หวังเป็นอย่างยิ่งว่า แผนพัฒนาสถิติระดับพื้นที่ จังหวัดนครปฐม พ.ศ. 2561-2564 จะเป็นเครื่องมือสำคัญในการพัฒนาข้อมูลระดับพื้นที่ตามยุทธศาสตร์การพัฒนาของแต่ละจังหวัด เพื่อขับเคลื่อนประเทศไปสู่ความมั่นคง มั่งคั่ง และยั่งยืน ต่อไป

(นายชาญนะ เอี่ยมแสง)

ผู้ว่าราชการจังหวัดนครปฐม

ประธานคณะกรรมการสถิติระดับจังหวัดนครปฐม

กุมภาพันธ์ 2561

สารบัญ

	หน้า
บทสรุปผู้บริหาร	i
คำนำ	iii
อภิธานศัพท์	viii
บทที่ 1 บทนำ	1
1.1 หลักการและเหตุผล	1
1.2 วัตถุประสงค์ของการจัดทำแผนพัฒนาสถิติระดับพื้นที่ จังหวัดนครปฐม	3
1.3 แนวทางการจัดทำแผนพัฒนาสถิติระดับพื้นที่ จังหวัดนครปฐม	3
บทที่ 2 ประเด็นยุทธศาสตร์การพัฒนารัฐ	5
2.1 ข้อมูลพื้นฐานของจังหวัด	5
2.2 ประเด็นยุทธศาสตร์การพัฒนารัฐและตัวชี้วัด	34
2.3 ผลการทบทวนความสอดคล้องเชื่อมโยงประเด็นยุทธศาสตร์การพัฒนารัฐ กับแผนพัฒนาเศรษฐกิจและสังคมแห่งชาติ ฉบับที่ 12 (พ.ศ. 2560-2564)	38
บทที่ 3 ผังรายการข้อมูลสถิติ	47
3.1 ข้อมูลพื้นฐาน	47
- ด้านเศรษฐกิจ	47
- ด้านสังคม	57
- ด้านทรัพยากรธรรมชาติและสิ่งแวดล้อม	69
3.2 ข้อมูลสถิติ ตัวชี้วัด ตามประเด็นยุทธศาสตร์ในแผนพัฒนารัฐ	73
บทที่ 4 บทสรุป และข้อเสนอแนะการพัฒนาสถิติ	80
4.1 สรุปสถานการณ์ข้อมูล และข้อเสนอแนะการพัฒนาการจัดเก็บข้อมูล	80
4.2 แผนปฏิบัติการพัฒนาการจัดเก็บข้อมูลสถิติทางการ	82
บรรณานุกรม	83
ภาคผนวก	85

สารบัญแผนภูมิ

	หน้า
แผนภูมิที่ 1 จำนวนประชากรและความหนาแน่นของประชากร พ.ศ. 2553-2559	6
แผนภูมิที่ 2 พีรามิดประชากรจังหวัดนครปฐมพ.ศ. 2559	6
แผนภูมิที่ 3 จำนวนประชากรและความหนาแน่นของประชากรจำแนกรายอำเภอ พ.ศ. 2559	7
แผนภูมิที่ 4 ผลิตภัณฑ์มวลรวมของจังหวัด พ.ศ. 2539-2558	8
แผนภูมิที่ 5 มูลค่าผลิตภัณฑ์มวลรวม พ.ศ. 2558	9
แผนภูมิที่ 6 จำนวนผลผลิตข้าวรายปี พ.ศ. 2556-2559	12
แผนภูมิที่ 7 ผลผลิตข้าวเฉลี่ยต่อไร่พ.ศ. 2556-2559	13
แผนภูมิที่ 8 ปริมาณการใช้ปุ๋ยเคมีและปุ๋ยอินทรีย์ในการปลูกข้าวเฉลี่ยต่อไร่ พ.ศ. 2559	14
แผนภูมิที่ 9 การแปรรูปและสร้างมูลค่าเพิ่มจากข้าว พ.ศ. 2558-2559	15
แผนภูมิที่ 10 จำนวนสถานประกอบการอุตสาหกรรมในจังหวัดนครปฐม พ.ศ. 2559	16
แผนภูมิที่ 11 จำนวนนักท่องเที่ยวชาวไทย พ.ศ. 2554-2559	17
แผนภูมิที่ 12 จำนวนนักท่องเที่ยวชาวต่างประเทศ พ.ศ. 2554-2559	17
แผนภูมิที่ 13 ค่าใช้จ่ายต่อหัวของนักท่องเที่ยวไทยและนักท่องเที่ยวต่างประเทศ พ.ศ. 2556-2559	18
แผนภูมิที่ 14 รายได้จากการท่องเที่ยวของจังหวัด พ.ศ. 2554-2559	18
แผนภูมิที่ 15 จำนวนที่พัก โรงแรม พ.ศ. 2559	19
แผนภูมิที่ 16 จำนวนผลิตภัณฑ์ที่ขึ้นทะเบียน OTOP พ.ศ. 2559	20
แผนภูมิที่ 17 จำนวนสถานศึกษาจำแนกตามสังกัดในจังหวัดนครปฐม พ.ศ. 2559	21
แผนภูมิที่ 18 จำนวนครู และจำนวนนักเรียนจำแนกเป็นรายอำเภอ พ.ศ. 2559	22
แผนภูมิที่ 19 จำนวนแพทย์จำแนกเป็นรายอำเภอ พ.ศ. 2559	23
แผนภูมิที่ 20 จำนวนผู้สูงอายุที่ได้รับเบี้ยยังชีพ พ.ศ. 2559	24
แผนภูมิที่ 21 จำนวนผู้สูงอายุที่พิการที่ขึ้นทะเบียนผู้สูงอายุที่พิการและได้รับเบี้ยคนพิการ พ.ศ. 2559	25
แผนภูมิที่ 22 จำนวนผู้สูงอายุที่อยู่คนเดียวตามลำพัง/ไม่มีผู้ดูแล/ถูกทอดทิ้งพ.ศ. 2559	25
แผนภูมิที่ 23 ผู้สูงอายุที่ยังต้องทำงานหารายได้เลี้ยงตนเอง/ครอบครัวพ.ศ. 2559	26
แผนภูมิที่ 24 จำนวนผู้สูงอายุที่เป็นผู้ป่วยเรื้อรัง ติดเตียง/ติดบ้าน พ.ศ. 2559	27
แผนภูมิที่ 25 จำนวนแหล่งน้ำจำแนกเป็นรายอำเภอ พ.ศ. 2559	28
แผนภูมิที่ 26 ปริมาณขยะมูลฝอยที่เกิดขึ้นพ.ศ. 2557-2559	28
แผนภูมิที่ 27 ปริมาณขยะมูลฝอยที่เกิดขึ้น พ.ศ. 2559	29
แผนภูมิที่ 28 ปริมาณขยะมูลฝอยที่ถูกนำไปใช้ประโยชน์พ.ศ. 2557-2559	29
แผนภูมิที่ 29 ปริมาณขยะคงค้างกำจัด พ.ศ. 2557-2558	30

สารบัญแผนภูมิ(ต่อ)

	หน้า
แผนภูมิที่ 30 ปริมาณขยะมูลฝอยที่กำลังจัดถูกต้อง พ.ศ. 2557-2559	31
แผนภูมิที่ 31 ปริมาณขยะมูลฝอยที่กำลังจัดถูกต้อง พ.ศ. 2559	31
แผนภูมิที่ 32 ปริมาณขยะมูลฝอยที่กำลังจัดไม่ถูกต้อง พ.ศ. 2557-2559	32
แผนภูมิที่ 33 ความเชื่อมโยงของวิสัยทัศน์ พันธกิจ เป้าประสงค์รวม และประเด็นยุทธศาสตร์	36
แผนภูมิที่ 34 เป้าหมายและวัตถุประสงค์รวมของแผนพัฒนาเศรษฐกิจและสังคม ฉบับที่ 12	40

สารบัญตาราง

	หน้า
ตารางที่ 1 จำนวนประชากรจังหวัดนครปฐม จำแนกตามอำเภอ และเพศ พ.ศ. 2559	7
ตารางที่ 2 ผลิตภัณฑ์ของจังหวัดนครปฐม จำแนกตามสาขาการผลิต พ.ศ. 2556-2558	10
ตารางที่ 3 เนื้อที่เพาะปลูกข้าวนาปี นาปรัง พ.ศ. 2559	11
ตารางที่ 4 ผลผลิตข้าวรายปี จำแนกรายอำเภอ พ.ศ. 2556-2559	12
ตารางที่ 5 ผลผลิตข้าวเฉลี่ยต่อไร่ พ.ศ. 2556-2559	13
ตารางที่ 6 ปริมาณการใช้ปุ๋ยเคมี ปุ๋ยอินทรีย์ จำแนกรายอำเภอ พ.ศ. 2558-2559	14
ตารางที่ 7 มูลค่าแปรรูปสินค้าข้าว จำแนกรายอำเภอ พ.ศ. 2558-2559	15
ตารางที่ 8 มูลค่าจำหน่ายสินค้า OTOP พ.ศ. 2558-2559	19
ตารางที่ 9 จำนวนสถานศึกษา นักเรียน ครู และห้องเรียน อัตราส่วนนักเรียนต่อครูและอัตราส่วน นักเรียนต่อห้องเรียน จำแนกตามสังกัด ปีการศึกษา 2559	21
ตารางที่ 10 จำนวนสถานพยาบาล เตียง แพทย์ พยาบาล อัตราส่วนประชากรต่อแพทย์และ อัตราส่วนประชากรต่อเตียง จำแนกเป็นรายอำเภอ พ.ศ. 2559	23

อภิธานศัพท์

การจัดทำแผนพัฒนาสถิติระดับพื้นที่ จังหวัดนครปฐมมีการใช้เครื่องมือและรูปแบบเอกสารต่างๆ ซึ่งประกอบด้วยคำศัพท์ และคำย่อหลากหลาย ทั้งนี้เพื่อให้การขยายผลการดำเนินงาน มีความเข้าใจตรงกัน การทำงานเป็นไปในทิศทางเดียวกัน จึงได้รวบรวมคำศัพท์และคำย่อต่างๆ ที่เกิดขึ้นในการดำเนินงาน ให้ความหมาย หรือคำจำกัดความที่ใช้ในการดำเนินงานดังตารางต่อไปนี้

คำศัพท์/คำย่อ	ความหมาย
แผนพัฒนาสถิติระดับพื้นที่จังหวัดนครปฐม	เครื่องมือสำคัญในการกำหนดกรอบแนวทางการดำเนินงานเพื่อการพัฒนาสถิติในระยะ 1 ปี และระยะ 4 ปี ซึ่งจะกำหนดกิจกรรมต่างๆ เพื่อพัฒนาคุณภาพสถิติทางการ ว่ามีรายการใดบ้าง จะพัฒนาอย่างไร หน่วยงานใดเป็นผู้รับผิดชอบ พร้อมทั้งระบุงบประมาณและระยะเวลา (Timeline) ที่ต้องดำเนินการด้วย
ผังสถิติทางการ	<p>รายการข้อมูลสถิติที่สำคัญ จำเป็นที่สามารถตอบสนองการณ ยูทธศาสตร์ และสภาพปัญหาในระดับพื้นที่ ซึ่งราชการส่วนภูมิภาค หรือคณะผู้บริหารจังหวัดมีความจำเป็นต้องใช้ในการวางแผนระดับนโยบายจังหวัด ทั้งแผนปฏิบัติงานและการจัดสรรงบประมาณในแผนงานและโครงการ ตลอดจนการติดตามสถานการณ์การพัฒนาของจังหวัด โดยผังสถิติทางการจะประกอบไปด้วย 2 ส่วน คือ</p> <ol style="list-style-type: none"> 1. ตารางแผนผังสถิติทางการตามประเด็นยุทธศาสตร์ ซึ่งประกอบด้วย <ol style="list-style-type: none"> 1.1 ชื่อชุดข้อมูล – ตัวชี้วัดที่สอดคล้องเชื่อมโยงกับยุทธศาสตร์การพัฒนาของจังหวัด 1.2 รายการสถิติทางการที่สำคัญ พร้อมคุณลักษณะของข้อมูล ว่าเป็นข้อมูลระดับนามบัญญัติ (Nominal Scale) หรือข้อมูลระดับอันดับ (Ordinal Scale) หรือข้อมูลระดับช่วงชั้น (Interval Scale)/ข้อมูลระดับอัตราส่วน (Ratio Scale) 1.3 สถานะการจัดเก็บข้อมูลในปัจจุบันว่ามีการจัดเก็บหรือไม่ 1.4 วิธีการจัดเก็บข้อมูล 1.5 ความถี่ในการจัดเก็บข้อมูล 1.6 หน่วยงานผู้รับผิดชอบ 2. รายละเอียดสถิติทางการ (Official Statistics Metadata)ซึ่งจะมีรายละเอียดสำคัญ 5 ส่วน ได้แก่ <ol style="list-style-type: none"> 2.1 การผลิต/จัดทำสถิติทางการ เป็นส่วนแรกที่จะแนะนำรายละเอียดกระบวนการจัดทำระเบียบการค้นคว้า เพื่อความเหมาะสมในการใช้ประโยชน์ต่อไป โดยมีรายละเอียดที่สำคัญ คือ <ol style="list-style-type: none"> 2.1.1 ชื่อโครงการ/งาน/ทะเบียน/รายงาน

คำศัพท์/คำย่อ	ความหมาย
	<p>2.1.2 วิธีการเก็บรวบรวมข้อมูล ได้แก่ สัมภาษณ์ สํารวจ ทะเบียน และรายงาน</p> <p>2.1.3 มาตรฐานการจำแนกข้อมูล</p> <p>2.1.4 รูปแบบการจัดเก็บข้อมูล ได้แก่ จัดเก็บในรูปเอกสาร/รายงาน จัดเก็บในรูปแบบไฟล์ข้อมูลดิจิทัล และฐานข้อมูล</p> <p>2.1.5 ความถี่ในการเก็บรวบรวมข้อมูล</p> <p>2.1.6 ความถี่ในการประมวลผลข้อมูล</p> <p>2.2 การเผยแพร่สถิติทางการ เป็นส่วนที่ใช้ตรวจสอบความถูกต้องและเป็นปัจจุบันของสถิติทางการประกอบไปด้วย 3 ส่วน คือ</p> <p>2.2.1 วิธีการเผยแพร่</p> <p>2.2.2 ความถี่ในการเผยแพร่</p> <p>2.2.3 ระดับการเข้าถึงข้อมูล</p> <p>2.3 สถิติทางการ จะประกอบไปด้วย ชื่อสถิติทางการ ปีที่จัดทำ สาขา หมวด หมู่ รวมถึงวิธีการคำนวณที่ได้มาซึ่งสถิติทางการ (ที่เป็นตัวชี้วัด) โดยในหนึ่งการผลิตอาจมีสถิติทางการมากกว่า 1 รายการก็ได้</p> <p>2.4 คำนิยามที่สำคัญ</p> <p>2.5 หน่วยงานรับผิดชอบผลิต/จัดทำข้อมูล เพื่อระบุแหล่งที่มาและเจ้าของข้อมูลประกอบไปด้วย 7 ส่วน คือ</p> <p>2.5.1 กลุ่ม/ฝ่าย</p> <p>2.5.2 สำนัก/ศูนย์/กอง</p> <p>2.5.3 กรม/หน่วยงาน</p> <p>2.5.4 กระทรวง</p> <p>2.5.5 โทรศัพท์</p> <p>2.5.6 โทรสาร</p> <p>2.5.7 E-mail address</p>
รายการสถิติทางการ	ข้อมูลที่ใช้บรรยายเหตุการณ์หรือข้อเท็จจริง (facts) ของเรื่องต่างๆ ที่ต้องการศึกษา เช่น สถิติจำนวนผู้ป่วย สถิติจำนวนคนเกิด สถิติจำนวนคนตาย เป็นต้น
รายการข้อมูล (Data List)	ข้อเท็จจริง (facts) ที่เกี่ยวกับเรื่องต่างๆ ซึ่งอาจเป็นข้อเท็จจริงที่เป็นตัวเลข เช่น จำนวนผู้ป่วยที่ติดเชื้อ HIV ในหมู่บ้าน ราคาของพืชผักและผลไม้ต่างๆ ในหมู่บ้าน เป็นต้น หรืออาจเป็นข้อเท็จจริงที่ไม่ใช่ตัวเลข เช่น การศึกษา หรือ อาชีพของคนในหมู่บ้าน เป็นต้น

บทที่ 1

บทนำ

1.1 หลักการและเหตุผล

ในช่วงเวลาทศวรรษที่ผ่านมา บทบาทและความจำเป็นของข้อมูลสถิติในการใช้บริหารและพัฒนาประเทศต่าง ๆ ทั่วโลกได้ทวีความสำคัญขึ้นเป็นลำดับ โดยเฉพาะการนำสถิติมาใช้เป็นปัจจัยสนับสนุนการตัดสินใจในการวางนโยบาย การเลือกวิธีการปฏิบัติงาน ตลอดจนการกำกับดูแล เพื่อให้เกิดความก้าวหน้าในการพัฒนาประเทศในทุกด้าน ดังนั้น สำนักงานสถิติแห่งชาติ (สสช.) จึงมีเป้าหมายที่จะพัฒนาการผลิตและการจัดทำข้อมูลสถิติให้มีความครอบคลุม มีคุณภาพ ลดความซ้ำซ้อน และทันต่อสถานการณ์เปลี่ยนแปลง ตลอดจน การเผยแพร่ข้อมูลสถิติให้เป็นไปอย่างกว้างขวาง เพื่อทุกภาคส่วนได้เข้าถึงและใช้ประโยชน์ข้อมูลสถิติที่สำคัญ

ประเทศไทยเริ่มมีการดำเนินงานเกี่ยวกับสถิติของประเทศมาประมาณ 100 ปี โดยมีสำนักงานสถิติแห่งชาติทำหน้าที่เป็นหน่วยสถิติกลางผลิตสถิติในทุกสาขา ซึ่งส่วนใหญ่เป็นสถิติจากการสำรวจ นอกจากนี้ยังมีหน่วยงานภาครัฐจำนวนมากที่ผลิตสถิติจากระบบการรายงาน งานทะเบียน โดยส่วนใหญ่เป็นสถิติที่เกี่ยวข้องกับภารกิจและการดำเนินงานของแต่ละหน่วยงาน ปัจจุบันหน่วยงานภาครัฐจำนวนมากมีการผลิตสถิติในเกือบทุกสาขา แม้ว่าการผลิตสถิติภายใต้ระบบดังกล่าวมีการพัฒนาอย่างต่อเนื่อง แต่ก็เป็นการพัฒนาที่ไม่เป็นไปในทิศทางเดียวกัน เป็นการพัฒนาที่ตอบสนองประโยชน์ในการใช้งานของแต่ละหน่วยงาน ซึ่งมีข้อจำกัดด้านบุคลากร งบประมาณ ฯลฯ แตกต่างกันไป ส่งผลให้เกิดความเหลื่อมล้ำด้านมาตรฐานและคุณภาพของงานด้านสถิติ และในบางกรณีเกิดความซ้ำซ้อนและสิ้นเปลืองงบประมาณในการดำเนินงาน จึงเกิดแนวคิดในการพัฒนาระบบสถิติของประเทศให้เข้มแข็งและก้าวหน้าอย่างเป็นระบบ ผู้ใช้สามารถเข้าใจและเข้าถึงข้อมูลได้ง่าย โดยต้องอาศัยความร่วมมือจากหน่วยงานที่เกี่ยวข้องในการร่วมกันทบทวน ตรวจสอบ คัดกรองชุดข้อมูลสถิติที่สำคัญ จำเป็น สำหรับประเทศ ซึ่งจะก่อให้เกิดสมรรถนะด้านการผลิตสถิติของหน่วยงานต่าง ๆ ได้อย่างมีประสิทธิภาพ จึงเป็นที่มาของแผนแม่บทระบบสถิติประเทศไทย พ.ศ. 2554-2558 ซึ่งเป็นแผนแม่บทระบบสถิติประเทศไทยฉบับแรกนับตั้งแต่มีการประกาศใช้พระราชบัญญัติสถิติ พ.ศ. 2550 เพื่อใช้เป็นกรอบในการพัฒนาระบบสถิติของประเทศให้เข้มแข็งและก้าวหน้าอย่างเป็นระบบ รวมทั้งให้สถิติเป็นฐานสำคัญของการพัฒนาประเทศอย่างมีคุณภาพ

ปัจจุบัน สำนักงานสถิติแห่งชาติดำเนินงานในการขับเคลื่อนแผนแม่บทระบบสถิติประเทศไทย ฉบับที่ 2 (พ.ศ. 2559-2564) เพื่อพัฒนาระบบสถิติของประเทศไปสู่เป้าหมายตามวิสัยทัศน์ที่กำหนดไว้ ต่อเนื่องจากแผนแม่บทระบบสถิติประเทศไทย ฉบับที่ 1 ว่า “ประเทศไทยมีระบบสถิติที่ทุกหน่วยงานร่วมกันขับเคลื่อนเพื่อให้เกิดสถิติทางการที่ใช้ในการพัฒนาประเทศ” โดยมีเป้าประสงค์หลัก คือ การพัฒนาข้อมูลสถิติให้มีมาตรฐาน คุณภาพ และการบูรณาการ/การแลกเปลี่ยนเชื่อมโยงข้อมูลระหว่างหน่วยงานสู่การนำไปใช้ประโยชน์ร่วมกัน ในการตอบโจทย์การตัดสินใจและกำหนดนโยบาย การพัฒนาทุกระดับ



(ประเทศ ภารกิจ และพื้นที่) ซึ่งได้กำหนดยุทธศาสตร์การพัฒนาระบบสถิติของประเทศไว้ 5 ยุทธศาสตร์ ดังนี้

- ยุทธศาสตร์ที่ 1 การพัฒนาระบบสถิติของประเทศเพื่อการวางแผนและติดตามผลการพัฒนาระดับประเทศและระดับจังหวัด/กลุ่มจังหวัด
- ยุทธศาสตร์ที่ 2 การบูรณาการสถิติจากข้อมูลการบริหารงานและสถิติจากการสำรวจ และการเชื่อมโยงสถิติ
- ยุทธศาสตร์ที่ 3 การพัฒนาคุณภาพสถิติให้ได้มาตรฐานสากล
- ยุทธศาสตร์ที่ 4 การให้บริการสถิติที่สะดวกต่อการเข้าถึง เข้าใจ และใช้ประโยชน์
- ยุทธศาสตร์ที่ 5 การเสริมสร้างความเข้มแข็งของหน่วยสถิติและการพัฒนาสมรรถนะบุคลากรภาครัฐในด้านสถิติและเทคโนโลยีสารสนเทศ

อย่างไรก็ตาม แม้หน่วยงานต่าง ๆ ผลิตสถิติจำนวนมากเพื่อตอบสนองการใช้ประโยชน์หลากหลายวัตถุประสงค์ แต่แผนแม่บทระบบสถิติฯ จะครอบคลุมการบริหารจัดการเฉพาะ “สถิติทางการ” ซึ่งเป็นสถิติที่มีความสำคัญจำเป็นต่อการกำหนดนโยบายและติดตามสถานการณ์การพัฒนาระดับชาติ ระดับภารกิจ และระดับพื้นที่เท่านั้น โดยคณะกรรมการสถิติรายสาขา และพื้นที่จะทำหน้าที่เป็นกลไกสำคัญในการบริหารจัดการสถิติแต่ละสาขา และพื้นที่ ภายใต้กรอบนโยบายและยุทธศาสตร์การพัฒนาระบบสถิติของประเทศ และรายงานความก้าวหน้าและปัญหาอุปสรรคต่อคณะกรรมการจัดระบบสถิติประเทศไทย 3 ด้าน (ด้านสังคม ด้านเศรษฐกิจ และด้านทรัพยากรธรรมชาติและสิ่งแวดล้อม)

สำหรับการพัฒนาระบบสถิติในระดับพื้นที่ เป็นการพัฒนาต่อยอดและขยายชุดข้อมูลเพื่อสนับสนุนการตัดสินใจจากประเด็นยุทธศาสตร์การพัฒนาจังหวัด 3 ด้าน คือ ด้านสังคม ด้านเศรษฐกิจ และด้านทรัพยากรธรรมชาติและสิ่งแวดล้อม รวมทั้งชุดข้อมูลที่มีความเชื่อมโยงกับตัวชี้วัดการพัฒนาจังหวัด และภาคที่สอดคล้องกับร่างยุทธศาสตร์ชาติ ระยะ 20 ปี และแผนพัฒนาเศรษฐกิจและสังคมแห่งชาติ ฉบับที่ 12 (พ.ศ. 2560-2564) โดยการบูรณาการภารกิจระดับพื้นที่ (Area Base) ภารกิจของหน่วยงาน (Function Base) และภารกิจตามนโยบายของรัฐบาล (Agenda Base) ซึ่งจะนำไปสู่การขับเคลื่อนประเทศบนฐานข้อมูลที่มีอยู่จริง เกิดธรรมาภิบาลในการเข้าถึงข้อมูลเชิงยุทธศาสตร์ของประชาชน และก่อให้เกิดการใช้งบประมาณในการพัฒนาพื้นที่อย่างมีประสิทธิภาพ รวมทั้งเกิดประสิทธิผลต่อการพัฒนาประเทศโดยรวม ซึ่งมีความจำเป็นต้องมีการพัฒนาเสริมสร้างศักยภาพของบุคลากรในด้านสถิติและสารสนเทศ การจัดทำยุทธศาสตร์จังหวัด การนำข้อมูลสถิติไปใช้ประโยชน์ และการบริหารจัดการอย่างมีส่วนร่วมในระดับจังหวัด/ภาค เพื่อให้เกิดการผลิตและการใช้ข้อมูลสนับสนุนการตัดสินใจอย่างเป็นระบบและเป็นประโยชน์ในการพัฒนาพื้นที่อย่างต่อเนื่อง

ดังนั้น จึงได้จัดทำแผนพัฒนาสถิติระดับพื้นที่ จังหวัดนครปฐม โดยการศึกษาประเด็นยุทธศาสตร์ของจังหวัด เพื่อจัดทำผังสถิติทางการของข้อมูลที่สำคัญ จำเป็น และเพียงพอต่อการตัดสินใจในระดับพื้นที่ รวมทั้งมีความสอดคล้องกับตัวชี้วัดการพัฒนาจังหวัดที่สอดคล้องกับแผนพัฒนาเศรษฐกิจและ



สังคมแห่งชาติ ฉบับที่ 12 (พ.ศ. 2560-2564) และร่างยุทธศาสตร์ชาติ ระยะ 20 ปี ผ่านกลไกของคณะกรรมการสถิติระดับจังหวัด เพื่อให้มีชุดข้อมูลสถิติและสารสนเทศในการสนับสนุนยุทธศาสตร์ของจังหวัด พร้อมนำเสนอแนวทาง การพัฒนาการจัดเก็บข้อมูลสำคัญในการพัฒนาพื้นที่ต่อไป

1.2 วัตถุประสงค์ของการจัดทำแผนพัฒนาสถิติระดับพื้นที่ จังหวัดนครปฐม

1.2.1 เพื่อศึกษาประเด็นยุทธศาสตร์ตามแผนพัฒนาจังหวัด แผนพัฒนาเศรษฐกิจและสังคมแห่งชาติ ฉบับที่ 12 (พ.ศ. 2560-2564) และร่างยุทธศาสตร์ชาติ ระยะ 20 ปี พร้อมทั้งกำหนดหน่วยงานที่จะต้องรับผิดชอบในการจัดทำข้อมูลที่ยังไม่มีหน่วยงานใดดำเนินการ และเชื่อมโยง/บูรณาการข้อมูลในระดับพื้นที่

1.2.2 เพื่อจัดทำชุดข้อมูลสถิติและสารสนเทศ (ผังสถิติทางการระดับจังหวัด) ที่สนับสนุนยุทธศาสตร์จังหวัด และจัดทำแผนพัฒนาสถิติระดับพื้นที่ที่สอดคล้องกับตัวชี้วัดแผนพัฒนาจังหวัด และแผนพัฒนาเศรษฐกิจและสังคมแห่งชาติ ฉบับที่ 12 (พ.ศ.2560- 2564) และร่างยุทธศาสตร์ชาติ ระยะ 20 ปี

1.2.3 เพื่อส่งเสริมการเข้าถึง เข้าใจ และใช้ประโยชน์ของข้อมูลสถิติและสารสนเทศร่วมกัน

1.2.4 เพื่อสร้างเครือข่ายการทำงานและสร้างความมีส่วนร่วมของหน่วยงานจัดเก็บข้อมูลในระดับพื้นที่

1.2.5 เพื่อพัฒนาบุคลากรด้านสถิติของหน่วยงานที่เกี่ยวข้อง ให้มีความเป็นมืออาชีพด้านข้อมูลสถิติและสารสนเทศ ที่สนับสนุนยุทธศาสตร์ในระดับพื้นที่ และมีความรู้ความเข้าใจในกระบวนการนำแผนพัฒนาสถิติระดับพื้นที่เข้าเป็นส่วนหนึ่งของแผนพัฒนาจังหวัด และแผนปฏิบัติการประจำปีของจังหวัด

1.3 แนวทางการจัดทำแผนพัฒนาสถิติระดับพื้นที่ จังหวัดนครปฐม

การจัดทำแผนพัฒนาสถิติระดับพื้นที่ จังหวัดนครปฐม ครั้งนี้ มีแนวทางการดำเนินการดังนี้

1.3.1 ศึกษาประเด็นยุทธศาสตร์ตามแผนพัฒนาจังหวัดนครปฐม (พ.ศ.2561-2564) แผนพัฒนาเศรษฐกิจและสังคมแห่งชาติ ฉบับที่ 12 (พ.ศ. 2560-2564) และร่างยุทธศาสตร์ชาติ ระยะ 20 ปี

1.3.2 ปรับปรุงภารกิจและองค์ประกอบของคณะกรรมการสถิติระดับจังหวัดให้สอดคล้องกับการจัดทำแผนพัฒนาสถิติระดับพื้นที่ และการปฏิรูประบบสถิติ

1.3.3 จัดทำผังรายการข้อมูลสถิติพื้นฐาน ประกอบด้วย ด้านสังคม ด้านเศรษฐกิจ ด้านทรัพยากรธรรมชาติและสิ่งแวดล้อม พร้อมทั้งจัดทำผังรายการข้อมูลสถิติ ตัวชี้วัด ตามประเด็นยุทธศาสตร์ในแผนพัฒนาจังหวัด (พ.ศ.2561-2564)

1.3.4 ประชุมคณะกรรมการสถิติระดับจังหวัด/หรือผู้ที่เกี่ยวข้องกับการจัดทำแผนพัฒนาสถิติระดับพื้นที่ จังหวัดนครปฐม เพื่อนำเสนอและขอมติเห็นชอบในเรื่องต่าง ๆ ดังนี้

- แผนพัฒนาสถิติระดับพื้นที่ จังหวัดนครปฐม



- ผังรายการข้อมูลสถิติพื้นฐาน ทั้ง 3 ด้าน
- ผังรายการข้อมูลสถิติที่สนับสนุนประเด็นยุทธศาสตร์จังหวัด

1.3.5 จัดทำแผนพัฒนาสถิติระดับพื้นที่ จังหวัดนครปฐม รวบรวมข้อมูลตามผังรายการข้อมูลสถิติที่แสดงชื่อยุทธศาสตร์ ประเด็นยุทธศาสตร์ ตัวชี้วัด รายการสถิติ สถานะข้อมูล วิธีการเก็บรวบรวมข้อมูล หน่วยวัด ความถี่ของข้อมูล ระดับการนำเสนอ และหน่วยงานผู้รับผิดชอบ ทั้งนี้รายการสถิติในผังสถิติทางการบางรายการอาจจะยังไม่มีการผลิต หรือขาดหน่วยงานที่รับผิดชอบในปัจจุบัน ซึ่งจะต้องได้รับการพิจารณาเป็นส่วนหนึ่งของยุทธศาสตร์การพัฒนาในลำดับต่อไป

1.3.6 เผยแพร่แผนพัฒนาสถิติระดับพื้นที่ จังหวัดนครปฐม และนำเสนอต่อคณะกรรมการจัดทำแผนพัฒนาจังหวัด และแผนปฏิบัติการประจำปีของจังหวัด พร้อมทั้งนำเสนอข้อมูลสถิติที่สนับสนุนแผนพัฒนาจังหวัด เช่น แผนพัฒนาการท่องเที่ยวจังหวัดนครปฐม 5 ปี พ.ศ. 2560-2564

1.3.7 ติดตาม ประเมินผล และข้อเสนอแนะการพัฒนาการจัดเก็บข้อมูลและเสนอแผนการพัฒนาในอนาคต

บทที่ 2

ประเด็นยุทธศาสตร์การพัฒนาจังหวัด

ในบทนี้ประกอบด้วยเนื้อหา 2 ส่วน คือ ส่วนที่หนึ่ง (หัวข้อ 2.1) เป็นการศึกษาข้อมูลพื้นฐานในด้านต่างๆ ที่สำคัญของจังหวัด ส่วนที่สอง (ครอบคลุมเนื้อหาหัวข้อ 2.2-2.3) เป็นการวิเคราะห์ความสอดคล้องเชื่อมโยงประเด็นยุทธศาสตร์การพัฒนาจังหวัด และตัวชี้วัดการพัฒนาตามประเด็นยุทธศาสตร์ที่สำคัญ กับแผนพัฒนาเศรษฐกิจและสังคมแห่งชาติ ฉบับที่ 12 (พ.ศ. 2560-2564)

2.1 ข้อมูลพื้นฐานของจังหวัด

จังหวัดนครปฐมเป็นจังหวัดหนึ่งในภาคกลางปริมณฑล ซึ่งอยู่ไม่ไกลจากกรุงเทพฯ ด้วยระยะทางประมาณ 56 กิโลเมตร ตั้งอยู่บริเวณลุ่มแม่น้ำท่าจีน ซึ่งเป็นพื้นที่ในบริเวณที่ราบลุ่มภาคกลาง พื้นที่ส่วนใหญ่เป็นที่ราบไม่มีภูเขาและป่าไม้ มีพื้นที่ 2,168.327 ตร.กม. เป็นเมืองแห่งปศุสัตว์สถานเก่าแก่ที่สำคัญ คือ “พระปฐมเจดีย์” ขึ้นชื่อว่าเป็น เจดีย์องค์ใหญ่ที่สุดในประเทศไทย

2.1.1 ลักษณะทางกายภาพ

พื้นที่ส่วนใหญ่เป็นที่ราบ ไม่มีภูเขาและป่าไม้ มีแม่น้ำท่าจีนไหลผ่านจากทิศเหนือไปสู่อ่าวไทย ภูมิอากาศโดยทั่วไปตกอยู่ภายใต้อิทธิพลของลมมรสุม มีฝนตกชุกในฤดูฝน ในฤดูหนาวอากาศไม่หนาวจัด ฤดูร้อนอากาศค่อนข้างร้อน

2.1.2 ข้อมูลการปกครองของจังหวัด/จำนวนประชากร

การปกครอง แบ่งออกเป็น 7 อำเภอ ประกอบด้วย อำเภอเมืองนครปฐม อำเภอกำแพงแสน อำเภอนครชัยศรี อำเภอดอนตูม อำเภอบางเลน อำเภอสสามพราน และอำเภอพุทธมณฑล มี 106 ตำบล 930 หมู่บ้าน 1 เทศบาลนคร 4 เทศบาลเมือง 18 เทศบาลตำบล และ 93 องค์การบริหารส่วนตำบล

ปี 2559 จังหวัดนครปฐม มีประชากรจำนวน 905,008 คน เป็นเพศชาย 434,105 คน เพศหญิง 470,903 คน ความหนาแน่น 417.38 คนต่อตร.กม.

แผนภูมิที่ 1 จำนวนประชากรและความหนาแน่นของประชากร พ.ศ. 2553-2559

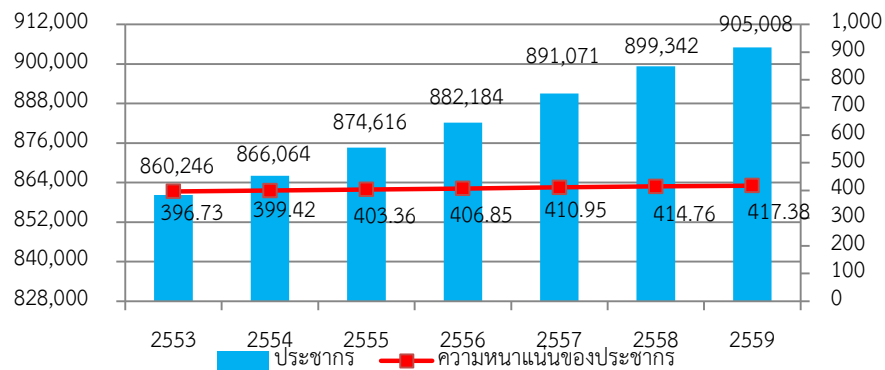

จำนวนประชากรจำแนกรายอายุ พบว่าปัจจุบันจำนวนผู้สูงอายุมีแนวโน้มเพิ่มสูงขึ้นเรื่อย ๆ เนื่องจากประเทศไทยกำลังก้าวเข้าสู่วัยผู้สูงอายุ คือ มีผู้สูงอายุมากกว่าร้อยละ 10 ของประเทศ เนื่องจากความก้าวหน้าทางการแพทย์และสาธารณสุขทำให้คนไทยมีอายุยืนยาวขึ้น ซึ่งต้องมีการเตรียมความพร้อมในการรองรับผู้สูงอายุที่เพิ่มจำนวนขึ้น ปี 2559 จังหวัดนครปฐม มีจำนวนประชากรทั้งสิ้น 905,008 คน โดยมีผู้สูงอายุที่มีอายุตั้งแต่ 60 ปีขึ้นไป จำนวน 135,625 คน คิดเป็นร้อยละ 14.98 มีแนวโน้มที่คนเราจะมียุยืนยาวขึ้น ซึ่งรัฐบาลหรือหน่วยงานที่เกี่ยวข้องต้องเตรียมรับมือในการรองรับผู้สูงอายุ

แผนภูมิที่ 2 พีรามิดประชากร จังหวัดนครปฐม พ.ศ. 2559

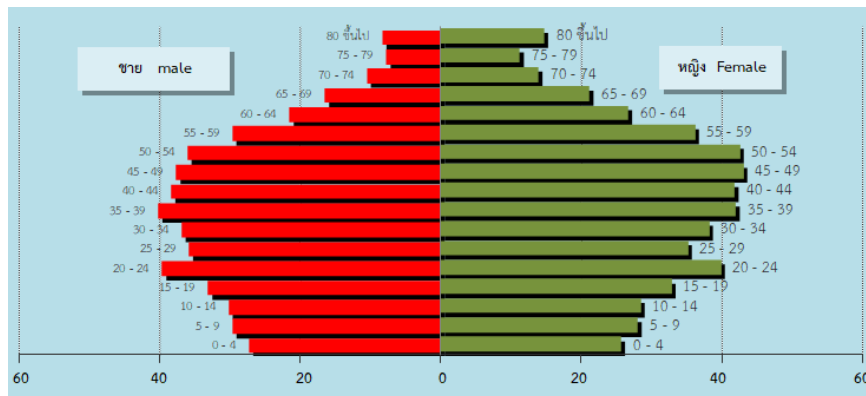

ที่มา : กรมการปกครอง กระทรวงมหาดไทย

ตารางที่ 1 จำนวนประชากรจังหวัดนครปฐม จำแนกตามอำเภอ และเพศ พ.ศ. 2559

อำเภอ	ประชากร (คน)			ร้อยละ	ความหนาแน่น (คน/ตร.กม.)
	รวม	ชาย	หญิง		
รวม	905,008	434,105	470,903	100.0	417.38
เมืองนครปฐม	278,780	133,030	145,750	30.8	667.83
กำแพงแสน	128,488	61,690	66,798	14.2	317.24
นครชัยศรี	110,533	52,569	57,964	12.2	425.11
ดอนตูม	48,335	23,529	24,806	5.3	282.08
บางเลน	93,209	46,033	47,176	10.3	158.29
สามพราน	206,113	98,282	107,831	22.8	826.61
พุทธมณฑล	39,550	18,972	20,578	4.4	518.21

ที่มา : กรมการปกครอง กระทรวงมหาดไทย

จังหวัดนครปฐมมีจำนวนประชากรจำนวน 905,008 คน โดยอำเภอที่มีประชากรสูงสุด คือ อำเภอเมืองนครปฐม มีจำนวน 278,780 คน ความหนาแน่นของประชากร 666.83 คน/ตร.กม. รองลงมาคือ อำเภอสามพราน มีจำนวนประชากร 206,113 คน ความหนาแน่นของประชากร 826.61 คน/ตร.กม. สำหรับอำเภอที่มีจำนวนประชากรน้อยที่สุด คือ อำเภอพุทธมณฑล มีจำนวน 39,550 คน แต่มีความหนาแน่นของประชากร 518.21 คน

แผนภูมิที่ 3 จำนวนประชากรและความหนาแน่นของประชากรจำแนกรายอำเภอ พ.ศ. 2559

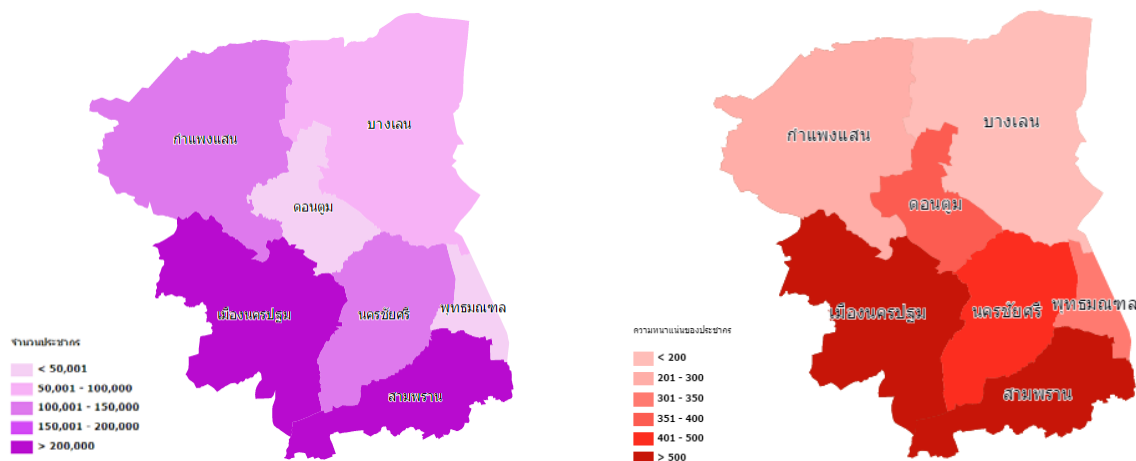

2.1.3 ข้อมูลด้านเศรษฐกิจ

ด้านเศรษฐกิจของจังหวัดนครปฐม ปี 2558 ผลิตภัณฑ์มวลรวมของจังหวัด (Gross Provincial Products) มีมูลค่า 300,221 ล้านบาท โดยจำแนกตามสาขาการผลิต พบว่า เป็นของ

ภาคเกษตรมีมูลค่า 18,350 ล้านบาท และภาคนอกเกษตรมีมูลค่า 281,872 ล้านบาท สำหรับผลิตภัณฑ์มวลรวมจังหวัดต่อหัว (GPP Per Capita) มีมูลค่า 288,820 บาท

แผนภูมิที่ 4 ผลิตภัณฑ์มวลรวมของจังหวัด พ.ศ. 2539-2558

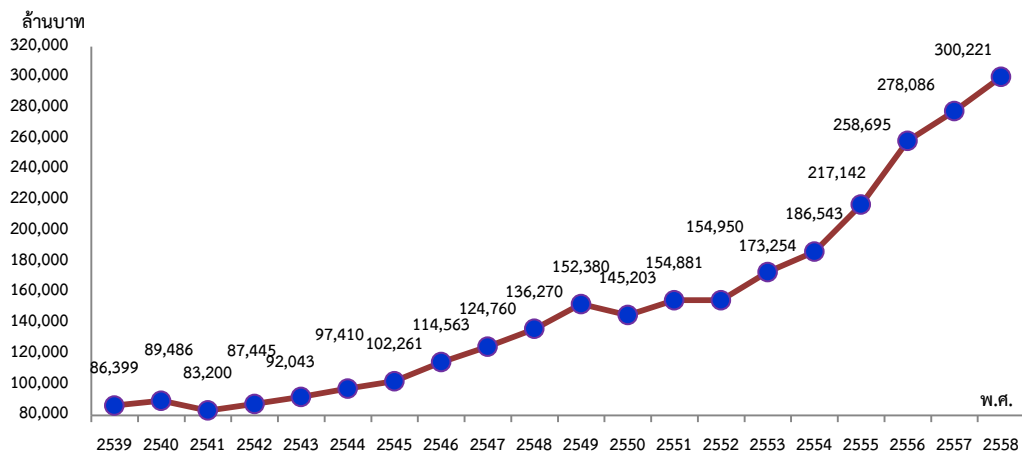

ที่มา : สำนักงานคณะกรรมการพัฒนาการเศรษฐกิจและสังคมแห่งชาติ

ในปี 2558 มูลค่าผลิตภัณฑ์มวลรวมของประเทศมีมูลค่า 13,672,851 ล้านบาท โดยจังหวัดที่มีมูลค่าผลิตภัณฑ์มวลรวมสูงสุด คือ กรุงเทพมหานคร มีมูลค่า 4,437,405 ล้านบาท รองลงมา คือ จังหวัดระยอง มีมูลค่า 862,613 ล้านบาท สำหรับจังหวัดนครปฐมอยู่อันดับที่ 9 ของประเทศ มีมูลค่าผลิตภัณฑ์มวลรวม 300,221 ล้านบาท

จังหวัดในกลุ่มภาคกลางปริมาณพล ที่มีผลิตภัณฑ์มวลรวมจังหวัดสูงสุด ได้แก่ จังหวัดสมุทรปราการ มีผลิตภัณฑ์มวลรวมจังหวัดมูลค่า 685,392 ล้านบาท รองลงมา คือ จังหวัดปทุมธานี มีผลิตภัณฑ์มวลรวมจังหวัดมูลค่า 341,817 ล้านบาท จังหวัดนครปฐม มีมูลค่า 300,221 ล้านบาท และ จังหวัดที่มีผลิตภัณฑ์มวลรวมจังหวัดน้อยที่สุด คือ จังหวัดนนทบุรี มีผลิตภัณฑ์มวลรวมจังหวัดมูลค่า 287,685 ล้านบาท



แผนภูมิที่ 5 มูลค่าผลิตภัณฑ์มวลรวม พ.ศ. 2558

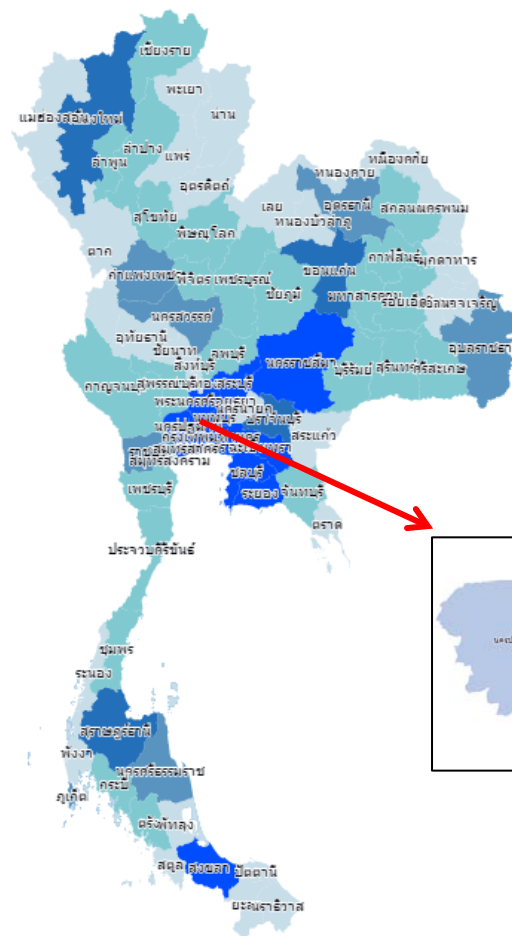

อันดับ	จังหวัด	ผลิตภัณฑ์มวลรวม
1	กรุงเทพมหานคร	4,437,405
2	ระยอง	862,613
3	ชลบุรี	809,479
4	สมุทรปราการ	685,392
:		
7	ปทุมธานี	341,817
9	นครปฐม	300,221
10	นนทบุรี	287,685

ตารางที่ 2 ผลผลิตภัณฑ์ของจังหวัดนครปฐม จำแนกตามสาขาการผลิต พ.ศ. 2556-2558

สาขาการผลิต	มูลค่า (ล้านบาท)		
	พ.ศ. 2556	พ.ศ. 2557	พ.ศ. 2558 ^p
ภาคเกษตร	20,074	19,754	18,350
เกษตรกรรม	18,840	18,252	16,896
การประมง	1,234	1,502	1,453
ภาคนอกเกษตร	238,621	258,332	281,872
เหมืองแร่และเหมืองหิน	2,487	2,254	2,088
การผลิตอุตสาหกรรม	140,557	154,839	166,023
การไฟฟ้า ก๊าซ และการประปา	5,563	5,817	5,666
การก่อสร้าง	7,112	6,098	9,093
การค้าส่ง – ค้าปลีก	27,907	30,348	32,749
โรงแรม และภัตตาคาร	1,072	1,281	1,338
การขนส่ง สถานีที่เก็บสินค้า และการคมนาคม	6,110	6,135	7,246
ตัวกลางทางการเงิน	8,443	9,611	9,878
บริการอสังหาริมทรัพย์ บริการทางธุรกิจ	8,264	8,542	8,522
การบริหารราชการแผ่นดิน และการป้องกันประเทศ	7,693	6,269	6,280
การศึกษา	18,986	22,518	27,931
การบริการด้านสุขภาพ และงานสังคมสงเคราะห์	2,902	3,096	3,295
การบริการชุมชน สังคม และบริการส่วนบุคคลอื่นๆ	1,250	1,249	1,449
ลูกจ้างในครัวเรือนส่วนบุคคล	274	274	316
ฯลฯ			
ผลิตภัณฑ์มวลรวมจังหวัด (Gross Provincial Products)	258,695	278,086	300,221
ผลิตภัณฑ์จังหวัดเฉลี่ยต่อบุคคล (GPP Per Capita, Baht)	258,417	272,586	288,820
จำนวนประชากร (1,000 คน)	1,001	1,020	1,039

ที่มา : สำนักงานคณะกรรมการพัฒนาการเศรษฐกิจและสังคมแห่งชาติ

ประชาชนที่อยู่ในภาคเกษตรมีจำนวนน้อยกว่านอกภาคเกษตร ซึ่งประชาชนที่มีอาชีพเกษตรกรก็จะมีการเพาะปลูกข้าว และพืชผักหลายชนิด เช่น ข้าวโพดฝักอ่อน หน่อไม้ กระชาย ผักกวางตุ้ง ฯลฯ

จังหวัดนครปฐมมีครัวเรือนครัวเรือนเกษตรกรที่ปลูกข้าวทั้งสิ้น 14,270 ครัวเรือน โดยอำเภอที่มีจำนวนครัวเรือนเกษตรกรที่ปลูกข้าวมากที่สุด ได้แก่ อำเภอบางเลน มีจำนวน 6,874 ครัวเรือน รองลงมา คือ อำเภอกำแพงแสนมีครัวเรือนเกษตรกรที่ปลูกข้าว จำนวน 2,465 ครัวเรือน อำเภอนครชัยศรีมีครัวเรือนเกษตรกรที่ปลูกข้าว จำนวน 1,819 ครัวเรือน สำหรับอำเภอที่มีครัวเรือนเกษตรกรที่ปลูกข้าวน้อยที่สุด ได้แก่ อำเภอสามพราน มีจำนวนครัวเรือนเกษตรกรที่ปลูกข้าว 400



ครัวเรือน โดยชนิดพันธุ์ข้าวที่เกษตรกรนิยมปลูก ได้แก่ พันธุ์ กข31, กข41, กข49, กข57, กข61, ไรซ์เบอร์รี่, ข้าวขาวดอกมะลิ 105, หอมสุพรรณบุรี และปทุมธานี1

ปี 2559 มีเนื้อที่เพาะปลูกข้าวนาปี นาปรัง ทั้งจังหวัดรวมทั้งสิ้น 330,805 ไร่ โดยอำเภอที่มีเนื้อที่เพาะปลูกข้าวมากที่สุด คือ อำเภอบางเลน มีเนื้อที่เพาะปลูกข้าว 196,343 ไร่ รองลงมา คือ อำเภอกำแพงแสน มีเนื้อที่เพาะปลูกข้าว 35,716 ไร่ อำเภอ นครชัยศรี มีเนื้อที่เพาะปลูกข้าว 34,536 ไร่ สำหรับอำเภอที่มีเนื้อที่เพาะปลูกข้าวน้อยที่สุด คือ อำเภอสามพราน มีเนื้อที่ 7,824 ไร่ โดยเกษตรกรสามารถเก็บเกี่ยวผลผลิตได้ทุกไร่ ไม่มีความเสียหาย

ตารางที่ 3 เนื้อที่เพาะปลูกข้าวนาปี นาปรัง พ.ศ. 2559

อำเภอ	เนื้อที่เพาะปลูก (ไร่)
รวม	330,805
เมืองนครปฐม	20,173
กำแพงแสน	35,716
นครชัยศรี	34,536
ดอนตูม	24,102
บางเลน	196,343
สามพราน	7,824
พุทธมณฑล	12,111

ที่มา : สำนักงานเกษตรจังหวัดนครปฐม

ปี 2559 มีจำนวนผลผลิตข้าวทั้งสิ้น 390,107,000 กิโลกรัม ซึ่งลดลงจาก ปี 2558 ที่มีจำนวนผลผลิตข้าว 455,311,000 กิโลกรัม (ลดลงร้อยละ 14.3)

พบว่าผลผลิตข้าว ปี 2559 อำเภอ ที่มีจำนวนผลผลิตสูงสุด ได้แก่ อำเภอบางเลน มีผลผลิตข้าว 243,590,000 กิโลกรัม รองลงมา คือ อำเภอนครชัยศรี มีจำนวนผลผลิตข้าว 47,334,000 กิโลกรัม อำเภอกำแพงแสน มีจำนวนผลผลิตข้าว 32,884,000 กิโลกรัม สำหรับอำเภอที่มีจำนวนผลผลิตน้อยที่สุด คือ อำเภอสามพราน มีผลผลิตข้าว 9,654,000 กิโลกรัม

แผนภูมิที่ 6 จำนวนผลผลิตข้าวรายปี พ.ศ. 2556-2559

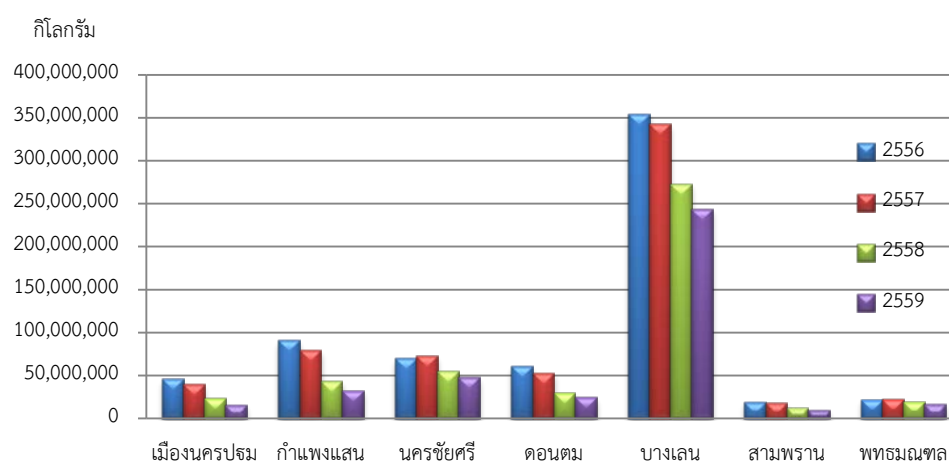

ที่มา : สำนักงานเกษตรจังหวัดนครปฐม

ตารางที่ 4 ผลผลิตข้าวรายปี จำแนกรายอำเภอ พ.ศ. 2556-2559

อำเภอ	ผลผลิตข้าวรายปี (กิโลกรัม)			
	พ.ศ. 2556	พ.ศ. 2557	พ.ศ. 2558	พ.ศ. 2559
รวม	662,194,850	626,395,730	455,311,000	390,107,000
เมืองนครปฐม	46,391,400	39,505,880	23,239,000	15,870,000
กำแพงแสน	90,275,260	78,542,400	42,904,000	32,884,000
นครชัยศรี	69,390,960	73,244,200	54,557,000	47,334,000
ดอนตูม	60,579,840	51,831,900	29,946,000	24,682,000
บางเลน	354,282,610	342,972,100	272,505,000	243,590,000
สามพราน	18,896,860	18,342,150	12,567,000	9,654,000
พุทธมณฑล	22,377,920	21,957,100	19,593,000	16,093,000

ที่มา : สำนักงานเกษตรจังหวัดนครปฐม

ปี 2559 จังหวัดนครปฐมมีผลผลิตข้าวเฉลี่ย 730 กิโลกรัมต่อไร่ โดยลดลงเล็กน้อยจาก ปี 2558 ที่มีผลผลิตข้าวเฉลี่ย 733 กิโลกรัมต่อไร่

โดยอำเภอที่ปริมาณผลผลิตข้าวเฉลี่ยสูงที่สุด ได้แก่ อำเภอบางเลน มีผลผลิตข้าวเฉลี่ย 750 กิโลกรัมต่อไร่ รองลงมา คือ อำเภอนครชัยศรีและอำเภอพุทธมณฑล มีปริมาณผลผลิตเฉลี่ยเท่ากัน คือ 740 กิโลกรัมต่อไร่ สำหรับอำเภอที่มีผลผลิตข้าวเฉลี่ยน้อยที่สุด คือ อำเภอเมืองนครปฐม มีผลผลิตเฉลี่ย 710 กิโลกรัมต่อไร่



แผนภูมิที่ 7 ผลผลิตข้าวเฉลี่ยต่อไร่ พ.ศ. 2556-2559

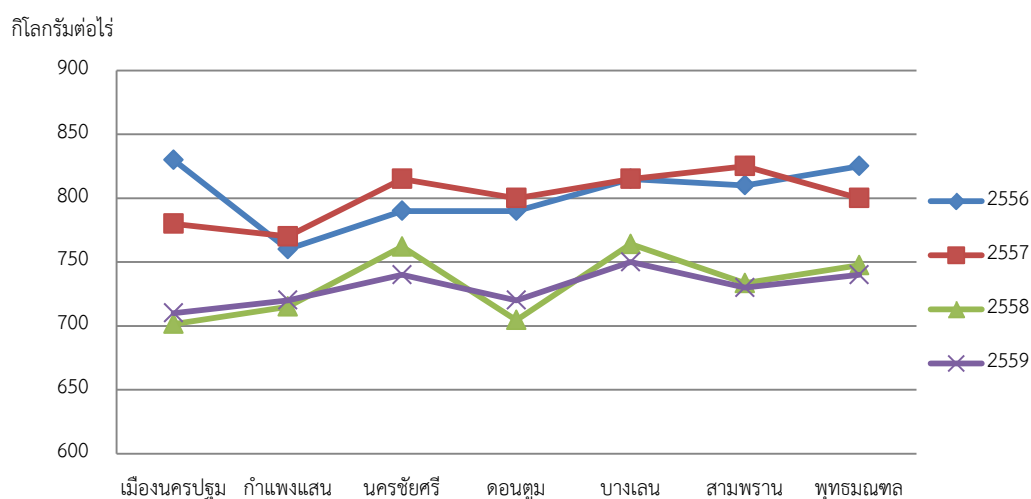

ที่มา : สำนักงานเกษตรจังหวัดนครปฐม

ตารางที่ 5 ผลผลิตข้าวเฉลี่ยต่อไร่ พ.ศ. 2556-2559

อำเภอ	ผลผลิตข้าวเฉลี่ยต่อไร่ (กิโลกรัมต่อไร่)			
	พ.ศ. 2556	พ.ศ. 2557	พ.ศ. 2558	พ.ศ. 2559
รวม	803	801	733	730
เมืองนครปฐม	830	780	701.5	710
กำแพงแสน	760	770	715.0	720
นครชัยศรี	790	815	762.0	740
ดอนตูม	790	800	704.5	720
บางเลน	815	815	764.0	750
สามพราน	810	825	733.5	730
พุทธมณฑล	825	800	747.5	740

ที่มา : สำนักงานเกษตรจังหวัดนครปฐม

ปริมาณการใช้ปุ๋ยของเกษตรกรในการปลูกข้าว ปี 2559 พบว่ามีการใช้ปุ๋ยเคมี และปุ๋ยอินทรีย์ โดยเฉลี่ย ใช้ปุ๋ยเคมี 46.4 กิโลกรัมต่อไร่ และใช้ปุ๋ยอินทรีย์ 521 กิโลกรัมต่อไร่

ซึ่งในพื้นที่ที่ใช้ปุ๋ยเคมีสูงสุด คือ อำเภอดอนตูมและอำเภอบางเลน ใช้ปุ๋ยเคมี จำนวนเท่ากัน คือ 50 กิโลกรัมต่อไร่ สำหรับพื้นที่ที่ใช้ปุ๋ยอินทรีย์สูงสุด คือ อำเภอนครชัยศรี อำเภอบางเลน และอำเภอพุทธมณฑล ใช้เท่ากัน คือ 550 กิโลกรัมต่อไร่



แผนภูมิที่ 8 ปริมาณการใช้ปุ๋ยเคมีและปุ๋ยอินทรีย์ในการปลูกข้าวเฉลี่ยต่อไร่ พ.ศ. 2559

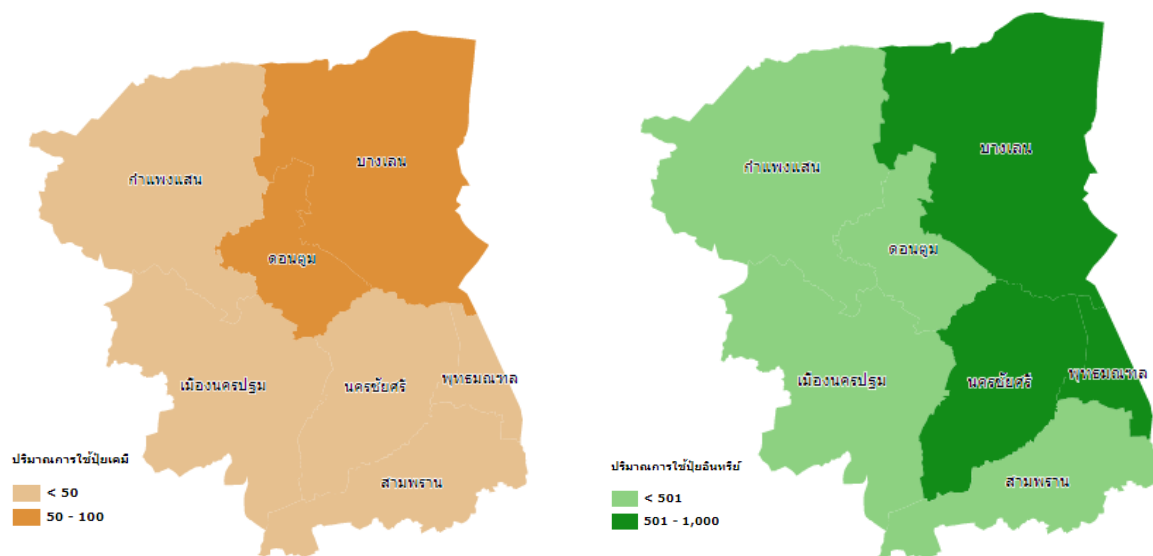

ที่มา : สำนักงานเกษตรจังหวัดนครปฐม

ตารางที่ 6 ปริมาณการใช้ปุ๋ยเคมี ปุ๋ยอินทรีย์ จำแนกรายอำเภอ พ.ศ.2558-2559

อำเภอ	พ.ศ. 2558		พ.ศ. 2559	
	ปุ๋ยเคมี	ปุ๋ยอินทรีย์	ปุ๋ยเคมี	ปุ๋ยอินทรีย์
รวม	47.8	528	46.4	521
เมืองนครปฐม	45.0	500	45	500
กำแพงแสน	45.0	450	45	500
นครชัยศรี	50.0	600	45	550
ดอนตูม	50.0	500	50	500
บางเลน	50.0	500	50	550
สามพราน	45.0	550	45	500
พุทธมณฑล	50.0	600	45	550

ที่มา : สำนักงานเกษตรจังหวัดนครปฐม

การแปรรูปและสร้างมูลค่าเพิ่ม ผลผลิตข้าวที่ได้สามารถนำมาแปรรูปเพื่อเพิ่มมูลค่าให้เกิดเป็นผลิตภัณฑ์แปรรูปจากข้าว โดยการจัดตั้งกลุ่มผู้ประกอบการผลิตสินค้า OTOP ที่ทำจากข้าวของจังหวัดนครปฐม ซึ่งในปี 2559 มีมูลค่าการแปรรูปสินค้าจากข้าว 236.5 ล้านบาท โดยอำเภอเมืองนครปฐมมีมูลค่าการแปรรูปและสร้างมูลค่าเพิ่มสูงสุด 203.0 ล้านบาท ลดลงจากปี 2558 ที่มีมูลค่าการแปรรูปและสร้างมูลค่าเพิ่ม 213.5 ล้านบาท ซึ่งในอำเภออื่นๆ ก็มีการแปรรูปและสร้างมูลค่าเพิ่มจำนวนเล็กน้อย อำเภอละไม่ถึง 10 ล้านบาท

แผนภูมิที่ 9 การแปรรูปและสร้างมูลค่าเพิ่มจากข้าว พ.ศ. 2558-2559

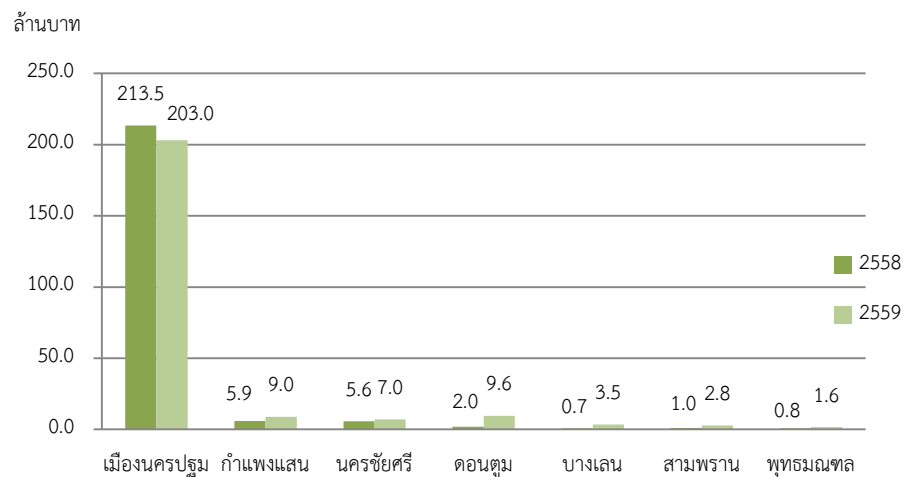

ที่มา : สำนักงานพัฒนาชุมชนจังหวัดนครปฐม

มูลค่าการตลาดที่ได้จากการแปรรูปผลิตภัณฑ์ข้าว ปี 2559 มีมูลค่า 236.5 ล้านบาท เพิ่มขึ้นจากปี 2558 ที่มีมูลค่าการตลาดจากการแปรรูปผลิตภัณฑ์ข้าว 229.5 (เพิ่มขึ้นร้อยละ 3.1)

ในปี 2559 อำเภอที่มีมูลค่าการตลาดที่ได้จากการแปรรูปผลิตภัณฑ์ข้าวสูงสุด ได้แก่ อำเภอเมืองนครปฐม มีมูลค่า 203 ล้านบาท รองลงมา คือ อำเภอดอนตูม มีมูลค่าการตลาด 9.6 ล้านบาท สำหรับอำเภอพุทธมณฑลมีมูลค่าการตลาดการแปรรูปข้าวน้อยที่สุด คือ 1.6 ล้านบาท

ตารางที่ 7 มูลค่าแปรรูปสินค้าข้าว จำแนกรายอำเภอ พ.ศ. 2558-2559

อำเภอ	มูลค่าแปรรูป (ล้านบาท)	
	พ.ศ. 2558	พ.ศ. 2559
รวม	229.5	236.5
เมืองนครปฐม	213.5	203.0
กำแพงแสน	5.9	9.0
นครชัยศรี	5.6	7.0
ดอนตูม	2.0	9.6
บางเลน	0.7	3.5
สามพราน	1.0	2.8
พุทธมณฑล	0.8	1.6

ที่มา : สำนักงานพัฒนาชุมชนจังหวัดนครปฐม

จำนวนกลุ่ม OTOP และแปรรูปข้าว/ผลิตภัณฑ์ที่เกี่ยวข้อง จังหวัดนครปฐม มีทั้งสิ้น จำนวน 30 กลุ่ม โดยอำเภอที่มีกลุ่ม OTOP มากที่สุด คือ อำเภอบางเลนและอำเภอนครชัยศรี มีจำนวนเท่ากัน คือ 7 กลุ่ม รองลงมา คือ อำเภอสามพราน มี 5 กลุ่ม สำหรับอำเภอที่มีกลุ่ม OTOP และ



แปรรูปข้าว/ผลิตภัณฑ์ที่เกี่ยวข้องน้อยที่สุด คือ อำเภอกำแพงแสนและอำเภอฟุทธมณฑล มีจำนวนเท่ากัน คือ 2 กลุ่ม

สำหรับประชาชนนอกภาคเกษตร ส่วนใหญ่ก็จะอยู่ในภาคการผลิตอุตสาหกรรม รองลงมาก็จะทำกิจกรรม คือ การค้าส่ง-ค้าปลีก สำหรับจำนวนสถานประกอบการในจังหวัดนครปฐม ปี 2559 มีจำนวนทั้งสิ้น 3,264 แห่ง โดยอำเภอที่มีจำนวนสถานประกอบการสูงสุด คือ อำเภอสามพราน มีจำนวน 1,413 แห่ง รองลงมา คือ อำเภอเมืองนครปฐม มีจำนวนสถานประกอบการ 629 แห่ง สำหรับอำเภอที่มีจำนวนสถานประกอบการน้อยที่สุด คือ อำเภอดอนตูม มีจำนวน 106 แห่ง

แผนภูมิที่ 10 จำนวนสถานประกอบการอุตสาหกรรมในจังหวัดนครปฐม พ.ศ. 2559

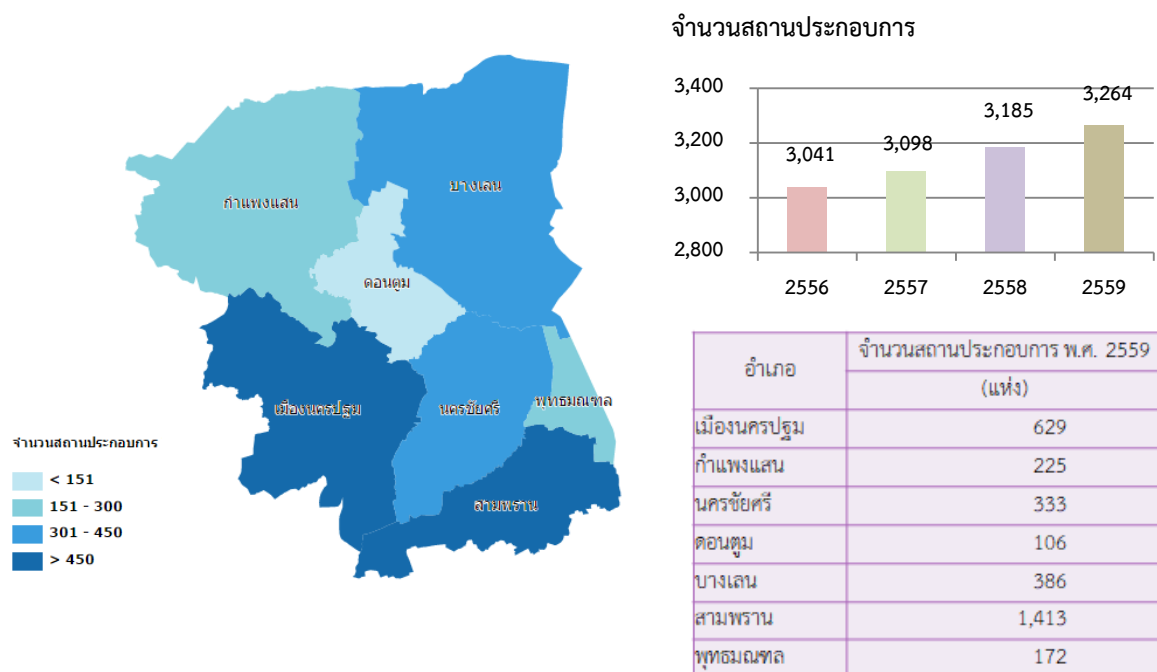

ที่มา : สำนักงานอุตสาหกรรมจังหวัดนครปฐม

รายได้หลักอีกส่วนหนึ่งของจังหวัดนครปฐมมาจากการท่องเที่ยว เนื่องจากมีสถานที่ท่องเที่ยวที่สำคัญ ๆ ที่นักท่องเที่ยวนิยมมาท่องเที่ยว เช่น องค์พระปฐมเจดีย์ พระราชวังสนามจันทร์ พุทธมณฑล สามพรานริเวอร์ไซด์ ฟาร์มจระเข้สามพราน ตลาดริมน้ำวัดดอนหวาย วัดไร่ขิง วัดบางพระ วัดกลางบางพระ ตลาดท่านา ตลาดน้ำวัดลำพญา วัดแลนด์เมืองไม้แพนตาซี พิพิธภัณฑ์หุ่นขี้ผึ้ง นักท่องเที่ยวที่มาเที่ยวจังหวัดนครปฐม ตั้งแต่ปี 2554 มีนักท่องเที่ยวชาวไทยจำนวน 1,750,412 คน เพิ่มขึ้นในปี 2555 ที่มีจำนวน 2,469,500 คน และเพิ่มขึ้นอย่างต่อเนื่อง ตั้งแต่ปี 2555 ถึง ปี 2557 และลดลงในปี 2559 ที่มีจำนวนนักท่องเที่ยวชาวไทยมาท่องเที่ยวจังหวัดนครปฐม 3,564,887 คน (นักท่องเที่ยวเพิ่มขึ้นประมาณหนึ่งล้านคนในระยะเวลา 5 ปี)

แผนภูมิที่ 11 จำนวนนักท่องเที่ยวชาวไทย พ.ศ. 2554-2559

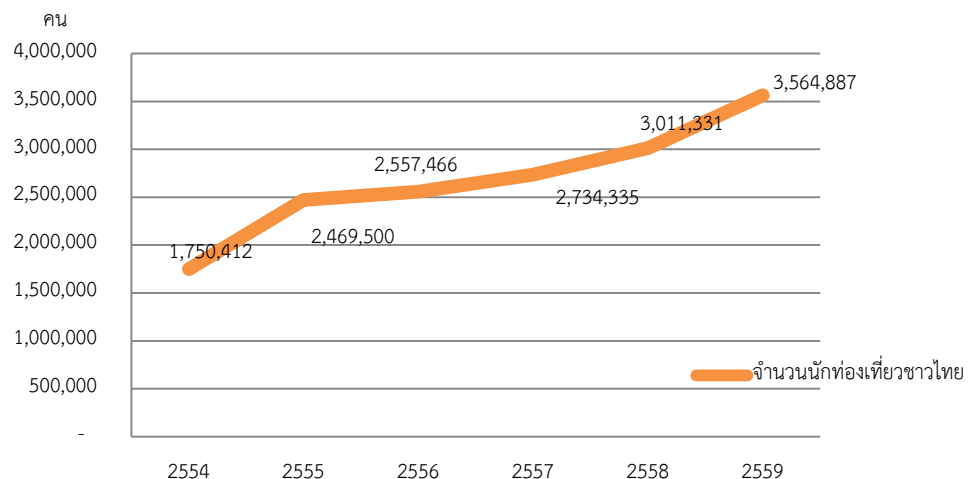

ที่มา : กรมการท่องเที่ยว

นอกจากนักท่องเที่ยวชาวไทยที่นิยมมาท่องเที่ยวที่จังหวัดนครปฐมแล้ว ยังมีนักท่องเที่ยวชาวต่างประเทศที่ให้ความสนใจมาท่องเที่ยวที่จังหวัดนครปฐม ซึ่งจะเห็นว่า ในปี 2554 ที่มีจำนวนนักท่องเที่ยว 32,110 คน ในปี 2555 มีจำนวน 87,574 คน และเพิ่มขึ้นอย่างต่อเนื่อง จนถึงปี 2559 ที่มีจำนวนนักท่องเที่ยวชาวต่างประเทศจำนวน 114,758 คน

แผนภูมิที่ 12 จำนวนนักท่องเที่ยวชาวต่างประเทศ พ.ศ. 2554-2559

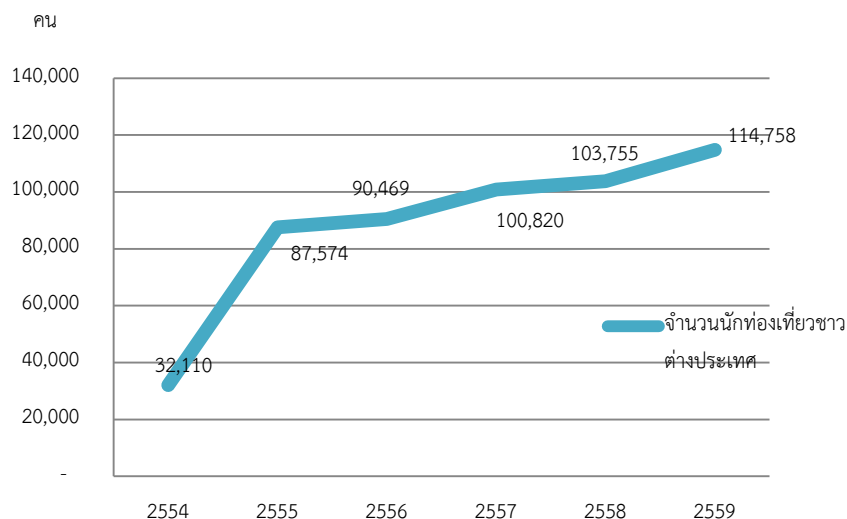

ที่มา : กรมการท่องเที่ยว

สำหรับค่าใช้จ่ายต่อหัวของนักท่องเที่ยวที่มาใช้จ่ายในการท่องเที่ยว พบว่า ในปี 2556 ค่าใช้จ่ายต่อหัวของนักท่องเที่ยวชาวไทยมีค่าใช้จ่ายเฉลี่ย 945 บาท/คน/วัน นักท่องเที่ยวชาวต่างประเทศมีค่าใช้จ่ายต่อหัว 1,411 บาท/คน/วัน และค่าใช้จ่ายต่อหัวของนักท่องเที่ยวชาวไทยและ



ชาวต่างประเทศมีค่าใช้จ่ายเพิ่มขึ้นอย่างต่อเนื่อง ซึ่งในปี 2559 ค่าใช้จ่ายต่อหัวของนักท่องเที่ยวชาวไทยมีการใช้จ่าย 1,071 บาท/คน/วัน และค่าใช้จ่ายต่อหัวของนักท่องเที่ยวชาวต่างประเทศมีรายจ่าย 1,527 บาท/คน/วัน สำหรับค่าใช้จ่ายของนักท่องเที่ยวชาวต่างประเทศมีมากกว่านักท่องเที่ยวชาวไทยประมาณ 456 บาท หรือคิดเป็น 1.5 เท่าของค่าใช้จ่ายของนักท่องเที่ยวชาวไทย

แผนภูมิที่ 13 ค่าใช้จ่ายต่อหัวของนักท่องเที่ยวไทยและนักท่องเที่ยวต่างประเทศ พ.ศ. 2556-2559

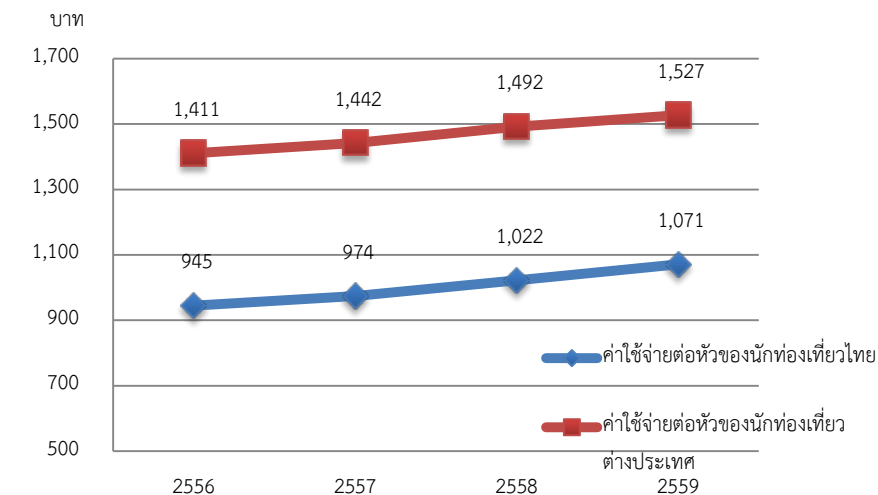

ที่มา : กรมการท่องเที่ยว

รายได้จากการท่องเที่ยวของจังหวัดนครปฐม ปี 2554 มีรายได้ 2,016 ล้านบาท เพิ่มขึ้นเป็น 2,972 ล้านบาท และมีการเพิ่มขึ้นของรายได้อย่างต่อเนื่อง ปี 2558 มีรายได้จากการท่องเที่ยว 4,042 ล้านบาท และปี 2559 มีรายได้ 5,034 ล้านบาท เพิ่มขึ้นถึงหนึ่งพันล้านบาทในหนึ่งปี

แผนภูมิที่ 14 รายได้จากการท่องเที่ยวของจังหวัด พ.ศ. 2554-2559

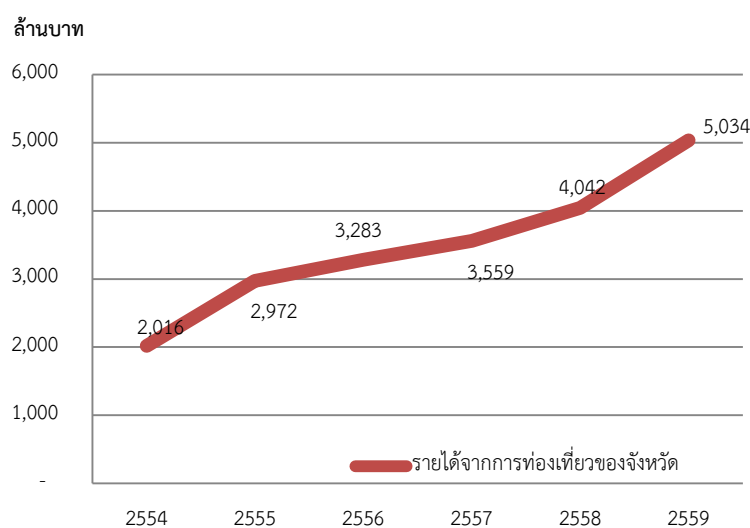

ที่มา : กรมการท่องเที่ยว

จำนวนที่พัก/โรงแรมที่จดทะเบียนในจังหวัดนครปฐมมีจำนวนทั้งสิ้น 55 แห่ง โดยอำเภอที่มีจำนวนที่พัก/โรงแรมสูงสุด ได้แก่ อำเภอเมืองนครปฐม มีจำนวน 25 แห่ง รองลงมา คือ อำเภอสามพรานมีจำนวนที่พัก/โรงแรม 11 แห่ง สำหรับอำเภอที่มีจำนวนที่พัก/โรงแรมน้อยที่สุด คือ อำเภอพุทธมณฑล มีจำนวน 2 แห่ง

แผนภูมิที่ 15 จำนวนที่พัก โรงแรม พ.ศ. 2559

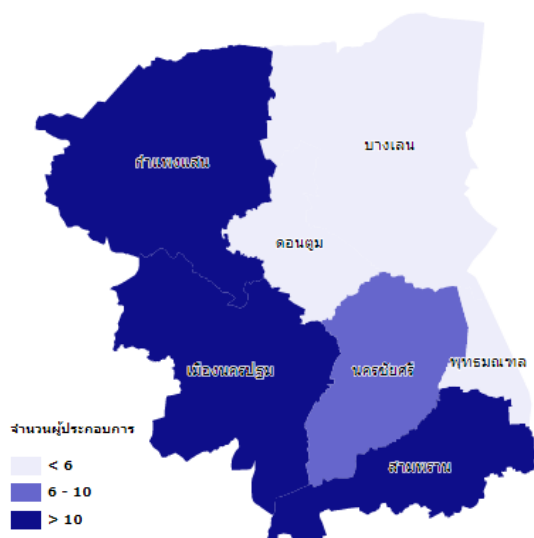

อำเภอ	จำนวนโรงแรม
	(แห่ง)
รวม	55
เมืองนครปฐม	25
กำแพงแสน	7
นครชัยศรี	4
ดอนตูม	3
บางเลน	3
สามพราน	11
พุทธมณฑล	2

ที่มา : ที่ทำการปกครองจังหวัดนครปฐม

มูลค่าการจำหน่ายสินค้า ของฝาก ของที่ระลึก (OTOP) ของจังหวัดที่ได้รับการขึ้นทะเบียน ปี 2559 มีมูลค่าการจำหน่าย 9,502 ล้านบาท เพิ่มขึ้นจาก ปี 2558 ที่มีมูลค่าการจำหน่ายสินค้า ของฝาก จำนวน 8,479.2 ล้านบาท (เพิ่มขึ้นร้อยละ 12.0) ซึ่งควรส่งเสริมให้มีการสร้างตราสัญลักษณ์ สินค้าของดีจังหวัดนครปฐม หรือแบรนด์จังหวัด เพื่อให้เป็นที่รู้จัก

ตารางที่ 8 มูลค่าจำหน่ายสินค้า OTOF พ.ศ. 2558-2559

อำเภอ	มูลค่าจำหน่ายสินค้า OTOF (ล้านบาท)	
	พ.ศ. 2558	พ.ศ. 2559
รวม	8,479.2	9,502.0
เมืองนครปฐม	3,269.2	3,661.5
กำแพงแสน	632.6	708.6
นครชัยศรี	399.0	446.8
ดอนตูม	176.1	197.2
บางเลน	145.2	162.7
สามพราน	3,809.1	4,271.5
พุทธมณฑล	48.0	53.8

ที่มา : สำนักงานพัฒนาชุมชนจังหวัดนครปฐม



ปี 2559 มีรายได้จากการจำหน่ายสินค้า OTOP รวมทั้งสิ้น 9,502 ล้านบาท โดยอำเภอที่มีมูลค่าการจำหน่ายสินค้า ของฝาก ของที่ระลึก (OTOP) ของจังหวัดที่ได้รับการขึ้นทะเบียนสูงสุด ได้แก่ อำเภอสามพราณ มีมูลค่าการจำหน่ายสินค้า 4,271.5 ล้านบาท รองลงมา คือ อำเภอเมืองนครปฐม มีมูลค่าการจำหน่ายสินค้า 3,661.5 ล้านบาท อำเภอกำแพงแสน มีมูลค่าการจำหน่ายสินค้าของฝาก 708.6 ล้านบาท สำหรับอำเภอที่มีมูลค่าการจำหน่ายสินค้า ของฝากน้อยที่สุด คือ อำเภอพุทธมณฑล มีมูลค่า 53.8 ล้านบาท

จำนวนผลิตภัณฑ์ชุมชนที่ได้รับการขึ้นทะเบียน OTOP ของจังหวัดนครปฐม ปี 2559 มีการขึ้นทะเบียนทั้งหมด จำนวน 1,586 ผลิตภัณฑ์ โดยอำเภอที่มีการขึ้นทะเบียน OTOP สูงสุด ได้แก่ อำเภอเมืองนครปฐม มีจำนวนผลิตภัณฑ์ชุมชนที่ได้รับการขึ้นทะเบียน 366 ผลิตภัณฑ์ รองลงมา คือ อำเภอสามพราณ มีผลิตภัณฑ์ชุมชนที่ได้รับการขึ้นทะเบียน 324 ผลิตภัณฑ์ อำเภอบางเลน มีจำนวนผลิตภัณฑ์ชุมชนที่ได้รับการขึ้นทะเบียน 277 ผลิตภัณฑ์ สำหรับอำเภอที่มีการขึ้นทะเบียนน้อยที่สุด ได้แก่ อำเภอดอนตูม มีจำนวน 107 ผลิตภัณฑ์

แผนภูมิที่ 16 จำนวนผลิตภัณฑ์ที่ขึ้นทะเบียน OTOP พ.ศ. 2559

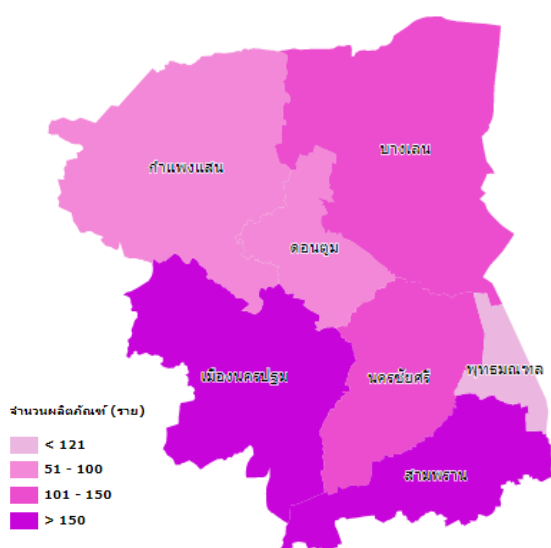

อำเภอ	จำนวนผลิตภัณฑ์ ที่ขึ้นทะเบียน OTOP
รวม	1,586
เมืองนครปฐม	366
กำแพงแสน	224
นครชัยศรี	277
ดอนตูม	107
บางเลน	180
สามพราณ	324
พุทธมณฑล	108

ที่มา : สำนักงานพัฒนาชุมชนจังหวัดนครปฐม

2.1.4 ข้อมูลทางสังคม

การศึกษาของประชากรในจังหวัดนครปฐม ปี 2559 มีสถานศึกษาจำนวน 342 แห่ง ประกอบด้วย สถานศึกษาในสังกัด สำนักงานคณะกรรมการการศึกษาขั้นพื้นฐาน จำนวน 277 แห่ง สำนักงานบริหารงานคณะกรรมการส่งเสริมการศึกษาเอกชน 43 แห่ง กรมส่งเสริมการปกครองส่วนท้องถิ่น 16 แห่ง และอื่น ๆ 6 แห่ง



แผนภูมิที่ 17 จำนวนสถานศึกษาจำแนกตามสังกัดในจังหวัดนครปฐม พ.ศ. 2559

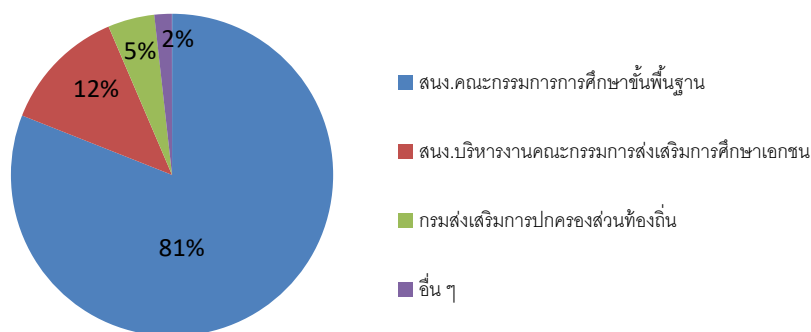

จำนวนห้องเรียนรวมทั้งจังหวัด มีจำนวน 5,549 แห่ง โดยห้องเรียนในสังกัด สนง.คณะกรรมการการศึกษาขั้นพื้นฐาน มีจำนวนสูงสุด คือ 3,844 ห้อง รองลงมา คือ ห้องเรียนในสังกัด สนง.บริหารงานคณะกรรมการส่งเสริมการศึกษาเอกชน มีจำนวน 1,203 ห้อง ในสังกัด กรมส่งเสริมการปกครองส่วนท้องถิ่น และอื่น ๆ มีห้องเรียนจำนวน 16 ห้อง และ 6 ห้อง ตามลำดับ

ครูมีจำนวนทั้งสิ้น 8,090 คน โดยจำแนกตามสังกัด ดังนี้ สังกัด สนง.คณะกรรมการการศึกษาขั้นพื้นฐาน มีจำนวน 4,879 คน ครูในสังกัด สนง.บริหารงานคณะกรรมการส่งเสริมการศึกษาเอกชน มีจำนวน 2,220 คน สังกัดกรมส่งเสริมการปกครองส่วนท้องถิ่น และอื่น ๆ มีจำนวน 549 และ 442 คน ตามลำดับ สำหรับ นักเรียนมีจำนวน 154,253 คน ประกอบด้วย นักเรียนในสังกัด สนง.คณะกรรมการการศึกษาขั้นพื้นฐาน มีจำนวน 98,084 คน นักเรียนในสังกัด สนง.บริหารงานคณะกรรมการส่งเสริมการศึกษาเอกชน มีจำนวน 39,070 คน นักเรียนในสังกัดกรมส่งเสริมการปกครองส่วนท้องถิ่นมีจำนวน 12,037 คน และนักเรียนในสังกัดอื่น ๆ มีจำนวน 5,056 คน

ตารางที่ 9 จำนวนสถานศึกษา นักเรียน ครู และห้องเรียน อัตราส่วนนักเรียนต่อครูและอัตราส่วนนักเรียนต่อห้องเรียน จำแนกตามสังกัด ปีการศึกษา 2559

ลำดับ	สังกัด/ประเภทสถานศึกษา	จำนวน			
		สถานศึกษา (แห่ง)	ห้องเรียน (ห้อง)	ครู (คน)	นักเรียน (คน)
1	สนง.คณะกรรมการการศึกษาขั้นพื้นฐาน	277	3,844	4,879	98,084
2	สนง.บริหารงานคณะกรรมการส่งเสริมการศึกษาเอกชน	43	1,203	2,220	39,070
3	กรมส่งเสริมการปกครองส่วนท้องถิ่น	16	339	549	12,037
4	อื่น ๆ	6	163	442	5,056
รวม		342	5,549	8,090	154,253

ที่มา : สำนักงานเขตพื้นที่การศึกษาประถมศึกษานครปฐม เขต 1,2

สำนักงานเขตพื้นที่การศึกษามัธยมศึกษาเขต 9 จังหวัดนครปฐม



ปี 2559 จังหวัดนครปฐมมีจำนวนครูทั้งสิ้น 8,090 คน โดยอำเภอที่มีจำนวนครูสูงสุด คือ อำเภอเมืองนครปฐม มีจำนวนครู 2,634 คน รองลงมา คือ อำเภอสามพราน มีจำนวนครู 2,104 คน อำเภอกำแพงแสนมีครู 1,110 คน สำหรับอำเภอที่มีจำนวนครูน้อยที่สุด คือ อำเภอดอนตูม มีจำนวนครู 388 คน

สำหรับนักเรียนในจังหวัดนครปฐม มีจำนวนทั้งสิ้น 154,253 คน โดยอำเภอที่มีจำนวนนักเรียนสูงสุด คือ อำเภอเมืองนครปฐม มีจำนวนนักเรียน 52,535 คน รองลงมา คือ อำเภอสามพราน มีจำนวนนักเรียน 41,396 คน อำเภอกำแพงแสน มีจำนวนนักเรียน 18,998 คน สำหรับอำเภอที่มีจำนวนนักเรียนน้อยที่สุด คือ อำเภอดอนตูม มีนักเรียน 8,332 คน

แผนภูมิที่ 18 จำนวนครู และจำนวนนักเรียนจำแนกเป็นรายอำเภอ พ.ศ. 2559

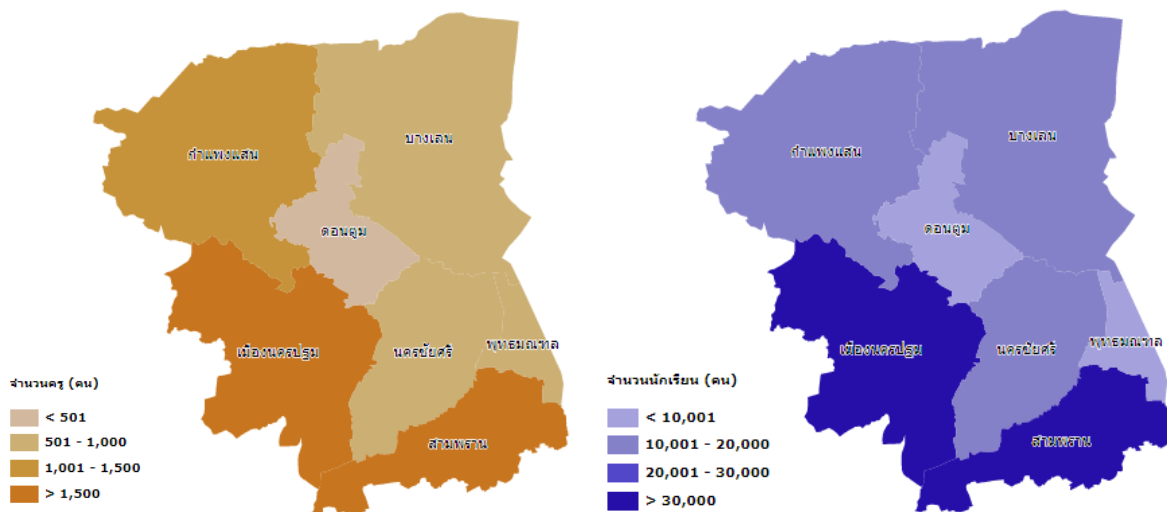

ที่มา : สำนักงานเขตพื้นที่การศึกษาประถมศึกษานครปฐม เขต 1,2
สำนักงานเขตพื้นที่การศึกษามัธยมศึกษาเขต 9 จังหวัดนครปฐม

การสาธารณสุข จังหวัดนครปฐมมีจำนวนสถานพยาบาลทั้งสิ้น จำนวน 600 แห่ง โดยอำเภอที่มีจำนวนสถานพยาบาลสูงสุด ได้แก่ อำเภอเมืองนครปฐม มีจำนวน 219 แห่ง รองลงมา คือ อำเภอสามพราน มีสถานพยาบาล 139 แห่ง อำเภอนครชัยศรี มีสถานพยาบาล 73 แห่ง สำหรับอำเภอที่มีจำนวนสถานพยาบาลน้อยที่สุดได้แก่ อำเภอดอนตูม มีจำนวนสถานพยาบาล 25 แห่ง

ตารางที่ 10 จำนวนสถานพยาบาล เตี้ยง แพทย์ พยาบาล อัตราส่วนประชากรต่อแพทย์และอัตราส่วนประชากรต่อเตี้ยง จำแนกเป็นรายอำเภอ พ.ศ. 2559

ลำดับ	อำเภอ	จำนวน			อัตราส่วน
		สถานพยาบาล (แห่ง)	แพทย์ (คน)	พยาบาล (คน)	ประชากร : แพทย์
1	เมืองนครปฐม	219	136	713	1,573
2	กำแพงแสน	71	48	231	2,508
3	นครชัยศรี	73	20	179	6,012
4	ดอนตูม	25	10	66	4,290
5	บางเลน	33	7	63	11,564
6	สามพราน	139	86	287	2,470
7	พุทธมณฑล	40	136	243	247
รวม		600	443	1,782	1,861

ที่มา : สำนักงานสาธารณสุขจังหวัดนครปฐม

จำนวนบุคลากรทางการแพทย์ พบว่า มีจำนวนแพทย์รวมทั้งสิ้น 443 คน พยาบาล 1,782 คน โดยอำเภอที่มีจำนวนแพทย์สูงสุด คือ อำเภอเมืองนครปฐม และอำเภอพุทธมณฑล มีจำนวนเท่ากัน คือ 136 คน แต่จำนวนพยาบาลของอำเภอเมืองนครปฐม มี 713 คน มากกว่า อำเภอพุทธมณฑลที่มีเพียง 243 คน สำหรับอำเภอที่มีจำนวนแพทย์น้อยที่สุด คือ อำเภอบางเลน มีจำนวน 7 คน และมีพยาบาล จำนวน 63 คน โดยอัตราส่วน จำนวนประชากรต่อแพทย์ น้อยที่สุด คือ อำเภอพุทธมณฑล มีอัตราส่วนประชากรต่อแพทย์ 247 คน

แผนภูมิที่ 19 จำนวนแพทย์จำแนกเป็นรายอำเภอ พ.ศ. 2559

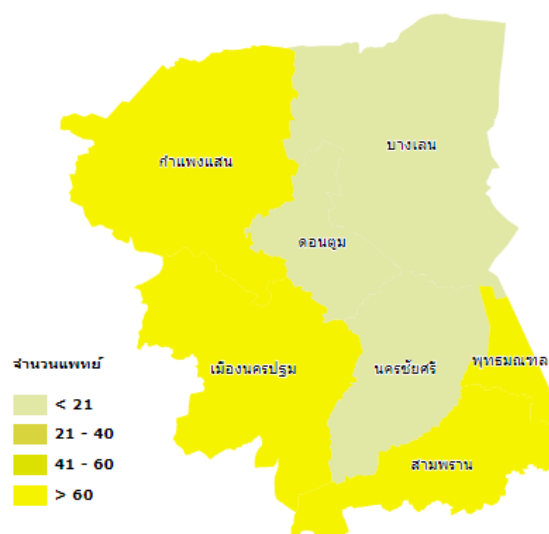

ที่มา : สำนักงานสาธารณสุขจังหวัดนครปฐม

การดูแลพื้นฐานของผู้สูงอายุ จำนวนผู้สูงอายุที่ได้รับเบี้ยยังชีพ ของจังหวัด นครปฐม ที่ได้รับเบี้ยยังชีพ รวมทั้งสิ้นจำนวน 113,701 คน โดย เทศบาล/อบต.ที่มีผู้สูงอายุได้รับเบี้ยยังชีพ จำนวนมากที่สุด ได้แก่ ทน.นครปฐม มีจำนวน 9,359 คน รองลงมา คือ ทม.ไร่เชิง มีผู้สูงอายุที่ได้รับเบี้ยยังชีพ จำนวน 2,848 คน ทต.อ้อมใหญ่ มีผู้สูงอายุที่ได้รับเบี้ยยังชีพ จำนวน 2,748 คน และเทศบาล/อบต.ที่มีผู้สูงอายุได้รับเบี้ยยังชีพจำนวนน้อยที่สุด คือ อบต.วัดแค มีผู้สูงอายุที่ได้รับเบี้ยยังชีพ 276 คน

แผนภูมิที่ 20 จำนวนผู้สูงอายุที่ได้รับเบี้ยยังชีพ พ.ศ. 2559

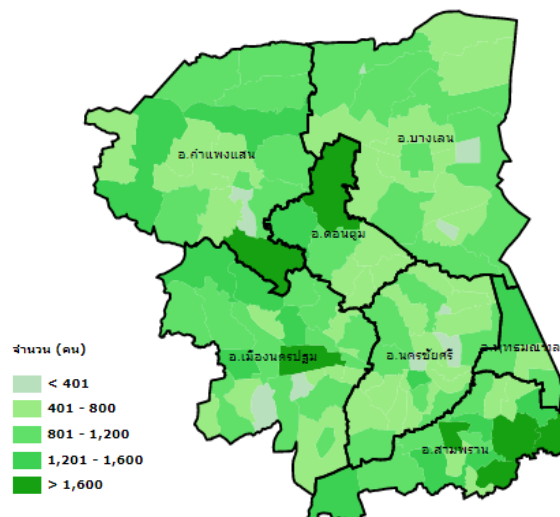

ที่มา : ที่ทำการปกครองจังหวัดนครปฐม

จำนวนผู้สูงอายุที่พิการที่ขึ้นทะเบียนผู้สูงอายุที่พิการ และได้รับเบี้ยคนพิการ ของ จังหวัดนครปฐม มีทั้งสิ้น จำนวน 4,664 คน โดย เทศบาล/อบต.ที่มีผู้สูงอายุที่พิการที่ขึ้นทะเบียนผู้สูงอายุที่พิการ และได้รับเบี้ยคนพิการจำนวนมากที่สุด คือ อบต.คลองจินดา มีผู้สูงอายุที่พิการได้รับเบี้ยคนพิการ จำนวน 265 คน รองลงมา คือ อบต.ท่าตลาด มีผู้สูงอายุที่พิการได้รับเบี้ยคนพิการ จำนวน 192 คน อบต.ลำเหย มีผู้สูงอายุที่พิการได้รับเบี้ยคนพิการ จำนวน 156 คน

แผนภูมิที่ 21 จำนวนผู้สูงอายุที่พิการที่ขึ้นทะเบียนผู้สูงอายุที่พิการ และได้รับเบี้ยคนพิการ พ.ศ. 2559

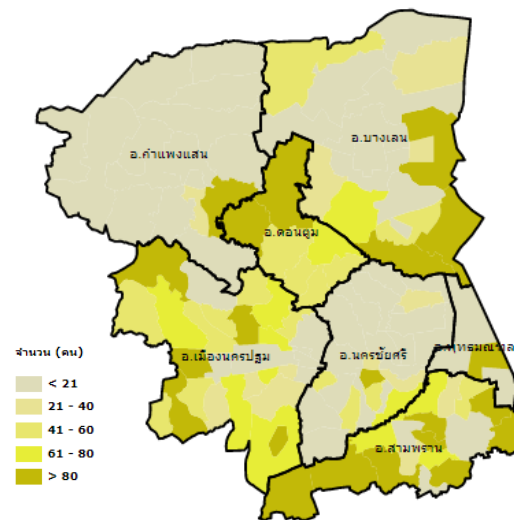

ที่มา : ที่ทำการปกครองจังหวัดนครพนม

จำนวนผู้สูงอายุที่อยู่คนเดียวตามลำพัง/ไม่มีผู้ดูแล/ถูกทอดทิ้ง ของจังหวัดนครพนม มีทั้งสิ้น จำนวน 243 คน เทศบาล/อบต.ที่มีผู้สูงอายุที่อยู่คนเดียวตามลำพัง/ไม่มีผู้ดูแล/ถูกทอดทิ้ง จำนวนมากที่สุด คือ อบต.หนองปากโลง มีจำนวนผู้สูงอายุที่อยู่คนเดียว 78 คน รองลงมา คือ ทต.รางกระทุ้ม มีจำนวนผู้สูงอายุที่อยู่คนเดียวตามลำพัง/ไม่มีผู้ดูแล/ถูกทอดทิ้ง 17 คน อบต.ตลาดจินดา มีจำนวนผู้สูงอายุที่อยู่คนเดียวตามลำพัง/ไม่มีผู้ดูแล/ถูกทอดทิ้ง 15 คน

แผนภูมิที่ 22 จำนวนผู้สูงอายุที่อยู่คนเดียวตามลำพัง/ไม่มีผู้ดูแล/ถูกทอดทิ้ง พ.ศ. 2559

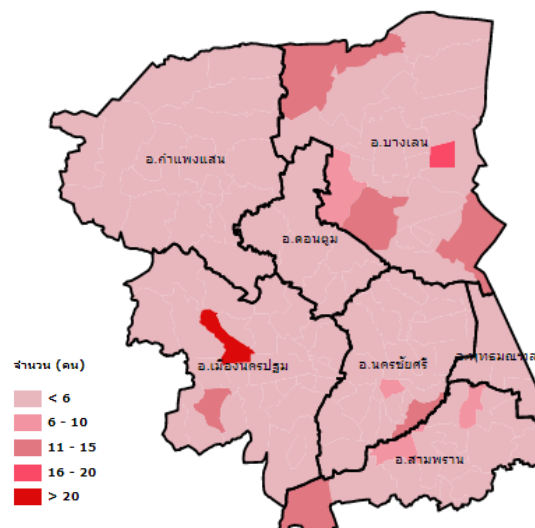

ที่มา : ที่ทำการปกครองจังหวัดนครพนม

ผู้สูงอายุที่ยังต้องทำงานหารายได้เลี้ยงตนเอง/ครอบครัว ของจังหวัดนครพนม มีทั้งสิ้น จำนวน 6,926 คน เทศบาล/อบต.ที่มีผู้สูงอายุที่ยังต้องทำงานหารายได้เลี้ยงตนเอง/ครอบครัว

จำนวนมากที่สุด คือ อบต.หนองงูเห่า มีจำนวน 1,125 คน รองลงมา คือ ทม.นครปฐม มีผู้สูงอายุที่ต้องทำงาน จำนวน 700 คน อบต.วังตะกุ่มมีผู้สูงอายุที่ต้องทำงาน จำนวน 573 คน

แผนภูมิที่ 23 ผู้สูงอายุที่ยังต้องทำงานหารายได้เลี้ยงตนเอง/ครอบครัว พ.ศ. 2559

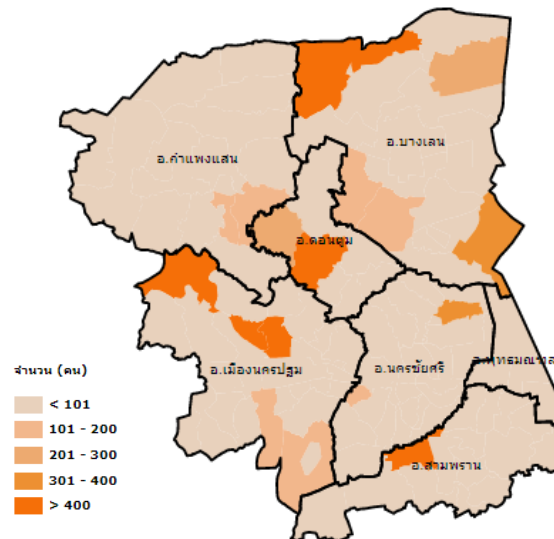

ที่มา : ที่ทำการปกครองจังหวัดนครปฐม

ส่งเสริมและพัฒนาสุขภาพของผู้สูงอายุ จำนวนผู้สูงอายุที่เป็นผู้ป่วยเรื้อรัง ติดเตียง/ติดบ้าน ปี 2559 มีจำนวน 10,214 คน ลดลงจากปี พ.ศ. 2558 ที่มีจำนวนผู้สูงอายุที่เป็นผู้ป่วยเรื้อรัง ติดเตียง/ติดบ้าน 12,448 คน (ลดลงร้อยละ 17.9)

ปี 2559 อำเภอที่มีผู้สูงอายุที่เป็นผู้ป่วยเรื้อรัง ติดเตียง/ติดบ้าน สูงสุด ได้แก่ อำเภอเมืองนครปฐม มีจำนวน 4,925 คน รองลงมา คือ อำเภอนครชัยศรี มีจำนวน 1,439 คน อำเภอกำแพงแสน มีผู้สูงอายุที่เป็นผู้ป่วยเรื้อรัง ติดเตียง/ติดบ้าน จำนวน 1,290 คน สำหรับ อำเภอที่มีผู้สูงอายุที่เป็นผู้ป่วยเรื้อรัง ติดเตียง/ติดบ้าน น้อยที่สุด คือ อำเภอพุทธมณฑล มีจำนวน 247 คน

แผนภูมิที่ 24 จำนวนผู้สูงอายุที่เป็นผู้ป่วยเรื้อรัง ติดเตียง/ติดบ้าน พ.ศ. 2559

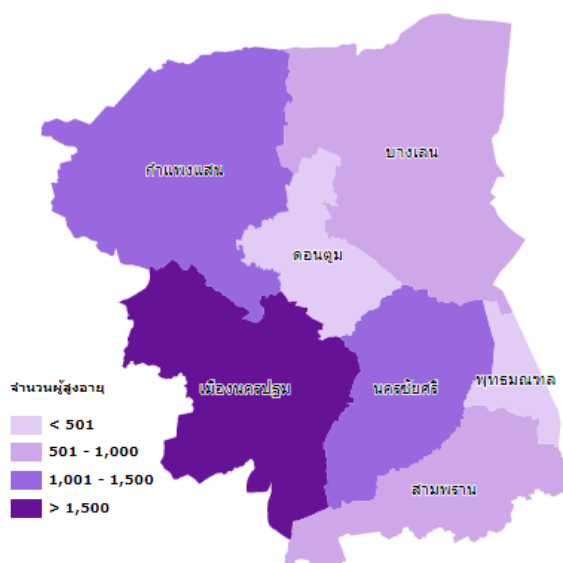

อำเภอ	จำนวนผู้สูงอายุที่เป็นผู้ป่วย	
	พ.ศ. 2558	พ.ศ. 2559
รวม	12,448	10,214
เมืองนครปฐม	7,576	4,925
กำแพงแสน	1,261	1,290
นครชัยศรี	932	1,439
ดอนตูม	343	326
บางเลน	565	995
สามพราน	1,561	992
พุทธมณฑล	210	247

ที่มา : สำนักงานสาธารณสุขจังหวัดนครปฐม

2.1.5 ทรัพยากรธรรมชาติและสิ่งแวดล้อม

ทรัพยากรป่าไม้ จังหวัดนครปฐมเป็นจังหวัดที่ไม่มีพื้นที่ป่าไม้ เนื่องจากเป็นจังหวัดปริมณฑล

แหล่งน้ำ ในจังหวัดนครปฐม ปี 2559 มีจำนวนทั้งหมด 1,221 แห่ง ประกอบด้วย ทำนบ 229 แห่ง คู คลองต่าง ๆ 242 แห่ง และบ่อบาดาล 750 แห่ง

ตารางที่ 10 จำนวนแหล่งน้ำ จำแนกตามประเภทของแหล่งน้ำ ปี พ.ศ. 2559

ประเภทของแหล่งน้ำ	จำนวน (แห่ง)
ทำนบ	229
คู, คลอง	242
บ่อบาดาล	750
รวม	1,221

ที่มา : สำนักงานชลประทานจังหวัดนครปฐม

จำนวนแหล่งน้ำในจังหวัดนครปฐม ปี 2559 มีจำนวน 1,221 แห่ง โดยจำแนกเป็นรายอำเภอ พบว่า อำเภอที่มีจำนวนแหล่งน้ำมากที่สุด คือ อำเภอสามพราน มีจำนวน 320 แห่ง รองลงมา คือ อำเภอบางเลน มีจำนวนแหล่งน้ำ 233 แห่ง อำเภอกำแพงแสน มีจำนวนแหล่งน้ำ 222 แห่ง สำหรับอำเภอที่มีจำนวนแหล่งน้ำน้อยที่สุด คือ อำเภอพุทธมณฑล มีจำนวน 31 แห่ง

ที่มีปริมาณขยะที่เกิดขึ้นมากที่สุด คือ ทน.นครปฐม มีปริมาณขยะ 150 ตันต่อวัน รองลงมา คือ ทต.อ้อมใหญ่ มีปริมาณขยะ 120 ตันต่อวัน ทม.สามพราน ทม.กระทุ่มล้ม ทม.ไร่เชิง มีปริมาณขยะเกิดขึ้นเท่ากัน คือ 50 ตันต่อวัน

แผนภูมิที่ 27 ปริมาณขยะมูลฝอยที่เกิดขึ้น พ.ศ. 2559

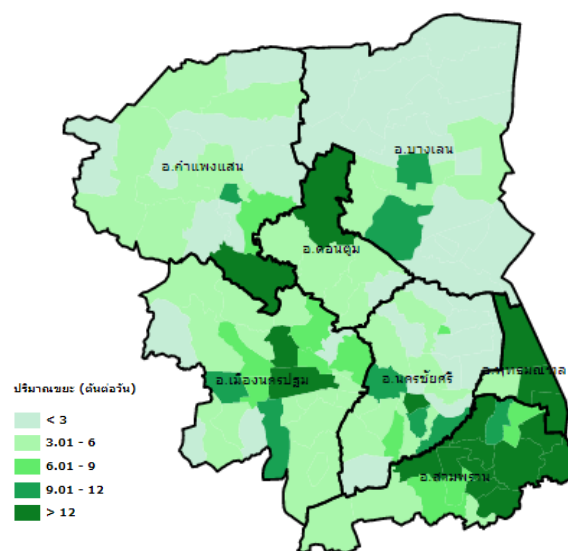

ที่มา : สำนักงานทรัพยากรธรรมชาติและสิ่งแวดล้อมจังหวัดนครปฐม

ปริมาณขยะมูลฝอยที่เกิดขึ้นมีแนวโน้มสูงขึ้นเรื่อย ๆ แต่ตรงข้ามกับปริมาณขยะมูลฝอยที่ถูกนำไปใช้ประโยชน์ที่ในแต่ละปี ซึ่งในปี 2557 มีปริมาณขยะมูลฝอยที่ถูกนำไปใช้ประโยชน์ 73,225 ตัน มีอัตราการนำไปใช้ประโยชน์ลดลงอย่างต่อเนื่องจนถึงปี พ.ศ. 2559 ที่มีการนำขยะมูลฝอยไปใช้ประโยชน์ 29,769 ตัน (ลดลงร้อยละ 59.3)

แผนภูมิที่ 28 ปริมาณขยะมูลฝอยที่ถูกนำไปใช้ประโยชน์ พ.ศ. 2557-2559

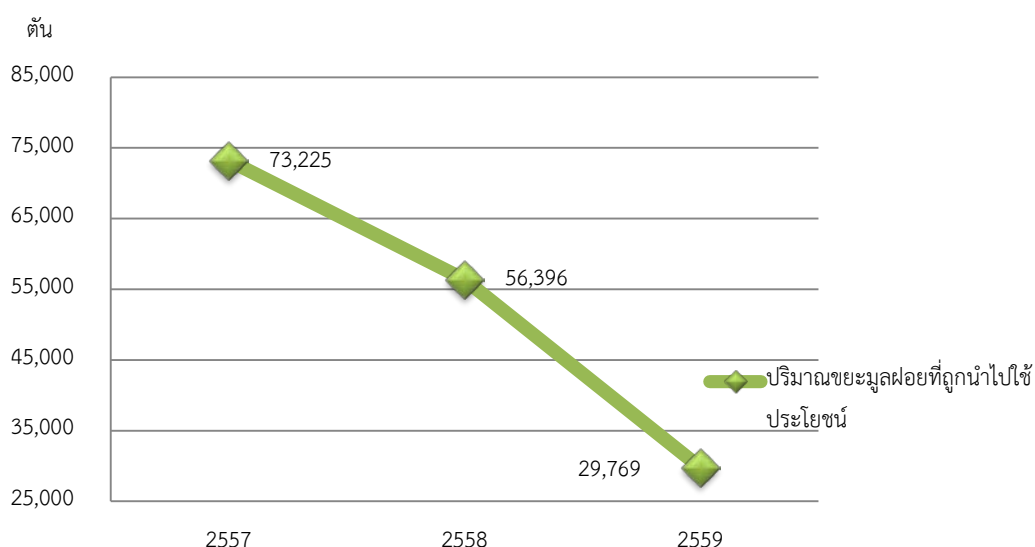

ที่มา : สำนักงานทรัพยากรธรรมชาติและสิ่งแวดล้อมจังหวัดนครปฐม

ปริมาณขยะที่เพิ่มสูงขึ้นเรื่อย ๆ ก็ยังคงไม่สามารถกำจัดให้หมดไปได้ ซึ่งในแต่ละปี มีขยะที่คงค้างกำจัดอยู่ในปริมาณสูง คือ ปี 2557 มีปริมาณขยะคงค้างกำจัด 303,528 ตัน และลดลงในปี 2558 ที่ยังมีปริมาณขยะคงค้างกำจัดเพียง 56,527 ตัน

แผนภูมิที่ 29 ปริมาณขยะคงค้างกำจัด พ.ศ. 2557-2558

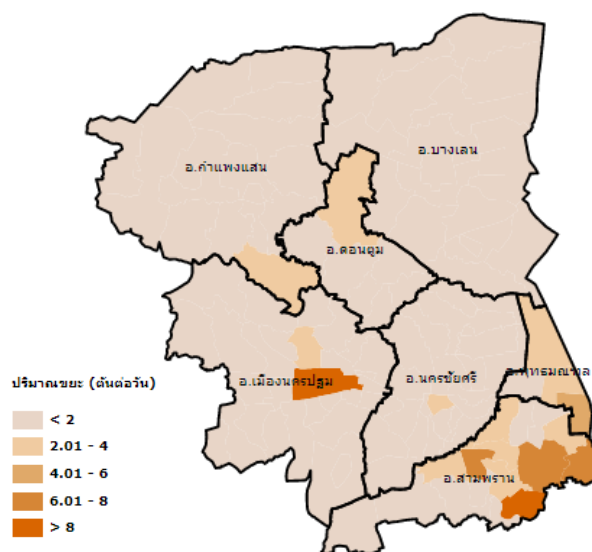
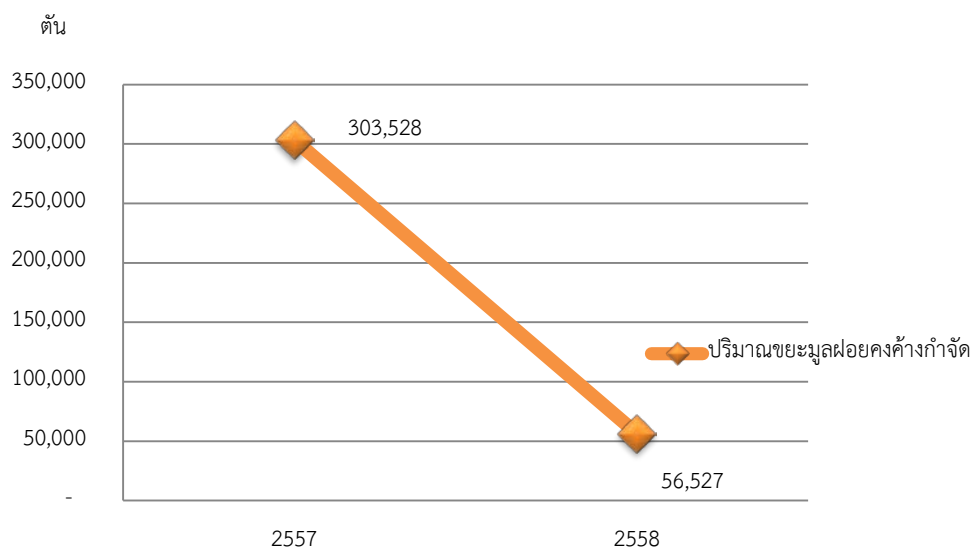

ที่มา : สำนักงานทรัพยากรธรรมชาติและสิ่งแวดล้อมจังหวัดนครปฐม

ปี 2557 มีปริมาณขยะมูลฝอยที่กำจัดถูกต้อง 58,035 ตัน และปี 2558 ก็มีปริมาณขยะที่กำจัดถูกต้องเพิ่มขึ้นเป็น 222,391 ตัน และเพิ่มขึ้นอย่างต่อเนื่องในปี 2559 ที่มีการกำจัดขยะถูกต้อง 243,006 ตัน

แผนภูมิที่ 30 ปริมาณขยะมูลฝอยที่กำจัดถูกต้อง พ.ศ. 2557-2559

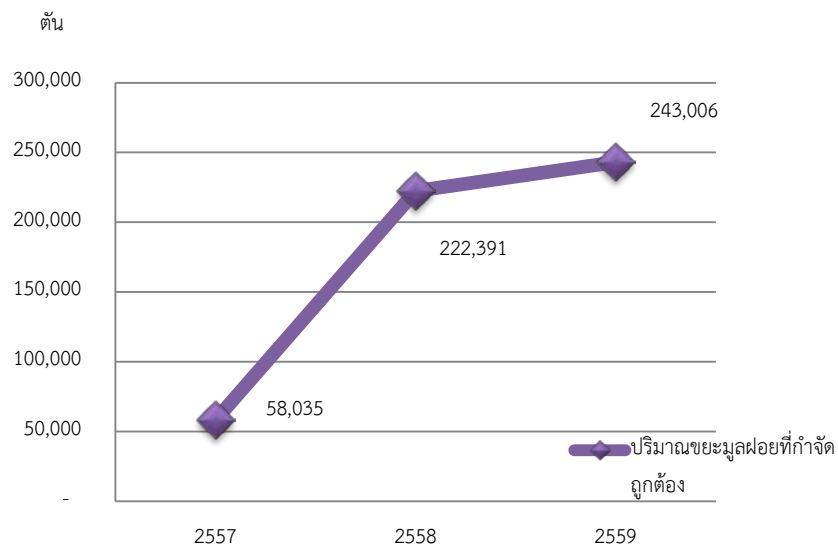

ที่มา : สำนักงานทรัพยากรธรรมชาติและสิ่งแวดล้อมจังหวัดนครปฐม

เทศบาล/อบต.ที่มีการกำจัดขยะมูลฝอยที่ถูกต้อง ในปริมาณสูงสุด คือ ทน. นครปฐม มีปริมาณขยะที่มีการกำจัดถูกต้องปริมาณ 129 ตันต่อวัน รองลงมา คือ ทต.อ้อมใหญ่ มีการกำจัดขยะถูกต้องปริมาณ 103.2 ตันต่อวัน ทม.สามพราน ทม.กระทุ่มล้ม และ ทม.ไร่เชิง มีการกำจัดขยะถูกต้องในปริมาณที่เท่ากัน คือ 43 ตันต่อวัน

แผนภูมิที่ 31 ปริมาณขยะมูลฝอยที่กำจัดถูกต้อง พ.ศ. 2559

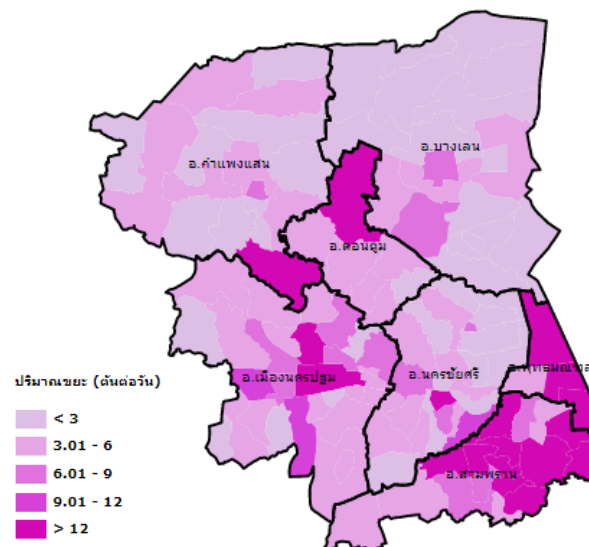

ที่มา : สำนักงานทรัพยากรธรรมชาติและสิ่งแวดล้อมจังหวัดนครปฐม

ปี 2557 มีปริมาณขยะมูลฝอยที่กำจัดไม่ถูกต้อง 221,845 ตัน และลดลงในปี 2558 เหลือปริมาณขยะที่กำจัดไม่ถูกต้อง 94,042 ตัน และเพิ่มขึ้นในปี 2559 ที่มีปริมาณขยะมูลฝอยที่กำจัดไม่ถูกต้อง 169,616 ตัน

แผนภูมิที่ 32 ปริมาณขยะมูลฝอยที่กำจัดไม่ถูกต้อง พ.ศ. 2557-2559

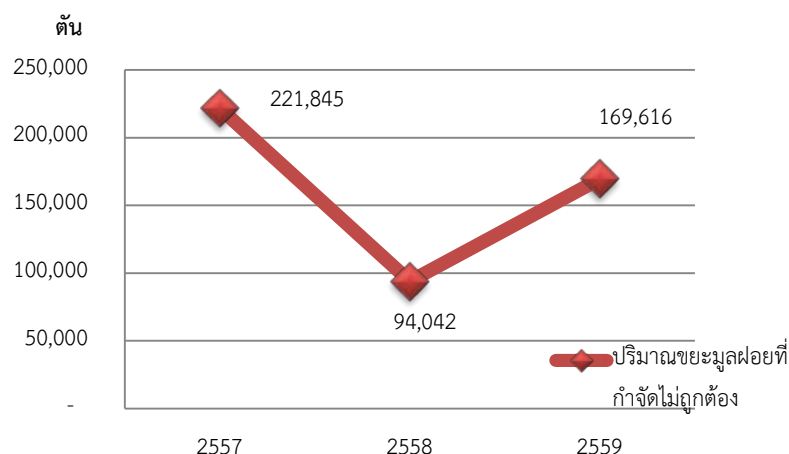

ที่มา : สำนักงานทรัพยากรธรรมชาติและสิ่งแวดล้อมจังหวัดนครปฐม

การพัฒนาและปรับปรุงแหล่งจัดเก็บ/เทคโนโลยีเพื่อเพิ่มประสิทธิภาพการกำจัดขยะ/แปรรูปขยะ จังหวัดนครปฐม ยังมี อบต.จำนวน 11 แห่งที่ยังไม่มีการกำจัดขยะ วิธีการกำจัดขยะของประชาชน คือ การขุด ฝัง กลบขยะ ด้วยตนเอง

สำหรับองค์กรปกครองส่วนท้องถิ่นที่ให้บริการจัดเก็บขยะมีจำนวน 105 แห่ง โดยจำแนกเป็นรายอำเภอ พบว่า อำเภอเมืองนครปฐมมี อบต.ที่มีการให้บริการจัดเก็บขยะสูงสุด คือ 26 แห่ง รองลงมา คือ อำเภอนครชัยศรี มี อบต.ที่มีการให้บริการจัดเก็บขยะ จำนวน 23 แห่ง อำเภอสามพราน อบต.ที่มีการให้บริการจัดเก็บขยะ จำนวน 17 แห่ง อำเภอที่มี อบต.ที่ให้บริการจัดเก็บขยะ น้อยที่สุด คือ อำเภอพุทธมณฑล มีจำนวน 4 แห่ง

ตารางที่ 11 จำนวนองค์กรปกครองส่วนท้องถิ่นที่ให้บริการจัดเก็บขยะ พ.ศ. 2559

อำเภอ	องค์กรปกครองส่วนท้องถิ่นที่ให้บริการจัดเก็บขยะ(แห่ง)
รวม	105
เมืองนครปฐม	26
กำแพงแสน	16
นครชัยศรี	23
ดอนตูม	7
บางเลน	12
สามพราน	17
พุทธมณฑล	4

ที่มา : สำนักงานส่งเสริมการปกครองท้องถิ่นจังหวัดนครปฐม



2.2 ประเด็นยุทธศาสตร์การพัฒนาจังหวัดและตัวชี้วัด

แผนพัฒนาจังหวัดนครปฐม (พ.ศ.2561-2564) มีวิสัยทัศน์ พันธกิจ เป้าประสงค์รวม และประเด็นยุทธศาสตร์ รวมทั้งตัวชี้วัดสำคัญที่เชื่อมโยงกับการพัฒนาประเทศตามแผนพัฒนาเศรษฐกิจและสังคมแห่งชาติ ฉบับที่ 12 ดังนี้

วิสัยทัศน์จังหวัด (Vision)

“เมืองเกษตรและอุตสาหกรรมปลอดภัย แหล่งท่องเที่ยวเชิงประวัติศาสตร์ ศาสนา วัฒนธรรม ศูนย์กลางการศึกษา และประชาชนมีคุณภาพชีวิตที่ดี”

พันธกิจ (Mission)

1. ส่งเสริมพัฒนามาตรฐานด้านคุณภาพและความปลอดภัยของผลผลิตทางเกษตรและอุตสาหกรรมตลอดห่วงโซ่มูลค่า
2. ส่งเสริมการท่องเที่ยวเชิงประวัติศาสตร์ ศาสนา และวัฒนธรรมให้มีคุณภาพตามเกณฑ์มาตรฐานการท่องเที่ยว
3. พัฒนาคุณภาพชีวิต สร้างความมั่นคงทางสังคม ยกระดับคุณภาพการศึกษา และบริหารจัดการทรัพยากรธรรมชาติและสิ่งแวดล้อมอย่างยั่งยืน

เป้าประสงค์รวม (Overall Goals)

1. มูลค่าการจำหน่ายผลผลิตการเกษตรและสินค้าปลอดภัยเพิ่มขึ้น
2. จำนวนแปลง/ฟาร์ม ที่ผ่านการรับรองมาตรฐานเกษตรปลอดภัย (GAP) และเกษตรอินทรีย์เพิ่มขึ้น
3. จำนวนโรงงานที่ผ่านเกณฑ์ตัวชี้วัดอุตสาหกรรมเชิงนิเวศเพิ่มขึ้น
4. รายได้จากการท่องเที่ยวเพิ่มขึ้น และมีแหล่งท่องเที่ยวเชิงประวัติศาสตร์ ศาสนา และวัฒนธรรมที่ได้รับการพัฒนาตามเกณฑ์มาตรฐานการท่องเที่ยวเพิ่มขึ้น
5. การพัฒนาคุณภาพทางการศึกษาให้มีผลสัมฤทธิ์ทางการเรียนสูงกว่าเกณฑ์มาตรฐานในระดับประเทศ
6. ประชาชนมีคุณภาพชีวิตที่ดี มีความปลอดภัยในชีวิตและทรัพย์สิน และคุณภาพสิ่งแวดล้อมอยู่ในเกณฑ์มาตรฐานที่กำหนด

ประเด็นยุทธศาสตร์ (Strategic Issues)

1. การพัฒนาการจัดการห่วงโซ่มูลค่าสินค้าเกษตร อาหารปลอดภัย และส่งเสริมอุตสาหกรรมเชิงนิเวศ
2. ยกระดับการท่องเที่ยวเชิงประวัติศาสตร์ ศาสนา และวัฒนธรรมให้มีคุณภาพตามเกณฑ์มาตรฐานการท่องเที่ยว
3. การพัฒนาคุณภาพชีวิตและความมั่นคงทางสังคม ยกระดับคุณภาพการศึกษา และบริหารจัดการสิ่งแวดล้อมอย่างยั่งยืน



ประเด็นยุทธศาสตร์การพัฒนาจังหวัดและตัวชี้วัด

1. **ประเด็นยุทธศาสตร์ที่ 1** พัฒนาการจัดการห่วงโซ่คุณค่าสินค้าเกษตร อาหารปลอดภัย และส่งเสริมอุตสาหกรรมเชิงนิเวศ

เป้าประสงค์ มูลค่าสินค้าเกษตรและอาหารปลอดภัยเพิ่มขึ้น และอุตสาหกรรมเชิงนิเวศได้รับการส่งเสริมอย่างต่อเนื่อง

กลยุทธ์

1. พัฒนาศักยภาพเกษตรกร บัณฑิตพื้นฐาน และเทคโนโลยีนวัตกรรมที่เอื้อต่อการผลิต
2. พัฒนามาตรฐานการผลิต การแปรรูป การลดต้นทุน และส่งเสริมอุตสาหกรรมเชิงนิเวศ
3. สร้างมูลค่าเพิ่มแก่ผลผลิตและพัฒนาความแตกต่างของผลิตภัณฑ์
4. ส่งเสริมการค้า การตลาด และเชื่อมโยงเครือข่ายผู้ประกอบการทั้งในและต่างประเทศ

ตัวชี้วัด

1. ร้อยละของมูลค่าที่เพิ่มขึ้นจากการจำหน่ายผลผลิตการเกษตรปลอดภัยที่สำคัญ
2. จำนวนแปลง/ฟาร์มที่ผ่านการรับรองมาตรฐาน GAP/อินทรีย์
3. ร้อยละที่เพิ่มขึ้นของรายได้จากการจำหน่ายผลิตภัณฑ์ OTOP/SMEs/วิสาหกิจชุมชน
4. จำนวนโรงงานที่ผ่านการยกระดับการพัฒนาสู่อุตสาหกรรมเชิงนิเวศเพิ่มขึ้น
5. ร้อยละที่เพิ่มขึ้นของจำนวนร้านค้าที่ผ่านการรับรอง Clean Food Good Taste เมื่อเทียบกับปีที่ผ่านมา

2. **ประเด็นยุทธศาสตร์ที่ 2** ยกระดับการท่องเที่ยวเชิงประวัติศาสตร์ ศาสนา และวัฒนธรรมให้มีคุณภาพตามเกณฑ์มาตรฐานการท่องเที่ยว

เป้าประสงค์ การท่องเที่ยวเชิงประวัติศาสตร์ ศาสนา และวัฒนธรรมได้รับการพัฒนาและยกระดับให้มีคุณภาพตามเกณฑ์มาตรฐานการท่องเที่ยว

กลยุทธ์

1. พัฒนาโครงสร้างและปัจจัยพื้นฐานที่เอื้อต่อการท่องเที่ยว และพัฒนาแหล่งท่องเที่ยว กิจกรรมสินค้าด้านการท่องเที่ยว
2. พัฒนามาตรฐานและบริหารจัดการแหล่งท่องเที่ยวอย่างมีประสิทธิภาพ
3. พัฒนาการตลาดและประชาสัมพันธ์การท่องเที่ยวเชิงรุก

ตัวชี้วัด

1. ร้อยละที่เพิ่มขึ้นของรายได้จากการท่องเที่ยว
2. ร้อยละที่เพิ่มขึ้นของจำนวนนักท่องเที่ยวเมื่อเทียบกับปีที่ผ่านมา
3. จำนวนแหล่งท่องเที่ยวเชิงประวัติศาสตร์ ศาสนา และวัฒนธรรมที่ได้รับการพัฒนาผ่านเกณฑ์มาตรฐานการท่องเที่ยว

3. **ประเด็นยุทธศาสตร์ที่ 3** พัฒนาคุณภาพชีวิตและความมั่นคงทางสังคม ยกระดับคุณภาพการศึกษา และบริหารจัดการสิ่งแวดล้อมอย่างยั่งยืน



เป้าประสงค์ ประชาชนมีคุณภาพชีวิตที่ดี สังคมเข้มแข็ง การศึกษามีคุณภาพ และมีการจัดการ
สิ่งแวดล้อม อย่างยั่งยืน

กลยุทธ์

1. พัฒนาโครงสร้างและปัจจัยพื้นฐานรองรับเศรษฐกิจและคุณภาพชีวิตที่ดี
2. เสริมสร้างความมั่นคงปลอดภัยในชีวิตทรัพย์สินของประชาชน และสร้างความเข้มแข็งทาง

สังคม

3. พัฒนาการให้บริการทางการศึกษาและสาธารณสุขอย่างมีประสิทธิภาพ
4. บริหารจัดการทรัพยากรธรรมชาติและสิ่งแวดล้อมอย่างยั่งยืน

ตัวชี้วัด

1. ร้อยละที่เพิ่มขึ้นของผลิตภัณฑ์มวลรวมของจังหวัดต่อหัว (Per Capita GPP)
2. ร้อยละของประชาชนกลุ่มเป้าหมายมีพฤติกรรมสุขภาพที่เหมาะสมตามเกณฑ์ที่กรมควบคุม

โรคกำหนด

3. ร้อยละของค่าเฉลี่ย O-Net ชั้น ม.3 กลุ่มสาระการเรียนรู้หลักเพิ่มขึ้น (ภาษาไทย สังคม
ศึกษา ภาษาอังกฤษ คณิตศาสตร์ วิทยาศาสตร์)

4. ร้อยละของสถานศึกษาระดับอาชีวศึกษาและระดับอุดมศึกษาที่มีผลงานวิจัยหรือนวัตกรรม
สิ่งประดิษฐ์ที่นำไปใช้ประโยชน์หรือต่อยอดในวิชาชีพอย่างน้อย 1 ชิ้น

5. ร้อยละที่ลดลงของคดีอาชญากรรมที่สำคัญ

6. ร้อยละที่ลดลงของคดียาเสพติดต่อปี

7. จำนวนสาธารณูปโภคขั้นพื้นฐานที่ได้รับการพัฒนาปรับปรุงให้ดีขึ้นต่อปี (ถนน)

8. ร้อยละของชุมชนที่มีส่วนร่วมในการบริหารจัดการขยะชุมชน

9. ร้อยละของโรงงานที่มีน้ำเสียจากกระบวนการผลิตมีระบบบำบัดน้ำเสียเป็นไปตามกฎหมาย

ว่าด้วยโรงงาน

แผนภูมิที่ 33 ความเชื่อมโยงของวิสัยทัศน์ พันธกิจ เป้าประสงค์รวม และประเด็นยุทธศาสตร์

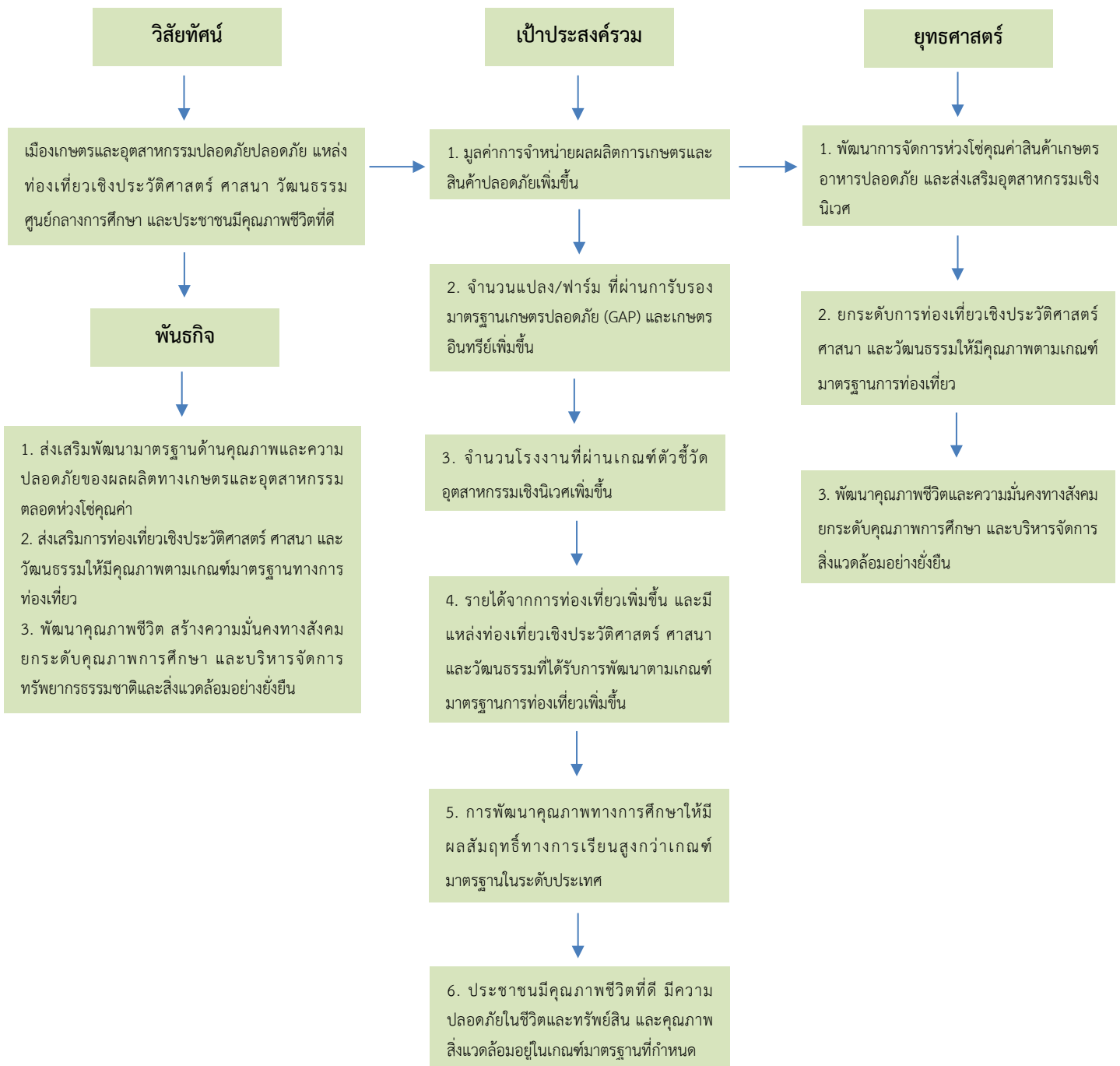

ตารางที่ 12 ยุทธศาสตร์การพัฒนา และตัวชี้วัดของจังหวัดนครปฐม

ยุทธศาสตร์ของจังหวัด	ตัวชี้วัดของจังหวัด
1. พัฒนาการจัดการห่วงโซ่คุณค่าสินค้าเกษตร อาหารปลอดภัย และส่งเสริมอุตสาหกรรมเชิงนิเวศ	1. ร้อยละของมูลค่าที่เพิ่มขึ้นจากการจำหน่ายผลผลิตการเกษตรปลอดภัยที่สำคัญ <ul style="list-style-type: none"> 1.1 ข้าว อัตรายายตัว ร้อยละ 5/ปี 1.2 กล้วยไม้ อัตรายายตัว ร้อยละ 2/ปี 1.3 ส้มโอ อัตรายายตัว ร้อยละ 5/ปี 1.4 พืชผัก อัตรายายตัว ร้อยละ 5/ปี
	2. จำนวนแปลง/ฟาร์ม ที่ผ่านการรับรองมาตรฐาน GAP/อินทรีย์ <ul style="list-style-type: none"> 2.1 มาตรฐาน GAP 100 แปลง/ปี 2.2 มาตรฐานอินทรีย์ 10 แปลง/ปี 2.3 จำนวนฟาร์มที่ผ่านการรับรองมาตรฐานกรมปศุสัตว์ 575 ฟาร์ม/ปี
	3. ร้อยละที่เพิ่มขึ้นของรายได้จากการจำหน่ายผลิตภัณฑ์ OTOP/SMEs/วิสาหกิจชุมชน อัตราการขยายตัว ร้อยละ 6.5 เฉลี่ย 4 ปี
	4. จำนวนโรงงานที่ผ่านการยกระดับการพัฒนาสู่อุตสาหกรรมเชิงนิเวศเพิ่มขึ้น 38 แห่ง/ปี
	5. ร้อยละที่เพิ่มขึ้นของจำนวนร้านค้าที่ผ่านการรับรอง Clean Food, Good Taste เมื่อเทียบกับปีที่ผ่านมา อัตราขยายตัว ร้อยละ 2/ปี
2. ยกระดับการท่องเที่ยวเชิงประวัติศาสตร์ ศาสนา และวัฒนธรรมให้มีคุณภาพตามเกณฑ์มาตรฐานการท่องเที่ยว	1. ร้อยละที่เพิ่มขึ้นของรายได้จากการท่องเที่ยว อัตราขยายตัว ร้อยละ 10/ปี
	2. ร้อยละที่เพิ่มขึ้นของจำนวนนักท่องเที่ยวเมื่อเทียบกับปีที่ผ่านมา อัตราขยายตัว ร้อยละ 2/ปี
	3. จำนวนแหล่งท่องเที่ยวเชิงประวัติศาสตร์ ศาสนา และวัฒนธรรมที่ได้รับการพัฒนาผ่านเกณฑ์มาตรฐานการท่องเที่ยว 1 แหล่ง/ปี
3. พัฒนาคุณภาพชีวิตและความมั่นคงทางสังคม ยกระดับคุณภาพการศึกษา และบริหารจัดการสิ่งแวดล้อมอย่างยั่งยืน	1. ร้อยละที่เพิ่มขึ้นของผลิตภัณฑ์มวลรวมของจังหวัดต่อหัว (Per Capita GPP) อัตราขยายตัว ร้อยละ 2/ปี

ยุทธศาสตร์ของจังหวัด	ตัวชี้วัดของจังหวัด
	2. ร้อยละของประชาชนกลุ่มเป้าหมายมีพฤติกรรมสุขภาพที่เหมาะสมตามเกณฑ์ที่กรมควบคุมโรคกำหนด ร้อยละ 72.50 เฉลี่ย 4 ปี
	3. ร้อยละของค่าเฉลี่ย O-NET ชั้น ม.3 กลุ่มสาระการเรียนรู้หลักเพิ่มขึ้น 3.1 ภาษาไทย ร้อยละ 46.35 เฉลี่ย 4 ปี 3.2 สังคมศึกษา ร้อยละ 54.40 เฉลี่ย 4 ปี 3.3 ภาษาอังกฤษ ร้อยละ 34.53 เฉลี่ย 4 ปี 3.4 คณิตศาสตร์ ร้อยละ 37.33 เฉลี่ย 4 ปี 3.5 วิทยาศาสตร์ ร้อยละ 42.39 เฉลี่ย 4 ปี
	4. ร้อยละของสถานศึกษาระดับอาชีวศึกษาที่มีผลงานวิจัยหรือนวัตกรรมสิ่งประดิษฐ์ที่นำไปใช้ประโยชน์หรือต่อยอดในวิชาชีพอย่างน้อย 1 ชิ้น ร้อยละ 78 เฉลี่ย 4 ปี
	5. ร้อยละที่ลดลงของคดีอาชญากรรมที่สำคัญ อัตราลดลง ร้อยละ 5/ปี
	6. ร้อยละที่ลดลงของคดียาเสพติด/ปี อัตราลดลง ร้อยละ 1/ปี
	7. จำนวนสาธารณูปโภคขั้นพื้นฐานที่ได้รับการพัฒนาปรับปรุงให้ดีขึ้น 7 แห่งต่อปี
	8. ร้อยละของชุมชนที่มีส่วนร่วมในการบริหารจัดการขยะชุมชน ร้อยละ 76.25 เฉลี่ย 4 ปี
	9. ร้อยละของโรงงานที่มีน้ำเสียจากกระบวนการผลิตมีระบบบำบัดน้ำเสียเป็นไปตามกฎหมายว่าด้วยโรงงาน ร้อยละ 97.50 เฉลี่ย 4 ปี

2.3 ผลการทบทวนความสอดคล้องเชื่อมโยงประเด็นยุทธศาสตร์การพัฒนาจังหวัด กับ แผนพัฒนาเศรษฐกิจและสังคมแห่งชาติ ฉบับที่ 12 (พ.ศ. 2560-2564)

ภายใต้กระบวนการจัดทำแผนพัฒนาจังหวัด แผนพัฒนากลุ่มจังหวัด และแผนพัฒนาภาค รวมทั้งการแปลงแผนพัฒนาในระดับพื้นที่ดังกล่าวไปสู่การปฏิบัติตามแผนปฏิบัติการประจำปีนั้น หนึ่งในกรอบแนวคิดตั้งต้นที่สำคัญยิ่ง คือ “แผนพัฒนาเศรษฐกิจและสังคมแห่งชาติ” ในช่วงเวลานั้นๆ เนื่องด้วยความสอดคล้องระหว่างทิศทางการพัฒนาพื้นที่ซึ่งถูกกำหนดโดยแผนพัฒนาจังหวัด แผนพัฒนา



กลุ่มจังหวัด และแผนพัฒนาภาค กับแนวทางการพัฒนาประเทศตามแผนพัฒนาเศรษฐกิจและสังคมแห่งชาติจะเป็นกลไกหลักในการทำงานของหน่วยงานภาคีในจังหวัด/กลุ่มจังหวัด/ภาค เพื่อที่จะนำไปเสนอเพื่อขอรับงบประมาณสนับสนุนการดำเนินงานตามแผนงานและโครงการต่างๆ ในการพัฒนาเศรษฐกิจและสังคมในภาพรวมต่อไป ทั้งนี้ แผนพัฒนาเศรษฐกิจและสังคมแห่งชาติ ฉบับที่ 12 ได้จัดทำขึ้น ในช่วงเวลาของการปฏิรูปประเทศท่ามกลางสถานการณ์โลกที่เปลี่ยนแปลงอย่างรวดเร็วและเชื่อมโยงกันใกล้ชิดกันมากขึ้น โดยได้น้อมนำหลัก “ปรัชญาของเศรษฐกิจพอเพียง” มาเป็นปรัชญานำทางในการพัฒนาประเทศต่อเนื่องจากแผนพัฒนาฯ ฉบับที่ 9-11 เพื่อเสริมสร้างภูมิคุ้มกันและช่วยให้สังคมไทยสามารถยืนหยัดอยู่ได้อย่างมั่นคง เกิดภูมิคุ้มกัน และมีการบริหารจัดการความเสี่ยงอย่างเหมาะสม ส่งผลให้การพัฒนาประเทศสู่ความสมดุลและยั่งยืน

วัตถุประสงค์การพัฒนา ตามแผนพัฒนาเศรษฐกิจและสังคมแห่งชาติ ฉบับที่ 12

ทิศทางการพัฒนาของแผนพัฒนาฯ ฉบับที่ 12 เป็นการมุ่งเตรียมความพร้อมและวางรากฐานในการยกระดับประเทศไทยให้เป็นประเทศที่พัฒนาแล้ว มีความมั่นคง มั่งคั่ง ยั่งยืน ด้วยการพัฒนาตามปรัชญาของเศรษฐกิจพอเพียง โดยกำหนดวัตถุประสงค์การพัฒนา ดังนี้

1. เพื่อวางรากฐานให้คนไทยเป็นคนที่สมบูรณ์ มีคุณธรรมจริยธรรม มีระเบียบวินัย ค่านิยมที่ดี มีจิตสาธารณะ และมีความสุข โดยมีสุขภาวะและสุขภาพที่ดี ครอบครัวอบอุ่น ตลอดจนเป็นคนเก่งที่มีทักษะความรู้ความสามารถและพัฒนาตนเองได้ต่อเนื่องตลอดชีวิต
2. เพื่อให้คนไทยมีความมั่นคงทางเศรษฐกิจและสังคม ได้รับความเป็นธรรมในการเข้าถึงทรัพยากรและบริการทางสังคมที่มีคุณภาพ ผู้ด้อยโอกาสได้รับการพัฒนาศักยภาพ รวมทั้งชุมชนมีความเข้มแข็งพึ่งพาตนเองได้
3. เพื่อให้เศรษฐกิจเข้มแข็ง แข่งขันได้ มีเสถียรภาพ และมีความยั่งยืน สร้างความเข้มแข็งของฐานการผลิตและบริการเดิมและขยายฐานใหม่โดยการใช้นวัตกรรมที่เข้มข้นมากขึ้น สร้างความเข้มแข็งของเศรษฐกิจฐานราก และสร้างความมั่นคงทางพลังงาน อาหาร และน้ำ
4. เพื่อรักษาและฟื้นฟูทรัพยากรธรรมชาติและคุณภาพสิ่งแวดล้อมให้สามารถสนับสนุนการเติบโตที่เป็นมิตรกับสิ่งแวดล้อมและการมีคุณภาพชีวิตที่ดีของประชาชน
5. เพื่อให้การบริหารราชการแผ่นดินมีประสิทธิภาพ โปร่งใส ทันสมัย และมีการทำงานเชิงบูรณาการของภาคีการพัฒนา
6. เพื่อให้มีการกระจายความเจริญไปสู่ภูมิภาคโดยการพัฒนาภาคและเมืองเพื่อรองรับการพัฒนายกระดับฐานการผลิตและบริการเดิมและขยายฐานการผลิตและบริการใหม่
7. เพื่อผลักดันให้ประเทศไทยมีความเชื่อมโยง (Connectivity) กับประเทศต่างๆ ทั้งในระดับอนุภูมิภาค ภูมิภาค และนานาชาติได้อย่างสมบูรณ์และมีประสิทธิภาพ รวมทั้งให้ประเทศไทยมีบทบาทนำและสร้างสรรค์ในด้านการค้า การบริการ และการลงทุนภายใต้กรอบความร่วมมือต่างๆ ทั้งในระดับอนุภูมิภาค ภูมิภาค และโลก



แผนภูมิที่ 34 เป้าหมายและวัตถุประสงค์รวมของแผนพัฒนาเศรษฐกิจและสังคม ฉบับที่ 12



เป้าหมายรวมการพัฒนา ของแผนพัฒนาฯ ฉบับที่ 12

ทั้งนี้ เพื่อให้เป็นไปตามวัตถุประสงค์ดังกล่าว ได้กำหนดเป้าหมายรวมการพัฒนาของแผนพัฒนาฯ ฉบับที่ 12 ประกอบด้วย

1. คนไทยมีคุณลักษณะเป็นคนไทยที่สมบูรณ์ มีวินัย มีทัศนคติและพฤติกรรมตามบรรทัดฐานที่ดีของสังคม มีความเป็นพลเมืองตื่นรู้ มีความสามารถในการปรับตัวได้อย่างรู้เท่าทันสถานการณ์ มีความรับผิดชอบและทำประโยชน์ต่อส่วนรวม มีสุขภาพกายและใจที่ดี มีความเจริญงอกงามทางจิตวิญญาณ มีวิถีชีวิตที่พอเพียง และมีความเป็นไทย

2. ความเหลื่อมล้ำทางด้านรายได้และความยากจนลดลง เศรษฐกิจฐานรากมีความเข้มแข็ง ประชาชนทุกคนมีโอกาสในการเข้าถึงทรัพยากร การประกอบอาชีพ และบริการทางสังคมที่มีคุณภาพอย่างทั่วถึงและเป็นธรรม กลุ่มที่มีรายได้ต่ำสุดร้อยละ 40 มีรายได้เพิ่มขึ้นอย่างน้อยร้อยละ 15

3. ระบบเศรษฐกิจมีความเข้มแข็งและแข่งขันได้ โครงสร้างเศรษฐกิจปรับสู่เศรษฐกิจฐานบริการและดิจิทัล มีผู้ประกอบการรุ่นใหม่และเป็นสังคมผู้ประกอบการ ผู้ประกอบการขนาดกลางและขนาดเล็กที่เข้มแข็งสามารถใช้นวัตกรรมและเทคโนโลยีดิจิทัลในการสร้างสรรค์คุณค่าสินค้าและบริการ มีระบบการผลิตและให้บริการจากฐานรายได้เดิมที่มีมูลค่าเพิ่มสูงขึ้น และมีการลงทุนในการผลิตและบริการฐานความรู้ขั้นสูงใหม่ๆ ที่เป็นมิตรกับสิ่งแวดล้อมและชุมชน รวมทั้งกระจายฐานการผลิตและการให้บริการสู่ภูมิภาคเพื่อลดความเหลื่อมล้ำ โดยเศรษฐกิจไทยมีเสถียรภาพและมีอัตราการขยายตัวเฉลี่ยร้อยละ 5 ต่อปี และมีปัจจัยสนับสนุน อาทิ ระบบโลจิสติกส์ พลังงาน และการลงทุนวิจัยและพัฒนาที่เอื้อต่อการขยายตัวของภาคการผลิตและบริการ

4. ทุนทางธรรมชาติและคุณภาพสิ่งแวดล้อมสามารถสนับสนุนการเติบโตที่เป็นมิตรกับสิ่งแวดล้อม มีความมั่นคงทางอาหาร พลังงาน และน้ำ โดยเพิ่มพื้นที่ป่าไม้ให้ได้ร้อยละ 40 ของพื้นที่



ประเทศเพื่อรักษาความสมดุลของระบบนิเวศ ลดการปล่อยก๊าซเรือนกระจกในภาคพลังงานและขนส่งไม่น้อยกว่าร้อยละ 7 ภายในปี 2563 เทียบกับการปล่อยในกรณีปกติ มีปริมาณหรือสัดส่วนของขยะมูลฝอยที่ได้รับการจัดการอย่างถูกหลักสุขาภิบาลเพิ่มขึ้น และรักษาคุณภาพน้ำและคุณภาพอากาศในพื้นที่วิกฤตให้อยู่ในเกณฑ์มาตรฐาน

5. มีความมั่นคงในเอกราชและอธิปไตย สังคมปลอดภัย สามัคคี สร้างภาพลักษณ์ดี และเพิ่มความเชื่อมั่นของนานาชาติต่อประเทศไทย ความขัดแย้งทางอุดมการณ์และความคิดในสังคมลดลง ปัญหาอาชญากรรมลดลง ปริมาณความสูญเสียจากภัยโจรสลัดและการลักลอบขนส่งสินค้าและค่านุญช์ลดลง มีความพร้อมที่ปกป้องประชาชนจากการก่อการร้ายและภัยพิบัติทางธรรมชาติ ประเทศไทยมีส่วนร่วมในการกำหนดบรรทัดฐานระหว่างประเทศ เกิดความเชื่อมโยงการขนส่ง โลจิสติกส์ ท่วงโซ่มูลค่า เป็นหุ้นส่วนการพัฒนาที่สำคัญในอนุภูมิภาค ภูมิภาค และโลก และอัตราการเติบโตของมูลค่าการลงทุนและการส่งออกของไทยในอนุภูมิภาค ภูมิภาค และอาเซียนสูงขึ้น

6. มีระบบบริหารจัดการภาครัฐที่มีประสิทธิภาพ ทันสมัย โปร่งใส ตรวจสอบได้ กระจายอำนาจและมีส่วนร่วมจากประชาชน บทบาทภาครัฐในการให้บริการซึ่งภาคเอกชนดำเนินการแทนได้ดีกว่าลดลง เพิ่มการใช้ระบบดิจิทัลในการให้บริการ ปัญหาคอร์รัปชันลดลง และการบริหารจัดการขององค์กรปกครองส่วนท้องถิ่นมีอิสระมากขึ้น โดยอันดับประสิทธิภาพภาครัฐที่จัดทำโดยสถาบันการศึกษานานาชาติและอันดับความยากง่ายในการดำเนินธุรกิจในประเทศดีขึ้น การใช้จ่ายภาครัฐและระบบงบประมาณมีประสิทธิภาพสูง ฐานภาษีกว้างขึ้น และดัชนีการรับรู้การทุจริตดีขึ้น รวมถึงมีบุคลากรภาครัฐที่มีความรู้ความสามารถและปรับตัวได้ทันกับยุคดิจิทัลเพิ่มขึ้น

ยุทธศาสตร์การพัฒนา ของแผนพัฒนาฯ ฉบับที่ 12

เพื่อให้การพัฒนาประเทศบรรลุวัตถุประสงค์ และมีแนวทางที่สอดคล้องกับวัตถุประสงค์และเป้าหมายรวมที่กำหนดไว้ สำนักงานคณะกรรมการพัฒนาการเศรษฐกิจและสังคมแห่งชาติได้กำหนดประเด็นยุทธศาสตร์ภายใต้แผนพัฒนาเศรษฐกิจและสังคมแห่งชาติ ฉบับที่ 12 ไว้ 10 ยุทธศาสตร์ ดังนี้

1. การเสริมสร้างและพัฒนาศักยภาพทุนมนุษย์ แนวทางการพัฒนาที่สำคัญประกอบด้วย (1) ปรับเปลี่ยนค่านิยมคนไทยให้มีคุณธรรมจริยธรรม มีวินัย จิตสาธารณะ และพฤติกรรมที่พึงประสงค์ อาทิ ส่งเสริมให้มีกิจกรรมการเรียนการสอนทั้งในและนอกห้องเรียนที่สอดแทรกคุณธรรมจริยธรรม ความมีระเบียบวินัย และจิตสาธารณะ (2) พัฒนาศักยภาพคนให้มีทักษะ ความรู้ และความสามารถในการดำรงชีวิตอย่างมีคุณค่า อาทิ ส่งเสริมเด็กปฐมวัยให้มีการพัฒนาทักษะทางสมองและทางสังคมที่เหมาะสม เด็กวัยเรียนและวัยรุ่นมีทักษะการคิดวิเคราะห์อย่างเป็นระบบ (3) ยกระดับคุณภาพการศึกษาและการเรียนรู้ตลอดชีวิต อาทิ ปรับระบบบริหารจัดการสถานศึกษาขนาดเล็กให้มีการจัดทรัพยากรร่วมกันให้มีขนาดและจำนวนที่เหมาะสม ปรับปรุงแหล่งเรียนรู้ในชุมชนให้เป็นแหล่งเรียนรู้เชิงสร้างสรรค์และมีชีวิต (4) ลดปัจจัยเสี่ยงด้านสุขภาพและให้ทุกภาคส่วนคำนึงถึงผลกระทบต่อสุขภาพ อาทิ ส่งเสริมให้มีกิจกรรมทางสุขภาพและโภชนาการที่เหมาะสมกับวัย ปรับปรุงมาตรการทางกฎหมายและภาษีในการควบคุมผลิตภัณฑ์ที่ส่งผลเสียต่อสุขภาพ (5) เพิ่มประสิทธิภาพการบริหารจัดการระบบสุขภาพภาครัฐ



และปรับระบบการเงินการคลังด้านสุขภาพ อาทิ ปรับระบบบริหารจัดการทรัพยากรร่วมกันระหว่างสถานพยาบาลทุกสังกัดในเขตพื้นที่สุขภาพ (6) พัฒนาระบบการดูแลและสร้างสภาพแวดล้อมที่เหมาะสมกับสังคมสูงวัย อาทิ ผลักดันให้มีกฎหมายการดูแลผู้สูงอายุระยะยาว และ (7) ผลักดันให้สถาบันทางสังคมมีส่วนร่วมพัฒนาประเทศอย่างเข้มแข็ง อาทิ กำหนดมาตรการดูแลครอบครัวที่เปราะบาง และส่งเสริมสถาบันการศึกษาให้เป็นแหล่งบริการความรู้ทางวิชาการที่ทุกคนเข้าถึงได้

2. การสร้างความเป็นธรรมและลดความเหลื่อมล้ำในสังคม แนวทางการพัฒนาสำคัญประกอบด้วย (1) การเพิ่มโอกาสให้กับกลุ่มเป้าหมายประชากรร้อยละ 40 ที่มีรายได้ต่ำสุดสามารถเข้าถึงบริการที่มีคุณภาพของรัฐและมีอาชีพ อาทิ ขยายโอกาส การเข้าถึงการศึกษาที่มีคุณภาพให้แก่เด็กและเยาวชนที่ด้อยโอกาสทางการศึกษาอย่างต่อเนื่อง โดยให้การดูแลนักเรียนที่ครอบครัวยากจนตั้งแต่การสร้างรายได้ของครัวเรือน สนับสนุนค่าเดินทางไปยังสถานศึกษา ให้ทุนการศึกษา ต่อระดับสูง (2) การกระจายการให้บริการภาครัฐทั้งด้านการศึกษา สาธารณสุข และสวัสดิการที่มีคุณภาพให้ครอบคลุมและทั่วถึง อาทิ บริหารจัดการการให้บริการสาธารณสุขที่มีคุณภาพให้ครอบคลุมทุกพื้นที่ ผ่านการพัฒนาระบบส่งต่อผู้ป่วยทั้งในระดับจังหวัด ภาค และระดับประเทศให้มีประสิทธิภาพมากขึ้น และ (3) เสริมสร้างศักยภาพชุมชน การพัฒนาเศรษฐกิจชุมชนและการสร้างความเข้มแข็งการเงินฐานรากตามหลักปรัชญาของเศรษฐกิจพอเพียง เพื่อให้ชุมชนสามารถพึ่งพาตนเองได้ มีสิทธิในการจัดการทุนที่ดินและทรัพยากรภายในชุมชน อาทิ สนับสนุนการให้ความรู้ในการบริหารจัดการทางการเงินแก่ชุมชนและครัวเรือน การปรับองค์กรการเงินของชุมชนให้ทำหน้าที่เป็นสถาบันการเงินในระดับหมู่บ้าน/ตำบลที่ทำหน้าที่ทั้งการให้กู้ยืมและการออม และจัดตั้งโครงการเงินฐานรากโดยมีธนาคารออมสินและธนาคารเพื่อการเกษตรและสหกรณ์เป็นแม่ข่าย

3. การสร้างความเข้มแข็งทางเศรษฐกิจและแข่งขันได้อย่างยั่งยืน แนวทางการพัฒนาที่สำคัญ ประกอบด้วย (1) การบริหารจัดการเศรษฐกิจส่วนรวม ทั้งในด้านการคลัง อาทิ เพิ่มประสิทธิภาพการจัดแผนงานโครงการ การจัดสรรงบประมาณ การบริหาร และการตรวจสอบกระบวนการงบประมาณและด้านการเงิน อาทิ เพิ่มประสิทธิภาพของระบบการเงินและสถาบันการเงินทั้งในตลาดเงินและตลาดทุนให้สามารถสนับสนุนการขยายตัวทางเศรษฐกิจ และ (2) การเสริมสร้างและพัฒนาขีดความสามารถในการแข่งขันของภาคการผลิตและบริการ มุ่งเน้นการสร้างเชื่อมโยงของห่วงโซ่มูลค่าระหว่างภาคเกษตร อุตสาหกรรม บริการ และการค้าการลงทุน เพื่อยกระดับศักยภาพในการแข่งขันของประเทศ โดยยกระดับการผลิตสินค้าเกษตรและอาหารเข้าสู่ระบบมาตรฐาน ต่อยอดความเข้มแข็งของอุตสาหกรรมที่มีศักยภาพปัจจุบันเพื่อยกระดับไปสู่อุตสาหกรรมที่ใช้เทคโนโลยีขั้นสูง วางอนาคตรากฐานการพัฒนาอุตสาหกรรม เสริมสร้างขีดความสามารถการแข่งขันในเชิงธุรกิจของภาคบริการปรับปรุงแก้ไขกฎหมายและกฎระเบียบเพื่อส่งเสริมการค้าที่เป็นธรรมและอำนวยความสะดวกด้านการค้าการลงทุน

4. การเติบโตที่เป็นมิตรกับสิ่งแวดล้อมเพื่อการพัฒนาที่ยั่งยืน แนวทางการพัฒนาที่สำคัญ ประกอบด้วย (1) การรักษาฟื้นฟูทรัพยากรธรรมชาติ สร้างสมดุลของการอนุรักษ์และใช้ประโยชน์อย่างยั่งยืนและเป็นธรรม (2) เพิ่มประสิทธิภาพการบริหารจัดการทรัพยากรน้ำเพื่อให้เกิดความมั่นคง สมดุล และยั่งยืน (3) การแก้ไขปัญหาวิกฤตสิ่งแวดล้อม (4) ส่งเสริมการผลิตและการบริโภคที่เป็นมิตรกับ



สิ่งแวดล้อม (5) สนับสนุนการลดการปล่อยก๊าซเรือนกระจก และเพิ่มขีดความสามารถในการปรับตัวต่อการเปลี่ยนแปลงสภาพภูมิอากาศ (6) การบริหารจัดการเพื่อลดความเสี่ยงด้านภัยพิบัติ (7) การพัฒนาระบบการบริหารจัดการและกลไกแก้ไขปัญหาความขัดแย้งด้านทรัพยากรธรรมชาติและสิ่งแวดล้อม และ (8) การพัฒนาความร่วมมือด้านสิ่งแวดล้อมระหว่างประเทศ

5. การเสริมสร้างความมั่นคงแห่งชาติเพื่อการพัฒนาประเทศสู่ความมั่นคงและยั่งยืน

แนวทางการพัฒนาสำคัญ ประกอบด้วย (1) การรักษาความมั่นคงภายใน เพื่อให้เกิดความสงบในสังคมและดำรงไว้ซึ่งสถาบันหลักของชาติ (2) การพัฒนาเสริมสร้างศักยภาพการป้องกันประเทศ เพื่อเตรียมความพร้อมในการรับมือภัยคุกคามทั้งการทหารและภัยคุกคามอื่นๆ (3) การส่งเสริมความร่วมมือกับต่างประเทศด้านความมั่นคง เพื่อบูรณาการความร่วมมือกับมิตรประเทศเพื่อผลประโยชน์ทางเศรษฐกิจ สังคมและการป้องกันภัยคุกคามข้ามชาติ (4) การรักษาความมั่นคงและผลประโยชน์ของชาติทางทะเลเพื่อคงไว้ซึ่งอำนาจอธิปไตยและสิทธิอธิปไตยในเขตทะเล และ (5) การบริหารจัดการความมั่นคงเพื่อการพัฒนา เพื่อให้เกิดความสอดคล้องกันระหว่างแผนงานที่เกี่ยวข้องกับความมั่นคงการพัฒนาภายใต้การมีส่วนร่วมของภาคประชาชน

6. การบริหารจัดการในภาครัฐ การป้องกันการทุจริตประพฤติดมิชอบ และ

ธรรมาภิบาลในสังคมไทย แนวทางการพัฒนาสำคัญ ประกอบด้วย (1) ปรับปรุงโครงสร้างหน่วยงาน บทบาท ภารกิจ และคุณภาพบุคลากรภาครัฐ ให้มีความโปร่งใส ทันสมัย คล่องตัว มีขนาดที่เหมาะสม เกิดความคุ้มค่า (2) ปรับปรุงกระบวนการงบประมาณ และสร้างกลไกในการติดตามตรวจสอบการเงินการคลังภาครัฐ เพื่อให้การจัดสรรและการใช้จ่ายมีประสิทธิภาพ (3) เพิ่มประสิทธิภาพและยกระดับการให้บริการสาธารณะให้ได้มาตรฐานสากล เพื่อให้ประชาชนและภาคธุรกิจได้รับบริการที่มีคุณภาพ ได้มาตรฐาน และอำนวยความสะดวก ตรงตามความต้องการ (4) เพิ่มประสิทธิภาพการบริหารจัดการให้แก่องค์กรปกครองส่วนท้องถิ่น เพื่อให้ประชาชนได้รับการบริการอย่างมีประสิทธิภาพและทั่วถึง (5) ป้องกันและปราบปรามการทุจริตและประพฤติมิชอบ เพื่อให้สังคมไทยมีวินัย โปร่งใส และยุติธรรม และ (6) ปฏิรูปกฎหมายและกระบวนการยุติธรรมให้มีความทันสมัย เป็นธรรม และสอดคล้องกับข้อบังคับสากลหรือข้อตกลงระหว่างประเทศ

7. การพัฒนาโครงสร้างพื้นฐานและระบบโลจิสติกส์ แนวทางการพัฒนาสำคัญ

ประกอบด้วย (1) การพัฒนาโครงสร้างพื้นฐานด้านขนส่ง อาทิ พัฒนาระบบรถไฟให้เป็นโครงข่ายหลักในการเดินทางและขนส่งของประเทศ พัฒนาโครงข่ายถนน พัฒนาระบบขนส่งทางอากาศ และพัฒนาระบบขนส่งทางน้ำ (2) การสนับสนุนการพัฒนาระบบขนส่ง อาทิ การพัฒนาอุตสาหกรรมต่อเนื่องที่เกิดจากการลงทุนด้านโครงสร้างพื้นฐาน และพัฒนาการบริหารจัดการในสาขาขนส่ง (3) พัฒนาระบบโลจิสติกส์ อาทิ พัฒนาและยกระดับมาตรฐานระบบการบริหารจัดการโลจิสติกส์และโซ่อุปทานให้ได้มาตรฐานสากล และพัฒนาและยกระดับมาตรฐานการอำนวยความสะดวกทางการค้า (4) พัฒนาด้านพลังงาน อาทิ จัดหาพลังงานให้เพียงพอและสร้างความมั่นคงในการผลิตพลังงาน เพิ่มศักยภาพการบริหารจัดการ การผลิต และการใช้พลังงานทดแทนและพลังงานสะอาด (5) พัฒนาเศรษฐกิจดิจิทัล อาทิ พัฒนาและปรับปรุงโครงสร้าง



พื้นฐานโทรคมนาคมของประเทศให้ทั่วถึงและมีประสิทธิภาพ และส่งเสริมการใช้เทคโนโลยีดิจิทัลในการสร้างมูลค่าเพิ่มทางธุรกิจ และ (6) พัฒนาระบบน้ำประปา อาทิ พัฒนาระบบน้ำประปาให้ครอบคลุมและทั่วถึง และการบริหารจัดการการใช้น้ำอย่างมีประสิทธิภาพและการสร้างนวัตกรรม

8. การพัฒนาวิทยาศาสตร์ เทคโนโลยี วิจัย และนวัตกรรม แนวทางการพัฒนาสำคัญ ประกอบด้วย (1) เร่งส่งเสริมการลงทุนวิจัยและพัฒนาและผลักดันสู่การใช้ประโยชน์ในเชิงพาณิชย์และเชิงสังคม อาทิ ลงทุนวิจัยและพัฒนาเทคโนโลยีที่ประเทศไทยมีศักยภาพพัฒนาได้เอง และกลุ่มเทคโนโลยีที่นำสู่การพัฒนาแบบก้าวกระโดด ลงทุนวิจัยและพัฒนาเทคโนโลยีและนวัตกรรมทางสังคมเพื่อลดความเหลื่อมล้ำและยกระดับคุณภาพชีวิตของประชาชน (2) พัฒนาผู้ประกอบการให้เป็นผู้ประกอบการทางเทคโนโลยี อาทิ ส่งเสริมผู้ประกอบการให้มีบทบาทหลักด้านนวัตกรรมเทคโนโลยีและร่วมกำหนดทิศทางการพัฒนานวัตกรรม ส่งเสริมการสร้างสรรค่นวัตกรรมด้านการออกแบบและการจัดการธุรกิจที่ผสมผสานการใช้เทคโนโลยีให้แพร่หลายในกลุ่มผู้ประกอบการธุรกิจของไทย และ (3) พัฒนาสภาวะแวดล้อมของการพัฒนาวิทยาศาสตร์ เทคโนโลยี วิจัย และนวัตกรรม ด้านบุคลากรวิจัย อาทิ การเร่งการผลิตบุคลากรสายวิทยาศาสตร์และเทคโนโลยีที่มีคุณภาพและสอดคล้องกับความต้องการโดยเฉพาะในสาขา STEM และพัฒนาศักยภาพนักวิจัยให้มีทั้งความรู้และความเข้าใจในเทคโนโลยี

9. การพัฒนาภาค เมือง และพื้นที่เศรษฐกิจ แนวทางการพัฒนาสำคัญ ประกอบด้วย (1) การพัฒนาภาคเพื่อสร้างโอกาสทางเศรษฐกิจให้กระจายตัวอย่างทั่วถึง พัฒนาภาคเหนือให้เป็นฐานเศรษฐกิจสร้างสรรค์มูลค่าสูง พัฒนาภาคตะวันออกเฉียงเหนือให้หลุดพ้นจากความยากจนสู่เป้าหมายการพึ่งตนเอง พัฒนาภาคกลางเป็นฐานเศรษฐกิจชั้นนำ พัฒนาภาคใต้เป็นฐานการสร้างรายได้ที่หลากหลาย (2) การพัฒนาเมือง อาทิ พัฒนาสภาพแวดล้อมเมืองศูนย์กลางของจังหวัดให้เป็นเมืองน่าอยู่ ส่งเสริมการจัดการสิ่งแวดล้อมเมืองอย่างมีบูรณาการภายใต้การมีส่วนร่วมของส่วนกลาง ส่วนท้องถิ่น ภาคประชาสังคม และภาคเอกชน พัฒนาระบบขนส่งสาธารณะในเขตเมืองและ (3) การพัฒนาพื้นที่เศรษฐกิจ อาทิ พัฒนาพื้นที่บริเวณชายฝั่งทะเลตะวันออกให้เป็นฐานการผลิตอุตสาหกรรมหลักของประเทศที่ขยายตัวอย่างมีสมดุล มีประสิทธิภาพ สอดคล้องกับศักยภาพของพื้นที่ พัฒนาพื้นที่เศรษฐกิจใหม่บริเวณชายแดนเป็นประตูเศรษฐกิจเชื่อมโยงกับประเทศเพื่อนบ้านให้เจริญเติบโตอย่างยั่งยืนและเกิดผลที่เป็นรูปธรรม

10. ความร่วมมือระหว่างประเทศเพื่อการพัฒนา แนวทางการพัฒนาสำคัญ ประกอบด้วย (1) ขยายความร่วมมือทางการค้าและการลงทุนกับมิตรประเทศ และแสวงหาตลาดใหม่สำหรับสินค้าและบริการของไทย (2) พัฒนาความเชื่อมโยงด้านการคมนาคมขนส่ง โลจิสติกส์ และโทรคมนาคมในกรอบความร่วมมืออนุภูมิภาคภายใต้แผนงาน GMS, ACMECS, IMT-GT, BIMSTEC และ JDS และภูมิภาคอาเซียนเพื่ออำนวยความสะดวกและลดต้นทุนด้านโลจิสติกส์ (3) พัฒนาและส่งเสริมให้ไทยเป็นฐานของการประกอบธุรกิจ การบริการ และการลงทุนที่โดดเด่นในภูมิภาค (4) ส่งเสริมการลงทุนไทยในต่างประเทศของผู้ประกอบการไทย (5) เปิดประตูการค้าและพัฒนาความร่วมมือกับประเทศเพื่อนบ้านในลักษณะหุ้นส่วนทางยุทธศาสตร์ทั้งในระดับอนุภูมิภาคและภูมิภาคที่มีความเสมอภาคกัน (6) สร้างความเป็นหุ้นส่วนการพัฒนา กับประเทศในอนุภูมิภาค ภูมิภาค และนานาชาติ (7) เข้าร่วมเป็นภาคี



ความร่วมมือระหว่างประเทศโดยมีบทบาทที่สร้างสรรค์ (8) ส่งเสริมความร่วมมือกับภูมิภาคและนานาชาติ ในการสร้างความมั่นคงในทุกด้านที่เกี่ยวข้องกับเรื่องความอยู่ดีมีสุขของประชาชน (9) บูรณาการภารกิจด้าน ความร่วมมือระหว่างประเทศและด้านการต่างประเทศ และ (10) ส่งเสริมให้เกิดการปรับตัวภายในประเทศ ที่สำคัญ

ดังนั้น สามารถสรุปความสอดคล้องเชื่อมโยงระหว่างประเด็นยุทธศาสตร์การพัฒนาและ ตัวชี้วัดของจังหวัดนครปฐมกับประเด็นยุทธศาสตร์และตัวชี้วัดตามแผนพัฒนาฯ ฉบับที่ 12 แสดงได้ ดังตารางต่อไปนี้

ตารางที่ 13 ความสอดคล้องระหว่างประเด็นยุทธศาสตร์ของแผนพัฒนาจังหวัดนครปฐม (พ.ศ.2561-2564) และประเด็นยุทธศาสตร์ตามแผนพัฒนาเศรษฐกิจและสังคมแห่งชาติ ฉบับที่ 12

ประเด็นยุทธศาสตร์แผนฯ 12	ประเด็นยุทธศาสตร์การพัฒนากิจการจังหวัดนครปฐม
ยุทธศาสตร์ที่ 1 การเสริมสร้างและพัฒนาศักยภาพทุนมนุษย์	ยุทธศาสตร์ที่ 2 ยกระดับการท่องเที่ยวเชิงประวัติศาสตร์ ศาสนา และวัฒนธรรมให้มีคุณภาพตามเกณฑ์มาตรฐาน การท่องเที่ยว ยุทธศาสตร์ที่ 3 พัฒนาคุณภาพชีวิตและความมั่นคงทาง สังคม ยกระดับคุณภาพการศึกษา และบริหารจัดการ สิ่งแวดล้อมอย่างยั่งยืน
ยุทธศาสตร์ที่ 2 การสร้างความเป็นธรรมและลดความเหลื่อมล้ำในสังคม	ยุทธศาสตร์ที่ 3 พัฒนาคุณภาพชีวิตและความมั่นคงทาง สังคม ยกระดับคุณภาพการศึกษา และบริหารจัดการ สิ่งแวดล้อมอย่างยั่งยืน
ยุทธศาสตร์ที่ 3 การสร้างความเข้มแข็งทางเศรษฐกิจและแข่งขันได้อย่างยั่งยืน	ยุทธศาสตร์ที่ 1 พัฒนาการจัดการห่วงโซ่คุณค่าสินค้า เกษตร อาหารปลอดภัย และส่งเสริมอุตสาหกรรมเชิงนิเวศ
ยุทธศาสตร์ที่ 4 การเติบโตที่เป็นมิตรกับสิ่งแวดล้อมเพื่อการพัฒนาที่ยั่งยืน	ยุทธศาสตร์ที่ 3 พัฒนาคุณภาพชีวิตและความมั่นคงทาง สังคม ยกระดับคุณภาพการศึกษา และบริหารจัดการ สิ่งแวดล้อมอย่างยั่งยืน
ยุทธศาสตร์ที่ 5 การเสริมสร้างความมั่นคงแห่งชาติเพื่อการพัฒนาประเทศสู่ความมั่งคั่งและยั่งยืน	-
ยุทธศาสตร์ที่ 6 การบริหารจัดการในภาครัฐ การป้องกันการทุจริตประพฤติมิชอบ และธรรมาภิบาลในสังคมไทย	-
ยุทธศาสตร์ที่ 7 การพัฒนาโครงสร้างพื้นฐานและระบบโลจิสติกส์	ยุทธศาสตร์ที่ 3 พัฒนาคุณภาพชีวิตและความมั่นคงทาง สังคม ยกระดับคุณภาพการศึกษา และบริหารจัดการ สิ่งแวดล้อมอย่างยั่งยืน
ยุทธศาสตร์ที่ 8 การพัฒนาวิทยาศาสตร์ เทคโนโลยี วิจัย	ยุทธศาสตร์ที่ 1 พัฒนาการจัดการห่วงโซ่คุณค่าสินค้า เกษตร อาหารปลอดภัย และส่งเสริมอุตสาหกรรมเชิงนิเวศ



ประเด็นยุทธศาสตร์แผนฯ 12	ประเด็นยุทธศาสตร์การพัฒนาจังหวัดนครปฐม
และนวัตกรรม	ยุทธศาสตร์ที่ 2 ยกระดับการท่องเที่ยวเชิงประวัติศาสตร์ ศาสนา และวัฒนธรรมให้มีคุณภาพตามเกณฑ์มาตรฐานการท่องเที่ยว
ยุทธศาสตร์ที่ 9 การพัฒนาภาค เมือง และพื้นที่เศรษฐกิจ	ยุทธศาสตร์ที่ 1 พัฒนาการจัดการห่วงโซ่มูลค่าสินค้า เกษตร อาหารปลอดภัย และส่งเสริมอุตสาหกรรมเชิงนิเวศ ยุทธศาสตร์ที่ 2 ยกระดับการท่องเที่ยวเชิงประวัติศาสตร์ ศาสนา และวัฒนธรรมให้มีคุณภาพตามเกณฑ์มาตรฐานการท่องเที่ยว
ยุทธศาสตร์ที่ 10 ความร่วมมือระหว่างประเทศเพื่อการพัฒนา	-

ตารางที่ 14 ความสอดคล้องระหว่างตัวชี้วัดตามแผนพัฒนาจังหวัดนครปฐม (พ.ศ.2561-2564) และ ตัวชี้วัดตามแผนพัฒนาเศรษฐกิจและสังคมแห่งชาติ ฉบับที่ 12

ตัวชี้วัดแผนพัฒนาฯ ฉบับที่ 12	ตัวชี้วัดของจังหวัดนครปฐม
<p>ยุทธศาสตร์ที่ 2</p> <p>- มูลค่าสินค้าชุมชนเพิ่มขึ้น</p> <p>- รายได้เฉลี่ยต่อหัวของกลุ่มประชากร ร้อยละ 40 ที่มีรายได้ต่ำสุด เพิ่มขึ้นไม่ต่ำกว่า ร้อยละ 15 ต่อปี</p>	<p>ยุทธศาสตร์ที่ 1</p> <p>- ร้อยละที่เพิ่มขึ้นของรายได้จากการจำหน่ายผลิตภัณฑ์ OTOP/SMEs/วิสาหกิจชุมชน อัตราขยายตัว ร้อยละ 6.5 เฉลี่ย 4 ปี</p> <p>ยุทธศาสตร์ที่ 2</p> <p>- ร้อยละที่เพิ่มขึ้นของผลิตภัณฑ์มวลรวมของจังหวัดต่อหัว (Per Capita GPP) อัตราขยายตัว ร้อยละ 2 ต่อปี</p>
<p>ยุทธศาสตร์ที่ 3</p> <p>- อัตราการขยายตัวของภาคเกษตร อุตสาหกรรม และบริการ (นอกเหนือจากบริการภาครัฐ) ขยายตัวเฉลี่ยไม่ต่ำกว่าร้อยละ 3, 4.5 และ 6 ต่อปี ตามลำดับ</p> <p>- รายได้จากการท่องเที่ยวไม่ต่ำกว่า 3 ล้านล้านบาท</p>	<p>ยุทธศาสตร์ที่ 1</p> <p>- ร้อยละของมูลค่าที่เพิ่มขึ้นจากการจำหน่ายผลผลิต การเกษตรปลอดภัยที่สำคัญ</p> <p>ยุทธศาสตร์ที่ 2</p> <p>- ร้อยละที่เพิ่มขึ้นของรายได้จากการท่องเที่ยว อัตราการขยายตัว ร้อยละ 3 ต่อปี</p>



บทที่ 3

ผังรายการข้อมูลสถิติ

ในบทนี้ประกอบด้วยผังรายการสถิติ 2 ส่วน โดยส่วนแรกเป็นผังรายการข้อมูลพื้นฐานของจังหวัดด้านเศรษฐกิจ สังคม และทรัพยากรธรรมชาติและสิ่งแวดล้อมของจังหวัด ส่วนที่สอง เป็นผังรายการสถิติตัวชี้วัด ตามประเด็นยุทธศาสตร์ในแผนพัฒนาจังหวัด

3.1 ข้อมูลพื้นฐาน

3.1.1 ด้านเศรษฐกิจ

(1) ผังรายการข้อมูลสถิติด้านเศรษฐกิจ

ลำดับ	สาขา	รายการข้อมูลพื้นฐาน	มี/ไม่มี ฐานข้อมูล	วิธีการเก็บ รวบรวม ข้อมูล	หน่วยวัด	ความถี่ ของ ข้อมูล	ระดับการ นำเสนอ	หน่วยงานผู้รับผิดชอบ	สมุด สถิติ	แผน 12	SDG	อื่นๆ
1	บัญชี ประชาชาติ	ผลิตภัณฑ์มวลรวมจังหวัด ณ ราคาประจำปี	มี	รายงาน/ ทะเบียน	ล้านบาท	รายปี	จังหวัด	สำนักงานคณะกรรมการ พัฒนาการเศรษฐกิจและสังคม แห่งชาติ	✓	✓		
2	บัญชี ประชาชาติ	ผลิตภัณฑ์มวลรวมจังหวัด ต่อคนต่อปี	มี	รายงาน/ ทะเบียน	บาท/คน	รายปี	จังหวัด	สำนักงานคณะกรรมการ พัฒนาการเศรษฐกิจและสังคม แห่งชาติ	✓	✓		
3	บัญชี ประชาชาติ	ผลิตภัณฑ์มวลรวมสาขา เกษตร	มี	รายงาน/ ทะเบียน	ล้านบาท	รายปี	จังหวัด	สำนักงานคณะกรรมการ พัฒนาการเศรษฐกิจและสังคม แห่งชาติ	✓	✓		
4	บัญชี ประชาชาติ	ผลิตภัณฑ์มวลรวมสาขา อุตสาหกรรม	มี	รายงาน/ ทะเบียน	ล้านบาท	รายปี	จังหวัด	สำนักงานคณะกรรมการ พัฒนาการเศรษฐกิจและสังคม	✓	✓		



ลำดับ	สาขา	รายการข้อมูลพื้นฐาน	มี/ไม่มี ฐานข้อมูล	วิธีการเก็บ รวบรวม ข้อมูล	หน่วยวัด	ความถี่ ของ ข้อมูล	ระดับการ นำเสนอ	หน่วยงานผู้รับผิดชอบ	สมุด สถิติ	แผน 12	SDG	อื่นๆ
								แห่งชาติ				
5	บัญชี ประชาชาติ	ผลิตภัณฑ์มวลรวมสาขา ขนส่ง สถานที่เก็บสินค้า และการคมนาคม	มี	รายงาน/ ทะเบียน	ล้านบาท	รายปี	จังหวัด	สำนักงานคณะกรรมการ พัฒนาการเศรษฐกิจและสังคม แห่งชาติ	✓	✓		
6	เกษตรและ ประมง	เนื้อที่การใช้ประโยชน์ทาง การเกษตร	มี	รายงาน/ ทะเบียน	ไร่	รายปี	จังหวัด	สำนักงานเศรษฐกิจการเกษตร	✓			
7	เกษตรและ ประมง	เนื้อที่นา	มี	รายงาน/ ทะเบียน	ไร่	รายปี	จังหวัด	สำนักงานเศรษฐกิจการเกษตร	✓			
8	เกษตรและ ประมง	เนื้อที่พืชไร่	มี	รายงาน/ ทะเบียน	ไร่	รายปี	จังหวัด	สำนักงานเศรษฐกิจการเกษตร	✓			
9	เกษตรและ ประมง	เนื้อที่ไม้ผล และไม้ยืนต้น	มี	รายงาน/ ทะเบียน	ไร่	รายปี	จังหวัด	สำนักงานเศรษฐกิจการเกษตร	✓			
10	เกษตรและ ประมง	เนื้อที่สวนผัก ไม้ดอก ไม้ประดับ	มี	รายงาน/ ทะเบียน	ไร่	รายปี	จังหวัด	สำนักงานเศรษฐกิจการเกษตร	✓			
11	เกษตรและ ประมง	ผลผลิตข้าวนาปี	มี	รายงาน/ ทะเบียน	ตัน	รายปี	จังหวัด อำเภอ	สำนักงานเกษตรจังหวัด	✓			
12	เกษตรและ ประมง	ผลผลิตข้าวนาปรัง	มี	รายงาน/ ทะเบียน	กก.	รายปี	จังหวัด อำเภอ	สำนักงานเกษตรจังหวัด	✓			
13	เกษตรและ ประมง	ผลผลิตข้าวนาปีเฉลี่ยต่อไร่	มี	รายงาน/ ทะเบียน	กก.	รายปี	จังหวัด อำเภอ	สำนักงานเกษตรจังหวัด	✓			



ลำดับ	สาขา	รายการข้อมูลพื้นฐาน	มี/ไม่มี ฐานข้อมูล	วิธีการเก็บ รวบรวม ข้อมูล	หน่วยวัด	ความถี่ ของ ข้อมูล	ระดับการ นำเสนอ	หน่วยงานผู้รับผิดชอบ	สมุด สถิติ	แผน 12	SDG	อื่นๆ
14	เกษตรและ ประมง	ผลผลิตข้าวนาปรังเฉลี่ยต่อ ไร่	มี	รายงาน/ ทะเบียน	กก.	รายปี	จังหวัด อำเภอ	สำนักงานเกษตรจังหวัด	✓			
15	เกษตรและ ประมง	จำนวนครัวเรือนที่มีการ เพาะเลี้ยงสัตว์น้ำจืด	มี	รายงาน/ ทะเบียน	ครัวเรือน	รายปี	จังหวัด	สำนักงานประมงจังหวัด	✓			
16	เกษตรและ ประมง	เนื้อที่ที่มีการเพาะเลี้ยง สัตว์น้ำจืด	มี	รายงาน/ ทะเบียน	ไร่	รายปี	จังหวัด	สำนักงานประมงจังหวัด	✓			
17	เกษตรและ ประมง	ปริมาณการจับสัตว์น้ำจืด (กึ่งก้ามกราม)	มี	รายงาน/ ทะเบียน	กก.	รายปี	จังหวัด	สำนักงานประมงจังหวัด	✓			
18	เกษตรและ ประมง	มูลค่าการจับสัตว์น้ำจืด	มี	รายงาน/ ทะเบียน	บาท	รายปี	จังหวัด	สำนักงานประมงจังหวัด	✓			
19	เกษตรและ ประมง	เงินกู้ของเกษตรกรลูกค้า ธนาคารเพื่อการเกษตร และสหกรณ์การเกษตร	มี	รายงาน/ ทะเบียน	บาท	รายปี	จังหวัด	ธนาคารเพื่อการเกษตรและ สหกรณ์การเกษตรจังหวัด	✓			
20	อุตสาหกรรม	จำนวนสถานประกอบการ อุตสาหกรรม	มี	รายงาน/ ทะเบียน	แห่ง	รายปี	จังหวัด	สำนักงานอุตสาหกรรมจังหวัด	✓			
21	อุตสาหกรรม	จำนวนเงินทุน	มี	รายงาน/ ทะเบียน	บาท	รายปี	จังหวัด	สำนักงานอุตสาหกรรมจังหวัด	✓			
22	อุตสาหกรรม	จำนวนคนงานสถาน ประกอบการอุตสาหกรรม	มี	รายงาน/ ทะเบียน	คน	รายปี	จังหวัด	สำนักงานอุตสาหกรรมจังหวัด	✓			



ลำดับ	สาขา	รายการข้อมูลพื้นฐาน	มี/ไม่มี ฐานข้อมูล	วิธีการเก็บ รวบรวม ข้อมูล	หน่วยวัด	ความถี่ ของ ข้อมูล	ระดับการ นำเสนอ	หน่วยงานผู้รับผิดชอบ	สมุด สถิติ	แผน 12	SDG	อื่นๆ
23	พลังงาน	จำนวนผู้ใช้ไฟฟ้า	มี	รายงาน/ ทะเบียน	ราย	รายปี	จังหวัด อำเภอ	การไฟฟ้าส่วนภูมิภาคจังหวัด	✓			
24	พลังงาน	จำนวนการจำหน่าย กระแสไฟฟ้า	มี	รายงาน/ ทะเบียน	ล้าน กิโลวัตต์/ ชั่วโมง	รายปี	จังหวัด อำเภอ	การไฟฟ้าส่วนภูมิภาคจังหวัด	✓			
25	ขนส่งและ โลจิสติกส์	จำนวนอุบัติเหตุการจราจร ทางบก	มี	รายงาน/ ทะเบียน	ครั้ง	รายปี	จังหวัด	ตำรวจภูธรจังหวัด	✓			
26	ขนส่งและ โลจิสติกส์	จำนวนคนตายจาก อุบัติเหตุการจราจรทางบก	มี	รายงาน/ ทะเบียน	ราย	รายปี	จังหวัด	ตำรวจภูธรจังหวัด	✓	✓	✓	
27	ขนส่งและ โลจิสติกส์	จำนวนคนเจ็บอุบัติเหตุ การจราจรทางบก	มี	รายงาน/ ทะเบียน	ราย	รายปี	จังหวัด	ตำรวจภูธรจังหวัด	✓		✓	
28	ขนส่งและ โลจิสติกส์	มูลค่าทรัพย์สินที่เสียหาย อุบัติเหตุการจราจรทางบก	มี	รายงาน/ ทะเบียน	บาท	รายปี	จังหวัด	ตำรวจภูธรจังหวัด	✓			
29	การค้าและ ราคา	ดัชนีราคาผู้บริโภคทั่วไป	มี	รายงาน/ ทะเบียน	-	รายปี	จังหวัด	สำนักงานพาณิชย์จังหวัด	✓	✓		
30	การค้าและ ราคา	อัตราเงินเฟ้อ	มี	รายงาน/ ทะเบียน	-	รายปี	จังหวัด	สำนักงานพาณิชย์จังหวัด	✓	✓		
31	เทคโนโลยี สารสนเทศ และการ	จำนวนเลขหมายโทรศัพท์ ที่มี	มี	รายงาน/ ทะเบียน	หมายเลข	รายปี	จังหวัด	บริษัท ทีโอที จำกัด (มหาชน)	✓			



ลำดับ	สาขา	รายการข้อมูลพื้นฐาน	มี/ไม่มี ฐานข้อมูล	วิธีการเก็บ รวบรวม ข้อมูล	หน่วยวัด	ความถี่ ของ ข้อมูล	ระดับการ นำเสนอ	หน่วยงานผู้รับผิดชอบ	สมุด สถิติ	แผน 12	SDG	อื่นๆ
	สื่อสาร											
32	เทคโนโลยี สารสนเทศ และการ สื่อสาร	จำนวนเลขหมายโทรศัพท์ ที่มีผู้เช่า	มี	รายงาน/ ทะเบียน	หมายเลข	รายปี	จังหวัด	บริษัท ทีโอที จำกัด (มหาชน)	✓			
33	เทคโนโลยี สารสนเทศ และการ สื่อสาร	จำนวนประชากรอายุ 6 ปี ขึ้นไป ที่ใช้อินเทอร์เน็ต	มี	รายงาน/ ทะเบียน	คน	รายปี	จังหวัด	สำนักงานสถิติแห่งชาติ	✓	✓	✓	
34	เทคโนโลยี สารสนเทศ และการ สื่อสาร	ครัวเรือนที่มีอุปกรณ์/ เทคโนโลยีสารสนเทศและ การสื่อสาร	มี	รายงาน/ ทะเบียน	ครัวเรือน	รายปี	จังหวัด	สำนักงานสถิติแห่งชาติ	✓			
35	การ ท่องเที่ยว และกีฬา	จำนวนนักท่องเที่ยว	มี	รายงาน/ ทะเบียน	คน	รายปี	จังหวัด	กรมการท่องเที่ยว	✓			
36	การ ท่องเที่ยว และกีฬา	ระยะเวลาพำนักรของ นักท่องเที่ยว	มี	รายงาน/ ทะเบียน	วัน	รายปี	จังหวัด	กรมการท่องเที่ยว	✓			



ลำดับ	สาขา	รายการข้อมูลพื้นฐาน	มี/ไม่มี ฐานข้อมูล	วิธีการเก็บ รวบรวม ข้อมูล	หน่วยวัด	ความถี่ ของ ข้อมูล	ระดับการ นำเสนอ	หน่วยงานผู้รับผิดชอบ	สมุด สถิติ	แผน 12	SDG	อื่นๆ
37	การ ท่องเที่ยว และกีฬา	ค่าใช้จ่ายเฉลี่ยของ นักท่องเที่ยว	มี	รายงาน/ ทะเบียน	บาท/คน/ วัน	รายปี	จังหวัด	กรมการท่องเที่ยว	✓			
38	การ ท่องเที่ยว และกีฬา	รายได้จากการท่องเที่ยว	มี	รายงาน/ ทะเบียน	ล้านบาท	รายปี	จังหวัด	กรมการท่องเที่ยว	✓			
39	การเงิน การธนาคาร และการ ประกันภัย	ปริมาณเงินฝากของ สถาบันการเงิน	มี	รายงาน/ ทะเบียน	บาท	รายปี	จังหวัด	ธนาคารแห่งประเทศไทย	✓			
40	การเงิน การธนาคาร และการ ประกันภัย	ปริมาณสินเชื่อของสถาบัน การเงิน	มี	รายงาน/ ทะเบียน	บาท	รายปี	จังหวัด	ธนาคารแห่งประเทศไทย	✓			
41	การเงิน การธนาคาร และการ ประกันภัย	จำนวนสหกรณ์ภาค การเกษตร	มี	รายงาน/ ทะเบียน	แห่ง	รายปี	จังหวัด อำเภอ	สำนักงานสหกรณ์จังหวัด	✓			
42	การเงิน การธนาคาร	จำนวนสหกรณ์นอกภาค การเกษตร	มี	รายงาน/ ทะเบียน	แห่ง	รายปี	จังหวัด อำเภอ	สำนักงานสหกรณ์จังหวัด	✓			



ลำดับ	สาขา	รายการข้อมูลพื้นฐาน	มี/ไม่มี ฐานข้อมูล	วิธีการเก็บ รวบรวม ข้อมูล	หน่วยวัด	ความถี่ ของ ข้อมูล	ระดับการ นำเสนอ	หน่วยงานผู้รับผิดชอบ	สมุด สถิติ	แผน 12	SDG	อื่นๆ
	และการ ประกันภัย											
43	การคลัง	รายรับขององค์กรปกครอง ส่วนท้องถิ่น	มี	รายงาน/ ทะเบียน	บาท	รายปี	จังหวัด อำเภอ	สำนักงานส่งเสริมการปกครอง ส่วนท้องถิ่นจังหวัด	✓			
44	การคลัง	รายจ่ายขององค์กร ปกครองส่วนท้องถิ่น	มี	รายงาน/ ทะเบียน	บาท	รายปี	จังหวัด อำเภอ	สำนักงานส่งเสริมการปกครอง ส่วนท้องถิ่นจังหวัด	✓			
45	การคลัง	รายได้จากการจัดเก็บภาษี ของกรมสรรพากร	มี	รายงาน/ ทะเบียน	ล้านบาท	รายปี	จังหวัด อำเภอ	สำนักงานสรรพากรพื้นที่ 1,2	✓	✓		
46	การคลัง	รายได้จากการจัดเก็บเงิน ภาษีของกรมสรรพสามิต	มี	รายงาน/ ทะเบียน	บาท	รายปี	จังหวัด อำเภอ	สำนักงานสรรพสามิตพื้นที่ นครปฐม	✓			
47	ด้าน เศรษฐกิจ อื่นๆ	จำนวนทะเบียนนิติบุคคล ใหม่	มี	รายงาน/ ทะเบียน	ราย	รายปี	จังหวัด อำเภอ	สำนักงานพาณิชย์จังหวัด	✓	✓		
48	ด้าน เศรษฐกิจ อื่นๆ	ทุนจดทะเบียน	มี	รายงาน/ ทะเบียน	บาท	รายปี	จังหวัด อำเภอ	สำนักงานพาณิชย์จังหวัด	✓	✓		

(2) ข้อมูลสถิติด้านเศรษฐกิจ

ลำดับ	รายการข้อมูลพื้นฐาน	2554	2555	2556	2557	2558	2559
1	ผลิตภัณฑ์มวลรวมจังหวัด ณ ราคาประจำปี	186,543	217,142	258,695	278,086	300,221	-
2	ผลิตภัณฑ์มวลรวมจังหวัดต่อคนต่อปี	193,756	221,285	258,417	272,586	288,820	-
3	ผลิตภัณฑ์มวลรวมสาขาเกษตร	16,344	18,382	20,074	19,754	18,350	-
4	ผลิตภัณฑ์มวลรวมสาขาอุตสาหกรรม	77,860	96,092	140,557	154,839	166,023	-
5	ผลิตภัณฑ์มวลรวมสาขาขนส่ง สถานที่เก็บสินค้า และการคมนาคม	4,959	5,456	6,110	6,135	7,246	-
6	เนื้อที่การใช้ประโยชน์ทางการเกษตร	919,916	920,199	919,843	919,540	919,709	-
7	เนื้อที่นา	426,019	425,300	425,059	424,823	424,770	-
8	เนื้อที่พืชไร่	166,305	166,901	166,641	167,123	166,879	-
9	เนื้อที่ไม้ผล และไม้ยืนต้น	34,424	34,959	34,872	34,666	34,928	-
10	เนื้อที่สวนผัก ไม้ดอก ไม้ประดับ	54,572	54,788	54,742	54,533	54,616	-
11	ผลผลิตข้าวนาปี	437,348	386,276	301,094	321,839	265,957	242,463
12	ผลผลิตข้าวนาปรัง	435,588	386,667	361,101	304,554	189,354	147,644
13	ผลผลิตข้าวนาปีเฉลี่ยต่อไร่	887	901	734	850	740	730
14	ผลผลิตข้าวนาปรังเฉลี่ยต่อไร่	892	905	871	751	760	740
15	จำนวนครัวเรือนที่มีการเพาะเลี้ยงสัตว์น้ำจืด	8,848	9,402	8,865	9,273	8,631	4,743
16	เนื้อที่ที่มีการเพาะเลี้ยงสัตว์น้ำจืด	108,747	104,173	86,099	88,160	144,602	54,856
17	ปริมาณการจับสัตว์น้ำจืด (กึ่งกัมภีร)	6,265	12,835	16,054	5,642	14,328	1,967
18	มูลค่าการจับสัตว์น้ำจืด	3,432,524,847	3,567,794,913	5,925,830,000	-	-	-
19	เงินกู้ของเกษตรกรลูกค้าธนาคารเพื่อการเกษตรและสหกรณ์การเกษตร	8,980.45	12,472.40	8,985.0	9,331.59	-	-





ลำดับ	รายการข้อมูลพื้นฐาน	2554	2555	2556	2557	2558	2559
20	จำนวนสถานประกอบการอุตสาหกรรม	2,819	2,924	3,041	3,098	3,185	3,264
21	จำนวนเงินทุน	253,0416	258,629	268,534	281,6337	183,957	187,881
22	จำนวนคนงานสถานประกอบการอุตสาหกรรม	170,075	179,948	184,783	188,679	163,235	162,182
23	จำนวนผู้ใช้ไฟฟ้า	262,454	268,625	268,549	274,974	298,105	307,575
24	จำนวนการจำหน่ายกระแสไฟฟ้า	3,796,375,886	4,280,962,718	3,912,560,765	3,964,434,945	4,266,032,035	4,461,110,950
25	จำนวนอุบัติเหตุการจราจรทางบก	553	472	603	701	1,199	3,206
26	จำนวนคนตายจากอุบัติเหตุการจราจรทางบก	146	121	114	62	63	114
27	จำนวนคนเจ็บอุบัติเหตุการจราจรทางบก	283	318	206	163	127	33
28	มูลค่าทรัพย์สินที่เสียหายอุบัติเหตุการจราจรทางบก (บาท)	10,896,980	7,868,000	7,167,380	4,977,200	5,885,800	-
29	ดัชนีราคาผู้บริโภคทั่วไป	114.7	102.7	107.2	108.7	106.3	100.6
30	อัตราเงินเฟ้อ	-	2.7	4.2	1.4	2.2	0.5
31	จำนวนเลขหมายโทรศัพท์ที่มี	77,472	121,277	122,045	123,181	123,223	123,267
32	จำนวนเลขหมายโทรศัพท์ที่มีผู้เช่า	56,582	128,068	119,015	110,381	99,612	79,442
33	จำนวนประชากรอายุ 6 ปีขึ้นไป ที่ใช้อินเทอร์เน็ต	233,097	282,246	284,076	363,563	374,840	503,345
34	ครัวเรือนที่มีอุปกรณ์/เทคโนโลยีสารสนเทศและการสื่อสาร (โทรศัพท์)		-	-	56,162	50,186	57,056
35	จำนวนนักท่องเที่ยว	756,181	826,068	899,491	960,051	1,030,318	1,270,063
36	ระยะเวลาพำนักรของนักท่องเที่ยว	1.77	1.79	1.85	1.79	1.76	1.75
37	ค่าใช้จ่ายเฉลี่ยของนักท่องเที่ยว	816	927.12	961.43	990.98	1,038.55	1,085.59
38	รายได้จากการท่องเที่ยว	2,016.06	2,972.31	3,283.32	3,559.25	4,041.89	5,033.79
39	ปริมาณเงินฝากของสถาบันการเงิน	111,863	135,622	153,447	164,912	169,500	175,920



ลำดับ	รายการข้อมูลพื้นฐาน	2554	2555	2556	2557	2558	2559
40	ปริมาณสินเชื่อของสถาบันการเงิน	82,893	98,850	113,675	116,310	101,304	105,323
41	จำนวนสหกรณ์ภาคการเกษตร	24	73	21	19	26	18
42	จำนวนสหกรณ์นอกภาคการเกษตร	50	23	22	23	28	25
43	รายรับขององค์กรปกครองส่วนท้องถิ่น	2,831,097,508	4,087,355,686	3,260,499,592	3,406,145,777	7,055,339,043	7,055,339,043
44	รายจ่ายขององค์กรปกครองส่วนท้องถิ่น	2,356,690,270	3,335,742,327	2,221,062,056	1,383,868,852	4,826,629,907	4,964,420,309
45	รายได้จากการจัดเก็บภาษีของกรมสรรพากร	7,240,346,147	7,711,752,348	9,304,818,096	9,652,127,299	10,088,040,047	11,671,225,267
46	รายได้จากการจัดเก็บเงินภาษีของกรมสรรพสามิต	13,642,220,618	1,747,611,527	1,454,073,239	1,611,672,030	1,382,515,114	15,593,498,994
47	จำนวนทะเบียนนิติบุคคลใหม่	804	808	910	833	916	881
48	ทุนจดทะเบียน	-	-	-	1,117,440	1,926,140	5,864,402



3.1.2 ด้านสังคม

(1) พังรายการข้อมูลสถิติด้านสังคม

ลำดับ	สาขา	รายการข้อมูลพื้นฐาน	มี/ไม่มี ฐานข้อมูล	วิธีการเก็บ รวบรวม ข้อมูล	หน่วยวัด	ความถี่ ของ ข้อมูล	ระดับการ นำเสนอ	หน่วยงานผู้รับผิดชอบ	สมุดสถิติ	แผน 12	SDG	อื่นๆ
1	ประชากร ศาสตร์ ประชากร เคหะ	จำนวนประชากรจากการ ทะเบียน	มี	รายงาน/ ทะเบียน	คน	รายปี	จังหวัด อำเภอ	กรมการปกครอง กระทรวงมหาดไทย	✓			
2	ประชากร ศาสตร์ ประชากร เคหะ	วัยเด็ก (0-14 ปี)	มี	รายงาน/ ทะเบียน	คน	รายปี	จังหวัด อำเภอ	กรมการปกครอง กระทรวงมหาดไทย	✓			
3	ประชากร ศาสตร์ ประชากร เคหะ	วัยแรงงาน (15-59 ปี)	มี	รายงาน/ ทะเบียน	คน	รายปี	จังหวัด อำเภอ	กรมการปกครอง กระทรวงมหาดไทย	✓			
4	ประชากร ศาสตร์ ประชากร เคหะ	วัยสูงอายุ (60 ปีขึ้นไป)	มี	รายงาน/ ทะเบียน	คน	รายปี	จังหวัด อำเภอ	กรมการปกครอง กระทรวงมหาดไทย	✓			
5	ประชากร ศาสตร์	อัตราการเปลี่ยนแปลงของ ประชากร	มี	รายงาน/ ทะเบียน	ร้อยละ	รายปี	จังหวัด อำเภอ	กรมการปกครอง กระทรวงมหาดไทย	✓			



ลำดับ	สาขา	รายการข้อมูลพื้นฐาน	มี/ไม่มี ฐานข้อมูล	วิธีการเก็บ รวบรวม ข้อมูล	หน่วยวัด	ความถี่ ของ ข้อมูล	ระดับการ นำเสนอ	หน่วยงานผู้รับผิดชอบ	สมุดสถิติ	แผน 12	SDG	อื่นๆ
	ประชากร เคหะ											
6	ประชากร ศาสตร์ ประชากร เคหะ	ความหนาแน่นของ ประชากร	มี	รายงาน/ ทะเบียน	คน/ตร. กม.	รายปี	จังหวัด อำเภอ	กรมการปกครอง กระทรวงมหาดไทย	✓			
7	ประชากร ศาสตร์ ประชากร เคหะ	จำนวนบ้านจากการ ทะเบียน	มี	รายงาน/ ทะเบียน	หลัง	รายปี	จังหวัด อำเภอ	กรมการปกครอง กระทรวงมหาดไทย	✓			
8	ประชากร ศาสตร์ ประชากร เคหะ	อัตราการเกิดมีชีพ	มี	รายงาน/ ทะเบียน	ร้อยละ	รายปี	จังหวัด	สำนักงานสาธารณสุขจังหวัด...	✓			
9	ประชากร ศาสตร์ ประชากร เคหะ	จำนวนการจดทะเบียน สมรส	มี	รายงาน/ ทะเบียน	ทะเบียน	รายปี	จังหวัด อำเภอ	ที่ทำการปกครองจังหวัด...	✓	✓		
10	ประชากร ศาสตร์	จำนวนการหย่า	มี	รายงาน/ ทะเบียน	ทะเบียน	รายปี	จังหวัด อำเภอ	ที่ทำการปกครองจังหวัด...	✓	✓		



ลำดับ	สาขา	รายการข้อมูลพื้นฐาน	มี/ไม่มี ฐานข้อมูล	วิธีการเก็บ รวบรวม ข้อมูล	หน่วยวัด	ความถี่ ของ ข้อมูล	ระดับการ นำเสนอ	หน่วยงานผู้รับผิดชอบ	สมุดสถิติ	แผน 12	SDG	อื่นๆ
	ประชากร เคหะ											
11	ประชากร ศาสตร์ ประชากร เคหะ	ร้อยละของครัวเรือนที่เป็น เจ้าของบ้านและที่ดิน	มี	รายงาน/ ทะเบียน	ร้อยละ	รายปี	จังหวัด	สำนักงานสถิติแห่งชาติ	✓			
12	แรงงาน	อัตราการมีงานทำ	มี	รายงาน/ ทะเบียน	ร้อยละ	รายไตร มาส	จังหวัด	สำนักงานสถิติแห่งชาติ	✓	✓		
13	แรงงาน	อัตราการว่างงาน	มี	รายงาน/ ทะเบียน	ร้อยละ	รายไตร มาส	จังหวัด	สำนักงานสถิติแห่งชาติ	✓			
14	แรงงาน	ค่าจ้างขั้นต่ำ	มี	รายงาน/ ทะเบียน	บาท/วัน	รายปี	จังหวัด	สำนักงานสวัสดิการและ คุ้มครองแรงงานจังหวัด	✓		✓	
15*	แรงงาน	คนอายุมากกว่า 60 ปีเต็ม ขึ้นไป มีอาชีพและมีรายได้	มี	รายงาน/ ทะเบียน	คน	รายปี	ภาค	สำนักงานสถิติแห่งชาติ		✓		สาขา
16*	การศึกษา	คะแนนเฉลี่ยสติปัญญา (IQ) เด็กนักเรียน	มี	รายงาน/ ทะเบียน		รายปี	จังหวัด ประเทศ	กรมสุขภาพจิต กระทรวง สาธารณสุข		✓		
17	การศึกษา	อัตราส่วนนักเรียนต่อครู (ก่อนประถมศึกษา)	มี	รายงาน/ ทะเบียน	ร้อยละ	รายปี	จังหวัด อำเภอ	สำนักงานส่งเสริมการปกครอง ส่วนท้องถิ่นจังหวัด สำนักงาน เขตพื้นที่การศึกษา ประถมศึกษา/มัธยมศึกษา	✓			

ลำดับ	สาขา	รายการข้อมูลพื้นฐาน	มี/ไม่มี ฐานข้อมูล	วิธีการเก็บ รวบรวม ข้อมูล	หน่วยวัด	ความถี่ ของ ข้อมูล	ระดับการ นำเสนอ	หน่วยงานผู้รับผิดชอบ	สมุดสถิติ	แผน 12	SDG	อื่นๆ
18	การศึกษา	อัตราส่วนนักเรียนต่อครู (ประถมศึกษา)	มี	รายงาน/ ทะเบียน	ร้อยละ	รายปี	จังหวัด อำเภอ	สำนักงานส่งเสริมการปกครอง ส่วนท้องถิ่นจังหวัด สำนักงาน เขตพื้นที่การศึกษา ประถมศึกษา/มัธยมศึกษา	✓			
19	การศึกษา	อัตราส่วนนักเรียนต่อครู (มัธยมศึกษา)	มี	รายงาน/ ทะเบียน	ร้อยละ	รายปี	จังหวัด อำเภอ	สำนักงานส่งเสริมการปกครอง ส่วนท้องถิ่นจังหวัด สำนักงาน เขตพื้นที่การศึกษา ประถมศึกษา/มัธยมศึกษา	✓			
20	การศึกษา	จำนวนนักเรียนที่ออก กลางคัน	มี	รายงาน/ ทะเบียน	คน	รายปี	จังหวัด อำเภอ	สำนักงานเขตพื้นที่การศึกษา มัธยมศึกษา เขต...	✓			
21	การศึกษา	จำนวนนักศึกษาระดับ อาชีวศึกษา และ อุดมศึกษา	มี	รายงาน/ ทะเบียน	คน	รายปี	จังหวัด	สำนักงานคณะกรรมการการ อุดมศึกษา	✓			
22	การศึกษา	จำนวนอาจารย์ในระดับ อาชีวศึกษา และ อุดมศึกษา	มี	รายงาน/ ทะเบียน	คน	รายปี	จังหวัด	สำนักงานคณะกรรมการการ อุดมศึกษา	✓			
23	การศึกษา	จำนวนผู้เรียน/นักศึกษาที่ ลงทะเบียนเรียน ในสังกัด สำนักงานส่งเสริม การศึกษานอกระบบและ	มี	รายงาน/ ทะเบียน	คน	รายปี	จังหวัด	สำนักงานส่งเสริมการศึกษา นอกระบบและการศึกษาตาม อัธยาศัย	✓			



ลำดับ	สาขา	รายการข้อมูลพื้นฐาน	มี/ไม่มี ฐานข้อมูล	วิธีการเก็บ รวบรวม ข้อมูล	หน่วยวัด	ความถี่ ของ ข้อมูล	ระดับการ นำเสนอ	หน่วยงานผู้รับผิดชอบ	สมุดสถิติ	แผน 12	SDG	อื่นๆ
		การศึกษาตามอัธยาศัย										
24	การศึกษา	จำนวนผู้เรียน/นักศึกษาที่สำเร็จการศึกษา ในสังกัดสำนักงานส่งเสริมการศึกษานอกระบบและการศึกษาตามอัธยาศัย	มี	รายงาน/ทะเบียน	คน	รายปี	จังหวัด	สำนักงานส่งเสริมการศึกษานอกระบบและการศึกษาตามอัธยาศัย	✓			
25	ศาสนา ศิลปะ และ วัฒนธรรม	จำนวนวัด สำนักสงฆ์ โบสถ์คริสต์ มัสยิด	มี	รายงาน/ทะเบียน	แห่ง	รายปี	อำเภอ/จังหวัด	สำนักงานวัฒนธรรมจังหวัด	✓			
26	ศาสนา ศิลปะ และ วัฒนธรรม	จำนวนพระภิกษุและสามเณร	มี	รายงาน/ทะเบียน	รูป	รายปี	อำเภอ/จังหวัด	สำนักงานวัฒนธรรมจังหวัด	✓			
27	สุขภาพ	จำนวนผู้ป่วยนอก	มี	รายงาน/ทะเบียน	คน	รายปี	จังหวัด	สำนักงานสาธารณสุขจังหวัด...	✓			
28	สุขภาพ	จำนวนผู้ป่วยใน	มี	รายงาน/ทะเบียน	คน	รายปี	จังหวัด	สำนักงานสาธารณสุขจังหวัด	✓			
29	สุขภาพ	จำนวนสถานพยาบาลที่มีเตียงผู้ป่วยรับไว้ค้างคืน	มี	รายงาน/ทะเบียน	แห่ง	รายปี	จังหวัด	สำนักงานสาธารณสุขจังหวัด	✓			
30	สุขภาพ	จำนวนเตียง	มี	รายงาน/ทะเบียน	เตียง	รายปี	จังหวัด	สำนักงานสาธารณสุขจังหวัด	✓			



ลำดับ	สาขา	รายการข้อมูลพื้นฐาน	มี/ไม่มี ฐานข้อมูล	วิธีการเก็บ รวบรวม ข้อมูล	หน่วยวัด	ความถี่ ของ ข้อมูล	ระดับการ นำเสนอ	หน่วยงานผู้รับผิดชอบ	สมุดสถิติ	แผน 12	SDG	อื่นๆ
31	สุขภาพ	จำนวนประชากรต่อแพทย์ 1 คน	มี	รายงาน/ ทะเบียน	จำนวน	รายปี	จังหวัด	สำนักงานสาธารณสุขจังหวัด	✓	✓		
32	สุขภาพ	จำนวนประชากรต่อเภสัช กร 1 คน	มี	รายงาน/ ทะเบียน	จำนวน	รายปี	จังหวัด	สำนักงานสาธารณสุขจังหวัด	✓	✓		
33	สุขภาพ	จำนวนประชากรต่อ พยาบาล 1 คน	มี	รายงาน/ ทะเบียน	จำนวน	รายปี	จังหวัด	สำนักงานสาธารณสุขจังหวัด	✓	✓		
34*	สุขภาพ	อัตราการคลอดในผู้หญิง กลุ่มอายุ 15 – 19 ปี	มี	รายงาน/ ทะเบียน	ร้อยละ	รายปี	จังหวัด	กรมอนามัย		✓		สาขา
35*	สุขภาพ	อัตราการฆ่าตัวตาย	มี	รายงาน/ ทะเบียน	จำนวน	รายปี	ประเทศ	กระทรวงสาธารณสุข		✓	✓	สาขา
36*	สุขภาพ	อัตราการเกิดมีชีพ	มี	รายงาน/ ทะเบียน	จำนวน	รายปี	ภาค	กระทรวงสาธารณสุข			✓	สาขา
37	สวัสดิการ สังคม	จำนวนผู้ประกันตนตาม มาตรา 33	มี	รายงาน/ ทะเบียน	คน	รายปี	จังหวัด	สำนักงานประกันสังคม กระทรวงแรงงาน	✓			
38*	สวัสดิการ สังคม	จำนวนผู้ประกันตนตาม มาตรา 40	มี	รายงาน/ ทะเบียน	คน	รายปี	ประเทศ	สำนักงานประกันสังคม กระทรวงแรงงาน		✓		
39	สวัสดิการ สังคม	จำนวนลูกจ้างที่ประสบ อันตรายหรือเจ็บป่วยจาก การทำงาน	มี	รายงาน/ ทะเบียน	คน	รายปี	จังหวัด	สำนักงานประกันสังคม กระทรวงแรงงาน	✓			
40*	สวัสดิการ	จำนวนเด็กที่ต้องดำรงชีพ	มี	รายงาน/ ทะเบียน	คน	รายปี	จังหวัด	กระทรวงการพัฒนาสังคมและ				สาขา



ลำดับ	สาขา	รายการข้อมูลพื้นฐาน	มี/ไม่มี ฐานข้อมูล	วิธีการเก็บ รวบรวม ข้อมูล	หน่วยวัด	ความถี่ ของ ข้อมูล	ระดับการ นำเสนอ	หน่วยงานผู้รับผิดชอบ	สมุดสถิติ	แผน 12	SDG	อื่นๆ
	สังคม	ด้วยการรื้อถอน ขอบทาน		ทะเบียน				ความมั่นคงของมนุษย์				
41*	สวัสดิการ สังคม	จำนวนเยาวชนที่ต้องดำรง ชีพด้วยการรื้อถอน ขอบทาน	มี	รายงาน/ ทะเบียน	คน	รายปี	จังหวัด	กระทรวงการพัฒนาสังคมและ ความมั่นคงของมนุษย์				สาขา
42*	สวัสดิการ สังคม	จำนวนเด็กอยู่คนเดียวตาม ลำพัง/ไม่มีผู้ดูแล/ถูก ทอดทิ้ง	มี	รายงาน/ ทะเบียน	คน	รายปี	จังหวัด	กระทรวงการพัฒนาสังคมและ ความมั่นคงของมนุษย์				สาขา
43*	สวัสดิการ สังคม	จำนวนคนพิการที่มีบัตร ประจำตัวคนพิการจำแนก ตามความพิการ	มี	รายงาน/ ทะเบียน	คน	รายปี	จังหวัด	กระทรวงการพัฒนาสังคมและ ความมั่นคงของมนุษย์				สาขา
44	รายได้ รายจ่ายของ ครัวเรือน	รายได้เฉลี่ยต่อเดือนของ ครัวเรือน	มี	รายงาน/ ทะเบียน	บาท	รายปี	จังหวัด	สำนักงานสถิติแห่งชาติ	✓	✓		
45	รายได้ รายจ่ายของ ครัวเรือน	ค่าใช้จ่ายเฉลี่ยต่อเดือน ของครัวเรือน	มี	รายงาน/ ทะเบียน	บาท	รายปี	จังหวัด	สำนักงานสถิติแห่งชาติ	✓			
46	รายได้ รายจ่ายของ ครัวเรือน	หนี้สินเฉลี่ยต่อครัวเรือน	มี	รายงาน/ ทะเบียน	บาท	รายปี	จังหวัด	สำนักงานสถิติแห่งชาติ	✓	✓		
47	รายได้ รายจ่ายของ	ร้อยละของค่าใช้จ่ายต่อ รายได้	มี	รายงาน/ ทะเบียน	ร้อยละ	รายปี	จังหวัด	สำนักงานสถิติแห่งชาติ	✓			



ลำดับ	สาขา	รายการข้อมูลพื้นฐาน	มี/ไม่มี ฐานข้อมูล	วิธีการเก็บ รวบรวม ข้อมูล	หน่วยวัด	ความถี่ ของ ข้อมูล	ระดับการ นำเสนอ	หน่วยงานผู้รับผิดชอบ	สมุดสถิติ	แผน 12	SDG	อื่นๆ
	ครัวเรือน											
48*	รายได้ รายจ่ายของ ครัวเรือน	สัมประสิทธิ์ความไม่เสมอภาค (Gini coefficient) ด้านรายได้ของครัวเรือน	มี	รายงาน/ ทะเบียน	บาท	รายปี	จังหวัด	สำนักงานสถิติแห่งชาติ		✓		สาขา
49*	รายได้ รายจ่ายของ ครัวเรือน	สัมประสิทธิ์ความไม่เสมอภาค (Gini coefficient) ด้านรายจ่ายเพื่อการอุปโภคบริโภคของครัวเรือน	มี	รายงาน/ ทะเบียน	บาท	รายปี	จังหวัด	สำนักงานสถิติแห่งชาติ		✓		สาขา
50*	รายได้ รายจ่ายของ ครัวเรือน	สัดส่วนคนจน เมื่อวัดด้านรายจ่ายเพื่อการอุปโภคบริโภค	มี	รายงาน/ ทะเบียน	ร้อยละ	รายปี	จังหวัด	สำนักงานสถิติแห่งชาติ			✓	สาขา
51	ยุติธรรม ความมั่นคง การเมือง และการ ปกครอง	จำนวนคดีอาญาที่ได้รับแจ้ง	มี	รายงาน/ ทะเบียน	ราย	รายปี	จังหวัด	กองกำกับการตำรวจภูธรจังหวัด	✓			
52	ยุติธรรม ความมั่นคง การเมือง	จำนวนคดีอาญาที่มีการจับกุม	มี	รายงาน/ ทะเบียน	ราย	รายปี	จังหวัด	กองกำกับการตำรวจภูธรจังหวัด	✓			



ลำดับ	สาขา	รายการข้อมูลพื้นฐาน	มี/ไม่มี ฐานข้อมูล	วิธีการเก็บ รวบรวม ข้อมูล	หน่วยวัด	ความถี่ ของ ข้อมูล	ระดับการ นำเสนอ	หน่วยงานผู้รับผิดชอบ	สมุดสถิติ	แผน 12	SDG	อื่นๆ
	และการ ปกครอง											
53*	ยุติธรรม ความมั่นคง การเมือง และการ ปกครอง	จำนวนคดีที่เกี่ยวข้องกับยา เสพติด	มี	รายงาน/ ทะเบียน	คดี	รายปี	ประเทศ	สำนักงานป้องกันและ ปราบปรามยาเสพติด		✓		สาขา

หมายเหตุ : * คือรายการที่เพิ่มเติม/นอกเหนือจากสมุดสถิติจังหวัด
SDG ข้อมูลเป้าหมายการพัฒนาที่ยั่งยืนของประเทศไทย

(2) ข้อมูลสถิติด้านสังคม

ลำดับ	รายการข้อมูลพื้นฐาน	2554	2555	2556	2557	2558	2559
1	จำนวนประชากรจากการทะเบียน	866,064	874,616	882,184	891,071	899,342	905,008
2	วัยเด็ก (0-14 ปี)	157,768	155,444	154,225	153,418	151,853	150,809
3	วัยแรงงาน (15-59 ปี)	486,480	599,750	598,466	600,995	604,489	605,043
4	วัยสูงอายุ (60 ปีขึ้นไป)	105,780	111,218	120,091	125,956	130,487	135,625
5	อัตราการเปลี่ยนแปลงของประชากร	0.68	0.99	0.87	1.01	0.93	0.63
6	ความหนาแน่นของประชากร	399.42	403.36	406.85	410.95	414.76	417.38
7	จำนวนบ้านจากการทะเบียน	328,951	338,019	347,411	358,652	368,960	379,431
8	อัตราการเกิดมีชีพ	11	11	10	8	8	9
9	จำนวนการจดทะเบียนสมรส	6,941	7,557	6,539	7,606	8,085	3,598
10	จำนวนการหย่า	2,727	2,796	2,670	3,069	2,818	1,564
11	ร้อยละของครัวเรือนที่เป็นเจ้าของบ้านและที่ดิน	61.0	61.5	61.1	66.6	61.2	53.6
12	อัตราการมีงานทำ	-	99.71	99.42	99.31	99.15	99.43
13	อัตราการว่างงาน	2.0	1.13	2.28	2.68	1.73	2.24
14	ค่าจ้างขั้นต่ำ	215	300	300	300	300	300
15	คนอายุมากกว่า 60 ปีเพิ่มขึ้นไป มีอาชีพและมีรายได้	-	-	-	-	-	-
16	คะแนนเฉลี่ยสติปัญญา (IQ) เด็กนักเรียน	-	-	-	-	-	-
17	อัตราส่วนนักเรียนต่อครู (ก่อนประถมศึกษา)	22	21	21	18	20	24
18	อัตราส่วนนักเรียนต่อครู (ประถมศึกษา)	-	-	-	-	21	26
19	อัตราส่วนนักเรียนต่อครู (มัธยมศึกษา)	-	-	-	-	18	34



ลำดับ	รายการข้อมูลพื้นฐาน	2554	2555	2556	2557	2558	2559
20	จำนวนนักเรียนที่ออกกลางคัน	576	599	456	329	52	1,001
21	จำนวนนักศึกษาระดับอาชีวศึกษา และอุดมศึกษา	73,837	86,958	86,622	51,052	38,622	94,226
22	จำนวนอาจารย์ในระดับอาชีวศึกษา และอุดมศึกษา	3,243	3,324	3,288	1,957	1,319	3,664
23	จำนวนผู้เรียน/นักศึกษาที่ลงทะเบียนเรียน ในสังกัดสำนักงานส่งเสริมการศึกษานอกระบบและการศึกษาตามอัธยาศัย	51,010	50,538	50,538	40,744	34,084	35,452
24	จำนวนผู้เรียน/นักศึกษาที่สำเร็จการศึกษา ในสังกัดสำนักงานส่งเสริมการศึกษานอกระบบและการศึกษาตามอัธยาศัย	32,666	33,316	33,316	14,831	27,415	28,982
25	จำนวนวัด สำนักสงฆ์ โบสถ์คริสต์ มัสยิด	244	244	246	275	254	256
26	จำนวนพระภิกษุและสามเณร	5,052	4,769	8,813	1,508	4,191	3,939
27	จำนวนผู้ป่วยนอก	3,123,704	3,115,502	3,147,307	3,169,201	3,410,093	3,480,845
28	จำนวนผู้ป่วยใน	132,688	134,667	132,576	132,915	142,403	141,262
29	จำนวนสถานพยาบาลที่มีเตียงผู้ป่วยรับไว้ค้างคืน	20	20	20	19	19	19
30	จำนวนเตียง	1,822	1,672	1,970	2,036	2,071	2,461
31	จำนวนประชากรต่อแพทย์ 1 คน	3,217	2,454	1,911	2,197	1,644	1,861
32	จำนวนประชากรต่อเภสัชกร 1 คน	11,859	7,611	7,274	5,669	5,045	5,354
33	จำนวนประชากรต่อพยาบาล 1 คน	972	630	586	518	439	463
34	อัตราการคลอดในผู้หญิงกลุ่มอายุ 15 – 19 ปี	-	-	-	-	-	-
35	อัตราการฆ่าตัวตาย	61.61	26.2	23.0	23.6	21.3	-
36	อัตราการเกิดมีชีพ	11	11	10	8	8	9
37	จำนวนผู้ประกันตนตามมาตรา 33	190,003	228,014	202,442	211,335	215,576	215,926
38	จำนวนผู้ประกันตนตามมาตรา 40	5,378	16,570	19,881	34,856	29,403	28,917

ลำดับ	รายการข้อมูลพื้นฐาน	2554	2555	2556	2557	2558	2559
39	จำนวนลูกจ้างที่ประสบอันตรายหรือเจ็บป่วยจากการทำงาน	4,007	3,151	2,854	2,645	2,416	2,253
40	จำนวนเด็กที่ต้องดำรงชีพด้วยการเร่ร่อน ขอดทาน	-	-	-	-	-	-
41	จำนวนเยาวชนที่ต้องดำรงชีพด้วยการเร่ร่อน ขอดทาน	-	-	-	-	-	-
42	จำนวนเด็กอยู่คนเดียวตามลำพัง/ไม่มีผู้ดูแล/ถูกทอดทิ้ง	-	-	-	-	-	-
43	จำนวนคนพิการที่มีบัตรประจำตัวคนพิการจำแนกตามความพิการ	-	-	-	-	-	-
44	รายได้เฉลี่ยต่อเดือนของครัวเรือน	22,955	-	30,856	-	40,347	-
45	ค่าใช้จ่ายเฉลี่ยต่อเดือนของครัวเรือน	15,981	-	21,305	-	26,025	22,499
46	หนี้สินเฉลี่ยต่อครัวเรือน	59,484	-	175,894	-	153,504	-
47	ร้อยละของค่าใช้จ่ายต่อรายได้	69.6	-	69.0	-	64.5	-
48	สัมประสิทธิ์ความไม่เสมอภาค (Gini coefficient) ด้านรายได้ของครัวเรือน	-	-	-	-	-	-
49	สัมประสิทธิ์ความไม่เสมอภาค (Gini coefficient) ด้านรายจ่ายเพื่อการอุปโภคบริโภคของครัวเรือน	-	-	-	-	-	-
50	สัดส่วนคนจน เมื่อวัดด้านรายจ่ายเพื่อการอุปโภคบริโภค	-	-	-	-	-	-
51	จำนวนคดีอาญาที่ได้รับแจ้ง	11,905	12,295	11,919	7,369	6,874	7,618
52	จำนวนคดีอาญาที่มีการจับกุม	11,965	12,251	12,041	7,806	7,308	7,661
53	จำนวนคดีที่เกี่ยวข้องกับยาเสพติด	-	-	-	-	-	-

3.1.3 ข้อมูลสถิติด้านทรัพยากรธรรมชาติและสิ่งแวดล้อม

(1) ผังรายการข้อมูลสถิติด้านทรัพยากรธรรมชาติและสิ่งแวดล้อม

ลำดับ	สาขา	รายการข้อมูลพื้นฐาน	มี/ไม่มี ฐานข้อมูล	วิธีการเก็บ รวบรวม ข้อมูล	หน่วยวัด	ความถี่ ของ ข้อมูล	ระดับการ นำเสนอ	หน่วยงานผู้รับผิดชอบ	สมุดสถิติ	แผน 12	SDG	อื่นๆ
1	ทรัพยากร ธรรมชาติ และ สิ่งแวดล้อม	จำนวนแหล่งน้ำ	มี	รายงาน/ ทะเบียน	แห่ง	รายปี	จังหวัด อำเภอ	โครงการชลประทานนครปฐม	✓			
2	ทรัพยากร ธรรมชาติ และ สิ่งแวดล้อม	ปริมาณน้ำที่เก็บเฉลี่ยทั้งปี (แหล่งน้ำทุกประเภท)	มี	รายงาน/ ทะเบียน	ลบ.ม.	รายปี	จังหวัด อำเภอ	โครงการชลประทานนครปฐม	✓			
3	ทรัพยากร ธรรมชาติ และ สิ่งแวดล้อม	ปริมาณขยะมูลฝอย	มี	รายงาน/ ทะเบียน	ตันต่อวัน	รายปี	จังหวัด อำเภอ	กรมควบคุมมลพิษ กระทรวง ทรัพยากรธรรมชาติและ สิ่งแวดล้อม	✓	✓		
4	ทรัพยากร ธรรมชาติ และ สิ่งแวดล้อม	พื้นที่ป่า	มี	รายงาน/ ทะเบียน	ไร่	รายปี	จังหวัด	สำนักงานเศรษฐกิจการเกษตร	✓	✓	✓	
5	ทรัพยากร ธรรมชาติ	พื้นที่ป่าไม้ต่อพื้นที่จังหวัด	มี	รายงาน/ ทะเบียน	ร้อยละ	รายปี	จังหวัด	สำนักงานเศรษฐกิจการเกษตร	✓	✓	✓	



ลำดับ	สาขา	รายการข้อมูลพื้นฐาน	มี/ไม่มี ฐานข้อมูล	วิธีการเก็บ รวบรวม ข้อมูล	หน่วยวัด	ความถี่ ของ ข้อมูล	ระดับการ นำเสนอ	หน่วยงานผู้รับผิดชอบ	สมุดสถิติ	แผน 12	SDG	อื่นๆ
	และ สิ่งแวดล้อม											
6	ทรัพยากร ธรรมชาติ และ สิ่งแวดล้อม	ปริมาณฝนเฉลี่ยทั้งปี	มี	รายงาน/ ทะเบียน	มิลลิเมตร	เดือน	จังหวัด	สถานีตรวจอากาศจังหวัด	✓			
7	ทรัพยากร ธรรมชาติ และ สิ่งแวดล้อม	กำลังการผลิตน้ำประปา	มี	รายงาน/ ทะเบียน	ลบ.ม.	รายปี	จังหวัด อำเภอ	การประปาส่วนภูมิภาคจังหวัด	✓	✓		
8	ทรัพยากร ธรรมชาติ และ สิ่งแวดล้อม	น้ำประปาที่ผลิตได้	มี	รายงาน/ ทะเบียน	ลบ.ม.	รายปี	จังหวัด อำเภอ	การประปาส่วนภูมิภาคจังหวัด	✓	✓		
9	ทรัพยากร ธรรมชาติ และ สิ่งแวดล้อม	ปริมาณน้ำประปาที่ จำหน่ายแก่ผู้ใช้	มี	รายงาน/ ทะเบียน	ลบ.ม.	รายปี	จังหวัด อำเภอ	การประปาส่วนภูมิภาคจังหวัด	✓	✓		
10*	ทรัพยากร ธรรมชาติ	ดัชนีคุณภาพน้ำผิวดิน (WQI)	มี	รายงาน/ ทะเบียน	ร้อยละ	ไตร มาส/ ประเทศ	จังหวัด ประเทศ	กรมควบคุมมลพิษ		✓		สาขา



ลำดับ	สาขา	รายการข้อมูลพื้นฐาน	มี/ไม่มี ฐานข้อมูล	วิธีการเก็บ รวบรวม ข้อมูล	หน่วยวัด	ความถี่ ของ ข้อมูล	ระดับการ นำเสนอ	หน่วยงานผู้รับผิดชอบ	สมุดสถิติ	แผน 12	SDG	อื่นๆ
	และ สิ่งแวดล้อม					รายปี						
11*	ทรัพยากร ธรรมชาติ และ สิ่งแวดล้อม	ดัชนีคุณภาพอากาศ (AQI)	มี	รายงาน/ ทะเบียน	หน่วย	ชั่วโมง	ประเทศ	กรมควบคุมมลพิษ		✓		สาขา
12*	ทรัพยากร ธรรมชาติ และ สิ่งแวดล้อม	พื้นที่เพาะปลูกในเขต ชลประทาน	มี	รายงาน/ ทะเบียน	ไร่	สัปดาห์	ประเทศ ภาค จังหวัด	กรมชลประทาน		✓		สาขา
13*	ทรัพยากร ธรรมชาติ และ สิ่งแวดล้อม	จำนวนผู้ประสบภัย ธรรมชาติ	มี	รายงาน/ ทะเบียน	คน	รายปี	ประเทศ	กรมป้องกันและบรรเทาสา ธารณภัย		✓		สาขา
14*	ทรัพยากร ธรรมชาติ และ สิ่งแวดล้อม	มูลค่าความเสียหายจากภัย ธรรมชาติ	มี	รายงาน/ ทะเบียน	บาท	รายปี	ประเทศ	กรมป้องกันและบรรเทาสา ธารณภัย		✓		สาขา

หมายเหตุ : * คือรายการที่เพิ่มเติม/นอกเหนือจากสมุดสถิติจังหวัดนครปฐม

SDG ข้อมูลเป้าหมายการพัฒนาที่ยั่งยืนของประเทศไทย

(2) ข้อมูลสถิติด้านทรัพยากรธรรมชาติและสิ่งแวดล้อม

ลำดับ	รายการข้อมูลพื้นฐาน	2554	2555	2556	2557	2558	2559
1	จำนวนแหล่งน้ำ	1,097	1,083	1,074	1,131	1,177	1,221
2	ปริมาณน้ำที่เก็บเฉลี่ยทั้งปี (แหล่งน้ำทุกประเภท)	12,302,184	12,302,184	12,302,184	12,302,184	12,302,184	12,302,184
3	ปริมาณขยะมูลฝอย	597	614	967	971	1,080	1,193
4	พื้นที่ป่า	0	0	0	0	0	0
5	พื้นที่ป่าไม้ต่อพื้นที่จังหวัด	0	0	0	0	0	0
6	ปริมาณฝนเฉลี่ยทั้งปี	1,152.5	1,095.1	957.4	759.7	1,175.1	790.6
7	กำลังการผลิตน้ำประปา	106,766,131	123,666,127	219,315,014	222,555,401	220,583,696	220,583,696
8	น้ำประปาที่ผลิตได้	64,434,390	66,012,578	68,311,374	71,802,439	69,692,106	69,692,106
9	ปริมาณน้ำประปาที่จำหน่ายแก่ผู้ใช้	33,237,434	35,267,661	46,578,775	47,487,318	46,542,457	46,542,457
10	ดัชนีคุณภาพน้ำผิวดิน (WQI)	-	-	-	-	-	-
11	ดัชนีคุณภาพอากาศ (AQI)	-	-	-	-	-	-
12	พื้นที่เพาะปลูกในเขตชลประทาน	-	-	-	-	-	-
13	จำนวนผู้ประสบภัยธรรมชาติ	-	-	-	-	-	-
14	มูลค่าความเสียหายจากภัยธรรมชาติ	-	-	-	-	-	-





3.2 ข้อมูลสถิติ ตัวชี้วัด ตามประเด็นยุทธศาสตร์ในแผนพัฒนาจังหวัดนครปฐม

(1) ผังข้อมูลสถิติ ตัวชี้วัด ตามประเด็นยุทธศาสตร์ในแผนพัฒนาจังหวัดนครปฐม

ยุทธศาสตร์	เป้าประสงค์เชิงยุทธศาสตร์	ตัวชี้วัด	รายการสถิติ	มี/ไม่มีฐานข้อมูล	วิธีการเก็บรวบรวมข้อมูล	หน่วยวัด	ความถี่ของข้อมูล	ระดับการนำเสนอ	หน่วยงานผู้รับผิดชอบ
ยุทธศาสตร์ที่ 1 พัฒนาการจัดการห่วงโซ่คุณค่าสินค้าเกษตรอาหารปลอดภัยและส่งเสริมอุตสาหกรรมเชิงนิเวศ	มูลค่าสินค้าเกษตรและอาหารปลอดภัยเพิ่มขึ้นและอุตสาหกรรมเชิงนิเวศได้รับการส่งเสริมอย่างต่อเนื่อง	1. ร้อยละของมูลค่าที่เพิ่มขึ้นจากการจำหน่ายผลผลิตการเกษตรปลอดภัยที่สำคัญ	1.1 จำนวนผลผลิตการเกษตรที่ได้รับ การรับรองคุณภาพมาตรฐาน (GAP) (ข้าว/อ้อย/พืชผัก ฯลฯ)	มี/ไม่มี	รายงาน/ทะเบียน	ล้านบาท	รายปี	จังหวัด	สนง.เกษตรจว./ศูนย์วิจัยและพัฒนาการเกษตร
			1.2 มูลค่าการจำหน่ายผลผลิตการเกษตรที่ได้รับการรับรองคุณภาพมาตรฐาน (GAP) (ข้าว/อ้อย/พืชผัก ฯลฯ)	มี/ไม่มี	รายงาน/ทะเบียน	ล้านบาท	รายปี	จังหวัด	สนง.เกษตรจว./ศูนย์วิจัยและพัฒนาการเกษตร
		2. จำนวนแปลง/ฟาร์มที่ผ่านการรับรองมาตรฐาน GAP/อินทรีย์	2.1 จำนวนแปลง/ฟาร์มที่ยื่นขอรับรองมาตรฐาน GAP/อินทรีย์	มี/ไม่มี	รายงาน/ทะเบียน	แปลง	มีรายปี	จังหวัด	สนง.เกษตรจว./ศูนย์วิจัยและพัฒนาการเกษตร
			2.2 จำนวนแปลง/ฟาร์มที่ผ่านการรับรองมาตรฐาน GAP/อินทรีย์	มี/ไม่มี	รายงาน/ทะเบียน	แปลง	มีรายปี	จังหวัด	สนง.เกษตรจว./ศูนย์วิจัยและพัฒนาการเกษตร
		3. ร้อยละที่เพิ่มขึ้นของรายได้จากการจำหน่ายผลิตภัณฑ์ OTOP/SMEs/วิสาหกิจชุมชน	3.1 จำนวนผลิตภัณฑ์ OTOP/SMEs/วิสาหกิจชุมชน	มี	รายงาน/ทะเบียน	ล้านบาท	รายปี	จังหวัด	สนง.พัฒนาชุมชนจังหวัดนครปฐม
			3.2 มูลค่าจากการจำหน่ายผลิตภัณฑ์ OTOP/SMEs/วิสาหกิจชุมชน	มี	รายงาน/ทะเบียน	ล้านบาท	รายปี	จังหวัด	สนง.พัฒนาชุมชนจังหวัดนครปฐม
		4. จำนวนโรงงานที่ผ่านการยกระดับการพัฒนาสู่อุตสาหกรรมเชิงนิเวศเพิ่มขึ้น	4.1 จำนวนโรงงานในจังหวัดนครปฐม	มี	รายงาน/ทะเบียน	โรงงาน	รายปี	จังหวัด	สนง.อุตสาหกรรมจังหวัดนครปฐม
			4.2 จำนวนโรงงานที่ผ่านการยกระดับการพัฒนาสู่อุตสาหกรรมเชิงนิเวศ	มี/ไม่มี	รายงาน/ทะเบียน	โรงงาน	รายปี	จังหวัด	สนง.อุตสาหกรรมจังหวัดนครปฐม



ยุทธศาสตร์	เป้าประสงค์เชิงยุทธศาสตร์	ตัวชี้วัด	รายการสถิติ	มี/ไม่มี ฐานข้อมูล	วิธีการเก็บ รวบรวมข้อมูล	หน่วยวัด	ความถี่ของ ข้อมูล	ระดับ การนำเสนอ	หน่วยงาน ผู้รับผิดชอบ
ยุทธศาสตร์ที่ 2 ยกระดับการ ท่องเที่ยวเชิง ประวัติศาสตร์ และวัฒนธรรม ให้มีความ คุณภาพตาม เกณฑ์มาตรฐาน การท่องเที่ยว	การท่องเที่ยวเชิงประวัติศาสตร์ ศาสนา และวัฒนธรรมได้รับการพัฒนาและยกระดับให้มีคุณภาพตามเกณฑ์มาตรฐานการท่องเที่ยว	5. ร้อยละที่เพิ่มขึ้นของจำนวนร้านค้าที่ผ่านการรับรอง Clean Food Good Taste เมื่อเทียบกับปีที่ผ่านมา	5.1 จำนวนร้านค้าที่ยื่นขอรับรอง Clean Food Good Taste	มี/ไม่มี	รายงาน/ ทะเบียน	ร้าน	รายปี	จังหวัด	สนง.สาธารณสุข จังหวัดนครปฐม
			5.2 จำนวนร้านค้าที่ผ่านการรับรอง Clean Food Good Taste		รายงาน/ ทะเบียน	ร้าน	รายปี	จังหวัด	สนง.สาธารณสุข จังหวัดนครปฐม
		1. ร้อยละที่เพิ่มขึ้นของรายได้จากการท่องเที่ยว	1.1 ค่าใช้จ่ายเฉลี่ยของผู้เยี่ยมเยือนชาวไทย	มี	รายงาน/ ทะเบียน	ล้านบาท	รายปี	จังหวัด	สนง.ท่องเที่ยวและ กีฬาจังหวัด
			1.2 ค่าใช้จ่ายเฉลี่ยของผู้เยี่ยมเยือนชาวต่างประเทศ	มี	รายงาน/ ทะเบียน	ล้านบาท	รายปี	จังหวัด	สนง.ท่องเที่ยวและ กีฬาจังหวัด
			1.3 รายได้จากการท่องเที่ยว	มี	รายงาน/ ทะเบียน	ล้านบาท	รายปี	จังหวัด	สนง.ท่องเที่ยวและ กีฬาจังหวัด
		2. ร้อยละที่เพิ่มขึ้นของจำนวนนักท่องเที่ยวเมื่อเทียบกับปีที่ผ่านมา	2.1 จำนวนนักท่องเที่ยวที่มาจากจังหวัดนครปฐม (พักค้าง)	มี	รายงาน/ ทะเบียน	คน	รายปี	จังหวัด	สนง.ท่องเที่ยวและ กีฬาจังหวัด
			2.2 จำนวนนักท่องเที่ยวที่มาจากนครปฐม (ไม่พักค้าง)	มี	รายงาน/ ทะเบียน	ล้านบาท	รายปี	จังหวัด	สนง.ท่องเที่ยวและ กีฬาจังหวัด
			2.3 จำนวนการจัดกิจกรรมการท่องเที่ยว (ปฏิทินการท่องเที่ยว)	มี	รายงาน/ ทะเบียน	ล้านบาท	รายปี	จังหวัด	สนง.ท่องเที่ยวและ กีฬาจังหวัด
		3. จำนวนแหล่งท่องเที่ยวเชิงประวัติศาสตร์ ศาสนา และวัฒนธรรมที่ได้รับการพัฒนาผ่านเกณฑ์มาตรฐานการท่องเที่ยว	3.1 จำนวนแหล่งท่องเที่ยวเชิงประวัติศาสตร์ ศาสนา และวัฒนธรรมในจังหวัดนครปฐม	มี/ไม่มี	รายงาน/ ทะเบียน	แห่ง	รายปี	จังหวัด	สนง.ท่องเที่ยวและ กีฬาจังหวัด
			3.2 จำนวนแหล่งท่องเที่ยวเชิงประวัติศาสตร์ ศาสนา และวัฒนธรรมที่ได้รับการพัฒนาผ่านเกณฑ์มาตรฐานการท่องเที่ยว	มี/ไม่มี	รายงาน/ ทะเบียน	ล้านบาท	รายปี	จังหวัด	สนง.ท่องเที่ยวและ กีฬาจังหวัด



ยุทธศาสตร์	เป้าประสงค์เชิงยุทธศาสตร์	ตัวชี้วัด	รายการสถิติ	มี/ไม่มี ฐานข้อมูล	วิธีการเก็บ รวบรวมข้อมูล	หน่วยวัด	ความถี่ของ ข้อมูล	ระดับ การนำเสนอ	หน่วยงาน ผู้รับผิดชอบ
ยุทธศาสตร์ที่ 3 พัฒนาคุณภาพ ชีวิตและความ มั่นคงทางสังคม ยกระดับคุณภาพ การศึกษา และ บริหารจัดการ สิ่งแวดล้อมอย่าง ยั่งยืน	ประชาชนมีคุณภาพชีวิต ที่ดี สังคมเข้มแข็ง การศึกษามีคุณภาพ และมีการจัดการ สิ่งแวดล้อม อย่างยั่งยืน	1. ร้อยละที่เพิ่มขึ้นของ ผลิตภัณฑ์มวลรวมของ จังหวัดต่อหัว (Per Capita GPP)	1.1 ผลิตภัณฑ์มวลรวมจังหวัด	มี	รายงาน/ ทะเบียน	ล้านบาท	รายปี	มีจังหวัด	สนง.คลังจังหวัด นครปฐม
			1.2 GPP ภาคเกษตร	มี	รายงาน/ ทะเบียน	ล้านบาท	รายปี	มีจังหวัด	สนง.คลังจังหวัด นครปฐม
			1.3 GPP ภาคนอกเกษตร	มี	รายงาน/ ทะเบียน	ล้านบาท	รายปี	มีจังหวัด	สนง.คลังจังหวัด นครปฐม
			1.4 ผลิตภัณฑ์มวลรวมของจังหวัดต่อ หัว (Per Capita GPP)	มี	รายงาน/ ทะเบียน	ล้านบาท	รายปี	มีจังหวัด	สนง.คลังจังหวัด นครปฐม
		2. ร้อยละของประชาชน กลุ่มเป้าหมายมีพฤติกรรม สุขภาพที่เหมาะสมตาม เกณฑ์ที่กรมควบคุมโรค กำหนด	2.1 জন.ประชาชนกลุ่มเด็ก (0-14 ปี) มี พฤติกรรมสุขภาพที่เหมาะสม	มี/ไม่มี	รายงาน/ ทะเบียน	คน	รายปี	จังหวัด	สนง.สาธารณสุข จังหวัดนครปฐม
			2.2 জন.ประชาชนกลุ่มวัยทำงาน (15- 59 ปี) มีพฤติกรรมสุขภาพที่เหมาะสม	มี/ไม่มี	รายงาน/ ทะเบียน	คน	รายปี	จังหวัด	สนง.สาธารณสุข จังหวัดนครปฐม
			2.3 জন.ประชาชนกลุ่มผู้สูงอายุ (60 ปี ขึ้นไป) มีพฤติกรรมสุขภาพที่เหมาะสม	มี/ไม่มี	รายงาน/ ทะเบียน	คน	รายปี	จังหวัด	สนง.สาธารณสุข จังหวัดนครปฐม
		3. ร้อยละของค่าเฉลี่ย O- Net ชั้น ม.3 กลุ่มสาระการ เรียนรู้วิชาหลักเพิ่มขึ้น (ภาษาไทย สังคมศึกษา ภาษาอังกฤษ คณิตศาสตร์ วิทยาศาสตร์)	3.1 ค่าเฉลี่ย O-Net ชั้น ม.3 กลุ่มสาระ การเรียนรู้วิชาหลัก (ภาษาไทย สังคมศึกษา ภาษาอังกฤษ คณิตศาสตร์ วิทยาศาสตร์)	มี/ไม่มี	รายงาน/ ทะเบียน	ร้อยละ	รายปี รายปี	จังหวัด จังหวัด	สนง.เขตพื้นที่ การศึกษาประถม เขต 1,2 สนง.เขตพื้นที่ การศึกษามัธยม เขต 9
			4. ร้อยละของสถานศึกษา ระดับอาชีวศึกษาและ อุดมศึกษาที่มีผลงานวิจัย หรือนวัตกรรมสิ่งประดิษฐ์ที่ นำไปใช้ประโยชน์/ต่อยอด	มี/ไม่มี	รายงาน/ ทะเบียน	แห่ง	รายปี	จังหวัด	สนง.เขตพื้นที่ การศึกษาประถม เขต 1,2 สนง.เขตพื้นที่ การศึกษามัธยม
		4. ร้อยละของสถานศึกษา ระดับอาชีวศึกษาและ อุดมศึกษาที่มีผลงานวิจัย หรือนวัตกรรมสิ่งประดิษฐ์ที่ นำไปใช้ประโยชน์/ต่อยอด	4.1 จำนวนสถานศึกษาระดับ อาชีวศึกษาและระดับอุดมศึกษาที่มี ผลงานวิจัยหรือนวัตกรรมสิ่งประดิษฐ์ที่ นำไปใช้ประโยชน์หรือต่อยอดในวิชาชีพ อย่างน้อย 1 ชิ้น	มี/ไม่มี	รายงาน/ ทะเบียน	แห่ง	รายปี	จังหวัด	สนง.เขตพื้นที่ การศึกษาประถม เขต 1,2 สนง.เขตพื้นที่ การศึกษามัธยม



ยุทธศาสตร์	เป้าประสงค์เชิงยุทธศาสตร์	ตัวชี้วัด	รายการสถิติ	มี/ไม่มี ฐานข้อมูล	วิธีการเก็บ รวบรวมข้อมูล	หน่วยวัด	ความถี่ของ ข้อมูล	ระดับ การนำเสนอ	หน่วยงาน ผู้รับผิดชอบ
		ในวิชาชีพอย่างน้อย 1 ชั้น							เขต 9
		5. ร้อยละที่ลดลงของคดีอาชญากรรมที่สำคัญ	5.1 สถิติคดีอาญาที่น่าสนใจ (รับแจ้ง)	มี	รายงาน/ ทะเบียน	คดี	รายปี	จังหวัด	สถานีตำรวจภูธร จังหวัดนครปฐม
			5.2 สถิติคดีอาญาที่น่าสนใจ (จับกุม)	มี	รายงาน/ ทะเบียน	คดี	รายปี	จังหวัด	สถานีตำรวจภูธร จังหวัดนครปฐม
		6. ร้อยละที่ลดลงของคดียาเสพติดต่อปี	6.1 จำนวนคดียาเสพติดต่อปี (รับแจ้ง)	มี	รายงาน/ ทะเบียน	คดี	รายปี	จังหวัด	สถานีตำรวจภูธร จังหวัดนครปฐม
			6.2 จำนวนคดียาเสพติดต่อปี (จับกุม)	มี	รายงาน/ ทะเบียน	คดี	รายปี	จังหวัด	สถานีตำรวจภูธร จังหวัดนครปฐม
		7. จำนวนสาธารณูปโภคขั้นพื้นฐานที่ได้รับการพัฒนาปรับปรุงให้ดีขึ้นต่อปี (ถนน)	7.1 จำนวนสาธารณูปโภคขั้นพื้นฐาน (ถนน) ทั้งจังหวัด	มี/ไม่มี	รายงาน/ ทะเบียน	เส้น	รายปี	จังหวัด	สนง.ท้องถิ่น จังหวัดนครปฐม
			7.2 จำนวนสาธารณูปโภคขั้นพื้นฐานที่ได้รับการพัฒนาปรับปรุงให้ดีขึ้นต่อปี (ถนน)	มี/ไม่มี	รายงาน/ ทะเบียน	เส้น	รายปี	จังหวัด	สนง.ท้องถิ่น จังหวัดนครปฐม
		8. ร้อยละของชุมชนที่มีส่วนร่วมในการบริหารจัดการขยะชุมชน	8.1 จำนวนชุมชนในแต่ละอำเภอ	มี/ไม่มี	รายงาน/ ทะเบียน	ชุมชน	รายปี	จังหวัด	สนง. ทรัพยากรธรรมชาติ
			8.2 จำนวนชุมชนที่มีส่วนร่วมในการบริหารจัดการขยะชุมชน	มี/ไม่มี	รายงาน/ ทะเบียน	ชุมชน	รายปี	จังหวัด	สนง. ทรัพยากรธรรมชาติ
		9. ร้อยละของโรงงานที่มีน้ำเสียจากกระบวนการผลิตมีระบบบำบัดน้ำเสียเป็นไปตามกฎหมายว่าด้วยโรงงาน	9.1 จำนวนโรงงานในจังหวัดนครปฐม	มี/ไม่มี	รายงาน/ ทะเบียน	โรง	รายปี	จังหวัด	สนง.อุตสาหกรรม จังหวัดนครปฐม
			9.2 จำนวนโรงงานที่มีน้ำเสียจากกระบวนการผลิตมีระบบบำบัดน้ำเสียเป็นไปตามกฎหมายว่าด้วยโรงงาน	มี/ไม่มี	รายงาน/ ทะเบียน	โรง	รายปี	จังหวัด	สนง.อุตสาหกรรม จังหวัดนครปฐม

(2) ข้อมูลสถิติ ตัวชี้วัด ตามประเด็นยุทธศาสตร์ในแผนพัฒนาจังหวัดนครปฐม

ยุทธศาสตร์	เป้าประสงค์เชิงยุทธศาสตร์	ตัวชี้วัด	รายการสถิติ	2557	2558	2559	2560
ยุทธศาสตร์ที่ 1 พัฒนาการจัดการห่วงโซ่คุณค่าสินค้าเกษตรอาหารปลอดภัย และส่งเสริมอุตสาหกรรมเชิงนิเวศ	มูลค่าสินค้าเกษตรและอาหารปลอดภัยเพิ่มขึ้นและอุตสาหกรรมเชิงนิเวศได้รับการส่งเสริมอย่างต่อเนื่อง	1. ร้อยละของมูลค่าที่เพิ่มขึ้นจากการจำหน่ายผลผลิตการเกษตรปลอดภัยที่สำคัญ	1.1 จำนวนผลผลิตการเกษตรที่ได้รับการรับรองคุณภาพมาตรฐาน (GAP) (ข้าว/อ้อย/พืชผัก ฯลฯ)				
			1.2 มูลค่าการจำหน่ายผลผลิตการเกษตรที่ได้รับการรับรองคุณภาพมาตรฐาน (GAP) (ข้าว/อ้อย/พืชผัก ฯลฯ)				
		2. จำนวนแปลง/ฟาร์มที่ผ่านการรับรองมาตรฐาน GAP/อินทรีย์	2.1 จำนวนแปลง/ฟาร์มที่ยื่นขอรับรองมาตรฐาน GAP/อินทรีย์		163		
			2.2 จำนวนแปลง/ฟาร์มที่ผ่านการรับรองมาตรฐาน GAP/อินทรีย์		6,290		
		3. ร้อยละที่เพิ่มขึ้นของรายได้จากการจำหน่ายผลิตภัณฑ์ OTOP/SMEs/วิสาหกิจชุมชน	3.1 จำนวนผลิตภัณฑ์ OTOP/SMEs/วิสาหกิจชุมชน			1,586	
			3.2 มูลค่าจากการจำหน่ายผลิตภัณฑ์ OTOP/SMEs/วิสาหกิจชุมชน				
		4. จำนวนโรงงานที่ผ่านการยกระดับการพัฒนาสู่อุตสาหกรรมเชิงนิเวศเพิ่มขึ้น	4.1 จำนวนโรงงานในจังหวัดนครปฐม	3,098	3,185	3,264	
			4.2 จำนวนโรงงานที่ผ่านการยกระดับการพัฒนาสู่อุตสาหกรรมเชิงนิเวศ				
		5. ร้อยละที่เพิ่มขึ้นของจำนวนร้านค้าที่ผ่านการรับรอง Clean Food Good Taste เมื่อเทียบกับปีที่ผ่านมา	5.1 จำนวนร้านค้าที่ยื่นขอรับรอง Clean Food Good Taste				
			5.2 จำนวนร้านค้าที่ผ่านการรับรอง Clean Food Good Taste				





ยุทธศาสตร์	เป้าประสงค์เชิงยุทธศาสตร์	ตัวชี้วัด	รายการสถิติ	2557	2558	2559	2560
ยุทธศาสตร์ที่ 2 ยกระดับการท่องเที่ยวเชิงประวัติศาสตร์ ศาสนา และวัฒนธรรมให้มีความคุณภาพตามเกณฑ์มาตรฐานการท่องเที่ยว	การท่องเที่ยวเชิงประวัติศาสตร์ ศาสนา และวัฒนธรรมได้รับการพัฒนาและยกระดับให้มีความคุณภาพตามเกณฑ์มาตรฐานการท่องเที่ยว	1. ร้อยละที่เพิ่มขึ้นของรายได้จากการท่องเที่ยว	1.1 ค่าใช้จ่ายเฉลี่ยของผู้เยี่ยมเยือน ชาวไทย	974.13	1,022	1,071	
			1.2 ค่าใช้จ่ายเฉลี่ยของผู้เยี่ยมเยือน ชาวต่างประเทศ	1,441.57	1,492	1,527	
			1.3 รายได้จากการท่องเที่ยว	3,559.25	4,041.89	5,033.79	
		2. ร้อยละที่เพิ่มขึ้นของจำนวนนักท่องเที่ยวเมื่อเทียบกับปีที่ผ่านมา	2.1 จำนวนนักท่องเที่ยวที่มาท่องเที่ยวจังหวัดนครปฐม (พักค้าง)	960,041	1,030,318	1,270,063	
			2.2 จำนวนนักท่องเที่ยวที่มามณฑลนครปฐม (ไม่พักค้าง)	1,869,678	2,084,768	2,409,582	
			2.3 จำนวนการจัดกิจกรรมการท่องเที่ยว (ปฏิทินการท่องเที่ยว)				
		3. จำนวนแหล่งท่องเที่ยวเชิงประวัติศาสตร์ ศาสนา และวัฒนธรรมที่ได้รับการพัฒนาผ่านเกณฑ์มาตรฐานการท่องเที่ยว	3.1 จำนวนแหล่งท่องเที่ยวเชิงประวัติศาสตร์ ศาสนา และวัฒนธรรมในจังหวัดนครปฐม				
			3.2 จำนวนแหล่งท่องเที่ยวเชิงประวัติศาสตร์ ศาสนา และวัฒนธรรมที่ได้รับการพัฒนาผ่านเกณฑ์มาตรฐานการท่องเที่ยว				
ยุทธศาสตร์ที่ 3 พัฒนาคุณภาพชีวิตและความมั่นคงทางสังคม ยกระดับคุณภาพการศึกษา และบริหารจัดการสิ่งแวดล้อมอย่างยั่งยืน	ประชาชนมีคุณภาพชีวิตที่ดี สังคมเข้มแข็ง การศึกษามีคุณภาพ และมีการจัดการสิ่งแวดล้อมอย่างยั่งยืน	1. ร้อยละที่เพิ่มขึ้นของผลิตภัณฑ์มวลรวมของจังหวัดต่อหัว (Per Capita GPP)	1.1 ผลิตภัณฑ์มวลรวมจังหวัด	278,086	300,221	-	
			1.2 GPP ภาคเกษตร	19,754	18,350	-	
			1.3 GPP ภาคนอกเกษตร	258,332	281,872	-	
			1.4 ผลิตภัณฑ์มวลรวมของจังหวัดต่อหัว (Per Capita GPP)	272,586	288,820	-	
		2. ร้อยละของประชาชนกลุ่มเป้าหมายมีพฤติกรรมสุขภาพที่เหมาะสมตามเกณฑ์ที่กรมควบคุมโรคกำหนด	2.1 জন.ประชาชนกลุ่มเด็ก (0-14 ปี) มีพฤติกรรมสุขภาพที่เหมาะสม				
			2.2 জন.ประชาชนกลุ่มวัยทำงาน (15-59 ปี) มีพฤติกรรมสุขภาพที่เหมาะสม				
			2.3 জন.ประชาชนกลุ่มผู้สูงอายุ (60 ปีขึ้นไป) มีพฤติกรรมสุขภาพที่เหมาะสม				



ยุทธศาสตร์	เป้าประสงค์เชิงยุทธศาสตร์	ตัวชี้วัด	รายการสถิติ	2557	2558	2559	2560
		3. ร้อยละของค่าเฉลี่ย O-Net ชั้น ม.3 กลุ่มสาระการเรียนรู้วิชาหลักเพิ่มขึ้น (ภาษาไทย สังคมศึกษา ภาษาอังกฤษ คณิตศาสตร์ วิทยาศาสตร์ วิทยาศาสตร์)	3.1 ค่าเฉลี่ย O-Net ชั้น ม.3 กลุ่มสาระการเรียนรู้วิชาหลัก (ภาษาไทย สังคมศึกษา ภาษาอังกฤษ คณิตศาสตร์ วิทยาศาสตร์)		154.44	-	
		4. ร้อยละของสถานศึกษาระดับอาชีวศึกษาและอุดมศึกษาที่มีผลงานวิจัยหรือนวัตกรรมสิ่งประดิษฐ์ที่นำไปใช้ประโยชน์/ต่อยอดในวิชาชีพอย่างน้อย 1 ชิ้น	4.1 จำนวนสถานศึกษาระดับอาชีวศึกษาและระดับอุดมศึกษาที่มีผลงานวิจัยหรือนวัตกรรมสิ่งประดิษฐ์ที่นำไปใช้ประโยชน์หรือต่อยอดในวิชาชีพอย่างน้อย 1 ชิ้น				
		5. ร้อยละที่ลดลงของคดีอาชญากรรมที่สำคัญ	5.1 สถิติคดีอาญาที่น่าสนใจ (รับแจ้ง)	7,369	6,874	7,618	
			5.2 สถิติคดีอาญาที่น่าสนใจ (จับกุม)	7,806	7,308	7,661	
		6. ร้อยละที่ลดลงของคดียาเสพติดต่อปี	6.1 จำนวนคดียาเสพติดต่อปี (รับแจ้ง)				
			6.2 จำนวนคดียาเสพติดต่อปี (จับกุม)				
		7. จำนวนสาธารณูปโภคขั้นพื้นฐานที่ได้รับการพัฒนาปรับปรุงให้ดีขึ้นต่อปี (ถนน)	7.1 จำนวนสาธารณูปโภคขั้นพื้นฐาน(ถนน) ทั้งจังหวัด				
			7.2 จำนวนสาธารณูปโภคขั้นพื้นฐานที่ได้รับการพัฒนาปรับปรุงให้ดีขึ้นต่อปี (ถนน)				
		8. ร้อยละของชุมชนที่มีส่วนร่วมในการบริหารจัดการขยะชุมชน	8.1 จำนวนชุมชนในแต่ละอำเภอ				
			8.2 จำนวนชุมชนที่มีส่วนร่วมในการจัดการขยะชุมชน				
		9. ร้อยละของโรงงานที่มีน้ำเสียจากกระบวนการผลิตมีระบบบำบัดน้ำเสียเป็นไปตามกฎหมายว่าด้วยโรงงาน	9.1 จำนวนโรงงานในจังหวัดนครปฐม	3,098	3,185	3,264	
			9.2 จำนวนโรงงานที่มีน้ำเสียจากกระบวนการผลิตมีระบบบำบัดน้ำเสียเป็นไปตามกฎหมายว่าด้วยโรงงาน				

บทที่ 4

บทสรุป และข้อเสนอแนะการพัฒนาสถิติ

4.1 สรุปสถานการณ์ข้อมูล และข้อเสนอแนะการพัฒนาการจัดเก็บข้อมูล

(1) สรุปสถานการณ์ข้อมูล

ด้านเศรษฐกิจ

จังหวัดนครปฐม เป็นหนึ่งในจังหวัดภาคกลางปริมาณพล ประชาชนส่วนใหญ่ทำอาชีพพนักงานภาคการผลิต ค่าขาย เกษตรกรปลูกข้าว และพืชผักหลายชนิด ผลิตภัณฑ์มวลรวมของจังหวัดภาคนอกเกษตรมีมูลค่า 281,872 ล้านบาท สูงกว่าภาคเกษตรที่มีมูลค่า 18,350 ล้านบาท โดยผลิตภัณฑ์มวลรวม สาขาการผลิตอุตสาหกรรมมีมูลค่าสูงสุด มีมูลค่า 166,023 ล้านบาท รองลงมา คือ สาขาการค้าส่ง-ค้าปลีก มีมูลค่า 32,749 ล้านบาท ผลิตภัณฑ์มวลรวมจังหวัดต่อคน (GPP Per Capita) มีมูลค่า 288,820 บาท อยู่ในอันดับ 10 ของประเทศ

จังหวัดนครปฐมเป็นจังหวัดที่มีค่าครองชีพสูง ซึ่งในปี 2561 มีการปรับค่าแรงขั้นต่ำจาก 300 บาทต่อวัน เป็น 325 บาทต่อวัน ซึ่งการปรับค่าแรงขั้นต่ำ จะส่งผลต่อต้นทุนของผู้ประกอบการ ทำให้ราคาสินค้าอาจมีการปรับตัวสูงขึ้น มีอัตราการว่างงานเฉลี่ย 0.5 ในปี 2560 โดยมีปัจจัยจากภาวะการเลือกทำงานของคนรุ่นใหม่ การขาดแคลนคนที่มีความรู้ทักษะประสบการณ์ตรง แรงงานหันมาทำงานอิสระ ผลกระทบจากเศรษฐกิจทำให้บริษัทปิดกิจการ มีการปรับตัวด้านดิจิทัล มีการทำงานในระบบอัตโนมัติแทนแรงงานคน เช่น ธนาคาร ก็ใช้เครื่องมากกว่าคน อาชีพอิสระมีการเติบโตมากกว่า พนักงานประจำ เช่น ซื้อขายออนไลน์

การเปลี่ยนแปลงจากสังคมเกษตรกรรมมาเป็นสังคมอุตสาหกรรม ในขณะที่คนส่วนใหญ่ยังอยู่ในภาคเกษตรกรรม ชีตความสามารถหรือเทคโนโลยีไม่สามารถแข่งขันได้ ส่งผลให้นายทุนร่ำรวย ในขณะที่รายได้ของคนในภาคเกษตรลดลง ซึ่งทางจังหวัดควรส่งเสริมด้านการตลาดเพื่อให้ผู้ขายมีช่องทางในการจัดจำหน่ายให้กับผู้บริโภคโดยตรง ควรส่งเสริมให้มีการใช้บรรจุภัณฑ์ตราสัญลักษณ์ที่จังหวัดให้การรับรองเพื่อส่งเสริมให้เกิดแบรนด์ของจังหวัด

รายได้ของจังหวัดที่มาจากการท่องเที่ยว ในปี 2559 มีสูงถึง 5,034 ล้านบาท ทางจังหวัดควรส่งเสริมพัฒนาสื่อประชาสัมพันธ์การท่องเที่ยวแบบครบวงจร เช่น การพัฒนาจัดทำ Application การท่องเที่ยว โดยการจัดทำแนะนำสถานที่ท่องเที่ยว ร้านอาหาร โรงแรม/ที่พัก เพื่อให้นักท่องเที่ยวสามารถค้นหาข้อมูลและวางแผนก่อนการเดินทาง การพัฒนาปัจจัยพื้นฐานด้านสาธารณูปโภคก็มีความสำคัญ ที่ทำให้การเดินทางสามารถเข้าถึงแหล่งท่องเที่ยวได้สะดวก และอาจเพิ่มสิ่งอำนวยความสะดวก เช่น มี Free WiFi ในแหล่งท่องเที่ยวที่สำคัญ ๆ รวมถึงควรส่งเสริมการพัฒนาศักยภาพของบุคลากรในชุมชน เพื่อรองรับนักท่องเที่ยวที่เข้ามา ควรมีการจัดประชุมเตรียมความพร้อมของคนในชุมชน แลกเปลี่ยนเรียนรู้ระหว่างคนในชุมชน ให้มีการเป็นเจ้าบ้านที่ดี มีการบริการที่ดี เพื่อให้นักท่องเที่ยวมีความประทับใจ



ด้านสังคม

จังหวัดนครปฐมมีสถานศึกษาที่มีชื่อเสียง จำนวนมาก อาทิ มหาวิทยาลัยมหิดล มหาวิทยาลัยเกษตรศาสตร์ มหาวิทยาลัยศิลปากร ซึ่งมีสถานศึกษารวมทั้งสิ้น จำนวน 342 แห่ง ประกอบด้วย สถานศึกษาในสังกัด สำนักงานคณะกรรมการการศึกษาขั้นพื้นฐาน จำนวน 277 แห่ง สำนักงานบริหารงาน คณะกรรมการส่งเสริมการศึกษาเอกชน 43 แห่ง กรมส่งเสริมการปกครองส่วนท้องถิ่น 16 แห่ง และอื่น ๆ 6 แห่ง

โครงสร้างของประชากร ก้าวเข้าสู่ช่วงวัยผู้สูงอายุ ทำให้ทางจังหวัดต้องมีการปรับตัว เพื่อรองรับสังคมผู้สูงอายุ จัดหาสวัสดิการสำหรับผู้สูงอายุที่เพิ่มขึ้น ส่งเสริมการดูแลและรักษาสุขภาพ ของผู้สูงอายุ ดูแลด้านการประกอบอาชีพให้กับผู้สูงอายุ เงินสวัสดิการของผู้สูงอายุ

การดูแลสุขภาพด้านการสาธารณสุขให้กับประชาชน จังหวัดนครปฐมมีจำนวน สถานพยาบาล ประกอบด้วย โรงพยาบาลรัฐบาล 13 แห่ง โรงพยาบาลเอกชน 4 แห่ง โรงพยาบาลส่งเสริม สุขภาพตำบล 134 แห่ง และคลินิกทุกประเภท 449 แห่ง อัตราส่วนประชากรต่อแพทย์ 1,861 คน ซึ่งแพทย์ 1 คน ต้องรับภาระดูแลผู้ป่วยในอัตราที่สูง อาจทำให้การดูแลอาจยังไม่ทั่วถึง ไม่เพียงพอต่อจำนวนผู้ป่วยที่มี จำนวนมาก

ด้านทรัพยากรธรรมชาติและสิ่งแวดล้อม

จำนวนประชากรที่เพิ่มมากขึ้น ก็ทำให้ปริมาณขยะเพิ่มขึ้นอย่างต่อเนื่องและมีแนวโน้มว่าจะมี ปริมาณเพิ่มขึ้นเรื่อย ๆ ซึ่งทำให้เกิดปัญหาด้านขยะล้นเมือง เนื่องจากปัญหาการคัดแยกขยะยังไม่เป็นระบบ ประชาชน สถานประกอบการ หน่วยงานราชการ ยังไม่ให้ความร่วมมือเท่าที่ควร ระบบการกำจัดขยะยังไม่ดีพอ

การจัดการกับปัญหาขยะมูลฝอยที่ผ่านมา ไม่มีการดำเนินการอย่างต่อเนื่อง ไม่สามารถจัดการ กับปัญหาขยะได้อย่างมีประสิทธิภาพเท่าที่ควร การแก้ไขปัญหาส่วนใหญ่จะให้หน่วยงานรัฐบาลเป็นผู้ดำเนินการ ฝ่ายเดียว แต่ก็ไม่สามารถแก้ไขปัญหาได้สำเร็จ ซึ่งจะต้องอาศัยความร่วมมือและการมีส่วนร่วมจากทุกภาคส่วน ตามแนวทางประชารัฐ ทั้งภาคประชาชน ภาคเอกชน และภาครัฐบาล ร่วมมือกัน ตามแนวทาง 3Rs คือ Reduce Reuse Recycle การลด ใช้ซ้ำ และแปรรูปใช้ใหม่ เพื่อให้ปริมาณปริมาณขยะมูลฝอยชุมชนที่เข้าสู่ ระบบการกำจัดที่ปลายทางลดลง ส่วนราชการ สถานศึกษา ศาสนสถาน ภาคเอกชน และสถานประกอบการ ควรมีการจัดกิจกรรมการลดและคัดแยกขยะมูลฝอย หรือการนำขยะมูลฝอยไปใช้ประโยชน์ ส่งเสริมและพัฒนา ให้หมู่บ้าน/ชุมชน ในพื้นที่สามารถเป็นต้นแบบการลดและคัดแยกขยะมูลฝอย รวมถึงให้หมู่บ้าน/ชุมชนมี การจัดตั้ง จุดรวบรวมขยะอันตรายชุมชน และภาคอุตสาหกรรมมีการกำจัดกากอุตสาหกรรมที่เป็นอันตรายและ ขยะมูลฝอยที่ติดเชื้อ ได้รับการกำจัดอย่างถูกต้องตามหลักวิชาการเพิ่มขึ้น

จากการตรวจสอบสถานะรายการข้อมูลตามแผนผังรายการสถิติทางการที่ได้นำเสนอ ในบทที่ 3 สามารถสรุปภาพรวมรายการสถิติทางการตามประเด็นยุทธศาสตร์การพัฒนาจังหวัด ดังนี้

แผนพัฒนาระดับจังหวัดมีรายการสถิติทางการ ทั้งหมด 115 รายการ ซึ่งแบ่งสถานะรายการ ข้อมูลตามแผนผังรายการสถิติทางการ ได้ดังนี้

- รายการสถิติทางการที่มีการจัดเก็บข้อมูลเป็นปกติ 99 รายการ คิดเป็นร้อยละ 86



- รายการสถิติทางการที่ยังไม่มีการจัดเก็บข้อมูล 16 รายการ คิดเป็นร้อยละ 14

(2) ข้อเสนอแนะการพัฒนาการจัดเก็บข้อมูล

- การปรับเปลี่ยนกลไกในการพัฒนาการจัดเก็บข้อมูล
- การมอบหมายหน่วยงานในการจัดเก็บข้อมูลในระดับกรม
- การจัดอบรมบุคลากรในการจัดเก็บข้อมูล
- การเสนอโครงการเพื่อของบประมาณในการจัดเก็บข้อมูล

4.2 แผนปฏิบัติการพัฒนาการจัดเก็บข้อมูลสถิติทางการ

ในส่วนนี้นำเสนอแผนงาน/โครงการ/กิจกรรม เพื่อขับเคลื่อนการพัฒนาการจัดเก็บข้อมูลสถิติทางการระดับจังหวัด ตามยุทธศาสตร์การพัฒนาจังหวัด ทั้ง 3 ยุทธศาสตร์

แผนงาน/โครงการ/กิจกรรม	ปีงบประมาณ 2561			
	ไตรมาส 1	ไตรมาส 2	ไตรมาส 3	ไตรมาส 4
1. จัดทำแผนพัฒนาสถิติระดับจังหวัด		➔		
2. ปรับปรุงองค์ประกอบคณะกรรมการสถิติระดับจังหวัด		➔		
3. ประชุมคณะกรรมการสถิติระดับจังหวัด		➔		
4. จัดประชุม/อบรมให้ความรู้หน่วยงานที่เกี่ยวข้องกับข้อมูล				➔
5. รวบรวม/ประสาน/ขอความอนุเคราะห์ข้อมูลจากหน่วยงานที่เกี่ยวข้อง				➔
6. วิเคราะห์และสรุปสถานการณ์ของจังหวัด				➔

บรรณานุกรม

- กลุ่มงานยุทธศาสตร์และข้อมูลเพื่อการพัฒนาจังหวัด. (2560). *แผนพัฒนาจังหวัดนครปฐม 4 ปี (พ.ศ. 2561-2564)*. นครปฐม: สำนักงานจังหวัดนครปฐม
- ชินีศิษฐ์ หมั่นพล. (2560). *การวิเคราะห์ข้อมูล จังหวัดนครปฐม*. นครปฐม: สำนักงานสถิติจังหวัดนครปฐม
- ชินีศิษฐ์ หมั่นพล. (2561). *การเชื่อมโยงและแลกเปลี่ยนข้อมูลเพื่อการตัดสินใจในระดับพื้นที่*. ค้นเมื่อ 19 มกราคม 2561, จาก <http://164.115.26.119/datastat/>
- สำนักงานการท่องเที่ยวและกีฬาจังหวัดนครปฐม. (2560). *แผนพัฒนาการท่องเที่ยวจังหวัดนครปฐม 5 ปี พ.ศ. 2560-2564*. นครปฐม: สำนักงานการท่องเที่ยวและกีฬาจังหวัดนครปฐม
- สำนักงานคณะกรรมการพัฒนาการเศรษฐกิจและสังคมแห่งชาติ. (2560). *แผนพัฒนาเศรษฐกิจและสังคมแห่งชาติ ฉบับที่ 12*. ค้นเมื่อ 10 ธันวาคม 2560, จาก http://www.nesdb.go.th/ewt_news.php?nid=6420
- สำนักงานจังหวัดนครปฐม. (2560). *วิสัยทัศน์ พันธกิจ และเป้าประสงค์*. ค้นเมื่อ 10 ธันวาคม 2560, จาก <http://www.nakhonpathom.go.th/content/vision>
- สำนักงานวัฒนธรรมจังหวัดนครปฐม. (2559). *Nakhonpathom & In History Travel*. นครปฐม: สำนักพิมพ์เพชรเกษมพรินติ้ง กรุป จำกัด
- สำนักงานสถิติจังหวัดนครปฐม. (2555). *รายงานสถิติจังหวัด พ.ศ.2555*. นครปฐม: สำนักงานสถิติจังหวัดนครปฐม
- สำนักงานสถิติจังหวัดนครปฐม. (2556). *รายงานสถิติจังหวัด พ.ศ.2556*. นครปฐม: สำนักงานสถิติจังหวัดนครปฐม
- สำนักงานสถิติจังหวัดนครปฐม. (2557). *รายงานสถิติจังหวัด พ.ศ.2557*. นครปฐม: สำนักงานสถิติจังหวัดนครปฐม
- สำนักงานสถิติจังหวัดนครปฐม. (2558). *รายงานสถิติจังหวัด พ.ศ.2558*. นครปฐม: สำนักงานสถิติจังหวัดนครปฐม
- สำนักงานสถิติจังหวัดนครปฐม. (2559). *รายงานสถิติจังหวัด พ.ศ.2559*. นครปฐม: สำนักงานสถิติจังหวัดนครปฐม
- สำนักงานสถิติจังหวัดนครปฐม. (2560). *รายงานสถิติจังหวัด พ.ศ.2560*. นครปฐม: สำนักงานสถิติจังหวัดนครปฐม
- สำนักงานสถิติแห่งชาติ. (2555). *แผนแม่บทระบบสถิติประเทศไทย พ.ศ. 2554-2558*. กรุงเทพมหานคร: สำนักงานสถิติแห่งชาติ
- สำนักงานสถิติแห่งชาติ. (2557). *แผนพัฒนาสถิติระดับพื้นที่ จังหวัดนครปฐม*. กรุงเทพมหานคร: สำนักงานสถิติแห่งชาติ

สำนักงานสถิติแห่งชาติ. (2559). แผนแม่บทระบบสถิติประเทศไทย ฉบับที่ 2 (พ.ศ. 2559-2564).
กรุงเทพมหานคร: สำนักงานสถิติแห่งชาติ

ภาคผนวก



คำสั่งจังหวัดนครปฐม
ที่ ๔๙๒/๒๕๕๖
เรื่อง แต่งตั้งคณะกรรมการสถิติระดับจังหวัด

ตามที่คณะรัฐมนตรี รับทราบโครงการการแปลงแผนแม่บทระบบสถิติประเทศไทยสู่การปฏิบัติ ของสำนักงานสถิติแห่งชาติ เมื่อวันที่ ๔ เมษายน ๒๕๕๔ รวมทั้งสำนักงานปลัดกระทรวงมหาดไทย สำนักงานสถิติแห่งชาติ และสำนักงานคณะกรรมการพัฒนาระบบราชการ ได้มีการลงนามข้อตกลงความร่วมมือทางวิชาการ เพื่อดำเนินการเชื่อมโยงและแลกเปลี่ยนข้อมูล เพื่อการตัดสินใจในระดับพื้นที่ ภายใต้โครงการการแปลงแผนแม่บทระบบสถิติประเทศไทยสู่การปฏิบัติเชิงพื้นที่ พ.ศ.๒๕๕๕ เมื่อวันที่ ๘ มีนาคม ๒๕๕๕ นั้น

เพื่อให้การดำเนินการโครงการดังกล่าวเป็นไปอย่างมีประสิทธิภาพ เกิดผลสัมฤทธิ์อย่างเป็นรูปธรรม รวมทั้งก่อให้เกิดประโยชน์ร่วมกันของหน่วยงานต่าง ๆ ในจังหวัด จึงแต่งตั้งบุคคลต่อไปนี้ เป็นคณะกรรมการสถิติระดับจังหวัด โดยมีองค์ประกอบและอำนาจหน้าที่ ดังนี้

องค์ประกอบ

๑. ผู้ว่าราชการจังหวัดนครปฐม	ประธานกรรมการ
๒. รองผู้ว่าราชการจังหวัดนครปฐม (ด้านการบริหารจัดการและสังคม)	รองประธานกรรมการ
๓. ปลัดจังหวัดนครปฐม	กรรมการ
๔. หัวหน้าสำนักงานจังหวัดนครปฐม	กรรมการ
๕. นายแพทย์สาธารณสุขจังหวัดนครปฐม	กรรมการ
๖. คลังจังหวัดนครปฐม	กรรมการ
๗. เกษตรและสหกรณ์จังหวัดนครปฐม	กรรมการ
๘. เกษตรจังหวัดนครปฐม	กรรมการ
๙. อุตสาหกรรมจังหวัดนครปฐม	กรรมการ
๑๐. ปศุสัตว์จังหวัดนครปฐม	กรรมการ
๑๑. ประมงจังหวัดนครปฐม	กรรมการ
๑๒. ท้องถิ่นจังหวัดนครปฐม	กรรมการ
๑๓. พาณิชย์จังหวัดนครปฐม	กรรมการ
๑๔. ผอ.สนง.ทรัพยากรธรรมชาติและสิ่งแวดล้อมจังหวัดนครปฐม	กรรมการ
๑๕. ขนส่งจังหวัดนครปฐม	กรรมการ
๑๖. พัฒนาการจังหวัดนครปฐม	กรรมการ
๑๗. ท่องเที่ยวและกีฬาจังหวัดนครปฐม	กรรมการ
๑๘. แรงงานจังหวัดนครปฐม	กรรมการ
๑๙. จัดหางานจังหวัดนครปฐม	กรรมการ

๒๐. ผู้อำนวยการโครงการชลประทานนครปฐม	กรรมการ
๒๑. ประชาสัมพันธ์จังหวัดนครปฐม	กรรมการ
๒๒. ประธานหอการค้าจังหวัดนครปฐม	กรรมการ
๒๓. สถิติจังหวัดนครปฐม	กรรมการและเลขานุการ
๒๔. หัวหน้ากลุ่มงานยุทธศาสตร์การพัฒนาจังหวัด สำนักงานจังหวัดนครปฐม	กรรมการและเลขานุการ
๒๕. หัวหน้ากลุ่มงานข้อมูลสารสนเทศและการสื่อสาร สำนักงานจังหวัดนครปฐม	กรรมการและเลขานุการ
๒๖. หัวหน้าฝ่ายวิชาการสถิติและวางแผน สำนักงานสถิติจังหวัดนครปฐม	กรรมการและผู้ช่วยเลขานุการ
๒๗. นักวิชาการสถิติชำนาญการ สำนักงานสถิติจังหวัดนครปฐม	กรรมการและผู้ช่วยเลขานุการ

โดยให้คณะกรรมการมีหน้าที่

- ๑) จัดทำชุดข้อมูลที่สำคัญ จำเป็น เพื่อสนับสนุนการตัดสินใจในระดับพื้นที่
 - ๒) ประสานบูรณาการข้อมูลจากส่วนราชการ/หน่วยงานภายในจังหวัดที่เกี่ยวข้องเพื่ออธิบายหรือนำเสนอความสัมพันธ์ของชุดข้อมูล และปัจจัยที่ก่อให้เกิดปัญหาในประเด็นยุทธศาสตร์ที่น่าสนใจ
 - ๓) กำหนดหน่วยงานรับผิดชอบในการผลิตข้อมูลที่มีการผลิตซ้ำซ้อน หรือยังไม่มีการผลิต
 - ๔) พิจารณาคัดเลือก และพัฒนาข้อมูลที่สำคัญ จำเป็น เพื่อให้ได้สถิติทางการจากข้อมูลการบริหารงานการทะเบียน สำมะโน/สำรวจ
 - ๕) จัดทำแผนพัฒนาสถิติระดับจังหวัดและรายงานประจำปีเสนอคณะกรรมการจัดระบบสถิติประเทศไทย ๓ ด้าน เพื่อนำเสนอต่อคณะรัฐมนตรี
 - ๖) มีอำนาจในการแต่งตั้งคณะอนุกรรมการ หรือคณะทำงานตามความเหมาะสม
- ทั้งนี้ ตั้งแต่บัดนี้เป็นต้นไป

สั่ง ณ วันที่ ๑๑ มีนาคม พ.ศ. ๒๕๕๖

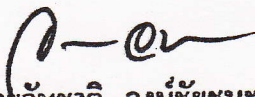
(นายวันชาติ วงษ์ชัยชนะ)
ผู้ว่าราชการจังหวัดนครปฐม



คำสั่งจังหวัดนครปฐม
ที่ ๒๓๘๙ / ๒๕๕๖
เรื่อง แต่งตั้งคณะกรรมการสถิติระดับจังหวัดเพิ่มเติม

ตามที่จังหวัดนครปฐม ได้มีคำสั่งที่ ๔๙๒/๒๕๕๖ แต่งตั้งคณะกรรมการสถิติระดับจังหวัด ในการดำเนินการเชื่อมโยง และแลกเปลี่ยนข้อมูล เพื่อการตัดสินใจในระดับพื้นที่ ภายใต้โครงการการแปลงแผนแม่บทระบบสถิติประเทศไทยสู่การปฏิบัติเชิงพื้นที่ พ.ศ.๒๕๕๕ นั้น

เพื่อให้การดำเนินการโครงการดังกล่าวเป็นไปอย่างมีประสิทธิภาพ เกิดผลสัมฤทธิ์อย่างเป็นรูปธรรม รวมทั้งก่อให้เกิดประโยชน์ร่วมกันของหน่วยงานต่าง ๆ ในจังหวัดนครปฐมมากยิ่งขึ้น จึงแต่งตั้งคณะกรรมการสถิติระดับจังหวัดเพิ่มเติม ดังนี้

- | | |
|---|---------|
| ๑. ประธานสภาอุตสาหกรรมจังหวัดนครปฐม | กรรมการ |
| ๒. ผู้อำนวยการ สนง.เขตพื้นที่การศึกษาประถมศึกษานครปฐม เขต ๑ | กรรมการ |
| ๓. ผู้อำนวยการ สนง.เขตพื้นที่การศึกษาประถมศึกษานครปฐม เขต ๒ | กรรมการ |
| ๔. โยธาธิการและผังเมืองจังหวัดนครปฐม | กรรมการ |
| ๕. เจ้าพนักงานที่ดินจังหวัดนครปฐม | กรรมการ |
| ๖. สรรพากรพื้นที่นครปฐม ๑ | กรรมการ |
| ๗. สรรพากรพื้นที่นครปฐม ๒ | กรรมการ |

โดยให้คณะกรรมการมีหน้าที่

- ๑) จัดทำชุดข้อมูลที่สำคัญ จำเป็น เพื่อสนับสนุนการตัดสินใจในระดับพื้นที่
 - ๒) ประสานบูรณาการข้อมูลจากส่วนราชการ/หน่วยงานภายในจังหวัดที่เกี่ยวข้องเพื่ออธิบาย หรือนำเสนอความสัมพันธ์ของชุดข้อมูล และปัจจัยที่ก่อให้เกิดปัญหาในประเด็นยุทธศาสตร์ที่สนใจ
 - ๓) กำหนดหน่วยงานรับผิดชอบในการผลิตข้อมูลที่มีการผลิตซ้ำซ้อน หรือยังไม่มีการผลิต
 - ๔) พิจารณาคัดเลือก และพัฒนาข้อมูลที่สำคัญ จำเป็น เพื่อให้ได้สถิติทางการจากข้อมูลการบริหารงานการทะเบียน สำมะโน สำรวจ
 - ๕) จัดทำแผนพัฒนาสถิติระดับจังหวัดและรายงานประจำปี เสนอคณะกรรมการจัดระบบสถิติประเทศไทย
- ๓ ด้าน เพื่อนำเสนอต่อคณะรัฐมนตรี
- ๖) มีอำนาจในการแต่งตั้งคณะอนุกรรมการ หรือคณะทำงานตามความเหมาะสม

ทั้งนี้ ตั้งแต่บัดนี้เป็นต้นไป

สั่ง ณ วันที่ ๑๕ ตุลาคม พ.ศ. ๒๕๕๖

(นายกำธร ตั้งสวัสดิ์)

รองผู้ว่าราชการจังหวัดนครปฐม ปฏิบัติราชการแทน

ผู้ว่าราชการจังหวัดนครปฐม



คำสั่งจังหวัดนครปฐม

ที่ ๒๕๖ /๒๕๖๐

เรื่อง แต่งตั้งคณะกรรมการจัดทำข้อมูลสถิติและสารสนเทศเพื่อการบริหารระดับพื้นที่

ตามที่ได้มีคำสั่งจังหวัดนครปฐม ที่ ๔๙๒/๒๕๕๖ ลงวันที่ ๑๑ มีนาคม ๒๕๕๖ เรื่อง แต่งตั้งคณะกรรมการสถิติระดับจังหวัด และคำสั่งจังหวัดนครปฐม ที่ ๒๓๘๙/๒๕๕๖ ลงวันที่ ๑๕ ตุลาคม ๒๕๕๖ เรื่อง แต่งตั้งคณะกรรมการสถิติระดับจังหวัดเพิ่มเติม และได้มีการประชุมคณะกรรมการสถิติระดับจังหวัด ครั้งที่ ๑/๒๕๖๐ เมื่อวันที่ ๑๐ มกราคม ๒๕๖๐ มติที่ประชุมเห็นควรแต่งตั้งคณะกรรมการจัดทำข้อมูลสถิติและสารสนเทศเพื่อการบริหารระดับพื้นที่ นั้น

เพื่อให้การดำเนินงานเป็นไปอย่างมีประสิทธิภาพ เกิดผลสัมฤทธิ์อย่างเป็นรูปธรรม รวมทั้งก่อให้เกิดประโยชน์ร่วมกันของหน่วยงานต่าง ๆ ในจังหวัด จึงแต่งตั้งบุคคลต่อไปนี้ เป็นคณะกรรมการจัดทำข้อมูลสถิติและสารสนเทศเพื่อการบริหารระดับพื้นที่ จำนวน ๕ คณะกรรมการ โดยมีองค์ประกอบและอำนาจหน้าที่ ดังนี้

๑. ด้านเศรษฐกิจ โดยมี คณะกรรมการจัดทำข้อมูล ข้าว ประกอบด้วย

- | | |
|---|------------------|
| ๑) รองผู้ว่าราชการจังหวัดนครปฐม (นายสุพจน์ ยศสิงห์คำ) | ที่ปรึกษา |
| ๒) เกษตรและสหกรณ์จังหวัดนครปฐม | ประธานอนุกรรมการ |
| ๓) คลังจังหวัดนครปฐม | อนุกรรมการ |
| ๔) เกษตรจังหวัดนครปฐม | อนุกรรมการ |
| ๕) สหกรณ์จังหวัดนครปฐม | อนุกรรมการ |
| ๖) พาณิชย์จังหวัดนครปฐม | อนุกรรมการ |
| ๗) อุตสาหกรรมจังหวัดนครปฐม | อนุกรรมการ |
| ๘) พัฒนาการจังหวัดนครปฐม | อนุกรรมการ |
| ๙) หอการค้าจังหวัดนครปฐม | อนุกรรมการ |
| ๑๐) ผู้อำนวยการสำนักงานขนส่งจังหวัดนครปฐม | อนุกรรมการ |
| ๑๑) ผู้อำนวยการศูนย์วิจัยและพัฒนาการเกษตรนครปฐม | อนุกรรมการ |
| ๑๒) ผู้อำนวยการศูนย์เมล็ดพันธุ์ข้าวราชบุรี | อนุกรรมการ |
| ๑๓) ผู้อำนวยการสำนักงาน ธ.ก.ส. สาขานครปฐม | อนุกรรมการ |
| ๑๔) หัวหน้ากลุ่มยุทธศาสตร์และการพัฒนาจังหวัด | อนุกรรมการ |

สำนักงานจังหวัดนครปฐม

/๑๕) สถิติ...

- | | |
|---|-------------------------------|
| ๑๕) สถิติจังหวัดนครปฐม | อนุกรรมการ |
| ๑๖) นักวิเคราะห์นโยบายและแผนชำนาญการ
สำนักงานเกษตรและสหกรณ์จังหวัดนครปฐม | อนุกรรมการและเลขานุการ |
| ๑๗) หัวหน้าฝ่ายวิชาการสถิติและวางแผน
สำนักงานสถิติจังหวัดนครปฐม | อนุกรรมการและเลขานุการ |
| ๑๘) นักวิชาการสถิติชำนาญการ
สำนักงานสถิติจังหวัดนครปฐม | อนุกรรมการและผู้ช่วยเลขานุการ |

๒. ด้านการบริการและการท่องเที่ยว โดยมี คณะอนุกรรมการจัดทำข้อมูล การท่องเที่ยว
ประกอบด้วย

- | | |
|---|-------------------------------|
| ๑) รองผู้ว่าราชการจังหวัดนครปฐม (นายสุพจน์ ยศสิงห์คำ) | ที่ปรึกษา |
| ๒) ท่องเที่ยวและกีฬาจังหวัดนครปฐม | ประธานอนุกรรมการ |
| ๓) ปลัดจังหวัดนครปฐม | อนุกรรมการ |
| ๔) ประชาสัมพันธ์จังหวัดนครปฐม | อนุกรรมการ |
| ๕) วัฒนธรรมจังหวัดนครปฐม | อนุกรรมการ |
| ๖) พาณิชย์จังหวัดนครปฐม | อนุกรรมการ |
| ๗) ท้องถิ่นจังหวัดนครปฐม | อนุกรรมการ |
| ๘) ประธานหอการค้าจังหวัดนครปฐม | อนุกรรมการ |
| ๙) พัฒนาการจังหวัดนครปฐม | อนุกรรมการ |
| ๑๐) ประธานสภาอุตสาหกรรมจังหวัดนครปฐม | อนุกรรมการ |
| ๑๑) นายกสมาคมท่องเที่ยวจังหวัดนครปฐม | อนุกรรมการ |
| ๑๒) หัวหน้ากลุ่มยุทธศาสตร์และการพัฒนาจังหวัด
สำนักงานจังหวัดนครปฐม | อนุกรรมการ |
| ๑๓) สถิติจังหวัดนครปฐม | อนุกรรมการ |
| ๑๔) หัวหน้ากลุ่มส่งเสริมและพัฒนาด้านการท่องเที่ยว
สำนักงานท่องเที่ยวและกีฬาจังหวัดนครปฐม | อนุกรรมการและเลขานุการ |
| ๑๕) หัวหน้าฝ่ายวิชาการสถิติและวางแผน
สำนักงานสถิติจังหวัดนครปฐม | อนุกรรมการและเลขานุการ |
| ๑๖) นักวิชาการสถิติชำนาญการ
สำนักงานสถิติจังหวัดนครปฐม | อนุกรรมการและผู้ช่วยเลขานุการ |

๓. ด้านสังคม โดยมีคณะอนุกรรมการจัดทำข้อมูล ผู้สูงอายุ ประกอบด้วย

- | | |
|---|-----------|
| ๑) รองผู้ว่าราชการจังหวัดนครปฐม (นายสุพจน์ ยศสิงห์คำ) | ที่ปรึกษา |
|---|-----------|

- ๒) พัฒนาสังคมและความมั่นคงของมนุษย์จังหวัดนครปฐม ประธานอนุกรรมการ
- ๓) ท้องถิ่นจังหวัดนครปฐม อนุกรรมการ
- ๔) นายแพทย์สาธารณสุขจังหวัดนครปฐม อนุกรรมการ
- ๕) แรงงานจังหวัดนครปฐม อนุกรรมการ
- ๖) ประธานสาขาสมาคมผู้สูงอายุแห่งประเทศไทยประจำจังหวัดนครปฐม อนุกรรมการ
- ๗) ประธานบริหารชมรมคลังปัญญาผู้สูงอายุจังหวัดนครปฐม อนุกรรมการ
- ๘) ประธานเครือข่ายชมรมผู้สูงอายุจังหวัดนครปฐม อนุกรรมการ
- ๙) หัวหน้ากลุ่มยุทธศาสตร์และการพัฒนาจังหวัด
สำนักงานจังหวัดนครปฐม อนุกรรมการ
- ๑๐) สถิติจังหวัดนครปฐม อนุกรรมการ
- ๑๑) หัวหน้ากลุ่มการพัฒนาสังคมและสวัสดิการ อนุกรรมการและเลขานุการ
สำนักงานพัฒนาสังคมและความมั่นคงของมนุษย์จังหวัดนครปฐม
- ๑๒) หัวหน้าฝ่ายวิชาการสถิติและวางแผน อนุกรรมการและเลขานุการ
สำนักงานสถิติจังหวัดนครปฐม
- ๑๓) นักพัฒนาสังคม อนุกรรมการและผู้ช่วยเลขานุการ
สำนักงานพัฒนาสังคมและความมั่นคงของมนุษย์จังหวัดนครปฐม
- ๑๔) นักวิชาการสถิติชำนาญการ อนุกรรมการและผู้ช่วยเลขานุการ
สำนักงานสถิติจังหวัดนครปฐม

๔. ด้านสิ่งแวดล้อม โดยมีคณะอนุกรรมการจัดทำข้อมูล ขยะ ประกอบด้วย

- ๑) รองผู้ว่าราชการจังหวัดนครปฐม (นายสุพจน์ ยศสิงห์คำ) ที่ปรึกษา
- ๒) ผู้อำนวยการสำนักงานทรัพยากรธรรมชาติและสิ่งแวดล้อมจังหวัดนครปฐม ประธานอนุกรรมการ
- ๓) นางสาววิชาญ รัตนะเขนทร์ อนุกรรมการ
สำนักงานเขตพื้นที่การศึกษาประถมศึกษาสุพรรณบุรี เขต ๑
- ๔) นางสุพิชฌาย์ แป้งทา อนุกรรมการ
สำนักงานเขตพื้นที่การศึกษาประถมศึกษาสุพรรณบุรี เขต ๒
- ๕) นายสนธยา ฝัดศิริ อนุกรรมการ
สำนักงานอุตสาหกรรมจังหวัดนครปฐม
- ๖) นายประมุข อุ่นเรือน อนุกรรมการ
สำนักงานท้องถิ่นจังหวัดนครปฐม
- ๗) ว่าที่ร้อยตรีศรายุทธ สิมะดำรง อนุกรรมการ
สำนักงานสาธารณสุขจังหวัดนครปฐม

/๘) นางสาวเอกอร...

- ๘) นางสาวเอกอร แก้วขาว อนุกรรมการ
สำนักงานสิ่งแวดล้อมภาคที่ ๕
- ๙) นางเมตตา เขียวรัตน์ อนุกรรมการ
ที่ทำการปกครองจังหวัดนครปฐม
- ๑๐) หัวหน้ากลุ่มยุทธศาสตร์และการพัฒนาจังหวัด อนุกรรมการ
สำนักงานจังหวัดนครปฐม
- ๑๑) สถิติจังหวัดนครปฐม อนุกรรมการ
- ๑๒) นางสาวบุหงา ร่องไชย อนุกรรมการและเลขานุการ
สำนักงานทรัพยากรธรรมชาติและสิ่งแวดล้อมจังหวัดนครปฐม
- ๑๓) หัวหน้าฝ่ายวิชาการสถิติและวางแผน อนุกรรมการและเลขานุการ
สำนักงานสถิติจังหวัดนครปฐม
- ๑๔) นักวิชาการสถิติชำนาญการ อนุกรรมการและผู้ช่วยเลขานุการ
สำนักงานสถิติจังหวัดนครปฐม

๕. ด้านสิ่งแวดล้อม โดยมีคณะกรรมการจัดทำข้อมูล การใช้สารเคมีในการเกษตร ประกอบด้วย

- ๑) รองผู้ว่าราชการจังหวัดนครปฐม (นายสุพจน์ ยศสิงห์คำ) ที่ปรึกษา
- ๒) เกษตรจังหวัดนครปฐม ประธานอนุกรรมการ
- ๓) ทรัพยากรธรรมชาติและสิ่งแวดล้อมจังหวัดนครปฐม อนุกรรมการ
- ๔) นายแพทย์สาธารณสุขจังหวัดนครปฐม อนุกรรมการ
- ๕) สหกรณ์จังหวัดนครปฐม อนุกรรมการ
- ๖) ผู้อำนวยการศูนย์วิจัยและพัฒนาการเกษตรนครปฐม อนุกรรมการ
- ๗) หัวหน้ากลุ่มยุทธศาสตร์และการพัฒนาจังหวัด อนุกรรมการ
สำนักงานจังหวัดนครปฐม
- ๘) สถิติจังหวัดนครปฐม อนุกรรมการ
- ๙) หัวหน้ากลุ่มอารักขาพืช อนุกรรมการและเลขานุการ
สำนักงานเกษตรจังหวัดนครปฐม
- ๑๐) หัวหน้าฝ่ายวิชาการสถิติและวางแผน อนุกรรมการและเลขานุการ
สำนักงานสถิติจังหวัดนครปฐม
- ๑๑) นักวิชาการสถิติชำนาญการ อนุกรรมการและผู้ช่วยเลขานุการ
สำนักงานสถิติจังหวัดนครปฐม

โดยให้คณะกรรมการทั้ง ๕ ชุด มีอำนาจหน้าที่ ดังนี้

๑. สนับสนุน ส่งเสริม ประสานงาน และช่วยเหลือคณะกรรมการสถิติระดับจังหวัด ในการจัดทำ
ชุดข้อมูลที่สำคัญ จำเป็น เพื่อสนับสนุนการบริหารระดับพื้นที่

๒. ประสานข้อมูลกับส่วนราชการ รัฐวิสาหกิจ องค์กรปกครองส่วนท้องถิ่น ภาคเอกชน และหน่วยงานอื่น ๆ

๓. จัดทำร่างวิเคราะห์ชุดข้อมูล และรายละเอียดของข้อมูล (Metadata) เสนอคณะกรรมการสถิติระดับจังหวัด



๔. ปฏิบัติหน้าที่อื่น ๆ ตามที่ได้รับมอบหมาย

ทั้งนี้ ตั้งแต่บัดนี้เป็นต้นไป

สั่ง ณ วันที่ ๒ กุมภาพันธ์ พ.ศ. ๒๕๖๐

(นายอดิศักดิ์ เทพอาสน์)
ผู้ว่าราชการจังหวัดนครปฐม

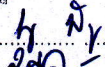
(นายสุพจน์ ยศสิงห์คำ)
รองผู้ว่าราชการจังหวัดนครปฐม

หน.สถ.จ.นฐ.  3 / ม / 60
หน.ศ.  3 / กพ 60
จนท.  3 / ก.พ. 60