



แผนพัฒนาสถิติระดับจังหวัด (พ.ศ. 2566 - 2570)



ปทุมธานี



"Good statistics for decision makers"

คณะกรรมการสถิติระดับจังหวัดปทุมธานี



สถิติทางการ
Official Statistics



สำนักงานสถิติแห่งชาติ

คำนำ

การพัฒนาประเทศ ทั้งในระดับประเทศ ระดับภารกิจ และระดับพื้นที่ต่างให้ความสำคัญกับการใช้ “สถิติที่มีคุณภาพ” ที่เสมือนเป็นวัตถุดิบหรือต้นน้ำที่เป็นข้อเท็จจริงและองค์ความรู้ของห่วงโซ่คุณค่า (Supply Chain) เพื่อใช้ในการกำหนดนโยบาย เป้าหมายการพัฒนา แผนการดำเนินงาน แผนงบประมาณ และแผนจัดสรรทรัพยากร และติดตามประเมินผลความก้าวหน้าในการดำเนินการพัฒนาในมิติต่าง ๆ ในทุกระดับ เพื่อให้รัฐสามารถกำหนดทิศทาง นโยบาย และตัดสินใจเพื่อพัฒนาคุณภาพชีวิตของประชาชนในประเทศ ตรงตามความต้องการโดยใช้ข้อมูลสถิติที่เป็นหลักฐานหรือข้อมูลทางวิทยาศาสตร์มาเป็นตัวนำในการตัดสินใจ ดำเนินนโยบายด้านต่าง ๆ แต่ในการดำเนินงานเพื่อการบูรณาการแผนการทำงานร่วมกันของหน่วยงานระดับ พื้นที่นั้นพบว่า ข้อมูลเพื่อการตัดสินใจในระดับพื้นที่แตกต่างจากราชการส่วนกลาง โดยข้อมูลสถิติระดับพื้นที่ ควรเป็นข้อมูลสถิติที่สะท้อนการดำเนินการของพื้นที่ตามนโยบายของรัฐบาล (Agenda Base) และการแก้ไขปัญหาเชิงพื้นที่ (Area Base) ซึ่งมีความจำเป็นต้องเป็นข้อมูลเชิงลึกและเป็นระบบ โดยต้องกำหนด ประเด็นปัญหา (Paint Point) ที่เป็นนโยบายระดับจังหวัด ที่มีความซับซ้อน และมีความต้องการข้อมูลเพื่อการตัดสินใจเฉพาะ

เพื่อให้ตอบโจทย์การดำเนินนโยบายของรัฐให้มีข้อมูลสถิติที่มีคุณภาพ สำนักงานสถิติจังหวัดในฐานะ เป็นหน่วยราชการบริหารส่วนภูมิภาค ที่มีหน้าที่บริหารจัดการข้อมูลสถิติและสารสนเทศสถิติที่สำคัญและ จำเป็นเพื่อสนับสนุนการพัฒนาในระดับพื้นที่ รวมทั้งยังเป็นเลขานุการคณะกรรมการสถิติระดับจังหวัด ซึ่งเป็น กลไกในการขับเคลื่อนให้จังหวัดมีข้อมูลสถิติที่มีคุณภาพตรงตามความต้องการของพื้นที่อย่างแท้จริง และสามารถบูรณาการข้อมูลสถิติดังกล่าวเพื่อตอบโจทย์การพัฒนาในทุกระดับ รวมทั้งเป็นการดำเนินการตาม พระราชบัญญัติสถิติ พ.ศ. 2550 มาตรา 6 (1) กำหนดให้สำนักงานสถิติแห่งชาติมีหน้าที่ ในการจัดทำแผน แม่บทเกี่ยวกับการดำเนินงานทางสถิติของรัฐ เสนอคณะรัฐมนตรีให้ความเห็นชอบ เพื่อให้การดำเนินงานด้าน สถิติของประเทศมีความเป็นเอกภาพ ข้อมูลสถิติมีมาตรฐาน ลดความซ้ำซ้อนของการจัดทำสถิติ นำไปสู่การ แลกเปลี่ยนข้อมูลระหว่างหน่วยงานภาครัฐและใช้ข้อมูลสถิติและสารสนเทศร่วมกัน และมาตรา 6 (7) กำหนดให้สำนักงานสถิติแห่งชาติบูรณาการข้อมูล จากหน่วยงานภาครัฐอื่น ๆ เพื่อจัดทำฐานข้อมูลสถิติและ สารสนเทศของประเทศ

ดังนั้น การจัดทำแผนพัฒนาสถิติระดับจังหวัดปทุมธานี พ.ศ. 2566 – 2570 ฉบับนี้ มีวัตถุประสงค์ หลักเพื่อให้ได้รายการข้อมูลสถิติที่ใช้ในการจัดทำตัวชี้วัดในการตอบโจทย์ประเด็นปัญหา (Pain Point) ในการ พัฒนาจังหวัด รวมทั้งมีแนวทางในการพัฒนาการจัดเก็บ รวบรวม ข้อมูลสถิติที่สำคัญ จำเป็น สอดคล้องกับ ยุทธศาสตร์ชาติ 20 ปี (พ.ศ. 2561 – 2580) แผนแม่บทภายใต้ยุทธศาสตร์ชาติ 23 ด้าน แผนการปฏิรูป ประเทศ 13 ด้าน เป้าหมายการพัฒนาที่ยั่งยืน (Sustainable Development Goal: SDGs) (ร่าง) แผนพัฒนา เศรษฐกิจและสังคมแห่งชาติ ฉบับที่ 13 (พ.ศ. 2566 – 2570) แผนพัฒนาต่าง ๆ และแผนพัฒนาจังหวัด พ.ศ. 2566 – 2570 ซึ่งได้มีการดำเนินการตามมติคณะกรรมการบูรณาการนโยบายภาค (ก.บ.ภ.) ครั้งที่ 2/2564 เมื่อวันที่ 14 กรกฎาคม 2564 โดยแผนพัฒนาสถิติระดับจังหวัดปทุมธานีฉบับนี้ จะใช้ในการติดตามผลการ พัฒนาสถิติและมีการทบทวนรายการสถิติที่อยู่ในแผนอย่างต่อเนื่อง เพื่อให้มั่นใจได้ว่าจังหวัดปทุมธานีจะมี ข้อมูลสถิติที่ทันสมัยตามนโยบายการพัฒนาจังหวัด

สารบัญ

บทที่ 1 บทนำ

1.1 หลักการและเหตุผล.....	1
1.2 วัตถุประสงค์การจัดทำแผนพัฒนาสถิติระดับจังหวัด	3
1.3 แนวทางการจัดทำแผนพัฒนาสถิติระดับจังหวัด	4
1.4 คำอธิบายศัพท์.....	5

บทที่ 2 นโยบายและยุทธศาสตร์ที่เกี่ยวข้องกับการพัฒนาในระดับจังหวัด

2.1 การศึกษานโยบายและยุทธศาสตร์ที่เกี่ยวข้องกับการพัฒนาในระดับจังหวัด	8
2.2 การวิเคราะห์ประเด็นการพัฒนาการจังหวัดภายใต้แผนพัฒนาจังหวัดที่เป็นปัจจุบัน ที่สอดคล้องกับนโยบายและยุทธศาสตร์ต่าง ๆ ที่เกี่ยวข้องกับการพัฒนาในระดับจังหวัด	16
2.3 การวิเคราะห์สถานการณ์ แนวโน้ม การพัฒนาในระดับจังหวัด	27

บทที่ 3 รายการข้อมูลสถิติทางการที่เกี่ยวข้องกับการพัฒนาในระดับจังหวัด

3.1 ประเด็นการพัฒนาที่ 1: พัฒนาสภาพแวดล้อมเมืองให้น่าอยู่ เอื้อต่อการขยายตัวทางเศรษฐกิจ และสังคม	37
3.2 ประเด็นการพัฒนาที่ 2 : ยกระดับการผลิต ภาคการเกษตร อุตสาหกรรม และบริการให้มีมูลค่า สูงได้มาตรฐานสู่ตลาดโลก.....	61
3.3 ประเด็นการพัฒนาที่ 3 : พัฒนาและยกระดับการท่องเที่ยวเชื่อมโยงธุรกิจและมาตรฐานบริการ..	75
3.4 ประเด็นการพัฒนาที่ 4 : พัฒนาเสริมสร้างศักยภาพคนและชุมชนให้มีคุณภาพรองรับการ เปลี่ยนแปลงโครงสร้างประชากรและสังคม	85

บทที่ 4 สถานการณ์สถิติทางการ

บทที่ 5 ข้อเสนอแนะการพัฒนาการรวบรวมข้อมูลและแผนปฏิบัติการพัฒนาสถิติทางการ

5.1 ข้อเสนอแนะ	99
5.2 แผนปฏิบัติการพัฒนาสถิติทางการจังหวัดปทุมธานี.....	104
5.3 แผนการขับเคลื่อนระบบบัญชีข้อมูลจังหวัดปทุมธานี.....	104

ภาคผนวก.....

ตัวชี้วัดการพัฒนาจังหวัด.....	109
ดัชนีการพัฒนาระดับจังหวัดปทุมธานี.....	115
คำอธิบายข้อมูล.....	117

สารบัญภาพ

ภาพ 1	แนวคิดการพัฒนาสถิติทางการ	3
ภาพ 2	กรอบแนวคิดการวิเคราะห์นโยบายและยุทธศาสตร์ที่เกี่ยวข้องกับการพัฒนาในระดับจังหวัด	7
ภาพ 3	ยุทธศาสตร์ชาติ 6 ด้านและการแปลงยุทธศาสตร์สู่การปฏิบัติ	8
ภาพ 4	17 เป้าหมายการพัฒนาที่ยั่งยืน	12
ภาพ 5	การจัดกลุ่ม SDGs ตามปัจจัยที่เชื่อมโยงกันใน 5 มิติ (5P)	13
ภาพ 6	การเชื่อมโยงยุทธศาสตร์ระดับประเทศสู่แผนพัฒนาจังหวัดปทุมธานี (พ.ศ. 2566 - 2570)	26
ภาพ 7	ดัชนีการพัฒนากภาพรวมของจังหวัดปทุมธานีเทียบกับค่ากลางประเทศ	30
ภาพ 8	ดัชนีด้านการพัฒนาคน (People) ของจังหวัดปทุมธานีเทียบกับค่ากลางประเทศ	31
ภาพ 9	ดัชนีการพัฒนาด้านเศรษฐกิจและความมั่งคั่ง (Prosperity) ของจังหวัดปทุมธานีเทียบกับค่ากลางประเทศ	32
ภาพ 10	ดัชนีการพัฒนาด้านสิ่งแวดล้อม (Planet) ของจังหวัดปทุมธานีเทียบกับค่ากลางประเทศ	33
ภาพ 11	ดัชนีการพัฒนาด้านสันติภาพและยุติธรรม (Peace) ของจังหวัดปทุมธานีเทียบกับค่ากลางประเทศ	34
ภาพ 12	ดัชนีการพัฒนาด้านความเป็นหุ้นส่วนพัฒนา (Partnership) ของจังหวัดปทุมธานีเทียบกับค่ากลางประเทศ	35
ภาพ 13	ห่วงโซ่คุณค่า (Value Chain) “สิ่งแวดล้อมเพื่อความยั่งยืน”	40
ภาพ 14	ห่วงโซ่คุณค่า (Value Chain) “ความปลอดภัยทางถนน”	41
ภาพ 15	ห่วงโซ่คุณค่า (Value Chain) “อุตสาหกรรมเกษตรมูลค่าสูง”	63
ภาพ 16	ห่วงโซ่คุณค่า (Value Chain) “การท่องเที่ยว”	77
ภาพ 17	ห่วงโซ่คุณค่า (Value Chain) “การท่องเที่ยวเชิงสร้างสรรค์”	78
ภาพ 18	ห่วงโซ่คุณค่า (Value Chain) “การพัฒนาคุณภาพชีวิต เสริมสร้างศักยภาพวัยแรงงานและผู้สูงอายุ”	87
ภาพ 19	ร้อยละของบัญชีสถิติทางการจังหวัดปทุมธานีจำแนกตามสถานการณ์สถิติทางการ	96
ภาพ 20	ร้อยละของบัญชีสถิติทางการจังหวัดปทุมธานี จำแนกตามประเด็นการพัฒนาและสถานการณ์สถิติทางการ	97
ภาพ 21	กระบวนการพัฒนาสถิติทางการ ขับเคลื่อนกลไกการทำงานโดยคณะกรรมการสถิติระดับจังหวัด	101
ภาพ 22	กระบวนการทำงานเพื่อเชื่อมโยงแผนพัฒนาสถิติระดับจังหวัดกับยุทธศาสตร์การพัฒนาจังหวัดและแผนปฏิบัติราชการประจำปี	104
ภาพ g2	ดัชนีรวมการพัฒนาจังหวัด	109
ภาพ g3	ดัชนีผสม มิติการพัฒนาคน (People)	110
ภาพ g4	ดัชนีผสม มิติเศรษฐกิจและความมั่งคั่ง (Prosperity)	111
ภาพ g5	ดัชนีผสม มิติสิ่งแวดล้อม (Planet)	113
ภาพ g6	ดัชนีผสม มิติสันติภาพและยุติธรรม (Peace)	114
ภาพ g7	ดัชนีผสม มิติความเป็นหุ้นส่วนการพัฒนา (Partnership)	105
ภาพ g8	ดัชนีการพัฒนาระดับจังหวัดปทุมธานี	115

สารบัญตาราง

ตาราง 1	ความสอดคล้องระหว่างประเด็นหมุดหมายตาม (ร่าง) แผนพัฒนาเศรษฐกิจและสังคมแห่งชาติ ฉบับที่ 13 และประเด็นการพัฒนาจังหวัดของแผนพัฒนาจังหวัดฯ	17
ตาราง 2	ตัวชี้วัดตาม (ร่าง) แผนพัฒนาเศรษฐกิจและสังคมแห่งชาติ ฉบับที่ 13 และความสอดคล้องระหว่างตัวชี้วัดตามแผนพัฒนาจังหวัดฯ	18
ตาราง 3	การวิเคราะห์ประเด็นการพัฒนาจังหวัดภายใต้แผนพัฒนาจังหวัดที่เป็นปัจจุบันที่สอดคล้องกับยุทธศาสตร์ชาติ (พ.ศ. 2561 – 2580)	21
ตาราง 4	การวิเคราะห์ประเด็นการพัฒนาจังหวัดภายใต้แผนพัฒนาจังหวัดที่เป็นปัจจุบันที่สอดคล้องกับแผนแม่บทภายใต้ยุทธศาสตร์ชาติ	21
ตาราง 5	การวิเคราะห์ประเด็นการพัฒนาจังหวัดภายใต้แผนพัฒนาจังหวัดที่เป็นปัจจุบันที่สอดคล้องกับแผนการปฏิรูปประเทศ 13 ด้าน	22
ตาราง 6	การวิเคราะห์ประเด็นการพัฒนาจังหวัดภายใต้แผนพัฒนาจังหวัดที่เป็นปัจจุบันที่สอดคล้องกับ (ร่าง) แผนพัฒนาเศรษฐกิจและสังคมแห่งชาติ ฉบับที่ 13	22
ตาราง 7	การวิเคราะห์ประเด็นการพัฒนาจังหวัดภายใต้แผนพัฒนาจังหวัดที่เป็นปัจจุบันที่สอดคล้องกับเป้าหมายการพัฒนาที่ยั่งยืน (SDGs)	23
ตาราง 8	การวิเคราะห์ประเด็นการพัฒนาจังหวัดภายใต้แผนพัฒนาจังหวัดที่เป็นปัจจุบันที่สอดคล้องกับ (ร่าง) กรอบแผนพัฒนาภาคกลาง	24
ตาราง 9	การวิเคราะห์ประเด็นการพัฒนาจังหวัดภายใต้แผนพัฒนาจังหวัดที่เป็นปัจจุบัน ที่สอดคล้องกับ แผนพัฒนากลุ่มจังหวัดภาคกลาง 2 (พ.ศ. 2566 – 2570)	24
ตาราง 10	การวิเคราะห์ประเด็นการพัฒนาจังหวัด ภายใต้แผนพัฒนาจังหวัดที่เป็นปัจจุบันที่สอดคล้องกับนโยบายและยุทธศาสตร์ต่าง ๆ ที่เกี่ยวข้องกับแผนพัฒนาจังหวัดปทุมธานี (พ.ศ. 2566 – 2570)	25
ตาราง 11	ผังสถิติทางการ “สิ่งแวดล้อมเพื่อความยั่งยืน”	43
ตาราง 12	ผังสถิติทางการ “ความปลอดภัยทางถนน”	55
ตาราง 13	ผังสถิติทางการ “อุตสาหกรรมเกษตรมูลค่าสูง”	65
ตาราง 14	ผังสถิติทางการ “การท่องเที่ยวเชิงสร้างสรรค์”	80
ตาราง 15	ผังสถิติทางการ “การพัฒนาคุณภาพชีวิต เสริมสร้างศักยภาพแรงงานและผู้สูงอายุ”	89
ตาราง 16	สรุปบัญชีสถิติทางการตามประเด็นการพัฒนาจังหวัดปทุมธานี จำแนกตามห่วงโซ่คุณค่าและสถานการณ์สถิติทางการ	95
ตาราง 17	ตารางเวลาการบริหารจัดการระบบสถิติ การเชื่อมโยงและบูรณาการข้อมูลสถิติภาครัฐในระดับจังหวัด	105
ตาราง 18	ค่าตัวชี้วัดการพัฒนาระดับจังหวัดปทุมธานี	116

บทนำ

1.1 หลักการและเหตุผล

“สถิติ” เป็นข้อมูลที่เกิดจากการจัดเก็บหรือบันทึกข้อมูลที่อยู่รอบตัวเราให้อยู่ในรูปข้อความหรือตัวเลขและนำมาประมวลผลเพื่อใช้ในการวัด ประเมินค่า หรือใช้สถิติเป็นเกณฑ์มาตรฐานสำหรับเปรียบเทียบ การเปลี่ยนแปลงของอดีตและปัจจุบัน ไปจนถึงใช้คาดการณ์ในอนาคต ทำให้สถิติมีความสำคัญต่อทุกระดับ การขับเคลื่อนการพัฒนาประเทศ รัฐบาลจำเป็นต้องมีข้อมูลต่าง ๆ เพื่อใช้ในการกำหนดนโยบาย ยุทธศาสตร์ วางแผน และติดตามความก้าวหน้าการดำเนินงานตามนโยบายต่าง ๆ โดยเฉพาะอย่างยิ่ง “องค์ความรู้จากสถิติที่เกี่ยวกับสถานการณ์ด้านเศรษฐกิจ สังคม และทรัพยากรธรรมชาติและสิ่งแวดล้อมของประเทศ เพื่อกำหนดนโยบาย ขับเคลื่อน และติดตามประเมินผลการดำเนินนโยบายต่าง ๆ”

ด้วยพัฒนาการทางคอมพิวเตอร์และเทคโนโลยีสารสนเทศที่เปลี่ยนแปลงอย่างรวดเร็วทำให้ระบบการจัดเก็บข้อมูลสถิติของประเทศเป็น “ระบบสถิติแบบกระจายงาน” กล่าวคือ หน่วยงานภาครัฐต่างมีระบบจัดเก็บข้อมูลทั้งที่ได้จากการบริหารงาน งานทะเบียน และจากความต้องการเฉพาะของหน่วยงาน เพื่อประมวลเป็นสถิติและสารสนเทศตามความต้องการของหน่วยงานเป็นหลัก ซึ่งการดำเนินงานดังกล่าวมีข้อดีคือ ทำให้หน่วยงานมีข้อมูลใช้เพื่อการตัดสินใจตามภารกิจของหน่วยงานได้ตรงความต้องการ สะดวก และรวดเร็ว แต่ในขณะเดียวกัน การกำหนดนโยบายหรือทิศทางการพัฒนาประเทศควรพัฒนาบนพื้นฐานที่เห็นภาพองค์รวมของทุกส่วนที่เกี่ยวข้อง ไม่อาจพิจารณาแยกส่วนระหว่างด้านเศรษฐกิจ สังคม และสิ่งแวดล้อม จึงจำเป็นต้องมีข้อมูลที่บูรณาการกันเพื่อสะท้อนให้ผู้กำหนดนโยบายได้เห็นภาพรวมผ่านเป้าหมาย เป้าประสงค์และตัวชี้วัดอย่างแท้จริง ด้วยสาเหตุดังกล่าว จึงทำให้เกิดปัญหาเมื่อผู้ใช้หรือผู้บริหารต้องการนำข้อมูลจากต่างหน่วยงานมาใช้ประโยชน์ร่วมกันทำได้ยาก เพราะแต่ละหน่วยงานต่างมีวิธีการวัดผลกระทบ และการจัดเก็บข้อมูลที่แตกต่างกัน

ดังนั้น การที่สังคมไทยจะมีข้อมูลสถิติเพื่อสนับสนุนการวางแผนการพัฒนาประเทศในทิศทางที่ดีขึ้น จำเป็นต้องมีการบริหารจัดการระบบสถิติของประเทศเพื่อแก้ไขปัญหาดังกล่าว โดยสำนักงานสถิติแห่งชาติได้จัดทำแผนแม่บทระบบสถิติประเทศไทยขึ้นเป็นครั้งแรกในปี พ.ศ. 2554 และแผนแม่บทระบบสถิติประเทศไทย ฉบับที่ 2 (พ.ศ. 2559 – 2565) เพื่อให้การแปลงแผนแม่บทระบบสถิติประเทศไทยไปสู่การปฏิบัติเป็นไปอย่างมีประสิทธิภาพ และเกิดผลสัมฤทธิ์อย่างเป็นรูปธรรม สอดรับกับรัฐธรรมนูญแห่งราชอาณาจักรไทย พ.ศ. 2560 มาตรา 258 ข(2) “ให้มีการบูรณาการฐานข้อมูลของ

PAIN POINT ของผู้ใช้ข้อมูลภาครัฐ

- data silo ต่างระบบจัดเก็บต่างเจ้าของ
- วิธีการและช่วงเวลาในการจัดเก็บที่ต่างกัน
- คำนิยามต่างกันตามภารกิจ/กฎหมายของหน่วยงาน
- นำมาใช้ประโยชน์ร่วมกันยาก
- ข้อจำกัดด้านบุคลากรและงบประมาณ
- มีข้อมูลซ้ำซ้อน
- มี Data Gap แต่ไม่มีหน่วยงานรับผิดชอบ
- ข้อมูลไม่ถูกต้อง
- ข้อมูลไม่เป็นปัจจุบัน
- มีข้อมูลแต่ผู้ใช้ไม่สามารถเข้าถึงได้
- ฯลฯ

หน่วยงานของรัฐทุกหน่วยงานเข้าด้วยกัน เพื่อให้เป็นระบบข้อมูลเพื่อการบริหารราชการแผ่นดินและการบริการประชาชน” ทั้งในระดับภารกิจ (กระทรวง กรม) และระดับพื้นที่ (จังหวัด)

สำนักงานสถิติจังหวัดในฐานะฝ่ายเลขานุการคณะกรรมการสถิติระดับจังหวัดได้มีการพัฒนาข้อมูลสถิติและสารสนเทศระดับพื้นที่ร่วมกับหน่วยงานที่เกี่ยวข้องในระดับพื้นที่ ผ่านกลไกของคณะกรรมการสถิติระดับจังหวัด คณะทำงานสถิติระดับจังหวัด โดยได้มีการจัดทำแผนพัฒนาสถิติระดับจังหวัด ขึ้นเป็นครั้งแรกในปี พ.ศ. 2557 ผลลัพธ์คือได้ชุดข้อมูลที่ตอบโจทย์ยุทธศาสตร์จังหวัด ผลิตภัณฑ์ที่มีศักยภาพ (Product Champion) ประเด็นปัญหาสำคัญ (Critical Issue) และแผนพัฒนาสถิติระดับจังหวัด ซึ่งเป็นกรอบแนวทางการดำเนินงานเพื่อการพัฒนาการเก็บข้อมูลสถิติที่สำคัญและจำเป็นต่อการบริหารงานยุทธศาสตร์จังหวัด โดยมีแผนพัฒนาจังหวัด และแผนปฏิบัติราชการประจำปี เป็นกลไกในการเชื่อมโยงความต้องการข้อมูลกับแนวทางการพัฒนาข้อมูลสถิติระดับจังหวัด เพื่อให้ได้สถิติทางการ (Official Statistics) ระดับจังหวัด คือ รายการข้อมูลสถิติที่สำคัญและจำเป็นที่ใช้สนับสนุนการตัดสินใจ ที่ได้มาจากระบบการจัดทำแผนพัฒนาจังหวัด และแผนปฏิบัติราชการประจำปี ที่นำไปสู่การจัดสรรงบประมาณในแผนงานและโครงการประจำปีของจังหวัด ประกอบด้วย ปัจจัยสู่ความสำเร็จ (Critical Success Factor) ตัวชี้วัด (Key Performance Indicator) และข้อมูลพื้นฐานที่สำคัญ (Baseline Data) รวมทั้งคำอธิบายข้อมูลสถิติทางการ (Official Statistics Metadata) ซึ่งเป็นการอธิบายข้อมูลที่ส่วนราชการดำเนินการจัดเก็บข้อมูลดังกล่าว โดยการขับเคลื่อนจัดทำแผนพัฒนาสถิติระดับจังหวัด (พ.ศ. 2566 – 2570) ดำเนินการผ่านกลไกคณะกรรมการสถิติระดับจังหวัดเพื่อสร้างการมีส่วนร่วม โดยยึดหลักแนวคิด “Demand-Driven” ที่ต้องการผลิตสถิติทางการที่มีคุณภาพบนพื้นฐานของความต้องการใช้สถิติอย่างแท้จริงที่สอดคล้องกับนโยบายสำคัญของประเทศ ได้แก่

- ยุทธศาสตร์ชาติ 20 ปี (พ.ศ. 2561 – 2580)
- แผนแม่บทภายใต้ยุทธศาสตร์ชาติ (23 ด้าน)
- แผนการปฏิรูปประเทศ (13 ด้าน)
- (ร่าง) แผนพัฒนาเศรษฐกิจและสังคมแห่งชาติ ฉบับที่ 13 (พ.ศ. 2566 – 2570)
- เป้าหมายการพัฒนาที่ยั่งยืน (Sustainable Development Goals: SDGs) ที่เชื่อมโยงกับกรอบการจัดทำแผนพัฒนาเศรษฐกิจและสังคมแห่งชาติ ฉบับที่ 13 (พ.ศ. 2566 – 2570)
- แผนยุทธศาสตร์และแผนพัฒนาระดับต่าง ๆ ในประเด็นที่เกี่ยวข้องกับยุทธศาสตร์การพัฒนาจังหวัด
- แผนพัฒนาจังหวัด พ.ศ. 2566 – 2570¹

เพื่อให้ได้รายการข้อมูลสถิติที่ใช้ในการจัดทำตัวชี้วัดในการติดตามผลการพัฒนาประเทศในแต่ละระดับ โดยเฉพาะในระดับพื้นที่ ซึ่งต้องตรวจสอบสถานะรายการข้อมูลสำคัญที่ภาครัฐมีอยู่ (Data Supply) ว่ามีหน่วยงานเจ้าของข้อมูลหรือไม่ (หากเป็นข้อมูลที่เจ้าของข้อมูลเป็นหน่วยงานส่วนราชการส่วนกลาง สำนักงานสถิติแห่งชาติจะทำหน้าที่ประสานต่อไป) ถ้ารายการข้อมูลสถิติมีหน่วยงานเจ้าของข้อมูลแล้ว หน่วยงานเจ้าของข้อมูลจำเป็นต้องจัดทำคำอธิบายข้อมูลหรือเมทาดาทา (Metadata) เพื่อลงทะเบียนนำเข้าสู่ระบบบัญชีข้อมูลภาครัฐหรือ GD Catalog เพื่อให้บริการและให้แน่ใจว่ามีข้อมูลสถิติที่สามารถใช้ในการประเมินและติดตามผลตัวชี้วัดการพัฒนาประเทศในแต่ละระดับได้ ดังภาพ 1

¹ นโยบาย หลักเกณฑ์ วิธีการจัดทำแผนพัฒนาจังหวัด และแผนพัฒนากลุ่มจังหวัด พ.ศ. 2566 – 2570 (มติคณะกรรมการบูรณาการนโยบายภาค (ก.บ.ภ.) ครั้งที่ 2/2564 เมื่อวันที่ 14 กรกฎาคม 2564) โดยให้จังหวัดและกลุ่มจังหวัดดำเนินการจัดทำแผนพัฒนาจังหวัด และแผนพัฒนากลุ่มจังหวัด พ.ศ. 2566 – 2570 เพื่อให้แผนทันสถานการณ์ และใช้เป็นกรอบและทิศทางในการจัดทำแผนปฏิบัติราชการประจำปีของจังหวัดและกลุ่มจังหวัด ประจำปีงบประมาณ พ.ศ. 2566 – 2570

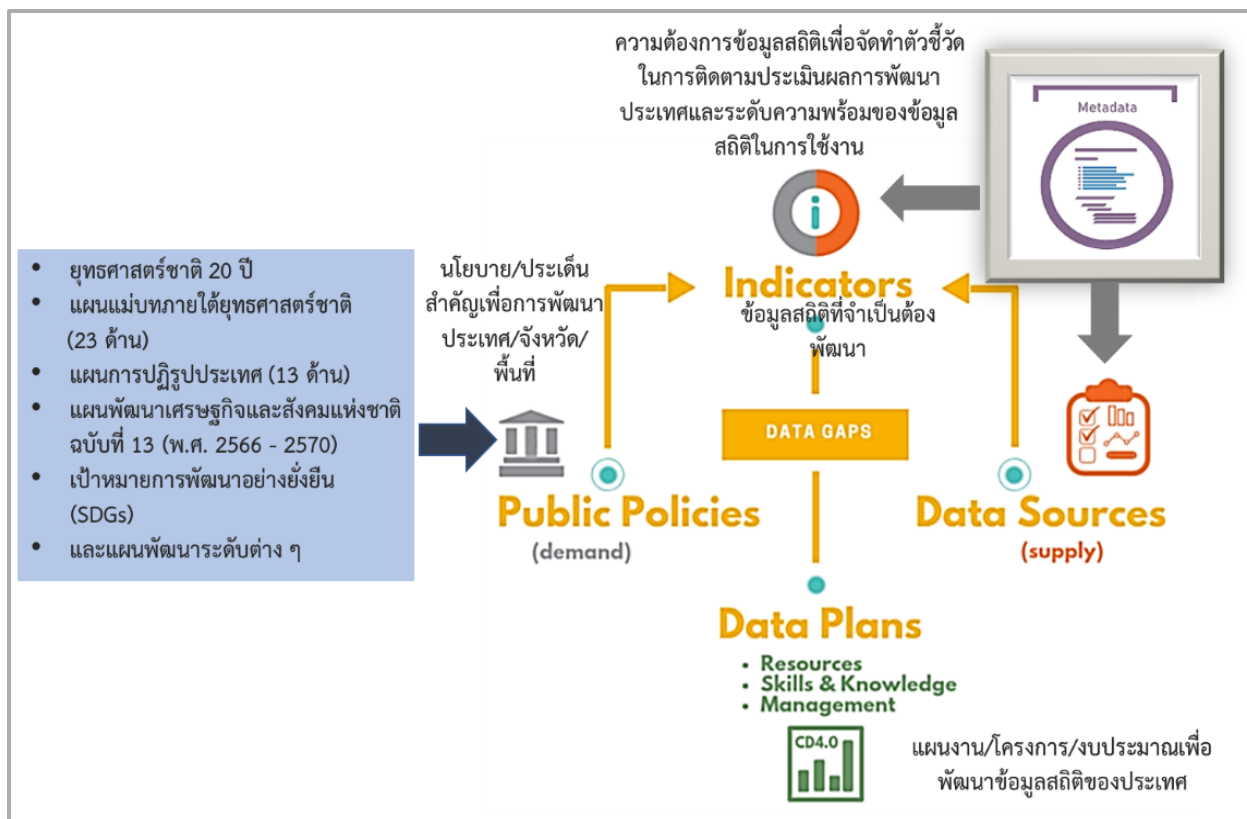

ภาพ 1 แนวคิดการพัฒนาสถิติทางการ

แต่หากมีความจำเป็นต้องมีข้อมูลใดแต่พบว่ายังไม่มีหน่วยงานดำเนินการจัดทำข้อมูล คณะกรรมการสถิติระดับจังหวัดจะพิจารณาขอบหมายหน่วยงานจัดทำข้อมูลนั้น ซึ่งกระบวนการดังกล่าวจะนำไปสู่การพัฒนาการจัดทำข้อมูลสถิติทางการในระดับพื้นที่ให้มีข้อมูลที่เพียงพอและตอบโจทย์ความต้องการใช้งานจริงตามความต้องการของผู้ใช้งานได้ รวมทั้งมีข้อมูลสำหรับการติดตามและประเมินผลการพัฒนาระดับพื้นที่อย่างถูกต้องและมีธรรมาภิบาล ดังนั้นคณะกรรมการสถิติระดับจังหวัดจึงได้จัดทำแผนพัฒนาสถิติระดับจังหวัดปทุมธานีฉบับนี้ขึ้น เพื่อเป็นเครื่องมือสำคัญในการกำหนดกรอบแนวทางการดำเนินงานเพื่อการพัฒนาการจัดทำข้อมูลสถิติที่สำคัญและจำเป็นต่อการบริหารงานของจังหวัด

1.2 วัตถุประสงค์การจัดทำแผนพัฒนาสถิติระดับจังหวัด

- 1.2.1 เพื่อศึกษาและวิเคราะห์นโยบายและยุทธศาสตร์ตามยุทธศาสตร์ชาติ 20 ปี (พ.ศ. 2561 – 2580) แผนแม่บทภายใต้ยุทธศาสตร์ชาติ (23 ด้าน) แผนการปฏิรูปประเทศ (13 ด้าน) (ร่าง) แผนพัฒนาเศรษฐกิจและสังคมแห่งชาติ ฉบับที่ 13 (พ.ศ. 2566 – 2570) เป้าหมายการพัฒนาที่ยั่งยืน (Sustainable Development Goals: SDGs) (ร่าง) กรอบแผนพัฒนาภาค (พ.ศ. 2566 – 2570) และแผนพัฒนากลุ่มจังหวัด (พ.ศ. 2566 – 2570) ที่สอดคล้องกับแผนพัฒนาจังหวัด (พ.ศ. 2566 – 2570) หรือนโยบายของผู้บริหารในจังหวัด
- 1.2.2 เพื่อจัดทำรายการข้อมูลสถิติทางการที่เกี่ยวข้องกับการพัฒนาในระดับจังหวัดที่สอดคล้องกับแผนยุทธศาสตร์และแผนพัฒนาระดับต่าง ๆ พร้อมทั้งกำหนดหน่วยงานที่มีหน้าที่รับผิดชอบในการจัดทำข้อมูลที่ยังไม่มีหน่วยงานใดดำเนินการ และเชื่อมโยง/บูรณาการข้อมูลในระดับพื้นที่

- 1.2.3 เพื่อสร้างวัฒนธรรมการใช้ข้อมูลสถิติ สนับสนุนการตัดสินใจในระดับพื้นที่ ตลอดจนสร้างโอกาสการเข้าถึงข้อมูลในระดับพื้นที่ของประชาชน
- 1.2.4 เพื่อสร้างเครือข่าย การมีส่วนร่วมของหน่วยงานในระดับพื้นที่ในการผลิตข้อมูลทางสถิติ และการประยุกต์ใช้ข้อมูลเพื่อการตัดสินใจอย่างมีประสิทธิภาพ
- 1.2.5 เพื่อพัฒนาบุคลากรด้านสถิติของหน่วยงานที่เกี่ยวข้อง ให้มีความเป็นมืออาชีพด้านข้อมูลสถิติ และสารสนเทศที่สนับสนุนการพัฒนาในระดับพื้นที่

1.3 แนวทางการจัดทำแผนพัฒนาสถิติระดับจังหวัด

- 1.3.1 ศึกษา ยุทธศาสตร์ชาติ 20 ปี (พ.ศ. 2561 – 2580) แผนแม่บทภายใต้ยุทธศาสตร์ชาติ (23 ด้าน) แผนการปฏิรูปประเทศ (13 ด้าน) และ (ร่าง) แผนพัฒนาเศรษฐกิจและสังคมแห่งชาติ ฉบับที่ 13 (พ.ศ. 2566 – 2570) เป้าหมายการพัฒนาที่ยั่งยืน (Sustainable Development Goals: SDGs) (ร่าง) กรอบแผนพัฒนาภาค (พ.ศ. 2566 – 2570) แผนพัฒนากลุ่มจังหวัด (พ.ศ. 2566 – 2570) แผนพัฒนาจังหวัด (พ.ศ. 2566 – 2570) หรือนโยบายของผู้บริหารในจังหวัด
- 1.3.2 วิเคราะห์ความสอดคล้องเชื่อมโยงระหว่างประเด็นการพัฒนาจังหวัด ตัวชี้วัดการพัฒนาฯ กับ แผนยุทธศาสตร์และแผนพัฒนาระดับต่าง ๆ โดยมีการประชุมหารือร่วมกับสำนักงานจังหวัด และหน่วยงานที่เกี่ยวข้อง
- 1.3.3 วิเคราะห์ห่วงโซ่คุณค่าจากแผนแม่บทภายใต้ยุทธศาสตร์ชาติ (23 ด้าน) ซึ่งใช้เป็นกรอบในการจัดทำห่วงโซ่คุณค่าที่สอดคล้องกับแผนพัฒนาจังหวัด โดยมีการประชุมหารือร่วมกับสำนักงานจังหวัดและหน่วยงานที่เกี่ยวข้อง
- 1.3.4 ทบทวนรายการสถิติทางการ 21 สาขา² รายการข้อมูลสถิติทางการในระดับพื้นที่ และสรุปรวบรวมรายการข้อมูลสถิติทางการของแต่ละห่วงโซ่คุณค่าที่เกี่ยวข้องกับการพัฒนาในระดับจังหวัด เพื่อจัดทำเป็นร่างผังสถิติทางการ
- 1.3.5 จัดทำผังสถิติทางการ ที่แสดงชื่อตัวชี้วัด รายการสถิติทางการ การจัดจำแนก ระดับการนำเสนอ ผล สถานะ และหน่วยงาน ทั้งนี้สถิติทางการในผังสถิติทางการบางรายการอาจจะยังไม่มีการผลิต หรือขาดหน่วยงานที่รับผิดชอบในปัจจุบัน ซึ่งจะต้องได้รับการพิจารณาเป็นส่วนหนึ่งของยุทธศาสตร์การพัฒนาในลำดับต่อไป
- 1.3.6 สรุปข้อเสนอแนะการพัฒนาการจัดเก็บข้อมูลและเสนอแผนการพัฒนาในอนาคต

² สถิติทางการ 21 สาขา ประกอบด้วย ด้านสังคม 9 สาขา ได้แก่ 1) ประชากรศาสตร์ ประชากรและเคหะ 2) แรงงาน 3) การศึกษา 4) ศาสนา ศิลปะ และวัฒนธรรม 5) สุขภาพ 6) สวัสดิการสังคม 7) หญิงและชาย 8) รายได้และรายจ่ายของครัวเรือน 9) ยุติธรรมความมั่นคงการเมือง และการปกครอง ด้านเศรษฐกิจ 11 สาขา ได้แก่ 10) บัญชีประชาชาติ 11) เกษตร และประมง 12) อุตสาหกรรม 13) พลังงาน 14) การค้าและราคา 15) ขนส่ง และโลจิสติกส์ 16) เทคโนโลยีสารสนเทศและการสื่อสาร 17) การท่องเที่ยวและการกีฬา 18) การเงิน การธนาคาร และประกันภัย 19) การคลัง 20) วิทยาศาสตร์ เทคโนโลยีและนวัตกรรม ด้านทรัพยากรธรรมชาติและสิ่งแวดล้อม 21) ทรัพยากรธรรมชาติและสิ่งแวดล้อม

1.4 คำอธิบายศัพท์

- 1.4.1 ห่วงโซ่คุณค่าภายใต้แผนแม่บทภายใต้ยุทธศาสตร์ชาติ (23 ด้าน)³ เป็นองค์ประกอบ (อาจรวมถึงกิจกรรมและกระบวนการต่าง ๆ) ที่มีความสอดคล้องและสัมพันธ์กันเป็นระบบภายใต้แผนแม่บทย่อย ตั้งแต่จุดเริ่มต้นของกระบวนการดำเนินงาน (ต้นทาง) ไปจนกระทั่งสิ้นสุดกระบวนการดำเนินงาน (ปลายทาง) ที่ส่งผลต่อการบรรลุเป้าหมายแผนแม่บทย่อยนั้น ๆ ได้ตามที่กำหนด โดยทางสำนักงานสภาพัฒนาการเศรษฐกิจและสังคมแห่งชาติได้จัดทำ 140 Final Value Chains เพื่อใช้ประกอบการจัดทำโครงการสำคัญต่าง ๆ
- 1.4.2 ห่วงโซ่คุณค่าทั่วไป (Generic Value Chain: GVC)⁴ เป็นห่วงโซ่คุณค่ารูปแบบกลางที่ได้จากการทบทวนประเด็นยุทธศาสตร์การพัฒนากาปรวมของจังหวัด (กรอบการดำเนินงานปี 2557) สามารถแบ่งแนวทางการพัฒนาเป็น 3 ด้าน คือ เศรษฐกิจ สังคม และทรัพยากรธรรมชาติและสิ่งแวดล้อม ซึ่งประเด็นในแต่ละด้านจะมีประเด็นย่อยรวม 18 เรื่อง ในแต่ละเรื่องจะมีการจัดทำห่วงโซ่คุณค่าแสดงกิจกรรมหลัก (Primary Activities) และกิจกรรมสนับสนุน (Support Activities) โดยกิจกรรมทุกประเภทมีส่วนในการช่วยเพิ่มคุณค่าให้กับสินค้าหรือบริการ หรือลด แก้ไข ป้องกันปัญหาให้กับประเด็นปัญหาสำคัญที่เลือก โดยแต่ละกิจกรรมในแต่ละข้อต่อของห่วงโซ่คุณค่า (Value Chain: VC) จะแสดงให้เห็นถึงคุณค่า หรือประโยชน์ให้กับการพัฒนาพื้นที่
- 1.4.3 ห่วงโซ่คุณค่าที่สอดคล้องกับแผนพัฒนาจังหวัด เป็นห่วงโซ่คุณค่าของจังหวัดในแต่ละประเด็นการพัฒนาภายใต้แผนพัฒนาจังหวัด โดยใช้ห่วงโซ่คุณค่าภายใต้แผนแม่บทภายใต้ยุทธศาสตร์ชาติ (23 ด้าน) 140 Final Value Chains และห่วงโซ่คุณค่าทั่วไป (Generic Value Chain: GVC) เป็นกรอบในการจัดทำเพื่อให้ได้ห่วงโซ่คุณค่าตามประเด็นการพัฒนาจังหวัดที่ประกอบด้วยกิจกรรมหลัก (Primary Activities) และกิจกรรมสนับสนุน (Support Activities) ที่มีความสอดคล้องและสัมพันธ์กันเป็นระบบ ตั้งแต่จุดเริ่มต้นของกระบวนการดำเนินงาน (ต้นทาง) ไปจนกระทั่งสิ้นสุดกระบวนการดำเนินงาน (ปลายทาง) ที่ส่งผลต่อการบรรลุเป้าหมายประเด็นการพัฒนาจังหวัดได้ตามที่กำหนด
- 1.4.4 แผนพัฒนาสถิติระดับจังหวัด⁵ เป็นเครื่องมือสำคัญในการกำหนดกรอบแนวทางการดำเนินงานเพื่อการพัฒนาการจัดเก็บข้อมูลสถิติที่สำคัญและจำเป็นต่อการบริหารงานยุทธศาสตร์จังหวัดในระยะสั้น 1 ปี และระยะกลาง 4 ปี เพื่อให้เชื่อมโยงกับการจัดทำแผนพัฒนาจังหวัดและสอดคล้องกับแผนยุทธศาสตร์และแผนพัฒนาระดับต่าง ๆ ซึ่งจะกำหนดกิจกรรมต่าง ๆ เพื่อพัฒนาคุณภาพสถิติทางการว่ามีรายการใดบ้าง จะพัฒนาอย่างไร หน่วยงานใดเป็นผู้รับผิดชอบ พร้อมทั้งระบุระยะเวลาที่ต้องดำเนินการด้วย
- 1.4.5 สถิติทางการ (Official Statistics)⁶ หมายถึง ข้อความหรือตัวเลขที่เป็นตัวแทนแสดงถึงคุณลักษณะของสิ่งต่าง ๆ ในประเทศ ที่ประมวลตามความเป็นจริงจากข้อมูลที่เก็บรวบรวมได้

³ ที่มา: การประชุมเชิงปฏิบัติการการจัดทำโครงการสำคัญ ประจำปีงบประมาณ 2565 เอกสารประกอบการบรรยาย: การวิเคราะห์และประมวลผลห่วงโซ่คุณค่า (Value Chain) ที่ส่งผลต่อการบรรลุเป้าหมายแผนแม่บทย่อย Workshop2 วันที่ 9 ก.ค. 63

⁴ ผลจากการจัดทำโครงการพัฒนาข้อมูลสถิติและสารสนเทศระดับพื้นที่ 76 จังหวัด และ 18 กลุ่มจังหวัด พ.ศ. 2557

⁵ ที่มา: ผลจากการจัดทำโครงการพัฒนาข้อมูลสถิติและสารสนเทศระดับพื้นที่ 76 จังหวัด และ 18 กลุ่มจังหวัด พ.ศ. 2557

⁶ ที่มา: แผนแม่บทระบบสถิติประเทศไทย พ.ศ. 2554 – 2558 หน้า 6

ตามหลักวิชาการทางสถิติและเป็นสถิติที่มีความสำคัญต่อการใช้ในการกำหนดนโยบายเพื่อการพัฒนาประเทศ

- 1.4.6 บัญชีสถิติทางการ เอกสารแสดงบรรดารายการสถิติทางการเพื่อจัดทำแผนกำหนดความรับผิดชอบในการดำเนินงานทางสถิติตามแผนแม่บท
- 1.4.7 คำอธิบายข้อมูลหรือเมทาดาทา⁷ (Metadata) หมายถึง ข้อมูลที่ใช้อธิบายข้อมูลหลักหรือกลุ่มที่เกี่ยวข้องทั้งกระบวนการเชิงธุรกิจ (ในที่นี้หมายถึง กระบวนการทำงานตามภารกิจของหน่วยงาน) และเชิงเทคโนโลยีสารสนเทศ กฎและข้อจำกัดของข้อมูล และโครงสร้างของข้อมูล เมทาดาทาช่วยให้หน่วยงานสามารถเข้าใจข้อมูล ระบบ และขั้นตอนการทำงานได้ดียิ่งขึ้น โดยการบริหารจัดการเมทาดาทา (Metadata Management) เริ่มตั้งแต่การเก็บรวบรวม การจัดกลุ่ม การดูแล และการควบคุมเมทาดาทา ทั้งนี้ ข้อมูลแต่ละชุดควรมีเมทาดาทาเพื่อให้ผู้ใช้งานทราบเกี่ยวกับชุดข้อมูล เช่น รายละเอียดของชุดข้อมูล สิ่งที่เกี่ยวข้องกับชุดข้อมูล วัตถุประสงค์การนำไปใช้ และฟิลด์ข้อมูล เป็นต้น ซึ่งคำอธิบายชุดข้อมูลประกอบด้วยคำอธิบายข้อมูลจำนวน 14 รายการ สำหรับ 1 ชุดข้อมูล ที่หน่วยงานต้องจัดทำและระบุรายละเอียด ได้แก่ ประเภทข้อมูล ชื่อชุดข้อมูล องค์กร ชื่อผู้ติดต่อ อีเมลผู้ติดต่อ คำสำคัญ รายละเอียด วัตถุประสงค์ หน่วยความถี่ของการปรับปรุงข้อมูล ค่าความถี่ของการปรับปรุงข้อมูล ขอบเขตเชิงภูมิศาสตร์หรือเชิงพื้นที่ แหล่งที่มา รูปแบบการเก็บข้อมูล หมวดหมู่ข้อมูลตามธรรมาภิบาลข้อมูลภาครัฐ และสัญญาอนุญาตให้ใช้ข้อมูล
- 1.4.8 หน่วยงาน⁸ หมายถึง ส่วนราชการ รัฐวิสาหกิจ องค์กรมหาชน องค์กรปกครองส่วนท้องถิ่น และหน่วยงานอื่นของรัฐ
- 1.4.9 เจ้าของข้อมูล (Data Owners)⁹ หมายถึง บุคคลที่ทำหน้าที่ตรวจสอบดูแลข้อมูลโดยตรงสร้างความมั่นใจได้ว่าการบริหารจัดการข้อมูลสอดคล้องกับนโยบาย มาตรฐาน กฎระเบียบ หรือกฎหมาย เจ้าของข้อมูลทำการทบทวนและอนุมัติการดำเนินการต่าง ๆ ที่เกี่ยวข้องกับข้อมูล เช่น การเปลี่ยนแปลงเมทาดาทาและเกณฑ์การทำดาตาคleaning (Data Cleansing) นอกจากนี้ยังทำหน้าที่ในการให้สิทธิ์ในการเข้าถึงข้อมูล จัดชั้นความลับของข้อมูล เจ้าของข้อมูลมักจะอยู่ในตำแหน่งบริหาร เช่น ผู้อำนวยการฝ่ายหรือหัวหน้าส่วนงานบุคคลเป็น เจ้าของข้อมูลบุคคล ผู้อำนวยการฝ่ายหรือหัวหน้าส่วนงานการเงินเป็น เจ้าของข้อมูลการเงิน เป็นต้น

หมายเหตุ : สามารถเพิ่มเติมเนื้อหาที่เกี่ยวข้องได้ (ถ้ามี)

⁷ ที่มา: (ร่าง) คำอธิบาย ข้อมูลหรือเมทาดาทา (Metadata) สำหรับชุดข้อมูลภาครัฐ

⁸ ที่มา: พระราชบัญญัติสถิติ พ.ศ. 2550

⁹ ที่มา: ธรรมาภิบาลข้อมูลภาครัฐ หน้า 36

นโยบายและยุทธศาสตร์ที่เกี่ยวข้องกับการพัฒนาในระดับจังหวัด

การขับเคลื่อนในการจัดทำแผนพัฒนาสถิติระดับจังหวัด (พ.ศ. 2566 – 2570) ได้ศึกษายุทธศาสตร์ชาติ 20 ปี (พ.ศ. 2561 – 2580) แผนแม่บทภายใต้ยุทธศาสตร์ชาติ (23 ด้าน) แผนการปฏิรูปประเทศ (13 ด้าน) (ร่าง) แผนพัฒนาเศรษฐกิจและสังคมแห่งชาติ ฉบับที่ 13 (พ.ศ. 2566 – 2570) เป้าหมายการพัฒนาที่ยั่งยืน (Sustainable Development Goals: SDGs) และตัวชี้วัดสากลอื่น ๆ ที่สำคัญ เช่น การจัดอันดับขีดความสามารถในการแข่งขัน (International Institute for Management Development: IMD) ยุทธศาสตร์การพัฒนาของแผนแม่บท/แผนพัฒนาต่าง ๆ/แผนปฏิบัติราชการระดับกระทรวง กรมที่เกี่ยวข้อง (ร่าง) กรอบแผนพัฒนาภาค (พ.ศ. 2566 – 2570) แผนพัฒนากลุ่มจังหวัด (พ.ศ. 2566 – 2570) แผนพัฒนาจังหวัด (พ.ศ. 2566 – 2570) หรือนโยบายของผู้บริหารในจังหวัด เป็นต้น พร้อมทั้งวิเคราะห์ความสอดคล้องเชื่อมโยงระหว่างประเด็นการพัฒนาจังหวัด ตัวชี้วัดการพัฒนากับแผนยุทธศาสตร์และแผนพัฒนาระดับต่าง ๆ เพื่อเป็นกรอบแนวคิดในการดำเนินการในครั้งนี้ ดังภาพ 2

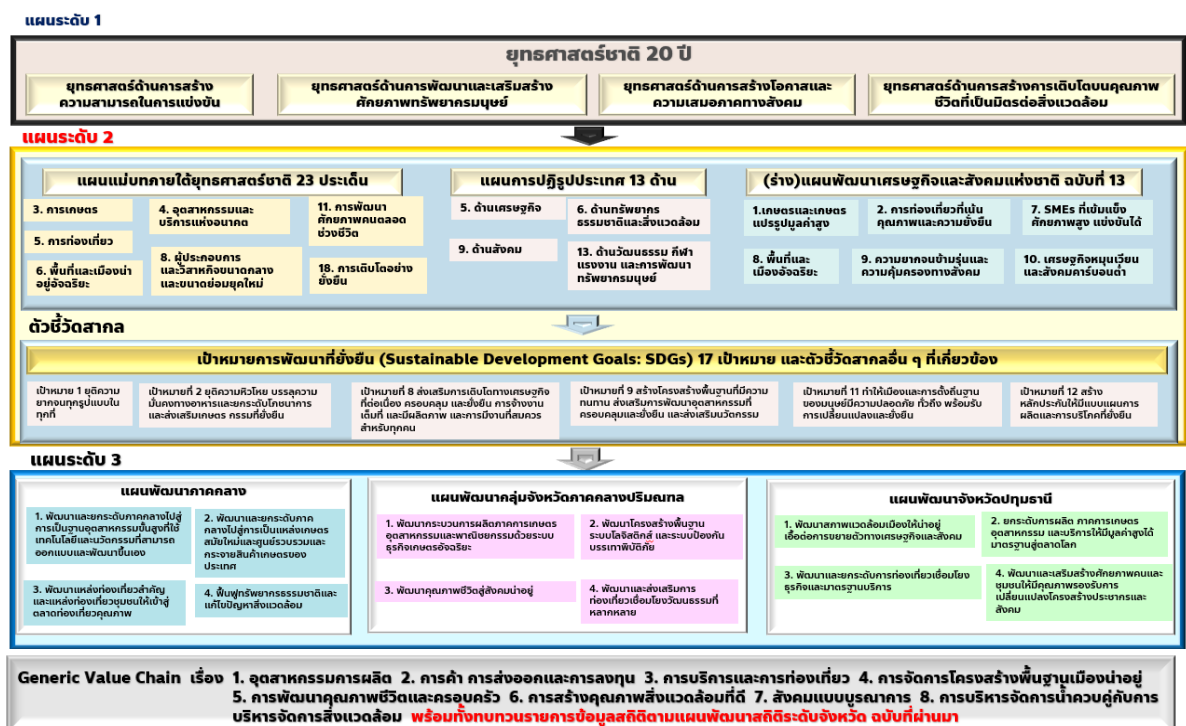

ภาพ 2 กรอบแนวคิดการวิเคราะห์นโยบายและยุทธศาสตร์ที่เกี่ยวข้องกับการพัฒนาในระดับจังหวัด

2.1 การศึกษานโยบายและยุทธศาสตร์ที่เกี่ยวข้องกับการพัฒนาในระดับจังหวัด

การจัดทำแผนพัฒนาสถิติระดับจังหวัดปทุมธานี (พ.ศ. 2566 – 2570) ได้มีการศึกษานโยบายและยุทธศาสตร์ที่เกี่ยวข้องเพื่อให้เกิดความเชื่อมโยงระหว่างแผนและข้อมูลสถิติที่ใช้ในกำหนดนโยบาย การจัดทำตัวชี้วัดเพื่อติดตามประเมินผล ดังนี้

2.1.1 ยุทธศาสตร์ชาติ 20 ปี (พ.ศ. 2561 – 2580)¹⁰

เครื่องมือสำคัญในการบริหารราชการแผ่นดินและใช้เป็นแนวทางในการสนับสนุนการตัดสินใจของผู้บริหาร รวมถึงการวางกรอบการพัฒนาประเทศให้เป็นไปในแนวทางที่เหมาะสมสอดคล้องกับการเปลี่ยนแปลงของประเทศ ทั้งในด้านเศรษฐกิจ สังคม และทรัพยากรธรรมชาติและสิ่งแวดล้อม ได้อย่างมีประสิทธิภาพ เพื่อให้บรรลุวิสัยทัศน์ “ประเทศไทยมีความมั่นคง มั่งคั่ง ยั่งยืน เป็นประเทศที่พัฒนาแล้ว ด้วยการพัฒนาตามหลักปรัชญาของเศรษฐกิจพอเพียง” หรือตามคติพจน์ “มั่นคง มั่งคั่ง ยั่งยืน” ประกอบด้วย 6 ยุทธศาสตร์โดยมีการแปลงยุทธศาสตร์สู่การปฏิบัติ ดังภาพ 3 เพื่อยกระดับศักยภาพของประเทศในหลากหลายมิติ พัฒนาคนในทุกมิติและในทุกช่วงวัยให้เป็นคนดี คนเก่ง และมีคุณภาพ สร้างโอกาสและความเสมอภาคทางสังคม สร้างการเติบโตบนคุณภาพชีวิตที่เป็นมิตรกับสิ่งแวดล้อม และมีภาครัฐของประชาชนเพื่อประชาชนและประโยชน์ส่วนรวม



ภาพ 3 ยุทธศาสตร์ชาติ 6 ด้านและการแปลงยุทธศาสตร์สู่การปฏิบัติ, สำนักงานสภาพัฒนาการเศรษฐกิจและสังคมแห่งชาติ

¹⁰ ที่มา: ยุทธศาสตร์ชาติ 20 ปี (พ.ศ. 2561 – 2580), ราชกิจจานุเบกษา เล่มที่ 135 ตอนที่ 82 ก

2.1.2 แผนแม่บทภายใต้ยุทธศาสตร์ชาติ¹¹

แผนแม่บทภายใต้ยุทธศาสตร์ชาติเป็นส่วนสำคัญในการถ่ายทอดเป้าหมายและประเด็นยุทธศาสตร์ของยุทธศาสตร์ชาติลงสู่แผนระดับต่าง ๆ ต่อไป ซึ่งได้คำนึงถึงประเด็นร่วมหรือประเด็นตัดข้ามยุทธศาสตร์และการประสานเชื่อมโยงเป้าหมายของแต่ละแผนแม่บทภายใต้ยุทธศาสตร์ชาติให้มีความสอดคล้องไปในทิศทางเดียวกัน โดยแผนแม่บทภายใต้ยุทธศาสตร์ชาติจะประกอบด้วย สถานการณ์และแนวโน้มที่เกี่ยวข้องของแผนแม่บท เป้าหมายและตัวชี้วัดในการดำเนินการ ซึ่งแบ่งช่วงเวลาออกเป็น 4 ช่วง ช่วงละ 5 ปี รวมทั้งกำหนดแนวทางการพัฒนา และแผนงาน/โครงการที่สำคัญของแผนแม่บทภายใต้ยุทธศาสตร์ชาติ เพื่อเป็นกรอบในการดำเนินการของหน่วยงานที่เกี่ยวข้องให้บรรลุเป้าหมายการพัฒนาประเทศที่กำหนดไว้ในยุทธศาสตร์ว่า “ประเทศชาติมั่นคง ประชาชนมีความสุข เศรษฐกิจพัฒนาอย่างต่อเนื่อง สังคมเป็นธรรม ฐานทรัพยากรธรรมชาติยั่งยืน” โดยยกระดับศักยภาพของประเทศในหลายมิติ พัฒนาคมนในทุกมิติ และในทุกช่วงวัยให้เป็นคนดี เก่ง และมีคุณภาพ สร้างโอกาสและความเสมอภาคทางสังคม สร้างการเติบโตบนคุณภาพชีวิตที่เป็นมิตรกับสิ่งแวดล้อม และมีภาครัฐของประชาชนเพื่อประชาชนและประโยชน์ส่วนรวม โดยแผนแม่บทภายใต้ยุทธศาสตร์ชาติ มีจำนวน 23 ฉบับ ได้แก่

- 1) ความมั่นคง
- 2) การต่างประเทศ
- 3) การเกษตร
- 4) อุตสาหกรรมและบริการแห่งอนาคต
- 5) การท่องเที่ยว
- 6) พื้นที่และเมืองน่าอยู่อัจฉริยะ
- 7) โครงสร้างพื้นฐาน ระบบโลจิสติกส์ และดิจิทัล
- 8) ผู้ประกอบการและวิสาหกิจขนาดกลางและขนาดย่อมยุคใหม่
- 9) เขตเศรษฐกิจพิเศษ
- 10) การปรับเปลี่ยนค่านิยม และวัฒนธรรม
- 11) ศักยภาพคนตลอดช่วงชีวิต
- 12) การพัฒนาการเรียนรู้
- 13) การเสริมสร้างให้คนไทยมีสุขภาพพลานามัยที่ดี
- 14) ศักยภาพการกีฬา
- 15) พลังทางสังคม
- 16) เศรษฐกิจฐานราก
- 17) ความเสมอภาคและหลักประกันสังคม
- 18) การเติบโตอย่างยั่งยืน
- 19) การบริหารจัดการน้ำทั้งระบบ
- 20) การบริการประชาชนและประสิทธิภาพภาครัฐ
- 21) การต่อต้านการทุจริตและประพฤติมิชอบ
- 22) กฎหมายและกระบวนการยุติธรรม
- 23) การวิจัยและพัฒนานวัตกรรม

¹¹ ที่มา: สรุปสาระสำคัญของแผนแม่บทภายใต้ยุทธศาสตร์ชาติ (พ.ศ. 2561 - 2580), สำนักงานสภาพัฒนาการเศรษฐกิจและสังคมแห่งชาติ

แผนแม่บทภายใต้ยุทธศาสตร์ชาติทั้ง 23 ฉบับ เป็นการกำหนดประเด็นในลักษณะที่มีการบูรณาการ และเชื่อมโยงระหว่างยุทธศาสตร์ชาติด้านที่เกี่ยวข้อง และประเด็นการพัฒนาจะมีความซ้ำซ้อนกันระหว่าง แผนแม่บทฯ เพื่อให้ส่วนราชการสามารถนำแผนแม่บทฯ ไปใช้ในทางปฏิบัติได้อย่างมีประสิทธิภาพ และ ป้องกันการเกิดความสับสน โดยแผนแม่บทภายใต้ยุทธศาสตร์ชาติเป็นแผนระดับที่ 2 ที่มีความสำคัญในการ เป็นแนวทางการพัฒนาและขับเคลื่อนประเทศเพื่อให้บรรลุเป้าหมายของยุทธศาสตร์ และถ่ายทอดไปสู่ แนวทางในการปฏิบัติในแผนระดับที่ 3 ของหน่วยงาน ตามมติคณะรัฐมนตรีเมื่อวันที่ 4 ธันวาคม 2560

นอกจากนี้ สำนักงานสภาพัฒนาการเศรษฐกิจและสังคมแห่งชาติได้จัดทำห่วงโซ่คุณค่าของประเทศไทย¹² (Final Value Chain Thailand) ที่ส่งผลให้บรรลุ 140 เป้าหมายแผนแม่บทย่อย ภายใต้แผนแม่บทภายใต้ ยุทธศาสตร์ (ฉบับแก้ไข ปี 2566)

2.1.3 แผนการปฏิรูปประเทศ (ฉบับปรับปรุง)¹³

แผนการปฏิรูปประเทศ (ฉบับปรับปรุง) เป็นแผนระดับที่ 2 ตามมติคณะรัฐมนตรี เมื่อวันที่ 4 ธันวาคม 2560 โดยส่งผลต่อการบรรลุเป้าหมายของยุทธศาสตร์ชาติ และแผนแม่บทภายใต้ยุทธศาสตร์ ซึ่งทุกหน่วยงานต้องดำเนินการตามกิจกรรมปฏิรูปประเทศที่จะส่งผลให้เกิดการเปลี่ยนแปลงต่อประชาชน อย่างมีนัยสำคัญ (Big Rock) นำไปสู่การปฏิบัติตามหลักความสัมพันธ์เชิงเหตุและผล (Causal Relationship: XYZ) เพื่อให้บรรลุผลสัมฤทธิ์ตามเป้าหมายของยุทธศาสตร์ชาติของแต่ละช่วงเวลา 5 ปี โดยแผนการปฏิรูป ประเทศ ฉบับปรับปรุงจะดำเนินการคู่ขนานไปกับเล่มแผนการปฏิรูปประเทศฉบับเดิมที่ประกาศใช้เมื่อเดือน เมษายน 2561 ที่เป็นกิจกรรมในลักษณะภารกิจปกติของหน่วยงาน ซึ่งแผนการปฏิรูปประเทศ 13 ด้าน ได้แก่ ด้านการเมือง ด้านการบริหารราชการแผ่นดิน ด้านกฎหมาย ด้านกระบวนการยุติธรรม ด้านเศรษฐกิจ ด้าน ทรัพยากรธรรมชาติและสิ่งแวดล้อม ด้านสาธารณสุข ด้านสื่อสารมวลชน เทคโนโลยีสารสนเทศ ด้านสังคม ด้านพลังงาน ด้านการป้องกันและปราบปรามการทุจริตและประพฤติมิชอบ ด้านการศึกษา ด้านวัฒนธรรม กีฬาแรงงาน และการพัฒนาทรัพยากรมนุษย์

2.1.4 (ร่าง) แผนพัฒนาเศรษฐกิจและสังคมแห่งชาติ ฉบับที่ 13 (พ.ศ. 2566 – 2570)¹⁴

(ร่าง) แผนพัฒนาเศรษฐกิจและสังคมแห่งชาติ ฉบับที่ 13 (พ.ศ. 2566 - 2570) เป็นแผนพัฒนาฯ ฉบับแรกที่เริ่มต้นกระบวนการยกร่างกรอบแผนแม่บทภายใต้ยุทธศาสตร์ชาติและจะมีผลในการใช้เป็นกรอบ เพื่อกำหนดแผนแม่บทภายใต้ยุทธศาสตร์ชาติ และแผนปฏิบัติการในช่วง 5 ปีที่สองของยุทธศาสตร์ชาติ 20 ปี โดยการกำหนดทิศทางการพัฒนาประเทศในระยะของแผนพัฒนาฯ ได้น้อมนำปรัชญาของเศรษฐกิจพอเพียง มาเป็นหลักในการขับเคลื่อนและวางแผนการพัฒนาประเทศ ไปสู่การบรรลุเป้าหมายในมิติต่าง ๆ ภายใต้ ยุทธศาสตร์ชาติได้อย่างเป็นรูปธรรม ซึ่งการกำหนดทิศทางการพัฒนาประเทศในระยะต่อไปจึงจำเป็นต้องให้ ความสำคัญกับปัจจัยทั้งภายในและภายนอก ตลอดจนผลจากการเปลี่ยนแปลงของปัจจัยที่จะมีอิทธิพลต่อ โครงสร้างและองค์ประกอบของประเทศในทุกมิติ เพื่อนำมาประมวลผลประกอบการกำหนดทิศทางการพัฒนา ประเทศที่ควรจะมีไปในอนาคต บนหลักปรัชญาของเศรษฐกิจพอเพียงที่สอดคล้องกับเป้าหมายการพัฒนาที่ยั่งยืนของโลก (SDGs)

¹² ที่มา: ห่วงโซ่คุณค่าของประเทศไทย (Value Chain Thailand) (ฉบับแก้ไขปี 2566) , สำนักงานสภาพัฒนาการเศรษฐกิจและสังคมแห่งชาติ

¹³ ที่มา: แผนการปฏิรูปประเทศ (ฉบับปรับปรุง) , สำนักงานสภาพัฒนาการเศรษฐกิจและสังคมแห่งชาติ

¹⁴ ที่มา: (ร่าง) แผนพัฒนาเศรษฐกิจและสังคมแห่งชาติ ฉบับที่ 13 (พ.ศ. 2566 - 2570) ตุลาคม 2564

(ร่าง) แผนพัฒนาฯ ฉบับที่ 13 มีจุดมุ่งหมายเพื่อขับเคลื่อนการพัฒนาประเทศให้สามารถบรรลุผลตามเป้าหมายการพัฒนาระยะยาวที่กำหนดไว้ในยุทธศาสตร์ชาติ โดยมุ่งหวังให้แผนพัฒนาฯ ฉบับที่ 13 (พ.ศ. 2566 - 2570) ทำหน้าที่เป็นกลไกในการขับเคลื่อนที่มีลำดับความสำคัญสูงต่อการพัฒนาประเทศในระยะ 5 ปี และเพื่อผลักดันให้ประเทศสามารถก้าวข้ามความท้าทายต่าง ๆ เพื่อขับเคลื่อนสู่ความเจริญเติบโตที่ทุกภาคส่วนได้รับประโยชน์อย่างเท่าเทียมกัน โดยมีวัตถุประสงค์เพื่อพลิกโฉมประเทศไทยสู่ “สังคมก้าวหน้า เศรษฐกิจสร้างมูลค่าอย่างยั่งยืน” จึงได้กำหนดเป้าหมายหลัก 5 ประการ ประกอบด้วย

- 1) การปรับโครงสร้างการผลิตสู่เศรษฐกิจฐานนวัตกรรม
- 2) การพัฒนาคนสำหรับโลกยุคใหม่
- 3) การมุ่งสู่สังคมแห่งโอกาสและความเป็นธรรม
- 4) การเปลี่ยนผ่านไปสู่ความยั่งยืน
- 5) การเสริมสร้างความสามารถของประเทศในการรับมือกับความเสี่ยงและการเปลี่ยนแปลงภายใต้บริบทโลกใหม่

ดังนั้น (ร่าง) แผนพัฒนาฯ ฉบับที่ 13 จึงได้กำหนดหมวดหมู่การพัฒนา จำนวน 13 ประการที่มีลักษณะเชิงบูรณาการ ซึ่งสามารถนำไปสู่การพัฒนาทั้งในด้านเศรษฐกิจ สังคม ทรัพยากรธรรมชาติและสิ่งแวดล้อมไปพร้อม ๆ กัน ทำให้หมวดหมู่แต่ละประการสามารถสนับสนุนเป้าหมายหลักได้มากกว่าหนึ่งข้อ โดยหมวดหมู่ทั้ง 13 ประการ แบ่งออกได้เป็น 4 มิติ ดังนี้

1) มิติภาคการผลิตและบริการเป้าหมาย

- หมวดหมู่ที่ 1 ไทยเป็นประเทศชั้นนำด้านสินค้าเกษตรและเกษตรแปรรูปมูลค่าสูง
- หมวดหมู่ที่ 2 ไทยเป็นจุดหมายของการท่องเที่ยวที่เน้นคุณภาพและความยั่งยืน
- หมวดหมู่ที่ 3 ไทยเป็นฐานการผลิตยานยนต์ไฟฟ้าที่สำคัญของโลก
- หมวดหมู่ที่ 4 ไทยเป็นศูนย์กลางทางการแพทย์และสุขภาพมูลค่าสูง
- หมวดหมู่ที่ 5 ไทยเป็นประตูการค้าการลงทุนและยุทธศาสตร์ทางโลจิสติกส์ที่สำคัญของภูมิภาค
- หมวดหมู่ที่ 6 ไทยเป็นศูนย์กลางด้านดิจิทัลและอุตสาหกรรมอิเล็กทรอนิกส์อัจฉริยะของอาเซียน

2) มิติโอกาสและความเสมอภาคทางเศรษฐกิจและสังคม

- หมวดหมู่ที่ 7 ไทยมีวิสาหกิจขนาดกลางและขนาดย่อมที่เข้มแข็ง มีศักยภาพสูง และสามารถแข่งขันได้
- หมวดหมู่ที่ 8 ไทยมีพื้นที่และเมืองอัจฉริยะที่น่าอยู่ ปลอดภัย เติบโตได้อย่างยั่งยืน
- หมวดหมู่ที่ 9 ไทยมีความยากจนข้ามรุ่นลดลง และคนไทยทุกคนมีความคุ้มครองทางสังคมที่เพียงพอ เหมาะสม

3) มิติความยั่งยืนของทรัพยากรธรรมชาติและสิ่งแวดล้อม

- หมวดหมู่ที่ 10 ไทยมีเศรษฐกิจหมุนเวียนและสังคมคาร์บอนต่ำ
- หมวดหมู่ที่ 11 ไทยสามารถลดความเสี่ยงและผลกระทบจากภัยธรรมชาติและการเปลี่ยนแปลงสภาพภูมิอากาศ

4) มิติปัจจัยผลักดันการพลิกโฉมประเทศ

หมวดหมู่ที่ 12 ไทยมีกำลังคนสมรรถนะสูง มุ่งเรียนรู้อย่างต่อเนื่อง ตอบโจทย์การพัฒนา
แห่งอนาคต

หมวดหมู่ที่ 13 ไทยมีภาครัฐที่ทันสมัย มีประสิทธิภาพ และตอบโจทย์ประชาชน

2.1.5 การพัฒนาที่ยั่งยืน (Sustainable Development)¹⁵

การพัฒนาที่ยั่งยืน (Sustainable Development) คือ แนวทางการพัฒนาที่ตอบสนองความต้องการของคนรุ่นปัจจุบัน โดยไม่ลดทอนความสามารถในการตอบสนอง ความต้องการของคนรุ่นหลัง (Brundtland Report, 1987) โดยการบรรลุการพัฒนาที่ยั่งยืน มีองค์ประกอบสำคัญ 3 ประการ ได้แก่ การเติบโตทางเศรษฐกิจ (Economic Growth) ความครอบคลุมทางสังคม (Social Inclusion) และการคุ้มครองสิ่งแวดล้อม (Environmental Protection)



ภาพ 4 17 เป้าหมายการพัฒนาที่ยั่งยืน, สำนักงานสภาพัฒนาการเศรษฐกิจและสังคมแห่งชาติ

¹⁵ ที่มา: สำนักงานสภาพัฒนาการเศรษฐกิจและสังคมแห่งชาติ, <https://sdgs.nesdc.go.th/>

ในการประชุมสมัชชาสหประชาชาติสมัยสามัญ ครั้งที่ 70 เมื่อวันที่ 25 กันยายน 2558 ณ สำนักงานใหญ่สหประชาชาติ ประเทศไทยและประเทศสมาชิกสหประชาชาติรวม 193 ประเทศ ร่วมลงนามรับรองวาระการพัฒนาที่ยั่งยืน ค.ศ. 2030 (2030 Agenda for Sustainable Development) ซึ่งเป็นกรอบการพัฒนาของโลกเพื่อร่วมกันบรรลุการพัฒนาทางสังคม เศรษฐกิจ และสิ่งแวดล้อมอย่างยั่งยืน โดยไม่ทิ้งใครไว้ข้างหลัง ภายในปี ค.ศ. 2030 โดยกำหนดให้มีเป้าหมายการพัฒนาที่ยั่งยืน (Sustainable Development Goals: SDGs) เป็นแนวทางให้แต่ละประเทศดำเนินการร่วมกัน

เป้าหมายการพัฒนาที่ยั่งยืน (SDGs) 17 เป้าหมาย ประกอบไปด้วย 169 เป้าหมายย่อย (SDG Targets) ที่มีความเป็นสากล เชื่อมโยงและเกื้อหนุนกัน และกำหนดให้มี 247 ตัวชี้วัด เพื่อใช้ติดตามและประเมินความก้าวหน้าของการพัฒนา โดยสามารถจัดกลุ่ม SDGs ตามปัจจัยที่เชื่อมโยงกันใน 5 มิติ (5P) ได้แก่

ภาพ 5 การจัดกลุ่ม SDGs ตามปัจจัยที่เชื่อมโยงกันใน 5 มิติ (5P)

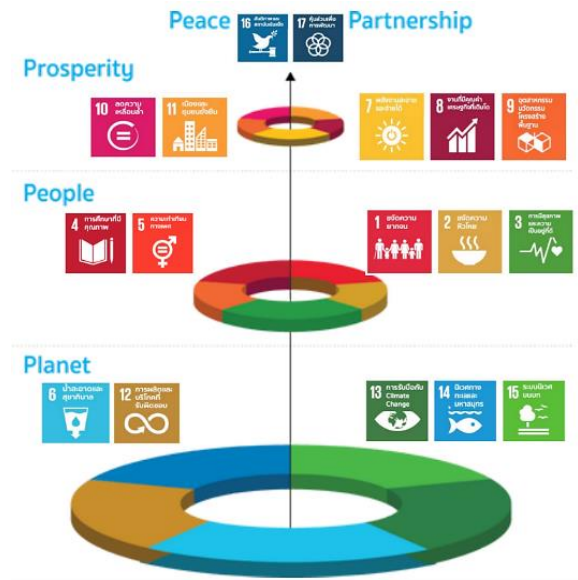

- 1) การพัฒนาคน (People) ให้ความสำคัญกับการขจัดปัญหาความยากจนและความหิวโหย และลดความเหลื่อมล้ำในสังคม ประกอบด้วย
 - เป้าหมายที่ 1: ขจัดความยากจน
 - เป้าหมายที่ 2: ยุติความหิวโหย บรรลุความมั่นคงทางอาหารและยกระดับโภชนาการสำหรับทุกคนในทุกวัย
 - เป้าหมายที่ 3: สร้างหลักประกันว่าคนมีชีวิตที่มีสุขภาพดีและส่งเสริมสวัสดิภาพสำหรับทุกคนในทุกวัย
 - เป้าหมายที่ 4: สร้างหลักประกันว่าทุกคนมีการศึกษาที่มีคุณภาพอย่างครอบคลุมและเท่าเทียม และสนับสนุนโอกาสในการเรียนรู้ตลอดชีวิต
 - เป้าหมายที่ 5: บรรลุความเท่าเทียมระหว่างเพศ และเสริมสร้างความเข้มแข็งให้แก่สตรีและเด็กหญิง
- 2) สิ่งแวดล้อม (Planet) ให้ความสำคัญกับการปกป้องและรักษาทรัพยากรธรรมชาติและสภาพภูมิอากาศเพื่อพลเมืองโลกรุ่นต่อไป ประกอบด้วย
 - เป้าหมายที่ 7: สร้างหลักประกันให้ทุกคนสามารถเข้าถึงพลังงานสมัยใหม่ที่ยั่งยืนในราคาที่พอเหมาะ
 - เป้าหมายที่ 8: ส่งเสริมการเติบโตทางเศรษฐกิจที่ต่อเนื่อง ครอบคลุม และยั่งยืน การจ้างงานเต็มที่ มีผลิตภาพ และการมีงานที่เหมาะสมสำหรับทุกคน
 - เป้าหมายที่ 9: สร้างโครงสร้างพื้นฐานที่มีความทนทาน ส่งเสริมการพัฒนาอุตสาหกรรมที่ครอบคลุมและยั่งยืน และส่งเสริมนวัตกรรม
 - เป้าหมายที่ 10: ลดความไม่เสมอภาคภายในประเทศและระหว่างประเทศ

- เป้าหมายที่ 11: ทำให้เมืองและการตั้งถิ่นฐานของมนุษย์มีความครอบคลุม ปลอดภัย มีภูมิคุ้มกันและยั่งยืน
- 3) เศรษฐกิจและความมั่งคั่ง (Prosperity) ส่งเสริมให้ประชาชนมีความเป็นอยู่ที่ดีและสอดคล้องกับธรรมชาติ ประกอบด้วย
- เป้าหมายที่ 6: สร้างหลักประกันว่าจะมีการจัดให้มีน้ำและสุขอนามัยสำหรับทุกคนและมีการบริหารจัดการที่ยั่งยืน
- เป้าหมายที่ 12: สร้างหลักประกันให้มีรูปแบบการผลิตและการบริโภคที่ยั่งยืน
- เป้าหมายที่ 13: เร่งต่อสู้กับการเปลี่ยนแปลงสภาพภูมิอากาศและผลกระทบที่เกิดขึ้น
- เป้าหมายที่ 14: อนุรักษ์และใช้ประโยชน์จากมหาสมุทร ทะเล และทรัพยากรทางทะเลอย่างยั่งยืนเพื่อการพัฒนาที่ยั่งยืน
- เป้าหมายที่ 15: ปกป้อง ฟื้นฟู และสนับสนุนการใช้ระบบนิเวศบนบกอย่างยั่งยืน จัดการป่าไม้อย่างยั่งยืนต่อสู้การกลายสภาพเป็นทะเลทราย หยุดการเสื่อมโทรมของที่ดินและฟื้นสภาพกลับมาใหม่ และหยุดการสูญเสียความหลากหลายทางชีวภาพ
- 4) สันติภาพและความยุติธรรม (Peace) ยึดหลักการอยู่ร่วมกันอย่างสันติ มีสังคมที่สงบสุขและไม่แบ่งแยก ประกอบด้วย
- เป้าหมายที่ 16: ส่งเสริมสังคมที่สงบสุขและครอบคลุมเพื่อการพัฒนาที่ยั่งยืน ให้ทุกคนเข้าถึงความยุติธรรมและสร้างสถาบันที่มีประสิทธิภาพลึบผิตชอบและครอบคลุมในทุกระดับ
- 5) ความเป็นหุ้นส่วนการพัฒนา (Partnership) ความร่วมมือของทุกภาคส่วนในการขับเคลื่อนวาระการพัฒนาที่ยั่งยืน ประกอบด้วย
- เป้าหมายที่ 17: เสริมความเข้มแข็งให้แก่กลไกการดำเนินงานและฟื้นฟูสภาพหุ้นส่วนความร่วมมือระดับโลกสำหรับการพัฒนาที่ยั่งยืน

2.1.6 (ร่าง) กรอบแผนพัฒนาภาคกลาง (พ.ศ. 2566 – 2570)¹⁶

(ร่าง) กรอบแผนพัฒนาภาคกลาง (พ.ศ. 2566 – 2570) มีเป้าหมายการพัฒนาที่มุ่งพัฒนาเศรษฐกิจให้เกิดการขยายตัวอย่างต่อเนื่องและยั่งยืน และเกิดการกระจายรายได้อย่างทั่วถึงทุกพื้นที่ ควบคู่กับคุณภาพชีวิตของประชาชนที่ดี

เป้าหมาย

- 1) อัตราการเจริญเติบโตทางเศรษฐกิจของภาคกลางขยายตัวเพิ่มขึ้น
- 2) สัมประสิทธิ์ความไม่เสมอภาค (Gini Coefficient) ในการกระจายรายได้ของภาคกลางลดลง

ประเด็นการพัฒนาเพื่อให้บรรลุผลตามทิศทางการพัฒนาภาคกลาง มีดังนี้

- 1) พัฒนาและยกระดับภาคกลางไปสู่การเป็นฐานอุตสาหกรรมขั้นสูงที่ใช้เทคโนโลยีและนวัตกรรมที่สามารถออกแบบและพัฒนาขึ้นเอง
- 2) พัฒนาและยกระดับภาคกลางไปสู่การเป็นแหล่งเกษตรสมัยใหม่และศูนย์รวบรวมและกระจายสินค้าเกษตรของประเทศ
- 3) พัฒนาแหล่งท่องเที่ยวที่สำคัญและแหล่งท่องเที่ยวชุมชนให้เข้าสู่ตลาดท่องเที่ยวคุณภาพ

¹⁶ ที่มา: https://www.nesdc.go.th/ewt_dl_link.php?nid=11684&filename=index

- 4) พัฒนาภาคกลางเป็นศูนย์กลางทางการแพทย์และสุขภาพมูลค่าสูง
- 5) พัฒนาการผลิตกำลังคนให้มีทักษะรองรับอุตสาหกรรมและบริการแห่งอนาคต
- 6) พัฒนาเมือง เขตเศรษฐกิจพิเศษชายแดนและเมืองชายแดน รวมทั้งพื้นที่ระเบียงเศรษฐกิจพิเศษภาคกลาง-ตะวันตก ให้เอื้อต่อการพัฒนาเศรษฐกิจและสังคมในอนาคต
- 7) พื้นฟูทรัพยากรธรรมชาติและแก้ไขปัญหาสิ่งแวดล้อม

2.1.7 แผนพัฒนากลุ่มจังหวัดภาคกลางปริณทล (นครปฐม นนทบุรี ปทุมธานี และสมุทรปราการ) พ.ศ. 2566 – 2570¹⁷

กลุ่มจังหวัดภาคกลางปริณทล ประกอบด้วย จังหวัดนครปฐม นนทบุรี ปทุมธานี และสมุทรปราการ มีวิสัยทัศน์ของกลุ่มจังหวัดภาคกลางปริณทล “กลุ่มจังหวัดอัจฉริยะที่ยั่งยืน (Smart and Sustainability Cluster)”

เป้าประสงค์รวม (Ultimate Goals)

เศรษฐกิจมั่นคง ประชาชนมั่งคั่ง และความสุขที่ยั่งยืน

ตำแหน่งการพัฒนา (Positioning)

- สิ่งแวดล้อมสะอาด
- ฐานการผลิตสินค้าและบริการมูลค่าสูง
- คน ชุมชนมีคุณภาพ

ประเด็นการพัฒนากลุ่มจังหวัด

- ประเด็นการพัฒนาที่ 1 : พัฒนาระบบการผลิตภาคการเกษตร อุตสาหกรรมและพาณิชยกรรมด้วยระบบธุรกิจเกษตรอัจฉริยะ
- ประเด็นการพัฒนาที่ 2 : พัฒนาโครงสร้างพื้นฐานระบบโลจิสติกส์ และระบบป้องกันบรรเทาพิบัติภัย
- ประเด็นการพัฒนาที่ 3 : พัฒนาคุณภาพชีวิตสู่สังคมน่าอยู่
- ประเด็นการพัฒนาที่ 4 : พัฒนาและส่งเสริมการท่องเที่ยวเชื่อมโยงวัฒนธรรมที่หลากหลาย

2.1.8 (ร่าง) แผนพัฒนาจังหวัดปทุมธานี พ.ศ. 2566 – 2570¹⁸

(ร่าง) แผนพัฒนาจังหวัดปทุมธานี (พ.ศ. 2566 – 2570) จัดทำขึ้นเพื่อให้จังหวัดปทุมธานี มีทิศทาง การดำเนินงานที่ชัดเจน สอดคล้องเชื่อมโยงกับยุทธศาสตร์ชาติ แผนแม่บทภายใต้ยุทธศาสตร์ชาติ แผนการปฏิรูป ประเทศ แผนพัฒนาเศรษฐกิจและสังคมแห่งชาติ นโยบายรัฐบาล แผนรายสาขาต่าง ๆ ข้อเสนอการนายกรัฐมนตรี แผนพัฒนาภาค และบริบทที่เกี่ยวข้อง รวมทั้งใช้เป็นแนวทางในการขับเคลื่อน การดำเนินงาน และการติดตามประเมินผลได้อย่างมีประสิทธิภาพและบรรลุผลสัมฤทธิ์ ซึ่งได้มีการกำหนด เป้าหมายการพัฒนา พันธกิจ ประเด็นการพัฒนา เป้าประสงค์ ตัวชี้วัดความสำเร็จตามเป้าหมายการพัฒนา และแนวทางการพัฒนาจังหวัด

¹⁷ ที่มา: <http://centralnpt.com/Content/pdf/Plan66.pdf>

¹⁸ ที่มา: สำนักงานจังหวัดปทุมธานี ยังไม่เผยแพร่

เป้าหมายการพัฒนาจังหวัด : ปทุมธานี เมืองน่าอยู่ ศูนย์กลางธุรกิจบริการ และฐานการผลิตสินค้าและบริการที่มีมูลค่าสูง

ประเด็นการพัฒนาจังหวัดปทุมธานี

- 1) พัฒนาสภาพแวดล้อมเมืองให้น่าอยู่ เอื้อต่อการขยายตัวทางเศรษฐกิจและสังคม
- 2) ยกระดับการผลิต ภาคการเกษตร อุตสาหกรรม และบริการให้มีมูลค่าสูงได้มาตรฐานสู่ตลาดโลก
- 3) พัฒนาและยกระดับการท่องเที่ยวเชื่อมโยงธุรกิจและมาตรฐานบริการ
- 4) พัฒนาและเสริมสร้างศักยภาพคนและชุมชนให้มีคุณภาพรองรับการเปลี่ยนแปลงโครงสร้างประชากรและสังคม

2.2 การวิเคราะห์ประเด็นการพัฒนาจังหวัดภายใต้แผนพัฒนาจังหวัดที่เป็นปัจจุบัน ที่สอดคล้องกับนโยบายและยุทธศาสตร์ต่าง ๆ ที่เกี่ยวข้องกับการพัฒนาในระดับจังหวัด

สำนักงานสถิติจังหวัดในฐานะฝ่ายเลขานุการคณะกรรมการสถิติระดับจังหวัดได้ดำเนินการหารือร่วมกับสำนักงานจังหวัดเกี่ยวกับการวิเคราะห์ประเด็นการพัฒนาจังหวัดที่สอดคล้องกับนโยบายและยุทธศาสตร์ต่าง ๆ ที่เกี่ยวข้องกับการพัฒนาในระดับจังหวัด สามารถสรุปความสอดคล้องเชื่อมโยงระหว่างประเด็นยุทธศาสตร์การพัฒนา และตัวชี้วัดของจังหวัดปทุมธานี กับประเด็นหมุดหมายและตัวชี้วัดตาม (ร่าง) แผนพัฒนาฯ ฉบับที่ 13 แสดงได้ดังตารางต่อไปนี้

ตาราง 1 ความสอดคล้องระหว่างประเด็นหมุดหมายตาม (ร่าง) แผนพัฒนาเศรษฐกิจและสังคมแห่งชาติ ฉบับที่ 13 และประเด็นการพัฒนาจังหวัดของแผนพัฒนาจังหวัดฯ

ประเด็นหมุดหมาย (ร่าง) แผนฯ 13	ประเด็นการพัฒนาจังหวัด
1. ไทยเป็นประเทศชั้นนำด้านสินค้าเกษตรและเกษตรแปรรูปมูลค่าสูง	2. ยกระดับการผลิต ภาคการเกษตร อุตสาหกรรม และบริการให้มีมูลค่าสูงได้ มาตรฐานสู่ตลาดโลก
2. ไทยเป็นจุดหมายของการท่องเที่ยวที่เน้นคุณภาพและ ความยั่งยืน	3. พัฒนาและยกระดับการท่องเที่ยวเชื่อมโยง ธุรกิจและมาตรฐานบริการ
3. ไทยเป็นฐานการผลิตยานยนต์ไฟฟ้าที่สำคัญของโลก	-
4. ไทยเป็นศูนย์กลางทางการแพทย์และสุขภาพมูลค่าสูง	-
5. ไทยเป็นประตูการค้าการลงทุนและยุทธศาสตร์ทาง โลจิสติกส์ที่สำคัญของภูมิภาค	
6. ไทยเป็นศูนย์กลางด้านดิจิทัลและอุตสาหกรรม อิเล็กทรอนิกส์อัจฉริยะของอาเซียน	-
7. ไทยมีวิสาหกิจขนาดกลางและขนาดย่อมที่เข้มแข็ง มีศักยภาพสูง และสามารถแข่งขันได้	-
8. ไทยมีพื้นที่และเมืองอัจฉริยะที่น่าอยู่ ปลอดภัย เติบโต ได้อย่างยั่งยืน	1. พัฒนาสภาพแวดล้อมเมืองให้น่าอยู่ เอื้อต่อ การขยายตัวทางเศรษฐกิจและสังคม
9. ไทยมีความยากจนข้ามรุ่นลดลง และคนไทยทุกคนมี ความคุ้มครองทางสังคมที่เพียงพอ เหมาะสม	
10. ไทยมีเศรษฐกิจหมุนเวียนและสังคมคาร์บอนต่ำ	
11. ไทยสามารถลดความเสี่ยงและผลกระทบจากภัย ธรรมชาติและการเปลี่ยนแปลงสภาพภูมิอากาศ	-
12. ไทยมีกำลังคนสมรรถนะสูง มุ่งเรียนรู้อย่างต่อเนื่อง ตอบโจทย์การพัฒนาแห่งอนาคต	4. พัฒนาและเสริมสร้างศักยภาพคนและชุมชน ให้มีคุณภาพรองรับการเปลี่ยนแปลงโครงสร้าง ประชากรและสังคม
13. ไทยมีภาครัฐที่ทันสมัย มีประสิทธิภาพ และตอบโจทย์ ประชาชน	-

ตาราง 2 ตัวชี้วัดตาม (ร่าง) แผนพัฒนาเศรษฐกิจและสังคมแห่งชาติ ฉบับที่ 13 และความสอดคล้องระหว่างตัวชี้วัดตามแผนพัฒนาจังหวัดฯ

ตัวชี้วัด (ร่าง) แผนพัฒนาฯ ฉบับที่ 13	ตัวชี้วัดของจังหวัดปทุมธานี
1.1 มลพิษทางอากาศ (ฝุ่นละอองที่มีขนาดเล็กกว่า 2.5 ครอน) และปริมาณการปล่อยก๊าซเรือนกระจกในภาคคมนาคมขนส่งลดลงร้อยละ 4 ต่อปี	1. ระดับความสำเร็จของการดำเนินการพัฒนาพื้นที่อุตสาหกรรมเข้าสู่เมืองอุตสาหกรรมเชิงนิเวศ
1.2 คะแนนดัชนีสมรรถนะด้านสิ่งแวดล้อมดีขึ้น ติดอันดับ 1 ใน 4 ของประเทศในภูมิภาคเอเชียตะวันออกเฉียงใต้ โดยมีคะแนนไม่น้อยกว่า 55 คะแนน ในปี 2570	
1.3 สัดส่วนของการใช้พลังงานทดแทนต่อปริมาณการใช้พลังงานขั้นสุดท้ายเพิ่มขึ้นไม่น้อยกว่า ร้อยละ 24 ภายในปี 2570	
1.4 การบริโภควัสดุในประเทศมีปริมาณลดลงไม่น้อยกว่าร้อยละ 25 ในปี 2570	2. ร้อยละของปริมาณขยะมูลฝอยชุมชนได้รับการกำจัดอย่างถูกต้อง
1.5 ดัชนีการหมุนเวียนวัสดุสำหรับผลิตภัณฑ์เป้าหมาย (พลาสติก, วัสดุก่อสร้าง, เกษตร-อาหาร) เพิ่มขึ้นไม่น้อยกว่าร้อยละ 10 ในปี 2570)	
1.6 การนำขยะกลับมาใช้ประโยชน์ใหม่เพิ่มขึ้น โดยมีอัตราการนำขยะกลับมาใช้ใหม่ของประเทศไม่ต่ำกว่า ร้อยละ 40 ของปริมาณขยะที่นำกลับมาใช้ใหม่ได้ภายในปี 2570	
1.7 ปริมาณขยะต่อหัวในปี 2570 ลดลงจากปี 2560 ร้อยละ 10	
1.8 เมืองน่าอยู่อย่างยั่งยืนมีจำนวนมากขึ้น	3. ร้อยละของคดีการเกิดอุบัติเหตุจราจรทางบก ลดลง
1.9 ผลิตภัณฑ์มวลรวมในประเทศสาขาเกษตรเติบโต ร้อยละ 4.5 ต่อปี	4. ร้อยละของจำนวนแปลงฟาร์มที่ได้รับการรับรองมาตรฐานแปลงฟาร์ม GAP
1.10 รายได้สุทธิต่อครัวเรือนเกษตรกร ไม่ต่ำกว่า 537,000 บาทต่อครัวเรือน เมื่อสิ้นสุดแผนพัฒนาฯ ฉบับที่ 13	5. อัตราการขยายตัวของผลิตภัณฑ์มวลรวม สาขาการเกษตรเพิ่มขึ้น
1.11 พื้นที่ทำเกษตรกรรมยั่งยืน เพิ่มขึ้นเป็น 10 ล้านไร่ เมื่อสิ้นสุดแผนพัฒนาฯ ฉบับที่ 13	6. อัตราการขยายตัวของผลิตภัณฑ์มวลรวม ภาคอุตสาหกรรม สาขาการค้า และบริการเพิ่มขึ้น
1.12 พื้นที่เพาะปลูกพืชที่ไม่เหมาะสมลดลงร้อยละ 10 เมื่อสิ้นสุดแผนพัฒนาฯ ฉบับที่ 13	

ตัวชี้วัด (ร่าง) แผนพัฒนาฯ ฉบับที่ 13	ตัวชี้วัดของจังหวัดปทุมธานี
1.13 ภาคเกษตรมีผลิตภาพการผลิตรวม (TFP) เฉลี่ยร้อยละ 1.5 เมื่อสิ้นสุดแผนพัฒนาฯ ฉบับที่ 13	
1.14 มีตลาดกลางสินค้าเกษตรภูมิภาคในภาคเหนือ 2 แห่ง ภาคตะวันออกเฉียงเหนือ 2 แห่ง ภาคใต้ 2 แห่ง ภาคกลาง 1 แห่ง และภาคตะวันออก 1 แห่ง เมื่อสิ้นสุดแผนพัฒนาฯ ฉบับที่ 13	
1.15 จำนวนสหกรณ์ภาคเกษตรในชั้นที่ 1 ตามเกณฑ์การจัดระดับความเข้มแข็งสหกรณ์เพิ่มขึ้นอย่างน้อยร้อยละ 18 เมื่อสิ้นสุดแผนพัฒนาฯ ฉบับที่ 13	
1.16 จำนวนกลุ่มเกษตรกรในชั้นที่ 1 ตามเกณฑ์การจัดระดับความเข้มแข็งกลุ่มเกษตรกรเพิ่มขึ้น อย่างน้อยร้อยละ 6 เมื่อสิ้นสุดแผนพัฒนาฯ ฉบับที่ 13	
1.17 นักท่องเที่ยวชาวไทยและชาวต่างชาติมีค่าใช้จ่ายต่อวันเพิ่มขึ้นเฉลี่ยร้อยละ 10 ต่อปี	7. ร้อยละของรายได้ด้านการท่องเที่ยวของผู้เยี่ยมเยือนชาวไทยเพิ่มขึ้น
1.18 อันดับดัชนีชี้วัดความสามารถด้านการท่องเที่ยวดีขึ้น โดยมีอันดับรวมไม่สูงกว่าอันดับที่ 25 ด้านความปลอดภัยและการรักษาความปลอดภัยไม่สูงกว่าอันดับที่ 50 ด้านความยั่งยืนด้านสิ่งแวดล้อมไม่สูงกว่าอันดับที่ 50 ด้านสุขภาพและสุขอนามัยไม่สูงกว่าอันดับที่ 50 และด้านทรัพยากรทางวัฒนธรรมและการท่องเที่ยวเชิงธุรกิจ ไม่สูงกว่าอันดับที่ 25	
1.19 ระดับความพึงพอใจของนักท่องเที่ยวเพิ่มขึ้น 0.05 คะแนนต่อปี	
1.20 จำนวนนักท่องเที่ยวกลุ่มเดินทางซ้ำ เพิ่มขึ้นเฉลี่ยร้อยละ 15 ต่อปี	
1.21 รายได้จากการท่องเที่ยวเมืองท่องเที่ยวรองเฉลี่ยทุกเมืองเพิ่มขึ้นร้อยละ 10 ต่อปี (ค่าเฉลี่ยถ่วงน้ำหนักของเมืองรองทั้งหมด)	
1.22 รายได้จากนักท่องเที่ยวชาวไทยเพิ่มขึ้นร้อยละ 10 ต่อปี	
1.23 ผู้ประกอบการและแหล่งท่องเที่ยวได้รับมาตรฐานการท่องเที่ยวไทยเพิ่มขึ้นร้อยละ 10 ต่อปี	
1.24 ชุมชนท่องเที่ยวได้รับมาตรฐานการท่องเที่ยวโดยชุมชนเพิ่มขึ้นไม่น้อยกว่าปีละ 50 ชุมชน	
1.25 มีชุมชนที่เป็นวิสาหกิจเพื่อสังคมเพิ่มขึ้นเฉลี่ยปีละ 50 ชุมชน	8. ร้อยละที่เพิ่มขึ้น ของมูลค่าการจำหน่ายผลิตภัณฑ์ชุมชน

ตัวชี้วัด (ร่าง) แผนพัฒนาฯ ฉบับที่ 13	ตัวชี้วัดของจังหวัดปทุมธานี
1.26 จำนวนสหกรณ์ภาคเกษตรในชั้นที่ 1 ตามเกณฑ์การจัดระดับความเข้มแข็งสหกรณ์เพิ่มขึ้นอย่างน้อยร้อยละ 18 เมื่อสิ้นสุดแผนพัฒนาฯ ฉบับที่ 13	
1.27 จำนวนกลุ่มเกษตรกรในชั้นที่ 1 ตามเกณฑ์การจัดระดับความเข้มแข็งกลุ่มเกษตรกรเพิ่มขึ้น อย่างน้อยร้อยละ 6 เมื่อสิ้นสุดแผนพัฒนาฯ ฉบับที่ 13	
1.28 จำนวนวิสาหกิจชุมชนในระดับดี ตามเกณฑ์การจัดระดับความเข้มแข็งวิสาหกิจชุมชนเพิ่มขึ้น อย่างน้อยร้อยละ 35 เมื่อสิ้นสุดแผนพัฒนาฯ ฉบับที่ 13	
1.29 รายได้เฉลี่ยต่อประชากรในทุกภาคเพิ่มขึ้น	9. รายได้เฉลี่ยครัวเรือนเพิ่มขึ้น
1.30 สัมประสิทธิ์ความไม่เสมอภาคในการกระจายรายได้ของภาค ต่ำกว่าสัมประสิทธิ์ความไม่เสมอภาคของประเทศ	10. ร้อยละผู้สูงอายุที่มีศักยภาพ มีงานทำและรายได้เหมาะสม
1.31 สัดส่วนผู้มีงานทำในแต่ละภาคเพิ่มสูงขึ้นกว่า สัดส่วนผู้มีงานทำของภาคในปี 2563 ยกเว้น กรุงเทพมหานครมีสัดส่วนผู้มีงานทำไม่เกินร้อยละ 13 ของจำนวนผู้มีงานทำทั้งหมด	
1.32 ทุกครัวเรือนที่มีสถานะยากจนข้ามรุ่นในปี 2566 หลุดพ้นจากความยากจนข้ามรุ่นภายในปี 2570	
1.33 ดัชนีรวมของความคุ้มครองทางสังคมมีค่าไม่ต่ำกว่า 100 โดยดัชนีรวมของความคุ้มครองทางสังคมประกอบด้วย 3 มิติ โดยมีตัวชี้วัดในแต่ละมิติ	
1.34 ผลผลิตภาพแรงงานเพิ่มขึ้นไม่ต่ำกว่าร้อยละ 4 ต่อปี	
1.35 จำนวนผู้สูงอายุที่ประสบปัญหาความยากจนหลายมิติลดลงร้อยละ 20 ของจำนวนผู้สูงอายุที่ยากจนต่อปี	
1.36 กลุ่มประชากรอายุ 15 – 24 ปี ที่ไม่ได้เรียน ไม่ได้ทำงาน หรือไม่ได้ฝึกอบรม ไม่เกินร้อยละ 5 เมื่อสิ้นแผนฯ	

นอกจากนี้ฝ่ายเลขานุการคณะกรรมการสถิติระดับจังหวัดได้ประชุมหารือร่วมกับสำนักงานจังหวัดได้สรุปความสอดคล้องเชื่อมโยงระหว่างประเด็นการพัฒนาจังหวัดภายใต้แผนพัฒนาจังหวัดที่เป็นปัจจุบัน ที่สอดคล้องกับนโยบายและยุทธศาสตร์ต่าง ๆ ที่เกี่ยวข้องกับการพัฒนาในระดับจังหวัด ดังภาคผนวก ก

ตาราง 3 การวิเคราะห์ประเด็นการพัฒนาจังหวัดภายใต้แผนพัฒนาจังหวัดที่เป็นปัจจุบัน ที่สอดคล้องกับยุทธศาสตร์ชาติ (พ.ศ. 2561 – 2580)

ยุทธศาสตร์/ประเด็นการพัฒนาภายใต้ยุทธศาสตร์ชาติ (พ.ศ. 2561-2580)					
ยุทธศาสตร์ด้านการสร้าง ความสามารถในการ แข่งขัน เป้าหมาย : ประเทศไทยมี ขีดความสามารถในการ แข่งขันสูงขึ้น	ยุทธศาสตร์ด้านการพัฒนา และเสริมสร้างศักยภาพ ทรัพยากรมนุษย์ เป้าหมาย : สังคมไทยมี สภาพแวดล้อมที่เอื้อและ สนับสนุนต่อการพัฒนาคน ตลอดช่วงชีวิต	ยุทธศาสตร์ชาติด้านการ สร้างโอกาสและความ เสมอภาคทางสังคม เป้าหมาย : เพิ่มขีด ความสามารถของชุมชน ท้องถิ่นในการพัฒนา การ พึ่งพาตนเองและการจัดการ ตนเองเพื่อสร้างสังคม คุณภาพ	ยุทธศาสตร์ชาติด้านการ พัฒนาและเสริมสร้าง ศักยภาพทรัพยากรมนุษย์ เป้าหมาย : สังคมไทยมี สภาพแวดล้อมที่เอื้อ และสนับสนุนต่อการพัฒนา คนตลอดช่วงชีวิต	ยุทธศาสตร์ชาติด้านการสร้าง การเติบโตบนคุณภาพชีวิตที่ เป็นมิตรกับสิ่งแวดล้อม เป้าหมาย : 1) อนุรักษ์และรักษา ทรัพยากรธรรมชาติสิ่งแวดล้อม และวัฒนธรรม ให้คนรุ่นต่อไปได้ ใช้อย่างยั่งยืนมีสมดุล 2) ใช้ ประโยชน์และสร้างการเติบโต บนฐานทรัพยากรธรรมชาติและ สิ่งแวดล้อมให้สมดุลภายในขีด ความสามารถของระบบนิเวศ	ยุทธศาสตร์ชาติด้านการ ปรับสมดุลและพัฒนา ระบบการบริหารจัดการ ภาครัฐ เป้าหมาย : ภาครัฐมี วัฒนธรรมการทำงานที่มุ่ง ผลสัมฤทธิ์ และ ผลประโยชน์ส่วนรวม ตอบสนองความต้องการ ของประชาชนได้อย่าง สะดวก รวดเร็ว โปร่งใส

ตาราง 4 การวิเคราะห์ประเด็นการพัฒนาจังหวัดภายใต้แผนพัฒนาจังหวัดที่เป็นปัจจุบัน ที่สอดคล้องกับแผนแม่บทภายใต้ยุทธศาสตร์ชาติ

แผนแม่บทภายใต้ยุทธศาสตร์ชาติ				
ประเด็นการเกษตร ตัวชี้วัด : อัตราการขยายตัวของ ผลิตภัณฑ์มวลรวม ในประเทศสาขา เกษตร (เฉลี่ยร้อยละ)	ประเด็น อุตสาหกรรมและ บริการแห่งอนาคต ตัวชี้วัด : อัตราการขยายตัวของผลิ ภาพการผลิตของ ภาคอุตสาหกรรม (เฉลี่ยร้อยละ)	การพัฒนาพื้นที่และเมืองน่าอยู่ อัจฉริยะ ตัวชี้วัด : อัตราการเจริญเติบโต ทางเศรษฐกิจของจังหวัด ตัวชี้วัด : มูลค่าการลงทุนใน เมืองอัจฉริยะที่เพิ่มขึ้น	ประเด็นการท่องเที่ยว ตัวชี้วัด : อัตราการขยายตัวของรายได้ จากการท่องเที่ยวเชิงสร้างสรรค์ และวัฒนธรรม (เฉลี่ยร้อยละ) อัตราการขยายตัวของรายได้ จากการท่องเที่ยวเชิงธุรกิจ (เฉลี่ยร้อยละ)	ประเด็นการพัฒนาศักยภาพคนตลอดช่วงชีวิต ตัวชี้วัด : ดัชนีการพัฒนามนุษย์ (ค่าคะแนน) ประเด็นการเติบโตอย่างยั่งยืน ตัวชี้วัด : สัดส่วนพื้นที่สีเขียวทุกประเภท ได้แก่ พื้นที่เป็นป่า ธรรมชาติ พื้นที่ป่าเศรษฐกิจ เพื่อการใช้ประโยชน์ พื้นที่สี เขียวในเมืองและชนบท รวมทั้งป่าในเมืองและชุมชนเพื่อ การเรียนรู้พักผ่อนหย่อนใจ (ร้อยละของพื้นที่ทั้งประเทศ)

ตาราง 5 การวิเคราะห์ประเด็นการพัฒนาจังหวัดภายใต้แผนพัฒนาจังหวัดที่เป็นปัจจุบัน ที่สอดคล้องกับแผนการปฏิรูปประเทศ 13 ด้าน

แผนการปฏิรูปประเทศ 13 ด้าน		
ด้านเศรษฐกิจ เป้าหมาย: ยกระดับศักยภาพทางเศรษฐกิจของประเทศ	ด้านสังคม เป้าหมาย: ชุมชนในเขตเมืองมีความเข้มแข็งและมีโอกาสในการเข้าถึงสวัสดิการภาครัฐอย่างเท่าเทียม อันจะนำไปสู่ความเสมอภาคในสังคม	ด้านทรัพยากรธรรมชาติและสิ่งแวดล้อม เป้าหมาย: สิ่งแวดล้อมได้รับการดูแลรักษาอย่างเป็นระบบและมีประสิทธิภาพ เพื่อลดมลพิษและผลกระทบต่อสุขภาพของประชาชน และระบบนิเวศ/ทรัพยากรธรรมชาติได้รับการรักษาและฟื้นฟูให้มีความสมบูรณ์และยั่งยืนเป็นฐานการพัฒนาประเทศทั้งทางเศรษฐกิจ สังคม และสิ่งแวดล้อม

ตาราง 6 การวิเคราะห์ประเด็นการพัฒนาจังหวัดภายใต้แผนพัฒนาจังหวัดที่เป็นปัจจุบัน ที่สอดคล้องกับ (ร่าง) แผนพัฒนาเศรษฐกิจและสังคมแห่งชาติ ฉบับที่ 13

(ร่าง) แผนพัฒนาเศรษฐกิจและสังคมแห่งชาติ ฉบับที่ 13			
หมวดหมู่ที่ 1 ไทยเป็นประเทศชั้นนำด้านสินค้าเกษตรและเกษตรแปรรูปมูลค่าสูง	หมวดหมู่ที่ 2 ไทยเป็นจุดหมายของการท่องเที่ยวที่เน้นคุณภาพและความยั่งยืน	หมวดหมู่ที่ 8 ไทย มีพื้นที่และเมืองหลักของภูมิภาคที่มีความเจริญทางเศรษฐกิจ ทันสมัย และน่าอยู่	หมวดหมู่ที่ 12 ไทยมีกำลังคนสมรรถนะสูง มุ่งเรียนรู้อย่างต่อเนื่อง ตอบโจทย์การพัฒนาแห่งอนาคต

ตาราง 7 การวิเคราะห์ประเด็นการพัฒนาจังหวัดภายใต้แผนพัฒนาจังหวัดที่เป็นปัจจุบัน ที่สอดคล้องกับเป้าหมายการพัฒนาที่ยั่งยืน (SDGs)

เป้าหมายการพัฒนาที่ยั่งยืน (SDGs)					
<p>เป้าหมาย (Goals) 3 มีชีวิตที่มีสุขภาพดีและส่งเสริมสวัสดิภาพทุกคนในทุกวัย</p> <p>เป้าประสงค์ (Targets) 3.6 ลดจำนวนการตายและบาดเจ็บจากอุบัติเหตุทางถนนทั่วโลกครึ่งหนึ่ง ภายในปี 2563</p>	<p>เป้าหมาย (Goals) 8 งานที่มีคุณค่าและการเติบโตทางเศรษฐกิจ</p> <p>เป้าประสงค์ (Targets) 8.1 ทำให้การเติบโตทางเศรษฐกิจต่อหัวประชากรมีความยั่งยืนตามบริบทของประเทศ โดยเฉพาะอย่างยิ่ง ให้ผลิตภัณฑ์มวลรวมในประเทศของประเทศไทยพัฒนาน้อยที่สุด มีการขยายตัวอย่างน้อยร้อยละ 7 ต่อปี</p> <p>เป้าประสงค์ (Targets) 8.9 ออกแบบและใช้นโยบายเพื่อส่งเสริมการท่องเที่ยวที่ยั่งยืนซึ่งช่วยสร้างงานและส่งเสริมวัฒนธรรมและผลิตภัณฑ์ท้องถิ่นภายในปี พ.ศ. 2573</p>	<p>เป้าหมาย (Goals) 9 โครงสร้างพื้นฐาน นวัตกรรม และอุตสาหกรรม</p> <p>เป้าประสงค์ (Targets) 9.2 ส่งเสริมการพัฒนาอุตสาหกรรมที่ครอบคลุมและยั่งยืน และภายในปี พ.ศ. 2573 ให้เพิ่มส่วนแบ่งของภาคอุตสาหกรรมในการจ้างงานและผลิตภัณฑ์มวลรวมของประเทศ โดยให้เป็นไปตามบริบทของประเทศ และให้เพิ่มส่วนแบ่งขึ้นเป็น 2 เท่า ในประเทศพัฒนาน้อยที่สุด</p> <p>เป้าประสงค์ Targets 9.4 ยกระดับโครงสร้างพื้นฐานและปรับปรุงอุตสาหกรรมเพื่อให้เกิดความยั่งยืน โดยเพิ่มประสิทธิภาพการใช้ทรัพยากรและการใช้เทคโนโลยีและกระบวนการทางอุตสาหกรรมที่สะอาดและเป็นมิตรต่อสิ่งแวดล้อมมากขึ้น โดยทุกประเทศดำเนินการตามขีดความสามารถของแต่ละประเทศ ภายในปี 2573</p> <p>เป้าประสงค์ Targets 9.5 เพิ่มทุนการวิจัยทางวิทยาศาสตร์ ยกระดับขีดความสามารถทางเทคโนโลยีของภาคอุตสาหกรรมในทุกประเทศ โดยเฉพาะในประเทศกำลังพัฒนา และให้ภายในปี 2573 มีการส่งเสริมนวัตกรรมและให้เพิ่มจำนวนผู้ทำงานวิจัยและพัฒนา ต่อประชากร 1 ล้านคน และการใช้จ่ายในภาคสาธารณะและเอกชนในการวิจัยและพัฒนาให้เพิ่มมากขึ้น</p>	<p>เป้าหมาย (Goals) 10 ลดความเหลื่อมล้ำ</p> <p>เป้าประสงค์ (Targets) 10.2 เสริมสร้างศักยภาพและส่งเสริมความครอบคลุมทางสังคม เศรษฐกิจ และการเมืองสำหรับทุกคน โดยไม่คำนึงถึงอายุ เพศ ความพิการ เชื้อชาติ ชาติพันธุ์ แหล่งกำเนิด ศาสนา สถานะทางเศรษฐกิจหรืออื่น ๆ ภายในปี พ.ศ. 2573</p>	<p>เป้าหมาย (Goals) 11 ทำให้เมืองมีความปลอดภัย พร้อมรับการเปลี่ยนแปลงและยั่งยืน</p> <p>เป้าประสงค์ (Targets) 11.2 จัดให้มีการเข้าถึงระบบคมนาคมขนส่งที่ยั่งยืน เข้าถึงได้ ปลอดภัย ในราคาที่สามารถจ่ายได้ สำหรับทุกคน</p> <p>พัฒนาความปลอดภัยทางถนน โดยการขยายการขนส่งสาธารณะ และคำนึงเป็นพิเศษถึงกลุ่มคนที่อยู่ในสถานการณ์ที่เปราะบาง ผู้หญิง เด็ก ผู้มีความบกพร่องทางร่างกาย และผู้สูงอายุ ภายในปี 2573</p> <p>เป้าประสงค์ (Targets) 11.a สนับสนุนการเชื่อมโยงทางเศรษฐกิจ สังคม และสิ่งแวดล้อมในทางบก ระหว่างพื้นที่เมือง รอบเมือง และชนบท โดยการเสริมความแข็งแกร่งของการวางแผนการพัฒนาในระดับชาติและระดับภูมิภาค</p>	<p>เป้าหมาย (Goals) 12 ทำให้เมืองมีความปลอดภัย พร้อมรับการเปลี่ยนแปลงและยั่งยืน</p> <p>เป้าประสงค์ (Targets) 12.b สนับสนุนประเทศกำลังพัฒนาในการเสริมความแข็งแกร่งของขีดความสามารถด้านวิทยาศาสตร์และเทคโนโลยีที่จะขับเคลื่อนไปสู่รูปแบบการผลิตและการบริโภคที่ยั่งยืนยิ่งขึ้น</p>

ตาราง 8 การวิเคราะห์ประเด็นการพัฒนาจังหวัดภายใต้แผนพัฒนาจังหวัดที่เป็นปัจจุบัน ที่สอดคล้องกับ (ร่าง) กรอบแผนพัฒนาภาคกลาง (พ.ศ. 2566 – 2570)

(ร่าง) กรอบแผนพัฒนาภาคกลาง (พ.ศ. 2566 – 2570)					
1) พัฒนากรุงเทพฯ เป็นมหานครทันสมัยระดับโลก ควบคู่กับการพัฒนาคุณภาพชีวิตและแก้ไขปัญหาสิ่งแวดล้อมเมือง	2) พัฒนาคุณภาพแหล่งท่องเที่ยวที่มีชื่อเสียงระดับนานาชาติและสร้างความเชื่อมโยงเพื่อกระจายการท่องเที่ยวทั่วทั้งภาค	3) ยกระดับการผลิตสินค้าเกษตรและอุตสาหกรรมโดยใช้นวัตกรรม เทคโนโลยี และความคิดสร้างสรรค์ เพื่อให้สามารถแข่งขันได้อย่างยั่งยืน	4) บริหารจัดการน้ำและทรัพยากรธรรมชาติเพื่อแก้ไขปัญหา น้ำท่วมภัยแล้ง และคงความสมดุลของระบบนิเวศอย่างยั่งยืน	5) เปิดประตูการค้า การลงทุน และการท่องเที่ยว เชื่อมโยงเขตเศรษฐกิจพิเศษทวาย-ภาคกลาง-เขตพัฒนาพิเศษภาคตะวันออก	6) พัฒนาความเชื่อมโยงเศรษฐกิจและสังคมกับทุกภาคเพื่อเสริมสร้างเสถียรภาพและลดความเหลื่อมล้ำ ภายในประเทศ

ตาราง 9 การวิเคราะห์ประเด็นการพัฒนาจังหวัดภายใต้แผนพัฒนาจังหวัดที่เป็นปัจจุบัน ที่สอดคล้องกับ แผนพัฒนากลุ่มจังหวัดภาคกลางปริมณฑล (พ.ศ. 2566 – 2570)

แผนพัฒนากลุ่มจังหวัดภาคกลางปริมณฑล (พ.ศ. 2566 – 2570)			
1. พัฒนาระบบการผลิตภาคการเกษตร อุตสาหกรรมและพาณิชยกรรมด้วยระบบธุรกิจเกษตรอัจฉริยะ	2. พัฒนาโครงสร้างพื้นฐานระบบโลจิสติกส์ และระบบป้องกันบรรเทาภัยพิบัติภัย	4. พัฒนาและส่งเสริมการท่องเที่ยวเชื่อมโยงวัฒนธรรมที่หลากหลาย	3. พัฒนาคุณภาพชีวิตสู่สังคมน่าอยู่

ตาราง 10 การวิเคราะห์ประเด็นการพัฒนาจังหวัด ภายใต้แผนพัฒนาจังหวัดที่เป็นปัจจุบัน ที่สอดคล้องกับนโยบายและยุทธศาสตร์ต่าง ๆ ที่เกี่ยวข้องกับแผนพัฒนาจังหวัดปทุมธานี (พ.ศ. 2566 – 2570)

แผนพัฒนาจังหวัดปทุมธานี (พ.ศ. 2566 – 2570)			
<p>ประเด็นการพัฒนา</p> <p>1. พัฒนาสภาพแวดล้อมเมืองให้น่าอยู่เอื้อต่อการขยายตัวทางเศรษฐกิจและสังคม</p> <p>ตัวชี้วัด:</p> <p>1. ระดับความสำเร็จของการดำเนินการพัฒนาพื้นที่อุตสาหกรรมเข้าสู่เมืองอุตสาหกรรมเชิงนิเวศ</p> <p>2. ร้อยละของปริมาณขยะมูลฝอยชุมชนได้รับการกำจัดอย่างถูกต้อง</p> <p>3. ร้อยละของคดีการเกิดอุบัติเหตุจราจรทางบกลดลง</p>	<p>ประเด็นการพัฒนา</p> <p>2. ยกระดับการผลิต ภาคการเกษตร อุตสาหกรรม และบริการให้มีมูลค่าสูงได้มาตรฐานสู่ตลาดโลก</p> <p>ตัวชี้วัด:</p> <p>1. ร้อยละของจำนวนแปลงฟาร์มที่ได้รับการรับรองมาตรฐานแปลงฟาร์ม GAP</p> <p>2. อัตราการขยายตัวของผลิตภัณฑ์มวลรวม สาขาการเกษตรเพิ่มขึ้น</p> <p>3. อัตราการขยายตัวของผลิตภัณฑ์มวลรวม ภาคอุตสาหกรรม สาขาการค้า และบริการเพิ่มขึ้น</p>	<p>ประเด็นการพัฒนา</p> <p>3. พัฒนาและยกระดับการท่องเที่ยว เชื่อมโยงธุรกิจและมาตรฐานบริการตัวชี้วัด:</p> <p>1. ร้อยละของรายได้ด้านการท่องเที่ยวของผู้เยี่ยมเยือนชาวไทยเพิ่มขึ้น</p> <p>2. ร้อยละที่เพิ่มขึ้น ของมูลค่าการจำหน่ายผลิตภัณฑ์ชุมชน</p>	<p>ประเด็นการพัฒนา</p> <p>4. พัฒนาและเสริมสร้างศักยภาพคนและชุมชนให้มีคุณภาพรองรับการเปลี่ยนแปลง</p> <p>โครงสร้างประชากรและสังคม</p> <p>ตัวชี้วัด:</p> <p>1. รายได้เฉลี่ยครัวเรือนเพิ่มขึ้น</p> <p>2. ร้อยละ ผู้สูงอายุที่มีศักยภาพ มีงานทำและรายได้เหมาะสม</p>

Strategy Road Map ความเชื่อมโยงตั้งแต่ยุทธศาสตร์ มาแผนพัฒนาจังหวัด

แผนระดับ 1



แผนระดับ 2



แผนระดับ 3

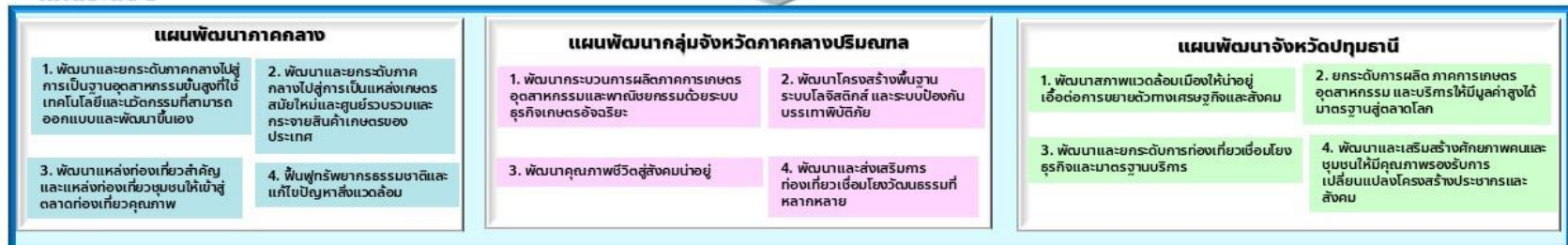

Generic Value Chain เรื่อง 1. อุตสาหกรรมการผลิต 2. การค้า การส่งออกและการลงทุน 3. การบริการและการท่องเที่ยว 4. การจัดการโครงสร้างพื้นฐานเมืองน่าอยู่ 5. การพัฒนาคุณภาพชีวิตและครอบครัว 6. การสร้างคุณภาพสิ่งแวดล้อมที่ดี 7. สังคมแบบบูรณาการ 8. การบริหารจัดการน้ำควบคู่กับการบริหารจัดการสิ่งแวดล้อม **พร้อมทั้งทบทวนรายการข้อมูลสถิติตามแผนพัฒนาสถิติระดับจังหวัด ฉบับที่ผ่านมา**

ภาพ 6 การเชื่อมโยงยุทธศาสตร์ระดับประเทศสู่แผนพัฒนาจังหวัดปทุมธานี (พ.ศ. 2566 – 2570)

2.3 การวิเคราะห์สถานการณ์ แนวโน้ม การพัฒนาในระดับจังหวัด

การวิเคราะห์สถานการณ์ แนวโน้ม การพัฒนาในระดับจังหวัด โดยศึกษาจากตัวชี้วัดการพัฒนาระดับจังหวัดและกลุ่มจังหวัด¹⁹ เดือนกรกฎาคม ปี 2564 ของสำนักงานสภาพัฒนาการเศรษฐกิจและสังคมแห่งชาติที่ดำเนินการตามมติคณะรัฐมนตรีเมื่อวันที่ 30 กันยายน 2558 ที่เห็นชอบให้ส่วนราชการนำตัวชี้วัดการพัฒนาระดับจังหวัดและกลุ่มจังหวัดพิจารณาใช้ประโยชน์ในการกำหนดแผนงานโครงการและงบประมาณลงสู่พื้นที่ เพื่อให้เกิดการบูรณาการขับเคลื่อนระหว่างจังหวัด กลุ่มจังหวัด และส่วนราชการ เป็นไปอย่างมีประสิทธิภาพ



แนวคิดการจัดทำตัวชี้วัดการพัฒนาระดับจังหวัดและกลุ่มจังหวัดเป็นการพัฒนาเครื่องมือที่ใช้วัดสถานะการพัฒนาพื้นที่จังหวัดและกลุ่มจังหวัดเชิงเปรียบเทียบ โดยมีเงื่อนไขข้อมูลที่น่าสนใจจัดทำตัวชี้วัดจะต้องมีการจัดเก็บครอบคลุมทั้ง 76 จังหวัด และจัดเก็บอย่างต่อเนื่องทุกปีหรือปีเว้นปี สำหรับการดำเนินการในปี 2564 ได้นำเป้าหมายการพัฒนาที่ยั่งยืน (Sustainable Development Goals: SDGs) มาปรับใช้เป็นกรอบในการปรับปรุงตัวชี้วัดการพัฒนาระดับจังหวัด เพื่อให้จังหวัดมีข้อมูลตัวชี้วัดที่สะท้อนระดับการพัฒนาในพื้นที่และสอดคล้องกับเป้าหมายการจัดทำตัวชี้วัด SDGs ในระดับพื้นที่ของประเทศ โดยได้จัดทำข้อมูลเป็นอนุกรมตั้งแต่ปี 2558 – 2562

นำเสนอผลการเปรียบเทียบการพัฒนาในระดับภาพรวม ระดับรายตัวชี้วัด และระดับจังหวัดและกลุ่มจังหวัดในรูปแบบที่ กราฟแท่งเปรียบเทียบ 5 ปี และกราฟไทม์ไลน์ รวมทั้งตารางข้อมูล เปรียบเทียบ 5 ปีในแต่ละตัวชี้วัดเทียบกับค่ากลางของประเทศ

โดยที่จังหวัด กลุ่มจังหวัดสามารถใช้ตัวชี้วัดชุดใหม่นี้ เป็นเครื่องมือในการวิเคราะห์เปรียบเทียบผลการพัฒนาและแนวโน้มของประเด็นปัญหาในพื้นที่ได้อย่างต่อเนื่อง และนำไปใช้ประกอบการวางแผนและจัดทำแผนพัฒนาจังหวัด และกลุ่มจังหวัด และกำหนดแผนงานโครงการอย่างสอดคล้อง รวมทั้งส่วนราชการสามารถนำตัวชี้วัดไปใช้ประโยชน์ในการวิเคราะห์และชี้พื้นที่เป้าหมายการพัฒนาในระดับจังหวัดและกลุ่มจังหวัดในส่วนที่เกี่ยวข้องกับการกำหนดโครงการและงบประมาณได้ชัดเจนยิ่งขึ้น

มติคณะรัฐมนตรี เมื่อวันที่ 25 ตุลาคม 2559 เห็นชอบให้กระทรวงมหาดไทย (มท.) มีกลไกการขับเคลื่อนเป้าหมายการพัฒนาที่ยั่งยืนในระดับพื้นที่ และมติคณะรัฐมนตรี เมื่อวันที่ 24 มีนาคม 2563 รับทราบผลการประชุมคณะกรรมการเพื่อการพัฒนาที่ยั่งยืน (กพย.) ครั้งที่ 1/2562 เมื่อวันที่ 19 ธันวาคม 2562 โดยที่ประชุมเห็นชอบหลักการร่างแผนการขับเคลื่อนเป้าหมายการพัฒนาที่ยั่งยืน (SDGs) สำหรับประเทศไทย

ทั้งนี้ ตัวชี้วัดการพัฒนาระดับจังหวัด (Common Indicators) ชุดใหม่ มีการจัดกลุ่มข้อมูลตัวชี้วัดตามกรอบเป้าหมายการพัฒนาที่ยั่งยืน 5 มิติ (5P) ได้แก่ มิติการพัฒนาคน (People) มิติเศรษฐกิจและความมั่งคั่ง (Prosperity) มิติสิ่งแวดล้อม (Planet) มิติสันติภาพและยุติธรรม (Peace) และมิติความเป็นหุ้นส่วนการพัฒนา (Partnership) ประกอบด้วยตัวชี้วัดในแต่ละมิติดังนี้

¹⁹ ที่มา: https://www.nesdc.go.th/ewt_news.php?nid=11594&filename=index

- 1) มิติการพัฒนาคน (People)
 - 1.1) ร้อยละของประชากรที่อยู่ใต้เส้นความยากจน (ร้อยละ)
 - 1.2) ร้อยละของทารกแรกเกิดที่มีน้ำหนักต่ำกว่าเกณฑ์ (ร้อยละทารกเกิดมีชีพ)
 - 1.3) ร้อยละของประชากรที่เจ็บป่วยที่เป็นผู้ป่วยใน (ร้อยละ)
 - 1.4) อัตราส่วนประชากรต่อแพทย์ (คน/แพทย์)
 - 1.5) อัตราการเข้าเรียนรวมระดับมัธยมศึกษาตอนปลายและอาชีวศึกษา (ร้อยละ)
 - 1.6) จำนวนปีการศึกษาเฉลี่ยประชากรไทย อายุ 15-39 ปี (ปี)
 - 1.7) ค่าเฉลี่ยคะแนน O-net มัธยมศึกษาตอนปลาย (คะแนน)
- 2) มิติเศรษฐกิจและความมั่งคั่ง (Prosperity)
 - 2.1) อัตราการเปลี่ยนแปลงของรายได้เฉลี่ยของครัวเรือนในจังหวัด (ร้อยละ)
 - 2.2) อัตราการเปลี่ยนแปลงของผลิตภัณฑ์มวลรวมจังหวัด (ร้อยละ)
 - 2.3) อัตราการว่างงาน (ร้อยละ)
 - 2.4) อัตราส่วนหนี้เฉลี่ยต่อรายได้เฉลี่ยของครัวเรือน (เท่า)
 - 2.5) ผลผลิตภาพแรงงาน (บาท/คน)
 - 2.6) สัดส่วนปริมาณการใช้ไฟฟ้าภาคครัวเรือนต่อประชากร (kw-ชั่วโมง/คน)
 - 2.7) สัดส่วนปริมาณน้ำมันเชื้อเพลิงในภาคอุตสาหกรรมต่อ GPP ภาคอุตสาหกรรม (ลิตร/ล้านบาท)
 - 2.8) ร้อยละผู้อยู่ในระบบประกันสังคมต่อกำลังแรงงาน (ร้อยละ)
 - 2.9) ร้อยละของครัวเรือนที่มีบ้านและที่ดินเป็นของตนเอง (ร้อยละ)
 - 2.10) ร้อยละของหมู่บ้านที่ถนนสายหลักใช้การได้ตลอดปี (ร้อยละ)
 - 2.11) สมบัติสิทธิการกระจายรายได้
- 3) มิติสิ่งแวดล้อม (Planet)
 - 3.1) อัตราการเปลี่ยนแปลงของพื้นที่ป่าไม้ในจังหวัด (ร้อยละ)
 - 3.2) สัดส่วนปริมาณขยะที่กำจัดถูกต้องต่อปริมาณขยะที่เกิดขึ้น (ร้อยละ)
 - 3.3) ร้อยละของครัวเรือนที่เข้าถึงน้ำประปา (ร้อยละ)
 - 3.4) ร้อยละของประชากรที่ประสบอุทกภัย (ร้อยละ)
 - 3.5) ร้อยละของประชากรที่ประสบภัยแล้ง (ร้อยละ)
- 4) มิติสันติภาพและยุติธรรม (Peace)
 - 4.1) การแจ้งความคดีชีวิต ร่างกาย เพศ และคดีประทุษร้ายต่อทรัพย์ (ต่อแสนคน)
 - 4.2) จำนวนของประชากรในเรือนจำ (ต่อแสนคน)
 - 4.3) จำนวนเจ้าหน้าที่ตำรวจ (ต่อแสนคน)
 - 4.4) อัตราการฆ่าตัวตาย (ต่อแสนคน)
 - 4.5) จำนวนผู้ถูกกักขังที่รอการพิพากษาในสัดส่วนของประชากรในเรือนจำ (ร้อยละ)
- 5) มิติความเป็นหุ้นส่วนการพัฒนา (Partnership)
 - 5.1) ร้อยละของประชากรที่เข้าถึงอินเทอร์เน็ต (ร้อยละ)

- 5.2) ร้อยละของภาษีที่ท้องถิ่นจัดเก็บได้ต่อรายได้รวมที่ไม่รวมเงินอุดหนุนและเงินอุดหนุนเฉพาะกิจ (ร้อยละ)
- 5.3) ความสามารถในการเบิกจ่ายงบประมาณของจังหวัด (ร้อยละ)
- 5.4) สัดส่วนองค์กรชุมชนต่อประชากรแสนคน (แห่ง/แสนคน)

ทั้งนี้ จากรายงานตัวชี้วัดการพัฒนาระดับจังหวัดและกลุ่มจังหวัด เดือนกรกฎาคม พ.ศ. 2564 ของสำนักงานสภาพัฒนาการเศรษฐกิจและสังคมแห่งชาติ สามารถสรุปได้ดังนี้ (ภาคผนวก ข)

1. ดัชนีรวมการพัฒนาจังหวัดปทุมธานี

ค่าดัชนีการพัฒนา²⁰ของจังหวัดมีค่ามากแสดงว่าจังหวัดมีการพัฒนาที่ดี (ลำดับที่มาก แสดงว่ามีระดับการพัฒนาที่ดี นั่นคือ ลำดับที่ 1 มีการพัฒนาน้อยที่สุด ลำดับที่ 76 มีการพัฒนามากที่สุด) เห็นได้จากข้อมูลปี 2562 ที่ใช้ในการวิเคราะห์ พบว่า

1.1 การเปรียบเทียบค่าดัชนีระหว่างจังหวัด

- 1.1.1 ดัชนีรวมการพัฒนาจังหวัดปทุมธานี มีค่าเท่ากับ 62.50 เป็นลำดับที่ 72 ของประเทศ ซึ่งสูงกว่าค่ากลางของประเทศ²¹ (ดัชนี = 52.87)
- 1.1.2 ดัชนีด้านการพัฒนาคน (People) มีค่าเท่ากับ 83.19 เป็นลำดับที่ 75 ของประเทศ ซึ่งสูงกว่าค่ากลางของประเทศ (ดัชนี = 63.20)
- 1.1.3 ดัชนีด้านเศรษฐกิจและความมั่งคั่ง (Prosperity) มีค่าเท่ากับ 61.39 เป็นลำดับที่ 68 ของประเทศ ซึ่งสูงกว่าค่ากลางของประเทศ (ดัชนี = 50.03)
- 1.1.4 ดัชนีด้านสิ่งแวดล้อม (Planet) มีค่าเท่ากับ 80.43 เป็นลำดับที่ 75 ของประเทศ ซึ่งสูงกว่าค่ากลางของประเทศ (ดัชนี = 50.92)
- 1.1.5 ดัชนีด้านสันติภาพและยุติธรรม (Peace) มีค่าเท่ากับ 53.13 เป็นลำดับที่ 3 ของประเทศ ซึ่งต่ำกว่าค่ากลางของประเทศ (ดัชนี = 63.45)
- 1.1.6 ดัชนีด้านความเป็นหุ้นส่วนพัฒนา (Partnership) มีค่าเท่ากับ 43.70 เป็นลำดับที่ 35 ของประเทศ ซึ่งต่ำกว่าค่ากลางของประเทศ (ดัชนี = 44.68)

1.2 การเปรียบเทียบค่าดัชนีระหว่างปี

ดัชนีรวมการพัฒนาจังหวัดปทุมธานีปี 2562 มีค่าสูงกว่าปี 2561 ทุกมิติประกอบด้วย มิติการพัฒนาคน (People) และมิติเศรษฐกิจและความมั่งคั่ง (Prosperity) มิติสิ่งแวดล้อม (Planet) มิติสันติภาพและยุติธรรม (Peace) และมิติความเป็นหุ้นส่วนพัฒนา (Partnership)

²⁰ การคำนวณดัชนีการพัฒนาระดับจังหวัด

- ดัชนีย่อย คำนวณจากค่าเฉลี่ยเลขคณิต (Arithmetic Mean) จากข้อมูลตัวชี้วัดในแต่ละมิติ
- ดัชนีรวม คำนวณจากค่าเฉลี่ยแบบเรขาคณิต (Geometric Mean) จากดัชนีย่อยทั้ง 5 ด้าน

²¹ ค่ากลางของประเทศ คำนวณจากค่ามัธยฐาน (Median) ของดัชนีผสม (Composite Index) ค่าดัชนีรวม หรือดัชนีย่อยในแต่ละมิติ

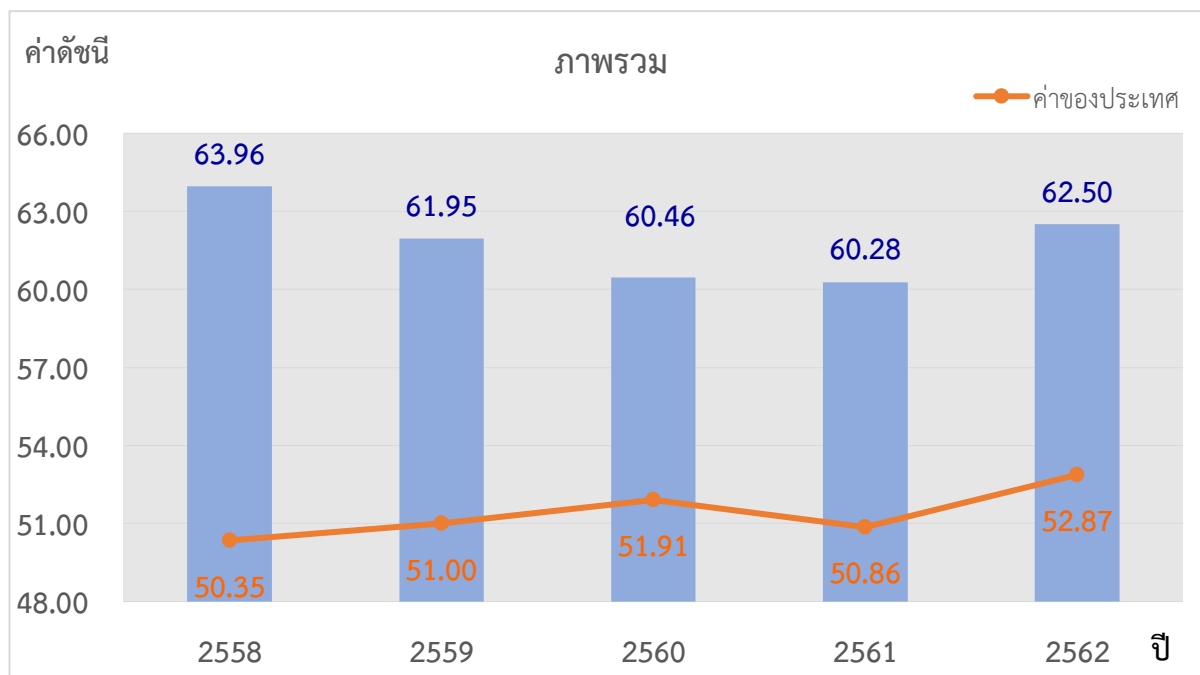

ภาพ 7 ดัชนีการพัฒนาภาพรวมของจังหวัดปทุมธานีเทียบกับค่ากลางประเทศ

* ที่มา : ข้อมูลจากตัวชี้วัดการพัฒนาระดับจังหวัดและกลุ่มจังหวัด เดือนกรกฎาคม ปี 2564, สำนักงานสภาพัฒนาการเศรษฐกิจและสังคมแห่งชาติ

2. ดัชนีด้านการพัฒนาคน (People)

ค่าดัชนีการพัฒนามีค่ามากแสดงว่าจังหวัดมีการพัฒนาที่ดี ตามข้อมูลสถิติในปี 2562 พบว่า

2.1 การเปรียบเทียบค่าดัชนีระหว่างจังหวัด ปี 2562 ดัชนีด้านการพัฒนาคน (People) มีค่าเท่ากับ 83.19 เป็นลำดับที่ 75 ของประเทศ ซึ่งสูงกว่าค่ากลางของประเทศ (ดัชนี = 63.20) ในขณะที่ ดัชนีด้านการพัฒนาคน (People) ปี 2562 (ดัชนี = 83.19) ต่ำกว่าปี 2561 (ดัชนี = 81.32) นั่นคือจังหวัดปทุมธานีมีการพัฒนาด้านการพัฒนาคนต่ำกว่าปีที่ผ่านมา แต่ก็ยังคงสถานการณ์พัฒนาเป็นไปในทิศทางที่ดีเมื่อเปรียบเทียบกับภาพรวมของประเทศ

2.2 การเปรียบเทียบค่าดัชนีระหว่างปี

ดัชนีด้านการพัฒนาคน (People) จังหวัดปทุมธานีปี 2562 มีค่าต่ำกว่าปี 2561 เมื่อพิจารณาค่าตัวชี้วัดการพัฒนา ในปี 2562 เทียบกับปี 2561 พบว่า ตัวชี้วัดที่มีการพัฒนาที่ดีขึ้น ได้แก่

- ตัวชี้วัด PP_07 ค่าเฉลี่ยคะแนน o-net มัธยมศึกษาตอนปลาย (คะแนน)
- ตัวชี้วัด PP_04 อัตราส่วนประชากรต่อแพทย์ (คน/แพทย์)
- ตัวชี้วัด PP_06 จำนวนปีการศึกษาเฉลี่ยประชากรไทยอายุ 15-59 ปี (ปี)
- ตัวชี้วัด PP_01 ร้อยละของประชากรที่อยู่ใต้เส้นความยากจน (ร้อยละ)
- ตัวชี้วัด PP_02 ร้อยละของทารกแรกเกิดที่มีน้ำหนักต่ำกว่าเกณฑ์
- ตัวชี้วัด PP_03 ร้อยละของประชากรที่เจ็บป่วยที่เป็นผู้ป่วยใน (ร้อยละ)

- ตัวชี้วัด PP_05 อัตราการเข้าเรียนรวมระดับมัธยมศึกษาตอนปลายและอาชีวศึกษา (ร้อยละ)

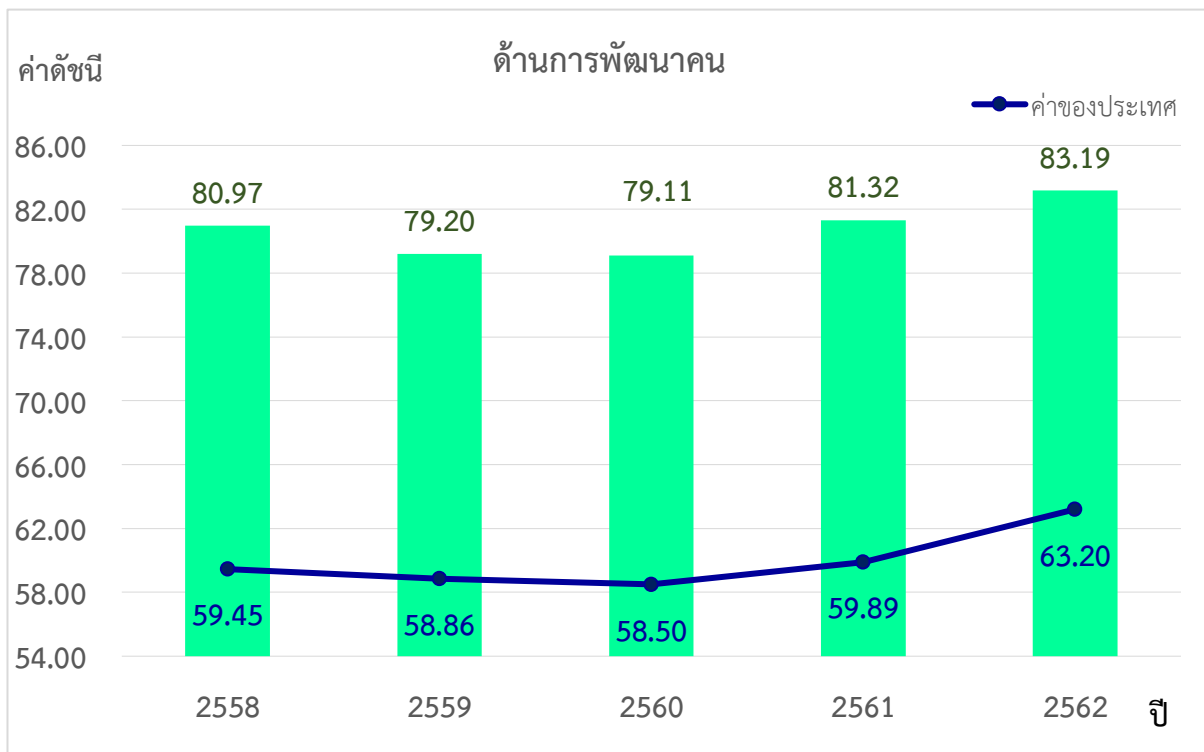

ภาพ 8 ดัชนีด้านการพัฒนาคน (People) ของจังหวัดปทุมธานีเทียบกับค่ากลางประเทศ

* ที่มา : ข้อมูลจากตัวชี้วัดการพัฒนาระดับจังหวัดและกลุ่มจังหวัด เดือนกรกฎาคม ปี 2564 ของสำนักงานสภาพัฒนาการเศรษฐกิจและสังคมแห่งชาติ

นั่นคือ จังหวัดปทุมธานีต้องมีการพัฒนาให้ดีขึ้นจากปีที่ผ่านมา ทั้งในเรื่องปัญหาความยากจนของประชากร ปัญหาสุขภาพะทั้งในเด็กแรกเกิดและประชาชนทุกช่วงวัย รวมถึงปัญหาด้านการศึกษาของประชากรในวัยเรียน เพื่อให้จังหวัดมีการพัฒนาด้านคนให้เป็นไปในทิศทางที่ดีขึ้นและยั่งยืนต่อไป

3. ด้านเศรษฐกิจและความมั่งคั่ง (Prosperity)

ค่าดัชนีการพัฒนามีค่ามากแสดงว่าจังหวัดมีการพัฒนาที่ดี ตามข้อมูลสถิติในปี 2562 พบว่า

3.1 การเปรียบเทียบค่าดัชนีระหว่างจังหวัด ปี 2562 ด้านเศรษฐกิจและความมั่งคั่ง (Prosperity) มีค่าเท่ากับ 61.39 เป็นลำดับที่ 68 ของประเทศ ซึ่งสูงกว่าค่ากลางของประเทศ (ดัชนี = 50.03) โดยที่มีค่าสูงกว่าปี 2561 (ดัชนี = 59.21) นั่นคือ จังหวัดปทุมธานีมีการพัฒนาด้านเศรษฐกิจและความมั่งคั่งไปในทิศทางที่ดีขึ้นจากปีที่ผ่านมา

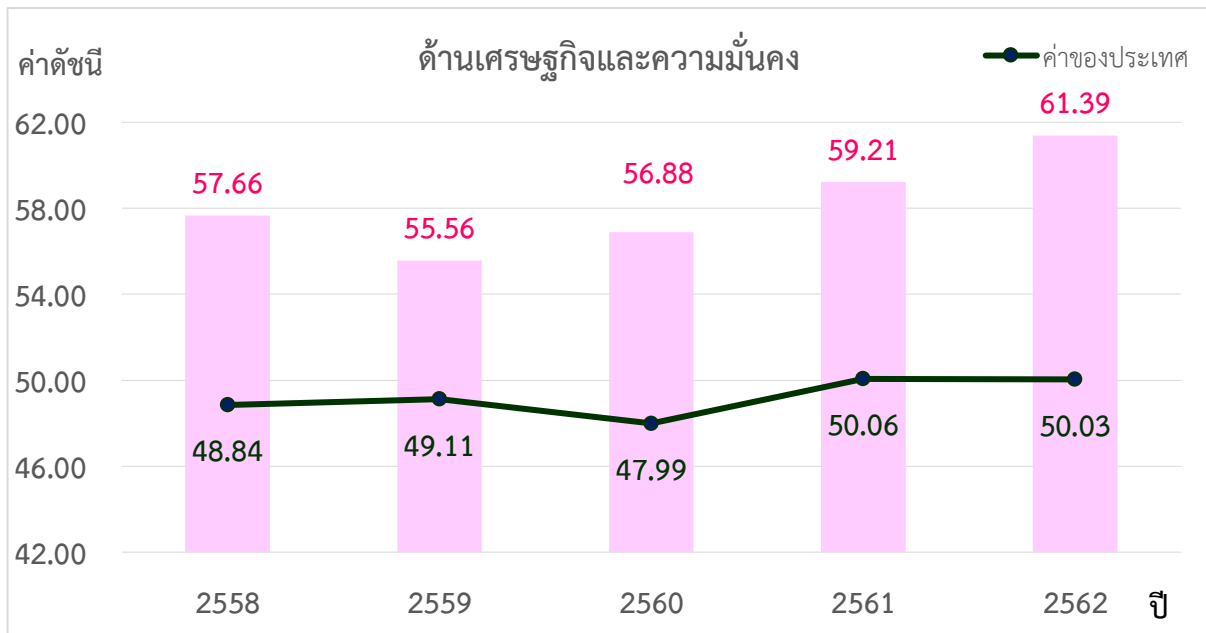

ภาพ 9 ดัชนีการพัฒนาด้านเศรษฐกิจและความมั่งคั่ง (Prosperity) ของจังหวัดปทุมธานีเทียบกับค่ากลางประเทศ

* ที่มา: ข้อมูลจากตัวชี้วัดการพัฒนาระดับจังหวัดและกลุ่มจังหวัด เดือนกรกฎาคม ปี 2564 ของสำนักงานสภาพัฒนาการเศรษฐกิจและสังคมแห่งชาติ

3.2 การเปรียบเทียบค่าดัชนีระหว่างปี

ดัชนีด้านเศรษฐกิจและความมั่งคั่ง (Prosperity) จังหวัดปทุมธานีปี 2562 มีค่าสูงกว่าปี 2561 เมื่อพิจารณาอัตราการเปลี่ยนแปลงตัวชี้วัด ในปี 2562 เทียบกับปี 2561 พบว่า ตัวชี้วัดที่มีการพัฒนาที่ดีขึ้น ได้แก่

- ตัวชี้วัด PT_01 อัตราการเปลี่ยนแปลงของรายได้เฉลี่ยของครัวเรือนในจังหวัด (ร้อยละ)
- ตัวชี้วัด PT_02 อัตราการเปลี่ยนแปลงของผลิตภัณฑ์มวลรวมจังหวัด (ร้อยละ)
- ตัวชี้วัด PT_03 อัตราการว่างงาน (ร้อยละ)
- ตัวชี้วัด PT_05 ผลผลิตภาพแรงงาน (บาท/คน)
- ตัวชี้วัด PT_06 สัดส่วนปริมาณการใช้ไฟฟ้าภาคครัวเรือนต่อประชากร (kw-ชั่วโมง/คน)
- ตัวชี้วัด PT_08 ร้อยละของผู้อยู่ในระบบประกันสังคมต่อกำลังแรงงาน (ร้อยละ)
- ตัวชี้วัด PT_10 ร้อยละของหมู่บ้านที่ถนนสายหลักใช้การได้ตลอดปี (ร้อยละ)

ในขณะที่เดียวกันตัวชี้วัดที่ต้องมีการพัฒนาให้ดีขึ้นต่อไป ได้แก่

- ตัวชี้วัด PT_04 อัตราส่วนหนี้เฉลี่ยต่อรายได้เฉลี่ยของครัวเรือน (เท่า)
- ตัวชี้วัด PT_09 ร้อยละของครัวเรือนที่มีบ้านและที่ดินเป็นของตนเอง (ร้อยละ)
- ตัวชี้วัด PT_07 สัดส่วนปริมาณน้ำมันเชื้อเพลิงในภาคอุตสาหกรรมต่อ GDP ภาคอุตสาหกรรม (ลิตร/ล้านบาท)

- ตัวชี้วัด PT_11 สัมประสิทธิ์การกระจายรายได้

นั่นคือ จังหวัดปทุมธานีมีการพัฒนาด้านเศรษฐกิจและความมั่งคั่งที่ดีขึ้นจากปีที่ผ่านมา และยังคงต้องการการพัฒนาเพิ่มขึ้นด้านการเพิ่มรายได้ของครัวเรือน การมีที่อยู่อาศัย การกระจายรายได้ และการพัฒนาภาคอุตสาหกรรม

4. ด้านสิ่งแวดล้อม (Planet)

ค่าดัชนีการพัฒนามีค่ามากแสดงจังหวัดมีการพัฒนาที่ดี ตามข้อมูลสถิติในปี 2562 พบว่า

4.1 การเปรียบเทียบค่าดัชนีระหว่างจังหวัด ปี 2562 ด้านสิ่งแวดล้อม (Planet) มีค่าเท่ากับ 80.43 เป็นลำดับที่ 75 ของประเทศ ซึ่งสูงกว่าค่ากลางของประเทศ (ดัชนี = 50.92) สูงกว่าปี 2561 (ดัชนี = 80.36) นั่นคือ มีการพัฒนาด้านสิ่งแวดล้อม (Planet) สูงกว่าปีที่ผ่านมา จังหวัดปทุมธานีมีการพัฒนาด้านเศรษฐกิจและความมั่งคั่งไปในทิศทางที่ดีขึ้นจากปีที่ผ่านมา

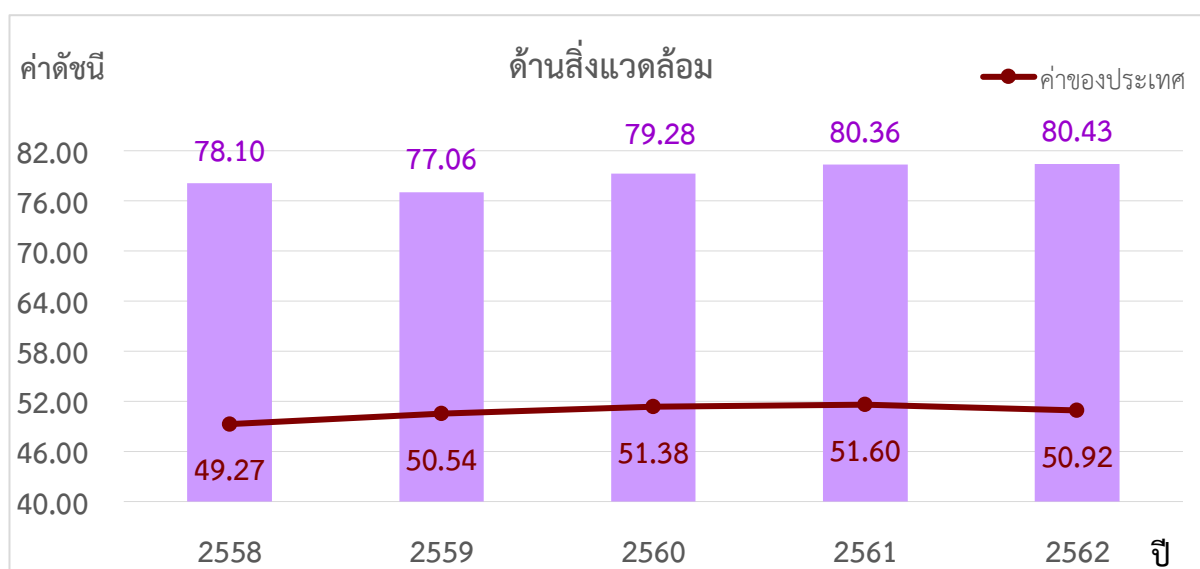

ภาพ 10 ดัชนีการพัฒนาด้านสิ่งแวดล้อม (Planet) ของจังหวัดปทุมธานีเทียบกับค่ากลางประเทศ

* ที่มา: ข้อมูลจากตัวชี้วัดการพัฒนาระดับจังหวัดและกลุ่มจังหวัด เดือนกรกฎาคม ปี 2564 ของสำนักงานสภาพัฒนาการเศรษฐกิจและสังคมแห่งชาติ

4.2 การเปรียบเทียบค่าดัชนีระหว่างปี

ดัชนีด้านสิ่งแวดล้อม (Planet) จังหวัดปทุมธานีปี 2562 มีค่าสูงกว่าปี 2561 เมื่อพิจารณาอัตราการเปลี่ยนแปลงตัวชี้วัด ในปี 2562 เทียบกับปี 2561 พบว่า ตัวชี้วัดที่มีการพัฒนาที่ดีขึ้น คือ PN_03 ร้อยละของครัวเรือนที่เข้าถึงน้ำประปา (ร้อยละ) ขณะเดียวกันตัวชี้วัดที่ต้องมีการพัฒนาให้ดีขึ้นต่อไป ได้แก่ ตัวชี้วัด PN_02 สัดส่วนปริมาณขยะที่กำจัดถูกต้องต่อปริมาณขยะที่เกิดขึ้น (ร้อยละ)

ในขณะที่ไม่มีข้อมูลปี 2562 ในการเปรียบเทียบข้อมูล จำนวน 3 ตัวชี้วัด ได้แก่ ตัวชี้วัด PN_04 ร้อยละของประชากรที่ประสบอุทกภัย (ร้อยละ) ตัวชี้วัด PN_05 ร้อยละของประชากรที่ประสบภัยแล้ง (ร้อยละ) และตัวชี้วัด PN_01 อัตราการเปลี่ยนแปลงของพื้นที่ป่าไม้ในจังหวัด (ร้อยละ) เนื่องจากจังหวัดปทุมธานีไม่มีพื้นที่ป่าไม้ นั่นคือ จังหวัดปทุมธานีมีค่าดัชนีการพัฒนาด้านสิ่งแวดล้อมที่สูงกว่าปีที่ผ่านมา แต่ขณะเดียวกันมีการพัฒนาที่ดีกว่าค่ากลางของประเทศ ดังนั้น จึงต้องการการพัฒนาการบริหารจัดการขยะ รวมถึงการบริหารจัดการภัยพิบัติ (อุทกภัย และภัยแล้ง)

5. ด้านสันติภาพและยุติธรรม (Peace)

ค่าดัชนีการพัฒนามีค่ามากแสดงจังหวัดมีการพัฒนาที่ดี ตามข้อมูลสถิติในปี 2562 พบว่า

5.1 การเปรียบเทียบค่าดัชนีระหว่างจังหวัด ปี 2562 ด้านสันติภาพและยุติธรรม (Peace) มีค่าเท่ากับ 53.13 เป็นลำดับที่ 3 ของประเทศ ซึ่งต่ำกว่าค่ากลางของประเทศ (ดัชนี = 63.45) แต่มีค่าสูงกว่าปี 2561 (ดัชนี = 47.62) ซึ่งค่าดัชนีของปี 2562 และปี 2561 มีค่าต่ำกว่าค่ากลางของประเทศ (ปี 2562 ดัชนี = 53.13 ปี 2561 ดัชนี = 47.62) นั่นคือ จังหวัดปทุมธานีมีการพัฒนาด้านสันติภาพและยุติธรรม (Peace) ต่ำกว่าปีที่ผ่านมา

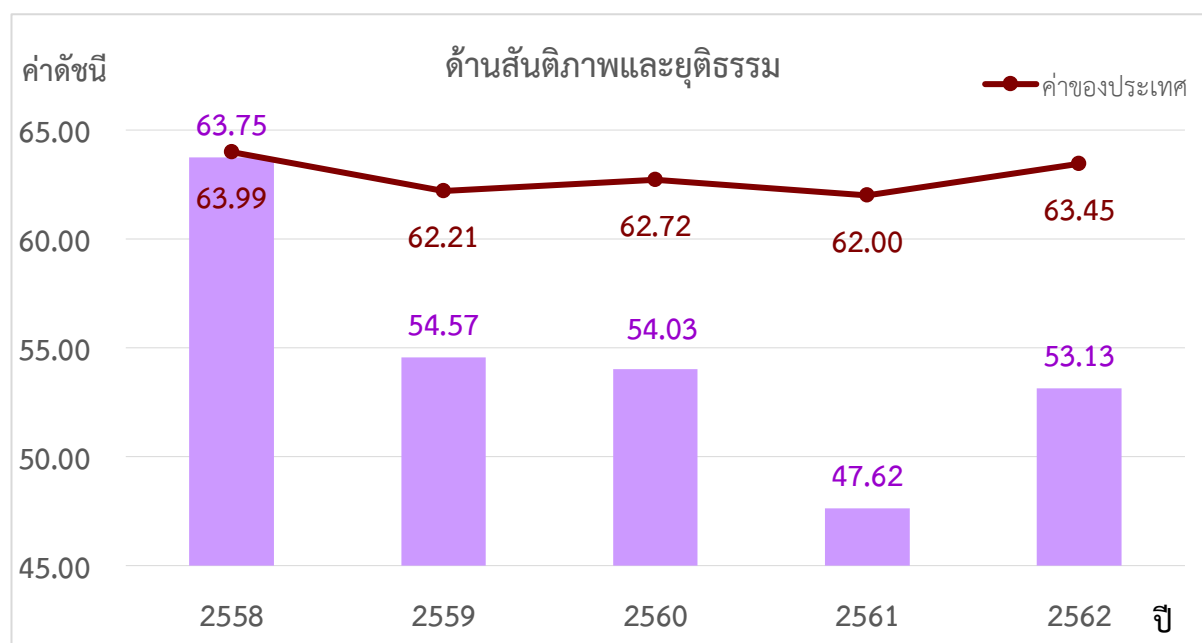

ภาพ 11 ดัชนีการพัฒนาด้านสันติภาพและยุติธรรม (Peace) ของจังหวัดปทุมธานีเทียบกับค่ากลางประเทศ

* ที่มา: ข้อมูลจากตัวชี้วัดการพัฒนาระดับจังหวัดและกลุ่มจังหวัด เดือนกรกฎาคม ปี 2564 ของสำนักงานสภาพัฒนาการเศรษฐกิจและสังคมแห่งชาติ

5.2 การเปรียบเทียบค่าดัชนีระหว่างปี

ดัชนีด้านสันติภาพและยุติธรรม (Peace) จังหวัดปทุมธานีปี 2562 มีค่าสูงกว่าปี 2561 (ดัชนี = 47.62) เมื่อพิจารณาอัตราการเปลี่ยนแปลงตัวชี้วัด ในปี 2562 เทียบกับปี 2561 พบว่า ตัวชี้วัดที่มีการพัฒนาที่ดีขึ้น ได้แก่ ตัวชี้วัด PC_04 อัตราการฆ่าตัวตาย (ต่อแสนคน) ในขณะเดียวกันตัวชี้วัดที่ต้องมีการพัฒนาให้ดีขึ้นต่อไป ได้แก่

- ตัวชี้วัด PC_01 การแจ้งความคดีชีวิต ร่างกาย เพศ และคดีประทุษร้ายต่อทรัพย์สิน (ต่อแสนคน)
- ตัวชี้วัด PC_02 จำนวนของประชากรในเรือนจำ (ต่อแสนคน)
- ตัวชี้วัด PC_03 จำนวนเจ้าหน้าที่ตำรวจ (ต่อแสนคน)
- ตัวชี้วัด PC_05 จำนวนผู้ถูกกักขังที่รอการพิพากษาในสัดส่วนของประชากรในเรือนจำ (ร้อยละ)

นั่นคือ จังหวัดปทุมธานีมีค่าดัชนีการพัฒนาด้านสันติภาพและยุติธรรม ที่สูงกว่าปีที่ผ่านมา แต่ยังคงต่ำกว่าค่ากลางของประเทศ ดังนั้น จึงต้องมีการดูแลรักษาความปลอดภัยในชีวิตและทรัพย์สินของ

ประชาชนเพื่อลดปัญหาการก่ออาชญากรรม รวมทั้งการดูแลสุขภาพทางจิตของประชากรเพื่อลดอัตราการฆ่าตัวตาย

6. ด้านความเป็นหุ้นส่วนพัฒนา (Partnership)

ค่าดัชนีการพัฒนามีค่ามากแสดงจังหวัดมีการพัฒนาที่ดี ตามข้อมูลสถิติในปี 2562 พบว่า

6.1 การเปรียบเทียบค่าดัชนีระหว่างจังหวัด ปี 2562 ด้านความเป็นหุ้นส่วนพัฒนา (Partnership) มีค่าเท่ากับ 43.70 เป็นลำดับที่ 35 ของประเทศ ซึ่งต่ำกว่าค่ากลางของประเทศ (ดัชนี = 44.68) แต่มีค่าสูงกว่าปี 2561 (ดัชนี = 43.19) นั่นคือ จังหวัดปทุมธานีมีการพัฒนาด้านความเป็นหุ้นส่วนพัฒนา (Partnership) สูงกว่าปีที่ผ่านมา แต่ยังคงพัฒนาเป็นไปในทิศทางที่ดีเมื่อเทียบกับภาพรวมของประเทศ

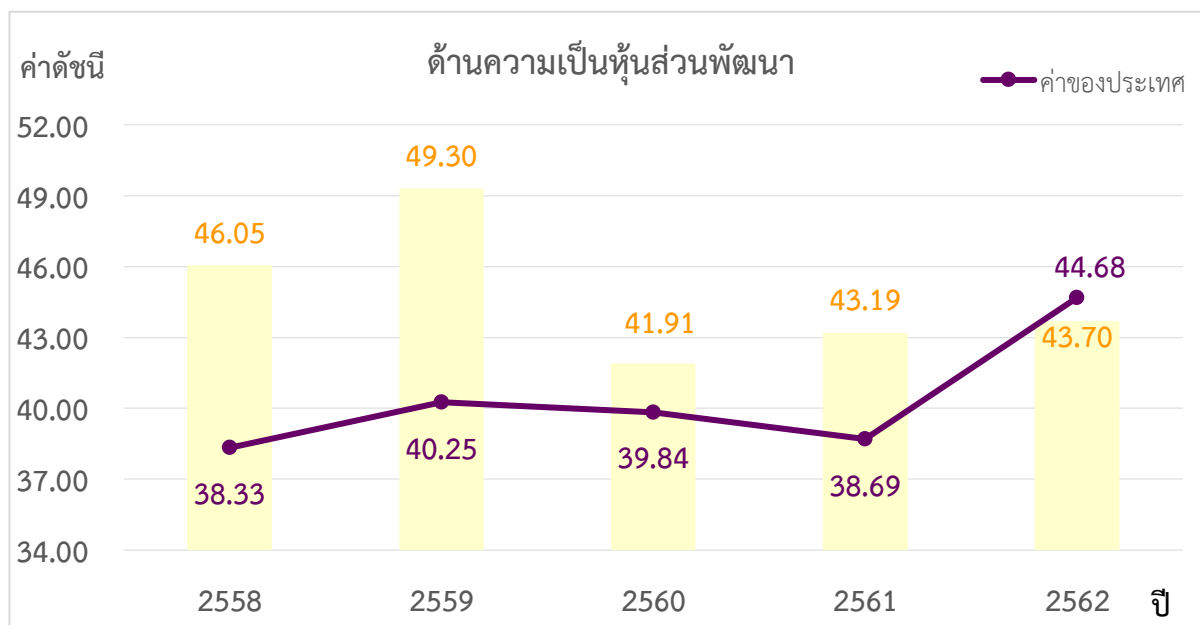

ภาพ 12 ดัชนีการพัฒนาด้านความเป็นหุ้นส่วนพัฒนา (Partnership) ของจังหวัดปทุมธานีเทียบกับค่ากลางประเทศ

* ที่มา: ข้อมูลจากตัวชี้วัดการพัฒนาระดับจังหวัดและกลุ่มจังหวัด เดือนกรกฎาคม ปี 2564 ของสำนักงานสภาพัฒนาการเศรษฐกิจและสังคมแห่งชาติ

6.2 การเปรียบเทียบค่าดัชนีระหว่างปี

ดัชนีด้านความเป็นหุ้นส่วนพัฒนา (Partnership) จังหวัดปทุมธานีปี 2562 มีค่าต่ำกว่าปี 2561 (ดัชนี = 43.70) เมื่อพิจารณาอัตราการเปลี่ยนแปลงตัวชี้วัด ในปี 2562 เทียบกับปี 2561 พบว่า ตัวชี้วัดที่มีการพัฒนาที่ดีขึ้น ได้แก่

- ตัวชี้วัด PS_01 ร้อยละของประชากรที่เข้าถึงอินเทอร์เน็ต (ร้อยละ)
- ตัวชี้วัด PS_04 สัดส่วนองค์กรชุมชนต่อประชากรแสนคน (แห่ง/แสนคน)

ขณะเดียวกันตัวชี้วัดที่ต้องมีการพัฒนาให้ดีขึ้นต่อไป ได้แก่

- ตัวชี้วัด PS_02 ร้อยละภาษีที่ท้องถิ่นจัดเก็บได้ต่อรายได้รวมที่ไม่รวมเงินอุดหนุนและเงินอุดหนุนเฉพาะกิจ
- ตัวชี้วัด PS_03 ความสามารถในการเบิกจ่ายงบประมาณของจังหวัด (ร้อยละ)

นั่นคือ จังหวัดปทุมธานีมีค่าดัชนีการพัฒนาด้านความเป็นหุ้นส่วนพัฒนาที่สูงกว่าปีที่ผ่านมา แต่ต่ำกว่าค่ากลางของประเทศ ดังนั้น จึงต้องมีการบริหารจัดการเพื่อให้สามารถดำเนินงานตามที่กำหนดไว้ ซึ่งจะส่งผลให้สามารถเบิกจ่ายงบประมาณของจังหวัดได้ตรงตามคาบเวลาที่กำหนด

รายการข้อมูลสถิติทางการที่เกี่ยวข้องกับการพัฒนาในระดับจังหวัด

จากรายงานตัวชี้วัดการพัฒนาระดับจังหวัดและกลุ่มจังหวัด เดือนกรกฎาคม พ.ศ. 2564 ของสำนักงานสภาพัฒนาการเศรษฐกิจและสังคมแห่งชาติ พบว่า จังหวัดปทุมธานีมีตัวชี้วัดที่ต้องการในมิติด้านสันติภาพและยุติธรรม (Peace) และด้านความเป็นหุ้นส่วนการพัฒนา (Partnership) เป็นหลัก เพื่อให้ค่าดัชนีการพัฒนามีค่าสูงกว่าค่ากลางของประเทศ เนื่องจากการพัฒนาด้านสันติภาพและยุติธรรม (Peace) มีค่าดัชนีเท่ากับ 53.13 ซึ่งต่ำกว่าค่ากลางของประเทศ (ดัชนี = 63.45) และด้านความเป็นหุ้นส่วนการพัฒนา (partnership) มีค่าดัชนีเท่ากับ 43.70 ซึ่งต่ำกว่าค่ากลางของประเทศ (ดัชนี = 44.68) ในขณะเดียวกันต้องมีการพัฒนาในมิติด้านการพัฒนาคน (People) ด้านเศรษฐกิจและความมั่นคง (Prosperity) และด้านสิ่งแวดล้อม (Planet) ควบคู่กันไปด้วย ซึ่งการพัฒนาในแต่ละมิติจะต้องอาศัยข้อมูลต่าง ๆ ที่เกี่ยวข้องเป็นตัวบ่งชี้ว่าจังหวัดได้มีการพัฒนาไปในทิศทางที่ดีขึ้น

ดังนั้น ในการพัฒนาในแต่ละมิตินั้น จะต้องมีการกำหนดรายการข้อมูลต่าง ๆ ที่เกี่ยวข้อง และมีความสอดคล้องกับประเด็นการพัฒนาจังหวัดด้วย โดยเริ่มจากการวิเคราะห์ห่วงโซ่คุณค่า (Value Chain) และจัดทำผังสถิติทางการ

³⁴ ตามประเด็นการพัฒนาจังหวัด เพื่อให้สามารถตอบโจทย์การพัฒนาในระดับจังหวัดในแต่ละมิติได้ โดยมีรายละเอียดดังนี้

3.1 ประเด็นการพัฒนาที่ 1 : พัฒนาสภาพแวดล้อมเมืองให้น่าอยู่ เอื้อต่อการขยายตัวทางเศรษฐกิจและสังคม

วัตถุประสงค์

1. จังหวัดปทุมธานี มีคุณภาพสิ่งแวดล้อมที่ดีและเป็นเมืองอุตสาหกรรมเชิงนิเวศ
2. จังหวัดปทุมธานี มีระบบโครงข่ายการคมนาคมและระบบโลจิสติกส์ที่มีประสิทธิภาพ

ตัวชี้วัด

1. ระดับความสำเร็จของการดำเนินการพัฒนาพื้นที่อุตสาหกรรม เข้าสู่เมืองอุตสาหกรรมเชิงนิเวศ
2. ร้อยละของปริมาณขยะมูลฝอยชุมชนได้รับการกำจัดอย่างถูกต้อง
3. ร้อยละของคดีการเกิดอุบัติเหตุจราจรทางบกลดลง

³⁴ ผังสถิติทางการมีส่วนประกอบสำคัญ คือ ห่วงโซ่คุณค่า (VC) ปัจจัยแห่งความสำเร็จ (CSF) ตัวชี้วัด รายการสถิติทางการ การจัดจำแนกระดับการนำเสนอผล สถานะ หน่วยงาน การส่งข้อมูลให้ส่วนราชการส่วนกลาง (กระทรวง กรม) หรือไม่ และหมายเหตุ ซึ่งภายใต้ผังสถิติทางการจะมีสถิติทางการที่มีความสำคัญและจำเป็นในการกำหนดนโยบาย การติดตาม และประเมินผลการดำเนินงานในจังหวัด

ในการขับเคลื่อนประเด็นการพัฒนาที่ 1 : พัฒนาสภาพแวดล้อมเมืองให้น่าอยู่ เอื้อต่อการขยายตัวทางเศรษฐกิจและสังคม จากการวิเคราะห์สถานการณ์แนวโน้มจังหวัด³⁵ พบว่า จังหวัดปทุมธานีได้จัดทำแผนงาน/โครงการเพื่อให้สอดคล้องและรองรับการเติบโตของเมือง ซึ่งจากการที่จังหวัดปทุมธานีอยู่ในเขตปริมณฑล จะต้องพัฒนาพื้นที่ เพื่รองรับการขยายตัวของกรุงเทพมหานคร ประกอบกับปัจจุบันจังหวัดปทุมธานีมีการ เติบโตและขยายตัวอย่างรวดเร็ว กลายเป็นชุมชนเมืองมีประชากรเพิ่มขึ้นซึ่งผลจากการพัฒนา ก่อให้เกิดผลกระทบและปัญหาในหลายด้าน อาทิ ด้านการจราจร ด้านการ จัดการขยะและสิ่งแวดล้อม การลดลงของพื้นที่สีเขียว โดยเฉพาะการจัดการขยะมูลฝอย เป็นปัญหาที่สำคัญ เนื่องมาจากการขยายตัวของเมือง และพฤติกรรมของผู้บริโภคที่เปลี่ยนแปลง และการเพิ่มขึ้นของที่อยู่อาศัย จากการวิเคราะห์สถานการณ์การพัฒนาจังหวัด³⁶ พบว่า มีปริมาณขยะมูลฝอยในจังหวัดปี 2563 ปริมาณขยะเกิดขึ้น วันละ 1,722.93 ตัน วิธีการกำจัดส่วนใหญ่จะใช้วิธีฝังกลบ และนำไปกำจัดนอกเขตพื้นที่จังหวัดปทุมธานี โดยนำไปกำจัดที่จังหวัดพระนครศรีอยุธยา สระบุรี และนนทบุรี เนื่องจากจังหวัดปทุมธานี ไม่มีสถานที่ และระบบกำจัดขยะจึงต้องปรับเปลี่ยนแนวคิดและวิธีการจัดการขยะ มาเป็นการจัดการ ขยะที่ต้นทางเป็นหลักโดยเน้นการ ลด คัดแยก และนำขยะมาใช้ประโยชน์ หรือใช้หลัก 3Rs โดยส่งเสริมให้ทุกภาคส่วนเข้ามามีส่วนร่วมในการดำเนินการตามหลัก 3Rs โดยเฉพาะชุมชน และสถานประกอบการ รวมทั้งการพัฒนาทางด้านอุตสาหกรรมที่มีอย่างต่อเนื่อง เนื่องกิจกรรมพื้นที่อุตสาหกรรม ต่างก็เป็นแหล่งที่ก่อให้เกิดน้ำเสีย มลพิษ ทางน้ำที่เกิดขึ้นบางส่วนได้รับการบำบัดจนได้มาตรฐานคุณภาพน้ำทิ้ง และบางส่วนก็ไม่ได้ได้รับการบำบัดก่อนระบายน้ำทิ้งลงสู่แหล่งรองรับน้ำ จึงส่งผลกระทบต่อคุณภาพในแหล่งรองรับน้ำต่าง ๆ ของจังหวัดมีคุณภาพน้ำที่เสื่อมโทรม และมีแนวโน้มที่จะทวีความรุนแรงมากขึ้นทุกปีประกอบกับจังหวัดปทุมธานี ได้ถูกกำหนดให้เป็น 1 ใน 15 เมืองอุตสาหกรรมเชิงนิเวศ จึงต้องส่งเสริมภาคอุตสาหกรรมให้มีการประกอบการที่เป็นมิตรกับสิ่งแวดล้อม และพัฒนาไปสู่การเป็นเมืองอุตสาหกรรมเชิงนิเวศ

นอกจากนี้ ที่ตั้งจังหวัดปทุมธานี มีแม่น้ำเจ้าพระยาไหลผ่านใจกลางจังหวัด ในเขตอำเภอเมืองปทุมธานีและอำเภอสสามโคก ซึ่งประสบปัญหาน้ำกัดเซาะตลิ่ง ส่งผลเสียหายต่อทรัพย์สินและสิ่งปลูกสร้างที่เป็นโบราณสถานสำคัญของจังหวัด จึงจะต้องดำเนินการสร้างเขื่อนป้องกันตลิ่ง เพื่อป้องกันและลดความเสียหายจากการกัดเซาะ

ดังนั้น จึงได้จัดทำห่วงโซ่คุณค่า (Value Chain) ที่สอดคล้องกับแผนพัฒนาสถิติจังหวัดปทุมธานี เรื่อง “พัฒนาสภาพแวดล้อมเมืองให้น่าอยู่ เอื้อต่อการขยายตัวทางเศรษฐกิจและสังคม” และคัดเลือกปัจจัยสู่ความสำเร็จ (Critical Success Factor) พร้อมจัดทำผังสถิติทางการเรื่องในสองเรื่อง ได้แก่ “สิ่งแวดล้อมเพื่อความยั่งยืน” และ “ความปลอดภัยทางถนน” ประกอบด้วยรายการข้อมูลสถิติทางการที่สามารถนำไปใช้ในการติดตามและประเมินผลในเรื่องดังกล่าวได้ ซึ่งมีรายละเอียดดังนี้

3.1.1 ห่วงโซ่คุณค่า (Value Chain) ที่สอดคล้องกับแผนพัฒนาจังหวัดปทุมธานี

1) ห่วงโซ่คุณค่า (Value Chain) “สิ่งแวดล้อมเพื่อความยั่งยืน”

³⁵ (ร่าง) แผนพัฒนาจังหวัดปทุมธานี (พ.ศ.2566-2570) หน้า 51

³⁶ (ร่าง) แผนพัฒนาจังหวัดปทุมธานี (พ.ศ.2566-2570) หน้า 49

แนวคิดการจัดทำห่วงโซ่คุณค่าที่สอดคล้องกับแผนพัฒนาจังหวัดปทุมธานี “ประเด็นการพัฒนาที่ 1 : พัฒนาสภาพแวดล้อมเมืองให้น่าอยู่ เอื้อต่อการขยายตัวทางเศรษฐกิจและสังคม” ปัจจัยสู่ความสำเร็จ (Critical Success Factor) พร้อมจัดทำผังสถิติทางการ เรื่อง “สิ่งแวดล้อมเพื่อความยั่งยืน” โดยเริ่มจากการศึกษาห่วงโซ่คุณค่าของประเทศไทย 140 เป้าหมายแผนแม่บทย่อย ภายใต้แผนแม่บทภายใต้ยุทธศาสตร์ชาติ (23 ด้าน) ประเด็น 4 อุตสาหกรรมและบริการแห่งอนาคต และประเด็น 18 การเติบโตอย่างยั่งยืน ประกอบด้วย

- แผนแม่บทย่อย 4.1 อุตสาหกรรมชีวภาพ เป้าหมาย 040101 อุตสาหกรรมชีวภาพมีการขยายตัวเพิ่มขึ้น
- แผนแม่บทย่อย 4.3 อุตสาหกรรมและบริการ เทคโนโลยีดิจิทัล ข้อมูล และปัญญาประดิษฐ์ เป้าหมาย 040301 อุตสาหกรรมและบริการ เทคโนโลยีดิจิทัล ข้อมูล และปัญญาประดิษฐ์ มีการขยายตัวเพิ่มขึ้น
- แผนแม่บทย่อย : 4.6 การพัฒนาระบบนิเวศอุตสาหกรรมและบริการแห่งอนาคต เป้าหมาย 040601 แรงงานไทยมีประสิทธิภาพเพิ่มขึ้น
- แผนแม่บทย่อย 18.1 การสร้างการเติบโตอย่างยั่งยืนบนสังคมเศรษฐกิจสีเขียว เป้าหมาย 180101 การบริโภคและการผลิตของประเทศมีความยั่งยืนสูง
- แผนแม่บทย่อย 18.3 การสร้างการเติบโตอย่างยั่งยืนบนสังคมที่เป็นมิตรต่อสภาพภูมิอากาศ เป้าหมาย 180301 การปล่อยก๊าซเรือนกระจกของประเทศไทยลดลง
- แผนแม่บทย่อย 18.4 การจัดการมลพิษที่มีผลกระทบต่อสิ่งแวดล้อม และสารเคมีในภาคเกษตรทั้งระบบให้เป็นไปตามมาตรฐานสากล เป้าหมาย 180401 คุณภาพของน้ำในแหล่งน้ำผิวดิน แหล่งน้ำใต้ดิน และแหล่งน้ำทะเลมีคุณภาพเหมาะสมกับประเภทการใช้ประโยชน์
- แผนแม่บทย่อย 18.4 การจัดการมลพิษที่มีผลกระทบต่อสิ่งแวดล้อม และสารเคมีในภาคเกษตรทั้งระบบให้เป็นไปตามมาตรฐานสากล เป้าหมาย 180402 คุณภาพอากาศ เสียง และความสั่นสะเทือนอยู่ระดับมาตรฐานของประเทศไทย
- แผนแม่บทย่อย 18.4 การจัดการมลพิษที่มีผลกระทบต่อสิ่งแวดล้อม และสารเคมีในภาคเกษตรทั้งระบบให้เป็นไปตามมาตรฐานสากล เป้าหมาย 180403 การจัดการขยะมูลฝอย มูลฝอยติดเชื้อของเสียอันตรายสารเคมีในภาคการเกษตรและการอุตสาหกรรมมีประสิทธิภาพมากขึ้น
- แผนแม่บทย่อย 18.5 การยกระดับกระบวนการขึ้นเพื่อกำหนดอนาคตประเทศ เป้าหมาย 180501 คนไทยมีคุณลักษณะและพฤติกรรมที่พึงประสงค์ด้านสิ่งแวดล้อมและคุณภาพชีวิตที่ดี

จากนั้นดำเนินการจัดทำห่วงโซ่คุณค่า “สิ่งแวดล้อมเพื่อความยั่งยืน” ได้ดังภาพ 13

ห่วงโซ่คุณค่า (Value Chain) “สิ่งแวดล้อมเพื่อความยั่งยืน”



ภาพ 13 ห่วงโซ่คุณค่า (Value Chain) “สิ่งแวดล้อมเพื่อความยั่งยืน”

2.) ห่วงโซ่คุณค่า (Value Chain) “ความปลอดภัยทางถนน”

แนวคิดการจัดทำห่วงโซ่คุณค่าที่สอดคล้องกับแผนพัฒนาจังหวัดปทุมธานี “ประเด็นการพัฒนาที่ 1: พัฒนาสภาพแวดล้อมเมืองให้น่าอยู่ เอื้อต่อการขยายตัว ” ปัจจัยสู่ความสำเร็จ (Critical Success Factor) พร้อมจัดทำผังสถิติทางการ เรื่อง “ความปลอดภัยทางถนน” โดยเริ่มจากการศึกษาห่วงโซ่คุณค่าของประเทศไทย 140 เป้าหมายแผนแม่บทย่อย ภายใต้แผนแม่บทภายใต้ยุทธศาสตร์ชาติ (23 ด้าน) ประเด็น 7 โครงสร้างพื้นฐานระบบโลจิสติกส์ และดิจิทัล ประกอบด้วย แผนแม่บทย่อย 7.1 โครงสร้างพื้นฐานด้านคมนาคมและระบบโลจิสติกส์ เป้าหมาย ผู้เสียชีวิตจากอุบัติเหตุทางถนนลดลง จากนั้นดำเนินการจัดทำห่วงโซ่คุณค่า “ความปลอดภัยทางถนน” ได้ดังภาพ 14

ห่วงโซ่คุณค่า (Value Chain) “ความปลอดภัยทางถนน”



ภาพ 14 ห่วงโซ่คุณค่า (Value Chain) “ความปลอดภัยทางถนน”

3.1.2 ผังสถิติทางการ

1) ผังสถิติทางการ “สิ่งแวดล้อมเพื่อความยั่งยืน”

การจัดทำผังสถิติทางการประเด็นการพัฒนาที่ 1 “พัฒนาสภาพแวดล้อมเมืองให้น่าอยู่ เอื้อต่อการขยายตัว” หลังจากที่ได้มีการศึกษาแนวทางการพัฒนาจังหวัด (ประเด็นการพัฒนาที่ 1) ที่สอดคล้องกับห่วงโซ่คุณค่า (Value Chain) ที่สอดคล้องกับแผนพัฒนาจังหวัดปทุมธานีแล้ว ต้องมีการคัดเลือกปัจจัยสู่ความสำเร็จ (Critical Success Factor) ที่มีความสำคัญในการบริหารงานในจังหวัด จากนั้นจัดทำผังสถิติทางการ “สิ่งแวดล้อมเพื่อความยั่งยืน” โดยศึกษายุทธศาสตร์ กลยุทธ์ แนวทาง การพัฒนา ตลอดจนตัวชี้วัดภายใต้แผนระดับ 3 เช่น

- ยุทธศาสตร์การพัฒนาก่อสร้างไทย 4.0 ระยะ 20 ปี (พ.ศ. 2560 - 2579)
- ยุทธศาสตร์กรมโรงงานอุตสาหกรรม
- แผนปฏิบัติการนิคมอุตสาหกรรมแห่งประเทศไทย
- แผนปฏิบัติการด้านการจัดการขยะของประเทศ

เป็นต้น

โดยแผนดังกล่าวมีความสอดคล้องกับปัจจัยสู่ความสำเร็จ (Critical Success Factor) พร้อมทั้งกำหนดรายการข้อมูลสถิติที่สำคัญและจำเป็น จึงสามารถสรุปผังสถิติทางการ “สิ่งแวดล้อมเพื่อความยั่งยืน” ได้ดังตาราง 11

ตาราง 11 ผังสถิติทางการ “สิ่งแวดล้อมเพื่อความยั่งยืน”

ห่วงโซ่คุณค่า (VC)	ปัจจัยแห่งความสำเร็จ (CSF)	ตัวชี้วัด	บัญชีสถิติทางการ	การจัดจำแนก	ระดับการนำเสนอผล	สถานะข้อมูล	หน่วยงาน	การจัดส่งข้อมูลให้ส่วนราชการส่วนกลาง	หมายเหตุ
อุตสาหกรรม และเทคโนโลยีดิจิทัล	การลงทุน	จำนวนเงินทุน	จำนวนเงินทุน				สำนักงานอุตสาหกรรมจังหวัด		
อุตสาหกรรม และเทคโนโลยีดิจิทัล	การลงทุน	จำนวนโรงงาน	จำนวนโรงงานทั้งสิ้น				สำนักงานอุตสาหกรรมจังหวัด		
อุตสาหกรรม และเทคโนโลยีดิจิทัล	การลงทุน	ทะเบียนโรงงาน	จำนวนโรงงานที่จดทะเบียนประกอบกิจการ				กรมโรงงานอุตสาหกรรม		
อุตสาหกรรม และเทคโนโลยีดิจิทัล	การลงทุน	รายได้เฉลี่ยต่อครัวเรือนรายจังหวัด	รายได้เฉลี่ยต่อเดือนของครัวเรือน จำแนกตามแหล่งที่มาของรายได้				สำนักงานสถิติแห่งชาติ		
อุตสาหกรรม และเทคโนโลยีดิจิทัล	มาตรฐาน/กฎระเบียบ	จำนวนสถานประกอบการที่เข้าร่วมโครงการอุตสาหกรรมสีเขียว	จำนวนสถานประกอบการที่เข้าร่วมโครงการอุตสาหกรรมสีเขียว				กระทรวงอุตสาหกรรม		
อุตสาหกรรม และเทคโนโลยีดิจิทัล	มาตรฐาน/กฎระเบียบ	แผนการจัดตั้งคณะทำงานการพัฒนาอุตสาหกรรมเชิงนิเวศ	จำนวนองค์กรพัฒนาเอกชนด้านสิ่งแวดล้อม				กรมส่งเสริมคุณภาพสิ่งแวดล้อม		

ตาราง 11 ผังสถิติทางการ “สิ่งแวดล้อมเพื่อความยั่งยืน” (ต่อ)

ห่วงโซ่คุณค่า (VC)	ปัจจัยแห่งความสำเร็จ (CSF)	ตัวชี้วัด	บัญชีสถิติทางการ	การจัดจำแนก	ระดับการนำเสนอผล	สถานะข้อมูล	หน่วยงาน	การจัดส่งข้อมูลให้ส่วนราชการส่วนกลาง	หมายเหตุ
อุตสาหกรรม และเทคโนโลยีดิจิทัล	ยกระดับขีดความสามารถของกิจการ	รายชื่อโรงงานตัวอย่างที่มีผลการตรวจวิเคราะห์คุณภาพน้ำทิ้ง ณ จุดที่ระบายออกจากโรงงาน อุตสาหกรรมหรือนิคม อุตสาหกรรมหรือเขต ประกอบการอุตสาหกรรมหรือสวนอุตสาหกรรม ทั้งหมดในพื้นที่เป็นไป ตามมาตรฐาน 100%	จำนวนโรงงาน/สถานประกอบการที่มีส่วนร่วมในการบริหารจัดการ ขยะ น้ำเสีย และมลพิษอื่น ๆ จำแนกตามเขตการปกครอง				สำนักงานส่งเสริมการปกครองส่วนท้องถิ่นจังหวัดปทุมธานี		
อุตสาหกรรม และเทคโนโลยีดิจิทัล	ยกระดับขีดความสามารถของกิจการ	รายชื่อโรงงานนโยบายส่งเสริมให้โรงงานอุตสาหกรรม หรือนิคม อุตสาหกรรม หรือเขตประกอบการ อุตสาหกรรม หรือสวนอุตสาหกรรม ในพื้นที่มีการออกแบบอาคารและ/หรือระบบภายในที่ เป็นมิตรกับสิ่งแวดล้อม และ/หรือประหยัดพลังงาน	การออกใบอนุญาตก่อสร้างอาคารเพื่อการอุตสาหกรรม และโรงงาน (แสดงจำนวนอาคาร และพื้นที่ก่อสร้าง)				ธนาคารอาคารสงเคราะห์		
อุตสาหกรรม และเทคโนโลยีดิจิทัล	ยกระดับขีดความสามารถของกิจการ	รายชื่อโรงงานมีการจัดซื้อจัดจ้างสินค้าหรือบริการ จากชุมชน หรือส่งเสริมกิจกรรมหรือกลุ่มอาชีพให้กับ ชุมชน หรือสนับสนุนให้เกิดความยั่งยืน ทางด้านการตลาด หรือพัฒนาหลักสูตรส่งเสริม อาชีพ หรือทักษะแรงงาน	*จำนวนโรงงานที่มีการสนับสนุนสังคมและชุมชน						

ตาราง 11 ผังสถิติทางการ “สิ่งแวดล้อมเพื่อความยั่งยืน” (ต่อ)

ห่วงโซ่คุณค่า (VC)	ปัจจัยแห่งความสำเร็จ (CSF)	ตัวชี้วัด	บัญชีสถิติทางการ	การจัดจำแนก	ระดับการนำเสนอผล	สถานะข้อมูล	หน่วยงาน	การจัดส่งข้อมูลให้ส่วนราชการส่วนกลาง	หมายเหตุ
อุตสาหกรรม และเทคโนโลยีดิจิทัล	ยกระดับขีดความสามารถของกิจการ	อัตราการมีงานทำของแรงงานสูงอายุจำแนกตามเพศ	อัตราการมีงานทำของแรงงานสูงอายุจำแนกตามเพศ				สำนักงานสถิติแห่งชาติ		
อุตสาหกรรม และเทคโนโลยีดิจิทัล	ยกระดับขีดความสามารถของกิจการ	รายชื่อโรงงานที่มีนโยบายส่งเสริมให้โรงงานอุตสาหกรรมในพื้นที่มีการผลิตหรือมีการจัดซื้อจัดจ้างสินค้าและบริการที่เป็นมิตรต่อสิ่งแวดล้อม	จำนวนผลิตภัณฑ์ที่เป็นมิตรกับสิ่งแวดล้อม และได้รับการรับรองจากกรมส่งเสริมคุณภาพสิ่งแวดล้อม				กรมส่งเสริมคุณภาพสิ่งแวดล้อม		
อุตสาหกรรม และเทคโนโลยีดิจิทัล	ยกระดับขีดความสามารถของกิจการ	"รายชื่อจำนวนโรงงานอุตสาหกรรมในพื้นที่มีการวิเคราะห์ข้อมูลประสิทธิภาพเชิงนิเวศ (Eco Efficiency)"							
อุตสาหกรรม และเทคโนโลยีดิจิทัล	แรงงาน	จำนวนคนทำงาน	อัตราการจ้างงานของอุตสาหกรรมการผลิต				สำนักงานอุตสาหกรรมจังหวัด		
อุตสาหกรรม และเทคโนโลยีดิจิทัล	แรงงาน	จำนวนคนว่างงานในพื้นที่	จำนวนผู้ว่างงาน จำแนกตามระดับการศึกษาที่สำเร็จ เพศ กลุ่มอายุ				สำนักงานสถิติแห่งชาติ		
อุตสาหกรรม และเทคโนโลยีดิจิทัล	แรงงาน	จำนวนแรงงานต่างชาติที่ทำงานในโรงงานในพื้นที่จังหวัดปทุมธานี	จำนวนคนต่างด้าวที่ได้รับใบอนุญาตทำงานจำแนกสัญชาติ				กรมการจัดหางาน		
อุตสาหกรรม และเทคโนโลยีดิจิทัล	การลงทุน	การลงทุน	รายงานความเคลื่อนไหวการลงทุนอุตสาหกรรมของจ.ปทุมธานี				สำนักงานอุตสาหกรรมจังหวัดปทุมธานี		

ตาราง 11 ผังสถิติทางการ “สิ่งแวดล้อมเพื่อความยั่งยืน” (ต่อ)

ห่วงโซ่คุณค่า (VC)	ปัจจัยแห่งความสำเร็จ (CSF)	ตัวชี้วัด	บัญชีสถิติทางการ	การจัดจำแนก	ระดับการนำเสนอผล	สถานะข้อมูล	หน่วยงาน	การจัดส่งข้อมูลให้ส่วนราชการส่วนกลาง	หมายเหตุ
อุตสาหกรรม และเทคโนโลยีดิจิทัล	การผลิตและพัฒนากำลังคน	จำนวนแผนส่งเสริมรายได้หรืออาชีพให้คนว่างงานในพื้นที่	อัตราการว่างงาน จำแนกตามภาค เขตการปกครอง เพศ กลุ่มอายุ และระดับการศึกษา ที่สำเร็จ				สำนักงานสถิติแห่งชาติ		
อุตสาหกรรม และเทคโนโลยีดิจิทัล	การผลิตและพัฒนากำลังคน	รายชื่อแผนงานโครงการพัฒนาทักษะอาชีพและพัฒนา คุณภาพชีวิต	จำนวนลูกจ้างที่ผ่านการทดสอบ มาตรฐานฝีมือได้รับค่าจ้างตาม มาตรฐานฝีมือแรงงานจำแนกตาม ขนาดสถานประกอบการ ประเภทกิจการ และจังหวัด				สำนักงานสถิติแห่งชาติ		
อุตสาหกรรม และเทคโนโลยีดิจิทัล	การผลิตและพัฒนากำลังคน	จำนวนคนงานที่ได้รับการเจ็บป่วยจากการประกอบอาชีพ	ร้อยละของแรงงานได้รับบาดเจ็บหรืออุบัติเหตุจากการทำงานจำแนก เพศ และเขตการปกครอง				สำนักงานสถิติแห่งชาติ		
อุตสาหกรรม และเทคโนโลยีดิจิทัล	การผลิตและพัฒนากำลังคน	รายชื่อแผนให้ความรู้และคำแนะนำในการเฝ้าระวังการเจ็บป่วยจากการประกอบอาชีพของคนงาน ในโรงงาน	ร้อยละของโรงงานที่มีการรณรงค์เรื่องความปลอดภัยจากอุบัติเหตุจากการทำงานจำแนก เพศ และเขตการปกครอง						
การบริหารจัดการสิ่งแวดล้อม	ทุนธรรมชาติ	จำนวนแผนผังแสดงพื้นที่สีเขียว							
การบริหารจัดการสิ่งแวดล้อม	ทุนธรรมชาติ	"รายชื่อโรงงานที่มีการใช้วัตถุดิบ และทรัพยากรสนับสนุนของโรงงานอุตสาหกรรมในพื้นที่							

ตาราง 11 ผังสถิติทางการ “สิ่งแวดล้อมเพื่อความยั่งยืน” (ต่อ)

ห่วงโซ่คุณค่า (VC)	ปัจจัยแห่งความสำเร็จ (CSF)	ตัวชี้วัด	บัญชีสถิติทางการ	การจัดจำแนก	ระดับการนำเสนอผล	สถานะข้อมูล	หน่วยงาน	การจัดส่งข้อมูลให้ส่วนราชการส่วนกลาง	หมายเหตุ
การบริหารจัดการสิ่งแวดล้อม	ทุนธรรมชาติ	รายชื่อโรงงานอุตสาหกรรมในพื้นที่มีนโยบายหรือแผนในการเพิ่มประสิทธิภาพการใช้วัตถุดิบ							
อุตสาหกรรมและเทคโนโลยีดิจิทัล	การผลิตและพัฒนากำลังคน	จำนวนแผนส่งเสริมรายได้หรืออาชีพให้คนว่างงานในพื้นที่	อัตราการว่างงาน จำแนกตามภาค เขตการปกครอง เพศ กลุ่มอายุ และระดับการศึกษา ที่สำเร็จ	มีข้อมูลพร้อมเผยแพร่			สำนักงานสถิติแห่งชาติ		
อุตสาหกรรมและเทคโนโลยีดิจิทัล	การผลิตและพัฒนากำลังคน	รายชื่อแผนงานโครงการพัฒนาทักษะอาชีพและพัฒนา คุณภาพชีวิต	จำนวนลูกจ้างที่ผ่านการทดสอบ มาตรฐานฝีมือได้รับค่าจ้างตาม มาตรฐานฝีมือแรงงานจำแนกตาม ขนาดสถานประกอบการ ประเภทกิจการ และจังหวัด	มีข้อมูลพร้อมเผยแพร่			สำนักงานสถิติแห่งชาติ		
อุตสาหกรรมและเทคโนโลยีดิจิทัล	การผลิตและพัฒนากำลังคน	จำนวนคนงานที่ได้รับการเจ็บป่วยจากการประกอบอาชีพ	ร้อยละของแรงงานได้รับบาดเจ็บหรืออุบัติเหตุจากการทำงานจำแนก เพศ และเขตการปกครอง	มีข้อมูลพร้อมเผยแพร่			สำนักงานสถิติแห่งชาติ		
อุตสาหกรรมและเทคโนโลยีดิจิทัล	การผลิตและพัฒนากำลังคน	รายชื่อแผนให้ความรู้และคำแนะนำในการเฝ้าระวังการเจ็บป่วยจากการประกอบอาชีพของคนงาน ในโรงงาน	ร้อยละของโรงงานที่มีการรณรงค์เรื่องความปลอดภัยจากอุบัติเหตุจากการทำงานจำแนก เพศ และเขตการปกครอง						

ตาราง 11 ผังสถิติทางการ “สิ่งแวดล้อมเพื่อความยั่งยืน” (ต่อ)

หัวข้อคุณค่า (VC)	ปัจจัยแห่งความสำเร็จ (CSF)	ตัวชี้วัด	บัญชีสถิติทางการ	การจัดจำแนก	ระดับการนำเสนอผล	สถานะข้อมูล	หน่วยงาน	การจัดส่งข้อมูลให้ส่วนราชการส่วนกลาง	หมายเหตุ
อุตสาหกรรม และเทคโนโลยีดิจิทัล	การผลิตและพัฒนากำลังคน	จำนวนแผนส่งเสริมรายได้หรืออาชีพให้คนว่างงานในพื้นที่	อัตราการว่างงาน จำแนกตามภาค เขตการปกครอง เพศ กลุ่มอายุ และระดับการศึกษา ที่สำเร็จ	มีข้อมูลพร้อมเผยแพร่			สำนักงานสถิติแห่งชาติ		
อุตสาหกรรม และเทคโนโลยีดิจิทัล	การผลิตและพัฒนากำลังคน	รายชื่อแผนงานโครงการพัฒนาทักษะอาชีพและพัฒนา คุณภาพชีวิต	จำนวนลูกจ้างที่ผ่านการทดสอบ มาตรฐานฝีมือได้รับค่าจ้างตาม มาตรฐานฝีมือแรงงานจำแนกตาม ขนาดสถานประกอบการ ประเภทกิจการ และจังหวัด	มีข้อมูลพร้อมเผยแพร่			สำนักงานสถิติแห่งชาติ		
การบริหารจัดการสิ่งแวดล้อม	ทุนธรรมชาติ	จำนวนแผนผังแสดงพื้นที่สีเขียว							
การบริหารจัดการสิ่งแวดล้อม	ทุนธรรมชาติ	"รายชื่อโรงงานที่มีการใช้วัตถุดิบ และทรัพยากรสนับสนุนของโรงงานอุตสาหกรรมในพื้นที่							
การบริหารจัดการสิ่งแวดล้อม	ทุนธรรมชาติ	รายชื่อโรงงานอุตสาหกรรมในพื้นที่ มีนโยบายหรือแผนในการเพิ่มประสิทธิภาพการใช้วัตถุดิบ							
การบริหารจัดการสิ่งแวดล้อม	ผลิตคำนึงถึงการผลิที่ยั่งยืน	แผนการส่งเสริมและการเปิดเผยข้อมูลของเมืองอุตสาหกรรมเชิงนิเวศในรูปแบบช่องทางและความถี่ในการสื่อสารในลักษณะต่างๆ							
การบริหารจัดการสิ่งแวดล้อม	ผลิตคำนึงถึงการผลิที่ยั่งยืน	รายชื่อโรงงานที่มีการดำเนินกิจกรรม Happy Workplace ตามหลักความสุข 8 ประการของ สำนักงาน	จำนวนโรงงาน/สถานประกอบการ ที่เข้าร่วมโครงการ Happy Workplace						

ตาราง 11 ผังสถิติทางการ “สิ่งแวดล้อมเพื่อความยั่งยืน” (ต่อ)

ห่วงโซ่คุณค่า (VC)	ปัจจัยแห่งความสำเร็จ (CSF)	ตัวชี้วัด	บัญชีสถิติทางการ	การจัดจำแนก	ระดับการนำเสนอผล	สถานะข้อมูล	หน่วยงาน	การจัดส่งข้อมูลให้ส่วนราชการส่วนกลาง	หมายเหตุ
		กองทุนสนับสนุนการสร้างเสริมสุขภาพ							
การบริหารจัดการสิ่งแวดล้อม	ผลิตค่านึงถึงการผลิที่ยั่งยืน	แผนการสำรวจระดับความพึงพอใจของชุมชนต่อการพัฒนาอุตสาหกรรมเชิงนิเวศในพื้นที่	จำนวนและเนื้อที่ป่าชุมชน จำแนกตามจังหวัด				กรมป่าไม้		
การบริหารจัดการสิ่งแวดล้อม	ผลิตค่านึงถึงการผลิที่ยั่งยืน	รายชื่อโครงการหรือกิจกรรมส่งเสริมการมีส่วนร่วมของชุมชนในการเฝ้าระวัง	จำนวนสมาชิกเครือข่ายอาสาสมัครพิทักษ์สิ่งแวดล้อมหมู่บ้าน รายจังหวัด				กรมส่งเสริมคุณภาพสิ่งแวดล้อม		
การบริหารจัดการสิ่งแวดล้อม	ผลิตค่านึงถึงการผลิที่ยั่งยืน	รายชื่อโรงงานอุตสาหกรรมในพื้นที่มีนโยบายและแผนในการใช้พลังงานทดแทนหรือพลังงานทางเลือก	จำนวนโรงงานที่มีการใช้พลังงานแสงอาทิตย์						
การบริหารจัดการสิ่งแวดล้อม	ผลิตค่านึงถึงการผลิที่ยั่งยืน	รายชื่อโรงงานอุตสาหกรรมทั้งหมดในพื้นที่ที่มีแผนหรือมาตรการในการลดการใช้พลังงาน หรือเพิ่มประสิทธิภาพการใช้พลังงานที่มีนัยสำคัญ	จำนวนโรงงานที่มีการใช้พลังงานทดแทน						
การบริหารจัดการสิ่งแวดล้อม	ผลิตค่านึงถึงการผลิที่ยั่งยืน	รายชื่อโรงงานอุตสาหกรรมในพื้นที่มีนโยบายและแผนในการใช้พลังงานทดแทนหรือพลังงานทางเลือก	จำนวนโรงงานที่มีการใช้พลังงานแสงอาทิตย์						
การบริหารจัดการสิ่งแวดล้อม	ผลิตค่านึงถึงการผลิที่ยั่งยืน	รายชื่อโรงงานอุตสาหกรรมทั้งหมดในพื้นที่ที่มีแผนหรือมาตรการในการลดการใช้พลังงาน หรือเพิ่มประสิทธิภาพการใช้พลังงานที่มีนัยสำคัญ	จำนวนโรงงานที่มีการใช้พลังงานทดแทน						

ตาราง 11 ผังสถิติทางการ “สิ่งแวดล้อมเพื่อความยั่งยืน” (ต่อ)

ห่วงโซ่คุณค่า (VC)	ปัจจัยแห่งความสำเร็จ (CSF)	ตัวชี้วัด	บัญชีสถิติทางการ	การจัดจำแนก	ระดับการนำเสนอผล	สถานะข้อมูล	หน่วยงาน	การจัดส่งข้อมูลให้ส่วนราชการส่วนกลาง	หมายเหตุ
การบริหารจัดการสิ่งแวดล้อม	นโยบายและการดำเนินงานด้านการลดก๊าซเรือนกระจก	รายชื่อโรงงานตัวอย่างที่มีผลการตรวจวิเคราะห์คุณภาพอากาศ บริเวณโรงงานอุตสาหกรรมหรือนิคมอุตสาหกรรม หรือเขตประกอบการอุตสาหกรรม หรือสวนอุตสาหกรรมหรือชุมชนทั้งหมดในพื้นที่เป็นไปตามเกณฑ์มาตรฐานที่เกี่ยวข้อง 100%	จำนวนโรงงาน/สถานประกอบการที่ผ่านมาตรฐานสากล						
การบริหารจัดการสิ่งแวดล้อม	นโยบายและการดำเนินงานด้านการลดก๊าซเรือนกระจก	รายชื่อโรงงานอุตสาหกรรมในพื้นที่มีกระบวนการผลิตที่เป็นมิตรต่อสิ่งแวดล้อม (Eco Process) หรือได้รับการรับรองโรงงาน อุตสาหกรรมเชิงนิเวศ (Eco Factory) หรืออุตสาหกรรม สีเขียว (Green Industry) ตั้งแต่ระดับที่ 3 ขึ้นไป หรือมาตรฐานอื่นที่เทียบเท่า	จำนวนสถานประกอบการที่เข้าร่วมโครงการอุตสาหกรรมสีเขียว - ระดับ 3						
การบริหารจัดการสิ่งแวดล้อม	นโยบายและการดำเนินงานด้านการลดก๊าซเรือนกระจก	รายชื่อโรงงานอุตสาหกรรมในพื้นที่มีกระบวนการผลิตที่เป็นมิตรต่อสิ่งแวดล้อม (Eco Process) หรือได้รับการรับรองโรงงาน อุตสาหกรรมเชิงนิเวศ (Eco Factory) หรืออุตสาหกรรม สีเขียว (Green Industry) ตั้งแต่ระดับที่ 3 ขึ้นไป หรือมาตรฐานอื่นที่เทียบเท่า	จำนวนสถานประกอบการที่เข้าร่วมโครงการอุตสาหกรรมสีเขียว - ระดับ 4						

ตาราง 11 ผังสถิติทางการ “สิ่งแวดล้อมเพื่อความยั่งยืน” (ต่อ)

ห่วงโซ่คุณค่า (VC)	ปัจจัยแห่งความสำเร็จ (CSF)	ตัวชี้วัด	บัญชีสถิติทางการ	การจัดจำแนก	ระดับการนำเสนอผล	สถานะข้อมูล	หน่วยงาน	การจัดส่งข้อมูลให้ส่วนราชการส่วนกลาง	หมายเหตุ
การบริหารจัดการสิ่งแวดล้อม	นโยบายและการดำเนินงานด้านการลดก๊าซเรือนกระจก	รายชื่อโรงงานอุตสาหกรรมในพื้นที่มีกระบวนการผลิตที่เป็นมิตรต่อสิ่งแวดล้อม (Eco Process) หรือได้รับการรับรองโรงงาน อุตสาหกรรมเชิงนิเวศ (Eco Factory) หรืออุตสาหกรรม สีเขียว (Green Industry) ตั้งแต่ระดับที่ 3 ขึ้นไป หรือมาตรฐานอื่นที่เทียบเท่า	จำนวนสถานประกอบการที่เข้าร่วมโครงการอุตสาหกรรมสีเขียว - ระดับ 5						
การบริหารจัดการสิ่งแวดล้อม	นโยบายและการดำเนินงานด้านการลดก๊าซเรือนกระจก	รายชื่อโรงงานอุตสาหกรรมทั้งหมดในพื้นที่ที่มีการปล่อย มลพิษทางอากาศ	จำนวนโรงงานอุตสาหกรรมทั้งหมดในพื้นที่ที่มีการปล่อย มลพิษทางอากาศ						
การบริหารจัดการสิ่งแวดล้อม	นโยบายและการดำเนินงานด้านการลดก๊าซเรือนกระจก	รายชื่อโรงงานอุตสาหกรรมในพื้นที่มีแผนหรือกิจกรรม ส่งเสริมการลดการปล่อยก๊าซเรือนกระจก							
การบริหารจัดการสิ่งแวดล้อม	การจัดการแหล่งกำเนิดมลพิษทางน้ำ	ปริมาณการใช้น้ำของโรงงานอุตสาหกรรม หรือนิคมอุตสาหกรรม หรือ เขตประกอบการอุตสาหกรรม หรือสวนอุตสาหกรรมในพื้นที่อุตสาหกรรม ทั้งหมดในพื้นที่							
การบริหารจัดการสิ่งแวดล้อม	การบริหารจัดการคุณภาพน้ำที่เหมาะสม	รายชื่อโรงงานที่มีคุณภาพแหล่งน้ำสาธารณะใน							
การเติบโตอย่างยั่งยืน	การตระหนักถึงผลกระทบจากมลพิษทางอากาศ	รายชื่อโรงงานอุตสาหกรรมมีผลการดำเนินกิจกรรมตามแผน หรือได้รับรางวัลลดคาร์บอน	จำนวนโรงงานที่ได้รับการรับรองจากสิ่งแวดล้อม						

ตาราง 11 ผังสถิติทางการ “สิ่งแวดล้อมเพื่อความยั่งยืน” (ต่อ)

ห่วงโซ่คุณค่า (VC)	ปัจจัยแห่งความสำเร็จ (CSF)	ตัวชี้วัด	บัญชีสถิติทางการ	การจัดจำแนก	ระดับการนำเสนอผล	สถานะข้อมูล	หน่วยงาน	การจัดส่งข้อมูลให้ส่วนราชการส่วนกลาง	หมายเหตุ
การเติบโตอย่างยั่งยืน	การติดตามตรวจสอบคุณภาพอากาศและเสียง	รายชื่อโรงงานอุตสาหกรรมในพื้นที่ที่มีการประเมินผลกระทบต่อความหลากหลายทางชีวภาพ จากการดำเนินงานขององค์กร							
การเติบโตอย่างยั่งยืน	การติดตามตรวจสอบคุณภาพอากาศและเสียง	รายชื่อแผนป้องกันหรือลดผลกระทบที่จะเกิดขึ้นต่อความหลากหลายทางชีวภาพจากโรงงานอุตสาหกรรมในพื้นที่							
การเติบโตอย่างยั่งยืน	การติดตามตรวจสอบคุณภาพอากาศและเสียง	รายชื่อโรงงานอุตสาหกรรมทั้งหมดในพื้นที่ที่มีการดำเนินการป้องกันหรือลดผลกระทบที่จะเกิดขึ้นต่อความหลากหลายทางชีวภาพ							
การเติบโตอย่างยั่งยืน	การบริหารจัดการที่เหมาะสมกับประเภทและชนิดขยะ	ปริมาณข้อมูลชนิดและปริมาณขยะชุมชนในพื้นที่	ปริมาณขยะมูลฝอยที่เกิดขึ้นต่อคน (กิโลกรัมต่อวัน)				กรมควบคุมมลพิษ		
การเติบโตอย่างยั่งยืน	การบริหารจัดการที่เหมาะสมกับประเภทและชนิดขยะ	ปริมาณข้อมูลชนิดและปริมาณขยะชุมชนในพื้นที่	จำนวนชุมชน/หมู่บ้านที่มีการนำขยะกลับมาใช้ประโยชน์				สำนักงานทรัพยากรธรรมชาติและสิ่งแวดล้อมจังหวัดปทุมธานี		
การเติบโตอย่างยั่งยืน	การบริหารจัดการที่เหมาะสมกับประเภทและชนิดขยะ	ปริมาณข้อมูลชนิดและปริมาณขยะชุมชนในพื้นที่	ปริมาณของเสียอันตรายที่ขออนุญาตนำออกนอกโรงงาน				กรมโรงงานอุตสาหกรรม		

ตาราง 11 ผังสถิติทางการ “สิ่งแวดล้อมเพื่อความยั่งยืน” (ต่อ)

ห่วงโซ่คุณค่า (VC)	ปัจจัยแห่งความสำเร็จ (CSF)	ตัวชี้วัด	บัญชีสถิติทางการ	การจัดจำแนก	ระดับการนำเสนอผล	สถานะข้อมูล	หน่วยงาน	การจัดส่งข้อมูลให้ส่วนราชการส่วนกลาง	หมายเหตุ
การเติบโตอย่างยั่งยืน	ความตระหนักรู้และเปลี่ยนแปลงพฤติกรรมด้านสิ่งแวดล้อมของคนในจังหวัด	จำนวนหน่วยงาน องค์กรภาคี เครือข่ายที่ร่วมรณรงค์ สร้างจิตสำนึกเพื่อรักษาสิ่งแวดล้อมของจังหวัดเพิ่มขึ้น	จำนวนหน่วยงานที่เข้าร่วมโครงการ 3 R				สำนักงานท้องถิ่น จังหวัดปทุมธานี		
การเติบโตอย่างยั่งยืน	สภาพแวดล้อมเอื้อต่อการทำให้คนในจังหวัดมีคุณลักษณะ และพฤติกรรมที่พึงประสงค์ด้านสิ่งแวดล้อมและคุณภาพชีวิตที่ดี	รายชื่อโรงงานอุตสาหกรรมทั้งหมดในพื้นที่มีการดำเนินกิจกรรม CSR หรือได้รับรางวัล CSR-DIW	รายชื่อโรงงาน/สถานประกอบการที่มีการดำเนินกิจกรรม CSR						
การเติบโตอย่างยั่งยืน	สภาพแวดล้อมเอื้อต่อการทำให้คนในจังหวัดมีคุณลักษณะ และพฤติกรรมที่พึงประสงค์ด้านสิ่งแวดล้อมและคุณภาพชีวิตที่ดี	โรงงานอุตสาหกรรมในพื้นที่ที่ได้รับ การรับรองอุตสาหกรรมสีเขียว (Green Industry : GI) หรือ CSR Beginner หรือระบบ การจัดการอื่นเทียบเท่า							
การเติบโตอย่างยั่งยืน	ความตระหนักรู้และเปลี่ยนแปลงพฤติกรรมด้านสิ่งแวดล้อมของคนในจังหวัด	จำนวนหน่วยงาน องค์กรภาคี เครือข่ายที่ร่วมรณรงค์ สร้างจิตสำนึกเพื่อรักษาสิ่งแวดล้อมของจังหวัดเพิ่มขึ้น	จำนวนหน่วยงานที่เข้าร่วมโครงการ 3 R				สำนักงานท้องถิ่น จังหวัดปทุมธานี		

2) ผังสถิติทางการ “ความปลอดภัยทางถนน”

การจัดทำผังสถิติทางการประเด็นการพัฒนาที่ 1 “พัฒนาสภาพแวดล้อมเมืองให้น่าอยู่ เอื้อต่อการขยายตัว” หลังจากที่ได้มีการศึกษาแนวทางการพัฒนาจังหวัด (ประเด็นการพัฒนาที่ 1) ที่สอดคล้องกับห่วงโซ่คุณค่า (Value Chain) ที่สอดคล้องกับแผนพัฒนาจังหวัดปทุมธานีแล้ว ต้องมีการคัดเลือกปัจจัยสู่ความสำเร็จ (Critical Success Factor) ที่มีความสำคัญในการบริหารงานในจังหวัด จากนั้นจัดทำผังสถิติทางการ “ความปลอดภัยทางถนน” โดยศึกษายุทธศาสตร์ กลยุทธ์ แนวทาง การพัฒนา ตลอดจนตัวชี้วัดภายใต้แผนระดับ 3 เช่น

- ยุทธศาสตร์ชาติความปลอดภัยทางถนน 20 ปี
- แผนปฏิบัติราชการกรมขนส่งทางบก
- แผนแม่บทความปลอดภัยทางถนน

เป็นต้น

โดยแผนดังกล่าวมีความสอดคล้องกับปัจจัยสู่ความสำเร็จ (Critical Success Factor) พร้อมกำหนดรายการข้อมูลสถิติที่สำคัญและจำเป็น จึงสามารถสรุปผังสถิติทางการ “ความปลอดภัยทางถนน” ได้ดังตาราง 12

ตาราง 12 ปัจจัยสถิติทางการ “ความปลอดภัยทางถนน”

ห่วงโซ่คุณค่า (VC)	ปัจจัยแห่งความสำเร็จ (CSF)	ตัวชี้วัด	บัญชีสถิติทางการ	การจัดจำแนก	ระดับการนำเสนอผล	สถานะข้อมูล	หน่วยงาน	การจัดส่งข้อมูลให้ส่วนราชการส่วนกลาง	หมายเหตุ
คน/องค์กร/หน่วยงาน	การศึกษา/ ทักษะ/ ความรู้/ ประสบการณ์	จำนวนประชากรสัญชาติไทยที่มีชื่ออยู่ในทะเบียนราษฎร รายอายุ จำแนกเพศ จังหวัด	จำนวนประชากรสัญชาติไทยที่มีชื่ออยู่ในทะเบียนราษฎร รายอายุ จำแนก เพศ จังหวัด				กรมการปกครอง		
คน/องค์กร/หน่วยงาน	การศึกษา/ ทักษะ/ ความรู้/ ประสบการณ์	กิจกรรมเรียนรู้เพิ่มเติมด้านความปลอดภัยทางถนน แต่ละช่วงวัยเพิ่มขึ้น	จำนวนโรงเรียนสอนขับรถ				กรมการขนส่งทางบก		
คน/องค์กร/หน่วยงาน	การปฏิบัติตามระเบียบ กฎจราจร	จำนวนผู้ขับขี่ที่ผ่านการคัดกรองอย่างมีคุณภาพไม่น้อยกว่าร้อยละ 80	อัตราการสวมหมวกนิรภัยของผู้ใช้รถจักรยานยนต์				หน่วยงานเฝ้าระวังและสะท้อนความปลอดภัยทางถนน		
คน/องค์กร/หน่วยงาน	การปฏิบัติตามระเบียบ กฎจราจร	จำนวนผู้ขับขี่ที่ผ่านการคัดกรองอย่างมีคุณภาพไม่น้อยกว่าร้อยละ 80	จำนวนการตรวจจับผู้ใช้รถจักรยานยนต์ที่ไม่สวมหมวกนิรภัย				สำนักงานตำรวจแห่งชาติ		
คน/องค์กร/หน่วยงาน	การมีระบบ/มาตรการที่มีประสิทธิภาพ	จำนวนคดีอุบัติเหตุทางถนนจากความเร็วลดลงไม่น้อยกว่าร้อยละ 25	จำนวนการตรวจจับผู้ขับขี่รถเร็วเกินอัตรา				สำนักงานตำรวจแห่งชาติ		

ตาราง 12 ผังสถิติทางการ “ความปลอดภัยทางถนน” (ต่อ)

ห่วงโซ่คุณค่า (VC)	ปัจจัยแห่งความสำเร็จ (CSF)	ตัวชี้วัด	บัญชีสถิติทางการ	การจัดจำแนก	ระดับการนำเสนอผล	สถานะข้อมูล	หน่วยงาน	การจัดส่งข้อมูลให้ส่วนราชการส่วนกลาง	หมายเหตุ
ถนน/ยานพาหนะ	การศึกษา ออกแบบ	สัดส่วนถนนและโครงข่ายถนนได้รับการปรับปรุงและพัฒนาให้เอื้อต่อความปลอดภัยเพิ่มขึ้น	จำนวนจุดเสี่ยงการเกิดอุบัติเหตุทางถนน				หน่วยงานเฝ้าระวังและสะท้อนความปลอดภัยทางถนน		
ถนน/ยานพาหนะ	การศึกษา ออกแบบ	กลไกการจัดการถนนและโครงข่ายถนนเพื่อป้องกันการเกิดอุบัติเหตุทางถนน	จำนวนไฟจราจร				กรมทางหลวง		
ถนน/ยานพาหนะ	การก่อสร้าง	กลไกการจัดสรรงบประมาณและทรัพยากรด้านความปลอดภัยทางถนนในเชิงบูรณาการที่มีประสิทธิภาพ	จำนวนงบประมาณก่อสร้างถนนโดยพิจารณาเฉพาะงบก่อสร้าง ไม่รวมงบซ่อมบำรุง				กรมทางหลวง/กรมทางหลวงชนบท		
ถนน/ยานพาหนะ	การบำรุงรักษา	เพิ่มสัดส่วนงบประมาณ และทรัพยากรด้านความปลอดภัยทางถนนเพิ่มขึ้น	จำนวนงบประมาณในการบำรุงรักษาเส้นทาง จำแนกตามมาตรฐานทาง				กรมทางหลวง/กรมทางหลวงชนบท		
ถนน/ยานพาหนะ	การกำหนดมาตรฐาน	พื้นที่ปลอดภัยทางถนนบริเวณสถานศึกษาและชุมชนที่เอื้อต่อการสร้างการรับรู้การใช้ถนนและทางเดินเท้าเพิ่มขึ้น	จำนวนถนนปลอดภัย (ถนนสีขาว)						
ถนน/ยานพาหนะ	การกำหนดมาตรฐาน		จำนวนรถจดทะเบียนสะสม (คัน) (จำแนกตาม พรบ. ประเภทรถ ชนิดเชื้อเพลิง อายุการใช้งาน น้ำหนัก)				"กรมการขนส่งทางบก		
ถนน/ยานพาหนะ	การกำหนดมาตรฐาน	จำนวนรถที่เสียภาษีรายปี จำแนกตามประเภทรถ	จำนวนรถที่เสียภาษีรายปี จำแนกตามประเภทรถ				กรมขนส่งทางบก		
ถนน/ยานพาหนะ	สมรรถนะ สภาพการใช้งานได้	จำนวนสถานที่ตรวจสภาพรถของเอกชน	จำนวนสถานที่ตรวจสภาพรถของเอกชน				กรมการขนส่งทางบก		

ตาราง 12 ผังสถิติทางการ “ความปลอดภัยทางถนน” (ต่อ)

ห่วงโซ่คุณค่า (VC)	ปัจจัยแห่งความสำเร็จ (CSF)	ตัวชี้วัด	บัญชีสถิติทางการ	การจัดจำแนก	ระดับการนำเสนอผล	สถานะข้อมูล	หน่วยงาน	การจัดส่งข้อมูลให้ส่วนราชการส่วนกลาง	หมายเหตุ
	มาตรฐานและมีความปลอดภัย								
ถนน/ยานพาหนะ	สมรรถนะ สภาพการใช้งานได้ มาตรฐานและมีความปลอดภัย	จำนวนรถตรวจสภาพ (ผ่านการตรวจ/ไม่ผ่าน) (จำแนกตาม พรบ. ประเภทรถ)	จำนวนรถตรวจสภาพ (ผ่านการตรวจ/ไม่ผ่าน) (จำแนกตาม พรบ. ประเภทรถ)				กรมการขนส่งทางบก		
ถนน/ยานพาหนะ	สมรรถนะ สภาพการใช้งานได้ มาตรฐานและมีความปลอดภัย	สัดส่วนคดีความบกพร่องจากอุปกรณ์ส่วนควบลดลงไม่น้อยกว่าร้อยละ 5 ต่อปี	"จำนวนคดีความบกพร่องจากอุปกรณ์ส่วนควบ จำแนกตามประเภทรถ						
ผู้ใช้รถใช้ถนน	การบังคับใช้กฎหมาย	สัดส่วนการบังคับใช้กฎหมายด้านความปลอดภัยทางถนนเพิ่มขึ้น	จำนวนคดีทางถนนที่เกิดจากการฝ่าฝืนกฎจราจร จำแนกตามประเภทความผิดทางจราจร				สำนักงานตำรวจแห่งชาติ		
ผู้ใช้รถใช้ถนน	การบังคับใช้กฎหมาย	สัดส่วนการประกาศกฎหมายและอนุบัญญัติเกี่ยวกับการให้บริการภาคการขนส่งทางถนน	จำนวนผู้ขอใบอนุญาตขับรถและใบอนุญาตผู้ประจำรถ (จำแนกตามประเภทใบอนุญาต เพศ อายุ สัญชาติ จังหวัด)				กรมการขนส่งทางบก		
ผู้ใช้รถใช้ถนน	การบังคับใช้กฎหมาย	สัดส่วนการประกาศกฎหมายและอนุบัญญัติเกี่ยวกับการให้บริการภาคการขนส่งทางถนน	จำนวนใบอนุญาตขับรถและใบอนุญาตผู้ประจำรถ (จำแนกตามประเภทใบอนุญาต เพศ อายุ สัญชาติ จังหวัด)				กรมการขนส่งทางบก		
ผู้ใช้รถใช้ถนน	การกำหนดมาตรฐาน เครื่องมือและอุปกรณ์	เพิ่มสัดส่วนงบประมาณ และทรัพยากรด้านความปลอดภัยทางถนนเพิ่มขึ้น	จำนวนศูนย์ข้อมูลภาพจากกล้องวงจรปิด CCTV				สำนักงานจังหวัดปทุมธานี		

ตาราง 12 ผังสถิติทางการ “ความปลอดภัยทางถนน” (ต่อ)

ห่วงโซ่คุณค่า (VC)	ปัจจัยแห่งความสำเร็จ (CSF)	ตัวชี้วัด	บัญชีสถิติทางการ	การจัดจำแนก	ระดับการนำเสนอผล	สถานะข้อมูล	หน่วยงาน	การจัดส่งข้อมูลให้ส่วนราชการส่วนกลาง	หมายเหตุ
	สนับสนุนการใช้รถใช้ถนน								
การช่วยเหลือหลังการเกิดอุบัติเหตุ	กลไกการประสานงาน/แจ้งเหตุ	อัตราการเกิดอุบัติเหตุทางถนนที่มีสาเหตุจากยานพาหนะลดลงอย่างน้อยร้อยละ 10 ต่อปี	จำนวนอุบัติเหตุจราจรทางบก				หน่วยงานเฝ้าระวังและสะท้อนความปลอดภัยทางถนน		
การช่วยเหลือหลังการเกิดอุบัติเหตุ	กลไกการประสานงาน/แจ้งเหตุ	อัตราการเกิดอุบัติเหตุทางถนนที่มีสาเหตุจากยานพาหนะลดลงอย่างน้อยร้อยละ 10 ต่อปี	จำนวนผู้บาดเจ็บจากอุบัติเหตุจราจรทางบก				หน่วยงานเฝ้าระวังและสะท้อนความปลอดภัยทางถนน		
การช่วยเหลือหลังการเกิดอุบัติเหตุ	กลไกการประสานงาน/แจ้งเหตุ	อัตราการเกิดอุบัติเหตุทางถนนที่มีสาเหตุจากยานพาหนะลดลงอย่างน้อยร้อยละ 10 ต่อปี	จำนวนผู้เสียชีวิตทางถนน				หน่วยงานเฝ้าระวังและสะท้อนความปลอดภัยทางถนน		
การช่วยเหลือหลังการเกิดอุบัติเหตุ	กลไกการช่วยเหลือการส่งต่อคนเจ็บ	จำนวนรถกู้ชีพจำแนกตามเขตอำเภอ	จำนวนรถกู้ชีพจำแนกตามเขตอำเภอ				สถาบันการแพทย์ฉุกเฉินแห่งชาติ		
การช่วยเหลือหลังการเกิดอุบัติเหตุ	การประกันภัย	จำนวนการขึ้นทะเบียนเป็นตัวแทนและนายหน้าขายกรมธรรม์ประกันชีวิตจำแนกตามประเภทของการขึ้นทะเบียน	จำนวนการขึ้นทะเบียนเป็นตัวแทนและนายหน้าขายกรมธรรม์ประกันชีวิตจำแนกตามประเภทของการขึ้นทะเบียน				สำนักงานคณะกรรมการกำกับและส่งเสริมการประกอบธุรกิจประกันภัย		
การช่วยเหลือหลังการเกิดอุบัติเหตุ	การประกันภัย	จำนวนผู้ต่อประกันภัย พรบ. รถจักรยานยนต์	จำนวนผู้ต่อประกันภัย พรบ. รถจักรยานยนต์				กรมขนส่งทางบก		

ตาราง 12 ผังสถิติทางการ “ความปลอดภัยทางถนน” (ต่อ)

หัวข้อคุณค่า (VC)	ปัจจัยแห่งความสำเร็จ (CSF)	ตัวชี้วัด	บัญชีสถิติทางการ	การจัดจำแนก	ระดับการนำเสนอผล	สถานะข้อมูล	หน่วยงาน	การจัดส่งข้อมูลให้ส่วนราชการส่วนกลาง	หมายเหตุ
การช่วยเหลือหลังการเกิดอุบัติเหตุ	การประกันภัย	จำนวนกรรมธรรม์และจำนวนเงินเอาประกันภัยของธุรกิจประกันชีวิต	จำนวนกรรมธรรม์และจำนวนเงินเอาประกันภัยของธุรกิจประกันชีวิต				สำนักงานคณะกรรมการกำกับและส่งเสริมการประกอบธุรกิจประกันภัย		
ระบบคมนาคม	การบริหารจัดการ	ปริมาณจราจรโดยเฉลี่ยต่อวันตลอดปี (Average Annual Daily Traffic) จำแนกตามประเภทถนนทางหลวงแผ่นดิน สายทางและจุดสำรวจ (คัน-วัน)	ปริมาณจราจรโดยเฉลี่ยต่อวันตลอดปี (Average Annual Daily Traffic) จำแนกตามประเภทถนนทางหลวงแผ่นดิน สายทางและจุดสำรวจ (คัน-วัน)				กรมทางหลวง		
ระบบคมนาคม	การบริหารจัดการ	ปริมาณการจราจรบนเส้นทางถนนที่เชื่อมโยงประเทศไทยกับภูมิภาคแยกตามด่าน (คัน-วัน)	ปริมาณการจราจรบนเส้นทางถนนที่เชื่อมโยงประเทศไทยกับภูมิภาค แยกตามด่าน (คัน-วัน)				กรมทางหลวง		
ระบบคมนาคม	การบริหารจัดการ	ลดอัตราการเกิดอุบัติเหตุและจำนวนผู้เสียชีวิตไม่น้อยกว่าร้อยละ 5 เมื่อเทียบกับเทศกาลเดียวกันในปีก่อนหน้า	จำนวนอุบัติเหตุทางถนนในช่วงเทศกาล ปี 2562				หน่วยงานเฝ้าระวังและสะท้อนความปลอดภัยทางถนน		
ระบบคมนาคม	การบริหารจัดการ	ลดอัตราการเกิดอุบัติเหตุและจำนวนผู้เสียชีวิตไม่น้อยกว่าร้อยละ 5 เมื่อเทียบกับเทศกาลเดียวกันในปีก่อนหน้า	จำนวนอุบัติเหตุทางถนนในช่วงเทศกาล ปี 2563						

ตาราง 12 ผังสถิติทางการ “ความปลอดภัยทางถนน” (ต่อ)

ห่วงโซ่คุณค่า (VC)	ปัจจัยแห่งความสำเร็จ (CSF)	ตัวชี้วัด	บัญชีสถิติทางการ	การจัดจำแนก	ระดับการนำเสนอผล	สถานะข้อมูล	หน่วยงาน	การจัดส่งข้อมูลให้ส่วนราชการส่วนกลาง	หมายเหตุ
ระบบคมนาคม	การรณรงค์ให้ความรู้และการประชาสัมพันธ์	งบประมาณด้านความปลอดภัยทางถนนเพิ่มขึ้น	จำนวนงบประมาณในการจัดกิจกรรมอบรม / รณรงค์ลดอุบัติเหตุทางถนน				แขวงทางหลวงจังหวัดปทุมธานี		
ระบบคมนาคม	การรณรงค์ให้ความรู้และการประชาสัมพันธ์	งบประมาณด้านความปลอดภัยทางถนนเพิ่มขึ้น	จำนวนโครงการจัดกิจกรรมอบรม / รณรงค์ลดอุบัติเหตุทางถนน				แขวงทางหลวงจังหวัดปทุมธานี		
ระบบคมนาคม	การรณรงค์ให้ความรู้และการประชาสัมพันธ์	เกิดหน่วยงานวิชาการในการขับเคลื่อนนโยบายด้านความปลอดภัยทางถนนระดับประเทศ	จำนวนองค์กร/หน่วยงานที่มีการอบรมกิจกรรมรณรงค์ลดอุบัติเหตุทางถนน						

3.2 ประเด็นการพัฒนาที่ 2 : ยกระดับการผลิต ภาคการเกษตร อุตสาหกรรม และบริการให้มีมูลค่าสูงได้มาตรฐานสู่ตลาดโลก

วัตถุประสงค์

1. การขยายตัวของผลิตภัณฑ์มวลรวม สาขาการเกษตร อุตสาหกรรม และบริการเพิ่มขึ้น
2. ผลผลิตภาพการผลิตภาคการเกษตร อุตสาหกรรม และภาคบริการเพิ่มขึ้น

ตัวชี้วัด

1. ร้อยละของจำนวนแปลงฟาร์มที่ได้รับการรับรองมาตรฐานแปลงฟาร์ม GAP
2. อัตราการขยายตัวของผลิตภัณฑ์มวลรวม สาขาการเกษตรเพิ่มขึ้น
3. อัตราการขยายตัวของผลิตภัณฑ์มวลรวม ภาคอุตสาหกรรม สาขาการค้า และบริการเพิ่มขึ้น

ในการขับเคลื่อนประเด็นการพัฒนาที่ 2 : ยกระดับการผลิต ภาคการเกษตร อุตสาหกรรม และบริการให้มีมูลค่าสูงได้มาตรฐานสู่ตลาดโลก จังหวัดปทุมธานีมีตลาดค้าส่งสินค้าเกษตรไปยังภูมิภาคต่างๆ ในอาเซียน หลายแห่ง เช่น ตลาดไท ตลาดไอยรา ตลาดสี่มุมเมือง มีสถาบันการศึกษา สถาบันวิจัยที่ตั้งอยู่ในพื้นที่ ถือเป็นข้อได้เปรียบด้านการยกระดับการผลิตสินค้าเกษตร และอุตสาหกรรม เพื่อเพิ่มมูลค่าของสินค้าให้สามารถแข่งขันได้ โดยจังหวัดปทุมธานีมีพื้นที่การเกษตร 510,383 ไร่ คิดเป็นร้อยละ 53.52 ของพื้นที่จังหวัด สำหรับสินค้าเกษตรสำคัญของจังหวัดปทุมธานี (Product Champion) ได้แก่ ข้าวหอมปทุมธานี กล้วยหอมปทุม และปลาชุก นอกจากนี้ ยังมีสินค้าเกษตรอื่นที่สร้างรายได้ให้กับเกษตรกร ได้แก่ พะแนงเนื้อ ไข่พื้นเมือง กุ้งเคยหอม และพืชผักอื่นๆ เกษตรกรส่วนใหญ่ร่วมกับภาครัฐในการดำเนินโครงการเกษตรแปลงใหญ่และจัดตั้งเป็นกลุ่มสหกรณ์เพื่อร่วมพัฒนาและยกระดับสินค้าเกษตรให้ได้มาตรฐาน

นอกจากนั้นกระแสมความนิยมในการบริโภคพืชผักปลอดภัย ทำให้จังหวัดปทุมธานีโดยส่วนราชการที่มีภารกิจเกี่ยวข้องโดยงบประมาณของจังหวัด กระทรวง กรม และองค์กรปกครองส่วนท้องถิ่น และภาคเอกชน บูรณาการร่วมกันในรูปแบบประชารัฐ ได้ส่งเสริมและสนับสนุนให้เกษตรกรหันมาปลูกพืชผักปลอดภัยให้ได้มาตรฐาน เช่น มีการส่งเสริมด้านการใช้สารชีวภัณฑ์แทนการใช้สารเคมี การส่งเสริมการผลิตสินค้าเกษตรและอาหารปลอดภัย การส่งเสริมการแปรรูปสินค้าเกษตรและอาหารปลอดภัย เป็นการลดต้นทุนการผลิตให้กับเกษตรกร นอกจากนี้ ยังมีการสร้างมูลค่าเพิ่มสินค้าด้วยนวัตกรรมและเทคโนโลยี เพื่อให้สินค้าของเกษตรกรสามารถจำหน่ายและแข่งขันได้ และยังสามารถเชื่อมโยงกับการวิเคราะห์สถานการณ์แนวโน้มการพัฒนาในระดับจังหวัด

37

พบว่า การพัฒนาดังกล่าวทำให้ผลิตภัณฑ์มวลรวมภาคการเกษตรของจังหวัดปทุมธานี ในปี พ.ศ. 2562 มีมูลค่า 6,025 ล้านบาท และภาคบริการมีมูลค่า 195,379 ล้านบาท

ดังนั้น จึงได้จัดทำห่วงโซ่มูลค่า (Value Chain) ที่สอดคล้องกับแผนพัฒนาสถิติจังหวัดปทุมธานี เรื่อง “อุตสาหกรรมเกษตรมูลค่าสูง” และคัดเลือกปัจจัยสู่ความสำเร็จ (Critical Success Factor) พร้อมจัดทำผังสถิติทางการ เรื่อง “อุตสาหกรรมเกษตรมูลค่าสูง” ประกอบด้วยรายการข้อมูลสถิติทางการที่สามารถนำไปใช้ในการติดตามและประเมินผลในเรื่องดังกล่าวได้ ซึ่งมีรายละเอียดดังนี้

³⁷ (ร่าง) แผนพัฒนาจังหวัดปทุมธานี พ.ศ. 2566 – 2570 หน้า 19, 56

3.2.1 ห่วงโซ่คุณค่า (Value Chain) ที่สอดคล้องกับแผนพัฒนาจังหวัด

แนวคิดการจัดทำห่วงโซ่คุณค่าที่สอดคล้องกับแผนพัฒนาจังหวัดปทุมธานี “ประเด็นการพัฒนาที่ 2 : ยกระดับการผลิต ภาคการเกษตร อุตสาหกรรม และบริการให้มีมูลค่าสูงได้มาตรฐานสู่ตลาดโลก” โดยเริ่มจากการศึกษาห่วงโซ่คุณค่าของประเทศไทย 140 เป้าหมายแผนแม่บทย่อย ภายใต้แผนแม่บทภายใต้ยุทธศาสตร์ชาติ (23 ด้าน) ประเด็น 3 การเกษตร ประกอบด้วย แผนแม่บทย่อย 3.2 เกษตรปลอดภัย เป้าหมาย 030201 สินค้าเกษตรปลอดภัยมีมูลค่าเพิ่มขึ้น (GAP และเกษตรอินทรีย์) แผนแม่บทย่อย 3.4 เกษตรแปรรูป เป้าหมาย 030401 สินค้าเกษตรแปรรูปและผลิตภัณฑ์มีมูลค่าเพิ่มขึ้น รวมทั้งศึกษาห่วงโซ่คุณค่ามาตรฐาน (Generic Value Chain) ประเด็น อุตสาหกรรมการผลิต (Manufacturing) จากนั้นดำเนินการจัดทำห่วงโซ่คุณค่า “อุตสาหกรรมเกษตรมูลค่าสูง” ได้ดังภาพ 15

ห่วงโซ่คุณค่า (Value Chain) “อุตสาหกรรมเกษตรมูลค่าสูง”

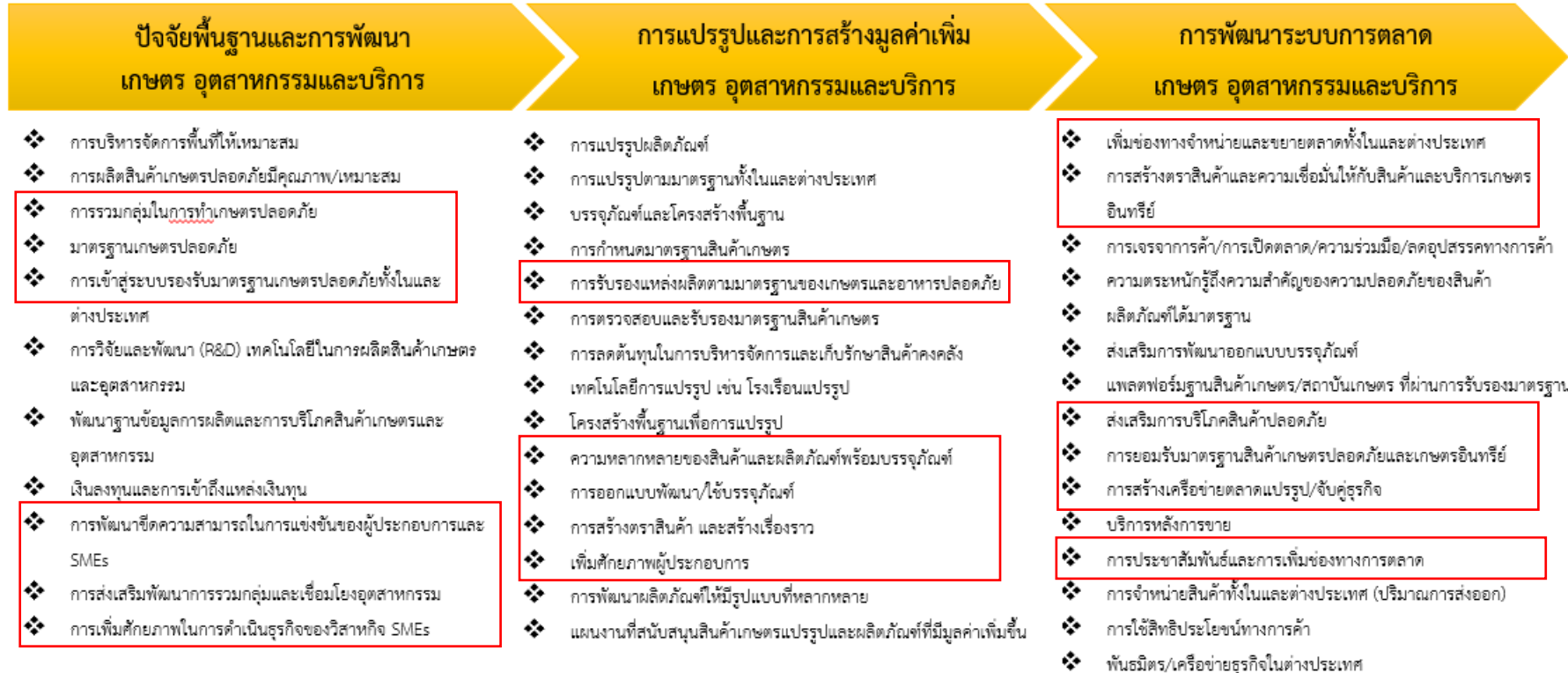

ภาพ 15 ห่วงโซ่คุณค่า (Value Chain) “อุตสาหกรรมเกษตรมูลค่าสูง”

3.2.2 ผังสถิติทางการ

การจัดทำผังสถิติทางการประเด็นการพัฒนาที่ 2 “อุตสาหกรรมเกษตรมูลค่าสูง” หลังจากที่ได้มีการศึกษาแนวทางการพัฒนาจังหวัด (ประเด็นการพัฒนาที่ 2) ที่สอดคล้องกับห่วงโซ่มูลค่า (Value Chain) ที่สอดคล้องกับแผนพัฒนาจังหวัดปทุมธานีแล้ว ต้องมีการคัดเลือกปัจจัยสู่ความสำเร็จ (Critical Success Factor) ที่มีความสำคัญในการบริหารงานในจังหวัด จากนั้นจัดทำผังสถิติทางการ “อุตสาหกรรมเกษตรมูลค่าสูง” โดยศึกษายุทธศาสตร์ กลยุทธ์ แนวทาง การพัฒนา ตลอดจนตัวชี้วัดภายใต้แผนระดับ 3 เช่น ยุทธศาสตร์เกษตรและสหกรณ์ระยะ 20 ปี แผนปฏิบัติการเกษตรอัจฉริยะ แผนพัฒนาสถิติสาขาเกษตร แผนการส่งเสริม SME พ.ศ. 2564 – 2565 เป็นต้น

โดยแผนดังกล่าวมีความสอดคล้องกับปัจจัยสู่ความสำเร็จ (Critical Success Factor) พร้อมทั้งกำหนดรายการข้อมูลสถิติที่สำคัญและจำเป็น จึงสามารถสรุปผังสถิติทางการ “อุตสาหกรรมเกษตรมูลค่าสูง” ได้ดังตาราง 13

ตาราง 13 ผังสถิติทางการ “อุตสาหกรรมเกษตรมูลค่าสูง”

ห่วงโซ่คุณค่า (VC)	ปัจจัยแห่งความสำเร็จ (CSF)	ตัวชี้วัด	บัญชีสถิติทางการ	การจัดจำแนก	ระดับการนำเสนอผล	สถานะข้อมูล	หน่วยงาน	การจัดส่งข้อมูลให้ส่วนราชการส่วนกลาง	หมายเหตุ
ปัจจัยพื้นฐานและการพัฒนาสินค้าเกษตรอุตสาหกรรมและบริการ	มาตรฐานเกษตรปลอดภัย	ร้อยละของจำนวนแปลงฟาร์มที่ได้รับการรับรองมาตรฐานแปลงฟาร์ม GAP	ข้อมูลเกณฑ์การรับรองมาตรฐานสินค้าเกษตรปลอดภัย (GAP) จำแนกตามประเภทสินค้าเกษตร (ด้านพืช)	1= มี/ 0=ไม่มี	จังหวัด		สนง.เกษตรและสหกรณ์จังหวัดปทุมธานี		
ปัจจัยพื้นฐานและการพัฒนาสินค้าเกษตรอุตสาหกรรมและบริการ	มาตรฐานเกษตรปลอดภัย	ร้อยละของจำนวนแปลงฟาร์มที่ได้รับการรับรองมาตรฐานแปลงฟาร์ม GAP	ข้อมูลเกณฑ์การรับรองมาตรฐานสินค้าเกษตรปลอดภัย (GAP) จำแนกตามประเภทสินค้าเกษตร (ด้านประมง)	1= มี/ 0=ไม่มี	จังหวัด		สนง.ประมงจังหวัดปทุมธานี		
ปัจจัยพื้นฐานและการพัฒนาสินค้าเกษตรอุตสาหกรรมและบริการ	มาตรฐานเกษตรปลอดภัย	ร้อยละของจำนวนแปลงฟาร์มที่ได้รับการรับรองมาตรฐานแปลงฟาร์ม GAP	ข้อมูลเกณฑ์การรับรองมาตรฐานสินค้าเกษตรปลอดภัย (GAP) จำแนกตามประเภทสินค้าเกษตร (ด้านปศุสัตว์)	1= มี/ 0=ไม่มี	จังหวัด		สนง.ปศุสัตว์จังหวัดปทุมธานี		
ปัจจัยพื้นฐานและการพัฒนาสินค้าเกษตรอุตสาหกรรมและบริการ	การผลิตเกษตรปลอดภัยที่ได้รับรองมาตรฐานมีคุณภาพ/เหมาะสม	ร้อยละของจำนวนแปลงฟาร์มที่ได้รับการรับรองมาตรฐานแปลงฟาร์ม GAP	จำนวนแปลง/ฟาร์มการประมงและการเพาะเลี้ยงสัตว์น้ำทั้งสิ้นของจังหวัดจำแนกตามชนิดของสัตว์น้ำและเขตการปกครอง	ฟาร์ม	จังหวัด		สนง.ประมงจังหวัดปทุมธานี		

ตาราง 13 ผังสถิติทางการ “อุตสาหกรรมเกษตรมูลค่าสูง” (ต่อ)

ห่วงโซ่คุณค่า (VC)	ปัจจัยแห่งความสำเร็จ (CSF)	ตัวชี้วัด	บัญชีสถิติทางการ	การจัดจำแนก	ระดับการนำเสนอผล	สถานะข้อมูล	หน่วยงาน	การจัดส่งข้อมูลให้ส่วนราชการส่วนกลาง	หมายเหตุ
ปัจจัยพื้นฐานและการพัฒนาสินค้าเกษตรอุตสาหกรรมและบริการ	การผลิตเกษตรปลอดภัยที่ได้รับรองมาตรฐานมีคุณภาพ/เหมาะสม	ร้อยละของจำนวนแปลงฟาร์มที่ได้รับการรับรองมาตรฐานแปลงฟาร์ม GAP	จำนวนเกษตรกร/ฟาร์มการประมงและการเพาะเลี้ยงสัตว์น้ำทั้งสิ้นของจังหวัดจำแนกตามชนิดของสัตว์น้ำและเขตการปกครอง	ราย	จังหวัด		สนง.ประมงจังหวัดปทุมธานี		
ปัจจัยพื้นฐานและการพัฒนาสินค้าเกษตรอุตสาหกรรมและบริการ	การผลิตเกษตรปลอดภัยที่ได้รับรองมาตรฐานมีคุณภาพ/เหมาะสม	ร้อยละของจำนวนแปลงฟาร์มที่ได้รับการรับรองมาตรฐานแปลงฟาร์ม GAP	จำนวนเนื้อที่การเพาะเลี้ยงสัตว์น้ำทั้งสิ้นของจังหวัดจำแนกตามชนิดของสัตว์น้ำและเขตการปกครอง	ไร่	จังหวัด		สนง.ประมงจังหวัดปทุมธานี		
ปัจจัยพื้นฐานและการพัฒนาสินค้าเกษตรอุตสาหกรรมและบริการ	การผลิตเกษตรปลอดภัยที่ได้รับรองมาตรฐานมีคุณภาพ/เหมาะสม	ร้อยละของจำนวนแปลงฟาร์มที่ได้รับการรับรองมาตรฐานแปลงฟาร์ม GAP	จำนวนเกษตรกร/ฟาร์มการเพาะเลี้ยงปศุสัตว์ทั้งสิ้นของจังหวัดจำแนกตามชนิดของปศุสัตว์และเขตการปกครอง	ราย	จังหวัด		สนง.ปศุสัตว์จังหวัดปทุมธานี		
ปัจจัยพื้นฐานและการพัฒนาสินค้าเกษตรอุตสาหกรรมและบริการ	การผลิตเกษตรปลอดภัยที่ได้รับรองมาตรฐานมีคุณภาพ/เหมาะสม	ร้อยละของจำนวนแปลงฟาร์มที่ได้รับการรับรองมาตรฐานแปลงฟาร์ม GAP	จำนวนเนื้อที่เพาะเลี้ยงปศุสัตว์ทั้งสิ้นของจังหวัด จำแนกตามชนิดของปศุสัตว์และเขตการปกครอง	ไร่	จังหวัด		สนง.ปศุสัตว์จังหวัดปทุมธานี		

ตาราง 13 ปัจจัยทางการ “อุตสาหกรรมเกษตรมูลค่าสูง” (ต่อ)

ห่วงโซ่มูลค่า (VC)	ปัจจัยแห่งความสำเร็จ (CSF)	ตัวชี้วัด	บัญชีสถิติทางการ	การจัดจำแนก	ระดับการนำเสนอผล	สถานะข้อมูล	หน่วยงาน	การจัดส่งข้อมูลให้ส่วนราชการส่วนกลาง	หมายเหตุ
ปัจจัยพื้นฐานและการพัฒนาสินค้าเกษตรอุตสาหกรรมและบริการ	การผลิตเกษตรปลอดภัยที่ได้รับรองมาตรฐานมีคุณภาพ/เหมาะสม	ร้อยละของจำนวนแปลงฟาร์มที่ได้รับการรับรองมาตรฐานแปลงฟาร์ม GAP	ปริมาณผลผลิตปศุสัตว์ทั้งสิ้นของจังหวัดจำแนกตามชนิดของปศุสัตว์และเขตการปกครอง	ต้น	จังหวัด		สนง.ปศุสัตว์จังหวัดปทุมธานี		
ปัจจัยพื้นฐานและการพัฒนาสินค้าเกษตรอุตสาหกรรมและบริการ	การผลิตเกษตรปลอดภัยที่ได้รับรองมาตรฐานมีคุณภาพ/เหมาะสม	ร้อยละของจำนวนแปลงฟาร์มที่ได้รับการรับรองมาตรฐานแปลงฟาร์ม GAP	จำนวนแปลง/ฟาร์มทั้งสิ้นของจังหวัดจำแนกตามชนิดของพืชและเขตการปกครอง	แห่ง	จังหวัด		สนง.เกษตรและสหกรณ์จังหวัดปทุมธานี		
ปัจจัยพื้นฐานและการพัฒนาสินค้าเกษตรอุตสาหกรรมและบริการ	การผลิตเกษตรปลอดภัยที่ได้รับรองมาตรฐานมีคุณภาพ/เหมาะสม	ร้อยละของจำนวนแปลงฟาร์มที่ได้รับการรับรองมาตรฐานแปลงฟาร์ม GAP	จำนวนเกษตรกรทั้งสิ้นของจังหวัดจำแนกตามชนิดของพืชและเขตการปกครอง	ราย	จังหวัด		สนง.เกษตรจังหวัดปทุมธานี		
ปัจจัยพื้นฐานและการพัฒนาสินค้าเกษตรอุตสาหกรรมและบริการ	การผลิตเกษตรปลอดภัยที่ได้รับรองมาตรฐานมีคุณภาพ/เหมาะสม	ร้อยละของจำนวนแปลงฟาร์มที่ได้รับการรับรองมาตรฐานแปลงฟาร์ม GAP	จำนวนพื้นที่เพาะปลูกทั้งสิ้นของจังหวัด จำแนกตามชนิดของพืชและเขตการปกครอง	ไร่	จังหวัด		สนง.เกษตรและสหกรณ์จังหวัดปทุมธานี		

ตาราง 13 ปัจจัยทางการ “อุตสาหกรรมเกษตรมูลค่าสูง” (ต่อ)

ห่วงโซ่คุณค่า (VC)	ปัจจัยแห่งความสำเร็จ (CSF)	ตัวชี้วัด	บัญชีสถิติทางการ	การจัดจำแนก	ระดับการนำเสนอผล	สถานะข้อมูล	หน่วยงาน	การจัดส่งข้อมูลให้ส่วนราชการส่วนกลาง	หมายเหตุ
ปัจจัยพื้นฐานและการพัฒนาสินค้าเกษตรอุตสาหกรรมและบริการ	การผลิตเกษตรปลอดภัยที่ได้รับรองมาตรฐานมีคุณภาพ/เหมาะสม	ร้อยละของจำนวนแปลงฟาร์มที่ได้รับการรับรองมาตรฐานแปลงฟาร์ม GAP	จำนวนเกษตรกร/ฟาร์มกิจกรรมที่ได้รับการรับรองมาตรฐานสินค้าเกษตรปลอดภัย (GAP) จำแนกตามชนิดของพืชและเขตการปกครอง	ราย	จังหวัด		สนง.เกษตรและสหกรณ์จังหวัดปทุมธานี		
ปัจจัยพื้นฐานและการพัฒนาสินค้าเกษตรอุตสาหกรรมและบริการ	การผลิตเกษตรปลอดภัยที่ได้รับรองมาตรฐานมีคุณภาพ/เหมาะสม	ร้อยละของจำนวนแปลงฟาร์มที่ได้รับการรับรองมาตรฐานแปลงฟาร์ม GAP	จำนวนพื้นที่เพาะปลูกที่ได้รับการรับรองมาตรฐานสินค้าเกษตรปลอดภัย (GAP) จำแนกตามชนิดของพืชและเขตการปกครอง	ไร่	จังหวัด		สนง.เกษตรและสหกรณ์จังหวัดปทุมธานี		
ปัจจัยพื้นฐานและการพัฒนาสินค้าเกษตรอุตสาหกรรมและบริการ	การผลิตเกษตรปลอดภัยที่ได้รับรองมาตรฐานมีคุณภาพ/เหมาะสม	ร้อยละของจำนวนแปลงฟาร์มที่ได้รับการรับรองมาตรฐานแปลงฟาร์ม GAP	จำนวนพื้นที่เก็บเกี่ยวที่ได้รับการรับรองมาตรฐานสินค้าเกษตรปลอดภัย (GAP) จำแนกตามชนิดของพืชและเขตการปกครอง	ไร่	จังหวัด		สนง.เกษตรและสหกรณ์จังหวัดปทุมธานี		
ปัจจัยพื้นฐานและการพัฒนาสินค้าเกษตรอุตสาหกรรมและบริการ	การผลิตเกษตรปลอดภัยที่ได้รับรองมาตรฐานมีคุณภาพ/เหมาะสม	ร้อยละของจำนวนแปลงฟาร์มที่ได้รับการรับรองมาตรฐานแปลงฟาร์ม GAP	จำนวนแปลง/ฟาร์มการเพาะเลี้ยงปศุสัตว์ที่ได้รับการรับรองมาตรฐานสินค้าเกษตรปลอดภัย (GAP) ของจังหวัด จำแนกตามชนิดของปศุสัตว์และเขตการปกครอง	ฟาร์ม	จังหวัด		สนง.ปศุสัตว์จังหวัดปทุมธานี		

ตาราง 13 ปัจจัยพื้นฐาน “อุตสาหกรรมเกษตรมูลค่าสูง” (ต่อ)

ห่วงโซ่คุณค่า (VC)	ปัจจัยแห่งความสำเร็จ (CSF)	ตัวชี้วัด	บัญชีสถิติทางการ	การจัดจำแนก	ระดับการนำเสนอผล	สถานะข้อมูล	หน่วยงาน	การจัดส่งข้อมูลให้ส่วนราชการส่วนกลาง	หมายเหตุ
ปัจจัยพื้นฐานและการพัฒนาสินค้าเกษตรอุตสาหกรรมและบริการ	การผลิตเกษตรปลอดภัยที่ได้รับรองมาตรฐานมีคุณภาพ/เหมาะสม	ร้อยละของจำนวนแปลงฟาร์มที่ได้รับการรับรองมาตรฐานแปลงฟาร์ม GAP	จำนวนเกษตรกร/ฟาร์มการเพาะเลี้ยงปศุสัตว์ที่ได้รับการรับรองมาตรฐานสินค้าเกษตรปลอดภัย (GAP) จำแนกตามชนิดของปศุสัตว์และเขตการปกครอง	ราย	จังหวัด		สนง.ปศุสัตว์จังหวัดปทุมธานี		
ปัจจัยพื้นฐานและการพัฒนาสินค้าเกษตรอุตสาหกรรมและบริการ	การผลิตเกษตรปลอดภัยที่ได้รับรองมาตรฐานมีคุณภาพ/เหมาะสม	ร้อยละของจำนวนแปลงฟาร์มที่ได้รับการรับรองมาตรฐานแปลงฟาร์ม GAP	ปริมาณผลผลิตปศุสัตว์ที่ได้รับการรับรองมาตรฐานสินค้าเกษตรปลอดภัย (GAP) จำแนกตามชนิดของปศุสัตว์และเขตการปกครอง	ตัน	จังหวัด		สนง.ปศุสัตว์จังหวัดปทุมธานี		
ปัจจัยพื้นฐานและการพัฒนาสินค้าเกษตรอุตสาหกรรมและบริการ	การผลิตเกษตรปลอดภัยที่ได้รับรองมาตรฐานมีคุณภาพ/เหมาะสม	ร้อยละของจำนวนแปลงฟาร์มที่ได้รับการรับรองมาตรฐานแปลงฟาร์ม GAP	จำนวนแปลง/ฟาร์มการประมงและการเพาะเลี้ยงสัตว์น้ำที่ได้รับการรับรองมาตรฐานสินค้าเกษตรปลอดภัย (GAP) ของจังหวัด จำแนกตามชนิดของสัตว์น้ำและเขตการปกครอง	ฟาร์ม	จังหวัด		สนง.ประมงจังหวัดปทุมธานี		
ปัจจัยพื้นฐานและการพัฒนาสินค้าเกษตรอุตสาหกรรมและบริการ	การผลิตเกษตรปลอดภัยที่ได้รับรองมาตรฐานมีคุณภาพ/เหมาะสม	ร้อยละของจำนวนแปลงฟาร์มที่ได้รับการรับรองมาตรฐานแปลงฟาร์ม GAP	จำนวนเกษตรกร/ฟาร์มการประมงและการเพาะเลี้ยงสัตว์น้ำที่ได้รับการรับรองมาตรฐานสินค้าเกษตรปลอดภัย (GAP) จำแนกตามชนิดสัตว์น้ำและเขตการปกครอง	ราย	จังหวัด		สนง.ประมงจังหวัดปทุมธานี		

ตาราง 13 ปัจจัยทางการ “อุตสาหกรรมเกษตรมูลค่าสูง” (ต่อ)

ห่วงโซ่มูลค่า (VC)	ปัจจัยแห่งความสำเร็จ (CSF)	ตัวชี้วัด	บัญชีสถิติทางการ	การจัดจำแนก	ระดับการนำเสนอผล	สถานะข้อมูล	หน่วยงาน	การจัดส่งข้อมูลให้ส่วนราชการส่วนกลาง	หมายเหตุ
ปัจจัยพื้นฐานและการพัฒนาสินค้าเกษตรอุตสาหกรรมและบริการ	การผลิตเกษตรปลอดภัยที่ได้รับรองมาตรฐานมีคุณภาพ/เหมาะสม	ร้อยละของจำนวนแปลงฟาร์มที่ได้รับการรับรองมาตรฐานแปลงฟาร์ม GAP	จำนวนเนื้อที่การเพาะเลี้ยงสัตว์น้ำที่ได้รับการรับรองมาตรฐานสินค้าเกษตรปลอดภัย (GAP) ของจังหวัดตามชนิดของสัตว์น้ำและเขตการปกครอง	ไร่	จังหวัด		สนง.ประมงจังหวัดปทุมธานี		
ปัจจัยพื้นฐานและการพัฒนาสินค้าเกษตรอุตสาหกรรมและบริการ	การผลิตเกษตรปลอดภัยที่ได้รับรองมาตรฐานมีคุณภาพ/เหมาะสม	ร้อยละของจำนวนแปลงฟาร์มที่ได้รับการรับรองมาตรฐานแปลงฟาร์ม GAP	ปริมาณผลผลิตสัตว์น้ำที่ได้รับการรับรองมาตรฐานสินค้าเกษตรปลอดภัย (GAP) จำแนกตามชนิดของสัตว์น้ำและเขตการปกครอง	ตัน	จังหวัด		สนง.ประมงจังหวัดปทุมธานี		
ปัจจัยพื้นฐานและการพัฒนาสินค้าเกษตรอุตสาหกรรมและบริการ	การผลิตอุตสาหกรรมปลอดภัยที่ได้รับรองมาตรฐานมีคุณภาพ/เหมาะสม	ร้อยละของผลิตภัณฑ์ทางการเกษตร และอุตสาหกรรม ที่ได้รับการพัฒนาและรับรองมาตรฐาน	จำนวนผู้ประกอบการที่เข้าอบรมพัฒนาผลิตภัณฑ์และปรับปรุงประสิทธิภาพผู้ประกอบการขนาดกลางและขนาดย่อม (SMES)	ราย	จังหวัด		สนง.อุตสาหกรรมจังหวัดปทุมธานี		
ปัจจัยพื้นฐานและการพัฒนาสินค้าเกษตรอุตสาหกรรมและบริการ	การผลิตอุตสาหกรรมปลอดภัยที่ได้รับรองมาตรฐานมีคุณภาพ/เหมาะสม	ร้อยละของผลิตภัณฑ์ทางการเกษตร และอุตสาหกรรม ที่ได้รับการพัฒนาและรับรองมาตรฐาน	จำนวนผู้ประกอบการที่เข้าร่วมโครงการส่งเสริมศักยภาพและยกระดับสถานประกอบการอุตสาหกรรมสู่มาตรฐานสากล	ราย	จังหวัด		สนง.อุตสาหกรรมจังหวัดปทุมธานี		

ตาราง 13 ผังสถิติทางการ “อุตสาหกรรมเกษตรมูลค่าสูง” (ต่อ)

ห่วงโซ่คุณค่า (VC)	ปัจจัยแห่งความสำเร็จ (CSF)	ตัวชี้วัด	บัญชีสถิติทางการ	การจัดจำแนก	ระดับการนำเสนอผล	สถานะข้อมูล	หน่วยงาน	การจัดส่งข้อมูลให้ส่วนราชการส่วนกลาง	หมายเหตุ
ปัจจัยพื้นฐานและการพัฒนาสินค้าเกษตรอุตสาหกรรมและบริการ	การผลิตอุตสาหกรรมปลอดภัยที่ได้รับรองมาตรฐานมีคุณภาพ/เหมาะสม	ร้อยละของผลิตภัณฑ์ทางการเกษตร และอุตสาหกรรม ที่ได้รับการพัฒนาและรับรองมาตรฐาน	จำนวนสถานประกอบการขนาดกลางและขนาดย่อม (SMEs) ในจังหวัดปทุมธานี	ราย	จังหวัด		สนง.อุตสาหกรรมจังหวัดปทุมธานี		
ปัจจัยพื้นฐานและการพัฒนาสินค้าเกษตรอุตสาหกรรมและบริการ	การผลิตอุตสาหกรรมปลอดภัยที่ได้รับรองมาตรฐานมีคุณภาพ/เหมาะสม	อัตราการขยายตัวของผลิตภัณฑ์มวลรวม สาขาเกษตรเพิ่มขึ้น	ผลิตภัณฑ์มวลรวมสาขาเกษตร จังหวัดปทุมธานี ปีปัจจุบัน	ล้านบาท	จังหวัด		สภาพัฒนาเศรษฐกิจและสังคมแห่งชาติ		
ปัจจัยพื้นฐานและการพัฒนาสินค้าเกษตรอุตสาหกรรมและบริการ	การผลิตอุตสาหกรรมปลอดภัยที่ได้รับรองมาตรฐานมีคุณภาพ/เหมาะสม	อัตราการขยายตัวของผลิตภัณฑ์มวลรวม สาขาเกษตรเพิ่มขึ้น	ผลิตภัณฑ์มวลรวมสาขาเกษตร จังหวัดปทุมธานี ปีที่ผ่านมา						
ปัจจัยพื้นฐานและการพัฒนาสินค้าเกษตรอุตสาหกรรมและบริการ	การผลิตอุตสาหกรรมปลอดภัยที่ได้รับรองมาตรฐานมีคุณภาพ/เหมาะสม	อัตราการขยายตัวของผลิตภัณฑ์มวลรวม ภาคอุตสาหกรรม สาขาการค้าและบริการเพิ่มขึ้น	ผลิตภัณฑ์มวลรวมภาคอุตสาหกรรม สาขาการค้าและบริการ จังหวัดปทุมธานี ปีปัจจุบัน	ล้านบาท	จังหวัด		สภาพัฒนาเศรษฐกิจและสังคมแห่งชาติ		

ตาราง 13 ปัจจัยเชิงลบทางการ “อุตสาหกรรมเกษตรมูลค่าสูง” (ต่อ)

ห่วงโซ่คุณค่า (VC)	ปัจจัยแห่งความสำเร็จ (CSF)	ตัวชี้วัด	บัญชีสถิติทางการ	การจัดจำแนก	ระดับการนำเสนอผล	สถานะข้อมูล	หน่วยงาน	การจัดส่งข้อมูลให้ส่วนราชการส่วนกลาง	หมายเหตุ
ปัจจัยพื้นฐานและการพัฒนาสินค้าเกษตรอุตสาหกรรมและบริการ	การผลิตอุตสาหกรรมปลอดภัยที่ได้รับรองมาตรฐานมีคุณภาพ/เหมาะสม	อัตราการขยายตัวของผลิตภัณฑ์มวลรวม ภาคอุตสาหกรรม สาขาการค้าและบริการเพิ่มขึ้น	ผลิตภัณฑ์มวลรวมภาคอุตสาหกรรม สาขาการค้าและบริการ จังหวัดปทุมธานี ปีที่ผ่านมา	ล้านบาท	จังหวัด		สภาพพัฒนาเศรษฐกิจและสังคมแห่งชาติ		
การพัฒนาระบบตลาด	ส่งเสริมการบริโภคอาหารปลอดภัย	ร้อยละสถานประกอบการที่ผ่านเกณฑ์ร้านอาหารปลอดภัย (Clean Food Good Test/P-GMP-Q-rest./ตลาดสดน่าซื้อ	ข้อมูลเกณฑ์มาตรฐานร้านอาหารปลอดภัย (Q)	มี/ไม่มี			สนง.เกษตรและสหกรณ์จังหวัดปทุมธานี		
การพัฒนาระบบตลาด	ส่งเสริมการบริโภคอาหารปลอดภัย	ร้อยละสถานประกอบการที่ผ่านเกณฑ์ร้านอาหารปลอดภัย (Clean Food Good Test/P-GMP-Q-rest./ตลาดสดน่าซื้อ	จำนวนสถานประกอบการที่ผ่านเกณฑ์มาตรฐานร้านอาหารปลอดภัย (Q)	ราย	จังหวัด		สนง.เกษตรและสหกรณ์จังหวัดปทุมธานี		
การพัฒนาระบบตลาด	ส่งเสริมการบริโภคอาหารปลอดภัย	ร้อยละสถานประกอบการที่ผ่านเกณฑ์ร้านอาหารปลอดภัย (Clean Food Good Test/P-GMP-Q-rest./ตลาดสดน่าซื้อ	จำนวนสถานประกอบการที่ผ่านเกณฑ์มาตรฐานร้านอาหารปลอดภัย (Clean food good taste/ food safety)	ราย	จังหวัด		สนง.สาธารณสุขจังหวัดปทุมธานี		
การพัฒนาระบบตลาด	การสร้างเครือข่ายตลาดแปรรูป/จับคู่ธุรกิจ		จำนวนสถานที่จำหน่ายและแหล่งสะสมอาหารปลอดภัย (เช่น ตลาดสด ชูปเปอร์มาเก็ต) ที่ผ่านเกณฑ์มาตรฐานอาหารปลอดภัย	แห่ง	จังหวัด		สนง.สาธารณสุขจังหวัดปทุมธานี		

ตาราง 13 ผังสถิติทางการ “อุตสาหกรรมเกษตรมูลค่าสูง” (ต่อ)

ห่วงโซ่คุณค่า (VC)	ปัจจัยแห่งความสำเร็จ (CSF)	ตัวชี้วัด	บัญชีสถิติทางการ	การจัดจำแนก	ระดับการนำเสนอผล	สถานะข้อมูล	หน่วยงาน	การจัดส่งข้อมูลให้ส่วนราชการส่วนกลาง	หมายเหตุ
การพัฒนาระบบตลาด	การสร้างเครือข่ายตลาดแปรรูป/จับคู่ธุรกิจ		จำนวนร้านขายผลิตภัณฑ์เกษตรปลอดภัย (Q-shop)	แห่ง	จังหวัด		สนง.เกษตรและสหกรณ์จังหวัดปทุมธานี		
การพัฒนาระบบตลาด	การสร้างเครือข่ายตลาดแปรรูป/จับคู่ธุรกิจ		จำนวนร้านค้า/ร้านอาหาร ที่จำหน่ายอาหาร/อาหารแปรรูปที่ได้รับการตรวจสอบการปนเปื้อนของเชื้อแบคทีเรีย	แห่ง	จังหวัด		สนง.สาธารณสุขจังหวัดปทุมธานี		
การพัฒนาระบบตลาด	การประชาสัมพันธ์และเพิ่มช่องทางการตลาด	รายได้จากการจำหน่ายผลิตภัณฑ์ของกลุ่มเป้าหมายเพิ่มขึ้น	จำนวนครั้งของการจัดกิจกรรมงานแสดงและจำหน่ายสินค้า (ครั้งละไม่น้อยกว่า 80 คูหา)	ครั้ง	จังหวัด		สนง.พาณิชย์จังหวัดปทุมธานี		
การพัฒนาระบบตลาด	การประชาสัมพันธ์และเพิ่มช่องทางการตลาด	รายได้จากการจำหน่ายผลิตภัณฑ์ของกลุ่มเป้าหมายเพิ่มขึ้น	รายได้ของร้านค้าที่เข้าร่วมการจัดกิจกรรม งานแสดงและจำหน่ายสินค้า (ครั้งละไม่น้อยกว่า 80 คูหา)	บาท	จังหวัด		สนง.พาณิชย์จังหวัดปทุมธานี		
การแปรรูปและการสร้างมูลค่าเพิ่ม	การรับรองแหล่งผลิตตามมาตรฐานของเกษตรปลอดภัยและอาหารปลอดภัย	จำนวนร้านอาหาร/ร้านค้าที่ผ่านการตรวจรับรองร้านอาหารวัตถุดิบปลอดภัย เพิ่มขึ้น	จำนวนร้านอาหารที่ผ่านการตรวจรับรองโครงการร้านอาหารวัตถุดิบปลอดภัย เลือกใช้สินค้า Q (Q Restaurant)	ร้าน	จังหวัด		สนง.เกษตรและสหกรณ์จังหวัดปทุมธานี		
การแปรรูปและการสร้างมูลค่าเพิ่ม	การรับรองแหล่งผลิตตามมาตรฐานของเกษตร	จำนวนร้านอาหาร/ร้านค้าที่ผ่านการตรวจรับรองร้านอาหารวัตถุดิบปลอดภัย เพิ่มขึ้น	จำนวนร้านจำหน่ายปัจจัยการผลิตทางการเกษตร (Q Shop)	แห่ง	จังหวัด		ศูนย์วิจัยและพัฒนากาเกษตรจังหวัดปทุมธานี		

ตาราง 13 ปัจจัยเชิงลบทางการ “อุตสาหกรรมเกษตรมูลค่าสูง” (ต่อ)

ห่วงโซ่คุณค่า (VC)	ปัจจัยแห่งความสำเร็จ (CSF)	ตัวชี้วัด	บัญชีสถิติทางการ	การจัดจำแนก	ระดับการนำเสนอผล	สถานะข้อมูล	หน่วยงาน	การจัดส่งข้อมูลให้ส่วนราชการส่วนกลาง	หมายเหตุ
	ปลอดภัยและอาหารปลอดภัย								
การแปรรูปและการสร้างมูลค่าเพิ่ม	การรับรองแหล่งผลิตตามมาตรฐานของเกษตรปลอดภัยและอาหารปลอดภัย	จำนวนร้านอาหาร/ร้านค้าที่ผ่านการตรวจรับรองร้านอาหารวัตถุดิบปลอดภัย เพิ่มขึ้น	แหล่งจำหน่ายสินค้าเกษตรคุณภาพมาตรฐาน Q (ที่ได้รับการรับรอง)	แผงค้า	จังหวัด		สนง.สาธารณสุขจังหวัดปทุมธานี		
การแปรรูปและการสร้างมูลค่าเพิ่ม	การรับรองแหล่งผลิตตามมาตรฐานของเกษตรปลอดภัยและอาหารปลอดภัย	จำนวนร้านอาหาร/ร้านค้าที่ผ่านการตรวจรับรองร้านอาหารวัตถุดิบปลอดภัย เพิ่มขึ้น	จำนวนสถานที่จำหน่ายเนื้อสัตว์ (ปศุสัตว์ OK)	แท่ง	จังหวัด		สนง.ปศุสัตว์จังหวัดปทุมธานี		
การแปรรูปและการสร้างมูลค่าเพิ่ม	เพิ่มศักยภาพผู้ประกอบการ/ การออกแบบพัฒนาผลิตภัณฑ์และการใช้บรรจุภัณฑ์	ร้อยละของผลิตภัณฑ์ทางการเกษตรที่ได้รับการพัฒนาและรับรองมาตรฐาน	จำนวนผู้ประกอบการ OTOP และผู้ผลิตสินค้าชุมชนที่เข้าร่วมโครงการ Digital Marketing	ราย	จังหวัด		สนง.พัฒนาชุมชนจังหวัดปทุมธานี		
การแปรรูปและการสร้างมูลค่าเพิ่ม	เพิ่มศักยภาพผู้ประกอบการ/ การออกแบบพัฒนาผลิตภัณฑ์และการใช้บรรจุภัณฑ์	ร้อยละของผลิตภัณฑ์ทางการเกษตรที่ได้รับการพัฒนาและรับรองมาตรฐาน	จำนวนสินค้า OTOP ทั้งหมดของจังหวัดปทุมธานี	ราย	จังหวัด		สนง.พัฒนาชุมชนจังหวัดปทุมธานี		

3.3 ประเด็นการพัฒนาที่ 3 : พัฒนาและยกระดับการท่องเที่ยวเชื่อมโยงธุรกิจและมาตรฐานบริการ

วัตถุประสงค์

1. เพื่อพัฒนาและปรับปรุงภูมิทัศน์แหล่งท่องเที่ยว
2. เพื่อพัฒนาสินค้าและผลิตภัณฑ์ชุมชน
3. เพื่อพัฒนาแหล่งท่องเที่ยวและเส้นทางการท่องเที่ยว
4. เพื่อฟื้นฟูและส่งเสริมการท่องเที่ยว
5. เพื่อกระตุ้นและกระจายรายได้จากการท่องเที่ยวสู่ชุมชน
6. เพื่อสร้างความเชื่อมโยงของแหล่งท่องเที่ยวในจังหวัด
7. เพื่อกระตุ้นการเดินทางท่องเที่ยวในแหล่งท่องเที่ยววิถีชุมชนและเชื่อมโยงถึงย่านนวัตกรรมหรือย่านแห่งการเรียนรู้ของจังหวัดปทุมธานี
8. เพื่อสร้างมูลค่าเพิ่มด้านการท่องเที่ยวของจังหวัดปทุมธานี

ตัวชี้วัด

1. ร้อยละของรายได้ด้านการท่องเที่ยวของผู้เยี่ยมเยือนชาวไทยเพิ่มขึ้น
2. ร้อยละที่เพิ่มขึ้น ของมูลค่าการจำหน่ายผลิตภัณฑ์ชุมชน

ในการขับเคลื่อนประเด็นการพัฒนาที่ 3 : พัฒนาและยกระดับการท่องเที่ยวเชื่อมโยงธุรกิจและมาตรฐานบริการ จากการวิเคราะห์สถานการณ์ด้านการท่องเที่ยวของจังหวัดปทุมธานี³⁸ พบว่า สถานการณ์การแพร่ระบาดของโรคติดเชื้อไวรัสโคโรนา 2019 ในปี พ.ศ. 2563 เป็นต้นมา ส่งผลให้นักท่องเที่ยวในประเทศและต่างประเทศไม่สามารถเดินทางท่องเที่ยวได้ ผู้ประกอบการ ร้านค้าที่อยู่ตามชุมชน ผู้ประกอบการโรงแรมและสถานประกอบการต่างๆ ได้รับผลกระทบจากสถิติในปี พ.ศ. 2563 มีนักท่องเที่ยวที่เดินทางมาท่องเที่ยวในจังหวัดปทุมธานี จำนวน 822,525 คน ลดลงจากปี พ.ศ. 2562 คิดเป็นร้อยละ -61.29 รายได้ที่เพิ่มขึ้นจากการท่องเที่ยวในปี พ.ศ. 2563 มูลค่า 1,080 ล้านบาท ลดลงจากปี พ.ศ. 2562 คิดเป็นร้อยละ -68.9 ผลการดำเนินงานที่สำคัญ สถานการณ์การแพร่ระบาดของโรคติดเชื้อไวรัสโคโรนา 2019 ที่ส่งผลกระทบต่อประชาชนหลายกลุ่ม จังหวัดปทุมธานีได้ขับเคลื่อนโครงการต่างๆ เพื่อพัฒนาและแก้ไขปัญหา ทั้งการพัฒนาแหล่งท่องเที่ยวเชิงเกษตร แหล่งท่องเที่ยววิถีชุมชน และแหล่งท่องเที่ยวทางวัฒนธรรม การฝึกอบรมพัฒนาทักษะเพื่อยกระดับการผลิตสินค้าชุมชนให้มีมูลค่าเพิ่ม แต่เนื่องจากสถานการณ์การแพร่ระบาดของโรคติดเชื้อไวรัสโคโรนา 2019 ทำให้จังหวัดปทุมธานี มีมูลค่าการจำหน่ายผลิตภัณฑ์ชุมชนในปี 2563 เท่ากับ 1,127.7 ล้านบาท ลดลงจากปี 2562 ร้อยละ 21.4 โดยในปี 2562 สามารถจำหน่ายผลิตภัณฑ์ชุมชนได้มูลค่า 1,435.1 ล้านบาท จากสถานการณ์การแพร่ระบาดของโรคฯ ที่ทำให้ประชาชนจะต้องออกจากบ้านตามมาตรการของภาครัฐ ส่วนราชการที่มีภารกิจยังคงจัดกิจกรรม สนับสนุนจัดหาแหล่งจำหน่ายสินค้าให้กับผู้ประกอบการและประชาชนให้สามารถมีรายได้เลี้ยงตนเองและครอบครัวในสภาวะการณ์การแพร่ระบาดของโรคติดเชื้อไวรัสโคโรนา 2019 ได้ ถึงแม้ปัจจุบันยังไม่สามารถจัดกิจกรรมการท่องเที่ยวได้เต็มรูปแบบแต่ยังมีช่องทางการจำหน่ายสินค้าผ่านทางออนไลน์ ซึ่งถือเป็นวิถีใหม่ New Normal ปัจจุบันได้รับความนิยมซึ่งนักท่องเที่ยวไม่จำเป็นต้องเดินทางไปซื้อสินค้ายังแหล่งท่องเที่ยวได้ และเพื่อสร้างความมั่นใจให้กับนักท่องเที่ยว จังหวัดปทุมธานีได้ร่วมกับ ททท. กรุงเทพมหานคร ออกตรวจ

³⁸ แผนพัฒนาจังหวัดปทุมธานี พ.ศ. 2566 – 2570 หน้า 27

ประเมินมาตรฐานการให้บริการและแนวทางการความปลอดภัยด้านสุขอนามัยของสถานประกอบการ (Amazing Thailand Safety & Health Administration : SHA) ตามสถานประกอบการ โรงแรม ร้านอาหาร สถานที่ท่องเที่ยว ร้านขายของ ที่ระลึกและบริษัทนำเที่ยว

ดังนั้น จึงต้องดำเนินการจัดทำห่วงโซ่คุณค่า (Value Chain) ที่สอดคล้องกับแผนพัฒนาจังหวัดปทุมธานี “การท่องเที่ยวของจังหวัดปทุมธานี” และคัดเลือกปัจจัยสู่ความสำเร็จ (Critical Success Factor) เพื่อจัดทำผังสถิติทางการ เรื่อง “การท่องเที่ยวของจังหวัดปทุมธานี” ที่ประกอบด้วยรายการข้อมูลสถิติทางการที่สามารถนำไปใช้ในการติดตามและประเมินผลในเรื่องดังกล่าวได้ ซึ่งมีรายละเอียดดังนี้

3.3.1 ห่วงโซ่คุณค่า (Value Chain) ที่สอดคล้องกับแผนพัฒนาจังหวัด

แนวทางการจัดทำห่วงโซ่คุณค่าที่สอดคล้องกับแผนพัฒนาจังหวัดปทุมธานี “ประเด็นการพัฒนาที่ 3 พัฒนาและยกระดับการท่องเที่ยวเชื่อมโยงธุรกิจและมาตรฐานบริการ” โดยเริ่มจากการศึกษาห่วงโซ่คุณค่าของประเทศไทย 140 เป้าหมายแผนแม่บทย่อย ภายใต้แผนแม่บทภายใต้ยุทธศาสตร์ชาติ (23 ด้าน) ประเด็น 5 การท่องเที่ยว

- แผนแม่บทย่อย 05.1 การท่องเที่ยวเชิงสร้างสรรค์และวัฒนธรรม เป้าหมาย 050101 รายได้จากการท่องเที่ยวเชิงสร้างสรรค์และวัฒนธรรมเพิ่มขึ้น เป้าหมาย 050102 เมืองและชุมชนที่มีศักยภาพด้านการท่องเที่ยวสร้างสรรค์และวัฒนธรรมเพิ่มขึ้น เป้าหมาย 050103 สินค้าท่องเที่ยวเชิงสร้างสรรค์และวัฒนธรรมได้รับการขึ้นทะเบียนทรัพย์สินทางปัญญาเพิ่มขึ้น
- แผนแม่บทย่อย 05.2 การท่องเที่ยวเชิงธุรกิจ เป้าหมาย 050201 รายได้จากการท่องเที่ยวเชิงธุรกิจเพิ่มขึ้น
- แผนแม่บทย่อย 05.3 การท่องเที่ยวเชิงสุขภาพ ความงาม และแพทย์แผนไทย เป้าหมาย 050301 รายได้จากการท่องเที่ยวเชิงสุขภาพ ความงาม และแพทย์แผนไทยเพิ่มขึ้น เป้าหมาย 050303 สถานประกอบการด้านการท่องเที่ยวเชิงสุขภาพและบริการทางการแพทย์ได้รับมาตรฐานเพิ่มขึ้น
- แผนแม่บทย่อย 05.5 การท่องเที่ยวเชื่อมโยงภูมิภาค เป้าหมาย 050501 ประเทศไทยเป็นจุดเชื่อมต่อการเดินทางของนักท่องเที่ยวในภูมิภาคอาเซียน
- แผนแม่บทย่อย 05.6 การพัฒนาระบบนิเวศการท่องเที่ยว เป้าหมาย 050601 นักท่องเที่ยวมีความปลอดภัยในชีวิตและทรัพย์สินมากขึ้น เป้าหมาย โครงสร้างพื้นฐานเพื่อสนับสนุนการท่องเที่ยวมีคุณภาพและมาตรฐานดีขึ้น เป้าหมาย 050603 การท่องเที่ยวอย่างมีความรับผิดชอบต่อสังคมและสิ่งแวดล้อมดีขึ้น

จากนั้นดำเนินการจัดทำห่วงโซ่คุณค่า (Value Chain) การท่องเที่ยว ดังภาพ 16 และห่วงโซ่คุณค่า (Value Chain) ที่สอดคล้องกับแผนพัฒนาจังหวัดปทุมธานี เรื่อง “การท่องเที่ยวเชิงสร้างสรรค์” ได้ ดังภาพ 17

ห่วงโซ่คุณค่า (Value Chain) “การท่องเที่ยว”



ภาพ 16 ห่วงโซ่คุณค่า (Value Chain) “การท่องเที่ยว”

ห่วงโซ่คุณค่า (Value Chain) “การท่องเที่ยวเชิงสร้างสรรค์” ของจังหวัดปทุมธานี

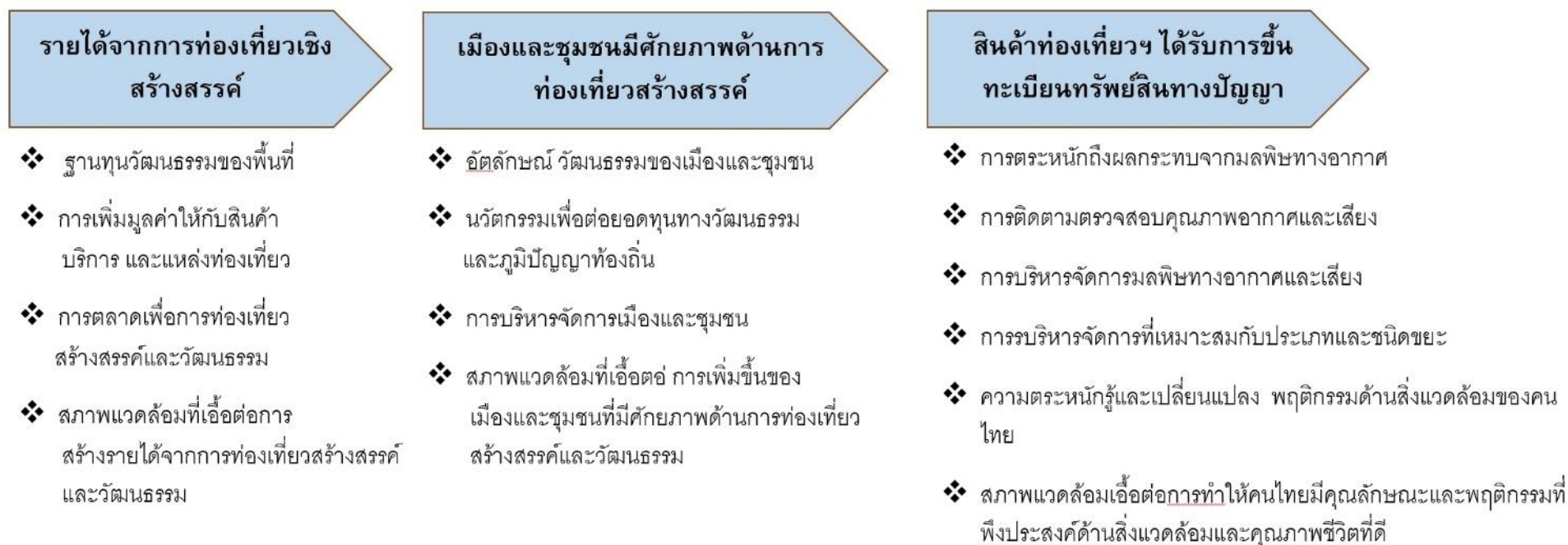

ภาพ 17 ห่วงโซ่คุณค่า (Value Chain) “การท่องเที่ยว”

3.3.2 ผังสถิติทางการ

การจัดทำผังสถิติทางการประเด็นการพัฒนาที่ 3 : พัฒนาและยกระดับการท่องเที่ยวเชื่อมโยงธุรกิจและมาตรฐานบริการ หลังจากที่ได้มีการศึกษาแนวทางการพัฒนาจังหวัด (ประเด็นการพัฒนาที่ 3) ที่สอดคล้องกับห่วงโซ่มูลค่า (Value Chain) ที่สอดคล้องกับแผนพัฒนาจังหวัดปทุมธานีแล้ว จะต้องมีการคัดเลือกปัจจัยสู่ความสำเร็จ (Critical Success Factor) ที่มีความสำคัญในการบริหารงานในจังหวัด จากนั้นจัดทำผังสถิติทางการ “การท่องเที่ยวเชิงสร้างสรรค์” โดยศึกษายุทธศาสตร์ กลยุทธ์ แนวทางการพัฒนาตลอดจนตัวชี้วัดภายใต้แผนระดับ 3 เช่น แผนพัฒนาการท่องเที่ยวแห่งชาติ เป็นต้น ที่สอดคล้องกับปัจจัยสู่ความสำเร็จ (Critical Success Factor) พร้อมทั้งกำหนดรายการข้อมูลสถิติที่สำคัญ และจำเป็น จึงสามารถสรุปผังสถิติทางการ “การท่องเที่ยวเชิงสร้างสรรค์” ดังตาราง 14

ตาราง 14 ผังสถิติทางการ “การท่องเที่ยวเชิงสร้างสรรค์”

ห่วงโซ่คุณค่า (VC)	ปัจจัยแห่งความสำเร็จ (CSF)	ตัวชี้วัด	บัญชีสถิติทางการ	การจัดจำแนก	ระดับการนำเสนอผล	สถานะข้อมูล ⁵¹	หน่วยงาน	การจัดส่งข้อมูลให้ส่วนราชการส่วนกลาง ⁵²	หมายเหตุ
รายได้จากการท่องเที่ยวเชิงสร้างสรรค์	ฐานทุนวัฒนธรรมของพื้นที่	จำนวนเครือข่ายกลุ่มความร่วมมือทางวิชาการเพื่อสืบค้นฐานทางวัฒนธรรม	จำนวนเครือข่ายการท่องเที่ยวโดยชุมชน				กรมการท่องเที่ยว		
รายได้จากการท่องเที่ยวเชิงสร้างสรรค์	ฐานทุนวัฒนธรรมของพื้นที่	จำนวนการวิจัยเชิงพื้นที่เพื่อสืบค้นฐานทางวัฒนธรรมในชุมชน	จำนวนเครือข่ายการท่องเที่ยวโดยชุมชน				กรมการท่องเที่ยว		
รายได้จากการท่องเที่ยวเชิงสร้างสรรค์	การเพิ่มมูลค่าให้กับสินค้าบริการ และแหล่งท่องเที่ยว	จำนวนชุมชนที่มีศักยภาพรองรับการท่องเที่ยวเชิงสร้างสรรค์	จำนวนเครือข่ายการท่องเที่ยวโดยชุมชน				กรมการท่องเที่ยว		
รายได้จากการท่องเที่ยวเชิงสร้างสรรค์	การเพิ่มมูลค่าให้กับสินค้าบริการ และแหล่งท่องเที่ยว	จำนวนผู้ประกอบการที่มีศักยภาพรองรับการท่องเที่ยวเชิงสร้างสรรค์	จำนวนสมาคมผู้ประกอบการด้านการท่องเที่ยว				สมาคมส่งเสริมธุรกิจท่องเที่ยวไทย		
รายได้จากการท่องเที่ยวเชิงสร้างสรรค์	การเพิ่มมูลค่าให้กับสินค้าบริการ และแหล่งท่องเที่ยว	จำนวนแหล่งท่องเที่ยวที่ชุมชน/ประชาชนเข้ามามีส่วนร่วมในการส่งเสริมการท่องเที่ยวทางวัฒนธรรม	จำนวนเครือข่ายการท่องเที่ยวโดยชุมชน				กรมการท่องเที่ยว		

⁵¹ สถานะข้อมูล แบ่งเป็น 1. พร้อมเผยแพร่ 2. ต้องพัฒนา 3. ไม่มีหน่วยงานรับผิดชอบ 4. อื่นๆ

⁵² การส่งข้อมูลให้ส่วนราชการส่วนกลาง (กระทรวง กรม) แบ่งเป็น 1. จัดส่ง 2. ไม่ได้จัดส่ง เพื่อใช้ในการกำหนดหน่วยงานเจ้าของข้อมูล (Data Owner) และประสานกับกระทรวงกรมต้นสังกัดในการลงทะเบียนชุดข้อมูลในระบบบัญชีข้อมูลภาครัฐเพื่อให้บริการข้อมูลดังกล่าวต่อไป

ตาราง 14 ผังสถิติทางการ “การท่องเที่ยวเชิงสร้างสรรค์” (ต่อ)

ห่วงโซ่คุณค่า (VC)	ปัจจัยแห่งความสำเร็จ (CSF)	ตัวชี้วัด	บัญชีสถิติทางการ	การจัดจำแนก	ระดับการนำเสนอผล	สถานะข้อมูล	หน่วยงาน	การจัดส่งข้อมูลให้ส่วนราชการส่วนกลาง	หมายเหตุ
รายได้จากการท่องเที่ยวเชิงสร้างสรรค์	การเพิ่มมูลค่าให้กับสินค้าบริการ และแหล่งท่องเที่ยว	จำนวนกิจกรรมที่ชุมชน/ประชาชนเข้ามามีส่วนร่วมในการส่งเสริมการท่องเที่ยวทางวัฒนธรรม	จำนวนเครือข่ายการท่องเที่ยวโดยชุมชน				กรมการท่องเที่ยว		
รายได้จากการท่องเที่ยวเชิงสร้างสรรค์	การเพิ่มมูลค่าให้กับสินค้าบริการ และแหล่งท่องเที่ยว	ร้อยละที่เพิ่มขึ้นของรายได้จากการจำหน่ายสินค้าของฝาก/ของที่ระลึก	รายได้จากการขายสินค้าของฝาก/ของที่ระลึก				สำนักงานพัฒนาชุมชนจังหวัด		
รายได้จากการท่องเที่ยวเชิงสร้างสรรค์	การเพิ่มมูลค่าให้กับสินค้าบริการ และแหล่งท่องเที่ยว	จำนวนโรงแรมหรือสถานที่ท่องเที่ยวที่ได้รับการรับรองด้านมาตรฐานของการอนุรักษ์สิ่งแวดล้อม	จำนวนโรงแรมหรือสถานที่ท่องเที่ยวที่ได้รับการรับรองด้านมาตรฐานของการอนุรักษ์สิ่งแวดล้อม				สำนักงานการท่องเที่ยวและกีฬาจังหวัด		
รายได้จากการท่องเที่ยวเชิงสร้างสรรค์	การเพิ่มมูลค่าให้กับสินค้าบริการ และแหล่งท่องเที่ยว	ร้อยละของธุรกิจที่พัก Guest-house/ Home stay และโรงแรมที่ได้รับการรับรองมาตรฐาน	จำนวนธุรกิจที่พัก Guest-house ที่ได้รับการรับรองมาตรฐาน				สำนักงานการท่องเที่ยวและกีฬาจังหวัด		
รายได้จากการท่องเที่ยวเชิงสร้างสรรค์	การเพิ่มมูลค่าให้กับสินค้าบริการ และแหล่งท่องเที่ยว	จำนวนธุรกิจนำเที่ยวที่ได้รับการรับรองมาตรฐาน	จำนวนธุรกิจนำเที่ยวที่ได้รับการรับรองมาตรฐาน				สำนักงานการท่องเที่ยวและกีฬาจังหวัด		
รายได้จากการท่องเที่ยวเชิงสร้างสรรค์	การเพิ่มมูลค่าให้กับสินค้าบริการ และแหล่งท่องเที่ยว	จำนวนธุรกิจบริการที่เกี่ยวข้องเกี่ยวกับการท่องเที่ยว อาทิ สปา ร้านอาหาร ได้รับมาตรฐาน	จำนวนธุรกิจบริการที่เกี่ยวข้องเกี่ยวกับการท่องเที่ยว อาทิ สปา ร้านอาหาร ได้รับมาตรฐาน				สำนักงานการท่องเที่ยวและกีฬาจังหวัด		
รายได้จากการท่องเที่ยวเชิงสร้างสรรค์	การตลาดเพื่อการท่องเที่ยวสร้างสรรค์	จำนวนเรื่องราวเชิงประสบการณ์ และประชาสัมพันธ์เอกลักษณ์การท่องเที่ยวสร้างสรรค์	จำนวนเรื่องราวเชิงประสบการณ์และเอกลักษณ์การท่องเที่ยวสร้างสรรค์				สำนักงานการท่องเที่ยวและกีฬาจังหวัด		

ตาราง 14 ผังสถิติทางการ “การท่องเที่ยวเชิงสร้างสรรค์” (ต่อ)

ห่วงโซ่คุณค่า (VC)	ปัจจัยแห่งความสำเร็จ (CSF)	ตัวชี้วัด	บัญชีสถิติทางการ	การจัดจำแนก	ระดับการนำเสนอผล	สถานะข้อมูล	หน่วยงาน	การจัดส่งข้อมูลให้ส่วนราชการส่วนกลาง	หมายเหตุ
รายได้จากการท่องเที่ยวเชิงสร้างสรรค์	การตลาดเพื่อการท่องเที่ยวสร้างสรรค์	จำนวนเรื่องราวเชิงประสบการณ์และประชาสัมพันธ์เอกลักษณ์การท่องเที่ยวสร้างสรรค์	จำนวนครั้งของการเผยแพร่และประชาสัมพันธ์การท่องเที่ยว จำแนกตามประเภทของสื่อที่ใช้				สำนักงานการท่องเที่ยวและกีฬาจังหวัด		
รายได้จากการท่องเที่ยวเชิงสร้างสรรค์	การตลาดเพื่อการท่องเที่ยวสร้างสรรค์	ร้อยละของมาตรการรักษาความปลอดภัยของนักท่องเที่ยว	ร้อยละของระดับความเชื่อมั่นด้านความปลอดภัยในชีวิตและทรัพย์สิน						
รายได้จากการท่องเที่ยวเชิงสร้างสรรค์	การตลาดเพื่อการท่องเที่ยวสร้างสรรค์	ร้อยละของมาตรการรักษาความปลอดภัยของนักท่องเที่ยว	จำนวนคดีของนักท่องเที่ยวที่ลดลง				ตำรวจภูธรจังหวัด		
รายได้จากการท่องเที่ยวเชิงสร้างสรรค์	การตลาดเพื่อการท่องเที่ยวสร้างสรรค์	ร้อยละของมาตรการรักษาความปลอดภัยของนักท่องเที่ยว	จำนวนอุบัติเหตุที่เกิดขึ้นกับนักท่องเที่ยว				ตำรวจภูธรจังหวัด		
รายได้จากการท่องเที่ยวเชิงสร้างสรรค์	การตลาดเพื่อการท่องเที่ยวสร้างสรรค์	ร้อยละของมาตรการรักษาความปลอดภัยของนักท่องเที่ยว	จำนวนจุดตรวจเส้นทางสำคัญที่ไปสู่แหล่งท่องเที่ยวในช่วงเทศกาลท่องเที่ยว				แขวงการทางชนบท		
รายได้จากการท่องเที่ยวเชิงสร้างสรรค์	การตลาดเพื่อการท่องเที่ยวสร้างสรรค์	ร้อยละของมาตรการรักษาความปลอดภัยของนักท่องเที่ยว	จำนวนกล้อง CCTV ในแหล่งท่องเที่ยว				สำนักงานจังหวัด		
รายได้จากการท่องเที่ยวเชิงสร้างสรรค์	การตลาดเพื่อการท่องเที่ยวสร้างสรรค์	ร้อยละของมาตรการรักษาความปลอดภัยของนักท่องเที่ยว	จำนวนป้ายแจ้งเตือนภัยที่อาจเกิดกับนักท่องเที่ยว				แขวงการทางชนบท		
รายได้จากการท่องเที่ยวเชิงสร้างสรรค์	การตลาดเพื่อการท่องเที่ยวสร้างสรรค์	ยกระดับขีดความสามารถการจัดการความปลอดภัยสำหรับนักท่องเที่ยว	อันดับขีดความสามารถในการแข่งขันด้านความปลอดภัยของนักท่องเที่ยว				สำนักงานปลัดกระทรวงการท่องเที่ยวและกีฬา		

ตาราง 14 ผังสถิติทางการ “การท่องเที่ยวเชิงสร้างสรรค์” (ต่อ)

ห่วงโซ่คุณค่า (VC)	ปัจจัยแห่งความสำเร็จ (CSF)	ตัวชี้วัด	บัญชีสถิติทางการ	การจัดจำแนก	ระดับการนำเสนอผล	สถานะข้อมูล	หน่วยงาน	การจัดส่งข้อมูลให้ส่วนราชการส่วนกลาง	หมายเหตุ
รายได้จากการท่องเที่ยวเชิงสร้างสรรค์	การตลาดเพื่อการท่องเที่ยวสร้างสรรค์	จำนวนกิจกรรมเพื่อส่งเสริมการตลาด ของแหล่งท่องเที่ยวสร้างสรรค์	จำนวนครั้งการจัดงาน นิทรรศการด้านการท่องเที่ยว ระดับชาติ				สำนักงานส่งเสริมการจัดประชุมและนิทรรศการ (องค์การมหาชน)		
รายได้จากการท่องเที่ยวเชิงสร้างสรรค์	การตลาดเพื่อการท่องเที่ยวสร้างสรรค์	จำนวนผู้เข้าร่วมกิจกรรมเพื่อส่งเสริมการตลาด ของแหล่งท่องเที่ยวสร้างสรรค์	จำนวนครั้งการจัดงาน นิทรรศการด้านการท่องเที่ยว ระดับชาติ				สำนักงานส่งเสริมการจัดประชุมและนิทรรศการ (องค์การมหาชน)		
รายได้จากการท่องเที่ยวเชิงสร้างสรรค์	สภาพแวดล้อมที่เอื้อต่อการสร้างรายได้จากการท่องเที่ยวสร้างสรรค์	จำนวนมัคคุเทศก์และผู้นำเที่ยวที่ได้รับการพัฒนาศักยภาพ	จำนวนหลักสูตรการอบรมเพื่อพัฒนาบุคลากรด้านการท่องเที่ยว				สำนักงานปลัดกระทรวงการท่องเที่ยวและกีฬา		
รายได้จากการท่องเที่ยวเชิงสร้างสรรค์	สภาพแวดล้อมที่เอื้อต่อการสร้างรายได้จากการท่องเที่ยวสร้างสรรค์	จำนวนครั้งที่จัดให้มีการพัฒนาศักยภาพ มัคคุเทศก์/ผู้นำเที่ยว	จำนวนหลักสูตรการอบรมเพื่อพัฒนาบุคลากรด้านการท่องเที่ยว				สำนักงานปลัดกระทรวงการท่องเที่ยวและกีฬา		
รายได้จากการท่องเที่ยวเชิงสร้างสรรค์	สภาพแวดล้อมที่เอื้อต่อการสร้างรายได้จากการท่องเที่ยวสร้างสรรค์	จำนวนแรงงานวิชาชีพและบุคลากรด้านการท่องเที่ยวที่ได้รับการพัฒนาศักยภาพ	จำนวนหลักสูตรการอบรมเพื่อพัฒนาบุคลากรด้านการท่องเที่ยว				สำนักงานปลัดกระทรวงการท่องเที่ยวและกีฬา		
รายได้จากการท่องเที่ยวเชิงสร้างสรรค์	สภาพแวดล้อมที่เอื้อต่อการสร้างรายได้จากการท่องเที่ยวสร้างสรรค์	จำนวนครั้งที่จัดให้มีการพัฒนาแรงงานวิชาชีพและบุคลากรด้านการท่องเที่ยวที่ได้รับการพัฒนาศักยภาพ	จำนวนหลักสูตรการอบรมเพื่อพัฒนาบุคลากรด้านการท่องเที่ยว				สำนักงานปลัดกระทรวงการท่องเที่ยวและกีฬา		

ตาราง 14 ผังสถิติทางการ “การท่องเที่ยวเชิงสร้างสรรค์” (ต่อ)

ห่วงโซ่คุณค่า (VC)	ปัจจัยแห่งความสำเร็จ (CSF)	ตัวชี้วัด	บัญชีสถิติทางการ	การจัดจำแนก	ระดับการนำเสนอผล	สถานะข้อมูล	หน่วยงาน	การจัดส่งข้อมูลให้ส่วนราชการส่วนกลาง	หมายเหตุ
รายได้จากการท่องเที่ยวเชิงสร้างสรรค์	สภาพแวดล้อมที่เอื้อต่อการสร้างรายได้จากการท่องเที่ยวสร้างสรรค์	จำนวนฐานข้อมูลวัฒนธรรมท้องถิ่นและข้อมูลสารสนเทศเพื่อการท่องเที่ยว	จำนวนฐานข้อมูลวัฒนธรรมท้องถิ่นและข้อมูลสารสนเทศเพื่อการท่องเที่ยว						
รายได้จากการท่องเที่ยวเชิงสร้างสรรค์	สภาพแวดล้อมที่เอื้อต่อการสร้างรายได้จากการท่องเที่ยวสร้างสรรค์	ระบบสารสนเทศ/สื่อที่นำมาใช้ในการให้บริการเพื่อส่งเสริมการท่องเที่ยว	จำนวนผู้เข้าชม website ด้านการท่องเที่ยวของจังหวัด						
รายได้จากการท่องเที่ยวเชิงสร้างสรรค์	สภาพแวดล้อมที่เอื้อต่อการสร้างรายได้จากการท่องเที่ยวสร้างสรรค์	ระบบสารสนเทศ/สื่อที่นำมาใช้ในการให้บริการเพื่อส่งเสริมการท่องเที่ยว	จำนวนสื่อที่เป็นข้อมูลให้กับนักท่องเที่ยว						
รายได้จากการท่องเที่ยวเชิงสร้างสรรค์	สภาพแวดล้อมที่เอื้อต่อการสร้างรายได้จากการท่องเที่ยวสร้างสรรค์	ระบบสารสนเทศ/สื่อที่นำมาใช้ในการให้บริการเพื่อส่งเสริมการท่องเที่ยว	จำนวนโรงแรมในจังหวัดที่มีบริการจองห้องพักทาง internet						

3.4 ประเด็นการพัฒนาด้านที่ 4 : พัฒนาเสริมสร้างศักยภาพคนและชุมชนให้มีคุณภาพรองรับการเปลี่ยนแปลงโครงสร้างประชากรและสังคม

วัตถุประสงค์ คนในจังหวัดปทุมธานีมีภาวะที่ดีขึ้น และมีความเป็นอยู่ที่ดี และมีความสุข
ตัวชี้วัด

1. รายได้เฉลี่ยครัวเรือนเพิ่มขึ้น
2. ร้อยละของผู้สูงอายุที่มีศักยภาพมีงานทำ และรายได้เหมาะสม

ในการขับเคลื่อนประเด็นการพัฒนาด้านที่ 4 พัฒนาเสริมสร้างศักยภาพคนและชุมชนให้มีคุณภาพรองรับการเปลี่ยนแปลงโครงสร้างประชากรและสังคม จากการวิเคราะห์สถานการณ์และแนวโน้มการพัฒนาจังหวัด (29)* พบว่า จังหวัดปทุมธานีมีประชากรรวมทั้งสิ้น 1,163,604 คน เป็นชาย 552,156 คน และหญิง 611,448 คน ความหนาแน่นของประชากรเฉลี่ย 762.6 คน/ตารางกิโลเมตร ประชากรอาศัยอยู่มากที่สุดคือ อำเภอลำลูกกา รองลงมาคือ อำเภอลองหลวง อำเภอธัญบุรี และอำเภอเมืองปทุมธานี นอกจากนี้ ยังมีประชากรแฝงในปี พ.ศ. 2562 จำนวน 516,000 คน ที่เข้ามาอาศัยอยู่เพื่อประกอบอาชีพ และเรียนหนังสือ ทำให้จังหวัดปทุมธานีต้องใช้ทรัพยากรที่มีอยู่เพื่อให้บริการสาธารณะกับประชาชนทุกกลุ่ม เพื่อลดความเหลื่อมล้ำทางด้านเศรษฐกิจและสังคม

จังหวัดปทุมธานีได้สร้างสภาพแวดล้อมที่เอื้อต่อการพัฒนาและเสริมสร้างศักยภาพคนในทุกมิติ คือ ด้านเศรษฐกิจ สังคม สุขภาพ การศึกษา และสิ่งแวดล้อม ผ่านแผนงาน/โครงการเพื่อดำเนินการในพื้นที่ ได้แก่ การพัฒนาระบบการเรียนรู้คนทุกช่วงวัย การส่งเสริมอาชีพและพัฒนาศักยภาพแรงงาน การป้องกันและแก้ไขปัญหาอาชญากรรม การสร้างความปลอดภัยในชีวิตและทรัพย์สิน การพัฒนาระบบโครงสร้างพื้นฐานและระบบสาธารณูปโภค สาธารณูปการให้เพียงพอ และมีประสิทธิภาพ การส่งเสริมความรักชาติ รักถิ่น และสร้างความสามัคคีของคนปทุมธานี การพัฒนาตามแนวทางพระราชดำริโดยหลักปรัชญาเศรษฐกิจพอเพียง และการพัฒนาศักยภาพของข้าราชการ เจ้าหน้าที่เพื่อให้ความร่วมมือในการปฏิบัติราชการและให้บริการสาธารณะแก่ประชาชน โดยงบประมาณของจังหวัด กระทรวง กรม องค์กรปกครองส่วนท้องถิ่น และภาคเอกชนบูรณาการร่วมกัน ผลการดำเนินงานในปี พ.ศ. 2562 จังหวัดปทุมธานีมีค่าดัชนีความก้าวหน้าของคน (Human Achievement Index -HAI) เท่ากับ 0.68040

ดังนั้นจึงต้องดำเนินการจัดทำห่วงโซ่คุณค่า (Value Chain) ที่สอดคล้องกับแผนพัฒนาจังหวัดปทุมธานี เรื่อง “การพัฒนาคุณภาพชีวิต เสริมสร้างศักยภาพคนและชุมชน” และคัดเลือกปัจจัยสู่ความสำเร็จ (Critical Success Factor) พร้อมจัดทำผังสถิติทางการ เรื่อง “การพัฒนาคุณภาพชีวิต เสริมสร้างศักยภาพวัยแรงงานและผู้สูงอายุ” ที่ประกอบด้วยรายการข้อมูลสถิติทางการที่สามารถนำไปใช้ในการติดตามและประเมินผลในเรื่องดังกล่าวได้ ซึ่งมีรายละเอียดดังนี้

3.4.1 ห่วงโซ่คุณค่า (Value Chain) ที่สอดคล้องกับแผนพัฒนาจังหวัด

แนวคิดการจัดทำห่วงโซ่คุณค่า “ประเด็นการพัฒนาด้านที่ 4 พัฒนาเสริมสร้างศักยภาพคนและชุมชนให้มีคุณภาพรองรับการเปลี่ยนแปลงโครงสร้างประชากรและสังคม”

เริ่มจากการศึกษาห่วงโซ่คุณค่าของประเทศไทย 140 เป้าหมายแผนแม่บทย่อย ภายใต้แผนแม่บทภายใต้ยุทธศาสตร์ชาติ (23 ด้าน)

- ประเด็น 11 การพัฒนาศักยภาพคนตลอดช่วงชีวิต แผนแม่บทย่อย 11.1 การสร้างสภาพแวดล้อมที่เอื้อต่อการพัฒนาและเสริมสร้างศักยภาพมนุษย์ เป้าหมาย 110101 ครอบครัวไทยมีความเข้มแข็งและมีจิตสำนึกความเป็นไทย ดำรงชีวิตแบบพอเพียงมากขึ้น
- ประเด็น 11 การพัฒนาศักยภาพคนตลอดช่วงชีวิต แผนแม่บทย่อย 11.4 การพัฒนาและยกระดับศักยภาพแรงงานวัยแรงงาน เป้าหมาย 110401 แรงงานมีศักยภาพในการเพิ่มผลผลิต มีทักษะ อาชีพสูง ตระหนักในความสำคัญที่จะพัฒนาตนเองให้เต็มศักยภาพ สามารถปรับตัวและเรียนรู้สิ่งใหม่ตามพลวัตของโครงสร้างอาชีพ และความต้องการของตลาดแรงงานเพิ่มขึ้น
- ประเด็น 11 การพัฒนาศักยภาพคนตลอดช่วงชีวิต แผนแม่บทย่อย 11.5 การเสริมสร้างศักยภาพผู้สูงอายุ เป้าหมาย 110501 ผู้สูงอายุมีคุณภาพชีวิตที่ดี มีความมั่นคงในชีวิต มีส่วนร่วมในกิจกรรมสังคม สร้างมูลค่าเพิ่มให้แก่สังคมเพิ่มขึ้น

รวมทั้งศึกษาห่วงโซ่คุณค่ามาตรฐาน (Generic Value Chain) ประเด็นการพัฒนาทรัพยากรมนุษย์ และคุณภาพชีวิต จากนั้นดำเนินการจัดทำห่วงโซ่คุณค่า (Value Chain) ที่สอดคล้องกับแผนพัฒนาจังหวัดปทุมธานี “การพัฒนาคุณภาพชีวิต เสริมสร้างศักยภาพวัยแรงงานและผู้สูงอายุ” ได้ดังภาพ 18

ห่วงโซ่คุณค่า (Value Chain) “การพัฒนาคุณภาพชีวิต เสริมสร้างศักยภาพวัยแรงงานและผู้สูงอายุ”

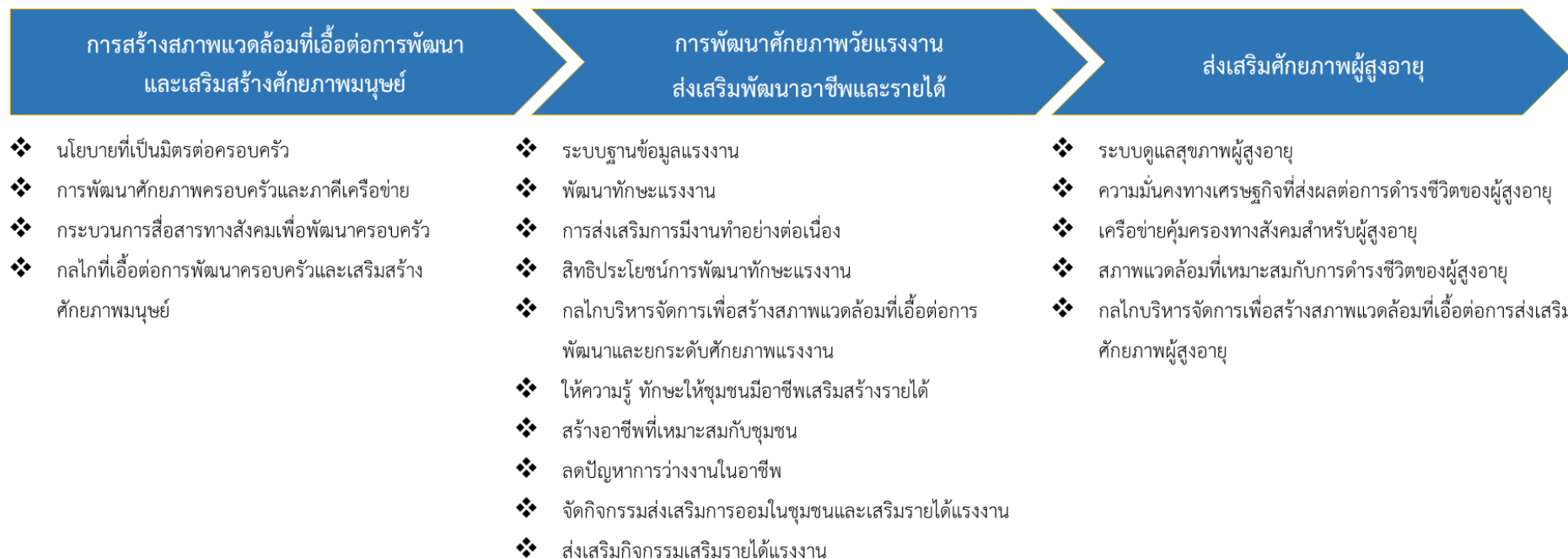

ภาพ 18 ห่วงโซ่คุณค่า (Value Chain) “การพัฒนาคุณภาพชีวิต เสริมสร้างศักยภาพวัยแรงงานและผู้สูงอายุ”

3.4.2 ผังสถิติทางการ

หลังจากที่ได้มีการศึกษาแนวทางการพัฒนาจังหวัด (ประเด็นการพัฒนาที่ 4) ที่สอดคล้องกับห่วงโซ่คุณค่า (Value Chain) ที่สอดคล้องกับแผนพัฒนาจังหวัดปทุมธานีแล้ว จะต้องมีการคัดเลือกปัจจัยสู่ความสำเร็จ (Critical Success Factor) ที่มีความสำคัญในการบริหารงานในจังหวัด จากนั้นจัดทำผังสถิติทางการ “การพัฒนาคุณภาพชีวิต เสริมสร้างศักยภาพวัยแรงงานและผู้สูงอายุ” โดยศึกษา วิเคราะห์ความสอดคล้องของตัวชี้วัดภายใต้แผนระดับ 3 เช่น แผนยุทธศาสตร์ พม. ระยะ 20 ปี พ.ศ. 2560-2579 มาตรการขับเคลื่อนระเบียบวาระแห่งชาติ เรื่อง ผู้สูงอายุ แผนการศึกษาแห่งชาติ พ.ศ. 2560-2579 แผนยุทธศาสตร์ชาติ 20 ปี ด้านสาธารณสุข พ.ศ. 2560-2579 และ GVC การพัฒนาทรัพยากรมนุษย์ และคุณภาพชีวิต เป็นต้น ที่สอดคล้องกับปัจจัยสู่ความสำเร็จ (Critical Success Factor) พร้อมทั้งกำหนดรายการข้อมูลสถิติที่สำคัญ และจำเป็น จึงสามารถสรุปผังสถิติทางการ “การพัฒนาคุณภาพชีวิต เสริมสร้างศักยภาพวัยแรงงานและผู้สูงอายุ” ดังตาราง 15

ตาราง 15 ผังสถิติทางการ “การพัฒนาคุณภาพชีวิต เสริมสร้างศักยภาพวัยแรงงานและผู้สูงอายุ”

ห่วงโซ่คุณค่า (VC)	ปัจจัยแห่งความสำเร็จ (CSF)	ตัวชี้วัด	บัญชีสถิติทางการ	การจัดจำแนก	ระดับการนำเสนอ	สถานะข้อมูล	หน่วยงาน	การจัดส่งข้อมูลให้ส่วนราชการส่วนกลาง	หมายเหตุ
การสร้างสภาพแวดล้อมที่เอื้อต่อการพัฒนาและเสริมสร้างศักยภาพมนุษย์	กลไกที่เอื้อต่อการพัฒนาครอบครัวและเสริมสร้างศักยภาพมนุษย์	ร้อยละที่ลดลงของอัตราคดีอุกฉกรรจ์ต่อแสนประชากร	จำนวนคดีอุกฉกรรจ์ที่เกิดขึ้น จำแนกตามประเภทของคดีอุกฉกรรจ์	คดี			สนง.ตำรวจภูธร จังหวัดปทุมธานี		
การสร้างสภาพแวดล้อมที่เอื้อต่อการพัฒนาและเสริมสร้างศักยภาพมนุษย์	กลไกที่เอื้อต่อการพัฒนาครอบครัวและเสริมสร้างศักยภาพมนุษย์	ร้อยละที่ลดลงของอัตราคดีอุกฉกรรจ์ต่อแสนประชากร	จำนวนคดีอุกฉกรรจ์ที่เกิดขึ้น จำแนกตามประเภทของคดีอุกฉกรรจ์ - ฆ่าผู้อื่นโดยเจตนา	คดี	จังหวัด		สนง.ตำรวจภูธร จังหวัดปทุมธานี		
การสร้างสภาพแวดล้อมที่เอื้อต่อการพัฒนาและเสริมสร้างศักยภาพมนุษย์	กลไกที่เอื้อต่อการพัฒนาครอบครัวและเสริมสร้างศักยภาพมนุษย์	ร้อยละที่ลดลงของอัตราคดีอุกฉกรรจ์ต่อแสนประชากร	จำนวนคดีอุกฉกรรจ์ที่เกิดขึ้น จำแนกตามประเภทของคดีอุกฉกรรจ์ - ปล้นทรัพย์	คดี	จังหวัด		สนง.ตำรวจภูธร จังหวัดปทุมธานี		
การสร้างสภาพแวดล้อมที่เอื้อต่อการพัฒนาและเสริมสร้างศักยภาพมนุษย์	กลไกที่เอื้อต่อการพัฒนาครอบครัวและเสริมสร้างศักยภาพมนุษย์	ร้อยละที่ลดลงของอัตราคดีอุกฉกรรจ์ต่อแสนประชากร	จำนวนคดีอุกฉกรรจ์ที่เกิดขึ้น จำแนกตามประเภทของคดีอุกฉกรรจ์ - ชิงทรัพย์	คดี	จังหวัด		สนง.ตำรวจภูธร จังหวัดปทุมธานี		
การสร้างสภาพแวดล้อมที่เอื้อต่อการพัฒนาและเสริมสร้างศักยภาพมนุษย์	กลไกที่เอื้อต่อการพัฒนาครอบครัวและเสริมสร้างศักยภาพมนุษย์	ร้อยละที่ลดลงของอัตราคดีอุกฉกรรจ์ต่อแสนประชากร	จำนวนคดีอุกฉกรรจ์ที่เกิดขึ้น จำแนกตามประเภทของคดีอุกฉกรรจ์ - วางเพลิง	คดี	จังหวัด		สนง.ตำรวจภูธร จังหวัดปทุมธานี		
การสร้างสภาพแวดล้อมที่เอื้อต่อการพัฒนาและเสริมสร้างศักยภาพมนุษย์	กลไกที่เอื้อต่อการพัฒนาครอบครัวและเสริมสร้างศักยภาพมนุษย์	ร้อยละที่ลดลงของอัตราคดีอุกฉกรรจ์ต่อแสนประชากร	จำนวนคดีอุกฉกรรจ์ที่เกิดขึ้น จำแนกตามประเภทของคดีอุกฉกรรจ์ - ลักพาคนไปเรียกค่าไถ่	คดี	จังหวัด		สนง.ตำรวจภูธร จังหวัดปทุมธานี		
การสร้างสภาพแวดล้อมที่เอื้อต่อการพัฒนาและเสริมสร้างศักยภาพมนุษย์	กลไกที่เอื้อต่อการพัฒนาครอบครัวและเสริมสร้างศักยภาพมนุษย์	ร้อยละที่ลดลงของอัตราคดีอุกฉกรรจ์ต่อแสนประชากร	จำนวนคดีอุกฉกรรจ์ที่เกิดขึ้น และจับกุมได้จำแนกตามประเภทของคดีอุกฉกรรจ์	คดี	จังหวัด		สนง.ตำรวจภูธร จังหวัดปทุมธานี		

ตาราง 15 ปัจจัยเชิงลบต่อการ “การพัฒนาคุณภาพชีวิต เสริมสร้างศักยภาพวัยแรงงานและผู้สูงอายุ” (ต่อ)

ห่วงโซ่คุณค่า (VC)	ปัจจัยแห่งความสำเร็จ (CSF)	ตัวชี้วัด	บัญชีสถิติทางการ	การจัด จำแนก	ระดับการ นำเสนอ ผล	สถานะ ข้อมูล	หน่วยงาน	การจัดส่งข้อมูล ให้ส่วนราชการ ส่วนกลาง	หมายเหตุ
การสร้างสภาพแวดล้อมที่เอื้อต่อการพัฒนาและเสริมสร้างศักยภาพมนุษย์	กลไกที่เอื้อต่อการพัฒนาครอบครัวและเสริมสร้างศักยภาพมนุษย์	ร้อยละที่ลดลงของอัตราคดีอุจฉกรรจ์ต่อแสนประชากร	จำนวนคดีอุจฉกรรจ์ที่เกิดขึ้นและจับกุมได้จำแนกตามประเภทของคดีอุจฉกรรจ์-ฆ่าผู้อื่นโดยเจตนา	คดี	จังหวัด		สนง.ตำรวจภูธรจังหวัดปทุมธานี		
การสร้างสภาพแวดล้อมที่เอื้อต่อการพัฒนาและเสริมสร้างศักยภาพมนุษย์	กลไกที่เอื้อต่อการพัฒนาครอบครัวและเสริมสร้างศักยภาพมนุษย์	ร้อยละที่ลดลงของอัตราคดีอุจฉกรรจ์ต่อแสนประชากร	จำนวนคดีอุจฉกรรจ์ที่เกิดขึ้นและจับกุมได้จำแนกตามประเภทของคดีอุจฉกรรจ์-ปล้นทรัพย์	คดี	จังหวัด		สนง.ตำรวจภูธรจังหวัดปทุมธานี		
การสร้างสภาพแวดล้อมที่เอื้อต่อการพัฒนาและเสริมสร้างศักยภาพมนุษย์	กลไกที่เอื้อต่อการพัฒนาครอบครัวและเสริมสร้างศักยภาพมนุษย์	ร้อยละที่ลดลงของอัตราคดีอุจฉกรรจ์ต่อแสนประชากร	จำนวนคดีอุจฉกรรจ์ที่เกิดขึ้นและจับกุมได้จำแนกตามประเภทของคดีอุจฉกรรจ์-ชิงทรัพย์	คดี	จังหวัด		สนง.ตำรวจภูธรจังหวัดปทุมธานี		
การสร้างสภาพแวดล้อมที่เอื้อต่อการพัฒนาและเสริมสร้างศักยภาพมนุษย์	กลไกที่เอื้อต่อการพัฒนาครอบครัวและเสริมสร้างศักยภาพมนุษย์	ร้อยละที่ลดลงของอัตราคดีอุจฉกรรจ์ต่อแสนประชากร	จำนวนคดีอุจฉกรรจ์ที่เกิดขึ้นและจับกุมได้จำแนกตามประเภทของคดีอุจฉกรรจ์-วางเพลิง	คดี	จังหวัด		สนง.ตำรวจภูธรจังหวัดปทุมธานี		
การสร้างสภาพแวดล้อมที่เอื้อต่อการพัฒนาและเสริมสร้างศักยภาพมนุษย์	กลไกที่เอื้อต่อการพัฒนาครอบครัวและเสริมสร้างศักยภาพมนุษย์	ร้อยละที่ลดลงของอัตราคดีอุจฉกรรจ์ต่อแสนประชากร	จำนวนคดีอุจฉกรรจ์ที่เกิดขึ้นและจับกุมได้จำแนกตามประเภทของคดีอุจฉกรรจ์-ลักพาคนไปเรียกค่าไถ่	คดี	จังหวัด		สนง.ตำรวจภูธรจังหวัดปทุมธานี		
การสร้างสภาพแวดล้อมที่เอื้อต่อการพัฒนาและเสริมสร้างศักยภาพมนุษย์	กลไกที่เอื้อต่อการพัฒนาครอบครัวและเสริมสร้างศักยภาพมนุษย์	ร้อยละที่ลดลงของอัตราคดีอุจฉกรรจ์ต่อแสนประชากร	จำนวนประชากรจำแนกตามเขตการปกครอง	คน	จังหวัด		ที่ทำการปกครองจังหวัดปทุมธานี		

ตาราง 15 ผังสถิติทางการ “การพัฒนาคุณภาพชีวิต เสริมสร้างศักยภาพวัยแรงงานและผู้สูงอายุ” (ต่อ)

หัวข้อคุณค่า (VC)	ปัจจัยแห่งความสำเร็จ (CSF)	ตัวชี้วัด	บัญชีสถิติทางการ	การจัดจำแนก	ระดับการนำเสนอผล	สถานะข้อมูล	หน่วยงาน	การจัดส่งข้อมูลให้ส่วนราชการส่วนกลาง	หมายเหตุ
การสร้างสภาพแวดล้อมที่เอื้อต่อการพัฒนาและเสริมสร้างศักยภาพมนุษย์	กลไกที่เอื้อต่อการพัฒนาครอบครัวและเสริมสร้างศักยภาพมนุษย์	ร้อยละของจำนวนหมู่บ้าน/ชุมชนสีขาว ต่อจำนวนหมู่บ้าน/ชุมชนทั้งหมด	จำนวนคดีเกี่ยวข้องกับยาเสพติด จำแนกตามเขตการปกครอง	คดี	จังหวัด		สนง.ตำรวจภูธรจังหวัดปทุมธานี		
การสร้างสภาพแวดล้อมที่เอื้อต่อการพัฒนาและเสริมสร้างศักยภาพมนุษย์	กลไกที่เอื้อต่อการพัฒนาครอบครัวและเสริมสร้างศักยภาพมนุษย์	ร้อยละของจำนวนหมู่บ้าน/ชุมชนสีขาว ต่อจำนวนหมู่บ้าน/ชุมชนทั้งหมด	จำนวนหมู่บ้าน/ชุมชนที่เข้าร่วมโครงการรณรงค์ป้องกันและแก้ไขปัญหายาเสพติด TO BE NUMBER ONE	หมู่บ้าน/ชุมชน	จังหวัด		สนง.สาธารณสุขจังหวัดปทุมธานี		
การสร้างสภาพแวดล้อมที่เอื้อต่อการพัฒนาและเสริมสร้างศักยภาพมนุษย์	กลไกที่เอื้อต่อการพัฒนาครอบครัวและเสริมสร้างศักยภาพมนุษย์	ร้อยละของจำนวนหมู่บ้าน/ชุมชนสีขาว ต่อจำนวนหมู่บ้าน/ชุมชนทั้งหมด	จำนวนหมู่บ้านสีขาวจังหวัดปทุมธานี	หมู่บ้าน	จังหวัด		สนง.สาธารณสุขจังหวัดปทุมธานี		
การสร้างสภาพแวดล้อมที่เอื้อต่อการพัฒนาและเสริมสร้างศักยภาพมนุษย์	กลไกที่เอื้อต่อการพัฒนาครอบครัวและเสริมสร้างศักยภาพมนุษย์	ร้อยละของจำนวนหมู่บ้าน/ชุมชนสีขาว ต่อจำนวนหมู่บ้าน/ชุมชนทั้งหมด	จำนวนหมู่บ้าน/ชุมชนจังหวัดปทุมธานี จำแนกตามเขตการปกครอง	หมู่บ้าน	จังหวัด		ที่ทำการปกครองจังหวัดปทุมธานี		
การสร้างสภาพแวดล้อมที่เอื้อต่อการพัฒนาและเสริมสร้างศักยภาพมนุษย์	กลไกที่เอื้อต่อการพัฒนาครอบครัวและเสริมสร้างศักยภาพมนุษย์	จำนวนหมู่บ้าน/ชุมชนที่ได้รับการฝึกอบรมและจัดตั้งชุดรักษาความปลอดภัยของหมู่บ้าน	จำนวนหมู่บ้าน/ชุมชนที่เข้าร่วมโครงการส่งเสริมความรักชาติ รักถิ่น รู้รัก สามัคคี จังหวัดปทุมธานี	หมู่บ้าน/ชุมชน	จังหวัด		ที่ทำการปกครองจังหวัดปทุมธานี (กลุ่มงานปกครอง)		

ตาราง 15 ผังสถิติทางการ “การพัฒนาคุณภาพชีวิต เสริมสร้างศักยภาพวัยแรงงานและผู้สูงอายุ” (ต่อ)

หัวข้อคุณค่า (VC)	ปัจจัยแห่งความสำเร็จ (CSF)	ตัวชี้วัด	บัญชีสถิติทางการ	การจัดจำแนก	ระดับการนำเสนอผล	สถานะข้อมูล	หน่วยงาน	การจัดส่งข้อมูลให้ส่วนราชการส่วนกลาง	หมายเหตุ
ส่งเสริมศักยภาพผู้สูงอายุ	ความมั่นคงทางเศรษฐกิจที่ส่งผลต่อการดำรงชีวิตของผู้สูงอายุ	ร้อยละผู้สูงอายุที่มีศักยภาพ มีงานทำ และรายได้เหมาะสม	จำนวนประชากรจากการทะเบียน	คน	จังหวัด		สนง.สถิติจังหวัดปทุมธานี		
ส่งเสริมศักยภาพผู้สูงอายุ	ความมั่นคงทางเศรษฐกิจที่ส่งผลต่อการดำรงชีวิตของผู้สูงอายุ	ร้อยละผู้สูงอายุที่มีศักยภาพ มีงานทำ และรายได้เหมาะสม	จำนวนประชากรวัยสูงอายุ (60 ปีขึ้นไป)	คน	จังหวัด		สนง.สถิติจังหวัดปทุมธานี		
ส่งเสริมศักยภาพผู้สูงอายุ	ความมั่นคงทางเศรษฐกิจที่ส่งผลต่อการดำรงชีวิตของผู้สูงอายุ	ร้อยละผู้สูงอายุที่มีศักยภาพ มีงานทำ และรายได้เหมาะสม	จำนวนผู้สูงอายุที่ทำงาน จำแนกตามอาชีพและเพศ	คน	จังหวัด		สนง.สถิติจังหวัดปทุมธานี		
ส่งเสริมศักยภาพผู้สูงอายุ	ความมั่นคงทางเศรษฐกิจที่ส่งผลต่อการดำรงชีวิตของผู้สูงอายุ	ร้อยละผู้สูงอายุที่มีศักยภาพ มีงานทำ และรายได้เหมาะสม	จำนวนผู้สูงอายุจำแนกตามกลุ่มอายุ และเหตุผลที่ไม่ทำงาน	คน	จังหวัด		สนง.สถิติจังหวัดปทุมธานี		
ส่งเสริมศักยภาพผู้สูงอายุ	ความมั่นคงทางเศรษฐกิจที่ส่งผลต่อการดำรงชีวิตของผู้สูงอายุ	ร้อยละผู้สูงอายุที่มีศักยภาพ มีงานทำ และรายได้เหมาะสม	จำนวนผู้มีงานทำจำแนกตามเพศ (เปรียบเทียบผู้สูงอายุทั้งหมด กับผู้สูงอายุที่ทำงาน)	คน	จังหวัด		สนง.สถิติจังหวัดปทุมธานี		
ส่งเสริมศักยภาพผู้สูงอายุ	กลไกบริหารจัดการเพื่อสร้างสภาพแวดล้อมที่เอื้อต่อการส่งเสริมศักยภาพผู้สูงอายุ	ร้อยละผู้สูงอายุที่มีศักยภาพ มีงานทำ และรายได้เหมาะสม	จำนวนแผนงาน/โครงการ ที่มีการส่งเสริม/ฝึกอาชีพให้กับผู้สูงอายุ	แผนงาน/โครงการ	จังหวัด		สนง.แรงงานจังหวัดปทุมธานี		
ส่งเสริมศักยภาพผู้สูงอายุ		ร้อยละผู้สูงอายุที่มีศักยภาพ มีงานทำ และรายได้เหมาะสม	จำนวนผู้สูงอายุที่ได้รับการส่งเสริม/ฝึกอาชีพ	คน	จังหวัด		สนง.แรงงานจังหวัดปทุมธานี		

ตาราง 15 ผังสถิติทางการ “การพัฒนาคุณภาพชีวิต เสริมสร้างศักยภาพวัยแรงงานและผู้สูงอายุ” (ต่อ)

หัวข้อคุณค่า (VC)	ปัจจัยแห่งความสำเร็จ (CSF)	ตัวชี้วัด	บัญชีสถิติทางการ	การจัดจำแนก	ระดับการนำเสนอผล	สถานะข้อมูล	หน่วยงาน	การจัดส่งข้อมูลให้ส่วนราชการส่วนกลาง	หมายเหตุ
การพัฒนาศักยภาพวัยแรงงาน ส่งเสริมพัฒนาอาชีพ/รายได้	ระบบฐานข้อมูลแรงงาน	รายได้เฉลี่ยครัวเรือนเพิ่มขึ้น	รายได้เฉลี่ยต่อเดือนของครัวเรือน	บาท/เดือน/ครัวเรือน	จังหวัด		สนง.สถิติจังหวัดปทุมธานี		
การพัฒนาศักยภาพวัยแรงงาน ส่งเสริมพัฒนาอาชีพ/รายได้	ระบบฐานข้อมูลแรงงาน	รายได้เฉลี่ยครัวเรือนเพิ่มขึ้น	ค่าใช้จ่ายเฉลี่ยต่อเดือนของครัวเรือน	บาท/เดือน/ครัวเรือน	จังหวัด		สนง.สถิติจังหวัดปทุมธานี		
การพัฒนาศักยภาพวัยแรงงาน ส่งเสริมพัฒนาอาชีพ/รายได้	ระบบฐานข้อมูลแรงงาน	รายได้เฉลี่ยครัวเรือนเพิ่มขึ้น	หนี้สินเฉลี่ยต่อเดือนของครัวเรือน	บาท/เดือน/ครัวเรือน	จังหวัด		สนง.สถิติจังหวัดปทุมธานี		
การพัฒนาศักยภาพวัยแรงงาน ส่งเสริมพัฒนาอาชีพ/รายได้	ระบบฐานข้อมูลแรงงาน	รายได้เฉลี่ยครัวเรือนเพิ่มขึ้น	อัตราการมีงานทำ	ร้อยละ	จังหวัด		สนง.สถิติจังหวัดปทุมธานี		
การพัฒนาศักยภาพวัยแรงงาน ส่งเสริมพัฒนาอาชีพ/รายได้	ระบบฐานข้อมูลแรงงาน	รายได้เฉลี่ยครัวเรือนเพิ่มขึ้น	อัตราการว่างงาน	ร้อยละ	จังหวัด		สนง.สถิติจังหวัดปทุมธานี		
การพัฒนาศักยภาพวัยแรงงาน ส่งเสริมพัฒนาอาชีพ/รายได้	ระบบฐานข้อมูลแรงงาน	รายได้เฉลี่ยครัวเรือนเพิ่มขึ้น	ค่าจ้างขั้นต่ำ	บาท	จังหวัด		สนง.แรงงานจังหวัดปทุมธานี		
การพัฒนาศักยภาพวัยแรงงาน ส่งเสริมพัฒนาอาชีพ/รายได้	ระบบฐานข้อมูลแรงงาน	รายได้เฉลี่ยครัวเรือนเพิ่มขึ้น	จำนวนประชากรวัยแรงงาน (15-59 ปี)	คน	จังหวัด		สนง.สถิติจังหวัดปทุมธานี		
การพัฒนาศักยภาพวัยแรงงาน ส่งเสริมพัฒนาอาชีพ/รายได้	ระบบฐานข้อมูลแรงงาน	รายได้เฉลี่ยครัวเรือนเพิ่มขึ้น	จำนวนผู้มีงานทำ จำแนกตามกลุ่มอายุ	คน	จังหวัด		สนง.สถิติจังหวัดปทุมธานี		

ตาราง 15 ผังสถิติทางการ “การพัฒนาคุณภาพชีวิต เสริมสร้างศักยภาพวัยแรงงานและผู้สูงอายุ” (ต่อ)

ห่วงโซ่คุณค่า (VC)	ปัจจัยแห่งความสำเร็จ (CSF)	ตัวชี้วัด	บัญชีสถิติทางการ	การจัดจำแนก	ระดับการนำเสนอผล	สถานะข้อมูล	หน่วยงาน	การจัดส่งข้อมูลให้ส่วนราชการส่วนกลาง	หมายเหตุ
การพัฒนาศักยภาพวัยแรงงาน ส่งเสริมพัฒนาอาชีพ/รายได้	พัฒนาทักษะแรงงาน	จำนวนแรงงานที่ได้รับการพัฒนาทักษะฝีมือแรงงานมีจำนวนเพิ่มขึ้น	จำนวนแผนงาน/โครงการพัฒนาทักษะฝีมือแรงงาน	แผนงาน/โครงการ	จังหวัด		สนง.พัฒนาฝีมือแรงงาน 14		
การพัฒนาศักยภาพวัยแรงงาน ส่งเสริมพัฒนาอาชีพ/รายได้	พัฒนาทักษะแรงงาน	จำนวนแรงงานที่ได้รับการพัฒนาทักษะฝีมือแรงงานมีจำนวนเพิ่มขึ้น	จำนวนแรงงานที่ได้รับการพัฒนาทักษะฝีมือแรงงาน	คน	จังหวัด		สนง.พัฒนาฝีมือแรงงาน 14		

สถานการณ์สถิติทางการ

สำนักงานสถิติจังหวัดปทุมธานีทำการตรวจสอบสถานะบัญชีสถิติทางการตามประเด็นการพัฒนาจังหวัดปทุมธานี ที่จำแนกเป็นสถานะบัญชีสถิติทางการเป็น 3 สถานะ ประกอบด้วย บัญชีสถิติทางการที่มีการจัดเก็บข้อมูลเป็นปกติ บัญชีสถิติทางการที่ต้องพัฒนาการจัดเก็บ และบัญชีสถิติทางการที่ยังไม่มีการจัดเก็บ พบว่า จังหวัดปทุมธานีมีบัญชีสถิติทางการตามประเด็นการพัฒนาจังหวัดทั้งสิ้น จำนวน 183 รายการ ซึ่งจำแนกสถานะบัญชีสถิติทางการ 3 สถานะ สรุปได้ดังนี้

- | | |
|--|-----------------|
| 1) บัญชีสถิติทางการที่มีการจัดเก็บข้อมูลเป็นปกติ | จำนวน 74 รายการ |
| 2) บัญชีสถิติทางการที่ต้องพัฒนาการจัดเก็บ | จำนวน 22 รายการ |
| 3) บัญชีสถิติทางการที่ยังไม่มีการจัดเก็บ | จำนวน 87 รายการ |

ทั้งนี้สามารถจำแนกบัญชีรายการสถิติทางการ ตามประเด็นการพัฒนาจังหวัดปทุมธานี รายละเอียดดังนี้

ตาราง 16 สรุปบัญชีสถิติทางการตามประเด็นการพัฒนาจังหวัดปทุมธานี จำแนกตามห่วงโซ่คุณค่า และ สถานการณ์สถิติทางการ

ประเด็นการพัฒนาจังหวัดปทุมธานี	ห่วงโซ่คุณค่า	สถิติทางการ		
		มีการจัดเก็บตามปกติ (Normal)	ต้องพัฒนาการจัดเก็บ (Warning)	ยังไม่มีการจัดเก็บ (Crisis)
1) พัฒนาสภาพแวดล้อมเมืองให้น่าอยู่ เอื้อต่อการขยายตัวทางเศรษฐกิจและสังคม	สิ่งแวดล้อมเพื่อความยั่งยืน	12	0	34
	ความปลอดภัยทางถนน	12	6	16
2) ยกระดับการผลิต ภาคการเกษตร อุตสาหกรรม และบริการให้มีมูลค่าสูงได้มาตรฐานสู่ตลาดโลก	อุตสาหกรรมเกษตรมูลค่าสูง	26	0	15
3) พัฒนาและยกระดับการท่องเที่ยว เชื่อมโยงธุรกิจและมาตรฐานบริการ	การท่องเที่ยวเชิงสร้างสรรค์	1	8	21
4) พัฒนาเสริมสร้างศักยภาพคนและชุมชน ให้มีคุณภาพรองรับการเปลี่ยนแปลง โครงสร้างประชากรและสังคม	การพัฒนาคุณภาพชีวิต เสริมสร้างศักยภาพวัยแรงงานและผู้สูงอายุ	23	8	1
รวม		74	22	87

ภาพ 19 ร้อยละของบัญชีสถิติทางการจังหวัดปทุมธานีจำแนกสถานการณ์สถิติทางการ

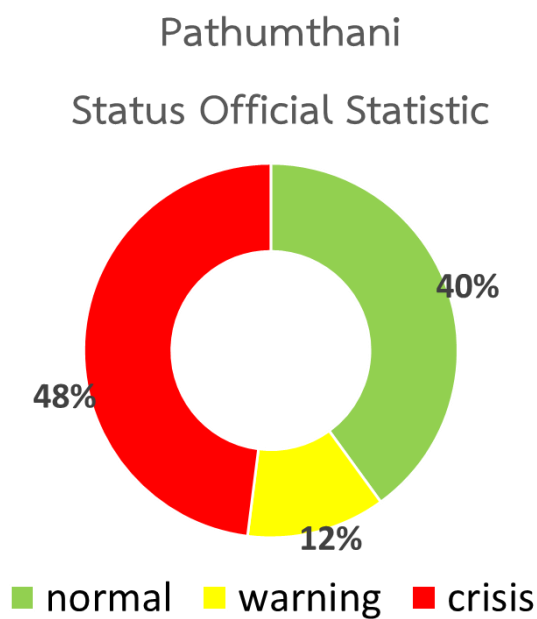

จากภาพ 19 พบว่าจังหวัดปทุมธานีมีบัญชีสถิติทางการตามประเด็นการพัฒนาจังหวัดจำนวน 183 รายการ ประกอบด้วยบัญชีสถิติทางการที่ยังไม่มีการจัดเก็บมากที่สุดคิดเป็นร้อยละ 48.0 รองลงมาเป็นบัญชีสถิติทางการที่มีการจัดเก็บข้อมูลเป็นปกติ คิดเป็นร้อยละ 40.0 ส่วนที่เหลือเป็นบัญชีสถิติทางการที่ต้องพัฒนาการจัดเก็บ คิดเป็นร้อยละ 12.0

ภาพ 20 ร้อยละของบัญชีสถิติทางการจังหวัดปทุมธานี จำแนกตามประเด็นการพัฒนาและสถานการณ์สถิติทางการ

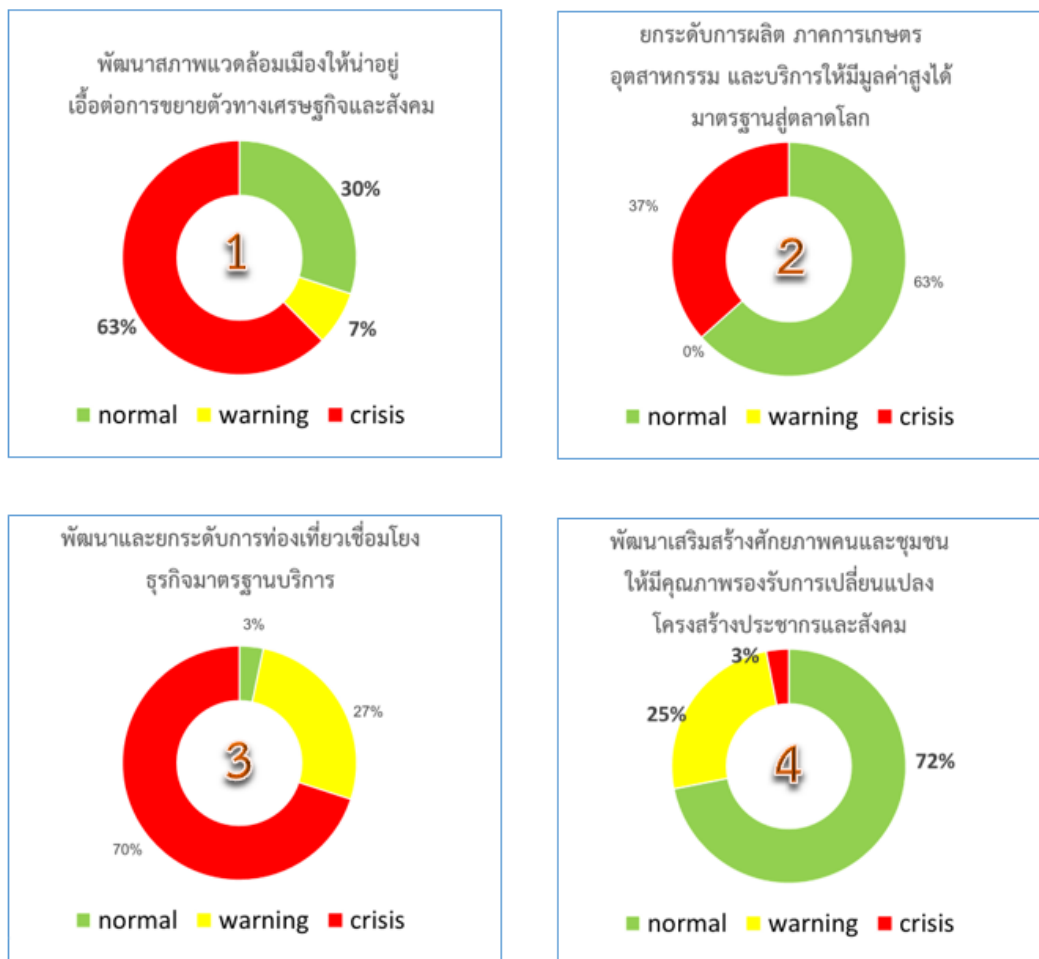

จากภาพ 20 เมื่อพิจารณาสถานการณ์ของบัญชีสถิติทางการจำแนกตามประเด็นการพัฒนา จังหวัดปทุมธานี พบว่า ประเด็นการพัฒนาที่ 2 ยกระดับการผลิต ภาคการเกษตร อุตสาหกรรม และบริการให้มีมูลค่าสูงได้มาตรฐานสู่ตลาดโลก มีสถิติทางการที่มีการจัดเก็บตามปกติมากที่สุด (ร้อยละ 63.0) ที่เหลือเป็นสถิติทางการที่ไม่มีการจัดเก็บ (ร้อยละ 37) สะท้อนได้ว่าหน่วยงานที่เกี่ยวข้องมีการจัดทำข้อมูลสถิติสอดคล้องตามความต้องการของจังหวัด สามารถตอบโจทย์การพัฒนาจังหวัดในประเด็นดังกล่าวได้ เพราะไม่มีรายการสถิติทางการที่ต้องพัฒนาการจัดเก็บ

สำหรับประเด็นการพัฒนาที่ 4 พัฒนาเสริมสร้างศักยภาพคนและชุมชนให้มีคุณภาพรองรับการเปลี่ยนแปลงโครงสร้างประชากรและสังคม มีสถิติทางการที่มีการจัดเก็บตามปกติมากที่สุด (ร้อยละ 72.0) รองลงมาเป็นสถิติทางการที่ต้องการพัฒนา (ร้อยละ 25) ที่เหลือเป็นสถิติทางการที่ยังไม่มีการจัดเก็บ (ร้อยละ 3) สะท้อนได้ว่าสถิติทางการส่วนใหญ่ในประเด็นการพัฒนาดังกล่าว ยังไม่ตรงความต้องการของผู้ใช้และไม่สามารถตอบโจทย์การพัฒนาจังหวัดได้ จึงจำเป็นต้องมีการพัฒนาการจัดเก็บ ได้แก่ คำนิยาม รูปแบบการจัดเก็บ ความถี่ในการนำเสนอข้อมูล เป็นต้น ทั้งนี้พบว่าสถิติทางการที่ยังไม่มีการจัดเก็บมีสัดส่วนเพียงเล็กน้อย

ประเด็นการพัฒนาที่ 3 พัฒนาและยกระดับการท่องเที่ยวเชื่อมโยงธุรกิจและมาตรฐานบริการ พบว่า สถิติทางการส่วนใหญ่ยังไม่มีการจัดเก็บสูงสุด (ร้อยละ 70.0) รองลงมาเป็นสถิติทางการที่ต้องการพัฒนา (ร้อยละ 27.0) ที่เหลือเป็นสถิติทางการที่มีการจัดเก็บตามปกติมีสัดส่วนน้อยมาก (ร้อยละ 3.0) เนื่องจากส่วนใหญ่ข้อมูลสถิติทางการที่มีการจัดเก็บตามปกติส่วนใหญ่เป็นสถิติทางการที่ต้องรอการอนุมัติและเผยแพร่จากหน่วยงานระดับกรม และกระทรวง หน่วยงานด้านการท่องเที่ยวในระดับพื้นที่ยังไม่มีการจัดทำและเผยแพร่ข้อมูลสถิติ ทำให้ยังไม่มีสถิติทางการที่สามารถตอบโจทย์การพัฒนาฯ ดังกล่าว

ประเด็นการพัฒนาที่ 1 พัฒนาสภาพแวดล้อมเมืองให้น่าอยู่ เอื้อต่อการขยายตัวทางเศรษฐกิจและสังคม มีสถิติทางการที่ยังไม่มีการจัดเก็บมากที่สุด (ร้อยละ 93.0) รองลงมาเป็นสถิติทางการที่มีการจัดเก็บตามปกติ (ร้อยละ 30.0) ที่เหลือเป็นสถิติทางการที่ต้องมีการพัฒนาการจัดเก็บ (ร้อยละ 7.0) สะท้อนได้ว่า จังหวัดปทุมธานี ยังไม่มีสถิติทางการที่สามารถตอบโจทย์การพัฒนาในประเด็นดังกล่าว เนื่องจากหน่วยงานที่เกี่ยวข้องในจังหวัดยังไม่มีการจัดเก็บข้อมูลสถิติ

ข้อเสนอแนะการพัฒนารวบรวมข้อมูลและ แผนปฏิบัติการพัฒนาสถิติทางการ

5.1 ข้อเสนอแนะ

5.1.1 การพัฒนาระบบสถิติของจังหวัดปทุมธานี เพื่อการวางแผนและติดตามผลการพัฒนา

1) การพัฒนากลไกการบริหารจัดการระบบสถิติ

เป้าหมาย มีกลไกการบริหารจัดการระบบสถิติของจังหวัดที่ดำเนินงานอย่างต่อเนื่อง เชื่อมโยงกันและมีเอกภาพ

แนวทางการดำเนินงาน

- ทบทวนภารกิจและองค์ประกอบของคณะกรรมการสถิติระดับจังหวัด จังหวัดปทุมธานี
- พัฒนาความร่วมมือด้านสถิติกับหน่วยงานในจังหวัด
- ออกแบบกระบวนการดำเนินงานของกลไกต่างๆให้เชื่อมโยงและสนับสนุนซึ่งกันและกัน ให้มีรูปแบบการดำเนินงานที่หลากหลายเพื่อการขับเคลื่อนการพัฒนาระบบสถิติของจังหวัดได้อย่างเป็นรูปธรรม

2) การพัฒนาภาคีเครือข่ายเชิงนโยบายเพื่อบูรณาการการผลิตและใช้สถิติในกระบวนการวางแผนและติดตามผลการพัฒนา

เป้าหมาย มีภาคีเครือข่ายเชิงนโยบายและกระบวนการดำเนินงานทั้งส่วนราชการ ภาคเอกชนและภาคประชาชน เพื่อพัฒนาการผลิตและการใช้ประโยชน์สถิติในการวางแผนและติดตามการพัฒนาในระดับจังหวัด

แนวทางการดำเนินงาน

- พัฒนาเครือข่ายสถิติในจังหวัด ได้แก่ หน่วยงานราชการ องค์กรปกครองส่วนท้องถิ่น หน่วยงานภาคเอกชนต่าง ๆ เพื่อสนับสนุนการจัดทำข้อมูลสารสนเทศที่สำคัญ สำหรับใช้ในการตอบโจทย์ประเด็นการพัฒนาจังหวัด

5.1.2 บูรณาการสถิติจากข้อมูลการบริหารงานและสถิติจากการสำรวจและการเชื่อมโยงสถิติ

1) การบูรณาการสถิติจากข้อมูลการบริหารงานของหน่วยงาน

เป้าหมาย มีการบูรณาการสถิติจากข้อมูลการบริหารงานของหน่วยงานต่าง ๆ เพื่อตอบโจทย์ประเด็นปัญหาที่สำคัญ และใช้ประโยชน์จากข้อมูลร่วมกัน

แนวทางการดำเนินงาน

- ศึกษาแนวทาง วิธีการการบูรณาการข้อมูลการบริหารงานของหน่วยงาน
- ส่งเสริมให้หน่วยงานต่าง ๆ ในจังหวัด เห็นถึงประโยชน์ของการบูรณาการข้อมูลการบริหารงานของข้อมูลต่าง ๆ

2) การบูรณาการสถิติจากข้อมูลการบริหารงานและสถิติจากการสำรวจ

เป้าหมาย มีการบูรณาการสถิติจากข้อมูลการบริหารของหน่วยงานและสถิติจากการสำรวจ เพื่อลดงบประมาณในการสำรวจ และเกิดการใช้ประโยชน์จากข้อมูล

แนวทางการดำเนินงาน

- ศึกษาแนวทาง วิธีการการบูรณาการข้อมูลการบริหารงานและสถิติจากการสำรวจ
- ส่งเสริมหน่วยงานต่าง ๆ ให้เห็นถึงประโยชน์ของการบูรณาการข้อมูลการบริหารงานและสถิติจากการสำรวจ

5.1.3 การพัฒนาคุณภาพสถิติให้ได้มาตรฐาน

1) จัดทำมาตรฐานสถิติที่สอดคล้องกับมาตรฐานภายใต้การมีส่วนร่วมของทุกภาคส่วน

เป้าหมาย มีการพัฒนามาตรฐานสถิติที่สอดคล้องกับมาตรฐานภายใต้การมีส่วนร่วมของทุกภาคส่วน เพื่อใช้ผลิตสถิติทางการ

แนวทางการดำเนินงาน

- พัฒนากลไกการผลิตข้อมูลสถิติอย่างมีมาตรฐาน ในระดับจังหวัด
- พัฒนาศักยภาพบุคลากรหน่วยสถิติให้มีความรู้ด้านมาตรฐานสถิติ

2) การส่งเสริมการใช้มาตรฐานสถิติ

เป้าหมาย มีการใช้มาตรฐานในหน่วยงานที่มีการผลิตและจัดทำข้อมูลสถิติในระดับจังหวัด

แนวทางการดำเนินงาน

- ส่งเสริมการใช้มาตรฐานสถิติในหน่วยงานที่มีการผลิตและจัดทำข้อมูลสถิติ โดยสำนักงานสถิติจังหวัดปทุมธานีเข้าไปให้คำปรึกษาแนะนำหน่วยงานในจังหวัด

5.1.4 การพัฒนาคุณภาพสถิติ

เป้าหมาย มีการประเมินคุณภาพสถิติโดยหน่วยงานที่ผลิตสถิติ

แนวทางการดำเนินงาน

- มีการให้องค์ความรู้ในเรื่องหลักปฏิบัติเพื่อการจัดการคุณภาพสถิติทางการ เพื่อเติมเต็มข้อมูลที่ขาดหาย ลดความซ้ำซ้อนในการจัดเก็บข้อมูล ตลอดจนเพิ่มประสิทธิภาพการประเมินคุณภาพข้อมูล โดยใช้กลไกคณะกรรมการสถิติระดับจังหวัด โดยบูรณาการการทำงานร่วมกับหน่วยงานในจังหวัด ในการกำหนดรายการข้อมูลที่สำคัญจำเป็น (Data List) ในแต่ละประเด็นยุทธศาสตร์ รวมถึงวิเคราะห์ข้อมูลที่ขาดหายไป (Data Gap Analysis) ตามแผนภาพกระบวนการพัฒนาการผลิตสถิติทางการ ในระดับจังหวัด ดังนี้

ภาพ 21 กระบวนการพัฒนาสถิติทางการ ขั้วเคลื่อนกลไกการทำงานโดยคณะกรรมการสถิติระดับจังหวัด

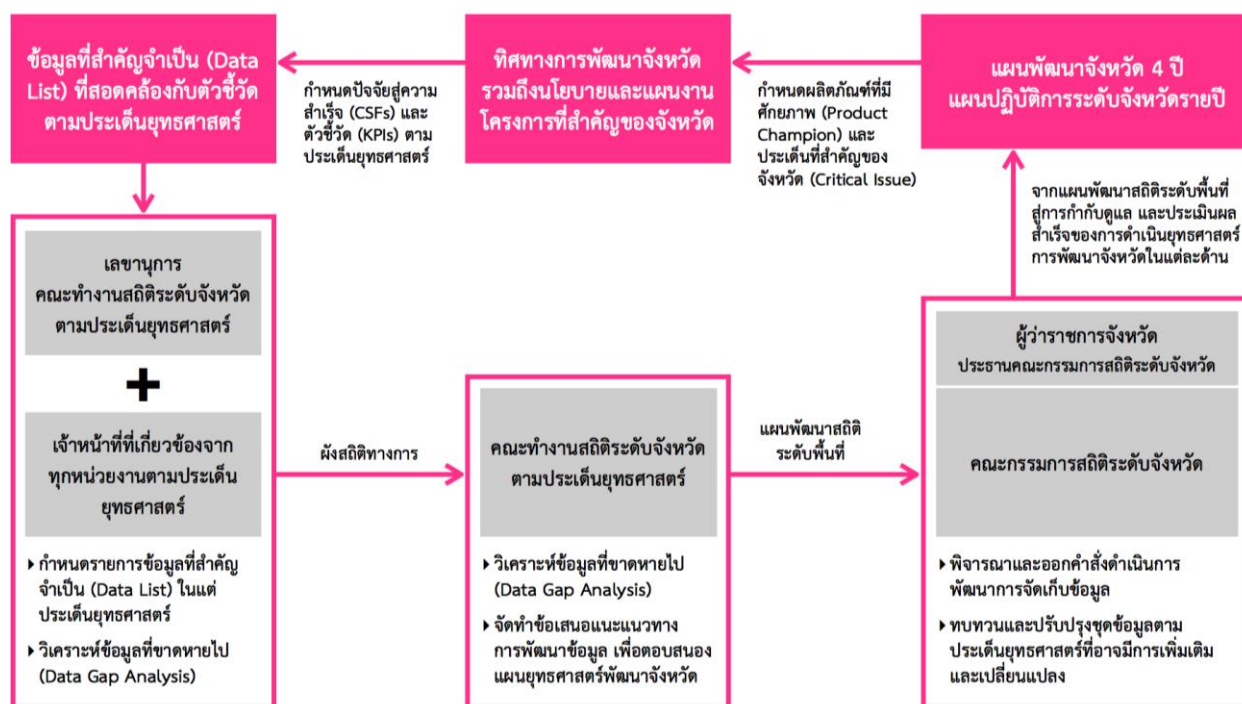

5.1.5 การให้บริการสถิติที่สะดวกต่อการเข้าถึง เข้าใจและใช้ประโยชน์

1) สนับสนุนให้มีการนำเสนอสถิติในรูปแบบสื่อดิจิทัล และใช้แอปพลิเคชัน นำข้อมูลสถิติไปให้บริการตามช่องทางต่างๆ เพื่อให้ทุกภาคส่วนเข้าถึงสถิติได้ง่าย สะดวก รวดเร็ว อย่างเท่าเทียมและทั่วถึง

เป้าหมาย มีการนำเสนอสถิติในรูปแบบสื่อดิจิทัล และใช้แอปพลิเคชัน นำข้อมูลสถิติไปให้บริการตามช่องทางต่างๆ

แนวทางการดำเนินงาน

- มีการใช้ฐานระบบการนำเสนอสถิติ และแอปพลิเคชันในการนำเสนอข้อมูลสถิติ
- มีการส่งเสริม สนับสนุนให้หน่วยสถิติ ใช้แอปพลิเคชันในการนำเสนอข้อมูลสถิติ

2) การให้บริการสถิติที่สามารถตอบสนองความต้องการของผู้ใช้ทุกกลุ่ม

เป้าหมาย มีข้อมูลสถิติที่สามารถให้บริการได้ตรงความต้องการของผู้ใช้ในทุกกลุ่ม

แนวทางการดำเนินงาน

- มีการจัดกลุ่มข้อมูลให้ตรงกับความต้องการของผู้ใช้
- นำเสนอวิธีการ การให้บริการข้อมูลสถิติในระดับจังหวัด

3) มีการแลกเปลี่ยนและเชื่อมโยงสถิติด้วยมาตรฐานเดียวกัน (Platform) ซึ่งนำไปสู่การเปิดเผยข้อมูล (Open Data) เพื่อให้เกิดการใช้ประโยชน์ร่วมกันในระดับจังหวัด

เป้าหมาย เกิดการแลกเปลี่ยน และเชื่อมโยงสถิติด้วยมาตรฐานเดียวกัน (Platform)

แนวทางการดำเนินงาน

- ส่งเสริมให้หน่วยงานในจังหวัดทุกหน่วยงานสามารถแลกเปลี่ยนและเชื่อมโยงสถิติด้วยมาตรฐานเดียวกัน (Platform) เพื่อให้สามารถเปิดเผยข้อมูลที่เป็นประโยชน์ (Open Data)
- จัดการฝึกอบรมให้ความรู้และคำแนะนำในกระบวนการจัดทำระบบบัญชีข้อมูลภาครัฐ จังหวัดปทุมธานี เพื่อให้หน่วยงานในจังหวัดมีความเข้าใจและสามารถจัดทำข้อมูลเปิดภาครัฐ (Open Data) ในหน่วยงานของตนเองได้

5.1.6 การเสริมสร้างความเข้มแข็งของหน่วยสถิติและพัฒนาสมรรถนะบุคลากรภาครัฐในด้านสถิติและเทคโนโลยีสารสนเทศ

1) การพัฒนาสมรรถนะบุคลากรที่ปฏิบัติงานด้านสถิติของหน่วยงานสถิติในจังหวัด ด้วยระบบมาตรฐานสมรรถนะวิชาชีพด้านตำแหน่งงาน

เป้าหมาย บุคลากรที่ปฏิบัติงานด้านสถิติของหน่วยงานในจังหวัด ได้รับการพัฒนาสมรรถนะด้านการจัดทำข้อมูลสถิติ

แนวทางการดำเนินงาน

- มีรายละเอียดสมรรถนะของงานในกระบวนการจัดทำข้อมูลสถิติ เพื่อสนับสนุนบุคลากรที่ปฏิบัติงานด้านสถิติในสังกัดหน่วยสถิติต่างๆ ได้แก่ การผลิตสถิติ การนำเสนอและการให้บริการสถิติและการใช้เทคโนโลยีดิจิทัล เป็นต้น
- มีการจัดอบรมเพื่อพัฒนาสมรรถนะบุคลากรที่ปฏิบัติงานด้านสถิติของหน่วยสถิติ

2) การพัฒนาสมรรถนะบุคลากรของหน่วยงานในจังหวัด ในด้านการใช้สถิติและเทคโนโลยีดิจิทัล

เป้าหมาย บุคลากรของหน่วยงานในจังหวัดมีสมรรถนะด้านการใช้สถิติและเทคโนโลยีดิจิทัลเพื่อการปฏิบัติงานอย่างมีประสิทธิภาพ

แนวทางการดำเนินงาน

- สำนักงานสถิติจังหวัดปทุมธานีจัดอบรมให้ความรู้กับหน่วยงานในจังหวัด หรือผู้ที่สนใจ เรื่องการใช้ประโยชน์สถิติ เพื่อสนับสนุนการปฏิบัติงานของหน่วยงาน
- พัฒนาบุคลากรของจังหวัดเรื่องการพัฒนาข้อมูลสถิติและสารสนเทศในระดับพื้นที่ จังหวัด ตลอดจนจัดฝึกอบรมในเรื่องที่เกี่ยวข้องอย่างต่อเนื่อง เพื่อทำให้เกิดความรู้ความเข้าใจในกระบวนการและขั้นตอนการดำเนินงาน รวมถึงการกระบวนการในการจัดทำแผนพัฒนาสถิติระดับจังหวัด การกำหนดสถิติทางการตามประเด็นยุทธศาสตร์ การพัฒนาชุดข้อมูล (Data List) และการวิเคราะห์ข้อมูลที่ขาดหายไป (Data Gap Analysis) เพื่อประโยชน์ในการวิเคราะห์ ติดตามและตอบโต้ตามประเด็นยุทธศาสตร์การพัฒนาจังหวัด และสามารถกำหนดทิศทางการพัฒนาของจังหวัดรวมถึงนโยบายที่สำคัญของจังหวัด

5.2 แผนปฏิบัติการพัฒนาสถิติทางการจังหวัดปทุมธานี

แนวทางหรือขั้นตอนการดำเนินงาน เพื่อขับเคลื่อนการพัฒนาสถิติทางการ หรือชุดข้อมูลสถิติที่สำคัญ และจำเป็น เพื่อใช้ในการตอบโจทย์การประเด็นการพัฒนาจังหวัด โดยการเชื่อมโยงแผนพัฒนาสถิติระดับ จังหวัดกับยุทธศาสตร์การพัฒนาจังหวัดและแผนปฏิบัติการประจำปีสรุปตามห่วงเวลา ดังรายละเอียด ต่อไปนี้

ภาพ 22 กระบวนการทำงานเพื่อเชื่อมโยงแผนพัฒนาสถิติระดับจังหวัดกับยุทธศาสตร์การพัฒนา จังหวัดและแผนปฏิบัติการประจำปี

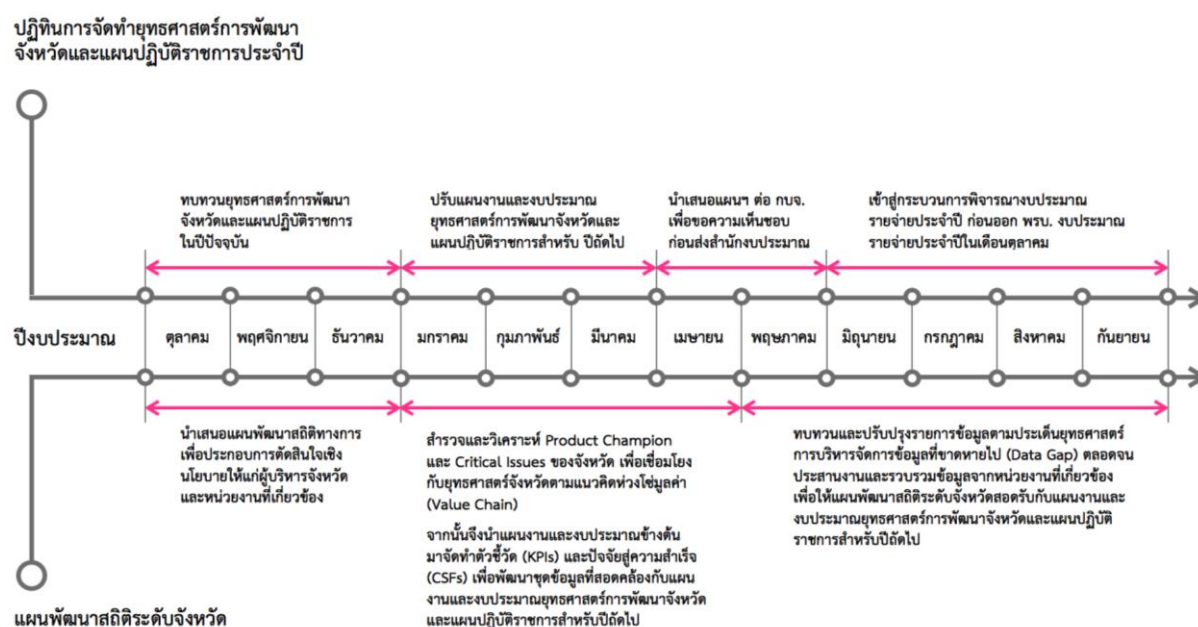

5.3 แผนการขับเคลื่อนระบบบัญชีข้อมูลจังหวัด

สรุปขั้นตอนและตารางเวลาในการดำเนินงานขับเคลื่อนระบบบัญชีข้อมูลจังหวัด เพื่อให้การ ดำเนินงานมีความครบถ้วนและเป็นไปตามวัตถุประสงค์ ดังรายละเอียดตามตารางดังนี้

ตาราง 17 ตารางเวลาการบริหารจัดการระบบสถิติ การเชื่อมโยงและบูรณาการข้อมูลสถิติภาครัฐในระดับจังหวัด

กิจกรรม	พ.ศ. 2564			พ.ศ. 2565									หมายเหตุ
	ต.ค.	พ.ย.	ธ.ค.	ม.ค.	ก.พ.	มี.ค.	เม.ย.	พ.ค.	มิ.ย.	ก.ค.	ส.ค.	ก.ย.	
จัดทำ (ร่าง) แผนพัฒนาสถิติ ระดับจังหวัด ปี 2566 – 2570													
จัดประชุมคณะกรรมการสถิติระดับจังหวัด													
ปรับปรุงภารกิจและองค์ประกอบของคณะกรรมการสถิติระดับจังหวัด													
จัดทำ (ร่าง) รายการข้อมูลที่สอดคล้องกับการพัฒนาในระดับพื้นที่ เช่น ชุดข้อมูลที่ตอบโจทย์ตามประเด็นการพัฒนาจังหวัด													
จัดประชุมคณะกรรมการสถิติ ระดับจังหวัด เพื่อพิจารณา (ร่าง) แผนพัฒนาสถิติระดับพื้นที่													
ปรับปรุง (ร่าง) แผนพัฒนาสถิติระดับพื้นที่ ให้สมบูรณ์ พร้อมแจ้งเวียนคณะกรรมการสถิติระดับจังหวัด													
ประสาน ติดตามและรวบรวมข้อมูลต่างๆ ที่มีการดำเนินงานในจังหวัด โดยที่มีหน่วยงานในจังหวัดเป็นเจ้าของข้อมูล รวมทั้งร่วมกันจัดทำคำอธิบายข้อมูล (Metadata)													
วิเคราะห์ข้อมูลและจัดทำให้อยู่ในรูปแบบ Visualize และนำเสนอต่อผู้บริหารจังหวัด													
จัดประชุมคณะกรรมการสถิติระดับจังหวัด เพื่อรับทราบผลการดำเนินงานและพิจารณาบทวิเคราะห์ข้อมูลที่ อยู่ในรูปแบบ Visualize รวมทั้งแผนการดำเนินงานในระยะถัดไป													
รายงานความก้าวหน้าผลการดำเนินงาน													
นำข้อมูลขึ้นระบบทะเบียนบัญชีข้อมูลภาครัฐที่ตอบโจทย์ประเด็นที่สำคัญในพื้นที่ (PainPoint) ผ่านระบบบัญชีข้อมูลจังหวัด													
ตรวจสอบชุดข้อมูลจากระบบบัญชีข้อมูลจังหวัด													
Admin ของสำนักงานสถิติจังหวัดปทุมธานีลงทะเบียนบัญชีข้อมูล ที่ตอบโจทย์ ประเด็นสำคัญในพื้นที่ (PainPoint) (ที่ผ่านการอนุมัติจากศูนย์สารสนเทศยุทธศาสตร์ภาครัฐ (ศย.)) และให้บริการในระบบบัญชีข้อมูลจังหวัด													

ภาคผนวก

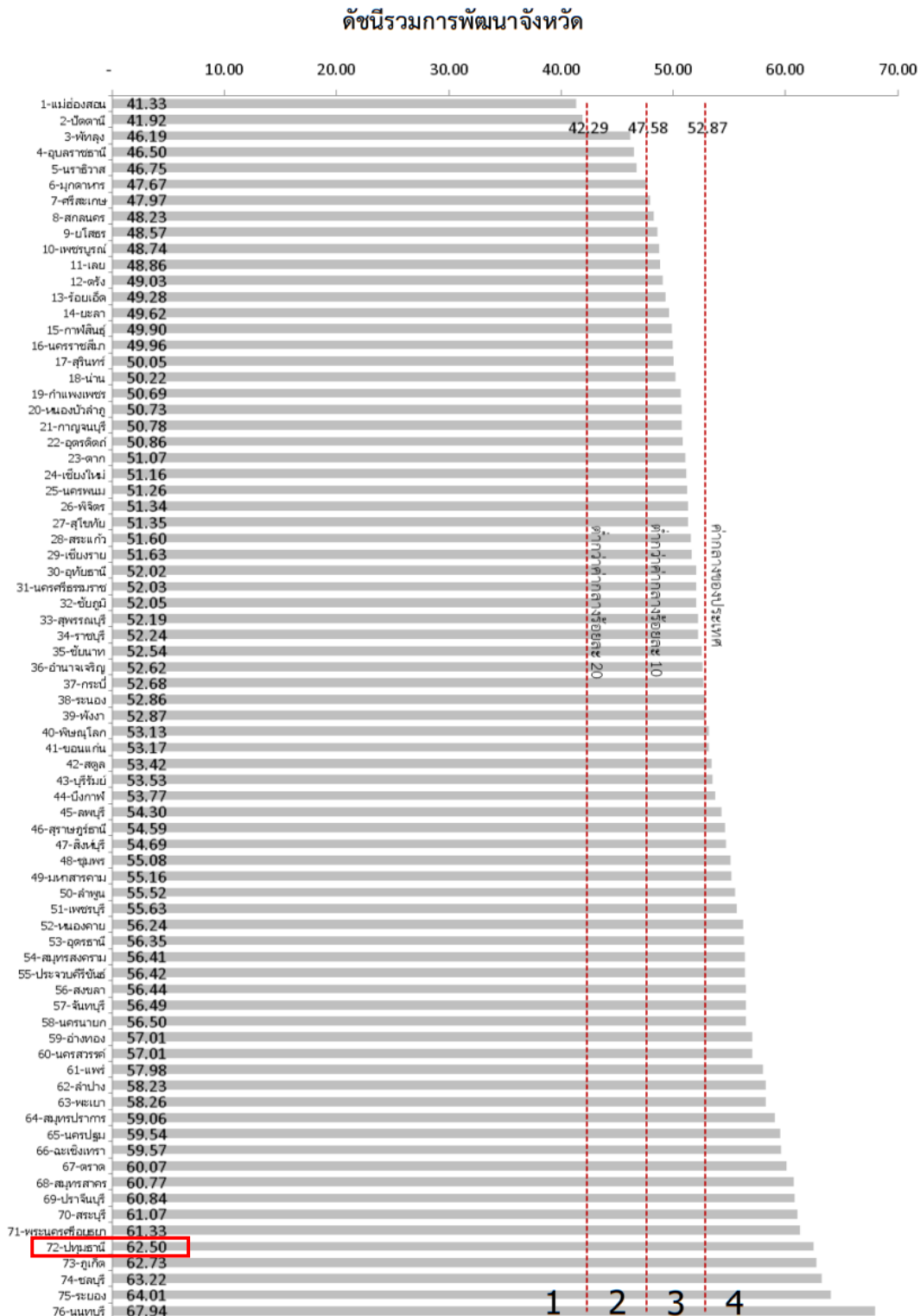

ภาพ ก2 ดัชนีรวมการพัฒนาจังหวัด

ที่มา : ตัวชี้วัดการพัฒนาดังจังหวัดและกลุ่มจังหวัด เดือนกรกฎาคม ปี 2564 ของสำนักงานสภาพัฒนาการเศรษฐกิจและสังคมแห่งชาติ

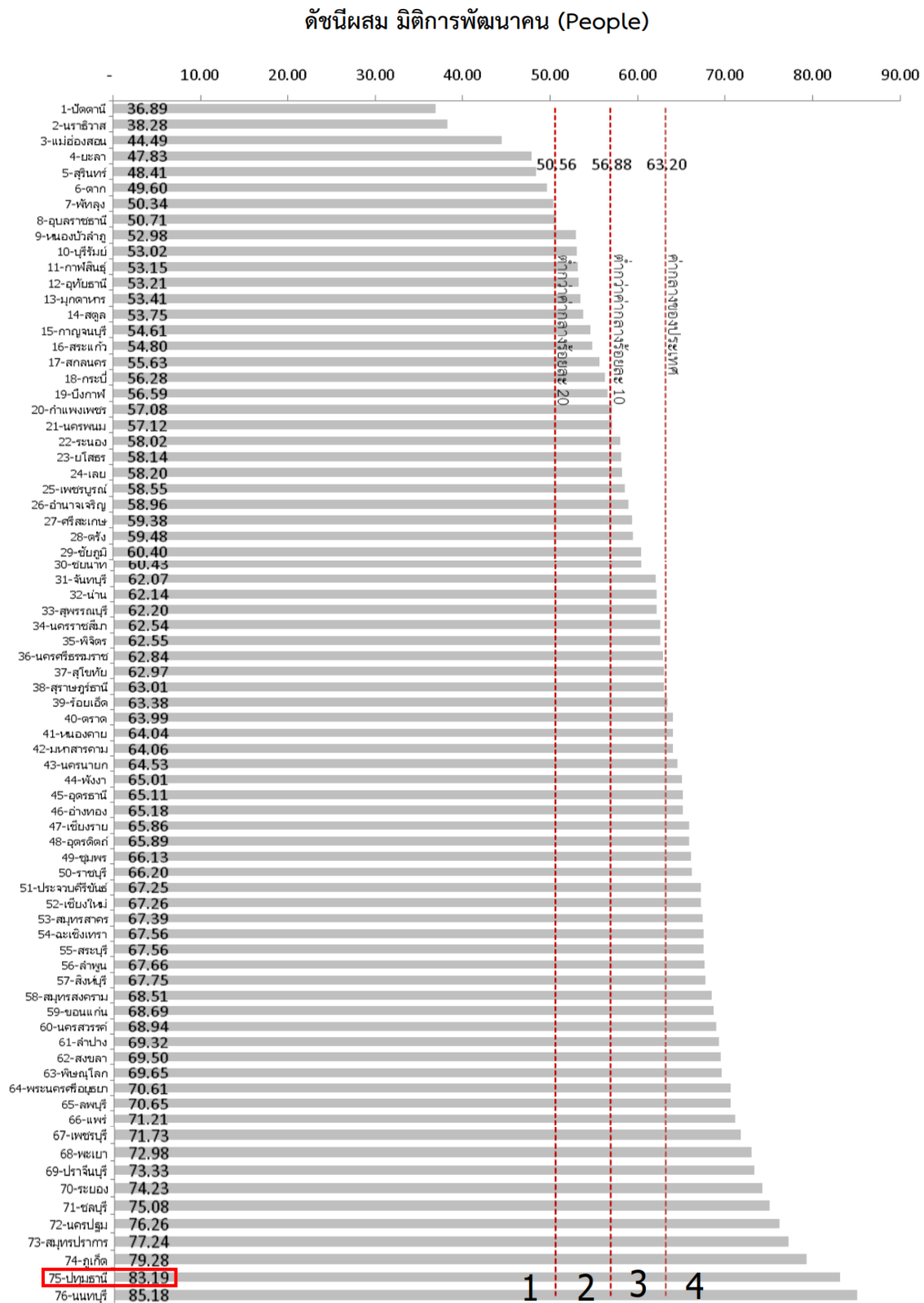

ภาพ ก3 ดัชนีผสม มิติการพัฒนาคน (People)

ที่มา : ตัวชี้วัดการพัฒนาในระดับจังหวัดและกลุ่มจังหวัด เดือนกรกฎาคม ปี 2564 ของสำนักงานสภาพัฒนาการเศรษฐกิจและสังคมแห่งชาติ

ดัชนีผสม มิติเศรษฐกิจและความมั่งคั่ง (Prosperity)

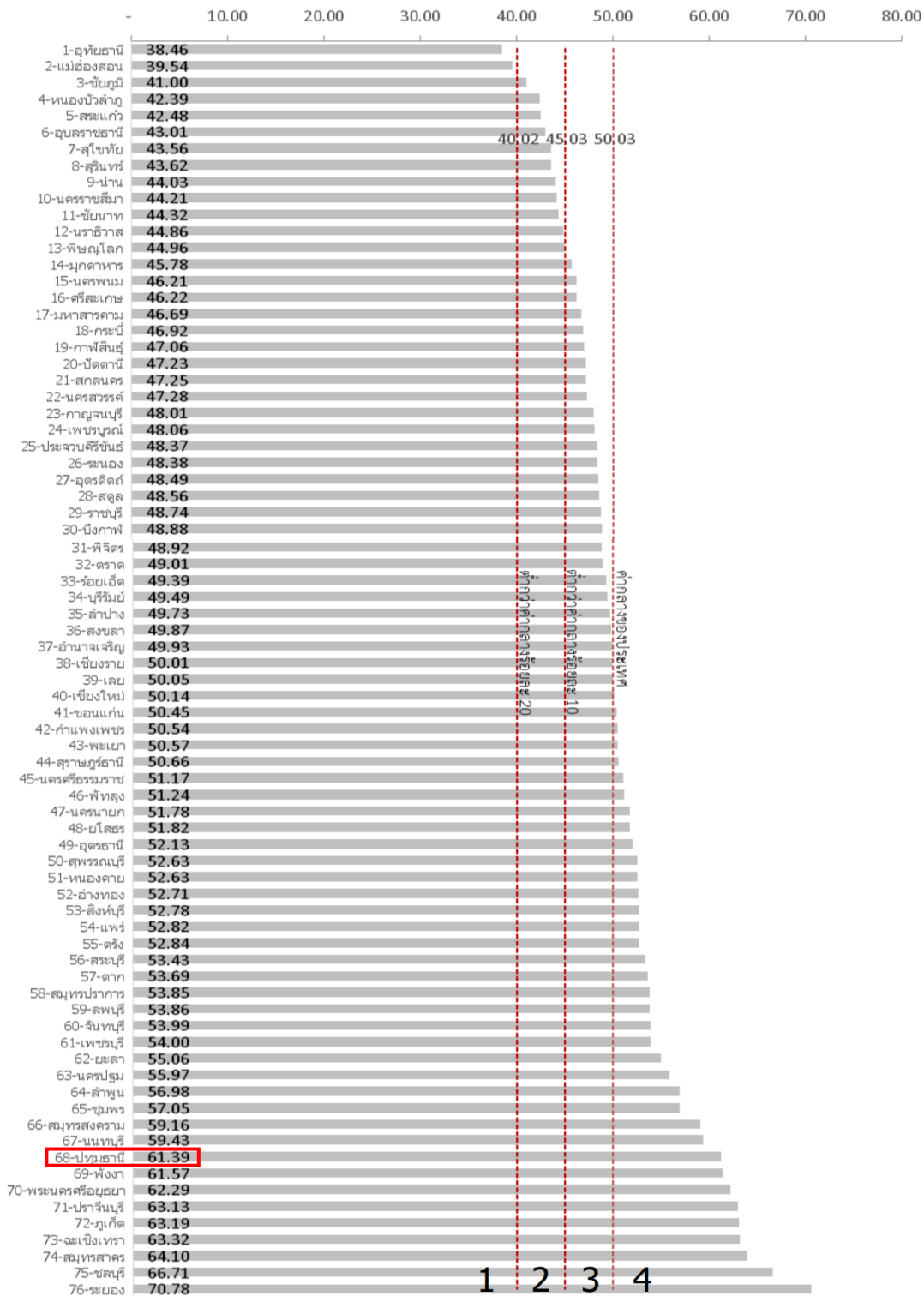

ภาพ ก4 ดัชนีผสม มิติเศรษฐกิจและความมั่งคั่ง (Prosperity)

ที่มา : ตัวชี้วัดการพัฒนาระดับจังหวัดและกลุ่มจังหวัด เดือนกรกฎาคม ปี 2564 ของสำนักงานสภาพัฒนาการเศรษฐกิจและสังคมแห่งชาติ

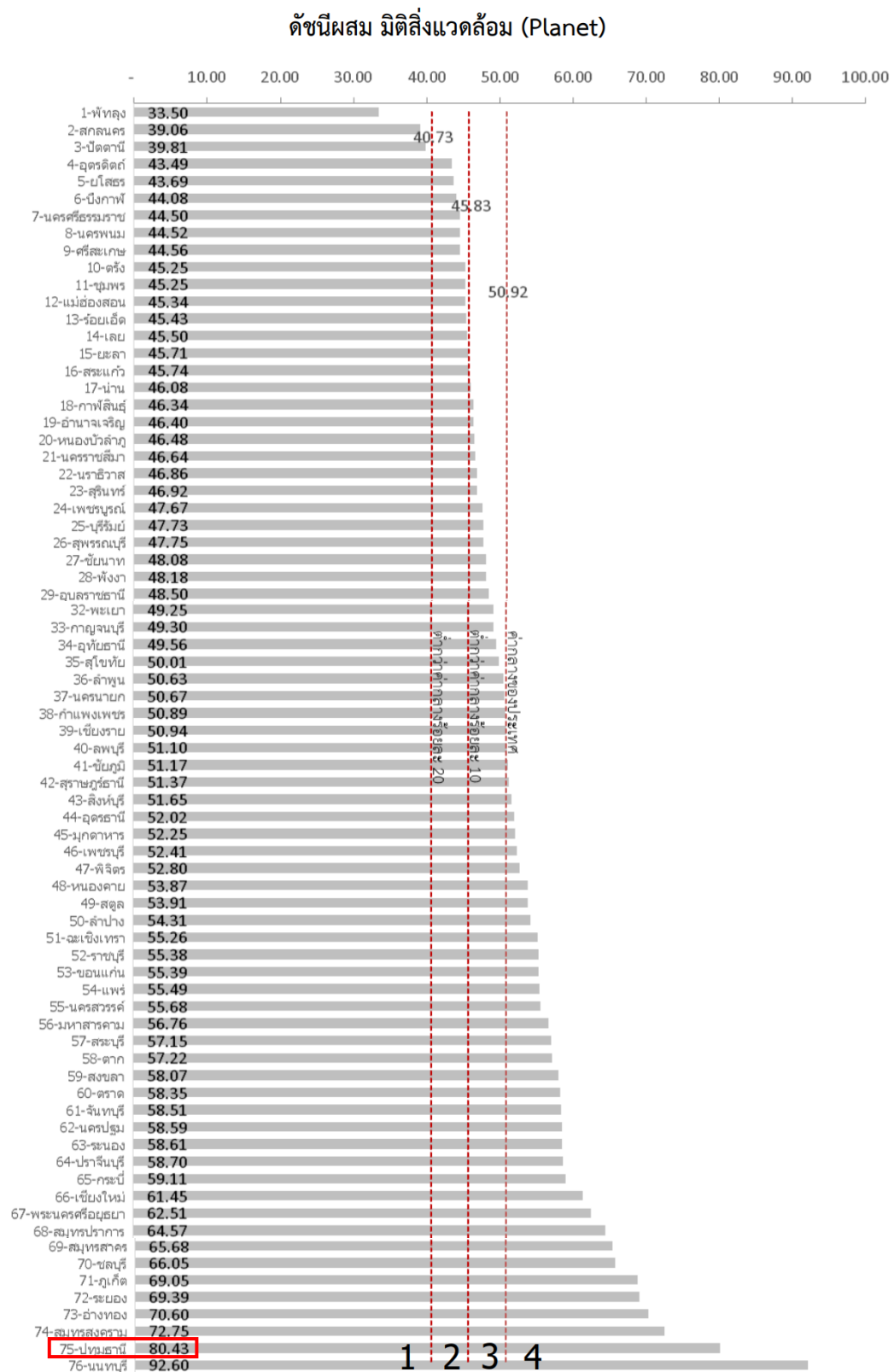

ภาพ ก5 ดัชนีผสม มิติสิ่งแวดล้อม (Planet)

ที่มา : ตัวชี้วัดการพัฒนาด้านจังหวัดและกลุ่มจังหวัด เดือนกรกฎาคม ปี 2564 ของสำนักงานสภาพัฒนาการเศรษฐกิจและสังคมแห่งชาติ

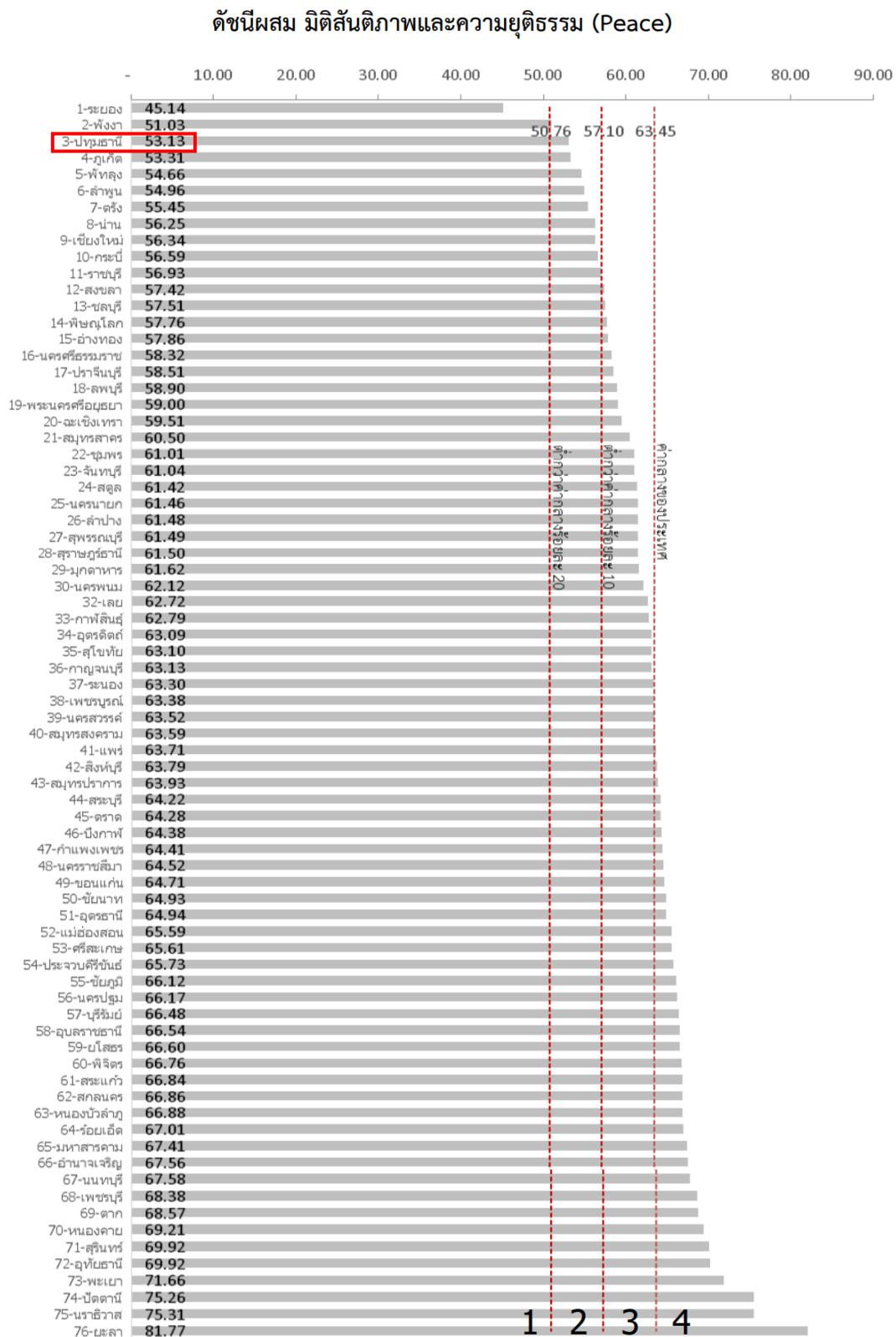

ภาพ ก6 ดัชนีผสม มิติสันติภาพและความยุติธรรม (Peace)

ที่มา : ตัวชี้วัดการพัฒนาในระดับจังหวัดและกลุ่มจังหวัด เดือนกรกฎาคม ปี 2564 ของสำนักงานสภาพัฒนาการเศรษฐกิจและสังคมแห่งชาติ

ดัชนีผสม มิติความเป็นหุ้นส่วนการพัฒนา (Partnership)



ดัชนีการพัฒนาระดับจังหวัดปทุมธานี

จังหวัดปทุมธานี

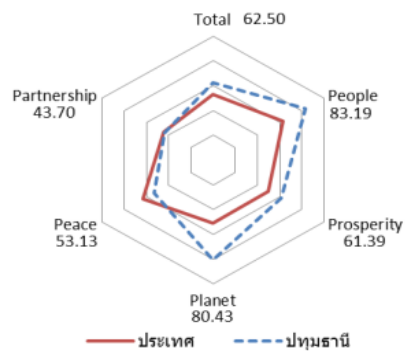
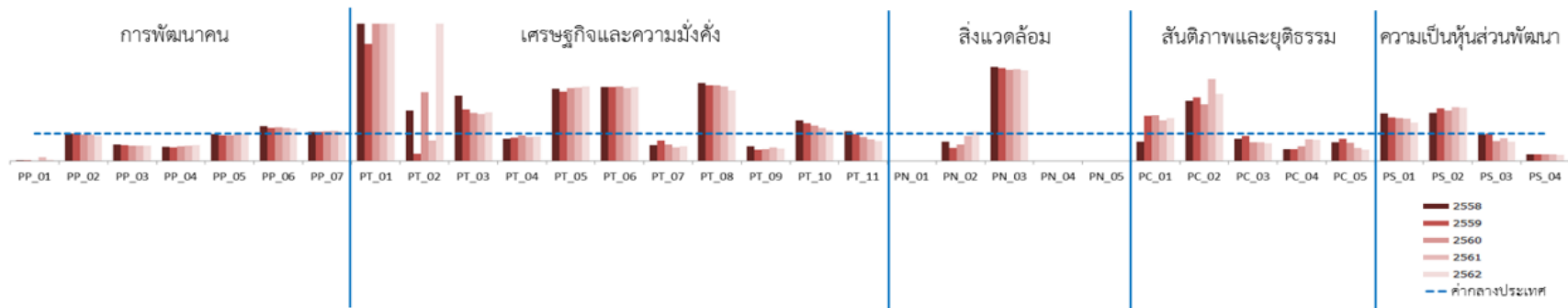

มิติการพัฒนา	ค่ากลางของประเทศ					ปทุมธานี				
	2558	2559	2560	2561	2562	2558	2559	2560	2561	2562
ภาพรวม	50.35	51.00	51.91	50.86	52.87	63.96	61.95	60.46	60.28	62.50
ด้านการพัฒนาคน (People)	59.45	58.86	58.50	59.89	63.20	80.97	79.20	79.11	81.32	83.19
ด้านเศรษฐกิจและความมั่งคั่ง (Prosperity)	48.84	49.11	47.99	50.06	50.03	57.66	55.56	56.88	59.21	61.39
ด้านสิ่งแวดล้อม (Planet)	49.27	50.54	51.38	51.60	50.92	78.10	77.06	79.28	80.36	80.43
ด้านสันติภาพและยุติธรรม (Peace)	63.99	62.21	62.72	62.02	63.45	63.75	54.57	54.03	47.62	53.13
ด้านความเป็นหุ้นส่วนพัฒนา (Partnership)	38.33	40.25	39.84	38.69	44.68	46.05	49.30	41.91	43.19	43.70

หมายเหตุ: * ตัวชี้วัดที่มีการหมุนข้อมูล
 ** ตัวชี้วัดที่มีการเก็บข้อมูลเพียงปี 2558 และ 2560
 *** ตัวชี้วัดที่มีการเก็บข้อมูลล่าสุดปี 2560
 **** ตัวชี้วัดที่มีการเก็บข้อมูลล่าสุดปี 2561
 ***** ตัวชี้วัดที่เป็นข้อมูลปีเว้นปี มีข้อมูลปี 2558 2560 2562

ภาพ ก8 ดัชนีการพัฒนาระดับจังหวัดปทุมธานี

ที่มา : ตัวชี้วัดการพัฒนาระดับจังหวัดและกลุ่มจังหวัด เดือนกรกฎาคม ปี 2564 ของสำนักงานสภาพัฒนาการเศรษฐกิจและสังคมแห่งชาติ

ตาราง 18 ค่าตัวชี้วัดการพัฒนาระดับจังหวัดปทุมธานี

ตัวชี้วัด	ค่ากลางประเทศ					ปทุมธานี				
	2558	2559	2560	2561	2562	2558	2559	2560	2561	2562
ด้านการพัฒนาคน (People)										
PP 01 ร้อยละของประชากรที่อยู่ใต้เส้นความยากจน (ร้อยละ)* *****	7.49	9.22	8.32	11.38	6.14	0.26	0.11	0.01	1.56	0.24
PP 02 ร้อยละของทารกแรกเกิดที่มีน้ำหนักต่ำกว่าเกณฑ์ (ร้อยละทารกเกิดมีชีพ)* ***	9.49	9.85	9.95	10.19	10.47	9.49	9.86	9.48	9.60	9.60
PP 03 ร้อยละของประชากรที่เจ็บป่วยที่เป็นผู้ป่วยใน (ร้อยละ)* ****	10.60	10.88	10.63	11.21	11.23	6.23	6.12	5.97	6.25	6.12
PP 04 อัตราส่วนประชากรต่อแพทย์ (คน/แพทย์)*	2,832	2,991	2,676	2,549	2,274	1,438	1,469	1,423	1,402	1,323
PP 05 อัตราการเข้าเรียนรวมระดับมัธยมศึกษาตอนปลายและอาชีวศึกษา (ร้อยละ)	72.87	75.06	74.47	76.51	73.70	70.64	70.24	68.50	72.04	71.41
PP 06 จำนวนปีการศึกษาเฉลี่ยประชากรไทยอายุ 15-59 ปี (ปี)	8.66	8.85	8.93	9.07	9.15	10.96	10.70	10.92	10.85	10.84
PP 07 ค่าเฉลี่ยคะแนน o-net มัธยมศึกษาตอนปลาย (คะแนน)	33.67	33.31	31.89	33.60	35.29	35.79	35.11	34.13	36.51	37.65
ด้านเศรษฐกิจและความมั่งคั่ง (Prosperity)										
PT 01 อัตราการเปลี่ยนแปลงของรายได้เฉลี่ยของครัวเรือนในจังหวัด (ร้อยละ)	1.75	1.72	0.06	-0.00	-0.46	11.35	7.35	0.52	4.98	6.62
PT 02 อัตราการเปลี่ยนแปลงของผลิตภัณฑ์มวลรวมจังหวัด (ร้อยละ)	1.89	3.00	3.90	4.14	0.68	3.45	0.79	9.79	3.08	7.22
PT 03 อัตราการว่างงาน (ร้อยละ)*	0.75	0.85	1.01	0.89	0.86	1.77	1.60	1.75	1.50	1.51
PT 04 อัตราส่วนหนี้เฉลี่ยต่อรายได้เฉลี่ยของครัวเรือน (เท่า)* *****	6.67	7.10	7.61	7.46	6.92	5.40	6.03	7.11	6.40	6.13
PT 05 ผลผลิตแรงงาน (บาท/คน)	106,508	110,285	115,616	117,916	121,328	280,115	277,579	306,129	314,861	330,114
PT 06 สัดส่วนปริมาณการใช้ไฟฟ้าภาคครัวเรือนต่อประชากร (kw-ชั่วโมง/คน)	463.91	495.57	493.27	506.11	548.49	1,247.66	1,331.69	1,341.41	1,341.66	1,481.12
PT 07 สัดส่วนปริมาณน้ำมันเชื้อเพลิงในภาคอุตสาหกรรมต่อ GDP ภาคอุตสาหกรรม (ลิตร/ล้านบาท)*	623.46	607.56	597.93	598.28	469.42	361.66	449.81	354.30	288.95	252.85
PT 08 ร้อยละผู้อยู่ในระบอบประกันสังคมต่อกำลังแรงงาน (ร้อยละ)	18.76	19.74	20.80	23.26	24.93	53.26	54.16	57.25	63.19	63.71
PT 09 ร้อยละของครัวเรือนที่มีบ้านและที่ดินเป็นของตนเอง (ร้อยละ)****	81.42	82.21	81.28	83.11	82.47	43.06	32.74	34.60	41.34	37.11
PT 10 ร้อยละของหมู่บ้านที่ถนนสายหลักใช้การได้ตลอดปี (ร้อยละ)**	54.37	57.33	59.64	61.81	65.46	80.15	78.25	76.34	74.44	72.53
PT 11 สัมประสิทธิ์การกระจายรายได้* *****	0.403	0.415	0.421	0.427	0.432	0.430	0.400	0.369	0.338	0.307
ด้านสิ่งแวดล้อม (Planet)										
PN 01 อัตราการเปลี่ยนแปลงของพื้นที่ป่าไม้ในจังหวัด (ร้อยละ)	0.01	0.03	0.12	0.42	0.10	NA	NA	NA	NA	NA
PN 02 สัดส่วนปริมาณขยะที่กำจัดถูกต้องต่อปริมาณขยะที่เกิดขึ้น (ร้อยละ)	20.06	20.30	29.46	22.46	18.80	13.84	9.58	17.45	20.18	20.10
PN 03 ร้อยละของครัวเรือนที่เข้าถึงน้ำประปา (ร้อยละ)****	15.87	16.15	16.44	16.53	16.81	54.24	54.54	54.65	55.34	55.54
PN 04 ร้อยละของประชากรที่ประสบอุทกภัย (ร้อยละ)* *****	0.00	0.00	0.78	0.18	1.51	0.00	0.00	0.00	0.00	0.00
PN 05 ร้อยละของประชากรที่ประสบภัยแล้ง (ร้อยละ)* *****	0.02	0.00	0.00	0.00	0.00	0.00	0.00	0.00	0.00	0.00
ด้านสันติภาพและยุติธรรม (Peace)										
PC 01 การแจ้งความคดีชีวิต ร่างกาย เพศ และคดีประทุษร้ายต่อทรัพย์สิน (ต่อแสนคน)*	88.04	113.49	105.28	95.67	80.86	61.50	186.62	176.16	141.35	125.21
PC 02 จำนวนของประชากรในเรือนจำ (ต่อแสนคน)*	437.20	379.07	446.13	508.66	502.87	952.34	876.39	923.82	1,517.33	1,224.30
PC 03 จำนวนเจ้าหน้าที่ตำรวจ (ต่อแสนคน)	271.52	279.12	276.83	267.98	268.05	219.88	253.92	185.19	183.75	171.62
PC 04 อัตราการฆ่าตัวตาย (ต่อแสนคน)*	6.67	6.32	6.16	6.39	7.08	2.87	2.74	3.24	5.04	5.32
PC 05 จำนวนผู้ถูกกักขังหรือการพิพากษาในสัดส่วนของประชากรในเรือนจำ (ร้อยละ)*	17.82	20.65	19.94	17.71	16.52	11.98	16.49	13.01	8.10	6.69
ด้านความเป็นหุ้นส่วนพัฒนา (Partnership)										
PS 01 ร้อยละของประชากรที่เข้าถึงอินเทอร์เน็ต (ร้อยละ)	32.73	41.27	46.82	50.80	60.75	56.48	65.20	72.97	77.76	85.09
PS 02 ร้อยละภาษีที่ต้องเงินจัดเก็บได้ต่อรายได้รวมที่ไม่รวมเงินอุดหนุนและเงินอุดหนุนเฉพาะกิจ	12.19	11.81	11.77	11.02	11.56	21.20	22.59	21.57	21.47	22.34
PS 03 ความสามารถในการเบิกจ่ายงบประมาณของจังหวัด (ร้อยละ)	92.15	85.72	81.56	70.14	71.87	87.06	84.32	59.39	58.15	50.48
PS 04 สัดส่วนองค์กรชุมชนต่อประชากรแสนคน (แห่ง/แสนคน)****	110.15	109.62	127.39	129.32	142.82	25.59	25.37	29.40	29.32	31.23

คำอธิบายข้อมูล (Metadata)

คำอธิบายข้อมูล (Metadata) ที่สอดคล้องตามมาตรฐานที่ สพร. กำหนด

ประเด็นการพัฒนาจังหวัดปทุมธานี

ประเด็น 1 พัฒนาสภาพแวดล้อมเมืองให้น่าอยู่ เอื้อต่อการขยายตัวทางเศรษฐกิจและสังคม

1. ประเภทข้อมูล	ข้อมูลหลากหลายประเภท
2. ชื่อชุดข้อมูล	รายงานความเคลื่อนไหวการลงทุนอุตสาหกรรมของ จ.ปทุมธานี
3. องค์กร	สำนักงานอุตสาหกรรมจังหวัดปทุมธานี
4. ชื่อผู้ติดต่อ	กลุ่มนโยบายและแผนงาน
5. อีเมลผู้ติดต่อ	ptn.industry@gmail.com
6. คำสำคัญ	หมวดอุตสาหกรรม,จำนวนโรงงาน,จำนวนเงินทุน,จำนวนคนงาน
7. รายละเอียด	รายงานความเคลื่อนไหวของ จำนวนโรงงานอุตสาหกรรมในจังหวัดปทุมธานี (รวมสะสม),จำนวนอุตสาหกรรมที่ได้รับใบอนุญาตประกอบกิจการโรงงาน,จำนวนโรงงานอุตสาหกรรมที่ได้รับใบอนุญาตขยายโรงงาน,จำนวนโรงงานอุตสาหกรรมที่จำหน่ายทะเบียนโรงงาน
8. วัตถุประสงค์	เพื่อการให้บริการประชาชน,พันธกิจหน่วยงาน
9.1 หน่วยความถี่ของการปรับปรุงข้อมูล	เดือน
9.2 ค่าความถี่ของการปรับปรุงข้อมูล	
10. ขอบเขตเชิงภูมิศาสตร์หรือเชิงพื้นที่	จังหวัด
11. แหล่งที่มา	ระบบโรงงานอุตสาหกรรมของกรมโรงงานอุตสาหกรรม
12. รูปแบบการเก็บข้อมูล	Text,PDF
13. หมวดหมู่ข้อมูลตามธรรมาภิบาลข้อมูลภาครัฐ	ข้อมูลสาธารณะ
14. สัญญาอนุญาตให้ใช้ข้อมูล	License not specified
15. เงื่อนไขในการเข้าถึงข้อมูล	ไม่มี
16. วันที่เริ่มต้นสร้าง	2558

17. วันที่ปรับปรุงข้อมูลล่าสุด	31/7/2565
18. URL	https://pathumthani.industry.go.th/th/cms-of-movement/download?did=200150&filename=%E0%B8%A3%E0%B8%B2%E0%B8%A2%E0%B8%87%E0%B8%B2%E0%B8%99%E0%B8%84%E0%B8%A7%E0%B8%B2%E0%B8%A1%E0%B9%80%E0%B8%84%E0%B8%A5%E0%B8%B7%E0%B9%88%E0%B8%AD%E0%B8%99%E0%B9%84%E0%B8%AB%E0%B8%A7%E0%B8%81%E0%B8%B2%E0%B8%A3%E0%B8%A5%E0%B8%87%E0%B8%97%E0%B8%B8%E0%B8%99+%E0%B8%81.%E0%B8%84.2565.pdf&mid=25148&mkey=m_document&lang=th&url=%2Fweb-upload%2F45x67bf7a6fe8eeb7d38245cecd679435cf%2Fm_document%2F25148%2F79103%2Ffile_download%2F3d84d306dc19eb6e929935040a7310c0.pdf
19. ผู้สนับสนุนหรือผู้ร่วมดำเนินการ	ไม่มี
20. หน่วยงานที่ย่อยที่สุดของการจัดเก็บข้อมูล	บริษัท/ห้างร้าน/สถานประกอบการ
21. ภาษาที่ใช้	ไทย
22. ชุดข้อมูลที่มีคุณค่าสูง	
23. ข้อมูลอ้างอิง	

ประเด็น 2 ยกระดับการผลิต ภาคการเกษตร อุตสาหกรรม และบริการให้มีมูลค่าสูงได้มาตรฐานสู่ตลาดโลก

1. ประเภทข้อมูล	ข้อมูลทะเบียน
2. ชื่อชุดข้อมูล	จำนวนสินค้า OTOP ทั้งหมดของจังหวัดปทุมธานี
3. องค์กร	สำนักงานพัฒนาชุมชนจังหวัดปทุมธานี
4. ชื่อผู้ติดต่อ	กลุ่มงานส่งเสริมการพัฒนาชุมชน
5. อีเมลผู้ติดต่อ	Pathum60@cdd.go.th
6. คำสำคัญ	ผู้ประกอบการ OTOP, OTOP ปทุมธานี
7. รายละเอียด	สินค้า OTOP ของจังหวัดปทุมธานี จำแนกตามชนิด/ประเภทสินค้า
8. วัตถุประสงค์	ให้บริการประชาชน
9.1 หน่วยความถี่ของการปรับปรุงข้อมูล	ปี
9.2 ค่าความถี่ของการปรับปรุงข้อมูล	
10. ขอบเขตเชิงภูมิศาสตร์หรือเชิงพื้นที่	จังหวัด
11. แหล่งที่มา	สำนักงานพัฒนาชุมชนจังหวัดปทุมธานี
12. รูปแบบการเก็บข้อมูล	excel
13. หมวดหมู่ข้อมูลตามธรรมาภิบาลข้อมูลภาครัฐ	ข้อมูลสาธารณะ
14. สัญญาอนุญาตให้ใช้ข้อมูล	License not specified
15. เงื่อนไขในการเข้าถึงข้อมูล	ไม่มี
16. วันที่เริ่มต้นสร้าง	-
17. วันที่ปรับปรุงข้อมูลล่าสุด	2565
18. URL	https://www.otoptoday.com/view_prov.php?region=1&prov=13
19. ผู้สนับสนุนหรือผู้ร่วมดำเนินการ	ไม่มี
20. หน่วยที่ย่อยที่สุดของการจัดเก็บข้อมูล	แห่ง
21. ภาษาที่ใช้	ไทย
22. ชุดข้อมูลที่มีคุณค่าสูง	
23. ข้อมูลอ้างอิง	

ประเด็น 4 พัฒนาเสริมสร้างศักยภาพคนและชุมชนให้มีคุณภาพรองรับการเปลี่ยนแปลงโครงสร้าง
ประชากรและสังคม

1. ประเภทข้อมูล	ข้อมูลสถิติ
2. ชื่อชุดข้อมูล	จำนวนหมู่บ้าน/ชุมชนที่เข้าร่วมโครงการส่งเสริมความรักชาติ รักถิ่น รู้รัก สามัคคี จังหวัดปทุมธานี
3. องค์กร	สำนักงานป้องกันจังหวัดปทุมธานี
4. ชื่อผู้ติดต่อ	กลุ่มงานปกครอง
5. อีเมลผู้ติดต่อ	
6. คำสำคัญ	โครงการส่งเสริมความรักชาติ, รักถิ่น รู้รัก สามัคคี จังหวัดปทุมธานี
7. รายละเอียด	จำนวนหมู่บ้าน/ชุมชนที่เข้าร่วมโครงการส่งเสริมความรักชาติ รักถิ่น รู้รัก สามัคคี จังหวัดปทุมธานี
8. วัตถุประสงค์	สนับสนุนข้อมูลยุทธศาสตร์จังหวัด
9.1 หน่วยความถี่ของการปรับปรุงข้อมูล	ปี
9.2 ค่าความถี่ของการปรับปรุงข้อมูล	
10. ขอบเขตเชิงภูมิศาสตร์หรือเชิงพื้นที่	จังหวัด
11. แหล่งที่มา	สำนักงานป้องกันจังหวัดปทุมธานี
12. รูปแบบการเก็บข้อมูล	pdf
13. หมวดหมู่ข้อมูลตามธรรมาภิบาล ข้อมูลภาครัฐ	ข้อมูลสาธารณะ
14. สัญญาอนุญาตให้ใช้ข้อมูล	License not specified
15. เงื่อนไขในการเข้าถึงข้อมูล	ไม่มี
16. วันที่เริ่มต้นสร้าง	-
17. วันที่ปรับปรุงข้อมูลล่าสุด	2565
18. URL	
19. ผู้สนับสนุนหรือผู้ร่วมดำเนินการ	ไม่มี
20. หน่วยที่ย่อยที่สุดของการจัดเก็บข้อมูล	หมู่บ้าน/ชุมชน
21. ภาษาที่ใช้	ไทย
22. ชุดข้อมูลที่มีคุณค่าสูง	
23. ข้อมูลอ้างอิง	

