



แผนพัฒนาสถิติระดับจังหวัด (พ.ศ. 2566 - 2570)



พระนครศรีอยุธยา



"Good statistics for decision makers"



คณะกรรมการสถิติระดับจังหวัดพระนครศรีอยุธยา

คำนำ

การพัฒนาประเทศ ทั้งในระดับประเทศ ระดับภารกิจ และระดับพื้นที่ต่างให้ความสำคัญกับการใช้ “สถิติที่มีคุณภาพ” ที่เสมือนเป็นวัตถุดิบหรือต้นน้ำที่เป็นข้อเท็จจริงและองค์ความรู้ของห่วงโซ่คุณค่า (Supply Chain) เพื่อใช้ในการกำหนดนโยบาย เป้าหมายการพัฒนา แผนการดำเนินงาน แผนงบประมาณ และแผนจัดสรรทรัพยากร และติดตามประเมินผลความก้าวหน้าในการดำเนินการพัฒนาในมิติต่าง ๆ ในทุกระดับ เพื่อให้รัฐสามารถกำหนดทิศทาง นโยบาย และตัดสินใจเพื่อพัฒนาคุณภาพชีวิตของประชาชนในประเทศ ตรงตามความต้องการโดยใช้ข้อมูลสถิติที่เป็นหลักฐานหรือข้อมูลทางวิทยาศาสตร์มาเป็นตัวนำในการตัดสินใจ ดำเนินนโยบายด้านต่าง ๆ แต่ในการดำเนินงานเพื่อการบูรณาการแผนการทำงานร่วมกันของหน่วยงานระดับ พื้นที่นั้นพบว่า ข้อมูลเพื่อการตัดสินใจในระดับพื้นที่แตกต่างจากราชการส่วนกลาง โดยข้อมูลสถิติระดับพื้นที่ ควรเป็นข้อมูลสถิติที่สะท้อนการดำเนินการของพื้นที่ตามนโยบายของรัฐบาล (Agenda Base) และการ แก้ไขปัญหาเชิงพื้นที่ (Area Base) ซึ่งมีความจำเป็นต้องเป็นข้อมูลเชิงลึกและเป็นระบบ โดยต้องกำหนด ประเด็นปัญหา (Paint Point) ที่เป็นนโยบายระดับจังหวัด ที่มีความซับซ้อน และมีความต้องการข้อมูลเพื่อการ ตัดสินใจเฉพาะเพื่อให้ตอบโจทย์การดำเนินนโยบายของรัฐให้มีข้อมูลสถิติที่มีคุณภาพ สำนักงานสถิติจังหวัดใน ฐานะเป็นหน่วยราชการบริหารส่วนภูมิภาค ที่มีหน้าที่บริหารจัดการข้อมูลสถิติและสารสนเทศสถิติที่สำคัญและ จำเป็นเพื่อสนับสนุนการพัฒนาในระดับพื้นที่ รวมทั้งยังเป็นเลขานุการคณะกรรมการสถิติระดับจังหวัด ซึ่งเป็น กลไกในการขับเคลื่อนให้จังหวัดมีข้อมูลสถิติที่มีคุณภาพตรงตามความต้องการของพื้นที่อย่างแท้จริง และ สามารถบูรณาการข้อมูลสถิติดังกล่าวเพื่อตอบโจทย์การพัฒนาในทุกระดับ รวมทั้งเป็นการดำเนินการตาม พระราชบัญญัติสถิติ พ.ศ. 2550 มาตรา 6 (1) กำหนดให้สำนักงานสถิติแห่งชาติมีหน้าที่ ในการจัดทำแผน แม่บทเกี่ยวกับการดำเนินงานทางสถิติของรัฐ เสนอคณะรัฐมนตรีให้ความเห็นชอบ เพื่อให้การดำเนินงานด้าน สถิติของประเทศมีความเป็นเอกภาพ ข้อมูลสถิติมีมาตรฐาน ลดความซ้ำซ้อนของการจัดทำสถิติ นำไปสู่การ แลกเปลี่ยนข้อมูลระหว่างหน่วยงานภาครัฐและใช้ข้อมูลสถิติและสารสนเทศร่วมกัน และมาตรา 6 (7) กำหนดให้สำนักงานสถิติแห่งชาติบูรณาการข้อมูล จากหน่วยงานภาครัฐอื่น ๆ เพื่อจัดทำฐานข้อมูลสถิติและ สารสนเทศของประเทศ ดังนั้น การจัดทำแผนพัฒนาสถิติระดับจังหวัดพระนครศรีอยุธยา พ.ศ. 2566 – 2570 ฉบับนี้ มีวัตถุประสงค์หลักเพื่อให้ได้รายการข้อมูลสถิติที่ใช้ในการจัดทำตัวชี้วัดในการตอบโจทย์ประเด็นปัญหา (Pain Point) ในการพัฒนาจังหวัด รวมทั้งมีแนวทางในการพัฒนาการจัดเก็บ รวบรวม ข้อมูลสถิติที่สำคัญ จำเป็น สอดคล้องกับยุทธศาสตร์ชาติ 20 ปี (พ.ศ. 2561 – 2580) แผนแม่บทภายใต้ยุทธศาสตร์ชาติ 23 ด้าน แผนการปฏิรูปประเทศ 13 ด้าน เป้าหมายการพัฒนาที่ยั่งยืน (Sustainable Development Goal: SDGs) (ร่าง) แผนพัฒนาเศรษฐกิจและสังคมแห่งชาติ ฉบับที่ 13 (พ.ศ. 2566 – 2570) แผนพัฒนาต่าง ๆ และ แผนพัฒนาจังหวัด พ.ศ. 2566 – 2570 ซึ่งได้มีการดำเนินการตามมติคณะกรรมการบูรณาการนโยบายภาค (ก.บ.ภ.) ครั้งที่ 2/2564 เมื่อวันที่ 14 กรกฎาคม 2564 โดยแผนพัฒนาสถิติระดับจังหวัดพระนครศรีอยุธยา ฉบับนี้ จะใช้ในการติดตามผลการพัฒนาสถิติและมีการทบทวนรายการสถิติที่อยู่ในแผนอย่างต่อเนื่อง เพื่อให้ มั่นใจได้ว่าจังหวัดพระนครศรีอยุธยาจะมีข้อมูลสถิติที่ทันสมัยตามนโยบายการพัฒนาจังหวัด

สารบัญ

บทที่ 1 บทนำ

| | |
|---------------------------------------------------------|---|
| 1.1 หลักการและเหตุผล | 1 |
| 1.2 วัตถุประสงค์การจัดทำแผนพัฒนาสถิติระดับจังหวัด | 4 |
| 1.3 แนวทางการจัดทำแผนพัฒนาสถิติระดับจังหวัด | 4 |
| 1.4 คำอธิบายศัพท์ | 5 |

บทที่ 2 นโยบายและยุทธศาสตร์ที่เกี่ยวข้องกับการพัฒนาในระดับจังหวัด

| | |
|-----------------------------------------------------------------------------------------------------------------------------------------------------------------------|----|
| 2.1 การศึกษานโยบายและยุทธศาสตร์ที่เกี่ยวข้องกับการพัฒนาในระดับจังหวัด | 9 |
| 2.2 การวิเคราะห์ประเด็นการพัฒนาการจังหวัดภายใต้แผนพัฒนาจังหวัดที่เป็นปัจจุบัน ที่สอดคล้องกับนโยบายและยุทธศาสตร์ต่าง ๆ ที่เกี่ยวข้องกับการพัฒนาในระดับจังหวัด | 21 |
| 2.3 การวิเคราะห์สถานการณ์ แนวโน้ม การพัฒนาในระดับจังหวัด | 30 |

บทที่ 3 รายการข้อมูลสถิติทางการที่เกี่ยวข้องกับการพัฒนาในระดับจังหวัด

| | |
|-----------------------------------------------------------------------------------------------------------------------------------------|----|
| 3.1 ประเด็นการพัฒนาที่ 1: พัฒนาเมืองและชุมชนน่าอยู่สู่เมืองแห่งความสุข | 41 |
| 3.2 ประเด็นการพัฒนาที่ 2 : ยกระดับอุตสาหกรรมการท่องเที่ยวอัจฉริยะคุณภาพสูง | 51 |
| 3.3 ประเด็นการพัฒนาที่ 3 : สร้างฐานเศรษฐกิจมูลค่าสูงที่เป็นมิตรกับสิ่งแวดล้อมด้วยเทคโนโลยี นวัตกรรมและภูมิปัญญาอย่างสร้างสรรค์ | 57 |

บทที่ 4 สถานการณ์สถิติทางการ

บทที่ 5 ข้อเสนอแนะการพัฒนาการรวบรวมข้อมูลและแผนปฏิบัติการพัฒนาสถิติทางการ

ภาคผนวก

| | |
|---------------------------------------------------------------------------------------------------------------------------------------------------------------------------|-----|
| ภาคผนวก ก การวิเคราะห์ประเด็นการพัฒนาจังหวัด ภายใต้แผนพัฒนาจังหวัดที่เป็นปัจจุบัน ที่สอดคล้องกับนโยบายและยุทธศาสตร์ต่าง ๆ ที่เกี่ยวข้องกับการพัฒนาในระดับจังหวัด | 107 |
| ภาคผนวก ข ตัวชี้วัดการพัฒนาจังหวัด | 109 |
| ภาคผนวก ค คำอธิบายข้อมูล (Metadata) | 119 |

สารบัญภาพ

| | | |
|--------|-----------------------------------------------------------------------------------------------------------------------------------------------------------|-----|
| ภาพ 1 | แนวคิดการพัฒนาสถิติทางการ | 3 |
| ภาพ 2 | กรอบแนวคิดการวิเคราะห์นโยบายและยุทธศาสตร์ที่เกี่ยวข้องกับการพัฒนาในระดับจังหวัด | 9 |
| ภาพ 3 | ยุทธศาสตร์ชาติ 6 ด้านและการแปลงยุทธศาสตร์สู่การปฏิบัติ | 10 |
| ภาพ 4 | 17 เป้าหมายการพัฒนาที่ยั่งยืน | 15 |
| ภาพ 5 | การจัดกลุ่ม SDGs ตามปัจจัยที่เชื่อมโยงกันใน 5 มิติ (5P) | 15 |
| ภาพ 6 | การเชื่อมโยงยุทธศาสตร์ระดับประเทศสู่แผนพัฒนาจังหวัดพระนครศรีอยุธยา (พ.ศ. 2566 – 2570) | 29 |
| ภาพ 7 | ดัชนีการพัฒนากาพรวมของจังหวัดพระนครศรีอยุธยาเทียบกับค่ากลางประเทศ | 33 |
| ภาพ 8 | ดัชนีด้านการพัฒนาคน (People) ของจังหวัดพระนครศรีอยุธยาเทียบกับค่ากลางประเทศ | 34 |
| ภาพ 9 | ดัชนีการพัฒนาด้านเศรษฐกิจและความมั่งคั่ง (Prosperity) ของจังหวัด พระนครศรีอยุธยาเทียบกับค่ากลางประเทศ | 35 |
| ภาพ 10 | ดัชนีการพัฒนาด้านสิ่งแวดล้อม (Planet) ของจังหวัดพระนครศรีอยุธยาเทียบกับค่ากลางประเทศ | 36 |
| ภาพ 11 | ดัชนีการพัฒนาด้านสันติภาพและยุติธรรม (Peace) ของจังหวัดพระนครศรีอยุธยาเทียบกับค่ากลางประเทศ | 37 |
| ภาพ 12 | ดัชนีการพัฒนาด้านความเป็นหุ้นส่วนพัฒนา (Partnership) ของจังหวัด พระนครศรีอยุธยาเทียบกับค่ากลางประเทศ | 38 |
| ภาพ 13 | ห่วงโซ่คุณค่า (Value Chain) “พื้นที่และเมืองน่าอยู่อัจฉริยะ” | 43 |
| ภาพ 14 | ห่วงโซ่คุณค่า (Value Chain) “พัฒนาเมืองและชุมชนน่าอยู่สู่เมืองแห่งความสุขของ จังหวัดพระนครศรีอยุธยา” | 44 |
| ภาพ 15 | ห่วงโซ่คุณค่า (Value Chain) “การท่องเที่ยว” | 53 |
| ภาพ 16 | ห่วงโซ่คุณค่า (Value Chain) “ยกระดับอุตสาหกรรมการท่องเที่ยวอัจฉริยะคุณภาพสูง ของจังหวัดพระนครศรีอยุธยา” | 54 |
| ภาพ 17 | ห่วงโซ่คุณค่า (Value Chain) “สร้างฐานเศรษฐกิจมูลค่าสูงที่เป็นมิตรกับสิ่งแวดล้อมด้วย เทคโนโลยีนวัตกรรมและภูมิปัญญาอย่างสร้างสรรค์” | 59 |
| ภาพ ก1 | การวิเคราะห์ประเด็นการพัฒนาจังหวัด ภายใต้แผนพัฒนาจังหวัดที่เป็นปัจจุบันที่ สอดคล้องกับนโยบายและยุทธศาสตร์ต่าง ๆ ที่เกี่ยวข้องกับการพัฒนาในระดับจังหวัด | 108 |
| ภาพ ก2 | ดัชนีรวมการพัฒนาจังหวัด | 110 |
| ภาพ ก3 | ดัชนีผสม มิติการพัฒนาคน (People) | 111 |
| ภาพ ก4 | ดัชนีผสม มิติเศรษฐกิจและความมั่งคั่ง (Prosperity) | 112 |
| ภาพ ก5 | ดัชนีผสม มิติสิ่งแวดล้อม (Planet) | 113 |
| ภาพ ก6 | ดัชนีผสม มิติสันติภาพและยุติธรรม (Peace) | 114 |
| ภาพ ก7 | ดัชนีผสม มิติความเป็นหุ้นส่วนการพัฒนา (Partnership) | 115 |
| ภาพ ก8 | ดัชนีการพัฒนาระดับจังหวัดพระนครศรีอยุธยา | 116 |

สารบัญตาราง

| | | |
|----------|--------------------------------------------------------------------------------------------------------------------------------------------------------------------------------------|----|
| ตาราง 1 | ความสอดคล้องระหว่างประเด็นหมุดหมายตาม (ร่าง) แผนพัฒนาเศรษฐกิจและสังคมแห่งชาติ ฉบับที่ 13 และประเด็นการพัฒนาจังหวัดของแผนพัฒนาจังหวัดฯ | 21 |
| ตาราง 2 | ตัวชี้วัดตาม (ร่าง) แผนพัฒนาเศรษฐกิจและสังคมแห่งชาติ ฉบับที่ 13 และความสอดคล้องระหว่างตัวชี้วัดตามแผนพัฒนาจังหวัดฯ | 22 |
| ตาราง 3 | การวิเคราะห์ประเด็นการพัฒนาจังหวัดภายใต้แผนพัฒนาจังหวัดที่เป็นปัจจุบัน ที่สอดคล้องกับยุทธศาสตร์ชาติ (พ.ศ. 2561 - 2580) | 24 |
| ตาราง 4 | การวิเคราะห์ประเด็นการพัฒนาจังหวัดภายใต้แผนพัฒนาจังหวัดที่เป็นปัจจุบัน ที่สอดคล้องกับแผนแม่บทภายใต้ยุทธศาสตร์ชาติ | 24 |
| ตาราง 5 | การวิเคราะห์ประเด็นการพัฒนาจังหวัดภายใต้แผนพัฒนาจังหวัดที่เป็นปัจจุบัน ที่สอดคล้องกับแผนการปฏิรูปประเทศ 13 ด้าน | 25 |
| ตาราง 6 | การวิเคราะห์ประเด็นการพัฒนาจังหวัดภายใต้แผนพัฒนาจังหวัดที่เป็นปัจจุบัน ที่สอดคล้องกับ (ร่าง) แผนพัฒนาเศรษฐกิจและสังคมแห่งชาติ ฉบับที่ 13 | 25 |
| ตาราง 7 | การวิเคราะห์ประเด็นการพัฒนาจังหวัดภายใต้แผนพัฒนาจังหวัดที่เป็นปัจจุบัน ที่สอดคล้องกับเป้าหมายการพัฒนาที่ยั่งยืน (SDGs) | 26 |
| ตาราง 8 | การวิเคราะห์ประเด็นการพัฒนาจังหวัดภายใต้แผนพัฒนาจังหวัดที่เป็นปัจจุบัน ที่สอดคล้องกับ (ร่าง) กรอบแผนพัฒนาภาคกลาง (พ.ศ. 2566 – 2570) | 27 |
| ตาราง 9 | การวิเคราะห์ประเด็นการพัฒนาจังหวัดภายใต้แผนพัฒนาจังหวัดที่เป็นปัจจุบัน ที่สอดคล้องกับแผนพัฒนากลุ่มจังหวัดภาคกลางตอนบน (พ.ศ. 2566 - 2570) | 27 |
| ตาราง 10 | การวิเคราะห์ประเด็นการพัฒนาจังหวัด ภายใต้แผนพัฒนาจังหวัดที่เป็นปัจจุบัน ที่สอดคล้องกับนโยบายและยุทธศาสตร์ต่างๆ ที่เกี่ยวข้องกับแผนพัฒนาจังหวัด พระนครศรีอยุธยา (พ.ศ. 2566 - 2570) | 28 |
| ตาราง 11 | ผังสถิติทางการ “พัฒนาเมืองและชุมชนน่าอยู่สู่เมืองแห่งความสุข” | 46 |
| ตาราง 12 | ผังสถิติทางการ “ยกระดับอุตสาหกรรมการท่องเที่ยวอัจฉริยะคุณภาพสูง ของจังหวัดพระนครศรีอยุธยา” | 56 |
| ตาราง 13 | ผังสถิติทางการ “สร้างฐานเศรษฐกิจมูลค่าสูงที่เป็นมิตรกับสิ่งแวดล้อมด้วยเทคโนโลยี นวัตกรรมและภูมิปัญญาอย่างสร้างสรรค์ของจังหวัดพระนครศรีอยุธยา” | 61 |

บทนำ

1.1 หลักการและเหตุผล

“สถิติ” เป็นข้อมูลที่เกิดจากการจัดเก็บหรือบันทึกข้อมูลที่อยู่รอบตัวเราให้อยู่ในรูปข้อความหรือตัวเลขและนำมาประมวลผลเพื่อใช้ในการวัด ประเมินค่า หรือใช้สถิติเป็นเกณฑ์มาตรฐานสำหรับเปรียบเทียบ การเปลี่ยนแปลงของอดีตและปัจจุบัน ไปจนถึงใช้คาดการณ์ในอนาคต ทำให้สถิติมีความสำคัญต่อทุกระดับ การขับเคลื่อนการพัฒนาประเทศ รัฐบาลจำเป็นต้องมีข้อมูลต่าง ๆ เพื่อใช้ในการกำหนดนโยบาย ยุทธศาสตร์ วางแผน และติดตามความก้าวหน้าการดำเนินงานตามนโยบายต่าง ๆ โดยเฉพาะอย่างยิ่ง “องค์ความรู้จากสถิติเกี่ยวกับสถานการณ์ด้านเศรษฐกิจ สังคม และทรัพยากรธรรมชาติและสิ่งแวดล้อมของประเทศ เพื่อกำหนดนโยบาย ขับเคลื่อน และติดตามประเมินผลการดำเนินนโยบายต่าง ๆ”

ด้วยพัฒนาการทางคอมพิวเตอร์และเทคโนโลยีสารสนเทศที่เปลี่ยนแปลงอย่างรวดเร็วทำให้ระบบการจัดเก็บข้อมูลสถิติของประเทศเป็น “ระบบสถิติแบบกระจายงาน” กล่าวคือ หน่วยงานภาครัฐต่างมีระบบจัดเก็บข้อมูลทั้งที่ได้จากการบริหารงาน งานทะเบียน และจากความต้องการเฉพาะของหน่วยงาน เพื่อประมวลเป็นสถิติและสารสนเทศตามความต้องการของหน่วยงานเป็นหลัก ซึ่งการดำเนินงานดังกล่าวมีข้อดีคือ ทำให้หน่วยงานมีข้อมูลใช้เพื่อการตัดสินใจตามภารกิจของหน่วยงานได้ตรง ความต้องการ สะดวก และรวดเร็ว แต่ในขณะเดียวกัน การกำหนดนโยบายหรือทิศทางการพัฒนาประเทศควรพัฒนาบนพื้นฐานที่เห็นภาพองค์รวมของทุกส่วนที่เกี่ยวข้อง ไม่อาจพิจารณาแยกส่วนระหว่างด้านเศรษฐกิจ สังคม และสิ่งแวดล้อม จึงจำเป็นต้องมีข้อมูลที่บูรณาการกันเพื่อสะท้อนให้ผู้กำหนดนโยบายได้เห็นภาพรวมผ่านเป้าหมาย เป้าประสงค์และตัวชี้วัดอย่างแท้จริง ด้วยสาเหตุดังกล่าว จึงทำให้เกิดปัญหาเมื่อผู้ใช้หรือผู้บริหารต้องการนำข้อมูลจากต่างหน่วยงานมาใช้ประโยชน์ร่วมกันทำได้ยาก เพราะแต่ละหน่วยงานต่างมีวิธีการ วัตถุประสงค์ และการจัดเก็บข้อมูลที่แตกต่างกัน

PAIN POINT ของผู้ใช้ข้อมูลภาครัฐ

- data silo ต่างระบบจัดเก็บต่างเจ้าของ
- วิธีการและช่วงเวลาในการจัดเก็บที่ต่างกัน
- คำนียามต่างกันตามภารกิจ/กฎหมายของหน่วยงาน
- นำมาใช้ประโยชน์ร่วมกันยาก
- ข้อจำกัดด้านบุคลากรและงบประมาณ
- มีข้อมูลซ้ำซ้อน
- มี Data Gap แต่ไม่มีหน่วยงานรับผิดชอบ
- ข้อมูลไม่ถูกต้อง
- ข้อมูลไม่เป็นปัจจุบัน
- มีข้อมูลแต่ผู้ใช้ไม่สามารถเข้าถึงได้
- ฯลฯ

ดังนั้น การที่สังคมไทยจะมีข้อมูลสถิติเพื่อสนับสนุนการวางแผนการพัฒนาประเทศในทิศทางที่ดีขึ้น จำเป็นต้องมีการบริหารจัดการระบบสถิติของประเทศเพื่อแก้ไขปัญหาดังกล่าว โดยสำนักงานสถิติแห่งชาติได้

จัดทำแผนแม่บทระบบสถิติประเทศไทยขึ้นเป็นครั้งแรกในปี พ.ศ. 2554 และแผนแม่บทระบบสถิติประเทศไทย ฉบับที่ 2 (พ.ศ. 2559 – 2565) เพื่อให้การแปลงแผนแม่บทระบบสถิติประเทศไทยไปสู่การปฏิบัติเป็นไปอย่างมีประสิทธิภาพ และเกิดผลสัมฤทธิ์อย่างเป็นรูปธรรม สอดรับกับรัฐธรรมนูญแห่งราชอาณาจักรไทย พ.ศ. 2560 มาตรา 258 ข(2) “ให้มีการบูรณาการฐานข้อมูลของหน่วยงานของรัฐทุกหน่วยงานเข้าด้วยกัน เพื่อให้เป็นระบบข้อมูลเพื่อการบริหารราชการแผ่นดินและการบริการประชาชน” ทั้งในระดับภารกิจ (กระทรวง กรม) และระดับพื้นที่ (จังหวัด)

สำนักงานสถิติจังหวัดในฐานะฝ่ายเลขานุการคณะกรรมการสถิติระดับจังหวัดได้มีการพัฒนาข้อมูลสถิติและสารสนเทศระดับพื้นที่ร่วมกับหน่วยงานที่เกี่ยวข้องในระดับพื้นที่ ผ่านกลไกของคณะกรรมการสถิติระดับจังหวัด คณะทำงานสถิติระดับจังหวัด โดยได้มีการจัดทำแผนพัฒนาสถิติระดับจังหวัด ขึ้นเป็นครั้งแรกในปี พ.ศ. 2557 ผลลัพธ์คือได้ชุดข้อมูลที่ตอบโจทย์ยุทธศาสตร์จังหวัด ผลิตภัณฑ์ที่มีศักยภาพ (Product Champion) ประเด็นปัญหาสำคัญ (Critical Issue) และแผนพัฒนาสถิติระดับจังหวัด ซึ่งเป็นกรอบแนวทางการดำเนินงานเพื่อการพัฒนาการจัดเก็บข้อมูลสถิติที่สำคัญและจำเป็นต่อการบริหารงานยุทธศาสตร์จังหวัด โดยมีแผนพัฒนาจังหวัด และแผนปฏิบัติราชการประจำปี เป็นกลไกในการเชื่อมโยงความต้องการข้อมูลกับแนวทางการพัฒนาข้อมูลสถิติระดับจังหวัด เพื่อให้ได้สถิติทางการ (Official Statistics) ระดับจังหวัด คือ รายการข้อมูลสถิติที่สำคัญและจำเป็นที่ใช้สนับสนุนการตัดสินใจ ที่ได้มาจากกระบวนการจัดทำแผนพัฒนาจังหวัด และแผนปฏิบัติราชการประจำปี ที่นำไปสู่การจัดสรรงบประมาณในแผนงานและโครงการประจำปีของจังหวัด ประกอบด้วย ปัจจัยสู่ความสำเร็จ (Critical Success Factor) ตัวชี้วัด (Key Performance Indicator) และข้อมูลพื้นฐานที่สำคัญ (Baseline Data) รวมทั้งคำอธิบายข้อมูลสถิติทางการ (Official Statistics Metadata) ซึ่งเป็นการอธิบายข้อมูลที่ส่วนราชการดำเนินการจัดเก็บข้อมูลดังกล่าว โดยการขับเคลื่อนจัดทำแผนพัฒนาสถิติระดับจังหวัด (พ.ศ. 2566 – 2570) ดำเนินการผ่านกลไกคณะกรรมการสถิติระดับจังหวัดเพื่อสร้างการมีส่วนร่วม โดยยึดหลักแนวคิด “Demand-Driven” ที่ต้องการผลิตสถิติทางการที่มีคุณภาพบนพื้นฐานของความต้องการใช้สถิติอย่างแท้จริงที่สอดคล้องกับนโยบายสำคัญของประเทศ ได้แก่

- ยุทธศาสตร์ชาติ 20 ปี (พ.ศ. 2561 – 2580)
- แผนแม่บทภายใต้ยุทธศาสตร์ชาติ (23 ด้าน)
- แผนการปฏิรูปประเทศ (13 ด้าน)
- (ร่าง) แผนพัฒนาเศรษฐกิจและสังคมแห่งชาติ ฉบับที่ 13 (พ.ศ. 2566 – 2570)
- เป้าหมายการพัฒนาที่ยั่งยืน (Sustainable Development Goals: SDGs) ที่เชื่อมโยงกับกรอบการจัดทำแผนพัฒนาเศรษฐกิจและสังคมแห่งชาติ ฉบับที่ 13 (พ.ศ. 2566 – 2570)
- แผนยุทธศาสตร์และแผนพัฒนาระดับต่าง ๆ ในประเด็นที่เกี่ยวข้องกับยุทธศาสตร์การพัฒนาจังหวัด
- แผนพัฒนาจังหวัด พ.ศ. 2566 - 2570¹

เพื่อให้ได้รายการข้อมูลสถิติที่ใช้ในการจัดทำตัวชี้วัดในการติดตามผลการพัฒนาประเทศในแต่ละระดับ โดยเฉพาะในระดับพื้นที่ ซึ่งต้องตรวจสอบสถานะรายการข้อมูลสำคัญที่ภาครัฐมีอยู่ (Data Supply) ว่ามีหน่วยงานเจ้าของข้อมูลหรือไม่ (หากเป็นข้อมูลที่เจ้าของข้อมูลเป็นหน่วยงานส่วนราชการส่วนกลาง สำนักงานสถิติแห่งชาติจะทำหน้าที่ประสานต่อไป) ถ้ารายการข้อมูลสถิติมีหน่วยงานเจ้าของข้อมูลแล้ว หน่วยงานเจ้าของข้อมูลจำเป็นต้องจัดทำคำอธิบายข้อมูลหรือเมทาดาทา (Metadata) เพื่อลงทะเบียนนำเข้าสู่ระบบบัญชีข้อมูลภาครัฐหรือ GD Catalog เพื่อให้บริการและให้แน่ใจว่ามีข้อมูลสถิติที่สามารถใช้ในการประเมินและติดตามผลตัวชี้วัดการพัฒนาประเทศในแต่ละระดับได้ ดังภาพ 1

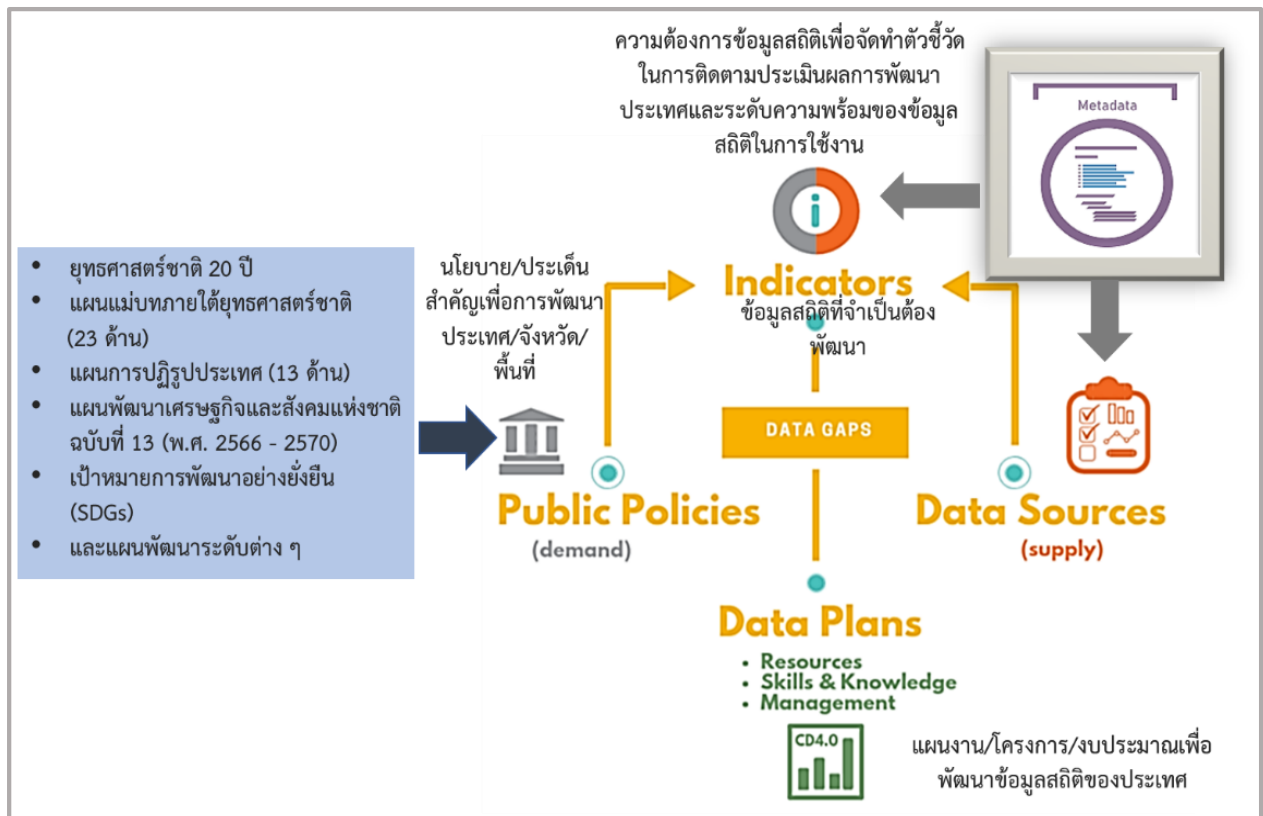

ภาพ 1 แนวคิดการพัฒนาสถิติทางการ

แต่หากมีความจำเป็นต้องมีข้อมูลใดแต่พบว่ายังไม่มีหน่วยงานดำเนินการจัดทำข้อมูล คณะกรรมการสถิติระดับจังหวัดจะพิจารณามอบหมายหน่วยงานจัดทำข้อมูลนั้น ซึ่งกระบวนการดังกล่าวจะนำไปสู่การพัฒนาการจัดทำข้อมูลสถิติทางการในระดับพื้นที่ให้มีข้อมูลที่เพียงพอและตอบโจทย์ความต้องการใช้งานจริงตามความต้องการของผู้ใช้งานได้ รวมทั้งมีข้อมูลสำหรับใช้ในการติดตามและประเมินผลการพัฒนาระดับพื้นที่อย่างถูกต้องและมีธรรมาภิบาล ดังนั้นคณะกรรมการสถิติระดับจังหวัดจึงได้จัดทำแผนพัฒนาสถิติระดับจังหวัดพระนครศรีอยุธยาฉบับนี้ขึ้น เพื่อเป็นเครื่องมือสำคัญในการกำหนดกรอบแนวทางการดำเนินงานเพื่อการพัฒนาการจัดทำข้อมูลสถิติที่สำคัญและจำเป็นต่อการบริหารงานของจังหวัด

1.2 วัตถุประสงค์การจัดทำแผนพัฒนาสถิติระดับจังหวัด

- 1.2.1 เพื่อศึกษาและวิเคราะห์นโยบายและยุทธศาสตร์ตามยุทธศาสตร์ชาติ 20 ปี (พ.ศ. 2561 – 2580) แผนแม่บทภายใต้ยุทธศาสตร์ชาติ (23 ด้าน) แผนการปฏิรูปประเทศ (13 ด้าน) (ร่าง) แผนพัฒนาเศรษฐกิจและสังคมแห่งชาติ ฉบับที่ 13 (พ.ศ. 2566 – 2570) เป้าหมายการพัฒนาที่ยั่งยืน (Sustainable Development Goals: SDGs) (ร่าง) กรอบแผนพัฒนาภาค (พ.ศ. 2566 – 2570) และแผนพัฒนากลุ่มจังหวัด (พ.ศ. 2566 – 2570) ที่สอดคล้องกับแผนพัฒนาจังหวัด (พ.ศ. 2566 – 2570) หรือนโยบายของผู้บริหารในจังหวัด
- 1.2.2 เพื่อจัดทำรายการข้อมูลสถิติทางการที่เกี่ยวข้องกับการพัฒนาในระดับจังหวัดที่สอดคล้องกับแผนยุทธศาสตร์และแผนพัฒนาระดับต่าง ๆ พร้อมทั้งกำหนดหน่วยงานที่มีหน้าที่รับผิดชอบในการจัดทำข้อมูลที่ยังไม่มีหน่วยงานใดดำเนินการ และเชื่อมโยง/บูรณาการข้อมูลในระดับพื้นที่
- 1.2.3 เพื่อสร้างวัฒนธรรมการใช้ข้อมูลสถิติ สนับสนุนการตัดสินใจในระดับพื้นที่ ตลอดจนสร้างโอกาสการเข้าถึงข้อมูลในระดับพื้นที่ของประชาชน
- 1.2.4 เพื่อสร้างเครือข่าย การมีส่วนร่วมของหน่วยงานในระดับพื้นที่ในการผลิตข้อมูลทางสถิติ และการประยุกต์ใช้ข้อมูลเพื่อการตัดสินใจอย่างมีประสิทธิภาพ
- 1.2.5 เพื่อพัฒนาบุคลากรด้านสถิติของหน่วยงานที่เกี่ยวข้อง ให้ความเป็นมืออาชีพด้านข้อมูลสถิติ และสารสนเทศที่สนับสนุนการพัฒนาในระดับพื้นที่

1.3 แนวทางการจัดทำแผนพัฒนาสถิติระดับจังหวัด

- 1.3.1 ศึกษา ยุทธศาสตร์ชาติ 20 ปี (พ.ศ. 2561 – 2580) แผนแม่บทภายใต้ยุทธศาสตร์ชาติ (23 ด้าน) แผนการปฏิรูปประเทศ (13 ด้าน) และ (ร่าง) แผนพัฒนาเศรษฐกิจและสังคมแห่งชาติ ฉบับที่ 13 (พ.ศ. 2566 – 2570) เป้าหมายการพัฒนาที่ยั่งยืน (Sustainable Development Goals: SDGs) (ร่าง) กรอบแผนพัฒนาภาค (พ.ศ. 2566 – 2570) แผนพัฒนากลุ่มจังหวัด (พ.ศ. 2566 – 2570) แผนพัฒนาจังหวัด (พ.ศ. 2566 – 2570) หรือนโยบายของผู้บริหารในจังหวัด
- 1.3.2 วิเคราะห์ความสอดคล้องเชื่อมโยงระหว่างประเด็นการพัฒนาจังหวัด ตัวชี้วัดการพัฒนาฯ กับแผนยุทธศาสตร์และแผนพัฒนาระดับต่าง ๆ โดยมีการประชุมหารือร่วมกับสำนักงานจังหวัด และหน่วยงานที่เกี่ยวข้อง
- 1.3.3 วิเคราะห์ห่วงโซ่คุณค่าจากแผนแม่บทภายใต้ยุทธศาสตร์ชาติ (23 ด้าน) ซึ่งใช้เป็นกรอบในการจัดทำห่วงโซ่คุณค่าที่สอดคล้องกับแผนพัฒนาจังหวัด โดยมีการประชุมหารือร่วมกับสำนักงานจังหวัดและหน่วยงานที่เกี่ยวข้อง

- 1.3.4 ทบทวนรายการสถิติทางการ 21 สาขา¹ รายการข้อมูลสถิติทางการในระดับพื้นที่ และสรุป รวบรวมรายการข้อมูลสถิติทางการของแต่ละห่วงโซ่คุณค่าที่เกี่ยวข้องกับการพัฒนาในระดับ จังหวัด เพื่อจัดทำเป็นร่างผังสถิติทางการ
- 1.3.5 จัดทำผังสถิติทางการ ที่แสดงชื่อตัวชี้วัด รายการสถิติทางการ การจัดจำแนก ระดับการนำเสนอ ผล สถานะ และหน่วยงาน ทั้งนี้สถิติทางการในผังสถิติทางการบางรายการอาจจะยังไม่มี การผลิต หรือขาดหน่วยงานที่รับผิดชอบในปัจจุบัน ซึ่งจะต้องได้รับการพิจารณาเป็นส่วนหนึ่ง ของยุทธศาสตร์การพัฒนาในลำดับต่อไป
- 1.3.6 สรุปข้อเสนอแนะการพัฒนาการจัดเก็บข้อมูลและเสนอแผนการพัฒนาในอนาคต

1.4 คำอธิบายศัพท์

- 1.4.1 ห่วงโซ่คุณค่าภายใต้แผนแม่บทภายใต้ยุทธศาสตร์ชาติ (23 ด้าน)² เป็นองค์ประกอบ (อากรวมถึงกิจกรรมและกระบวนการต่าง ๆ) ที่มีความสอดคล้องและสัมพันธ์กันเป็นระบบ ภายใต้แผนแม่บทย่อย ตั้งแต่จุดเริ่มต้นของกระบวนการดำเนินงาน (ต้นทาง) ไปจนกระทั่งสิ้นสุดกระบวนการดำเนินงาน (ปลายทาง) ที่ส่งผลต่อการบรรลุเป้าหมาย แผนแม่บทย่อยนั้น ๆ ได้ตามที่กำหนด โดยทางสำนักงานสภาพัฒนาการเศรษฐกิจและสังคม แห่งชาติได้จัดทำ 140 Final Value Chains เพื่อใช้ประกอบการจัดทำโครงการสำคัญต่าง ๆ
- 1.4.2 ห่วงโซ่คุณค่าทั่วไป (Generic Value Chain: GVC)³ เป็นห่วงโซ่คุณค่ารูปแบบกลางที่ได้จาก การทบทวนประเด็นยุทธศาสตร์การพัฒนาภาพรวมของจังหวัด (กรอบการดำเนินงาน ปี 2557) สามารถแบ่งแนวทางการพัฒนาเป็น 3 ด้าน คือ เศรษฐกิจ สังคม และทรัพยากร ธรรมชาติและสิ่งแวดล้อม ซึ่งประเด็นในแต่ละด้านจะมีประเด็นย่อยรวม 18 เรื่อง ในแต่ละ เรื่องจะมีการจัดทำห่วงโซ่คุณค่าแสดงกิจกรรมหลัก (Primary Activities) และกิจกรรม สนับสนุน (Support Activities) โดยกิจกรรมทุกประเภทมีส่วนในการช่วยเพิ่มคุณค่าให้กับ สินค้าหรือบริการ หรือลด กำไร ป้องกันปัญหาให้กับประเด็นปัญหาสำคัญที่เลือก โดยแต่ละ

¹ สถิติทางการ 21 สาขา ประกอบด้วย ด้านสังคม 9 สาขา ได้แก่ 1) ประชากรศาสตร์ ประชากรและเคหะ 2) แรงงาน 3) การศึกษา 4) ศาสนา ศิลปะ และวัฒนธรรม 5) สุขภาพ 6) สวัสดิการสังคม 7) หญิงและชาย 8) รายได้และรายจ่ายของครัวเรือน 9) ยุติธรรมความมั่นคงการเมือง และการปกครอง ด้านเศรษฐกิจ 11 สาขา ได้แก่ 10) บัญชีประชาชาติ 11) เกษตร และประมง 12) อุตสาหกรรม 13) พลังงาน 14) การค้าและ ราคา 15) ขนส่ง และโลจิสติกส์ 16) เทคโนโลยีสารสนเทศและการสื่อสาร 17) การท่องเที่ยวและการกีฬา 18) การเงิน การธนาคาร และ ประกันภัย 19) การคลัง 20) วิทยาศาสตร์ เทคโนโลยีและนวัตกรรม ด้านทรัพยากรธรรมชาติและสิ่งแวดล้อม 21) ทรัพยากรธรรมชาติและ สิ่งแวดล้อม

² ที่มา: การประชุมเชิงปฏิบัติการการจัดทำโครงการสำคัญ ประจำปีงบประมาณ 2565 เอกสารประกอบการบรรยาย: การวิเคราะห์และ ประมวลผลห่วงโซ่คุณค่า (Value Chain) ที่ส่งผลต่อการบรรลุเป้าหมายแผนแม่บทย่อย Workshop2 วันที่ 9 ก.ค. 63

³ ผลจากการจัดทำโครงการพัฒนาข้อมูลสถิติและสารสนเทศระดับพื้นที่ 76 จังหวัด และ 18 กลุ่มจังหวัด พ.ศ. 2557

กิจกรรมในแต่ละข้อต่อของห่วงโซ่คุณค่า (Value Chain: VC) จะแสดงให้เห็นถึงคุณค่า หรือ ประโยชน์ให้กับการพัฒนาพื้นที่

- 1.4.3 ห่วงโซ่คุณค่าที่สอดคล้องกับแผนพัฒนาจังหวัด เป็นห่วงโซ่คุณค่าของจังหวัดในแต่ละประเด็น การพัฒนาภายใต้แผนพัฒนาจังหวัด โดยใช้ห่วงโซ่คุณค่าภายใต้แผนแม่บทภายใต้ยุทธศาสตร์ชาติ (23 ด้าน) 140 Final Value Chains และห่วงโซ่คุณค่าทั่วไป (Generic Value Chain: GVC) เป็นกรอบในการจัดทำเพื่อให้ได้ห่วงโซ่คุณค่าตามประเด็นการพัฒนาจังหวัด ที่ประกอบด้วยกิจกรรมหลัก (Primary Activities) และกิจกรรมสนับสนุน (Support Activities) ที่มีความสอดคล้องและสัมพันธ์กันเป็นระบบ ตั้งแต่จุดเริ่มต้นของกระบวนการดำเนินงาน (ต้นทาง) ไปจนกระทั่งสิ้นสุดกระบวนการดำเนินงาน (ปลายทาง) ที่ส่งผลต่อการบรรลุเป้าหมายประเด็นการพัฒนาจังหวัดได้ตามที่กำหนด
- 1.4.4 แผนพัฒนาสถิติระดับจังหวัด⁴ เป็นเครื่องมือสำคัญในการกำหนดกรอบแนวทางการดำเนินงานเพื่อการพัฒนาการจัดเก็บข้อมูลสถิติที่สำคัญและจำเป็นต่อการบริหารงาน ยุทธศาสตร์จังหวัดในระยะสั้น 1 ปี และระยะกลาง 4 ปี เพื่อให้เชื่อมโยงกับการจัดทำ แผนพัฒนาจังหวัดและสอดคล้องกับแผนยุทธศาสตร์และแผนพัฒนาระดับต่าง ๆ ซึ่งจะ กำหนดกิจกรรมต่าง ๆ เพื่อพัฒนาคุณภาพสถิติทางการว่ามีรายการใดบ้าง จะพัฒนาอย่างไร หน่วยงานใดเป็นผู้รับผิดชอบ พร้อมทั้งระบุระยะเวลาที่ต้องดำเนินการด้วย
- 1.4.5 สถิติทางการ (Official Statistics)⁵ หมายถึง ข้อความหรือตัวเลขที่เป็นตัวแทนแสดงถึง คุณลักษณะของสิ่งต่าง ๆ ในประเทศ ที่ประมวลตามความเป็นจริงจากข้อมูลที่เก็บรวบรวมได้ ตามหลักวิชาการทางสถิติและเป็นสถิติที่มีความสำคัญต่อการใช้ในการกำหนดนโยบายเพื่อ การพัฒนาประเทศ
- 1.4.6 บัญชีสถิติทางการ เอกสารแสดงบรรดารายการสถิติทางการเพื่อจัดทำแผนกำหนดความ รับผิดชอบในการดำเนินงานทางสถิติตามแผนแม่บท
- 1.4.7 คำอธิบายข้อมูลหรือเมทาดาดา⁶ (Metadata) หมายถึง ข้อมูลที่ใช้อธิบายข้อมูลหลักหรือกลุ่ม ที่เกี่ยวข้องทั้งกระบวนการเชิงธุรกิจ (ในที่นี้หมายถึง กระบวนการทำงานตามภารกิจของ หน่วยงาน) และเชิงเทคโนโลยีสารสนเทศ กฎและข้อจำกัดของข้อมูล และโครงสร้างของ ข้อมูล เมทาดาดาช่วยให้หน่วยงานสามารถเข้าใจข้อมูล ระบบ และขั้นตอนการทำงานได้ดี ยิ่งขึ้น โดยการบริหารจัดการเมทาดาดา (Metadata Management) เริ่มตั้งแต่การเก็บ รวบรวม การจัดกลุ่ม การดูแล และการควบคุมเมทาดาดา ทั้งนี้ ข้อมูลแต่ละชุดควรมีเมทาดาดา เพื่อให้ผู้ใช้งานทราบเกี่ยวกับชุดข้อมูล เช่น รายละเอียดของชุดข้อมูล สิ่งที่เกี่ยวข้องกับ

⁴ ที่มา: ผลจากการจัดทำโครงการพัฒนาข้อมูลสถิติและสารสนเทศระดับพื้นที่ 76 จังหวัด และ 18 กลุ่มจังหวัด พ.ศ. 2557

⁵ ที่มา: แผนแม่บทระบบสถิติประเทศไทย พ.ศ. 2554 – 2558 หน้า 6

⁶ ที่มา: (ร่าง) คำอธิบาย ข้อมูลหรือเมทาดาดา (Metadata) สำหรับชุดข้อมูลภาครัฐ

ชุดข้อมูล วัตถุประสงค์การนำไปใช้ และฟิลด์ข้อมูล เป็นต้น ซึ่งคำอธิบายชุดข้อมูล ประกอบด้วยคำอธิบายข้อมูลจำนวน 14 รายการ สำหรับ 1 ชุดข้อมูล ที่หน่วยงานต้องจัดทำ และระบุรายละเอียด ได้แก่ ประเภทข้อมูล ชื่อชุดข้อมูล องค์กร ชื่อผู้ติดต่อ อีเมลผู้ติดต่อ คำสำคัญ รายละเอียด วัตถุประสงค์ หน่วยความถี่ของการปรับปรุงข้อมูล ค่าความถี่ของการปรับปรุงข้อมูล ขอบเขตเชิงภูมิศาสตร์หรือเชิงพื้นที่ แหล่งที่มา รูปแบบการเก็บข้อมูล หมวดหมู่ข้อมูลตามธรรมาภิบาลข้อมูลภาครัฐ และสัญญาอนุญาตให้ใช้ข้อมูล

- 1.4.8 หน่วยงาน⁷ หมายถึง ส่วนราชการ รัฐวิสาหกิจ องค์กรมหาชน องค์กรปกครองส่วนท้องถิ่น และหน่วยงานอื่นของรัฐ
- 1.4.9 เจ้าของข้อมูล (Data Owners)⁸ หมายถึง บุคคลที่ทำหน้าที่ตรวจสอบดูแลข้อมูลโดยตรง สร้างความมั่นใจได้ว่าการบริหารจัดการข้อมูลสอดคล้องกับนโยบาย มาตรฐาน กฎระเบียบ หรือกฎหมาย เจ้าของข้อมูลทำการทบทวนและอนุมัติการดำเนินการต่าง ๆ ที่เกี่ยวข้องกับข้อมูล เช่น การเปลี่ยนแปลงเมทาดาตาและเกณฑ์การทำดาตาคleaning (Data Cleansing) นอกจากนี้ยังทำหน้าที่ในการให้สิทธิในการเข้าถึงข้อมูล จัดชั้นความลับของข้อมูล เจ้าของข้อมูลมักจะอยู่ในตำแหน่งบริหาร เช่น ผู้อำนวยการฝ่ายหรือหัวหน้าส่วนงานบุคคลเป็น เจ้าของข้อมูลบุคคล ผู้อำนวยการฝ่ายหรือหัวหน้าส่วนงานการเงินเป็น เจ้าของข้อมูลการเงิน เป็นต้น

⁷ ที่มา: พระราชบัญญัติสถิติ พ.ศ. 2550

⁸ ที่มา: ธรรมาภิบาลข้อมูลภาครัฐ หน้า 36

นโยบายและยุทธศาสตร์ที่เกี่ยวข้องกับการพัฒนาในระดับจังหวัด

การขับเคลื่อนในการจัดทำแผนพัฒนาสถิติระดับจังหวัด (พ.ศ. 2566 – 2570) ได้ศึกษายุทธศาสตร์ชาติ 20 ปี (พ.ศ. 2561 – 2580) แผนแม่บทภายใต้ยุทธศาสตร์ชาติ (23 ด้าน) แผนการปฏิรูปประเทศ (13 ด้าน) (ร่าง) แผนพัฒนาเศรษฐกิจและสังคมแห่งชาติ ฉบับที่ 13 (พ.ศ. 2566 – 2570) เป้าหมายการพัฒนาที่ยั่งยืน (Sustainable Development Goals: SDGs) และตัวชี้วัดสากลอื่น ๆ ที่สำคัญ เช่น การจัดอันดับขีดความสามารถในการแข่งขัน (International Institute for Management Development: IMD) ยุทธศาสตร์การพัฒนาของแผนแม่บท/แผนพัฒนาต่าง ๆ/แผนปฏิบัติการการระดับกระทรวง กรมที่เกี่ยวข้อง (ร่าง) กรอบแผนพัฒนาภาค (พ.ศ. 2566 – 2570) แผนพัฒนากลุ่มจังหวัด (พ.ศ. 2566 – 2570) แผนพัฒนาจังหวัด (พ.ศ. 2566 – 2570) หรือนโยบายของผู้บริหารในจังหวัด เป็นต้น พร้อมทั้งวิเคราะห์ความสอดคล้องเชื่อมโยงระหว่างประเด็น การพัฒนาจังหวัด ตัวชี้วัดการพัฒนากับแผนยุทธศาสตร์และแผนพัฒนาระดับต่าง ๆ เพื่อเป็นกรอบแนวคิด ในการดำเนินการในครั้งนี้ ดังภาพ 2

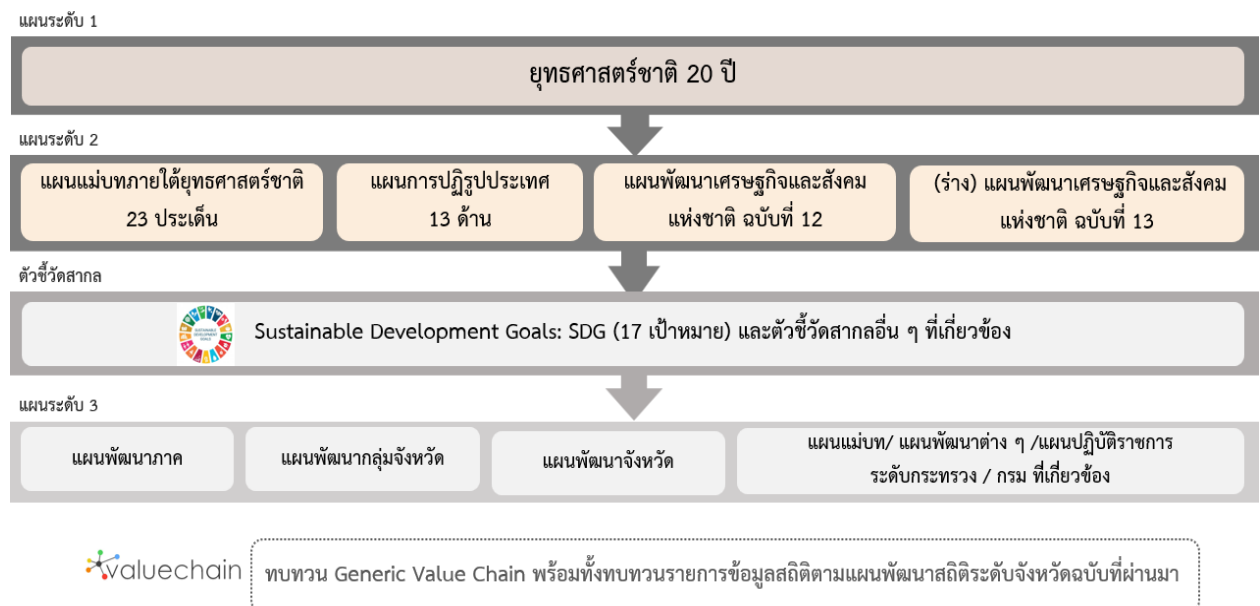

ภาพ 2 กรอบแนวคิดการวิเคราะห์นโยบายและยุทธศาสตร์ที่เกี่ยวข้องกับการพัฒนาในระดับจังหวัด

2.1 การศึกษานโยบายและยุทธศาสตร์ที่เกี่ยวข้องกับการพัฒนาในระดับจังหวัด

การจัดทำแผนพัฒนาสถิติระดับจังหวัดพระนครศรีอยุธยา (พ.ศ. 2566 – 2570) ได้มีการศึกษานโยบายและยุทธศาสตร์ที่เกี่ยวข้องเพื่อให้เกิดความเชื่อมโยงระหว่างแผนและข้อมูลสถิติที่ใช้ในกำหนดนโยบาย การจัดทำตัวชี้วัดเพื่อติดตามประเมินผล ดังนี้

2.1.1 ยุทธศาสตร์ชาติ 20 ปี (พ.ศ. 2561 – 2580)⁹

เครื่องมือสำคัญในการบริหารราชการแผ่นดินและใช้เป็นแนวทางในการสนับสนุนการตัดสินใจของผู้บริหาร รวมถึงการวางกรอบการพัฒนาประเทศให้เป็นไปในแนวทางที่เหมาะสมสอดคล้องกับการเปลี่ยนแปลงของประเทศ ทั้งในด้านเศรษฐกิจ สังคม และทรัพยากรธรรมชาติและสิ่งแวดล้อม ได้อย่างมีประสิทธิภาพ เพื่อให้บรรลุวิสัยทัศน์ “ประเทศไทยมีความมั่นคง มั่งคั่ง ยั่งยืน เป็นประเทศที่พัฒนาแล้ว ด้วยการพัฒนาตามหลักปรัชญาของเศรษฐกิจพอเพียง” หรือตามคติพจน์ “มั่นคง มั่งคั่ง ยั่งยืน” ประกอบด้วย 6 ยุทธศาสตร์โดยมีการแปลงยุทธศาสตร์สู่การปฏิบัติ ดังภาพ 3 เพื่อยกระดับศักยภาพของประเทศในหลากหลายมิติ พัฒนาคมนในทุกมิติและในทุกช่วงวัยให้เป็นคนดี คนเก่ง และมีคุณภาพ สร้างโอกาสและความเสมอภาคทางสังคม สร้างการเติบโตบนคุณภาพชีวิตที่เป็นมิตรกับสิ่งแวดล้อม และมีภาครัฐของประชาชนเพื่อประชาชนและประโยชน์ส่วนรวม



ภาพ 3 ยุทธศาสตร์ชาติ 6 ด้านและการแปลงยุทธศาสตร์สู่การปฏิบัติ, สำนักงานสภาพัฒนาการเศรษฐกิจและสังคมแห่งชาติ

⁹ ที่มา: ยุทธศาสตร์ชาติ 20 ปี (พ.ศ. 2561 - 2580), ราชกิจจานุเบกษา เล่มที่ 135 ตอนที่ 82 ก

2.1.2 แผนแม่บทภายใต้ยุทธศาสตร์ชาติ¹⁰

แผนแม่บทภายใต้ยุทธศาสตร์ชาติเป็นส่วนสำคัญในการถ่ายทอดเป้าหมายและประเด็นยุทธศาสตร์ของยุทธศาสตร์ชาติลงสู่แผนระดับต่าง ๆ ต่อไป ซึ่งได้คำนึงถึงประเด็นร่วมหรือประเด็นตัดข้ามยุทธศาสตร์และการประสานเชื่อมโยงเป้าหมายของแต่ละแผนแม่บทภายใต้ยุทธศาสตร์ชาติให้มีความสอดคล้องไปในทิศทางเดียวกัน โดยแผนแม่บทภายใต้ยุทธศาสตร์ชาติจะประกอบด้วย สถานการณ์และแนวโน้มที่เกี่ยวข้องของแผนแม่บทเป้าหมายและตัวชี้วัดในการดำเนินการ ซึ่งแบ่งช่วงเวลาออกเป็น 4 ช่วง ช่วงละ 5 ปี รวมทั้งกำหนดแนวทางการพัฒนา และแผนงาน/โครงการที่สำคัญของแผนแม่บทภายใต้ยุทธศาสตร์ชาติ เพื่อเป็นกรอบในการดำเนินการของหน่วยงานที่เกี่ยวข้องให้บรรลุเป้าหมายการพัฒนาประเทศที่กำหนดไว้ในยุทธศาสตร์ว่า “ประเทศไทยมั่นคง ประชาชนมีความสุข เศรษฐกิจพัฒนาอย่างต่อเนื่อง สังคมเป็นธรรม ฐานทรัพยากรธรรมชาติยั่งยืน” โดยยกระดับศักยภาพของประเทศในหลายมิติ พัฒนาค้นในทุกมิติและในทุกช่วงวัยให้เป็นคนดี เก่ง และมีคุณภาพ สร้างโอกาสและความเสมอภาคทางสังคม สร้างการเติบโตบนคุณภาพชีวิตที่เป็นมิตรกับสิ่งแวดล้อม และมีภาครัฐของประชาชนเพื่อประชาชนและประโยชน์ส่วนรวม โดยแผนแม่บทภายใต้ยุทธศาสตร์ชาติ มีจำนวน 23 ฉบับ ได้แก่

- 1) ความมั่นคง
- 2) การต่างประเทศ
- 3) การเกษตร
- 4) อุตสาหกรรมและบริการแห่งอนาคต
- 5) การท่องเที่ยว
- 6) พื้นที่และเมืองน่าอยู่อัจฉริยะ
- 7) โครงสร้างพื้นฐาน ระบบโลจิสติกส์ และดิจิทัล
- 8) ผู้ประกอบการและวิสาหกิจขนาดกลางและขนาดย่อมยุคใหม่
- 9) เขตเศรษฐกิจพิเศษ
- 10) การปรับเปลี่ยนค่านิยม และวัฒนธรรม
- 11) ศักยภาพคนตลอดช่วงชีวิต
- 12) การพัฒนาการเรียนรู้
- 13) การเสริมสร้างให้คนไทยมีสุขภาพพะที่ดี
- 14) ศักยภาพการกีฬา
- 15) พลังทางสังคม
- 16) เศรษฐกิจฐานราก
- 17) ความเสมอภาคและหลักประกันสังคม
- 18) การเติบโตอย่างยั่งยืน
- 19) การบริหารจัดการน้ำทั้งระบบ

¹⁰ ที่มา: สรุปสาระสำคัญแผนแม่บทภายใต้ยุทธศาสตร์ชาติ (พ.ศ. 2561 - 2580), สำนักงานสภาพัฒนาการเศรษฐกิจและสังคมแห่งชาติ

- 20) การบริการประชาชนและประสิทธิภาพภาครัฐ
- 21) การต่อต้านการทุจริตและประพฤติมิชอบ
- 22) กฎหมายและกระบวนการยุติธรรม
- 23) การวิจัยและพัฒนานวัตกรรม

แผนแม่บทภายใต้ยุทธศาสตร์ชาติทั้ง 23 ฉบับ เป็นการกำหนดประเด็นในลักษณะที่มีการบูรณาการ และเชื่อมโยงระหว่างยุทธศาสตร์ชาติด้านที่เกี่ยวข้อง และประเด็นการพัฒนาจะมีความซ้ำซ้อนกันระหว่างแผนแม่บทฯ เพื่อให้ส่วนราชการสามารถนำแผนแม่บทฯ ไปใช้ในทางปฏิบัติได้อย่างมีประสิทธิภาพ และป้องกันการเกิดความสับสน โดยแผนแม่บทภายใต้ยุทธศาสตร์ชาติเป็นแผนระดับที่ 2 ที่มีความสำคัญในการเป็นแนวทางการพัฒนาและขับเคลื่อนประเทศเพื่อให้บรรลุเป้าหมายของยุทธศาสตร์ และถ่ายทอดไปสู่แนวทางในการปฏิบัติในแผนระดับที่ 3 ของหน่วยงาน ตามมติคณะรัฐมนตรีเมื่อวันที่ 4 ธันวาคม 2560

นอกจากนี้ สำนักงานสภาพัฒนาการเศรษฐกิจและสังคมแห่งชาติได้จัดทำห่วงโซ่คุณค่าของประเทศไทย¹¹ (Final Value Chain Thailand) ที่ส่งผลให้บรรลุ 140 เป้าหมายแผนแม่บทย่อย ภายใต้แผนแม่บทภายใต้ยุทธศาสตร์ (ฉบับแก้ไข ปี 2566)

2.1.3 แผนการปฏิรูปประเทศ (ฉบับปรับปรุง)¹²

แผนการปฏิรูปประเทศ (ฉบับปรับปรุง) เป็นแผนระดับที่ 2 ตามมติคณะรัฐมนตรี เมื่อวันที่ 4 ธันวาคม 2560 โดยส่งผลต่อการบรรลุเป้าหมายของยุทธศาสตร์ชาติ และแผนแม่บทภายใต้ยุทธศาสตร์ ซึ่งทุกหน่วยงานต้องดำเนินการตามกิจกรรมปฏิรูปประเทศที่จะส่งผลให้เกิดการเปลี่ยนแปลงต่อประชาชนอย่างมีนัยสำคัญ (Big Rock) นำไปสู่การปฏิบัติตามหลักความสัมพันธ์เชิงเหตุและผล (Causal Relationship: XYZ) เพื่อให้บรรลุผลสัมฤทธิ์ตามเป้าหมายของยุทธศาสตร์ชาติของแต่ละช่วงเวลา 5 ปี โดยแผนการปฏิรูปประเทศ ฉบับปรับปรุงจะดำเนินการคู่ขนานไปกับเล่มแผนการปฏิรูปประเทศฉบับเดิมที่ประกาศใช้เมื่อเดือนเมษายน 2561 ที่เป็นกิจกรรมในลักษณะภารกิจปกติของหน่วยงาน ซึ่งแผนการปฏิรูปประเทศ 13 ด้าน ได้แก่ ด้านการเมือง ด้านการบริหารราชการแผ่นดิน ด้านกฎหมาย ด้านกระบวนการยุติธรรม ด้านเศรษฐกิจ ด้านทรัพยากรธรรมชาติและสิ่งแวดล้อม ด้านสาธารณสุข ด้านสื่อสารมวลชน เทคโนโลยีสารสนเทศ ด้านสังคม ด้านพลังงาน ด้านการป้องกันและปราบปรามการทุจริตและประพฤติมิชอบ ด้านการศึกษา ด้านวัฒนธรรม กีฬาแรงงาน และการพัฒนาทรัพยากรมนุษย์

¹¹ ที่มา: ห่วงโซ่คุณค่าของประเทศไทย (Value Chain Thailand) (ฉบับแก้ไขปี 2566) , สำนักงานสภาพัฒนาการเศรษฐกิจและสังคมแห่งชาติ

¹² ที่มา: แผนการปฏิรูปประเทศ (ฉบับปรับปรุง) , สำนักงานสภาพัฒนาการเศรษฐกิจและสังคมแห่งชาติ

2.1.4 (ร่าง) แผนพัฒนาเศรษฐกิจและสังคมแห่งชาติ ฉบับที่ 13 (พ.ศ. 2566 – 2570)¹³

(ร่าง) แผนพัฒนาเศรษฐกิจและสังคมแห่งชาติ ฉบับที่ 13 (พ.ศ. 2566 - 2570) เป็นแผนพัฒนาฉบับแรกที่เริ่มต้นกระบวนการยกร่างกรอบแผนแม่บทภายใต้ยุทธศาสตร์ชาติและจะมีผลในการใช้เป็นกรอบเพื่อกำหนดแผนแม่บทภายใต้ยุทธศาสตร์ชาติ และแผนปฏิบัติการในช่วง 5 ปีที่สองของยุทธศาสตร์ชาติ 20 ปี โดยการกำหนดทิศทางการพัฒนาประเทศในระยะของแผนพัฒนา ได้น้อมนำปรัชญาของเศรษฐกิจพอเพียงมาเป็นหลักในการขับเคลื่อนและวางแผนการพัฒนาประเทศ ไปสู่การบรรลุเป้าหมายในมิติต่าง ๆ ภายใต้ยุทธศาสตร์ชาติได้อย่างเป็นรูปธรรม ซึ่งการกำหนดทิศทางการพัฒนาประเทศในระยะต่อไปจึงจำเป็นต้องให้ความสำคัญกับปัจจัยทั้งภายนอกและภายใน ตลอดจนผลจากการเปลี่ยนแปลงของปัจจัยที่จะมีอิทธิพลต่อโครงสร้างและองค์ประกอบของประเทศในทุกมิติ เพื่อนำมาประมวลผลประกอบการกำหนดทิศทางการพัฒนาประเทศที่ควรจะมีไปในอนาคต บนหลักปรัชญาของเศรษฐกิจพอเพียงที่สอดคล้องกับเป้าหมายการพัฒนาที่ยั่งยืนของโลก (SDGs)

(ร่าง) แผนพัฒนา ฉบับที่ 13 มีจุดมุ่งหมายเพื่อขับเคลื่อนการพัฒนาประเทศให้สามารถบรรลุผลตามเป้าหมายการพัฒนาระยะยาวที่กำหนดไว้ในยุทธศาสตร์ชาติ โดยมุ่งหวังให้แผนพัฒนา ฉบับที่ 13 (พ.ศ. 2566 - 2570) ทำหน้าที่เป็นกลไกในการขับเคลื่อนที่มีลำดับความสำคัญสูงต่อการพัฒนาประเทศในระยะ 5 ปี และเพื่อผลักดันให้ประเทศสามารถก้าวข้ามความท้าทายต่าง ๆ เพื่อขับเคลื่อนสู่ความเจริญเติบโตที่ทุกภาคส่วนได้รับประโยชน์อย่างเท่าเทียมกัน โดยมีวัตถุประสงค์เพื่อพลิกโฉมประเทศไทยสู่ “สังคมก้าวหน้า เศรษฐกิจสร้างมูลค่าอย่างยั่งยืน” จึงได้กำหนดเป้าหมายหลัก 5 ประการ ประกอบด้วย

- 1) การปรับโครงสร้างการผลิตสู่เศรษฐกิจฐานนวัตกรรม
- 2) การพัฒนาคนสำหรับโลกยุคใหม่
- 3) การมุ่งสู่สังคมแห่งโอกาสและความเป็นธรรม
- 4) การเปลี่ยนผ่านไปสู่ความยั่งยืน
- 5) การเสริมสร้างความสามารถของประเทศในการรับมือกับความเสี่ยงและการเปลี่ยนแปลงภายใต้บริบทโลกใหม่

ดังนั้น (ร่าง) แผนพัฒนา ฉบับที่ 13 จึงได้กำหนดหมวดหมู่การพัฒนา จำนวน 13 ประการที่มีลักษณะเชิงบูรณาการ ซึ่งสามารถนำไปสู่การพัฒนาทั้งในด้านเศรษฐกิจ สังคม ทรัพยากรธรรมชาติและสิ่งแวดล้อมไปพร้อม ๆ กัน ทำให้หมวดหมู่แต่ละประการสามารถสนับสนุนเป้าหมายหลักได้มากกว่าหนึ่งข้อ โดยหมวดหมู่ทั้ง 13 ประการ แบ่งออกได้เป็น 4 มิติ ดังนี้

¹³ ที่มา: (ร่าง) แผนพัฒนาเศรษฐกิจและสังคมแห่งชาติ ฉบับที่ 13 (พ.ศ. 2566 - 2570) ตุลาคม 2564

1) มิติภาคการผลิตและบริการเป้าหมาย

- หมวดหมู่ที่ 1 ไทยเป็นประเทศชั้นนำด้านสินค้าเกษตรและเกษตรแปรรูปมูลค่าสูง
- หมวดหมู่ที่ 2 ไทยเป็นจุดหมายของการท่องเที่ยวที่เน้นคุณภาพและความยั่งยืน
- หมวดหมู่ที่ 3 ไทยเป็นฐานการผลิตยานยนต์ไฟฟ้าที่สำคัญของโลก
- หมวดหมู่ที่ 4 ไทยเป็นศูนย์กลางทางการแพทย์และสุขภาพมูลค่าสูง
- หมวดหมู่ที่ 5 ไทยเป็นประตูการค้าการลงทุนและยุทธศาสตร์ทางโลจิสติกส์ที่สำคัญของภูมิภาค
- หมวดหมู่ที่ 6 ไทยเป็นศูนย์กลางด้านดิจิทัลและอุตสาหกรรมอิเล็กทรอนิกส์อัจฉริยะของอาเซียน

2) มิติโอกาสและความเสมอภาคทางเศรษฐกิจและสังคม

- หมวดหมู่ที่ 7 ไทยมีวิสาหกิจขนาดกลางและขนาดย่อมที่เข้มแข็ง มีศักยภาพสูง และสามารถแข่งขันได้
- หมวดหมู่ที่ 8 ไทยมีพื้นที่และเมืองอัจฉริยะที่น่าอยู่ ปลอดภัย เดิโตได้อย่างยั่งยืน
- หมวดหมู่ที่ 9 ไทยมีความยากจนข้ามรุ่นลดลง และคนไทยทุกคนมีความคุ้มครองทางสังคมที่เพียงพอ เหมาะสม

3) มิติความยั่งยืนของทรัพยากรธรรมชาติและสิ่งแวดล้อม

- หมวดหมู่ที่ 10 ไทยมีเศรษฐกิจหมุนเวียนและสังคมคาร์บอนต่ำ
- หมวดหมู่ที่ 11 ไทยสามารถลดความเสี่ยงและผลกระทบจากภัยธรรมชาติและ การเปลี่ยนแปลงสภาพภูมิอากาศ

4) มิติปัจจัยผลักดันการพลิกโฉมประเทศ

- หมวดหมู่ที่ 12 ไทยมีกำลังคนสมรรถนะสูง มุ่งเรียนรู้อย่างต่อเนื่อง ตอบโจทย์การพัฒนาแห่งอนาคต
- หมวดหมู่ที่ 13 ไทยมีภาครัฐที่ทันสมัย มีประสิทธิภาพ และตอบโจทย์ประชาชน

2.1.5 การพัฒนาที่ยั่งยืน (Sustainable Development)¹⁴

การพัฒนาที่ยั่งยืน (Sustainable Development) คือ แนวทางการพัฒนาที่ตอบสนองความต้องการของคนรุ่นปัจจุบัน โดยไม่ลดทอนความสามารถในการตอบสนอง ความต้องการของคนรุ่นหลัง (Brundtland Report, 1987) โดยการบรรลุการพัฒนาที่ยั่งยืน มีองค์ประกอบสำคัญ 3 ประการ ได้แก่ การเติบโตทางเศรษฐกิจ (Economic Growth) ความครอบคลุมทางสังคม (Social Inclusion) และการคุ้มครองสิ่งแวดล้อม (Environmental Protection)

¹⁴ ที่มา: สำนักงานสภาพัฒนาการเศรษฐกิจและสังคมแห่งชาติ, <https://sdgs.nesdc.go.th/>



ภาพ 4 17 เป้าหมายการพัฒนาที่ยั่งยืน, สำนักงานสภาพัฒนาการเศรษฐกิจและสังคมแห่งชาติ

ในการประชุมสมัชชาสหประชาชาติสมัยสามัญ ครั้งที่ 70 เมื่อวันที่ 25 กันยายน 2558 ณ สำนักงานใหญ่สหประชาชาติ ประเทศไทยและประเทศสมาชิกสหประชาชาติรวม 193 ประเทศ ร่วมลงนามรับรองวาระการพัฒนาที่ยั่งยืน ค.ศ. 2030 (2030 Agenda for Sustainable Development) ซึ่งเป็นกรอบการพัฒนาของโลกเพื่อร่วมกันบรรลุการพัฒนาทางสังคม เศรษฐกิจ และสิ่งแวดล้อมอย่างยั่งยืน โดยไม่ทิ้งใครไว้ข้างหลัง ภายในปี ค.ศ. 2030 โดยกำหนดให้มีเป้าหมายการพัฒนาที่ยั่งยืน (Sustainable Development Goals: SDGs) เป็นแนวทางให้แต่ละประเทศดำเนินการร่วมกัน

เป้าหมายการพัฒนาที่ยั่งยืน (SDGs) 17 เป้าหมาย ประกอบไปด้วย 169 เป้าหมายย่อย (SDG Targets) ที่มีความเป็นสากล เชื่อมโยงและเกี่ยวพันกัน และกำหนดให้มี 247 ตัวชี้วัด เพื่อใช้ติดตามและประเมินความก้าวหน้าของการพัฒนา โดยสามารถจัดกลุ่ม SDGs ตามปัจจัยที่เชื่อมโยงกันใน 5 มิติ (5P) ได้แก่

ภาพ 5 การจัดกลุ่ม SDGs ตามปัจจัยที่เชื่อมโยงกันใน 5 มิติ (5P)



- 1) การพัฒนาคน (People) ให้ความสำคัญกับการขจัดปัญหาความยากจนและความหิวโหย และลดความเหลื่อมล้ำในสังคม ประกอบด้วย
 - เป้าหมายที่ 1: ขจัดความยากจน
 - เป้าหมายที่ 2: ยุติความหิวโหย บรรลุความมั่นคงทางอาหารและยกระดับโภชนาการสำหรับทุกคนในทุกวัย
 - เป้าหมายที่ 3: สร้างหลักประกันว่าคนมีชีวิตที่มีสุขภาพดีและส่งเสริมสวัสดิภาพสำหรับทุกคนในทุกวัย
 - เป้าหมายที่ 4: สร้างหลักประกันว่าทุกคนมีการศึกษาที่มีคุณภาพอย่างครอบคลุมและเท่าเทียม และสนับสนุนโอกาสในการเรียนรู้ตลอดชีวิต
 - เป้าหมายที่ 5: บรรลุความเท่าเทียมระหว่างเพศ และเสริมสร้างความเข้มแข็งให้แก่สตรีและเด็กหญิง
- 2) สิ่งแวดล้อม (Planet) ให้ความสำคัญกับการปกป้องและรักษาทรัพยากรธรรมชาติและสภาพภูมิอากาศเพื่อพลเมืองโลกรุ่นต่อไป ประกอบด้วย
 - เป้าหมายที่ 7: สร้างหลักประกันให้ทุกคนสามารถเข้าถึงพลังงานสมัยใหม่ที่ยั่งยืนในราคาที่ย่อมเยา
 - เป้าหมายที่ 8: ส่งเสริมการเติบโตทางเศรษฐกิจที่ต่อเนื่อง ครอบคลุม และยั่งยืน การจ้างงานเต็มที่ มีผลิตภาพ และการมีงานที่เหมาะสมสำหรับทุกคน
 - เป้าหมายที่ 9: สร้างโครงสร้างพื้นฐานที่มีความทนทาน ส่งเสริมการพัฒนาอุตสาหกรรมที่ครอบคลุมและยั่งยืน และส่งเสริมนวัตกรรม
 - เป้าหมายที่ 10: ลดความไม่เสมอภาคภายในประเทศและระหว่างประเทศ
 - เป้าหมายที่ 11: ทำให้เมืองและการตั้งถิ่นฐานของมนุษย์มีความครอบคลุม ปลอดภัย มีภูมิคุ้มกันและยั่งยืน
- 3) เศรษฐกิจและความมั่งคั่ง (Prosperity) ส่งเสริมให้ประชาชนมีความเป็นอยู่ที่ดีและสอดคล้องกับธรรมชาติ ประกอบด้วย
 - เป้าหมายที่ 6: สร้างหลักประกันว่าจะมีการจัดให้มีน้ำและสุขอนามัยสำหรับทุกคนและมีการบริหารจัดการที่ยั่งยืน
 - เป้าหมายที่ 12: สร้างหลักประกันให้มีรูปแบบการผลิตและการบริโภคที่ยั่งยืน
 - เป้าหมายที่ 13: เร่งต่อสู้กับการเปลี่ยนแปลงสภาพภูมิอากาศและผลกระทบที่เกิดขึ้น
 - เป้าหมายที่ 14: อนุรักษ์และใช้ประโยชน์จากมหาสมุทร ทะเล และทรัพยากรทางทะเลอย่างยั่งยืนเพื่อการพัฒนาที่ยั่งยืน
 - เป้าหมายที่ 15: ปกป้อง ปันปัน และสนับสนุนการใช้ระบบนิเวศบนบกอย่างยั่งยืน จัดการป่าไม้อย่างยั่งยืนต่อสู้การกลายสภาพเป็นทะเลทราย หยุดการเสื่อมโทรมของที่ดินและฟื้นสภาพกลับมาใหม่ และหยุดการสูญเสียความหลากหลายทางชีวภาพ

- 4) สันติภาพและความยุติธรรม (Peace) ยึดหลักการอยู่ร่วมกันอย่างสันติ มีสังคมที่สงบสุข และไม่แบ่งแยก ประกอบด้วย

เป้าหมายที่ 16: ส่งเสริมสังคมที่สงบสุขและครอบคลุมเพื่อการพัฒนาที่ยั่งยืน ให้ทุกคนเข้าถึงความยุติธรรมและสร้างสถาบันที่มีประสิทธิภาพรับผิดชอบและครอบคลุมในทุกระดับ

- 5) ความเป็นหุ้นส่วนการพัฒนา (Partnership) ความร่วมมือของทุกภาคส่วนในการขับเคลื่อนวาระการพัฒนาที่ยั่งยืน ประกอบด้วย

เป้าหมายที่ 17: เสริมความเข้มแข็งให้แก่งlobalization การดำเนินงานและฟื้นฟูสภาพหุ้นส่วนความร่วมมือระดับโลกสำหรับการพัฒนาที่ยั่งยืน

2.1.6 (ร่าง) กรอบแผนพัฒนาภาคกลาง (พ.ศ. 2566 – 2570)¹⁵

(ร่าง) กรอบแผนพัฒนาภาคกลาง (พ.ศ. 2566 – 2570) มีเป้าหมายการพัฒนาที่มุ่งพัฒนาเศรษฐกิจให้เกิดการขยายตัวอย่างต่อเนื่องและยั่งยืน และเกิดการกระจายรายได้อย่างทั่วถึงทุกพื้นที่ ควบคู่กับคุณภาพชีวิตของประชาชนที่ดี

เป้าหมาย

- 1) อัตราการเจริญเติบโตทางเศรษฐกิจของภาคกลางขยายตัวเพิ่มขึ้น
 - 2) สัมประสิทธิ์ความไม่เสมอภาค (Gini Coefficient) ในการกระจายรายได้ของภาคกลางลดลง
- ประเด็นการพัฒนาเพื่อให้บรรลุผลตามทิศทางการพัฒนาภาคกลาง มีดังนี้
- 1) พัฒนาและยกระดับภาคกลางไปสู่การเป็นฐานอุตสาหกรรมขั้นสูงที่ใช้เทคโนโลยีและนวัตกรรมที่สามารถออกแบบและพัฒนาขึ้นเอง
 - 2) พัฒนาและยกระดับภาคกลางไปสู่การเป็นแหล่งเกษตรสมัยใหม่และศูนย์รวบรวมและกระจายสินค้าเกษตรของประเทศ
 - 3) พัฒนาแหล่งท่องเที่ยวสำคัญและแหล่งท่องเที่ยวชุมชนให้เข้าสู่ตลาดท่องเที่ยวคุณภาพ
 - 4) พัฒนาภาคกลางเป็นศูนย์กลางทางการแพทย์และสุขภาพมูลค่าสูง
 - 5) พัฒนาการผลิตกำลังคนให้มีทักษะรองรับอุตสาหกรรมและบริการแห่งอนาคต
 - 6) พัฒนาเมือง เขตเศรษฐกิจพิเศษชายแดนและเมืองชายแดน รวมทั้งพื้นที่ระเบียงเศรษฐกิจพิเศษภาคกลาง – ตะวันตก ให้เอื้อต่อการพัฒนาเศรษฐกิจและสังคมในอนาคต
 - 7) ฟื้นฟูทรัพยากรธรรมชาติและแก้ไขปัญหาสิ่งแวดล้อม

¹⁵ ที่มา: https://www.nesdc.go.th/ewt_dl_link.php?nid=11684&filename=index

2.1.7 แผนพัฒนากลุ่มจังหวัดภาคกลางตอนบน (พระนครศรีอยุธยา ชัยนาท ลพบุรี สระบุรี สิงห์บุรี และอ่างทอง) พ.ศ. 2566 – 2570¹⁶

กลุ่มจังหวัดภาคกลางตอนบน ประกอบด้วย จังหวัดพระนครศรีอยุธยา จังหวัดชัยนาท จังหวัดลพบุรี จังหวัดสระบุรี จังหวัดสิงห์บุรี และจังหวัดอ่างทอง มีวิสัยทัศน์ของกลุ่มจังหวัดภาคกลางตอนบน “ลุ่มน้ำแห่งประวัติศาสตร์ เศรษฐกิจดิจิทัลเชิงสร้างสรรค์ที่ยั่งยืน”

เป้าหมาย

- 1) อัตราการขยายตัวทางเศรษฐกิจ (Growth rate) เพิ่มขึ้น
- 2) รายได้เฉลี่ยต่อหัว (GPCP Per Capita) เพิ่มขึ้น
- 3) สัมประสิทธิ์การกระจายรายได้ (Gini index) ลดลง

ตำแหน่งการพัฒนา (Positioning) ได้แก่ VACCINE สร้างภูมิคุ้มกันทางเศรษฐกิจ สังคม วัฒนธรรม และสิ่งแวดล้อม เพื่อความเข้มแข็งของกลุ่มจังหวัดภาคกลางตอนบน ประกอบด้วย

- VALUE มุ่งเน้นการผลิตสินค้าและบริการที่มีมูลค่าสูง High Value
- ACADEMIC มุ่งใช้องค์ความรู้เชิงวิชาการในการพัฒนาเชิงพื้นที่
- CREATIVITY มุ่งใช้แนวคิดเชิงสร้างสรรค์ในการพัฒนาและแก้ไขปัญหา
- COOPERATION มุ่งส่งเสริมความร่วมมือจากภาคีเครือข่ายทั้งภาครัฐ ภาคเอกชน ภาคประชาชน
- INNOVATION มุ่งพัฒนาส่งเสริมการใช้เทคโนโลยี นวัตกรรม เพื่อการพัฒนาอย่างมีประสิทธิภาพ
- NEW NORMAL มุ่งการปรับตัวสู่วิถีปกติแบบใหม่
- ENVIRONMENTAL มุ่งความสำคัญในการอนุรักษ์ทรัพยากรและสิ่งแวดล้อม

ประเด็นการพัฒนากลุ่มจังหวัด

ประเด็นการพัฒนาที่ 1 : สร้างฐานการผลิตสินค้าเกษตรอาหารเพื่อสุขภาพมูลค่าสูงที่เป็นมิตรกับสิ่งแวดล้อม

ประเด็นการพัฒนาที่ 2 : ยกระดับแหล่งท่องเที่ยว มูลค่าสูงด้วยเทคโนโลยีและนวัตกรรมบนพื้นฐานของการท่องเที่ยวอย่างรับผิดชอบ

ประเด็นการพัฒนาที่ 3 : เพิ่มมูลค่าห่วงโซ่อุปทานอุตสาหกรรมและการบริการในอนาคต

ประเด็นการพัฒนาที่ 4 : การจัดการทรัพยากรธรรมชาติ สิ่งแวดล้อม พลังงานแบบมีส่วนร่วมอย่างยั่งยืน

¹⁶ ที่มา: https://www.osmuppercentral.go.th/files/com_news_operation/2021-11_49169de814b6c76.pdf

2.1.8 แผนพัฒนาจังหวัดพระนครศรีอยุธยา พ.ศ. 2566 – 2570¹⁷

แผนพัฒนาจังหวัดพระนครศรีอยุธยา (พ.ศ. 2566 – 2570) จัดทำขึ้นเพื่อให้จังหวัดพระนครศรีอยุธยามีทิศทาง การดำเนินงานที่ชัดเจน สอดคล้องเชื่อมโยงกับยุทธศาสตร์ชาติ แผนแม่บทภายใต้ยุทธศาสตร์ชาติ แผนการปฏิรูปประเทศ แผนพัฒนาเศรษฐกิจและสังคมแห่งชาติ นโยบายรัฐบาล แผนรายสาขาต่าง ๆ ข้อเสนอการนายกรัฐมนตรื แผนพัฒนาภาค และบริบทที่เกี่ยวข้อง รวมทั้งใช้เป็นแนวทางในการขับเคลื่อนการดำเนินงาน และการติดตามประเมินผลได้อย่างมีประสิทธิภาพและบรรลุผลสัมฤทธิ์

เป้าหมายการพัฒนาจังหวัด : อยุธยาเมืองมรดกโลก เป็นแหล่งท่องเที่ยวคุณภาพ
น่าเรียนรู้ น่าอยู่ น่าลงทุน

พันธกิจ (Mission)

- 1) ยกระดับบริหารจัดการเมืองและชุมชนสู่เมืองแห่งความสุข
- 2) ยกระดับอุตสาหกรรมการท่องเที่ยวด้วยแนวคิด Happy Model
- 3) การพัฒนาภาคการผลิต เกษตร อุตสาหกรรม การค้าและบริการได้อย่างครบวงจรด้วยแนวคิด BCG Model

จุดเน้นทางยุทธศาสตร์ (Positioning) : HEAD

HUB เป็นศูนย์กลาง : พระนครศรีอยุธยามีศักยภาพเป็นศูนย์กลาง การผลิตเกษตรและอุตสาหกรรม การค้าและบริการ การท่องเที่ยว การคมนาคมและโลจิสติกส์

ENVIRONMENTALLY FRIENDLY เป็นเมืองที่เป็นมิตรกับสิ่งแวดล้อม : พระนครศรีอยุธยา มุ่งเน้นการพัฒนาเมืองที่คำนึงถึงทรัพยากรธรรมชาติ และอนุรักษ์สิ่งแวดล้อม

ANCIENTRY เป็นเมืองโบราณ : จังหวัดพระนครศรีอยุธยามีแหล่งโบราณสถานที่มีเอกลักษณ์ ได้รับการยกย่องให้เป็นเมืองมรดกโลก

DIVERSITY เป็นเมืองที่มีความหลากหลาย : พระนครศรีอยุธยามีความหลากหลายทางด้านสังคม วัฒนธรรม และสิ่งแวดล้อม

การพัฒนาจังหวัดพระนครศรีอยุธยา พ.ศ. 2566-2570 สร้างเศรษฐกิจให้เจริญเติบโตอย่างทั่วถึงบนการพัฒนาอย่างยั่งยืนอาศัยแนวคิดเศรษฐกิจชีวภาพ-เศรษฐกิจหมุนเวียน-เศรษฐกิจสีเขียว (Bio-Circular-Green Economy: BCG Model) ซึ่งเป็นรูปแบบการพัฒนาเศรษฐกิจที่ต่อยอดจากจุดแข็งของจังหวัดด้านความหลากหลายทางชีวภาพและความหลากหลายทางวัฒนธรรม เพื่อเชื่อมโยงกับหลักคิด ปรัชญาเศรษฐกิจพอเพียงที่สอดคล้องกับเป้าหมายการพัฒนาที่ยั่งยืน และเป็นการสานพลังของจตุภาคีทั้งภาคประชาชน ภาคเอกชน ภาครัฐ และภาควิชาการ โดยมีแนวทางการพัฒนา ดังนี้

¹⁷ ที่มา: http://www.chanthaburi.go.th/news_devpro

1) ยกระดับมาตรฐานสินค้าและธุรกิจบริการในอุตสาหกรรมท่องเที่ยวให้มีคุณภาพและให้เป็นศูนย์กลางการท่องเที่ยวอัจฉริยะด้านประวัติศาสตร์ วัฒนธรรม และเกษตรมีภาพลักษณ์ที่ได้ มาตรฐานสากล และเตรียมความพร้อมและการให้บริการในรูปแบบใหม่ (New Normal) ควบคุมมาตรฐาน ความปลอดภัยทั้งด้านชีวิต ทรัพย์สิน และด้านสุขอนามัย ส่งเสริมการท่องเที่ยวยั่งยืนและการท่องเที่ยวสีเขียว สร้างรูปแบบการท่องเที่ยวใหม่ด้วยแนวคิดอารมณดีมีความสุข (Happy Model) พัฒนาสินค้าและผลิตภัณฑ์ ชุมชน โดยเฉพาะอาหารท้องถิ่นและสมุนไพรที่มีประโยชน์สะอาดและปลอดภัยตามแนวคิดเศรษฐกิจ สร้างสรรค์

2) พัฒนาให้เป็นเมืองน่าอยู่แห่งความสุขสำหรับคนทุกกลุ่มในสังคมมุ่งเน้นความปลอดภัยทั้งด้านชีวิต ทรัพย์สิน สุขอนามัย สิ่งแวดล้อมดีเศรษฐกิจดี เดินทางสะดวก ระบบสาธารณสุขมีคุณภาพ และทั่วถึง และเน้นความสอดคล้องกับอัตลักษณ์ ความหลากหลาย และศักยภาพของเมืองบนพื้นฐานการมีส่วนร่วมของทุกภาคส่วนในสังคม รวมทั้งพัฒนาโครงสร้างพื้นฐาน การคมนาคมขนส่ง และโลจิสติกส์เพื่อรองรับการพื้นที่ระเบียงเศรษฐกิจพิเศษภาคกลาง - ตะวันตก

3) เพิ่มศักยภาพการเป็นฐานการผลิตสินค้าเกษตร/อาหารคุณภาพ และเกษตรแปรรูปมูลค่าสูง (Agro High Value Added) โดยสนับสนุนการนำเทคโนโลยีสมัยใหม่มาใช้ในการผลิตและแปรรูปสินค้าเกษตรมูลค่าสูง และการผลิตสินค้าการเกษตรครบวงจร เพิ่มประสิทธิภาพการบริหารจัดการสินค้าเกษตรตลอดห่วงโซ่อุปทาน รวมทั้งพัฒนาเกษตรกร ผู้ประกอบการวิสาหกิจชุมชน ผู้ประกอบการ SMEs และวิสาหกิจเริ่มต้น (Startup) ผู้เกษตรกรอัจฉริยะ (Smart Farmer) โดยมีการใช้เครื่องมือและเทคโนโลยีที่ทันสมัยเข้าถึงง่าย และเป็นมิตรกับสิ่งแวดล้อม ส่งเสริมระบบการขนส่งและโลจิสติกส์ให้ได้มาตรฐานสากล นอกจากนี้ส่งเสริมการตลาดและการเข้าถึงกลุ่มลูกค้าที่หลากหลายทั้งภายในประเทศและต่างประเทศ รวมทั้งส่งเสริมบทบาทการเป็นศูนย์กลางวิจัยและนวัตกรรม (Innovation Hub) ด้วยกระบวนการทำงานในลักษณะ เครือข่ายนวัตกรรมร่วมกับมหาวิทยาลัย สถาบันวิจัย หน่วยงานภาครัฐ ชุมชน และเอกชนในพื้นที่

4) เพิ่มขีดความสามารถในการแข่งขันของฐานอุตสาหกรรมเดิมและส่งเสริมการพัฒนาอุตสาหกรรมแห่งอนาคตให้เป็นฐานรายได้ใหม่ ยกระดับการพัฒนากลุ่มอุตสาหกรรมในพื้นที่จังหวัดพระนครศรีอยุธยาให้เป็นกลุ่มอุตสาหกรรมสำหรับกิจการที่ใช้เทคโนโลยีขั้นสูงและอุตสาหกรรมแห่งอนาคตที่เป็นมิตรต่อสิ่งแวดล้อม อาทิ กลุ่มอุตสาหกรรมยานยนต์และชิ้นส่วน กลุ่มอุตสาหกรรมเครื่องใช้ไฟฟ้า อิเล็กทรอนิกส์และอุปกรณ์โทรคมนาคม โดยปรับปรุงมาตรการสนับสนุนในด้านต่าง ๆ ได้แก่ การให้สิทธิประโยชน์ การพัฒนาคนและเทคโนโลยี การพัฒนาโครงสร้างพื้นฐาน การแก้ไข กฎระเบียบที่เป็น อุปสรรค และการสนับสนุนเงินทุน เพื่อผลักดันให้เกิดการลงทุนในพื้นที่เป้าหมาย

ประเด็นการพัฒนาของจังหวัด

ตามที่รัฐบาลได้ประกาศกำหนดยุทธศาสตร์ชาติ 20 ปี (พ.ศ. 2561 – 2580) แผนพัฒนาเศรษฐกิจ และสังคมแห่งชาติ เป็นแผนแม่บทหลักของการพัฒนาประเทศ เพื่อให้ประเทศไทยมีความมั่นคง มั่งคั่งและยั่งยืนโดยเน้นการพัฒนาที่ยึดพื้นที่เป็นตัวตั้งและการเสริมสร้างความเข้มแข็งให้แก่กลไกบริหารจัดการเชิงพื้นที่ แบบบูรณาการระหว่างภาคส่วนต่างๆ โดยยึดหลักพื้นที่ ภารกิจ และการมีส่วนร่วม ในการขับเคลื่อน

การพัฒนาให้บรรลุผลสอดคล้องกับแผนพัฒนาในระดับต่าง ๆ ตลอดจนนโยบายที่สำคัญของรัฐบาล และความต้องการของประชาชนในพื้นที่ จังหวัดพระนครศรีอยุธยาจึงได้กำหนดประเด็นการพัฒนา ดังนี้

- 1) พัฒนาเมืองและชุมชนน่าอยู่สู่เมืองแห่งความสุข
- 2) ยกระดับอุตสาหกรรมการท่องเที่ยวอัจฉริยะคุณภาพสูง
- 3) สร้างฐานเศรษฐกิจมูลค่าสูงที่เป็นมิตรกับสิ่งแวดล้อมด้วยเทคโนโลยีนวัตกรรมและภูมิปัญญาอย่างสร้างสรรค์

2.2 การวิเคราะห์ประเด็นการพัฒนาจังหวัดภายใต้แผนพัฒนาจังหวัดที่เป็นปัจจุบัน ที่สอดคล้องกับนโยบายและยุทธศาสตร์ต่าง ๆ ที่เกี่ยวข้องกับการพัฒนาในระดับจังหวัด

สำนักงานสถิติจังหวัดในฐานะฝ่ายเลขานุการคณะกรรมการสถิติระดับจังหวัดได้ดำเนินการหารือร่วมกับสำนักงานจังหวัดเกี่ยวกับการวิเคราะห์ประเด็นการพัฒนาจังหวัดที่สอดคล้องกับนโยบายและยุทธศาสตร์ต่าง ๆ ที่เกี่ยวข้องกับการพัฒนาในระดับจังหวัด สามารถสรุปความสอดคล้องเชื่อมโยงระหว่างประเด็นยุทธศาสตร์การพัฒนา และตัวชี้วัดของจังหวัดพระนครศรีอยุธยา กับประเด็นหมุดหมายและตัวชี้วัดตาม (ร่าง) แผนพัฒนาฯ ฉบับที่ 13 แสดงได้ดังตารางต่อไปนี้

ตาราง 1 ความสอดคล้องระหว่างประเด็นหมุดหมายตาม (ร่าง) แผนพัฒนาเศรษฐกิจและสังคมแห่งชาติ ฉบับที่ 13 และประเด็นการพัฒนาจังหวัดของแผนพัฒนาจังหวัดฯ

| ประเด็นหมุดหมาย (ร่าง) แผนฯ 13 | ประเด็นการพัฒนาจังหวัด |
|-----------------------------------------------------------------------------|-------------------------------------------------------------------------------------------------------|
| 1. ไทยเป็นประเทศชั้นนำด้านสินค้าเกษตรและเกษตรแปรรูปมูลค่าสูง | 3. สร้างฐานเศรษฐกิจมูลค่าสูงที่เป็นมิตรกับสิ่งแวดล้อมด้วยเทคโนโลยีนวัตกรรมและภูมิปัญญาอย่างสร้างสรรค์ |
| 2. ไทยเป็นจุดหมายของการท่องเที่ยวที่เน้นคุณภาพและความยั่งยืน | 2. ยกระดับอุตสาหกรรมการท่องเที่ยวอัจฉริยะคุณภาพสูง |
| 3. ไทยเป็นฐานการผลิตยานยนต์ไฟฟ้าที่สำคัญของโลก | 3. สร้างฐานเศรษฐกิจมูลค่าสูงที่เป็นมิตรกับสิ่งแวดล้อมด้วยเทคโนโลยีนวัตกรรมและภูมิปัญญาอย่างสร้างสรรค์ |
| 4. ไทยเป็นศูนย์กลางทางการแพทย์และสุขภาพมูลค่าสูง | - |
| 5. ไทยเป็นประตูการค้าการลงทุนและยุทธศาสตร์ทางโลจิสติกส์ที่สำคัญของภูมิภาค | 1. พัฒนาเมืองและชุมชนน่าอยู่สู่เมืองแห่งความสุข |
| 6. ไทยเป็นศูนย์กลางด้านดิจิทัลและอุตสาหกรรมอิเล็กทรอนิกส์อัจฉริยะของอาเซียน | - |

| ประเด็นหมุดหมาย (ร่าง) แผนฯ 13 | ประเด็นการพัฒนาจังหวัด |
|-------------------------------------------------------------------------------------|-------------------------------------------------------------------------------------------------------|
| 7. ไทยมีวิสาหกิจขนาดกลางและขนาดย่อมที่เข้มแข็ง มีศักยภาพสูง และสามารถแข่งขันได้ | 3. สร้างฐานเศรษฐกิจมูลค่าสูงที่เป็นมิตรกับสิ่งแวดล้อมด้วยเทคโนโลยีนวัตกรรมและภูมิปัญญาอย่างสร้างสรรค์ |
| 8. ไทยมีพื้นที่และเมืองอัจฉริยะที่น่าอยู่ ปลอดภัย เติบโตได้อย่างยั่งยืน | 1. พัฒนาเมืองและชุมชนน่าอยู่สู่เมืองแห่งความสุข |
| 9. ไทยมีความยากจนข้ามรุ่นลดลง และคนไทยทุกคนมีความคุ้มครองทางสังคมที่เพียงพอ เหมาะสม | - |
| 10. ไทยมีเศรษฐกิจหมุนเวียนและสังคมคาร์บอนต่ำ | - |
| 11. ไทยสามารถลดความเสี่ยงและผลกระทบจากภัยธรรมชาติและการเปลี่ยนแปลงสภาพภูมิอากาศ | 3. สร้างฐานเศรษฐกิจมูลค่าสูงที่เป็นมิตรกับสิ่งแวดล้อมด้วยเทคโนโลยีนวัตกรรมและภูมิปัญญาอย่างสร้างสรรค์ |
| 12. ไทยมีกำลังคนสมรรถนะสูง มุ่งเรียนรู้อย่างต่อเนื่อง ตอบโจทย์การพัฒนาแห่งอนาคต | 3. สร้างฐานเศรษฐกิจมูลค่าสูงที่เป็นมิตรกับสิ่งแวดล้อมด้วยเทคโนโลยีนวัตกรรมและภูมิปัญญาอย่างสร้างสรรค์ |
| 13. ไทยมีภาครัฐที่ทันสมัย มีประสิทธิภาพ และตอบโจทย์ประชาชน | - |

ตาราง 2 ตัวชี้วัดตาม (ร่าง) แผนพัฒนาเศรษฐกิจและสังคมแห่งชาติ ฉบับที่ 13 และความสอดคล้องระหว่างตัวชี้วัดตามแผนพัฒนาจังหวัดฯ

| ตัวชี้วัดตาม (ร่าง) แผนฯ 13 | ตัวชี้วัดของจังหวัดพระนครศรีอยุธยา |
|----------------------------------------------------------------------------------------|------------------------------------------------------------------|
| 1.1 GDP สาขาเกษตรเติบโต ร้อยละ 4.5 ต่อปี | 1. ร้อยละที่เพิ่มขึ้นของแปลง/จำนวนฟาร์มที่ผ่านมาตรฐานความปลอดภัย |
| 1.2 พื้นที่ทำเกษตรกรรมยั่งยืนเพิ่มขึ้น | |
| 2.1 รายได้จากการท่องเที่ยวเมืองท่องเที่ยวรองเฉลี่ยทุกเมืองเพิ่มขึ้นร้อยละ 10 ต่อปี | 2. ร้อยละที่เพิ่มขึ้นของรายได้จากการท่องเที่ยว |
| 2.2 รายได้จากนักท่องเที่ยวชาวไทยเพิ่มขึ้นร้อยละ 10 ต่อปี | |
| 2.3 นักท่องเที่ยวชาวไทยและชาวต่างชาติ มีค่าใช้จ่ายต่อวันเพิ่มขึ้นเฉลี่ยร้อยละ 10 ต่อปี | 3. ร้อยละที่เพิ่มขึ้นของค่าใช้จ่ายของผู้เยี่ยมเยือนต่อวัน |

| ตัวชี้วัดตาม (ร่าง) แผนฯ 13 | ตัวชี้วัดของจังหวัดพระนครศรีอยุธยา |
|-------------------------------------------------------------------------------------------------------------|------------------------------------------------------------------|
| 3.1 จำนวนแรงงานเดิมที่ได้รับการพัฒนาฝีมือแรงงานเข้ามาเป็นแรงงานในอุตสาหกรรมใหม่เพิ่มขึ้น | 4. ร้อยละของผู้สำเร็จการฝึกอบรมได้ตามเกณฑ์มาตรฐานการฝึกอบรม |
| 3.2 แรงงานที่ได้รับการพัฒนาฝีมือแรงงานมีจำนวนไม่น้อยกว่า 30,000 คน ภายในปี 2570 | |
| 5.1 ดัชนีประสิทธิภาพระบบโลจิสติกส์ระหว่างประเทศอยู่ในอันดับไม่ต่ำกว่าอันดับที่ 25 | 5. อัตราการเสียชีวิตจากอุบัติเหตุบนท้องถนนต่อประชากรแสนคนลดลง |
| 7.1 สัดส่วนการเข้าถึงสินเชื่อวิสาหกิจขนาดกลางและขนาดย่อมต่อสินเชื่อรวมเพิ่มขึ้นและมูลค่าการระดมทุนเพิ่มขึ้น | 6. ร้อยละที่เพิ่มขึ้นของรายได้รวมของวิสาหกิจขนาดกลางและขนาดย่อม |
| 7.2 จำนวนวิสาหกิจขนาดกลางและขนาดย่อมรายใหม่ที่เข้าถึงสินเชื่อเพิ่มขึ้น | |
| 7.3 สัดส่วนมูลค่าธุรกรรมพาณิชย์อิเล็กทรอนิกส์ของวิสาหกิจขนาดกลางและขนาดย่อมเพิ่มขึ้น | |
| 8.1 เมืองน่าอยู่อย่างยั่งยืนมีจำนวนมากขึ้น | 7. สัดส่วนจำนวนที่มีคุณภาพอากาศในเกณฑ์มาตรฐานเพิ่มขึ้น |
| 11.1 จำนวนพื้นที่และมูลค่าความเสียหายจากภัยธรรมชาติลดลงเมื่อเทียบกับค่าเฉลี่ยในแผนพัฒนาฯ | 8. พื้นที่รับประโยชน์จากแหล่งน้ำที่ได้รับการพัฒนาไม่น้อยกว่าปีละ |
| 11.2 ประชาชนสามารถเข้าถึงและใช้ประโยชน์จากระบบประกันภัยพิพฒนาการเกษตรและภัยธรรมชาติ | 9. ร้อยละที่เพิ่มขึ้นของแปลง/จำนวนฟาร์มที่ผ่านมาตรฐานความปลอดภัย |
| 12.1 ผลิตภาพแรงงานเพิ่มขึ้นไม่ต่ำกว่าร้อยละ 4 ต่อปี | 10. ร้อยละของผู้สำเร็จการฝึกอบรมได้ตามเกณฑ์มาตรฐานการฝึกอบรม |
| 12.2 จำนวนและมูลค่าของธุรกิจสตาร์ทอัพเพิ่มขึ้น | 11. ร้อยละที่เพิ่มขึ้นของรายได้รวมของวิสาหกิจขนาดกลางและขนาดย่อม |

นอกจากนี้ฝ่ายเลขานุการคณะกรรมการสถิติระดับจังหวัดได้ประชุมหารือร่วมกับสำนักงานจังหวัดได้สรุปความสอดคล้องเชื่อมโยงระหว่างประเด็นการพัฒนาจังหวัดภายใต้แผนพัฒนาจังหวัดที่เป็นปัจจุบันที่สอดคล้องกับนโยบายและยุทธศาสตร์ต่าง ๆ ที่เกี่ยวข้องกับการพัฒนาในระดับจังหวัด ดังภาพผนวก ก

ตาราง 3 การวิเคราะห์ประเด็นการพัฒนาจังหวัดภายใต้แผนพัฒนาจังหวัดที่เป็นปัจจุบัน ที่สอดคล้องกับยุทธศาสตร์ชาติ (พ.ศ. 2561 – 2580)

| ยุทธศาสตร์/ประเด็นการพัฒนาภายใต้ยุทธศาสตร์ชาติ (พ.ศ. 2561 – 2580) | |
|----------------------------------------------------------------------------------------------------------------------------------------------------------------------------------------------------|-------------------------------------------------------------------------------------------------------------------------------------------------------------------------------------------------------------------------------------------------------------------------------------------------------------------------------------------|
| ยุทธศาสตร์ด้านการสร้างความสามารถในการแข่งขัน เป้าหมาย : 1. ประเทศไทยเป็นประเทศที่พัฒนาแล้ว เศรษฐกิจเติบโตอย่างมีเสถียรภาพและยั่งยืน 2. ประเทศไทยมีขีดความสามารถในการแข่งขันสูงขึ้น | ยุทธศาสตร์ด้านการสร้างโอกาสและความเสมอภาคทางสังคม เป้าหมาย : 1. สร้างความเป็นธรรมและลดความเหลื่อมล้ำในทุกมิติ 2. กระจายศูนย์กลางความเจริญทางเศรษฐกิจและสังคมเพิ่มโอกาสให้ทุกภาคส่วนเข้ามาเป็นกำลังของการพัฒนาประเทศ 3. เพิ่มขีดความสามารถของชุมชนท้องถิ่นในการพัฒนา การพึ่งตนเองและการจัดการตนเองเพื่อสร้างสังคมคุณภาพ |

ตาราง 4 การวิเคราะห์ประเด็นการพัฒนาจังหวัดภายใต้แผนพัฒนาจังหวัดที่เป็นปัจจุบัน ที่สอดคล้องกับแผนแม่บทภายใต้ยุทธศาสตร์ชาติ

| แผนแม่บทภายใต้ยุทธศาสตร์ชาติ | | | |
|------------------------------------------------------------------------------------------------------------------------------------------------|-------------------------------------------------------------------------------------------------------------------------------------------------------------------------------------------------------------------------------------------------------|---------------------------------------------------------------------------------------|-----------------------------------------------------------------------------------------------------------------------------------|
| ประเด็นความมั่นคง ตัวชี้วัด : 1. ประเทศชาติมีความมั่นคงในทุกมิติและทุกระดับเพิ่มขึ้น 2. ประชาชนอยู่ดี กินดี และมีความสุขดีขึ้น | ประเด็นด้านการท่องเที่ยว ตัวชี้วัด : 1. ผลิตภัณฑ์มวลรวมในประเทศด้านการท่องเที่ยวต่อผลิตภัณฑ์มวลรวมในประเทศเพิ่มขึ้น 2. รายได้จากการท่องเที่ยวของเมืองรองเพิ่มขึ้น 3. ความสามารถทางการแข่งขันด้านการท่องเที่ยวของประเทศไทยเพิ่มขึ้น | ประเด็นด้านการเกษตร ตัวชี้วัด : ผลิตภัณฑ์มวลรวมในประเทศในสาขาเกษตรเพิ่มขึ้น | ประเด็นโครงสร้างพื้นฐาน ระบบโลจิสติกส์ และดิจิทัล ตัวชี้วัด : ความสามารถในการแข่งขันด้านโครงสร้างพื้นฐานของประเทศดีขึ้น |

ตาราง 5 การวิเคราะห์ประเด็นการพัฒนาจังหวัดภายใต้แผนพัฒนาจังหวัดที่เป็นปัจจุบัน ที่สอดคล้องกับแผนการปฏิรูปประเทศ 13 ด้าน

| แผนการปฏิรูปประเทศ 13 ด้าน | | |
|--------------------------------------------------------------------------------------------------------------------------------------------------------------------------------------------------------------------------------------------------------------------------------------------------------------------------------------------------------------------------------------|-------------------------------------------------------------------------------------------------------------------------|------------------------------------------------------------------------------------------------------------------------------------------------------------------------------------|
| ด้านเศรษฐกิจ เป้าหมาย : 1. การสร้างเกษตรมูลค่าสูง (High Value Added) 2. การส่งเสริมและพัฒนาการท่องเที่ยวคุณภาพสูง 3. การเพิ่มโอกาสของผู้ประกอบการขนาดกลางและขนาดเล็กในอุตสาหกรรมและบริการเป้าหมาย 4. การเป็นศูนย์กลางด้านการค้าและการลงทุนของไทยในภูมิภาค (Regional Trading/Investment Center) 5. การพัฒนาศักยภาพคนเพื่อเป็นพลังในการขับเคลื่อนเศรษฐกิจ | ด้านทรัพยากรธรรมชาติและสิ่งแวดล้อม เป้าหมาย: การบริหารจัดการน้ำเพื่อสร้างเศรษฐกิจชุมชนในพื้นที่นอกเขตชลประทาน | ด้านสาธารณสุข เป้าหมาย: การปฏิรูปเพื่อเพิ่มประสิทธิภาพและประสิทธิผลของการสร้างเสริมสุขภาพ ความรอบรู้ด้านสุขภาพ การป้องกันและดูแลรักษาโรคไม่ติดต่อสำหรับประชาชนและผู้ป่วย |

ตาราง 6 การวิเคราะห์ประเด็นการพัฒนาจังหวัดภายใต้แผนพัฒนาจังหวัดที่เป็นปัจจุบัน ที่สอดคล้องกับ (ร่าง) แผนพัฒนาเศรษฐกิจและสังคมแห่งชาติ ฉบับที่ 13

| (ร่าง) แผนพัฒนาเศรษฐกิจและสังคมแห่งชาติ ฉบับที่ 13 | | | | | | | |
|-----------------------------------------------------------------------------------|-----------------------------------------------------------------------------------|---------------------------------------------------------------------|-------------------------------------------------------------------------------------------------|---------------------------------------------------------------------------------|----------------------------------------------------------------------------------------------|------------------------------------------------------------------------------------------------------|------------------------------------------------------------------------------------------------------|
| หมวดหมู่ที่ 1 ไทยเป็นประเทศชั้นนำด้านสินค้าเกษตรและเกษตรแปรรูปมูลค่าสูง | หมวดหมู่ที่ 2 ไทยเป็นจุดหมายของการท่องเที่ยวที่เน้นคุณภาพและความยั่งยืน | หมวดหมู่ที่ 3 ไทยเป็นฐานการผลิตยานยนต์ไฟฟ้าที่สำคัญของโลก | หมวดหมู่ที่ 5 ไทยเป็นประตูการค้าการลงทุนและยุทธศาสตร์ทาง โลจิสติกส์ที่สำคัญของภูมิภาค | หมวดหมู่ที่ 7 ไทยมี SMEs ที่เข้มแข็ง มีศักยภาพสูง และสามารถแข่งขันได้ | หมวดหมู่ที่ 8 ไทยมีพื้นที่และเมืองอัจฉริยะที่น่าอยู่ ปลอดภัย เติบโตได้อย่างยั่งยืน | หมวดหมู่ที่ 11 ไทยสามารถลดความเสี่ยงและผลกระทบจากภัยธรรมชาติและการเปลี่ยนแปลงสภาพภูมิอากาศ | หมวดหมู่ที่ 12 ไทยมีกำลังคนสมรรถนะสูง มุ่งเรียนรู้อย่างต่อเนื่อง ตอบโจทย์การพัฒนาแห่งอนาคต |

ตาราง 7 การวิเคราะห์ประเด็นการพัฒนาจังหวัดภายใต้แผนพัฒนาจังหวัดที่เป็นปัจจุบัน ที่สอดคล้องกับเป้าหมายการพัฒนาที่ยั่งยืน (SDGs)

| เป้าหมายการพัฒนาที่ยั่งยืน (SDGs) | | | |
|--------------------------------------------------------------------------------------------------------------------------------------------------------------------------------------------------------------------------------------------------------------------------------------------------------------------------------------------------------------------------------------------------------------------------------------------------------------------------------------------------------------------------------------|------------------------------------------------------------------------------------------------------------------------------------------------------------------------------------------------------------------------------------------------------------------------------------------------------------------------------------------------------------------------------------------------------------------------------------------------------------------------|----------------------------------------------------------------------------------------------------------------------------------------------------------------------------------------------------------------------------------------------------------------------------------------------------------------------------------------------------------------------------------------------------------------------------------------------------------------------------------------|---------------------------------------------------------------------------------------------------------------------------------------------------------------------------------------------------------------------------------------------------------------------------------------------------------------------------------------------------------------------|
| <p>เป้าหมาย (Goals) 2</p> <p>ยุติความหิวโหย บรรลุความมั่นคงทางอาหาร และยกระดับโภชนาการ และส่งเสริมเกษตรกรรมที่ยั่งยืน</p> <p>เป้าประสงค์</p> <p>(Targets) 2.3</p> <p>เพิ่มผลผลิตทางการเกษตรและรายได้ของผู้ผลิตอาหารรายเล็ก โดยเฉพาะผู้หญิง คนพื้นเมือง เกษตรแบบครอบครัว คนเลี้ยงปศุสัตว์ ชาวประมง ให้เพิ่มขึ้นเป็น 2 เท่า โดยรวมถึงการเข้าถึงที่ดินและทรัพยากรและปัจจัยนำเข้าในการผลิต ความรู้ บริการทางการเงิน ตลาด และโอกาสสำหรับการเพิ่มมูลค่าและการจ้างงานนอกฟาร์มอย่างปลอดภัยและเท่าเทียม ภายในปี 2573</p> | <p>เป้าหมาย (Goals) 3</p> <p>สร้างหลักประกันว่าคนมีชีวิตที่มีสุขภาพดีและส่งเสริมสวัสดิภาพสำหรับทุกคนในทุกวัย</p> <p>เป้าประสงค์</p> <p>(Targets) 3.4</p> <p>ลดการตายก่อนวัยอันควรจากโรคไม่ติดต่อให้ลดลงหนึ่งในสาม ผ่านทางการป้องกันและการรักษาโรค และสนับสนุนสุขภาพจิตและความเป็นอยู่ที่ดี ภายในปี 2573</p> <p>เป้าประสงค์</p> <p>(Targets) 3.6</p> <p>ลดจำนวนการตายและบาดเจ็บจากอุบัติเหตุทางถนนทั่วโลกครึ่งหนึ่ง ภายในปี 2563</p> | <p>เป้าหมาย (Goals) 8</p> <p>ส่งเสริมการเติบโตทางเศรษฐกิจที่ต่อเนื่อง ครอบคลุม และยั่งยืน การจ้างงานเต็มที่ และมีผลิตภาพ และการมีงานที่เหมาะสมสำหรับทุกคน</p> <p>เป้าประสงค์</p> <p>(Targets) 8.3</p> <p>ส่งเสริมนโยบายที่มุ่งเน้นการพัฒนาที่สนับสนุนกิจกรรมที่มีผลิตภาพ การสร้างงานที่สมควร ความเป็นผู้ประกอบการ ความสร้างสรรค์และนวัตกรรม และส่งเสริมการเกิดและการเติบโตของวิสาหกิจรายย่อย ขนาดเล็ก และขนาดกลาง ซึ่งรวมถึงผ่านทางการเข้าถึงบริการทางการเงิน</p> | <p>เป้าหมาย (Goals) 11</p> <p>ทำให้เมืองและการตั้งถิ่นฐานของมนุษย์มีความปลอดภัย ท้าทาย พร้อมรับการเปลี่ยนแปลงและยั่งยืน</p> <p>เป้าประสงค์</p> <p>(Targets) 11.6</p> <p>ลดผลกระทบทางลบต่อสิ่งแวดล้อมต่อหัวประชากรในเขตเมือง รวมถึงการให้ความสนใจเป็นพิเศษต่อคุณภาพอากาศ และการจัดการของเสียของเทศบาล และการจัดการของเสียอื่นๆ ภายในปี 2573</p> |

ตาราง 8 การวิเคราะห์ประเด็นการพัฒนาจังหวัดภายใต้แผนพัฒนาจังหวัดที่เป็นปัจจุบัน ที่สอดคล้องกับ (ร่าง) กรอบแผนพัฒนาภาคกลาง (พ.ศ. 2566 – 2570)

| (ร่าง) กรอบแผนพัฒนาภาคกลาง (พ.ศ. 2566 – 2570) | | | |
|-------------------------------------------------------------------------------------------------------------------|----------------------------------------------------------------------------------------------------|-----------------------------------------------------------------------------------|--------------------------------------------------------------------|
| 1. พัฒนาและยกระดับภาคกลางไปสู่การเป็นฐานอุตสาหกรรมขั้นสูงที่ใช้เทคโนโลยีและนวัตกรรมที่สามารถออกแบบและพัฒนาขึ้นเอง | 2. พัฒนาและยกระดับภาคกลางไปสู่การเป็นแหล่งเกษตรสมัยใหม่และศูนย์รวบรวมและกระจายสินค้าเกษตรของประเทศ | 3. พัฒนาแหล่งท่องเที่ยวสำคัญและแหล่งท่องเที่ยวชุมชนให้เข้าสู่ตลาดท่องเที่ยวคุณภาพ | 4. พัฒนาการผลิตกำลังคนให้มีทักษะรองรับอุตสาหกรรมและบริการแห่งอนาคต |

ตาราง 9 การวิเคราะห์ประเด็นการพัฒนาจังหวัดภายใต้แผนพัฒนาจังหวัดที่เป็นปัจจุบัน ที่สอดคล้องกับ แผนพัฒนากลุ่มจังหวัดภาคกลางตอนบน (พ.ศ. 2566 – 2570)

| แผนพัฒนากลุ่มจังหวัดภาคกลางตอนบน (พ.ศ. 2566 – 2570) | | | |
|----------------------------------------------------------------------------------|--------------------------------------------------------------------------------------------------|-------------------------------------------------------|-------------------------------------------------------------------------------|
| 1. สร้างฐานการผลิตสินค้าเกษตร อาหารเพื่อสุขภาพมูลค่าสูงที่เป็นมิตรกับสิ่งแวดล้อม | 2. ยกระดับการท่องเที่ยวมูลค่าสูงด้วยเทคโนโลยีและนวัตกรรม บนพื้นฐานของการท่องเที่ยวอย่างรับผิดชอบ | 3. เพิ่มมูลค่าห่วงโซ่อุปทานอุตสาหกรรมและบริการในอนาคต | 4. การจัดการทรัพยากรธรรมชาติ สิ่งแวดล้อม และพลังงานแบบที่ส่วนร่วมอย่างยั่งยืน |

ตาราง 10 การวิเคราะห์ประเด็นการพัฒนาจังหวัด ภายใต้แผนพัฒนาจังหวัดที่เป็นปัจจุบัน ที่สอดคล้องกับนโยบายและยุทธศาสตร์ต่าง ๆ ที่เกี่ยวข้องกับแผนพัฒนา
จังหวัดพระนครศรีอยุธยา (พ.ศ. 2566 – 2570)

| แผนพัฒนาจังหวัดพระนครศรีอยุธยา (พ.ศ. 2566 – 2570) | | |
|----------------------------------------------------------------------------------------------------------------------------------------------------------------------------------------------------------------------------------------------------------------------------------------------------------------------------------------------------------------------------------------------------------------------------------------------------------------------------------------------------------------------------------------------------------------------------------------------------------------------------------------------------------------------------------------------------|------------------------------------------------------------------------------------------------------------------------------------------------------------------------------------------------------------------------------------------------------------------------------|-------------------------------------------------------------------------------------------------------------------------------------------------------------------------------------------------------------------------------------------------------------------------------------------------------------------------------------------------------------------------------------------------------------------------------------------------------------------------------------------------------------------------------------------------------------------------------------------------------------------------------------------------------------------------------------------------------------------------------------------------|
| <p>ประเด็นการพัฒนาที่ 1 พัฒนาเมืองและชุมชนน่าอยู่สู่เมืองแห่งความสุข</p> <p>ตัวชี้วัด:</p> <ol style="list-style-type: none"> 1. สัดส่วนจำนวนที่มีคุณภาพอากาศในเกณฑ์มาตรฐานเพิ่มขึ้น 2. สัดส่วนขยะมูลฝอยชุมชนที่นำไปใช้ประโยชน์เพิ่มขึ้น 3. สัดส่วนผู้ใช้อินเทอร์เน็ตต่อจำนวนประชากรเพิ่มขึ้น 4. อัตราการเสียชีวิตจากอุบัติเหตุบนท้องถนนต่อประชากรแสนคนลดลง (รายต่อประชากรแสนคน) 5. สัดส่วนศูนย์การเรียนรู้ชุมชนต่อจำนวนประชากรหมู่บ้านเพิ่มขึ้น 6. สัดส่วนคนอายุ 60 ปีขึ้นไป มีอาชีพและรายได้เพิ่มขึ้น 7. อัตราผู้ป่วยรายใหม่ด้วยโรคเบาหวานและความดันโลหิตสูงลดลง 8. อัตราคดียาเสพติดต่อประชากรแสนคนลดลง | <p>ประเด็นการพัฒนาที่ 2 ยกระดับอุตสาหกรรมการท่องเที่ยวอัจฉริยะคุณภาพสูง</p> <p>ตัวชี้วัด:</p> <ol style="list-style-type: none"> 1. ร้อยละที่เพิ่มขึ้นของรายได้จากการท่องเที่ยว 2. ร้อยละที่เพิ่มขึ้นของค่าใช้จ่ายของผู้เยี่ยมเยือนต่อวัน | <p>ประเด็นการพัฒนาที่ 3 สร้างฐานเศรษฐกิจมูลค่าสูงที่เป็นมิตรกับสิ่งแวดล้อมด้วยเทคโนโลยีนวัตกรรมและภูมิปัญญาอย่างสร้างสรรค์</p> <p>ตัวชี้วัด:</p> <ol style="list-style-type: none"> 1. ร้อยละของผู้สำเร็จการฝึกอบรมได้ตามเกณฑ์มาตรการฝึกอบรม 2. พื้นที่รับประโยชน์จากแหล่งน้ำที่ได้รับการพัฒนาไม่น้อยกว่าปีละ 3. ร้อยละที่เพิ่มขึ้นของแปลง / จำนวนฟาร์มที่ผ่านมาตรฐานความปลอดภัย 4. ร้อยละของโครงการปรัชญาเศรษฐกิจพอเพียงที่สำเร็จตามเป้าหมาย 5. ระดับการผ่านเกณฑ์การประเมินอุตสาหกรรมเชิงนิเวศในพื้นที่การพัฒนาเมืองอุตสาหกรรมเชิงนิเวศ 6. ร้อยละที่เพิ่มขึ้นของรายได้จากการจำหน่ายสินค้า OTOP 7. ร้อยละที่เพิ่มขึ้นของรายได้รวมของวิสาหกิจขนาดกลางและขนาดย่อม |

Strategy Road Map ความเชื่อมโยงตั้งแต่ยุทธศาสตร์ มาแผนพัฒนาจังหวัด

แผนระดับ 1

ยุทธศาสตร์ชาติ 20 ปี

ยุทธศาสตร์ชาติด้านการสร้างความสามารถในการแข่งขัน

ยุทธศาสตร์ชาติด้านการสร้างโอกาสและความเสมอภาคทางสังคม

แผนระดับ 2

แผนแม่บทภายใต้ยุทธศาสตร์ชาติ 23 ประเด็น

- 1. มั่นคง
- 3. เกษตร
- 5. ท่องเที่ยว
- 7. โครงสร้างพื้นฐานระบบโลจิสติกส์และดิจิทัล

แผนการปฏิรูปประเทศ 13 ด้าน

- 5. เศรษฐกิจ
- 7. สาธารณสุข
- 6. ทรัพยากรธรรมชาติและสิ่งแวดล้อม

(ร่าง) แผนพัฒนาเศรษฐกิจและสังคมแห่งชาติ ฉบับที่ 13

- 1. ประเทศชั้นนำด้านสินค้าเกษตร
- 2. ท่องเที่ยวที่เน้นคุณค่าและยั่งยืน
- 3. ฐานการผลิตยานยนต์ไฟฟ้า
- 5. ประสิทธิภาพการลงทุน
- 7. มี SMEs ที่เข้มแข็ง
- 8. มีพื้นที่และเมืองอัจฉริยะที่น่าอยู่
- 11. สามารถลดความเสี่ยงและผลกระทบจากภัยธรรมชาติ
- 12. มีกำลังคนสมรรถนะสูง

แผนระดับ 3

Sustainable Development Goals: SDGs (17 เป้าหมาย) และตัวชี้วัดสากลอื่น ๆ ที่

เป้าหมาย 2 ยุติความหิวโหย บรรลุความมั่นคงทางอาหารและยกระดับโภชนาการ และส่งเสริมเกษตร กรรมที่ยั่งยืน

เป้าหมาย 3 สร้างหลักประกันว่าคนมีชีวิตที่มีสุขภาพดีและส่งเสริมสวัสดิภาพสำหรับทุกคนในทุกวัย

เป้าหมาย 8 ส่งเสริมการเติบโตทางเศรษฐกิจที่ต่อเนื่อง ครอบคลุม และยั่งยืน การจ้างงานเต็มที่ และมีผลิตภาพ และการมีงานที่เหมาะสมสำหรับทุกคน

เป้าหมาย 11 ทำให้เมืองและการตั้งถิ่นฐานของมนุษย์มีความปลอดภัย ทวีติง พร้อมรับการเปลี่ยนแปลงและยั่งยืน

แผนระดับ 4

แผนพัฒนาภาคกลาง

- 1. ฐานการผลิตสินค้าและบริการมูลค่าสูง
- 2. เกษตรมั่นคง ภาค การเกษตรมั่งคั่ง ทรัพยากรการเกษตร ยั่งยืน
- 3. ประเทศไทยเป็นแหล่งท่องเที่ยวคุณภาพชั้นนำของโลก ที่เติบโตอย่างมีคุณภาพบนพื้นฐานความเป็นไทยเพื่อส่งเสริมการพัฒนาเศรษฐกิจ สังคมและกระจายรายได้สู่ประชาชนทุกภาคส่วนอย่างยั่งยืน

4. พัฒนาประเทศเพื่อมุ่งสู่การเป็นศูนย์กลางการค้าในอนุภูมิภาคและภูมิภาคเชื่อมโยงการประกอบธุรกรรมทางการค้ารูปแบบพาณิชย์อิเล็กทรอนิกส์ (E-Commerce) พัฒนาระบบโลจิสติกส์สู่รูปแบบการเชื่อมโยงข้อมูลทางอิเล็กทรอนิกส์ (E-Logistics) อย่างสมบูรณ์

แผนพัฒนาภาคกลุ่มจังหวัดภาคกลางตอนบน

- 1. สร้างฐานการผลิตสินค้าเกษตร อาหารเพื่อสุขภาพมูลค่าสูงที่เป็นมิตรกับสิ่งแวดล้อม
- 2. ยกระดับการท่องเที่ยวมูลค่าสูงด้วยเทคโนโลยีและนวัตกรรม บนพื้นฐานของการท่องเที่ยวอย่างรับผิดชอบ
- 3. เพิ่มมูลค่าห่วงโซ่อุปทานอุตสาหกรรมและบริการในอนาคต
- 4. การจัดการทรัพยากรธรรมชาติ สิ่งแวดล้อม และพลังงานแบบมีส่วนร่วมอย่างยั่งยืน

แผนพัฒนาจังหวัด

- 1. พัฒนาเมืองและชุมชนน่าอยู่สู่เมืองแห่งความสุข
- 2. ยกระดับอุตสาหกรรมการท่องเที่ยวอัจฉริยะคุณภาพสูง
- 3. สร้างฐานเศรษฐกิจมูลค่าสูงที่เป็นมิตรกับสิ่งแวดล้อมด้วยเทคโนโลยีนวัตกรรมและภูมิปัญญาอย่างสร้างสรรค์



Generic Value Chain เรื่อง 1. การพัฒนาเมือง 2. การท่องเที่ยว 3. การฐานเศรษฐกิจ สิ่งแวดล้อมและเทคโนโลยีนวัตกรรม พร้อมทั้งทบทวนรายการข้อมูลสถิติตามแผนพัฒนาสถิติระดับจังหวัดฉบับที่ผ่านมา

ภาพ 6 การเชื่อมโยงยุทธศาสตร์ระดับประเทศสู่แผนพัฒนาจังหวัดพระนครศรีอยุธยา (พ.ศ. 2566 – 2570)

2.3 การวิเคราะห์สถานการณ์ แนวโน้ม การพัฒนาในระดับจังหวัด

การวิเคราะห์สถานการณ์ แนวโน้ม การพัฒนาในระดับจังหวัด โดยศึกษาจากตัวชี้วัดการพัฒนาระดับจังหวัดและกลุ่มจังหวัด¹⁸ เดือนกรกฎาคม ปี 2564 ของสำนักงานสภาพัฒนาการเศรษฐกิจและสังคมแห่งชาติที่ดำเนินการตามมติคณะรัฐมนตรีเมื่อวันที่ 30 กันยายน 2558 ที่เห็นชอบให้ส่วนราชการนำตัวชี้วัดการพัฒนาระดับจังหวัดและกลุ่มจังหวัดพิจารณาใช้ประโยชน์ในการกำหนดแผนงานโครงการและงบประมาณลงสู่พื้นที่ เพื่อให้เกิดการบูรณาการขับเคลื่อนระหว่างจังหวัด กลุ่มจังหวัด และส่วนราชการ เป็นไปอย่างมีประสิทธิภาพ



แนวคิดการจัดทำตัวชี้วัดการพัฒนาระดับจังหวัดและกลุ่มจังหวัดเป็นการพัฒนาเครื่องมือที่ใช้วัดสถานะการพัฒนาพื้นที่จังหวัดและกลุ่มจังหวัดเชิงเปรียบเทียบ โดยมีเงื่อนไขข้อมูลที่ทำตัวชี้วัดจะต้องมีการจัดเก็บครอบคลุมทั้ง 76 จังหวัด และจัดเก็บอย่างต่อเนื่องทุกปีหรือปีเว้นปี สำหรับการดำเนินการในปี 2564 ได้นำเป้าหมายการพัฒนาที่ยั่งยืน (Sustainable Development Goals: SDGs) มาปรับใช้เป็นกรอบในการปรับปรุงตัวชี้วัดการพัฒนาระดับจังหวัด เพื่อให้จังหวัดมีข้อมูลตัวชี้วัดที่สะท้อนระดับการพัฒนาในพื้นที่และสอดคล้องกับเป้าหมายการจัดทำตัวชี้วัด SDGs ในระดับ

พื้นที่ของประเทศ โดยได้จัดทำข้อมูลเป็นอนุกรมตั้งแต่ปี 2558 – 2562 นำเสนอผลการเปรียบเทียบการพัฒนาในระดับภาพรวม ระดับรายตัวชี้วัด และระดับจังหวัดและกลุ่มจังหวัด ในรูปแบบที่ กราฟแท่งเปรียบเทียบ 5 ปี และกราฟใยแมงมุม รวมทั้งตารางข้อมูล เปรียบเทียบ 5 ปีในแต่ละตัวชี้วัดเทียบกับค่ากลางของประเทศ

โดยที่จังหวัด กลุ่มจังหวัดสามารถใช้ตัวชี้วัดชุดใหม่นี้ เป็นเครื่องมือในการวิเคราะห์เปรียบเทียบผลการพัฒนาและแนวโน้มของประเด็นปัญหาในพื้นที่ได้อย่างต่อเนื่อง และนำไปใช้ประกอบการวางแผนและพัฒนาจังหวัด และกลุ่มจังหวัด และกำหนดแผนงานโครงการอย่างสอดคล้อง รวมทั้งส่วนราชการสามารถนำตัวชี้วัดไปใช้ประโยชน์ในการวิเคราะห์และชี้พื้นที่เป้าหมายการพัฒนาในระดับจังหวัดและกลุ่มจังหวัดในส่วนที่เกี่ยวกับการกิจเพื่อกำหนดโครงการและงบประมาณได้ชัดเจนยิ่งขึ้น

มติคณะรัฐมนตรี เมื่อวันที่ 25 ตุลาคม 2559 เห็นชอบให้กระทรวงมหาดไทย (มท.) มีกลไกการขับเคลื่อนเป้าหมายการพัฒนาที่ยั่งยืนในระดับพื้นที่ และมติคณะรัฐมนตรี เมื่อวันที่ 24 มีนาคม 2563 รับทราบผลการประชุมคณะกรรมการเพื่อการพัฒนาที่ยั่งยืน (กพย.) ครั้งที่ 1/2562 เมื่อวันที่ 19 ธันวาคม 2562 โดยที่ประชุมเห็นชอบหลักการร่างแผนการขับเคลื่อนเป้าหมายการพัฒนาที่ยั่งยืน (SDGs) สำหรับประเทศไทย

ทั้งนี้ ตัวชี้วัดการพัฒนาระดับจังหวัด (Common Indicators) ชุดใหม่ มีการจัดกลุ่มข้อมูลตัวชี้วัดตามกรอบเป้าหมายการพัฒนาที่ยั่งยืน 5 มิติ (5P) ได้แก่ มิติการพัฒนาคน (People) มิติเศรษฐกิจและความ

¹⁸ ที่มา: https://www.nesdc.go.th/ewt_news.php?nid=11594&filename=index

มั่งคั่ง (Prosperity) มิติสิ่งแวดล้อม (Planet) มิติสันติภาพและยุติธรรม (Peace) และมิติความเป็นหุ้นส่วนการพัฒนา (Partnership) ประกอบด้วยตัวชี้วัดในแต่ละมิติดังนี้

- 1) มิติการพัฒนาคน (People)
 - 1.1) ร้อยละของประชากรที่อยู่ใต้เส้นความยากจน (ร้อยละ)
 - 1.2) ร้อยละของทารกแรกเกิดที่มีน้ำหนักต่ำกว่าเกณฑ์ (ร้อยละทารกเกิดมีชีพ)
 - 1.3) ร้อยละของประชากรที่เจ็บป่วยที่เป็นผู้ป่วยใน (ร้อยละ)
 - 1.4) อัตราส่วนประชากรต่อแพทย์ (คน/แพทย์)
 - 1.5) อัตราการเข้าเรียนรวมระดับมัธยมศึกษาตอนปลายและอาชีวศึกษา (ร้อยละ)
 - 1.6) จำนวนปีการศึกษาเฉลี่ยประชากรไทย อายุ 15-39 ปี (ปี)
 - 1.7) ค่าเฉลี่ยคะแนน O-net มัธยมศึกษาตอนปลาย (คะแนน)
- 2) มิติเศรษฐกิจและความมั่งคั่ง (Prosperity)
 - 2.1) อัตราการเปลี่ยนแปลงของรายได้เฉลี่ยของครัวเรือนในจังหวัด (ร้อยละ)
 - 2.2) อัตราการเปลี่ยนแปลงของผลิตภัณฑ์มวลรวมจังหวัด (ร้อยละ)
 - 2.3) อัตราการว่างงาน (ร้อยละ)
 - 2.4) อัตราส่วนหนี้เฉลี่ยต่อรายได้เฉลี่ยของครัวเรือน (เท่า)
 - 2.5) ผลผลิตภาพแรงงาน (บาท/คน)
 - 2.6) สัดส่วนปริมาณการใช้ไฟฟ้าภาคครัวเรือนต่อประชากร (kw-ชั่วโมง/คน)
 - 2.7) สัดส่วนปริมาณน้ำมันเชื้อเพลิงในภาคอุตสาหกรรมต่อ GPP ภาคอุตสาหกรรม (ลิตร/ล้านบาท)
 - 2.8) ร้อยละผู้อยู่ในระบบประกันสังคมต่อกำลังแรงงาน (ร้อยละ)
 - 2.9) ร้อยละของครัวเรือนที่มีบ้านและที่ดินเป็นของตนเอง (ร้อยละ)
 - 2.10) ร้อยละของหมู่บ้านที่ถนนสายหลักใช้การได้ตลอดปี (ร้อยละ)
 - 2.11) สัมประสิทธิ์การกระจายรายได้
- 3) มิติสิ่งแวดล้อม (Planet)
 - 3.1) อัตราการเปลี่ยนแปลงของพื้นที่ป่าไม้ในจังหวัด (ร้อยละ)
 - 3.2) สัดส่วนปริมาณขยะที่กำจัดถูกต้องต่อปริมาณขยะที่เกิดขึ้น (ร้อยละ)
 - 3.3) ร้อยละของครัวเรือนที่เข้าถึงน้ำประปา (ร้อยละ)
 - 3.4) ร้อยละของประชากรที่ประสบอุทกภัย (ร้อยละ)
 - 3.5) ร้อยละของประชากรที่ประสบภัยแล้ง (ร้อยละ)
- 4) มิติสันติภาพและยุติธรรม (Peace)
 - 4.1) การแจ้งความคดีชีวิต ร่างกาย เพศ และคดีประทุษร้ายต่อทรัพย์สิน (ต่อแสนคน)
 - 4.2) จำนวนของประชากรในเรือนจำ (ต่อแสนคน)

- 4.3) จำนวนเจ้าหน้าที่ตำรวจ (ต่อแสนคน)
- 4.4) อัตราการฆ่าตัวตาย (ต่อแสนคน)
- 4.5) จำนวนผู้ถูกกักขังที่รอการพิพากษาในสัดส่วนของประชากรในเรือนจำ (ร้อยละ)
- 5) มิติความเป็นหุ้นส่วนการพัฒนา (Partnership)
 - 5.1) ร้อยละของประชากรที่เข้าถึงอินเทอร์เน็ต (ร้อยละ)
 - 5.2) ร้อยละของภาษีที่ท้องถิ่นจัดเก็บได้ต่อรายได้รวมที่ไม่รวมเงินอุดหนุนและเงินอุดหนุนเฉพาะกิจ (ร้อยละ)
 - 5.3) ความสามารถในการเบิกจ่ายงบประมาณของจังหวัด (ร้อยละ)
 - 5.4) สัดส่วนองค์กรชุมชนต่อประชากรแสนคน (แห่ง/แสนคน)

ทั้งนี้ จากรายงานตัวชี้วัดการพัฒนาระดับจังหวัดและกลุ่มจังหวัด เดือนกรกฎาคม พ.ศ. 2564 ของสำนักงานสภาพัฒนาการเศรษฐกิจและสังคมแห่งชาติ สามารถสรุปได้ดังนี้ (ภาคผนวก ข)

1. ดัชนีรวมการพัฒนาจังหวัดพระนครศรีอยุธยา

ค่าดัชนีการพัฒนา¹⁹ ของจังหวัดมีค่ามากแสดงว่าจังหวัดมีการพัฒนาที่ดี (ลำดับที่มาก แสดงว่ามีระดับการพัฒนาที่ดี นั่นคือ ลำดับที่ 1 มีการพัฒนาน้อยที่สุด ลำดับที่ 76 มีการพัฒนามากที่สุด) เห็นได้จากข้อมูลปี 2562 ที่ใช้ในการวิเคราะห์ พบว่า

1.1 การเปรียบเทียบค่าดัชนีระหว่างจังหวัด

- 1.1.1 ดัชนีรวมการพัฒนาจังหวัดพระนครศรีอยุธยา มีค่าเท่ากับ 61.33 เป็นลำดับที่ 71 ของประเทศ ซึ่งสูงกว่าค่ากลางของประเทศ²⁰ (ดัชนี = 52.87)
- 1.1.2 ดัชนีด้านการพัฒนาคน (People) มีค่าเท่ากับ 70.61 เป็นลำดับที่ 64 ของประเทศ ซึ่งมากกว่าค่ากลางของประเทศ (ดัชนี = 63.20)
- 1.1.3 ดัชนีด้านเศรษฐกิจและความมั่งคั่ง (Prosperity) มีค่าเท่ากับ 62.29 เป็นลำดับที่ 70 ของประเทศ ซึ่งสูงกว่าค่ากลางของประเทศ (ดัชนี = 50.03)
- 1.1.4 ดัชนีด้านสิ่งแวดล้อม (Planet) มีค่าเท่ากับ 62.51 เป็นลำดับที่ 67 ของประเทศ ซึ่งสูงกว่าค่ากลางของประเทศ (ดัชนี = 50.92)
- 1.1.5 ดัชนีด้านสันติภาพและยุติธรรม (Peace) มีค่าเท่ากับ 59.00 เป็นลำดับที่ 19 ของประเทศ ซึ่งต่ำกว่าค่ากลางของประเทศ (ดัชนี = 63.45)
- 1.1.6 ดัชนีด้านความเป็นหุ้นส่วนพัฒนา (Partnership) มีค่าเท่ากับ 53.52 เป็นลำดับที่ 68 ของประเทศ ซึ่งสูงกว่าค่ากลางของประเทศ (ดัชนี = 44.68)

¹⁹ การคำนวณดัชนีการพัฒนาระดับจังหวัด

- ดัชนีย่อย คำนวณจากค่าเฉลี่ยเลขคณิต (Arithmetic Mean) จากข้อมูลตัวชี้วัดในแต่ละมิติ
- ดัชนีรวม คำนวณจากค่าเฉลี่ยแบบเรขาคณิต (Geometric Mean) จากดัชนีย่อยทั้ง 5 ด้าน

²⁰ ค่ากลางของประเทศ คำนวณจากค่ามัธยฐาน (Median) ของดัชนีผสม (Composite Index) ค่าดัชนีรวม หรือดัชนีย่อยในแต่ละมิติ

1.2 การเปรียบเทียบค่าดัชนีระหว่างปี

ดัชนีรวมการพัฒนาจังหวัดพระนครศรีอยุธยาปี 2562 มีค่าสูงกว่าปี 2561 และเมื่อพิจารณาในแต่ละมิติการพัฒนา พบว่า ในปี 2562 มิติการพัฒนาคน (People) มิติสันติภาพและยุติธรรม (Peace) และมิติความเป็นหุ้นส่วนพัฒนา (Partnership) มีค่าดัชนีสูงกว่าปี 2561 ส่วนมิติเศรษฐกิจและความมั่งคั่ง (Prosperity) และมิติสิ่งแวดล้อม (Planet) มีค่าดัชนีในปี 2562 ต่ำกว่า ปี 2561

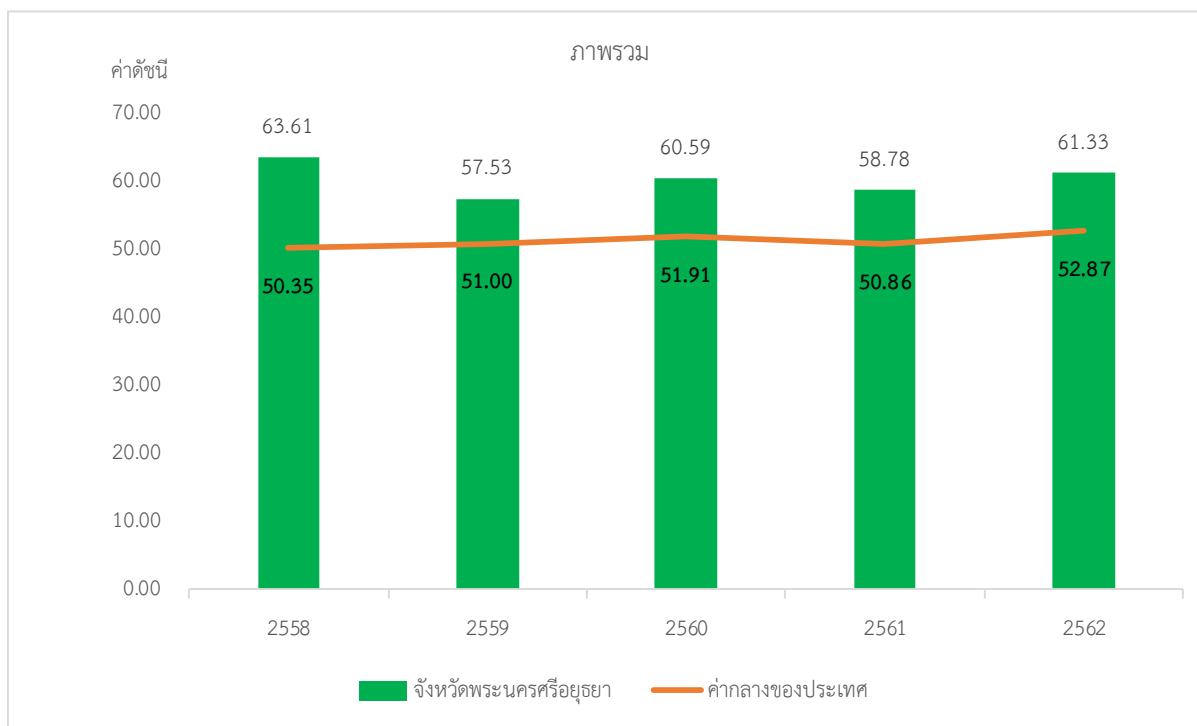

ภาพ 7 ดัชนีการพัฒนาภาพรวมของจังหวัดพระนครศรีอยุธยาเทียบกับค่ากลางประเทศ

* ที่มา : ข้อมูลจากตัวชี้วัดการพัฒนาระดับจังหวัดและกลุ่มจังหวัด เดือนกรกฎาคม ปี 2564, สำนักงานสภาพัฒนาการเศรษฐกิจและสังคมแห่งชาติ

2. ดัชนีด้านการพัฒนาคน (People)

ค่าดัชนีการพัฒนามีค่ามากแสดงว่าจังหวัดมีการพัฒนาที่ดี ตามข้อมูลสถิติในปี 2562 พบว่า

2.1 การเปรียบเทียบค่าดัชนีระหว่างจังหวัด ปี 2562 ดัชนีด้านการพัฒนาคน (People) มีค่าเท่ากับ 70.61 เป็นลำดับที่ 64 ของประเทศ ซึ่งสูงกว่าค่ากลางของประเทศ (ดัชนี = 63.20) ในขณะที่ ดัชนีด้านการพัฒนาคน (People) ปี 2562 (ดัชนี = 70.61) สูงกว่าปี 2561 (ดัชนี = 66.56)

2.2 การเปรียบเทียบค่าดัชนีระหว่างปี

ดัชนีด้านการพัฒนาคน (People) จังหวัดพระนครศรีอยุธยาปี 2562 มีค่าสูงกว่าปี 2561 เมื่อพิจารณาค่าตัวชี้วัดการพัฒนา ในปี 2562 เทียบกับปี 2561 พบว่า ตัวชี้วัดที่มีการพัฒนาที่ดีขึ้น ได้แก่

- ตัวชี้วัด PP_01 ร้อยละของประชากรที่อยู่ใต้เส้นความยากจน (ร้อยละ)
- ตัวชี้วัด PP_05 อัตราการเข้าเรียนรวมระดับมัธยมศึกษาตอนปลายและอาชีวศึกษา (ร้อยละ)
- ตัวชี้วัด PP_07 ค่าเฉลี่ยคะแนน o-net มัธยมศึกษาตอนปลาย (คะแนน)

- ตัวชี้วัด PP_04 อัตราส่วนประชากรต่อแพทย์ (คน/แพทย์)

ในขณะเดียวกันตัวชี้วัดที่ต้องมีการพัฒนาให้ดีขึ้นต่อไป ได้แก่

- ตัวชี้วัด PP_02 ร้อยละของทารกแรกเกิดที่มีน้ำหนักต่ำกว่าเกณฑ์
- ตัวชี้วัด PP_03 ร้อยละของประชากรที่เจ็บป่วยที่เป็นผู้ป่วยใน (ร้อยละ)
- ตัวชี้วัด PP_06 จำนวนปีการศึกษาเฉลี่ยประชากรไทยอายุ 15-59 ปี (ปี)

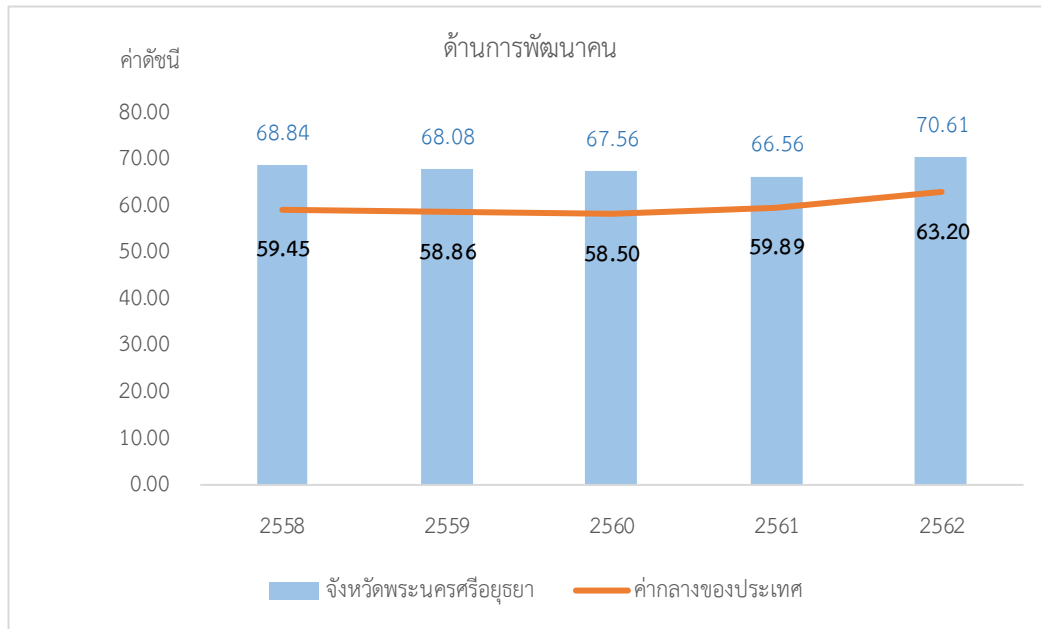

ภาพ 8 ดัชนีด้านการพัฒนาคน (People) ของจังหวัดพระนครศรีอยุธยาเทียบกับค่ากลางประเทศ

* ที่มา : ข้อมูลจากตัวชี้วัดการพัฒนาระดับจังหวัดและกลุ่มจังหวัด เดือนกรกฎาคม ปี 2564 ของสำนักงานสภาพัฒนาการเศรษฐกิจและสังคมแห่งชาติ

นั่นคือ จังหวัดพระนครศรีอยุธยามีการพัฒนาคนที่ดีขึ้นจากปีที่ผ่านมา และยังคงต้องการการพัฒนาเพิ่มขึ้นเมื่อเทียบกับภาพรวมของประเทศ ทั้งในเรื่องทารกแรกเกิดที่มีน้ำหนักต่ำกว่าเกณฑ์ และประชากรที่เจ็บป่วยที่เป็นผู้ป่วยใน เพื่อให้จังหวัดมีการพัฒนาด้านคนให้เป็นไปในทิศทางที่ดีขึ้นและยั่งยืนต่อไป

3. ด้านเศรษฐกิจและความมั่งคั่ง (Prosperity)

ค่าดัชนีการพัฒนามีค่ามากแสดงว่าจังหวัดมีการพัฒนาที่ดี ตามข้อมูลสถิติในปี 2562 พบว่า

3.1 การเปรียบเทียบค่าดัชนีระหว่างจังหวัด ปี 2562 ด้านเศรษฐกิจและความมั่งคั่ง (Prosperity) มีค่าเท่ากับ 62.29 เป็นลำดับที่ 70 ของประเทศ ซึ่งสูงกว่าค่ากลางของประเทศ (ดัชนี = 50.03) โดยที่มีค่าต่ำกว่าปี 2561 (ดัชนี = 63.92) นั่นคือ จังหวัดพระนครศรีอยุธยามีการพัฒนาด้านเศรษฐกิจและความมั่งคั่งไปในทิศทางที่ลดลงจากปีที่ผ่านมา

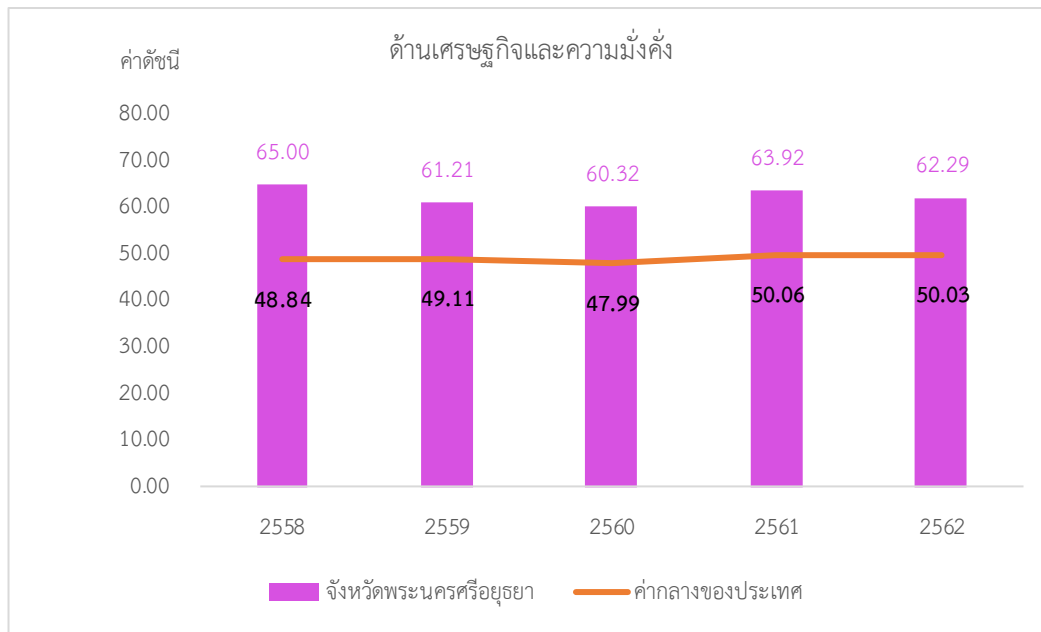

ภาพ 9 ดัชนีการพัฒนาด้านเศรษฐกิจและความมั่งคั่ง (Prosperity) ของจังหวัดพระนครศรีอยุธยาเทียบกับค่ากลางประเทศ

* ที่มา: ข้อมูลจากตัวชี้วัดการพัฒนาระดับจังหวัดและกลุ่มจังหวัด เดือนกรกฎาคม ปี 2564 ของสำนักงานสภาพัฒนาการเศรษฐกิจและสังคมแห่งชาติ

3.2 การเปรียบเทียบค่าดัชนีระหว่างปี

ดัชนีด้านเศรษฐกิจและความมั่งคั่ง (Prosperity) จังหวัดพระนครศรีอยุธยาปี 2562 มีค่าต่ำกว่าปี 2561 เมื่อพิจารณาอัตราการเปลี่ยนแปลงตัวชี้วัด ในปี 2562 เทียบกับปี 2561 พบว่า ตัวชี้วัดที่มีการพัฒนาที่ดีขึ้น ได้แก่

- ตัวชี้วัด PT_01 อัตราการเปลี่ยนแปลงของรายได้เฉลี่ยของครัวเรือนในจังหวัด (ร้อยละ)
- ตัวชี้วัด PT_04 อัตราส่วนหนี้เฉลี่ยต่อรายได้เฉลี่ยของครัวเรือน (เท่า)
- ตัวชี้วัด PT_06 สัดส่วนปริมาณการใช้ไฟฟ้าภาคครัวเรือนต่อประชากร (kw-ชั่วโมง/คน)
- ตัวชี้วัด PT_10 ร้อยละของหมู่บ้านที่ถนนสายหลักใช้การได้ตลอดปี (ร้อยละ)

ในขณะที่เดียวกันตัวชี้วัดที่ต้องมีการพัฒนาให้ดีขึ้นต่อไป ได้แก่

- ตัวชี้วัด PT_02 อัตราการเปลี่ยนแปลงของผลิตภัณฑ์มวลรวมจังหวัด (ร้อยละ)
- ตัวชี้วัด PT_03 อัตราการว่างงาน (ร้อยละ)
- ตัวชี้วัด PT_05 ผลผลิตภาพแรงงาน (บาท/คน)
- ตัวชี้วัด PT_07 สัดส่วนปริมาณน้ำมันเชื้อเพลิงในภาคอุตสาหกรรมต่อ GDP ภาคอุตสาหกรรม (ลิตร/ล้านบาท)
- ตัวชี้วัด PT_08 ร้อยละผู้อยู่ในระบบประกันสังคมต่อกำลังแรงงาน (ร้อยละ)
- ตัวชี้วัด PT_09 ร้อยละของครัวเรือนที่มีบ้านและที่ดินเป็นของตนเอง (ร้อยละ) และ
- ตัวชี้วัด PT_11 สัมประสิทธิ์การกระจายรายได้

นั่นคือ จังหวัดพระนครศรีอยุธยามีการพัฒนาด้านเศรษฐกิจและความมั่งคั่งที่ดีขึ้นจากปีที่ผ่านมา และยังคงต้องการการพัฒนาเพิ่มขึ้นด้านการว่างงาน ผลผลิตแรงงาน การใช้น้ำมันเชื้อเพลิงในภาคอุตสาหกรรม ผู้ที่อยู่ในระบบประกันสังคม และครัวเรือนที่มีบ้านและที่ดินเป็นของตนเอง

4. ด้านสิ่งแวดล้อม (Planet)

ค่าดัชนีการพัฒนามีค่ามากแสดงจังหวัดมีการพัฒนาที่ดี ตามข้อมูลสถิติในปี 2562 พบว่า

4.1 การเปรียบเทียบค่าดัชนีระหว่างจังหวัด ปี 2562 ด้านสิ่งแวดล้อม (Planet) มีค่าเท่ากับ 62.51 เป็นลำดับที่ 67 ของประเทศ ซึ่งสูงกว่าค่ากลางของประเทศ (ดัชนี = 50.92) แต่มีค่าต่ำกว่าปี 2561 (ดัชนี = 71.08) ซึ่งค่าดัชนีของปี 2562 และปี 2561 มีค่าสูงกว่าค่ากลางของประเทศ (ปี 2562 ดัชนี = 50.03 ปี 2561 ดัชนี = 51.60) นั่นคือ มีการพัฒนาด้านสิ่งแวดล้อม (Planet) ต่ำกว่าปีที่ผ่านมา แต่ยังคงสถานการณ์พัฒนาเป็นไปในทิศทางที่ดีเมื่อเทียบกับภาพรวมของประเทศ

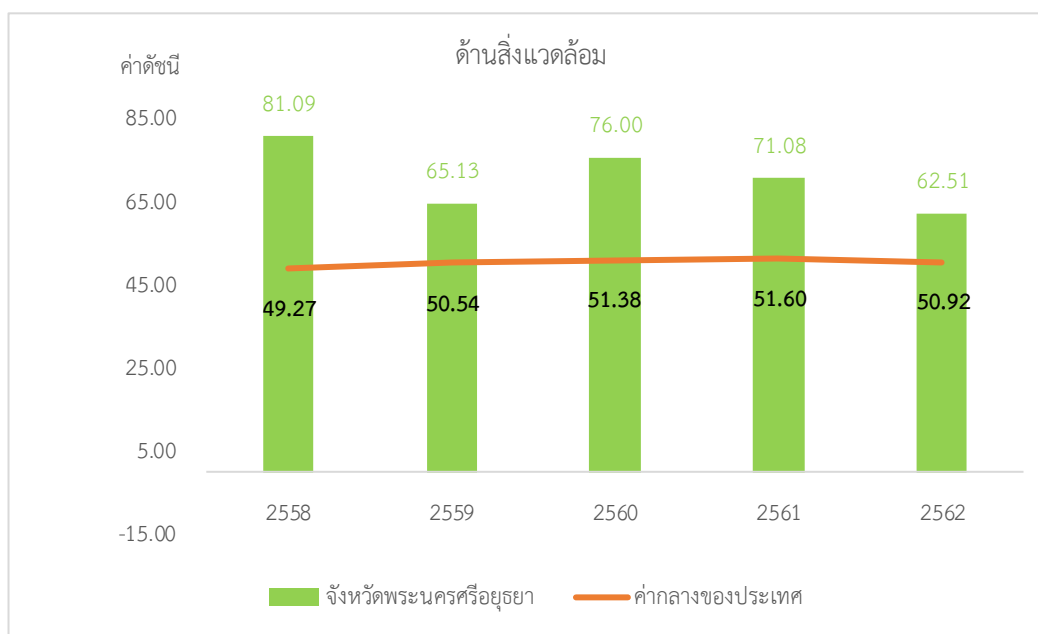

ภาพ 10 ดัชนีการพัฒนาด้านสิ่งแวดล้อม (Planet) ของจังหวัดพระนครศรีอยุธยาเทียบกับค่ากลางประเทศ

* ที่มา: ข้อมูลจากตัวชี้วัดการพัฒนาระดับจังหวัดและกลุ่มจังหวัด เดือนกรกฎาคม ปี 2564 ของสำนักงานสภาพัฒนาการเศรษฐกิจและสังคมแห่งชาติ

4.2 การเปรียบเทียบค่าดัชนีระหว่างปี

ดัชนีด้านสิ่งแวดล้อม (Planet) จังหวัดพระนครศรีอยุธยาปี 2562 มีค่าต่ำกว่าปี 2561 เมื่อพิจารณาอัตราการเปลี่ยนแปลงตัวชี้วัด ในปี 2562 เทียบกับปี 2561 พบว่า ตัวชี้วัดที่มีการพัฒนาที่ดีขึ้นคือ PN_01 อัตราการเปลี่ยนแปลงของพื้นที่ป่าไม้ในจังหวัด PN_03 ร้อยละของครัวเรือนที่เข้าถึงน้ำประปา (ร้อยละ) และตัวชี้วัด PN_02 สัดส่วนปริมาณขยะที่กำจัดถูกต้องต่อปริมาณขยะที่เกิดขึ้น (ร้อยละ)

ในขณะที่ไม่มีข้อมูลปี 2562 ในการเปรียบเทียบข้อมูล จำนวน 2 ตัวชี้วัด ได้แก่ PN_04 ร้อยละของประชากรที่ประสบอุทกภัย (ร้อยละ) และตัวชี้วัด PN_05 ร้อยละของประชากรที่ประสบภัยแล้ง (ร้อยละ)

นั่นคือ จังหวัดพระนครศรีอยุธยา มีค่าดัชนีการพัฒนาด้านสิ่งแวดล้อมที่ต่ำกว่าปีที่ผ่านมา แต่ขณะเดียวกันมีการพัฒนาที่ดีกว่าค่ากลางของประเทศ

5. ด้านสันติภาพและยุติธรรม (Peace)

ค่าดัชนีการพัฒนามีค่ามากแสดงจังหวัดมีการพัฒนาที่ดี ตามข้อมูลสถิติในปี 2562 พบว่า

5.1 การเปรียบเทียบค่าดัชนีระหว่างจังหวัด ปี 2562 ด้านสันติภาพและยุติธรรม (Peace) มีค่าเท่ากับ 59.00 เป็นลำดับที่ 19 ของประเทศ ซึ่งต่ำกว่าค่ากลางของประเทศ (ดัชนี = 63.45) ซึ่งมีค่าสูงกว่าปี 2561 (ดัชนี = 56.70) ซึ่งค่าดัชนีของปี 2562 และปี 2561 มีค่าต่ำกว่าค่ากลางของประเทศ (ปี 2562 ดัชนี = 63.45 ปี 2561 ดัชนี = 62.02) นั่นคือ จังหวัดพระนครศรีอยุธยา มีการพัฒนาด้านสันติภาพและยุติธรรม (Peace) สูงขึ้นจากปีที่ผ่านมา

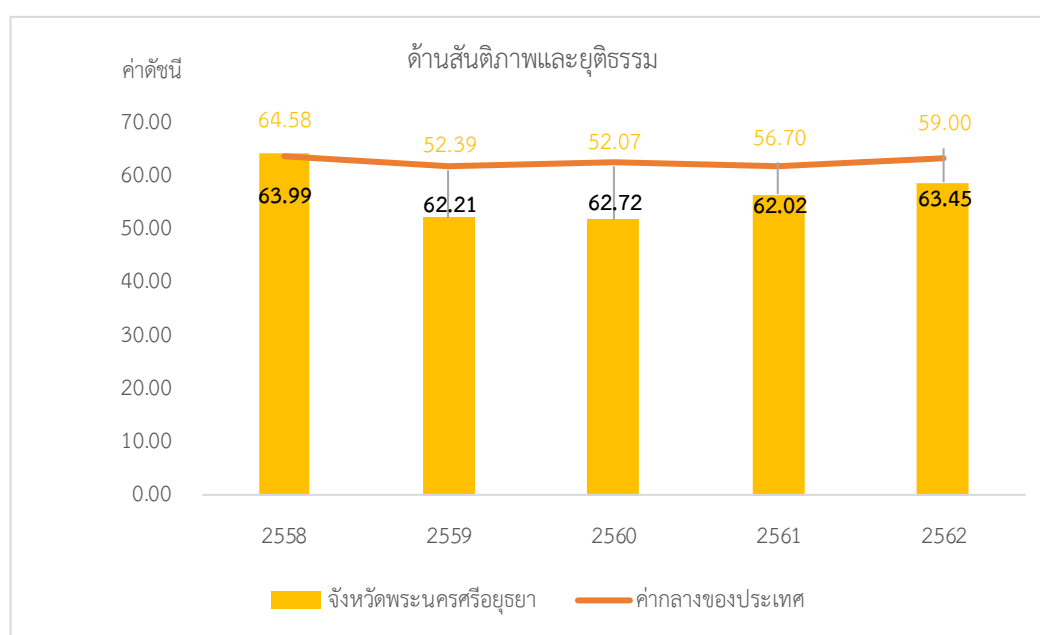

ภาพ 11 ดัชนีการพัฒนาด้านสันติภาพและยุติธรรม (Peace) ของจังหวัดพระนครศรีอยุธยาเทียบกับค่ากลางประเทศ

* ที่มา: ข้อมูลจากตัวชี้วัดการพัฒนาระดับจังหวัดและกลุ่มจังหวัด เดือนกรกฎาคม ปี 2564 ของสำนักงานสภาพัฒนาการเศรษฐกิจและสังคมแห่งชาติ

5.2 การเปรียบเทียบค่าดัชนีระหว่างปี

ดัชนีด้านสันติภาพและยุติธรรม (Peace) จังหวัดพระนครศรีอยุธยาปี 2562 มีค่าสูงกว่าปี 2561 (ดัชนี = 59.00) เมื่อพิจารณาอัตราการเปลี่ยนแปลงตัวชี้วัด ในปี 2562 เทียบกับปี 2561 พบว่า ตัวชี้วัดที่มีการพัฒนาที่ดีขึ้น ได้แก่ จำนวนของประชากรในเรือนจำ (ต่อแสนคน) และจำนวนผู้ถูกกักขังที่รอการพิพากษาในสัดส่วนของประชากรในเรือนจำ (ร้อยละ) ในขณะเดียวกันตัวชี้วัดที่ต้องมีการพัฒนาให้ดีขึ้นต่อไป ได้แก่

- ตัวชี้วัด PC_01 การแจ้งความคดีชีวิต ร่างกาย เพศ และคดีประทุษร้ายต่อทรัพย์สิน (ต่อแสนคน)
- ตัวชี้วัด PC_03 จำนวนเจ้าหน้าที่ตำรวจ (ต่อแสนคน)
- ตัวชี้วัด PC_04 อัตราการฆ่าตัวตาย (ต่อแสนคน)

นั่นคือ จังหวัดพระนครศรีอยุธยามีค่าดัชนีการพัฒนาด้านสันติภาพและยุติธรรม สูงกว่าปีที่ผ่านมา และต่ำกว่าค่ากลางของประเทศ ดังนั้น จึงต้องมีการดูแลรักษาความปลอดภัยในชีวิตและทรัพย์สินของประชาชนเพื่อลดปัญหาการก่ออาชญากรรม รวมทั้งการดูแลสุขภาวะทางจิตของประชากรเพื่อลดอัตราการฆ่าตัวตาย

6. ด้านความเป็นหุ้นส่วนพัฒนา (Partnership)

ค่าดัชนีการพัฒนามีค่ามากแสดงจังหวัดมีการพัฒนาที่ดี ตามข้อมูลสถิติในปี 2562 พบว่า

6.1 การเปรียบเทียบค่าดัชนีระหว่างจังหวัด ปี 2562 ด้านความเป็นหุ้นส่วนพัฒนา (Partnership) มีค่าเท่ากับ 53.52 เป็นลำดับที่ 68 ของประเทศ ซึ่งสูงกว่าค่ากลางของประเทศ (ดัชนี = 44.68) ซึ่ง มีค่าสูงกว่าปี 2561 (ดัชนี = 40.91) ซึ่งค่าดัชนีของปี 2562 มีค่าสูงกว่าค่ากลางของประเทศ (ปี 2562 ดัชนี = 44.68 ปี 2561 ดัชนี = 38.69) นั่นคือ จังหวัดพระนครศรีอยุธยามีการพัฒนาด้านความเป็นหุ้นส่วนพัฒนา (Partnership) สูงกว่าปีที่ผ่านมา

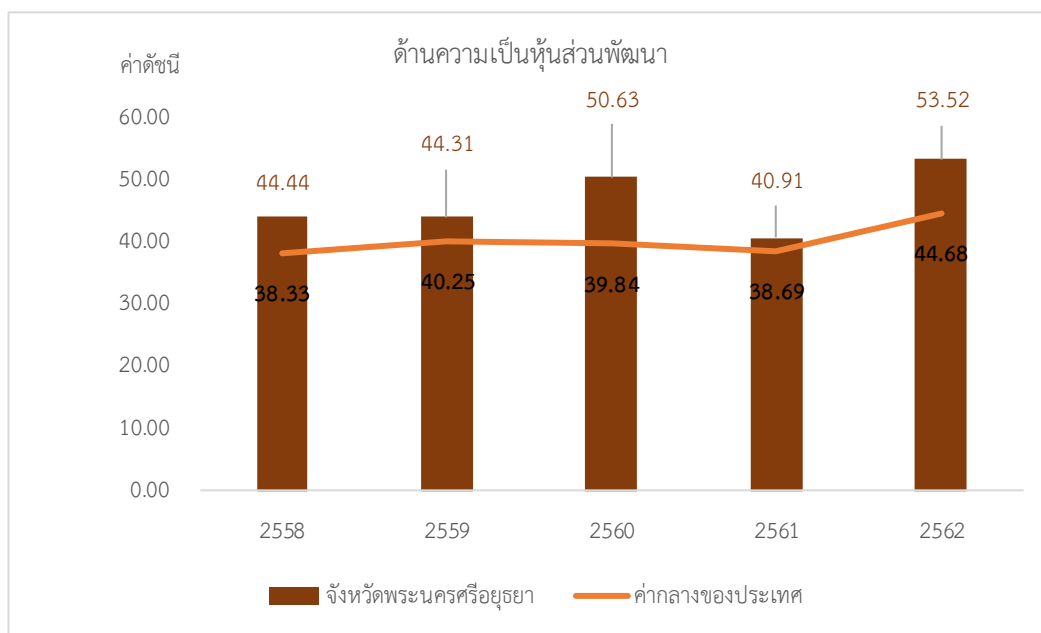

ภาพ 12 ดัชนีการพัฒนาด้านความเป็นหุ้นส่วนพัฒนา (Partnership) ของจังหวัดพระนครศรีอยุธยาเทียบกับค่ากลางประเทศ

* ที่มา: ข้อมูลจากตัวชี้วัดการพัฒนาระดับจังหวัดและกลุ่มจังหวัด เดือนกรกฎาคม ปี 2564 ของสำนักงานสภาพัฒนาการเศรษฐกิจและสังคมแห่งชาติ

6.2 การเปรียบเทียบค่าดัชนีระหว่างปี

ดัชนีด้านความเป็นหุ้นส่วนพัฒนา (Partnership) จังหวัดพระนครศรีอยุธยาปี 2562 มีค่าสูงกว่าปี 2561 (ดัชนี = 53.52) เมื่อพิจารณาอัตราการเปลี่ยนแปลงตัวชี้วัด ในปี 2562 เทียบกับปี 2561 พบว่า ตัวชี้วัดที่มีการพัฒนาที่ดีขึ้น ได้แก่

- ตัวชี้วัด PS_01 ร้อยละของประชากรที่เข้าถึงอินเทอร์เน็ต (ร้อยละ)
- ตัวชี้วัด PS_02 ร้อยละภาษีที่ท้องถิ่นจัดเก็บได้ต่อรายได้รวมที่ไม่รวมเงินอุดหนุนและเงินอุดหนุนเฉพาะกิจ
- ตัวชี้วัด PS_03 ความสามารถในการเบิกจ่ายงบประมาณของจังหวัด (ร้อยละ)
- ตัวชี้วัด PS_04 สัดส่วนองค์กรชุมชนต่อประชากรแสนคน (แห่ง/แสนคน)

รายการข้อมูลสถิติทางการที่เกี่ยวข้องกับการพัฒนาในระดับจังหวัด

จากรายงานตัวชี้วัดการพัฒนาในระดับจังหวัดและกลุ่มจังหวัด เดือนกรกฎาคม พ.ศ. 2564 ของสำนักงานสภาพัฒนาการเศรษฐกิจและสังคมแห่งชาติ พบว่า จังหวัดพระนครศรีอยุธยาเป็นตัวชี้วัดที่ต้องการในด้านสันติภาพและยุติธรรม (Peace) เป็นหลัก เพื่อให้ค่าดัชนีการพัฒนามีค่าสูงกว่าค่ากลางของประเทศ เนื่องจากด้านสันติภาพและยุติธรรม (Peace) มีค่าดัชนีเท่ากับ 59.00 ซึ่งต่ำกว่าค่ากลางของประเทศ (ดัชนี = 63.45) ในขณะเดียวกันต้องมีการพัฒนาในมิติด้านสิ่งแวดล้อม (Planet) และด้านเศรษฐกิจความมั่งคั่ง (Prosperity) ควบคู่กันไปด้วย ซึ่งการพัฒนาในแต่ละมิติจะต้องอาศัยข้อมูลต่าง ๆ ที่เกี่ยวข้องเป็นตัวบ่งชี้ว่าจังหวัดได้มีการพัฒนาไปในทิศทางที่ดีขึ้น

ดังนั้น ในการพัฒนาในแต่ละมิตินั้น จะต้องมีการกำหนดรายการข้อมูลต่าง ๆ ที่เกี่ยวข้อง และมีความสอดคล้องกับประเด็นการพัฒนาจังหวัดด้วย โดยเริ่มจากการวิเคราะห์ห่วงโซ่คุณค่า (Value Chain) และจัดทำผังสถิติทางการ²¹ ตามประเด็นการพัฒนาจังหวัด เพื่อให้สามารถตอบโจทย์การพัฒนาในระดับจังหวัดในแต่ละมิติได้ โดยมีรายละเอียดดังนี้

3.1 ประเด็นการพัฒนาที่ 1: พัฒนาเมืองและชุมชนน่าอยู่สู่เมืองแห่งความสุข

วัตถุประสงค์

1. เพิ่มประสิทธิภาพการบริหารจัดการเมืองและชุมชนแห่งความสุข
2. ยกระดับคุณภาพชีวิตของประชาชนที่ดีมีความปลอดภัย

ตัวชี้วัด 1) สัดส่วนจำนวนที่มีคุณภาพอากาศในเกณฑ์มาตรฐานเพิ่มขึ้น

- 2) สัดส่วนขยะมูลฝอยชุมชนที่นำไปใช้ประโยชน์เพิ่มขึ้น
- 3) สัดส่วนผู้ใช้อินเทอร์เน็ตต่อจำนวนประชากรเพิ่มขึ้น
- 4) อัตราการเสียชีวิตจากอุบัติเหตุบนท้องถนนต่อประชากรแสนคนลดลง
- 5) สัดส่วนศูนย์การเรียนรู้ชุมชนต่อจำนวนหมู่บ้านเพิ่มขึ้น
- 6) สัดส่วนคนอายุ 60 ปีขึ้นไป มีอาชีพและรายได้เพิ่มขึ้น
- 7) อัตราผู้ป่วยรายใหม่ด้วยโรคเบาหวานและความดันโลหิตสูงลดลง
- 8) อัตราคดีอาญาต่อประชากรแสนคนลดลง

²¹ ผังสถิติทางการมีส่วนประกอบสำคัญ คือ ห่วงโซ่คุณค่า (VC) ปัจจัยแห่งความสำเร็จ (CSF) ตัวชี้วัด รายการสถิติทางการ การจัดจำแนกระดับการนำเสนอผล สถานะ หน่วยงาน การส่งข้อมูลให้ส่วนราชการส่วนกลาง (กระทรวง กรม) หรือไม่ และหมายเหตุ ซึ่งภายใต้ผังสถิติทางการจะมีสถิติทางการที่มีความสำคัญและจำเป็นในการกำหนดนโยบาย การติดตาม และประเมินผลการดำเนินงานในจังหวัด

ในการขับเคลื่อนประเด็นการพัฒนาที่ 1: พัฒนาเมืองและชุมชนน่าอยู่สู่เมืองแห่งความสุข ได้มีการวิเคราะห์สถานการณ์ แนวโน้มการพัฒนาจังหวัดพระนครศรีอยุธยา พบว่าตัวชี้วัดร้อยละของผู้สูงอายุ 60 ปีขึ้นไป มีอาชีพและรายได้ในปี 2561 เพิ่มขึ้นจากปี 2560 (จากร้อยละ 90.15 เป็น 92.16) ตัวชี้วัดอัตราการคาดิอาญาต่อประชากรแสนคนลดลงในปี 2560 ลดลงจากปี 2559 (จาก 255 เป็น 160) จังหวัดพระนครศรีอยุธยาให้ความสำคัญในการพัฒนาเมืองและชุมชนน่าอยู่ให้เป็นไปตามศักยภาพและความต้องการของประชาชนในพื้นที่ ทั้งด้านการโครงสร้างพื้นฐาน ด้านคุณภาพชีวิตและความปลอดภัย ตลอดจนระบบคมนาคมขนส่ง นอกจากนี้จังหวัดพระนครศรีอยุธยาเป็นหนึ่งจังหวัดในพื้นที่ระเบียงเศรษฐกิจพิเศษภาคกลาง - ตะวันตก (Central - Western Economic Corridor: CWEC) ซึ่งมีวัตถุประสงค์เป็นฐานเศรษฐกิจชั้นนำของภาคกลาง - ตะวันตกในด้านอุตสาหกรรมเกษตรอาหารแปรรูป การท่องเที่ยว และอุตสาหกรรมไฮเทคมูลค่าสูงระดับมาตรฐานสากลเชื่อมโยงกรุงเทพฯและพื้นที่โดยรอบ และเขตพัฒนาพิเศษภาคตะวันออก (EEC) ดังนั้นจังหวัดพระนครศรีอยุธยาจึงเห็นควรให้ความสำคัญกับการพัฒนาเมืองและชุมชนให้น่าอยู่เพื่อรองรับการขยายตัวความเจริญเติบโตทางด้านเศรษฐกิจ และเสริมสร้างคุณภาพชีวิตของประชาชน เสริมสร้างความมั่นคง และความปลอดภัย ให้จังหวัดพระนครศรีอยุธยาเป็นเมืองที่น่าอยู่สู่เมืองแห่งความสุขต่อไป

ดังนั้น จึงได้ดำเนินการจัดทำห่วงโซ่คุณค่า (Value Chain) ที่สอดคล้องกับแผนพัฒนาจังหวัดพระนครศรีอยุธยา เรื่อง “พัฒนาเมืองและชุมชนน่าอยู่สู่เมืองแห่งความสุขของจังหวัดพระนครศรีอยุธยา” และคัดเลือกปัจจัยสู่ความสำเร็จ (Critical Success Factor) พร้อมจัดทำผังสถิติทางการ เรื่อง “พัฒนาเมืองและชุมชนน่าอยู่สู่เมืองแห่งความสุข” ที่ประกอบด้วยรายการข้อมูลสถิติทางการที่สามารถนำไปใช้ในการติดตามและประเมินผลในเรื่องดังกล่าวได้ ซึ่งมีรายละเอียดดังนี้

3.1.1 ห่วงโซ่คุณค่า (Value Chain) ที่สอดคล้องกับแผนพัฒนาจังหวัดพระนครศรีอยุธยา

แนวคิดการจัดทำห่วงโซ่คุณค่าที่สอดคล้องกับแผนพัฒนาจังหวัดพระนครศรีอยุธยา “ประเด็นการพัฒนาที่ 1: “พัฒนาเมืองและชุมชนน่าอยู่สู่เมืองแห่งความสุข” โดยเริ่มจากการศึกษาห่วงโซ่คุณค่าของประเทศไทย 140 เป้าหมายแผนแม่บทย่อย ภายใต้แผนแม่บทภายใต้ยุทธศาสตร์ชาติ (23 ด้าน) ประเด็นที่ 6 พื้นที่และเมืองน่าอยู่อัจฉริยะ แผนแม่บทย่อย 6.1 การพัฒนาเมืองน่าอยู่อัจฉริยะ เป้าหมาย เมืองในพื้นที่เป้าหมายได้รับการพัฒนา เพื่อกระจายความเจริญและลดความเหลื่อมล้ำในทุกมิติ แผนแม่บทย่อย 6.2 การพัฒนาพื้นที่เมือง ชนบท เกษตรกรรม และอุตสาหกรรมเชิงนิเวศที่มีการบริหารจัดการตามแผนผังภูมิโนเวศอย่างยั่งยืน เป้าหมาย 060201 เมืองมีระบบจัดการสิ่งแวดล้อมและมลพิษ ที่มีประสิทธิภาพ ครอบคลุม และได้มาตรฐาน เป้าหมาย 060202 ความยั่งยืนทางภูมิโนเวศ ภูมิสังคม และภูมิวัฒนธรรม จากนั้นดำเนินการจัดทำห่วงโซ่คุณค่า (Value Chain) การเกษตร ดังภาพ 13 และห่วงโซ่คุณค่า (Value Chain) ที่สอดคล้องกับแผนพัฒนาจังหวัดพระนครศรีอยุธยา เรื่อง “พัฒนาเมืองและชุมชนน่าอยู่สู่เมืองแห่งความสุขของจังหวัดพระนครศรีอยุธยา” ได้ดังภาพ 14

ห่วงโซ่คุณค่า (Value Chain) “พื้นที่และเมืองน่าอยู่อัจฉริยะ”



- ★ ความต้องการของเมือง
- ★ โครงสร้างพื้นฐานของเมือง
- ★ ฐานข้อมูลของเมือง
- ★ การเงินที่ยั่งยืนของเมือง
- ★ การบริหารจัดการเมือง
- ★ ระบบนิเวศที่เอื้อต่อการสร้างเมืองอัจฉริยะ

- ★ การลงทุนที่เป็นมิตรกับสิ่งแวดล้อม
- ★ การจัดการสิ่งแวดล้อมของเมือง
- ★ ความเชื่อมโยงเศรษฐกิจ สังคม และสิ่งแวดล้อมของเมือง
- ★ ระบบนิเวศที่เอื้อต่อระบบการจัดการสิ่งแวดล้อมและมลพิษของเมือง
- ★ การกำหนดพื้นที่เป้าหมาย
- ★ เครื่องมือ กลไก และองค์ความรู้ในการพัฒนาพื้นที่เป้าหมาย
- ★ แนวทางการพัฒนาและการจัดการสิ่งแวดล้อม

ภาพ 13 ห่วงโซ่คุณค่า (Value Chain) “พื้นที่และเมืองน่าอยู่อัจฉริยะ”

ห่วงโซ่คุณค่า (Value Chain) “พัฒนาเมืองและชุมชนน่าอยู่สู่เมืองแห่งความสุขของจังหวัดพระนครศรีอยุธยา”

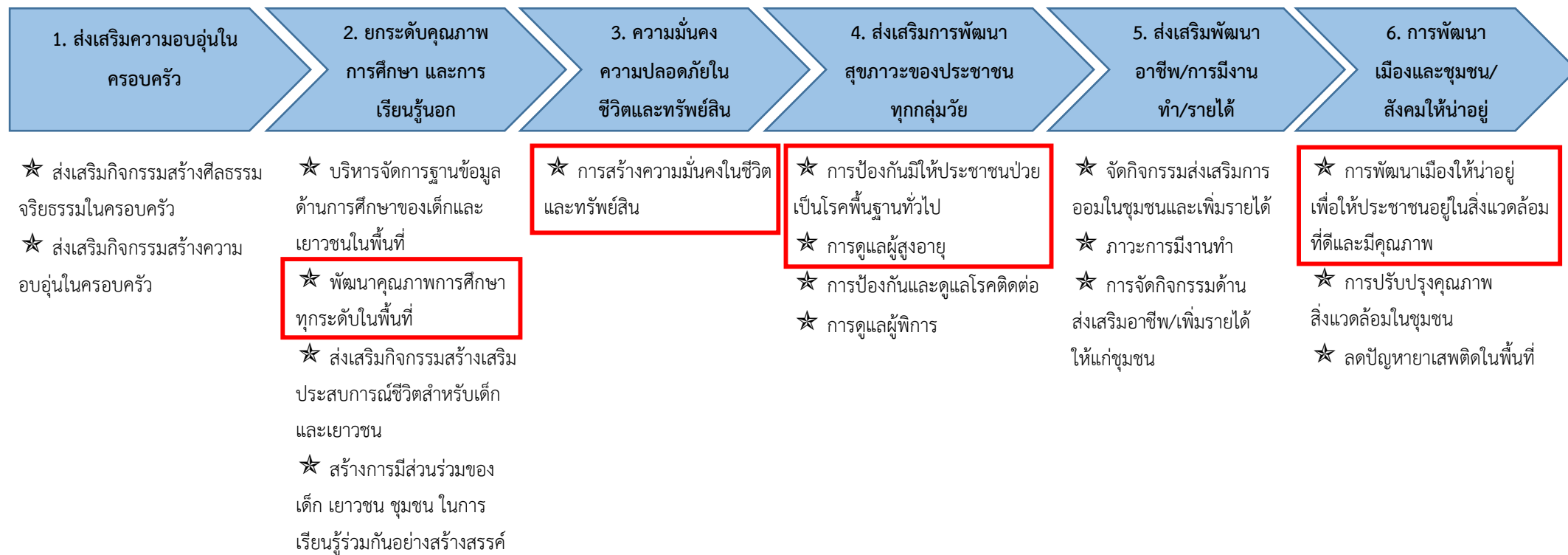

ภาพ 14 ห่วงโซ่คุณค่า (Value Chain) “พัฒนาเมืองและชุมชนน่าอยู่สู่เมืองแห่งความสุขของจังหวัดพระนครศรีอยุธยา”

3.1.2 ผังสถิติทางการ

การจัดทำผังสถิติทางการประเด็นการพัฒนาที่ 1 “พัฒนาเมืองและชุมชนน่าอยู่สู่เมืองแห่งความสุข” หลังจากที่ได้มีการศึกษาแนวทางการพัฒนาจังหวัด (ประเด็นการพัฒนาที่ 1) ที่สอดคล้องกับห่วงโซ่คุณค่า (Value Chain) ที่สอดคล้องกับแผนพัฒนาจังหวัดพระนครศรีอยุธยาแล้ว จะต้องมีการคัดเลือกปัจจัยสู่ความสำเร็จ (Critical Success Factor) ที่มีความสำคัญในการบริหารงานในจังหวัด จากนั้นจัดทำผังสถิติทางการ “พัฒนาเมืองและชุมชนน่าอยู่สู่เมืองแห่งความสุขของจังหวัดพระนครศรีอยุธยา” โดยศึกษา ยุทธศาสตร์ กลยุทธ์ แนวทางการพัฒนา ตลอดจนตัวชี้วัดภายใต้แผนระดับ 2 เช่น แผนแม่บทภายใต้ยุทธศาสตร์ชาติ ประเด็นความมั่นคง เป็นต้น ที่สอดคล้องกับปัจจัยสู่ความสำเร็จ (Critical Success Factor) พร้อมทั้งกำหนดรายการข้อมูลสถิติที่สำคัญ และจำเป็น จึงสามารถสรุปผังสถิติทางการ “พัฒนาเมืองและชุมชนน่าอยู่สู่เมืองแห่งความสุขของจังหวัดพระนครศรีอยุธยา” ดังตาราง 11

ตาราง 11 ปัจจัยเชิงลบ “พัฒนาเมืองและชุมชนน่าอยู่สู่เมืองแห่งความสุข”

| ห่วงโซ่คุณค่า (VC) | ปัจจัยแห่งความสำเร็จ (CSF) | ตัวชี้วัด | บัญชีสถิติทางการ | การจัดจำแนก | ระดับการนำเสนอผล | สถานะข้อมูล | หน่วยงาน | การจัดส่งข้อมูลให้ส่วนราชการส่วนกลาง | หมายเหตุ |
|---------------------------------------|-------------------------------------|-----------------------------------------------------|--------------------------------|-------------|----------------------|-------------|-----------------------------------------------|--------------------------------------|----------|
| การพัฒนาเมืองและชุมชน/สังคมให้น่าอยู่ | การปรับปรุงคุณภาพสิ่งแวดล้อมในชุมชน | สัดส่วนจำนวนที่มีคุณภาพอากาศในเกณฑ์มาตรฐานเพิ่มขึ้น | ดัชนีคุณภาพอากาศ AQI | | จังหวัด | | สำนักงานทรัพยากรธรรมชาติและสิ่งแวดล้อมจังหวัด | | |
| การพัฒนาเมืองและชุมชน/สังคมให้น่าอยู่ | การปรับปรุงคุณภาพสิ่งแวดล้อมในชุมชน | สัดส่วนจำนวนที่มีคุณภาพอากาศในเกณฑ์มาตรฐานเพิ่มขึ้น | ค่ามาตรฐานคุณภาพอากาศ pm2.5 | | จังหวัด | | สำนักงานทรัพยากรธรรมชาติและสิ่งแวดล้อมจังหวัด | | |
| การพัฒนาเมืองและชุมชน/สังคมให้น่าอยู่ | การปรับปรุงคุณภาพสิ่งแวดล้อมในชุมชน | สัดส่วนจำนวนที่มีคุณภาพอากาศในเกณฑ์มาตรฐานเพิ่มขึ้น | ฝุ่นละออง pm2.5 | | จังหวัด | | สำนักงานทรัพยากรธรรมชาติและสิ่งแวดล้อมจังหวัด | | |
| การพัฒนาเมืองและชุมชน/สังคมให้น่าอยู่ | การปรับปรุงคุณภาพสิ่งแวดล้อมในชุมชน | สัดส่วนขยะมูลฝอยชุมชนที่นำไปใช้ประโยชน์เพิ่มขึ้น | ปริมาณขยะที่เกิดขึ้นต่อปี | | ตำบล, อำเภอ, จังหวัด | | สำนักงานส่งเสริมการปกครองท้องถิ่นจังหวัด | | |
| การพัฒนาเมืองและชุมชน/สังคมให้น่าอยู่ | การปรับปรุงคุณภาพสิ่งแวดล้อมในชุมชน | สัดส่วนขยะมูลฝอยชุมชนที่นำไปใช้ประโยชน์เพิ่มขึ้น | ปริมาณขยะที่ถูกนำไปใช้ประโยชน์ | | ตำบล, อำเภอ, จังหวัด | | สำนักงานส่งเสริมการปกครองท้องถิ่นจังหวัด | | |
| การพัฒนาเมืองและชุมชน/สังคมให้น่าอยู่ | การปรับปรุงคุณภาพสิ่งแวดล้อมในชุมชน | สัดส่วนขยะมูลฝอยชุมชนที่นำไปใช้ประโยชน์เพิ่มขึ้น | ปริมาณการกำจัดขยะ | | จังหวัด | | สำนักงานส่งเสริมการปกครองท้องถิ่นจังหวัด | | |

ตาราง 11 ผังสถิติทางการ “พัฒนาเมืองและชุมชนน่าอยู่สู่เมืองแห่งความสุขของจังหวัดพระนครศรีอยุธยา” (ต่อ)

| ห่วงโซ่คุณค่า (VC) | ปัจจัยแห่งความสำเร็จ (CSF) | ตัวชี้วัด | บัญชีสถิติทางการ | การจัด จำแนก | ระดับการ นำเสนอ ผล | สถานะ ข้อมูล | หน่วยงาน | การจัดส่งข้อมูล ให้ส่วนราชการ ส่วนกลาง | หมายเหตุ |
|---------------------------------------|-------------------------------------|--------------------------------------------------|-----------------------------------------------------|-----------------|--------------------------|-----------------|-----------------------------------------------|----------------------------------------------|----------|
| การพัฒนาเมืองและชุมชน/สังคมให้น่าอยู่ | การปรับปรุงคุณภาพสิ่งแวดล้อมในชุมชน | สัดส่วนขยะมูลฝอยชุมชนที่นำไปใช้ประโยชน์เพิ่มขึ้น | ปริมาณขยะที่กำจัดถูกต้อง | | จังหวัด | | สำนักงานส่งเสริมการปกครองท้องถิ่นจังหวัด | | |
| การพัฒนาเมืองและชุมชน/สังคมให้น่าอยู่ | การปรับปรุงคุณภาพสิ่งแวดล้อมในชุมชน | สัดส่วนขยะมูลฝอยชุมชนที่นำไปใช้ประโยชน์เพิ่มขึ้น | ปริมาณขยะที่กำจัดไม่ถูกต้อง | | จังหวัด | | สำนักงานส่งเสริมการปกครองท้องถิ่นจังหวัด | | |
| การพัฒนาเมืองและชุมชน/สังคมให้น่าอยู่ | การปรับปรุงคุณภาพสิ่งแวดล้อมในชุมชน | สัดส่วนขยะมูลฝอยชุมชนที่นำไปใช้ประโยชน์เพิ่มขึ้น | จำนวนสถานที่กำจัดขยะ | | จังหวัด | | สำนักงานส่งเสริมการปกครองท้องถิ่นจังหวัด | | |
| การพัฒนาเมืองและชุมชน/สังคมให้น่าอยู่ | การปรับปรุงคุณภาพสิ่งแวดล้อมในชุมชน | สัดส่วนขยะมูลฝอยชุมชนที่นำไปใช้ประโยชน์เพิ่มขึ้น | สถานที่กำจัดขยะมูลฝอยแบบถูกต้องตามหลักสุขาภิบาล | | จังหวัด | | สำนักงานส่งเสริมการปกครองท้องถิ่นจังหวัด | | |
| การพัฒนาเมืองและชุมชน/สังคมให้น่าอยู่ | การปรับปรุงคุณภาพสิ่งแวดล้อมในชุมชน | สัดส่วนขยะมูลฝอยชุมชนที่นำไปใช้ประโยชน์เพิ่มขึ้น | จำนวนหมู่บ้านชุมชนที่เข้า/ร่วมการดำเนินงานคัดแยกขยะ | | จังหวัด | | สำนักงานส่งเสริมการปกครองท้องถิ่นจังหวัด | | |
| การพัฒนาเมืองและชุมชน/สังคมให้น่าอยู่ | การปรับปรุงคุณภาพสิ่งแวดล้อมในชุมชน | สัดส่วนขยะมูลฝอยชุมชนที่นำไปใช้ประโยชน์เพิ่มขึ้น | จำนวนเรื่องร้องเรียนด้านขยะ | | จังหวัด | | สำนักงานทรัพยากรธรรมชาติและสิ่งแวดล้อมจังหวัด | | |

ตาราง 11 ผังสถิติทางการ “พัฒนาเมืองและชุมชนน่าอยู่สู่เมืองแห่งความสุขของจังหวัดพระนครศรีอยุธยา” (ต่อ)

| ห่วงโซ่คุณค่า (VC) | ปัจจัยแห่งความสำเร็จ (CSF) | ตัวชี้วัด | บัญชีสถิติทางการ | การจัด จำแนก | ระดับการ นำเสนอ ผล | สถานะ ข้อมูล | หน่วยงาน | การจัดส่งข้อมูล ให้ส่วนราชการ ส่วนกลาง | หมายเหตุ |
|---------------------------------------------------------|-------------------------------------------------------------------------------------|--------------------------------------------------------------------|--------------------------------------------|-----------------|---------------------------|-----------------|-------------------------------|----------------------------------------------|----------|
| การพัฒนาเมืองและ ชุมชน/สังคมให้น่าอยู่ | การพัฒนาเมืองให้น่าอยู่ เพื่อให้ประชาชนอยู่ใน สิ่งแวดล้อมที่ดีและมี คุณภาพ | สัดส่วนผู้ใช้อินเทอร์เน็ต ต่อจำนวนประชากร เพิ่มขึ้น | จำนวนบ้านจากทะเบียน | | จังหวัด | | ที่ทำการปกครอง จังหวัด | | |
| การพัฒนาเมืองและ ชุมชน/สังคมให้น่าอยู่ | การพัฒนาเมืองให้น่าอยู่ เพื่อให้ประชาชนอยู่ใน สิ่งแวดล้อมที่ดีและมี คุณภาพ | สัดส่วนผู้ใช้อินเทอร์เน็ต ต่อจำนวนประชากร เพิ่มขึ้น | จำนวนครัวเรือนที่เชื่อมต่อ อินเทอร์เน็ต | | จังหวัด | | สำนักงานสถิติ จังหวัด | | |
| ความมั่นคงความ ปลอดภัยในชีวิตและ ทรัพย์สิน | การสร้างความมั่นคงใน ชีวิตและทรัพย์สิน | อัตราการเสียชีวิตจาก อุบัติเหตุบนท้องถนนต่อ ประชากรแสนคนลดลง | จำนวนประชากรจากทะเบียน | | ตำบล, อำเภอ จังหวัด | | ที่ทำการปกครอง จังหวัด | | |
| ความมั่นคงความ ปลอดภัยในชีวิตและ ทรัพย์สิน | การสร้างความมั่นคงใน ชีวิตและทรัพย์สิน | อัตราการเสียชีวิตจาก อุบัติเหตุบนท้องถนนต่อ ประชากรแสนคนลดลง | จำนวนคนตายจากอุบัติเหตุ การจราจรทางบก | | จังหวัด | | ตำรวจภูธรจังหวัด | | |
| ยกระดับคุณภาพ การศึกษาและการ เรียนรู้นอกห้องเรียน | พัฒนาคุณภาพ การศึกษาทุกระดับใน พื้นที่ | สัดส่วนศูนย์การเรียนรู้ ชุมชนต่อจำนวนหมู่บ้าน เพิ่มขึ้น | จำนวนหมู่บ้านทั้งสิ้น | | จังหวัด | | ที่ทำการปกครอง จังหวัด | | |
| ยกระดับคุณภาพ การศึกษาและการ เรียนรู้นอกห้องเรียน | พัฒนาคุณภาพ การศึกษาทุกระดับใน พื้นที่ | สัดส่วนศูนย์การเรียนรู้ ชุมชนต่อจำนวนหมู่บ้าน เพิ่มขึ้น | จำนวนศูนย์การเรียนรู้โคก หนอง นา | | จังหวัด | | สำนักงานพัฒนา ชุมชนจังหวัด | | |

ตาราง 11 ผังสถิติทางการ “พัฒนาเมืองและชุมชนน่ายั่งยืนเมืองแห่งความสุขของจังหวัดพระนครศรีอยุธยา” (ต่อ)

| ห่วงโซ่คุณค่า (VC) | ปัจจัยแห่งความสำเร็จ (CSF) | ตัวชี้วัด | บัญชีสถิติทางการ | การจัดจำแนก | ระดับการนำเสนอผล | สถานะข้อมูล | หน่วยงาน | การจัดส่งข้อมูลให้ส่วนราชการส่วนกลาง | หมายเหตุ |
|-------------------------------------------------|-------------------------------------------------------|---------------------------------------------------------|--------------------------------------------------|-------------|----------------------|-------------|---------------------------|--------------------------------------|----------|
| ยกระดับคุณภาพการศึกษาและการเรียนรู้นอกห้องเรียน | พัฒนาคุณภาพการศึกษาทุกระดับในพื้นที่ | สัดส่วนศูนย์การเรียนรู้ชุมชนต่อจำนวนหมู่บ้านเพิ่มขึ้น | จำนวนศูนย์การเรียนรู้และการถ่ายทอดเทคโนโลยีเกษตร | | จังหวัด | | สำนักเกษตรจังหวัด | | |
| ส่งเสริมพัฒนาอาชีพ/การมีงานทำ/รายได้ | การจัดกิจกรรมด้านส่งเสริมอาชีพ/เพิ่มรายได้ให้แก่ชุมชน | สัดส่วนคนอายุ 60 ปีขึ้นไป มีอาชีพและมีรายได้เพิ่มขึ้น | จำนวนผู้สูงอายุ 60 ปีขึ้นไป ที่สำรวจ | | จังหวัด | | สำนักงานพัฒนาชุมชนจังหวัด | | |
| ส่งเสริมพัฒนาอาชีพ/การมีงานทำ/รายได้ | การจัดกิจกรรมด้านส่งเสริมอาชีพ/เพิ่มรายได้ให้แก่ชุมชน | สัดส่วนคนอายุ 60 ปีขึ้นไป มีอาชีพและมีรายได้เพิ่มขึ้น | จำนวนผู้สูงอายุ 60 ปีขึ้นไป ที่มีอาชีพและรายได้ | | จังหวัด | | สำนักงานพัฒนาชุมชนจังหวัด | | |
| ส่งเสริมการพัฒนาสุขภาพของประชาชนทุกกลุ่มวัย | การป้องกันมิให้ประชาชนป่วยเป็นโรคพื้นฐานทั่วไป | อัตราผู้ป่วยรายใหม่ด้วยโรคเบาหวานและความดันโลหิตสูงลดลง | จำนวนประชากรจากทะเบียน | | ตำบล, อำเภอ, จังหวัด | | ที่ทำการปกครองจังหวัด | | |
| ส่งเสริมการพัฒนาสุขภาพของประชาชนทุกกลุ่มวัย | การป้องกันมิให้ประชาชนป่วยเป็นโรคพื้นฐานทั่วไป | อัตราผู้ป่วยรายใหม่ด้วยโรคเบาหวานและความดันโลหิตสูงลดลง | ผู้ป่วยโรคเบาหวาน | | จังหวัด | | สำนักงานสาธารณสุขจังหวัด | | |
| ส่งเสริมการพัฒนาสุขภาพของประชาชนทุกกลุ่มวัย | การป้องกันมิให้ประชาชนป่วยเป็นโรคพื้นฐานทั่วไป | อัตราผู้ป่วยรายใหม่ด้วยโรคเบาหวานและความดันโลหิตสูงลดลง | ผู้ป่วยโรคความดัน | | จังหวัด | | สำนักงานสาธารณสุขจังหวัด | | |

ตาราง 11 ผังสถิติทางการ “พัฒนาเมืองและชุมชนน่ายุ่เมืองแห่งความสุขของจังหวัดพระนครศรีอยุธยา” (ต่อ)

| ห่วงโซ่คุณค่า (VC) | ปัจจัยแห่งความสำเร็จ (CSF) | ตัวชี้วัด | บัญชีสถิติทางการ | การจัดจำแนก | ระดับการนำเสนอผล | สถานะข้อมูล | หน่วยงาน | การจัดส่งข้อมูลให้ส่วนราชการส่วนกลาง | หมายเหตุ |
|------------------------------------------|---------------------------------------|---------------------------------|------------------------------------------------------|-------------|------------------|-------------|------------------|--------------------------------------|----------|
| ความมั่นคงความปลอดภัยในชีวิตและทรัพย์สิน | การสร้างความมั่นคงในชีวิตและทรัพย์สิน | อัตราการอาญาต่อประชากรแสนคนลดลง | ฐานความผิดเกี่ยวกับชีวิตร่างกาย และเพศ ที่ได้รับแจ้ง | | จังหวัด | | ตำรวจภูธรจังหวัด | | |
| ความมั่นคงความปลอดภัยในชีวิตและทรัพย์สิน | การสร้างความมั่นคงในชีวิตและทรัพย์สิน | อัตราการอาญาต่อประชากรแสนคนลดลง | ฐานความผิดเกี่ยวกับชีวิตร่างกาย และเพศ ที่ได้จับกุม | | จังหวัด | | ตำรวจภูธรจังหวัด | | |
| ความมั่นคงความปลอดภัยในชีวิตและทรัพย์สิน | การสร้างความมั่นคงในชีวิตและทรัพย์สิน | อัตราการอาญาต่อประชากรแสนคนลดลง | ฐานความผิดเกี่ยวกับทรัพย์สิน ที่ได้รับแจ้ง | | จังหวัด | | ตำรวจภูธรจังหวัด | | |
| ความมั่นคงความปลอดภัยในชีวิตและทรัพย์สิน | การสร้างความมั่นคงในชีวิตและทรัพย์สิน | อัตราการอาญาต่อประชากรแสนคนลดลง | ฐานความผิดเกี่ยวกับทรัพย์สิน ที่ได้จับกุม | | จังหวัด | | ตำรวจภูธรจังหวัด | | |

3.2 ประเด็นการพัฒหน้าที่ 2 : ยกระดับอุตสาหกรรมการท่องเที่ยวอัจฉริยะคุณภาพสูง

- วัตถุประสงค์**
1. ยกระดับการบริหารจัดการด้านการท่องเที่ยวอย่างรับผิดชอบสู่การท่องเที่ยวอัจฉริยะ
 2. เพิ่มมูลค่าด้านการท่องเที่ยว และกระจายรายได้จากเมืองสู่ชุมชนด้วย Happy Model

- ตัวชี้วัด**
- 1) ร้อยละที่เพิ่มขึ้นของรายได้จากการท่องเที่ยว
 - 2) ร้อยละที่เพิ่มขึ้นของค่าใช้จ่ายของผู้เยี่ยมเยือนต่อวัน

ในการขับเคลื่อนประเด็นการพัฒหน้าที่ 2 : ยกระดับอุตสาหกรรมการท่องเที่ยวอัจฉริยะคุณภาพสูง ได้มีการวิเคราะห์สถานการณ์ แนวโน้มการพัฒนาจังหวัดพระนครศรีอยุธยา ตัวชี้วัดร้อยละที่เพิ่มขึ้นของรายได้จากการท่องเที่ยวในปี 2561 เพิ่มขึ้นจากปี 2560 (ร้อยละ 12.51) แต่ในขณะเดียวกันตัวชี้วัดร้อยละที่เพิ่มขึ้นของค่าใช้จ่ายของผู้เยี่ยมเยือนต่อวันในปี 2561 ลดลงจากปี 2560 (ร้อยละ 4.61) จังหวัดพระนครศรีอยุธยา เป็น 1 ใน 7 เมืองที่เป็นค่าเป้าหมายในการพัฒนาเป็นเมืองอัจฉริยะในปี พ.ศ. 2566 – 2570 และได้ดำเนินการความร่วมมือกับสำนักงานเศรษฐกิจดิจิทัลเพื่อพัฒนาเศรษฐกิจดิจิทัลทางการท่องเที่ยว จากศักยภาพของจังหวัดพระนครศรีอยุธยา ที่มีแหล่งท่องเที่ยวสำคัญทางประวัติศาสตร์และวัฒนธรรมระดับโลก มีแหล่งท่องเที่ยวชุมชนที่ได้รับมาตรฐาน เป็นจุดหมายปลายทางในการท่องเที่ยวของคนไทยและชาวต่างชาติ จากข้อมูลในนิตยสารระดับโลก อาทิ Forbes ยกจังหวัดพระนครศรีอยุธยาเป็น 1 ใน 50 สุดยอดจุดหมายปลายทางของโลก ในการเดินทางท่องเที่ยวในช่วงใกล้สิ้นสุดโรคระบาด โดย Forbes ได้เลือกจังหวัดพระนครศรีอยุธยาเป็นหนึ่งในเดียวจากประเทศไทย และเป็น 1 ใน 8 แห่งของทวีปเอเชีย แสดงให้เห็นถึงโอกาสในการพัฒนาเพื่อรองรับนักท่องเที่ยวหลังสถานการณ์โควิดดีขึ้น จึงต้องยกระดับอุตสาหกรรมการท่องเที่ยวโดยมุ่งเน้นการพัฒนาการท่องเที่ยวให้มีคุณภาพ นำเทคโนโลยีและนวัตกรรมมาประยุกต์ใช้เพื่ออำนวยความสะดวกให้กับนักท่องเที่ยว พัฒนาศักยภาพผู้ประกอบการในอุตสาหกรรมการท่องเที่ยวให้มีความพร้อม

ดังนั้น จึงได้จัดทำห่วงโซ่คุณค่า (Value Chain) ที่สอดคล้องกับแผนพัฒนาสถิติจังหวัดพระนครศรีอยุธยา เรื่อง “ยกระดับอุตสาหกรรมการท่องเที่ยวอัจฉริยะคุณภาพสูง ของจังหวัดพระนครศรีอยุธยา” และคัดเลือกปัจจัยสู่ความสำเร็จ (Critical Success Factor) พร้อมจัดทำผังสถิติทางการ เรื่อง “ยกระดับอุตสาหกรรมการท่องเที่ยวอัจฉริยะคุณภาพสูงของจังหวัดพระนครศรีอยุธยา” ประกอบด้วยรายการข้อมูลสถิติทางการที่สามารถนำไปใช้ในการติดตามและประเมินผลในเรื่องดังกล่าวได้ ซึ่งมีรายละเอียดดังนี้

3.2.1 ห่วงโซ่คุณค่า (Value Chain) ที่สอดคล้องกับแผนพัฒนาจังหวัด

แนวคิดการจัดทำห่วงโซ่คุณค่าที่สอดคล้องกับแผนพัฒนาจังหวัดพระนครศรีอยุธยา “ประเด็นการพัฒนาที่ 2: “ยกระดับอุตสาหกรรมการท่องเที่ยวอัจฉริยะคุณภาพสูงของจังหวัดพระนครศรีอยุธยา” โดยเริ่มจากการศึกษาห่วงโซ่คุณค่าของประเทศไทย 140 เป้าหมายแผนแม่บทย่อย ภายใต้แผนแม่บทภายใต้ยุทธศาสตร์ชาติ (23 ด้าน) ประเด็น 5 การท่องเที่ยว ประกอบด้วย

- แผนแม่บทย่อย 5.1 การท่องเที่ยวเชิงสร้างสรรค์และวัฒนธรรม เป้าหมาย 050101 รายได้จากการท่องเที่ยวเชิงสร้างสรรค์และวัฒนธรรมเพิ่มขึ้น เป้าหมาย 050102 เมืองและชุมชนที่มีศักยภาพด้านการท่องเที่ยวสร้างสรรค์และวัฒนธรรมเพิ่มขึ้น เป้าหมาย 050103 สินค้าท่องเที่ยวเชิงสร้างสรรค์และวัฒนธรรมได้รับการขึ้นทะเบียนทรัพย์สินทางปัญญาเพิ่มขึ้น
- แผนแม่บทย่อย 5.2 การท่องเที่ยวเชิงธุรกิจ เป้าหมาย 050201 รายได้จากการท่องเที่ยวเชิงธุรกิจเพิ่มขึ้น เป้าหมาย 050202 การเป็นจุดหมายปลายทางในการจัดประชุมนานาชาติของไทย
- แผนแม่บทย่อย 5.3 การท่องเที่ยวเชิงสุขภาพ ความงาม และแพทย์แผนไทย เป้าหมาย 050301 รายได้จากการท่องเที่ยวเชิงสุขภาพ ความงาม และแพทย์แผนไทยเพิ่มขึ้น เป้าหมาย 050302 อันดับด้านรายได้การท่องเที่ยวเชิงสุขภาพของประเทศไทย เป้าหมาย 050303 สถานประกอบการด้านการท่องเที่ยวเชิงสุขภาพและบริการทางการแพทย์ได้รับมาตรฐานเพิ่มขึ้น
- แผนแม่บทย่อย 5.4 การท่องเที่ยวสำราญทางน้ำ เป้าหมาย 050401 รายได้จากการท่องเที่ยวสำราญทางน้ำเพิ่มขึ้น เป้าหมาย 050402 การขยายตัวของท่าเรือท่องเที่ยวในประเทศไทยเพิ่มขึ้น
- แผนแม่บทย่อย 5.5 การท่องเที่ยวเชื่อมโยงภูมิภาค เป้าหมาย 050501 ประเทศไทยเป็นจุดเชื่อมต่อการเดินทางของนักท่องเที่ยวในภูมิภาคอาเซียน
- แผนแม่บทย่อย 5.6 การพัฒนาระบบนิเวศการท่องเที่ยว เป้าหมาย 050601 นักท่องเที่ยวมีความปลอดภัยในชีวิตและทรัพย์สินมากขึ้น เป้าหมาย 050602 โครงสร้างพื้นฐานเพื่อสนับสนุนการท่องเที่ยวมีคุณภาพและมาตรฐานดีขึ้น เป้าหมาย 050603 การท่องเที่ยวอย่างมีความรับผิดชอบต่อสังคมและสิ่งแวดล้อมดีขึ้น

จากนั้นดำเนินการจัดทำห่วงโซ่คุณค่า “ยกระดับอุตสาหกรรมการท่องเที่ยวอัจฉริยะคุณภาพสูงของจังหวัดพระนครศรีอยุธยา” ได้ดังภาพ 15

ห่วงโซ่คุณค่า (Value Chain) “การท่องเที่ยว”

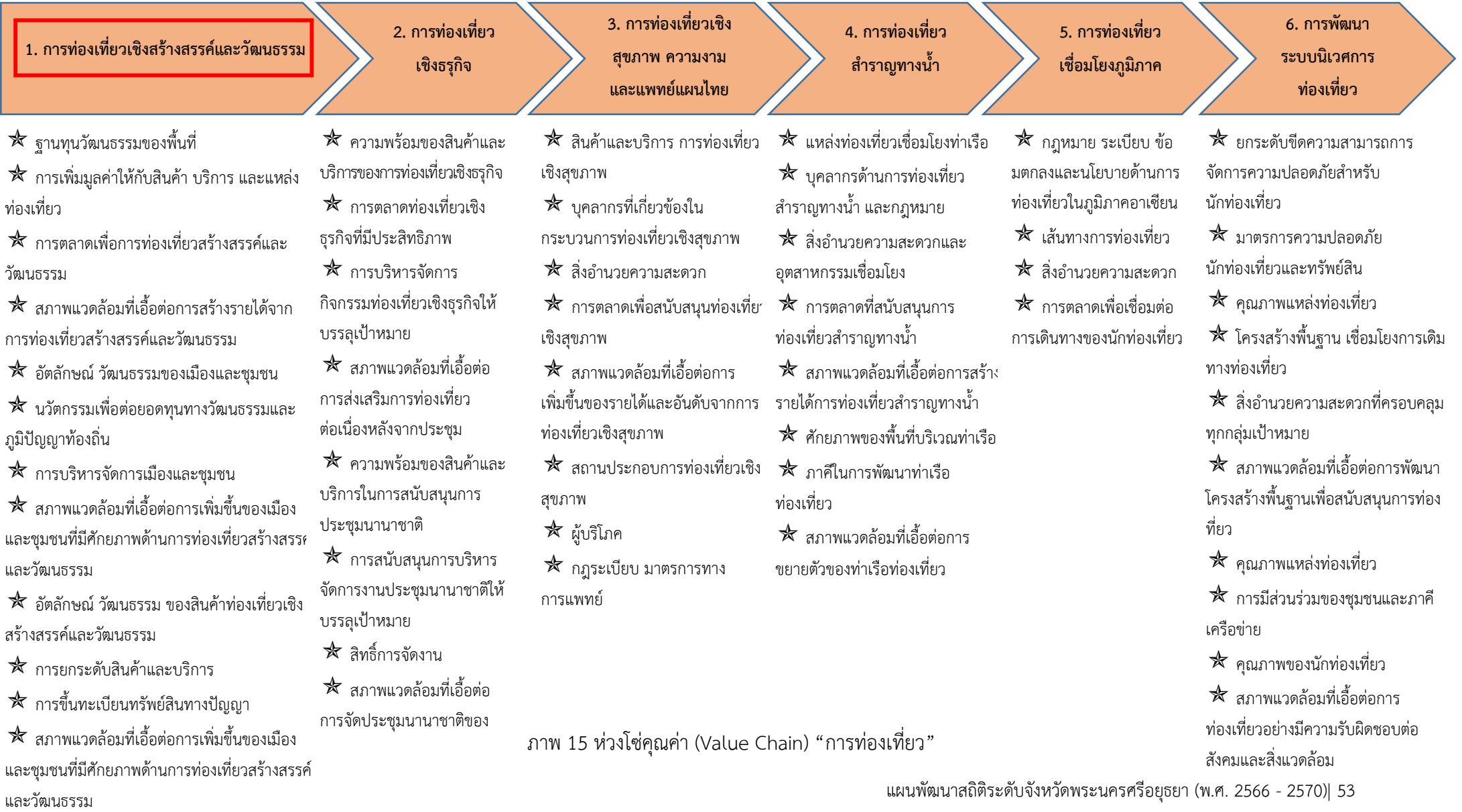

ภาพ 15 ห่วงโซ่คุณค่า (Value Chain) “การท่องเที่ยว”

ห่วงโซ่คุณค่า (Value Chain) “ยกระดับอุตสาหกรรมการท่องเที่ยวอัจฉริยะคุณภาพสูงของจังหวัดพระนครศรีอยุธยา”

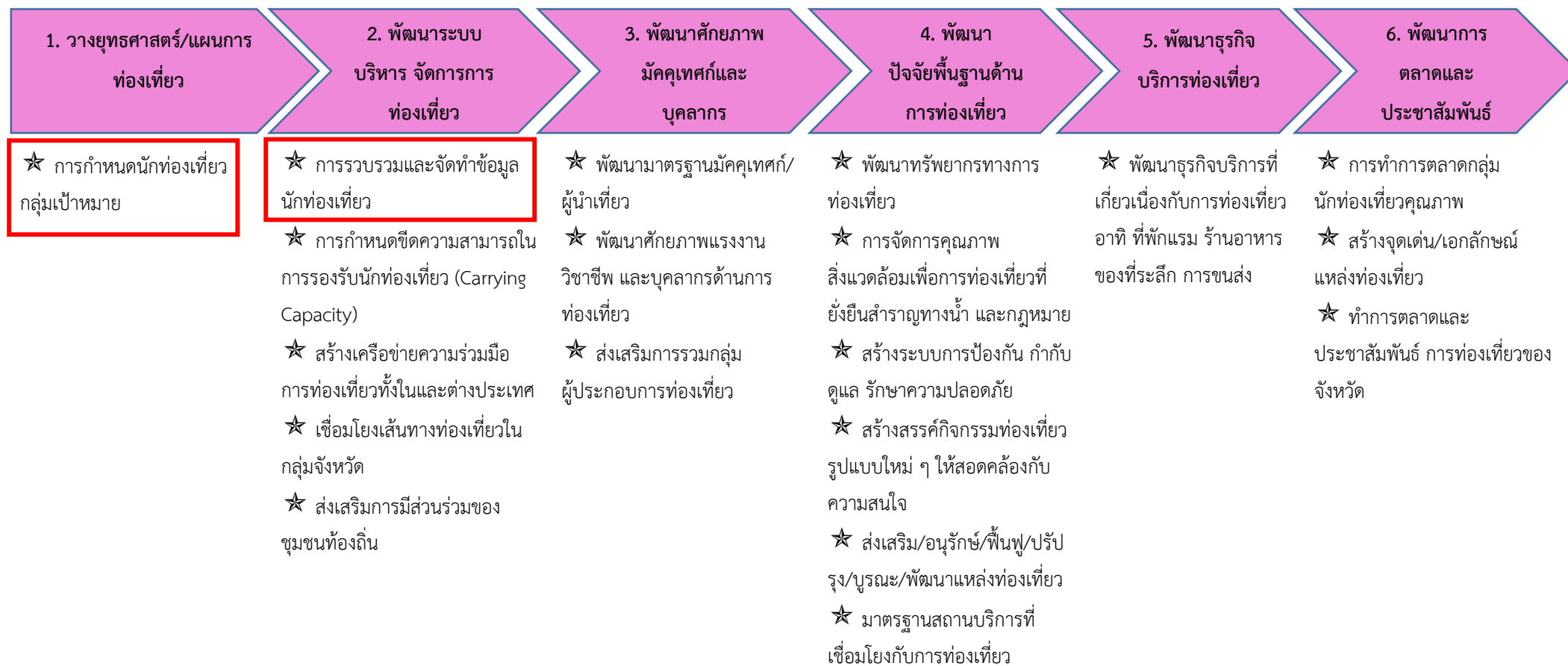

ภาพ 16 ห่วงโซ่คุณค่า (Value Chain) “ยกระดับอุตสาหกรรมการท่องเที่ยวอัจฉริยะคุณภาพสูงของจังหวัดพระนครศรีอยุธยา”

3.2.2 ผังสถิติทางการ

การจัดทำผังสถิติทางการประเด็นการพัฒนาที่ 2 “ยกระดับอุตสาหกรรมการท่องเที่ยวอัจฉริยะคุณภาพสูง” หลังจากที่ได้มีการศึกษาแนวทางการพัฒนาจังหวัด (ประเด็นการพัฒนาที่ 2) ที่สอดคล้องกับห่วงโซ่คุณค่า (Value Chain) ที่สอดคล้องกับแผนพัฒนาจังหวัดพระนครศรีอยุธยาแล้ว ต้องมีการคัดเลือกปัจจัยสู่ความสำเร็จ (Critical Success Factor) ที่มีความสำคัญในการบริหารงานในจังหวัด จากนั้นจัดทำผังสถิติทางการ “ยกระดับอุตสาหกรรมการท่องเที่ยวอัจฉริยะคุณภาพสูงของจังหวัดพระนครศรีอยุธยา” พร้อมทั้งกำหนดรายการข้อมูลสถิติที่สำคัญและจำเป็น จึงสามารถสรุปผังสถิติทางการ ได้ดังตาราง 12

ตาราง 12 ผังสถิติทางการ “ยกระดับอุตสาหกรรมการท่องเที่ยวอัจฉริยะคุณภาพสูงของจังหวัดพระนครศรีอยุธยา”

| ห่วงโซ่คุณค่า (VC) | ปัจจัยแห่งความสำเร็จ (CSF) | ตัวชี้วัด | บัญชีสถิติทางการ | การจัดจำแนก | ระดับการนำเสนอผล | สถานะข้อมูล ²² | หน่วยงาน | การจัดส่งข้อมูลให้ส่วนราชการส่วนกลาง ²³ | หมายเหตุ |
|-------------------------------------|--------------------------------------|--------------------------------------------------------|------------------------------------------------------|-------------|------------------|---------------------------|----------------------------------|----------------------------------------------------|----------|
| พัฒนาระบบบริหารจัดการ การท่องเที่ยว | การรวบรวมและจัดทำข้อมูลนักท่องเที่ยว | ร้อยละที่เพิ่มขึ้นของรายได้จากการท่องเที่ยว | รายได้จากการท่องเที่ยว | | จังหวัด | | สำนักงานท่องเที่ยวและกีฬาจังหวัด | | |
| พัฒนาระบบบริหารจัดการ การท่องเที่ยว | การรวบรวมและจัดทำข้อมูลนักท่องเที่ยว | ร้อยละที่เพิ่มขึ้นของรายได้จากการท่องเที่ยว | รายได้จากการท่องเที่ยวของชาวไทย | | จังหวัด | | สำนักงานท่องเที่ยวและกีฬาจังหวัด | | |
| พัฒนาระบบบริหารจัดการ การท่องเที่ยว | การรวบรวมและจัดทำข้อมูลนักท่องเที่ยว | ร้อยละที่เพิ่มขึ้นของรายได้จากการท่องเที่ยว | รายได้จากการท่องเที่ยวของชาวต่างประเทศ | | จังหวัด | | สำนักงานท่องเที่ยวและกีฬาจังหวัด | | |
| วางยุทธศาสตร์/แผนการท่องเที่ยว | การกำหนดนักท่องเที่ยวกลุ่มเป้าหมาย | ร้อยละที่เพิ่มขึ้นของค่าใช้จ่ายของผู้เยี่ยมเยือนต่อวัน | ค่าใช้จ่ายเฉลี่ยต่อหัวของผู้เยี่ยมเยือน | | จังหวัด | | สำนักงานท่องเที่ยวและกีฬาจังหวัด | | |
| วางยุทธศาสตร์/แผนการท่องเที่ยว | การกำหนดนักท่องเที่ยวกลุ่มเป้าหมาย | ร้อยละที่เพิ่มขึ้นของค่าใช้จ่ายของผู้เยี่ยมเยือนต่อวัน | ค่าใช้จ่ายเฉลี่ยต่อหัวของผู้เยี่ยมเยือนชาวไทย | | จังหวัด | | สำนักงานท่องเที่ยวและกีฬาจังหวัด | | |
| วางยุทธศาสตร์/แผนการท่องเที่ยว | การกำหนดนักท่องเที่ยวกลุ่มเป้าหมาย | ร้อยละที่เพิ่มขึ้นของค่าใช้จ่ายของผู้เยี่ยมเยือนต่อวัน | ค่าใช้จ่ายเฉลี่ยต่อหัวของผู้เยี่ยมเยือนชาวต่างประเทศ | | จังหวัด | | สำนักงานท่องเที่ยวและกีฬาจังหวัด | | |

²² สถานะข้อมูล แบ่งเป็น 1. พร้อมเผยแพร่ 2. ต้องพัฒนา 3. ไม่มีหน่วยงานรับผิดชอบ 4. อื่นๆ

²³ การส่งข้อมูลให้ส่วนราชการส่วนกลาง (กระทรวง กรม) แบ่งเป็น 1. จัดส่ง 2. ไม่ได้จัดส่ง เพื่อใช้ในการกำหนดหน่วยงานเจ้าของข้อมูล (Data Owner) และประสานกับกระทรวงกรมต้นสังกัดในการลงทะเบียนชุดข้อมูลในระบบบัญชีข้อมูลภาครัฐเพื่อให้บริการข้อมูลดังกล่าวต่อไป

3.3 ประเด็นการพัฒนาที่ 3 : สร้างฐานเศรษฐกิจมูลค่าสูงที่เป็นมิตรกับสิ่งแวดล้อมด้วยเทคโนโลยีนวัตกรรมและภูมิปัญญาอย่างสร้างสรรค์

- วัตถุประสงค์**
1. พัฒนากำลังคนให้มีทักษะรองรับภาคเกษตร อุตสาหกรรม การค้าและบริการ
 2. พัฒนาอุตสาหกรรมเชิงนิเวศ
 3. เพิ่มมูลค่าห่วงโซ่อุปทานภาคเกษตรอุตสาหกรรมการค้าและบริการอุตสาหกรรมการค้าและบริการ

- ตัวชี้วัด**
- 1) ร้อยละของผู้สำเร็จการฝึกอบรมได้ตามเกณฑ์มาตรฐานการฝึกอบรม
 - 2) พื้นที่รับประโยชน์จากแหล่งน้ำที่ได้รับการพัฒนาไม่น้อยกว่าปีละ
 - 3) ร้อยละที่เพิ่มขึ้นของแปลง / จำนวนฟาร์มที่ผ่านมาตรฐานความปลอดภัย
 - 4) ร้อยละของโครงการปรัชญาเศรษฐกิจพอเพียงที่สำเร็จตามเป้าหมาย
 - 5) ระดับการผ่านเกณฑ์การประเมินอุตสาหกรรมเชิงนิเวศในพื้นที่การพัฒนาเมืองอุตสาหกรรมเชิงนิเวศ
 - 6) ร้อยละที่เพิ่มขึ้นของรายได้จากการจำหน่ายสินค้า OTOP
 - 7) ร้อยละที่เพิ่มขึ้นของรายได้รวมของวิสาหกิจขนาดกลางและขนาดย่อม

ในการขับเคลื่อนประเด็นการพัฒนาที่ 3 : สร้างฐานเศรษฐกิจมูลค่าสูงที่เป็นมิตรกับสิ่งแวดล้อมด้วยเทคโนโลยีนวัตกรรมและภูมิปัญญาอย่างสร้างสรรค์ ในตัวชี้วัดร้อยละของผู้สำเร็จการฝึกอบรมได้ตามเกณฑ์มาตรฐานการฝึกอบรมในปี 2563 เพิ่มขึ้นจากปี 2562 ร้อยละ 2.23 (จาก 91.98 เป็น 94.21) ตัวชี้วัดพื้นที่รับประโยชน์จากแหล่งน้ำที่ได้รับการพัฒนาไม่น้อยกว่าปีละในปี 2562 เพิ่มขึ้นจากปี 2561 9,170 ไร่ (จาก 200,670 เป็น 209,840) ตัวชี้วัดร้อยละของแปลง / จำนวนฟาร์มที่ผ่านมาตรฐานความปลอดภัย ในการรองรับ GAP ด้านข้าวในปี 2562 เพิ่มขึ้นจากปี 2561 เป็น 1,125 ไร่ (จาก 1,305 เป็น 2,430) การรองรับ GAP ด้านพืชในปี 2563 เพิ่มขึ้นจากปี 2562 เป็น 951.6 ไร่ (จาก 764.4 เป็น 1,716) การรองรับ GAP ด้านปศุสัตว์ในปี 2562 เพิ่มขึ้นจากปี 2561 เป็น 7 ฟาร์ม (จาก 88 เป็น 95) ตัวชี้วัดร้อยละของโครงการปรัชญาเศรษฐกิจพอเพียงที่สำเร็จตามเป้าหมายในปี 2563 ร้อยละที่สำเร็จ 100% ตามเป้าหมาย ตัวชี้วัดร้อยละที่เพิ่มขึ้นของรายได้จากการจำหน่ายสินค้า OTOP ในปี 2562 เพิ่มขึ้นจากปี 2561 ร้อยละ 234.3 (จาก 3,693,480,267 บาท เป็น 4,559,173,800 บาท) ในปี พ.ศ. 2562 เศรษฐกิจของจังหวัดพระนครศรีอยุธยา มีสัดส่วนร้อยละ 2.36 ของผลิตภัณฑ์มวลรวมภายในประเทศ (ลำดับที่ 7 ของประเทศ) ผลิตภัณฑ์มวลรวมจังหวัดเฉลี่ยต่อหัวเท่ากับ 439,158 บาท (ลำดับที่ 6 ของประเทศ) จากร่างแผนพัฒนาเศรษฐกิจและสังคมแห่งชาติ ฉบับที่ 13 มุ่งเน้น 4 ด้าน ได้แก่ ดัชนีเศรษฐกิจมูลค่าสูงที่เป็นมิตรต่อสิ่งแวดล้อม (High Value-added Economy) สังคมแห่งโอกาสและความเสมอภาค (High Opportunity Society) ด้านวิถีชีวิตที่ยั่งยืน (Eco-friendly Living) และด้านปัจจัยสนับสนุนการพลิกโฉมประเทศ (Key Enablers for Thailand's Transformation) ซึ่งจากศักยภาพของจังหวัดพระนครศรีอยุธยา ซึ่งมีพื้นฐานศักยภาพทั้งด้านเกษตรที่มีแหล่งเพาะปลูกพืชสำคัญ อาทิ

ข้าว กล้วย เมล่อน เป็นต้น ด้านอุตสาหกรรมเนื้อเป็นที่ตั้งของนิคมอุตสาหกรรม จำนวน 3 แห่ง และเขตประกอบการอุตสาหกรรม 2 แห่ง ภาคการค้าและการบริการซึ่งจังหวัดพระนครศรีอยุธยามีศูนย์การค้า ห้างสรรพสินค้า โรงแรม ร้านอาหาร ที่สามารถส่งเสริมและพัฒนาให้เป็นฐานเศรษฐกิจมูลค่าสูงได้

ดังนั้น จึงดำเนินการจัดทำห่วงโซ่คุณค่า (Value Chain) ที่สอดคล้องกับแผนพัฒนาจังหวัดพระนครศรีอยุธยา เรื่อง “สร้างฐานเศรษฐกิจมูลค่าสูงที่เป็นมิตรกับสิ่งแวดล้อมด้วยเทคโนโลยีนวัตกรรมและภูมิปัญญาอย่างสร้างสรรค์ของจังหวัดพระนครศรีอยุธยา” และคัดเลือกปัจจัยสู่ความสำเร็จ (Critical Success Factor) พร้อมจัดทำผังสถิติทางการ เรื่อง “สร้างฐานเศรษฐกิจมูลค่าสูงที่เป็นมิตรกับสิ่งแวดล้อมด้วยเทคโนโลยีนวัตกรรมและภูมิปัญญาอย่างสร้างสรรค์ของจังหวัดพระนครศรีอยุธยา” ที่ประกอบด้วยรายการข้อมูลสถิติทางการที่สามารถนำไปใช้ในการติดตามและประเมินผลในเรื่องดังกล่าวได้ ซึ่งมีรายละเอียดดังนี้

3.3.1 ห่วงโซ่คุณค่า (Value Chain) ที่สอดคล้องกับแผนพัฒนาจังหวัด

แนวคิดการจัดทำห่วงโซ่คุณค่า “ประเด็นการพัฒนาที่ 3 : สร้างฐานเศรษฐกิจมูลค่าสูงที่เป็นมิตรกับสิ่งแวดล้อมด้วยเทคโนโลยีนวัตกรรมและภูมิปัญญาอย่างสร้างสรรค์” โดยเริ่มจากการศึกษาห่วงโซ่คุณค่าของประเทศไทย 140 เป้าหมายแผนแม่บทย่อย ภายใต้แผนแม่บทภายใต้ยุทธศาสตร์ชาติ (23 ด้าน) ประเด็น 3 การเกษตร แผนแม่บทย่อย 3.2 เกษตรปลอดภัย เป้าหมาย 030201 สินค้าเกษตรปลอดภัยมีมูลค่าเพิ่มขึ้น (GAP และเกษตรอินทรีย์) เป้าหมาย 030202 ผลิตภัณฑ์เกษตรปลอดภัยของไทยได้รับการยอมรับการยอมรับด้านคุณภาพความปลอดภัยและคุณค่าทางโภชนาการสูงขึ้น ประเด็น 4 อุตสาหกรรมและบริการแห่งอนาคต แผนแม่บทย่อย 4.3 อุตสาหกรรมและบริการ เทคโนโลยีดิจิทัล ข้อมูล และปัญญาประดิษฐ์ เป้าหมาย 040301 อุตสาหกรรมและบริการ เทคโนโลยีดิจิทัล ข้อมูล และปัญญาประดิษฐ์ มีการขยายตัวเพิ่มขึ้น เป้าหมาย 040302 ความสามารถในการพัฒนาด้านเศรษฐกิจดิจิทัลของไทยดีขึ้น ประเด็น 8 ผู้ประกอบการและวิสาหกิจขนาดกลางและขนาดย่อมยุคใหม่ แผนแม่บทย่อย 8.1 การสร้างความเข้มแข็งผู้ประกอบการอัจฉริยะ เป้าหมาย 080101 การขยายตัวของวิสาหกิจเริ่มต้นในประเทศไทยเพิ่มขึ้น แผนแม่บทย่อย 8.2 การสร้างโอกาสเข้าถึงบริการทางการเงิน เป้าหมาย 080201 สินเชื่อธุรกิจรายใหม่ที่ไม่ใช่รายใหญ่เฉลี่ยต่อปีเพิ่มขึ้น เป้าหมาย 080202 มูลค่าการระดมทุนผ่านตลาดทุนของกิจการที่เริ่มตั้งต้นและวิสาหกิจขนาดกลางและขนาดย่อมเพิ่มขึ้น และประเด็น 11 ศักยภาพคนตลอดช่วงชีวิต แผนแม่บทย่อย 11.4 การพัฒนาและยกระดับศักยภาพวัยแรงงาน เป้าหมาย 110401 แรงงานมีศักยภาพในการเพิ่มผลผลิต มีทักษะอาชีพสูง ตระหนักในความสำคัญที่จะพัฒนาตนเองให้เต็มศักยภาพ สามารถปรับตัวและเรียนรู้สิ่งใหม่ตามพลวัตของโครงสร้างอาชีพ และความต้องการของตลาดแรงงานเพิ่มขึ้น จากนั้นดำเนินการจัดทำห่วงโซ่คุณค่า (Value Chain) ที่สอดคล้องกับแผนพัฒนาจังหวัดพระนครศรีอยุธยา เรื่อง “สร้างฐานเศรษฐกิจมูลค่าสูงที่เป็นมิตรกับสิ่งแวดล้อมด้วยเทคโนโลยีนวัตกรรมและภูมิปัญญาอย่างสร้างสรรค์ ของจังหวัดพระนครศรีอยุธยา” ได้ดังภาพ 16

ห่วงโซ่คุณค่า (Value Chain) “สร้างฐานเศรษฐกิจมูลค่าสูงที่เป็นมิตรกับสิ่งแวดล้อมด้วยเทคโนโลยีนวัตกรรมและภูมิปัญญาอย่างสร้างสรรค์
ของจังหวัดพระนครศรีอยุธยา”

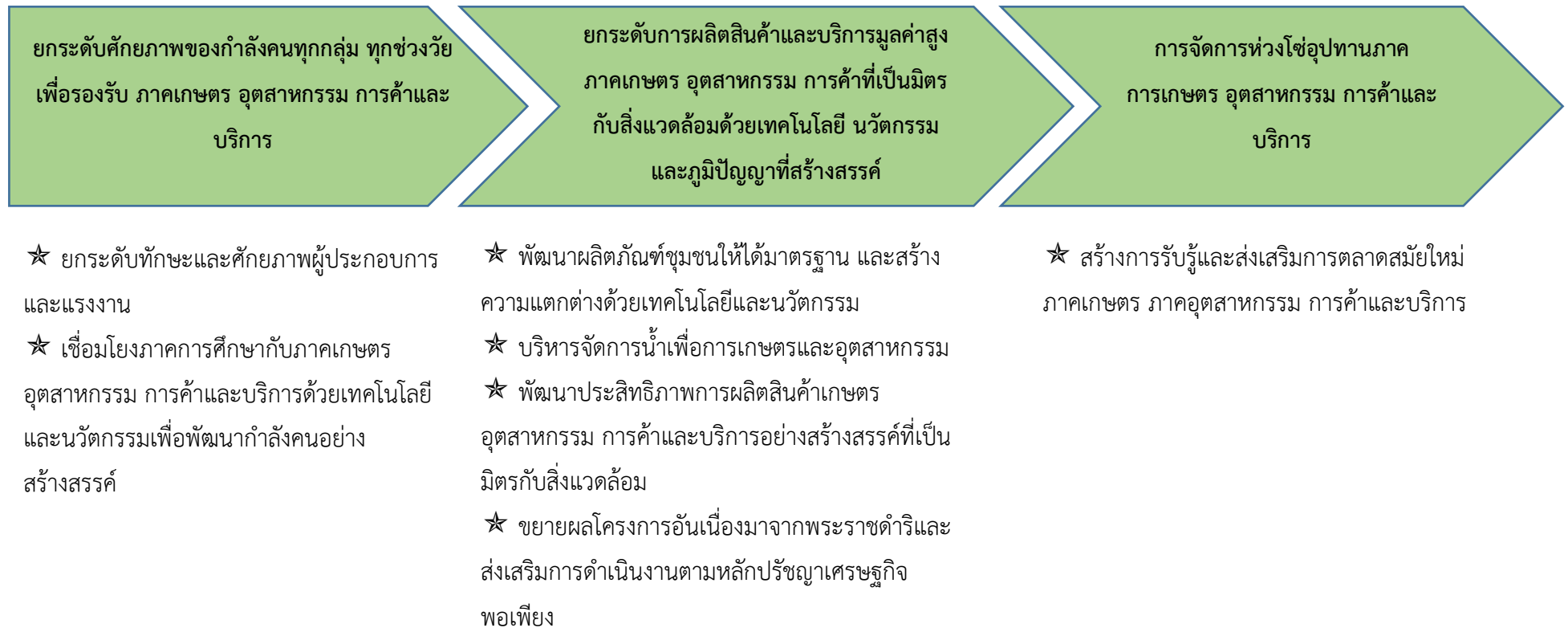

ภาพ 16 ห่วงโซ่คุณค่า (Value Chain) “สร้างฐานเศรษฐกิจมูลค่าสูงที่เป็นมิตรกับสิ่งแวดล้อมด้วยเทคโนโลยีนวัตกรรมและภูมิปัญญาอย่างสร้างสรรค์
ของจังหวัดพระนครศรีอยุธยา”

3.3.2 ผังสถิติทางการ

การจัดทำผังสถิติทางการประเด็นการพัฒนาที่ 3 : สร้างฐานเศรษฐกิจมูลค่าสูงที่เป็นมิตรกับสิ่งแวดล้อมด้วยเทคโนโลยีนวัตกรรมและภูมิปัญญาอย่างสร้างสรรค์ หลังจากที่ได้มีการศึกษาแนวทางการพัฒนาจังหวัด (ประเด็นการพัฒนาที่ 3) ที่สอดคล้องกับห่วงโซ่มูลค่า (Value Chain) ที่สอดคล้องกับแผนพัฒนาจังหวัดพระนครศรีอยุธยาแล้ว จะต้องมีการคัดเลือกปัจจัยสู่ความสำเร็จ (Critical Success Factor) ที่มีความสำคัญในการบริหารงานในจังหวัด จากนั้นจัดทำผังสถิติทางการ “สร้างฐานเศรษฐกิจมูลค่าสูงที่เป็นมิตรกับสิ่งแวดล้อมด้วยเทคโนโลยีนวัตกรรมและภูมิปัญญาอย่างสร้างสรรค์ของจังหวัดพระนครศรีอยุธยา” ดังตาราง 13

ตาราง 13 ผังสถิติทางการ “สร้างฐานเศรษฐกิจมูลค่าสูงที่เป็นมิตรกับสิ่งแวดล้อมด้วยเทคโนโลยีนวัตกรรมและภูมิปัญญาอย่างสร้างสรรค์ของจังหวัดพระนครศรีอยุธยา”

| ห่วงโซ่มูลค่า (VC) | ปัจจัยแห่งความสำเร็จ (CSF) | ตัวชี้วัด | บัญชีสถิติทางการ | การจัดจำแนก | ระดับการนำเสนอผล | สถานะข้อมูล | หน่วยงาน | การจัดส่งข้อมูลให้ส่วนราชการส่วนกลาง | หมายเหตุ |
|------------------------------------------------------------------------------------------------------------------------------------------|---------------------------------------------|---------------------------------------------------------------|----------------------------------------------------|-------------|------------------|-------------|-------------------------------------------|--------------------------------------|----------|
| ยกระดับศักยภาพของกำลังคนทุกกลุ่ม ทุกช่วงวัย เพื่อรองรับ ภาคเกษตร อุตสาหกรรมการค้าและบริการ | ยกระดับทักษะและศักยภาพผู้ประกอบการและแรงงาน | ร้อยละของผู้สำเร็จการฝึกอบรมได้ตามเกณฑ์มาตรฐานการฝึกอบรม | จำนวนผู้เข้ารับการฝึกอบรมเพื่อพัฒนาศักยภาพแรงงาน | | จังหวัด | | สถาบันพัฒนาฝีมือแรงงาน 15 พระนครศรีอยุธยา | | |
| ยกระดับศักยภาพของกำลังคนทุกกลุ่ม ทุกช่วงวัย เพื่อรองรับ ภาคเกษตร อุตสาหกรรมการค้าและบริการ | ยกระดับทักษะและศักยภาพผู้ประกอบการและแรงงาน | ร้อยละของผู้สำเร็จการฝึกอบรมได้ตามเกณฑ์มาตรฐานการฝึกอบรม | จำนวนผู้ฝึกสำเร็จการฝึกอบรมเพื่อพัฒนาศักยภาพแรงงาน | | จังหวัด | | สถาบันพัฒนาฝีมือแรงงาน 15 พระนครศรีอยุธยา | | |
| ยกระดับการผลิตสินค้าและบริการมูลค่าสูง ภาคเกษตร อุตสาหกรรมการค้าที่เป็นมิตรกับสิ่งแวดล้อมด้วยเทคโนโลยี นวัตกรรมและภูมิปัญญาที่สร้างสรรค์ | บริหารจัดการน้ำเพื่อการเกษตรและอุตสาหกรรม | พื้นที่รับประโยชน์จากแหล่งน้ำที่ได้รับการพัฒนาไม่น้อยกว่าปีละ | พื้นที่รับประโยชน์จากแหล่งน้ำที่ได้รับการพัฒนา | | จังหวัด | | โครงการชลประทานพระนครศรีอยุธยา | | |

ตาราง 13 ผังสถิติทางการ “การพัฒนาการผลิตภาคเกษตร อุตสาหกรรม การค้าและบริการโดยใช้นวัตกรรม และภูมิปัญญาอย่างสร้างสรรค์ของจังหวัดพระนครศรีอยุธยา” (ต่อ)

| ห่วงโซ่คุณค่า (VC) | ปัจจัยแห่งความสำเร็จ (CSF) | ตัวชี้วัด | บัญชีสถิติทางการ | การจัดจำแนก | ระดับการนำเสนอผล | สถานะข้อมูล | หน่วยงาน | การจัดส่งข้อมูลให้ส่วนราชการส่วนกลาง | หมายเหตุ |
|-------------------------------------------------------------------------------------------------------------------------------------------|-------------------------------------------------------------------------------------------------------|-----------------------------------------------------------------|-------------------------|-------------|------------------|-------------|----------------------------------------|--------------------------------------|----------|
| ยกระดับการผลิตสินค้าและบริการมูลค่าสูง ภาคเกษตร อุตสาหกรรม การค้าที่เป็นมิตรกับสิ่งแวดล้อมด้วยเทคโนโลยี นวัตกรรมและภูมิปัญญาที่สร้างสรรค์ | พัฒนาประสิทธิภาพการผลิตสินค้าเกษตร อุตสาหกรรม การค้าและบริการอย่างสร้างสรรค์ที่เป็นมิตรกับสิ่งแวดล้อม | ร้อยละที่เพิ่มขึ้นของแปลง / จำนวนฟาร์มที่ผ่านมาตรฐานความปลอดภัย | การรับรอง GAP ด้านข้าว | | จังหวัด | | สำนักงานเกษตรจังหวัด | | |
| ยกระดับการผลิตสินค้าและบริการมูลค่าสูง ภาคเกษตร อุตสาหกรรม การค้าที่เป็นมิตรกับสิ่งแวดล้อมด้วยเทคโนโลยี นวัตกรรมและภูมิปัญญาที่สร้างสรรค์ | พัฒนาประสิทธิภาพการผลิตสินค้าเกษตร อุตสาหกรรม การค้าและบริการอย่างสร้างสรรค์ที่เป็นมิตรกับสิ่งแวดล้อม | ร้อยละที่เพิ่มขึ้นของแปลง / จำนวนฟาร์มที่ผ่านมาตรฐานความปลอดภัย | การรับรอง GAP ด้านพืช | | จังหวัด | | สำนักวิจัยและพัฒนาเกษตรเขตที่ 5 ชัยนาท | | |
| ยกระดับการผลิตสินค้าและบริการมูลค่าสูง ภาคเกษตร อุตสาหกรรม การค้าที่เป็นมิตรกับสิ่งแวดล้อมด้วยเทคโนโลยี นวัตกรรมและภูมิปัญญาที่สร้างสรรค์ | พัฒนาประสิทธิภาพการผลิตสินค้าเกษตร อุตสาหกรรม การค้าและบริการอย่างสร้างสรรค์ที่เป็นมิตรกับสิ่งแวดล้อม | ร้อยละที่เพิ่มขึ้นของแปลง / จำนวนฟาร์มที่ผ่านมาตรฐานความปลอดภัย | การรับรอง GAP ด้านประมง | | จังหวัด | | สำนักงานประมงจังหวัด | | |

ตาราง 13 ผังสถิติทางการ “สร้างฐานเศรษฐกิจมูลค่าสูงที่เป็นมิตรกับสิ่งแวดล้อมด้วยเทคโนโลยีนวัตกรรมและภูมิปัญญาอย่างสร้างสรรค์ของจังหวัดพระนครศรีอยุธยา” (ต่อ)

| ห่วงโซ่คุณค่า (VC) | ปัจจัยแห่งความสำเร็จ (CSF) | ตัวชี้วัด | บัญชีสถิติทางการ | การจัดจำแนก | ระดับการนำเสนอผล | สถานะข้อมูล | หน่วยงาน | การจัดส่งข้อมูลให้ส่วนราชการส่วนกลาง | หมายเหตุ |
|------------------------------------------------------------------------------------------------------------------------------------------|------------------------------------------------------------------------------------------------------|-----------------------------------------------------------------|--------------------------------------------|-------------|------------------|-------------|---------------------------|--------------------------------------|----------|
| ยกระดับการผลิตสินค้าและบริการมูลค่าสูง ภาคเกษตร อุตสาหกรรมการค้าที่เป็นมิตรกับสิ่งแวดล้อมด้วยเทคโนโลยี นวัตกรรมและภูมิปัญญาที่สร้างสรรค์ | พัฒนาประสิทธิภาพการผลิตสินค้าเกษตร อุตสาหกรรมการค้าและบริการอย่างสร้างสรรค์ที่เป็นมิตรกับสิ่งแวดล้อม | ร้อยละที่เพิ่มขึ้นของแปลง / จำนวนฟาร์มที่ผ่านมาตรฐานความปลอดภัย | การรับรอง GAP ด้านปศุสัตว์ | | จังหวัด | | สำนักงานปศุสัตว์จังหวัด | | |
| ยกระดับการผลิตสินค้าและบริการมูลค่าสูง ภาคเกษตร อุตสาหกรรมการค้าที่เป็นมิตรกับสิ่งแวดล้อมด้วยเทคโนโลยี นวัตกรรมและภูมิปัญญาที่สร้างสรรค์ | ขยายผลโครงการอันเนื่องมาจากพระราชดำริ และส่งเสริมการดำเนินงานตามหลักปรัชญาเศรษฐกิจพอเพียง | ร้อยละของโครงการปรัชญาเศรษฐกิจพอเพียงที่สำเร็จตามเป้าหมาย | จำนวนโครงการปรัชญาเศรษฐกิจพอเพียง | | อำเภอ, จังหวัด | | สำนักงานพัฒนาชุมชนจังหวัด | | |
| ยกระดับการผลิตสินค้าและบริการมูลค่าสูง ภาคเกษตร อุตสาหกรรมการค้าที่เป็นมิตรกับสิ่งแวดล้อมด้วยเทคโนโลยี นวัตกรรมและภูมิปัญญาที่สร้างสรรค์ | ขยายผลโครงการอันเนื่องมาจากพระราชดำริ และส่งเสริมการดำเนินงานตามหลักปรัชญาเศรษฐกิจพอเพียง | ร้อยละของโครงการปรัชญาเศรษฐกิจพอเพียงที่สำเร็จตามเป้าหมาย | จำนวนโครงการปรัชญาเศรษฐกิจพอเพียงที่สำเร็จ | | อำเภอ, จังหวัด | | สำนักงานพัฒนาชุมชนจังหวัด | | |

ตาราง 13 ผังสถิติทางการ “สร้างฐานเศรษฐกิจมูลค่าสูงที่เป็นมิตรกับสิ่งแวดล้อมด้วยเทคโนโลยีนวัตกรรมและภูมิปัญญาอย่างสร้างสรรค์ของจังหวัดพระนครศรีอยุธยา” (ต่อ)

| ห่วงโซ่คุณค่า (VC) | ปัจจัยแห่งความสำเร็จ (CSF) | ตัวชี้วัด | บัญชีสถิติทางการ | การจัดจำแนก | ระดับการนำเสนอผล | สถานะข้อมูล | หน่วยงาน | การจัดส่งข้อมูลให้ส่วนราชการส่วนกลาง | หมายเหตุ |
|------------------------------------------------------------------------------------------------------------------------------------------|------------------------------------------------------------------------------------------------------|------------------------------------------------------------------------------------------|----------------------------------------------------------------------------------|-------------|------------------|-------------|---------------------------------------------|--------------------------------------|----------|
| ยกระดับการผลิตสินค้าและบริการมูลค่าสูง ภาคเกษตร อุตสาหกรรมการค้าที่เป็นมิตรกับสิ่งแวดล้อมด้วยเทคโนโลยี นวัตกรรมและภูมิปัญญาที่สร้างสรรค์ | พัฒนาประสิทธิภาพการผลิตสินค้าเกษตร อุตสาหกรรมการค้าและบริการอย่างสร้างสรรค์ที่เป็นมิตรกับสิ่งแวดล้อม | ระดับการผ่านเกณฑ์การประเมินอุตสาหกรรมเชิงนิเวศในพื้นที่การพัฒนาเมือง อุตสาหกรรมเชิงนิเวศ | ระดับเกณฑ์การประเมินอุตสาหกรรมเชิงนิเวศในพื้นที่การพัฒนาเมืองอุตสาหกรรมเชิงนิเวศ | | จังหวัด | | สำนักงานอุตสาหกรรมจังหวัด | | |
| ยกระดับการผลิตสินค้าและบริการมูลค่าสูง ภาคเกษตร อุตสาหกรรมการค้าที่เป็นมิตรกับสิ่งแวดล้อมด้วยเทคโนโลยี นวัตกรรมและภูมิปัญญาที่สร้างสรรค์ | พัฒนาผลิตภัณฑ์ชุมชนให้ได้มาตรฐาน และสร้างความแตกต่างด้วยเทคโนโลยีและนวัตกรรม | ร้อยละที่เพิ่มขึ้นของรายได้จากการจำหน่ายสินค้า OTOP | รายได้จากการจำหน่ายผลิตภัณฑ์ชุมชน OTOP ของจังหวัด | | อำเภอ, จังหวัด | | สำนักงานพัฒนาชุมชนจังหวัด | | |
| ยกระดับการผลิตสินค้าและบริการมูลค่าสูง ภาคเกษตร อุตสาหกรรมการค้าที่เป็นมิตรกับสิ่งแวดล้อมด้วยเทคโนโลยี นวัตกรรมและภูมิปัญญาที่สร้างสรรค์ | พัฒนาผลิตภัณฑ์ชุมชนให้ได้มาตรฐาน และสร้างความแตกต่างด้วยเทคโนโลยีและนวัตกรรม | ร้อยละที่เพิ่มขึ้นของรายได้รวมของวิสาหกิจขนาดกลางและขนาดย่อม | รายได้รวมของวิสาหกิจกลางและขนาดย่อม | | จังหวัด | | สำนักงานส่งเสริมวิสาหกิจขนาดกลางและขนาดย่อม | | |

สถานการณ์สถิติทางการ

การจัดทำแผนพัฒนาสถิติระดับจังหวัด (พ.ศ. 2566 – 2570) ได้จัดทำรายการข้อมูลสถิติทางการที่เกี่ยวข้องกับการพัฒนาในระดับจังหวัดที่สอดคล้องกับแผนยุทธศาสตร์และแผนพัฒนาระดับต่าง ๆ ดังนี้

| ประเภทชุดข้อมูล | จำนวน (รายการ) | สถานะข้อมูล | | | การส่งข้อมูลให้ ส่วนราชการ ส่วนกลาง | |
|-------------------------------------------------------------------------------------------------------------------------------------|-------------------|------------------|---------------|--------------------------------|-------------------------------------------|------------------|
| | | พร้อม เผยแพร่ | ต้อง พัฒนา | ไม่มี หน่วยงาน รับผิดชอบ | จัดส่ง | ไม่ได้ จัดส่ง |
| 1. ชุดข้อมูลพื้นฐาน 3 ด้าน | 116 | 112 | - | 4 | 112 | - |
| 1.1 ด้านเศรษฐกิจ | 49 | 49 | - | - | 49 | - |
| 1.2 ด้านสังคม | 53 | 52 | - | 1 | 52 | - |
| 1.3 ด้านทรัพยากรธรรมชาติและสิ่งแวดล้อม | 14 | 11 | - | 3 | 11 | - |
| 2. ชุดข้อมูลสถิติตามตัวชี้วัดตาม ประเด็นยุทธศาสตร์ | 46 | 46 | - | - | 46 | - |
| 2.1 ยุทธศาสตร์ที่ 1: พัฒนาเมืองและ ชุมชนน่าอยู่สู่เมืองแห่งความสุข | 28 | 28 | - | - | 28 | - |
| 2.2 ยุทธศาสตร์ที่ 2: ยกระดับ อุตสาหกรรมการท่องเที่ยวอัจฉริยะ คุณภาพสูง | 6 | 6 | - | - | 6 | - |
| 2.3 ยุทธศาสตร์ที่ 3: สร้าง ฐานเศรษฐกิจมูลค่าสูงที่เป็นมิตรกับ สิ่งแวดล้อมด้วยเทคโนโลยีนวัตกรรม และภูมิปัญญาอย่างสร้างสรรค์ | 12 | 12 | - | - | 12 | - |
| 3. ชุดข้อมูลสถิติประเด็นสำคัญ (Pain Point) “การเพิ่มประสิทธิภาพการจัดการ ขยะอย่างถูกวิธี” | 30 | 30 | - | - | 30 | - |
| รวม | 192 | 188 | - | 4 | 188 | - |

1. ชุดข้อมูลพื้นฐาน 3 ด้าน

1.1 ด้านเศรษฐกิจ

มีบัญชีสถิติทางการทั้งหมด 49 รายการ ซึ่งแบ่งสถานะบัญชีสถิติทางการตามผังสถิติทางการ ได้ดังนี้

- บัญชีสถิติทางการที่มีการจัดเก็บข้อมูลเป็นปกติ 49 รายการ คิดเป็นร้อยละ 100

(1) ผังรายการข้อมูลสถิติด้านเศรษฐกิจ

| ลำดับ | สาขา | รายการข้อมูลพื้นฐาน | มี/ไม่มี ฐานข้อมูล | วิธีการเก็บ รวบรวม ข้อมูล | หน่วยวัด | ความถี่ ของข้อมูล | ระดับการ นำเสนอ | หน่วยงานเจ้าของข้อมูล | สมุด สถิติ | แผน 12 | SDG | อื่นๆ | หมายเหตุ |
|-------|----------------|----------------------------------------------------------------|-----------------------|---------------------------------|----------|----------------------|--------------------|--------------------------------------------------------|---------------|-----------|-----|-------|----------|
| 1 | บัญชีประชาชาติ | ผลิตภัณฑ์มวลรวมจังหวัด ณ ราคาประจำปี | มี | รายงาน | ล้านบาท | รายปี | จังหวัด | สำนักงานคณะกรรมการพัฒนาการ เศรษฐกิจและสังคมแห่งชาติ | ✓ | ✓ | | | |
| 2 | บัญชีประชาชาติ | ผลิตภัณฑ์มวลรวมจังหวัดต่อคน ต่อปี | มี | รายงาน | บาท/คน | รายปี | จังหวัด | สำนักงานคณะกรรมการพัฒนาการ เศรษฐกิจและสังคมแห่งชาติ | ✓ | ✓ | | | |
| 3 | บัญชีประชาชาติ | ผลิตภัณฑ์มวลรวมสาขาเกษตร | มี | รายงาน | ล้านบาท | รายปี | จังหวัด | สำนักงานคณะกรรมการพัฒนาการ เศรษฐกิจและสังคมแห่งชาติ | ✓ | ✓ | | | |
| 4 | บัญชีประชาชาติ | ผลิตภัณฑ์มวลรวมสาขา อุตสาหกรรม | มี | รายงาน | ล้านบาท | รายปี | จังหวัด | สำนักงานคณะกรรมการพัฒนาการ เศรษฐกิจและสังคมแห่งชาติ | ✓ | ✓ | | | |
| 5 | บัญชีประชาชาติ | ผลิตภัณฑ์มวลรวมสาขาขนส่ง สถานที่เก็บสินค้า และการ คมนาคม | มี | รายงาน | ล้านบาท | รายปี | จังหวัด | สำนักงานคณะกรรมการพัฒนาการ เศรษฐกิจและสังคมแห่งชาติ | ✓ | ✓ | | | |
| 6 | เกษตรและประมง | เนื้อที่ใช้ประโยชน์ทางการเกษตร | มี | รายงาน | ไร่ | รายปี | จังหวัด | สำนักงานเกษตรจังหวัด | ✓ | | | | |
| 7 | เกษตรและประมง | เนื้อที่นา | มี | รายงาน | ไร่ | รายปี | จังหวัด | สำนักงานเกษตรจังหวัด | ✓ | | | | |
| 8 | เกษตรและประมง | เนื้อที่พืชไร่ | มี | รายงาน | ไร่ | รายปี | จังหวัด | สำนักงานเกษตรจังหวัด | ✓ | | | | |

| ลำดับ | สาขา | รายการข้อมูลพื้นฐาน | มี/ไม่มี ฐานข้อมูล | วิธีการเก็บ รวบรวม ข้อมูล | หน่วยวัด | ความถี่ ของข้อมูล | ระดับการ นำเสนอ | หน่วยงานเจ้าของข้อมูล | สมุด สถิติ | แผน 12 | SDG | อื่นๆ | หมายเหตุ |
|-------|---------------|-----------------------------------------------------------------|-----------------------|---------------------------------|-----------|----------------------|--------------------|-------------------------------------------------|---------------|-----------|-----|-------|----------|
| 9 | เกษตรและประมง | เนื้อไม้ผล และไม้ยืนต้น | มี | รายงาน | ไร่ | รายปี | จังหวัด | สำนักงานเกษตรจังหวัด | ✓ | | | | |
| 10 | เกษตรและประมง | เนื้อที่สวนผัก ไม้ดอก ไม้ประดับ | มี | รายงาน | ไร่ | รายปี | จังหวัด | สำนักงานเกษตรจังหวัด | ✓ | | | | |
| 11 | เกษตรและประมง | ผลผลิตข้าวนาปี | มี | รายงาน | ตัน | รายปี | จังหวัด | สำนักงานเศรษฐกิจการเกษตร | ✓ | | | | |
| 12 | เกษตรและประมง | ผลผลิตข้าวนาปรัง | มี | รายงาน | ตัน | รายปี | จังหวัด | สำนักงานเศรษฐกิจการเกษตร | ✓ | | | | |
| 13 | เกษตรและประมง | ผลผลิตข้าวนาปีเฉลี่ยต่อไร่ | มี | รายงาน | กก. | รายปี | จังหวัด | สำนักงานเศรษฐกิจการเกษตร | ✓ | | | | |
| 14 | เกษตรและประมง | ผลผลิตข้าวนาปรังเฉลี่ยต่อไร่ | มี | รายงาน | กก. | รายปี | จังหวัด | สำนักงานเศรษฐกิจการเกษตร | ✓ | | | | |
| 15 | เกษตรและประมง | จำนวนครัวเรือนที่มีการเพาะเลี้ยง สัตว์น้ำจืด | มี | รายงาน | ครัวเรือน | รายปี | จังหวัด | สำนักงานประมงจังหวัด | ✓ | | | | |
| 16 | เกษตรและประมง | เนื้อที่ที่มีการเพาะเลี้ยงสัตว์น้ำจืด | มี | รายงาน | ไร่ | รายปี | จังหวัด | สำนักงานประมงจังหวัด | ✓ | | | | |
| 17 | เกษตรและประมง | ปริมาณการจับสัตว์น้ำจืด | มี | รายงาน | กก. | รายปี | จังหวัด | สำนักงานประมงจังหวัด | ✓ | | | | |
| 18 | เกษตรและประมง | มูลค่าการจับสัตว์น้ำจืด | มี | รายงาน | บาท | รายปี | จังหวัด | สำนักงานประมงจังหวัด | ✓ | | | | |
| 19 | เกษตรและประมง | เงินกู้ของเกษตรกรลูกค้าธนาคาร เพื่อการเกษตรและสหกรณ์การเกษตร | มี | รายงาน | ล้านบาท | รายปี | จังหวัด | ธนาคารเพื่อการเกษตรและสหกรณ์ การเกษตรจังหวัด | ✓ | | | | |
| 20 | อุตสาหกรรม | จำนวนสถานประกอบการ อุตสาหกรรม | มี | รายงาน | แห่ง | รายปี | จังหวัด | สำนักงานอุตสาหกรรมจังหวัด | ✓ | | | | |
| 21 | อุตสาหกรรม | จำนวนเงินทุน | มี | รายงาน | บาท | รายปี | จังหวัด | สำนักงานอุตสาหกรรมจังหวัด | ✓ | | | | |
| 22 | อุตสาหกรรม | จำนวนคนงานสถานประกอบการ อุตสาหกรรม | มี | รายงาน | คน | รายปี | จังหวัด | สำนักงานอุตสาหกรรมจังหวัด | ✓ | | | | |

| ลำดับ | สาขา | รายการข้อมูลพื้นฐาน | มี/ไม่มี ฐานข้อมูล | วิธีการเก็บ รวบรวม ข้อมูล | หน่วยวัด | ความถี่ ของข้อมูล | ระดับการ นำเสนอ | หน่วยงานเจ้าของข้อมูล | สมุด สถิติ | แผน 12 | SDG | อื่นๆ | หมายเหตุ |
|-------|--------------------------------|------------------------------------------------------|-----------------------|---------------------------------|-------------------------------|----------------------|--------------------|--------------------------------------------|---------------|-----------|-----|-------|----------|
| 23 | พลังงาน | จำนวนผู้ใช้ไฟฟ้า | มี | รายงาน | ราย | รายปี | จังหวัด | การไฟฟ้าส่วนภูมิภาคจังหวัด | ✓ | | | | |
| 24 | พลังงาน | จำนวนการจำหน่ายกระแสไฟฟ้า | มี | รายงาน | ล้าน กิโลวัตต์/ ชั่วโมง | รายปี | จังหวัด | การไฟฟ้าส่วนภูมิภาคจังหวัด | ✓ | | | | |
| 25 | ขนส่งและโลจิสติกส์ | จำนวนอุบัติเหตุการจราจรทางบก | มี | รายงาน | ครั้ง | รายปี | จังหวัด | ตำรวจภูธรจังหวัด | ✓ | | | | |
| 26 | ขนส่งและโลจิสติกส์ | จำนวนคนตายจากอุบัติเหตุ การจราจรทางบก | มี | รายงาน | ราย | รายปี | จังหวัด | ตำรวจภูธรจังหวัด | ✓ | ✓ | ✓ | | |
| 27 | ขนส่งและโลจิสติกส์ | จำนวนคนเจ็บอุบัติเหตุการจราจร ทางบก | มี | รายงาน | ราย | รายปี | จังหวัด | ตำรวจภูธรจังหวัด | ✓ | | ✓ | | |
| 28 | ขนส่งและโลจิสติกส์ | มูลค่าทรัพย์สินที่เสียหายอุบัติเหตุ การจราจรทางบก | มี | รายงาน | บาท | รายปี | จังหวัด | ตำรวจภูธรจังหวัด | ✓ | | | | |
| 29 | การค้าและราคา | ดัชนีราคาผู้บริโภคทั่วไป | มี | รายงาน | - | รายปี | จังหวัด | สำนักดัชนีเศรษฐกิจการค้า กระทรวงพาณิชย์ | ✓ | ✓ | | | |
| 30 | การค้าและราคา | อัตราเงินเฟ้อ | มี | รายงาน | ร้อยละ | รายปี | จังหวัด | สำนักดัชนีเศรษฐกิจการค้า กระทรวงพาณิชย์ | ✓ | ✓ | | | |
| 31 | เทคโนโลยีสารสนเทศและการสื่อสาร | จำนวนเลขหมายโทรศัพท์ที่มี | มี | รายงาน | หมายเลข | รายปี | จังหวัด | บริษัท ทีโอที จำกัด (มหาชน) | ✓ | | | | |
| 32 | เทคโนโลยีสารสนเทศและการสื่อสาร | จำนวนเลขหมายโทรศัพท์ที่มีผู้เช่า | มี | รายงาน | หมายเลข | รายปี | จังหวัด | บริษัท ทีโอที จำกัด (มหาชน) | ✓ | | | | |
| 33 | เทคโนโลยีสารสนเทศและการสื่อสาร | จำนวนประชากรอายุ 6 ปีขึ้นไป ที่ ใช้อินเทอร์เน็ต | มี | รายงาน | คน | รายปี | จังหวัด | สำนักงานสถิติแห่งชาติ | ✓ | ✓ | ✓ | | |

| ลำดับ | สาขา | รายการข้อมูลพื้นฐาน | มี/ไม่มี ฐานข้อมูล | วิธีการเก็บ รวบรวม ข้อมูล | หน่วยวัด | ความถี่ ของข้อมูล | ระดับการ นำเสนอ | หน่วยงานเจ้าของข้อมูล | สมุด สถิติ | แผน 12 | SDG | อื่นๆ | หมายเหตุ |
|-------|----------------------------------|------------------------------------------------------|-----------------------|---------------------------------|----------------|----------------------|--------------------|------------------------------------------|---------------|-----------|-----|-------|----------|
| 34 | เทคโนโลยีสารสนเทศและการสื่อสาร | ครัวเรือนที่มีอุปกรณ์/เทคโนโลยีสารสนเทศและการสื่อสาร | มี | รายงาน | ครัวเรือน | รายปี | จังหวัด | สำนักงานสถิติแห่งชาติ | ✓ | | | | |
| 35 | การท่องเที่ยวและกีฬา | จำนวนนักท่องเที่ยว | มี | รายงาน | คน | รายปี | จังหวัด | กรมการท่องเที่ยว | ✓ | | | | |
| 36 | การท่องเที่ยวและกีฬา | ระยะเวลาพำนักรักของนักท่องเที่ยว | มี | รายงาน | วัน | รายปี | จังหวัด | กรมการท่องเที่ยว | ✓ | | | | |
| 37 | การท่องเที่ยวและกีฬา | ค่าใช้จ่ายเฉลี่ยของนักท่องเที่ยว | มี | รายงาน | บาท/คน/ วัน | รายปี | จังหวัด | กรมการท่องเที่ยว | ✓ | | | | |
| 38 | การท่องเที่ยวและกีฬา | รายได้จากการท่องเที่ยว | มี | รายงาน | ล้านบาท | รายปี | จังหวัด | กรมการท่องเที่ยว | ✓ | | | | |
| 39 | การเงิน การธนาคารและการประกันภัย | ปริมาณเงินฝากของสถาบันการเงิน | มี | รายงาน | ล้านบาท | รายปี | จังหวัด | ธนาคารแห่งประเทศไทย | ✓ | | | | |
| 40 | การเงิน การธนาคารและการประกันภัย | ปริมาณสินเชื่อของสถาบันการเงิน | มี | รายงาน | ล้านบาท | รายปี | จังหวัด | ธนาคารแห่งประเทศไทย | ✓ | | | | |
| 41 | การเงิน การธนาคารและการประกันภัย | จำนวนสหกรณ์ภาคการเกษตร | มี | รายงาน | แห่ง | รายปี | จังหวัด | สำนักงานสหกรณ์จังหวัด | ✓ | | | | |
| 42 | การเงิน การธนาคารและการประกันภัย | จำนวนสหกรณ์นอกภาคการเกษตร | มี | รายงาน | แห่ง | รายปี | จังหวัด | สำนักงานสหกรณ์จังหวัด | ✓ | | | | |
| 43 | การคลัง | รายรับขององค์กรปกครองส่วนท้องถิ่น | มี | รายงาน | บาท | รายปี | จังหวัด | สำนักงานส่งเสริมการปกครองท้องถิ่นจังหวัด | ✓ | | | | |
| 44 | การคลัง | รายจ่ายขององค์กรปกครองส่วนท้องถิ่น | มี | รายงาน | บาท | รายปี | จังหวัด | สำนักงานส่งเสริมการปกครองท้องถิ่นจังหวัด | ✓ | | | | |

| ลำดับ | สาขา | รายการข้อมูลพื้นฐาน | มี/ไม่มี ฐานข้อมูล | วิธีการเก็บ รวบรวม ข้อมูล | หน่วยวัด | ความถี่ ของข้อมูล | ระดับการ นำเสนอ | หน่วยงานเจ้าของข้อมูล | สมุด สถิติ | แผน 12 | SDG | อื่นๆ | หมายเหตุ |
|---------|-------------------|------------------------------------------------|-----------------------|---------------------------------|----------|----------------------|--------------------|------------------------------|---------------|-----------|-----|-------|----------|
| 45 | การคลัง | รายได้จากการจัดเก็บภาษีของ กรมสรรพากร | มี | รายงาน | บาท | รายปี | จังหวัด | สำนักงานสรรพากรพื้นที่ 1,2 | ✓ | ✓ | | | |
| 46 | การคลัง | รายได้จากการจัดเก็บเงินภาษีของ กรมสรรพสามิต | มี | รายงาน | บาท | รายปี | จังหวัด | สำนักงานสรรพสามิตพื้นที่ 1,2 | ✓ | | | | |
| 47 | ด้านเศรษฐกิจอื่นๆ | จำนวนทะเบียนนิติบุคคลใหม่ | มี | รายงาน | ราย | รายปี | จังหวัด | สำนักงานพาณิชย์จังหวัด | ✓ | ✓ | | | |
| 48 | ด้านเศรษฐกิจอื่นๆ | ทุนจดทะเบียน | มี | รายงาน | ล้านบาท | รายปี | จังหวัด | สำนักงานพาณิชย์จังหวัด | ✓ | ✓ | | | |
| 49 * | อุตสาหกรรม | เนื้อที่/พื้นที่สำหรับอุตสาหกรรม | มี | ทะเบียน | ไร่ | รายปี | จังหวัด | สำนักงานอุตสาหกรรมจังหวัด | | | | | |

หมายเหตุ : * คือรายการที่เพิ่มเติม/นอกเหนือจากสมุดสถิติจังหวัดพระนครศรีอยุธยา

(2) ข้อมูลสถิติด้านเศรษฐกิจ

| ลำดับ | รายการข้อมูลพื้นฐาน | 2560 | 2561 | 2562 | 2563 | 2564 |
|-------|-----------------------------------------------------------------------|---------------|---------------|-------------|-------------|-------------|
| 1 | ผลิตภัณฑ์มวลรวมจังหวัด ณ ราคาประจำปี (ล้านบาท) | 405,639 | 417,485 | 405,464 | 398,161 | |
| 2 | ผลิตภัณฑ์มวลรวมจังหวัดต่อคนต่อปี (บาท/คน) | 449,504 | 460,226 | 445,580 | 436,363 | |
| 3 | ผลิตภัณฑ์มวลรวมสาขาเกษตร (ล้านบาท) | 9,942 | 11,484 | 11,702 | 10,699 | |
| 4 | ผลิตภัณฑ์มวลรวมสาขาอุตสาหกรรม (ล้านบาท) | 280,793 | 282,636 | 268,696 | 262,835 | |
| 5 | ผลิตภัณฑ์มวลรวมสาขาขนส่ง สถานที่เก็บสินค้า และการคมนาคม (ล้านบาท) | 15,963 | 18,578 | 19,919 | 18,616 | |
| 6 | เนื้อที่ใช้ประโยชน์ทางการเกษตร (ไร่) | 1,425,270 | 1,428,390 | 946,299 | 946,299 | 915,925 |
| 7 | เนื้อที่นา (ไร่) | 1,397,346 | 1,397,861 | 872,241 | 872,241 | 883,470 |
| 8 | เนื้อที่พืชไร่ (ไร่) | 8,857 | 2,078 | 2,203 | 2,954 | 2,096 |
| 9 | เนื้อที่ไม้ผล และไม้ยืนต้น (ไร่) | 3,099 | 14,517 | 14,607 | 35,739 | 21,336 |
| 10 | เนื้อที่สวนผัก ไม้ดอก ไม้ประดับ (ไร่) | 15,969 | 13,934 | 11,132 | 6,553 | 8,915 |
| 11 | ผลผลิตข้าวนาปี (ตัน) | 492,522 | 518,775 | 536,781 | 509,391 | 535,817 |
| 12 | ผลผลิตข้าวนาปรัง (ตัน) | 462,107 | 513,950 | 504,311 | 331,885 | 377,129 |
| 13 | ผลผลิตข้าวนาปีเฉลี่ยต่อไร่ (กิโลกรัม) | 654 | 660 | 665 | 660 | 667 |
| 14 | ผลผลิตข้าวนาปรังเฉลี่ยต่อไร่ (กิโลกรัม) | 702 | 711 | 704 | 684 | 708 |
| 15 | จำนวนครัวเรือนที่มีการเพาะเลี้ยงสัตว์น้ำจืด (ครัวเรือน) | 4,986 | 5,048 | 4,959 | 4,969 | 4,460 |
| 16 | เนื้อที่ที่มีการเพาะเลี้ยงสัตว์น้ำจืด (ไร่) | 19,895 | 20,739 | 20,993 | 21,752 | 19,483 |
| 17 | ปริมาณการจับสัตว์น้ำจืด (กิโลกรัม) | 2,056,663 | 1,870,286 | 1,496,221 | 1,122,166 | 1,113,752 |
| 18 | มูลค่าการจับสัตว์น้ำจืด (บาท) | 1,123,470,310 | 1,473,579,379 | 973,015,229 | 816,661,348 | 969,055,733 |
| 19 | เงินกู้ของเกษตรกรลูกค้าธนาคารเพื่อการเกษตรและสหกรณ์การเกษตร (ล้านบาท) | 11,319 | 12,154 | 12,522 | 12,242 | 12,097 |
| 20 | จำนวนสถานประกอบการอุตสาหกรรม (แห่ง) | 2,675 | 2,751 | 2,611 | 2,652 | 2,314 |

| ลำดับ | รายการข้อมูลพื้นฐาน | 2560 | 2561 | 2562 | 2563 | 2564 |
|-------|------------------------------------------------------------------|-----------------|-----------------|-----------------|-----------------|-----------------|
| 21 | จำนวนเงินทุน (บาท) | 695,601,999,968 | 624,208,240,000 | 456,638,710,000 | 456,638,710,000 | 463,944,000,000 |
| 22 | จำนวนคนงานสถานประกอบการอุตสาหกรรม (คน) | 287,623 | 231,755 | 221,936 | 226,722 | 223,009 |
| 23 | จำนวนผู้ใช้ไฟฟ้า (ราย) | 283,324 | 289,491 | 295,215 | 303,066 | 310,076 |
| 24 | จำนวนการจำหน่ายกระแสไฟฟ้า (ล้านกิโลวัตต์/ชั่วโมง) | 5,747 | 5,677 | 5,369 | 5,205 | 5,445 |
| 25 | จำนวนอุบัติเหตุการจราจรทางบก (ครั้ง) | 774 | 1,833 | 2,099 | 1,754 | 1,941 |
| 26 | จำนวนคนตายจากอุบัติเหตุการจราจรทางบก (ราย) | 91 | 167 | 229 | 207 | 221 |
| 27 | จำนวนคนเจ็บอุบัติเหตุการจราจรทางบก (ราย) | 445 | 1,501 | 2,778 | 1,447 | 1,633 |
| 28 | มูลค่าทรัพย์สินที่เสียหายอุบัติเหตุการจราจรทางบก (บาท) | 60,754,000 | 51,091,000 | 69,388,500 | 30,639,000 | 34,485,500 |
| 29 | ดัชนีราคาผู้บริโภคทั่วไป | 101.2 | 102.8 | 103.4 | | |
| 30 | อัตราเงินเฟ้อ (ร้อยละ) | 1.3 | 1.6 | 0.6 | | |
| 31 | จำนวนเลขหมายโทรศัพท์ที่มี (เลขหมาย) | 118,741 | 118,741 | 128,384 | 118,600 | 108,668 |
| 32 | จำนวนเลขหมายโทรศัพท์ที่มีผู้เช่า (เลขหมาย) | 44,008 | 42,530 | 53,797 | 38,910 | 22,925 |
| 33 | จำนวนประชากรอายุ 6 ปีขึ้นไป ที่ใช้อินเทอร์เน็ต (คน) | 534,694 | 544,612 | 652,189 | 671,739 | 702,733 |
| 34 | ครัวเรือนที่มีอุปกรณ์/เทคโนโลยีสารสนเทศและการสื่อสาร (ครัวเรือน) | 79,060 | 71,882 | 100,479 | 61,900 | 341,000 |
| 35 | จำนวนนักท่องเที่ยว (คน) | 1,637,181 | 1,723,710 | 1,691,483 | NA | NA |
| 36 | ระยะเวลาพำนักรักของนักท่องเที่ยว (วัน) | 2.67 | 2.62 | 2.63 | NA | NA |
| 37 | ค่าใช้จ่ายเฉลี่ยของนักท่องเที่ยว (บาท/คน/วัน) | 2,159 | 2,278 | 2,315 | NA | NA |
| 38 | รายได้จากการท่องเที่ยว (ล้านบาท) | 16,901 | 19,016 | 19,154 | 6,154 | 3,735 |
| 39 | ปริมาณเงินฝากของสถาบันการเงิน (ล้านบาท) | 108,533 | 116,585 | 118,012 | 128,629 | |
| 40 | ปริมาณสินเชื่อของสถาบันการเงิน (ล้านบาท) | 66,019 | 80,037 | 83,662 | 88,203 | |
| 41 | จำนวนสหกรณ์ภาคการเกษตร (แห่ง) | 31 | 28 | 31 | 29 | |

| ลำดับ | รายการข้อมูลพื้นฐาน | 2560 | 2561 | 2562 | 2563 | 2564 |
|-------|--------------------------------------------------|----------------|----------------|----------------|----------------|----------------|
| 42 | จำนวนสหกรณ์นอกภาคการเกษตร (แห่ง) | 49 | 43 | 44 | 41 | |
| 43 | รายรับขององค์กรปกครองส่วนท้องถิ่น (บาท) | 8,937,275,190 | 9,950,045,000 | 9,858,046,240 | 9,173,748,610 | 7,863,429,022 |
| 44 | รายจ่ายขององค์กรปกครองส่วนท้องถิ่น (บาท) | 7,474,747,198 | 7,401,762,000 | 7,939,485,530 | 7,976,594,550 | 8,991,452,284 |
| 45 | รายได้จากการจัดเก็บภาษีของกรมสรรพากร (บาท) | 23,360,418,243 | 25,112,643,548 | 24,520,710,000 | 22,378,568,000 | |
| 46 | รายได้จากการจัดเก็บเงินภาษีของกรมสรรพสามิต (บาท) | 28,708,358,038 | 27,147,851,131 | 28,473,933,190 | 23,742,643,814 | 23,295,108,314 |
| 47 | จำนวนทะเบียนนิติบุคคลใหม่ (ราย) | 837 | 745 | 769 | 91 | 802 |
| 48 | ทุนจดทะเบียน (ล้านบาท) | 3,430 | 3,078 | 2,543 | 399 | 10,287 |
| 49 | เนื้อที่/พื้นที่สำหรับอุตสาหกรรม (ไร่) | 17,008 | 17,008 | 17,008 | 17,008 | 17,008 |

หมายเหตุ : ปล้อยว่าง (Blank) คือ รอข้อมูลจากหน่วยงานเจ้าของข้อมูล

- คือ มีข้อมูลแต่ข้อมูลเท่ากับ 0

NA คือ ไม่มีการจัดเก็บข้อมูล

1.2 ด้านสังคม

มีบัญชีสถิติทางการทั้งหมด 53 รายการ ซึ่งแบ่งสถานะบัญชีสถิติทางการตามผังสถิติทางการ ได้ดังนี้

- บัญชีสถิติทางการที่มีการจัดเก็บข้อมูลเป็นปกติ 52 รายการ คิดเป็นร้อยละ 98.1
- บัญชีสถิติทางการที่ต้องพัฒนาการจัดเก็บ - รายการ คิดเป็นร้อยละ -
- บัญชีสถิติทางการที่ยังไม่มีการจัดเก็บ 1 รายการ คิดเป็นร้อยละ 1.9

(1) ผังรายการข้อมูลสถิติด้านสังคม

| ลำดับ | สาขา | รายการข้อมูลพื้นฐาน | มี/ไม่มี ฐานข้อมูล | วิธีการเก็บ รวบรวม ข้อมูล | หน่วยวัด | ความถี่ ของข้อมูล | ระดับการ นำเสนอ | หน่วยงานเจ้าของข้อมูล | สมุด สถิติ | แผน 12 | SDG | อื่นๆ | หมายเหตุ |
|-------|---------------------------------|-----------------------------------|-----------------------|---------------------------------|---------------|----------------------|--------------------|--------------------------------|---------------|-----------|-----|-------|----------|
| 1 | ประชากรศาสตร์ ประชากรและเคหะ | จำนวนประชากรจากการทะเบียน | มี | รายงาน | คน | รายปี | จังหวัด | กรมการปกครอง กระทรวงมหาดไทย | ✓ | | | | |
| 2 | ประชากรศาสตร์ ประชากรและเคหะ | วัยเด็ก (0-14 ปี) | มี | รายงาน | คน | รายปี | จังหวัด | กรมการปกครอง กระทรวงมหาดไทย | ✓ | | | | |
| 3 | ประชากรศาสตร์ ประชากรและเคหะ | วัยแรงงาน (15-59 ปี) | มี | รายงาน | คน | รายปี | จังหวัด | กรมการปกครอง กระทรวงมหาดไทย | ✓ | | | | |
| 4 | ประชากรศาสตร์ ประชากรและเคหะ | วัยสูงอายุ (60 ปีขึ้นไป) | มี | รายงาน | คน | รายปี | จังหวัด | กรมการปกครอง กระทรวงมหาดไทย | ✓ | | | | |
| 5 | ประชากรศาสตร์ ประชากรและเคหะ | อัตราการเปลี่ยนแปลงของ ประชากร | มี | รายงาน | ร้อยละ | รายปี | จังหวัด | กรมการปกครอง กระทรวงมหาดไทย | ✓ | | | | |
| 6 | ประชากรศาสตร์ ประชากรและเคหะ | ความหนาแน่นของประชากร | มี | รายงาน | คน/ตร. กม. | รายปี | จังหวัด | กรมการปกครอง กระทรวงมหาดไทย | ✓ | | | | |
| 7 | ประชากรศาสตร์ ประชากรและเคหะ | จำนวนบ้านจากการทะเบียน | มี | รายงาน | หลัง | รายปี | จังหวัด | กรมการปกครอง กระทรวงมหาดไทย | ✓ | | | | |

| ลำดับ | สาขา | รายการข้อมูลพื้นฐาน | มี/ไม่มี ฐานข้อมูล | วิธีการเก็บ รวบรวม ข้อมูล | หน่วยวัด | ความถี่ ของข้อมูล | ระดับการ นำเสนอ | หน่วยงานเจ้าของข้อมูล | สมุด สถิติ | แผน 12 | SDG | อื่นๆ | หมายเหตุ |
|---------|---------------------------------|-------------------------------------------------------|-----------------------|---------------------------------|----------|----------------------|--------------------|------------------------------------------------------------------------------------------------------------------------------|---------------|-----------|-----|-------|----------|
| 8 | ประชากรศาสตร์ ประชากรและเคหะ | อัตราการเกิดมีชีพ | มี | รายงาน | ต่อพันคน | รายปี | จังหวัด | สำนักงานสาธารณสุขจังหวัด | ✓ | | | | |
| 9 | ประชากรศาสตร์ ประชากรและเคหะ | จำนวนการจดทะเบียนสมรส | มี | รายงาน | ทะเบียน | รายปี | จังหวัด | ที่ทำการปกครองจังหวัด | ✓ | ✓ | | | |
| 10 | ประชากรศาสตร์ ประชากรและเคหะ | จำนวนการหย่า | มี | รายงาน | ทะเบียน | รายปี | จังหวัด | ที่ทำการปกครองจังหวัด | ✓ | ✓ | | | |
| 11 | ประชากรศาสตร์ ประชากรและเคหะ | ร้อยละของครัวเรือนที่เป็นเจ้าของ บ้านและที่ดิน | มี | รายงาน | ร้อยละ | รายปี | จังหวัด | สำนักงานสถิติแห่งชาติ | ✓ | | | | |
| 12 | แรงงาน | อัตราการมีงานทำ | มี | รายงาน | ร้อยละ | รายไตรมาส | จังหวัด | สำนักงานสถิติแห่งชาติ | ✓ | ✓ | | | |
| 13 | แรงงาน | อัตราการว่างงาน | มี | รายงาน | ร้อยละ | รายไตรมาส | จังหวัด | สำนักงานสถิติแห่งชาติ | ✓ | | | | |
| 14 | แรงงาน | ค่าจ้างขั้นต่ำ | มี | รายงาน | บาท/วัน | รายปี | จังหวัด | สำนักงานสวัสดิการและคุ้มครอง แรงงานจังหวัด | ✓ | | ✓ | | |
| 15 * | แรงงาน | คนอายุมากกว่า 60 ปีเพิ่มขึ้นไป มี อาชีพและมีรายได้ | มี | รายงาน | คน | รายปี | จังหวัด | สำนักงานสถิติแห่งชาติ | | ✓ | | สาขา | |
| 16 * | การศึกษา | คะแนนเฉลี่ยสติปัญญา (IQ) เด็ก นักเรียน | มี | รายงาน | คะแนน | รายปี | จังหวัด | กรมสุขภาพจิต กระทรวง สาธารณสุข | | ✓ | | | |
| 17 | การศึกษา | อัตราส่วนนักเรียนต่อครู (ก่อน ประถมศึกษา) | มี | รายงาน | ร้อยละ | รายปี | จังหวัด | สำนักงานส่งเสริมการปกครอง ท้องถิ่นจังหวัด/สำนักงานเขตพื้นที่ การศึกษาประถมศึกษา เขต 1, 2/ สำนักงานศึกษาธิการจังหวัด | ✓ | | | | |

| ลำดับ | สาขา | รายการข้อมูลพื้นฐาน | มี/ไม่มี ฐานข้อมูล | วิธีการเก็บ รวบรวม ข้อมูล | หน่วยวัด | ความถี่ ของข้อมูล | ระดับการ นำเสนอ | หน่วยงานเจ้าของข้อมูล | สมุด สถิติ | แผน 12 | SDG | อื่นๆ | หมายเหตุ |
|-------|----------|-------------------------------------------------------------------------------------------------------------------|-----------------------|---------------------------------|----------|----------------------|--------------------|-----------------------------------------------------------------------------------------------------------------------------------------------------------------------------|---------------|-----------|-----|-------|----------|
| 18 | การศึกษา | อัตราส่วนนักเรียนต่อครู (ประถมศึกษา) | มี | รายงาน | ร้อยละ | รายปี | จังหวัด | สำนักงานส่งเสริมการปกครอง ท้องถิ่นจังหวัด/สำนักงานเขตพื้นที่ การศึกษาประถมศึกษา เขต 1, 2/ สำนักงานศึกษาธิการจังหวัด | ✓ | | | | |
| 19 | การศึกษา | อัตราส่วนนักเรียนต่อครู (มัธยมศึกษา) | มี | รายงาน | ร้อยละ | รายปี | จังหวัด | สำนักงานส่งเสริมการปกครอง ท้องถิ่นจังหวัด/สำนักงานเขตพื้นที่ การศึกษามัธยมศึกษา เขต 3/ สำนักงานศึกษาธิการจังหวัด | ✓ | | | | |
| 20 | การศึกษา | จำนวนนักเรียนที่ออกกลางคัน | มี | รายงาน | คน | รายปี | จังหวัด | สำนักงานส่งเสริมการปกครองท้องถิ่น จังหวัด/สำนักงานเขตพื้นที่การศึกษา ประถมศึกษา เขต 1, 2/สำนักงานเขต พื้นที่การศึกษามัธยมศึกษา เขต 3/ สำนักงานศึกษาธิการจังหวัด | ✓ | | | | |
| 21 | การศึกษา | จำนวนนักศึกษาระดับอาชีวศึกษา และอุดมศึกษา | มี | รายงาน | คน | รายปี | จังหวัด | สำนักงานคณะกรรมการการ อุดมศึกษา | ✓ | | | | |
| 22 | การศึกษา | จำนวนอาจารย์ในระดับ อาชีวศึกษา และอุดมศึกษา | มี | รายงาน | คน | รายปี | จังหวัด | สำนักงานคณะกรรมการการ อุดมศึกษา | ✓ | | | | |
| 23 | การศึกษา | จำนวนผู้เรียน/นักศึกษาที่ ลงทะเบียนเรียน ในสังกัด สำนักงานส่งเสริมการศึกษานอก ระบบและการศึกษาตามอัธยาศัย | มี | รายงาน | คน | รายปี | จังหวัด | สำนักงานส่งเสริมการศึกษานอก ระบบและการศึกษาตามอัธยาศัย | ✓ | | | | |

| ลำดับ | สาขา | รายการข้อมูลพื้นฐาน | มี/ไม่มี ฐานข้อมูล | วิธีการเก็บ รวบรวม ข้อมูล | หน่วยวัด | ความถี่ ของข้อมูล | ระดับการ นำเสนอ | หน่วยงานเจ้าของข้อมูล | สมุด สถิติ | แผน 12 | SDG | อื่นๆ | หมายเหตุ |
|---------|----------------------------|------------------------------------------------------------------------------------------------------------------|-----------------------|---------------------------------|----------|----------------------|--------------------|-----------------------------------------------------------|---------------|-----------|-----|-------|----------|
| 24 | การศึกษา | จำนวนผู้เรียน/นักศึกษาที่สำเร็จ การศึกษา ในสังกัดสำนักงาน ส่งเสริมการศึกษานอกระบบและ การศึกษตามอัธยาศัย | มี | รายงาน | คน | รายปี | จังหวัด | สำนักงานส่งเสริมการศึกษานอก ระบบและการศึกษาตามอัธยาศัย | ✓ | | | | |
| 25 | ศาสนา ศิลปะและ วัฒนธรรม | จำนวนวัด สำนักสงฆ์ โบสถ์คริสต์ มัสยิด | มี | รายงาน | แห่ง | รายปี | จังหวัด | สำนักงานวัฒนธรรมจังหวัด/ สำนักงานพระพุทธศาสนาจังหวัด | ✓ | | | | |
| 26 | ศาสนา ศิลปะและ วัฒนธรรม | จำนวนพระภิกษุและสามเณร | มี | รายงาน | รูป | รายปี | จังหวัด | สำนักงานพระพุทธศาสนาจังหวัด | ✓ | | | | |
| 27 | สุขภาพ | จำนวนผู้ป่วยนอก | มี | รายงาน | คน | รายปี | จังหวัด | สำนักงานสาธารณสุขจังหวัด | ✓ | | | | |
| 28 | สุขภาพ | จำนวนผู้ป่วยใน | มี | รายงาน | คน | รายปี | จังหวัด | สำนักงานสาธารณสุขจังหวัด | ✓ | | | | |
| 29 | สุขภาพ | จำนวนสถานพยาบาลที่มีเตียง ผู้ป่วยรับไว้ค้างคืน | มี | รายงาน | แห่ง | รายปี | จังหวัด | สำนักงานสาธารณสุขจังหวัด | ✓ | | | | |
| 30 | สุขภาพ | จำนวนเตียง | มี | รายงาน | เตียง | รายปี | จังหวัด | สำนักงานสาธารณสุขจังหวัด | ✓ | | | | |
| 31 | สุขภาพ | จำนวนประชากรต่อแพทย์ 1 คน | มี | รายงาน | จำนวน | รายปี | จังหวัด | สำนักงานสาธารณสุขจังหวัด | ✓ | ✓ | | | |
| 32 | สุขภาพ | จำนวนประชากรต่อเภสัชกร 1 คน | มี | รายงาน | จำนวน | รายปี | จังหวัด | สำนักงานสาธารณสุขจังหวัด | ✓ | ✓ | | | |
| 33 | สุขภาพ | จำนวนประชากรต่อพยาบาล 1 คน | มี | รายงาน | จำนวน | รายปี | จังหวัด | สำนักงานสาธารณสุขจังหวัด | ✓ | ✓ | | | |
| 34 * | สุขภาพ | อัตราการคลอดในผู้หญิงกลุ่มอายุ 15 – 19 ปี | มี | รายงาน | ร้อยละ | รายปี | จังหวัด | กรมอนามัย | | ✓ | | สาขา | |

| ลำดับ | สาขา | รายการข้อมูลพื้นฐาน | มี/ไม่มี ฐานข้อมูล | วิธีการเก็บ รวบรวม ข้อมูล | หน่วยวัด | ความถี่ ของข้อมูล | ระดับการ นำเสนอ | หน่วยงานเจ้าของข้อมูล | สมุด สถิติ | แผน 12 | SDG | อื่นๆ | หมายเหตุ |
|---------|----------------------------------|-----------------------------------------------------------|-----------------------|---------------------------------|------------------|----------------------|--------------------|------------------------------------------------|---------------|-----------|-----|-------|----------|
| 35 * | สุขภาพ | อัตราการฆ่าตัวตาย | มี | รายงาน | ร้อยละ/ แสนคน | รายปี | จังหวัด | กระทรวงสาธารณสุข | | ✓ | ✓ | สาขา | |
| 36 * | สุขภาพ | อัตราการเกิดมีชีพ | มี | รายงาน | ต่อพันคน | รายปี | จังหวัด | กระทรวงสาธารณสุข | ✓ | | ✓ | สาขา | |
| 37 | สวัสดิการสังคม | จำนวนผู้ประกันตนตามมาตรา 33 | มี | รายงาน | คน | รายปี | จังหวัด | สำนักงานประกันสังคม กระทรวง แรงงาน | ✓ | | | | |
| 38 * | สวัสดิการสังคม | จำนวนผู้ประกันตนตามมาตรา 40 | มี | รายงาน | คน | รายปี | จังหวัด | สำนักงานประกันสังคม กระทรวง แรงงาน | | ✓ | | | |
| 39 | สวัสดิการสังคม | จำนวนลูกจ้างที่ประสบอันตรายหรือ เจ็บป่วยจากการทำงาน | มี | รายงาน | คน | รายปี | จังหวัด | สำนักงานประกันสังคม กระทรวง แรงงาน | ✓ | | | | |
| 40 * | สวัสดิการสังคม | จำนวนเด็กที่ต้องดำรงชีพด้วยการ เร่ร่อน ขอทาน | มี | รายงาน | คน | รายปี | จังหวัด | กระทรวงการพัฒนาสังคมและ ความมั่นคงของมนุษย์ | | | | สาขา | |
| 41 * | สวัสดิการสังคม | จำนวนเยาวชนที่ต้องดำรงชีพด้วย การเร่ร่อน ขอทาน | มี | รายงาน | คน | รายปี | จังหวัด | กระทรวงการพัฒนาสังคมและ ความมั่นคงของมนุษย์ | | | | สาขา | |
| 42 * | สวัสดิการสังคม | จำนวนเด็กอยู่คนเดียวตามลำพัง/ ไม่มีผู้ดูแล/ถูกทอดทิ้ง | มี | รายงาน | คน | รายปี | จังหวัด | กระทรวงการพัฒนาสังคมและ ความมั่นคงของมนุษย์ | | | | สาขา | |
| 43 * | สวัสดิการสังคม | จำนวนคนพิการที่มีบัตรประจำตัว คนพิการจำแนกตามความพิการ | มี | รายงาน | คน | รายปี | จังหวัด | กระทรวงการพัฒนาสังคมและ ความมั่นคงของมนุษย์ | | | | สาขา | |
| 44 | รายได้และรายจ่ายของ ครัวเรือน | รายได้เฉลี่ยต่อเดือนของครัวเรือน | มี | รายงาน | บาท | รายปี | จังหวัด | สำนักงานสถิติแห่งชาติ | ✓ | ✓ | | | |

| ลำดับ | สาขา | รายการข้อมูลพื้นฐาน | มี/ไม่มี ฐานข้อมูล | วิธีการเก็บ รวบรวม ข้อมูล | หน่วยวัด | ความถี่ ของข้อมูล | ระดับการ นำเสนอ | หน่วยงานเจ้าของข้อมูล | สมุด สถิติ | แผน 12 | SDG | อื่นๆ | หมายเหตุ |
|---------|---------------------------------------------|--------------------------------------------------------------------------------------------------|-----------------------|---------------------------------|-----------|----------------------|--------------------|--------------------------------------------------------|---------------|-----------|-----|-------|----------|
| 45 | รายได้และรายจ่ายของ ครัวเรือน | ค่าใช้จ่ายเฉลี่ยต่อเดือนของ ครัวเรือน | มี | รายงาน | บาท | รายปี | จังหวัด | สำนักงานสถิติแห่งชาติ | ✓ | | | | |
| 46 | รายได้และรายจ่ายของ ครัวเรือน | หนี้สินเฉลี่ยต่อครัวเรือน | มี | รายงาน | บาท | รายปี | จังหวัด | สำนักงานสถิติแห่งชาติ | ✓ | ✓ | | | |
| 47 | รายได้และรายจ่ายของ ครัวเรือน | ร้อยละของค่าใช้จ่ายต่อรายได้ ครัวเรือน | มี | รายงาน | ร้อยละ | รายปี | จังหวัด | สำนักงานสถิติแห่งชาติ | ✓ | | | | |
| 48 * | รายได้และรายจ่ายของ ครัวเรือน | สัมประสิทธิ์ความไม่เสมอภาค (Gini coefficient) ด้านรายได้ ของครัวเรือน | มี | รายงาน | มีค่า 0-1 | รายปี | จังหวัด | สำนักงานสถิติแห่งชาติ | | ✓ | | สาขา | |
| 49 * | รายได้และรายจ่ายของ ครัวเรือน | สัมประสิทธิ์ความไม่เสมอภาค (Gini coefficient) ด้านรายจ่ายเพื่อการ อุปโภคบริโภคของครัวเรือน | มี | รายงาน | มีค่า 0-1 | รายปี | จังหวัด | สำนักงานสถิติแห่งชาติ | | ✓ | | สาขา | |
| 50 * | รายได้และรายจ่ายของ ครัวเรือน | สัดส่วนคนจน เมื่อวัดด้านรายจ่าย เพื่อการอุปโภคบริโภค | มี | รายงาน | ร้อยละ | รายปี | จังหวัด | สำนักงานคณะกรรมการพัฒนาการ เศรษฐกิจและสังคมแห่งชาติ | | | ✓ | สาขา | |
| 51 | ยุติธรรม ความมั่นคง การเมืองและการปกครอง | จำนวนคดีอาญาที่ได้รับแจ้ง | มี | รายงาน | ราย | รายปี | จังหวัด | กองกำกับการตำรวจภูธรจังหวัด | ✓ | | | | |
| 52 | ยุติธรรม ความมั่นคง การเมืองและการปกครอง | จำนวนคดีอาญาที่มีการจับกุม | มี | รายงาน | ราย | รายปี | จังหวัด | กองกำกับการตำรวจภูธรจังหวัด | ✓ | | | | |
| 53 * | ยุติธรรม ความมั่นคง การเมืองและการปกครอง | จำนวนคดีที่เกี่ยวข้องกับยาเสพติด | มี | รายงาน | คดี | รายปี | จังหวัด | สำนักงานป้องกันและปราบปราม ยาเสพติด | | ✓ | | สาขา | |

หมายเหตุ : * คือรายการที่เพิ่มเติม/นอกเหนือจากสมุดสถิติจังหวัดพระนครศรีอยุธยา

(2) ข้อมูลสถิติด้านสังคม

| ลำดับ | รายการข้อมูลพื้นฐาน | 2560 | 2561 | 2562 | 2563 | 2564 |
|-------|--------------------------------------------------------|---------|---------|---------|---------|---------|
| 1 | จำนวนประชากรจากการทะเบียน (คน) | 813,852 | 817,441 | 820,188 | 819,088 | 820,512 |
| 2 | วัยเด็ก (0-14 ปี) (คน) | 134,898 | 132,993 | 130,601 | 128,166 | 125,045 |
| 3 | วัยแรงงาน (15-59 ปี) (คน) | 532,942 | 532,957 | 532,459 | 531,620 | 530,858 |
| 4 | วัยสูงอายุ (60 ปีขึ้นไป) (คน) | 137,559 | 142,868 | 148,442 | 155,143 | 160,268 |
| 5 | อัตราการเปลี่ยนแปลงของประชากร (ร้อยละ) | 0.4 | 0.4 | 0.3 | -0.1 | 0.2 |
| 6 | ความหนาแน่นของประชากร (คน/ตร.กม.) | 318.3 | 319.7 | 320.8 | 320.4 | 320.9 |
| 7 | จำนวนบ้านจากการทะเบียน (หลัง) | 316,086 | 322,991 | 329,102 | 336,537 | 342,753 |
| 8 | อัตราการเกิดมีชีพ (ต่อพันคน) | 9.2 | 9.9 | 8.6 | 8.0 | 7.0 |
| 9 | จำนวนการจดทะเบียนสมรส (ทะเบียน) | 4,502 | 4,668 | 4,954 | 4,175 | 3,532 |
| 10 | จำนวนการหย่า (ทะเบียน) | 2,192 | 2,216 | 2,284 | 2,105 | 1,865 |
| 11 | ร้อยละของครัวเรือนที่เป็นเจ้าของบ้านและที่ดิน (ร้อยละ) | 58.6 | 73.0 | 71.7 | 75.6 | 79.1 |
| 12 | อัตราการมีงานทำ (ร้อยละ) | 98.0 | 98.7 | 98.2 | 98.1 | 98.2 |
| 13 | อัตราการว่างงาน (ร้อยละ) | 1.8 | 1.2 | 1.5 | 1.9 | 1.5 |
| 14 | ค่าจ้างขั้นต่ำ (บาท/วัน) | 308 | 320 | 320 | 325 | 325 |
| 15 | คนอายุมากกว่า 60 ปีเพิ่มขึ้นไป มีอาชีพและมีรายได้ (คน) | 33,615 | 41,150 | 43,193 | 43,169 | |
| 16 | คะแนนเฉลี่ยสติปัญญา (IQ) เด็กนักเรียน | NA | NA | NA | NA | NA |
| 17 | อัตราส่วนนักเรียนต่อครู (ก่อนประถมศึกษา) | 20:1 | 22:1 | 18:1 | 17:1 | |
| 18 | อัตราส่วนนักเรียนต่อครู (ประถมศึกษา) | 15:1 | 17:1 | 18:1 | 16:1 | |
| 19 | อัตราส่วนนักเรียนต่อครู (มัธยมศึกษา) | 17:1 | 19:1 | 19:1 | 18:1 | |

| ลำดับ | รายการข้อมูลพื้นฐาน | 2560 | 2561 | 2562 | 2563 | 2564 |
|-------|------------------------------------------------------------------------------------------------------------|-----------|-----------|-----------|-----------|-----------|
| 20 | จำนวนนักเรียนที่ออกกลางคัน (คน) | 68 | 91 | 96 | 183 | |
| 21 | จำนวนนักศึกษาระดับอาชีวศึกษา และอุดมศึกษา (คน) | 48,294 | 28,509 | 26,425 | 26,893 | |
| 22 | จำนวนอาจารย์ในระดับอาชีวศึกษา และอุดมศึกษา (คน) | 2,388 | 1,534 | 1,590 | 1,579 | |
| 23 | จำนวนผู้เรียน/นักศึกษาที่ลงทะเบียนเรียน ในสังกัดสำนักงานส่งเสริมการศึกษานอกระบบและการศึกษาตามอัธยาศัย (คน) | 65,511 | 89,689 | 60,523 | 56,638 | 49,158 |
| 24 | จำนวนผู้เรียน/นักศึกษาที่สำเร็จการศึกษา ในสังกัดสำนักงานส่งเสริมการศึกษานอกระบบและการศึกษาตามอัธยาศัย (คน) | 44,304 | 67,173 | 44,593 | 42,022 | 33,260 |
| 25 | จำนวนวัด สำนักสงฆ์ โบสถ์คริสต์ มัสยิด (แห่ง) | 601 | 596 | 601 | 610 | 623 |
| 26 | จำนวนพระภิกษุและสามเณร (รูป) | 5,774 | 5,834 | 5,487 | 4,938 | 5,260 |
| 27 | จำนวนผู้ป่วยนอก (คน) | 1,259,509 | 1,066,706 | 1,062,298 | 1,049,642 | 1,672,060 |
| 28 | จำนวนผู้ป่วยใน (คน) | 78,352 | 84,133 | 78,928 | 72,867 | 128,217 |
| 29 | จำนวนสถานพยาบาลที่มีเตียงผู้ป่วยรับไว้ค้างคืน (แห่ง) | 23 | 23 | 23 | 23 | 24 |
| 30 | จำนวนเตียง (เตียง) | 1,758 | 1,707 | 1,756 | 1,784 | 1,868 |
| 31 | จำนวนประชากรต่อแพทย์ 1 คน (จำนวน) | 4,287 | 4,052 | 3,792 | 3,924 | 2,834 |
| 32 | จำนวนประชากรต่อเภสัชกร 1 คน (จำนวน) | 7,944 | 7,300 | 6,969 | 6,835 | 6,826 |
| 33 | จำนวนประชากรต่อพยาบาล 1 คน (จำนวน) | 634 | 647 | 529 | 601 | 520 |
| 34 | อัตราการคลอดในผู้หญิงกลุ่มอายุ 15 – 19 ปี (ร้อยละ) | 4.4 | 2.4 | 2.0 | 2.0 | 1.8 |
| 35 | อัตราการฆ่าตัวตาย (ร้อยละ/ประชากรแสนคน) | 5.55 | 3.99 | 3.62 | 4.28 | |
| 36 | อัตราการเกิดมีชีพ (ต่อพันคน) | 9.2 | 9.9 | 8.6 | 9.4 | 7.0 |
| 37 | จำนวนผู้ประกันตนตามมาตรา 33 (คน) | 337,515 | 350,326 | 341,351 | 326,372 | 335,946 |
| 38 | จำนวนผู้ประกันตนตามมาตรา 40 (คน) | 27,014 | 30,291 | 33,597 | 36,100 | 226,908 |

| ลำดับ | รายการข้อมูลพื้นฐาน | 2560 | 2561 | 2562 | 2563 | 2564 |
|-------|-------------------------------------------------------------------------------------------|---------|--------|---------|--------|---------|
| 39 | จำนวนลูกจ้างที่ประสบอันตรายหรือเจ็บป่วยจากการทำงาน (คน) | 2,546 | 2,322 | 2,563 | 2,090 | 1,413 |
| 40 | จำนวนเด็กที่ต้องดำรงชีพด้วยการเร่ร่อน ขอทาน (คน) | 1 | - | - | 11 | 3 |
| 41 | จำนวนเยาวชนที่ต้องดำรงชีพด้วยการเร่ร่อน ขอทาน (คน) | - | 2 | 5 | 12 | 5 |
| 42 | จำนวนเด็กอยู่คนเดียวตามลำพัง/ไม่มีผู้ดูแล/ถูกทอดทิ้ง (คน) | - | - | - | - | - |
| 43 | จำนวนคนพิการที่มีบัตรประจำตัวคนพิการจำแนกตามความพิการ (คน) | 18,132 | 18,873 | 22,030 | | |
| 44 | รายได้เฉลี่ยต่อเดือนของครัวเรือน (บาท) | 28,778 | NA | 30,590 | NA | 31,416 |
| 45 | ค่าใช้จ่ายเฉลี่ยต่อเดือนของครัวเรือน (บาท) | 23,780 | 22,790 | 24,440 | 23,391 | 25,327 |
| 46 | หนี้สินเฉลี่ยต่อครัวเรือน (บาท) | 234,446 | NA | 235,806 | NA | 271,556 |
| 47 | ร้อยละของค่าใช้จ่ายต่อรายได้ (ร้อยละ) | 82.6 | NA | 79.9 | NA | 80.6 |
| 48 | สัมประสิทธิ์ความไม่เสมอภาค (Gini coefficient) ด้านรายได้ของครัวเรือน | 0.219 | NA | 0.239 | NA | 0.198 |
| 49 | สัมประสิทธิ์ความไม่เสมอภาค (Gini coefficient) ด้านรายจ่ายเพื่อการอุปโภคบริโภคของครัวเรือน | 0.123 | 0.178 | 0.154 | 0.145 | 0.134 |
| 50 | สัดส่วนคนจน เมื่อวัดด้านรายจ่ายเพื่อการอุปโภคบริโภค (ร้อยละ) | 2.49 | 9.96 | 2.19 | 4.62 | |
| 51 | จำนวนคดีอาญาที่ได้รับแจ้ง (ราย) | 5,529 | 6,802 | 6,104 | 9,380 | 8,917 |
| 52 | จำนวนคดีอาญาที่มีการจับกุม (ราย) | 5,906 | 7,415 | 6,676 | 10,144 | 9,553 |
| 53 | จำนวนคดีที่เกี่ยวข้องกับยาเสพติด (คดี) | 2,984 | 4,010 | 5,047 | 4,204 | 3,036 |

หมายเหตุ : ปล่อยว่าง (Blank) คือ รวบรวมข้อมูลจากหน่วยงานเจ้าของข้อมูล

- คือ มีข้อมูลแต่ข้อมูลเท่ากับ 0

NA คือ ไม่มีการจัดเก็บข้อมูล

1.3 ข้อมูลสถิติด้านทรัพยากรธรรมชาติและสิ่งแวดล้อม

มีบัญชีสถิติทางการทั้งหมด 14 รายการ ซึ่งแบ่งสถานะบัญชีสถิติทางการตามผังสถิติทางการ ได้ดังนี้

- บัญชีสถิติทางการที่มีการจัดเก็บข้อมูลเป็นปกติ 11 รายการ คิดเป็นร้อยละ 78.6
- บัญชีสถิติทางการที่ต้องพัฒนาการจัดเก็บ - รายการ คิดเป็นร้อยละ -
- บัญชีสถิติทางการที่ยังไม่มีการจัดเก็บ 3 รายการ คิดเป็นร้อยละ 21.4

(1) ผังรายการข้อมูลสถิติด้านทรัพยากรธรรมชาติและสิ่งแวดล้อม

| ลำดับ | สาขา | รายการข้อมูลพื้นฐาน | มี/ไม่มี ฐานข้อมูล | วิธีการเก็บ รวบรวม ข้อมูล | หน่วยวัด | ความถี่ ของข้อมูล | ระดับการ นำเสนอ | หน่วยงานเจ้าของข้อมูล | สมุด สถิติ | แผน 12 | SDG | อื่นๆ | หมายเหตุ |
|-------|--------------------------------|--------------------------------------------------|-----------------------|---------------------------------|----------------|----------------------|--------------------|------------------------------------------------------|---------------|-----------|-----|-------|----------|
| 1 | ทรัพยากรธรรมชาติและสิ่งแวดล้อม | จำนวนแหล่งน้ำ | มี | รายงาน | แห่ง | รายปี | จังหวัด | โครงการชลประทานจังหวัด | ✓ | | | | |
| 2 | ทรัพยากรธรรมชาติและสิ่งแวดล้อม | ปริมาณน้ำที่เก็บเฉลี่ยทั้งปี (แหล่งน้ำทุกประเภท) | มี | รายงาน | ล้าน.ลบ. ม. | รายปี | จังหวัด | โครงการชลประทานจังหวัด | ✓ | | | | |
| 3 | ทรัพยากรธรรมชาติและสิ่งแวดล้อม | ปริมาณขยะมูลฝอย | มี | รายงาน | ตันต่อวัน | รายปี | จังหวัด | กรมควบคุมมลพิษ กระทรวงทรัพยากรธรรมชาติและสิ่งแวดล้อม | ✓ | ✓ | | | |
| 4 | ทรัพยากรธรรมชาติและสิ่งแวดล้อม | พื้นที่ป่า | ไม่มี | | | | | | | | | | |
| 5 | ทรัพยากรธรรมชาติและสิ่งแวดล้อม | พื้นที่ป่าไม้ต่อพื้นที่จังหวัด | ไม่มี | | | | | | | | | | |
| 6 | ทรัพยากรธรรมชาติและสิ่งแวดล้อม | ปริมาณฝนเฉลี่ยทั้งปี | มี | รายงาน | มิลลิเมตร | เดือน | จังหวัด | สถานีตรวจอากาศจังหวัด | ✓ | | | | |
| 7 | ทรัพยากรธรรมชาติและสิ่งแวดล้อม | กำลังการผลิตน้ำประปา | มี | รายงาน | ลบ.ม. | รายปี | จังหวัด | การประปาส่วนภูมิภาคจังหวัด | ✓ | ✓ | | | |

| ลำดับ | สาขา | รายการข้อมูลพื้นฐาน | มี/ไม่มี ฐานข้อมูล | วิธีการเก็บ รวบรวม ข้อมูล | หน่วยวัด | ความถี่ ของข้อมูล | ระดับการ นำเสนอ | หน่วยงานเจ้าของข้อมูล | สมุด สถิติ | แผน 12 | SDG | อื่นๆ | หมายเหตุ |
|---------|--------------------------------|-----------------------------------|-----------------------|---------------------------------|----------|----------------------|--------------------|------------------------------|---------------|-----------|-----|-------|----------|
| 8 | ทรัพยากรธรรมชาติและสิ่งแวดล้อม | น้ำประปาที่ผลิตได้ | มี | รายงาน | ลบ.ม. | รายปี | จังหวัด | การประปาส่วนภูมิภาคจังหวัด | ✓ | ✓ | | | |
| 9 | ทรัพยากรธรรมชาติและสิ่งแวดล้อม | ปริมาณน้ำประปาที่จำหน่ายแก่ผู้ใช้ | มี | รายงาน | ลบ.ม. | รายปี | จังหวัด | การประปาส่วนภูมิภาคจังหวัด | ✓ | ✓ | | | |
| 10 * | ทรัพยากรธรรมชาติและสิ่งแวดล้อม | ดัชนีคุณภาพน้ำผิวดิน (WQI) | มี | รายงาน | ร้อยละ | ไตรมาส/ รายปี | จังหวัด | กรมควบคุมมลพิษ | | ✓ | | สาขา | |
| 11 * | ทรัพยากรธรรมชาติและสิ่งแวดล้อม | ดัชนีคุณภาพอากาศ (AQI) | มี | รายงาน | หน่วย | ชั่วโมง | จังหวัด | กรมควบคุมมลพิษ | | ✓ | | สาขา | |
| 12 * | ทรัพยากรธรรมชาติและสิ่งแวดล้อม | พื้นที่เพาะปลูกในเขตชลประทาน | มี | รายงาน | ไร่ | สัปดาห์ | จังหวัด | กรมชลประทาน | | ✓ | | สาขา | |
| 13 * | | จำนวนผู้ประสบภัยธรรมชาติ | ไม่มี | | | | | | | | | | |
| 14 * | ทรัพยากรธรรมชาติและสิ่งแวดล้อม | มูลค่าความเสียหายจากภัยธรรมชาติ | มี | รายงาน | บาท | รายปี | จังหวัด | กรมป้องกันและบรรเทาสาธารณภัย | | ✓ | | สาขา | |

หมายเหตุ : * คือรายการที่เพิ่มเติม/นอกเหนือจากสมุดสถิติจังหวัดพระนครศรีอยุธยา

(2) ข้อมูลสถิติด้านทรัพยากรธรรมชาติและสิ่งแวดล้อม

| ลำดับ | รายการข้อมูลพื้นฐาน | 2560 | 2561 | 2562 | 2563 | 2564 |
|-------|---------------------------------------------------------------------|------------|------------|------------|------------|-----------|
| 1 | จำนวนแหล่งน้ำ (แห่ง) | 558 | 558 | 324 | 324 | 337 |
| 2 | ปริมาณน้ำที่เก็บเฉลี่ยทั้งปี (แหล่งน้ำทุกประเภท) (ล้านลูกบาศก์เมตร) | 116 | 116 | 123 | 123 | |
| 3 | ปริมาณขยะมูลฝอย (ตัน/วัน) | 1,038 | 1,176 | 1,095 | 1,352 | 1,287 |
| 4 | พื้นที่ป่า (ไร่) | NA | NA | NA | NA | NA |
| 5 | พื้นที่ป่าไม้ต่อพื้นที่จังหวัด (ไร่) | NA | NA | NA | NA | NA |
| 6 | ปริมาณฝนเฉลี่ยทั้งปี (มิลลิเมตร) | 114.1 | 93.3 | 48.0 | 91.1 | |
| 7 | กำลังการผลิตน้ำประปา (ลูกบาศก์เมตร) | 61,256,905 | 62,665,008 | 61,989,600 | 62,709,600 | |
| 8 | น้ำประปาที่ผลิตได้ (ลูกบาศก์เมตร) | 42,886,733 | 47,753,790 | 55,608,195 | 55,048,028 | |
| 9 | ปริมาณน้ำประปาที่จำหน่ายแก่ผู้ใช้ (ลูกบาศก์เมตร) | 39,119,755 | 31,776,692 | 32,845,363 | 33,531,634 | |
| 10 | ดัชนีคุณภาพน้ำผิวดิน (WQI) | 61 | 65 | 63 | 59 | 61 |
| 11 | ดัชนีคุณภาพอากาศ (AQI) | 76 | 59 | 57 | NA | NA |
| 12 | พื้นที่เพาะปลูกในเขตชลประทาน (ไร่) | 1,208,368 | 1,208,368 | 1,234,691 | 1,234,691 | 1,234,691 |
| 13 | จำนวนผู้ประสบภัยธรรมชาติ (คน) | NA | NA | NA | NA | NA |
| 14 | มูลค่าความเสียหายจากภัยธรรมชาติ (บาท) | 10,493,740 | 561,200 | 350,000 | 2,223,000 | |

หมายเหตุ : ปล้อยว่าง (Blank) คือ รอข้อมูลจากหน่วยงานเจ้าของข้อมูล

- คือ มีข้อมูลแต่ข้อมูลเท่ากับ 0

NA คือ ไม่มีการจัดเก็บข้อมูล

2. ชุดข้อมูลสถิติตามตัวชี้วัดตามประเด็นยุทธศาสตร์

2.1 ประเด็นยุทธศาสตร์ที่ 1: พัฒนาเมืองและชุมชนน่าอยู่สู่เมืองแห่งความสุข

มีบัญชีสถิติทางการทั้งหมด 28 รายการ ซึ่งแบ่งสถานะบัญชีสถิติทางการตามผังสถิติทางการ ได้ดังนี้

- บัญชีสถิติทางการที่มีการจัดเก็บข้อมูลเป็นปกติ 28 รายการ คิดเป็นร้อยละ 100

(1) ผังข้อมูลสถิติตัวชี้วัดตามประเด็นยุทธศาสตร์ที่ 1: พัฒนาเมืองและชุมชนน่าอยู่สู่เมืองแห่งความสุข

| ยุทธศาสตร์ | เป้าประสงค์เชิงยุทธศาสตร์ | ตัวชี้วัด | รายการสถิติ | มีไม่มี/ ฐานข้อมูล | วิธีการเก็บ รวบรวมข้อมูล | หน่วยวัด | ความถี่ ของข้อมูล | ระดับ การ นำเสนอ | หน่วยงานที่รับผิดชอบ |
|-------------------------------------------------------------------------|--------------------------------------------------------------------------------------------------------------------------------------------------------------------|------------------------------------------------------------|------------------------------------|-----------------------|-----------------------------|----------|----------------------|----------------------------|------------------------------------------------------------------|
| ยุทธศาสตร์ที่ 1 พัฒนาเมืองและชุมชน น่าอยู่สู่เมืองแห่ง ความสุข | พัฒนาสิ่งแวดล้อม จัดสรรสิ่งอำนวยความสะดวก ระบบ สาธารณูปโภค และ เชื่อมโยงระบบโลจิสติกส์ เพื่อรองรับต่อ การขยายตัวของเมือง และชุมชนแห่ง ความสุข | 1. สัดส่วนจำนวนที่มีคุณภาพ อากาศในเกณฑ์มาตรฐานเพิ่มขึ้น | ดัชนีคุณภาพอากาศ AQI | มี | รายงาน | - | รายปี | จังหวัด | สำนักงานทรัพยากรธรรมชาติและสิ่งแวดล้อมจังหวัด พระนครศรีอยุธยา |
| | | | ค่ามาตรฐานคุณภาพอากาศ pm2.5 | มี | รายงาน | - | รายปี | จังหวัด | สำนักงานทรัพยากรธรรมชาติและสิ่งแวดล้อมจังหวัด พระนครศรีอยุธยา |
| | | | ฝุ่นละออง pm2.5 | มี | รายงาน | ไมครอน | รายปี | จังหวัด | สำนักงานทรัพยากรธรรมชาติและสิ่งแวดล้อมจังหวัด พระนครศรีอยุธยา |
| | | 2. สัดส่วนขยะมูลฝอยชุมชนที่ นำไปใช้ประโยชน์เพิ่มขึ้น | ปริมาณขยะที่เกิดขึ้นต่อปี | มี | รายงาน | ตัน | รายเดือน | ตำบล, อำเภอ, จังหวัด | สำนักงานส่งเสริมการปกครอง ท้องถิ่นจังหวัดพระนครศรีอยุธยา |
| | | | ปริมาณขยะที่ถูกนำไปใช้ ประโยชน์ | มี | รายงาน | ตัน | รายปี | จังหวัด | สำนักงานส่งเสริมการปกครอง ท้องถิ่นจังหวัดพระนครศรีอยุธยา |

| ยุทธศาสตร์ | เป้าประสงค์เชิงยุทธศาสตร์ | ตัวชี้วัด | รายการสถิติ | มีไม่มี/ ฐานข้อมูล | วิธีการเก็บรวบรวมข้อมูล | หน่วยวัด | ความถี่ของข้อมูล | ระดับการนำเสนอ | หน่วยงานที่รับผิดชอบ |
|------------|---------------------------|------------------------------------------------------|-----------------------------------------------------|-----------------------|-------------------------|-----------|------------------|----------------|--------------------------------------------------------------|
| | | | ปริมาณการกำจัดขยะ | มี | รายงาน | ตัน | รายปี | จังหวัด | สำนักงานส่งเสริมการปกครองท้องถิ่นจังหวัดพระนครศรีอยุธยา |
| | | | ปริมาณขยะที่กำจัดถูกต้อง | มี | รายงาน | ตัน | รายปี | จังหวัด | สำนักงานส่งเสริมการปกครองท้องถิ่นจังหวัดพระนครศรีอยุธยา |
| | | | ปริมาณขยะที่กำจัดไม่ถูกต้อง | มี | รายงาน | ตัน | รายปี | จังหวัด | สำนักงานส่งเสริมการปกครองท้องถิ่นจังหวัดพระนครศรีอยุธยา |
| | | | จำนวนสถานที่กำจัดขยะ | มี | รายงาน | แห่ง | รายปี | จังหวัด | สำนักงานส่งเสริมการปกครองท้องถิ่นจังหวัดพระนครศรีอยุธยา |
| | | | สถานที่กำจัดขยะมูลฝอยแบบถูกต้องตามหลักสุขาภิบาล | มี | รายงาน | แห่ง | รายปี | จังหวัด | สำนักงานส่งเสริมการปกครองท้องถิ่นจังหวัดพระนครศรีอยุธยา |
| | | | จำนวนหมู่บ้านชุมชนที่เข้า/ร่วมการดำเนินงานคัดแยกขยะ | มี | รายงาน | แห่ง | รายปี | จังหวัด | สำนักงานส่งเสริมการปกครองท้องถิ่นจังหวัดพระนครศรีอยุธยา |
| | | | จำนวนเรื่องร้องเรียนด้านขยะ | มี | รายงาน | เรื่อง | รายปี | จังหวัด | สำนักงานทรัพยากรธรรมชาติและสิ่งแวดล้อมจังหวัดพระนครศรีอยุธยา |
| | | 3. สัดส่วนผู้ใช้อินเทอร์เน็ตต่อจำนวนประชากรเพิ่มขึ้น | จำนวนบ้านจากทะเบียน | มี | ทะเบียน | หลัง | รายปี | จังหวัด | ที่ทำการปกครองจังหวัดพระนครศรีอยุธยา |
| | | | จำนวนครัวเรือนที่เชื่อมต่ออินเทอร์เน็ต | มี | รายงาน | ครัวเรือน | รายปี | จังหวัด | สำนักงานสถิติจังหวัดพระนครศรีอยุธยา |

| ยุทธศาสตร์ | เป้าประสงค์เชิงยุทธศาสตร์ | ตัวชี้วัด | รายการสถิติ | มีไม่มี/ ฐานข้อมูล | วิธีการเก็บรวบรวมข้อมูล | หน่วยวัด | ความถี่ของข้อมูล | ระดับการนำเสนอ | หน่วยงานที่รับผิดชอบ |
|------------|----------------------------------------------------|---------------------------------------------------------------|--------------------------------------------------|-----------------------|-------------------------|----------|------------------|----------------------|------------------------------------------|
| | ยกระดับคุณภาพชีวิตของประชาชนให้ดีขึ้นอย่างมีคุณภาพ | 4. อัตราการเสียชีวิตจากอุบัติเหตุบนท้องถนนต่อประชากรแสนคนลดลง | จำนวนประชากรจากทะเบียน | มี | ทะเบียน | คน | รายปี | ตำบล, อำเภอ, จังหวัด | ที่ทำการปกครองจังหวัดพระนครศรีอยุธยา |
| | | | จำนวนคนตายจากอุบัติเหตุการจราจรทางบก | มี | รายงาน | คน | รายปี | จังหวัด | ตำรวจภูธรจังหวัดพระนครศรีอยุธยา |
| | | 5. สัดส่วนศูนย์การเรียนรู้ชุมชนต่อจำนวนหมู่บ้านเพิ่มขึ้น | จำนวนหมู่บ้านทั้งสิ้น | มี | ทะเบียน | แห่ง | รายปี | จังหวัด | ที่ทำการปกครองจังหวัดพระนครศรีอยุธยา |
| | | | จำนวนศูนย์การเรียนรู้โคกหนองนา | มี | รายงาน | แห่ง | รายปี | จังหวัด | สำนักงานพัฒนาชุมชนจังหวัดพระนครศรีอยุธยา |
| | | | จำนวนศูนย์การเรียนรู้และการถ่ายทอดเทคโนโลยีเกษตร | มี | รายงาน | แห่ง | รายปี | จังหวัด | สำนักงานเกษตรจังหวัดพระนครศรีอยุธยา |
| | | 6. ร้อยละของผู้สูงอายุได้รับการพัฒนาคุณภาพชีวิต (ร้อยละ 82.5) | จำนวนผู้สูงอายุ 60 ปีขึ้นไป ที่สำรวจ | มี | สำรวจ | คน | รายปี | จังหวัด | สำนักงานพัฒนาชุมชนจังหวัดพระนครศรีอยุธยา |
| | | | จำนวนผู้สูงอายุ 60 ปีขึ้นไป ที่มีอาชีพและรายได้ | มี | สำรวจ | คน | รายปี | จังหวัด | สำนักงานพัฒนาชุมชนจังหวัดพระนครศรีอยุธยา |
| | | 7. อัตราผู้ป่วยรายใหม่ด้วยโรคเบาหวานและความดันโลหิตสูงลดลง | จำนวนประชากรจากทะเบียน | มี | ทะเบียน | คน | รายปี | ตำบล, อำเภอ, จังหวัด | ที่ทำการปกครองจังหวัดพระนครศรีอยุธยา |

| ยุทธศาสตร์ | เป้าประสงค์เชิงยุทธศาสตร์ | ตัวชี้วัด | รายการสถิติ | มี/ไม่มี/ ฐานข้อมูล | วิธีการเก็บรวบรวมข้อมูล | หน่วยวัด | ความถี่ของข้อมูล | ระดับการนำเสนอ | หน่วยงานที่รับผิดชอบ |
|------------|---------------------------|----------------------------------|------------------------------------------------------|------------------------|-------------------------|----------|------------------|----------------|---------------------------------|
| | | | ผู้ป่วยในเป็นโรคเบาหวาน | มี | รายงาน | คน | รายปี | จังหวัด | สำนักงานปลัดกระทรวงสาธารณสุข |
| | | | ผู้ป่วยในเป็นโรคความดัน | มี | รายงาน | คน | รายปี | จังหวัด | สำนักงานปลัดกระทรวงสาธารณสุข |
| | | 8. อัตราคดียาต่อประชากรแสนคนลดลง | ฐานความผิดเกี่ยวกับชีวิตร่างกาย และเพศ ที่ได้รับแจ้ง | มี | รายงาน | ราย | รายปี | จังหวัด | ตำรวจภูธรจังหวัดพระนครศรีอยุธยา |
| | | | ฐานความผิดเกี่ยวกับชีวิตร่างกาย และเพศ ที่ได้จับกุม | มี | รายงาน | ราย | รายปี | จังหวัด | ตำรวจภูธรจังหวัดพระนครศรีอยุธยา |
| | | | ฐานความผิดเกี่ยวกับทรัพย์สินที่ได้รับแจ้ง | มี | รายงาน | ราย | รายปี | จังหวัด | ตำรวจภูธรจังหวัดพระนครศรีอยุธยา |
| | | | ฐานความผิดเกี่ยวกับทรัพย์สินที่ได้จับกุม | มี | รายงาน | ราย | รายปี | จังหวัด | ตำรวจภูธรจังหวัดพระนครศรีอยุธยา |
| | | | | | | | | | |
| | | | | | | | | | |

หมายเหตุ : ปล้อย่าง (Blank) คือ รอข้อมูลจากหน่วยงานเจ้าของข้อมูล

- คือ มีข้อมูลแต่ข้อมูลเท่ากับ 0

NA คือ ไม่มีการจัดเก็บข้อมูล

(2) ข้อมูลสถิติตัวชี้วัดตามประเด็นยุทธศาสตร์ที่ 1: พัฒนาเมืองและชุมชนน่าอยู่สู่เมืองแห่งความสุข

| ยุทธศาสตร์ | เป้าประสงค์เชิงยุทธศาสตร์ | ตัวชี้วัด | รายการสถิติ | 2560 | 2561 | 2562 | 2563 | 2564 |
|-------------------------------------------------------------------------|-----------------------------------------------------------------------------------------------------------------------------------------------------------------|-----------------------------------------------------------------------|-----------------------------------------------------|---------|---------|---------|---------|---------|
| ยุทธศาสตร์ที่ 1 พัฒนาเมืองและ ชุมชนน่าอยู่สู่เมือง แห่งความสุข | พัฒนาสิ่งแวดล้อม จัดสรรสิ่งอำนวยความสะดวก ระบบ สาธารณูปโภค และ เชื่อมโยงระบบโลจิสติกส์ เพื่อรองรับ ต่อการขยายตัวของ เมืองและชุมชนแห่ง ความสุข | 1. สัดส่วนจำนวนที่มี คุณภาพอากาศในเกณฑ์ มาตรฐานเพิ่มขึ้น | ดัชนีคุณภาพอากาศ AQI | 76 | 58.98 | 57.40 | NA | NA |
| | | | ค่ามาตรฐานคุณภาพอากาศ pm2.5 | 25 | 25 | 25 | 25 | 25 |
| | | | ฝุ่นละออง pm2.5 | NA | 26 | 25 | 23 | 20.27 |
| | | 2. สัดส่วนขยะมูลฝอย ชุมชนที่นำไปใช้ประโยชน์ เพิ่มขึ้น | ปริมาณขยะที่เกิดขึ้นต่อปี | 420,870 | 378,870 | 429,368 | 345,303 | 323,113 |
| | | | ปริมาณขยะที่ถูกนำไปใช้ประโยชน์ | 88,787 | 96,360 | 189,672 | 299,723 | 71,781 |
| | | | ปริมาณการกำจัดขยะ | 291,244 | 282,510 | 239,966 | 37,300 | 397,850 |
| | | | ปริมาณขยะที่กำจัดถูกต้อง | 63,747 | 201,845 | 239,147 | 35,553 | 235,060 |
| | | | ปริมาณขยะที่กำจัดไม่ถูกต้อง | 227,497 | 80,665 | 818 | 1,747 | 162,790 |
| | | | จำนวนสถานที่กำจัดขยะ | 20 | 18 | 13 | 7 | 7 |
| | | | สถานที่กำจัดขยะมูลฝอยแบบถูกต้องตามหลักสุขาภิบาล | 1 | 1 | 1 | 1 | 1 |
| | | | จำนวนหมู่บ้านชุมชนที่เข้าร่วมการดำเนินงานคัดแยกขยะ/ | NA | NA | NA | 486 | 1,540 |
| | | | จำนวนเรื่องร้องเรียนด้านขยะ | 1 | 2 | 1 | 1 | 0 |
| | | 3. สัดส่วนผู้ใช้อินเทอร์เน็ต ต่อจำนวนประชากรเพิ่มขึ้น | จำนวนบ้านจากทะเบียน | 316,086 | 322,991 | 329,102 | 336,537 | 342,753 |
| | | | จำนวนครัวเรือนที่เชื่อมต่ออินเทอร์เน็ต | 203,677 | 218,758 | 238,572 | 241,076 | 246,000 |
| | ยกระดับคุณภาพ ชีวิตของประชาชน | 4. อัตราการเสียชีวิตจาก อุบัติเหตุบนท้องถนนต่อ ประชากรแสนคนลดลง | จำนวนประชากรจากทะเบียน | 813,852 | 817,441 | 820,188 | 819,088 | 820,512 |
| | | | จำนวนคนตายจากอุบัติเหตุการจราจรทางบก | 91 | 167 | 229 | 207 | 221 |

| ยุทธศาสตร์ | เป้าประสงค์เชิงยุทธศาสตร์ | ตัวชี้วัด | รายการสถิติ | 2560 | 2561 | 2562 | 2563 | 2564 |
|------------|---------------------------|---------------------------------------------------------------|-------------------------------------------------------|---------|---------|---------|---------|---------|
| | ให้ดีขึ้นอย่างมีคุณภาพ | 5. สัดส่วนศูนย์การเรียนรู้ชุมชนต่อจำนวนหมู่บ้านเพิ่มขึ้น | จำนวนหมู่บ้านทั้งสิ้น | 1,459 | 1,459 | 1,459 | 1,459 | 1,459 |
| | | | จำนวนศูนย์การเรียนรู้โคก หนอง นา | NA | NA | NA | NA | 472 |
| | | | จำนวนศูนย์การเรียนรู้และการถ่ายทอดเทคโนโลยีเกษตร | 16 | 16 | 16 | 16 | 16 |
| | | 6. ร้อยละของผู้สูงอายุได้รับการพัฒนาคุณภาพชีวิต (ร้อยละ 82.5) | จำนวนผู้สูงอายุ 60 ปีขึ้นไป ที่สำรวจ | 94,480 | 102,574 | 108,857 | NA | NA |
| | | | จำนวนผู้สูงอายุ 60 ปีขึ้นไป ที่มีอาชีพและรายได้ | 85,174 | 94,535 | 105,160 | NA | NA |
| | | 7. อัตราผู้ป่วยรายใหม่ด้วยโรคเบาหวานและความดันโลหิตสูงลดลง | จำนวนประชากรจากทะเบียน | 813,852 | 817,441 | 820,188 | 819,088 | 820,512 |
| | | | ผู้ป่วยในเป็นโรคเบาหวาน | 9,967 | 10,215 | 10,897 | | |
| | | | ผู้ป่วยในเป็นโรคความดัน | 17,227 | 17,286 | 17,811 | | |
| | | 8. อัตราคดีอาญาต่อประชากรแสนคนลดลง | ฐานความผิดเกี่ยวกับชีวิต ร่างกาย และเพศ ที่ได้รับแจ้ง | 298 | 237 | 255 | 252 | 260 |
| | | | ฐานความผิดเกี่ยวกับชีวิต ร่างกาย และเพศ ที่ได้จับกุม | 237 | 216 | 229 | 227 | 241 |
| | | | ฐานความผิดเกี่ยวกับทรัพย์สิน ที่ได้รับแจ้ง | 1,109 | 713 | 735 | 777 | 853 |
| | | | ฐานความผิดเกี่ยวกับทรัพย์สิน ที่ได้จับกุม | 652 | 607 | 572 | 641 | 739 |

2.2 ประเด็นยุทธศาสตร์ที่ 2: ยกระดับอุตสาหกรรมการท่องเที่ยวอัจฉริยะคุณภาพสูง

มีบัญชีสถิติทางการทั้งหมด 6 รายการ ซึ่งแบ่งสถานะบัญชีสถิติทางการตามผังสถิติทางการ ได้ดังนี้

- บัญชีสถิติทางการที่มีการจัดเก็บข้อมูลเป็นปกติ 6 รายการ คิดเป็นร้อยละ 100

(1) ผังข้อมูลสถิติตัวชี้วัดตามประเด็นยุทธศาสตร์ที่ 2: ยกระดับอุตสาหกรรมการท่องเที่ยวอัจฉริยะคุณภาพสูง

| ยุทธศาสตร์ | เป้าประสงค์เชิงยุทธศาสตร์ | ตัวชี้วัด | รายการสถิติ | มี/ไม่มี/ ฐานข้อมูล | วิธีการเก็บรวบรวมข้อมูล | หน่วยวัด | ความถี่ของข้อมูล | ระดับการนำเสนอ | หน่วยงานที่รับผิดชอบ |
|-------------------------------------------------|--------------------------------------------|-----------------------------------------------------------|------------------------------------------------------|------------------------|-------------------------|------------|------------------|----------------|-------------------------------------------------|
| ยุทธศาสตร์ที่ 2 พัฒนาเมืองและชุมชนให้น่าอยู่ | รายได้จากการท่องเที่ยวเพิ่มขึ้น | 1. ร้อยละที่เพิ่มขึ้นของรายได้จากการท่องเที่ยว | รายได้จากการท่องเที่ยวของจังหวัด | มี | รายงาน | ล้านบาท | รายปี | จังหวัด | สำนักงานท่องเที่ยวและกีฬาจังหวัดพระนครศรีอยุธยา |
| | | | รายได้จากการท่องเที่ยวของชาวไทย | มี | รายงาน | ล้านบาท | รายปี | จังหวัด | สำนักงานท่องเที่ยวและกีฬาจังหวัดพระนครศรีอยุธยา |
| | | | รายได้จากการท่องเที่ยวของชาวต่างประเทศ | มี | รายงาน | ล้านบาท | รายปี | จังหวัด | สำนักงานท่องเที่ยวและกีฬาจังหวัดพระนครศรีอยุธยา |
| | ค่าใช้จ่ายต่อวันของผู้เยี่ยมเยือนเพิ่มขึ้น | 2. ร้อยละที่เพิ่มขึ้นของค่าใช้จ่ายของผู้เยี่ยมเยือนต่อวัน | ค่าใช้จ่ายเฉลี่ยต่อหัวของผู้เยี่ยมเยือน | มี | รายงาน | บาท/คน/วัน | รายปี | จังหวัด | สำนักงานท่องเที่ยวและกีฬาจังหวัดพระนครศรีอยุธยา |
| | | | ค่าใช้จ่ายเฉลี่ยต่อหัวของผู้เยี่ยมเยือนชาวไทย | มี | รายงาน | บาท/คน/วัน | รายปี | จังหวัด | สำนักงานท่องเที่ยวและกีฬาจังหวัดพระนครศรีอยุธยา |
| | | | ค่าใช้จ่ายเฉลี่ยต่อหัวของผู้เยี่ยมเยือนชาวต่างประเทศ | มี | รายงาน | บาท/คน/วัน | รายปี | จังหวัด | สำนักงานท่องเที่ยวและกีฬาจังหวัดพระนครศรีอยุธยา |

(2) ข้อมูลสถิติตัวชี้วัดตามประเด็นยุทธศาสตร์ที่ 2: ยุกระดับอุตสาหกรรมการท่องเที่ยวอัจฉริยะคุณภาพสูง

| ยุทธศาสตร์ | เป้าประสงค์เชิงยุทธศาสตร์ | ตัวชี้วัด | รายการสถิติ | 2560 | 2561 | 2562 | 2563 | 2564 |
|-------------------------------------------------|--------------------------------------------|-----------------------------------------------------------|------------------------------------------------------|----------|----------|----------|-------|-------|
| ยุทธศาสตร์ที่ 2 พัฒนาเมืองและชุมชนให้น่าอยู่ | รายได้จากการท่องเที่ยวเพิ่มขึ้น | 1. ร้อยละที่เพิ่มขึ้นของรายได้จากการท่องเที่ยว | รายได้จากการท่องเที่ยวของจังหวัด | 16,901 | 19,016 | 19,154 | 6,154 | 3,735 |
| | | | รายได้จากการท่องเที่ยวของชาวไทย | 11,423 | 12,998 | 12,989 | 5,526 | 3,710 |
| | | | รายได้จากการท่องเที่ยวของชาวต่างประเทศ | 5,478 | 6,018 | 6,165 | 628 | 26 |
| | ค่าใช้จ่ายต่อวันของผู้เยี่ยมเยือนเพิ่มขึ้น | 2. ร้อยละที่เพิ่มขึ้นของค่าใช้จ่ายของผู้เยี่ยมเยือนต่อวัน | ค่าใช้จ่ายเฉลี่ยต่อหัวของผู้เยี่ยมเยือน | 1,629.87 | 1,705.00 | 1,732.17 | NA | NA |
| | | | ค่าใช้จ่ายเฉลี่ยต่อหัวของผู้เยี่ยมเยือนชาวไทย | 1,467.24 | 1,537.15 | 1,564.13 | NA | NA |
| | | | ค่าใช้จ่ายเฉลี่ยต่อหัวของผู้เยี่ยมเยือนชาวต่างประเทศ | 2,119.74 | 2,231.16 | 2,238.97 | NA | NA |

หมายเหตุ : ปล้อย่าง (Blank) คือ รวบรวมข้อมูลจากหน่วยงานเจ้าของข้อมูล

- คือ มีข้อมูลแต่ข้อมูลเท่ากับ 0

NA คือ ไม่มีการจัดเก็บข้อมูล

2.3 ประเด็นยุทธศาสตร์ที่ 3: สร้างฐานเศรษฐกิจมูลค่าสูงที่เป็นมิตรกับสิ่งแวดล้อมด้วยเทคโนโลยีนวัตกรรมและภูมิปัญญาอย่างสร้างสรรค์

มีบัญชีสถิติทางการทั้งหมด 12 รายการ ซึ่งแบ่งสถานะบัญชีสถิติทางการตามผังสถิติทางการ ได้ดังนี้

- บัญชีสถิติทางการที่มีการจัดเก็บข้อมูลเป็นปกติ 12 รายการ คิดเป็นร้อยละ 100

(1) ผังข้อมูลสถิติตัวชี้วัดตามประเด็นยุทธศาสตร์ที่ 3: สร้างฐานเศรษฐกิจมูลค่าสูงที่เป็นมิตรกับสิ่งแวดล้อมด้วยเทคโนโลยีนวัตกรรมและภูมิปัญญาอย่างสร้างสรรค์

| ยุทธศาสตร์ | เป้าประสงค์เชิงยุทธศาสตร์ | ตัวชี้วัด | รายการสถิติ | มีไม่มี/ ฐานข้อมูล | วิธีการเก็บรวบรวมข้อมูล | หน่วยวัด | ความถี่ของข้อมูล | ระดับการนำเสนอ | หน่วยงานที่รับผิดชอบ |
|--------------------------------------------------------------------------------------------------------------------|-----------------------------------------------------------------------------------------------------------------------------------------|------------------------------------------------------------------|-------------------------------------------------------------|-----------------------|-------------------------|----------|------------------|----------------|------------------------------------------------|
| ยุทธศาสตร์ที่ 3 สร้างฐานเศรษฐกิจมูลค่าสูงที่เป็นมิตรกับสิ่งแวดล้อมด้วยเทคโนโลยีนวัตกรรมและภูมิปัญญาอย่างสร้างสรรค์ | กำลังแรงงานที่มีศักยภาพในภาคอุตสาหกรรมและภาคบริการเพิ่มขึ้น | 1. ร้อยละของผู้สำเร็จการฝึกอบรมได้ตามเกณฑ์มาตรฐานการฝึกอบรม | จำนวนผู้เข้ารับการฝึกอบรมเพื่อพัฒนาศักยภาพแรงงาน | มี | รายงาน | คน | รายปี | จังหวัด | สถาบันพัฒนาฝีมือแรงงาน 15 พระนครศรีอยุธยา |
| | | | จำนวนผู้ฝึกสำเร็จการฝึกอบรมเพื่อพัฒนาศักยภาพแรงงาน | มี | รายงาน | คน | รายปี | จังหวัด | สถาบันพัฒนาฝีมือแรงงาน 15 พระนครศรีอยุธยา |
| | พื้นที่ทางการเกษตรได้รับประโยชน์จากแหล่งน้ำเพิ่มขึ้นและสินค้าเกษตรมีคุณภาพตามมาตรฐานความปลอดภัยเพิ่มขึ้นโดยใช้หลักปรัชญาเศรษฐกิจพอเพียง | 2. พื้นที่รับประโยชน์จากแหล่งน้ำที่ได้รับการพัฒนาไม่น้อยกว่าปีละ | พื้นที่รับประโยชน์จากแหล่งน้ำที่ได้รับการพัฒนา | มี | รายงาน | ไร่ | รายปี | จังหวัด | โครงการชลประทาน พระนครศรีอยุธยา |
| | | | 3. ร้อยละที่เพิ่มขึ้นของแปลง/ฟาร์มที่ผ่านมาตรฐานความปลอดภัย | มี | ทะเบียน | ไร่ | รายปี | จังหวัด | ศูนย์วิจัยข้าว พระนครศรีอยุธยา |
| | | | การรับรอง GAP ด้านข้าว | มี | ทะเบียน | ไร่ | รายปี | จังหวัด | สำนักวิจัยและพัฒนาเกษตร เขตที่ 5 จังหวัดชัยนาท |
| | | | การรับรอง GAP ด้านพืช | มี | ทะเบียน | ไร่ | รายปี | จังหวัด | สำนักงานประมงจังหวัด พระนครศรีอยุธยา |
| | | | การรับรอง GAP ด้านประมง | มี | ทะเบียน | ไร่ | รายปี | จังหวัด | สำนักงานปศุสัตว์จังหวัด พระนครศรีอยุธยา |
| | | | การรับรอง GAP ด้านปศุสัตว์ | มี | ทะเบียน | ฟาร์ม | รายปี | จังหวัด | สำนักงานปศุสัตว์จังหวัด พระนครศรีอยุธยา |

| ยุทธศาสตร์ | เป้าประสงค์เชิงยุทธศาสตร์ | ตัวชี้วัด | รายการสถิติ | มีไม่มี/ ฐานข้อมูล | วิธีการเก็บ รวบรวมข้อมูล | หน่วยวัด | ความถี่ ของข้อมูล | ระดับ การ นำเสนอ | หน่วยงานที่รับผิดชอบ |
|------------|----------------------------------------------------------------|--------------------------------------------------------------------------------------------|----------------------------------------------------------------------------------|-----------------------|-----------------------------|----------|----------------------|------------------------|-------------------------------------------------|
| | | 4. ร้อยละของโครงการปรัชญาเศรษฐกิจพอเพียงที่สำเร็จตามเป้าหมาย | จำนวนโครงการปรัชญาเศรษฐกิจพอเพียง | มี | รายงาน | โครงการ | รายปี | จังหวัด | สำนักงานพัฒนาชุมชน จังหวัดพระนครศรีอยุธยา |
| | | | จำนวนโครงการปรัชญาเศรษฐกิจพอเพียงที่สำเร็จ | มี | รายงาน | โครงการ | รายปี | จังหวัด | สำนักงานพัฒนาชุมชน จังหวัดพระนครศรีอยุธยา |
| | ภาคอุตสาหกรรมได้รับการพัฒนาเป็นอุตสาหกรรมเชิงนิเวศ | 5. ระดับการผ่านเกณฑ์การประเมินอุตสาหกรรมเชิงนิเวศในพื้นที่การพัฒนาเมืองอุตสาหกรรมเชิงนิเวศ | ระดับเกณฑ์การประเมินอุตสาหกรรมเชิงนิเวศในพื้นที่การพัฒนาเมืองอุตสาหกรรมเชิงนิเวศ | มี | รายงาน | ระดับ | รายปี | จังหวัด | สำนักงานอุตสาหกรรม จังหวัดพระนครศรีอยุธยา |
| | รายได้จากผลิตภัณฑ์ชุมชนและวิสาหกิจขนาดกลางและขนาดย่อมเพิ่มขึ้น | 6. ร้อยละที่เพิ่มขึ้นของรายได้จากการจำหน่ายสินค้า OTOP | รายได้จากการจำหน่ายผลิตภัณฑ์ชุมชน OTOP ของจังหวัด | มี | รายงาน | บาท | รายปี | อำเภอ, จังหวัด | สำนักงานพัฒนาชุมชน จังหวัดพระนครศรีอยุธยา |
| | | 7. ร้อยละที่เพิ่มขึ้นของรายได้รวมของวิสาหกิจขนาดกลางและขนาดย่อม | รายได้รวมของวิสาหกิจขนาดกลางและขนาดย่อม | มี | รายงาน | ล้านบาท | รายปี | จังหวัด | สำนักงานส่งเสริมวิสาหกิจ ขนาดกลางและขนาดย่อม |

(2) ข้อมูลสถิติตัวชี้วัดตามประเด็นยุทธศาสตร์ที่ 3: สร้างฐานเศรษฐกิจมูลค่าสูงที่เป็นมิตรกับสิ่งแวดล้อมด้วยเทคโนโลยีนวัตกรรมและ
ภูมิปัญญาอย่างสร้างสรรค์

| ยุทธศาสตร์ | เป้าประสงค์เชิงยุทธศาสตร์ | ตัวชี้วัด | รายการสถิติ | 2560 | 2561 | 2562 | 2563 | 2564 |
|-------------------------------------------------------------------------------------------------------------------------------------------|-----------------------------------------------------------------------------------------------------------------------------------------------------------------------------|--------------------------------------------------------------------------------------------------------|--------------------------------------------------------------------------------------|--------|---------|---------|---------|-------|
| ยุทธศาสตร์ที่ 3 สร้างฐานเศรษฐกิจ มูลค่าสูงที่เป็นมิตร กับสิ่งแวดล้อมด้วย เทคโนโลยีนวัตกรรม และภูมิปัญญาอย่าง สร้างสรรค์ | กำลังแรงงานที่มี ศักยภาพใน ภาคอุตสาหกรรมและ ภาคบริการเพิ่มขึ้น | 1. ร้อยละของผู้สำเร็จการ ฝึกอบรมได้ตามเกณฑ์ มาตรฐานการฝึกอบรม | จำนวนผู้เข้ารับการฝึกอบรมเพื่อพัฒนา ศักยภาพแรงงาน | 12,442 | 6,792 | 6,164 | 4,151 | 2,534 |
| | | | จำนวนผู้ฝึกสำเร็จการฝึกอบรมเพื่อพัฒนา ศักยภาพแรงงาน | 11,283 | 6,360 | 5,670 | 3,911 | 2,369 |
| | พื้นที่ทาง การเกษตรได้รับ ประโยชน์จากแหล่ง น้ำเพิ่มขึ้นและ สินค้าเกษตรมี คุณภาพตาม มาตรฐานความ ปลอดภัยเพิ่มขึ้น โดยใช้หลักปรัชญา เศรษฐกิจพอเพียง | 2. พื้นที่รับประโยชน์จาก แหล่งน้ำที่ได้รับการพัฒนาไม่ น้อยกว่าปีละ | พื้นที่รับประโยชน์จากแหล่งน้ำที่ได้รับการ พัฒนา | 21,000 | 200,670 | 209,840 | 198,838 | |
| | | | การรับรอง GAP ด้านข้าว | 1,939 | 1,709 | 1,109 | 853 | |
| | | 3. ร้อยละที่เพิ่มขึ้นของ แปลง/ฟาร์มที่ผ่านมาตรฐาน ความปลอดภัย | การรับรอง GAP ด้านพืช | 210.6 | 811.6 | 764.4 | 1,716 | 1,729 |
| | | | การรับรอง GAP ด้านประมง | 315 | 74 | 210 | 232 | 670 |
| | | | การรับรอง GAP ด้านปศุสัตว์ | 81 | 88 | 85 | 82 | 82 |
| | | 4. ร้อยละของโครงการ ปรัชญาเศรษฐกิจพอเพียงที่ สำเร็จตามเป้าหมาย | จำนวนโครงการปรัชญาเศรษฐกิจพอเพียง | 16 | - | 160 | 16 | 16 |
| | | | จำนวนโครงการปรัชญาเศรษฐกิจพอเพียงที่สำเร็จ สำเร็จตามเป้าหมาย | 16 | - | 160 | 16 | 16 |
| | ภาคอุตสาหกรรม ได้รับการพัฒนา เป็นอุตสาหกรรม เชิงนิเวศ | 5. ระดับการผ่านเกณฑ์ การประเมินอุตสาหกรรม เชิงนิเวศในพื้นที่การพัฒนา เมืองอุตสาหกรรมเชิงนิเวศ | ระดับเกณฑ์การประเมินอุตสาหกรรมเชิงนิเวศ ในพื้นที่การพัฒนาเมืองอุตสาหกรรมเชิงนิเวศ | NA | 1 | 2 | 2 | 3 |

| ยุทธศาสตร์ | เป้าประสงค์เชิงยุทธศาสตร์ | ตัวชี้วัด | รายการสถิติ | 2560 | 2561 | 2562 | 2563 | 2564 |
|------------|----------------------------------------------------------------|-----------------------------------------------------------------|---------------------------------------------------|---------------|---------------|---------------|---------------|---------------|
| | รายได้จากผลิตภัณฑ์ชุมชนและวิสาหกิจขนาดกลางและขนาดย่อมเพิ่มขึ้น | 6. ร้อยละที่เพิ่มขึ้นของรายได้จากการจำหน่ายสินค้า OTOP | รายได้จากการจำหน่ายผลิตภัณฑ์ชุมชน OTOP ของจังหวัด | 2,992,818,912 | 3,693,480,267 | 4,559,173,800 | 5,015,091,180 | 5,338,779,734 |
| | | 7. ร้อยละที่เพิ่มขึ้นของรายได้รวมของวิสาหกิจขนาดกลางและขนาดย่อม | รายได้รวมของวิสาหกิจขนาดกลางและขนาดย่อม | 129,998 | 129,268 | 132,997 | 134,766 | |

หมายเหตุ : ปล้อย่าง (Blank) คือ รวบรวมข้อมูลจากหน่วยงานเจ้าของข้อมูล

- คือ มีข้อมูลแต่ข้อมูลเท่ากับ 0

NA คือ ไม่มีการจัดเก็บข้อมูล

3. ชุดข้อมูลสถิติประเด็นสำคัญ (Pain Point) “การเพิ่มประสิทธิภาพการจัดการขยะอย่างถูกวิธี”

มีบัญชีสถิติทางการทั้งหมด 30 รายการ ซึ่งแบ่งสถานะบัญชีสถิติทางการตามผังสถิติทางการ ได้ดังนี้

- บัญชีสถิติทางการที่มีการจัดเก็บข้อมูลเป็นปกติ 30 รายการ คิดเป็นร้อยละ 100

(1) ผังข้อมูลสถิติข้อมูลสถิติประเด็นสำคัญ (Pain Point) “การเพิ่มประสิทธิภาพการจัดการขยะอย่างถูกวิธี”

| ลำดับ | รายการข้อมูลพื้นฐาน | มี/ไม่มี ฐานข้อมูล | วิธีการเก็บ รวบรวม ข้อมูล | หน่วย วัด | ความถี่ ของ ข้อมูล | ระดับการนำเสนอ | หน่วยงานเจ้าของข้อมูล | หมายเหตุ |
|-------|----------------------------------------------------------------------------------------------------------|-----------------------|---------------------------------|--------------|--------------------------|--------------------|-----------------------------------------------|-----------|
| 1 | ปริมาณขยะที่เกิดขึ้นต่อปี | มี | รายงาน | ตัน | เดือน | ตำบล,อำเภอ,จังหวัด | สำนักงานส่งเสริมการปกครองท้องถิ่นจังหวัด | |
| 2 | ปริมาณขยะที่ถูกนำไปใช้ประโยชน์ | มี | รายงาน | ตัน | เดือน | ตำบล,อำเภอ,จังหวัด | สำนักงานส่งเสริมการปกครองท้องถิ่นจังหวัด | |
| 3 | ปริมาณการกำจัดขยะ | มี | รายงาน | ตัน | ปี | จังหวัด | สำนักงานส่งเสริมการปกครองท้องถิ่นจังหวัด | |
| 4 | ปริมาณขยะที่กำลังจัดถูกต้อง | มี | รายงาน | ตัน | ปี | จังหวัด | สำนักงานส่งเสริมการปกครองท้องถิ่นจังหวัด | |
| 5 | ปริมาณขยะที่กำลังจัดไม่ถูกต้อง | มี | รายงาน | ตัน | ปี | จังหวัด | สำนักงานส่งเสริมการปกครองท้องถิ่นจังหวัด | |
| 6 | จำนวนสถานที่กำจัดขยะ | มี | รายงาน | แห่ง | ปี | จังหวัด | สำนักงานส่งเสริมการปกครองท้องถิ่นจังหวัด | |
| 7 | สถานที่กำจัดขยะมูลฝอยแบบถูกต้องตามหลักสุขาภิบาล | มี | รายงาน | แห่ง | ปี | จังหวัด | สำนักงานส่งเสริมการปกครองท้องถิ่นจังหวัด | |
| 8 | จำนวนหมู่บ้าน/ชุมชนที่เข้าร่วมการดำเนินงานคัดแยกขยะ | มี | รายงาน | แห่ง | เดือน | จังหวัด | สำนักงานส่งเสริมการปกครองท้องถิ่นจังหวัด | |
| 9 | จำนวนเรื่องร้องเรียนด้านปัญหาสิ่งแวดล้อม | มี | รายงาน | เรื่อง | ปี | จังหวัด | สำนักงานทรัพยากรธรรมชาติและสิ่งแวดล้อมจังหวัด | |
| 10 | จำนวนร้านรับซื้อของเก่าที่จดทะเบียน | มี | รายงาน | แห่ง | ปี | อำเภอ,จังหวัด | ที่ทำการปกครองจังหวัด | |
| 11 | ปริมาณกากของเสียอุตสาหกรรมที่เกิดขึ้น | มี | รายงาน | ตัน | ปี | จังหวัด | สำนักงานอุตสาหกรรมจังหวัด | |
| 12 | ปริมาณการกำจัดกากของเสียอุตสาหกรรม | มี | รายงาน | ตัน | ปี | จังหวัด | สำนักงานอุตสาหกรรมจังหวัด | |
| 13 | จำนวนโรงงานคัดแยกสิ่งปฏิกูลหรือวัสดุที่ไม่ใช่แล้วๆ ที่ไม่ใช่ของเสียอันตราย (105) | มี | ทะเบียน | แห่ง | ปี | จังหวัด | สำนักงานอุตสาหกรรมจังหวัด | จำนวนสะสม |
| 14 | จำนวนโรงงานนำสิ่งปฏิกูลหรือวัสดุที่ไม่ใช่แล้วมาผ่านกระบวนการผลิต เพื่อเกิดผลิตภัณฑ์นำกลับมาใช้ใหม่ (106) | มี | ทะเบียน | แห่ง | ปี | จังหวัด | สำนักงานอุตสาหกรรมจังหวัด | จำนวนสะสม |

| ลำดับ | รายการข้อมูลพื้นฐาน | มี/ไม่มี ฐานข้อมูล | วิธีการเก็บ รวบรวม ข้อมูล | หน่วย วัด | ความถี่ ของ ข้อมูล | ระดับการนำเสนอ | หน่วยงานเจ้าของข้อมูล | หมายเหตุ |
|-------|--------------------------------------------------------------------------------------------|-----------------------|---------------------------------|--------------|--------------------------|--------------------|-----------------------------------------------|-----------|
| 15 | จำนวนโรงงานกำจัดกากอุตสาหกรรม บำบัดน้ำเสียรวม กำจัดกากของเสียจากอุตสาหกรรม โดยการเผา (101) | มี | ทะเบียน | แห่ง | ปี | จังหวัด | สำนักงานอุตสาหกรรมจังหวัด | จำนวนสะสม |
| 16 | จำนวนชุมชนที่ได้รับการปรับปรุงและพัฒนาระบบ เทคโนโลยีการกำจัด แปรรูปขยะ | มี | รายงาน | แห่ง | ปี | ตำบล,อำเภอ,จังหวัด | สำนักงานส่งเสริมการปกครองท้องถิ่นจังหวัด | |
| 17 | จำนวนกิจกรรมการให้ความรู้และความเข้าใจในการจัดการปัญหาขยะ | มี | รายงาน | กิจกรรม | ปี | ตำบล,อำเภอ,จังหวัด | สำนักงานส่งเสริมการปกครองท้องถิ่นจังหวัด | |
| 18 | จำนวนผู้เข้าร่วมการให้ความรู้และความเข้าใจในการจัดการปัญหาขยะ | มี | รายงาน | คน | ปี | ตำบล,อำเภอ,จังหวัด | สำนักงานส่งเสริมการปกครองท้องถิ่นจังหวัด | |
| 19 | แผนการบูรณาการการบริหารจัดการขยะร่วมกันกับพื้นที่ใกล้เคียง | มี | รายงาน | แผนงาน | ปี | ตำบล,อำเภอ,จังหวัด | สำนักงานส่งเสริมการปกครองท้องถิ่นจังหวัด | |
| 20 | ผลการดำเนินการตามมาตรการลดและคัดแยกขยะมูลฝอยในหน่วยงานภาครัฐ | มี | รายงาน | - | ปี | จังหวัด | สำนักงานทรัพยากรธรรมชาติและสิ่งแวดล้อมจังหวัด | |
| 21 | ปริมาณขยะติดเชื้อในสถานบริการสาธารณะสุข | มี | รายงาน | กิโลกรัม | ปี | อำเภอ,จังหวัด | สำนักงานสาธารณสุขจังหวัด | |
| 22 | จำนวนครั้งของการเกิดอัคคีภัย | มี | รายงาน | ครั้ง | ปี | ตำบล,อำเภอ,จังหวัด | สำนักงานป้องกันและบรรเทาสาธารณภัยจังหวัด | |
| 23 | จำนวนรถขยะขนาดใหญ่ (6 ล้อ) | มี | รายงาน | คัน | ปี | ตำบล,อำเภอ,จังหวัด | สำนักงานส่งเสริมการปกครองท้องถิ่นจังหวัด | |
| 24 | จำนวนรถขยะขนาดเล็ก (4 ล้อ) | มี | รายงาน | คัน | ปี | ตำบล,อำเภอ,จังหวัด | สำนักงานส่งเสริมการปกครองท้องถิ่นจังหวัด | |
| 25 | ค่าใช้จ่ายในการบริหารจัดการขยะมูลฝอย | มี | รายงาน | บาท | เดือน | ตำบล,อำเภอ,จังหวัด | สำนักงานส่งเสริมการปกครองท้องถิ่นจังหวัด | |
| 26 | จำนวน อปท. ที่มีการให้บริหารจัดการเก็บขยะมูลฝอย | มี | รายงาน | แห่ง | เดือน | ตำบล,อำเภอ,จังหวัด | สำนักงานส่งเสริมการปกครองท้องถิ่นจังหวัด | |
| 27 | ปริมาณกากอุตสาหกรรมในเขต อปท. | มี | รายงาน | ตัน | เดือน | ตำบล,อำเภอ,จังหวัด | สำนักงานส่งเสริมการปกครองท้องถิ่นจังหวัด | |
| 28 | ปริมาณขยะมูลฝอยติดเชื้อในเขต อปท. | มี | รายงาน | ตัน | เดือน | ตำบล,อำเภอ,จังหวัด | สำนักงานส่งเสริมการปกครองท้องถิ่นจังหวัด | |
| 29 | ปริมาณขยะมูลฝอยแยกประเภท | มี | รายงาน | ตัน | เดือน | ตำบล,อำเภอ,จังหวัด | สำนักงานส่งเสริมการปกครองท้องถิ่นจังหวัด | |
| 30 | จุดเผา | มี | รายงาน | จุด | วัน | ตำบล,อำเภอ,จังหวัด | สำนักงานเกษตรและสหกรณ์จังหวัด | |

(2) ข้อมูลสถิติข้อมูลประเด็นสำคัญ (Pain Point) “การเพิ่มประสิทธิภาพการจัดการขยะอย่างถูกวิธี”

| ลำดับ | รายการข้อมูลพื้นฐาน | 2560 | 2561 | 2562 | 2563 | 2564 |
|-------|----------------------------------------------------------------------|------------|------------|------------|-----------|---------|
| 1 | ปริมาณขยะที่เกิดขึ้นต่อปี (ตัน) | 245,498 | 488,936 | 527,173 | 409,131 | 323,113 |
| 2 | ปริมาณขยะที่ถูกนำไปใช้ประโยชน์ (ตัน) | - | 2,066 | 20,640 | 78,662 | 71,781 |
| 3 | ปริมาณการกำจัดขยะ (ตัน) | 291,244.45 | 282,510.00 | 239,965.50 | 37,299.87 | 397,850 |
| 4 | ปริมาณขยะที่กำจัดถูกต้อง (ตัน) | 63,747.25 | 201,845.00 | 239,147.21 | 35,553.31 | 235,060 |
| 5 | ปริมาณขยะที่กำจัดไม่ถูกต้อง (ตัน) | 227,497.20 | 80,665.00 | 818.29 | 1,746.56 | 162,790 |
| 6 | จำนวนสถานที่กำจัดขยะ (แห่ง) | 20 | 18 | 13 | 7 | 7 |
| 7 | สถานที่กำจัดขยะมูลฝอยแบบถูกต้องตามหลักสุขาภิบาล (แห่ง) | 1 | 1 | 1 | 1 | 1 |
| 8 | จำนวนหมู่บ้าน/ชุมชนที่เข้าร่วมการดำเนินงานคัดแยกขยะ (หมู่บ้าน/ชุมชน) | NA | NA | NA | 486 | 486 |
| 9 | จำนวนเรื่องร้องเรียนด้านปัญหาสิ่งแวดล้อม (เรื่อง) | 20 | 43 | 42 | 62 | 59 |
| | - ด้านขยะ | 1 | 2 | 1 | 1 | - |
| | - ด้านน้ำ | 1 | 7 | 14 | 18 | 11 |
| | - ด้านอากาศ | 18 | 27 | 23 | 36 | 46 |
| | - ด้านเสียง | - | 7 | 4 | 6 | 1 |
| | - อื่น ๆ | - | - | - | 1 | 1 |
| 10 | จำนวนร้านรับซื้อของเก่าที่จดทะเบียน (แห่ง) | 649 | 723 | 1,663 | 1,766 | 1,851 |
| | - ใบคำขอ | NA | NA | 1,067 | 1,054 | 1,027 |
| | - ใบอนุญาต | NA | NA | 596 | 712 | 824 |
| 11 | ปริมาณกากของเสียอุตสาหกรรมที่เกิดขึ้น (ตัน) | 421,049 | 426,372 | 421,236 | 370,099 | 368,109 |
| 12 | ปริมาณการกำจัดกากของเสียอุตสาหกรรม (ตัน) | 209,920 | 249,459 | 246,736 | 219,448 | 344,984 |

| ลำดับ | รายการข้อมูลพื้นฐาน | 2560 | 2561 | 2562 | 2563 | 2564 |
|-------|-----------------------------------------------------------------------------------------------------------------|----------------|----------------|----------------|----------------|----------------|
| 13 | จำนวนโรงงานคัดแยกสิ่งปฏิกูลหรือวัสดุที่ไม่ใช้แล้วๆ ที่ไม่ใช่ของเสียอันตราย (105) (แห่ง) | 79 | 87 | 92 | 96 | 101 |
| 14 | จำนวนโรงงานนำสิ่งปฏิกูลหรือวัสดุที่ไม่ใช้แล้วมาผ่านกระบวนการผลิต เพื่อเกิดผลิตภัณฑ์นำกลับมาใช้ใหม่ (106) (แห่ง) | 32 | 38 | 42 | 43 | 45 |
| 15 | จำนวนโรงงานกำจัดกากอุตสาหกรรม บำบัดน้ำเสียรวม กำจัดกากของเสียจากอุตสาหกรรม โดยการเผา (101) (แห่ง) | 9 | 9 | 9 | 9 | 9 |
| 16 | จำนวนชุมชนที่ได้รับการปรับปรุงและพัฒนาาระบบ เทคโนโลยีการกำจัด แปรรูปขยะ (แห่ง) | 217 | 234 | 442 | 472 | 475 |
| 17 | จำนวนกิจกรรมการให้ความรู้และความเข้าใจในการจัดการปัญหาขยะ (กิจกรรม) | 266 | 279 | 356 | 357 | 378 |
| 18 | จำนวนผู้เข้าร่วมการให้ความรู้และความเข้าใจในการจัดการปัญหาขยะ (ราย) | 21,925 | 21,150 | 37,771 | 36,744 | 40,410 |
| 19 | แผนการบูรณาการการบริหารจัดการขยะร่วมกันกับพื้นที่ใกล้เคียง (แผนงาน) | 55 | 62 | 66 | 69 | 71 |
| 20 | ผลการดำเนินการตามมาตรการลดและคัดแยกขยะมูลฝอยในหน่วยงานภาครัฐ | NA | NA | | | NA |
| | - ขยะทั่วไป (กิโลกรัม) | NA | NA | 6,975.86 | 3,943.73 | NA |
| | - อูพลาสติกหิ้ว (ใบ) | NA | NA | 110,088 | 20,320 | NA |
| | - แก้วพลาสติก (ใบ) | NA | NA | 36,114 | 16,823 | NA |
| | - โฟมบรรจุอาหาร (ใบ) | NA | NA | 976 | 1,343 | NA |
| 21 | ปริมาณขยะติดเชื้อในสถานบริการสาธารณะสุข (กิโลกรัม) | 337,138.20 | 432,252.28 | 437,467.00 | 436,064.95 | 544,315.87 |
| 22 | จำนวนครั้งของการเกิดอัคคีภัย (ครั้ง) | - | - | - | - | - |
| 23 | จำนวนรถขยะขนาดใหญ่ (6 ล้อ) (คัน) | 149 | 157 | 168 | 183 | 191 |
| 24 | จำนวนรถขยะขนาดเล็ก (4 ล้อ) (คัน) | 39 | 41 | 37 | 38 | 40 |
| 25 | ค่าใช้จ่ายในการบริหารจัดการขยะมูลฝอย (บาท) | 115,824,978.26 | 104,802,571.40 | 137,945,879.70 | 114,030,761.55 | 127,078,035.96 |
| 26 | จำนวน อปท. ที่มีการให้บริการจัดเก็บขยะมูลฝอย (แห่ง) | 158 | 158 | 158 | 158 | 158 |

| ลำดับ | รายการข้อมูลพื้นฐาน | 2560 | 2561 | 2562 | 2563 | 2564 |
|-------|-----------------------------------------|------------|-----------|------------|------------|-----------|
| 27 | ปริมาณกากอุตสาหกรรมในเขต อปท. (ตัน) | | | | | |
| | - ปริมาณกากอุตสาหกรรมเกิดขึ้น | 170,699.82 | 44,486.56 | 36,247.55 | 125,188.07 | 36,322.06 |
| | - ปริมาณกากอุตสาหกรรมกำจัดอย่างถูกต้อง | 170,699.82 | 41,486.56 | 36,247.55 | 72,534.77 | 36,322.06 |
| 28 | ปริมาณขยะมูลฝอยติดเชื้อในเขต อปท. (ตัน) | | | | | |
| | - ปริมาณมูลฝอยติดเชื้อเกิดขึ้น | 1,251 | 801 | 1,603 | 6,436 | 1,567 |
| | - ปริมาณมูลฝอยติดเชื้อกำจัดอย่างถูกต้อง | 1,251 | 806 | 1,374 | 15,482 | 1,658 |
| 29 | ปริมาณขยะมูลฝอยแยกประเภท (ตัน) | 53,955.96 | 64,825.13 | 119,021.97 | 112,825.26 | 83,402.95 |
| | - ขยะอินทรีย์ | 32,723.85 | 35,045.01 | 55,580.37 | 75,548.26 | 55,777.12 |
| | - ขยะรีไซเคิล | 21,232.11 | 29,780.12 | 63,441.60 | 37,277.00 | 27,625.83 |
| 30 | จุดเผา (จุด) | 184 | 177 | 299 | 196 | 184 |

หมายเหตุ : ป้อย่างว่าง (Blank) คือ รอข้อมูลจากหน่วยงานเจ้าของข้อมูล

- คือ มีข้อมูลแต่ข้อมูลเท่ากับ 0

NA คือ ไม่มีการจัดเก็บข้อมูล

ข้อเสนอแนะการพัฒนาการรวบรวมข้อมูลและ แผนปฏิบัติการพัฒนาสถิติทางการ

1. ข้อเสนอแนะการพัฒนาการรวบรวมข้อมูล

1. การจัดทำชุดข้อมูลสถิติที่สำคัญและจำเป็นให้สำเร็จลุล่วงไปได้ด้วยดี ต้องอาศัยการประสานงาน และการบูรณาการการทำงานร่วมกันของหน่วยงานผู้รับผิดชอบ ทั้งภาครัฐและเอกชน เพื่อให้การดำเนินการ จัดเก็บ/รวบรวมข้อมูลเป็นไปอย่างมีระบบ และสอดคล้องกัน ควรกำหนดหน่วยงานผู้รับผิดชอบการจัดเก็บ ข้อมูลให้ชัดเจน บริหารจัดการการรับส่งเชื่อมโยงข้อมูลระหว่างหน่วยงานผู้รับผิดชอบ กำกับติดตามการ รวบรวมข้อมูลอย่างต่อเนื่อง และสม่ำเสมอ เพื่อให้ได้ข้อมูลที่ถูกต้อง สมบูรณ์ ทันเวลา สำหรับใช้ประกอบการ ตัดสินใจ และใช้ประโยชน์ต่อไป

2. การจัดทำชุดข้อมูลสถิติบางรายการ ต้องได้รับการสนับสนุนทั้งในด้านบุคลากร และงบประมาณ ในการดำเนินการจัดเก็บข้อมูล เพื่อให้ได้ข้อมูลที่ถูกต้อง ครบถ้วนและเป็นปัจจุบัน

3. กรณีรายการสถิติทางการที่ยังไม่มีการจัดเก็บ/รวบรวม ควรใช้กลไกของคณะกรรมการสถิติ ในการพิจารณาว่ารายการสถิตินั้น เป็นข้อมูลที่มีความสำคัญและจำเป็นต่อจังหวัดที่จะนำมาใช้ในการสนับสนุน การพัฒนาของจังหวัดหรือไม่ หากเป็นข้อมูลที่มีความสำคัญโดยจะยังคงรายการข้อมูลเหล่านั้นไว้ ต้องกำหนด ผู้รับผิดชอบ ประสานการจัดเก็บ/รวบรวมข้อมูลและกำหนดกิจกรรมที่จะดำเนินการร่วมกันให้ชัดเจน หรือ ตัดรายการข้อมูลเหล่านั้นออก หากคณะกรรมการเห็นว่าไม่ได้เป็นข้อมูลที่สำคัญและจำเป็นของจังหวัด

4. พัฒนาศักยภาพการจัดการข้อมูลของหน่วยงาน ให้มีความถูกต้อง สมบูรณ์ ทันสมัย พร้อมใช้งาน ได้ตลอดเวลา สำหรับรายการข้อมูลที่เป็นข้อมูลภายในจังหวัด สามารถนำเข้าระบบบัญชีข้อมูล จังหวัดพระนครศรีอยุธยา โดยหน่วยงานเจ้าของข้อมูลสามารถศึกษาวิธีการนำเข้าข้อมูล ได้จาก <https://gdhelppage.nso.go.th> ซึ่งจะมีคู่มือการจัดทำบัญชีข้อมูล การติดตั้งระบบบัญชีข้อมูล รวมถึงแนวทางในการลงทะเบียนชุดข้อมูล เพื่อให้หน่วยงานได้ยึดเป็นแนวทางในการดำเนินการ โดยสื่อที่ใช้ในการสอน ประกอบด้วย ไฟล์เอกสาร วีดีโอ และคำอธิบายในแต่ละขั้นตอนการจัดทำระบบบัญชีข้อมูลภาครัฐไว้อย่างชัดเจน

5. สร้างการรับรู้ และทำความเข้าใจเกี่ยวกับความสำคัญของการจัดเก็บ/รวบรวมข้อมูล ที่หน่วยงานภายในจังหวัดเป็นเจ้าของข้อมูลอย่างแท้จริง ทำให้หน่วยงานผู้รับผิดชอบเกิดความเป็นเจ้าของข้อมูล ซึ่งจะส่งผลต่อการปรับปรุงข้อมูลให้เป็นปัจจุบัน และส่งเสริมการใช้ประโยชน์จากข้อมูลได้อย่างเป็นรูปธรรม

2. ข้อเสนอแนะการพัฒนาคุณภาพของข้อมูล

1. การพัฒนาคุณภาพข้อมูลเป็นประเด็นที่มีความสำคัญ การนำข้อมูลที่จัดเก็บไว้ หรือข้อมูลที่ทำขึ้นมา ไปใช้ประกอบการตัดสินใจ วางแผนการพัฒนาจังหวัด ซึ่งข้อมูลที่ดีต้องมีการพัฒนาอย่างต่อเนื่อง มีความครบถ้วน/สมบูรณ์ สอดคล้องกับความต้องการของผู้ใช้ ถูกต้อง และทันเวลา

2. ข้อมูลที่ใช้ประกอบการตัดสินใจ วางแผน หรือใช้สำหรับจัดทำแผนในระดับต่าง ๆ มีความหลากหลาย อาทิเช่น ข้อมูลระดับพื้นที่ ข้อมูลระดับมหภาค แต่การดำเนินการจัดทำข้อมูลสถิติทางการในครั้งนี้เป็นการจัดทำข้อมูลในระดับพื้นที่ เพื่อให้จังหวัดได้รับทราบศักยภาพของตนเอง ในส่วนของข้อมูลระดับมหภาค ผู้ใช้สามารถดาวน์โหลดข้อมูลในระบบบัญชีข้อมูลภาครัฐ ที่ <https://gdcatalog.go.th> ซึ่งจะรวบรวมข้อมูลในระดับประเทศ ภาค จังหวัด ขณะนี้อยู่ระหว่างการนำเข้าสู่ข้อมูลและลงทะเบียนรายการข้อมูลให้มีความสมบูรณ์มากยิ่งขึ้น

แผนปฏิบัติการพัฒนาสถิติทางการ

แผนงาน/โครงการ/กิจกรรม ที่ควรดำเนินการเพื่อพัฒนาสถิติทางการ ประจำปีงบประมาณ พ.ศ. 2566 – 2570

| ที่ | แผนงาน/โครงการ/กิจกรรม | ปีงบประมาณ พ.ศ. | | | | | หมายเหตุ |
|-----|-----------------------------------------------------------------------------------------------------------------------------------------------------------------|-----------------|------|------|------|------|--------------------------------------------------------------------------------------------------------------------------------------|
| | | 2566 | 2567 | 2568 | 2569 | 2570 | |
| 1 | (ทบทวน) แผนพัฒนาสถิติระดับจังหวัด พ.ศ. 2566 – 2570 | ✓ | ✓ | ✓ | ✓ | ✓ | |
| 2 | ประชุมคณะกรรมการสถิติระดับจังหวัด | ✓ | ✓ | ✓ | ✓ | ✓ | ปรับปรุงองค์ประกอบคณะกรรมการสถิติระดับจังหวัด(ถ้ามี) |
| 3 | รวบรวม/ประสาน/ขอความอนุเคราะห์ข้อมูลจากหน่วยงานที่เกี่ยวข้อง | ✓ | ✓ | ✓ | ✓ | ✓ | |
| 4 | หน่วยงานภายในจังหวัดสามารถแลกเปลี่ยนข้อมูลสถิติระหว่างกันได้ และมีรายการสถิติทางการที่พร้อมเผยแพร่ | ✓ | ✓ | ✓ | | | ประกอบด้วย - รายการสถิติทางการของหน่วยงาน - คำอธิบายรายการข้อมูล - นำข้อมูลเข้าสู่ระบบบัญชีข้อมูลจังหวัด พระนครศรีอยุธยา |
| 5 | วิเคราะห์และสรุปสถานการณ์ของจังหวัด - ข้อมูลตามแผนพัฒนาสถิติระดับจังหวัด พ.ศ. 2566 - 2570 - ข้อมูลตามประเด็นสำคัญ ในระบบบัญชีข้อมูลจังหวัดพระนครศรีอยุธยา | ✓ | ✓ | ✓ | ✓ | ✓ | |

ภาคผนวก

การวิเคราะห์ประเด็นการพัฒนาจังหวัด
ภายใต้แผนพัฒนาจังหวัดที่เป็นปัจจุบันที่สอดคล้องกับ
นโยบายและยุทธศาสตร์ต่าง ๆ ที่เกี่ยวข้องกับการพัฒนาในระดับจังหวัด

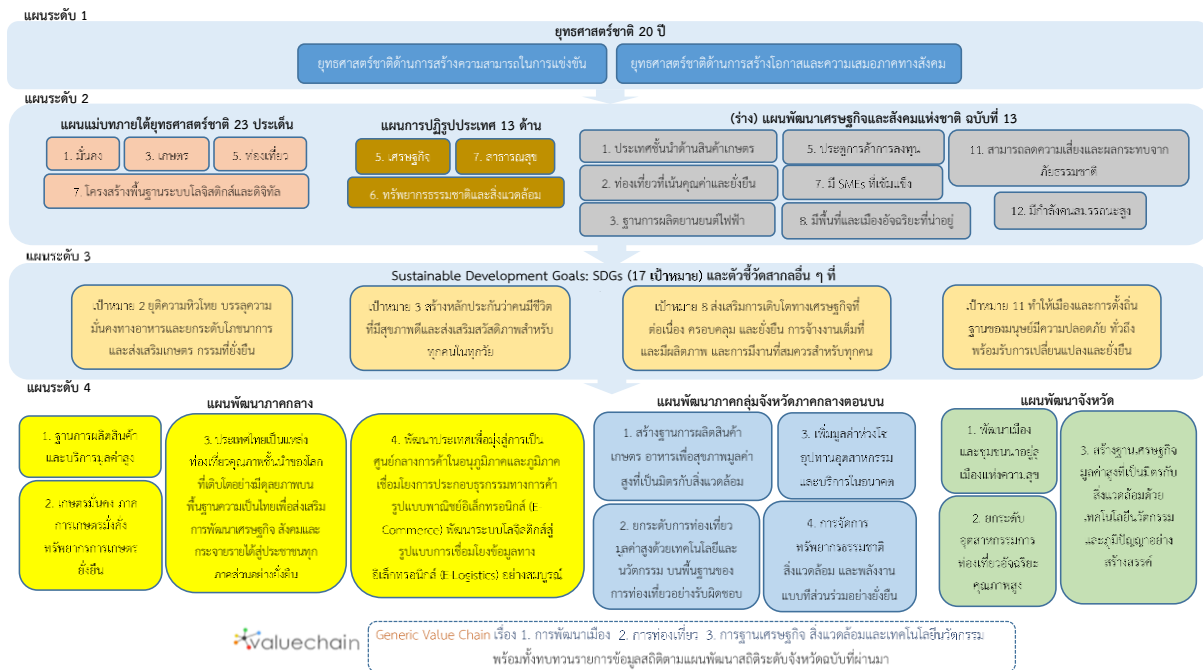

ภาพ ก1 การวิเคราะห์ประเด็นการพัฒนาจังหวัด ภายใต้แผนพัฒนาจังหวัดที่เป็นปัจจุบันที่สอดคล้องกับนโยบายและยุทธศาสตร์ต่าง ๆ ที่เกี่ยวข้องกับการพัฒนาในระดับจังหวัด

ตัวชี้วัดการพัฒนาจังหวัด

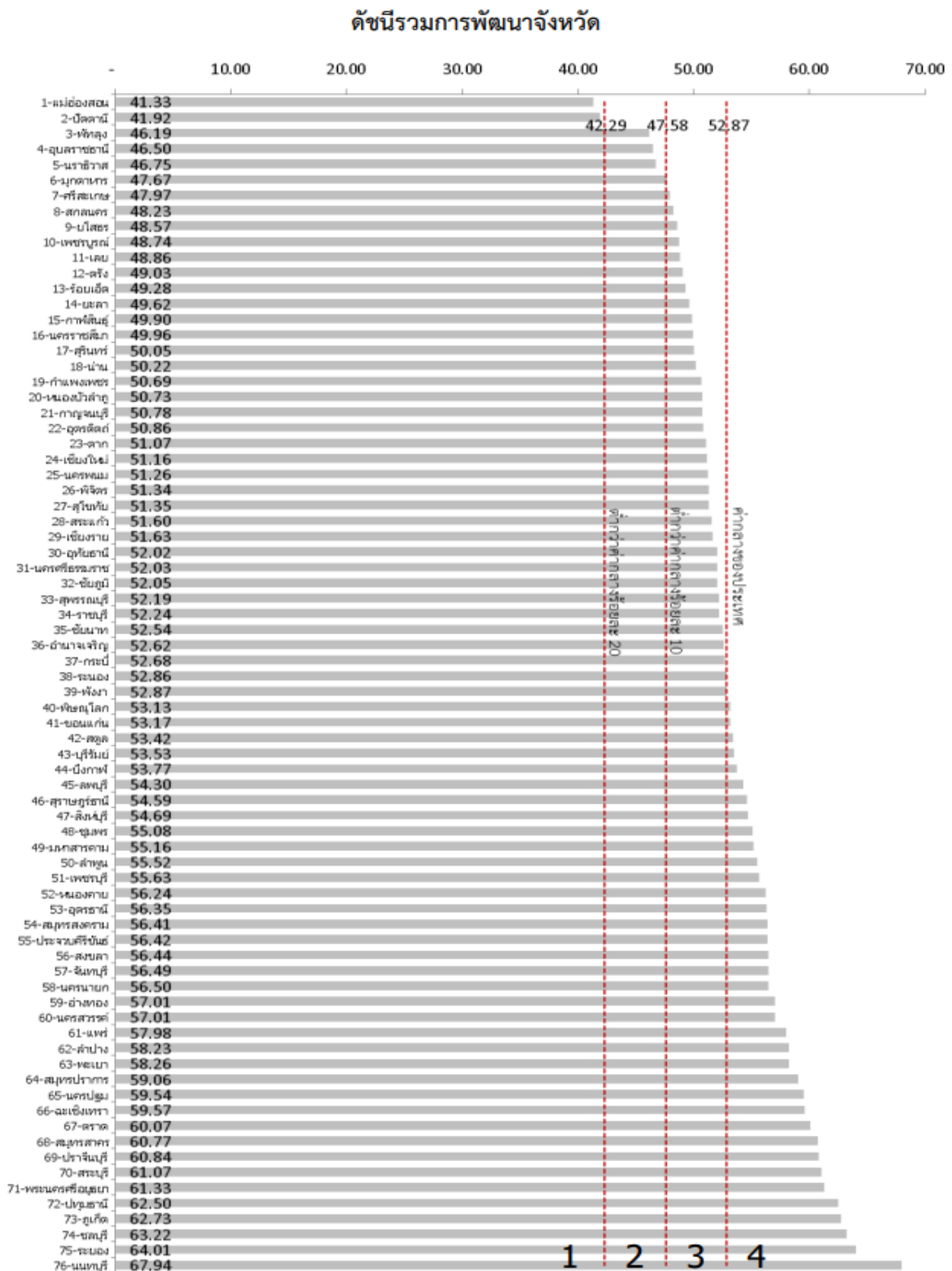

ภาพ ก2 ดัชนีรวมการพัฒนาจังหวัด

ที่มา : ตัวชี้วัดการพัฒนาด้านจังหวัดและกลุ่มจังหวัด เดือนกรกฎาคม ปี 2564 ของสำนักงานสภาพัฒนาการเศรษฐกิจและสังคมแห่งชาติ

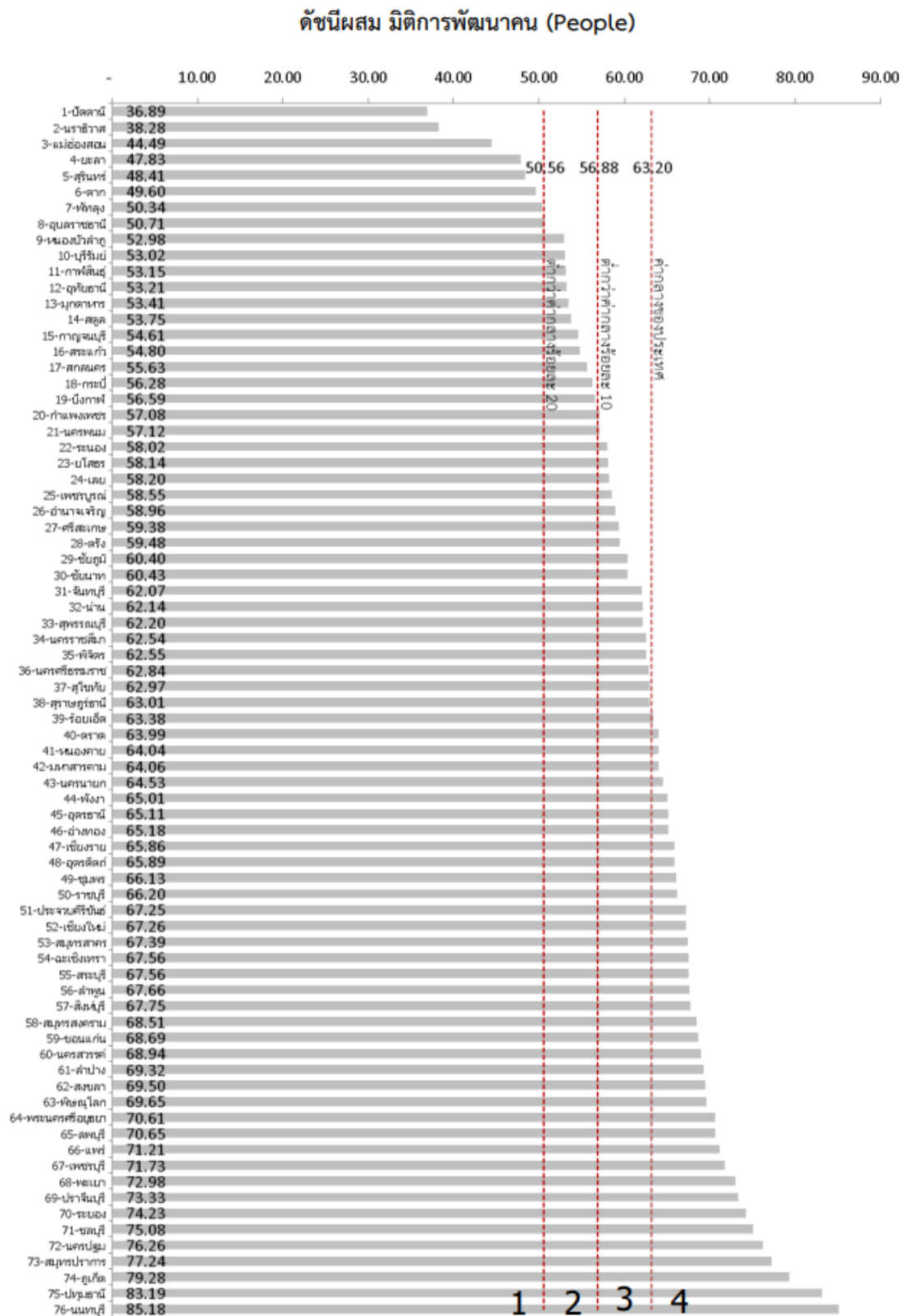

ภาพ ก3 ดัชนีผสม มิติการพัฒนาคน (People)

ที่มา : ตัวชี้วัดการพัฒนาระดับจังหวัดและกลุ่มจังหวัด เดือนกรกฎาคม ปี 2564 ของสำนักงานสภาพัฒนาการเศรษฐกิจและสังคมแห่งชาติ

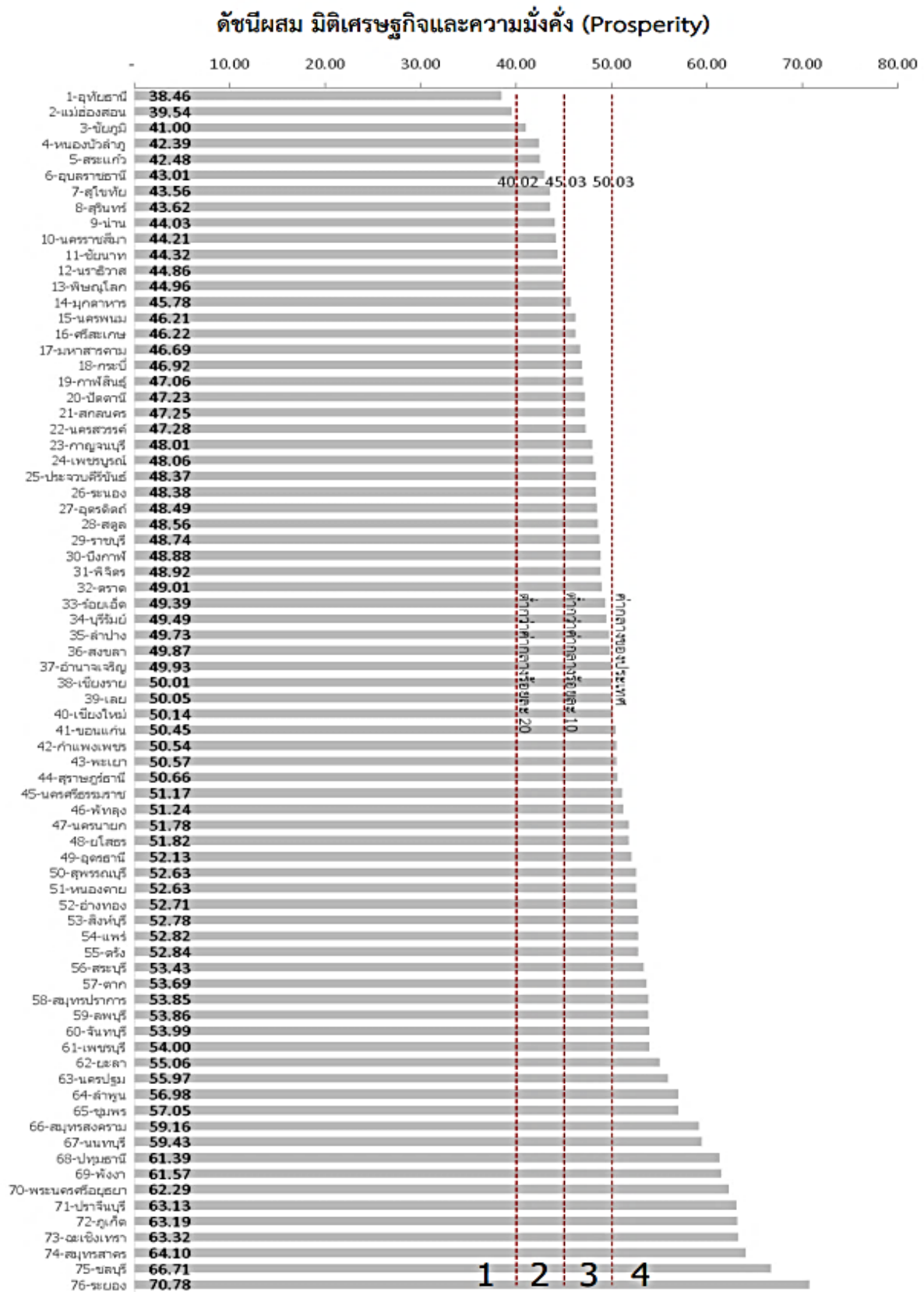

ภาพ ก4 ดัชนีผสม มิติเศรษฐกิจและความมั่งคั่ง (Prosperity)

ที่มา : ตัวชี้วัดการพัฒนาระดับจังหวัดและกลุ่มจังหวัด เดือนกรกฎาคม ปี 2564 ของสำนักงานสภาพัฒนาการเศรษฐกิจและสังคมแห่งชาติ

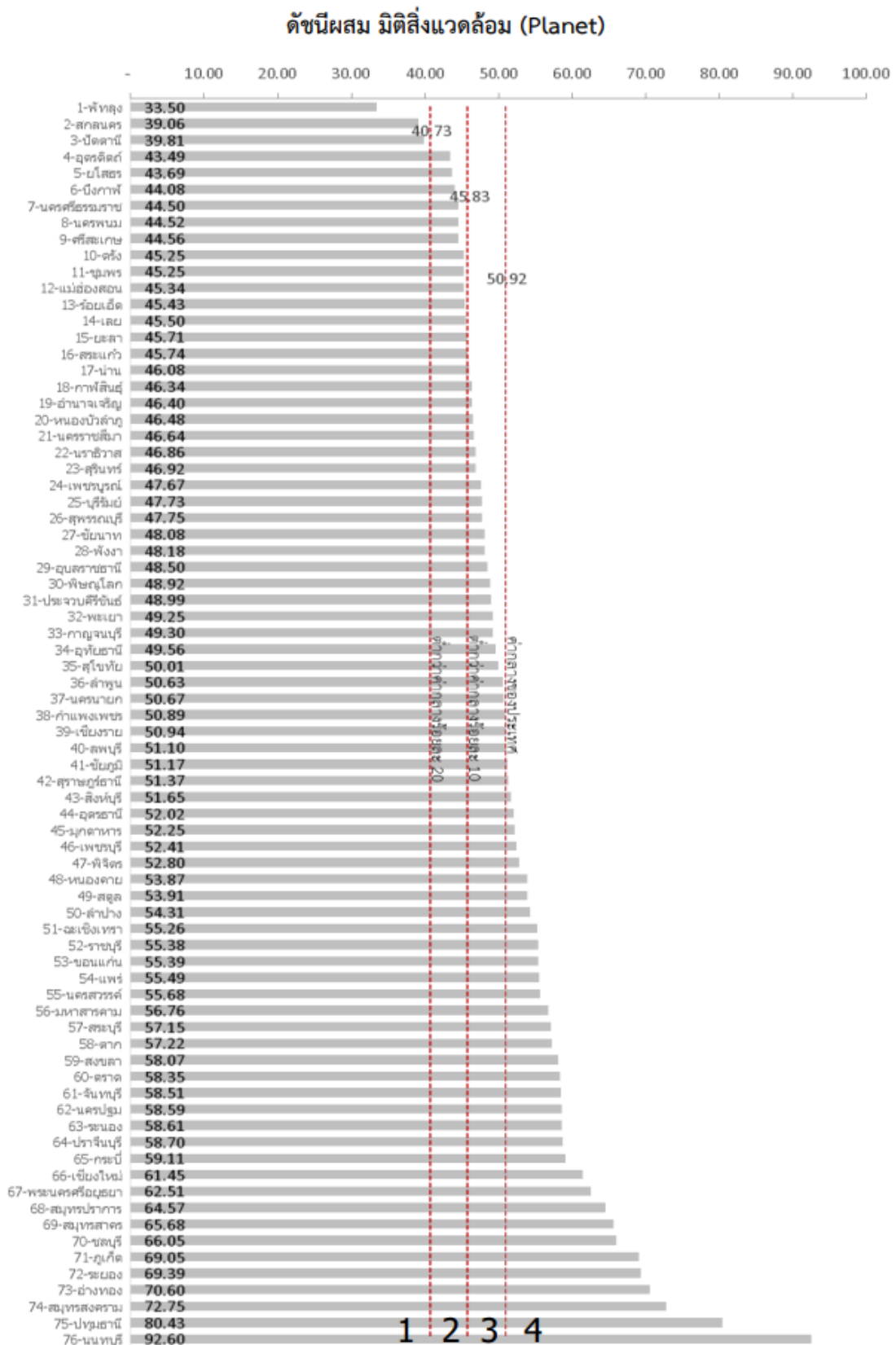

ภาพ ก5 ดัชนีผสม มิติสิ่งแวดล้อม (Planet)

ที่มา : ตัวชี้วัดการพัฒนาในระดับจังหวัดและกลุ่มจังหวัด เดือนกรกฎาคม ปี 2564 ของสำนักงานสภาพัฒนาการเศรษฐกิจและสังคมแห่งชาติ

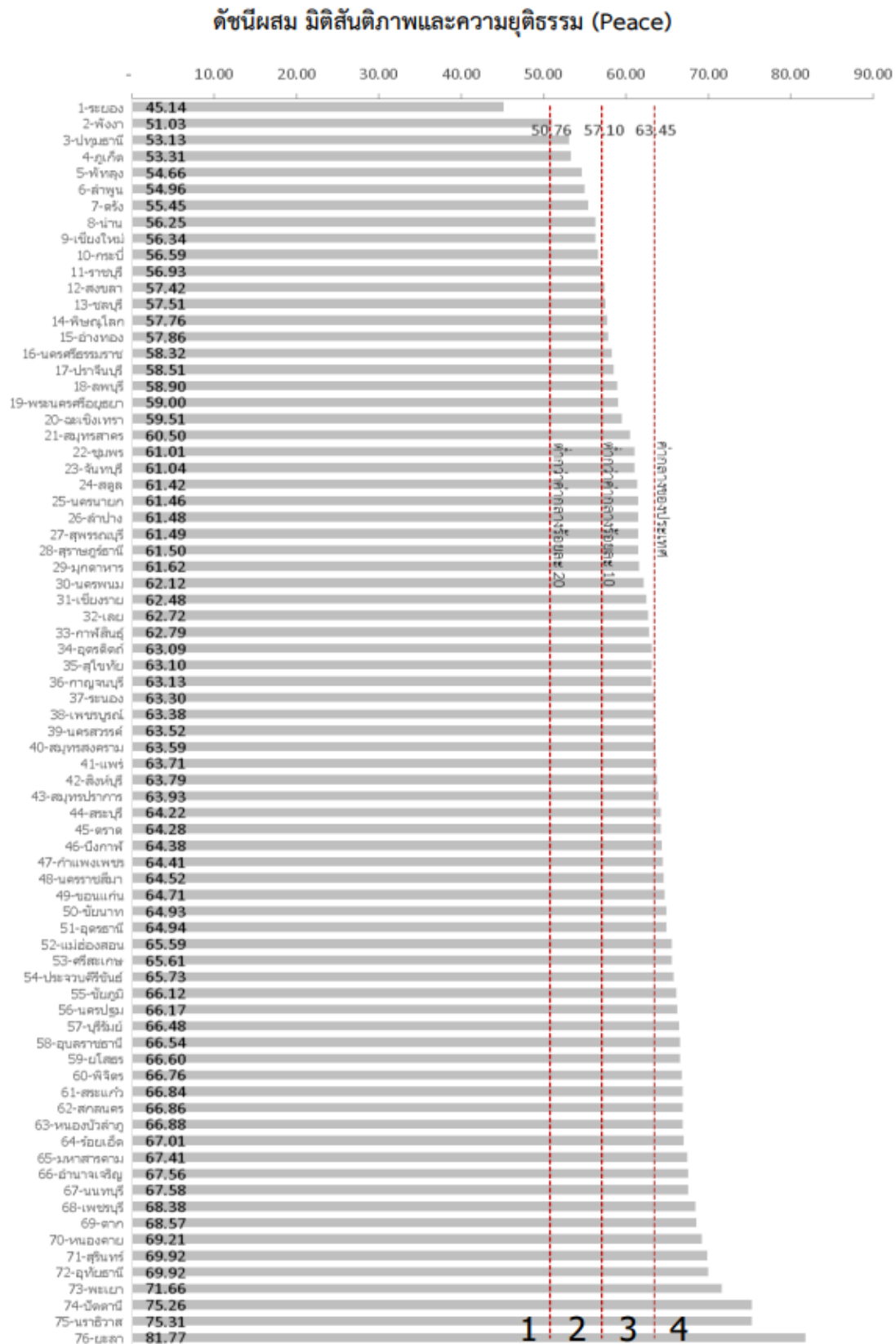

ภาพ ก6 ดัชนีผสม มิติสันติภาพและความยุติธรรม (Peace)

ที่มา : ตัวชี้วัดการพัฒนาในระดับจังหวัดและกลุ่มจังหวัด เดือนกรกฎาคม ปี 2564 ของสำนักงานสภาพัฒนาการเศรษฐกิจและสังคมแห่งชาติ

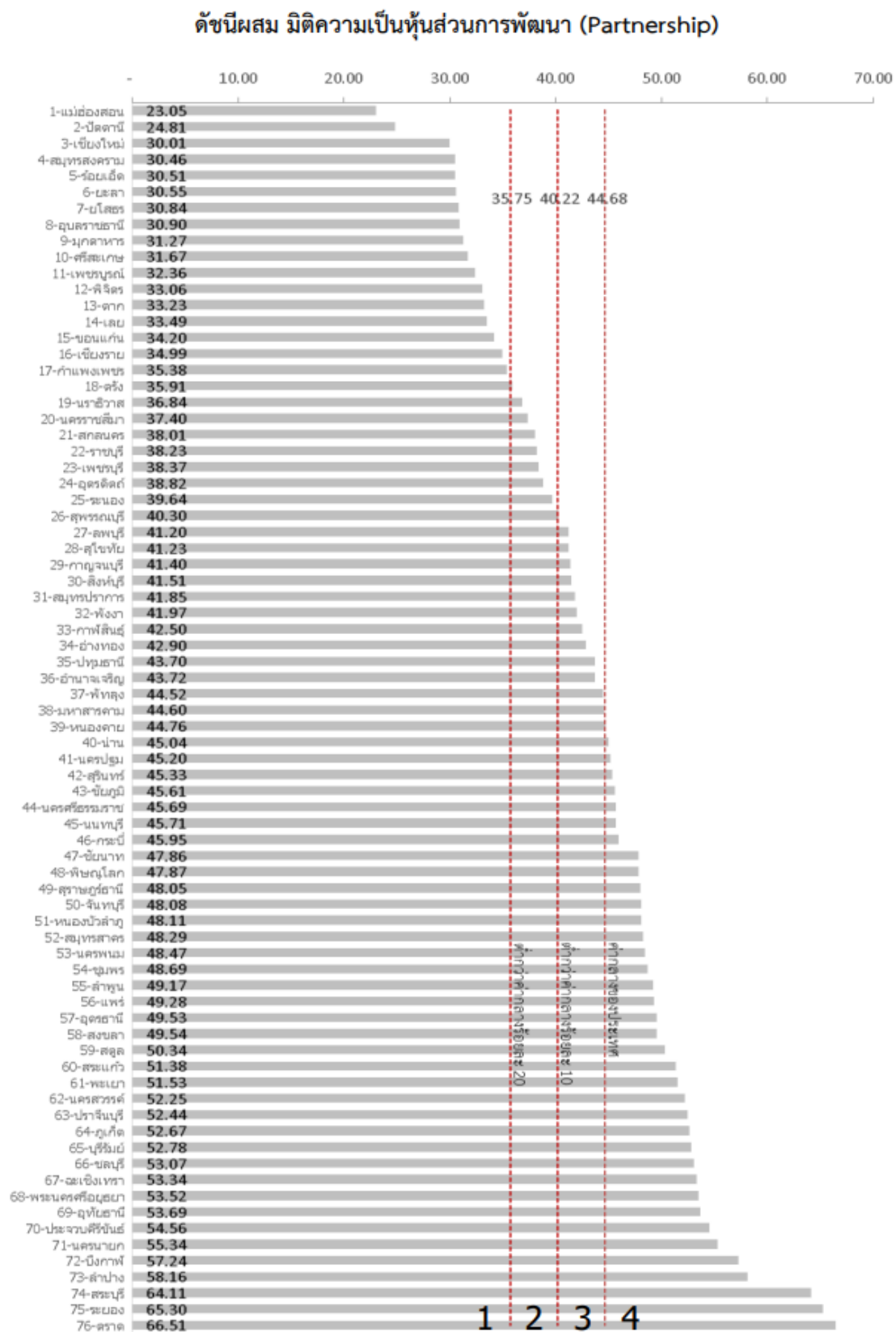

ภาพ ก7 ดัชนีผสม มิติความเป็นหุ้นส่วนการพัฒนา (Partnership)

ที่มา : ตัวชี้วัดการพัฒนาระดับจังหวัดและกลุ่มจังหวัด เดือนกรกฎาคม ปี 2564 ของสำนักงานสภาพัฒนาการเศรษฐกิจและสังคมแห่งชาติ

ดัชนีการพัฒนาระดับจังหวัดพระนครศรีอยุธยา

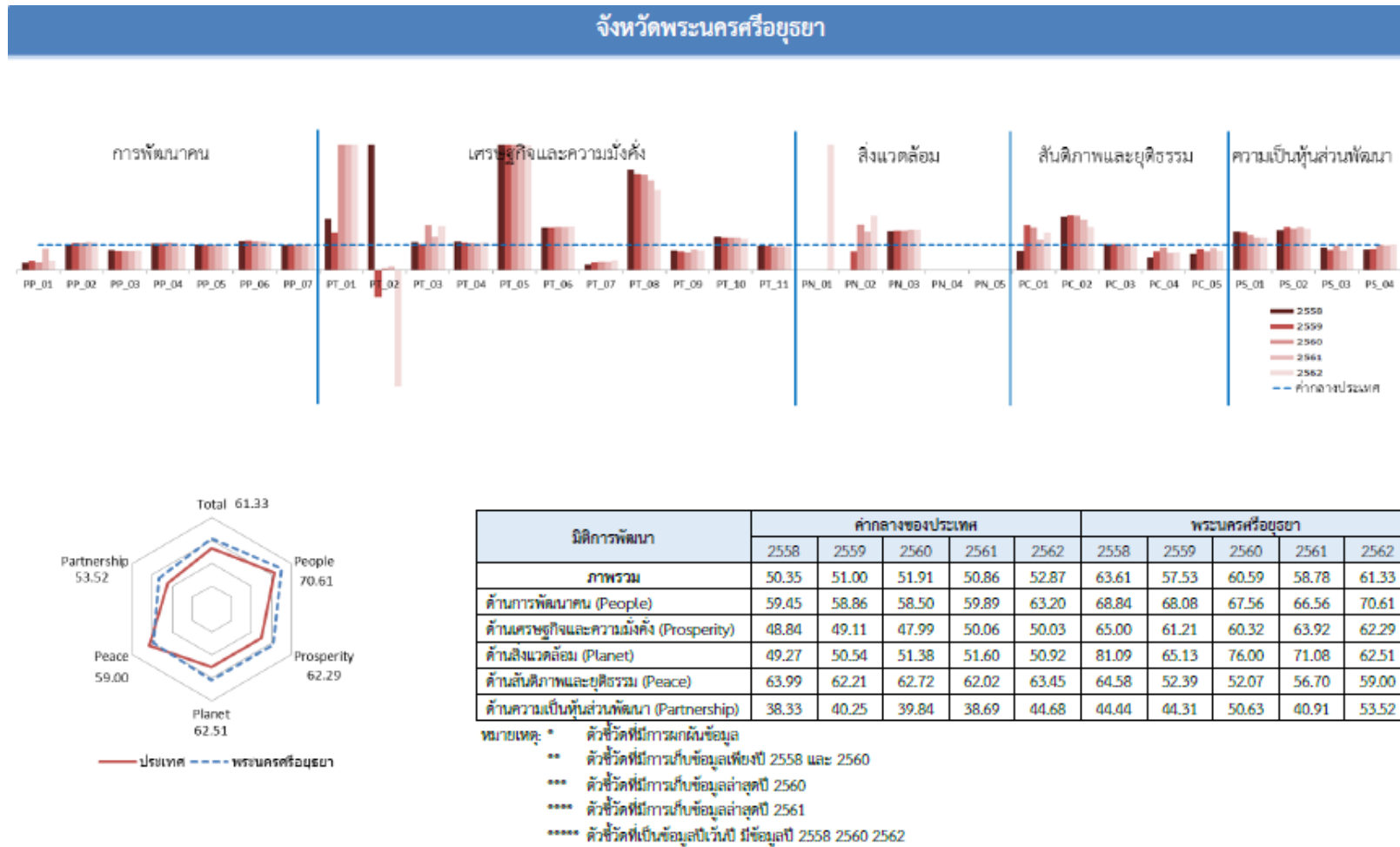

ภาพ ก8 ดัชนีการพัฒนาระดับจังหวัดพระนครศรีอยุธยา

ที่มา : ตัวชี้วัดการพัฒนาระดับจังหวัดและกลุ่มจังหวัด เดือนกรกฎาคม ปี 2564 ของสำนักงานสภาพัฒนาการเศรษฐกิจและสังคมแห่งชาติ

ตาราง 17 ค่าตัวชี้วัดการพัฒนาระดับจังหวัดพระนครศรีอยุธยา

| ตัวชี้วัด | ค่ากลางประเทศ | | | | | พระนครศรีอยุธยา | | | | |
|-------------------------------------------------------------------------------------------|---------------|---------|---------|---------|---------|-----------------|---------|---------|----------|---------|
| | 2558 | 2559 | 2560 | 2561 | 2562 | 2558 | 2559 | 2560 | 2561 | 2562 |
| ด้านการพัฒนาคน (People) | | | | | | | | | | |
| PP 01 ร้อยละของประชากรที่อยู่ได้เส้นความยากจน (ร้อยละ)* ***** | 7.49 | 9.22 | 8.32 | 11.38 | 6.14 | 2.04 | 3.36 | 2.49 | 9.96 | 2.19 |
| PP 02 ร้อยละของทารกแรกเกิดที่มีน้ำหนักต่ำกว่าเกณฑ์ (ร้อยละทารกเกิดมีชีพ)* *** | 9.49 | 9.85 | 9.95 | 10.19 | 10.47 | 9.60 | 10.69 | 10.60 | 11.30 | 11.80 |
| PP 03 ร้อยละของประชากรที่เจ็บป่วยที่เป็นผู้ป่วยใน (ร้อยละ)* **** | 10.60 | 10.88 | 10.63 | 11.21 | 11.23 | 8.42 | 8.23 | 8.06 | 8.55 | 8.67 |
| PP 04 อัตราส่วนประชากรต่อแพทย์ (คน/แพทย์)* | 2,832 | 2,991 | 2,676 | 2,549 | 2,274 | 3,015 | 3,180 | 2,915 | 2,749 | 2,219 |
| PP 05 อัตราการเข้าเรียนรวมระดับมัธยมศึกษาตอนปลายและอาชีวศึกษา (ร้อยละ) | 72.87 | 75.06 | 74.47 | 76.51 | 73.70 | 74.47 | 74.88 | 74.28 | 75.61 | 75.73 |
| PP 06 จำนวนปีการศึกษาเฉลี่ยประชากรไทยอายุ 15-59 ปี (ปี) | 8.66 | 8.85 | 8.93 | 9.07 | 9.15 | 10.05 | 10.40 | 10.28 | 10.31 | 10.26 |
| PP 07 ค่าเฉลี่ยคะแนน o-net มัธยมศึกษาตอนปลาย (คะแนน) | 33.67 | 33.31 | 31.89 | 33.60 | 35.29 | 33.65 | 33.33 | 32.11 | 33.70 | 34.75 |
| ด้านเศรษฐกิจและความมั่งคั่ง (Prosperity) | | | | | | | | | | |
| PT 01 อัตราการเปลี่ยนแปลงของรายได้เฉลี่ยของครัวเรือนในจังหวัด (ร้อยละ) | 1.75 | 1.72 | 0.06 | -0.00 | -0.46 | 3.58 | 2.59 | 0.70 | 2.37 | 3.15 |
| PT 02 อัตราการเปลี่ยนแปลงของผลิตภัณฑ์มวลรวมจังหวัด (ร้อยละ) | 1.89 | 3.00 | 3.90 | 4.14 | 0.68 | 11.99 | -3.27 | 0.25 | 0.60 | -3.18 |
| PT 03 อัตราการว่างงาน (ร้อยละ)* | 0.75 | 0.85 | 1.01 | 0.89 | 0.86 | 0.83 | 0.87 | 1.79 | 1.18 | 1.49 |
| PT 04 อัตราส่วนหนี้สินต่อรายได้เฉลี่ยของครัวเรือน (เท่า)* ***** | 6.67 | 7.10 | 7.61 | 7.46 | 6.92 | 7.64 | 7.81 | 8.15 | 7.85 | 7.71 |
| PT 05 ผลิตภัณฑ์มวลรวม (บาท/คน) | 106,508 | 110,285 | 115,616 | 117,916 | 121,328 | 644,534 | 633,093 | 649,613 | 642,892 | 604,137 |
| PT 06 สัดส่วนปริมาณการใช้ไฟฟ้าภาคครัวเรือนต่อประชากร (kw-ชั่วโมง/คน) | 463.91 | 495.57 | 493.27 | 506.11 | 548.49 | 779.96 | 834.84 | 843.31 | 857.66 | 943.35 |
| PT 07 สัดส่วนปริมาณเงินออมเงินในภาคอุตสาหกรรมต่อ GDP ภาคอุตสาหกรรม (ไตรมาส/บาท)* | 623.46 | 607.56 | 597.93 | 598.28 | 469.42 | 138.46 | 187.56 | 196.59 | 197.05 | 182.61 |
| PT 08 ร้อยละผู้อยู่ในระบบประกันสังคมต่อกำลังแรงงาน (ร้อยละ) | 18.76 | 19.74 | 20.80 | 23.26 | 24.93 | 75.29 | 76.08 | 79.67 | 82.90 | 79.64 |
| PT 09 ร้อยละของครัวเรือนที่มีบ้านและที่ดินเป็นของตนเอง (ร้อยละ)**** | 81.42 | 82.21 | 81.28 | 83.11 | 82.47 | 64.50 | 60.88 | 56.84 | 68.17 | 64.34 |
| PT 10 ร้อยละของหมู่บ้านพัฒนาสายหลักใช้การได้ตลอดปี (ร้อยละ)*** | 54.37 | 57.33 | 59.64 | 61.81 | 65.46 | 72.11 | 74.92 | 77.72 | 80.53 | 83.33 |
| PT 11 สัมประสิทธิ์การกระจายรายได้* ***** | 0.403 | 0.415 | 0.421 | 0.427 | 0.432 | 0.386 | 0.390 | 0.395 | 0.400 | 0.405 |
| ด้านสิ่งแวดล้อม (Planet) | | | | | | | | | | |
| PN 01 อัตราการเปลี่ยนแปลงของพื้นที่ป่าในจังหวัด (ร้อยละ) | 0.01 | 0.03 | 0.12 | 0.42 | 0.10 | NA | NA | NA | NA | 100.00 |
| PN 02 สัดส่วนปริมาณขยะที่กำจัดถูกต้องต่อปริมาณขยะที่เกิดขึ้น (ร้อยละ) | 20.06 | 20.30 | 29.46 | 22.46 | 18.80 | NA | 15.15 | 53.28 | 34.37 | 40.60 |
| PN 03 ร้อยละของครัวเรือนที่เข้าถึงน้ำประปา (ร้อยละ)**** | 15.87 | 16.15 | 16.44 | 16.53 | 16.81 | 24.85 | 25.38 | 26.11 | 26.77 | 27.40 |
| PN 04 ร้อยละของประชากรที่ประสบภัยพิบัติ (ร้อยละ)* **** | 0.00 | 0.00 | 0.78 | 0.18 | 1.51 | 0.00 | 0.00 | 0.00 | 0.00 | 0.00 |
| PN 05 ร้อยละของประชากรที่ประสบภัยแล้ง (ร้อยละ)* **** | 0.02 | 0.00 | 0.00 | 0.00 | 0.00 | 0.00 | 0.00 | 0.00 | 0.00 | 0.00 |
| ด้านสันติภาพและยุติธรรม (Peace) | | | | | | | | | | |
| PC 01 การแจ้งความคดีชีวิต ร่างกาย เพศ และคดีประทุษร้ายต่อทรัพย์สิน (ต่อแสนคน)* | 88.04 | 113.49 | 105.28 | 95.67 | 80.86 | 66.43 | 202.76 | 177.43 | 116.22 | 120.70 |
| PC 02 จำนวนของประชากรในเรือนจำ (ต่อแสนคน)* | 437.20 | 379.07 | 446.13 | 508.66 | 502.87 | 926.94 | 828.68 | 966.88 | 1,025.03 | 857.49 |
| PC 03 จำนวนเจ้าหน้าที่ตำรวจ (ต่อแสนคน) | 271.52 | 279.12 | 276.83 | 267.98 | 268.05 | 280.07 | 290.13 | 283.59 | 274.03 | 264.45 |
| PC 04 อัตราการฆ่าตัวตาย (ต่อแสนคน)* | 6.67 | 6.32 | 6.16 | 6.39 | 7.08 | 3.35 | 4.71 | 5.55 | 4.30 | 4.99 |
| PC 05 จำนวนผู้ถูกกักขังหรือการพิพากษาในสัดส่วนของประชากรในเรือนจำ (ร้อยละ)* | 17.82 | 20.65 | 19.94 | 17.71 | 16.52 | 11.24 | 17.24 | 14.84 | 15.86 | 12.63 |
| ด้านความเป็นหุ้นส่วนพัฒนา (Partnership) | | | | | | | | | | |
| PS 01 ร้อยละของประชากรที่เข้าถึงอินเทอร์เน็ต (ร้อยละ) | 32.73 | 41.27 | 46.82 | 50.80 | 60.75 | 50.31 | 62.18 | 65.38 | 66.63 | 79.88 |
| PS 02 ระยะเวลาที่ใช้หาลิขสิทธิ์ได้โดยเร็วได้รวมที่ไม่รวมเงินอุดหนุนและเงินอุดหนุนเฉพาะกิจ | 12.19 | 11.81 | 11.77 | 11.02 | 11.56 | 19.53 | 20.25 | 19.38 | 18.73 | 18.88 |
| PS 03 ความสามารถในการเบิกจ่ายงบประมาณของจังหวัด (ร้อยละ) | 92.15 | 85.72 | 81.56 | 70.14 | 71.87 | 82.77 | 69.30 | 78.83 | 54.33 | 70.40 |
| PS 04 สัดส่วนองค์กรชุมชนต่อประชากรแสนคน (แห่ง/แสนคน)**** | 110.15 | 109.62 | 127.39 | 129.32 | 142.82 | 90.31 | 92.43 | 126.56 | 126.13 | 144.26 |

ที่มา : ตัวชี้วัดการพัฒนาระดับจังหวัดและกลุ่มจังหวัด เดือนกรกฎาคม ปี 2564 ของสำนักงานสภาพัฒนาการเศรษฐกิจและสังคมแห่งชาติ

คำอธิบายข้อมูล (Metadata)

คำอธิบายชุดข้อมูลหรือเมทาดาทา (Metadata) หมายถึง ข้อมูลที่ใช้อธิบายข้อมูล โดยระบุ รายละเอียดแหล่งข้อมูลและคำอธิบายรายละเอียดเกี่ยวกับข้อมูล ซึ่งจะทำให้ผู้ใช้ข้อมูลทราบว่าข้อมูลมาจาก แหล่งใด มีรูปแบบอย่างไร ช่วยอำนวยความสะดวกในการสืบค้นข้อมูล และใช้ประโยชน์ในการจัดทำบัญชี ข้อมูลของหน่วยงานและของประเทศ และสนับสนุนให้เกิดการเปิดเผย เชื่อมโยง และแลกเปลี่ยนข้อมูลภาครัฐ

คำอธิบายชุดข้อมูล ต้องเป็นข้อเท็จจริงที่ตรงกับชุดข้อมูลนั้น ซึ่งแบ่งออกเป็น 5 หมวดใหญ่ คือ 1) อธิบายลักษณะข้อมูล 2) อธิบายการติดต่อ 3) อธิบายการสืบค้น 4) อธิบายการเผยแพร่ และ 5) สิทธิการใช้งาน สำนักงานพัฒนารัฐบาลดิจิทัล (องค์การมหาชน) ร่วมกับ สำนักงานสถิติแห่งชาติ และสถาบันส่งเสริมการ วิเคราะห์และบริหารข้อมูลขนาดใหญ่ภาครัฐ ได้ออกแบบมาตรฐานขั้นต่ำอ้างอิงตาม ISO/IEC 11179 และ Dublin Core Metadata Initiative (DCMI) และแผ่นแบบ (Template) เอกสาร ซึ่งเป็นการกำหนดมาตรฐาน เมทาดาทาสำหรับชุดข้อมูลภาครัฐ เพื่อให้หน่วยงานภาครัฐนำมาตรฐานดังกล่าวไปใช้จัดทำบัญชีข้อมูลของ หน่วยงานได้อย่างสอดคล้องกัน ดังนี้

1) คำอธิบายข้อมูลส่วนหลัก (Mandatory Metadata) เป็นรายละเอียดคำอธิบายชุดข้อมูล ส่วนหลักที่ทุกชุดข้อมูลจำเป็นต้องมี โดย 1 ชุดข้อมูล ประกอบด้วยคำอธิบายข้อมูลจำนวน 14 รายการ ได้แก่ ประเภทข้อมูล ชื่อชุดข้อมูล องค์กร ชื่อผู้ติดต่อ อีเมลผู้ติดต่อ คำสำคัญ รายละเอียด วัตถุประสงค์ ความถี่ของ การปรับปรุงข้อมูล ขอบเขตเชิงภูมิศาสตร์หรือเชิงพื้นที่ แหล่งที่มา รูปแบบในการเก็บข้อมูล หมวดหมู่ข้อมูล ตามธรรมาภิบาลข้อมูลภาครัฐ และสัญญาอนุญาตให้ใช้ข้อมูล

คำอธิบายข้อมูลส่วนหลัก (Mandatory Metadata) 14 รายการบังคับ

1ประเภทข้อมูล (5 ทางเลือก)

ข้อมูลระยะสั้น

ข้อมูลสถิติ

ข้อมูลภูมิสารสนเทศเชิงพื้นที่

ข้อมูลหลากหลายประเภท

ข้อมูลประเภทอื่น ๆ

2ชื่อชุดข้อมูล

3องค์กร

4ชื่อผู้ติดต่อ

5อีเมลผู้ติดต่อ

6คำสำคัญ

7รายละเอียด

8วัตถุประสงค์ (14 ทางเลือก)

9.1หน่วยความถี่ของการปรับปรุงข้อมูล (13 ทางเลือก)

9.2ค่าความถี่ของการปรับปรุงข้อมูล

10ขอบเขตเชิงภูมิศาสตร์หรือเชิงพื้นที่ (14 ทางเลือก)

11แหล่งที่มา

12รูปแบบการเก็บข้อมูล (16 ทางเลือก)

13หมวดหมู่ข้อมูลตามธรรมาภิบาลข้อมูลภาครัฐ (4 ทางเลือก)

14สัญญาอนุญาตให้ใช้ข้อมูล (7 ทางเลือก)

ตารางรายละเอียดคำอธิบายข้อมูลส่วนหลัก (Mandatory Metadata) 14 รายการ

| ที่ | ชื่อรายการไทย | ชื่อทางเทคนิค | คำอธิบาย | ตัวเลือก/รูปแบบ |
|-----|----------------------------------|---------------------------|---------------------------------------------------------------------------------------------------------------------------------------------------------------------------------------------------|---------------------------------------------------------|
| 1 | ประเภทข้อมูล | data_type | ชุดข้อมูลนี้เป็นข้อมูลประเภทใด | Code (Character 1 digits (1-9)) |
| 2 | ชื่อชุดข้อมูล | title | ชื่อของชุดข้อมูลที่กำหนดโดยองค์กร ที่รับผิดชอบข้อมูล | Text (150 Characters) |
| 3 | องค์กร | owner_org | ชื่อองค์กรที่รับผิดชอบข้อมูล | Code (Character 4 digits) |
| 4 | ชื่อผู้ติดต่อ | maintainer | ชื่อกอง สำนัก หรือฝ่าย ที่ได้รับ การมอบหมายให้รับผิดชอบข้อมูล | Text (150 Characters) |
| 5 | อีเมลผู้ติดต่อ | maintainer_email | อีเมลกอง สำนัก หรือฝ่าย ที่ได้รับการมอบหมายให้รับผิดชอบข้อมูล | Text (50 Characters) |
| 6 | คำสำคัญ | tag_string | หัวข้อ คำ วลี หรือ แท็ก (tag) ที่ใช้ระบุคำสำคัญในชุดข้อมูล | Text แยกแต่ละ keywords ด้วย “,”(comma) (200 Characters) |
| 7 | รายละเอียด | notes | คำอธิบายรายละเอียดที่สำคัญของ ชุดข้อมูลอย่างสั้น เช่น คำนิยาม ชุดข้อมูลเกี่ยวกับอะไร มีวิธีการจัดเก็บแบบใด กลุ่มเป้าหมายผู้ใช้งานข้อมูลเป็นใคร | Text (1,000 Characters) |
| 8 | วัตถุประสงค์ | objective | อธิบายที่มาและวัตถุประสงค์ของการจัดทำชุดข้อมูล เช่น กฎหมาย ภารกิจ โครงการตามแผนยุทธศาสตร์ และเพื่อใช้ในการวิเคราะห์หรือตอบโจทย์ในประเด็นยุทธศาสตร์ในเรื่องใดที่ผู้ใช้ต้องการ | Code (Character 2 digits) (01-99) |
| 9.1 | หน่วยความถี่ของการปรับปรุงข้อมูล | update_frequency_unit | <u>สำหรับข้อมูลระยะสั้น และข้อมูลภูมิสารสนเทศเชิงพื้นที่</u> : ความถี่ที่ข้อมูลในระบบคลังข้อมูลถูกปรับปรุง/เพิ่ม หรือเปลี่ยนแปลง <u>สำหรับข้อมูลสถิติ</u> : ความถี่ในการเผยแพร่ต่อผู้ใช้ข้อมูล | Code (1 Character (A-Z)) |
| 9.2 | ค่าความถี่ของการปรับปรุงข้อมูล | update_frequency_interval | ใช้คุณสมบัตินี้ประกอบกับหน่วยความถี่ในการปรับปรุงข้อมูล ตัวอย่างเช่น ถ้าชุดข้อมูลมีการปรับปรุงทุก ๆ 2 ปี ท่านสามารถใส่ “2” สำหรับค่าความถี่ และ “รายปี” สำหรับหน่วยความถี่ | Number หรือ เว้นว่างไว้ |

| ที่ | ชื่อรายการไทย | ชื่อทางเทคนิค | คำอธิบาย | ตัวเลือก/รูปแบบ |
|-----|------------------------------------------|---------------|----------------------------------------------------------------------------------------------------------------------------------------------------------------------------------------------------------------|------------------------------------|
| 10 | ขอบเขตเชิงภูมิศาสตร์หรือเชิงพื้นที่ | geo_coverage | สำหรับข้อมูลระยะเปลี่ยน และข้อมูลภูมิสารสนเทศเชิงพื้นที่: มิติการจัดจำแนกข้อมูลพื้นที่ในระดับย่อยที่สุดในการจัดเก็บข้อมูล สำหรับข้อมูลสถิติ: มิติการจัดจำแนกข้อมูลพื้นที่ในระดับย่อยที่สุดในการนำเสนอข้อมูล | Code (Character 2 digits) (00-99)) |
| 11 | แหล่งที่มา | data_source | แหล่งที่มาของข้อมูลที่ทำมาจัดทำชุดข้อมูล พร้อมหน่วยงานที่จัดทำ เช่น สํารวจภาวะการทำงานของประชากร (สำนักงานสถิติแห่งชาติ) ฐานข้อมูลทะเบียนราษฎร์ (กรมการปกครอง | Text (200 characters) |
| 12 | รูปแบบการเก็บข้อมูล | data_format | รูปแบบของการจัดเก็บข้อมูล | Code (Character 2 digits) (01-99)) |
| 13 | หมวดหมู่ข้อมูลตามธรรมชาติของข้อมูลภาครัฐ | data_category | หมวดหมู่ข้อมูลตามธรรมชาติของข้อมูลภาครัฐ | Code (Character 1 digits (1-4)) |
| 14 | สัญญาอนุญาตให้ใช้ข้อมูล | license_id | สัญญาอนุญาตให้ใช้ข้อมูล ต้องสอดคล้องกับหมวดหมู่ข้อมูลตาม ธรรมชาติของข้อมูลภาครัฐ | Code (Character 1 digits (01-99)) |

2) คำอธิบายข้อมูลทางเลือก (Optional Metadata) เป็นส่วนของรายละเอียดข้อมูลเพิ่มเติมที่ช่วยให้รายละเอียดของคำอธิบายข้อมูลมีความสมบูรณ์มากยิ่งขึ้น

| คำอธิบายข้อมูล ส่วนที่เป็นทางเลือก (Optional Metadata) | | | | |
|--------------------------------------------------------|------------------------------|----------------------------|--------------------------------|----------------------------------------------|
| ข้อมูล ระเบียบ | ข้อมูล หลากหลาย ประเภท | ข้อมูล ประเภท อื่น ๆ | ข้อมูลสถิติ | ข้อมูลภูมิสารสนเทศเชิงพื้นที่ |
| 15 เจอเนอซในการเข้าถึงข้อมูล | | | 15 เจอเนอซในการเข้าถึงข้อมูล | 15 เจอเนอซในการเข้าถึงข้อมูล |
| 16 วันที่เริ่มต้นสร้าง | | | 16 บัญชีข้อมูลเริ่มต้นจัดทำ | 16 ชุดข้อมูลภูมิศาสตร์ (13 ทางเลือก) |
| 17 วันที่ปรับปรุงข้อมูลล่าสุด | | | 17 บัญชีข้อมูลล่าสุดที่เผยแพร่ | 17 มาตรฐาน (6 ทางเลือก) |
| 18 URL | | | 18 วันที่กำหนดเผยแพร่ข้อมูล | 18.1 คำพ้องที่ครอบคลุมพื้นที่ด้านทิศตะวันตก |
| 19 ผู้สนับสนุนหรือผู้ร่วมดำเนินการ (7 ทางเลือก) | | | 19 วันที่ปรับปรุงข้อมูลล่าสุด | 18.2 คำพ้องที่ครอบคลุมพื้นที่ด้านทิศตะวันออก |
| 20 หน่วยงานที่รับผิดชอบการจัดเก็บข้อมูล (13 ทางเลือก) | | | 20 การจัดจำแนก (14 ทางเลือก) | 18.3 คำพ้องที่ครอบคลุมพื้นที่ด้านทิศเหนือ |
| 21 ภาษาที่ใช้ (14 ทางเลือก) | | | 21 หน่วยวัด | 18.4 คำพ้องที่ครอบคลุมพื้นที่ด้านทิศใต้ |
| 22 ชุดข้อมูลที่มีคุณค่าสูง | | | 22 หน่วยตัวคูณ (15 ทางเลือก) | 19 ความถูกต้องของตำแหน่ง |
| 23 ข้อมูลอ้างอิง | | | 23 วิธีการคำนวณ | 20 เวลาอ้างอิง |
| | | | 24 มาตรฐานการจัดทำข้อมูล | 21 วันที่ปรับปรุงข้อมูลล่าสุด |
| | | | 25 URL | 22 วันที่กำหนดเผยแพร่ข้อมูล |
| | | | 26 ภาษาที่ใช้ | 23 วันที่เผยแพร่ข้อมูล |
| | | | 27 สถิติทางการ | 24 URL |
| | | | | 25 ภาษาที่ใช้ |

3) พจนานุกรมข้อมูล (Data Dictionary) เป็นส่วนหนึ่งของเมทาดาทาที่มีหน้าที่อธิบายข้อมูลภายในชุดข้อมูลอย่างละเอียดเป็นรายตัวแปร (Attribute) เพื่อสนับสนุนให้ผู้ที่ต้องการใช้ข้อมูลสามารถเข้าใจชุดข้อมูลในระดับตัวแปร มีประโยชน์ในการตัดสินใจว่าชุดข้อมูลนั้นมีข้อมูลตามที่ต้องการใช้กำลังค้นหาอยู่หรือไม่ โดยมีส่วนที่บังคับต้องทำการอธิบายข้อมูลรายตัวแปร 3 รายการ ได้แก่ ชื่อตัวแปรข้อมูล ชนิดของตัวแปรข้อมูล และคำอธิบายตัวแปรข้อมูล ในการจัดทำบัญชีข้อมูล (Data Catalog) นี้ กำหนดให้หน่วยงานจัดทำคำอธิบายข้อมูลส่วนหลัก (Mandatory Metadata) ซึ่งเป็นส่วนที่บังคับต้องทำการอธิบายข้อมูล โดยอาจทำคำอธิบายข้อมูลตามข้อ 2 และ ข้อ 3 ด้วยหรือไม่ก็ได้

ตารางรายละเอียดคำอธิบายข้อมูลส่วนหลัก (Mandatory Metadata) 14 รายการ
ประเด็นสำคัญ (Pain Point) การเพิ่มประสิทธิภาพการจัดการขยะอย่างถูกวิธี

1. ปริมาณขยะที่เกิดขึ้น

| No. | ชื่อรายการ | รายละเอียด |
|-----|-----------------------------------------|---------------------------------------------------------------------------------------------------------------------------------------------------------------------------------------------------------------------------------------------------------------------------------------------------------------------------------------------------------------|
| 1 | ประเภทข้อมูล | ข้อมูลสถิติ |
| 2 | ชื่อชุดข้อมูล | ปริมาณขยะที่เกิดขึ้น |
| 3 | องค์กร | สำนักงานส่งเสริมการปกครองท้องถิ่นจังหวัดพระนครศรีอยุธยา |
| 4 | ชื่อผู้ติดต่อ | กลุ่มงานส่งเสริมและพัฒนาท้องถิ่น |
| 5 | อีเมลผู้ติดต่อ | aya@dla.go.th |
| 6 | คำสำคัญ | ขยะ,ปริมาณ,ขยะที่เกิดขึ้น,ปริมาณขยะที่เกิดขึ้น |
| 7 | รายละเอียด | ขยะหรือมูลฝอย คือ เศษกระดาษ เศษผ้า เศษอาหาร เศษสินค้า เศษวัตถุ ถุงพลาสติก ภาชนะที่ใส่อาหาร เถ้า มูลสัตว์ ซากสัตว์หรือสิ่งอื่นใดที่เก็บกวาดจากถนน ตลาด ที่เลี้ยงสัตว์หรือที่อื่น และหมายความรวมถึงมูลฝอยติดเชื้อ หรืออันตรายจากชุมชนหรือครัวเรือน สถานที่ท่องเที่ยว ยกเว้นวัสดุที่ไม่ใช้แล้วของโรงงานซึ่งมีลักษณะและคุณสมบัติที่กำหนดไว้ตามกฎหมายว่าด้วยโรงงาน |
| 8 | วัตถุประสงค์ | ยุทธศาสตร์ชาติ,แผนแม่บทภายใต้ยุทธศาสตร์ชาติ,นโยบายรัฐบาล/ข้อสั่งการนายกรัฐมนตรี |
| 9.1 | หน่วยความถี่ของการปรับปรุงข้อมูล | เดือน |
| 9.2 | ค่าความถี่ของการปรับปรุงข้อมูล | 1 |
| 10 | ขอบเขตเชิงภูมิศาสตร์หรือเชิงพื้นที่ | ตำบล |
| 11 | แหล่งที่มา | รายงาน |
| 12 | รูปแบบการเก็บข้อมูล | XLSX, CSV |
| 13 | หมวดหมู่ข้อมูลตามธรรมาภิบาลข้อมูลภาครัฐ | ข้อมูลสาธารณะ |
| 14 | สัญญาอนุญาตให้ใช้ข้อมูล | License not specified |

2. ปริมาณขยะที่ถูกนำไปใช้ประโยชน์

| No. | ชื่อรายการ | รายละเอียด |
|-----|-----------------------------------------|-----------------------------------------------------------------------------------------------------------------------------------------------------------------------------------------------------------------------------------------------------------------------------------------------------------------------------------------------------------------------------------------------------------------------------------------------------------------------------------------------------------------------------------------------------------------------------------------------------------------------------------------------------------------------------------------------------------------------------------------------------------------------------------------------------------------------------------------------------------------------------------------------------------------------------------------------|
| 1 | ประเภทข้อมูล | ข้อมูลสถิติ |
| 2 | ชื่อชุดข้อมูล | ปริมาณขยะที่ถูกนำไปใช้ประโยชน์ |
| 3 | องค์กร | สำนักงานส่งเสริมการปกครองท้องถิ่นจังหวัดพระนครศรีอยุธยา |
| 4 | ชื่อผู้ติดต่อ | กลุ่มงานส่งเสริมและพัฒนาท้องถิ่น |
| 5 | อีเมลผู้ติดต่อ | aya@dla.go.th |
| 6 | คำสำคัญ | ขยะ,ปริมาณ,นำไปใช้ประโยชน์,ปริมาณขยะที่ถูกนำไปใช้ประโยชน์ |
| 7 | รายละเอียด | การนำขยะมูลฝอยกลับมาใช้ประโยชน์ใหม่มีอยู่หลายวิธีขึ้นอยู่กับสภาพและลักษณะสมบัติของขยะมูลฝอยซึ่งสามารถสรุปได้เป็น 5 แนวทางหลัก ๆ คือ 1. การนำขยะมูลฝอยกลับมาใช้ประโยชน์ใหม่ (Material Recovery) เป็นการนำมูลฝอยที่สามารถคัดแยกได้กลับมาใช้ใหม่ โดยจำเป็นต้องผ่านกระบวนการแปรรูปใหม่ (Recycle) หรือแปรรูป (Reuse) ก็ได้ (การทำสิ่งประดิษฐ์จากวัสดุเหลือใช้) 2. การแปรรูปเพื่อเปลี่ยนเป็นพลังงาน (Energy Recovery) เป็นการนำขยะมูลฝอยที่สามารถเปลี่ยนเป็นพลังงานความร้อนหรือเปลี่ยนเป็นรูปก๊าซชีวภาพมาเพื่อใช้ประโยชน์ 3. การนำขยะมูลฝอยจำพวกเศษอาหารที่เหลือจากการรับประทานหรือการประกอบอาหารไปเลี้ยงสัตว์ (การเลี้ยงสัตว์ด้วยมูลฝอยอินทรีย์) 4. การนำขยะมูลฝอยไปปรับสภาพให้มีประโยชน์ต่อการบำรุงรักษาดิน เช่น การนำขยะมูลฝอยสดหรือเศษอาหารมาหมักทำปุ๋ย (การทำปุ๋ยหมัก) 5. การนำขยะมูลฝอยปรับปรุงพื้นที่โดยนำขยะมูลฝอยมากำจัดโดยวิธีฝังกลบอย่างถูกหลักวิชาการ (Sanitary landfill) จะได้พื้นที่สำหรับใช้ปลูกพืช สร้างสวนสาธารณะ สนามกีฬา เป็นต้น |
| 8 | วัตถุประสงค์ | ยุทธศาสตร์ชาติ,แผนแม่บทภายใต้ยุทธศาสตร์ชาติ,นโยบายรัฐบาล/ข้อสั่งการนายกรัฐมนตรี |
| 9.1 | หน่วยความถี่ของการปรับปรุงข้อมูล | เดือน |
| 9.2 | ค่าความถี่ของการปรับปรุงข้อมูล | 1 |
| 10 | ขอบเขตเชิงภูมิศาสตร์หรือเชิงพื้นที่ | ตำบล |
| 11 | แหล่งที่มา | รายงาน |
| 12 | รูปแบบการเก็บข้อมูล | XLSX, CSV |
| 13 | หมวดหมู่ข้อมูลตามธรรมาภิบาลข้อมูลภาครัฐ | ข้อมูลสาธารณะ |
| 14 | สัญญาอนุญาตให้ใช้ข้อมูล | License not specified |

3. ปริมาณการกำจัดขยะ

| No. | ชื่อรายการ | รายละเอียด |
|-----|-----------------------------------------|--------------------------------------------------------------------------------------|
| 1 | ประเภทข้อมูล | ข้อมูลสถิติ |
| 2 | ชื่อชุดข้อมูล | ปริมาณการกำจัดขยะ |
| 3 | องค์กร | สำนักงานส่งเสริมการปกครองท้องถิ่นจังหวัดพระนครศรีอยุธยา |
| 4 | ชื่อผู้ติดต่อ | กลุ่มงานส่งเสริมและพัฒนาท้องถิ่น |
| 5 | อีเมลผู้ติดต่อ | aya@dla.go.th |
| 6 | คำสำคัญ | ขยะ,ปริมาณ,กำจัดขยะ,ปริมาณการกำจัดขยะ |
| 7 | รายละเอียด | ปริมาณการกำจัดขยะ เป็นผลรวมของปริมาณขยะที่กำจัดถูกต้องและปริมาณขยะที่กำจัดไม่ถูกต้อง |
| 8 | วัตถุประสงค์ | ยุทธศาสตร์ชาติ,แผนแม่บทภายใต้ยุทธศาสตร์ชาติ,นโยบายรัฐบาล/ข้อสั่งการนายกรัฐมนตรี |
| 9.1 | หน่วยความถี่ของการปรับปรุงข้อมูล | ปี |
| 9.2 | ค่าความถี่ของการปรับปรุงข้อมูล | 1 |
| 10 | ขอบเขตเชิงภูมิศาสตร์หรือเชิงพื้นที่ | จังหวัด |
| 11 | แหล่งที่มา | รายงาน |
| 12 | รูปแบบการเก็บข้อมูล | XLSX, CSV |
| 13 | หมวดหมู่ข้อมูลตามธรรมาภิบาลข้อมูลภาครัฐ | ข้อมูลสาธารณะ |
| 14 | สัญญาอนุญาตให้ใช้ข้อมูล | License not specified |

4. ปริมาณขยะที่กำจัดถูกต้อง

| No. | ชื่อรายการ | รายละเอียด |
|-----|-----------------------------------------|-----------------------------------------------------------------------------------------------------------------------------------------------------------------------------------------------------------------------------------------------------------------------------------------------------------------------------------------------------------------------------------------------------------------------------------------------------------------------------------------------------------------------------------------------------------------------------------------------------------------------------------------|
| 1 | ประเภทข้อมูล | ข้อมูลสถิติ |
| 2 | ชื่อชุดข้อมูล | ปริมาณขยะที่กำจัดถูกต้อง |
| 3 | องค์กร | สำนักงานส่งเสริมการปกครองท้องถิ่นจังหวัดพระนครศรีอยุธยา |
| 4 | ชื่อผู้ติดต่อ | กลุ่มงานส่งเสริมและพัฒนาท้องถิ่น |
| 5 | อีเมลผู้ติดต่อ | aya@dla.go.th |
| 6 | คำสำคัญ | ขยะ, กำจัดขยะ, ถูกต้อง, ปริมาณขยะที่กำจัดถูกต้อง |
| 7 | รายละเอียด | <p>การจัดการขยะมูลฝอยที่ถูกต้อง หมายถึง การนำขยะมูลฝอยไปกำจัดด้วยวิธีการอย่างหนึ่งอย่างใด ดังนี้</p> <ol style="list-style-type: none"> 1. การกำจัดอย่างถูกต้องตามหลักวิชาการ ได้แก่ การฝังกลบเชิงวิศวกรรม (Engineered Landfill) การฝังกลบอย่างถูกหลักสุขาภิบาล (Sanitary Landfill) เตาเผาที่มีระบบกำจัดมลพิษทางอากาศ การแปรรูปเพื่อผลิตพลังงาน (WTE) การหมักทำปุ๋ย (Compost) การแปรรูปขยะเป็นเชื้อเพลิง (RDF) การกำจัดขยะมูลฝอยแบบเชิงกลชีวภาพ (MBT) 2. การกำจัดแบบยอมรับได้ ได้แก่ การฝังกลบแบบเทกองควบคุม (Controlled Dump) ขนาดน้อยกว่า 50 ตัน/วัน และเตาเผาขนาดน้อยกว่า 10 ตัน/วัน ที่มีระบบกำจัดอากาศเสีย |
| 8 | วัตถุประสงค์ | ยุทธศาสตร์ชาติ, แผนแม่บทภายใต้ยุทธศาสตร์ชาติ, นโยบายรัฐบาล/ข้อสั่งการนายกรัฐมนตรี |
| 9.1 | หน่วยความถี่ของการปรับปรุงข้อมูล | ปี |
| 9.2 | ค่าความถี่ของการปรับปรุงข้อมูล | 1 |
| 10 | ขอบเขตเชิงภูมิศาสตร์หรือเชิงพื้นที่ | จังหวัด |
| 11 | แหล่งที่มา | รายงาน |
| 12 | รูปแบบการเก็บข้อมูล | XLSX, CSV |
| 13 | หมวดหมู่ข้อมูลตามธรรมาภิบาลข้อมูลภาครัฐ | ข้อมูลสาธารณะ |
| 14 | สัญญาอนุญาตให้ใช้ข้อมูล | License not specified |

5. ปริมาณขยะที่กำจัดไม่ถูกต้อง

| No. | ชื่อรายการ | รายละเอียด |
|-----|-----------------------------------------|----------------------------------------------------------------------------------------------------------------------------------------------------------------------------------------------------------------------------------------------------------------------------------------|
| 1 | ประเภทข้อมูล | ข้อมูลสถิติ |
| 2 | ชื่อชุดข้อมูล | ปริมาณขยะที่กำจัดไม่ถูกต้อง |
| 3 | องค์กร | สำนักงานส่งเสริมการปกครองท้องถิ่นจังหวัดพระนครศรีอยุธยา |
| 4 | ชื่อผู้ติดต่อ | กลุ่มงานส่งเสริมและพัฒนาท้องถิ่น |
| 5 | อีเมลผู้ติดต่อ | aya@dla.go.th |
| 6 | คำสำคัญ | ขยะ, กำจัดขยะ, ไม่ถูกต้อง, ปริมาณขยะที่กำจัดไม่ถูกต้อง |
| 7 | รายละเอียด | ขยะมูลฝอยที่กำจัดไม่ถูกต้อง คือ ขยะมูลฝอยที่องค์กรปกครองส่วนท้องถิ่นสามารถกำจัด โดยวิธีการกำจัดแบบไม่ถูกต้อง ประกอบด้วย การกำจัดแบบเทกอง (Open Dump) การฝังกลบแบบเทกองควบคุม (Control Dump) ขนาดตั้งแต่ 50 ตัน/วัน เเผากลางแจ้ง (Open Burning) และเตาเผาที่ไม่มีระบบกำจัดมลพิษทางอากาศ |
| 8 | วัตถุประสงค์ | ยุทธศาสตร์ชาติ, แผนแม่บทภายใต้ยุทธศาสตร์ชาติ, นโยบายรัฐบาล/ ข้อเสนอการนายกรัฐมนตรี |
| 9.1 | หน่วยความถี่ของการปรับปรุงข้อมูล | ปี |
| 9.2 | ค่าความถี่ของการปรับปรุงข้อมูล | 1 |
| 10 | ขอบเขตเชิงภูมิศาสตร์หรือเชิงพื้นที่ | จังหวัด |
| 11 | แหล่งที่มา | รายงาน |
| 12 | รูปแบบการเก็บข้อมูล | XLSX, CSV |
| 13 | หมวดหมู่ข้อมูลตามธรรมาภิบาลข้อมูลภาครัฐ | ข้อมูลสาธารณะ |
| 14 | สัญญาอนุญาตให้ใช้ข้อมูล | License not specified |

6. จำนวนสถานที่กำจัดขยะ

| No. | ชื่อรายการ | รายละเอียด |
|-----|---------------------------------------------|-------------------------------------------------------------------------------------|
| 1 | ประเภทข้อมูล | ข้อมูลสถิติ |
| 2 | ชื่อชุดข้อมูล | จำนวนสถานที่กำจัดขยะ |
| 3 | องค์กร | สำนักงานส่งเสริมการปกครองท้องถิ่นจังหวัดพระนครศรีอยุธยา |
| 4 | ชื่อผู้ติดต่อ | กลุ่มงานส่งเสริมและพัฒนาท้องถิ่น |
| 5 | อีเมลผู้ติดต่อ | aya@dla.go.th |
| 6 | คำสำคัญ | สถานที่,สถานที่กำจัดขยะ |
| 7 | รายละเอียด | สถานที่กำจัดขยะของภาครัฐ |
| 8 | วัตถุประสงค์ | ยุทธศาสตร์ชาติ,แผนแม่บทภายใต้ยุทธศาสตร์ชาติ,นโยบายรัฐบาล/ ข้อสั่งการนายกรัฐมนตรี |
| 9.1 | หน่วยความถี่ของการปรับปรุงข้อมูล | ปี |
| 9.2 | ค่าความถี่ของการปรับปรุงข้อมูล | 1 |
| 10 | ขอบเขตเชิงภูมิศาสตร์หรือเชิงพื้นที่ | จังหวัด |
| 11 | แหล่งที่มา | รายงาน |
| 12 | รูปแบบการเก็บข้อมูล | XLSX, CSV |
| 13 | หมวดหมู่ข้อมูลตามธรรมาภิบาลข้อมูล ภาครัฐ | ข้อมูลสาธารณะ |
| 14 | สัญญาอนุญาตให้ใช้ข้อมูล | License not specified |

7. สถานที่กํ้าจัดขยะมูลฝอยแบบถูกต้องตามหลักสุขาภิบาล

| No. | ชื่อรายการ | รายละเอียด |
|-----|---------------------------------------------|------------------------------------------------------------------------------------------|
| 1 | ประเภทข้อมูล | ข้อมูลสถิติ |
| 2 | ชื่อชุดข้อมูล | สถานที่กํ้าจัดขยะมูลฝอยแบบถูกต้องตามหลักสุขาภิบาล |
| 3 | องค์กร | สำนักงานส่งเสริมการปกครองท้องถิ่นจังหวัดพระนครศรีอยุธยา |
| 4 | ชื่อผู้ติดต่อ | กลุ่มงานส่งเสริมและพัฒนาท้องถิ่น |
| 5 | อีเมลผู้ติดต่อ | aya@dla.go.th |
| 6 | คำสำคัญ | สถานที่,สถานที่กํ้าจัดขยะมูลฝอยแบบถูกต้อง |
| 7 | รายละเอียด | การกํ้าจัดขยะที่ถูกต้องตามหลักสุขาภิบาล ได้แก่ การฝังกลบ การเผา ในเตาเผา และการทำปุ๋ย |
| 8 | วัตถุประสงค์ | ยุทธศาสตร์ชาติ,แผนแม่บทภายใต้ยุทธศาสตร์ชาติ,นโยบายรัฐบาล/ ข้อสั่งการนายกรัฐมนตรี |
| 9.1 | หน่วยความถี่ของการปรับปรุงข้อมูล | ปี |
| 9.2 | ค่าความถี่ของการปรับปรุงข้อมูล | 1 |
| 10 | ขอบเขตเชิงภูมิศาสตร์หรือเชิงพื้นที่ | จังหวัด |
| 11 | แหล่งที่มา | รายงาน |
| 12 | รูปแบบการเก็บข้อมูล | XLSX, CSV |
| 13 | หมวดหมู่ข้อมูลตามธรรมาภิบาลข้อมูล ภาครัฐ | ข้อมูลสาธารณะ |
| 14 | สัญญาอนุญาตให้ใช้ข้อมูล | License not specified |

8. จำนวนหมู่บ้าน/ชุมชนที่เข้าร่วมการดำเนินงานคัดแยกขยะ

| No. | ชื่อรายการ | รายละเอียด |
|-----|-------------------------------------------|----------------------------------------------------------------------------------------------------------------------------------------------------------------------------------------------------------------------------------------------------------------------------------------------------------------------------------|
| 1 | ประเภทข้อมูล | ข้อมูลสถิติ |
| 2 | ชื่อชุดข้อมูล | จำนวนหมู่บ้าน/ชุมชนที่เข้าร่วมการดำเนินงานคัดแยกขยะ |
| 3 | องค์กร | สำนักงานส่งเสริมการปกครองท้องถิ่นจังหวัดพระนครศรีอยุธยา |
| 4 | ชื่อผู้ติดต่อ | กลุ่มงานส่งเสริมและพัฒนาท้องถิ่น |
| 5 | อีเมลผู้ติดต่อ | aya@dla.go.th |
| 6 | คำสำคัญ | ขยะ, คัดแยก, หมู่บ้าน, ชุมชน, คัดแยกขยะในหมู่บ้าน/ชุมชน |
| 7 | รายละเอียด | จังหวัดพระนครศรีอยุธยาได้จัดทำบันทึกข้อตกลงความร่วมมือ (MOU) ว่าด้วยความร่วมมือในการขับเคลื่อนการบริหารจัดการขยะมูลฝอยอย่างยั่งยืนจังหวัดพระนครศรีอยุธยา ระหว่างผู้ว่าราชการจังหวัดพระนครศรีอยุธยา กับนายอำเภอและนายกองค์การปกครองส่วนท้องถิ่น โดยได้ร่วมกันขับเคลื่อนการบริหารจัดการขยะมูลฝอยอย่างยั่งยืนจังหวัดพระนครศรีอยุธยา |
| 8 | วัตถุประสงค์ | เพื่อให้บริการประชาชน, ขอส่งการ |
| 9.1 | หน่วยความถี่ของการปรับปรุงข้อมูล | เดือน |
| 9.2 | ค่าความถี่ของการปรับปรุงข้อมูล | 1 |
| 10 | ขอบเขตเชิงภูมิศาสตร์หรือเชิงพื้นที่ | หมู่บ้าน |
| 11 | แหล่งที่มา | รายงาน |
| 12 | รูปแบบการเก็บข้อมูล | XLSX, CSV |
| 13 | หมวดหมู่ข้อมูลตามธรรมชาติหรือข้อมูลภาครัฐ | ข้อมูลสาธารณะ |
| 14 | สัญญาอนุญาตให้ใช้ข้อมูล | License not specified |

9. สถานที่กำจัดขยะมูลฝอยแบบถูกต้องตามหลักสุขาภิบาล

| No. | ชื่อรายการ | รายละเอียด |
|-----|---------------------------------------------|-------------------------------------------------------------------------------------|
| 1 | ประเภทข้อมูล | ข้อมูลสถิติ |
| 2 | ชื่อชุดข้อมูล | ค่าใช้จ่ายในการบริหารจัดการขยะมูลฝอย |
| 3 | องค์กร | สำนักงานส่งเสริมการปกครองท้องถิ่นจังหวัดพระนครศรีอยุธยา |
| 4 | ชื่อผู้ติดต่อ | กลุ่มงานส่งเสริมและพัฒนาท้องถิ่น |
| 5 | อีเมลผู้ติดต่อ | aya@dla.go.th |
| 6 | คำสำคัญ | ค่าใช้จ่าย, จัดการ, บริหารจัดการ, ขยะ, มูลฝอย, ขยะมูลฝอย |
| 7 | รายละเอียด | ค่าใช้จ่ายในการบริหารจัดการขยะมูลฝอย |
| 8 | วัตถุประสงค์ | ยุทธศาสตร์ชาติ,แผนแม่บทภายใต้ยุทธศาสตร์ชาติ,นโยบายรัฐบาล/ ข้อสั่งการนายกรัฐมนตรี |
| 9.1 | หน่วยความถี่ของการปรับปรุงข้อมูล | เดือน |
| 9.2 | ค่าความถี่ของการปรับปรุงข้อมูล | 1 |
| 10 | ขอบเขตเชิงภูมิศาสตร์หรือเชิงพื้นที่ | ตำบล |
| 11 | แหล่งที่มา | รายงาน |
| 12 | รูปแบบการเก็บข้อมูล | XLSX, CSV |
| 13 | หมวดหมู่ข้อมูลตามธรรมาภิบาลข้อมูล ภาครัฐ | ข้อมูลสาธารณะ |
| 14 | สัญญาอนุญาตให้ใช้ข้อมูล | License not specified |

10. จำนวน อปท. ที่มีการให้บริหารจัดการเก็บขยะมูลฝอย

| No. | ชื่อรายการ | รายละเอียด |
|-----|-----------------------------------------|-----------------------------------------------------------------------------------------------------------------------------------------------------------------------------------------------------------|
| 1 | ประเภทข้อมูล | ข้อมูลสถิติ |
| 2 | ชื่อชุดข้อมูล | จำนวน อปท. ที่มีการให้บริหารจัดการเก็บขยะมูลฝอย |
| 3 | องค์กร | สำนักงานส่งเสริมการปกครองท้องถิ่นจังหวัดพระนครศรีอยุธยา |
| 4 | ชื่อผู้ติดต่อ | กลุ่มงานส่งเสริมและพัฒนาท้องถิ่น |
| 5 | อีเมลผู้ติดต่อ | aya@dla.go.th |
| 6 | คำสำคัญ | จัดเก็บ, บริหารจัดเก็บ, ขยะ, มูลฝอย, ขยะมูลฝอย |
| 7 | รายละเอียด | องค์กรปกครองส่วนท้องถิ่น (อปท.) คือ หน่วยงานของรัฐที่มีการดำเนินงานเป็นอิสระจากส่วนกลาง ทำหน้าที่บริหารจัดการกิจการต่างๆ ในท้องถิ่นของตน ได้แก่ เทศบาล องค์การบริหารส่วนตำบล และ องค์การบริหารส่วนจังหวัด |
| 8 | วัตถุประสงค์ | ยุทธศาสตร์ชาติ,แผนแม่บทภายใต้ยุทธศาสตร์ชาติ,นโยบายรัฐบาล/ข้อสั่งการนายกรัฐมนตรี |
| 9.1 | หน่วยความถี่ของการปรับปรุงข้อมูล | เดือน |
| 9.2 | ค่าความถี่ของการปรับปรุงข้อมูล | 1 |
| 10 | ขอบเขตเชิงภูมิศาสตร์หรือเชิงพื้นที่ | ตำบล |
| 11 | แหล่งที่มา | รายงาน |
| 12 | รูปแบบการเก็บข้อมูล | XLSX, CSV |
| 13 | หมวดหมู่ข้อมูลตามธรรมาภิบาลข้อมูลภาครัฐ | ข้อมูลสาธารณะ |
| 14 | สัญญาอนุญาตให้ใช้ข้อมูล | License not specified |

11. ปริมาณกากอุตสาหกรรมในเขต อปท.

| No. | ชื่อรายการ | รายละเอียด |
|-----|-----------------------------------------|------------------------------------------------------------------------------------------------------------------------------------------------------------------------------------------------------------------------------------------------------------------------------------------------------------------------------------------------------------------------------------------------------------------------------------------------------------------------------------------------------------------------------------------------------------------------------------------------------------------------|
| 1 | ประเภทข้อมูล | ข้อมูลสถิติ |
| 2 | ชื่อชุดข้อมูล | ปริมาณกากอุตสาหกรรมในเขต อปท. |
| 3 | องค์กร | สำนักงานส่งเสริมการปกครองท้องถิ่นจังหวัดพระนครศรีอยุธยา |
| 4 | ชื่อผู้ติดต่อ | กลุ่มงานส่งเสริมและพัฒนาท้องถิ่น |
| 5 | อีเมลผู้ติดต่อ | aya@dla.go.th |
| 6 | คำสำคัญ | กาก, อุตสาหกรรม, กากอุตสาหกรรม |
| 7 | รายละเอียด | กากของเสียอุตสาหกรรม ที่กฎหมายโรงงานเรียกว่า สิ่งปฏิภูลหรือวัสดุที่ไม่ใช้แล้วนั้น หมายถึงของเสียหรือสิ่งที่ไม่ใช้แล้วที่เกิดจากการประกอบกิจการโรงงาน ตั้งแต่กระบวนการรับวัตถุดิบ การผลิต การตรวจสอบคุณภาพ การบำบัดมลพิษ การซ่อมบำรุงเครื่องจักร/อุปกรณ์ การรื้อถอน/ก่อสร้างอาคารภายในบริเวณโรงงาน รวมทั้งกากตะกอนหรือสิ่งตกค้างจากสิ่งเหล่านั้น ทั้งที่อยู่ในสถานะของแข็ง ของเหลว หรือ ก๊าซ ของเสียไม่อันตรายที่เกิดจากอาคารสำนักงานและบ้านพักคนงาน เช่น หนังสือพิมพ์ เศษอาหาร ขยะมูลฝอยทั่วไป เป็นต้น ยกเว้นของเสียอันตรายที่เกิดจากอาคารสำนักงานและที่พักคนงานที่อยู่ภายในบริเวณโรงงาน ที่อยู่ภายในเขต อปท. เท่านั้น |
| 8 | วัตถุประสงค์ | ยุทธศาสตร์ชาติ,แผนแม่บทภายใต้ยุทธศาสตร์ชาติ,นโยบายรัฐบาล/ข้อสั่งการนายกรัฐมนตรี |
| 9.1 | หน่วยความถี่ของการปรับปรุงข้อมูล | เดือน |
| 9.2 | ค่าความถี่ของการปรับปรุงข้อมูล | 1 |
| 10 | ขอบเขตเชิงภูมิศาสตร์หรือเชิงพื้นที่ | ตำบล |
| 11 | แหล่งที่มา | รายงาน |
| 12 | รูปแบบการเก็บข้อมูล | XLSX, CSV |
| 13 | หมวดหมู่ข้อมูลตามธรรมาภิบาลข้อมูลภาครัฐ | ข้อมูลสาธารณะ |
| 14 | สัญญาอนุญาตให้ใช้ข้อมูล | License not specified |

12. ปริมาณขยะมูลฝอยติดเชื้อในเขต อปท.

| No. | ชื่อรายการ | รายละเอียด |
|-----|-----------------------------------------|----------------------------------------------------------------------------------------------------------------------------------------------------------------------------------------------------------------------------------------------------------------------------------------------------------------------------------------------------------------------------------------------------------------------------------------------------------------------------------------------------------------------------------------------------------------------------------------------------------------------------------------------------------------------------------------------------------------------------------------------------------------------------------------------------------------------------------------------------------------------------------------------------------------|
| 1 | ประเภทข้อมูล | ข้อมูลสถิติ |
| 2 | ชื่อชุดข้อมูล | ปริมาณขยะมูลฝอยติดเชื้อในเขต อปท. |
| 3 | องค์กร | สำนักงานส่งเสริมการปกครองท้องถิ่นจังหวัดพระนครศรีอยุธยา |
| 4 | ชื่อผู้ติดต่อ | กลุ่มงานส่งเสริมและพัฒนาท้องถิ่น |
| 5 | อีเมลผู้ติดต่อ | aya@dla.go.th |
| 6 | คำสำคัญ | ขยะ, มูลฝอย, ติดเชื้อ, ขยะมูลฝอย, ขยะมูลฝอยติดเชื้อ |
| 7 | รายละเอียด | <p>มูลฝอยติดเชื้อ หมายความว่า มูลฝอยที่มีเชื้อโรคปะปนอยู่ในปริมาณหรือมีความเข้มข้น ซึ่งถ้ามีการสัมผัสหรือใกล้ชิดกับมูลฝอยนั้นแล้วสามารถทำให้เกิดโรคได้ กรณีมูลฝอยดังต่อไปนี้ที่เกิดขึ้นหรือใช้ในกระบวนการตรวจวินิจฉัยทางการแพทย์และการรักษาพยาบาล การให้ภูมิคุ้มกันโรคและการทดลองเกี่ยวกับโรค และการตรวจชันสูตรศพหรือซากสัตว์รวมทั้งในการศึกษาวิจัยเรื่องดังกล่าว ให้ถือว่าเป็นมูลฝอยติดเชื้อ (1) ซากหรือชิ้นส่วนของมนุษย์หรือสัตว์ที่เป็นผลมาจากการผ่าตัด การตรวจชันสูตรศพหรือซากสัตว์และการใช้สัตว์ทดลอง (2) วัสดุของมีคม เช่น เข็ม ใบมีด กระบอกฉีดยา หลอดแก้ว ภาชนะที่ทำด้วยแก้ว สไลด์และแผ่นกระจกปิดสไลด์ (3) วัสดุซึ่งสัมผัสหรือสงสัยว่าจะสัมผัสกับเลือด ส่วนประกอบของเลือด ผลิตภัณฑ์ที่ได้จากเลือด สารน้ำจากร่างกายของมนุษย์หรือสัตว์ หรือวัคซีนที่ทำจากเชื้อโรคที่มีชีวิต เช่น สำลีผ้าก๊อช ผ้าต่างๆและท่อยาง (4) มูลฝอยทุกชนิดที่มาจากห้องรักษาผู้ป่วยติดเชื้อร้ายแรง ที่อยู่ภายในเขต อปท. เท่านั้น</p> |
| 8 | วัตถุประสงค์ | ยุทธศาสตร์ชาติ,แผนแม่บทภายใต้ยุทธศาสตร์ชาติ,นโยบายรัฐบาล/ข้อสั่งการนายกรัฐมนตรี |
| 9.1 | หน่วยความถี่ของการปรับปรุงข้อมูล | เดือน |
| 9.2 | ค่าความถี่ของการปรับปรุงข้อมูล | 1 |
| 10 | ขอบเขตเชิงภูมิศาสตร์หรือเชิงพื้นที่ | ตำบล |
| 11 | แหล่งที่มา | รายงาน |
| 12 | รูปแบบการเก็บข้อมูล | XLSX, CSV |
| 13 | หมวดหมู่ข้อมูลตามธรรมาภิบาลข้อมูลภาครัฐ | ข้อมูลสาธารณะ |
| 14 | สัญญาอนุญาตให้ใช้ข้อมูล | License not specified |

13. ปริมาณขยะมูลฝอยแยกประเภท

| No. | ชื่อรายการ | รายละเอียด |
|-----|-----------------------------------------|---------------------------------------------------------------------------------|
| 1 | ประเภทข้อมูล | ข้อมูลสถิติ |
| 2 | ชื่อชุดข้อมูล | ปริมาณขยะมูลฝอยแยกประเภท |
| 3 | องค์กร | สำนักงานส่งเสริมการปกครองท้องถิ่นจังหวัดพระนครศรีอยุธยา |
| 4 | ชื่อผู้ติดต่อ | กลุ่มงานส่งเสริมและพัฒนาท้องถิ่น |
| 5 | อีเมลผู้ติดต่อ | aya@dla.go.th |
| 6 | คำสำคัญ | ขยะ, มูลฝอย, ประเภท |
| 7 | รายละเอียด | ขยะมูลฝอยแยกประเภท จำแนกออกเป็น ขยะอินทรีย์ และขยะรีไซเคิล |
| 8 | วัตถุประสงค์ | ยุทธศาสตร์ชาติ,แผนแม่บทภายใต้ยุทธศาสตร์ชาติ,นโยบายรัฐบาล/ข้อสั่งการนายกรัฐมนตรี |
| 9.1 | หน่วยความถี่ของการปรับปรุงข้อมูล | เดือน |
| 9.2 | ค่าความถี่ของการปรับปรุงข้อมูล | 1 |
| 10 | ขอบเขตเชิงภูมิศาสตร์หรือเชิงพื้นที่ | ตำบล |
| 11 | แหล่งที่มา | รายงาน |
| 12 | รูปแบบการเก็บข้อมูล | XLSX, CSV |
| 13 | หมวดหมู่ข้อมูลตามธรรมาภิบาลข้อมูลภาครัฐ | ข้อมูลสาธารณะ |
| 14 | สัญญาอนุญาตให้ใช้ข้อมูล | License not specified |

14. จำนวนชุมชนที่ได้รับการปรับปรุงและพัฒนาระบบ เทคโนโลยีการกำจัด แปรรูปขยะ

| No. | ชื่อรายการ | รายละเอียด |
|-----|---------------------------------------|---------------------------------------------------------------------------------|
| 1 | ประเภทข้อมูล | ข้อมูลสถิติ |
| 2 | ชื่อชุดข้อมูล | จำนวนชุมชนที่ได้รับการปรับปรุงและพัฒนาระบบ เทคโนโลยีการกำจัด แปรรูปขยะ |
| 3 | องค์กร | สำนักงานส่งเสริมการปกครองท้องถิ่นจังหวัดพระนครศรีอยุธยา |
| 4 | ชื่อผู้ติดต่อ | กลุ่มงานส่งเสริมและพัฒนาท้องถิ่น |
| 5 | อีเมลผู้ติดต่อ | aya@dla.go.th |
| 6 | คำสำคัญ | ปรับปรุง, พัฒนา เทคโนโลยี, การกำจัด, แปรรูป, ขยะ |
| 7 | รายละเอียด | ชุมชนที่ได้รับการปรับปรุงและพัฒนาระบบ เทคโนโลยีการกำจัด แปรรูปขยะ |
| 8 | วัตถุประสงค์ | ยุทธศาสตร์ชาติ,แผนแม่บทภายใต้ยุทธศาสตร์ชาติ,นโยบายรัฐบาล/ข้อสั่งการนายกรัฐมนตรี |
| 9.1 | หน่วยความถี่ของการปรับปรุงข้อมูล | ปี |
| 9.2 | ค่าความถี่ของการปรับปรุงข้อมูล | 1 |
| 10 | ขอบเขตเชิงภูมิศาสตร์หรือเชิงพื้นที่ | ตำบล |
| 11 | แหล่งที่มา | รายงาน |
| 12 | รูปแบบการเก็บข้อมูล | XLSX, CSV |
| 13 | หมวดหมู่ข้อมูลตามธรรมชาติข้อมูลภาครัฐ | ข้อมูลสาธารณะ |
| 14 | สัญญาอนุญาตให้ใช้ข้อมูล | License not specified |

15. จำนวนกิจกรรมการให้ความรู้และความเข้าใจในการจัดการปัญหาขยะ

| No. | ชื่อรายการ | รายละเอียด |
|-----|-----------------------------------------|---------------------------------------------------------------------------------|
| 1 | ประเภทข้อมูล | ข้อมูลสถิติ |
| 2 | ชื่อชุดข้อมูล | จำนวนกิจกรรมการให้ความรู้และความเข้าใจในการจัดการปัญหาขยะ |
| 3 | องค์กร | สำนักงานส่งเสริมการปกครองท้องถิ่นจังหวัดพระนครศรีอยุธยา |
| 4 | ชื่อผู้ติดต่อ | กลุ่มงานส่งเสริมและพัฒนาท้องถิ่น |
| 5 | อีเมลผู้ติดต่อ | aya@dla.go.th |
| 6 | คำสำคัญ | กิจกรรม, ความรู้, ความเข้าใจ, จัดการ, ปัญหาขยะ |
| 7 | รายละเอียด | กิจกรรม ได้แก่ การประชุม การสัมมนา การอบรม การเสวนา การประกาศ เป็นต้น |
| 8 | วัตถุประสงค์ | ยุทธศาสตร์ชาติ,แผนแม่บทภายใต้ยุทธศาสตร์ชาติ,นโยบายรัฐบาล/ข้อสั่งการนายกรัฐมนตรี |
| 9.1 | หน่วยความถี่ของการปรับปรุงข้อมูล | ปี |
| 9.2 | ค่าความถี่ของการปรับปรุงข้อมูล | 1 |
| 10 | ขอบเขตเชิงภูมิศาสตร์หรือเชิงพื้นที่ | ตำบล |
| 11 | แหล่งที่มา | รายงาน |
| 12 | รูปแบบการเก็บข้อมูล | XLSX, CSV |
| 13 | หมวดหมู่ข้อมูลตามธรรมาภิบาลข้อมูลภาครัฐ | ข้อมูลสาธารณะ |
| 14 | สัญญาอนุญาตให้ใช้ข้อมูล | License not specified |

16. จำนวนผู้เข้าร่วมการให้ความรู้และความเข้าใจในการจัดการปัญหาขยะ

| No. | ชื่อรายการ | รายละเอียด |
|-----|---------------------------------------------|---------------------------------------------------------------------------------------|
| 1 | ประเภทข้อมูล | ข้อมูลสถิติ |
| 2 | ชื่อชุดข้อมูล | จำนวนผู้เข้าร่วมการให้ความรู้และความเข้าใจในการจัดการปัญหาขยะ |
| 3 | องค์กร | สำนักงานส่งเสริมการปกครองท้องถิ่นจังหวัดพระนครศรีอยุธยา |
| 4 | ชื่อผู้ติดต่อ | กลุ่มงานส่งเสริมและพัฒนาท้องถิ่น |
| 5 | อีเมลผู้ติดต่อ | aya@dla.go.th |
| 6 | คำสำคัญ | ความรู้, ความเข้าใจ, จัดการ, ปัญหาขยะ |
| 7 | รายละเอียด | ผู้เข้าร่วมการให้ความรู้และความเข้าใจในการจัดการปัญหาขยะ |
| 8 | วัตถุประสงค์ | ยุทธศาสตร์ชาติ, แผนแม่บทภายใต้ยุทธศาสตร์ชาติ, นโยบายรัฐบาล/ ข้อสั่งการนายกรัฐมนตรี |
| 9.1 | หน่วยความถี่ของการปรับปรุงข้อมูล | ปี |
| 9.2 | ค่าความถี่ของการปรับปรุงข้อมูล | 1 |
| 10 | ขอบเขตเชิงภูมิศาสตร์หรือเชิงพื้นที่ | ตำบล |
| 11 | แหล่งที่มา | รายงาน |
| 12 | รูปแบบการเก็บข้อมูล | XLSX, CSV |
| 13 | หมวดหมู่ข้อมูลตามธรรมาภิบาลข้อมูล ภาครัฐ | ข้อมูลสาธารณะ |
| 14 | สัญญาอนุญาตให้ใช้ข้อมูล | License not specified |

17. แผนการบูรณาการการบริหารจัดการขยะร่วมกันกับพื้นที่ใกล้เคียง

| No. | ชื่อรายการ | รายละเอียด |
|-----|---------------------------------------------|-------------------------------------------------------------------------------------|
| 1 | ประเภทข้อมูล | ข้อมูลสถิติ |
| 2 | ชื่อชุดข้อมูล | แผนการบูรณาการการบริหารจัดการขยะร่วมกันกับพื้นที่ใกล้เคียง |
| 3 | องค์กร | สำนักงานส่งเสริมการปกครองท้องถิ่นจังหวัดพระนครศรีอยุธยา |
| 4 | ชื่อผู้ติดต่อ | กลุ่มงานส่งเสริมและพัฒนาท้องถิ่น |
| 5 | อีเมลผู้ติดต่อ | aya@dla.go.th |
| 6 | คำสำคัญ | บูรณาการ, บริหาร, จัดการ, ขยะ, พื้นที่ |
| 7 | รายละเอียด | บูรณาการ หมายถึง การเชื่อมหรือประสานกับสิ่งอื่นหรือหน่วยงานอื่น |
| 8 | วัตถุประสงค์ | ยุทธศาสตร์ชาติ,แผนแม่บทภายใต้ยุทธศาสตร์ชาติ,นโยบายรัฐบาล/ ข้อสั่งการนายกรัฐมนตรี |
| 9.1 | หน่วยความถี่ของการปรับปรุงข้อมูล | ปี |
| 9.2 | ค่าความถี่ของการปรับปรุงข้อมูล | 1 |
| 10 | ขอบเขตเชิงภูมิศาสตร์หรือเชิงพื้นที่ | ตำบล |
| 11 | แหล่งที่มา | รายงาน |
| 12 | รูปแบบการเก็บข้อมูล | XLSX, CSV |
| 13 | หมวดหมู่ข้อมูลตามธรรมาภิบาลข้อมูล ภาครัฐ | ข้อมูลสาธารณะ |
| 14 | สัญญาอนุญาตให้ใช้ข้อมูล | License not specified |

18. จำนวนรถขยะขนาดใหญ่ (6 ล้อ)

| No. | ชื่อรายการ | รายละเอียด |
|-----|---------------------------------------------|-------------------------------------------------------------------------------------|
| 1 | ประเภทข้อมูล | ข้อมูลสถิติ |
| 2 | ชื่อชุดข้อมูล | จำนวนรถขยะขนาดใหญ่ (6 ล้อ) |
| 3 | องค์กร | สำนักงานส่งเสริมการปกครองท้องถิ่นจังหวัดพระนครศรีอยุธยา |
| 4 | ชื่อผู้ติดต่อ | กลุ่มงานส่งเสริมและพัฒนาท้องถิ่น |
| 5 | อีเมลผู้ติดต่อ | aya@dla.go.th |
| 6 | คำสำคัญ | รถขยะ, ขนาดใหญ่ |
| 7 | รายละเอียด | รถขนขยะ 6 ล้อ |
| 8 | วัตถุประสงค์ | ยุทธศาสตร์ชาติ,แผนแม่บทภายใต้ยุทธศาสตร์ชาติ,นโยบายรัฐบาล/ ข้อสั่งการนายกรัฐมนตรี |
| 9.1 | หน่วยความถี่ของการปรับปรุงข้อมูล | ปี |
| 9.2 | ค่าความถี่ของการปรับปรุงข้อมูล | 1 |
| 10 | ขอบเขตเชิงภูมิศาสตร์หรือเชิงพื้นที่ | ตำบล |
| 11 | แหล่งที่มา | รายงาน |
| 12 | รูปแบบการเก็บข้อมูล | XLSX, CSV |
| 13 | หมวดหมู่ข้อมูลตามธรรมาภิบาลข้อมูล ภาครัฐ | ข้อมูลสาธารณะ |
| 14 | สัญญาอนุญาตให้ใช้ข้อมูล | License not specified |

19. จำนวนรขยษขนาดเล้ก (4 ล้อ)

| No. | ชื่อรายการ | รายละเอียด |
|-----|---------------------------------------------|-------------------------------------------------------------------------------------|
| 1 | ประเภทข้อมูล | ข้อมูลสถิติ |
| 2 | ชื่อชุดข้อมูล | จำนวนรขยษขนาดเล้ก (4 ล้อ) |
| 3 | องค์กร | สำนักงานส่งเสริมการปกครองท้องถิ่นจังหวัดพระนครศรีอยุธยา |
| 4 | ชื่อผู้ติดต่อ | กลุ่มงานส่งเสริมและพัฒนาท้องถิ่น |
| 5 | อีเมลผู้ติดต่อ | aya@dla.go.th |
| 6 | คำสำคัญ | รขยษ, ขนาดเล้ก |
| 7 | รายละเอียด | รขยษ 4 ล้อ |
| 8 | วัตถุประสงค์ | ยุทธศาสตร์ชาติ,แผนแม่บทภายใต้ยุทธศาสตร์ชาติ,นโยบายรัฐบาล/ ข้อสั่งการนายกรัฐมนตรี |
| 9.1 | หน่วยความถี่ของการปรับปรุงข้อมูล | ปี |
| 9.2 | ค่าความถี่ของการปรับปรุงข้อมูล | 1 |
| 10 | ขอบเขตเชิงภูมิศาสตร์หรือเชิงพื้นที่ | ตำบล |
| 11 | แหล่งที่มา | รายงาน |
| 12 | รูปแบบการเก็บข้อมูล | XLSX, CSV |
| 13 | หมวดหมู่ข้อมูลตามธรรมาภิบาลข้อมูล ภาครัฐ | ข้อมูลสาธารณะ |
| 14 | สัญญาอนุญาตให้ใช้ข้อมูล | License not specified |

20. จำนวนเรื่องร้องเรียนด้านปัญหาสิ่งแวดล้อม

| No. | ชื่อรายการ | รายละเอียด |
|-----|-----------------------------------------|----------------------------------------------------------------------------------------------------------------------------|
| 1 | ประเภทข้อมูล | ข้อมูลสถิติ |
| 2 | ชื่อชุดข้อมูล | จำนวนเรื่องร้องเรียนด้านปัญหาสิ่งแวดล้อม |
| 3 | องค์กร | สำนักงานทรัพยากรธรรมชาติและสิ่งแวดล้อมจังหวัดพระนครศรีอยุธยา |
| 4 | ชื่อผู้ติดต่อ | ส่วนสิ่งแวดล้อม |
| 5 | อีเมลผู้ติดต่อ | ayutthaya.org@mnre.go.th |
| 6 | คำสำคัญ | ร้องเรียน, ปัญหา, สิ่งแวดล้อม |
| 7 | รายละเอียด | เรื่องร้องเรียนด้านปัญหาสิ่งแวดล้อม จำแนกตามประเภทของเรื่องร้องเรียน ดังนี้ ขยะ น้ำ อากาศ(กลิ่น, ฝุ่นละออง) เสียง และอื่นๆ |
| 8 | วัตถุประสงค์ | ยุทธศาสตร์ชาติ,แผนแม่บทภายใต้ยุทธศาสตร์ชาติ,นโยบายรัฐบาล/ข้อสั่งการนายกรัฐมนตรี |
| 9.1 | หน่วยความถี่ของการปรับปรุงข้อมูล | ปี |
| 9.2 | ค่าความถี่ของการปรับปรุงข้อมูล | 1 |
| 10 | ขอบเขตเชิงภูมิศาสตร์หรือเชิงพื้นที่ | จังหวัด |
| 11 | แหล่งที่มา | การเก็บข้อมูล |
| 12 | รูปแบบการเก็บข้อมูล | XLSX, CSV |
| 13 | หมวดหมู่ข้อมูลตามธรรมาภิบาลข้อมูลภาครัฐ | ข้อมูลสาธารณะ |
| 14 | สัญญาอนุญาตให้ใช้ข้อมูล | License not specified |

21. ผลการดำเนินการตามมาตรการลดและคัดแยกขยะมูลฝอยในหน่วยงานภาครัฐ

| No. | ชื่อรายการ | รายละเอียด |
|-----|-----------------------------------------|-------------------------------------------------------------------------------------------------------------------------------------------------------------------------------|
| 1 | ประเภทข้อมูล | ข้อมูลสถิติ |
| 2 | ชื่อชุดข้อมูล | ผลการดำเนินการตามมาตรการลดและคัดแยกขยะมูลฝอยในหน่วยงานภาครัฐ |
| 3 | องค์กร | สำนักงานทรัพยากรธรรมชาติและสิ่งแวดล้อมจังหวัดพระนครศรีอยุธยา |
| 4 | ชื่อผู้ติดต่อ | ส่วนสิ่งแวดล้อม |
| 5 | อีเมลผู้ติดต่อ | ayutthaya.org@mnre.go.th |
| 6 | คำสำคัญ | มาตรการ, ลด, คัดแยก, ขยะ, มูลฝอย |
| 7 | รายละเอียด | เป็นการจัดตลาดนัดรีไซเคิลที่ศาลากลางจังหวัด โดยให้หน่วยงานนำขยะที่มีการคัดแยกประเภทมาขาย เช่น ขยะทั่วไป ถุงพลาสติกหุ้มหัวแก้วพลาสติก โคมบรรจุอาหาร โดยมีพ่อค้ามารับซื้อโดยตรง |
| 8 | วัตถุประสงค์ | พันธกิจหน่วยงาน |
| 9.1 | หน่วยความถี่ของการปรับปรุงข้อมูล | ปี |
| 9.2 | ค่าความถี่ของการปรับปรุงข้อมูล | 1 |
| 10 | ขอบเขตเชิงภูมิศาสตร์หรือเชิงพื้นที่ | จังหวัด |
| 11 | แหล่งที่มา | การเก็บข้อมูล |
| 12 | รูปแบบการเก็บข้อมูล | XLSX, CSV |
| 13 | หมวดหมู่ข้อมูลตามธรรมาภิบาลข้อมูลภาครัฐ | ข้อมูลสาธารณะ |
| 14 | สัญญาอนุญาตให้ใช้ข้อมูล | License not specified |

22. ปริมาณกากของเสียอุตสาหกรรมที่เกิดขึ้น

| No. | ชื่อรายการ | รายละเอียด |
|-----|-----------------------------------------|-------------------------------------------------------------------------------------------------------------------------------------------------------------------------------------------------------------------------------------------------------------------------------------------------------------------------------------------------------------------------------------------------------------------------------------------------------------------------------------------------------------------------------------------------------------------------------------------------------|
| 1 | ประเภทข้อมูล | ข้อมูลสถิติ |
| 2 | ชื่อชุดข้อมูล | ปริมาณกากของเสียอุตสาหกรรมที่เกิดขึ้น |
| 3 | องค์กร | สำนักงานอุตสาหกรรมจังหวัดพระนครศรีอยุธยา |
| 4 | ชื่อผู้ติดต่อ | กลุ่มโรงงานอุตสาหกรรม |
| 5 | อีเมลผู้ติดต่อ | moi_ayutthaya@industry.go.th |
| 6 | คำสำคัญ | กากอุตสาหกรรม, ของเสีย |
| 7 | รายละเอียด | กากของเสียอุตสาหกรรม ที่กฎหมายโรงงานเรียกว่า สิ่งปฏิภูลหรือวัสดุที่ไม่ใช้แล้วนั้น หมายถึงของเสียหรือสิ่งที่ไม่ใช้แล้วที่เกิดจากการประกอบกิจการโรงงาน ตั้งแต่กระบวนการรับวัตถุดิบ การผลิต การตรวจสอบคุณภาพ การบำบัดมลพิษ การซ่อมบำรุงเครื่องจักร/อุปกรณ์ การรื้อถอน/ก่อสร้างอาคารภายในบริเวณโรงงาน รวมทั้งกากตะกอนหรือสิ่งตกค้างจากสิ่งเหล่านั้น ทั้งที่อยู่ในสถานะของแข็ง ของเหลว หรือ ก๊าซ ทั้งนี้รวมถึงของเสียอันตรายที่เกิดจากอาคารสำนักงานและที่พักคนงานที่อยู่ภายในบริเวณโรงงาน ยกเว้นของเสียไม่อันตรายที่เกิดจากอาคารสำนักงานและบ้านพักคนงาน เช่น หนังสือพิมพ์ เศษอาหาร ขยะมูลฝอยทั่วไป เป็นต้น |
| 8 | วัตถุประสงค์ | ยุทธศาสตร์ชาติ,แผนพัฒนาเศรษฐกิจและสังคมแห่งชาติ,แผนแม่บทภายใต้ยุทธศาสตร์ชาติ |
| 9.1 | หน่วยความถี่ของการปรับปรุงข้อมูล | ปี |
| 9.2 | ค่าความถี่ของการปรับปรุงข้อมูล | 1 |
| 10 | ขอบเขตเชิงภูมิศาสตร์หรือเชิงพื้นที่ | จังหวัด |
| 11 | แหล่งที่มา | ข้อมูลในระบบโรงงาน |
| 12 | รูปแบบการเก็บข้อมูล | XLSX, CSV |
| 13 | หมวดหมู่ข้อมูลตามธรรมาภิบาลข้อมูลภาครัฐ | ข้อมูลสาธารณะ |
| 14 | สัญญาอนุญาตให้ใช้ข้อมูล | License not specified |

23. ปริมาณการกำจัดกากของเสียอุตสาหกรรม

| No. | ชื่อรายการ | รายละเอียด |
|-----|-----------------------------------------|-------------------------------------------------------------------------------------------------------------------------------------------------------------------------------------------------------------------------------------------------------------------------------------------------------------------------------------------------------------------------------------------------------------------------------------------------------------------------------------------------------------------------------------------------------------------------------------------------------|
| 1 | ประเภทข้อมูล | ข้อมูลสถิติ |
| 2 | ชื่อชุดข้อมูล | ปริมาณการกำจัดกากของเสียอุตสาหกรรม |
| 3 | องค์กร | สำนักงานอุตสาหกรรมจังหวัดพระนครศรีอยุธยา |
| 4 | ชื่อผู้ติดต่อ | กลุ่มโรงงานอุตสาหกรรม |
| 5 | อีเมลผู้ติดต่อ | moi_ayutthaya@industry.go.th |
| 6 | คำสำคัญ | กากอุตสาหกรรม, ของเสีย, กำจัด |
| 7 | รายละเอียด | กากของเสียอุตสาหกรรม ที่กฎหมายโรงงานเรียกว่า สิ่งปฏิกูลหรือวัสดุที่ไม่ใช้แล้วนั้น หมายถึงของเสียหรือสิ่งที่ไม่ใช้แล้วที่เกิดจากการประกอบกิจการโรงงาน ตั้งแต่กระบวนการรับวัตถุดิบ การผลิต การตรวจสอบคุณภาพ การบำบัดมลพิษ การซ่อมบำรุงเครื่องจักร/อุปกรณ์ การรื้อถอน/ก่อสร้างอาคารภายในบริเวณโรงงาน รวมทั้งกากตะกอนหรือสิ่งตกค้างจากสิ่งเหล่านั้น ทั้งที่อยู่ในสถานะของแข็ง ของเหลว หรือ ก๊าซ ทั้งนี้รวมถึงของเสียอันตรายที่เกิดจากอาคารสำนักงานและที่พักคนงานที่อยู่ภายในบริเวณโรงงาน ยกเว้นของเสียไม่อันตรายที่เกิดจากอาคารสำนักงานและบ้านพักคนงาน เช่น หนังสือพิมพ์ เศษอาหาร ขยะมูลฝอยทั่วไป เป็นต้น |
| 8 | วัตถุประสงค์ | ยุทธศาสตร์ชาติ,แผนพัฒนาเศรษฐกิจและสังคมแห่งชาติ,แผนแม่บทภายใต้ยุทธศาสตร์ชาติ |
| 9.1 | หน่วยความถี่ของการปรับปรุงข้อมูล | ปี |
| 9.2 | ค่าความถี่ของการปรับปรุงข้อมูล | 1 |
| 10 | ขอบเขตเชิงภูมิศาสตร์หรือเชิงพื้นที่ | จังหวัด |
| 11 | แหล่งที่มา | ข้อมูลในระบบโรงงาน |
| 12 | รูปแบบการเก็บข้อมูล | XLSX, CSV |
| 13 | หมวดหมู่ข้อมูลตามธรรมาภิบาลข้อมูลภาครัฐ | ข้อมูลสาธารณะ |
| 14 | สัญญาอนุญาตให้ใช้ข้อมูล | License not specified |

24. จำนวนโรงงานคัดแยกสิ่งปฏิกูลหรือวัสดุที่ไม่ใช้แล้วฯ ที่ไม่ใช่ของเสียอันตราย (105)

| No. | ชื่อรายการ | รายละเอียด |
|-----|-------------------------------------------|--------------------------------------------------------------------------------------------|
| 1 | ประเภทข้อมูล | ข้อมูลสถิติ |
| 2 | ชื่อชุดข้อมูล | จำนวนโรงงานคัดแยกสิ่งปฏิกูลหรือวัสดุที่ไม่ใช้แล้วฯ ที่ไม่ใช่ของเสียอันตราย (105) |
| 3 | องค์กร | สำนักงานอุตสาหกรรมจังหวัดพระนครศรีอยุธยา |
| 4 | ชื่อผู้ติดต่อ | กลุ่มโรงงานอุตสาหกรรม |
| 5 | อีเมลผู้ติดต่อ | moi_ayutthaya@industry.go.th |
| 6 | คำสำคัญ | คัดแยก, สิ่งปฏิกูล, วัสดุที่ไม่ใช้แล้ว, ของเสียอันตราย |
| 7 | รายละเอียด | โรงงาน (105) หมายถึง โรงงานคัดแยกสิ่งปฏิกูลหรือวัสดุที่ไม่ใช้แล้วฯ ที่ไม่ใช่ของเสียอันตราย |
| 8 | วัตถุประสงค์ | ยุทธศาสตร์ชาติ,แผนพัฒนาเศรษฐกิจและสังคมแห่งชาติ,แผนแม่บทภายใต้ยุทธศาสตร์ชาติ |
| 9.1 | หน่วยความถี่ของการปรับปรุงข้อมูล | ปี |
| 9.2 | ค่าความถี่ของการปรับปรุงข้อมูล | 1 |
| 10 | ขอบเขตเชิงภูมิศาสตร์หรือเชิงพื้นที่ | จังหวัด |
| 11 | แหล่งที่มา | ข้อมูลในระบบโรงงาน |
| 12 | รูปแบบการเก็บข้อมูล | XLSX, CSV |
| 13 | หมวดหมู่ข้อมูลตามธรรมชาติหรือข้อมูลภาครัฐ | ข้อมูลสาธารณะ |
| 14 | สัญญาอนุญาตให้ใช้ข้อมูล | License not specified |

25. จำนวนโรงงานนำสิ่งปฏิกูลหรือวัสดุที่ไม่ใช้แล้วมาผ่านกระบวนการผลิต เพื่อเกิดผลิตภัณฑ์นำกลับมาใช้ใหม่ (106)

| No. | ชื่อรายการ | รายละเอียด |
|-----|-----------------------------------------|--------------------------------------------------------------------------------------------------------------------|
| 1 | ประเภทข้อมูล | ข้อมูลสถิติ |
| 2 | ชื่อชุดข้อมูล | จำนวนโรงงานนำสิ่งปฏิกูลหรือวัสดุที่ไม่ใช้แล้วมาผ่านกระบวนการผลิต เพื่อเกิดผลิตภัณฑ์นำกลับมาใช้ใหม่ (106) |
| 3 | องค์กร | สำนักงานอุตสาหกรรมจังหวัดพระนครศรีอยุธยา |
| 4 | ชื่อผู้ติดต่อ | กลุ่มโรงงานอุตสาหกรรม |
| 5 | อีเมลผู้ติดต่อ | moi_ayutthaya@industry.go.th |
| 6 | คำสำคัญ | กระบวนการผลิต, สิ่งปฏิกูล, วัสดุที่ไม่ใช้แล้ว, ของเสียอันตราย, กลับมาใช้ใหม่ |
| 7 | รายละเอียด | โรงงาน (106) หมายถึง โรงงานนำสิ่งปฏิกูลหรือวัสดุที่ไม่ใช้แล้วมาผ่านกระบวนการผลิต เพื่อเกิดผลิตภัณฑ์นำกลับมาใช้ใหม่ |
| 8 | วัตถุประสงค์ | ยุทธศาสตร์ชาติ,แผนพัฒนาเศรษฐกิจและสังคมแห่งชาติ,แผนแม่บทภายใต้ยุทธศาสตร์ชาติ |
| 9.1 | หน่วยความถี่ของการปรับปรุงข้อมูล | ปี |
| 9.2 | ค่าความถี่ของการปรับปรุงข้อมูล | 1 |
| 10 | ขอบเขตเชิงภูมิศาสตร์หรือเชิงพื้นที่ | จังหวัด |
| 11 | แหล่งที่มา | ข้อมูลในระบบโรงงาน |
| 12 | รูปแบบการเก็บข้อมูล | XLSX, CSV |
| 13 | หมวดหมู่ข้อมูลตามธรรมาภิบาลข้อมูลภาครัฐ | ข้อมูลสาธารณะ |
| 14 | สัญญาอนุญาตให้ใช้ข้อมูล | License not specified |

26. จำนวนโรงงานกำจัดกากอุตสาหกรรม บำบัดน้ำเสียรวม กำจัดกากของเสียจากอุตสาหกรรม
โดยการเผา (101)

| No. | ชื่อรายการ | รายละเอียด |
|-----|-----------------------------------------|------------------------------------------------------------------------------------------------------|
| 1 | ประเภทข้อมูล | ข้อมูลสถิติ |
| 2 | ชื่อชุดข้อมูล | จำนวนโรงงานกำจัดกากอุตสาหกรรม บำบัดน้ำเสียรวม กำจัดกากของเสียจากอุตสาหกรรม โดยการเผา (101) |
| 3 | องค์กร | สำนักงานอุตสาหกรรมจังหวัดพระนครศรีอยุธยา |
| 4 | ชื่อผู้ติดต่อ | กลุ่มโรงงานอุตสาหกรรม |
| 5 | อีเมลผู้ติดต่อ | moi_ayutthaya@industry.go.th |
| 6 | คำสำคัญ | กากอุตสาหกรรม, ของเสีย, กำจัด, เผา, บำบัด, น้ำเสีย |
| 7 | รายละเอียด | โรงงาน (101) หมายถึง โรงงานกำจัดกากอุตสาหกรรม บำบัดน้ำเสียรวม กำจัดกากของเสียจากอุตสาหกรรม โดยการเผา |
| 8 | วัตถุประสงค์ | ยุทธศาสตร์ชาติ,แผนพัฒนาเศรษฐกิจและสังคมแห่งชาติ,แผนแม่บทภายใต้ยุทธศาสตร์ชาติ |
| 9.1 | หน่วยความถี่ของการปรับปรุงข้อมูล | ปี |
| 9.2 | ค่าความถี่ของการปรับปรุงข้อมูล | 1 |
| 10 | ขอบเขตเชิงภูมิศาสตร์หรือเชิงพื้นที่ | จังหวัด |
| 11 | แหล่งที่มา | ข้อมูลในระบบโรงงาน |
| 12 | รูปแบบการเก็บข้อมูล | XLSX, CSV |
| 13 | หมวดหมู่ข้อมูลตามธรรมาภิบาลข้อมูลภาครัฐ | ข้อมูลสาธารณะ |
| 14 | สัญญาอนุญาตให้ใช้ข้อมูล | License not specified |

27. ปริมาณขยะติดเชื้อในสถานบริการสาธารณสุข

| No. | ชื่อรายการ | รายละเอียด |
|-----|-----------------------------------------|-----------------------------------------|
| 1 | ประเภทข้อมูล | ข้อมูลสถิติ |
| 2 | ชื่อชุดข้อมูล | ปริมาณขยะติดเชื้อในสถานบริการสาธารณสุข |
| 3 | องค์กร | สำนักงานสาธารณสุขจังหวัดพระนครศรีอยุธยา |
| 4 | ชื่อผู้ติดต่อ | กลุ่มงานอนามัยสิ่งแวดล้อม |
| 5 | อีเมลผู้ติดต่อ | Envocc.ayutthaya@gmail.com |
| 6 | คำสำคัญ | ขยะ, ติดเชื้อ, สาธารณสุข |
| 7 | รายละเอียด | ปริมาณขยะติดเชื้อในสถานบริการสาธารณสุข |
| 8 | วัตถุประสงค์ | ดัชนี/ตัวชี้วัดระดับนานาชาติ |
| 9.1 | หน่วยความถี่ของการปรับปรุงข้อมูล | ปี |
| 9.2 | ค่าความถี่ของการปรับปรุงข้อมูล | 1 |
| 10 | ขอบเขตเชิงภูมิศาสตร์หรือเชิงพื้นที่ | อำเภอ |
| 11 | แหล่งที่มา | จากสถานบริการ |
| 12 | รูปแบบการเก็บข้อมูล | XLSX, CSV |
| 13 | หมวดหมู่ข้อมูลตามธรรมาภิบาลข้อมูลภาครัฐ | ข้อมูลสาธารณะ |
| 14 | สัญญาอนุญาตให้ใช้ข้อมูล | License not specified |

28. จำนวนร้านรับซื้อของเก่าที่มีใบอนุญาต

| No. | ชื่อรายการ | รายละเอียด |
|-----|-----------------------------------------|--------------------------------------------------------------------------------------------------------------------------------------------------------------------------------------------|
| 1 | ประเภทข้อมูล | ข้อมูลสถิติ |
| 2 | ชื่อชุดข้อมูล | จำนวนร้านรับซื้อของเก่าที่มีใบอนุญาต |
| 3 | องค์กร | ที่ทำการปกครองจังหวัดพระนครศรีอยุธยา |
| 4 | ชื่อผู้ติดต่อ | |
| 5 | อีเมลผู้ติดต่อ | |
| 6 | คำสำคัญ | รับซื้อ, ของเก่า |
| 7 | รายละเอียด | ร้านรับซื้อของเก่า คือ ร้านที่ซื้อของเก่า สิ่งของใช้แล้ว ของชำรุด ขยะ แล้วนำไปคัดแยกประเภท จากนั้นก็จัดการส่งต่อไปยังโรงงานที่รับซื้อ เพื่อนำเข้าสู่ขั้นตอนกระบวนการรีไซเคิล ที่มีใบอนุญาต |
| 8 | วัตถุประสงค์ | แผนแม่บทภายใต้ยุทธศาสตร์ชาติ, เพื่อให้บริการประชาชน |
| 9.1 | หน่วยความถี่ของการปรับปรุงข้อมูล | ปี |
| 9.2 | ค่าความถี่ของการปรับปรุงข้อมูล | 1 |
| 10 | ขอบเขตเชิงภูมิศาสตร์หรือเชิงพื้นที่ | อำเภอ |
| 11 | แหล่งที่มา | ทะเบียน |
| 12 | รูปแบบการเก็บข้อมูล | XLSX, CSV |
| 13 | หมวดหมู่ข้อมูลตามธรรมาภิบาลข้อมูลภาครัฐ | ข้อมูลสาธารณะ |
| 14 | สัญญาอนุญาตให้ใช้ข้อมูล | License not specified |

29. จำนวนครั้งของการเกิดอัคคีภัยในบ่อขยะ

| No. | ชื่อรายการ | รายละเอียด |
|-----|-----------------------------------------|---------------------------------------------------------|
| 1 | ประเภทข้อมูล | ข้อมูลสถิติ |
| 2 | ชื่อชุดข้อมูล | จำนวนครั้งของการเกิดอัคคีภัยในบ่อขยะ |
| 3 | องค์กร | สำนักงานป้องกันและบรรเทาสาธารณภัยจังหวัดพระนครศรีอยุธยา |
| 4 | ชื่อผู้ติดต่อ | ฝ่ายยุทธศาสตร์และการจัดการ |
| 5 | อีเมลผู้ติดต่อ | poproaya@hotmail.com |
| 6 | คำสำคัญ | อัคคีภัย,บ่อขยะ,ขยะ |
| 7 | รายละเอียด | อัคคีภัยที่เกิดขึ้นในบ่อขยะ ในจังหวัดพระนครศรีอยุธยา |
| 8 | วัตถุประสงค์ | พันธกิจหน่วยงาน,เพื่อการให้บริการประชาชน |
| 9.1 | หน่วยความถี่ของการปรับปรุงข้อมูล | เดือน |
| 9.2 | ค่าความถี่ของการปรับปรุงข้อมูล | 1 |
| 10 | ขอบเขตเชิงภูมิศาสตร์หรือเชิงพื้นที่ | ตำบล |
| 11 | แหล่งที่มา | การสำรวจ |
| 12 | รูปแบบการเก็บข้อมูล | XLSX, CSV |
| 13 | หมวดหมู่ข้อมูลตามธรรมาภิบาลข้อมูลภาครัฐ | ข้อมูลสาธารณะ |
| 14 | สัญญาอนุญาตให้ใช้ข้อมูล | License not specified |

30. จุดพิจารณา

| No. | ชื่อรายการ | รายละเอียด |
|-----|-----------------------------------------|-----------------------------------------------|
| 1 | ประเภทข้อมูล | ข้อมูลสถิติ |
| 2 | ชื่อชุดข้อมูล | จุดพิจารณา |
| 3 | องค์กร | สำนักงานเกษตรและสหกรณ์จังหวัดพระนครศรีอยุธยา |
| 4 | ชื่อผู้ติดต่อ | |
| 5 | อีเมลผู้ติดต่อ | paco_aya@opsmoac.go.th |
| 6 | คำสำคัญ | จุดพิจารณา |
| 7 | รายละเอียด | เป็นการจับจุดความร้อนจากภาพถ่ายดาวเทียม |
| 8 | วัตถุประสงค์ | เพื่อให้การให้บริการประชาชน |
| 9.1 | หน่วยความถี่ของการปรับปรุงข้อมูล | วัน |
| 9.2 | ค่าความถี่ของการปรับปรุงข้อมูล | 1 |
| 10 | ขอบเขตเชิงภูมิศาสตร์หรือเชิงพื้นที่ | ตำบล |
| 11 | แหล่งที่มา | ศูนย์ติดตามและแก้ไขปัญหาภัยพิบัติด้านการเกษตร |
| 12 | รูปแบบการเก็บข้อมูล | XLSX, CSV |
| 13 | หมวดหมู่ข้อมูลตามธรรมาภิบาลข้อมูลภาครัฐ | ข้อมูลสาธารณะ |
| 14 | สัญญาอนุญาตให้ใช้ข้อมูล | License not specified |

