



## แผนพัฒนาสถิติระดับพื้นที่ จังหวัดกาฬสินธุ์ ฉบับที่ 2 (พ.ศ. 2561-2564)



คณะกรรมการสถิติจังหวัดกาฬสินธุ์

# บทสรุปผู้บริหาร

สำนักงานสถิติจังหวัดกาฬสินธุ์ได้จัดทำแผนพัฒนาสถิติระดับพื้นที่ จังหวัดกาฬสินธุ์ เพื่อเป็นการพัฒนาชุดข้อมูลเพื่อการตัดสินใจให้ครอบคลุมประเด็นยุทธศาสตร์การพัฒนาระดับพื้นที่ โดยจัดทำรายการข้อมูลสถิติพื้นฐาน และรายการข้อมูลสถิติทางการ ตามประเด็นยุทธศาสตร์ในแผนพัฒนาจังหวัดที่มีความเชื่อมโยงกับตัวชี้วัดการพัฒนาของแผนพัฒนาเศรษฐกิจและสังคมแห่งชาติ ฉบับที่ 12 (พ.ศ. 2560-2564) ตามร่างและประเด็นยุทธศาสตร์ชาติ ระยะ 20 ปี ซึ่งเป็นการบูรณาการภารกิจระดับพื้นที่ (Area Base) ภารกิจของหน่วยงาน (Function Base) และภารกิจตามนโยบายของรัฐบาล (Agenda Base) เพื่อนำไปสู่การขับเคลื่อนประเทศบนฐานข้อมูลที่มีอยู่จริง ทั้งนี้ ประชาชนสามารถเข้าถึงและใช้ประโยชน์จากข้อมูล รวมทั้งติดตามการทำงานของภาครัฐ ทำให้เกิดการใช้งบประมาณในการพัฒนาพื้นที่อย่างมีประสิทธิภาพ รวมทั้งเกิดประสิทธิผลต่อการพัฒนาประเทศโดยรวม

แผนพัฒนาสถิติระดับพื้นที่ จังหวัดกาฬสินธุ์ มีวัตถุประสงค์หลักคือ

1. เพื่อศึกษาประเด็นยุทธศาสตร์ตามแผนพัฒนาจังหวัด แผนพัฒนาเศรษฐกิจและสังคมแห่งชาติ ฉบับที่ 12 (พ.ศ. 2560-2564) และร่างยุทธศาสตร์ชาติ ระยะ 20 ปี พร้อมทั้งกำหนดหน่วยงานที่จะต้องรับผิดชอบในการจัดทำข้อมูลที่ยังไม่มีหน่วยงานใดดำเนินการ และเชื่อมโยง/บูรณาการข้อมูลในระดับพื้นที่
2. เพื่อจัดทำชุดข้อมูลสถิติและสารสนเทศ (ผังสถิติทางการระดับจังหวัด) ที่สนับสนุนยุทธศาสตร์หลักของจังหวัด และจัดทำแผนพัฒนาสถิติระดับพื้นที่จังหวัดที่สอดคล้องกับตัวชี้วัดแผนพัฒนาจังหวัด และแผนพัฒนาเศรษฐกิจและสังคมแห่งชาติ ฉบับที่ 12 (พ.ศ.2560 - 2564) และร่างยุทธศาสตร์ชาติ ระยะ 20 ปี
3. เพื่อส่งเสริมการเข้าถึง เข้าใจ และใช้ประโยชน์ของข้อมูลสถิติและสารสนเทศร่วมกัน
4. เพื่อสร้างเครือข่ายการทำงานและสร้างความร่วมมือร่วมของหน่วยงานจัดเก็บข้อมูลในระดับพื้นที่
5. เพื่อพัฒนาบุคลากรด้านสถิติของหน่วยงานที่เกี่ยวข้อง ให้มีความเป็นมืออาชีพด้านข้อมูลสถิติ และสารสนเทศ สามารถสนับสนุนยุทธศาสตร์ในระดับพื้นที่ และมีความรู้ความเข้าใจในกระบวนการนำแผนพัฒนาสถิติระดับพื้นที่เข้าเป็นส่วนหนึ่งของแผนพัฒนาจังหวัด และแผนปฏิบัติราชการประจำปีของจังหวัด

โดยจากการจัดทำผังรายการสถิติทางการ และการตรวจสอบสถานะรายการข้อมูลสถิติดังกล่าวสรุปได้ว่า มีรายการสถิติทางการที่สนับสนุนยุทธศาสตร์การพัฒนาระดับพื้นที่ ทั้งหมด จำนวน 130 รายการ จากรายการสถิติทางการทั้งสิ้น 573 รายการ โดยเป็นรายการสถิติทางการที่มีการจัดเก็บข้อมูลเป็นปกติ จำนวน 456 รายการ คิดเป็นร้อยละ 80 และรายการสถิติทางการที่ยังไม่มีการจัดเก็บข้อมูล จำนวน 117 รายการ คิดเป็นร้อยละ 20

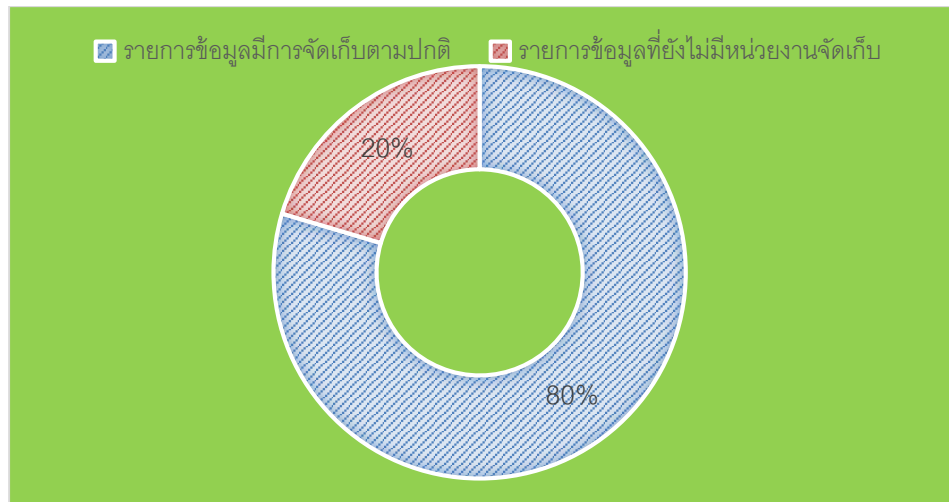

โดยยุคปัจจุบันข้อมูลเป็นสิ่งสำคัญเนื่องจากเป็นเครื่องมือพื้นฐานที่ทุกหน่วยงานต้องให้ความสำคัญในการดำเนินการจัดทำข้อมูลที่เกี่ยวข้องของหน่วยงาน เนื่องจากรัฐบาลให้ความสำคัญในการจัดทำวิเคราะห์ผลการดำเนินงานที่ผ่านมาของแต่ละหน่วยงานก่อนที่จะวางแผนหรือทำโครงการต่างๆ ในอนาคต ดังนั้นส่วนราชการ หน่วยงานทั้งภาครัฐ ภาคเอกชน จึงต้องเตรียมการในการรวบรวมรายการข้อมูลเพื่อใช้ประโยชน์ในการอ้างอิง หรือวิเคราะห์ศักยภาพของตนเอง โดยหน่วยงานควรมีการเตรียมการ

ในการนี้ คณะกรรมการสถิติระดับจังหวัด จึงได้มีข้อเสนอแนะการพัฒนาการจัดเก็บข้อมูลที่สำคัญ ดังนี้

- ควรมีการปรับเปลี่ยนกลไกในการพัฒนาการจัดเก็บข้อมูลในทุกหน่วยงาน โดยให้ทุกหน่วยมีเจ้าหน้าที่จัดทำข้อมูลที่หน่วยงานดำเนินการให้เป็นระบบระเบียบทุกเรื่องเพื่อนำมาวางแผนงานในการจัดเสนอโครงการในอนาคต
- ควรมีการมอบหมายหน่วยงานในการจัดเก็บข้อมูลในระดับกรม ระดับจังหวัด ระดับอำเภอ ตำบล หมู่บ้าน เพื่อเป็นการจัดการระบบข้อมูลที่ครบวงจร
- ควรมีการจัดอบรมบุคลากรในการจัดเก็บข้อมูลให้มีความรู้พื้นฐาน หลักการ แนวทางในการเก็บรวบรวมข้อมูลที่ถูกต้องตรงตามความต้องการของผู้ใช้
- ควรมีการเสนอโครงการเพื่อของบประมาณในการจัดเก็บข้อมูล ในแต่ละระดับ
- ควรมีการสำรวจความต้องการใช้ข้อมูลก่อนดำเนินการจัดเก็บเพื่อจะได้ข้อมูลที่ตรงตามความต้องการใช้ ไม่ใช่เป็นทำข้อมูลที่ไม่มีผู้ต้องการใช้
- ข้อมูลด้านการศึกษาทั้งหมด ภายในอีก 1 ปี ข้างหน้า สำนักงานศึกษาธิการจังหวัดจะเป็นหน่วยจัดเก็บและรวบรวมข้อมูลทุกเรื่องของการศึกษาไว้เป็นหนึ่งเดียว

ทั้งนี้ การพัฒนาชุดข้อมูลสถิติและสารสนเทศในระดับพื้นที่ มีความจำเป็นต้องเสริมสร้างศักยภาพของบุคลากรด้านสถิติและสารสนเทศ เพื่อสนับสนุนการจัดทำยุทธศาสตร์จังหวัด การนำข้อมูล/สถิติไปใช้ประโยชน์ การบริหารจัดการอย่างมีส่วนร่วมในระดับจังหวัด/ภาค รวมทั้ง การผลิตและการใช้ข้อมูลสนับสนุนการตัดสินใจอย่างเป็นระบบ และเป็นประโยชน์ในการพัฒนาพื้นที่อย่างต่อเนื่อง

# คำนำ

แผนพัฒนาสถิติระดับพื้นที่ จังหวัดกาฬสินธุ์ถูกจัดทำขึ้นครั้งแรก ในปี 2557 ภายใต้ความร่วมมือทางวิชาการของสำนักงานสถิติแห่งชาติ กระทรวงมหาดไทย และสำนักงานคณะกรรมการพัฒนาระบบราชการ (ก.พ.ร.) เพื่อใช้เป็นเครื่องมือในการบูรณาการข้อมูลสถิติระดับพื้นที่ที่ตอบโจทย์ยุทธศาสตร์ของจังหวัดในลักษณะ Agenda Based รวมทั้งพัฒนาข้อมูลสถิติในระดับพื้นที่ให้สอดคล้องกับทิศทางการขับเคลื่อนแผนแม่บทระบบสถิติประเทศไทย ฉบับที่ 1 (พ.ศ. 2554-2558) โดยให้ความสำคัญกับการพัฒนารายการสถิติทางการของผลิตภัณฑ์ที่มีศักยภาพ (Product Champion : PC) และประเด็นปัญหาสำคัญ (Critical Issue : CI) ตามประเด็นยุทธศาสตร์ของแต่ละจังหวัด

ตลอดระยะเวลาที่ผ่านมา แผนพัฒนาสถิติฉบับดังกล่าว ถูกใช้เป็นเครื่องมือหลักในการพัฒนาชุดข้อมูลเพื่อสนับสนุนการตัดสินใจเชิงยุทธศาสตร์ของผู้บริหารในระดับจังหวัดมาโดยตลอด อย่างไรก็ตาม ปัจจุบันสำนักงานสถิติแห่งชาติอยู่ระหว่างการขับเคลื่อนแผนแม่บทระบบสถิติประเทศไทย ฉบับที่ 2 (พ.ศ. 2559-2564) และทุกจังหวัดได้มีการจัดทำแผนพัฒนาจังหวัด พ.ศ. 2561-2564 เพื่อให้สอดคล้องกับการพัฒนาประเทศตามร่างยุทธศาสตร์ชาติ ระยะ 20 ปี (พ.ศ. 2560-2579) แผนพัฒนาเศรษฐกิจและสังคมแห่งชาติ ฉบับที่ 12 (พ.ศ. 2560-2564) เป้าหมายการพัฒนาที่ยั่งยืน (Sustainable Development Goals: SDGs) รวมทั้งการปรับโครงสร้างประเทศไทยไปสู่ประเทศไทย 4.0 และการปฏิรูปประเทศในประเด็นต่างๆ

สำนักงานสถิติจังหวัดกาฬสินธุ์ จึงได้จัดทำแผนพัฒนาสถิติระดับพื้นที่ จังหวัดกาฬสินธุ์ พ.ศ. 2561-2564 โดยปรับปรุงรูปแบบและเนื้อหาของแผนพัฒนาสถิติฉบับเดิมให้มีความสอดคล้องกับแผนพัฒนาจังหวัด พ.ศ. 2561-2564 แผนแม่บทระบบสถิติประเทศไทย ฉบับที่ 2 และบริบทของการพัฒนาประเทศในระดับพื้นที่ตามแผนพัฒนาอื่นๆ มากยิ่งขึ้น ซึ่งแผนพัฒนาสถิติระดับพื้นที่ จังหวัดกาฬสินธุ์ฉบับนี้ประกอบด้วยข้อมูลสถิติพื้นฐานด้านเศรษฐกิจ สังคม ทรัพยากรธรรมชาติและสิ่งแวดล้อม รวมทั้งข้อมูลสถิติตามยุทธศาสตร์ภายใต้แผนพัฒนาจังหวัด

ทั้งนี้ หวังเป็นอย่างยิ่งว่า แผนพัฒนาสถิติระดับพื้นที่ จังหวัดกาฬสินธุ์ พ.ศ. 2561-2564 จะเป็นเครื่องมือสำคัญในการพัฒนาข้อมูลระดับพื้นที่ตามยุทธศาสตร์การพัฒนาของแต่ละจังหวัด เพื่อขับเคลื่อนประเทศไปสู่ความมั่นคง มั่งคั่ง และยั่งยืน ต่อไป

(.....)

ผู้ว่าราชการจังหวัดกาฬสินธุ์

ประธานกรรมการสถิติระดับจังหวัดกาฬสินธุ์ 2561

# สารบัญ

	หน้า
บทสรุปผู้บริหาร	ii
คำนำ	iv
อภิธานศัพท์	viii
บทที่ 1 บทนำ	1
1.1 หลักการและเหตุผล	1
1.2 วัตถุประสงค์	3
1.3 แนวทางการจัดทำแผนพัฒนาสถิติระดับพื้นที่ จังหวัดกาฬสินธุ์	3
บทที่ 2 ประเด็นยุทธศาสตร์การพัฒนาจังหวัด	5
2.1 ข้อมูลพื้นฐานของจังหวัด	5
2.2 ประเด็นยุทธศาสตร์การพัฒนาจังหวัดและตัวชี้วัด	17
2.3 ผลการทบทวนความสอดคล้องเชื่อมโยงประเด็นยุทธศาสตร์การพัฒนาจังหวัด กับแผนพัฒนาเศรษฐกิจและสังคมแห่งชาติ ฉบับที่ 12 (พ.ศ. 2560-2564)	20
บทที่ 3 ผังรายการข้อมูลสถิติ	32
3.1 ข้อมูลพื้นฐาน	32
- ด้านเศรษฐกิจ	32
- ด้านสังคม	41
- ด้านทรัพยากรธรรมชาติและสิ่งแวดล้อม	53
3.2 ข้อมูลสถิติ ตัวชี้วัด ตามประเด็นยุทธศาสตร์ในแผนพัฒนาจังหวัด	57
บทที่ 4 บทสรุป และข้อเสนอแนะการพัฒนาสถิติ	119
4.1 สรุปสถานการณ์ข้อมูล และข้อเสนอแนะการพัฒนาการจัดเก็บข้อมูล	119
4.2 แผนปฏิบัติการพัฒนาการจัดเก็บข้อมูลสถิติระดับจังหวัด	120
บรรณานุกรม	122
ภาคผนวก	129

# สารบัญแผนภาพ

	หน้า
แผนภาพที่ 1 : การเชื่อมโยงของวิสัยทัศน์ พันธกิจ เป้าประสงค์รวม และประเด็นยุทธศาสตร์	18
แผนภาพที่ 2 : เป้าหมายและวัตถุประสงค์ของแผนพัฒนาเศรษฐกิจและสังคม ฉบับที่12	21

## สารบัญตาราง

	หน้า
ตารางที่ 1 : จำนวนประชากร จำนวนบ้าน เขตการปกครอง จำแนกตามอำเภอและเพศ	8
ตารางที่ 2 : ผลิตภัณฑ์ของจังหวัด จำแนกตามสาขาการผลิต พ.ศ.2555-2558 <sub>p</sub>	10
ตารางที่ 3 : มูลค่าผลิตภัณฑ์มวลรวมจังหวัด แบบปริมาณลูกโซ่ (ปีอ้างอิง พ.ศ.2545)	11
ตารางที่ 4 : จำนวนสถานศึกษา นักเรียน ครูและห้องเรียน อัตราส่วนนักเรียนต่อครู และอัตราส่วนนักเรียนต่อห้องเรียน จำแนกตามสังกัด ปีการศึกษา 2559	12
ตารางที่ 5 : พื้นที่ทรัพยากรป่าไม้จังหวัดกาฬสินธุ์ ปี 2558	15
ตารางที่ 6 : ยุทธศาสตร์การพัฒนา และตัวชี้วัดของจังหวัดกาฬสินธุ์	19
ตารางที่ 7 : ความสอดคล้องระหว่างประเด็นยุทธศาสตร์ของแผนพัฒนาจังหวัดกาฬสินธุ์ (2561-2564) และประเด็นยุทธศาสตร์แผนพัฒนาเศรษฐกิจและสังคมแห่งชาติ ฉบับที่12	26
ตารางที่ 8 : ความสอดคล้องระหว่างตัวชี้วัดตามแผนพัฒนาจังหวัดกาฬสินธุ์(พ.ศ.2561-2564) และตัวชี้วัดตามแผนพัฒนาเศรษฐกิจและสังคมแห่งชาติ ฉบับที่12	27

# อภิธานศัพท์

การจัดทำแผนพัฒนาสถิติระดับพื้นที่ จังหวัดกาฬสินธุ์ มีการใช้เครื่องมือและรูปแบบเอกสารต่างๆ ซึ่งประกอบด้วยคำศัพท์ และคำย่อหลากหลาย ทั้งนี้เพื่อให้การขยายผลการดำเนินงาน มีความเข้าใจตรงกัน การทำงานเป็นไปในทิศทางเดียวกัน จึงได้รวบรวมคำศัพท์และคำย่อต่างๆ ที่เกิดขึ้นในการดำเนินงาน ให้ความหมายหรือคำจำกัดความที่ใช้ในการดำเนินงาน ดังตารางต่อไปนี้

คำศัพท์/คำย่อ	ความหมาย
แผนพัฒนาสถิติระดับพื้นที่จังหวัดกาฬสินธุ์	เครื่องมือสำคัญในการกำหนดกรอบแนวทางการดำเนินงานเพื่อการพัฒนาสถิติ ในระยะ 1 ปี และระยะ 4 ปี ซึ่งจะกำหนดกิจกรรมต่างๆ เพื่อพัฒนาคุณภาพสถิติทางการ ว่ามีรายการใดบ้าง จะพัฒนาอย่างไร หน่วยงานใดเป็นผู้รับผิดชอบ พร้อมทั้งระบุงบประมาณและระยะเวลา (Timeline) ที่ต้องดำเนินการด้วย
ผังสถิติทางการ	<p>รายการข้อมูลสถิติที่สำคัญ จำเป็น ที่สามารถตอบสนองการณ ยุทธศาสตร์ และสภาพปัญหาในระดับพื้นที่ ซึ่งราชการส่วนภูมิภาค หรือคณะผู้บริหารจังหวัดมีความจำเป็นต้องใช้ในการวางแผนระดับนโยบายจังหวัด ทั้งแผนปฏิบัติงานและการจัดสรรงบประมาณในแผนงานและโครงการ ตลอดจนการติดตามสถานการณ์การพัฒนาของจังหวัด โดยผังสถิติทางการจะประกอบไปด้วย 2 ส่วน คือ</p> <ol style="list-style-type: none"><li>1. ตารางแผนผังสถิติทางการตามประเด็นยุทธศาสตร์ ซึ่งประกอบด้วย<ol style="list-style-type: none"><li>1.1 ชื่อชุดข้อมูล – ตัวชี้วัดที่สอดคล้องเชื่อมโยงกับยุทธศาสตร์การพัฒนาของจังหวัด</li><li>1.2 รายการสถิติทางการที่สำคัญ พร้อมคุณลักษณะของข้อมูล ว่าเป็นข้อมูลระดับนามบัญญัติ (Nominal Scale) หรือข้อมูลระดับอันดับ (Ordinal Scale) หรือข้อมูลระดับช่วงชั้น (Interval Scale)/ข้อมูลระดับอัตราส่วน (Ratio Scale)</li><li>1.3 สถานะการจัดเก็บข้อมูลในปัจจุบันว่ามีการจัดเก็บหรือไม่</li><li>1.4 วิธีการจัดเก็บข้อมูล</li><li>1.5 ความถี่ในการจัดเก็บข้อมูล</li><li>1.6 หน่วยงานผู้รับผิดชอบ</li></ol></li><li>2. รายละเอียดสถิติทางการ (Official Statistics Metadata) ซึ่งจะมีรายละเอียดสำคัญ 5 ส่วน ได้แก่<ol style="list-style-type: none"><li>2.1 การผลิต/จัดทำสถิติทางการ เป็นส่วนแรกที่แนะนำรายละเอียดกระบวนการจัดทำระเบียบการค้นคว้า เพื่อความเหมาะสมในการใช้ประโยชน์ต่อไป โดยมีรายละเอียดที่สำคัญ คือ<ol style="list-style-type: none"><li>2.1.1 ชื่อโครงการ/งาน/ทะเบียน/รายงาน</li></ol></li></ol></li></ol>

คำศัพท์/คำย่อ	ความหมาย
	<p>2.1.2 วิธีการเก็บรวบรวมข้อมูล ได้แก่ สัมภาษณ์ สํารวจ ทะเบียน และรายงาน</p> <p>2.1.3 มาตรฐานการจำแนกข้อมูล</p> <p>2.1.4 รูปแบบการจัดเก็บข้อมูล ได้แก่ จัดเก็บในรูปเอกสาร/รายงาน จัดเก็บในรูปแบบไฟล์ข้อมูลดิจิทัล และฐานข้อมูล</p> <p>2.1.5 ความถี่ในการเก็บรวบรวมข้อมูล</p> <p>2.1.6 ความถี่ในการประมวลผลข้อมูล</p> <p>2.2 การเผยแพร่สถิติทางการ เป็นส่วนที่ใช้ตรวจสอบความถูกต้องและเป็นปัจจุบันของสถิติทางการประกอบไปด้วย 3 ส่วน คือ</p> <p>2.2.1 วิธีการเผยแพร่</p> <p>2.2.2 ความถี่ในการเผยแพร่</p> <p>2.2.3 ระดับการเข้าถึงข้อมูล</p> <p>2.3 สถิติทางการ จะประกอบไปด้วย ชื่อสถิติทางการ ปีที่จัดทำ สาขา หมวด หมู่ รวมถึงวิธีการคำนวณที่ได้มาซึ่งสถิติทางการ (ที่เป็นตัวชี้วัด) โดยในหนึ่งการผลิตอาจมีสถิติทางการมากกว่า 1 รายการก็ได้</p> <p>2.4 คำนิยามที่สำคัญ</p> <p>2.5 หน่วยงานรับผิดชอบผลิต/จัดทำข้อมูล เพื่อระบุแหล่งที่มาและเจ้าของข้อมูลประกอบไปด้วย 7 ส่วน คือ</p> <p>2.5.1 กลุ่ม/ฝ่าย</p> <p>2.5.2 สำนัก/ศูนย์/กอง</p> <p>2.5.3 กรม/หน่วยงาน</p> <p>2.5.4 กระทรวง</p> <p>2.5.5 โทรศัพท์</p> <p>2.5.6 โทรสาร</p> <p>2.5.7 E-mail address</p>
รายการสถิติทางการ	ข้อมูลที่ใช้บรรยายเหตุการณ์หรือข้อเท็จจริง (facts) ของเรื่องต่างๆ ที่ต้องการศึกษา เช่น สถิติจำนวนผู้ป่วย สถิติจำนวนคนเกิด สถิติจำนวนคนตาย เป็นต้น
รายการข้อมูล (Data List)	ข้อเท็จจริง (facts) ที่เกี่ยวกับเรื่องต่างๆ ซึ่งอาจเป็นข้อเท็จจริงที่เป็นตัวเลข เช่น จำนวนผู้ป่วยที่ติดเชื้อ HIV ในหมู่บ้าน ราคาของพืชผักและผลไม้ต่างๆ ในหมู่บ้าน เป็นต้น หรืออาจเป็นข้อเท็จจริงที่ไม่ใช่ตัวเลข เช่น การศึกษา หรือ อาชีพของคนในหมู่บ้าน เป็นต้น

# บทที่ 1

## บทนำ

### 1.1 หลักการและเหตุผล

ในช่วงเวลาทศวรรษที่ผ่านมา บทบาทและความจำเป็นของข้อมูลสถิติในการใช้บริหารและพัฒนาประเทศต่าง ๆ ทั่วโลกได้ทวีความสำคัญขึ้นเป็นลำดับ โดยเฉพาะการนำสถิติมาใช้เป็นปัจจัยสนับสนุนการตัดสินใจในการวางนโยบาย การเลือกวิธีการปฏิบัติงาน ตลอดจนการกำกับดูแล เพื่อให้เกิดความก้าวหน้าในการพัฒนาประเทศในทุกด้าน ดังนั้น สำนักงานสถิติแห่งชาติ (สสช.) จึงมีเป้าหมายที่จะพัฒนาการผลิตและการจัดทำข้อมูลสถิติให้มีความครอบคลุม มีคุณภาพ ลดความซ้ำซ้อน และทันต่อภาวะการเปลี่ยนแปลง ตลอดจนการเผยแพร่ข้อมูลสถิติให้เป็นไปอย่างกว้างขวาง เพื่อทุกภาคส่วนได้เข้าถึงและใช้ประโยชน์ข้อมูลสถิติที่สำคัญ

ประเทศไทยเริ่มมีการดำเนินงานเกี่ยวกับสถิติของประเทศมาประมาณ 100 ปี โดยมีสำนักงานสถิติแห่งชาติทำหน้าที่เป็นหน่วยสถิติกลางผลิตสถิติในทุกสาขา ซึ่งส่วนใหญ่เป็นสถิติจากการสำรวจ นอกจากนี้ยังมีหน่วยงานภาครัฐจำนวนมากที่ผลิตสถิติจากระบบการรายงาน งานทะเบียน โดยส่วนใหญ่เป็นสถิติที่เกี่ยวข้องกับภารกิจและการดำเนินงานของแต่ละหน่วยงาน ปัจจุบันหน่วยงานภาครัฐจำนวนมากมีการผลิตสถิติในเกือบทุกสาขา แม้ว่าการผลิตสถิติภายใต้ระบบดังกล่าวมีการพัฒนาอย่างต่อเนื่อง แต่ก็เป็นการพัฒนาที่ไม่เป็นไปในทิศทางเดียวกัน เป็นการพัฒนาที่ตอบสนองประโยชน์ในการใช้งานของแต่ละหน่วยงาน ซึ่งมีข้อจำกัดด้านบุคลากรงบประมาณ ฯลฯ แตกต่างกันไป ส่งผลให้เกิดความเหลื่อมล้ำด้านมาตรฐานและคุณภาพของงานด้านสถิติ และในบางกรณีเกิดความซ้ำซ้อนและสิ้นเปลืองงบประมาณในการดำเนินงาน จึงเกิดแนวคิดในการพัฒนาระบบสถิติของประเทศให้เข้มแข็งและก้าวหน้าอย่างเป็นระบบ ผู้ใช้สามารถเข้าใจและเข้าถึงข้อมูลได้ง่าย โดยต้องอาศัยความร่วมมือจากหน่วยงานที่เกี่ยวข้องในการร่วมกันทบทวน ตรวจสอบ คัดกรองชุดข้อมูลสถิติที่สำคัญ จำเป็น สำหรับประเทศ ซึ่งจะก่อให้เกิดสมรรถนะด้านการผลิตสถิติของหน่วยงานต่าง ๆ ได้อย่างมีประสิทธิภาพ จึงเป็นที่มาของแผนแม่บทระบบสถิติประเทศไทย พ.ศ. 2554-2558 ซึ่งเป็นแผนแม่บทระบบสถิติประเทศไทยฉบับแรกนับตั้งแต่มีการประกาศใช้พระราชบัญญัติสถิติ พ.ศ. 2550 เพื่อใช้เป็นกรอบในการพัฒนาระบบสถิติของประเทศให้เข้มแข็งและก้าวหน้าอย่างเป็นระบบ รวมทั้งให้สถิติเป็นฐานสำคัญของการพัฒนาประเทศอย่างมีคุณภาพ

ปัจจุบัน สำนักงานสถิติแห่งชาติดำเนินงานในการขับเคลื่อนแผนแม่บทระบบสถิติประเทศไทย ฉบับที่ 2 (พ.ศ. 2559-2564) เพื่อพัฒนาระบบสถิติของประเทศไปสู่เป้าหมายตามวิสัยทัศน์ที่กำหนดไว้ต่อเนื่องจากแผนแม่บทระบบสถิติประเทศไทย ฉบับที่ 1 ว่า “ประเทศไทยมีระบบสถิติที่ทุกหน่วยงานร่วมกันขับเคลื่อนเพื่อให้เกิดสถิติทางการที่ใช้ในการพัฒนาประเทศ” โดยมีเป้าประสงค์หลัก คือ การพัฒนาข้อมูลสถิติให้มีมาตรฐาน คุณภาพ และการบูรณาการ/การแลกเปลี่ยนเชื่อมโยงข้อมูลระหว่างหน่วยงานสู่การนำไปใช้ประโยชน์ร่วมกัน ในการตอบโจทย์การตัดสินใจและกำหนดนโยบาย การพัฒนาทุกระดับ (ประเทศ ภารกิจ และพื้นที่) ซึ่งได้กำหนดยุทธศาสตร์การพัฒนาระบบสถิติของประเทศไทยไว้ 5 ยุทธศาสตร์ ดังนี้

- ยุทธศาสตร์ที่ 1 การพัฒนาระบบสถิติของประเทศเพื่อการวางแผนและติดตามผลการพัฒนา  
ระดับประเทศและระดับจังหวัด/กลุ่มจังหวัด
- ยุทธศาสตร์ที่ 2 การบูรณาการสถิติจากข้อมูลการบริหารงานและสถิติจากการสำรวจและการ  
เชื่อมโยงสถิติ
- ยุทธศาสตร์ที่ 3 การพัฒนาคุณภาพสถิติให้ได้มาตรฐานสากล
- ยุทธศาสตร์ที่ 4 การให้บริการสถิติที่สะดวกต่อการเข้าถึง เข้าใจ และใช้ประโยชน์
- ยุทธศาสตร์ที่ 5 การเสริมสร้างความเข้มแข็งของหน่วยสถิติและการพัฒนาสมรรถนะบุคลากร  
ภาครัฐในด้านสถิติและเทคโนโลยีสารสนเทศ

อย่างไรก็ตาม แม้หน่วยงานต่าง ๆ ผลิตสถิติจำนวนมากเพื่อตอบสนองการใช้ประโยชน์  
หลากหลายวัตถุประสงค์ แต่แผนแม่บทระบบสถิติฯ จะครอบคลุมการบริหารจัดการเฉพาะ “สถิติทางการ” ซึ่ง  
เป็นสถิติที่มีความสำคัญจำเป็นต่อการกำหนดนโยบายและติดตามสถานการณ์การพัฒนาระดับชาติ ระดับภารกิจ  
และระดับพื้นที่เท่านั้น โดยคณะอนุกรรมการสถิติรายสาขา และพื้นที่จะทำหน้าที่เป็นกลไกสำคัญในการบริหาร  
จัดการสถิติแต่ละสาขา และพื้นที่ ภายใต้กรอบนโยบายและยุทธศาสตร์การพัฒนาระบบสถิติของประเทศ และ  
รายงานความก้าวหน้าและปัญหาอุปสรรคต่อคณะกรรมการจัดระบบสถิติประเทศไทย 3 ด้าน (ด้านสังคม ด้าน  
เศรษฐกิจ และด้านทรัพยากรธรรมชาติและสิ่งแวดล้อม)

สำหรับการพัฒนาระบบสถิติในระดับพื้นที่ เป็นการพัฒนาต่อยอดและขยายชุดข้อมูลเพื่อ  
สนับสนุนการตัดสินใจจากประเด็นยุทธศาสตร์การพัฒนาจังหวัด 3 ด้าน คือ ด้านสังคม ด้านเศรษฐกิจ และด้าน  
ทรัพยากรธรรมชาติและสิ่งแวดล้อม รวมทั้งชุดข้อมูลที่มีความเชื่อมโยงกับตัวชี้วัดการพัฒนาจังหวัดและภาคที่  
สอดคล้องกับร่างยุทธศาสตร์ชาติ ระยะ 20 ปี และแผนพัฒนาเศรษฐกิจและสังคมแห่งชาติ ฉบับที่ 12 (พ.ศ. 2560-  
2564) โดยการบูรณาการภารกิจระดับพื้นที่ (Area Base) ภารกิจของหน่วยงาน (Function Base) และภารกิจ  
ตามนโยบายของรัฐบาล (Agenda Base) ซึ่งจะนำไปสู่การขับเคลื่อนประเทศบนฐานข้อมูลที่มีอยู่จริง เกิดธรรมาภิ  
บาลในการเข้าถึงข้อมูลเชิงยุทธศาสตร์ของประชาชน และก่อให้เกิดการใช้งบประมาณในการพัฒนาพื้นที่อย่างมี  
ประสิทธิภาพ รวมทั้งเกิดประสิทธิผลต่อการพัฒนาประเทศโดยรวม ซึ่งมีความจำเป็นต้องมีการพัฒนาเสริมสร้าง  
ศักยภาพของบุคลากรในด้านสถิติและสารสนเทศ การจัดทำยุทธศาสตร์จังหวัด การนำข้อมูลสถิติไปใช้ประโยชน์  
และการบริหารจัดการอย่างมีส่วนร่วมในระดับจังหวัด/ภาค เพื่อให้เกิดการผลิตและการใช้ข้อมูลสนับสนุนการ  
ตัดสินใจอย่างเป็นระบบและเป็นประโยชน์ในการพัฒนาพื้นที่อย่างต่อเนื่อง

ดังนั้น จึงได้จัดทำแผนพัฒนาสถิติระดับพื้นที่ จังหวัดกาฬสินธุ์ โดยการศึกษาประเด็น  
ยุทธศาสตร์ของจังหวัด เพื่อจัดทำผังสถิติทางการของข้อมูลที่สำคัญ จำเป็น และเพียงพอต่อการตัดสินใจในระดับ  
พื้นที่ รวมทั้งมีความสอดคล้องกับตัวชี้วัดการพัฒนาจังหวัดที่สอดคล้องกับแผนพัฒนาเศรษฐกิจและสังคมแห่งชาติ  
ฉบับที่ 12 (พ.ศ. 2560-2564) และร่างยุทธศาสตร์ชาติ ระยะ 20 ปี ผ่านกลไกของคณะกรรมการสถิติระดับจังหวัด  
เพื่อให้มีชุดข้อมูลสถิติและสารสนเทศในการสนับสนุนยุทธศาสตร์ของจังหวัด พร้อมนำเสนอแนวทาง การ  
พัฒนาการจัดเก็บข้อมูลสำคัญในการพัฒนาพื้นที่ต่อไป

## 1.2 วัตถุประสงค์ของการจัดทำแผนพัฒนาสถิติระดับพื้นที่ จังหวัดกาฬสินธุ์

1.2.1 เพื่อศึกษาประเด็นยุทธศาสตร์ตามแผนพัฒนาจังหวัด แผนพัฒนาเศรษฐกิจและสังคมแห่งชาติ ฉบับที่ 12 (พ.ศ. 2560-2564) และร่างยุทธศาสตร์ชาติ ระยะ 20 ปี พร้อมทั้งกำหนดหน่วยงานที่จะต้องรับผิดชอบในการจัดทำข้อมูลที่ยังไม่มีหน่วยงานใดดำเนินการ และเชื่อมโยง/บูรณาการข้อมูลในระดับพื้นที่

1.2.2 เพื่อจัดทำชุดข้อมูลสถิติและสารสนเทศ (ฝั่งสถิติทางการระดับจังหวัด) ที่สนับสนุนยุทธศาสตร์จังหวัด และจัดทำแผนพัฒนาสถิติระดับพื้นที่ที่สอดคล้องกับตัวชี้วัดแผนพัฒนาจังหวัด และแผนพัฒนาเศรษฐกิจและสังคมแห่งชาติ ฉบับที่ 12 (พ.ศ.2560- 2564) และร่างยุทธศาสตร์ชาติ ระยะ 20 ปี

1.2.3 เพื่อส่งเสริมการเข้าถึง เข้าใจ และใช้ประโยชน์ของข้อมูลสถิติและสารสนเทศร่วมกัน

1.2.4 เพื่อสร้างเครือข่ายการทำงานและสร้างความร่วมมือร่วมของหน่วยงานจัดเก็บข้อมูลในระดับพื้นที่

1.2.5 เพื่อพัฒนาบุคลากรด้านสถิติของหน่วยงานที่เกี่ยวข้อง ให้มีความเป็นมืออาชีพด้านข้อมูลสถิติและสารสนเทศ ที่สนับสนุนยุทธศาสตร์ในระดับพื้นที่ และมีความรู้ความเข้าใจในกระบวนการนำแผนพัฒนาสถิติระดับพื้นที่เข้าเป็นส่วนหนึ่งของแผนพัฒนาจังหวัด และแผนปฏิบัติราชการประจำปีของจังหวัด

## 1.3 แนวทางการจัดทำแผนพัฒนาสถิติระดับพื้นที่ จังหวัดกาฬสินธุ์

การจัดทำแผนพัฒนาสถิติระดับพื้นที่ จังหวัดกาฬสินธุ์ครั้งนี้ มีแนวทางการดำเนินการ ดังนี้

1.3.1 ศึกษาประเด็นยุทธศาสตร์ตามแผนพัฒนาจังหวัดกาฬสินธุ์ (พ.ศ.2561-2564) แผนพัฒนาเศรษฐกิจและสังคมแห่งชาติ ฉบับที่ 12 (พ.ศ. 2560-2564) และร่างยุทธศาสตร์ชาติ ระยะ 20 ปี

1.3.2 ปรับปรุงภารกิจและองค์ประกอบของคณะกรรมการสถิติระดับจังหวัดให้สอดคล้องกับการจัดทำแผนพัฒนาสถิติระดับพื้นที่ และการปฏิรูประบบสถิติ

1.3.3 จัดทำผังรายการข้อมูลสถิติพื้นฐาน ประกอบด้วย ด้านสังคม ด้านเศรษฐกิจ ด้านทรัพยากรธรรมชาติและสิ่งแวดล้อม พร้อมทั้งจัดทำผังรายการข้อมูลสถิติ ตัวชี้วัด ตามประเด็นยุทธศาสตร์ในแผนพัฒนาจังหวัด (พ.ศ.2561-2564)

1.3.4 ประชุมคณะกรรมการสถิติระดับจังหวัด/หรือผู้ที่เกี่ยวข้องกับการจัดทำ (ร่าง) แผนพัฒนาสถิติระดับพื้นที่ จังหวัดกาฬสินธุ์ เพื่อนำเสนอและขอมติเห็นชอบในเรื่องต่าง ๆ ดังนี้

- (ร่าง) แผนพัฒนาสถิติระดับพื้นที่ จังหวัดกาฬสินธุ์
- ผังรายการข้อมูลสถิติพื้นฐาน ทั้ง 3 ด้าน
- ผังรายการข้อมูลสถิติที่สนับสนุนประเด็นยุทธศาสตร์จังหวัด

1.3.5 จัดทำแผนพัฒนาสถิติระดับพื้นที่ จังหวัดกาฬสินธุ์ รวบรวมข้อมูลตามผังรายการข้อมูลสถิติที่แสดงชื่อยุทธศาสตร์ ประเด็นยุทธศาสตร์ ตัวชี้วัด รายการสถิติ สถานะข้อมูล วิธีการเก็บรวบรวมข้อมูล หน่วยวัด ความถี่ของข้อมูล ระดับการนำเสนอ และหน่วยงานผู้รับผิดชอบ ทั้งนี้รายการสถิติในฝั่งสถิติทางการบางรายการอาจจะยังไม่มีผลิต หรือขาดหน่วยงานที่รับผิดชอบในปัจจุบัน ซึ่งจะต้องได้รับการพิจารณาเป็นส่วนหนึ่งของยุทธศาสตร์การพัฒนาในลำดับต่อไป

1.3.6 เผยแพร่แผนพัฒนาสถิติระดับพื้นที่ จังหวัดกาฬสินธุ์ และนำเสนอต่อคณะกรรมการจัดทำแผนพัฒนาจังหวัด และแผนปฏิบัติราชการประจำปีของจังหวัด พร้อมทั้งนำเสนอข้อมูลสถิติที่สนับสนุนแผนพัฒนาจังหวัด เช่น แผนพัฒนาจังหวัด พ.ศ.2561-2564 แผนปฏิบัติราชการประจำปีของจังหวัด พ.ศ. 2561 แผนพัฒนาคุณภาพชีวิตคนพิการจังหวัด พ.ศ. 2560-2564 แผนยุทธศาสตร์ผู้สูงอายุจังหวัด พ.ศ. 2557-2560 ข้อมูลประกอบการจัดทำแผนพัฒนาการศึกษาจังหวัดกาฬสินธุ์ ปีงบประมาณ 2560-2564 แผนพัฒนากำลังคนจังหวัดกาฬสินธุ์ ปีงบประมาณ 2560-2564 แผนยุทธศาสตร์การท่องเที่ยวและการประเมินตัวชี้วัดศักยภาพพระคัมภีร์จังหวัดระยะที่ 2 พ.ศ. 2560 – 2564 เป็นต้น

1.3.7 ติดตาม ประเมินผล และข้อเสนอแนะการพัฒนาการจัดเก็บข้อมูลและเสนอแผนการพัฒนาในอนาคต

## บทที่ 2

### ประเด็นยุทธศาสตร์การพัฒนา

ในบทนี้ประกอบด้วยเนื้อหา 2 ส่วน คือ ส่วนที่หนึ่ง (หัวข้อ 2.1) เป็นการศึกษาข้อมูลพื้นฐานในด้านต่างๆ ที่สำคัญของจังหวัด ส่วนที่สอง (ครอบคลุมเนื้อหาหัวข้อ 2.2-2.3) เป็นการวิเคราะห์ความสอดคล้องเชื่อมโยงประเด็นยุทธศาสตร์การพัฒนาจังหวัด และตัวชี้วัดการพัฒนาตามประเด็นยุทธศาสตร์ที่สำคัญ กับแผนพัฒนาเศรษฐกิจและสังคมแห่งชาติ ฉบับที่ 12 (พ.ศ. 2560-2564)

#### 2.1 ข้อมูลพื้นฐานจังหวัด

##### ประวัติความเป็นมา

เดิมที่ตั้งของจังหวัดกาฬสินธุ์ สันนิษฐานว่า เคยเป็นถิ่นที่อยู่ของชาวละว้า ซึ่งตรงกับสมัยก่อน กรุงศรีอยุธยา ครั้นถึงสมัยกรุงธนบุรี ได้เกิดมีเหตุการณ์ที่มีผลต่อการก่อตั้งเมืองกาฬสินธุ์ เพราะเกิดมีกรณีขัดแย้งระหว่างเจ้าผู้ครองนครเวียงจันทน์ (เมืองหลวงของประเทศสาธารณรัฐประชาธิปไตยประชาชนลาวในปัจจุบัน) กับเสนาอำมาตย์ชั้นผู้ใหญ่เป็นเหตุให้มีการรวบรวมผู้คนเพื่ออพยพข้ามมาจากฝั่งซ้ายแม่น้ำโขงมายังฝั่งขวา แต่เจ้าผู้ครองนครเวียงจันทน์ก็ยังยกทัพติดตามมา จึงต้องอพยพต่อไปอีก สายที่ 1 มุ่งหน้าไปทางทิศตะวันออก สายที่ 2 มุ่งหน้าลงมาทางใต้ โดยมีท้าวโสมพะมิตรเป็นผู้นำ และพบว่าบริเวณแก่งสำโรงชายดงสงเปลือย (บริเวณที่ตั้งจังหวัดกาฬสินธุ์ในปัจจุบัน) มีความอุดมสมบูรณ์มีลำน้ำป่าวเหมาะแก่การตั้งถิ่นฐานบ้านเรือน จึงตั้งตนเป็นอิสระอยู่ที่บ้านแก่งสำโรง ต่อมาในสมัยรัตนโกสินทร์ท้าวโสมพะมิตร ได้เข้าสวามิภักดิ์ ต่อพระบาทสมเด็จพระพุทธยอดฟ้าจุฬาโลกมหาราช และได้รับพระกรุณาโปรดเกล้า ยกฐานะบ้านแก่งสำโรงเป็นเมืองและพระราชทานนามว่าเมืองกาฬสินธุ์พร้อมทั้งมีพระบรมราชโองการแต่งตั้งให้ท้าวโสมพะมิตร เป็นพระยาชัยสุนทร และเป็นเจ้าเมืองปกครองดูแลเมืองกาฬสินธุ์เป็นคนแรก ต่อมาในสมัยรัชการที่ 5 ได้มีการจัดรูปแบบการปกครองเป็นแบบเทศาภิบาล ประกอบด้วยมณฑล จังหวัด อำเภอ และตำบล เมืองกาฬสินธุ์จึงเปลี่ยนเป็นอำเภออุทัยกาฬสินธุ์ขึ้นกับจังหวัดร้อยเอ็ด จนกระทั่งจังหวัดร้อยเอ็ดได้รับการยกฐานะเป็นมณฑลร้อยเอ็ด เมื่อวันที่ 1 สิงหาคม 2456 อำเภออุทัยกาฬสินธุ์จึงได้รับการยกฐานะเป็นจังหวัดกาฬสินธุ์ ต่อมาเกิดภาวะเศรษฐกิจตกต่ำทั่วประเทศ ในสมัยรัชกาลที่ 7 จังหวัดกาฬสินธุ์จึงถูกยุบเป็นอำเภอกาฬสินธุ์ และขึ้นกับจังหวัดมหาสารคาม เมื่อวันที่ 18 กุมภาพันธ์ 2474 จนกระทั่งถึงวันที่ 1 ตุลาคม 2490 จึงได้รับการยกฐานะเป็นจังหวัดกาฬสินธุ์ จนถึงปัจจุบัน

##### ขนาดและที่ตั้ง

จังหวัดกาฬสินธุ์ตั้งอยู่ทิศ ตะวันออกเฉียงเหนือของประเทศไทย และอยู่ในตอนกลางของภาคตะวันออกเฉียงเหนือ อยู่ระหว่าง เส้นรุ้งที่ 16-17 องศาเหนือ และอยู่ระหว่าง เส้นแวงที่ 103-104 องศาตะวันออก ห่างจากกรุงเทพมหานคร ประมาณ 519 กิโลเมตร มีเนื้อที่ประมาณ 6,946.75 ตารางกิโลเมตร หรือ

ประมาณ 4.4 ล้านไร่ คิดเป็นร้อยละ 4.1 ของพื้นที่ภาคตะวันออกเฉียงเหนือ และมีอาณาเขตติดต่อกับจังหวัดใกล้เคียงดังนี้

ทิศเหนือ ติดจังหวัดสกลนครและจังหวัดอุดรธานี

ทิศตะวันออก ติดจังหวัดร้อยเอ็ดและจังหวัดมุกดาหาร

ทิศใต้ ติดจังหวัดร้อยเอ็ดและจังหวัดมหาสารคาม

ทิศตะวันตก ติดจังหวัดมหาสารคามและ จังหวัดขอนแก่น

### 2.1.1 ลักษณะทางกายภาพ

#### ลักษณะภูมิประเทศ

จังหวัดกาฬสินธุ์มีลักษณะภูมิประเทศแบ่งออกได้เป็น 3 ตอน คือ

ลักษณะพื้นที่ตอนบน ได้แก่บริเวณอำเภอนาคู อำเภอคำม่วง อำเภอสามชัย อำเภอนาคู และอำเภอเขาวงซึ่งเป็นบริเวณแนวเทือกเขาภูพานมีภูเขาสลับซับซ้อน และมีที่ราบในบริเวณระหว่างหุบเขาสลับกับป่าดิบได้แก่ ป่าดงมูล และป่าดงแม่เกด บริเวณดังกล่าวเป็นแหล่งต้นน้ำลำธารหล่อเลี้ยง จังหวัดกาฬสินธุ์ ที่สำคัญได้แก่ ลำน้ำปาว และลำน้ำพาน ซึ่งทางราชการได้ก่อสร้างเขื่อนลำปาวขึ้น เพื่อเก็บกักน้ำไว้ใช้ในการเพาะปลูกทั้งในฤดูฝนและฤดูแล้ง

ลักษณะพื้นที่ตอนกลาง ได้แก่ อำเภอหนองกุงศรี อำเภอสหัสขันธ์ อำเภอสมเด็จ อำเภอห้วยผึ้ง อำเภอนามน อำเภอกุฉินารายณ์ และอำเภอห้วยเม็ก ลักษณะภูมิประเทศเป็นเนินเขาสลับกับป่าโปร่งและทุ่งราบ

ลักษณะพื้นที่ตอนล่าง ได้แก่บริเวณอำเภอยางตลาด อำเภอเมืองกาฬสินธุ์ อำเภอกมลาไสย อำเภอฆ้องชัย อำเภอดอนจาน และอำเภอร่องคำ ลักษณะภูมิประเทศเป็นที่ราบต่ำเป็นแหล่งเพาะปลูกที่สำคัญของจังหวัดกาฬสินธุ์ เป็นบริเวณที่รับน้ำชลประทานจากโครงการชลประทานลำปาวและมีลำน้ำชี ลำน้ำพาน ลำห้วย บึงหนองเล็งเปื้อน หนองปรกการ และหนองน้ำทั่วไป

#### ลักษณะภูมิอากาศ

จังหวัดกาฬสินธุ์มีอากาศร้อนจัด ในฤดูร้อน และหนาวในฤดูหนาว โดยเฉลี่ยแล้วในปีหนึ่งๆ มีฝนตกประมาณ 105 วัน ฤดูฝนเริ่มประมาณระหว่างเดือนพฤษภาคม ถึง เดือนพฤศจิกายน ปริมาณน้ำฝนเฉลี่ยประมาณ 1,463.2 มิลลิเมตรต่อปี เดือนกันยายน เป็นเดือนที่ฝนตกมากที่สุด ประมาณ 430.6 มิลลิเมตร อุณหภูมิสูงสุดในเดือนเมษายน 41.9 องศาเซลเซียส ต่ำสุดใน เดือนมกราคม 16.0 องศาเซลเซียส

## ทรัพยากรธรรมชาติ แหล่งน้ำและสภาพทางเศรษฐกิจ ทรัพยากรธรรมชาติ

ดิน มีลักษณะเป็นดินร่วนปนทราย มีความอุดมสมบูรณ์ต่ำและมีปัญหาของการพังทลายสูงอันเนื่องจากการถูกชะล้างบางพื้นที่เป็นดินเค็ม โดยเฉพาะในช่วงฤดูแล้ง ความเข้มข้นของเกลือในดินจะมีมากทำให้การเพาะปลูกได้ผลผลิตน้อย ซึ่งปัจจุบันมีพื้นที่ดินเค็ม ประมาณ 10% ของพื้นที่ทั้งหมดของจังหวัด

**แหล่งน้ำ** ประกอบด้วยแหล่งน้ำผิวดิน เป็นแหล่งน้ำที่สำคัญต่อการใช้อุปโภคของประชาชน ในชนบท ตลอดจนการเกษตร ที่สำคัญได้แก่ แม่น้ำปาว แม่น้ำชี แม่น้ำพาน ตลอดจนหนองน้ำ บึงธรรมชาติ และลำห้วยต่างๆ ซึ่งมีกระจายอยู่ในพื้นที่อำเภอต่างๆ แหล่งน้ำใต้ดิน ส่วนใหญ่เป็นน้ำที่ได้จากการเจาะบ่อบาดาล ซึ่งแหล่งน้ำใต้ดินนั้น ปัจจุบันมีปัญหาเรื่องคุณภาพน้ำที่ไม่อยู่ในเกณฑ์เพียงพอที่จะใช้บริโภค เพราะมีความเค็ม และกร่อยเพราะว่ามีเกลือหินปนอยู่ ปัจจุบันมีแหล่งน้ำทั้งหมด 4,501 แหล่ง แยกเป็นอ่างเก็บน้ำ ขนาดใหญ่ 1 แห่ง ขนาดกลาง 17 แห่ง อ่างเก็บน้ำขนาดเล็ก 129 แห่ง ฝายคอนกรีต 101 แห่ง ทำนบ 146 แห่ง สระ หนอง บึง 1,624 แห่ง และบ่อบาดาล 2,483 แห่ง มีปริมาณน้ำที่เก็บเฉลี่ย ทั้งปี 2,179.5 มิลลิเมตร

### 2.1.2 ข้อมูลการปกครองของจังหวัด/จำนวนประชากร

**การปกครอง** จังหวัดกาฬสินธุ์ แบ่งการปกครองส่วนภูมิภาค ออกเป็น 18 อำเภอ 135 ตำบล 1,584 หมู่บ้าน การปกครองส่วนท้องถิ่น จำนวนทั้งสิ้น 151 แห่ง ประกอบด้วย องค์การบริหารส่วนจังหวัด จำนวน 1 แห่ง เทศบาลเมือง จำนวน 2 แห่ง เทศบาลตำบล จำนวน 76 แห่ง องค์การบริหารส่วนตำบล จำนวน 72 แห่ง



ตารางที่ 1 จำนวนประชากร จำนวนบ้าน เขตการปกครอง จำแนกตามอำเภอ และเพศ

ที่	อำเภอ	ตำบล	หมู่บ้าน	อบต. (แห่ง)	เทศบาล (แห่ง)	อปท. (แห่ง)	พื้นที่ (ตร.กม.)	ประชากร			จำนวนบ้าน (หลัง)
								ชาย	หญิง	รวม	
1	เมืองกาฬสินธุ์	17	185	1	16	17	691.524	69,926	72,228	142,154	47,139
2	ยางตลาด	15	208	9	8	17	621.084	65,837	67,776	133,613	39,553
3	กมลาไสย	8	111	5	5	10	317.329	34,131	35,300	69,431	19,204
4	สหัสขันธ์	8	85	2	6	8	316.402	21,351	21,498	42,849	12,208
5	กุฉินารายณ์	12	145	9	5	14	739.247	50,681	50,962	101,643	31,843
6	ท่าคันโท	6	60	1	5	6	393.549	19,095	18,976	38,071	10,637
7	สมเด็จ	8	94	6	3	9	454.095	30,866	31,486	62,352	19,467
8	เขาวง	6	71	4	2	6	205.105	17,095	17,403	34,498	13,347
9	ห้วยเม็ก	9	84	7	4	11	291.011	25,769	25,626	51,395	14,791
10	คำม่วง	6	71	5	3	8	621.005	24,626	24,265	48,891	13,421
11	ร่องคำ	3	40	2	1	3	82.137	8,189	8,428	16,617	5,174
12	หนองกุงศรี	9	113	3	7	10	626.944	33,496	33,437	66,933	19,406
13	นามน	5	67	4	2	6	245.329	18,250	18,546	36,796	10,964
14	ห้วยผึ้ง	4	52	2	3	5	256.832	15,217	15,280	30,497	8,790
15	สามชัย	4	47	4	0	4	550.853	13,064	12,698	25,762	7,136
16	นาคู	5	55	5	1	6	203.092	15,641	15,740	31,381	9,466
17	ดอนจาน	5	48	3	2	5	194.961	13,077	13,041	26,118	7,264
18	ฆ้องชัย	5	48	4	1	5	136.247	13,459	13,545	27,004	7,171
รวม		135	1,584	76	74	150	6946.746	489,770	496,235	986,005	296,981

ประชากรทั้งสิ้น ณ 31 ธันวาคม 2560 986,005 คน

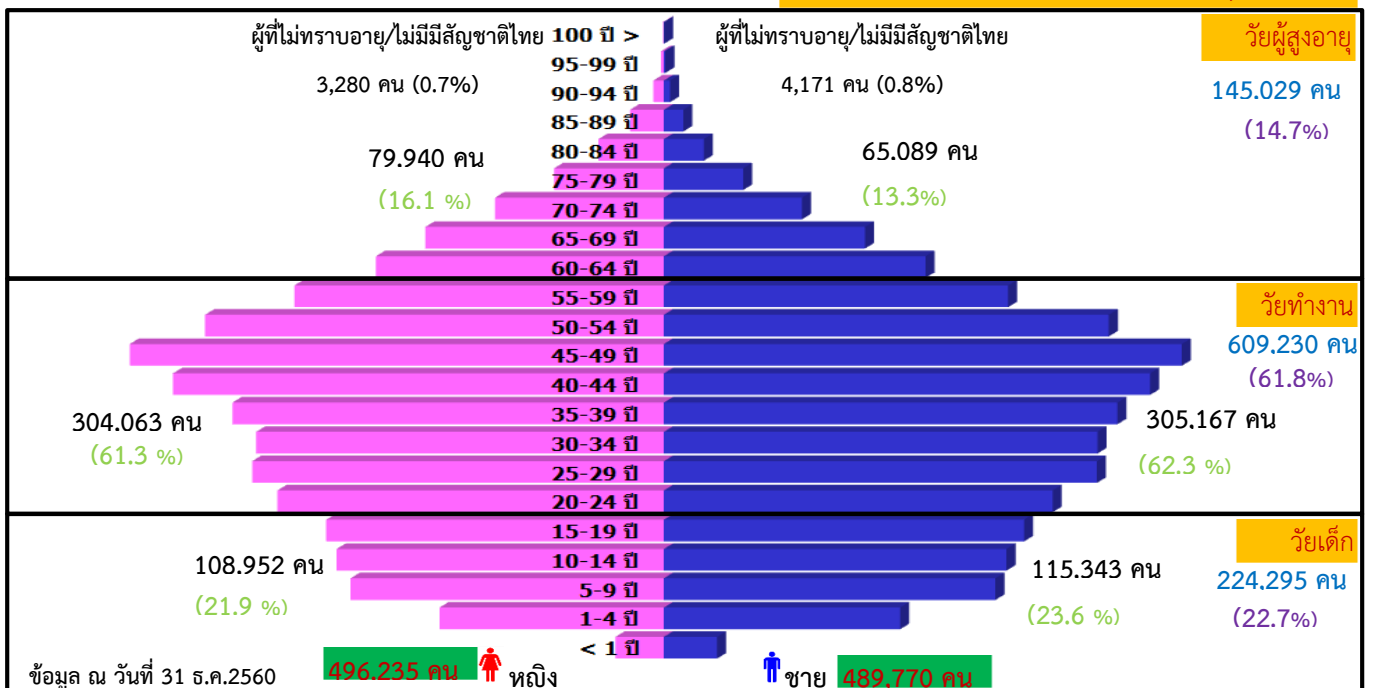

ที่มา : ที่ทำการปกครองจังหวัดกาฬสินธุ์ สำนักงานส่งเสริมการปกครองส่วนท้องถิ่นจังหวัดกาฬสินธุ์

ประชากรในปี 2560 จำนวนทั้งสิ้น 986,005 คนเป็นชาย 489,770 คน เป็นหญิง 496,235 คน

### 2.1.3 ข้อมูลด้านเศรษฐกิจ

#### • ด้านเศรษฐกิจ

ประเด็นยุทธศาสตร์การพัฒนาจังหวัด (พ.ศ.2561-2564) ด้านเศรษฐกิจ ได้แก่ 1) ส่งเสริมและพัฒนาการผลิต การแปรรูป อาหารปลอดภัย และพืชเศรษฐกิจหลักแบบครบวงจร 2) ยกระดับผลิตภัณฑ์จากภูมิปัญญาท้องถิ่น ด้วยนวัตกรรม ให้ได้มาตรฐานและแข่งขันได้ 3) พัฒนาศักยภาพของจังหวัด ให้เป็นเมืองน่าอาศัย น่าท่องเที่ยว และนำลงทุนจากข้อมูลสถิติตัวชี้วัดด้านเศรษฐกิจที่สำคัญ และแสดงผลการติดตามการพัฒนาของจังหวัด ได้ดังนี้

#### 1.เศรษฐกิจภาพรวม

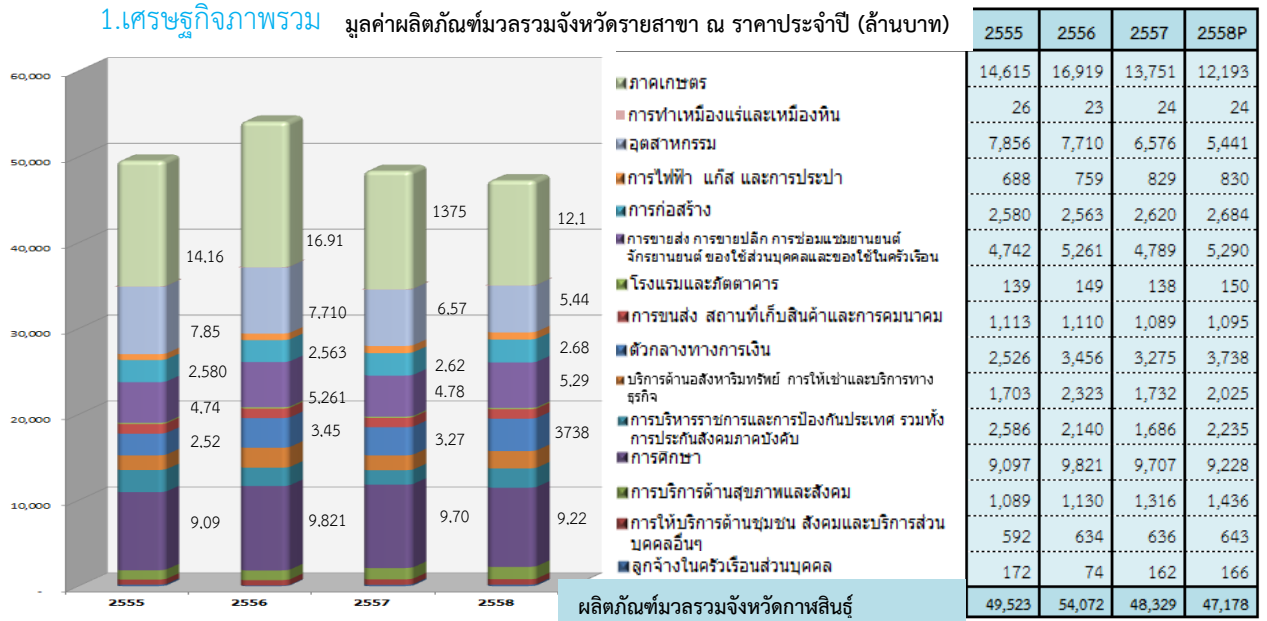

#### อัตราการขยายตัวของผลิตภัณฑ์มวลรวมจังหวัด (GPP)

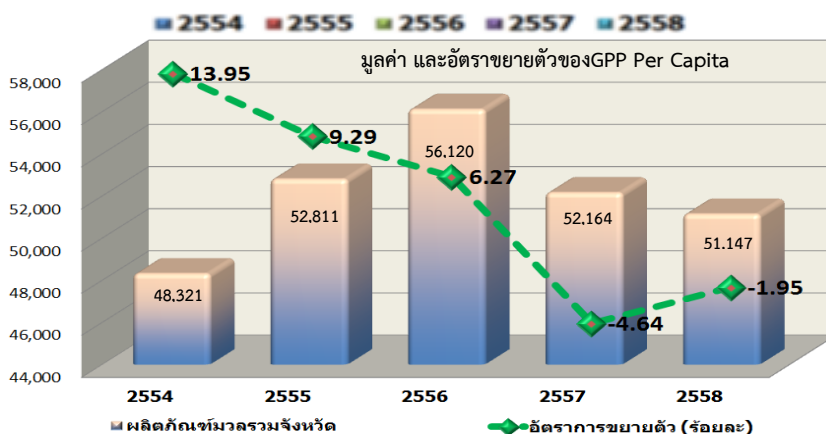
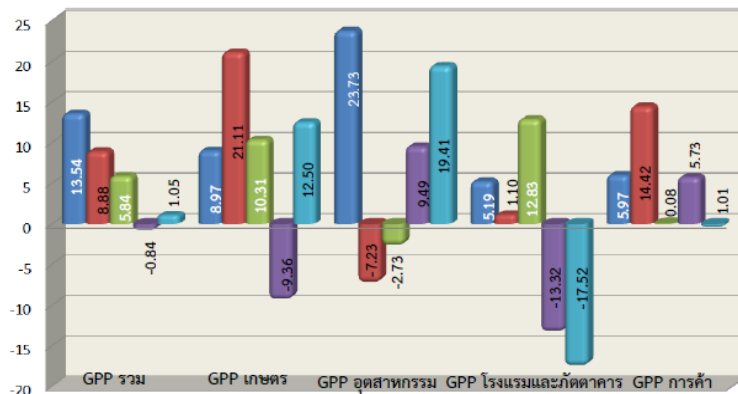

#### • ผลิตภัณฑ์มวลรวมจังหวัด

(GPP) มีมูลค่าลดลงเล็กน้อย โดยในปี 2558 มีมูลค่าเท่ากับ 47,178 ล้านบาท อัตราการขยายตัวลดลงอยู่ที่ ร้อยละ -1.95 จากปีก่อนหน้า และมีมูลค่าผลิตภัณฑ์มวลรวมต่อหัวของประชากรอยู่ที่ 51,147 บาท/คน/ปี

#### • มูลค่าเศรษฐกิจ 3 ลำดับแรก

ได้แก่

- 1) ภาคเกษตร
- 2) ภาคอุตสาหกรรม
- 3) ภาคโรงแรมและภัตตาคาร

• จากอัตราการขยายตัวพบว่า สาขาอุตสาหกรรม ซึ่งมีอัตราการขยายตัวอย่างต่อเนื่อง จึงเป็นสาขาที่ควรให้ความสำคัญ

เมื่อพิจารณาสัดส่วนของผลิตภัณฑ์มวลรวมจังหวัด ทั้ง 16 สาขา พบว่าสาขาที่มีความสำคัญ 5 อันดับแรก ได้แก่ สาขาการเกษตร ร้อยละ 25.0 สาขาการศึกษา ร้อยละ 19.6 สาขาอุตสาหกรรม ร้อยละ 11.5 สาขาการขายส่ง การขายปลีก ร้อยละ 11.2 และสาขาตัวกลางทางการเงิน 7.9 โดยมีผลิตภัณฑ์มวลรวมจังหวัด (GPP) ปีล่าสุด พ.ศ. 2558 จำนวน 47,178 ล้านบาท ผลิตภัณฑ์มวลรวมจังหวัดต่อหัว (GPP Per Capital) จำนวน 51,147 บาท ซึ่งอยู่ในลำดับ 75 ของประเทศ ลำดับที่ 18 ของภาค

ตารางที่ 2 : ผลิตภัณฑ์ของจังหวัด จำแนกตามสาขาการผลิต พ.ศ. 2555 –2558p

กาฬสินธุ์			(หน่วย:ล้านบาท)			สัดส่วน			
กิจกรรมการผลิต	2555	2556	2557	2558p		2555	2556	2557	2558p
ภาคเกษตร	13,759	15,066	13,751	12,193		28.02	29.59	28.45	25.84
เกษตรกรรม การล่าสัตว์และการป่าไม้	13,553	14,840	13,528	11,956		27.60	29.15	27.99	25.34
การประมง	206	226	224	237		0.42	0.44	0.46	0.50
ภาคนอกเกษตร	35,339	35,845	34,578	34,985		71.98	70.41	71.55	74.16
การทำเหมืองแร่และเหมืองหิน	24	22	24	-		0.05	0.04	0.05	-
อุตสาหกรรม	7,933	6,924	6,576	5,441		16.16	13.60	13.61	11.53
การไฟฟ้า แก๊ส และการประปา	688	759	829	830		1.40	1.49	1.72	1.76
การก่อสร้าง	2,606	2,558	2,620	2,684		5.31	5.02	5.42	5.69
การขายส่ง การขายปลีก การซ่อมแซมยานยนต์	4,637	4,596	4,789	5,290		9.44	9.03	9.91	11.21
โรงแรมและภัตตาคาร	141	131	138	150		0.29	0.26	0.29	0.32
การขนส่ง สถานที่เก็บสินค้าและการคมนาคม	1,110	1,106	1,089	1,095		2.26	2.17	2.25	2.32
ตัวกลางทางการเงิน	2,535	3,483	3,275	3,738		5.16	6.84	6.78	7.92
บริการด้านอสังหาริมทรัพย์ การให้เช่าและบริการทางธุรกิจ	1,701	2,229	1,732	2,025		3.46	4.38	3.58	4.29
การบริหารราชการและการป้องกันประเทศ	3,251	2,534	1,686	2,235		6.62	4.98	3.49	4.74
การศึกษา	8,842	9,525	9,707	9,228		18.01	18.71	20.09	19.56
การบริการด้านสุขภาพและสังคม	1,106	1,180	1,316	1,436		2.25	2.32	2.72	3.04
การให้บริการด้านชุมชน สังคมและบริการส่วนบุคคลอื่นๆ	592	636	636	643		1.21	1.25	1.32	1.36
ลูกจ้างในครัวเรือนส่วนบุคคล	172	162	162	166		0.35	0.32	0.34	0.35
			(หน่วย:ล้านบาท)			อัตราการเปลี่ยนแปลง			
กิจกรรมการผลิต	2555	2556	2557	2558p		2555	2556	2557	2558p
ผลิตภัณฑ์มวลรวมจังหวัด (Gross Provincial Products)	49,098	50,911	48,329	47,178		8.11	-3.56	-5.34	2.44
ผลิตภัณฑ์จังหวัดเฉลี่ยต่อหัว (GPP Per Capita, Baht)	52,546	54,708	52,164	51,147		8.45	-3.95	-4.88	1.99
ประชากร (1,000 คน)	934	931	926	922		-0.43	-0.32	-0.54	0.43

ตารางที่ 3 : มูลค่าผลิตภัณฑ์มวลรวมจังหวัด แบบปริมาณลูกโซ่ (ปีอ้างอิง พ.ศ. 2545)

กาฬสินธุ์	(หน่วย:ล้านบาท)				อัตราการเปลี่ยนแปลง			
กิจกรรมการผลิต	2555	2556	2557	2558p	2555	2556	2557	2558p
ภาคเกษตร	6,081	5,575	6,312	6,270	-1.04	9.08	-11.68	0.67
เกษตรกรรม การล่าสัตว์และการป่าไม้	5,872	5,371	6,110	6,069	-1.31	9.33	-12.09	0.68
การประมง	166	173	137	135	16.27	-4.05	-26.28	1.48
ภาคนอกเกษตร	24,298	24,704	23,625	24,145	6.30	-1.64	4.57	2.15
การทำเหมืองแร่และเหมืองหิน	18	16	17	16	-11.11	12.50	-5.88	6.25
อุตสาหกรรม	4,485	4,378	4,518	4,437	-11.01	2.44	-3.10	1.83
การไฟฟ้า แก๊ส และการประปา	684	660	706	725	-30.41	3.64	6.52	2.62
การก่อสร้าง	1,776	1,722	1,757	1,876	-6.36	3.14	1.99	6.34
การขายส่ง การขายปลีก การซ่อมแซมยานยนต์	2,966	2,928	2,903	3,163	-6.54	-1.30	0.86	8.22
โรงแรมและภัตตาคาร	126	113	113	118	-5.56	11.50	-	4.24
การขนส่ง สถานที่เก็บสินค้าและการคมนาคม	1,016	1,010	991	922	-1.77	-0.59	-1.92	7.48
ตัวกลางทางการเงิน	1,851	2,456	2,288	2,603	13.56	-24.63	7.34	12.10
บริการด้านอสังหาริมทรัพย์ การให้เช่าและบริการทางธุรกิจ	1,780	2,351	1,834	2,133	32.13	-24.29	28.19	14.02
การบริหารราชการและการป้องกันประเทศ	2,188	1,639	1,054	1,350	-6.95	-33.50	55	21.93
การศึกษา	5,229	5,452	5,298	4,773	9.24	4.09	2.91	11.00
การบริการด้านสุขภาพและสังคม	774	795	858	905	8.66	2.64	7.34	5.19
การให้บริการด้านชุมชน สังคมและบริการส่วนบุคคล อื่นๆ	435	457	449	459	8.51	-4.81	1.78	2.18
ลูกจ้างในครัวเรือนส่วนบุคคล	146	123	111	105	-26.03	-18.70	-10.81	5.71
ผลิตภัณฑ์มวลรวมจังหวัด (ผลรวมส่วนย่อย)	49,098	50,911	48,329	47,178	8.11	-3.56	-5.34	2.44
ผลต่าง (ผลรวมส่วนย่อย – ปริมาณลูกโซ่)	18,796	20,952	18,118	16,548	13.08	-10.29	-15.64	9.49
ร้อยละของผลต่าง ต่อ ค่าปริมาณลูกโซ่	38	41	38	35	5.48	-7.04	-9.87	6.84
ผลิตภัณฑ์มวลรวมจังหวัด (ปริมาณลูกโซ่)	30,302	29,959	30,211	30,630	-5.03	1.14	0.83	1.37

ที่มา : สำนักงานคลังจังหวัดกาฬสินธุ์

หมายเหตุ : p หมายถึงตัวเลขเบื้องต้น (Preliminary)

## 2.1.4 ข้อมูลทางสังคม

ด้านการศึกษาในจังหวัดกาฬสินธุ์ พบว่าในปี 2559 มีจำนวนนักเรียนประมาณ 153,423 คน จำนวนห้องเรียน 7,861 ห้อง และมีครู 9,433 คน จำนวนนักเรียนเฉลี่ยต่อห้องอยู่ที่ 19 คนและอัตราส่วนครูต่อนักเรียน 16 คน จังหวัดกาฬสินธุ์ มีมหาวิทยาลัยกาฬสินธุ์ เป็นมหาวิทยาลัยประจำจังหวัด มีนักศึกษารวมทั้งหมด 7,000 คน บุคลากรรวมทั้งหมด 651 คน และมีการแบ่งเขตพื้นที่การศึกษาเป็น 3 เขตพื้นที่การประถมศึกษา และ 1 เขตพื้นที่มัธยมศึกษา มีสถานศึกษาระดับอาชีวศึกษาและอุดมศึกษา 18 แห่ง มีอาจารย์ 891 คน และนักศึกษา

จำนวน 17,567 คน ประชาชนส่วนใหญ่ของจังหวัดกาฬสินธุ์ นับถือศาสนาพุทธ จึงมีวัดและสำนักสงฆ์ กระจายอยู่ทั่วไปในจังหวัด โดยในปี พ.ศ. 2559 มีวัด 760 แห่ง สำนักสงฆ์ 421 แห่ง มีพระภิกษุ 4,010 รูป และสามเณร 1,340 รูป

ตารางที่ 4 : จำนวนสถานศึกษา นักเรียน ครู และห้องเรียน อัตราส่วนนักเรียนต่อครูและอัตราส่วนนักเรียนต่อห้องเรียน จำแนกตามสังกัด ปีการศึกษา 2559

ลำดับ	สังกัด/ประเภทสถานศึกษา	จำนวน				อัตราส่วน	
		สถานศึกษา (แห่ง)	ห้องเรียน (ห้อง)	ครู (คน)	นักเรียน (คน)	นร.: ครู	นร. : ห้อง
1	สนง.คณะกรรมการศึกษาขั้นพื้นฐาน	611	6,396	7,791	125,724	1:16	1:20
2	สำนักงานบริหารคณะกรรมการส่งเสริมการศึกษาเอกชน	56	1,143	988	17,520	1:18	1:15
3	กรมส่งเสริมการปกครองส่วนท้องถิ่น	17	292	552	9,058	1:16	1:31
4	สำนักงานพระพุทธศาสนา	10	30	102	1,121	1:11	1:37
รวม		694	7,861	9,433	153,423	1:16	1:19

ด้านสาธารณสุข จำนวนบุคลากรทางการแพทย์มีการปรับตัวลดลง โดยในปี 2559 มีแพทย์ 154 คน ลดลงจากปีที่ผ่านมา

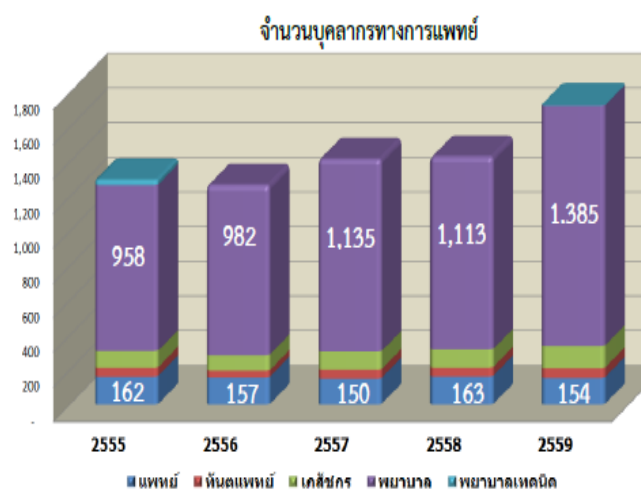

- จำนวนบุคลากรทางการแพทย์มีการปรับตัวลดลง โดยในปี 2559 มีแพทย์ 154 คน ลดลงจากปีที่ผ่านมา

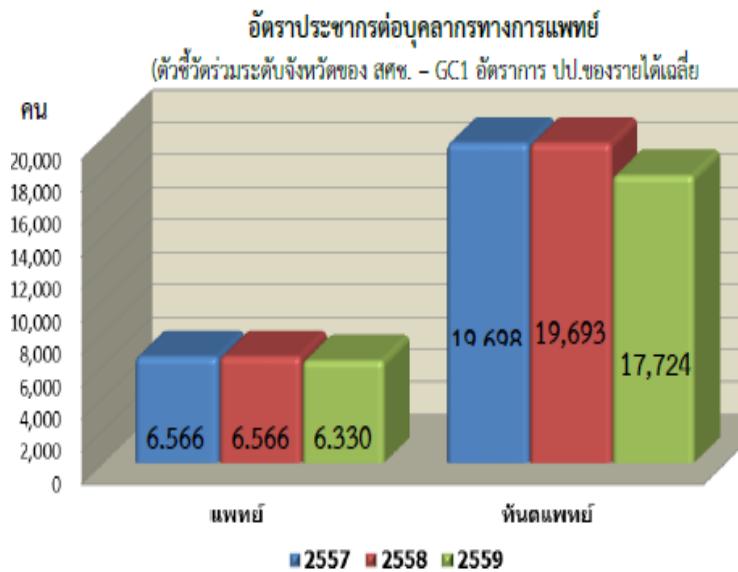

- ด้านการให้บริการมีสัดส่วนแพทย์ต่อประชากร 6,330 คน มีสถานพยาบาล 19 แห่ง ซึ่งสัดส่วนประชากรต่อสัดส่วนสถานพยาบาลเท่ากับ 51,854 คนต่อสถานพยาบาล

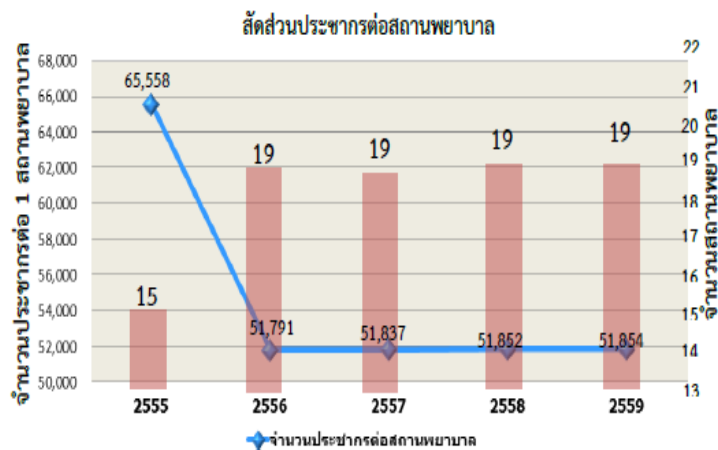

- ด้านการให้บริการมีสัดส่วนแพทย์ต่อประชากร 6,330 คน มีสถานพยาบาล 19 แห่ง ซึ่งสัดส่วนประชากรต่อสัดส่วนสถานพยาบาลเท่ากับ 51,854 คนต่อสถานพยาบาล

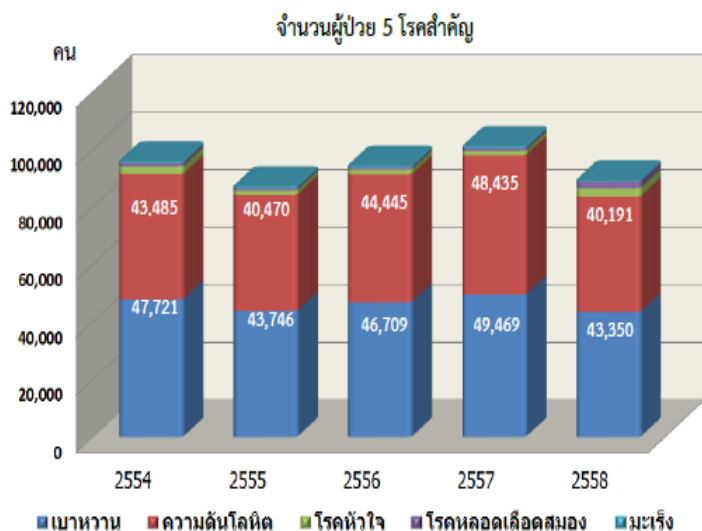

- ในกลุ่มโรคไม่ติดต่อเรื้อรัง 5 โรคสำคัญของคนในจังหวัดกาฬสินธุ์ พบว่า ปี 2558 ทุกโรคมีจำนวนผู้ป่วยลดลงจากปี 2557 โดยมีประชากรป่วยเป็นโรคเบาหวานสูงมากที่สุด รองลงมาคือโรคความดันโลหิตสูง และโรคหัวใจ

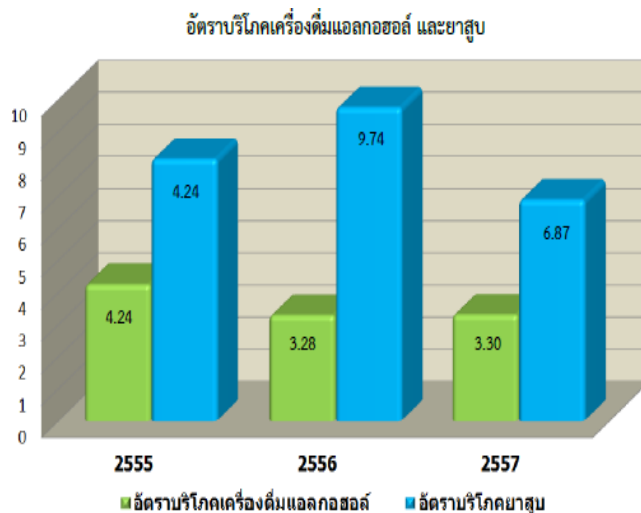

- พฤติกรรมการบริโภคเครื่องดื่มแอลกอฮอล์และยาสูบ เป็นในทิศทางที่ดีขึ้นคือมีอัตราการบริโภคที่ลดลงจากปีที่ผ่านมา

## 2.1.5 ทรัพยากรธรรมชาติและสิ่งแวดล้อม

### 1) ทรัพยากรป่าไม้ และน้ำ

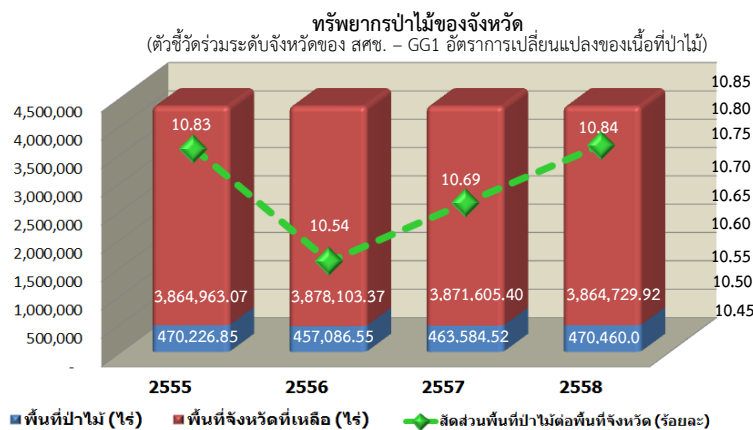

- พื้นที่ป่าไม้มีเพียงร้อยละ 10.84 จากพื้นที่จังหวัดทั้งหมด โดยในปี 2556/57/58 มีจำนวนพื้นที่ป่าไม้ใกล้เคียงกัน

จังหวัดกาฬสินธุ์ มีป่า 4 ลักษณะ คือ ป่าดิบแล้ง ป่าเต็งรังป่าเบญจพรรณ และทุ่งหญ้ามีป่าสงวนแห่งชาติจำนวน 14 ป่า จากข้อมูลตัวชี้วัดการพัฒนาจังหวัดที่จัดทำโดยสำนักงานคณะกรรมการพัฒนา เศรษฐกิจและสังคมแห่งชาติ พบว่า อัตราการเปลี่ยนแปลงพื้นที่ป่าของจังหวัดกาฬสินธุ์ ปี พ.ศ. 2556-2557 อยู่ที่ร้อยละ +1.42 เนื่องจากประชาชนให้ความสำคัญด้านทรัพยากรป่าไม้มากขึ้น จากการที่ภาครัฐจัดให้มีการฝึกอบรมราษฎรอาสาสมัครพิทักษ์ป่า และการฝึกอบรมป่าชุมชน และในช่วงหลายปีที่ผ่านมาเกษตรกรในพื้นที่จังหวัดกาฬสินธุ์มีการปลูกยางพาราเป็นจำนวนมาก จึงทำให้พื้นที่จังหวัดกาฬสินธุ์มีพื้นที่ป่าเพิ่มมากขึ้น

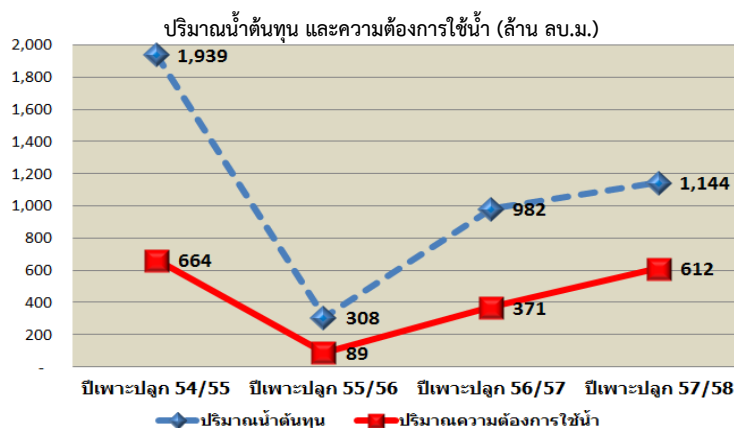

- ปริมาณน้ำต้นทุนของจังหวัดมีเพียงพอต่อความต้องการใช้น้ำของจังหวัดในทุกๆ ปี ทั้งนี้ความต้องการใช้น้ำของจังหวัดด้านการเกษตรในปี 2557/58 เท่ากับร้อยละ 612 ล้าน ลบ.ม และเพื่อการอุปโภค-บริโภค ร้อยละ 1.0

สัดส่วนความต้องการใช้น้ำในฤดูแล้งปีเพาะปลูก 2557/58 (ล้าน ลบ.ม.)

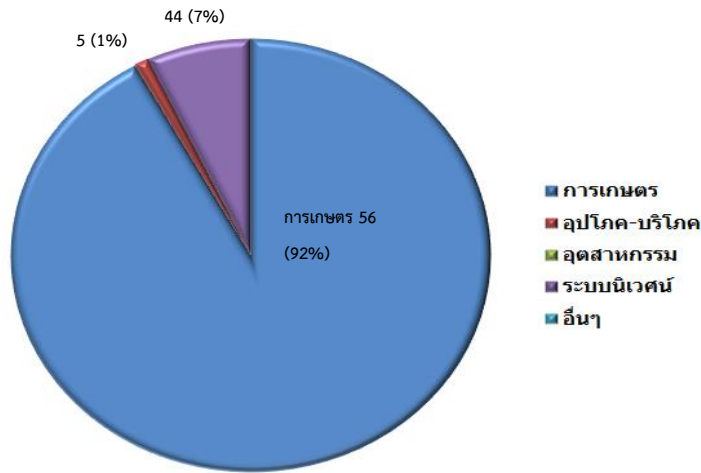

ตารางที่ 5 พื้นที่ทรัพยากรป่าไม้จังหวัดกาฬสินธุ์ ปี 2558

ลำดับ	ชื่อป่า	ท้องที่อำเภอ	เนื้อที่ตามกฎกระทรวง	เนื้อที่กรมอุทยานฯ ช้อนทับ	เนื้อที่ สปก.	คงเหลือพื้นที่ป่าสงวนแห่งชาติ
1	ป่าดงระแนง	ยางตลาด, ห้วยเม็ก	69,375	-	18,623	50,754
2	ป่าดงแม่แฝด	นามน, ห้วยผึ้ง, กุฉินารายณ์, ดอนจาน	339,375	-	89,094	30,283
3	ป่าดงหมู	เขาวง, นาคู	234,843	2,854	558	84,663
4	ป่าภูพาน	คำม่วง, สามชัย, สมเด็จ	234,843	86,185	15,714	112,944
5	ป่าดงมูล	ห้วยเม็ก, หนองกุงศรี, ท่าคันโท	258,526 (กันออก)	2,854	393,063	62,609
6	ป่านาจารย์และป่าดงขวาง	เมืองกาฬสินธุ์, สมเด็จ, สหัสขันธ์, นามน	48,616 (กันออก)	-	47,318	1,298
7	ป่าดงนามน	กมลาไสย, ร่องคำ, เมืองกาฬสินธุ์, ดอนจาน	12,550	-	32	12,518
8	ป่าโคกกลางหมื่น	เมืองกาฬสินธุ์, ดอนจาน	14,918	-	14,918	-
9	ป่าดงห้วยผา	ห้วยผึ้ง, นาคู	108,122 (กันออก)	13,451	39,517	55,154
10	ป่าแก้งกะอาม	สมเด็จ, ห้วยผึ้ง	88,562	52,209	8,751	27,602
11	ป่าดงดำนัย	กุฉินารายณ์, เขาวง	76,669	19,263	11,600	45,766
12	ป่าภูโหล่ย	กุฉินารายณ์, เขาวง	38,437	-	23,049	15,188
13	ป่าดงบังอีแปลงที่หนึ่ง	กุฉินารายณ์	12,031	7,462	2,315	2,254
14	ป่าดงบังอีแปลงที่สอง	กุฉินารายณ์	2,850	2,850	-	
รวม			1,152,909	187,128	464,550	501,211

ที่มา :สำนักงานทรัพยากรธรรมชาติและสิ่งแวดล้อม

แหล่งน้ำผิวดินแหล่งน้ำตามธรรมชาติของจังหวัดกาฬสินธุ์ มีความสำคัญต่อการใช้อุปโภคของประชาชนในชนบท ตลอดจนใช้ในการทำเกษตรกรรม ได้แก่

1. ลำน้ำปาว มีต้นกำเนิดจากเทือกเขาภูพาน และหนองกุ่มกวาปี ไหลผ่านพื้นที่ของจังหวัดด้านทิศตะวันตก โดยไหลผ่าน อำเภอท่าคันโท อำเภอคำม่วง อำเภอสหัสขันธ์ อำเภอหนองกุงศรี อำเภอเมือง อำเภอยางตลาด และอำเภอฆ้องชัย ไหลมาบรรจบกับแม่น้ำชีที่อำเภอกมลาไสย ทั้งนี้ ได้มีการพัฒนาลำน้ำปาวเพื่อเกษตรกรรม ได้แก่ โครงการชลประทานเขื่อนลำปาว ซึ่งมีการก่อสร้างเขื่อนขนาดใหญ่ที่สามารถกักเก็บน้ำได้ถึง 1,430 ล้านลูกบาศก์เมตร และมีพื้นที่ชลประทาน ประมาณ 314,300 ไร่

2. ลำพวยยังมีต้นกำเนิดมาจากเทือกเขาภูพาน ไหลผ่านพื้นที่ของจังหวัดด้านทิศตะวันออก โดยไหลผ่านอำเภอเขาวง อ.ห้วยผึ้ง อ.เภอภูณิหารายณ์ มาบรรจบกับแม่น้ำชี ที่จังหวัดร้อยเอ็ด มีพื้นที่ลุ่มน้ำประมาณ 4,126 ตารางกิโลเมตร ปัจจุบันมีการใช้ประโยชน์จากลำน้ำยังค่อนข้างน้อย เนื่องจากมีปริมาณน้ำไม่มาก

3. แม่น้ำชี ไหลผ่านพื้นที่ของจังหวัดกาฬสินธุ์ในช่วง อำเภอยางตลาด อำเภอฆ้องชัย อำเภอกมลาไสยและอำเภอร่องคำ ทั้งนี้ ตาม “โครงการโขง – ชี – มูล” ได้มีการก่อสร้างฝายวังยาว ที่อำเภอฆ้องชัย ซึ่งจะสามารถให้บริการพื้นที่เกษตรกรรม จำนวน 21,230 ไร่

**แหล่งน้ำใต้ดิน** ส่วนใหญ่เป็นน้ำที่ได้จากการเจาะบ่อบาดาลซึ่งแหล่งน้ำใต้ดินนั้นปัจจุบันมีปัญหาเรื่องคุณภาพน้ำที่ไม่อยู่ในเกณฑ์เพียงพอที่จะใช้บริโภค เพราะมีความเค็มและกร่อยเพราะว่ามีเกลือหินปนอยู่ในบางพื้นที่

**แหล่งน้ำจากโครงการชลประทาน** แหล่งน้ำจากโครงการชลประทานขนาดใหญ่คือเขื่อนลำปาวโครงการชลประทานขนาดกลาง จำนวน 15 โครงการ และโครงการชลประทานอันเนื่องมาจากพระราชดำริจำนวน 19 โครงการ ปริมาณน้ำเก็บกักทั้งสิ้น 95.80 ล้าน ลบ.ม. พื้นที่ชลประทานรวมทั้งสิ้น 95,527 ไร่ ซึ่งอยู่ในความดูแลรับผิดชอบของโครงการชลประทานกาฬสินธุ์ นอกจากนี้กรมชลประทาน โดยโครงการชลประทานกาฬสินธุ์ยังได้ดำเนินการก่อสร้างสถานีสูบน้ำด้วยไฟฟ้า เพื่อขยายพื้นที่ชลประทานในจังหวัดกาฬสินธุ์แล้วเสร็จจำนวน 60 สถานี พื้นที่ส่งน้ำชลประทาน 90,112 ไร่แม่น้ำปาว มีพื้นที่รับน้ำ 5,980 ตร.กม. พื้นที่อ่างเก็บน้ำ 356,600 ไร่ ปริมาณน้ำระบายเฉลี่ย 1,000 ล้าน ลบ.ม./ปีมีพื้นที่เกษตรในเขตพื้นที่ชลประทาน 391,319 ไร่

## 2.2 ประเด็นยุทธศาสตร์การพัฒนาจังหวัดและตัวชี้วัด

แผนพัฒนาจังหวัดกาฬสินธุ์ (พ.ศ.2561-2564) มีวิสัยทัศน์ พันธกิจ เป้าประสงค์รวม และประเด็นยุทธศาสตร์ รวมทั้งตัวชี้วัดสำคัญที่เชื่อมโยงกับการพัฒนาประเทศตามแผนพัฒนาเศรษฐกิจและสังคมแห่งชาติ ฉบับที่ 12 ดังนี้

### แผนพัฒนาจังหวัดกาฬสินธุ์

#### วิสัยทัศน์

**กาฬสินธุ์เมืองอาหารปลอดภัย ภูมิปัญญาวิถีถิ่นไทยน่าอาศัย ท่องเที่ยว และลงทุน**

#### พันธกิจ

- 1) ผลักดันให้จังหวัดกาฬสินธุ์เป็นแหล่งผลิต แปรรูป อาหารปลอดภัยแบบครบวงจร โดยเน้นการพัฒนาการผลิตข้าว GAP ข้าวอินทรีย์ ข้าว GI และการผลิตอาหารตามมาตรฐาน KS
- 2) เพิ่มศักยภาพการผลิตพืชเศรษฐกิจ (ข้าว มันสำปะหลัง และอ้อย) โดยเน้นกระบวนการผลิต การแปรรูปและการส่งออก เพื่อเพิ่มมูลค่า
- 3) ส่งเสริมและพัฒนาศักยภาพผลิตภัณฑ์จากภูมิปัญญาท้องถิ่น โดยเน้นการใช้นวัตกรรมเชิงสร้างสรรค์ให้ได้มาตรฐานและแข่งขันได้
- 4) พัฒนาศักยภาพของจังหวัด ทั้งทางด้านโครงสร้างพื้นฐาน ระบบสาธารณูปโภค กระบวนการจัดการด้านการศึกษา และการพัฒนาคุณภาพระบบสาธารณสุข เพื่อก้าวไปสู่การเป็นเมือง น่าอาศัย น่าท่องเที่ยว และน่าลงทุน ตามวาระจังหวัด ในการพัฒนาสู่เมืองแห่ง “สุข สวย รวย ดี”
- 5) ส่งเสริมการบริหารจัดการภาครัฐตามหลักธรรมาภิบาล โดยเน้นการมีส่วนร่วมของภาคประชาชน
- 6) สร้างสังคมแห่งความมั่นคงและปลอดภัย เพื่อความปลอดภัยในชีวิตและทรัพย์สินของประชาชน

## ประเด็นยุทธศาสตร์

- 1) ส่งเสริมและพัฒนากการผลิต การแปรรูป อาหารปลอดภัย และพืชเศรษฐกิจหลักแบบครบวงจร
- 2) ยกระดับผลิตภัณฑ์จากภูมิปัญญาท้องถิ่นด้วยนวัตกรรม ให้ได้มาตรฐานและแข่งขันได้
- 3) พัฒนาศักยภาพของจังหวัด ให้เป็นเมืองน่าอาศัย น่าท่องเที่ยว และน่าลงทุน
- 4) พัฒนาการบริหารจัดการภาครัฐตามหลักธรรมาภิบาล
- 5) สร้างสังคมแห่งความมั่นคงและปลอดภัย

## เป้าประสงค์รวม

- 1) ผลิตภัณฑ์มวลรวมของจังหวัด GPP เพิ่มขึ้นร้อยละ 2 ต่อปี
- 2) ประชาชนมีคุณภาพชีวิตที่ดีตามเกณฑ์ความจำเป็นพื้นฐาน (จปฐ.) อย่างน้อยร้อยละ 90 ของจำนวนตัวชี้วัด

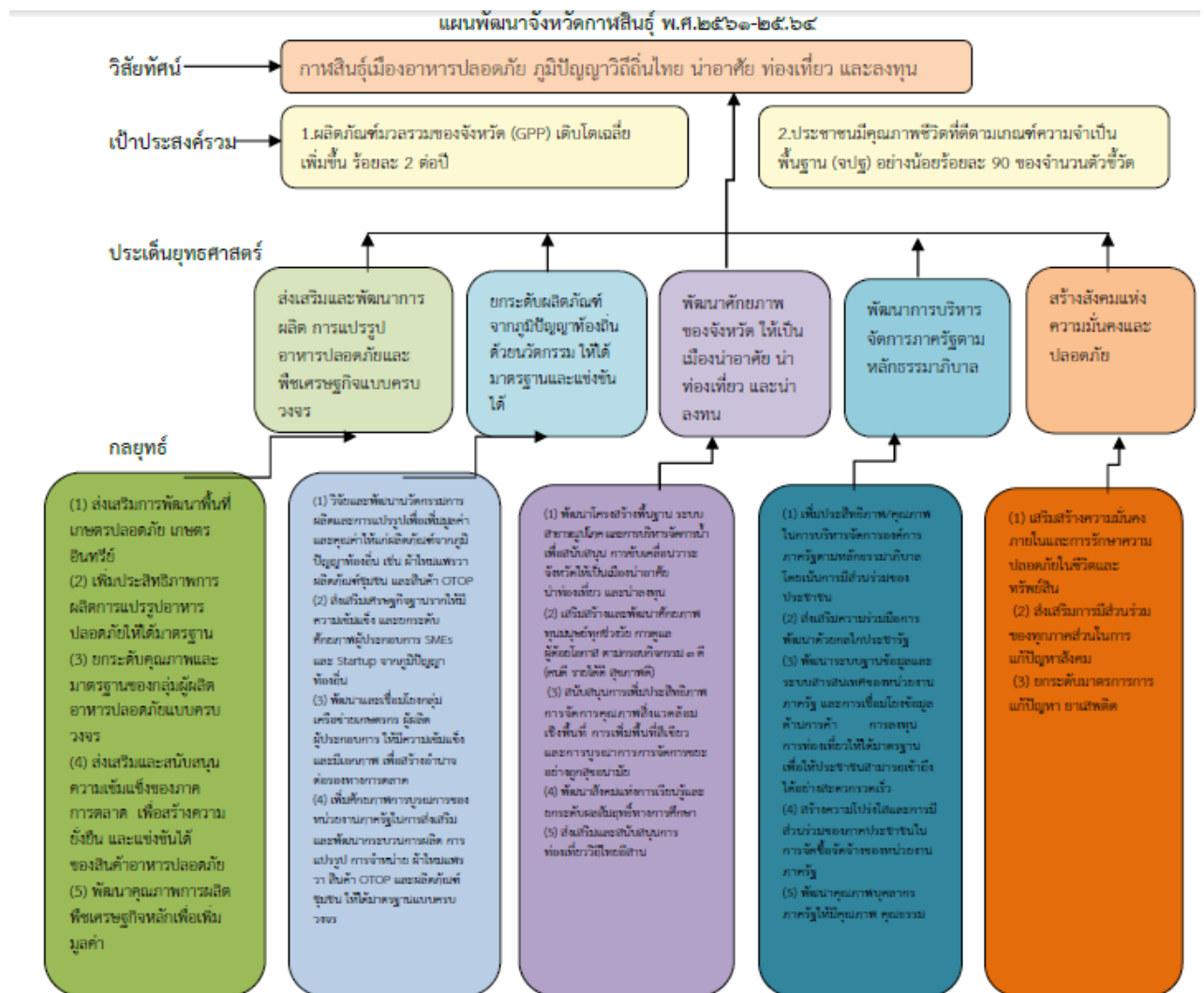

# แผนภาพที่ 1 ความเชื่อมโยงของวิสัยทัศน์ พันธกิจ เป้าประสงค์รวม และประเด็นยุทธศาสตร์

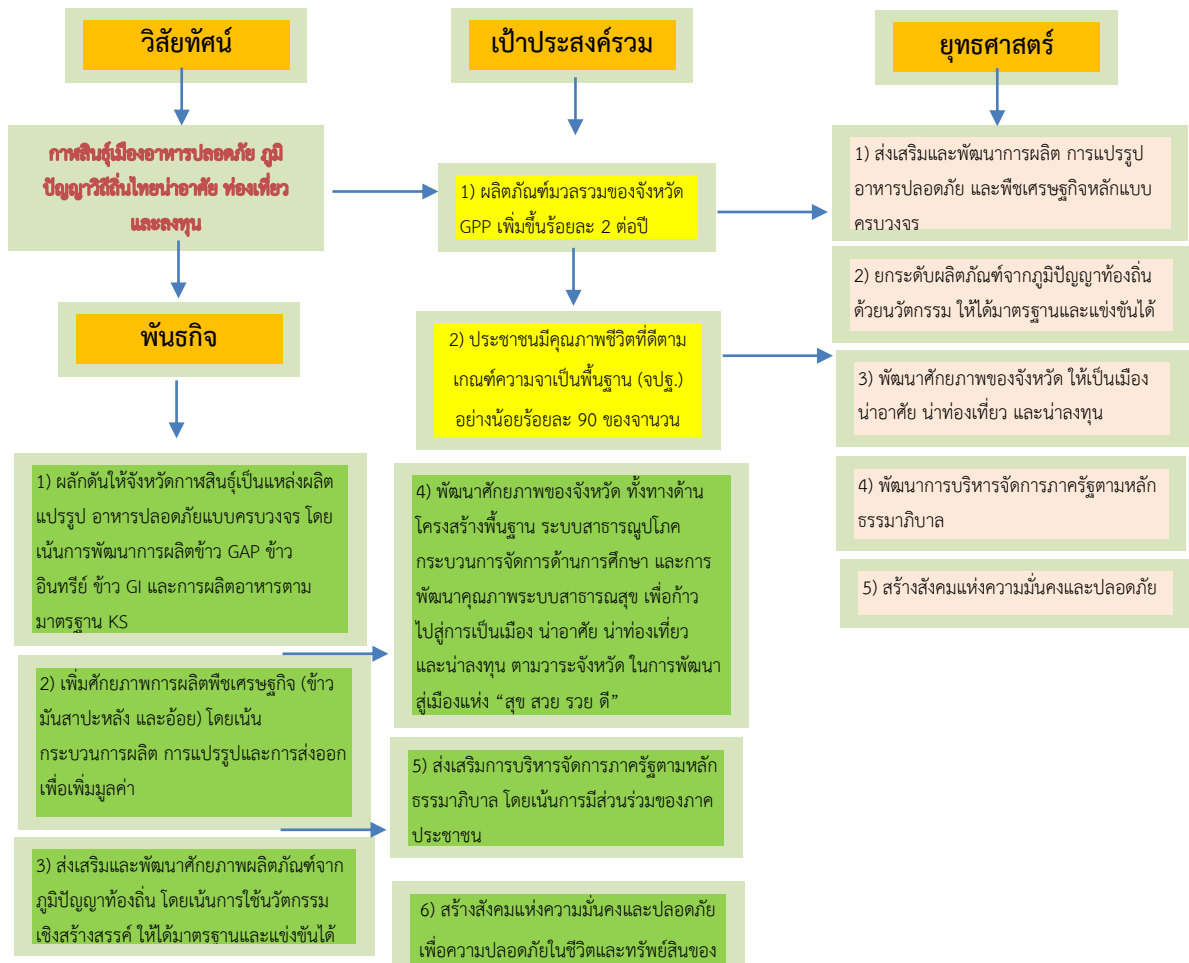

ความเชื่อมโยงกับกรอบยุทธศาสตร์ชาติ ๒๐ ปี, ทิศทางแผนพัฒนา ฉบับที่ ๑๒, ยุทธศาสตร์การพัฒนาภาคฯ, แผนกลุ่มจังหวัดฯ ไปสู่แผนพัฒนาจังหวัดภาพลัคน์ พ.ศ. ๒๕๖๑-๒๕๖๔

กรอบยุทธศาสตร์ชาติ ๒๐ ปี (พ.ศ.๒๕๖๐-๒๕๗๙) : วิสัยทัศน์ “ประเทศไทยมีความมั่นคง มั่งคั่ง ยั่งยืน เป็นประเทศที่พัฒนาแล้ว ตามปรัชญาเศรษฐกิจพอเพียง”

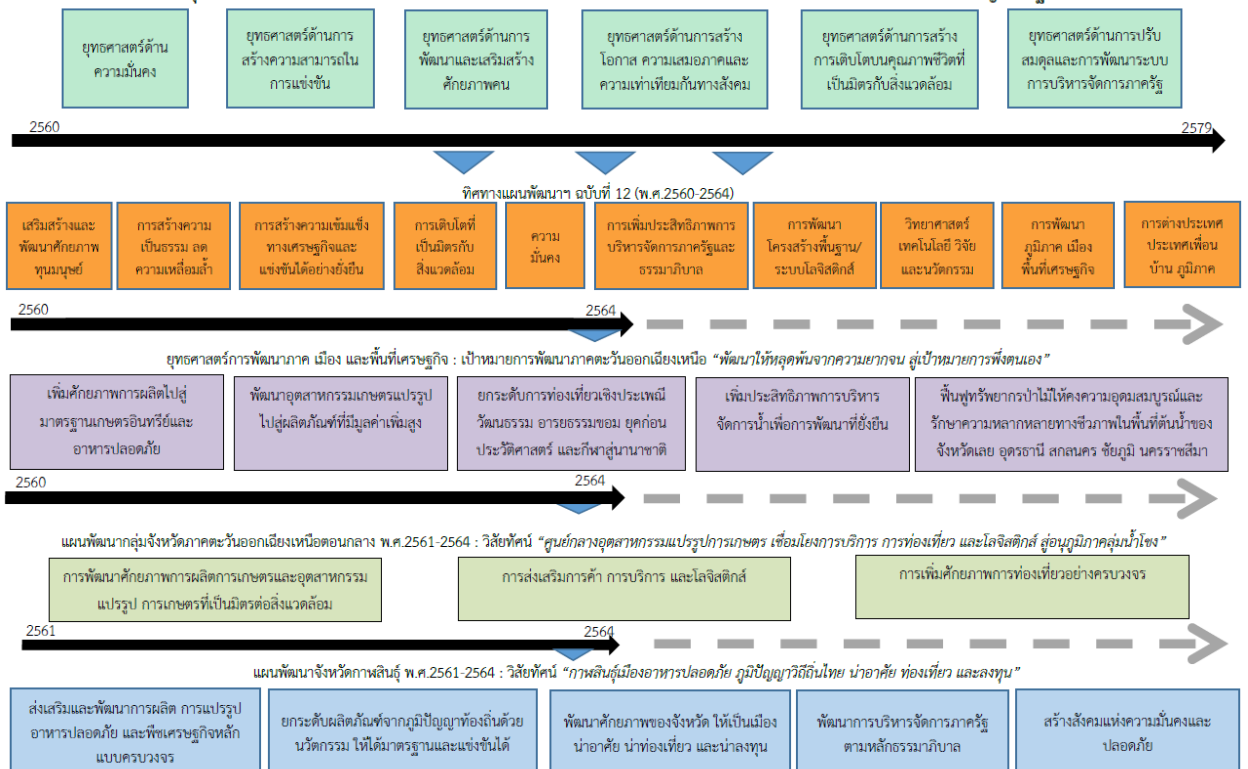

ตารางที่ 6 : ยุทธศาสตร์การพัฒนา และตัวชี้วัดของจังหวัดกาฬสินธุ์

ยุทธศาสตร์ของจังหวัด	ตัวชี้วัดของจังหวัด
1. ส่งเสริมและ พัฒนาการ ผลิต การแปรรูป อาหาร ปลอดภัย และพืชเศรษฐกิจ หลักแบบครบวงจร	1) ร้อยละของจำนวนแปลง/ฟาร์มที่ได้รับการรับรองมาตรฐาน GAP (ร้อยละ 60 ต่อปี) จากจำนวนแปลงฟาร์มที่ได้รับการตรวจรับรอง
	2) ร้อยละที่เพิ่มขึ้นของผลผลิตข้าวปลอดภัยและข้าวอินทรีย์ (ร้อยละ 5 ต่อปี)
	3) ร้อยละของเกษตรกรผู้ผลิตสินค้าได้รับการรับรองมาตรฐานอาหารปลอดภัยจังหวัดกาฬสินธุ์ (KS) เพิ่มขึ้น (ร้อยละ ๑๐ ต่อปี)
	4) ร้อยละที่เพิ่มขึ้นของมูลค่าการจำหน่ายพืชเศรษฐกิจหลัก (ร้อยละ 1 ต่อปี)
2.ยกระดับผลิตภัณฑ์จากภูมิ ปัญญาท้องถิ่นด้วยนวัตกรรม ให้ได้มาตรฐานและแข่งขันได้	1) ร้อยละที่เพิ่มขึ้นของการจำหน่ายผ้าไหมแพรวา (ร้อยละ 5 ต่อปี)
	2) ร้อยละที่เพิ่มขึ้นของการจำหน่ายสินค้า OTOP และผลิตภัณฑ์ชุมชน (ร้อยละ 12 ต่อปี)
3.พัฒนาศักยภาพของจังหวัด ให้เป็นเมืองน่าอาศัย น่า ท่องเที่ยว และน่าลงทุน	1) จำนวนถนนที่เชื่อมโยง การค้า การขนส่ง ได้รับการก่อสร้าง ปรับปรุง และพัฒนา (5 สาย ต่อปี)
	2) ร้อยละเฉลี่ยถ่วงน้ำหนักของประชาชนชาวกาฬสินธุ์ทุกช่วงวัยที่ได้รับบริการและการดูแล (ร้อยละ 80 ต่อปี)
	3) ร้อยละของผู้ด้อยโอกาสได้รับการจัดสวัสดิการอย่างทั่วถึง (ร้อยละ 80 ต่อปี)
	4) ร้อยละของหมู่บ้านชุมชนที่ผ่านเกณฑ์ชุมชนเข้มแข็ง (ร้อยละ 80)
	5) ร้อยละที่เพิ่มขึ้นของพื้นที่ที่มีสภาพเป็นป่า (ร้อยละ 1 ต่อปี)
	6) ร้อยละของหมู่บ้าน/ชุมชน ที่มีการจัดตั้ง “จุดรวบรวบขยะอันตราย” (ร้อยละ 100 ต่อปี)
	7) ร้อยละที่เพิ่มขึ้นของค่าเฉลี่ย O-NET มัธยมศึกษาปีที่ 3 (ร้อยละ 1 ต่อปี)
	8) ร้อยละที่เพิ่มขึ้นของรายได้จากการท่องเที่ยว (ร้อยละ 2 ต่อปี)
4. พัฒนาการบริหารจัดการ ภาครัฐตามหลักธรรมาภิบาล	1) ร้อยละของข้อร้องเรียนจากศูนย์ดำรงธรรมที่ได้รับการแก้ไขเป็นที่ยุติ (ร้อยละ 80 ต่อปี)
	2) ร้อยละความพึงพอใจของผู้รับบริการหน่วยงานภาครัฐ (ร้อยละ 80 ต่อปี)
	3) การบริหารจัดการของหน่วยงานภาครัฐที่มีผลการดำเนินงานในรูปแบบประชาธิปไตย เป็นรูปธรรมอย่างน้อย 5 เรื่องต่อปี
	4) ร้อยละของคุณธรรมและความโปร่งใสการดำเนินงานของหน่วยงานภาครัฐ (ร้อยละ 80 ต่อปี)
5.สร้างสังคมแห่งความมั่นคง และปลอดภัย	1) สถิติการจับกุมผู้กระทำความผิดในคดี 3 กลุ่ม ค่าเป้าหมาย (ร้อยละ 60 ต่อปี)
	2) อัตราผู้เสียชีวิตต่ออุบัติเหตุจราจรทางบกต่อประชากรแสนคน (ร้อยละ 1 ต่อปี)
	3) ระดับความสำเร็จในการแก้ไขปัญหาเสพติด (ระดับ 4)
	4) ร้อยละของหมู่บ้าน/ชุมชน ที่ผ่านเกณฑ์หมู่บ้าน/ชุมชนสีขาว (สถานะ ก =ปลอดภัยเสพติด) (ร้อยละ 50 ต่อปี)

## 2.3 ผลการทบทวนความสอดคล้องเชื่อมโยงประเด็นยุทธศาสตร์การพัฒนาจังหวัด กับ แผนพัฒนาเศรษฐกิจและสังคมแห่งชาติ ฉบับที่ 12 (พ.ศ. 2560-2564)

ภายใต้กระบวนการจัดทำแผนพัฒนาจังหวัด แผนพัฒนากลุ่มจังหวัด และแผนพัฒนาภาค รวมทั้ง การแปลงแผนพัฒนาในระดับพื้นที่ดังกล่าวไปสู่การปฏิบัติตามแผนปฏิบัติการประจำปีนั้น หนึ่งในกรอบแนวคิดตั้งต้นที่สำคัญยิ่ง คือ “แผนพัฒนาเศรษฐกิจและสังคมแห่งชาติ” ในช่วงเวลานั้นๆ เนื่อง ด้วยความสอดคล้องระหว่างทิศทางการพัฒนาพื้นที่ซึ่งถูกกำหนดโดยแผนพัฒนาจังหวัด แผนพัฒนากลุ่มจังหวัด และแผนพัฒนาภาค กับแนวทางการพัฒนาประเทศตามแผนพัฒนาเศรษฐกิจและสังคมแห่งชาติจะเป็นกลไกหลัก ในการทำงานของหน่วยงานภาคีในจังหวัด/กลุ่มจังหวัด/ภาค เพื่อที่จะนำไปเสนอเพื่อขอรับงบประมาณสนับสนุน การดำเนินงานตามแผนงานและโครงการต่างๆ ในการพัฒนาเศรษฐกิจและ สังคมในภาพรวมต่อไป ทั้งนี้ แผนพัฒนาเศรษฐกิจและสังคมแห่งชาติ ฉบับที่ 12 ได้จัดทำขึ้น ในช่วงเวลาของการ ปฏิรูปประเทศท่ามกลางสถานการณ์โลกที่เปลี่ยนแปลงอย่างรวดเร็วและเชื่อมโยงกันใกล้ชิดกันมากขึ้น โดยได้น้อมนำ หลัก “ปรัชญาของเศรษฐกิจพอเพียง” มาเป็นปรัชญานำทางในการพัฒนาประเทศต่อเนื่องจากแผนพัฒนาฯ ฉบับ ที่ 9-11 เพื่อเสริมสร้างภูมิคุ้มกันและช่วยให้สังคมไทยสามารถยืนหยัดอยู่ได้อย่างมั่นคง เกิดภูมิคุ้มกัน และมีการ บริหารจัดการความเสี่ยงอย่างเหมาะสม ส่งผลให้การพัฒนาประเทศสู่ความสมดุลและยั่งยืน

### วัตถุประสงค์การพัฒนา ตามแผนพัฒนาเศรษฐกิจและสังคมแห่งชาติ ฉบับที่ 12

ทิศทางการพัฒนาของแผนพัฒนาฯ ฉบับที่ 12 เป็นการมุ่งเตรียมความพร้อมและวางรากฐานใน การยกระดับประเทศไทยให้เป็นประเทศที่พัฒนาแล้วมีความมั่นคง มั่งคั่ง ยั่งยืน ด้วยการพัฒนาตามปรัชญาของ เศรษฐกิจพอเพียง โดยกำหนดวัตถุประสงค์การพัฒนา ดังนี้

1. เพื่อวางรากฐานให้คนไทยเป็นคนที่สมบูรณ์ มีคุณธรรมจริยธรรม มีระเบียบวินัย ค่านิยมที่ดี มีจิตสาธารณะ และมีความสุข โดยมีสุขภาวะและสุขภาพที่ดี ครอบครัวอบอุ่น ตลอดจนเป็นคนเก่งที่มีทักษะ ความรู้ความสามารถและพัฒนาตนเองได้ต่อเนื่องตลอดชีวิต
2. เพื่อให้คนไทยมีความมั่นคงทางเศรษฐกิจและสังคม ได้รับความเป็นธรรมในการเข้าถึง ทรัพยากรและบริการทางสังคมที่มีคุณภาพ ผู้ด้อยโอกาสได้รับการพัฒนาศักยภาพ รวมทั้งชุมชนมีความเข้มแข็ง พึ่งพาตนเองได้
3. เพื่อให้เศรษฐกิจเข้มแข็ง แข่งขันได้ มีเสถียรภาพ และมีความยั่งยืน สร้างความเข้มแข็งของ ฐานการผลิตและบริการเดิมและขยายฐานใหม่โดยการใช้นวัตกรรมที่เข้มข้นมากขึ้น สร้างความเข้มแข็งของ เศรษฐกิจฐานราก และสร้างความมั่นคงทางพลังงาน อาหาร และน้ำ
4. เพื่อรักษาและฟื้นฟูทรัพยากรธรรมชาติและคุณภาพสิ่งแวดล้อมให้สามารถสนับสนุนการ เติบโตที่เป็นมิตรกับสิ่งแวดล้อมและการมีคุณภาพชีวิตที่ดีของประชาชน
5. เพื่อให้การบริหารราชการแผ่นดินมีประสิทธิภาพ โปร่งใส ทันทสมัย และมีการทำงานเชิง บูรณาการของภาคีการพัฒนา
6. เพื่อให้มีการกระจายความเจริญไปสู่ภูมิภาคโดยการพัฒนาภาคและเมืองเพื่อรองรับการ พัฒนายกระดับฐานการผลิตและบริการเดิมและขยายฐานการผลิตและบริการใหม่

7. เพื่อผลักดันให้ประเทศไทยมีความเชื่อมโยง (Connectivity) กับประเทศต่างๆ ทั้งในระดับอนุภูมิภาค ภูมิภาค และนานาชาติได้อย่างสมบูรณ์และมีประสิทธิภาพ รวมทั้งให้ประเทศไทยมีบทบาทนำและสร้างสรรค์ในด้านการค้า การบริการ และการลงทุนภายใต้กรอบความร่วมมือต่างๆ ทั้งในระดับอนุภูมิภาค ภูมิภาค และโลก

แผนภาพที่ 2 เป้าหมายและวัตถุประสงค์รวมของแผนพัฒนาเศรษฐกิจและสังคม ฉบับที่ 12



### เป้าหมายรวมการพัฒนา ของแผนพัฒนาฯ ฉบับที่ 12

ทั้งนี้ เพื่อให้เป็นไปตามวัตถุประสงค์ดังกล่าว ได้กำหนดเป้าหมายรวมการพัฒนาของแผนพัฒนาฯ ฉบับที่ 12 ประกอบด้วย

1. คนไทยมีคุณลักษณะเป็นคนไทยที่สมบูรณ์ มีวินัย มีทัศนคติและพฤติกรรมตามบรรทัดฐานที่ดีของสังคม มีความเป็นพลเมืองตื่นรู้ มีความสามารถในการปรับตัวได้อย่างรู้เท่าทันสถานการณ์ มีความรับผิดชอบและทำประโยชน์ต่อส่วนรวม มีสุขภาพกายและใจที่ดี มีความเจริญงอกงามทางจิตวิญญาณ มีวิถีชีวิตที่พอเพียง และมีความเป็นไทย

2. ความเหลื่อมล้ำทางด้านรายได้และความยากจนลดลง เศรษฐกิจฐานรากมีความเข้มแข็ง ประชาชนทุกคนมีโอกาสในการเข้าถึงทรัพยากร การประกอบอาชีพ และบริการทางสังคมที่มีคุณภาพอย่างทั่วถึง และเป็นธรรม กลุ่มที่มีรายได้ต่ำสุดร้อยละ 40 มีรายได้เพิ่มขึ้นอย่างน้อยร้อยละ 15

3. ระบบเศรษฐกิจมีความเข้มแข็งและแข่งขันได้ โครงสร้างเศรษฐกิจปรับสู่เศรษฐกิจฐานบริการและดิจิทัล มีผู้ประกอบการรุ่นใหม่และเป็นสังคมผู้ประกอบการ ผู้ประกอบการขนาดกลางและขนาดเล็กที่เข้มแข็งสามารถใช้นวัตกรรมและเทคโนโลยีดิจิทัลในการสร้างสรรค์คุณค่าสินค้าและบริการ มีระบบการผลิตและให้บริการจากฐานรายได้เดิมที่มีมูลค่าเพิ่มสูงขึ้น และมีการลงทุนในการผลิตและบริการ

ฐานความรู้ชั้นสูงใหม่ๆ ที่เป็นมิตรกับสิ่งแวดล้อมและชุมชน รวมทั้งกระจายฐานการผลิตและการให้บริการสู่ภูมิภาคเพื่อลดความเหลื่อมล้ำ โดยเศรษฐกิจไทยมีเสถียรภาพและมีอัตราการขยายตัวเฉลี่ยร้อยละ 5 ต่อปี และมีปัจจัยสนับสนุน อาทิ ระบบโลจิสติกส์ พลังงาน และการลงทุนวิจัยและพัฒนาที่เอื้อต่อการขยายตัวของภาคการผลิตและบริการ

4. ทูทางธรรมชาติและคุณภาพสิ่งแวดล้อมสามารถสนับสนุนการเติบโตที่เป็นมิตรกับสิ่งแวดล้อม มีความมั่นคงทางอาหาร พลังงาน และน้ำ โดยเพิ่มพื้นที่ป่าไม้ให้ได้ร้อยละ 40 ของพื้นที่ประเทศเพื่อรักษาความสมดุลของระบบนิเวศ ลดการปล่อยก๊าซเรือนกระจกในภาคพลังงานและขนส่งไม่น้อยกว่าร้อยละ 7 ภายในปี 2563 เทียบกับการปล่อยในกรณีปกติ มีปริมาณหรือสัดส่วนของขยะมูลฝอยที่ได้รับการจัดการอย่างถูกหลักสุขาภิบาลเพิ่มขึ้น และรักษาคุณภาพน้ำและคุณภาพอากาศในพื้นที่วิกฤตให้อยู่ในเกณฑ์มาตรฐาน

5. มีความมั่นคงในเอกราชและอธิปไตย สังคมปลอดภัย สามัคคี สร้างภาพลักษณ์ดี และเพิ่มความเชื่อมั่นของนานาชาติต่อประเทศไทย ความขัดแย้งทางอุดมการณ์และความคิดในสังคมลดลง ปัญหาอาชญากรรมลดลง ปริมาณความสูญเสียจากภัยโจรสลัดและการลักลอบขนส่งสินค้าและค่านมนุษย์ลดลง มีความพร้อมที่ปกป้องประชาชนจากการก่อการร้ายและภัยพิบัติทางธรรมชาติ ประเทศไทยมีส่วนร่วมในการกำหนดบรรทัดฐานระหว่างประเทศ เกิดความเชื่อมโยงการขนส่ง โลจิสติกส์ ห่วงโซ่มูลค่า เป็นหุ้นส่วนการพัฒนาที่สำคัญในอนุภูมิภาค ภูมิภาค และโลก และอัตราการเติบโตของมูลค่าการลงทุนและการส่งออกของไทยในอนุภูมิภาค ภูมิภาค และอาเซียนสูงขึ้น

6. มีระบบบริหารจัดการภาครัฐที่มีประสิทธิภาพ ทันสมัย โปร่งใส ตรวจสอบได้ กระจายอำนาจและมีส่วนร่วมจากประชาชน บทบาทภาครัฐในการให้บริการซึ่งภาคเอกชนดำเนินการแทนได้ดีกว่าลดลง เพิ่มการใช้ระบบดิจิทัลในการให้บริการ ปัญหาคอร์รัปชันลดลง และการบริหารจัดการขององค์กรปกครองส่วนท้องถิ่นมีอิสระมากขึ้น โดยอันดับประสิทธิภาพภาครัฐที่จัดทำโดยสถาบันการพัฒนานานาชาติและอันดับความยากง่ายในการดำเนินธุรกิจในประเทศดีขึ้น การใช้จ่ายภาครัฐและระบบงบประมาณมีประสิทธิภาพสูง ฐานภาษีกว้างขึ้น และดัชนีการรับรู้การทุจริตดีขึ้น รวมถึงมีบุคลากรภาครัฐที่มีความรู้ความสามารถและปรับตัวได้ทันกับยุคดิจิทัลเพิ่มขึ้น

## **ยุทธศาสตร์การพัฒนา ของแผนพัฒนาฯ ฉบับที่ 12**

เพื่อให้การพัฒนาประเทศบรรลุวัตถุประสงค์ และมีแนวทางที่สอดคล้องกับวัตถุประสงค์และเป้าหมายรวมที่กำหนดไว้ สำนักงานคณะกรรมการพัฒนาการเศรษฐกิจและสังคมแห่งชาติได้กำหนดประเด็นยุทธศาสตร์ภายใต้แผนพัฒนาเศรษฐกิจและสังคมแห่งชาติ ฉบับที่ 12 ไว้ 10 ยุทธศาสตร์ ดังนี้

**1. การเสริมสร้างและพัฒนาศักยภาพทุนมนุษย์** แนวทางการพัฒนาที่สำคัญ ประกอบด้วย (1) ปรับเปลี่ยนค่านิยมคนไทยให้มีคุณธรรมจริยธรรม มีวินัย จิตสาธารณะ และพฤติกรรมที่พึงประสงค์ อาทิ ส่งเสริมให้มีกิจกรรมการเรียนการสอนทั้งในและนอกห้องเรียนที่สอดแทรกคุณธรรม จริยธรรม ความมีระเบียบวินัย และจิตสาธารณะ (2) พัฒนาศักยภาพคนให้มีทักษะ ความรู้ และความสามารถในการดำรงชีวิตอย่างมีคุณค่า อาทิ ส่งเสริมเด็กปฐมวัยให้มีการพัฒนาทักษะทางสมองและทางสังคมที่เหมาะสม เด็กวัยเรียนและวัยรุ่นมีทักษะการคิดวิเคราะห์อย่างเป็นระบบ (3) ยกระดับคุณภาพการศึกษาและการเรียนรู้ตลอดชีวิต อาทิ ปรับระบบบริหารจัดการสถานศึกษาขนาดเล็กให้มีการจัดทรัพยากรร่วมกันให้มีขนาดและจำนวนที่เหมาะสม ปรับปรุงแหล่งเรียนรู้ในชุมชน

ให้เป็นแหล่งเรียนรู้เชิงสร้างสรรค์และมีชีวิต (4) ลดปัจจัยเสี่ยงด้านสุขภาพและให้ทุกภาคส่วนคำนึงถึงผลกระทบต่อสุขภาพ อาทิ ส่งเสริมให้มีกิจกรรมทางสุขภาพและโภชนาการที่เหมาะสมกับวัย ปรับปรุงมาตรการทางกฎหมายและภาษีในการควบคุมผลิตภัณฑ์ที่ส่งผลเสียต่อสุขภาพ (5) เพิ่มประสิทธิภาพการบริหารจัดการระบบสุขภาพภาครัฐและปรับระบบการเงินการคลังด้านสุขภาพ อาทิ ปรับระบบบริหารจัดการทรัพยากรร่วมกันระหว่างสถานพยาบาลทุกสังกัดในเขตพื้นที่สุขภาพ (6) พัฒนาระบบการดูแลและสร้างสภาพแวดล้อมที่เหมาะสมกับสังคมสูงวัย อาทิ ผลักดันให้มีกฎหมายการดูแลผู้สูงอายุระยะยาว และ (7) ผลักดันให้สถาบันทางสังคมมีส่วนร่วมพัฒนาประเทศอย่างเข้มแข็ง อาทิ กำหนดมาตรการดูแลครอบครัวที่เปราะบาง และส่งเสริมสถาบันการศึกษาให้เป็นแหล่งบริการความรู้ทางวิชาการที่ทุกคนเข้าถึงได้

**2. การสร้างความเป็นธรรมและลดความเหลื่อมล้ำในสังคม** แนวทางการพัฒนาสำคัญประกอบด้วย (1) การเพิ่มโอกาสให้กับกลุ่มเป้าหมายประชากรร้อยละ 40 ที่มีรายได้ต่ำสุดสามารถเข้าถึงบริการที่มีคุณภาพของรัฐและมีอาชีพ อาทิ ขยายโอกาส การเข้าถึงการศึกษาที่มีคุณภาพให้แก่เด็กและเยาวชนที่ด้อยโอกาสทางการศึกษาอย่างต่อเนื่อง โดยให้การดูแลนักเรียนที่ครอบครัুদ্ধตั้งแต่การสร้างรายได้ของครัวเรือน สนับสนุนค่าเดินทางไปยังสถานศึกษา ให้ทุนการศึกษา ต่อระดับสูง (2) การกระจายการให้บริการภาครัฐทั้งด้านการศึกษา สาธารณสุข และสวัสดิการที่มีคุณภาพให้ครอบคลุมและทั่วถึง อาทิ บริหารจัดการการให้บริการสาธารณสุขที่มีคุณภาพให้ครอบคลุมทุกพื้นที่ ผ่านการพัฒนาระบบส่งต่อผู้ป่วยทั้งในระดับจังหวัด ภาค และระดับประเทศให้มีประสิทธิภาพมากขึ้น และ (3) เสริมสร้างศักยภาพชุมชน การพัฒนาเศรษฐกิจชุมชนและการสร้างความเข้มแข็งการเงินฐานรากตามหลักปรัชญาของเศรษฐกิจพอเพียง เพื่อให้ชุมชนสามารถพึ่งพาตนเองได้ มีสิทธิในการจัดการทุนที่ดินและทรัพยากรภายในชุมชน อาทิ สนับสนุนการให้ความรู้ในการบริหารจัดการทางการเงินแก่ชุมชนและครัวเรือน การปรับองค์การการเงินของชุมชนให้ทำหน้าที่เป็นสถาบันการเงินในระดับหมู่บ้าน/ตำบลที่ทำหน้าที่ทั้งการให้กู้ยืมและการออม และจัดตั้งโครงข่ายการเงินฐานรากโดยมีธนาคารออมสินและธนาคารเพื่อการเกษตรและสหกรณ์เป็นแม่ข่าย

**3. การสร้างความเข้มแข็งทางเศรษฐกิจและแข่งขันได้อย่างยั่งยืน** แนวทางการพัฒนาที่สำคัญ ประกอบด้วย (1) การบริหารจัดการเศรษฐกิจส่วนรวม ทั้งในด้านการคลัง อาทิ เพิ่มประสิทธิภาพการจัดแผนงานโครงการ การจัดสรรงบประมาณ การบริหาร และการตรวจสอบกระบวนการงบประมาณ และด้านการเงิน อาทิ เพิ่มประสิทธิภาพของระบบการเงินและสถาบันการเงินทั้งในตลาดเงินและตลาดทุนให้สามารถสนับสนุนการขยายตัวทางเศรษฐกิจ และ (2) การเสริมสร้างและพัฒนาขีดความสามารถในการแข่งขันของภาคการผลิตและบริการ มุ่งเน้นการสร้างเชื่อมโยงของห่วงโซ่มูลค่าระหว่างภาคเกษตร อุตสาหกรรม บริการ และการค้าการลงทุน เพื่อยกระดับศักยภาพในการแข่งขันของประเทศ โดยยกระดับการผลิตสินค้าเกษตรและอาหารเข้าสู่ระบบมาตรฐาน ต่อยอดความเข้มแข็งของอุตสาหกรรมที่มีศักยภาพปัจจุบันเพื่อยกระดับไปสู่อุตสาหกรรมที่ใช้เทคโนโลยีขั้นสูง วางอนาคตรากฐานการพัฒนาอุตสาหกรรม เสริมสร้างขีดความสามารถการแข่งขันในเชิงธุรกิจของภาคบริการปรับปรุงแก้ไขกฎหมายและกฎระเบียบเพื่อส่งเสริมการค้าที่เป็นธรรมและอำนวยความสะดวกด้านการค้าการลงทุน

**4. การเติบโตที่เป็นมิตรกับสิ่งแวดล้อมเพื่อการพัฒนาที่ยั่งยืน** แนวทางการพัฒนาสำคัญประกอบด้วย (1) การรักษาฟื้นฟูทรัพยากรธรรมชาติ สร้างสมดุลของการอนุรักษ์และใช้ประโยชน์อย่างยั่งยืนและ

เป็นธรรม (2) เพิ่มประสิทธิภาพการบริหารจัดการทรัพยากรน้ำเพื่อให้เกิดความมั่นคง สมดุล และยั่งยืน (3) การแก้ไขปัญหาวิกฤตสิ่งแวดล้อม (4) ส่งเสริมการผลิตและการบริโภคที่เป็นมิตรกับสิ่งแวดล้อม (5) สนับสนุนการลดการปล่อยก๊าซเรือนกระจก และเพิ่มขีดความสามารถในการปรับตัวต่อการเปลี่ยนแปลงสภาพภูมิอากาศ (6) การบริหารจัดการเพื่อลดความเสี่ยงด้านภัยพิบัติ (7) การพัฒนาระบบการบริหารจัดการและกลไกแก้ไขปัญหาความขัดแย้งด้านทรัพยากรธรรมชาติและสิ่งแวดล้อม และ (8) การพัฒนาความร่วมมือด้านสิ่งแวดล้อมระหว่างประเทศ

**5. การเสริมสร้างความมั่นคงแห่งชาติเพื่อการพัฒนาประเทศสู่ความมั่นคงและยั่งยืน** แนวทางการพัฒนาสำคัญ ประกอบด้วย (1) การรักษาความมั่นคงภายใน เพื่อให้เกิดความสงบในสังคมและธำรงไว้ซึ่งสถาบันหลักของชาติ (2) การพัฒนาเสริมสร้างศักยภาพการป้องกันประเทศ เพื่อเตรียมความพร้อมในการรับมือภัยคุกคามทั้งการทหารและภัยคุกคามอื่นๆ (3) การส่งเสริมความร่วมมือกับต่างประเทศด้านความมั่นคง เพื่อบูรณาการความร่วมมือกับมิตรประเทศเพื่อผลประโยชน์ทางเศรษฐกิจ สังคมและการป้องกันภัยคุกคามข้ามชาติ (4) การรักษาความมั่นคงและผลประโยชน์ของชาติทางทะเลเพื่อคงไว้ซึ่งอำนาจอธิปไตยและสิทธิอธิปไตยในเขตทะเล และ (5) การบริหารจัดการความมั่นคงเพื่อการพัฒนา เพื่อให้เกิดความสอดคล้องกันระหว่างแผนงานที่เกี่ยวข้องกับความมั่นคงการพัฒนาภายใต้การมีส่วนร่วมของภาคประชาชน

**6. การบริหารจัดการในภาครัฐการป้องกันการทุจริตประพฤติมิชอบและธรรมาภิบาลในสังคมไทย** แนวทางการพัฒนาสำคัญ ประกอบด้วย (1) ปรับปรุงโครงสร้างหน่วยงาน บทบาท ภารกิจ และคุณภาพบุคลากรภาครัฐให้มีความโปร่งใสทันสมัยคล่องตัวมีขนาดที่เหมาะสม เกิดความคุ้มค่า (2) ปรับปรุงกระบวนการงบประมาณ และสร้างกลไกในการติดตามตรวจสอบการเงินการคลังภาครัฐ เพื่อให้การจัดสรรและการใช้จ่ายมีประสิทธิภาพ (3) เพิ่มประสิทธิภาพและยกระดับการให้บริการสาธารณะให้ได้มาตรฐานสากลเพื่อให้ประชาชนและภาคธุรกิจได้รับบริการที่มีคุณภาพ ได้มาตรฐาน และอำนวยความสะดวก ตรงตามความต้องการ (4) เพิ่มประสิทธิภาพการบริหารจัดการให้แก่องค์กรปกครองส่วนท้องถิ่น เพื่อให้ประชาชนได้รับการบริการอย่างมีประสิทธิภาพและทั่วถึง (5) ป้องกันและปราบปรามการทุจริตและประพฤติมิชอบ เพื่อให้สังคมไทยมีวินัย โปร่งใส และยุติธรรม และ (6) ปฎิรูปกฎหมายและกระบวนการยุติธรรมให้มีความทันสมัย เป็นธรรม และสอดคล้องกับข้อบังคับสากลหรือข้อตกลงระหว่างประเทศ

**7. การพัฒนาโครงสร้างพื้นฐานและระบบโลจิสติกส์** แนวทางการพัฒนาสำคัญ ประกอบด้วย (1) การพัฒนาโครงสร้างพื้นฐานด้านขนส่ง อาทิ พัฒนาระบบรถไฟให้เป็นโครงข่ายหลักในการเดินทางและขนส่งของประเทศ พัฒนาโครงข่ายถนน พัฒนาระบบขนส่งทางอากาศ และพัฒนาระบบขนส่งทางน้ำ (2) การสนับสนุนการพัฒนาระบบขนส่ง อาทิ การพัฒนาอุตสาหกรรมต่อเนื่องที่เกิดจากการลงทุนด้านโครงสร้างพื้นฐาน และพัฒนาการบริหารจัดการในสาขาขนส่ง (3) พัฒนาระบบโลจิสติกส์ อาทิ พัฒนาและยกระดับมาตรฐานระบบการบริหารจัดการโลจิสติกส์และโซ่อุปทานให้ได้มาตรฐานสากล และพัฒนาและยกระดับมาตรฐานการอำนวยความสะดวกทางการค้า (4) พัฒนาด้านพลังงาน อาทิ จัดหาพลังงานให้เพียงพอและสร้างความมั่นคงในการผลิตพลังงาน เพิ่มศักยภาพการบริหารจัดการ การผลิต และการใช้พลังงานทดแทนและพลังงานสะอาด (5) พัฒนาเศรษฐกิจดิจิทัล อาทิ พัฒนาและปรับปรุงโครงสร้างพื้นฐานโทรคมนาคมของประเทศให้ทั่วถึงและมีประสิทธิภาพ และส่งเสริมการใช้เทคโนโลยีดิจิทัลในการสร้างมูลค่าเพิ่มทางธุรกิจ และ (6) พัฒนาระบบน้ำประปา อาทิ พัฒนาระบบน้ำประปาให้ครอบคลุมและทั่วถึง และการบริหารจัดการการใช้น้ำอย่างมีประสิทธิภาพและการสร้างนวัตกรรม

## 8. การพัฒนาวิทยาศาสตร์ เทคโนโลยี วิจัย และนวัตกรรม แนวทางการพัฒนาสำคัญ

ประกอบด้วย (1) เร่งส่งเสริมการลงทุนวิจัยและพัฒนาและผลักดันสู่การใช้ประโยชน์ในเชิงพาณิชย์และเชิงสังคม อาทิ ลงทุนวิจัยและพัฒนากลุ่มเทคโนโลยีที่ประเทศไทยมีศักยภาพพัฒนาได้เอง และกลุ่มเทคโนโลยีที่นำสู่การพัฒนาแบบก้าวกระโดด ลงทุนวิจัยและพัฒนาเทคโนโลยีและนวัตกรรมทางสังคมเพื่อลดความเหลื่อมล้ำและยกระดับคุณภาพชีวิตของประชาชน (2) พัฒนาผู้ประกอบการให้เป็นผู้ประกอบการทางเทคโนโลยี อาทิ ส่งเสริมผู้ประกอบการให้มีบทบาทหลักด้านนวัตกรรมเทคโนโลยีและร่วมกำหนดทิศทางการพัฒนานวัตกรรม ส่งเสริมการสร้างสรรค่นวัตกรรมด้านการออกแบบและการจัดการธุรกิจที่ผสมผสานการใช้เทคโนโลยีให้แพร่หลายในกลุ่มผู้ประกอบการธุรกิจของไทย และ (3) พัฒนาสภาวะแวดล้อมของการพัฒนาวิทยาศาสตร์ เทคโนโลยี วิจัย และนวัตกรรม ด้านบุคลากรวิจัย อาทิ การเร่งการผลิตบุคลากรสายวิทยาศาสตร์และเทคโนโลยีที่มีคุณภาพและสอดคล้องกับความต้องการโดยเฉพาะในสาขา STEM และพัฒนาศักยภาพนักวิจัยให้มีทั้งความรู้และความเข้าใจในเทคโนโลยี

## 9. การพัฒนาภาค เมือง และพื้นที่เศรษฐกิจ แนวทางการพัฒนาสำคัญ ประกอบด้วย (1) การ

พัฒนาภาคเพื่อสร้างโอกาสทางเศรษฐกิจให้กระจายตัวอย่างทั่วถึง พัฒนาภาคเหนือให้เป็นฐานเศรษฐกิจสร้างสรรค์มูลค่าสูง พัฒนาภาคตะวันออกเฉียงเหนือให้หลุดพ้นจากความยากจนสู่เป้าหมายการพึ่งตนเอง พัฒนาภาคกลางเป็นฐานเศรษฐกิจชั้นนำ พัฒนาภาคใต้เป็นฐานการสร้างรายได้ที่หลากหลาย (2) การพัฒนาเมือง อาทิ พัฒนาสภาพแวดล้อมเมืองศูนย์กลางของจังหวัดให้เป็นเมืองน่าอยู่ ส่งเสริมการจัดการสิ่งแวดล้อมเมืองอย่างมีบูรณาการภายใต้การมีส่วนร่วมของส่วนกลาง ส่วนท้องถิ่น ภาคประชาสังคม และภาคเอกชน พัฒนาระบบขนส่งสาธารณะในเขตเมืองและ (3) การพัฒนาพื้นที่เศรษฐกิจ อาทิ พัฒนาพื้นที่ปทุพื้นที่บริเวณชายฝั่งทะเลตะวันออกให้เป็นฐานการผลิตอุตสาหกรรมหลักของประเทศที่ขยายตัวอย่างมีสมดุล มีประสิทธิภาพ สอดคล้องกับศักยภาพของพื้นที่ พัฒนาพื้นที่เศรษฐกิจใหม่บริเวณชายแดนเป็นประตูเศรษฐกิจเชื่อมโยงกับประเทศเพื่อนบ้านให้เจริญเติบโตอย่างยั่งยืนและเกิดผลที่เป็นรูปธรรม

## 10. ความร่วมมือระหว่างประเทศเพื่อการพัฒนา แนวทางการพัฒนาสำคัญ ประกอบด้วย (1)

ขยายความร่วมมือทางการค้าและการลงทุนกับมิตรประเทศ และแสวงหาตลาดใหม่สำหรับสินค้าและบริการของไทย (2) พัฒนาความเชื่อมโยงด้านการคมนาคมขนส่ง โลจิสติกส์ และโทรคมนาคมในกรอบความร่วมมืออนุภูมิภาคภายใต้แผนงาน GMS, ACMECS, IMT-GT, BIMSTEC และ JDS และภูมิภาคอาเซียนเพื่ออำนวยความสะดวกและลดต้นทุนด้านโลจิสติกส์ (3) พัฒนาและส่งเสริมให้ไทยเป็นฐานของการประกอบธุรกิจ การบริการ และการลงทุนที่โดดเด่นในภูมิภาค (4) ส่งเสริมการลงทุนไทยในต่างประเทศของผู้ประกอบการไทย (5) เปิดประตูการค้าและพัฒนาความร่วมมือกับประเทศเพื่อนบ้านในลักษณะหุ้นส่วนทางยุทธศาสตร์ทั้งในระดับอนุภูมิภาคและภูมิภาคที่มีความเสมอภาคกัน (6) สร้างความเป็นหุ้นส่วนการพัฒนา กับประเทศในอนุภูมิภาค ภูมิภาค และนานาชาติ (7) เข้าร่วมเป็นภาคีความร่วมมือระหว่างประเทศโดยมีบทบาทที่สร้างสรรค์ (8) ส่งเสริมความร่วมมือกับภูมิภาคและนานาชาติในการสร้างความมั่นคงในทุกด้านที่เกี่ยวกับเรื่องความอยู่ดีมีสุขของประชาชน (9) บูรณาการภารกิจด้านความร่วมมือระหว่างประเทศและด้านการต่างประเทศ และ (10) ส่งเสริมให้เกิดการปรับตัวภายในประเทศที่สำคัญ

ดังนั้น สามารถสรุปความสอดคล้องเชื่อมโยงระหว่างประเด็นยุทธศาสตร์การพัฒนาและตัวชี้วัดของจังหวัดกาฬสินธุ์ กับประเด็นยุทธศาสตร์และตัวชี้วัดตามแผนพัฒนาฯ ฉบับที่ 12 แสดงได้ดังตารางต่อไปนี้

**ตารางที่ 7 : ความสอดคล้องระหว่างประเด็นยุทธศาสตร์ของแผนพัฒนาจังหวัดกาฬสินธุ์ (พ.ศ.2561-2564) และประเด็นยุทธศาสตร์ตามแผนพัฒนาเศรษฐกิจและสังคมแห่งชาติ ฉบับที่ 12**

ประเด็นยุทธศาสตร์แผนฯ 12	ประเด็นยุทธศาสตร์การพัฒนาจังหวัดกาฬสินธุ์
ยุทธศาสตร์ที่ 1 การเสริมสร้างและพัฒนาศักยภาพทุนมนุษย์	ยุทธศาสตร์ที่ 3 พัฒนาศักยภาพของจังหวัด ให้เป็นเมืองน่าอาศัย น่าท่องเที่ยว และน่าลงทุน ยุทธศาสตร์ที่ 5 สร้างสังคมแห่งความมั่นคงและปลอดภัย
ยุทธศาสตร์ที่ 2 การสร้างความเป็นธรรมและลดความเหลื่อมล้ำในสังคม	ยุทธศาสตร์ที่ 3 พัฒนาศักยภาพของจังหวัด ให้เป็นเมืองน่าอาศัย น่าท่องเที่ยว และน่าลงทุน
ยุทธศาสตร์ที่ 3 การสร้างความเข้มแข็งทางเศรษฐกิจและแข่งขันได้อย่างยั่งยืน	ยุทธศาสตร์ที่ 1 ส่งเสริมและพัฒนากิจการการผลิต การแปรรูปอาหารปลอดภัย และพืชเศรษฐกิจหลักแบบครบวงจร ยุทธศาสตร์ที่ 2 ยกระดับผลิตภัณฑ์จากภูมิปัญญาท้องถิ่นด้วยนวัตกรรม ให้ได้มาตรฐานและแข่งขันได้
ยุทธศาสตร์ที่ 4 การเติบโตที่เป็นมิตรกับสิ่งแวดล้อมเพื่อการพัฒนาอย่างยั่งยืน	ยุทธศาสตร์ที่ 3 พัฒนาศักยภาพของจังหวัด ให้เป็นเมืองน่าอาศัย น่าท่องเที่ยว และน่าลงทุน
ยุทธศาสตร์ที่ 5 การเสริมสร้างความมั่นคงแห่งชาติเพื่อการพัฒนาประเทศ ๑๒๑ สู่ความมั่งคั่งและยั่งยืน	ยุทธศาสตร์ที่ 5 สร้างสังคมแห่งความมั่นคงและปลอดภัย
ยุทธศาสตร์ที่ 6 การบริหารจัดการในภาครัฐ การป้องกันการทุจริตประพฤติมิชอบ ๑๒๙และธรรมาภิบาลในสังคมไทย	ยุทธศาสตร์ที่ 4 พัฒนาการบริหารจัดการภาครัฐตามหลักธรรมาภิบาล
ยุทธศาสตร์ที่ 7 การพัฒนาโครงสร้างพื้นฐานและระบบโลจิสติกส์	ยุทธศาสตร์ที่ 3 พัฒนาศักยภาพของจังหวัด ให้เป็นเมืองน่าอาศัย น่าท่องเที่ยว และน่าลงทุน
ยุทธศาสตร์ที่ 8 การพัฒนาวิทยาศาสตร์ เทคโนโลยี วิจัย และนวัตกรรม	
ยุทธศาสตร์ที่ 9 การพัฒนาภาค เมือง และพื้นที่เศรษฐกิจ	
ยุทธศาสตร์ที่ 10 ความร่วมมือระหว่างประเทศเพื่อการพัฒนา	

ตารางที่ 8 : ความสอดคล้องระหว่างตัวชี้วัดตามแผนพัฒนาจังหวัดกาฬสินธุ์ (พ.ศ.2561-2564) และตัวชี้วัดตามแผนพัฒนาเศรษฐกิจและสังคมแห่งชาติ ฉบับที่ 12

ตัวชี้วัดแผนพัฒนาฯ ฉบับที่ 12	ตัวชี้วัดของจังหวัดกาฬสินธุ์
<p><b>ยุทธศาสตร์ที่ 1</b> การเสริมสร้างและพัฒนาศักยภาพทุนมนุษย์</p> <p>เป้าหมายที่ 1 คนไทยส่วนใหญ่มีทัศนคติและพฤติกรรมตามบรรทัดฐานที่ดีของสังคม</p> <p>ตัวชี้วัด 1.1 ประชากรอายุ 13 ปีขึ้นไปมีกิจกรรมการปฏิบัติตนที่สะท้อนการมีคุณธรรมจริยธรรมเพิ่มขึ้น</p> <p>ตัวชี้วัด 1.2 คดีอาญามีสัดส่วนลดลง</p>	<p><b>ยุทธศาสตร์ที่ 3..พัฒนาศักยภาพของจังหวัด ให้เป็นเมืองน่าอาศัย น่าท่องเที่ยว น่าลงทุน</b></p> <p>- ร้อยละของหมู่บ้านชุมชนที่ผ่านเกณฑ์ชุมชนเข้มแข็ง (ร้อยละ 80)</p> <p><b>ยุทธศาสตร์ที่ 5 สร้างสังคมแห่งความมั่นคงและปลอดภัย</b></p> <p>- สถิติการจับกุมผู้กระทำความผิดในคดี 3 กลุ่ม ค่าเป้าหมาย (ร้อยละ 60 ต่อปี)</p>
<p>เป้าหมายที่ 2 คนในสังคมไทยทุกช่วงวัยมีทักษะ ความรู้และความสามารถเพิ่มขึ้น</p> <p>- ตัวชี้วัด 1. เด็กมีพัฒนาการสมวัยไม่น้อยกว่าร้อยละ 85</p> <p>- ตัวชี้วัด 2 คะแนน IQ เฉลี่ยไม่ต่ำกว่าเกณฑ์มาตรฐาน</p> <p>- ตัวชี้วัด 3 เด็กร้อยละ 70 มีคะแนน EQ ไม่ต่ำกว่าเกณฑ์มาตรฐาน</p> <p>- ตัวชี้วัด 4 ผู้เรียนในระบบทวิภาคีเพิ่มขึ้นเฉลี่ยร้อยละ 30 ต่อปี</p> <p>- ตัวชี้วัด 5 ผู้ที่ได้รับการรับรองคุณวุฒิวิชาชีพและผ่านการทดสอบมาตรฐานฝีมือแรงงานแห่งชาติเพิ่มขึ้น</p> <p>- ตัวชี้วัด 6 การออมส่วนบุคคลต่อรายได้พึงจ่ายใช้สอยเพิ่มขึ้น</p> <p>- ตัวชี้วัด 7 การมีงานทำของผู้สูงอายุ (อายุ 60 – 69 ปี) เพิ่มขึ้น</p> <p>เป้าหมายที่ 3 คนไทยมีการศึกษาที่มีคุณภาพตามมาตรฐานสากล และมีความสามารถเรียนรู้ด้วยตนเองอย่างต่อเนื่อง</p> <p>- ตัวชี้วัด 3.1 ผลคะแนนสอบ PISA ในแต่ละวิชาไม่ต่ำกว่า 500</p> <p>- ตัวชี้วัด 3.2 การใช้อินเทอร์เน็ตเพื่อการอ่านหาความรู้เพิ่มขึ้น</p> <p>- ตัวชี้วัด 3.3 การอ่านของคนไทยเพิ่มขึ้นเป็นร้อยละ 85</p> <p>- ตัวชี้วัด 3.4 แรงงานที่ขอเทียบโอนประสบการณ์และความรู้เพื่อขอรับวุฒิ ปวช. และ ปวส. เพิ่มขึ้นเฉลี่ยร้อยละ 20 ต่อปี</p>	<p><b>ยุทธศาสตร์ที่ 3..พัฒนาศักยภาพของจังหวัด ให้เป็นเมืองน่าอาศัย น่าท่องเที่ยว น่าลงทุน</b></p> <p>- ร้อยละที่เพิ่มขึ้นของค่าเฉลี่ย O-NET มัธยมศึกษาปีที่ 3 (ร้อยละ 1 ต่อปี)</p>
<p>เป้าหมายที่ 4 คนไทยมีสุขภาวะที่ดีขึ้น</p> <p>- ตัวชี้วัด 4.1 ประชากรอายุ 15 – 79 ปีมีภาวะน้ำหนักเกินลดลง</p> <p>- ตัวชี้วัด 4.2 การตายจากอุบัติเหตุทางถนนต่ำกว่า 18 คน ต่อประชากรแสนคน</p> <p>- ตัวชี้วัด 4.3 ประชาชนเล่นกีฬาและเข้าร่วมกิจกรรมนันทนาการเพิ่มขึ้น</p> <p>- ตัวชี้วัด 4.4 อัตราการฆ่าตัวตายสำเร็จต่อประชากรแสนคนลดลง</p> <p>- ตัวชี้วัด 4.5 การคลอดในผู้หญิงกลุ่มอายุ 15 – 19 ปี ลดลง</p> <p>- ตัวชี้วัด 4.6 รายจ่ายสุขภาพทั้งหมดไม่เกินร้อยละ 5 ของผลิตภัณฑ์มวลรวมในประเทศ</p>	<p><b>ยุทธศาสตร์ที่ 5 สร้างสังคมแห่งความมั่นคงและปลอดภัย</b></p> <p>- อัตราผู้เสียชีวิตต่ออุบัติเหตุจราจรทางบกต่อประชากรแสนคน (ร้อยละ 1 ต่อปี)</p>

ตัวชี้วัดแผนพัฒนาฯ ฉบับที่ 12	ตัวชี้วัดของจังหวัดกาฬสินธุ์
<p>- ตัวชี้วัด 4.7 ผู้สูงอายุที่อาศัยในบ้านที่มีสภาพแวดล้อมที่เหมาะสม เป็นร้อยละ 20</p> <p><b>เป้าหมายที่ 5</b> สถาบันทางสังคมมีความเข้มแข็งและมีส่วนร่วมในการพัฒนาประเทศเพิ่มขึ้น โดยเฉพาะสถาบันครอบครัว สถาบันการศึกษา สถาบันทางศาสนา ชุมชน สื่อมวลชน และภาคเอกชน</p> <p>- ตัวชี้วัด 5.1 ดัชนีครอบครัวอบอุ่นอยู่ในระดับดีขึ้น</p> <p>- ตัวชี้วัด 5.2 ประชากรอายุ 13 ปีขึ้นไปมีการปฏิบัติตามหลักคำสอนทางศาสนาเพิ่มขึ้น</p> <p>- ตัวชี้วัด 5.3 ธุรกิจที่เป็นวิสาหกิจเพื่อสังคมเพิ่มขึ้น</p>	<p><b>ยุทธศาสตร์ที่ 3..พัฒนาศักยภาพของจังหวัด ให้เป็นเมืองน่าอาศัย น่าท่องเที่ยว น่าลงทุน</b></p> <p>- ร้อยละของหมู่บ้านชุมชนที่ผ่านเกณฑ์ชุมชนเข้มแข็ง (ร้อยละ 80)</p>
<p><b>เป้าหมายที่ 2</b> เพิ่มโอกาสการเข้าถึงบริการพื้นฐานทางสังคมของภาครัฐ</p> <p>- ตัวชี้วัด 2.1 อัตราการเข้าเรียนสุทธิ (ที่ปรับปรุง) ในระดับการศึกษาขั้นพื้นฐานเท่ากับร้อยละ 90 โดยไม่มีความแตกต่างระหว่างกลุ่มนักเรียน/นักศึกษาที่ครอบครัวมีฐานะทางเศรษฐกิจสังคมและระหว่างพื้นที่</p> <p>- ตัวชี้วัด 2.2 สัดส่วนนักเรียนที่มีผลสัมฤทธิ์ทางการศึกษาทุกระดับชั้นผ่านเกณฑ์คะแนนร้อยละ 50 มีจำนวนเพิ่มขึ้น และความแตกต่างของคะแนนผลสัมฤทธิ์ระหว่าง_และความแตกต่างของคะแนนผลสัมฤทธิ์ระหว่างพื้นที่ และภูมิภาคลดลง</p> <p>- ตัวชี้วัด 2.3 สัดส่วนแรงงานนอกระบบที่อยู่ภายใต้ประกันสังคม (ผู้ประกันตนตามมาตรา 40) และที่เข้าร่วมกองทุนการออมแห่งชาติต่อกำลังแรงงานเพิ่มขึ้น</p>	<p><b>ยุทธศาสตร์ที่ 3..พัฒนาศักยภาพของจังหวัด ให้เป็นเมืองน่าอาศัย น่าท่องเที่ยว น่าลงทุน</b></p> <p>- ร้อยละที่เพิ่มขึ้นของค่าเฉลี่ย O-NET มัธยมศึกษาปีที่ 3 (ร้อยละ 1 ต่อปี)</p> <p>- ร้อยละเฉลี่ยถ่วงน้ำหนักของประชาชนชาวกาฬสินธุ์ทุกช่วงวัยที่ได้รับบริการและการดูแล (ร้อยละ 80 ต่อปี)</p> <p>- ร้อยละของผู้ด้อยโอกาสได้รับการจัดสวัสดิการอย่างทั่วถึง (ร้อยละ 80 ต่อปี)</p>
<p><b>เป้าหมายที่ 6</b> เพิ่มการลงทุนจากความร่วมมือภาครัฐและภาคเอกชนในการพัฒนาโครงสร้างพื้นฐานของประเทศ</p> <p>ตัวชี้วัด 6.1 การลงทุนจากความร่วมมือภาครัฐและภาคเอกชนในการพัฒนาโครงการโครงสร้างพื้นฐานเฉลี่ยปีละ 47,000ล้านบาท</p>	<p><b>ยุทธศาสตร์ที่ 3..พัฒนาศักยภาพของจังหวัด ให้เป็นเมืองน่าอาศัย น่าท่องเที่ยว น่าลงทุน</b></p> <p>- จำนวนถนนที่เชื่อมโยง การค้า การขนส่ง ได้รับการก่อสร้าง ปรับปรุง และพัฒนา (5 สาย ต่อปี)</p>
<p><b>เป้าหมายที่ 1</b> เศรษฐกิจรายสาขาเติบโตอย่างเข้มแข็งและเป็นฐานในการสร้างความเจริญเติบโตทางเศรษฐกิจของประเทศ</p> <p>- ตัวชี้วัด 1.1 อัตราการขยายตัวของภาคเกษตร อุตสาหกรรม และบริการ (นอกเหนือจากบริการภาครัฐ) ขยายตัวเฉลี่ยไม่ต่ำกว่าร้อยละ 3, 4.5 และ 6 ต่อปี ตามลำดับ</p> <p><b>เป้าหมายที่ 2</b> เกษตรกรมีรายได้เงินสดสุทธิทางการเกษตรเพิ่มขึ้น และพื้นที่การทำเกษตรกรรมยั่งยืนเพิ่มขึ้นต่อเนื่อง</p>	<p><b>ยุทธศาสตร์ที่ 1 ส่งเสริมและพัฒนาการผลิต การแปรรูป อาหารปลอดภัย และพืชเศรษฐกิจหลักแบบครบวงจร</b></p> <p>- ร้อยละของจำนวนแปลง/ฟาร์มที่ได้รับการรับรองมาตรฐาน GAP (ร้อยละ 60 ต่อปี) จากจำนวนแปลงฟาร์มที่ได้รับการตรวจรับรอง</p> <p>- ร้อยละที่เพิ่มขึ้นของผลผลิตข้าวปลอดภัยและข้าวอินทรีย์ (ร้อยละ 5 ต่อปี)</p>

ตัวชี้วัดแผนพัฒนาฯ ฉบับที่ 12	ตัวชี้วัดของจังหวัดกาฬสินธุ์
<p>- ตัวชี้วัด 2.1 รายได้เงินอุดหนุนทางการเกษตรเพิ่มขึ้นเป็น 59,460 บาท ต่อครัวเรือนในปี 2564</p> <p>- ตัวชี้วัด 2.2 พื้นที่การเกษตรกรรมยั่งยืนเพิ่มขึ้นเป็น 5,000,000 ไร่ ในปี 2564</p> <p><b>เป้าหมายที่ 3 พัฒนาพื้นที่ไปสู่เมืองอุตสาหกรรมนิเวศ</b></p> <p>- ตัวชี้วัด 3.1 จำนวนพื้นที่ที่ได้รับการพัฒนาสู่เมืองอุตสาหกรรมนิเวศ จำนวน 15 พื้นที่</p>	<p>- ร้อยละของเกษตรกรผู้ผลิตสินค้าได้รับการรับรองมาตรฐานอาหารปลอดภัยจังหวัดกาฬสินธุ์(KS) เพิ่มขึ้น (ร้อยละ ๑๐ ต่อปี)</p> <p>- ร้อยละที่เพิ่มขึ้นของมูลค่าการจำหน่ายพืชเศรษฐกิจหลัก (ร้อยละ 1 ต่อปี)</p>
<p><b>เป้าหมายที่ 4 ประเทศไทยมีรายได้จากการท่องเที่ยวเพิ่มขึ้นและมีขีดความสามารถในการแข่งขันด้านการท่องเที่ยวสูงขึ้น</b></p> <p>- ตัวชี้วัด 4.1 รายได้จากการท่องเที่ยวไม่ต่ำกว่า 3 ล้านล้านบาท</p> <p>- ตัวชี้วัด 4.2 อันดับความสามารถในการแข่งขันด้านการท่องเที่ยว (The Travel &amp; Tourism Competitiveness Index: TTCI) ไม่ต่ำกว่าอันดับที่ 30</p>	<p><b>ยุทธศาสตร์ที่ 3..พัฒนาศักยภาพของจังหวัด ให้เป็นเมืองน่าอาศัย น่าท่องเที่ยว น่าลงทุน</b></p> <p>- ร้อยละที่เพิ่มขึ้นของรายได้จากการท่องเที่ยว (ร้อยละ 2 ต่อปี)</p>
<p><b>เป้าหมายที่ 5 วิสาหกิจขนาดกลางและขนาดย่อมมีบทบาทต่อระบบเศรษฐกิจเพิ่มมากขึ้น</b></p> <p>- ตัวชี้วัด 5.1 สัดส่วนผลิตภัณฑ์มวลรวมในประเทศของวิสาหกิจขนาดกลางและขนาดย่อมต่อผลิตภัณฑ์มวลรวมในประเทศทั้งประเทศเพิ่มขึ้น ไม่น้อยกว่าร้อยละ 45 เมื่อสิ้นสุดแผนพัฒนาฯ ฉบับที่ 12</p>	<p><b>ยุทธศาสตร์ที่ 2 ยกระดับผลิตภัณฑ์จากภูมิปัญญาท้องถิ่นด้วยนวัตกรรม ให้ได้มาตรฐานและแข่งขันได้</b></p> <p>- ร้อยละที่เพิ่มขึ้นของการจำหน่ายผ้าไหมแพรวา (ร้อยละ 5 ต่อปี)</p> <p>- ร้อยละที่เพิ่มขึ้นของการจำหน่ายสินค้า OTOP และผลิตภัณฑ์ชุมชน (ร้อยละ 12 ต่อปี)</p>
<p><b>ยุทธศาสตร์ที่ 4 การเติบโตที่เป็นมิตรกับสิ่งแวดล้อมเพื่อการพัฒนาอย่างยั่งยืน</b></p> <p><b>เป้าหมายที่ 1 รักษา และฟื้นฟูฐานทรัพยากรธรรมชาติ เพิ่มพื้นที่ป่าไม้เพื่อการอนุรักษ์ ป่าเศรษฐกิจ และป่าชายเลน ลดการสูญเสียความหลากหลายทางชีวภาพ แก้ไขปัญหาการบุกรุกที่ดินของรัฐ และจัดที่ดินทำกินให้ผู้อยากไร้โดยให้สิทธิร่วม</b></p> <p>- ตัวชี้วัด 1.1 สัดส่วนพื้นที่ป่าไม้เป็นร้อยละ 40 ของพื้นที่ประเทศ แบ่งเป็นพื้นที่ป่าเพื่อการอนุรักษ์ร้อยละ 25 และพื้นที่ป่าเศรษฐกิจร้อยละ 15 พื้นที่ป่าชายเลนเพิ่มจาก 1.53ล้านไร่ เป็น 1.58 ล้านไร่ พื้นที่ปลูกและฟื้นฟูป่าต้นน้ำเพิ่มขึ้น</p> <p>- ตัวชี้วัด 1.2 จำนวนชนิดพันธุ์และประชากรของสิ่งมีชีวิตที่อยู่ในภาวะถูกคุกคาม หรือใกล้สูญพันธุ์</p> <p>- ตัวชี้วัด 1.3 แผนที่แนวเขตที่ดินของรัฐ (โครงการ One Map) ที่แล้วเสร็จมีการประกาศใช้ และจำนวนพื้นที่จัดที่ดินทำกินให้ชุมชน</p>	<p><b>ยุทธศาสตร์ที่ 3..พัฒนาศักยภาพของจังหวัด ให้เป็นเมืองน่าอาศัย น่าท่องเที่ยว น่าลงทุน</b></p> <p>- ร้อยละที่เพิ่มขึ้นของพื้นที่ที่มีสภาพเป็นป่า (ร้อยละ 1 ต่อปี)</p> <p>- ร้อยละของหมู่บ้าน/ชุมชน ที่มีการจัดตั้ง “จุดรวบรวมขยะอันตราย” (ร้อยละ 100 ต่อปี)</p>

ตัวชี้วัดแผนพัฒนาฯ ฉบับที่ 12	ตัวชี้วัดของจังหวัดกาฬสินธุ์
<p><b>เป้าหมายที่ 2 สังคมมีความสมานฉันท์ ผู้เห็นต่างทางความคิดของคนในชาติสามารถอยู่ร่วมกันได้อย่างสันติ ประชาชนมีส่วนร่วมป้องกันแก้ไขปัญหาความมั่นคง</b></p> <p>ตัวชี้วัด 2.1 ดัชนีความไม่มีเสถียรภาพทางการเมืองลดลง (ดัชนีสันติภาพโลกของ The Institute for Economics and Peace: IEP)</p> <p>ตัวชี้วัด 2.2 จำนวนผู้เสียชีวิตจากความขัดแย้งภายในประเทศลดลง (ดัชนีสันติภาพโลก)</p> <p>ตัวชี้วัด 2.3 จำนวนกิจกรรมที่ประชาชนมีส่วนร่วมป้องกันแก้ไขปัญหาความมั่นคงเพิ่มขึ้น</p>	
<p><b>เป้าหมายที่ 3 ประชาชนในจังหวัดชายแดนภาคใต้มีความปลอดภัยในชีวิตและทรัพย์สิน มีโอกาสในการศึกษาและการประกอบอาชีพที่สร้างรายได้เพิ่มขึ้น</b></p> <p>ตัวชี้วัด 3.1 มูลค่าความเสียหายและจำนวนการก่อเหตุร้ายที่มีมูลเหตุจากความไม่สงบลดลง</p> <p>ตัวชี้วัด 3.3 จำนวนกิจกรรมสาธารณประโยชน์ที่ประชาชนทุกศาสนาร่วมดำเนินการเพิ่มขึ้น</p>	
<p><b>เป้าหมายที่ 4 ประเทศไทยมีความสัมพันธ์และความร่วมมือด้านความมั่นคงในกลุ่มประเทศสมาชิกอาเซียน มีมิตรประเทศและนานาชาติประเทศในการป้องกันภัยคุกคามในรูปแบบต่างๆ ควบคู่ไปกับการรักษาผลประโยชน์ของชาติ</b></p> <p>ตัวชี้วัด 4.1 ดัชนีความสัมพันธ์กับประเทศเพื่อนบ้านเพิ่มขึ้น (ดัชนีสันติภาพโลก)</p> <p>ตัวชี้วัด 4.2 จำนวนคดีที่เกี่ยวข้องกับภัยคุกคามข้ามชาติลดลง</p> <p>ตัวชี้วัด 4.3 จำนวนเหตุการณ์การกระทำผิดกฎหมายทางทะเลลดลง</p> <p>ตัวชี้วัด 4.4 จำนวนคดีที่เกี่ยวข้องกับยาเสพติดลดลง</p>	<p><b>ยุทธศาสตร์ที่ 5 สร้างสังคมแห่งความมั่นคงและปลอดภัย</b></p> <ul style="list-style-type: none"> <li>- สถิติการจับกุมผู้กระทำความผิดในคดี 3 กลุ่ม ค่าเป้าหมาย (ร้อยละ 60 ต่อปี)</li> <li>- ระดับความสำเร็จในการแก้ไขปัญหาอาชญากรรม (ระดับ 4)</li> <li>- ร้อยละของหมู่บ้าน/ชุมชน ที่ผ่านเกณฑ์หมู่บ้าน/ชุมชนสีขาว (สถานะ ก =ปลอดภัยอาชญากรรม) (ร้อยละ 50 ต่อปี)</li> </ul>

ตัวชี้วัดแผนพัฒนาฯ ฉบับที่ 12	ตัวชี้วัดของจังหวัดกาฬสินธุ์
<p><b>6.ยุทธศาสตร์การบริหารจัดการในภาครัฐ การป้องกันการทุจริตประพฤติมิชอบ 129 และธรรมาภิบาลในสังคมไทย</b></p> <p><b>เป้าหมายที่ 1</b> ลดสัดส่วนค่าใช้จ่ายด้านบุคลากร และเพิ่มประสิทธิภาพการบริหารจัดการและการให้บริการของภาครัฐ และประสิทธิภาพการประกอบธุรกิจของประเทศ</p> <p>ตัวชี้วัด 1.1 อันดับประสิทธิภาพภาครัฐ จัดทำโดยสถาบันการจัดการนานาชาติ อยู่ในอันดับสองของอาเซียน เมื่อสิ้นสุดแผนพัฒนาฯ ฉบับที่ 12</p> <p>ตัวชี้วัด 1.2 อันดับความยากง่ายในการดำเนินธุรกิจ จัดทำโดยธนาคารโลก อยู่ในอันดับสองของอาเซียน เมื่อสิ้นสุดแผนพัฒนาฯ ฉบับที่ 12</p> <p>ตัวชี้วัด 1.3 สัดส่วนค่าใช้จ่ายด้านบุคลากรของรัฐต่องบประมาณรายจ่ายประจำปีลดลง</p>	<p><b>ยุทธศาสตร์ที่ 4 พัฒนาการบริหารภาครัฐตามหลักธรรมาภิบาล</b></p> <ul style="list-style-type: none"> <li>- ร้อยละของข้อร้องเรียนจากศูนย์ดำรงธรรมที่ได้รับการแก้ไขเป็นที่ยุติ (ร้อยละ 80 ต่อปี)</li> <li>- ร้อยละความพึงพอใจของผู้รับบริการหน่วยงานภาครัฐ (ร้อยละ 80 ต่อปี)</li> <li>- การบริหารจัดการของหน่วยงานภาครัฐที่มีผลการดำเนินงานในรูปแบบประจักษ์ที่เห็นรูปธรรมอย่างน้อย 5 เรื่องต่อปี</li> <li>- ร้อยละของคุณธรรมและความโปร่งใสการดำเนินงานของหน่วยงานภาครัฐ (ร้อยละ 80 ต่อปี)</li> </ul>
<p><b>7.ยุทธศาสตร์การพัฒนาโครงสร้างพื้นฐานและระบบโลจิสติกส์</b></p> <p><b>เป้าหมายที่ 1</b> การพัฒนาโครงสร้างพื้นฐานและระบบโลจิสติกส์ในภาพรวม มีเป้าหมายเพื่อลดความเข้มการใช้พลังงาน (Energy Intensity: EI) และลดต้นทุนโลจิสติกส์ของประเทศ</p> <p>ตัวชี้วัด 1.1 สัดส่วนการใช้พลังงานขั้นสุดท้ายต่อผลิตภัณฑ์มวลรวมภายในประเทศลดลงจาก 8.22 เป็น 7.70 พันตันเทียบเท่าน้ำมันดิบ/พันล้านบาท ในปี 2564</p> <p>ตัวชี้วัด 1.2 สัดส่วนต้นทุนโลจิสติกส์ลดลงจากร้อยละ 14 เป็นร้อยละ 12 ของผลิตภัณฑ์มวลรวมในประเทศ โดยในส่วนของต้นทุนค่าขนส่งสินค้าต่ำกว่าร้อยละ 7 ของผลิตภัณฑ์มวลรวมในประเทศ ในปี 2564</p>	<p><b>ยุทธศาสตร์ที่ 3..พัฒนาศักยภาพของจังหวัด ให้เป็นเมืองน่าอาศัย น่าท่องเที่ยว น่าลงทุน</b></p> <ul style="list-style-type: none"> <li>- จำนวนถนนที่เชื่อมโยง การค้า การขนส่ง ได้รับการก่อสร้าง ปรับปรุง และพัฒนา (5 สายต่อปี)</li> </ul>

## บทที่ 3

### ผังรายการข้อมูลสถิติ

ในบทนี้ประกอบด้วยผังรายการสถิติ 2 ส่วน โดยส่วนแรกเป็นผังรายการข้อมูลพื้นฐานของจังหวัดด้านเศรษฐกิจ สังคม และทรัพยากรธรรมชาติและสิ่งแวดล้อมของจังหวัด ส่วนที่สอง เป็นผังรายการสถิติตัวชี้วัด ตามประเด็นยุทธศาสตร์ในแผนพัฒนาจังหวัด

#### 3.1 ข้อมูลพื้นฐาน

##### 3.1.1 ด้านเศรษฐกิจ

##### (1) ผังรายการข้อมูลสถิติด้านเศรษฐกิจ

ลำดับ	สาขา	รายการข้อมูลพื้นฐาน	มี/ไม่มี ฐานข้อมูล	วิธีการเก็บ รวบรวม ข้อมูล	หน่วยวัด	ความถี่ ของ ข้อมูล	ระดับการ นำเสนอ	หน่วยงานผู้รับผิดชอบ	สมุด สถิติ	แผน 12	SDG	อื่นๆ
1	บัญชี ประชาชาติ	ผลิตภัณฑ์มวลรวมจังหวัด ณ ราคาประจำปี	มี	ทะเบียน	ล้านบาท	รายปี	จังหวัด	สำนักงานคณะกรรมการ พัฒนาการเศรษฐกิจและสังคม แห่งชาติ	✓	✓		
2	บัญชี ประชาชาติ	ผลิตภัณฑ์มวลรวมจังหวัด ต่อคนต่อปี	มี	ทะเบียน	บาท/คน	รายปี	จังหวัด	สำนักงานคณะกรรมการ พัฒนาการเศรษฐกิจและสังคม แห่งชาติ	✓	✓		
3	บัญชี ประชาชาติ	ผลิตภัณฑ์มวลรวมสาขา เกษตร	มี	ทะเบียน	ล้านบาท	รายปี	จังหวัด	สำนักงานคณะกรรมการ พัฒนาการเศรษฐกิจและสังคม แห่งชาติ	✓	✓		
4	บัญชี	ผลิตภัณฑ์มวลรวมสาขา	มี	ทะเบียน	ล้านบาท	รายปี	จังหวัด	สำนักงานคณะกรรมการ	✓	✓		

ลำดับ	สาขา	รายการข้อมูลพื้นฐาน	มี/ไม่มี ฐานข้อมูล	วิธีการเก็บ รวบรวม ข้อมูล	หน่วยวัด	ความถี่ ของ ข้อมูล	ระดับการ นำเสนอ	หน่วยงานผู้รับผิดชอบ	สมุด สถิติ	แผน 12	SDG	อื่นๆ
	ประชาชาติ	อุตสาหกรรม						พัฒนาการเศรษฐกิจและสังคม แห่งชาติ				
5	บัญชี ประชาชาติ	ผลิตภัณฑ์มวลรวมสาขา ขนส่ง สถานที่เก็บสินค้า และการคมนาคม	มี	ทะเบียน	ล้านบาท	รายปี	จังหวัด	สำนักงานคณะกรรมการ พัฒนาการเศรษฐกิจและสังคม แห่งชาติ	✓	✓		
6	เกษตรและ ประมง	เนื้อที่ใช้ประโยชน์ทาง การเกษตร	มี	ทะเบียน	ไร่	รายปี	จังหวัด	สำนักงานเศรษฐกิจการเกษตร	✓			
7	เกษตรและ ประมง	เนื้อที่นา	มี	ทะเบียน	ไร่	รายปี	จังหวัด	สำนักงานเศรษฐกิจการเกษตร	✓			
8	เกษตรและ ประมง	เนื้อที่พืชไร่	มี	ทะเบียน	ไร่	รายปี	จังหวัด	สำนักงานเศรษฐกิจการเกษตร	✓			
9	เกษตรและ ประมง	เนื้อที่ไม้ผล และไม้ยืนต้น	มี	ทะเบียน	ไร่	รายปี	จังหวัด	สำนักงานเศรษฐกิจการเกษตร	✓			
10	เกษตรและ ประมง	เนื้อที่สวนผัก ไม้ดอก ไม้ประดับ	มี	ทะเบียน	ไร่	รายปี	จังหวัด	สำนักงานเศรษฐกิจการเกษตร	✓			
11	เกษตรและ ประมง	ผลผลิตข้าวนาปี	มี	ทะเบียน	ตัน	รายปี	จังหวัด อำเภอ	สำนักงานเกษตรจังหวัด	✓			
12	เกษตรและ ประมง	ผลผลิตข้าวนาปรัง	มี	ทะเบียน	กก.	รายปี	จังหวัด อำเภอ	สำนักงานเกษตรจังหวัด	✓			

ลำดับ	สาขา	รายการข้อมูลพื้นฐาน	มี/ไม่มี ฐานข้อมูล	วิธีการเก็บ รวบรวม ข้อมูล	หน่วยวัด	ความถี่ ของ ข้อมูล	ระดับการ นำเสนอ	หน่วยงานผู้รับผิดชอบ	สมุด สถิติ	แผน 12	SDG	อื่นๆ
13	เกษตรและ ประมง	ผลผลิตข้าวนาปีเฉลี่ยต่อไร่	มี	ทะเบียน	กก.	รายปี	จังหวัด อำเภอ	สำนักงานเกษตรจังหวัด	✓			
14	เกษตรและ ประมง	ผลผลิตข้าวนาปรังเฉลี่ยต่อ ไร่	มี	ทะเบียน	กก.	รายปี	จังหวัด อำเภอ	สำนักงานเกษตรจังหวัด	✓			
15	เกษตรและ ประมง	จำนวนครัวเรือนที่มีการ เพาะเลี้ยงสัตว์น้ำจืด	มี	ทะเบียน	ครัวเรือน	รายปี	จังหวัด	สำนักงานประมงจังหวัด	✓			
16	เกษตรและ ประมง	เนื้อที่ที่มีการเพาะเลี้ยง สัตว์น้ำจืด	มี	ทะเบียน	ไร่	รายปี	จังหวัด	สำนักงานประมงจังหวัด	✓			
17	เกษตรและ ประมง	ปริมาณการจับสัตว์น้ำจืด	มี	ทะเบียน	กก.	รายปี	จังหวัด	สำนักงานประมงจังหวัด	✓			
18	เกษตรและ ประมง	มูลค่าการจับสัตว์น้ำจืด	มี	ทะเบียน	บาท	รายปี	จังหวัด	สำนักงานประมงจังหวัด	✓			
19	เกษตรและ ประมง	เงินกู้ของเกษตรกรลูกค้า ธนาคารเพื่อการเกษตร และสหกรณ์การเกษตร	มี	ทะเบียน	บาท	รายปี	จังหวัด	ธนาคารเพื่อการเกษตรและ สหกรณ์การเกษตรจังหวัด	✓			
20	อุตสาหกรรม	จำนวนสถานประกอบการ อุตสาหกรรม	มี	ทะเบียน	แห่ง	รายปี	จังหวัด	สำนักงานอุตสาหกรรมจังหวัด	✓			
21	อุตสาหกรรม	จำนวนเงินทุน	มี	ทะเบียน	บาท	รายปี	จังหวัด	สำนักงานอุตสาหกรรมจังหวัด	✓			
22	อุตสาหกรรม	จำนวนคนงานสถาน	มี	ทะเบียน	คน	รายปี	จังหวัด	สำนักงานอุตสาหกรรมจังหวัด	✓			

ลำดับ	สาขา	รายการข้อมูลพื้นฐาน	มี/ไม่มี ฐานข้อมูล	วิธีการเก็บ รวบรวม ข้อมูล	หน่วยวัด	ความถี่ ของ ข้อมูล	ระดับการ นำเสนอ	หน่วยงานผู้รับผิดชอบ	สมุด สถิติ	แผน 12	SDG	อื่นๆ
		ประกอบการอุตสาหกรรม										
23	พลังงาน	จำนวนผู้ใช้ไฟฟ้า	มี	ทะเบียน	ราย	รายปี	จังหวัด อำเภอ	การไฟฟ้าส่วนภูมิภาคจังหวัด	✓			
24	พลังงาน	จำนวนการจำหน่าย กระแสไฟฟ้า	มี	ทะเบียน	ล้าน กิโลวัตต์/ ชั่วโมง	รายปี	จังหวัด อำเภอ	การไฟฟ้าส่วนภูมิภาคจังหวัด	✓			
25	ขนส่งและ โลจิสติกส์	จำนวนอุบัติเหตุการจราจร ทางบก	มี	ทะเบียน	ครั้ง	รายปี	จังหวัด	ตำรวจภูธรจังหวัด	✓			
26	ขนส่งและ โลจิสติกส์	จำนวนคนตายจาก อุบัติเหตุการจราจรทางบก	มี	ทะเบียน	ราย	รายปี	จังหวัด	ตำรวจภูธรจังหวัด	✓	✓	✓	
27	ขนส่งและ โลจิสติกส์	จำนวนคนเจ็บอุบัติเหตุ การจราจรทางบก	มี	ทะเบียน	ราย	รายปี	จังหวัด	ตำรวจภูธรจังหวัด	✓		✓	
28	ขนส่งและ โลจิสติกส์	มูลค่าทรัพย์สินที่เสียหาย อุบัติเหตุการจราจรทางบก	มี	ทะเบียน	บาท	รายปี	จังหวัด	ตำรวจภูธรจังหวัด	✓			
29	การค้าและ ราคา	ดัชนีราคาผู้บริโภคทั่วไป	มี	ทะเบียน	-	รายปี	จังหวัด	สำนักดัชนีเศรษฐกิจการค้า กระทรวงพาณิชย์	✓	✓		
30	การค้าและ ราคา	อัตราเงินเฟ้อ	มี	ทะเบียน	-	รายปี	จังหวัด	สำนักดัชนีเศรษฐกิจการค้า กระทรวงพาณิชย์	✓	✓		
31	เทคโนโลยี สารสนเทศ	จำนวนเลขหมายโทรศัพท์ ที่มี	มี	ทะเบียน	หมายเลข	รายปี	จังหวัด	บริษัท ทีโอที จำกัด (มหาชน)	✓			

ลำดับ	สาขา	รายการข้อมูลพื้นฐาน	มี/ไม่มี ฐานข้อมูล	วิธีการเก็บ รวบรวม ข้อมูล	หน่วยวัด	ความถี่ ของ ข้อมูล	ระดับการ นำเสนอ	หน่วยงานผู้รับผิดชอบ	สมุด สถิติ	แผน 12	SDG	อื่นๆ
	และการ สื่อสาร											
32	เทคโนโลยี สารสนเทศ และการ สื่อสาร	จำนวนเลขหมายโทรศัพท์ ที่มีผู้เช่า	มี	ทะเบียน	หมายเลข	รายปี	จังหวัด	บริษัท ทีโอที จำกัด (มหาชน)	✓			
33	เทคโนโลยี สารสนเทศ และการ สื่อสาร	จำนวนประชากรอายุ 6 ปี ขึ้นไป ที่ใช้อินเทอร์เน็ต	มี	สำรวจ	คน	รายปี	จังหวัด	สำนักงานสถิติแห่งชาติ	✓	✓	✓	
34	เทคโนโลยี สารสนเทศ และการ สื่อสาร	ครัวเรือนที่มีอุปกรณ์/ เทคโนโลยีสารสนเทศและ การสื่อสาร	มี	สำรวจ	ครัวเรือน	รายปี	จังหวัด	สำนักงานสถิติแห่งชาติ	✓			
35	การ ท่องเที่ยว และกีฬา	จำนวนนักท่องเที่ยว	มี	สำรวจ	คน	รายปี	จังหวัด	กรมการท่องเที่ยว	✓			
36	การ ท่องเที่ยว และกีฬา	ระยะเวลาพำนักรของ นักท่องเที่ยว	มี	สำรวจ	วัน	รายปี	จังหวัด	กรมการท่องเที่ยว	✓			

ลำดับ	สาขา	รายการข้อมูลพื้นฐาน	มี/ไม่มี ฐานข้อมูล	วิธีการเก็บ รวบรวม ข้อมูล	หน่วยวัด	ความถี่ ของ ข้อมูล	ระดับการ นำเสนอ	หน่วยงานผู้รับผิดชอบ	สมุด สถิติ	แผน 12	SDG	อื่นๆ
37	การ ท่องเที่ยว และกีฬา	ค่าใช้จ่ายเฉลี่ยของ นักท่องเที่ยว	มี	สำรวจ	บาท/คน/ วัน	รายปี	จังหวัด	กรมการท่องเที่ยว	✓			
38	การ ท่องเที่ยว และกีฬา	รายได้จากการท่องเที่ยว	มี	สำรวจ	ล้านบาท	รายปี	จังหวัด	กรมการท่องเที่ยว	✓			
39	การเงิน การธนาคาร และการ ประกันภัย	ปริมาณเงินฝากของ สถาบันการเงิน	มี	ทะเบียน	บาท	รายปี	จังหวัด	ธนาคารแห่งประเทศไทย	✓			
40	การเงิน การธนาคาร และการ ประกันภัย	ปริมาณสินเชื่อของสถาบัน การเงิน	มี	ทะเบียน	บาท	รายปี	จังหวัด	ธนาคารแห่งประเทศไทย	✓			
41	การเงิน การธนาคาร และการ ประกันภัย	จำนวนสหกรณ์ภาค การเกษตร	มี	ทะเบียน	แห่ง	รายปี	จังหวัด อำเภอ	สำนักงานสหกรณ์จังหวัด	✓			
42	การเงิน การธนาคาร	จำนวนสหกรณ์นอกภาค การเกษตร	มี	ทะเบียน	แห่ง	รายปี	จังหวัด อำเภอ	สำนักงานสหกรณ์จังหวัด	✓			

ลำดับ	สาขา	รายการข้อมูลพื้นฐาน	มี/ไม่มี ฐานข้อมูล	วิธีการเก็บ รวบรวม ข้อมูล	หน่วยวัด	ความถี่ ของ ข้อมูล	ระดับการ นำเสนอ	หน่วยงานผู้รับผิดชอบ	สมุด สถิติ	แผน 12	SDG	อื่นๆ
	และการ ประกันภัย											
43	การคลัง	รายรับขององค์กรปกครอง ส่วนท้องถิ่น	มี	ทะเบียน	บาท	รายปี	จังหวัด อำเภอ	สำนักงานส่งเสริมการปกครอง ส่วนท้องถิ่นจังหวัด	✓			
44	การคลัง	รายจ่ายขององค์กร ปกครองส่วนท้องถิ่น	มี	ทะเบียน	บาท	รายปี	จังหวัด อำเภอ	สำนักงานส่งเสริมการปกครอง ส่วนท้องถิ่นจังหวัด	✓			
45	การคลัง	รายได้จากการจัดเก็บภาษี ของกรมสรรพากร	มี	ทะเบียน	ล้านบาท	รายปี	จังหวัด อำเภอ	สำนักงานสรรพากรพื้นที่ กาฬสินธุ์	✓	✓		
46	การคลัง	รายได้จากการจัดเก็บเงิน ภาษีของกรมสรรพสามิต	มี	ทะเบียน	บาท	รายปี	จังหวัด อำเภอ	สำนักงานสรรพสามิตพื้นที่ กาฬสินธุ์	✓			
47	ด้าน เศรษฐกิจ อื่นๆ	จำนวนทะเบียนนิติบุคคล ใหม่	มี	ทะเบียน	ราย	รายปี	จังหวัด อำเภอ	สำนักงานพัฒนาธุรกิจการค้า จังหวัด	✓	✓		
48	ด้าน เศรษฐกิจ อื่นๆ	ทุนจดทะเบียน	มี	ทะเบียน	บาท	รายปี	จังหวัด อำเภอ	สำนักงานพัฒนาธุรกิจการค้า จังหวัด	✓	✓		

(2) ข้อมูลสถิติด้านเศรษฐกิจ

ลำดับ	รายการข้อมูลพื้นฐาน	2555	2556	2557	2558	2559	2560
1	ผลิตภัณฑ์มวลรวมจังหวัด ณ ราคาประจำปี	48,779	54,072	51,771	47,178		
2	ผลิตภัณฑ์มวลรวมจังหวัดต่อคนต่อปี	52,204	58,106	55,879	51,147		
3	ผลิตภัณฑ์มวลรวมสาขาเกษตร	14,615	16,919	13,751	12,193		
4	ผลิตภัณฑ์มวลรวมสาขาอุตสาหกรรม	7,856	7,710	6,576	5,441		
5	ผลิตภัณฑ์มวลรวมสาขาขนส่ง สถานที่เก็บสินค้า และการคมนาคม	1,113	1,110	1,089	1,095		
6	เนื้อที่ใช้ประโยชน์ทางการเกษตร	2,390,459	2,553,958	2,833,182	2,832,413		
7	เนื้อที่นา	1,656,554	1,656,402	1,656,133	1,656,197		
8	เนื้อที่พืชไร่	658,901	558,760	658,497	658,254		
9	เนื้อที่ไม้ผล และไม้ยืนต้น	182,396	182,314	183,023	182,254		
10	เนื้อที่สวนผัก ไม้ดอก ไม้ประดับ	23,406	22,024	21,804	21,788		
11	ผลผลิตข้าวนาปี(ตัน)	440,613	339,992	339,992	339,992	991,659	
12	ผลผลิตข้าวนาปรัง (ตัน)	26,461	6,185	6,185	12,371	12,371	
13	ผลผลิตข้าวนาปีเฉลี่ยต่อไร่	478	362	362	362	362	
14	ผลผลิตข้าวนาปรังเฉลี่ยต่อไร่	660	603	603	533	533	
15	จำนวนครัวเรือนที่มีการเพาะเลี้ยงสัตว์น้ำจืด	21,925	21,925	21,925	21,925	12,371	
16	เนื้อที่ที่มีการเพาะเลี้ยงสัตว์น้ำจืด	23833.5	23,833.5	23,833.5	23,833.5	25,236.5	
17	ปริมาณการจับสัตว์น้ำจืด	11,487,077	11,487,077	11,487,077	11,487,077	8,469,736	
18	มูลค่าการจับสัตว์น้ำจืด	574,973,850	574,973,850	574,973,850	574,973,850	635,623,800	
19	เงินกู้ของเกษตรกรลูกค้านาคาเพื่อการเกษตรและสหกรณ์	17,356.0	15,746.79	16,746.51	159,22.6	22,957.4	

ลำดับ	รายการข้อมูลพื้นฐาน	2555	2556	2557	2558	2559	2560
	การเกษตร (ล้านบาท)						
20	จำนวนสถานประกอบการอุตสาหกรรม	518	542	521	540	576	
21	จำนวนเงินทุน	13,574,572,211	14,288,572,611	14,854,649,011	14,753,491,000	19,158,000,000	
22	จำนวนคนงานสถานประกอบการอุตสาหกรรม	9,559	9,032	9,229	9,229	6,803	
23	จำนวนผู้ใช้ไฟฟ้า	242,099	154,166	255,406	276,516	276,516	
24	จำนวนการจำหน่ายกระแสไฟฟ้า	551.7	454.7	645.7	743.0	7934.0	
25	จำนวนอุบัติเหตุการจราจรทางบก	257	251	212	268	321	
26	จำนวนคนตายจากอุบัติเหตุการจราจรทางบก	135	94	72	157	133	
27	จำนวนคนเจ็บอุบัติเหตุการจราจรทางบก	180	149	84	204	399	
28	มูลค่าทรัพย์สินที่เสียหายอุบัติเหตุการจราจรทางบก	9,875,210	8,533,660	5,319,425	5,905,000	8,903,110	
29	ดัชนีราคาผู้บริโภคทั่วไป	104.0	109.8	111.3	110.7	110.7	
30	อัตราเงินเฟ้อ			1.4	-0.5	-0.5	
31	จำนวนเลขหมายโทรศัพท์ที่มี	39,640	39,917	39,515	40,725	31,668	
32	จำนวนเลขหมายโทรศัพท์ที่มีผู้เช่า	21,830	36,026	31,485	26,348	20,547	
33	จำนวนประชากรอายุ 6 ปีขึ้นไป ที่ใช้อินเทอร์เน็ต	165,015	217,906	179,132	194,811	252,091	
34	ครัวเรือนที่มีอุปกรณ์/เทคโนโลยีสารสนเทศและการสื่อสาร	69,809	89,804	112,507	128,273	152,339	
35	จำนวนนักท่องเที่ยว	261,748	283,977	291,233	301,319	306,222	
36	ระยะเวลาพำนักรของนักท่องเที่ยว	3.0	2.6	2.5	2.5	2.5	
37	ค่าใช้จ่ายเฉลี่ยของนักท่องเที่ยว (บาท/คน/วัน)	697.6	726.2	753.0	790.2	812.0	
38	รายได้จากการท่องเที่ยว (ล้านบาท)	698.9	712.0	712.0	736.5	838	
39	ปริมาณเงินฝากของสถาบันการเงิน(ล้านบาท)	22,719	16,642	16,645	16,935	17,190	

ลำดับ	รายการข้อมูลพื้นฐาน	2555	2556	2557	2558	2559	2560
40	ปริมาณสินเชื่อของสถาบันการเงิน(ล้านบาท)	6,373	21,061	23,340	24,129	2,453,663	
41	จำนวนสหกรณ์ภาคการเกษตร	63	79	63	56	54	
42	จำนวนสหกรณ์นอกภาคการเกษตร	19	20	21	20	19	
43	รายรับขององค์กรปกครองส่วนท้องถิ่น (ล้านบาท)	425.6	665.9	682.5	690.9	699.4	879.6
44	รายจ่ายขององค์กรปกครองส่วนท้องถิ่น (ล้านบาท)	438.6	716.6	710.0	727.3	744.6	921.5
45	รายได้จากการจัดเก็บภาษีของกรมสรรพากร (ล้านบาท)	1,178.2	1,310.7	1,190.4	1,287.6	1,392.32	
46	รายได้จากการจัดเก็บเงินภาษีของกรมสรรพสามิต	4,788,898.9	5,691,833.30	6,541,243.70	7,293,492.50	4,499,183.88	
47	จำนวนทะเบียนนิติบุคคลใหม่	183	210	182	150	195	
48	ทุนจดทะเบียน	377,179,000	562,120,000	295,730,000	554,150,000	299,970,000	

### 3.1.2 ด้านสังคม

#### (1) ผังรายการข้อมูลสถิติด้านสังคม

ลำดับ	สาขา	รายการข้อมูลพื้นฐาน	มี/ไม่มี ฐานข้อมูล	วิธีการเก็บ รวบรวม ข้อมูล	หน่วยวัด	ความถี่ ของ ข้อมูล	ระดับการ นำเสนอ	หน่วยงานผู้รับผิดชอบ	สมุดสถิติ	แผน 12	SDG	อื่นๆ
1	ประชากร ศาสตร์ ประชากร เคหะ	จำนวนประชากรจากการ ทะเบียน	มี	ทะเบียน	คน	รายปี	จังหวัด อำเภอ	กรมการปกครอง กระทรวงมหาดไทย	✓			
2	ประชากร ศาสตร์	วัยเด็ก (0-14 ปี)	มี	ทะเบียน	คน	รายปี	จังหวัด อำเภอ	กรมการปกครอง กระทรวงมหาดไทย	✓			

ลำดับ	สาขา	รายการข้อมูลพื้นฐาน	มี/ไม่มี ฐานข้อมูล	วิธีการเก็บ รวบรวม ข้อมูล	หน่วยวัด	ความถี่ ของ ข้อมูล	ระดับการ นำเสนอ	หน่วยงานผู้รับผิดชอบ	สมุดสถิติ	แผน 12	SDG	อื่นๆ
	ประชากร เคหะ											
3	ประชากร ศาสตร์ ประชากร เคหะ	วัยแรงงาน (15-59 ปี)	มี	ทะเบียน	คน	รายปี	จังหวัด อำเภอ	กรมการปกครอง กระทรวงมหาดไทย	✓			
4	ประชากร ศาสตร์ ประชากร เคหะ	วัยสูงอายุ (60 ปีขึ้นไป)	มี	ทะเบียน	คน	รายปี	จังหวัด อำเภอ	กรมการปกครอง กระทรวงมหาดไทย	✓			
5	ประชากร ศาสตร์ ประชากร เคหะ	อัตราการเปลี่ยนแปลงของ ประชากร	มี	ทะเบียน	ร้อยละ	รายปี	จังหวัด อำเภอ	กรมการปกครอง กระทรวงมหาดไทย	✓			
6	ประชากร ศาสตร์ ประชากร เคหะ	ความหนาแน่นของ ประชากร	มี	ทะเบียน	คน/ตร. กม.	รายปี	จังหวัด อำเภอ	กรมการปกครอง กระทรวงมหาดไทย	✓			
7	ประชากร ศาสตร์	จำนวนบ้านจากการ ทะเบียน	มี	ทะเบียน	หลัง	รายปี	จังหวัด อำเภอ	กรมการปกครอง กระทรวงมหาดไทย	✓			

ลำดับ	สาขา	รายการข้อมูลพื้นฐาน	มี/ไม่มี ฐานข้อมูล	วิธีการเก็บ รวบรวม ข้อมูล	หน่วยวัด	ความถี่ ของ ข้อมูล	ระดับการ นำเสนอ	หน่วยงานผู้รับผิดชอบ	สมุดสถิติ	แผน 12	SDG	อื่นๆ
	ประชากร เคหะ											
8	ประชากร ศาสตร์ ประชากร เคหะ	อัตราการเกิดมีชีพ	มี	ทะเบียน	ร้อยละ	รายปี	จังหวัด	สำนักงานสาธารณสุขจังหวัด	✓			
9	ประชากร ศาสตร์ ประชากร เคหะ	จำนวนการจดทะเบียน สมรส	มี	ทะเบียน	ทะเบียน	รายปี	จังหวัด อำเภอ	ที่ทำการปกครองจังหวัด	✓	✓		
10	ประชากร ศาสตร์ ประชากร เคหะ	จำนวนการหย่า	มี	ทะเบียน	ทะเบียน	รายปี	จังหวัด อำเภอ	ที่ทำการปกครองจังหวัด	✓	✓		
11	ประชากร ศาสตร์ ประชากร เคหะ	ร้อยละของครัวเรือนที่เป็น เจ้าของบ้านและที่ดิน	มี	สำรวจ	ร้อยละ	รายปี	จังหวัด	สำนักงานสถิติแห่งชาติ	✓			
12	แรงงาน	อัตราการมีงานทำ	มี	สำรวจ	ร้อยละ	รายไตร มาส	จังหวัด	สำนักงานสถิติแห่งชาติ	✓	✓		

ลำดับ	สาขา	รายการข้อมูลพื้นฐาน	มี/ไม่มี ฐานข้อมูล	วิธีการเก็บ รวบรวม ข้อมูล	หน่วยวัด	ความถี่ ของ ข้อมูล	ระดับการ นำเสนอ	หน่วยงานผู้รับผิดชอบ	สมุดสถิติ	แผน 12	SDG	อื่นๆ
13	แรงงาน	อัตราการว่างงาน	มี	สำรวจ	ร้อยละ	รายไตรมาส	จังหวัด	สำนักงานสถิติแห่งชาติ	✓			
14	แรงงาน	ค่าจ้างขั้นต่ำ	มี	ทะเบียน	บาท/วัน	รายปี	จังหวัด	สำนักงานสวัสดิการและ คุ้มครองแรงงานจังหวัด	✓		✓	
15*	แรงงาน	คนอายุมากกว่า 60 ปีเต็ม ขึ้นไป มีอาชีพและมีรายได้	มี	สำรวจ	คน	รายปี	ภาค	สำนักงานสถิติแห่งชาติ		✓		สาขา
16*	การศึกษา	คะแนนเฉลี่ยสติปัญญา (IQ) เด็กนักเรียน	มี	ทะเบียน		รายปี	จังหวัด ประเทศ	กรมสุขภาพจิต กระทรวง สาธารณสุข		✓		
17	การศึกษา	อัตราส่วนนักเรียนต่อครู (ก่อนประถมศึกษา)	มี	ทะเบียน	ร้อยละ	รายปี	จังหวัด อำเภอ	สำนักงานส่งเสริมการปกครอง ส่วนท้องถิ่นจังหวัด สำนักงาน เขตพื้นที่การศึกษา ประถมศึกษา/มัธยมศึกษา	✓			
18	การศึกษา	อัตราส่วนนักเรียนต่อครู (ประถมศึกษา)	มี	ทะเบียน	ร้อยละ	รายปี	จังหวัด อำเภอ	สำนักงานส่งเสริมการปกครอง ส่วนท้องถิ่นจังหวัด สำนักงาน เขตพื้นที่การศึกษา ประถมศึกษา/มัธยมศึกษา	✓			
19	การศึกษา	อัตราส่วนนักเรียนต่อครู (มัธยมศึกษา)	มี	ทะเบียน	ร้อยละ	รายปี	จังหวัด อำเภอ	สำนักงานส่งเสริมการปกครอง ส่วนท้องถิ่นจังหวัด สำนักงาน เขตพื้นที่การศึกษา ประถมศึกษา/มัธยมศึกษา	✓			

ลำดับ	สาขา	รายการข้อมูลพื้นฐาน	มี/ไม่มี ฐานข้อมูล	วิธีการเก็บ รวบรวม ข้อมูล	หน่วยวัด	ความถี่ ของ ข้อมูล	ระดับการ นำเสนอ	หน่วยงานผู้รับผิดชอบ	สมุดสถิติ	แผน 12	SDG	อื่นๆ
20	การศึกษา	จำนวนนักเรียนที่ออก กลางคัน	มี	ทะเบียน	คน	รายปี	จังหวัด อำเภอ	สำนักงานเขตพื้นที่การศึกษา มัธยมศึกษา	✓			
21	การศึกษา	จำนวนนักศึกษาระดับ อาชีวศึกษา และ อุดมศึกษา	มี	ทะเบียน	คน	รายปี	จังหวัด	สำนักงานคณะกรรมการการ อุดมศึกษา	✓			
22	การศึกษา	จำนวนอาจารย์ในระดับ อาชีวศึกษา และ อุดมศึกษา	มี	ทะเบียน	คน	รายปี	จังหวัด	สำนักงานคณะกรรมการการ อุดมศึกษา	✓			
23	การศึกษา	จำนวนผู้เรียน/นักศึกษาที่ ลงทะเบียนเรียน ในสังกัด สำนักงานส่งเสริม การศึกษานอกระบบและ การศึกษิตตามอัธยาศัย	มี	ทะเบียน	คน	รายปี	จังหวัด	สำนักงานส่งเสริมการศึกษา นอกระบบและการศึกษาตาม อัธยาศัย	✓			
24	การศึกษา	จำนวนผู้เรียน/นักศึกษาที่ สำเร็จการศึกษา ในสังกัด สำนักงานส่งเสริม การศึกษานอกระบบและ การศึกษิตตามอัธยาศัย	มี	ทะเบียน	คน	รายปี	จังหวัด	สำนักงานส่งเสริมการศึกษา นอกระบบและการศึกษาตาม อัธยาศัย	✓			
25	ศาสนา ศิลปะ และ	จำนวนวัด สำนักสงฆ์ โบสถ์คริสต์ มัสยิด	มี	ทะเบียน	แห่ง	รายปี	อำเภอ/ จังหวัด	สำนักงานวัฒนธรรมจังหวัด	✓			

ลำดับ	สาขา	รายการข้อมูลพื้นฐาน	มี/ไม่มี ฐานข้อมูล	วิธีการเก็บ รวบรวม ข้อมูล	หน่วยวัด	ความถี่ ของ ข้อมูล	ระดับการ นำเสนอ	หน่วยงานผู้รับผิดชอบ	สมุดสถิติ	แผน 12	SDG	อื่นๆ
	วัฒนธรรม											
26	ศาสนา ศิลปะ และ วัฒนธรรม	จำนวนพระภิกษุและ สามเณร	มี	ทะเบียน	รูป	รายปี	อำเภอ/ จังหวัด	สำนักงานวัฒนธรรมจังหวัด	✓			
27	สุขภาพ	จำนวนผู้ป่วยนอก	มี	ทะเบียน	คน	รายปี	จังหวัด	สำนักงานสาธารณสุขจังหวัด	✓			
28	สุขภาพ	จำนวนผู้ป่วยใน	มี	ทะเบียน	คน	รายปี	จังหวัด	สำนักงานสาธารณสุขจังหวัด	✓			
29	สุขภาพ	จำนวนสถานพยาบาลที่มี เตียงผู้ป่วยรับไว้ค้างคืน	มี	ทะเบียน	แห่ง	รายปี	จังหวัด	สำนักงานสาธารณสุขจังหวัด	✓			
30	สุขภาพ	จำนวนเตียง	มี	ทะเบียน	เตียง	รายปี	จังหวัด	สำนักงานสาธารณสุขจังหวัด	✓			
31	สุขภาพ	จำนวนประชากรต่อแพทย์ 1 คน	มี	ทะเบียน	จำนวน	รายปี	จังหวัด	สำนักงานสาธารณสุขจังหวัด	✓	✓		
32	สุขภาพ	จำนวนประชากรต่อเภสัช กร 1 คน	มี	ทะเบียน	จำนวน	รายปี	จังหวัด	สำนักงานสาธารณสุขจังหวัด	✓	✓		
33	สุขภาพ	จำนวนประชากรต่อ พยาบาล 1 คน	มี	ทะเบียน	จำนวน	รายปี	จังหวัด	สำนักงานสาธารณสุขจังหวัด	✓	✓		
34*	สุขภาพ	อัตราการคลอดในผู้หญิง กลุ่มอายุ 15 – 19 ปี	มี	ทะเบียน	ร้อยละ	รายปี	จังหวัด	กรมอนามัย		✓		สาขา

ลำดับ	สาขา	รายการข้อมูลพื้นฐาน	มี/ไม่มี ฐานข้อมูล	วิธีการเก็บ รวบรวม ข้อมูล	หน่วยวัด	ความถี่ ของ ข้อมูล	ระดับการ นำเสนอ	หน่วยงานผู้รับผิดชอบ	สมุดสถิติ	แผน 12	SDG	อื่นๆ
35*	สุขภาพ	อัตราการฆ่าตัวตาย	มี	ทะเบียน	จำนวน	รายปี	ประเทศ	กระทรวงสาธารณสุข		✓	✓	สาขา
36*	สุขภาพ	อัตราการเกิดมีชีพ	มี	ทะเบียน	จำนวน	รายปี	ภาค	กระทรวงสาธารณสุข			✓	สาขา
37	สวัสดิการ สังคม	จำนวนผู้ประกันตนตาม มาตรา 33	มี	ทะเบียน	คน	รายปี	จังหวัด	สำนักงานประกันสังคม กระทรวงแรงงาน	✓			
38*	สวัสดิการ สังคม	จำนวนผู้ประกันตนตาม มาตรา 40	มี	ทะเบียน	คน	รายปี	ประเทศ	สำนักงานประกันสังคม กระทรวงแรงงาน		✓		
39	สวัสดิการ สังคม	จำนวนลูกจ้างที่ประสบ อันตรายหรือเจ็บป่วยจาก การทำงาน	มี	ทะเบียน	คน	รายปี	จังหวัด	สำนักงานประกันสังคม กระทรวงแรงงาน	✓			
40*	สวัสดิการ สังคม	จำนวนเด็กที่ต้องดำรงชีพ ด้วยการเร่ร่อน ขอทาน	มี	ทะเบียน	คน	รายปี	จังหวัด	กระทรวงการพัฒนาสังคมและ ความมั่นคงของมนุษย์				สาขา
41*	สวัสดิการ สังคม	จำนวนเยาวชนที่ต้องดำรง ชีพด้วยการเร่ร่อน ขอทาน	มี	ทะเบียน	คน	รายปี	จังหวัด	กระทรวงการพัฒนาสังคมและ ความมั่นคงของมนุษย์				สาขา
42*	สวัสดิการ สังคม	จำนวนเด็กอยู่คนเดียวตาม ลำพัง/ไม่มีผู้ดูแล/ถูก ทอดทิ้ง	มี	ทะเบียน	คน	รายปี	จังหวัด	กระทรวงการพัฒนาสังคมและ ความมั่นคงของมนุษย์				สาขา
43*	สวัสดิการ สังคม	จำนวนคนพิการที่มีบัตร ประจำตัวคนพิการจำแนก ตามความพิการ	มี	ทะเบียน	คน	รายปี	จังหวัด	กระทรวงการพัฒนาสังคมและ ความมั่นคงของมนุษย์				สาขา

ลำดับ	สาขา	รายการข้อมูลพื้นฐาน	มี/ไม่มี ฐานข้อมูล	วิธีการเก็บ รวบรวม ข้อมูล	หน่วยวัด	ความถี่ ของ ข้อมูล	ระดับการ นำเสนอ	หน่วยงานผู้รับผิดชอบ	สมุดสถิติ	แผน 12	SDG	อื่นๆ
44	รายได้ รายจ่ายของ ครัวเรือน	รายได้เฉลี่ยต่อเดือนของ ครัวเรือน	มี	สำรวจ	บาท	รายปี	จังหวัด	สำนักงานสถิติแห่งชาติ	✓	✓		
45	รายได้ รายจ่ายของ ครัวเรือน	ค่าใช้จ่ายเฉลี่ยต่อเดือน ของครัวเรือน	มี	สำรวจ	บาท	รายปี	จังหวัด	สำนักงานสถิติแห่งชาติ	✓			
46	รายได้ รายจ่ายของ ครัวเรือน	หนี้สินเฉลี่ยต่อครัวเรือน	มี	สำรวจ	บาท	รายปี	จังหวัด	สำนักงานสถิติแห่งชาติ	✓	✓		
47	รายได้ รายจ่ายของ ครัวเรือน	ร้อยละของค่าใช้จ่ายต่อ รายได้	มี	สำรวจ	ร้อยละ	รายปี	จังหวัด	สำนักงานสถิติแห่งชาติ	✓			
48*	รายได้ รายจ่ายของ ครัวเรือน	สัมประสิทธิ์ความไม่เสมอ ภาค (Gini coefficient) ด้านรายได้ของครัวเรือน	มี	สำรวจ	บาท	รายปี	จังหวัด	สำนักงานสถิติแห่งชาติ		✓		สาขา
49*	รายได้ รายจ่ายของ ครัวเรือน	สัมประสิทธิ์ความไม่เสมอ ภาค (Gini coefficient) ด้านรายจ่ายเพื่อการ อุปโภคบริโภคของ ครัวเรือน	มี	สำรวจ	บาท	รายปี	จังหวัด	สำนักงานสถิติแห่งชาติ		✓		สาขา

ลำดับ	สาขา	รายการข้อมูลพื้นฐาน	มี/ไม่มี ฐานข้อมูล	วิธีการเก็บ รวบรวม ข้อมูล	หน่วยวัด	ความถี่ ของ ข้อมูล	ระดับการ นำเสนอ	หน่วยงานผู้รับผิดชอบ	สมุดสถิติ	แผน 12	SDG	อื่นๆ
50*	รายได้ รายจ่ายของ ครัวเรือน	สัดส่วนคนจน เมื่อวัดด้าน รายจ่ายเพื่อการอุปโภค บริโภค	มี	สำรวจ	ร้อยละ	รายปี	จังหวัด	สำนักงานสถิติแห่งชาติ			✓	สาขา
51	ยุติธรรม ความมั่นคง การเมือง และการ ปกครอง	จำนวนคดีอาญาที่ได้รับ แจ้ง	มี	ทะเบียน	ราย	รายปี	จังหวัด	กองกำกับการตำรวจภูธร จังหวัด	✓			
52	ยุติธรรม ความมั่นคง การเมือง และการ ปกครอง	จำนวนคดีอาญาที่มีการ จับกุม	มี	ทะเบียน	ราย	รายปี	จังหวัด	กองกำกับการตำรวจภูธร จังหวัด	✓			
53*	ยุติธรรม ความมั่นคง การเมือง และการ ปกครอง	จำนวนคดีที่เกี่ยวข้องกับยา เสพติด	มี	ทะเบียน	คดี	รายปี	ประเทศ	สำนักงานป้องกันและ ปราบปรามยาเสพติด		✓		สาขา

หมายเหตุ : \* คือรายการที่เพิ่มเติม/นอกเหนือจากสมุดสถิติจังหวัด

(2) ข้อมูลสถิติด้านสังคม

ลำดับ	รายการข้อมูลพื้นฐาน	2555	2556	2557	2558	2559	2560
1	จำนวนประชากรจากการทะเบียน	985,084	984,030	984,907	985,203	985,239	986,005
2	วัยเด็ก (0-14 ปี)	177,616	173,885	171,365	168,253	165,822	163,497
3	วัยแรงงาน (15-59 ปี)	683,671	678,596	677,032	675,097	672,860	670,028
4	วัยสูงอายุ (60 ปีขึ้นไป)	116,330	123,980	128,981	134,136	139,240	145,029
5	อัตราการเปลี่ยนแปลงของประชากร	0.3	-0.1	0.1	น้อยกว่า 0.1	น้อยกว่า 0.1	0.1
6	ความหนาแน่นของประชากร	141.3	141.1	141.1	141.8	141.8	141.9
7	จำนวนบ้านจากการทะเบียน	271,232	276,497	281,393	287,356	292,328	296,981
8	อัตราการเกิดมีชีพ	9.4	8.5	8.4	7.8	7.4	
9	จำนวนการจดทะเบียนสมรส	4,141	4,249	3,853	3,995	3,972	3,734
10	จำนวนการหย่า	1242	1204	1144	1272	1294	
11	ร้อยละของครัวเรือนที่เป็นเจ้าของบ้านและที่ดิน	94.5	97.4	96.4	96.9	96.1	
12	อัตราการมีงานทำ	98.4	99.4	99.7	99.7	99.8	
13	อัตราการว่างงาน	0.2	0.2	0.1	0.2	0.2	
14	ค่าจ้างขั้นต่ำ	233	300	300	300	300	
15	คนอายุมากกว่า 60 ปีเพิ่มขึ้นไป มีอาชีพและมีรายได้	62,253	53,449	63,718	63,718	60,587	
16	คะแนนเฉลี่ยสติปัญญา (IQ) เด็กนักเรียน	93.33	-	-	-	93.80	
17	อัตราส่วนนักเรียนต่อครู (ก่อนประถมศึกษา)	18	18	21	20	18	
18	อัตราส่วนนักเรียนต่อครู (ประถมศึกษา)	14	18	16	14	17	

ลำดับ	รายการข้อมูลพื้นฐาน	2555	2556	2557	2558	2559	2560
19	อัตราส่วนนักเรียนต่อครู (มัธยมศึกษา)	18	18	16	16	13	
20	จำนวนนักเรียนที่ออกกลางคัน			112	118	167	
21	จำนวนนักศึกษาระดับอาชีวศึกษา และอุดมศึกษา	21,562	21,562	19,113	16,657	17,567	
22	จำนวนอาจารย์ในระดับอาชีวศึกษา และอุดมศึกษา	1,036	1,036	949	948	891	
23	จำนวนผู้เรียน/นักศึกษาที่ลงทะเบียนเรียน ในสังกัดสำนักงานส่งเสริมการศึกษานอกระบบและการศึกษาตามอัธยาศัย	82,876	82,876	82,876	87,973	97,009	
24	จำนวนผู้เรียน/นักศึกษาที่สำเร็จการศึกษา ในสังกัดสำนักงานส่งเสริมการศึกษานอกระบบและการศึกษาตามอัธยาศัย	42,839	42,839	42,839	30,869	43,495	
25	จำนวนวัด สำนักสงฆ์ โบสถ์คริสต์ มัสยิด	801	801	1,281	1,186	1,186	
26	จำนวนพระภิกษุและสามเณร	5,655	5,655	4,728	5,350	5,599	
27	จำนวนผู้ป่วยนอก	3,094,950	3,094,950	3,109,735	1,285,106		
28	จำนวนผู้ป่วยใน	166,162	166,162	128,837	141,650		
29	จำนวนสถานพยาบาลที่มีเตียงผู้ป่วยรับไว้ค้างคืน	14	18	19	19	19	
30	จำนวนเตียง	1183	1183	1268	1668	1440	
31	จำนวนประชากรต่อแพทย์ 1 คน	5597	6268	6268	6566	6330	
32	จำนวนประชากรต่อเภสัชกร 1 คน	10,369	10,934	9,470	9,470	183,273	
33	จำนวนประชากรต่อพยาบาล 1 คน	1,028	1,002	884	884	17,909	
34	อัตราการคลอดในผู้หญิงกลุ่มอายุ 15 – 19 ปี	49.2	46.2	47.4	42.5	37.3	
35	อัตราการฆ่าตัวตาย		8.2	6.3	6.2	5.6	
36	อัตราการเกิดมีชีพ	9.4	8.5	8.4	7.8	7.5	
37	จำนวนผู้ประกันตนตามมาตรา 33	35,565	23,998	24,487	27,979	27,758	

ลำดับ	รายการข้อมูลพื้นฐาน	2555	2556	2557	2558	2559	2560
38	จำนวนผู้ประกันตนตามมาตรา 40	9,439	13,589	16,769	18,670	19,691	
39	จำนวนลูกจ้างที่ประสบอันตรายหรือเจ็บป่วยจากการทำงาน	124,518	146,534	166,514	182,204	197,518	
40	จำนวนเด็กที่ต้องดำรงชีพด้วยการเร่ร่อน ขอดทาน			1	0	7	62
41	จำนวนเยาวชนที่ต้องดำรงชีพด้วยการเร่ร่อน ขอดทาน			1	0	0	0
42	จำนวนเด็กอยู่คนเดียวตามลำพัง/ไม่มีผู้ดูแล/ถูกทอดทิ้ง			1218	24	526	255
43	จำนวนคนพิการที่มีบัตรประจำตัวคนพิการจำแนกตามความพิการ			16,613	18,866	17,953	30,804
44	รายได้เฉลี่ยต่อเดือนของครัวเรือน	ไม่ได้จัดเก็บข้อมูล	13,921	ไม่ได้จัดเก็บข้อมูล	15,452	ไม่ได้จัดเก็บข้อมูล	
45	ค่าใช้จ่ายเฉลี่ยต่อเดือนของครัวเรือน	13,028	12,445	12,178	12,747	11,970	
46	หนี้สินเฉลี่ยต่อครัวเรือน	ไม่ได้จัดเก็บข้อมูล	209,425	ไม่ได้จัดเก็บข้อมูล	131,557	ไม่ได้จัดเก็บข้อมูล	
47	ร้อยละของค่าใช้จ่ายต่อรายได้	ไม่ได้จัดเก็บข้อมูล	89.4	ไม่ได้จัดเก็บข้อมูล	82.5	ไม่ได้จัดเก็บข้อมูล	
48	สัมประสิทธิ์ความไม่เสมอภาค (Gini coefficient) ด้านรายได้ของครัวเรือน	ไม่ได้จัดเก็บข้อมูล	0.365	ไม่ได้จัดเก็บข้อมูล	0.308	ไม่ได้จัดเก็บข้อมูล	
49	สัมประสิทธิ์ความไม่เสมอภาค (Gini coefficient) ด้านรายจ่ายเพื่อการอุปโภคบริโภคของครัวเรือน	0.174	0.214	0.194	0.149	0.151	
50	สัดส่วนคนจน เมื่อวัดด้านรายจ่ายเพื่อการอุปโภคบริโภค	39.8	31.0	42.7	17.8	31.9	
51	จำนวนคดีอาญาที่ได้รับแจ้ง	8,461	8,873	6,177	4,689	4,156	
52	จำนวนคดีอาญาที่มีการจับกุม	9,368	12,115	7,796	6,338	5,376	
53	จำนวนคดีที่เกี่ยวข้องกับยาเสพติด	3,481	3,865	2,943	1,982	1,894	896

### 3.1.3 ข้อมูลสถิติด้านทรัพยากรธรรมชาติและสิ่งแวดล้อม

#### (1) ผังรายการข้อมูลสถิติด้านทรัพยากรธรรมชาติและสิ่งแวดล้อม

ลำดับ	สาขา	รายการข้อมูลพื้นฐาน	มี/ไม่มี ฐานข้อมูล	วิธีการเก็บ รวบรวม ข้อมูล	หน่วยวัด	ความถี่ ของ ข้อมูล	ระดับการ นำเสนอ	หน่วยงานผู้รับผิดชอบ	สมุดสถิติ	แผน 12	SDG	อื่นๆ
1	ทรัพยากรธรรมชาติ และ สิ่งแวดล้อม	จำนวนแหล่งน้ำ	มี	ทะเบียน	แห่ง	รายปี	จังหวัด อำเภอ	โครงการชลประทานจังหวัด	✓			
2	ทรัพยากรธรรมชาติ และ สิ่งแวดล้อม	ปริมาณน้ำที่เก็บเฉลี่ยทั้งปี (แหล่งน้ำทุกประเภท)	มี	ทะเบียน	ลบ.ม.	รายปี	จังหวัด อำเภอ	โครงการชลประทานจังหวัด	✓			
3	ทรัพยากรธรรมชาติ และ สิ่งแวดล้อม	ปริมาณขยะมูลฝอย	มี	ทะเบียน	ตันต่อวัน	รายปี	จังหวัด อำเภอ	กรมควบคุมมลพิษ กระทรวง ทรัพยากรธรรมชาติและ สิ่งแวดล้อม	✓	✓		
4	ทรัพยากรธรรมชาติ และ สิ่งแวดล้อม	พื้นที่ป่า	มี	ทะเบียน	ไร่	รายปี	จังหวัด	สำนักงานเศรษฐกิจการเกษตร	✓	✓	✓	
5	ทรัพยากรธรรมชาติ	พื้นที่ป่าไม้ต่อพื้นที่จังหวัด	มี	ทะเบียน	ร้อยละ	รายปี	จังหวัด	สำนักงานเศรษฐกิจการเกษตร	✓	✓	✓	

ลำดับ	สาขา	รายการข้อมูลพื้นฐาน	มี/ไม่มี ฐานข้อมูล	วิธีการเก็บ รวบรวม ข้อมูล	หน่วยวัด	ความถี่ ของ ข้อมูล	ระดับการ นำเสนอ	หน่วยงานผู้รับผิดชอบ	สมุดสถิติ	แผน 12	SDG	อื่นๆ
	และ สิ่งแวดล้อม											
6	ทรัพยากร ธรรมชาติ และ สิ่งแวดล้อม	ปริมาณฝนเฉลี่ยทั้งปี	มี	ทะเบียน	มิลลิเมตร	เดือน	จังหวัด	สถานีตรวจอากาศจังหวัด	✓			
7	ทรัพยากร ธรรมชาติ และ สิ่งแวดล้อม	กำลังการผลิตน้ำประปา	มี	ทะเบียน	ลบ.ม.	รายปี	จังหวัด อำเภอ	การประปาส่วนภูมิภาคจังหวัด	✓	✓		
8	ทรัพยากร ธรรมชาติ และ สิ่งแวดล้อม	น้ำประปาที่ผลิตได้	มี	ทะเบียน	ลบ.ม.	รายปี	จังหวัด อำเภอ	การประปาส่วนภูมิภาคจังหวัด	✓	✓		
9	ทรัพยากร ธรรมชาติ และ สิ่งแวดล้อม	ปริมาณน้ำประปาที่ จำหน่ายแก่ผู้ใช้	มี	ทะเบียน	ลบ.ม.	รายปี	จังหวัด อำเภอ	การประปาส่วนภูมิภาคจังหวัด	✓	✓		
10*	ทรัพยากร ธรรมชาติ	ดัชนีคุณภาพน้ำผิวดิน (WQI)	มี	ทะเบียน	ร้อยละ	ไตร มาส/ ประเทศ	จังหวัด ประเทศ	กรมควบคุมมลพิษ		✓		สาขา

ลำดับ	สาขา	รายการข้อมูลพื้นฐาน	มี/ไม่มี ฐานข้อมูล	วิธีการเก็บ รวบรวม ข้อมูล	หน่วยวัด	ความถี่ ของ ข้อมูล	ระดับการ นำเสนอ	หน่วยงานผู้รับผิดชอบ	สมุดสถิติ	แผน 12	SDG	อื่นๆ
	และ สิ่งแวดล้อม					รายปี						
11*	ทรัพยากร ธรรมชาติ และ สิ่งแวดล้อม	ดัชนีคุณภาพอากาศ (AQI)	มี	ทะเบียน	หน่วย	ชั่วโมง	ประเทศ	กรมควบคุมมลพิษ		✓		สาขา
12*	ทรัพยากร ธรรมชาติ และ สิ่งแวดล้อม	พื้นที่เพาะปลูกในเขต ชลประทาน	มี	ทะเบียน	ไร่	สัปดาห์	ประเทศ ภาค จังหวัด	กรมชลประทาน		✓		สาขา
13*	ทรัพยากร ธรรมชาติ และ สิ่งแวดล้อม	จำนวนผู้ประสบภัย ธรรมชาติ	มี	ทะเบียน	คน	รายปี	ประเทศ	กรมป้องกันและบรรเทาสา ธารณภัย		✓		สาขา
14*	ทรัพยากร ธรรมชาติ และ สิ่งแวดล้อม	มูลค่าความเสียหายจากภัย ธรรมชาติ	มี	ทะเบียน	บาท	รายปี	ประเทศ	กรมป้องกันและบรรเทาสา ธารณภัย		✓		สาขา

หมายเหตุ : \* คือรายการที่เพิ่มเติม/นอกเหนือจากสมุดสถิติจังหวัดกาฬสินธุ์

(2) ข้อมูลสถิติด้านทรัพยากรธรรมชาติและสิ่งแวดล้อม

ลำดับ	รายการข้อมูลพื้นฐาน	2555	2556	2557	2558	2559	2560
1	จำนวนแหล่งน้ำ	4,535	4,539	4,751	4,761	237	
2	ปริมาณน้ำที่เก็บเฉลี่ยทั้งปี (แหล่งน้ำทุกประเภท)	2,120.8	2,177.1	2,127.4	2,179.5	830.4	
3	ปริมาณขยะมูลฝอย	565	979	979	983	979	
4	พื้นที่ป่า	470,227	457,087	463,585	468,191		
5	พื้นที่ป่าไม้ต่อพื้นที่จังหวัด	10.8	10.5	10.7	10.8		
6	ปริมาณฝนเฉลี่ยทั้งปี	1,132.7	1,020.4	1,377	1,283.6	1,463.2	
7	กำลังการผลิตน้ำประปา	15,125,800	16,076,200	13,950,000	14,307,080	13,794,000	
8	น้ำประปาที่ผลิตได้	11,125,800	13,109,279	15,496,848	13,431,598	10,755,718	
9	ปริมาณน้ำประปาที่จำหน่ายแก่ผู้ใช้	8,237,350	12,333,295	9,017,114	9,589,285	6,822,038	
10	ดัชนีคุณภาพน้ำผิวดิน (WQI)						
11	ดัชนีคุณภาพอากาศ (AQI)						
12	พื้นที่เพาะปลูกในเขตชลประทาน (ไร่)	268,517	259,551	248,801	239,899	244,421	520,153
13	จำนวนผู้ประสบภัยธรรมชาติ(ราย)	655,823	585,402	685,818	447,805	32,655	
14	มูลค่าความเสียหายจากภัยธรรมชาติ(บาท)	23,370,000	2,451,304,960	2,458,504,960	2,458,000	ยังไม่มีข้อมูล	

### 3.2 ข้อมูลสถิติ ตัวชี้วัด ตามประเด็นยุทธศาสตร์ในแผนพัฒนาจังหวัดกาฬสินธุ์

#### (1) ผังข้อมูลสถิติ ตัวชี้วัด ตามประเด็นยุทธศาสตร์ในแผนพัฒนาจังหวัดกาฬสินธุ์

ยุทธศาสตร์	เป้าประสงค์เชิงยุทธศาสตร์	ตัวชี้วัด	รายการสถิติทางการ	มี/ไม่มี ฐานข้อมูล	วิธีการเก็บรวบรวมข้อมูล	หน่วยวัด	ความถี่ของข้อมูล	ระดับการนำเสนอ	หน่วยงานผู้รับผิดชอบ
ยุทธศาสตร์ที่ 1 : ส่งเสริมและพัฒนาการผลิต การแปรรูปอาหารปลอดภัยแบบครบวงจร (ข้าว)	การพัฒนาปัจจัยพื้นฐานและการพัฒนาเกษตรกร	KPI 1.1.1 ชนิดพันธุ์ข้าวที่มีความเหมาะสมในการเพาะปลูก	Data 1.1.1.1 ชนิดพันธุ์ข้าวที่เกษตรกรนิยมปลูก	มี	ทะเบียน	ชนิดพันธุ์	รายปี	ระดับจังหวัด	ศูนย์เมล็ดพันธุ์ข้าว / สนง.เกษตรจังหวัด
		KPI1.1.2 จำนวนพื้นที่บริหารจัดการน้ำในเขตชลประทานและแหล่งน้ำสาธารณะ	Data 1.1.2.1 พื้นที่ได้รับน้ำจากแหล่งน้ำชลประทาน	มี	ทะเบียน	ไร่	รายปี	ระดับจังหวัด	โครงการชลประทานจังหวัด
			Data 1.1.2.2 พื้นที่ปลูกข้าวที่ได้รับน้ำจากแหล่งน้ำชลประทาน	มี	ทะเบียน	ไร่	รายปี	ระดับจังหวัด	โครงการชลประทานจังหวัด
			Data 1.1.2.3 พื้นที่ปลูกข้าวที่ใช้น้ำจากแหล่งน้ำนอกเขตชลประทาน	มี	ทะเบียน	ไร่	รายปี	ระดับจังหวัด	โครงการชลประทานจังหวัด
			Data 1.1.2.4 จำนวนแหล่งน้ำสาธารณะจำแนกตามประเภท	มี	ทะเบียน	แห่ง	รายปี	ระดับจังหวัด	โครงการชลประทานจังหวัด
	การเพิ่มผลผลิต พัฒนาคุณภาพ และลดต้นทุน	KPI 2.1.1 จำนวนเกษตรกรที่ปลูกข้าว	Data 2.1.1.1 จำนวนเกษตรกรที่ปลูกข้าวทุกชนิด	มี	ทะเบียน	ครัวเรือน	รายปี	ระดับจังหวัด	สนง.เกษตรจังหวัด
		KPI 2.1.2 จำนวนเนื้อที่เพาะปลูกข้าว เนื้อที่เก็บเกี่ยวและเนื้อที่เสียหาย	Data 2.1.2.1 เนื้อที่เพาะปลูกข้าว เนื้อที่เก็บเกี่ยว และเนื้อที่เสียหาย	มี	ทะเบียน	ไร่	รายปี	ระดับจังหวัด	สนง.เกษตรจังหวัด
		KPI 2.1.3 จำนวนผลผลิตข้าว	Data 2.1.3.1 จำนวนผลผลิตข้าว รายปีเพาะปลูก	มี	ทะเบียน	ตัน	รายปี	ระดับจังหวัด	สนง.เกษตรจังหวัด

ยุทธศาสตร์	เป้าประสงค์เชิงยุทธศาสตร์	ตัวชี้วัด	รายการสถิติทางการ	มี/ไม่มี ฐานข้อมูล	วิธีการเก็บรวบรวมข้อมูล	หน่วยวัด	ความถี่ของข้อมูล	ระดับการนำเสนอ	หน่วยงานผู้รับผิดชอบ
			Data 2.1.3.2 ผลผลิตข้าวเฉลี่ยต่อไร่	มี	ทะเบียน	กิโลกรัม	รายปี	ระดับจังหวัด	สนง.เกษตรจังหวัด
		KPI 2.1.4 มูลค่าราคาข้าวของจังหวัดที่เพิ่มขึ้น	Data 2.1.4.1 ราคาข้าวเปลือกจำแนกตามประเภทข้าวต่อกิโลกรัม	มี	สำรวจ	บาท/ตัน	รายปี	ระดับจังหวัด	สนง.พาณิชย์จังหวัด
		KPI 2.1.5 ต้นทุนการผลิตข้าวของจังหวัดที่ลดลง	Data 2.1.5.1 ต้นทุนในการเพาะปลูกข้าวเฉลี่ยต่อไร่	มี	สำรวจ	บาท	รายปี	ระดับจังหวัด	สนง.เกษตรจังหวัด
		KPI 2.1.6 จำนวนพื้นที่ปลูกข้าวที่เข้าร่วมโครงการปลูกข้าวหอมมะลิปลอดภัยของจังหวัด ได้รับการรับรองคุณภาพข้าวตามมาตรฐาน	Data 2.1.6.1 เกษตรกรที่ได้รับความรู้เกี่ยวกับการผลิตข้าวตามมาตรฐาน GAP	มี	ทะเบียน	ราย	รายปี	ระดับจังหวัด	สนง.เกษตรจังหวัด
			Data 2.1.6.2 พื้นที่ปลูกข้าวที่ได้รับการรับรองคุณภาพข้าวตาม มาตรฐาน GAP	มี	ทะเบียน	ไร่	รายปี	ระดับจังหวัด	สนง.เกษตรจังหวัด
			Data 2.1.6.3 ผลผลิตข้าวเปลือกที่ผ่านเกณฑ์มาตรฐาน GAP (ตัน)	มี	ทะเบียน	ตัน	รายปี	ระดับจังหวัด	สนง.เกษตรจังหวัด
		KPI 2.1.7 ปริมาณการใช้ปุ๋ยเคมีที่ลดลง	Data 2.1.7.1 ปริมาณการใช้ปุ๋ยเคมีในการปลูกข้าวเฉลี่ยต่อไร่	มี	ทะเบียน	กิโลกรัม	รายปี	ระดับจังหวัด	สนง.เกษตรจังหวัด
			Data 2.1.7.2 ปริมาณการใช้ปุ๋ยอินทรีย์ในการเพาะปลูกข้าวเฉลี่ยไร่	มี	ทะเบียน	กิโลกรัม	รายปี	ระดับจังหวัด	สนง.เกษตรจังหวัด
		KPI 2.2.1 จำนวนเกษตรกรที่ได้รับการส่งเสริมให้สามารถจัดทำแผนการผลิต และแผนการเก็บเกี่ยวที่เหมาะสม(Crop Zoning and planning)	Data 2.1.1.1 เกษตรกรผู้ปลูกข้าวที่เป็นสมาชิกเกษตรแปลงใหญ่	มี	ทะเบียน	ราย	รายปี	ระดับจังหวัด	สนง.เกษตรจังหวัด
			Data 2.1.1.2 พื้นที่ผู้ปลูกข้าวเกษตรแปลงใหญ่	มี	ทะเบียน	ไร่	รายปี	ระดับจังหวัด	สนง.เกษตรจังหวัด
	การพัฒนาเกษตรกรและสถาบันเกษตรกร	KPI 3.1.1 จำนวนสหกรณ์การเกษตร กลุ่มเกษตรกร กลุ่มวิสาหกิจชุมชนผู้ปลูกข้าวปลอดภัยปลอดภัยของจังหวัดที่เพิ่มขึ้น	Data 3.1.1.1 จำนวนสหกรณ์การเกษตร	มี	ทะเบียน	แห่ง	รายปี	ระดับจังหวัด	สนง.สหกรณ์จังหวัด
			Data 3.1.1.2 จำนวนกลุ่มวิสาหกิจชุมชนผู้ปลูกข้าว	มี	ทะเบียน	กลุ่ม	รายปี	ระดับจังหวัด	สนง.เกษตรจังหวัด
			Data 3.1.1.3 จำนวนเกษตรกรผู้ปลูกข้าวที่เป็นสมาชิกสหกรณ์การเกษตร	มี	ทะเบียน	ราย	รายปี	ระดับจังหวัด	สนง.สหกรณ์จังหวัด

ยุทธศาสตร์	เป้าประสงค์เชิงยุทธศาสตร์	ตัวชี้วัด	รายการสถิติทางการ	มี/ไม่มี ฐานข้อมูล	วิธีการเก็บรวบรวมข้อมูล	หน่วยวัด	ความถี่ของข้อมูล	ระดับการนำเสนอ	หน่วยงานผู้รับผิดชอบ
			Data 3.1.1.4 จำนวนกลุ่มวิสาหกิจชุมชนผู้ปลูกข้าว	มี	ทะเบียน	ราย	รายปี	ระดับจังหวัด	สนง.เกษตรจังหวัด
		KPI 3.2.1 ร้อยละของเกษตรกรผู้ปลูกข้าวปลอดภัยที่ได้รับการสนับสนุนด้านต้นทุนการผลิตและการเงิน เมื่อเทียบกับเกษตรกรผู้ปลูกข้าวทั้งหมด	Data 3.2.1.1 จำนวนเกษตรกรผู้ปลูกข้าวที่กู้เงินจากสถาบันการเงิน/กองทุน	มี	ทะเบียน	ราย	รายปี	ระดับจังหวัด	ธนาคารเพื่อการเกษตรและสหกรณ์การเกษตร
	การแปรรูป การเพิ่มและสร้างคุณค่า	KPI 4.1.1 จำนวนโรงสีชุมชน โรงสีสหกรณ์ ที่ได้รับการส่งเสริมและพัฒนาให้มีความพร้อมเข้าสู่มาตรฐาน GMP	Data 4.1.1.1 จำนวนโรงสีชุมชน โรงสีสหกรณ์ และโรงสีเอกชน	มี	ทะเบียน	แห่ง	รายปี	ระดับจังหวัด	สนง.อุตสาหกรรมจังหวัด
			Data 4.1.1.2 พื้นที่ลานตากข้าวเปลือกของชุมชนและสหกรณ์	มี	ทะเบียน	ตารางเมตร	รายปี	ระดับจังหวัด	สนง.เกษตรจังหวัด
		KPI 4.2.1 การแปรรูปสินค้าให้มีมูลค่าเพิ่มขึ้น (Value Creation) ให้กับข้าวและผลิตภัณฑ์ข้าว	Data 4.2.1.1 ผลิตภัณฑ์ที่แปรรูปจากข้าว/ผลิตภัณฑ์ที่เกี่ยวข้อง	มี	ทะเบียน	ชนิด	รายปี	ระดับจังหวัด	สนง.พัฒนาชุมชน
	การขนส่งสินค้าและจัดการบริหารสินค้า (Logistics)	KPI 5.1.1 จำนวนยุ้งฉาง หรือโกดัง หรือ สถานที่เก็บรวบรวมสินค้า (Warehouse) ที่ได้มาตรฐานข้าวปลอดภัย	Data 5.1.1.1 ครุว์เรือนที่มียุ้งฉางเก็บรักษาข้าวเปลือก	มี	ทะเบียน	ครุว์เรือน	รายปี	ระดับจังหวัด	ธนาคาร ธกส. / สนง.เกษตรจังหวัด
		KPI 5.1.2 จำนวนศูนย์รวบรวมและกระจายข้าวปลอดภัยในระดับจังหวัด	Data 5.1.2.1 โกดัง หรือสถานที่เก็บรักษาข้าวเปลือกที่ได้มาตรฐาน	มี	ทะเบียน	แห่ง	รายปี	ระดับจังหวัด	สนง.พาณิชย์จังหวัด
	การพัฒนาระบบการตลาด	KPI 6.1.1 ปริมาณข้าวที่มีการซื้อขายผ่านตลาดกลางสินค้าข้าวเพิ่มขึ้น	Data 6.1.1.1 ปริมาณข้าวที่มีการขายผ่านตลาดกลางของจังหวัด	มี	ทะเบียน	ตัน	รายปี	ระดับจังหวัด	สนง. พาณิชย์จังหวัด
		KPI 6.2.1 จำนวนรูปแบบบรรจุภัณฑ์และตราสัญลักษณ์ที่จังหวัดให้การรับรองและมีการขอแจ้งจัดทรัพย์สินทางปัญญา	Data 6.2.1.1 บรรจุภัณฑ์/ตราสัญลักษณ์ที่จังหวัดให้การรับรอง	มี	ทะเบียน	แบบ	รายปี	ระดับจังหวัด	สนง. อุตสาหกรรมจังหวัด / สนง. เกษตรจังหวัด

ยุทธศาสตร์	เป้าประสงค์เชิงยุทธศาสตร์	ตัวชี้วัด	รายการสถิติทางการ	มี/ไม่มี ฐานข้อมูล	วิธีการเก็บรวบรวมข้อมูล	หน่วยวัด	ความถี่ของข้อมูล	ระดับการนำเสนอ	หน่วยงานผู้รับผิดชอบ
ยุทธศาสตร์ที่3 : พัฒนาศักยภาพของจังหวัด ให้เป็นเมืองน่าอาศัย น่าท่องเที่ยว และน่าลงทุน (การท่องเที่ยว)	พัฒนาระบบบริหารจัดการการท่องเที่ยว	KPI 1.1.1 มีการรวบรวมข้อมูลสารสนเทศด้านการท่องเที่ยวที่สมบูรณ์ครบถ้วนและทันสมัย	Data1.1.1.1 จำนวนนักท่องเที่ยวชาวไทย	มี	ทะเบียน	คน	รายปี	ระดับจังหวัด	สนง.การท่องเที่ยวและกีฬาจังหวัด
			Data1.1.1.2 จำนวนนักท่องเที่ยวชาวต่างประเทศ	มี	ทะเบียน	คน	รายปี	ระดับจังหวัด	สนง.การท่องเที่ยวและกีฬาจังหวัด
			Data1.1.1.3 ค่าใช้จ่ายต่อหัวของนักท่องเที่ยวไทย	มี	ทะเบียน	บาท	รายปี	ระดับจังหวัด	สนง.การท่องเที่ยว
			Data1.1.1.4 ค่าใช้จ่ายต่อหัวของนักท่องเที่ยวต่างประเทศ	มี	ทะเบียน	บาท	รายปี	ระดับจังหวัด	สนง.การท่องเที่ยว
			Data1.1.1.5 รายชื่อแหล่งท่องเที่ยวทุกประเภทในจังหวัด	มี	ทะเบียน	แห่ง	รายปี	ระดับจังหวัด	สนง.การท่องเที่ยว
			Data1.1.1.6 จำนวนแหล่งท่องเที่ยวจังหวัด	มี	ทะเบียน	แห่ง	รายปี	ระดับจังหวัด	สนง.การท่องเที่ยว
		KPI 1.2.1 จำนวนที่พัก/โรงแรมที่มีคุณภาพได้ตามมาตรฐานในพื้นที่จังหวัด	Data1.2.1.1 จำนวนที่พัก/โรงแรมและห้องพักที่จดทะเบียนในจังหวัด	มี	ทะเบียน	แห่ง	รายปี	ระดับจังหวัด	ที่ทำการปกครองจังหวัด
			Data1.2.1.2 จำนวนที่พัก/โรงแรม/เกสเฮาส์โฮมสเตย์ที่มีคุณภาพที่ ททท รับรองมาตรฐาน	มี	ทะเบียน	แห่ง	รายปี	ระดับจังหวัด	สนง.การท่องเที่ยวและกีฬาจังหวัด
	พัฒนาศักยภาพมัคคุเทศก์และบุคลากร	KPI 2.1.1 จำนวนมัคคุเทศก์ท้องถิ่นที่ได้รับใบอนุญาตเป็นมัคคุเทศก์/ผู้นำเที่ยว	Data2.1.1.1 จำนวนมัคคุเทศก์ท้องถิ่นที่ได้รับใบอนุญาตเป็นมัคคุเทศก์/ผู้นำเที่ยว	มี	ทะเบียน	คน	รายปี	ระดับจังหวัด	สนง.การท่องเที่ยวและกีฬาจังหวัด
		KPI 2.1.2 จำนวนมัคคุเทศก์ที่ได้รับการอบรม/พัฒนาให้มีความรอบรู้	Data2.1.1.2 จำนวนมัคคุเทศก์ท้องถิ่นที่ได้รับการอบรม/พัฒนาให้มีความรอบรู้	มี	ทะเบียน	คน	รายปี	ระดับจังหวัด	สนง.การท่องเที่ยวและกีฬาจังหวัด

ยุทธศาสตร์	เป้าประสงค์เชิงยุทธศาสตร์	ตัวชี้วัด	รายการสถิติทางการ	มี/ไม่มี ฐานข้อมูล	วิธีการเก็บรวบรวมข้อมูล	หน่วยวัด	ความถี่ของข้อมูล	ระดับการนำเสนอ	หน่วยงานผู้รับผิดชอบ
		KPI 2.2.1 จำนวนกลุ่ม/ชมรมผู้ประกอบการด้านการท่องเที่ยว	Data2.2.1.1 รายชื่อกลุ่ม/ชมรม/สมาคม/ผู้ประกอบการด้านการท่องเที่ยว	มี	ทะเบียน	กลุ่ม/ชมรม/	รายปี	ระดับจังหวัด	สนง.การท่องเที่ยวและกีฬาจังหวัด
	พัฒนาปัจจัยพื้นฐานด้านท่องเที่ยว/ทรัพยากร	KPI 3.1.1 จำนวนแผนงาน/โครงการของส่วนราชการที่เสนอในแผนพัฒนาจังหวัดเพื่อพัฒนาโครงสร้างพื้นฐานของจังหวัด	Data3.1.1.1 จำนวนแผนงาน/โครงการของจังหวัดเพื่อพัฒนาโครงสร้างพื้นฐาน	มี	ทะเบียน	โครงการ	รายปี	ระดับจังหวัด	สนง.จังหวัด
			Data3.1.1.2 จำนวนเงินงบประมาณที่ได้รับจัดสรรพัฒนาในการท่องเที่ยว	มี	ทะเบียน	ล้านบาท	รายปี	ระดับจังหวัด	สนง.จังหวัด
		KPI 3.2.1 อัตราการเข้าถึงอินเทอร์เน็ตและการเข้าถึงเครือข่ายโทรศัพท์ที่เพิ่มขึ้น	Data 3.2.1.1 จำนวนแหล่งท่องเที่ยวที่มีการเชื่อมต่ออินเทอร์เน็ต	มี	ทะเบียน	แห่ง	รายปี	ระดับจังหวัด	บ. TOT CAT
	พัฒนาแหล่งและกิจกรรมท่องเที่ยว	KPI 4.1.1 จำนวนกิจกรรมท่องเที่ยวที่เป็นอัตลักษณ์ของจังหวัด	Data 4.1.1.1 ปฏิทินการท่องเที่ยวประจำปีของจังหวัด	มี	ทะเบียน	กิจกรรม	รายปี	ระดับจังหวัด	สนง.วัฒนธรรมจังหวัด
		KPI 4.2.1 จำนวนแหล่งท่องเที่ยวที่มีสิ่งอำนวยความสะดวก เช่น ห้องน้ำและน้ำดื่มสาธารณะที่ได้มาตรฐานเพิ่มขึ้น	Data 4.2.1.1 จำนวนแหล่งท่องเที่ยวที่มีสิ่งอำนวยความสะดวก ให้แก่คนพิการ	มี	ทะเบียน	แห่ง	รายปี	ระดับจังหวัด	สนง.การท่องเที่ยวและกีฬาจังหวัด
	พัฒนาธุรกิจบริการการท่องเที่ยว	KPI 5.1.1 จำนวนธุรกิจบริการที่เกี่ยวข้องเนื่องกับการท่องเที่ยวได้รับรองมาตรฐานเพิ่มขึ้น	Data 5.1.1.1 จำนวนร้านอาหาร ที่ได้รับการรับรองมาตรฐานของกระทรวงสาธารณสุข	มี	ทะเบียน	แห่ง	รายปี	ระดับจังหวัด	สนง.สาธารณสุขจังหวัด
		KPI 5.2.1 จำนวนสินค้าของฝากของที่ระลึกที่เป็นอัตลักษณ์ของจังหวัดได้รับการรับรองมาตรฐาน เพิ่มขึ้น(เช่น OTOP 5 ดาว เป็นต้น)	Data 5.2.1.1 จำนวนสินค้าของฝากของที่ระลึกของจังหวัดที่ได้รับการรับรองมาตรฐาน(เช่น OTOP 5 ดาว เป็นต้น)	มี	ทะเบียน	รายการ	รายปี	ระดับจังหวัด	สนง.พัฒนาชุมชนจังหวัด
			Data 5.2.1.2 มูลค่าการจำหน่ายสินค้าของฝากและของที่ระลึก (OTOP) ของจังหวัด	มี	ทะเบียน	บาท	รายปี	ระดับจังหวัด	สนง.พัฒนาชุมชนจังหวัด
	พัฒนาการตลาด	KPI 6.1.1 จำนวนรายได้จากการท่องเที่ยวของจังหวัดที่เพิ่มขึ้น	Data 6.1.1.1 รายได้จากการท่องเที่ยวของจังหวัด	มี	ทะเบียน	บาท	รายปี	ระดับจังหวัด	การท่องเที่ยวและกีฬาจังหวัด

ยุทธศาสตร์	เป้าประสงค์เชิงยุทธศาสตร์	ตัวชี้วัด	รายการสถิติทางการ	มี/ไม่มี ฐานข้อมูล	วิธีการเก็บรวบรวมข้อมูล	หน่วยวัด	ความถี่ของข้อมูล	ระดับการนำเสนอ	หน่วยงานผู้รับผิดชอบ
ยุทธศาสตร์ที่4 : พัฒนาการบริหารจัดการภาครัฐตามหลักธรรมาภิบาล ( ขยะ )	ป้องกันและแก้ปัญหาขยะ	KPI 1.1.1 ประสิทธิภาพการบริหารจัดการขยะที่ดีขึ้น	Data1.1.1.1 ปริมาณขยะที่เกิดขึ้น	มี	ทะเบียน	ตัน/ปี	รายปี	ระดับจังหวัด	สำนักงานสิ่งแวดล้อมภาค
			Data1.1.1.2 ปริมาณขยะที่ถูกนำไปใช้ประโยชน์	มี	ทะเบียน	ตัน/ปี	รายปี	ระดับจังหวัด	สำนักงานสิ่งแวดล้อมภาค
			Data1.1.1.3 ปริมาณขยะที่มีการเก็บขนไปกำจัด	มี	ทะเบียน	ตัน/ปี	รายปี	ระดับจังหวัด	สำนักงานสิ่งแวดล้อมภาค
			Data1.1.1.4 ปริมาณขยะสะสม	มี	ทะเบียน	ตัน	รายปี	ระดับจังหวัด	สำนักงานสิ่งแวดล้อมภาค
			Data1.1.1.5 ปริมาณขยะที่กำลังจัดถูกต้อง	มี	ทะเบียน	ตัน/ปี	รายปี	ระดับจังหวัด	สำนักงานสิ่งแวดล้อมภาค
			Data1.1.1.6 ปริมาณขยะที่กำลังจัดไม่ถูกต้อง	มี	ทะเบียน	ตัน/ปี	รายปี	ระดับจังหวัด	สำนักงานสิ่งแวดล้อมภาค
		KPI 1.2.1 ปัญหา/เรื่องร้องเรียนด้านปัญหาขยะ /ปัญหามลพิษลดลง	Data1.2.1.1 จำนวนปัญหา/เรื่องร้องเรียนด้านปัญหาขยะ /ปัญหามลพิษ	มี	ทะเบียน	เรื่อง	รายปี	ระดับจังหวัด	ศูนย์ดำรงธรรมจังหวัด
		KPI 1.3.1 รายงานการศึกษาปัจจัยการเพิ่มปริมาณขยะ แหล่งที่มาของขยะ และระบบเทคโนโลยีการจัดเก็บขยะ	Data1.3.1.1 จำนวนรายงานการศึกษาปัจจัยการเพิ่มปริมาณขยะ แหล่งที่มาของขยะ และระบบเทคโนโลยีการจัดเก็บขยะ	มี	ทะเบียน	เรื่อง	รายปี	ระดับจังหวัด	สถาบันการศึกษา
	พัฒนาและปรับปรุงแหล่งจัดเก็บ / เทคโนโลยี เพื่อเพิ่มประสิทธิภาพการกำจัดขยะ / แปรรูปขยะ	KPI 2.1.1 แหล่งจัดเก็บ/กำจัดขยะ ได้รับการพัฒนาและปรับปรุง	Data2.1.1.1 จำนวนสถานที่กำจัดขยะ	มี	ทะเบียน	แห่ง	รายปี	ระดับจังหวัด	เทศบาล/ท้องถิ่นจังหวัด
			Data2.1.1.2 จำนวน อบท. ที่มีการให้บริการจัดเก็บขยะมูลฝอย	มี	ทะเบียน	แห่ง	รายปี	ระดับจังหวัด	สำนักงานสิ่งแวดล้อมภาค

ยุทธศาสตร์	เป้าประสงค์เชิงยุทธศาสตร์	ตัวชี้วัด	รายการสถิติทางการ	มี/ไม่มี ฐานข้อมูล	วิธีการเก็บรวบรวมข้อมูล	หน่วยวัด	ความถี่ของข้อมูล	ระดับการนำเสนอ	หน่วยงานผู้รับผิดชอบ
			Data2.1.1.3 จำนวนสถานที่กำจัดขยะที่ได้รับการปรับปรุงให้ถูกหลักสุขาภิบาลและยอมรับได้	มี	ทะเบียน	แห่ง	รายปี	ระดับจังหวัด	เทศบาล/ท้องถิ่นจังหวัด
			Data2.1.1.4 จำนวนร้านรับซื้อของเก่า	มี	ทะเบียน	ร้าน	รายปี	ระดับจังหวัด	ท้องถิ่นจังหวัด
		KPI 2.2.1 ชุมชนได้รับการปรับปรุงและพัฒนาระบบ / เทคโนโลยีการจัด / แปรรูปขยะ	Data2.2.1.1 จำนวนชุมชน / พื้นที่ได้รับการปรับปรุงและพัฒนาระบบ / เทคโนโลยีการจัด / แปรรูปขยะ	มี	ทะเบียน	แห่ง	รายปี	ระดับจังหวัด	เทศบาล/ท้องถิ่นจังหวัด
		KPI 2.3.1 เครือข่ายชุมชนเพื่อสร้างความร่วมมือในการบริหารจัดการขยะ	Data2.3.1.1 จำนวนเครือข่ายชุมชนเพื่อสร้างความร่วมมือในการบริหารจัดการขยะ	มี	ทะเบียน	ชุมชน	รายปี	ระดับจังหวัด	เทศบาล/ท้องถิ่นจังหวัด
			Data2.3.1.2 จำนวนสมาชิกของเครือข่ายชุมชนเพื่อสร้างความร่วมมือในการบริหารจัดการขยะ	มี	ทะเบียน	คน	รายปี	ระดับจังหวัด	เทศบาล/ท้องถิ่นจังหวัด
	จัดระบบบริหารจัดการขยะแบบมีส่วนร่วมอย่างบูรณาการ	KPI 3.1.1 กิจกรรมการให้ความรู้และความเข้าใจในการจัดการปัญหาขยะ	Data3.1.1.1 จำนวนกิจกรรมการให้ความรู้และความเข้าใจในการจัดการปัญหาขยะ	มี	ทะเบียน	กิจกรรม	รายปี	ระดับจังหวัด	เทศบาล/ท้องถิ่นจังหวัด
			Data3.1.1.2 จำนวนผู้เข้าร่วมกิจกรรมการให้ความรู้และความเข้าใจในการจัดการปัญหาขยะ	มี	ทะเบียน	คน	รายปี	ระดับจังหวัด	เทศบาล/ท้องถิ่นจังหวัด
		KPI 3.2.1 แผนการบูรณาการการบริหารจัดการขยะร่วมกับพื้นที่ใกล้เคียง	Data3.2.1.1 แผนงาน/โครงการบริหารจัดการขยะและของเสียอันตรายของจังหวัด	มี	ทะเบียน	โครงการ	รายปี	ระดับจังหวัด	สำนักงานจังหวัด
			Data3.2.1.2 จำนวนครั้งของการเกิดอัคคีภัยในบ่อขยะ	มี	ทะเบียน	ครั้ง	รายปี	ระดับจังหวัด	สนง.ป้องกันและบรรเทา

ยุทธศาสตร์	เป้าประสงค์เชิง ยุทธศาสตร์	ตัวชี้วัด	รายการสถิติทางการ	มี/ไม่มี ฐานข้อมูล	วิธีการ เก็บ รวบรวม ข้อมูล	หน่วยวัด	ความถี่ ของ ข้อมูล	ระดับ การ นำเสนอ	หน่วยงาน ผู้รับผิดชอบ
ยุทธศาสตร์ที่3 : พัฒนาศักยภาพของ จังหวัด ให้เป็นเมือง น่าอาศัย น่า ท่องเที่ยว และน่า ลงทุน (ผู้สูงอายุ)	การดูแลพื้นฐานของ ผู้สูงอายุ	KPI1.1.1 สัดส่วนผู้สูงอายุต่อประชากรทั้งจังหวัด	Data1.1.1.1 จำนวนประชากรทั้งจังหวัด	มี	ทะเบียน	คน	รายปี	ระดับ จังหวัด	ปกครองจังหวัด
			Data1.1.1.2 จำนวนประชากรสูงอายุ 60 ปี ขึ้น ไป	มี	ทะเบียน	คน	รายปี	ระดับ จังหวัด	ปกครองจังหวัด
		KPI1.1.2 ร้อยละของผู้สูงอายุที่ได้รับเบี้ยยังชีพ	Data1.1.2.1 จำนวนผู้สูงอายุที่ได้รับเบี้ยยังชีพ	มี	ทะเบียน	คน	รายปี	ระดับ จังหวัด	พมจ.
			Data1.1.2.2 จำนวนผู้สูงอายุที่ยังไม่ได้ไปแจ้งจด ทะเบียนเพื่อรับเบี้ยยังชีพได้ตามกำหนด	มี	ทะเบียน	คน	รายปี	ระดับ จังหวัด	พมจ.
			Data1.1.2.3 จำนวนผู้สูงอายุที่ไม่มีชื่อใน ทะเบียนบ้าน / ไม่มีบัตรประชาชน	มี	ทะเบียน	คน	รายปี	ระดับ จังหวัด	พมจ.
		KPI1.1.3 ร้อยละของผู้สูงอายุที่ได้รับเบี้ยยังชีพคนพิการ	Data1.1.3.1 จำนวนผู้สูงอายุพิการที่จดทะเบียน	มี	ทะเบียน	คน	รายปี	ระดับ จังหวัด	พมจ.
			Data1.1.3.2 จำนวนผู้สูงอายุที่ได้รับเบี้ยยังชีพ คนพิการ	มี	ทะเบียน	คน	รายปี	ระดับ จังหวัด	พมจ.
		KPI1.2.1 จำนวนผู้สูงอายุที่มีที่อยู่อาศัยไม่มั่นคง/สภาพที่อยู่อาศัยไม่เหมาะสมต่อการพัก อาศัย	Data1.2.1.1 จำนวนผู้สูงอายุที่มีที่อยู่อาศัยไม่ มั่นคง/สภาพที่อยู่อาศัยไม่เหมาะสมต่อการพัก อาศัย	มี	ทะเบียน	คน	รายปี	ระดับ จังหวัด	พมจ.
		KPI1.2.2 ร้อยละของผู้สูงอายุที่ได้รับการเลี้ยงดูและการดูแลจากครอบครัว	Data1.2.2.1 จำนวนผู้สูงอายุที่อยู่คนเดียวตาม ลำพัง/ ไม่มีผู้ดูแล/ถูกทอดทิ้ง	มี	ทะเบียน	คน	รายปี	ระดับ จังหวัด	พมจ.
			Data1.2.2.2 จำนวนครอบครัวที่มีผู้สูงอายุอยู่ ตามลำพังกับคู่สมรส	มี	ทะเบียน	ครอบครัว	รายปี	ระดับ จังหวัด	พมจ.
			Data1.2.2.3 จำนวนครอบครัวที่มีเฉพาะ ผู้สูงอายุอาศัยอยู่คนเดียว	มี	ทะเบียน	ครอบครัว	รายปี	ระดับ จังหวัด	พมจ.

ยุทธศาสตร์	เป้าประสงค์เชิงยุทธศาสตร์	ตัวชี้วัด	รายการสถิติทางการ	มี/ไม่มี ฐานข้อมูล	วิธีการเก็บรวบรวมข้อมูล	หน่วยวัด	ความถี่ของข้อมูล	ระดับการนำเสนอ	หน่วยงานผู้รับผิดชอบ
			Data1.2.2.4 จำนวนผู้สูงอายุที่ต้องเลี้ยงดูบุตรตามลำพัง	มี	ทะเบียน	คน	รายปี	ระดับจังหวัด	พมจ.
			Data1.2.2.5 จำนวนผู้สูงอายุอยู่กับครอบครัวยากจน/ยากลำบาก	มี	ทะเบียน	คน	รายปี	ระดับจังหวัด	พมจ.
			Data1.2.2.6 ผู้สูงอายุที่ต้องดูแลบุคคลในครอบครัวที่เป็นเด็ก ผู้ป่วยเรื้อรัง พิการ และจิตเวช	มี	ทะเบียน	คน	รายปี	ระดับจังหวัด	พมจ.
	จัดระบบบริการที่มีคุณภาพและได้มาตรฐานให้ผู้สูงอายุสามารถเข้าถึงบริการได้	KPI2.1.1 จำนวนศูนย์การเรียนรู้สำหรับผู้สูงอายุที่เพิ่มขึ้น	Data2.1.1.1 จำนวนศูนย์การเรียนรู้สำหรับผู้สูงอายุ	มี	ทะเบียน	แห่ง	รายปี	ระดับจังหวัด	พมจ.
		KPI2.1.2 จำนวนสถานพยาบาล/สถานบริการสาธารณะ ที่มีสิ่งอำนวยความสะดวกไว้บริการผู้สูงอายุ/ผู้พิการ เช่น ช่องทางพิเศษ/ห้องน้ำ/ทางลาดชัน/ที่จอดรถ เป็นต้น	Data2.1.2.1 จำนวนสถานพยาบาลที่มีช่องทางพิเศษบริการผู้สูงอายุให้สามารถเข้าถึงซึ่งบริการสุขภาพได้สะดวก รวดเร็ว	มี	ทะเบียน	แห่ง	รายปี	ระดับจังหวัด	สสจ
		KPI2.1.3 ร้อยละของผู้สูงอายุที่ได้รับการคัดกรอง/ ประเมินสุขภาพทั้งทางร่างกายและจิตใจเพิ่มขึ้น	Data2.1.3.1 จำนวนผู้สูงอายุที่ได้รับการคัดกรองสุขภาพ ทั้งร่างกายและจิตใจ	มี	ทะเบียน	คน	รายปี	ระดับจังหวัด	สสจ
		KPI2.2.1 จำนวนผู้สูงอายุที่มีขาดแคลนรายได้/ไม่เพียงพอในการเลี้ยงชีพลดลง	Data2.2.1.1 จำนวนผู้สูงอายุไม่สามารถเข้าถึงบริการ/กิจกรรมสำหรับผู้สูงอายุในด้านต่าง ๆ เช่น ด้านฝึกอาชีพ สุขภาพ นันทนาการเป็	มี	ทะเบียน	คน	รายปี	ระดับจังหวัด	พมจ.
			Data2.2.1.2 จำนวนผู้สูงอายุที่ยังต้องทำงานหารายได้เลี้ยงตนเอง/ครอบครัว	มี	ทะเบียน	คน	รายปี	ระดับจังหวัด	สำนักงานสถิติแห่งชาติ
			Data2.2.1.3 จำนวนผู้สูงอายุช่วยเหลือตัวเองไม่ได้ ไม่มีคนดูแล ไม่มีรายได้ และสมควรได้รับความช่วยเหลือ	มี	ทะเบียน	คน	รายปี	ระดับจังหวัด	พมจ.

ยุทธศาสตร์	เป้าประสงค์เชิงยุทธศาสตร์	ตัวชี้วัด	รายการสถิติทางการ	มี/ไม่มี ฐานข้อมูล	วิธีการเก็บรวบรวมข้อมูล	หน่วยวัด	ความถี่ของข้อมูล	ระดับการนำเสนอ	หน่วยงานผู้รับผิดชอบ
	ส่งเสริมและพัฒนาสุขภาพของผู้สูงอายุ		Data2.2.1.4 จำนวนผู้สูงอายุที่ยากจนและมีภาระต้องเลี้ยงดูบุตรหลาน	มี	ทะเบียน	คน	รายปี	ระดับจังหวัด	พมจ.
		KPI3.1.1 ร้อยละของผู้สูงอายุที่ต้องการความช่วยเหลือการดำเนินกิจกรรมประจำวันพื้นฐานลดลง	Data3.1.1.1 จำนวนผู้สูงอายุที่ต้องการความช่วยเหลือในการดำเนินกิจกรรมประจำวันพื้นฐาน	มี	ทะเบียน	คน	รายปี	ระดับจังหวัด	พมจ.
		KPI3.1.2 ร้อยละของผู้สูงอายุที่มีพฤติกรรมสุขภาพที่พึงประสงค์ที่เพิ่มขึ้น	Data3.1.2.1 จำนวนผู้สูงอายุที่มีพฤติกรรมที่พึงประสงค์	มี	ทะเบียน	คน	รายปี	ระดับจังหวัด	พมจ.
			Data3.1.2.2 จำนวนผู้สูงอายุที่เป็นผู้ป่วยเรื้อรังติดเตียง/ติดบ้าน	มี	ทะเบียน	คน	รายปี	ระดับจังหวัด	สาธารณสุขจังหวัด
			Data3.1.2.3 จำนวนผู้สูงอายุที่ต้องดำรงชีพด้วยการเร่ร่อน ขอทาน	มี	ทะเบียน	คน	รายปี	ระดับจังหวัด	พมจ.
			Data3.1.2.4 จำนวนผู้สูงอายุพิการที่ขาดแคลนกายอุปกรณ์	มี	ทะเบียน	คน	รายปี	ระดับจังหวัด	พมจ.
			Data3.1.2.5 จำนวนผู้สูงอายุที่ถูกกระทำความรุนแรงทางร่างกายหรือจิตใจ	มี	ทะเบียน	คน	รายปี	ระดับจังหวัด	พมจ.

(2) ข้อมูลสถิติ ตัวชี้วัด ชุดข้อมูลกลาง 4 เรื่อง ( ข้าว,ท่องเที่ยว,ขยะ,สูงอายุ )

ยุทธศาสตร์	เป้าประสงค์เชิงยุทธศาสตร์	ตัวชี้วัด	รายการสถิติทางการ	ข้อมูลสถิติทางการ					
				ปี2555	ปี2556	ปี2557	ปี2558	ปี2559	ปี2560
ยุทธศาสตร์ที่ 1 : ส่งเสริมและพัฒนาการผลิต การแปรรูปอาหารปลอดภัยแบบครบวงจร  (ข้าว)	การพัฒนาปัจจัยพื้นฐานและการพัฒนาเกษตรกร	KPI 1.1.1 ชนิดพันธุ์ข้าวที่มีความเหมาะสมในการเพาะปลูก	Data 1.1.1.1 ชนิดพันธุ์ข้าวที่เกษตรกรนิยมปลูก	กข.6	กข.6	กข.6	กข.6	กข.6	กข.6
		KPI1.1.2 จำนวนพื้นที่บริหารจัดการน้ำในเขตชลประทานและแหล่งน้ำสาธารณะ	Data 1.1.2.1 พื้นที่ที่ได้รับน้ำจากแหล่งน้ำชลประทาน	268,517	259,551	248,801	239,899	244,421	520,153
			Data 1.1.2.2 พื้นที่ปลูกข้าวที่ได้รับน้ำจากแหล่งน้ำชลประทาน						433,443
			Data 1.1.2.3 พื้นที่ปลูกข้าวที่ใช้น้ำจากแหล่งน้ำนอกเขตชลประทาน	1,205,642	1,107,157	1,101,461	1,048,717	1,089,391	86,710
			Data 1.1.2.4 จำนวนแหล่งน้ำสาธารณะ จำแนกตามประเภท	-	4,745	4,751	4,761	4,768	
	การเพิ่มผลผลิต พัฒนาคุณภาพและลดต้นทุน	KPI 2.1.1 จำนวนเกษตรกรที่ปลูกข้าว	Data 2.1.1.1 จำนวนเกษตรกรที่ปลูกข้าวทุกชนิด	31,398	35,004	44,242	51,004	65,275	
		KPI 2.1.2 จำนวนเนื้อที่เพาะปลูกข้าว เนื้อที่เก็บเกี่ยวและเนื้อที่เสียหาย	Data 2.1.2.1เนื้อที่เพาะปลูกข้าว เนื้อที่เก็บเกี่ยว และเนื้อที่เสียหาย	1,918,409	1,539,061	1,716,581	1,676,581	1,682,132	1,444,003
		KPI 2.1.3 จำนวนผลผลิตข้าว	Data 2.1.3.1 จำนวนผลผลิตข้าว รายปีเพาะปลูก	677,779	568,717	678,280	662,279	681,325	529,582
			Data 2.1.3.2 ผลผลิตข้าวเฉลี่ยต่อไร่	361	362	367	368	378	371
		KPI 2.1.4 มูลค่าราคาข้าวของจังหวัดที่เพิ่มขึ้น	Data 2.1.4.1 ราคาข้าวเปลือกจำแนกตามประเภทข้าวต่อ กิโลกรัม	นาปี ข้าวเจ้า 13,500-15,500 ข้าวเหนียว 15,000-16,000 นาปรัง ข้าวเจ้า 7000-7200 ข้าวเหนียว 8,000-8,200	นาปี ข้าวเจ้า 15,500-16,300 ข้าวเหนียว 12,800-13,700 นาปรัง ข้าวเจ้า 10,000-10,500 ข้าวเหนียว 12,000-12,500	นาปี ข้าวเจ้า 13,700-14,300 ข้าวเหนียว 12,800-13,000 นาปรัง ข้าวเจ้า 8,500-9,000 ข้าวเหนียว 10,000-10,500	นาปี ข้าวเจ้า 12,300-13,000 ข้าวเหนียว 12,200-13,000 นาปรัง ข้าวเจ้า 6,000-6,500 ข้าวเหนียว 8,000-9,000	นาปี ข้าวเจ้า 9,700-10,600 ข้าวเหนียว 10,400-12,100 นาปรัง ข้าวเจ้า 6,300-7,100 ข้าวเหนียว 10,300-11,000	นาปี ข้าวเจ้า 10,100-10,400 ข้าวเหนียว 10,400-10,700 นาปรัง ข้าวเจ้า 6,000-6,400 ข้าวเหนียว 5,800-6,400

ยุทธศาสตร์	เป้าประสงค์เชิงยุทธศาสตร์	ตัวชี้วัด	รายการสถิติทางการ	ข้อมูลสถิติทางการ					
				ปี2555	ปี2556	ปี2557	ปี2558	ปี2559	ปี2560
		KPI 2.1.6 จำนวนพื้นที่ปลูกข้าวที่เข้าร่วมโครงการปลูกข้าวหอมมะลิปลอดภัยของจังหวัดได้รับการรับรองคุณภาพข้าวตามมาตรฐาน	Data 2.1.6.2 พื้นที่ปลูกข้าวที่ได้รับการรับรองคุณภาพข้าวตาม มาตรฐาน GAP			4,465.50	10,499.75	8,451.75	
			Data 2.1.6.3 ผลผลิตข้าวเปลือกที่ผ่านเกณฑ์มาตรฐาน GAP (ตัน)			1,616.51	3,852.26	3,111.23	
	การพัฒนาเกษตรกรและสถาบันเกษตรกร	KPI 3.1.1 จำนวนสหกรณ์การเกษตร กลุ่มเกษตรกร กลุ่มวิสาหกิจชุมชนผู้ปลูกข้าวปลอดภัยปลอดภัยของจังหวัดที่เพิ่มขึ้น	Data 3.1.1.1 จำนวนสหกรณ์การเกษตร	68	69	69	69	69	78
			Data 3.1.1.3 จำนวนเกษตรกรผู้ปลูกข้าวที่เป็นสมาชิกสหกรณ์การเกษตร	137,629	138,117	144,704	140,092	145,092	168,543
		KPI 3.2.1 ร้อยละของเกษตรกรผู้ปลูกข้าวปลอดภัยที่ได้รับการสนับสนุนด้านต้นทุนการผลิตและการเงิน เมื่อเทียบกับเกษตรกรผู้ปลูกข้าวทั้งหมด	Data 3.2.1.1 จำนวนเกษตรกรผู้ปลูกข้าวที่กู้เงินจากสถาบันการเงิน/กองทุน	31,398	35,004	44,242	51,004	65,275	69,604
	การแปรรูป การเพิ่มและสร้างคุณค่า	KPI 4.1.1 จำนวนโรงสีชุมชน โรงสีสหกรณ์ที่ได้รับการส่งเสริมและพัฒนาให้มีความพร้อมเข้าสู่มาตรฐาน GMP	Data 4.1.1.1 จำนวนโรงสีชุมชน โรงสีสหกรณ์ และโรงสีเอกชน	24	32	36	40	42	41
		KPI 4.2.1 การแปรรูปสินค้าให้มีมูลค่าเพิ่มขึ้น (Value Creation) ให้กับข้าวและผลิตภัณฑ์ข้าว	Data 4.2.1.1 ผลิตภัณฑ์ที่แปรรูปจากข้าว/ผลิตภัณฑ์ที่เกี่ยวข้อง	10	12	15	20	22	18
	การขนส่งสินค้าและ จัดการบริหารสินค้า (Logistics)	KPI 5.1.1 จำนวนยุ้งฉาง หรือโกดัง หรือสถานที่เก็บรวบรวมสินค้า (Warehouse) ที่ได้มาตรฐานข้าวปลอดภัย	Data 5.1.1.1 คราวเรือนที่มียุ้งฉางเก็บรักษาข้าวเปลือก	31,398	35,004	44,242	51,004	65,275	
		KPI 5.1.2 จำนวนศูนย์รวบรวมและกระจายข้าวปลอดภัยในระดับจังหวัด	Data 5.1.2.1 โกดัง หรือสถานที่เก็บรักษาข้าวเปลือกที่ได้มาตรฐาน	2	2	2	2	2	2
	การพัฒนาระบบการตลาด	KPI 6.1.1 ปริมาณข้าวที่มีการซื้อขายผ่านตลาดกลางสินค้าข้าวเพิ่มขึ้น	Data 6.1.1.1ปริมาณข้าวที่มีการขายผ่านตลาดกลางของจังหวัด	1,200	1,200	1,200	1,200	1,200	1,200

ยุทธศาสตร์	เป้าประสงค์เชิงยุทธศาสตร์	ตัวชี้วัด	รายการสถิติทางการ	ข้อมูลสถิติทางการ					
				ปี2555	ปี2556	ปี2557	ปี2558	ปี2559	ปี2560
ยุทธศาสตร์ที่ 1 : พัฒนาศักยภาพของจังหวัด ให้เป็นเมืองน่าอาศัย น่าท่องเที่ยวและนำลงทุน (การท่องเที่ยว)	พัฒนาระบบบริหารจัดการการท่องเที่ยว	KPI 1.1.1 มีการรวบรวมข้อมูลสารสนเทศด้านการท่องเที่ยวที่สมบูรณ์ครบถ้วนและทันสมัย	Data1.1.1.1 จำนวนนักท่องเที่ยวชาวไทย	260,182	282,395	289,672	299,708	312,518	532,705
			Data1.1.1.2 จำนวนนักท่องเที่ยวชาวต่างประเทศ	1,566	1,582	1,561	1,611	1,723	3,056
			Data1.1.1.3 ค่าใช้จ่ายต่อหัวของนักท่องเที่ยวไทย	696	724.5	751.2	788.3	812.5	799.8
			Data1.1.1.4 ค่าใช้จ่ายต่อหัวของนักท่องเที่ยวต่างประเทศ	979.6	1,024.0	1,064.6	1,112.2	1,223.0	
			Data1.1.1.5 รายชื่อแหล่งท่องเที่ยวทุกประเภทในจังหวัด	มี	มี	มี	มี	มี	มี
			Data1.1.1.6 จำนวนแหล่งท่องเที่ยวจังหวัด	1,150	1,150	1,150	1,150	1,150	1,150
		KPI 1.2.1 จำนวนที่พัก/โรงแรมที่มีคุณภาพได้ตามมาตรฐานในพื้นที่จังหวัด	Data1.2.1.1 จำนวนที่พัก/โรงแรมและห้องพักรับรองที่จดทะเบียนในจังหวัด	-	-	123	138	156	
			Data1.2.1.2 จำนวนที่พัก/โรงแรม/เกสเฮาส์ โฮมสเตย์ที่มีคุณภาพที่ ททท รับรองมาตรฐาน	85	97	114	117	123	159
	พัฒนาศักยภาพมัคคุเทศก์และบุคลากร	KPI2.1.1 จำนวนมัคคุเทศก์ท้องถิ่นที่ได้รับใบอนุญาตเป็นมัคคุเทศก์/ผู้นำเที่ยว	Data2.1.1.1 จำนวนมัคคุเทศก์ท้องถิ่นที่ได้รับใบอนุญาตเป็นมัคคุเทศก์/ผู้นำเที่ยว	-	-	21	21	21	21
		KPI 2.1.2 จำนวนมัคคุเทศก์ที่ได้รับการอบรม/พัฒนาให้มีความรอบรู้	Data2.1.1.2 จำนวนมัคคุเทศก์ท้องถิ่นที่ได้รับการอบรม/พัฒนาให้มีความรอบรู้	-	-	80	90	80	80
		KPI 2.2.1 จำนวนกลุ่ม/ชมรมผู้ประกอบการด้านการท่องเที่ยว	Data2.2.1.1 รายชื่อกลุ่ม/ชมรม/สมาคม/ผู้ประกอบการด้านการท่องเที่ยว	3	3	3	3	3	3
	พัฒนาปัจจัยพื้นฐานด้านท่องเที่ยว/ทรัพยากร	KPI 3.1.1 จำนวนแผนงาน/โครงการของส่วนราชการที่เสนอในแผนพัฒนาจังหวัดเพื่อพัฒนาโครงสร้างพื้นฐานของจังหวัด	Data3.1.1.1 จำนวนแผนงาน/โครงการของจังหวัดเพื่อพัฒนาโครงสร้างพื้นฐาน	8	3	1	6	6	
			Data3.1.1.2 จำนวนเงินงบประมาณที่ได้รับจัดสรรพัฒนาในการท่องเที่ยว	150.37	17.75	34.29	48.64	25.24	

ยุทธศาสตร์	เป้าประสงค์เชิงยุทธศาสตร์	ตัวชี้วัด	รายการสถิติทางการ	ข้อมูลสถิติทางการ					
				ปี2555	ปี2556	ปี2557	ปี2558	ปี2559	ปี2560
	พัฒนาแหล่งและกิจกรรมท่องเที่ยว	KPI 3.2.1 อัตราการเข้าถึงอินเทอร์เน็ตและการเข้าถึงเครือข่ายโทรศัพท์เพิ่มขึ้น	Data 3.2.1.1 จำนวนแหล่งท่องเที่ยวที่มีการเชื่อมต่ออินเทอร์เน็ตของประชากร	10	12	14	14	14	14
		KPI 4.1.1 จำนวนกิจกรรมท่องเที่ยวที่เป็นอัตลักษณ์ของจังหวัด	Data 4.1.1.1 ปฏิทินการท่องเที่ยวประจำปีของจังหวัด	1	1	1	1	1	1
		KPI 4.2.1 จำนวนแหล่งท่องเที่ยวที่มีสิ่งอำนวยความสะดวก เช่น ห้องน้ำและน้ำดื่มสาธารณะที่ได้มาตรฐานเพิ่มขึ้น	Data 4.2.1.1 จำนวนแหล่งท่องเที่ยวที่มีสิ่งอำนวยความสะดวก ให้แก่คนพิการ	3	3	3	3	3	3
	พัฒนารูทกิจบริการการท่องเที่ยว	KPI 5.1.1 จำนวนธุรกิจบริการที่เกี่ยวข้องเนื่องกับการท่องเที่ยวได้รับรองมาตรฐานเพิ่มขึ้น	Data 5.1.1.1 จำนวนร้านอาหาร ที่ได้รับการรับรองมาตรฐานของกระทรวงสาธารณสุข	420	390	312	465	435	465
		KPI 5.2.1 จำนวนสินค้าของฝากของที่ระลึกที่เป็นอัตลักษณ์ของจังหวัดได้รับการรับรองมาตรฐาน เพิ่มขึ้น(เช่น OTOP 5 ดาว เป็นต้น)	Data 5.2.1.1 จำนวนสินค้าของฝากของที่ระลึกของจังหวัดที่ได้รับการรับรองมาตรฐาน(เช่น OTOP 5 ดาว เป็นต้น)	163	163	163	186	367	161
			Data 5.2.1.2 มูลค่าการจำหน่ายสินค้าของฝากและของที่ระลึก (OTOP) ของจังหวัด	83,154,710	83,695,000	102,507,900	1,112,408,826	1,297,303,285	1,472,970,886
	พัฒนาการตลาด	KPI 6.1.1 จำนวนรายได้จากการท่องเที่ยวของจังหวัดที่เพิ่มขึ้น	Data 6.1.1.1 รายได้จากการท่องเที่ยวของจังหวัด	698.9	712.0	736.5	799.8	815.4	806.3
ยุทธศาสตร์ที่4 : พัฒนาการบริหารจัดการภาครัฐตามหลักธรรมาภิบาล ( ขยะ )	ป้องกันและแก้ปัญหาขยะ	KPI 1.1.1 ประสิทธิภาพการบริหารจัดการขยะที่ดีขึ้น	Data1.1.1.1 ปริมาณขยะที่เกิดขึ้น	-	-	349,171.60	358,918.50	349,172.00	357,343.57
			Data1.1.1.2 ปริมาณขยะที่ถูกนำไปใช้ประโยชน์	-	-	105,243.47	120,988.74	140,693.00	98,609.40
			Data1.1.1.3 ปริมาณขยะที่มีการเก็บขนไปกำจัด	-	-	140,692.96	133,228.65	32,233.00	146,458.55
			Data1.1.1.4 ปริมาณขยะสะสม	-	-	56,600.00	29,502.00	45,294.00	45,369.55
			Data1.1.1.5 ปริมาณขยะที่กำจัดถูกต้อง	-	-	32,233.15	34,386.65	108,065.0	51,638.85
			Data1.1.1.6 ปริมาณขยะที่กำจัดไม่ถูกต้อง	-	-	108,459.81	98,842.00	100,414.0	94,819.70

[illegible]

ยุทธศาสตร์	เป้าประสงค์เชิงยุทธศาสตร์	ตัวชี้วัด	รายการสถิติทางการ	ข้อมูลสถิติทางการ					
				ปี2555	ปี2556	ปี2557	ปี2558	ปี2559	ปี2560
ยุทธศาสตร์ที่4 : ด้านสังคม (ผู้สูงอายุ)	การดูแลพื้นฐานของผู้สูงอายุ	KPI1.1.1 สัดส่วนผู้สูงอายุต่อประชากรทั้งจังหวัด	Data1.1.1.1 จำนวนประชากรทั้งจังหวัด	-	984,030	984,907	985,203	984,565	986,005
			Data1.1.1.2 จำนวนประชากรสูงอายุ 60 ปี ขึ้นไป	-	123,980	128,981	134,136	138,126	145,029
		KPI1.1.2 ร้อยละของผู้สูงอายุที่ได้รับเบี้ยยังชีพ	Data1.1.2.1 จำนวนผู้สูงอายุที่ได้รับเบี้ยยังชีพ	-		94,548	105,070	131,705	127,135
			Data1.1.2.2 จำนวนผู้สูงอายุที่ยังไม่ได้ไปแจ้งจดทะเบียนเพื่อรับเบี้ยยังชีพได้ตามกำหนด	-	987	256	226	212	1,044
			Data1.1.2.3 จำนวนผู้สูงอายุที่ไม่มีชื่อในทะเบียนบ้าน / ไม่มีบัตรประชาชน	-	70	34	59	105	14,453
		KPI1.1.3 ร้อยละของผู้สูงอายุที่ได้รับเบี้ยยังชีพคนพิการ	Data1.1.3.1 จำนวนผู้สูงอายุพิการที่จดทะเบียน	-	2,074	2,371	2,684	5,179	14,029
			Data1.1.3.2 จำนวนผู้สูงอายุที่ได้รับเบี้ยยังชีพคนพิการ	-				724	590
		KPI1.2.1 จำนวนผู้สูงอายุที่มีที่อยู่อาศัยไม่มั่นคง/สภาพที่อยู่อาศัยไม่เหมาะสมต่อการพักอาศัย	Data1.2.1.1 จำนวนผู้สูงอายุที่มีที่อยู่อาศัยไม่มั่นคง/สภาพที่อยู่อาศัยไม่เหมาะสมต่อการพักอาศัย	-		228	235	266	253
		KPI1.2.2 ร้อยละของผู้สูงอายุที่ได้รับการเลี้ยงดูและการดูแลจากครอบครัว	Data1.2.2.1 จำนวนผู้สูงอายุที่อยู่คนเดียวตามลำพัง/ ไม่มีผู้ดูแล/ถูกทอดทิ้ง	-		187	198	232	2,584
			Data1.2.2.2 จำนวนครอบครัวที่มีผู้สูงอายุอยู่ตามลำพังกับคู่สมรส	-				3,408	5,454
			Data1.2.2.3 จำนวนครอบครัวที่มีเฉพาะผู้สูงอายุอาศัยอยู่กับเด็ก	-				4,617	717
			Data1.2.2.4 จำนวนผู้สูงอายุที่ต้องเลี้ยงดูบุตรตามลำพัง	-		289	317	322	1,758
			Data1.2.2.5 จำนวนผู้สูงอายุอยู่กับครอบครัวยากจน/ยากลำบาก	-		515	613	601	

ยุทธศาสตร์	เป้าประสงค์เชิงยุทธศาสตร์	ตัวชี้วัด	รายการสถิติทางการ	ข้อมูลสถิติทางการ					
				ปี2555	ปี2556	ปี2557	ปี2558	ปี2559	ปี2560
	จัดระบบบริการที่มีคุณภาพและได้มาตรฐานให้ผู้สูงอายุสามารถเข้าถึงบริการได้		Data1.2.2.6 ผู้สูงอายุที่ต้องดูแลบุคคลในครอบครัวที่เป็นเด็ก ผู้ป่วยเรื้อรัง พักการ และจิตเวช	-		362	343	359	1,029
		KPI2.1.1 จำนวนศูนย์การเรียนรู้สำหรับผู้สูงอายุที่เพิ่มขึ้น	Data2.1.1.1 จำนวนศูนย์การเรียนรู้สำหรับผู้สูงอายุ	-		165	165	165	183
		KPI2.1.2 จำนวนสถานพยาบาล/สถานบริการสาธารณะ ที่มีสิ่งอำนวยความสะดวกไว้บริการผู้สูงอายุ/ผู้พิการ เช่น ช่องทางพิเศษ/ห้องน้ำ/ทางลาดชัน/ที่จอดรถ เป็นต้น	Data2.1.2.1 จำนวนสถานพยาบาลที่มีช่องทางพิเศษบริการผู้สูงอายุให้สามารถเข้าถึงซึ่งบริการสุขภาพได้สะดวก รวดเร็ว	-	18	18	18	18	18
		KPI2.1.3 ร้อยละของผู้สูงอายุที่ได้รับการคัดกรอง/ ประเมินสุขภาพทั้งทางร่างกายและจิตใจเพิ่มขึ้น	Data2.1.3.1 จำนวนผู้สูงอายุที่ได้รับการคัดกรองสุขภาพทั้งร่างกายและจิตใจ	-		1,815	1,923	2,101	3,562
		KPI2.2.1 จำนวนผู้สูงอายุที่มีขาดแคลนรายได้/ไม่เพียงพอในการเลี้ยงชีพลดลง	Data2.2.1.1 จำนวนผู้สูงอายุไม่สามารถเข้าถึงบริการ/ กิจกรรมสำหรับผู้สูงอายุในด้านต่าง ๆ เช่น ด้านฝึกอาชีพ สุขภาพ นันทนาการ เป็นต้น (คน)	-	1,218	1,213	1,373	1,369	
			Data2.2.1.2 จำนวนผู้สูงอายุที่ยังต้องทำงานหารายได้เลี้ยงตนเอง/ครอบครัว	-	53,449	63,718	63,718	60,587	ยังไม่ ประมวลผล ข้อมูล
			Data2.2.1.3 จำนวนผู้สูงอายุช่วยเหลือตัวเองไม่ได้ ไม่มีคนดูแล ไม่มีรายได้ และสมควรได้รับความช่วยเหลือ	-	1,078	705	961	989	
			Data2.2.1.4 จำนวนผู้สูงอายุที่ยากจนและมีภาระต้องเลี้ยงดูบุตรหลาน	-	1,937	1,174	788	845	717
	ส่งเสริมและพัฒนาสุขภาพของ ผู้สูงอายุ	KPI3.1.1 ร้อยละของผู้สูงอายุที่ต้องการความช่วยเหลือการดำเนินกิจกรรมประจำวันพื้นฐานลดลง	Data3.1.1.1 จำนวนผู้สูงอายุที่ต้องการความช่วยเหลือในการดำเนินกิจกรรมประจำวันพื้นฐาน	-		1,417	1,545	1,685	
		KPI3.1.2 ร้อยละของผู้สูงอายุมีพฤติกรรมสุขภาพที่พึงประสงค์ที่เพิ่มขึ้น	Data3.1.2.1 จำนวนผู้สูงอายุที่มีพฤติกรรมที่พึงประสงค์	-				373	
			Data3.1.2.2 จำนวนผู้สูงอายุที่เป็นผู้ป่วยเรื้อรัง ติดเตียง/ติดบ้าน	-		423	514	563	3,145

ยุทธศาสตร์	เป้าประสงค์เชิงยุทธศาสตร์	ตัวชี้วัด	รายการสถิติทางการ	ข้อมูลสถิติทางการ					
				ปี2555	ปี2556	ปี2557	ปี2558	ปี2559	ปี2560
			Data3.1.2.3 จำนวนผู้สูงอายุที่ต้องดำรงชีพด้วยการเร่ร่อนขอทาน	-		154	165	179	90
			Data3.1.2.4 จำนวนผู้สูงอายุที่ขาดแคลนกายอุปกรณ์	-		-	-	299	475
			Data3.1.2.5 จำนวนผู้สูงอายุที่ถูกกระทำความรุนแรงทางร่างกายหรือจิตใจ	-	2	-	19	4	

(2.1) ข้อมูลสถิติ ตัวชี้วัด ตามประเด็นยุทธศาสตร์ในแผนพัฒนาจังหวัดกาฬสินธุ์

ยุทธศาสตร์	เป้าหมายเชิงยุทธศาสตร์	ตัวชี้วัด	รายการสถิติทางการ	ข้อมูลสถิติทางการ					
				ปี2555	ปี2556	ปี2557	ปี2558	ปี2559	ปี2560
ยุทธศาสตร์ที่ 3 พัฒนาการบริหารจัดการภาครัฐตามหลักธรรมาภิบาล : กาฬสินธุ์ 3 ดี "คนดี สุขภาพดี รายได้ดี"	ส่งเสริมความอบอุ่นในครอบครัว	1.1.1ร้อยละที่เพิ่มขึ้นของจำนวนประชากร ที่สร้างความสัมพันธ์ในครอบครัว	1.1.1.1จำนวนประชาชนที่เข้าร่วมกิจกรรมสร้างความสัมพันธ์ในครอบครัว	3,820	3,290	3,630	4,020	5,700	12,382
		1.1.2ร้อยละที่เพิ่มขึ้นของจำนวนกิจกรรม ที่สร้างความสัมพันธ์ในครอบครัว	1.1.2.1จำนวนกิจกรรม ที่สร้างความสัมพันธ์ในครอบครัว	119	103	113	67	95	104
		1.1.3จำนวนศูนย์พัฒนาครอบครัวในชุมชน	1.1.3.1จำนวนศูนย์พัฒนาครอบครัวในชุมชน	119	103	113	167	167	267
		1.2.1ร้อยละที่เพิ่มขึ้นของจำนวนประชาชนที่เข้าร่วมกิจกรรมสร้างศีลธรรมจริยธรรมในครอบครัว	1.2.1.1จำนวนประชาชนที่เข้าร่วมกิจกรรมสร้างศีลธรรมจริยธรรมในครอบครัว	3,820	3,290	3,630	3,680	3,680	3,760
		1.2.2ร้อยละที่เพิ่มขึ้นของจำนวนกิจกรรมสร้างศีลธรรมจริยธรรมในครอบครัว	1.2.2.1จำนวนกิจกรรมสร้างศีลธรรมจริยธรรมในครอบครัว	29	20	32	232	300	333
		1.2.3จำนวนแม่อาญ่น้อยกว่า 20 ปีที่คลอดบุตร จำนวนอายุ ลดลง	1.2.3.1จำนวนแม่อาญ่น้อยกว่า 20 ปีที่คลอดบุตร จำนวนอายุ			1,038	1,305	1,249	1,098

ยุทธศาสตร์	เป้าหมายเชิงยุทธศาสตร์	ตัวชี้วัด	รายการสถิติทางการ	ข้อมูลสถิติทางการ					
				ปี2555	ปี2556	ปี2557	ปี2558	ปี2559	ปี2560
		1.3.1จำนวนผู้กระทำความรุนแรงในครอบครัว จำแนกตามประเภทความรุนแรง สาเหตุการ กระทำและความสัมพันธ์ระหว่างผู้กระทำและ ผู้ถูกกระทำ	1.3.1.1จำนวนผู้กระทำความรุนแรงในครอบครัวจำแนก ตามประเภทความรุนแรง สาเหตุการกระทำและ ความสัมพันธ์ระหว่างผู้กระทำและผู้ถูกกระทำ	55	40	16	22	8	21
		1.3.2จำนวนครัวเรือนที่มีพ่อหรือแม่เป็น ผู้ปกครองคนเดียว จำแนกเพศ	1.3.2.1จำนวนครัวเรือนที่มีพ่อหรือแม่เป็นผู้ปกครองคน เดียว จำแนกเพศ	0	0	1,380	1,545	8,201	5,454
		1.3.3จำนวนการจัดกิจกรรมเพื่อปลูกฝัง จิตสำนึกและความรับผิดชอบต่อครอบครัวให้คน ในชุมชน	1.3.3.1จำนวนการจัดกิจกรรมเพื่อปลูกฝังจิตสำนึกและ ความรับผิดชอบต่อครอบครัวให้คนในชุมชน	75	72	80	67	95	104
		1.3.4จำนวนประชาชนที่เข้าร่วมกิจกรรมเพื่อ ปลูกฝังจิตสำนึกและความรับผิดชอบต่อ ครอบครัวให้คนในชุมชน	1.3.4.1จำนวนประชาชนที่เข้าร่วมกิจกรรมเพื่อปลูกฝัง จิตสำนึกและความรับผิดชอบต่อครอบครัวให้คนในชุมชน	2,450	2,260	2,320	4,025	5,700	12,382
	ส่งเสริมให้เด็กและเยาวชน สามารถเข้าถึงโอกาส ทางการศึกษา	2.1.1จำนวนเด็กและเยาวชนได้รับการศึกษา ขั้นพื้นฐานเพิ่มขึ้น	2.1.1.1จำนวนเด็กและเยาวชนได้รับการศึกษาขั้นพื้นฐาน	156,054	157,024	157,287	153,352	152,318	
		2.1.2จำนวนกิจกรรมเพื่อช่วยเหลือ/สนับสนุน เด็กและเยาวชนที่ด้อยโอกาสทางการศึกษา เพิ่มขึ้น	2.1.2.1จำนวนกิจกรรมเพื่อช่วยเหลือ/สนับสนุนเด็กและ เยาวชนที่ด้อยโอกาสทางการศึกษา	192	110	150	344	644	742
		2.2.1การจัดทำฐานข้อมูลด้านการศึกษาของ เด็กและเยาวชนในพื้นที่	2.2.1.1การจัดทำฐานข้อมูลด้านการศึกษาของเด็กและ เยาวชนในพื้นที่	1	1	1	1	1	1
		2.3.1จำนวนปีการศึกษาเฉลี่ยของคนใน จังหวัดที่มีอายุไม่น้อยกว่า 15 ปี	2.3.1.1จำนวนปีการศึกษาเฉลี่ยของคนในจังหวัดที่มีอายุ ไม่น้อยกว่า 15 ปี	7.3	6.8	6.4	6.5	7.1	6.2
		2.3.2ค่าเฉลี่ย O - Net ม.3 เพิ่มขึ้น	2.3.2.1ค่าเฉลี่ย O - Net ม.3	47.19	49.26	50.76	52.00	ยังไม่มี	ยังไม่ประกาศผล สอบ
		2.4.1จำนวนประชากรที่มีอายุ18 ปี ขึ้นไปที่ เข้าศึกษาต่อในระดับอุดมศึกษาเพิ่มขึ้น	2.4.1.1จำนวนประชากรที่มีอายุ18 ปี ขึ้นไปที่เข้าศึกษา ต่อในระดับอุดมศึกษา	-	5,250	4,997	5,158	4,690	รอข้อมูลสิ้นปี
		2.4.2จำนวนของกำลังแรงงานที่ได้รับการพัฒนา ทักษะฝีมือเพิ่มขึ้น	2.4.2.1 จำนวนของกำลังแรงงานที่จะเข้าสู่ตลาดแรงงาน ได้รับการพัฒนาทักษะฝีมือแรงงาน	0	0	21	119	150	
	ส่งเสริมการเรียนรู้ นอกห้องเรียนของเยาวชน/ชุมชน	3.1.1จำนวนกิจกรรมเสริมการเรียนรู้เพิ่มเติม ตามหลักสูตรการศึกษา	3.1.1.1จำนวนกิจกรรมเสริมการเรียนรู้เพิ่มเติมตาม หลักสูตรการศึกษา	2,664	4,893	4550	4820	4,850	4,880

ยุทธศาสตร์	เป้าหมายเชิงยุทธศาสตร์	ตัวชี้วัด	รายการสถิติทางการ	ข้อมูลสถิติทางการ					
				ปี2555	ปี2556	ปี2557	ปี2558	ปี2559	ปี2560
		3.1.2จำนวนคนที่ได้เข้าร่วมกิจกรรมเสริมการเรียนรู้เพิ่มเติมตามหลักสูตรการศึกษาเพิ่มขึ้น	3.1.2.1จำนวนคนที่ได้เข้าร่วมกิจกรรมเสริมการเรียนรู้เพิ่มเติมตามหลักสูตรการศึกษา	64,989	64,710	62,627	60,945	58,661	89,651
		3.2.1จำนวนกิจกรรมสร้างเสริมประสบการณ์ชีวิตสำหรับเด็กและเยาวชน	3.2.1.1จำนวนกิจกรรมสร้างเสริมประสบการณ์ชีวิตสำหรับเด็กและเยาวชน	12	12	13	15	15	18
		3.2.2จำนวนเด็กและเยาวชนเยาวชนที่ได้เข้าร่วมกิจกรรมสร้างเสริมประสบการณ์ชีวิตสำหรับเด็กและเยาวชนเพิ่มขึ้น	3.2.2.1จำนวนเด็กและเยาวชนเยาวชนที่ได้เข้าร่วมกิจกรรมสร้างเสริมประสบการณ์ชีวิตสำหรับเด็กและเยาวชน	40,089	40,698	39,070	37,805	35,695	
		3.3.1จำนวนแหล่งเรียนรู้นอกห้องเรียนในชุมชนที่ได้รับการพัฒนาเพิ่มขึ้น	3.3.1.1จำนวนแหล่งเรียนรู้นอกห้องเรียนในชุมชนที่ได้รับการพัฒนา	243	241	239	239	238	
		3.4.1จำนวนคนที่ได้เข้าร่วมกิจกรรมการเรียนรู้สร้างสรรค์เพิ่มขึ้น	3.4.1.1จำนวนคนที่ได้เข้าร่วมกิจกรรมการเรียนรู้สร้างสรรค์	66,715	66,480	64,358	62,675	60,302	
		3.4.2อัตราการเพิ่มของชุมชนในการมีส่วนร่วมในเรื่องการศึกษา	3.4.2.1จำนวนชุมชน/หมู่บ้านที่มีส่วนร่วมในเรื่องการศึกษา	1,584	1,584	1,584	1,584	1,584	1,584
	ส่งเสริมการพัฒนาสุขภาพของประชาชนทุกระดับวัย	4.1.3อัตราการตายของทารกต่อการเกิดมีชีพ	4.1.3.1อัตราการตายของทารกต่อการเกิดมีชีพ	7.5	7.4	5.4	5.5	5.7	5.3
		4.3.1ร้อยละของประชากรอายุ 15 ปีขึ้นไป ได้รับการคัดกรองเบาหวานเพิ่มขึ้น	4.3.1.1ประชากรอายุ 15 ปีขึ้นไป ที่ได้รับการคัดกรองเบาหวาน	444,084	531,495	502,271	437,026	367,264	429,971
			4.3.1.2ประชากรอายุ 15 ปีขึ้นไปที่เป็นโรคเบาหวานทั้งสิ้นในจังหวัด	43,746	46,709	49,469	43,350	52,120	53,165
		4.3.2ร้อยละของประชากรอายุ 15 ปีขึ้นไป ได้รับการคัดกรองความดันเพิ่มขึ้น	4.3.2.1ประชากรอายุ 15 ปีขึ้นไป ที่ได้รับการคัดกรองความดัน	419,028	531,495	491,772	405,179	367,970	421,139
			4.3.2.2ประชากรอายุ 15 ปีขึ้นไปที่เป็นโรคความดันทั้งสิ้นในจังหวัด	40,470	44,445	48,435	40,191	64,266	68,326
		4.4.1ร้อยละของผู้ป่วยเบาหวานที่ควบคุมระดับน้ำตาลในเลือดได้ดีเพิ่มขึ้น	4.4.1.1จำนวนของผู้ป่วยเบาหวานที่ควบคุมระดับน้ำตาลในเลือดได้ดี	13,508	17,233	15,331	10,758	13,150	5,245
			4.4.1.2จำนวนผู้ป่วยโรคเบาหวาน ทั้งสิ้นในจังหวัด	43,746	46,709	49,469	43,350	52,120	53,165

ยุทธศาสตร์	เป้าหมายเชิงยุทธศาสตร์	ตัวชี้วัด	รายการสถิติทางการ	ข้อมูลสถิติทางการ					
				ปี2555	ปี2556	ปี2557	ปี2558	ปี2559	ปี2560
		4.4.2ร้อยละของผู้ป่วยความดันโลหิตสูงที่ควบคุมระดับความดันได้ดีเพิ่มขึ้น	4.4.2.1จำนวนผู้ป่วยความดันโลหิตสูงที่ควบคุมระดับความดันได้ดี	12,830	14,325	15,214	7,264	23,189	15,124
			4.4.2.2จำนวนผู้ป่วยโรคความดัน ทั้งสิ้นในจังหวัด	40,470	44,445	48,435	40,191	64,268	68,326
		4.4.3ร้อยละของผู้ป่วยเบาหวานที่มีภาวะแทรกซ้อนได้รับการดูแล/ส่งต่อ	4.4.3.1จำนวนผู้ป่วยเบาหวานที่มีภาวะแทรกซ้อนได้รับการดูแล/ส่งต่อ	43,746	46,709	49,469	43,350		47,511
			4.4.3.2จำนวนผู้ป่วยโรคเบาหวาน ทั้งสิ้นในจังหวัด	43,746	46,709	49,469	43,350	52,120	53,165
		4.4.4ร้อยละของผู้ป่วยความดันโลหิตสูงที่มีภาวะแทรกซ้อนได้รับการดูแล/ส่งต่อ	4.4.4.1จำนวนผู้ป่วยความดันโลหิตสูงที่มีภาวะแทรกซ้อนได้รับการดูแล/ส่งต่อ	40,470	44,445	48,435	40,191		59,305
			4.4.4.2จำนวนผู้ป่วยโรคความดัน ทั้งสิ้นในจังหวัด	40,470	44,445	48,435	40,191	64,268	68,326
			4.5.1.2จำนวนหมู่บ้านทั้งสิ้นในจังหวัด	1,584	1,584	1,584	1,584	1,584	1,584
		4.5.2จำนวนสถานบริการสุขภาพที่มีมาตรฐานตามที่กำหนด (HA)เพิ่มขึ้น	4.5.2.1จำนวนสถานบริการสุขภาพที่มีมาตรฐานตามที่กำหนด (HA)	14	14	14	14	14	13
	ส่งเสริมพัฒนาอาชีพ/การมีงาน	5.1.1ร้อยละที่เพิ่มขึ้นของแรงงานที่ได้รับการพัฒนาฝีมือแรงงานและได้งานทำ จำนวนตามกิจกรรมการฝึกหลัก และเพศ	5.1.1.1 จำนวนแรงงานที่ได้รับการพัฒนาฝีมือแรงงานและได้งานทำ			15	92	101	
			5.1.1.2 จำนวนแรงงานที่ได้รับการพัฒนาฝีมือแรงงาน ทั้งสิ้น	5,062	4,044	7,451	4,387	6,488	
		5.2.1จำนวนกิจกรรมที่ให้ความรู้ เพิ่มทักษะให้ชุมชนมีอาชีพเสริมเพื่อสร้างรายได้เพิ่มขึ้น	5.2.1.1จำนวนกิจกรรมที่ให้ความรู้ ทักษะให้ชุมชนมีอาชีพเสริมเพื่อสร้างรายได้	220	286	510	515	528	448
			5.2.1.2จำนวนชุมชน/หมู่บ้านที่เข้าร่วมกิจกรรมให้ความรู้ ทักษะให้ชุมชนมีอาชีพเสริมเพื่อสร้างรายได้	220	286	510	168	525	448
			5.2.1.3จำนวนแรงงานที่เข้าร่วมกิจกรรมให้ความรู้ ทักษะให้ชุมชนมีอาชีพเสริมเพื่อสร้างรายได้	2,200	2,860	5,100	3,360	10,500	11,648
		5.3.1จำนวนแรงงานที่ได้รับการพัฒนาฝีมือแรงงาน จำนวนตามกิจกรรมการฝึกหลัก กลุ่มสาขาอาชีพ กลุ่มอุตสาหกรรม	5.3.1.1 จำนวนแรงงานที่ได้รับการพัฒนาฝีมือแรงงาน จำนวนตามกิจกรรมหลัก กลุ่มสาขาอาชีพ กลุ่มอุตสาหกรรม			782	747	360	

ยุทธศาสตร์	เป้าหมายเชิงยุทธศาสตร์	ตัวชี้วัด	รายการสถิติทางการ	ข้อมูลสถิติทางการ					
				ปี2555	ปี2556	ปี2557	ปี2558	ปี2559	ปี2560
		5.3.2รายได้เฉลี่ยต่อเดือนของครัวเรือน จำแนกตามแหล่งที่มาของรายได้และสถานะทางเศรษฐกิจสังคมของครัวเรือน	5.3.2.1รายได้เฉลี่ยต่อเดือนของครัวเรือน จำแนกตามแหล่งที่มาของรายได้และสถานะทางเศรษฐกิจสังคมของครัวเรือน	ไม่มีการประมวลผล	11,016	10,526	15,452	ไม่มีการเก็บข้อมูล	ไม่มีการเก็บข้อมูล
		5.4.1ร้อยละที่เพิ่มขึ้นของแรงงานที่ได้เข้าร่วมกิจกรรมส่งเสริมการออมในชุมชนและเสริมรายได้แรงงาน	5.4.1.1จำนวนแรงงานที่ได้เข้าร่วมกิจกรรมส่งเสริมการออมในชุมชนและเสริมรายได้แรงงาน	0	0	-	3,360	10,500	11,648
			5.4.1.2จำนวนแรงงานทั้งสิ้น	587,700	579,100	575,000	424,626	409,564	397,455
		5.5.1จำนวนคนที่ว่างงานในปีปัจจุบันและปีที่ผ่านมา ลดลง	5.5.1.1จำนวนคนที่ว่างงาน	1,000	2,909	1,666	1,283	48	1,379
		5.5.2อัตราการว่างงาน จำแนกตาม เพศ	5.5.2.1อัตราการว่างงาน จำแนกตาม เพศ	0.1	0.4	0.2	0.2	0.1	0.1
	ความปลอดภัยในชีวิตและทรัพย์สิน	6.1.1ร้อยละที่ลดลงของคดีอุบัติเหตุจราจร จำแนกตามผู้ขับขี่ สาเหตุการเกิดอุบัติเหตุ	6.1.1.1จำนวนคดีอุบัติเหตุจราจรจำแนกตามผู้ขับขี่ สาเหตุการเกิดอุบัติเหตุ	257	251	212	268	286	247
		6.2.1จำนวนการจับกุมคดีอาชญากรรม จำแนกตามประเภทคดี (ประเภทคดีอาญา และคดีสำคัญตาม พ.ร.บ.ที่มีโทษทางอาญา)	6.2.1.1จำนวนการจับกุมคดีอาชญากรรม จำแนกตามประเภทคดี (ประเภทคดีอาญา และคดีสำคัญตาม พ.ร.บ.ที่มีโทษทางอาญา)	2,391	1,800	1,827	1,965	2,852	5,255
		6.2.2จำนวนผู้ถูกจับกุม จำแนกตามเพศ อายุ สถานภาพการศึกษา	6.2.2.1จำนวนผู้ถูกจับกุม จำแนกตามเพศ อายุ สถานภาพการศึกษา	572	476	572	661	2,469	6,234
		6.2.3จำนวนอาสาสมัครป้องกันปราบปราม อาชญากรรมของสำนักงานตำรวจแห่งชาติ จำแนกตามประเภทเครือข่าย(เช่นตำรวจอาสา )	6.2.3.1จำนวนอาสาสมัครป้องกันปราบปราม อาชญากรรมของสำนักงานตำรวจแห่งชาติ จำแนกตามประเภทเครือข่าย (เช่น ตำรวจอาสา )	0	1,496			1,150	900
		6.3.1จำนวนการจับกุมคดียาเสพติด จำแนกตามประเภทข้อหา สารเสพติด	6.3.1.1จำนวนการจับกุมคดียาเสพติด จำแนกตามประเภทข้อหา สารเสพติด	7,004	6,506	5,093	2,681	1,267 (ข้อมูล 1 ต.ค.59-8 มี.ค.60)	3,235
		6.3.2จำนวนผู้รับการบำบัดฟื้นฟูจำแนกตามมาตรการ (สมัครใจบำบัด บังคับบำบัด และต้องโทษ)	6.3.2.1จำนวนผู้รับการบำบัดฟื้นฟูจำแนกตามมาตรการ (สมัครใจบำบัด บังคับบำบัด และต้องโทษ)	1,902	2,861	1700	1750	1,587	3,229
		6.3.3จำนวนผู้ผ่านการบำบัดฟื้นฟูจำแนกตามผลการบำบัดฟื้นฟู	6.3.3.1จำนวนผู้ผ่านการบำบัดฟื้นฟูจำแนกตามผลการบำบัดฟื้นฟู	1,819	2,857	1700	1510	1,587	2,806

ยุทธศาสตร์	เป้าหมายเชิงยุทธศาสตร์	ตัวชี้วัด	รายการสถิติทางการ	ข้อมูลสถิติทางการ					
				ปี2555	ปี2556	ปี2557	ปี2558	ปี2559	ปี2560
		6.4.1จำนวนอาสาสมัครป้องกันปราบปรามอาชญากรรมส่วนท้องถิ่น จำแนกตามประเภทเครือข่าย (เช่น ชุติรักษาความปลอดภัยหมู่บ้าน) และพื้นที่	6.4.1.1จำนวนอาสาสมัครป้องกันปราบปรามอาชญากรรมส่วนท้องถิ่น จำแนกตามประเภทเครือข่าย (เช่น ชุติรักษาความปลอดภัยหมู่บ้าน) และอำเภอ	0	10,836	-	-	-	12,411
		6.4.2อัตราการประสบเหตุเทียบกับจำนวนประชากร จำแนกตามประเภทความผิดที่ตกเป็นเหยื่ออาชญากรรม	6.4.2.1จำนวนประชากรผู้ประสบเหตุ จำแนกตามประเภทความผิดที่ตกเป็นเหยื่ออาชญากรรม	34	29	-	-	-	60
			6.4.2.2จำนวนประชากรทั้งสิ้น	985,084	984,030	984,907	985,203	984,565	986,005
		6.5.1จำนวนผู้ประสบภัยจำแนกตามประเภทภัย	6.5.1.1จำนวนผู้ประสบภัยจำแนกตามประเภทภัย			447,806	20,344	32,655	
	การพัฒนาเมืองและชุมชนให้น่าอยู่ มีระบบสาธารณูปโภคที่ดี	7.1.1ร้อยละของจำนวนโครงสร้างพื้นฐานและสิ่งอำนวยความสะดวกได้รับการซ่อมแซม สร้างเสริมและพัฒนาให้ดีขึ้น	7.1.1.1ระยะทางเชื่อมต่อระหว่างจังหวัด (กิโลเมตร) จำแนกตามจุดต้นทาง - ปลายทาง	น่านน 42 กม. กมลาไสย 13 กม. ร่องคำ 38 กม. กุฉินารายณ์ 80 กม. เขาวง 98 กม. ยางตลาด 16 กม. ห้วยเม็ก 48 กม. สหัสขันธ์ 32 กม. คำม่วง 85 กม. ท่าคันโท 109 กม. หนองกุศศรี 62 กม. สมเด็จ 42 กม. ห้วยผึ้ง 59 กม. สามชัย 85 กม. นาคู 88 กม. ดอนจาน 27 กม. ช้องชัย 28 กม.	น่านน 42 กม. กมลาไสย 13 กม. ร่องคำ 38 กม. กุฉินารายณ์ 80 กม. เขาวง 98 กม. ยางตลาด 16 กม. ห้วยเม็ก 48 กม. สหัสขันธ์ 32 กม. คำม่วง 85 กม. ท่าคันโท 109 กม. หนองกุศศรี 62 กม. สมเด็จ 42 กม. ห้วยผึ้ง 59 กม. สามชัย 85 กม. นาคู 88 กม. ดอนจาน 27 กม. ช้องชัย 28 กม.	น่านน 42 กม. กมลาไสย 13 กม. ร่องคำ 38 กม. กุฉินารายณ์ 80 กม. เขาวง 98 กม. ยางตลาด 16 กม. ห้วยเม็ก 48 กม. สหัสขันธ์ 32 กม. คำม่วง 85 กม. ท่าคันโท 109 กม. หนองกุศศรี 62 กม. สมเด็จ 42 กม. ห้วยผึ้ง 59 กม. สามชัย 85 กม. นาคู 88 กม. ดอนจาน 27 กม. ช้องชัย 28 กม.	น่านน 42 กม. กมลาไสย 13 กม. ร่องคำ 38 กม. กุฉินารายณ์ 80 กม. เขาวง 98 กม. ยางตลาด 16 กม. ห้วยเม็ก 48 กม. สหัสขันธ์ 32 กม. คำม่วง 85 กม. ท่าคันโท 109 กม. หนองกุศศรี 62 กม. สมเด็จ 42 กม. ห้วยผึ้ง 59 กม. สามชัย 85 กม. นาคู 88 กม. ดอนจาน 27 กม. ช้องชัย 28 กม.	น่านน 42 กม. กมลาไสย 13 กม. ร่องคำ 38 กม. กุฉินารายณ์ 80 กม. เขาวง 98 กม. ยางตลาด 16 กม. ห้วยเม็ก 48 กม. สหัสขันธ์ 32 กม. คำม่วง 85 กม. ท่าคันโท 109 กม. หนองกุศศรี 62 กม. สมเด็จ 42 กม. ห้วยผึ้ง 59 กม. สามชัย 85 กม. นาคู 88 กม. ดอนจาน 27 กม. ช้องชัย 28 กม.	น่านน 42 กม. กมลาไสย 13 กม. ร่องคำ 38 กม. กุฉินารายณ์ 80 กม. เขาวง 98 กม. ยางตลาด 16 กม. ห้วยเม็ก 48 กม. สหัสขันธ์ 32 กม. คำม่วง 85 กม. ท่าคันโท 109 กม. หนองกุศศรี 62 กม. สมเด็จ 42 กม. ห้วยผึ้ง 59 กม. สามชัย 85 กม. นาคู 88 กม. ดอนจาน 27 กม. ช้องชัย 28 กม.
			7.1.1.2จำนวนโครงสร้างพื้นฐานทางถนน (ถนน สะพาน) จำแนกเป็นสร้างใหม่ และซ่อมปรับปรุงเส้นทางเดิม	2,231	2,509	5,043			
			7.1.1.3จำนวนโครงสร้างพื้นฐานอื่นๆ (ทางราง ทางน้ำ และทางอากาศ) จำแนกเป็นสร้างใหม่ และซ่อมปรับปรุง	2,371	2,255	3,489			

ยุทธศาสตร์	เป้าหมายเชิงยุทธศาสตร์	ตัวชี้วัด	รายการสถิติทางการ	ข้อมูลสถิติทางการ					
				ปี2555	ปี2556	ปี2557	ปี2558	ปี2559	ปี2560
		7.2.1 สัดส่วนของสถานีน้ำประปาชุมชนที่ได้รับการปรับปรุงระบบน้ำประปา	7.2.1.1 จำนวนสถานีน้ำประปาชุมชนทั้งสิ้น จำแนกตามตำบล อำเภอ	10	11	10	34	34	34
			7.2.1.2 จำนวนสถานีน้ำประปาชุมชนที่ได้รับการปรับปรุงระบบน้ำประปา จำแนกตาม ตำบล อำเภอ	6	6	6	4	4	4
		7.2.2 สัดส่วนครัวเรือนที่ใช้น้ำประปาส่วนภูมิภาคในพื้นที่จังหวัด	7.2.2.1 จำนวนครัวเรือนที่ใช้น้ำประปาส่วนภูมิภาคในพื้นที่จังหวัด	33,737	34,747	37,363	44,431	46,554	
			7.2.2.2 จำนวนครัวเรือนทั้งสิ้น	264,820	271,232	281,393	288,655	292,328	296,981
		7.3.1 สัดส่วนของชุมชน/หมู่บ้านที่ได้รับการไฟฟ้า	7.3.1.1 ชุมชน/หมู่บ้านที่การให้บริการไฟฟ้า (กฟภ.)	1,584	1,584	1,584	1,584	1,584	1,584
			7.3.1.2 ชุมชน/หมู่บ้านทั้งสิ้นในจังหวัด	1,584	1,584	1,584	1,584	1,584	1,584
		7.3.2 สัดส่วนครัวเรือนที่มีไฟฟ้าใช้	7.3.2.1 จำนวนครัวเรือนที่มีไฟฟ้าใช้	242,099	158,217	255,406	276,516	279,902	279,927
			7.3.2.2 จำนวนครัวเรือนทั้งสิ้นในจังหวัด	264,820	271,232	281,393	288,655	292,328	296,981
		7.4.1 สัดส่วนของพื้นที่ให้บริการโทรศัพท์	7.4.1.1 พื้นที่การให้บริการโทรศัพท์	21,830	36,026	31,485	40,725	31,668	
			7.4.1.2 พื้นที่ทั้งหมด	6,946.7	6,946.7	6,946.7	6,946.7	6,946.7	6,946.7
		7.4.2 สัดส่วนครัวเรือนที่มีโทรศัพท์พื้นฐาน	7.4.2.1 จำนวนครัวเรือนที่มีโทรศัพท์พื้นฐาน	39,556	39,640	39,515	40,725	31,668	1,106
			7.4.2.2 จำนวนครัวเรือนทั้งสิ้นในจังหวัด	264,820	271,232	281,393	288,655	292,328	296,981
ยุทธศาสตร์ที่ 3 พัฒนาศักยภาพของ จังหวัด ให้เป็นเมือง น่าอาศัย น่า ท่องเที่ยว และน่า ลงทุน : ท่องเที่ยวภู ไท	วางยุทธศาสตร์ / แผนการ ท่องเที่ยว	1.1.1 ระดับความสำเร็จของการจัดทำแผน ยุทธศาสตร์ด้านการท่องเที่ยวของกาฬสินธุ์	1.1.1.1 จำนวนแผนงานโครงการ ด้านการท่องเที่ยวของ จังหวัดกาฬสินธุ์	8	8	1	6	6	

ยุทธศาสตร์	เป้าหมายเชิงยุทธศาสตร์	ตัวชี้วัด	รายการสถิติทางการ	ข้อมูลสถิติทางการ					
				ปี2555	ปี2556	ปี2557	ปี2558	ปี2559	ปี2560
		1.1.2.สัดส่วนของงบประมาณที่ได้รับจัดสรรด้านการท่องเที่ยวต่องบประมาณทั้งหมด	1.1.2.1.จำนวนงบประมาณที่ได้รับจัดสรรด้านการท่องเที่ยวของจังหวัดกาฬสินธุ์	118,248,000	13,914,100		82,662,200	25,236,000	
			1.1.2.2.จำนวนงบประมาณทั้งหมดของจังหวัดกาฬสินธุ์	14,299	13,049	18,237	18,200	28,831	
		1.2.1.จำนวนรายงานการวิเคราะห์นักท่องเที่ยวกลุ่มเป้าหมายและประมาณการจำนวนนักท่องเที่ยวตามกลุ่มเป้าหมาย	1.2.1.1.จำนวนรายงานการวิเคราะห์นักท่องเที่ยวกลุ่มเป้าหมายและประมาณการจำนวนนักท่องเที่ยวตามกลุ่มเป้าหมาย	490,254	520,398	535,325	553,772		485,813
		1.3.1.จำนวนข้อมูลสารสนเทศ เพื่อการท่องเที่ยวเชิงอนุรักษ์และวัฒนธรรม	1.3.1.1.จำนวนข้อมูลสารสนเทศเพื่อการท่องเที่ยวเชิงอนุรักษ์และวัฒนธรรม	37	37	37	37		37
		1.5.1.อัตราการเพิ่มของชุมชน/หมู่บ้านที่มีส่วนร่วมในการสืบสานและร่วมนำเสนอวัฒนธรรมประเพณีของกาฬสินธุ์	1.5.1.1.จำนวนชุมชน/หมู่บ้านที่มีส่วนร่วมในการสืบสานและร่วมนำเสนอวัฒนธรรมประเพณีของกาฬสินธุ์	3	3	3	3	8	13
		1.5.2.ร้อยละที่เพิ่มขึ้นของชุมชน/หมู่บ้านที่มีส่วนร่วมในการสืบสานและร่วมนำเสนอวัฒนธรรมประเพณีของกาฬสินธุ์	1.5.2.1.จำนวนชุมชน/หมู่บ้านที่มีส่วนร่วมในการสืบสานและร่วมนำเสนอวัฒนธรรมประเพณีของกาฬสินธุ์	3	3	3	3	-	13
			1.5.2.2.จำนวนชุมชน/หมู่บ้านทั้งสิ้นในจังหวัด	1,584	1,584	1,584	1,584	1,584	1,584
		1.5.3.จำนวนกิจกรรมของชุมชนเกี่ยวกับการสืบสานวัฒนธรรมประเพณีของกาฬสินธุ์	1.5.3.1.จำนวนกิจกรรมของชุมชนเกี่ยวกับการสืบสานวัฒนธรรมประเพณีของกาฬสินธุ์	37	37	37	37	37	37
		1.6.1.ร้อยละที่ลดลงของคดีที่เกี่ยวข้องกับการท่องเที่ยว/นักท่องเที่ยว	1.6.1.1.จำนวนคดีที่เกี่ยวข้องกับการท่องเที่ยว/นักท่องเที่ยว จำนวนตามรูปแบบคดี และแหล่งท่องเที่ยว	0	0	0	0	-	-
	พัฒนาระบบบริหารจัดการการท่องเที่ยว	2.1.1.จำนวนมัคคุเทศก์ท้องถิ่น/ผู้นำเที่ยว ที่มีความรอบรู้เกี่ยวกับวัฒนธรรมและประเพณีของกาฬสินธุ์และสามารถถ่ายทอดเป็นภาษาต่างประเทศได้หลายภาษา	2.1.1.1.จำนวนมัคคุเทศก์ท้องถิ่น/ผู้นำเที่ยวที่มีการขึ้นทะเบียนมัคคุเทศก์/ผู้นำเที่ยว	240	260	21	21	21	21

ยุทธศาสตร์	เป้าหมายเชิงยุทธศาสตร์	ตัวชี้วัด	รายการสถิติทางการ	ข้อมูลสถิติทางการ					
				ปี2555	ปี2556	ปี2557	ปี2558	ปี2559	ปี2560
			2.1.1.2จำนวนมัคคุเทศก์ท้องถิ่น/ผู้นำเที่ยวที่ได้รับการอบรม/พัฒนาให้มีความรอบรู้เกี่ยวกับวัฒนธรรมและประเพณีของกาฬสินธุ์และสามารถถ่ายทอดเป็นภาษาต่างประเทศได้หลายภาษา	180	180	80	90	80	80
		2.2.1.ร้อยละที่เพิ่มขึ้นของแรงงานในพื้นที่ ที่ผ่านการอบรมด้านการท่องเที่ยวที่จัดขึ้นโดยภาครัฐและเอกชนที่เกี่ยวข้อง จำแนกตามเพศ อายุ และสาขาอาชีพที่เกี่ยวข้องกับการท่องเที่ยว	2.2.2.1.จำนวนแรงงานในพื้นที่ ที่ผ่านการอบรมด้านการท่องเที่ยวที่จัดขึ้นโดยภาครัฐและเอกชนที่เกี่ยวข้อง จำแนกตามเพศ อายุ และสาขาอาชีพที่เกี่ยวข้องกับการท่องเที่ยว	240	260	80	90	80	80
		2.3.1.จำนวนการรวมกลุ่มผู้ประกอบการท่องเที่ยวเชิงอนุรักษ์และวัฒนธรรม	2.3.1.1.จำนวนการรวมกลุ่มของผู้ประกอบการ ด้านท่องเที่ยวเชิงอนุรักษ์และวัฒนธรรม	10	14	18			
		2.3.2.ความหลากหลายของประเภทผู้ประกอบการด้านท่องเที่ยวและธุรกิจที่เกี่ยวข้องที่มีการรวมกลุ่มกัน	2.3.2.1.จำนวนประเภทผู้ประกอบการด้านการท่องเที่ยว	6	6	6	6	6	6
		พัฒนาปัจจัยพื้นฐานด้านท่องเที่ยว / ทรัพยากร	3.1.1.ร้อยละที่เพิ่มขึ้นของโครงการพัฒนาทรัพยากรทางการท่องเที่ยว	1	1	1	1	1	1
			3.1.1.2.รายชื่อสถานที่ท่องเที่ยวในจังหวัด	20	20	20	20	20	60
			3.1.1.3.จำนวนสถานที่ท่องเที่ยวในจังหวัด	20	20	20	20	20	60
		3.2.1.อัตราการลดลงของข้อร้องเรียนด้านปัญหามลภาวะในพื้นที่จังหวัด	3.2.1.1.จำนวนข้อร้องเรียนด้านปัญหามลภาวะในพื้นที่จังหวัด	0	0	1	1	7	7
		3.2.2.จำนวนปริมาณฝุ่นละอองขนาดเล็ก (PM10 ) มีค่าเกินมาตรฐาน	3.2.2.1.จำนวนปริมาณฝุ่นละอองขนาดเล็ก (PM10) มีค่าเกินมาตรฐาน จำแนกเป็นรายวัน และเขตการปกครอง	ไม่มีการเก็บข้อมูลฝุ่นละอองในจ.	ไม่มีการเก็บข้อมูลฝุ่นละอองในจ.	ไม่มีการเก็บข้อมูลฝุ่นละอองในจ.	ไม่มีการเก็บข้อมูลฝุ่นละอองในจ.	ไม่มีการเก็บข้อมูลฝุ่นละอองในจ.	ไม่มีการเก็บข้อมูลฝุ่นละอองในจ.
		3.3.1.ระดับความสำเร็จของการพัฒนาโครงสร้างพื้นฐานโดยเฉพาะเส้นทางถนนภายในและระหว่างจังหวัด รวมทั้งป้ายบอกทาง	3.3.1.1.จำนวนโครงการพัฒนาและปรับปรุงระบบสาธารณูปโภคและโครงสร้างพื้นฐาน ทั้งที่ซ่อมแซมปรับปรุง และสร้างใหม่	8	8	1	6	6	

ยุทธศาสตร์	เป้าหมายเชิงยุทธศาสตร์	ตัวชี้วัด	รายการสถิติทางการ	ข้อมูลสถิติทางการ					
				ปี2555	ปี2556	ปี2557	ปี2558	ปี2559	ปี2560
		3.3.2.สัดส่วนงบประมาณที่ใช้ในการพัฒนาและปรับปรุงระบบสาธารณูปโภคและโครงสร้างพื้นฐาน ต้องบประมาณทั้งหมดของจังหวัด	3.3.2.1.จำนวนงบประมาณที่ใช้ในการพัฒนาและปรับปรุงระบบสาธารณูปโภคและโครงสร้างพื้นฐาน	118,248,000	13,914,100		82,662,200		
			3.3.2.2.จำนวนงบประมาณทั้งจังหวัด	14,299	13,049	18,237	18,200	28,831	
		3.4.1.อัตราการกำจัดขยะ	3.4.1.1.จำนวนปริมาณขยะที่เกิดขึ้นทั้งหมดต่อเดือน	16,290	16,950	29,371	29,490	29,098	29,779
			3.4.1.2.จำนวนปริมาณขยะที่ได้รับการกำจัดต่อเดือน		14,600	14,069	11,724	10,950	12,205
		3.4.2.ร้อยละของปริมาณขยะที่ได้รับการกำจัดอย่างถูกวิธี/สุลักษณะต่อปี	3.4.2.1.จำนวนของปริมาณขยะที่ได้รับการกำจัดอย่างถูกวิธี/สุลักษณะ			32,233.15	34,386.65	108,065.00	51,638.85
			3.4.2.2.จำนวนของปริมาณขยะทั้งสิ้น	195,480.00	203,400.00	349,171.60	358,918.50	349,172.00	357,345.57
		3.5.1.สัดส่วนของครัวเรือนที่มีไฟฟ้าใช้ต่อครัวเรือนทั้งหมด	3.5.1.1.จำนวนครัวเรือนที่มีไฟฟ้าใช้ทั้งสิ้น	242,099	158,217	255,406	276,516	279,902	279,927
			3.5.1.2.จำนวนครัวเรือนทั้งสิ้นในจังหวัด	264,820	271,232	281,393	287,356	292,328	296,981
		3.5.2.สัดส่วนของครัวเรือนที่เข้าถึงน้ำประปาต่อครัวเรือนทั้งหมด	3.5.2.1.จำนวนครัวเรือนที่เข้าถึงน้ำประปาส่วนภูมิภาค	33,737	34,747	41,609	44,431	46,554	37,982
			3.5.2.2.จำนวนครัวเรือนทั้งสิ้นในจังหวัด	264,820	271,232	281,393	287,356	292,328	296,981
		3.5.3.สัดส่วนของพื้นที่ให้บริการโทรศัพท์	3.5.3.1.พื้นที่การให้บริการโทรศัพท์	950	1,109	1,102	1,206	1,309	
			3.5.3.2.พื้นที่ทั้งหมด	6,947	6,947	6,947	6,947	6,947	6,947
		3.5.4.สัดส่วนครัวเรือนที่มีโทรศัพท์พื้นฐาน	3.5.4.1.จำนวนครัวเรือนที่มีโทรศัพท์พื้นฐาน	39,556	39,917	39,515	40,725	31,668	1,106
			3.5.4.2.จำนวนครัวเรือนทั้งสิ้นในจังหวัด	264,820	271,232	281,393	287,356	292,328	296,981
		3.5.5.อัตราการเชื่อมต่ออินเทอร์เน็ตของประชากร	3.5.5.1.จำนวนครัวเรือนที่เชื่อมต่ออินเทอร์เน็ต	16,188	22,066	34,308	82,998	109,941	127,160

ยุทธศาสตร์	เป้าหมายเชิงยุทธศาสตร์	ตัวชี้วัด	รายการสถิติทางการ	ข้อมูลสถิติทางการ					
				ปี2555	ปี2556	ปี2557	ปี2558	ปี2559	ปี2560
			3.5.5.2.จำนวนครัวเรือนทั้งสิ้นในจังหวัด	264,820	271,232	281,393	287,356	292,328	296,981
	พัฒนาแหล่งและกิจกรรมท่องเที่ยว	4.1.1.จำนวนกิจกรรมท่องเที่ยวเชิงอนุรักษ์และวัฒนธรรมที่เพิ่มขึ้น	4.1.1.1.จำนวนกิจกรรมท่องเที่ยวเชิงอนุรักษ์และวัฒนธรรมที่	3	3	3	3	3	3
			4.1.1.2.จำนวนแหล่งท่องเที่ยวเชิงอนุรักษ์และวัฒนธรรม	3	3	3	3	3	3
		4.2.1.จำนวนแหล่งท่องเที่ยวเชิงวัฒนธรรมที่ดำเนินการ/ได้รับการพัฒนาให้เป็นไปตามมาตรฐานการท่องเที่ยวของ ททท. เพิ่มขึ้น	4.2.1.1.จำนวนแหล่งท่องเที่ยวเชิงวัฒนธรรมที่ดำเนินการ/ได้รับการพัฒนาให้เป็นไปตามมาตรฐานการท่องเที่ยวของ ททท.	1	2	2	2	2	
		4.3.1.จำนวนแหล่งท่องเที่ยวที่ได้รับการส่งเสริม/อนุรักษ์/ฟื้นฟู/ปรับปรุง/บูรณะ/พัฒนาแหล่งท่องเที่ยวเชิงอนุรักษ์และวัฒนธรรม เพิ่มขึ้น	4.3.1.1.จำนวนแหล่งท่องเที่ยวที่ได้รับการส่งเสริม/อนุรักษ์/ฟื้นฟู/ปรับปรุง/บูรณะ/พัฒนาแหล่งท่องเที่ยวเชิงอนุรักษ์และวัฒนธรรม ในปีปัจจุบันและปีที่ผ่านมา	8	1	4	10	10	
		4.4.1.ร้อยละที่เพิ่มขึ้นของแหล่งท่องเที่ยวที่มีสิ่งอำนวยความสะดวกที่ได้มาตรฐาน	4.4.1.1.จำนวนแหล่งท่องเที่ยวที่ได้รับการยกระดับคุณภาพสิ่งอำนวยความสะดวกให้ได้มาตรฐาน ในปีปัจจุบันและปีที่ผ่านมา	2	2	2	2	2	2
			4.4.1.2.จำนวนแหล่งท่องเที่ยวเชิงอนุรักษ์และวัฒนธรรมที่เปิดให้บริการนักท่องเที่ยว/ผู้เยี่ยมชมทั้งหมด	3	3	3	3	3	3
	พัฒนาธุรกิจบริการการท่องเที่ยว	5.1.1.ร้อยละของธุรกิจที่พัก และโรงแรมได้รับการรับรองมาตรฐาน เพิ่มขึ้น	5.1.1.1.จำนวนธุรกิจที่พัก Guest- house ที่ได้รับการรับรองมาตรฐาน	ไม่มีบริการ Guest-Home ใน จังหวัด	ไม่มีบริการ Guest-Home ใน จังหวัด	ไม่มีบริการ Guest-Home ใน จังหวัด	ไม่มีบริการ Guest-Home ใน จังหวัด	ไม่มีบริการ Guest-Home ใน จังหวัด	ไม่มีบริการ Guest-Home ใน จังหวัด
			5.1.1.2.จำนวนธุรกิจที่พัก Home stay ที่ได้รับการรับรองมาตรฐาน	1	1	1	1	1	
			5.1.1.3.จำนวนธุรกิจที่พักโรงแรมที่ได้รับการรับรองมาตรฐาน	103	103	123	138	156	

ยุทธศาสตร์	เป้าหมายเชิงยุทธศาสตร์	ตัวชี้วัด	รายการสถิติทางการ	ข้อมูลสถิติทางการ					
				ปี2555	ปี2556	ปี2557	ปี2558	ปี2559	ปี2560
			5.1.1.4.จำนวนธุรกิจที่พัก Guest- house/ Home stay และโรงแรมที่ได้รับการสนับสนุนขอรับการตรวจรับรองมาตรฐาน ทั้งหมด	103	103	114	117	123	159
		5.2.1.ร้อยละของธุรกิจบริการที่เกี่ยวข้องกับการท่องเที่ยวเชิงวัฒนธรรมได้รับการรับรองมาตรฐาน เช่น ร้านอาหาร การแสดงทางวัฒนธรรม เป็นต้น	5.2.1.1.จำนวนธุรกิจบริการที่เกี่ยวข้องกับการท่องเที่ยวที่ได้รับการรับรองมาตรฐาน เช่น ร้านอาหาร ร้านค้า OTOP เป็นต้น	79	37	39	41	45	45
			5.2.1.2.จำนวนธุรกิจบริการที่เกี่ยวข้องกับการท่องเที่ยวที่ได้รับการสนับสนุนให้ขอรับการตรวจรับรองมาตรฐาน เช่น ร้านอาหาร ร้านค้า OTOP เป็นต้น ทั้งหมด	79	37	36	31	31	31
		5.3.1.จำนวนสินค้าของฝากและของที่ระลึกที่เป็นอัตลักษณ์ของกาฬสินธุ์ ได้รับการรับรองมาตรฐานคุณภาพต่างๆ อาทิ อย. มอก. และ มผช. เป็นต้น	5.3.1.1.จำนวนสินค้าของฝากและของที่ระลึกที่เป็นอัตลักษณ์ของกาฬสินธุ์ ได้รับการรับรองมาตรฐานคุณภาพต่างๆ อาทิ อย. มอก. และ มผช. เป็นต้น	163	163	163	186	489	367
			5.3.1.2.รายได้จากการจำหน่ายสินค้าของฝากและของที่ระลึกที่เป็นอัตลักษณ์ของกาฬสินธุ์ จำแนกตามประเภทสินค้า และแหล่งท่องเที่ยว	83,154,710	83,695,000	102,507,900	1,112,408,826	1,297,303,285	1,472,970,886
	พัฒนาการตลาดและประชาสัมพันธ์	6.1.1.จำนวนนักท่องเที่ยวและรายได้จากการท่องเที่ยวที่เพิ่มขึ้น	6.1.1.2.รายได้จากการท่องเที่ยวที่เพิ่มขึ้น จำแนกตามประเทศ และประเภทการท่องเที่ยว	698.85	712	736.54	799.8	815	806
		6.2.1.จำนวนเรื่องราวเชิงประสบการณ์และประชาสัมพันธ์เอกลักษณ์การท่องเที่ยวเชิงอนุรักษ์และวัฒนธรรม	6.2.1.1.จำนวนเรื่องราวเชิงประสบการณ์และเอกลักษณ์การท่องเที่ยวเชิงอนุรักษ์และวัฒนธรรม	3	3	3	3	6	6
			6.2.1.2.จำนวนครั้งของการเผยแพร่และประชาสัมพันธ์การท่องเที่ยวเชิงอนุรักษ์และวัฒนธรรม จำแนกตามประเภทของสื่อที่ใช้	181	182	183	200	220	245
		6.3.1.ร้อยละที่เพิ่มขึ้นของธุรกิจด้านการท่องเที่ยวที่ทำการตลาดเชิงรุกผ่านสื่อสมัยใหม่ (Social Network)	6.3.1.2.จำนวนธุรกิจการท่องเที่ยวทั้งสิ้น	6	6	6	6	6	-

ยุทธศาสตร์	เป้าหมายเชิงยุทธศาสตร์	ตัวชี้วัด	รายการสถิติทางการ	ข้อมูลสถิติทางการ					
				ปี2555	ปี2556	ปี2557	ปี2558	ปี2559	ปี2560
ยุทธศาสตร์ที่ 3 พัฒนาศักยภาพของ จังหวัด ให้เป็นเมือง น่าอาศัย น่า ท่องเที่ยว และนำ ลงทุน : ท่องเที่ยว เชิงวัฒนธรรม "ท่องเที่ยววิถีไทย อีสาน"	พัฒนาระบบบริหารจัดการ การท่องเที่ยว	KPI 1.1 ระบบสารสนเทศด้านการท่องเที่ยวที่มีข้อมูลครบถ้วนสมบูรณ์และทันสมัย	Data1.1.1 จำนวนนักท่องเที่ยวชาวไทย	260,182	282,395	289,672	299,708	312,518	532,705
			Data1.1.2 จำนวนนักท่องเที่ยวชาวต่างประเทศ	1,566	1,582	1,561	1,611	1,723	3,056
			Data1.1.3 จำนวนที่พักแยกตามประเภท	124	124	124	124	124	159
			Data1.1.4 ค่าใช้จ่ายต่อหัวของนักท่องเที่ยว	697.60	726.20	752.97	790.24	812.5	799.8
			Data1.1.5 รายชื่อแหล่งท่องเที่ยวทุกประเภทในจังหวัดกาฬสินธุ์	20	20	20	20	20	1,150
		KPI 2.1 จำนวนที่พัก/โรงแรมที่มีคุณภาพได้ตามมาตรฐานในพื้นที่จังหวัดกาฬสินธุ์	Data2.1.1 จำนวนที่พัก/โรงแรมที่มีคุณภาพได้มาตรฐานในพื้นที่จังหวัดกาฬสินธุ์	103	103	103	124	156	159
		KPI 2.2 ร้อยละที่เปลี่ยนแปลงของจำนวนนักท่องเที่ยวจังหวัดกาฬสินธุ์	Data2.2.1 จำนวนนักท่องเที่ยวจังหวัดกาฬสินธุ์ 3 ปีย้อนหลัง	261,748	283,977	291,233	301,319	314,241	553,772
			Data2.2.2 จำนวนแหล่งท่องเที่ยวจังหวัดกาฬสินธุ์	20	20	20	20	20	60
		KPI 2.3 ร้อยละของจำนวนบุคลากรด้านการท่องเที่ยวเทียบกับจำนวนนักท่องเที่ยว	Data2.3.2 จำนวนนักท่องเที่ยวที่มาท่องเที่ยวจังหวัดกาฬสินธุ์	261,748	283,977	291,233	301,319	314,241	532,705
		KPI 3.1 จำนวนคดีด้านความปลอดภัยในชีวิตและทรัพย์สินของนักท่องเที่ยวจังหวัดกาฬสินธุ์	Data3.1.1 จำนวนคดีด้านความปลอดภัยในชีวิตและทรัพย์สินของนักท่องเที่ยวจังหวัดกาฬสินธุ์	ไม่มีคดี	ไม่มีคดี	ไม่มีคดี	ไม่มีคดี	ไม่มีคดี	ไม่มีคดี
		KPI 4.1 จำนวนครั้งของการโครงการจัดประชุมชี้แจงกับชุมชนในเขตพื้นที่แหล่งท่องเที่ยว	Data4.1.1 จำนวนครั้งของโครงการจัดการประชุมชี้แจงกับชุมชนในเขตพื้นที่แหล่งท่องเที่ยว						3

ยุทธศาสตร์	เป้าหมายเชิงยุทธศาสตร์	ตัวชี้วัด	รายการสถิติทางการ	ข้อมูลสถิติทางการ					
				ปี2555	ปี2556	ปี2557	ปี2558	ปี2559	ปี2560
		KPI 4.2 จำนวนครั้งของโครงการจัดประชุมชี้แจงกับร้านค้าชุมชนในเขตพื้นที่แหล่งท่องเที่ยว	Data4.2.1 จำนวนครั้งของโครงการจัดประชุมชี้แจงกับร้านค้าชุมชนในเขตพื้นที่แหล่งท่องเที่ยว						1
	พัฒนาศักยภาพมัคคุเทศก์และบุคลากร	KPI 5.1 จำนวนมัคคุเทศก์ท้องถิ่นที่ได้รับใบอนุญาตเป็นมัคคุเทศก์/ผู้นำเที่ยวและมีความรอบรู้เกี่ยวกับวัฒนธรรมและประเพณีของจังหวัดและสามารถถ่ายทอดเป็นภาษาต่างประเทศได้หลายภาษา	Data5.1.1 จำนวนมัคคุเทศก์ท้องถิ่นที่ได้รับใบอนุญาตเป็นมัคคุเทศก์/ผู้นำเที่ยว			21	21	21	21
			Data5.1.2 จำนวนมัคคุเทศก์ท้องถิ่นที่ได้รับการอบรม/พัฒนาให้มีความรอบรู้เกี่ยวกับวัฒนธรรมและประเพณีของจังหวัดและสามารถถ่ายทอดเป็นภาษาต่างประเทศได้หลายภาษา			21	21	21	21
			Data5.1.3 จำนวนมัคคุเทศก์ท้องถิ่นที่ได้รับการอบรม/พัฒนาให้มีความรอบรู้เกี่ยวกับวิชาชีพมัคคุเทศก์			21	21	21	21
		KPI 6.1 จำนวนกลุ่ม/ชมรมผู้ประกอบการด้านการท่องเที่ยว	Data6.1.1 จำนวนกลุ่ม/ชมรมผู้ประกอบการด้านการท่องเที่ยว	10	14	18			
	พัฒนาปัจจัยพื้นฐานด้านท่องเที่ยว/ทรัพยากร	KPI 8.1 จำนวนแผนงาน/โครงการของส่วนราชการที่เสนอในแผนพัฒนาจังหวัดเพื่อพัฒนาโครงสร้างพื้นฐานของจังหวัด	Data8.1.1 จำนวนแผนงาน/โครงการของส่วนราชการที่เสนอในแผนพัฒนาจังหวัดเพื่อพัฒนาโครงสร้างพื้นฐานของจังหวัด	8	1				
		KPI 9.1 อัตราการกำจัดขยะ	Data9.1.1 ปริมาณขยะที่เกิดขึ้นทั้งหมดต่อเดือน	16,290.0	16,950.0	29,370.6	29,490.0	29,097.7	29,778.63
			Data9.1.2 ปริมาณขยะที่ได้รับการกำจัดโดยเฉลี่ยต่อเดือน		14,600.0	14,069.0	11,724.4	10,950.0	12,204.88
			Data9.1.3 ร้อยละของปริมาณขยะที่ได้รับการกำจัดอย่างถูกวิธี/สุลักษณะต่อปี					9.56	14.45
		KPI 10.1 อัตราการเข้าถึงไฟฟ้า	Data 1.01.1 ร้อยละของครัวเรือนที่มีไฟฟ้าใช้	242,099	158,217	255,406	276,516	279,902	279,927

ยุทธศาสตร์	เป้าหมายเชิงยุทธศาสตร์	ตัวชี้วัด	รายการสถิติทางการ	ข้อมูลสถิติทางการ					
				ปี2555	ปี2556	ปี2557	ปี2558	ปี2559	ปี2560
		KPI 10.2 อัตราการเข้าถึงประปา	Data 10.2.1 ร้อยละของครัวเรือนที่เข้าถึงน้ำประปา	33,737	34,747	41,609	44,431	46,554	
		KPI 10.3 อัตราการเข้าถึงอินเทอร์เน็ตและการเข้าถึงเครือข่ายโทรศัพท์	Data 10.3.1 จำนวนครัวเรือนที่มีการเชื่อมต่ออินเทอร์เน็ตของประชากร	16,188	22,066	34,308	82,998	109,941	127,160
	พัฒนาแหล่งและกิจกรรมท่องเที่ยว	KPI 11.1 จำนวนกิจกรรมท่องเที่ยวเชิงวัฒนธรรมที่เป็นอัตลักษณ์ของจังหวัด	Data 11.1.1 จำนวนกิจกรรมท่องเที่ยวเชิงวัฒนธรรมที่เป็นอัตลักษณ์ของจังหวัด	37	37	37	37	39	39
		KPI 12.1 จำนวนกิจกรรมการประชาสัมพันธ์การท่องเที่ยวเชิงวัฒนธรรม	Data 12.1.1 จำนวนกิจกรรมการประชาสัมพันธ์การท่องเที่ยวเชิงวัฒนธรรม	3	4	5	6	7	9
		KPI 13.1 จำนวนแหล่งท่องเที่ยวอื่นๆ นอกเหนือจากแหล่งท่องเที่ยวหลัก	Data 13.1.1 จำนวนแหล่งท่องเที่ยวอื่นๆ นอกเหนือจากแหล่งท่องเที่ยวหลัก (เช่น สวนสุขภาพ สวนสาธารณะ เป็นต้น)						3
		KPI 14.1 ร้อยละของแหล่งท่องเที่ยวที่มีสิ่งอำนวยความสะดวก เช่น ห้องน้ำและน้ำดื่มสาธารณะที่ได้มาตรฐาน	Data 14.1.1 จำนวนแหล่งท่องเที่ยวที่มีสิ่งอำนวยความสะดวก เช่น ห้องน้ำและน้ำดื่มสาธารณะที่ได้มาตรฐาน	2	2	2	2	2	2
			Data 14.1.2 จำนวนแหล่งท่องเที่ยวทั้งหมดที่เปิดให้บริการนักท่องเที่ยว/ผู้เยี่ยมเยียน	3	3	4	4	4	4
	พัฒนารูปบริการการท่องเที่ยว	KPI 15.1 ร้อยละของธุรกิจที่พัก Guest-house/Home stay และโรงแรมได้รับการรับรองมาตรฐาน	Data 15.1.1 จำนวนธุรกิจที่พักโรงแรมที่ได้รับการรับรองมาตรฐาน	103	103	103	103	103	154
		KPI 16.1 ร้อยละธุรกิจบริการที่เกี่ยวข้องเนื่องกับการท่องเที่ยวเชิงวัฒนธรรมได้รับการรับรองมาตรฐาน(เช่น ร้านอาหารพื้นเมืองร้านค้า OTOP เป็นต้น)	Data 16.1.1 จำนวนร้านอาหาร ที่ได้รับการรับรองมาตรฐาน	420	390	312	465	435	465
			Data 16.1.2 จำนวนร้านค้า OTOP ที่ได้รับการรับรองมาตรฐาน	54	79	37	3	3	3
		KPI 17.1 จำนวนสินค้าของฝากของที่ระลึกที่เป็นอัตลักษณ์ของจังหวัดได้รับการรับรองมาตรฐาน(เช่น OTOP 5 ดาว เป็นต้น)	Data 17.1.1จำนวนสินค้าของฝากของที่ระลึกที่เป็นอัตลักษณ์ของจังหวัดได้รับการรับรองมาตรฐาน(เช่น OTOP 5 ดาว เป็นต้น)	54	79	37	367	367	161

ยุทธศาสตร์	เป้าหมายเชิงยุทธศาสตร์	ตัวชี้วัด	รายการสถิติทางการ	ข้อมูลสถิติทางการ					
				ปี2555	ปี2556	ปี2557	ปี2558	ปี2559	ปี2560
			Data 17.1.2 มูลค่าการจำหน่ายสินค้าของฝากและของที่ระลึกที่เป็นอัตลักษณ์ของจังหวัด	1,514,473,612	1,714,559,435	1,767,202,392	2,032,436,700	2,217,950,652	2,377,947,772
	พัฒนาการตลาดและประชาสัมพันธ์	KPI 18.1 จำนวนนักท่องเที่ยวและรายได้จากการท่องเที่ยวของจังหวัดที่เพิ่มขึ้น	Data 18.1.1 จำนวนนักท่องเที่ยวของจังหวัดกาฬสินธุ์	261,748	283,977	291,233	301,319	314,241	532,705
			Data 18.1.2 รายได้จากการท่องเที่ยวของจังหวัดกาฬสินธุ์	698.85	712.0	736.5	790.24	812.50	806.3
		KPI 19.1 การประชาสัมพันธ์การท่องเที่ยวเชิงวัฒนธรรม	Data 19.1.1 จำนวนเรื่องราวเชิงประวัติศาสตร์การท่องเที่ยวเชิงวัฒนธรรมของจังหวัดกาฬสินธุ์	3	3	3	3	12	12
			Data 19.1.2 จำนวนครั้งของการเผยแพร่และประชาสัมพันธ์เอกลักษณ์การท่องเที่ยวเชิงวัฒนธรรม	181	182	183	200	220	245
ประเด็นยุทธศาสตร์ที่ 1 : มันสำปะหลัง	การวิจัยและพัฒนา (R&D)	1.1.1.ชนิดพันธุ์มันสำปะหลังคุณภาพดีและทนต่อโรคเหี่ยวกับพื้นที่	1.1.1.1.ชนิดพันธุ์มันสำปะหลังคุณภาพดีและทนต่อโรคเหี่ยวกับพื้นที่	14	14	14	14	14	10
		1.1.2.พันธุ์มันสำปะหลังที่เกษตรกรนิยมปลูก	1.1.2.1.พันธุ์มันสำปะหลังที่เกษตรกรนิยมปลูก	3	3	3	3	4	6
		1.1.3.จำนวนแหล่งวิจัยและผลิตพันธุ์มันสำปะหลังคุณภาพดีและทนต่อโรค	1.1.3.1.จำนวนแหล่งวิจัยและผลิตพันธุ์มันสำปะหลังคุณภาพดีและทนต่อโรค	1	1	1	1	1	1
		1.2.1.โครงการงานวิจัยเพื่อลดต้นทุนการผลิต	1.2.1.1.โครงการงานวิจัยเพื่อลดต้นทุนการผลิต	2	7	7	6	1	2
		1.3.1.งานวิจัยเทคโนโลยีและนวัตกรรมเพื่อเพิ่มผลผลิตที่เหมาะสมกับการปลูกมันสำปะหลังในพื้นที่	1.3.1.1.งานวิจัยเทคโนโลยีและนวัตกรรมเพื่อเพิ่มผลผลิตที่เหมาะสมกับการปลูกมันสำปะหลังในพื้นที่	3	8	8	7	1	2
		1.4.1.รายงานการศึกษาความต้องการของตลาดและแนวโน้มสถานการณ์มันสำปะหลัง ทั้งในและต่างประเทศ	1.4.1.1.รายงานการศึกษาความต้องการของตลาดและแนวโน้มสถานการณ์มันสำปะหลัง ทั้งในและต่างประเทศ	-	-	-	-	-	-

ยุทธศาสตร์	เป้าหมายเชิงยุทธศาสตร์	ตัวชี้วัด	รายการสถิติทางการ	ข้อมูลสถิติทางการ					
				ปี2555	ปี2556	ปี2557	ปี2558	ปี2559	ปี2560
	ปัจจัยพื้นฐานและการพัฒนาเกษตรกร	2.1.1 ร้อยละที่เพิ่มขึ้นของจำนวนพื้นที่ที่ได้รับการพัฒนาระบบกักเก็บน้ำและ ระบบชลประทาน	2.1.1.1 พื้นที่เกษตรกรรมภายใต้ระบบชลประทานและไม่อยู่ในระบบชลประทาน	440,582	419,826	422,330	402,025	396,151	
		2.2.1 เนื้อที่เกษตรกรรมโดยรวมของจังหวัด	2.2.1.1 เนื้อที่เกษตรกรรมโดยรวมของจังหวัด	2,833,408	2,833,408	2,833,408	2,833,408	2,833,181	2,833,181
		2.2.2 สัดส่วนของจำนวนพื้นที่ที่เหมาะสมกับการเพาะปลูกพืชแต่ละชนิด (ข้าว อ้อย มันสำปะหลัง)	2.2.2.1 จำนวนพื้นที่ที่เหมาะสมกับการเพาะปลูกพืชแต่ละชนิด (ข้าว อ้อย มันสำปะหลัง)	116	116	116	116		
			2.2.2.2 จำนวนเนื้อที่ที่เหมาะสมกับการเพาะปลูกพืชข้าว อ้อย มันสำปะหลัง ทั้งสิ้น	116	116	116	116		
		2.2.3 จำนวนเกษตรกรที่ขึ้นทะเบียน จำแนกตามการจัดพื้นที่เกษตรของจังหวัด (Zoning)	2.2.3.1 จำนวนเกษตรกรที่ขึ้นทะเบียน จำแนกตามการจัดพื้นที่เกษตรของจังหวัด (Zoning)	29,730	29,541	29,004			
			2.2.3.2 จำนวนเกษตรกรทั้งสิ้นในจังหวัด	646,755	647,592				
		2.3.1 ร้อยละที่เพิ่มขึ้นของเกษตรกรที่ได้รับการสนับสนุนเมล็ดพันธุ์มันสำปะหลังที่ดี	2.3.1.1 จำนวนเกษตรกรที่ได้รับการสนับสนุนพันธุ์มันสำปะหลังที่ดี	-	6,260				
			2.3.1.2 จำนวนเกษตรกรที่ปลูกมันสำปะหลังทั้งสิ้นในจังหวัด	32,235	31,744				
		2.3.2 ร้อยละที่เพิ่มขึ้นของจำนวนพื้นที่ปลูกมันสำปะหลังที่ได้รับการสนับสนุนเมล็ดพันธุ์ที่ดี	2.3.2.1 จำนวนพื้นที่ปลูกมันสำปะหลังที่ได้รับการสนับสนุนเมล็ดพันธุ์ที่ดี	-	8,600				
			2.3.2.2 จำนวนเนื้อที่ปลูกมันสำปะหลังทั้งสิ้นในจังหวัด	259,551	248,801	203,589	248,801	224,366	252,183

ยุทธศาสตร์	เป้าหมายเชิงยุทธศาสตร์	ตัวชี้วัด	รายการสถิติทางการ	ข้อมูลสถิติทางการ					
				ปี2555	ปี2556	ปี2557	ปี2558	ปี2559	ปี2560
		2.3.3.จำนวนร้านค้า/สถานประกอบการที่จำหน่ายพันธุ์มันสำปะหลัง	2.3.3.1จำนวนร้านค้า/สถานประกอบการที่จำหน่ายพันธุ์มันสำปะหลัง	9	9	9	9	9	
		2.4.1.ร้อยละที่เพิ่มขึ้นของจำนวนพื้นที่ที่มีความเหมาะสมในการเพาะปลูก	2.4.1.1.จำนวนพื้นที่ที่มีความเหมาะสมในการเพาะปลูกมันสำปะหลัง	4,342,169	4,342,169	4,341,716	3,211,271	3,211,271	
			2.4.1.2จำนวนพื้นที่ทั้งสิ้นในจังหวัด	627,409.67	627,409.67	627,409.67	627,409.67	627,409.67	627,409.67
		2.4.2ร้อยละที่เพิ่มขึ้นของพื้นที่ที่ได้รับการปรับปรุงคุณภาพดิน	2.4.2.1.พื้นที่ที่ได้รับการปรับปรุงคุณภาพดิน	12,000	12,000	12,000	10,000	13,000	
		2.4.3.จำนวนพื้นที่ ที่คุณภาพดินและลักษณะพื้นที่ มีความเหมาะสมในการเพาะปลูกพืชผลการเกษตร	2.4.3.1.จำนวนพื้นที่ ที่คุณภาพดินและลักษณะพื้นที่ มีความเหมาะสมในการเพาะปลูกพืชผลการเกษตร	271,013	271,013	271,013	271,013	271,013	
		2.4.4.สัดส่วนพื้นที่ที่ได้รับการพัฒนาคุณภาพดิน	2.4.4.1.จำนวนพื้นที่ที่ได้รับการพัฒนาคุณภาพดิน	12,000	12,000	12,000	10,000	13,000	
			2.4.4.2.พื้นที่เกษตรกรรมทั้งหมดของจังหวัด	4,342,169	4,342,169	4,341,716	3,211,271	3,211,271	
		2.4.5.ร้อยละที่ลดลงของพื้นที่ดินเค็ม	2.4.5.1.จำนวนเนื้อที่ดินเค็ม (ตารางกิโลเมตร/ไร่)			157,358	321,127	321,127	
			2.4.5.2 จำนวนเนื้อที่ทั้งสิ้นในจังหวัด	627,409.67	627,409.67	627,409.67	627,409.67	627,409.67	627,409.67
		2.4.6.สัดส่วนพื้นที่ที่ได้รับการพัฒนาลดปัญหาดินเค็มต่อพื้นที่เกษตรกรรมทั้งหมดของจังหวัด	2.4.6.1 พื้นที่ที่ได้รับการพัฒนาลดปัญหาดินเค็ม	2,2875	2,500	2,500	4,000	4,000	
			2.4.6.2พื้นที่เกษตรกรรมทั้งหมดของจังหวัด	4,342,169	4,342,169	4,341,716	3,211,271	3,211,271	

ยุทธศาสตร์	เป้าหมายเชิงยุทธศาสตร์	ตัวชี้วัด	รายการสถิติทางการ	ข้อมูลสถิติทางการ					
				ปี2555	ปี2556	ปี2557	ปี2558	ปี2559	ปี2560
		2.5.1 ร้อยละที่เพิ่มขึ้นของกลุ่มเกษตรกร และจำนวนสมาชิก จำนวนตามประเภทการจัดตั้ง และเขตการปกครอง	2.5.1.1 จำนวนกลุ่มเกษตรกร และจำนวนสมาชิก จำนวนตามประเภทการจัดตั้ง และเขตการปกครอง	181	181				
		2.6.2 ร้อยละที่เพิ่มขึ้นของเกษตรกรที่ได้รับองค์ความรู้และเพิ่มขีดความสามารถด้านเกษตรกรรม	2.6.2.1 จำนวนเกษตรกรที่ได้รับองค์ความรู้และเพิ่มขีดความสามารถด้านเกษตรกรรม	-	6,260				
		2.6.3 จำนวนโครงการด้านองค์ความรู้และเพิ่มขีดความสามารถด้านเกษตรกรรม	2.6.3.1 จำนวนโครงการด้านองค์ความรู้และเพิ่มขีดความสามารถด้านมันสำปะหลัง	0	0				
		2.7.1 ร้อยละที่เพิ่มขึ้นของจำนวนเกษตรกรที่ได้รับสินเชื่อ/เงินทุนเพื่อช่วยเหลือด้านการเงินให้เกษตรกร	2.7.1.1 โครงการสินเชื่อ/กองทุนเพื่อช่วยเหลือด้านการเงินให้เกษตรกรที่ปลูกมันสำปะหลัง	1	1	1	1	1	1
			2.7.1.2 จำนวนวงเงินสินเชื่อ/กองทุนเพื่อช่วยเหลือด้านการเงินให้เกษตรกรที่ปลูกมันสำปะหลัง	88,055,634	153,679,213	293,623,188	701,354,424	397,884,132	1,042,964,119
	การเพิ่มผลผลิต พัฒนาคุณภาพ และลดต้นทุน	3.1.1 ร้อยละที่เพิ่มขึ้นของจำนวนเกษตรกรที่ได้รับการส่งเสริมกระบวนการผลิตตามวิธีการเกษตรที่ดีที่เหมาะสม (GAP)	3.1.1.1 จำนวนเกษตรกรที่ได้รับการส่งเสริมกระบวนการผลิตตามวิธีการเกษตรที่ดีที่เหมาะสม (GAP)	51	20	18	24	19	
			3.1.1.2 จำนวนเกษตรกรทั้งสิ้นในจังหวัด	646,755	647,592				
		3.2.2 ร้อยละที่เพิ่มขึ้นของจำนวนเกษตรกรที่ใช้สารอินทรีย์ / ลดการใช้สารเคมีทางการเกษตร	3.2.2.1 จำนวนเกษตรกรที่ใช้สารอินทรีย์ / ลดการใช้สารเคมีทางการเกษตร	-	-				
		3.3.2 การคัดเลือกพันธุ์มันสำปะหลังที่เหมาะสมกับฤดูกาลเพาะปลูกและให้ผลผลิตต่อไร่สูง	3.3.2.1 จำนวนชนิดพันธุ์มันสำปะหลังที่เหมาะสมกับฤดูกาลเพาะปลูกและให้ผลผลิตต่อไร่สูง	7	7	7	7	7	
		3.4.1 ร้อยละที่เพิ่มขึ้นของผลผลิตภาพการปลูกมันสำปะหลัง	3.4.1.1 จำนวนผลผลิตของพืชผลการเกษตร (ข้าว อ้อย มันสำปะหลัง) จำนวนตาม อำเภอ ตำบล	761,860	760,810	761,860	894,612	871,010	880,668

ยุทธศาสตร์	เป้าหมายเชิงยุทธศาสตร์	ตัวชี้วัด	รายการสถิติทางการ	ข้อมูลสถิติทางการ					
				ปี2555	ปี2556	ปี2557	ปี2558	ปี2559	ปี2560
	การแปรรูปและสร้างมูลค่าเพิ่ม		3.4.1.2.จำนวนผลผลิตต่อไร่ของพืชผลการเกษตร (ข้าว อ้อย มันสำปะหลัง) จำแนกตาม อำเภอ ตำบล	3.32	3.22	3.38	3.37	3.30	3.49
		4.1.1.ร้อยละที่เพิ่มขึ้นของโรงสีชุมชน โรงสีสหกรณ์ โรงงานอ้อย และโรงงานอุตสาหกรรม ที่ได้รับการส่งเสริมและพัฒนาให้มีความพร้อมเข้าสู่มาตรฐาน GMP	4.1.1.1.จำนวนโรงสีชุมชน โรงสีสหกรณ์ โรงงานอ้อย และโรงงานอุตสาหกรรม ที่ได้รับการส่งเสริมและพัฒนาให้มีความพร้อมเข้าสู่มาตรฐาน GMP	9	9	9	9	9	11
			4.1.1.2.จำนวนโรงสีชุมชน โรงสีสหกรณ์ โรงงานมันสำปะหลัง และโรงงานอุตสาหกรรม ทั้งสิ้นในจังหวัด	9	9	9	9	9	11
		4.1.2.ร้อยละที่เพิ่มขึ้นของจำนวนเกษตรกรที่ได้มาตรฐาน GMP/HACCP	4.1.2.2.จำนวนเกษตรกรทั้งสิ้นในจังหวัด	646,755	647,592				
		4.2.1.ร้อยละที่เพิ่มขึ้นของโรงสีชุมชน โรงสีสหกรณ์ โรงงานอ้อย และโรงงานอุตสาหกรรม ที่ได้รับการส่งเสริมและพัฒนาให้นำระบบเกษตรวัสดุเหลือใช้ (Zero Waste) มาปฏิบัติ	4.2.1.1.จำนวนโรงสีชุมชน โรงสีสหกรณ์ โรงงานอ้อย และโรงงานอุตสาหกรรม ที่ได้รับการส่งเสริมและพัฒนาให้นำระบบเกษตรวัสดุเหลือใช้ (Zero Waste) มาปฏิบัติ	9	9	9	9	9	11
			4.2.1.2.จำนวนของโรงสีชุมชน โรงสีสหกรณ์ โรงงานมันสำปะหลังและโรงงานอุตสาหกรรม ทั้งสิ้นในจังหวัด	573	645	521	548	567	593
		4.2.2.ร้อยละที่เพิ่มขึ้นของเกษตรกรที่นำระบบเกษตรวัสดุเหลือใช้ (Zero Waste) ไปปฏิบัติ	4.2.2.2.จำนวนของเกษตรกรทั้งสิ้นในจังหวัด	646,755	647,592				
		4.3.1.จำนวนผู้ประกอบการภาคอุตสาหกรรมที่แปรรูปผลผลิตทางการเกษตรในรูปแบบต่างๆ จำแนกตามกลุ่มผลิตภัณฑ์ และประเภทผู้ประกอบการ	4.3.1.1.จำนวนผู้ประกอบการภาคอุตสาหกรรมที่แปรรูปผลผลิตทางการเกษตรในรูปแบบต่างๆ จำแนกตามกลุ่มผลิตภัณฑ์ และประเภทผู้ประกอบการ	131	145	135	149	151	154
		4.3.2.จำนวนผลิตภัณฑ์ในภาคอุตสาหกรรมแปรรูปผลผลิตทางการเกษตรในรูปแบบต่างๆ จำแนกตามประเภท/หมวดผลิตภัณฑ์อุตสาหกรรม	4.3.2.1.จำนวนผลิตภัณฑ์ในภาคอุตสาหกรรมแปรรูปผลผลิตทางการเกษตรในรูปแบบต่างๆ จำแนกตามประเภท/หมวดผลิตภัณฑ์อุตสาหกรรม	131	145	135	149	151	154

ยุทธศาสตร์	เป้าหมายเชิงยุทธศาสตร์	ตัวชี้วัด	รายการสถิติทางการ	ข้อมูลสถิติทางการ					
				ปี2555	ปี2556	ปี2557	ปี2558	ปี2559	ปี2560
	การขนส่งและบริหาร จัดการสินค้า (Logistics)	5.1.1จำนวนสถานีขนส่งและกระจายสินค้าที่ ปลอดภัยและมีมาตรฐาน	5.1.1.1.จำนวนสถานีขนส่งและกระจายสินค้าที่ปลอดภัย และมีมาตรฐาน	0	0	0	0	0	
	การพัฒนาระบบการตลาด	6.1.2.ราคามันสำปะหลังต่อหน่วย จำแนกตามประเภท ประเภทมันสำปะหลัง และหลักเกณฑ์ซื้อขายมัน สำปะหลังแต่ละชนิด	6.1.2.1.ราคามันสำปะหลังต่อหน่วย จำแนกตามประเภท มันสำปะหลัง และหลักเกณฑ์ซื้อขายมันสำปะหลังแต่ละชนิด	2.68	2.47	2.31	2.45	1.95-2.00	1.80-1.85
		6.1.3จำนวนตลาดกลางและศูนย์จำหน่าย สินค้าในพื้นที่	6.1.3.1.จำนวนตลาดกลางและศูนย์จำหน่ายสินค้าใน พื้นที่	9	9	9	9	9	9
		6.3.1.เครือข่ายความร่วมมือในการส่งเสริม การตลาด ทั้งในประเทศและต่างประเทศ	6.3.1.1.จำนวนเครือข่ายตลาดสินค้าในประเทศ	6	6	6	6	6	6
			6.3.2.2.จำนวนเครือข่ายตลาดสินค้าต่างประเทศ	6	6	6	6	6	6
ประเด็น ยุทธศาสตร์ที่ 1 ส่งเสริมและ พัฒนาการผลิต การแปรรูปอาหาร ปลอดภัยแบบครบ วงจร : อ้อยโรงงาน	การวิจัยและพัฒนา (R&D)	1.1.1ชนิดพันธุ์อ้อยคุณภาพดีและทนต่อโรค เหมาะกับพื้นที่	1.1.1.1.ชนิดพันธุ์อ้อยคุณภาพดีและทนต่อโรคเหมาะกับ พื้นที่	9	9	9	9	9	9
		1.1.2.พันธุ์อ้อยที่เกษตรกรนิยมปลูก	1.1.2.1.พันธุ์อ้อยที่เกษตรกรนิยมปลูก	9	9	9	9	9	5
		1.1.3.จำนวนแหล่งวิจัยและผลิตพันธุ์อ้อย คุณภาพดีและทนต่อโรค	1.1.3.1.จำนวนแหล่งวิจัยและผลิตพันธุ์อ้อยคุณภาพดี และทนต่อโรค	2	2	2	2	3	5
		1.2.1.โครงการงานวิจัยเพื่อลดต้นทุนการผลิต	1.2.1.1.โครงการงานวิจัยเพื่อลดต้นทุนการผลิต	2	6	3	3	2	1
		1.3.1.งานวิจัยเทคโนโลยีและนวัตกรรมเพื่อ เพิ่มผลผลิตที่เหมาะสมกับการปลูกอ้อยในพื้นที่	1.3.1.1.งานวิจัยเทคโนโลยีและนวัตกรรมเพื่อเพิ่มผลผลิต ที่เหมาะสมกับการปลูกอ้อยในพื้นที่	3	5	3	2	1	3
		1.4.1.รายงานการศึกษาความต้องการของ ตลาดและแนวโน้มสถานการณ์อ้อย ทั้งในและ ต่างประเทศ	1.4.1.1.รายงานการศึกษาความต้องการของตลาดและ แนวโน้มสถานการณ์อ้อย ทั้งในและต่างประเทศ	-	-	-	-	-	-

ยุทธศาสตร์	เป้าหมายเชิงยุทธศาสตร์	ตัวชี้วัด	รายการสถิติทางการ	ข้อมูลสถิติทางการ					
				ปี2555	ปี2556	ปี2557	ปี2558	ปี2559	ปี2560
	ปัจจัยพื้นฐานและการพัฒนาเกษตรกร	2.1.1.ร้อยละที่เพิ่มขึ้นของจำนวนพื้นที่ที่ได้รับการพัฒนาระบบกักเก็บน้ำและ ระบบชลประทาน	2.1.1.1.พื้นที่เกษตรกรรมภายใต้ระบบชลประทานและไม่อยู่ในระบบชลประทาน	404,582	419,826	422,330	402,025	396,151	
		2.2.1.เนื้อที่เกษตรกรรมโดยรวมของจังหวัด	2.2.1.1.เนื้อที่เกษตรกรรมโดยรวมของจังหวัด	4,342,169	4,342,169	4,341,716	4,341,716	4,341,716	
		2.2.2.สัดส่วนของจำนวนพื้นที่ที่เหมาะสมกับการเพาะปลูกพืชแต่ละชนิด (ข้าว อ้อย มันสำปะหลัง)	2.2.2.1.จำนวนพื้นที่ที่เหมาะสมกับการเพาะปลูกพืชแต่ละชนิด (ข้าว อ้อย มันสำปะหลัง)	116	116	116	116	116	
			2.2.2.2.จำนวนเนื้อที่ที่เหมาะสมกับการเพาะปลูกพืชข้าว อ้อย มันสำปะหลัง ทั้งสิ้น	116	116	116	116	116	
		2.2.3.จำนวนเกษตรกรที่ขึ้นทะเบียน จำแนกตามการจัดพื้นที่เกษตรของจังหวัด (Zoning)	2.2.3.1.จำนวนเกษตรกรที่ขึ้นทะเบียน จำแนกตามการจัดพื้นที่เกษตรของจังหวัด (Zoning)	2,586	2,586				
			2.2.3.2.จำนวนเกษตรกรทั้งสิ้นในจังหวัด	326,950	316,575	251,975	248,849		
		2.3.1.ร้อยละที่เพิ่มขึ้นของเกษตรกรที่ได้รับการสนับสนุนเมล็ดพันธุ์ที่ดี	2.3.1.1.จำนวนเกษตรกรที่ได้รับการสนับสนุนพันธุ์ที่ดี	0	0				
			2.3.1.2.จำนวนเกษตรกรที่ปลูกอ้อยทั้งสิ้นในจังหวัด	29,730	29,541	29,004			
		2.3.2.ร้อยละที่เพิ่มขึ้นของจำนวนพื้นที่ปลูกอ้อยที่ได้รับการสนับสนุนเมล็ดพันธุ์ที่ดี	2.3.2.1.จำนวนพื้นที่ปลูกอ้อยที่ได้รับการสนับสนุนเมล็ดพันธุ์ที่ดี	0	0				
			2.3.2.2.จำนวนเนื้อที่ปลูกอ้อยทั้งสิ้นในจังหวัด	404,582	419,826	422,330	435,000	412,366	404,091
		2.3.3.จำนวนร้านค้า/สถานประกอบการที่จำหน่ายพันธุ์อ้อย	2.3.3.1.จำนวนร้านค้า/สถานประกอบการที่จำหน่ายพันธุ์อ้อย	1	1	1	1	1	
		2.4.1.ร้อยละที่เพิ่มขึ้นของจำนวนพื้นที่ที่มีความเหมาะสมในการเพาะปลูก	2.4.1.1.จำนวนพื้นที่ที่มีความเหมาะสมในการเพาะปลูก	4,342,169	4,342,169	4,341,716	4,341,716	4,341,716	4,341,716

ยุทธศาสตร์	เป้าหมายเชิงยุทธศาสตร์	ตัวชี้วัด	รายการสถิติทางการ	ข้อมูลสถิติทางการ					
				ปี2555	ปี2556	ปี2557	ปี2558	ปี2559	ปี2560
			2.4.1.2.จำนวนพื้นที่ทั้งสิ้นในจังหวัด	627,409.67	627,409.67	627,409.67	627,409.67	627,409.67	627,409.67
		2.4.2.ร้อยละที่เพิ่มขึ้นของพื้นที่ที่ได้รับการปรับปรุงคุณภาพดิน	2.4.2.1.พื้นที่ที่ได้รับการปรับปรุงคุณภาพดิน	12,000	12,000	12,000	10,000	13,000	
		2.4.3.จำนวนพื้นที่ ที่คุณภาพดินและลักษณะพื้นที่ มีความเหมาะสมในการเพาะปลูกพืชผลการเกษตร	2.4.3.1.จำนวนพื้นที่ ที่คุณภาพดินและลักษณะพื้นที่ มีความเหมาะสมในการเพาะปลูกพืชผลการเกษตร	671,176	671,176	701,171	274,013	274,013	
		2.4.4.สัดส่วนพื้นที่ที่ได้รับการพัฒนาคุณภาพดิน	2.4.4.1.จำนวนพื้นที่ที่ได้รับการพัฒนาคุณภาพดิน	12,000	12,000	12,000	10,000	13,000	
			2.4.4.2.พื้นที่เกษตรกรรมทั้งหมดของจังหวัด	4,342,169	4,342,169	4,341,716	4,341,716	4,341,716	4,341,716
		2.4.5.ร้อยละที่ลดลงของพื้นที่ดินเค็ม	2.4.5.1.จำนวนเนื้อที่ดินเค็ม (ตารางกิโลเมตร/ไร่)			157,358	321,127	321,127	
			2.4.5.2.จำนวนเนื้อที่ทั้งสิ้นในจังหวัด	627,409.67	627,409.67	627,409.67	627,409.67	627,409.67	
		2.4.6.สัดส่วนพื้นที่ที่ได้รับการพัฒนาลดปัญหาดินเค็มต่อพื้นที่เกษตรกรรมทั้งหมดของจังหวัด	2.4.6.1.พื้นที่ที่ได้รับการพัฒนาลดปัญหาดินเค็ม	2,875	2,500	2,500	4,000	4,000	
			2.4.6.2.พื้นที่เกษตรกรรมทั้งหมดของจังหวัด	2,833,408	2,833,408	2,833,408	2,833,408	2,833,181	
		2.5.1.ร้อยละที่เพิ่มขึ้นของกลุ่มเกษตรกร และจำนวนสมาชิก จำแนกตามประเภทการจัดตั้ง และเขตการปกครอง	2.5.1.1.จำนวนกลุ่มเกษตรกร และจำนวนสมาชิก จำแนกตามประเภทการจัดตั้ง และเขตการปกครอง	181	181				
		2.6.2.ร้อยละที่เพิ่มขึ้นของเกษตรกรที่ได้รับองค์ความรู้และเพิ่มขีดความสามารถด้านเกษตร	2.6.2.1.จำนวนเกษตรกรที่ได้รับองค์ความรู้และเพิ่มขีดความสามารถด้านเกษตรกรรม	0	0		400		

ยุทธศาสตร์	เป้าหมายเชิงยุทธศาสตร์	ตัวชี้วัด	รายการสถิติทางการ	ข้อมูลสถิติทางการ					
				ปี2555	ปี2556	ปี2557	ปี2558	ปี2559	ปี2560
		2.6.3.จำนวนโครงการด้านองค์ความรู้และเพิ่มขีดความสามารถด้านเกษตรกรรม	2.6.3.1.จำนวนโครงการด้านองค์ความรู้และเพิ่มขีดความสามารถด้านเกษตรกรรม	0	0		1		
		2.7.1.ร้อยละที่เพิ่มขึ้นของจำนวนเกษตรกรที่ได้รับสินเชื่อ/เงินทุนเพื่อช่วยเหลือด้านการเงินให้เกษตรกร	2.7.1.1.โครงการสินเชื่อ/กองทุนเพื่อช่วยเหลือด้านการเงินให้เกษตรกร	1	1	1	1	1	1
			2.7.1.2.จำนวนวงเงินสินเชื่อ/กองทุนเพื่อช่วยเหลือด้านการเงินให้เกษตรกร	741,284,350	1,346,739,373	2,137,680,054	2,634,491,217	1,435,095,420	4,219,272,673
	การเพิ่มผลผลิต พัฒนาคุณภาพ และลดต้นทุน	3.1.1.ร้อยละที่เพิ่มขึ้นของจำนวนเกษตรกรที่ได้รับการส่งเสริมกระบวนการผลิตตามวิถีการเกษตรที่ดีที่เหมาะสม (GAP)	3.1.1.1.จำนวนเกษตรกรที่ได้รับการส่งเสริมกระบวนการผลิตตามวิถีการเกษตรที่ดีที่เหมาะสม (GAP)	0	0		400		
			3.1.1.2.จำนวนเกษตรกรทั้งสิ้นในจังหวัด	326,950	316,575	251,975	248,849		
		3.2.2.ร้อยละที่เพิ่มขึ้นของจำนวนเกษตรกรที่ใช้สารอินทรีย์ / ลดการใช้สารเคมีทางการเกษตร	3.2.2.1.จำนวนเกษตรกรที่ใช้ใช้สารอินทรีย์ / ลดการใช้สารเคมีทางการเกษตร	0	0		400		
		3.3.2.การคัดเลือกพันธุ์อ้อยที่เหมาะสมกับฤดูกาลเพาะปลูกและให้ผลผลิตต่อไร่สูง	3.3.2.1.จำนวนชนิดพันธุ์อ้อยที่เหมาะสมกับฤดูกาลเพาะปลูกและให้ผลผลิตต่อไร่สูง	9	9	9	9	9	5
		3.4.1.ร้อยละที่เพิ่มขึ้นของผลผลิตภาพการปลูกอ้อย	3.4.1.1.จำนวนผลผลิตของพืชผลการเกษตร (ข้าว อ้อย มันสำปะหลัง) จำแนกตาม อำเภอ ตำบล	6,583	3,578,335	3,708,766	4,117,770		
			3.4.1.2.จำนวนผลผลิตต่อไร่ของพืชผลการเกษตร (ข้าว อ้อย มันสำปะหลัง) จำแนกตาม อำเภอ ตำบล		12,025	12,190	11,180		

ยุทธศาสตร์	เป้าหมายเชิงยุทธศาสตร์	ตัวชี้วัด	รายการสถิติทางการ	ข้อมูลสถิติทางการ					
				ปี2555	ปี2556	ปี2557	ปี2558	ปี2559	ปี2560
การแปรรูปและสร้างมูลค่าเพิ่ม		4.1.1.ร้อยละที่เพิ่มขึ้นของโรงสีชุมชน โรงสีสหกรณ์ โรงงานอ้อย และโรงงานอุตสาหกรรม ที่ได้รับการส่งเสริมและพัฒนาให้มีความพร้อมเข้าสู่มาตรฐาน GMP	4.1.1.1.จำนวนโรงสีชุมชน โรงสีสหกรณ์ โรงงานอ้อย และโรงงานอุตสาหกรรม ที่ได้รับการส่งเสริมและพัฒนาให้มีความพร้อมเข้าสู่มาตรฐาน GMP	2	2	2	2	2	2
			4.1.1.2.จำนวนโรงสีชุมชน โรงสีสหกรณ์ โรงงานอ้อย และโรงงานอุตสาหกรรม ทั้งสิ้นในจังหวัด	2	2	2	2	2	2
		4.1.2.ร้อยละที่เพิ่มขึ้นของจำนวนเกษตรกรที่ได้มาตรฐาน GMP/HACCP	4.1.2.2.จำนวนเกษตรกรทั้งสิ้นในจังหวัด	326,950	316,575	251,975	248,849		
		4.2.1.ร้อยละที่เพิ่มขึ้นของโรงสีชุมชน โรงสีสหกรณ์ โรงงานอ้อย และโรงงานอุตสาหกรรม ที่ได้รับการส่งเสริมและพัฒนาให้นำระบบเกษตรวัสดุเหลือใช้ (Zero Waste) มาปฏิบัติ	4.2.1.1.จำนวนโรงสีชุมชน โรงสีสหกรณ์ โรงงานอ้อย และโรงงานอุตสาหกรรม ที่ได้รับการส่งเสริมและพัฒนาให้นำระบบเกษตรวัสดุเหลือใช้ (Zero Waste) มาปฏิบัติ	573	645	521	548	567	593
			4.2.1.2.จำนวนของโรงสีชุมชน โรงสีสหกรณ์ โรงงานอ้อย และโรงงานอุตสาหกรรม ทั้งสิ้นในจังหวัด	573	645	521	548	567	593
		4.2.2.ร้อยละที่เพิ่มขึ้นของเกษตรกรที่นำระบบเกษตรวัสดุเหลือใช้ (Zero Waste) ไปปฏิบัติ	4.2.2.1.จำนวนเกษตรกรที่นำระบบเกษตรวัสดุเหลือใช้ (Zero Waste) ไปปฏิบัติ	ไม่มีการกิจ	ไม่มีการกิจ	ไม่มีการกิจ	ไม่มีการกิจ	ไม่มีการกิจ	ไม่มีการกิจ
			4.2.2.2.จำนวนของเกษตรกรทั้งสิ้นในจังหวัด	326,950	316,575	251,975	248,849		
		4.3.1.จำนวนผู้ประกอบการภาคอุตสาหกรรมที่แปรรูปผลผลิตทางการเกษตรในรูปแบบต่างๆ จำแนกตามกลุ่มผลิตภัณฑ์ และประเภทผู้ประกอบการ	4.3.1.1.จำนวนผู้ประกอบการภาคอุตสาหกรรมที่แปรรูปผลผลิตทางการเกษตรในรูปแบบต่างๆ จำแนกตามกลุ่มผลิตภัณฑ์อาหาร และประเภทผู้ประกอบการ	28	35	40	43	45	48
		4.3.2.จำนวนผลิตภัณฑ์ในภาคอุตสาหกรรมแปรรูปผลผลิตทางการเกษตรในรูปแบบต่างๆ จำแนกตามประเภท/หมวดผลิตภัณฑ์อุตสาหกรรม	4.3.2.1.จำนวนผลิตภัณฑ์ในภาคอุตสาหกรรมแปรรูปผลผลิตทางการเกษตรในรูปแบบต่างๆ จำแนกตามประเภท/หมวดผลิตภัณฑ์อุตสาหกรรม	28	35	40	43	45	48

ยุทธศาสตร์	เป้าหมายเชิงยุทธศาสตร์	ตัวชี้วัด	รายการสถิติทางการ	ข้อมูลสถิติทางการ					
				ปี2555	ปี2556	ปี2557	ปี2558	ปี2559	ปี2560
	การขนส่งและบริหารจัดการสินค้า (Logistics)	5.1.1จำนวนสถานีขนส่งและกระจายสินค้าที่ปลอดภัยและมีมาตรฐาน	5.1.1.1จำนวนสถานีขนส่งและกระจายสินค้าที่ปลอดภัยและมีมาตรฐาน	0	0	0	0	0	0
	การพัฒนาระบบการตลาด	6.1.1.จำนวนผู้ซื้อ/ผู้ขายในตลาดกลางของสินค้าเกษตร (อ้อย)	6.1.1.1จำนวนผู้ซื้อ/ผู้ขายในตลาดกลางของสินค้าเกษตร (อ้อย)	0	185	51			
		6.1.2.ราคาอ้อยต่อหน่วย จำแนกตามประเภทอ้อย และหลักเกณฑ์ซื้อขายข้าวแต่ละชนิด	6.1.2.1ราคาอ้อยต่อหน่วย จำแนกตามประเภทอ้อย และหลักเกณฑ์ซื้อขายอ้อยแต่ละชนิด	945	1,000	952	808	1,050	1,050
		6.1.3จำนวนตลาดกลางและศูนย์จำหน่ายสินค้าในพื้นที่	6.1.3.1จำนวนตลาดกลางและศูนย์จำหน่ายสินค้าในพื้นที่	2	2	2	2	2	2
		6.3.1.เครือข่ายความร่วมมือในการส่งเสริมการตลาด ทั้งในประเทศและต่างประเทศ	6.3.1.1.จำนวนเครือข่ายตลาดสินค้าต่างประเทศ	6	6	6	6	6	6
ยุทธศาสตร์ที่ 1 : เมืองแห่งอาหารปลอดภัย	การวิจัยและพัฒนา (R&D)	1.1.1 ร้อยละจำนวนห้องปฏิบัติการตรวจวิเคราะห์อาหาร (LAB) ที่ได้รับการขึ้นทะเบียนจำแนกตามประเภทห้อง LAB (1.โรงงาน (LAB ในโรงงาน) 2. โรงงาน + บริการ (LAB ในโรงงาน และเปิดรับบริการลูกค้าด้วย) 3. บริการ (LAB ที่เปิดรับบริการลูกค้า)	1.2.2.2 ชนิดของโรคสัตว์ จำแนกตามชนิดของโรค และชนิดของสัตว์	0	0	2	1	1	
	ปัจจัยพื้นฐานและการพัฒนาเกษตรกร	2.1.1 อัตราจำนวนครัวเรือนเกษตรกร ภายในจังหวัด	2.1.1.1 จำนวนครัวเรือนเกษตรกร จำแนกตามประเภทเกษตรกร (ข้าว มัน อ้อย พืชผัก ผลไม้)		127,304				
			2.1.1.2 จำนวนครัวเรือนเกษตรกรทั้งสิ้นในจังหวัด		139,544				
		2.1.2 ร้อยครัวเรือนเกษตรกรอินทรีย์ ภายในจังหวัด	2.1.2.2 จำนวนครัวเรือนเกษตรกรอินทรีย์ทั้งสิ้นในจังหวัด		32,239				
		2.1.3 ร้อยละผู้ถือครองที่ปลูกพืช จำแนกตามการใช้ปุ๋ยและการป้องกัน/กำจัดศัตรูพืช และเนื้อที่ใส่ปุ๋ยและปริมาณปุ๋ยเคมีที่ใช้	2.1.3.1 จำนวนผู้ถือครองที่ปลูกพืช จำแนกตามการใช้ปุ๋ยและการป้องกัน/กำจัดศัตรูพืช และเนื้อที่ใส่ปุ๋ยและปริมาณปุ๋ยเคมีที่ใช้		136,904				
			2.1.3.2 จำนวนผู้ถือครองการเกษตรที่ปลูกพืชทั้งสิ้น		139,544				

ยุทธศาสตร์	เป้าหมายเชิงยุทธศาสตร์	ตัวชี้วัด	รายการสถิติทางการ	ข้อมูลสถิติทางการ					
				ปี2555	ปี2556	ปี2557	ปี2558	ปี2559	ปี2560
		2.2.1 ร้อยละ ชุมชน/หมู่บ้าน ที่มีส่วนร่วมในการบริหารจัดการทรัพยากร	2.2.1.1 จำนวนชุมชน/หมู่บ้าน ที่มีส่วนร่วมในการบริหารจัดการทรัพยากรประมงน้ำจืด	3	4	4	4		
			2.2.1.2 จำนวน ชุมชน/หมู่บ้าน ทั้งสิ้น	1,584	1,584	1,584	1,584	1,584	1,584
		2.2.2 อัตราจำนวนกลุ่มเกษตรกรแปรรูปผลิตภัณฑ์สัตว์น้ำ	2.2.2.1 จำนวนกลุ่มเกษตรกรแปรรูปผลิตภัณฑ์สัตว์น้ำที่ผ่านการติดตาม/อบรมเทคโนโลยีการแปรรูปผลิตภัณฑ์สัตว์และบรรจุภัณฑ์	0	0	0	0	0	0
			2.2.2.2 จำนวนกลุ่มเกษตรกรแปรรูปผลิตภัณฑ์สัตว์น้ำทั้งสิ้น	2	2	2	2	2	2
		2.2.3 สัดส่วนพื้นที่แหล่งน้ำสาธารณะ ของจังหวัด	2.2.3.1 จำนวน/เนื้อที่แหล่งน้ำสาธารณะ จำแนกตามประเภทแหล่งน้ำ	4,535	4,539	4,751	4,761	4,764	
			2.2.3.2 จำนวนเนื้อที่แหล่งน้ำ ทั้งสิ้น	4,535	4,539	4,751	4,761	4,764	
		2.2.4 มูลค่าการจับสัตว์น้ำจืดภายในจังหวัด	2.2.4.1 มูลค่าการจับสัตว์น้ำจืด จำแนกตามประเภทแหล่งน้ำ	639,793,302	575,815,971	604,606,769	367,091,574	384,125,852	395,649,628
			2.2.4.2 ปริมาณการจับสัตว์น้ำจืด จำแนกตามตามประเภทแหล่งน้ำ ชนิดสัตว์น้ำ	8,314,142	5,924,700	6,220,935	11,487,077	8,469,736	8,498,437
		2.3.1 ร้อยละที่เพิ่มขึ้นของกลุ่มเกษตรกร และจำนวนสมาชิก จำแนกตามประเภทการจัดตั้ง	2.3.1.1 จำนวนกลุ่มเกษตรกร และสมาชิกกลุ่มเกษตรกร จำแนกตามประเภทการจัดตั้ง	99 กลุ่ม/18,263 ราย	99 กลุ่ม/17,243 ราย	91 กลุ่ม/15,910 ราย	92 กลุ่ม/14,069 ราย	89กลุ่ม/13,745 ราย	85กลุ่ม/11,200 ราย
			2.3.1.2 จำนวนเกษตรกรผู้เลี้ยงสัตว์และพื้นที่	76,525 คน/61,238ไร่	66,811 คน/56,985 ไร่	69,781คน/ 52,222.25 ไร่	77,680คน/4,740,75ไร่	67267 ราย	71885 ราย

ยุทธศาสตร์	เป้าหมายเชิงยุทธศาสตร์	ตัวชี้วัด	รายการสถิติทางการ	ข้อมูลสถิติทางการ					
				ปี2555	ปี2556	ปี2557	ปี2558	ปี2559	ปี2560
			2.3.1.3 จำนวนผู้ถือครองทำการเกษตรที่เลี้ยงโค จำนวนตามชนิดพันธุ์	58616, ราย	39,852 ราย	35,783 ราย	29,662 ราย	13806 ราย	16636 ราย
			2.3.1.4 จำนวนเกษตรกรผู้เลี้ยงโคนอู่เป็นการค้า	28,676	19,457	17,637	14,702	13,806	16,636
			2.3.1.5 จำนวนโคนมและเกษตรกรผู้เลี้ยงโคนม	7ราย/146ตัว	7ราย/182ตัว	14ราย/24ตัว	23ราย/36ตัว	22ราย/335ตัว	26ราย/442ตัว
			2.3.1.6 จำนวนกระบือและเกษตรกรผู้เลี้ยงกระบือ	4,896 คม/2,1516ตัว	3,232คม/13,202ตัว	3,243ราย/13,280ตัว	3,700ราย/15,489ตัว	3,474ราย/15,088ตัว	4,398ราย/19,042ตัว
			2.3.1.7 จำนวนสุกรและเกษตรกรผู้เลี้ยงสุกร	4,358ราย/47,518ตัว	3,612ราย/48,136ตัว	2,982ราย/39,767ตัว	3,101ราย/42,262ตัว	2,092ราย/41,257ตัว	2,732ราย/47,756ตัว
			2.3.1.8 จำนวนผู้ถือครองทำการเกษตรที่เลี้ยงไก่ และจำนวนไก่	64,303ราย/1,470,900ตัว	55,606ราย/1,328,742ตัว	58,631ราย/1,452,131ตัว	66,082ราย/1,651,436ตัว	62,785ราย/1,661,338ตัว	62,251ราย/1,942,668ตัว
			2.3.1.9 จำนวนผู้ถือครองทำการเกษตรที่เลี้ยงเป็ด และจำนวนเป็ด	14,844ราย/317,431ตัว	11,760ราย/215,798ตัว	10,890ราย/183,821ตัว	10,400ราย/206,660ตัว	8,807ราย/182,300ตัว	9,691ราย/212,842ตัว

ยุทธศาสตร์	เป้าหมายเชิงยุทธศาสตร์	ตัวชี้วัด	รายการสถิติทางการ	ข้อมูลสถิติทางการ					
				ปี2555	ปี2556	ปี2557	ปี2558	ปี2559	ปี2560
	การเพิ่มผลผลิต พัฒนาคุณภาพ และลดต้นทุน	2.3.2 ชนิดอาหารสัตว์ จำแนกตามประเภทสัตว์	2.3.2.1 ชนิดอาหารสัตว์ จำแนกตามประเภทสัตว์	ไม่มีการเก็บข้อมูล	ไม่มีการเก็บข้อมูล	ไม่มีการเก็บข้อมูล	ไม่มีการเก็บข้อมูล	ไม่มีการเก็บข้อมูล	ไม่มีการเก็บข้อมูล
		3.2.1 ร้อยละเนื้อที่เพาะปลูกข้าวนาปี (ข้าวเหนียว,ข้าวเจ้า)	3.2.1.1 จำนวนเนื้อที่เพาะปลูกข้าวนาปี (ข้าวเหนียว,ข้าวเจ้า)	1,710,666	1,597,423	1,485,766	1,485,766	1,439,326	1,444,033
			3.2.1.2 ผลผลิตต่อไร่ข้าวนาปี (ข้าวเหนียว,ข้าวเจ้า)	471.98	433.87	362.00	364.00	368.00	371.00
		3.2.2 ร้อยละเนื้อที่เพาะปลูกข้าวนาปรัง (ข้าวเหนียว,ข้าวเจ้า)	3.2.2.1 จำนวนเนื้อที่เพาะปลูกข้าวนาปรัง (ข้าวเหนียว,ข้าวเจ้า)	353,007	343,752	278,880	97,699	238,576	
			3.2.2.2 ผลผลิตต่อไร่ข้าวนาปรัง (ข้าวเหนียว,ข้าวเจ้า)	683.89	703.17	607.21	533.00	588.00	
		3.2.3 ร้อยละเนื้อที่เพาะปลูกมันสำปะหลังโรงงาน	3.2.3.1 จำนวนเนื้อที่เพาะปลูกมันสำปะหลัง	268,517	259,551	366,133	276,818	224,366	252,183
			3.2.3.2 ผลผลิตต่อไร่มันสำปะหลัง	3.32	3.22	3.38	3.37	3.30	3.49
		3.2.4 ร้อยละเนื้อที่เพาะปลูกอ้อยโรงงาน	3.2.4.1 จำนวนเนื้อที่เพาะปลูกอ้อยโรงงาน	404,582	419,866	422,330	435,000	412,366	404,091
			3.2.4.2 ผลผลิตต่อไร่อ้อยโรงงาน	10.03	10.32	10.76	11.18	9.40	9.40
		3.3.2 ร้อยละที่เพิ่มขึ้นของพื้นที่ทางการเกษตรที่ได้รับการปรับปรุงคุณภาพดิน	3.3.2.1 จำนวนพื้นที่ทางการเกษตรที่ได้รับการปรับปรุงคุณภาพดิน	2875	2500	2500	2600	2670	
			3.3.2.2 จำนวนพื้นที่ดินเปรี้ยวที่ได้รับการปรับปรุง	0	0	0			

ยุทธศาสตร์	เป้าหมายเชิงยุทธศาสตร์	ตัวชี้วัด	รายการสถิติทางการ	ข้อมูลสถิติทางการ					
				ปี2555	ปี2556	ปี2557	ปี2558	ปี2559	ปี2560
			3.3.2.3 จำนวนพื้นที่ดินกรดที่ได้รับการปรับปรุง	720	1,480	1,400	1,400	1,400	
			3.3.2.4 จำนวนพื้นที่ดินเค็มที่ได้รับการปรับปรุง	3,300	2,500	2,500	4,000	4,000	
		3.3.3 ร้อยละเนื้อที่เพาะปลูกในเขตชลประทาน	3.3.3.1 จำนวนเนื้อที่เพาะปลูกในเขตชลประทาน จำนวนโครงการชลประทาน	2,833,408	2,833,408	2,833,408	2,833,408	2,833,181	2,833,181
		3.4.1 ร้อยละผู้ถือครองทำการเกษตรที่เพาะเลี้ยงสัตว์น้ำในพื้นที่น้ำจืด จำนวนตามลักษณะการดำเนินงาน วัตถุประสงค์หลัก	3.4.1.1 จำนวนผู้ถือครองทำการเกษตรที่เพาะเลี้ยงสัตว์น้ำในพื้นที่น้ำจืด จำนวนตามลักษณะการดำเนินงาน วัตถุประสงค์หลัก ขนาดเนื้อที่ผิวน้ำที่ใช้เพาะเลี้ยง	1,583	2,489	451	13,447	12,098	11,955
			3.4.1.2 จำนวนฟาร์ม เนื้อที่ การเลี้ยงปลาน้ำจืด จำนวนตามชนิดและประเภทการเลี้ยง	1,583	2,489	451	3,190	3,352	890
			3.4.1.3 จำนวนฟาร์มเพาะเลี้ยงปลานิลที่ยกระดับมาตรฐาน	154	96	137	25	290	145
		3.4.2 ร้อยละที่เพิ่มขึ้นของฟาร์มเพาะเลี้ยงและเนื้อที่เลี้ยงสัตว์น้ำ ที่ได้รับมาตรฐาน GAP	3.4.2.1 จำนวนฟาร์มเพาะเลี้ยง และเนื้อที่เลี้ยงปลานิลที่ได้รับการรับรองมาตรฐาน GAP	15	51	20	2	1	19
		3.5.1 ร้อยละปศุสัตว์ จำนวนตามชนิดพันธุ์	3.5.1.1 จำนวนสุกร	47,518	48,136	39,767	42,262	41,257	47,756
			3.5.1.2 จำนวนไก่ที่เลี้ยง	1,470,909	1,328,742	1,452,131	1,651,436	1,661,338	1,942,668
			3.5.1.3 จำนวนเป็ดที่เลี้ยง	317,431	215,798	183,821	206,660	182,300	212,842
	การแปรรูปและสร้างมูลค่าเพิ่ม	4.1.1 สัดส่วนมูลค่าเพิ่มสาขาเกษตร	4.1.1.1 มูลค่าเพิ่มสาขาเกษตร	9,656	10,117	292,928			
			4.1.1.2 มูลค่าเพิ่มการผลิตทั้งจังหวัด	35,180	43,293	1,281,302			

ยุทธศาสตร์	เป้าหมายเชิงยุทธศาสตร์	ตัวชี้วัด	รายการสถิติทางการ	ข้อมูลสถิติทางการ					
				ปี2555	ปี2556	ปี2557	ปี2558	ปี2559	ปี2560
		4.2.1 ร้อยละจำนวนโรงสีข้าว จำแนกรายจังหวัด	4.2.1.1 จำนวนโรงสีข้าว จำแนกตามขนาดของโรงสี	77	86	92	102	103	105
		4.3.1 อัตรามูลค่าเพิ่มสาขาประมง	4.3.1.1 มูลค่าเพิ่มของสาขาประมง	( - ) 428	( + ) 309	( + ) 324			
		4.3.2 ร้อยละจำนวนสถานประกอบการที่มีการตรวจสอบควบคุมมาตรฐานสินค้า	4.3.2.1 จำนวนสถานประกอบการที่มีการตรวจสอบควบคุมมาตรฐานสินค้าเกษตร จำแนกตามประเภทสถานประกอบการ (ฟาร์ม โรงงาน แปลง)	ไม่มีการกิจ	ไม่มีการกิจ	ไม่มีการกิจ	ไม่มีการกิจ	ไม่มีการกิจ	ไม่มีการกิจ
		4.3.3 ร้อยละที่เพิ่มขึ้นของกลุ่มเกษตรกรแปรรูปผลิตภัณฑ์สัตว์น้ำผ่านการรับรอง	4.3.3.2 จำนวนกลุ่มเกษตรกรแปรรูปสัตว์น้ำทั้งสิ้น				22	22	20
		4.3.4 อัตรามูลค่าผลิตภัณฑ์ประมงแปรรูป จำแนกตามประเภทผลิตภัณฑ์	4.3.4.1 มูลค่าผลิตภัณฑ์ประมงแปรรูป จำแนกตามประเภทผลิตภัณฑ์				99	99.3	101
		4.4.1 ร้อยละที่เพิ่มขึ้นของฟาร์มมาตรฐานที่รับรองโดยหน่วยรับรองที่สำนักงานมาตรฐานสินค้าเกษตรและอาหารแห่งชาติ	4.4.1.2 จำนวนสถานประกอบการที่มีการตรวจสอบควบคุมมาตรฐานสินค้าเกษตร จำแนกตามประเภทสถานประกอบการ (ฟาร์ม โรงงาน แปลง)	ไม่มีการกิจ	ไม่มีการกิจ	ไม่มีการกิจ	ไม่มีการกิจ	ไม่มีการกิจ	ไม่มีการกิจ
	การขนส่งและบริหารจัดการสินค้า(Logistics)	5.1.1 จำนวนสถานีขนส่งและกระจายสินค้าที่ปลอดภัยและมีมาตรฐาน	5.1.1.1 จำนวนสถานีขนส่งสินค้า	0	0	0	0	0	0
		5.3.3 ร้อยละของโรงงานห้องเย็น	5.3.3.1 จำนวนโรงงานห้องเย็น	3	3	3	3	3	5
			5.3.3.2 จำนวนโรงงานแช่แข็งเพื่อการประมง	0	0	0	0	0	0
			5.3.3.3 จำนวนห้องเย็นรับฝากสินค้าสัตว์น้ำที่ได้รับการรับรองจากกรมประมง	0	0	0	0	0	0
	การพัฒนาระบบการตลาด	6.1.1 เครือข่ายความร่วมมือในการส่งเสริมการตลาด	6.1.1.1 จำนวนสหกรณ์การเกษตรที่จดทะเบียน และสมาชิกสหกรณ์	59 สหกรณ์/131,060 ราย	60 สหกรณ์/131,060 ราย	61 สหกรณ์/137,260 ราย	64 สหกรณ์/137,580 ราย	66 สหกรณ์/139,198 ราย	78 สหกรณ์/168,543 ราย

ยุทธศาสตร์	เป้าหมายเชิงยุทธศาสตร์	ตัวชี้วัด	รายการสถิติทางการ	ข้อมูลสถิติทางการ					
				ปี2555	ปี2556	ปี2557	ปี2558	ปี2559	ปี2560
		6.2.1 ร้อยละเครือข่ายสหกรณ์ประมงที่จดทะเบียน และสมาชิกสหกรณ์	6.2.1.1 จำนวนสหกรณ์ประมงน้ำจืดผู้เลี้ยงกระชังปลาและสมาชิกสหกรณ์	0	0	0	0	0	0
		6.2.2 อัตรามูลค่าธุรกิจการแปรรูปของสหกรณ์ประมง จำแนกตามรายการ	6.2.2.1 มูลค่าธุรกิจการแปรรูปของสหกรณ์ประมง จำแนกตามรายการผลิตผล/ผลิตภัณฑ์ที่แปรรูป รายสหกรณ์	0	0	0	0	0	0
ยุทธศาสตร์ที่ 1 : บริหารจัดการน้ำ	ป้องกันและแก้ปัญหา น้ำเสีย	1.1.1.ร้อยละจำนวนหมู่บ้าน/ชุมชน ที่เป็นพื้นที่เสี่ยงภัยพิบัติได้รับการป้องกัน	1.1.1.1.จำนวนหมู่บ้าน/ชุมชน ที่เป็นพื้นที่เสี่ยงภัยพิบัติได้รับการป้องกัน	0	453	328	372	252	
		1.1.2.จำนวนพื้นที่ทำเกษตรที่ประสบอุทกภัยลดลง	1.1.2.1จำนวนพื้นที่ทำเกษตรที่ประสบอุทกภัย	0	4,491				
		1.2.1จำนวนแหล่งน้ำที่ได้รับการอนุรักษ์ฟื้นฟูเพิ่มขึ้น	1.2.1.1.จำนวนแหล่งน้ำที่ได้รับการอนุรักษ์ฟื้นฟู	0	203	65	58	42	
		1.2.2 จำนวนแหล่งน้ำที่มีปริมาณน้ำเสียลดลง โดยปริมาณออกซิเจนที่ละลายน้ำ (dissolved oxygen, DO) จะต้องสูง (5-8 มล./ลิตร)	1.2.2.1.ปริมาณออกซิเจนที่ละลายน้ำ (dissolved oxygen, DO)	4.8	4.6	5.09	1.3-6.4	1.7-5.4	
			1.2.2.2.จำนวนแหล่งน้ำที่มีค่า โดยปริมาณออกซิเจนที่ละลายน้ำ (dissolved oxygen, DO) จะต้องสูง (5-8 มล./ลิตร)	9จาก12แหล่ง	9จาก12แหล่ง	6จาก10แหล่ง	2จาก10แหล่ง	1จาก8แหล่ง	
		1.3.1.จำนวนกิจกรรมเสริมสร้างการมีส่วนร่วมของทุกภาคส่วนรวมถึงให้ความรู้และความเข้าใจในการจัดการน้ำเสียชุมชน เกษตรกรรม และอุตสาหกรรม	1.3.1.1.จำนวนกิจกรรมเสริมสร้างการมีส่วนร่วมและให้ความรู้และความเข้าใจในการจัดการน้ำเสียชุมชน เกษตรกรรม และอุตสาหกรรม						4
			1.3.1.2.จำนวนผู้เข้าร่วมกิจกรรมเสริมสร้างการมีส่วนร่วมและให้ความรู้และความเข้าใจในการจัดการน้ำเสียชุมชน เกษตรกรรม และอุตสาหกรรม						400
		1.3.2.จำนวนเครือข่ายความร่วมมือในด้านการจัดการแก้ไขปัญหา น้ำเสีย	1.3.2.1จำนวนเครือข่ายความร่วมมือในด้านการจัดการ แก้ไขปัญหา น้ำเสีย						18

ยุทธศาสตร์	เป้าหมายเชิงยุทธศาสตร์	ตัวชี้วัด	รายการสถิติทางการ	ข้อมูลสถิติทางการ					
				ปี2555	ปี2556	ปี2557	ปี2558	ปี2559	ปี2560
			1.3.2.2.จำนวนสมาชิกเครือข่ายความร่วมมือในการจัดการแก้ไขปัญหาน้ำเสีย						3,000
		1.4.1.จำนวนแหล่งน้ำที่มีปริมาณน้ำเสียลดลง โดยปริมาณออกซิเจนที่ละลายน้ำ (dissolved oxygen, DO) จะต้องสูง (5-8 มล./ลิตร)	1.4.1.1.ปริมาณออกซิเจนที่ละลายน้ำ (dissolved oxygen, DO)	4.8	4.6	5.09	1.3-6.4	1.7-5.4	
			1.4.1.2.จำนวนแหล่งน้ำที่มีค่า โดยปริมาณออกซิเจนที่ละลายน้ำ (dissolved oxygen, DO) จะต้องสูง (5-8 มล./ลิตร)	9จาก12แหล่ง	9จาก12แหล่ง	6จาก10แหล่ง	2จาก10แหล่ง	1จาก8แหล่ง	
		1.4.2.จำนวนข้อร้องเรียน/คดีเรื่องมลพิษทางน้ำที่เกิดจากครัวเรือนและโรงงานอุตสาหกรรมลดลง	1.4.2.1.จำนวนข้อร้องเรียน/คดีเรื่องมลพิษทางน้ำที่เกิดจากครัวเรือนและโรงงานอุตสาหกรรม	1	1	0	0	0	1
	พัฒนาและปรับปรุงแหล่งน้ำ เพื่อเกษตรฯ อุตสาหกรรม และชุมชน	2.1.1.ร้อยละเพิ่มขึ้นของแหล่งกักเก็บน้ำที่ได้รับการพัฒนา ปรับปรุงระบบระบายน้ำ และผันน้ำ	2.1.1.1.จำนวนแหล่งกักเก็บน้ำที่ได้รับการพัฒนา ปรับปรุงระบบระบายน้ำ และผันน้ำ	0	203	452	452	452	545
			2.1.1.2.จำนวนแหล่งน้ำทั้งสินในจังหวัด	4,013	4,363	4,535	4,761	4,764	
		2.2.1.ร้อยละเพิ่มขึ้นของแหล่งชุมชน/พื้นที่ที่ได้รับการปรับปรุงและพัฒนาระบบกระจายน้ำ	2.2.1.1.จำนวนแหล่งชุมชน/หมู่บ้านที่ได้รับการปรับปรุงและพัฒนาระบบกระจายน้ำ						134
			2.2.2.2.จำนวนชุมชน/หมู่บ้านทั้งสินในจังหวัด	1,584	1,584	1,584	1,584	1,584	520,153
		2.3.1.จำนวนครัวเรือนที่ขาดแคลนน้ำเพื่ออุปโภคและบริโภคลดลง	2.3.1.1.จำนวนครัวเรือนที่ขาดแคลนน้ำเพื่ออุปโภคและบริโภค	1,014	905	363	129	221	127
			2.3.1.2.จำนวนครัวเรือนทั้งสินในจังหวัด	264,820	271,232	281,393	287,356	292,328	296,981
		2.3.2.จำนวนเนื้อที่ทำการเกษตรได้รับน้ำอย่างเพียงพอ	2.3.2.1.จำนวนเนื้อที่ทำการเกษตรได้รับน้ำเพื่อการเกษตรอย่างเพียงพอ	378,609	378,609	378,609	378,609	378,609	520,153
	จัดระบบบริหารจัดการน้ำแบบมีส่วนร่วมอย่างบูรณาการ	3.1.1.สัดส่วนแหล่งน้ำที่ได้รับการตรวจวัดคุณภาพอย่างถูกต้องตามมาตรฐาน เทียบกับจำนวนแหล่งน้ำทั้งหมดของจังหวัด	3.1.1.1.จำนวนแหล่งน้ำที่ได้รับการตรวจวัดคุณภาพอย่างถูกต้องตามมาตรฐาน	12	12	10			

ยุทธศาสตร์	เป้าหมายเชิงยุทธศาสตร์	ตัวชี้วัด	รายการสถิติทางการ	ข้อมูลสถิติทางการ					
				ปี2555	ปี2556	ปี2557	ปี2558	ปี2559	ปี2560
			3.1.1.2.จำนวนแหล่งน้ำทั้งหมดของจังหวัด	4,013	4,363	4,535	4,761	4,764	
		3.1.2.จำนวนแหล่งน้ำที่มีปริมาณน้ำเสียลดลงโดยปริมาณออกซิเจนที่ละลายน้ำ (dissolved oxygen, DO) จะต้องสูง (5-8 มล./ลิตร)	3.1.2.1.ปริมาณออกซิเจนที่ละลายน้ำในแต่ละปีแต่ละแหล่ง (dissolved oxygen, DO)	4.8	4.6	5.09	1.3-6.4	1.7-5.4	
			3.1.2.2.จำนวนแหล่งน้ำที่มีค่าปริมาณออกซิเจนที่ละลายน้ำ (dissolved oxygen, DO) จะต้องสูง (5-8 มล./ลิตร)	9จาก12แหล่ง	9จาก12แหล่ง	6จาก10แหล่ง	2จาก10แหล่ง	1จาก8แหล่ง	
		3.2.1.แผนการบูรณาการการบริหารจัดการน้ำร่วมกับพื้นที่ใกล้เคียง	3.2.1.1.มีแผนการบูรณาการการบริหารจัดการน้ำร่วมกับพื้นที่ใกล้เคียง	52	52	52	2	2	-
		3.2.2.การประชุมหน่วยงานที่เกี่ยวข้อง	3.2.2.1.ความถี่ในการประชุมหน่วยงานที่เกี่ยวข้อง	10	6				22
		3.3.1.กิจกรรมสร้างความมีส่วนร่วมในการบริหารจัดการน้ำร่วมกัน	3.3.1.1.จำนวนกิจกรรมสร้างความมีส่วนร่วมในการบริหารจัดการน้ำร่วมกัน	25	23				25
			3.3.1.2.จำนวนผู้เข้าร่วมกิจกรรมสร้างความมีส่วนร่วมในการบริหารจัดการน้ำร่วมกัน	40	104				2,038
		3.3.2.เครือข่ายความร่วมมือในการบริหารจัดการน้ำ	3.3.2.1.จำนวนเครือข่ายความร่วมมือในการบริหารจัดการน้ำ						7
ยุทธศาสตร์ที่ 2 : แพร่เข้าสู่สากล	การวิจัยและพัฒนา (R&D)	1.1.1 อันดับความสามารถในการแข่งขันโดยรวม	1.1.1.1 อันดับความสามารถในการแข่งขันโดยรวม	1	1	1	1	1	
		1.2.1 อันดับความสามารถด้านสมรรถนะทางเศรษฐกิจ	1.2.1.1 อันดับความสามารถด้านสมรรถนะทางเศรษฐกิจ	15	9	12	13	14	
		1.3.1 อันดับความสามารถด้านประสิทธิภาพของภาคธุรกิจ	1.3.1.1 อันดับความสามารถด้านประสิทธิภาพของภาคธุรกิจ	23	18	25	24	25	
		1.4.1 อันดับความสามารถด้านโครงสร้างพื้นฐาน (เทคโนโลยี)	1.4.1.1 อันดับความสามารถด้านโครงสร้างพื้นฐาน (เทคโนโลยี)	49	48	48	46	49	
		1.5.1 อันดับความสามารถในการแข่งขันโดยรวม	1.5.1.1 อันดับความสามารถในการแข่งขันโดยรวม	30	27	29	30	32	
		1.6.1 อันดับความสามารถด้านความพร้อมทางเทคโนโลยี	1.6.1.1 อันดับความสามารถด้านความพร้อมทางเทคโนโลยี	50	47	41	44	45	

ยุทธศาสตร์	เป้าหมายเชิงยุทธศาสตร์	ตัวชี้วัด	รายการสถิติทางการ	ข้อมูลสถิติทางการ					
				ปี2555	ปี2556	ปี2557	ปี2558	ปี2559	ปี2560
		1.7.1 อันดับความสามารถด้านความสามารถด้านนวัตกรรม	1.7.1.1 อันดับความสามารถด้านนวัตกรรม	40	40	46	47	48	
	การสนับสนุนปัจจัยแวดล้อมที่เอื้อต่อการผลิต	2.1.1 จำนวนผู้ประกอบการผลิตผ้าไหมแพรวา	2.1.1.1 จำนวนผู้ประกอบการผลิตผ้าไหมแพรวา	1,838	1,838	1,838	1,838	1,838	
		2.2.1 จำนวนผู้ประกอบการผลิตกันท์ชุมชน	2.2.1.1 จำนวนผู้ประกอบการผลิตกันท์ชุมชน	-	-	1,305	1,305	1,425	1,869
		2.3.1 จำนวนผู้ประกอบการจำหน่ายผ้าไหมแพรวา และผลิตภัณฑ์ชุมชน	2.3.1.1 จำนวนผู้ประกอบการจำหน่ายผ้าไหมแพรวา และผลิตภัณฑ์ชุมชน	1,838	1,838	1,838	1,838	1,838	1,869
		2.4.1 จำนวนสถานประกอบการ จำแนกตามรูปแบบการจัดตั้งตามกฎหมาย	2.4.1.1 จำนวนสถานประกอบการ จำแนกตามรูปแบบการจัดตั้งตามกฎหมาย	414	472	520	548	576	593
		2.5.1 จำนวนสถานประกอบการ จำแนกตามรูปแบบการจัดตั้งทางเศรษฐกิจ	2.5.1.1 จำนวนสถานประกอบการ จำแนกตามรูปแบบการจัดตั้งทางเศรษฐกิจ	414	472	520	548	576	593
		2.6.1 สถานประกอบการ จำแนกตามมูลค่าทุนจดทะเบียน	2.6.1.1 สถานประกอบการ จำแนกตามมูลค่าทุนจดทะเบียน	414	472	520	548	576	593
		2.8.1 จำนวนเกษตรกรผู้ปลูกหม่อนเลี้ยงไหม	2.8.1.1 จำนวนเกษตรกรผู้ปลูกหม่อนเลี้ยงไหม		681	744			
		2.9.1.1 ปริมาณการผลิตเส้นไหม	2.9.1.1 ปริมาณการผลิตเส้นไหม	0	0	332			
		2.11.1 จำนวนผู้ผลิตเส้นไหม	2.11.1.1 จำนวนผู้ผลิตเส้นไหม		681	744			
		2.12.1 ปริมาณการผลิตเส้นไหม	2.12.1.1 ปริมาณการผลิตเส้นไหม		1,511	7,072			
		2.13.1 ผู้ผลิตเส้นไหม	2.13.1.1 ผู้ผลิตเส้นไหม		681	744			
	การเพิ่มขีดความสามารถผู้ประกอบการและฝีมือแรงงาน	3.1.1 จำนวนผู้ผลิตรายใหม่ที่เพิ่มขึ้น	3.1.1.1 จำนวนผู้ผลิตรายใหม่ที่เพิ่มขึ้น						564

ยุทธศาสตร์	เป้าหมายเชิงยุทธศาสตร์	ตัวชี้วัด	รายการสถิติทางการ	ข้อมูลสถิติทางการ					
				ปี2555	ปี2556	ปี2557	ปี2558	ปี2559	ปี2560
		3.2.1 จำนวนผู้ได้รับการฝึกอบรมทักษะการผลิต	3.2.1.1 จำนวนผู้ได้รับการฝึกอบรมทักษะการผลิตผ้าไหมแพรวา	-	-	100	100	120	0
	การเพิ่มขีดความสามารถผู้ประกอบการและมีมือแรงงาน	3.3.1.1 ค่าตอบแทนในการผลิตในกรณีรับจ้างผลิต	3.3.1.1 ค่าตอบแทนในการผลิตในกรณีรับจ้างผลิตผ้าไหมแพรวา (กลุ่มผู้ผลิต ผู้ประกอบการ)			508,109,175	38,747,110	42,747,110	49,159,175
		3.5.1 ผู้ประกอบการที่ได้รับการพัฒนา	3.5.1.1 ผู้ประกอบการที่ได้รับการพัฒนา	122	150	152		195	195
	การเพิ่มผลผลิต พัฒนาคุณภาพและลดต้นทุนการผลิต	4.1.1จำนวนผู้ได้รับการรับรองผลิตภัณฑ์อุตสาหกรรม จำนวนตาม เลขที่ มอก.	4.1.1.1จำนวนผู้ได้รับการรับรองผลิตภัณฑ์อุตสาหกรรม จำนวนตาม เลขที่ มอก.	0	0	0	0	0	0
		4.2.1จำนวนผู้ได้รับการรับรองผลิตภัณฑ์ชุมชน จำนวนตาม เลขที่ มผช.	4.2.1.1จำนวนผู้ได้รับการรับรองผลิตภัณฑ์ชุมชน จำนวนตาม เลขที่ มผช.	60	59	77	79	65	31
		4.3.1จำนวนผู้ได้รับการรับรองระบบการจัดการสิ่งแวดล้อม ISO 14001 จำนวนตามสาขาอุตสาหกรรม	4.3.1.1จำนวนผู้ได้รับการรับรองระบบการจัดการสิ่งแวดล้อม ISO 14001 จำนวนตามสาขาอุตสาหกรรม	3	3	3	3	3	3
		4.4.1อัตราการใช้กำลังการผลิต จำนวนตามสาขาอุตสาหกรรม	4.4.1.1อัตราการใช้กำลังการผลิต จำนวนตามสาขาอุตสาหกรรม	414	472	520		576	593
		4.5.1จำนวนสถานประกอบการที่ได้รับการรับรองอุตสาหกรรมสีเขียว	4.5.1.1จำนวนสถานประกอบการที่ได้รับการรับรองอุตสาหกรรมสีเขียว	10	15	42	30	40	1
		4.6.1จำนวนผู้ได้รับการรับรองผลิตภัณฑ์อุตสาหกรรม จำนวนตาม เลขที่ มอก.	4.6.1.1จำนวนผู้ได้รับการรับรองผลิตภัณฑ์อุตสาหกรรม จำนวนตาม เลขที่ มอก.	0	0	0	0	6	0
		4.7.1จำนวนผู้ได้รับการรับรองผลิตภัณฑ์ชุมชน จำนวนตาม เลขที่ มผช.	4.7.1.1จำนวนผู้ได้รับการรับรองผลิตภัณฑ์ชุมชน จำนวนตาม เลขที่ มผช.	60	59	77	79	65	31
	การสร้างมูลค่าเพิ่มในผลิตภัณฑ์	5.1.1 มูลค่าการผลิต	5.1.1.1 มูลค่าการผลิตผ้าไหมแพรวา	83,154,710	83,695,000	102,507,900	115,947,560	113,584,719	
		5.2.1 ค่าใช้จ่ายขั้นกลาง	5.2.1.1 ค่าใช้จ่ายขั้นกลางการผลิตผ้าไหมแพรวา			113,368,808			

ยุทธศาสตร์	เป้าหมายเชิงยุทธศาสตร์	ตัวชี้วัด	รายการสถิติทางการ	ข้อมูลสถิติทางการ					
				ปี2555	ปี2556	ปี2557	ปี2558	ปี2559	ปี2560
		5.3.1ราคาเฉลี่ยต่อหน่วย ณ แหล่งผลิต	5.3.1.1 ราคาเฉลี่ยต่อหน่วย ณ แหล่งผลิต	4,500 - 100,000	4,500 - 100,000	4,500 - 100,000	4,500 - 100,000	4,500 - 100,000	4,500 - 100,000
		5.5.1ยอดจำหน่ายผ้าไหมแพรวาที่เพิ่มขึ้น	5.5.1.1 ยอดจำหน่ายผ้าไหมแพรวาที่เพิ่มขึ้น	83,154,710	83,695,000	102,507,900	115,947,560	133,584,719	257,088,800
		5.6.1 ผู้ประกอบการที่ผ่านมาตรฐาน	5.6.1.1 ผู้ประกอบการที่ผ่านมาตรฐาน	122	150	152		152	192
		5.7.1จำนวนผู้ประกอบการทั้งหมด	5.7.1.1 จำนวนผู้ประกอบการทั้งหมด	1,838	1,838	1,838	1,838	1,838	1,869
		6.2.1 จำนวนการจดทะเบียนเครื่องหมาย	6.2.1.1 จำนวนการจดทะเบียนเครื่องหมายการค้า	2	2	2	2	2	0
		6.3.1 จำนวนการจดทะเบียนข้อมูลลิขสิทธิ์	6.3.1.1 จำนวนการจดทะเบียนข้อมูลลิขสิทธิ์	1	1	1	1	1	0
ยุทธศาสตร์ที่ 5 : การรักษาความ มั่นคงภายใน	ป้องกันและแก้ปัญหา	1.1.1.ร้อยละจำนวนหมู่บ้าน/ชุมชน ที่เป็นพื้นที่เสี่ยงภัยพิบัติได้รับการป้องกัน	1.1.1.1 จำนวนหมู่บ้าน/ชุมชน ที่เป็นพื้นที่เสี่ยงภัยแล้ง จำแนกเป็นรายหมู่บ้าน ตำบล อำเภอ	373,047	397,342	474,806	20,344	16 อ. 103 ต. 943 ม.	
			1.1.1.2 จำนวนหมู่บ้าน/ชุมชนทั้งสิ้น จำแนกเป็นราย ตำบล อำเภอ	1,584	1,584	1,584	1,584	1,584	1,584
		1.1.2.จำนวนพื้นที่ทำเกษตรที่ประสบอุทกภัย ลดลง	1.1.2.1 จำนวนหมู่บ้าน/ชุมชน ที่เป็นพื้นที่เสี่ยงภัยน้ำ ท่วมทั้งสิ้น	0	205,799	6,228	6,228	6,228	
	ป้องกันและแก้ปัญหาภัย ธรรมชาติ	2.1.1 จำนวนหมู่บ้าน/ชุมชน ที่เป็นพื้นที่ได้รับ ผลกระทบต่อเสี่ยงภัยพิบัติลดลง	2.1.1.1 จำนวนหมู่บ้าน/ชุมชน ที่เป็นพื้นที่ได้รับ ผลกระทบต่อเสี่ยงภัยพิบัติ	1,584	1,584	1,584	1,584	1,584	1,584
	ความปลอดภัยในชีวิต ทรัพย์สิน	3.1.2 จำนวนคดีที่เกิด และคดีที่จับได้ จำแนกตามประเภทคดี ลดลง	3.1.2.1 จำนวนคดีที่เกิด และคดีที่จับได้ จำแนกตาม ประเภทคดี	5,649 <sup>(740)</sup>	7,343 <sup>(740)</sup>	7,825 <sup>(740)</sup>	5,093 <sup>(740)</sup>	4,156 <sup>(740)</sup>	
		3.1.3 จำนวนแรงงานต่างด้าวผิดกฎหมาย ลดลง	3.1.3.1 จำนวนแรงงานต่างด้าวผิดกฎหมาย	118	323	1,007	690	392	527
		3.1.4 โรคระบาด จำแนกตามประเภทโรค ลดลง	3.1.4.1 โรคระบาด จำแนกตามประเภทโรค	10	10	10	10	10	10

ยุทธศาสตร์	เป้าหมายเชิงยุทธศาสตร์	ตัวชี้วัด	รายการสถิติทางการ	ข้อมูลสถิติทางการ					
				ปี2555	ปี2556	ปี2557	ปี2558	ปี2559	ปี2560
		3.1.5 ผู้ป่วยโรคเรื้อรัง ที่พบในจังหวัด จำแนกตามชนิดโรคลดลง	3.1.5.1 จำนวนผู้ป่วยโรคเรื้อรัง ที่พบในจังหวัด จำแนกตามชนิดโรค	5	5	5	5	5	5
	ป้องกันและแก้ปัญหาความยากจน	4.1.1 จำนวนครัวเรือนยากจน จำแนกเป็นรายหมู่บ้าน ตำบล อำเภอ ลดลง	4.1.1.1 จำนวนครัวเรือนยากจน จำแนกเป็นรายหมู่บ้าน ตำบล อำเภอ	1,676	1,636	1,218	671	682	1,312
			4.1.1.2 จำนวนครัวเรือนทั้งสิ้น จำแนกเป็นรายหมู่บ้าน ตำบล อำเภอ	264,820	271,232	281,393	287,356	292,328	296,981
	การบริหารจัดการบ้านเมืองที่ดี	5.1.1 การบริหารจัดการบ้านเมืองที่ดี	5.1.1.1 จำนวนข้อร้องเรียนทั้งสิ้น จำแนกตามประเภท	782	1,652	1,622	272	286	425
			5.1.1.2 จำนวนข้อร้องเรียนที่ดำเนินการแก้ไขปัญหาคได้ จำแนกตามประเภทเรื่อง	130	1,433	1,445	357	203	278
			5.1.1.3 มีแผนการบูรณาการการบริหารการบ้านเมืองที่ดี	1	1	1	1	1	1

(2.1) ข้อมูลสถิติ ตัวชี้วัด ชุดข้อมูลกลาง (ข้าว,ขยะ) (ไม่มีข้อมูล)

ยุทธศาสตร์	เป้าประสงค์เชิงยุทธศาสตร์	ตัวชี้วัด	รายการสถิติทางการ	ข้อมูลสถิติทางการ						หมายเหตุ
				ปี2555	ปี2556	ปี2557	ปี2558	ปี2559	ปี2560	
ยุทธศาสตร์ที่1 : ข้าว	การพัฒนาปัจจัยพื้นฐานและการพัฒนาเกษตรกร  การเพิ่มผลผลิต พัฒนาคุณภาพและลดต้นทุน	KPI1.1.2 จำนวนพื้นที่บริหารจัดการน้ำในเขตชลประทานและแหล่งน้ำสาธารณะ	Data 1.1.2.2 พื้นที่ปลูกข้าวที่ได้รับน้ำจากแหล่งน้ำชลประทาน							ไม่มีข้อมูล
		KPI 2.1.5 ต้นทุนการผลิตข้าวของจังหวัดที่ลดลง	Data 2.1.5.1 ต้นทุนในการเพาะปลูกข้าวเฉลี่ยต่อไร่							ไม่มีข้อมูล
		KPI 2.1.6 จำนวนพื้นที่ปลูกข้าวที่เข้าร่วมโครงการปลูกข้าวหอมที่เข้าร่วมโครงการปลูกข้าวหอมมะลิปลอดภัยของจังหวัดได้รับการรับรองคุณภาพข้าวตามมาตรฐาน	Data 2.1.6.1 เกษตรกรที่ได้รับความรู้เกี่ยวกับการผลิตข้าวตามมาตรฐาน GAP							ไม่มีข้อมูล
		KPI 2.1.7 ปริมาณการใช้ปุ๋ยเคมีที่ลดลง	Data 2.1.7.1 ปริมาณการใช้ปุ๋ยเคมีในการปลูกข้าวเฉลี่ยต่อไร่							ไม่มีข้อมูล
			Data 2.1.7.2 ปริมาณการใช้ปุ๋ยอินทรีย์ในการเพาะปลูกข้าวเฉลี่ยไร่							ไม่มีข้อมูล
		KPI 2.2.1 จำนวนเกษตรกรที่ได้รับการส่งเสริมให้สามารถจัดทำแผนการผลิตและแผนการเก็บเกี่ยวที่เหมาะสม(Crop Zoning and planning)	Data 2.1.1.1 เกษตรกรผู้ปลูกข้าวที่เป็นสมาชิกเกษตรกรแปลงใหญ่							ไม่มีข้อมูล
	Data 2.1.1.2 พื้นที่ผู้ปลูกข้าวเกษตรกรแปลงใหญ่									
	การพัฒนาเกษตรกรและสถาบันเกษตรกร	KPI 3.1.1 จำนวนสหกรณ์การเกษตร กลุ่มเกษตรกร กลุ่มวิสาหกิจชุมชนผู้ปลูกข้าวปลอดภัยปลอดภัยของจังหวัดที่เพิ่มขึ้น	Data 3.1.1.2 จำนวนกลุ่มวิสาหกิจชุมชนผู้ปลูกข้าว (กลุ่ม)							ไม่มีข้อมูล
			Data 3.1.1.4 จำนวนกลุ่มวิสาหกิจชุมชนผู้ปลูกข้าว (ราย)							ไม่มีข้อมูล
	การแปรรูป การเพิ่มและสร้างคุณค่า	KPI 4.1.1 จำนวนโรงสีชุมชน โรงสีสหกรณ์ ที่ได้รับการส่งเสริมและพัฒนาให้มีความพร้อมเข้าสู่มาตรฐาน GMP	Data 4.1.1.2 พื้นที่ลานตากข้าวเปลือกของชุมชนและสหกรณ์							ไม่มีข้อมูล

ยุทธศาสตร์	เป้าประสงค์เชิงยุทธศาสตร์	ตัวชี้วัด	รายการสถิติทางการ	ข้อมูลสถิติทางการ						หมายเหตุ
				ปี2555	ปี2556	ปี2557	ปี2558	ปี2559	ปี2560	
	การพัฒนาระบบการตลาด	KPI 6.2.1 จำนวนรูปแบบบรรจุภัณฑ์และตราสัญลักษณ์ที่จังหวัดให้การรับรองและมีการขอแจ้งจดทรัพย์สิน ทางปัญญา	Data 6.2.1.1 บรรจุภัณฑ์/ตราสัญลักษณ์ที่จังหวัดให้การรับรอง							ไม่มีข้อมูล
ยุทธศาสตร์ที่ 5 : ขยะ	พัฒนาและปรับปรุงแหล่งจัดเก็บ / เทคโนโลยีเพื่อเพิ่มประสิทธิภาพ	KPI 2.1.1 แหล่งจัดเก็บ/กำจัดขยะ ได้รับการพัฒนาและปรับปรุง	Data2.1.1.2 จำนวน อปท. ที่มีการให้บริการจัดเก็บขยะมูลฝอย							ไม่มีข้อมูล
	การจัดการขยะ/แปรรูปขยะระบบบริหารจัดการขยะแบบมีส่วนร่วมอย่างบูรณาการ	KPI 3.2.1 แผนการบูรณาการจัดการ จัด บริหาร การขยะร่วมกับพื้นที่ใกล้เคียง	Data3.2.1.1 แผนงาน/โครงการบริหารจัดการขยะและของเสียอันตรายของจังหวัด							ไม่มีข้อมูล

(2.1) ข้อมูลสถิติ ตัวชี้วัด ตามประเด็นยุทธศาสตร์ในแผนพัฒนาจังหวัดกาฬสินธุ์ (ไม่มีข้อมูล)

ยุทธศาสตร์	เป้าประสงค์	ตัวชี้วัด	รายการสถิติทางการ	ข้อมูลสถิติทางการ						หมายเหตุ
				ปี 2555	ปี 2556	ปี 2557	ปี 2558	ปี 2559	ปี 2560	
ยุทธศาสตร์ที่ 3 : กาฬสินธุ์ 3 ดี "คนดี สุขภาพดี รายได้ดี"	VC3 ส่งเสริมการเรียนรู้นอกห้องเรียนของเยาวชน/ชุมชน	3.1.1จำนวนกิจกรรมเสริมการเรียนรู้เพิ่มเติมตามหลักสูตรการศึกษา	3.1.1.1จำนวนกิจกรรมเสริมการเรียนรู้เพิ่มเติมตามหลักสูตรการศึกษา							ไม่มีข้อมูล
		3.1.2จำนวนคนที่ได้เข้าร่วมกิจกรรมเสริมการเรียนรู้เพิ่มเติมตามหลักสูตรการศึกษาเพิ่มขึ้น	3.1.2.1จำนวนคนที่ได้เข้าร่วมกิจกรรมเสริมการเรียนรู้เพิ่มเติมตามหลักสูตรการศึกษา							ไม่มีข้อมูล
		3.2.1จำนวนกิจกรรมสร้างเสริมประสบการณ์ชีวิตสำหรับเด็กและเยาวชน	3.2.1.1จำนวนกิจกรรมสร้างเสริมประสบการณ์ชีวิตสำหรับเด็กและเยาวชน							ไม่มีข้อมูล
		3.3.1จำนวนแหล่งเรียนรู้นอกห้องเรียนในชุมชนที่ได้รับการพัฒนาเพิ่มขึ้น	3.3.1.1จำนวนแหล่งเรียนรู้นอกห้องเรียนในชุมชนที่ได้รับการพัฒนา							ไม่มีข้อมูล
	VC4 ส่งเสริมการพัฒนาสุขภาพของประชาชนทุกระดับ	4.1.1จำนวนกิจกรรมเพื่อการส่งเสริม ความรู้ทักษะการเลี้ยงดูและสุขอนามัยทารก	4.1.1.1จำนวนกิจกรรมเพื่อการส่งเสริม ความรู้ทักษะการเลี้ยงดูและสุขอนามัยทารก							ไม่มีข้อมูล
		4.1.2จำนวนประชาชนที่เข้าร่วมกิจกรรมเพื่อการส่งเสริมความรู้ทักษะการเลี้ยงดูและสุขอนามัยทารก	4.1.2.1จำนวนประชาชนที่เข้าร่วมกิจกรรมเพื่อการส่งเสริมความรู้ทักษะการเลี้ยงดูและสุขอนามัยทารก							ไม่มีข้อมูล
		4.2.1จำนวนกิจกรรมเพื่อการส่งเสริมความรู้ทักษะกิจกรรมและสุขภาพที่ดีสำหรับเด็ก	4.2.1.1จำนวนกิจกรรมเพื่อการส่งเสริมความรู้ทักษะกิจกรรมและสุขภาพที่ดีสำหรับเด็ก							ไม่มีข้อมูล

ยุทธศาสตร์	เป้าประสงค์	ตัวชี้วัด	รายการสถิติทางการ	ข้อมูลสถิติทางการ						หมายเหตุ
				ปี 2555	ปี 2556	ปี 2557	ปี 2558	ปี 2559	ปี 2560	
		4.2.2จำนวนประชาชนที่เข้าร่วมกิจกรรมเพื่อการส่งเสริมความรู้ ทักษะกิจกรรมและสุขภาวะที่ดีสำหรับเด็กและเยาวชน	4.2.2.1จำนวนประชาชนที่เข้าร่วมกิจกรรมเพื่อการส่งเสริมความรู้ ทักษะกิจกรรมและสุขภาวะที่ดีสำหรับเด็กและเยาวชน							ไม่มีข้อมูล
	VC4 ส่งเสริมการพัฒนาสุขภาวะของประชาชนทุกระดับวัย	4.5.1ร้อยละของหมู่บ้าน/ชุมชนมีสุขภาวะที่ดี	4.5.1.1จำนวนหมู่บ้าน/ชุมชนมีสุขภาวะที่ดี							ไม่มีข้อมูล
ยุทธศาสตร์ที่ 3 : ท่องเที่ยววิถีไทย	VC1 วางยุทธศาสตร์ / แผนการท่องเที่ยว	1.4.1จำนวนรายงานความพร้อมของที่พัก แหล่งท่องเที่ยว สินค้าและบริการ ด้านการท่องเที่ยวที่สอดคล้องกับกลุ่มเป้าหมายและจำนวนนักท่องเที่ยวตามกลุ่มเป้าหมาย พร้อมทั้งการวิเคราะห์ผลกระทบที่อาจเกิดขึ้น	1.4.1.1จำนวนรายงานความพร้อมของที่พัก แหล่งท่องเที่ยว สินค้าและบริการด้านการท่องเที่ยวที่สอดคล้องกับกลุ่มเป้าหมายและ							ไม่มีข้อมูล
			1.4.1.2จำนวนนักท่องเที่ยวตามกลุ่มเป้าหมาย พร้อมทั้งการวิเคราะห์ผลกระทบที่อาจเกิดขึ้น							ไม่มีข้อมูล
		5.4.1.จำนวนธุรกิจนำเที่ยวที่ได้รับรองมาตรฐาน	5.4.1.1.จำนวนธุรกิจนำเที่ยวที่ได้รับรองมาตรฐาน							ไม่มีข้อมูล
	VC6 พัฒนาการตลาดและประชาสัมพันธ์	6.1.1.จำนวนนักท่องเที่ยวและรายได้จากการท่องเที่ยวที่เพิ่มขึ้น	6.1.1.1.จำนวนนักท่องเที่ยวที่เพิ่มขึ้น จำแนกตามประเทศ และแหล่งท่องเที่ยว							ไม่มีข้อมูล
		6.3.1.ร้อยละที่เพิ่มขึ้นของธุรกิจด้านการท่องเที่ยวที่ทำการตลาดเชิงรุกผ่านสื่อสมัยใหม่ (Social Network)	6.3.1.1.จำนวนธุรกิจด้านการท่องเที่ยวที่ทำการตลาดเชิงรุกผ่านสื่อสมัยใหม่ (Social Network)							ไม่มีข้อมูล
ยุทธศาสตร์ที่ 3 : ท่องเที่ยวเชิงวัฒนธรรม " ท่องเที่ยววิถีไทยอีสาน "	VC1 พัฒนาระบบบริหารจัดการการท่องเที่ยว	KPI 2.3 ร้อยละของจำนวนบุคลากรด้านการท่องเที่ยวเทียบกับจำนวนนักท่องเที่ยว	Data2.3.1 จำนวนบุคลากรด้านการท่องเที่ยวแยกตามประเภท							ไม่มีข้อมูล
		KPI 4.1 จำนวนครั้งของการโครงการจัดประชุมชี้แจงกับชุมชนในเขตพื้นที่แหล่งท่องเที่ยว	Data4.1.1 จำนวนครั้งของการโครงการจัดประชุมชี้แจงกับชุมชนในเขตพื้นที่แหล่งท่องเที่ยว							ไม่มีข้อมูล
	VC1 พัฒนาระบบบริหารจัดการการท่องเที่ยว	KPI 4.2 จำนวนครั้งของการโครงการจัดประชุมชี้แจงกับร้านค้าชุมชนในเขตพื้นที่แหล่งท่องเที่ยว	Data4.2.1 จำนวนครั้งของการโครงการจัดประชุมชี้แจงกับร้านค้าชุมชนในเขตพื้นที่แหล่งท่องเที่ยว							ไม่มีข้อมูล
	VC3 พัฒนาปัจจัยพื้นฐานด้านท่องเที่ยว/ทรัพยากร	KPI 8.2 ข้อมูลถนน/เส้นทางสำคัญที่ใช้ในการเดินทางสู่สถานที่ท่องเที่ยวในโครงการ	Data8.2.1 ข้อมูลถนน/เส้นทางสำคัญที่ใช้ในการเดินทางสู่สถานที่ท่องเที่ยวในโครงการ One Day							ไม่มีข้อมูล

ยุทธศาสตร์	เป้าประสงค์	ตัวชี้วัด	รายการสถิติทางการ	ข้อมูลสถิติทางการ						หมายเหตุ
				ปี 2555	ปี 2556	ปี 2557	ปี 2558	ปี 2559	ปี 2560	
	VC4 พัฒนาแหล่งและกิจกรรมท่องเที่ยว	KPI 13.1 จำนวนแหล่งท่องเที่ยวอื่นๆ นอกเหนือจากแหล่งท่องเที่ยวหลัก	Data 13.1.1 จำนวนแหล่งท่องเที่ยวอื่นๆ นอกเหนือจากแหล่งท่องเที่ยวหลัก (เช่น สวนสุขภาพ สวนสาธารณะ เป็นต้น)							ไม่มีข้อมูล
ยุทธศาสตร์ที่ 1 : มันสำปะหลัง	VC1 การวิจัยและพัฒนา (R&D)	1.4.1.รายงานการศึกษาความต้องการของตลาดและแนวโน้มสถานการณ์มันสำปะหลัง ทั้งในและต่างประเทศ	1.4.1.1รายงานการศึกษาความต้องการของตลาดและแนวโน้มสถานการณ์มันสำปะหลัง ทั้งในและต่างประเทศ							ไม่มีข้อมูล
	VC2 ปัจจัยพื้นฐานและการพัฒนาเกษตรกร	2.1.1ร้อยละที่เพิ่มขึ้นของจำนวนพื้นที่ที่ได้รับการพัฒนาระบบกักเก็บน้ำและ ระบบชลประทาน	2.1.1.2พื้นที่ที่ได้รับการพัฒนาระบบบริหารจัดการน้ำ (ตารางกิโลเมตร)							ไม่มีข้อมูล
		2.1.2สัดส่วนพื้นที่ที่ได้รับการพัฒนาระบบบริหารจัดการน้ำต่อพื้นที่เกษตรกรรมทั้งหมดของจังหวัด	2.1.2.1จำนวนพื้นที่ที่ได้รับการพัฒนาระบบกักเก็บน้ำ							ไม่มีข้อมูล
			2.1.2.2จำนวนพื้นที่ที่ได้รับการพัฒนาระบบระบบชลประทาน							ไม่มีข้อมูล
		2.6.1.จำนวนองค์ความรู้มันสำปะหลัง	2.6.1.1จำนวนองค์ความรู้มันสำปะหลัง							ไม่มีข้อมูล
	VC3 การเพิ่มผลผลิต พัฒนาคุณภาพ และลดต้นทุน	3.2.1ร้อยละที่ลดลงของปริมาณการใช้ปุ๋ย การใช้สารเคมี และการกำจัดศัตรูพืช	3.2.1.1.จำนวนปริมาณของการใช้ปุ๋ย การใช้สารเคมี และการกำจัดศัตรูพืช							ไม่มีข้อมูล
	VC3 การเพิ่มผลผลิต พัฒนาคุณภาพ และลดต้นทุน	3.3.1จำนวนเกษตรกรที่ได้รับการส่งเสริมให้สามารถจัดทำแผนการผลิต และแผนการเก็บเกี่ยวที่เหมาะสม (Crop Planning)	3.3.1.1.จำนวนเกษตรกรที่ได้รับการส่งเสริมให้สามารถจัดทำแผนการผลิต และแผนการเก็บเกี่ยวที่เหมาะสม (Crop Planning)							ไม่มีข้อมูล
	VC4 การแปรรูปและสร้างมูลค่าเพิ่ม	4.1.2.ร้อยละที่เพิ่มขึ้นของจำนวนเกษตรกรที่ได้มาตรฐาน GMP/HACCP	4.1.2.1.จำนวนเกษตรกรที่ได้ที่ได้มาตรฐาน GMP/HACCP							ไม่มีข้อมูล
		4.2.2.ร้อยละที่เพิ่มขึ้นของเกษตรกรที่นำระบบเกษตรวัสดุเหลือใช้ (Zero Waste) ไปปฏิบัติ	4.2.2.1.จำนวนเกษตรกรที่นำระบบเกษตรวัสดุเหลือใช้ (Zero Waste) ไปปฏิบัติ							ไม่มีข้อมูล
	VC5 การขนส่งและบริหารจัดการสินค้า (Logistics)	5.2.1ร้อยละที่ลดลงของต้นทุนการขนส่งสินค้า การเกษตร จำแนกตามประเภทสินค้า และ จำแนกตามสินค้าเกษตรทั่วไปกับเกษตรอินทรีย์	5.2.1.1จำนวนต้นทุนการขนส่งสินค้าการเกษตร จำแนกตามประเภทสินค้า และจำแนกสินค้าเกษตรทั่วไปกับเกษตรอินทรีย์							ไม่มีข้อมูล
	VC6 การพัฒนาระบบการตลาด	6.1.1จำนวนผู้ซื้อ/ผู้ขายในตลาดกลางของสินค้าเกษตร (มันสำปะหลัง)	6.1.1.1จำนวนผู้ซื้อ/ผู้ขายในตลาดกลางของสินค้าเกษตร (มันสำปะหลัง)							ไม่มีข้อมูล

ยุทธศาสตร์	เป้าประสงค์	ตัวชี้วัด	รายการสถิติทางการ	ข้อมูลสถิติทางการ						หมายเหตุ
				ปี 2555	ปี 2556	ปี 2557	ปี 2558	ปี 2559	ปี 2560	
ยุทธศาสตร์ที่ 1 : มันสำปะหลัง	VC6 การพัฒนาระบบการตลาด	6.2.1.จำนวนครั้งของการโฆษณาประชาสัมพันธ์และการส่งเสริมการขายมันสำปะหลังของกาฬสินธุ์ที่เหมาะสมกับแผนการผลิตและแผนการเก็บเกี่ยว	6.2.1.1.จำนวนครั้งของการโฆษณาประชาสัมพันธ์และการส่งเสริมการขายมันสำปะหลังของกาฬสินธุ์ที่เหมาะสมกับแผนการผลิตและแผนการเก็บเกี่ยว							ไม่มีข้อมูล
ยุทธศาสตร์ที่ 1 : อ้อยโรงงาน	VC1 การวิจัยและพัฒนา (R&D)	1.4.1.รายงานการศึกษาความต้องการของตลาดและแนวโน้มสถานการณ์อ้อย ทั้งในและต่างประเทศ	1.4.1.1.รายงานการศึกษาความต้องการของตลาดและแนวโน้มสถานการณ์อ้อย ทั้งในและต่างประเทศ							ไม่มีข้อมูล
	VC2 ปัจจัยพื้นฐานและการพัฒนาเกษตรกร	2.1.1.ร้อยละที่เพิ่มขึ้นของจำนวนพื้นที่ที่ได้รับการพัฒนาระบบกักเก็บน้ำและ ระบบชลประทาน	2.1.1.2.พื้นที่ที่ได้รับการพัฒนาระบบบริหารจัดการน้ำ (ตารางกิโลเมตร)							ไม่มีข้อมูล
	VC2 ปัจจัยพื้นฐานและการพัฒนาเกษตรกร	2.1.2.สัดส่วนพื้นที่ที่ได้รับการพัฒนาระบบบริหารจัดการน้ำต่อพื้นที่เกษตรกรรมทั้งหมดของจังหวัด	2.1.2.1.จำนวนพื้นที่ที่ได้รับการพัฒนาระบบกักเก็บน้ำ							ไม่มีข้อมูล
			2.1.2.2.จำนวนพื้นที่ที่ได้รับการพัฒนาระบบระบบชลประทาน							ไม่มีข้อมูล
		2.6.1.จำนวนองค์ความรู้	2.6.1.1.จำนวนองค์ความรู้							ไม่มีข้อมูล
	VC3 การเพิ่มผลผลิต พัฒนาคุณภาพ และลดต้นทุน	3.2.1.ร้อยละที่ลดลงของปริมาณการใช้ปุ๋ย การใช้สารเคมี และการกำจัดศัตรูพืช	3.2.1.1.จำนวนปริมาณของการใช้ปุ๋ย การใช้สารเคมี และการกำจัดศัตรูพืช							ไม่มีข้อมูล
		3.3.1.จำนวนเกษตรกรที่ได้รับการส่งเสริมให้สามารถจัดทำแผนการผลิต และแผนการเก็บเกี่ยวที่เหมาะสม (Crop Planning)	3.3.1.1.จำนวนเกษตรกรที่ได้รับการส่งเสริมให้สามารถจัดทำแผนการผลิต และแผนการเก็บเกี่ยวที่เหมาะสม (Crop Planning)							ไม่มีข้อมูล
	VC4 การแปรรูปและสร้างมูลค่าเพิ่ม	4.1.2.ร้อยละที่เพิ่มขึ้นของจำนวนเกษตรกรที่ได้มาตรฐาน GMP/HACCP	4.1.2.1.จำนวนเกษตรกรที่ได้ที่ได้มาตรฐาน GMP/HACCP							ไม่มีข้อมูล
	VC5 การขนส่งและบริหารจัดการสินค้า (Logistics)	5.2.1.ร้อยละที่ลดลงของต้นทุนการขนส่งสินค้า การเกษตร จำแนกตามประเภทสินค้า และ จำแนกตามสินค้าเกษตรทั่วไปกับเกษตรอินทรีย์	5.2.1.1.จำนวนต้นทุนการขนส่งสินค้าการเกษตร จำแนกตามประเภทสินค้า และจำแนกสินค้าเกษตรทั่วไปกับเกษตรอินทรีย์							ไม่มีข้อมูล
	VC6 การพัฒนาระบบการตลาด	6.2.1.จำนวนครั้งของการโฆษณาประชาสัมพันธ์และการส่งเสริมการขายอ้อยของกาฬสินธุ์ที่เหมาะสมกับแผนการผลิตและแผนการเก็บเกี่ยว	6.2.1.1.จำนวนครั้งของการโฆษณาประชาสัมพันธ์และการส่งเสริมการขายอ้อยของกาฬสินธุ์ที่เหมาะสมกับแผนการผลิตและแผนการเก็บเกี่ยว							ไม่มีข้อมูล

ยุทธศาสตร์	เป้าประสงค์	ตัวชี้วัด	รายการสถิติทางการ	ข้อมูลสถิติทางการ						หมายเหตุ
				ปี 2555	ปี 2556	ปี 2557	ปี 2558	ปี 2559	ปี 2560	
ยุทธศาสตร์ที่ 1 : เมืองแห่งอาหารปลอดภัย	VC1 การวิจัยและพัฒนา (R&D)	1.1.1 ร้อยละจำนวนห้องปฏิบัติการตรวจวิเคราะห์อาหาร (LAB) ที่ได้รับการขึ้นทะเบียน จําแนกตามประเภทห้อง LAB (1.โรงงาน (LAB ในโรงงาน) 2. โรงงาน + บริการ (LAB ในโรงงาน และเปิดรับบริการลูกค้าด้วย) 3. บริการ (LAB ที่เปิดรับบริการลูกค้า)	1.1.1.1 จำนวนห้องปฏิบัติการตรวจวิเคราะห์อาหาร (LAB) ที่ได้รับการขึ้นทะเบียน จําแนกตามประเภทห้อง LAB (1.โรงงาน (LAB ในโรงงาน) 2. โรงงาน + บริการ (LAB ในโรงงาน และเปิดรับบริการลูกค้าด้วย) 3. บริการ (LAB ที่เปิดรับบริการลูกค้า)							ไม่มีข้อมูล
		1.2.1 ปริมาณพันธุ์พืชที่มีคุณภาพ	1.2.1.1 ปริมาณพันธุ์พืชที่ผลิตโดยกรมวิชาการเกษตร จําแนกตามพันธุ์							ไม่มีข้อมูล
			1.2.1.2 ชนิดของโรคพืช จําแนกตามชนิดของโรคและชนิดของพืช							ไม่มีข้อมูล
		1.2.2 ปริมาณพันธุ์สัตว์ที่มีคุณภาพ	1.2.2.1 จำนวนและสายพันธุ์สัตว์ จําแนกตามชนิดสัตว์							ไม่มีข้อมูล
	VC2 ปัจจัยพื้นฐานและการพัฒนาเกษตรกร	2.1.2 ร้อยละครัวเรือนเกษตรกรอินทรีย์ ภายในจังหวัด	2.1.2.1 จำนวนครัวเรือนเกษตรกรอินทรีย์ จําแนกตามประเภทเกษตร (ข้าว มัน อ้อย พืชผักผลไม้)							ไม่มีข้อมูล
		2.2.4 มูลค่าการจับสัตว์น้ำจืดภายในจังหวัด	2.2.4.3 ปริมาณการนำเข้าวัตถุดิบด้านการประมง จําแนกตามประเภทวัตถุดิบ							ไม่มีข้อมูล
		2.3.2 ชนิดอาหารสัตว์ จําแนกตามประเภทสัตว์	2.3.2.1 ชนิดอาหารสัตว์ จําแนกตามประเภทสัตว์							ไม่มีข้อมูล
	VC3 การเพิ่มผลผลิต พัฒนาคุณภาพ และลดต้นทุน	3.1.1 ร้อยละที่เพิ่มขึ้นของเกษตรกรที่ใช้สารอินทรีย์ลดการใช้สารเคมีทางการเกษตร/ เกษตรอินทรีย์	3.1.1.1 จำนวนเกษตรกรที่ใช้สารอินทรีย์ลดการใช้สารเคมีทางการเกษตร/ เกษตรอินทรีย์							ไม่มีข้อมูล
		3.4.3 ปริมาณการปนเปื้อนโลหะหนักในน้ำ จําแนกตามพื้นที่	3.4.3.1 ปริมาณการปนเปื้อนโลหะหนักในน้ำ จําแนกตามพื้นที่							ไม่มีข้อมูล
		3.5.3 จำนวนผลผลิตสัตว์ที่เพิ่มขึ้นจากการพัฒนาเทคโนโลยีชีวภาพ	3.5.3.1 จำนวนผลผลิตสัตว์ที่เพิ่มขึ้นจากการใช้เทคโนโลยีชีวภาพ จําแนกตามชนิดสัตว์							ไม่มีข้อมูล
	VC4 การแปรรูปและสร้างมูลค่าเพิ่ม	4.2.2 ร้อยละมาตรฐานสินค้าเกษตร ที่ได้มาตรฐาน	4.2.2.1 จำนวนมาตรฐานสินค้าเกษตร (มาตรฐานทั่วไป)จําแนกตามมาตรฐานระบบทั่วไป ( KS )							ไม่มีข้อมูล
			4.2.2.2จำนวนมาตรฐานสินค้าเกษตร (มาตรฐานบังคับ)จําแนกตามมาตรฐานระบบบังคับ							ไม่มีข้อมูล

ยุทธศาสตร์	เป้าประสงค์	ตัวชี้วัด	รายการสถิติทางการ	ข้อมูลสถิติทางการ						หมายเหตุ
				ปี 2555	ปี 2556	ปี 2557	ปี 2558	ปี 2559	ปี 2560	
			4.2.2.3 จำนวนสถานประกอบการผลิตสินค้าเกษตรและอาหารที่รับรองโดยหน่วยรับรองที่สำนักงานมาตรฐานสินค้าเกษตรและอาหาร (มกอช.) รับรอง จำแนกตามขอบข่ายที่ได้รับการรับรอง (1. GAP 2. KS 3. Global GAP 4. GI 5. GMP/HACCP 6. ISO 22000)							ไม่มีข้อมูล
		4.3.2 ร้อยละจำนวนสถานประกอบการที่มีการตรวจสอบควบคุมมาตรฐานสินค้า	4.3.2.1 จำนวนสถานประกอบการที่มีการตรวจสอบควบคุมมาตรฐานสินค้าเกษตร จำแนกตามประเภทสถานประกอบการ (ฟาร์ม โรงงาน แปลง)							ไม่มีข้อมูล
		4.3.3 ร้อยละที่เพิ่มขึ้นของกลุ่มเกษตรกรแปรรูปผลิตภัณฑ์สัตว์น้ำที่ผ่านการรับรอง	4.3.3.1 จำนวนกลุ่มเกษตรกรแปรรูปผลิตภัณฑ์สัตว์น้ำที่ผ่านการรับรอง สุขลักษณะสถานแปรรูปผลิตภัณฑ์สัตว์น้ำ							ไม่มีข้อมูล
			4.3.3.2 จำนวนกลุ่มเกษตรกรแปรรูปสัตว์น้ำทั้งสิ้น							ไม่มีข้อมูล
			4.3.3.3 จำนวนสถานแปรรูปสัตว์น้ำเบื้องต้นที่ได้รับการรับรองจากกรมประมง จำแนกตามประเภทกิจการ							ไม่มีข้อมูล
			4.3.3.4 จำนวนโรงงานแปรรูปสัตว์น้ำที่ได้รับการรับรองจากกรมประมง จำแนกตามประเภทกิจการ							ไม่มีข้อมูล
		4.3.4 อัตรามูลค่าผลิตภัณฑ์ประมงแปรรูปจำแนกตามประเภทผลิตภัณฑ์	4.3.4.1 มูลค่าผลิตภัณฑ์ประมงแปรรูป จำแนกตามประเภทผลิตภัณฑ์							ไม่มีข้อมูล
		4.4.1 ร้อยละที่เพิ่มขึ้นของฟาร์มมาตรฐานที่รับรองโดยหน่วยรับรองที่สำนักงานมาตรฐานสินค้าเกษตรและอาหารแห่งชาติ	4.4.1.1 จำนวนฟาร์มมาตรฐานที่รับรองโดยหน่วยรับรองที่สำนักงานมาตรฐานสินค้าเกษตรและอาหารแห่งชาติ (มกอช.) รับรอง จำแนกตามขอบข่ายที่ได้รับการรับรอง (1. GAP 2. KS 3. Global GAP 4. GI 5. GMP/HACCP							ไม่มีข้อมูล
			4.4.1.2 จำนวนสถานประกอบการที่มีการตรวจสอบควบคุมมาตรฐานสินค้าเกษตร จำแนกตามประเภทสถานประกอบการ (ฟาร์ม โรงงาน)							ไม่มีข้อมูล
	VC6 การพัฒนาระบบการตลาด	6.1.1 เครือข่ายความร่วมมือในการส่งเสริม	6.1.1.2 จำนวนเกษตรกรและเนื้อที่เสียหายที่							ไม่มีข้อมูล

ยุทธศาสตร์	เป้าประสงค์	ตัวชี้วัด	รายการสถิติทางการ	ข้อมูลสถิติทางการ						หมายเหตุ
				ปี 2555	ปี 2556	ปี 2557	ปี 2558	ปี 2559	ปี 2560	
		การตลาด	ประสบภัยพิบัติด้านพืช จำแนกตามประเภทของภัย							
		6.2.1 ร้อยละเครือข่ายสหกรณ์ประมงที่จดทะเบียน และสมาชิกสหกรณ์	6.2.1.2 จำนวนสมาชิกประมงน้ำจืดผู้เลี้ยงกระชังปลา							ไม่มีข้อมูล
ยุทธศาสตร์ที่ 1 : บริหารจัดการน้ำ	VC1 ป้องกันและแก้ไขปัญหาน้ำเสีย	1.1.1.ร้อยละจำนวนหมู่บ้าน/ชุมชน ที่เป็นพื้นที่เสี่ยงภัยพิบัติได้รับการป้องกัน	1.1.1.2.จำนวนหมู่บ้าน/ชุมชน ที่เป็นพื้นที่เสี่ยงภัยพิบัติทั้งสิ้น							ไม่มีข้อมูล
		1.3.1.จำนวนกิจกรรมเสริมสร้างการมีส่วนร่วมของทุกภาคส่วนรวมถึงให้ความรู้และความเข้าใจในการจัดการน้ำเสียชุมชน เกษตรกรรม และอุตสาหกรรม	1.3.1.1.จำนวนกิจกรรมเสริมสร้างการมีส่วนร่วมและให้ความรู้และความเข้าใจในการจัดการน้ำเสียชุมชน เกษตรกรรม และอุตสาหกรรม							ไม่มีข้อมูล
			1.3.1.2.จำนวนผู้เข้าร่วมกิจกรรมเสริมสร้างการมีส่วนร่วมและให้ความรู้และความเข้าใจในการจัดการน้ำเสียชุมชน เกษตรกรรม และอุตสาหกรรม							ไม่มีข้อมูล
		1.3.2.จำนวนเครือข่ายความร่วมมือในด้านการจัดการแก้ไขปัญหาน้ำเสีย	1.3.2.1จำนวนเครือข่ายความร่วมมือในด้านการจัดการแก้ไขปัญหาน้ำเสีย							ไม่มีข้อมูล
	VC2 พัฒนาและปรับปรุงแหล่งน้ำเพื่อเกษตรฯ อุตสาหกรรม	2.3.2จำนวนเนื้อที่ทำการเกษตรได้รับน้ำอย่างเพียงพอ	2.3.1.2.จำนวนเนื้อที่ทำการเกษตรได้รับน้ำเพื่อการเกษตรทั้งสิ้น							ไม่มีข้อมูล
		3.3.2.เครือข่ายความร่วมมือในการบริหารจัดการน้ำ	3.3.2.1.จำนวนเครือข่ายความร่วมมือในการบริหารจัดการน้ำ							ไม่มีข้อมูล
ยุทธศาสตร์ที่2 : แพร่वासู่สากล	VC1 การวิจัยและพัฒนา (R&D)	1.8.1 จำนวนการยื่นคำขอสิทธิบัตร จำแนกตามประเภทสิทธิบัตร	1.8.1.1 จำนวนการยื่นคำขอสิทธิบัตร จำแนกตามประเภทสิทธิบัตร							ไม่มีข้อมูล
		1.9.1 จำนวนการรับจดทะเบียนสิทธิบัตร จำแนกตามประเภทสิทธิบัตร	1.9.1.1 จำนวนการรับจดทะเบียนสิทธิบัตร จำแนกตามประเภทสิทธิบัตร							ไม่มีข้อมูล
		1.10.1 จำนวนสิทธิบัตรต่อประชากร 100,000 คน	1.10.1.1 จำนวนสิทธิบัตรต่อประชากร 100,000 คน							ไม่มีข้อมูล
		1.11.1 สัดส่วนการได้รับสิทธิบัตรการผลิติดต่อค่าใช้จ่ายด้านการวิจัยและพัฒนา	1.11.1.1 สัดส่วนการได้รับสิทธิบัตรการผลิติดต่อค่าใช้จ่ายด้านการวิจัยและพัฒนา							ไม่มีข้อมูล

ยุทธศาสตร์	เป้าประสงค์	ตัวชี้วัด	รายการสถิติทางการ	ข้อมูลสถิติทางการ						หมายเหตุ
				ปี 2555	ปี 2556	ปี 2557	ปี 2558	ปี 2559	ปี 2560	
	VC2 การสนับสนุนปัจจัยแวดล้อมที่เอื้อต่อการผลิต	1.12.1 การอ้างอิงสิทธิบัตร	1.12.1.1 การอ้างอิงสิทธิบัตร (Patent Citation)							ไม่มีข้อมูล
		2.7.1 สิ้นเชื่อผู้ประกอบการ	2.7.1.1 สิ้นเชื่อผู้ประกอบการ							ไม่มีข้อมูล
		2.10.1 ข้อมูลสิ้นเชื่อสังหาริมทรัพย์ของธนาคารพาณิชย์ จำแนกเป็นสิ้นเชื่อผู้ประกอบการ และสิ้นเชื่อเพื่อที่อยู่อาศัยส่วนบุคคล	2.10.1.1 ข้อมูลสิ้นเชื่อสังหาริมทรัพย์ของธนาคารพาณิชย์ จำแนกเป็นสิ้นเชื่อผู้ประกอบการ และสิ้นเชื่อเพื่อที่อยู่อาศัยส่วนบุคคล							ไม่มีข้อมูล
	VC3 การเพิ่มขีดความสามารถผู้ประกอบการและฝีมือแรงงาน	3.1.1 จำนวนผู้ผลิตรายใหม่ที่เพิ่มขึ้น	3.1.1.1 จำนวนผู้ผลิตรายใหม่ที่เพิ่มขึ้น							ไม่มีข้อมูล
		3.4.1 ดัชนีผลิตภาพแรงงานอุตสาหกรรมจำแนกตามสาขาอุตสาหกรรม	3.4.1.1 ดัชนีผลิตภาพแรงงานอุตสาหกรรมจำแนกตามสาขาอุตสาหกรรม							ไม่มีข้อมูล
		3.6.1 ผู้ประกอบการที่ไม่ได้รับการพัฒนา	3.6.1.1 ผู้ประกอบการที่ไม่ได้รับการพัฒนาการผลิตผ้าไหมแพรวา							ไม่มีข้อมูล
	VC5 การสร้างมูลค่าเพิ่มในผลิตภัณฑ์	5.4.1 ปริมาณการผลิต	5.4.1.1 ปริมาณการผลิตผ้าไหมแพรวา							ไม่มีข้อมูล
	VC6 การพัฒนาระบบการตลาด	6.1.1 จำนวนคำขอเครื่องหมายการค้า	6.1.1.1 จำนวนคำขอเครื่องหมายการค้าผ้าไหมแพรวา							ไม่มีข้อมูล
		6.4.1 จำนวนหนังสือรับรองถิ่นกำเนิดสินค้า	6.4.1.1 จำนวนหนังสือรับรองถิ่นกำเนิดสินค้าผ้าไหมแพรวา							ไม่มีข้อมูล
		6.5.1 จำนวนใบอนุญาตและหนังสือรับรอง	6.5.1.1 จำนวนใบอนุญาตและหนังสือรับรองสินค้าผ้าไหมแพรวา							ไม่มีข้อมูล
		6.6.1 การขอใช้สิทธิส่งออกไปยังตลาดสำคัญ	6.6.1.1 การขอใช้สิทธิส่งออกไปยังตลาดสำคัญ							ไม่มีข้อมูล
ยุทธศาสตร์ที่ 5 : การรักษาความมั่นคงภายใน	VC1 ป้องกันและแก้ปัญหา	1.1.2. จำนวนพื้นที่ทำเกษตรที่ประสบอุทกภัยลดลง	1.1.2.2 จำนวนพื้นที่ทำเกษตรที่ประสบอุทกภัย							ไม่มีข้อมูล
	VC3 ความปลอดภัยในชีวิตทรัพย์สิน	3.1.1 จำนวนหมู่บ้าน จำแนกตาม พื้นที่ระดับความรุนแรง ยาเสพติด พื้นที่ความรุนแรงลดลง	3.1.1.1 จำนวนหมู่บ้าน จำแนกตาม พื้นที่ระดับความรุนแรง ยาเสพติด เป็นราย ตำบล อำเภอ							ไม่มีข้อมูล

## บทที่ 4

### บทสรุป และข้อเสนอแนะการพัฒนาสถิติ

#### 4.1 สรุปสถานการณ์ข้อมูล และข้อเสนอแนะการพัฒนาการจัดเก็บข้อมูล

##### (1) สรุปสถานการณ์ข้อมูล

จากการตรวจสอบสถานะรายการข้อมูลตามแผนผังรายการสถิติทางการที่ได้นำเสนอในบทที่ 3 สามารถสรุปภาพรวมรายการสถิติทางการตามประเด็นยุทธศาสตร์การพัฒนาจังหวัด ดังนี้

แผนพัฒนาระดับจังหวัดมีรายการสถิติทางการ ทั้งหมด 573 รายการ ซึ่งแบ่งสถานะรายการข้อมูลตามแผนผังรายการสถิติทางการ ได้ดังนี้

- รายการสถิติทางการที่มีการจัดเก็บข้อมูลเป็นปกติ 456 รายการ คิดเป็นร้อยละ 80
- รายการสถิติทางการที่ยังไม่มีการจัดเก็บข้อมูล 117 รายการ คิดเป็นร้อยละ 20

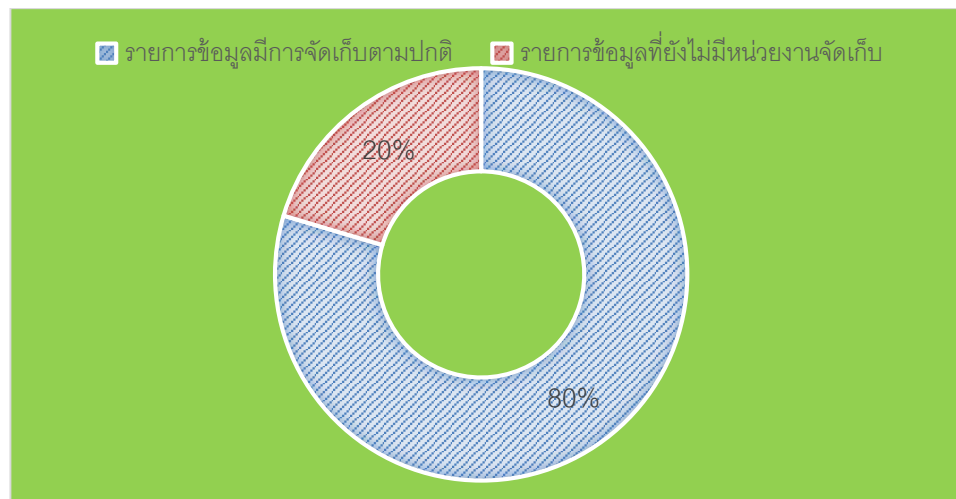

##### (2) ข้อเสนอแนะการพัฒนาการจัดเก็บข้อมูล

ในยุคปัจจุบันข้อมูลเป็นสิ่งสำคัญเนื่องจากเป็นเครื่องมือพื้นฐานที่ทุกหน่วยงานต้องให้ความสำคัญในการดำเนินการจัดทำข้อมูลที่เกี่ยวข้องของหน่วยงาน เนื่องจากรัฐบาลให้ความสำคัญในการจัดทำวิเคราะห์ผลการดำเนินงานที่ผ่านมาของแต่ละหน่วยงานก่อนที่จะวางแผนหรือทำโครงการต่างๆ ในอนาคต ดังนั้นส่วนราชการ หน่วยงานทั้งภาครัฐ ภาคเอกชน จึงต้องเตรียมการในการรวบรวมรายการข้อมูลเพื่อใช้ประโยชน์ในการอ้างอิง หรือวิเคราะห์ศักยภาพของตนเอง โดยหน่วยงานควรมีการเตรียมการดังนี้

- ควรมีการปรับเปลี่ยนกลไกในการพัฒนาการจัดเก็บข้อมูลในทุกหน่วยงาน โดยให้ทุกหน่วยมีเจ้าหน้าที่จัดทำข้อมูลที่หน่วยงานดำเนินการให้เป็นระบบระเบียบทุกเรื่องเพื่อนำมาวางแผนงานในการจัดเสนอโครงการในอนาคต
- ควรมีการมอบหมายหน่วยงานในการจัดเก็บข้อมูลในระดับกรม ระดับจังหวัด ระดับอำเภอ ตำบล หมู่บ้าน เพื่อเป็นการจัดการระบบข้อมูลที่ครบวงจร

[illegible]

กิจกรรม	รายละเอียด	ปีงบประมาณ 2561 (รายเดือน)											
		ตค	พย	ธค	มค	กพ	มีค	เมย	พค	มิย	กค	สค	กย
4.ประชุมคณะกรรมการสถิติระดับจังหวัด/หรือผู้เกี่ยวข้องกับการจัดทำ	ประชุมคณะกรรมการสถิติระดับจังหวัด/หรือผู้เกี่ยวข้องกับการจัดทำ (ร่าง) แผนพัฒนาสถิติระดับพื้นที่จังหวัดกาฬสินธุ์ เพื่อนำเสนอและขอมติเห็นชอบในเรื่องต่าง ๆ ดังนี้ - (ร่าง)แผนพัฒนาสถิติระดับพื้นที่จังหวัดกาฬสินธุ์ - ผังรายการข้อมูลสถิติพื้นฐาน ทั้ง 3 ด้าน - ผังรายการข้อมูลสถิติที่สนับสนุนประเด็นยุทธศาสตร์จังหวัด						➡						➡
5.จัดทำแผนพัฒนาสถิติระดับพื้นที่ จังหวัด กาฬสินธุ์	จัดทำแผนพัฒนาสถิติระดับพื้นที่ จังหวัดกาฬสินธุ์รวบรวมข้อมูลตามผังรายการข้อมูลสถิติที่แสดงชื่อยุทธศาสตร์ ประเด็นยุทธศาสตร์ ตัวชี้วัด รายการสถิติ สถานะข้อมูลวิธีการเก็บรวบรวมข้อมูล หน่วยวัดความถี่ของข้อมูลระดับการนำเสนอ และหน่วยการผู้รับผิดชอบ ทั้งนี้ รายการสถิติในผังสถิติทางการบางรายการอาจจะยังไม่มีการผลิตหรือขาดหน่วยงานที่รับผิดชอบในปัจจุบันซึ่งจะต้องได้รับการพิจารณาเป็นส่วนหนึ่งของยุทธศาสตร์การพัฒนาในลำดับต่อไป						➡						
6.เผยแพร่แผนพัฒนาสถิติระดับพื้นที่ จังหวัด กาฬสินธุ์	เผยแพร่แผนพัฒนาสถิติระดับพื้นที่ จังหวัดกาฬสินธุ์และนำเสนอต่อคณะกรรมการจัดทำแผนพัฒนาจังหวัด และแผนปฏิบัติราชการประจำปีของจังหวัดพร้อมทั้งนำเสนอข้อมูลสถิติที่สนับสนุน แผนพัฒนา จังหวัด เช่น แผนพัฒนาคุณภาพชีวิตคนพิการจังหวัด กาฬสินธุ์(พ.ศ.2560-2564)แผน ยุทธศาสตร์ผู้สูงอายุจังหวัดกาฬสินธุ์ (พ.ศ.2557-2560) เป็นต้น												➡
7.ติดตาม ประเมินผล และข้อเสนอแนะ	ติดตาม ประเมินผล และข้อเสนอแนะ การพัฒนาการจัดเก็บข้อมูลและเสนอแผนการพัฒนาในอนาคต												➡

บรรณานุกรม

## บรรณานุกรม

สำนักงานจังหวัดกาฬสินธุ์ กลุ่มงานยุทธศาสตร์และข้อมูลเพื่อการพัฒนาจังหวัด. แผนพัฒนาจังหวัดกาฬสินธุ์ พ.ศ. 2561 – 2564. พิมพ์ครั้งที่ 1.กาฬสินธุ์ : กาฬสินธุ์การพิมพ์, 2559.

สำนักงานคณะกรรมการพัฒนาการเศรษฐกิจและสังคมแห่งชาติ สำนักงานয়กรัฐมนตรี. แผนพัฒนาเศรษฐกิจและสังคมแห่งชาติ ฉบับที่สิบสอง พ.ศ. 2560 – 2564. พิมพ์ครั้งที่ 1.กรุงเทพฯ :โรงพิมพ์การศาสนา, 2559.

คณะกรรมการจัดทำยุทธศาสตร์ชาติ . ร่างยุทธศาสตร์ชาติ 20 ปี 2560 - 2579 . กรุงเทพฯ : 2560.

สำนักงานสถิติจังหวัดกาฬสินธุ์. สมุดรายนงานสถิติจังหวัดกาฬสินธุ์ พ.ศ. 2560 กาฬสินธุ์ :โรงพิมพ์กาฬสินธุ์การพิมพ์, 2560.

ภาคผนวก

ภาพบรรยากาศจัดการประชุม  
คณะกรรมการสถิติจังหวัดกาฬสินธุ์  
ครั้งที่ 1/2561





## การประชุมคณะกรรมการสถิติระดับจังหวัด จังหวัดกาฬสินธุ์ ครั้งที่ ๑/๒๕๖๑

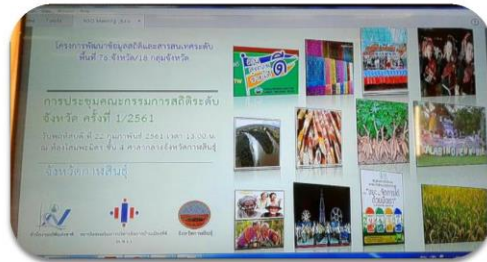

วันที่ ๒๒ กุมภาพันธ์ พ.ศ.๒๕๖๑ ดร.พัชราภรณ์ สิริวรเวชยางกุล สถิติจังหวัดกาฬสินธุ์ พร้อมด้วย ผอ.กลุ่มวิชาการสถิติและวางแผน ผอ.กลุ่มปฏิบัติการสถิติ ข้าราชการ พนักงานและเจ้าหน้าที่ สำนักงานสถิติจังหวัดกาฬสินธุ์ จัดประชุมคณะกรรมการสถิติระดับจังหวัดภายใต้โครงการพัฒนาข้อมูลสถิติและสารสนเทศระดับพื้นที่ จังหวัดกาฬสินธุ์ ครั้งที่ ๑/๒๕๖๑ เพื่อพิจารณา แนวทางการขับเคลื่อนแผนแม่บทระบบสถิติฉบับที่ ๒ แนวทางการขับเคลื่อนศูนย์ข้อมูลกลางระดับจังหวัดและพิจารณาร่างแผนพัฒนาสถิติระดับพื้นที่ จังหวัดกาฬสินธุ์ ฉบับที่ ๒ (พ.ศ.๒๕๖๑-๒๕๖๔) ณ ห้องประชุมโสมพะมิตร ชั้น ๔ ศูนย์ราชการจังหวัดกาฬสินธุ์

สำนักงานสถิติจังหวัดกาฬสินธุ์

เลขที่ ๙ ศูนย์ราชการจังหวัดกาฬสินธุ์ ชั้น ๓ ถ.บายพาส-หัวคู อ.เมือง จ.กาฬสินธุ์ ๔๖๐๐๐  
๐๔๓-๘๑๐๗๔๗ ๐๔๓-๘๘๑๒๐๕๑ Facebook Fanpage: สำนักงานสถิติจังหวัดกาฬสินธุ์  
<http://kalasin.nso.go.th> [kalasin@nso.go.th](mailto:kalasin@nso.go.th) สถิติจังหวัดกาฬสินธุ์



ค้นหา...

FONT SIZE A A A

**ข้อมูลสำนักงาน**

ประวัติความเป็นมา  
 วิสัยทัศน์  
 พันธกิจ  
 ค่านิยม  
 บุคลากร  
 บทบาทหน้าที่  
 โครงสร้างองค์กร  
 แผนที่รับคิณฉบับปัจจุบัน  
 สำนักงานที่ตามกฎกระทรวง  
 โครงสร้างหน่วยงานและการแบ่งงาน

**ข้อมูลจังหวัดกาฬสินธุ์**

สภาพทั่วไปของจังหวัดกาฬสินธุ์  
 ประวัติจังหวัดกาฬสินธุ์  
 ทรัพยากรธรรมชาติ  
 แผนที่จังหวัดกาฬสินธุ์  
 หน่วยงานจังหวัดกาฬสินธุ์  
 เทศบาลและงานประจำปี  
 การเดินทางสู่จังหวัดกาฬสินธุ์  
 สัญลักษณ์ประจำจังหวัดกาฬสินธุ์

**สื่อมวลชนกาฬสินธุ์**

สาขาวิทยุโทรทัศน์  
 สาขาหนังสือพิมพ์  
 สาขาวิทยุชุมชน  
 หนังสือพิมพ์ท้องถิ่น  
 สาขาวิทยุกระจายเสียง

**ข่าวเด่นประจำวัน RSS**

**จ.กาฬสินธุ์ เตรียมจัดทำข้อมูลสารสนเทศเพื่อการบริหาร ไขข้อเคลือบโครงการ กาฬสินธุ์ แอปพลิเคชัน โมเดล**

วันที่ 22 ก.พ. 2561 (จำนวนคนอ่าน 13 คน)

คณะกรรมการสถิติระดับจังหวัด เห็นชอบแนวทางการจัดทำข้อมูลเพื่อการบริหาร (MIS) เพื่อให้ส่วนราชการนำข้อมูลสถิติไปใช้ในการกำหนดแผนงาน โครงการ ในการขับเคลื่อนโครงการ กาฬสินธุ์ แอปพลิเคชัน โมเดล

วันที่ 22 กุมภาพันธ์ 2561 ที่ห้องประชุมโสมพะมิตร ศาลากลางจังหวัดกาฬสินธุ์ นายเอื้อชัย อัจฉริยะพันธุ์ รองผู้ว่าราชการจังหวัดกาฬสินธุ์เป็นประธานการประชุมคณะกรรมการสถิติระดับจังหวัดกาฬสินธุ์ ซึ่งที่ประชุมมีมติเห็นชอบแนวทางการขับเคลื่อนการจัดทำข้อมูลสารสนเทศเพื่อการบริหาร (MIS) โดยให้สำนักงานสถิติจังหวัดกาฬสินธุ์ เป็นศูนย์ข้อมูลกลางระดับจังหวัดกาฬสินธุ์และจัดเก็บข้อมูลกลางระดับจังหวัด ประกอบด้วย ข้อมูลกลางเรื่องข่าว การท่องเที่ยว ผู้สูงอายุ และขยะ และจัดเก็บข้อมูลตามประเด็นยุทธศาสตร์จังหวัดกาฬสินธุ์ ประกอบด้วย ประเด็นยุทธศาสตร์กาฬสินธุ์ 3 คัด คือ สุขภาพดี รายได้ดี ประเด็นยุทธศาสตร์เรื่องเยาวชนไทย ท้องถิ่นเข้มแข็งวัฒนธรรม ประเด็นยุทธศาสตร์ด้านสิ่งแวดล้อม ประเด็นยุทธศาสตร์ด้านเกษตรกรรม ประเด็นยุทธศาสตร์ด้านเมืองแห่งอาหารปลอดภัย ประเด็นยุทธศาสตร์ด้านสุขภาพ ประเด็นยุทธศาสตร์ด้านพลังงาน ประเด็นยุทธศาสตร์ด้านการจัดการความมั่นคงภายใน และนอกจากนี้สำนักงานสถิติจังหวัดกาฬสินธุ์ยังต้องเป็นหน่วยงานหลักในการจัดระบบข้อมูลสารสนเทศเพื่อการบริหารของทุกส่วนราชการ รวมทั้งให้มีการเชื่อมโยงข้อมูลระหว่างส่วนราชการเพื่อป้อนข้อมูลดังกล่าวไปใช้ประกอบการตัดสินใจในการดำเนินนโยบายด้านโครงการ กาฬสินธุ์ แอปพลิเคชัน โมเดล และดำเนินการในด้านการของรัฐบาลและของจังหวัดกาฬสินธุ์ ต่อไป

..... ที่มาข่าว สำนักงานประชาสัมพันธ์จังหวัดกาฬสินธุ์  
<http://pr.prd.go.th/kalasin/>





พระธาตุยาคุ



เมืองฟ้าแดดสงยาง



สะพานเทพสุดา



พิพิธภัณฑ์สิรินธร



กาฬสินธุ์ ส่งเสริมปลูกผักเพื่อการค้า



ประชุมเหล่ากาชาดจังหวัดกาฬสินธุ์

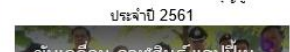

กาฬสินธุ์ สร้างปราสาททรงข้าว



สร้างปราสาททรงข้าว งานประเพณีบุญคูณลาน



ขับเคลื่อน กาฬสินธุ์ แอปพลิเคชัน



ขับเคลื่อน กาฬสินธุ์ แอปพลิเคชัน โมเดล



ป่าครอบครัว รอบทิศถิ่นไทย ว...



ส่งเสริมการทอผ้าไหมแพรวา...



ส่งเสริมการทอผ้าไหมแพรวาและจักสาน

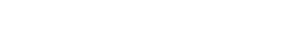

ส่งเสริมการทอผ้าไหมแพรวาและจักสาน



ส่งเสริมการทอผ้าไหมแพรวาและจักสาน



ส่งเสริมการทอผ้าไหมแพรวาและจักสาน



ส่งเสริมการทอผ้าไหมแพรวาและจักสาน



ส่งเสริมการทอผ้าไหมแพรวาและจักสาน



ส่งเสริมการทอผ้าไหมแพรวาและจักสาน



ส่งเสริมการทอผ้าไหมแพรวาและจักสาน



ส่งเสริมการทอผ้าไหมแพรวาและจักสาน

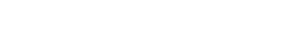

ส่งเสริมการทอผ้าไหมแพรวาและจักสาน



ส่งเสริมการทอผ้าไหมแพรวาและจักสาน

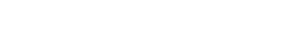

ส่งเสริมการทอผ้าไหมแพรวาและจักสาน



ส่งเสริมการทอผ้าไหมแพรวาและจักสาน

จำนวนคนอ่าน 14 คน	จำนวนคนโหวด 0 คน
โหวดคะแนนให้ข่าว/บทความนี้ <input type="radio"/> 1 <input type="radio"/> 2 <input type="radio"/> 3 <input type="radio"/> 4 <input type="radio"/> 5 <input type="button" value="โหวด"/>	จำนวนคนโหวด 0 คน <input type="button" value="ไม่พบข้อมูลการโหวด"/>

## จ.กาฬสินธุ์ เตรียมจัดทำข้อมูลสารสนเทศเพื่อการบริหาร ใช้ขับเคลื่อนโครงการ กาฬสินธุ์ แอปปีนิส โมเดล

วันที่ 22 ก.พ. 2561 (จำนวนคนอ่าน 13 คน)

คณะกรรมการสภามหาวิทยาลัยกาฬสินธุ์ เห็นชอบแนวทางการจัดทำข้อมูลเพื่อการบริหาร (MIS) เพื่อให้ส่วนราชการนำข้อมูลสถิติไปใช้ในการกำหนดแผนงาน โครงการ ในการขับเคลื่อนโครงการ กาฬสินธุ์ แอปปีนิส โมเดล

วันที่ 22 กุมภาพันธ์ 2561 ที่ห้องประชุมโสมพมิตร ศาลากลางจังหวัดกาฬสินธุ์ นายเชษฐพันธ์ ผ่องแผ้ว รองผู้ว่าราชการจังหวัดกาฬสินธุ์ เป็นประธานการประชุมคณะกรรมการสภามหาวิทยาลัยกาฬสินธุ์ ซึ่งที่ประชุมมีมติเห็นชอบแนวทางการขับเคลื่อนการจัดทำข้อมูลสารสนเทศเพื่อการบริหาร (MIS) โดยให้สำนักงานสถิติจังหวัดกาฬสินธุ์ เป็นศูนย์กลางระดับจังหวัดกาฬสินธุ์และจัดเก็บข้อมูลกลางระดับจังหวัด ประกอบด้วย ข้อมูลกลางเรื่องข่าว การท่องเที่ยว ผู้สูงอายุ และอื่นๆ และจัดเก็บข้อมูลตามประเด็นยุทธศาสตร์จังหวัดกาฬสินธุ์ ประกอบด้วย ประเด็นยุทธศาสตร์กาฬสินธุ์ 3 คณิต ศุภภาพดี รายได้ดี , ประเด็นยุทธศาสตร์ท่องเที่ยวภูไท พงษ์ภูไท เชิงวัฒนธรรม , ประเด็นยุทธศาสตร์อินสาปเสด็จ , ประเด็นยุทธศาสตร์ด้วยโรงงาน , ประเด็นยุทธศาสตร์เมืองแห่งอาหารปลอดภัย , ประเด็นยุทธศาสตร์การบริหารจัดการน้ำ , ประเด็นยุทธศาสตร์พรวาสากล และประเด็นยุทธศาสตร์การสร้างความมั่นคงภายใน และนอกจากนี้สำนักงานสถิติจังหวัดกาฬสินธุ์ยังเป็นหน่วยงานหลักในการจัดระบบข้อมูลสารสนเทศเพื่อการบริหารของทุกส่วนราชการ รวมทั้งให้มีการเชื่อมโยงข้อมูลระหว่างส่วนราชการเพื่อนำข้อมูลดังกล่าวไปใช้ประกอบการตัดสินใจในการดำเนินนโยบายตามโครงการ กาฬสินธุ์ แอปปีนิส โมเดล และดำเนินนโยบายในด้านต่างๆของรัฐบาล และของจังหวัดกาฬสินธุ์ ต่อไป

..... พิมพ์ข่าว สำนักงานประชาสัมพันธ์จังหวัดกาฬสินธุ์  
<http://pr.prd.go.th/kasin/>



# คำสั่งแต่งตั้งคณะกรรมการสถิติระดับจังหวัด พ.ศ.2561



คำสั่งจังหวัดกาฬสินธุ์  
ที่ ๙๓๕ /๒๕๖๑  
เรื่อง แต่งตั้งคณะกรรมการสถิติระดับจังหวัด

ตามที่ คณะรัฐมนตรีรับทราบโครงการการแปลงแผนแม่บทระบบสถิติประเทศไทยสู่การปฏิบัติของสำนักงานสถิติแห่งชาติ เมื่อวันที่ ๔ เมษายน ๒๕๕๔ รวมทั้งสำนักงานปลัดกระทรวงมหาดไทย สำนักงานสถิติแห่งชาติ และสำนักงานคณะกรรมการพัฒนาระบบราชการ ได้มีการลงนามข้อตกลงความร่วมมือทางวิชาการ เพื่อดำเนินการเชื่อมโยงและแลกเปลี่ยนข้อมูลเพื่อการตัดสินใจในระดับพื้นที่ ภายใต้โครงการการแปลงแผนแม่บทระบบสถิติประเทศไทยสู่การปฏิบัติเชิงพื้นที่ พ.ศ. ๒๕๕๕ เมื่อวันที่ ๘ มีนาคม ๒๕๕๕ ปี ๒๕๖๐ ตามข้อสั่งการนายกรัฐมนตรี ให้สำนักงานสถิติแห่งชาติขับเคลื่อนนโยบายเศรษฐกิจดิจิทัล และในปีงบประมาณ ๒๕๖๑ เป็นการขับเคลื่อนแผนแม่บทสถิติประเทศไทย ฉบับที่ ๒ (พ.ศ. ๒๕๕๙-๒๕๖๔) ในระดับพื้นที่ พร้อมแผนพัฒนาสถิติระดับพื้นที่ จังหวัดกาฬสินธุ์ ฉบับที่ ๒ (พ.ศ. ๒๕๖๑ - ๒๕๖๔)

เพื่อให้การดำเนินการโครงการดังกล่าวเป็นไปอย่างมีประสิทธิภาพ เกิดผลสัมฤทธิ์อย่างเป็นรูปธรรมรวมทั้งก่อให้เกิดประโยชน์ร่วมกันของหน่วยงานต่างๆ ในจังหวัด จึงขอยกเลิกคำสั่งจังหวัดกาฬสินธุ์ที่ ๔๘๙/๒๕๖๐ ลงวันที่ ๑๗ กุมภาพันธ์ ๒๕๖๐ และขอแต่งตั้งบุคคลต่อไปนี้เป็นคณะกรรมการสถิติระดับจังหวัด โดยมีองค์ประกอบและอำนาจหน้าที่ดังนี้

## ๑. คณะกรรมการอำนวยการ

- |      |   |                  |
|------|---|------------------|
| ๑.๑  | ผู้ว่าราชการจังหวัดกาฬสินธุ์  | ประธานกรรมการ    |
| ๑.๒  | รองผู้ว่าราชการจังหวัดกาฬสินธุ์<br>(ดูแลด้านสังคมและทรัพยากรธรรมชาติ) | รองประธานกรรมการ |
| ๑.๓  | รองผู้ว่าราชการจังหวัดกาฬสินธุ์ (ดูแลด้านเศรษฐกิจ)                    | รองประธานกรรมการ |
| ๑.๔  | ผู้บังคับการตำรวจภูธรจังหวัดกาฬสินธุ์                                 | กรรมการ          |
| ๑.๕  | ปลัดจังหวัดกาฬสินธุ์  | กรรมการ          |
| ๑.๖  | หัวหน้าสำนักงานจังหวัดกาฬสินธุ์                                       | กรรมการ          |
| ๑.๗  | นายแพทย์สาธารณสุขจังหวัดกาฬสินธุ์                                     | กรรมการ          |
| ๑.๘  | เกษตรจังหวัดกาฬสินธุ์   | กรรมการ          |
| ๑.๙  | อุตสาหกรรมจังหวัดกาฬสินธุ์  | กรรมการ          |
| ๑.๑๐ | ผอ.ศูนย์วิจัยและพัฒนาการเกษตรกาฬสินธุ์                                | กรรมการ          |
| ๑.๑๑ | ผอ.สถานีพัฒนาที่ดินจังหวัดกาฬสินธุ์                                   | กรรมการ          |
| ๑.๑๒ | สหกรณ์จังหวัดกาฬสินธุ์  | กรรมการ          |
| ๑.๑๓ | ผอ.โครงการชลประทานกาฬสินธุ์   | กรรมการ          |
| ๑.๑๔ | ผอ.สถานีอุตุนิยมวิทยากาฬสินธุ์  | กรรมการ          |
| ๑.๑๕ | ประมงจังหวัดกาฬสินธุ์   | กรรมการ          |
| ๑.๑๖ | พลังงานจังหวัดกาฬสินธุ์   | กรรมการ          |
| ๑.๑๗ | ผอ.ศูนย์เมล็ดพันธุ์ข้าวกาฬสินธุ์                                      | กรรมการ          |
| ๑.๑๘ | ผอ.สนง.ธ.ก.ส จังหวัดกาฬสินธุ์   | กรรมการ          |

/๑.๑๙ ท้องเที่ยว.....

๑.๑๙	ท่องเที่ยวและกีฬาจังหวัดกาฬสินธุ์	กรรมการ
๑.๒๐	วัฒนธรรมจังหวัดกาฬสินธุ์	กรรมการ
๑.๒๑	ผอ.สำนักงานพระพุทธศาสนาจังหวัดกาฬสินธุ์	กรรมการ
๑.๒๒	คลังจังหวัดกาฬสินธุ์	กรรมการ
๑.๒๓	พัฒนาการจังหวัดกาฬสินธุ์	กรรมการ
๑.๒๔	ท้องถิ่นจังหวัดกาฬสินธุ์	กรรมการ
๑.๒๕	ประชาสัมพันธ์จังหวัดกาฬสินธุ์	กรรมการ
๑.๒๖	พาณิชย์จังหวัดกาฬสินธุ์	กรรมการ
๑.๒๗	แรงงานจังหวัดกาฬสินธุ์	กรรมการ
๑.๒๘	ศึกษาธิการจังหวัดกาฬสินธุ์	กรรมการ
๑.๒๙	นายกเทศมนตรีเมืองกาฬสินธุ์	กรรมการ
๑.๓๐	นายกองค์การบริหารส่วนจังหวัดกาฬสินธุ์	กรรมการ
๑.๓๑	พัฒนาสังคมและความมั่นคงของมนุษย์จังหวัดกาฬสินธุ์	กรรมการ
๑.๓๒	ผอ.สำนักงานพัฒนาฝีมือแรงงานกาฬสินธุ์	กรรมการ
๑.๓๓	ยุติธรรมจังหวัดกาฬสินธุ์	กรรมการ
๑.๓๔	ผอ.คุมประพฤติจังหวัดกาฬสินธุ์	กรรมการ
๑.๓๕	ผอ.แขวงทางหลวงชนบทกาฬสินธุ์	กรรมการ
๑.๓๖	ผอ.แขวงทางหลวงกาฬสินธุ์	กรรมการ
๑.๓๗	อธิการบดีมหาวิทยาลัยกาฬสินธุ์	กรรมการ
๑.๓๘	ผอ.สำนักงานเขตพื้นที่การศึกษาประถมศึกษากาฬสินธุ์	กรรมการ
	เขต ๑	
๑.๓๙	ผอ.สำนักงานเขตพื้นที่การศึกษาประถมศึกษากาฬสินธุ์	กรรมการ
	เขต ๒	
๑.๓๘	ผอ.สำนักงานเขตพื้นที่การศึกษาประถมศึกษากาฬสินธุ์	กรรมการ
	เขต ๓	
๑.๔๐	ผอ.สำนักงานส่งเสริมการศึกษานอกระบบ และการศึกษาตามอัธยาศัยจังหวัดกาฬสินธุ์	กรรมการ
๑.๔๑	ผอ.สำนักงานเขตพื้นที่การศึกษามัธยมศึกษาเขต ๒๔	กรรมการ
๑.๔๒	หัวหน้าสำนักงานป้องกันและบรรเทาสาธารณภัย จังหวัดกาฬสินธุ์	กรรมการ
๑.๔๓	ผอ.สถานพินิจและคุ้มครองเด็กและเยาวชน จังหวัดกาฬสินธุ์	กรรมการ
๑.๔๔	โทรศัพท์จังหวัดกาฬสินธุ์	กรรมการ
๑.๔๕	ผู้จัดการ สำนักงาน กสท.จังหวัดกาฬสินธุ์	กรรมการ
๑.๔๖	ผู้จัดการการประปาส่วนภูมิภาค สาขากาฬสินธุ์	กรรมการ
๑.๔๗	ผู้จัดการการไฟฟ้าส่วนภูมิภาคจังหวัดกาฬสินธุ์	กรรมการ
๑.๔๘	ผอ.สำนักงานทรัพยากรธรรมชาติและสิ่งแวดล้อม จังหวัดกาฬสินธุ์	กรรมการ
๑.๔๙	เกษตรและสหกรณ์จังหวัดกาฬสินธุ์	กรรมการ

๑.๕๐	เจ้าพนักงานที่ดินจังหวัดกาฬสินธุ์	กรรมการ
๑.๕๑	ปฏิรูปที่ดินจังหวัดกาฬสินธุ์	กรรมการ
๑.๕๒	ประธานสภาอุตสาหกรรมจังหวัดกาฬสินธุ์	กรรมการ
๑.๕๓	ประธานหอการค้าจังหวัดกาฬสินธุ์	กรรมการ
๑.๕๔	ประธานคณะกรรมการอาชีพศึกษาจังหวัดกาฬสินธุ์	กรรมการ
๑.๕๕	ประธานบริษัทประชารัฐสามัคคีกาฬสินธุ์(วิสาหกิจเพื่อสังคม)จำกัด	กรรมการ
๑.๕๖	ประธานชมรมอาสาพัฒนาชุมชนจังหวัดกาฬสินธุ์(ผู้นำอช.)	กรรมการ
๑.๕๗	นายไชยพล ชัยคำมิ่ง ที่ปรึกษาหอการค้าจังหวัดกาฬสินธุ์	กรรมการ
๑.๕๘	สถิติจังหวัดกาฬสินธุ์	กรรมการ
๑.๕๙	ผู้อำนวยการกลุ่มงานยุทธศาสตร์และข้อมูลเพื่อการพัฒนาจังหวัด สำนักงานจังหวัดกาฬสินธุ์	กรรมการและเลขานุการ
๑.๖๐	ผู้อำนวยการกลุ่มวิชาการสถิติและวางแผน สำนักงานสถิติจังหวัดกาฬสินธุ์	กรรมการและเลขานุการ
๑.๖๑	นักวิชาการสถิติชำนาญการ/ปฏิบัติการ สำนักงานสถิติจังหวัดกาฬสินธุ์	กรรมการและผู้ช่วย เลขานุการ
๑.๖๒	ผู้อำนวยการกลุ่มปฏิบัติการสถิติ สำนักงานสถิติจังหวัดกาฬสินธุ์	กรรมการและผู้ช่วย เลขานุการ
๑.๖๓	เจ้าพนักงานสถิติชำนาญงาน/ปฏิบัติงาน สำนักงานสถิติจังหวัดกาฬสินธุ์	กรรมการและผู้ช่วย เลขานุการ

**โดยให้คณะกรรมการมีหน้าที่**

๑. กำกับ ดูแลการดำเนินงานโครงการให้เป็นไปตามวัตถุประสงค์ของโครงการ
๒. ให้ข้อเสนอแนะ สั่งการคณะกรรมการสถิติระดับจังหวัดทั้ง ๓ ด้าน ประสานงานบูรณาการข้อมูลจากส่วนราชการ/หน่วยงานภายในจังหวัด
๓. จัดทำแผนพัฒนาสถิติระดับจังหวัดและรายงานประจำปีเสนอคณะกรรมการจัดระบบสถิติระดับสถิติประเทศไทย ๓ ด้าน เพื่อนำเสนอต่อคณะรัฐมนตรี
๔. มีอำนาจในการแต่งตั้งคณะอนุกรรมการ หรือคณะทำงานตามความเหมาะสม
๒. **คณะกรรมการสถิติระดับจังหวัดด้านเศรษฐกิจ**

๒.๑	รองผู้ว่าราชการจังหวัดกาฬสินธุ์ (ดูแลด้านเศรษฐกิจ)	ประธานกรรมการ
๒.๒	นายแพทย์สาธารณสุขจังหวัดกาฬสินธุ์	กรรมการ
๒.๓	เกษตรจังหวัดกาฬสินธุ์	กรรมการ
๒.๔	อุตสาหกรรมจังหวัดกาฬสินธุ์	กรรมการ
๒.๕	ผอ.ศูนย์วิจัยและพัฒนาการเกษตรกาฬสินธุ์	กรรมการ
๒.๖	ผอ.สถานีพัฒนาที่ดินกาฬสินธุ์	กรรมการ
๒.๗	สหกรณ์จังหวัดกาฬสินธุ์	กรรมการ
๒.๘	ผอ.โครงการชลประทานกาฬสินธุ์	กรรมการ
๒.๙	ผอ.สถานีอุตุวิทยามหาวิทยาลัยกาฬสินธุ์	กรรมการ
๒.๑๐	ท่องเที่ยวและกีฬาจังหวัดกาฬสินธุ์	กรรมการ
๒.๑๑	วัฒนธรรมจังหวัดกาฬสินธุ์	กรรมการ
๒.๑๒	ผอ.สำนักงานพระพุทธศาสนาจังหวัดกาฬสินธุ์	กรรมการ

/๒.๑๓ คลังจังหวัด.....

๒.๑๓	คลังจังหวัดกาฬสินธุ์	กรรมการ
๒.๑๔	พัฒนาการจังหวัดกาฬสินธุ์	กรรมการ
๒.๑๕	ท้องถิ่นจังหวัดกาฬสินธุ์	กรรมการ
๒.๑๖	ประชาสัมพันธ์จังหวัดกาฬสินธุ์	กรรมการ
๒.๑๗	พาณิชย์จังหวัดกาฬสินธุ์	กรรมการ
๒.๑๘	ผอ.แขวงทางหลวงชนบทกาฬสินธุ์	กรรมการ
๒.๑๙	ผอ.แขวงทางหลวงกาฬสินธุ์	กรรมการ
๒.๒๐	แรงงานจังหวัดกาฬสินธุ์	กรรมการ
๒.๒๑	ผอ.สำนักงานทรัพยากรธรรมชาติและสิ่งแวดล้อม จังหวัดกาฬสินธุ์	กรรมการ
๒.๒๒	ผอ.สำนักงานพัฒนาฝีมือแรงงานกาฬสินธุ์	กรรมการ
๒.๒๓	นายกเทศมนตรีเมืองกาฬสินธุ์	กรรมการ
๒.๒๔	นายกองค์การบริหารส่วนจังหวัดกาฬสินธุ์	กรรมการ
๒.๒๕	สภิติจังหวัดกาฬสินธุ์	กรรมการ
๒.๒๖	ผู้อำนวยการกลุ่มงานยุทธศาสตร์และข้อมูลเพื่อการพัฒนาจังหวัด สำนักงานจังหวัดกาฬสินธุ์	กรรมการและเลขานุการ
๒.๒๗	ผู้อำนวยการกลุ่มวิชาการสถิติและวางแผน สำนักงานสถิติจังหวัดกาฬสินธุ์	กรรมการและเลขานุการ
๒.๒๘	นักวิชาการสถิติชำนาญการ/ปฏิบัติการ สำนักงานสถิติจังหวัดกาฬสินธุ์	กรรมการและผู้ช่วย เลขานุการ
๒.๒๙	ผู้อำนวยการกลุ่มปฏิบัติการสถิติ สำนักงานสถิติจังหวัดกาฬสินธุ์	กรรมการและผู้ช่วย เลขานุการ
๒.๓๐	เจ้าพนักงานสถิติชำนาญงาน/ปฏิบัติงาน สำนักงานสถิติจังหวัดกาฬสินธุ์	กรรมการและผู้ช่วย เลขานุการ

**โดยให้คณะกรรมการมีหน้าที่**

๑. จัดทำชุดข้อมูลที่สำคัญและจำเป็น เพื่อสนับสนุนการตัดสินใจในระดับพื้นที่
๒. ประสานงานบูรณาการข้อมูลจากส่วนราชการ/หน่วยงานภายในจังหวัดที่เกี่ยวข้องเพื่ออธิบายหรือนำเสนอความสัมพันธ์ของชุดข้อมูล และปัจจัยที่ก่อให้เกิดปัญหาในประเด็นยุทธศาสตร์ที่น่าสนใจ
๓. กำหนดหน่วยงานรับผิดชอบในการผลิตข้อมูลที่มีการผลิตซ้ำซ้อน หรือยังไม่มีการผลิต
๔. พิจารณาคัดเลือก และพัฒนาข้อมูลที่สำคัญ จำเป็น เพื่อให้ได้สถิติทางการจากข้อมูลการบริหารงานจากการทะเบียน สำมะโน/สำรวจ
๕. จัดทำแผนพัฒนาสถิติระดับจังหวัดด้านเศรษฐกิจและรายงานประจำปีเสนอคณะกรรมการสถิติระดับจังหวัดในคณะกรรมการอำนวยการ เพื่อนำเสนอคณะกรรมการจัดระบบสถิติประเทศไทย ๓ ด้าน

**๓. คณะกรรมการสถิติระดับจังหวัดด้านสังคม**

๓.๑	รองผู้ว่าราชการจังหวัดกาฬสินธุ์(ดูแลด้านสังคม)	ประธานกรรมการ
๓.๒	ผู้บังคับการตำรวจภูธรจังหวัดกาฬสินธุ์	กรรมการ
๓.๓	ปลัดจังหวัดกาฬสินธุ์	กรรมการ
๓.๔	นายแพทย์สาธารณสุขจังหวัดกาฬสินธุ์	กรรมการ

/๓.๕ แรงงานจังหวัด.....

๓.๕	แรงงานจังหวัดกาฬสินธุ์	กรรมการ
๓.๖	ท้องถิ่นจังหวัดกาฬสินธุ์	กรรมการ
๓.๗	พัฒนาสังคมและความมั่นคงของมนุษย์จังหวัดกาฬสินธุ์	กรรมการ
๓.๘	ผอ. สำนักงานศูนย์พัฒนาฝีมือแรงงานจังหวัดกาฬสินธุ์	กรรมการ
๓.๙	ผอ.แขวงทางหลวงชนบทกาฬสินธุ์	กรรมการ
๓.๑๐	ผอ.แขวงทางหลวงกาฬสินธุ์	กรรมการ
๓.๑๑	ผอ.สำนักงานเขตพื้นที่การศึกษาประถมศึกษากาฬสินธุ์	กรรมการ
เขต ๑		
๓.๑๒	ผอ.สำนักงานเขตพื้นที่การศึกษาประถมศึกษากาฬสินธุ์	กรรมการ
เขต ๒		
๓.๑๓	ผอ.สำนักงานเขตพื้นที่การศึกษาประถมศึกษากาฬสินธุ์	กรรมการ
เขต ๓		
๓.๑๔	ผอ.สำนักงานส่งเสริมการศึกษานอกระบบ และการศึกษาตามอัธยาศัยจังหวัดกาฬสินธุ์	กรรมการ
๓.๑๕	ผอ.สำนักงานเขตพื้นที่การศึกษามัธยมศึกษาเขต ๒๔	กรรมการ
๓.๑๖	หัวหน้าสำนักงานป้องกันและบรรเทาสาธารณภัย จังหวัดกาฬสินธุ์	กรรมการ
๓.๑๗	ผอ.สถานพินิจและคุ้มครองเด็กและเยาวชน จังหวัดกาฬสินธุ์	กรรมการ
๓.๑๘	โทรศัพท์จังหวัดกาฬสินธุ์	กรรมการ
๓.๑๙	ผู้จัดการสำนักบริการลูกค้า กสท.จังหวัดกาฬสินธุ์	กรรมการ
๓.๒๐	ผู้จัดการการประปาส่วนภูมิภาค สาขากาฬสินธุ์	กรรมการ
๓.๒๑	ผู้จัดการการไฟฟ้าส่วนภูมิภาคจังหวัดกาฬสินธุ์	กรรมการ
๓.๒๒	สถิติจังหวัดกาฬสินธุ์	กรรมการ
๓.๒๓	ผู้อำนวยการกลุ่มงานยุทธศาสตร์และข้อมูลเพื่อการพัฒนาจังหวัด สำนักงานจังหวัดกาฬสินธุ์	กรรมการและเลขานุการ
๓.๒๔	ผู้อำนวยการกลุ่มวิชาการสถิติและวางแผน สำนักงานสถิติจังหวัดกาฬสินธุ์	กรรมการและเลขานุการ
๓.๒๕	นักวิชาการสถิติชำนาญการ/ปฏิบัติการ สำนักงานสถิติจังหวัดกาฬสินธุ์	กรรมการและผู้ช่วย เลขานุการ
๓.๒๖	ผู้อำนวยการกลุ่มปฏิบัติการสถิติ สำนักงานสถิติจังหวัดกาฬสินธุ์	กรรมการและผู้ช่วย เลขานุการ
๓.๒๗	เจ้าพนักงานสถิติชำนาญงาน/ปฏิบัติงาน สำนักงานสถิติจังหวัดกาฬสินธุ์	กรรมการและผู้ช่วย เลขานุการ

/โดยให้คณะกรรมการ.....

**โดยให้คณะกรรมการมีหน้าที่**

๑. จัดทำชุดข้อมูลที่สำคัญและจำเป็น เพื่อสนับสนุนการตัดสินใจในระดับพื้นที่
๒. ประสานงานบูรณาการข้อมูลจากส่วนราชการ/ หน่วยงานภายในจังหวัดที่เกี่ยวข้องเพื่ออธิบายหรือนำเสนอความสัมพันธ์ของชุดข้อมูล และปัจจัยที่ก่อให้เกิดปัญหาในประเด็นยุทธศาสตร์ที่น่าสนใจ
๓. กำหนดหน่วยงานรับผิดชอบในการผลิตข้อมูลที่มีการผลิตซ้ำซ้อนหรือยังไม่มีการผลิต
๔. พิจารณาคัดเลือกและพัฒนาข้อมูลที่สำคัญ จำเป็น เพื่อให้ได้สถิติทางการจากข้อมูลการบริหารงานจากการทะเบียน สำมะโน/สำรวจ
๕. จัดทำแผนพัฒนาสถิติระดับจังหวัดด้านสังคม และรายงานประจำปีเสนอคณะกรรมการสถิติระดับจังหวัดในคณะกรรมการอำนวยการ เพื่อนำเสนอคณะกรรมการจัดระบบสถิติประเทศไทย ๓ ด้าน

**๔. คณะกรรมการระดับจังหวัดด้านทรัพยากรธรรมชาติและสิ่งแวดล้อม**

- |      |   |                                |
|------|---|--------------------------------|
| ๔.๑  | รองผู้ว่าราชการจังหวัดกาฬสินธุ์<br>(ดูแลด้านทรัพยากรธรรมชาติและสิ่งแวดล้อม)       | ประธานกรรมการ                  |
| ๔.๒  | ผอ.สำนักงานทรัพยากรธรรมชาติและสิ่งแวดล้อม<br>จังหวัดกาฬสินธุ์                     | กรรมการ                        |
| ๔.๓  | ท้องถิ่นจังหวัดกาฬสินธุ์  | กรรมการ                        |
| ๔.๔  | เกษตรและสหกรณ์จังหวัดกาฬสินธุ์  | กรรมการ                        |
| ๔.๕  | เจ้าพนักงานที่ดินจังหวัดกาฬสินธุ์   | กรรมการ                        |
| ๔.๖  | ปฏิรูปที่ดินจังหวัดกาฬสินธุ์  | กรรมการ                        |
| ๔.๗  | สถิติจังหวัดกาฬสินธุ์   | กรรมการ                        |
| ๔.๘  | ผู้อำนวยการกลุ่มงานยุทธศาสตร์และข้อมูลการพัฒนาจังหวัด<br>สำนักงานจังหวัดกาฬสินธุ์ | กรรมการและเลขานุการ            |
| ๔.๙  | หัวหน้าฝ่ายวิชาการสถิติและวางแผน<br>สำนักงานสถิติจังหวัดกาฬสินธุ์                 | กรรมการและเลขานุการ            |
| ๔.๑๐ | นักวิชาการสถิติชำนาญการ/ปฏิบัติการ<br>สำนักงานสถิติจังหวัดกาฬสินธุ์               | กรรมการและผู้ช่วย<br>เลขานุการ |
| ๔.๑๑ | หัวหน้าฝ่ายปฏิบัติการสถิติ<br>สำนักงานสถิติจังหวัดกาฬสินธุ์                       | กรรมการและผู้ช่วย<br>เลขานุการ |
| ๔.๑๒ | เจ้าพนักงานสถิติชำนาญงาน/ปฏิบัติงาน<br>สำนักงานสถิติจังหวัดกาฬสินธุ์              | กรรมการและผู้ช่วย<br>เลขานุการ |

**โดยให้คณะกรรมการมีหน้าที่**

๑. จัดทำชุดข้อมูลที่สำคัญและจำเป็น เพื่อสนับสนุนการตัดสินใจในระดับพื้นที่
๒. ประสานงานบูรณาการข้อมูลจากส่วนราชการ/หน่วยงานภายในจังหวัดที่เกี่ยวข้องเพื่ออธิบายหรือนำเสนอความสัมพันธ์ของชุดข้อมูล และปัจจัยที่ก่อให้เกิดปัญหาในประเด็นยุทธศาสตร์ที่น่าสนใจ
๓. กำหนดหน่วยงานรับผิดชอบในการผลิตข้อมูลที่มีการผลิตซ้ำซ้อน หรือยังไม่มีการผลิต
๔. พิจารณาคัดเลือก และพัฒนาข้อมูลที่สำคัญ จำเป็น เพื่อให้ได้สถิติทางการจากข้อมูลการบริหารงานจากการทะเบียน สำมะโน/สำรวจ

๕. /จัดทำแผนพัฒนา.....

๕. จัดทำแผนพัฒนาสถิติระดับจังหวัดด้านทรัพยากรและสิ่งแวดล้อม และรายงานประจำปีเสนอคณะกรรมการสถิติระดับจังหวัดในคณะกรรมการอำนวยการ เพื่อนำเสนอคณะกรรมการจัดระบบสถิติประเทศไทย ๓ ด้าน

ทั้งนี้ ตั้งแต่บัดนี้เป็นต้นไป

สั่ง ณ วันที่ ๑๔ กุมภาพันธ์ พ.ศ. ๒๕๖๑



(นายไกรสร กองฉลาด)  
ผู้ว่าราชการจังหวัดกาฬสินธุ์

# รายงานการประชุมครั้งที่ 1/2561

## รายงานการประชุมคณะกรรมการสถิติระดับจังหวัด

ครั้งที่ ๑/๒๕๖๑

วันพฤหัสบดี ที่ ๒๒ กุมภาพันธ์ ๒๕๖๑ เวลา ๑๓.๓๐ น.

ณ ห้องประชุม โสมพะมิตร ชั้น ๔ ศาลากลางจังหวัดกาฬสินธุ์

### ผู้มาประชุม

๑. นายเอียรชัย อัจฉริยะพันธุ์	รองผู้ว่าราชการจังหวัดกาฬสินธุ์	ประธานกรรมการ
๒. นางศุภาวดี บำรุงศักดิ์	วัฒนธรรมจังหวัดกาฬสินธุ์	กรรมการ
๓. นายลวิสต์ มาลี	โทรศัพท์จังหวัดกาฬสินธุ์	กรรมการ
๔. นายวรวิทย์ เอี่ยมแพง	เกษตรและสหกรณ์จังหวัดกาฬสินธุ์	กรรมการ
๕. นายไชยพล ไชยคำมิ่ง	ที่ปรึกษาหอการค้าจังหวัดกาฬสินธุ์	กรรมการ
๖. พ.ต.อ. พันธุ์ทิพย์ จิระสวัสดิ์พงษ์	ผู้แทน ตำรวจภูธรจังหวัดกาฬสินธุ์	กรรมการ
๗. นายวรรณชัย สมมิตร	ผู้แทน ปกครองจังหวัดกาฬสินธุ์	กรรมการ
๘. นายมานิตย์ ชัยปัญญา	ผู้แทน สำนักงานจังหวัดกาฬสินธุ์	กรรมการ
๙. นางฉันทชนก ขุนทอง	ผู้แทน สำนักงานอุตสาหกรรมจังหวัดกาฬสินธุ์	กรรมการ
๑๐. นายเฉลียง อินทรบุตร	ผู้แทน สำนักงานสหกรณ์จังหวัดกาฬสินธุ์	กรรมการ
๑๑. นายอวัชชัย ศรีธเรศ	ผู้แทน โครงการชลประทานจังหวัดกาฬสินธุ์	กรรมการ
๑๒. นางกฤษณันท์ อ่ำภาว	ผู้แทน สำนักงานพลังงานจังหวัดกาฬสินธุ์	กรรมการ
๑๓. นางจุฬานุช ขาวอ่อน	ผู้แทน ศูนย์เมล็ดพันธุ์ข้าวจังหวัดกาฬสินธุ์	กรรมการ
๑๔. นายวุฒิวัฒน์ ภคประสิทธิ์	ผู้แทน ธนาคารเพื่อการเกษตรและสหกรณ์การเกษตรจังหวัดกาฬสินธุ์	กรรมการ
๑๕. นายอภัยนันท์ ยอดแก้ว	ผู้แทน สำนักงานท่องเที่ยวและกีฬาจังหวัดกาฬสินธุ์	กรรมการ
๑๖. นายสุทธิพงษ์ ตาสาโรจน์	ผู้แทน สำนักพุทธศาสนาจังหวัดกาฬสินธุ์	กรรมการ
๑๗. นายกฤษดา มารประเดิม	ผู้แทน สำนักงานคลังจังหวัดกาฬสินธุ์	กรรมการ
๑๘. น.ส.พุดธมาภรณ์ เขียวพิมาย	ผู้แทน สำนักงานพัฒนาชุมชนจังหวัดกาฬสินธุ์	กรรมการ
๑๙. นางนวลอนงค์ ฤทธิ์เลิศวิริยะ	ผู้แทน สำนักงานท้องถิ่นจังหวัดกาฬสินธุ์	กรรมการ
๒๐. นายสุวรรณ ศรีอารณ	ผู้แทน สำนักงานประชาสัมพันธ์จังหวัดกาฬสินธุ์	กรรมการ
๒๑. น.ส.นันทนันท์ หาญรบ	ผู้แทน สำนักงานพาณิชย์จังหวัดกาฬสินธุ์	กรรมการ
๒๒. นายสมชาย ไชยเดช	ผู้แทน สำนักงานเทศบาลเมืองกาฬสินธุ์	กรรมการ
๒๓. นางอติศา จักรานวัตร	ผู้แทน องค์การบริหารส่วนจังหวัดกาฬสินธุ์	กรรมการ
๒๔. นางดวงดาว ปรอยกระโทก	ผู้แทน สำนักงานพัฒนาสังคมและความมั่นคงของมนุษย์กาฬสินธุ์	กรรมการ
๒๕. น.ส.ภราดา สุตถนอม	ผู้แทน สำนักงานฝีมือแรงงานจังหวัดกาฬสินธุ์	กรรมการ
๒๖. นางณัฐธินี สำราญรื่น	ผู้แทน แขวงทางหลวงกาฬสินธุ์	กรรมการ
๒๗. นางกัญญาภัทร นาชัยนาค	ผู้แทน สนง.เขตพื้นที่การศึกษาประถมศึกษากาฬสินธุ์ เขต ๑	กรรมการ
๒๘. นายวิมล แจ่มใส	ผู้แทน สนง.ส่งเสริมการศึกษานอกระบบและการศึกษา	กรรมการ
๒๘. นายสุจินต์ วิชัยวงศ์	ผู้แทน สนง.เขตพื้นที่การศึกษามัธยมศึกษาที่ ๒๔	กรรมการ
๓๐. นายจรรุญ โงทา	ผู้แทน การไฟฟ้าส่วนภูมิภาคจังหวัดกาฬสินธุ์	กรรมการ
๓๑. น.ส.นิตยา โงษา	ผู้แทน ทรพยากรและสิ่งแวดล้อมจังหวัดกาฬสินธุ์	กรรมการ
๓๒. นางสาวผมน จันทวงศ์	ผู้แทน สำนักงานที่ดินจังหวัดกาฬสินธุ์	กรรมการ
๓๓. นางรุจิรา พิมพ์ไสย	ผู้แทน ศึกษาธิการจังหวัดกาฬสินธุ์	กรรมการ
๓๔. น.ส.ณัฐญา คงสมของกุล	ผู้แทน สำนักงานคุมประพฤติจังหวัดกาฬสินธุ์	กรรมการ
๓๕. นางจันทร์ฉาย สำราญเนตร	ผู้แทน สำนักงานวัฒนธรรมจังหวัดกาฬสินธุ์	กรรมการ
๓๖. รศ.ดร. สุพรรณ สุตสนธิ์	ผู้แทน มหาวิทยาลัยจังหวัดกาฬสินธุ์	กรรมการ
๓๗. นายชัยวุฒิ สุวรรณเรือง	ผู้แทน อาชีวศึกษาจังหวัดกาฬสินธุ์	กรรมการ
๓๘. นายโกศล รักสกุล	ผู้แทน สำนักงานปศุสัตว์จังหวัดกาฬสินธุ์	กรรมการ

๓๙. นายรณภัทร ชาวอ่างทอง	ผู้แทน สำนักงานขนส่งจังหวัดกาฬสินธุ์	กรรมการ
๔๐. น.ส.พัชรภรณ์ สิริเวชยางกุล	สถิติจังหวัดกาฬสินธุ์	กรรมการและเลขานุการ
๔๑. นางกัญญ์ภัท มหิพันธ์	ผู้อำนวยการกลุ่มวิชาการสถิติและวางแผน	กรรมการและผู้ช่วยเลขานุการ
๔๒. น.ส.ธวัชพร ยาทัดง	ผู้อำนวยการกลุ่มปฏิบัติการสถิติ	กรรมการและผู้ช่วยเลขานุการ
๔๓. น.ส.วิไลพร ตีมาภ	นักวิชาการสถิติชำนาญการ	กรรมการและผู้ช่วยเลขานุการ
๔๔. นายพุดพิงษ์ บุระมาน	เจ้าหน้าที่งานสถิติปฏิบัติงาน	กรรมการและผู้ช่วยเลขานุการ
๔๕. เจ้าหน้าที่สำนักงานสถิติจังหวัดทุกคน		

#### ผู้ไม่มาประชุม

๑. นายเอกภก รัตน์รองได้	เกษตรจังหวัดกาฬสินธุ์	กรรมการ ดิตราชการ
๒. นายแพทย์ประวิตร ศรีบุญรัตน์	นายแพทย์สาธารณสุขจังหวัดกาฬสินธุ์	กรรมการ ดิตราชการ
๓. นายวิรัตน์ แสงแก้ว	ผู้อำนวยการสถาบันพัฒนาที่ดินจังหวัดกาฬสินธุ์	กรรมการ ดิตราชการ
๔. นายสุพจน์ ปันทรัพย์	อธิบดีมหาวิทยาลัยกาฬสินธุ์	กรรมการ ดิตราชการ
๕. นายอำพล จินดาวงศ์	ประมงจังหวัดกาฬสินธุ์	กรรมการ ดิตราชการ
๖. ดร. สมพงษ์ ไรจน์ภัทรพงศ์	ผู้อำนวยการเขตพื้นที่การศึกษากาฬสินธุ์ เขต ๒	กรรมการ ดิตราชการ
๗. ดร. ภรณ์วิรัช พลดี	ผู้อำนวยการเขตพื้นที่การศึกษากาฬสินธุ์ เขต ๓	กรรมการ ดิตราชการ
๘. นาย ณ. เณร วัฒนกุล	ผู้จัดการสำนักงานประชาสัมพันธ์จังหวัดกาฬสินธุ์	กรรมการ ดิตราชการ
๙. ผู้จัดการสำนักงานบริการลูกค้า กสท. กาฬสินธุ์		กรรมการ ดิตราชการ

#### เริ่มประชุมเวลา ๑๓.๓๐ น.

กล่าวเปิดประชุม คณะกรรมการสถิติระดับจังหวัด ครั้งที่ ๑/๒๕๖๑ ภายใต้โครงการพัฒนาข้อมูลสถิติและสารสนเทศระดับพื้นที่ จังหวัดกาฬสินธุ์ โดยท่านประธาน (นายเอียรชัย อัจฉริยะพันธุ์ รองผู้ว่าราชการจังหวัดกาฬสินธุ์)

#### วาระที่ ๑ เรื่องที่ประธานแจ้งที่ประชุมทราบ

การใช้สถิติเป็นเครื่องมือการตัดสินใจของผู้บริหารระดับจังหวัด ทำให้สามารถกำหนดทิศทาง แนวทางการปฏิบัติ โดยใช้ตัวเลขเป็นเครื่องชี้วัด ในการกำหนดนโยบายการพัฒนาจังหวัด รัฐบาลได้เลือกจังหวัดกาฬสินธุ์เป็นจังหวัดนำร่องโครงการ Kalasin Happiness Model ข้อมูลบางส่วนมาจากสำนักงานสถิติจังหวัดกาฬสินธุ์ จังหวัดกาฬสินธุ์ มีรายได้ต่อคนต่อปี ๕๔,๑๒๗ บาท สูงจากแม่ฮ่องสอน ๔๗,๐๐๐ บาท ซึ่งถือว่าเป็นจังหวัดที่มีรายได้ต่ำน้อยในประเทศ รายได้หลักของจังหวัดกาฬสินธุ์ มาจาก เกษตรกรรม ประมง การเลี้ยงสัตว์ และยังมีรายได้นอกภาคเกษตรหลักๆ คือจากภาคราชการ เงินเดือน ค่าตอบแทนข้าราชการ รายได้จากสาธารณสุข ท่านประธาน มอบให้ฝ่ายเลขานุการ (สถิติจังหวัดกาฬสินธุ์) ดำเนินการประชุมตามวาระ ดังนี้

#### วาระที่ ๒ รับรองรายงานการประชุม

-รับรองรายงานการประชุมครั้งที่แล้ว- โดย นางจุรานุช ภูขาวอ่อน ผู้แทนศูนย์เมล็ดพันธุ์ข้าวจังหวัดกาฬสินธุ์ขอแก้ไข นามสกุล เป็น นางจุรานุช ขาวอ่อน

### วาระที่ ๓ เรื่องแจ้งให้เพื่อทราบ

๓.๑ โครงการพัฒนาข้อมูลสถิติและสารสนเทศระดับพื้นที่ ๗๖ จังหวัด/๑๘ กลุ่ม ความเป็นมาและก้าวต่อไปของแผนแม่บทสถิติประเทศไทย ฉบับที่ ๒ (พ.ศ.๒๕๕๙-๒๕๖๔)

นางสาวพัชรภรณ์ สิริวรรณเวชยางกูร ได้กล่าวถึงความเป็นมาของโครงการ ดังนี้

- แนวทางความเป็นมา ดำเนินโครงการตั้งแต่ พ.ศ. ๒๕๕๕ โดยนำร่อง ๑๐ จังหวัด พ.ศ. ๒๕๕๖ เพิ่มเป็น ๒๐ จังหวัด พ.ศ. ๒๕๕๗ จัดทำทั้ง ๗๖ จังหวัด ๑๘ กลุ่มจังหวัด ใช้เป็นแผนพัฒนา ฉบับที่ ๑ พ.ศ. ๒๕๕๗-๒๕๖๐ จังหวัดกาฬสินธุ์ได้ดำเนินการมาตั้งแต่ ปี ๒๕๕๗ ต่อเนื่องจนถึงปัจจุบัน และได้จัดประชุมคณะกรรมการ ปี ละ ๒ ครั้ง

- กรอบแนวคิด แผนพัฒนาสถิติระดับพื้นที่ มาจาก ทิศทางการพัฒนาตามแผนฯ ๑๑ ยุทธศาสตร์ การพัฒนาสถิติระดับพื้นที่ ๓ ด้าน ๒๑ สาขา และแผนพัฒนาจังหวัด/กลุ่มจังหวัด

- วัตถุประสงค์ เพื่อบูรณาการข้อมูลสารสนเทศระดับพื้นที่ ตอบสนองยุทธศาสตร์การพัฒนาจังหวัด สนับสนุนการตัดสินใจเชิงพื้นที่ พัฒนาสมรรถนะของบุคลากรด้านสถิติขององค์กรภาครัฐ ให้มีความเป็นมืออาชีพด้านข้อมูลสถิติและสารสนเทศ ผลผลิตหลักของโครงการ คือ ร่างแผนพัฒนาสถิติจังหวัด เพื่อการตัดสินใจของประเด็นยุทธศาสตร์ของจังหวัด ได้แก่ ข้อมูลในการบริหารจัดการ Product Champion

- ประโยชน์ที่จะได้รับจากโครงการนี้ ช่วยสนับสนุนการกำหนดทิศทางการพัฒนาของจังหวัดทั้งในระดับการผลิตที่มีศักยภาพ เพื่อการสร้างรายได้ให้จังหวัดและแนวทางการพัฒนาแก้ไขปัญหาในประเด็นสำคัญต่าง ๆ ทางด้านการตัดสินใจเชิงยุทธศาสตร์ การกำกับราชการแบบบูรณาการ การสื่อสารความร่วมมือทางยุทธศาสตร์

- ความหมายและแนวทางการปฏิบัติ สิ่งที่ต้องทำความเข้าใจร่วมกัน เนื่องจากหลายท่านเพิ่งเคยมาประชุมครั้งแรก ในการประชุมครั้งนี้ ที่ได้ดำเนินการโครงการเพราะ เป็นข้อสั่งการของนายกรัฐมนตรีในการประชุม ครม. วันที่ ๒๗ ก.ย.๕๙ และร่างรัฐธรรมนูญ พ.ศ.๒๕๕๙ หมวด๑๖ ให้สำนักงานสถิติแห่งชาติเป็นหน่วยงานหลักในการจัดระบบข้อมูลสารสนเทศเพื่อการบริหาร ของทุกส่วนราชการ รวมทั้งให้มีการเชื่อมโยงข้อมูลระหว่างส่วนราชการ และสำนักงานสถิติจังหวัดจะต้องเป็นศูนย์กลางข้อมูลระดับจังหวัด ข้อมูลที่จำเป็นหลักๆอยู่ที่สำนักงานสถิติ แต่ถ้าเป็นข้อมูลเชิงลึกจะอยู่ที่หน่วยงานเช่นเดิม

ปัจจุบันแผนแม่บทสถิติระบบสถิติประเทศไทย ฉบับที่ ๒ (พ.ศ. ๒๕๕๙-๒๕๖๔) เพิ่มยุทธศาสตร์จากแผนพัฒนาฉบับที่ ๑ เป็น ๕ ข้อ คือ พัฒนาระบบสถิติ พัฒนาการบูรณาการสถิติ พัฒนาสมรรถนะบุคลากรสถิติ พัฒนาคุณภาพและมาตรฐานสถิติ และพัฒนาการให้บริการสถิติ กรอบยุทธศาสตร์ ๒๐ ปี พ.ศ. ๒๕๖๐-๒๕๗๙ ต้องเชื่อมโยงทั้งหมด ๖ ยุทธศาสตร์ คือ ความมั่นคง การสร้างความสามารถในการแข่งขัน การพัฒนาและเสริมสร้างศักยภาพคน การสร้างโอกาสความเสมอและเท่าเทียมกันทางสังคม การสร้างความเป็นมิตรกับสิ่งแวดล้อม และการปรับสมดุลและพัฒนาระบบการจัดการบริหารภาครัฐ แผนพัฒนาจังหวัดกาฬสินธุ์ พ.ศ. ๒๕๕๕-๒๕๖๐ แผน ๔ ปี จังหวัดกาฬสินธุ์ยังไม่มีปรับปรุงแผน ต้องใช้แผนตัวนี้ต่อไป ในแผน ๔ ปี มี ๕ ยุทธศาสตร์ เชื่อมโยงกับสำนักงานจังหวัดกาฬสินธุ์ทำเพิ่มเพื่อการรองรับแผน ๑๒ ปี มี ๑๐ ยุทธศาสตร์

### ๓.๒ ผลการดำเนินงานที่ผ่านมา

นางสาวพัชรภรณ์ สิริวรรณเวชยางกูร กล่าวว่า สำนักงานสถิติจังหวัดกาฬสินธุ์ ดำเนินโครงการมา เมื่อปี พ.ศ. ๒๕๕๗ โดยแผน ๔ ปี พ.ศ. ๒๕๕๘-๒๕๖๑ มี ๔ ยุทธศาสตร์ คือ ๑. การพัฒนาการผลิตทางการเกษตรและพลังงานทดแทน ๒. พัฒนาผ้าไหมแพรวา สินค้า OTOP และการท่องเที่ยว ๓. พัฒนาคมน สังคม เพื่อยกระดับคุณภาพชีวิต (โครงการ ๓ ดี) และ ๔. การบริหารจัดการทรัพยากรธรรมชาติและสิ่งแวดล้อมอย่างมีประสิทธิภาพ ปี พ.ศ. ๒๕๕๘ มี ๕ ยุทธศาสตร์ ๑. การพัฒนาคมน สังคม เศรษฐกิจและสิ่งแวดล้อม ๒. ส่งเสริมและพัฒนากิจการท่องเที่ยววิถีไทยอีสาน ๓. ส่งเสริมและพัฒนากิจการเกษตรปลอดภัย ๔. พัฒนาผ้าไหมแพรวาและผลิตภัณฑ์ชุมชน ๕. การรักษาความมั่นคงภายใน ปี พ.ศ. ๒๕๕๙-๒๕๖๐ (ปี พ.ศ. ๒๕๖๑-๒๕๖๔) ปัจจุบัน มี ๕ ยุทธศาสตร์ ๑. ส่งเสริมการแปรรูป อาหารปลอดภัย ครอบคลุม

วงจร ๒.การยกระดับภูมิปัญญาท้องถิ่น ๓. การพัฒนาศักยภาพของจังหวัด ๔. การบริการภาครัฐ (เรื่องขยะ) ๕. สร้างสังคม ความปลอดภัย (ความมั่นคงภายใน)

ท่านรองผู้ว่าฯ กล่าวว่า รัฐบาลกำหนดวิสัยทัศน์ประเทศเป็น มั่นคง มั่งคั่ง ยั่งยืน โดยกำหนดแผนยุทธศาสตร์ ๒๐ ปี สถิติเกิดจากการปฏิบัติ ได้ผลอะไรมา จะทำให้เราทราบว่าประสบความสำเร็จหรือไม่การประสบความสำเร็จระดับไหน ต้องวัดออกมาเป็นตัวเลขเป็นสิ่งที่สามารถตรวจสอบได้ สถิติเป็นการเก็บรวบรวมข้อมูลว่าได้ผลอย่างไร แล้วนำมาวิเคราะห์ จุดอ่อน จุดแข็ง (SWOT) เพื่อกำหนดวิสัยทัศน์ และทิศทางการพัฒนา ซึ่งถ้าเราใช้สถิติจะสามารถทำแผนงานที่สอดคล้องได้ การเก็บข้อมูลอย่างละเอียด จะเป็นเครื่องมือในการปฏิบัติงานอย่างดี ตอนนี้สำนักงานสถิติจังหวัดกาฬสินธุ์จัดทำแผนแม่บทสถิติฉบับที่ ๒ ให้ทุกหน่วยงานนำข้อมูลไปใช้ประโยชน์ด้วย

วาระที่ ๔ เรื่องเสนอเพื่อพิจารณา

#### ๔.๑ พิจารณานโยบายการขับเคลื่อนแผนแม่บทระบบสถิติ ฉบับที่ 2 การจัดทำข้อมูลสารสนเทศเพื่อการบริหาร (MIS) และแนวทางการขับเคลื่อนศูนย์ข้อมูลกลางระดับจังหวัด

นางกัญญ์ลภัส มหิพันธ์ กรรมการและผู้ช่วยเลขานุการ ได้กล่าวว่า สำนักงานสถิติจังหวัดกาฬสินธุ์เป็นศูนย์ข้อมูลของจังหวัด จากการประชุมของ กรม.ประชุม วันที่ ๒๗ กันยายน ๒๕๕๙ ให้สำนักงานสถิติเป็นหน่วยงานหลักในการจัดเก็บข้อมูล เพื่อเป็นการจัดทำ MIS จังหวัดกาฬสินธุ์จะเดินหน้าได้จะต้องได้รับข้อมูลจากทุกหน่วยงาน จึงจะสามารถจัดทำศูนย์ข้อมูลหลักได้ อยากให้ทุกหน่วยงานจัดเก็บข้อมูลไว้ ข้อมูลบางส่วนถึงสำนักงานจะไม่ขอความอนุเคราะห์ไปก็สามารถจัดส่งมาได้ ขณะนี้ศูนย์ข้อมูลของเรามีข้อมูล ๒ ส่วนดังนี้

- รายการสถิติ ด้าน สังคม เศรษฐกิจ ทรัพยากรและสิ่งแวดล้อม ๒๓ สาขา จากรายงานสถิติจังหวัดกาฬสินธุ์ซึ่งจัดทำทุกปี ทุกหน่วยงานสามารถนำไปใช้ได้เลย

- ข้อมูลตามตัวชี้วัดของยุทธศาสตร์ มีทั้งหมด ๙ เรื่อง ตัวนี้สามารถนำไปใช้ได้เช่นกัน หรือถ้าสนใจสามารถเข้าไปดูข้อมูลได้ จากเว็บไซต์ <http://kalasin.nso.go.th>

นายไชยพล ไชยคำมิ่ง ที่ปรึกษาหอการค้าจังหวัดกาฬสินธุ์ ในข้อมูลเรื่องตัวเลข ได้ประชุมกับท่าน ผวจ.กาฬสินธุ์ ข้อมูล SME ต้องมีข้อมูลตัวเลขสนับสนุน ข้อมูลด้านการศึกษา บางตัวยังเก็บข้อมูลไม่ครบ ข้อมูลเหล่านี้ น่าจะมีการเติมข้อมูลเข้ามาให้เป็นปัจจุบันด้วย และควรมีการเชื่อมโยงข้อมูลเหล่านี้

**มติที่ประชุม** ที่ประชุมเห็นชอบตามแนวทางที่สำนักงานสถิติจังหวัดกาฬสินธุ์เสนอโดยในอนาคตส่วนราชการในจังหวัดหากมีข้อมูลใดที่จัดเก็บไว้ให้ดำเนินการจัดส่งมาที่สำนักงานสถิติจังหวัดเพื่อรวบรวมเป็นข้อมูลกลางในศูนย์ข้อมูลกลางระดับจังหวัดต่อไป

#### ๔.๒ พิจารณารายการสถิติทางการ Mind Map ข้อมูลสถิติพื้นฐาน 3 ด้าน ข้อมูลสถิติที่สนับสนุนยุทธศาสตร์จังหวัด 9 ประเด็น และชุดข้อมูลกลาง 4 ประเด็น

นางสาวพัชราภรณ์ สิริเวชยางกุล สถิติจังหวัดกาฬสินธุ์ นำเรียนคณะกรรมการทุกท่าน เพื่อให้สำนักงานสถิติจังหวัดเป็นศูนย์ข้อมูลกลาง ในปัจจุบัน จะมี ๓ ส่วน ๑ ข้อมูล ๓ ด้าน ๒๑ สาขา มาจากรายงานสถิติจังหวัดกาฬสินธุ์ ๒. ข้อมูลกลาง ๔ ด้าน ข้อมูลจะเหมือนกันทุกจังหวัดในการจัดเก็บ ๓. เป็นข้อมูลของจังหวัด มี ๙ ประเด็น มีการจัดเก็บชุดข้อมูลกลาง ข้อมูลชุดกลาง มี ๔ ด้าน เป็นการวิเคราะห์ ในแต่ละรายการเจ้าของข้อมูลน่าจะมีข้อมูล ขอความร่วมมือกลับไปดูหน่วยงานของท่านเทียบดูข้อมูล ๓ ด้าน ๒๑ สาขา เป็นข้อมูล มีข้อมูลบางส่วนที่มีของ kalasin happiness Model

นายสวัสดิ์ มาลี ไทรศัพทจังหวัด นำเรียนที่ประชุม ว่า สำนักงานสถิติได้ไปข้อมูลจากบริษัท ทีโอที สาขา กาฬสินธุ์ มีข้อมูลบางส่วนที่ไม่สามารถให้ได้ เพราะเป็นข้อมูลทางธุรกิจ ข้อมูลที่ได้ชัดเจนคือโครงการเน็ตประชารัฐ พื้นที่ จังหวัดกาฬสินธุ์ ๗๖๖ แห่ง ใน ๑๘ อำเภอ ไม่ครอบคลุมทุกตำบล สามารถใช้ Free Wifi ได้

นางสาวพัชรภรณ์ สิริวรรณเวียงกุล สถิติจังหวัดกาฬสินธุ์ กล่าวว่า ข้อมูลที่นำมาใช้คือข้อมูลที่เป็น ภาพรวมไม่ได้เจาะลึกลงไปรายละเอียด ถ้าตารางที่สำนักงานสถิติส่งไปขอข้อมูล ในรายการข้อมูลไหนที่หน่วยงานไม่มี ขอให้พิจารณาเพิ่มเติมว่าสามารถหาข้อมูลที่ใกล้เคียงได้หรือไม่ โดยสามารถเปลี่ยนชื่อรายการข้อมูลได้

นายวรวุฒิ เอี่ยมแพง ทานเกษตรและสหกรณ์จังหวัดกาฬสินธุ์ กล่าวว่า สถานการณ์ทุกวันนี้เปลี่ยนไป อยากให้ปรับเปลี่ยนไปข้อมูลไปตามโครงการไทยนิยมยั่งยืน

นางสาวพัชรภรณ์ สิริวรรณเวียงกุล สถิติจังหวัดกาฬสินธุ์ กล่าวว่า พ.ศ. ๒๕๖๑ จังหวัดกาฬสินธุ์ยังไม่มี การปรับเปลี่ยนแผน ยังใช้แผนเดิมอยู่

นายไชยพล ไชยคำมิ่ง ที่ปรึกษาหอการค้าจังหวัดกาฬสินธุ์ กล่าวว่า มีผู้นำเสนอต่อท่านผู้ว่าราชการจังหวัด ว่า ให้มีการทบทวนวิสัยทัศน์ และยุทธศาสตร์ของจังหวัดใหม่ ที่จริงการทำยุทธศาสตร์เริ่มมาจากการจัดทำแผนพัฒนาชุมชน นั้นเอง

**มติที่ประชุม** ที่ประชุมเห็นชอบตามผังสถิติทางการที่นำเสนอและถ้าในอนาคตมีการเปลี่ยนแปลงยุทธศาสตร์ ให้สำนักงานสถิติจัดทำข้อมูลเพิ่มเติมตามประเด็นยุทธศาสตร์

#### ๔.๓ พิจารณาร่างแผนพัฒนาสถิติระดับพื้นที่ จังหวัดกาฬสินธุ์ ฉบับที่ ๒ (๒๕๖๑-๒๕๖๔) ในภาพรวม

นางกัญญ์ลภัส มหิพันธ์ กรรมการและผู้ช่วยเลขานุการ ได้นำร่างแผนพัฒนาสถิติระดับจังหวัดให้ที่ประชุม พิจารณา โดยมีรายละเอียด ดังนี้

บทที่ ๑ บทนำ มี หลักการ เหตุผล วัตถุประสงค์ และแนวทางการจัดทำแผนพัฒนาสถิติระดับพื้นที่จังหวัด กาฬสินธุ์ รายละเอียดตามเอกสาร

บทที่ ๒ ประเด็นยุทธศาสตร์จังหวัด ข้อมูลพื้นฐานของจังหวัด ประเด็นยุทธศาสตร์การพัฒนา และผลการ ทบทวนความสอดคล้องเชื่อมโยงยุทธศาสตร์จังหวัดกับแผน ๑๒

บทที่ ๓ ผังรายการข้อมูลสถิติ ข้อมูลพื้นฐาน ด้านเศรษฐกิจ สังคม และทรัพยากรธรรมชาติและสิ่งแวดล้อม ข้อมูลสถิติตัวชี้วัด ตามประเด็นยุทธศาสตร์

บทที่ ๔ บทสรุป และข้อเสนอแนะการพัฒนาสถิติ กล่าวถึง สถานการณ์ข้อมูล และข้อเสนอการพัฒนาการ จัดเก็บข้อมูล แผนปฏิบัติการพัฒนาการจัดเก็บข้อมูลสถิติระดับจังหวัด

**มติที่ประชุม** ที่ประชุม เห็นชอบร่างแผนพัฒนาสถิติระดับพื้นที่ จังหวัดกาฬสินธุ์ ฉบับที่ ๒ (๒๕๖๑-๒๕๖๔) ตามที่สำนักงานสถิติจังหวัดกาฬสินธุ์เสนอ

วาระที่ ๕ เรื่องอื่นๆ

นางกัญญ์ลภัส มหิพันธุ์ กรรมการและผู้ช่วยเลขานุการ กล่าวว่า หน่วยงานใดยังไม่ส่งข้อมูล กรุณาส่งข้อมูลด้วย

นางรุจิรา พิมพ์ไสย ผู้อำนวยการกลุ่มนโยบายและแผน กล่าวว่า สำนักงานศึกษาธิการจังหวัดกาฬสินธุ์เป็นหน่วยงานที่จัดตั้งขึ้นใหม่ตามมติ คสช. ขอเสนอว่า ศึกษาธิการเป็นตัวแทนกระทรวงศึกษาธิการ เป็นคณะกรรมการสารสนเทศทางการศึกษา เรื่องการจัดเก็บข้อมูลการศึกษาต่อไปสำนักงานศึกษาธิการจะเป็นผู้จัดเก็บข้อมูลในจังหวัดกาฬสินธุ์ทั้งหมด ซึ่งตอนนี้ทางสำนักงานได้มีชุดโปรแกรมจัดการฐานข้อมูลใหม่ และเปลี่ยน sever ให้สามารถเก็บข้อมูลได้มากขึ้น

และสรุปคณะกรรมการสถิติระดับจังหวัดกาฬสินธุ์ ได้ให้ข้อเสนอแนะในการจัดทำแผนพัฒนาสถิติระดับจังหวัด ดังนี้

- ควรมีการปรับเปลี่ยนกลไกในการพัฒนาการจัดเก็บข้อมูลในทุกหน่วยงาน โดยให้ทุกหน่วยมีเจ้าหน้าที่จัดทำข้อมูลที่หน่วยงานดำเนินการให้เป็นระบบระเบียบทุกเรื่องเพื่อนำมาวางแผนงานในการจัดเสนอโครงการในอนาคต
- ควรมีการมอบหมายหน่วยงานในการจัดเก็บข้อมูลในระดับกรม ระดับจังหวัด ระดับอำเภอ ตำบล หมู่บ้าน เพื่อเป็นการจัดการระบบข้อมูลที่ครบวงจร
- ควรมีการจัดอบรมบุคลากรในการจัดเก็บข้อมูลให้มีความรู้พื้นฐาน หลักการ แนวทางในการเก็บรวบรวมข้อมูลที่ต้องตรงตามความต้องการของผู้ใช้
- ควรมีการเสนอโครงการเพื่อของบประมาณในการจัดเก็บข้อมูล ในแต่ละระดับ
- ควรมีการสำรวจความต้องการใช้ข้อมูลก่อนดำเนินการจัดเก็บเพื่อจะได้ข้อมูลที่ตรงตามความต้องการใช้ ไม่ใช่เป็นทำข้อมูลที่ไม่มีผู้ต้องการใช้
- ข้อมูลด้านการศึกษาทั้งหมด ภายในอีก 1 ปี ข้างหน้า สำนักงานศึกษาธิการจังหวัดจะเป็นหน่วยจัดเก็บและรวบรวมข้อมูลทุกเรื่องของการศึกษาไว้เป็นหนึ่งเดียว

เลิกประชุมเวลา ๑๖.๓๐ น.

(นางสาววิไลพร ตีมาก)  
ผู้จัดรายงานการประชุม

(นางกัญญ์ลภัส มหิพันธุ์)  
ผู้ตรวจรายงานการประชุม