



## แผนพัฒนาสถิติระดับพื้นที่จังหวัดสระแก้ว ฉบับที่ 2 (พ.ศ. 2561-2564)



คณะกรรมการสถิติระดับจังหวัด จังหวัดสระแก้ว

## บทสรุปผู้บริหาร

สำนักงานสถิติจังหวัดสระแก้วได้จัดทำแผนพัฒนาสถิติระดับพื้นที่ จังหวัดสระแก้ว เพื่อเป็นการพัฒนาชุดข้อมูลเพื่อการตัดสินใจให้ครอบคลุมประเด็นยุทธศาสตร์การพัฒนาระดับพื้นที่ โดยจัดทำรายการข้อมูลสถิติพื้นฐานและรายการข้อมูลสถิติทางการตามประเด็นยุทธศาสตร์ในแผนพัฒนาจังหวัดที่มีความเชื่อมโยงกับตัวชี้วัดการพัฒนาของแผนพัฒนาเศรษฐกิจและสังคมแห่งชาติ ฉบับที่ 12 (พ.ศ. 2560 - 2564) ตามร่างและประเด็นยุทธศาสตร์ชาติ ระยะ 20 ปี ซึ่งเป็นการบูรณาการภารกิจระดับพื้นที่ (Area Base) ภารกิจของหน่วยงาน (Function Base) และภารกิจตามนโยบายของรัฐบาล (Agenda Base) เพื่อนำไปสู่การขับเคลื่อนประเทศบนฐานข้อมูลที่มีอยู่จริง ทั้งนี้ ประชาชนสามารถเข้าถึงและใช้ประโยชน์จากข้อมูล รวมทั้งติดตามการทำงานของภาครัฐ ทำให้เกิดการใช้งบประมาณในการพัฒนาพื้นที่อย่างมีประสิทธิภาพ รวมทั้งเกิดประสิทธิผลต่อการพัฒนาประเทศโดยรวม

แผนพัฒนาสถิติระดับพื้นที่ จังหวัดสระแก้ว มีวัตถุประสงค์หลักคือ

1. เพื่อศึกษาประเด็นยุทธศาสตร์ตามแผนพัฒนาจังหวัด แผนพัฒนาเศรษฐกิจและสังคมแห่งชาติ ฉบับที่ 12 (พ.ศ. 2560-2564) และร่างยุทธศาสตร์ชาติ ระยะ 20 ปี พร้อมทั้งกำหนดหน่วยงานที่จะต้องรับผิดชอบในการจัดทำข้อมูลที่ยังไม่มีหน่วยงานใดดำเนินการ และเชื่อมโยง/บูรณาการข้อมูลในระดับพื้นที่
2. เพื่อจัดทำชุดข้อมูลสถิติและสารสนเทศ (ผังสถิติทางการระดับจังหวัด) ที่สนับสนุนยุทธศาสตร์หลักของจังหวัด และจัดทำแผนพัฒนาสถิติระดับพื้นที่จังหวัดที่สอดคล้องกับตัวชี้วัดแผนพัฒนาจังหวัด และแผนพัฒนาเศรษฐกิจและสังคมแห่งชาติ ฉบับที่ 12 (พ.ศ.2560-2564) และร่างยุทธศาสตร์ชาติระยะ 20 ปี
3. เพื่อส่งเสริมการเข้าถึง เข้าใจ และใช้ประโยชน์ของข้อมูลสถิติและสารสนเทศร่วมกัน
4. เพื่อสร้างเครือข่ายการทำงานและสร้างความมีส่วนร่วมของหน่วยงานจัดเก็บข้อมูลในระดับพื้นที่
5. เพื่อพัฒนาศูนย์กลางการด้านสถิติของหน่วยงานที่เกี่ยวข้อง ให้มีความเป็นมืออาชีพด้านข้อมูลสถิติและสารสนเทศ สามารถสนับสนุนยุทธศาสตร์ในระดับพื้นที่ และมีความรู้ความเข้าใจในกระบวนการนำแผนพัฒนาสถิติระดับพื้นที่เข้าเป็นส่วนหนึ่งของแผนพัฒนาจังหวัด และแผนปฏิบัติการประจำปีของจังหวัด

โดยจากการจัดทำผังรายการสถิติทางการและการตรวจสอบสถานะรายการข้อมูลสถิติดังกล่าว สรุปได้ว่ามีรายการสถิติทางการที่สนับสนุนยุทธศาสตร์การพัฒนาจังหวัด ทั้งหมดจำนวน 112 รายการเป็นรายการสถิติทางการที่มีการจัดเก็บข้อมูลเป็นปกติ จำนวน 78 รายการ คิดเป็นร้อยละ 69.64 และรายการสถิติทางการที่ยังไม่มีการจัดเก็บข้อมูล จำนวน 34 รายการ คิดเป็นร้อยละ 30.36

ในการนี้ คณะกรรมการสถิติระดับจังหวัด จังหวัดสระแก้ว ได้มีข้อเสนอแนะการพัฒนาการจัดเก็บข้อมูลที่สำคัญ เมื่อพิจารณายุทธศาสตร์จังหวัดทั้ง ๕ ยุทธศาสตร์ และจากการศึกษาข้อมูลของจังหวัดสระแก้วที่ได้จัดทำผังทางการ ซึ่งได้วิเคราะห์ข้อมูลที่ขาดหายไป ทำให้ทราบถึงความต้องการข้อมูลเพื่อประกอบการตัดสินใจในเชิงนโยบาย หรือทิศทางการพัฒนาจังหวัด ข้อมูลที่ขาดหายไปหรือข้อมูลที่ไม่มีการจัดเก็บเป็นข้อมูลพื้นฐานในการพัฒนา การเชื่อมโยงข้อมูลที่ได้มีการมีการจัดเก็บในจังหวัดกับแหล่งข้อมูลที่สำคัญจึงมีความจำเป็นควรมีการดำเนินการพัฒนาการจัดเก็บข้อมูล

ทั้งนี้ การพัฒนาชุดข้อมูลสถิติและสารสนเทศในระดับพื้นที่มีความจำเป็นต้องเสริมสร้างศักยภาพของบุคลากรด้านสถิติและสารสนเทศ เพื่อสนับสนุนการจัดทำยุทธศาสตร์จังหวัด การนำเสนอข้อมูล/สถิติไปใช้ประโยชน์ การบริหารจัดการอย่างมีส่วนร่วมในระดับจังหวัด/ภาค รวมทั้งการผลิตและการใช้ข้อมูลสนับสนุนการตัดสินใจอย่างเป็นระบบ และเป็นประโยชน์ในการพัฒนาพื้นที่อย่างต่อเนื่อง

# คำนำ

แผนพัฒนาสถิติระดับพื้นที่ จังหวัดสระแก้วถูกจัดทำขึ้นครั้งแรก ในปี 2557 ภายใต้ความร่วมมือทางวิชาการของสำนักงานสถิติแห่งชาติ กระทรวงมหาดไทย และสำนักงานคณะกรรมการพัฒนาระบบราชการ (ก.พ.ร.) เพื่อใช้เป็นเครื่องมือในการบูรณาการข้อมูลสถิติระดับพื้นที่ที่ตอบโจทย์ยุทธศาสตร์ของจังหวัดในลักษณะ Agenda Based รวมทั้งพัฒนาข้อมูลสถิติในระดับพื้นที่ให้สอดคล้องกับทิศทางการขับเคลื่อนแผนแม่บทระบบสถิติประเทศไทย ฉบับที่ 1 (พ.ศ. 2554-2558) โดยให้ความสำคัญกับการพัฒนารายการสถิติทางการของผลิตภัณฑ์ที่มีศักยภาพ (Product Champion : PC) และประเด็นปัญหาสำคัญ (Critical Issue : CI) ตามประเด็นยุทธศาสตร์ของแต่ละจังหวัด

ตลอดระยะเวลาที่ผ่านมา แผนพัฒนาสถิติฉบับดังกล่าว ถูกใช้เป็นเครื่องมือหลักในการพัฒนาชุดข้อมูลเพื่อสนับสนุนการตัดสินใจเชิงยุทธศาสตร์ของผู้บริหารในระดับจังหวัดมาโดยตลอดอย่างไรก็ตาม ปัจจุบันสำนักงานสถิติแห่งชาติอยู่ระหว่างการขับเคลื่อนแผนแม่บทระบบสถิติประเทศไทย ฉบับที่ 2 (พ.ศ. 2559-2564) และทุกจังหวัดได้มีการจัดทำแผนพัฒนาจังหวัด พ.ศ. 2561-2564 เพื่อให้สอดคล้องกับการพัฒนาประเทศตามร่างยุทธศาสตร์ชาติ ระยะ 20 ปี (พ.ศ. 2560-2579) แผนพัฒนาเศรษฐกิจและสังคมแห่งชาติ ฉบับที่ 12 (พ.ศ. 2560-2564) เป้าหมายการพัฒนาที่ยั่งยืน (Sustainable Development Goals: SDGs) รวมทั้งการปรับโครงสร้างประเทศไทยไปสู่ประเทศไทย 4.0 และการปฏิรูปประเทศในประเด็นต่างๆ

สำนักงานสถิติจังหวัดสระแก้ว จึงได้จัดทำแผนพัฒนาสถิติระดับพื้นที่ จังหวัดสระแก้ว พ.ศ. 2561-2564 โดยปรับปรุงรูปแบบและเนื้อหาของแผนพัฒนาสถิติฉบับเดิมให้มีความสอดคล้องกับแผนพัฒนาจังหวัด พ.ศ. 2561-2564 แผนแม่บทระบบสถิติประเทศไทย ฉบับที่ 2 และบริบทของการพัฒนาประเทศในระดับพื้นที่ตามแผนพัฒนาอื่นๆ มากยิ่งขึ้น ซึ่งแผนพัฒนาสถิติระดับพื้นที่ จังหวัดสระแก้วฉบับนี้ประกอบด้วยข้อมูลสถิติพื้นฐานด้านเศรษฐกิจ สังคม ทรัพยากรธรรมชาติและสิ่งแวดล้อม รวมทั้งข้อมูลสถิติตามยุทธศาสตร์ภายใต้แผนพัฒนาจังหวัด

ทั้งนี้ หวังเป็นอย่างยิ่งว่า แผนพัฒนาสถิติระดับพื้นที่ จังหวัดสระแก้ว พ.ศ. 2561 - 2564 จะเป็นเครื่องมือสำคัญในการพัฒนาข้อมูลระดับพื้นที่ตามยุทธศาสตร์การพัฒนาของแต่ละจังหวัดเพื่อขับเคลื่อนประเทศไปสู่ความมั่นคง มั่งคั่ง และยั่งยืน ต่อไป

ผู้ว่าราชการจังหวัดสระแก้ว  
ประธานกรรมการสถิติระดับจังหวัดสระแก้ว  
กุมภาพันธ์ 2561

# สารบัญ

	หน้า
บทสรุปผู้บริหาร	ก - ข
คำนำ	ค
อภิธานศัพท์	i - ii
บทที่ 1 บทนำ	1
1.1 หลักการและเหตุผล	3
1.2 วัตถุประสงค์	
1.3 แนวทางการจัดทำแผนพัฒนาสถิติระดับพื้นที่ จังหวัดสระแก้ว	3
บทที่ 2 ประเด็นยุทธศาสตร์การพัฒนาจังหวัด	
2.1 ข้อมูลพื้นฐานของจังหวัด	5
2.2 ประเด็นยุทธศาสตร์การพัฒนาจังหวัดและตัวชี้วัด	13
2.3 ผลการทบทวนความสอดคล้องเชื่อมโยงประเด็นยุทธศาสตร์การพัฒนาจังหวัด กับแผนพัฒนาเศรษฐกิจและสังคมแห่งชาติ ฉบับที่ 12 (พ.ศ.2560-2564)	16
บทที่ 3 ผังรายการข้อมูลสถิติ	
3.1 ข้อมูลพื้นฐาน	25
- ด้านเศรษฐกิจ	30
- ด้านสังคม	33
- ด้านทรัพยากรธรรมชาติและสิ่งแวดล้อม	43
3.2 ข้อมูลสถิติ ตัวชี้วัด ตามประเด็นยุทธศาสตร์ในแผนพัฒนาจังหวัด	46
บทที่ 4 บทสรุป และข้อเสนอแนะการพัฒนาสถิติ	
4.1 สรุปสถานการณ์ข้อมูล และข้อเสนอแนะการพัฒนาการจัดเก็บข้อมูล	65
4.2 แผนปฏิบัติการพัฒนาการจัดเก็บข้อมูลสถิติระดับจังหวัด	66
บรรณานุกรม	
ภาคผนวก	

# สารบัญแผนภาพ

	หน้า
แผนภาพที่ 1 : ความเชื่อมโยงของวิสัยทัศน์ พันธกิจ เป้าประสงค์รวม และประเด็นยุทธศาสตร์	15
แผนภาพที่ 2 : เป้าหมายและวัตถุประสงค์รวมของแผนพัฒนาเศรษฐกิจและสังคม ฉบับที่ 12	17

## สารบัญตาราง

	หน้า
ตารางที่ 1 : อุณหภูมิเฉลี่ยสูงสุดและต่ำสุด จังหวัดสระแก้ว ปี 2555 - 2559	6
ตารางที่ 2 : ปริมาณน้ำฝน จังหวัดสระแก้ว ปี 2555 - 2559	6
ตารางที่ 3 : ความชื้นสัมพัทธ์ จังหวัดสระแก้ว ปี 2555 - 2559	7
ตารางที่ 4 : การแบ่งเขตการปกครอง	8
ตารางที่ 5 : จำนวนประชากรจังหวัดสระแก้ว จำแนกตามอำเภอ และเพศ พ.ศ. 2559	9
ตารางที่ 6 : ผลิตภัณฑ์ของจังหวัด จำแนกตามสาขาการผลิต พ.ศ. 2556 - 2558	10
ตารางที่ 7 : จำนวนสถานศึกษา นักเรียน ครู และห้องเรียน อัตราส่วนนักเรียนต่อครู และอัตราส่วนนักเรียนต่อห้องเรียน จำแนกตามสังกัด ปีการศึกษา 2559	11
ตารางที่ 8 : จำนวนสถานพยาบาล เตียง แพทย์ พยาบาล อัตราส่วนประชากรต่อแพทย์ จำแนกเป็นรายอำเภอ ปี 2559	11
ตารางที่ 9 : แหล่งน้ำ ปริมาณน้ำในอ่างเก็บน้ำ ปี 2558	12
ตารางที่ 10 : ยุทธศาสตร์การพัฒนาและตัวชี้วัดของจังหวัด	16
ตารางที่ 11 : ความสอดคล้องระหว่างประเด็นยุทธศาสตร์ของแผนพัฒนาจังหวัดสระแก้ว (พ.ศ.2561 - 2564) และประเด็นยุทธศาสตร์ตามแผนพัฒนาเศรษฐกิจและสังคมแห่งชาติ ฉบับที่ 12	22
ตารางที่ 12 : ความสอดคล้องระหว่างตัวชี้วัดตามแผนพัฒนาจังหวัดสระแก้ว (พ.ศ.2561-2564) และตัวชี้วัดตามแผนพัฒนาเศรษฐกิจและสังคมแห่งชาติ ฉบับที่ 12	23

## อภิธานศัพท์

การจัดทำแผนพัฒนาสถิติระดับพื้นที่ จังหวัดสระแก้ว มีการใช้เครื่องมือและรูปแบบเอกสารต่างๆ ซึ่งประกอบด้วยคำศัพท์ และคำย่อหลากหลาย ทั้งนี้เพื่อให้การขยายผลการดำเนินงาน มีความเข้าใจตรงกัน การทำงานเป็นไปในทิศทางเดียวกัน จึงได้รวบรวมคำศัพท์และคำย่อต่างๆ ที่เกิดขึ้นในการดำเนินงาน ให้ ความหมาย หรือคำจำกัดความที่ใช้ในการดำเนินงานดังตารางต่อไปนี้

คำศัพท์/คำย่อ	ความหมาย
แผนพัฒนาสถิติระดับพื้นที่ จังหวัดสระแก้ว	เครื่องมือสำคัญในการกำหนดกรอบแนวทางการดำเนินงานเพื่อการพัฒนาสถิติในระยะ 1 ปี และระยะ 4 ปี ซึ่งจะกำหนดกิจกรรมต่างๆ เพื่อพัฒนาคุณภาพสถิติทางการ ว่ามีรายการใดบ้าง จะพัฒนาอย่างไร หน่วยงานใดเป็นผู้รับผิดชอบ พร้อมทั้งระบุ งบประมาณ และระยะเวลา (Timeline) ที่ต้องดำเนินการด้วย
ผังสถิติทางการ	<p>รายการข้อมูลสถิติที่สำคัญ จำเป็นที่สามารถตอบสนองการณ ยุทธศาสตร์ และสภาพปัญหาใน ระดับพื้นที่ ซึ่งราชการส่วนภูมิภาค หรือคณะผู้บริหารจังหวัดมีความจำเป็นต้องใช้ในการ วางแผนระดับนโยบายจังหวัด ทั้งแผนปฏิบัติงานและการจัดสรรงบประมาณในแผนงานและ โครงการ ตลอดจนการติดตามสถานการณ์การพัฒนาของจังหวัด โดยผังสถิติทางการ จะประกอบไปด้วย 2 ส่วน คือ</p> <ol style="list-style-type: none"> <li>1. ตารางแผนผังสถิติทางการตามประเด็นยุทธศาสตร์ ซึ่งประกอบด้วย <ol style="list-style-type: none"> <li>1.1 ชื่อชุดข้อมูล – ตัวชี้วัดที่สอดคล้องเชื่อมโยงกับยุทธศาสตร์การพัฒนาของจังหวัด</li> <li>1.2 รายการสถิติทางการที่สำคัญ พร้อมคุณลักษณะของข้อมูล ว่าเป็นข้อมูลระดับ นามบัญญัติ (Nominal Scale) หรือข้อมูลระดับอันดับ (Ordinal Scale) หรือ ข้อมูลระดับช่วงชั้น (Interval Scale)/ข้อมูลระดับอัตราส่วน (Ratio Scale)</li> <li>1.3 สถานะการจัดเก็บข้อมูลในปัจจุบันว่ามีการจัดเก็บหรือไม่</li> <li>1.4 วิธีการจัดเก็บข้อมูล</li> <li>1.5 ความถี่ในการจัดเก็บข้อมูล</li> <li>1.6 หน่วยงานผู้รับผิดชอบ</li> </ol> </li> <li>2. รายละเอียดสถิติทางการ (Official Statistics Metadata) ซึ่งจะมีรายละเอียดสำคัญ 5 ส่วน ได้แก่ <ol style="list-style-type: none"> <li>2.1 การผลิต/จัดทำสถิติทางการ เป็นส่วนแรกที่จะแนะนำรายละเอียดกระบวนการ จัดทำระเบียบการค้นคว้า เพื่อความเหมาะสมในการใช้ประโยชน์ต่อไป โดยมี รายละเอียดที่สำคัญ คือ <ol style="list-style-type: none"> <li>2.1.1 ชื่อโครงการ/งาน/ทะเบียน/รายงาน</li> <li>2.1.2 วิธีการเก็บรวบรวมข้อมูล ได้แก่ สัมภาษณ์ สํารวจ ทะเบียน และรายงาน</li> <li>2.1.3 มาตรฐานการจำแนกข้อมูล</li> <li>2.1.4 รูปแบบการจัดเก็บข้อมูล ได้แก่ จัดเก็บในรูปเอกสาร/รายงาน จัดเก็บใน รูปแบบไฟล์ข้อมูลดิจิทัล และฐานข้อมูล</li> </ol> </li> </ol> </li> </ol>

คำศัพท์/คำย่อ	ความหมาย
	<p>2.1.5 ความถี่ในการเก็บรวบรวมข้อมูล</p> <p>2.1.6 ความถี่ในการประมวลผลข้อมูล</p> <p>2.2 การเผยแพร่สถิติทางการ เป็นส่วนที่ใช้ตรวจสอบความถูกต้องและเป็นปัจจุบันของสถิติทางการประกอบไปด้วย 3 ส่วน คือ</p> <p>2.2.1 วิธีการเผยแพร่</p> <p>2.2.2 ความถี่ในการเผยแพร่</p> <p>2.2.3 ระดับการเข้าถึงข้อมูล</p> <p>2.3 สถิติทางการ จะประกอบไปด้วย ชื่อสถิติทางการ ปีที่จัดทำ สาขา หมวด หมู่ รวมถึงวิธีการคำนวณที่ได้มาซึ่งสถิติทางการ (ที่เป็นตัวชี้วัด) โดยในหนึ่งการผลิตอาจมีสถิติทางการมากกว่า 1 รายการก็ได้</p> <p>2.4 คำนิยามที่สำคัญ</p> <p>2.5 หน่วยงานรับผิดชอบผลิต/จัดทำข้อมูล เพื่อระบุแหล่งที่มาและเจ้าของข้อมูลประกอบไปด้วย 7 ส่วน คือ</p> <p>2.5.1 กลุ่ม/ฝ่าย</p> <p>2.5.2 สำนัก/ศูนย์/กอง</p> <p>2.5.3 กรม/หน่วยงาน</p> <p>2.5.4 กระทรวง</p> <p>2.5.5 โทรศัพท์</p> <p>2.5.6 โทรสาร</p> <p>2.5.7 E-mail address</p>
รายการสถิติทางการ	ข้อมูลที่ใช้บรรยายเหตุการณ์หรือข้อเท็จจริง (facts) ของเรื่องต่างๆ ที่ต้องการศึกษา เช่น สถิติจำนวนผู้ป่วย สถิติจำนวนรายเกิด สถิติจำนวนรายตาย เป็นต้น
รายการข้อมูล (Data List)	ข้อเท็จจริง (facts) ที่เกี่ยวกับเรื่องต่างๆ ซึ่งอาจเป็นข้อเท็จจริงที่เป็นตัวเลข เช่น จำนวนผู้ป่วยที่ติดเชื้อ HIV ในหมู่บ้าน ราคาของพืชผักและผลไม้ต่างๆ ในหมู่บ้าน เป็นต้น หรืออาจเป็นข้อเท็จจริงที่ไม่ใช่ตัวเลข เช่น การศึกษา หรือ อาชีพของรายในหมู่บ้าน เป็นต้น

# บทที่ 1

## บทนำ

### 1.1 หลักการและเหตุผล

ในช่วงเวลาที่ผ่านมาสองทศวรรษที่ผ่านมา บทบาทและความจำเป็นของข้อมูลสถิติในการใช้บริหารและพัฒนาประเทศต่างๆ ทั่วโลกได้ทวีความสำคัญขึ้นเป็นลำดับ โดยเฉพาะการนำสถิติมาใช้เป็นปัจจัยสนับสนุนการตัดสินใจในการวางนโยบาย การเลือกวิธีการปฏิบัติงาน ตลอดจนการกำกับดูแล เพื่อให้เกิดความก้าวหน้าในการพัฒนาประเทศในทุกด้าน ดังนั้น สำนักงานสถิติแห่งชาติ (สสช.) จึงมีเป้าหมายที่จะพัฒนาการผลิตและการจัดทำข้อมูลสถิติให้มีความครอบคลุม มีคุณภาพ ลดความซ้ำซ้อน และทันต่อภาวะการเปลี่ยนแปลง ตลอดจนการเผยแพร่ข้อมูลสถิติให้เป็นไปอย่างกว้างขวาง เพื่อทุกภาคส่วนได้เข้าถึงและใช้ประโยชน์ข้อมูลสถิติที่สำคัญ

ประเทศไทยเริ่มมีการดำเนินงานเกี่ยวกับสถิติของประเทศมาประมาณ 100 ปี โดยมี สสช. สถิติแห่งชาติทำหน้าที่เป็นหน่วยสถิติกลางผลิตสถิติในทุกสาขา ซึ่งส่วนใหญ่เป็นสถิติจากการสำรวจ นอกจากนั้นยังมีหน่วยงานภาครัฐจำนวนมากที่ผลิตสถิติจากระบบการรายงานงานทะเบียน โดยส่วนใหญ่เป็นสถิติที่เกี่ยวข้องกับการกิจและการดำเนินงานของแต่ละหน่วยงาน ปัจจุบันหน่วยงานภาครัฐจำนวนมากมีการผลิตสถิติในเกือบทุกสาขา แม้ว่าการผลิตสถิติภายใต้ระบบดังกล่าวมีการพัฒนาอย่างต่อเนื่อง แต่ก็เป็นการพัฒนาที่ไม่เป็นไปในทิศทางเดียวกัน เป็นการพัฒนาที่ตอบสนองประโยชน์ในการใช้งานของแต่ละหน่วยงานซึ่งมีข้อจำกัดด้านบุคลากร งบประมาณ ฯลฯ แตกต่างกันไป ส่งผลให้เกิดความเหลื่อมล้ำด้านมาตรฐานและคุณภาพของงานด้านสถิติ และในบางกรณีเกิดความซ้ำซ้อนและสิ้นเปลืองงบประมาณในการดำเนินงาน จึงเกิดแนวคิดในการพัฒนาระบบสถิติของประเทศให้เข้มแข็งและก้าวหน้าอย่างเป็นระบบ ผู้ใช้สามารถเข้าใจและเข้าถึงข้อมูลได้ง่าย โดยต้องอาศัยความร่วมมือจากหน่วยงานที่เกี่ยวข้องในการร่วมกันทบทวน ตรวจสอบ คัดกรองชุดข้อมูลสถิติที่สำคัญ จำเป็น สำหรับประเทศ ซึ่งจะก่อให้เกิดสมรรถนะด้านการผลิตสถิติของหน่วยงานต่างๆ ได้อย่างมีประสิทธิภาพ จึงเป็นที่มาของแผนแม่บทระบบสถิติประเทศไทย พ.ศ. 2554-2558 ซึ่งเป็นแผนแม่บทระบบสถิติประเทศไทยฉบับแรกนับตั้งแต่มีการประกาศใช้พระราชบัญญัติสถิติ พ.ศ. 2550 เพื่อใช้เป็นกรอบในการพัฒนาระบบสถิติของประเทศไทยให้เข้มแข็งและก้าวหน้าอย่างเป็นระบบ รวมทั้งให้สถิติเป็นฐานสำคัญของการพัฒนาประเทศอย่างมีคุณภาพ

ปัจจุบัน สำนักงานสถิติแห่งชาติดำเนินงานในการขับเคลื่อนแผนแม่บทระบบสถิติประเทศไทย ฉบับที่ 2 (พ.ศ. 2559-2564) เพื่อพัฒนาระบบสถิติของประเทศไปสู่เป้าหมายตามวิสัยทัศน์ที่กำหนดไว้ต่อเนื่องจากแผนแม่บทระบบสถิติประเทศไทย ฉบับที่ 1 ว่า “ประเทศไทยมีระบบสถิติที่ทุกหน่วยงานร่วมกันขับเคลื่อนเพื่อให้เกิดสถิติทางการที่ใช้ในการพัฒนาประเทศ” โดยมีเป้าประสงค์หลัก คือ การพัฒนาข้อมูลสถิติให้มีมาตรฐาน คุณภาพ และการบูรณาการ/การแลกเปลี่ยนเชื่อมโยงข้อมูลระหว่างหน่วยงานสู่การนำไปใช้ประโยชน์ร่วมกัน ในการตอบโจทย์การตัดสินใจและกำหนดนโยบาย การพัฒนาทุกระดับ (ประเทศ ภารกิจ และพื้นที่) ซึ่งได้กำหนดยุทธศาสตร์การพัฒนาระบบสถิติของประเทศไว้ 5 ยุทธศาสตร์ ดังนี้

- ยุทธศาสตร์ที่ 1 การพัฒนาระบบสถิติของประเทศเพื่อการวางแผนและติดตามผลการพัฒนา  
ระดับประเทศและระดับจังหวัด/กลุ่มจังหวัด
- ยุทธศาสตร์ที่ 2 การบูรณาการสถิติจากข้อมูลการบริหารงานและสถิติจากการสำรวจและการ  
เชื่อมโยงสถิติ
- ยุทธศาสตร์ที่ 3 การพัฒนาคุณภาพสถิติให้ได้มาตรฐานสากล
- ยุทธศาสตร์ที่ 4 การให้บริการสถิติที่สะดวกต่อการเข้าถึง เข้าใจ และใช้ประโยชน์
- ยุทธศาสตร์ที่ 5 การเสริมสร้างความเข้มแข็งของหน่วยสถิติและการพัฒนาสมรรถนะบุคลากร  
ภาครัฐในด้านสถิติและเทคโนโลยีสารสนเทศ

อย่างไรก็ตาม แม้หน่วยงานต่างๆผลิตสถิติจำนวนมากเพื่อตอบสนองการใช้ประโยชน์  
หลากหลายวัตถุประสงค์แต่แผนแม่บทระบบสถิติฯ จะครอบคลุมการบริหารจัดการเฉพาะ “สถิติทางการ” ซึ่งเป็น  
สถิติที่มีความสำคัญจำเป็นต่อการกำหนดนโยบายและติดตามสถานการณ์การพัฒนาระดับชาติ ระดับภารกิจ และ  
ระดับพื้นที่เท่านั้น โดยคณะกรรมการสถิติรายสาขา และพื้นที่จะทำหน้าที่เป็นกลไกสำคัญในการบริหารจัดการ  
สถิติแต่ละสาขา และพื้นที่ ภายใต้กรอบนโยบายและยุทธศาสตร์การพัฒนาระบบสถิติของประเทศ และรายงาน  
ความก้าวหน้าและปัญหาอุปสรรคต่อคณะกรรมการจัดระบบสถิติประเทศไทย 3 ด้าน (ด้านสังคม ด้านเศรษฐกิจ  
และด้านทรัพยากรธรรมชาติและสิ่งแวดล้อม)

สำหรับการพัฒนาระบบสถิติในระดับพื้นที่ เป็นการพัฒนาต่อยอดและขยายชุดข้อมูลเพื่อ  
สนับสนุนการตัดสินใจจากประเด็นยุทธศาสตร์การพัฒนาจังหวัด 3 ด้าน คือ ด้านสังคม ด้านเศรษฐกิจ และด้าน  
ทรัพยากรธรรมชาติและสิ่งแวดล้อม รวมทั้งชุดข้อมูลที่มีความเชื่อมโยงกับตัวชี้วัดการพัฒนาจังหวัดและภาคที่  
สอดคล้องกับร่างยุทธศาสตร์ชาติ ระยะ 20 ปี และแผนพัฒนาเศรษฐกิจและสังคมแห่งชาติ ฉบับที่ 12 (พ.ศ. 2560  
- 2564) โดยการบูรณาการภารกิจระดับพื้นที่ (Area Base) ภารกิจของหน่วยงาน (Function Base) และภารกิจ  
ตามนโยบายของรัฐบาล (Agenda Base) ซึ่งจะนำไปสู่การขับเคลื่อนประเทศบนฐานข้อมูลที่มีอยู่จริง เกิดธรรมาภิบาล  
ในการเข้าถึงข้อมูลเชิงยุทธศาสตร์ของประชาชน และก่อให้เกิดการใช้งบประมาณในการพัฒนาพื้นที่อย่างมี  
ประสิทธิภาพ รวมทั้งเกิดประสิทธิผลต่อการพัฒนาประเทศโดยรวม ซึ่งมีความจำเป็นต้องมีการพัฒนาเสริมสร้าง  
ศักยภาพของบุคลากรในด้านสถิติและสารสนเทศ การจัดทำยุทธศาสตร์จังหวัด การนำข้อมูลสถิติไปใช้ประโยชน์  
และการบริหารจัดการอย่างมีส่วนร่วมในระดับจังหวัด/ภาคเพื่อให้เกิดการผลิตและการใช้ข้อมูลสนับสนุนการ  
ตัดสินใจอย่างเป็นระบบและเป็นประโยชน์ในการพัฒนาพื้นที่อย่างต่อเนื่อง

ดังนั้น จึงได้จัดทำแผนพัฒนาสถิติระดับพื้นที่ จังหวัดสระแก้ว โดยการศึกษาประเด็น  
ยุทธศาสตร์ของจังหวัด เพื่อจัดทำผังสถิติทางการของข้อมูลที่สำคัญ จำเป็น และเพียงพอต่อการตัดสินใจในระดับ  
พื้นที่ รวมทั้งมีความสอดคล้องกับตัวชี้วัดการพัฒนาจังหวัดที่สอดคล้องกับแผนพัฒนาเศรษฐกิจและสังคมแห่งชาติ  
ฉบับที่ 12 (พ.ศ. 2560 - 2564) และร่างยุทธศาสตร์ชาติ ระยะ 20 ปีผ่านกลไกของคณะกรรมการสถิติระดับจังหวัด  
เพื่อให้มีชุดข้อมูลสถิติและสารสนเทศในการสนับสนุนยุทธศาสตร์ของจังหวัด พร้อมนำเสนอ แนวทางการ  
พัฒนาการจัดเก็บข้อมูลสำคัญในการพัฒนาพื้นที่ต่อไป

## 1.2 วัตถุประสงค์ของการจัดทำแผนพัฒนาสถิติระดับพื้นที่ จังหวัดสระแก้ว

1.2.1 เพื่อศึกษาประเด็นยุทธศาสตร์ตามแผนพัฒนาจังหวัด แผนพัฒนาเศรษฐกิจและสังคมแห่งชาติ ฉบับที่ 12 (พ.ศ. 2560 - 2564) และร่างยุทธศาสตร์ชาติ ระยะ 20 ปี พร้อมทั้งกำหนดหน่วยงานที่จะต้องรับผิดชอบในการจัดทำข้อมูลที่ยังไม่มีหน่วยงานใดดำเนินการ และเชื่อมโยง/บูรณาการข้อมูลในระดับพื้นที่

1.2.2 เพื่อจัดทำชุดข้อมูลสถิติและสารสนเทศ (ผังสถิติทางการระดับจังหวัด) ที่สนับสนุนยุทธศาสตร์จังหวัด และจัดทำแผนพัฒนาสถิติระดับพื้นที่ที่สอดคล้องกับตัวชี้วัดแผนพัฒนาจังหวัด และแผนพัฒนาเศรษฐกิจและสังคมแห่งชาติ ฉบับที่ 12 (พ.ศ.2560 - 2564) และร่างยุทธศาสตร์ชาติ ระยะ 20 ปี

1.2.3 เพื่อส่งเสริมการเข้าถึง เข้าใจ และใช้ประโยชน์ของข้อมูลสถิติและสารสนเทศร่วมกัน

1.2.4 เพื่อสร้างเครือข่ายการทำงานและสร้างความร่วมมือร่วมของหน่วยงานจัดเก็บข้อมูลในระดับพื้นที่

1.2.5 เพื่อพัฒนาบุคลากรด้านสถิติของหน่วยงานที่เกี่ยวข้อง ให้มีความเป็นมืออาชีพด้านข้อมูลสถิติและสารสนเทศ ที่สนับสนุนยุทธศาสตร์ในระดับพื้นที่และมีความรู้ความเข้าใจในกระบวนการนำแผนพัฒนาสถิติระดับพื้นที่เข้าเป็นส่วนหนึ่งของแผนพัฒนาจังหวัด และแผนปฏิบัติการประจำปีของจังหวัด

## 1.3 แนวทางการจัดทำแผนพัฒนาสถิติระดับพื้นที่ จังหวัดสระแก้ว

การจัดทำแผนพัฒนาสถิติระดับพื้นที่ จังหวัดสระแก้วครั้งนี้ มีแนวทางการดำเนินการ ดังนี้

1.3.1 ศึกษาประเด็นยุทธศาสตร์ตามแผนพัฒนาจังหวัดสระแก้ว (พ.ศ.2561 - 2564) แผนพัฒนาเศรษฐกิจและสังคมแห่งชาติ ฉบับที่ 12 (พ.ศ.2560 - 2564) และร่างยุทธศาสตร์ชาติ ระยะ 20 ปี

1.3.2 ปรับปรุงภารกิจและองค์ประกอบของคณะกรรมการสถิติระดับจังหวัดให้สอดคล้องกับการจัดทำแผนพัฒนาสถิติระดับพื้นที่ และการปฏิรูประบบสถิติ ให้มีโครงสร้างที่สอดคล้องกับการบริหารงานเชิงพื้นที่

1.3.3 จัดทำผังรายการข้อมูลสถิติพื้นฐาน ประกอบด้วย ด้านสังคมด้านเศรษฐกิจด้านทรัพยากรธรรมชาติและสิ่งแวดล้อม พร้อมทั้งจัดทำผังรายการข้อมูลสถิติ ตัวชี้วัด ตามประเด็นยุทธศาสตร์ในแผนพัฒนาจังหวัด (พ.ศ.2561 - 2564)

1.3.4 ประชุมคณะกรรมการสถิติระดับจังหวัด/หรือผู้ที่เกี่ยวข้องกับการจัดทำ (ร่าง) แผนพัฒนาสถิติระดับพื้นที่ จังหวัดสระแก้ว เพื่อนำเสนอและขอมติเห็นชอบในเรื่องต่างๆ ดังนี้

- (ร่าง) แผนพัฒนาสถิติระดับพื้นที่ จังหวัดสระแก้ว
- ผังรายการข้อมูลสถิติพื้นฐาน ทั้ง 3 ด้าน
- ผังรายการข้อมูลสถิติที่สนับสนุนประเด็นยุทธศาสตร์จังหวัด

1.3.5 จัดทำแผนพัฒนาสถิติระดับพื้นที่ จังหวัดสระแก้วรวบรวมข้อมูลตามผังรายการข้อมูลสถิติที่แสดงชื่อยุทธศาสตร์ ประเด็นยุทธศาสตร์ ตัวชี้วัด รายการสถิติ สถานะข้อมูล วิธีการเก็บรวบรวมข้อมูล หน่วยวัด ความถี่ของข้อมูล ระดับการนำเสนอ และหน่วยงานผู้รับผิดชอบ ทั้งนี้รายการสถิติในผังสถิติทางการบางรายการอาจจะยังไม่มีผลิต หรือขาดหน่วยงานที่รับผิดชอบในปัจจุบัน ซึ่งจะต้องได้รับการพิจารณาเป็นส่วนหนึ่งของยุทธศาสตร์การพัฒนาในลำดับต่อไป

1.3.6 เผยแพร่แผนพัฒนาสถิติระดับพื้นที่ จังหวัดสระแก้ว และนำเสนอต่อคณะกรรมการจัดทำแผนพัฒนาจังหวัด และแผนปฏิบัติการประจำปีของจังหวัดพร้อมทั้งนำเสนอข้อมูลสถิติที่สนับสนุนแผนพัฒนาจังหวัด เช่น แผนพัฒนาคุณภาพชีวิตรายปีการจังหวัด แผนยุทธศาสตร์ผู้สูงอายุจังหวัด เป็นต้น

1.3.7 ติดตาม ประเมินผลและข้อเสนอแนะการพัฒนาการจัดเก็บข้อมูลและเสนอแผนการพัฒนาในอนาคต



## บทที่ 2

### ประเด็นยุทธศาสตร์การพัฒนา

ในบทนี้ประกอบด้วยเนื้อหา 2 ส่วน คือ ส่วนที่หนึ่งเป็นการศึกษาข้อมูลพื้นฐานในด้านต่างๆ ที่สำคัญของจังหวัด ส่วนที่สองเป็นการวิเคราะห์ความสอดคล้องเชื่อมโยงประเด็นยุทธศาสตร์การพัฒนาจังหวัด และตัวชี้วัดการพัฒนาตามประเด็นยุทธศาสตร์ที่สำคัญ กับแผนพัฒนาเศรษฐกิจและสังคมแห่งชาติ ฉบับที่ 12 (พ.ศ. 2560 - 2564)

#### 2.1 ข้อมูลพื้นฐานจังหวัด

##### 2.1.1 ลักษณะทางกายภาพ

ทิศเหนือ ติดต่อกับ อำเภอบึงสามพัน จังหวัดนครราชสีมา และอำเภอละหานทราย จังหวัดบุรีรัมย์

ทิศใต้ ติดต่อกับ อำเภอสอยดาว จังหวัดจันทบุรี

ทิศตะวันออก ติดต่อกับ ราชอาณาจักรกัมพูชา

ทิศตะวันตก ติดต่อกับ อำเภออินทร์บุรี อำเภอนาดี จังหวัดปราจีนบุรี และอำเภอสยามชัยเขต จังหวัดฉะเชิงเทรา

จังหวัดสระแก้ว ตั้งอยู่ภาคตะวันออกของประเทศไทย อยู่ห่างจากกรุงเทพฯ 256 กิโลเมตร มีเนื้อที่ประมาณ 7,201.436 ตารางกิโลเมตร หรือ ประมาณ 4,500,897.5 ไร่ ทิศตะวันออกติดกับราชอาณาจักรกัมพูชา เป็นระยะทางประมาณ 165 กิโลเมตร ใน 4 อำเภอ ได้แก่ อำเภออรัญประเทศ คลองหาด ตาพระยาและโคกสูง ดังนั้น ท่าเลที่ตั้งของจังหวัดสระแก้ว จึงมีสภาพทางภูมิศาสตร์ที่เหมาะสมในการเป็นประตูสู่ภูมิภาคอื่นของประเทศไทยได้อย่างเหมาะสม โดยเฉพาะการเป็นประตูสู่อีสาน และประตูสู่อินโดจีนโดยมีจุดผ่านแดนที่สำคัญ 4 จุด คือ จุดผ่านแดนถาวร 1 แห่ง และจุดผ่อนปรนการค้า 3 แห่ง รวมทั้งมีตลาดโรงเกลือหรือตลาดชายแดนบ้านคลองลึก อำเภออรัญประเทศซึ่งเป็นแหล่งจำหน่ายสินค้ามือสองที่ใหญ่ที่สุดในภูมิภาคสามารถสร้างรายได้ให้กับประเทศปีละหลายพันล้านบาท

นอกจากนี้ จังหวัดสระแก้วยังมีแหล่งท่องเที่ยวทางธรรมชาติที่มีชื่อเสียงและมีความอุดมสมบูรณ์ ซึ่งเป็นส่วนหนึ่งของมรดกโลกทางธรรมชาติ ผืนป่าดงพญาเย็น - เขาใหญ่ คือ อุทยานแห่งชาติปางสีดา อุทยานแห่งชาติตาพระยา รวมทั้ง ละลุ ถ้ำน้ำ และถ้ำเพชรโพธิ์ทอง เป็นต้น

ลักษณะภูมิอากาศจังหวัดสระแก้วมีลักษณะภูมิอากาศทั่วไปจะมีอากาศร้อนจัด **ฤดูร้อน** มีอากาศร้อนมาก โดยเฉพาะเดือนกุมภาพันธ์ ถึงเมษายน ในปี 2559 เดือนเมษายนมีอุณหภูมิเฉลี่ยสูงสุดที่ 39.98 องศาเซลเซียส **ฤดูฝน** ฝนตกมากในช่วงเดือน พฤษภาคม ถึงตุลาคม ซึ่งเป็นฤดูกาลเพาะปลูกของเกษตรกร ในปี 2559 มีปริมาณน้ำฝนวัดได้ 985.8 มิลลิเมตร ในช่วง 5 ปีที่ผ่านมาปริมาณน้ำฝนสูงสุดอยู่ในปี 2556 วัดได้ 1,800.6 มิลลิเมตร **ฤดูหนาว** มีอากาศค่อนข้างหนาวตั้งแต่ช่วงเดือนพฤศจิกายน ถึงมกราคมมีอากาศเย็นและมีหมอกในตอนเช้า แต่ในปี 2559 ในช่วงเดือนกุมภาพันธ์ยังคงมีอากาศหนาวเฉลี่ยต่ำสุด 21.56 องศาเซลเซียส สำหรับความชื้นสัมพัทธ์ในช่วง 5 ปี ที่ผ่านมา ปี 2557 มีความชื้นสัมพัทธ์เฉลี่ยสูงสุดร้อยละ 75.42 ดังจะเห็นได้จากตารางดังต่อไปนี้

ตารางที่ 1 อุณหภูมิเฉลี่ยสูงสุดและต่ำสุด จังหวัดสระแก้วปี 2555 - 2559

เดือน	ปี 2555		ปี 2556		ปี 2557		ปี 2558		ปี 2559	
	เฉลี่ย สูงสุด	เฉลี่ย ต่ำสุด	เฉลี่ย สูงสุด	เฉลี่ย ต่ำสุด	เฉลี่ย สูงสุด	เฉลี่ย ต่ำสุด	เฉลี่ย สูงสุด	เฉลี่ย ต่ำสุด	เฉลี่ย สูงสุด	เฉลี่ย ต่ำสุด
มกราคม	32.73	22.93	33.30	21.91	31.09	17.49	32.28	19.67	33.84	22.41
กุมภาพันธ์	35.14	83.77	35.67	24.32	34.17	22.45	33.93	22.15	34.47	21.56
มีนาคม	36.70	25.30	36.99	25.21	36.18	24.97	36.59	25.30	38.25	25.18
เมษายน	37.60	25.80	36.80	25.75	37.01	25.97	37.58	25.12	39.98	26.78
พฤษภาคม	35.26	25.76	36.76	26.46	36.61	26.35	38.23	26.54	37.53	27.24
มิถุนายน	33.68	25.60	34.16	25.35	34.77	26.03	36.12	25.98	35.39	25.81
กรกฎาคม	33.26	24.79	32.83	24.96	34.03	25.26	34.32	25.67	33.69	25.04
สิงหาคม	33.16	24.99	33.03	25.03	33.52	24.88	33.87	24.85	34.11	25.61
กันยายน	32.47	25.82	30.70	24.76	33.12	24.83	33.15	24.92	33.12	25.14
ตุลาคม	33.91	25.13	26.09	19.41	32.85	24.33	33.27	24.73	33.43	24.98
พฤศจิกายน	33.53	24.60	32.04	23.50	33.91	23.92	34.37	24.44	33.29	24.08
ธันวาคม	33.79	23.02	29.18	18.22	31.85	21.32	34.17	23.21	32.10	22.09
ทั้งปี	34.27	29.79	33.13	23.74	34.09	23.98	34.82	24.38	34.93	24.66

ที่มา : สถานีอุตุนิยมวิทยาสระแก้ว

ตารางที่ 2 ปริมาณน้ำฝน จังหวัดสระแก้วปี 2555 - 2559

เดือน	ปริมาณน้ำฝน (มิลลิเมตร)				
	ปี 2555	ปี 2556	ปี 2557	ปี 2558	ปี 2559
มกราคม	11.0	0.1	-	-	4.9
กุมภาพันธ์	1.5	18.8	1.0	21.8	-
มีนาคม	27.1	7.9	116.2	47.1	6.1
เมษายน	79.1	142.2	77.9	19.3	66.4
พฤษภาคม	163.7	65.6	91.9	29.7	59.5
มิถุนายน	120.6	303.7	156.8	148.8	267.3
กรกฎาคม	181.8	331.6	122.7	176.7	204.1
สิงหาคม	122.2	325.3	356.9	147.9	139.2
กันยายน	482.0	223.1	307.1	236.1	110.9
ตุลาคม	74.0	296.0	194.4	106.9	100.2
พฤศจิกายน	109.2	86.3	41.3	48.1	22.2
ธันวาคม	0.2	-	11.3	-	5.0
ทั้งปี	1,372.4	1,800.6	1,477.5	982.4	985.8

ที่มา : สถานีอุตุนิยมวิทยาสระแก้ว

ตารางที่ 3 ความชื้นสัมพัทธ์จังหวัดสระแก้ว ปี 2555 - 2559

เดือน	ความชื้นสัมพัทธ์ (เฉลี่ย %)				
	ปี 2555	ปี 2556	ปี 2557	ปี 2558	ปี 2559
มกราคม	69.81	65.16	64.47	61.81	70.90
กุมภาพันธ์	68.06	63.13	69.52	66.57	61.60
มีนาคม	65.77	64.98	67.30	68.61	62.21
เมษายน	70.64	71.03	71.04	66.82	63.00
พฤษภาคม	76.93	72.41	75.07	71.48	71.02
มิถุนายน	79.30	80.97	79.44	76.55	78.26
กรกฎาคม	81.23	81.31	81.19	78.27	83.64
สิงหาคม	81.53	82.08	83.75	80.53	80.23
กันยายน	84.16	84.90	84.43	83.20	82.29
ตุลาคม	78.47	82.11	82.70	80.22	80.75
พฤศจิกายน	78.38	78.10	76.44	76.92	75.05
ธันวาคม	70.42	71.57	69.68	68.67	65.23
ทั้งปี	75.39	74.81	75.42	73.30	72.85

ที่มา : สถานีอุตุนิยมวิทยาสระแก้ว

### 2.1.2 ข้อมูลการปกครองของจังหวัด/จำนวนประชากร

1) เขตการปกครอง แบ่งออกเป็น 9 อำเภอ 58 ตำบล 731 หมู่บ้าน 1 องค์การบริหารส่วนจังหวัด 3 เทศบาลเมือง 13 เทศบาลตำบล 49 องค์การบริหารส่วนตำบล

#### อำเภอเมืองสระแก้ว ประกอบด้วย

- 1 องค์การบริหารส่วนจังหวัด ได้แก่ องค์การบริหารส่วนจังหวัดสระแก้ว
- 1 เขตเทศบาลเมือง ได้แก่ เทศบาลเมืองสระแก้ว
- 2 เทศบาลตำบล ได้แก่ เทศบาลตำบลท่าเกษม และเทศบาลตำบลศาลาลำดวน
- 8 ตำบล ได้แก่ ตำบลสระแก้ว ตำบลบ้านแก้ง ตำบลศาลาลำดวน ตำบลโคกปีบ ตำบลท่าแยก ตำบลท่าเกษม ตำบลสระขวัญ ตำบลหนองบอน

#### อำเภอคลองหาด ประกอบด้วย

- 1 เทศบาลตำบล ได้แก่ เทศบาลตำบลคลองหาด
- 7 ตำบล ได้แก่ ตำบลคลองหาด ตำบลไทยอุดม ตำบลชัยมงคล ตำบลไพร่เดียว ตำบลคลองไผ่เถื่อน ตำบลเบญจขจร ตำบลไพร่ทอง

#### อำเภอตาพระยา ประกอบด้วย

- 1 เทศบาลตำบล ได้แก่ เทศบาลตำบลตาพระยา
- 5 ตำบลประกอบด้วย ตำบลตาพระยา ตำบลทัพเสด็จ ตำบลทัพราช ตำบลทัพไทย ตำบลโคกลาน

#### อำเภอวังน้ำเย็น ประกอบด้วย

- 1 เทศบาลเมือง ได้แก่ เทศบาลเมืองวังน้ำเย็น
- 4 ตำบล ได้แก่ ตำบลวังน้ำเย็น ตำบลตาหลังใน ตำบลคลองหินปูน ตำบลทุ่งมหาเจริญ

**อำเภอพัฒนานคร ประกอบด้วย**

- 1 เทศบาลตำบล ได้แก่ เทศบาลตำบลพัฒนานคร
- 11 ตำบล ได้แก่ ตำบลพัฒนานคร ตำบลท่าเกวียน ตำบลผักชะ ตำบลโนนหมากเค็ง ตำบลหนองน้ำใส ตำบลช่องกุ่ม ตำบลหนองแขว ตำบลแซร์อ ตำบลหนองหมากฝ้าย ตำบลหนองตะเคียนบอน ตำบลห้วยโจด

**อำเภออรัญประเทศ ประกอบด้วย**

- 1 เทศบาลเมือง ได้แก่ เทศบาลเมืองอรัญประเทศ
- 4 เทศบาลตำบล ได้แก่ เทศบาลตำบลป่าไร่ เทศบาลตำบลบ้านใหม่หนองไทร เทศบาลตำบลปากห้วย เทศบาลตำบลบ้านด่าน
- 13 ตำบล ประกอบด้วย ตำบลอรัญประเทศ (ตำบลอรัญประเทศอยู่ในเขตเทศบาลเมืองอรัญประเทศทั้งตำบล) ตำบลเมืองไผ่ ตำบลหินทราย ตำบลคลองน้ำใส ตำบลท่าข้าม ตำบลป่าไร่ ตำบลทับพริก ตำบลบ้านใหม่หนองไทร ตำบลผ่านศึก ตำบลหนองสังข์ ตำบลคลองทับจันทร์ ตำบลปากห้วย ตำบลบ้านด่าน

**อำเภอเขาฉกรรจ์ ประกอบด้วย**

- 1 เทศบาลตำบล ได้แก่ เทศบาลตำบลเขาฉกรรจ์
- 4 ตำบล ได้แก่ ตำบลเขาฉกรรจ์ ตำบลหนองหว้า ตำบลพระเพลิง ตำบลเขาสามสืบ

**อำเภอโคกสูง ประกอบด้วย**

- 1 เทศบาลตำบล ได้แก่ เทศบาลตำบลโคกสูง
- 4 ตำบล ได้แก่ ตำบลโคกสูง ตำบลหนองม่วง ตำบลหนองแขว ตำบลโนนหมากมุ่น

**อำเภอวังสมบูรณ์ ประกอบด้วย**

- 2 เทศบาลตำบล ได้แก่ เทศบาลตำบลวังสมบูรณ์ เทศบาลตำบลวังทอง
- 3 ตำบล ได้แก่ ตำบลวังสมบูรณ์ ตำบลวังใหม่ ตำบลวังทอง

**ตารางที่ 4 การแบ่งเขตการปกครอง**

อำเภอ	เนื้อที่ (ตร.กม.)	ตำบล	หมู่บ้าน	อบจ	เทศบาลเมือง	เทศบาลตำบล	อบต.
1. เมืองสระแก้ว	1,832.034	8	123	1	1	2	8
2. คลองหาด	417.082	7	71	-	-	1	6
3. ตาพระยา	642.345	5	64	-	-	1	5
4. วังน้ำเย็น	325.050	4	84	-	1	-	3
5. พัฒนานคร	1,560.122	11	115	-	-	1	11
6. อรัญประเทศ	821.265	13	114	-	1	4	8
7. เขาฉกรรจ์	774.331	4	71	-	-	1	4
8. โคกสูง	439.707	4	41	-	-	1	3
9. วังสมบูรณ์	389.500	3	48	-	-	2	1
<b>รวม</b>	<b>7,201.436</b>	<b>58</b>	<b>731</b>	<b>1</b>	<b>3</b>	<b>13</b>	<b>49</b>

ที่มา : ที่ทำการปกครองจังหวัดสระแก้ว

## 2) จำนวนประชากร

ประชากร ณ เดือนธันวาคม 2559 รวมทั้งสิ้น 559,017 ราย เป็นชาย 280,148 ราย หญิง 278,869 ราย สำหรับอำเภอที่มีประชากรมากที่สุด ได้แก่ อำเภอเมืองสระแก้ว จำนวน 110,575 ราย รองลงมาได้แก่ อำเภอรัญประเทศ จำนวน 88,716 ราย และอำเภอวัฒนานคร จำนวน 81,645 ราย ความหนาแน่นของประชากรจังหวัดสระแก้วเท่ากับ 78 รายต่อตารางกิโลเมตร โดยอำเภอที่มีความหนาแน่นของประชากรมากที่สุดได้แก่ อำเภอวังน้ำเย็น 196 รายต่อตารางกิโลเมตร รองลงมาได้แก่อำเภอรัญประเทศ 108 รายต่อตารางกิโลเมตร และอำเภอวังสมบูรณ์ 94 รายต่อตารางกิโลเมตร

ตารางที่ 5 จำนวนประชากรจังหวัดสระแก้ว จำแนกตามอำเภอ และเพศ พ.ศ. 2559

อำเภอ	ประชากร (ราย)			ร้อยละ	ความหนาแน่น (ราย/ตร.กม.)
	ชาย	หญิง	รวม		
1. เมืองสระแก้ว	55,266	55,309	110,575	19.78	60
2. คลองหาด	19,237	18,936	38,173	6.83	92
3. ตาพระยา	28,503	28,254	56,757	10.15	88
4. วังน้ำเย็น	31,736	31,834	63,570	11.37	196
5. วัฒนานคร	409,60	40,685	81,645	14.61	52
3. อัญประเทศ	44,568	44,148	88,716	15.87	108
7. เขาคกรรจ	28,386	28,126	56,512	10.11	73
8. โคกสูง	13,424	13,525	26,949	4.82	61
9. วังสมบูรณ์	18,068	18,052	36,120	6.46	94
รวม	280,148	278,869	559,017	100.0	78

ที่มา : กรมการปกครอง กระทรวงมหาดไทย

### 2.1.3 ข้อมูลด้านเศรษฐกิจ

มูลค่าผลิตภัณฑ์มวลรวมจังหวัด (GPP) สถานการณ์ทางเศรษฐกิจของจังหวัดสระแก้ว ในปี 2558 พบว่าจังหวัดมีมูลค่าผลิตภัณฑ์มวลรวมเท่ากับ 36,615 ล้านบาท เพิ่มขึ้นจาก 35,012 ล้านบาท ในปีที่ผ่านมาเท่ากับ 1,603 ล้านบาท คิดเป็นลำดับที่ 8 ของภาคตะวันออก และเป็นลำดับที่ 61 ของประเทศ ผลิตภัณฑ์มวลรวมจังหวัดต่อคน หรือรายได้เฉลี่ยต่อหัว ปี 2558 เท่ากับ 60,502 บาท ต่อปีเพิ่มขึ้นจาก 58,846 บาท ในปีที่ผ่านมาเท่ากับ 1,727 บาท

โครงสร้างการผลิตผลิตภัณฑ์มวลรวมจังหวัด ปี 2558 พิจารณาจากสัดส่วนมูลค่าเพิ่ม ณ ราคาประจำปี การผลิตที่สำคัญ 5 อันดับแรก คือ สาขาเกษตรกรรม การล่าสัตว์ และการป่าไม้ ร้อยละ 28.8 การขายส่ง การขายปลีก การซ่อมแซมยานยนต์ ร้อยละ 14.7 สาขาอุตสาหกรรม ร้อยละ 13.8 สาขาการบริหารราชการและการป้องกันประเทศ ร้อยละ 8.6 และสาขาด้านการศึกษา ร้อยละ 7.7

ตารางที่ 6 ผลผลิตภัณฑของจังหวัด จำแนกตามสาขาการผลิต พ.ศ. 2556 - 2558

สาขาการผลิต	มูลค่า (ล้านบาท)		
	พ.ศ. 2556	พ.ศ. 2557	พ.ศ.2558
<b>ภาคเกษตร</b>	<b>10,504</b>	<b>10,320</b>	<b>10,663</b>
เกษตรกรรม การล่าสัตว์และการป่าไม้	10,392	10,209	10,545
การประมง	112	111	118
<b>ภาคนอกเกษตร</b>	<b>23,386</b>	<b>24,692</b>	<b>25,952</b>
เหมืองแร่และเหมืองหิน	61	139	207
การผลิตอุตสาหกรรม	4,046	5,384	5,068
การไฟฟ้า แก๊ส และการประปา	781	860	841
การก่อสร้าง	1,275	1,352	1,656
การขายส่ง การขายปลีก การซ่อมแซมยานยนต์ จักรยานยนต์ ของใช้ส่วนบุคคลและของใช้ในครัวเรือน	4,950	4,998	5,365
โรงแรม และภัตตาคาร	116	125	152
การขนส่ง สถานที่เก็บสินค้า และการคมนาคม	1,026	1,063	1,216
ตัวกลางทางการเงิน	1,657	1,912	2,201
บริการอสังหาริมทรัพย์การให้เช่าและบริการทางธุรกิจ	1,937	1,909	1,963
การบริหารราชการแผ่นดิน และการป้องกันประเทศ รวมทั้งการประกันสังคมภาคบังคับ	3,560	2,682	3,146
การศึกษา	2,802	3,010	2,825
การบริการด้านสุขภาพ และงานสังคมสงเคราะห์	671	755	811
การบริการชุมชน สังคม และบริการส่วนบุคคลอื่นๆ	322	326	327
ลูกจ้างในครัวเรือนส่วนบุคคล	182	178	173
<b>ผลิตภัณฑ์มวลรวมจังหวัด</b>	<b>33,890</b>	<b>35,012</b>	<b>36,615</b>
<b>ผลิตภัณฑ์มวลรวมจังหวัดต่อคน (บาท)</b>	<b>57,924</b>	<b>58,846</b>	<b>60,573</b>
<b>ประชากร (1,000 คน)</b>	<b>585</b>	<b>595</b>	<b>604</b>

ที่มา : สนง.คณะกรรมการพัฒนาการเศรษฐกิจและสังคมแห่งชาติ

#### 2.1.4 ข้อมูลทางสังคม

ด้านการศึกษา จังหวัดสระแก้ว มีหน่วยงานรับผิดชอบจัดการศึกษาทั้ง 3 รูปแบบ คือ การศึกษาในระบบ การศึกษานอกระบบและการจัดการศึกษาตามอัธยาศัย ซึ่งเป็นไปตามพระราชบัญญัติการศึกษาแห่งชาติ พ.ศ. 2542 และแก้ไขเพิ่มเติม (ฉบับที่ 2) พ.ศ. 2545 แบ่งเขตพื้นที่การศึกษาจัดการศึกษาเป็น 2 เขต ดังนี้ เขตพื้นที่การศึกษาประถมศึกษาสระแก้ว เขต 1 ได้แก่ อำเภอเมืองสระแก้ว อำเภอลองหาด อำเภอเขาฉกรรจ์ อำเภอวังน้ำเย็น และอำเภอวังสมบูรณ์ เขตพื้นที่การศึกษาประถมศึกษาสระแก้ว เขต 2 ได้แก่ อำเภอตาพระยา อำเภออรัญประเทศ อำเภอวัฒนานคร และอำเภอโคกสูง ซึ่งสามารถสรุปข้อมูลด้านการศึกษาได้ดังต่อไปนี้

ตารางที่ 7 จำนวนสถานศึกษา นักเรียน ครู และห้องเรียน อัตราส่วนนักเรียนต่อครูและอัตราส่วนนักเรียนต่อห้องเรียน จำแนกตามสังกัด ปีการศึกษา 2559

ลำดับ	สังกัด/ประเภทสถานศึกษา	จำนวน				อัตราส่วน	
		สถานศึกษา (แห่ง)	ห้องเรียน (ห้อง)	ครู (ราย)	นักเรียน (ราย)	นร.:ครู	นร.:ห้อง
1	สำนักงานคณะกรรมการ การศึกษาขั้นพื้นฐาน	281	3,196	3,484	66,530	19.1:1	20.8 :1
2	สำนักบริหารงานคณะกรรมการ ส่งเสริมการศึกษาเอกชน	12	345	547	17,165	31.4:1	49.8 :1
3	กรมส่งเสริมการปกครองท้องถิ่น	17	360	539	10,921	20.3:1	30.3:1
4	กองกำกับการตำรวจตระเวน ชายแดน	8	60	85	795	9.4:1	13.3:1

ที่มา : สนง.เขตพื้นที่การศึกษามัธยมศึกษาเขต 7 (ปราจีนบุรี)

กรมส่งเสริมการปกครองท้องถิ่น

กองกำกับการตำรวจตระเวนชายแดนที่ 12 สระแก้ว

จังหวัดสระแก้ว มีโรงพยาบาลในสังกัดสำนักงานปลัดกระทรวงสาธารณสุขจำนวน 9 แห่ง เป็นโรงพยาบาลขนาดทั่วไปประจำจังหวัด 1 แห่ง โรงพยาบาลขนาดทั่วไปขนาดเล็ก 1 แห่ง โรงพยาบาลชุมชน 7 แห่ง มีโรงพยาบาลจิตเวชสระแก้วราชนครินทร์ 1 แห่ง โรงพยาบาลค่ายสุรสิงหนาท 1 แห่ง ศูนย์ควบคุมโรคติดต่ออำเภอคลองหลวงที่ 3.2 1 แห่ง หน่วยควบคุมโรคติดต่ออำเภอคลองหลวง 5 แห่ง ศูนย์บริการสาธารณสุขเทศบาล 2 แห่ง โรงพยาบาลส่งเสริมสุขภาพระดับตำบล 107 แห่ง สถานีอนามัยที่ถ่ายโอนไป อปท. 3 แห่งและโรงพยาบาลแพทย์แผนไทย 1 แห่ง

ตารางที่ 8 จำนวนสถานพยาบาล เตียง แพทย์ พยาบาล อัตราส่วนประชากรต่อแพทย์และอัตราส่วนประชากรต่อเตียง จำแนกเป็นรายอำเภอ ปี 2559

ลำดับ	อำเภอ	จำนวน			อัตราส่วน
		สถานพยาบาล (แห่ง)	แพทย์ (ราย)	พยาบาล (ราย)	ประชากร : แพทย์
1	เมืองสระแก้ว	1	34	349	2,699
2	คลองหาด	1	4	42	7,628
3	ตาพระยา	1	5	45	8,260
4	วังน้ำเย็น	1	8	73	7,536
5	วัฒนานคร	1	6	63	10,356
6	อรัญประเทศ	2	12	126	3,971
7	เขาฉกรรจ์	1	6	46	8,125
8	โคกสูง	1	1	17	19,519
9	วังสมบูรณ์	1	1	21	32,906

ที่มา : สนง.สาธารณสุขจังหวัดสระแก้ว

### 2.1.5 ทรัพยากรธรรมชาติและสิ่งแวดล้อม

ป่าไม้ จังหวัดสระแก้วมีพื้นที่ป่าสงวนแห่งชาติ 10 แห่ง เนื้อที่ 3,206,454.75 ไร่ เป็นอุทยานแห่งชาติปางสีดา มีเนื้อที่ 524,375 ไร่ ตั้งอยู่ที่ตำบลท่าแยก อำเภอเมืองสระแก้ว และตอนเหนือ อำเภอดอนนาค อุทยานแห่งชาติตาพระยา เนื้อที่ 143,750 ไร่ อำเภอตาพระยา และเขตรักษาพันธุ์สัตว์ป่าเขาอ่างฤๅไน มีเนื้อที่ 29,275 ไร่ อำเภอวังน้ำเย็น และอำเภอวังสมบูรณ์ ปัจจุบันเหลือป่าไม้คงสภาพสมบูรณ์ประมาณ ร้อยละ 40 ส่วนใหญ่อยู่ในบริเวณอุทยานแห่งชาติและบริเวณตะวันออกในเขตอำเภอวังน้ำเย็น ติดต่อแนวเขต 5 จังหวัด สำหรับสภาพปัญหาเกี่ยวกับป่าไม้ที่สำคัญ ได้แก่ ปัญหาการบุกรุกพื้นที่ป่าไม้ เพื่อครอบครองหรือขยาย พื้นที่การเพาะปลูก รวมทั้งการตัดไม้ทำลายป่า โดยเฉพาะพื้นที่ป่าไม้ที่อยู่ใกล้กับ แหล่งชุมชนหรือมีชุมชนรายล้อม พื้นที่ป่า

แหล่งน้ำ จังหวัดสระแก้ว มีแหล่งน้ำธรรมชาติที่สำคัญ 15 แห่ง คือ ท่ากะบาก คลองสามสิบ ช่องกล่ำบน ช่องกล่ำล่าง คลองทราย คลองเกลือ ห้วยชัน เขารัง ห้วยยาง ห้วยตะเคียนเขาดิน พระปรัง ตาด้าง สัมปอัย พันโป้ มีแม่น้ำ ห้วย ลำธาร คลอง จำนวน 244 สาย ซึ่งในจำนวนนี้มีที่ใช้งานได้ ในฤดูแล้ง จำนวน 96 สาย มีหนองบึง 106 แห่ง ที่มีสภาพใช้งานได้ ในฤดูแล้ง 53 แห่ง และอื่นๆ 297 แห่งที่มี สภาพการใช้งานได้ในฤดูแล้ง 202 แห่ง ครอบคลุมพื้นที่ทางการเกษตรในฤดูฝน 2,078,205 ไร่ คิดเป็น ร้อยละ 88.80 ของพื้นที่การเกษตร และจังหวัดสระแก้ว มีปริมาณน้ำท่าเฉลี่ย 2,532.660 ล้านลูกบาศก์เมตร และพื้นที่ที่มี ศักยภาพในการกักเก็บน้ำประมาณ 1,154.305 ล้านลูกบาศก์เมตร แต่ในปัจจุบันมีแหล่งเก็บกักน้ำได้เพียง 376.705 ล้านลูกบาศก์เมตร หรือคิดเป็นร้อยละ 15 ของปริมาณน้ำท่าเฉลี่ย และมีพื้นที่ชลประทานเพียง 244,838 ไร่ ซึ่งคิดเป็นร้อยละ 10.4 ของพื้นที่ทางการเกษตร ทำให้เป็นปัญหาสำคัญเร่งด่วนในการจัดหาแหล่งกัก เก็บน้ำให้เพียงพอเพื่อใช้ในการเกษตร จะส่งผลให้เกษตรกรมีผลผลิตเพิ่มขึ้น และมีรายได้เพิ่มขึ้น รวมทั้งยังมีแหล่งน้ำ ใว้ใช้ในการอุปโภคและบริโภคอีกด้วย

#### ตารางที่ 9 แหล่งน้ำ ปริมาณน้ำในอ่างเก็บน้ำ ปี 2558

ลำดับ	ประเภทของแหล่งน้ำ	ความจุ (ลบ.ม.)	ปริมาณน้ำ (ลบ.ม.)
1	ท่ากะบาก	7.3	1.4
2	คลองสามสิบ	5.8	3.1
3	ช่องกล่ำบน	0.3	0.4
4	ช่องกล่ำล่าง	2.3	2.0
5	คลองทราย	0.2	0.1
6	คลองเกลือ	5.5	3.3
7	ห้วยชัน	4.0	4.3
8	เขารัง	3.7	2.0
9	ห้วยยาง	60.0	9.3
10	ห้วยตะเคียน	10.0	1.3
11	เขาดิน	1.4	0.8
12	พระปรัง	97.0	22.6
13	ตาด้าง	1.8	0.1
14	สัมปอัย	1.4	0.9
15	พันโป้	0.3	0.1

## 2.2 ประเด็นยุทธศาสตร์การพัฒนาจังหวัดและตัวชี้วัด

แผนพัฒนาจังหวัดสระแก้ว (พ.ศ.2561 - 2564) มีวิสัยทัศน์ พันธกิจ เป้าประสงค์รวม และประเด็นยุทธศาสตร์ รวมทั้งตัวชี้วัดสำคัญที่เชื่อมโยงกับการพัฒนาประเทศตามแผนพัฒนาเศรษฐกิจและสังคมแห่งชาติ ฉบับที่ 12 ดังนี้

### แผนพัฒนาจังหวัดสระแก้ว

**วิสัยทัศน์:** “เมืองชายแดนแห่งความสุข ถิ่นเกษตรปลอดภัย แหล่งท่องเที่ยวเชิงนิเวศและอารยธรรมโบราณ เขตเศรษฐกิจพิเศษสระแก้วมั่นคง”

### พันธกิจ

- 1) ปฏิบัติภารกิจตามที่กฎหมายกำหนดให้บรรลุผลตามหลักการบริหารจัดการบ้านเมืองที่ดี เพื่อประโยชน์สุขของประชาชน
- 2) พัฒนาการเกษตรให้มีประสิทธิภาพ เป็นแหล่งผลิตสินค้าการเกษตร โดยการเพิ่มผลผลิตทางการเกษตร การแปรรูป การพัฒนาคุณภาพ และส่งเสริมเกษตรปลอดภัย
- 3) พัฒนาการท่องเที่ยวให้มีคุณภาพ ปลอดภัย อำนวยความสะดวก และสร้างรายได้ให้แก่ประชาชนในพื้นที่
- 4) พัฒนาด้านเศรษฐกิจ การค้า สังคมและสิ่งแวดล้อม ในการรองรับการเป็นเขตเศรษฐกิจพิเศษสระแก้ว
- 5) รักษาความมั่นคงและแก้ไขปัญหาภัยคุกคามในพื้นที่ชายแดนและเขตเศรษฐกิจพิเศษ รวมทั้งสร้างความสัมพันธ์อันดีกับประเทศเพื่อนบ้าน
- 6) ปรับสมดุลและเพิ่มประสิทธิภาพการบริหารจัดการภาครัฐ

### ประเด็นยุทธศาสตร์

ประเด็นยุทธศาสตร์ที่ 1 เสริมสร้างกระบวนการเรียนรู้และสภาพแวดล้อมของประชาชนให้สามารถปรับตัว ประกอบอาชีพและมีสภาพแวดล้อมและคุณภาพชีวิตที่ดี

ประเด็นยุทธศาสตร์ที่ 2 ปรับปรุงปัจจัยและกระบวนการผลิตสินค้าเกษตรปลอดภัยให้ได้คุณภาพมาตรฐานสากล

ประเด็นยุทธศาสตร์ที่ 3 พัฒนาแหล่งท่องเที่ยว ให้มีความปลอดภัย และปรับปรุงสิ่งอำนวยความสะดวกเสริมสร้างสภาพแวดล้อมให้เอื้อต่อการเป็นแหล่งท่องเที่ยวเชิงนิเวศและเชื่อมโยงอารยธรรมโบราณ

ประเด็นยุทธศาสตร์ที่ 4 เพิ่มประสิทธิภาพระบบโครงสร้างพื้นฐาน การส่งเสริมการค้า การลงทุน พัฒนาเศรษฐกิจ การบริหารจัดการด้านสังคมและสิ่งแวดล้อม เพื่อรองรับการพัฒนาเขตเศรษฐกิจพิเศษสระแก้ว

ประเด็นยุทธศาสตร์ที่ 5 เสริมสร้างความมั่นคงเพื่อการพัฒนาพื้นที่จังหวัดชายแดน

### เป้าประสงค์รวม

- 1) เป็นเมืองแห่งความสุข ประชาชนเป็นคนดี มีสุขภาพดี รายได้ดี และสิ่งแวดล้อมดี
- 2) ประชาชนมีคุณภาพชีวิตที่ดี ยึดดำรงชีวิตตามหลักปรัชญาของเศรษฐกิจพอเพียง
- 3) ประชาชนได้รับการบริการที่ดี และมีความพึงพอใจในการบริการ
- 4) เป็นแหล่งผลิตสินค้าเกษตรปลอดภัยที่ได้มาตรฐานสากล
- 5) เป็นแหล่งผลิตสินค้าเกษตรปลอดภัยที่มีคุณภาพเป็นที่ต้องการของตลาด ทั้งในประเทศและต่างประเทศ

- 6) เป็นแหล่งท่องเที่ยวเชิงนิเวศที่มีความอุดมสมบูรณ์ มีความหลากหลายทางชีวภาพ
- 7) เป็นแหล่งการเรียนรู้เชิงประวัติศาสตร์ที่เชื่อมโยงอารยธรรมโบราณและการอนุรักษ์ศิลปวัฒนธรรม ภูมิปัญญาท้องถิ่น
- 8) เป็นแหล่งท่องเที่ยวที่มีความสะอาด สะอาด และปลอดภัย รวมทั้งเพิ่มทางเลือกในการท่องเที่ยวเชิงสุขภาพ
- 9) สร้างบรรยากาศการค้า การลงทุน และการประกอบกิจการ ในเขตเศรษฐกิจพิเศษสระแก้ว
- 10) พัฒนาโรงงานอุตสาหกรรมในนิคมอุตสาหกรรม เขตเศรษฐกิจพิเศษสระแก้วให้เป็นอุตสาหกรรมเชิงนิเวศ
- 11) สร้างความมั่นคง ปลอดภัย จากภัยคุกคามให้กับประชาชนในพื้นที่ชายแดนและเขตเศรษฐกิจพิเศษสระแก้ว
- 12) มีความสัมพันธ์ที่ดีกับประเทศเพื่อนบ้าน
- 13) รายและชุมชนมีจิตสำนึกในด้านความมั่นคง
- 14) มีระบบฐานข้อมูลด้านความมั่นคง

## แผนภาพที่ 1 ความเชื่อมโยงของวิสัยทัศน์ พันธกิจ เป้าประสงค์รวม และประเด็นยุทธศาสตร์

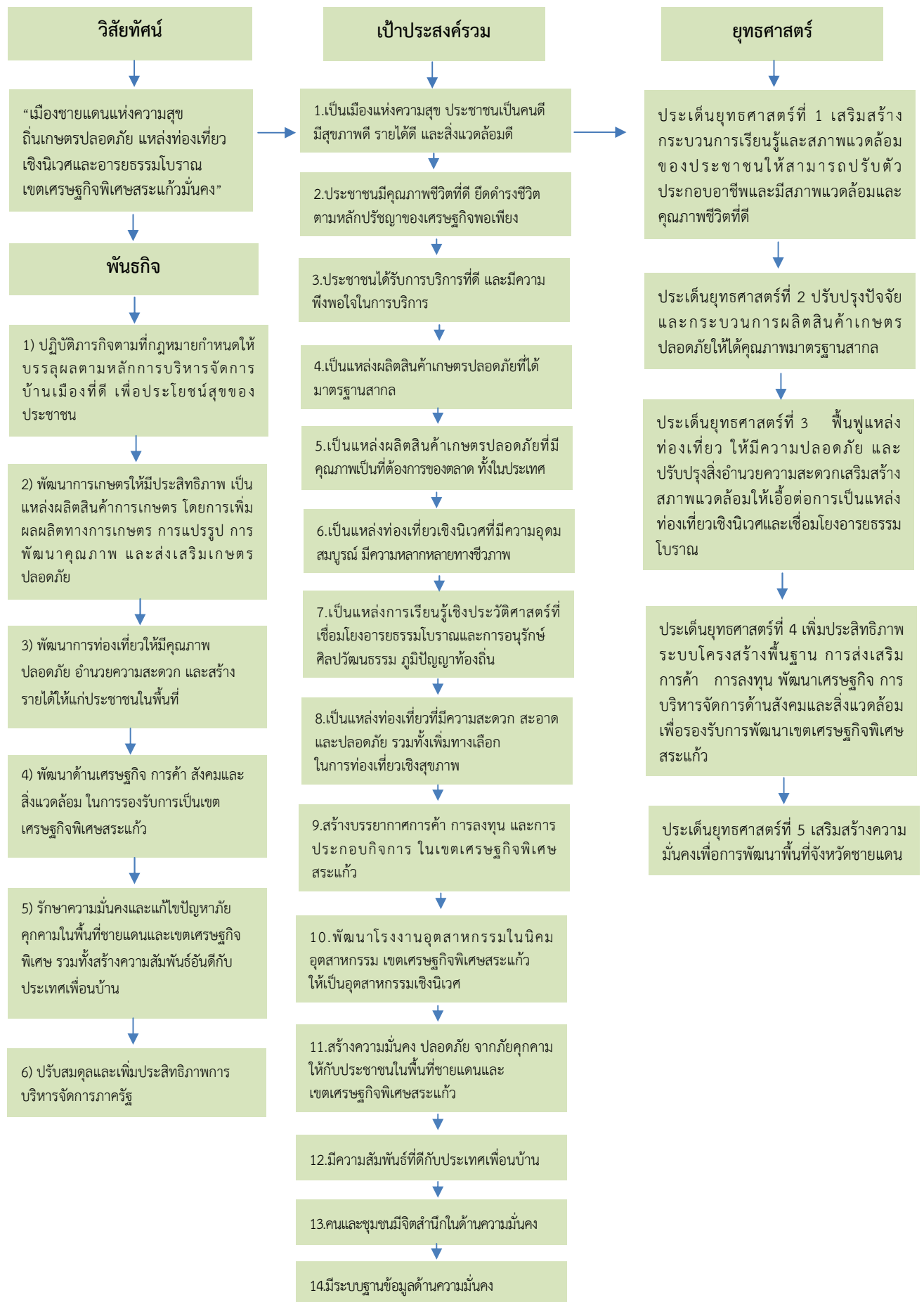

ตารางที่ 10 ยุทธศาสตร์การพัฒนาและตัวชี้วัดของจังหวัด

ยุทธศาสตร์ของจังหวัด	ตัวชี้วัดของจังหวัด
ยุทธศาสตร์ที่ 1 เสริมสร้างกระบวนการเรียนรู้และสภาพแวดล้อมของประชาชนให้สามารถปรับตัว ประกอบอาชีพและมีสภาพแวดล้อมและคุณภาพชีวิตที่ดี	ร้อยละที่ลดลงต่อปีของจำนวนครัวเรือนยากจนที่มีรายได้ต่ำกว่าเกณฑ์ จปฐ. กำหนด (ร้อยละ 50)
ยุทธศาสตร์ที่ 2 ปรับปรุงปัจจัยและกระบวนการผลิตสินค้าเกษตรปลอดภัยให้ได้คุณภาพมาตรฐานสากล	ร้อยละของเกษตรกรที่ได้รับการรับรอง GAP (ร้อยละ 60)
ยุทธศาสตร์ที่ 3 พัฒนาแหล่งท่องเที่ยวให้มีความปลอดภัยและปรับปรุงสิ่งอำนวยความสะดวกเสริมสร้างสภาพแวดล้อมให้เอื้อต่อการเป็นแหล่งท่องเที่ยวเชิงนิเวศและเชื่อมโยงอารยธรรมโบราณ	ร้อยละที่เพิ่มขึ้นต่อปีของรายได้จากการท่องเที่ยว (ร้อยละ 2)
ยุทธศาสตร์ที่ 4 เพิ่มประสิทธิภาพระบบโครงสร้างพื้นฐาน การส่งเสริมการค้าการลงทุน พัฒนาเศรษฐกิจการบริหารจัดการด้านสังคมและสิ่งแวดล้อม เพื่อรองรับการพัฒนาเขตเศรษฐกิจพิเศษสระแก้ว	ร้อยละที่เพิ่มขึ้นต่อปีของมูลค่าการค้าชายแดน (ร้อยละ 3)
ยุทธศาสตร์ที่ 5 เสริมสร้างความมั่นคงเพื่อการพัฒนาพื้นที่จังหวัดชายแดน	จำนวนการแก้ไขปัญหาด้านความมั่นคงจากภัยคุกคามต่างๆ อย่างน้อย 2 เรื่อง จาก 14 เรื่อง (จำนวน 2 เรื่อง)

### 2.3 ผลการทบทวนความสอดคล้องเชื่อมโยงประเด็นยุทธศาสตร์การพัฒนาจังหวัด กับแผนพัฒนาเศรษฐกิจและสังคมแห่งชาติ ฉบับที่ 12 (พ.ศ. 2560-2564)

ภายใต้กระบวนการจัดทำแผนพัฒนาจังหวัด แผนพัฒนากลุ่มจังหวัด และแผนพัฒนาภาค รวมทั้งการแปลงแผนพัฒนาในระดับพื้นที่ดังกล่าวไปสู่การปฏิบัติตามแผนปฏิบัติราชการประจำปีนั้น หนึ่งในกรอบแนวคิดตั้งต้นที่สำคัญยิ่ง คือ “แผนพัฒนาเศรษฐกิจและสังคมแห่งชาติ” ในช่วงเวลานั้นๆ เนื่องด้วยความสอดคล้องระหว่างทิศทางการพัฒนาพื้นที่ซึ่งถูกกำหนดโดยแผนพัฒนาจังหวัด แผนพัฒนากลุ่มจังหวัด และแผนพัฒนาภาค กับแนวทางการพัฒนาประเทศตามแผนพัฒนาเศรษฐกิจและสังคมแห่งชาติจะเป็นกลไกหลักในการทำงานของหน่วยงานภาคีในจังหวัด/กลุ่มจังหวัด/ภาคเพื่อที่จะนำไปเสนอเพื่อขอรับงบประมาณสนับสนุนการดำเนินงานตามแผนงานและโครงการต่างๆ ในการพัฒนาเศรษฐกิจและสังคมในภาพรวมต่อไป ทั้งนี้ แผนพัฒนาเศรษฐกิจและสังคมแห่งชาติ ฉบับที่ 12 ได้จัดทำขึ้นในช่วงเวลาของการปฏิรูปประเทศท่ามกลางสถานการณ์โลกที่เปลี่ยนแปลงอย่างรวดเร็วและเชื่อมโยงกันใกล้ชิดกันมากขึ้น โดยได้น้อมนำหลัก “ปรัชญาของเศรษฐกิจพอเพียง” มาเป็นปรัชญานำทางในการพัฒนาประเทศต่อเนื่องจากแผนพัฒนาฯ ฉบับที่ 9-11 เพื่อเสริมสร้างภูมิคุ้มกันและช่วยให้สังคมไทยสามารถยืนหยัดอยู่ได้อย่างมั่นคงเกิดภูมิคุ้มกันและมีการบริหารจัดการความเสี่ยงอย่างเหมาะสมส่งผลให้การพัฒนาประเทศสู่ความสมดุลและยั่งยืน

## วัตถุประสงค์การพัฒนา ตามแผนพัฒนาเศรษฐกิจและสังคมแห่งชาติ ฉบับที่ 12

ทิศทางการพัฒนาของแผนพัฒนาฯ ฉบับที่ 12 เป็นการมุ่งเตรียมความพร้อมและวางรากฐานในการยกระดับประเทศไทยให้เป็นประเทศที่พัฒนาแล้ว มีความมั่นคง มั่งคั่ง ยั่งยืน ด้วยการพัฒนาตามปรัชญาของเศรษฐกิจพอเพียง โดยกำหนดวัตถุประสงค์การพัฒนาดังนี้

1. เพื่อวางรากฐานให้คนไทยเป็นรายที่สมบูรณ์ มีคุณธรรมจริยธรรม มีระเบียบวินัย ค่านิยมที่ดี มีจิตสาธารณะ และมีความสุข โดยมีสุขภาวะและสุขภาพที่ดี ครอบครัวอบอุ่น ตลอดจนเป็นรายเก่งที่มีทักษะความรู้ความสามารถและพัฒนาตนเองได้ต่อเนื่องตลอดชีวิต
2. เพื่อให้คนไทยมีความมั่นคงทางเศรษฐกิจและสังคม ได้รับความเป็นธรรมในการเข้าถึงทรัพยากรและบริการทางสังคมที่มีคุณภาพ ผู้ด้อยโอกาสได้รับการพัฒนาศักยภาพ รวมทั้งชุมชนมีความเข้มแข็งพึ่งพาตนเองได้
3. เพื่อให้เศรษฐกิจเข้มแข็ง แข่งขันได้ มีเสถียรภาพ และมีความยั่งยืน สร้างความเข้มแข็งของฐานการผลิตและบริการเดิมและขยายฐานใหม่โดยการใช้นวัตกรรมที่เข้มข้นมากขึ้น สร้างความเข้มแข็งของเศรษฐกิจฐานราก และสร้างความมั่นคงทางพลังงาน อาหาร และน้ำ
4. เพื่อรักษาและฟื้นฟูทรัพยากรธรรมชาติและคุณภาพสิ่งแวดล้อมให้สามารถสนับสนุนการเติบโตที่เป็นมิตรกับสิ่งแวดล้อมและการมีคุณภาพชีวิตที่ดีของประชาชน
5. เพื่อให้การบริหารราชการแผ่นดินมีประสิทธิภาพ โปร่งใส ทันท่วงที และมีการทำงานเชิงบูรณาการของภาคีการพัฒนา
6. เพื่อให้มีการกระจายความเจริญไปสู่ภูมิภาคโดยการพัฒนาภาคและเมืองเพื่อรองรับการพัฒนายกระดับฐานการผลิตและบริการเดิมและขยายฐานการผลิตและบริการใหม่
7. เพื่อผลักดันให้ประเทศไทยมีความเชื่อมโยง (Connectivity) กับประเทศต่างๆ ทั้งในระดับอนุภูมิภาค ภูมิภาค และนานาชาติได้อย่างสมบูรณ์และมีประสิทธิภาพ รวมทั้งให้ประเทศไทยมีบทบาทนำและสร้างสรรค์ในด้านการค้า การบริการ และการลงทุนภายใต้กรอบความร่วมมือต่างๆ ทั้งในระดับอนุภูมิภาค ภูมิภาค และโลก

## แผนภาพที่ 2 เป้าหมายและวัตถุประสงค์รวมของแผนพัฒนาเศรษฐกิจและสังคม ฉบับที่ 12



## เป้าหมายรวมการพัฒนาของแผนพัฒนาฯ ฉบับที่ 12

ทั้งนี้ เพื่อให้เป็นไปตามวัตถุประสงค์ดังกล่าว ได้กำหนดเป้าหมายรวมการพัฒนาของแผนพัฒนาฯ ฉบับที่ 12 ประกอบด้วย

1. รายไทยมีคุณลักษณะเป็นรายไทยที่สมบูรณ์ มีวินัย มีทัศนคติและพฤติกรรมตามบรรทัดฐานที่ดีของสังคม มีความเป็นพลเมืองตื่นรู้ มีความสามารถในการปรับตัวได้อย่างรู้เท่าทันสถานการณ์ มีความรับผิดชอบและทำประโยชน์ต่อส่วนรวม มีสุขภาพกายและใจที่ดี มีความเจริญงอกงามทางจิตวิญญาณ มีวิถีชีวิตที่พอเพียง และมีความเป็นไทย

2. ความเหลื่อมล้ำทางด้านรายได้และความยากจนลดลง เศรษฐกิจฐานรากมีความเข้มแข็ง ประชาชนทุกรายมีโอกาสในการเข้าถึงทรัพยากร การประกอบอาชีพ และบริการทางสังคมที่มีคุณภาพอย่างทั่วถึง และเป็นธรรม กลุ่มที่มีรายได้ต่ำสุดร้อยละ 40 มีรายได้เพิ่มขึ้นอย่างน้อยร้อยละ 15

3. ระบบเศรษฐกิจมีความเข้มแข็งและแข่งขันได้ โครงสร้างเศรษฐกิจปรับสู่เศรษฐกิจฐานบริการและดิจิทัล มีผู้ประกอบการรุ่นใหม่และเป็นสังคมผู้ประกอบการ ผู้ประกอบการขนาดกลางและขนาดเล็กที่เข้มแข็งสามารถใช้นวัตกรรมและเทคโนโลยีดิจิทัลในการสร้างสรรค์คุณค่าสินค้าและบริการ มีระบบการผลิตและให้บริการจากฐานรายได้เดิมที่มีมูลค่าเพิ่มสูงขึ้น และมีการลงทุนในการผลิตและบริการฐานความรู้ขั้นสูงใหม่ๆ ที่เป็นมิตรกับสิ่งแวดล้อมและชุมชน รวมทั้งกระจายฐานการผลิตและการให้บริการสู่ภูมิภาคเพื่อลดความเหลื่อมล้ำโดยเศรษฐกิจไทยมีเสถียรภาพและมีอัตราการขยายตัวเฉลี่ยร้อยละ 5 ต่อปี และมีปัจจัยสนับสนุน อาทิ ระบบโลจิสติกส์ พลังงาน และการลงทุนวิจัยและพัฒนาที่เอื้อต่อการขยายตัวของภาคการผลิตและบริการ

4. ทุนทางธรรมชาติและคุณภาพสิ่งแวดล้อมสามารถสนับสนุนการเติบโตที่เป็นมิตรกับสิ่งแวดล้อม มีความมั่นคงทางอาหาร พลังงาน และน้ำ โดยเพิ่มพื้นที่ป่าไม้ให้ได้ร้อยละ 40 ของพื้นที่ประเทศเพื่อรักษาความสมดุลของระบบนิเวศ ลดการปล่อยก๊าซเรือนกระจกในภาคพลังงานและขนส่งไม่น้อยกว่าร้อยละ 7 ภายในปี 2563 เทียบกับการปล่อยในกรณีปกติ มีปริมาณหรือสัดส่วนของขยะมูลฝอยที่ได้รับการจัดการอย่างถูกหลักสุขาภิบาลเพิ่มขึ้น และรักษาคุณภาพน้ำและคุณภาพอากาศในพื้นที่วิกฤตให้อยู่ในเกณฑ์มาตรฐาน

5. มีความมั่นคงในเอกราชและอธิปไตย สังคมปลอดภัย สามัคคี สร้างภาพลักษณ์ดี และเพิ่มความเชื่อมั่นของนานาชาติต่อประเทศไทย ความขัดแย้งทางอุดมการณ์และความคิดในสังคมลดลง ปัญหาอาชญากรรมลดลง ปริมาณความสูญเสียจากภัยโจรสลัดและการลักลอบขนส่งสินค้าและค่านมนุษย์ลดลง มีความพร้อมที่ปกป้องประชาชนจากการก่อการร้ายและภัยพิบัติทางธรรมชาติ ประเทศไทยมีส่วนร่วมในการกำหนดบรรทัดฐานระหว่างประเทศ เกิดความเชื่อมโยงการขนส่ง โลจิสติกส์ ห่วงโซ่มูลค่า เป็นหุ้นส่วนการพัฒนาที่สำคัญในอนุภูมิภาค ภูมิภาค และโลก และอัตราการเติบโตของมูลค่าการลงทุนและการส่งออกของไทยในอนุภูมิภาค ภูมิภาค และอาเซียนสูงขึ้น

6. มีระบบบริหารจัดการภาครัฐที่มีประสิทธิภาพ ทันสมัย โปร่งใส ตรวจสอบได้ กระจายอำนาจ และมีส่วนร่วมจากประชาชน บทบาทภาครัฐในการให้บริการซึ่งภาคเอกชนดำเนินการแทนได้ดีกว่าลดลง เพิ่มการใช้ระบบดิจิทัลในการให้บริการ ปัญหาคอร์รัปชันลดลง และการบริหารจัดการขององค์กรปกครองส่วนท้องถิ่นมีอิสระมากขึ้น โดยอันดับประสิทธิภาพภาครัฐที่จัดทำโดยสถาบันการพัฒนานานาชาติและอันดับความยากง่ายในการดำเนินธุรกิจในประเทศดีขึ้น การใช้จ่ายภาครัฐและระบบงบประมาณมีประสิทธิภาพสูง ฐานภาษีกว้างขึ้น และดัชนีการรับรู้การทุจริตดีขึ้น รวมถึงมีบุคลากรภาครัฐที่มีความรู้ความสามารถและปรับตัวได้ทันกับยุคดิจิทัลเพิ่มขึ้น

## ยุทธศาสตร์การพัฒนา ของแผนพัฒนาฯ ฉบับที่ 12

เพื่อให้การพัฒนาประเทศบรรลุวัตถุประสงค์ และมีแนวทางที่สอดคล้องกับวัตถุประสงค์และเป้าหมายรวมที่กำหนดไว้ สำนักงานคณะกรรมการพัฒนาการเศรษฐกิจและสังคมแห่งชาติได้กำหนดประเด็นยุทธศาสตร์ภายใต้แผนพัฒนาเศรษฐกิจและสังคมแห่งชาติ ฉบับที่ 12 ไว้ 10 ยุทธศาสตร์ ดังนี้

**1. การเสริมสร้างและพัฒนาศักยภาพทุนมนุษย์** แนวทางการพัฒนาที่สำคัญ ประกอบด้วย (1) ปรับเปลี่ยนค่านิยมรายไทยให้มีคุณธรรมจริยธรรม มีวินัย จิตสาธารณะ และพฤติกรรมที่พึงประสงค์ อาทิ ส่งเสริมให้มีกิจกรรมการเรียนการสอนทั้งในและนอกห้องเรียนที่สอดแทรกคุณธรรม จริยธรรม ความมีระเบียบวินัย และจิตสาธารณะ (2) พัฒนาศักยภาพรายให้มีทักษะ ความรู้ และความสามารถในการดำรงชีวิตอย่างมีคุณค่า อาทิ ส่งเสริมเด็กปฐมวัยให้มีการพัฒนาทักษะทางสมองและทางสังคมที่เหมาะสม เด็กวัยเรียนและวัยรุ่นมีทักษะการคิดวิเคราะห์อย่างเป็นระบบ (3) ยกระดับคุณภาพการศึกษาและการเรียนรู้ตลอดชีวิต อาทิ ปรับระบบบริหารจัดการสถานศึกษาขนาดเล็กให้มีการจัดทรัพยากรร่วมกันให้มีขนาดและจำนวนที่เหมาะสม ปรับปรุงแหล่งเรียนรู้ในชุมชนให้เป็นแหล่งเรียนรู้เชิงสร้างสรรค์และมีชีวิต (4) ลดปัจจัยเสี่ยงด้านสุขภาพและให้ทุกภาคส่วนคำนึงถึงผลกระทบต่อสุขภาพ อาทิ ส่งเสริมให้มีกิจกรรมทางสุขภาพและโภชนาการที่เหมาะสมกับวัย ปรับปรุงมาตรการทางกฎหมายและภาษีในการควบคุมผลิตภัณฑ์ที่ส่งผลเสียต่อสุขภาพ (5) เพิ่มประสิทธิภาพการบริหารจัดการระบบสุขภาพภาครัฐและปรับระบบการเงินการคลังด้านสุขภาพ อาทิ ปรับระบบบริหารจัดการทรัพยากรร่วมกันระหว่างสถานพยาบาลทุกสังกัดในเขตพื้นที่สุขภาพ (6) พัฒนาระบบการดูแลและสร้างสภาพแวดล้อมที่เหมาะสมกับสังคมสูงวัย อาทิ ผลักดันให้มีกฎหมายการดูแลผู้สูงอายุระยะยาว และ (7) ผลักดันให้สถาบันทางสังคมมีส่วนร่วมพัฒนาประเทศอย่างเข้มแข็ง อาทิ กำหนดมาตรการดูแลครอบครัวที่เปราะบาง และส่งเสริมสถาบันการศึกษาให้เป็นแหล่งบริการความรู้ทางวิชาการที่ทุกรายเข้าถึงได้

**2. การสร้างความเป็นธรรมและลดความเหลื่อมล้ำในสังคม** แนวทางการพัฒนาสำคัญ ประกอบด้วย (1) การเพิ่มโอกาสให้กับกลุ่มเป้าหมายประชากรร้อยละ 40 ที่มีรายได้ต่ำสุดสามารถเข้าถึงบริการที่มีคุณภาพของรัฐและมีอาชีพ อาทิ ขยายโอกาสการเข้าถึงการศึกษาที่มีคุณภาพให้แก่เด็กและเยาวชนที่ด้อยโอกาสทางการศึกษาอย่างต่อเนื่อง โดยให้การดูแลนักเรียนที่ครอบครัวยากจนตั้งแต่การสร้างรายได้ของครัวเรือน สนับสนุนค่าเดินทางไปยังสถานศึกษา ให้ทุนการศึกษาต่อระดับสูง (2) การกระจายการให้บริการภาครัฐทั้งด้านการศึกษา สาธารณสุข และสวัสดิการที่มีคุณภาพให้ครอบคลุมและทั่วถึง อาทิ บริหารจัดการการให้บริการสาธารณสุขที่มีคุณภาพให้ครอบคลุมทุกพื้นที่ ผ่านการพัฒนาระบบส่งต่อผู้ป่วยทั้งในระดับจังหวัด ภาค และระดับประเทศให้มีประสิทธิภาพมากขึ้น และ (3) เสริมสร้างศักยภาพชุมชน การพัฒนาเศรษฐกิจชุมชนและการสร้างความเข้มแข็งการเงินฐานรากตามหลักปรัชญาของเศรษฐกิจพอเพียง เพื่อให้ชุมชนสามารถพึ่งพาตนเองได้ มีสิทธิในการจัดการทุนที่ดินและทรัพยากรภายในชุมชน อาทิ สนับสนุนการให้ความรู้ในการบริหารจัดการทางการเงินแก่ชุมชนและครัวเรือน การปรับองค์กรการเงินของชุมชนให้ทำหน้าที่เป็นสถาบันการเงินในระดับหมู่บ้าน/ตำบลที่ทำหน้าที่ทั้งการให้กู้ยืมและการออม และจัดตั้งโครงข่ายการเงินฐานรากโดยมีธนาคารออมสินและธนาคารเพื่อการเกษตรและสหกรณ์เป็นแม่ข่าย

**3. การสร้างความเข้มแข็งทางเศรษฐกิจและแข่งขันได้อย่างยั่งยืน** แนวทางการพัฒนาที่สำคัญ ประกอบด้วย (1) การบริหารจัดการเศรษฐกิจส่วนรวม ทั้งในด้านการคลัง อาทิ เพิ่มประสิทธิภาพการจัดแผนงานโครงการ การจัดสรรงบประมาณ การบริหาร และการตรวจสอบกระบวนการงบประมาณ และด้านการเงิน อาทิ เพิ่มประสิทธิภาพของระบบการเงินและสถาบันการเงินทั้งในตลาดเงินและตลาดทุนให้สามารถสนับสนุนการขยายตัวทางเศรษฐกิจ และ (2) การเสริมสร้างและพัฒนาขีดความสามารถในการแข่งขันของภาคการผลิตและบริการ มุ่งเน้นการสร้างเชื่อมโยงของห่วงโซ่มูลค่าระหว่างภาคเกษตร อุตสาหกรรม บริการ และการค้าการลงทุน เพื่อยกระดับศักยภาพในการแข่งขันของประเทศ โดยยกระดับการผลิตสินค้าเกษตรและอาหาร

เข้าสู่ระบบมาตรฐาน ต่อยอดความเข้มแข็งของอุตสาหกรรมที่มีศักยภาพปัจจุบันเพื่อยกระดับไปสู่อุตสาหกรรมที่ใช้เทคโนโลยีขั้นสูง วางอนาคตรากฐานการพัฒนาอุตสาหกรรม เสริมสร้างขีดความสามารถการแข่งขันในเชิงธุรกิจของภาคบริการปรับปรุงแก้ไขกฎหมายและกฎระเบียบเพื่อส่งเสริมการค้าที่เป็นธรรมและอำนวยความสะดวกด้านการค้าการลงทุน

**4. การเติบโตที่เป็นมิตรกับสิ่งแวดล้อมเพื่อการพัฒนาที่ยั่งยืน** แนวทางการพัฒนาสำคัญ ประกอบด้วย (1) การรักษาฟื้นฟูทรัพยากรธรรมชาติ สร้างสมดุลของการอนุรักษ์และใช้ประโยชน์อย่างยั่งยืนและเป็นธรรม (2) เพิ่มประสิทธิภาพการบริหารจัดการทรัพยากรน้ำเพื่อให้เกิดความมั่นคง สมดุล และยั่งยืน (3) การแก้ไขปัญหาวิกฤตสิ่งแวดล้อม (4) ส่งเสริมการผลิตและการบริโภคที่เป็นมิตรกับสิ่งแวดล้อม (5) สนับสนุนการลดการปล่อยก๊าซเรือนกระจก และเพิ่มขีดความสามารถในการปรับตัวต่อการเปลี่ยนแปลงสภาพภูมิอากาศ (6) การบริหารจัดการเพื่อลดความเสี่ยงด้านภัยพิบัติ (7) การพัฒนาระบบการบริหารจัดการและกลไกแก้ไขปัญหาความขัดแย้งด้านทรัพยากรธรรมชาติและสิ่งแวดล้อม และ (8) การพัฒนาความร่วมมือด้านสิ่งแวดล้อมระหว่างประเทศ

**5. การเสริมสร้างความมั่นคงแห่งชาติเพื่อการพัฒนาประเทศสู่ความมั่นคงและยั่งยืน** แนวทางการพัฒนาสำคัญ ประกอบด้วย (1) การรักษาความมั่นคงภายใน เพื่อให้เกิดความสงบในสังคมและดำรงไว้ซึ่งสถาบันหลักของชาติ (2) การพัฒนาเสริมสร้างศักยภาพการป้องกันประเทศเพื่อเตรียมความพร้อมในการรับมือภัยคุกคามทั้งการทหารและภัยคุกคามอื่นๆ (3) การส่งเสริมความร่วมมือกับต่างประเทศด้านความมั่นคง เพื่อบูรณาการความร่วมมือกับมิตรประเทศเพื่อผลประโยชน์ทางเศรษฐกิจ สังคมและการป้องกันภัยคุกคามข้ามชาติ (4) การรักษาความมั่นคงและผลประโยชน์ของชาติทางทะเลเพื่อคงไว้ซึ่งอำนาจอธิปไตยและสิทธิอธิปไตยในเขตทะเล และ (5) การบริหารจัดการความมั่นคงเพื่อการพัฒนา เพื่อให้เกิดความสอดคล้องกันระหว่างแผนงานที่เกี่ยวข้องกับความมั่นคงการพัฒนาภายใต้การมีส่วนร่วมของภาคประชาชน

**6. การบริหารจัดการในภาครัฐ การป้องกันการทุจริตประพฤติมิชอบ และธรรมาภิบาลในสังคมไทย** แนวทางการพัฒนาสำคัญ ประกอบด้วย (1) ปรับปรุงโครงสร้างหน่วยงาน บทบาทภารกิจ และคุณภาพบุคลากรภาครัฐ ให้มีความโปร่งใส ทันสมัย คล่องตัว มีขนาดที่เหมาะสมเกิดความคุ้มค่า (2) ปรับปรุงกระบวนการงบประมาณ และสร้างกลไกในการติดตามตรวจสอบการเงินการคลังภาครัฐ เพื่อให้การจัดสรรและการใช้จ่ายมีประสิทธิภาพ (3) เพิ่มประสิทธิภาพและยกระดับการให้บริการสาธารณะให้ได้มาตรฐานสากล เพื่อให้ประชาชนและภาคธุรกิจได้รับบริการที่มีคุณภาพ ได้มาตรฐาน และอำนวยความสะดวกตรงตามความต้องการ (4) เพิ่มประสิทธิภาพการบริหารจัดการให้แก่องค์กรปกครองส่วนท้องถิ่น เพื่อให้ประชาชนได้รับการบริการอย่างมีประสิทธิภาพและทั่วถึง (5) ป้องกันและปราบปรามการทุจริตและประพฤติมิชอบ เพื่อให้สังคมไทยมีวินัย โปร่งใส และยุติธรรม และ (6) ปฏิรูปกฎหมายและกระบวนการยุติธรรมให้มีความทันสมัย เป็นธรรม และสอดคล้องกับข้อบังคับสากลหรือข้อตกลงระหว่างประเทศ

**7. การพัฒนาโครงสร้างพื้นฐานและระบบโลจิสติกส์** แนวทางการพัฒนาสำคัญ ประกอบด้วย (1) การพัฒนาโครงสร้างพื้นฐานด้านขนส่ง อาทิ พัฒนาระบบรถไฟให้เป็นโครงข่ายหลักในการเดินทางและขนส่งของประเทศ พัฒนาโครงข่ายถนน พัฒนาระบบขนส่งทางอากาศ และพัฒนาระบบขนส่งทางน้ำ (2) การสนับสนุนการพัฒนาระบบขนส่ง อาทิ การพัฒนาอุตสาหกรรมต่อเนื่องที่เกิดจากการลงทุนด้านโครงสร้างพื้นฐาน และพัฒนาการบริหารจัดการในสาขาขนส่ง (3) พัฒนาระบบโลจิสติกส์ อาทิ พัฒนาและยกระดับมาตรฐานระบบการบริหารจัดการโลจิสติกส์และโซ่อุปทานให้ได้มาตรฐานสากล และพัฒนาและยกระดับมาตรฐานการอำนวยความสะดวกทางการค้า (4) พัฒนาด้านพลังงาน อาทิ จัดหาพลังงานให้เพียงพอและสร้างความมั่นคงในการผลิตพลังงาน เพิ่มศักยภาพการบริหารจัดการ การผลิต และการใช้พลังงานทดแทนและพลังงานสะอาด (5) พัฒนาเศรษฐกิจดิจิทัล อาทิ พัฒนาและปรับปรุงโครงสร้างพื้นฐานโทรคมนาคมของประเทศให้ทั่วถึงและมีประสิทธิภาพ และส่งเสริมการ

ใช้เทคโนโลยีดิจิทัลในการสร้างมูลค่าเพิ่มทางธุรกิจ และ (6) พัฒนาระบบน้ำประปา อาทิ พัฒนาระบบน้ำประปาให้ครอบคลุมและทั่วถึง และการบริหารจัดการการใช้น้ำอย่างมีประสิทธิภาพและการสร้างนวัตกรรม

**8. การพัฒนาวิทยาศาสตร์ เทคโนโลยี วิจัย และนวัตกรรม** แนวทางการพัฒนาสำคัญ ประกอบด้วย (1) เร่งส่งเสริมการลงทุนวิจัยและพัฒนาและผลักดันสู่การใช้ประโยชน์ในเชิงพาณิชย์และเชิงสังคม อาทิ ลงทุนวิจัยและพัฒนาเทคโนโลยีที่ประเทศไทยมีศักยภาพพัฒนาได้เอง และกลุ่มเทคโนโลยีที่นำสู่การพัฒนาแบบก้าวกระโดด ลงทุนวิจัยและพัฒนาเทคโนโลยีและนวัตกรรมทางสังคมเพื่อลดความเหลื่อมล้ำและยกระดับคุณภาพชีวิตของประชาชน (2) พัฒนาผู้ประกอบการให้เป็นผู้ประกอบการทางเทคโนโลยี อาทิ ส่งเสริมผู้ประกอบการให้มีบทบาทหลักด้านนวัตกรรมเทคโนโลยีและร่วมกำหนดทิศทางการพัฒนานวัตกรรม ส่งเสริมการสร้างสรรค่นวัตกรรมด้านการออกแบบและการจัดการธุรกิจที่ผสมผสานการใช้เทคโนโลยีให้แพร่หลายในกลุ่มผู้ประกอบการธุรกิจของไทย และ (3) พัฒนาสภาวะแวดล้อมของการพัฒนาวิทยาศาสตร์ เทคโนโลยี วิจัย และนวัตกรรม ด้านบุคลากรวิจัย อาทิ การเร่งการผลิตบุคลากรสายวิทยาศาสตร์และเทคโนโลยีที่มีคุณภาพและสอดคล้องกับความต้องการโดยเฉพาะในสาขา STEM และพัฒนาศักยภาพนักวิจัยให้มีทั้งความรู้และความเข้าใจในเทคโนโลยี

**9. การพัฒนาภาค เมือง และพื้นที่เศรษฐกิจ** แนวทางการพัฒนาสำคัญ ประกอบด้วย (1) การพัฒนาภาคเพื่อสร้างโอกาสทางเศรษฐกิจให้กระจายตัวอย่างทั่วถึง พัฒนาภาคเหนือให้เป็นฐานเศรษฐกิจสร้างสรรค่มูลค่าสูง พัฒนาภาคตะวันออกเฉียงเหนือให้หลุดพ้นจากความยากจนสู่เป้าหมายการพึ่งตนเอง พัฒนาภาคกลางเป็นฐานเศรษฐกิจชั้นนำพัฒนาภาคใต้เป็นฐานการสร้างรายได้ที่หลากหลาย (2) การพัฒนาเมือง อาทิ พัฒนาสภาพแวดล้อมเมืองศูนย์กลางของจังหวัดให้เป็นเมืองน่าอยู่ ส่งเสริมการจัดการสิ่งแวดล้อมเมืองอย่างมีบูรณาการภายใต้การมีส่วนร่วมของส่วนกลาง ส่วนท้องถิ่น ภาคประชาสังคม และภาคเอกชน พัฒนาระบบขนส่งสาธารณะในเขตเมืองและ (3) การพัฒนาพื้นที่เศรษฐกิจ อาทิ พัฒนาพื้นที่พื้นที่บริเวณชายฝั่งทะเลตะวันออกให้เป็นฐานการผลิตอุตสาหกรรมหลักของประเทศที่ขยายตัวอย่างมีสมดุล มีประสิทธิภาพ สอดคล้องกับศักยภาพของพื้นที่ พัฒนาพื้นที่เศรษฐกิจใหม่บริเวณชายแดนเป็นประตูเศรษฐกิจเชื่อมโยงกับประเทศเพื่อนบ้านให้เจริญเติบโตอย่างยั่งยืนและเกิดผลที่เป็นรูปธรรม

**10. ความร่วมมือระหว่างประเทศเพื่อการพัฒนา** แนวทางการพัฒนาสำคัญ ประกอบด้วย (1) ขยายความร่วมมือทางการค้าและการลงทุนกับมิตรประเทศ และแสวงหาตลาดใหม่สำหรับสินค้าและบริการของไทย (2) พัฒนาคือเชื่อมโยงด้านการคมนาคมขนส่ง โลจิสติกส์ และโทรคมนาคมในกรอบความร่วมมืออนุภูมิภาคภายใต้แผนงาน GMS, ACMECS, IMT-GT, BIMSTEC และ JDS และภูมิภาคอาเซียนเพื่ออำนวยความสะดวกและลดต้นทุนด้านโลจิสติกส์ (3) พัฒนาและส่งเสริมให้ไทยเป็นฐานของการประกอบธุรกิจ การบริการ และการลงทุนที่โดดเด่นในภูมิภาค (4) ส่งเสริมการลงทุนไทยในต่างประเทศของผู้ประกอบการไทย (5) เปิดประตูการค้าและพัฒนาความร่วมมือกับประเทศเพื่อนบ้านในลักษณะหุ้นส่วนทางยุทธศาสตร์ทั้งในระดับอนุภูมิภาคและภูมิภาคที่มีความเสมอภาคกัน (6) สร้างความเป็นหุ้นส่วนการพัฒนาประเทศในอนุภูมิภาค ภูมิภาค และนานาชาติ (7) เข้าร่วมเป็นภาคีความร่วมมือระหว่างประเทศโดยมีบทบาทที่สร้างสรรค์ (8) ส่งเสริมความร่วมมือกับภูมิภาคและนานาชาติในการสร้างความมั่นคงในทุกด้านที่เกี่ยวกับเรื่องความอยู่ดีมีสุขของประชาชน (9) บูรณาการการกิจด้านความร่วมมือระหว่างประเทศและด้านการต่างประเทศ และ (10) ส่งเสริมให้เกิดการปรับตัวภายในประเทศที่สำคัญ

ดังนั้น สามารถสรุปความสอดคล้องเชื่อมโยงระหว่างประเด็นยุทธศาสตร์การพัฒนาและตัวชี้วัดของจังหวัดสระแก้วกับประเด็นยุทธศาสตร์และตัวชี้วัดตามแผนพัฒนาฯ ฉบับที่ 12 แสดงได้ดังตารางต่อไปนี้

ตารางที่ 11 ความสอดคล้องระหว่างประเด็นยุทธศาสตร์ของแผนพัฒนาจังหวัดสระแก้ว (พ.ศ.2561 - 2564)  
และประเด็นยุทธศาสตร์ตามแผนพัฒนาเศรษฐกิจและสังคมแห่งชาติ ฉบับที่ 12

ประเด็นยุทธศาสตร์แผนฯ 12	ประเด็นยุทธศาสตร์การพัฒนาจังหวัดสระแก้ว
ยุทธศาสตร์ที่ 1 การเสริมสร้างและพัฒนาศักยภาพทุนมนุษย์	ยุทธศาสตร์ที่ 1 เสริมสร้างกระบวนการเรียนรู้และสภาพแวดล้อมของประชาชนให้สามารถปรับตัวประกอบอาชีพและมีสภาพแวดล้อมและคุณภาพชีวิตที่ดี
ยุทธศาสตร์ที่ 2 การสร้างความเป็นธรรม ลดความเหลื่อมล้ำในสังคม	ยุทธศาสตร์ที่ 1 เสริมสร้างกระบวนการเรียนรู้และสภาพแวดล้อมของประชาชนให้สามารถปรับตัวประกอบอาชีพและมีสภาพแวดล้อมและคุณภาพชีวิตที่ดี
ยุทธศาสตร์ที่ 3 การสร้างความเข้มแข็งทางเศรษฐกิจและแข่งขันได้อย่างยั่งยืน	ยุทธศาสตร์ที่ 2 ปรับปรุงปัจจัยและกระบวนการผลิตสินค้าเกษตรปลอดภัยให้ได้คุณภาพมาตรฐานสากล ยุทธศาสตร์ที่ 3 ฟื้นฟูแหล่งท่องเที่ยว ให้มีความปลอดภัยและปรับปรุงสิ่งอำนวยความสะดวกเสริมสร้างสภาพแวดล้อมให้เอื้อต่อการเป็นแหล่งท่องเที่ยวเชิงนิเวศและเชื่อมโยงอารยธรรมโบราณ
ยุทธศาสตร์ที่ 4 การเติบโตที่เป็นมิตรกับสิ่งแวดล้อมเพื่อการพัฒนาอย่างยั่งยืน	ยุทธศาสตร์ที่ 1 เสริมสร้างกระบวนการเรียนรู้และสภาพแวดล้อมของประชาชนให้สามารถปรับตัวประกอบอาชีพและมีสภาพแวดล้อมและคุณภาพชีวิตที่ดี
ยุทธศาสตร์ที่ 5 การเสริมสร้างความมั่นคงแห่งชาติเพื่อการพัฒนาประเทศสู่ความมั่งคั่งและยั่งยืน	ยุทธศาสตร์ที่ 5 เสริมสร้างความมั่นคงเพื่อการพัฒนาพื้นที่จังหวัดชายแดน
ยุทธศาสตร์ที่ 7 การพัฒนาโครงสร้างพื้นฐานและระบบโลจิสติกส์	ยุทธศาสตร์ที่ 4 เพิ่มประสิทธิภาพระบบโครงสร้างพื้นฐานการส่งเสริมการค้าการลงทุน พัฒนาเศรษฐกิจ การบริหารจัดการด้านสังคมและสิ่งแวดล้อม เพื่อรองรับการพัฒนาเขตเศรษฐกิจพิเศษสระแก้ว
ยุทธศาสตร์ที่ 9 การพัฒนาภูมิภาค เมือง และพื้นที่เศรษฐกิจ	ยุทธศาสตร์ที่ 4 เพิ่มประสิทธิภาพระบบโครงสร้างพื้นฐานการส่งเสริมการค้าการลงทุน พัฒนาเศรษฐกิจ การบริหารจัดการด้านสังคมและสิ่งแวดล้อม เพื่อรองรับการพัฒนาเขตเศรษฐกิจพิเศษสระแก้ว
ยุทธศาสตร์ที่ 10 การต่างประเทศ ประเทศเพื่อนบ้าน และภูมิภาค	ยุทธศาสตร์ที่ 4 เพิ่มประสิทธิภาพระบบโครงสร้างพื้นฐานการส่งเสริมการค้าการลงทุน พัฒนาเศรษฐกิจ การบริหารจัดการด้านสังคมและสิ่งแวดล้อม เพื่อรองรับการพัฒนาเขตเศรษฐกิจพิเศษสระแก้ว

ตารางที่ 12 ความสอดคล้องระหว่างตัวชี้วัดตามแผนพัฒนาจังหวัดสระแก้ว (พ.ศ.2561-2564) และ  
ตัวชี้วัดตามแผนพัฒนาเศรษฐกิจและสังคมแห่งชาติ ฉบับที่ 12

ตัวชี้วัดแผนพัฒนาฯ ฉบับที่ 12	ตัวชี้วัดของจังหวัดสระแก้ว
<p><b>ยุทธศาสตร์ที่ 1</b> การเสริมสร้างและพัฒนาศักยภาพทุนมนุษย์</p> <ul style="list-style-type: none"> <li>- การออมส่วนบุคคลต่อรายได้พึงจ่ายใช้สอยเพิ่มขึ้น</li> <li>- การมีงานทำของผู้สูงอายุ (อายุ 60 - 69 ปี) เพิ่มขึ้น</li> </ul>	<p><b>ยุทธศาสตร์ที่ 1</b> เสริมสร้างกระบวนการเรียนรู้และสภาพแวดล้อมของประชาชนให้สามารถปรับตัวประกอบอาชีพและมีสภาพแวดล้อมและคุณภาพชีวิตที่ดี</p> <ul style="list-style-type: none"> <li>- ร้อยละที่ลดลงต่อปีของจำนวนครัวเรือนยากจนที่มีรายได้ต่ำกว่าเกณฑ์ จปฐ. กำหนด (ร้อยละ 50)</li> </ul>
<p><b>ยุทธศาสตร์ที่ 2</b> การสร้างความเป็นธรรม ลดความเหลื่อมล้ำในสังคม</p> <ul style="list-style-type: none"> <li>- รายได้เฉลี่ยต่อหัวของกลุ่มประชากรร้อยละ 40 ที่มีรายได้ต่ำสุด เพิ่มขึ้นไม่ต่ำกว่าร้อยละ 15 ต่อปี</li> <li>- ค่าสัมประสิทธิ์ความไม่เสมอภาค (Gini Coefficient) ด้านรายได้ลดลงเหลือ 0.41 เมื่อสิ้นสุดแผนพัฒนาฯ ฉบับที่ 12</li> <li>- สัดส่วนประชากรที่อยู่ใต้เส้นความยากจนลดลงเหลือร้อยละ 6.5 ณ สิ้นแผนพัฒนาฯ</li> </ul>	<p><b>ยุทธศาสตร์ที่ 1</b> เสริมสร้างกระบวนการเรียนรู้และสภาพแวดล้อมของประชาชนให้สามารถปรับตัวประกอบอาชีพและมีสภาพแวดล้อมและคุณภาพชีวิตที่ดี</p> <ul style="list-style-type: none"> <li>- ร้อยละที่ลดลงต่อปีของจำนวนครัวเรือนยากจนที่มีรายได้ต่ำกว่าเกณฑ์ จปฐ. กำหนด (ร้อยละ 50)</li> </ul>
<p><b>ยุทธศาสตร์ที่ 3</b> การสร้างความเข้มแข็งทางเศรษฐกิจและแข่งขันได้อย่างยั่งยืน</p> <ul style="list-style-type: none"> <li>- รายได้เงินสดสุทธิทางการเกษตรเพิ่มขึ้นเป็น 59,460 บาทต่อครัวเรือนในปี 2564</li> <li>- พื้นที่การทำเกษตรกรรมยั่งยืนเพิ่มขึ้นเป็น 5,000,000 ไร่ ในปี 2564</li> </ul>	<p><b>ยุทธศาสตร์ที่ 2</b> ปรับปรุงปัจจัยและกระบวนการผลิตสินค้าเกษตรปลอดภัยให้ได้คุณภาพมาตรฐานสากล</p> <ul style="list-style-type: none"> <li>- ร้อยละของสินค้า GAP ที่เพิ่มขึ้น (ร้อยละ 60)</li> </ul>
<ul style="list-style-type: none"> <li>- รายได้จากการท่องเที่ยวไม่ต่ำกว่า 3 ล้านล้านบาท</li> </ul>	<p><b>ยุทธศาสตร์ที่ 3</b> พัฒนาแหล่งท่องเที่ยว ให้มีความปลอดภัยและปรับปรุงสิ่งอำนวยความสะดวกเสริมสร้างสภาพแวดล้อมให้เอื้อต่อการเป็นแหล่งท่องเที่ยวเชิงนิเวศและเชื่อมโยงอารยธรรมโบราณ</p> <ul style="list-style-type: none"> <li>- ร้อยละที่เพิ่มขึ้นต่อปีของรายได้จากการท่องเที่ยว (ร้อยละ 2)</li> </ul>
<p><b>ยุทธศาสตร์ที่ 4</b> การเติบโตที่เป็นมิตรกับสิ่งแวดล้อมเพื่อการพัฒนาอย่างยั่งยืน</p> <ul style="list-style-type: none"> <li>- แผนที่แนวเขตที่ดินของรัฐ (โครงการ One Map) ที่แล้วเสร็จมีการประกาศใช้ และจำนวนพื้นที่จัดที่ดินทำกินให้ชุมชน</li> </ul>	<p><b>ยุทธศาสตร์ที่ 1</b> เสริมสร้างกระบวนการเรียนรู้และสภาพแวดล้อมของประชาชนให้สามารถปรับตัวประกอบอาชีพและมีสภาพแวดล้อมและคุณภาพชีวิตที่ดี</p> <ul style="list-style-type: none"> <li>- ร้อยละที่ลดลงต่อปีของจำนวนครัวเรือนยากจนที่มีรายได้ต่ำกว่าเกณฑ์ จปฐ. กำหนด (ร้อยละ 50)</li> </ul>
<p><b>ยุทธศาสตร์ที่ 5</b> การเสริมสร้างความมั่นคงแห่งชาติเพื่อการพัฒนาประเทศสู่ความมั่งคั่งและยั่งยืน</p> <ul style="list-style-type: none"> <li>- จำนวนกิจกรรมที่ประชาชนมีส่วนร่วมป้องกันแก้ไขปัญหาความมั่นคงเพิ่มขึ้น</li> </ul>	<p><b>ยุทธศาสตร์ที่ 5</b> เสริมสร้างความมั่นคงเพื่อการพัฒนาพื้นที่จังหวัดชายแดน</p> <ul style="list-style-type: none"> <li>- จำนวนการแก้ไขปัญหาด้านความมั่นคงจากภัยคุกคามต่างๆ อย่างน้อย 2 เรื่องจาก 14 เรื่อง (จำนวน 2 เรื่อง)</li> </ul>

ตัวชี้วัดแผนพัฒนาฯ ฉบับที่ 12	ตัวชี้วัดของจังหวัดสระแก้ว
<ul style="list-style-type: none"> <li>- จำนวนคดีที่เกี่ยวข้องกับภัยคุกคามข้ามชาติลดลง</li> <li>- จำนวนคดีที่เกี่ยวข้องกับยาเสพติดลดลง</li> </ul>	
<p><b>ยุทธศาสตร์ที่ 7</b> การพัฒนาโครงสร้างพื้นฐานและระบบโลจิสติกส์</p> <ul style="list-style-type: none"> <li>- ปริมาณสินค้าที่ผ่านเข้า-ออก ณ ด่านการค้าชายแดนที่สำคัญเพิ่มขึ้นเฉลี่ยไม่น้อยกว่าร้อยละ 5 ต่อปี</li> </ul>	<p><b>ยุทธศาสตร์ที่ 4</b> เพิ่มประสิทธิภาพระบบโครงสร้างพื้นฐาน การส่งเสริมการค้าการลงทุน พัฒนาเศรษฐกิจ การบริหารจัดการด้านสังคมและสิ่งแวดล้อม เพื่อรองรับการพัฒนาเขตเศรษฐกิจพิเศษสระแก้ว</p> <ul style="list-style-type: none"> <li>- ร้อยละที่เพิ่มขึ้นต่อปีของมูลค่าการค้าชายแดน (ร้อยละ 3)</li> </ul>
<p><b>ยุทธศาสตร์ที่ 9</b> การพัฒนาภูมิภาค เมือง และพื้นที่เศรษฐกิจ</p> <ul style="list-style-type: none"> <li>- มูลค่าการลงทุนในพื้นที่เศรษฐกิจพิเศษชายแดนเพิ่มขึ้นร้อยละ 20</li> <li>- สถานประกอบการที่จดทะเบียนในพื้นที่เศรษฐกิจใหม่เพิ่มขึ้น</li> </ul>	<p><b>ยุทธศาสตร์ที่ 4</b> เพิ่มประสิทธิภาพระบบโครงสร้างพื้นฐาน การส่งเสริมการค้าการลงทุน พัฒนาเศรษฐกิจ การบริหารจัดการด้านสังคมและสิ่งแวดล้อม เพื่อรองรับการพัฒนาเขตเศรษฐกิจพิเศษสระแก้ว</p> <ul style="list-style-type: none"> <li>- ร้อยละที่เพิ่มขึ้นต่อปีของมูลค่าการค้าชายแดน (ร้อยละ 3)</li> </ul>
<p><b>ยุทธศาสตร์ที่ 10</b> การต่างประเทศ ประเทศเพื่อนบ้าน และภูมิภาค</p> <ul style="list-style-type: none"> <li>- มูลค่าการค้าชายแดนระหว่างไทยกับประเทศในภูมิภาค</li> </ul>	<p><b>ยุทธศาสตร์ที่ 4</b> เพิ่มประสิทธิภาพระบบโครงสร้างพื้นฐาน การส่งเสริมการค้าการลงทุน พัฒนาเศรษฐกิจ การบริหารจัดการด้านสังคมและสิ่งแวดล้อม เพื่อรองรับการพัฒนาเขตเศรษฐกิจพิเศษสระแก้ว</p> <ul style="list-style-type: none"> <li>- ร้อยละที่เพิ่มขึ้นต่อปีของมูลค่าการค้าชายแดน (ร้อยละ 3)</li> </ul>



## บทที่ 3

### ผังรายการข้อมูลสถิติ

ในบทนี้ประกอบด้วยผังรายการสถิติ 2 ส่วน โดยส่วนแรกเป็นผังรายการข้อมูลพื้นฐานของจังหวัดด้านเศรษฐกิจ สังคม และทรัพยากรธรรมชาติและสิ่งแวดล้อมของจังหวัด ส่วนที่สอง เป็นผังรายการสถิติตัวชี้วัด ตามประเด็นยุทธศาสตร์ในแผนพัฒนาจังหวัด

#### 3.1 ข้อมูลพื้นฐาน

##### 3.1.1 ด้านเศรษฐกิจ

##### (1) ผังรายการข้อมูลสถิติด้านเศรษฐกิจ

ลำดับ	สาขา	รายการข้อมูลพื้นฐาน	มี/ไม่มี ฐานข้อมูล	วิธีการเก็บ รวบรวม ข้อมูล	หน่วยวัด	ความถี่ของ ข้อมูล	ระดับการ นำเสนอ	หน่วยงานผู้รับผิดชอบ	สมุด สถิติ	แผน 12	SDG	อื่นๆ
1	บัญชีประชาชาติ	ผลิตภัณฑ์มวลรวมจังหวัด ณ ราคาประจำปี	มี	ทะเบียน	ล้านบาท	รายปี	จังหวัด	สำนักงานคณะกรรมการพัฒนาการ เศรษฐกิจและสังคมแห่งชาติ	✓	✓		
2	บัญชีประชาชาติ	ผลิตภัณฑ์มวลรวมจังหวัดต่อ คนต่อปี	มี	ทะเบียน	บาท/คน	รายปี	จังหวัด	สำนักงานคณะกรรมการพัฒนาการ เศรษฐกิจและสังคมแห่งชาติ	✓	✓		
3	บัญชีประชาชาติ	ผลิตภัณฑ์มวลรวมสาขา เกษตร	มี	ทะเบียน	ล้านบาท	รายปี	จังหวัด	สำนักงานคณะกรรมการพัฒนาการ เศรษฐกิจและสังคมแห่งชาติ	✓	✓		
4	บัญชีประชาชาติ	ผลิตภัณฑ์มวลรวมสาขา อุตสาหกรรม	มี	ทะเบียน	ล้านบาท	รายปี	จังหวัด	สำนักงานคณะกรรมการพัฒนาการ เศรษฐกิจและสังคมแห่งชาติ	✓	✓		
5	บัญชีประชาชาติ	ผลิตภัณฑ์มวลรวมสาขาขนส่ง สถานที่เก็บสินค้า และการ คมนาคม	มี	ทะเบียน	ล้านบาท	รายปี	จังหวัด	สำนักงานคณะกรรมการพัฒนาการ เศรษฐกิจและสังคมแห่งชาติ	✓	✓		
6	เกษตรและ ประมง	เนื้อที่การใช้ประโยชน์ทาง การเกษตร	มี	สำรวจ	ไร่	รายปี	จังหวัด	สำนักงานเศรษฐกิจการเกษตร	✓			

ลำดับ	สาขา	รายการข้อมูลพื้นฐาน	มี/ไม่มี ฐานข้อมูล	วิธีการเก็บ รวบรวม ข้อมูล	หน่วยวัด	ความถี่ของ ข้อมูล	ระดับการ นำเสนอ	หน่วยงานผู้รับผิดชอบ	สมุด สถิติ	แผน 12	SDG	อื่นๆ
7	เกษตรและ ประมง	เนื้อที่นา	มี	สำรวจ	ไร่	รายปี	จังหวัด	สำนักงานเศรษฐกิจการเกษตร	✓			
8	เกษตรและ ประมง	เนื้อที่พืชไร่	มี	สำรวจ	ไร่	รายปี	จังหวัด	สำนักงานเศรษฐกิจการเกษตร	✓			
9	เกษตรและ ประมง	เนื้อที่ไม้ผล และไม้ยืนต้น	มี	สำรวจ	ไร่	รายปี	จังหวัด	สำนักงานเศรษฐกิจการเกษตร	✓			
10	เกษตรและ ประมง	เนื้อที่สวนผัก ไม้ดอก ไม้ประดับ	มี	สำรวจ	ไร่	รายปี	จังหวัด	สำนักงานเศรษฐกิจการเกษตร	✓			
11	เกษตรและ ประมง	ผลผลิตข้าวนาปี	มี	สำรวจ	ตัน	รายปี	จังหวัด/ อำเภอ	สำนักงานเกษตรจังหวัด	✓			
12	เกษตรและ ประมง	ผลผลิตข้าวนาปรัง	มี	สำรวจ	ตัน	รายปี	จังหวัด/ อำเภอ	สำนักงานเกษตรจังหวัด	✓			
13	เกษตรและ ประมง	ผลผลิตข้าวนาปีเฉลี่ยต่อไร่	มี	สำรวจ	กก.	รายปี	จังหวัด/ อำเภอ	สำนักงานเกษตรจังหวัด	✓			
14	เกษตรและ ประมง	ผลผลิตข้าวนาปรังเฉลี่ยต่อ ไร่	มี	สำรวจ	กก.	รายปี	จังหวัด/ อำเภอ	สำนักงานเกษตรจังหวัด	✓			
15	เกษตรและ ประมง	จำนวนครัวเรือนที่มีการ เพาะเลี้ยงสัตว์น้ำจืด	มี	สำรวจ	ครัวเรือน	รายปี	จังหวัด	สำนักงานประมงจังหวัด	✓			
16	เกษตรและ ประมง	เนื้อที่ที่มีการเพาะเลี้ยงสัตว์ น้ำจืด	มี	สำรวจ	ไร่	รายปี	จังหวัด	สำนักงานประมงจังหวัด	✓			
17	เกษตรและ ประมง	ปริมาณการจับสัตว์น้ำจืด	มี	สำรวจ	กก.	รายปี	จังหวัด	สำนักงานประมงจังหวัด	✓			
18	เกษตรและ ประมง	มูลค่าการจับสัตว์น้ำจืด	มี	สำรวจ	บาท	รายปี	จังหวัด	สำนักงานประมงจังหวัด	✓			

ลำดับ	สาขา	รายการข้อมูลพื้นฐาน	มี/ไม่มี ฐานข้อมูล	วิธีการเก็บ รวบรวม ข้อมูล	หน่วยวัด	ความถี่ของ ข้อมูล	ระดับการ นำเสนอ	หน่วยงานผู้รับผิดชอบ	สมุด สถิติ	แผน 12	SDG	อื่นๆ
19	เกษตรและ ประมง	เงินกู้ของเกษตรกรลูกค้า ธนาคารเพื่อการเกษตรและ สหกรณ์การเกษตร	มี	ทะเบียน	ล้านบาท	รายปี	จังหวัด	ธนาคารเพื่อการเกษตรและสหกรณ์ การเกษตรจังหวัด	✓			
20	อุตสาหกรรม	จำนวนสถานประกอบการ อุตสาหกรรม	มี	ทะเบียน	แห่ง	รายปี	จังหวัด	สำนักงานอุตสาหกรรมจังหวัด	✓			
21	อุตสาหกรรม	จำนวนเงินทุน	มี	ทะเบียน	ล้านบาท	รายปี	จังหวัด	สำนักงานอุตสาหกรรมจังหวัด	✓			
22	อุตสาหกรรม	จำนวนคนงานสถาน ประกอบการอุตสาหกรรม	มี	ทะเบียน	คน	รายปี	จังหวัด	สำนักงานอุตสาหกรรมจังหวัด	✓			
23	พลังงาน	จำนวนผู้ใช้ไฟฟ้า	มี	ทะเบียน	ราย	รายปี	จังหวัด อำเภอ	การไฟฟ้าส่วนภูมิภาคจังหวัด	✓			
24	พลังงาน	จำนวนการจำหน่าย กระแสไฟฟ้า	มี	ทะเบียน	ล้าน กิโลวัตต์/ ชั่วโมง	รายปี	จังหวัด อำเภอ	การไฟฟ้าส่วนภูมิภาคจังหวัด	✓			
25	ขนส่งและ โลจิสติกส์	จำนวนอุบัติเหตุการจราจร ทางบก	มี	ทะเบียน	ครั้ง	รายปี	จังหวัด	ตำรวจภูธรจังหวัด	✓			
26	ขนส่งและ โลจิสติกส์	จำนวนคนตายจากอุบัติเหตุ การจราจรทางบก	มี	ทะเบียน	ราย	รายปี	จังหวัด	ตำรวจภูธรจังหวัด	✓	✓	✓	
27	ขนส่งและ โลจิสติกส์	จำนวนคนเจ็บอุบัติเหตุ การจราจรทางบก	มี	ทะเบียน	ราย	รายปี	จังหวัด	ตำรวจภูธรจังหวัด	✓		✓	
28	ขนส่งและ โลจิสติกส์	มูลค่าทรัพย์สินที่เสียหาย อุบัติเหตุการจราจรทางบก	มี	ทะเบียน	บาท	รายปี	จังหวัด	ตำรวจภูธรจังหวัด	✓			
29	การค้าและราคา	ดัชนีราคาผู้บริโภคทั่วไป	มี	สำรวจ	-	รายปี	จังหวัด	สำนักดัชนีเศรษฐกิจการค้า กระทรวง พาณิชย์	✓	✓		

ลำดับ	สาขา	รายการข้อมูลพื้นฐาน	มี/ไม่มี ฐานข้อมูล	วิธีการเก็บ รวบรวม ข้อมูล	หน่วยวัด	ความถี่ของ ข้อมูล	ระดับการ นำเสนอ	หน่วยงานผู้รับผิดชอบ	สมุด สถิติ	แผน 12	SDG	อื่นๆ
30	การค้าและราคา	อัตราเงินเฟ้อ	มี	สำรวจ	-	รายปี	จังหวัด	สำนักดัชนีเศรษฐกิจการค้า กระทรวงพาณิชย์	✓	✓		
31	เทคโนโลยีสารสนเทศและการสื่อสาร	จำนวนเลขหมายโทรศัพท์ที่มี	มี	ทะเบียน	หมายเลข	รายปี	จังหวัด	บริษัท ทีโอที จำกัด (มหาชน)	✓			
32	เทคโนโลยีสารสนเทศและการสื่อสาร	จำนวนเลขหมายโทรศัพท์ที่มีผู้เช่า	มี	ทะเบียน	หมายเลข	รายปี	จังหวัด	บริษัท ทีโอที จำกัด (มหาชน)	✓			
33	เทคโนโลยีสารสนเทศและการสื่อสาร	จำนวนประชากรอายุ 6 ปีขึ้นไป ที่ใช้อินเทอร์เน็ต	มี	สำรวจ	คน	รายปี	จังหวัด	สำนักงานสถิติแห่งชาติ	✓	✓	✓	
34	เทคโนโลยีสารสนเทศและการสื่อสาร	ครัวเรือนที่มีอุปกรณ์/เทคโนโลยีสารสนเทศและการสื่อสาร	มี	สำรวจ	ครัวเรือน	รายปี	จังหวัด	สำนักงานสถิติแห่งชาติ	✓			
35	การท่องเที่ยวและกีฬา	จำนวนนักท่องเที่ยว	มี	ทะเบียน	คน	รายปี	จังหวัด	กรมการท่องเที่ยว	✓			
36	การท่องเที่ยวและกีฬา	ระยะเวลาพำนักรของนักท่องเที่ยว	มี	ทะเบียน	วัน	รายปี	จังหวัด	กรมการท่องเที่ยว	✓			
37	การท่องเที่ยวและกีฬา	ค่าใช้จ่ายเฉลี่ยของนักท่องเที่ยว	มี	ทะเบียน	บาท/คน/วัน	รายปี	จังหวัด	กรมการท่องเที่ยว	✓			
38	การท่องเที่ยวและกีฬา	รายได้จากการท่องเที่ยว	มี	ทะเบียน	ล้านบาท	รายปี	จังหวัด	กรมการท่องเที่ยว	✓			

ลำดับ	สาขา	รายการข้อมูลพื้นฐาน	มี/ไม่มี ฐานข้อมูล	วิธีการเก็บ รวบรวม ข้อมูล	หน่วยวัด	ความถี่ ของ ข้อมูล	ระดับการ นำเสนอ	หน่วยงานผู้รับผิดชอบ	สมุด สถิติ	แผน 12	SDG	อื่นๆ
39	การเงิน การธนาคาร และการ ประกันภัย	ปริมาณเงินฝากของสถาบัน การเงิน	มี	ทะเบียน	ล้านบาท	รายปี	จังหวัด	ธนาคารแห่งประเทศไทย	✓			
40	การเงิน การธนาคาร และการ ประกันภัย	ปริมาณสินเชื่อของสถาบัน การเงิน	มี	ทะเบียน	ล้านบาท	รายปี	จังหวัด	ธนาคารแห่งประเทศไทย	✓			
41	การเงิน การธนาคาร และการ ประกันภัย	จำนวนสหกรณ์ภาค การเกษตร	มี	ทะเบียน	แห่ง	รายปี	จังหวัด อำเภอ	สำนักงานสหกรณ์จังหวัด	✓			
42	การเงิน การธนาคาร และการ ประกันภัย	จำนวนสหกรณ์นอกภาค การเกษตร	มี	ทะเบียน	แห่ง	รายปี	จังหวัด อำเภอ	สำนักงานสหกรณ์จังหวัด	✓			
43	การคลัง	รายรับขององค์กรปกครอง ส่วนท้องถิ่น	มี	รายงาน	บาท	รายปี	จังหวัด อำเภอ	สำนักงานส่งเสริมการปกครองส่วน ท้องถิ่นจังหวัด	✓			
44	การคลัง	รายจ่ายขององค์กรปกครอง ส่วนท้องถิ่น	มี	รายงาน	บาท	รายปี	จังหวัด อำเภอ	สำนักงานส่งเสริมการปกครองส่วน ท้องถิ่นจังหวัด	✓			
45	การคลัง	รายได้จากการจัดเก็บภาษี ของกรมสรรพากร	มี	ทะเบียน	บาท	รายปี	จังหวัด อำเภอ	สำนักงานสรรพากรพื้นที่สระแก้ว	✓	✓		
46	การคลัง	รายได้จากการจัดเก็บเงิน ภาษีของกรมสรรพสามิต	มี	ทะเบียน	บาท	รายปี	จังหวัด อำเภอ	สำนักงานสรรพสามิตพื้นที่สระแก้ว	✓			

ลำดับ	สาขา	รายการข้อมูลพื้นฐาน	มี/ไม่มี ฐานข้อมูล	วิธีการเก็บ รวบรวม ข้อมูล	หน่วยวัด	ความถี่ ของ ข้อมูล	ระดับการ นำเสนอ	หน่วยงานผู้รับผิดชอบ	สมุด สถิติ	แผน 12	SDG	อื่นๆ
47	ด้านเศรษฐกิจ อื่นๆ	จำนวนทะเบียนนิติบุคคล ใหม่	มี	ทะเบียน	ราย	รายปี	จังหวัด อำเภอ	สำนักงานพาณิชย์จังหวัด	✓	✓		
48	ด้านเศรษฐกิจ อื่นๆ	ทุนจดทะเบียน	มี	ทะเบียน	ล้านบาท	รายปี	จังหวัด อำเภอ	สำนักงานพาณิชย์จังหวัด	✓	✓		

## (2) ข้อมูลสถิติด้านเศรษฐกิจ

ลำดับ	รายการข้อมูลพื้นฐาน	หน่วยวัด	2557	2558	2559	2560	2561	2562
1	ผลิตภัณฑ์มวลรวมจังหวัด ณ ราคาประจำปี	ล้านบาท	35,997					
2	ผลิตภัณฑ์มวลรวมจังหวัดต่อรายต่อปี	บาท/คน						
3	ผลิตภัณฑ์มวลรวมสาขาเกษตร	ล้านบาท	10,252					
4	ผลิตภัณฑ์มวลรวมสาขาอุตสาหกรรม	ล้านบาท	6,232					
5	ผลิตภัณฑ์มวลรวมสาขาขนส่งสถานที่เก็บสินค้า และการ คมนาคม	ล้านบาท	1,078					
6	เนื้อที่การใช้ประโยชน์ทางการเกษตร	ไร่	2,313,694	2,314,809				
7	เนื้อที่นา	ไร่	863,851	864,629				
8	เนื้อที่พืชไร่	ไร่	1,064,725	1,065,423				
9	เนื้อที่ไม้ผลและไม้ยืนต้น	ไร่	167,160	167,023				
10	เนื้อที่สวนผักไม้ดอกไม้ประดับ	ไร่	15,535	15,564				
11	ผลผลิตข้าวนาปี	ตัน	222,481	252,139	171,129			
12	ผลผลิตข้าวนาปรัง	ตัน	17,357	7,448	318			
13	ผลผลิตข้าวนาปีเฉลี่ยต่อไร่	กก.	310	327	324			

ลำดับ	รายการข้อมูลพื้นฐาน	หน่วยวัด	2557	2558	2559	2560	2561	2562
14	ผลผลิตข้าวนาปรังเฉลี่ยต่อไร่	กก.	535	532	503			
15	จำนวนครัวเรือนที่มีการเพาะเลี้ยงสัตว์น้ำจืด	ครัวเรือน		5,633	5,611			
16	เนื้อที่ที่มีการเพาะเลี้ยงสัตว์น้ำจืด	ไร่		4,780				
17	ปริมาณการจับสัตว์น้ำจืด	กก.						
18	มูลค่าการจับสัตว์น้ำจืด	บาท						
19	เงินกู้ของเกษตรกรลูกค้าธนาคารเพื่อการเกษตรและสหกรณ์การเกษตร	ล้านบาท	9,132.27	10,887.36	11,687.39			
20	จำนวนสถานประกอบการอุตสาหกรรม	แห่ง	588	626	702			
21	จำนวนเงินทุน	ล้านบาท	14,040.89	15,816.78	36,894.53			
22	จำนวนคนงานสถานประกอบการอุตสาหกรรม	คน	13,912	10,892	11,673			
23	จำนวนผู้ใช้ไฟฟ้า	ราย	152,796	157,681	162,420			
24	จำนวนการจำหน่ายกระแสไฟฟ้า	ล้านกิโลวัตต์/ ชั่วโมง	666,312,586	747,970,755	716,769,477.24			
25	จำนวนอุบัติเหตุการจราจรทางบก	ครั้ง	246	309	333			
26	จำนวนคนตายจากอุบัติเหตุการจราจรทางบก	คน	68	83	144			
27	จำนวนคนเจ็บอุบัติเหตุการจราจรทางบก	คน	104	95	110			
28	มูลค่าทรัพย์สินที่เสียหายอุบัติเหตุการจราจรทางบก	บาท	5,474,100	6,550,580	3,209,494			
29	ดัชนีราคาผู้บริโภคทั่วไป	-	100.18	100.00	100.54			
30	อัตราเงินเฟ้อ	-	1.56	- 0.18	0.54			
31	จำนวนเลขหมายโทรศัพท์ที่มี	หมายเลข	25,876	25,701	25,692			
32	จำนวนเลขหมายโทรศัพท์ที่มีผู้เช่า	หมายเลข	14,240	13,136	11,436			
33	จำนวนประชากรอายุ 6 ปีขึ้นไป ที่ใช้อินเทอร์เน็ต	คน	143,454	167,854	219,098			

ลำดับ	รายการข้อมูลพื้นฐาน	หน่วยวัด	2557	2558	2559	2560	2561	2562
34	ครัวเรือนที่มีอุปกรณ์/เทคโนโลยีสารสนเทศและการสื่อสาร	ครัวเรือน	56,311	49,038	56,844			
35	จำนวนนักท่องเที่ยว	คน	719,077	757,514	866,837			
36	ระยะเวลาพำนักรของนักท่องเที่ยว	วัน	2	2	2			
37	ค่าใช้จ่ายเฉลี่ยของนักท่องเที่ยว	บาท/คน/วัน	2,047	2,153	2,252			
38	รายได้จากการท่องเที่ยว	ล้านบาท	4,455	4,915	5,769			
39	ปริมาณเงินฝากของสถาบันการเงิน	ล้านบาท	18,671	19,435	20,832			
40	ปริมาณสินเชื่อของสถาบันการเงิน	ล้านบาท	17,379	18,047	18,779			
41	จำนวนสหกรณ์ภาคการเกษตร	แห่ง	40	47	43			
42	จำนวนสหกรณ์นอกภาคการเกษตร	แห่ง	19	20	19			
43	รายรับขององค์กรปกครองส่วนท้องถิ่น	บาท	1,259,969,469.59	564,384,471.65	3,790,617,592.47			
44	รายจ่ายขององค์กรปกครองส่วนท้องถิ่น	บาท	2,551,221,412.68	1561389676.2	423,390,659.88			
45	รายได้จากการจัดเก็บภาษีของกรมสรรพากร	บาท	1,233,304,320.82	1,388,864,264.16	1,344,444,511.06			
46	รายได้จากการจัดเก็บเงินภาษีของกรมสรรพสามิต	บาท	17,193,923.27	9,733,654.04	3,982,604.59			
47	จำนวนทะเบียนนิติบุคคลใหม่	ราย	211	182	170			
48	ทุนจดทะเบียน	ล้านบาท	546,800	270,898	259,251			

### 3.1.2 ด้านสังคม

#### (1) ผังรายการข้อมูลสถิติด้านสังคม

ลำดับ	สาขา	รายการข้อมูลพื้นฐาน	มี/ไม่มี ฐานข้อมูล	วิธีการเก็บ รวบรวม ข้อมูล	หน่วยวัด	ความถี่ ของ ข้อมูล	ระดับการ นำเสนอ	หน่วยงานผู้รับผิดชอบ	สมุด สถิติ	แผน 12	SDG	อื่นๆ
1	ประชากร ศาสตร์ ประชากรเคหะ	จำนวนประชากรจากการ ทะเบียน	มี	ทะเบียน	คน	รายปี	จังหวัด อำเภอ	กรมการปกครอง กระทรวงมหาดไทย	✓			
2	ประชากร ศาสตร์ ประชากรเคหะ	วัยเด็ก (0-14 ปี)	มี	ทะเบียน	คน	รายปี	จังหวัด อำเภอ	กรมการปกครอง กระทรวงมหาดไทย	✓			
3	ประชากร ศาสตร์ ประชากรเคหะ	วัยแรงงาน (15-59 ปี)	มี	ทะเบียน	คน	รายปี	จังหวัด อำเภอ	กรมการปกครอง กระทรวงมหาดไทย	✓			
4	ประชากร ศาสตร์ ประชากรเคหะ	วัยสูงอายุ (60 ปีขึ้นไป)	มี	ทะเบียน	คน	รายปี	จังหวัด อำเภอ	กรมการปกครอง กระทรวงมหาดไทย	✓			
5	ประชากร ศาสตร์ ประชากรเคหะ	อัตราการเปลี่ยนแปลงของ ประชากร	มี	ทะเบียน	ร้อยละ	รายปี	จังหวัด อำเภอ	กรมการปกครอง กระทรวงมหาดไทย	✓			
6	ประชากร ศาสตร์ ประชากรเคหะ	ความหนาแน่นของ ประชากร	มี	ทะเบียน	คน/ตร. กม.	รายปี	จังหวัด อำเภอ	กรมการปกครอง กระทรวงมหาดไทย	✓			
7	ประชากร ศาสตร์ ประชากรเคหะ	จำนวนบ้านจากการ ทะเบียน	มี	ทะเบียน	หลัง	รายปี	จังหวัด อำเภอ	กรมการปกครอง กระทรวงมหาดไทย	✓			

ลำดับ	สาขา	รายการข้อมูลพื้นฐาน	มี/ไม่มี ฐานข้อมูล	วิธีการเก็บ รวบรวม ข้อมูล	หน่วยวัด	ความถี่ ของ ข้อมูล	ระดับการ นำเสนอ	หน่วยงานผู้รับผิดชอบ	สมุด สถิติ	แผน 12	SDG	อื่นๆ
8	ประชากร ศาสตร์ ประชากรเคหะ	อัตราการเกิดมีชีพ	มี	ทะเบียน	ร้อยละ	รายปี	จังหวัด	สำนักงานสาธารณสุขจังหวัด	✓			
9	ประชากร ศาสตร์ ประชากรเคหะ	จำนวนการจดทะเบียน สมรส	มี	ทะเบียน	ทะเบียน	รายปี	จังหวัด อำเภอ	ที่ทำการปกครองจังหวัด	✓	✓		
10	ประชากร ศาสตร์ ประชากรเคหะ	จำนวนการหย่า	มี	ทะเบียน	ทะเบียน	รายปี	จังหวัด อำเภอ	ที่ทำการปกครองจังหวัด	✓	✓		
11	ประชากร ศาสตร์ ประชากรเคหะ	ร้อยละของครัวเรือนที่เป็น เจ้าของบ้านและที่ดิน	มี	สำรวจ	ร้อยละ	รายปี	จังหวัด	สำนักงานสถิติแห่งชาติ	✓			
12	แรงงาน	อัตราการมีงานทำ	มี	สำรวจ	ร้อยละ	ราย ไตรมาส	จังหวัด	สำนักงานสถิติแห่งชาติ	✓	✓		
13	แรงงาน	อัตราการว่างงาน	มี	สำรวจ	ร้อยละ	ราย ไตรมาส	จังหวัด	สำนักงานสถิติแห่งชาติ	✓			
14	แรงงาน	ค่าจ้างขั้นต่ำ	มี	ทะเบียน	บาท/วัน	รายปี	จังหวัด	สำนักงานแรงงานจังหวัด	✓		✓	
15*	แรงงาน	คนอายุมากกว่า 60 ปีเต็ม ขึ้นไป มีอาชีพและมีรายได้	มี	สำรวจ	คน	รายปี	ภาค	สำนักงานสถิติแห่งชาติ		✓		
16*	การศึกษา	คะแนนเฉลี่ยสติปัญญา (IQ) เด็กนักเรียน	มี	ทะเบียน	ค่าเฉลี่ย	รายปี	จังหวัด ประเทศ	กรมสุขภาพจิต กระทรวงสาธารณสุข		✓		

ลำดับ	สาขา	รายการข้อมูลพื้นฐาน	มี/ไม่มี ฐานข้อมูล	วิธีการเก็บ รวบรวม ข้อมูล	หน่วยวัด	ความถี่ ของ ข้อมูล	ระดับการ นำเสนอ	หน่วยงานผู้รับผิดชอบ	สมุด สถิติ	แผน 12	SDG	อื่นๆ
17	การศึกษา	อัตราส่วนนักเรียนต่อครู (ก่อนประถมศึกษา)	มี	ทะเบียน	ร้อยละ	รายปี	จังหวัด อำเภอ	สำนักงานส่งเสริมการปกครองส่วน ท้องถิ่นจังหวัด สำนักงานเขตพื้นที่ การศึกษา ประถมศึกษา/มัธยมศึกษา	✓			
18	การศึกษา	อัตราส่วนนักเรียนต่อครู (ประถมศึกษา)	มี	ทะเบียน	ร้อยละ	รายปี	จังหวัด อำเภอ	สำนักงานส่งเสริมการปกครองส่วน ท้องถิ่นจังหวัด สำนักงานเขตพื้นที่ การศึกษา ประถมศึกษา/มัธยมศึกษา	✓			
19	การศึกษา	อัตราส่วนนักเรียนต่อครู (มัธยมศึกษา)	มี	ทะเบียน	ร้อยละ	รายปี	จังหวัด อำเภอ	สำนักงานส่งเสริมการปกครองส่วน ท้องถิ่นจังหวัด สำนักงานเขตพื้นที่ การศึกษา ประถมศึกษา/มัธยมศึกษา	✓			
20	การศึกษา	จำนวนนักเรียนที่ออก กลางคืน	มี	ทะเบียน	คน	รายปี	จังหวัด อำเภอ	สำนักงานเขตพื้นที่การศึกษา มัธยมศึกษา เขต 7	✓			
21	การศึกษา	จำนวนนักศึกษาระดับ อาชีวศึกษา และอุดมศึกษา	มี	ทะเบียน	คน	รายปี	จังหวัด	สำนักงานคณะกรรมการการ อุดมศึกษา	✓			
22	การศึกษา	จำนวนอาจารย์ในระดับ อาชีวศึกษา และอุดมศึกษา	มี	ทะเบียน	คน	รายปี	จังหวัด	สำนักงานคณะกรรมการการ อุดมศึกษา	✓			
23	การศึกษา	จำนวนผู้เรียน/นักศึกษาที่ ลงทะเบียนเรียน ในสังกัด สำนักงานส่งเสริมการศึกษา นอกระบบและการศึกษา ตามอัธยาศัย	มี	ทะเบียน	คน	รายปี	จังหวัด	สำนักงานส่งเสริมการศึกษานอก ระบบและการศึกษาตามอัธยาศัย	✓			

ลำดับ	สาขา	รายการข้อมูลพื้นฐาน	มี/ไม่มี ฐานข้อมูล	วิธีการเก็บ รวบรวม ข้อมูล	หน่วยวัด	ความถี่ ของ ข้อมูล	ระดับการ นำเสนอ	หน่วยงานผู้รับผิดชอบ	สมุด สถิติ	แผน 12	SDG	อื่นๆ
24	การศึกษา	จำนวนผู้เรียน/นักศึกษาที่สำเร็จการศึกษา ในสังกัด สำนักงานส่งเสริมการศึกษานอกระบบและการศึกษาตามอัธยาศัย	มี	ทะเบียน	คน	รายปี	จังหวัด	สำนักงานส่งเสริมการศึกษานอกระบบและการศึกษาตามอัธยาศัย	✓			
25	ศาสนา ศิลปะ และวัฒนธรรม	จำนวนวัด สำนักสงฆ์ โบสถ์ คริสต์ มัสยิด	มี	ทะเบียน	แห่ง	รายปี	อำเภอ/ จังหวัด	สำนักงานวัฒนธรรมจังหวัด/ สำนักงานพระพุทธศาสนาจังหวัด	✓			
26	ศาสนา ศิลปะ และวัฒนธรรม	จำนวนพระภิกษุและสามเณร	มี	ทะเบียน	รูป	รายปี	อำเภอ/ จังหวัด	สำนักงานพระพุทธศาสนาจังหวัด	✓			
27	สุขภาพ	จำนวนผู้ป่วยนอก	มี	ทะเบียน	คน	รายปี	จังหวัด	สำนักงานสาธารณสุขจังหวัด	✓			
28	สุขภาพ	จำนวนผู้ป่วยใน	มี	ทะเบียน	คน	รายปี	จังหวัด	สำนักงานสาธารณสุขจังหวัด	✓			
29	สุขภาพ	จำนวนสถานพยาบาลที่มีเตียงผู้ป่วยรับไว้ค้างคืน	มี	ทะเบียน	แห่ง	รายปี	จังหวัด	สำนักงานสาธารณสุขจังหวัด	✓			
30	สุขภาพ	จำนวนเตียง	มี	ทะเบียน	เตียง	รายปี	จังหวัด	สำนักงานสาธารณสุขจังหวัด	✓			
31	สุขภาพ	จำนวนประชากรต่อแพทย์ 1 คน	มี	ทะเบียน	จำนวน	รายปี	จังหวัด	สำนักงานสาธารณสุขจังหวัด	✓	✓		
32	สุขภาพ	จำนวนประชากรต่อเภสัชกร 1 คน	มี	ทะเบียน	จำนวน	รายปี	จังหวัด	สำนักงานสาธารณสุขจังหวัด	✓	✓		
33	สุขภาพ	จำนวนประชากรต่อพยาบาล 1 คน	มี	ทะเบียน	จำนวน	รายปี	จังหวัด	สำนักงานสาธารณสุขจังหวัด	✓	✓		
34*	สุขภาพ	อัตราการคลอดในผู้หญิงกลุ่มอายุ 15 – 19 ปี	มี	ทะเบียน	ร้อยละ	รายปี	จังหวัด	กรมอนามัย		✓		

ลำดับ	สาขา	รายการข้อมูลพื้นฐาน	มี/ไม่มี ฐานข้อมูล	วิธีการเก็บ รวบรวม ข้อมูล	หน่วยวัด	ความถี่ ของ ข้อมูล	ระดับการ นำเสนอ	หน่วยงานผู้รับผิดชอบ	สมุด สถิติ	แผน 12	SDG	อื่นๆ
35*	สุขภาพ	อัตราการฆ่าตัวตาย	มี	ทะเบียน	จำนวน	รายปี	ประเทศ	กระทรวงสาธารณสุข		✓	✓	
36*	สุขภาพ	อัตราการเกิดมีชีพ	มี	ทะเบียน	จำนวน	รายปี	ภาค	กระทรวงสาธารณสุข			✓	
37	สวัสดิการสังคม	จำนวนผู้ประกันตนตาม มาตรา 33	มี	ทะเบียน	คน	รายปี	จังหวัด	สำนักงานประกันสังคม กระทรวง แรงงาน	✓			
38*	สวัสดิการสังคม	จำนวนผู้ประกันตนตาม มาตรา 40	มี	ทะเบียน	คน	รายปี	จังหวัด	สำนักงานประกันสังคม กระทรวง แรงงาน		✓		
39	สวัสดิการสังคม	จำนวนลูกจ้างที่ประสบ อันตรายหรือเจ็บป่วยจาก การทำงาน	มี	ทะเบียน	คน	รายปี	จังหวัด	สำนักงานประกันสังคม กระทรวง แรงงาน	✓			
40*	สวัสดิการสังคม	จำนวนเด็กที่ต้องดำรงชีพ ด้วยการเร่ร่อน ขอดทาน	มี	สำรวจ	คน	รายปี	จังหวัด	กระทรวงการพัฒนาสังคมและความ มั่นคงของมนุษย์				
41*	สวัสดิการสังคม	จำนวนเยาวชนที่ต้องดำรง ชีพด้วยการเร่ร่อน ขอดทาน	มี	สำรวจ	คน	รายปี	จังหวัด	กระทรวงการพัฒนาสังคมและความ มั่นคงของมนุษย์				
42*	สวัสดิการสังคม	จำนวนเด็กอยู่คนเดียวตาม ลำพัง/ไม่มีผู้ดูแล/ถูกทอดทิ้ง	มี	สำรวจ	คน	รายปี	จังหวัด	กระทรวงการพัฒนาสังคมและความ มั่นคงของมนุษย์				
43*	สวัสดิการสังคม	จำนวนคนพิการที่มีบัตร ประจำตัวคนพิการจำแนก ตามความพิการ	มี	ทะเบียน	คน	รายปี	จังหวัด	กระทรวงการพัฒนาสังคมและความ มั่นคงของมนุษย์				
44	รายได้รายจ่าย ของครัวเรือน	รายได้เฉลี่ยต่อเดือนของ ครัวเรือน	มี	สำรวจ	บาท	รายปี	จังหวัด	สำนักงานสถิติแห่งชาติ	✓	✓		
45	รายได้รายจ่าย ของครัวเรือน	ค่าใช้จ่ายเฉลี่ยต่อเดือนของ ครัวเรือน	มี	สำรวจ	บาท	รายปี	จังหวัด	สำนักงานสถิติแห่งชาติ	✓			

ลำดับ	สาขา	รายการข้อมูลพื้นฐาน	มี/ไม่มี ฐานข้อมูล	วิธีการเก็บ รวบรวม ข้อมูล	หน่วยวัด	ความถี่ ของ ข้อมูล	ระดับการ นำเสนอ	หน่วยงานผู้รับผิดชอบ	สมุด สถิติ	แผน 12	SDG	อื่นๆ
46	รายได้รายจ่าย ของครัวเรือน	หนี้สินเฉลี่ยต่อครัวเรือน	มี	สำรวจ	บาท	รายปี	จังหวัด	สำนักงานสถิติแห่งชาติ	✓	✓		
47	รายได้รายจ่าย ของครัวเรือน	ร้อยละของค่าใช้จ่ายต่อ รายได้	มี	สำรวจ	ร้อยละ	รายปี	จังหวัด	สำนักงานสถิติแห่งชาติ	✓			
48*	รายได้รายจ่าย ของครัวเรือน	สัมประสิทธิ์ความไม่เสมอ ภาค (Gini coefficient) ด้านรายได้ของครัวเรือน	มี	สำรวจ	บาท	รายปี	จังหวัด	สำนักงานสถิติแห่งชาติ		✓		
49*	รายได้รายจ่าย ของครัวเรือน	สัมประสิทธิ์ความไม่เสมอ ภาค (Gini coefficient) ด้านรายจ่ายเพื่อการอุปโภค บริโภคของครัวเรือน	มี	สำรวจ	บาท	รายปี	จังหวัด	สำนักงานสถิติแห่งชาติ		✓		
50*	รายได้รายจ่าย ของครัวเรือน	สัดส่วนคนจน เมื่อวัดด้าน รายจ่ายเพื่อการอุปโภค บริโภค	มี	สำรวจ	ร้อยละ	รายปี	จังหวัด	สำนักงานสถิติแห่งชาติ			✓	
51	ยุติธรรม ความ มั่นคง การเมือง และการ ปกครอง	จำนวนคดีอาญาที่ได้รับแจ้ง	มี	ทะเบียน	ราย	รายปี	จังหวัด	กองกำกับการตำรวจภูธรจังหวัด	✓			
52	ยุติธรรม ความ มั่นคง การเมือง และการ ปกครอง	จำนวนคดีอาญาที่มีการ จับกุม	มี	ทะเบียน	ราย	รายปี	จังหวัด	กองกำกับการตำรวจภูธรจังหวัด	✓			

ลำดับ	สาขา	รายการข้อมูลพื้นฐาน	มี/ไม่มี ฐานข้อมูล	วิธีการเก็บ รวบรวม ข้อมูล	หน่วยวัด	ความถี่ ของ ข้อมูล	ระดับการ นำเสนอ	หน่วยงานผู้รับผิดชอบ	สมุด สถิติ	แผน 12	SDG	อื่นๆ
53*	ยุติธรรม ความ มั่นคง การเมือง และการ ปกครอง	จำนวนคดีที่เกี่ยวข้องกับยา เสพติด	มี	ทะเบียน	คดี	รายปี	ประเทศ	สำนักงานป้องกันและปราบปรามยา เสพติด		✓		

หมายเหตุ : \* คือรายการที่เพิ่มเติม/นอกเหนือจากสมุดสถิติจังหวัด

(2) ข้อมูลสถิติด้านสังคม

ลำดับ	รายการข้อมูลพื้นฐาน	หน่วยวัด	2557	2558	2559	2560	2561	2562
1	จำนวนประชากรจากการทะเบียน	คน	552,187	556,922	559,017			
2	วัยเด็ก (0-14 ปี)	คน	108,131	107,088	106,399			
3	วัยแรงงาน (15-59 ปี)	คน	367,884	368,667	369,736			
4	วัยสูงอายุ (60 ปีขึ้นไป)	คน	66,660	69,094	71,639			
5	อัตราการเปลี่ยนแปลงของประชากร	ร้อยละ	0.23	0.86	0.38			
6	ความหนาแน่นของประชากร	คน/ตร.กม.	76.74	77.40	77.69			
7	จำนวนบ้านจากการทะเบียน	หลัง	192,967	197,668	202,220			
8	อัตราการเกิดมีชีพ	ร้อยละ	10.24	9.82	12.24			
9	จำนวนการจดทะเบียนสมรส	ทะเบียน	2,134	2,221	2,206			
10	จำนวนการหย่า	ทะเบียน	832	896	913			

ลำดับ	รายการข้อมูลพื้นฐาน	หน่วยวัด	2557	2558	2559	2560	2561	2562
11	ร้อยละของครัวเรือนที่เป็นเจ้าของบ้านและที่ดิน	ร้อยละ	78.3	78.8	78.4			
12	อัตราการมีงานทำ	ร้อยละ	97.50	95.80	94.28	96.44		
13	อัตราการว่างงาน	ร้อยละ	1.15	1.12	1.60	2.07		
14	ค่าจ้างขั้นต่ำ	บาท/วัน	300	300	300	305		
15	รายอายุมากกว่า 60 ปีเพิ่มขึ้นไป มีอาชีพและมีรายได้	คน						
16	คะแนนเฉลี่ยสติปัญญา (IQ) เด็กนักเรียน	ค่าเฉลี่ย						
17	อัตราส่วนนักเรียนต่อครู (ก่อนประถมศึกษา)	ร้อยละ	20	25				
18	อัตราส่วนนักเรียนต่อครู (ประถมศึกษา)	ร้อยละ	16	16				
19	อัตราส่วนนักเรียนต่อครู (มัธยมศึกษา)	ร้อยละ	21	21				
20	จำนวนนักเรียนที่ออกกลางคัน	คน	377	472	260			
21	จำนวนนักศึกษาระดับอาชีวศึกษา และอุดมศึกษา	คน	6,391	6,446	6,295			
22	จำนวนอาจารย์ในระดับอาชีวศึกษาและอุดมศึกษา	คน	271	263	283			
23	จำนวนผู้เรียน/นักศึกษาที่ลงทะเบียนเรียนในสังกัด สำนักงานส่งเสริมการศึกษานอกระบบและการศึกษาตาม อัธยาศัย	คน	-	28,880	27,110			
24	จำนวนผู้เรียน/นักศึกษาที่สำเร็จการศึกษาในสังกัดสำนักงาน ส่งเสริมการศึกษานอกระบบและการศึกษาตามอัธยาศัย	คน	-	23,043	13,577			
25	จำนวนวัด สำนักสงฆ์ โบสถ์คริสต์ มัสยิด	แห่ง	614	408	426			
26	จำนวนพระภิกษุและสามเณร	รูป	4,062	4,087	2,854			
27	จำนวนผู้ป่วยนอก	คน	2,266,270	2,419,350	776,579			

ลำดับ	รายการข้อมูลพื้นฐาน	หน่วยวัด	2557	2558	2559	2560	2561	2562
28	จำนวนผู้ป่วยใน	คน	68,356	277,173	59,418			
29	จำนวนสถานพยาบาลที่มีเตียงผู้ป่วยรับไว้ค้างคืน	แห่ง	11	11	11			
30	จำนวนเตียง	เตียง	1,074	1,024	1,038			
31	จำนวนประชากรต่อแพทย์ 1 ราย	จำนวน	7,871	7,048	5,956			
32	จำนวนประชากรต่อเภสัชกร 1 ราย	จำนวน	11,244	11,847	10,424			
33	จำนวนประชากรต่อพยาบาล 1 ราย	จำนวน	775	920	588			
34	อัตราการคลอดในผู้หญิงกลุ่มอายุ 15 – 19 ปี	ร้อยละ						
35	อัตราการฆ่าตัวตาย (ระดับประเทศ)	จำนวน						
36	อัตราการเกิดมีชีพ (ระดับภาค)	จำนวน						
37	จำนวนผู้ประกันตนตามมาตรา 33 (ระดับจังหวัด)	คน	17,665	19,110	19,882			
38	จำนวนผู้ประกันตนตามมาตรา 40 (ระดับจังหวัด)	คน	21,408	21,074	21,696			
39	จำนวนลูกจ้างที่ประสบอันตรายหรือเจ็บป่วยจากการทำงาน	คน	83	95	99			
40	จำนวนเด็กที่ต้องดำรงชีพด้วยการเร่ร่อนขอทาน	คน						
41	จำนวนเยาวชนที่ต้องดำรงชีพด้วยการเร่ร่อนขอทาน	คน						
42	จำนวนเด็กอยู่รายเดียวตามลำพัง/ไม่มีผู้ดูแล/ถูกทอดทิ้ง	คน						
43	จำนวนรายพิการที่มีบัตรประจำตัวรายพิการจำแนกตามความพิการ	คน						
44	รายได้เฉลี่ยต่อเดือนของครัวเรือน	บาท	-	26,953	-			
45	ค่าใช้จ่ายเฉลี่ยต่อเดือนของครัวเรือน	บาท	-	20,577	18,413			
46	หนี้สินเฉลี่ยต่อครัวเรือน	บาท	-	249,127				
47	ร้อยละของค่าใช้จ่ายต่อรายได้	ร้อยละ	-	76.3				

ลำดับ	รายการข้อมูลพื้นฐาน	หน่วยวัด	2557	2558	2559	2560	2561	2562
48	สัมประสิทธิ์ความไม่เสมอภาค (Gini coefficient) ด้านรายได้ของครัวเรือน	บาท	-	0.356	-			
49	สัมประสิทธิ์ความไม่เสมอภาค (Gini coefficient) ด้านรายจ่ายเพื่อการอุปโภคบริโภคของครัวเรือน	บาท	0.244	0.221	0.223			
50	สัดส่วนคนจน เมื่อวัดด้านรายจ่ายเพื่อการอุปโภคบริโภค	ร้อยละ						
51	จำนวนคดีอาญาที่ได้รับแจ้ง	ราย	5,707	5,226	4,815			
52	จำนวนคดีอาญาที่มีการจับกุม	ราย	6,830	6,182	5,637			
53	จำนวนคดีที่เกี่ยวข้องกับยาเสพติด (ระดับประเทศ)	คดี						

### 3.1.3 ข้อมูลสถิติด้านทรัพยากรธรรมชาติและสิ่งแวดล้อม

#### (1) ผังรายการข้อมูลสถิติด้านทรัพยากรธรรมชาติและสิ่งแวดล้อม

ลำดับ	สาขา	รายการข้อมูลพื้นฐาน	มี/ไม่มี ฐานข้อมูล	วิธีการเก็บ รวบรวม ข้อมูล	หน่วยวัด	ความถี่ ของ ข้อมูล	ระดับการ นำเสนอ	หน่วยงานผู้รับผิดชอบ	สมุด สถิติ	แผน 12	SDG	อื่นๆ
1	ทรัพยากรธรรมชาติและสิ่งแวดล้อม	จำนวนแหล่งน้ำ	มี	ทะเบียน	แห่ง	รายปี	จังหวัด อำเภอ	โครงการชลประทาน	✓			
2	ทรัพยากรธรรมชาติและสิ่งแวดล้อม	ปริมาณน้ำที่เก็บเฉลี่ยทั้งปี (แหล่งน้ำทุกประเภท)	มี	ทะเบียน	ล้าน.ลบ.ม.	รายปี	จังหวัด อำเภอ	โครงการชลประทาน	✓			
3	ทรัพยากรธรรมชาติและสิ่งแวดล้อม	ปริมาณขยะมูลฝอย	มี	สำรวจ	ตันต่อวัน	รายปี	จังหวัด อำเภอ	กรมควบคุมมลพิษ กระทรวง ทรัพยากรธรรมชาติและสิ่งแวดล้อม	✓	✓		
4	ทรัพยากรธรรมชาติและสิ่งแวดล้อม	พื้นที่ป่า	มี	ทะเบียน	ไร่	รายปี	จังหวัด	สำนักงานเศรษฐกิจการเกษตร	✓	✓	✓	
5	ทรัพยากรธรรมชาติและสิ่งแวดล้อม	พื้นที่ป่าไม้ต่อพื้นที่จังหวัด	มี	ทะเบียน	ร้อยละ	รายปี	จังหวัด	สำนักงานเศรษฐกิจการเกษตร	✓	✓	✓	
6	ทรัพยากรธรรมชาติและสิ่งแวดล้อม	ปริมาณฝนเฉลี่ยทั้งปี	มี	สำรวจ	มิลลิเมตร	เดือน	จังหวัด	สถานีตรวจอากาศจังหวัด	✓			
7	ทรัพยากรธรรมชาติและสิ่งแวดล้อม	กำลังการผลิตน้ำประปา	มี	ทะเบียน	ลบ.ม.	รายปี	จังหวัด อำเภอ	การประปาส่วนภูมิภาคจังหวัด	✓	✓		

ลำดับ	สาขา	รายการข้อมูลพื้นฐาน	มี/ไม่มี ฐานข้อมูล	วิธีการเก็บ รวบรวม ข้อมูล	หน่วยวัด	ความถี่ ของ ข้อมูล	ระดับการ นำเสนอ	หน่วยงานผู้รับผิดชอบ	สมุด สถิติ	แผน 12	SDG	อื่นๆ
8	ทรัพยากร ธรรมชาติและ สิ่งแวดล้อม	น้ำประปาที่ผลิตได้	มี	ทะเบียน	ลบ.ม.	รายปี	จังหวัด อำเภอ	การประปาส่วนภูมิภาคจังหวัด	✓	✓		
9	ทรัพยากร ธรรมชาติ และสิ่งแวดล้อม	ปริมาณน้ำประปาที่จำหน่าย แก่ผู้ใช้	มี	ทะเบียน	ลบ.ม.	รายปี	จังหวัด อำเภอ	การประปาส่วนภูมิภาคจังหวัด	✓	✓		
10*	ทรัพยากร ธรรมชาติและ สิ่งแวดล้อม	ดัชนีคุณภาพน้ำผิวดิน (WQI)	มี	สำรวจ	ร้อยละ	ไตรมาส/ รายปี	จังหวัด ประเทศ	กรมควบคุมมลพิษ		✓		
11*	ทรัพยากร ธรรมชาติและ สิ่งแวดล้อม	ดัชนีคุณภาพอากาศ (AQI)	มี	สำรวจ	หน่วย	ชั่วโมง	ประเทศ	กรมควบคุมมลพิษ		✓		
12*	ทรัพยากร ธรรมชาติและ สิ่งแวดล้อม	พื้นที่เพาะปลูกในเขต ชลประทาน	มี	สำรวจ	ไร่	สัปดาห์	จังหวัด	กรมชลประทาน		✓		
13*	ทรัพยากร ธรรมชาติและ สิ่งแวดล้อม	จำนวนผู้ประสบภัย ธรรมชาติ	มี	ทะเบียน	คน	รายปี	ประเทศ	กรมป้องกันและบรรเทา สาธารณภัย		✓		
14*	ทรัพยากร ธรรมชาติและ สิ่งแวดล้อม	มูลค่าความเสียหายจากภัย ธรรมชาติ	มี	ทะเบียน	บาท	รายปี	ประเทศ	กรมป้องกันและบรรเทา สาธารณภัย		✓		

หมายเหตุ : \* คือรายการที่เพิ่มเติม/นอกเหนือจากสมุดสถิติจังหวัดสระแก้ว

(2) ข้อมูลสถิติด้านทรัพยากรธรรมชาติและสิ่งแวดล้อม

ลำดับ	รายการข้อมูลพื้นฐาน	หน่วยวัด	2557	2558	2559	2560	2561	2562
1	จำนวนแหล่งน้ำ	แห่ง	533	536	543			
2	ปริมาณน้ำที่เก็บเฉลี่ยทั้งปี (แหล่งน้ำทุกประเภท)	ล้านลูกบาศก์ เมตร	242.861	242.861	242.972			
3	ปริมาณขยะมูลฝอย	ตันต่อวัน	525	537	381			
4	พื้นที่ป่า	ไร่						
5	พื้นที่ป่าไม้ต่อพื้นที่จังหวัด	ร้อยละ	20.44	20.50	-			
6	ปริมาณฝนเฉลี่ยทั้งปี	มิลลิเมตร	1,477.5	982.4	985.8			
7	กำลังการผลิตน้ำประปา	ลูกบาศก์เมตร	-	11,633,070	12,498,031			
8	น้ำประปาที่ผลิตได้	ลูกบาศก์เมตร	9,398,580	10,871,423	12,498,031			
9	ปริมาณน้ำประปาที่จำหน่ายแก่ผู้ใช้	ลูกบาศก์เมตร	8,123,738	9,420,120	9,720,613			
10	ดัชนีคุณภาพน้ำผิวดิน (WQI)	ร้อยละ						
11	ดัชนีคุณภาพอากาศ (AQI)	หน่วย						
12	พื้นที่เพาะปลูกในเขตชลประทาน	ไร่						
13	จำนวนผู้ประสบภัยธรรมชาติ	คน						
14	มูลค่าความเสียหายจากภัยธรรมชาติ	บาท						

### 3.1.2 ข้อมูลสถิติ ตัวชี้วัด ตามประเด็นยุทธศาสตร์ในแผนพัฒนาจังหวัดสระแก้ว

#### (1) ผังข้อมูลสถิติ ตัวชี้วัด ตามประเด็นยุทธศาสตร์ในแผนพัฒนาจังหวัดสระแก้ว

ยุทธศาสตร์	เป้าประสงค์เชิงยุทธศาสตร์	ตัวชี้วัด	รายการสถิติ	มี/ไม่มีฐานข้อมูล	วิธีการเก็บรวบรวมข้อมูล	หน่วยวัด	ความถี่ของข้อมูล	ระดับการนำเสนอ	หน่วยงานรับผิดชอบ
ประเด็นยุทธศาสตร์ที่ 1 เสริมสร้างกระบวนการเรียนรู้และสภาพแวดล้อมของประชาชนให้สามารถปรับตัว ประกอบอาชีพและมีสภาพแวดล้อมและคุณภาพชีวิตที่ดี	เป้าประสงค์ที่ 1 เป็นเมืองแห่งความสุขประชาชนเป็นคนดี มีสุขภาพดี รายได้ดีและสิ่งแวดล้อมดี เป้าประสงค์ที่ 2 ประชาชนมีคุณภาพชีวิตที่ดี ยึดดำรงชีวิตตามหลักปรัชญาของเศรษฐกิจพอเพียง เป้าประสงค์ที่ 3 ประชาชนได้รับการบริการที่ดีและมีความพึงพอใจในการบริการ	ร้อยละที่ลดลงต่อปีของจำนวนครัวเรือนยากจนที่มีรายได้ต่ำกว่าเกณฑ์จปฐ. กำหนด (ร้อยละ 50)	เด็กแรกเกิดมีน้ำหนัก 2,500 กรัม ขึ้นไป						สนง.สาธารณสุขจังหวัด
			เด็กแรกเกิดได้กินนมแม่อย่างเดียวอย่างน้อย 6 เดือนแรกติดต่อกัน						สนง.สาธารณสุขจังหวัด
			เด็กแรกเกิดถึง 12 ปี ได้รับวัคซีนป้องกันโรคครบตามตารางสร้างเสริมภูมิคุ้มกันโรค						สนง.สาธารณสุขจังหวัด
			ครัวเรือนกินอาหารถูกสุขลักษณะ ปลอดภัย และได้มาตรฐาน						สนง.สาธารณสุขจังหวัด
			ครัวเรือนมีการใช้ยาเพื่อบำบัด บรรเทาอาการเจ็บป่วยเบื้องต้นอย่างเหมาะสม						สนง.สาธารณสุขจังหวัด
			คนอายุ 35 ปีขึ้นไป ได้รับการตรวจสุขภาพประจำปี						สนง.สาธารณสุขจังหวัด
			คนอายุ 6 ปีขึ้นไป ออกกำลังกายอย่างน้อยสัปดาห์ละ 3 วันๆ ละ 30 นาที						สนง.ท่องเที่ยวและกีฬาจังหวัด
			ครัวเรือนมีความมั่นคงในที่อยู่อาศัย และบ้านมีสภาพคงทนถาวร						สนง.พัฒนาสังคมและความมั่นคงของมนุษย์จังหวัด
			ครัวเรือนมีน้ำสะอาดสำหรับดื่มและบริโภคเพียงพอตลอดปีอย่างน้อยคนละ 5 ลิตรต่อวัน						
			ครัวเรือนมีน้ำใช้เพียงพอตลอดปีอย่างน้อยคนละ 45 ลิตรต่อวัน						
			ครัวเรือนมีการจัดบ้านเรือนเป็นระเบียบเรียบร้อย สะอาด และถูกสุขลักษณะ						สนง.สาธารณสุขจังหวัด

ยุทธศาสตร์	เป้าประสงค์เชิงยุทธศาสตร์	ตัวชี้วัด	รายการสถิติ	มี/ไม่มีฐานข้อมูล	วิธีการเก็บรวบรวมข้อมูล	หน่วยวัด	ความถี่ของข้อมูล	ระดับการนำเสนอ	หน่วยงานรับผิดชอบ
			ครัวเรือนไม่ถูกรบกวนจากมลพิษ						สนง.อุตสาหกรรมจังหวัด, สนง.ทรัพยากรธรรมชาติและสิ่งแวดล้อมจังหวัด
			ครัวเรือนมีการป้องกันอุบัติเหตุและภัยธรรมชาติอย่างถูกวิธี						
			ครัวเรือนมีความปลอดภัยในชีวิตและทรัพย์สิน						ภูธรจังหวัด
			เด็กอายุ 3 - 5 ปี ได้รับการเลี้ยงดูเตรียมความพร้อมก่อนวัยเรียน						
			เด็กอายุ 6 -14 ปี ได้รับการศึกษาภาคบังคับ 9 ปี						
			เด็กจบชั้น ม.3 ได้เรียนต่อชั้น ม.4 หรือเทียบเท่า						สนง.ศึกษาธิการจังหวัด
			คนในครัวเรือนที่จบการศึกษาภาคบังคับ 9 ปีที่ไม่ได้เรียนต่อและยังไม่มียานทำได้รับการฝึกอบรมด้านอาชีพ						สนง.ศึกษาธิการจังหวัด
			คนอายุ 15 - 59 ปี อ่าน เขียนภาษาไทย และคิดเลขอย่างง่ายได้						สนง.ศึกษาธิการจังหวัด
			คนอายุ 15 – 59 ปี มีอาชีพและรายได้						สนง.แรงงานจังหวัด
			คนอายุ 60 ปีขึ้นไป มีอาชีพและรายได้						สนง.แรงงานจังหวัด
			รายได้เฉลี่ยของคนในครัวเรือนต่อปี						สนง.สถิติจังหวัด
			ครัวเรือนมีการเก็บออมเงิน						
			คนในครัวเรือนไม่ดื่มสุรา						สนง.สาธารณสุขจังหวัด
			คนในครัวเรือนไม่สูบบุหรี่						สนง.สาธารณสุขจังหวัด

ยุทธศาสตร์	เป้าประสงค์เชิงยุทธศาสตร์	ตัวชี้วัด	รายการสถิติ	มี/ไม่มี ฐานข้อมูล	วิธีการเก็บ รวบรวมข้อมูล	หน่วยวัด	ความถี่ ของข้อมูล	ระดับ การนำเสนอ	หน่วยงาน รับผิดชอบ
			คนอายุ 6 ปีขึ้นไป ปฏิบัติกิจกรรมทางศาสนาอย่างน้อยสัปดาห์ละ 1 ครั้ง						สนง.วัฒนธรรม จังหวัด,สนง. พระพุทธศาสนา จังหวัด
			ผู้สูงอายุได้รับการดูแลจากครอบครัว ชุมชน ภาครัฐ หรือ ภาคเอกชน						สนง.สาธารณสุข จังหวัด,สนง.พัฒนา สังคมและความ มั่นคงของมนุษย์ จังหวัด
			ผู้พิการ ได้รับการดูแลจากครอบครัว ชุมชน ภาครัฐ หรือ ภาคเอกชน						สนง.สาธารณสุข จังหวัด,สนง.พัฒนา สังคมและความ มั่นคงของมนุษย์ จังหวัด
			ผู้ป่วยโรคเรื้อรัง ได้รับการดูแลจากครอบครัว ชุมชน ภาครัฐ หรือ ภาคเอกชน						สนง.สาธารณสุข จังหวัด,สนง.พัฒนา สังคมและความ มั่นคงของมนุษย์ จังหวัด
			ครัวเรือนมีส่วนร่วมทำกิจกรรมสาธารณะเพื่อประโยชน์ของชุมชน หรือท้องถิ่น						สนง.พัฒนาชุมชน จังหวัด,สนง. ทรัพยากรธรรมชาติ และสิ่งแวดล้อม จังหวัด
			ครอบครัวมีความอบอุ่น						สนง.พัฒนาสังคม และความมั่นคง ของมนุษย์จังหวัด

ยุทธศาสตร์	เป้าประสงค์เชิงยุทธศาสตร์	ตัวชี้วัด	รายการสถิติ	มี/ไม่มีฐานข้อมูล	วิธีการเก็บรวบรวมข้อมูล	หน่วยวัด	ความถี่ของข้อมูล	ระดับการนำเสนอ	หน่วยงานรับผิดชอบ
			อัตราการว่างงาน	มี	สำรวจ	ร้อยละ	รายปี	จังหวัด	สำนักงานสถิติจังหวัด
			รายได้เฉลี่ยต่อครัวเรือน	มี	สำรวจ	บาท	2 ปี	จังหวัด	สำนักงานสถิติจังหวัด
			ค่าใช้จ่ายเฉลี่ยต่อครัวเรือน	มี	สำรวจ	บาท	รายปี	จังหวัด	สำนักงานสถิติจังหวัด
			จำนวนเยาวชนที่ได้รับการแนะแนวอาชีพ/อบรมวิชาชีพ และได้มีงานทำ	มี	รายงาน	ราย	รายปี	จังหวัด	สนง.พัฒนาฝีมือแรงงานจังหวัด
			จำนวนเยาวชนที่ได้รับการแนะแนวอาชีพ/อบรมวิชาชีพที่ได้รับการอบรมทั้งหมด	มี	รายงาน	ราย	รายปี	จังหวัด	สนง.พัฒนาฝีมือแรงงานจังหวัด
			จำนวนหลักสูตรที่ฝึกอบรมด้านอาชีพ	มี	รายงาน	หลักสูตร	รายปี	จังหวัด	สนง.พัฒนาฝีมือแรงงานจังหวัด
			จำนวนแหล่งเรียนรู้ชุมชนที่ได้มาตรฐานและยั่งยืน เช่น ศูนย์การเรียนรู้เศรษฐกิจพอเพียง	มี	ทะเบียน	แห่ง	รายปี	จังหวัด	กศน., สนง.เกษตรจังหวัด, สนง.วัฒนธรรมจังหวัด, สนง.พัฒนาชุมชนจังหวัด
			จำนวนหลักสูตรอาชีพสำหรับประชาชนทั่วไป แยกตามประเภทอาชีพ	มี	ทะเบียน	หลักสูตร	รายปี	จังหวัด	กศน., สนง.เกษตรจังหวัด, สนง.วัฒนธรรมจังหวัด, สนง.พัฒนาชุมชนจังหวัด, ศูนย์ฝึกและพัฒนาอาชีพราษฎรไทยบริเวณชายแดนสระแก้ว, สนง.พัฒนาฝีมือแรงงานจังหวัด

ยุทธศาสตร์	เป้าประสงค์เชิงยุทธศาสตร์	ตัวชี้วัด	รายการสถิติ	มี/ไม่มี ฐานข้อมูล	วิธีการเก็บ รวบรวมข้อมูล	หน่วยวัด	ความถี่ ของข้อมูล	ระดับ การนำเสนอ	หน่วยงานรับผิดชอบ
			จำนวนประชาชนที่มาอบรมในหลักสูตรอาชีพ	มี	ทะเบียน	ราย	รายปี	จังหวัด	กศน., สนง.เกษตร จังหวัด, สนง.วัฒนธรรม จังหวัด, สนง.พัฒนา ชุมชนจังหวัด, ศูนย์ฝึก และพัฒนาอาชีพราษฎร ไทยบริเวณชายแดน สระแก้ว, สนง.พัฒนา ฝีมือแรงงานจังหวัด
ประเด็นยุทธศาสตร์ที่ 2 ปรับปรุงปัจจัยและ กระบวนการผลิตสินค้า เกษตรปลอดภัยให้ได้คุณภาพ มาตรฐานสากล	เป้าประสงค์ที่ 1 เป็นแหล่งผลิต สินค้าเกษตร ปลอดภัยที่ได้ มาตรฐานสากล เป้าประสงค์ที่ 2 เป็นแหล่งผลิตสินค้า เกษตรปลอดภัยที่มี คุณภาพเป็นที่ ต้องการของตลาด ทั้งในประเทศและ ต่างประเทศ	ร้อยละของเกษตรกรที่ ได้รับการรับรอง GAP (ร้อยละ 60)	จำนวนพื้นที่เพาะปลูกที่มีการนำงานวิจัยไปใช้เกี่ยวกับการ ปรับปรุงดิน	มี	รายงาน	ไร่	รายปี	จังหวัด	สนง.เกษตรจังหวัด
			จำนวนพื้นที่เพาะปลูกที่มีการนำงานวิจัยไปใช้เกี่ยวกับการจัดการ ศัตรูพืช	มี	รายงาน	ไร่	รายปี	จังหวัด	สนง.เกษตรจังหวัด, สถานีพัฒนาที่ดิน จังหวัด
			จำนวนพื้นที่เพาะปลูกที่มีการนำงานวิจัยเกี่ยวกับการนำ เทคโนโลยีการเพิ่มผลผลิตไปใช้	มี	รายงาน	ไร่	รายปี	จังหวัด	สนง.เกษตรจังหวัด, สถานีพัฒนาที่ดิน จังหวัด
			องค์ความรู้เกี่ยวกับเทคโนโลยี/นวัตกรรมเกี่ยวกับการแปรรูปวัสดุ เหลือใช้	มี	รายงาน	เรื่อง	รายปี	จังหวัด	สนง.เกษตรจังหวัด, สถานีพัฒนาที่ดิน จังหวัด
			จำนวน/รายละเอียดและที่ตั้งศูนย์ข้อมูล	มี	รายงาน	แห่ง	รายปี	จังหวัด/ อำเภอ	สนง.เกษตรจังหวัด
			จำนวนเกษตรกรที่เข้ามาใช้บริการศูนย์ข้อมูล	มี	ทะเบียน	ราย	รายปี	จังหวัด/ อำเภอ	สนง.เกษตรจังหวัด
			ปริมาณน้ำฝน	มี	รายงาน	มิลลิเมตร	รายปี	จังหวัด/ อำเภอ	สถานีอุตุนิยมวิทยา จังหวัด
			ปริมาณน้ำในอ่างเก็บน้ำ/เขื่อน	มี	รายงาน	ล้าน ลูกบาศก์ เมตร	รายปี	จังหวัด/ อำเภอ	โครงการชลประทาน จังหวัด

ยุทธศาสตร์	เป้าประสงค์เชิงยุทธศาสตร์	ตัวชี้วัด	รายการสถิติ	มี/ไม่มี ฐานข้อมูล	วิธีการเก็บ รวบรวมข้อมูล	หน่วยวัด	ความถี่ ของข้อมูล	ระดับ การนำเสนอ	หน่วยงานรับผิดชอบ
			อัตราความต้องการใช้น้ำของพืชต่อ 1 ช่วงการเก็บเกี่ยว	มี	สำรวจ	ลิตร	รายปี	จังหวัด/ อำเภอ	สนง.เกษตรจังหวัด
			จำนวนแหล่งน้ำ	มี	ทะเบียน	แห่ง	รายปี	จังหวัด/ อำเภอ	โครงการชลประทาน จังหวัด
			จำนวนพื้นที่ชลประทาน	มี	รายงาน	ไร่	รายปี	จังหวัด/ อำเภอ	โครงการชลประทาน จังหวัด
			พื้นที่ประสบภัยแล้ง	มี	รายงาน	ไร่	รายปี	จังหวัด/ อำเภอ	สนง.เกษตรจังหวัด, ท้องถิ่นจังหวัด, สนง. ป้องกันและบรรเทา สาธารณภัยจังหวัด
			พื้นที่ประสบภัยน้ำท่วม	มี	รายงาน	ไร่	รายปี	จังหวัด/ อำเภอ	สนง.เกษตรจังหวัด, ท้องถิ่นจังหวัด, สนง. ป้องกันและบรรเทา สาธารณภัยจังหวัด
			พื้นที่ปลูกมันสำปะหลังในพื้นที่ประกาศเขต ZONING	มี	รายงาน	ไร่	รายปี	จังหวัด/ อำเภอ	สนง.เกษตรและสหกรณ์ จังหวัด
			พื้นที่เพาะปลูกที่ได้รับการพัฒนา/ปรับปรุงดินอย่างถูกต้อง เหมาะสมกับพันธุ์พืช	มี	รายงาน	ไร่	รายปี	จังหวัด	สนง.เกษตรจังหวัด
			กิจกรรม/โครงการในการอบรมให้ความรู้แก่เกษตรกร	มี	รายงาน	กิจกรรม	รายปี	จังหวัด	สนง.เกษตรจังหวัด, สนง.สหกรณ์จังหวัด, สนง.ปฎิรูปที่ดินจังหวัด
			จำนวนเกษตรกรที่เข้ารับการอบรมเพื่อเพิ่มขีดความสามารถใน การผลิต	มี	รายงาน	ราย	รายปี	จังหวัด	สนง.เกษตรจังหวัด, สนง.สหกรณ์จังหวัด
			จำนวนศูนย์ให้บริการถ่ายทอดเทคโนโลยีและองค์ความรู้	มี	รายงาน	แห่ง	รายปี	จังหวัด	สนง.เกษตรจังหวัด
			ช่องทางการให้บริการถ่ายทอดเทคโนโลยีและองค์ความรู้	มี	รายงาน	ช่องทาง	รายปี	จังหวัด	สนง.เกษตรจังหวัด
			จำนวนพื้นที่ที่เสียหายจากโรค/ศัตรูพืช	มี	รายงาน	ไร่	รายปี	จังหวัด/ อำเภอ	สนง.เกษตรจังหวัด

ยุทธศาสตร์	เป้าประสงค์เชิงยุทธศาสตร์	ตัวชี้วัด	รายการสถิติ	มี/ไม่มี ฐานข้อมูล	วิธีการเก็บ รวบรวมข้อมูล	หน่วยวัด	ความถี่ ของข้อมูล	ระดับ การนำเสนอ	หน่วยงานรับผิดชอบ
<p><b>ประเด็นยุทธศาสตร์ที่ 3</b> ฟื้นฟูแหล่งท่องเที่ยวให้มีความปลอดภัยและปรับปรุงสิ่งอำนวยความสะดวกเสริมสร้างสภาพแวดล้อมให้เอื้อต่อการเป็นแหล่งท่องเที่ยวเชิงนิเวศและเชื่อมโยงอารยธรรมโบราณ</p>	<p><u>เป้าประสงค์ที่ 1</u> เป็นแหล่งท่องเที่ยวเชิงนิเวศที่มีความอุดมสมบูรณ์มีความหลากหลายทางชีวภาพ</p> <p><u>เป้าประสงค์ที่ 2</u> เป็นแหล่งการเรียนรู้เชิงประวัติศาสตร์ที่เชื่อมโยงอารยธรรมโบราณและการอนุรักษ์ศิลปวัฒนธรรมภูมิปัญญาท้องถิ่น</p> <p><u>เป้าประสงค์ที่ 3</u> เป็นแหล่งท่องเที่ยวที่มีความสะดวก สะอาด และปลอดภัย รวมทั้งเพิ่มทางเลือกในการท่องเที่ยวเชิงสุขภาพ</p>	<p>ร้อยละที่เพิ่มขึ้นต่อปีของรายได้จากการท่องเที่ยว (ร้อยละ 2)</p>	จำนวนกลุ่มสหกรณ์จำแนกตามประเภทสหกรณ์	มี	ทะเบียน	แห่ง	รายปี	จังหวัด/อำเภอ	สนง.สหกรณ์จังหวัด
			จำนวนเกษตรกรที่สามารถเข้าถึงแหล่งเงินทุน	มี	ทะเบียน	ราย	รายปี	จังหวัด/อำเภอ	สนง.เกษตรจังหวัด
			จำนวนโรงแรม / ที่พักในจังหวัด แยกตามระดับของโรงแรม ( 5 ดาว 3 ดาว 2 ดาว )	มี	ทะเบียน	แห่ง	รายปี	จังหวัด/อำเภอ	สนง.สรรพากรพื้นที่จังหวัดสระแก้ว
			จำนวนโรงแรมในจังหวัดที่มีบริการจองห้องพักทาง internet รายอำเภอ	มี	ทะเบียน	แห่ง	รายปี	จังหวัด/อำเภอ	สนง.สรรพากรพื้นที่จังหวัดสระแก้ว
			จำนวนร้านอาหารในจังหวัด	มี	ทะเบียน	แห่ง	รายปี	จังหวัด/อำเภอ	สนง.สาธารณสุขจังหวัด
			จำนวนผู้ซื้อขึ้นทะเบียนเป็นมัดคุเทศน์	มี	ทะเบียน	ราย	รายปี	จังหวัด	สนง.การท่องเที่ยวและกีฬาจังหวัด
			จำนวนมัดคุเทศน์/ผู้นำเที่ยว	มี	ทะเบียน	ราย	รายปี	จังหวัด	สนง.การท่องเที่ยวและกีฬาจังหวัด
			รายชื่อสถานศึกษาในจังหวัดที่มีหลักสูตรอบรมมัดคุเทศน์	มี	ทะเบียน	แห่ง	รายปี	จังหวัด	สนง.เขตพื้นที่การศึกษาประถมศึกษาสระแก้ว เขต 1,2
			จำนวนกิจกรรมในการฝึกอบรมแรงงานวิชาชีพ/บุคลากรด้านการท่องเที่ยว	มี	ทะเบียน	กิจกรรม	รายปี	จังหวัด	สนง.พัฒนาฝีมือแรงงานจังหวัด
			จำนวนแรงงานวิชาชีพ/บุคลากรด้านการท่องเที่ยวที่ผ่านการฝึกอบรม	มี	ทะเบียน	ราย	รายปี	จังหวัด	สนง.พัฒนาฝีมือแรงงานจังหวัด
			จำนวนห้องน้ำสะอาดบริเวณแหล่งท่องเที่ยวและผ่านมาตรฐาน HAS	มี	ทะเบียน	แห่ง	รายปี	จังหวัด	สนง.สาธารณสุขจังหวัด
			จำนวนกิจกรรมการท่องเที่ยวรูปแบบใหม่	มี	ทะเบียน	กิจกรรม	รายปี	จังหวัด	สนง.การท่องเที่ยวและกีฬาจังหวัด

ยุทธศาสตร์	เป้าประสงค์เชิงยุทธศาสตร์	ตัวชี้วัด	รายการสถิติ	มี/ไม่มี ฐานข้อมูล	วิธีการเก็บ รวบรวมข้อมูล	หน่วยวัด	ความถี่ ของข้อมูล	ระดับ การนำเสนอ	หน่วยงานรับผิดชอบ
			จำนวนแหล่งท่องเที่ยวจำแนกตามประเภทของแหล่งท่องเที่ยว	มี	ทะเบียน	แหล่ง	รายปี	จังหวัด	สนง.การท่องเที่ยว และกีฬาจังหวัด
			จำนวนแหล่งท่องเที่ยวได้รับการอนุรักษ์/ฟื้นฟู/ปรับปรุง/บูรณะ/ พัฒนาแหล่งท่องเที่ยว	มี	ทะเบียน	แหล่ง	รายปี	จังหวัด	สนง.การท่องเที่ยว และกีฬาจังหวัด
			จำนวนแหล่งท่องเที่ยวที่ได้มีการยกระดับคุณภาพและมาตรฐาน	มี	ทะเบียน	แหล่ง	รายปี	จังหวัด	สนง. การท่องเที่ยว และกีฬาจังหวัด
			จำนวนโรงแรม/ที่พักในจังหวัด	มี	ทะเบียน	แห่ง	รายปี	จังหวัด/ อำเภอ	สนง. สรรพากรพื้นที่ สระแก้ว
			จำนวนสินค้าของฝากและของที่ระลึก	มี	ทะเบียน	ชนิด	รายปี	จังหวัด	สนง. พัฒนาชุมชน จังหวัด
			รายได้จากการขายสินค้าของฝาก/ของที่ระลึก	มี	ทะเบียน	ล้านบาท	รายปี	จังหวัด	สนง. พัฒนาชุมชน จังหวัด
			จำนวนสถานประกอบการธุรกิจนำเที่ยว	มี	ทะเบียน	สถาน ประกอบ การ	รายปี	จังหวัด	ชมรมธุรกิจท่องเที่ยว จังหวัด
			จำนวนนักท่องเที่ยวต่างประเทศ	มี	ทะเบียน	ราย	รายปี	จังหวัด	กรมการท่องเที่ยว
			จำนวนนักท่องเที่ยวในประเทศ	มี	ทะเบียน	ราย	รายปี	จังหวัด	กรมการท่องเที่ยว
<b>ประเด็นยุทธศาสตร์ที่ 4</b> เพิ่มประสิทธิภาพ ระบบโครงสร้างพื้นฐาน การส่งเสริมการค้า การลงทุน การพัฒนา เศรษฐกิจ การบริหาร จัดการด้านสังคมและ สิ่งแวดล้อมเพื่อรองรับ	<b>เป้าประสงค์ที่ 1</b> สร้างบรรยากาศ การค้า การลงทุน และการประกอบ กิจการในเขต เศรษฐกิจพิเศษ สระแก้ว <b>เป้าประสงค์ที่ 2</b>	ร้อยละที่เพิ่มขึ้น ต่อปีของมูลค่าการค้า ชายแดน (ร้อยละ 3)	มูลค่าการนำเข้าสินค้า	มี	ทะเบียน	ล้านบาท	รายปี	จังหวัด	ด่านศุลกากร
			มูลค่าการส่งออกสินค้า	มี	ทะเบียน	ล้านบาท	รายปี	จังหวัด	ด่านศุลกากร
			จำนวนเส้นทางและรายละเอียดเส้นทางคมนาคม	มี	ทะเบียน	เส้นทาง	รายปี	จังหวัด	แขวงการทางสระแก้ว, สนง.ทางหลวงชนบท จังหวัด
			จำนวนเส้นทางที่ผ่านมาตรฐาน(ไปรตระบุข้อมูลมาตรฐาน)	มี	ทะเบียน	เส้นทาง	รายปี	จังหวัด	แขวงการทางสระแก้ว, สนง.ทางหลวงชนบท จังหวัด

ยุทธศาสตร์	เป้าประสงค์เชิงยุทธศาสตร์	ตัวชี้วัด	รายการสถิติ	มี/ไม่มีฐานข้อมูล	วิธีการเก็บรวบรวมข้อมูล	หน่วยวัด	ความถี่ของข้อมูล	ระดับการนำเสนอ	หน่วยงานรับผิดชอบ
การพัฒนาเขตเศรษฐกิจพิเศษสระแก้ว	พัฒนาโรงงานอุตสาหกรรมในนิคมอุตสาหกรรมเขตเศรษฐกิจพิเศษสระแก้ว ให้เป็นอุตสาหกรรมเชิงนิเวศ		จำนวนข้อมูลในฐานข้อมูลโลจิสติกส์	มี	ทะเบียน		รายปี	จังหวัด	สำนักงานจังหวัดสระแก้ว
			จำนวนครั้งที่จัดอบรม/ให้ความรู้ด้านภาษาอังกฤษให้กับบุคลากร	มี	ทะเบียน	ครั้ง	รายปี	จังหวัด	สนง.พัฒนาฝีมือแรงงานจังหวัด
			จำนวนกิจกรรมและรายละเอียดในการจัด Road Show สินค้าในปีที่ผ่านมา	มี	ทะเบียน	กิจกรรม	รายปี	จังหวัด	หอการค้าจังหวัด, สนง.พาณิชย์จังหวัด, สนง.พัฒนาชุมชนจังหวัด
			ระยะเวลาในการขนส่งสินค้า	มี	ทะเบียน	ชั่วโมง	รายปี	จังหวัด	ด้านศุลกากร อรัญประเทศ
			อัตราการสูญเสีย/เสียหายของสินค้าระหว่างรอการส่งออก	มี	ทะเบียน	ร้อยละ	รายปี	จังหวัด	ด้านศุลกากร อรัญประเทศ
			จำนวนขั้นตอนและระยะเวลาเฉลี่ยในการดำเนินการ (ส่งออก/นำเข้า)	มี	ทะเบียน	ขั้นตอน/ นาที	รายปี	จังหวัด	ด้านศุลกากร อรัญประเทศ
<b>ประเด็นการพัฒนาที่ 5</b> เสริมสร้างความมั่นคง เพื่อการพัฒนาพื้นที่ จังหวัดชายแดน	<b>เป้าประสงค์ที่ 1</b> สร้างความมั่นคง ปลอดภัยและแก้ไข ปัญหาภัยคุกคาม ให้กับประชาชนใน พื้นที่จังหวัด ชายแดน  <b>เป้าประสงค์ที่ 2</b> มีความประสัมพันธ์ ที่ดีกับเพื่อนบ้าน	จำนวนการแก้ไขปัญหา ด้านความมั่นคงจากภัย คุกคามต่าง ๆ อย่าง น้อย 2 เรื่อง จาก 14 เรื่อง (จำนวน 2 เรื่อง) ** หมายเหตุ ความมั่นคงจากภัย คุกคามต่าง ๆ จำนวน 14 เรื่อง 1.แนวเขตชายแดน 2.อาวุธสงคราม 3.สถานะบุคคล 4.ยาเสพติด 5.แรงงานต่างด้าว 6.ทรัพยากรธรรมชาติ	จำนวนคดีอุกฉกรรจ์สะเทือนขวัญ ในพื้นที่ชายแดน	มี	ทะเบียน	คดี	รายปี	จังหวัด/ อำเภอ	กองกำกับการ ตำรวจภูธรจังหวัด
			จำนวนคดีชีวิต ร่างกาย และเพศ ในพื้นที่ชายแดน	มี	ทะเบียน	คดี	รายปี	จังหวัด/ อำเภอ	กองกำกับการ ตำรวจภูธรจังหวัด
			จำนวนคดีที่เกี่ยวกับยาเสพติด ในพื้นที่ชายแดน	มี	ทะเบียน	คดี	รายปี	จังหวัด/ อำเภอ	กองกำกับการ ตำรวจภูธรจังหวัด
			จำนวนคดีเกี่ยวกับการลักลอบเข้าเมือง ในพื้นที่ชายแดน	มี	ทะเบียน	คดี	รายปี	จังหวัด/ อำเภอ	กองกำกับการ ตำรวจภูธรจังหวัด
			จำนวนคดีประทุษร้ายต่อทรัพย์สินในพื้นที่ชายแดน	มี	ทะเบียน	คดี	รายปี	จังหวัด/ อำเภอ	กองกำกับการ ตำรวจภูธรจังหวัด
			จำนวนครั้งที่เกิดเหตุความรุนแรงบริเวณชายแดน จำแนกตาม อำเภอ ระดับความรุนแรง และผู้ได้รับผลกระทบ (เจ้าหน้าที่/ ประชาชน)	มี	ทพ.เบียน	ครั้ง	รายปี	จังหวัด/ อำเภอ	ที่ทำการปกครอง จังหวัด

ยุทธศาสตร์	เป้าประสงค์เชิงยุทธศาสตร์	ตัวชี้วัด	รายการสถิติ	มี/ไม่มีฐานข้อมูล	วิธีการเก็บรวบรวมข้อมูล	หน่วยวัด	ความถี่ของข้อมูล	ระดับการนำเสนอ	หน่วยงานรับผิดชอบ
		7.ความขัดแย้งในสังคม	จำนวนผู้ได้รับผลกระทบจากเหตุการณ์ความไม่สงบบริเวณชายแดนจำแนกประชาชนและเจ้าหน้าที่	มี	ทะเบียน	หมู่บ้าน	รายปี	จังหวัด/อำเภอ	ที่ทำการปกครองจังหวัด
		8.สาธารณสุขแล้ง	จำนวนหมู่บ้าน/ชุมชนบริเวณชายแดน	มี	ทะเบียน	หมู่บ้าน	รายปี	จังหวัด/อำเภอ	ที่ทำการปกครองจังหวัด
		9.สาธารณสุข	ด้านชายแดน เขตชุมชนหนาแน่น สถานที่สำคัญ จุดล่อแหลมที่ได้รับการติดตั้งกล้องวงจร	มี	ทะเบียน	แห่ง	รายปี	จังหวัด/อำเภอ	ด้านตรวจคนเข้าเมือง/ ที่ทำการปกครองจังหวัด
		10.อุทกภัย,ดินถล่ม	จำนวนด้านชายแดน เขตชุมชนหนาแน่น สถานที่สำคัญ จุดล่อแหลมทั้งหมดในจังหวัด	มี	ทะเบียน	แห่ง	รายปี	จังหวัด/อำเภอ	ที่ทำการปกครองจังหวัด
		11.สาธารณสุขหนาว	จำนวนเด็กและเยาวชนบริเวณชายแดนที่ได้รับการศึกษาขั้นพื้นฐาน	มี	ทะเบียน	ราย	รายปี	จังหวัด/อำเภอ	สำนักงานเขตพื้นที่การศึกษามัธยมศึกษาเขต 7
		12.สาธารณสุขवादภัย	จำนวนอาสาสมัครต้นแบบประชาธิปไตยหมู่บ้าน /ตาสับประรดในพื้นที่ชายแดน	มี	ทะเบียน	ราย	รายปี	จังหวัด/อำเภอ	ที่ทำการปกครองจังหวัด
		13.โรคระบาด	จำนวนประชากรในจังหวัด (บริเวณชายแดน)	มี	ทะเบียน	ราย	รายปี	จังหวัด/อำเภอ	ที่ทำการปกครองจังหวัด
		14.กฎหมายที่เชื่อมกับกับชุมชน	จำนวนกิจกรรมของชุมชนที่เกี่ยวกับความมั่นคงบริเวณชายแดน เช่น กิจกรรมลูกเสือชาวบ้าน	มี	ทะเบียน	กิจกรรม	รายปี	จังหวัด/อำเภอ	ที่ทำการปกครองจังหวัดสระแก้ว
			จำนวนครั้งของการลาดตระเวน /จำนวนหมู่บ้านตามแนวชายแดนที่มีการลาดตระเวน	มี	ทะเบียน	ครั้ง	รายปี	จังหวัด/อำเภอ	กองกำลังบูรพา
			จำนวนหมู่บ้านอาสาพัฒนาและป้องกันตนเอง	มี	ทะเบียน	หมู่บ้าน	รายปี	จังหวัด/อำเภอ	ที่ทำการปกครองจังหวัด
			จำนวนหมู่บ้านสีขาวตามแนวชายแดน	มี	ทะเบียน	หมู่บ้าน	รายปี	จังหวัด/อำเภอ	ที่ทำการปกครองจังหวัด
			จำนวนหมู่บ้านกองทุนแผ่นดินแม่ตามแนวชายแดน	มี	ทะเบียน	หมู่บ้าน	รายปี	จังหวัด/อำเภอ	สนง.พัฒนาชุมชนจังหวัด

ยุทธศาสตร์	เป้าประสงค์เชิงยุทธศาสตร์	ตัวชี้วัด	รายการสถิติ	มี/ไม่มี ฐานข้อมูล	วิธีการเก็บ รวบรวมข้อมูล	หน่วยวัด	ความถี่ ของข้อมูล	ระดับ การนำเสนอ	หน่วยงานรับผิดชอบ
			จำนวนชุดรักษาความปลอดภัยหมู่บ้าน (ชรบ.)	มี	ทะเบียน	ชุด	รายปี	จังหวัด/ อำเภอ	ที่ทำการปกครอง จังหวัด
			จำนวนหมู่บ้านบริเวณชายแดนที่ติดตั้งกล้องวงจรปิด	มี	ทะเบียน	หมู่บ้าน	รายปี	จังหวัด/ อำเภอ	ที่ทำการปกครอง จังหวัด
			จำนวนพื้นที่เขตเศรษฐกิจพิเศษที่มีการประกาศ	มี	ทะเบียน	เขต เศรษฐกิจ พิเศษ	รายปี	จังหวัด/ อำเภอ	สนง.จังหวัด
			จำนวนกิจกรรมที่จัดโดยความร่วมมือของท้องถิ่นบริเวณชายแดน ของ 2 ประเทศ เช่น งานสงกรานต์สองแผ่นดิน	มี	ทะเบียน	โครงการ	รายปี	จังหวัด/ อำเภอ	สนง.วัฒนธรรม จังหวัด
			จำนวนครั้งของการประชุมความสัมพันธ์ระหว่างประเทศในแต่ละ ระดับ (จังหวัด/อำเภอ/หมู่บ้าน)	มี	ทะเบียน	ครั้ง	รายปี	จังหวัด	ที่ทำการปกครอง จังหวัด
			จำนวนหมู่บ้านคูขนานไทย/กัมพูชา	มี	ทะเบียน	หมู่บ้าน	รายปี	จังหวัด/ อำเภอ	ที่ทำการปกครอง จังหวัด

(2) ข้อมูลสถิติ ตัวชี้วัด ตามประเด็นยุทธศาสตร์ในแผนพัฒนาจังหวัดสระแก้ว

ยุทธศาสตร์	เป้าประสงค์เชิงยุทธศาสตร์	ตัวชี้วัด	รายการสถิติ	หน่วยวัด	2557	2558	2559	2560	2561	2562
ประเด็นยุทธศาสตร์ที่ 1 เสริมสร้างกระบวนการเรียนรู้และสภาพแวดล้อมของประชาชนให้สามารถปรับตัวประกอบอาชีพและมีสภาพแวดล้อมและคุณภาพชีวิตที่ดี	เป้าประสงค์ที่ 1 เป็นเมืองแห่งความสุขประชาชนเป็นรายดีมีสุขภาพที่ดี รายได้ดีและสิ่งแวดล้อมดี เป้าประสงค์ที่ 2 ประชาชนมีคุณภาพชีวิตที่ดี ยึดดำรงชีวิตตามหลักปรัชญาของเศรษฐกิจพอเพียง เป้าประสงค์ที่ 3 ประชาชนได้รับการบริการที่ดีและมีความพึงพอใจในการบริการ	ร้อยละที่ลดลงต่อปี ของจำนวนครัวเรือนยากจนที่มีรายได้ต่ำกว่าเกณฑ์ จปฐ. กำหนด (ร้อยละ 50)	เด็กแรกเกิดมีน้ำหนัก 2,500 กรัม ขึ้นไป							
			เด็กแรกเกิดได้กินนมแม่อย่างเดียวอย่างน้อย 6 เดือนแรกติดต่อกัน							
			เด็กแรกเกิดถึง 12 ปี ได้รับวัคซีนป้องกันโรคครบตามตารางสร้างเสริมภูมิคุ้มกันโรค							
			ครัวเรือนกินอาหารถูกสุขลักษณะ ปลอดภัย และได้มาตรฐาน							
			ครัวเรือนมีการใช้ยาเพื่อบำบัด บรรเทาอาการเจ็บป่วยเบื้องต้นอย่างเหมาะสม							
			คนอายุ 35 ปีขึ้นไป ได้รับการตรวจสุขภาพประจำปี							
			คนอายุ 6 ปีขึ้นไป ออกกำลังกายอย่างน้อยสัปดาห์ละ 3 วันๆ ละ 30 นาที							
			ครัวเรือนมีความมั่นคงในที่อยู่อาศัย และบ้านมีสภาพคงทนถาวร							
			ครัวเรือนมีน้ำสะอาดสำหรับดื่มและบริโภคเพียงพอตลอดปีอย่างน้อยคนละ 5 ลิตรต่อวัน							
			ครัวเรือนมีน้ำใช้เพียงพอตลอดปี อย่างน้อยคนละ 45 ลิตรต่อวัน							
			ครัวเรือนมีการจัดบ้านเรือนเป็นระเบียบเรียบร้อย สะอาด และถูกสุขลักษณะ							
			ครัวเรือนไม่ถูกรบกวนจากมลพิษ							
			ครัวเรือนมีการป้องกันอุบัติเหตุและภัยธรรมชาติอย่างถูกวิธี							
			ครัวเรือนมีความปลอดภัยในชีวิตและทรัพย์สิน							
			เด็กอายุ 3 - 5 ปี ได้รับการเลี้ยงดูเตรียมความพร้อมก่อนวัยเรียน							

ยุทธศาสตร์	เป้าประสงค์เชิงยุทธศาสตร์	ตัวชี้วัด	รายการสถิติ	หน่วยวัด	2557	2558	2559	2560	2561	2562
			เด็กอายุ 6 -14 ปี ได้รับการศึกษาภาคบังคับ 9 ปี							
			เด็กจบชั้น ม.3 ได้เรียนต่อชั้น ม.4 หรือเทียบเท่า							
			คนในครัวเรือนที่จบการศึกษาภาคบังคับ 9 ปีที่ไม่ได้เรียนต่อและยังไม่มีงานทำได้รับการฝึกอบรมด้านอาชีพ							
			คนอายุ 15 - 59 ปี อ่าน เขียนภาษาไทย และคิดเลขอย่างง่ายได้							
			คนอายุ 15 – 59 ปี มีอาชีพและรายได้							
			คนอายุ 60 ปีขึ้นไป มีอาชีพและรายได้							
			รายได้เฉลี่ยของคนในครัวเรือนต่อปี							
			ครัวเรือนมีการเก็บออมเงิน							
			คนในครัวเรือนไม่ดื่มสุรา							
			คนในครัวเรือนไม่สูบบุหรี่							
			คนอายุ 6 ปีขึ้นไป ปฏิบัติกิจกรรมทางศาสนาอย่างน้อยสัปดาห์ละ 1 ครั้ง							
			ผู้สูงอายุได้รับการดูแลจากครอบครัว ชุมชน ภาครัฐ หรือภาคเอกชน							
			ผู้พิการ ได้รับการดูแลจากครอบครัว ชุมชน ภาครัฐ หรือภาคเอกชน							
			ผู้ป่วยโรคเรื้อรัง ได้รับการดูแลจากครอบครัว ชุมชน ภาครัฐ หรือภาคเอกชน							
			ครัวเรือนมีส่วนร่วมทำกิจกรรมสาธารณะเพื่อประโยชน์ของชุมชนหรือท้องถิ่น							
			ครอบครัวมีความอบอุ่น							
			อัตราการว่างงาน							

ยุทธศาสตร์	เป้าประสงค์เชิงยุทธศาสตร์	ตัวชี้วัด	รายการสถิติ	หน่วยวัด	2557	2558	2559	2560	2561	2562
			รายได้เฉลี่ยต่อครัวเรือน							
			ค่าใช้จ่ายเฉลี่ยต่อครัวเรือน							
			จำนวนเยาวชนที่ได้รับการแนะแนวอาชีพ/อบรมวิชาชีพ และได้มีงานทำ	ราย	10	36	32			
			จำนวนเยาวชนที่ได้รับการแนะแนวอาชีพ/อบรมวิชาชีพที่ได้รับการอบรมทั้งหมด	ราย	234	91	96			
			จำนวนหลักสูตรที่ฝึกอบรมด้านอาชีพ	หลักสูตร	15	7	7			
			จำนวนแหล่งเรียนรู้ชุมชนที่ได้มาตรฐานและยั่งยืน เช่น ศูนย์การเรียนรู้เศรษฐกิจพอเพียง	แห่ง		9	9			
			จำนวนหลักสูตรอาชีพสำหรับประชาชนทั่วไป แยกตามประเภทอาชีพ	หลักสูตร	108	44	85			
			จำนวนประชาชนที่มาอบรมในหลักสูตรอาชีพ	ราย	15,540	3,727	7,629			
ประเด็นยุทธศาสตร์ที่ 2 ปรับปรุงปัจจัยและกระบวนการผลิตสินค้าเกษตรปลอดภัยให้ได้คุณภาพมาตรฐานสากล	เป้าประสงค์ที่ 1 เป็นแหล่งผลิตสินค้าเกษตรปลอดภัยที่ได้มาตรฐานสากล  เป้าประสงค์ที่ 2 เป็นแหล่งผลิตสินค้าเกษตรปลอดภัยที่มีคุณภาพเป็นที่ต้องการของตลาดทั้งในประเทศและต่างประเทศ	ร้อยละของสินค้า GAP ที่เพิ่มขึ้น (ร้อยละ 60)	จำนวนพื้นที่เพาะปลูกที่มีการนำงานวิจัยไปใช้เกี่ยวกับการปรับปรุงดิน	ไร่	9,000	10,320	10,320			
			จำนวนพื้นที่เพาะปลูกที่มีการนำงานวิจัยไปใช้เกี่ยวกับการจัดการศัตรูพืช	ไร่	9,000	10,320	10,320			
			จำนวนพื้นที่เพาะปลูกที่มีการนำงานวิจัยเกี่ยวกับการนำเทคโนโลยีการเพิ่มผลผลิตไปใช้	ไร่	9,000	10,320	10,320			
			องค์ความรู้เกี่ยวกับเทคโนโลยี/นวัตกรรมเกี่ยวกับการแปรรูปวัสดุเหลือใช้	เรื่อง	1	1	1			
			จำนวน/รายละเอียดและที่ตั้งศูนย์ข้อมูล	แห่ง	10	10	10			
			จำนวนเกษตรกรที่เข้ามาใช้บริการศูนย์ข้อมูล	ราย	26,592	26,148	26,894			
			ปริมาณน้ำฝน	มิลลิเมตร	1,478	982	986			

ยุทธศาสตร์	เป้าประสงค์เชิงยุทธศาสตร์	ตัวชี้วัด	รายการสถิติ	หน่วยวัด	2557	2558	2559	2560	2561	2562
			ปริมาณน้ำในอ่างเก็บน้ำ/เขื่อน	ล้านลูกบาศก์เมตร	201	201	201			
			- ความจุ		100	52	74			
			- ปริมาณน้ำ							
			อัตราความต้องการใช้น้ำของพืชต่อ 1 ช่วงการเก็บเกี่ยว	ลิตร	1,000 - 3,000	1,000 - 3,000	1,000 - 3,000			
			จำนวนแหล่งน้ำ	แห่ง	533	536	540			
			จำนวนพื้นที่ชลประทาน	ไร่	149,554	159,964	160,494			
			พื้นที่ประสบภัยแล้ง	ไร่	0	408,986	0			
			พื้นที่ประสบภัยน้ำท่วม	ไร่	0	491.75	0			
			พื้นที่ปลูกมันสำปะหลังในพื้นที่ประกาศเขต ZONING	ไร่						
			- พื้นที่เหมาะสม		624,077.8	917,952.0				
			- พื้นที่ปลูกจริง		452,652.0	446,238.0				
			พื้นที่เพาะปลูกที่ได้รับการพัฒนา/ปรับปรุงดินอย่างถูกต้องเหมาะสมกับพันธุ์พืช	ไร่	9,000	10,320	10,320			
			กิจกรรม/โครงการในการอบรมให้ความรู้แก่เกษตรกร	กิจกรรม	3	5	5			
			จำนวนเกษตรกรที่เข้ารับการอบรมเพื่อเพิ่มขีดความสามารถในการผลิต	ราย	2,800	1,780	1,170			
			จำนวนศูนย์ให้บริการถ่ายทอดเทคโนโลยีและองค์ความรู้	แห่ง	58	58	58			
			ช่องทางการให้บริการถ่ายทอดเทคโนโลยีและองค์ความรู้	ช่องทาง	3	3	3			
			จำนวนพื้นที่ที่เสียหายจากโรค/ศัตรูพืช	ไร่	42,022	0	0			
			จำนวนกลุ่มสหกรณ์จำแนกตามประเภทสหกรณ์	แห่ง						
			- การเกษตร		37	43	40			
			- นิคม		3	4	3			
			- สหกรณ์		11	11	10			
			- บริการ		8	9	7			

ยุทธศาสตร์	เป้าประสงค์เชิงยุทธศาสตร์	ตัวชี้วัด	รายการสถิติ	หน่วยวัด	2557	2558	2559	2560	2561	2562
			จำนวนเกษตรกรที่สามารถเข้าถึงแหล่งเงินทุน - จำนวนสมาชิก - จำนวนสมาชิกกู้ยืม	ราย	16,150 5,799	16,640 6,586	15,458 3,446			
ประเด็นยุทธศาสตร์ที่ 3 ฟื้นฟูแหล่งท่องเที่ยว ให้มีความปลอดภัย และปรับปรุงสิ่งอำนวยความสะดวก ความสะดวกเสริมสร้าง สภาพแวดล้อมให้เอื้อ ต่อการเป็นแหล่ง ท่องเที่ยวเชิงนิเวศและ เชื่อมโยงอารยธรรม โบราณ	เป้าประสงค์ที่ 1 เป็นแหล่งท่องเที่ยว เชิงนิเวศที่มีความ อุดมสมบูรณ์มี ความหลากหลายทาง ชีวภาพ เป้าประสงค์ที่ 2 เป็นแหล่งการเรียนรู้ เชิงประวัติศาสตร์ที่ เชื่อมโยงอารยธรรม โบราณและการ อนุรักษ์ ศิลปวัฒนธรรมภูมิ ปัญญาท้องถิ่น เป้าประสงค์ที่ 3 เป็นแหล่ง ท่องเที่ยวที่มีความ สะดวก สะอาด และปลอดภัย รวมทั้งเพิ่ม ทางเลือกในการ ท่องเที่ยวเชิง สุขภาพ	ร้อยละที่เพิ่มขึ้น ต่อปีของรายได้ จากการท่องเที่ยว (ร้อยละ 2)	จำนวนโรงแรม / ที่พักในจังหวัด แยกตามระดับของโรงแรม ( 5 ดาว 3 ดาว 2 ดาว ) - จำนวนโรงแรม - ระดับ 1 - 3 ดาว - ระดับ 4 - 5 ดาว	แห่ง	84 84 0	99 98 1	99 98 1			
			จำนวนโรงแรมในจังหวัดที่มีบริการจองห้องพักทาง internet	แห่ง	20	24	27			
			จำนวนร้านอาหารในจังหวัด - ร้านค้า - แผงลอย	แห่ง	286 1,493	300 1,574				
			จำนวนมัคคุเทศก์ / ผู้นำเที่ยว	ราย	32	40	56			
			จำนวนผู้ขอขึ้นทะเบียนเป็นมัคคุเทศน์	ราย	126	126	142			
			รายชื่อสถานศึกษาในจังหวัดที่มีหลักสูตรอบรมมัคคุเทศน์	แห่ง	3	3	3			
			จำนวนกิจกรรมในการฝึกอบรมแรงงานวิชาชีพ/บุคลากรด้านการท่องเที่ยว	กิจกรรม	1	1	3			
			จำนวนแรงงานวิชาชีพ/บุคลากรด้านการท่องเที่ยวที่ผ่านการฝึกอบรม	ราย	50	79	66			
			จำนวนห้องน้ำสะอาดบริเวณแหล่งท่องเที่ยวและผ่านมาตรฐาน HAS	แห่ง	5	7	7			
			จำนวนกิจกรรมการท่องเที่ยวรูปแบบใหม่	กิจกรรม	8	9	9			
			จำนวนแหล่งท่องเที่ยวจำแนกตามประเภทของแหล่งท่องเที่ยว	แหล่ง	16	16	16			
			จำนวนแหล่งท่องเที่ยวได้รับการอนุรักษ์/ฟื้นฟู/ปรับปรุง/บูรณะ/พัฒนาแหล่งท่องเที่ยว	แหล่ง	15	15	15			
			จำนวนแหล่งท่องเที่ยวที่ได้มีการยกระดับคุณภาพและมาตรฐาน	แหล่ง	10	10	10			

ยุทธศาสตร์	เป้าประสงค์เชิงยุทธศาสตร์	ตัวชี้วัด	รายการสถิติ	หน่วยวัด	2557	2558	2559	2560	2561	2562
			จำนวนโรงแรม/ที่พักในจังหวัด	แห่ง	84	99	110			
			จำนวนสินค้าของฝากและของที่ระลึก	ชนิด	69	69	69			
			รายได้จากการขายสินค้าของฝาก/ของที่ระลึก	ล้านบาท	2,179,225,564	2,368,037,465	4,400,000			
			จำนวนสถานประกอบการธุรกิจนำเที่ยว	สถานประกอบการ	4	4	4			
			จำนวนนักท่องเที่ยวต่างประเทศ	ราย	43,626	45,975	48,542			
			จำนวนนักท่องเที่ยวในประเทศ	ราย	675,451	711,539	818,295			
ประเด็นยุทธศาสตร์ที่ 4 เพิ่มประสิทธิภาพ ระบบโครงสร้างพื้นฐาน การส่งเสริมการค้า การลงทุน การพัฒนา เศรษฐกิจ การบริหาร จัดการด้านสังคมและ สิ่งแวดล้อม เพื่อรองรับ การพัฒนาเขตเศรษฐกิจ พิเศษสระแก้ว	เป้าประสงค์ที่ 1 สร้างบรรยากาศ การค้า การลงทุน และการประกอบ กิจการ ในเขต เศรษฐกิจพิเศษ สระแก้ว เป้าประสงค์ที่ 2 พัฒนาโรงงาน อุตสาหกรรมใน นิคมอุตสาหกรรม เขตเศรษฐกิจพิเศษ สระแก้วให้เป็น อุตสาหกรรมเชิง นิเวศ	ร้อยละที่เพิ่มขึ้น ต่อปีของมูลค่าการค้า ชายแดน (ร้อยละ 3)	จำนวนเส้นทางและรายละเอียดเส้นทางคมนาคม	เส้นทาง	5	5	5			
			จำนวนเส้นทางที่ผ่านมาตรฐาน(โปรดระบุชื่อมาตรฐาน)	เส้นทาง	5	6	6			
			จำนวนข้อมูลในฐานข้อมูลโลจิสติกส์		0	0	0			
			จำนวนครั้งที่จัดอบรม/ให้ความรู้ด้านภาษาอังกฤษให้กับบุคลากร/ ผู้ประกอบการ	ครั้ง	0	0	0			
			จำนวนกิจกรรมและรายละเอียดในการจัด Road Show สินค้าใน ปีที่ผ่านมา	กิจกรรม	1	1	1			
			ระยะเวลาในการขนส่งสินค้า - สระบุรี - อรัญประเทศ - ปราจีนบุรี - อรัญประเทศ - พระนครศรีอยุธยา - อรัญประเทศ - ฉะเชิงเทรา - อรัญประเทศ - ระยอง - อรัญประเทศ - กรุงเทพมหานคร - อรัญประเทศ	ชั่วโมง	5 3 5 5 8 6	5 3 5 5 8 6	5 3 5 5 8 6			
			อัตราการสูญเสีย/เสียหายของสินค้าระหว่างรอการส่งออก	ร้อยละ	1.0	1.0	1.0			

ยุทธศาสตร์	เป้าประสงค์เชิงยุทธศาสตร์	ตัวชี้วัด	รายการสถิติ	หน่วยวัด	2557	2558	2559	2560	2561	2562
			จำนวนขั้นตอนและระยะเวลาเฉลี่ยในการดำเนินการ (ส่งออก/นำเข้า) - จำนวนขั้นตอนในการดำเนินการส่งออก - ระยะเวลาเฉลี่ยในการดำเนินการส่งออก - จำนวนขั้นตอนในการดำเนินการนำเข้า - ระยะเวลาเฉลี่ยในการดำเนินการนำเข้า	ขั้นตอน /นาที่	4 30 5 60	4 30 5 60	4 30 5 60			
ประเด็นการพัฒนาที่ 5 เสริมสร้างความมั่นคง เพื่อการพัฒนาพื้นที่ จังหวัดชายแดน	เป้าประสงค์ที่ 1 สร้างความมั่นคง ปลอดภัยและแก้ไข ปัญหายุทธศาสตร์ ให้กับประชาชนใน พื้นที่จังหวัด ชายแดน เป้าประสงค์ที่ 2 มีความสัมพันธ์ที่ดี กับเพื่อนบ้าน	จำนวนการแก้ไขปัญหาด้าน ความมั่นคงจากภัยคุกคาม ต่าง ๆ อย่างน้อย 2 เรื่อง จาก 14 เรื่อง (จำนวน 2 เรื่อง) ** หมายเหตุ ความมั่นคง จากภัยคุกคามต่าง ๆ จำนวน 14 เรื่อง 1.แนวเขตชายแดน 2.อาวุธสงคราม 3.สถานะบุคคล 4.ยาเสพติด 5.แรงงานต่างด้าว 6.ทรัพยากรธรรมชาติ 7.ความขัดแย้งในสังคม 8.สาธารณสุขแล้ง 9.สาธารณสุข 10.อุทกภัย,ดินถล่ม 11.สาธารณสุขหนาว 12.สาธารณสุขยาเสพติด 13.โรคระบาด 14.กฎหมายที่เชื่อมกับกับ ชุมชนชายแดน	จำนวนคดีอุกฉกรรจ์สะเทือนขวัญ ในพื้นที่ชายแดน	คดี	1	2	10			
			จำนวนคดีชีวิต ร่างกาย และเพศ ในพื้นที่ชายแดน	คดี	47	69	85			
			จำนวนคดีที่เกี่ยวกับยาเสพติด ในพื้นที่ชายแดน	คดี	859	577	1,123			
			จำนวนคดีเกี่ยวกับการลักลอบเข้าเมือง ในพื้นที่ชายแดน	คดี						
			จำนวนคดีประทุษร้ายต่อทรัพย์สินในพื้นที่ชายแดน	คดี	111	115	235			
			จำนวนครั้งที่เกิดเหตุความรุนแรงบริเวณชายแดน จำแนกตาม อำเภอ ระดับความรุนแรง และผู้ได้รับผลกระทบ (เจ้าหน้าที่/ ประชาชน)	ครั้ง	0	0	0			
			จำนวนผู้ได้รับผลกระทบจากเหตุการณ์ความไม่สงบบริเวณ ชายแดนจำแนกประชาชนและเจ้าหน้าที่	ราย	0	0	0			
			จำนวนหมู่บ้าน/ชุมชนบริเวณชายแดน - หมู่บ้านทั้งสิ้น - ที่ติดชายแดนกับพม่า	หมู่บ้าน	290 47	290 47	290 47			
			ด่านชายแดน เขตชุมชนหนาแน่น สถานที่สำคัญ จุดล่อแหลมที่ ได้รับการติดตั้งกล้องวงจร	แห่ง	4	4	168			
			จำนวนด่านชายแดน เขตชุมชนหนาแน่น สถานที่สำคัญ จุด ล่อแหลมทั้งหมดในจังหวัด	แห่ง	1	4	168			
			จำนวนเด็กและเยาวชนบริเวณชายแดนที่ได้รับการศึกษาขั้น พื้นฐาน	ราย	1,071					
			จำนวนประชากรในจังหวัด (บริเวณชายแดน)	ราย	411,950	417,626	421,190			

ยุทธศาสตร์	เป้าประสงค์เชิงยุทธศาสตร์	ตัวชี้วัด	รายการสถิติ	หน่วยวัด	2557	2558	2559	2560	2561	2562
			จำนวนอาสาสมัครต้นแบบประชาธิปไตยหมู่บ้าน / ตาสับปะรดในพื้นที่ชายแดน	ราย	6,642	1,120	1,330			
			จำนวนกิจกรรมของชุมชนที่เกี่ยวกับความมั่นคงบริเวณชายแดน เช่น กิจกรรมลูกเสือชาวบ้าน	กิจกรรม	3	2	8			
			จำนวนครั้งของการลาดตระเวน / จำนวนหมู่บ้านตามแนวชายแดนที่มีการลาดตระเวน	ครั้ง	1,154	1,188	3,108			
			จำนวนหมู่บ้านอาสาพัฒนาและป้องกันตนเอง	หมู่บ้าน	233	233	233			
			จำนวนหมู่บ้านสีขาวตามแนวชายแดน	หมู่บ้าน	60	60	60			
			จำนวนหมู่บ้านกองทุนแผ่นดินแม่ตามแนวชายแดน	หมู่บ้าน	14	5				
			จำนวนชุดรักษาความปลอดภัยหมู่บ้าน (ชรบ.)	ชุด	580	194	285			
			จำนวนหมู่บ้านบริเวณชายแดนที่ติดตั้งกล้องวงจรปิด	หมู่บ้าน	0	0	44			
			จำนวนกิจกรรมที่จัดโดยความร่วมมือของท้องถิ่นบริเวณชายแดนของ 2 ประเทศ เช่น งานสงกรานต์สองแผ่นดิน	โครงการ	5	3	4			
			จำนวนครั้งของการประชุมความสัมพันธ์ระหว่างประเทศในแต่ละระดับ (จังหวัด/อำเภอ/หมู่บ้าน)	ครั้ง	11	4	6			
			จำนวนหมู่บ้านคูขนานไทย/กัมพูชา	หมู่บ้าน	64	64	64			

## บทที่ 4

### บทสรุป และข้อเสนอแนะการพัฒนาสถิติ

#### 4.1 สรุปสถานการณ์ข้อมูล และข้อเสนอแนะการพัฒนาการจัดเก็บข้อมูล

##### (1) สรุปสถานการณ์ข้อมูล

จากการตรวจสอบสถานะรายการข้อมูลตามแผนผังรายการสถิติทางการที่ได้นำเสนอในบทที่ 3 สามารถสรุปภาพรวมรายการสถิติทางการตามประเด็นยุทธศาสตร์การพัฒนาจังหวัดดังนี้

แผนพัฒนาระดับจังหวัดมีรายการสถิติทางการทั้งหมด 112 รายการ ซึ่งแบ่งสถานะรายการข้อมูลตามแผนผังรายการสถิติทางการ ได้ดังนี้

- รายการสถิติทางการที่มีการจัดเก็บข้อมูลเป็นปกติ 78 รายการ คิดเป็นร้อยละ 69.64
- รายการสถิติทางการที่ยังไม่มีการจัดเก็บข้อมูล 34 รายการ คิดเป็นร้อยละ 30.36

**ประเด็นยุทธศาสตร์ที่ 1** เสริมสร้างกระบวนการเรียนรู้และสภาพแวดล้อมของประชาชนให้สามารถปรับตัว ประกอบอาชีพและมีสภาพแวดล้อมและคุณภาพชีวิตที่ดี

- รายการสถิติทางการทั้งหมด 40 รายการ
- รายการสถิติทางการที่มีการจัดเก็บข้อมูลเป็นปกติ 6 รายการ
- รายการสถิติทางการที่ยังไม่มีการจัดเก็บข้อมูล 34 รายการ

**ประเด็นยุทธศาสตร์ที่ 2** ปรับปรุงปัจจัยและกระบวนการผลิตสินค้าเกษตรปลอดภัยให้ได้คุณภาพมาตรฐานสากล

- รายการสถิติทางการทั้งหมด 22 รายการ
- รายการสถิติทางการที่มีการจัดเก็บข้อมูลเป็นปกติ 22 รายการ
- รายการสถิติทางการที่ยังไม่มีการจัดเก็บข้อมูล 0 รายการ

**ประเด็นยุทธศาสตร์ที่ 3** พัฒนาแหล่งท่องเที่ยวให้มีความปลอดภัย และปรับปรุงสิ่งอำนวยความสะดวกเสริมสร้างสภาพแวดล้อมให้เอื้อต่อการเป็นแหล่งท่องเที่ยวเชิงนิเวศและเชื่อมโยงอารยธรรมโบราณ

- รายการสถิติทางการทั้งหมด 19 รายการ
- รายการสถิติทางการที่มีการจัดเก็บข้อมูลเป็นปกติ 19 รายการ
- รายการสถิติทางการที่ยังไม่มีการจัดเก็บข้อมูล 0 รายการ

**ประเด็นยุทธศาสตร์ที่ 4** เพิ่มประสิทธิภาพระบบโครงสร้างพื้นฐาน การส่งเสริมการค้าการลงทุน การพัฒนาเศรษฐกิจ การบริหารจัดการด้านสังคมและสิ่งแวดล้อมเพื่อรองรับการพัฒนาเขตเศรษฐกิจพิเศษสระแก้ว

- รายการสถิติทางการทั้งหมด 8 รายการ
- รายการสถิติทางการที่มีการจัดเก็บข้อมูลเป็นปกติ 8 รายการ
- รายการสถิติทางการที่ยังไม่มีการจัดเก็บข้อมูล 0 รายการ

**ประเด็นการพัฒนาที่ 5** เสริมสร้างความมั่นคงเพื่อการพัฒนาพื้นที่จังหวัดชายแดน

- รายการสถิติทางการทั้งหมด 23 รายการ
- รายการสถิติทางการที่มีการจัดเก็บข้อมูลเป็นปกติ 23 รายการ
- รายการสถิติทางการที่ยังไม่มีการจัดเก็บข้อมูล 0 รายการ

## (2) ข้อเสนอแนะการพัฒนาการจัดเก็บข้อมูล

- การปรับเปลี่ยนกลไกในการพัฒนาการจัดเก็บข้อมูล
- การมอบหมายหน่วยงานในการจัดเก็บข้อมูลในระดับกรม
- การจัดอบรมบุคลากรในการจัดเก็บข้อมูล
- การเสนอโครงการเพื่อของบประมาณในการจัดเก็บข้อมูล

## 4.2 แผนปฏิบัติการพัฒนาการจัดเก็บข้อมูลสถิติทางการ

ในส่วนนี้นำเสนอแผนงาน/โครงการ/กิจกรรม เพื่อขับเคลื่อนการพัฒนาการจัดเก็บข้อมูลสถิติทางการระดับจังหวัด ตามยุทธศาสตร์การพัฒนาจังหวัดทั้ง 5 ยุทธศาสตร์

แผนงาน/โครงการ/กิจกรรม	ปีงบประมาณ 2561			
	ไตรมาส 1	ไตรมาส 2	ไตรมาส 3	ไตรมาส 4
1. จัดทำแผนพัฒนาสถิติระดับจังหวัด				
2. ปรับปรุงองค์ประกอบคณะกรรมการสถิติระดับจังหวัด				
3. ประชุมคณะกรรมการสถิติระดับจังหวัด				
4. จัดประชุม/อบรมให้ความรู้หน่วยงานที่เกี่ยวข้องกับข้อมูล				
5. รวบรวม/ประสาน/ขอความอนุเคราะห์ข้อมูลจากหน่วยงานที่เกี่ยวข้อง				
6. วิเคราะห์และสรุปสถานการณ์ของจังหวัด				

## บรรณานุกรม

สำนักงานจังหวัดสระแก้ว. (2560). แผนพัฒนาจังหวัดสระแก้ว พ.ศ. 2561 - 2564

สำนักงานคณะกรรมการพัฒนาการเศรษฐกิจและสังคมแห่งชาติ. (2560). แผนพัฒนาเศรษฐกิจและสังคมแห่งชาติฉบับที่ 12 (พ.ศ. 2560 - 2564). กรุงเทพมหานคร : สำนักนายกรัฐมนตรี.

สำนักงานสถิติแห่งชาติ. (2559). แผนแม่บทระบบสถิติประเทศไทย ฉบับที่ 2 พ.ศ. 2559 - 2564.

กรุงเทพมหานคร : สำนักงานสถิติแห่งชาติ.

## ภาคผนวก