



แผนพัฒนาสถิติระดับพื้นที่ จังหวัดหนองคาย ฉบับที่ 2 (พ.ศ. 2561-2564)



คณะกรรมการสถิติจังหวัดหนองคาย

บทสรุปผู้บริหาร

สำนักงานสถิติจังหวัดหนองคายได้จัดทำแผนพัฒนาสถิติระดับพื้นที่ จังหวัดหนองคาย เพื่อเป็นการพัฒนาชุดข้อมูลเพื่อการตัดสินใจให้ครอบคลุมประเด็นยุทธศาสตร์การพัฒนาระดับพื้นที่ โดยจัดทำรายการข้อมูลสถิติพื้นฐาน และรายการข้อมูลสถิติทางการ ตามประเด็นยุทธศาสตร์ในแผนพัฒนา จังหวัดที่มีความเชื่อมโยงกับตัวชี้วัดการพัฒนาของแผนพัฒนาเศรษฐกิจและสังคมแห่งชาติ ฉบับที่ 12 (พ.ศ. 2560-2564) ตามร่างและประเด็นยุทธศาสตร์ชาติ ระยะ 20 ปี ซึ่งเป็นการบูรณาการภารกิจระดับพื้นที่ (Area Base) ภารกิจของหน่วยงาน (Function Base) และภารกิจตามนโยบายของรัฐบาล (Agenda Base) เพื่อนำไปสู่การขับเคลื่อนประเทศบนฐานข้อมูลที่มีอยู่จริง ทั้งนี้ ประชาชนสามารถเข้าถึงและใช้ประโยชน์จากข้อมูล รวมทั้งติดตามการทำงานของภาครัฐ ทำให้เกิดการใช้งบประมาณในการพัฒนาพื้นที่ อย่างมีประสิทธิภาพ รวมทั้งเกิดประสิทธิผลต่อการพัฒนาประเทศโดยรวม

แผนพัฒนาสถิติระดับพื้นที่ จังหวัดหนองคาย มีวัตถุประสงค์หลักคือ

1. เพื่อศึกษาประเด็นยุทธศาสตร์ตามแผนพัฒนาจังหวัด แผนพัฒนาเศรษฐกิจและสังคมแห่งชาติ ฉบับที่ 12 (พ.ศ. 2560-2564) และร่างยุทธศาสตร์ชาติ ระยะ 20 ปี พร้อมทั้งกำหนดหน่วยงานที่จะต้องรับผิดชอบในการจัดทำข้อมูลที่ยังไม่มีหน่วยงานใดดำเนินการ และเชื่อมโยง/บูรณาการข้อมูลในระดับพื้นที่
2. เพื่อจัดทำชุดข้อมูลสถิติและสารสนเทศ (ผังสถิติทางการระดับจังหวัด) ที่สนับสนุนยุทธศาสตร์หลักของจังหวัด และจัดทำแผนพัฒนาสถิติระดับพื้นที่จังหวัดที่สอดคล้องกับตัวชี้วัดแผนพัฒนาจังหวัด และแผนพัฒนาเศรษฐกิจและสังคมแห่งชาติ ฉบับที่ 12 (พ.ศ.2560 - 2564) และร่างยุทธศาสตร์ชาติ ระยะ 20 ปี
3. เพื่อส่งเสริมการเข้าถึง เข้าใจ และใช้ประโยชน์ของข้อมูลสถิติและสารสนเทศร่วมกัน
4. เพื่อสร้างเครือข่ายการทำงานและสร้างความร่วมมือร่วมของหน่วยงานจัดเก็บข้อมูลในระดับพื้นที่
5. เพื่อพัฒนาบุคลากรด้านสถิติของหน่วยงานที่เกี่ยวข้อง ให้มีความเป็นมืออาชีพด้านข้อมูลสถิติและสารสนเทศ สามารถสนับสนุนยุทธศาสตร์ในระดับพื้นที่ และมีความรู้ความเข้าใจในกระบวนการนำแผนพัฒนาสถิติระดับพื้นที่เข้าเป็นส่วนหนึ่งของแผนพัฒนาจังหวัด และแผนปฏิบัติราชการประจำปีของจังหวัด

โดยจากการจัดทำผังรายการสถิติทางการ และการตรวจสอบสถานะรายการข้อมูลสถิติดังกล่าว สรุปได้ว่า แผนพัฒนาสถิติระดับพื้นที่ จังหวัดหนองคาย มีรายการสถิติทางการ ทั้งหมด 237 รายการ ซึ่งร้อยละ 67.1 มีการจัดเก็บข้อมูลเป็นปกติ และอีกร้อยละ 32.9 ยังไม่มีการจัดเก็บข้อมูลหรือมีการจัดเก็บแต่ข้อมูลยังไม่สมบูรณ์ ทั้งนี้ เป็นรายการข้อมูลที่มีความสำคัญในการพัฒนาจังหวัด

ในการนี้ คณะกรรมการสถิติระดับจังหวัด ได้มีข้อเสนอแนะการพัฒนาการจัดเก็บข้อมูลที่สำคัญ ดังนี้ ข้อมูลสถิติมีความสำคัญและจำเป็นอย่างมากในการจัดทำแผนยุทธศาสตร์การพัฒนาจังหวัด และการวิเคราะห์ประเมินสถานการณ์ของการพัฒนาในพื้นที่ด้านต่าง ๆ เพื่อขับเคลื่อนแผนงาน ดังนั้น การมีข้อมูลสถิติจะสามารถใช้เป็นฐานข้อมูลของจังหวัดที่พร้อมให้หน่วยงานต่างๆ นำไปใช้ประโยชน์ได้อย่างกว้างขวาง ทุกหน่วยงานจึงควรให้ความสำคัญในการเก็บรวบรวมข้อมูล การจัดทำฐานข้อมูลของจังหวัด เพื่อให้ได้ข้อมูลที่มีคุณภาพ ถูกต้อง ครบถ้วน น่าเชื่อถือ และมีความต่อเนื่อง รวมถึงมีคำอธิบายข้อมูล

(Metadata) ประกอบในแต่ละรายการ เพื่อให้การนำข้อมูลไปวิเคราะห์สถานการณ์ คาดการณ์ พยากรณ์ ทำได้อย่างมีประสิทธิภาพ ตลอดจนการประเมินความคุ้มค่าของการดำเนินโครงการต่างๆ เพื่อวางแผนด้านงบประมาณ และการพัฒนาปรับปรุงได้อย่างมีประสิทธิภาพ และควรพัฒนาการจัดเก็บข้อมูลระดับพื้นที่ในรูปแบบ Big data ที่มีการรวบรวม บูรณาการ/เชื่อมโยงข้อมูลในระบบฐานข้อมูลเดียวของจังหวัด

ทั้งนี้ การพัฒนาชุดข้อมูลสถิติและสารสนเทศในระดับพื้นที่ มีความจำเป็นต้องเสริมสร้างศักยภาพของบุคลากรด้านสถิติและสารสนเทศ เพื่อสนับสนุนการจัดทำยุทธศาสตร์จังหวัด การนำข้อมูล/สถิติไปใช้ประโยชน์ การบริหารจัดการอย่างมีส่วนร่วมในระดับจังหวัด/ภาค รวมทั้ง การผลิตและการใช้ข้อมูลสนับสนุนการตัดสินใจอย่างเป็นระบบ และเป็นประโยชน์ในการพัฒนาพื้นที่อย่างต่อเนื่อง

คำนำ

แผนพัฒนาสถิติระดับพื้นที่ จังหวัดหนองคาย ถูกจัดทำขึ้นครั้งแรก ในปี 2557 ภายใต้ความร่วมมือทางวิชาการของสำนักงานสถิติแห่งชาติ กระทรวงมหาดไทย และสำนักงานคณะกรรมการพัฒนาระบบราชการ (ก.พ.ร.) เพื่อใช้เป็นเครื่องมือในการบูรณาการข้อมูลสถิติระดับพื้นที่ที่ตอบโจทย์ยุทธศาสตร์ของจังหวัดในลักษณะ Agenda Based รวมทั้งพัฒนาข้อมูลสถิติในระดับพื้นที่ให้สอดคล้องกับทิศทางการขับเคลื่อนแผนแม่บทระบบสถิติประเทศไทย ฉบับที่ 1 (พ.ศ. 2554-2558) โดยให้ความสำคัญกับการพัฒนารายการสถิติทางการของผลิตภัณฑ์ที่มีศักยภาพ (Product Champion : PC) และประเด็นปัญหาสำคัญ (Critical Issue : CI) ตามประเด็นยุทธศาสตร์ของแต่ละจังหวัด

ตลอดระยะเวลาที่ผ่านมา แผนพัฒนาสถิติฉบับดังกล่าว ถูกใช้เป็นเครื่องมือหลักในการพัฒนาชุดข้อมูลเพื่อสนับสนุนการตัดสินใจเชิงยุทธศาสตร์ของผู้บริหารในระดับจังหวัดมาโดยตลอด อย่างไรก็ตาม ปัจจุบันสำนักงานสถิติแห่งชาติอยู่ระหว่างการขับเคลื่อนแผนแม่บทระบบสถิติประเทศไทย ฉบับที่ 2 (พ.ศ. 2559-2564) และทุกจังหวัดได้มีการจัดทำแผนพัฒนาจังหวัด พ.ศ. 2561-2564 เพื่อให้สอดคล้องกับการพัฒนาประเทศตามร่างยุทธศาสตร์ชาติ ระยะ 20 ปี (พ.ศ. 2560-2579) แผนพัฒนาเศรษฐกิจและสังคมแห่งชาติ ฉบับที่ 12 (พ.ศ. 2560-2564) เป้าหมายการพัฒนาที่ยั่งยืน (Sustainable Development Goals: SDGs) รวมทั้งการปรับโครงสร้างประเทศไทยไปสู่ประเทศไทย 4.0 และการปฏิรูปประเทศในประเด็นต่างๆ

สำนักงานสถิติจังหวัดหนองคาย จึงได้จัดทำแผนพัฒนาสถิติระดับพื้นที่ จังหวัดหนองคาย พ.ศ. 2561-2564 โดยปรับปรุงรูปแบบและเนื้อหาของแผนพัฒนาสถิติฉบับเดิมให้มีความสอดคล้องกับแผนพัฒนาจังหวัด พ.ศ. 2561-2564 แผนแม่บทระบบสถิติประเทศไทย ฉบับที่ 2 และบริบทของการพัฒนาประเทศในระดับพื้นที่ตามแผนพัฒนาอื่นๆ มากยิ่งขึ้น ซึ่งแผนพัฒนาสถิติระดับพื้นที่ จังหวัดหนองคาย ฉบับนี้ประกอบด้วยข้อมูลสถิติพื้นฐานด้านเศรษฐกิจ สังคม ทรัพยากรธรรมชาติและสิ่งแวดล้อม รวมทั้งข้อมูลสถิติตามยุทธศาสตร์ภายใต้แผนพัฒนาจังหวัด

ทั้งนี้ หวังเป็นอย่างยิ่งว่า แผนพัฒนาสถิติระดับพื้นที่ จังหวัดหนองคาย พ.ศ. 2561-2564 จะเป็นเครื่องมือสำคัญในการพัฒนาข้อมูลระดับพื้นที่ตามยุทธศาสตร์การพัฒนาของแต่ละจังหวัด เพื่อขับเคลื่อนประเทศไปสู่ความมั่นคง มั่งคั่ง และยั่งยืน ต่อไป

(นายรณชัย จิตวิเศษ)

ผู้ว่าราชการจังหวัดหนองคาย

ประธานกรรมการสถิติระดับจังหวัดหนองคาย

มีนาคม 2561

สารบัญ

	หน้า
บทสรุปผู้บริหาร	ค
คำนำ	จ
อภิธานศัพท์	ฐ
บทที่ 1 บทนำ	1
1.1 หลักการและเหตุผล	1
1.2 วัตถุประสงค์	3
1.3 แนวทางการจัดทำแผนพัฒนาสถิติระดับพื้นที่ จังหวัดหนองคาย	3
บทที่ 2 ประเด็นยุทธศาสตร์การพัฒนาจังหวัด	5
2.1 ข้อมูลพื้นฐานของจังหวัด	5
2.2 ประเด็นยุทธศาสตร์การพัฒนาจังหวัดและตัวชี้วัด	15
2.3 ผลการทบทวนความสอดคล้องเชื่อมโยงประเด็นยุทธศาสตร์การพัฒนาจังหวัด กับแผนพัฒนาเศรษฐกิจและสังคมแห่งชาติ ฉบับที่ 12 (พ.ศ. 2560-2564)	18
บทที่ 3 ผังรายการข้อมูลสถิติ	27
3.1 ข้อมูลพื้นฐาน	27
- ด้านเศรษฐกิจ	27
- ด้านสังคม	39
- ด้านทรัพยากรธรรมชาติและสิ่งแวดล้อม	48
3.2 ข้อมูลสถิติ ตัวชี้วัด ตามประเด็นยุทธศาสตร์ในแผนพัฒนาจังหวัด	53
บทที่ 4 บทสรุป และข้อเสนอแนะการพัฒนาสถิติ	73
4.1 สรุปสถานการณ์ข้อมูล และข้อเสนอแนะการพัฒนาการจัดเก็บข้อมูล	73
4.2 แผนปฏิบัติการพัฒนาการจัดเก็บข้อมูลสถิติระดับจังหวัด ปีงบประมาณ 2561	75
บรรณานุกรม	
ภาคผนวก	

สารบัญแผนภาพ

	หน้า
แผนภาพที่ 1 : รายได้จากการท่องเที่ยวในกลุ่มจังหวัดภาคตะวันออกเฉียงเหนือตอนบน ปี 2559	9
แผนภาพที่ 2 : จำนวนนักท่องเที่ยวและรายได้จากการท่องเที่ยวของจังหวัดหนองคาย ปี 2556 – 2559	9
แผนภาพที่ 3 : ความเชื่อมโยงของวิสัยทัศน์ พันธกิจ เป้าประสงค์รวม และประเด็นยุทธศาสตร์	15
แผนภาพที่ 4 : เป้าหมายและวัตถุประสงค์รวมของแผนพัฒนาเศรษฐกิจและสังคม ฉบับที่ 12	18

สารบัญตาราง

	หน้า
ตารางที่ 1 : จำนวนประชากรจังหวัดหนองคาย จำแนกตามอำเภอ และเพศ พ.ศ. 2560	7
ตารางที่ 2 : ผลิตภัณฑ์ของจังหวัด จำแนกตามสาขาการผลิต พ.ศ. 2556-2558	8
ตารางที่ 3 : จำนวนสถานศึกษา นักเรียน ครู และห้องเรียน อัตราส่วนนักเรียนต่อครูและ อัตราส่วนนักเรียนต่อห้องเรียน จำแนกตามสังกัด ปีการศึกษา 2559	10
ตารางที่ 4 : จำนวนสถานพยาบาล เตียง แพทย์ พยาบาล อัตราส่วนประชากรต่อแพทย์ และอัตราส่วนประชากรต่อเตียง จำแนกเป็นรายอำเภอ ปี พ.ศ. 2559	12
ตารางที่ 5 : การเปลี่ยนแปลงเนื้อที่ป่าไม้ของจังหวัดหนองคาย	12
ตารางที่ 6 : จำนวนพื้นที่ป่าไม้ จำแนกตามประเภทของพื้นที่ป่า ปี 2558	13
ตารางที่ 7 : แหล่งน้ำ จำแนกตามประเภทของแหล่งน้ำ ปี 2558	14
ตารางที่ 8 : ยุทธศาสตร์การพัฒนา และตัวชี้วัดของจังหวัด	17
ตารางที่ 9 : ความสอดคล้องระหว่างประเด็นยุทธศาสตร์ของแผนพัฒนาจังหวัดหนองคาย (พ.ศ.2561-2564) และประเด็นยุทธศาสตร์ตามแผนพัฒนาเศรษฐกิจและสังคม แห่งชาติ ฉบับที่ 12	24
ตารางที่ 10 : ความสอดคล้องระหว่างตัวชี้วัดตามแผนพัฒนาจังหวัดหนองคาย (พ.ศ.2561-2564) และ ตัวชี้วัดตามแผนพัฒนาเศรษฐกิจและสังคมแห่งชาติ ฉบับที่ 12	25

อภิธานศัพท์

การจัดทำแผนพัฒนาสถิติระดับพื้นที่ จังหวัดหนองคาย มีการใช้เครื่องมือและรูปแบบเอกสารต่างๆ ซึ่งประกอบด้วยคำศัพท์ และคำย่อหลากหลาย ทั้งนี้เพื่อให้การขยายผลการดำเนินงาน มีความเข้าใจตรงกัน การทำงานเป็นไปในทิศทางเดียวกัน จึงได้รวบรวมคำศัพท์และคำย่อต่างๆ ที่เกิดขึ้นในการดำเนินงาน ให้ความหมาย หรือคำจำกัดความที่ใช้ในการดำเนินงาน ดังตารางต่อไปนี้

คำศัพท์/คำย่อ	ความหมาย
แผนพัฒนาสถิติระดับพื้นที่จังหวัดหนองคาย	เครื่องมือสำคัญในการกำหนดกรอบแนวทางการดำเนินงานเพื่อการพัฒนาสถิติ ในระยะ 1 ปี และระยะ 4 ปี ซึ่งจะกำหนดกิจกรรมต่างๆ เพื่อพัฒนาคุณภาพสถิติทางการ ว่ามีรายการใดบ้าง จะพัฒนาอย่างไร หน่วยงานใดเป็นผู้รับผิดชอบ พร้อมทั้งระบุงบประมาณ และระยะเวลา (Timeline) ที่ต้องดำเนินการด้วย
ผังสถิติทางการ	<p>รายการข้อมูลสถิติที่สำคัญ จำเป็น ที่สามารถตอบสนองการณ ยุทธศาสตร์ และสภาพปัญหา ในระดับพื้นที่ ซึ่งราชการส่วนภูมิภาค หรือคณะผู้บริหารจังหวัดมีความจำเป็นต้องใช้ในการวางแผนระดับนโยบายจังหวัด ทั้งแผนปฏิบัติงานและการจัดสรรงบประมาณในแผนงานและโครงการ ตลอดจนการติดตามสถานการณ์การพัฒนาของจังหวัด โดยผังสถิติทางการจะประกอบไปด้วย 2 ส่วน คือ</p> <ol style="list-style-type: none">1. ตารางแผนผังสถิติทางการตามประเด็นยุทธศาสตร์ ซึ่งประกอบด้วย<ol style="list-style-type: none">1.1 ชื่อชุดข้อมูล – ตัวชี้วัดที่สอดคล้องเชื่อมโยงกับยุทธศาสตร์การพัฒนาของจังหวัด1.2 รายการสถิติทางการที่สำคัญ พร้อมคุณลักษณะของข้อมูล ว่าเป็นข้อมูลระดับนามบัญญัติ (Nominal Scale) หรือข้อมูลระดับอันดับ (Ordinal Scale) หรือข้อมูลระดับช่วงชั้น (Interval Scale)/ข้อมูลระดับอัตราส่วน (Ratio Scale)1.3 สถานะการจัดเก็บข้อมูลในปัจจุบันว่ามีการจัดเก็บหรือไม่1.4 วิธีการจัดเก็บข้อมูล1.5 ความถี่ในการจัดเก็บข้อมูล1.6 หน่วยงานผู้รับผิดชอบ2. รายละเอียดสถิติทางการ (Official Statistics Metadata) ซึ่งจะมีรายละเอียดสำคัญ 5 ส่วน ได้แก่<ol style="list-style-type: none">2.1 การผลิต/จัดทำสถิติทางการ เป็นส่วนแรกที่แนะนำรายละเอียดกระบวนการจัดทำระเบียบการค้นคว้า เพื่อความเหมาะสมในการใช้ประโยชน์ต่อไป โดยมีรายละเอียดที่สำคัญ คือ<ol style="list-style-type: none">2.1.1 ชื่อโครงการ/งาน/ทะเบียน/รายงาน2.1.2 วิธีการเก็บรวบรวมข้อมูล ได้แก่ สัมภาษณ์ สัมรวจ ทะเบียน และรายงาน2.1.3 มาตรฐานการจำแนกข้อมูล

คำศัพท์/คำย่อ	ความหมาย
	<p>2.1.4 รูปแบบการจัดเก็บข้อมูล ได้แก่ จัดเก็บในรูปเอกสาร/รายงาน จัดเก็บในรูปแบบไฟล์ข้อมูลดิจิทัล และฐานข้อมูล</p> <p>2.1.5 ความถี่ในการเก็บรวบรวมข้อมูล</p> <p>2.1.6 ความถี่ในการประมวลผลข้อมูล</p> <p>2.2 การเผยแพร่สถิติทางการ เป็นส่วนที่ใช้ตรวจสอบความถูกต้องและเป็นปัจจุบันของสถิติทางการประกอบไปด้วย 3 ส่วน คือ</p> <p>2.2.1 วิธีการเผยแพร่</p> <p>2.2.2 ความถี่ในการเผยแพร่</p> <p>2.2.3 ระดับการเข้าถึงข้อมูล</p> <p>2.3 สถิติทางการ จะประกอบไปด้วย ชื่อสถิติทางการ ปีที่จัดทำ สาขา หมวด หมู่ รวมถึงวิธีการคำนวณที่ได้มาซึ่งสถิติทางการ (ที่เป็นตัวชี้วัด) โดยในหนึ่งการผลิตอาจมีสถิติทางการมากกว่า 1 รายการก็ได้</p> <p>2.4 คำนิยามที่สำคัญ</p> <p>2.5 หน่วยงานรับผิดชอบผลิต/จัดทำข้อมูล เพื่อระบุแหล่งที่มาและเจ้าของข้อมูลประกอบไปด้วย 7 ส่วน คือ</p> <p>2.5.1 กลุ่ม/ฝ่าย</p> <p>2.5.2 สำนัก/ศูนย์/กอง</p> <p>2.5.3 กรม/หน่วยงาน</p> <p>2.5.4 กระทรวง</p> <p>2.5.5 โทรศัพท์</p> <p>2.5.6 โทรสาร</p> <p>2.5.7 E-mail address</p>
รายการสถิติทางการ	ข้อมูลที่ใช้บรรยายเหตุการณ์หรือข้อเท็จจริง (facts) ของเรื่องต่างๆ ที่ต้องการศึกษา เช่น สถิติจำนวนผู้ป่วย สถิติจำนวนคนเกิด สถิติจำนวนคนตาย เป็นต้น
รายการข้อมูล (Data List)	ข้อเท็จจริง (facts) ที่เกี่ยวกับเรื่องต่างๆ ซึ่งอาจเป็นข้อเท็จจริงที่เป็นตัวเลข เช่น จำนวนผู้ป่วยที่ติดเชื้อ HIV ในหมู่บ้าน ราคาของพืชผักและผลไม้ต่างๆ ในหมู่บ้าน เป็นต้น หรืออาจเป็นข้อเท็จจริงที่ไม่ใช่ตัวเลข เช่น การศึกษา หรือ อาชีพของคนในหมู่บ้าน เป็นต้น

บทที่ 1

บทนำ

1.1 หลักการและเหตุผล

ในช่วงเวลาทศวรรษที่ผ่านมา บทบาทและความจำเป็นของข้อมูลสถิติในการใช้บริหารและพัฒนาประเทศต่าง ๆ ทั่วโลกได้ทวีความสำคัญขึ้นเป็นลำดับ โดยเฉพาะการนำสถิติมาใช้เป็นปัจจัยสนับสนุนการตัดสินใจในการวางแผน การเลือกวิธีการปฏิบัติงาน ตลอดจนการกำกับดูแล เพื่อให้เกิดความก้าวหน้าในการพัฒนาประเทศในทุกด้าน ดังนั้น สำนักงานสถิติแห่งชาติ (สสช.) จึงมีเป้าหมายที่จะพัฒนาการผลิตและการจัดทำข้อมูลสถิติให้มีความครอบคลุม มีคุณภาพ ลดความซ้ำซ้อน และทันต่อสถานการณ์เปลี่ยนแปลง ตลอดจน การเผยแพร่ข้อมูลสถิติให้เป็นไปอย่างกว้างขวาง เพื่อทุกภาคส่วนได้เข้าถึงและใช้ประโยชน์ข้อมูลสถิติที่สำคัญ

ประเทศไทยเริ่มมีการดำเนินงานเกี่ยวกับสถิติของประเทศมาประมาณ 100 ปี โดยมีสำนักงานสถิติแห่งชาติทำหน้าที่เป็นหน่วยสถิติกลางผลิตสถิติในทุกสาขา ซึ่งส่วนใหญ่เป็นสถิติจากการสำรวจ นอกจากนั้นยังมีหน่วยงานภาครัฐจำนวนมากที่ผลิตสถิติจากระบบการรายงาน งานทะเบียน โดยส่วนใหญ่เป็นสถิติที่เกี่ยวข้องกับการกิจและการดำเนินงานของแต่ละหน่วยงาน ปัจจุบันหน่วยงานภาครัฐจำนวนมากมีการผลิตสถิติในเกือบทุกสาขา แม้ว่าการผลิตสถิติภายใต้ระบบดังกล่าวมีการพัฒนาอย่างต่อเนื่อง แต่ก็เป็นการพัฒนาที่ไม่เป็นไปในทิศทางเดียวกัน เป็นการพัฒนาที่ตอบสนองประโยชน์ในการใช้งานของแต่ละหน่วยงาน ซึ่งมีข้อจำกัดด้านบุคลากร งบประมาณ ฯลฯ แตกต่างกันไป ส่งผลให้เกิดความเหลื่อมล้ำด้านมาตรฐานและคุณภาพของงานด้านสถิติ และในบางกรณีเกิดความซ้ำซ้อนและสิ้นเปลืองงบประมาณในการดำเนินงาน จึงเกิดแนวคิดในการพัฒนาระบบสถิติของประเทศให้เข้มแข็งและก้าวหน้าอย่างเป็นระบบ ผู้ใช้สามารถเข้าใจและเข้าถึงข้อมูลได้ง่าย โดยต้องอาศัยความร่วมมือจากหน่วยงานที่เกี่ยวข้องในการร่วมกันทบทวน ตรวจสอบ คัดกรองชุดข้อมูลสถิติที่สำคัญ จำเป็น สำหรับประเทศ ซึ่งจะก่อให้เกิดสมรรถนะด้านการผลิตสถิติของหน่วยงานต่าง ๆ ได้อย่างมีประสิทธิภาพ จึงเป็นที่มาของแผนแม่บทระบบสถิติประเทศไทย พ.ศ. 2554-2558 ซึ่งเป็นแผนแม่บทระบบสถิติประเทศไทยฉบับแรก นับตั้งแต่มีการประกาศใช้พระราชบัญญัติสถิติ พ.ศ. 2550 เพื่อใช้เป็นกรอบในการพัฒนาระบบสถิติของประเทศให้เข้มแข็งและก้าวหน้าอย่างเป็นระบบ รวมทั้งให้สถิติเป็นฐานสำคัญของการพัฒนาประเทศอย่างมีคุณภาพ

ปัจจุบัน สำนักงานสถิติแห่งชาติดำเนินงานในการขับเคลื่อนแผนแม่บทระบบสถิติประเทศไทย ฉบับที่ 2 (พ.ศ. 2559-2564) เพื่อพัฒนาระบบสถิติของประเทศไปสู่เป้าหมายตามวิสัยทัศน์ที่กำหนดไว้ต่อเนื่องจากแผนแม่บทระบบสถิติประเทศไทย ฉบับที่ 1 ว่า “ประเทศไทยมีระบบสถิติที่ทุกหน่วยงานร่วมกันขับเคลื่อนเพื่อให้เกิดสถิติทางการที่ใช้ในการพัฒนาประเทศ” โดยมีเป้าประสงค์หลัก คือ การพัฒนาข้อมูลสถิติให้มีมาตรฐาน คุณภาพ และการบูรณาการ/การแลกเปลี่ยนเชื่อมโยงข้อมูลระหว่างหน่วยงานสู่การนำไปใช้ประโยชน์ร่วมกัน ในการตอบโจทยการตัดสินใจและกำหนดนโยบาย การพัฒนาทุกระดับ (ประเทศ ภารกิจ และพื้นที่) ซึ่งได้กำหนดยุทธศาสตร์การพัฒนาระบบสถิติของประเทศไว้ 5 ยุทธศาสตร์ ดังนี้

- ยุทธศาสตร์ที่ 1 การพัฒนาระบบสถิติของประเทศเพื่อการวางแผนและติดตามผล
การพัฒนาระดับประเทศและระดับจังหวัด/กลุ่มจังหวัด
- ยุทธศาสตร์ที่ 2 การบูรณาการสถิติจากข้อมูลการบริหารงานและสถิติจากการสำรวจ
และการเชื่อมโยงสถิติ
- ยุทธศาสตร์ที่ 3 การพัฒนาคุณภาพสถิติให้ได้มาตรฐานสากล
- ยุทธศาสตร์ที่ 4 การให้บริการสถิติที่สะดวกต่อการเข้าถึง เข้าใจ และใช้ประโยชน์
- ยุทธศาสตร์ที่ 5 การเสริมสร้างความเข้มแข็งของหน่วยสถิติและการพัฒนาสมรรถนะ
บุคลากรภาครัฐในด้านสถิติและเทคโนโลยีสารสนเทศ

อย่างไรก็ตาม แม้หน่วยงานต่าง ๆ ผลิตสถิติจำนวนมากเพื่อตอบสนองการใช้ประโยชน์
หลากหลายวัตถุประสงค์ แต่แผนแม่บทระบบสถิติฯ จะครอบคลุมการบริหารจัดการเฉพาะ “สถิติ
ทางการ” ซึ่งเป็นสถิติที่มีความสำคัญจำเป็นต่อการกำหนดนโยบายและติดตามสถานการณ์การพัฒนา
ระดับชาติ ระดับภารกิจ และระดับพื้นที่เท่านั้น โดยคณะกรรมการสถิติรายสาขา และพื้นที่ที่จะทำหน้าที่
เป็นกลไกสำคัญในการบริหารจัดการสถิติแต่ละสาขา และพื้นที่ ภายใต้กรอบนโยบายและยุทธศาสตร์การ
พัฒนาระบบสถิติของประเทศ และรายงานความก้าวหน้าและปัญหาอุปสรรคต่อคณะกรรมการจัดระบบ
สถิติประเทศไทย 3 ด้าน (ด้านสังคม ด้านเศรษฐกิจ และด้านทรัพยากรธรรมชาติและสิ่งแวดล้อม)

สำหรับการพัฒนาระบบสถิติในระดับพื้นที่ เป็นการพัฒนาต่อยอดและขยายชุดข้อมูล
เพื่อสนับสนุนการตัดสินใจจากประเด็นยุทธศาสตร์การพัฒนาจังหวัด 3 ด้าน คือ ด้านสังคม ด้านเศรษฐกิจ
และด้านทรัพยากรธรรมชาติและสิ่งแวดล้อม รวมทั้งชุดข้อมูลที่มีความเชื่อมโยงกับตัวชี้วัดการพัฒนา
จังหวัดและภาคที่สอดคล้องกับร่างยุทธศาสตร์ชาติ ระยะ 20 ปี และแผนพัฒนาเศรษฐกิจและสังคม
แห่งชาติ ฉบับที่ 12 (พ.ศ. 2560-2564) โดยการบูรณาการภารกิจระดับพื้นที่ (Area Base) ภารกิจของ
หน่วยงาน (Function Base) และภารกิจตามนโยบายของรัฐบาล (Agenda Base) ซึ่งจะนำไปสู่การ
ขับเคลื่อนประเทศบนฐานข้อมูลที่มีอยู่จริง เกิดธรรมาภิบาลในการเข้าถึงข้อมูลเชิงยุทธศาสตร์ของ
ประชาชน และก่อให้เกิดการใช้งบประมาณในการพัฒนาพื้นที่อย่างมีประสิทธิภาพ รวมทั้งเกิดประสิทธิผล
ต่อการพัฒนาประเทศโดยรวม ซึ่งมีความจำเป็นต้องมีการพัฒนาเสริมสร้างศักยภาพของบุคลากรในด้าน
สถิติและสารสนเทศ การจัดทำยุทธศาสตร์จังหวัด การนำข้อมูลสถิติไปใช้ประโยชน์ และการบริหารจัดการ
อย่างมีส่วนร่วมในระดับจังหวัด/ภาค เพื่อให้เกิดการผลิตและการใช้ข้อมูลสนับสนุนการตัดสินใจอย่างเป็น
ระบบและเป็นประโยชน์ในการพัฒนาพื้นที่อย่างต่อเนื่อง

ดังนั้น จึงได้จัดทำแผนพัฒนาสถิติระดับพื้นที่ จังหวัดหนองคาย โดยการศึกษาประเด็น
ยุทธศาสตร์ของจังหวัด เพื่อจัดทำผังสถิติทางการของข้อมูลที่สำคัญ จำเป็น และเพียงพอต่อการตัดสินใจ
ในระดับพื้นที่ รวมทั้งมีความสอดคล้องกับตัวชี้วัดการพัฒนาจังหวัดที่สอดคล้องกับแผนพัฒนาเศรษฐกิจ
และสังคมแห่งชาติ ฉบับที่ 12 (พ.ศ. 2560-2564) และร่างยุทธศาสตร์ชาติ ระยะ 20 ปี ผ่านกลไกของ
คณะกรรมการสถิติระดับจังหวัด เพื่อให้มีชุดข้อมูลสถิติและสารสนเทศในการสนับสนุนยุทธศาสตร์ของ
จังหวัด พร้อมนำเสนอแนวทาง การพัฒนาการเก็บข้อมูลสำคัญในการพัฒนาพื้นที่ต่อไป

1.2 วัตถุประสงค์ของการจัดทำแผนพัฒนาสถิติระดับพื้นที่ จังหวัดหนองคาย

1.2.1 เพื่อศึกษาประเด็นยุทธศาสตร์ตามแผนพัฒนาจังหวัด แผนพัฒนาเศรษฐกิจและสังคมแห่งชาติ ฉบับที่ 12 (พ.ศ. 2560-2564) และร่างยุทธศาสตร์ชาติ ระยะ 20 ปี พร้อมทั้งกำหนดหน่วยงานที่จะต้องรับผิดชอบในการจัดทำข้อมูลที่ยังไม่มีหน่วยงานใดดำเนินการ และเชื่อมโยง/บูรณาการข้อมูลในระดับพื้นที่

1.2.2 เพื่อจัดทำชุดข้อมูลสถิติและสารสนเทศ (ผังสถิติทางการระดับจังหวัด) ที่สนับสนุนยุทธศาสตร์จังหวัด และจัดทำแผนพัฒนาสถิติระดับพื้นที่ที่สอดคล้องกับตัวชี้วัดแผนพัฒนาจังหวัด และแผนพัฒนาเศรษฐกิจและสังคมแห่งชาติ ฉบับที่ 12 (พ.ศ.2560- 2564) และร่างยุทธศาสตร์ชาติ ระยะ 20 ปี

1.2.3 เพื่อส่งเสริมการเข้าถึง เข้าใจ และใช้ประโยชน์ของข้อมูลสถิติและสารสนเทศ ร่วมกัน

1.2.4 เพื่อสร้างเครือข่ายการทำงานและสร้างความมีส่วนร่วมของหน่วยงานจัดเก็บข้อมูลในระดับพื้นที่

1.2.5 เพื่อพัฒนาบุคลากรด้านสถิติของหน่วยงานที่เกี่ยวข้อง ให้มีความเป็นมืออาชีพ ด้านข้อมูลสถิติและสารสนเทศ ที่สนับสนุนยุทธศาสตร์ในระดับพื้นที่ และมีความรู้ความเข้าใจในกระบวนการนำแผนพัฒนาสถิติระดับพื้นที่เข้าเป็นส่วนหนึ่งของแผนพัฒนาจังหวัด และแผนปฏิบัติการประจำปีของจังหวัด

1.3 แนวทางการจัดทำแผนพัฒนาสถิติระดับพื้นที่ จังหวัดหนองคาย

การจัดทำแผนพัฒนาสถิติระดับพื้นที่ จังหวัดหนองคาย ครั้งนี้ มีแนวทางการดำเนินการ ดังนี้

1.3.1 ศึกษาประเด็นยุทธศาสตร์ตามแผนพัฒนาจังหวัดหนองคาย (พ.ศ.2561-2564) แผนพัฒนาเศรษฐกิจและสังคมแห่งชาติ ฉบับที่ 12 (พ.ศ. 2560-2564) และร่างยุทธศาสตร์ชาติ ระยะ 20 ปี

1.3.2 ปรับปรุงภารกิจและองค์ประกอบของคณะกรรมการสถิติระดับจังหวัดให้สอดคล้องกับการจัดทำแผนพัฒนาสถิติระดับพื้นที่ และการปฏิรูประบบสถิติ (เพิ่มเติมองค์ประกอบของคณะกรรมการฯ ที่เป็นผู้แทนของราชการส่วนท้องถิ่น และผู้แทนภาคเอกชน)

1.3.3 จัดทำผังรายการข้อมูลสถิติพื้นฐาน ประกอบด้วย ด้านสังคม ด้านเศรษฐกิจ ด้านทรัพยากรธรรมชาติและสิ่งแวดล้อม พร้อมทั้งจัดทำผังรายการข้อมูลสถิติ ตัวชี้วัด ตามประเด็นยุทธศาสตร์ในแผนพัฒนาจังหวัดหนองคาย (พ.ศ.2561-2564)

1.3.4 ประชุมคณะกรรมการสถิติระดับจังหวัด/หรือผู้ที่เกี่ยวข้องกับการจัดทำ (ร่าง) แผนพัฒนาสถิติระดับพื้นที่ จังหวัดหนองคาย เพื่อนำเสนอและขอมติเห็นชอบในเรื่องต่าง ๆ ดังนี้

- (ร่าง) แผนพัฒนาสถิติระดับพื้นที่ จังหวัดหนองคาย
- ผังรายการข้อมูลสถิติพื้นฐาน ทั้ง 3 ด้าน
- ผังรายการข้อมูลสถิติที่สนับสนุนประเด็นยุทธศาสตร์จังหวัด

1.3.5 จัดทำแผนพัฒนาสถิติระดับพื้นที่ จังหวัดหนองคาย รวบรวมข้อมูลตามผังรายการข้อมูลสถิติที่แสดงชื่อยุทธศาสตร์ ประเด็นยุทธศาสตร์ ตัวชี้วัด รายการสถิติ สถานะข้อมูล วิธีการเก็บรวบรวมข้อมูล หน่วยวัด ความถี่ของข้อมูล ระดับการนำเสนอ และหน่วยงานผู้รับผิดชอบ ทั้งนี้

รายการสถิติในผังสถิติทางการบางรายการอาจจะยังไม่มีการผลิต หรือขาดหน่วยงานที่รับผิดชอบในปัจจุบัน ซึ่งจะต้องได้รับการพิจารณาเป็นส่วนหนึ่งของยุทธศาสตร์การพัฒนาในลำดับต่อไป

1.3.6 เผยแพร่แผนพัฒนาสถิติระดับพื้นที่ จังหวัดหนองคาย และนำเสนอต่อคณะกรรมการจัดทำแผนพัฒนาจังหวัด และแผนปฏิบัติการประจำปีของจังหวัด พร้อมทั้งนำเสนอข้อมูลสถิติที่สนับสนุนแผนพัฒนาจังหวัด เช่น แผนยุทธศาสตร์ด้านแรงงานจังหวัดหนองคาย พ.ศ. ๒๕๖๒ - ๒๕๖๔ แผนพัฒนาคุณภาพชีวิตคนพิการจังหวัดหนองคาย พ.ศ.๒๕๖๐ - ๒๕๖๔ เป็นต้น

1.3.7 ติดตาม ประเมินผล และข้อเสนอแนะการพัฒนาการจัดเก็บข้อมูลและเสนอแผนการพัฒนาในอนาคต

บทที่ 2

ประเด็นยุทธศาสตร์การพัฒนา

ในบทนี้ประกอบด้วยเนื้อหา 2 ส่วน คือ ส่วนที่หนึ่ง (หัวข้อ 2.1) เป็นการศึกษาข้อมูลพื้นฐานในด้านต่างๆ ที่สำคัญของจังหวัด ส่วนที่สอง (ครอบคลุมเนื้อหาหัวข้อ 2.2-2.3) เป็นการวิเคราะห์ความสอดคล้องเชื่อมโยงประเด็นยุทธศาสตร์การพัฒนาจังหวัด และตัวชี้วัดการพัฒนาตามประเด็นยุทธศาสตร์ที่สำคัญ กับแผนพัฒนาเศรษฐกิจและสังคมแห่งชาติ ฉบับที่ 12 (พ.ศ. 2560-2564)

2.1 ข้อมูลพื้นฐานจังหวัด

จังหวัดหนองคาย มีเนื้อที่ประมาณ 3,026.534 ตารางกิโลเมตร หรือประมาณ 1,891,583 ไร่ ลักษณะเป็นรูปยาวเรียงทอดไปตามลำน้ำโขง ซึ่งเป็นเส้นกั้นเขตแดนกับประเทศสาธารณรัฐประชาธิปไตยประชาชนลาว (สปป.ลาว) มีความยาวทั้งสิ้น 210.60 กิโลเมตร ความกว้างของพื้นที่ที่ทอดขนานไปตามลำน้ำโขงโดยเฉลี่ย 20 - 25 กิโลเมตร ห่างจากกรุงเทพมหานครตามทางหลวงแผ่นดินสาย 2 (มิตรภาพ) ประมาณ 615 กิโลเมตร

อาณาเขตติดต่อกับจังหวัดใกล้เคียง ดังนี้

ทิศเหนือ ติดแม่น้ำโขงอันเป็นเส้นกั้นพรมแดน ระหว่างประเทศไทยกับประเทศสาธารณรัฐประชาธิปไตยประชาชนลาว

ทิศใต้ ติดอำเภอบ้านม่วง จังหวัดสกลนคร อำเภอนิคมพัฒนาเศรษฐกิจ และอำเภอบ้านผือ จังหวัดอุดรธานี

ทิศตะวันออก ติดอำเภอกุดจับ และอำเภอโพนพิสัย จังหวัดบึงกาฬ

ทิศตะวันตก ติดอำเภอปากชม จังหวัดเลย

2.1.1 ลักษณะทางกายภาพ

สภาพภูมิประเทศของจังหวัดหนองคายมีลักษณะทอดยาวตามลำน้ำโขง จังหวัดหนองคายเป็นจังหวัดชายแดนทางภาคตะวันออกเฉียงเหนือตอนบน อยู่ห่างจากกรุงเทพมหานครโดยเส้นทางรถยนต์ 615 กิโลเมตร และมีอาณาเขตติดกับนครหลวงเวียงจันทน์ ซึ่งเป็นเมืองหลวงของ สปป.ลาว โดยมีแม่น้ำโขงเป็นเส้นกั้นเขตแดน จังหวัดหนองคายเป็นจังหวัดชายแดน ที่มีเอกลักษณ์พิเศษโดยมีพื้นที่ทอดขนานยาวไปตามลำน้ำโขง มีความยาวทั้งสิ้น 210.60 กิโลเมตร ความกว้างของพื้นที่ที่ทอดขนานไปตามลำน้ำโขงโดยเฉลี่ยประมาณ 20 – 25 กิโลเมตร ช่วงที่กว้างที่สุดอยู่ที่อำเภอนิคมพัฒนาเศรษฐกิจ และช่วงที่แคบที่สุดอยู่ที่อำเภอท่าบ่อ จังหวัดหนองคายมีอำเภอที่อยู่ติดกับลำน้ำโขง 6 อำเภอ คือ อำเภอสังคม อำเภอท่าบ่อ อำเภอศรีเชียงใหม่ อำเภอเมือง อำเภอโพนพิสัย และอำเภอรันทนวาปี และมีอาณาเขตติดต่อกับ สปป.ลาว คือ แขวงเวียงจันทน์ นครหลวงเวียงจันทน์ และแขวงบอลิคำไซ จังหวัดหนองคายมีจุดผ่านแดนไป สปป.ลาว รวม 6 จุด เป็นจุดผ่านแดนถาวร 2 จุด และจุดผ่อนปรน 4 จุด จุดผ่านแดนที่สำคัญและเป็นสากล คือ ด่านสะพานมิตรภาพไทย-ลาว ซึ่งรัฐบาลออสเตรเลีย-ไทย-สปป.ลาว ร่วมมือกันสร้างและเป็นประตูไปสู่อินโดจีนลักษณะภูมิประเทศโดยทั่วไปเป็นที่ราบสูง แยกได้เป็น 4 บริเวณ คือ

1. พื้นที่ค่อนข้างราบ ได้แก่ เขตอำเภอเมืองหนองคาย อำเภอท่าบ่อ และอำเภอศรีเชียงใหม่ ซึ่งใช้ประโยชน์ในการทำนา และปลูกพืชบริเวณริมน้ำโขง
 2. พื้นที่เป็นคลื่นลอนลาด กระจายอยู่ทุกอำเภอเป็นหย่อมๆ ซึ่งส่วนใหญ่เป็นที่ทำนาและปลูกพืชไร่ พืชสวนและป่าธรรมชาติ
 3. พื้นที่เป็นคลื่นลอนชันและเป็นเขาเป็นป่าธรรมชาติ เช่น ป่าไม้เต็งรัง เบญจพรรณ พบในเขตอำเภอสังคม
 4. สภาพพื้นที่เป็นภูเขาที่มีความสูงชัน จากระดับน้ำทะเลตั้งแต่ 200 เมตร เป็นบริเวณเทือกเขาต่างๆ ทางทิศตะวันตกในเขตอำเภอสังคม
- เนื่องจากแม่น้ำโขงไหลผ่านอำเภอต่างๆ เกือบทุกอำเภอจึงก่อให้เกิดประโยชน์ในการเกษตรกรรม ราษฎรได้อาศัยแม่น้ำโขงเป็นแหล่งน้ำที่ใช้เพื่อการเกษตรและอุปโภคบริโภค โดยเฉพาะราษฎรที่อาศัยอยู่ริมแม่น้ำโขงจะได้รับประโยชน์มากกว่าราษฎรที่อยู่ลึกเข้าไปจากแม่น้ำโขง นอกจากนี้สำนักงานพลังงานแห่งชาติได้จัดตั้งสถานีสูบน้ำด้วยไฟฟ้า ในพื้นที่ 9 อำเภอ รวมทั้งสิ้น 82 สถานี เพื่อทำการสูบน้ำจากแม่น้ำโขงและแหล่งน้ำอื่น ๆ ขึ้นมาใช้ในการเกษตรกรรม

ลักษณะภูมิอากาศ จัดอยู่ในจำพวกฝนแถบร้อนและแห้งแล้ง (ธ.ค. - ม.ค.) ในฤดูมรสุมตะวันออกเฉียงเหนือ อุณหภูมิจะเริ่มลดในเดือนพฤศจิกายนและต่ำสุดในช่วงเดือนธันวาคมถึงมกราคม ในช่วงเดือนมีนาคมถึงพฤษภาคม เป็นช่วงเปลี่ยนฤดู อุณหภูมิจะสูงขึ้นอย่างรวดเร็วในเดือนมีนาคม และร้อนจัดในเดือนเมษายน ในฤดูมรสุมตะวันออกเฉียงใต้ (มิ.ย. - ก.ค.) อุณหภูมิโดยทั่วไปจะลดลงและในเดือนตุลาคมอุณหภูมิจะเริ่มลดลงจนอากาศหนาวเย็น

อุณหภูมิ (ปี 2559)	ต่ำสุดรายปี	9.10	องศาเซลเซียส
	สูงสุดรายปี	42.80	องศาเซลเซียส
	เฉลี่ยรายปี	28.06	องศาเซลเซียส
	ปริมาณน้ำฝนทั้งปี	2,031.40	มิลลิเมตร

2.1.2 ข้อมูลการปกครองของจังหวัด/จำนวนประชากร

จังหวัดหนองคาย ได้แบ่งการปกครองดังนี้

1. การบริหารราชการส่วนภูมิภาค ประกอบด้วย ส่วนราชการประจำจังหวัด 35 หน่วยงาน อำเภอ 9 อำเภอ ตำบล 62 ตำบล หมู่บ้าน 678 หมู่บ้าน
2. การบริหารราชการส่วนท้องถิ่น ประกอบด้วย องค์การบริหารส่วนจังหวัด 1 แห่ง องค์การบริหารส่วนตำบล 48 แห่ง เทศบาล 19 แห่ง ประกอบด้วย เทศบาลเมือง 2 แห่ง เทศบาลตำบล 17 แห่ง

ประชากรจังหวัดหนองคาย (ณ ธันวาคม 2560) มีจำนวนทั้งสิ้น 521,886 คน เป็นเพศชาย 259,983 คน และเพศหญิง 261,903 คน โดยอำเภอเมืองหนองคายมากที่สุด ร้อยละ 28.9 และมีความหนาแน่นของประชากรมากที่สุด คือ 248.0 คนต่อตารางกิโลเมตร รองลงมา คือ อำเภอโพนพิสัย ร้อยละ 19.0 และอำเภอท่าบ่อ ร้อยละ 15.9 เป็นต้น

ตารางที่ 1 จำนวนประชากรจังหวัดหนองคาย จำแนกตามอำเภอ และเพศ พ.ศ. 2560

อำเภอ	ประชากร (คน)			ร้อยละ	ความหนาแน่น (คน/ตร.กม.)
	ชาย	หญิง	รวม		
1. เมืองหนองคาย	74,326	76,303	150,629	28.9	248.0
2. ท่าบ่อ	41,094	41,978	83,072	15.9	233.8
3. โพนพิสัย	49,407	49,439	98,846	19.0	153.8
4. ศรีเชียงใหม่	15,349	15,552	30,901	5.9	156.1
5. สังคม	12,827	12,467	25,294	4.9	56.2
6. สระใคร	13,521	13,263	26,784	5.1	127.0
7. ฝางไร่	26,226	26,025	52,251	10.0	204.2
8. รัตนวาปี	19,513	19,255	38,768	7.4	190.0
9. โพธิ์ตาก	7,720	7,621	15,341	2.9	149.6
รวม	259,983	261,903	521,886	100.0	172.4

ที่มา: ที่ทำการปกครองจังหวัดหนองคาย ข้อมูล ณ ธันวาคม 2560

2.1.3 ข้อมูลด้านเศรษฐกิจ

ผลิตภัณฑ์มวลรวมจังหวัดหนองคาย (GPP) ณ ราคาประจำปี พ.ศ. 2558 มูลค่า 35,317 ล้านบาท เพิ่มขึ้นจากปีที่ผ่านมา 1,671 ล้านบาท รายได้ต่อหัวของประชากร (GPP per Capita) เท่ากับ 78,558 บาท/คน/ปี เพิ่มขึ้นจากปีที่ผ่านมา 4,049 บาท/คน/ปี

อัตราการเจริญเติบโต ปี 2558 ขยายตัวร้อยละ 5.0 จากปีที่ผ่านมา ที่เคยหดตัวร้อยละ 7.1 เป็นผลจากการขยายตัวของภาคนอกเกษตรที่ขยายตัวร้อยละ 9.4 จากที่เคยหดตัวร้อยละ 4.9 ภาคนอกเกษตรมีการขยายตัวเกือบทุกสาขา โดยเฉพาะการขนส่ง สถานที่เก็บสินค้า และการคมนาคม ขยายตัวสูงสุดถึงร้อยละ 46.3 จากที่เคยหดตัวร้อยละ 24.6 รองลงมา ได้แก่ การบริหารราชการแผ่นดิน และการป้องกันประเทศ ขยายตัวร้อยละ 27.8 จากที่เคยหดตัวถึงร้อยละ 28.7 สาขาการโรงแรมและภัตตาคาร ขยายตัวร้อยละ 17.6 จากที่เคยหดตัว และสาขาตัวกลางทางการเงิน ขยายตัวต่อเนื่องร้อยละ 10.3 จากที่เคยขยายตัวร้อยละ 14.0 เป็นต้น

ในขณะที่ภาคเกษตรยังคงหดตัวลงต่อเนื่องร้อยละ 6.8 จากปีที่ผ่านมา จากที่เคยหดตัวร้อยละ 12.4 มาจากการหดตัวของสาขาเกษตรกรรมที่หดตัวต่อเนื่อง เนื่องจากราคาของผลผลิตทางการเกษตรที่สำคัญ เช่น ข้าว ยางพารา มีราคาตกต่ำลง ส่วนสาขาการประมงยังขยายตัวได้ร้อยละ 6.0 จากที่เคยหดตัว ร้อยละ 1.1

โครงสร้างการผลิตของผลิตภัณฑ์มวลรวมจังหวัดหนองคาย ในปี พ.ศ. 2558 พิจารณาจากสัดส่วนของมูลค่าเพิ่ม ณ ราคาประจำปี สูงสุด 5 อันดับแรก ได้แก่ สาขาเกษตรกรรม ร้อยละ 23.2 สาขาการผลิตอุตสาหกรรม ร้อยละ 13.8 สาขาการศึกษา ร้อยละ 12.3 การค้าส่ง-ค้าปลีก ร้อยละ 11.8 สาขาการขนส่ง สถานที่เก็บสินค้า และการคมนาคม ร้อยละ 8.5 และอื่นๆ ร้อยละ 30.4

ตารางที่ 2 ผลิตภัณฑ์ของจังหวัด จำแนกตามสาขาการผลิต พ.ศ. 2556-2558

สาขาการผลิต	มูลค่า (ล้านบาท)		
	พ.ศ. 2556	พ.ศ. 2557	พ.ศ. 2558
ภาคเกษตร	10,507	9,207	8,581
เกษตรกรรม	10,138	8,841	8,193
การประมง	370	366	388
ภาคนอกเกษตร	25,701	24,439	26,736
เหมืองแร่และเหมืองหิน	260	211	221
การผลิตอุตสาหกรรม	4,565	4,478	4,864
การไฟฟ้า ก๊าซ และการประปา	479	524	529
การก่อสร้าง	1,558	1,635	1,755
การค้าส่ง – ค้าปลีก	3,824	3,851	4,176
โรงแรม และภัตตาคาร	224	222	261
การขนส่ง สถานที่เก็บสินค้า และการคมนาคม	2,735	2,063	3,019
ตัวกลางทางการเงิน	2,017	2,299	2,535
บริการอสังหาริมทรัพย์ บริการทางธุรกิจ	1,821	1,489	1,532
การบริหารราชการแผ่นดิน และการป้องกันประเทศ			
รวมทั้งการประกันสังคมภาคบังคับ	1,881	1,342	1,715
การศึกษา	4,726	4,640	4,346
การบริการด้านสุขภาพ และงานสังคมสงเคราะห์	973	1,047	1,136
การบริการชุมชน สังคม และบริการส่วนบุคคลอื่นๆ	555	554	559
ลูกจ้างในครัวเรือนส่วนบุคคล	85	83	88
ผลิตภัณฑ์มวลรวมจังหวัด (Gross Provincial Products)	36,208	33,646	35,317
ผลิตภัณฑ์จังหวัดเฉลี่ยต่อบุคคล (GPP Per Capita, Baht)	79,848	74,509	78,558
จำนวนประชากร (1,000 คน)	453	452	450

ที่มา: สำนักงานคณะกรรมการพัฒนาการเศรษฐกิจและสังคมแห่งชาติ

ด้านการท่องเที่ยว จังหวัดหนองคายเป็นจังหวัดหลักในกลุ่มคลัสเตอร์อารยธรรมลุ่มน้ำโขง มีแหล่งท่องเที่ยวที่มีความสำคัญหลากหลาย นักท่องเที่ยวทั้งชาวไทยและชาวต่างประเทศนิยมเดินทางมาเยี่ยมเยือน สามารถสร้างรายได้ให้กับประชาชน และผู้ประกอบการด้านการท่องเที่ยวได้ตลอดทั้งปี ทั้งยังเป็นจังหวัดชายแดนที่มีพื้นที่ทอดขนานยาวไปตามลำน้ำโขง และมีอาณาเขตติดกับนครหลวงเวียงจันทน์ ซึ่งเป็นเมืองหลวงของ สปป.ลาว โดยมีแม่น้ำโขงเป็นเส้นกั้นเขตแดน จึงมีนักท่องเที่ยวจากประเทศเพื่อนบ้าน ทั้งลาว เวียดนาม และจีน เดินทางเข้ามาท่องเที่ยวผ่านด่านพรมแดนสะพานมิตรภาพไทย-ลาว แห่งที่ 1 เป็นจำนวนมาก นอกจากนี้จังหวัดหนองคายยังมีแผนพัฒนาจังหวัดที่ให้การท่องเที่ยวโดดเด่นด้วยแหล่งท่องเที่ยวที่หลากหลายครอบคลุมพื้นที่ในจังหวัด ทั้งทางธรรมชาติ/นิเวศน์ ทางประวัติศาสตร์และศาสนา งานประเพณีและวัฒนธรรม รวมทั้งมีแหล่งท่องเที่ยวโดยชุมชนและแหล่งที่น่าสนใจอื่นๆ อีกมากมาย ซึ่งสิ่งเหล่านี้ล้วนดึงดูดให้นักท่องเที่ยวเดินทางเข้ามาเที่ยวในจังหวัดหนองคายเป็นจำนวนมาก

จากการส่งเสริมและพัฒนาการท่องเที่ยวของภาครัฐ ตลอดจนภาคเอกชนที่เกี่ยวข้อง ทำให้จังหวัดหนองคายมีรายได้จากการท่องเที่ยวในปี 2559 สูงเป็นอันดับ 2 ของกลุ่มจังหวัดภาคตะวันออกเฉียงเหนือตอนบน รองจากจังหวัดอุดรธานี และมีแนวโน้มเพิ่มขึ้นทุกปี (ในช่วง 2556-2559) โดยปี 2559 มีอัตราเพิ่มที่ร้อยละ 7.1 จากปี 2558 ด้านจำนวนนักท่องเที่ยวก็มีแนวโน้มเพิ่มขึ้นทุกปี โดยในปี 2559 มีจำนวนรวม 2,608,500 คน เพิ่มขึ้นจากปี 2558 ประมาณร้อยละ 3.6 เป็นนักท่องเที่ยวชาวไทย 2,045,307 คน และชาวต่างประเทศ 563,193 คน อัตราการเติบโตของนักท่องเที่ยวปี 2559 ถือว่าลดลงเมื่อเทียบกับปี 2558 ที่มีอัตราเติบโตเพิ่มขึ้นรวมถึงร้อยละ 6.3 แต่อัตราเพิ่มของรายได้ค่อนข้างใกล้เคียงกัน นั้นแสดงให้เห็นว่านักท่องเที่ยวมีการใช้จ่ายในระหว่างท่องเที่ยวมากขึ้น ซึ่งปี 2559 นักท่องเที่ยวชาวไทยมีการใช้จ่ายเฉลี่ยต่อวัน 1,123 บาท และนักท่องเที่ยวชาวต่างประเทศมีค่าใช้จ่ายเฉลี่ยต่อวัน 1,143 บาท

แผนภาพที่ 1 รายได้จากการท่องเที่ยวในกลุ่มจังหวัดภาคตะวันออกเฉียงเหนือตอนบน ปี 2559

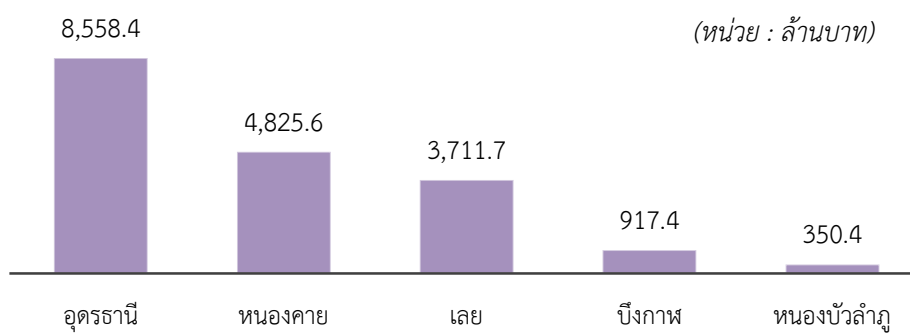

ที่มา : กรมการท่องเที่ยว กระทรวงการท่องเที่ยวและกีฬา

แผนภาพที่ 2 จำนวนนักท่องเที่ยวและรายได้จากการท่องเที่ยวของจังหวัดหนองคาย ปี 2556 – 2559

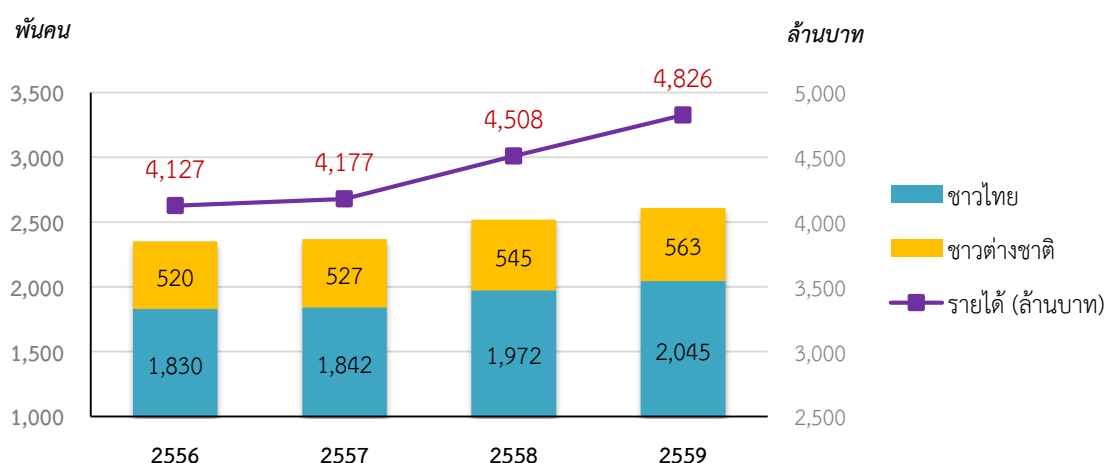

ที่มา : กรมการท่องเที่ยว กระทรวงการท่องเที่ยวและกีฬา

2.1.4 ข้อมูลทางสังคม

ด้านการศึกษา ประชากรจังหวัดหนองคายโดยเฉลี่ยมีระดับการศึกษาเพิ่มขึ้น โดยจากข้อมูลปี 2559 ปีการศึกษาเฉลี่ยของประชากรอายุ 15 ปีขึ้นไป อยู่ที่ 7.73 ปี จังหวัดหนองคายมีจำนวนโรงเรียนทั้งสิ้น 343 แห่ง สังกัดสำนักงานคณะกรรมการการศึกษาขั้นพื้นฐานประถมศึกษาเขต 1 - 2 รวมจำนวน 266 แห่ง เอกชน 23 แห่ง สังกัดสำนักงานคณะกรรมการการศึกษาขั้นพื้นฐานมัธยมศึกษาเขต 21 จำนวน 31 แห่ง สังกัดกรมส่งเสริมการปกครองท้องถิ่น 11 แห่ง และสังกัดมหาเถรสมาคม พุทธศาสนาแห่งชาติ 12 แห่ง มีจำนวนห้องเรียนทั้งหมด 3,749 ห้อง และนักเรียน จำนวน 77,417 คน โดยเป็นชาย 39,494 คน และหญิง 37,923 คน

ตารางที่ 3 จำนวนสถานศึกษา นักเรียน ครู และห้องเรียน อัตราส่วนนักเรียนต่อครูและอัตราส่วนนักเรียนต่อห้องเรียน จำแนกตามสังกัด ปีการศึกษา 2559

ลำดับ	สังกัด/ประเภทสถานศึกษา	จำนวน				อัตราส่วน	
		สถานศึกษา (แห่ง)	ห้องเรียน (ห้อง)	ครู (คน)	นักเรียน (คน)	นร.: ครู	นร. : ห้อง
1	สังกัดสำนักงานคณะกรรมการการศึกษาขั้นพื้นฐานประถมศึกษาเขต 1	175	1,664	1,921	29,204	15	18
	1.1 สำนักงานคณะกรรมการการศึกษาขั้นพื้นฐาน	159	1,465	1,667	23,073	14	16
	1.2 สำนักงานบริหารงานคณะกรรมการส่งเสริมการศึกษาเอกชน	16	199	254	6,131	24	31
2	สังกัดสำนักงานคณะกรรมการการศึกษาขั้นพื้นฐานประถมศึกษาเขต 2	114	1,088	1,107	19,626	18	18
	2.1 สำนักงานคณะกรรมการการศึกษาขั้นพื้นฐาน	107	1,027	992	16,473	17	16
	2.2 สำนักงานบริหารงานคณะกรรมการส่งเสริมการศึกษาเอกชน	7	61	115	3,153	27	52
3	สังกัดสำนักงานคณะกรรมการการศึกษาขั้นพื้นฐานมัธยมศึกษาเขต 21	31	642	994	21,818	22	34
4	สังกัดกรมส่งเสริมการปกครองท้องถิ่น	11	294	306	4,959	16	17
5	สังกัดมหาเถรสมาคมพุทธศาสนาแห่งชาติ	12	61	77	1,810	24	30
รวม		343	3,749	4,405	77,417	18	21

- ที่มา: 1. สำนักงานเขตพื้นที่การศึกษาประถมศึกษาจังหวัดหนองคาย เขต 1,2
 2. สำนักงานเขตพื้นที่การศึกษามัธยมศึกษาเขต 21 จังหวัดหนองคาย
 3. กรมส่งเสริมการปกครองส่วนท้องถิ่น
 4. สำนักพระพุทธศาสนาแห่งชาติ จังหวัดหนองคาย

การสาธารณสุข จังหวัดหนองคาย มีสถานบริการสาธารณสุขภาครัฐ ประกอบด้วย โรงพยาบาล 9 แห่ง โรงพยาบาลส่งเสริมสุขภาพตำบล 74 แห่ง และศูนย์สุขภาพชุมชน 1 แห่ง สำหรับสถานบริการสาธารณสุขภาคเอกชน ประกอบด้วย โรงพยาบาล 3 แห่ง คลินิก รวม 137 แห่ง ร้านขายยา 117 แห่ง และสถานที่ผลิตยาแผนโบราณ 1 แห่ง

**สถานบริการสาธารณสุขภาครัฐ
สังกัดกระทรวงสาธารณสุข**

1. โรงพยาบาลทั่วไป ขนาด 349 เตียง 1 แห่ง
2. โรงพยาบาลชุมชน 6 แห่ง
 - ขนาด 200 เตียง 1 แห่ง
 - ขนาด 60 เตียง 1 แห่ง
 - ขนาด 30 เตียง 3 แห่ง
 - ขนาด 10 เตียง 1 แห่ง
3. โรงพยาบาลเปิดใหม่ (Extend OPD) เปิดบริการแผนกผู้ป่วยนอก 2 แห่ง (โรงพยาบาลรัตนวาปี และโรงพยาบาลโพธิ์ตาก)
4. โรงพยาบาลส่งเสริมสุขภาพตำบล 74 แห่ง
5. ศูนย์สุขภาพชุมชนเมือง 1 แห่ง

สถานบริการสาธารณสุขภาคเอกชน

1. โรงพยาบาลเอกชน 3 แห่ง ได้แก่
 - โรงพยาบาลรวมแพทย์ ขนาด 50 เตียง
 - โรงพยาบาลหนองคายวัฒนา ขนาด 100 เตียง
 - โรงพยาบาลพิสัยเวช ขนาด 50 เตียง
2. คลินิกแพทย์ 57 แห่ง
3. คลินิกทันตกรรม 14 แห่ง
4. คลินิกพยาบาลและการผดุงครรภ์ 66 แห่ง
5. ร้านขายยาแผนปัจจุบันชั้น 1 64 แห่ง
6. ร้านขายยาแผนปัจจุบันบรรจุเสร็จที่ไม่ใช่ยาอันตราย 29 แห่ง
7. ร้านขายยาแผนโบราณ 16 แห่ง
8. ร้านขายยาแผนปัจจุบันเฉพาะยาบรรจุเสร็จสำหรับสัตว์ 8 แห่ง
9. สถานที่ผลิตยาแผนโบราณ 1 แห่ง

- จำนวนบุคลากรด้านการแพทย์และสาธารณสุข (ในโรงพยาบาลรัฐ) จังหวัดหนองคาย มีจำนวนแพทย์ 123 คน ทันตแพทย์ 41 คน เภสัชกร 63 คน และพยาบาล 792 คน ซึ่งตามกรอบอัตรากำลังปีงบประมาณ พ.ศ.2560 เมื่อคำนวณจากภาระงานของบุคลากรตามสายงานหลัก (FTE : Full Time Equivalent) แล้ว ถือว่าบุคลากรยังไม่เพียงพอในการให้บริการประชาชนในพื้นที่ ซึ่งอัตราส่วนแพทย์ต่อประชากรจังหวัดหนองคาย ในปี 2560 เท่ากับ 1 : 4,230 (อัตราส่วนแพทย์ต่อประชากรตามเกณฑ์ข้อมูลตัวชี้วัดการพัฒนาจังหวัดของสภาพัฒน์ เท่ากับ 1 : 2,980)

- จากข้อมูลปี 2559 จังหวัดหนองคาย มีอัตราเกิด 8.73 (ต่อประชากร 1,000 คน) อัตราตาย 6.94 (ต่อประชากร 1,000 คน) อัตราการตายของทารก 5.50 (ต่อการเกิดมีชีพ 1,000 คน) อัตราตายของเด็กอายุต่ำกว่า 5 ปี 8.14 (ต่อการเกิดมีชีพ 1,000 คน) และไม่มีมารดาตาย (ที่มา : สำนักนโยบายและยุทธศาสตร์ สำนักงานสาธารณสุขจังหวัดหนองคาย)

ตารางที่ 4 จำนวนสถานพยาบาล เติ้ง แพทย์ พยาบาล อัตราส่วนประชากรต่อแพทย์และอัตราส่วนประชากรต่อเตียง จำแนกเป็นรายอำเภอ ปี พ.ศ. 2559

ลำดับ	อำเภอ	จำนวน				อัตราส่วน	
		สถานพยาบาล (แห่ง)	เตียง (เตียง)	แพทย์ (คน)	พยาบาล (คน)	ประชากร : แพทย์	ประชากร : เตียง
1	เมืองหนองคาย	1	349	50	349	2,997	432
2	ท่าบ่อ	1	200	34	221	2,444	415
3	โพนพิสัย	1	60	18	90	5,476	1,647
4	ศรีเชียงใหม่	1	30	4	33	7,713	1,030
5	สังคม	1	30	4	30	6,283	843
6	สระใคร	1	30	3	21	8,865	893
7	เฝ้าไร่	1	30	4	23	13,027	1,742
8	รัตนวาปี	1	-	3	15	12,935	-
9	โพธิ์ตาก	1	-	3	10	5,113	-
รวม		9	729	123	792	4,230	716

ที่มา: สำนักงานสาธารณสุขจังหวัดหนองคาย (เฉพาะโรงพยาบาลของรัฐ)

2.1.5 ทรัพยากรธรรมชาติและสิ่งแวดล้อม

ทรัพยากรป่าไม้ จังหวัดหนองคายมีเนื้อที่ป่าไม้ทั้งสิ้น 362.77 ตร.ม. หรือ 226,731.30 ไร่ คิดเป็นร้อยละ 11.99 ต่อพื้นที่จังหวัด (ข้อมูล ณ พฤษภาคม 2558) ซึ่งร้อยละเนื้อที่ป่าไม้ต่อพื้นที่ประเทศเพิ่มขึ้นเมื่อเทียบกับปี 2556 ถึงร้อยละ 4.37 ทั้งนี้ พื้นที่ป่าไม้ส่วนใหญ่เป็นป่าสงวนแห่งชาติ ถึงร้อยละ 97.01 ของพื้นที่ป่าทั้งหมดของจังหวัด

ตารางที่ 5 การเปลี่ยนแปลงเนื้อที่ป่าไม้ของจังหวัดหนองคาย

เนื้อที่จังหวัด	รายละเอียด	2547	2551	2556	2558
3,026.53 ตร.กม. (1,891,581.25 ไร่)	เนื้อที่ป่าไม้	666.47 (416,543.75)	557.41 (348,379.02)	230.50 (144,063.40)	362.77 (226,731.30)
	ร้อยละ ต่อพื้นที่จังหวัด	9.09	7.60	7.62	11.99

ที่มา : ศูนย์ป่าไม้หนองคาย (อ้างอิงจากสถิติการป่าไม้ ของกรมป่าไม้ ซึ่งแปลผลจากภาพถ่ายดาวเทียม)

หมายเหตุ : จังหวัดหนองคาย แยกพื้นที่กับจังหวัดบึงกาฬ ในปี พ.ศ.2554 เนื้อที่จังหวัดหนองคายก่อนแยกบึงกาฬ เท่ากับ 7,332.28 ตร.ม. หรือ 4,582,675 ไร่

ตารางที่ 6 จำนวนพื้นที่ป่าไม้ จำแนกตามประเภทของพื้นที่ป่า ปี 2558

ลำดับที่	ชื่อป่า/ประเภทของป่า	พื้นที่ (ไร่)	ร้อยละ
1	ป่าสงวนแห่งชาติป่าพานพร้าวและป่าแก้งไก่อ (กฎกระทรวงฉบับที่ 207 (พ.ศ.2510) และฉบับที่ 811 (พ.ศ.2521))	191,303.74	84.37
2	ป่าสงวนแห่งชาติป่าทุ่งหลวง ตามกฎกระทรวงฉบับที่ 204 (พ.ศ.2510)	17,454.00	7.70
3	ป่าสงวนแห่งชาติ ป่าดงสีชมพูและป่าโพนพิสัย ตามกฎกระทรวง ฉบับที่ 225 (พ.ศ.2510) และฉบับที่ 711 (พ.ศ.2517)	11,196.62	4.94
4	เขตป่าไม้ถาวรของชาติ 4 แห่ง (ตามมติ ค.ร.ม.เมื่อ 17 ก.พ.2530) 4.1 ป่าสักบ้านป่าสัก หรือป่าสักบ้านหม้อ 4.2 ป่าสักบ้านป่าสัก หรือป่าสักบ้านยอยไฮ 4.3 ป่าสักวัดช้างเผือก 4.4 ป่าสักบ้านศรีเชียงใหม่ หรือ ป่าสักวัดสะพานทอง	114.92	0.05
5	ป่าชุมชน (ทับซ้อนป่าสงวนแห่งชาติ 12,867 -3-67 ไร่ และอยู่นอกป่าสงวน แห่งชาติ 6,442 ไร่ 95 ตร.ว.) และหนังสือสำคัญที่หลวง 167 ไร่)	20,568.96	9.07
	รวมพื้นที่ป่าไม้ ทั้งสิ้น (หักพื้นที่ทับซ้อนแล้ว)	226,731.30	100.00

ที่มา : ศูนย์ป่าไม้หนองคาย (ข้อมูล ณ พฤษภาคม 2558)

(อ้างอิงจากสถิติการป่าไม้ ของกรมป่าไม้ ซึ่งแปลผลจากภาพถ่ายดาวเทียม)

ทรัพยากรดินและที่ดิน จังหวัดหนองคายมีสภาพภูมิประเทศเป็นที่ราบที่ตอนเป็นลอนคลื่นผสมที่เนินสูงและภูเขาสูงชัน ใช้ประโยชน์ในการทำนาและปลูกพืชไร่การเกษตร ลักษณะดินเป็นดินปนทรายตลอดชั้นดินทำให้การระบายน้ำได้ดี และการไหลบ่าของน้ำบนผิวดินมีความรวดเร็วสภาพพื้นที่ดังกล่าวจึงไม่เหมาะสมกับการปลูกพืชในฤดูแล้งและการปลูกข้าว จึงต้องมีการปรับปรุงโดยใช้ระบบชลประทานและการขุดบ่อน้ำที่ต้องมีกรรมวิธีแบบพิเศษในการรองรับพื้นหน้าดินทำให้การเก็บกักน้ำได้ดีขึ้น เพื่อให้การเพาะปลูกได้ผลผลิตเพิ่มมากขึ้น

จากรายงานสถิติจำนวนหมู่บ้านในพื้นที่จังหวัดหนองคายที่พบปัญหาเกี่ยวกับดิน จะเห็นว่าหมู่บ้านที่พบปัญหาดินจืดมีจำนวนสูงที่สุด คือ 470 หมู่บ้าน รองลงมาคือ ปัญหาดินกรวดและดินทราย จำนวน 244 หมู่บ้าน และปัญหาที่พบต่ำที่สุดคือ ปัญหาดินพรุ จำนวน 7 หมู่บ้าน และยังมี การกัดเซาะพังทลายของตลิ่ง แถวบริเวณอำเภอสว่างเมืองหนองคาย ท่าบ่อ โพนพิสัย และสระใคร

ทรัพยากรน้ำ จังหวัดหนองคายมีลุ่มน้ำสำคัญที่ประชาชนใช้ในการอุปโภค/บริโภคด้านการเกษตร การประมง ปศุสัตว์ และอื่นๆ มีพื้นที่ลุ่มน้ำสาขา จำนวน 1 ลุ่มน้ำหลัก 7 ลุ่มน้ำย่อย ดังนี้
1) ลุ่มน้ำสาขาแม่น้ำโขงสายที่ 5 (0216) มีพื้นที่ลุ่มน้ำประมาณ 1,760.80 ตารางกิโลเมตร

- 2) กลุ่มน้ำสาขาห้วยน้ำโสม (0217) มีพื้นที่ลุ่มน้ำประมาณ 1,118.90 ตารางกิโลเมตร
- 3) กลุ่มน้ำสาขาน้ำโมง (0218) มีพื้นที่ลุ่มน้ำประมาณ 2,645.90 ตารางกิโลเมตร
- 4) กลุ่มน้ำสาขาแม่น้ำโขงส่วนที่ 6 (0219) มีพื้นที่ลุ่มน้ำประมาณ 553.5 ตารางกิโลเมตร
- 5) กลุ่มน้ำสาขาห้วยน้ำสวย (0220) มีพื้นที่ลุ่มน้ำประมาณ 1,336.96 ตารางกิโลเมตร
- 6) กลุ่มน้ำสาขาห้วยหลวง (0221) เป็นกลุ่มน้ำหลักมีพื้นที่ลุ่มน้ำประมาณ 3,417.60 ตารางกิโลเมตร
- 7) กลุ่มน้ำสาขาแม่น้ำโขงส่วนที่ 7 (0223) มีพื้นที่ลุ่มน้ำประมาณ 2,356.90 ตารางกิโลเมตร
- 8) กลุ่มน้ำสาขาแม่น้ำสงครามตอนบน (0224) มีพื้นที่ลุ่มน้ำประมาณ 3,270.80 ตารางกิโลเมตร

แหล่งน้ำ ประกอบด้วย อ่างเก็บน้ำขนาดกลาง 5 แห่ง ขนาดเล็ก 39 แห่ง ฝายคอนกรีต 45 แห่ง สระ/หนอง/บึง 4,419 แห่ง และคู/คลอง 26 แห่ง กระจายอยู่ในพื้นที่จังหวัดหนองคาย

ตารางที่ 7 แหล่งน้ำ จำแนกตามประเภทของแหล่งน้ำ ปี 2558

อำเภอ	รวม	ประเภทแหล่งน้ำ				
		อ่างเก็บน้ำ		ฝายคอนกรีต	สระ,หนอง,บึง	คู,คลอง
		กลาง	เล็ก			
เมืองหนองคาย	666	1	5	4	651	5
ท่าบ่อ	364	1	3	5	350	5
โพนพิสัย	244	1	4	2	235	2
ศรีเชียงใหม่	168	-	5	8	155	-
สังคม	1,219	1	6	9	1,196	7
สระใคร	255	-	3	7	245	-
เฝ้าไร่	773	-	11	7	755	-
รัตนวาปี	512	-	-	2	510	-
โพธิ์ตาก	333	1	2	1	322	7
รวม	4,534	5	39	45	4,419	26

ที่มา: โครงการชลประทานจังหวัดหนองคาย

หมายเหตุ : (-) หมายถึง ไม่มีข้อมูลหรือข้อมูลมีค่าเป็น 0

2.2 ประเด็นยุทธศาสตร์การพัฒนาจังหวัดและตัวชี้วัด

แผนพัฒนาจังหวัดหนองคาย (พ.ศ.2561-2564) มีวิสัยทัศน์ พันธกิจ เป้าประสงค์รวม และประเด็นยุทธศาสตร์ รวมทั้งตัวชี้วัดสำคัญที่เชื่อมโยงกับการพัฒนาประเทศตามแผนพัฒนาเศรษฐกิจและสังคมแห่งชาติ ฉบับที่ 12 ดังนี้

แผนพัฒนาจังหวัดหนองคาย

วิสัยทัศน์ : เกษตรอุตสาหกรรมวัฒนธรรมรุ่งเรือง เมืองท่องเที่ยวลุ่มน้ำโขง

- พันธกิจ
1. สร้างมูลค่าเพิ่มให้กับผลผลิตทางการเกษตรโดยให้ความเชื่อมโยงกับระบบอุตสาหกรรมและการค้า
 2. ส่งเสริม สนับสนุนการนำนวัตกรรม เทคโนโลยีการผลิตมาใช้ในการเกษตร อุตสาหกรรม และท่องเที่ยว
 3. พัฒนาแหล่งท่องเที่ยวให้ได้มาตรฐานและเชื่อมโยงกับการเกษตรและวัฒนธรรมลุ่มน้ำโขง

ประเด็นยุทธศาสตร์

- ยุทธศาสตร์ที่ 1 ส่งเสริมการเกษตรยั่งยืน
ยุทธศาสตร์ที่ 2 ยกกระดับมาตรฐานการผลิต การค้า การลงทุน การท่องเที่ยว และการบริการมุ่งสู่ประชาคมอาเซียน
ยุทธศาสตร์ที่ 3 เสริมสร้างความมั่นคงเพื่อสังคมสงบสุข
ยุทธศาสตร์ที่ 4 พัฒนาคมน ชุมชน สังคม และสิ่งแวดล้อมให้เป็นเมืองน่าอยู่
ยุทธศาสตร์ที่ 5 พัฒนาระบบการให้บริการประชาชนสู่มาตรฐานสากล

เป้าประสงค์รวม

- เป้าประสงค์เชิงยุทธศาสตร์ที่ 1 : เพิ่มรายได้จากภาคเกษตรและอุตสาหกรรม
เป้าประสงค์เชิงยุทธศาสตร์ที่ 2 : รายได้จากการท่องเที่ยวเพิ่มขึ้น
เป้าประสงค์เชิงยุทธศาสตร์ที่ 3 : จับกุมผู้กระทำความผิดเพิ่มขึ้น
เป้าประสงค์เชิงยุทธศาสตร์ที่ 4 : ประชาชนมีคุณภาพชีวิตที่ดีขึ้น
เป้าประสงค์เชิงยุทธศาสตร์ที่ 5 : ความพึงพอใจของประชาชนต่อการบริการของภาครัฐเพิ่มขึ้น

แผนภาพที่ 3 ความเชื่อมโยงของวิสัยทัศน์ พันธกิจ เป้าประสงค์รวม และประเด็นยุทธศาสตร์

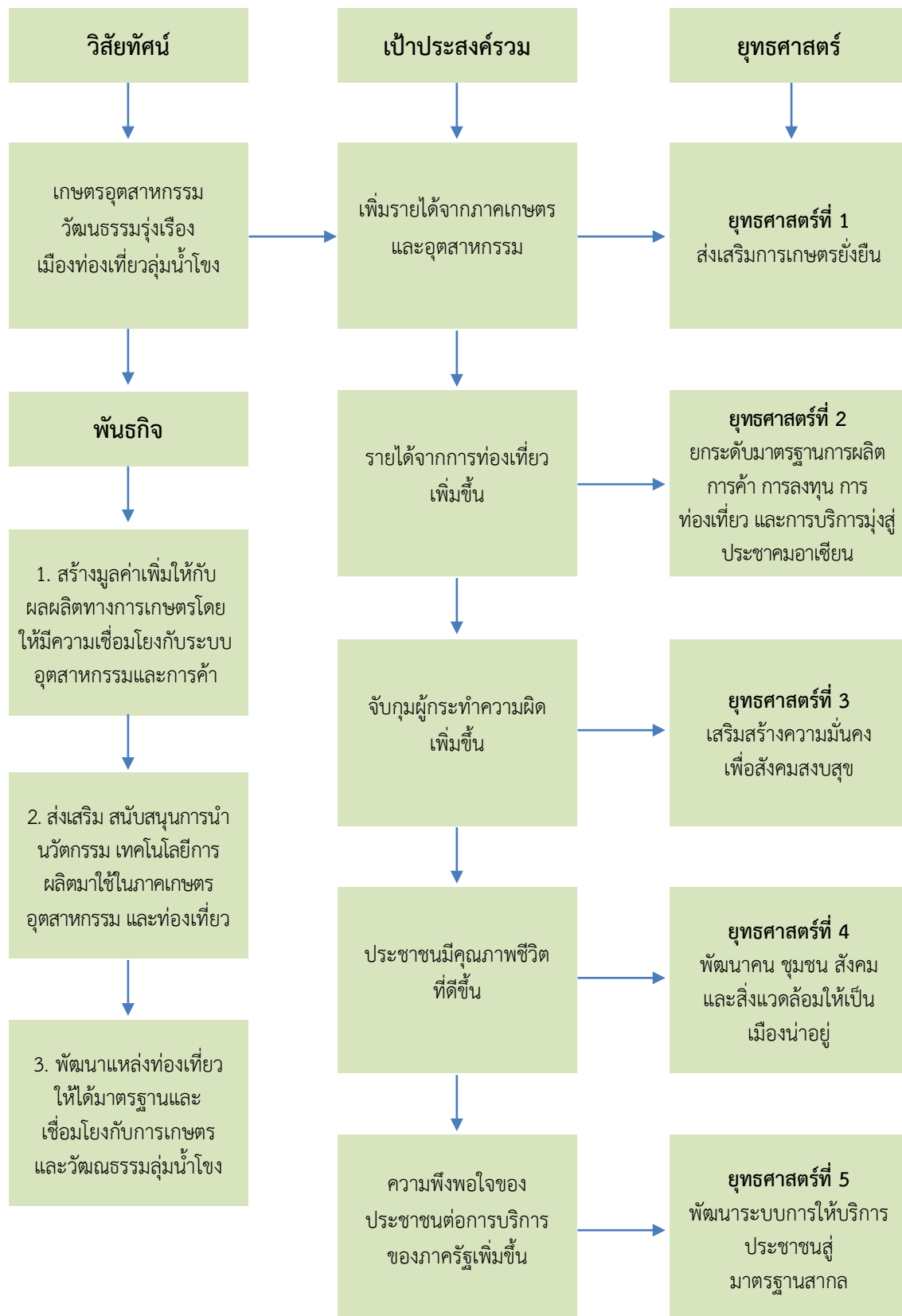

ตารางที่ 8 ยุทธศาสตร์การพัฒนา และตัวชี้วัดของจังหวัด

ยุทธศาสตร์ของจังหวัด	ตัวชี้วัดของจังหวัด
ยุทธศาสตร์ที่ 1 ส่งเสริมการเกษตรยั่งยืน	มูลค่าผลิตภัณฑ์มวลรวม (GPP) ภาคเกษตรเพิ่มขึ้น ร้อยละ 8 (เทียบกับปีฐาน) (ภายในปี 2564)
ยุทธศาสตร์ที่ 2 ยกระดับมาตรฐานการผลิต การค้า การลงทุน การท่องเที่ยว และการบริการมุ่งสู่ประชาคมอาเซียน	รายได้จากการท่องเที่ยวเพิ่มขึ้น ร้อยละ 20 (เทียบกับปีฐาน 2560) (ภายในปี 2564)
ยุทธศาสตร์ที่ 3 เสริมสร้างความมั่นคงเพื่อสังคมสงบสุข	1. ร้อยละการจับกุมผู้กระทำความผิด เพิ่มขึ้น ร้อยละ 8 (ภายในปี 2564)
	2. จำนวนหมู่บ้าน อพป. ตามแนวชายแดนได้รับการฝึก ทบหนน ร้อยละ 100 ต่อปี
	3. จำนวนครั้งที่สร้างความสัมพันธ์กับประเทศเพื่อนบ้านในระดับอำเภอ กับเมือง ระดับจังหวัดกับแขวง และระดับหน่วยกำลังในพื้นที่ ในแต่ละหน่วย 18 ครั้งต่อปี
ยุทธศาสตร์ที่ 4 พัฒนาคมน ชุมชน สังคม และสิ่งแวดล้อมให้เป็นเมืองน่าอยู่	1. ผลสัมฤทธิ์ทางการเรียน ผลการสอบ O-net เพิ่มขึ้น ร้อยละ 5 (ภายในปี 2564)
	2. จำนวนปีการศึกษาเฉลี่ยของประชากร เป็น 12 ปี (ภายในปี 2564)
	3. อัตราผู้ป่วยเบาหวาน ความดันโลหิตสูง รายใหม่ลดลง จากกลุ่มเสี่ยง น้อยกว่าหรือเท่ากับร้อยละ 2 ต่อปี
	4. ลดอัตราการตายจากโรคมะเร็งตับ ร้อยละ 4 (ภายในปี 2564)
	5. ร้อยละของขยะที่ลดลงต่อปี ร้อยละ 10 (ภายในปี 2564)
	6. ร้อยละของชุมชนที่คัดแยกขยะได้มาตรฐาน ร้อยละ 100 (ภายในปี 2564)
	7. เพิ่มพื้นที่สีเขียว 500 ไร่ หรือ 50,000 ต้น ต่อปี
ยุทธศาสตร์ที่ 5 พัฒนาระบบการให้บริการประชาชนสู่มาตรฐานสากล	1. ร้อยละสถานพยาบาลที่ได้รับการรับรองคุณภาพ HA ร้อยละ 100 ต่อปี
	2. ความพึงพอใจของประชาชนไม่น้อยกว่า ร้อยละ 85 ในแต่ละปี

2.3 ผลการทบทวนความสอดคล้องเชื่อมโยงประเด็นยุทธศาสตร์การพัฒนา จังหวัด กับแผนพัฒนาเศรษฐกิจและสังคมแห่งชาติ ฉบับที่ 12 (พ.ศ. 2560-2564)

ภายใต้กระบวนการจัดทำแผนพัฒนาจังหวัด แผนพัฒนากลุ่มจังหวัด และแผนพัฒนาภาค รวมทั้งการแปลงแผนพัฒนาในระดับพื้นที่ดังกล่าวไปสู่การปฏิบัติตามแผนปฏิบัติราชการประจำปีนั้น หนึ่งในกรอบแนวความคิดตั้งต้นที่สำคัญยิ่ง คือ “แผนพัฒนาเศรษฐกิจและสังคมแห่งชาติ” ในช่วงเวลานั้นๆ เนื่องด้วยความสอดคล้องระหว่างทิศทางการพัฒนาพื้นที่ซึ่งถูกกำหนดโดยแผนพัฒนาจังหวัด แผนพัฒนากลุ่มจังหวัด และแผนพัฒนาภาค กับแนวทางการพัฒนาประเทศตามแผนพัฒนาเศรษฐกิจและสังคมแห่งชาติจะเป็นกลไกหลักในการทำงานของหน่วยงานภาคีในจังหวัด/กลุ่มจังหวัด/ภาค เพื่อที่จะนำไปเสนอเพื่อขอรับงบประมาณสนับสนุนการดำเนินงานตามแผนงานและโครงการต่างๆ ในการพัฒนาเศรษฐกิจและสังคมในภาพรวมต่อไป ทั้งนี้ แผนพัฒนาเศรษฐกิจและสังคมแห่งชาติ ฉบับที่ 12 ได้จัดทำขึ้นในช่วงเวลาของการปฏิรูปประเทศท่ามกลางสถานการณ์โลกที่เปลี่ยนแปลงอย่างรวดเร็วและเชื่อมโยงกันใกล้ชิดกันมากขึ้น โดยได้น้อมนำหลัก “ปรัชญาของเศรษฐกิจพอเพียง” มาเป็นปรัญชาทางในการพัฒนาประเทศต่อเนื่องจากแผนพัฒนาฯ ฉบับที่ 9-11 เพื่อเสริมสร้างภูมิคุ้มกันและช่วยให้สังคมไทยสามารถยืนหยัดอยู่ได้อย่างมั่นคง เกิดภูมิคุ้มกัน และมีการบริหารจัดการความเสี่ยงอย่างเหมาะสม ส่งผลให้การพัฒนาประเทศสู่ความสมดุลและยั่งยืน

วัตถุประสงค์การพัฒนา ตามแผนพัฒนาเศรษฐกิจและสังคมแห่งชาติ ฉบับที่ 12

ทิศทางการพัฒนาของแผนพัฒนาฯ ฉบับที่ 12 เป็นการมุ่งเตรียมความพร้อมและวางรากฐานในการยกระดับประเทศไทยให้เป็นประเทศที่พัฒนาแล้ว มีความมั่นคง มั่งคั่ง ยั่งยืน ด้วยการพัฒนาตามปรัชญาของเศรษฐกิจพอเพียง โดยกำหนดวัตถุประสงค์การพัฒนา ดังนี้

1. เพื่อวางรากฐานให้คนไทยเป็นคนที่มีสมบูรณ์ มีคุณธรรมจริยธรรม มีระเบียบวินัย ค่านิยมที่ดี มีจิตสาธารณะ และมีความสุข โดยมีสุขภาพและสุขภาพที่ดี ครอบครัวอบอุ่น ตลอดจนเป็นคนเก่งที่มีทักษะความรู้ความสามารถและพัฒนาตนเองได้ต่อเนื่องตลอดชีวิต
2. เพื่อให้คนไทยมีความมั่นคงทางเศรษฐกิจและสังคม ได้รับความเป็นธรรมในการเข้าถึงทรัพยากรและบริการทางสังคมที่มีคุณภาพ ผู้ด้อยโอกาสได้รับการพัฒนาศักยภาพ รวมทั้งชุมชนมีความเข้มแข็งพึ่งพาตนเองได้
3. เพื่อให้เศรษฐกิจเข้มแข็ง แข่งขันได้ มีเสถียรภาพ และมีความยั่งยืน สร้างความเข้มแข็งของฐานการผลิตและบริการเดิมและขยายฐานใหม่โดยการใช้นวัตกรรมที่เข้มข้นมากขึ้น สร้างความเข้มแข็งของเศรษฐกิจฐานราก และสร้างความมั่นคงทางพลังงาน อาหาร และน้ำ
4. เพื่อรักษาและฟื้นฟูทรัพยากรธรรมชาติและคุณภาพสิ่งแวดล้อมให้สามารถสนับสนุนการเติบโตที่เป็นมิตรกับสิ่งแวดล้อมและการมีคุณภาพชีวิตที่ดีของประชาชน
5. เพื่อให้การบริหารราชการแผ่นดินมีประสิทธิภาพ โปร่งใส ทันสมัย และมีการทำงานเชิงบูรณาการของภาคีการพัฒนา
6. เพื่อให้มีการกระจายความเจริญไปสู่ภูมิภาคโดยการพัฒนากลุ่มจังหวัดและเมืองเพื่อรองรับการพัฒนาระดับฐานการผลิตและบริการเดิมและขยายฐานการผลิตและบริการใหม่

7. เพื่อผลักดันให้ประเทศไทยมีความเชื่อมโยง (Connectivity) กับประเทศต่างๆ ทั้งในระดับอนุภูมิภาค ภูมิภาค และนานาชาติได้อย่างสมบูรณ์และมีประสิทธิภาพ รวมทั้งให้ประเทศไทยมีบทบาทนำและสร้างสรรค์ในด้านการค้า การบริการ และการลงทุนภายใต้กรอบความร่วมมือต่างๆ ทั้งในระดับอนุภูมิภาค ภูมิภาค และโลก

แผนภาพที่ 4 เป้าหมายและวัตถุประสงค์รวมของแผนพัฒนาเศรษฐกิจและสังคม ฉบับที่ 12



เป้าหมายรวมการพัฒนา ของแผนพัฒนาฯ ฉบับที่ 12

ทั้งนี้ เพื่อให้เป็นไปตามวัตถุประสงค์ดังกล่าว ได้กำหนดเป้าหมายรวมการพัฒนาของแผนพัฒนาฯ ฉบับที่ 12 ประกอบด้วย

1. คนไทยมีคุณลักษณะเป็นคนไทยที่สมบูรณ์ มีวินัย มีทัศนคติและพฤติกรรมตามบรรทัดฐานที่ดีของสังคม มีความเป็นพลเมืองตื่นรู้ มีความสามารถในการปรับตัวได้อย่างรู้เท่าทันสถานการณ์ มีความรับผิดชอบและทำประโยชน์ต่อส่วนรวม มีสุขภาพกายและใจที่ดี มีความเจริญก้าวหน้าทางจิตวิญญาณ มีวิถีชีวิตที่พอเพียง และมีความเป็นไทย
2. ความเหลื่อมล้ำทางด้านรายได้และความยากจนลดลง เศรษฐกิจฐานรากมีความเข้มแข็ง ประชาชนทุกคนมีโอกาสในการเข้าถึงทรัพยากร การประกอบอาชีพ และบริการทางสังคมที่มีคุณภาพอย่างทั่วถึงและเป็นธรรม กลุ่มที่มีรายได้ต่ำสุดร้อยละ 40 มีรายได้เพิ่มขึ้นอย่างน้อยร้อยละ 15
3. ระบบเศรษฐกิจมีความเข้มแข็งและแข่งขันได้ โครงสร้างเศรษฐกิจปรับสู่เศรษฐกิจฐานบริการและดิจิทัล มีผู้ประกอบการรุ่นใหม่และเป็นสังคมผู้ประกอบการ ผู้ประกอบการขนาดกลางและขนาดเล็กที่เข้มแข็งสามารถใช้นวัตกรรมและเทคโนโลยีดิจิทัลในการสร้างสรรค์คุณค่าสินค้าและบริการ มีระบบการผลิตและให้บริการจากฐานรายได้เดิมที่มีมูลค่าเพิ่มสูงขึ้น และมีการลงทุนในการผลิตและบริการ ฐานความรู้ขั้นสูงใหม่ๆ ที่เป็นมิตรกับสิ่งแวดล้อมและชุมชน รวมทั้งกระจายฐานการผลิตและการให้บริการสู่ภูมิภาคเพื่อลดความเหลื่อมล้ำ โดยเศรษฐกิจไทยมีเสถียรภาพและมีอัตราการขยายตัวเฉลี่ยร้อยละ 5 ต่อปี และมีปัจจัยสนับสนุน อาทิ ระบบโลจิสติกส์ พลังงาน และการลงทุนวิจัยและพัฒนาที่เอื้อต่อการขยายตัวของภาคการผลิตและบริการ

4. ทูทางธรรมชาติและคุณภาพสิ่งแวดล้อมสามารถสนับสนุนการเติบโตที่เป็นมิตรกับสิ่งแวดล้อม มีความมั่นคงทางอาหาร พลังงาน และน้ำ โดยเพิ่มพื้นที่ป่าไม้ให้ได้ร้อยละ 40 ของพื้นที่ประเทศเพื่อรักษาความสมดุลของระบบนิเวศ ลดการปล่อยก๊าซเรือนกระจกในภาคพลังงานและขนส่งไม่น้อยกว่าร้อยละ 7 ภายในปี 2563 เทียบกับการปล่อยในกรณีปกติ มีปริมาณหรือสัดส่วนของขยะมูลฝอยที่ได้รับการจัดการอย่างถูกหลักสุขาภิบาลเพิ่มขึ้น และรักษาคุณภาพน้ำและคุณภาพอากาศในพื้นที่วิกฤตให้อยู่ในเกณฑ์มาตรฐาน

5. มีความมั่นคงในเอกราชและอธิปไตย สังคมปลอดภัย สามัคคี สร้างภาพลักษณ์ดีและเพิ่มความเชื่อมั่นของนานาชาติต่อประเทศไทย ความขัดแย้งทางอุดมการณ์และความคิดในสังคมลดลง ปัญหาอาชญากรรมลดลง ปริมาณความสูญเสียจากภัยโจรสลัดและการลักลอบขนส่งสินค้าและค่านมนุษย์ลดลง มีความพร้อมที่ปกป้องประชาชนจากการก่อการร้ายและภัยพิบัติทางธรรมชาติ ประเทศไทยมีส่วนร่วมในการกำหนดบรรทัดฐานระหว่างประเทศ เกิดความเชื่อมโยงการขนส่ง โลจิสติกส์ ห่วงโซ่มูลค่าเป็นหุ้นส่วนการพัฒนาที่สำคัญในอนุภูมิภาค ภูมิภาค และโลก และอัตราการเติบโตของมูลค่าการลงทุนและการส่งออกของไทยในอนุภูมิภาค ภูมิภาค และอาเซียนสูงขึ้น

6. มีระบบบริหารจัดการภาครัฐที่มีประสิทธิภาพ ทันสมัย โปร่งใส ตรวจสอบได้ กระจายอำนาจและมีส่วนร่วมจากประชาชน บทบาทภาครัฐในการให้บริการซึ่งภาคเอกชนดำเนินการแทนได้ดีกว่าลดลง เพิ่มการใช้ระบบดิจิทัลในการให้บริการ ปัญหาคอร์รัปชันลดลง และการบริหารจัดการขององค์กรปกครองส่วนท้องถิ่นมีอิสระมากขึ้น โดยอันดับประสิทธิภาพภาครัฐที่จัดทำโดยสถาบันการจัดการนานาชาติและอันดับความยากง่ายในการดำเนินธุรกิจในประเทศดีขึ้น การใช้จ่ายภาครัฐและระบบงบประมาณมีประสิทธิภาพสูง ฐานภาษีกว้างขึ้น และดัชนีการรับรู้การทุจริตดีขึ้น รวมถึงมีบุคลากรภาครัฐที่มีความรู้ความสามารถและปรับตัวได้ทันกับยุคดิจิทัลเพิ่มขึ้น

ยุทธศาสตร์การพัฒนา ของแผนพัฒนาฯ ฉบับที่ 12

เพื่อให้การพัฒนาประเทศบรรลุวัตถุประสงค์ และมีแนวทางที่สอดคล้องกับวัตถุประสงค์และเป้าหมายรวมที่กำหนดไว้ สำนักงานคณะกรรมการพัฒนาการเศรษฐกิจและสังคมแห่งชาติได้กำหนดประเด็นยุทธศาสตร์ภายใต้แผนพัฒนาเศรษฐกิจและสังคมแห่งชาติ ฉบับที่ 12 ไว้ 10 ยุทธศาสตร์ ดังนี้

1. การเสริมสร้างและพัฒนาศักยภาพทุนมนุษย์ แนวทางการพัฒนาที่สำคัญประกอบด้วย (1) ปรับเปลี่ยนค่านิยมคนไทยให้มีคุณธรรมจริยธรรม มีวินัย จิตสาธารณะ และพฤติกรรมที่พึงประสงค์ อาทิ ส่งเสริมให้มีกิจกรรมการเรียนการสอนทั้งในและนอกห้องเรียนที่สอดแทรกคุณธรรมจริยธรรม ความมีระเบียบวินัย และจิตสาธารณะ (2) พัฒนาศักยภาพคนให้มีทักษะ ความรู้ และความสามารถในการดำรงชีวิตอย่างมีคุณค่า อาทิ ส่งเสริมเด็กปฐมวัยให้มีการพัฒนาทักษะทางสมองและทางสังคมที่เหมาะสม เด็กวัยเรียนและวัยรุ่นมีทักษะการคิดวิเคราะห์อย่างเป็นระบบ (3) ยกระดับคุณภาพการศึกษาและการเรียนรู้ตลอดชีวิต อาทิ ปรับระบบบริหารจัดการสถานศึกษาขนาดเล็กให้มีการจัดทรัพยากรร่วมกันให้มีขนาดและจำนวนที่เหมาะสม ปรับปรุงแหล่งเรียนรู้ในชุมชนให้เป็นแหล่งเรียนรู้เชิงสร้างสรรค์และมีชีวิต (4) ลดปัจจัยเสี่ยงด้านสุขภาพและให้ทุกภาคส่วนคำนึงถึงผลกระทบต่อสุขภาพ อาทิ ส่งเสริมให้มีกิจกรรมทางสุขภาพและโภชนาการที่เหมาะสมกับวัย ปรับปรุงมาตรการทางกฎหมายและภาษีในการควบคุมผลิตภัณฑ์ที่ส่งผลเสียต่อสุขภาพ (5) เพิ่มประสิทธิภาพการบริหารจัดการระบบสุขภาพ

ภาครัฐและปรับระบบการเงินการคลังด้านสุขภาพ อาทิ ปรับระบบบริหารจัดการทรัพยากรร่วมกันระหว่างสถานพยาบาลทุกสังกัดในเขตพื้นที่สุขภาพ (6) พัฒนาระบบการดูแลและสร้างสภาพแวดล้อมที่เหมาะสมกับสังคมสูงวัย อาทิ ผลักดันให้มีกฎหมายการดูแลผู้สูงอายุระยะยาว และ (7) ผลักดันให้สถาบันทางสังคมมีส่วนร่วมพัฒนาประเทศอย่างเข้มแข็ง อาทิ กำหนดมาตรการการดูแลครอบครัวที่เปราะบาง และส่งเสริมสถาบันการศึกษาให้เป็นแหล่งบริการความรู้ทางวิชาการที่ทุกคนเข้าถึงได้

2. การสร้างความเป็นธรรมและลดความเหลื่อมล้ำในสังคม แนวทางการพัฒนาสำคัญ ประกอบด้วย (1) การเพิ่มโอกาสให้กับกลุ่มเป้าหมายประชากรร้อยละ 40 ที่มีรายได้ต่ำสุดสามารถเข้าถึงบริการที่มีคุณภาพของรัฐและมีอาชีพ อาทิ ขยายโอกาส การเข้าถึงการศึกษาที่มีคุณภาพให้แก่เด็กและเยาวชนที่ด้อยโอกาสทางการศึกษาอย่างต่อเนื่อง โดยให้การดูแลนักเรียนที่ครอบครัวยากจนตั้งแต่การสร้างรายได้ของครัวเรือน สนับสนุนค่าเดินทางไปยังสถานศึกษา ให้ทุนการศึกษา ต่อระดับสูง (2) การกระจายการให้บริการภาครัฐทั้งด้านการศึกษา สาธารณสุข และสวัสดิการที่มีคุณภาพให้ครอบคลุมและทั่วถึง อาทิ บริหารจัดการการให้บริการสาธารณสุขที่มีคุณภาพให้ครอบคลุมทุกพื้นที่ ผ่านการพัฒนาระบบส่งต่อผู้ป่วยทั้งในระดับจังหวัด ภาค และระดับประเทศให้มีประสิทธิภาพมากขึ้น และ (3) เสริมสร้างศักยภาพชุมชน การพัฒนาเศรษฐกิจชุมชนและการสร้างความเข้มแข็งการเงินฐานรากตามหลักปรัชญาของเศรษฐกิจพอเพียง เพื่อให้ชุมชนสามารถพึ่งพาตนเองได้ มีสิทธิในการจัดการทุนที่ดินและทรัพยากรภายในชุมชน อาทิ สนับสนุนการให้ความรู้ในการบริหารจัดการทางการเงินแก่ชุมชนและครัวเรือน การปรับองค์การการเงินของชุมชนให้ทำหน้าที่เป็นสถาบันการเงินในระดับหมู่บ้าน/ตำบลที่ทำหน้าที่ทั้งการให้กู้ยืมและการออม และจัดตั้งโครงข่ายการเงินฐานรากโดยมีธนาคารออมสินและธนาคารเพื่อการเกษตรและสหกรณ์เป็นแม่ข่าย

3. การสร้างความเข้มแข็งทางเศรษฐกิจและแข่งขันได้อย่างยั่งยืน แนวทางการพัฒนาที่สำคัญ ประกอบด้วย (1) การบริหารจัดการเศรษฐกิจส่วนรวม ทั้งในด้านการคลัง อาทิ เพิ่มประสิทธิภาพการจัดแผนงานโครงการ การจัดสรรงบประมาณ การบริหาร และการตรวจสอบกระบวนการงบประมาณ และด้านการเงิน อาทิ เพิ่มประสิทธิภาพของระบบการเงินและสถาบันการเงินทั้งในตลาดเงินและตลาดทุนให้สามารถสนับสนุนการขยายตัวทางเศรษฐกิจ และ (2) การเสริมสร้างและพัฒนาขีดความสามารถในการแข่งขันของภาคการผลิตและบริการ มุ่งเน้นการสร้างเชื่อมโยงของห่วงโซ่มูลค่าระหว่างภาคเกษตร อุตสาหกรรม บริการ และการค้าการลงทุน เพื่อยกระดับศักยภาพในการแข่งขันของประเทศ โดยยกระดับการผลิตสินค้าเกษตรและอาหารเข้าสู่ระบบมาตรฐาน ต่อยอดความเข้มแข็งของอุตสาหกรรมที่มีศักยภาพปัจจุบันเพื่อยกระดับไปสู่อุตสาหกรรมที่ใช้เทคโนโลยีขั้นสูง วางอนาคตรากฐานการพัฒนาอุตสาหกรรม เสริมสร้างขีดความสามารถการแข่งขันในเชิงธุรกิจของภาคบริการ ปรับปรุงแก้ไขกฎหมายและกฎระเบียบเพื่อส่งเสริมการค้าที่เป็นธรรมและอำนวยความสะดวกด้านการค้าการลงทุน

4. การเติบโตที่เป็นมิตรกับสิ่งแวดล้อมเพื่อการพัฒนาที่ยั่งยืน แนวทางการพัฒนาสำคัญ ประกอบด้วย (1) การรักษาฟื้นฟูทรัพยากรธรรมชาติ สร้างสมดุลของการอนุรักษ์และใช้ประโยชน์อย่างยั่งยืนและเป็นธรรม (2) เพิ่มประสิทธิภาพการบริหารจัดการทรัพยากรน้ำเพื่อให้เกิดความมั่นคงสมดุล และยั่งยืน (3) การแก้ไขปัญหาวิกฤตสิ่งแวดล้อม (4) ส่งเสริมการผลิตและการบริโภคที่เป็นมิตรกับสิ่งแวดล้อม (5) สนับสนุนการลดการปล่อยก๊าซเรือนกระจก และเพิ่มขีดความสามารถในการปรับตัวต่อการเปลี่ยนแปลงสภาพภูมิอากาศ (6) การบริหารจัดการเพื่อลดความเสี่ยงด้านภัยพิบัติ (7) การพัฒนา

ระบบการบริหารจัดการและกลไกแก้ไขปัญหาความขัดแย้งด้านทรัพยากรธรรมชาติและสิ่งแวดล้อม และ (8) การพัฒนาความร่วมมือด้านสิ่งแวดล้อมระหว่างประเทศ

5. การเสริมสร้างความมั่นคงแห่งชาติเพื่อการพัฒนาประเทศสู่ความมั่นคงและยั่งยืน แนวทางการพัฒนาสำคัญ ประกอบด้วย (1) การรักษาความมั่นคงภายใน เพื่อให้เกิดความสงบในสังคม และธำรงไว้ซึ่งสถาบันหลักของชาติ (2) การพัฒนาเสริมสร้างศักยภาพการป้องกันประเทศ เพื่อเตรียมความพร้อมในการรับมือภัยคุกคามทั้งการทหารและภัยคุกคามอื่นๆ (3) การส่งเสริมความร่วมมือกับต่างประเทศด้านความมั่นคง เพื่อบูรณาการความร่วมมือกับมิตรประเทศเพื่อผลประโยชน์ทางเศรษฐกิจ สังคมและการป้องกันภัยคุกคามข้ามชาติ (4) การรักษาความมั่นคงและผลประโยชน์ของชาติทางทะเลเพื่อคงไว้ซึ่งอำนาจอธิปไตยและสิทธิอธิปไตยในเขตทะเล และ (5) การบริหารจัดการความมั่นคงเพื่อการพัฒนา เพื่อให้เกิดความสอดคล้องกันระหว่างแผนงานที่เกี่ยวข้องกับความมั่นคงการพัฒนาภายใต้การมีส่วนร่วมของภาคประชาชน

6. การบริหารจัดการในภาครัฐ การป้องกันการทุจริตประพฤติมิชอบ และธรรมาภิบาลในสังคมไทย แนวทางการพัฒนาสำคัญ ประกอบด้วย (1) ปรับปรุงโครงสร้างหน่วยงาน บทบาท ภารกิจ และคุณภาพบุคลากรภาครัฐ ให้มีความโปร่งใส ทันสมัย คล่องตัว มีขนาดที่เหมาะสม เกิดความคุ้มค่า (2) ปรับปรุงกระบวนการงบประมาณ และสร้างกลไกในการติดตามตรวจสอบการเงิน การคลังภาครัฐ เพื่อให้การจัดสรรและการใช้จ่ายมีประสิทธิภาพ (3) เพิ่มประสิทธิภาพและยกระดับการให้บริการสาธารณะให้ได้มาตรฐานสากล เพื่อให้ประชาชนและภาคธุรกิจได้รับบริการที่มีคุณภาพ ได้มาตรฐาน และอำนวยความสะดวก ตรงตามความต้องการ (4) เพิ่มประสิทธิภาพการบริหารจัดการ ให้แก่องค์กรปกครองส่วนท้องถิ่น เพื่อให้ประชาชนได้รับการบริการอย่างมีประสิทธิภาพและทั่วถึง (5) ป้องกันและปราบปรามการทุจริตและประพฤติมิชอบ เพื่อให้สังคมไทยมีวินัย โปร่งใส และยุติธรรม และ (6) ปฏิรูปกฎหมายและกระบวนการยุติธรรมให้มีความทันสมัย เป็นธรรม และสอดคล้องกับข้อบังคับสากลหรือข้อตกลงระหว่างประเทศ

7. การพัฒนาโครงสร้างพื้นฐานและระบบโลจิสติกส์ แนวทางการพัฒนาสำคัญ ประกอบด้วย (1) การพัฒนาโครงสร้างพื้นฐานด้านขนส่ง อาทิ พัฒนาระบบรถไฟให้เป็นโครงข่ายหลักในการเดินทางและขนส่งของประเทศ พัฒนาโครงข่ายถนน พัฒนาระบบขนส่งทางอากาศ และพัฒนาระบบขนส่งทางน้ำ (2) การสนับสนุนการพัฒนาระบบขนส่ง อาทิ การพัฒนาอุตสาหกรรมต่อเนื่องที่เกิดจากการลงทุนด้านโครงสร้างพื้นฐาน และพัฒนาการบริหารจัดการในสาขาขนส่ง (3) พัฒนาระบบโลจิสติกส์ อาทิ พัฒนาและยกระดับมาตรฐานระบบการบริหารจัดการโลจิสติกส์และโซ่อุปทานให้ได้มาตรฐานสากล และพัฒนาและยกระดับมาตรฐานการอำนวยความสะดวกทางการค้า (4) พัฒนาด้านพลังงาน อาทิ จัดหาพลังงานให้เพียงพอและสร้างความมั่นคงในการผลิตพลังงาน เพิ่มศักยภาพการบริหารจัดการ การผลิต และการใช้พลังงานทดแทนและพลังงานสะอาด (5) พัฒนาเศรษฐกิจดิจิทัล อาทิ พัฒนาและปรับปรุงโครงสร้างพื้นฐานโทรคมนาคมของประเทศให้ทั่วถึงและมีประสิทธิภาพ และส่งเสริมการใช้เทคโนโลยีดิจิทัลในการสร้างมูลค่าเพิ่มทางธุรกิจ และ (6) พัฒนาระบบน้ำประปา อาทิ พัฒนาระบบน้ำประปาให้ครอบคลุมและทั่วถึง และการบริหารจัดการการใช้น้ำอย่างมีประสิทธิภาพและการสร้างนวัตกรรม

8. การพัฒนาวิทยาศาสตร์ เทคโนโลยี วิจัย และนวัตกรรม แนวทางการพัฒนาสำคัญ ประกอบด้วย (1) เร่งส่งเสริมการลงทุนวิจัยและพัฒนาและผลักดันสู่การใช้ประโยชน์ในเชิงพาณิชย์และเชิงสังคม อาทิ ลงทุนวิจัยและพัฒนา กลุ่มเทคโนโลยีที่ประเทศไทยมีศักยภาพพัฒนาได้เอง และกลุ่มเทคโนโลยีที่นำสู่การพัฒนาแบบก้าวกระโดด ลงทุนวิจัยและพัฒนาเทคโนโลยีและนวัตกรรมทางสังคมเพื่อ

ลดความเหลื่อมล้ำและยกระดับคุณภาพชีวิตของประชาชน (2) พัฒนาผู้ประกอบการให้เป็นผู้ประกอบการทางเทคโนโลยี อาทิ ส่งเสริมผู้ประกอบการให้มีบทบาทหลักด้านนวัตกรรมเทคโนโลยีและร่วมกำหนดทิศทางการพัฒนานวัตกรรม ส่งเสริมการสร้างสรรค่นวัตกรรมด้านการออกแบบและการจัดการธุรกิจที่ผสมผสานการใช้เทคโนโลยีให้แพร่หลายในกลุ่มผู้ประกอบการธุรกิจของไทย และ (3) พัฒนาสภาวะแวดล้อมของการพัฒนาวิทยาศาสตร์ เทคโนโลยี วิจัย และนวัตกรรม ด้านบุคลากรวิจัย อาทิ การเร่งการผลิตบุคลากรสายวิทยาศาสตร์และเทคโนโลยีที่มีคุณภาพและสอดคล้องกับความต้องการโดยเฉพาะในสาขา STEM และพัฒนาศักยภาพนักวิจัยให้มีทั้งความรู้และความเข้าใจในเทคโนโลยี

9. การพัฒนาภาค เมือง และพื้นที่เศรษฐกิจ แนวทางการพัฒนาสำคัญ ประกอบด้วย

(1) การพัฒนาภาคเพื่อสร้างโอกาสทางเศรษฐกิจให้กระจายตัวอย่างทั่วถึง พัฒนาภาคเหนือให้เป็นฐานเศรษฐกิจสร้างสรรค์มูลค่าสูง พัฒนาภาคตะวันออกเฉียงเหนือให้หลุดพ้นจากความยากจนสู่เป้าหมายการพึ่งตนเอง พัฒนาภาคกลางเป็นฐานเศรษฐกิจชั้นนำ พัฒนาภาคใต้เป็นฐานการสร้างรายได้ที่หลากหลาย (2) การพัฒนาเมือง อาทิ พัฒนาสภาพแวดล้อมเมืองศูนย์กลางของจังหวัดให้เป็นเมืองน่าอยู่ ส่งเสริมการจัดการสิ่งแวดล้อมเมืองอย่างมีบูรณาการภายใต้การมีส่วนร่วมของส่วนกลาง ส่วนท้องถิ่น ภาคประชาสังคม และภาคเอกชน พัฒนาระบบขนส่งสาธารณะในเขตเมืองและ (3) การพัฒนาพื้นที่เศรษฐกิจ อาทิ พัฒนาพื้นที่พื้นที่บริเวณชายฝั่งทะเลตะวันออกให้เป็นฐานการผลิตอุตสาหกรรมหลักของประเทศที่ขยายตัวอย่างมีสมดุล มีประสิทธิภาพ สอดคล้องกับศักยภาพของพื้นที่ พัฒนาพื้นที่เศรษฐกิจใหม่บริเวณชายแดนเป็นประตูเศรษฐกิจเชื่อมโยงกับประเทศเพื่อนบ้านให้เจริญเติบโตอย่างยั่งยืนและเกิดผลที่เป็นรูปธรรม

10. ความร่วมมือระหว่างประเทศเพื่อการพัฒนา แนวทางการพัฒนาสำคัญ

ประกอบด้วย (1) ขยายความร่วมมือทางการค้าและการลงทุนกับมิตรประเทศ และแสวงหาตลาดใหม่สำหรับสินค้าและบริการของไทย (2) พัฒนาความเชื่อมโยงด้านการคมนาคมขนส่ง โลจิสติกส์ และโทรคมนาคมในกรอบความร่วมมืออนุภูมิภาคภายใต้แผนงาน GMS, ACMECS, IMT-GT, BIMSTEC และ JDS และภูมิภาคอาเซียนเพื่ออำนวยความสะดวกและลดต้นทุนด้านโลจิสติกส์ (3) พัฒนาและส่งเสริมให้ไทยเป็นฐานของการประกอบธุรกิจ การบริการ และการลงทุนที่โดดเด่นในภูมิภาค (4) ส่งเสริมการลงทุนไทยในต่างประเทศของผู้ประกอบการไทย (5) เปิดประตูการค้าและพัฒนาความร่วมมือกับประเทศเพื่อนบ้านในลักษณะหุ้นส่วนทางยุทธศาสตร์ทั้งในระดับอนุภูมิภาคและภูมิภาคที่มีความเสมอภาคกัน (6) สร้างความเป็นหุ้นส่วนการพัฒนาประเทศในอนุภูมิภาค ภูมิภาค และนานาชาติ (7) เข้าร่วมเป็นภาคีความร่วมมือระหว่างประเทศโดยมีบทบาทที่สร้างสรรค์ (8) ส่งเสริมความร่วมมือกับภูมิภาคและนานาชาติในการสร้างความมั่นคงในทุกด้านที่เกี่ยวกับเรื่องความอยู่ดีมีสุขของประชาชน (9) บูรณาการภารกิจด้านความร่วมมือระหว่างประเทศและการต่างประเทศ และ (10) ส่งเสริมให้เกิดการปรับตัวภายในประเทศที่สำคัญ

ดังนั้น สามารถสรุปความสอดคล้องเชื่อมโยงระหว่างประเด็นยุทธศาสตร์การพัฒนาและตัวชี้วัดของจังหวัดหนองคาย กับประเด็นยุทธศาสตร์และตัวชี้วัดตามแผนพัฒนาฯ ฉบับที่ 12 แสดงได้ดังตารางต่อไปนี้

ตารางที่ 9 : ความสอดคล้องระหว่างประเด็นยุทธศาสตร์ของแผนพัฒนาจังหวัดหนองคาย (พ.ศ.2561 - 2564) และประเด็นยุทธศาสตร์ตามแผนพัฒนาเศรษฐกิจและสังคมแห่งชาติ ฉบับที่ 12

ประเด็นยุทธศาสตร์แผนฯ 12	ประเด็นยุทธศาสตร์การพัฒนาจังหวัดหนองคาย
ยุทธศาสตร์ที่ 1 การเสริมสร้างและพัฒนาศักยภาพทุนมนุษย์	ยุทธศาสตร์ที่ 4 พัฒนาคมน ชุมชน สังคม และสิ่งแวดล้อมให้เป็นเมืองน่าอยู่
ยุทธศาสตร์ที่ 2 การสร้างความเป็นธรรมและลดความเหลื่อมล้ำในสังคม	-
ยุทธศาสตร์ที่ 3 การสร้างความเข้มแข็งทางเศรษฐกิจและแข่งขันได้อย่างยั่งยืน	ยุทธศาสตร์ที่ 1 ส่งเสริมการเกษตรยั่งยืน ยุทธศาสตร์ที่ 2 ยกระดับมาตรฐานการผลิต การค้า การลงทุน การท่องเที่ยว และการบริการมุ่งสู่ประชาคมอาเซียน
ยุทธศาสตร์ที่ 4 การเติบโตที่เป็นมิตรกับสิ่งแวดล้อมเพื่อการพัฒนาอย่างยั่งยืน	ยุทธศาสตร์ที่ 4 พัฒนาคมน ชุมชน สังคม และสิ่งแวดล้อมให้เป็นเมืองน่าอยู่
ยุทธศาสตร์ที่ 5 การเสริมสร้างความมั่นคงแห่งชาติเพื่อการพัฒนาประเทศสู่ความมั่งคั่งและยั่งยืน	ยุทธศาสตร์ที่ 3 เสริมสร้างความมั่นคงเพื่อสังคมสงบสุข
ยุทธศาสตร์ที่ 6 การบริหารจัดการในภาครัฐ การป้องกัน การทุจริตประพฤติมิชอบ และธรรมาภิบาลในสังคมไทย	ยุทธศาสตร์ที่ 5 พัฒนาระบบการให้บริการประชาชนสู่มาตรฐานสากล
ยุทธศาสตร์ที่ 7 การพัฒนาโครงสร้างพื้นฐานและระบบโลจิสติกส์	-
ยุทธศาสตร์ที่ 8 การพัฒนาวิทยาศาสตร์ เทคโนโลยี วิจัย และนวัตกรรม	-
ยุทธศาสตร์ที่ 9 การพัฒนาภาค เมือง และพื้นที่เศรษฐกิจ	-
ยุทธศาสตร์ที่ 10 ความร่วมมือระหว่างประเทศเพื่อการพัฒนา	-

ตารางที่ 10 : ความสอดคล้องระหว่างตัวชี้วัดตามแผนพัฒนาจังหวัดหนองคาย (พ.ศ.2561-2564) และ ตัวชี้วัดตามแผนพัฒนาเศรษฐกิจและสังคมแห่งชาติ ฉบับที่ 12

ตัวชี้วัดแผนพัฒนาฯ ฉบับที่ 12	ตัวชี้วัดของจังหวัดหนองคาย
<p>ยุทธศาสตร์ที่ 1 การเสริมสร้างและพัฒนาศักยภาพทุนมนุษย์</p> <ul style="list-style-type: none"> - การวางรากฐานการพัฒนาคนให้มีความสมบูรณ์มุ่งพัฒนาเชิงคุณภาพในแต่ละช่วงวัยบนพื้นฐานของการมีสถาบันทางสังคมที่เข้มแข็ง เพื่อเตรียมคนไทยให้มิตักษะการดำรงชีวิตในโลกศตวรรษที่ 21 	<p>ยุทธศาสตร์ที่ 4 พัฒนาคน ชุมชน สังคม และสิ่งแวดล้อมให้เป็นเมืองน่าอยู่</p> <ul style="list-style-type: none"> - พัฒนาคุณภาพชีวิตด้านสังคม สาธารณสุข และการศึกษา
<p>ยุทธศาสตร์ที่ 2 การสร้างความเป็นธรรมและลดความเหลื่อมล้ำในสังคม</p>	-
<p>ยุทธศาสตร์ที่ 3 การสร้างความเข้มแข็งทางเศรษฐกิจและแข่งขันได้อย่างยั่งยืน</p> <ul style="list-style-type: none"> - เร่งผลักดันให้สินค้าเกษตรและอาหารของไทยมีความโดดเด่นในด้านคุณภาพมาตรฐานและความปลอดภัย - สร้างความเข้มแข็งขององค์กรการเงินฐานรากและระบบสหกรณ์ให้สนับสนุนบริการทางการเงินในระดับฐานรากและเกษตรกรรายย่อย - เพิ่มศักยภาพอุตสาหกรรมสำคัญเดิม ให้สามารถต่อยอดไปสู่อุตสาหกรรมแห่งอนาคต - เพิ่มศักยภาพของฐานบริการเดิมและขยายฐานบริการใหม่ๆ ในการปรับตัวสู่เศรษฐกิจฐานรากที่เข้มแข็งขึ้น รวมทั้งพัฒนาอุตสาหกรรมท่องเที่ยวให้เติบโตอย่างสมดุลและยั่งยืน - พัฒนาปัจจัยสนับสนุนและอำนวยความสะดวกทางการค้าและการลงทุนให้สนับสนุนการเพิ่มขีดความสามารถในการแข่งขันของผู้ประกอบการ รวมทั้งพัฒนาสังคมผู้ประกอบการ - ส่งเสริมนวัตกรรมในการสร้างมูลค่าเพิ่มและเพิ่มประสิทธิภาพการผลิตของสินค้าและบริการ 	<p>ยุทธศาสตร์ที่ 1 ส่งเสริมการเกษตรยั่งยืน</p> <ul style="list-style-type: none"> - เพิ่มประสิทธิภาพการผลิต การจัดการตลาดสินค้าเกษตรและพัฒนาโครงสร้างพื้นฐานด้านการเกษตร - พัฒนาศักยภาพเกษตรกรและสถาบันเกษตรกรให้มีความเข้มแข็ง <p>ยุทธศาสตร์ที่ 2 ยกระดับมาตรฐานการผลิต การค้า การลงทุน การท่องเที่ยว และการบริการมุ่งสู่ประชาคมอาเซียน</p> <ul style="list-style-type: none"> - พัฒนาระบบโลจิสติกส์เชื่อมโยงพื้นที่เศรษฐกิจการค้า การลงทุน การท่องเที่ยว และการบริการ - พัฒนาและยกระดับมาตรฐานการท่องเที่ยว - พัฒนาและยกระดับมาตรฐานสินค้า OTOP - สร้างความร่วมมือด้านการค้า การลงทุน และการท่องเที่ยวภายในประเทศและระหว่างประเทศ
<p>ยุทธศาสตร์ที่ 4 การเติบโตที่เป็นมิตรกับสิ่งแวดล้อมเพื่อการพัฒนาอย่างยั่งยืน</p> <ul style="list-style-type: none"> - รักษาฟื้นฟูทรัพยากรธรรมชาติ สร้างสมดุลของการอนุรักษ์และใช้ประโยชน์อย่างยั่งยืนและเป็นธรรม การเพิ่มประสิทธิภาพการบริหารจัดการน้ำและแก้ไขปัญหาวิกฤตสิ่งแวดล้อม 	<p>ยุทธศาสตร์ที่ 4 พัฒนาคน ชุมชน สังคม และสิ่งแวดล้อมให้เป็นเมืองน่าอยู่</p> <ul style="list-style-type: none"> - ส่งเสริมอนุรักษ์ฟื้นฟูทรัพยากรธรรมชาติและสิ่งแวดล้อม

ตัวชี้วัดแผนพัฒนาฯ ฉบับที่ 12	ตัวชี้วัดของจังหวัดหนองคาย
<p>ยุทธศาสตร์ที่ 5 การเสริมสร้างความมั่นคงแห่งชาติ เพื่อการพัฒนาประเทศสู่ความมั่งคั่งและยั่งยืน</p> <ul style="list-style-type: none"> - สร้างความพร้อมและผนึกกำลังของทุกภาคส่วนให้มีขีดความสามารถในการบริหารจัดการด้านความมั่นคง และมีศักยภาพในการป้องกันและแก้ไขสถานการณ์ที่เกิดจากภัยคุกคามทั้งภัยทางทหารและภัยคุกคามอื่นๆ - สร้างความสอดคล้องระหว่างนโยบายด้านความมั่นคงให้สนับสนุนเสถียรภาพและการเจริญเติบโตทางเศรษฐกิจ สังคม ทรัพยากรธรรมชาติและสิ่งแวดล้อมให้สามารถพัฒนาไปในทิศทางเดียวกันได้อย่างมีประสิทธิภาพ - เสริมสร้างความร่วมมือด้านความมั่นคงกับมิตรประเทศในการสนับสนุนการรักษาความสงบสุขและผลประโยชน์ของชาติ 	<p>ยุทธศาสตร์ที่ 3 เสริมสร้างความมั่นคงเพื่อสังคมสงบสุข</p> <ul style="list-style-type: none"> - เพิ่มประสิทธิภาพในการป้องกันและปราบปรามภัยคุกคามด้านความมั่นคง - การจัดการความมั่นคงพื้นที่ชายแดน - การเสริมสร้างความสัมพันธ์อันดีกับประเทศเพื่อนบ้าน
<p>ยุทธศาสตร์ที่ 6 การบริหารจัดการในภาครัฐ การป้องกันการทุจริตประพฤติมิชอบ และธรรมาภิบาลในสังคมไทย</p> <ul style="list-style-type: none"> - ภาครัฐมีขนาดเล็ก มีการบริหารจัดการที่ดีและได้มาตรฐานสากล - ลดปัญหาการทุจริตคอร์รัปชันและประพฤติมิชอบของประเทศ - องค์การปกครองส่วนท้องถิ่นให้มีการบริหารจัดการและให้บริการแก่ประชาชนในท้องถิ่นได้อย่างมีประสิทธิภาพ ประสิทธิผล และโปร่งใสตรวจสอบได้ 	<p>ยุทธศาสตร์ที่ 5 พัฒนาระบบการให้บริการประชาชนสู่มาตรฐานสากล</p> <ul style="list-style-type: none"> - การสร้างเสริมการบริหารจัดการบ้านเมืองที่ดี
<p>ยุทธศาสตร์ที่ 7 การพัฒนาโครงสร้างพื้นฐานและระบบโลจิสติกส์</p>	-
<p>ยุทธศาสตร์ที่ 8 การพัฒนาวิทยาศาสตร์ เทคโนโลยี วิจัย และนวัตกรรม</p>	-
<p>ยุทธศาสตร์ที่ 9 การพัฒนาภาค เมือง และพื้นที่เศรษฐกิจ</p>	-
<p>ยุทธศาสตร์ที่ 10 ความร่วมมือระหว่างประเทศเพื่อการพัฒนา</p>	-

บทที่ 3

ผังรายการข้อมูลสถิติ

ในบทนี้ประกอบด้วยผังรายการสถิติ 2 ส่วน โดยส่วนแรกเป็นผังรายการข้อมูลพื้นฐานของจังหวัดด้านเศรษฐกิจ สังคม และทรัพยากรธรรมชาติและสิ่งแวดล้อมของจังหวัด ส่วนที่สอง เป็นผังรายการสถิติตัวชี้วัด ตามประเด็นยุทธศาสตร์ในแผนพัฒนาจังหวัด

3.1 ข้อมูลพื้นฐาน

3.1.1 ด้านเศรษฐกิจ

(1) ผังรายการข้อมูลสถิติด้านเศรษฐกิจ

ลำดับ	สาขา	รายการข้อมูลพื้นฐาน	มี/ไม่มี ฐานข้อมูล	วิธีการเก็บ รวบรวมข้อมูล	หน่วยวัด	ความถี่ ของข้อมูล	ระดับการ นำเสนอ	หน่วยงานผู้รับผิดชอบ	สมุด สถิติ	แผน 12	SDG	อื่นๆ
1	บัญชีประชาชาติ	ผลิตภัณฑ์มวลรวมจังหวัด ณ ราคา ประจำปี	มี	คำนวณ	ล้านบาท	รายปี	จังหวัด	สำนักงานคณะกรรมการพัฒนาการ เศรษฐกิจและสังคมแห่งชาติ	✓	✓		
2	บัญชีประชาชาติ	ผลิตภัณฑ์มวลรวมจังหวัดต่อคนต่อปี	มี	คำนวณ	บาท/คน	รายปี	จังหวัด	สำนักงานคณะกรรมการพัฒนาการ เศรษฐกิจและสังคมแห่งชาติ	✓	✓		
3	บัญชีประชาชาติ	ผลิตภัณฑ์มวลรวมสาขาเกษตร	มี	คำนวณ	ล้านบาท	รายปี	จังหวัด	สำนักงานคณะกรรมการพัฒนาการ เศรษฐกิจและสังคมแห่งชาติ	✓	✓		
4	บัญชีประชาชาติ	ผลิตภัณฑ์มวลรวมสาขา อุตสาหกรรม	มี	คำนวณ	ล้านบาท	รายปี	จังหวัด	สำนักงานคณะกรรมการพัฒนาการ เศรษฐกิจและสังคมแห่งชาติ	✓	✓		
5	บัญชีประชาชาติ	ผลิตภัณฑ์มวลรวมสาขาขนส่ง สถานที่ เก็บสินค้า และการคมนาคม	มี	คำนวณ	ล้านบาท	รายปี	จังหวัด	สำนักงานคณะกรรมการพัฒนาการ เศรษฐกิจและสังคมแห่งชาติ	✓	✓		
6	บัญชีประชาชาติ	ผลิตภัณฑ์มวลรวมสาขาการก่อสร้าง	มี	คำนวณ	ล้านบาท	รายปี	จังหวัด	สำนักงานคณะกรรมการพัฒนาการ เศรษฐกิจและสังคมแห่งชาติ	✓	✓		
7	บัญชีประชาชาติ	ผลิตภัณฑ์มวลรวมสาขาการค้าส่ง - ค่าปลีก	มี	คำนวณ	ล้านบาท	รายปี	จังหวัด	สำนักงานคณะกรรมการพัฒนาการ เศรษฐกิจและสังคมแห่งชาติ	✓	✓		
8	บัญชีประชาชาติ	ผลิตภัณฑ์มวลรวมสาขาตัวกลางทาง การเงิน	มี	คำนวณ	ล้านบาท	รายปี	จังหวัด	สำนักงานคณะกรรมการพัฒนาการ เศรษฐกิจและสังคมแห่งชาติ	✓	✓		

ลำดับ	สาขา	รายการข้อมูลพื้นฐาน	มี/ไม่มี ฐานข้อมูล	วิธีการเก็บ รวบรวมข้อมูล	หน่วยวัด	ความถี่ ของข้อมูล	ระดับการ นำเสนอ	หน่วยงานผู้รับผิดชอบ	สมุด สถิติ	แผน 12	SDG	อื่นๆ
9	บัญชีประชาชาติ	ผลิตภัณฑ์มวลรวมสาขาบริการ อสังหาริมทรัพย์ บริการทางธุรกิจ	มี	คำนวณ	ล้านบาท	รายปี	จังหวัด	สำนักงานคณะกรรมการพัฒนาการ เศรษฐกิจและสังคมแห่งชาติ	✓	✓		
10	บัญชีประชาชาติ	ผลิตภัณฑ์มวลรวมสาขาการบริหาร ราชการแผ่นดิน และการป้องกัน ประเทศ รวมทั้งการประกันสังคม ภาคบังคับ	มี	คำนวณ	ล้านบาท	รายปี	จังหวัด	สำนักงานคณะกรรมการพัฒนาการ เศรษฐกิจและสังคมแห่งชาติ	✓	✓		
11	บัญชีประชาชาติ	ผลิตภัณฑ์มวลรวมสาขาการศึกษา	มี	คำนวณ	ล้านบาท	รายปี	จังหวัด	สำนักงานคณะกรรมการพัฒนาการ เศรษฐกิจและสังคมแห่งชาติ	✓	✓		
12	บัญชีประชาชาติ	ผลิตภัณฑ์มวลรวมสาขาการบริการ ด้านสุขภาพ และงานสังคมสงเคราะห์	มี	คำนวณ	ล้านบาท	รายปี	จังหวัด	สำนักงานคณะกรรมการพัฒนาการ เศรษฐกิจและสังคมแห่งชาติ	✓	✓		
13	เกษตรและประมง	เนื้อที่ใช้ประโยชน์ทางการ เกษตร	มี	สำรวจและ ประมาณค่า ¹	ไร่	รายปี	จังหวัด	สำนักงานเศรษฐกิจการเกษตร	✓			
14	เกษตรและประมง	เนื้อที่นา	มี	สำรวจและ ประมาณค่า ¹	ไร่	รายปี	จังหวัด	สำนักงานเศรษฐกิจการเกษตร	✓			
15	เกษตรและประมง	เนื้อที่พืชไร่	มี	สำรวจและ ประมาณค่า ¹	ไร่	รายปี	จังหวัด	สำนักงานเศรษฐกิจการเกษตร	✓			
16	เกษตรและประมง	เนื้อที่ไม้ผล และไม้ยืนต้น	มี	สำรวจและ ประมาณค่า ¹	ไร่	รายปี	จังหวัด	สำนักงานเศรษฐกิจการเกษตร	✓			
17	เกษตรและประมง	เนื้อที่สวนผัก ไม้ดอก ไม้ประดับ	มี	สำรวจและ ประมาณค่า ¹	ไร่	รายปี	จังหวัด	สำนักงานเศรษฐกิจการเกษตร	✓			
18	เกษตรและประมง	เนื้อที่เกษตรอื่นๆ	มี	สำรวจและ ประมาณค่า ¹	ไร่	รายปี	จังหวัด	สำนักงานเศรษฐกิจการเกษตร	✓			
19	เกษตรและประมง	จำนวนครุว์เรือนเกษตรกร	มี	ทะเบียน เกษตรกร (ข้อมูล เอกภาพ)	ครุว์เรือน	รายปี	จังหวัด อำเภอ	สำนักงานเกษตรจังหวัดหนองคาย				
20	เกษตรและประมง	ผลผลิตข้าวนาปี	มี	ทะเบียน เกษตรกร (ข้อมูล เอกภาพ)	ตัน	รายปี	จังหวัด อำเภอ	สำนักงานเกษตรจังหวัดหนองคาย	✓			

ลำดับ	สาขา	รายการข้อมูลพื้นฐาน	มี/ไม่มี ฐานข้อมูล	วิธีการเก็บ รวบรวมข้อมูล	หน่วยวัด	ความถี่ ของข้อมูล	ระดับการ นำเสนอ	หน่วยงานผู้รับผิดชอบ	สมุด สถิติ	แผน 12	SDG	อื่นๆ
21	เกษตรและประมง	ผลผลิตข้าวนาปรัง	มี	ทะเบียน เกษตรกร (ข้อมูล เอกภาพ)	ตัน	รายปี	จังหวัด อำเภอ	สำนักงานเกษตรจังหวัดหนองคาย	✓			
22	เกษตรและประมง	ผลผลิตยางพารา	มี	ทะเบียน เกษตรกร (ข้อมูล เอกภาพ)	ตัน	รายปี	จังหวัด	สำนักงานเกษตรจังหวัดหนองคาย	✓			
23	เกษตรและประมง	ผลผลิตข้าวนาปีเฉลี่ยต่อไร่	มี	ทะเบียน เกษตรกร (ข้อมูล เอกภาพ)	กก.	รายปี	จังหวัด อำเภอ	สำนักงานเกษตรจังหวัดหนองคาย	✓			
24	เกษตรและประมง	ผลผลิตข้าวนาปรังเฉลี่ยต่อไร่	มี	ทะเบียน เกษตรกร (ข้อมูล เอกภาพ)	กก.	รายปี	จังหวัด อำเภอ	สำนักงานเกษตรจังหวัดหนองคาย	✓			
25	เกษตรและประมง	จำนวนครัวเรือนที่มีการเพาะเลี้ยง สัตว์น้ำจืด	มี	ทะเบียน	ครัวเรือน	รายปี	จังหวัด อำเภอ	สำนักงานประมงจังหวัดหนองคาย	✓			
26	เกษตรและประมง	เนื้อที่เพาะเลี้ยงสัตว์น้ำจืด	มี	ทะเบียน	ไร่	รายปี	จังหวัด อำเภอ	สำนักงานประมงจังหวัดหนองคาย	✓			
27	เกษตรและประมง	ผลผลิตการเพาะเลี้ยงสัตว์น้ำจืด	มี	ทะเบียน	กก.	รายปี	จังหวัด อำเภอ	สำนักงานประมงจังหวัดหนองคาย	✓			
28	เกษตรและประมง	ปริมาณการจับสัตว์น้ำจืด	มี	ทะเบียน	ตัน	รายปี	จังหวัด อำเภอ	สำนักงานประมงจังหวัดหนองคาย	✓			
29	เกษตรและประมง	มูลค่าการจับสัตว์น้ำจืดและการ เพาะเลี้ยงสัตว์น้ำจืด	มี	ทะเบียน	บาท	รายปี	จังหวัด	สำนักงานประมงจังหวัดหนองคาย				
30	เกษตรและประมง	ปริมาณผลผลิตปศุสัตว์	มี	สำรวจ/ ทะเบียน	ตัว	รายปี	จังหวัด	สำนักงานปศุสัตว์จังหวัดหนองคาย	✓			
31	เกษตรและประมง	เงินกู้ของเกษตรกรลูกค้าธนาคาร เพื่อการเกษตรและสหกรณ์ การเกษตร	มี		บาท	รายปี	จังหวัด	ธนาคารเพื่อการเกษตรและ สหกรณ์การเกษตรจังหวัด หนองคาย				

ลำดับ	สาขา	รายการข้อมูลพื้นฐาน	มี/ไม่มี ฐานข้อมูล	วิธีการเก็บ รวบรวมข้อมูล	หน่วยวัด	ความถี่ ของข้อมูล	ระดับการ นำเสนอ	หน่วยงานผู้รับผิดชอบ	สมุด สถิติ	แผน 12	SDG	อื่นๆ
32	อุตสาหกรรม	จำนวนสถานประกอบการ อุตสาหกรรม	มี	ทะเบียน	แห่ง	รายปี	จังหวัด อำเภอ	สำนักงานอุตสาหกรรมจังหวัด หนองคาย	✓			
33	อุตสาหกรรม	จำนวนเงินทุนสถานประกอบการ อุตสาหกรรม	มี	ทะเบียน	ล้านบาท	รายปี	จังหวัด อำเภอ	สำนักงานอุตสาหกรรมจังหวัด หนองคาย	✓			
34	อุตสาหกรรม	จำนวนคนงานสถานประกอบการ อุตสาหกรรม	มี	ทะเบียน	คน	รายปี	จังหวัด อำเภอ	สำนักงานอุตสาหกรรมจังหวัด หนองคาย	✓			
35	อุตสาหกรรม	พื้นที่ขออนุญาตก่อสร้างรวม	มี	สำรวจ	ตร.ม.	รายปี	จังหวัด	สำนักงานสถิติแห่งชาติ	✓			
36	พลังงาน	จำนวนผู้ใช้ไฟฟ้า	มี	ทะเบียน	ราย	รายปี ราย เดือน	จังหวัด	การไฟฟ้าส่วนภูมิภาคจังหวัด หนองคาย	✓			
37	พลังงาน	จำนวนการจำหน่ายกระแสไฟฟ้า	มี	ทะเบียน	ล้าน กิโลวัตต์/ ชั่วโมง	รายปี รายเดือน	จังหวัด	การไฟฟ้าส่วนภูมิภาคจังหวัด หนองคาย	✓			
38	ขนส่งและ โลจิสติกส์	จำนวนอุบัติเหตุการจราจรทางบก	มี	รายงาน	ครั้ง	รายปี	จังหวัด	ตำรวจภูธรจังหวัดหนองคาย	✓			
39	ขนส่งและ โลจิสติกส์	จำนวนคนตายจากอุบัติเหตุ การจราจรทางบก	มี	รายงาน	ราย	รายปี	จังหวัด	ตำรวจภูธรจังหวัดหนองคาย	✓	✓	✓	
40	ขนส่งและ โลจิสติกส์	จำนวนคนบาดเจ็บจากอุบัติเหตุ การจราจรทางบก	มี	รายงาน	ราย	รายปี	จังหวัด	ตำรวจภูธรจังหวัดหนองคาย	✓		✓	
41	ขนส่งและ โลจิสติกส์	มูลค่าทรัพย์สินเสียหายจากอุบัติเหตุ การจราจรทางบก	ไม่มี	รายงาน	บาท	รายปี	จังหวัด	ตำรวจภูธรจังหวัดหนองคาย	✓			
42	ขนส่งและ โลจิสติกส์	จำนวนรถจดทะเบียนใหม่	มี	ทะเบียน	คัน	รายปี	จังหวัด	สำนักงานขนส่งจังหวัดหนองคาย	✓			
43	ขนส่งและ โลจิสติกส์	จำนวนผู้โดยสารรถไฟ	มี	รายงาน	คน	รายปี	จังหวัด	การรถไฟแห่งประเทศไทย	✓			
44	ขนส่งและ โลจิสติกส์	รายได้จากการโดยสารรถไฟ	มี	รายงาน	บาท	รายปี	จังหวัด	การรถไฟแห่งประเทศไทย	✓			
45	ขนส่งและ โลจิสติกส์	รายได้จากการขนส่งสินค้าทางรถไฟ	มี	รายงาน	บาท	รายปี	จังหวัด	การรถไฟแห่งประเทศไทย	✓			

ลำดับ	สาขา	รายการข้อมูลพื้นฐาน	มี/ไม่มี ฐานข้อมูล	วิธีการเก็บ รวบรวมข้อมูล	หน่วยวัด	ความถี่ ของข้อมูล	ระดับการ นำเสนอ	หน่วยงานผู้รับผิดชอบ	สมุด สถิติ	แผน 12	SDG	อื่นๆ
46	การค้าและราคา	ดัชนีราคาผู้บริโภคทั่วไป	มี	คำนวณ	-	รายปี	จังหวัด	สำนักดัชนีเศรษฐกิจการค้า กระทรวงพาณิชย์	✓	✓		
47	การค้าและราคา	อัตราเงินเฟ้อ	มี	คำนวณ	-	รายปี	จังหวัด	สำนักดัชนีเศรษฐกิจการค้า กระทรวงพาณิชย์	✓	✓		
48	เทคโนโลยี สารสนเทศและ การสื่อสาร	จำนวนเลขหมายโทรศัพท์ที่มี	มี	ทะเบียน	เลขหมาย	รายปี	จังหวัด	บริษัท ทีโอที จำกัด (มหาชน)	✓			
49	เทคโนโลยี สารสนเทศและ การสื่อสาร	จำนวนเลขหมายโทรศัพท์ที่มีผู้เช่า	มี	ทะเบียน	เลขหมาย	รายปี	จังหวัด	บริษัท ทีโอที จำกัด (มหาชน)	✓			
50	เทคโนโลยี สารสนเทศและ การสื่อสาร	จำนวนประชากรอายุ 6 ปีขึ้นไป ที่ใช้ คอมพิวเตอร์	มี	สำรวจ	คน	รายปี	จังหวัด	สำนักงานสถิติแห่งชาติ	✓			
51	เทคโนโลยี สารสนเทศและ การสื่อสาร	จำนวนประชากรอายุ 6 ปีขึ้นไป ที่ใช้ อินเทอร์เน็ต	มี	สำรวจ	คน	รายปี	จังหวัด	สำนักงานสถิติแห่งชาติ	✓	✓	✓	
52	เทคโนโลยี สารสนเทศและ การสื่อสาร	จำนวนประชากรอายุ 6 ปีขึ้นไป ที่มี โทรศัพท์มือถือ	มี	สำรวจ	คน	รายปี	จังหวัด	สำนักงานสถิติแห่งชาติ	✓			
53	เทคโนโลยี สารสนเทศและ การสื่อสาร	ครัวเรือนที่มีอุปกรณ์/เทคโนโลยี สารสนเทศและการสื่อสาร (โทรศัพท์/โทรสาร/คอมพิวเตอร์)	มี	สำรวจ	ครัวเรือน	รายปี	จังหวัด	สำนักงานสถิติแห่งชาติ	✓			
54	เทคโนโลยี สารสนเทศและ การสื่อสาร	ครัวเรือนที่มีการเชื่อมต่อ อินเทอร์เน็ต	มี	สำรวจ	ครัวเรือน	รายปี	จังหวัด	สำนักงานสถิติแห่งชาติ	✓			
55	การท่องเที่ยวและ กีฬา	จำนวนนักท่องเที่ยว	มี	ทะเบียนและ สำรวจ	คน	รายปี	จังหวัด	กรมการท่องเที่ยว	✓			

ลำดับ	สาขา	รายการข้อมูลพื้นฐาน	มี/ไม่มี ฐานข้อมูล	วิธีการเก็บ รวบรวมข้อมูล	หน่วยวัด	ความถี่ ของข้อมูล	ระดับการ นำเสนอ	หน่วยงานผู้รับผิดชอบ	สมุด สถิติ	แผน 12	SDG	อื่นๆ
56	การท่องเที่ยวและ กีฬา	ระยะเวลาพำนักรักของนักท่องเที่ยว	มี	ทะเบียนและ สำรวจ	วัน	รายปี	จังหวัด	กรมการท่องเที่ยว	✓			
57	การท่องเที่ยวและ กีฬา	ค่าใช้จ่ายเฉลี่ยของนักท่องเที่ยว	มี	ทะเบียนและ สำรวจ	บาท/คน/ วัน	รายปี	จังหวัด	กรมการท่องเที่ยว	✓			
58	การท่องเที่ยวและ กีฬา	รายได้จากการท่องเที่ยว	มี	ทะเบียนและ สำรวจ	ล้านบาท	รายปี	จังหวัด	กรมการท่องเที่ยว	✓			
59	การท่องเที่ยวและ กีฬา	จำนวนห้องพัก	มี	ทะเบียนและ สำรวจ	ห้อง	รายปี	จังหวัด	กรมการท่องเที่ยว	✓			
60	การท่องเที่ยวและ กีฬา	จำนวนนักท่องเที่ยวที่ผ่านด่านตรวจ คนเข้าเมือง	มี	ทะเบียน	คน	รายปี	จังหวัด	สำนักงานตรวจคนเข้าเมืองจังหวัด หนองคาย				
61	การเงิน การ ธนาคาร และการ ประกันภัย	ปริมาณเงินฝากของสถาบันการเงิน	มี	ทะเบียน	บาท	รายปี	จังหวัด	ธนาคารแห่งประเทศไทย	✓			
62	การเงิน การ ธนาคาร และการ ประกันภัย	ปริมาณสินเชื่อของสถาบันการเงิน	มี	ทะเบียน	บาท	รายปี	จังหวัด	ธนาคารแห่งประเทศไทย	✓			
63	การเงิน การ ธนาคาร และการ ประกันภัย	จำนวนสหกรณ์ภาคการเกษตร	มี	ทะเบียน	แห่ง	รายปี	จังหวัด อำเภอ	สำนักงานสหกรณ์จังหวัด หนองคาย	✓			
64	การเงิน การ ธนาคาร และการ ประกันภัย	จำนวนสหกรณ์นอกภาคการเกษตร	มี	ทะเบียน	แห่ง	รายปี	จังหวัด อำเภอ	สำนักงานสหกรณ์จังหวัด หนองคาย	✓			
65	การเงิน การ ธนาคาร และการ ประกันภัย	จำนวนสมาชิกสหกรณ์ภาค การเกษตร	มี	ทะเบียน	ราย	รายปี	จังหวัด อำเภอ	สำนักงานสหกรณ์จังหวัด หนองคาย				
66	การเงิน การ ธนาคาร และการ ประกันภัย	จำนวนสมาชิกสหกรณ์นอกภาค การเกษตร	มี	ทะเบียน	ราย	รายปี	จังหวัด อำเภอ	สำนักงานสหกรณ์จังหวัด หนองคาย				

ลำดับ	สาขา	รายการข้อมูลพื้นฐาน	มี/ไม่มี ฐานข้อมูล	วิธีการเก็บ รวบรวมข้อมูล	หน่วยวัด	ความถี่ ของข้อมูล	ระดับการ นำเสนอ	หน่วยงานผู้รับผิดชอบ	สมุด สถิติ	แผน 12	SDG	อื่นๆ
67	การเงิน การ ธนาคาร และการ ประกันภัย	จำนวนกรมธรรม์ประกันชีวิต	มี	ทะเบียน	ราย	รายปี	จังหวัด	สำนักงานคณะกรรมการกำกับและ ส่งเสริมการประกอบธุรกิจ ประกันภัย	✓			
68	การเงิน การ ธนาคาร และการ ประกันภัย	จำนวนเงินเอาประกันภัยชีวิต	มี	ทะเบียน	พันบาท	รายปี	จังหวัด	สำนักงานคณะกรรมการกำกับและ ส่งเสริมการประกอบธุรกิจ ประกันภัย	✓			
69	การคลัง	รายรับขององค์กรปกครองส่วน ท้องถิ่น	มี	รายงาน	ล้านบาท	รายปี	จังหวัด อำเภอ	สำนักงานส่งเสริมการปกครองส่วน ท้องถิ่นจังหวัดหนองคาย	✓			
70	การคลัง	รายจ่ายขององค์กรปกครองส่วน ท้องถิ่น	มี	รายงาน	ล้านบาท	รายปี	จังหวัด อำเภอ	สำนักงานส่งเสริมการปกครอง ท้องถิ่นจังหวัดหนองคาย	✓			
71	การคลัง	รายได้จากการจัดเก็บภาษีของ กรมสรรพากร	มี	รายงาน	ล้านบาท	รายปี	จังหวัด อำเภอ	สำนักงานสรรพากรพื้นที่หนองคาย	✓	✓		
72	การคลัง	รายได้จากการจัดเก็บเงินภาษีของ กรมสรรพสามิต	มี	รายงาน	ล้านบาท	รายปี	จังหวัด อำเภอ	สำนักงานสรรพสามิตพื้นที่ หนองคาย	✓			
73	ด้านเศรษฐกิจอื่นๆ	จำนวนทะเบียนนิติบุคคลที่คงอยู่	มี	ทะเบียน	ราย	รายปี	จังหวัด อำเภอ	สำนักงานพาณิชย์จังหวัด หนองคาย	✓			
74	ด้านเศรษฐกิจอื่นๆ	ทุนจดทะเบียนนิติบุคคลที่คงอยู่	มี	ทะเบียน	ล้านบาท	รายปี	จังหวัด อำเภอ	สำนักงานพาณิชย์จังหวัด หนองคาย	✓			
75	ด้านเศรษฐกิจอื่นๆ	จำนวนทะเบียนนิติบุคคลใหม่	มี	ทะเบียน	ราย	รายปี	จังหวัด อำเภอ	สำนักงานพาณิชย์จังหวัด หนองคาย	✓	✓		
76	ด้านเศรษฐกิจอื่นๆ	ทุนจดทะเบียนนิติบุคคลใหม่	มี	ทะเบียน	ล้านบาท	รายปี	จังหวัด อำเภอ	สำนักงานพาณิชย์จังหวัด หนองคาย	✓	✓		

หมายเหตุ : ¹ ทำการประมาณค่าตัวเลขจากฐานข้อมูลที่ได้จากการสำรวจ เพื่อปรับปรุงข้อมูลในรายเดือน/รายปี

(2) ข้อมูลสถิติด้านเศรษฐกิจ

ลำดับ	รายการข้อมูลพื้นฐาน	หน่วย	2556	2557	2558	2559	2560	หน่วยงานที่รับผิดชอบ
1	ผลิตภัณฑ์มวลรวมจังหวัด ณ ราคาประจำปี	ล้านบาท	36,208.35	33,645.52	35,316.74			สำนักงานคณะกรรมการพัฒนาการเศรษฐกิจและสังคมแห่งชาติ
2	ผลิตภัณฑ์มวลรวมจังหวัดต่อคนต่อปี	บาท	79,848.13	74,508.65	78,557.54			สำนักงานคณะกรรมการพัฒนาการเศรษฐกิจและสังคมแห่งชาติ
3	ผลิตภัณฑ์มวลรวมสาขาเกษตร	ล้านบาท	10,507.38	9,206.61	8,580.69			สำนักงานคณะกรรมการพัฒนาการเศรษฐกิจและสังคมแห่งชาติ
4	ผลิตภัณฑ์มวลรวมสาขาอุตสาหกรรม	ล้านบาท	4,564.79	4,478.11	4,864.19			สำนักงานคณะกรรมการพัฒนาการเศรษฐกิจและสังคมแห่งชาติ
5	ผลิตภัณฑ์มวลรวมสาขาขนส่ง สถานที่เก็บสินค้า และการคมนาคม	ล้านบาท	2,735.19	2,062.86	3,018.76			สำนักงานคณะกรรมการพัฒนาการเศรษฐกิจและสังคมแห่งชาติ
6	ผลิตภัณฑ์มวลรวมสาขาการก่อสร้าง	ล้านบาท	1,558	1,635	1,755			สำนักงานคณะกรรมการพัฒนาการเศรษฐกิจและสังคมแห่งชาติ
7	ผลิตภัณฑ์มวลรวมสาขาการค้าส่ง - ค้าปลีก	ล้านบาท	3,824	3,851	4,176			สำนักงานคณะกรรมการพัฒนาการเศรษฐกิจและสังคมแห่งชาติ
8	ผลิตภัณฑ์มวลรวมสาขาตัวกลางทางการเงิน	ล้านบาท	2,017	2,299	2,535			สำนักงานคณะกรรมการพัฒนาการเศรษฐกิจและสังคมแห่งชาติ
9	ผลิตภัณฑ์มวลรวมสาขาบริการอสังหาริมทรัพย์ บริการทางธุรกิจ	ล้านบาท	1,821	1,489	1,532			สำนักงานคณะกรรมการพัฒนาการเศรษฐกิจและสังคมแห่งชาติ
10	ผลิตภัณฑ์มวลรวมสาขาการบริหารราชการแผ่นดิน และการป้องกันประเทศ รวมทั้งการประกันสังคมภาคบังคับ	ล้านบาท	1,881	1,342	1,715			สำนักงานคณะกรรมการพัฒนาการเศรษฐกิจและสังคมแห่งชาติ
11	ผลิตภัณฑ์มวลรวมสาขาการศึกษา	ล้านบาท	4,726	4,640	4,346			สำนักงานคณะกรรมการพัฒนาการเศรษฐกิจและสังคมแห่งชาติ
12	ผลิตภัณฑ์มวลรวมสาขาการบริการด้านสุขภาพ และงานสังคมสงเคราะห์	ล้านบาท	973	1,047	1,136			สำนักงานคณะกรรมการพัฒนาการเศรษฐกิจและสังคมแห่งชาติ

ลำดับ	รายการข้อมูลพื้นฐาน	หน่วย	2556	2557	2558	2559	2560	หน่วยงานที่รับผิดชอบ
13	เนื้อที่การใช้ประโยชน์ทางการเกษตร	ไร่	1,543,184	1,542,563	1,542,590			สำนักงานเศรษฐกิจการเกษตร
14	เนื้อที่นา	ไร่	807,129	806,530	806,627			สำนักงานเศรษฐกิจการเกษตร
15	เนื้อที่พืชไร่	ไร่	242,868	242,344	242,447			สำนักงานเศรษฐกิจการเกษตร
16	เนื้อที่ไม้ผล และไม้ยืนต้น	ไร่	344,531	345,242	345,162			สำนักงานเศรษฐกิจการเกษตร
17	เนื้อที่สวนผัก ไม้ดอก ไม้ประดับ	ไร่	3,634	3,622	3,621			สำนักงานเศรษฐกิจการเกษตร
18	เนื้อที่เกษตรอื่นๆ	ไร่	145,021	144,825	144,733			สำนักงานเศรษฐกิจการเกษตร
19	จำนวนครุว์เรือนเกษตรกร	ครุว์เรือน		53,343	52,166	55,003		สำนักงานเกษตรจังหวัดหนองคาย
20	ผลผลิตข้าวนาปี	ตัน	173,535	185,852	166,023	187,337	-	สำนักงานเกษตรจังหวัดหนองคาย
21	ผลผลิตข้าวนาปรัง	ตัน	48,579	48,675	37,016	32,623	48,959	สำนักงานเกษตรจังหวัดหนองคาย
22	ผลผลิตยางพารา	ตัน	26,877	36,528	-	48,615	-	สำนักงานเกษตรจังหวัดหนองคาย
23	ผลผลิตข้าวนาปีเฉลี่ยต่อไร่	กก.	361	370	370	368	-	สำนักงานเกษตรจังหวัดหนองคาย
24	ผลผลิตข้าวนาปรังเฉลี่ยต่อไร่	กก.	529	526	522	490	508	สำนักงานเกษตรจังหวัดหนองคาย
25	จำนวนครุว์เรือนที่มีการเพาะเลี้ยงสัตว์น้ำจืด	ครุว์เรือน	11,608	8,643	8,613	5,120	5,818	สำนักงานประมงจังหวัดหนองคาย
26	เนื้อที่เพาะเลี้ยงสัตว์น้ำจืด	ไร่	25,583.44	17,544.90	15,527.49	11,936.52	12,713.69	สำนักงานประมงจังหวัดหนองคาย
27	ผลผลิตการเพาะเลี้ยงสัตว์น้ำจืด	กก.	27,254,014	25,540,275	23,960,828	23,410,217	25,465,583	สำนักงานประมงจังหวัดหนองคาย
28	ปริมาณการจับสัตว์น้ำจืด	กก.	8,341,877.60	8,073,745.44	8,452,895.18	9,210,421	10,750,327	สำนักงานประมงจังหวัดหนองคาย
29	มูลค่าการจับสัตว์น้ำจืดและการเพาะเลี้ยงสัตว์น้ำจืด	ล้านบาท	1,779.80	1,680.7	1,620.68	1,631.03	1,810.80	สำนักงานประมงจังหวัดหนองคาย
30	ปริมาณผลผลิตปศุสัตว์							สำนักงานปศุสัตว์จังหวัดหนองคาย
	- โค	ตัว				24,153		
	- กระบือ	ตัว				7,328		
	- สุกร	ตัว				41,087		
31	เงินกู้ของเกษตรกรลูกค้านาคารเพื่อการเกษตรและสหกรณ์การเกษตร							ธนาคารเพื่อการเกษตรและสหกรณ์การเกษตรจังหวัดหนองคาย
32	จำนวนสถานประกอบการอุตสาหกรรม	แห่ง	540	550	565	570		สำนักงานอุตสาหกรรมจังหวัดหนองคาย

ลำดับ	รายการข้อมูลพื้นฐาน	หน่วย	2556	2557	2558	2559	2560	หน่วยงานที่รับผิดชอบ
33	จำนวนเงินทุน	ล้านบาท	5,614.60	5,821.91	5,954.91	6,040.71		สำนักงานอุตสาหกรรมจังหวัดหนองคาย
34	จำนวนคนงานสถานประกอบการอุตสาหกรรม	คน	3,371	3,445	3,525	5,445		สำนักงานอุตสาหกรรมจังหวัดหนองคาย
35	พื้นที่ขออนุญาตก่อสร้างรวม	ตร.ม.	98,662	87,784	85,682	131,038		สำนักงานสถิติแห่งชาติ
36	จำนวนผู้ใช้ไฟฟ้า	ราย	139,676	143,153	146,173 ^{1/}	148,856 ^{1/}		การไฟฟ้าส่วนภูมิภาคจังหวัดหนองคาย
37	จำนวนการจำหน่ายกระแสไฟฟ้า	ล้านกิโลวัตต์/ ชั่วโมง	26,388,013.61	393,241,340.1 3	394,503,659 ^{1/}	422,400,749 ^{1/}		การไฟฟ้าส่วนภูมิภาคจังหวัดหนองคาย
38	จำนวนอุบัติเหตุการจราจรทางบก	ครั้ง	196	141	97	124		ตำรวจภูธรจังหวัดหนองคาย
39	จำนวนคนตายจากอุบัติเหตุการจราจรทางบก	ราย	60	74	64	58		ตำรวจภูธรจังหวัดหนองคาย
40	จำนวนคนเจ็บอุบัติเหตุการจราจรทางบก	ราย	194	106	89	111		ตำรวจภูธรจังหวัดหนองคาย
41	มูลค่าทรัพย์สินที่เสียหายอุบัติเหตุการจราจรทางบก	บาท	x	x	x	x		ตำรวจภูธรจังหวัดหนองคาย
42	จำนวนรถจดทะเบียนใหม่	คัน	24,780	20,157	21,455	19,409		สำนักงานขนส่งจังหวัดหนองคาย
43	จำนวนผู้โดยสารรถไฟ	คน		150,206		161,921		การรถไฟแห่งประเทศไทย
44	รายได้จากการโดยสารรถไฟ	บาท		44,596,226		63,247,617		การรถไฟแห่งประเทศไทย
45	รายได้จากการขนส่งสินค้าทางรถไฟ	บาท		1,583,969	2,201,499	2,411,306		การรถไฟแห่งประเทศไทย
46	ดัชนีราคาผู้บริโภคทั่วไป	-	99.1	100.9	100	100.9		สำนักดัชนีเศรษฐกิจการค้า
47	อัตราเงินเฟ้อ	-	4.3	1.8	-1.0	0.9		สำนักดัชนีเศรษฐกิจการค้า
48	จำนวนเลขหมายโทรศัพท์ที่มี	หมายเลข	45,412	45,327	46,699			บริษัท ทีโอที จำกัด (มหาชน)
49	จำนวนเลขหมายโทรศัพท์ที่มีผู้เช่า	หมายเลข	20,693	19,066	16,199			บริษัท ทีโอที จำกัด (มหาชน)
50	จำนวนประชากรอายุ 6 ปีขึ้นไป ที่ใช้คอมพิวเตอร์	คน	150,006	128,454	116,196	110,244	97,713	สำนักงานสถิติแห่งชาติ
51	จำนวนประชากรอายุ 6 ปีขึ้นไป ที่ใช้อินเทอร์เน็ต	คน	106,275	91,547	93,087	131,535	151,651	สำนักงานสถิติแห่งชาติ

ลำดับ	รายการข้อมูลพื้นฐาน	หน่วย	2556	2557	2558	2559	2560	หน่วยงานที่รับผิดชอบ
52	จำนวนประชากรอายุ 6 ปีขึ้นไป ที่มีโทรศัพท์มือถือ	คน	361,720	301,822	303,201	313,903	317,140	สำนักงานสถิติแห่งชาติ
53	ครัวเรือนที่มีอุปกรณ์/เทคโนโลยีสารสนเทศฯ	-						สำนักงานสถิติแห่งชาติ
	- ครัวเรือนที่มีโทรศัพท์	ครัวเรือน	12,448	7,172	6,699	7,796	5,316	สำนักงานสถิติแห่งชาติ
	- ครัวเรือนที่มีโทรสาร	ครัวเรือน	1,898	744	561	62	326	สำนักงานสถิติแห่งชาติ
	- ครัวเรือนที่มีคอมพิวเตอร์	ครัวเรือน	31,897	27,495	20,881	21,068	18,873	สำนักงานสถิติแห่งชาติ
54	ครัวเรือนที่มีการเชื่อมต่ออินเทอร์เน็ต	ครัวเรือน	15,103	18,776	35,058	56,627	63,549	สำนักงานสถิติแห่งชาติ
55	จำนวนนักท่องเที่ยว นักทัศนาจร (ชาวไทย/ชาวต่างชาติ)	คน	2,349,340	2,368,563	2,517,345	2,608,500		กรมการท่องเที่ยว
	- จำนวนนักท่องเที่ยว	คน	1,146,466	1,156,527	1,241,475	1,281,165		
	- จำนวนนักทัศนาจร	คน	1,202,874	1,212,036	1,275,870	1,327,335		
56	ระยะเวลาพักของนักท่องเที่ยว	วัน	3	2	2	2		กรมการท่องเที่ยว
57	ค่าใช้จ่ายเฉลี่ยของนักท่องเที่ยว	บาท/คน/วัน	1,080	1,133	1,191	1,240		กรมการท่องเที่ยว
58	รายได้จากการท่องเที่ยว	ล้านบาท	4,127	4,177	4,508	4,826		กรมการท่องเที่ยว
59	จำนวนห้องพัก	ห้อง	4,206	4,090	4,455	4,467		กรมการท่องเที่ยว
60	จำนวนนักท่องเที่ยวที่ผ่านด่านตรวจคนเข้าเมือง							สำนักงานตรวจคนเข้าเมืองจังหวัดหนองคาย
	- ผู้เดินทางเข้า	คน				2,747,127		
	- ผู้เดินทางออก	คน				2,637,575		
61	ปริมาณเงินฝากของสถาบันการเงิน	พันบาท	24,621	22,695	25,533	24,321		ธนาคารแห่งประเทศไทย
62	ปริมาณสินเชื่อของสถาบันการเงิน	พันบาท	14,872	22,898	17,508	17,682		ธนาคารแห่งประเทศไทย
63	จำนวนสหกรณ์ภาคการเกษตร	แห่ง			65	67		สำนักงานสหกรณ์จังหวัดหนองคาย
64	จำนวนสหกรณ์นอกภาคการเกษตร	แห่ง			2	2		สำนักงานสหกรณ์จังหวัดหนองคาย
65	จำนวนสมาชิกสหกรณ์ภาคการเกษตร							สำนักงานสหกรณ์จังหวัดหนองคาย
66	จำนวนสมาชิกสหกรณ์นอกภาคการเกษตร							สำนักงานสหกรณ์จังหวัดหนองคาย

ลำดับ	รายการข้อมูลพื้นฐาน	หน่วย	2556	2557	2558	2559	2560	หน่วยงานที่รับผิดชอบ
67	จำนวนกรรมธรรม์ประกันชีวิต	ราย	159,491	165,223	168,595			สำนักงานคณะกรรมการกำกับและส่งเสริมการประกอบธุรกิจประกันภัย
68	จำนวนเงินเอาประกันภัยชีวิต	ราย	40,569,023	40,646,312	40,761,348			สำนักงานคณะกรรมการกำกับและส่งเสริมการประกอบธุรกิจประกันภัย
69	รายรับขององค์กรปกครองส่วนท้องถิ่น	ล้านบาท	3,548.33	3,980.34	3,725.68	3,570.44		สำนักงานส่งเสริมการปกครองส่วนท้องถิ่นจังหวัดหนองคาย
70	รายจ่ายขององค์กรปกครองส่วนท้องถิ่น	ล้านบาท	2,574.75	2,795.90	3,122.98	3,417.50		สำนักงานส่งเสริมการปกครองท้องถิ่นจังหวัดหนองคาย
71	รายได้จากการจัดเก็บภาษีของกรมสรรพากร	ล้านบาท		360.16	520.27	447.34		สำนักงานสรรพากรพื้นที่หนองคาย
72	รายได้จากการจัดเก็บเงินภาษีของกรมสรรพสามิต	ล้านบาท	2,213.64	2,429.93	2,624.48	2,521.09		สำนักงานสรรพสามิตพื้นที่หนองคาย
73	จำนวนทะเบียนนิติบุคคลที่คงอยู่	ราย	1,109	1,243	1,431	1,615		สำนักงานพาณิชย์จังหวัดหนองคาย
74	ทุนจดทะเบียนนิติบุคคลที่คงอยู่	ล้านบาท	6,072.71	6,315.59	6,513.54	6,776.17		สำนักงานพาณิชย์จังหวัดหนองคาย
75	จำนวนทะเบียนนิติบุคคลใหม่	ราย	155	134	188	198		สำนักงานพาณิชย์จังหวัดหนองคาย
76	ทุนจดทะเบียนนิติบุคคลใหม่	ล้านบาท	314.17	242.88	197.95	305.00		สำนักงานพาณิชย์จังหวัดหนองคาย

หมายเหตุ : x = ไม่สามารถแยกข้อมูลได้

3.1.2 ด้านสังคม

(1) ผังรายการข้อมูลสถิติด้านสังคม

ลำดับ	สาขา	รายการข้อมูลพื้นฐาน	มี/ไม่มีฐานข้อมูล	วิธีการเก็บรวบรวมข้อมูล	หน่วยวัด	ความถี่ของข้อมูล	ระดับการนำเสนอ	หน่วยงานผู้รับผิดชอบ	สมุดสถิติ	แผน 12	SDG	อื่นๆ
1	ประชากรศาสตร์ ประชากรและเคหะ	จำนวนประชากรจากการทะเบียน	มี	ทะเบียน	คน	รายปี	จังหวัด อำเภอ	กรมการปกครอง กระทรวงมหาดไทย	✓			
2	ประชากรศาสตร์ ประชากรและเคหะ	จำนวนประชากรวัยเด็ก (0-14 ปี)	มี	ทะเบียน	คน	รายปี	จังหวัด อำเภอ	กรมการปกครอง กระทรวงมหาดไทย	✓			
3	ประชากรศาสตร์ ประชากรและเคหะ	จำนวนประชากรวัยแรงงาน (15-59 ปี)	มี	ทะเบียน	คน	รายปี	จังหวัด อำเภอ	กรมการปกครอง กระทรวงมหาดไทย	✓			
4	ประชากรศาสตร์ ประชากรและเคหะ	จำนวนประชากรวัยสูงอายุ (60 ปีขึ้นไป)	มี	ทะเบียน	คน	รายปี	จังหวัด อำเภอ	กรมการปกครอง กระทรวงมหาดไทย	✓			
5	ประชากรศาสตร์ ประชากรและเคหะ	อัตราการเปลี่ยนแปลงของประชากร	มี	คำนวณจากข้อมูลทะเบียน	ร้อยละ	รายปี	จังหวัด อำเภอ	กรมการปกครอง กระทรวงมหาดไทย	✓			
6	ประชากรศาสตร์ ประชากรและเคหะ	ความหนาแน่นของประชากร	มี	คำนวณจากข้อมูลทะเบียน	คน/ตร.กม.	รายปี	จังหวัด อำเภอ	กรมการปกครอง กระทรวงมหาดไทย	✓			
7	ประชากรศาสตร์ ประชากรและเคหะ	จำนวนบ้านจากการทะเบียน	มี	ทะเบียน	หลัง	รายปี	จังหวัด อำเภอ	กรมการปกครอง กระทรวงมหาดไทย	✓			
8	ประชากรศาสตร์ ประชากรและเคหะ	อัตราการเกิดมีชีพ	มี	คำนวณจากข้อมูลทะเบียน	ร้อยละ	รายปี	จังหวัด (ภาค)	สำนักงานสาธารณสุขจังหวัด หนองคาย	✓		✓	สาขา
9	ประชากรศาสตร์ ประชากรและเคหะ	อัตราการตาย	มี	คำนวณจากข้อมูลทะเบียน	ร้อยละ	รายปี	จังหวัด	สำนักงานสาธารณสุขจังหวัด หนองคาย	✓			
10	ประชากรศาสตร์ ประชากรและเคหะ	จำนวนการย้ายเข้า	มี	ทะเบียน	คน	รายปี	จังหวัด อำเภอ	กรมการปกครอง กระทรวงมหาดไทย	✓			
11	ประชากรศาสตร์ ประชากรและเคหะ	จำนวนการย้ายออก	มี	ทะเบียน	คน	รายปี	จังหวัด อำเภอ	กรมการปกครอง กระทรวงมหาดไทย	✓			
12	ประชากรศาสตร์ ประชากรและเคหะ	จำนวนการจดทะเบียนสมรส	มี	ทะเบียน	คู่/ครั้ง	รายปี	จังหวัด อำเภอ	ที่ทำการปกครองจังหวัดหนองคาย	✓	✓		

ลำดับ	สาขา	รายการข้อมูลพื้นฐาน	มี/ไม่มีฐานข้อมูล	วิธีการเก็บรวบรวมข้อมูล	หน่วยวัด	ความถี่ของข้อมูล	ระดับการนำเสนอ	หน่วยงานผู้รับผิดชอบ	สมุดสถิติ	แผน 12	SDG	อื่นๆ
13	ประชากรศาสตร์ ประชากรและเคหะ	จำนวนการจดทะเบียนหย่า	มี	ทะเบียน	คู่/ครั้ง	รายปี	จังหวัด อำเภอ	ที่ทำการปกครองจังหวัดหนองคาย	✓	✓		
14	ประชากรศาสตร์ ประชากรและเคหะ	ร้อยละของครัวเรือนที่เป็นเจ้าของบ้านและที่ดิน	มี	สำรวจ	ร้อยละ	รายปี	จังหวัด	สำนักงานสถิติแห่งชาติ	✓			
15	แรงงาน	อัตราการมีงานทำ	มี	สำรวจ	ร้อยละ	รายไตรมาส รายปี	จังหวัด	สำนักงานสถิติแห่งชาติ	✓	✓		
16	แรงงาน	อัตราการว่างงาน	มี	สำรวจ	ร้อยละ	รายไตรมาส รายปี	จังหวัด	สำนักงานสถิติแห่งชาติ	✓			
17	แรงงาน	ค่าจ้างขั้นต่ำ	มี	ประกาศ	บาท/วัน	รายปี	จังหวัด	สำนักงานสวัสดิการและคุ้มครองแรงงานจังหวัดหนองคาย	✓		✓	
18	แรงงาน	ผู้สูงอายุ (60 ปีขึ้นไป) ที่มีอาชีพและมีรายได้	ไม่มี		คน	รายปี	ภาค	สำนักงานพัฒนาสังคมและความมั่นคงของมนุษย์จังหวัดหนองคาย		✓		สาขา
19	การศึกษา	คะแนนเฉลี่ยสติปัญญา (IQ) เด็กนักเรียน	ไม่มี		คะแนน	รายปี	จังหวัด ประเทศ	กรมสุขภาพจิต กระทรวงสาธารณสุข		✓		
20	การศึกษา	อัตราส่วนนักเรียนต่อครู (ก่อนประถมศึกษา)	มี	คำนวณจากข้อมูลทะเบียน	ร้อยละ	รายปี	จังหวัด อำเภอ	สำนักงานศึกษาธิการจังหวัดหนองคาย	✓			
21	การศึกษา	อัตราส่วนนักเรียนต่อครู (ประถมศึกษา)	มี	คำนวณจากข้อมูลทะเบียน	ร้อยละ	รายปี	จังหวัด อำเภอ	สำนักงานศึกษาธิการจังหวัดหนองคาย	✓			
22	การศึกษา	อัตราส่วนนักเรียนต่อครู (มัธยมศึกษา)	มี	คำนวณจากข้อมูลทะเบียน	ร้อยละ	รายปี	จังหวัด อำเภอ	สำนักงานศึกษาธิการจังหวัดหนองคาย	✓			
23	การศึกษา	จำนวนนักเรียนที่ออกกลางคัน	มี	ทะเบียน	คน	รายปี	จังหวัด อำเภอ	สำนักงานศึกษาธิการจังหวัดหนองคาย	✓			
24	การศึกษา	จำนวนนักศึกษาระดับอาชีวศึกษาและอุดมศึกษา	มี	ทะเบียน	คน	รายปี	จังหวัด	สำนักงานคณะกรรมการการอุดมศึกษา, สำนักงานคณะกรรมการการอาชีวศึกษา	✓			

ลำดับ	สาขา	รายการข้อมูลพื้นฐาน	มี/ไม่มีฐานข้อมูล	วิธีการเก็บรวบรวมข้อมูล	หน่วยวัด	ความถี่ของข้อมูล	ระดับการนำเสนอ	หน่วยงานผู้รับผิดชอบ	สมุดสถิติ	แผน 12	SDG	อื่นๆ
25	การศึกษา	จำนวนอาจารย์ในระดับอาชีวศึกษาและอุดมศึกษา	มี	ทะเบียน	คน	รายปี	จังหวัด	สำนักงานคณะกรรมการอุดมศึกษา, สำนักงานคณะกรรมการการอาชีวศึกษา	✓			
26	การศึกษา	จำนวนผู้เรียน/นักศึกษาที่ลงทะเบียนเรียน ในสังกัดสำนักงานส่งเสริมการศึกษานอกระบบและการศึกษาตามอัธยาศัย	มี	ทะเบียน	คน	รายปี	จังหวัด	สำนักงานส่งเสริมการศึกษานอกระบบและการศึกษาตามอัธยาศัย จังหวัดหนองคาย	✓			
27	การศึกษา	จำนวนผู้เรียน/นักศึกษาที่สำเร็จการศึกษา ในสังกัดสำนักงานส่งเสริมการศึกษานอกระบบและการศึกษาตามอัธยาศัย	มี	ทะเบียน	คน	รายปี	จังหวัด	สำนักงานส่งเสริมการศึกษานอกระบบและการศึกษาตามอัธยาศัย จังหวัดหนองคาย	✓			
28	ศาสนา ศิลปะ และวัฒนธรรม	จำนวนศาสนสถาน	มี	ทะเบียน	แห่ง	รายปี	จังหวัด อำเภอ	สำนักงานพระพุทธศาสนาจังหวัดหนองคาย, สำนักงานวัฒนธรรมจังหวัดหนองคาย	✓			
29	ศาสนา ศิลปะ และวัฒนธรรม	จำนวนพระภิกษุและสามเณร	มี	ทะเบียน	รูป	รายปี	จังหวัด อำเภอ	สำนักงานพระพุทธศาสนาจังหวัดหนองคาย	✓			
30	สุขภาพ	จำนวนผู้ป่วยนอก	มี	ทะเบียน	คน	รายปี	จังหวัด	สำนักงานสาธารณสุขจังหวัดหนองคาย	✓			
31	สุขภาพ	จำนวนผู้ป่วยใน	มี	ทะเบียน	คน	รายปี	จังหวัด	สำนักงานสาธารณสุขจังหวัดหนองคาย	✓			
32	สุขภาพ	จำนวนสถานบริการสาธารณสุขทั้งหมด	มี	ทะเบียน	แห่ง	รายปี	จังหวัด	สำนักงานสาธารณสุขจังหวัดหนองคาย				
33	สุขภาพ	จำนวนสถานพยาบาลที่มีเตียงผู้ป่วยรับไว้ค้างคืน	มี	ทะเบียน	แห่ง	รายปี	จังหวัด	สำนักงานสาธารณสุขจังหวัดหนองคาย	✓			
34	สุขภาพ	จำนวนเตียง	มี	ทะเบียน	เตียง	รายปี	จังหวัด	สำนักงานสาธารณสุขจังหวัดหนองคาย	✓			

ลำดับ	สาขา	รายการข้อมูลพื้นฐาน	มี/ไม่มีฐานข้อมูล	วิธีการเก็บรวบรวมข้อมูล	หน่วยวัด	ความถี่ของข้อมูล	ระดับการนำเสนอ	หน่วยงานผู้รับผิดชอบ	สมุดสถิติ	แผน 12	SDG	อื่นๆ
35	สุขภาพ	จำนวนประชากรต่อแพทย์ 1 คน	มี	ทะเบียน	คน	รายปี	จังหวัด	สำนักงานสาธารณสุขจังหวัดหนองคาย	✓	✓		
36	สุขภาพ	จำนวนประชากรต่อเภสัชกร 1 คน	มี	ทะเบียน	คน	รายปี	จังหวัด	สำนักงานสาธารณสุขจังหวัดหนองคาย	✓	✓		
37	สุขภาพ	จำนวนประชากรต่อพยาบาล 1 คน	มี	ทะเบียน	คน	รายปี	จังหวัด	สำนักงานสาธารณสุขจังหวัดหนองคาย	✓	✓		
38	สุขภาพ	อัตราการคลอดในผู้หญิงกลุ่มอายุ 15 – 19 ปี	มี	ทะเบียน	อัตรา	รายปี	จังหวัด	กรมอนามัย		✓		สาขา
39	สุขภาพ	อัตราการฆ่าตัวตาย	มี	ทะเบียน	อัตรา	รายปี	ประเทศ	กระทรวงสาธารณสุข		✓	✓	สาขา
40	สวัสดิการสังคม	จำนวนผู้ประกันตนตามมาตรา 33	มี	ทะเบียน	คน	รายปี	จังหวัด	สำนักงานประกันสังคม กระทรวงแรงงาน	✓			
41	สวัสดิการสังคม	จำนวนผู้ประกันตนตามมาตรา 40	มี	ทะเบียน	คน	รายปี	ประเทศ	สำนักงานประกันสังคม กระทรวงแรงงาน		✓		
42	สวัสดิการสังคม	จำนวนลูกจ้างที่ประสบอันตรายหรือเจ็บป่วยจากการทำงาน	มี	ทะเบียน	คน	รายปี	จังหวัด	สำนักงานประกันสังคม กระทรวงแรงงาน	✓			
43	สวัสดิการสังคม	จำนวนเด็กที่ต้องดำรงชีพด้วยการเร่ร่อน ขอดทาน	ไม่มี		คน	รายปี	จังหวัด	กระทรวงการพัฒนาสังคมและความมั่นคงของมนุษย์				สาขา
44	สวัสดิการสังคม	จำนวนเยาวชนที่ต้องดำรงชีพด้วยการเร่ร่อน ขอดทาน	ไม่มี		คน	รายปี	จังหวัด	กระทรวงการพัฒนาสังคมและความมั่นคงของมนุษย์				สาขา
45	สวัสดิการสังคม	จำนวนเด็กอยู่คนเดียวตามลำพัง/ไม่มีผู้ดูแล/ถูกทอดทิ้ง	ไม่มี		คน	รายปี	จังหวัด	กระทรวงการพัฒนาสังคมและความมั่นคงของมนุษย์				สาขา
46	สวัสดิการสังคม	จำนวนคนพิการที่มีบัตรประจำตัวคนพิการ	มี	ทะเบียน	คน	รายปี	จังหวัด	กระทรวงการพัฒนาสังคมและความมั่นคงของมนุษย์				สาขา
47	รายได้รายจ่ายของครัวเรือน	รายได้เฉลี่ยต่อเดือนของครัวเรือน	มี	สำรวจ	บาท	ราย 2 ปี	จังหวัด	สำนักงานสถิติแห่งชาติ	✓	✓		
48	รายได้รายจ่ายของครัวเรือน	ค่าใช้จ่ายเฉลี่ยต่อเดือนของครัวเรือน	มี	สำรวจ	บาท	รายปี	จังหวัด	สำนักงานสถิติแห่งชาติ	✓			

ลำดับ	สาขา	รายการข้อมูลพื้นฐาน	มี/ไม่มีฐานข้อมูล	วิธีการเก็บรวบรวมข้อมูล	หน่วยวัด	ความถี่ของข้อมูล	ระดับการนำเสนอ	หน่วยงานผู้รับผิดชอบ	สมุดสถิติ	แผน 12	SDG	อื่นๆ
49	รายได้รายจ่ายของครัวเรือน	หนี้สินเฉลี่ยต่อครัวเรือน	มี	สำรวจ	บาท	ราย 2 ปี	จังหวัด	สำนักงานสถิติแห่งชาติ	✓	✓		
50	รายได้รายจ่ายของครัวเรือน	ร้อยละของค่าใช้จ่ายต่อรายได้	มี	สำรวจ	ร้อยละ	ราย 2 ปี	จังหวัด	สำนักงานสถิติแห่งชาติ	✓			
51	รายได้รายจ่ายของครัวเรือน	สัมประสิทธิ์ความไม่เสมอภาค (Gini coefficient) ด้านรายได้ของครัวเรือน	มี	คำนวณ	บาท	รายปี	จังหวัด	สำนักงานคณะกรรมการพัฒนาการเศรษฐกิจและสังคมแห่งชาติ		✓		สาขา
52	รายได้รายจ่ายของครัวเรือน	สัมประสิทธิ์ความไม่เสมอภาค (Gini coefficient) ด้านรายจ่ายเพื่อการอุปโภคบริโภคของครัวเรือน	มี	คำนวณ	บาท	รายปี	จังหวัด	สำนักงานคณะกรรมการพัฒนาการเศรษฐกิจและสังคมแห่งชาติ		✓		สาขา
53	รายได้รายจ่ายของครัวเรือน	สัดส่วนคนจน เมื่อวัดด้านรายจ่ายเพื่อการอุปโภคบริโภค	มี	คำนวณ	ร้อยละ	รายปี	จังหวัด	สำนักงานคณะกรรมการพัฒนาการเศรษฐกิจและสังคมแห่งชาติ			✓	สาขา
54	ยุทธธรรม ความมั่นคง การเมือง และการปกครอง	จำนวนคดีอาญาที่ได้รับแจ้ง	มี	ทะเบียน	ราย	รายปี	จังหวัด	ตำรวจภูธรจังหวัดหนองคาย	✓			
55	ยุทธธรรม ความมั่นคง การเมือง และการปกครอง	จำนวนคดีอาญาที่มีการจับกุม	มี	ทะเบียน	ราย	รายปี	จังหวัด	ตำรวจภูธรจังหวัดหนองคาย	✓			
56	ยุทธธรรม ความมั่นคง การเมือง และการปกครอง	จำนวนคดีที่เกี่ยวข้องกับยาเสพติด	มี	ทะเบียน	คดี	รายปี	ประเทศ	สำนักงานป้องกันและปราบปรามยาเสพติด, ตำรวจภูธรจังหวัดหนองคาย		✓		สาขา

(2) ข้อมูลสถิติด้านสังคม

ลำดับ	รายการข้อมูลพื้นฐาน	หน่วย	2556	2557	2558	2559	2560	หน่วยงานผู้รับผิดชอบ
1	จำนวนประชากรจากการทะเบียน	คน	514,943	517,260	519,580	520,363	521,886	กรมการปกครอง กระทรวงมหาดไทย
2	วัยเด็ก (0-14 ปี)	คน	94,928	93,492	91,588	90,113		กรมการปกครอง กระทรวงมหาดไทย
3	วัยแรงงาน (15-59 ปี)	คน	443,565	443,030	441,548	439,681		กรมการปกครอง กระทรวงมหาดไทย
4	วัยสูงอายุ (60 ปีขึ้นไป)	คน	61,847	64,450	67,128	69,886		กรมการปกครอง กระทรวงมหาดไทย
5	อัตราการเปลี่ยนแปลงของประชากร	ร้อยละ	0.49	0.45	0.45	0.15		กรมการปกครอง กระทรวงมหาดไทย
6	ความหนาแน่นของประชากร	คน/ตร.กม.	170.14	170.91	171.67	171.93		กรมการปกครอง กระทรวงมหาดไทย
7	จำนวนบ้านจากการทะเบียน	หลัง	159,150	162,073	165,067	167,585		กรมการปกครอง กระทรวงมหาดไทย
8	อัตราการเกิดมีชีพต่อประชากร 1,000 คน	ร้อยละ	10.67	9.61	8.66	8.73		สำนักงานสาธารณสุขจังหวัดหนองคาย
9	อัตราการตายต่อประชากร 1,000 คน	ร้อยละ	6.19	6.64	6.83	6.94		สำนักงานสาธารณสุขจังหวัดหนองคาย
10	จำนวนการย้ายเข้า	คน	22,749	23,005	21,069	20,570		กรมการปกครอง กระทรวงมหาดไทย
11	จำนวนการย้ายออก	คน	22,073	22,333	21,023	20,475		กรมการปกครอง กระทรวงมหาดไทย
12	จำนวนการจดทะเบียนสมรส	คู่/ครั้ง	2,052	2,042	1,808	1,896		ที่ทำการปกครองจังหวัดหนองคาย
13	จำนวนการหย่า	คู่/ครั้ง	730	759	719	913		ที่ทำการปกครองจังหวัดหนองคาย
14	ร้อยละของครัวเรือนที่เป็นเจ้าของบ้านและที่ดิน	ร้อยละ	91.4	92.9	96.2	95.1		สำนักงานสถิติแห่งชาติ
15	อัตราการมีงานทำ	ร้อยละ	98.91	98.79	98.85	98.09		สำนักงานสถิติแห่งชาติ
16	อัตราการว่างงาน	ร้อยละ	0.91	0.82	0.65	1.38		สำนักงานสถิติแห่งชาติ
17	ค่าจ้างขั้นต่ำ	บาท/วัน	300	300	300	300	305	สำนักงานสวัสดิการและคุ้มครอง แรงงานจังหวัดหนองคาย

ลำดับ	รายการข้อมูลพื้นฐาน	หน่วย	2556	2557	2558	2559	2560	หน่วยงานผู้รับผิดชอบ
18	ผู้สูงอายุ (60 ปีขึ้นไป) ที่มีอาชีพและมีรายได้	คน						สำนักงานพัฒนาสังคมและความมั่นคงของมนุษย์จังหวัดหนองคาย
19	คะแนนเฉลี่ยสติปัญญา (IQ) เด็กนักเรียน							กรมสุขภาพจิต กระทรวงสาธารณสุข
20	อัตราส่วนนักเรียนต่อครู (ก่อนประถมศึกษา)	ร้อยละ			21	x		สำนักงานส่งเสริมการปกครองส่วนท้องถิ่นจังหวัด, สำนักงานเขตพื้นที่การศึกษา ประถมศึกษา/มัธยมศึกษา, สำนักงานพระพุทธศาสนาจังหวัดหนองคาย
21	อัตราส่วนนักเรียนต่อครู (ประถมศึกษา)	ร้อยละ			18	x		
22	อัตราส่วนนักเรียนต่อครู (มัธยมศึกษา)	ร้อยละ			21	x		
23	จำนวนนักเรียนที่ออกกลางคัน	คน			98	166		หนองคาย
24	จำนวนนักศึกษาระดับอาชีวศึกษา และอุดมศึกษา							สำนักงานคณะกรรมการการอุดมศึกษา, สำนักงานคณะกรรมการการอาชีวศึกษา
25	จำนวนอาจารย์ในระดับอาชีวศึกษา และอุดมศึกษา	คน			541	534		
26	จำนวนผู้เรียน/นักศึกษาที่ลงทะเบียนเรียน ในสังกัดสำนักงานส่งเสริมการศึกษานอกระบบและการศึกษาตามอัธยาศัย	คน			54,744	60,537		สำนักงานส่งเสริมการศึกษานอกระบบและการศึกษาตามอัธยาศัย จังหวัดหนองคาย
27	จำนวนผู้เรียน/นักศึกษาที่สำเร็จการศึกษา ในสังกัดสำนักงานส่งเสริมการศึกษานอกระบบและการศึกษาตามอัธยาศัย	คน			33,433	39,531		สำนักงานส่งเสริมการศึกษานอกระบบและการศึกษาตามอัธยาศัย จังหวัดหนองคาย
28	จำนวนศาสนสถาน	แห่ง				915		สำนักงานพระพุทธศาสนาจังหวัดหนองคาย, สำนักงานวัฒนธรรมจังหวัดหนองคาย
	- วัด	แห่ง				349		สำนักงานพระพุทธศาสนาจังหวัดหนองคาย
	- สำนักสงฆ์	แห่ง				253		
	- ที่พักสงฆ์	แห่ง				292		
	- โบสถ์	แห่ง				20		สำนักงานวัฒนธรรมจังหวัดหนองคาย
	- มัสยิด	แห่ง				1		
29	จำนวนพระภิกษุและสามเณร	รูป			2,999	4,304		สำนักงานพระพุทธศาสนาจังหวัดหนองคาย
	- พระภิกษุ	รูป				3,190		
	- สามเณร	รูป				1,114		

ลำดับ	รายการข้อมูลพื้นฐาน	หน่วย	2556	2557	2558	2559	2560	หน่วยงานผู้รับผิดชอบ
30	จำนวนผู้ป่วยนอก	คน	220,921	282,607	304,669	314,993		สำนักงานสาธารณสุขจังหวัดหนองคาย
31	จำนวนผู้ป่วยใน	คน	53,036	57,293	54,645	61,949		สำนักงานสาธารณสุขจังหวัดหนองคาย
32	จำนวนสถานบริการสาธารณสุขทั้งหมด	-	-	-	-	-		สำนักงานสาธารณสุขจังหวัดหนองคาย
	- โรงพยาบาลรัฐบาล	แห่ง		9	9	9		
	- โรงพยาบาลเอกชน	แห่ง		3	3	3		
	- โรงพยาบาลส่งเสริมสุขภาพตำบล	แห่ง		74	74	74		
	- คลินิกทุกประเภท	แห่ง		119	145	134		
33	จำนวนสถานพยาบาลที่มีเตียงผู้ป่วยรับไว้ค้างคืน	แห่ง			12	12		สำนักงานสาธารณสุขจังหวัดหนองคาย
34	จำนวนเตียง	เตียง			859	879		สำนักงานสาธารณสุขจังหวัดหนองคาย
35	จำนวนประชากรต่อแพทย์ 1 คน	คน			4,902	4,231		สำนักงานสาธารณสุขจังหวัดหนองคาย
36	จำนวนประชากรต่อเภสัชกร 1 คน	คน			9,992	8,260		สำนักงานสาธารณสุขจังหวัดหนองคาย
37	จำนวนประชากรต่อพยาบาล 1 คน	คน			799	657		สำนักงานสาธารณสุขจังหวัดหนองคาย
38	อัตราการคลอดในผู้หญิงกลุ่มอายุ 15 – 19 ปี	อัตรา	37.76					กรมอนามัย
39	อัตราการฆ่าตัวตาย							กระทรวงสาธารณสุข
40	จำนวนผู้ประกันตนตามมาตรา 33	คน	16,304	15,826	17,397			สำนักงานประกันสังคม กระทรวงแรงงาน
41	จำนวนผู้ประกันตนตามมาตรา 40	คน	10,932	14,960	15,320			สำนักงานประกันสังคม กระทรวงแรงงาน
42	จำนวนลูกจ้างที่ประสบอันตรายหรือเจ็บป่วยจากการทำงาน	คน	53,500	52,511	54,568			สำนักงานประกันสังคม กระทรวงแรงงาน
43	จำนวนเด็กที่ต้องดำรงชีพด้วยการเร่ร่อน ขอดทาน							กระทรวงการพัฒนาสังคมและความมั่นคงของมนุษย์
44	จำนวนเยาวชนที่ต้องดำรงชีพด้วยการเร่ร่อน ขอดทาน							กระทรวงการพัฒนาสังคมและความมั่นคงของมนุษย์
45	จำนวนเด็กอยู่คนเดียวตามลำพัง/ไม่มีผู้ดูแล/ถูกทอดทิ้ง							กระทรวงการพัฒนาสังคมและความมั่นคงของมนุษย์
46	จำนวนคนพิการที่มีบัตรประจำตัวคนพิการ จำแนกตามความพิการ							กระทรวงการพัฒนาสังคมและความมั่นคงของมนุษย์
47	รายได้เฉลี่ยต่อเดือนของครัวเรือน	บาท		-	21,207	-		สำนักงานสถิติแห่งชาติ

ลำดับ	รายการข้อมูลพื้นฐาน	หน่วย	2556	2557	2558	2559	2560	หน่วยงานผู้รับผิดชอบ
48	ค่าใช้จ่ายเฉลี่ยต่อเดือนของครัวเรือน	บาท			19,278	16,532		สำนักงานสถิติแห่งชาติ
49	หนี้สินเฉลี่ยต่อครัวเรือน	บาท		-	61,296	-		สำนักงานสถิติแห่งชาติ
50	ร้อยละของค่าใช้จ่ายต่อรายได้	ร้อยละ		-	90.9	-		สำนักงานสถิติแห่งชาติ
51	สัมประสิทธิ์ความไม่เสมอภาค (Gini coefficient) ด้านรายได้ของครัวเรือน							สำนักงานคณะกรรมการพัฒนาการเศรษฐกิจและสังคมแห่งชาติ
52	สัมประสิทธิ์ความไม่เสมอภาค (Gini coefficient) ด้านรายจ่ายเพื่อการอุปโภคบริโภคของครัวเรือน							สำนักงานคณะกรรมการพัฒนาการเศรษฐกิจและสังคมแห่งชาติ
53	สัดส่วนคนจน เมื่อวัดด้านรายจ่ายเพื่อการอุปโภคบริโภค							สำนักงานคณะกรรมการพัฒนาการเศรษฐกิจและสังคมแห่งชาติ
54	จำนวนคดีอาญาที่ได้รับแจ้ง	ราย	3,679	3,530	2,294	3,045		ตำรวจภูธรจังหวัดหนองคาย
55	จำนวนคดีอาญาที่มีการจับกุม	ราย	4,442	4,377	2,897	3,614		ตำรวจภูธรจังหวัดหนองคาย
56	จำนวนคดีที่เกี่ยวข้องกับยาเสพติด	คดี	2,595					สำนักงานป้องกันและปราบปรามยาเสพติด, ตำรวจภูธรจังหวัดหนองคาย

3.1.3 ข้อมูลสถิติด้านทรัพยากรธรรมชาติและสิ่งแวดล้อม

(1) ฝั่งรายการข้อมูลสถิติด้านทรัพยากรธรรมชาติและสิ่งแวดล้อม

ลำดับ	สาขา	รายการข้อมูลพื้นฐาน	มี/ไม่มี ฐานข้อมูล	วิธีการเก็บ รวบรวมข้อมูล	หน่วยวัด	ความถี่ ของข้อมูล	ระดับการ นำเสนอ	หน่วยงานผู้รับผิดชอบ	สมุด สถิติ	แผน 12	SDG	อื่นๆ
1	ทรัพยากร ธรรมชาติและ สิ่งแวดล้อม	จำนวนแหล่งน้ำ	มี	รายงาน	แห่ง	รายปี	จังหวัด อำเภอ	โครงการชลประทานจังหวัด หนองคาย, สำนักงานส่งเสริมการปกครอง ท้องถิ่นจังหวัดหนองคาย	✓			
2	ทรัพยากร ธรรมชาติและ สิ่งแวดล้อม	ปริมาณน้ำที่เก็บเฉลี่ยทั้งปี (แหล่ง น้ำทุกประเภท)	มี	รายงาน	ลบ.ม.	รายปี	จังหวัด อำเภอ	โครงการชลประทานจังหวัด หนองคาย, สำนักงานส่งเสริมการ ปกครองท้องถิ่นจังหวัดหนองคาย	✓			
3	ทรัพยากร ธรรมชาติและ สิ่งแวดล้อม	ปริมาณขยะมูลฝอยที่เกิดขึ้น	มี	รายงาน	ตันต่อวัน	รายปี	จังหวัด อำเภอ	สำนักงานส่งเสริมการปกครอง ท้องถิ่นจังหวัดหนองคาย, สำนักงานทรัพยากรธรรมชาติและ สิ่งแวดล้อม	✓	✓		
4	ทรัพยากร ธรรมชาติและ สิ่งแวดล้อม	ปริมาณขยะมูลฝอยที่เก็บขนไป สถานที่กำจัด	มี	รายงาน	ตันต่อวัน	รายปี	จังหวัด อำเภอ	สำนักงานส่งเสริมการปกครอง ท้องถิ่นจังหวัดหนองคาย, สำนักงานทรัพยากรธรรมชาติและ สิ่งแวดล้อม				✓
5	ทรัพยากร ธรรมชาติและ สิ่งแวดล้อม	ปริมาณขยะมูลฝอยที่นำกลับมาใช้ ประโยชน์	มี	รายงาน	ตันต่อวัน	รายปี	จังหวัด อำเภอ	สำนักงานส่งเสริมการปกครอง ท้องถิ่นจังหวัดหนองคาย, สำนักงานทรัพยากรธรรมชาติและ สิ่งแวดล้อม				✓
6	ทรัพยากร ธรรมชาติและ สิ่งแวดล้อม	สถานที่กำจัดขยะมูลฝอย	มี	รายงาน	แห่ง	รายปี	จังหวัด	สำนักงานส่งเสริมการปกครอง ท้องถิ่นจังหวัดหนองคาย, สำนักงานทรัพยากรธรรมชาติและ สิ่งแวดล้อม				✓

ลำดับ	สาขา	รายการข้อมูลพื้นฐาน	มี/ไม่มี ฐานข้อมูล	วิธีการเก็บ รวบรวมข้อมูล	หน่วยวัด	ความถี่ ของข้อมูล	ระดับการ นำเสนอ	หน่วยงานผู้รับผิดชอบ	สมุด สถิติ	แผน 12	SDG	อื่นๆ
7	ทรัพยากร ธรรมชาติและ สิ่งแวดล้อม	พื้นที่ป่าไม้	มี	แปลงข้อมูลจาก ภาพถ่าย ดาวเทียม	ไร่	รายปี	จังหวัด	ศูนย์ป่าไม้หนองคาย	✓	✓	✓	
8	ทรัพยากร ธรรมชาติและ สิ่งแวดล้อม	พื้นที่ป่าไม้ต่อพื้นที่จังหวัด	มี	แปลงข้อมูลจาก ภาพถ่าย ดาวเทียม	ร้อยละ	รายปี	จังหวัด	ศูนย์ป่าไม้หนองคาย	✓	✓	✓	
9	ทรัพยากร ธรรมชาติและ สิ่งแวดล้อม	ปริมาณฝนเฉลี่ยทั้งปี	มี	เครื่องวัด ปริมาณน้ำฝน (Rain gauge)	มิลลิเมตร	เดือน	จังหวัด	สถานีอุตุนิยมวิทยาจังหวัด หนองคาย	✓			
10	ทรัพยากร ธรรมชาติและ สิ่งแวดล้อม	กำลังการผลิตน้ำประปา	มี	ทะเบียน	ลบ.ม.	รายปี	จังหวัด อำเภอ	สำนักงานการประปาเขต 7 อุดรธานี, การประปาส่วนภูมิภาค สาขา หนองคาย	✓	✓		
11	ทรัพยากร ธรรมชาติและ สิ่งแวดล้อม	ปริมาณน้ำประปาที่ผลิตได้	มี	ทะเบียน	ลบ.ม.	รายปี	จังหวัด อำเภอ	สำนักงานการประปาเขต 7 อุดรธานี, การประปาส่วนภูมิภาค สาขา หนองคาย	✓	✓		
12	ทรัพยากร ธรรมชาติและ สิ่งแวดล้อม	ปริมาณน้ำประปาที่จำหน่ายแก่ผู้ใช้	มี	ทะเบียน	ลบ.ม.	รายปี	จังหวัด อำเภอ	สำนักงานการประปาเขต 7 อุดรธานี, การประปาส่วนภูมิภาค สาขา หนองคาย	✓	✓		
13	ทรัพยากร ธรรมชาติและ สิ่งแวดล้อม	ดัชนีคุณภาพน้ำผิวดิน (WQI)	ไม่มี		ร้อยละ	ไตรมาส/ รายปี	จังหวัด ประเทศ	กรมควบคุมมลพิษ		✓		สาขา
14	ทรัพยากร ธรรมชาติและ สิ่งแวดล้อม	ดัชนีคุณภาพอากาศ (AQI)	ไม่มี		หน่วย	ชั่วโมง	ประเทศ	กรมควบคุมมลพิษ		✓		สาขา
15	ทรัพยากร ธรรมชาติและ สิ่งแวดล้อม	พื้นที่เพาะปลูกในเขตชลประทาน	มี	ประมาณค่า	ไร่	สัปดาห์	ประเทศ ภาค จังหวัด	กรมชลประทาน		✓		สาขา

ลำดับ	สาขา	รายการข้อมูลพื้นฐาน	มี/ไม่มี ฐานข้อมูล	วิธีการเก็บ รวบรวมข้อมูล	หน่วยวัด	ความถี่ ของข้อมูล	ระดับการ นำเสนอ	หน่วยงานผู้รับผิดชอบ	สมุด สถิติ	แผน 12	SDG	อื่นๆ
16	ทรัพยากร ธรรมชาติและ สิ่งแวดล้อม	จำนวนผู้ประสพภัยธรรมชาติ	มี	รายงาน	คน	รายปี	ประเทศ	สำนักงานป้องกันและบรรเทาสา ธารณภัยจังหวัดหนองคาย		✓		สาขา
17	ทรัพยากร ธรรมชาติและ สิ่งแวดล้อม	มูลค่าความเสียหายจากภัย ธรรมชาติ	มี	รายงาน	บาท	รายปี	ประเทศ	สำนักงานป้องกันและบรรเทาสา ธารณภัยจังหวัดหนองคาย		✓		สาขา

(2) ข้อมูลสถิติด้านทรัพยากรธรรมชาติและสิ่งแวดล้อม

ลำดับ	รายการข้อมูลพื้นฐาน	หน่วย	2556	2557	2558	2559	2560	หน่วยงานผู้รับผิดชอบ
1	จำนวนแหล่งน้ำ	แห่ง		4,525	4,534			โครงการชลประทานจังหวัดหนองคาย,สำนักงานส่งเสริมการปกครองท้องถิ่นจังหวัดหนองคาย
2	ปริมาณน้ำที่เก็บเฉลี่ยทั้งปี (แหล่งน้ำทุกประเภท)	ลบ.ม.		40.9	40.9			โครงการชลประทานจังหวัดหนองคาย, สำนักงานส่งเสริมการปกครองท้องถิ่นจังหวัดหนองคาย
3	ปริมาณขยะมูลฝอยที่เกิดขึ้น	ตันต่อวัน	494	498	509		494	สำนักงานส่งเสริมการปกครองท้องถิ่นจังหวัดหนองคาย
4	ปริมาณขยะมูลฝอยที่เก็บขนไปสถานที่กำจัด	ตันต่อปี				72,634.1		สำนักงานส่งเสริมการปกครองท้องถิ่นจังหวัดหนองคาย
5	ปริมาณขยะมูลฝอยที่นำกลับมาใช้ประโยชน์	ตันต่อปี				7,370.6		สำนักงานส่งเสริมการปกครองท้องถิ่นจังหวัดหนองคาย
6	สถานที่กำจัดขยะมูลฝอย	แห่ง				20	19	สำนักงานส่งเสริมการปกครองท้องถิ่นจังหวัดหนองคาย, สำนักงานทรัพยากรธรรมชาติและสิ่งแวดล้อม
7	พื้นที่ป่า	ไร่	144,063.40		226,731.30			ศูนย์ป่าไม้หนองคาย
8	พื้นที่ป่าไม้ต่อพื้นที่จังหวัด	ร้อยละ	7.62		11.99			ศูนย์ป่าไม้หนองคาย
9	ปริมาณฝนเฉลี่ยทั้งปี	มิลลิเมตร			1,697.10	2,031.40		สถานีอุตุนิยมวิทยาจังหวัดหนองคาย
10	กำลังการผลิตน้ำประปา	ลบ.ม.				13,790,880	10,567,512	สำนักงานการประปาเขต 7 อุดรธานี,การประปาส่วนภูมิภาคสาขาหนองคาย
11	น้ำประปาที่ผลิตได้	ลบ.ม.				9,597,593	10,072,670	สำนักงานการประปาเขต 7 อุดรธานี,การประปาส่วนภูมิภาคสาขาหนองคาย

ลำดับ	รายการข้อมูลพื้นฐาน	หน่วย	2556	2557	2558	2559	2560	หน่วยงานผู้รับผิดชอบ
12	ปริมาณน้ำประปาที่จำหน่ายแก่ผู้ใช้	ลบ.ม.				7,111,133	7,864,142	สำนักงานการประปาเขต 7 อุดรธานี,การประปาส่วนภูมิภาค สาขาหนองคาย
13	ดัชนีคุณภาพน้ำผิวดิน (WQI)							กรมควบคุมมลพิษ
14	ดัชนีคุณภาพอากาศ (AQI)							กรมควบคุมมลพิษ
15	พื้นที่เพาะปลูกในเขตชลประทาน							กรมชลประทาน
16	จำนวนผู้ประสบภัยธรรมชาติ							สำนักงานป้องกันและบรรเทาสา ธารณภัยจังหวัดหนองคาย
17	มูลค่าความเสียหายจากภัยธรรมชาติ							สำนักงานป้องกันและบรรเทาสา ธารณภัยจังหวัดหนองคาย

3.2 ข้อมูลสถิติ ตัวชี้วัด ตามประเด็นยุทธศาสตร์ในแผนพัฒนาจังหวัดหนองคาย

(1) ผังข้อมูลสถิติ ตัวชี้วัด ตามประเด็นยุทธศาสตร์ในแผนพัฒนาจังหวัดหนองคาย

ยุทธศาสตร์	เป้าประสงค์เชิงยุทธศาสตร์	ตัวชี้วัด	รายการสถิติ	มี/ไม่มีฐานข้อมูล	วิธีการเก็บรวบรวมข้อมูล	หน่วยวัด	ความถี่ของข้อมูล	ระดับการนำเสนอ	หน่วยงานผู้รับผิดชอบ
ยุทธศาสตร์ที่ 1 ส่งเสริม การเกษตรยั่งยืน	เพิ่มรายได้จากภาคเกษตรและ อุตสาหกรรม <i>กลยุทธ์ที่ 1</i> เพิ่มประสิทธิภาพการผลิต การจัดการตลาดสินค้าเกษตรและพัฒนาโครงสร้างพื้นฐานด้านการเกษตร <i>กลยุทธ์ที่ 2</i> พัฒนาศักยภาพเกษตรกรและสถาบันเกษตรกรให้มีความเข้มแข็ง	มูลค่าผลิตภัณฑ์มวลรวม (GPP) ภาคเกษตรเพิ่มขึ้นร้อยละ 8 (เทียบกับจากปีฐาน) (ภายในปี 2564)	1.1 ผลิตภัณฑ์มวลรวมภาคเกษตร (ณ ราคาประจำปี/ ณ ราคาคงที่)	มี	คำนวณ	ล้านบาท	รายปี	จังหวัด	สำนักงานคณะกรรมการพัฒนาการเศรษฐกิจและสังคมแห่งชาติ
			1.2 ต้นทุนการผลิตข้าว/พืชเศรษฐกิจอื่นๆ	มี	สำรวจ	บาท/ไร่	รายปี เพาะปลูก	จังหวัด	สำนักงานเกษตรจังหวัดหนองคาย, สำนักงานกองทุนสงเคราะห์การทำสวนข้าวจังหวัดหนองคาย
			1.3 ราคาผลผลิตพืชเศรษฐกิจที่สำคัญ (ข้าว ยางพารา สับปะรด ฯลฯ)	มี	รายงาน	บาท/ตัน	รายปี	จังหวัด	สำนักงานเกษตรจังหวัดหนองคาย/สำนักงานพาณิชย์จังหวัดหนองคาย
			1.4 มูลค่าผลผลิตพืชเศรษฐกิจที่สำคัญ (ข้าว ยางพารา สับปะรด ฯลฯ)	มี	รายงาน	ล้านบาท	รายปี	จังหวัด	สำนักงานเกษตรจังหวัดหนองคาย/สำนักงานพาณิชย์จังหวัดหนองคาย
			1.5 มูลค่าการจับสัตว์น้ำจืดและการเพาะเลี้ยงสัตว์น้ำจืด	มี	ทะเบียน	บาท	รายปี	จังหวัด	สำนักงานประมงจังหวัดหนองคาย
			1.6 จำนวนตลาดสินค้าเกษตรชุมชน และสมาชิกที่เข้าร่วม เช่น ตลาดประชารัฐ เป็นต้น	มี	ทะเบียน	แห่ง	รายปี	จังหวัด	สำนักงานพาณิชย์จังหวัดหนองคาย/สำนักงานพัฒนาชุมชนจังหวัดหนองคาย
			1.7 พื้นที่เกษตรที่ได้รับน้ำจากแหล่งน้ำชลประทาน	มี	รายงาน	ไร่	รายปี	จังหวัด	โครงการชลประทานจังหวัดหนองคาย
			1.8 จำนวนเกษตรกรที่ผ่านการอบรมพัฒนาเกษตรกรแบบยั่งยืน/ Smart farmer เป็นต้น	มี	ทะเบียน	ราย	รายปี	จังหวัด	สำนักงานเกษตรจังหวัดหนองคาย

ยุทธศาสตร์	เป้าประสงค์เชิงยุทธศาสตร์	ตัวชี้วัด	รายการสถิติ	มี/ไม่มีฐานข้อมูล	วิธีการเก็บรวบรวมข้อมูล	หน่วยวัด	ความถี่ของข้อมูล	ระดับการนำเสนอ	หน่วยงานผู้รับผิดชอบ
			1.9 จำนวนเกษตรกรและพื้นที่เกษตรที่เข้าร่วมโครงการเกษตรปลอดภัย /เกษตรพอเพียง	มี	ทะเบียน	ราย	รายปี	จังหวัด	สำนักงานเกษตรจังหวัดหนองคาย
			1.10 เกษตรกรผู้ปลูกข้าวที่เป็นสมาชิกเกษตรแปลงใหญ่	มี	ทะเบียน	ราย	รายปี	จังหวัด	สำนักงานเกษตรและสหกรณ์จังหวัดหนองคาย
			1.11 พื้นที่ปลูกข้าวที่เป็นสมาชิกเกษตรแปลงใหญ่	มี	ทะเบียน	ไร่	รายปี	จังหวัด	สำนักงานเกษตรและสหกรณ์จังหวัดหนองคาย
			1.12 จำนวนเกษตรกรและพื้นที่เกษตรที่ผ่านการรับรองคุณภาพตามมาตรฐาน GAP	มี	ทะเบียน	ราย, ไร่	รายปี	จังหวัด	ศูนย์วิจัยข้าวหนองคาย
			1.13 ผลิตภัณฑ์ที่แปรรูปจากผลผลิตทางการเกษตรที่ผ่านการรับรองมาตรฐานผลิตภัณฑ์	มี	ทะเบียน	ผลิตภัณฑ์	รายปี	จังหวัด	สำนักงานพัฒนาชุมชนจังหวัดหนองคาย
			1.14 จำนวนสถานประกอบการ (ข้าว) ที่ผ่านมาตรฐาน GMP	มี	รายงาน	แห่ง	รายปี	จังหวัด	ศูนย์วิจัยข้าวหนองคาย
			1.15 โครงการและมูลค่าโครงการพัฒนาด้านการเกษตร	มี	รายงาน	โครงการ, บาท	รายปี	จังหวัด	สำนักงานเกษตรและสหกรณ์จังหวัดหนองคาย
ยุทธศาสตร์ที่ 2 ยกระดับมาตรฐานการผลิต การค้า การลงทุน การท่องเที่ยว และการบริการมุ่งสู่ประชาคมอาเซียน	รายได้จากการท่องเที่ยวเพิ่ม ขึ้น <i>กลยุทธ์ที่ 1</i> พัฒนาระบบโลจิสติกส์เชื่อมโยงพื้นที่เศรษฐกิจ การค้าการลงทุน การท่องเที่ยว และการบริการ <i>กลยุทธ์ที่ 2</i>	รายได้จากการท่องเที่ยวเพิ่ม ขึ้นร้อยละ 20 (เทียบจากปีฐาน 2560) (ภายใน ปี 2564)	2.1 รายได้จากการท่องเที่ยว	มี	ทะเบียนและสำรวจ	ล้านบาท	รายปี	จังหวัด	กรมการท่องเที่ยว, สำนักงานการท่องเที่ยวและกีฬาจังหวัดหนองคาย
			2.2 ค่าใช้จ่ายเฉลี่ยของนักท่องเที่ยว/นักท่องเที่ยว	มี	ทะเบียนและสำรวจ	บาท/วัน	รายปี	จังหวัด	กรมการท่องเที่ยว, สำนักงานการท่องเที่ยวและกีฬาจังหวัดหนองคาย
			2.3 จำนวนเส้นทางสายหลักได้รับการพัฒนา/ปรับปรุง (กิโลเมตร)	มี	ทะเบียน	กิโลเมตร	รายปี	จังหวัด	แขวงทางหลวงหนองคาย
			2.4 จำนวนเส้นทางสายรองได้รับการพัฒนา/ปรับปรุง (กิโลเมตร)	มี	ทะเบียน	กิโลเมตร	รายปี	จังหวัด	แขวงทางหลวงชนบทหนองคาย
			2.5 ความยาวทางรถไฟได้รับการพัฒนา/ปรับปรุง (กิโลเมตร)	มี	ทะเบียน	กิโลเมตร	รายปี	จังหวัด	การรถไฟแห่งประเทศไทย

ยุทธศาสตร์	เป้าประสงค์เชิงยุทธศาสตร์	ตัวชี้วัด	รายการสถิติ	มี/ไม่มีฐานข้อมูล	วิธีการเก็บรวบรวมข้อมูล	หน่วยวัด	ความถี่ของข้อมูล	ระดับการนำเสนอ	หน่วยงานผู้รับผิดชอบ
	พัฒนาและยกระดับมาตรฐานการท่องเที่ยว กลยุทธ์ที่ 3 พัฒนาและยก ระดับมาตรฐาน สินค้า OTOP กลยุทธ์ที่ 4 สร้างความร่วม มือด้านการค้า การลงทุนและการท่องเที่ยวภายในและระหว่างประเทศ		2.6 การก่อสร้างทาง/ถนนเข้าสู่ตัวแหล่งท่องเที่ยว (เส้นทาง/ความยาว)	มี	รายงาน	เส้นทาง	รายปี	จังหวัด	แขวงทางหลวงชนบทหนองคาย
			2.7 แหล่งท่องเที่ยวมีสิ่งอำนวยความสะดวกไว้บริการนักท่องเที่ยว (เช่น ห้องน้ำ ทางเดินรถเข็น เป็นต้น)	มี	รายงาน	แห่ง	รายปี	จังหวัด	สำนักงานการท่องเที่ยวและกีฬาจังหวัดหนองคาย
			2.8 จำนวนมัคคุเทศก์ท้องถิ่น/ผู้นำเที่ยวที่ผ่านการอบรมและขึ้นทะเบียนมัคคุเทศก์/ผู้นำเที่ยว	มี	ทะเบียน	คน	รายปี	จังหวัด	สำนักงานการท่องเที่ยวและกีฬาจังหวัดหนองคาย
			2.9 จำนวนกลุ่ม/เครือข่าย/สมาคมผู้ประกอบการท่องเที่ยวเชิงอนุรักษ์และวัฒนธรรม	มี	ทะเบียน	กลุ่ม	รายปี	จังหวัด	สำนักงานการท่องเที่ยวและกีฬาจังหวัดหนองคาย
			2.10 จำนวนธุรกิจนำเที่ยวที่ได้รับรองมาตรฐาน/ที่ได้รับใบอนุญาต	มี	ทะเบียน	แห่ง	รายปี	จังหวัด	สำนักงานการท่องเที่ยวและกีฬาจังหวัดหนองคาย
			2.11 ร้านอาหารที่ให้บริการอาหารที่มีคุณภาพ ปลอดภัยในท้องถิ่น/ร้านอาหารที่ได้รับการรับรองมาตรฐานของกระทรวงสาธารณสุข	มี	สำรวจ	ร้าน	รายปี	จังหวัด	สำนักงานสาธารณสุขจังหวัดหนองคาย
			2.12 ปริมาณขยะที่เกิดขึ้น ขยะที่ได้รับการกำจัดอย่างถูกวิธี ตามแหล่งท่องเที่ยว ต่อเดือน	มี	รายงาน	ตันต่อวัน	รายปี	จังหวัด	สำนักงานส่งเสริมการปกครองส่วนท้องถิ่นจังหวัดหนองคาย
			2.13 จำนวนแหล่งท่องเที่ยวที่ได้รับการพัฒนา/ปรับปรุงดูแลสภาพแวดล้อม	มี	รายงาน	แห่ง	รายปี	จังหวัด	สำนักงานการท่องเที่ยวและกีฬาจังหวัดหนองคาย
			2.14 จำนวนและมูลค่าโครงการส่งเสริมการท่องเที่ยว/พัฒนาแหล่งท่องเที่ยว	มี	รายงาน	โครงการ, บาท	ปีงบประมาณ	จังหวัด	สำนักงานการท่องเที่ยวและกีฬาจังหวัดหนองคาย
			2.15 คะแนนผลการสำรวจความพึงพอใจของนักท่องเที่ยว	มี	สำรวจ	ร้อยละ, ค่าเฉลี่ย	รายปี	จังหวัด	สำนักงานสถิติจังหวัดหนองคาย

ยุทธศาสตร์	เป้าประสงค์เชิงยุทธศาสตร์	ตัวชี้วัด	รายการสถิติ	มี/ไม่มีฐานข้อมูล	วิธีการเก็บรวบรวมข้อมูล	หน่วยวัด	ความถี่ของข้อมูล	ระดับการนำเสนอ	หน่วยงานผู้รับผิดชอบ
			2.16 จำนวนธุรกิจบริการที่เกี่ยวข้องกับการท่องเที่ยวเชิงอนุรักษ์และวัฒนธรรมได้รับการรับรองมาตรฐาน เช่น ร้านค้า OTOP นวดแผนโบราณ เป็นต้น	มี	ทะเบียน	แห่ง	รายปี	จังหวัด	สำนักงานพัฒนาชุมชนจังหวัดหนองคาย
			2.17 สินค้า OTOP /ผลิตภัณฑ์ชุมชนที่ได้รับการรับรองมาตรฐานผลิตภัณฑ์ (อาหารและยา/ มผช./ Q/ GMP/ GAP)	มี	ทะเบียน	ผลิตภัณฑ์	รายปี	จังหวัด	สำนักงานพัฒนาชุมชนจังหวัดหนองคาย
			2.18 รายได้จากการจำหน่ายสินค้าของฝาก/ของที่ระลึกที่เป็นอัตลักษณ์ของจังหวัด	มี	รายงาน	ล้านบาท	รายปี	จังหวัด	สำนักงานพัฒนาชุมชนจังหวัดหนองคาย
			2.19 จำนวนธุรกิจที่พักโรงแรม/Home stay/Guest- house ที่ได้รับการรับรองมาตรฐาน	มี	รายงาน	แห่ง	รายปี	จังหวัด	สำนักงานการท่องเที่ยวและกีฬาจังหวัดหนองคาย
			2.20 จำนวนห้องพักโรงแรม/Homestay/ Guesthouse ที่ได้รับการรับรองมาตรฐาน	มี	รายงาน	ห้อง	รายปี	จังหวัด	สำนักงานการท่องเที่ยวและกีฬาจังหวัดหนองคาย
			2.21 จำนวนธุรกิจด้านการท่องเที่ยวที่ทำการตลาดเชิงรุกผ่านสื่อสมัยใหม่ (Social Network)	ไม่มี	-	แห่ง	รายปี	จังหวัด	
ยุทธศาสตร์ที่ 3 เสริมสร้างความมั่นคงเพื่อสังคมสงบสุข	จับกุมผู้กระทำความผิดเพิ่มขึ้น <i>กลยุทธ์ที่ 1</i> เพิ่มประสิทธิภาพในการป้องกันและปราบปรามภัยคุกคามด้านความมั่นคง	- ร้อยละการจับกุมผู้กระทำความผิดเพิ่มขึ้น ร้อยละ 8 (ภายในปี 2564)	3.1 สถิติคดีอาญา จำแนกตามประเภทความผิด (รับแจ้ง, จับกุม)	มี	ทะเบียน	ราย	รายปี	จังหวัด	ตำรวจภูธรจังหวัดหนองคาย
			3.2 จำนวนการจับกุมคดีอาชญากรรมของสำนักงานตำรวจแห่งชาติ จำแนกตามประเภทคดี	มี	ทะเบียน	คดี	รายปี	จังหวัด	สำนักงานตำรวจแห่งชาติ
			3.3 จำนวนผู้ถูกจับกุม จำแนกตามเพศ อายุ สถานภาพการศึกษา	มี	ทะเบียน	ราย	รายปี	จังหวัด	ตำรวจภูธรจังหวัดหนองคาย

ยุทธศาสตร์	เป้าประสงค์เชิงยุทธศาสตร์	ตัวชี้วัด	รายการสถิติ	มี/ไม่มีฐานข้อมูล	วิธีการเก็บรวบรวมข้อมูล	หน่วยวัด	ความถี่ของข้อมูล	ระดับการนำเสนอ	หน่วยงานผู้รับผิดชอบ
	<p><i>กลยุทธ์ที่ 2</i> การจัดการความมั่นคงพื้นที่ชายแดน</p> <p><i>กลยุทธ์ที่ 3</i> การเสริมสร้างความสัมพันธ์อันดีกับประเทศเพื่อนบ้าน</p>		3.4 จำนวนการจับกุมคดียาเสพติด	มี	ทะเบียน	คดี	รายปี	จังหวัด	ตำรวจภูธรจังหวัดหนองคาย
			3.5 จำนวนคดีอุบัติเหตุจราจร/การเกิดอุบัติเหตุในรอบปี และในช่วงเทศกาล	มี	รายงาน	คดี	ปี/เทศกาล	จังหวัด	ตำรวจภูธรจังหวัดหนองคาย
			3.6 จำนวนการจับกุมคดีที่เกิดขึ้นตามแนวชายแดน/ด่านตรวจคนเข้าเมือง	มี	รายงาน	คดี	รายปี	จังหวัด	ตำรวจภูธรจังหวัดหนองคาย
			3.7 จำนวนผู้ผ่านการบำบัดฟื้นฟูจำแนกตามผลการบำบัดฟื้นฟู	มี	รายงาน	ราย	รายปี	จังหวัด	สำนักงานพัฒนาสังคมและความมั่นคงของมนุษย์จังหวัดหนองคาย
		- จำนวนหมู่บ้านอพย. ตามแนวชายแดนได้รับการฝึกทบทวน ร้อยละ 100 ต่อปี	3.8 จำนวนหมู่บ้านอาสาพัฒนาและป้องกันตนเอง (อพย.) ตามแนวชายแดนได้รับการฝึกทบทวน	มี	ทะเบียน	หมู่บ้าน	รายปี	จังหวัด	ที่ทำการปกครองจังหวัดหนองคาย
			3.9 จำนวนอาสาสมัครป้องกันปราบปรามอาชญากรรมส่วนท้องถิ่น จำแนกตามประเภทเครือข่าย (เช่น ชุติรักษาความปลอดภัยหมู่บ้าน) และพื้นที่	มี	ทะเบียน	คน	รายปี	จังหวัด	ที่ทำการปกครองจังหวัดหนองคาย
		- จำนวนครั้งที่สร้างความสัมพันธ์กับประเทศเพื่อนบ้านในระดับอำเภอกับเมือง ระดับจังหวัดกับแขวงและระดับหน่วยกำลังในพื้นที่ ในแต่ละหน่วย 18 ครั้งต่อปี	3.10 จำนวนครั้งที่สร้างความสัมพันธ์กับประเทศเพื่อนบ้านในระดับอำเภอ ระดับจังหวัด ในการป้องกันและปราบปรามยาเสพติด	ไม่มี	-	-	-	-	สำนักงานจังหวัดหนองคาย
			3.11 จำนวนครั้งที่สร้างความสัมพันธ์กับประเทศเพื่อนบ้านในระดับอำเภอ ระดับจังหวัด ในด้านอื่นๆ	ไม่มี	-	-	-	-	สำนักงานจังหวัดหนองคาย

ยุทธศาสตร์	เป้าประสงค์เชิงยุทธศาสตร์	ตัวชี้วัด	รายการสถิติ	มี/ไม่มีฐานข้อมูล	วิธีการเก็บรวบรวมข้อมูล	หน่วยวัด	ความถี่ของข้อมูล	ระดับการนำเสนอ	หน่วยงานผู้รับผิดชอบ
ยุทธศาสตร์ที่ 4 พัฒนาคน ชุมชน สังคม และ สิ่งแวดล้อม ให้ เป็นเมืองน่าอยู่	ประชาชนมีคุณภาพ ชีวิตที่ดีขึ้น	- ผลสัมฤทธิ์ ทางการเรียน ผล การสอบ O-net เพิ่มขึ้น ร้อยละ 5 (ภายในปี 2564)	4.1 ผลคะแนน O-net ระดับ ป. 6 (คะแนน เฉลี่ย และแยกรายวิชา)	ไม่มี	-	-	-	-	สำนักงานศึกษาธิการจังหวัด หนองคาย
			4.2 ผลคะแนน O-net ระดับ ม.3 (คะแนน เฉลี่ย และแยกรายวิชา)	ไม่มี	-	-	-	-	สำนักงานศึกษาธิการ จังหวัดหนองคาย
			4.3 ผลคะแนน O-net ระดับ ม.6 (คะแนน เฉลี่ย และแยกรายวิชา)	ไม่มี	-	-	-	-	สำนักงานศึกษาธิการ จังหวัดหนองคาย
		- จำนวนปี การศึกษาเฉลี่ยของ ประชากร เป็น 12 ปี (ภายใน ปี 2564)	4.4 ปีการศึกษาเฉลี่ยของประชากรอายุ 15 ปี ขึ้นไป จังหวัดหนองคาย	มี	ทะเบียน	ปี	รายปี	จังหวัด	สำนักงานเลขาธิการสภา การศึกษา กระทรวงศึกษาธิการ
			4.5 อัตราการเข้าเรียนของประชากรวัยเรียน ระดับการศึกษาขั้นพื้นฐาน	ไม่มี	-	-	-	-	สำนักงานศึกษาธิการจังหวัด หนองคาย
			4.6 จำนวนนักเรียนที่ออกกลางคัน	มี	ทะเบียน	คน	รายปี	จังหวัด	สำนักงานศึกษาธิการ จังหวัดหนองคาย
			4.7 จำนวนนักเรียนสำเร็จการศึกษาแต่ละระดับ การศึกษา/สังกัด	มี	ทะเบียน	คน	รายปี	จังหวัด	สำนักงานศึกษาธิการ จังหวัดหนองคาย
		- อัตราผู้ป่วย เบาหวาน ความ ดันโลหิตสูง ราย ใหม่ลดลงจาก กลุ่มเสี่ยง น้อย กว่าหรือเท่ากับ ร้อยละ 2 ต่อปี	4.8 อัตราผู้ป่วยเบาหวานรายใหม่ในกลุ่มเสี่ยง	มี	ทะเบียน	ร้อยละ	รายปี	จังหวัด	สำนักงานสาธารณสุข จังหวัดหนองคาย
			4.9 อัตราผู้ป่วยความดันโลหิตสูงรายใหม่ในกลุ่ม เสี่ยง	มี	ทะเบียน	ร้อยละ	รายปี	จังหวัด	สำนักงานสาธารณสุข จังหวัดหนองคาย
			4.10 ร้อยละของผู้ป่วยเบาหวานที่ควบคุมระดับ น้ำตาลในเลือดได้ดี	มี	ทะเบียน	ร้อยละ	รายปี	จังหวัด	สำนักงานสาธารณสุข จังหวัดหนองคาย
			4.11 ร้อยละของผู้ป่วยเบาหวานที่มี ภาวะแทรกซ้อนได้รับการดูแล/ส่งต่อ	มี	ทะเบียน	ร้อยละ	รายปี	จังหวัด	สำนักงานสาธารณสุข จังหวัดหนองคาย
			4.12 ร้อยละของผู้ป่วยความดันโลหิตสูงที่ควบคุม ระดับความดันได้ดี	มี	ทะเบียน	ร้อยละ	รายปี	จังหวัด	สำนักงานสาธารณสุข จังหวัดหนองคาย
			4.13 ร้อยละของผู้ป่วยความดันโลหิตสูงที่มี ภาวะแทรกซ้อนได้รับการดูแล/ส่งต่อ	มี	ทะเบียน	ร้อยละ	รายปี	จังหวัด	สำนักงานสาธารณสุข จังหวัดหนองคาย

ยุทธศาสตร์	เป้าประสงค์เชิงยุทธศาสตร์	ตัวชี้วัด	รายการสถิติ	มี/ไม่มีฐานข้อมูล	วิธีการเก็บรวบรวมข้อมูล	หน่วยวัด	ความถี่ของข้อมูล	ระดับการนำเสนอ	หน่วยงานผู้รับผิดชอบ
		- อัตราการตายจากโรคมะเร็งตับ (ลดลงร้อยละ 4 ภายในปี 2564)	4.14 อัตราการเสียชีวิตจากโรคมะเร็งตับ ต่อประชากร 100,000 คน	ไม่มี	-	-	-	-	สำนักงานสาธารณสุขจังหวัดหนองคาย
			4.15 จำนวนผู้ป่วยโรคมะเร็งตับ	มี	ทะเบียน	คน	รายปี	จังหวัด	สำนักงานสาธารณสุขจังหวัดหนองคาย
			4.16 จำนวนการตายจากสาเหตุโรคมะเร็งตับ	มี	ทะเบียน	คน	รายปี	จังหวัด	สำนักงานสาธารณสุขจังหวัดหนองคาย
		- ร้อยละของขยะที่ลดลงต่อปี ร้อยละ 10 (ภายในปี 2564)	4.17 ร้อยละของขยะที่ลดลงต่อปี	มี	รายงาน	ร้อยละ	รายปี	จังหวัด	สำนักงานส่งเสริมการปกครองส่วนท้องถิ่นจังหวัดหนองคาย
			4.18 ปริมาณขยะมูลฝอยที่นำกลับมาใช้ประโยชน์ต่อปี	มี	รายงาน	ตัน	รายปี	จังหวัด	สำนักงานส่งเสริมการปกครองส่วนท้องถิ่นจังหวัดหนองคาย
			4.19 ปริมาณขยะมูลฝอยที่กำจัดถูกหลักวิชาการต่อปี	มี	รายงาน	ตัน	รายปี	จังหวัด	สำนักงานส่งเสริมการปกครองส่วนท้องถิ่นจังหวัดหนองคาย
			4.20 จำนวนสถานที่จัดเก็บ/กำจัดขยะที่ได้รับการพัฒนา/ปรับปรุง	มี	รายงาน	แห่ง	รายปี	จังหวัด	สำนักงานทรัพยากรธรรมชาติและสิ่งแวดล้อมจังหวัดหนองคาย
		- ร้อยละของชุมชนที่คัดแยกขยะได้มาตรฐาน ร้อยละ 100 (ภายในปี 2564)	4.21 ร้อยละของชุมชนที่มีการคัดแยกขยะได้มาตรฐาน	มี	รายงาน	ร้อยละ	รายปี	จังหวัด	สำนักงานส่งเสริมการปกครองส่วนท้องถิ่นจังหวัดหนองคาย, สำนักงานทรัพยากรธรรมชาติและสิ่งแวดล้อมจังหวัดหนองคาย
			4.22 จำนวนเครือข่ายชุมชนเพื่อสร้างความร่วมมือในการบริหารจัดการขยะ	มี	รายงาน	เครือข่าย/ชุมชน	รายปี	จังหวัด	
			4.23 จำนวนสมาชิกของเครือข่ายชุมชนเพื่อสร้างความร่วมมือในการบริหารจัดการขยะ	มี	ทะเบียน	เครือข่าย/ชุมชน	รายปี	จังหวัด	
			4.24 จำนวนกิจกรรมการให้ความรู้และความเข้าใจในการจัดการปัญหาขยะ	มี	ทะเบียน	ครั้ง/คน	รายปี	จังหวัด	

ยุทธศาสตร์	เป้าประสงค์เชิงยุทธศาสตร์	ตัวชี้วัด	รายการสถิติ	มี/ไม่มีฐานข้อมูล	วิธีการเก็บรวบรวมข้อมูล	หน่วยวัด	ความถี่ของข้อมูล	ระดับการนำเสนอ	หน่วยงานผู้รับผิดชอบ
			4.25 จำนวนผู้เข้าร่วมกิจกรรมการให้ความรู้และความเข้าใจในการจัดการปัญหาขยะ	มี	ทะเบียน	ครั้ง/คน	รายปี	จังหวัด	
			4.26 จำนวนชุมชนที่ได้รับการพัฒนา/ติดตั้งเครื่องมือ/ระบบตรวจวัดและเตือนภัย เพื่อป้องกันปัญหาขยะล้นเมือง	มี	รายงาน	ชุมชน/หมู่บ้าน	รายปี	จังหวัด	
			4.27 จำนวนชุมชน/พื้นที่ที่ได้รับการปรับปรุง และพัฒนาระบบ/เทคโนโลยีการกำจัด/แปรรูปขยะ	มี	รายงาน	แห่ง	รายปี	จังหวัด	
			4.28 แผนการบูรณาการการจัดการบริหารการขยะร่วมกันกับพื้นที่ใกล้เคียง	มี	รายงาน	เครือข่าย/กลุ่ม	รายปี	จังหวัด	
		- เพิ่มพื้นที่สีเขียว 500 ไร่ หรือ 50,000 ต้น ต่อปี	4.29 ร้อยละของพื้นที่ป่าต่อพื้นที่จังหวัด	มี	รายงาน	ร้อยละ	รายปี	จังหวัด	กรมป่าไม้/ ศูนย์ป่าไม้หนองคาย / สำนักงานทรัพยากรธรรมชาติและสิ่งแวดล้อมจังหวัดหนองคาย
			4.30 พื้นที่ป่าอนุรักษ์ถูกบุกรุกทำลาย	มี	รายงาน	ไร่	รายปี	จังหวัด	
			4.31 พื้นที่ฟื้นฟูสภาพป่า/ระบบนิเวศน์	มี	รายงาน	ไร่	รายปี	จังหวัด	
			4.32 พื้นที่สีเขียว สวนหย่อม สวนสาธารณะ ในเขตเมือง/ชุมชน	มี	ทะเบียน	ต้น	รายปี	จังหวัด	
			4.33 จำนวนเครือข่ายอาสาสมัครพิทักษ์ทรัพยากรธรรมชาติและสิ่งแวดล้อมหมู่บ้าน	มี	ทะเบียน	คน	รายปี	จังหวัด	
			4.34 จำนวนกิจกรรม/ครั้งเผยแพร่องค์ความรู้ / สร้างจิตสำนึกด้านการอนุรักษ์ดิน/พื้นที่สีเขียวให้ชุมชนในพื้นที่	มี	ทะเบียน	กิจกรรม	รายปี	จังหวัด	สำนักงานทรัพยากรธรรมชาติและสิ่งแวดล้อมจังหวัดหนองคาย
			4.35 จำนวนผู้เข้าร่วมกิจกรรมเผยแพร่องค์ความรู้/ สร้างจิตสำนึกด้านการอนุรักษ์ดิน/พื้นที่สีเขียวให้ชุมชนในพื้นที่	มี	ทะเบียน	คน	รายปี	จังหวัด	
			4.36 จำนวนผู้เข้าร่วมเครือข่ายชุมชนเพื่อการอนุรักษ์ทรัพยากร ธรรมชาติและสิ่งแวดล้อม และแก้ไขปัญหามลพิษ	มี	ทะเบียน	คน/เครือข่าย	รายปี	จังหวัด	
			4.37 จำนวนแผนการจัดทำแนวเขตป่าอนุรักษ์ที่ชัดเจน	ไม่มี	-	-	-	-	

ยุทธศาสตร์	เป้าประสงค์เชิงยุทธศาสตร์	ตัวชี้วัด	รายการสถิติ	มี/ไม่มีฐานข้อมูล	วิธีการเก็บรวบรวมข้อมูล	หน่วยวัด	ความถี่ของข้อมูล	ระดับการนำเสนอ	หน่วยงานผู้รับผิดชอบ
ยุทธศาสตร์ที่ 5 พัฒนาระบบการให้บริการประชาชนสู่มาตรฐานสากล	ความพึงพอใจของประชาชนต่อการบริการของภาครัฐเพิ่มขึ้น	- ร้อยละสถานพยาบาลที่ได้รับการรับรองการรับรองคุณภาพ HA ร้อยละ 100 ต่อปี	5.1 ร้อยละของโรงพยาบาลที่ได้รับการรับรองคุณภาพ HA	มี	ทะเบียน	ร้อยละ	รายปี	จังหวัด	สำนักงานสาธารณสุขจังหวัดหนองคาย
			5.2 จำนวนโรงพยาบาลที่ดำเนินการพัฒนาคุณภาพตามมาตรฐาน HA	มี	ทะเบียน	แห่ง	รายปี	จังหวัด	
			5.3 จำนวนโรงพยาบาลที่ได้รับการรับรองคุณภาพ HA	มี	ทะเบียน	แห่ง	รายปี	จังหวัด	
			5.4 จำนวนประชากรต่อแพทย์ 1 คน	มี	รายงาน	คน	รายปี	จังหวัด	
		- ความพึงพอใจของประชาชนไม่น้อยกว่า ร้อยละ 85 ในแต่ละปี	5.5 คะแนนประเมินความพึงพอใจของประชาชนที่มีรับบริการของหน่วยงานภาครัฐ (จำแนกตามหน่วยงาน)						

(2) ข้อมูลสถิติ ตัวชี้วัด ตามประเด็นยุทธศาสตร์ในแผนพัฒนาจังหวัดหนองคาย

ยุทธศาสตร์	เป้าประสงค์เชิงยุทธศาสตร์	ตัวชี้วัด	รายการสถิติ	หน่วยวัด	2556	2557	2558	2559	2560	หน่วยงานผู้รับผิดชอบ
ยุทธศาสตร์ที่ 1 ส่งเสริม การเกษตรยั่งยืน	เพิ่มรายได้จากภาคเกษตรและอุตสาหกรรม <u>กลยุทธ์ที่ 1</u> เพิ่มประสิทธิภาพการผลิต การจัดการตลาดสินค้าเกษตร และพัฒนาโครงสร้างพื้นฐานด้านการเกษตร <u>กลยุทธ์ที่ 2</u> พัฒนาศักยภาพเกษตรกรและสถาบันเกษตรกรให้มีความเข้มแข็ง	มูลค่าผลิตภัณฑ์มวลรวมภาคเกษตร (GPP) ภาคเกษตรเพิ่มขึ้นร้อยละ 8 (เทียบกับปีฐาน) (ภายในปี 2564)	1.1 ผลิตรั้วหมัวมวลรวมภาคเกษตร (ณ ราคาประจำปี/ ณ ราคาคงที่)							สำนักงานคณะกรรมการพัฒนาการเศรษฐกิจและสังคมแห่งชาติ
			- ผลิตรั้วหมัวมวลรวมภาคเกษตร (ณ ราคาประจำปี)	ล้านบาท	10,507	9,207	8,581			
			- ผลิตรั้วหมัวมวลรวมภาคเกษตร แบบปริมาณลูกโซ่ (ปีอ้างอิง พ.ศ. 2545)	ล้านบาท	4,319	4,565	4,616			
			1.2 ดันทุนการผลิตข้าว/พืชเศรษฐกิจอื่นๆ							สำนักงานเกษตรจังหวัดหนองคาย,สำนักงานกองทุนสงเคราะห์การทำสวนข้าวจังหวัดหนองคาย
			- ข้อมูลดันทุนการผลิตข้าว จำแนกตามเขตพื้นที่ปลูกข้าว							
			○ ในเขตชลประทาน	บาท/ไร่			5,314	5,315		
			○ นอกเขตชลประทาน	บาท/ไร่			3,100	3,120		
			1.3 ราคาผลผลิตพืชเศรษฐกิจที่สำคัญ (ข้าว ยางพารา สับปะรด ฯลฯ)							สำนักงานเกษตรจังหวัดหนองคาย
			- ข้าว	บาท/ตัน	13,153	11,982	11,165			
			1.4 มูลค่าผลผลิตพืชเศรษฐกิจที่สำคัญ (ข้าว ยางพารา สับปะรด ฯลฯ)							สำนักงานเกษตรจังหวัดหนองคาย
			- ข้าว	ล้านบาท	3,258	3,221	2,887			
			1.5 มูลค่าการจับสัตว์น้ำจืดและการเพาะเลี้ยงสัตว์น้ำจืด	ล้านบาท	1,779.80	1,680.70	1,620.18	1,631.03	1,810.80	สำนักงานประมงจังหวัดหนองคาย
			1.6 จำนวนตลาดสินค้าเกษตรชุมชน และสมาชิกที่เข้าร่วม เช่น ตลาดประชารัฐ.....							สำนักงานพัฒนาชุมชนจังหวัดหนองคาย

ยุทธศาสตร์	เป้าประสงค์ เชิงยุทธศาสตร์	ตัวชี้วัด	รายการสถิติ	หน่วยวัด	2556	2557	2558	2559	2560	หน่วยงาน ผู้รับผิดชอบ
			1.7 พื้นที่เกษตรที่ได้รับน้ำจากแหล่งน้ำ ชลประทาน							โครงการชลประทาน จังหวัดหนองคาย
			- พื้นที่ปลูกข้าวได้รับน้ำจากแหล่งน้ำ ชลประทาน	ไร่	12,425	13,494	11,775	12,602		
			1.8 จำนวนเกษตรกรที่ผ่านการอบรมพัฒนา เกษตรกรแบบยั่งยืน/ Smart farmer/ ...							สำนักงานเกษตร จังหวัดหนองคาย
			1.9 จำนวนเกษตรกรและพื้นที่เกษตรที่เข้าร่วม โครงการเกษตรปลอดภัย /เกษตรพอเพียง							สำนักงานเกษตร จังหวัดหนองคาย
			1.10 เกษตรกรผู้ปลูกข้าวที่เป็นสมาชิกเกษตรแปลง ใหญ่	ราย				557		สำนักงานเกษตรและ สหกรณ์จังหวัด หนองคาย
			1.11 พื้นที่ปลูกข้าวที่เป็นสมาชิกเกษตรแปลงใหญ่	ไร่				6,518		สำนักงานเกษตรและ สหกรณ์จังหวัด หนองคาย
			1.12 จำนวนเกษตรกรและพื้นที่เกษตรที่ผ่านการ รับรองคุณภาพตามมาตรฐาน GAP							ศูนย์วิจัยข้าว หนองคาย
			- จำนวนเกษตรกรที่ผ่านการรับรองระบบ การผลิตข้าว GAP	ราย			174	20		
			- พื้นที่ปลูกข้าวที่ได้รับการรับรองคุณภาพ ตามมาตรฐาน GAP	ไร่			1,331			
			1.13 ผลิตภัณฑ์ที่แปรรูปจากผลผลิตทางการเกษตร ที่ผ่านการรับรองมาตรฐานผลิตภัณฑ์							สำนักงานพัฒนาชุมชน จังหวัดหนองคาย
			1.14 จำนวนสถานประกอบการ (ข้าว) ที่ผ่าน มาตรฐาน GMP							ศูนย์วิจัยข้าว หนองคาย
			1.15 โครงการและมูลค่าโครงการพัฒนาด้าน การเกษตร							สำนักงานเกษตรและ สหกรณ์จังหวัด หนองคาย

ยุทธศาสตร์	เป้าประสงค์เชิงยุทธศาสตร์	ตัวชี้วัด	รายการสถิติ	หน่วยวัด	2556	2557	2558	2559	2560	หน่วยงานผู้รับผิดชอบ
ยุทธศาสตร์ที่ 2 ยกระดับมาตรฐานการผลิต การค้า การลงทุน การท่องเที่ยว และการบริการมุ่งสู่ประชาคมอาเซียน	รายได้จากการท่องเที่ยวเพิ่มขึ้น <u>กลยุทธ์ที่ 1</u> พัฒนาระบบโลจิสติกส์เชื่อมโยงพื้นที่เศรษฐกิจการค้า การลงทุน การท่องเที่ยว และการบริการ <u>กลยุทธ์ที่ 2</u> พัฒนาและยกระดับมาตรฐานการท่องเที่ยว <u>กลยุทธ์ที่ 3</u> พัฒนาและยกระดับมาตรฐานสินค้า OTOP <u>กลยุทธ์ที่ 4</u> สร้างความร่วมมือด้านการค้า การลงทุน และการท่องเที่ยวภายในและระหว่างประเทศ	รายได้จากการท่องเที่ยวเพิ่มขึ้น ร้อยละ 20 (เทียบกับปีฐาน 2560) (ภายในปี 2564)	2.1 รายได้จากการท่องเที่ยว	ล้านบาท	4,127	4,177	4,508	4,826		กรมการท่องเที่ยว
			2.2 จำนวนเส้นทางสายหลักได้รับการพัฒนา/ปรับปรุง							แขวงทางหลวงหนองคาย
			2.3 ค่าใช้จ่ายเฉลี่ยของนักท่องเที่ยว/นักทัศนาจร	บาทต่อวัน	994	1,038	1,085	1,126		กรมการท่องเที่ยว
			○ ชาวไทย	บาทต่อวัน	986	1,033	1,082	1,123		
			○ ชาวต่างชาติ	บาทต่อวัน	1,045	1,067	1,106	1,143		
			2.4 จำนวนเส้นทางสายรองได้รับการพัฒนา/ปรับปรุง							แขวงทางหลวงหนองคาย
			2.5 ความยาวทางรถไฟได้รับการพัฒนา/ปรับปรุง (กิโลเมตร)							การรถไฟแห่งประเทศไทย
			2.6 การก่อสร้างทาง/ถนนเข้าสู่ตัวแหล่งท่องเที่ยว (เส้นทาง/ความยาว)	เส้นทาง	14	10	16	19		แขวงทางหลวงชนบทหนองคาย
			2.7 แหล่งท่องเที่ยวมีสิ่งอำนวยความสะดวกไว้บริการนักท่องเที่ยว (เช่น ห้องน้ำ ทางเดินรถขึ้น เป็นต้น)	แห่ง	11	11	11	14		สำนักงานการท่องเที่ยวและกีฬาจังหวัดหนองคาย
			2.8 จำนวนมัคคุเทศก์ท้องถิ่น/ผู้นำเที่ยวที่มีการขึ้นทะเบียนมัคคุเทศก์/ผู้นำเที่ยว	คน	9	10	17	23		สำนักงานการท่องเที่ยวและกีฬาจังหวัดหนองคาย
			2.9 จำนวนกลุ่ม/เครือข่าย/สมาคมผู้ประกอบการท่องเที่ยวเชิงอนุรักษ์และวัฒนธรรม	กลุ่ม	5	5	5	5		สำนักงานการท่องเที่ยวและกีฬาจังหวัดหนองคาย
			2.10 จำนวนธุรกิจนำเที่ยวที่ได้รับรองมาตรฐาน/ที่ได้รับใบอนุญาต	แห่ง			57			สำนักงานทะเบียนธุรกิจนำเที่ยวและมัคคุเทศก์ กรมการท่องเที่ยว

ยุทธศาสตร์	เป้าประสงค์ เชิงยุทธศาสตร์	ตัวชี้วัด	รายการสถิติ	หน่วยวัด	2556	2557	2558	2559	2560	หน่วยงาน ผู้รับผิดชอบ
			2.11 ร้านอาหารที่ให้บริการอาหารที่มีคุณภาพ ใช้ วัตถุดิบสด ปลอดภัยในท้องถิ่น/ ร้านอาหาร ที่ได้รับการรับรองมาตรฐานของกระทรวง สาธารณสุข	ร้าน		455	461	339		สำนักงานสาธารณสุข จังหวัดหนองคาย
			2.12 ปริมาณขยะที่เกิดขึ้น ขยะที่ได้รับการกำจัด อย่างถูกวิธี ตามแหล่งท่องเที่ยว ต่อเดือน							สำนักงานส่งเสริมการ ปกครองส่วนท้องถิ่น จังหวัดหนองคาย
			2.13 จำนวนแหล่งท่องเที่ยวที่ได้รับการพัฒนา/ ปรับปรุงดูแลสภาพแวดล้อม							สำนักงานการ ท่องเที่ยวและกีฬา จังหวัดหนองคาย
			2.14 จำนวนและมูลค่าโครงการส่งเสริมการ ท่องเที่ยว/พัฒนาแหล่งท่องเที่ยว							สำนักงานการ ท่องเที่ยวและกีฬา จังหวัดหนองคาย
			2.15 คะแนนผลการสำรวจความพึงพอใจของ นักท่องเที่ยว							สำนักงานการ ท่องเที่ยวและกีฬา จังหวัดหนองคาย
			2.16 จำนวนธุรกิจบริการที่เกี่ยวข้องกับการ ท่องเที่ยวเชิงอนุรักษ์และวัฒนธรรมได้รับการ รับรองมาตรฐาน เช่น ร้านค้า OTOP นวด แผนโบราณ เป็นต้น							สำนักงานพัฒนา ชุมชนจังหวัด หนองคาย
			2.17 สินค้า OTOP /ผลิตภัณฑ์ชุมชนที่ได้รับการ รับรองมาตรฐานผลิตภัณฑ์ (อาหารและยา/ มผช./ Q/ GMP/ GAP)							สำนักงานพัฒนา ชุมชนจังหวัด หนองคาย
			2.18 รายได้จากการจำหน่ายสินค้าของฝาก/ของที่ ระลึกที่เป็นอัตลักษณ์ของจังหวัด	ล้านบาท				974		สำนักงานพัฒนา ชุมชนจังหวัด หนองคาย

[illegible]

ยุทธศาสตร์	เป้าประสงค์ เชิงยุทธศาสตร์	ตัวชี้วัด	รายการสถิติ	หน่วยวัด	2556	2557	2558	2559	2560	หน่วยงาน ผู้รับผิดชอบ
			3.3 จำนวนผู้ถูกจับกุม จำแนกตามเพศ อายุ สถานภาพการศึกษา							ตำรวจภูธรจังหวัด หนองคาย
			3.4 จำนวนการจับกุมคดียาเสพติด							
			3.5 จำนวนคดีอุบัติเหตุจราจร/การเกิดอุบัติเหตุ ในรอบปี และในช่วงเทศกาล							
			- จำนวนการเกิดอุบัติเหตุ	ครั้ง	196	141	97	124		
			3.6 จำนวนการจับกุมคดีที่เกิดขึ้นตามแนว ชายแดน/ด่านตรวจคนเข้าเมือง							
			3.7 จำนวนผู้ผ่านการบำบัดฟื้นฟูจำแนกตามผล การบำบัดฟื้นฟู							
		- จำนวน หมู่บ้าน อพป. ตามแนวชายแดน ได้รับการฝึก ทบทวน ร้อยละ 100 ต่อปี	3.8 จำนวนหมู่บ้านอาสาพัฒนาและป้องกัน ตนเอง (อพป.) ตามแนวชายแดนได้รับการฝึก ทบทวน							
			3.9 จำนวนอาสาสมัครป้องกันปราบปราม อาชญากรรมส่วนท้องถิ่น จำแนกตามประเภท เครือข่าย (เช่น ชุดรักษาความปลอดภัย หมู่บ้าน) และพื้นที่							
		- จำนวนครั้งที่ สร้างความสัมพันธ์ กับประเทศ เพื่อนบ้านใน ระดับอำเภอ กับ เมือง ระดับ จังหวัดกับแขวง และระดับหน่วย กำลังในพื้นที่ ใน แต่ละหน่วย 18 ครั้งต่อปี	3.10 จำนวนครั้งที่สร้างความสัมพันธ์กับประเทศ เพื่อนบ้านในระดับอำเภอ ระดับจังหวัด ใน การป้องกันและปราบปรามยาเสพติด							
			3.11 จำนวนครั้งที่สร้างความสัมพันธ์กับประเทศ เพื่อนบ้านในระดับอำเภอ ระดับจังหวัด ใน ด้านอื่นๆ							

ยุทธศาสตร์	เป้าประสงค์ เชิงยุทธศาสตร์	ตัวชี้วัด	รายการสถิติ	หน่วยวัด	2556	2557	2558	2559	2560	หน่วยงาน ผู้รับผิดชอบ
ยุทธศาสตร์ที่ 4 พัฒนาคน ชุมชน สังคม และ สิ่งแวดล้อม ให้ เป็นเมืองน่าอยู่	ประชาชนมี คุณภาพชีวิตที่ดี ขึ้น	- ผลสัมฤทธิ์ ทางการเรียน ผล การสอบ O-net เพิ่มขึ้น ร้อยละ 5 (ภายในปี 2564)	4.1 ผลคะแนน O-net ระดับ ป.6 (คะแนนเฉลี่ย และแยกรายวิชา)							สำนักงานศึกษาธิการ จังหวัดหนองคาย
			4.2 ผลคะแนน O-net ระดับ ม.3 (คะแนนเฉลี่ย และแยกรายวิชา)							
			4.3 ผลคะแนน O-net ระดับ ม.6 (คะแนนเฉลี่ย และแยกรายวิชา)							
		- จำนวนปี การศึกษาเฉลี่ย ของประชากร เป็น 12 ปี (ภายในปี 2564)	4.4 ปีการศึกษาเฉลี่ยของประชากรอายุ 15 ปีขึ้นไป ไป จังหวัดหนองคาย	ปี	7.61	7.52	7.37	7.73		สำนักงานเลขาธิการ สภาการศึกษา กระทรวงศึกษาธิการ
			4.5 อัตราการเข้าเรียนของประชากรวัยเรียน ระดับการศึกษาขั้นพื้นฐาน							สำนักงานศึกษาธิการ จังหวัดหนองคาย
			4.6 จำนวนนักเรียนที่ออกกลางคัน	คน				166		สำนักงานศึกษาธิการ จังหวัดหนองคาย
			4.7 จำนวนนักเรียนสำเร็จการศึกษาแต่ละระดับ การศึกษา/สังกัด							
		- อัตราผู้ป่วย เบาหวาน ความ ดันโลหิตสูง ราย ใหม่ลดลงจาก กลุ่มเสี่ยง น้อย กว่าหรือเท่ากับ ร้อยละ 2 ต่อปี	4.8 อัตราผู้ป่วยเบาหวานรายใหม่ในกลุ่มเสี่ยง							สำนักงานสาธารณสุข จังหวัดหนองคาย
			4.9 อัตราผู้ป่วยความดันโลหิตสูงรายใหม่ในกลุ่ม เสี่ยง							
			4.10 ร้อยละของผู้ป่วยเบาหวานที่ควบคุมระดับ น้ำตาลในเลือดได้ดี	ร้อยละ	40.39	31.31	33.84	26.78		
			4.11 ร้อยละของผู้ป่วยเบาหวานที่มี ภาวะแทรกซ้อนได้รับการดูแล/ส่งต่อ							
			- ร้อยละของผู้ป่วยเบาหวานที่มี ภาวะแทรกซ้อน ทางตา	ร้อยละ	12.90	6.51		5.68		
			- ร้อยละของผู้ป่วยเบาหวานที่มี ภาวะแทรกซ้อน ทางไต	ร้อยละ	15.67	25.24				
			- ร้อยละของผู้ป่วยเบาหวานที่มี ภาวะแทรกซ้อน ทางเท้า	ร้อยละ	12.41	16.55		8.84		

ยุทธศาสตร์	เป้าประสงค์ เชิงยุทธศาสตร์	ตัวชี้วัด	รายการสถิติ	หน่วยวัด	2556	2557	2558	2559	2560	หน่วยงาน ผู้รับผิดชอบ
			4.12 ร้อยละของผู้ป่วยความดันโลหิตสูงที่ควบคุมระดับความดันได้ดี	ร้อยละ	69.24	63.82		31.98		
			4.13 ร้อยละของผู้ป่วยความดันโลหิตสูงที่มีภาวะแทรกซ้อนได้รับการดูแล/ส่งต่อ							
			- ร้อยละของผู้ป่วยความดันโลหิตสูงที่มีภาวะแทรกซ้อน ทางไต	ร้อยละ	6.26	25.89				
		- ลดอัตราการตายจากโรคมะเร็งตับ (ลดลงร้อยละ 4 ภายในปี 2564)	4.14 อัตราการเสียชีวิตจากโรคมะเร็งตับ ต่อประชากร 100,000 คน							สำนักงานสาธารณสุขจังหวัดหนองคาย
			4.15 จำนวนผู้ป่วยโรคมะเร็งตับ							
			4.16 จำนวนการตายจากสาเหตุโรคมะเร็งตับ							
		- ร้อยละของขยะที่ลดลงต่อปี ร้อยละ 10 (ภายในปี 2564)	4.17 ร้อยละของขยะที่ลดลงต่อปี							สำนักงานส่งเสริมการปกครองส่วนท้องถิ่นจังหวัดหนองคาย, สำนักงานทรัพยากรธรรมชาติและสิ่งแวดล้อมจังหวัดหนองคาย
			4.18 ปริมาณขยะมูลฝอยที่นำกลับมาใช้ประโยชน์	ตัน/ปี				7,370.6		
			4.19 ปริมาณขยะมูลฝอยที่กำจัดถูกหลักวิชาการ	ตัน/ปี				47,938.5		
			4.20 จำนวนสถานที่จัดเก็บ/กำจัดขยะที่ได้รับการพัฒนา/ปรับปรุง	ตัน				3	4	
			- สถานที่กำจัดขยะมูลฝอยที่ถูกหลักวิชาการ	ตัน				3	4	
			- สถานที่กำจัดขยะมูลฝอยที่ไม่ถูกหลักวิชาการ	ตัน				17	15	
			- สถานที่กำจัดขยะมูลฝอยที่กำลังพัฒนาให้เป็นสถานที่กำจัดขยะมูลฝอยที่ถูกหลักวิชาการ	ตัน				1	-	

ยุทธศาสตร์	เป้าประสงค์เชิงยุทธศาสตร์	ตัวชี้วัด	รายการสถิติ	หน่วยวัด	2556	2557	2558	2559	2560	หน่วยงานผู้รับผิดชอบ
		- ร้อยละของชุมชนที่คัดแยกขยะได้มาตรฐาน (ภายในปี 2564)	4.21 ร้อยละของชุมชนที่มีการคัดแยกขยะได้มาตรฐาน							สำนักงานส่งเสริมการปกครองส่วนท้องถิ่น จังหวัดหนองคาย, สำนักงานทรัพยากรธรรมชาติและสิ่งแวดล้อม จังหวัดหนองคาย
			4.22 จำนวนเครือข่ายชุมชนเพื่อสร้างความร่วมมือในการบริหารจัดการขยะ							
			4.23 จำนวนสมาชิกของเครือข่ายชุมชนเพื่อสร้างความร่วมมือในการบริหารจัดการขยะ							
			4.24 จำนวนกิจกรรมการให้ความรู้และความเข้าใจในการจัดการปัญหาขยะ							
			4.25 จำนวนผู้เข้าร่วมกิจกรรมการให้ความรู้และความเข้าใจในการจัดการปัญหาขยะ							
			4.26 จำนวนชุมชนที่ได้รับการพัฒนา/ติดตั้งเครื่องมือ/ระบบตรวจวัดและเตือนภัย เพื่อป้องกันปัญหาขยะล้นเมือง							
			4.27 จำนวนชุมชน/พื้นที่ที่ได้รับการปรับปรุง และพัฒนาระบบ/เทคโนโลยีการกำจัด/แปรรูปขยะ							
			4.28 แผนการบูรณาการการจัดการบริหารการขยะร่วมกันกับพื้นที่ใกล้เคียง							
		- เพิ่มพื้นที่สีเขียว 500 ไร่ หรือ 50,000 ต้นต่อปี	4.29 ร้อยละของพื้นที่ป่าต่อพื้นที่จังหวัด							กรมป่าไม้/ ศูนย์ป่าไม้หนองคาย / สำนักงานทรัพยากรธรรมชาติและสิ่งแวดล้อม จังหวัดหนองคาย
			4.30 พื้นที่ป่าอนุรักษ์ถูกบุกรุกทำลาย							
			4.31 พื้นที่ฟื้นฟูสภาพป่า/ระบบนิเวศน์							
			4.32 พื้นที่สีเขียว สวนหย่อม สวนสาธารณะ ในเขตเมือง/ชุมชน							
			4.33 จำนวนเครือข่ายอาสาสมัครพิทักษ์ทรัพยากรธรรมชาติและสิ่งแวดล้อมหมู่บ้าน							

ยุทธศาสตร์	เป้าประสงค์ เชิงยุทธศาสตร์	ตัวชี้วัด	รายการสถิติ	หน่วยวัด	2556	2557	2558	2559	2560	หน่วยงาน ผู้รับผิดชอบ
			4.34 จำนวนกิจกรรม/ครั้งเผยแพร่องค์ความรู้ / สร้างจิตสำนึกด้านการอนุรักษ์ดิน/พื้นที่สีเขียว ให้ชุมชนในพื้นที่							
			4.35 จำนวนผู้เข้าร่วมกิจกรรมเผยแพร่องค์ความรู้/ สร้างจิตสำนึกด้านการอนุรักษ์ดิน/พื้นที่สีเขียว ให้ชุมชนในพื้นที่							
			4.36 จำนวนผู้เข้าร่วมเครือข่ายชุมชนเพื่อการ อนุรักษ์ทรัพยากร ธรรมชาติและสิ่งแวดล้อม และแก้ไขปัญหาลพิษ							
			4.37 จำนวนแผนการจัดทำแนวเขตป่าอนุรักษ์ที่ ชัดเจน							
ยุทธศาสตร์ที่ 5 พัฒนาระบบ การให้บริการ ประชาชนสู่ มาตรฐานสากล	ความพึงพอใจ ของประชาชนต่อ การบริการของ ภาครัฐเพิ่มขึ้น ภาครัฐเพิ่มขึ้น	- ร้อยละ สถานพยาบาล ที่ได้รับการ รับรองคุณภาพ HA ร้อยละ 100 ต่อปี	5.1 ร้อยละของโรงพยาบาลที่ได้รับการรับรอง คุณภาพ HA	ร้อยละ		33.33	83.33	83.33		สำนักงานสาธารณสุข จังหวัดหนองคาย
			5.2 จำนวนโรงพยาบาลที่ดำเนินการพัฒนา คุณภาพตามมาตรฐาน HA	แห่ง		6	6	6		
			5.3 จำนวนโรงพยาบาลที่ได้รับการรับรอง คุณภาพ HA	แห่ง		2	5	5		
			5.4 จำนวนประชากรต่อแพทย์ 1 คน	คน			4,902	4,231		
		- ความพึงพอใจ ของประชาชน ไม่น้อยกว่า ร้อยละ 85 ใน แต่ละปี	5.5 คะแนนประเมินความพึงพอใจของประชาชน ที่มารับบริการของหน่วยงานภาครัฐ (จำแนก ตามหน่วยงาน)							

บทที่ 4

บทสรุป และข้อเสนอแนะการพัฒนาสถิติ

4.1 สรุปสถานการณ์ข้อมูล และข้อเสนอแนะการพัฒนาการจัดเก็บข้อมูล

(1) สรุปสถานการณ์ข้อมูล

จากการตรวจสอบสถานะรายการข้อมูลตามแผนผังรายการสถิติทางการที่ได้นำเสนอในบทที่ 3 สามารถสรุปภาพรวมรายการสถิติทางการตามประเด็นยุทธศาสตร์การพัฒนาจังหวัด ดังนี้

แผนพัฒนาระดับจังหวัดมีรายการสถิติทางการทั้งหมด 238 รายการ ซึ่งแบ่งสถานะรายการข้อมูลตามแผนผังรายการสถิติทางการ ได้ดังนี้

- รายการสถิติทางการที่มีการจัดเก็บข้อมูลเป็นปกติ 160 รายการ คิดเป็นร้อยละ 67.2
- รายการสถิติทางการที่ยังไม่มีการจัดเก็บข้อมูล 78 รายการ คิดเป็นร้อยละ 32.8

ข้อมูลพื้นฐาน มีรายการสถิติทางการทั้งหมด 149 รายการ ประกอบด้วย

1. ด้านเศรษฐกิจ รายการสถิติทางการ 76 รายการ
2. ด้านสังคม รายการสถิติทางการ 56 รายการ
3. ด้านทรัพยากรธรรมชาติและสิ่งแวดล้อม รายการสถิติทางการ 17 รายการ

ข้อมูลสถิติ ตัวชี้วัด ตามประเด็นยุทธศาสตร์การพัฒนาจังหวัดหนองคาย มีรายการสถิติทางการทั้งหมด 89 รายการ ประกอบด้วย

1. ยุทธศาสตร์ที่ 1 รายการสถิติทางการ 15 รายการ
2. ยุทธศาสตร์ที่ 2 รายการสถิติทางการ 21 รายการ
3. ยุทธศาสตร์ที่ 3 รายการสถิติทางการ 11 รายการ
4. ยุทธศาสตร์ที่ 4 รายการสถิติทางการ 37 รายการ
5. ยุทธศาสตร์ที่ 5 รายการสถิติทางการ 5 รายการ

(2) ข้อเสนอแนะการพัฒนาการจัดเก็บข้อมูล

- ข้อมูลสถิติมีความสำคัญและจำเป็นอย่างมากในการจัดทำแผนยุทธศาสตร์การพัฒนาจังหวัด และการวิเคราะห์ประเมินสถานการณ์ของการพัฒนาในพื้นที่ด้านต่าง ๆ เพื่อขับเคลื่อนแผนงาน ดังนั้น การมีข้อมูลสถิติจะสามารถใช้เป็นฐานข้อมูลของจังหวัดที่พร้อมให้หน่วยงานต่างๆ นำไปใช้ประโยชน์ได้อย่างกว้างขวาง

- การจัดทำแผนพัฒนาสถิติฯ หากดำเนินการให้เสร็จทันในช่วงของการจัดทำแผนพัฒนาจังหวัดฯ จะสามารถใช้ประกอบการจัดทำแผนพัฒนาจังหวัดฯได้อย่างมีประสิทธิภาพยิ่งขึ้น

- การจัดทำผังรายการข้อมูลในแผนพัฒนาสถิติฯ หากครอบคลุมข้อมูลที่จะใช้ในแผนต่างๆ ในพื้นที่ ทั้งแผนพัฒนาจังหวัดและแผนพัฒนาอื่นๆ จะทำให้มีข้อมูลที่เป็นฐานรวมของจังหวัดที่สามารถนำไปใช้ประกอบในการจัดทำ/วางแผนด้านต่างๆ ได้อย่างครบถ้วน และเป็นข้อมูลเดียวกัน (ข้อมูลมีความเป็นเอกภาพ)

- ควรมีการจัดเก็บข้อมูลสถิติไว้ในฐานเดียวกัน ในรูปแบบ Big data หรือ Data base ของจังหวัด รวมถึงการเชื่อมโยงข้อมูลระหว่างหน่วยงานควรเป็นไปในทิศทางเดียวกัน หรือเป็นรูปแบบเดียวกัน ซึ่งง่ายต่อการจัดเก็บข้อมูลและทำให้ข้อมูลมีความต่อเนื่อง
- การปรับเปลี่ยนรูปแบบของการจัดเก็บ/รวบรวมข้อมูลที่เปลี่ยนไปตามนโยบายหรือเป้าประสงค์ที่ต่างกันในแต่ละปี อาจทำให้ข้อมูลบางรายการขาดความต่อเนื่องได้
- ข้อมูลบางรายการยังไม่เคยมีการจัดเก็บในระดับพื้นที่ และการจัดเก็บข้อมูลอาจทำได้ยาก จะทำให้ไม่สามารถหาข้อมูลสถิติที่ตรงกับรายการนั้นได้ แต่ควรมีข้อมูลพื้นฐานหรือที่เกี่ยวข้องกับรายการข้อมูลนั้นๆ ก่อนแล้วจึงนำไปสู่การจัดทำข้อมูลเฉพาะในเชิงลึก ซึ่งสำนักงานสถิติแห่งชาติควรหาวิธีการจัดเก็บหรือมีแนวทางในการจัดทำข้อมูลเหล่านั้นต่อไป

4.2 แผนปฏิบัติการพัฒนาการจัดเก็บข้อมูลสถิติทางการ ประจำปีงบประมาณ 2561

กิจกรรม	พ.ศ. 2560			พ.ศ. 2561								
	ต.ค.	พ.ย.	ธ.ค.	ม.ค.	ก.พ.	มี.ค.	เม.ย.	พ.ค.	มิ.ย.	ก.ค.	ส.ค.	ก.ย.
1. ปรับปรุงภารกิจและองค์ประกอบของคณะกรรมการสถิติจังหวัดหนองคาย ให้สอดคล้องกับแผนแม่บทระบบสถิติประเทศไทย ฉบับที่ 2 (พ.ศ.2559-2564)												
2. จัดทำ (ร่าง)แผนพัฒนาสถิติระดับพื้นที่ จังหวัดหนองคาย ฉบับที่ 2 (พ.ศ. 2561-2564) ให้สอดคล้องตามแผนพัฒนาจังหวัดหนองคาย พ.ศ. 2561-2564												
3. จัดประชุมคณะกรรมการสถิติจังหวัดหนองคาย ครั้งที่ 1/2561												
4. ปรับแผนพัฒนาสถิติระดับพื้นที่ จังหวัดหนองคาย ฉบับที่ 2 (พ.ศ.2561-2564) ตามข้อเสนอแนะของคณะกรรมการสถิติฯ												
5. รวบรวม/ปรับปรุงชุดข้อมูลตามผังรายการสถิติทางการในแผนพัฒนาสถิติระดับพื้นที่ฯ ให้เป็นปัจจุบัน (๓ ปีย้อนหลัง) พร้อมจัดทำคำอธิบายข้อมูล (Metadata)												
6. วิเคราะห์ข้อมูล และสรุปสถานการณ์ของจังหวัด ในรูปแบบบทความ และ Infographic พร้อมข้อเสนอเชิงนโยบาย												
7. นำเสนอแผนพัฒนาสถิติระดับพื้นที่ฯ บทวิเคราะห์และสรุปสถานการณ์ของจังหวัด ต่อที่ประชุมคณะกรรมการที่เกี่ยวข้องกับการจัดทำแผนยุทธศาสตร์การพัฒนาระดับจังหวัด												
8. เผยแพร่ข้อมูลและสารสนเทศ เพื่อใช้ประโยชน์ร่วมกัน												

บรรณานุกรม

สำนักงานจังหวัดหนองคาย. (2561). แผนพัฒนาจังหวัด ปี พ.ศ. 2561 – 2564 จังหวัดหนองคาย.

สำนักงานคณะกรรมการพัฒนาการเศรษฐกิจและสังคมแห่งชาติ. (2560). แผนพัฒนาเศรษฐกิจและสังคมแห่งชาติ ฉบับที่ 1 2 (พ.ศ. 2560 - 2564). กรุงเทพมหานคร : สำนักนายกรัฐมนตรี.

สำนักงานคณะกรรมการพัฒนาการเศรษฐกิจและสังคมแห่งชาติ. (2560). ร่างยุทธศาสตร์ชาติ ระยะ 20 ปี พ.ศ. 2560 – 2579. กรุงเทพมหานคร : สำนักนายกรัฐมนตรี.

สำนักงานสถิติแห่งชาติ. (2553). แผนแม่บทระบบสถิติประเทศไทย พ.ศ. 2554 – 2558. กรุงเทพมหานคร : สำนักงานสถิติแห่งชาติ.

สำนักงานสถิติแห่งชาติ. (2559). แผนแม่บทระบบสถิติประเทศไทย ฉบับที่ 2 พ.ศ. 2559 – 2564. กรุงเทพมหานคร : สำนักงานสถิติแห่งชาติ.

ภาคผนวก

แผนพัฒนาจังหวัดหนองคาย

(พ.ศ.๒๕๖๑ - ๒๕๖๔)

NONG KHAI

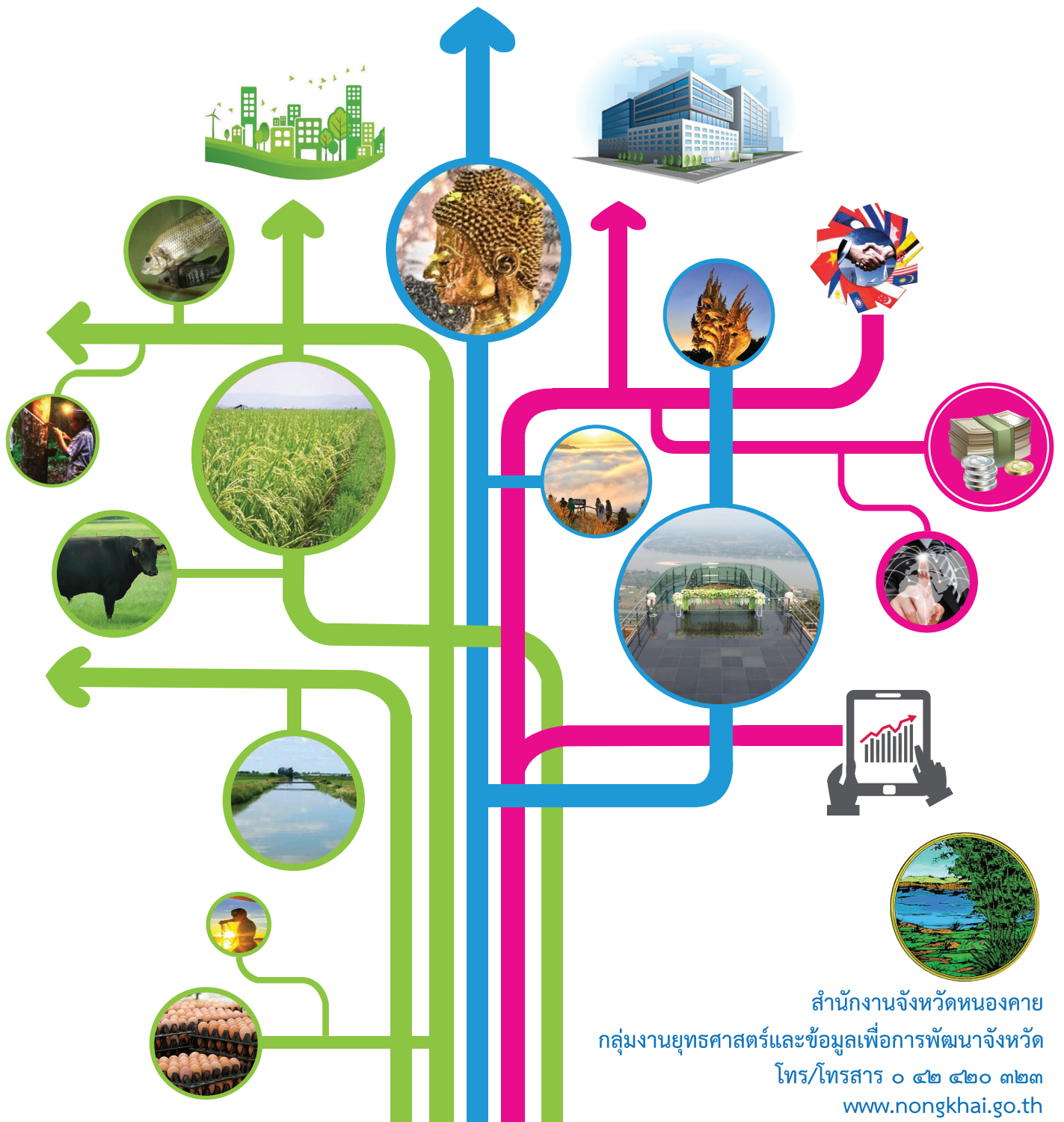

สำนักงานจังหวัดหนองคาย
กลุ่มงานยุทธศาสตร์และข้อมูลเพื่อการพัฒนาจังหวัด
โทร/โทรสาร ๐ ๔๒ ๔๒๐ ๓๒๓
www.nongkhai.go.th

หนองคาย “เกษตรอุตสาหกรรมวัฒนธรรมรุ่งเรือง เมืองท่องเที่ยวลุ่มน้ำโขง”

ส่วนที่ ๓

สรุปข้อมูลแผนพัฒนาจังหวัด

จากการวิเคราะห์/ประเมินศักยภาพสภาวะแวดล้อมภายในและสภาวะแวดล้อมภายนอกของจังหวัดหนองคาย ข้อมูลตัวชี้วัดที่สำนักงานคณะกรรมการพัฒนาเศรษฐกิจและสังคมแห่งชาติกำหนด ข้อมูลระดับการพัฒนาจังหวัดของกระทรวงมหาดไทยและข้อมูลอื่น ๆ ที่เกี่ยวข้อง จังหวัดหนองคายได้กำหนดกรอบทิศทางการพัฒนาจังหวัดตามแผนพัฒนาจังหวัด พ.ศ. ๒๕๖๑-๒๕๖๔ ดังนี้

๓.๑ วิสัยทัศน์

“เกษตรอุตสาหกรรมวัฒนธรรมรุ่งเรือง เมืองท่องเที่ยวลุ่มน้ำโขง”

๓.๒ พันธกิจ

๑. สร้างมูลค่าเพิ่มให้กับผลผลิตทางการเกษตรโดยให้ความเชื่อมโยงกับระบบอุตสาหกรรมและการค้า
๒. ส่งเสริม สนับสนุนการนำนวัตกรรม เทคโนโลยีการผลิตมาใช้ในการภาคเกษตร อุตสาหกรรม และท่องเที่ยว
๓. พัฒนาแหล่งท่องเที่ยวให้ได้มาตรฐานและเชื่อมโยงกับการเกษตรและวัฒนธรรมลุ่มน้ำโขง

๓.๓ เป้าประสงค์รวม

เพิ่มรายได้จากภาคเกษตร อุตสาหกรรม การท่องเที่ยว และการค้า

๓.๔ ตัวชี้วัดและค่าเป้าหมายรวม

๑. มูลค่าผลิตภัณฑ์มวลรวม (GPP) ภาคเกษตรเพิ่มขึ้นร้อยละ ๘
๒. รายได้จากการท่องเที่ยว เพิ่มขึ้นร้อยละ ๕
๓. มูลค่าผลิตภัณฑ์มวลรวมภาคอุตสาหกรรม เพิ่มขึ้นร้อยละ ๕

๓.๕ ค่านิยม

หนองคายเมืองสะอาด สะอาด ปลอดภัย มั่นใจ น่าอยู่

๓.๖ ประเด็นยุทธศาสตร์

(๑) ยุทธศาสตร์

- ยุทธศาสตร์ที่ ๑ ส่งเสริมการเกษตรยั่งยืน
- ยุทธศาสตร์ที่ ๒ ยกระดับมาตรฐาน การผลิต การค้า การลงทุน การท่องเที่ยวและการบริการมุ่งสู่ประชาคมอาเซียน
- ยุทธศาสตร์ที่ ๓ เสริมสร้างความมั่นคงเพื่อสังคมสงบสุข
- ยุทธศาสตร์ที่ ๔ พัฒนาคน ชุมชน สังคมและสิ่งแวดล้อมให้เป็นเมืองน่าอยู่
- ยุทธศาสตร์ที่ ๕ พัฒนาระบบการให้บริการประชาชนสู่มาตรฐานสากล

(๒) จุดยืนทางยุทธศาสตร์ (Positioning)

- (๑) ส่งเสริมเกษตรยั่งยืน
- (๒) ส่งเสริมการท่องเที่ยว
- (๓) ส่งเสริมการค้าชายแดน การลงทุน ทั้งในประเทศและระหว่างประเทศ

๓.๗ กลยุทธ์ตามประเด็นยุทธศาสตร์

(๑) ยุทธศาสตร์ที่ ๑ ส่งเสริมการเกษตรยั่งยืน

กลยุทธ์ที่ ๑ เพิ่มประสิทธิภาพการผลิต การจัดการตลาดสินค้าเกษตร
และพัฒนาโครงสร้างพื้นฐานด้านการเกษตร

กลยุทธ์ที่ ๒ พัฒนาศักยภาพเกษตรกรและสถาบันเกษตรกรให้มีความเข้มแข็ง

**(๒) ยุทธศาสตร์ที่ ๒ ยกระดับมาตรฐาน การผลิต การค้า การลงทุน การท่องเที่ยว และการบริการ
มุ่งสู่ประชาคมอาเซียน**

กลยุทธ์ที่ ๑ พัฒนาระบบโลจิสติกส์เชื่อมโยงพื้นที่เศรษฐกิจการค้า การลงทุน
การท่องเที่ยวและการบริการ

กลยุทธ์ที่ ๒ พัฒนาและยกระดับมาตรฐานการท่องเที่ยว

กลยุทธ์ที่ ๓ พัฒนาและยกระดับมาตรฐานสินค้า OTOP

กลยุทธ์ที่ ๔ สร้างความร่วมมือด้านการค้า การลงทุน และการท่องเที่ยวภายใน
และระหว่างประเทศ

(๓) ยุทธศาสตร์ที่ ๓ เสริมสร้างความมั่นคงเพื่อสังคมสงบสุข

กลยุทธ์ที่ ๑ เพิ่มประสิทธิภาพในการป้องกันและปราบปรามภัยคุกคามด้านความมั่นคง

กลยุทธ์ที่ ๒ การจัดการความมั่นคงพื้นที่ชายแดน

กลยุทธ์ที่ ๓ การเสริมสร้างความสัมพันธ์อันดีกับประเทศเพื่อนบ้าน

(๔) ยุทธศาสตร์ที่ ๔ พัฒนาคน ชุมชน สังคม และสิ่งแวดล้อมให้เป็นเมืองน่าอยู่

กลยุทธ์ที่ ๑ พัฒนาคุณภาพชีวิตด้านสังคม สาธารณสุข และการศึกษา

กลยุทธ์ที่ ๒ ส่งเสริมอนุรักษ์ฟื้นฟูทรัพยากรธรรมชาติและสิ่งแวดล้อม

(๕) ยุทธศาสตร์ที่ ๕ พัฒนาระบบการให้บริการประชาชนสู่มาตรฐานสากล

กลยุทธ์ที่ ๑ การเสริมสร้างการบริหารจัดการบ้านเมืองที่ดี

รายงานการประชุมคณะกรรมการสถิติจังหวัดหนองคาย ครั้งที่ ๑/๒๕๖๑
วันที่ ๗ กุมภาพันธ์ ๒๕๖๑ เวลา ๐๙.๐๐-๑๒.๐๐ น.
ณ ห้องประชุมปกครองจังหวัดหนองคาย ชั้น ๔ ศาลากลางจังหวัดหนองคาย

.....

ผู้มาประชุม

๑.	นายรณชัย จิตรวิเศษ ผู้ว่าราชการจังหวัดหนองคาย	ประธาน
๒.	นายโสภณ ห่วงญาติ รักษาราชการแทนปลัดจังหวัดหนองคาย	กรรมการ
๓.	นายชัชวาลย์ ฤทธิ์ธูดี (แทน) นายแพทย์สาธารณสุขจังหวัดหนองคาย	กรรมการ
๔.	นางสาวเพ็ญภักษ์ ลิตรักษ์ (แทน) คลังจังหวัดหนองคาย	กรรมการ
๕.	นายไพโรจน์ โสภภาพร (แทน) พัฒนาการจังหวัดหนองคาย	กรรมการ
๖.	นางสาวชลธิชา ลัดดาวัลย์ พาณิชย์จังหวัดหนองคาย	กรรมการ
๗.	นายจักริน พิชาลี (แทน) ผอ.สนง.ทรัพยากรธรรมชาติและสิ่งแวดล้อมจังหวัดหนองคาย	กรรมการ
๘.	นายอาทร จันทร์พิลา ประชาสัมพันธ์จังหวัดหนองคาย	กรรมการ
๙.	นางสาวชนิษฐา อิมานันท์ (แทน) อุตสาหกรรมจังหวัดหนองคาย	กรรมการ
๑๐.	นายสิทธิโชค อุ่นศิริ (แทน) ท่องเที่ยวและกีฬาจังหวัดหนองคาย	กรรมการ
๑๑.	นางดริญญา สุวรรณบุตร (แทน) เกษตรและสหกรณ์จังหวัดหนองคาย	กรรมการ
๑๒.	นางสุดารัตน์ ทองมาก (แทน) เกษตรจังหวัดหนองคาย	กรรมการ
๑๓.	นายอุดม เพชรขาว (แทน) ผู้อำนวยการการยางแห่งประเทศไทย จังหวัดหนองคาย	กรรมการ
๑๔.	นายภาคภูมิ พรหมจักร (แทน) ผู้อำนวยการโครงการชลประทานหนองคาย	กรรมการ
๑๕.	นายละม้าย ทะคง (แทน) ผู้อำนวยการสถานีพัฒนาที่ดินจังหวัดหนองคาย	กรรมการ
๑๖.	นายสำราญ พิมพ์โคตร ผู้อำนวยการสถานีอุตุนิยมวิทยา	กรรมการ
๑๗.	นางวิลาวัณย์ กนกศิลป์ ประธานหอการค้าจังหวัดหนองคาย	กรรมการ
๑๘.	นางศิริลักษณ์ อัจฉา สถิติจังหวัดหนองคาย	กรรมการและเลขานุการ

๑๙. นายสมหวัง อารีย์เอื้อ	กรรมการและผู้ช่วยเลขานุการร่วม
ผู้อำนวยการกลุ่มยุทธศาสตร์และข้อมูลฯ	
๒๐. นางสาววรุณี มุริกา	กรรมการและผู้ช่วยเลขานุการ
ผู้อำนวยการกลุ่มวิชาการสถิติและวางแผน	
๒๑. นายไชยพจน์ กัณหา	กรรมการและผู้ช่วยเลขานุการ
ผู้อำนวยการกลุ่มปฏิบัติการสถิติ	
๒๒. นายพีรณัฐ กองเสียงสังข์	กรรมการและผู้ช่วยเลขานุการ
นักวิชาการสถิติปฏิบัติการ สำนักงานสถิติจังหวัดหนองคาย	
๒๓. นางสาวอารีพร อุทัยเรือง	กรรมการและผู้ช่วยเลขานุการ
เจ้าพนักงานสถิติปฏิบัติงาน สำนักงานสถิติจังหวัดหนองคาย	

ผู้ไม่มาประชุม

๑. ท้องถิ่นจังหวัดหนองคาย	ติดตามการ
๒. ประธานหอการค้าจังหวัดหนองคาย	ติดตามการ
๓. ผู้อำนวยการศูนย์วิจัยข้าวหนองคาย	ติดตามการ
๔. ผู้อำนวยการศูนย์วิจัยยางหนองคาย	ติดตามการ
๕. ปศุสัตว์จังหวัดหนองคาย	ติดตามการ
๖. พัฒนาสังคมและความมั่นคงของมนุษย์จังหวัดหนองคาย	ติดตามการ
๗. ประกันสังคมจังหวัดหนองคาย	ติดตามการ
๘. ผู้อำนวยการแขวงทางหลวงหนองคาย	ติดตามการ

ผู้เข้าร่วมประชุม

๑. นายณรงค์ศักดิ์ ศิริชัยพันธุ์	ประมงจังหวัดหนองคาย
๒. นายเกษมสันต์ เครือเจริญ	สวัสดิการและคุ้มครองแรงงานจังหวัดหนองคาย
๓. นายเฉลิมชัย แสนมหาชัย	(แทน) ศึกษาธิการจังหวัดหนองคาย
๔. ว่าที่ ร.ต.หญิงชลธิชา สุตานันท์	(แทน) วัฒนธรรมจังหวัดหนองคาย
๕. ร.ต.อ.หญิงปริญญาภรณ์ บาลี	(แทน) ผู้กำกับตรวจคนเข้าเมืองจังหวัดหนองคาย
๖. นายปริญญา หัสดินทร ณ อยู่ธยา	(แทน) ขนส่งจังหวัดหนองคาย
๗. นายสันติภาพ จันทำมา	(แทน) ผู้อำนวยการแขวงทางหลวงชนบทหนองคาย
๘. พ.ต.อ.จักรวรรธ จงศิริ	(แทน) ผู้บังคับการตำรวจภูธรจังหวัดหนองคาย
๙. นางสาวรางคนา ศิลปกิจ	หัวหน้าสำนักงานป้องกันและบรรเทาสาธารณภัยฯ
๑๐. นายชัชวาล เอื้อสุวรรณ	ป่าไม้จังหวัดหนองคาย
๑๑. ว่าที่ร้อยตรีไพบูรณ์ สงคราม	โทรศัพท์จังหวัดหนองคาย
๑๒. นายคมกริช ศรีปัญญา	ผู้จัดการการประปาส่วนภูมิภาค สาขาหนองคาย
๑๓. นายศิริ บุตรกันหา	ไฟฟ้าส่วนภูมิภาคจังหวัดหนองคาย
๑๔. นางสาวปริญานุช พระภิกษา	เจ้าหน้าที่บันทึกข้อมูล สำนักงานการท่องเที่ยวและกีฬาจังหวัดหนองคาย
๑๕. นางวรุณรัตน์ พงษ์ไพรัตน์	พนักงานสถิติ สำนักงานสถิติจังหวัดหนองคาย
๑๖. ว่าที่ ร.ต.หญิงนิภาษร สิงหศิริ	พนักงานสถิติ สำนักงานสถิติจังหวัดหนองคาย
๑๗. นางสาวสุพิชฌาย์ สุพันธ์มาตย์	พนักงานสถิติ สำนักงานสถิติจังหวัดหนองคาย
๑๘. นางพรพเยาว์ กองสมบัติ	พนักงานสถิติ สำนักงานสถิติจังหวัดหนองคาย
๑๙. นางภูมิจิตร ปิตะสุทธิ์	พนักงานสถิติ สำนักงานสถิติจังหวัดหนองคาย
๒๐. นายมลชัย ภาษาเวทย์	พนักงานสถิติ สำนักงานสถิติจังหวัดหนองคาย
๒๑. นางสาวอัญชลี สุริวงค์	เจ้าหน้าที่บริหารงานทั่วไป สำนักงานสถิติจังหวัดหนองคาย

เริ่มประชุมเวลา ๐๙.๐๐ น.

ระเบียบวาระที่ ๑ เรื่องที่ประธานแจ้งให้ที่ประชุมทราบ

นายรณชัย จิตรวิเศษ ผู้ว่าราชการจังหวัดหนองคาย ประธานการประชุม กล่าวต้อนรับผู้เข้าร่วมประชุม และกล่าวเปิดการประชุมอย่างเป็นทางการ พร้อมแจ้งกับที่ประชุม ดังนี้

ปัจจุบันประเทศไทยมีระบบการจัดเก็บข้อมูลสถิติ แต่การนำข้อมูลมาใช้หรือเลือกใช้ข้อมูลของคนไทย รวมถึงหน่วยงานต่างๆ ส่วนใหญ่จะใช้ความรู้สึกซึ่งไม่ตอบโจทย์ในการแก้ปัญหา ควรเริ่มใช้ข้อมูลที่มีอยู่ในการวางแผนพัฒนาประเทศและจังหวัดในเชิงยุทธศาสตร์ โดยนำข้อมูลสถิติในด้านต่างๆ มาแปลงสู่การปฏิบัติจริง ที่คำนึงจากสิ่งที่เกิดขึ้นหรือปัญหาที่เกิดขึ้น แล้วนำข้อมูลมาใช้ในการพัฒนาหรือแก้ไขปัญหา เช่น การเก็บข้อมูลการเกิดอุบัติเหตุ โดยจัดเก็บข้อมูลที่เป็นสาเหตุ จุดเสี่ยง ช่วงเวลา รวมทั้งพฤติกรรม มาวิเคราะห์สำหรับเตรียมการป้องกันและแก้ไขปัญหาการเกิดอุบัติเหตุ เป็นต้น นอกจากนี้การรวบรวมและวิเคราะห์ข้อมูลสถิติจะทำให้เห็นแนวโน้ม และสามารถพยากรณ์หรือคาดการณ์สถานการณ์ เพื่อหาจุดยืนเชิงยุทธศาสตร์ของจังหวัด ใช้ในการพัฒนาจังหวัดให้มีจุดเด่นและเศรษฐกิจที่ดีขึ้น ซึ่งจำเป็นต้องอาศัยข้อมูลสถิติ ฉะนั้นหน่วยงานควรมีการจัดเก็บรวบรวมข้อมูลตามบทบาทและหน้าที่ และต้องเป็นข้อมูลที่เกิดขึ้นจริง เนื่องจากใช้เป็นฐานข้อมูลของจังหวัดและเชื่อมโยงกับยุทธศาสตร์จังหวัดที่จะใช้ประโยชน์ในการวางแผนพัฒนาจังหวัดต่อไป

มติที่ประชุม รับทราบ

ระเบียบวาระที่ ๒ เรื่องรับรองรายงานการประชุม

การประชุมครั้งนี้เป็นการประชุมคณะกรรมการสถิติฯ ครั้งที่ ๑ ของปีงบประมาณ ๒๕๖๑ และการประชุมที่ผ่านมาในปี ๒๕๖๐ จัดเมื่อวันที่ ๘ มีนาคม ๒๕๖๐ ทางฝ่ายเลขานุการได้แจ้งเวียนรายงานการประชุมให้กับคณะกรรมการฯ รับทราบและรับรองรายงานการประชุมแล้ว

มติที่ประชุม รับทราบ

ระเบียบวาระที่ ๓ เรื่องเพื่อทราบ

ฝ่ายเลขานุการแจ้งเรื่องเพื่อทราบต่อที่ประชุมซึ่งมี ๒ เรื่อง ดังนี้

๓.๑ การขับเคลื่อนแผนแม่บทระบบสถิติประเทศไทย ฉบับที่ ๒ (พ.ศ.๒๕๕๙-๒๕๖๔) ในระดับพื้นที่

สำนักงานสถิติแห่งชาติ ได้จัดทำแผนแม่บทระบบสถิติประเทศไทย ตาม พรบ.สถิติ พ.ศ.๒๕๕๐ และผ่านความเห็นชอบจากคณะรัฐมนตรีแล้วจำนวน ๒ ฉบับ มีวิสัยทัศน์ คือ “ประเทศไทยมีระบบสถิติที่ทุกหน่วยงานร่วมกันขับเคลื่อนเพื่อให้เกิดสถิติทางการที่ใช้ในการพัฒนาประเทศ” แผนแม่บทระบบสถิติประเทศไทย ฉบับที่ ๑ (พ.ศ.๒๕๕๔-๒๕๕๘) มีมติเห็นชอบเมื่อ ๒๘ ธันวาคม ๒๕๕๓ และปัจจุบันเป็นแผนแม่บทระบบสถิติฯ ฉบับที่ ๒ (พ.ศ.๒๕๕๙-๒๕๖๔) ได้รับความเห็นชอบเมื่อ ๒ สิงหาคม ๒๕๕๙

การขับเคลื่อนแผนแม่บทระบบสถิติฯ ในระดับพื้นที่ ได้มีการลงนามข้อตกลงร่วมมือทางวิชาการกันระหว่างสำนักงานปลัดกระทรวงมหาดไทย สำนักงาน ก.พ.ร. และสำนักงานสถิติแห่งชาติ เพื่อดำเนินการเชื่อมโยงและแลกเปลี่ยนข้อมูลเพื่อการตัดสินใจระดับพื้นที่ ภายใต้โครงการแปลงแผนแม่บทระบบสถิติประเทศไทยไปสู่การปฏิบัติเชิงพื้นที่ พ.ศ.๒๕๕๕ และดำเนินการผ่านกลไกของคณะกรรมการสถิติระดับจังหวัด ที่มาจากหน่วยงานที่รับผิดชอบข้อมูลด้านต่างๆ ในพื้นที่ เพื่อร่วมกันขับเคลื่อนจนได้แผนพัฒนาสถิติระดับพื้นที่จังหวัดหนองคาย (ฉบับที่ ๑) ประกอบด้วย ชุดข้อมูลของผลิตภัณฑ์ที่มีศักยภาพ (Product Champion) และประเด็นสำคัญของพื้นที่ (Critical Issue) ตามประเด็นยุทธศาสตร์การพัฒนาจังหวัด พร้อมผังรายการข้อมูลสถิติที่สำคัญ จำเป็น ในการพัฒนาพื้นที่

สำหรับการขับเคลื่อนแผนแม่บทฯ ฉบับที่ ๒ เป็นการขับเคลื่อนวิสัยทัศน์ต่อจากแผนแม่บทฯ ฉบับที่ ๑ มีเป้าหมายหลัก คือ การพัฒนาข้อมูลสถิติให้มีมาตรฐาน คุณภาพ และการบูรณาการ/การแลกเปลี่ยน

หนองคาย “เกษตรอุตสาหกรรมวัฒนธรรมรุ่งเรือง เมืองท่องเที่ยวลุ่มน้ำโขง”

เชื่อมโยงข้อมูลระหว่างหน่วยงานสู่การนำไปใช้ประโยชน์ร่วมกัน ซึ่งจะนำไปสู่การขับเคลื่อนประเทศบนฐานข้อมูลที่มีอยู่จริง เกิดธรรมาภิบาลในการเข้าถึงข้อมูลเชิงยุทธศาสตร์ของประชาชน และก่อให้เกิดการใช้งบประมาณในการพัฒนาพื้นที่อย่างมีประสิทธิภาพ รวมทั้งเกิดประสิทธิผลต่อการพัฒนาประเทศโดยรวม การดำเนินการใช้กลไกของคณะกรรมการสถิติระดับจังหวัดเช่นเดิม แต่จะมีการปรับปรุงคณะกรรมการสถิติให้มีความครอบคลุมข้อมูลในทุกด้านยิ่งขึ้น

มติที่ประชุม รับทราบ

๓.๒ การดำเนินการจัดทำชุดข้อมูลสถิติระดับพื้นที่ จังหวัดหนองคาย ปี พ.ศ.๒๕๖๐

การดำเนินการที่ผ่านมาในปี ๒๕๖๐ เป็นการขับเคลื่อนตามแผนแม่บทฯ ฉบับที่ ๒ และดำเนินการตามข้อสั่งการของนายกรัฐมนตรี โดยการจัดทำชุดข้อมูลสถิติระดับพื้นที่ และจัดทำสารสนเทศเพื่อการบริหาร (Management Information System : MIS) พร้อมนำข้อมูลมาใช้ประกอบการตัดสินใจในการดำเนินนโยบายด้านต่าง ๆ ในระยะแรกดำเนินการใน ๔ ชุดข้อมูลกลาง ได้แก่ ข้าวปลอดภัย การท่องเที่ยว ผู้สูงอายุ และขยะ ซึ่งรายการสถิติทางการของชุดข้อมูลกลางนี้ ได้มีการจัดทำร่าง(ตัวแบบ) จากคณะกรรมการและนักวิชาการในส่วนกลาง และส่งให้ส่วนภูมิภาค/จังหวัด พิจารณา ซึ่งอาจปรับเปลี่ยน/เพิ่มเติมตามความเหมาะสมกับบริบทของแต่ละจังหวัด และการจัดเก็บข้อมูลได้ ทั้งนี้ยังคงข้อมูลพื้นฐานไว้เพื่อการเปรียบเทียบ/แสดงผลข้อมูลในระดับภาพรวมของประเทศ ผลการดำเนินการสรุปได้ดังนี้

๑. รวบรวมและนำเสนอข้อมูลสถิติในรูปแบบ Mind Map ที่แสดงภาพรวมของปัจจัยต่างๆ ที่เกี่ยวข้อง พร้อมเชื่อมโยงไปถึงตารางสถิติตามรายการที่มีการจัดเก็บข้อมูล พร้อมแสดงสถานะข้อมูลที่มี/ยังไม่มีข้อมูล

๒. จัดทำบทวิเคราะห์และสรุปสถานการณ์จากชุดข้อมูลกลางในแต่ละประเด็น/หัวข้อที่สำคัญจากข้อมูลสถิติที่ได้รวบรวมมาจากหน่วยงานที่รับผิดชอบ ซึ่งได้ส่งร่างบทวิเคราะห์ฯ ให้คณะกรรมการฯ พิจารณาให้ความคิดเห็น พร้อมได้ปรับแก้ไข/เพิ่มเติมตามข้อเสนอแนะของคณะกรรมการฯ แล้ว นอกจากนี้ได้จัดทำ Infographic เพื่อนำเสนอสารสนเทศทั้งหมดให้เห็นภาพรวมใน ๑ แผ่นด้วย

๓. จัดทำร่างคำอธิบายชุดข้อมูล (Metadata) ซึ่งแสดงรายละเอียดเกี่ยวกับข้อมูลแต่ละรายการ เช่น คำนิยาม ขอบเขต/วิธีการคำนวณ ความถี่ในการจัดเก็บและเผยแพร่ หน่วยงานที่รับผิดชอบ เป็นต้น โดยได้ส่งให้หน่วยงานที่รับผิดชอบพิจารณาปรับเปลี่ยน/แก้ไขตามความเป็นจริงของข้อมูลในพื้นที่ และส่งกลับให้สำนักงานสถิติจังหวัดหนองคายรวบรวม เพื่อนำส่งสถิติแห่งชาติในการจัดทำ Metadata มาตรฐานของชุดข้อมูลกลางสำหรับใช้ประโยชน์ต่อไป

๔. รวบรวมและ Update ข้อมูลสถิติตามประเด็นยุทธศาสตร์ในแผนพัฒนาสถิติฯ ซึ่งมีทั้งหมด ๔ ยุทธศาสตร์ ๕ ผลิตภัณฑ์ที่มีศักยภาพ พร้อมระบุสถานะข้อมูลในแต่ละรายการ

ผลการดำเนินงานพร้อมรายละเอียดโครงการ ได้นำเผยแพร่ไว้บนเว็บไซต์สำนักงานสถิติจังหวัดหนองคาย (<http://nongkhai.nso.go.th>) หัวข้อ “ข้อมูลสารสนเทศเพื่อการบริหารระดับพื้นที่ จังหวัดหนองคาย” สามารถเข้าดูและนำข้อมูลไปใช้ประโยชน์ได้

ข้อคิดเห็นจากที่ประชุม การจัดทำชุดข้อมูลกลางและข้อมูลตามยุทธศาสตร์จังหวัดที่สำนักงานสถิติจังหวัดหนองคายได้ดำเนินการนั้น มีความเกี่ยวข้องกับจังหวัดโดยตรง ผลวิเคราะห์ทั้ง ๔ เรื่อง สามารถนำไปใช้ในการบริหารงานจังหวัดต่อไปได้ และเป็นสิ่งสำคัญที่ควรใช้เป็นฐานข้อมูลสำหรับใช้ในการทำงานและวางแผนในอนาคต แทนการใช้ข้อมูลในเชิงความรู้สึก นอกจากนี้ควรมีการรวบรวมรายละเอียดของข้อมูลเพื่อใช้อ้างอิงในการใช้ข้อมูลด้วย ทั้งนี้ การรวบรวมและวิเคราะห์ข้อมูลจะต้องตรวจสอบข้อมูลให้ดี หน่วยงานต้องให้ความสำคัญกับการจัดเก็บข้อมูลสถิติของตนเอง รวมทั้งคำอธิบายข้อมูลซึ่งจะทำให้เข้าใจข้อมูลยิ่งขึ้น จะทำให้ทราบรอบการออกข้อมูล และมีข้อมูลที่เป็นปัจจุบันใช้ในการวิเคราะห์ รวมทั้งเพื่อป้องกันความผิดพลาดในการวิเคราะห์และนำเสนอสารสนเทศ เพราะไม่ใช่แค่ภาครัฐที่ใช้ข้อมูลเหล่านี้ แต่ภาคเอกชนบางส่วนก็ใช้ข้อมูลด้วย

มติที่ประชุม รับทราบ

หนองคาย “เกษตรอุตสาหกรรมวัฒนธรรมรุ่งเรือง เมืองท่องเที่ยวลุ่มน้ำโขง”

ระเบียบวาระที่ ๔ เรื่องเพื่อพิจารณา

๔.๑ (ร่าง) แผนพัฒนาสถิติระดับพื้นที่จังหวัดหนองคาย ฉบับที่ ๒ (พ.ศ.๒๕๖๑ - ๒๕๖๔)

ฝ่ายเลขานุการได้นำเสนอร่างแผนพัฒนาสถิติระดับพื้นที่จังหวัดหนองคาย ฉบับที่ ๒ (พ.ศ.๒๕๖๑ - ๒๕๖๔) ที่ปรับปรุงรูปแบบและเนื้อหาจากแผนพัฒนาสถิติฉบับเดิมให้มีความสอดคล้องกับแผนพัฒนาจังหวัด พ.ศ. ๒๕๖๑-๒๕๖๔ แผนแม่บทระบบสถิติประเทศไทย ฉบับที่ ๒ และบริบทของการพัฒนาประเทศในระดับพื้นที่ ตามนโยบายของรัฐบาล ร่างแผนยุทธศาสตร์ชาติ ๒๐ ปี และแผนพัฒนาเศรษฐกิจและสังคมแห่งชาติ ฉบับที่ ๑๒ มากยิ่งขึ้น โดยจะพัฒนาต่อยอดและขยายชุดข้อมูลเพื่อสนับสนุนการตัดสินใจจากประเด็นยุทธศาสตร์การพัฒนา จังหวัด รวมทั้งข้อมูลสถิติพื้นฐานด้านเศรษฐกิจ สังคม ทรัพยากรธรรมชาติและสิ่งแวดล้อม โครงสร้างแผนพัฒนา สถิติฯ ประกอบด้วย ๔ บท ดังนี้

บทที่ ๑ บทนำ : หลักการและเหตุผล วัตถุประสงค์ และแนวทางการจัดทำแผนพัฒนาสถิติฯ

บทที่ ๒ ประเด็นยุทธศาสตร์การพัฒนา : เป็นส่วนนำเสนอ/วิเคราะห์ข้อมูลพื้นฐานที่สำคัญของ จังหวัดใน ๓ ด้าน (สังคม เศรษฐกิจ และทรัพยากรธรรมชาติฯ) และแสดงการเชื่อมโยงประเด็นยุทธศาสตร์และ ตัวชี้วัดของแผนพัฒนาจังหวัด รวมทั้งความสอดคล้องกับยุทธศาสตร์ชาติ

บทที่ ๓ แสดงผังรายการข้อมูลพื้นฐานของจังหวัดทั้ง ๓ ด้าน และผังรายการสถิติ/ตัวชี้วัดตาม ประเด็นยุทธศาสตร์ในแผนพัฒนาจังหวัด ๕ ยุทธศาสตร์

บทที่ ๔ บทสรุปสถานการณ์ข้อมูลในแผนพัฒนาสถิติฯ และข้อเสนอแนะในการพัฒนาการจัดเก็บ ข้อมูลในพื้นที่

คณะกรรมการฯ ได้พิจารณาร่างแผนพัฒนาสถิติระดับพื้นที่จังหวัดหนองคาย ฉบับที่ ๒ (พ.ศ. ๒๕๖๑ - ๒๕๖๔) แล้ว และให้ข้อคิดเห็น/ข้อเสนอแนะ สรุปได้ดังนี้

□ ข้อมูลสถิติมีความสำคัญและจำเป็นอย่างมากในการจัดทำแผนยุทธศาสตร์การพัฒนาจังหวัด และการวิเคราะห์ประเมินสถานการณ์ของการพัฒนาในพื้นที่ด้านต่าง ๆ เพื่อขับเคลื่อนแผนงาน ดังนั้น การมีข้อมูลสถิติ จะสามารถใช้เป็นฐานข้อมูลของจังหวัดที่พร้อมให้หน่วยงานต่างๆ นำไปใช้ประโยชน์ได้อย่างกว้างขวาง

□ การจัดทำแผนพัฒนาสถิติฯ หากดำเนินการให้เสร็จทันในช่วงของการจัดทำแผนพัฒนาจังหวัดฯ จะเป็นประโยชน์มาก เพราะสามารถนำมาประกอบในแผนพัฒนาจังหวัดฯ ในส่วนของข้อมูลสถิติได้

□ การจัดทำผังรายการข้อมูลในแผนพัฒนาสถิติฯ หากครอบคลุมข้อมูลที่จะใช้ในแผนต่างๆ ใน พื้นที่ ทั้งแผนพัฒนาจังหวัดและแผนพัฒนาอื่นๆ จะทำให้มีข้อมูลที่เป็นฐานรวมของจังหวัดที่สามารถนำไปใช้ ประกอบในการจัดทำ/วางแผนด้านต่างๆ ได้อย่างครบถ้วน และเป็นข้อมูลเดียวกัน (ข้อมูลมีความเป็นเอกภาพ)

□ ควรมีการจัดเก็บข้อมูลสถิติไว้ในฐานเดียวกัน ในรูปแบบ Big data หรือ Data base ของ จังหวัด รวมถึงการเชื่อมโยงข้อมูลระหว่างหน่วยงานควรเป็นไปในทิศทางเดียวกัน หรือเป็นรูปแบบเดียวกัน ซึ่งง่าย ต่อการจัดเก็บข้อมูลและทำให้ข้อมูลมีความต่อเนื่อง

□ การปรับเปลี่ยนรูปแบบของการจัดเก็บ/รวบรวมข้อมูลที่เปลี่ยนไปตามนโยบายหรือเป้าประสงค์ ที่ต่างกันในแต่ละปี อาจทำให้ข้อมูลบางรายการขาดความต่อเนื่องได้

□ ควรเพิ่มส่วนวิเคราะห์ข้อมูลด้านการท่องเที่ยวในแผนพัฒนาสถิติฯ เนื่องจากจังหวัดหนองคาย กำลังขับเคลื่อนยุทธศาสตร์ด้านการส่งเสริมและพัฒนาการท่องเที่ยวของจังหวัดอยู่ในขณะนี้

□ ข้อมูลบางรายการยังไม่เคยมีการจัดเก็บในระดับพื้นที่ และการจัดเก็บข้อมูลอาจทำได้ยาก จะทำให้ไม่สามารถหาข้อมูลสถิติที่ตรงกับรายการนั้นได้ แต่ควรมีข้อมูลพื้นฐานหรือที่เกี่ยวข้องกับรายการข้อมูล นั้นๆ ก่อนแล้วจึงนำไปสู่การจัดทำข้อมูลเฉพาะในเชิงลึก ซึ่งสำนักงานสถิติแห่งชาติควรหาวิธีการจัดเก็บหรือมี แนวทางในการจัดทำข้อมูลเหล่านั้นต่อไป

เนื่องจากร่างแผนพัฒนาสถิติฯ มีรายละเอียดเนื้อหา/รายการข้อมูลจำนวนมากและเกี่ยวข้องกับ กับหลายหน่วยงาน ทำให้ไม่สามารถพิจารณาได้เสร็จในเวลากการประชุม ประธานจึงให้แต่ละหน่วยนำกลับไป

พิจารณารายละเอียดของเนื้อหา ความเหมาะสม ครอบคลุม ของรายการข้อมูลพื้นฐานและข้อมูลตามยุทธศาสตร์ จังหวัด พร้อมให้แจ้งเจ้าหน้าที่ที่ดูแลข้อมูลของหน่วยงานตรวจสอบข้อมูลของตนเอง หากไม่ถูกต้องหรือยังไม่เป็นปัจจุบัน ให้ประสานและส่งข้อมูลแก้ไข/ update พร้อมข้อเสนอแนะเพิ่มเติม (ถ้ามี) มาให้สำนักงานสถิติจังหวัดหนองคายดำเนินการปรับแก้/แก้ไข/ update ให้สมบูรณ์ขึ้น ทั้งนี้แผนพัฒนาสถิติฯ ฉบับจริง คาดว่าจะแล้วเสร็จประมาณสิ้นเดือนกุมภาพันธ์นี้ และจะส่งให้กับสำนักงานสถิติแห่งชาติเพื่อตรวจสอบอนุมัติ ก่อนจะส่งให้กับคณะกรรมการฯ อีกครั้ง

มติที่ประชุม ประธานให้คณะกรรมการฯ นำร่างแผนพัฒนาสถิติฯ กลับไปพิจารณาในรายละเอียด และประสานส่งข้อมูลแก้ไข/ update ให้กับฝ่ายเลขานุการของสำนักงานสถิติจังหวัดหนองคาย ภายในวันจันทร์ที่ ๑๒ กุมภาพันธ์ ๒๕๖๑ เพื่อดำเนินการปรับปรุงแก้ไขและจัดทำฉบับสมบูรณ์ต่อไป

๔.๒ คณะกรรมการสถิติจังหวัดหนองคาย (ตามคำสั่งจังหวัดหนองคาย ที่ ๐๐๑๕๙๔/๒๕๕๖)

จังหวัดหนองคาย ได้มีคำสั่งแต่งตั้งคณะกรรมการสถิติจังหวัดหนองคาย ตามคำสั่งที่ ๑๕๙๔/๒๕๕๖ ลงวันที่ ๑๙ สิงหาคม ๒๕๕๖ เพื่อขับเคลื่อนแผนแม่บทระบบสถิติประเทศไทย ในระดับพื้นที่จังหวัดหนองคาย เนื่องจากคณะกรรมการฯ มีการแต่งตั้งมาตั้งแต่ปี ๒๕๕๖ ซึ่งปัจจุบันบางหน่วยงานอาจมีการเปลี่ยนแปลงไป รวมทั้งหน่วยงานที่เกี่ยวข้องกับข้อมูลสถิติมีมากขึ้นตามบริบทของจังหวัด ดังนั้นเพื่อให้ครอบคลุมและเป็นปัจจุบัน จึงต้องมีการทบทวนคณะกรรมการสถิติจังหวัดหนองคาย ซึ่งฝ่ายเลขานุการได้จัดทำร่างคำสั่งแต่งตั้งคณะกรรมการฯ เพื่อให้ที่ประชุมพิจารณา

ที่ประชุมได้พิจารณาร่างคำสั่งแต่งตั้งฯ แล้ว และมีการเพิ่มหน่วยงานที่เกี่ยวข้องจากหน่วยงานรัฐและภาคเอกชน เข้ามาเป็นคณะกรรมการฯ อีก คือ สรรพากรพื้นที่หนองคาย สรรพสามิตพื้นที่หนองคาย สหกรณ์จังหวัดหนองคาย นายด่านศุลกากรหนองคาย ผู้อำนวยการศูนย์วิจัยและพัฒนาการเกษตรหนองคาย ผู้อำนวยการสำนักบริหารพื้นที่อนุรักษ์ที่ ๑๐ (อุดรธานี) ประธานสภาอุตสาหกรรมจังหวัดหนองคาย นายกสมาคมส่งเสริมธุรกิจท่องเที่ยวจังหวัดหนองคาย นอกจากนี้ ได้กำหนดให้สำนักงานแรงงานจังหวัดหนองคายเป็นตัวแทนหน่วยงานในกระทรวงแรงงาน รับผิดชอบชุดข้อมูลด้านแรงงาน เนื่องจากข้อมูลได้มีการรวบรวมไว้ที่สำนักงานแรงงานจังหวัดหนองคายอยู่แล้ว

มติที่ประชุม ให้ฝ่ายเลขานุการจัดทำคำสั่งแต่งตั้งคณะกรรมการสถิติจังหวัดหนองคายชุดใหม่ให้เรียบร้อย แล้วเสนอต่อผู้ว่าราชการจังหวัดหนองคาย เพื่ออนุมัติแต่งตั้งต่อไป

ระเบียบวาระที่ ๕ อื่นๆ

- ไม่มี

เลิกประชุมเวลา ๑๒.๐๐ น.

(นายพิรุณ กองเสียงสังข์)
ผู้จัดรายงานการประชุม

(นางสาววรรณิ มูริกา)
ผู้ตรวจรายงานการประชุม

(นางศิริลักษณ์ อาจอาษา)
สถิติจังหวัดหนองคาย

ภาพประกอบการประชุมคณะกรรมการสถิติจังหวัดหนองคาย ครั้งที่ ๑/๒๕๖๑





บันทึกข้อความ

ส่วนราชการ สำนักงานสถิติจังหวัดหนองคาย โทร. ๐-๔๒๔๑-๑๐๖๘ มท.๔๕๙๖๖

ที่ นค.๐๐๑๓/ ๕๒

วันที่ ๖ กุมภาพันธ์ ๒๕๖๑

เรื่อง การประชุมคณะกรรมการสถิติจังหวัดหนองคาย ครั้งที่ ๑/๒๕๖๑

เรียน ผู้ว่าราชการจังหวัดหนองคาย

๑. เรื่องเดิม

คณะรัฐมนตรีมีมติเห็นชอบแผนแม่บทระบบสถิติประเทศไทย ฉบับที่ ๒ (พ.ศ. ๒๕๕๙- ๒๕๖๔) ในระดับพื้นที่ เมื่อวันที่ ๒ สิงหาคม ๒๕๕๙ ซึ่งเป็นแผนพัฒนาทางด้านสถิติของประเทศไทย ต่อเนื่องจากแผนแม่บทระบบสถิติประเทศไทย ฉบับที่ ๑ (พ.ศ. ๒๕๕๔-๒๕๕๘) ซึ่งการขับเคลื่อนแผนแม่บทฯ ฉบับที่ ๑ ในระดับพื้นที่ ได้มีการดำเนินโครงการต่าง ๆ เพื่อให้ได้ชุดข้อมูลสถิติและสารสนเทศที่สำคัญ จำเป็น สามารถใช้สนับสนุนการตัดสินใจของผู้บริหารระดับจังหวัดและกลุ่มจังหวัด ผ่านกลไกของคณะกรรมการสถิติระดับจังหวัด มีผลการดำเนินงานที่สำคัญ คือ แผนพัฒนาสถิติระดับพื้นที่ ๗๖ จังหวัด ๑๘ กลุ่มจังหวัด การขับเคลื่อนแผนแม่บทระบบสถิติประเทศไทย ฉบับที่ ๒ (พ.ศ. ๒๕๕๙-๒๕๖๔) และดำเนินการตามข้อสั่งการของนายกรัฐมนตรี ในระยะแรก เป็นการรวบรวมข้อมูลตามยุทธศาสตร์และชุดข้อมูลพื้นฐานของจังหวัด พร้อมจัดทำทวิเคราะห์และสรุปสถานการณ์ชุดข้อมูลสารสนเทศเพื่อการบริหาร (Management Information System : MIS) (สิ่งที่ส่งมาด้วย ๑)

๒. ข้อเท็จจริง

จังหวัดหนองคายโดยสำนักงานสถิติจังหวัดหนองคาย จึงได้กำหนดให้มีการประชุมคณะกรรมการสถิติจังหวัดหนองคาย ครั้งที่ ๑/๒๕๖๑ เพื่อขับเคลื่อนแผนแม่บทฯ ฉบับที่ ๒ ในระดับพื้นที่ ประจำปีงบประมาณ ๒๕๖๑ ในการจัดทำแผนพัฒนาสถิติระดับพื้นที่จังหวัดหนองคาย ฉบับที่ ๒ (พ.ศ. ๒๕๖๑ - ๒๕๖๔) ซึ่งประกอบด้วย ข้อมูลสถิติพื้นฐานด้านเศรษฐกิจ สังคม ทรัพยากรธรรมชาติและสิ่งแวดล้อม รวมทั้งข้อมูลสถิติตามยุทธศาสตร์ ภายใต้แผนพัฒนาจังหวัดที่เป็นปัจจุบัน โดยดำเนินการร่วมกับหน่วยงานภาครัฐ เอกชน และประชาสังคมในจังหวัด ในวันพุธที่ ๗ กุมภาพันธ์ ๒๕๖๑ เวลา ๐๙.๐๐ น. ตามระเบียบวาระการประชุมฯ (สิ่งที่ส่งมาด้วย ๒)

๓. ข้อพิจารณา

เห็นควรเชิญคณะกรรมการสถิติจังหวัดหนองคายและหน่วยงานที่เกี่ยวข้อง เข้าร่วมประชุมเพื่อพิจารณาจัดทำแผนพัฒนาสถิติระดับพื้นที่ จังหวัดหนองคาย ฉบับที่ ๒ (พ.ศ. ๒๕๖๑ - ๒๕๖๔) และใคร่ขอเรียนเชิญท่านผู้ว่าราชการจังหวัดหนองคาย เป็นประธานการประชุมในวันพุธที่ ๗ กุมภาพันธ์ ๒๕๖๑ เวลา ๐๙.๐๐ น. ณ ห้องประชุมปกครองจังหวัดหนองคาย ชั้น ๔ ศาลากลางจังหวัดหนองคาย

๔. ข้อเสนอ

จึงเรียนมาเพื่อโปรดพิจารณา หากเห็นชอบขอได้โปรดลงนัดและโปรดลงนามในหนังสือเชิญประชุมฯ ที่แนบมาพร้อมนี้ จะเป็นพระคุณยิ่ง

เห็นชอบ/ลงนามแล้ว

(นางศิริลักษณ์ อาจอาษา)

สถิติจังหวัดหนองคาย

(นายสุชาติ หิตะสุข)

รองผู้ว่าราชการจังหวัดหนองคาย

(นายธนาชัย จิตวิเศษ)
ผู้ว่าราชการจังหวัดหนองคาย

หนองคาย “เกษตรอุตสาหกรรมวัฒนธรรมรุ่งเรือง เมืองท่องเที่ยวลุ่มน้ำโขง”

ที่ นค ๐๐๑๓/ ๖.๒๖๒๐



ศาลากลางจังหวัดหนองคาย
ถนนมิตรภาพ นค ๔๓๐๐๐

๕ กุมภาพันธ์ ๒๕๖๑

เรื่อง ขอเชิญประชุมคณะกรรมการสถิติจังหวัดหนองคาย ครั้งที่ ๑/๒๕๖๑

เรียน

อ้างถึง คำสั่งจังหวัดหนองคาย ที่ ๐๐๑๕๔/๒๕๕๖ ลงวันที่ ๑๙ สิงหาคม ๒๕๕๖

สิ่งที่ส่งมาด้วย ๑. บันทึกข้อความ ที่ นค ๐๐๑๓/๘๒๕ เรื่อง การขับเคลื่อนแผนแม่บทระบบสถิติประเทศไทย ฉบับที่ ๒ (พ.ศ.๒๕๕๔ - ๒๕๖๔)

๒. ระเบียบวาระการประชุมคณะกรรมการสถิติจังหวัดหนองคาย ครั้งที่ ๑/๒๕๖๑

๓. แบบตอบรับ

ตามที่ คณะรัฐมนตรีมีมติเห็นชอบแผนแม่บทระบบสถิติประเทศไทย ฉบับที่ ๒ (พ.ศ. ๒๕๕๔-๒๕๖๔) ในระดับพื้นที่ เมื่อวันที่ ๒ สิงหาคม ๒๕๕๔ ซึ่งเป็นแผนพัฒนาทางด้านสถิติของประเทศไทย ต่อเนื่องจากแผนแม่บทระบบสถิติประเทศไทย ฉบับที่ ๑ (พ.ศ. ๒๕๕๔-๒๕๕๔) ซึ่งการขับเคลื่อนแผนแม่บทฯ ฉบับที่ ๑ ในระดับพื้นที่ ได้มีการดำเนินโครงการต่าง ๆ เพื่อให้ได้ชุดข้อมูลสถิติและสารสนเทศที่สำคัญ จำเป็น สามารถใช้สนับสนุนการตัดสินใจของผู้บริหารระดับจังหวัดและกลุ่มจังหวัด ผ่านกลไกของคณะกรรมการสถิติระดับจังหวัด มีผลการดำเนินงานที่สำคัญ คือ แผนพัฒนาสถิติระดับพื้นที่ ๗๖ จังหวัด ๑๘ กลุ่มจังหวัด สำหรับการขับเคลื่อนแผนแม่บทฯ ฉบับที่ ๒ และดำเนินการตามข้อสั่งการของนายกรัฐมนตรี ในระยะแรกเป็นการรวบรวมข้อมูลตามยุทธศาสตร์และชุดข้อมูลพื้นฐานของจังหวัด พร้อมจัดทำบทวิเคราะห์และสรุปสถานการณ์ชุดข้อมูลสารสนเทศเพื่อการบริหาร (Management Information System : MIS)

ในการนี้ จังหวัดหนองคาย กำหนดการประชุมคณะกรรมการสถิติจังหวัดหนองคาย ครั้งที่ ๑/๒๕๖๑ เพื่อขับเคลื่อนแผนแม่บทฯ ฉบับที่ ๒ ในระดับพื้นที่ ประจำปีงบประมาณ ๒๕๖๑ ในการจัดทำแผนพัฒนาสถิติระดับพื้นที่จังหวัดหนองคาย ฉบับที่ ๒ (พ.ศ.๒๕๖๑ - ๒๕๖๔) และสรุปผลการดำเนินงานที่ผ่านมา จึงขอเชิญท่านเข้าร่วมประชุมในวันพุธที่ ๗ กุมภาพันธ์ ๒๕๖๑ เวลา ๐๙.๐๐ น. ณ ห้องประชุมปกครองจังหวัดหนองคาย ชั้น ๔ ศาลากลางจังหวัดหนองคาย ตามระเบียบวาระการประชุมฯ

จึงเรียนมาเพื่อทราบและขอเชิญเข้าร่วมประชุมโดยพร้อมเพรียงกัน

ขอแสดงความนับถือ



(นายธัชชัย จิตวิเศษ)

ผู้ว่าราชการจังหวัดหนองคาย

สำนักงานสถิติจังหวัดหนองคาย

โทร. ๐-๔๒๔๑-๑๐๖๘

โทรสาร. ๐-๔๒๔๒-๒๘๔๗

ไปรษณีย์อิเล็กทรอนิกส์ : nongkhai@nso.go.th

หนองคาย “เกษตรอุตสาหกรรมวัฒนธรรมรุ่งเรือง เมืองท่องเที่ยวลุ่มน้ำโขง”



บันทึกข้อความ

ส่วนราชการ สำนักงานสถิติจังหวัดหนองคาย โทร. ๐-๔๒-๔๑๑-๐๖๘ มท.๔๕๕๙๖

ที่ นค.๐๐๑๓/ ๙๒๕

วันที่ ๗ ธันวาคม ๒๕๖๐

เรื่อง การขับเคลื่อนแผนแม่บทระบบสถิติประเทศไทย ฉบับที่ ๒ (พ.ศ. ๒๕๕๙ - ๒๕๖๔) ในระดับพื้นที่

เรียน ผู้ว่าราชการจังหวัดหนองคาย

๑. เรื่องเดิม

ตามหนังสือสำนักงานสถิติแห่งชาติ ที่ ศค ๐๕๑๐/ว ๒๙๓๕ ลงวันที่ ๒๙ พฤศจิกายน ๒๕๖๐ เรื่อง การขับเคลื่อนแผนแม่บทระบบสถิติประเทศไทย ฉบับที่ ๒ (พ.ศ. ๒๕๕๙ - ๒๕๖๔) ในระดับพื้นที่ (เอกสารแนบ ๑)

๒. ข้อเท็จจริง

๒.๑ คณะรัฐมนตรีมีมติเห็นชอบแผนแม่บทระบบสถิติประเทศไทย ฉบับที่ ๒ (พ.ศ. ๒๕๕๙ - ๒๕๖๔) ในระดับพื้นที่ เมื่อวันที่ ๒ สิงหาคม ๒๕๕๙ ซึ่งเป็นแผนพัฒนาทางด้านสถิติของประเทศไทย ต่อเนื่องจากแผนแม่บทระบบสถิติประเทศไทย ฉบับที่ ๑ (พ.ศ. ๒๕๕๔ - ๒๕๕๘) ซึ่งการขับเคลื่อนแผนแม่บทฯ ฉบับที่ ๑ ในระดับพื้นที่ ได้มีการดำเนินโครงการต่าง ๆ เพื่อให้ได้ชุดข้อมูลสถิติและสารสนเทศที่สำคัญ จำเป็น สามารถใช้สนับสนุนการตัดสินใจของผู้บริหารระดับจังหวัดและกลุ่มจังหวัด ผ่านกลไกของคณะกรรมการสถิติระดับจังหวัด มีผลการดำเนินงานที่สำคัญ คือ แผนพัฒนาสถิติระดับพื้นที่ ๗๖ จังหวัด ๑๘ กลุ่มจังหวัด ประกอบด้วย ชุดข้อมูลของผลิตภัณฑ์ที่มีศักยภาพ (Product Champion) และประเด็นสำคัญของพื้นที่ (Critical Issue) ที่สอดคล้องกับแผนพัฒนาจังหวัด ๗๖ จังหวัด/ ๑๘ กลุ่มจังหวัด (เอกสารแนบ ๒)

๒.๒ สำนักงานสถิติจังหวัดหนองคาย จะต้องดำเนินการร่วมกับหน่วยงานภาครัฐ เอกชน และประชาสังคมในจังหวัด เพื่อจัดทำแผนพัฒนาสถิติระดับจังหวัด ซึ่งประกอบด้วย ข้อมูลสถิติพื้นฐานด้านเศรษฐกิจ สังคม ทรัพยากรธรรมชาติและสิ่งแวดล้อม รวมทั้งข้อมูลสถิติตามยุทธศาสตร์ภายใต้แผนพัฒนาจังหวัดที่เป็นปัจจุบัน เพื่อนำไปใช้ประกอบการวางแผน ติดตาม และประเมินผลการพัฒนาจังหวัด และแผนพัฒนาอื่นๆ ที่เกี่ยวข้องได้

๓. ข้อเสนอ

เพื่อให้การขับเคลื่อนแผนแม่บทระบบสถิติประเทศไทย ฉบับที่ ๒ (พ.ศ. ๒๕๕๙ - ๒๕๖๔) ในระดับพื้นที่ เป็นไปตามวัตถุประสงค์ จึงเห็นควรให้หน่วยงานที่เกี่ยวข้องให้ความร่วมมือในการจัดทำแผนพัฒนาสถิติระดับจังหวัด เพื่อพัฒนาข้อมูลให้มีมาตรฐาน คุณภาพ และการบูรณาการ/การแลกเปลี่ยนเชื่อมโยงข้อมูลระหว่างหน่วยงานสู่การนำไปใช้ประโยชน์ร่วมกัน ในการตัดสินใจและกำหนดนโยบายการพัฒนาทุกระดับ

๔. ข้อพิจารณา

จึงเรียนมาเพื่อโปรดทราบ ทั้งนี้ สำนักงานสถิติจังหวัดหนองคายจะได้ดำเนินการขับเคลื่อนแผนแม่บทระบบสถิติประเทศไทย ฉบับที่ ๒ (พ.ศ. ๒๕๕๙ - ๒๕๖๔) ในระดับพื้นที่ โดยประสานหน่วยงานที่เกี่ยวข้อง เพื่อให้ความร่วมมือในการจัดทำแผนพัฒนาสถิติระดับจังหวัดต่อไป

ทราบ

(นางศิริลักษณ์ อาจอาษา)
สถิติจังหวัดหนองคาย

(นายสุชาติ หะทะสุข)

รองผู้ว่าราชการจังหวัดหนองคาย

(นายธนชัย จิตกรนิษฐ์)
ผู้ว่าราชการจังหวัดหนองคาย

“เกษตรอุตสาหกรรมวัฒนธรรมรุ่งเรือง เมืองท่องเที่ยวลุ่มน้ำโขง” 9 S.A. 2560



ที่ ศค ๐๕๑๐/ว ๒๗/๓๕

สำนักงานสถิติแห่งชาติ

ศูนย์ราชการเฉลิมพระเกียรติ ๘๐ พรรษา

อาคารรัฐประศาสนภักดี ชั้น ๒ ถนนแจ้งวัฒนะ

เขตหลักสี่ กรุงเทพฯ ๑๐๒๑๐

พศจิกายน ๒๕๖๐

เรื่อง การขับเคลื่อนแผนแม่บทระบบสถิติประเทศไทย ฉบับที่ ๒ (พ.ศ. ๒๕๕๙ - ๒๕๖๔) ในระดับพื้นที่
เรียน ผู้ว่าราชการจังหวัดทุกจังหวัด

ตามที่คณะรัฐมนตรีได้มีมติเห็นชอบแผนแม่บทระบบสถิติประเทศไทย ฉบับที่ ๒ (พ.ศ. ๒๕๕๙ - ๒๕๖๔) เมื่อวันที่ ๒ สิงหาคม ๒๕๕๙ ซึ่งเป็นแผนพัฒนาทางด้านสถิติของประเทศ ต่อเนื่องจากแผนแม่บทระบบสถิติประเทศไทย ฉบับที่ ๑ (พ.ศ. ๒๕๕๔ - ๒๕๕๘) โดยมีเป้าประสงค์ให้ประเทศมีข้อมูลสถิติที่สำคัญจำเป็น มีมาตรฐาน คุณภาพ สามารถนำไปใช้ในการวางแผน และประเมินผลการพัฒนาในทุกระดับ (ประเทศ ภารกิจ และพื้นที่) ทั้งนี้ การขับเคลื่อนแผนแม่บทฯ ฉบับที่ ๑ ในระดับพื้นที่ ได้มีการดำเนินโครงการต่างๆ เพื่อให้ได้ชุดข้อมูลสถิติและสารสนเทศที่สำคัญ จำเป็น สามารถใช้สนับสนุนการตัดสินใจของผู้บริหารระดับจังหวัดและกลุ่มจังหวัด ผ่านกลไกของคณะกรรมการสถิติระดับจังหวัด มีผลการดำเนินงานที่สำคัญ คือ แผนพัฒนาสถิติระดับพื้นที่ ๗๖ จังหวัด ๑๘ กลุ่มจังหวัด ประกอบด้วย ชุดข้อมูลของผลิตภัณฑ์ที่มีศักยภาพ (Product Champion) และประเด็นสำคัญของพื้นที่ (Critical Issue) ที่สอดคล้องกับแผนพัฒนาจังหวัด ๗๖ จังหวัด/ ๑๘ กลุ่มจังหวัด นั้น

สำหรับการขับเคลื่อนแผนแม่บทฯ ฉบับที่ ๒ ในระดับพื้นที่ ประจำปีงบประมาณ ๒๕๖๑ นั้น สำนักงานสถิติจังหวัดจะดำเนินการร่วมกับหน่วยงานภาครัฐ เอกชน และประชาสังคมในจังหวัด เพื่อจัดทำแผนพัฒนาสถิติระดับจังหวัด ซึ่งประกอบด้วย ข้อมูลสถิติพื้นฐานด้านเศรษฐกิจ สังคม ทรัพยากรธรรมชาติและสิ่งแวดล้อม รวมทั้งข้อมูลสถิติตามยุทธศาสตร์ภายใต้แผนพัฒนาจังหวัดที่เป็นปัจจุบัน สามารถใช้บ่งบอกสถานการณ์การพัฒนาของจังหวัด และนำไปใช้ประกอบการจัดทำแผนพัฒนาอื่น ๆ ที่เกี่ยวข้องได้

จึงเรียนมาเพื่อโปรดพิจารณาสั่งการให้หน่วยงานที่เกี่ยวข้องให้ความร่วมมือในการจัดทำแผนพัฒนาสถิติระดับจังหวัดต่อไปด้วย จักขอบพระคุณยิ่ง

ขอแสดงความนับถือ

(นายภูษพงศ์ โนนโรสง)

ผู้อำนวยการสำนักงานสถิติแห่งชาติ

กองบริหารจัดการระบบสถิติ

โทร. ๐ ๒๑๔๓ ๑๓๐๕ ๐ ๒๑๔๓ ๗๔๔๑

โทรสาร ๐ ๒๑๔๓ ๘๑๒๑-๒



คำสั่งจังหวัดหนองคาย

ที่ /๒๕๖๑

เรื่อง แต่งตั้งคณะกรรมการสถิติจังหวัดหนองคาย

ตามมติคณะรัฐมนตรี รับทราบโครงการการแปลงแผนแม่บทระบบสถิติประเทศไทยสู่การปฏิบัติของสำนักงานสถิติแห่งชาติ เมื่อวันที่ ๔ เมษายน ๒๕๕๔ รวมทั้งสำนักงานปลัดกระทรวงมหาดไทย สำนักงานสถิติแห่งชาติ และสำนักงานคณะกรรมการการพัฒนาระบบราชการ ได้มีการลงนามข้อตกลงความร่วมมือทางวิชาการ เพื่อดำเนินการเชื่อมโยงและแลกเปลี่ยนข้อมูลเพื่อการตัดสินใจระดับพื้นที่ ภายใต้โครงการการแปลงแผนแม่บทระบบสถิติประเทศไทยไปสู่การปฏิบัติเชิงพื้นที่ พ.ศ. ๒๕๕๕ เมื่อวันที่ ๘ มีนาคม ๒๕๕๕ รวมทั้งการรายงานผลการดำเนินการตามมติคณะรัฐมนตรี เรื่องแผนแม่บทระบบสถิติประเทศไทยฉบับที่ ๑ (พ.ศ. ๒๕๕๔ – ๒๕๕๘) และการขับเคลื่อนแผนแม่บทระบบสถิติประเทศไทย ฉบับที่ ๒ (พ.ศ. ๒๕๕๙ – ๒๕๖๔)

เพื่อให้การดำเนินการโครงการดังกล่าวเป็นไปอย่างมีประสิทธิภาพ เกิดผลสัมฤทธิ์อย่างเป็นรูปธรรม และมีแผนพัฒนาสถิติระดับพื้นที่จังหวัดหนองคาย ที่ครอบคลุมข้อมูลสถิติที่สำคัญทุกด้าน รวมทั้งเกิดการบูรณาการ และใช้ประโยชน์ข้อมูลร่วมกันของหน่วยงานต่าง ๆ ในจังหวัด ยิ่งขึ้น จึงยกเลิคำสั่งแต่งตั้งคณะกรรมการสถิติจังหวัดหนองคาย ที่ ๐๐๑๕๙๔/๒๕๕๖ ลงวันที่ ๑๙ สิงหาคม ๒๕๕๖ และแต่งตั้งคณะกรรมการสถิติจังหวัดหนองคายชุดใหม่ โดยมีองค์ประกอบและอำนาจหน้าที่ ดังนี้

องค์ประกอบ

- | | |
|---|------------------|
| ๑. ผู้ว่าราชการจังหวัดหนองคาย | ประธานกรรมการ |
| ๒. รองผู้ว่าราชการจังหวัดหนองคาย ทุกท่าน | รองประธานกรรมการ |
| ๓. ปลัดจังหวัดหนองคาย | กรรมการ |
| ๔. ผู้บังคับการตำรวจภูธรจังหวัดหนองคาย | กรรมการ |
| ๕. หัวหน้าสำนักงานจังหวัดหนองคาย | กรรมการ |
| ๖. นายแพทย์สาธารณสุขจังหวัดหนองคาย | กรรมการ |
| ๗. คลังจังหวัดหนองคาย | กรรมการ |
| ๘. ท้องถิ่นจังหวัดหนองคาย | กรรมการ |
| ๙. พาณิชย์จังหวัดหนองคาย | กรรมการ |
| ๑๐. ผอ.สำนักงานทรัพยากรธรรมชาติและสิ่งแวดล้อมจังหวัดหนองคาย | กรรมการ |
| ๑๑. อุตสาหกรรมจังหวัดหนองคาย | กรรมการ |
| ๑๒. เกษตรและสหกรณ์จังหวัดหนองคาย | กรรมการ |
| ๑๓. ศึกษาธิการจังหวัดหนองคาย | กรรมการ |
| ๑๔. ขนส่งจังหวัดหนองคาย | กรรมการ |
| ๑๕. พัฒนาการจังหวัดหนองคาย | กรรมการ |
| ๑๖. หัวหน้าสำนักงานป้องกันและบรรเทาสาธารณภัยจังหวัดหนองคาย | กรรมการ |
| ๑๗. ผู้กำกับการตรวจคนเข้าเมืองจังหวัดหนองคาย | กรรมการ |
| ๑๘. นายด่านศุลกากรหนองคาย | กรรมการ |
| ๑๙. ประชาสัมพันธ์จังหวัดหนองคาย | กรรมการ |
| ๒๐. ท่องเที่ยวและกีฬาจังหวัดหนองคาย | กรรมการ |

๒๑. ผู้อำนวยการ/...

หนองคาย “เกษตรอุตสาหกรรมวัฒนธรรมรุ่งเรือง เมืองท่องเที่ยวลุ่มน้ำโขง”

๒๑. ผู้อำนวยการการท่องเที่ยวแห่งประเทศไทย สำนักงานอุดรธานี	กรรมการ
๒๒. วัฒนธรรมจังหวัดหนองคาย	กรรมการ
๒๓. ผู้อำนวยการสำนักงานพระพุทธศาสนาจังหวัดหนองคาย	กรรมการ
๒๔. เกษตรจังหวัดหนองคาย	กรรมการ
๒๕. ผู้อำนวยการศูนย์วิจัยข้าวหนองคาย	กรรมการ
๒๖. ผู้อำนวยการศูนย์วิจัยยางหนองคาย	กรรมการ
๒๗. ผอ.การยางแห่งประเทศไทยจังหวัดหนองคาย	กรรมการ
๒๘. ผู้อำนวยการโครงการชลประทานหนองคาย	กรรมการ
๒๙. ผู้อำนวยการสถานีพัฒนาที่ดินหนองคาย	กรรมการ
๓๐. ผู้อำนวยการศูนย์วิจัยและพัฒนาการเกษตรหนองคาย	กรรมการ
๓๑. ปศุสัตว์จังหวัดหนองคาย	กรรมการ
๓๒. ประมงจังหวัดหนองคาย	กรรมการ
๓๓. สหกรณ์จังหวัดหนองคาย	กรรมการ
๓๔. พัฒนาสังคมและความมั่นคงของมนุษย์จังหวัดหนองคาย	กรรมการ
๓๕. แรงงานจังหวัดหนองคาย	กรรมการ
๓๖. ผู้อำนวยการแขวงทางหลวงหนองคาย	กรรมการ
๓๗. ผู้อำนวยการแขวงทางหลวงชนบทหนองคาย	กรรมการ
๓๘. สรรพากรพื้นที่หนองคาย	กรรมการ
๓๙. สรรพสามิตพื้นที่หนองคาย	กรรมการ
๔๐. ป่าไม้จังหวัดหนองคาย	กรรมการ
๔๑. ผู้อำนวยการสำนักบริหารพื้นที่อนุรักษ์ที่ ๑๐ (อุดรธานี)	กรรมการ
๔๒. ผู้อำนวยการสถานีอุตุนิยมวิทยาจังหวัดหนองคาย	กรรมการ
๔๓. โทรศัพท์จังหวัดหนองคาย	กรรมการ
๔๔. ผู้จัดการการประปาส่วนภูมิภาค สาขาหนองคาย	กรรมการ
๔๕. ผู้จัดการการไฟฟ้าส่วนภูมิภาคจังหวัดหนองคาย	กรรมการ
๔๖. ประธานหอการค้าจังหวัดหนองคาย	กรรมการ
๔๗. ประธานสภาอุตสาหกรรมจังหวัดหนองคาย	กรรมการ
๔๘. นายกสมาคมส่งเสริมธุรกิจท่องเที่ยวจังหวัดหนองคาย	กรรมการ
๔๙. สถิติจังหวัดหนองคาย	กรรมการและเลขานุการ
๕๐. ผู้อำนวยการกลุ่มงานยุทธศาสตร์และข้อมูลเพื่อการพัฒนาจังหวัด สำนักงานจังหวัดหนองคาย	กรรมการและเลขานุการร่วม
๕๑. ผู้อำนวยการกลุ่มวิชาการสถิติและวางแผน สำนักงานสถิติจังหวัดหนองคาย	กรรมการและผู้ช่วยเลขานุการ
๕๒. ผู้อำนวยการกลุ่มปฏิบัติการสถิติ สำนักงานสถิติจังหวัดหนองคาย	กรรมการและผู้ช่วยเลขานุการ
๕๓. นักวิชาการสถิติปฏิบัติการ สำนักงานสถิติจังหวัดหนองคาย	กรรมการและผู้ช่วยเลขานุการ
๕๔. เจ้าพนักงานสถิติปฏิบัติงาน สำนักงานสถิติจังหวัดหนองคาย	กรรมการและผู้ช่วยเลขานุการ

โดยให้/...

หนองคาย “เกษตรอุตสาหกรรมวัฒนธรรมรุ่งเรือง เมืองท่องเที่ยวลุ่มน้ำโขง”

โดยให้คณะกรรมการมีหน้าที่

๑. จัดทำชุดข้อมูลที่สำคัญ จำเป็น เพื่อสนับสนุนการตัดสินใจในระดับพื้นที่
๒. ประสานบูรณาการข้อมูลจากส่วนราชการ/หน่วยงานภายในจังหวัดหนองคายที่เกี่ยวข้อง อธิบายหรือนำเสนอความสัมพันธ์ของชุดข้อมูล และปัจจัยที่ก่อให้เกิดปัญหาในประเด็นยุทธศาสตร์ที่น่าสนใจ
๓. กำหนดหน่วยงานรับผิดชอบในการผลิตข้อมูลที่มีความซ้ำซ้อน หรือยังไม่มีการผลิต
๔. พิจารณาคัดเลือก และพัฒนาข้อมูลที่สำคัญ จำเป็น เพื่อให้ได้สถิติทางการจากข้อมูลการบริหารงาน การทะเบียน สำมะโน/สำรวจ
๕. จัดทำแผนพัฒนาสถิติระดับจังหวัดและรายงานประจำปี เสนอคณะกรรมการการจัดระบบสถิติประเทศไทย ๓ (เศรษฐกิจ สังคม และทรัพยากรธรรมชาติและสิ่งแวดล้อม) เพื่อนำเสนอต่อคณะรัฐมนตรี
๖. มีอำนาจในการแต่งตั้งคณะอนุกรรมการ หรือคณะทำงานตามความเหมาะสม

ทั้งนี้ ตั้งแต่บัดนี้เป็นต้นไป

สั่ง ณ วันที่