



แผนพัฒนาสถิติระดับพื้นที่จังหวัดตรัง ฉบับที่ 2 (พ.ศ. 2561-2564)



คณะกรรมการสถิติจังหวัดตรัง

บทสรุปผู้บริหาร

สำนักงานสถิติจังหวัดตรังได้จัดทำแผนพัฒนาสถิติระดับพื้นที่ จังหวัดตรังเพื่อเป็นการพัฒนาชุดข้อมูลเพื่อการตัดสินใจให้ครอบคลุมประเด็นยุทธศาสตร์การพัฒนาระดับพื้นที่ โดยจัดทำรายการข้อมูลสถิติพื้นฐานและรายการข้อมูลสถิติทางการตามประเด็นยุทธศาสตร์ในแผนพัฒนาจังหวัดที่มีความเชื่อมโยงกับตัวชี้วัดการพัฒนาของแผนพัฒนาเศรษฐกิจและสังคมแห่งชาติ ฉบับที่ 12 (พ.ศ.2560-2564) ตามร่างและประเด็นยุทธศาสตร์ชาติ ระยะ 20 ปี ซึ่งเป็นการบูรณาการภารกิจระดับพื้นที่ (Area Base) ภารกิจของหน่วยงาน (Function Base) และภารกิจตามนโยบายของรัฐบาล (Agenda Base) เพื่อนำไปสู่การขับเคลื่อนประเทศบนฐานข้อมูลที่มีอยู่จริง ทั้งนี้ ประชาชนสามารถเข้าถึงและใช้ประโยชน์จากข้อมูล รวมทั้งติดตามการทำงานของภาครัฐ ทำให้เกิดการใช้งบประมาณในการพัฒนาพื้นที่อย่างมีประสิทธิภาพ รวมทั้งเกิดประสิทธิผลต่อการพัฒนาประเทศโดยรวม

แผนพัฒนาสถิติระดับพื้นที่ จังหวัดตรัง มีวัตถุประสงค์หลักคือ

1. เพื่อศึกษาประเด็นยุทธศาสตร์ตามแผนพัฒนาจังหวัด แผนพัฒนาเศรษฐกิจและสังคมแห่งชาติ ฉบับที่ 12 (พ.ศ. 2560-2564) และร่างยุทธศาสตร์ชาติ ระยะ 20 ปี พร้อมทั้งกำหนดหน่วยงานที่จะต้องรับผิดชอบในการจัดทำข้อมูลที่ยังไม่มีหน่วยงานใดดำเนินการ และเชื่อมโยง/บูรณาการข้อมูลในระดับพื้นที่
2. เพื่อจัดทำชุดข้อมูลสถิติและสารสนเทศ (ผังสถิติทางการระดับจังหวัด) ที่สนับสนุนยุทธศาสตร์หลักของจังหวัด และจัดทำแผนพัฒนาสถิติระดับพื้นที่จังหวัดที่สอดคล้องกับตัวชี้วัดแผนพัฒนาจังหวัดและแผนพัฒนาเศรษฐกิจและสังคมแห่งชาติ ฉบับที่ 12 (พ.ศ.2560-2564) และร่างยุทธศาสตร์ชาติ ระยะ 20 ปี
3. เพื่อส่งเสริมการเข้าถึง เข้าใจ และใช้ประโยชน์ของข้อมูลสถิติและสารสนเทศร่วมกัน
4. เพื่อสร้างเครือข่ายการทำงานและสร้างความมีส่วนร่วมของหน่วยงานจัดเก็บข้อมูลในระดับพื้นที่
5. เพื่อพัฒนาบุคลากรด้านสถิติของหน่วยงานที่เกี่ยวข้อง ให้มีความเป็นมืออาชีพด้านข้อมูลสถิติและสารสนเทศ สามารถสนับสนุนยุทธศาสตร์ในระดับพื้นที่ และมีความรู้ความเข้าใจในกระบวนการนำแผนพัฒนาสถิติระดับพื้นที่เข้าเป็นส่วนหนึ่งของแผนพัฒนาจังหวัด และแผนปฏิบัติราชการประจำปีของจังหวัด

โดยจากการจัดทำผังรายการสถิติทางการและการตรวจสอบสถานะรายการข้อมูลสถิติดังกล่าวสรุปได้ว่ามีรายการสถิติทางการที่สนับสนุนยุทธศาสตร์การพัฒนาจังหวัดทั้งหมด 113 รายการ เป็นรายการสถิติทางการที่มีการจัดเก็บข้อมูลเป็นปกติ จำนวน 99 รายการ คิดเป็นร้อยละ 96.1 และรายการสถิติทางการที่ยังไม่มีการจัดเก็บข้อมูล/ข้อมูลยังไม่ครบถ้วน จำนวน 4 รายการ คิดเป็นร้อยละ 3.9

ในการนี้ คณะกรรมการสถิติระดับจังหวัด ได้มีข้อเสนอแนะการพัฒนาการจัดเก็บข้อมูลที่สำคัญ ดังนี้

ประเภทชุดข้อมูล	แนวทางการจัดเก็บข้อมูล
1. ชุดข้อมูลสำคัญที่มีการจัดเก็บหลายหน่วยงาน	<ul style="list-style-type: none"> - ประสานงานกับเจ้าของข้อมูล เพื่อขอความร่วมมือ - จัดทำนิยามความแตกต่างของข้อมูลแต่ละหน่วยงาน - เลือกประเภทข้อมูลที่เหมาะสมกับความต้องการการใช้งานของข้อมูล - จัดระบบและวิธีการรับ – ส่ง เชื่อมโยงกับผู้รับผิดชอบการจัดเก็บข้อมูล
2. ชุดข้อมูลสำคัญที่ขาดความสมบูรณ์ (เนื่องจากการจัดเก็บไม่ต่อเนื่องต้องดำเนินการจัดเก็บเพิ่มเติม)	<ul style="list-style-type: none"> - ประสานงานกับเจ้าของข้อมูล เพื่อขอความร่วมมือเพิ่มความถี่ในการจัดทำข้อมูล - จัดทำคณะทำงานร่วม เพื่อจัดทำข้อมูล - วางแผนการจัดทำและจัดเก็บข้อมูล - จัดทำคู่มือการจัดเก็บข้อมูล - จัดอบรม/ประชุมชี้แจงทำความเข้าใจเกี่ยวกับการจัดเก็บการประมวลผลข้อมูลและการใช้ข้อมูล - จัดระบบและวิธีการรับ – ส่ง เชื่อมโยงกับผู้รับผิดชอบการจัดเก็บข้อมูล
3. ชุดข้อมูลสำคัญที่ยังไม่มีข้อมูล (เนื่องจากริเริ่มภารกิจใหม่ ต้องมีการมอบหมายผู้รับผิดชอบและพัฒนาระบบจัดเก็บ)	<ul style="list-style-type: none"> - กรณีไม่มีข้อมูล ควรแต่งตั้งคณะทำงานเพื่อพัฒนาข้อมูลที่เป็น

ทั้งนี้ การพัฒนาชุดข้อมูลสถิติและสารสนเทศในระดับพื้นที่ มีความจำเป็นต้องเสริมสร้างศักยภาพของบุคลากรด้านสถิติและสารสนเทศ เพื่อสนับสนุนการจัดทำยุทธศาสตร์จังหวัด การนำข้อมูล/สถิติไปใช้ประโยชน์ การบริหารจัดการอย่างมีส่วนร่วมในระดับจังหวัด/ภาค รวมทั้ง การผลิตและการใช้ข้อมูลสนับสนุนการตัดสินใจอย่างเป็นระบบ และเป็นประโยชน์ในการพัฒนาพื้นที่อย่างต่อเนื่อง

คำนำ

แผนพัฒนาสถิติระดับพื้นที่ จังหวัดตรัง ถูกจัดทำขึ้นครั้งแรก ในปี 2557 ภายใต้อาณัติของทางวิชาการของสำนักงานสถิติแห่งชาติ กระทรวงมหาดไทย และสำนักงานคณะกรรมการพัฒนาระบบราชการ (ก.พ.ร.) เพื่อใช้เป็นเครื่องมือในการบูรณาการข้อมูลสถิติระดับพื้นที่ที่ตอบโจทย์ยุทธศาสตร์ของจังหวัดในลักษณะ Agenda Based รวมทั้งพัฒนาข้อมูลสถิติในระดับพื้นที่ให้สอดคล้องกับทิศทางการขับเคลื่อนแผนแม่บทระบบสถิติประเทศไทย ฉบับที่ 1 (พ.ศ. 2554-2558) โดยให้ความสำคัญกับการพัฒนารายการสถิติทางการของผลิตภัณฑ์ที่มีศักยภาพ (Product Champion : PC) และประเด็นปัญหาสำคัญ (Critical Issue : CI) ตามประเด็นยุทธศาสตร์ของแต่ละจังหวัด

ตลอดระยะเวลาที่ผ่านมา แผนพัฒนาสถิติฉบับดังกล่าว ถูกใช้เป็นเครื่องมือหลักในการพัฒนาชุดข้อมูลเพื่อสนับสนุนการตัดสินใจเชิงยุทธศาสตร์ของผู้บริหารในระดับจังหวัดมาโดยตลอด อย่างไรก็ตาม ปัจจุบันสำนักงานสถิติแห่งชาติอยู่ระหว่างการขับเคลื่อนแผนแม่บทระบบสถิติประเทศไทย ฉบับที่ 2 (พ.ศ. 2559-2564) และทุกจังหวัดได้มีการจัดทำแผนพัฒนาจังหวัด พ.ศ. 2561-2564 เพื่อให้สอดคล้องกับการพัฒนาประเทศตามร่างยุทธศาสตร์ชาติ ระยะ 20 ปี (พ.ศ. 2560-2579) แผนพัฒนาเศรษฐกิจและสังคมแห่งชาติ ฉบับที่ 12 (พ.ศ. 2560-2564) เป้าหมายการพัฒนาที่ยั่งยืน (Sustainable Development Goals: SDGs) รวมทั้งการปรับโครงสร้างประเทศไทยไปสู่ประเทศไทย 4.0 และการปฏิรูปประเทศในประเด็นต่างๆ

สำนักงานสถิติจังหวัดตรัง จึงได้จัดทำแผนพัฒนาสถิติระดับพื้นที่ จังหวัดตรัง พ.ศ. 2561-2564 โดยปรับปรุงรูปแบบและเนื้อหาของแผนพัฒนาสถิติฉบับเดิมให้มีความสอดคล้องกับแผนพัฒนาจังหวัด พ.ศ. 2561-2564 แผนแม่บทระบบสถิติประเทศไทย ฉบับที่ 2 และบริบทของการพัฒนาประเทศในระดับพื้นที่ตามแผนพัฒนาอื่นๆ มากยิ่งขึ้น ซึ่งแผนพัฒนาสถิติระดับพื้นที่ จังหวัดตรัง ฉบับนี้ประกอบด้วยข้อมูลสถิติพื้นฐานด้านเศรษฐกิจ สังคม ทรัพยากรธรรมชาติและสิ่งแวดล้อม รวมทั้งข้อมูลสถิติตามยุทธศาสตร์ภายใต้แผนพัฒนาจังหวัด

ทั้งนี้ หวังเป็นอย่างยิ่งว่า แผนพัฒนาสถิติระดับพื้นที่ จังหวัดตรังฉบับที่ 2 พ.ศ. 2561-2564 จะเป็นเครื่องมือสำคัญในการพัฒนาข้อมูลระดับพื้นที่ตามยุทธศาสตร์การพัฒนาของแต่ละจังหวัด เพื่อขับเคลื่อนประเทศไปสู่ความมั่นคง มั่งคั่ง และยั่งยืน ต่อไป

(นายศิริพัฒพัฒกุล)
ผู้ว่าราชการจังหวัดตรัง
ประธานกรรมการสถิติระดับจังหวัดตรัง
กุมภาพันธ์ 2561

สารบัญ

	หน้า
บทสรุปผู้บริหาร	ก
คำนำ	ค
อภิธานศัพท์	i
บทที่ 1 บทนำ	
1.1 หลักการและเหตุผล	1
1.2 วัตถุประสงค์	3
1.3 แนวทางการจัดทำแผนพัฒนาสถิติระดับพื้นที่ จังหวัดตรัง	3
บทที่ 2 ประเด็นยุทธศาสตร์การพัฒนาจังหวัด	
2.1 ข้อมูลพื้นฐานของจังหวัด	5
2.2 ประเด็นยุทธศาสตร์การพัฒนาจังหวัดและตัวชี้วัด	19
2.3 ผลการทบทวนความสอดคล้องเชื่อมโยงประเด็นยุทธศาสตร์การพัฒนาจังหวัด กับแผนพัฒนาเศรษฐกิจและสังคมแห่งชาติ ฉบับที่ 12 (พ.ศ.2560–2564)	23
บทที่ 3 ผังรายการข้อมูลสถิติ	
3.1 ข้อมูลพื้นฐาน	
- ด้านเศรษฐกิจ	31
- ด้านสังคม	43
- ด้านทรัพยากรธรรมชาติและสิ่งแวดล้อม	55
3.2 ข้อมูลสถิติ ตัวชี้วัด ตามประเด็นยุทธศาสตร์ในแผนพัฒนาจังหวัด	60
บทที่ 4 บทสรุป และข้อเสนอแนะการพัฒนาสถิติ	
4.1 สรุปสถานการณ์ข้อมูล และข้อเสนอแนะการพัฒนาการจัดเก็บข้อมูล	69
4.2 แผนปฏิบัติการพัฒนาการจัดเก็บข้อมูลสถิติระดับจังหวัด	71
บรรณานุกรม	73

สารบัญแผนภาพ

	หน้า
แผนภาพที่ 1 : สถิติประชากรจังหวัดตรัง พ.ศ. 2560	9
แผนภาพที่ 2 : ผลิตภัณฑ์มวลรวมของจังหวัดตรัง พ.ศ. 2558	10
แผนภาพที่ 3 : สถานศึกษาในจังหวัดตรัง พ.ศ. 2559	12
แผนภาพที่ 4 : การสาธารณสุขในจังหวัดตรัง พ.ศ. 2559	13
แผนภาพที่ 5 : ความเชื่อมโยงของวิสัยทัศน์ พันธกิจ เป้าประสงค์รวม และประเด็นยุทธศาสตร์	20
แผนภาพที่ 6 : เป้าหมายและวัตถุประสงค์รวมของแผนพัฒนาเศรษฐกิจและสังคม ฉบับที่ 12	24
แผนภาพที่ 7 : สรุปสถานะรายการสถิติทางการของแผนพัฒนาสถิติระดับพื้นที่ จังหวัดตรัง ฉบับที่ 2 (พ.ศ. 2561 – 2564)	69

สารบัญตาราง

	หน้า
ตารางที่ 1 : การแบ่งเขตการปกครองจังหวัดตรัง พ.ศ.2560	9
ตารางที่ 2 : จำนวนประชากรจังหวัดตรัง จำแนกตามอำเภอ และเพศ พ.ศ. 2560	10
ตารางที่ 3 : ผลิตภัณฑ์มวลรวมจังหวัดตรัง ณ ราคาประจำปี จำแนกตามสาขาการผลิต พ.ศ. 2556 – 2558	11
ตารางที่ 4 : จำนวนสถานศึกษา นักเรียน ครู และห้องเรียน อัตราส่วนนักเรียนต่อครู และอัตราส่วนนักเรียนต่อห้องเรียน จำแนกตามสังกัด ปีการศึกษา 2559	12
ตารางที่ 5 : จำนวนสถานพยาบาล เตียง แพทย์ พยาบาล และอัตราส่วนประชากรต่อเจ้าหน้าที่ ทางการแพทย์ จำแนกตามสังกัด ปี พ.ศ. 2559	13
ตารางที่ 6 : จำนวนพื้นที่อนุรักษ์ในจังหวัดตรัง	14
ตารางที่ 7 : พื้นที่ป่าสงวนแห่งชาติในจังหวัดตรัง	15
ตารางที่ 8 : ยุทธศาสตร์การพัฒนาและตัวชี้วัดของจังหวัด	21
ตารางที่ 9 : ความสอดคล้องระหว่างประเด็นยุทธศาสตร์ของแผนพัฒนาจังหวัดตรัง (พ.ศ. 2561 – 2564) และประเด็นยุทธศาสตร์ตามแผนพัฒนาฯ ฉบับที่ 12	28
ตารางที่ 10 : ความสอดคล้องระหว่างตัวชี้วัดตามแผนพัฒนาจังหวัดตรัง (พ.ศ. 2561 – 2564) และตัวชี้วัดตามแผนพัฒนาเศรษฐกิจและสังคมแห่งชาติ ฉบับที่ 12	29
ตารางที่ 11 : แผนปฏิบัติการพัฒนาการจัดทำ (ร่าง) แผนพัฒนาสถิติระดับพื้นที่	71

อภิธานศัพท์

การจัดทำแผนพัฒนาสถิติระดับพื้นที่ จังหวัดตรังมีการใช้เครื่องมือและรูปแบบเอกสารต่างๆ ซึ่งประกอบด้วยคำศัพท์ และคำย่อหลากหลาย ทั้งนี้เพื่อให้การขยายผลการดำเนินงาน มีความเข้าใจตรงกัน การทำงานเป็นไปในทิศทางเดียวกัน จึงได้รวบรวมคำศัพท์และคำย่อต่างๆ ที่เกิดขึ้นในการดำเนินงานให้ความหมาย หรือคำจำกัดความที่ใช้ในการดำเนินงานดังตารางต่อไปนี้

คำศัพท์/คำย่อ	ความหมาย
แผนพัฒนาสถิติระดับพื้นที่จังหวัดตรัง	เครื่องมือสำคัญในการกำหนดกรอบแนวทางการดำเนินงานเพื่อการพัฒนาสถิติในระยะ 1 ปี และระยะ 4 ปี ซึ่งจะกำหนดกิจกรรมต่างๆ เพื่อพัฒนาคุณภาพสถิติทางการ ว่ามีรายการใดบ้าง จะพัฒนาอย่างไร หน่วยงานใดเป็นผู้รับผิดชอบ พร้อมทั้งระบุงบประมาณ และระยะเวลา (Timeline) ที่ต้องดำเนินการด้วย
ผังสถิติทางการ	<p>รายการข้อมูลสถิติที่สำคัญ จำเป็นที่สามารถตอบสนองการณ ยุทธศาสตร์ และสภาพปัญหาในระดับพื้นที่ซึ่งราชการส่วนภูมิภาคหรือคณะผู้บริหารจังหวัดมีความจำเป็นต้องใช้ในการวางแผนระดับนโยบายจังหวัด ทั้งแผนปฏิบัติงานและการจัดสรรงบประมาณในแผนงานและโครงการตลอดจนการติดตามสถานการณ์การพัฒนาของจังหวัด โดยผังสถิติทางการจะประกอบไปด้วย 2 ส่วนคือ</p> <ol style="list-style-type: none"> 1. ตารางแผนผังสถิติทางการตามประเด็นยุทธศาสตร์ ซึ่งประกอบด้วย <ol style="list-style-type: none"> 1.1 ชื่อชุดข้อมูล – ตัวชี้วัดที่สอดคล้องเชื่อมโยงกับยุทธศาสตร์การพัฒนาของจังหวัด 1.2 รายการสถิติทางการที่สำคัญ พร้อมคุณลักษณะของข้อมูล ว่าเป็นข้อมูลระดับนามบัญญัติ (Nominal Scale) หรือข้อมูลระดับอันดับ (Ordinal Scale) หรือข้อมูลระดับช่วงชั้น (Interval Scale)/ข้อมูลระดับอัตราส่วน (Ratio Scale) 1.3 สถานะการจัดเก็บข้อมูลในปัจจุบันว่ามีการจัดเก็บหรือไม่ 1.4 วิธีการจัดเก็บข้อมูล 1.5 ความถี่ในการจัดเก็บข้อมูล 1.6 หน่วยงานผู้รับผิดชอบ 2. รายละเอียดสถิติทางการ (Official Statistics Metadata) ซึ่งจะมีรายละเอียดสำคัญ 5 ส่วน ได้แก่ <ol style="list-style-type: none"> 2.1 การผลิต/จัดทำสถิติทางการ เป็นส่วนแรกที่จะแนะนำรายละเอียดกระบวนการจัดทำระเบียบการค้นคว้า เพื่อความเหมาะสมในการใช้ประโยชน์ต่อไป โดยมีรายละเอียดที่สำคัญ คือ <ol style="list-style-type: none"> 2.1.1 ชื่อโครงการ/งาน/ทะเบียน/รายงาน 2.1.2 วิธีการเก็บรวบรวมข้อมูล ได้แก่ สัมภาษณ์ สํารวจ ทะเบียน และรายงาน 2.1.3 มาตรฐานการจำแนกข้อมูล 2.1.4 รูปแบบการจัดเก็บข้อมูล ได้แก่ จัดเก็บในรูปเอกสาร/รายงาน จัดเก็บในรูปแบบไฟล์ข้อมูลดิจิทัล และฐานข้อมูล

คำศัพท์/คำย่อ	ความหมาย
	<p>2.1.5 ความถี่ในการเก็บรวบรวมข้อมูล</p> <p>2.1.6 ความถี่ในการประมวลผลข้อมูล</p> <p>2.2 การเผยแพร่สถิติทางการ เป็นส่วนที่ใช้ตรวจสอบความถูกต้องและเป็นปัจจุบันของสถิติทางการประกอบไปด้วย 3 ส่วน คือ</p> <p>2.2.1 วิธีการเผยแพร่</p> <p>2.2.2 ความถี่ในการเผยแพร่</p> <p>2.2.3 ระดับการเข้าถึงข้อมูล</p> <p>2.3 สถิติทางการ จะประกอบไปด้วย ชื่อสถิติทางการ ปีที่จัดทำสาขาหมวด หมู่ รวมถึงวิธีการคำนวณที่ได้มาซึ่งสถิติทางการ (ที่เป็นตัวชี้วัด) โดยในหนึ่งการผลิตอาจมีสถิติทางการมากกว่า 1 รายการก็ได้</p> <p>2.4 คำนิยามที่สำคัญ</p> <p>2.5 หน่วยงานรับผิดชอบผลิต/จัดทำข้อมูล เพื่อระบุแหล่งที่มาและเจ้าของข้อมูลประกอบไปด้วย 7 ส่วน คือ</p> <p>2.5.1 กลุ่ม/ฝ่าย</p> <p>2.5.2 สำนัก/ศูนย์/กอง</p> <p>2.5.3 กรม/หน่วยงาน</p> <p>2.5.4 กระทรวง</p> <p>2.5.5 โทรศัพท์</p> <p>2.5.6 โทรสาร</p> <p>2.5.7 E-mail address</p>
รายการสถิติทางการ	ข้อมูลที่ใช้บรรยายเหตุการณ์หรือข้อเท็จจริง (facts) ของเรื่องต่างๆ ที่ต้องการศึกษา เช่น สถิติจำนวนผู้ป่วย สถิติจำนวนคนเกิด สถิติจำนวนคนตาย เป็นต้น
รายการข้อมูล (Data List)	ข้อเท็จจริง (facts) ที่เกี่ยวกับเรื่องต่างๆ ซึ่งอาจเป็นข้อเท็จจริงที่เป็นตัวเลข เช่น จำนวนผู้ป่วยที่ติดเชื้อ HIV ในหมู่บ้าน ราคาของพืชผักและผลไม้ต่างๆ ในหมู่บ้าน เป็นต้น หรืออาจเป็นข้อเท็จจริงที่ไม่ใช่ตัวเลข เช่น การศึกษา หรือ อาชีพของคนในหมู่บ้าน เป็นต้น

บทที่ 1

บทนำ

1.1 หลักการและเหตุผล

ในช่วงเวลาทศวรรษที่ผ่านมา บทบาทและความจำเป็นของข้อมูลสถิติในการใช้บริหารและพัฒนาประเทศต่าง ๆ ทั่วโลกได้ทวีความสำคัญขึ้นเป็นลำดับ โดยเฉพาะการนำสถิติมาใช้เป็นปัจจัยสนับสนุนการตัดสินใจในการวางนโยบาย การเลือกวิธีการปฏิบัติงาน ตลอดจนการกำกับดูแล เพื่อให้เกิดความก้าวหน้าในการพัฒนาประเทศในทุกด้าน ดังนั้น สำนักงานสถิติแห่งชาติ (สสช.) จึงมีเป้าหมายที่จะพัฒนาการผลิตและการจัดทำข้อมูลสถิติให้มีความครอบคลุม มีคุณภาพ ลดความซ้ำซ้อน และทันต่อภาวะการเปลี่ยนแปลง ตลอดจนการเผยแพร่ข้อมูลสถิติให้เป็นไปอย่างกว้างขวาง เพื่อทุกภาคส่วนได้เข้าถึงและใช้ประโยชน์ข้อมูลสถิติที่สำคัญ

ประเทศไทยเริ่มมีการดำเนินงานเกี่ยวกับสถิติของประเทศมาประมาณ 100 ปี โดยมีสำนักงานสถิติแห่งชาติทำหน้าที่เป็นหน่วยสถิติกลางผลิตสถิติในทุกสาขา ซึ่งส่วนใหญ่เป็นสถิติจากการสำรวจ นอกจากนั้นยังมีหน่วยงานภาครัฐจำนวนมากที่ผลิตสถิติจากระบบการรายงานงานทะเบียน โดยส่วนใหญ่เป็นสถิติที่เกี่ยวข้องกับภารกิจและการดำเนินงานของแต่ละหน่วยงานปัจจุบันหน่วยงานภาครัฐจำนวนมากมีการผลิตสถิติในเกือบทุกสาขา แม้ว่าการผลิตสถิติภายใต้ระบบดังกล่าวมีการพัฒนาอย่างต่อเนื่อง แต่ก็เป็นการพัฒนาที่ไม่เป็นไปในทิศทางเดียวกัน เป็นการพัฒนาที่ตอบสนองประโยชน์ในการใช้งานของแต่ละหน่วยงานซึ่งมีข้อจำกัดด้านบุคลากร งบประมาณ ฯลฯ แตกต่างกันไป ส่งผลให้เกิดความเหลื่อมล้ำด้านมาตรฐานและคุณภาพของงานด้านสถิติ และในบางกรณีเกิดความซ้ำซ้อนและสิ้นเปลืองงบประมาณในการดำเนินงาน จึงเกิดแนวคิดในการพัฒนาระบบสถิติของประเทศให้เข้มแข็งและก้าวหน้าอย่างเป็นระบบ ผู้ใช้สามารถเข้าใจและเข้าถึงข้อมูลได้ง่าย โดยต้องอาศัยความร่วมมือจากหน่วยงานที่เกี่ยวข้องในการร่วมกันทบทวน ตรวจสอบ คัดกรองชุดข้อมูลสถิติที่สำคัญ จำเป็นสำหรับประเทศ ซึ่งจะก่อให้เกิดสมรรถนะด้านการผลิตสถิติของหน่วยงานต่าง ๆ ได้อย่างมีประสิทธิภาพ จึงเป็นที่มาของแผนแม่บทระบบสถิติประเทศไทย พ.ศ. 2554–2558 ซึ่งเป็นแผนแม่บทระบบสถิติประเทศไทยฉบับแรกนับตั้งแต่มีการประกาศใช้พระราชบัญญัติสถิติ พ.ศ. 2550 เพื่อใช้เป็นกรอบในการพัฒนาระบบสถิติของประเทศให้เข้มแข็งและก้าวหน้าอย่างเป็นระบบ รวมทั้งให้สถิติเป็นฐานสำคัญของการพัฒนาประเทศอย่างมีคุณภาพ

ปัจจุบัน สำนักงานสถิติแห่งชาติดำเนินงานในการขับเคลื่อนแผนแม่บทระบบสถิติประเทศไทย ฉบับที่ 2 (พ.ศ. 2559–2564) เพื่อพัฒนาระบบสถิติของประเทศไปสู่เป้าหมายตามวิสัยทัศน์ที่กำหนดไว้ต่อเนื่องจากแผนแม่บทระบบสถิติประเทศไทย ฉบับที่ 1 ว่า “ประเทศไทยมีระบบสถิติที่ทุกหน่วยงานร่วมกันขับเคลื่อนเพื่อให้เกิดสถิติทางการที่ใช้ในการพัฒนาประเทศ” โดยมีเป้าประสงค์หลัก คือ การพัฒนาข้อมูลสถิติให้มีมาตรฐาน คุณภาพ และการบูรณาการ/การแลกเปลี่ยนเชื่อมโยงข้อมูลระหว่างหน่วยงานสู่การนำไปใช้ประโยชน์ร่วมกัน ในการตอบโจทยการตัดสินใจและกำหนดนโยบาย การพัฒนาทุกระดับ (ประเทศ ภารกิจ และพื้นที่) ได้กำหนดยุทธศาสตร์การพัฒนาระบบสถิติของประเทศไว้ 5 ยุทธศาสตร์ ดังนี้

- ยุทธศาสตร์ที่ 1 การพัฒนาระบบสถิติของประเทศเพื่อการวางแผนและติดตามผลการพัฒนาระดับประเทศและระดับจังหวัด/กลุ่มจังหวัด
- ยุทธศาสตร์ที่ 2 การบูรณาการสถิติจากข้อมูลการบริหารงานและสถิติจากการสำรวจและการเชื่อมโยงสถิติ
- ยุทธศาสตร์ที่ 3 การพัฒนาคุณภาพสถิติให้ได้มาตรฐานสากล
- ยุทธศาสตร์ที่ 4 การให้บริการสถิติที่สะดวกต่อการเข้าถึง เข้าใจ และใช้ประโยชน์
- ยุทธศาสตร์ที่ 5 การเสริมสร้างความเข้มแข็งของหน่วยสถิติและการพัฒนาสมรรถนะบุคลากรภาครัฐในด้านสถิติและเทคโนโลยีสารสนเทศ

อย่างไรก็ตาม แม้หน่วยงานต่างๆผลิตสถิติจำนวนมากเพื่อตอบสนองการใช้ประโยชน์หลากหลายวัตถุประสงค์แต่แผนแม่บทระบบสถิติฯ จะครอบคลุมการบริหารจัดการเฉพาะ “สถิติทางการ” ซึ่งเป็นสถิติที่มีความสำคัญจำเป็นต่อการกำหนดนโยบายและติดตามสถานการณ์การพัฒนาระดับชาติ ระดับภารกิจ และระดับพื้นที่เท่านั้น โดยคณะกรรมการสถิติรายสาขา และพื้นที่จะทำหน้าที่เป็นกลไกสำคัญในการบริหารจัดการสถิติแต่ละสาขา และพื้นที่ ภายใต้กรอบนโยบายและยุทธศาสตร์การพัฒนา ระบบสถิติของประเทศ และรายงานความก้าวหน้าและปัญหาอุปสรรคต่อคณะกรรมการจัดระบบสถิติ ประเทศไทย 3 ด้าน (ด้านสังคม ด้านเศรษฐกิจ และด้านทรัพยากรธรรมชาติและสิ่งแวดล้อม)

สำหรับการพัฒนาระบบสถิติในระดับพื้นที่ เป็นการพัฒนาต่อยอดและขยายชุดข้อมูล เพื่อสนับสนุนการตัดสินใจจากประเด็นยุทธศาสตร์การพัฒนาจังหวัด 3 ด้าน คือ ด้านสังคม ด้านเศรษฐกิจ และด้านทรัพยากรธรรมชาติและสิ่งแวดล้อม รวมทั้งชุดข้อมูลที่มีความเชื่อมโยงกับตัวชี้วัดการพัฒนาจังหวัด และภาคที่สอดคล้องกับร่างยุทธศาสตร์ชาติ ระยะ 20 ปี และแผนพัฒนาเศรษฐกิจและสังคมแห่งชาติฉบับที่ 12 (พ.ศ. 2560 –2564) โดยการบูรณาการภารกิจระดับพื้นที่ (Area Base) ภารกิจของหน่วยงาน (Function Base) และภารกิจตามนโยบายของรัฐบาล (AgendaBase) ซึ่งจะนำไปสู่การขับเคลื่อนประเทศ บนฐานข้อมูลที่มีอยู่จริง เกิดธรรมาภิบาลในการเข้าถึงข้อมูลเชิงยุทธศาสตร์ของประชาชน และก่อให้เกิด การใช้งบประมาณในการพัฒนาพื้นที่อย่างมีประสิทธิภาพ รวมทั้งเกิดประสิทธิผลต่อการพัฒนาประเทศ โดยรวม ซึ่งมีความจำเป็นต้องมีการพัฒนาเสริมสร้างศักยภาพของบุคลากรในด้านสถิติและสารสนเทศ การจัดทำยุทธศาสตร์จังหวัด การนำข้อมูลสถิติไปใช้ประโยชน์ และการบริหารจัดการอย่างมีส่วนร่วม ในระดับจังหวัด/ภาค เพื่อให้เกิดการผลิตและการใช้ข้อมูลสนับสนุนการตัดสินใจอย่างเป็นระบบและเป็น ประโยชน์ในการพัฒนาพื้นที่อย่างต่อเนื่อง

ดังนั้น จึงได้จัดทำแผนพัฒนาสถิติระดับพื้นที่ จังหวัดตรัง โดยการศึกษาประเด็น ยุทธศาสตร์ของจังหวัด เพื่อจัดทำผังสถิติทางการของข้อมูลที่สำคัญ จำเป็น และเพียงพอต่อการตัดสินใจใน ระดับพื้นที่ รวมทั้งมีความสอดคล้องกับตัวชี้วัดการพัฒนาจังหวัดที่สอดคล้องกับแผนพัฒนาเศรษฐกิจและ สังคมแห่งชาติ ฉบับที่ 12(พ.ศ.2560 –2564) และร่างยุทธศาสตร์ชาติ ระยะ 20 ปีผ่านกลไกของคณะกรรมการ สถิติระดับจังหวัด เพื่อให้มีชุดข้อมูลสถิติและสารสนเทศในการสนับสนุนยุทธศาสตร์ของจังหวัด พร้อม นำเสนอแนวทางการพัฒนาการเก็บข้อมูลสำคัญในการพัฒนาพื้นที่ต่อไป

1.2 วัตถุประสงค์ของการจัดทำแผนพัฒนาสถิติระดับพื้นที่ จังหวัดตรัง

1.2.1 เพื่อศึกษาประเด็นยุทธศาสตร์ตามแผนพัฒนาจังหวัด แผนพัฒนาเศรษฐกิจและสังคมแห่งชาติ ฉบับที่ 12 (พ.ศ. 2560–2564) และร่างยุทธศาสตร์ชาติ ระยะ 20 ปี พร้อมทั้งกำหนดหน่วยงานที่จะต้องรับผิดชอบในการจัดทำข้อมูลที่ยังไม่มีหน่วยงานใดดำเนินการ และเชื่อมโยง/บูรณาการข้อมูลในระดับพื้นที่

1.2.2 เพื่อจัดทำชุดข้อมูลสถิติและสารสนเทศ (ผังสถิติทางการระดับจังหวัด) ที่สนับสนุนยุทธศาสตร์จังหวัด และจัดทำแผนพัฒนาสถิติระดับพื้นที่ที่สอดคล้องกับตัวชี้วัดแผนพัฒนาจังหวัด และแผนพัฒนาเศรษฐกิจและสังคมแห่งชาติ ฉบับที่ 12 (พ.ศ.2560–2564) และร่างยุทธศาสตร์ชาติ ระยะ 20 ปี

1.2.3 เพื่อส่งเสริมการเข้าถึง เข้าใจ และใช้ประโยชน์ของข้อมูลสถิติและสารสนเทศ ร่วมกัน

1.2.4 เพื่อสร้างเครือข่ายการทำงานและสร้างความมีส่วนร่วมของหน่วยงานจัดเก็บข้อมูลในระดับพื้นที่

1.2.5 เพื่อพัฒนาบุคลากรด้านสถิติของหน่วยงานที่เกี่ยวข้อง ให้มีความเป็นมืออาชีพ ด้านข้อมูลสถิติและสารสนเทศ ที่สนับสนุนยุทธศาสตร์ในระดับพื้นที่และมีความรู้ความเข้าใจในกระบวนการนำแผนพัฒนาสถิติระดับพื้นที่เข้าเป็นส่วนหนึ่งของแผนพัฒนาจังหวัด และแผนปฏิบัติราชการประจำปีของจังหวัด

1.3 แนวทางการจัดทำแผนพัฒนาสถิติระดับพื้นที่ จังหวัดตรัง

การจัดทำแผนพัฒนาสถิติระดับพื้นที่ จังหวัดตรังครั้งนี้ มีแนวทางการดำเนินการ ดังนี้

1.3.1 ศึกษาประเด็นยุทธศาสตร์ตามแผนพัฒนาจังหวัดตรัง (พ.ศ.2561–2564) แผนพัฒนาเศรษฐกิจและสังคมแห่งชาติ ฉบับที่ 12 (พ.ศ.2560–2564) และร่างยุทธศาสตร์ชาติ ระยะ 20 ปี

1.3.2 ปรับปรุงภารกิจและองค์ประกอบของคณะกรรมการสถิติระดับจังหวัดให้สอดคล้องกับการจัดทำแผนพัฒนาสถิติระดับพื้นที่ และการปฏิรูประบบสถิติ

1.3.3 จัดทำผังรายการข้อมูลสถิติพื้นฐาน ประกอบด้วย ด้านสังคมด้านเศรษฐกิจและด้านทรัพยากรธรรมชาติและสิ่งแวดล้อม พร้อมทั้งจัดทำผังรายการข้อมูลสถิติ ตัวชี้วัด ตามประเด็นยุทธศาสตร์ในแผนพัฒนาจังหวัด(พ.ศ.2561–2564)

1.3.4 ประชุมคณะกรรมการสถิติระดับจังหวัด/หรือผู้ที่เกี่ยวข้องกับการจัดทำ (ร่าง) แผนพัฒนาสถิติระดับพื้นที่ จังหวัดตรัง เพื่อนำเสนอและขอมติเห็นชอบในเรื่องต่างๆ ดังนี้

- (ร่าง) แผนพัฒนาสถิติระดับพื้นที่ จังหวัดตรัง
- ผังรายการข้อมูลสถิติพื้นฐาน ทั้ง 3 ด้าน
- ผังรายการข้อมูลสถิติที่สนับสนุนประเด็นยุทธศาสตร์จังหวัด

1.3.5 จัดทำแผนพัฒนาสถิติระดับพื้นที่ จังหวัดตรังรวบรวมข้อมูลตามผังรายการข้อมูลสถิติที่แสดงชื่อยุทธศาสตร์ ประเด็นยุทธศาสตร์ ตัวชี้วัด รายการสถิติ สถานะข้อมูล วิธีการเก็บรวบรวมข้อมูล หน่วยวัด ความถี่ของข้อมูล ระดับการนำเสนอ และหน่วยงานผู้รับผิดชอบ ทั้งนี้รายการสถิติในผังสถิติทางการบางรายการอาจจะยังไม่มีผลิต หรือขาดหน่วยงานที่รับผิดชอบในปัจจุบัน ซึ่งจะต้องได้รับการพิจารณาเป็นส่วนหนึ่งของยุทธศาสตร์การพัฒนาในลำดับต่อไป

1.3.6 เผยแพร่แผนพัฒนาสถิติระดับพื้นที่ จังหวัดตรังและนำเสนอต่อคณะกรรมการจัดทำพัฒนาจังหวัด และแผนปฏิบัติราชการประจำปีของจังหวัดพร้อมทั้งนำเสนอข้อมูลสถิติที่สนับสนุนแผนพัฒนาจังหวัดเช่น แผนพัฒนาคุณภาพชีวิตคนพิการจังหวัดตรัง ฉบับที่ 3พ.ศ. 2560 – 2564แผนยุทธศาสตร์ผู้สูงอายุจังหวัดตรัง พ.ศ. 2558 – 2561 เป็นต้น

1.3.7 ติดตาม ประเมินผล และข้อเสนอแนะการพัฒนาการจัดเก็บข้อมูลและเสนอแผนการพัฒนาในอนาคต

บทที่ 2

ประเด็นยุทธศาสตร์การพัฒนาจังหวัด

ในบทนี้ประกอบด้วยเนื้อหา 2 ส่วน คือ ส่วนที่หนึ่ง (หัวข้อ 2.1) เป็นการศึกษาข้อมูลพื้นฐานในด้านต่างๆที่สำคัญของจังหวัด ส่วนที่สอง (ครอบคลุมเนื้อหาหัวข้อ 2.2–2.3) เป็นการวิเคราะห์ความสอดคล้องเชื่อมโยงประเด็นยุทธศาสตร์การพัฒนาจังหวัด และตัวชี้วัดการพัฒนาตามประเด็นยุทธศาสตร์ที่สำคัญ กับแผนพัฒนาเศรษฐกิจและสังคมแห่งชาติ ฉบับที่ 12 (พ.ศ. 2560–2564)

2.1 ข้อมูลพื้นฐานจังหวัด

จังหวัดตรังเป็นจังหวัดหัวเมืองอยู่ทางภาคใต้ของประเทศไทย ติดทะเลอันดามันมหาสมุทรอินเดีย ชายฝั่งทะเลตะวันตก จากหลักฐานทางประวัติศาสตร์และโบราณคดีที่ปรากฏในจังหวัดตรังเช่น โครงกระดุกมนุษย์ โบราณที่ถ้ำชาโก อำเภอยะหร่อน ชวนหินกะเทาะ ชวนหินขัด เศษภาชนะดินเผา ลูกปัดแก้ว เครื่องประดับ ตามถ้ำต่าง ๆ เช่น เขาสามบาตร ถ้ำเขาไม้แก้ว ถ้ำเขาเทียมป่า ภาพเขียนสีที่เขาแบนะ ถ้ำตรา ล้วนเป็นหลักฐานบอกความเป็นชุมชนก่อนประวัติศาสตร์ จนถึงแรกเริ่มประวัติศาสตร์ต่อมาจึงมีหลักฐานที่แสดงถึงความสัมพันธ์กับอาณาจักรโบราณทางภาคใต้ในลักษณะที่เป็นเมืองท่าทางผ่านและมีพัฒนาการมาตามลำดับ

สมัยสุโขทัย ตำนานพระพุทธสิหิงค์ในหนังสือชินกาลมาลีปกรณ์ กล่าวว่า พระเจ้า-ร่วงแห่งกรุงสุโขทัยร่วมกับพระเจ้าสิริธรรมแห่งสิริธรรมนครส่งทูตไปขอพระพุทธสิหิงค์จากลังกา และในหลักศิลาจารึกสุโขทัยหลักที่ 1 ที่กล่าวว่า "สังฆราชปราชญ์เรียนจบปิฎกไตร หลวกกว่าปุครูในเมืองนี้ ทุกคนลุดแต่เมืองศรีธรรมราชมา" แสดงว่ามีการติดต่อระหว่างเมืองนครศรีธรรมราชกับอินเดียและลังกา ส่วนในตำนานเมืองพัทลุงกล่าวถึงนางเลียดชาวอัญเชิญพระพุทธสิหิงค์จากลังกาและสร้างวัดพระศรีสรรเพชญ์พระพุทธสิหิงค์ไว้ที่ตรังเพื่อประดิษฐานพระพุทธรูปนั้น เรื่องราวเหล่านี้บ่งชี้ว่าท่าเรือเมืองตรังเป็นเส้นทางผ่านของพระพุทธศาสนาเข้าสู่ภาคใต้

สมัยอยุธยา เมื่อโปรตุเกสตีมะละกาได้ใน พ.ศ. 2054 ก็ส่งทูตไปกรุงศรีอยุธยาเพื่อทำสัมพันธไมตรีกับสมเด็จพระรามาธิบดีที่ 2 โดยผ่านท่าเรือเมืองตรัง เมืองตรังจึงได้ชื่อว่าเป็นเมืองแรกที่ได้รับรองฝรั่งชาติแรกที่เข้ามาในไทย

สมัยกรุงธนบุรี ตรังเป็นเมืองท่าฝั่งทะเลตะวันตกของนครศรีธรรมราช คู่กับเมืองท่าทองทางฝั่งทะเลตะวันออก

สมัยต้นรัตนโกสินทร์ตอนต้น ในสมัยรัชกาลที่ 1 เมืองตรังกับเมืองภูรามรวมกันเป็นเมืองตรังภูรา สำหรับเรื่องที่ตั่งเมืองนี้ ครั้งหนึ่งเคยตั้งอยู่ใกล้กับแม่น้ำตรัง ที่บ้านนาแขก ตำบลหนอง-ตรุด เจ้าเมืองชื่อพระยาตรังนาแขก ยังมีลูกหลานสืบตระกูลมาจนปัจจุบัน

เจ้าเมืองตรังในสมัยต้นรัชกาลที่ 1 เข้าใจกันว่า คือ พระยาตรังที่เป็นกวี ทำความผิดต้องโทษถูกเรียกตัวกลับเข้ารับราชการในกรุงเทพฯ พระภักดีบริรักษ์ได้เป็นเจ้าเมืองตรังแทน ต่อจากนั้นโตะปังกะหวาหรือพระเพชภักดีศรีสมุทรสงคราม ปลัดเมืองซึ่งประจำอยู่ที่เกาะลิบงได้เป็นเจ้าเมืองศูนย์อำนาจของเมืองตรังจึงอยู่ที่เกาะลิบง เมื่อสิ้นโตะปังกะหวา หลวงฤทธิสงครามได้สืบทอดตำแหน่ง ในช่วงนี้มีเหตุการณ์สำคัญคือ พม่ายกมาตีเมืองกลางใน พ.ศ. 2352 เกาะลิบงเป็นที่ชุมนุมทัพเรือของหัวเมืองทางใต้เพื่อยกไปช่วยกลางรบพม่า

ต่อมา พ.ศ.2354 หลวงอุไทยราชธานีเป็นผู้พยาบาลเมืองตรัง สถานที่ตั้งเมืองคงเป็นที่ควนธานี ในระยะนี้เองที่เจ้าพระยาณรงค์ (น้อย) ได้ปรับปรุงเมืองตรังให้เป็นฐานทัพเรือที่เข้มแข็งเพื่อรับศึกพม่าคุมหัวเมืองมลายูและปราบปรามโจรสลัด เมืองตรังช่วงนี้เจริญมาก เป็นทั้งที่ต่อเรือและส่งสินค้าไปต่างประเทศสินค้าสำคัญคือ ช้างเมืองตรังจึงเป็นทั้งทำเรือค้าและทำเรือรบ ผู้สำเร็จราชการของอังกฤษซึ่งประจำอยู่ที่เกาะปีนังได้ส่งร้อยโท เจมส์โลว์มาเจรจาความเมืองกับเจ้าพระยาณรงค์ (น้อย) ที่เมืองตรัง เมื่อ พ.ศ. 2367 ซึ่งฝ่ายเจ้าพระยาณรงค์ฯ ส่งบุตรชายมาเจรจาแทน

พ.ศ.2381 เกิดกบฏทางไทรบุรี หัวหน้ามาดหลี่แขกสลัดจากเกาะยาวเป็นพวกเดียวกับกบฏเข้าตีเมืองตรัง พระสงครามวิชิตเจ้าเมืองตรังต้านทานไม่ได้ ต้องถอยไปแจ้งข่าวแก่เมืองนครพุกข้าศึกเข้าตีเมืองพัทลุงและสงขลาต่อทางไทยได้ส่งทัพมาต้านไว้จนข้าศึกหนีกลับไป

พ.ศ. 2396 ตรงกับสมัยรัชกาลที่ 4 เจ้าเมืองตรังถึงแก่กรรม มีตราตั้งเจ้าเมืองตรังคนใหม่ชื่อ พระยาตรังควิชยานุรักษ์พิทักษ์รัฐสีมา

สมัยการปกครองหัวเมืองฝั่งทะเลตะวันตกจนถึงปัจจุบัน ต้นรัชกาลที่ 5 พวกกรมกรจีนก่อความไม่สงบในหัวเมืองฝั่งตะวันตกอยู่เรื่อยๆจึงมีการแต่งตั้งข้าหลวงใหญ่จากกรุงเทพฯ มาประจำที่ภูเก็ตเพื่อดูแลหัวเมืองฝั่งตะวันตกทั้งหมด ข้าหลวงใหญ่มาตั้งศูนย์บัญชาการอยู่ระยะหนึ่งแล้วกลับภูเก็ตเมืองตรังตั้งอยู่ที่ควนธานีจนถึงสมัยพระยารัษฎานุประดิษฐ์มหิศรภักดี (คอซิมบี๊ ณ ระนอง)เป็นผู้ว่าราชการเมือง และจัดการย้ายที่ตั้งเมืองไปกันตั้งใน พ.ศ. 2436 ต่อมาเมื่อทางส่วนกลางเริ่มจัดการปกครองระบบมณฑล ตรังเป็นเมืองหนึ่งในมณฑลภูเก็ต

ตั้งแต่สมัยอยุธยา ปะเหลียนมีฐานะเป็นเมืองขึ้นกับเมืองพัทลุง มีผู้ว่าราชการเมืองอีกคนหนึ่ง ต่อมา พ.ศ. 2434 เมืองปะเหลียนถูกยุบเป็นอำเภอ อยู่ในการปกครองของเมืองตรัง

สมัยพระยารัษฎานุประดิษฐ์มหิศรภักดี (สินธุ์ เทพหัสดิน) เป็นผู้ว่าราชการเมืองตรัง มีการย้ายที่ตั้งเมืองจากกันตังมาตั้งที่ตำบลทับเที่ยง ในวันที่ 1 มกราคม พ.ศ.2458หลังการเปลี่ยนแปลงการปกครอง พ.ศ. 2475 รัฐบาลยุบเลิกระบบมณฑล ตรังจึงมีฐานะเป็นจังหวัดหนึ่งของประเทศไทยนับตั้งแต่นั้นมา

ที่มาของคำว่า "ตรัง"

คำว่า"ตรัง" มีความหมายสันนิษฐานได้ 2 ทาง คือ

1) มาจากคำว่า "ตรัง" ซึ่งตามศัพท์แปลว่า ลูกคลื่น เพราะลักษณะพื้นที่ของจังหวัดตรังเป็นเนินเล็ก ๆ สูง ๆ ต่ำ ๆ คล้ายลูกคลื่นอยู่ทั่วไป

2) มาจากคำว่า "ตรังเค" ซึ่งเป็นภาษามลายูแปลว่า "รุ่งอรุณ" หรือ "สว่างแล้ว"เพราะสมัยก่อนชาวมลายูและชาวมุสลิมประเทศ ที่เดินทางมาโดยทางเรือมาค้าขายกับไทย เมื่อเรือแล่นมาตามลำน้ำตรังพอมายังอำเภอกันตังก็เป็นเวลารุ่งอรุณพอดี พวกที่มาโดยเรืออาจจะเปล่งเสียงออกมาว่า "ตรังเค" ดังกล่าวแล้ว แต่ที่มาของคำว่า "ตรัง" ทั้งสองประการนี้ เป็นเพียงข้อสันนิษฐานเท่านั้นไม่มีหลักฐานใด ๆ ยืนยันได้

จังหวัดตรังอยู่ทางภาคใต้ของประเทศไทยเป็นจังหวัดที่มีพื้นที่เลียบชายฝั่งทะเลตะวันตกของมหาสมุทรอินเดียยาวตลอดแนวเขตจังหวัดถึง 119 กิโลเมตรประมาณเส้นรุ้งที่ 7 องศา 31 ลิปดาเหนือและเส้นแวงที่ 99 องศา 38 ลิปดาตะวันออกอยู่ห่างจากกรุงเทพฯตามเส้นทางสายเพชรเกษม 862 กิโลเมตรมีเนื้อที่ทั้งสิ้น 4,917.519 ตารางกิโลเมตรหรือ 3,088,399.375 ไร่ มีอาณาเขตติดต่อด้านจังหวัดต่างๆ ดังนี้

ทิศเหนือ	ติดกับ	อำเภอทุ่งสง จังหวัดนครศรีธรรมราช และอำเภอคลองท่อม จังหวัดกระบี่
ทิศใต้	ติดกับ	อำเภอทุ่งหว้า จังหวัดสตูล และทะเลอันดามัน มหาสมุทรอินเดีย
ทิศตะวันออก	ติดกับ	อำเภอควนขนุน อำเภอกงหรา อำเภอตะโหมด จังหวัดพัทลุง (มีเทือกเขาบรรทัดกั้นอาณาเขต)
ทิศตะวันตก	ติดกับ	อำเภอคลองท่อม เกาะลันตา จังหวัดกระบี่และทะเลอันดามัน มหาสมุทรอินเดีย

2.1.1 ลักษณะทางกายภาพ

1) สภาพพื้นที่และลักษณะภูมิประเทศ

สภาพพื้นที่ส่วนใหญ่โดยทั่วไปจะเป็นเนินสูงๆ ต่ำๆ สลับด้วยภูเขาใหญ่เล็ก กระจายอยู่ทั่วไป พื้นที่ราบเรียบมีจำนวนน้อยซึ่งใช้เป็นแหล่งเพาะปลูกข้าว ทางทิศตะวันออกมีเทือกเขาบรรทัดยาวจากตอนเหนือจดตอนใต้ และเป็นแนวเขตแบ่งจังหวัดตรังกับจังหวัดพัทลุง ลักษณะดินส่วนใหญ่เป็นดินร่วนปนทราย สภาพป่าเป็นป่าดิบชื้น มีป่าชายเลนสำหรับท้องที่ที่อยู่ติดกับทะเล มีพื้นที่เป็นเกาะจำนวน 46 เกาะ อยู่ในพื้นที่อำเภอกันตัง 12 เกาะ อำเภอปะเหลียน 13 เกาะ และอำเภอสิเกา 21 เกาะ

2) การใช้พื้นที่

พื้นที่ทั้งหมดมีเนื้อที่ทั้งสิ้น 4,917.519 ตารางกิโลเมตร หรือ 3,088,399.375 ไร่

2.1) พื้นที่การเกษตร 1,828,626 ไร่ คิดเป็น 59.21% ของพื้นที่ทั้งหมด

2.1.1) พื้นที่ทำนา 21,914 ไร่ คิดเป็น 1.20% ของพื้นที่การเกษตร

2.1.2) พื้นที่ทำสวนไม้ผลและไม้ยืนต้น 1,735,259 ไร่ คิดเป็น 94.89%

ของพื้นที่การเกษตร

2.1.3) พื้นที่สวนผักและไม้ดอกไม้ประดับ 5,090 ไร่ คิดเป็น 0.28%

ของพื้นที่การเกษตร

2.1.4) พื้นที่การเกษตรอื่น ๆ 66,363 ไร่ คิดเป็น 3.63%

ของพื้นที่การเกษตร

2.2) เนื้อที่ใช้ประโยชน์นอกการเกษตร 1,828,626 ไร่ คิดเป็น 19.00%

ของพื้นที่ทั้งหมด

2.3) พื้นที่ป่าไม้ 673,000 ไร่ คิดเป็น 21.79% ของพื้นที่ทั้งหมด

(ที่มา : พ.ศ. 2558 สำนักงานเศรษฐกิจการเกษตร)

3.) ลักษณะภูมิอากาศ

ลักษณะอากาศโดยทั่วไป จังหวัดตรังตั้งอยู่ทางฝั่งทะเลทางด้านตะวันตกก่อนไปทางใต้ของภาคใต้ได้รับอิทธิพลของลมมรสุมที่พัดผ่าน คือ ลมมรสุมตะวันตกเฉียงใต้ซึ่งเป็นลมร้อนชื้นจากมหาสมุทรอินเดียพัดผ่านซึ่งพัดผ่านตั้งแต่กลางเดือนพฤษภาคมถึงกลางเดือนตุลาคมจึงทำให้จังหวัดตรังมีฝนตกชุกมากในช่วงเวลาดังกล่าว และเมื่อมรสุมนี้อ่อนกำลังลงก็จะมีมรสุมตะวันออกเฉียงเหนือจากประเทศจีนพัดเข้ามาแทนที่และจากการที่จังหวัดตรังอยู่ทางด้านปลายลมจึงได้รับอิทธิพลจากลมมรสุมนี้ไม่มากนักแต่อย่างไรก็ตามตอนต้นของฤดูมรสุมนี้คือในกลางเดือนตุลาคมถึงกลางเดือนพฤษภาคม

3.1) ฤดูกาลตามลักษณะตามอากาศของประเทศไทยได้แบ่งฤดูกาลของจังหวัดตรังเป็น 2 ฤดู คือ

ฤดูร้อน เริ่มตั้งแต่กลางกุมภาพันธ์ถึงกลางเดือนพฤษภาคมระยะนี้เป็นช่วงว่างของลมมรสุมหลังจากนี้สิ้นสุดฤดูมรสุมตะวันออกเฉียงเหนืออากาศจะเริ่มร้อนและจะร้อนจัดในเดือนมีนาคมและเมษายนแต่ไม่ร้อนมากนักเนื่องจากภูมิประเทศเป็นคาบสมุทรอยู่ใกล้ทะเลไอน้ำจากทะเลทำให้อากาศคลายความร้อนลงมาก

ฤดูฝน เริ่มตั้งแต่กลางเดือนพฤษภาคมถึงกลางเดือนกุมภาพันธ์เป็นช่วงที่มีมรสุมทางตะวันตกเฉียงใต้ซึ่งเป็นลมร้อนและชื้นจากมหาสมุทรอินเดียพัดปกคลุมประเทศไทยทำให้มีฝนตกทั่วไปและในช่วงฤดูฝนยังมีร่องความกดอากาศต่ำปกคลุมภาคใต้เป็นระยะๆ อีกด้วยทำให้มีฝนตกมากฝนสูงสุดของจังหวัดนี้อยู่ในเดือนกันยายน

3.2) อุณหภูมิ จังหวัดตรังอยู่ในคาบสมุทรที่เป็นแหลมยื่นออกไปในทะเลจึงได้รับลมมรสุมอย่างเต็มที่คือ มรสุมตะวันตกเฉียงใต้จากมหาสมุทรอินเดียและมรสุมตะวันออกเฉียงเหนือจากทะเลจีนใต้และอ่าวไทยทำให้ได้รับไอน้ำและความชุ่มชื้นมากอุณหภูมิโดยเฉลี่ยไม่สูงมากนักและอากาศไม่ร้อนนักในฤดูร้อนอากาศจะอุ่นในช่วงฤดูฝน

ในปี พ.ศ.2559 จังหวัดตรังอุณหภูมิเฉลี่ยตลอดปีประมาณ 28.1 องศาเซลเซียส อุณหภูมิสูงสุดเฉลี่ยตลอดปี 33.7 องศาเซลเซียส อุณหภูมิต่ำสุดเฉลี่ยตลอดปี 24.1 องศาเซลเซียส

ความชื้นสัมพัทธ์ ปี 2559 ความชื้นสัมพัทธ์เฉลี่ยตลอดปีประมาณ 79.60% ความชื้นสัมพัทธ์สูงสุดเฉลี่ยตลอดปี 98.00% ความชื้นสัมพัทธ์ต่ำสุดเฉลี่ยตลอดปี 45.75%

ปริมาณน้ำฝนปี 2559 ปริมาณฝนตกตลอดปี 2,657.0 มิลลิเมตร จำนวนวันที่มีฝนตกตั้งแต่ 0.1 มิลลิเมตรขึ้นไป มีทั้งหมด 176 วัน

2.1.2 ข้อมูลการปกครองของจังหวัด/จำนวนประชากร

จังหวัดตรังแบ่งพื้นที่เพื่อการบริหารราชการส่วนภูมิภาคเป็น 10 อำเภอ 87 ตำบล 723 หมู่บ้าน โดยมีอำเภอดังนี้ อำเภอเมืองตรัง อำเภอกันตัง อำเภอย่านตาขาว อำเภอปะเหลียน อำเภอสีเกา อำเภอห้วยยอด อำเภอวังวิเศษ อำเภอนาโยง อำเภอรัษฎาและอำเภอหาดสำราญ

มีการแบ่งเขตการบริหารราชการ 3 ระดับ คือ

- 1) ส่วนราชการบริหารส่วนภูมิภาคประจำจังหวัดตรังจำนวน 35 หน่วยงาน
- 2) ส่วนราชการบริหารส่วนกลางที่มีสำนักงานตั้งอยู่ในส่วนภูมิภาค จำนวน 105 หน่วยงานเป็นหน่วยงานสังกัดกระทรวงต่างๆ รวม 93 หน่วยงาน และหน่วยงานอิสระ 12 หน่วยงาน
- 3) ส่วนราชการบริหารส่วนท้องถิ่นมีรูปแบบการจัดตั้งองค์กรแบ่งเป็น 3 ประเภท ประกอบด้วย
 - องค์การบริหารส่วนจังหวัด จำนวน 1 แห่ง
 - เทศบาล
 - เทศบาลนคร จำนวน 1 แห่ง
 - เทศบาลเมือง จำนวน 1 แห่ง
 - เทศบาลตำบล จำนวน 20 แห่ง
 - องค์การบริหารส่วนตำบล จำนวน 77 แห่ง

ตารางที่ 1: การแบ่งเขตการปกครองจังหวัดตรัง พ.ศ.2560

อำเภอ	พื้นที่ ตร.กม.	ตำบล	หมู่บ้าน	เทศบาลนคร/เทศบาล เมือง/เทศบาลตำบล	อบต.	ระยะทางจากอำเภอ ถึงจังหวัด(กม.)
เมืองตรัง	533.87	15	121	4	12	0.10
กันตัง	609.64	14	133	1	13	23.84
ย่านตาขาว	431.06	8	83	3	6	21.63
ปะเหลียน	973.13	10	67	3	9	46.20
สิเกา	523.98	5	86	3	4	33.16
ห้วยยอด	747.27	16	40	5	14	29.51
วังวิเศษ	477.13	5	68	1	5	48.86
นาโยง	165.02	6	53	1	6	10.35
รัชฎา	232.43	5	55	1	5	53.88
หาดสำราญ	224.00	3	22	-	3	45.16
รวม	4,917.53	87	723	22	77	-

ที่มา: ที่ทำการปกครองจังหวัดตรัง

ในปี พ.ศ. 2560 จังหวัดตรังมีจำนวนประชากรทั้งสิ้น 643,072 คน มีความหนาแน่นของประชากรทั่วทั้งจังหวัด 130.8 คนต่อตารางกิโลเมตร โดยแบ่งเป็นเพศชายจำนวน 314,856 คน หรือคิดเป็นร้อยละ 49.1 และเป็นเพศหญิงจำนวน 328,216 คน หรือคิดเป็นร้อยละ 50.9 การพักอาศัยกระจายไปตามอำเภอต่าง ๆ ทั้ง 10 อำเภอ ประชากรส่วนใหญ่พักอาศัยอยู่ในอำเภอเมืองตรังมากที่สุด มีจำนวน 156,702 คน หรือคิดเป็นร้อยละ 24.4 รองลงมา คือ อำเภอห้วยยอด มีจำนวน 94,570 คน หรือคิดเป็นร้อยละ 14.7 และอำเภอที่มีประชากรพักอาศัยอยู่น้อยที่สุด คือ อำเภอรัชฎา และอำเภอหาดสำราญ มีจำนวน 29,374 คน และ 16,847 คน หรือคิดเป็นร้อยละ 4.6 ร้อยละ 2.6 ตามลำดับ และความหนาแน่นของประชากรในอำเภอเมืองตรังมีมากที่สุด คือ 293.5 คน/ตร.กม. รองลงมา คือ อำเภอนาโยง มี 270.5 คน/ตร.กม. และความหนาแน่นของประชากรที่น้อยที่สุด คือ อำเภอปะเหลียน มี 69.4 คน/ตร.กม

แผนภาพที่ 1: สถิติประชากรจังหวัดตรัง พ.ศ. 2560



ตารางที่ 2 : จำนวนประชากรจังหวัดตรัง จำแนกตามอำเภอ และเพศ พ.ศ. 2560

อำเภอ	ประชากร (คน)			ร้อยละ	ความหนาแน่น (คน/ตร.กม.)
	ชาย	หญิง	รวม		
1อำเภอเมืองตรัง	74,641	82,061	156,702	24.4	293.5
2อำเภอกันตัง	43,343	43,675	87,018	13.5	142.7
3อำเภอย่านตาขาว	31,502	32,995	64,497	10.0	149.6
4 อำเภอปะเหลียน	33,262	34,261	67,523	10.5	69.4
5 อำเภอสิเกา	19,186	18,995	38,181	6.0	72.5
6 อำเภอห้วยยอด	46,629	47,941	94,570	14.7	126.6
7 อำเภอวังวิเศษ	21,740	21,988	43,728	6.8	91.7
8 อำเภอนาโยง	21,601	23,031	44,632	6.9	270.5
9 อำเภอรัษฎา	14,479	14,895	29,374	4.6	126.4
10 อำเภอหาดสำราญ	8,473	8,374	16,847	2.6	75.2
รวม	314,856	328,216	643,072	100.0	130.8

ที่มา: ที่ทำการปกครองจังหวัดตรัง

2.1.3 ข้อมูลด้านเศรษฐกิจ

จากรายงานของสำนักงานคณะกรรมการพัฒนาเศรษฐกิจและสังคมแห่งชาติ ในปี 2558 ปรากฏว่าผลิตภัณฑ์มวลรวมจังหวัดตรัง (GPP Per Capital) ณ ราคาประจำปี 2558 มีมูลค่าเท่ากับ 60,124 ล้านบาท ลดลงจาก 63,678 ล้านบาท ในปีที่ผ่านมา เท่ากับ 3,554 ล้านบาทโดยมีอัตราการชะลอตัว ร้อยละ 6.8 โครงสร้างผลิตภัณฑ์มวลรวมจังหวัดตรังในปี 2558 พิจารณาจากมูลค่าเพิ่ม ณ ราคาประจำปีประกอบด้วย ภาคเกษตร ร้อยละ 31.8 นอกภาคเกษตร ร้อยละ 68.2 ส่วนภาคเกษตร มีอัตราการชะลอตัว ร้อยละ 16.2 และภาคนอกเกษตร มีอัตราขยายตัวเพิ่มขึ้นเพียงเล็กน้อย เพียงร้อยละ 0.3 มูลค่าผลิตภัณฑ์มวลรวมจังหวัดต่อคน (GPP Per Capita, Baht) ในปี 2558 96,801 บาท ลดลงจากปี 2557 ร้อยละ 6.2 ซึ่งอยู่ในลำดับที่ 8 ของภาค (ภาคใต้ 14 จังหวัด) และลำดับที่ 36 ของประเทศ

แผนภาพที่ 2 : ผลิตภัณฑ์มวลรวมของจังหวัดตรัง พ.ศ. 2558



ตารางที่ 3 : ผลิตภัณฑ์มวลรวมจังหวัดตรัง ณ ราคาประจำปี จำแนกตามสาขาการผลิต พ.ศ. 2556 - 2558

สาขาการผลิต	มูลค่า (ล้านบาท)		
	พ.ศ. 2556	พ.ศ. 2557 [†]	พ.ศ. 2558 ^P
ภาคเกษตร	26,784	22,805	19,118
เกษตรกรรม การล่าสัตว์ และการป่าไม้	21,862	17,796	14,156
การประมง	4,922	5,009	4,962
ภาคนอกเกษตร	40,933	40,873	41,006
การทำเหมืองแร่และเหมืองหิน	237	205	299
อุตสาหกรรม	9,300	8,684	8,448
การไฟฟ้า แก๊ส และการประปา	1,116	1,210	1,001
การก่อสร้าง	1,778	1,936	2,138
การขายส่ง การขายปลีก การซ่อมแซมยานยนต์ จักรยานยนต์ ของใช้ส่วนบุคคลและของใช้ในครัวเรือน	7,530	7,299	7,375
โรงแรม และภัตตาคาร	874	898	1,089
การขนส่ง สถานที่เก็บสินค้า และการคมนาคม	3,446	4,266	4,080
ตัวกลางทางการเงิน	3,410	3,783	3,993
บริการด้านอสังหาริมทรัพย์ การให้เช่าและบริการทางธุรกิจ	2,632	1,916	1,985
การบริหารราชการแผ่นดิน และการป้องกันประเทศ	2,987	2,444	2,581
รวมทั้งการประกันสังคมภาคบังคับ			
การศึกษา	4,953	5,485	4,977
การบริการด้านสุขภาพ และสังคม	1,966	2,043	2,295
การให้บริการชุมชน สังคมและบริการส่วนบุคคลอื่นๆ	587	592	692
ลูกจ้างในครัวเรือนส่วนบุคคล	117	112	51
ผลิตภัณฑ์มวลรวมจังหวัด (Gross Provincial Products: GPP)	67,717	63,678	60,124
ผลิตภัณฑ์มวลรวมจังหวัดต่อคน (บาท) (GPP Per Capita, Baht)	110,518	103,220	96,801
จำนวนประชากร (1,000 คน)	613	617	621

ที่มา:สำนักงานคณะกรรมการพัฒนาเศรษฐกิจและสังคมแห่งชาติ

2.1.4 ข้อมูลทางสังคม

ประชาชนในจังหวัดส่วนใหญ่เป็นคนเชื้อชาติไทย โดยมีคนไทยเชื้อสายจีนประมาณ 30%ของประชาชนทั้งหมด อาศัยประกอบธุรกิจอยู่ในเขตตัวเมืองและย่านธุรกิจการค้าทั่ว ๆ ไป ส่วนใหญ่นับถือศาสนาพุทธ รองลงมาคือ ศาสนาอิสลาม ซึ่งมีมากในท้องที่อำเภอปะเหลียน ย่านตาขาว กันตัง สีเกา ชาวไทยอิสลามเหล่านี้มีภาษาพูดเช่นเดียวกับประชาชนในเมืองคือ พุดภาษาไทยท้องถิ่นภาคใต้ อุปนิสัยใจคอของคนจังหวัดตรัง โดยทั่วไปมีจิตใจโอบอ้อมอารี เอื้อเฟื้อ เผื่อแผ่ สามัคคีช่วยเหลือซึ่งกันและกันร่วมมือต่อทางราชการเป็นอย่างดี

การศึกษา

จังหวัดตรังมีการจัดการเรียนการสอนในทุกระดับ ตั้งแต่ระดับปฐมศึกษาถึงระดับอุดมศึกษา ในปีการศึกษา 2559 มีสถานศึกษารวมทั้งสิ้น 358 แห่ง มี ครู/อาจารย์ จำนวน 6,585 คน จำนวนนักเรียน/นักศึกษา 110,183 คน จำนวนห้องเรียน 3,917ห้องจำนวนนักเรียน 17 คน ต่อครู 1 คน และจำนวนนักเรียน 28 คนต่อ 1 ห้องเรียน

แผนภาพที่ 3 : สถานศึกษาในจังหวัดตรัง พ.ศ. 2559



ตารางที่ 4 : จำนวนสถานศึกษา นักเรียน ครู และห้องเรียน อัตราส่วนนักเรียนต่อครูและอัตราส่วนนักเรียนต่อห้องเรียน จำแนกตามสังกัด ปีการศึกษา 2559

ลำดับ	สังกัด/ประเภทสถานศึกษา	จำนวน				อัตราส่วน	
		สถานศึกษา (แห่ง)	ห้องเรียน (ห้อง)	ครู (คน)	นักเรียน (คน)	นร.: ครู	นร. : ห้อง
1	สนง.คณะกรรมการการศึกษา ขั้นพื้นฐาน	305	2,657	4,125	71,015	17 : 1	27 : 1
2	สำนักงานบริหารงานคณะกรรมการ ส่งเสริมการศึกษาเอกชน	35	929	1,949	32,023	16 : 1	34 : 1
3	สำนักงานส่งเสริมการปกครองส่วน ท้องถิ่น	14	297	395	6,514	16 : 1	22 : 1
4	อื่น*	4	34	116	631	15 : 1	19 : 1
รวม		358	3,917	6,585	110,183	17 : 1	28 : 1

*รวมสังกัดสำนักงานพระพุทธศาสนา, สังกัดกระทรวงท่องเที่ยวและกีฬา, สังกัดสำนักงานตำรวจแห่งชาติ
ที่มา: สำนักงานเขตพื้นที่การศึกษาประถมศึกษาตรัง (ตรัง) เขต 1 และ เขต 2
สำนักงานเขตพื้นที่การศึกษามัธยมศึกษาเขต 13 (ตรัง)
กรมส่งเสริมการปกครองส่วนท้องถิ่น

การสาธารณสุข

จังหวัดตรังมีจำนวนสถานพยาบาลทั้งสิ้น 14 แห่ง จำแนกเป็นสถานพยาบาลที่มีเตียงผู้ป่วยรับไว้ค้างคืน 10 แห่ง (โรงพยาบาลรัฐบาล) โรงพยาบาลเอกชน 3 แห่ง โรงพยาบาลเฉพาะทาง (โรงพยาบาลโรคผิวหนังเขตร้อนภาคใต้ จังหวัดตรัง) 1 แห่ง โรงพยาบาลส่งเสริมสุขภาพตำบล 125 แห่ง คลินิกทุกประเภท 264 แห่ง มีจำนวนเจ้าหน้าที่ทางการแพทย์ที่สำคัญ คือ แพทย์ 208 คน ทันตแพทย์ 62 คน เภสัชกร 105 คน พยาบาล 1,259 คน พยาบาลเทคนิค 22 คน ซึ่งมีอัตราส่วนระหว่างประชากรต่อเจ้าหน้าที่ทางการแพทย์ 1 คน มีดังนี้ ประชากรต่อแพทย์ 3,085 คน ประชากรต่อทันตแพทย์เท่ากับ 10,350 คน ประชากรต่อเภสัชกรเท่ากับ 6,111 คน ประชากรต่อพยาบาลเท่ากับ 510 คน และประชากรต่อพยาบาลเทคนิคเท่ากับ 29,167 คน

แผนภาพที่ 4 : การสาธารณสุขในจังหวัดตรัง พ.ศ. 2559

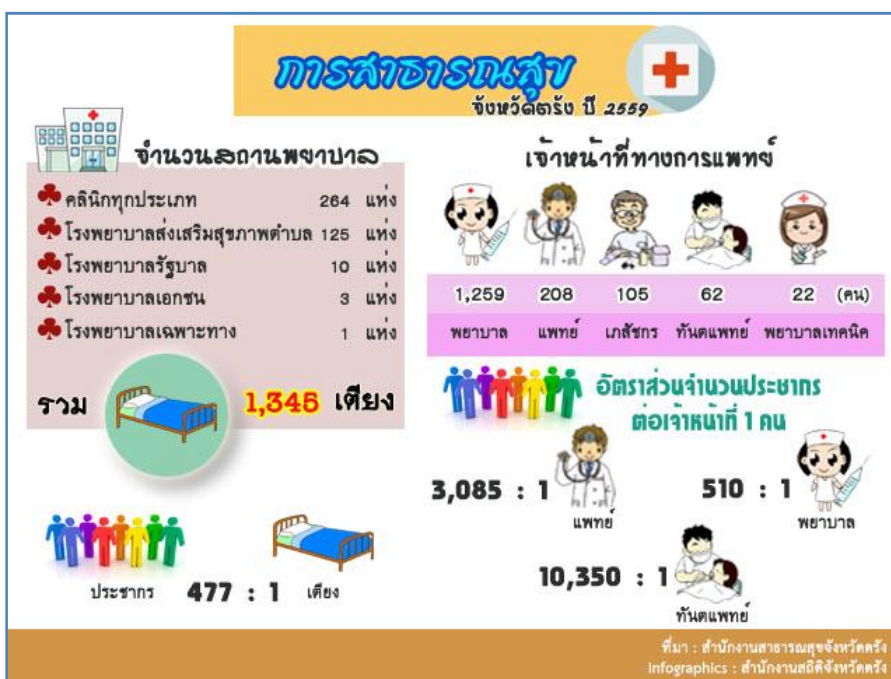

ตารางที่ 5 : จำนวนสถานพยาบาล เตียง แพทย์ พยาบาล อัตราส่วนประชากรต่อแพทย์และอัตราส่วนประชากรต่อเตียง จำแนกเป็นสังกัด ปี 2559

ลำดับ	ประเภท/สังกัด	จำนวน				อัตราส่วน	
		สถานพยาบาล (แห่ง)	เตียง (เตียง)	แพทย์ (คน)	พยาบาล (คน)	ประชากร : แพทย์	ประชากร : เตียง
ประเภทบริการทั่วไป							
1	รัฐบาล	10	1,005	170	1,094	3,775 : 1	638 : 1
2	เอกชน	3	280	35	146	18,334: 1	2,292 : 1
ประเภทบริการเฉพาะโรค							
3	รัฐบาล	1	60	3	19	213,895 : 1	10,695 : 1
รวม		14	1,345	208	1,259	3,085: 1	477 : 1

ที่มา:สำนักงานสาธารณสุขจังหวัดตรัง

2.1.5 ทรัพยากรธรรมชาติและสิ่งแวดล้อม

ทรัพยากรป่าไม้

จังหวัดตรังประกอบด้วยป่าไม้หลายชนิดทำให้ฝนตกตามฤดูกาลปริมาณน้ำฝนอยู่ในระดับที่เหมาะสมต่อการเจริญเติบโตของพืชพื้นที่ป่าจังหวัดตรังมีปกคลุมอยู่ในทุกอำเภอโดยพื้นที่ป่าไม้ทางด้านทิศเหนือติดต่อกับจังหวัดนครศรีธรรมราช พื้นที่ป่าไม้ทางด้านตะวันออกติดต่อกับจังหวัดพัทลุง พื้นที่ป่าไม้ทางด้านทิศใต้ติดต่อกับจังหวัดสงขลาและสตูลและพื้นที่ป่าไม้ทางทิศตะวันตกเฉียงเหนือเขตติดต่อกับจังหวัดกระบี่เป็นพื้นที่ป่าบกมีภูเขาสูงชัน เป็นแหล่งต้นน้ำสำคัญของลำห้วยของจังหวัด และราษฎรใช้น้ำดังกล่าวสำหรับอุปโภคบริโภคทั้งสิ้น ส่วนใหญ่พื้นที่ดังกล่าวยังมีสภาพป่าสมบูรณ์สำหรับด้านที่ติดต่อกับริมทะเลทางทิศตะวันตกของจังหวัดพื้นที่ป่าไม้จะเป็นป่าชายเลนพื้นที่จังหวัดบริเวณตอนกลางจะเป็นพื้นที่ราบสลับกับควนเขา โดยเฉพาะบริเวณที่เป็นควนเขาจะมีป่าอยู่กระจัดกระจายทั่วไป ถูกบุกรุกทำลายไปเกือบหมดสภาพป่าแล้วเป็นส่วนมาก และตามเกาะแก่งในทะเลก็มีพื้นที่ที่มีสภาพธรรมชาติสวยงามหลายเกาะด้วยกัน

1) **พื้นที่ป่าอนุรักษ์** เป็นพื้นที่ป่าที่รัฐได้กำหนดไว้เพื่อการอนุรักษ์ทรัพยากรธรรมชาติและสิ่งแวดล้อมได้แก่ดินน้ำป่าไม้พันธุ์พืชและพันธุ์สัตว์โดยพื้นที่ป่าอนุรักษ์ในจังหวัดตรังได้แก่อุทยานแห่งชาติ (จำนวน 3 แห่ง), วนอุทยานแห่งชาติ (จำนวน 2 แห่ง), เขตรักษาพันธุ์สัตว์ป่า (จำนวน 1 แห่ง) และเขตห้ามล่าสัตว์ป่า (จำนวน 3 แห่ง) สวนพฤษศาสตร์ (จำนวน 2 แห่ง)

ตารางที่ 6: พื้นที่ป่าอนุรักษ์ในจังหวัดตรัง

รายการ	จังหวัด	เนื้อที่	
		ตารางกิโลเมตร	ไร่
อุทยานแห่งชาติ			
หาดเจ้าไหม	ตรัง	230.87	144,292.35
เขาปู่เขาย่า	ตรัง,พัทลุง,นครศรีธรรมราช	694.00	433,750.00
หมู่เกาะเภตรา	ตรัง,สตูล	494.38	308,987.00
วนอุทยาน			
น้ำตกพ่าน	ตรัง	14.75	9,219.00
บ่อน้ำร้อนกันตัง	ตรัง	0.80	500.00
เขตรักษาพันธุ์สัตว์ป่า			
เขาบรรทัด	ตรัง,พัทลุง,สงขลา,สตูล	1,266.96	791,847.50
เขตห้ามล่าสัตว์ป่า			
หมู่เกาะลิบง	ตรัง	447.50	279,687.00
เขาน้ำพราย	ตรัง	20.80	13,000.00
คลองลำชาน	ตรัง	54.00	33,750.00
สวนพฤกษศาสตร์			
เขาช่อง	ตรัง	2.40	1,500.00
ทุ่งค่าย	ตรัง	4.16	2,600.00

ที่มา: กรมป่าไม้, สำนักอุทยานแห่งชาติ

2)พื้นที่ป่าสงวนแห่งชาติข้อมูลของกรมป่าไม้ได้ระบุพื้นที่ป่าสงวนแห่งชาติในพื้นที่จังหวัดตรังมีจำนวนทั้งหมด64ป่า โดยสรุปพื้นที่ป่าเรียงตามปีประกาศได้

ตารางที่ 7 : พื้นที่ป่าสงวนแห่งชาติในจังหวัดตรัง

ชื่อป่าสงวนแห่งชาติ	เนื้อที่(ไร่)	มอบ สปก. (ไร่)	ทับซ้อนเขต อุทยาน/ เขตรักษาพันธุ์	คงเหลือเนื้อ ที่ (ไร่)	ปีที่ ประกาศ
ป่าเกาะค้อ	418.00	-	-	418.00	2510
ป่าเกาะเคียน และป่าควนปริง	10,793.00	-	-	10,793.00	2509
ป่าเกาะปริง	12,500.00	10,280.00	-	2,220.00	2509
ป่าเกาะมุก	6,375.00	-	6,375.00	-	2512
ป่าเกาะลิบง	13,018.00	-	-	13,018.00	2509
ป่าเกาะแล่น	2,450.00	-	-	2,450.00	2505
ป่าเกาะหวายเล็ก และห้วยลูกปลา	3,125.00	-	-	3,125.00	2514
ป่าเขาพลู	15,000.00	1,670.25	11,777.00	1,552.75	2508
ป่าเขารังสาด ป่าทะเล สองห้อง และป่า พยอมพอก	71,875.00	54,112.00	-	17,763.00	2508
ป่าเขาหวาง ป่าควน แดง และป่าน้ำราบ	86,875.00	17,138.00	60,144.00	9,593.00	2510
ป่าเขาอ้อย	312.00	284.00	-	28.00	2512
ป่าคลองกะลาเส และ ป่าคลองไม้ตาย	46,843.00	-	-	46,843.00	2529
ป่าคลองกันตัง และ ป่าคลองไหโละ	53,750.00	-	8,438.00	45,312.00	2508
ป่าคลองชี และป่า ทอนแจ้	31,255.00	12,842.00	-	18,413.00	2501
ป่าคลองแหหรือ ป่า คลองบางแรตและป่า เขาน้อย	11,433.75	-	-	11,433.75	2505
ป่าคลองหยงสตาร์ ป่า คลองหลักขันธุ์ และ ป่าคลองลิพัง	45,000.00	-	-	45,000.00	2508
ป่าควนกันตัง	600.00	-	-	600.00	2515
ป่าควนขวางและป่า เขาโอน	7,578.00	7,225.00	-	353.00	2528

ชื่อป่าสงวนแห่งชาติ	เนื้อที่(ไร่)	มอบ สปก. (ไร่)	ทับซ้อนเขต อุทยาน/ เขตรักษาพันธุ์	คงเหลือเนื้อ ที่ (ไร่)	ปีที่ ประกาศ
ป่าควนแก้ว ป่าควน เกาะท่อน ป่าควนยี่ม ป่าควนขวาง และป่า ควนกรรณกุ่ม	3,681.00	1,563.00	-	2,118.00	2508
ป่าควนคู้คั้ง	6,073.00	3,991.00	-	2,082.00	2509
ป่าควนจุปะ	4,687.00	-	-	4,687.00	2514
ป่าควนตอ	50.00	25.00	-	25.00	2508
ป่าควนตะเสะ	475.00	-	-	475.00	2511
ป่าควนไต้บ้านเสียม ใหม่	625.00	143.00	-	482.00	2511
ป่าควนบางหมาก	1,875.00	-	-	1,875.00	2508
ป่าควนบ้ำหวี	8,112.00	4,450.75	-	3,661.25	2514
ป่าควนเร้ง	87.00	87.00	-	-	2509
ป่าควนเรือ	643.00	643.00	-	-	2510
ป่าควนหาดทรายยาว	400.00	-	-	400.00	2511
ป่าเคี่ยมซ้อน	850.00	850.00	-	-	2511
ป่าท่าโตะแซะ	250.00	-	-	250.00	2526
ป่าทุ่งค่าย	2,600.00	-	-	2,600.00	2510
ป่าทุ่งตะเสะ	1,885.00	1,885.00	-	-	2529
ป่าทุ่งพานเรือก และ ป่าไสขั้วร่า	1,275.00	-	-	1,275.00	2511
ป่าทุ่งไสเจ็ดห้าง และ ป่าควนคั้ง	8,125.00	6,370.00	-	1,755.00	2509
ป่าเทือกเขาขาด	2,331.00	1,175.00	-	1,156.00	2511
ป่าเทือกเขาน้ำพราย ป่าเขาหน้าแดง ป่า ควนยาง และป่าควน เหมียง	13,580.00	324.00	-	13,256.00	2509
ป่าเทือกเขาบรรทัด แปลงที่ 1 ตอนที่ 2	67,750.00	6,819.75	57,407.00	3,523.25	2510
ป่าเทือกเขาบรรทัด แปลงที่ 1 ตอนที่ 1	54,156.00	900.00	53,256.00	-	2510

ชื่อป่าสงวนแห่งชาติ	เนื้อที่(ไร่)	มอบ สปก. (ไร่)	ทับซ้อนเขต อุทยาน/ เขตรักษาพันธุ์	คงเหลือเนื้อ ที่ (ไร่)	ปีที่ ประกาศ
ป่าเทือกเขาบันทัด แปลงที่ 1 ตอนที่ 3	40,781.25	7,485.00	31,026.25	2,270.00	2504
ป่าเทือกเขาบันทัด แปลงที่ 2 ตอน 1	384,775.00	6,511.66	338,663.00	39,600.34	2508
ป่าเทือกควนท่าโลน	2,059.00	825.00	-	1,234.00	2510
ป่าพรุซึกลา	6,562.00	6,025.00	-	537.00	2517
ป่าพรุซึลอม	825.00	825.00	-	-	2516
ป่าพรุเตียว และป่า คลองยาง	2,918.00	2,450.00	-	468.00	2511
ป่าพรุเสม็ดขาว	1,275.00		-	1,275.00	2510
ป่าไม้งาม และป่าทุ่งค้อ	675.00	675.00	-	-	2511
ป่ายางคลองขุดเหนือ	54.00	-	-	54.00	2523
ป่าเลนเกาะเหลาดำ	500.00	-	-	500.00	2516
ป่าเลนคลองปรน ป่า เลนคลองควนยาง และป่าเลนคลองหิน คอกควาย	23,606.00	-	-	23,606.00	2510
ป่าเลนคลองปะเหลียน และป่าคลองท่าบ้า	25,100.00	-	-	25,100.00	2508
ป่าเลนคลองหวายตน ป่าเลนคลองสุโสะและ ป่าเลนคลองกุเหล้า	13,250.00	-	-	13,250.00	2521
ป่าเลนคลองโหนดป่า เลนคลองตะเสะ ป่า เลนคลองทุ่งกอ และ ป่าเลนคลองแพรก ออก	36,181.00	-	-	36,181.00	2510
ป่าเลนคลองไโละ ป่าเลนคลองปอ และ ป่าเลนคลองหละ	8,281.00	-	8,281.00	-	2515
ป่าวังโตน และป่า หนองคล้า	1,750.00	1,215.00	-	533.00	2511
ป่าสายเขาหวาง	5,000.00	4,614.00	-	386.00	2501

ชื่อป่าสงวนแห่งชาติ	เนื้อที่(ไร่)	มอบ สปก. (ไร่)	ทับซ้อนเขต อุทยาน/ เขตรักษาพันธุ์	คงเหลือเนื้อ ที่ (ไร่)	ปีที่ ประกาศ
ป่าสายควน ป่าสาย คลองร่มเมือง และป่า เกาะอ้ายกลิ้ง	101,267.00	40,830.50	-	60,436.50	2529
ป่าสายควนหละ และ ป่าเขาหวาง	51,250.00	-	-	51,250.00	2508
ป่าเสม็ดขาว	375.00	210.00	-	165.00	2510
ป่าไผ่ป่าแก	154,206.00	99,806.00	16,243.00	38,157.00	2511
ป่าหนองเนียงแตก ป่า ห้วยเคี่ยม และป่า หนองหนักทอง	11,331.00	-	-	11,331.00	2510
ป่าห้วยไทรเหนือ	1,600.00	-	-	1,600.00	2524
ป่าห้วยนาง	1,812.00	1,792.00	-	20.00	2511
ป่าเหียงห้อง	1,643.00	-	-	1,643.00	2509

ที่มา: กรมป่าไม้ , สำนักอุทยานแห่งชาติ

3) แหล่งน้ำ

แหล่งน้ำธรรมชาติ จังหวัดตรังมีแม่น้ำลำคลองอยู่หลายสายแต่ที่สำคัญมีอยู่

2 สายคือ

แม่น้ำตรัง มีต้นกำเนิดจากเทือกเขาบรรทัดในเขตจังหวัดนครศรีธรรมราช จังหวัดพัทลุงและจากเทือกเขาเขตจังหวัดกระบี่ มีความยาวประมาณ 123 กิโลเมตร มีลำน้ำที่สำคัญ 7 สาย ได้แก่ คลองชี คลองท่าประดู่ คลองกะปาง คลองมวน คลองยางยวน คลองลำภูรา และคลองนางน้อย แม่น้ำตรังไหลผ่านที่จังหวัดตรัง 4 อำเภอ คืออำเภอห้วยยอด อำเภอวังวิเศษ อำเภอกันตังแล้วไหลลงทะเลอันดามันที่ปากน้ำกันตัง อำเภอกันตัง

แม่น้ำปะเหลียน มีต้นกำเนิดจากเทือกเขาบรรทัดในเขตจังหวัดพัทลุงและ จังหวัดสตูลมีความยาวประมาณ 58 กิโลเมตรมีลำน้ำสาขาที่สำคัญ 7 สาย ได้แก่ คลองปะเหลียน คลองลำเลียง คลองลำปลอก คลองห้วยด้วน คลองลำพิกุล คลองโพรงจระเข้ (คลองไหญ่) และคลองลำชาน แม่น้ำปะเหลียนไหลผ่านท้องที่จังหวัดตรัง 2 อำเภอ คือ อำเภอย่านตาขาว และอำเภอปะเหลียนแล้วไหลลงสู่ทะเลอันดามันที่ปากแม่น้ำปะเหลียนอำเภอปะเหลียน

2.2 ประเด็นยุทธศาสตร์การพัฒนาจังหวัดและตัวชี้วัด

แผนพัฒนาจังหวัดตรัง (พ.ศ.2561-2564) มีวิสัยทัศน์ พันธกิจ เป้าประสงค์รวม และประเด็นยุทธศาสตร์ รวมทั้งตัวชี้วัดสำคัญที่เชื่อมโยงกับการพัฒนาประเทศตามแผนพัฒนาเศรษฐกิจและสังคมแห่งชาติ ฉบับที่ 12 ดังนี้

แผนพัฒนาจังหวัดตรัง

วิสัยทัศน์: เมืองแห่งคุณภาพชีวิตที่ดีและยั่งยืน

- พันธกิจ**
1. มุ่งสร้างศักยภาพทางเศรษฐกิจด้านการเกษตรกรรม อุตสาหกรรม และการท่องเที่ยว ให้มีความมั่นคงและมีความรับผิดชอบต่อสังคม
 2. พัฒนาสังคม การศึกษา และคุณภาพชีวิตของประชาชนให้มีความมั่นคง สามารถดำรงชีวิตได้อย่างมีคุณภาพ
 3. บริหารจัดการทรัพยากรธรรมชาติให้ยั่งยืนและสร้างสิ่งแวดล้อมที่ดี บนความหลากหลายทางชีวภาพ
 4. ส่งเสริมการขับเคลื่อนการพัฒนาตามปรัชญาเศรษฐกิจพอเพียง ในทุกภาคส่วน
 5. เสริมสร้างธรรมาภิบาลในการบริหารจัดการภาครัฐ

ประเด็นยุทธศาสตร์

1. สร้างฐานเศรษฐกิจของจังหวัดด้านเกษตรกรรมและอุตสาหกรรมที่มั่นคง และยั่งยืน
2. ส่งเสริมและพัฒนาการท่องเที่ยวเชิงนิเวศให้มีคุณภาพเพื่อสร้างรายได้ให้เติบโตอย่างต่อเนื่อง
3. เสริมสร้างความมั่นคงทางสังคม พัฒนาคุณภาพชีวิตและการศึกษาเรียนรู้ อย่างมีคุณภาพ
4. บริหารจัดการทรัพยากรธรรมชาติและสิ่งแวดล้อมอย่างเหมาะสมกับ ชุมชน/พื้นที่ และมีความยั่งยืน

เป้าประสงค์รวม

1. เศรษฐกิจของจังหวัดขยายตัวอย่างมั่นคงและยั่งยืน
2. ยกคุณภาพชีวิตของประชาชน สร้างความเข้มแข็งทางสังคมและส่งเสริม การศึกษาเรียนรู้อย่างมีคุณภาพ
3. ฐานทรัพยากรธรรมชาติมีความสมบูรณ์และมีสิ่งแวดล้อมดี ตลอดจนมีการ บริหารจัดการแบบบูรณาการ

แผนภาพที่ 5 : ความเชื่อมโยงของวิสัยทัศน์ พันธกิจ เป้าประสงค์รวม และประเด็นยุทธศาสตร์

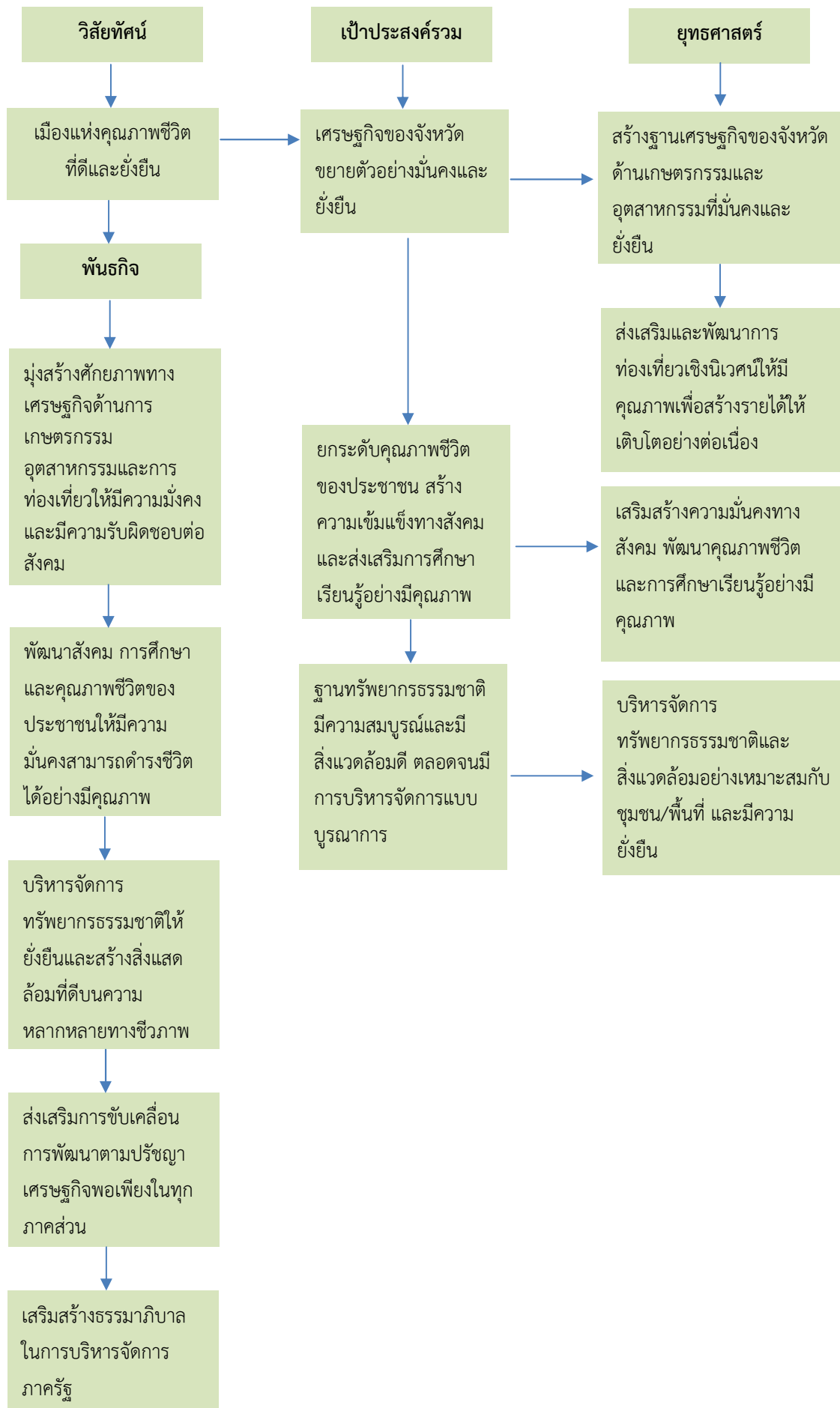

ตารางที่ 8 :ยุทธศาสตร์การพัฒนาและตัวชี้วัดของจังหวัดตรัง

ยุทธศาสตร์ของจังหวัด	ตัวชี้วัดของจังหวัด
1. สร้างฐานเศรษฐกิจของจังหวัดด้านเกษตรกรรมและอุตสาหกรรมที่มั่นคงและยั่งยืน	1. อัตราการขยายตัวของผลิตภัณฑ์มวลรวมภาคเกษตรเพิ่มขึ้นจากปีฐาน ไม่ต่ำกว่าร้อยละ 1
	2. อัตราการขยายตัวของผลิตภัณฑ์มวลรวมภาคอุตสาหกรรมเพิ่มขึ้นจากปีฐาน ไม่ต่ำกว่าร้อยละ 1
2. ส่งเสริมและพัฒนากองทุนเพื่อแข่งขันในเวทีโลกคุณภาพเพื่อสร้างรายได้ให้เติบโตอย่างต่อเนื่อง	1. จำนวนแหล่งท่องเที่ยวที่ได้รับการพัฒนาเพิ่มขึ้นอย่างน้อย ปีละ 2 แห่ง
	2. อัตรารายได้จากการท่องเที่ยวเพิ่มขึ้นจากค่าปีฐานไม่ต่ำกว่า ร้อยละ 12
	3. อัตราจำนวนนักท่องเที่ยวเพิ่มขึ้นจากค่าปีฐานไม่ต่ำกว่า ร้อยละ 9
3. เสริมสร้างความมั่นคงทางสังคม พัฒนาคุณภาพชีวิตและการศึกษาเรียนรู้อย่างมีคุณภาพ	1. ร้อยละของผู้สูงอายุกลุ่มเป้าหมายได้รับการพัฒนาคุณภาพชีวิต ไม่ต่ำกว่าร้อยละ 83
	2. ร้อยละของคนพิการกลุ่มเป้าหมายได้รับการส่งเสริมและพัฒนาคุณภาพชีวิต ไม่ต่ำกว่าร้อยละ 83
	3. ร้อยละของเครือข่ายด้านสังคมได้รับการส่งเสริมและพัฒนาคุณภาพ ไม่ต่ำกว่าร้อยละ 83
	4. อัตราการตั้งครรภ์ในหญิงอายุต่ำกว่า 20 ปี ลดลงไม่ต่ำกว่าร้อยละ 14
	5. ร้อยละของตำบลผ่านเกณฑ์การประเมินตำบลการจัดการสร้างสุข ไม่ต่ำกว่าร้อยละ 50
	6. อัตราการจับกุมคดีอาญาเพิ่มขึ้นไม่ต่ำกว่าร้อยละ 80
	7. ร้อยละของผู้อยู่ในระบบประกันสังคมต่อกำลังแรงงานเพิ่มขึ้น ไม่ต่ำกว่าร้อยละ 18.37
	8. ร้อยละของแรงงานที่ได้รับการมีงานทำ ไม่ต่ำกว่าร้อยละ 67
	9. อัตราการเพิ่มผลผลิตภาพแรงงาน เพิ่มขึ้นมากกว่าร้อยละ 3
	10. จำนวนผู้อยู่ในสภาวะยากลำบาก คนไร้ที่พึ่งและขอทาน ได้รับการพัฒนาทักษะอาชีพ ไม่ต่ำกว่า 1,300 คน
	11. อัตราการตาย(ต่อประชากรแสนคน) ด้วยโรคมะเร็ง ลดลงร้อยละ 71.50
	12. อัตราการตาย(ต่อประชากรแสนคน) ด้วยโรคหัวใจ ลดลงไม่ต่ำกว่าร้อยละ 44.50

ยุทธศาสตร์ของจังหวัด	ตัวชี้วัดของจังหวัด
	13. อัตราการตาย(ต่อประชากรแสนคน) ด้วยโรคหลอดเลือดสมอง ลดลงร้อยละ 34.5
	14. อัตราการตาย(ต่อประชากรแสนคน) ด้วยอุบัติเหตุขนส่ง ลดลงร้อยละ 27.50
	15. ร้อยละของค่าเฉลี่ย O-net ม. 3 ที่เพิ่มขึ้น ไม่ต่ำกว่าร้อยละ 39
	16. ร้อยละของผู้เรียนจบการศึกษาภายในระยะเวลาที่ หลักสูตรกำหนด ไม่ต่ำกว่าร้อยละ 40
	17. จำนวนปีการศึกษาเฉลี่ย
	18. ร้อยละของผู้เรียนที่ออกกลางคันและผู้พิการได้รับ การฝึกอาชีพ ไม่ต่ำกว่าร้อยละ 72.50
4. บริหารจัดการทรัพยากรธรรมชาติและสิ่งแวดล้อม อย่างเหมาะสมกับชุมชน/พื้นที่ และมีความยั่งยืน	1. พื้นที่ป่าเพิ่มขึ้น
	2. องค์การปกครองส่วนท้องถิ่นที่มีการจัดการขยะมูล ฝอยตามหลักวิชาการ เพิ่มขึ้นจากปีฐาน ไม่ต่ำกว่า ร้อยละ 12.50
	2. ร้อยละของแหล่งน้ำผิวดินที่ได้รับการตรวจและผ่าน เกณฑ์มาตรฐานระดับดีของสิ่งแวดล้อม คิดเป็น 100 เปอร์เซ็นต์ของแหล่งน้ำในจังหวัด (แม่น้ำตรังและแม่น้ำ ปะเหลียน)
	3. จำนวนพื้นที่ที่ได้รับการป้องกันการกัดเซาะชายฝั่งริม แม่น้ำและทะเลเพิ่มขึ้นอย่างน้อย ปีละ 2 แห่ง
	4. จำนวนชุมชนที่ได้รับองค์ความรู้ในด้านการบริหาร จัดการทรัพยากรธรรมชาติและสิ่งแวดล้อมเพื่อยกระดับ คุณภาพ ไม่น้อยกว่า 40 ชุมชน
	5. จำนวนชุมชนที่ได้รับการพัฒนาระบบพลังงาน ทางเลือก

2.3 ผลการทบทวนความสอดคล้องเชื่อมโยงประเด็นยุทธศาสตร์การพัฒนาจังหวัด กับแผนพัฒนาเศรษฐกิจและสังคมแห่งชาติ ฉบับที่ 12 (พ.ศ. 2560-2564)

ภายใต้กระบวนการจัดทำแผนพัฒนาจังหวัด แผนพัฒนาภูมิภาค และแผนพัฒนาภาค รวมทั้งการแปลงแผนพัฒนาในระดับพื้นที่ดังกล่าวไปสู่การปฏิบัติตามแผนปฏิบัติการประจำปีนั้น หนึ่งในกรอบแนวคิดตั้งต้นที่สำคัญยิ่ง คือ “แผนพัฒนาเศรษฐกิจและสังคมแห่งชาติ” ในช่วงเวลานั้นๆ เนื่องด้วยความสอดคล้องระหว่างทิศทางการพัฒนาพื้นที่ซึ่งถูกกำหนดโดยแผนพัฒนาจังหวัด แผนพัฒนาภูมิภาค และแผนพัฒนาภาค กับแนวทางการพัฒนาประเทศตามแผนพัฒนาเศรษฐกิจและสังคมแห่งชาติจะเป็นกลไกหลักในการทำงานของหน่วยงานภาคีในจังหวัด/กลุ่มจังหวัด/ภาคเพื่อที่จะนำไปเสนอเพื่อขอรับงบประมาณสนับสนุนการดำเนินงานตามแผนงานและโครงการต่างๆ ในการพัฒนาเศรษฐกิจและสังคมในภาพรวมต่อไป ทั้งนี้ แผนพัฒนาเศรษฐกิจและสังคมแห่งชาติ ฉบับที่ 12 ได้จัดทำขึ้นในช่วงเวลาของการปฏิรูปประเทศท่ามกลางสถานการณ์โลกที่เปลี่ยนแปลงอย่างรวดเร็วและเชื่อมโยงกันใกล้ชิดกันมากขึ้น โดยได้นำมาหลัก “ปรัชญาของเศรษฐกิจพอเพียง” มาเป็นปรัชญานำทางในการพัฒนาประเทศต่อเนื่องจากแผนพัฒนาฯ ฉบับที่ 9-11 เพื่อเสริมสร้างภูมิคุ้มกันและช่วยให้สังคมไทยสามารถยืนหยัดอยู่ได้อย่างมั่นคงเกิดภูมิคุ้มกัน และมีการบริหารจัดการความเสี่ยงอย่างเหมาะสมส่งผลให้การพัฒนาประเทศสู่ความสมดุลและยั่งยืน

วัตถุประสงค์การพัฒนาตามแผนพัฒนาเศรษฐกิจและสังคมแห่งชาติ ฉบับที่ 12

ทิศทางการพัฒนาของแผนพัฒนาฯ ฉบับที่ 12 เป็นการมุ่งเตรียมความพร้อมและวางรากฐานในการยกระดับประเทศไทยให้เป็นประเทศที่พัฒนาแล้ว มีความมั่นคง มั่งคั่ง ยั่งยืน ด้วยการพัฒนาตามปรัชญาของเศรษฐกิจพอเพียง โดยกำหนดวัตถุประสงค์การพัฒนาดังนี้

1. เพื่อวางรากฐานให้คนไทยเป็นคนที่มีสมบูรณ์ มีคุณธรรมจริยธรรม มีระเบียบวินัย ค่านิยมที่ดี มีจิตสาธารณะ และมีความสุข โดยมีสุขภาพและสุขภาพที่ดี ครอบครัวอบอุ่น ตลอดจนเป็นคนเก่งที่มีทักษะความรู้ความสามารถและพัฒนาตนเองได้ต่อเนื่องตลอดชีวิต
2. เพื่อให้คนไทยมีความมั่นคงทางเศรษฐกิจและสังคม ได้รับความเป็นธรรมในการเข้าถึงทรัพยากรและบริการทางสังคมที่มีคุณภาพ ผู้ด้อยโอกาสได้รับการพัฒนาศักยภาพ รวมทั้งชุมชนมีความเข้มแข็งพึ่งพาตนเองได้
3. เพื่อให้เศรษฐกิจเข้มแข็ง แข่งขันได้ มีเสถียรภาพ และมีความยั่งยืน สร้างความเข้มแข็งของฐานการผลิตและบริการเดิมและขยายฐานใหม่โดยการใช้นวัตกรรมที่เข้มข้นมากขึ้น สร้างความเข้มแข็งของเศรษฐกิจฐานราก และสร้างความมั่นคงทางพลังงาน อาหาร และน้ำ
4. เพื่อรักษาและฟื้นฟูทรัพยากรธรรมชาติและคุณภาพสิ่งแวดล้อมให้สามารถสนับสนุนการเติบโตที่เป็นมิตรกับสิ่งแวดล้อมและการมีคุณภาพชีวิตที่ดีของประชาชน
5. เพื่อให้การบริหารราชการแผ่นดินมีประสิทธิภาพ โปร่งใส ทันสมัย และมีการทำงานเชิงบูรณาการของภาคีการพัฒนา
6. เพื่อให้มีการกระจายความเจริญไปสู่ภูมิภาคโดยการพัฒนาภาคและเมืองเพื่อรองรับการพัฒนายกระดับฐานการผลิตและบริการเดิมและขยายฐานการผลิตและบริการใหม่
7. เพื่อผลักดันให้ประเทศไทยมีความเชื่อมโยง (Connectivity) กับประเทศต่างๆ ทั้งในระดับอนุภูมิภาค ภูมิภาค และนานาชาติได้อย่างสมบูรณ์และมีประสิทธิภาพ รวมทั้งให้ประเทศไทยมีบทบาทนำและสร้างสรรค์ในด้านการค้า การบริการ และการลงทุนภายใต้กรอบความร่วมมือต่างๆ ทั้งในระดับอนุภูมิภาค ภูมิภาค และโลก

แผนภาพที่ 6 : เป้าหมายและวัตถุประสงค์รวมของแผนพัฒนาเศรษฐกิจและสังคม ฉบับที่ 12



เป้าหมายรวมการพัฒนาของแผนพัฒนาฯ ฉบับที่ 12

ทั้งนี้ เพื่อให้เป็นไปตามวัตถุประสงค์ดังกล่าว ได้กำหนดเป้าหมายรวมการพัฒนาของแผนพัฒนาฯ ฉบับที่ 12 ประกอบด้วย

1. คนไทยมีคุณลักษณะเป็นคนไทยที่สมบูรณ์ มีวินัย มีทัศนคติและพฤติกรรมตามบรรทัดฐานที่ดีของสังคม มีความเป็นพลเมืองตื่นรู้ มีความสามารถในการปรับตัวได้อย่างรู้เท่าทันสถานการณ์ มีความรับผิดชอบและทำประโยชน์ต่อส่วนรวม มีสุขภาพกายและใจที่ดี มีความเจริญงอกงามทางจิตวิญญาณ มีวิถีชีวิตที่พอเพียง และมีความเป็นไทย

2. ความเหลื่อมล้ำทางด้านรายได้และความยากจนลดลง เศรษฐกิจฐานรากมีความเข้มแข็ง ประชาชนทุกคนมีโอกาสในการเข้าถึงทรัพยากร การประกอบอาชีพ และบริการทางสังคมที่มีคุณภาพอย่างทั่วถึงและเป็นธรรม กลุ่มที่มีรายได้ต่ำสุดร้อยละ 40 มีรายได้เพิ่มขึ้นอย่างน้อยร้อยละ 15

3. ระบบเศรษฐกิจมีความเข้มแข็งและแข่งขันได้ โครงสร้างเศรษฐกิจปรับสู่เศรษฐกิจฐานบริการและดิจิทัล มีผู้ประกอบการรุ่นใหม่และเป็นสังคมผู้ประกอบการ ผู้ประกอบการขนาดกลางและขนาดเล็กที่เข้มแข็งสามารถใช้นวัตกรรมและเทคโนโลยีดิจิทัลในการสร้างสรรค์คุณค่าสินค้าและบริการ มีระบบการผลิตและให้บริการจากฐานรายได้เดิมที่มีมูลค่าเพิ่มสูงขึ้น และมีการลงทุนในการผลิตและบริการฐานความรู้ขั้นสูงใหม่ๆ ที่เป็นมิตรกับสิ่งแวดล้อมและชุมชน รวมทั้งกระจายฐานการผลิตและการให้บริการสู่ภูมิภาคเพื่อลดความเหลื่อมล้ำโดยเศรษฐกิจไทยมีเสถียรภาพและมีอัตราการขยายตัวเฉลี่ยร้อยละ 5 ต่อปี และมีปัจจัยสนับสนุน อาทิ ระบบโลจิสติกส์ พลังงาน และการลงทุนวิจัยและพัฒนาที่เอื้อต่อการขยายตัวของภาคการผลิตและบริการ

4. ทุนทางธรรมชาติและคุณภาพสิ่งแวดล้อมสามารถสนับสนุนการเติบโตที่เป็นมิตรกับสิ่งแวดล้อม มีความมั่นคงทางอาหาร พลังงาน และน้ำ โดยเพิ่มพื้นที่ป่าไม้ให้ได้ร้อยละ 40 ของพื้นที่ประเทศเพื่อรักษาความสมดุลของระบบนิเวศ ลดการปล่อยก๊าซเรือนกระจกในภาคพลังงานและขนส่งไม่น้อยกว่าร้อยละ 7 ภายในปี 2563 เทียบกับการปล่อยในกรณีปกติ มีปริมาณหรือสัดส่วนของขยะมูลฝอยที่ได้รับการจัดการอย่างถูกต้องหลักสุภาพบาลเพิ่มขึ้น และรักษาคุณภาพน้ำและคุณภาพอากาศในพื้นที่วิกฤตให้อยู่ในเกณฑ์มาตรฐาน

5. มีความมั่นคงในเอกราชและอธิปไตย สังคมปลอดภัย สามัคคี สร้างภาพลักษณ์ดี และเพิ่มความเชื่อมั่นของนานาชาติต่อประเทศไทย ความขัดแย้งทางอุดมการณ์และความคิดในสังคมลดลง ปัญหาอาชญากรรมลดลง ปริมาณความสูญเสียจากภัยโจรสลัดและการลักลอบขนส่งสินค้าและค่านิยมลดลง มีความพร้อมที่ปกป้องประชาชนจากการก่อการร้ายและภัยพิบัติทางธรรมชาติ ประเทศไทยมีส่วนร่วมในการกำหนดบรรทัดฐานระหว่างประเทศ เกิดความเชื่อมโยงการขนส่ง โลจิสติกส์ ท่วงโซ่มูลค่า เป็นหุ้นส่วนการพัฒนาที่สำคัญในอนุภูมิภาค ภูมิภาค และโลก และอัตราการเติบโตของมูลค่าการลงทุนและการส่งออกของไทยในอนุภูมิภาค ภูมิภาค และอาเซียนสูงขึ้น

6. มีระบบบริหารจัดการภาครัฐที่มีประสิทธิภาพ ทันสมัย โปร่งใส ตรวจสอบได้ กระจายอำนาจและมีส่วนร่วมจากประชาชน บทบาทภาครัฐในการให้บริการซึ่งภาคเอกชนดำเนินการแทนได้ดีกว่าลดลง เพิ่มการใช้ระบบดิจิทัลในการให้บริการ ปัญหาคอร์รัปชันลดลง และการบริหารจัดการขององค์กรปกครองส่วนท้องถิ่นมีอิสระมากขึ้น โดยอันดับประสิทธิภาพภาครัฐที่จัดทำโดยสถาบันการศึกษานานาชาติและอันดับความยากง่ายในการดำเนินธุรกิจในประเทศดีขึ้น การใช้จ่ายภาครัฐและระบบงบประมาณมีประสิทธิภาพสูง ฐานภาษีกว้างขึ้น และดัชนีการรับรู้การทุจริตดีขึ้น รวมถึงมีบุคลากรภาครัฐที่มีความรู้ความสามารถและปรับตัวได้ทันกับยุคดิจิทัลเพิ่มขึ้น

ยุทธศาสตร์การพัฒนา ของแผนพัฒนาฯ ฉบับที่ 12

เพื่อให้การพัฒนาประเทศบรรลุวัตถุประสงค์ และมีแนวทางที่สอดคล้องกับวัตถุประสงค์และเป้าหมายรวมที่กำหนดไว้ สำนักงานคณะกรรมการพัฒนาการเศรษฐกิจและสังคมแห่งชาติได้กำหนดประเด็นยุทธศาสตร์ภายใต้แผนพัฒนาเศรษฐกิจและสังคมแห่งชาติ ฉบับที่ 12 ไว้ 10 ยุทธศาสตร์ ดังนี้

1. การเสริมสร้างและพัฒนาศักยภาพทุนมนุษย์ แนวทางการพัฒนาที่สำคัญประกอบด้วย (1) ปรับเปลี่ยนค่านิยมคนไทยให้มีคุณธรรมจริยธรรม มีวินัย จิตสาธารณะ และพฤติกรรมที่พึงประสงค์ อาทิ ส่งเสริมให้มีกิจกรรมการเรียนรู้การสอนทั้งในและนอกห้องเรียนที่สอดแทรกคุณธรรมจริยธรรม ความมีระเบียบวินัย และจิตสาธารณะ (2) พัฒนาศักยภาพคนให้มีทักษะ ความรู้ และความสามารถในการดำรงชีวิตอย่างมีคุณค่า อาทิ ส่งเสริมเด็กปฐมวัยให้มีการพัฒนาทักษะทางสมองและทางสังคมที่เหมาะสม เด็กวัยเรียนและวัยรุ่นมีทักษะการคิดวิเคราะห์อย่างเป็นระบบ (3) ยกระดับคุณภาพการศึกษาและการเรียนรู้ตลอดชีวิต อาทิ ปรับระบบบริหารจัดการสถานศึกษาขนาดเล็กให้มีการจัดทรัพยากรร่วมกันให้มีขนาดและจำนวนที่เหมาะสม ปรับปรุงแหล่งเรียนรู้ในชุมชนให้เป็นแหล่งเรียนรู้เชิงสร้างสรรค์และมีชีวิต (4) ลดปัจจัยเสี่ยงด้านสุขภาพและให้ทุกภาคส่วนคำนึงถึงผลกระทบต่อสุขภาพ อาทิ ส่งเสริมให้มีกิจกรรมทางสุขภาพและโภชนาการที่เหมาะสมกับวัย ปรับปรุงมาตรการทางกฎหมายและภาษีในการควบคุมผลิตภัณฑ์ที่ส่งผลเสียต่อสุขภาพ (5) เพิ่มประสิทธิภาพการบริหารจัดการระบบสุขภาพภาครัฐและปรับระบบการเงินการคลังด้านสุขภาพ อาทิ ปรับระบบบริหารจัดการทรัพยากรร่วมกันระหว่างสถานพยาบาลทุกสังกัดในเขตพื้นที่สุขภาพ (6) พัฒนาระบบการดูแลและสร้างสภาพแวดล้อมที่เหมาะสมกับสังคมสูงวัย อาทิ ผลักดันให้มีกฎหมายการดูแลผู้สูงอายุระยะยาว และ (7) ผลักดันให้สถาบันทางสังคมมีส่วนร่วมพัฒนาประเทศอย่างเข้มแข็ง อาทิ กำหนดมาตรการดูแลครอบครัวที่เปราะบาง และส่งเสริมสถาบันการศึกษาให้เป็นแหล่งบริการความรู้ทางวิชาการที่ทุกคนเข้าถึงได้

2. การสร้างความเป็นธรรมและลดความเหลื่อมล้ำในสังคมแนวทางการพัฒนาสำคัญ

ประกอบด้วย (1) การเพิ่มโอกาสให้กับกลุ่มเป้าหมายประชากรร้อยละ 40 ที่มีรายได้ต่ำสุดสามารถเข้าถึงบริการที่มีคุณภาพของรัฐและมีอาชีพ อาทิ ขยายโอกาสการเข้าถึงการศึกษาที่มีคุณภาพให้แก่เด็กและเยาวชนที่ด้อยโอกาสทางการศึกษาอย่างต่อเนื่อง โดยให้การดูแลนักเรียนที่ครอบครัวยากจนตั้งแต่การสร้างรายได้ของครัวเรือน สนับสนุนค่าเดินทางไปยังสถานศึกษา ให้ทุนการศึกษาต่อระดับสูง (2) การกระจายการให้บริการภาครัฐทั้งด้านการศึกษา สาธารณสุข และสวัสดิการที่มีคุณภาพให้ครอบคลุมและทั่วถึง อาทิ บริหารจัดการการให้บริการสาธารณสุขที่มีคุณภาพให้ครอบคลุมทุกพื้นที่ ผ่านการพัฒนาระบบส่งต่อผู้ป่วยทั้งในระดับจังหวัด ภาค และระดับประเทศให้มีประสิทธิภาพมากขึ้น และ (3) เสริมสร้างศักยภาพชุมชน การพัฒนาเศรษฐกิจชุมชนและการสร้างความเข้มแข็งการเงินฐานรากตามหลักปรัชญาของเศรษฐกิจพอเพียง เพื่อให้ชุมชนสามารถพึ่งพาตนเองได้ มีสิทธิในการจัดการทุนที่ดินและทรัพยากรภายในชุมชน อาทิ สนับสนุนการให้ความรู้ในการบริหารจัดการทางการเงินแก่ชุมชนและครัวเรือน การปรับองค์กรการเงินของชุมชนให้ทำหน้าที่เป็นสถาบันการเงินในระดับหมู่บ้าน/ตำบลที่ทำหน้าที่ทั้งการให้กู้ยืมและการออม และจัดตั้งโครงข่ายการเงินฐานรากโดยมีธนาคารออมสินและธนาคารเพื่อการเกษตรและสหกรณ์เป็นแม่ข่าย

3. การสร้างความเข้มแข็งทางเศรษฐกิจและแข่งขันได้อย่างยั่งยืน แนวทางการพัฒนา

ที่สำคัญ ประกอบด้วย (1) การบริหารจัดการเศรษฐกิจส่วนรวม ทั้งในด้านการคลัง อาทิ เพิ่มประสิทธิภาพการจัดแผนงานโครงการ การจัดสรรงบประมาณ การบริหาร และการตรวจสอบกระบวนการงบประมาณ และด้านการเงิน อาทิ เพิ่มประสิทธิภาพของระบบการเงินและสถาบันการเงินทั้งในตลาดเงินและตลาดทุน ให้สามารถสนับสนุนการขยายตัวทางเศรษฐกิจ และ (2) การเสริมสร้างและพัฒนาขีดความสามารถในการแข่งขันของภาคการผลิตและบริการ มุ่งเน้นการสร้างเชื่อมโยงของห่วงโซ่มูลค่าระหว่างภาคเกษตร อุตสาหกรรม บริการ และการค้าการลงทุน เพื่อยกระดับศักยภาพในการแข่งขันของประเทศ โดยยกระดับการผลิตสินค้าเกษตรและอาหารเข้าสู่ระบบมาตรฐาน ต่อยอดความเข้มแข็งของอุตสาหกรรมที่มีศักยภาพปัจจุบันเพื่อยกระดับไปสู่อุตสาหกรรมที่ใช้เทคโนโลยีขั้นสูง วางอนาคตรากฐานการพัฒนาอุตสาหกรรม เสริมสร้างขีดความสามารถการแข่งขันในเชิงธุรกิจของภาคบริการปรับปรุงแก้ไขกฎหมายและกฎระเบียบเพื่อส่งเสริมการค้าที่เป็นธรรมและอำนวยความสะดวกด้านการค้าการลงทุน

4. การเติบโตที่เป็นมิตรกับสิ่งแวดล้อมเพื่อการพัฒนาที่ยั่งยืนแนวทางการพัฒนาสำคัญ

ประกอบด้วย (1) การรักษาฟื้นฟูทรัพยากรธรรมชาติ สร้างสมดุลของการอนุรักษ์และใช้ประโยชน์อย่างยั่งยืนและเป็นธรรม (2) เพิ่มประสิทธิภาพการบริหารจัดการทรัพยากรน้ำเพื่อให้เกิดความมั่นคง สมดุล และยั่งยืน (3) การแก้ไขปัญหาวิกฤตสิ่งแวดล้อม (4) ส่งเสริมการผลิตและการบริโภคที่เป็นมิตรกับสิ่งแวดล้อม (5) สนับสนุนการลดการปล่อยก๊าซเรือนกระจก และเพิ่มขีดความสามารถในการปรับตัวต่อการเปลี่ยนแปลงสภาพภูมิอากาศ (6) การบริหารจัดการเพื่อลดความเสี่ยงด้านภัยพิบัติ (7) การพัฒนาระบบการบริหารจัดการและกลไกแก้ไขปัญหาความขัดแย้งด้านทรัพยากรธรรมชาติและสิ่งแวดล้อม และ (8) การพัฒนาความร่วมมือด้านสิ่งแวดล้อมระหว่างประเทศ

5. การเสริมสร้างความมั่นคงแห่งชาติเพื่อการพัฒนาประเทศสู่ความมั่นคงและยั่งยืน

แนวทางการพัฒนาสำคัญ ประกอบด้วย (1) การรักษาความมั่นคงภายใน เพื่อให้เกิดความสงบในสังคมและธำรงไว้ซึ่งสถาบันหลักของชาติ (2) การพัฒนาเสริมสร้างศักยภาพการป้องกันประเทศเพื่อเตรียมความพร้อมในการรับมือภัยคุกคามทั้งการทหารและภัยคุกคามอื่นๆ (3) การส่งเสริมความร่วมมือกับต่างประเทศด้านความมั่นคง เพื่อบูรณาการความร่วมมือกับมิตรประเทศเพื่อผลประโยชน์ทางเศรษฐกิจ สังคม และการป้องกันภัยคุกคามข้ามชาติ (4) การรักษาความมั่นคงและผลประโยชน์ของชาติทางทะเลเพื่อคงไว้

ซึ่งอำนาจอธิปไตยและสิทธิอธิปไตยในเขตทะเล และ (5) การบริหารจัดการความมั่นคงเพื่อการพัฒนา เพื่อให้เกิดความสอดคล้องกันระหว่างแผนงานที่เกี่ยวข้องกับความมั่นคงการพัฒนาภายใต้การมีส่วนร่วมของภาคประชาชน

6. การบริหารจัดการในภาครัฐ การป้องกันการทุจริตประพฤติมิชอบ และธรรมาภิบาลในสังคมไทย แนวทางการพัฒนาสำคัญ ประกอบด้วย (1) ปรับปรุงโครงสร้างหน่วยงาน บทบาทภารกิจ และคุณภาพบุคลากรภาครัฐ ให้มีความโปร่งใส ทันสมัย คล่องตัว มีขนาดที่เหมาะสม เกิดความคุ้มค่า (2) ปรับปรุงกระบวนการงบประมาณ และสร้างกลไกในการติดตามตรวจสอบการเงินการคลังภาครัฐ เพื่อให้การจัดสรรและการใช้จ่ายมีประสิทธิภาพ (3) เพิ่มประสิทธิภาพและยกระดับการให้บริการสาธารณะให้ได้มาตรฐานสากล เพื่อให้ประชาชนและภาคธุรกิจได้รับบริการที่มีคุณภาพ ได้มาตรฐาน และอำนวยความสะดวกตรงตามความต้องการ (4) เพิ่มประสิทธิภาพการบริหารจัดการให้แก่องค์กรปกครองส่วนท้องถิ่น เพื่อให้ประชาชนได้รับการบริการอย่างมีประสิทธิภาพและทั่วถึง (5) ป้องกันและปราบปรามการทุจริตและประพฤติมิชอบ เพื่อให้สังคมไทยมีวินัย โปร่งใส และยุติธรรม และ (6) ปฏิรูปกฎหมายและกระบวนการยุติธรรมให้มีความทันสมัย เป็นธรรม และสอดคล้องกับข้อบังคับสากลหรือข้อตกลงระหว่างประเทศ

7. การพัฒนาโครงสร้างพื้นฐานและระบบโลจิสติกส์ แนวทางการพัฒนาสำคัญ ประกอบด้วย (1) การพัฒนาโครงสร้างพื้นฐานด้านขนส่ง อาทิ พัฒนาระบบรถไฟให้เป็นโครงข่ายหลักในการเดินทางและขนส่งของประเทศ พัฒนาโครงข่ายถนน พัฒนาระบบขนส่งทางอากาศ และพัฒนาระบบขนส่งทางน้ำ (2) การสนับสนุนการพัฒนาระบบขนส่ง อาทิ การพัฒนาอุตสาหกรรมต่อเนื่องที่เกิดจากการลงทุนด้านโครงสร้างพื้นฐาน และพัฒนาการบริหารจัดการในสาขาขนส่ง (3) พัฒนาระบบโลจิสติกส์ อาทิ พัฒนาและยกระดับมาตรฐานระบบการบริหารจัดการโลจิสติกส์และโซ่อุปทานให้ได้มาตรฐานสากล และพัฒนาและยกระดับมาตรฐานการอำนวยความสะดวกทางการค้า (4) พัฒนาด้านพลังงาน อาทิ จัดหาพลังงานให้เพียงพอและสร้างความมั่นคงในการผลิตพลังงาน เพิ่มศักยภาพการบริหารจัดการ การผลิต และการใช้พลังงานทดแทนและพลังงานสะอาด (5) พัฒนาเศรษฐกิจดิจิทัล อาทิ พัฒนาและปรับปรุงโครงสร้างพื้นฐานโทรคมนาคมของประเทศให้ทั่วถึงและมีประสิทธิภาพ และส่งเสริมการใช้เทคโนโลยีดิจิทัลในการสร้างมูลค่าเพิ่มทางธุรกิจ และ (6) พัฒนาระบบน้ำประปา อาทิ พัฒนาระบบน้ำประปาให้ครอบคลุมและทั่วถึง และบริหารจัดการการใช้น้ำอย่างมีประสิทธิภาพและการสร้างนวัตกรรม

8. การพัฒนาวิทยาศาสตร์ เทคโนโลยี วิจัย และนวัตกรรม แนวทางการพัฒนาสำคัญ ประกอบด้วย (1) เร่งส่งเสริมการลงทุนวิจัยและพัฒนาและผลักดันสู่การใช้ประโยชน์ในเชิงพาณิชย์และเชิงสังคม อาทิ ลงทุนวิจัยและพัฒนาในกลุ่มเทคโนโลยีที่ประเทศไทยมีศักยภาพพัฒนาได้เอง และกลุ่มเทคโนโลยีที่นำสู่การพัฒนาแบบก้าวกระโดด ลงทุนวิจัยและพัฒนาเทคโนโลยีและนวัตกรรมทางสังคมเพื่อลดความเหลื่อมล้ำและยกระดับคุณภาพชีวิตของประชาชน (2) พัฒนาผู้ประกอบการให้เป็นผู้ประกอบการทางเทคโนโลยี อาทิ ส่งเสริมผู้ประกอบการให้มีบทบาทหลักด้านนวัตกรรมเทคโนโลยีและร่วมกำหนดทิศทางการพัฒนานวัตกรรม ส่งเสริมการสร้างสรรค่นวัตกรรมด้านการออกแบบและการจัดการธุรกิจที่ผสมผสานการใช้เทคโนโลยีให้แพร่หลายในกลุ่มผู้ประกอบการธุรกิจของไทย และ (3) พัฒนาสภาวะแวดล้อมของการพัฒนาวิทยาศาสตร์ เทคโนโลยี วิจัย และนวัตกรรม ด้านบุคลากรวิจัย อาทิ การเร่งการผลิตบุคลากรสายวิทยาศาสตร์และเทคโนโลยีที่มีคุณภาพและสอดคล้องกับความต้องการโดยเฉพาะในสาขา STEM และพัฒนาศักยภาพนักวิจัยให้มีทั้งความรู้และความเข้าใจในเทคโนโลยี

9. การพัฒนาภาค เมือง และพื้นที่เศรษฐกิจแนวทางการพัฒนาสำคัญ ประกอบด้วย

(1) การพัฒนาภาคเพื่อสร้างโอกาสทางเศรษฐกิจให้กระจายตัวอย่างทั่วถึง พัฒนาภาคเหนือให้เป็นฐานเศรษฐกิจสร้างสรรค์มูลค่าสูง พัฒนาภาคตะวันออกเฉียงเหนือให้หลุดพ้นจากความยากจนสู่เป้าหมายการพึ่งตนเอง พัฒนาภาคกลางเป็นฐานเศรษฐกิจชั้นนำพัฒนาภาคใต้เป็นฐานการสร้างรายได้ที่หลากหลาย (2) การพัฒนาเมือง อาทิ พัฒนาสภาพแวดล้อมเมืองศูนย์กลางของจังหวัดให้เป็นเมืองน่าอยู่ ส่งเสริมการจัดการสิ่งแวดล้อมเมืองอย่างมีบูรณาการภายใต้การมีส่วนร่วมของส่วนกลาง ส่วนท้องถิ่น ภาคประชาสังคม และภาคเอกชน พัฒนาระบบขนส่งสาธารณะในเขตเมืองและ (3) การพัฒนาพื้นที่เศรษฐกิจ อาทิ พัฒนาพื้นที่พื้นที่บริเวณชายฝั่งทะเลตะวันออกให้เป็นฐานการผลิตอุตสาหกรรมหลักของประเทศที่ขยายตัวอย่างมีสมดุล มีประสิทธิภาพ สอดคล้องกับศักยภาพของพื้นที่ พัฒนาพื้นที่เศรษฐกิจใหม่บริเวณชายแดนเป็นประตูเศรษฐกิจเชื่อมโยงกับประเทศเพื่อนบ้านให้เจริญเติบโตอย่างยั่งยืนและเกิดผลที่เป็นรูปธรรม

10. ความร่วมมือระหว่างประเทศเพื่อการพัฒนาแนวทางการพัฒนาสำคัญ

ประกอบด้วย (1) ขยายความร่วมมือทางการค้าและการลงทุนกับมิตรประเทศ และแสวงหาตลาดใหม่สำหรับสินค้าและบริการของไทย (2) พัฒนาความเชื่อมโยงด้านการคมนาคมขนส่ง โลจิสติกส์และโทรคมนาคมในกรอบความร่วมมืออนุภูมิภาคภายใต้แผนงาน GMS, ACMECS, IMT-GT, BIMSTEC และ JDS และภูมิภาคอาเซียนเพื่ออำนวยความสะดวกและลดต้นทุนด้านโลจิสติกส์ (3) พัฒนาและส่งเสริมให้ไทยเป็นฐานของการประกอบธุรกิจ การบริการ และการลงทุนที่โดดเด่นในภูมิภาค (4) ส่งเสริมการลงทุนไทยในต่างประเทศของผู้ประกอบการไทย (5) เปิดประตูการค้าและพัฒนาความร่วมมือกับประเทศเพื่อนบ้านในลักษณะหุ้นส่วนทางยุทธศาสตร์ทั้งในระดับอนุภูมิภาคและภูมิภาคที่มีความเสมอภาคกัน (6) สร้างความเป็นหุ้นส่วนการพัฒนา กับประเทศในอนุภูมิภาค ภูมิภาค และนานาชาติประเทศ (7) เข้าร่วมเป็นภาคีความร่วมมือระหว่างประเทศโดยมีบทบาทที่สร้างสรรค์ (8) ส่งเสริมความร่วมมือกับภูมิภาคและนานาชาติในการสร้างความมั่นคงในทุกด้านที่เกี่ยวข้องกับเรื่องความอยู่ดีมีสุขของประชาชน (9) บูรณาการภารกิจด้านความร่วมมือระหว่างประเทศและด้านการต่างประเทศ และ (10) ส่งเสริมให้เกิดการปรับตัวภายในประเทศที่สำคัญ

ดังนั้น สามารถสรุปความสอดคล้องเชื่อมโยงระหว่างประเด็นยุทธศาสตร์การพัฒนาและตัวชี้วัดของจังหวัดตรงกับประเด็นยุทธศาสตร์และตัวชี้วัดตามแผนพัฒนาฯ ฉบับที่ 12 แสดงได้ดังตารางต่อไปนี้

ตารางที่ 9 : ความสอดคล้องระหว่างประเด็นยุทธศาสตร์ของแผนพัฒนาจังหวัดตรัง (พ.ศ.2561–2564) และประเด็นยุทธศาสตร์ตามแผนพัฒนาฯ ฉบับที่ 12

ประเด็นยุทธศาสตร์แผนฯ 12	ประเด็นยุทธศาสตร์การพัฒนาจังหวัด
ยุทธศาสตร์ที่ 1 การเสริมสร้างและพัฒนาศักยภาพทุนมนุษย์	ยุทธศาสตร์ที่ 3 เสริมสร้างความมั่นคงทางสังคม พัฒนาคุณภาพชีวิตและการศึกษา เรียนรู้อย่างมีคุณภาพ
ยุทธศาสตร์ที่ 2 การสร้างความเป็นธรรมและลดความเหลื่อมล้ำในสังคม	
ยุทธศาสตร์ที่ 3 การสร้างความเข้มแข็งทางเศรษฐกิจและแข่งขันได้อย่างยั่งยืน	ยุทธศาสตร์ที่ 1 สร้างฐานเศรษฐกิจของจังหวัดด้านเกษตรกรรมและอุตสาหกรรมที่มั่นคงและยั่งยืน

ประเด็นยุทธศาสตร์แผนฯ 12	ประเด็นยุทธศาสตร์การพัฒนาจังหวัด
	ยุทธศาสตร์ที่ 2 ส่งเสริมและพัฒนากการท่องเที่ยวเชิงนิเวศให้มีคุณภาพเพื่อสร้างรายได้ให้เติบโตอย่างต่อเนื่อง
ยุทธศาสตร์ที่ 4 การเติบโตที่เป็นมิตรกับสิ่งแวดล้อมเพื่อการพัฒนาอย่างยั่งยืน ยุทธศาสตร์ที่ 9 การพัฒนาภาค เมือง และพัฒนาพื้นที่เศรษฐกิจ	ยุทธศาสตร์ที่ 4 บริหารจัดการทรัพยากรธรรมชาติและสิ่งแวดล้อมอย่างเหมาะสมกับชุมชน/พื้นที่ และมีความยั่งยืน

ตารางที่ 10 : ความสอดคล้องระหว่างตัวชี้วัดตามแผนพัฒนาจังหวัดต้ง (พ.ศ.2561–2564)และตัวชี้วัดตามแผนพัฒนาเศรษฐกิจและสังคมแห่งชาติ ฉบับที่ 12(ต่อ)

ตัวชี้วัดแผนพัฒนาฯ ฉบับที่ 12	ตัวชี้วัดของจังหวัด
ยุทธศาสตร์ที่ 1 การเสริมสร้างและพัฒนาศักยภาพทุนมนุษย์ - คดีอาญามีสัดส่วนลดลง - การคลอดบุตรในผู้หญิงกลุ่ม 15-19 ปี ลดลง	ยุทธศาสตร์ที่ 3 เสริมสร้างความมั่นคงทางสังคมพัฒนาคุณภาพชีวิตและการศึกษา เรียนรู้อย่างมีคุณภาพ - อัตราการจับกุมคดีอาญาเพิ่มขึ้นไม่ต่ำกว่าร้อยละ 80 - อัตราการตั้งครรภ์ในหญิงอายุต่ำกว่า 20 ปี ลดลงไม่ต่ำกว่าร้อยละ 14 - ร้อยละผู้อยู่ในระบบประกันสังคมต่อกำลังแรงงานเพิ่มขึ้น ไม่ต่ำกว่าร้อยละ 18.37
ยุทธศาสตร์ที่ 2 การสร้างความเป็นธรรมและลดความเหลื่อมล้ำในสังคม - สัดส่วนแรงงานนอกระบบที่อยู่ภายใต้ประกันสังคมเข้าร่วมกองทุนการออมแห่งชาติต่อกำลังแรงงานเพิ่มขึ้น	
ยุทธศาสตร์ที่ 3 การสร้างความเข้มแข็งทางเศรษฐกิจและแข่งขันได้อย่างยั่งยืน - อัตราการขยายตัวภาคเกษตร อุตสาหกรรม และบริการขยายตัว ขยายตัวไม่ต่ำกว่าร้อยละ 3, 4.5 และ ต่อปี ตามลำดับ - รายได้จากการท่องเที่ยวไม่ต่ำกว่า 3 ล้านล้านบาท	ยุทธศาสตร์ที่ 1 สร้างฐานเศรษฐกิจของจังหวัดด้านเกษตรกรรมและอุตสาหกรรมที่มั่นคงและยั่งยืน - อัตราการขยายตัวของผลิตภัณฑ์มวลรวมภาคเกษตรเพิ่มขึ้น - อัตราการขยายตัวของภาคผลิตภัณฑ์มวลรวมภาคอุตสาหกรรมเพิ่มขึ้น
	ยุทธศาสตร์ที่ 2 ส่งเสริมและพัฒนากการท่องเที่ยวเชิงนิเวศให้มีคุณภาพเพื่อสร้างรายได้ให้เติบโตอย่างต่อเนื่องเพิ่มขึ้น ร้อยละ 1 ต่อปี - รายได้จากการท่องเที่ยวเพิ่มขึ้น

ตัวชี้วัดแผนพัฒนาฯ ฉบับที่ 12	ตัวชี้วัดของจังหวัด
<p>ยุทธศาสตร์ที่ 4 การเติบโตที่เป็นมิตรกับสิ่งแวดล้อมเพื่อการพัฒนาอย่างยั่งยืน</p> <ul style="list-style-type: none"> - สัดส่วนพื้นที่ป่าไม้เป็นร้อยละ 40 ของพื้นที่ประเทศ แบ่งเป็นพื้นที่ป่าเพื่อการอนุรักษ์ร้อยละ 25 และพื้นที่ป่าเศรษฐกิจร้อยละ 15 พื้นที่ป่าชายเลนเพิ่มจาก 1.53 ล้านไร่ เป็น 1.58 ล้านไร่ พื้นที่ปลูกและฟื้นฟูป่าต้นน้ำเพิ่มขึ้น - สัดส่วนของขยะมูลฝอยชุมชนได้รับการจัดการอย่างถูกต้องและนำไปใช้ประโยชน์ไม่ต่ำกว่าร้อยละ 75 - สัดส่วนของของเสียอันตรายชุมชนที่ได้รับการกำจัดอย่างถูกวิธีไม่น้อยกว่าร้อยละ 30 	<p>ยุทธศาสตร์ที่ 4 บริหารจัดการทรัพยากรธรรมชาติและสิ่งแวดล้อมอย่างเหมาะสมกับชุมชน/พื้นที่ และมีความยั่งยืนแหล่งกักเก็บน้ำได้รับการพัฒนาเพิ่มประสิทธิภาพ</p> <ul style="list-style-type: none"> - พื้นที่ป่าเพิ่มขึ้น - องค์กรปกครองส่วนท้องถิ่นมีการกำจัดขยะมูลฝอยตามหลักวิชาการ เพิ่มขึ้นจากปีฐาน

บทที่ 3

ผังรายการข้อมูลสถิติ

ในบทนี้ประกอบด้วยผังรายการสถิติ 2 ส่วน โดยส่วนแรกเป็นผังรายการข้อมูลพื้นฐานของจังหวัดด้านเศรษฐกิจ สังคม และทรัพยากรธรรมชาติและสิ่งแวดล้อมของจังหวัด ส่วนที่สอง เป็นผังรายการสถิติตัวชี้วัด ตามประเด็นยุทธศาสตร์ในแผนพัฒนาจังหวัด

3.1 ข้อมูลพื้นฐาน

3.1.1 ด้านเศรษฐกิจ

(1) ผังรายการข้อมูลสถิติด้านเศรษฐกิจ

ลำดับ	สาขา	รายการข้อมูลพื้นฐาน	มี/ไม่มี ฐานข้อมูล	วิธีการเก็บ รวบรวม ข้อมูล	หน่วยวัด	ความถี่ ของ ข้อมูล	ระดับการ นำเสนอ	หน่วยงานผู้รับผิดชอบ	สมุด สถิติ จังหวัด	แผน 12	SDG	อื่นๆ
1	บัญชี ประชาชาติ	ผลิตภัณฑ์มวลรวม จังหวัด ณ ราคาประจำปี	มี	ทะเบียน	ล้านบาท	รายปี	จังหวัด	สำนักงานคณะกรรมการ พัฒนาการเศรษฐกิจและสังคม แห่งชาติ	✓	✓		
2	บัญชี ประชาชาติ	ผลิตภัณฑ์มวลรวมจังหวัด ต่อคนต่อปี	มี	ทะเบียน	บาท/คน	รายปี	จังหวัด	สำนักงานคณะกรรมการ พัฒนาการเศรษฐกิจและสังคม แห่งชาติ	✓	✓		
3	บัญชี ประชาชาติ	ผลิตภัณฑ์มวลรวมสาขา เกษตร	มี	ทะเบียน	ล้านบาท	รายปี	จังหวัด	สำนักงานคณะกรรมการ พัฒนาการเศรษฐกิจและสังคม แห่งชาติ	✓	✓		
4	บัญชี ประชาชาติ	ผลิตภัณฑ์มวลรวมสาขา อุตสาหกรรม	มี	ทะเบียน	ล้านบาท	รายปี	จังหวัด	สำนักงานคณะกรรมการ พัฒนาการเศรษฐกิจและสังคม แห่งชาติ	✓	✓		

ลำดับ	สาขา	รายการข้อมูลพื้นฐาน	มี/ไม่มี ฐานข้อมูล	วิธีการเก็บ รวบรวม ข้อมูล	หน่วยวัด	ความถี่ ของ ข้อมูล	ระดับการ นำเสนอ	หน่วยงานผู้รับผิดชอบ	สมุด สถิติ จังหวัด	แผน 12	SDG	อื่นๆ
5	บัญชี ประชาชาติ	ผลิตภัณฑ์มวลรวมสาขา ขนส่งสถานที่เก็บสินค้า และการคมนาคม	มี	ทะเบียน	ล้านบาท	รายปี	จังหวัด	สำนักงานคณะกรรมการ พัฒนาการเศรษฐกิจและสังคม แห่งชาติ	✓	✓		
6	เกษตร และประมง	เนื้อที่ใช้ประโยชน์ทาง การเกษตร	มี	ทะเบียน	ไร่	รายปี	จังหวัด	สำนักงานเศรษฐกิจการเกษตร	✓			
7	เกษตร และประมง	เนื้อที่นา	มี	ทะเบียน	ไร่	รายปี	จังหวัด	สำนักงานเศรษฐกิจการเกษตร	✓			
8	เกษตร และประมง	เนื้อที่พืชไร่	มี	ทะเบียน	ไร่	รายปี	จังหวัด	สำนักงานเศรษฐกิจการเกษตร	✓			
9	เกษตร และประมง	เนื้อที่ไม้ผลและไม่ยืนต้น	มี	ทะเบียน	ไร่	รายปี	จังหวัด	สำนักงานเศรษฐกิจการเกษตร	✓			
10	เกษตร และประมง	เนื้อที่สวนผักไม้ดอก ไม้ประดับ	มี	ทะเบียน	ไร่	รายปี	จังหวัด	สำนักงานเศรษฐกิจการเกษตร	✓			
11	เกษตร และประมง	ผลผลิตข้าวนาปี	มี	ทะเบียน	ตัน	รายปี	จังหวัด อำเภอ	สำนักงานเกษตรจังหวัด	✓			
12	เกษตร และประมง	ผลผลิตข้าวนาปีเฉลี่ยต่อไร่	มี	ทะเบียน	กก.	รายปี	จังหวัด อำเภอ	สำนักงานเกษตรจังหวัด	✓			
13	เกษตร และประมง	จำนวนครัวเรือนที่มีการ เพาะเลี้ยงสัตว์น้ำจืด	มี	ทะเบียน	ครัวเรือน	รายปี	จังหวัด	สำนักงานประมงจังหวัด	✓			
14	เกษตร และประมง	เนื้อที่ที่มีการเพาะเลี้ยง สัตว์น้ำจืด	มี	ทะเบียน	ไร่	รายปี	จังหวัด	สำนักงานประมงจังหวัด	✓			
15	เกษตร และประมง	ปริมาณการจับสัตว์น้ำจืด	มี	ทะเบียน	กก.	รายปี	จังหวัด	สำนักงานประมงจังหวัด	✓			
16	เกษตร และประมง	มูลค่าการจับสัตว์น้ำจืด	มี	ทะเบียน	บาท	รายปี	จังหวัด	สำนักงานประมงจังหวัด				

ลำดับ	สาขา	รายการข้อมูลพื้นฐาน	มี/ไม่มี ฐานข้อมูล	วิธีการเก็บ รวบรวม ข้อมูล	หน่วยวัด	ความถี่ ของ ข้อมูล	ระดับการ นำเสนอ	หน่วยงานผู้รับผิดชอบ	สมุด สถิติ จังหวัด	แผน 12	SDG	อื่นๆ
17	เกษตร และประมง	เงินกู้ของเกษตรกรลูกค้า ธนาคารเพื่อการเกษตร และสหกรณ์การเกษตร	มี	ทะเบียน	ล้านบาท	รายปี	จังหวัด	ธนาคารเพื่อการเกษตรและ สหกรณ์การเกษตรจังหวัด	✓			
18	อุตสาหกรรม	จำนวนสถานประกอบการ อุตสาหกรรม	มี	ทะเบียน	แห่ง	รายปี	จังหวัด	สำนักงานอุตสาหกรรมจังหวัด	✓			
19	อุตสาหกรรม	จำนวนเงินทุน	มี	ทะเบียน	บาท	รายปี	จังหวัด	สำนักงานอุตสาหกรรมจังหวัด	✓			
20	อุตสาหกรรม	จำนวนคนงานสถาน ประกอบการอุตสาหกรรม	มี	ทะเบียน	คน	รายปี	จังหวัด	สำนักงานอุตสาหกรรมจังหวัด	✓			
21	พลังงาน	จำนวนผู้ใช้ไฟฟ้า	มี	ทะเบียน	ราย	รายปี	จังหวัด อำเภอ	การไฟฟ้าส่วนภูมิภาคจังหวัด	✓			
22	พลังงาน	จำนวนการจำหน่าย กระแสไฟฟ้า	มี	ทะเบียน	ล้าน กิโลวัตต์/ ชั่วโมง	รายปี	จังหวัด อำเภอ	การไฟฟ้าส่วนภูมิภาคจังหวัด	✓			
23	ขนส่ง และโลจิสติกส์	จำนวนอุบัติเหตุการจราจร ทางบก	มี	ทะเบียน	ครั้ง	รายปี	จังหวัด	ตำรวจภูธรจังหวัด	✓			
24	ขนส่ง และโลจิสติกส์	จำนวนคนตายจาก อุบัติเหตุการจราจรทางบก	มี	ทะเบียน	ราย	รายปี	จังหวัด	ตำรวจภูธรจังหวัด	✓	✓	✓	
25	ขนส่ง และโลจิสติกส์	จำนวนคนเจ็บอุบัติเหตุ การจราจรทางบก	มี	ทะเบียน	ราย	รายปี	จังหวัด	ตำรวจภูธรจังหวัด	✓		✓	
26	ขนส่ง และโลจิสติกส์	มูลค่าทรัพย์สินที่เสียหาย อุบัติเหตุการจราจรทางบก	มี	ทะเบียน	บาท	รายปี	จังหวัด	ตำรวจภูธรจังหวัด	✓			
27	การค้า และราคา	ดัชนีราคาผู้บริโภคทั่วไป	มี	ทะเบียน	-	รายปี	จังหวัด	สำนักดัชนีเศรษฐกิจการค้า กระทรวงพาณิชย์	✓	✓		

ลำดับ	สาขา	รายการข้อมูลพื้นฐาน	มี/ไม่มี ฐานข้อมูล	วิธีการเก็บ รวบรวม ข้อมูล	หน่วยวัด	ความถี่ ของ ข้อมูล	ระดับการ นำเสนอ	หน่วยงานผู้รับผิดชอบ	สมุด สถิติ จังหวัด	แผน 12	SDG	อื่นๆ
28	การค้า และราคา	อัตราเงินเฟ้อ	มี	ทะเบียน	-	รายปี	จังหวัด	สำนักดัชนีเศรษฐกิจการค้า กระทรวงพาณิชย์	✓	✓		
29	เทคโนโลยี สารสนเทศ และการ สื่อสาร	จำนวนเลขหมายโทรศัพท์ ที่มี	มี	ทะเบียน	หมายเลข	รายปี	จังหวัด	บริษัททีโอที จำกัด (มหาชน)	✓			
30	เทคโนโลยี สารสนเทศ และการ สื่อสาร	จำนวนเลขหมายโทรศัพท์ ที่มีผู้เช่า	มี	ทะเบียน	หมายเลข	รายปี	จังหวัด	บริษัททีโอที จำกัด (มหาชน)	✓			
31	เทคโนโลยี สารสนเทศ และการ สื่อสาร	จำนวนประชากรอายุ 6 ปี ขึ้นไป ที่ใช้อินเทอร์เน็ต	มี	ทะเบียน	คน	รายปี	จังหวัด	สำนักงานสถิติแห่งชาติ	✓	✓	✓	
32	เทคโนโลยี สารสนเทศ และการ สื่อสาร	ครัวเรือนที่มีอุปกรณ์/ เทคโนโลยีสารสนเทศและ การสื่อสาร	มี	ทะเบียน	ครัวเรือน	รายปี	จังหวัด	สำนักงานสถิติแห่งชาติ	✓			
33	การท่องเที่ยว และกีฬา	จำนวนนักท่องเที่ยว	มี	ทะเบียน	คน	รายปี	จังหวัด	กรมการท่องเที่ยว	✓			
34	การท่องเที่ยว และกีฬา	ระยะเวลาพำนักรของ นักท่องเที่ยว	มี	ทะเบียน	วัน	รายปี	จังหวัด	กรมการท่องเที่ยว	✓			
35	การท่องเที่ยว และกีฬา	ค่าใช้จ่ายเฉลี่ยของ นักท่องเที่ยว	มี	ทะเบียน	บาท/คน/ วัน	รายปี	จังหวัด	กรมการท่องเที่ยว	✓			

ลำดับ	สาขา	รายการข้อมูลพื้นฐาน	มี/ไม่มี ฐานข้อมูล	วิธีการเก็บ รวบรวม ข้อมูล	หน่วยวัด	ความถี่ ของ ข้อมูล	ระดับการ นำเสนอ	หน่วยงานผู้รับผิดชอบ	สมุด สถิติ จังหวัด	แผน 12	SDG	อื่นๆ
36	การท่องเที่ยว และกีฬา	รายได้จากการท่องเที่ยว	มี	ทะเบียน	ล้านบาท	รายปี	จังหวัด	กรมการท่องเที่ยว	✓			
37	การเงิน การธนาคาร และการ ประกันภัย	ปริมาณเงินฝากของ สถาบันการเงิน	มี	ทะเบียน	พันบาท	รายปี	จังหวัด	ธนาคารแห่งประเทศไทย	✓			
38	การเงิน การธนาคาร และการ ประกันภัย	ปริมาณสินเชื่อของสถาบัน การเงิน	มี	ทะเบียน	พันบาท	รายปี	จังหวัด	ธนาคารแห่งประเทศไทย	✓			
39	การเงิน การธนาคาร และการ ประกันภัย	จำนวนสหกรณ์ภาค การเกษตร	มี	ทะเบียน	แห่ง	รายปี	จังหวัด อำเภอ	สำนักงานสหกรณ์จังหวัด	✓			
40	การเงิน การธนาคาร และการ ประกันภัย	จำนวนสหกรณ์นอกภาค การเกษตร	มี	ทะเบียน	แห่ง	รายปี	จังหวัด อำเภอ	สำนักงานสหกรณ์จังหวัด	✓			
41	การคลัง	รายรับขององค์กรปกครอง ส่วนท้องถิ่น	มี	ทะเบียน	บาท	รายปี	จังหวัด	สำนักงานส่งเสริมการปกครอง ส่วนท้องถิ่นจังหวัด	✓			
42	การคลัง	รายจ่ายขององค์กร ปกครองส่วนท้องถิ่น	มี	ทะเบียน	บาท	รายปี	จังหวัด	สำนักงานส่งเสริมการปกครอง ส่วนท้องถิ่นจังหวัด	✓			
43	การคลัง	รายได้จากการจัดเก็บภาษี ของกรมสรรพากร	มี	ทะเบียน	บาท	รายปี	จังหวัด	สำนักงานสรรพากรพื้นที่ตรง	✓	✓		

ลำดับ	สาขา	รายการข้อมูลพื้นฐาน	มี/ไม่มี ฐานข้อมูล	วิธีการเก็บ รวบรวม ข้อมูล	หน่วยวัด	ความถี่ ของ ข้อมูล	ระดับการ นำเสนอ	หน่วยงานผู้รับผิดชอบ	สมุด สถิติ จังหวัด	แผน 12	SDG	อื่นๆ
44	การคลัง	รายได้จากการจัดเก็บเงิน ภาษีของกรมสรรพสามิต	มี	ทะเบียน	บาท	รายปี	จังหวัด อำเภอ	สำนักงานสรรพสามิตพื้นที่ตรัง	✓			
45	ด้านเศรษฐกิจ อื่นๆ	จำนวนทะเบียนนิติบุคคล ใหม่	มี	ทะเบียน	ราย	รายปี	จังหวัด อำเภอ	สำนักงานพัฒนาธุรกิจการค้า จังหวัด	✓	✓		
46	ด้านเศรษฐกิจ อื่นๆ	ทุนจดทะเบียน	มี	ทะเบียน	บาท	รายปี	จังหวัด อำเภอ	สำนักงานพัฒนาธุรกิจการค้า จังหวัด	✓	✓		

(2) ข้อมูลสถิติด้านเศรษฐกิจ

ลำดับ	รายการข้อมูลพื้นฐาน	2557	2558	2559	2560
1	ผลิตภัณฑ์มวลรวมจังหวัดณ ราคาประจำปี	63,678	60,124	-	
2	ผลิตภัณฑ์มวลรวมจังหวัดต่อคนต่อปี	103,220	96,801	-	
3	ผลิตภัณฑ์มวลรวมสาขาเกษตร	17,796	14,156	-	
4	ผลิตภัณฑ์มวลรวมสาขาอุตสาหกรรม	8,684	8,448	-	
5	ผลิตภัณฑ์มวลรวมสาขาขนส่งสถานที่เก็บสินค้า และการคมนาคม	4,266	4,080	-	
6	เนื้อที่ใช้ประโยชน์ทางการเกษตร	1,825,031	1,828,626	1,659,188	1,659,188
7	เนื้อที่นา	21,872	21,914	12,292	12,292
8	เนื้อที่พืชไร่	-	-	1,469	1,148
9	เนื้อที่ไม้ผลและไม้ยืนต้น	1,731,795	1,735,259	1,747,251	1,775,482
10	เนื้อที่สวนผักไม้ดอกไม้ประดับ	5,043	5,090	25,181	18,993
11	ผลผลิตข้าวนาปี	5,046	4,910	4,956	
	อ.เมืองตรัง	1,987	1,723	1,793	
	อ.กันตัง	98	37	41	
	อ.ย่านตาขาว	102	49	89	
	อ.ปะเหลียน	90	205	245	
	อ.สิเกา	79	37	29	
	อ.ห้วยยอด	387	444	462	
	อ.วังวิเศษ	174	98	91	
	อ.นาโยง	2,084	2,280	2,193	
	อ.รัษฎา	13	13	13	
	อ.หาดสำราญ	32	24	-	

ลำดับ	รายการข้อมูลพื้นฐาน	2557	2558	2559	2560
12	ผลผลิตข้าวนาปีเฉลี่ยต่อไร่	3,457	3,741	3,391	
	อ.เมืองตรัง	472	462	462	
	อ.กันตัง	276	328	328	
	อ.ย่านตาขาว	321	352	352	
	อ.ปะเหลียน	328	410	410	
	อ.สิเกา	328	368	368	
	อ.ห้วยยอด	351	375	375	
	อ.วังวิเศษ	363	370	370	
	อ.นาโยง	343	380	380	
	อ.รัษฎา	342	346	346	
	อ.หาดสำราญ	333	350	-	
13	จำนวนครัวเรือนที่มีการเพาะเลี้ยงสัตว์น้ำจืด	6,019	6,019	5,118	
14	เนื้อที่ที่มีการเพาะเลี้ยงสัตว์น้ำจืด	4,974	4,974	3,492	
15	ปริมาณการจับสัตว์น้ำจืด	333	359	15,162	
16	มูลค่าการจับสัตว์น้ำจืด	-	-	-	
17	เงินกู้ของเกษตรกรลูกค้าธนาคารเพื่อการเกษตรและสหกรณ์การเกษตร	15,083.00	17,120.21	17,923.37	
18	จำนวนสถานประกอบการอุตสาหกรรม	605	625	588	
19	จำนวนเงินทุน	9,531,287,732	12,060,496,373	17,156,223,976	
20	จำนวนคนงานสถานประกอบการอุตสาหกรรม	19,342	19,879	23,360	
21	จำนวนผู้ใช้ไฟฟ้า	189,779	196,779	200,656	
	อ.เมืองตรัง	55,712	56,889	58,105	
	อ.กันตัง	23,994	24,382	24,802	

ลำดับ	รายการข้อมูลพื้นฐาน	2557	2558	2559	2560
	อ.ย่านตาขาว	17,778	18,025	18,308	
	อ.ปะเหลียน	17,232	17,437	17,863	
	อ.สิเกา	13,579	13,744	13,963	
	อ.ห้วยยอด	32,342	27,113	27,694	
	อ.วังวิเศษ	9,438	9,572	9,682	
	อ.นาโยง	14,696	14,985	15,310	
	อ.รัชฎา	รวมกับอ.ห้วยยอด	9,501	9,653	
	อ.หาดสำราญ	5,008	5,131	5,276	
22	จำนวนการจำหน่ายกระแสไฟฟ้า	785.71	800.88	847.82	
	อ.เมืองตรัง	296.37	303.03	319.69	
	อ.กันตัง	113.34	110.94	116.35	
	อ.ย่านตาขาว	57.98	59.07	63.96	
	อ.ปะเหลียน	49.42	47.96	47.84	
	อ.สิเกา	89.81	89.01	94.97	
	อ.ห้วยยอด	109.49	98.40	107.01	
	อ.วังวิเศษ	26.25	25.82	27.38	
	อ.นาโยง	31.93	32.81	35.70	
	อ.รัชฎา	รวมกับอ.ห้วยยอด	21.77	22.74	
	อ.หาดสำราญ	11.12	12.06	12.18	
23	จำนวนอุบัติเหตุการจราจรทางบก	698	710	476	
24	จำนวนคนตายจากอุบัติเหตุการจราจรทางบก	74	70	60	
25	จำนวนคนเจ็บอุบัติเหตุการจราจรทางบก	878	141	42	

ลำดับ	รายการข้อมูลพื้นฐาน	2557	2558	2559	2560
26	มูลค่าทรัพย์สินที่เสียหายอุบัติเหตุการจราจรทางบก	223,240	83,900	2,500	
27	ดัชนีราคาผู้บริโภคทั่วไป	108.4	107.2	100.0	
28	อัตราเงินเฟ้อ	2.6	-1.1	-	
29	จำนวนเลขหมายโทรศัพท์ที่มี	54,352	54,103	54,090	
30	จำนวนเลขหมายโทรศัพท์ที่มีผู้เช่า	29,169	25,986	22,982	
31	จำนวนประชากรอายุ 6 ปีขึ้นไป ที่ใช้อินเทอร์เน็ต	157,346	188,205	256,188	297,412
32	ครัวเรือนที่มีอุปกรณ์/เทคโนโลยีสารสนเทศและการสื่อสาร				
	โทรศัพท์	13,532	13,532	10,615	
	แฟกซ์	1,401	1,401	1,383	
	คอมพิวเตอร์	48,402	48,402	111,545	
33	จำนวนนักท่องเที่ยว	1,086,897	1,161,831	1,192,408	
34	ระยะเวลาพำนักรักของนักท่องเที่ยว	2.43	2.40	2.42	
35	ค่าใช้จ่ายเฉลี่ยของนักท่องเที่ยว	2,489.88	2,585.79	2,745.00	
36	รายได้จากการท่องเที่ยว	6,944.59	7,710.20	8,347.00	
37	ปริมาณเงินฝากของสถาบันการเงิน	36,046	35,539	35,838	
38	ปริมาณสินเชื่อของสถาบันการเงิน	37,043	34,460	34,279	
39	จำนวนสหกรณ์ภาคการเกษตร	58	57	58	
	อ.เมืองตรัง	9	7	7	
	อ.กันตัง	3	3	3	
	อ.ย่านตาขาว	2	3	3	
	อ.ปะเหลียน	13	14	15	
	อ.สิเกา	2	3	3	

ลำดับ	รายการข้อมูลพื้นฐาน	2557	2558	2559	2560
	อ.ห้วยยอด	10	8	8	
	อ.วังวิเศษ	8	8	8	
	อ.นาโยง	2	2	2	
	อ.รัชฎา	7	7	7	
	อ.หาดสำราญ	2	2	2	
40	จำนวนสหกรณ์นอกภาคการเกษตร	20	20	22	
	อ.เมืองตรัง	12	11	12	
	อ.กันตัง	1	2	2	
	อ.ย่านตาขาว	3	3	3	
	อ.ปะเหลียน	1	1	1	
	อ.สิเกา	-	-	-	
	อ.ห้วยยอด	3	-	4	
	อ.วังวิเศษ	-	3	-	
	อ.นาโยง	-	-	-	
	อ.รัชฎา	-	-	-	
	อ.หาดสำราญ	-	-	-	
41	รายรับขององค์กรปกครองส่วนท้องถิ่น	1,265,939,772.66	1,648,042,654.75	2,447,620,703.86	
42	รายจ่ายขององค์กรปกครองส่วนท้องถิ่น	1,278,943,792.35	497,194,850.09	2,289,691,202.85	
43	รายได้จากการจัดเก็บภาษีของกรมสรรพากร	979,588,000.00	979,588,000.00	272,384,180.98	
44	รายได้จากการจัดเก็บเงินภาษีของกรมสรรพสามิต	12,158,939.16	11,499,144.76	13,928,762.50	
45	จำนวนทะเบียนนิติบุคคลใหม่	165	186	246	
	อ.เมืองตรัง	87	86	127	

ลำดับ	รายการข้อมูลพื้นฐาน	2557	2558	2559	2560
	อ.กันตัง	18	19	22	
	อ.ย่านตาขาว	8	5	21	
	อ.ปะเหลียน	11	8	13	
	อ.สีกา	9	8	3	
	อ.ห้วยยอด	14	27	32	
	อ.วังวิเศษ	4	8	9	
	อ.นาโยง	8	14	10	
	อ.รัชฎา	5	10	9	
	อ.หาดสำราญ	1	1	-	
46	ทุนจดทะเบียน	436,400,000	580,200,000	824,000,000	
	อ.เมืองตรัง	350,540,000	411,200,000	553,050,000	
	อ.กันตัง	16,900,000	37,800,000	60,100,000	
	อ.ย่านตาขาว	15,000,000	7,700,000	46,800,000	
	อ.ปะเหลียน	7,000,000	9,700,000	20,000,000	
	อ.สีกา	14,000,000	9,300,000	2,100,000	
	อ.ห้วยยอด	12,000,000	66,100,000	52,050,000	
	อ.วังวิเศษ	3,000,000	6,700,000	10,000,000	
	อ.นาโยง	12,960,000	17,200,000	62,200,000	
	อ.รัชฎา	4,000,000	12,500,000	17,700,000	
	อ.หาดสำราญ	1,000,000	2,000,000	-	

3.1.2 ด้านสังคม

(1) ผังรายการข้อมูลสถิติด้านสังคม

ลำดับ	สาขา	รายการข้อมูลพื้นฐาน	มี/ไม่มี ฐานข้อมูล	วิธีการเก็บ รวบรวม ข้อมูล	หน่วยวัด	ความถี่ ของ ข้อมูล	ระดับการ นำเสนอ	หน่วยงานผู้รับผิดชอบ	สมุด สถิติ จังหวัด	แผน 12	SDG	อื่นๆ
1	ประชากร ศาสตร์ ประชากรเคหะ	จำนวนประชากรจากการ ทะเบียน	มี	ทะเบียน	คน	รายปี	จังหวัด อำเภอ	กรมการปกครอง กระทรวงมหาดไทย	✓			
2	ประชากร ศาสตร์ ประชากรเคหะ	วัยเด็ก (0-14 ปี)	มี	ทะเบียน	คน	รายปี	จังหวัด	กรมการปกครอง กระทรวงมหาดไทย	✓			
3	ประชากร ศาสตร์ ประชากรเคหะ	วัยแรงงาน (15-59 ปี)	มี	ทะเบียน	คน	รายปี	จังหวัด	กรมการปกครอง กระทรวงมหาดไทย	✓			
4	ประชากร ศาสตร์ ประชากรเคหะ	วัยสูงอายุ (60 ปีขึ้นไป)	มี	ทะเบียน	คน	รายปี	จังหวัด	กรมการปกครอง กระทรวงมหาดไทย	✓			
5	ประชากร ศาสตร์ ประชากรเคหะ	อัตราการเปลี่ยนแปลงของ ประชากร	มี	ทะเบียน	ร้อยละ	รายปี	จังหวัด	กรมการปกครอง กระทรวงมหาดไทย	✓			
6	ประชากร ศาสตร์ ประชากรเคหะ	ความหนาแน่นของประชากร	มี	ทะเบียน	คน/ตร. กม.	รายปี	จังหวัด	กรมการปกครอง กระทรวงมหาดไทย	✓			

ลำดับ	สาขา	รายการข้อมูลพื้นฐาน	มี/ไม่มี ฐานข้อมูล	วิธีการเก็บ รวบรวม ข้อมูล	หน่วยวัด	ความถี่ ของ ข้อมูล	ระดับการ นำเสนอ	หน่วยงานผู้รับผิดชอบ	สมุด สถิติ จังหวัด	แผน 12	SDG	อื่นๆ
7	ประชากร ศาสตร์ ประชากรเคหะ	จำนวนบ้านจากการทะเบียน	มี	ทะเบียน	หลัง	รายปี	จังหวัด	กรมการปกครอง กระทรวงมหาดไทย	✓			
8	ประชากร ศาสตร์ ประชากรเคหะ	อัตราการเกิดมีชีพ	มี	ทะเบียน	ร้อยละ	รายปี	จังหวัด	สำนักงานสาธารณสุขจังหวัด	✓			
9	ประชากร ศาสตร์ ประชากรเคหะ	จำนวนการจดทะเบียนสมรส	มี	ทะเบียน	ทะเบียน	รายปี	จังหวัด	ที่ทำการปกครองจังหวัด	✓	✓		
10	ประชากร ศาสตร์ ประชากรเคหะ	จำนวนการหย่า	มี	ทะเบียน	ทะเบียน	รายปี	จังหวัด	ที่ทำการปกครองจังหวัด	✓	✓		
11	ประชากร ศาสตร์ ประชากรเคหะ	ร้อยละของครัวเรือนที่เป็น เจ้าของบ้านและที่ดิน	มี	ทะเบียน	ร้อยละ	รายปี	จังหวัด	สำนักงานสถิติแห่งชาติ	✓			
12	แรงงาน	อัตราการมีงานทำ	มี	สำรวจ	ร้อยละ	รายไตรมาส	จังหวัด	สำนักงานสถิติแห่งชาติ	✓	✓		
13	แรงงาน	อัตราการว่างงาน	มี	สำรวจ	ร้อยละ	รายไตรมาส	จังหวัด	สำนักงานสถิติแห่งชาติ	✓			
14	แรงงาน	ค่าจ้างขั้นต่ำ	มี		บาท/วัน	รายปี	จังหวัด	สำนักงานสวัสดิการ และคุ้มครองแรงงานจังหวัด	✓		✓	

ลำดับ	สาขา	รายการข้อมูลพื้นฐาน	มี/ไม่มี ฐานข้อมูล	วิธีการเก็บ รวบรวม ข้อมูล	หน่วยวัด	ความถี่ ของ ข้อมูล	ระดับการ นำเสนอ	หน่วยงานผู้รับผิดชอบ	สมุด สถิติ จังหวัด	แผน 12	SDG	อื่นๆ
15*	แรงงาน	คนอายุมากกว่า 60 ปีเต็ม ขึ้นไป มีอาชีพและมีรายได้	มี		คน	รายปี	ภาค	สำนักงานสถิติแห่งชาติ		✓		สาขา
16*	การศึกษา	คะแนนเฉลี่ยสติปัญญา (IQ) เด็กนักเรียน	มี	ทะเบียน	ร้อยละ	รายปี	จังหวัด	สำนักงานคณะกรรมการ พัฒนาการเศรษฐกิจและสังคม แห่งชาติ		✓		
17	การศึกษา	อัตราส่วนนักเรียนต่อครู (ก่อนประถมศึกษา)	มี	ทะเบียน	ร้อยละ	รายปี	จังหวัด	กรมส่งเสริมการปกครองส่วน ท้องถิ่น/สำนักงานเขตพื้นที่ การศึกษาประถมศึกษา/ มัธยมศึกษา	✓			
18	การศึกษา	อัตราส่วนนักเรียนต่อครู (ประถมศึกษา)	มี	ทะเบียน	ร้อยละ	รายปี	จังหวัด	กรมส่งเสริมการปกครองส่วน ท้องถิ่น/สำนักงานเขตพื้นที่ การศึกษาประถมศึกษา/ มัธยมศึกษา	✓			
19	การศึกษา	อัตราส่วนนักเรียนต่อครู (มัธยมศึกษา)	มี	ทะเบียน	ร้อยละ	รายปี	จังหวัด	กรมส่งเสริมการปกครองส่วน ท้องถิ่น/สำนักงานเขตพื้นที่ การศึกษาประถมศึกษา/ มัธยมศึกษา	✓			
20	การศึกษา	จำนวนนักเรียนที่ออก กลางคัน	มี	ทะเบียน	คน	รายปี	จังหวัด	สำนักงานเขตพื้นที่การศึกษา ประถมศึกษา/มัธยมศึกษา	✓			
21	การศึกษา	จำนวนนักศึกษาระดับ อาชีวศึกษา และอุดมศึกษา	มี	ทะเบียน	คน	รายปี	จังหวัด	สำนักงานคณะกรรมการการ อาชีวศึกษา/อุดมศึกษา	✓			
22	การศึกษา	จำนวนอาจารย์ในระดับ อาชีวศึกษาและอุดมศึกษา	มี	ทะเบียน	คน	รายปี	จังหวัด	สำนักงานคณะกรรมการการ อาชีวศึกษา/อุดมศึกษา	✓			

ลำดับ	สาขา	รายการข้อมูลพื้นฐาน	มี/ไม่มี ฐานข้อมูล	วิธีการเก็บ รวบรวม ข้อมูล	หน่วยวัด	ความถี่ ของ ข้อมูล	ระดับการ นำเสนอ	หน่วยงานผู้รับผิดชอบ	สมุด สถิติ จังหวัด	แผน 12	SDG	อื่นๆ
23	การศึกษา	จำนวนผู้เรียน/นักศึกษาที่ ลงทะเบียนเรียนในสังกัด สำนักงานส่งเสริมการศึกษา นอกระบบและการศึกษาตาม อัธยาศัย	มี	ทะเบียน	คน	รายปี	จังหวัด	สำนักงานส่งเสริมการศึกษานอก ระบบและการศึกษาตาม อัธยาศัย	✓			
24	การศึกษา	จำนวนผู้เรียน/นักศึกษาที่ สำเร็จการศึกษาในสังกัด สำนักงานส่งเสริมการศึกษา นอกระบบและการศึกษาตาม อัธยาศัย	มี	ทะเบียน	คน	รายปี	จังหวัด	สำนักงานส่งเสริมการศึกษานอก ระบบและการศึกษาตาม อัธยาศัย	✓			
25	ศาสนา ศิลปะ และวัฒนธรรม	จำนวนวัด สำนักสงฆ์ โบสถ์ คริสต์ มัสยิด	มี	ทะเบียน	แห่ง	รายปี	จังหวัด	สำนักงานวัฒนธรรมจังหวัด	✓			
26	ศาสนา ศิลปะ และวัฒนธรรม	จำนวนพระภิกษุและสามเณร	มี	ทะเบียน	รูป	รายปี	จังหวัด	สำนักงานวัฒนธรรมจังหวัด	✓			
27	สุขภาพ	จำนวนผู้ป่วยนอก	มี	ทะเบียน	คน	รายปี	จังหวัด	สำนักงานสาธารณสุขจังหวัด	✓			
28	สุขภาพ	จำนวนผู้ป่วยใน	มี	ทะเบียน	คน	รายปี	จังหวัด	สำนักงานสาธารณสุขจังหวัด	✓			
29	สุขภาพ	จำนวนสถานพยาบาลที่มีเตียง ผู้ป่วยรับไว้ค้างคืน	มี	ทะเบียน	แห่ง	รายปี	จังหวัด	สำนักงานสาธารณสุขจังหวัด	✓			
30	สุขภาพ	จำนวนเตียง	มี	ทะเบียน	เตียง	รายปี	จังหวัด	สำนักงานสาธารณสุขจังหวัด	✓			
31	สุขภาพ	จำนวนประชากรต่อแพทย์ 1 คน	มี	ทะเบียน	จำนวน	รายปี	จังหวัด	สำนักงานสาธารณสุขจังหวัด	✓	✓		

ลำดับ	สาขา	รายการข้อมูลพื้นฐาน	มี/ไม่มี ฐานข้อมูล	วิธีการเก็บ รวบรวม ข้อมูล	หน่วยวัด	ความถี่ ของ ข้อมูล	ระดับการ นำเสนอ	หน่วยงานผู้รับผิดชอบ	สมุด สถิติ จังหวัด	แผน 12	SDG	อื่นๆ
32	สุขภาพ	จำนวนประชากรต่อเภสัชกร 1 คน	มี	ทะเบียน	จำนวน	รายปี	จังหวัด	สำนักงานสาธารณสุขจังหวัด	✓	✓		
33	สุขภาพ	จำนวนประชากรต่อพยาบาล 1 คน	มี	ทะเบียน	จำนวน	รายปี	จังหวัด	สำนักงานสาธารณสุขจังหวัด	✓	✓		
34*	สุขภาพ	อัตราการคลอดในผู้หญิงกลุ่ม อายุ 15 – 19 ปี	มี	ทะเบียน	อัตราต่อ พันหญิง กลุ่มอายุ 15 - 19 ปี	รายปี	จังหวัด	กรมอนามัย สำนักอนามัยการเจริญพันธุ์		✓		สาขา
35*	สุขภาพ	อัตราการฆ่าตัวตาย	มี	ทะเบียน	อัตราต่อ แสน ประชากร	รายปี	จังหวัด	กรมสุขภาพจิต		✓	✓	สาขา
36*	สุขภาพ	อัตราการเกิดมีชีพ	มี	ทะเบียน	อัตราต่อ พัน ประชากร	รายปี	จังหวัด	สำนักงานสาธารณสุขจังหวัด			✓	สาขา
37	สวัสดิการ สังคม	จำนวนผู้ประกันตนตาม มาตรา 33	มี	ทะเบียน	คน	รายปี	จังหวัด	สำนักงานประกันสังคมจังหวัด	✓			
38*	สวัสดิการ สังคม	จำนวนผู้ประกันตนตาม มาตรา 40	มี	ทะเบียน	คน	รายปี	จังหวัด	สำนักงานประกันสังคมจังหวัด		✓		
39	สวัสดิการ สังคม	จำนวนลูกจ้างที่ประสบ อันตรายหรือเจ็บป่วยจากการ ทำงาน	มี	ทะเบียน	คน	รายปี	จังหวัด	สำนักงานประกันสังคมจังหวัด	✓			
40*	สวัสดิการ สังคม	จำนวนเด็กที่ต้องดำรงชีพด้วย การเร่ร่อนขอทาน	มี	ทะเบียน	คน	รายปี	จังหวัด	สำนักงานพัฒนาสังคมและความ มั่นคงของมนุษย์จังหวัด				สาขา
41*	สวัสดิการ สังคม	จำนวนเยาวชนที่ต้องดำรงชีพ ด้วยการเร่ร่อนขอทาน	มี	ทะเบียน	คน	รายปี	จังหวัด	สำนักงานพัฒนาสังคมและความ มั่นคงของมนุษย์จังหวัด				สาขา

ลำดับ	สาขา	รายการข้อมูลพื้นฐาน	มี/ไม่มี ฐานข้อมูล	วิธีการเก็บ รวบรวม ข้อมูล	หน่วยวัด	ความถี่ ของ ข้อมูล	ระดับการ นำเสนอ	หน่วยงานผู้รับผิดชอบ	สมุด สถิติ จังหวัด	แผน 12	SDG	อื่นๆ
42*	สวัสดิการ สังคม	จำนวนเด็กอยู่คนเดียวตาม ลำพัง/ไม่มีผู้ดูแล/ถูกทอดทิ้ง	มี	ทะเบียน	คน	รายปี	จังหวัด	สำนักงานพัฒนาสังคมและความ มั่นคงของมนุษย์จังหวัด				สาขา
43*	สวัสดิการ สังคม	จำนวนคนพิการที่มีบัตร ประจำตัวคนพิการจำแนก ตามความพิการ	มี	ทะเบียน	คน	รายปี	จังหวัด	สำนักงานพัฒนาสังคมและความ มั่นคงของมนุษย์จังหวัด				สาขา
44	รายได้รายจ่าย ของครัวเรือน	รายได้เฉลี่ยต่อเดือนของ ครัวเรือน	มี	ทะเบียน	บาท	รายปี	จังหวัด	สำนักงานสถิติแห่งชาติ	✓	✓		
45	รายได้รายจ่าย ของครัวเรือน	ค่าใช้จ่ายเฉลี่ยต่อเดือนของ ครัวเรือน	มี	ทะเบียน	บาท	รายปี	จังหวัด	สำนักงานสถิติแห่งชาติ	✓			
46	รายได้รายจ่าย ของครัวเรือน	หนี้สินเฉลี่ยต่อครัวเรือน	มี	ทะเบียน	บาท	รายปี	จังหวัด	สำนักงานสถิติแห่งชาติ	✓	✓		
47	รายได้รายจ่าย ของครัวเรือน	ร้อยละของค่าใช้จ่ายต่อรายได้	มี	ทะเบียน	ร้อยละ	รายปี	จังหวัด	สำนักงานสถิติแห่งชาติ	✓			
48*	รายได้รายจ่าย ของครัวเรือน	สัมประสิทธิ์ความไม่เสมอภาค (Gini coefficient) ด้าน รายได้ของครัวเรือน	มี	ทะเบียน	บาท	รายปี	จังหวัด	สำนักงานสถิติแห่งชาติ		✓		สาขา
49*	รายได้รายจ่าย ของครัวเรือน	สัมประสิทธิ์ความไม่เสมอภาค (Gini coefficient) ด้าน รายจ่ายเพื่อการอุปโภค บริโภคของครัวเรือน	มี	ทะเบียน	บาท	รายปี	จังหวัด	สำนักงานสถิติแห่งชาติ		✓		สาขา
50*	รายได้รายจ่าย ของครัวเรือน	สัดส่วนคนจน เมื่อวัดด้าน รายจ่ายเพื่อการอุปโภค บริโภค	มี	ทะเบียน	ร้อยละ	รายปี	จังหวัด	สำนักงานสถิติแห่งชาติ			✓	สาขา

ลำดับ	สาขา	รายการข้อมูลพื้นฐาน	มี/ไม่มี ฐานข้อมูล	วิธีการเก็บ รวบรวม ข้อมูล	หน่วยวัด	ความถี่ ของ ข้อมูล	ระดับการ นำเสนอ	หน่วยงานผู้รับผิดชอบ	สมุด สถิติ จังหวัด	แผน 12	SDG	อื่นๆ
51	ยุทธธรรมความ มั่นคง การเมือง และ การปกครอง	จำนวนคดีอาญาที่ได้รับแจ้ง	มี	ทะเบียน	ราย	รายปี	จังหวัด	กองกำกับการตำรวจภูธรจังหวัด	✓			
52	ยุทธธรรมความ มั่นคง การเมือง และ การปกครอง	จำนวนคดีอาญาที่มีการจับกุม	มี	ทะเบียน	ราย	รายปี	จังหวัด	กองกำกับการตำรวจภูธรจังหวัด	✓			
53*	ยุทธธรรมความ มั่นคง การเมือง และ การปกครอง	จำนวนคดีที่เกี่ยวข้องกับยา เสพติด	มี	ทะเบียน	คดี	รายปี	จังหวัด	สำนักงานป้องกันและ ปราบปรามยาเสพติด		✓		สาขา

หมายเหตุ : * คือรายการที่เพิ่มเติม/นอกเหนือจากสมุดสถิติจังหวัด

(2) ข้อมูลสถิติด้านสังคม

ลำดับ	รายการข้อมูลพื้นฐาน	2557	2558	2559	2560
1	จำนวนประชากรจากการทะเบียน	638,746	640,793	641,684	643,072
	อ.เมืองตรัง	155,441	155,828	156,115	156,702
	อ.กันตัง	86,590	86,884	86,938	87,018
	อ.ย่านตาขาว	64,129	64,404	64,395	64,497
	อ.ปะเหลียน	67,293	67,356	67,388	67,523
	อ.สิเกา	37,623	37,820	37,967	38,181
	อ.ห้วยยอด	94,476	94,626	94,664	94,570
	อ.วังวิเศษ	43,302	43,513	43,602	43,728
	อ.นาโยง	44,318	44,474	44,613	44,632
	อ.รัชฎา	28,935	29,137	29,221	29,374
	อ.หาดสำราญ	16,639	16,751	16,781	16,847
2	วัยเด็ก (0-14 ปี)	129,261	127,479	125,431	123,334
3	วัยแรงงาน (15-59 ปี)	419,525	420,954	421,401	421,038
4	วัยสูงอายุ (60 ปีขึ้นไป)	89,960	86,029	88,809	92,457
5	อัตราการเปลี่ยนแปลงของประชากร	0.4	0.3	0.1	0.2
6	ความหนาแน่นของประชากร	129.30	130.30	130.50	130.80
7	จำนวนบ้านจากการทะเบียน	216,333	220,647	223,740	226,486
8	อัตราการเกิดมีชีพ	12.03	10.06	9.59	8.94
9	จำนวนการจดทะเบียนสมรส	2,519	2,706	2,367	2,328
10	จำนวนการหย่า	803	825	856	950
11	ร้อยละของครัวเรือนที่เป็นเจ้าของบ้านและที่ดิน	84.9	86.6	86.8	

ลำดับ	รายการข้อมูลพื้นฐาน	2557	2558	2559	2560
12	อัตราการมีงานทำ	99.6	99.5	99.3	99.3
	ไตรมาสที่ 1	99.7	99.8	99.3	99.2
	ไตรมาสที่ 2	99.7	99.5	99.1	99.5
	ไตรมาสที่ 3	99.5	99.5	99.6	99.5
	ไตรมาสที่ 4	99.4	99.2	99.1	99.1
13	อัตราการว่างงาน	0.4	0.5	0.7	0.7
	ไตรมาสที่ 1	0.3	0.2	0.7	0.8
	ไตรมาสที่ 2	0.3	0.5	0.9	0.5
	ไตรมาสที่ 3	0.5	0.5	0.4	0.5
	ไตรมาสที่ 4	0.6	0.8	0.9	0.9
14	ค่าจ้างขั้นต่ำ	300	300	300	300
15	คนอายุมากกว่า 60 ปีเพิ่มขึ้นไป มีอาชีพและมีรายได้	-	-	-	
16	คะแนนเฉลี่ยสติปัญญา (IQ) เด็กนักเรียน	-	-	96.6	
17	อัตราส่วนนักเรียนต่อครู (ก่อนประถมศึกษา)	19:1	22:1	19:1	
18	อัตราส่วนนักเรียนต่อครู (ประถมศึกษา)	20:1	18:1	15:1	
19	อัตราส่วนนักเรียนต่อครู (มัธยมศึกษา)	19:1	17:1	19:1	
20	จำนวนนักเรียนที่ออกกลางคัน	499	499	125	
21	จำนวนนักศึกษาระดับอาชีวศึกษา และอุดมศึกษา				
	อาชีวศึกษา	5,562	5,209	5,961	
	อุดมศึกษา	8,962	10,714	11,007	
22	จำนวนอาจารย์ในระดับอาชีวศึกษาและอุดมศึกษา				
	อาชีวศึกษา	400	357	407	

ลำดับ	รายการข้อมูลพื้นฐาน	2557	2558	2559	2560
	อุดมศึกษา	335	341	360	
23	จำนวนผู้เรียน/นักศึกษาที่ลงทะเบียนเรียนในสังกัดสำนักงานส่งเสริมการศึกษานอกระบบและการศึกษาตามอัธยาศัย	26,678	36,231	37,707	
24	จำนวนผู้เรียน/นักศึกษาที่สำเร็จการศึกษาในสังกัดสำนักงานส่งเสริมการศึกษานอกระบบและการศึกษาตามอัธยาศัย	16,036	21,854	20,396	
25	จำนวนวัด สำนักสงฆ์ โบสถ์คริสต์ มัสยิด	378	386	391	
26	จำนวนพระภิกษุและสามเณร	1,735	1,726	1,620	
27	จำนวนผู้ป่วยนอก	1,704,606	353,205	566,001	583,230
28	จำนวนผู้ป่วยใน	389,499	126,454	97,811	76,028
29	จำนวนสถานพยาบาลที่มีเตียงผู้ป่วยรับไว้ค้างคืน	14	15	14	
30	จำนวนเตียง	1,365	1,395	1,345	
31	จำนวนประชากรต่อแพทย์ 1 คน	4,953	4,095	3,769	
32	จำนวนประชากรต่อเภสัชกร 1 คน	7,187	7,342	7,365	
33	จำนวนประชากรต่อพยาบาล 1 คน	728	602	575	
34	อัตราการคลอดในผู้หญิงกลุ่มอายุ 15 – 19 ปี	45.3	44.5	42.9	35.69
35	อัตราการฆ่าตัวตาย	8.32	5.94	7.03	6.62
36	อัตราการเกิดมีชีพ	12.03	10.06	9.59	8.94
37	จำนวนผู้ประกันตนตามมาตรา 33	36,111	38,061	39,614	42,441
38	จำนวนผู้ประกันตนตามมาตรา 40	-	-	21,570	23,792
39	จำนวนลูกจ้างที่ประสบอันตรายหรือเจ็บป่วยจากการทำงาน	374	-	379	
40	จำนวนเด็กที่ต้องดำรงชีพด้วยการเร่ร่อนขอทาน	-	-	0	14
41	จำนวนเยาวชนที่ต้องดำรงชีพด้วยการเร่ร่อนขอทาน	-	-	3	82

ลำดับ	รายการข้อมูลพื้นฐาน	2557	2558	2559	2560
42	จำนวนเด็กอยู่คนเดียวตามลำพัง/ไม่มีผู้ดูแล/ถูกทอดทิ้ง	-	-	248	220
43	จำนวนคนพิการที่มีบัตรประจำตัวคนพิการจำแนกตามความพิการ				
	พิการทางการเห็น	-	720	1,077	1,313
	พิการทางการได้ยินหรือสื่อความหมาย	-	1237	1,797	2,188
	พิการทางการเคลื่อนไหวหรือทางร่างกาย	-	4869	7,412	9,209
	พิการทางจิตใจหรือพฤติกรรม	-	558	856	1,097
	พิการทางสติปัญญา	-	660	976	1,227
	พิการทางการเรียนรู้	-	57	102	133
	พิการทางออทิสติก	-	57	86	107
	พิการมากกว่า 1 ประเภท	-	710	964	1,259
	ไม่ระบุ	-	214	214	214
44	รายได้เฉลี่ยต่อเดือนของครัวเรือน	-	23,309	-	
45	ค่าใช้จ่ายเฉลี่ยต่อเดือนของครัวเรือน	-	19,795	18,599	
46	หนี้สินเฉลี่ยต่อครัวเรือน	-	263,558	-	
47	ร้อยละของค่าใช้จ่ายต่อรายได้	-	84.90	-	
48	สัมประสิทธิ์ความไม่เสมอภาค (Gini coefficient) ด้านรายได้ของครัวเรือน	-	0.318	-	
49	สัมประสิทธิ์ความไม่เสมอภาค (Gini coefficient) ด้านรายจ่ายเพื่อการอุปโภคบริโภคของครัวเรือน	-	-	-	
50	สัดส่วนคนจน เมื่อวัดด้านรายจ่ายเพื่อการอุปโภคบริโภค	11.1	7.4	15.9	
51	จำนวนคดีอาญาที่ได้รับแจ้ง	9,505	6,424	6,104	
52	จำนวนคดีอาญาที่มีการจับกุม	10,234	7,200	7,025	

ลำดับ	รายการข้อมูลพื้นฐาน	2557	2558	2559	2560
53	จำนวนคดีที่เกี่ยวข้องกับยาเสพติด				
	เฮโรอีน	-	-	2	
	กัญชาแห้ง	456	204	59	
	เมทแอมเฟตามีน	4,799	1,321	987	
	ไอซ์	69	44	51	
	พืชกระท่อม	891	1,196	1,101	

3.1.3 ข้อมูลสถิติด้านทรัพยากรธรรมชาติและสิ่งแวดล้อม

(1) ฝั่งรายการข้อมูลสถิติด้านทรัพยากรธรรมชาติและสิ่งแวดล้อม

ลำดับ	สาขา	รายการข้อมูลพื้นฐาน	มี/ไม่มี ฐานข้อมูล	วิธีการ เก็บ รวบรวม ข้อมูล	หน่วยวัด	ความถี่ ของ ข้อมูล	ระดับการ นำเสนอ	หน่วยงานผู้รับผิดชอบ	สมุด สถิติ	แผน 12	SDG	อื่นๆ
1	ทรัพยากร ธรรมชาติและ สิ่งแวดล้อม	จำนวนแหล่งน้ำ	มี	ทะเบียน	แห่ง	รายปี	จังหวัด อำเภอ	โครงการชลประทานตรัง	✓			
2	ทรัพยากร ธรรมชาติและ สิ่งแวดล้อม	ปริมาณน้ำที่เก็บเฉลี่ยทั้งปี (แหล่งน้ำทุกประเภท)	มี	ทะเบียน	ล้านลบ.ม.	รายปี	จังหวัด	สำนักบริหารจัดการน้ำและอุทก วิทยา กรมชลประทาน	✓			
3	ทรัพยากร ธรรมชาติและ สิ่งแวดล้อม	ปริมาณขยะมูลฝอย	มี	ทะเบียน	ตันต่อวัน	รายปี	จังหวัด	กรมควบคุมมลพิษกระทรวง ทรัพยากรธรรมชาติและ สิ่งแวดล้อม	✓	✓		
4	ทรัพยากร ธรรมชาติและ สิ่งแวดล้อม	พื้นที่ป่า	มี	ทะเบียน	ไร่	รายปี	จังหวัด	กรมป่าไม้	✓	✓	✓	
5	ทรัพยากร ธรรมชาติและ สิ่งแวดล้อม	พื้นที่ป่าไม้ต่อพื้นที่จังหวัด	มี	ทะเบียน	ร้อยละ	รายปี	จังหวัด	กรมป่าไม้	✓	✓	✓	
6	ทรัพยากร ธรรมชาติและ สิ่งแวดล้อม	ปริมาณฝนเฉลี่ยทั้งปี	มี	ทะเบียน	มิลลิเมตร	เดือน	จังหวัด	สถานีตรวจอากาศจังหวัด	✓			
7	ทรัพยากร ธรรมชาติและ สิ่งแวดล้อม	กำลังการผลิตน้ำประปา	มี	ทะเบียน	ลบ.ม.	รายปี	จังหวัด อำเภอ	การประปาส่วนภูมิภาคจังหวัด	✓	✓		

ลำดับ	สาขา	รายการข้อมูลพื้นฐาน	มี/ไม่มี ฐานข้อมูล	วิธีการ เก็บ รวบรวม ข้อมูล	หน่วยวัด	ความถี่ ของ ข้อมูล	ระดับการ นำเสนอ	หน่วยงานผู้รับผิดชอบ	สมุด สถิติ	แผน 12	SDG	อื่นๆ
8	ทรัพยากร ธรรมชาติและ สิ่งแวดล้อม	น้ำประปาที่ผลิตได้	มี	ทะเบียน	ลบ.ม.	รายปี	จังหวัด อำเภอ	การประปาส่วนภูมิภาคจังหวัด	✓	✓		
9	ทรัพยากร ธรรมชาติและ สิ่งแวดล้อม	ปริมาณน้ำประปาที่จำหน่าย แก่ผู้ใช้	มี	ทะเบียน	ลบ.ม.	รายปี	จังหวัด อำเภอ	การประปาส่วนภูมิภาคจังหวัด	✓	✓		
10*	ทรัพยากร ธรรมชาติและ สิ่งแวดล้อม	ดัชนีคุณภาพน้ำผิวดิน (WQI)	มี	ทะเบียน	ร้อยละ	รายปี	จังหวัด	กรมควบคุมมลพิษ		✓		สาขา
11*	ทรัพยากร ธรรมชาติและ สิ่งแวดล้อม	ดัชนีคุณภาพอากาศ (AQI)	มี	ทะเบียน	หน่วย	ชั่วโมง	ประเทศ	กรมควบคุมมลพิษ		✓		สาขา
12*	ทรัพยากร ธรรมชาติและ สิ่งแวดล้อม	พื้นที่เพาะปลูกในเขต ชลประทาน	มี	ทะเบียน	ไร่	สัปดาห์	จังหวัด	กรมชลประทาน		✓		สาขา
13*	ทรัพยากร ธรรมชาติและ สิ่งแวดล้อม	จำนวนผู้ประสบภัยธรรมชาติ	มี	ทะเบียน	คน	รายปี	จังหวัด	สำนักงานป้องกันและบรรเทาสา ธารณภัยจังหวัด		✓		สาขา
14*	ทรัพยากร ธรรมชาติและ สิ่งแวดล้อม	มูลค่าความเสียหายจากภัย ธรรมชาติ	มี	ทะเบียน	บาท	รายปี	จังหวัด	สำนักงานป้องกันและบรรเทาสา ธารณภัยจังหวัด		✓		สาขา

หมายเหตุ : * คือรายการที่เพิ่มเติม/นอกเหนือจากสมุดสถิติจังหวัดต้ง

(2)ข้อมูลสถิติด้านทรัพยากรธรรมชาติและสิ่งแวดล้อม

ลำดับ	รายการข้อมูลพื้นฐาน	2557	2558	2559	2560
1	จำนวนแหล่งน้ำ	3	3	2	
	อ.เมืองตรัง	-	1	-	
	อ.กันตัง	-	-	-	
	อ.ย่านตาขาว	1	1	1	
	อ.ปะเหลียน	-	-	-	
	อ.สิเกา	-	-	1	
	อ.ห้วยยอด	-	1	-	
	อ.วังวิเศษ	1	-	-	
	อ.นาโยง	-	-	-	
	อ.รัชฎา	-	-	-	
	อ.หาดสำราญ	-	-	-	
2	ปริมาณน้ำที่เก็บเฉลี่ยทั้งปี (แหล่งน้ำทุกประเภท)				
	สถานีบ้านท่าประดู่.ห้วยยอด	1,370.23	1,563.30	2,180.49	
	สถานีบ้านปะเหลียนในอ.ปะเหลียน	242.79	323.91	316.62	
	สถานีบ้านกลางอ.เมืองตรัง	-	2,372.15	3,587.52	
	สถานีคลองปะเหลียน (ตอนล่าง) อ.ย่านตาขาว	931.09	1,170.25	1,180.52	
3	ปริมาณขยะมูลฝอย	716	665	660	
4	พื้นที่ป่า	665,183.36	673,000.44	671,231.86	
5	พื้นที่ป่าไม้ต่อพื้นที่จังหวัด	22.50	22.79	22.73	
6	ปริมาณฝนเฉลี่ยทั้งปี	2,195.10	2,083.80	2,617.00	
7	กำลังการผลิตน้ำประปา	54,480	59,380	239,840	

ลำดับ	รายการข้อมูลพื้นฐาน	2557	2558	2559	2560
	อ.เมืองตรัง	23,040	23,040	29,040	
	อ.กันตัง	15,600	15,600	188,000	
	อ.ย่านตาขาว	6,720	4,800	4,800	
	อ.ปะเหลียน (หน่วยบริการปะเหลียน)	ข้อมูลรวมอยู่ในอ.ย่านตาขาว	1,920	1,920	
	อ.ปะเหลียน (หน่วยบริการแหลมสอม)	ข้อมูลรวมอยู่ในอ.ย่านตาขาว	1,200	1,200	
	อ.สิเกา	ข้อมูลรวมอยู่ในอ.กันตัง	ข้อมูลรวมอยู่ในอ.กันตัง	ข้อมูลรวมอยู่ในอ.กันตัง	
	อ.ห้วยยอด	9,120	12,280	12,000	
	อ.วังวิเศษ	ข้อมูลรวมอยู่ในอ.ห้วยยอด	-	2,880	
	อ.นาโยง	ข้อมูลรวมอยู่ในอ.เมืองตรัง	ข้อมูลรวมอยู่ในอ.เมืองตรัง	ข้อมูลรวมอยู่ในอ.เมืองตรัง	
	อ.รัชฎา	ข้อมูลรวมอยู่ในอ.ห้วยยอด	ข้อมูลรวมอยู่ในอ.ห้วยยอด	ข้อมูลรวมอยู่ในอ.ห้วยยอด	
	อ.หาดสำราญ	-	-	-	
8	น้ำประปาที่ผลิตได้	13,693,319	15,838,165	18,838,692	
	อ.เมืองตรัง	5,025,924	6,338,880	7,099,140	
	อ.กันตัง	3,941,771	4,151,562	4,065,720	
	อ.ย่านตาขาว	2,452,800	1,406,493	1,535,183	
	อ.ปะเหลียน (หน่วยบริการปะเหลียน)	ข้อมูลรวมอยู่ในอ.ย่านตาขาว	730,830	811,144	
	อ.ปะเหลียน (หน่วยบริการแหลมสอม)	ข้อมูลรวมอยู่ในอ.ย่านตาขาว	112,510	71,505	
	อ.สิเกา	ข้อมูลรวมอยู่ในอ.กันตัง	ข้อมูลรวมอยู่ในอ.กันตัง	ข้อมูลรวมอยู่ในอ.กันตัง	
	อ.ห้วยยอด	1,778,628	3,097,890	4,204,800	
	อ.วังวิเศษ	494,196	ข้อมูลรวมอยู่ในอ.ห้วยยอด	1,051,200	
	อ.นาโยง	ข้อมูลรวมอยู่ในอ.เมืองตรัง	ข้อมูลรวมอยู่ในอ.เมืองตรัง	ข้อมูลรวมอยู่ในอ.เมืองตรัง	
	อ.รัชฎา	ข้อมูลรวมอยู่ในอ.ห้วยยอด	ข้อมูลรวมอยู่ในอ.ห้วยยอด	ข้อมูลรวมอยู่ในอ.ห้วยยอด	

ลำดับ	รายการข้อมูลพื้นฐาน	2557	2558	2559	2560
	อ.หาดสำราญ	-	-	-	
9	ปริมาณน้ำประปาที่จำหน่ายแก่ผู้ใช้	9,408,342	10,728,572	10,040,544	
	อ.เมืองตรัง	3,566,544	3,722,976	3,812,866	
	อ.กันตัง	2,580,630	2,780,715	2,641,335	
	อ.ย่านตาขาว	1,716,960	887,236	891,157	
	อ.ปะเหลียน (หน่วยบริการปะเหลียน)	ข้อมูลรวมอยู่ในอ.ย่านตาขาว	453,112	459,412	
	อ.ปะเหลียน (หน่วยบริการแหลมสอม)	ข้อมูลรวมอยู่ในอ.ย่านตาขาว	33,337	37,062	
	อ.สิเกา	ข้อมูลรวมอยู่ในอ.กันตัง	ข้อมูลรวมอยู่ในอ.กันตัง	ข้อมูลรวมอยู่ในอ.กันตัง	
	อ.ห้วยยอด	1,281,648	2,540,910	1,658,184	
	อ.วังวิเศษ	262,560	310,286	540,528	
	อ.นาโยง	ข้อมูลรวมอยู่ในอ.เมืองตรัง	ข้อมูลรวมอยู่ในอ.เมืองตรัง	ข้อมูลรวมอยู่ในอ.เมืองตรัง	
	อ.รัชฎา	ข้อมูลรวมอยู่ในอ.ห้วยยอด	ข้อมูลรวมอยู่ในอ.ห้วยยอด	ข้อมูลรวมอยู่ในอ.ห้วยยอด	
	อ.หาดสำราญ	-	-	-	
10	ดัชนีคุณภาพน้ำผิวดิน (WQI)	-	-	66.67	
11	ดัชนีคุณภาพอากาศ (AQI)				
12	พื้นที่เพาะปลูกในเขตชลประทาน	23,226	18,239	22,100	
13	จำนวนผู้ประสบภัยธรรมชาติ	-	-	203,212	178,676
14	มูลค่าความเสียหายจากภัยธรรมชาติ	-	-	2,516,593.73	44,031,777.19

3.2 ข้อมูลสถิติ ตัวชี้วัด ตามประเด็นยุทธศาสตร์ในแผนพัฒนาจังหวัดตรัง

(1) ผังข้อมูลสถิติ ตัวชี้วัด ตามประเด็นยุทธศาสตร์ในแผนพัฒนาจังหวัดตรัง

ยุทธศาสตร์ที่	เป้าประสงค์เชิงยุทธศาสตร์	ตัวชี้วัด	รายการสถิติ	มี/ไม่มีฐานข้อมูล	วิธีการเก็บรวบรวมข้อมูล	หน่วยวัด	ความถี่ของข้อมูล	ระดับการนำเสนอ	หน่วยงานผู้รับผิดชอบ
1. สร้างฐานเศรษฐกิจของจังหวัดด้านเกษตรกรรมและอุตสาหกรรมที่มั่นคงและยั่งยืน	1. รายได้จากภาคเกษตรเพิ่มขึ้น	อัตราการขยายตัวของผลิตภัณฑ์ภาคเกษตรเพิ่มขึ้นจากปีฐาน ไม่ต่ำกว่า ร้อยละ 1	ผลิตภัณฑ์มวลรวมจังหวัด ณ ราคาประจำปี	มี	ทะเบียน	ล้านบาท	รายปี	จังหวัด	สำนักงานคณะกรรมการพัฒนาการเศรษฐกิจและสังคมแห่งชาติ
			ผลิตภัณฑ์มวลรวมจังหวัดต่อคนต่อปี	มี	ทะเบียน	บาท/คน	รายปี	จังหวัด	สำนักงานคณะกรรมการพัฒนาการเศรษฐกิจและสังคมแห่งชาติ
			ผลิตภัณฑ์มวลรวมภาคเกษตร	มี	ทะเบียน	ล้านบาท	รายปี	จังหวัด	สำนักงานคณะกรรมการพัฒนาการเศรษฐกิจและสังคมแห่งชาติ
		อัตราการขยายตัวของผลิตภัณฑ์ภาคอุตสาหกรรมเพิ่มขึ้นจากปีฐาน ไม่ต่ำกว่า ร้อยละ 1	ผลิตภัณฑ์มวลรวมสาขาอุตสาหกรรม	มี	ทะเบียน	ล้านบาท	รายปี	จังหวัด	สำนักงานคณะกรรมการพัฒนาการเศรษฐกิจและสังคมแห่งชาติ
2. ส่งเสริมและพัฒนาการท่องเที่ยวเชิงนิเวศให้มีคุณภาพเพื่อสร้างรายได้ให้เติบโตอย่างต่อเนื่อง	1. รายได้จากการท่องเที่ยวเพิ่มขึ้น	อัตรารายได้จากการท่องเที่ยวเพิ่มขึ้นจากปีฐาน ไม่ต่ำกว่า ร้อยละ 12	ค่าใช้จ่ายเฉลี่ยนักท่องเที่ยวชาวไทย	มี	ทะเบียน	บาท	รายปี	จังหวัด	สนง.การท่องเที่ยวและกีฬาจังหวัด
			ค่าใช้จ่ายเฉลี่ยนักท่องเที่ยวชาวต่างประเทศ	มี	ทะเบียน	บาท	รายปี	จังหวัด	สนง.การท่องเที่ยวและกีฬาจังหวัด
			รายได้จากการท่องเที่ยว	มี	ทะเบียน	บาท	รายปี	จังหวัด	สนง.การท่องเที่ยวและกีฬาจังหวัด
		อัตราจำนวนนักท่องเที่ยวเพิ่มขึ้นจากปีฐาน ไม่ต่ำกว่า ร้อยละ 9	จำนวนนักท่องเที่ยวชาวไทย	มี	ทะเบียน	คน	รายปี	จังหวัด	สนง.การท่องเที่ยวและกีฬาจังหวัด
			จำนวนนักท่องเที่ยวชาวต่างประเทศ	มี	ทะเบียน	คน	รายปี	จังหวัด	สนง.การท่องเที่ยวและกีฬาจังหวัด

ยุทธศาสตร์ที่	เป้าประสงค์เชิงยุทธศาสตร์	ตัวชี้วัด	รายการสถิติ	มี/ไม่มีฐานข้อมูล	วิธีการเก็บรวบรวมข้อมูล	หน่วยวัด	ความถี่ของข้อมูล	ระดับการนำเสนอ	หน่วยงานผู้รับผิดชอบ
3. เสริมสร้าง ความมั่นคงทาง สังคม พัฒนา คุณภาพชีวิตและ การศึกษาเรียนรู้ อย่างมีคุณภาพ	1. ตรึงเป็นสังคมอยู่ เย็นเป็นสุข	จำนวนแหล่งท่องเที่ยวที่ ได้รับการพัฒนา เพิ่มขึ้น อย่างน้อย ปีละ 2 แห่ง	จำนวนแหล่งท่องเที่ยว ทั้งหมดที่เปิดให้บริการ นักท่องเที่ยว/ผู้เยี่ยมเยือน	มี	ทะเบียน	แห่ง	รายปี	จังหวัด	สนง.การท่องเที่ยวและกีฬาจังหวัด
			จำนวนแหล่งท่องเที่ยวที่ ได้รับการพัฒนา	มี	ทะเบียน	แห่ง	รายปี	จังหวัด	สนง.การท่องเที่ยวและกีฬาจังหวัด
		ร้อยละของผู้สูงอายุ กลุ่มเป้าหมายได้รับการ พัฒนาคุณภาพชีวิตไม่ต่ำ กว่าร้อยละ 83	จำนวนผู้สูงอายุ	มี	ทะเบียน	คน	รายปี	จังหวัด	สำนักงานพัฒนาสังคมและความ มั่นคงของมนุษย์จังหวัด
			จำนวนผู้สูงอายุได้รับการ พัฒนาคุณภาพชีวิต	มี	ทะเบียน	คน	รายปี	จังหวัด	สำนักงานพัฒนาสังคมและความ มั่นคงของมนุษย์จังหวัด
		ร้อยละของคนพิการ กลุ่มเป้าหมายได้รับการ ส่งเสริมและพัฒนาคุณภาพ ชีวิตไม่ต่ำกว่าร้อยละ 83	จำนวนคนพิการ	มี	ทะเบียน	คน	รายปี	จังหวัด	สำนักงานพัฒนาสังคมและความ มั่นคงของมนุษย์จังหวัด
			จำนวนหลักสูตรพัฒนาชีวิต คนพิการ	มี	ทะเบียน		รายปี	จังหวัด	สำนักงานพัฒนาสังคมและความ มั่นคงของมนุษย์จังหวัด
		ร้อยละของเครือข่ายด้าน สังคมได้รับการส่งเสริมและ พัฒนาศักยภาพ ไม่ต่ำกว่า ร้อยละ 83	จำนวนเครือข่ายด้านสังคม	มี	ทะเบียน	เครือข่าย	รายปี	จังหวัด	สำนักงานพัฒนาสังคมและความ มั่นคงของมนุษย์จังหวัด
			จำนวนโครงการที่พัฒนา ศักยภาพเครือข่ายด้านสังคม	มี	ทะเบียน	โครงการ	รายปี	จังหวัด	สำนักงานพัฒนาสังคมและความ มั่นคงของมนุษย์จังหวัด
		อัตราการตั้งครรภในหญิง อายุต่ำกว่า 14-19 ปี ลดลง ไม่ต่ำกว่าร้อยละ 14	จำนวนผู้หญิงตั้งครรภอายุ ต่ำกว่า 14-19 ปี	มี	ทะเบียน	คน	รายปี	จังหวัด	สำนักงานสาธารณสุขจังหวัด
			จำนวนผู้หญิงอายุ 10-19 ปี	มี	ทะเบียน	คน	รายปี	จังหวัด	สำนักงานสาธารณสุขจังหวัด

ยุทธศาสตร์ที่	เป้าประสงค์เชิงยุทธศาสตร์	ตัวชี้วัด	รายการสถิติ	มี/ไม่มีฐานข้อมูล	วิธีการเก็บรวบรวมข้อมูล	หน่วยวัด	ความถี่ของข้อมูล	ระดับการนำเสนอ	หน่วยงานผู้รับผิดชอบ
		ร้อยละของของตำบลผ่านเกณฑ์การประเมินตำบลการจัดสร้างสุข ไม่ต่ำกว่าร้อยละ 50	จำนวนตำบลทั้งหมด	มี	ทะเบียน	คน	รายปี	จังหวัด	ที่ทำการปกครองจังหวัด
			จำนวนตำบลที่ผ่านเกณฑ์การประเมินตำบลการจัดสร้างสุข	มี	ทะเบียน	คน	รายปี	จังหวัด	สำนักงานพัฒนาสังคมและความมั่นคงของมนุษย์จังหวัด
		อัตราการจับกุมคดีอาญาเพิ่มขึ้นไม่ต่ำกว่าร้อยละ 80	จำนวนคดีอาญาทั้งหมด	มี	ทะเบียน	คดี	รายปี	จังหวัด	กองกำกับการตำรวจภูธรจังหวัด
			จำนวนคดีอาญาที่จับ	มี	ทะเบียน	คดี	รายปี	จังหวัด	กองกำกับการตำรวจภูธรจังหวัด
	2.ประชาชนมีรายได้และหลักประกันที่มั่นคง	ร้อยละผู้อยู่ในระบบประกันสังคมต่อกำลังแรงงานเพิ่มขึ้น ไม่ต่ำกว่าร้อยละ 18.37	จำนวนผู้ประกันสังคม	มี	ทะเบียน	คน	รายปี	จังหวัด	สำนักงานประกันสังคมจังหวัด
			จำนวนผู้อยู่ในกำลังแรงงาน	มี	ทะเบียน	คน	รายปี	จังหวัด	สำนักงานแรงงานจังหวัด
		ร้อยละของแรงงานที่ได้รับการบริการมีงานทำไม่ต่ำกว่าร้อยละ 67	จำนวนแรงงานที่ได้รับการบริการมีงานทำ	มี	ทะเบียน	คน	รายปี	จังหวัด	สำนักงานแรงงานจังหวัด
		อัตราการเพิ่มผลผลิตภาพแรงงาน เพิ่มขึ้นมากกว่าร้อยละ 3	จำนวนผลผลิตต่อแรงงาน	มี	ทะเบียน		รายปี	จังหวัด	สำนักงานแรงงานจังหวัด
		จำนวนผู้อยู่ในสภาวะยากลำบาก คนไร้ที่พึ่ง และขอทาน ได้รับการพัฒนาทักษะอาชีพ ไม่ต่ำกว่า 1,300 คน	จำนวนผู้อยู่ในสภาวะยากลำบาก	มี	ทะเบียน	คน	รายปี	จังหวัด	สำนักงานพัฒนาสังคมและความมั่นคงของมนุษย์จังหวัด
			จำนวนคนไร้ที่พึ่ง	มี	ทะเบียน	คน	รายปี	จังหวัด	ศูนย์คุ้มครองคนไร้ที่พึ่งจังหวัด
			จำนวนคนขอทาน	มี	ทะเบียน	คน	รายปี	จังหวัด	ศูนย์คุ้มครองคนไร้ที่พึ่งจังหวัด

ยุทธศาสตร์ที่	เป้าประสงค์เชิงยุทธศาสตร์	ตัวชี้วัด	รายการสถิติ	มี/ไม่มีฐานข้อมูล	วิธีการเก็บรวบรวมข้อมูล	หน่วยวัด	ความถี่ของข้อมูล	ระดับการนำเสนอ	หน่วยงานผู้รับผิดชอบ
	3.อัตราการตายด้วยโรคที่เป็นปัญหาสำคัญลดลง	อัตราการตาย (ต่อประชากรแสนคน) ด้วยโรคมะเร็งลดลงร้อยละ 71.50	จำนวนประชากร	มี	ทะเบียน	คน	รายปี	จังหวัด	ที่ทำการปกครองจังหวัด
			จำนวนผู้ป่วยที่เสียชีวิตด้วยโรคมะเร็ง	มี	ทะเบียน	คน	รายปี	จังหวัด	สำนักงานสาธารณสุขจังหวัด
		อัตราการตาย (ต่อประชากรแสนคน) ด้วยโรคหัวใจลดลง ร้อยละ 44.50	จำนวนผู้ป่วยที่เสียชีวิตด้วยโรคหัวใจ	มี	ทะเบียน	คน	รายปี	จังหวัด	สำนักงานสาธารณสุขจังหวัด
			จำนวนผู้ป่วยที่เสียชีวิตด้วยโรคหลอดเลือดสมอง	มี	ทะเบียน	คน	รายปี	จังหวัด	สำนักงานสาธารณสุขจังหวัด
	4.ประชาชนมีการศึกษาเรียนรู้ดีและมีคุณภาพ	ร้อยละของค่าเฉลี่ย O-net ม.3 ปี 2555-2557 เฉลี่ย ร้อยละ 38.86	ค่าเฉลี่ย O-net ม.3	มี	ทะเบียน		รายปี	จังหวัด	สำนักงานศึกษาธิการจังหวัด
		ร้อยละของผู้เรียนจบการศึกษาภายในระยะเวลาที่หลักสูตรกำหนดในปี	จำนวนผู้เรียนจบการศึกษาภายในระยะเวลาที่หลักสูตรกำหนดในปี	มี	ทะเบียน	คน	รายปี	จังหวัด	สำนักงานส่งเสริมการปกครองส่วนท้องถิ่นจังหวัด/สำนักงานเขตพื้นที่การศึกษาประถมศึกษา/มัธยมศึกษา
		ร้อยละของผู้เรียนที่ออกกลางคันและผู้พิการได้รับการฝึกอาชีพ ไม่ต่ำกว่า 72.50	จำนวนผู้เรียนที่ออกกลางคัน	มี	ทะเบียน	คน	รายปี	จังหวัด	สำนักงานส่งเสริมการปกครองส่วนท้องถิ่นจังหวัด/สำนักงานเขตพื้นที่การศึกษาประถมศึกษา/มัธยมศึกษา
			จำนวนผู้พิการที่ได้รับการฝึกอาชีพ	มี	ทะเบียน	คน	รายปี	จังหวัด	สำนักงานพัฒนาสังคมและความมั่นคงของมนุษย์จังหวัด

ยุทธศาสตร์ที่	เป้าประสงค์เชิงยุทธศาสตร์	ตัวชี้วัด	รายการสถิติ	มี/ไม่มีฐานข้อมูล	วิธีการเก็บรวบรวมข้อมูล	หน่วยวัด	ความถี่ของข้อมูล	ระดับการนำเสนอ	หน่วยงานผู้รับผิดชอบ
4. การบริหารจัดการทรัพยากรธรรมชาติและสิ่งแวดล้อมอย่างเหมาะสมกับชุมชน/พื้นที่ที่มีความยั่งยืน	1.ทรัพยากรธรรมชาติมีความสมบูรณ์	ร้อยละของพื้นที่ป่าไม้เพิ่มขึ้นจากปี 2556 – 2557 เฉลี่ยร้อยละ 0.65	พื้นที่ป่าไม้	มี	ทะเบียน	ไร่	รายปี	จังหวัด	กรมป่าไม้
	2.การบริหารจัดการทรัพยากรธรรมชาติและสิ่งแวดล้อมมีการบูรณาการอย่างมีประสิทธิภาพ	องค์กรปกครองส่วนท้องถิ่นมีการจัดการขยะมูลฝอยตามหลักวิชาการ	จำนวนองค์กรปกครองส่วนท้องถิ่น	มี	ทะเบียน		รายปี	จังหวัด	ที่ทำการปกครองจังหวัด
			จำนวนองค์กรปกครองส่วนท้องถิ่นมีการจัดการขยะมูลฝอยตามหลักวิชาการ	มี	ทะเบียน		รายปี	จังหวัด	สำนักงานทรัพยากรธรรมชาติและสิ่งแวดล้อม
		ร้อยละของแหล่งน้ำผิวดินที่ได้รับการตรวจและผ่านเกณฑ์มาตรฐานระดับดีของสิ่งแวดล้อม คิดเป็น 100 เปอร์เซนต์ของแหล่งน้ำในจังหวัด(แม่น้ำตรังและแม่น้ำปะเหลียน)	จำนวนแหล่งน้ำผิวดินทั้งหมด			แหล่ง	รายปี	จังหวัด	โครงการชลประทานจังหวัด
			จำนวนแหล่งน้ำผิวดินที่ได้รับการตรวจสอบ	มี	ทะเบียน	แหล่ง	รายปี	จังหวัด	โครงการชลประทานจังหวัด
	3. พัฒนาคนและแหล่งเรียนรู้ด้านทรัพยากรธรรมชาติและสิ่งแวดล้อมรวมทั้งด้านพลังงานเพื่อให้มีความพร้อมในการบริหารจัดการ	จำนวนชุมชนที่รับรองความรู้ในด้านการบริหารจัดการทรัพยากรธรรมชาติและสิ่งแวดล้อมเพื่อยกระดับคุณภาพ ไม่น้อยกว่า 40 ชุมชน	จำนวนชุมชนทั้งหมด	มี	ทะเบียน	ชุมชน	รายปี	จังหวัด	
			จำนวนชุมชนที่รับรองความรู้ในด้านการบริหารจัดการทรัพยากรธรรมชาติและสิ่งแวดล้อมเพื่อยกระดับคุณภาพ	มี	ทะเบียน	ชุมชน	รายปี	จังหวัด	
		จำนวนชุมชนที่ได้รับการพัฒนาระบบพลังงานทางเลือก	จำนวนชุมชนที่ได้รับการพัฒนาระบบพลังงานทางเลือก	มี	ทะเบียน	ชุมชน	รายปี	จังหวัด	

(2) ข้อมูลสถิติ ตัวชี้วัด ตามประเด็นยุทธศาสตร์ในแผนพัฒนาจังหวัดตัง

ยุทธศาสตร์ที่	เป้าประสงค์เชิงยุทธศาสตร์	ตัวชี้วัด	รายการสถิติ	2557	2558	2559	2560
1.สร้างฐานเศรษฐกิจของจังหวัดด้านเกษตรกรรมและอุตสาหกรรมที่มั่นคงและยั่งยืน	1.รายได้จากภาคเกษตรเพิ่มขึ้น	- อัตราการขยายตัวของผลิตภัณฑ์ภาคเกษตรเพิ่มขึ้นจากปีฐาน ไม่ต่ำกว่าร้อยละ 1	ผลิตภัณฑ์มวลรวมจังหวัดนคราประจำปี	63,678	60,124		
			ผลิตภัณฑ์มวลรวมจังหวัดต่อคนต่อปี	103,220	96,801		
			ผลิตภัณฑ์มวลรวม ภาคเกษตร	22,805	19,118		
		- อัตราการขยายตัวของผลิตภัณฑ์ภาคอุตสาหกรรมเพิ่มขึ้นจากปีฐาน ไม่ต่ำกว่าร้อยละ 1	ผลิตภัณฑ์มวลรวมสาขาอุตสาหกรรม	8,684	8,448		
2.ส่งเสริมและพัฒนาการท่องเที่ยวเชิงนิเวศให้มีคุณภาพเพื่อสร้างรายได้ให้เติบโตอย่างต่อเนื่อง	1. รายได้จากการท่องเที่ยวเพิ่มขึ้น	- อัตรารายได้จากการท่องเที่ยวเพิ่มขึ้นจากปีฐาน ไม่ต่ำกว่าร้อยละ 12	ค่าใช้จ่ายเฉลี่ยนักท่องเที่ยวชาวไทย	2,362.46	2,474.76	2,585.13	
			ค่าใช้จ่ายเฉลี่ยนักท่องเที่ยวชาวต่างประเทศ	2,679.33	2,848.35	2,969.11	
			รายได้จากการท่องเที่ยว	6,884.63	7,710.20	8,347.01	
		- อัตราจำนวนนักท่องเที่ยวเพิ่มขึ้นจากปีฐาน ไม่ต่ำกว่า ร้อยละ 9	จำนวนนักท่องเที่ยวชาวไทย	1,137,470	1,233,566	1,280,599	
			จำนวนนักท่องเที่ยวชาวต่างประเทศ	171,498	181,097	185,212	
		- จำนวนแหล่งท่องเที่ยวที่ได้รับการพัฒนาเพิ่มขึ้นอย่างน้อย ปีละ 2 แห่ง	จำนวนแหล่งท่องเที่ยวทั้งหมดที่เปิดให้บริการนักท่องเที่ยว/ผู้เยี่ยมเยือน	104	124	145	
3. เสริมสร้างความมั่นคงทางสังคมพัฒนาคุณภาพชีวิตและการศึกษาเรียนรู้ อย่างมีคุณภาพ	1. ตังเป็นสังคมอยู่เย็นเป็นสุข	-ร้อยละของผู้สูงอายุกลุ่มเป้าหมายได้รับการพัฒนาคุณภาพชีวิตไม่ต่ำกว่าร้อยละ 83	จำนวนผู้สูงอายุ	83,820	86,029	88,809	92,457
			จำนวนผู้สูงอายุได้รับการพัฒนาคุณภาพชีวิต				
		-ร้อยละของคนพิการกลุ่มเป้าหมายได้รับการส่งเสริมและพัฒนาคุณภาพชีวิตไม่ต่ำกว่าร้อยละ 83	จำนวนคนพิการ		9,082	13,484	16,747
			จำนวนหลักสูตรพัฒนาชีวิตคนพิการ				
		-ร้อยละของเครือข่ายด้านสังคมได้รับการส่งเสริมและพัฒนาศักยภาพไม่ต่ำกว่าร้อยละ 83	จำนวนเครือข่ายด้านสังคม				
			จำนวนโครงการที่พัฒนาศักยภาพเครือข่ายด้านสังคม				

ยุทธศาสตร์ที่	เป้าประสงค์เชิงยุทธศาสตร์	ตัวชี้วัด	รายการสถิติ	2557	2558	2559	2560
		-อัตราการตั้งครรภ์ในหญิงอายุต่ำกว่า 14-19 ปี ลดลงไม่ต่ำกว่าร้อยละ 14	จำนวนผู้หญิงตั้งครรภ์อายุต่ำกว่า 14-19 ปี	1,160	1,095		
			จำนวนผู้หญิงอายุ 10-19 ปี	45,982	44,851		
		-ร้อยละของของตำบลผ่านเกณฑ์การประเมินตำบลการจัดการสร้างสุข ไม่ต่ำกว่าร้อยละ 50	จำนวนตำบลทั้งหมด	87	87	87	87
			จำนวนตำบลที่ผ่านเกณฑ์การประเมินตำบลการจัดการสร้างสุข				
		-อัตราการจับกุมคดีอาญา เพิ่มขึ้นไม่ต่ำกว่าร้อยละ 80	จำนวนคดีอาญาทั้งหมด	9,505	6,424	6,104	
			จำนวนคดีอาญาที่จับ	10,234	7,200	7,025	
	2.ประชาชนมีรายได้และหลักประกันที่มั่นคง	-ร้อยละผู้อยู่ในระบบประกันสังคมต่อกำลังแรงงานเพิ่มขึ้น ไม่ต่ำกว่าร้อยละ 18.37	จำนวนผู้ประกันสังคม	41,745	43,545		
			จำนวนผู้อยู่ในกำลังแรงงาน	373,731	372,510	379,369	379,044
		-ร้อยละของแรงงานที่ได้รับการบริการมีงานทำไม่ต่ำกว่าร้อยละ 67	จำนวนแรงงานที่ได้รับการมีงานทำ				
		-อัตราการเพิ่มผลิตภาพแรงงาน เพิ่มขึ้นมากกว่าร้อยละ 3	จำนวนผลผลิตต่อแรงงาน				
		-จำนวนผู้อยู่ในสภาวะยากลำบากคนไร้ที่พึ่ง และขอทาน ได้รับการพัฒนาทักษะอาชีพ ไม่ต่ำกว่า 1,300 คน	จำนวนผู้อยู่ในสภาวะยากลำบาก				
			จำนวนคนไร้ที่พึ่ง				
			จำนวนคนขอทาน				
	3.อัตราการตายด้วยโรคที่เป็นปัญหาสำคัญลดลง	-อัตราการตาย(ต่อประชากรแสนคน) ด้วยโรคมะเร็งลดลง ร้อยละ 71.50	จำนวนประชากร	638,746	640,793	641,684	643,072
			จำนวนผู้ป่วยที่เสียชีวิตด้วยโรคมะเร็ง	488	504	548	
		-อัตราการตาย(ต่อประชากรแสนคน) ด้วยโรคหัวใจลดลง ร้อยละ 44.50	จำนวนผู้ป่วยที่เสียชีวิตด้วยโรคหัวใจ	258	287	353	
		-อัตราการตาย (ต่อประชากรแสนคน)ด้วยโรคหลอดเลือดสมองลดลง ร้อยละ 34.50	จำนวนผู้ป่วยที่เสียชีวิตด้วยโรคหลอดเลือดสมอง	284	376	401	
	4.ประชาชนมีการศึกษาเรียนรู้และมีคุณภาพ	-ร้อยละของค่าเฉลี่ย O-net ม.3 ปี 2555-2557 เฉลี่ย ร้อยละ 38.86	ค่าเฉลี่ย O-net ม.3			43.62	

ยุทธศาสตร์ที่	เป้าประสงค์เชิงยุทธศาสตร์	ตัวชี้วัด	รายการสถิติ	2557	2558	2559	2560
		-ร้อยละของผู้เรียนจบการศึกษาภายในระยะเวลาที่หลักสูตรกำหนดในปี	จำนวนผู้เรียนจบการศึกษาภายในระยะเวลาที่หลักสูตร				
		-ร้อยละของผู้เรียนที่ออกกลางคันและผู้พิการได้รับการฝึกอาชีพไม่ต่ำกว่า72.50	จำนวนผู้เรียนที่ออกกลางคัน จำนวนผู้พิการที่ได้รับการฝึกอาชีพ	499	499	125	
4. การบริหารจัดการทรัพยากรธรรมชาติและสิ่งแวดล้อมอย่างเหมาะสมกับชุมชน/พื้นที่และมีความยั่งยืน	1.ทรัพยากรธรรมชาติมีความสมบูรณ์	-ร้อยละของพื้นที่ป่าไม้ เพิ่มขึ้น จากปี 2556 – 2557 เฉลี่ยร้อยละ 0.65	พื้นที่ป่าไม้	665,183.36	673,000.44	671,231.86	
	2.การบริหารจัดการทรัพยากรธรรมชาติและสิ่งแวดล้อมมีการบูรณาการอย่างมีประสิทธิภาพ	- องค์กรปกครองส่วนท้องถิ่นมีการจัดการขยะมูลฝอยตามหลักวิชาการ	จำนวนองค์กรปกครองส่วนท้องถิ่น	83	99	99	99
			จำนวนองค์กรปกครองส่วนท้องถิ่นมีการจัดการขยะมูลฝอยตามหลักวิชาการ				
		-ร้อยละของแหล่งน้ำผิวดินที่ได้รับการตรวจและผ่านเกณฑ์มาตรฐานระดับดีของสิ่งแวดล้อม คิดเป็น 100 เปอร์เซนต์ของแหล่งน้ำในจังหวัด(แม่น้ำตรังและแม่น้ำปะเหลียน)	จำนวนแหล่งน้ำผิวดินทั้งหมด	3	3	2	
			จำนวนแหล่งน้ำผิวดินที่ได้รับการตรวจสอบ				
	3. พัฒนาคณะและแหล่งเรียนรู้ด้านทรัพยากรธรรมชาติและสิ่งแวดล้อมรวมทั้งด้านพลังงานเพื่อให้มีความพร้อมในการบริหารจัดการ	-จำนวนชุมชนที่ได้รับองค์ความรู้ในด้านการบริหารจัดการทรัพยากรธรรมชาติและสิ่งแวดล้อมเพื่อยกระดับคุณภาพ ไม่น้อยกว่า 40 ชุมชน	จำนวนชุมชนทั้งหมด				
			จำนวนชุมชนที่ได้รับองค์ความรู้ในด้านการบริหารจัดการทรัพยากรธรรมชาติและสิ่งแวดล้อม เพื่อยกระดับคุณภาพ				
		- จำนวนชุมชนที่ได้รับการพัฒนาระบบพลังงานทางเลือก	จำนวนชุมชนที่ได้รับการพัฒนาระบบพลังงานทางเลือก				

บทที่ 4

บทสรุป และข้อเสนอแนะการพัฒนาสถิติ

4.1 สรุปสถานการณ์ข้อมูล และข้อเสนอแนะการพัฒนาการจัดเก็บข้อมูล

(1) สรุปสถานการณ์ข้อมูล

จากการตรวจสอบสถานะรายการข้อมูลตามแผนผังรายการสถิติทางการที่ได้นำเสนอในบทที่ 3 สามารถสรุปภาพรวมรายการสถิติทางการตามประเด็นยุทธศาสตร์การพัฒนาจังหวัดดังนี้

แผนพัฒนาสถิติระดับพื้นที่ จังหวัดตรัง ฉบับที่ 2 (พ.ศ. 2561–2564) มีรายการสถิติทางการทั้งหมด 113 รายการ ซึ่งแบ่งสถานะรายการข้อมูลตามแผนผังรายการสถิติทางการ ได้ดังนี้

- รายการสถิติทางการที่มีการจัดเก็บข้อมูลเป็นปกติ 93 รายการ คิดเป็นร้อยละ 82.3
- รายการสถิติทางการที่ยังไม่มีการจัดเก็บข้อมูล/ข้อมูลยังไม่ครบถ้วน 20 รายการ คิดเป็นร้อยละ 17.7 โดยแยกเป็น 3 ด้าน ดังนี้

ด้านเศรษฐกิจ	จำนวน 7 รายการ
ด้านสังคม	จำนวน 9 รายการ
ด้านทรัพยากรธรรมชาติและสิ่งแวดล้อม	จำนวน 4 รายการ

แผนภาพที่ 7: สรุปสถานะรายการสถิติทางการของแผนพัฒนาสถิติระดับพื้นที่ จังหวัดตรัง ฉบับที่ 2 (พ.ศ. 2561 – 2564)

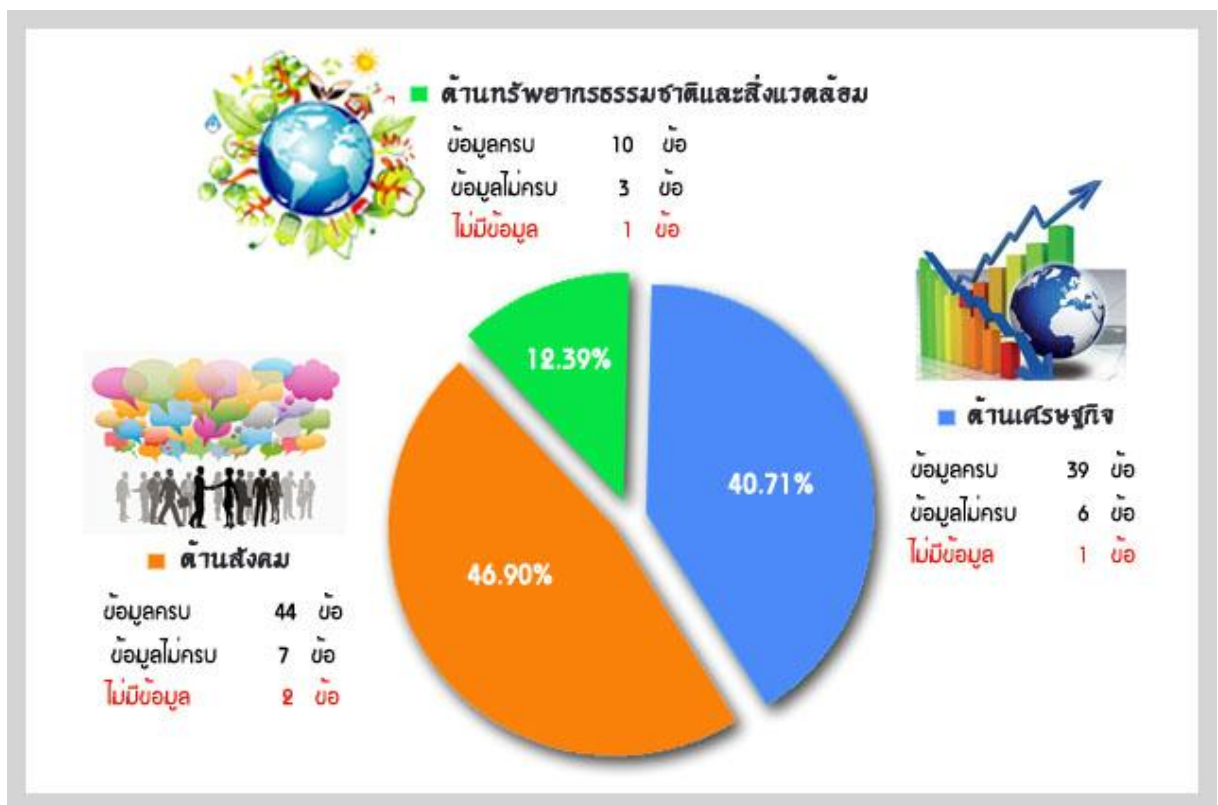

(2) ข้อเสนอแนะการพัฒนาการจัดเก็บข้อมูล

ในภาพรวมข้อเสนอแนะแนวทางการพัฒนาการจัดเก็บข้อมูลสถิติทางการ โดยแบ่งประเภทของชุดข้อมูลเป็น 3 ประเภทหลัก ดังนี้

ประเภทชุดข้อมูล	แนวทางการจัดเก็บข้อมูล
1. ชุดข้อมูลสำคัญที่มีการจัดเก็บหลายหน่วยงาน	<ul style="list-style-type: none"> - ประสานงานกับเจ้าของข้อมูล เพื่อขอความร่วมมือ - จัดทำนิยามความแตกต่างของข้อมูลแต่ละหน่วยงาน - เลือกประเภทข้อมูลที่เหมาะสมกับความต้องการการใช้งานของข้อมูล - จัดระบบและวิธีการรับ – ส่ง เชื่อมโยงกับผู้รับผิดชอบการจัดเก็บข้อมูล
2. ชุดข้อมูลสำคัญที่ขาดความสมบูรณ์ (เนื่องจากการจัดเก็บไม่ต่อเนื่อง ต้องดำเนินการจัดเก็บเพิ่มเติม)	<ul style="list-style-type: none"> - ประสานงานกับเจ้าของข้อมูล เพื่อขอความร่วมมือเพิ่มความถี่ในการจัดทำข้อมูล - จัดทำคณะทำงานร่วม เพื่อจัดทำข้อมูล - วางแผนการจัดทำและจัดเก็บข้อมูล - จัดทำคู่มือการจัดเก็บข้อมูล - จัดอบรม/ประชุมชี้แจงทำความเข้าใจเกี่ยวกับการจัดเก็บการประมวลผลข้อมูลและการใช้ข้อมูล - จัดระบบและวิธีการรับ – ส่ง เชื่อมโยงกับผู้รับผิดชอบการจัดเก็บข้อมูล
3. ชุดข้อมูลสำคัญที่ยังไม่มีข้อมูล (เนื่องจากริเริ่มภารกิจใหม่ ต้องมีการมอบหมายผู้รับผิดชอบ และพัฒนาระบบจัดเก็บ)	<ul style="list-style-type: none"> - กรณีไม่มีข้อมูล ควรแต่งตั้งคณะทำงานเพื่อพัฒนาข้อมูลที่จำเป็น

ดังนั้น เพื่อให้เป็นแนวทางการพัฒนาการจัดเก็บข้อมูลสถิติทางการในระยะยาว 4 ปี ข้างหน้ามีประสิทธิภาพมากขึ้น รวมถึงสอดคล้องกับการจัดทำยุทธศาสตร์พัฒนาจังหวัด

นอกจากนี้ จังหวัดควรสนับสนุนให้มีการนำแผนพัฒนาสถิติระดับพื้นที่ จังหวัดตรัง ฉบับที่ 2 (พ.ศ. 2561 – 2564) ไปใช้ประโยชน์ในการจัดทำแผนยุทธศาสตร์การพัฒนาจังหวัด และแผนปฏิบัติการประจำปี โดยใช้ข้อมูลสารสนเทศเป็นเครื่องมือหลักในการตัดสินใจและพัฒนาแผนยุทธศาสตร์ ทั้งนี้ควรมีการจัดระบบการเชื่อมโยงข้อมูลสารสนเทศที่สำคัญ ดังนี้

- การจัดทำคู่มือการจัดเก็บข้อมูล เพื่อให้หน่วยงานต่าง ๆ และผู้ที่เกี่ยวข้องเกิดความเข้าใจในกระบวนการพัฒนาข้อมูลและสารสนเทศเพื่อการตัดสินใจในระดับพื้นที่ที่สอดคล้องและต่อเนื่อง แม้ว่าจะมีการโยกย้าย/ปรับเปลี่ยนตำแหน่งก็ยังสามารถดำเนินการได้อย่างต่อเนื่อง

- การจัดทำคำนิยามคำอธิบายข้อมูลที่ชัดเจน เพื่อให้เกิดมาตรฐาน เกิดความเข้าใจ และจำกัดความที่ตรงกันในข้อมูลและสารสนเทศเพื่อการตัดสินใจ ทั้งในระดับพื้นที่และระดับประเทศ

- การแบ่งหน้าที่รับผิดชอบตามตัวชี้วัดและผู้จัดเก็บข้อมูล เพื่อลดความซ้ำซ้อนของการจัดเก็บข้อมูล และเพื่อความชัดเจนในการจัดเก็บข้อมูลของหน่วยงานหรือผู้เกี่ยวข้อง ซึ่งเป็นผู้ที่มีความรู้และความชำนาญ ซึ่งจำทำให้ได้ข้อมูลที่มีคุณภาพมากขึ้น
- การจัดระบบเชื่อมโยงข้อมูลระหว่างหน่วยงาน เพื่อลดความสับสนและรวดเร็วในการแลกเปลี่ยนข้อมูล
- การจัดอบรม/ประชุมชี้แจง ทำความเข้าใจ และพัฒนาบุคลากรที่เกี่ยวข้องกับการบริหารจัดการข้อมูลและสารสนเทศ อาทิ การจัดเก็บข้อมูล การวิเคราะห์ประมวลผลข้อมูล การประสานรวบรวมข้อมูลจากหน่วยงานที่รับผิดชอบ การสร้างความเข้าใจเรื่องการเชื่อมโยงข้อมูลสถิติจากยุทธศาสตร์ระดับชาติไปสู่ระดับพื้นที่ และการใช้ข้อมูลสารสนเทศเพื่อการตัดสินใจเชิงพื้นที่ และการประยุกต์ใช้ข้อมูลในการวางแผนและบริหารจัดการโครงการต่าง ๆ ให้ประสบผลสำเร็จ เป็นต้น

4.2 แผนปฏิบัติการพัฒนาการจัดเก็บข้อมูลสถิติทางการ

ในส่วนนี้นำเสนอแผนงาน/โครงการ/กิจกรรม เพื่อขับเคลื่อนการพัฒนาการจัดเก็บข้อมูลสถิติทางการระดับจังหวัดตามยุทธศาสตร์การพัฒนาจังหวัดทั้ง 4 ยุทธศาสตร์

ตารางที่ 11: แผนปฏิบัติการพัฒนาการจัดทำ (ร่าง) แผนพัฒนาสถิติระดับพื้นที่

แผนงาน/โครงการ/กิจกรรม	ปีงบประมาณ 2561			
	ไตรมาส 1	ไตรมาส 2	ไตรมาส 3	ไตรมาส 4
1. จัดทำแผนพัฒนาสถิติระดับจังหวัด				
2. ปรับปรุงองค์ประกอบคณะกรรมการสถิติระดับจังหวัด				
3. ประชุมคณะกรรมการสถิติระดับจังหวัด				
4. จัดประชุม/อบรมให้ความรู้หน่วยงานที่เกี่ยวข้องกับข้อมูล				
5. รวบรวม/ประสาน/ขอความอนุเคราะห์ข้อมูลจากหน่วยงานที่เกี่ยวข้อง				
6. วิเคราะห์และสรุปสถานการณ์ของจังหวัด				

บรรณานุกรม

กลุ่มงานยุทธศาสตร์การพัฒนาจังหวัด, สำนักงานจังหวัดตรัง. (2560). แผนพัฒนาจังหวัดตรัง 4 ปี (พ.ศ. 2561 – 2564)

สำนักงานคณะกรรมการพัฒนาการเศรษฐกิจและสังคมแห่งชาติ, (2560). แผนพัฒนาเศรษฐกิจและสังคมแห่งชาติ ฉบับที่ 12 (พ.ศ. 2560 – 2564). กรุงเทพมหานคร : สำนักนายกรัฐมนตรี.

สำนักงานสถิติแห่งชาติ. (2557). โครงการพัฒนาข้อมูลสถิติและสารสนเทศระดับพื้นที่ 76 จังหวัด/18 กลุ่มจังหวัด พ.ศ. 2555 – 2556. กรุงเทพมหานคร : สำนักงานสถิติแห่งชาติ