

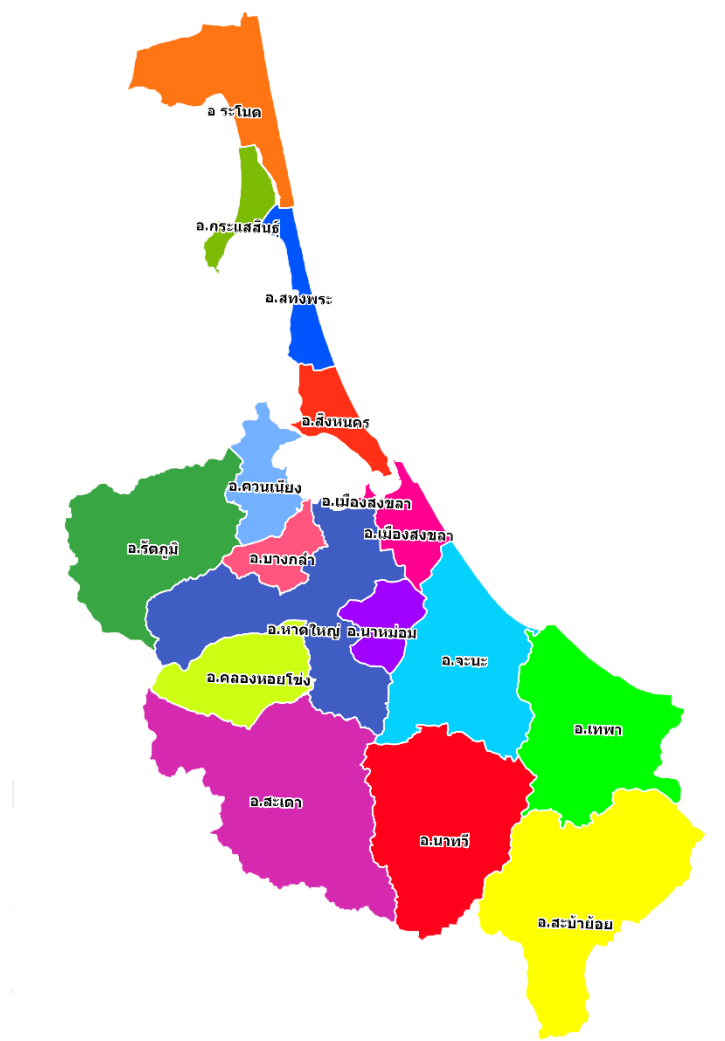

แผนพัฒนาสถิติระดับพื้นที่จังหวัดสงขลา ฉบับที่ 2 (พ.ศ. 2561-2564)



คณะกรรมการสถิติจังหวัดสงขลา

บทสรุปผู้บริหาร

สำนักงานสถิติจังหวัดสงขลา ได้จัดทำแผนพัฒนาสถิติระดับพื้นที่ จังหวัดสงขลาเพื่อเป็นการพัฒนาชุดข้อมูลเพื่อการตัดสินใจให้ครอบคลุมประเด็นยุทธศาสตร์การพัฒนาระดับพื้นที่ โดยจัดทำรายการข้อมูลสถิติพื้นฐานและรายการข้อมูลสถิติทางการ ตามประเด็นยุทธศาสตร์ในแผนพัฒนาจังหวัดที่มีความเชื่อมโยงกับตัวชี้วัดการพัฒนาของแผนพัฒนาเศรษฐกิจและสังคมแห่งชาติ ฉบับที่ 12 (พ.ศ. 2560-2564) ตามร่างและประเด็นยุทธศาสตร์ชาติ ระยะ 20 ปี ซึ่งเป็นการบูรณาการภารกิจระดับพื้นที่ (Area Base) ภารกิจของหน่วยงาน (Function Base) และภารกิจตามนโยบายของรัฐบาล (Agenda Base) เพื่อนำไปสู่การขับเคลื่อนประเทศบนฐานข้อมูลที่มีอยู่จริง ทั้งนี้ ประชาชนสามารถเข้าถึงและใช้ประโยชน์จากข้อมูล รวมทั้งติดตามการทำงานของภาครัฐ ทำให้เกิดการใช้งบประมาณในการพัฒนาพื้นที่อย่างมีประสิทธิภาพ รวมทั้งเกิดประสิทธิผลต่อการพัฒนาประเทศโดยรวม

แผนพัฒนาสถิติระดับพื้นที่ จังหวัดสงขลา มีวัตถุประสงค์หลักคือ

1. เพื่อศึกษาประเด็นยุทธศาสตร์ตามแผนพัฒนาจังหวัด แผนพัฒนาเศรษฐกิจและสังคมแห่งชาติ ฉบับที่ 12 (พ.ศ. 2560-2564) และร่างยุทธศาสตร์ชาติ ระยะ 20 ปี พร้อมทั้งกำหนดหน่วยงานที่จะต้องรับผิดชอบในการจัดทำข้อมูลที่ยังไม่มีหน่วยงานใดดำเนินการ และเชื่อมโยง/บูรณาการข้อมูลในระดับพื้นที่

2. เพื่อจัดทำชุดข้อมูลสถิติและสารสนเทศ (ผังสถิติทางการระดับจังหวัด) ที่สนับสนุนยุทธศาสตร์หลักของจังหวัด และจัดทำแผนพัฒนาสถิติระดับพื้นที่จังหวัดที่สอดคล้องกับตัวชี้วัดแผนพัฒนาจังหวัด และแผนพัฒนาเศรษฐกิจและสังคมแห่งชาติ ฉบับที่ 12 (พ.ศ.2560-2564) และร่างยุทธศาสตร์ชาติระยะ 20 ปี

3. เพื่อส่งเสริมการเข้าถึง เข้าใจ และใช้ประโยชน์ของข้อมูลสถิติและสารสนเทศร่วมกัน

4. เพื่อสร้างเครือข่ายการทำงานและสร้างความมีส่วนร่วมของหน่วยงานจัดเก็บข้อมูลในระดับพื้นที่

5. เพื่อพัฒนาบุคลากรด้านสถิติของหน่วยงานที่เกี่ยวข้อง ให้มีความเป็นมืออาชีพด้านข้อมูลสถิติและสารสนเทศ สามารถสนับสนุนยุทธศาสตร์ในระดับพื้นที่ และมีความรู้ความเข้าใจในกระบวนการนำแผนพัฒนาสถิติระดับพื้นที่เข้าเป็นส่วนหนึ่งของแผนพัฒนาจังหวัด และแผนปฏิบัติการประจำปีของจังหวัด

โดยจากการจัดทำผังรายการสถิติทางการ และการตรวจสอบสถานะรายการข้อมูลสถิติดังกล่าว สรุปได้ว่า แผนพัฒนาระดับจังหวัดมีรายการสถิติทางการทั้งหมด 39 รายการ ซึ่งแบ่งสถานะรายการข้อมูลตามแผนผังรายการสถิติทางการ ได้ดังนี้

รายการ	ยุทธศาสตร์ที่ 1	ยุทธศาสตร์ที่ 2	ยุทธศาสตร์ที่ 3	ยุทธศาสตร์ที่ 4	รวม
ตัวชี้วัด : KPI	3	1	4	4	12
ข้อมูล : Data	11	10	8	1	39
ข้อมูลที่จัดเก็บเป็นปกติ	11	10	8	9	38
ร้อยละของข้อมูลที่มีการจัดเก็บปกติ	100.0	100.0	100.0	100.0	100.0
ร้อยละของข้อมูลที่จัดเก็บได้	100.0	100.0	100.0	90.0	97.5

มีรายการสถิติทางการที่สนับสนุนยุทธศาสตร์การพัฒนาจังหวัด ทั้งหมดจำนวน 39 รายการ เป็นรายการสถิติทางการที่มีการจัดเก็บข้อมูลเป็นปกติ จำนวน 38 รายการ คิดเป็นร้อยละ 97.4 และรายการสถิติทางการที่ยังไม่มีการจัดเก็บข้อมูล จำนวน 1 รายการ คิดเป็นร้อยละ 2.6

ในการนี้ ได้ประสานงานเบื้องต้นกับคณะกรรมการสถิติระดับจังหวัด ก่อนการจัดประชุมได้มีข้อเสนอแนะการพัฒนาการจัดเก็บข้อมูลที่สำคัญ ดังนี้ เพื่อให้การจัดทำแผนพัฒนาสถิติระดับจังหวัดมีความครบถ้วน สมบูรณ์สามารถนำชุดข้อมูลสถิติทางการไปใช้ประโยชน์ประกอบการจัดทำแผนยุทธศาสตร์จังหวัด สงขลา และแผนพัฒนาด้านอื่นๆ ของหน่วยงานภายในจังหวัดสงขลา จึงมีข้อเสนอแนะจากคณะกรรมการสถิติระดับจังหวัด จังหวัดสงขลา เรื่องประเด็นการพัฒนาการจัดเก็บข้อมูล ดังนี้

- ให้มีการมอบหมายหน่วยงานเจ้าของข้อมูล เพื่อจัดเก็บข้อมูลอย่างเป็นระบบและต่อเนื่อง
- ปรับเปลี่ยนรูปและการจัดเก็บ โดยใช้เทคโนโลยีมาช่วยในการจัดเก็บและเป็นการลดความซ้ำซ้อนในการทำงาน
- จัดอบรมบุคลากรของหน่วยงานต่างๆ ภายในจังหวัดเพื่อสร้างองค์ความรู้ในการจัดเก็บข้อมูล และเป็นการสร้างเครือข่ายการทำงานร่วมกัน

จัดทำโครงการเพื่อของบประมาณในการจัดเก็บข้อมูล

ทั้งนี้ การพัฒนาชุดข้อมูลสถิติและสารสนเทศในระดับพื้นที่ มีความจำเป็นต้องเสริมสร้างศักยภาพของบุคลากรด้านสถิติและสารสนเทศ เพื่อสนับสนุนการจัดทำยุทธศาสตร์จังหวัด การนำข้อมูล/สถิติไปใช้ประโยชน์ การบริหารจัดการอย่างมีส่วนร่วมในระดับจังหวัด/ภาค รวมทั้ง การผลิตและการใช้ข้อมูลสนับสนุนการตัดสินใจอย่างเป็นระบบ และเป็นประโยชน์ในการพัฒนาพื้นที่อย่างต่อเนื่อง

คำนำ

แผนพัฒนาสถิติระดับพื้นที่ จังหวัดสงขลาถูกจัดทำขึ้นครั้งแรก ในปี 2557 ภายใต้ความร่วมมือทางวิชาการของสำนักงานสถิติแห่งชาติ กระทรวงมหาดไทย และสำนักงานคณะกรรมการพัฒนาระบบราชการ (ก.พ.ร.) เพื่อใช้เป็นเครื่องมือในการบูรณาการข้อมูลสถิติระดับพื้นที่ที่ตอบโจทย์ยุทธศาสตร์ของจังหวัด ในลักษณะ Agenda Based รวมทั้งพัฒนาข้อมูลสถิติในระดับพื้นที่ให้สอดคล้องกับทิศทางการขับเคลื่อนแผนแม่บทระบบสถิติประเทศไทย ฉบับที่ 1 (พ.ศ. 2554-2558) โดยให้ความสำคัญกับการพัฒนารายการสถิติทางการของผลิตภัณฑ์ที่มีศักยภาพ (Product Champion : PC) และประเด็นปัญหาสำคัญ (Critical Issue : CI) ตามประเด็นยุทธศาสตร์ของแต่ละจังหวัด

ตลอดระยะเวลาที่ผ่านมา แผนพัฒนาสถิติฉบับดังกล่าว ถูกใช้เป็นเครื่องมือหลักในการพัฒนาชุดข้อมูลเพื่อสนับสนุนการตัดสินใจเชิงยุทธศาสตร์ของผู้บริหารในระดับจังหวัดมาโดยตลอด อย่างไรก็ตาม ปัจจุบันสำนักงานสถิติแห่งชาติอยู่ระหว่างการขับเคลื่อนแผนแม่บทระบบสถิติประเทศไทย ฉบับที่ 2 (พ.ศ. 2559-2564) และทุกจังหวัดได้มีการจัดทำแผนพัฒนาจังหวัด พ.ศ. 2561-2564 เพื่อให้สอดคล้องกับการพัฒนาประเทศตามร่างยุทธศาสตร์ชาติ ระยะ 20 ปี (พ.ศ. 2560-2579) แผนพัฒนาเศรษฐกิจและสังคมแห่งชาติ ฉบับที่ 12 (พ.ศ. 2560-2564) เป้าหมายการพัฒนาที่ยั่งยืน (Sustainable Development Goals: SDGs) รวมทั้งการปรับโครงสร้างประเทศไทยไปสู่ประเทศไทย 4.0 และการปฏิรูปประเทศในประเด็นต่างๆ

สำนักงานสถิติจังหวัดสงขลา จึงได้จัดทำแผนพัฒนาสถิติระดับพื้นที่ จังหวัดสงขลา พ.ศ. 2561-2564 โดยปรับปรุงรูปแบบและเนื้อหาของแผนพัฒนาสถิติฉบับเดิมให้มีความสอดคล้องกับแผนพัฒนาจังหวัด พ.ศ. 2561-2564 แผนแม่บทระบบสถิติประเทศไทย ฉบับที่ 2 และบริบทของการพัฒนาประเทศในระดับพื้นที่ตามแผนพัฒนาอื่นๆ มากยิ่งขึ้น ซึ่งแผนพัฒนาสถิติระดับพื้นที่ จังหวัดสงขลาฉบับนี้ประกอบด้วยข้อมูลสถิติพื้นฐานด้านเศรษฐกิจ สังคม ทรัพยากรธรรมชาติและสิ่งแวดล้อม รวมทั้งข้อมูลสถิติตามยุทธศาสตร์ภายใต้แผนพัฒนาจังหวัด

ทั้งนี้ หวังเป็นอย่างยิ่งว่า แผนพัฒนาสถิติระดับพื้นที่ จังหวัดสงขลา พ.ศ. 2561-2564 จะเป็นเครื่องมือสำคัญในการพัฒนาข้อมูลระดับพื้นที่ตามยุทธศาสตร์การพัฒนาของแต่ละจังหวัด เพื่อขับเคลื่อนประเทศไปสู่ความมั่นคง มั่งคั่ง และยั่งยืน ต่อไป

(นายดลเดช พัฒนรัฐ)
ผู้ว่าราชการจังหวัดสงขลา
ประธานกรรมการสถิติระดับจังหวัดสงขลา
มีนาคม 2561

สารบัญ

	หน้า
บทสรุปผู้บริหาร	iii
คำนำ	v
อภิธานศัพท์	
บทที่ 1 บทนำ	1
1.1 หลักการและเหตุผล	1
1.2 วัตถุประสงค์	2
1.3 แนวทางการจัดทำแผนพัฒนาสถิติระดับพื้นที่ จังหวัดสงขลา	3
บทที่ 2 ประเด็นยุทธศาสตร์การพัฒนาจังหวัด	5
2.1 ข้อมูลพื้นฐานของจังหวัด	5
2.2 ประเด็นยุทธศาสตร์การพัฒนาจังหวัดและตัวชี้วัด	28
2.3 ผลการทบทวนความสอดคล้องเชื่อมโยงประเด็นยุทธศาสตร์การพัฒนาจังหวัด กับแผนพัฒนาเศรษฐกิจและสังคมแห่งชาติ ฉบับที่ 12 (พ.ศ.2560-2564)	31
บทที่ 3 ผังรายการข้อมูลสถิติ	43
3.1 ข้อมูลพื้นฐาน	43
- ด้านเศรษฐกิจ	43
- ด้านสังคม	52
- ด้านทรัพยากรธรรมชาติและสิ่งแวดล้อม	63
3.2 ข้อมูลสถิติ ตัวชี้วัด ตามประเด็นยุทธศาสตร์ในแผนพัฒนาจังหวัด	67
บทที่ 4 บทสรุป และข้อเสนอแนะการพัฒนาสถิติ	83
4.1 สรุปสถานการณ์ข้อมูล และข้อเสนอแนะการพัฒนาการจัดเก็บข้อมูล	83
4.2 แผนปฏิบัติการพัฒนาการจัดเก็บข้อมูลสถิติระดับจังหวัด	84

สารบัญแผนภาพ

	หน้า
แผนภาพที่ 1 : แผนที่ประเทศไทย	7
แผนภาพที่ 2: แผนภาพเขตเศรษฐกิจพิเศษ	17
แผนภาพที่ 3 : แผนภาพด้านชายแดนในจังหวัดสงขลา	21
แผนภาพที่ 4 : เป้าหมายและวัตถุประสงค์รวมของแผนพัฒนาเศรษฐกิจและสังคม ฉบับที่ 12	32

สารบัญตาราง

	หน้า
ตารางที่ 1 : จำนวนตำบล หมู่บ้าน เทศบาล และ อบต. จังหวัดสงขลา	10
ตารางที่ 2 : จำนวนประชากรจังหวัดสงขลา จำแนกตามอำเภอ และเพศ	11
ตารางที่ 3 : ผลผลิตของจังหวัดสงขลา จำแนกตามสาขาการผลิต พ.ศ. 2556 – 2558	12
ตารางที่ 4 : จำนวนสถานศึกษา นักเรียน ครู และห้องเรียน อัตราส่วนนักเรียนต่อครูและอัตราส่วนนักเรียนต่อห้องเรียน จำแนกตามสังกัด ปีการศึกษา 2559	23
ตารางที่ 5 : จำนวนสถานพยาบาล เตียง แพทย์ พยาบาล อัตราส่วนประชากรต่อแพทย์และอัตราส่วนประชากรต่อเตียง จำแนกเป็นรายอำเภอ ปี 2559	24
ตารางที่ 6 : จำนวนพื้นที่ป่าอนุรักษ์จังหวัดสงขลา ปี 2556 – 2558	25
ตารางที่ 7 : จำนวนพื้นที่ป่าสงวน จำแนกตามประเภทของพื้นที่ป่า ปี 2559	26
ตารางที่ 8 : จำนวนพื้นที่อุทยานแห่งชาติ/วนอุทยาน จำแนกตามประเภทของพื้นที่ป่า ปี 2559	26
ตารางที่ 9 : จำนวนพื้นที่ป่าเตรียมการประกาศเป็นอุทยานแห่งชาติของจังหวัดสงขลา	26
ตารางที่ 10 : แหล่งน้ำ จำแนกตามประเภทของแหล่งน้ำ ปี 2559	28
ตารางที่ 11 : ยุทธศาสตร์การพัฒนาและตัวชี้วัดของจังหวัด	30
ตารางที่ 12 : ความสอดคล้องระหว่างประเด็นยุทธศาสตร์ของแผนพัฒนาจังหวัดสงขลา (พ.ศ.2561- 2564) และประเด็นยุทธศาสตร์ตามแผนพัฒนาเศรษฐกิจและสังคมแห่งชาติ ฉบับที่ 12	37
ตารางที่ 13 : ความสอดคล้องระหว่างตัวชี้วัดตามแผนพัฒนาจังหวัดสงขลา (พ.ศ.2561-2564) และตัวชี้วัดตามแผนพัฒนาเศรษฐกิจและสังคมแห่งชาติ ฉบับที่ 12	38
ตารางที่ 14 : ผังรายการข้อมูลสถิติด้านเศรษฐกิจ	43
ตารางที่ 15 : ข้อมูลสถิติด้านเศรษฐกิจ	49
ตารางที่ 16 : ผังรายการข้อมูลสถิติด้านสังคม	52
ตารางที่ 17 : ข้อมูลสถิติด้านสังคม	60
ตารางที่ 18 : ผังรายการข้อมูลสถิติด้านทรัพยากรธรรมชาติและสิ่งแวดล้อม	63
ตารางที่ 19 : ข้อมูลสถิติด้านทรัพยากรธรรมชาติและสิ่งแวดล้อม	66
ตารางที่ 20 : ผังข้อมูลสถิติ ตัวชี้วัด ตามประเด็นยุทธศาสตร์ในแผนพัฒนาจังหวัดสงขลา (พ.ศ. 2561 - 2564)	67
ตารางที่ 21 : ข้อมูลสถิติ ตัวชี้วัด ตามประเด็นยุทธศาสตร์ในแผนพัฒนาจังหวัดสงขลา (พ.ศ. 2561 - 2564)	78

อภิธานศัพท์

การจัดทำแผนพัฒนาสถิติระดับพื้นที่ จังหวัดสงขลา มีการใช้เครื่องมือและรูปแบบเอกสารต่างๆ ซึ่งประกอบด้วยคำศัพท์ และคำย่อหลากหลาย ทั้งนี้เพื่อให้การขยายผลการดำเนินงาน มีความเข้าใจตรงกัน การทำงานเป็นไปในทิศทางเดียวกัน จึงได้รวบรวมคำศัพท์และคำย่อต่างๆ ที่เกิดขึ้นในการดำเนินงาน ให้ ความหมาย หรือคำจำกัดความที่ใช้ในการดำเนินงานดังตารางต่อไปนี้

คำศัพท์/คำย่อ	ความหมาย
แผนพัฒนาสถิติระดับพื้นที่จังหวัดสงขลา	เครื่องมือสำคัญในการกำหนดกรอบแนวทางการดำเนินงานเพื่อการพัฒนาสถิติในระยะ 1 ปี และระยะ4 ปี ซึ่งจะกำหนดกิจกรรมต่างๆ เพื่อพัฒนาคุณภาพสถิติทางการ ว่ามีรายการใดบ้าง จะพัฒนาอย่างไร หน่วยงานใดเป็นผู้รับผิดชอบ พร้อมทั้งระบุงบประมาณ และระยะเวลา (Timeline) ที่ต้องดำเนินการด้วย
ผังสถิติทางการ	<p>รายการข้อมูลสถิติที่สำคัญ จำเป็นที่สามารถตอบสนองการณ ยูทธศาสตร์ และสภาพปัญหาในระดับพื้นที่ ซึ่งราชการส่วนภูมิภาค หรือคณะผู้บริหารจังหวัดมีความจำเป็นต้องใช้ในการวางแผนระดับนโยบายจังหวัด ทั้งแผนปฏิบัติงานและการจัดสรรงบประมาณในแผนงานและโครงการ ตลอดจนการติดตามสถานการณ์การพัฒนาของจังหวัด โดยผังสถิติทางการจะประกอบไปด้วย 2 ส่วน คือ</p> <ol style="list-style-type: none">1. ตารางแผนผังสถิติทางการตามประเด็นยุทธศาสตร์ ซึ่งประกอบด้วย<ol style="list-style-type: none">1.1 ชื่อชุดข้อมูล – ตัวชี้วัดที่สอดคล้องเชื่อมโยงกับยุทธศาสตร์การพัฒนาของจังหวัด1.2 รายการสถิติทางการที่สำคัญ พร้อมคุณลักษณะของข้อมูล ว่าเป็นข้อมูลระดับนามบัญญัติ (Nominal Scale) หรือข้อมูลระดับอันดับ (Ordinal Scale) หรือข้อมูลระดับช่วงชั้น (Interval Scale)/ข้อมูลระดับอัตราส่วน (Ratio Scale)1.3 สถานะการจัดเก็บข้อมูลในปัจจุบันว่ามีการจัดเก็บหรือไม่1.4 วิธีการจัดเก็บข้อมูล1.5 ความถี่ในการจัดเก็บข้อมูล1.6 หน่วยงานผู้รับผิดชอบ2. รายละเอียดสถิติทางการ (Official Statistics Metadata) ซึ่งจะมีรายละเอียดสำคัญ 5 ส่วน ได้แก่<ol style="list-style-type: none">2.1 การผลิต/จัดทำสถิติทางการ เป็นส่วนแรกที่จะแนะนำรายละเอียดกระบวนการจัดทำระเบียบการค้นคว้า เพื่อความเหมาะสมในการใช้ประโยชน์ต่อไป โดยมีรายละเอียดที่สำคัญ คือ<ol style="list-style-type: none">2.1.1 ชื่อโครงการ/งาน/ทะเบียน/รายงาน2.1.2 วิธีการเก็บรวบรวมข้อมูล ได้แก่ สัมมะโน สํารวจ ทะเบียน และรายงาน2.1.3 มาตรฐานการจำแนกข้อมูล2.1.4 รูปแบบการจัดเก็บข้อมูล ได้แก่ จัดเก็บในรูปเอกสาร/รายงาน จัดเก็บในรูปแบบไฟล์ข้อมูลดิจิทัล และฐานข้อมูล2.1.5 ความถี่ในการเก็บรวบรวมข้อมูล

คำศัพท์/คำย่อ	ความหมาย
	<p>2.1.6 ความถี่ในการประมวลผลข้อมูล</p> <p>2.2 การเผยแพร่สถิติทางการ เป็นส่วนที่ใช้ตรวจสอบความถูกต้องและเป็นปัจจุบันของสถิติทางการประกอบไปด้วย 3 ส่วน คือ</p> <p>2.2.1 วิธีการเผยแพร่</p> <p>2.2.2 ความถี่ในการเผยแพร่</p> <p>2.2.3 ระดับการเข้าถึงข้อมูล</p> <p>2.3 สถิติทางการ จะประกอบไปด้วย ชื่อสถิติทางการ ปีที่จัดทำ สาขา หมวด หมู่ รวมถึงวิธีการคำนวณที่ได้มาซึ่งสถิติทางการ (ที่เป็นตัวชี้วัด) โดยในหนึ่งการผลิตอาจมีสถิติทางการมากกว่า 1 รายการก็ได้</p> <p>2.4 คำนิยามที่สำคัญ</p> <p>2.5 หน่วยงานรับผิดชอบผลิต/จัดทำข้อมูล เพื่อระบุแหล่งที่มาและเจ้าของข้อมูลประกอบไปด้วย 7 ส่วน คือ</p> <p>2.5.1 กลุ่ม/ฝ่าย</p> <p>2.5.2 สำนัก/ศูนย์/กอง</p> <p>2.5.3 กรม/หน่วยงาน</p> <p>2.5.4 กระทรวง</p> <p>2.5.5 โทรศัพท์</p> <p>2.5.6 โทรสาร</p> <p>2.5.7 E-mail address</p>
รายการสถิติทางการ	ข้อมูลที่ใช้บรรยายเหตุการณ์หรือข้อเท็จจริง (facts) ของเรื่องต่างๆ ที่ต้องการศึกษา เช่น สถิติจำนวนผู้ป่วย สถิติจำนวนคนเกิด สถิติจำนวนคนตาย เป็นต้น
รายการข้อมูล (Data List)	ข้อเท็จจริง (facts) ที่เกี่ยวกับเรื่องต่างๆ ซึ่งอาจเป็นข้อเท็จจริงที่เป็นตัวเลข เช่น จำนวนผู้ป่วยที่ติดเชื้อ HIV ในหมู่บ้าน ราคาของพืชผักและผลไม้ต่างๆ ในหมู่บ้าน เป็นต้น หรืออาจเป็นข้อเท็จจริงที่ไม่ใช่ตัวเลข เช่น การศึกษา หรือ อาชีพของคนในหมู่บ้าน เป็นต้น

บทที่ 1

บทนำ

1.1 หลักการและเหตุผล

ในช่วงเวลากว่าสองทศวรรษที่ผ่านมา บทบาทและความจำเป็นของข้อมูลสถิติในการใช้บริหารและพัฒนาประเทศต่าง ๆ ทั่วโลกได้ทวีความสำคัญขึ้นเป็นลำดับ โดยเฉพาะการนำสถิติมาใช้เป็นปัจจัยสนับสนุนการตัดสินใจในการวางนโยบาย การเลือกวิธีการปฏิบัติงาน ตลอดจนการกำกับดูแล เพื่อให้เกิดความก้าวหน้าในการพัฒนาประเทศในทุกด้าน ดังนั้น สำนักงานสถิติแห่งชาติ (สสช.) จึงมีเป้าหมายที่จะพัฒนาการผลิตและการจัดทำข้อมูลสถิติให้มีความครอบคลุม มีคุณภาพ ลดความซ้ำซ้อน และทันต่อภาวการณ์เปลี่ยนแปลง ตลอดจนการเผยแพร่ข้อมูลสถิติให้เป็นไปอย่างกว้างขวาง เพื่อทุกภาคส่วนได้เข้าถึงและใช้ประโยชน์ข้อมูลสถิติที่สำคัญ

ประเทศไทยเริ่มมีการดำเนินงานเกี่ยวกับสถิติของประเทศมาประมาณ 100 ปี โดยมีสำนักงานสถิติแห่งชาติทำหน้าที่เป็นหน่วยสถิติกลางผลิตสถิติในทุกสาขา ซึ่งส่วนใหญ่เป็นสถิติจากการสำรวนอกจากนั้นยังมีหน่วยงานภาครัฐจำนวนมากที่ผลิตสถิติจากระบบการรายงานงานทะเบียน โดยส่วนใหญ่เป็นสถิติที่เกี่ยวข้องกับการกิจการและการดำเนินงานของแต่ละหน่วยงานปัจจุบันหน่วยงานภาครัฐจำนวนมากมีการผลิตสถิติในเกือบทุกสาขา แม้ว่าการผลิตสถิติภายใต้ระบบดังกล่าวมีการพัฒนาอย่างต่อเนื่อง แต่ก็เป็นการพัฒนาที่ไม่เป็นไปในทิศทางเดียวกัน เป็นการพัฒนาที่ตอบสนองประโยชน์ในการใช้งานของแต่ละหน่วยงานซึ่งมีข้อจำกัดด้านบุคลากร งบประมาณ ฯลฯ แตกต่างกันไป ส่งผลให้เกิดความเหลื่อมล้ำด้านมาตรฐานและคุณภาพของงานด้านสถิติ และในบางกรณีเกิดความซ้ำซ้อนและสิ้นเปลืองงบประมาณในการดำเนินงาน จึงเกิดแนวคิดในการพัฒนาระบบสถิติของประเทศให้เข้มแข็งและก้าวหน้าอย่างเป็นระบบ ผู้ใช้สามารถเข้าใจและเข้าถึงข้อมูลได้ง่าย โดยต้องอาศัยความร่วมมือจากหน่วยงานที่เกี่ยวข้องในการร่วมกันทบทวน ตรวจสอบ คัดกรองชุดข้อมูลสถิติที่สำคัญ จำเป็น สำหรับประเทศ ซึ่งจะก่อให้เกิดสมรรถนะด้านการผลิตสถิติของหน่วยงานต่าง ๆ ได้อย่างมีประสิทธิภาพ จึงเป็นที่มาของแผนแม่บทระบบสถิติประเทศไทย พ.ศ. 2554-2558 ซึ่งเป็นแผนแม่บทระบบสถิติประเทศไทยฉบับแรกนับตั้งแต่มีการประกาศใช้พระราชบัญญัติสถิติ พ.ศ.2550 เพื่อใช้เป็นกรอบในการพัฒนาระบบสถิติของประเทศให้เข้มแข็งและก้าวหน้าอย่างเป็นระบบ รวมทั้งให้สถิติเป็นฐานสำคัญของการพัฒนาประเทศอย่างมีคุณภาพ

ปัจจุบัน สำนักงานสถิติแห่งชาติดำเนินงานในการขับเคลื่อนแผนแม่บทระบบสถิติประเทศไทย ฉบับที่ 2 (พ.ศ. 2559-2564) เพื่อพัฒนาระบบสถิติของประเทศไปสู่เป้าหมายตามวิสัยทัศน์ที่กำหนดไว้ต่อเนื่องจากแผนแม่บทระบบสถิติประเทศไทย ฉบับที่ 1 ว่า “ประเทศไทยมีระบบสถิติที่ทุกหน่วยงานร่วมกันขับเคลื่อน เพื่อให้เกิดสถิติทางการที่ใช้ในการพัฒนาประเทศ” โดยมีเป้าประสงค์หลัก คือ การพัฒนาข้อมูลสถิติให้มีมาตรฐาน คุณภาพ และการบูรณาการ/การแลกเปลี่ยนเชื่อมโยงข้อมูลระหว่างหน่วยงานสู่การนำไปใช้ประโยชน์ร่วมกัน ในการตอบโจทย์การตัดสินใจและกำหนดนโยบาย การพัฒนาทุกระดับ (ประเทศ ภารกิจ และพื้นที่) ซึ่งได้กำหนดยุทธศาสตร์การพัฒนาระบบสถิติของประเทศไทยไว้ 5 ยุทธศาสตร์ ดังนี้

- **ยุทธศาสตร์ที่ 1** การพัฒนาระบบสถิติของประเทศไทยเพื่อการวางแผนและติดตามผลการพัฒนาระดับประเทศและระดับจังหวัด/กลุ่มจังหวัด

- ยุทธศาสตร์ที่ 2 การบูรณาการสถิติจากข้อมูลการบริหารงานและสถิติจากการสำรวจและการเชื่อมโยงสถิติ

- ยุทธศาสตร์ที่ 3 การพัฒนาคุณภาพสถิติให้ได้มาตรฐานสากล

- ยุทธศาสตร์ที่ 4 การให้บริการสถิติที่สะดวกต่อการเข้าถึง เข้าใจ และใช้ประโยชน์

- ยุทธศาสตร์ที่ 5 การเสริมสร้างความเข้มแข็งของหน่วยสถิติและการพัฒนาสมรรถนะบุคลากรภาครัฐในด้านสถิติและเทคโนโลยีสารสนเทศ

อย่างไรก็ตาม แม้หน่วยงานต่างๆผลิตสถิติจำนวนมากเพื่อตอบสนองการใช้ประโยชน์หลากหลายวัตถุประสงค์แต่แผนแม่บทระบบสถิติฯ จะครอบคลุมการบริหารจัดการเฉพาะ “สถิติทางการ” ซึ่งเป็นสถิติที่มีความสำคัญจำเป็นต่อการกำหนดนโยบายและติดตามสถานการณ์การพัฒนาระดับชาติ ระดับภารกิจ และระดับพื้นที่เท่านั้น โดยคณะกรรมการสถิติรายสาขา และพื้นที่จะทำหน้าที่เป็นกลไกสำคัญในการบริหารจัดการสถิติแต่ละสาขา และพื้นที่ ภายใต้กรอบนโยบายและยุทธศาสตร์การพัฒนาระบบสถิติของประเทศ และรายงานความก้าวหน้าและปัญหาอุปสรรคต่อคณะกรรมการจัดระบบสถิติประเทศไทย 3 ด้าน (ด้านสังคม ด้านเศรษฐกิจ และด้านทรัพยากรธรรมชาติและสิ่งแวดล้อม)

สำหรับการพัฒนาระบบสถิติในระดับพื้นที่ เป็นการพัฒนาต่อยอดและขยายชุดข้อมูลเพื่อสนับสนุนการตัดสินใจจากประเด็นยุทธศาสตร์การพัฒนาจังหวัด 3 ด้าน คือ ด้านสังคม ด้านเศรษฐกิจ และด้านทรัพยากรธรรมชาติและสิ่งแวดล้อม รวมทั้งชุดข้อมูลที่มีความเชื่อมโยงกับตัวชี้วัดการพัฒนาจังหวัดและภาคที่สอดคล้องกับร่างยุทธศาสตร์ชาติ ระยะ 20 ปี และแผนพัฒนาเศรษฐกิจและสังคมแห่งชาติ ฉบับที่ 12 (พ.ศ. 2560-2564) โดยการบูรณาการภารกิจระดับพื้นที่ (Area Base) ภารกิจของหน่วยงาน (Function Base) และภารกิจตามนโยบายของรัฐบาล (Agenda Base) ซึ่งจะนำไปสู่การขับเคลื่อนประเทศบนฐานข้อมูลที่มีอยู่จริง เกิดธรรมาภิบาลในการเข้าถึงข้อมูลเชิงยุทธศาสตร์ของประชาชน และก่อให้เกิดการใช้งบประมาณในการพัฒนาพื้นที่อย่างมีประสิทธิภาพ รวมทั้งเกิดประสิทธิผลต่อการพัฒนาประเทศโดยรวม ซึ่งมีความจำเป็นต้องมีการพัฒนาเสริมสร้างศักยภาพของบุคลากรในด้านสถิติและสารสนเทศ การจัดทำยุทธศาสตร์จังหวัด การนำข้อมูลสถิติไปใช้ประโยชน์ และการบริหารจัดการอย่างมีส่วนร่วมในระดับจังหวัด/ภาคเพื่อให้เกิดการผลิตและการใช้ข้อมูลสนับสนุนการตัดสินใจอย่างเป็นระบบและเป็นประโยชน์ในการพัฒนาพื้นที่อย่างต่อเนื่อง

ดังนั้น จึงได้จัดทำแผนพัฒนาสถิติระดับพื้นที่ จังหวัดสงขลาโดยการศึกษาประเด็นยุทธศาสตร์ของจังหวัด เพื่อจัดทำผังสถิติทางการของข้อมูลที่สำคัญ จำเป็น และเพียงพอต่อการตัดสินใจในระดับพื้นที่ รวมทั้งมีความสอดคล้องกับตัวชี้วัดการพัฒนาจังหวัดที่สอดคล้องกับแผนพัฒนาเศรษฐกิจและสังคมแห่งชาติ ฉบับที่ 12 (พ.ศ. 2560-2564) และร่างยุทธศาสตร์ชาติ ระยะ 20 ปีผ่านกลไกของคณะกรรมการสถิติระดับจังหวัด เพื่อให้มีชุดข้อมูลสถิติและสารสนเทศในการสนับสนุนยุทธศาสตร์ของจังหวัด พร้อมนำเสนอแนวทางการพัฒนาการจัดเก็บข้อมูลสำคัญในการพัฒนาพื้นที่ต่อไป

1.2 วัตถุประสงค์ของการจัดทำแผนพัฒนาสถิติระดับพื้นที่ จังหวัดสงขลา

1.2.1 เพื่อศึกษาประเด็นยุทธศาสตร์ตามแผนพัฒนาจังหวัด แผนพัฒนาเศรษฐกิจและสังคมแห่งชาติ ฉบับที่ 12 (พ.ศ. 2560-2564) และร่างยุทธศาสตร์ชาติ ระยะ 20 ปี พร้อมทั้งกำหนดหน่วยงานที่จะต้องรับผิดชอบในการจัดทำข้อมูลที่ยังไม่มีหน่วยงานใดดำเนินการ และเชื่อมโยง/บูรณาการข้อมูลในระดับพื้นที่

1.2.2 เพื่อจัดทำชุดข้อมูลสถิติและสารสนเทศ (ผังสถิติทางการระดับจังหวัด) ที่สนับสนุนยุทธศาสตร์จังหวัด และจัดทำแผนพัฒนาสถิติระดับพื้นที่ที่สอดคล้องกับตัวชี้วัดแผนพัฒนาจังหวัด และแผนพัฒนาเศรษฐกิจและสังคมแห่งชาติ ฉบับที่ 12 (พ.ศ.2560- 2564) และร่างยุทธศาสตร์ชาติ ระยะ 20 ปี

1.2.3 เพื่อส่งเสริมการเข้าถึง เข้าใจ และใช้ประโยชน์ของข้อมูลสถิติและสารสนเทศร่วมกัน

1.2.4 เพื่อสร้างเครือข่ายการทำงานและสร้างความร่วมมือของหน่วยงานจัดเก็บข้อมูลในระดับพื้นที่

1.2.5 เพื่อพัฒนาบุคลากรด้านสถิติของหน่วยงานที่เกี่ยวข้อง ให้มีความเป็นมืออาชีพด้านข้อมูลสถิติและสารสนเทศ ที่สนับสนุนยุทธศาสตร์ในระดับพื้นที่และมีความรู้ความเข้าใจในกระบวนการนำแผนพัฒนาสถิติระดับพื้นที่เข้าเป็นส่วนหนึ่งของแผนพัฒนาจังหวัด และแผนปฏิบัติราชการประจำปีของจังหวัด

1.3 แนวทางการจัดทำแผนพัฒนาสถิติระดับพื้นที่ จังหวัดสงขลา

การจัดทำแผนพัฒนาสถิติระดับพื้นที่ จังหวัดสงขลาครั้งนี้ มีแนวทางการดำเนินการ ดังนี้

1.3.1 ศึกษาประเด็นยุทธศาสตร์ตามแผนพัฒนาจังหวัด สงขลา (พ.ศ.2561-2564) แผนพัฒนาเศรษฐกิจและสังคมแห่งชาติ ฉบับที่ 12 (พ.ศ.2560-2564) และร่างยุทธศาสตร์ชาติ ระยะ 20 ปี

1.3.2 ปรับปรุงภารกิจและองค์ประกอบของคณะกรรมการสถิติระดับจังหวัดให้สอดคล้องกับการจัดทำแผนพัฒนาสถิติระดับพื้นที่ และการปฏิรูประบบสถิติ

1.3.3 จัดทำผังรายการข้อมูลสถิติพื้นฐาน ประกอบด้วย ด้านสังคมด้านเศรษฐกิจด้านทรัพยากรธรรมชาติและสิ่งแวดล้อม พร้อมทั้งจัดทำผังรายการข้อมูลสถิติ ตัวชี้วัด ตามประเด็นยุทธศาสตร์ในแผนพัฒนาจังหวัด(พ.ศ.2561-2564)

1.3.4 ประชุมคณะกรรมการสถิติระดับจังหวัด/หาหรือผู้ที่เกี่ยวข้องกับการจัดทำ (ร่าง) แผนพัฒนาสถิติระดับพื้นที่ จังหวัดสงขลา เพื่อนำเสนอและขอมติเห็นชอบในเรื่องต่างๆ ดังนี้

- (ร่าง) แผนพัฒนาสถิติระดับพื้นที่ จังหวัดสงขลา
- ผังรายการข้อมูลสถิติพื้นฐาน ทั้ง 3 ด้าน
- ผังรายการข้อมูลสถิติที่สนับสนุนประเด็นยุทธศาสตร์จังหวัด

1.3.5 จัดทำแผนพัฒนาสถิติระดับพื้นที่ จังหวัดสงขลารวบรวมข้อมูลตามผังรายการข้อมูลสถิติที่แสดงชื่อยุทธศาสตร์ ประเด็นยุทธศาสตร์ ตัวชี้วัด รายการสถิติ สถานะข้อมูล วิธีการเก็บรวบรวมข้อมูล หน่วยวัด ความถี่ของข้อมูล ระดับการนำเสนอ และหน่วยงานผู้รับผิดชอบ ทั้งนี้รายการสถิติในผังสถิติทางการบางรายการอาจจะยังไม่มีการผลิต หรือขาดหน่วยงานที่รับผิดชอบในปัจจุบัน ซึ่งจะต้องได้รับการพิจารณาเป็นส่วนหนึ่งของยุทธศาสตร์การพัฒนาในลำดับต่อไป

1.3.6 เผยแพร่แผนพัฒนาสถิติระดับพื้นที่ จังหวัดสงขลา และนำเสนอต่อคณะกรรมการจัดทำแผนพัฒนาจังหวัด และแผนปฏิบัติราชการประจำปีของจังหวัดพร้อมทั้งนำเสนอข้อมูลสถิติที่สนับสนุนแผนพัฒนาจังหวัดเช่น แผนพัฒนาคุณภาพชีวิตคนพิการจังหวัดสงขลา ฉบับที่ 3 พ.ศ.2560 - 2564 แผนยุทธศาสตร์ผู้สูงอายุจังหวัดสงขลา พ.ศ. 2560 - 2564 เป็นต้น

1.3.7 ติดตาม ประเมินผล และข้อเสนอแนะการพัฒนาการจัดเก็บข้อมูลและเสนอแผนการพัฒนาในอนาคต

บทที่ 2

ประเด็นยุทธศาสตร์การพัฒนา

ในบทนี้ประกอบด้วยเนื้อหา 2 ส่วน คือ ส่วนที่หนึ่ง (หัวข้อ 2.1) เป็นการศึกษาข้อมูลพื้นฐานในด้านต่างๆที่สำคัญของจังหวัดส่วนที่สอง (ครอบคลุมเนื้อหาหัวข้อ 2.2-2.3) เป็นการวิเคราะห์ความสอดคล้องเชื่อมโยงประเด็นยุทธศาสตร์การพัฒนาจังหวัด และตัวชี้วัดการพัฒนาตามประเด็นยุทธศาสตร์ที่สำคัญ กับแผนพัฒนาเศรษฐกิจและสังคมแห่งชาติ ฉบับที่ 12 (พ.ศ. 2560-2564)

2.1 ข้อมูลพื้นฐานจังหวัด

จังหวัดสงขลาเป็นเมืองท่าที่สำคัญเมืองหนึ่งตั้งอยู่ทางภาคใต้ฝั่งตะวันออกของประเทศไทย ตั้งแต่สมัยโบราณมีชุมชนโบราณและเมืองเก่าแก่หลายเมืองมีศิลปะโบราณวัตถุโบราณสถาน ขนบธรรมเนียมประเพณี ภาษา การละเล่นพื้นบ้าน ศิลปะพื้นบ้านเป็นมรดกวัฒนธรรม

ในปัจจุบันมีร่องรอยหลักฐานทางด้านโบราณคดีที่มีอายุเก่าแก่กว่าสมัยอยุธยา เช่นบริเวณ อำเภอสทิงพระ อำเภอระโนด และอำเภอสิงหนคร โดยได้พบซากอาคารสถาปัตยกรรม เช่น พระโพธิสัตว์ เทวรูป ที่เกี่ยวเนื่องในศาสนาพุทธลัทธิมหายาน และศาสนาพราหมณ์ มีอายุราวพุทธศตวรรษที่ 13-14 และได้พบเครื่องปั้นดินเผาจีนสมัยราชวงศ์ถัง มีอายุในพุทธศตวรรษที่ 13 เช่นกัน แสดงให้เห็นว่าในเขตอำเภอดังกล่าวเป็นเมืองโบราณ ปรากฏชื่อในจดหมายเหตุจีนของหลวงอี่จิงว่า “เซโหลิง” ซึ่งอาจตรงกับคำว่า “สทิงพระ” ก็ได้ซึ่งอยู่ในสมัยที่นักโบราณคดีเรียกว่า “ศรีวิชัย”

สมัยอยุธยาตอนต้นเมืองสงขลาตั้งอยู่ที่ หัวเขาแดง เป็นเมืองที่มีท่าเรือขนาดใหญ่ และร่องน้ำลึก ในพระราชพงศาวดารกรุงศรีอยุธยา สมัยสมเด็จพระรามาธิบดีที่ 1 แห่งกรุงศรีอยุธยา พ.ศ. 1893 สงขลาเป็นเมืองประเทศราชในจำนวน 16 เมือง ที่ตั้งตัวเมืองในสมัยนั้น ปัจจุบันอยู่ในท้องที่หมู่ที่ 7 ตำบลหัวเขา อำเภอสิงหนคร ซึ่งยังมีโบราณสถานป้อมคูเมืองและที่ฝังศพเจ้าเมือง (สุลต่าน สุลมาน) ให้ศึกษาอยู่ เมื่อ พ.ศ. 2185 ในสมัยพระเจ้าปราสาททอง แห่งกรุงศรีอยุธยา แยกมลายูตั้งตัวขึ้นเป็นใหญ่ไม่ยอมขึ้นแก่กรุงศรีอยุธยา และแยกมลายูตั้งกล่าวตั้งตัวเป็นกษัตริย์เรียกว่า “เจ้าเมืองสงขลา” ปี พ.ศ. 2191 พระเจ้าปราสาททองส่งกองทัพมาปราบแต่ไม่เป็นผลสำเร็จ ปีพ.ศ. 2211 เจ้าเมืองสงขลาสิ้นพระชนม์ โอรสได้ขึ้นเป็นกษัตริย์แทนจนถึงปีพ.ศ. 2223 สมเด็จพระนารายณ์ ๙ ส่งกองทัพมาปราบเมืองสงขลาได้ ชาวเมืองที่เหลือจากการถูกฆ่าได้ย้ายไปตั้งบ้านเรือนอีกฝั่งหนึ่งของหัวเขาแดง สงขลาเกือบเป็นเมืองร้างในขณะนั้น

ก่อนสมัยกรุงธนบุรี ในปีพ.ศ. 2310 ประเทศสยามเสียกรุงศรีอยุธยาแก่พม่าทำให้เกิดก๊กต่างๆ ขึ้นเจ้าพระยาหนครซึ่งตั้งตัวเป็นใหญ่ ได้ตั้งนายวิเถียน ผู้เป็นญาติมาเป็นเจ้าเมืองสงขลา เมื่อพระเจ้ากรุงธนบุรีปราบก๊กเจ้าหนครได้แล้ว พ.ศ. 2312 - 2325 ได้ตั้งให้จีนเหยียง แซ่เฮ่า ซึ่งเป็นนายอากรรังนก ขึ้นเป็นเจ้าเมืองสงขลาได้รับพระราชทินนามเป็น “หลวงสุวรรณคีรีสมบัติ” (ตันตระกุล ณ สงขลา) ตั้งเมืองอยู่ในท้องที่หมู่ 1 (แหลมสน) ตำบลหัวเขา อำเภอสิงหนคร ขณะนี้ยังมีหลักฐานซึ่งชาวบ้านเรียกว่า “ที่วัง” ซึ่งเป็นที่ตั้งวังเจ้าเมืองและตัวเมือง

สมัยกรุงรัตนโกสินทร์ ปีพ.ศ.2334 สงขลาได้รับการยกฐานะเป็นเมืองโทขึ้นตรงต่อกรุงรัตนโกสินทร์ ปี พ.ศ. 2375 พระยาสงขลาเริ่มย้ายเมืองสงขลาจากหัวเขาแดงมาตั้งที่ทางฝั่งบ่อয়งจนกระทั่ง ปี พ.ศ. 2379 สมัยสมเด็จพระรามาธิบดีที่ 3 แห่ง กรุงรัตนโกสินทร์พระบาทสมเด็จพระนั่งเกล้าเจ้าอยู่หัว)โปรดเกล้าฯ ให้พระยาวิเชียรคีรี (เถี้ยนเส้ง) ผู้สำเร็จราชการเมืองสงขลาให้ก่อสร้างป้อมกำแพงเมืองขึ้นระหว่างที่สร้างนี้ ตวนกู อาหมัดสะอัด ชักชวนหัวเมืองไทรบุรี ปัตตานีและหัวเมืองทั้ง 7 ยกมาตีสงขลาแต่ไม่สำเร็จ เมื่อปราบกบฏราบคาบแล้ว จึงได้สร้างป้อมและกำแพงเมืองจนเสร็จโปรดเกล้าฯให้ฝั่งหลักเมืองโดยพระราชทานเทียนชัย หลักชัยพฤกษ์กับเครื่องไทยทาน อาราธนาสมเด็จพระเจ้าอุดมปิฎก พระสงฆ์อินเดีย 8 รูปเป็นประธาน พระครูอุปัชฌาย์พรหมณ์ มีชื่อ 8 นาย ออกมาให้พระยาสงขลาฝั่งหลักเมืองพระยาได้จัดแจงทำโรงพิธีกลาง และโรงพิธี 4 มุมเมืองกับโรงพิธีพรหมณ์เสร็จแล้ว ณ วันศุกร์ขึ้น 10 ค่ำ ปีชวด จัตวาศก (วันที่ 10 มีนาคม พ.ศ. 2385) ได้ฝังหลักชัยพฤกษ์ลงไว้กลางเมืองสงขลา (ปัจจุบันเป็นศาลเจ้าหลักเมือง) ตัวเมืองที่ย้ายมานี้ คือ ตัวเมืองฝั่งตะวันออกของแหลมสน หรือที่เรียกว่า “บ่อয়ง” ในเขตเทศบาลนครสงขลาปัจจุบันนี้

ปี พ.ศ.2402 พระบาทสมเด็จพระจอมเกล้าเจ้าอยู่หัว เสด็จมาประทับที่สงขลาถึง 9 วัน

ปี พ.ศ.2460 ได้เปลี่ยนชื่อเมืองสงขลาเป็นจังหวัดสงขลาพระบาทสมเด็จพระจุลจอมเกล้าเจ้าอยู่หัวได้ปฏิรูปการปกครองเป็นมณฑลเทศาภิบาลสงขลาขึ้นอยู่กับมณฑลนครศรีธรรมราช แต่สงขลาเป็นที่ตั้งของมณฑลนครศรีธรรมราชโปรดเกล้าฯ แต่งตั้ง พระเจ้าลูกเธอพลเอกพระบรมวงศ์เธอเจ้าฟ้ายุคลทิฆัมพร กรมหลวงลพบุรีราเมศวร์มาทรงดำรงตำแหน่งเทศาภิบาลผู้สำเร็จราชการมณฑลนครศรีธรรมราช

ปี พ.ศ. 2476 รัฐบาลยกเลิกมณฑล สงขลาจึงมีสถานภาพเป็นจังหวัดหนึ่ง ต่อมาเมื่อประกาศใช้พระราชบัญญัติระเบียบบริหารราชการแผ่นดิน พ.ศ. 2495 จึงเป็นที่ตั้งภาค 9 แม้ภายหลังจะยุบเลิกภาคและใช้ประกาศคณะปฏิวัติ ฉบับที่ 218 ลงวันที่ 29 กันยายนพ.ศ.2509แทนพระราชบัญญัติระเบียบบริหารราชการแผ่นดิน พ.ศ. 2495 แล้วก็ตามการบริหารราชการแผ่นดินในจังหวัดสงขลา ก็ยังเป็นที่ตั้งของเขตและภาคอยู่ในบันทึกของพ่อค้าชาวฮอลันดา ที่เข้ามาติดต่อค้าขายในสมัยกรุงศรีอยุธยาเรียกเมืองสงขลาว่า “แซงกอร่า” แต่ในหนังสือประวัติศาสตร์ธรรมชาติและเมืองแห่งราชอาณาจักรสยาม ของนายนิโกลาส แชรแวส เรียกชื่อเมืองสงขลาว่า “เมืองสิงขร” จึงทำให้มีการสันนิษฐานว่า ที่มาของชื่อเมืองสงขลานั้นมีที่มาสองแนวทางด้วยกันคือแนวแรก คือชื่อสงขลาเพี้ยนมาจากชื่อ “สิงหลา” หรือ “สิงขร” ซึ่งแปลว่า “ภูเขา” คืออ้างว่าเมืองสงขลา มีภูเขามากมายเพราะตั้งอยู่บริเวณเชิงเขาแดง และในสมัยหลังมีการพระราชทานนามเจ้าเมืองสงขลาว่า “วิเชียร” เมืองสงขลาจึงน่าจะมาจากชื่อ “สิงขร” หรือ “สิขร”

2.1.1 ลักษณะทางกายภาพ

ขนาดและที่ตั้ง

จังหวัดสงขลาเป็นจังหวัดที่มีความสำคัญ ของภาคใต้ ตั้งอยู่ ณ เส้นรุ้ง 6 องศา 17 ลิปดา 7 องศา 56 ลิปดาเหนือ เส้นแวงที่ 100 องศา 01 ลิปดา - 101 องศาลิปดาตะวันออกสูงจากระดับน้ำทะเลโดยเฉลี่ย 4 เมตร เนื้อที่ 7,393.889 ตารางกิโลเมตร มีขนาดใหญ่เป็นอันดับ 3 ของ

ภาคใต้รองจากจังหวัดสุราษฎร์ธานี และจังหวัดนครศรีธรรมราชอยู่ห่างจากกรุงเทพมหานคร ตามเส้นทางรถไฟ 947 กิโลเมตร ตามทางหลวงแผ่นดินประมาณ 1,200 กิโลเมตร และตามทางทะเลประมาณ 725 กิโลเมตร ห่างจากกรุงกัวลาลัมเปอร์ ประเทศมาเลเซียประมาณ 48 กิโลเมตร และสิงคโปร์ประมาณ 718 กิโลเมตร มีอาณาเขตติดต่อดังนี้

ทิศเหนือ ติดต่อกับจังหวัดนครศรีธรรมราชและจังหวัดพัทลุง

ทิศตะวันออก ติดต่อกับอำเภอไทย

ทิศใต้ ติดต่อกับจังหวัดยะลา จังหวัดปัตตานี รัฐเคดาร์และรัฐเปอร์ลิสของมาเลเซีย

ทิศตะวันตก ติดต่อกับจังหวัดพัทลุง และจังหวัดสตูล



ลักษณะภูมิประเทศ

พื้นที่ทางทิศเหนือส่วนใหญ่เป็นที่ราบลุ่ม ทางทิศตะวันออกเป็นที่ราบริมทะเล ทิศใต้และทิศตะวันตกเป็นภูเขาและที่ราบสูง มีเทือกเขาบรรทัดและเทือกเขาสันกาลาศรีกัณพรมแดนระหว่างไทยกับมาเลเซีย มีป่าไม้และภูเขาสูง ค่อยๆ เหลาต่อไปทางทะเลสาบสงขลา

ลักษณะภูมิอากาศ

ภูมิอากาศของจังหวัดสงขลา เมื่อพิจารณาฤดูกาล สามารถตามกระแสลมประจำท้องถิ่น ออกได้เป็น 2 ฤดูกาลคือ

ฤดูร้อน เริ่มตั้งแต่กลางเดือนกุมภาพันธ์ถึงเดือนพฤษภาคม ระยะเวลาเป็นช่วงว่างของฤดูมรสุมหลังจากสิ้นฤดูมรสุมตะวันออกเฉียงเหนือแล้ว อากาศจะเริ่มร้อน และมีอากาศร้อนจัดที่สุดในเดือนเมษายน

ฤดูฝน แบ่งได้เป็น 2 ระยะ คือ

- ระยะแรก ซึ่งจะเริ่มตั้งแต่กลางเดือนพฤษภาคมถึงกลางเดือนตุลาคม โดยในช่วงดังกล่าวนี้จะได้รับอิทธิพลจากลมมรสุมตะวันตกเฉียงใต้ จะเป็นฝนในช่วงบ่ายถึงค่ำ ในช่วงเช้าจะมีเมฆบางส่วน และจะก่อตัวทวีขึ้นในช่วงบ่าย ฝนที่ตกส่วนใหญ่จะมีลักษณะเป็นฝนฟ้าคะนอง ซึ่งจะมีลมกรรโชกแรง เป็นครั้งคราวในขณะมีฝน

- ระยะที่สอง เริ่มตั้งแต่กลางเดือนตุลาคมถึงเดือนมกราคมโดยในช่วงดังกล่าวนี้ได้รับอิทธิพลจากลมมรสุมตะวันออกเฉียงเหนือ จะเป็นฝนที่ตกไม่เลือกเวลา โดยมีโอกาสตกได้ตลอดไม่ว่าจะเป็นตอนเช้า ตอนเย็น หรือตอนกลางคืน และมักจะเป็นฝนที่ตกต่อเนื่องกันไปเป็นระยะเวลานาน ๆ ในบางครั้งฝนอาจตกนานถึง 2 วันติดต่อกัน ดังนั้นในหน้ามรสุมตะวันออกเฉียงเหนือจังหวัดสงขลาจึงได้รับฝนมากกว่าในช่วงอื่น โดยจะมีฝนทั่วไปและมีฝนตกหนักถึงหนักมากในบางช่วง

การคมนาคมและขนส่ง

จังหวัดสงขลาเป็นศูนย์กลางของการคมนาคมและขนส่งในภาคใต้ของประเทศ โดยมีการขนส่งทั้งทางถนน(รถยนต์) ทางรถไฟ ทางเรือ และทางอากาศ ซึ่งมีเส้นทางคมนาคมขนส่งที่สำคัญ ดังนี้

1. เส้นทางถนนเป็นเส้นทางหลัก สามารถเชื่อมต่อพื้นที่ตัวจังหวัดได้มากที่สุด แบ่งเส้นทางสายสำคัญ ดังนี้

เส้นทางหลวงหมายเลข 4 เป็นเส้นทางสายแรกของภาคใต้ที่ตัดเลียบชายฝั่งทะเลด้านตะวันตกมาจนถึงจังหวัดสงขลา ผ่านพัทลุง ผ่านอำเภอรัตภูมิ (ไปตามเส้นทางเก่า) อำเภอหาดใหญ่ อำเภอสะเดา สิ้นสุดเขตชายแดนมาเลเซีย

เส้นทางหลวงหมายเลข 42 เป็นเส้นทางแยกจากเส้นทางหมายเลข 4 ที่บ้านคลองแงะ ผ่านอำเภอนาทวี อำเภอโคกโพธิ์(จังหวัดปัตตานี) เชื่อมต่อกับจังหวัดปัตตานี จังหวัดยะลา และจังหวัดนราธิวาส

เส้นทางหลวงหมายเลข 43 เริ่มต้นที่อำเภอรัตภูมิ ผ่านอำเภอหาดใหญ่ อำเภอนาทวี อำเภอจะนะ เชื่อมต่อเส้นทางหลวงหมายเลข 408 ที่อำเภอจะนะ

เส้นทางหลวงหมายเลข 406 ติดต่อระหว่างบ้านท่าชะมวง อำเภอรัตภูมิ กับจังหวัดสตูล

เส้นทางหลวงหมายเลข 408 เป็นเส้นทางเริ่มจากปากกระวะ(ต่อเขตแขวงกาทาง นครศรีธรรมราชไปอำเภอสตึงพระ) ทางแยกเข้าเขาแดง-เกาะยอ โดยผ่านสะพานติณสูลานนท์ไปห้าแยก

บ้านน้ำกระจาย สามแยกทุ่งหวัง เชื่อมต่อเส้นทางหลวงหมายเลข 408 ซึ่งเป็นเส้นทางเริ่มจากอำเภอเมืองสงขลา ไปอำเภอจะนะ อำเภอนาทวี เชื่อมต่อกับเส้นทางหมายเลข 42 ที่อำเภอนาทวี

2. เส้นทางรถไฟ เป็นเส้นทางหลักอีกด้านหนึ่งติดต่อจากกรุงเทพมหานครสู่จังหวัดสงขลา โดยมีเส้นทางจากอำเภอรัตนภูมิ ผ่านอำเภอควนเนียง อำเภอบางกล่ำ เข้าสู่อำเภอหาดใหญ่ โดยมีชุมทางรถไฟหาดใหญ่ และแยกออกเป็น 2 เส้นทางคือเส้นทางสายหาดใหญ่ – ปาดังเบซาร์ เส้นทางสายหาดใหญ่ - ยะลา - นราธิวาส

3. ทางเรือจังหวัดสงขลา มีท่าเรือ 3 แห่ง คือ

ท่าเรือน้ำลึกสงขลา ตั้งอยู่ที่บริเวณ หัวเขาแดงด้านนอก มีท่าเทียบเรือสินค้า ขนาด 9,000 – 12,000 เคทเทตัน กินน้ำลึกไม่เกิน 8 เมตร สามารถเข้าเทียบท่าได้

ท่าเทียบเรือประมงของเทศบาลนครสงขลา เป็นท่าเทียบเรือประมงที่สำคัญที่สุดของภาคใต้ ตั้งอยู่บริเวณ ตำบลบ่อยาง ประกอบด้วยท่าเทียบเรือประมงใหญ่ ยาว 340 เมตร และท่าเทียบเรือประมงเล็ก ยาว 275 เมตร มีเรือประมงเข้าเทียบท่าประมาณ 30 – 40 ลำต่อวัน

ท่าเทียบเรือของกองทัพเรือบริเวณหน้าสถานีทหารเรือสงขลา เป็นท่าเทียบเรือที่สำคัญทางยุทธศาสตร์ สำหรับจอดเรือรบ และส่งกำลังบำรุง

4. ทางอากาศประกอบด้วยสนามบิน 2 แห่งคือ

สนามบินสงขลา ตั้งอยู่ในเขตเทศบาลนครสงขลา อยู่ในบริเวณของสถานีทหารเรือสงขลาเป็นสนามบินของทางราชการ กองทัพเรือจะใช้เป็นภารกิจหลักในการตรวจตระเวนยามฝั่งมีลานวิ่งลานจอดสำหรับเครื่องบินขนาดเล็กและขนาดกลาง ปัจจุบันยังใช้อยู่

ท่าอากาศยานหาดใหญ่ ตั้งอยู่หมู่ที่ 3 ถนนสนามบินพาณิชย์ ตำบลคลองหลา อำเภอคลองหอยโข่ง สามารถรับ เที่ยวบินได้ 30 เที่ยวบิน/ชม. รองรับผู้โดยสารได้ปีละ 1,900,000 คนและรับรองสินค้าได้ปีละ 13,800 ตัน ซึ่งเป็นที่รู้จักในด้านการเป็นศูนย์กลางการค้าทางภาคใต้ และได้มีบทบาทในการให้บริการชาวมุสลิมนับพันคน ที่ต้องการเดินทางไปแสวงบุญที่เมกะฮ์

2.1.2 ข้อมูลการปกครองของจังหวัด/จำนวนประชากร

1) โครงสร้างการบริหารราชการในจังหวัดและหน่วยการปกครอง

จังหวัดสงขลา มีรูปแบบการปกครองและการบริหารราชการแผ่นดิน 3 รูปแบบ คือ

(1) การบริหารราชการส่วนกลาง ประกอบด้วย ส่วนราชการสังกัดส่วนกลาง ซึ่งมาตั้งหน่วยงานในพื้นที่จังหวัด จำนวน 221 ส่วนราชการ และหน่วยงานอิสระ จำนวน 5 ส่วนราชการ

(2) การบริหารราชการส่วนภูมิภาค จัดรูปแบบการปกครองและการบริหารราชการออกเป็น 2 ระดับ คือ

☐ ระดับจังหวัด ประกอบด้วย ส่วนราชการประจำจังหวัด จำนวน 36 ส่วนราชการ

☐ ระดับอำเภอ ประกอบด้วย 16 อำเภอ 127 ตำบล 1,023 หมู่บ้าน

(3) การบริหารราชการส่วนท้องถิ่น จำนวน 141 แห่ง ประกอบด้วย

☐ องค์การบริหารส่วนจังหวัดสงขลา จำนวน 1 แห่ง

☐ เทศบาล จำนวน 48 แห่ง แยกเป็น

- เทศบาลนคร จำนวน 2 แห่ง คือ เทศบาลนครสงขลา และเทศบาลนครหาดใหญ่

- *เทศบาลเมือง* จำนวน 11 แห่ง คือ เทศบาลเมืองคอหงส์ เทศบาลเมืองบ้านพรุ เทศบาลเมืองควนลัง เทศบาลเมืองปาดังเบซาร์ เทศบาลเมืองคลองแห เทศบาลเมืองสะเดา เทศบาลเมืองสิงหนคร เทศบาลเมืองเขารูปช้าง เทศบาลเมืองกำแพงเพชร เทศบาลเมืองทุ่งตำเสา และเทศบาลเมืองม่วงงาม

- *เทศบาลตำบล* จำนวน 35 แห่ง คือ เทศบาลตำบลพะตง เทศบาลตำบลกำแพงเพชร เทศบาลตำบลจะนะ เทศบาลตำบลควนเนียง เทศบาลตำบลระโนด เทศบาลตำบลพะวง เทศบาลตำบลคลองแงะ เทศบาลตำบลน่าน้อย เทศบาลตำบลเทพา เทศบาลตำบลนาทวี เทศบาลตำบลบ่อตรุ เทศบาลตำบลปริก เทศบาลตำบลสำนักขาม เทศบาลตำบลท่าช้าง เทศบาลตำบลบ้านไร่ เทศบาลตำบลนาสีทอง เทศบาลตำบลสทิงพระ เทศบาลตำบลลำไพล เทศบาลตำบลโคกม่วง เทศบาลตำบลบ้านหาร เทศบาลตำบลคูเต่า เทศบาลตำบลชะบ้าย้อย เทศบาลตำบลเกาะแก้ว เทศบาลตำบลกระแสดินธุ์ เทศบาลตำบลทุ่งลาน เทศบาลตำบลชะแล้ เทศบาลตำบลเชิงแส เทศบาลตำบลบ้านนา เทศบาลตำบลบางเหรียง เทศบาลตำบลนาทวี เทศบาลตำบลปากแตระ เทศบาลตำบลคูหาใต้ เทศบาลตำบลปาดัง เทศบาลตำบลนาทับ และเทศบาลตำบลท่าพระยา

☐ องค์การบริหารส่วนตำบล จำนวน 92 แห่ง

ตารางที่ 1 จำนวนตำบล หมู่บ้าน เทศบาล และ อบต. จังหวัดสงขลา

ที่	อำเภอ	ตำบล	หมู่บ้าน	เทศบาล	อบต.
1	เมืองสงขลา	6	46	4	2
2	สทิงพระ	11	79	1	11
3	จะนะ	14	139	3	12
4	นาทวี	10	92	2	9
5	เทพา	7	67	2	6
6	ชะบ้าย้อย	9	62	2	8
7	ระโนด	12	72	3	10
8	กระแสดินธุ์	4	22	2	2
9	รัตภูมิ	5	63	4	3
10	สะเดา	9	67	6	6
11	หาดใหญ่	13	98	10	5
12	นาหม่อม	4	29	-	4
13	ควนเนียง	4	46	2	3
14	บางกล่ำ	4	36	2	2
15	สิงหนคร	11	77	3	7
16	คลองหอยโข่ง	4	32	2	2
รวม		127	1,027	48	92

ที่มา : ที่ทำการปกครองจังหวัดสงขลา

ข้อมูล ณ เดือนธันวาคม 2560

2) ประชากร

จังหวัดสงขลามีประชากร ณ เดือนธันวาคม 2560 จำนวนรวมทั้งสิ้น 1,424,230 คน แบ่งเป็นเพศชาย 694,803 คน คิดเป็นร้อยละ 48.8 เพศหญิง 729,427 คิดเป็นร้อยละ 51.2 จำแนกออกเป็นรายอำเภอได้ดังนี้

ตารางที่ 2 จำนวนประชากรจังหวัดสงขลา จำแนกตามอำเภอ และเพศ

อำเภอ	ประชากร (คน)			ร้อยละ	ความหนาแน่น (คน/ตร.กม.)
	ชาย	หญิง	รวม		
1 อำเภอเมืองสงขลา	78,513	84,860	163,373	11.47	863.6
2 อำเภอสทิงพระ	23,648	24,858	48,506	3.41	404.2
3 อำเภोजะนะ	52,901	53,734	106,635	7.49	212.0
4 อำเภอนาทวี	34,833	34,129	68,962	4.84	92.3
5 อำเภอเทพา	39,560	38,332	77,892	5.47	79.6
6 อำเภอสะบ้าย้อย	39,155	38,625	77,780	5.46	89.8
7 อำเภอระโนด	32,427	33,479	65,906	4.63	146.0
8 อำเภอกระแสสินธุ์	7,327	7,773	15,145	1.06	132.9
9 อำเภอรัตนภูมิ	37,173	37,975	75,148	5.28	114.7
10 อำเภอสะเดา	62,134	63,844	125,978	8.85	146.7
11 อำเภอหาดใหญ่	188,958	211,080	400,038	28.09	469.1
12 อำเภอนาหม่อม	11,098	11,791	22,889	1.61	153.1
13 อำเภอกวนเนียง	16,845	17,782	34,627	2.43	165.7
14 อำเภอบางกล่ำ	15,448	15,763	31,211	2.19	192.7
15 อำเภอสิงหนคร	41,055	42,555	83,610	5.87	318.0
16 อำเภอกลองหอยโข่ง	13,683	12,847	26,530	1.86	96.4
รวม	694,803	729,427	1,424,230	100.00	192.6

ที่มา : กรมการปกครอง กระทรวงมหาดไทย
ข้อมูล ณ เดือนธันวาคม 2560

2.1.3 ข้อมูลด้านเศรษฐกิจ

ผลิตภัณฑ์มวลรวมจังหวัดสงขลา ปี 2558 มีมูลค่าเท่ากับ 234,911 ล้านบาท ซึ่งสูงกว่า ปี 2557 ที่มีมูลค่าเท่ากับ 219,329 ล้านบาท ด้านผลิตภัณฑ์จังหวัดเฉลี่ยต่อบุคคล ในปี 2558 มีมูลค่าเท่ากับ 153,505 ล้านบาท ก็สูงกว่า ปี 2557 ที่มีมูลค่าเท่ากับ 144,209 ล้านบาท เช่นเดียวกัน

โครงสร้างเศรษฐกิจจังหวัดสงขลา ส่วนใหญ่อยู่ในส่วนภาคนอกเกษตรเป็นหลัก เมื่อพิจารณาตามสาขาการผลิต พบว่า ส่วนใหญ่(ประมาณร้อยละ 19.4) เป็นการผลิตอุตสาหกรรม รองลงมาคือ เหมืองแร่และเหมืองหิน ประมาณร้อยละ 16.1 และ เกษตรกรรม ประมาณร้อยละ 10.7 ซึ่งอยู่ในภาคเกษตร พืชเศรษฐกิจที่สำคัญ คือ ยางพารา ปาล์มน้ำมัน ข้าว และ ไม้ผล

ตารางที่ 3 ผลผลิตของจังหวัดสงขลา จำแนกตามสาขาการผลิต พ.ศ. 2556 – 2558

สาขาการผลิต	มูลค่า (ล้านบาท)		
	พ.ศ. 2556	พ.ศ. 2557	พ.ศ. 2558
ภาคเกษตร	36,398	36,658	31,626
เกษตรกรรม	30,063	29,998	25,034
การประมง	6,335	6,660	6,592
ภาคนอกเกษตร	184,314	182,670	203,285
เหมืองแร่และเหมืองหิน	28,348	29,565	37,807
การผลิตอุตสาหกรรม	47,030	44,758	45,467
การไฟฟ้า ก๊าซ และการประปา	4,955	5,399	5,379
การก่อสร้าง	13,063	9,847	9,330
การค้าส่ง – ค้าปลีก	23,286	23,756	24,996
โรงแรม และภัตตาคาร	4,828	4,509	7,360
การขนส่ง สถานที่เก็บสินค้า และการคมนาคม	10,145	10,152	11,401
ตัวกลางทางการเงิน	11,156	12,487	12,832
บริการอสังหาริมทรัพย์ บริการทางธุรกิจ	9,770	8,942	8,966
การบริหารราชการแผ่นดิน และการป้องกันประเทศ	11,721	11,834	12,861
การศึกษา	13,286	14,455	19,122
การบริการด้านสุขภาพ และงานสังคมสงเคราะห์	4,845	5,093	5,907
การบริการชุมชน สังคม และบริการส่วนบุคคลอื่นๆ	1,705	1,654	1,657
ลูกจ้างในครัวเรือนส่วนบุคคล	176	220	201
ผลิตภัณฑ์มวลรวมจังหวัด (Gross Provincial Products)	220,712	219,329	234,911
ผลิตภัณฑ์จังหวัดเฉลี่ยต่อบุคคล (GPP Per Capita, Baht)	146,030	144,209	153,505
จำนวนประชากร (1,000 คน)	1,511	1,521	1,530

ที่มา: สำนักงานคณะกรรมการพัฒนาการเศรษฐกิจและสังคมแห่งชาติ

เขตเศรษฐกิจพิเศษและการค้าชายแดน

☐ การดำเนินการพัฒนาพื้นที่เขตเศรษฐกิจพิเศษสงขลา

รัฐบาลได้มีนโยบายในการพัฒนาเขตพัฒนาเศรษฐกิจพิเศษ เพื่อสร้างฐานการผลิตเชื่อมโยงกับอาเซียน และพัฒนาเมืองชายแดน

สำหรับในส่วนของจังหวัดสงขลา รัฐบาลได้กำหนดพื้นที่เขตพัฒนาเศรษฐกิจพิเศษ กำหนดให้ท้องที่ตำบลสะเดา ตำบลสำนักขาม ตำบลสำนักแต้วและตำบลปาดังเบซาร์ อำเภอสะเดา จังหวัดสงขลา เป็น “เขตพัฒนาเศรษฐกิจพิเศษสงขลา” ครอบคลุมพื้นที่ทั้งหมด 345,187 ไร่ (552.3 ตารางกิโลเมตร) โดยกำหนดนำพื้นที่ของรัฐบาลใช้ประโยชน์ในเขตพัฒนาเศรษฐกิจพิเศษสงขลา จำนวน 1,069 – 2 – 21 ไร่

ศักยภาพของเขตพัฒนาเศรษฐกิจพิเศษสงขลา

1. ลักษณะเด่นทางภูมิศาสตร์ของพื้นที่ ซึ่งเป็นจุดยุทธศาสตร์สำคัญของภูมิภาค เชื่อมโยงแหล่งการค้า การลงทุน ที่สำคัญ ประกอบด้วย ใกล้ท่าเรือน้ำลึกสงขลา ท่าเรือป็นัง /ท่าเรือกลางมาเลเซีย / สนามบินนานาชาติหาดใหญ่ และนิคมอุตสาหกรรมภาคใต้ จังหวัดสงขลา (นิคมฉลุง) และเชื่อมโยง

แผนพัฒนารัฐทางภาคเหนือของมาเลเซีย Northern Corridor Economic Region (NCER) ได้แก่ เปอร์ลิสเคดาห์เปรัก และปีนัง ซึ่งเน้นการพัฒนาธุรกิจการเกษตร (Agribusiness) การคมนาคมขนส่งและการท่องเที่ยว

2. ศักยภาพและแนวทางการพัฒนา

- พัฒนาเป็นพื้นที่ต่อขยายจากนิคมอุตสาหกรรมภาคใต้ อำเภอลาดใหญ่ จังหวัดสงขลา เพื่อรองรับอุตสาหกรรมและเชื่อมโยงการส่งออกทางท่าเรือปีนัง

- ใช้ประโยชน์ที่ดินเชิงพาณิชย์กรรม และอุตสาหกรรม ซึ่งเป็นมิตรกับสิ่งแวดล้อม

3. มีแผนการพัฒนาโครงสร้างพื้นฐานที่สำคัญ ได้แก่ ถนนมอเตอร์เวย์สายหาดใหญ่ – ชายแดนพัฒนาไฟรางคู่ เส้นทางหาดใหญ่ – ปาดังเบซาร์ และก่อสร้างท่าเรือ (ท่าเรือสงขลา) /สนามบินนานาชาติหาดใหญ่

4. ด้านการค้าชายแดน : จังหวัดสงขลามีด่านศุลกากร จำนวน 3 ด่าน คือ ด่านศุลกากรสะเดา ด่านศุลกากรปาดังเบซาร์ ในอำเภอสะเดา และด่านบ้านประกอบ อำเภอนาทวี มีมูลค่าการค้ารวมสูงสุดของประเทศ จำนวน 507,655.46 ล้านบาท

5 ด้านอุตสาหกรรม : มีโรงงานอุตสาหกรรมในจังหวัดสงขลา จำนวนประมาณ 1,939 โรงทุนจดทะเบียน ประมาณ 81,098.33 ล้านบาท จำนวนแรงงานอุตสาหกรรม ประมาณ 83,316 คน

การพัฒนาด้านโครงสร้างพื้นฐานระบบคมนาคม และสาธารณูปโภค เพื่อรองรับการจัดตั้งเขตพัฒนาเศรษฐกิจพิเศษสงขลา มีแผนงานโครงการที่ดำเนินการตั้งแต่ปีงบประมาณ พ.ศ. 2557 – พ.ศ. 2560 มีทั้งสิ้นจำนวน 21 โครงการเป็นเงินงบประมาณทั้งสิ้น 5,466,002,600 บาท

ทั้งนี้ ในปี 2559 มีโครงการที่สำคัญ ประกอบด้วย

1. โครงการพัฒนาด่านศุลกากรสะเดาแห่งใหม่ แบ่งเป็น

- ☐ งบประมาณค่าก่อสร้าง 2,388,000,000 บาท
 - ปีงบประมาณ 2559 จำนวน 1,247,000,000 บาท
 - ปีงบประมาณ 2560 จำนวน 652,000,000 บาท
 - ปีงบประมาณ 2561 จำนวน 489,000,000 บาท

☐ ค่าชดเชยที่ดิน 758,000,000 บาท

2. โครงการปรับปรุงด่านศุลกากรปาดังเบซาร์ ระยะที่ 2 งบประมาณ 50,000,000 บาท

3. โครงการก่อสร้างที่พักอาศัยและสิ่งปลูกสร้าง (ด่านศุลกากรปาดังเบซาร์) งบประมาณ 42,000,000 บาท

4. โครงการก่อสร้างสถานีไฟฟ้าสะเดาแห่ง ที่ 3 งบประมาณ 622,000,000 บาท

5. โครงการก่อสร้างปรับปรุงขยายประปาการประปาส่วนภูมิภาคสาขาสะเดา งบประมาณ 600,000,000 บาท

การนิคมอุตสาหกรรมแห่งประเทศไทยได้กำหนดร่างผังพัฒนานิคมอุตสาหกรรมในพื้นที่เขตพัฒนาเศรษฐกิจพิเศษ : roadmap ในการพัฒนานิคมอุตสาหกรรม ในเขตพัฒนาเศรษฐกิจพิเศษสงขลา พร้อมกับจังหวัดตาก และจังหวัดสระแก้ว ดังนี้

ปีงบประมาณ 2559

- ศึกษาความเหมาะสมและความเป็นไปได้ในการจัดตั้งนิคมอุตสาหกรรม (Feasibility Study)

- ศึกษาผลกระทบสิ่งแวดล้อม (EIA)
- ออกแบบรายละเอียดงานก่อสร้างนิคมอุตสาหกรรม โดยในเบื้องต้นกำหนดผังนิคมอุตสาหกรรมในพื้นที่เขตพัฒนาเศรษฐกิจพิเศษสงขลา

ปีงบประมาณ 2560

ก่อสร้างนิคมอุตสาหกรรม

ปีงบประมาณ 2561

เปิดดำเนินการนิคมอุตสาหกรรม

ผลการประชุมคณะกรรมการนโยบายเขตพัฒนาเศรษฐกิจพิเศษ (กนพ.) ครั้งที่ 2/2559 เมื่อวันที่ 27 กรกฎาคม 2559 เห็นชอบโครงการสำคัญของจังหวัดสงขลา สรุปสาระสำคัญดังนี้

(1) โครงการสถานีขนส่งผู้โดยสาร (Bus Terminal) และศูนย์บริการนักท่องเที่ยวครบวงจร (Tourism Service Center) : ที่ประชุมมีมติเห็นชอบให้องค์การบริหารส่วนจังหวัดสงขลา ใช้พื้นที่ราชพัสดุที่จัดหาไว้เพื่อนำมาใช้ประโยชน์ในเขตพัฒนาเศรษฐกิจพิเศษสงขลา ในส่วนพื้นที่แปลง 440 - 0 - 09 ไร่ ประมาณ 126 ไร่ เพื่อดำเนิน โดยให้ตกลงในรายละเอียดเกี่ยวกับที่ตั้งของพื้นที่กับการนิคมอุตสาหกรรมแห่งประเทศไทย ทั้งนี้ ให้องค์การบริหารส่วนจังหวัดสงขลา ใช้งบประมาณของหน่วยงาน และขอเช่าที่ดินราชพัสดุต่อกรมธนารักษ์ตามระเบียบของกรมธนารักษ์ต่อไป

(2) โครงการก่อสร้างถนนเส้นทางถนนลาดยางเลียบบอบพื้นที่โครงการด่านศุลกากรสะเดา แห่งใหม่: ที่ประชุมมีมติเห็นชอบโครงการดังกล่าว โดยให้ อบจ. สงขลา เป็นหน่วยงานรับผิดชอบ และขอรับการสนับสนุนงบประมาณรายจ่ายประจำปี 2559 งบกลาง รายการเงินสำรองจ่ายเพื่อกรณีฉุกเฉินหรือจำเป็น ระยะทาง 2.825 กม. จาก กม. ที่ 1+275 ถึง กม. 4+100 เป็น 4 ช่องจราจร วงเงิน 81.06 ล้านบาท

จังหวัดสงขลาได้นำนโยบายในการพัฒนาเขตพัฒนาเศรษฐกิจพิเศษไปสู่การปฏิบัติ (Implementation) โดยยึดหลักการสำคัญในการขับเคลื่อนในปี 2559 ดังนี้

กิจกรรมในการดำเนินการ

1. จังหวัดสงขลาได้น้อมนำยุทธศาสตร์พระราชทาน เข้าใจ เข้าถึง พัฒนา และหลักปรัชญาเศรษฐกิจพอเพียง เป็นแนวทางในการปฏิบัติงานควบคู่กับวิสัยทัศน์ประเทศไทย นโยบายรัฐบาล และหลักพระราชรัฐ ภายใต้เงื่อนไข วิสัยทัศน์สงขลา 2570 บนฐานคติพจน์ เกิดมาต้องทดแทนบุญคุณแผ่นดิน นำไปสู่การปฏิบัติโดยยึดยุทธศาสตร์การพัฒนาจังหวัด ปัญหาและความจำเป็น ในพื้นที่เป็นตัวตั้ง โดยให้อาศัยกระบวนการมีส่วนร่วมกำหนดวาระ (Agenda) 15 วาระ ในห้วง 2559 - 2560 ภายใต้กรอบร่วมคิด ช่วยทำ เพื่อนำสงขลาสู่ความมั่นคง มั่งคั่ง ยั่งยืน มุ่งสู่เป้าหมายงานสัมฤทธิ์ผล ประชาชนพึงพอใจ โดยเขตพัฒนาเศรษฐกิจพิเศษสงขลาอยู่ในวาระ “สงขลา มั่งคั่ง” อุตสาหกรรมก้าวหน้า ศูนย์กลางการค้า การบริการ การลงทุน

2. จังหวัดสงขลาได้แต่งตั้งคณะทำงานเพื่อขับเคลื่อนการทำงาน ประกอบด้วย

(1) แต่งตั้งคณะกรรมการเขตพัฒนาเศรษฐกิจพิเศษจังหวัดสงขลา

(2) แต่งตั้งคณะทำงานเขตพัฒนาเศรษฐกิจพิเศษจังหวัดสงขลา ประกอบด้วย

- คณะทำงานด้านบริหารจัดการและใช้ประโยชน์ที่ดิน

- คณะทำงานด้านศูนย์พัฒนาทรัพยากรมนุษย์จังหวัดสงขลา และการนำ

นวัตกรรมมาใช้ในพื้นที่

- คณะทำงานด้านการตลาดและการประชาสัมพันธ์

(3) แต่งตั้งคณะกรรมการบริหารจัดการในที่ดินราชพัสดุที่ได้มาตามคำสั่งหัวหน้าคณะรักษาความสงบแห่งชาติ ที่ 17/2558 ในเขตพัฒนาเศรษฐกิจพิเศษสงขลา ลงวันที่ 30 พฤศจิกายน 2558

3. จัดตั้งศูนย์บริการแบบเบ็ดเสร็จด้านการลงทุน (One Stop Service: OSS) ขับเคลื่อนการดำเนินงานโดยคณะกรรมการซึ่งมีรองผู้ว่าราชการจังหวัดสงขลาเป็นหัวหน้าคณะทำงาน อุตสาหกรรมจังหวัดสงขลาเป็นคณะทำงาน/เลขานุการ ส่วนคณะทำงาน/เลขานุการร่วมประกอบด้วย ผู้อำนวยการศูนย์ส่งเสริมอุตสาหกรรมภาคที่ 11 และเลขาธิการสภาอุตสาหกรรมจังหวัดสงขลา

4. จัดทำ www.oss.songkhla.go.th เพื่อเผยแพร่ประชาสัมพันธ์เขตพัฒนาเศรษฐกิจพิเศษจังหวัดสงขลา พร้อมทั้งสนับสนุนการลงทุนในพื้นที่

5. จังหวัดสงขลากำหนดกระบวนการแลกเปลี่ยนเรียนรู้ โดยจัดประชุมทุกวันพุธแรกของเดือน ซึ่งได้มีการประชุมครั้งแรกเมื่อวันที่ 11 พฤศจิกายน 2558 โดยเชิญผู้แทนกงสุลใหญ่สาธารณรัฐประชาชนจีนประจำสงขลา มาให้ความรู้ต่อคณะทำงานฯ และนักธุรกิจถึงโอกาสและความเป็นไปได้ในการซื้อ - ขาย สินค้าผ่านระบบ E-commerce โดยยกตัวอย่างการประสบความสำเร็จของ www.Alibaba.com

6. โอกาสในการแสวงหานักลงทุนผ่านการเชื่อมโยงเครือข่ายภาคเอกชนและภาครัฐร่วม

(1) การแสวงหานักลงทุนผ่านเครือข่ายหอการค้าจังหวัดสงขลา ซึ่งได้มีการลงนามบันทึกความเข้าใจ *Memorandum of Understanding (MOU)* กับหอการค้าจีน 4 รัฐของประเทศมาเลเซีย ประกอบด้วย รัฐปีนัง รัฐเคดาร์ รัฐเปอร์ลิส และรัฐเปรัก

(2) การพัฒนาทางการศึกษาเชื่อมโยงการพัฒนาเศรษฐกิจพิเศษสงขลา : มหาวิทยาลัยสงขลานครินทร์ ร่วมกับมหาวิทยาลัยเทคโนโลยีชีงเต่า ร่วมก่อตั้งวิทยาลัยยางพาราไทย ณ มหาวิทยาลัยสงขลานครินทร์ โดยจะมีการแลกเปลี่ยนอาจารย์ผู้สอน และเปิดหลักสูตรให้นักศึกษาไทย และ ในอาเซียน โดยจะมีการเปิด 3 สาขา ประกอบด้วย โพลีเมอร์ (Polymer) เอ็นจิเนียริง (Engineering) และออโตเมชัน (Automation) สาขาละ 100 คน เป็นหลักสูตร 2+2 คือ เรียนไทย 2 ปี เรียนที่จีนอีก 2 ปี เมื่อจบแล้วสามารถเข้าทำงานโรงงานทำล้อยางรถยนต์ได้ทันทีและจะมีการจัดอบรมหลักสูตรระยะสั้นให้กับเกษตรกรด้วย

การส่งเสริมการลงทุน

1. คณะกรรมการนโยบายเขตพัฒนาเศรษฐกิจพิเศษ (กนพ.) เมื่อวันที่ 16 มีนาคม 2558 เห็นชอบกิจการเป้าหมายในเขตพัฒนาเศรษฐกิจพิเศษสงขลา 6 กิจการเป้าหมาย ประกอบด้วย

- 1) อุตสาหกรรมการเกษตร ประมง และกิจการที่เกี่ยวข้อง
- 2) อุตสาหกรรมสิ่งทอ เครื่องนุ่งห่ม และเครื่องหนัง
- 3) การผลิตเครื่องเรือน
- 4) กิจการโลจิสติกส์
- 5) นิคมหรือเขตอุตสาหกรรม
- 6) กิจการสนับสนุนการท่องเที่ยว

2. ในการประชุมคณะกรรมการนโยบายเขตพัฒนาเศรษฐกิจพิเศษ (กนพ.) ครั้งที่ 4/2558 เมื่อวันที่ 8 ตุลาคม 2558 ณ ตึกสันติไมตรีหลังใน ทำเนียบรัฐบาล มติที่ประชุมเห็นชอบให้เพิ่มกิจการเป้าหมายในการส่งเสริมการลงทุนในเขตพัฒนาเศรษฐกิจพิเศษ จำนวน 10 ประเภทกิจการ ได้แก่

- (1) กิจการอบฟุ้งและไซโล
- (2) กิจการผลิตผลิตภัณฑ์จากผลพลอยได้หรือเศษวัสดุทางการเกษตร
- (3) กิจการผลิตโครงสร้างโลหะสำหรับงานก่อสร้างหรืองานอุตสาหกรรม

- (4) กิจกรรมผลิตสิ่งพิมพ์ทั่วไป
- (5) กิจกรรมผลิตอาหารสัตว์หรือส่วนผสมอาหารสัตว์
- (6) กิจกรรมผลิตวัสดุก่อสร้าง และกิจกรรมผลิตผลิตภัณฑ์คอนกรีตอัดแรงสำหรับงานสาธารณูปโภค (ยกเว้นกระเบื้องมุงหลังคาเซรามิกส์และกระเบื้องปูพื้นหรือผนัง)
- (7) กิจกรรมผลิตสิ่งปรุงแต่งสำหรับประติณร่างกาย เช่น สบู่ ยาสระผม ยาสีฟัน (ยกเว้นเครื่องสำอาง)
- (8) กิจกรรมผลิตผลิตภัณฑ์พลาสติกสำหรับสินค้าอุปโภค
- (9) กิจกรรมผลิตสิ่งของจากเยื่อหรือกระดาษ
- (10) กิจกรรมพัฒนาอาคารสำหรับโรงงานอุตสาหกรรมและ/หรือคลังสินค้า

ทั้งนี้ กิจกรรม 1 - 4 เป็นกลุ่มกิจการที่เปิดให้มีการส่งเสริมอยู่แล้วในปัจจุบัน จึงได้รับสิทธิประโยชน์ยกเว้นภาษีเงินได้นิติบุคคล 8 ปีและลดหย่อนร้อยละ 50 ในปีที่ 9-13 ส่วนกิจการ ที่ 5-10 เป็นกลุ่มกิจการที่ถูกยกเลิกให้การส่งเสริม ไปแล้ว จึงได้กำหนดเงื่อนไขให้ยื่นขอรับการส่งเสริมภายในเดือนมิถุนายน 2559 และได้รับสิทธิประโยชน์ยกเว้นภาษีเงินได้นิติบุคคล 8 ปี

3. ประกาศคณะกรรมการส่งเสริมการลงทุน ที่ 10/2558 เรื่อง นโยบายส่งเสริมการลงทุนเขตพัฒนาเศรษฐกิจพิเศษในรูปแบบคลัสเตอร์ โดยคณะกรรมการส่งเสริมการลงทุนได้กำหนดให้จังหวัดสงขลาอยู่ในกลุ่มคลัสเตอร์เกษตรแปรรูป โดยมีประเภทกิจกรรมประกอบด้วย

- (1) กิจกรรมปรับปรุงพันธุ์พืช หรือสัตว์ (ที่ไม่เข้าข่ายกิจการเทคโนโลยีชีวภาพ)
- (2) กิจกรรมคัดคุณภาพ บรรจุ และเก็บรักษาพืช ผัก ผลไม้ หรือดอกไม้
- (3) กิจกรรมผลิตสารสกัดจากวัตถุดิบทางธรรมชาติ หรือผลิตภัณฑ์จากสารสกัดจากวัตถุดิบทางธรรมชาติ (ยกเว้น สบู่ ยาสระผม ยาสีฟัน และเครื่องสำอาง)
- (4) กิจกรรมผลิตสารออกฤทธิ์ (Active Ingredient) จากวัตถุดิบทางธรรมชาติ
- (5) กิจกรรมผลิตอาหารทางการแพทย์ (Medical Food) หรือผลิตภัณฑ์เสริมอาหาร (Food Supplement)
- (6) กิจกรรมศูนย์กลางการค้าสินค้าเกษตร
- (7) กิจกรรมผลิตภัณฑ์จากยางธรรมชาติ (ยกเว้นยางรัดของ ลูกโป่ง และแหวนยาง)
- (8) กิจกรรมนิคมหรือเขตอุตสาหกรรมยา

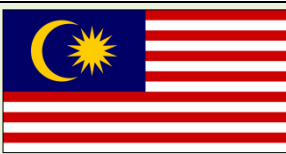
เขตเศรษฐกิจพิเศษ		
------------------	---	---

<p>○ ด้านปาดังเบซาร์ ตำบลปาดังเบซาร์ อำเภอ สะเตา จังหวัดสงขลา</p>		
<p><input type="checkbox"/> ตั้งอยู่ที่ ถนนปาดังเบซาร์ตำบลปาดังเบซาร์ อำเภอสะเตา จังหวัดสงขลา เป็นด่านศุลกากรทางบกติดเขตแดนไทยเชื่อมต่อกับประเทศสหพันธรัฐมาเลเซีย บริเวณตรงกันข้ามกับรัฐเปอร์ลิส สหพันธรัฐมาเลเซีย</p> <p><input type="checkbox"/> มูลค่าการค้าชายแดนปี 2556 : 163,308.62 ล้านบาท</p> <p><input type="checkbox"/> เพิ่มขึ้นเฉลี่ยปี 52-56 : ร้อยละ 6.2 ต่อปี</p>		
<p>○ ด้านสะเตา ตำบลสำนักขาม อำเภอสะเตา จังหวัดสงขลา</p>		
<p><input type="checkbox"/> ตั้งอยู่ที่ บ้านคลองพรวน ถนนกาญจนวนิชตำบลสำนักขาม อำเภอสะเตา จังหวัดสงขลา เป็นด่านศุลกากรทางบกติดเขตแดนไทยเชื่อมต่อกับประเทศสหพันธรัฐมาเลเซียบริเวณตรงกันข้ามกับด่าน BUKIT KAYU HITAM ของรัฐเคดาห์ สหพันธรัฐมาเลเซีย</p> <p><input type="checkbox"/> มูลค่าการค้าชายแดนปี 2556 : 330,022.68 ล้านบาท</p> <p><input type="checkbox"/> เพิ่มขึ้นเฉลี่ยปี 52-56 : ร้อยละ 9.1 ต่อปี</p>		
<p>○ ด้านประกอบ ตำบลประกอบ อำเภอนาทวี จังหวัดสงขลา</p>		
<p><input type="checkbox"/> ตั้งอยู่ที่ บริเวณหลักเขตที่ 31 อำเภอนาทวี จังหวัดสงขลา แนวเขตติดต่อกับเมืองกำปงดุกเรียนบุงร อำเภอปาดังเตอร์รับ รัฐเคดาห์ ประเทศมาเลเซีย</p>		

นิคมอุตสาหกรรมภาคใต้ ตำบลฉลุง อำเภอบางขัน จังหวัดสงขลา																										
<div> <p>ตั้งอยู่ที่ 9/6 ม. 4 ตำบลฉลุง อำเภอบางขัน จังหวัดสงขลา</p> <p>ราคาขายที่ดิน/อัตราค่าเช่าที่ดิน</p> <table border="1"> <tr> <td colspan="3">- ระยะที่ 1 (PHASE 1)</td></tr> <tr> <td>อัตราค่าเช่า</td><td>เขตอุตสาหกรรม ทัวไป</td><td>63,000.- บาท/ไร่/ปี</td></tr> <tr> <td></td><td>เขตประกอบการเสรี</td><td>76,000.- บาท/ไร่/ปี</td></tr> <tr> <td>ราคาขาย</td><td>เขตอุตสาหกรรมทัวไป</td><td>1,400,000.- บาท/ไร่</td></tr> <tr> <td></td><td>เขตประกอบการ</td><td>1,680,000.- บาท/ไร่</td></tr> <tr> <td colspan="3">- ระยะที่ 2 (PHASE 2)</td></tr> <tr> <td>อัตราค่าเช่า</td><td>เขตอุตสาหกรรมทัวไป</td><td>82,000.- บาท/ไร่/ปี</td></tr> <tr> <td>ราคาขาย</td><td>เขตอุตสาหกรรมทัวไป</td><td>1,540,000.- บาท/ไร่</td></tr> </table> </div>			- ระยะที่ 1 (PHASE 1)			อัตราค่าเช่า	เขตอุตสาหกรรม ทัวไป	63,000.- บาท/ไร่/ปี		เขตประกอบการเสรี	76,000.- บาท/ไร่/ปี	ราคาขาย	เขตอุตสาหกรรมทัวไป	1,400,000.- บาท/ไร่		เขตประกอบการ	1,680,000.- บาท/ไร่	- ระยะที่ 2 (PHASE 2)			อัตราค่าเช่า	เขตอุตสาหกรรมทัวไป	82,000.- บาท/ไร่/ปี	ราคาขาย	เขตอุตสาหกรรมทัวไป	1,540,000.- บาท/ไร่
- ระยะที่ 1 (PHASE 1)																										
อัตราค่าเช่า	เขตอุตสาหกรรม ทัวไป	63,000.- บาท/ไร่/ปี																								
	เขตประกอบการเสรี	76,000.- บาท/ไร่/ปี																								
ราคาขาย	เขตอุตสาหกรรมทัวไป	1,400,000.- บาท/ไร่																								
	เขตประกอบการ	1,680,000.- บาท/ไร่																								
- ระยะที่ 2 (PHASE 2)																										
อัตราค่าเช่า	เขตอุตสาหกรรมทัวไป	82,000.- บาท/ไร่/ปี																								
ราคาขาย	เขตอุตสาหกรรมทัวไป	1,540,000.- บาท/ไร่																								
ระบบสาธารณูปโภคในนิคมฉลุง																										
	ถนน ถนนสายประธานเขตทาง 40 เมตร ผิวจราจรจราจรคอนกรีตเสริมเหล็กกว้าง 14 เมตร จำนวน 4 ช่องทางจราจร ถนนสายรองเขตทาง 30เมตร																									
	ระบบไฟฟ้า สถานีย่อยขนาดแรงดันไฟฟ้า 2X50 MVA สามารถจ่ายไฟฟ้า ขนาดแรงดัน 33 KV โดยให้บริการได้ไม่ต่ำกว่า 60 kva/ ไร่																									
	ระบบประปา มีอ่างเก็บน้ำขนาดความจุ 2,000,000ลบ.ม ซึ่งจะสามารถบริการแก่โรงงาน อุตสาหกรรม ในนิคมอุตสาหกรรมอย่างเพียงพอ โดยสามารถให้บริการน้ำได้ ประมาณ 10 ลบ.ม./ไร่/วัน																									
	ระบบโทรศัพท์ ขนาดสายบริการ จำนวน 2,048 เลขหมาย จาก TT&T และทศท.																									

	<div>ระบบบำบัดน้ำเสีย</div> <div>ระบบ Activated Sludge แบบExtended Aeration รองรับได้ 3,000 ลบ.ม./วัน</div>		
การพัฒนาเขตเศรษฐกิจพิเศษชายแดนอำเภอสะเดา			
<div>การเชื่อมโยงระดับภูมิภาค</div>	<div>ศักยภาพแนวทางการพัฒนา</div>	<div>การพัฒนาโครงสร้างพื้นฐาน</div>	<div>ปัญหาข้อจำกัด</div>
<div><div><div>• ประตุทางใต้ของไทยบนแนว NSEC</div><div>• เป็นช่องทางขนส่งหลักทางถนนและรางเชื่อมต่อกับมาเลเซีย สู่สิงคโปร์</div><div>• ใกล้ท่าเรือป็นังและท่าเรือกลางของมาเลเซีย</div><div>• อยู่ใกล้พื้นที่อุตสาหกรรมหนัก อุตสาหกรรมยางพารา อุตสาหกรรมฮาลาล ของมาเลเซีย</div></div></div>	<div><div><div>• พื้นที่ต่อขยายนิคมอุตสาหกรรมรองรับ อุตสาหกรรมเชื่อมโยงเพื่อการส่งออก</div><div>• มีถนนและระบบรางเชื่อมโยงชายแดน</div><div>• มีคณะทำงานร่วมไทย-มาเลเซีย</div></div></div>	<div><div><div>ถนนมอเตอร์เวย์สายหาดใหญ่-ชายแดน</div><div>• พัฒนารถไฟรางคู่เส้นทาง หาดใหญ่ – ปาดังเบซาร์</div><div>• การก่อสร้างท่าเรือ (ท่าเรือสงขลา)</div></div></div>	<div><div><div>• พื้นที่/การจราจรแออัด</div><div>• ขาดแคลนแรงงาน</div><div>• สิ่งแวดล้อมเสื่อมโทรม</div><div>• ขาดการบริหารจัดการตลาดสินค้าเกษตรครบวงจร</div><div>• การวางแผนพัฒนาเมือง</div></div></div>
<div><div><div><div><div><input type="checkbox"/></div><div>เขตเศรษฐกิจพิเศษชายแดนอำเภอสะเดา จังหวัดสงขลา ประเทศไทย – เมืองบูกิต กายูฮิตัม รัฐเกดะห์ ประเทศมาเลเซีย (ระยะที่ 1) เพื่อให้เป็นศูนย์กลางทางเศรษฐกิจของพื้นที่ชายแดนภาคใต้ เป็นฐานการผลิตเพื่อป้อนนิคมอุตสาหกรรม เป็นประตูการค้าให้ไทยติดต่อกับชายฝั่งกับซีกโลกตะวันตก อีกทั้งเป็นปัจจัยกระตุ้นการพัฒนาศักยภาพทางเศรษฐกิจของจังหวัดสงขลาและสตูล ให้สามารถแข่งขันกับมาเลเซียได้</div></div></div><div><div><input type="checkbox"/></div><div>ยุทธศาสตร์การพัฒนาระบบเศรษฐกิจการค้า อุตสาหกรรม และการเกษตร ในเขตเศรษฐกิจพิเศษชายแดนบริเวณอำเภอสะเดา ได้กำหนดเขตเศรษฐกิจพิเศษ เป็นศูนย์กลางทางเศรษฐกิจของจังหวัดชายแดนภาคใต้</div></div></div><div><div>* คณะกรรมการนโยบายเขตพัฒนาเขตเศรษฐกิจพิเศษ (กนพ.) เห็นชอบให้พื้นที่อำเภอสะเดา จังหวัดสงขลา ในพื้นที่ตำบลปาดังเบซาร์ สำนักขาม สำนักแก้วและสะเดา เป็นพื้นที่พัฒนาเขตเศรษฐกิจพิเศษ</div></div></div>			
แนวทางการพัฒนา			

<input type="checkbox"/> นิยาม <input type="checkbox"/> บริเวณพื้นที่ที่ กนพ. กำหนดให้เป็นเขตพัฒนาเศรษฐกิจพิเศษ ซึ่งรัฐจะสนับสนุนโครงสร้างพื้นฐาน สิทธิประโยชน์การลงทุน การบริหารแรงงานต่างด้าวแบบไป-กลับ การให้บริการจุดเดียวเบ็ดเสร็จ และการอื่นที่จำเป็น
<input type="checkbox"/> วัตถุประสงค์ <input type="checkbox"/> ดึงดูด FDI เพิ่มขีดความสามารถของประเทศ กระจายความเจริญสู่ภูมิภาคลดความเหลื่อมล้ำ ยกระดับคุณภาพชีวิตของประชาชน และแก้ปัญหาความมั่นคง
<input type="checkbox"/> กลยุทธ์ <input type="checkbox"/> สร้างพื้นที่เศรษฐกิจใหม่ เน้นบริเวณชายแดนสำหรับระยะแรกโดยใช้ประโยชน์จากการเชื่อมโยงกับประเทศเพื่อนบ้าน <ul style="list-style-type: none"> ○ สนับสนุน SMEs ไทยและการลงทุนต่อเนื่องของไทยในประเทศเพื่อนบ้าน ○ จัดระเบียบพื้นที่เศรษฐกิจชายแดน แก้ปัญหาแรงงานต่างด้าวผิดกฎหมายและสินค้าเกษตรลักลอบจากประเทศเพื่อนบ้าน
<input type="checkbox"/> หลักการ 1. ดำเนินงานภายใต้กรอบกฎหมายปัจจุบัน 2. รัฐ - ให้สิทธิประโยชน์ จัดโครงสร้างพื้นฐาน ปรับกฎระเบียบ เอกชน - ลงทุน ประชาชน - มีส่วนร่วม และได้รับประโยชน์จากการพัฒนา 3. ไม่ส่งผลกระทบทางลบต่อทรัพยากรธรรมชาติ สิ่งแวดล้อม สังคมและความมั่นคง 4. มีความยืดหยุ่น สามารถปรับเปลี่ยนได้ตามสถานการณ์ 5. กำหนดพื้นที่ตามเขตปกครอง เพื่อความสะดวกในการบริหารจัดการ
<input type="checkbox"/> การสนับสนุนจากภาครัฐ 1. สิทธิประโยชน์ <ul style="list-style-type: none"> <input type="checkbox"/> ให้สิทธิประโยชน์ตามเขตการส่งเสริมการลงทุนเขต 3 พิเศษ <input type="checkbox"/> สิทธิประโยชน์อื่นทั้งที่เป็นภาษีและไม่ใช่อภาษี 2. การให้บริการจุดเดียวเบ็ดเสร็จ <ul style="list-style-type: none"> <input type="checkbox"/> จัดตั้ง OSS ด้านการลงทุน โดยมีสำนักงานในพื้นที่ และเชื่อมโยงกับศูนย์บริการด้านการลงทุนของ BOI <input type="checkbox"/> จัดตั้ง OSS ด้านแรงงาน สาธารณสุข และการตรวจคนเข้าเมือง 3. แรงงานต่างด้าว <ul style="list-style-type: none"> <input type="checkbox"/> จัดระบบแรงงานต่างด้าวแบบไป-กลับ <input type="checkbox"/> กำหนดแนวทางการฝึกอบรมแรงงาน 4. โครงสร้างพื้นฐาน <ul style="list-style-type: none"> <input type="checkbox"/> ด้านศุลกากรและการผ่านแดน <input type="checkbox"/> โครงสร้างพื้นฐานด้านการขนส่ง <input type="checkbox"/> ระบบน้ำ ไฟฟ้า และอื่นๆ

□ ด้านชายแดนในจังหวัดสงขลา

จังหวัดสงขลามีพื้นที่ติดชายแดนประเทศมาเลเซีย ซึ่งมีปริมาณการค้าชายแดนสูงที่สุดในประเทศเมื่อเทียบกับพื้นที่อื่นๆ ด้านที่ติดประเทศมาเลเซียประกอบด้วย ด้าน ปาดังเบซาร์ ด้านสะเดา และด้านที่พัฒนาขึ้นใหม่ คือ ด้านบ้านประกอบ โดยด้านปาดังเบซาร์ และด้านสะเดา อยู่ในพื้นที่อำเภอสะเดา ส่วนด้านบ้านประกอบอยู่ที่อำเภอนาทวี จังหวัดสงขลา

การเดินทางเข้า - ออก ระหว่างประเทศที่ผ่านด่าน 3 ด้าน จังหวัดสงขลา ปี 2558 นักท่องเที่ยวเดินทางเข้า 2,315,521 คน เดินทางออก 2,303,398 คน และคนไทยเดินทางออก 993,858 คน เดินทางเข้า 923,246 คน

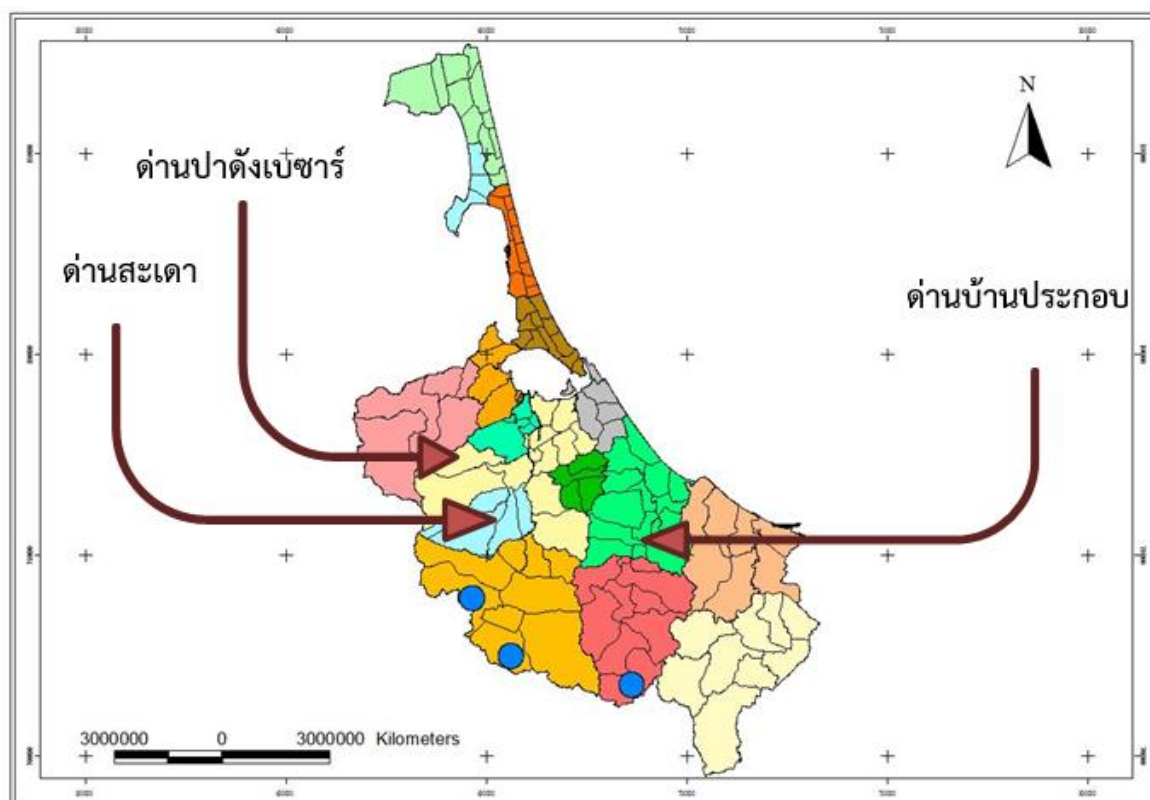

ด่านชายแดนทั้ง 3 ด้านสามารถเชื่อมต่อกันได้ในฝั่งของประเทศไทย เพื่อให้สามารถแก้ไขปัญหาความแออัดในการขนส่งสินค้าได้

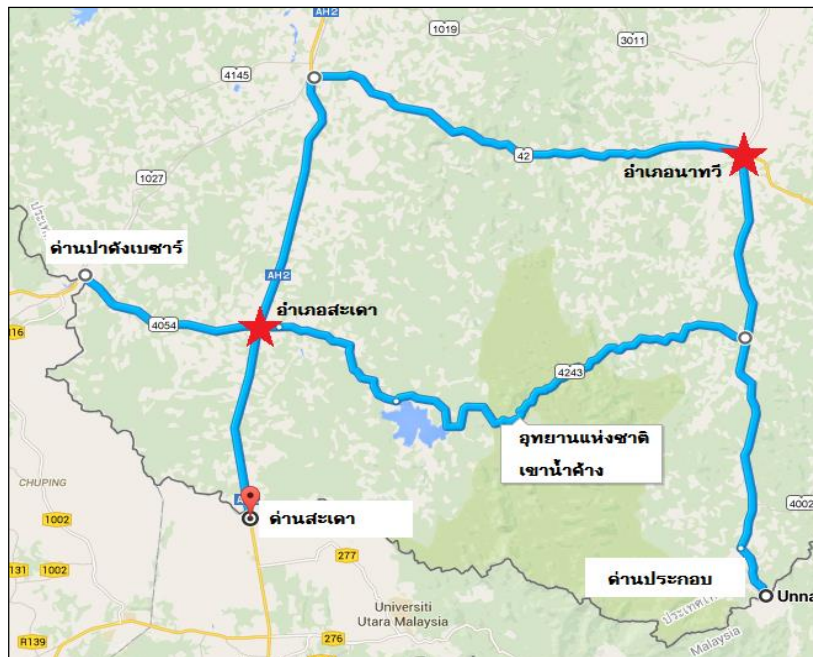

ด่านฝั่งไทย		ด่านฝั่งมาเลเซีย	
	ด่านปางบงเขาร อำเภอสะเดา		ด่านปางบงเขาร รัฐเปอร์ลิส
	ด่านสะเดา อำเภอสะเดา		ด่านบูกิตกาญูฮัตม รัฐเคดาห์
	ด่านบ้านประกอบ อำเภอนาทวี		ด่านดุเรียนบุง รัฐเคดาห์

2.1.4 ข้อมูลทางสังคม

การศึกษา

การศึกษาขั้นพื้นฐานในพื้นที่จังหวัดสงขลา ได้มีการแบ่งส่วนราชการออกตามประกาศของกระทรวงศึกษาธิการ ลงวันที่ 18 สิงหาคม 2553 เรื่อง การกำหนดและแก้ไขเปลี่ยนแปลงเขตพื้นที่การศึกษา เป็นเขตพื้นที่การศึกษาประถมศึกษาและเขตพื้นที่ศึกษามัธยมศึกษา ซึ่งแบ่งได้ 2 ระดับคือ

(1) เขตพื้นที่การศึกษาประถมศึกษา โดยแบ่งเป็น 3 เขต ดังนี้

(1.1) สำนักงานเขตพื้นที่การศึกษาประถมศึกษาสงขลา เขต 1 ประกอบด้วย อำเภอเมืองสงขลา อำเภอรโนด อำเภอสทิงพระ อำเภอกระแสดินธุ์ อำเภอนาหม่อม และอำเภอสิงหนคร

(1.2) สำนักงานเขตพื้นที่การศึกษาประถมศึกษาสงขลา เขต 2 ประกอบด้วย อำเภอหาดใหญ่ อำเภอรัตภูมิ อำเภอกวนเนียง อำเภอบางกล่ำ และอำเภอคลองหอยโข่ง

(1.3) สำนักงานเขตพื้นที่การศึกษาประถมศึกษาสงขลา เขต 3 ประกอบด้วย อำเภอนาหวี อำเภอจะนะ อำเภอเทพา อำเภอสะเดา และอำเภอสะบ้าย้อย

(2) เขตพื้นที่ศึกษามัธยมศึกษา เขต 16 มีโรงเรียนในสังกัด ที่ตั้งอยู่ 2 จังหวัด คือ จังหวัดสงขลาและจังหวัดสตูล

จังหวัดสงขลา มีสถานศึกษาในสังกัดสำนักงานคณะกรรมการการศึกษาขั้นพื้นฐาน 513 แห่ง มีห้องเรียนจำนวน 5,879 ห้อง ครูจำนวน 7,459 คน และนักเรียนจำนวน 129,649 คน มีสถานศึกษาในสังกัดสำนักบริหารงานคณะกรรมการส่งเสริมการศึกษาเอกชน 127 แห่ง มีห้องเรียนจำนวน 2,430 ห้อง ครูจำนวน 4,413 คน และนักเรียนจำนวน 82,650 คน

ตารางที่ 4 จำนวนสถานศึกษา นักเรียน ครู และห้องเรียน อัตราส่วนนักเรียนต่อครูและอัตราส่วนนักเรียนต่อห้องเรียน จำแนกตามสังกัด ปีการศึกษา 2559

ลำดับ	สังกัด/ประเภทสถานศึกษา	จำนวน				อัตราส่วน	
		สถานศึกษา (แห่ง)	ห้องเรียน (ห้อง)	ครู (คน)	นักเรียน (คน)	นร.: ครู	นร. : ห้อง
1	สำนักงานคณะกรรมการการศึกษาขั้นพื้นฐาน	513	5,879	7,459	129,649	17.4 : 1	22.1 : 1
2	สำนักบริหารงานคณะกรรมการส่งเสริมการศึกษาเอกชน	127	2,430	4,413	82,650	18.8 : 1	34.1 : 1
3	กรมส่งเสริมการปกครองส่วนท้องถิ่น	-	-	-	-	-	-
รวม		640	8,309	11,872	212,299	17.9 : 1	25.6 : 1

ที่มา: สำนักงานเขตพื้นที่การศึกษาประถมศึกษา จังหวัดสงขลา เขต 1,2,3

สำนักงานเขตพื้นที่ศึกษามัธยมศึกษาเขต 16 จังหวัดสงขลา

กรมส่งเสริมการปกครองส่วนท้องถิ่น

การสาธารณสุข

จังหวัดสงขลามีสถานบริการสาธารณสุขภาครัฐ สังกัดกระทรวงสาธารณสุข 19 แห่ง รวมจำนวน 2,306 เตียง มีเจ้าหน้าที่ทางการแพทย์รวมจำนวน 3,013 คน โดยแบ่งเป็นแพทย์ จำนวน 500 คน พยาบาล 2,513 คนมีอัตราส่วน ประชากร : แพทย์ เท่ากับ 101,487 : 1 และ อัตราส่วน ประชากร : เตียง เท่ากับ 615 : 1 โรงพยาบาลที่มีขนาดใหญ่ที่สุดคือ โรงพยาบาลศูนย์ (โรงพยาบาลหาดใหญ่) ขนาด 689 เตียงมีแพทย์ จำนวน 258 คน พยาบาล จำนวน 955 คน โดยอัตราส่วน ประชากร : แพทย์ เท่ากับ 1,471 : 1 และ อัตราส่วน ประชากร : เตียง เท่ากับ 577 : 1

ตารางที่ 5 จำนวนสถานพยาบาล เตียง แพทย์ พยาบาล อัตราส่วนประชากรต่อแพทย์และอัตราส่วนประชากรต่อเตียง จำแนกเป็นรายอำเภอ ปี 2559

ลำดับ	อำเภอ	จำนวน				อัตราส่วน	
		สถานพยาบาล (แห่ง)	เตียง (เตียง)	แพทย์ (คน)	พยาบาล (คน)	ประชากร : แพทย์	ประชากร : เตียง
1	อำเภอเมืองสงขลา	3	885	115	676	1,419 : 1	184 : 1
2	อำเภอสทิงพระ	1	30	6	59	8,072 : 1	1,615 : 1
3	อำเภอจะนะ	1	72	11	92	9,603 : 1	1,471 : 1
4	อำเภอนาทวี	1	131	22	111	3,112 : 1	523 : 1
5	อำเภอเทพา	1	60	9	72	8,588 : 1	1,290 : 1
6	อำเภอสะบ้าย้อย	1	45	13	74	5,899 : 1	1,710 : 1
7	อำเภอรโนด	1	60	8	71	8,287 : 1	1,104 : 1
8	อำเภอกระแสสินธุ์	1	30	3	30	5,082 : 1	508 : 1
9	อำเภอรัตนภูมิ	1	59	9	62	8,279 : 1	1,266 : 1
10	อำเภอสะเดา	2	97	14	96	8,949 : 1	1,296 : 1
11	อำเภอหาดใหญ่	1	689	258	955	1,471 : 1	577 : 1
12	อำเภอนาหม่อม	1	28	7	45	3,248 : 1	814 : 1
13	อำเภอควนเนียง	1	30	6	42	5,750 : 1	1,151 : 1
14	อำเภอบางกล่ำ	1	30	6	39	5,131 : 1	1,031 : 1
15	อำเภอสิงหนคร	1	30	7	53	14,204 : 1	2,775 : 1
16	อำเภอคลองหอยโข่ง	1	30	6	36	4,393 : 1	879 : 1
รวม		19	2,306	500	2,513	101,487 : 1	615 : 1

ที่มา:สำนักงานสาธารณสุขจังหวัดสงขลา

2.1.5 ทรัพยากรธรรมชาติและสิ่งแวดล้อม

ทรัพยากรป่าไม้

สำนักบริหารพื้นที่อนุรักษ์ที่ 6 (สงขลา) สรุปสถานการณ์ทรัพยากรป่าไม้จังหวัด

สงขลาจากการแปลภาพถ่ายดาวเทียม LANDSATs (TM) มาตราส่วน 1:50,000 ในปี 2558พบว่า ทั้งจังหวัดมีเนื้อที่ป่า 584.64 ตารางกิโลเมตร หรือร้อยละ 7.90 ของเนื้อที่จังหวัด

ตารางที่ 6 จำนวนพื้นที่ป่าอนุรักษ์จังหวัดสงขลา ปี 2556 – 2558

ปี พ.ศ.	พื้นที่ (ตร.กม.)	พื้นที่ (ไร่)	ร้อยละของพื้นที่จังหวัด
2556	586.75	366,717.343	7.94
2557	586.17	366,358.35	7.93
2558	584.46	365,288.48	7.90

ที่มา: แผนพัฒนาจังหวัดสงขลา (พ.ศ.2561 - 2564)

พื้นที่ป่าอนุรักษ์ที่ประกาศในพระราชกฤษฎีกาของจังหวัดสงขลา มีจำนวน 1,957,359.50 ไร่ (รวมทั้งพื้นดินและน้ำ) คิดเป็นร้อยละ 40.20% ของพื้นที่จังหวัดสงขลา (4,868,937.50 ไร่) พื้นที่ป่าอนุรักษ์ที่สำคัญของจังหวัดสงขลา ได้แก่

- เขตรักษาพันธุ์สัตว์ป่าเขาบรรทัด มีเนื้อที่ทั้งหมด 791,847 ไร่ โดยเป็นเนื้อที่ที่อยู่ในอำเภอรัตนภูมิ จังหวัดสงขลา 70,496 ไร่
- เขตรักษาพันธุ์สัตว์ป่าโตนงาช้าง มีเนื้อที่ทั้งหมด 113,721 ไร่ โดยเป็นเนื้อที่อยู่ในอำเภอรัตนภูมิ และอำเภอหาดใหญ่ จังหวัดสงขลา 92,621 ไร่
- เขตห้ามล่าสัตว์ป่าทะเลน้อย มีเนื้อที่ทั้งหมด 285,265 ไร่ โดยมีเนื้อที่อยู่ในอำเภอรโนด จังหวัดสงขลา 37,500 ไร่ ไม่มีราษฎรถือครอง
- เขตห้ามล่าสัตว์ป่าทะเลสาบสงขลา มีเนื้อที่ทั้งหมด 227,916 ไร่ โดยมีเนื้อที่อยู่ในจังหวัดสงขลา 76,000 ไร่ ในพื้นที่อำเภอสิงหนคร อำเภอสทิงพระ และอำเภอควนเนียง ไม่มีราษฎรถือครอง
- เขตห้ามล่าสัตว์ป่าทะเลหลวง มีเนื้อที่ทั้งหมด 375,000 ไร่ โดยเป็นเนื้อที่ที่อยู่ในอำเภอรโนด และอำเภอกระเสสินธุ์ 164,121 ไร่
- เขตห้ามล่าสัตว์ป่าเขาปะช้าง-แหลมขาม มีเนื้อที่ทั้งหมด 146,875 ไร่ ในพื้นที่อำเภอจะนะ และอำเภอเทพา
- เขตห้ามล่าสัตว์ป่าเขาแดง มีเนื้อที่ทั้งหมด 68,250 ไร่ ในพื้นที่อำเภอจะนะ และอำเภอนาหม่อม
- เขตห้ามล่าสัตว์ป่าปากราด มีเนื้อที่ทั้งหมด 2,575 ไร่ ในพื้นที่อำเภอนาหวี

ตารางที่ 7 จำนวนพื้นที่ป่าสงวน จำแนกตามประเภทของพื้นที่ป่า ปี 2559

ลำดับ	ประเภทของพื้นที่ป่าสงวน	ท้องที่อำเภอ	พื้นที่ (ไร่)
1	เขตรักษาพันธุ์สัตว์ป่าเขาบรรทัด/สงขลา พัทลุง	รัตภูมิ	70,496
2	เขตรักษาพันธุ์สัตว์ป่าโตนงาช้าง/สงขลา สตูล	คลองหอยโข่ง สะเดา รัตภูมิ หาดใหญ่	92,621
3	เขตห้ามล่าสัตว์ป่าทะเลน้อย/สงขลา พัทลุง	ระโนด	37,500
4	เขตห้ามล่าสัตว์ป่าทะเลสาบสงขลา/สงขลา พัทลุง	สติงพระ กระแสสินธุ์	76,000
5	เขตห้ามล่าสัตว์ป่าทะเลหลวง/สงขลา พัทลุง	ระโนด กระแสสินธุ์	164,121
6	เขตห้ามล่าสัตว์ป่าเขาปะช้าง - แหลมขาม	จะนะ เทพา	146,875
7	เขตห้ามล่าสัตว์ป่าเขาเหรัง/สงขลา	นาหม่อม หาดใหญ่ จะนะ	68,250
8	เขตห้ามล่าสัตว์ป่าป่ากรด/สงขลา	นาทวี	2,575
รวมเนื้อที่ป่าสงวน จำนวน 8 แห่ง			658,438

ที่มา: สำนักบริหารพื้นที่อนุรักษ์ 6 (สงขลา)

พื้นที่อุทยานแห่งชาติ/วนอุทยาน ที่สำคัญของจังหวัดสงขลา ได้แก่

- อุทยานแห่งชาติเขาน้ำค้าง มีเนื้อที่ทั้งหมด 132,500 ไร่ ในพื้นที่อำเภอนาทวี และอำเภอสะเดา
- อุทยานแห่งชาติน้ำตกทรายขาว มีเนื้อที่ทั้งหมด 43,482 ไร่ มีเนื้อที่อยู่ใน จังหวัดสงขลา 21,387 ไร่ ในพื้นที่อำเภอสะบ้าย้อย
- วนอุทยานควนเขาวัง มีเนื้อที่ทั้งหมด 2,037.50 ไร่ ในพื้นที่อำเภอหาดใหญ่

ตารางที่ 8 จำนวนพื้นที่อุทยานแห่งชาติ/วนอุทยาน จำแนกตามประเภทของพื้นที่ป่า ปี2559

ลำดับ	ประเภทของพื้นที่อุทยานแห่งชาติ/วนอุทยาน	ท้องที่อำเภอ	พื้นที่ (ไร่)
1	อุทยานแห่งชาติเขาน้ำค้าง	สะเดา, นาทวี	132,500
2	อุทยานเขาน้ำตกทรายขาว	สะบ้าย้อย	21,378
3	วนอุทยานเขาวัง	หาดใหญ่	2,037.50
รวมเนื้อที่อุทยานแห่งชาติ/วนอุทยาน จำนวน 3 แห่ง			155,915.5

ที่มา: สำนักบริหารพื้นที่อนุรักษ์ 6 (สงขลา)

- พื้นที่เตรียมการอุทยานแห่งชาติสันกาลาคีรีในพื้นที่จังหวัดสงขลา มีเนื้อที่ 134,599 ไร่ ในพื้นที่อำเภอสะบ้าย้อย

ตารางที่ 9 จำนวนพื้นที่ป่าเตรียมการประกาศเป็นอุทยานแห่งชาติของจังหวัดสงขลา

ลำดับ	พื้นที่ป่าเตรียมประกาศเป็นอุทยานแห่งชาติ	ท้องที่อำเภอ	พื้นที่ (ไร่)	ร้อยละ
1	อุทยานแห่งชาติสันกาลาคีรี	สะบ้าย้อย	134,599	
รวม			134,599	

ที่มา: สำนักบริหารพื้นที่อนุรักษ์ 6 (สงขลา)

แหล่งน้ำ

พื้นที่จังหวัดสงขลาประกอบด้วยลุ่มน้ำหลัก 2 ลุ่มน้ำ คือ ลุ่มน้ำทะเลสาบสงขลา และส่วนหนึ่งของลุ่มน้ำภาคใต้ฝั่งตะวันออก โดยแต่ละลุ่มน้ำหลักประกอบด้วยลุ่มน้ำย่อยหรือลุ่มน้ำสาขา ดังนี้

(1) ลุ่มน้ำทะเลสาบสงขลา ประกอบด้วยลุ่มน้ำย่อยหรือลุ่มน้ำสาขาดังนี้

- ลุ่มน้ำย่อยคลองอู่ตะเภา มีพื้นที่รับน้ำประมาณ 2,383 ตารางกิโลเมตร มีคลองอู่ตะเภา เป็นลำน้ำสายหลัก ความยาวประมาณ 68 กิโลเมตร มีคลองเล็กๆ หลายสายมารวมกัน ได้แก่ คลองตม คลองปอม คลองพังลา คลองรำ คลองหะ คลองเล คลองवाद คลองต่ำ คลองหลา คลองจำไทร คลองหอยโข่ง คลองสะเดา เป็นต้น และไหลลงสู่ทะเลสาบสงขลาที่บ้านแหลมโพธิ์ ตำบลคูเต่า อำเภอหาดใหญ่

ต้นน้ำเกิดจากเทือกเขาสนกาลาศิริ ในตำบลสำนักแก้ว อำเภอสะเดา ไหลผ่านตำบลต่างๆ ในอำเภอสะเดา ผ่านอำเภอหาดใหญ่ลงสู่ทะเลสาบสงขลาที่บ้านคลองบางกล่ำ มีความยาวประมาณ 90 กิโลเมตร ลุ่มน้ำคลองอู่ตะเภา มีพื้นที่ลุ่มน้ำ 2,392 ตร.กม. ปริมาณน้ำท่าเฉลี่ยทั้งปี 1,243.67 ล้าน ลบ.ม.

- ลุ่มน้ำย่อยคลองพรุพ้อ มีพื้นที่รับน้ำประมาณ 500 ตร.กม. มีคลองพรุพ้อ เป็นลำน้ำสายหลัก ความยาวประมาณ 36 กิโลเมตร มีคลองเล็กๆ หลายสายมารวมกัน ได้แก่ คลองโตน คลองชันเกราะ เป็นต้น ต้นน้ำเกิดจากเทือกเขาบรรทัด ไหลลงทะเลสาบที่บ้านท่าหยี ตำบลห้วยลึก อำเภอควนเนียง

- ลุ่มน้ำย่อยคลองรัตภูมิ มีพื้นที่รับน้ำประมาณ 617 ตร.กม. มีคลองรัตภูมิ เป็นลำน้ำสายหลัก ความยาวประมาณ 63 กิโลเมตร ไหลผ่านอำเภอรัตภูมิ มีคลองเล็กๆ หลายสายมารวมกัน ได้แก่ คลองภูมิ คลองแพรกสุวรรณ คลองเขาร้อน เป็นต้น ก่อนลงสู่ทะเลสาบที่บ้านบางหัก ตำบลรัตภูมิ อำเภอควนเนียง

ต้นกำเนิดจากเทือกเขาบรรทัดและเขาหลวง กั้นเขตแดนระหว่างอำเภอรัตภูมิ กับจังหวัดสตูล ไหลผ่านอำเภอรัตภูมิ อำเภอควนเนียง ลงสู่ทะเลสาบที่บ้านปากบาง ความยาว 45 กิโลเมตร ลุ่มน้ำคลองรัตภูมิ มีพื้นที่ลุ่มน้ำ 859 ตร.กม. มีปริมาณน้ำท่าเฉลี่ยทั้งปี 648.60 ล้าน ลบ.ม.

- ลุ่มน้ำย่อยคาบสมุทรสทิงพระ ประกอบด้วยลุ่มน้ำย่อย 4 ลุ่มน้ำ

1) ลุ่มน้ำย่อยฝั่งตะวันออก 1 (อำเภอระโนด) มีพื้นที่รับน้ำประมาณ 488 ตร.กม. มีคลองสำคัญหลายสาย ได้แก่ คลองกก คลองระโนด คลองโรง คลองตะเคียว อร์โนด เป็นต้น

2) ลุ่มน้ำย่อยฝั่งตะวันออก 2 (อำเภอสทิงพระ) มีพื้นที่รับน้ำประมาณ 202 ตร.กม. มีคลองสำคัญหลายสาย ได้แก่ คลองคูขุด คลองรี เป็นต้น

3) ลุ่มน้ำย่อยฝั่งตะวันออก 3 (อำเภอสิงหนคร) มีพื้นที่รับน้ำประมาณ 136 ตร.กม. มีคลองสำคัญ คือ คลองสทิงหม้อ

4) ลุ่มน้ำย่อยฝั่งตะวันออก 4 (อำเภอเมืองสงขลา) มีพื้นที่รับน้ำประมาณ 204 ตร.กม. มีคลองสำคัญ ได้แก่ คลองสำโรง คลองพะวง เป็นต้น

คาบสมุทรสทิงพระ มีพื้นที่ลุ่มน้ำ 493.60 ตร.กม. มีปริมาณน้ำท่าเฉลี่ยทั้งปี 400.73 ล้าน ลบ.ม.

(2) ลุ่มน้ำภาคใต้ฝั่งตะวันออกในจังหวัดสงขลา คือ ลุ่มน้ำย่อยเทพา - นาทวี

ลุ่มน้ำย่อยเทพา - นาทวี มีพื้นที่รับน้ำประมาณ 1,336.12 ตารางกิโลเมตร มีลำน้ำสายหลัก 2 สาย ได้แก่ คลองเทพา ความยาวประมาณ 130 กิโลเมตร และคลองตุหยง ความยาวประมาณ 12 กิโลเมตร ครอบคลุมพื้นที่อำเภอสะบ้าย้อย อำเภอเทพา อำเภอจะนะ และบางส่วนของอำเภอนาทวี

ลุ่มน้ำคลองเทพา มีต้นน้ำจากเทือกเขาสันกาลาศีรี ไหลผ่านอำเภอสะบ้าย้อย และอำเภอเทพา ไปลงอ่าวไทยที่ตำบลเทพา ความยาวประมาณ 80 กิโลเมตร ลุ่มน้ำคลองเทพา มีพื้นที่ลุ่มน้ำ 1,895 ตร.กม. มีปริมาณน้ำท่าเฉลี่ยทั้งปี 763 ล้าน ลบ.ม.

ลุ่มน้ำคลองนาทวี ต้นน้ำเกิดจากเทือกเขาสันกาลาศีรีผ่านอำเภอนาทวี อำเภอจะนะ ไหลลงสู่อ่าวไทยที่ปากบางสะกอม ความยาวประมาณ 70 กิโลเมตร ลุ่มน้ำคลองนาทวี มีพื้นที่ลุ่มน้ำ 1,586 ตร.กม. ปริมาณน้ำท่าเฉลี่ยทั้งปี 617 ล้าน ลบ.ม.

แหล่งน้ำในจังหวัดสงขลา เมื่อจำแนกตามประเภทแหล่งน้ำ พบว่า คูคลองมีจำนวน 139 แห่ง พบมากที่สุด รองลงมาเป็น ฝายคอนกรีต จำนวน 83 แห่ง สระ,หนอง,บึง จำนวน 75 แห่ง และอ่างเก็บน้ำ จำนวน 9 แห่ง โดยเป็นอ่างเก็บน้ำขนาดกลาง 3 แห่ง ขนาดเล็ก 6 แห่ง

ตารางที่ 10 แหล่งน้ำ จำแนกตามประเภทของแหล่งน้ำ ปี 2559

ลำดับ	ประเภทของแหล่งน้ำ	จำนวน (แห่ง)	ความจุ (ลบ.ม.)	ความจุที่ใช้งานได้ (ลบ.ม.)
1	อ่างเก็บน้ำ	9	39.1	-
2	ฝายคอนกรีต	83	-	-
3	ทำนบ	-	-	-
4	สระ,หนอง,บึง	75	-	-
5	คูคลอง	139	-	-

ที่มา:สำนักงานชลประทานจังหวัดสงขลา

2.2 ประเด็นยุทธศาสตร์การพัฒนาจังหวัดและตัวชี้วัด

แผนพัฒนาจังหวัดสงขลา (พ.ศ.2561-2564) มีวิสัยทัศน์ พันธกิจ เป้าประสงค์รวม และประเด็นยุทธศาสตร์ รวมทั้งตัวชี้วัดสำคัญที่เชื่อมโยงกับการพัฒนาประเทศตามแผนพัฒนาเศรษฐกิจและสังคมแห่งชาติ ฉบับที่ 12 ดังนี้

แผนพัฒนาจังหวัดสงขลา

วิสัยทัศน์: สงขลา ศูนย์กลางเศรษฐกิจภาคใต้ ประชาชนมีคุณภาพ สิ่งแวดล้อมยั่งยืน
พันธกิจ

1. พัฒนาเศรษฐกิจ การค้า การท่องเที่ยว อุตสาหกรรมเกษตร เพื่อรองรับการพัฒนาเขตพัฒนาเศรษฐกิจพิเศษ
2. พัฒนาสงขลาให้เป็นสังคมแห่งการเรียนรู้ตลอดชีวิต ประชาชนมีคุณภาพ
3. จัดการทรัพยากรธรรมชาติและสิ่งแวดล้อม เพื่อเป็นฐานการผลิตและการพัฒนาอย่างยั่งยืน
4. พัฒนาสงขลาให้ประชาชนมีความมั่นคง ปลอดภัย

ประเด็นยุทธศาสตร์

ประเด็นยุทธศาสตร์ที่ 1: พัฒนาภาคการเกษตร อุตสาหกรรม การค้า การลงทุน การท่องเที่ยวและบริการ โลจิสติกส์และโครงสร้างพื้นฐาน

ประเด็นยุทธศาสตร์ที่ 2 :พัฒนาคุณภาพชีวิตของประชาชนบนฐานความรู้และพหุวัฒนธรรม

ประเด็นยุทธศาสตร์ที่ 3 : อนุรักษ์และฟื้นฟูทรัพยากรธรรมชาติและสิ่งแวดล้อม
อย่างยั่งยืน

ประเด็นยุทธศาสตร์ที่ 4 :เสริมสร้างความมั่นคงและความปลอดภัยในชีวิตและ
ทรัพย์สินของประชาชน

เป้าประสงค์รวม

1. เศรษฐกิจเจริญเติบโตอย่างมีเสถียรภาพ
2. ประชาชนมีคุณภาพ
3. ทรัพยากรธรรมชาติและสิ่งแวดล้อมมีความยั่งยืน

แผนภาพที่ 1 ความเชื่อมโยงของวิสัยทัศน์ พันธกิจ เป้าประสงค์รวม และประเด็นยุทธศาสตร์

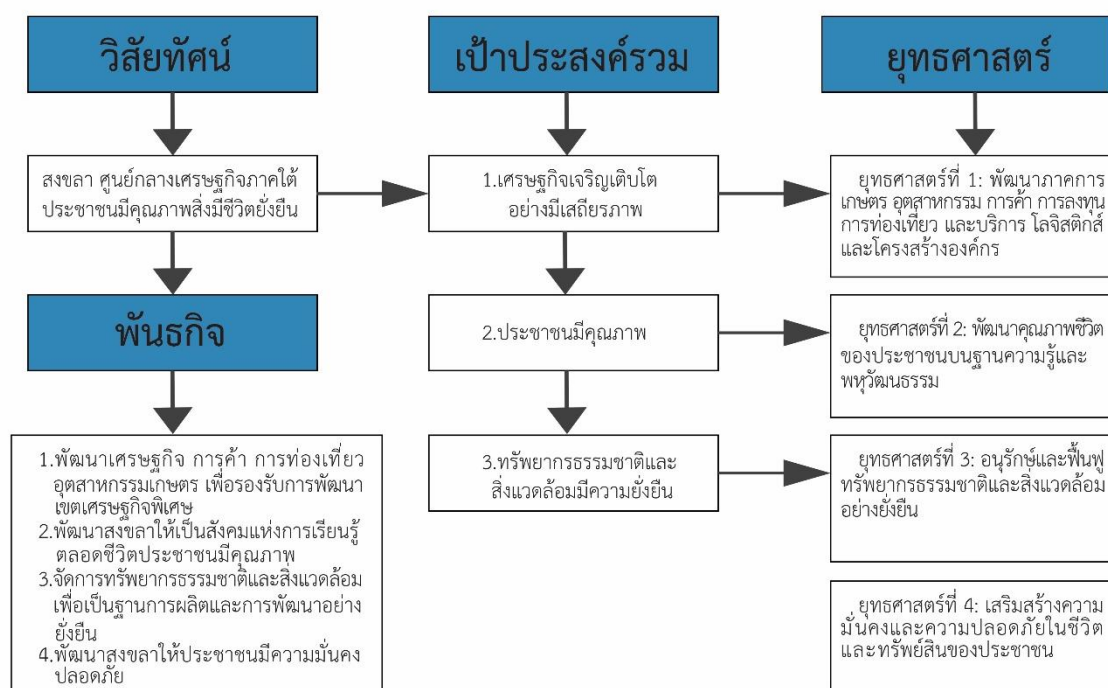

ตารางที่ 11 ยุทธศาสตร์การพัฒนาและตัวชี้วัดของจังหวัด

ยุทธศาสตร์ของจังหวัด	ตัวชี้วัดของจังหวัด
ยุทธศาสตร์ที่ 1 พัฒนาภาคการเกษตร อุตสาหกรรมการค้า การลงทุน การท่องเที่ยวและบริการ โลจิสติกส์และโครงสร้างพื้นฐาน	1. ร้อยละที่เพิ่มขึ้นของผลิตภัณฑ์มวลรวมของจังหวัด (GPP) 2%
	2. ร้อยละที่เพิ่มขึ้นต่อปีของมูลค่าการค้าชายแดน 2.5%
	3. ร้อยละที่เพิ่มขึ้นต่อปีของรายได้จากการท่องเที่ยว 5%
ยุทธศาสตร์ที่ 2 พัฒนาคุณภาพชีวิตของประชาชนบนฐานความรู้และพหุวัฒนธรรม	1. ร้อยละของจำนวนครัวเรือนยากจนเป้าหมายที่มีรายได้ต่ำกว่าเกณฑ์ จปฐ. ลดลง 30%
	2. ค่าเฉลี่ยผลการทดสอบทางการศึกษาระดับชาติ (O-net) 5 กลุ่มสาระหลัก ระดับมัธยมศึกษาปีที่ 3 (ม.3) เพิ่มขึ้น 50%
	3. จำนวนเกษตรกรที่เข้าร่วมโครงการเกษตรผสมผสาน (1 ไร่ได้หลายแสน) เพิ่มขึ้น 80 ราย
	4. จำนวนโรงเรียนที่มีการขยายผลโครงการพระราชดำริฯ เพิ่มขึ้น (เกษตรอาหารกลางวัน ในโรงเรียนทุรกันดาร) 40 โรงเรียน
	5. ร้อยละของโรงพยาบาลที่สามารถรักษาคุณภาพมาตรฐาน HA ได้ 100%
ยุทธศาสตร์ที่ 3 อนุรักษ์และฟื้นฟูทรัพยากรธรรมชาติและสิ่งแวดล้อมอย่างยั่งยืน	1. ร้อยละพื้นที่ป่าจังหวัดสงขลาที่เพิ่มขึ้น 10%
	2. ร้อยละขยะมูลฝอยได้รับการจัดการอย่างถูกหลักวิชาการ 50%
	3. จำนวนสถานประกอบการที่ได้รับการพัฒนาและยกระดับมาตรฐานอุตสาหกรรมสีเขียว 138 สถานประกอบการ
	4. ร้อยละที่เพิ่มขึ้นของสัดส่วนการใช้พลังงานทดแทน : หน่วยต้นเทียบเท่าน้ำมันดิบ (toe) 60%
ยุทธศาสตร์ที่ 4 เสริมสร้างความมั่นคงและความปลอดภัยในชีวิตและทรัพย์สินของประชาชน	1. ร้อยละของหมู่บ้าน/ชุมชน (ของ 4 อำเภอ) ที่ไม่มีการก่อเหตุรุนแรงในพื้นที่ (การก่อเหตุที่มีผู้ได้รับบาดเจ็บหรือเสียชีวิต) 98%
	2. ร้อยละของหมู่บ้าน/ชุมชนได้รับการแก้ไขปัญหาเสพติดและเสริมสร้างความเข้มแข็ง 100%
	3. ร้อยละความพึงพอใจของประชาชนที่ขอรับบริการศูนย์ดำรงธรรม 95%
	4. ร้อยละคดีอุกฉกรรจ์สะเทือนขวัญที่จับกุมได้ 8%

2.3 ผลการทบทวนความสอดคล้องเชื่อมโยงประเด็นยุทธศาสตร์การพัฒนาจังหวัด กับแผนพัฒนาเศรษฐกิจและสังคมแห่งชาติ ฉบับที่ 12 (พ.ศ. 2560-2564)

ภายใต้กระบวนการจัดทำแผนพัฒนาจังหวัด แผนพัฒนากลุ่มจังหวัด และแผนพัฒนาภาค รวมทั้งการแปลงแผนพัฒนาในระดับพื้นที่ดังกล่าวไปสู่การปฏิบัติตามแผนปฏิบัติราชการประจำปีนั้น หนึ่งในกรอบแนวคิดตั้งต้นที่สำคัญยิ่ง คือ “แผนพัฒนาเศรษฐกิจและสังคมแห่งชาติ” ในช่วงเวลานั้นๆ เนื่องด้วยความสอดคล้องระหว่างทิศทางการพัฒนาพื้นที่ซึ่งถูกกำหนดโดยแผนพัฒนาจังหวัด แผนพัฒนากลุ่มจังหวัด และแผนพัฒนาภาค กับแนวทางการพัฒนาประเทศตามแผนพัฒนาเศรษฐกิจและสังคมแห่งชาติจะเป็นกลไกหลักในการทำงานของหน่วยงานภาคีในจังหวัด/กลุ่มจังหวัด/ภาคเพื่อที่จะนำไปเสนอเพื่อขอรับงบประมาณสนับสนุนการดำเนินงานตามแผนงานและโครงการต่างๆ ในการพัฒนาเศรษฐกิจและสังคมในภาพรวมต่อไป ทั้งนี้ แผนพัฒนาเศรษฐกิจและสังคมแห่งชาติ ฉบับที่ 12 ได้จัดทำขึ้นในช่วงเวลาของการปฏิรูปประเทศท่ามกลางสถานการณ์โลกที่เปลี่ยนแปลงอย่างรวดเร็วและเชื่อมโยงกันใกล้ชิดกันมากขึ้นได้น้อมนำหลัก “ปรัชญาของเศรษฐกิจพอเพียง” มาเป็นปรัชญานำทางในการพัฒนาประเทศต่อเนื่องจากแผนพัฒนาฯ ฉบับที่ 9-11 เพื่อเสริมสร้างภูมิคุ้มกันและช่วยให้สังคมไทยสามารถยืนหยัดอยู่ได้อย่างมั่นคง เกิดภูมิคุ้มกัน และมีการบริหารจัดการความเสี่ยงอย่างเหมาะสมส่งผลให้การพัฒนาประเทศสู่ความสมดุลและยั่งยืน

วัตถุประสงค์การพัฒนาตามแผนพัฒนาเศรษฐกิจและสังคมแห่งชาติ ฉบับที่ 12

ทิศทางการพัฒนาของแผนพัฒนาฯ ฉบับที่ 12 เป็นการมุ่งเตรียมความพร้อมและวางรากฐานในการยกระดับประเทศไทยให้เป็นประเทศที่พัฒนาแล้ว มีความมั่นคง มั่งคั่ง ยั่งยืน ด้วยการพัฒนาตามปรัชญาของเศรษฐกิจพอเพียง โดยกำหนดวัตถุประสงค์การพัฒนาดังนี้

1. เพื่อวางรากฐานให้คนไทยเป็นคนที่มีสมบูรณ์ มีคุณธรรมจริยธรรม มีระเบียบวินัย ค่านิยมที่ดี มีจิตสาธารณะ และมีความสุข โดยมีสุขภาพและสุขภาพที่ดี ครอบครัวอบอุ่น ตลอดจนเป็นคนเก่งที่มีทักษะความรู้ความสามารถและพัฒนาตนเองได้ต่อเนื่องตลอดชีวิต
2. เพื่อให้คนไทยมีความมั่นคงทางเศรษฐกิจและสังคม ได้รับความเป็นธรรมในการเข้าถึงทรัพยากรและบริการทางสังคมที่มีคุณภาพ ผู้ด้อยโอกาสได้รับการพัฒนาศักยภาพ รวมทั้งชุมชนมีความเข้มแข็งพึ่งพาตนเองได้
3. เพื่อให้เศรษฐกิจเข้มแข็ง แข่งขันได้ มีเสถียรภาพ และมีความยั่งยืน สร้างความเข้มแข็งของฐานการผลิตและบริการเดิมและขยายฐานใหม่โดยการใช้นวัตกรรมที่เข้มข้นมากขึ้น สร้างความเข้มแข็งของเศรษฐกิจฐานราก และสร้างความมั่นคงทางพลังงาน อาหาร และน้ำ
4. เพื่อรักษาและฟื้นฟูทรัพยากรธรรมชาติและคุณภาพสิ่งแวดล้อมให้สามารถสนับสนุนการเติบโตที่เป็นมิตรกับสิ่งแวดล้อมและการมีคุณภาพชีวิตที่ดีของประชาชน
5. เพื่อให้การบริหารราชการแผ่นดินมีประสิทธิภาพ โปร่งใส ทันสมัย และมีการทำงานเชิงบูรณาการของภาคีการพัฒนา
6. เพื่อให้มีการกระจายความเจริญไปสู่ภูมิภาคโดยการพัฒนาภาคและเมืองเพื่อรองรับการพัฒนาระดับฐานการผลิตและบริการเดิมและขยายฐานการผลิตและบริการใหม่
7. เพื่อผลักดันให้ประเทศไทยมีความเชื่อมโยง (Connectivity) กับประเทศต่างๆ ทั้งในระดับอนุภูมิภาค ภูมิภาค และนานาชาติได้อย่างสมบูรณ์และมีประสิทธิภาพ รวมทั้งให้ประเทศไทยมี

บทบาทนำและสร้างสรรค์ในด้านการค้า การบริการ และการลงทุนภายใต้กรอบความร่วมมือต่างๆ ทั้งในระดับ อนุภูมิภาค ภูมิภาค และโลก

แผนภาพที่ 4 เป้าหมายและวัตถุประสงค์รวมของแผนพัฒนาเศรษฐกิจและสังคม ฉบับที่ 12



เป้าหมายรวมการพัฒนาของแผนพัฒนาฯ ฉบับที่ 12

ทั้งนี้ เพื่อให้เป็นไปตามวัตถุประสงค์ดังกล่าว ได้กำหนดเป้าหมายรวมการพัฒนาของแผนพัฒนาฯ ฉบับที่ 12 ประกอบด้วย

1. คนไทยมีคุณลักษณะเป็นคนไทยที่สมบูรณ์ มีวินัย มีทัศนคติและพฤติกรรมตามบรรทัดฐานที่ดีของสังคม มีความเป็นพลเมืองตื่นรู้ มีความสามารถในการปรับตัวได้อย่างรู้เท่าทันสถานการณ์ มีความรับผิดชอบและทำประโยชน์ต่อส่วนรวม มีสุขภาพกายและใจที่ดี มีความเจริญงอกงามทางจิตวิญญาณ มีวิถีชีวิตที่พอเพียง และมีความเป็นไทย

2. ความเหลื่อมล้ำทางด้านรายได้และความยากจนลดลง เศรษฐกิจฐานรากมีความเข้มแข็ง ประชาชนทุกคนมีโอกาสในการเข้าถึงทรัพยากร การประกอบอาชีพ และบริการทางสังคมที่มีคุณภาพอย่างทั่วถึงและเป็นธรรม กลุ่มที่มีรายได้ต่ำสุดร้อยละ 40 มีรายได้เพิ่มขึ้นอย่างน้อยร้อยละ 15

3. ระบบเศรษฐกิจมีความเข้มแข็งและแข่งขันได้ โครงสร้างเศรษฐกิจปรับสู่เศรษฐกิจฐานบริการและดิจิทัล มีผู้ประกอบการรุ่นใหม่และเป็นสังคมผู้ประกอบการ ผู้ประกอบการขนาดกลางและขนาดเล็กที่เข้มแข็งสามารถใช้นวัตกรรมและเทคโนโลยีดิจิทัลในการสร้างสรรค์คุณค่าสินค้าและบริการ มีระบบการผลิตและให้บริการจากฐานรายได้เดิมที่มีมูลค่าเพิ่มสูงขึ้น และมีการลงทุนในการผลิตและบริการฐานความรู้ขั้นสูงใหม่ๆ ที่เป็นมิตรกับสิ่งแวดล้อมและชุมชน รวมทั้งกระจายฐานการผลิตและการให้บริการสู่ภูมิภาคเพื่อลดความเหลื่อมล้ำโดยเศรษฐกิจไทยมีเสถียรภาพและมีอัตราการขยายตัวเฉลี่ยร้อยละ 5 ต่อปี และมีปัจจัยสนับสนุน อาทิ ระบบโลจิสติกส์ พลังงาน และการลงทุนวิจัยและพัฒนาที่เอื้อต่อการขยายตัวของภาคการผลิตและบริการ

4. ทุนทางธรรมชาติและคุณภาพสิ่งแวดล้อมสามารถสนับสนุนการเติบโตที่เป็นมิตรกับสิ่งแวดล้อม มีความมั่นคงทางอาหาร พลังงาน และน้ำ โดยเพิ่มพื้นที่ป่าไม้ให้ได้ร้อยละ 40 ของพื้นที่ประเทศ

เพื่อรักษาความสมดุลของระบบนิเวศ ลดการปล่อยก๊าซเรือนกระจกในภาคพลังงานและขนส่งไม่น้อยกว่าร้อยละ 7 ภายในปี 2563 เทียบกับการปล่อยในกรณีปกติ มีปริมาณหรือสัดส่วนของขยะมูลฝอยที่ได้รับการจัดการอย่างถูกหลักสุขาภิบาลเพิ่มขึ้น และรักษาคุณภาพน้ำและคุณภาพอากาศในพื้นที่วิกฤตให้อยู่ในเกณฑ์มาตรฐาน

5. มีความมั่นคงในเอกราชและอธิปไตย สังคมปลอดภัย สามัคคี สร้างภาพลักษณ์ดี และเพิ่มความเชื่อมั่นของนานาชาติต่อประเทศไทย ความขัดแย้งทางอุดมการณ์และความคิดในสังคมลดลง ปัญหาอาชญากรรมลดลง ปริมาณความสูญเสียจากภัยโจรสลัดและการลักลอบขนส่งสินค้าและค่านิยมลดลง มีความพร้อมที่ปกป้องประชาชนจากการก่อการร้ายและภัยพิบัติทางธรรมชาติ ประเทศไทยมีส่วนร่วมในการกำหนดบรรทัดฐานระหว่างประเทศ เกิดความเชื่อมโยงการขนส่ง โลจิสติกส์ ห่วงโซ่มูลค่า เป็นหุ้นส่วนการพัฒนาที่สำคัญในอนุภูมิภาค ภูมิภาค และโลก และอัตราการเติบโตของมูลค่าการลงทุนและการส่งออกของไทยในอนุภูมิภาค ภูมิภาค และอาเซียนสูงขึ้น

6. มีระบบบริหารจัดการภาครัฐที่มีประสิทธิภาพ ทันสมัย โปร่งใส ตรวจสอบได้ กระจายอำนาจและมีส่วนร่วมจากประชาชน บทบาทภาครัฐในการให้บริการซึ่งภาคเอกชนดำเนินการแทนได้ดีกว่าลดลง เพิ่มการใช้ระบบดิจิทัลในการให้บริการ ปัญหาคอร์รัปชันลดลง และการบริหารจัดการขององค์กรปกครองส่วนท้องถิ่นมีอิสระมากขึ้น โดยอันดับประสิทธิภาพภาครัฐที่จัดทำโดยสถาบันการศึกษานานาชาติและอันดับความยากง่ายในการดำเนินธุรกิจในประเทศดีขึ้น การใช้จ่ายภาครัฐและระบบงบประมาณมีประสิทธิภาพสูง ฐานภาษีกว้างขึ้น และดัชนีการรับรู้การทุจริตดีขึ้น รวมถึงมีบุคลากรภาครัฐที่มีความรู้ความสามารถและปรับตัวได้ทันกับยุคดิจิทัลเพิ่มขึ้น

ยุทธศาสตร์การพัฒนา ของแผนพัฒนาฯ ฉบับที่ 12

เพื่อให้การพัฒนาประเทศบรรลุวัตถุประสงค์ และมีแนวทางที่สอดคล้องกับวัตถุประสงค์และเป้าหมายรวมที่กำหนดไว้ สำนักงานคณะกรรมการพัฒนาการเศรษฐกิจและสังคมแห่งชาติได้กำหนดประเด็นยุทธศาสตร์ภายใต้แผนพัฒนาเศรษฐกิจและสังคมแห่งชาติ ฉบับที่ 12 ไว้ 10 ยุทธศาสตร์ ดังนี้

1. การเสริมสร้างและพัฒนาศักยภาพทุนมนุษย์ แนวทางการพัฒนาที่สำคัญประกอบด้วย (1) ปรับเปลี่ยนค่านิยมคนไทยให้มีคุณธรรมจริยธรรม มีวินัย จิตสาธารณะ และพฤติกรรมที่พึงประสงค์ อาทิ ส่งเสริมให้มีกิจกรรมการเรียนการสอนทั้งในและนอกห้องเรียนที่สอดแทรกคุณธรรมจริยธรรม ความมีระเบียบวินัย และจิตสาธารณะ (2) พัฒนาศักยภาพคนให้มีทักษะ ความรู้ และความสามารถในการดำรงชีวิตอย่างมีคุณค่า อาทิ ส่งเสริมเด็กปฐมวัยให้มีการพัฒนาทักษะทางสมอง และทางสังคมที่เหมาะสม เด็กวัยเรียนและวัยรุ่นมีทักษะการคิดวิเคราะห์อย่างเป็นระบบ (3) ยกระดับคุณภาพการศึกษาและการเรียนรู้ตลอดชีวิต อาทิ ปรับระบบบริหารจัดการสถานศึกษาขนาดเล็กให้มีการจัดทรัพยากรร่วมกันให้มีขนาดและจำนวนที่เหมาะสม ปรับปรุงแหล่งเรียนรู้ในชุมชนให้เป็นแหล่งเรียนรู้เชิงสร้างสรรค์และมีชีวิต (4) ลดปัจจัยเสี่ยงด้านสุขภาพและให้ทุกภาคส่วนคำนึงถึงผลกระทบต่อสุขภาพ อาทิ ส่งเสริมให้มีกิจกรรมทางสุขภาพและโภชนาการที่เหมาะสมกับวัย ปรับปรุงมาตรการทางกฎหมายและภาษีในการควบคุมผลิตภัณฑ์ที่ส่งผลเสียต่อสุขภาพ (5) เพิ่มประสิทธิภาพการบริหารจัดการระบบสุขภาพภาครัฐ และปรับระบบการเงินการคลังด้านสุขภาพ อาทิ ปรับระบบบริหารจัดการทรัพยากรร่วมกันระหว่างสถานพยาบาลทุกสังกัดในเขตพื้นที่สุขภาพ (6) พัฒนาระบบการดูแลและสร้างสภาพแวดล้อมที่เหมาะสมกับสังคมสูงวัย อาทิ ผลักดันให้มีกฎหมายการดูแลผู้สูงอายุระยะยาว และ (7) ผลักดันให้สถาบันทางสังคมมี

ส่วนร่วมพัฒนาประเทศอย่างเข้มแข็ง อาทิ กำหนดมาตรการดูแลครอบครัวที่เปราะบาง และส่งเสริมสถาบันการศึกษาให้เป็นแหล่งบริการความรู้ทางวิชาการที่ทุกคนเข้าถึงได้

2. การสร้างความเป็นธรรมและลดความเหลื่อมล้ำในสังคมแนวทางการพัฒนาสำคัญ ประกอบด้วย (1) การเพิ่มโอกาสให้กับกลุ่มเป้าหมายประชากรร้อยละ 40 ที่มีรายได้ต่ำสุดสามารถเข้าถึงบริการที่มีคุณภาพของรัฐและมีอาชีพ อาทิ ขยายโอกาสการเข้าถึงการศึกษาที่มีคุณภาพให้แก่เด็กและเยาวชนที่ด้อยโอกาสทางการศึกษาอย่างต่อเนื่อง โดยให้การดูแลนักเรียนที่ครอบครัวยากจนตั้งแต่การสร้างรายได้ของครัวเรือน สนับสนุนค่าเดินทางไปยังสถานศึกษา ให้ทุนการศึกษาต่อระดับสูง (2) การกระจายการให้บริการภาครัฐทั้งด้านการศึกษา สาธารณสุข และสวัสดิการที่มีคุณภาพให้ครอบคลุมและทั่วถึง อาทิ บริหารจัดการการให้บริการสาธารณสุขที่มีคุณภาพให้ครอบคลุมทุกพื้นที่ ผ่านการพัฒนาระบบส่งต่อผู้ป่วยทั้งในระดับจังหวัด ภาค และระดับประเทศให้มีประสิทธิภาพมากขึ้น และ(3) เสริมสร้างศักยภาพชุมชน การพัฒนาเศรษฐกิจชุมชนและการสร้างความเข้มแข็งการเงินฐานรากตามหลักปรัชญาของเศรษฐกิจพอเพียง เพื่อให้ชุมชนสามารถพึ่งพาตนเองได้ มีสิทธิในการจัดการทุนที่ดินและทรัพยากรภายในชุมชน อาทิ สนับสนุนการให้ความรู้ในการบริหารจัดการทางการเงินแก่ชุมชนและครัวเรือน การปรับองค์กรการเงินของชุมชนให้ทำหน้าที่เป็นสถาบันการเงินในระดับหมู่บ้าน/ตำบลที่ทำหน้าที่ทั้งการให้กู้ยืมและการออม และจัดตั้งโครงการเงินฐานรากโดยมีธนาคารออมสินและธนาคารเพื่อการเกษตรและสหกรณ์เป็นแม่ข่าย

3. การสร้างความเข้มแข็งทางเศรษฐกิจและแข่งขันได้อย่างยั่งยืน แนวทางการพัฒนาที่สำคัญ ประกอบด้วย (1) การบริหารจัดการเศรษฐกิจส่วนรวม ทั้งในด้านการคลัง อาทิ เพิ่มประสิทธิภาพการจัดแผนงานโครงการ การจัดสรรงบประมาณ การบริหาร และการตรวจสอบกระบวนการงบประมาณและด้านการเงิน อาทิ เพิ่มประสิทธิภาพของระบบการเงินและสถาบันการเงินทั้งในตลาดเงินและตลาดทุน ให้สามารถสนับสนุนการขยายตัวทางเศรษฐกิจ และ (2) การเสริมสร้างและพัฒนาขีดความสามารถในการแข่งขันของภาคการผลิตและบริการ มุ่งเน้นการสร้างความเชื่อมโยงของห่วงโซ่มูลค่าระหว่างภาคเกษตร อุตสาหกรรม บริการ และการค้าการลงทุน เพื่อยกระดับศักยภาพในการแข่งขันของประเทศ โดยยกระดับการผลิตสินค้าเกษตรและอาหารเข้าสู่ระบบมาตรฐาน ต่อยอดความเข้มแข็งของอุตสาหกรรมที่มีศักยภาพปัจจุบันเพื่อยกระดับไปสู่อุตสาหกรรมที่ใช้เทคโนโลยีขั้นสูง วางอนาคตรากฐานการพัฒนาอุตสาหกรรมเสริมสร้างขีดความสามารถการแข่งขันในเชิงธุรกิจของภาคบริการปรับปรุงแก้ไขกฎหมายและกฎระเบียบเพื่อส่งเสริมการค้าที่เป็นธรรมและอำนวยความสะดวกด้านการค้าการลงทุน

4. การเติบโตที่เป็นมิตรกับสิ่งแวดล้อมเพื่อการพัฒนาที่ยั่งยืนแนวทางการพัฒนาสำคัญ ประกอบด้วย (1) การรักษาฟื้นฟูทรัพยากรธรรมชาติ สร้างสมดุลของการอนุรักษ์และใช้ประโยชน์อย่างยั่งยืนและเป็นธรรม (2) เพิ่มประสิทธิภาพการบริหารจัดการทรัพยากรน้ำเพื่อให้เกิดความมั่นคง สมดุล และยั่งยืน (3) การแก้ไขปัญหาวิกฤตสิ่งแวดล้อม (4) ส่งเสริมการผลิตและการบริโภคที่เป็นมิตรกับสิ่งแวดล้อม (5) สนับสนุนการลดการปล่อยก๊าซเรือนกระจก และเพิ่มขีดความสามารถในการปรับตัวต่อการเปลี่ยนแปลงสภาพภูมิอากาศ (6) การบริหารจัดการเพื่อลดความเสี่ยงด้านภัยพิบัติ(7) การพัฒนาระบบการบริหารจัดการและกลไกแก้ไขปัญหาความขัดแย้งด้านทรัพยากรธรรมชาติและสิ่งแวดล้อม และ (8) การพัฒนาความร่วมมือด้านสิ่งแวดล้อมระหว่างประเทศ

5. การเสริมสร้างความมั่นคงแห่งชาติเพื่อการพัฒนาประเทศสู่ความมั่นคงและยั่งยืน แนวทางการพัฒนาสำคัญ ประกอบด้วย (1) การรักษาความมั่นคงภายใน เพื่อให้เกิดความสงบในสังคมและดำรงไว้ซึ่งสถาบันหลักของชาติ (2) การพัฒนาเสริมสร้างศักยภาพการป้องกันประเทศเพื่อเตรียมความพร้อมในการรับมือภัยคุกคามทั้งการทหารและภัยคุกคามอื่นๆ (3) การส่งเสริมความร่วมมือกับต่างประเทศด้าน

ความมั่นคง เพื่อบูรณาการความร่วมมือกับมิตรประเทศเพื่อผลประโยชน์ทางเศรษฐกิจ สังคมและการป้องกันภัยคุกคามข้ามชาติ (4) การรักษาความมั่นคงและผลประโยชน์ของชาติทางทะเลเพื่อคงไว้ซึ่งอำนาจอิทธิพลและสิทธิอธิปไตยในเขตทะเล และ (5) การบริหารจัดการความมั่นคงเพื่อการพัฒนา เพื่อให้เกิดความสอดคล้องกันระหว่างแผนงานที่เกี่ยวข้องกับความมั่นคงการพัฒนาภายใต้การมีส่วนร่วมของภาคประชาชน

6. การบริหารจัดการในภาครัฐ การป้องกันการทุจริตประพฤติดมิชอบ และธรรมาภิบาลในสังคมไทย แนวทางการพัฒนาสำคัญ ประกอบด้วย (1) ปรับปรุงโครงสร้างหน่วยงาน บทบาทภารกิจ และคุณภาพบุคลากรภาครัฐ ให้มีความโปร่งใส ทันสมัย คล่องตัว มีขนาดที่เหมาะสม เกิดความคุ้มค่า (2) ปรับปรุงกระบวนการงบประมาณ และสร้างกลไกในการติดตามตรวจสอบการเงินการคลังภาครัฐ เพื่อให้การจัดสรรและการใช้จ่ายมีประสิทธิภาพ (3) เพิ่มประสิทธิภาพและยกระดับการให้บริการสาธารณะให้ได้มาตรฐานสากล เพื่อให้ประชาชนและภาคธุรกิจได้รับบริการที่มีคุณภาพ ได้มาตรฐาน และอำนวยความสะดวกตรงตามความต้องการ (4) เพิ่มประสิทธิภาพการบริหารจัดการให้แก่องค์กรปกครองส่วนท้องถิ่น เพื่อให้ประชาชนได้รับการบริการอย่างมีประสิทธิภาพและทั่วถึง (5) ป้องกันและปราบปรามการทุจริตและประพฤติมิชอบ เพื่อให้สังคมไทยมีวินัย โปร่งใส และยุติธรรม และ (6) ปฏิรูปกฎหมายและกระบวนการยุติธรรมให้มีความทันสมัย เป็นธรรม และสอดคล้องกับข้อบังคับสากลหรือข้อตกลงระหว่างประเทศ

7. การพัฒนาโครงสร้างพื้นฐานและระบบโลจิสติกส์ แนวทางการพัฒนาสำคัญ ประกอบด้วย (1) การพัฒนาโครงสร้างพื้นฐานด้านขนส่ง อาทิ พัฒนาระบบรถไฟให้เป็นโครงข่ายหลักในการเดินทางและขนส่งของประเทศ พัฒนาโครงข่ายถนน พัฒนาระบบขนส่งทางอากาศ และพัฒนาระบบขนส่งทางน้ำ (2) การสนับสนุนการพัฒนาระบบขนส่ง อาทิ การพัฒนาอุตสาหกรรมต่อเนื่องที่เกิดจากการลงทุนด้านโครงสร้างพื้นฐาน และพัฒนาการบริหารจัดการในสาขาขนส่ง (3) พัฒนาระบบโลจิสติกส์ อาทิ พัฒนาและยกระดับมาตรฐานระบบการบริหารจัดการโลจิสติกส์และโซ่อุปทานให้ได้มาตรฐานสากล และพัฒนาและยกระดับมาตรฐานการอำนวยความสะดวกทางการค้า (4) พัฒนาด้านพลังงาน อาทิ จัดหาพลังงานให้เพียงพอและสร้างความมั่นคงในการผลิตพลังงาน เพิ่มศักยภาพการบริหารจัดการ การผลิต และการใช้พลังงานทดแทนและพลังงานสะอาด (5) พัฒนาเศรษฐกิจดิจิทัล อาทิ พัฒนาและปรับปรุงโครงสร้างพื้นฐานโทรคมนาคมของประเทศให้ทั่วถึงและมีประสิทธิภาพ และส่งเสริมการใช้เทคโนโลยีดิจิทัลในการสร้างมูลค่าเพิ่มทางธุรกิจ และ (6) พัฒนาระบบน้ำประปา อาทิ พัฒนาระบบน้ำประปาให้ครอบคลุมและทั่วถึง และบริหารจัดการการใช้น้ำอย่างมีประสิทธิภาพและการสร้างนวัตกรรม

8. การพัฒนาวิทยาศาสตร์ เทคโนโลยี วิจัย และนวัตกรรม แนวทางการพัฒนาสำคัญ ประกอบด้วย (1) เร่งส่งเสริมการลงทุนวิจัยและพัฒนาและผลักดันสู่การใช้ประโยชน์ในเชิงพาณิชย์และเชิงสังคม อาทิ ลงทุนวิจัยและพัฒนาในกลุ่มเทคโนโลยีที่ประเทศไทยมีศักยภาพพัฒนาได้เอง และกลุ่มเทคโนโลยีที่นำสู่การพัฒนาแบบก้าวกระโดด ลงทุนวิจัยและพัฒนาเทคโนโลยีและนวัตกรรมทางสังคมเพื่อลดความเหลื่อมล้ำและยกระดับคุณภาพชีวิตของประชาชน (2) พัฒนาผู้ประกอบการให้เป็นผู้ประกอบการทางเทคโนโลยี อาทิ ส่งเสริมผู้ประกอบการให้มีบทบาทหลักด้านนวัตกรรมเทคโนโลยีและร่วมกำหนดทิศทางการพัฒนานวัตกรรม ส่งเสริมการสร้างสรรค่นวัตกรรมด้านการออกแบบและการจัดการธุรกิจที่ผสมผสานการใช้เทคโนโลยีให้แพร่หลายในกลุ่มผู้ประกอบการธุรกิจของไทย และ (3) พัฒนาสถานะแวดล้อมของการพัฒนาวิทยาศาสตร์ เทคโนโลยี วิจัย และนวัตกรรม ด้านบุคลากรวิจัย อาทิ การเร่งการผลิต

บุคลากรสายวิทยาศาสตร์และเทคโนโลยีที่มีคุณภาพและสอดคล้องกับความต้องการโดยเฉพาะในสาขา STEM และพัฒนาศักยภาพนักวิจัยให้มีทั้งความรู้และความเข้าใจในเทคโนโลยี

9. การพัฒนาภาค เมือง และพื้นที่เศรษฐกิจแนวทางการพัฒนาสำคัญ ประกอบด้วย

(1) การพัฒนาภาคเพื่อสร้างโอกาสทางเศรษฐกิจให้กระจายตัวอย่างทั่วถึง พัฒนาภาคเหนือให้เป็นฐานเศรษฐกิจสร้างสรรค์มูลค่าสูง พัฒนาภาคตะวันออกเฉียงเหนือให้หลุดพ้นจากความยากจนสู่เป้าหมายการพึ่งตนเอง พัฒนาภาคกลางเป็นฐานเศรษฐกิจชั้นนำพัฒนาภาคใต้เป็นฐานการสร้างรายได้ที่หลากหลาย (2) การพัฒนาเมือง อาทิ พัฒนาสภาพแวดล้อมเมืองศูนย์กลางของจังหวัดให้เป็นเมืองน่าอยู่ ส่งเสริมการจัดการสิ่งแวดล้อมเมืองอย่างมีบูรณาการภายใต้การมีส่วนร่วมของส่วนกลาง ส่วนท้องถิ่น ภาคประชาสังคม และภาคเอกชน พัฒนาระบบขนส่งสาธารณะในเขตเมืองและ (3) การพัฒนาพื้นที่เศรษฐกิจ อาทิ พัฒนาพื้นที่บริเวณชายฝั่งทะเลตะวันออกให้เป็นฐานการผลิตอุตสาหกรรมหลักของประเทศที่ขยายตัวอย่างมีสมดุล มีประสิทธิภาพ สอดคล้องกับศักยภาพของพื้นที่ พัฒนาพื้นที่เศรษฐกิจใหม่บริเวณชายแดนเป็นประตูเศรษฐกิจเชื่อมโยงกับประเทศเพื่อนบ้านให้เจริญเติบโตอย่างยั่งยืนและเกิดผลที่เป็นรูปธรรม

10. ความร่วมมือระหว่างประเทศเพื่อการพัฒนาแนวทางการพัฒนาสำคัญ

ประกอบด้วย (1) ขยายความร่วมมือทางการค้าและการลงทุนกับมิตรประเทศ และแสวงหาตลาดใหม่สำหรับสินค้าและบริการของไทย (2) พัฒนาความเชื่อมโยงด้านการคมนาคมขนส่ง โลจิสติกส์ และโทรคมนาคมในกรอบความร่วมมืออนุภูมิภาคภายใต้แผนงาน GMS, ACMECS, IMT-GT, BIMSTEC และ JDS และภูมิภาคอาเซียนเพื่ออำนวยความสะดวกและลดต้นทุนด้านโลจิสติกส์ (3) พัฒนาและส่งเสริมให้ไทยเป็นฐานของการประกอบธุรกิจ การบริการ และการลงทุนที่โดดเด่นในภูมิภาค (4) ส่งเสริมการลงทุนไทยในต่างประเทศของผู้ประกอบการไทย (5) เปิดประตูการค้าและพัฒนาความร่วมมือกับประเทศเพื่อนบ้านในลักษณะหุ้นส่วนทางยุทธศาสตร์ทั้งในระดับอนุภูมิภาคและภูมิภาคที่มีความเสมอภาคกัน (6) สร้างความเป็นหุ้นส่วนการพัฒนาประเทศในอนุภูมิภาค ภูมิภาค และนานาชาติ (7) เข้าร่วมเป็นภาคีความร่วมมือระหว่างประเทศโดยมีบทบาทที่สร้างสรรค์ (8) ส่งเสริมความร่วมมือกับภูมิภาคและนานาชาติในการสร้างความมั่นคงในทุกด้านที่เกี่ยวกับเรื่องความอยู่ดีมีสุขของประชาชน (9) บูรณาการภารกิจด้านความร่วมมือระหว่างประเทศและด้านการต่างประเทศ และ (10) ส่งเสริมให้เกิดการปรับตัวภายในประเทศที่สำคัญ

ดังนั้น สามารถสรุปความสอดคล้องเชื่อมโยงระหว่างประเด็นยุทธศาสตร์การพัฒนาและตัวชี้วัดของจังหวัดสงขลา กับประเด็นยุทธศาสตร์และตัวชี้วัดตามแผนพัฒนาฯ ฉบับที่ 12 แสดงได้ดังตารางต่อไปนี้

ตารางที่ 12: ความสอดคล้องระหว่างประเด็นยุทธศาสตร์ของแผนพัฒนาจังหวัดสงขลา (พ.ศ.2561-2564) และประเด็นยุทธศาสตร์ตามแผนพัฒนาเศรษฐกิจและสังคมแห่งชาติ ฉบับที่ 12

ประเด็นยุทธศาสตร์แผนฯ 12	ประเด็นยุทธศาสตร์การพัฒนากิจการจังหวัดสงขลา
ยุทธศาสตร์ที่ 1 การเสริมสร้างและพัฒนาศักยภาพทุนมนุษย์	ยุทธศาสตร์ที่ 4 เสริมสร้างความมั่นคงและความปลอดภัยในชีวิตและทรัพย์สินของประชาชน
ยุทธศาสตร์ที่ 2 การสร้างความเป็นธรรมและลดความเหลื่อมล้ำในสังคม	ยุทธศาสตร์ที่ 2 พัฒนาคุณภาพชีวิตของประชาชนบนฐานความรู้และพหุวัฒนธรรม
ยุทธศาสตร์ที่ 3 การสร้างความเข้มแข็งทางเศรษฐกิจและแข่งขันได้อย่างยั่งยืน	ยุทธศาสตร์ที่ 1 พัฒนาภาคการเกษตร อุตสาหกรรม การค้า การลงทุน การท่องเที่ยวและบริการ โลจิสติกส์และโครงสร้างพื้นฐาน
ยุทธศาสตร์ที่ 4 การเติบโตที่เป็นมิตรกับสิ่งแวดล้อมเพื่อการพัฒนาอย่างยั่งยืน	ยุทธศาสตร์ที่ 3 อนุรักษ์และฟื้นฟูทรัพยากรธรรมชาติและสิ่งแวดล้อมอย่างยั่งยืน
ยุทธศาสตร์ที่ 5 การเสริมสร้างความมั่นคงแห่งชาติเพื่อการพัฒนาประเทศสู่ความมั่นคงและยั่งยืน	ยุทธศาสตร์ที่ 4 เสริมสร้างความมั่นคงและความปลอดภัยในชีวิตและทรัพย์สินของประชาชน
ยุทธศาสตร์ที่ 6 การบริหารจัดการในภาครัฐ การป้องกันการทุจริต ประพฤติมิชอบ และธรรมาภิบาลในสังคมไทย	ยุทธศาสตร์ที่ 4 เสริมสร้างความมั่นคงและความปลอดภัยในชีวิตและทรัพย์สินของประชาชน
ยุทธศาสตร์ที่ 7 การพัฒนาโครงสร้างพื้นฐานและระบบโลจิสติกส์	ยุทธศาสตร์ที่ 1 พัฒนาภาคการเกษตร อุตสาหกรรม การค้า การลงทุน การท่องเที่ยวและบริการ โลจิสติกส์และโครงสร้างพื้นฐาน
ยุทธศาสตร์ที่ 8 การพัฒนาวิทยาศาสตร์ เทคโนโลยี วิจัย และนวัตกรรม	ยุทธศาสตร์ที่ 1 พัฒนาภาคการเกษตร อุตสาหกรรม การค้า การลงทุน การท่องเที่ยวและบริการ โลจิสติกส์และโครงสร้างพื้นฐาน
ยุทธศาสตร์ที่ 9 การพัฒนาภาค เมือง และพื้นที่เศรษฐกิจ	ยุทธศาสตร์ที่ 1 พัฒนาภาคการเกษตร อุตสาหกรรม การค้า การลงทุน การท่องเที่ยวและบริการ โลจิสติกส์และโครงสร้างพื้นฐาน ยุทธศาสตร์ที่ 2 พัฒนาคุณภาพชีวิตของประชาชนบนฐานความรู้และพหุวัฒนธรรม ยุทธศาสตร์ที่ 3 อนุรักษ์และฟื้นฟูทรัพยากรธรรมชาติและสิ่งแวดล้อมอย่างยั่งยืน
ยุทธศาสตร์ที่ 10 ความร่วมมือระหว่างประเทศเพื่อการพัฒนา	ยุทธศาสตร์ที่ 1 พัฒนาภาคการเกษตร อุตสาหกรรม การค้า การลงทุน การท่องเที่ยวและบริการ โลจิสติกส์และโครงสร้างพื้นฐาน

ตารางที่ 13 : ความสอดคล้องระหว่างตัวชี้วัดตามแผนพัฒนาจังหวัดสงขลา (พ.ศ.2561-2564) และ
ตัวชี้วัดตามแผนพัฒนาเศรษฐกิจและสังคมแห่งชาติ ฉบับที่ 12

ตัวชี้วัดแผนพัฒนาฯ ฉบับที่ 12	ตัวชี้วัดยุทธศาสตร์จังหวัด/เป้าหมายรวม
<p>ยุทธศาสตร์ที่ 1 การเสริมสร้างและพัฒนาศักยภาพทุนมนุษย์</p> <p>- คดีอาญามีสัดส่วนลดลง</p>	<p>ยุทธศาสตร์ที่ 4 เสริมสร้างความมั่นคงและความปลอดภัยในชีวิตและทรัพย์สินของประชาชน</p> <p>- ร้อยละของหมู่บ้าน/ชุมชน (ของ 4 อำเภอ) ที่ไม่มีการก่อเหตุรุนแรงในพื้นที่ (การก่อเหตุที่มีผู้ได้รับบาดเจ็บหรือเสียชีวิต) 98%</p> <p>- ร้อยละของหมู่บ้าน/ชุมชนได้รับการแก้ไขปัญหายาเสพติดและเสริมสร้างความเข้มแข็ง 100%</p> <p>- ร้อยละความพึงพอใจของประชาชนที่ขอรับบริการศูนย์ดำรงธรรม 95%</p> <p>- ร้อยละคดีอุกฉกรรจ์สะเทือนขวัญที่จับกุมได้ 8% (ทุกรันดาร์) 40 โรง</p>
<p>ยุทธศาสตร์ที่ 2 การสร้างความเป็นธรรมและลดความเหลื่อมล้ำในสังคม</p> <p>- รายได้เฉลี่ยต่อหัวของกลุ่มประชากรร้อยละ ๔๐ ที่มีรายได้ต่ำสุด เพิ่มขึ้นไม่ต่ำกว่าร้อยละ ๑๕ ต่อปี</p> <p>- ค่าสัมประสิทธิ์ความไม่เสมอภาค (Gini Coefficient) ด้านรายได้ลดลงเหลือ ๐.๔๑ เมื่อสิ้นสุดแผนพัฒนาฯ ฉบับที่ ๑๒</p> <p>- การถือครองสินทรัพย์ทางการเงินของกลุ่มประชากรร้อยละ ๔๐ ที่มีรายได้ต่ำสุดเพิ่มขึ้น</p> <p>- สัดส่วนประชากรที่อยู่ใต้เส้นความยากจนลดลงเหลือร้อยละ ๖.๕ ณ สิ้นแผนพัฒนาฯ</p> <p>- สัดส่วนหนี้สินต่อรายได้ทั้งหมดของครัวเรือนของกลุ่มครัวเรือนที่ยากจนที่สุด ลดลง</p> <p>- สัดส่วนนักเรียนที่มีผลสัมฤทธิ์ทางการศึกษาทุกระดับชั้นผ่านเกณฑ์คะแนนร้อยละ ๕๐ มีจำนวนเพิ่มขึ้น และความแตกต่างของคะแนนผลสัมฤทธิ์ระหว่างพื้นที่ และภูมิภาคลดลง</p> <p>- ความแตกต่างของสัดส่วนบุคลากรทางการแพทย์ต่อประชากรระหว่างพื้นที่ลดลง</p>	<p>ยุทธศาสตร์ที่ 2 พัฒนาคุณภาพชีวิตของประชาชนบนฐานความรู้และพหุวัฒนธรรม</p> <p>- ร้อยละของจำนวนครัวเรือนยากจนเป้าหมายที่มีรายได้ต่ำกว่าเกณฑ์ จปฐ. ลดลง 30%</p> <p>- ค่าเฉลี่ยผลการทดสอบทางการศึกษาระดับชาติ (O-net) 5 กลุ่มสาระหลัก ระดับมัธยมศึกษาปีที่ 3 (ม.3) เพิ่มขึ้น 50%</p> <p>- จำนวนเกษตรกรที่เข้าร่วมโครงการเกษตรผสมผสาน (1 ไร่ได้หลายแสน) เพิ่มขึ้น 80 ราย</p>

ตัวชี้วัดแผนพัฒนาฯ ฉบับที่ 12	ตัวชี้วัดยุทธศาสตร์จังหวัด/เป้าหมายรวม
	<ul style="list-style-type: none"> - จำนวนโรงเรียนที่มีการขยายผลโครงการพระราชดำริฯ เพิ่มขึ้น (เกษตรอาหารกลางวันในโรงเรียนทูลกระหม่อม) 40 โรงเรียน - ร้อยละของโรงพยาบาลที่สามารถรักษาคุณภาพมาตรฐาน HA ได้ 100%
<p>ยุทธศาสตร์ที่ 3 การสร้างความเข้มแข็งทางเศรษฐกิจและแข่งขันได้อย่างยั่งยืน</p> <ul style="list-style-type: none"> - อัตราการขยายตัวทางเศรษฐกิจเฉลี่ยในช่วงแผนพัฒนาฯ ฉบับที่ 12 ไม่ต่ำกว่าร้อยละ ๕ - รายได้ต่อหัวไม่ต่ำกว่า ๘,๒๐๐ ดอลลาร์ สรอ. ณ สิ้นแผนพัฒนาฯ ฉบับที่ 12 (ปี ๒๕๖๔) และรายได้สุทธิของรัฐบาลต่อมูลค่าผลิตภัณฑ์มวลรวมในประเทศไม่ต่ำกว่าร้อยละ ๑๙.๐ - อัตราการขยายตัวของการลงทุนภาครัฐไม่ต่ำกว่าร้อยละ ๑๐ ต่อปี - อัตราการขยายตัวของการลงทุนภาคเอกชนไม่ต่ำกว่าร้อยละ ๗.๕ ต่อปี - รายได้จากการท่องเที่ยวไม่ต่ำกว่า ๓ ล้านล้านบาท 	<p>ยุทธศาสตร์ที่ 1 พัฒนาภาคการเกษตร อุตสาหกรรม การค้า การลงทุน การท่องเที่ยวและบริการ โลจิสติกส์และโครงสร้างพื้นฐาน</p> <ul style="list-style-type: none"> - ร้อยละที่เพิ่มขึ้นของผลิตภัณฑ์มวลรวมของจังหวัด (GPP) 2% - ร้อยละที่เพิ่มขึ้นต่อปีของมูลค่าการค้าชายแดน 2.5% - ร้อยละที่เพิ่มขึ้นต่อปีของรายได้จากการท่องเที่ยว 5%
<p>ยุทธศาสตร์ที่ 4 การเติบโตที่เป็นมิตรกับสิ่งแวดล้อมเพื่อการพัฒนาอย่างยั่งยืน</p> <ul style="list-style-type: none"> - สัดส่วนพื้นที่ป่าไม้เป็นร้อยละ ๔๐ ของพื้นที่ประเทศ แบ่งเป็นพื้นที่ป่าเพื่อการอนุรักษ์ ร้อยละ ๒๕ และพื้นที่ป่าเศรษฐกิจ ร้อยละ ๑๕ พื้นที่ป่าชายเลนเพิ่มจาก ๑.๕๓ ล้านไร่ เป็น ๑.๕๘ ล้านไร่ พื้นที่ปลูกและฟื้นฟูป่าต้นน้ำเพิ่มขึ้น - สัดส่วนของขยะมูลฝอยชุมชนได้รับการจัดการอย่างถูกต้องและนำไปใช้ประโยชน์ไม่น้อยกว่าร้อยละ ๗๕ สัดส่วนของเสียอันตรายชุมชนที่ได้รับการกำจัดอย่างถูกต้องไม่น้อยกว่าร้อยละ ๓๐ และกากอุตสาหกรรมอันตรายทั้งหมดเข้าสู่ระบบการจัดการที่ถูกต้อง 	<p>ยุทธศาสตร์ที่ 3 อนุรักษ์และฟื้นฟูทรัพยากรธรรมชาติและสิ่งแวดล้อมอย่างยั่งยืน</p> <ul style="list-style-type: none"> - ร้อยละพื้นที่ป่าจังหวัดสงขลาที่เพิ่มขึ้น 10% - ร้อยละขยะมูลฝอยได้รับการจัดการอย่างถูกหลักวิชาการ 50% - จำนวนสถานประกอบการที่ได้รับการพัฒนาและยกระดับมาตรฐานอุตสาหกรรมสีเขียว 138%

ตัวชี้วัดแผนพัฒนาฯ ฉบับที่ 12	ตัวชี้วัดยุทธศาสตร์จังหวัด/เป้าหมายรวม
	<ul style="list-style-type: none"> - ร้อยละที่เพิ่มขึ้นของสัดส่วนการใช้พลังงานทดแทน : หน่วยตันเทียบเท่าน้ำมันดิบ (toe) 60%
<p>ยุทธศาสตร์ที่ 5 การเสริมสร้างความมั่นคงแห่งชาติ เพื่อการพัฒนาประเทศสู่ความมั่นคงและยั่งยืน</p> <ul style="list-style-type: none"> - มูลค่าความเสียหายและจำนวนการก่อเหตุร้ายที่มีมูลเหตุจากความไม่สงบลดลง - จำนวนคดีที่เกี่ยวข้องกับยาเสพติดลดลง 	<p>ยุทธศาสตร์ที่ 4 เสริมสร้างความมั่นคงและความปลอดภัยในชีวิตและทรัพย์สินของประชาชน</p> <ul style="list-style-type: none"> - ร้อยละของหมู่บ้าน/ชุมชน (ของ 4 อำเภอ) ที่ไม่มีการก่อเหตุรุนแรงในพื้นที่ (การก่อเหตุที่มีผู้ได้รับบาดเจ็บหรือเสียชีวิต) 98% - ร้อยละของหมู่บ้าน/ชุมชนได้รับการแก้ไขปัญหายาเสพติดและเสริมสร้างความเข้มแข็ง 100% - ร้อยละคดีอุกฉกรรจ์สะเทือนขวัญที่จับกุมได้ 8%
<p>ยุทธศาสตร์ที่ 7 การพัฒนาโครงสร้างพื้นฐานและระบบโลจิสติกส์</p> <ul style="list-style-type: none"> - ปริมาณสินค้าที่ผ่านเข้า-ออก ณ ด่านการค้าชายแดนที่สำคัญเพิ่มขึ้นเฉลี่ยไม่น้อยกว่าร้อยละ ๕ ต่อปี - สัดส่วนการใช้พลังงานทดแทนต่อปริมาณการใช้พลังงานขั้นสุดท้ายเพิ่มขึ้นจากร้อยละ ๑๒.๙๔ เป็นร้อยละ ๑๗.๓๔ ในปี ๒๕๖๔ 	<p>ยุทธศาสตร์ที่ 1 พัฒนาภาคการเกษตร อุตสาหกรรมการค้า การลงทุน การท่องเที่ยวและบริการโลจิสติกส์และโครงสร้างพื้นฐาน</p> <ul style="list-style-type: none"> - ร้อยละที่เพิ่มขึ้นต่อปีของมูลค่าการค้าชายแดน 2.5% <p>ยุทธศาสตร์ที่ 3 อนุรักษ์และฟื้นฟูทรัพยากรธรรมชาติและสิ่งแวดล้อมอย่างยั่งยืน</p> <ul style="list-style-type: none"> - ร้อยละที่เพิ่มขึ้นของสัดส่วนการใช้พลังงานทดแทน : หน่วยตันเทียบเท่าน้ำมันดิบ (toe) 60%
<p>ยุทธศาสตร์ที่ 9 การพัฒนาภาค เมือง และพื้นที่เศรษฐกิจ</p> <ul style="list-style-type: none"> - ผลิตภัณฑ์ภาคต่อหัวระหว่างภาคลดลง - สัมประสิทธิ์การกระจายรายได้ระดับภาคลดลง - ข้อร้องเรียนของประชาชนเกี่ยวกับผลกระทบจากการประกอบการในพื้นที่ลดลง 	<p>ยุทธศาสตร์ที่ 1 พัฒนาภาคการเกษตร อุตสาหกรรมการค้า การลงทุน การท่องเที่ยวและบริการโลจิสติกส์และโครงสร้างพื้นฐาน</p> <ul style="list-style-type: none"> - ร้อยละที่เพิ่มขึ้นของผลิตภัณฑ์มวลรวมของจังหวัด (GPP) 2% - ร้อยละที่เพิ่มขึ้นต่อปีของมูลค่าการค้าชายแดน 2.5% - ร้อยละที่เพิ่มขึ้นต่อปีของรายได้จากการท่องเที่ยว 5% <p>ยุทธศาสตร์ที่ 2 พัฒนาคุณภาพชีวิตของประชาชน บนฐานความรู้และพหุวัฒนธรรม</p> <ul style="list-style-type: none"> - ร้อยละของจำนวนครัวเรือนยากจนเป้าหมายที่มีรายได้ต่ำกว่าเกณฑ์ จปฐ.ลดลง 30% <p>ยุทธศาสตร์ที่ 3 อนุรักษ์และฟื้นฟูทรัพยากรธรรมชาติและสิ่งแวดล้อมอย่างยั่งยืน</p> <ul style="list-style-type: none"> - ร้อยละขยะมูลฝอยได้รับการจัดการอย่างถูกหลักวิชาการ 50 %

ตัวชี้วัดแผนพัฒนาฯ ฉบับที่ 12	ตัวชี้วัดยุทธศาสตร์จังหวัด/เป้าหมายรวม
	- จำนวนสถานประกอบการที่ได้รับการพัฒนาและยกระดับมาตรฐานอุตสาหกรรมสีเขียว 138 สถานประกอบการ
<p>ยุทธศาสตร์ที่ 10 ความร่วมมือระหว่างประเทศเพื่อการพัฒนา</p> <p>- มูลค่าการค้าชายแดนระหว่างไทยกับประเทศในภูมิภาค</p>	<p>ยุทธศาสตร์ที่ 1 พัฒนาภาคการเกษตร อุตสาหกรรม การค้า การลงทุน การท่องเที่ยวและบริการ โลจิสติกส์และโครงสร้างพื้นฐาน</p> <p>- ร้อยละที่เพิ่มขึ้นต่อปีของมูลค่าการค้าชายแดน 2.5%</p>

บทที่ 3

ผังรายการข้อมูลสถิติ

ในบทนี้ประกอบด้วยผังรายการสถิติ2ส่วน โดยส่วนแรกเป็นผังรายการข้อมูลพื้นฐานของจังหวัดด้านเศรษฐกิจ สังคม และทรัพยากรธรรมชาติและสิ่งแวดล้อมของจังหวัด ส่วนที่สอง เป็นผังรายการสถิติตัวชี้วัด ตามประเด็นยุทธศาสตร์ในแผนพัฒนาจังหวัด

3.1 ข้อมูลพื้นฐาน

3.1.1 ด้านเศรษฐกิจ

(1) ผังรายการข้อมูลสถิติด้านเศรษฐกิจ

ลำดับ	สาขา	รายการข้อมูลพื้นฐาน	มี/ไม่มี ฐานข้อมูล	วิธีการเก็บ รวบรวมข้อมูล	หน่วยวัด	ความ ถี่ของ ข้อมูล	ระดับการ นำเสนอ	หน่วยงานผู้รับผิดชอบ	สมุด สถิติ	แผน 12	SDG	อื่นๆ
1	บัญชี ประชาชาติ	ผลิตภัณฑ์มวลรวมจังหวัด ณ ราคาประจำปี	มี	ทะเบียน	ล้านบาท	รายปี	จังหวัด	สำนักงานคณะกรรมการ พัฒนาการเศรษฐกิจและสังคม แห่งชาติ	✓	✓		
2	บัญชี ประชาชาติ	ผลิตภัณฑ์มวลรวมจังหวัด ต่อคนต่อปี	มี	ทะเบียน	บาท/คน	รายปี	จังหวัด	สำนักงานคณะกรรมการ พัฒนาการเศรษฐกิจและสังคม แห่งชาติ	✓	✓		
3	บัญชี ประชาชาติ	ผลิตภัณฑ์มวลรวมสาขา เกษตร	มี	ทะเบียน	ล้านบาท	รายปี	จังหวัด	สำนักงานคณะกรรมการ พัฒนาการเศรษฐกิจและสังคม แห่งชาติ	✓	✓		
4	บัญชี ประชาชาติ	ผลิตภัณฑ์มวลรวมสาขา อุตสาหกรรม	มี	ทะเบียน	ล้านบาท	รายปี	จังหวัด	สำนักงานคณะกรรมการ พัฒนาการเศรษฐกิจและสังคม แห่งชาติ	✓	✓		

ลำดับ	สาขา	รายการข้อมูลพื้นฐาน	มี/ไม่มี ฐานข้อมูล	วิธีการเก็บ รวบรวมข้อมูล	หน่วยวัด	ความ ถี่ของ ข้อมูล	ระดับการ นำเสนอ	หน่วยงานผู้รับผิดชอบ	สมุด สถิติ	แผน 12	SDG	อื่นๆ
5	บัญชี ประชาชาติ	ผลิตภัณฑ์มวลรวมสาขา ขนส่ง สถานที่เก็บสินค้า และการคมนาคม	มี	ทะเบียน	ล้านบาท	รายปี	จังหวัด	สำนักงานคณะกรรมการ พัฒนาการเศรษฐกิจและสังคม แห่งชาติ	✓	✓		
6	เกษตรและ ประมง	เนื้อที่ใช้ประโยชน์ทาง การเกษตร	มี	ทะเบียน	ไร่	รายปี	จังหวัด	สำนักงานเศรษฐกิจการเกษตร	✓			
7	เกษตรและ ประมง	เนื้อที่นา	มี	ทะเบียน	ไร่	รายปี	จังหวัด	สำนักงานเศรษฐกิจการเกษตร	✓			
8	เกษตรและ ประมง	เนื้อที่พืชไร่	ไม่มี	ทะเบียน	ไร่	รายปี	จังหวัด	สำนักงานเศรษฐกิจการเกษตร	✓			
9	เกษตรและ ประมง	เนื้อที่ไม่ผล และไม่ยืนต้น	มี	ทะเบียน	ไร่	รายปี	จังหวัด	สำนักงานเศรษฐกิจการเกษตร	✓			
10	เกษตรและ ประมง	เนื้อที่สวนผัก ไม้ดอก ไม้ประดับ	มี	ทะเบียน	ไร่	รายปี	จังหวัด	สำนักงานเศรษฐกิจการเกษตร	✓			
11	เกษตรและ ประมง	ผลผลิตข้าวนาปี	มี	ทะเบียน	ตัน	รายปี	จังหวัด อำเภอ	สำนักงานเกษตรจังหวัด	✓			
12	เกษตรและ ประมง	ผลผลิตข้าวนาปรัง	มี	ทะเบียน	ตัน	รายปี	จังหวัด อำเภอ	สำนักงานเกษตรจังหวัด	✓			
13	เกษตรและ ประมง	ผลผลิตข้าวนาปีเฉลี่ยต่อไร่	มี	ทะเบียน	กก.	รายปี	จังหวัด อำเภอ	สำนักงานเกษตรจังหวัด	✓			
14	เกษตรและ ประมง	ผลผลิตข้าวนาปรังเฉลี่ยต่อ ไร่	มี	ทะเบียน	กก.	รายปี	จังหวัด อำเภอ	สำนักงานเกษตรจังหวัด	✓			
15	เกษตรและ	จำนวนครัวเรือนที่มีการ	มี	ทะเบียน	ครัวเรือน	รายปี	จังหวัด	สำนักงานประมงจังหวัด	✓			

ลำดับ	สาขา	รายการข้อมูลพื้นฐาน	มี/ไม่มี ฐานข้อมูล	วิธีการเก็บ รวบรวมข้อมูล	หน่วยวัด	ความ ถี่ของ ข้อมูล	ระดับการ นำเสนอ	หน่วยงานผู้รับผิดชอบ	สมุด สถิติ	แผน 12	SDG	อื่นๆ
	ประมง	เพาะเลี้ยงสัตว์น้ำจืด										
16	เกษตรและ ประมง	เนื้อที่ที่มีการเพาะเลี้ยง สัตว์น้ำจืด	มี	ทะเบียน	ไร่	รายปี	จังหวัด	สำนักงานประมงจังหวัด	✓			
17	เกษตรและ ประมง	ปริมาณการจับสัตว์น้ำจืด	มี	ทะเบียน	กก.	รายปี	จังหวัด	สำนักงานประมงจังหวัด	✓			
18	เกษตรและ ประมง	มูลค่าการจับสัตว์น้ำจืด	มี	ทะเบียน	บาท	รายปี	จังหวัด	สำนักงานประมงจังหวัด	✓			
19	เกษตรและ ประมง	เงินกู้ของเกษตรกรลูกค้า ธนาคารเพื่อการเกษตร และสหกรณ์การเกษตร	มี	ทะเบียน	ล้านบาท	รายปี	จังหวัด	ธนาคารเพื่อการเกษตรและ สหกรณ์การเกษตรจังหวัด	✓			
20	อุตสาหกรรม	จำนวนสถานประกอบการ อุตสาหกรรม	มี	ทะเบียน	แห่ง	รายปี	จังหวัด	สำนักงานอุตสาหกรรมจังหวัด	✓			
21	อุตสาหกรรม	จำนวนเงินทุน	มี	ทะเบียน	บาท	รายปี	จังหวัด	สำนักงานอุตสาหกรรมจังหวัด	✓			
22	อุตสาหกรรม	จำนวนคนงานสถาน ประกอบการอุตสาหกรรม	มี	ทะเบียน	คน	รายปี	จังหวัด	สำนักงานอุตสาหกรรมจังหวัด	✓			
23	พลังงาน	จำนวนผู้ใช้ไฟฟ้า	มี	ทะเบียน	ราย	รายปี	จังหวัด อำเภอ	การไฟฟ้าส่วนภูมิภาคจังหวัด	✓			
24	พลังงาน	จำนวนการจำหน่าย กระแสไฟฟ้า	มี	ทะเบียน	ล้าน กิโลวัตต์/ ชั่วโมง	รายปี	จังหวัด อำเภอ	การไฟฟ้าส่วนภูมิภาคจังหวัด	✓			
25	ขนส่งและ โลจิสติกส์	จำนวนอุบัติเหตุการจราจร ทางบก	มี	ทะเบียน	ครั้ง	รายปี	จังหวัด	ตำรวจภูธรจังหวัด	✓			

ลำดับ	สาขา	รายการข้อมูลพื้นฐาน	มี/ไม่มี ฐานข้อมูล	วิธีการเก็บ รวบรวมข้อมูล	หน่วยวัด	ความ ถี่ของ ข้อมูล	ระดับการ นำเสนอ	หน่วยงานผู้รับผิดชอบ	สมุด สถิติ	แผน 12	SDG	อื่นๆ
26	ขนส่งและ โลจิสติกส์	จำนวนคนตายจาก อุบัติเหตุการจราจรทางบก	มี	ทะเบียน	ราย	รายปี	จังหวัด	ตำรวจภูธรจังหวัด	✓	✓	✓	
27	ขนส่งและ โลจิสติกส์	จำนวนคนเจ็บอุบัติเหตุ การจราจรทางบก	มี	ทะเบียน	ราย	รายปี	จังหวัด	ตำรวจภูธรจังหวัด	✓		✓	
28	ขนส่งและ โลจิสติกส์	มูลค่าทรัพย์สินที่เสียหาย อุบัติเหตุการจราจรทางบก	มี	ทะเบียน	บาท	รายปี	จังหวัด	ตำรวจภูธรจังหวัด	✓			
29	การค้าและ ราคา	ดัชนีราคาผู้บริโภคทั่วไป	มี	ทะเบียน	-	รายปี	จังหวัด	สำนักดัชนีเศรษฐกิจการค้า กระทรวงพาณิชย์	✓	✓		
30	การค้าและ ราคา	อัตราเงินเฟ้อ	มี	ทะเบียน	-	รายปี	จังหวัด	สำนักดัชนีเศรษฐกิจการค้า กระทรวงพาณิชย์	✓	✓		
31	เทคโนโลยี สารสนเทศ และการ สื่อสาร	จำนวนเลขหมายโทรศัพท์ ที่มี	มี	ทะเบียน	หมายเลข	รายปี	จังหวัด	บริษัท ทีโอที จำกัด (มหาชน)	✓			
32	เทคโนโลยี สารสนเทศ และการ สื่อสาร	จำนวนเลขหมายโทรศัพท์ ที่มีผู้เช่า	มี	ทะเบียน	หมายเลข	รายปี	จังหวัด	บริษัท ทีโอที จำกัด (มหาชน)	✓			
33	เทคโนโลยี สารสนเทศ และการ สื่อสาร	จำนวนประชากรอายุ 6 ปี ขึ้นไป ที่ใช้อินเทอร์เน็ต	มี	รายการสำรวจ	คน	รายปี	จังหวัด	สำนักงานสถิติแห่งชาติ	✓	✓	✓	
34	เทคโนโลยี สารสนเทศ	ครัวเรือนที่มีอุปกรณ์/ เทคโนโลยีสารสนเทศและ	มี	รายการสำรวจ	ครัวเรือน	รายปี	จังหวัด	สำนักงานสถิติแห่งชาติ	✓			

ลำดับ	สาขา	รายการข้อมูลพื้นฐาน	มี/ไม่มี ฐานข้อมูล	วิธีการเก็บ รวบรวมข้อมูล	หน่วยวัด	ความ ถี่ของ ข้อมูล	ระดับการ นำเสนอ	หน่วยงานผู้รับผิดชอบ	สมุด สถิติ	แผน 12	SDG	อื่นๆ
	และการ สื่อสาร	การสื่อสาร										
35	การ ท่องเที่ยว และกีฬา	จำนวนนักท่องเที่ยว	มี	ทะเบียน	คน	รายปี	จังหวัด	กรมการท่องเที่ยว	✓			
36	การ ท่องเที่ยว และกีฬา	ระยะเวลาพำนักรของ นักท่องเที่ยว	มี	ทะเบียน	วัน	รายปี	จังหวัด	กรมการท่องเที่ยว	✓			
37	การ ท่องเที่ยว และกีฬา	ค่าใช้จ่ายเฉลี่ยของ นักท่องเที่ยว	มี	ทะเบียน	บาท/คน/ วัน	รายปี	จังหวัด	กรมการท่องเที่ยว	✓			
38	การ ท่องเที่ยว และกีฬา	รายได้จากการท่องเที่ยว	มี	ทะเบียน	ล้านบาท	รายปี	จังหวัด	กรมการท่องเที่ยว	✓			
39	การเงิน การธนาคาร และการ ประกันภัย	ปริมาณเงินฝากของ สถาบันการเงิน	มี	ทะเบียน	บาท	รายปี	จังหวัด	ธนาคารแห่งประเทศไทย	✓			
40	การเงิน การธนาคาร และการ ประกันภัย	ปริมาณสินเชื่อของสถาบัน การเงิน	มี	ทะเบียน	ล้านบาท	รายปี	จังหวัด	ธนาคารแห่งประเทศไทย	✓			
41	การเงิน การธนาคาร	จำนวนสหกรณ์ภาค การเกษตร	มี	ทะเบียน	แห่ง	รายปี	จังหวัด อำเภอ	สำนักงานสหกรณ์จังหวัด	✓			

ลำดับ	สาขา	รายการข้อมูลพื้นฐาน	มี/ไม่มี ฐานข้อมูล	วิธีการเก็บ รวบรวมข้อมูล	หน่วยวัด	ความ ถี่ของ ข้อมูล	ระดับการ นำเสนอ	หน่วยงานผู้รับผิดชอบ	สมุด สถิติ	แผน 12	SDG	อื่นๆ
	และการ ประกันภัย											
42	การเงิน การธนาคาร และการ ประกันภัย	จำนวนสหกรณ์นอกภาค การเกษตร	มี	ทะเบียน	แห่ง	รายปี	จังหวัด อำเภอ	สำนักงานสหกรณ์จังหวัด	✓			
43	การคลัง	รายรับขององค์กรปกครอง ส่วนท้องถิ่น	มี	ทะเบียน	บาท	รายปี	จังหวัด อำเภอ	สำนักงานส่งเสริมการปกครอง ส่วนท้องถิ่นจังหวัด	✓			
44	การคลัง	รายจ่ายขององค์กร ปกครองส่วนท้องถิ่น	มี	ทะเบียน	บาท	รายปี	จังหวัด อำเภอ	สำนักงานส่งเสริมการปกครอง ส่วนท้องถิ่นจังหวัด	✓			
45	การคลัง	รายได้จากการจัดเก็บภาษี ของกรมสรรพากร	มี	ทะเบียน	ล้านบาท	รายปี	จังหวัด อำเภอ	สำนักงานสรรพากรพื้นที่สงขลา 1	✓	✓		
46	การคลัง	รายได้จากการจัดเก็บเงิน ภาษีของกรมสรรพสามิต	มี	ทะเบียน	บาท	รายปี	จังหวัด อำเภอ	สำนักงานสรรพสามิตพื้นที่ สงขลา	✓			
47	ด้าน เศรษฐกิจ อื่นๆ	จำนวนทะเบียนนิติบุคคล ใหม่	มี	ทะเบียน	ราย	รายปี	จังหวัด อำเภอ	สำนักงานพัฒนาธุรกิจการค้า จังหวัด	✓	✓		
48	ด้าน เศรษฐกิจ อื่นๆ	ทุนจดทะเบียน	มี	ทะเบียน	พันบาท	รายปี	จังหวัด อำเภอ	สำนักงานพัฒนาธุรกิจการค้า จังหวัด	✓	✓		
49*	ด้าน เศรษฐกิจ อื่นๆ	มูลค่านำเข้าการค้า ชายแดนไทย-มาเลเซีย	มี	ทะเบียน	ล้านบาท	รายปี	จังหวัด	กรมการค้าต่างประเทศ				✓

ลำดับ	สาขา	รายการข้อมูลพื้นฐาน	มี/ไม่มี ฐานข้อมูล	วิธีการเก็บ รวบรวมข้อมูล	หน่วยวัด	ความ ถี่ของ ข้อมูล	ระดับการ นำเสนอ	หน่วยงานผู้รับผิดชอบ	สมุด สถิติ	แผน 12	SDG	อื่นๆ
50*	ด้าน เศรษฐกิจ อื่นๆ	มูลค่าส่งออกการค้า ชายแดนไทย-มาเลเซีย	มี	ทะเบียน	ล้านบาท	รายปี	จังหวัด	กรมการค้าต่างประเทศ				✓

(2) ข้อมูลสถิติด้านเศรษฐกิจ

หมายเหตุ : * คือรายการที่เพิ่มเติม/นอกเหนือจากสมุดสถิติจังหวัด

ลำดับ	รายการข้อมูลพื้นฐาน	2557	2558	2559	2560	หมายเหตุ
1	ผลิตภัณฑ์มวลรวมจังหวัด ณ ราคาประจำปี	219,328.6	234,910.9			
2	ผลิตภัณฑ์มวลรวมจังหวัดต่อคนต่อปี	144,208.8	153,505.4			
3	ผลิตภัณฑ์มวลรวมสาขาเกษตร	36,658	31,626			
4	ผลิตภัณฑ์มวลรวมสาขาอุตสาหกรรม	44,758	45,467			
5	ผลิตภัณฑ์มวลรวมสาขาขนส่ง สถานที่เก็บสินค้า และการคมนาคม	10,152	11,401			
6	เนื้อที่ใช้ประโยชน์ทางการเกษตร	2,267,235	2,269,009			
7	เนื้อที่นา	306,883	293,591	236,148		
8	เนื้อที่พืชไร่	14,072	4,619	14,680		
9	เนื้อที่ไม้ผล และไม้ยืนต้น	1,837,068	1,838,837	1,759,818		
10	เนื้อที่สวนผัก ไม้ดอกไม้ประดับ	15,063	15,111	16,172		
11	ผลผลิตข้าวนาปี	107,799	106,801	82,898		
12	ผลผลิตข้าวนาปรัง	57,108	52,716	25,788		
13	ผลผลิตข้าวนาปีเฉลี่ยต่อไร่	566	536	533		
14	ผลผลิตข้าวนาปรังเฉลี่ยต่อไร่	584	570	572		

ลำดับ	รายการข้อมูลพื้นฐาน	2557	2558	2559	2560	หมายเหตุ
15	จำนวนครัวเรือนที่มีการเพาะเลี้ยงสัตว์น้ำจืด	8,503	8,455	7,588		
16	เนื้อที่ที่มีการเพาะเลี้ยงสัตว์น้ำจืด	10447.9	8,999.2	7,375		
17	ปริมาณการจับสัตว์น้ำจืด	22,950,341.0	14,795,339.0	12,125,057.1		
18	มูลค่าการจับสัตว์น้ำจืด	-	913,035,049	-		
19	เงินกู้ของเกษตรกรลูกค้ำธนาคารเพื่อการเกษตรและสหกรณ์การเกษตร	-	18,401.4	-		
20	จำนวนสถานประกอบการอุตสาหกรรม	1,885	2,094	1,982		
21	จำนวนเงินทุน	79,064,740,059	83,961,516,475	80,540,250,000		
22	จำนวนคนงานสถานประกอบการอุตสาหกรรม	90,928	64,457	68,808		
23	จำนวนผู้ใช้ไฟฟ้า	507,885	435,281	478,816		
24	จำนวนการจำหน่ายกระแสไฟฟ้า	3,123.0	2,969.0	3,229.0		
25	จำนวนอุบัติเหตุการจราจรทางบก	431	573	4,810		
26	จำนวนคนตายจากอุบัติเหตุการจราจรทางบก	110	176	141		
27	จำนวนคนเจ็บอุบัติเหตุการจราจรทางบก	171	380	5,527		
28	มูลค่าทรัพย์สินที่เสียหายอุบัติเหตุการจราจรทางบก	48,794,600	-	-		
29	ดัชนีราคาผู้บริโภคทั่วไป	110.2	108.9	100.2		
30	อัตราเงินเฟ้อ	2.3	-1.2	0.2		
31	จำนวนเลขหมายโทรศัพท์ที่มี	191,320	191,110	189,567		
32	จำนวนเลขหมายโทรศัพท์ที่มีผู้เช่า	106,628	104,412	99,236		
33	จำนวนประชากรอายุ 6 ปีขึ้นไป ที่ใช้อินเทอร์เน็ต	607,857	669,312	778,363		
34	ครัวเรือนที่มีอุปกรณ์/เทคโนโลยีสารสนเทศและการสื่อสาร	2,398,867	532,901	573,309		
35	จำนวนนักท่องเที่ยว	6,124,972	6,524,676	6,675,178		

ลำดับ	รายการข้อมูลพื้นฐาน	2557	2558	2559	2560	หมายเหตุ
36	ระยะเวลาพำนักรของนักท่องเที่ยว	2.6	2.6	2.7		
37	ค่าใช้จ่ายเฉลี่ยของนักท่องเที่ยว	2,987.2	3,213.9	3,409.9		
38	รายได้จากการท่องเที่ยว	42,825.5	48,885.4	54,337.5		
39	ปริมาณเงินฝากของสถาบันการเงิน	144,076	141,462	145,421		
40	ปริมาณสินเชื่อของสถาบันการเงิน	136,179	123,258	150,296		
41	จำนวนสหกรณ์ภาคการเกษตร	89	96	116		
42	จำนวนสหกรณ์นอกภาคการเกษตร	53	60	70		
43	รายรับขององค์กรปกครองส่วนท้องถิ่น	5,612,577,461.7	6,731,380,833.7	6,369,881,569.2		
44	รายจ่ายขององค์กรปกครองส่วนท้องถิ่น	7,317,004,073.7	7,967,033,079.9	7,812,435,355.5		
45	รายได้จากการจัดเก็บภาษีของกรมสรรพากร	6,308,507,000	6,736,100,000	7,203,000,000		
46	รายได้จากการจัดเก็บเงินภาษีของกรมสรรพสามิต	1,113,694,455.4	1,076,194,905.1	1,909,478,579.3		
47	จำนวนทะเบียนนิติบุคคลใหม่	782	834	972		
48	ทุนจดทะเบียน	2,630,150.0	3,308,070.0	15,531,226.5		
49	มูลค่าส่งออกการค้าชายแดนไทย-มาเลเซีย	-	246,733.31	254,016.46	306,633.66	
50	มูลค่านำเข้าการค้าชายแดนไทย-มาเลเซีย	-	233,314.17	238,846.40	247,750.91	

3.1.2 ด้านสังคม

(1) ผังรายการข้อมูลสถิติด้านสังคม

ลำดับ	สาขา	รายการข้อมูลพื้นฐาน	มี/ไม่มี ฐานข้อมูล	วิธีการเก็บ รวบรวมข้อมูล	หน่วยวัด	ความถี่ ของ ข้อมูล	ระดับการ นำเสนอ	หน่วยงานผู้รับผิดชอบ	สมุดสถิติ	แผน 12	SDG	อื่นๆ
1	ประชากร ศาสตร์ ประชากร เคหะ	จำนวนประชากรจากการ ทะเบียน	มี	ทะเบียน	คน	รายปี	จังหวัด อำเภอ	กรมการปกครอง กระทรวงมหาดไทย	✓			
2	ประชากร ศาสตร์ ประชากร เคหะ	วัยเด็ก (0-14 ปี)	มี	ทะเบียน	คน	รายปี	จังหวัด อำเภอ	กรมการปกครอง กระทรวงมหาดไทย	✓			
3	ประชากร ศาสตร์ ประชากร เคหะ	วัยแรงงาน (15-59 ปี)	มี	ทะเบียน	คน	รายปี	จังหวัด อำเภอ	กรมการปกครอง กระทรวงมหาดไทย	✓			
4	ประชากร ศาสตร์ ประชากร เคหะ	วัยสูงอายุ (60 ปีขึ้นไป)	มี	ทะเบียน	คน	รายปี	จังหวัด อำเภอ	กรมการปกครอง กระทรวงมหาดไทย	✓			
5	ประชากร ศาสตร์ ประชากร เคหะ	อัตราการเปลี่ยนแปลงของ ประชากร	มี	ทะเบียน	ร้อยละ	รายปี	จังหวัด อำเภอ	กรมการปกครอง กระทรวงมหาดไทย	✓			
6	ประชากร	ความหนาแน่นของ	มี	ทะเบียน	คน/ตร.	รายปี	จังหวัด	กรมการปกครอง	✓			

ลำดับ	สาขา	รายการข้อมูลพื้นฐาน	มี/ไม่มี ฐานข้อมูล	วิธีการเก็บ รวบรวมข้อมูล	หน่วยวัด	ความถี่ ของ ข้อมูล	ระดับการ นำเสนอ	หน่วยงานผู้รับผิดชอบ	สมุดสถิติ	แผน 12	SDG	อื่นๆ
	ศาสตร์ ประชากร เคหะ	ประชากร			กม.		อำเภอ	กระทรวงมหาดไทย				
7	ประชากร ศาสตร์ ประชากร เคหะ	จำนวนบ้านจากการ ทะเบียน	มี	ทะเบียน	หลัง	รายปี	จังหวัด อำเภอ	กรมการปกครอง กระทรวงมหาดไทย	✓			
8	ประชากร ศาสตร์ ประชากร เคหะ	อัตราการเกิดมีชีพ	มี	ทะเบียน	ร้อยละ	รายปี	จังหวัด	สำนักงานสาธารณสุขจังหวัด	✓			
9	ประชากร ศาสตร์ ประชากร เคหะ	จำนวนการจดทะเบียน สมรส	มี	ทะเบียน	ทะเบียน	รายปี	จังหวัด อำเภอ	ที่ทำการปกครองจังหวัด	✓	✓		
10	ประชากร ศาสตร์ ประชากร เคหะ	จำนวนการหย่า	มี	ทะเบียน	ทะเบียน	รายปี	จังหวัด อำเภอ	ที่ทำการปกครองจังหวัด	✓	✓		
11	ประชากร ศาสตร์ ประชากร เคหะ	ร้อยละของครัวเรือนที่เป็น เจ้าของบ้านและที่ดิน	มี	ทะเบียน	ร้อยละ	รายปี	จังหวัด	สำนักงานสถิติแห่งชาติ	✓			

ลำดับ	สาขา	รายการข้อมูลพื้นฐาน	มี/ไม่มี ฐานข้อมูล	วิธีการเก็บ รวบรวมข้อมูล	หน่วยวัด	ความถี่ ของ ข้อมูล	ระดับการ นำเสนอ	หน่วยงานผู้รับผิดชอบ	สมุดสถิติ	แผน 12	SDG	อื่นๆ
12	แรงงาน	อัตราการมีงานทำ	มี	รายการสำรวจ	ร้อยละ	รายไตรมาส	จังหวัด	สำนักงานสถิติแห่งชาติ	✓	✓		
13	แรงงาน	อัตราการว่างงาน	มี	รายการสำรวจ	ร้อยละ	รายไตรมาส	จังหวัด	สำนักงานสถิติแห่งชาติ	✓			
14	แรงงาน	ค่าจ้างขั้นต่ำ	มี	ทะเบียน	บาท/วัน	รายปี	จังหวัด	สำนักงานสวัสดิการและ คุ้มครองแรงงานจังหวัด	✓		✓	
15*	แรงงาน	คนอายุมากกว่า 60 ปีเต็ม ขึ้นไป มีอาชีพและมีรายได้	มี	รายการสำรวจ	คน	รายปี	ภาค	สำนักงานสถิติแห่งชาติ		✓		สาขา
16*	การศึกษา	คะแนนเฉลี่ยสติปัญญา (IQ) เด็กนักเรียน	มี	รายการสำรวจ		รายปี	จังหวัด ประเทศ	กรมสุขภาพจิต กระทรวง สาธารณสุข		✓		
17	การศึกษา	อัตราส่วนนักเรียนต่อครู (ก่อนประถมศึกษา)	มี	ทะเบียน	ร้อยละ	รายปี	จังหวัด อำเภอ	สำนักงานส่งเสริมการ ปกครองส่วนท้องถิ่นจังหวัด สำนักงานเขตพื้นที่การศึกษา ประถมศึกษา/มัธยมศึกษา	✓			
18	การศึกษา	อัตราส่วนนักเรียนต่อครู (ประถมศึกษา)	มี	ทะเบียน	ร้อยละ	รายปี	จังหวัด อำเภอ	สำนักงานส่งเสริมการ ปกครองส่วนท้องถิ่นจังหวัด สำนักงานเขตพื้นที่การศึกษา ประถมศึกษา/มัธยมศึกษา	✓			
19	การศึกษา	อัตราส่วนนักเรียนต่อครู (มัธยมศึกษา)	มี	ทะเบียน	ร้อยละ	รายปี	จังหวัด อำเภอ	สำนักงานส่งเสริมการ ปกครองส่วนท้องถิ่นจังหวัด สำนักงานเขตพื้นที่การศึกษา ประถมศึกษา/มัธยมศึกษา	✓			
20	การศึกษา	จำนวนนักเรียนที่ออก กลางคัน	มี	ทะเบียน	คน	รายปี	จังหวัด อำเภอ	สำนักงานส่งเสริมการ ปกครองส่วนท้องถิ่นจังหวัด	✓			

ลำดับ	สาขา	รายการข้อมูลพื้นฐาน	มี/ไม่มี ฐานข้อมูล	วิธีการเก็บ รวบรวมข้อมูล	หน่วยวัด	ความถี่ ของ ข้อมูล	ระดับการ นำเสนอ	หน่วยงานผู้รับผิดชอบ	สมุดสถิติ	แผน 12	SDG	อื่นๆ
								สำนักงานเขตพื้นที่การศึกษา ประถมศึกษา/มัธยมศึกษา				
21	การศึกษา	จำนวนนักเรียนระดับ อาชีวศึกษา และ อุดมศึกษา	มี	ทะเบียน	คน	รายปี	จังหวัด	สำนักงานคณะกรรมการการ อุดมศึกษา	✓			
22	การศึกษา	จำนวนอาจารย์ในระดับ อาชีวศึกษา และ อุดมศึกษา	มี	ทะเบียน	คน	รายปี	จังหวัด	สำนักงานคณะกรรมการการ อุดมศึกษา	✓			
23	การศึกษา	จำนวนผู้เรียน/นักศึกษาที่ ลงทะเบียนเรียน ในสังกัด สำนักงานส่งเสริม การศึกษานอกระบบและ การศึกษิตตามอัธยาศัย	มี	ทะเบียน	คน	รายปี	จังหวัด	สำนักงานส่งเสริมการศึกษา นอกระบบและการศึกษาตาม อัธยาศัย	✓			
24	การศึกษา	จำนวนผู้เรียน/นักศึกษาที่ สำเร็จการศึกษา ในสังกัด สำนักงานส่งเสริม การศึกษานอกระบบและ การศึกษิตตามอัธยาศัย	มี	ทะเบียน	คน	รายปี	จังหวัด	สำนักงานส่งเสริมการศึกษา นอกระบบและการศึกษาตาม อัธยาศัย	✓			
25	ศาสนา ศิลปะ และ วัฒนธรรม	จำนวนวัด สำนักสงฆ์ โบสถ์คริสต์ มัสยิด	มี	ทะเบียน	แห่ง	รายปี	อำเภอ/ จังหวัด	สำนักงานวัฒนธรรมจังหวัด	✓			
26	ศาสนา ศิลปะ และ วัฒนธรรม	จำนวนพระภิกษุและ สามเณร	มี	ทะเบียน	รูป	รายปี	อำเภอ/ จังหวัด	สำนักงานวัฒนธรรมจังหวัด	✓			

ลำดับ	สาขา	รายการข้อมูลพื้นฐาน	มี/ไม่มี ฐานข้อมูล	วิธีการเก็บ รวบรวมข้อมูล	หน่วยวัด	ความถี่ ของ ข้อมูล	ระดับการ นำเสนอ	หน่วยงานผู้รับผิดชอบ	สมุดสถิติ	แผน 12	SDG	อื่นๆ
27	สุขภาพ	จำนวนผู้ป่วยนอก	มี	ทะเบียน	คน	รายปี	จังหวัด	สำนักงานสาธารณสุขจังหวัด	✓			
28	สุขภาพ	จำนวนผู้ป่วยใน	มี	ทะเบียน	คน	รายปี	จังหวัด	สำนักงานสาธารณสุขจังหวัด	✓			
29	สุขภาพ	จำนวนสถานพยาบาลที่มี เตียงผู้ป่วยรับไว้ค้างคืน	มี	ทะเบียน	แห่ง	รายปี	จังหวัด	สำนักงานสาธารณสุขจังหวัด	✓			
30	สุขภาพ	จำนวนเตียง	มี	ทะเบียน	เตียง	รายปี	จังหวัด	สำนักงานสาธารณสุขจังหวัด	✓			
31	สุขภาพ	จำนวนประชากรต่อแพทย์ 1 คน	มี	ทะเบียน	จำนวน	รายปี	จังหวัด	สำนักงานสาธารณสุขจังหวัด	✓	✓		
32	สุขภาพ	จำนวนประชากรต่อเภสัช กร 1 คน	มี	ทะเบียน	จำนวน	รายปี	จังหวัด	สำนักงานสาธารณสุขจังหวัด	✓	✓		
33	สุขภาพ	จำนวนประชากรต่อ พยาบาล 1 คน	มี	ทะเบียน	จำนวน	รายปี	จังหวัด	สำนักงานสาธารณสุขจังหวัด	✓	✓		
34*	สุขภาพ	อัตราการคลอดในผู้หญิง กลุ่มอายุ 15 – 19 ปี	มี	ทะเบียน	ร้อยละ	รายปี	จังหวัด	กรมอนามัย		✓		สาขา
35*	สุขภาพ	อัตราการฆ่าตัวตาย	มี	ทะเบียน	จำนวน	รายปี	ประเทศ	กระทรวงสาธารณสุข		✓	✓	สาขา
36*	สุขภาพ	อัตราการเกิดมีชีพ	มี	ทะเบียน	จำนวน	รายปี	ภาค	กระทรวงสาธารณสุข			✓	สาขา
37	สวัสดิการ สังคม	จำนวนผู้ประกันตนตาม มาตรา 33	มี	ทะเบียน	คน	รายปี	จังหวัด	สำนักงานประกันสังคม กระทรวงแรงงาน	✓			
38*	สวัสดิการ สังคม	จำนวนผู้ประกันตนตาม มาตรา 40	มี	ทะเบียน	คน	รายปี	ประเทศ	สำนักงานประกันสังคม กระทรวงแรงงาน		✓		
39	สวัสดิการ สังคม	จำนวนลูกจ้างที่ประสบ อันตรายหรือเจ็บป่วยจาก	มี	ทะเบียน	คน	รายปี	จังหวัด	สำนักงานประกันสังคม กระทรวงแรงงาน	✓			

ลำดับ	สาขา	รายการข้อมูลพื้นฐาน	มี/ไม่มี ฐานข้อมูล	วิธีการเก็บ รวบรวมข้อมูล	หน่วยวัด	ความถี่ ของ ข้อมูล	ระดับการ นำเสนอ	หน่วยงานผู้รับผิดชอบ	สมุดสถิติ	แผน 12	SDG	อื่นๆ
		การทำงาน										
40*	สวัสดิการ สังคม	จำนวนเด็กที่ต้องดำรงชีพ ด้วยการเร่ร่อน ขอทาน	มี	ทะเบียน	คน	รายปี	จังหวัด	กระทรวงการพัฒนาสังคม และความมั่นคงของมนุษย์				สาขา
41*	สวัสดิการ สังคม	จำนวนเยาวชนที่ต้องดำรง ชีพด้วยการเร่ร่อน ขอทาน	ไม่มี		คน	รายปี	จังหวัด	กระทรวงการพัฒนาสังคม และความมั่นคงของมนุษย์				สาขา
42*	สวัสดิการ สังคม	จำนวนเด็กอยู่คนเดียวตาม ลำพัง/ไม่มีผู้ดูแล/ถูก ทอดทิ้ง	มี	ทะเบียน	คน	รายปี	จังหวัด	กระทรวงการพัฒนาสังคม และความมั่นคงของมนุษย์				สาขา
43*	สวัสดิการ สังคม	จำนวนคนพิการที่มีบัตร ประจำตัวคนพิการจำแนก ตามความพิการ	มี	ทะเบียน	คน	รายปี	จังหวัด	กระทรวงการพัฒนาสังคม และความมั่นคงของมนุษย์				สาขา
44	รายได้ รายจ่ายของ ครัวเรือน	รายได้เฉลี่ยต่อเดือนของ ครัวเรือน	มี	รายการสำรวจ	บาท	รายปี	จังหวัด	สำนักงานสถิติแห่งชาติ	✓	✓		
45	รายได้ รายจ่ายของ ครัวเรือน	ค่าใช้จ่ายเฉลี่ยต่อเดือน ของครัวเรือน	มี	รายการสำรวจ	บาท	รายปี	จังหวัด	สำนักงานสถิติแห่งชาติ	✓			
46	รายได้ รายจ่ายของ ครัวเรือน	หนี้สินเฉลี่ยต่อครัวเรือน	มี	รายการสำรวจ	บาท	รายปี	จังหวัด	สำนักงานสถิติแห่งชาติ	✓	✓		
47	รายได้ รายจ่ายของ ครัวเรือน	ร้อยละของค่าใช้จ่ายต่อ รายได้	มี	รายการสำรวจ	ร้อยละ	รายปี	จังหวัด	สำนักงานสถิติแห่งชาติ	✓			

ลำดับ	สาขา	รายการข้อมูลพื้นฐาน	มี/ไม่มี ฐานข้อมูล	วิธีการเก็บ รวบรวมข้อมูล	หน่วยวัด	ความถี่ ของ ข้อมูล	ระดับการ นำเสนอ	หน่วยงานผู้รับผิดชอบ	สมุดสถิติ	แผน 12	SDG	อื่นๆ
48*	รายได้ รายจ่ายของ ครัวเรือน	สัมประสิทธิ์ความไม่เสมอภาค (Gini coefficient) ด้านรายได้ของครัวเรือน	มี	รายการสำรวจ	บาท	รายปี	จังหวัด	สำนักงานสถิติแห่งชาติ		✓		สาขา
49*	รายได้ รายจ่ายของ ครัวเรือน	สัมประสิทธิ์ความไม่เสมอภาค (Gini coefficient) ด้านรายจ่ายเพื่อการ อุปโภคบริโภคของ ครัวเรือน	มี	รายการสำรวจ	บาท	รายปี	จังหวัด	สำนักงานสถิติแห่งชาติ		✓		สาขา
50*	รายได้ รายจ่ายของ ครัวเรือน	สัดส่วนคนจน เมื่อวัดด้าน รายจ่ายเพื่อการอุปโภค บริโภค	มี	รายการสำรวจ	ร้อยละ	รายปี	จังหวัด	สำนักงานสถิติแห่งชาติ			✓	สาขา
51	ยุทธธรรม ความมั่นคง การเมือง และการ ปกครอง	จำนวนคดีอาญาที่ได้รับ แจ้ง	มี	รายการสำรวจ	ราย	รายปี	จังหวัด	กองกำกับการตำรวจภูธร จังหวัด	✓			
52	ยุทธธรรม ความมั่นคง การเมือง และการ ปกครอง	จำนวนคดีอาญาที่มีการ จับกุม	มี	ทะเบียน	ราย	รายปี	จังหวัด	กองกำกับการตำรวจภูธร จังหวัด	✓			
53*	ยุทธธรรม ความมั่นคง การเมือง	จำนวนคดีที่เกี่ยวข้องกับยา เสพติด	มี	ทะเบียน	คดี	รายปี	ประเทศ	สำนักงานป้องกันและ ปราบปรามยาเสพติด		✓		สาขา

ลำดับ	สาขา	รายการข้อมูลพื้นฐาน	มี/ไม่มี ฐานข้อมูล	วิธีการเก็บ รวบรวมข้อมูล	หน่วยวัด	ความถี่ ของ ข้อมูล	ระดับการ นำเสนอ	หน่วยงานผู้รับผิดชอบ	สมุดสถิติ	แผน 12	SDG	อื่นๆ
	และการ ปกครอง											
54*	การศึกษา	ค่าเฉลี่ยผลการทดสอบทาง การศึกษาระดับชาติ (O- net)5 กลุ่มสาระหลัก ระดับมัธยมศึกษาปีที่ 3 (ม.3)	มี	ทะเบียน	-	รายปี	จังหวัด ประเทศ	สำนักงานส่งเสริมการ ปกครองส่วนท้องถิ่นจังหวัด สำนักงานเขตพื้นที่การศึกษา ประถมศึกษา/มัธยมศึกษา				✓
55*	การศึกษา	จำนวนนักเรียนระดับ ระดับมัธยมศึกษาปีที่ 3	มี	ทะเบียน	คน	รายปี	จังหวัด	สำนักงานส่งเสริมการ ปกครองส่วนท้องถิ่นจังหวัด สำนักงานเขตพื้นที่การศึกษา ประถมศึกษา/มัธยมศึกษา	✓			
56	การศึกษา	จำนวนนักเรียนในสังกัด คณะกรรมการการศึกษา ขั้นพื้นฐาน	มี	ทะเบียน	คน	รายปี	จังหวัด	สำนักงานส่งเสริมการ ปกครองส่วนท้องถิ่นจังหวัด สำนักงานเขตพื้นที่การศึกษา ประถมศึกษา/มัธยมศึกษา	✓			
57	การศึกษา	จำนวนอาจารย์ในสังกัด คณะกรรมการการศึกษา ขั้นพื้นฐาน	มี	ทะเบียน	คน	รายปี	จังหวัด	สำนักงานส่งเสริมการ ปกครองส่วนท้องถิ่นจังหวัด สำนักงานเขตพื้นที่การศึกษา ประถมศึกษา/มัธยมศึกษา	✓			
58*	สังคม	ความพึงพอใจของ ประชาชนที่ขอรับบริการ ศูนย์ดำรงธรรม	มี	รายการสำรวจ	ร้อยละ	รายปี	จังหวัด	ศูนย์ดำรงธรรม				✓

หมายเหตุ : * คือรายการที่เพิ่มเติม/นอกเหนือจากสมุดสถิติจังหวัด

(2) ข้อมูลสถิติด้านสังคม

ลำดับ	รายการข้อมูลพื้นฐาน	2557	2558	2559	2560	หมายเหตุ
1	จำนวนประชากรจากการทะเบียน	1,401,303	1,410,577	1,417,440	1,424,230	
2	วัยเด็ก (0-14 ปี)	293,039	290,468	287,529	284,505	
3	วัยแรงงาน (15-59 ปี)	899,099	903,436	907,647	909,322	
4	วัยสูงอายุ (60 ปีขึ้นไป)	183,771	189,897	195,539	202,796	
5	อัตราการเปลี่ยนแปลงของประชากร	0.8	0.7	0.5	0.5	
6	ความหนาแน่นของประชากร	189.5	190.8	191.7	192.6	
7	จำนวนบ้านจากการทะเบียน	497,127	508,600	532,791	527,506	
8	อัตราการเกิดมีชีพ	21,955	21,256	20,084		
9	จำนวนการจดทะเบียนสมรส	6,179	6,504	6,375	6,177	
10	จำนวนการหย่า	1,948	2,274	2,307	2,338	
11	ร้อยละของครัวเรือนที่เป็นเจ้าของบ้านและที่ดิน	62.2	64.1	73.4		
12	อัตราการมีงานทำ	98.4	98.6	97.5	97.2	
13	อัตราการว่างงาน	1.6	1.3	2.3	2.7	
14	ค่าจ้างขั้นต่ำ	300	300	300	308	
15	คนอายุมากกว่า 60 ปีเพิ่มขึ้นไป มีอาชีพและมีรายได้	72,547	76,195	86,384		
16	คะแนนเฉลี่ยสติปัญญา (IQ) เด็กนักเรียน					
17	อัตราส่วนนักเรียนต่อครู (ก่อนประถมศึกษา)	28.2	21.6	21.8		
18	อัตราส่วนนักเรียนต่อครู (ประถมศึกษา)	16.3	18.0	17.9		
19	อัตราส่วนนักเรียนต่อครู (มัธยมศึกษา)	22.9	17.6	17.2		
20	จำนวนนักเรียนที่ออกกลางคัน	50	409	129		

ลำดับ	รายการข้อมูลพื้นฐาน	2557	2558	2559	2560	หมายเหตุ
21	จำนวนนักศึกษาระดับอาชีวศึกษา และอุดมศึกษา	81,491	85,936	79,858		
22	จำนวนอาจารย์ในระดับอาชีวศึกษา และอุดมศึกษา	4,137	4,767	4,456		
23	จำนวนผู้เรียน/นักศึกษาที่ลงทะเบียนเรียน ในสังกัดสำนักงานส่งเสริมการศึกษานอกระบบและการศึกษาตามอัธยาศัย	36,279	73,527	92,065		
24	จำนวนผู้เรียน/นักศึกษาที่สำเร็จการศึกษา ในสังกัดสำนักงานส่งเสริมการศึกษานอกระบบและการศึกษาตามอัธยาศัย	-	66,894	92,065		
25	จำนวนวัด สำนักสงฆ์ โบสถ์คริสต์ มัสยิด	908	933	933		
26	จำนวนพระภิกษุและสามเณร	4,594	3,706	3,321		
27	จำนวนผู้ป่วยนอก	4,063,606	1,097,191	1,843,377	1,878,631	
28	จำนวนผู้ป่วยใน	379,529	459,395	155,696	141,354	
29	จำนวนสถานพยาบาลที่มีเตียงผู้ป่วยรับไว้ค้างคืน	29	29	29		
30	จำนวนเตียง	3,862	3,742	3,705		
31	จำนวนประชากรต่อแพทย์ 1 คน	3,414	88,940	101,487		
32	จำนวนประชากรต่อเภสัชกร 1 คน	8,783	168,764	155,800		
33	จำนวนประชากรต่อพยาบาล 1 คน	566	13,472	14,006		
34	อัตราการคลอดในผู้หญิงกลุ่มอายุ 15 – 19 ปี	46.8	43.9	39.8		
35	อัตราการฆ่าตัวตาย	5.52	5.28	5.19		
36	อัตราการเกิดมีชีพ	21,955	21,256	20,084		
37	จำนวนผู้ประกันตนตามมาตรา 33	173,778	180,224	179,752		
38	จำนวนผู้ประกันตนตามมาตรา 40	48,988	41,826	41,046		
39	จำนวนลูกจ้างที่ประสบอันตรายหรือเจ็บป่วยจากการทำงาน	615,883	671,352	745,213		

ลำดับ	รายการข้อมูลพื้นฐาน	2557	2558	2559	2560	หมายเหตุ
40	จำนวนเด็กที่ต้องดำรงชีพด้วยการเร่ร่อน ขอทาน	-	-	15		
41	จำนวนเยาวชนที่ต้องดำรงชีพด้วยการเร่ร่อน ขอทาน	-	-	-		
42	จำนวนเด็กอยู่คนเดียวตามลำพัง/ไม่มีผู้ดูแล/ถูกทอดทิ้ง	-	-	524		
43	จำนวนคนพิการที่มีบัตรประจำตัวคนพิการจำแนกตามความพิการ	19,901	23,157	24,494	25,089	
44	รายได้เฉลี่ยต่อเดือนของครัวเรือน	-	27,659.9			
45	ค่าใช้จ่ายเฉลี่ยต่อเดือนของครัวเรือน	21,744.3	23,617.4	23,466.0		
46	หนี้สินเฉลี่ยต่อครัวเรือน	-	172,272.1			
47	ร้อยละของค่าใช้จ่ายต่อรายได้		85.4			
48	สัมประสิทธิ์ความไม่เสมอภาค (Gini coefficient) ด้านรายได้ของครัวเรือน	-	0.3			
49	สัมประสิทธิ์ความไม่เสมอภาค (Gini coefficient) ด้านรายจ่ายเพื่อการอุปโภคบริโภคของครัวเรือน	0.2	0.2	0.3		
50	สัดส่วนคนจน เมื่อวัดด้านรายจ่ายเพื่อการอุปโภคบริโภค	5.94	2.11			
51	จำนวนคดีอาญาที่ได้รับแจ้ง	14,110	14,109	13,774		
52	จำนวนคดีอาญาที่มีการจับกุม	16,626	16,285	15,469		
53	จำนวนคดีที่เกี่ยวข้องกับยาเสพติด	18,189	18,145	14,594		
54	ค่าเฉลี่ยผลการทดสอบทางการศึกษาระดับชาติ (O-net)5 กลุ่มสาระหลัก ระดับมัธยมศึกษาปีที่ 3 (ม.3)					
55	จำนวนนักเรียนระดับมัธยมศึกษาปีที่ 3	16,872	15,561	15,297		
56	จำนวนนักเรียนในสังกัดคณะกรรมการการศึกษาขั้นพื้นฐาน	152,949	131,986	129,649		
57	จำนวนอาจารย์ในสังกัดคณะกรรมการการศึกษาขั้นพื้นฐาน	8,362	7,258	7,459		
58	ร้อยละความพึงพอใจของประชาชนที่ขอรับบริการศูนย์ดำรงธรรม	-	-	94.8		

3.1.3 ข้อมูลสถิติด้านทรัพยากรธรรมชาติและสิ่งแวดล้อม

(1) ผังรายการข้อมูลสถิติด้านทรัพยากรธรรมชาติและสิ่งแวดล้อม

ลำดับ	สาขา	รายการข้อมูลพื้นฐาน	มี/ไม่มี ฐานข้อมูล	วิธีการเก็บ รวบรวม ข้อมูล	หน่วยวัด	ความถี่ ของ ข้อมูล	ระดับการ นำเสนอ	หน่วยงานผู้รับผิดชอบ	สมุดสถิติ	แผน 12	SDG	อื่นๆ
1	ทรัพยากรธรรมชาติและสิ่งแวดล้อม	จำนวนแหล่งน้ำ	มี	ทะเบียน	แห่ง	รายปี	จังหวัด อำเภอ	โครงการชลประทานจังหวัด	✓			
2	ทรัพยากรธรรมชาติและสิ่งแวดล้อม	ปริมาณน้ำที่เก็บเฉลี่ยทั้งปี (แหล่งน้ำทุกประเภท)	มี	ทะเบียน	ลบ.ม.	รายปี	จังหวัด อำเภอ	โครงการชลประทานจังหวัด	✓			
3	ทรัพยากรธรรมชาติและสิ่งแวดล้อม	ปริมาณขยะมูลฝอย	มี	ทะเบียน	ตันต่อวัน	รายปี	จังหวัด อำเภอ	กรมควบคุมมลพิษ กระทรวง ทรัพยากรธรรมชาติและ สิ่งแวดล้อม	✓	✓		
4	ทรัพยากรธรรมชาติและสิ่งแวดล้อม	พื้นที่ป่า	มี	ทะเบียน	ไร่	รายปี	จังหวัด	สำนักงานเศรษฐกิจการเกษตร	✓	✓	✓	
5	ทรัพยากรธรรมชาติและสิ่งแวดล้อม	พื้นที่ป่าไม้ต่อพื้นที่จังหวัด	มี	ทะเบียน	ร้อยละ	รายปี	จังหวัด	สำนักงานเศรษฐกิจการเกษตร	✓	✓	✓	

ลำดับ	สาขา	รายการข้อมูลพื้นฐาน	มี/ไม่มี ฐานข้อมูล	วิธีการเก็บ รวบรวม ข้อมูล	หน่วยวัด	ความถี่ ของ ข้อมูล	ระดับการ นำเสนอ	หน่วยงานผู้รับผิดชอบ	สมุดสถิติ	แผน 12	SDG	อื่นๆ
6	ทรัพยากร ธรรมชาติ และ สิ่งแวดล้อม	ปริมาณฝนเฉลี่ยทั้งปี	มี	ทะเบียน	มิลลิเมตร	เดือน	จังหวัด	ศูนย์อุตุนิยมวิทยาภาคใต้ฝั่ง ตะวันออกจังหวัดสงขลา	✓			
7	ทรัพยากร ธรรมชาติ และ สิ่งแวดล้อม	กำลังการผลิตน้ำประปา	มี	ทะเบียน	ลบ.ม.	รายปี	จังหวัด อำเภอ	สำนักงานการประปาเขต 5 จังหวัดสงขลา	✓	✓		
8	ทรัพยากร ธรรมชาติ และ สิ่งแวดล้อม	น้ำประปาที่ผลิตได้	มี	ทะเบียน	ลบ.ม.	รายปี	จังหวัด อำเภอ	สำนักงานการประปาเขต 5 จังหวัดสงขลา	✓	✓		
9	ทรัพยากร ธรรมชาติ และ สิ่งแวดล้อม	ปริมาณน้ำประปาที่ จำหน่ายแก่ผู้ใช้	มี	ทะเบียน	ลบ.ม.	รายปี	จังหวัด อำเภอ	สำนักงานการประปาเขต 5 จังหวัดสงขลา	✓	✓		
10*	ทรัพยากร ธรรมชาติ และ สิ่งแวดล้อม	ดัชนีคุณภาพน้ำผิวดิน (WQI)	มี	ทะเบียน	ร้อยละ	ไตร มาส/ รายปี	จังหวัด ประเทศ	กรมควบคุมมลพิษ		✓		สาขา
11*	ทรัพยากร ธรรมชาติ และ สิ่งแวดล้อม	ดัชนีคุณภาพอากาศ (AQI)	มี	ทะเบียน	หน่วย	ชั่วโมง	ประเทศ	กรมควบคุมมลพิษ		✓		สาขา

ลำดับ	สาขา	รายการข้อมูลพื้นฐาน	มี/ไม่มี ฐานข้อมูล	วิธีการเก็บ รวบรวม ข้อมูล	หน่วยวัด	ความถี่ ของ ข้อมูล	ระดับการ นำเสนอ	หน่วยงานผู้รับผิดชอบ	สมุดสถิติ	แผน 12	SDG	อื่นๆ
12*	ทรัพยากร ธรรมชาติ และ สิ่งแวดล้อม	พื้นที่เพาะปลูกในเขต ชลประทาน	มี	ทะเบียน	ไร่	สัปดาห์	ประเทศ ภาค จังหวัด	กรมชลประทาน		✓		สาขา
13*	ทรัพยากร ธรรมชาติ และ สิ่งแวดล้อม	จำนวนผู้ประสบภัย ธรรมชาติ	มี	ทะเบียน	คน	รายปี	ประเทศ	กรมป้องกันและบรรเทาสา ธารณภัย		✓		สาขา
14*	ทรัพยากร ธรรมชาติ และ สิ่งแวดล้อม	มูลค่าความเสียหายจากภัย ธรรมชาติ	มี	ทะเบียน	บาท	รายปี	ประเทศ	กรมป้องกันและบรรเทาสา ธารณภัย		✓		สาขา
15	พลังงาน	ปริมาณการจำหน่ายน้ำมัน เชื้อเพลิง ชนิด แก๊ส โซฮอล์E20	มี	ทะเบียน	พันลิตร	รายปี	จังหวัด	กรมธุรกิจพลังงาน กระทรวง พลังงาน	✓			สาขา
16	พลังงาน	ปริมาณการจำหน่ายน้ำมัน เชื้อเพลิง ชนิด แก๊ส โซฮอล์E85	มี	ทะเบียน	พันลิตร	รายปี	จังหวัด	กรมธุรกิจพลังงาน กระทรวง พลังงาน	✓			สาขา
17	พลังงาน	ปริมาณการจำหน่ายน้ำมัน เชื้อเพลิง ชนิด แก๊ส โซฮอล์E10 ออกเทน 91	มี	ทะเบียน	พันลิตร	รายปี	จังหวัด	กรมธุรกิจพลังงาน กระทรวง พลังงาน	✓			สาขา
18	พลังงาน	ปริมาณการจำหน่ายน้ำมัน เชื้อเพลิง ชนิด แก๊ส โซฮอล์E10 ออกเทน 95	มี	ทะเบียน	พันลิตร	รายปี	จังหวัด	กรมธุรกิจพลังงาน กระทรวง พลังงาน	✓			สาขา

หมายเหตุ : * คือรายการที่เพิ่มเติม/นอกเหนือจากสมุดสถิติจังหวัด

(2) ข้อมูลสถิติด้านทรัพยากรธรรมชาติและสิ่งแวดล้อม

ลำดับ	รายการข้อมูลพื้นฐาน	2557	2558	2559	2560	หมายเหตุ
1	จำนวนแหล่งน้ำ	308	320	306		
2	ปริมาณน้ำที่เก็บเฉลี่ยทั้งปี (แหล่งน้ำทุกประเภท)	38.0	54.3	39.1		
3	ปริมาณขยะมูลฝอย	1,597	1,624	1,625		
4	พื้นที่ป่า	536,840	534,566			
5	พื้นที่ป่าไม้ต่อพื้นที่จังหวัด	0.2	0.2			
6	ปริมาณฝนเฉลี่ยทั้งปี	1,773.3	1,366.90	1,726.0		
7	กำลังการผลิตน้ำประปา	8,574	9,649	9,960		
8	น้ำประปาที่ผลิตได้	59,585,088	61,135,198	59,258,110		
9	ปริมาณน้ำประปาที่จำหน่ายแก่ผู้ใช้	41,365,023	42,219,259	44,587,312		
10	ดัชนีคุณภาพน้ำผิวดิน (WQI)					
11	ดัชนีคุณภาพอากาศ (AQI)					
12	พื้นที่เพาะปลูกในเขตชลประทาน					
13	จำนวนผู้ประสบภัยธรรมชาติ	127,784	1,581	150,654	15,921	ปี 60 (7 เดือน)
14	มูลค่าความเสียหายจากภัยธรรมชาติ	103,531,200	4,607,509	6,557,000	2,393,000	ปี 60 (7 เดือน)
15	ปริมาณการจำหน่ายน้ำมันเชื้อเพลิง ชนิด แก๊สโซฮอล์E20	36,827.9	47,931.5	52,321.6		
16	ปริมาณการจำหน่ายน้ำมันเชื้อเพลิง ชนิด แก๊สโซฮอล์E85	7,208.9	5,761.1	5,841.7		
17	ปริมาณการจำหน่ายน้ำมันเชื้อเพลิง ชนิด แก๊สโซฮอล์E10 ออกเทน 91	64,891.5	101,264.1	112,064.8		
18	ปริมาณการจำหน่ายน้ำมันเชื้อเพลิง ชนิด แก๊สโซฮอล์E10 ออกเทน 95	76,010.3	91,046.5	143,363.8		

3.2 ข้อมูลสถิติ ตัวชี้วัด ตามประเด็นยุทธศาสตร์ในแผนพัฒนาจังหวัดสงขลา (พ.ศ.2561 - 2564)

(1) ผังข้อมูลสถิติ ตัวชี้วัด ตามประเด็นยุทธศาสตร์ในแผนพัฒนาจังหวัดสงขลา (พ.ศ. 2561 - 2564)

ยุทธศาสตร์ที่	เป้าประสงค์เชิงยุทธศาสตร์	ตัวชี้วัด	รายการสถิติ	มี/ไม่มีฐานข้อมูล	วิธีการเก็บรวบรวมข้อมูล	หน่วยวัด	ความถี่ของข้อมูล	ระดับการนำเสนอ	หน่วยงานผู้รับผิดชอบ
ประเด็นยุทธศาสตร์ที่ 1: พัฒนาภาคการเกษตร อุตสาหกรรมการค้า การลงทุน การท่องเที่ยว และบริการ โลจิสติกส์และโครงสร้างพื้นฐาน	เศรษฐกิจขยายตัว และประชาชนมีรายได้เพิ่มขึ้น	1. ร้อยละที่เพิ่มขึ้นของผลิตภัณฑ์มวลรวมของจังหวัด (GPP) ค่าเป้าหมาย ร้อยละ 2	ผลิตภัณฑ์มวลรวมจังหวัด ณ ราคาประจำปี	มี	รายการสำรวจ	ล้านบาท	รายปี	จังหวัด	สำนักงานคณะกรรมการพัฒนาการเศรษฐกิจและสังคมแห่งชาติ
			ผลิตภัณฑ์มวลรวมจังหวัดต่อคนต่อปี	มี	รายการสำรวจ	บาท/คน	รายปี	จังหวัด	สำนักงานคณะกรรมการพัฒนาการเศรษฐกิจและสังคมแห่งชาติ
			ผลิตภัณฑ์มวลรวมสาขาเกษตร	มี	รายการสำรวจ	ล้านบาท	รายปี	จังหวัด	สำนักงานคณะกรรมการพัฒนาการเศรษฐกิจและสังคมแห่งชาติ
			ผลิตภัณฑ์มวลรวมสาขาอุตสาหกรรม	มี	รายการสำรวจ	ล้านบาท	รายปี	จังหวัด	สำนักงานคณะกรรมการพัฒนาการเศรษฐกิจและสังคมแห่งชาติ
			ผลิตภัณฑ์มวลรวมสาขาขนส่ง สถานที่เก็บสินค้า และการคมนาคม	มี	รายการสำรวจ	ล้านบาท	รายปี	จังหวัด	สำนักงานคณะกรรมการ

ยุทธศาสตร์ที่	เป้าประสงค์เชิงยุทธศาสตร์	ตัวชี้วัด	รายการสถิติ	มี/ไม่มี ฐานข้อมูล	วิธีการเก็บ รวบรวม ข้อมูล	หน่วย วัด	ความ ถี่ของ ข้อมูล	ระดับ การ นำเสนอ	หน่วยงานผู้รับผิดชอบ
									พัฒนาการเศรษฐกิจและสังคมแห่งชาติ
		2. ร้อยละที่เพิ่มขึ้น ต่อปีของมูลค่าการค้า ชายแดน	มูลค่าส่งออกการค้าชายแดนไทย-มาเลเซีย	มี	ทะเบียน	ล้านบาท	รายปี	จังหวัด	ด้านศุลกากร
			มูลค่านำเข้าการค้าชายแดนไทย-มาเลเซีย	มี	ทะเบียน	ล้านบาท	รายปี	จังหวัด	ด้านศุลกากร
		3. ร้อยละที่เพิ่มขึ้น ต่อปีของรายได้จาก การท่องเที่ยว	จำนวนนักท่องเที่ยว	มี	ทะเบียน	คน	รายปี	จังหวัด	กรมการท่องเที่ยว
			ระยะเวลาพำนักรักของนักท่องเที่ยว	มี	ทะเบียน	วัน	รายปี	จังหวัด	กรมการท่องเที่ยว
			ค่าใช้จ่ายเฉลี่ยของนักท่องเที่ยว	มี	ทะเบียน	บาท/ คน/วัน	รายปี	จังหวัด	กรมการท่องเที่ยว
			รายได้จากการท่องเที่ยว	มี	ทะเบียน	ล้านบาท	รายปี	จังหวัด	กรมการท่องเที่ยว
ประเด็น ยุทธศาสตร์ที่ 2: พัฒนาคุณภาพ ชีวิตของ ประชาชนบน ฐานความรู้และ	ประชาชนมี คุณภาพชีวิตที่ดีบน วิถีความพอเพียง	1. ร้อยละของ จำนวนครัวเรือน ยากจนเป้าหมายที่มี รายได้ต่ำกว่าเกณฑ์ จปฐ. ลดลง	อัตราการมีงานทำ	มี	สำรวจ	ร้อยละ	ราย ไตรมาส	จังหวัด	สำนักงานสถิติแห่งชาติ
			อัตราการว่างงาน	มี	สำรวจ	ร้อยละ	ราย ไตรมาส	จังหวัด	สำนักงานสถิติแห่งชาติ

ยุทธศาสตร์ที่	เป้าประสงค์เชิงยุทธศาสตร์	ตัวชี้วัด	รายการสถิติ	มี/ไม่มี ฐานข้อมูล	วิธีการเก็บ รวบรวม ข้อมูล	หน่วย วัด	ความ ถี่ของ ข้อมูล	ระดับ การ นำเสนอ	หน่วยงานผู้รับผิดชอบ
พหุวัฒนธรรม			ค่าจ้างขั้นต่ำ	มี	ทะเบียน	บาท/ วัน	รายปี	จังหวัด	สำนักงานแรงงาน จังหวัด
			รายได้เฉลี่ยต่อเดือนของครัวเรือน	มี	สำรวจ	บาท	รายปี	จังหวัด	สำนักงานสถิติแห่งชาติ
			ค่าใช้จ่ายเฉลี่ยต่อเดือนของครัวเรือน	มี	สำรวจ	บาท	รายปี	จังหวัด	สำนักงานสถิติแห่งชาติ
			หนี้สินเฉลี่ยต่อครัวเรือน	มี	สำรวจ	บาท	รายปี	จังหวัด	สำนักงานสถิติแห่งชาติ
			ร้อยละของค่าใช้จ่ายต่อรายได้	มี	สำรวจ	ร้อยละ	รายปี	จังหวัด	สำนักงานสถิติแห่งชาติ
			สัมประสิทธิ์ความไม่เสมอภาค (Gini coefficient) ด้านรายได้ของ ครัวเรือน	มี	สำรวจ	บาท	รายปี	จังหวัด	สำนักงานสถิติแห่งชาติ
			สัมประสิทธิ์ความไม่เสมอภาค (Gini coefficient) ด้านรายจ่ายเพื่อการ อุปโภคบริโภคของครัวเรือน	มี	สำรวจ	บาท	รายปี	จังหวัด	สำนักงานสถิติแห่งชาติ
			สัดส่วนคนจน เมื่อวัดด้านรายจ่ายเพื่อการ อุปโภคบริโภค	มี	สำรวจ	ร้อยละ	รายปี	จังหวัด	สำนักงานสถิติแห่งชาติ
		2. ค่าเฉลี่ยผลการ ทดสอบทางการศึกษา ระดับชาติ (O-net) 5 กลุ่มสาระหลัก ระดับ มัธยมศึกษาปีที่3 (ม.3)	อัตราส่วนนักเรียนต่อครู (ก่อน ประถมศึกษา)	มี	ทะเบียน	ร้อยละ	รายปี	จังหวัด, อำเภอ	สำนักงานส่งเสริมการ ปกครองส่วนท้องถิ่น จังหวัด สำนักงานเขต พื้นที่การศึกษา ประถม- ศึกษา/มัธยมศึกษา

ยุทธศาสตร์ที่	เป้าประสงค์เชิงยุทธศาสตร์	ตัวชี้วัด	รายการสถิติ	มี/ไม่มีฐานข้อมูล	วิธีการเก็บรวบรวมข้อมูล	หน่วยวัด	ความถี่ของข้อมูล	ระดับการนำเสนอ	หน่วยงานผู้รับผิดชอบ
		เพิ่มขึ้น	อัตราส่วนนักเรียนต่อครู (ประถมศึกษา)	มี	ทะเบียน	ร้อยละ	รายปี	จังหวัด, อำเภอ	สำนักงานส่งเสริมการปกครองส่วนท้องถิ่น จังหวัด สำนักงานเขตพื้นที่การศึกษา ประถมศึกษา/มัธยมศึกษา
			อัตราส่วนนักเรียนต่อครู (มัธยมศึกษา)	มี	ทะเบียน	ร้อยละ	รายปี	จังหวัด, อำเภอ	สำนักงานส่งเสริมการปกครองส่วนท้องถิ่น จังหวัด สำนักงานเขตพื้นที่การศึกษา ประถมศึกษา/มัธยมศึกษา
			จำนวนนักเรียนที่ออกกลางคัน	มี	ทะเบียน	คน	รายปี	จังหวัด	สำนักงานส่งเสริมการปกครองส่วนท้องถิ่น จังหวัด สำนักงานเขตพื้นที่การศึกษา ประถมศึกษา/มัธยมศึกษา
			จำนวนนักเรียนระดับมัธยมศึกษาปีที่ 3 ในสังกัดคณะกรรมการการศึกษาขั้นพื้นฐาน	มี	ทะเบียน	คน	รายปี	จังหวัด	สำนักงานส่งเสริมการปกครองส่วนท้องถิ่น จังหวัด สำนักงานเขตพื้นที่การศึกษา ประถมศึกษา/มัธยมศึกษา
		3. จำนวนเกษตรกร	จำนวนเกษตรกรที่เข้าร่วมโครงการเกษตร	มี	ทะเบียน	ราย	รายปี	จังหวัด,	สำนักงานเกษตร

ยุทธศาสตร์ที่	เป้าประสงค์เชิงยุทธศาสตร์	ตัวชี้วัด	รายการสถิติ	มี/ไม่มี ฐานข้อมูล	วิธีการเก็บ รวบรวม ข้อมูล	หน่วย วัด	ความ ถี่ของ ข้อมูล	ระดับ การ นำเสนอ	หน่วยงานผู้รับผิดชอบ
		ที่เข้าร่วมโครงการ เกษตรผสมผสาน (1 ไร่ได้หลายแสน) เพิ่มขึ้น	ผสมผสาน (1 ไร่ได้หลายแสน)					อำเภอ	จังหวัด
			เนื้อที่ใช้ประโยชน์ทางการเกษตร	มี	สำรวจ	ไร่	รายปี	จังหวัด	สำนักงานเศรษฐกิจ การเกษตร
			เนื้อที่นา	มี	สำรวจ	ไร่	รายปี	จังหวัด	สำนักงานเศรษฐกิจ การเกษตร
			เนื้อที่พืชไร่	มี	สำรวจ	ไร่	รายปี	จังหวัด	สำนักงานเศรษฐกิจ การเกษตร
			เนื้อที่ไม้ผล และไม้ยืนต้น	มี	สำรวจ	ไร่	รายปี	จังหวัด	สำนักงานเศรษฐกิจ การเกษตร
			เนื้อที่สวนผัก ไม้ดอก ไม้ประดับ	มี	สำรวจ	ไร่	รายปี	จังหวัด	สำนักงานเศรษฐกิจ การเกษตร
			ผลผลิตข้าวนาปี	มี	สำรวจ	ตัน	รายปี	จังหวัด, อำเภอ	สำนักงานเกษตร จังหวัด
			ผลผลิตข้าวนาปรัง	มี	สำรวจ	ตัน	รายปี	จังหวัด, อำเภอ	สำนักงานเกษตร จังหวัด
			ผลผลิตข้าวนาปีเฉลี่ยต่อไร่	มี	สำรวจ	กก.	รายปี	จังหวัด, อำเภอ	สำนักงานเกษตร จังหวัด
			ผลผลิตข้าวนาปรังเฉลี่ยต่อไร่	มี	สำรวจ	กก.	รายปี	จังหวัด,	สำนักงานเกษตร

ยุทธศาสตร์ที่	เป้าประสงค์เชิงยุทธศาสตร์	ตัวชี้วัด	รายการสถิติ	มี/ไม่มี ฐานข้อมูล	วิธีการเก็บ รวบรวม ข้อมูล	หน่วย วัด	ความ ถี่ของ ข้อมูล	ระดับ การ นำเสนอ	หน่วยงานผู้รับผิดชอบ
								อำเภอ	จังหวัด
			จำนวนครัวเรือนที่มีการเพาะเลี้ยงสัตว์น้ำจืด	มี	สำรวจ	ครัวเรือน	รายปี	จังหวัด	สำนักงานประมงจังหวัด
			เนื้อที่ที่มีการเพาะเลี้ยงสัตว์น้ำจืด	มี	สำรวจ	ไร่	รายปี	จังหวัด	สำนักงานประมงจังหวัด
			ปริมาณการจับสัตว์น้ำจืด	มี	สำรวจ	กก.	รายปี	จังหวัด	สำนักงานประมงจังหวัด
			มูลค่าการจับสัตว์น้ำจืด	มี	สำรวจ	บาท	รายปี	จังหวัด	สำนักงานประมงจังหวัด
		4. จำนวนโรงเรียนที่มีการขยายผลโครงการพระราชดำริฯเพิ่มขึ้น (เกษตรอาหารกลางวันในโรงเรียนทุรกันดาร)	จำนวนโรงเรียนที่มีการขยายผลโครงการพระราชดำริฯ(เกษตรอาหารกลางวันในโรงเรียนทุรกันดาร)	มี	ทะเบียน	โรงเรียน	รายปี	จังหวัด, อำเภอ	สำนักงานจังหวัด
			อัตราส่วนนักเรียนต่อครู (ก่อนประถมศึกษา)	มี	ทะเบียน	ร้อยละ	รายปี	จังหวัด, อำเภอ	สำนักงานส่งเสริมการปกครองส่วนท้องถิ่นจังหวัด สำนักงานเขตพื้นที่การศึกษา ประถมศึกษา/มัธยมศึกษา
			อัตราส่วนนักเรียนต่อครู (ประถมศึกษา)	มี	ทะเบียน	ร้อยละ	รายปี	จังหวัด, อำเภอ	สำนักงานส่งเสริมการปกครองส่วนท้องถิ่น

ยุทธศาสตร์ที่	เป้าประสงค์เชิงยุทธศาสตร์	ตัวชี้วัด	รายการสถิติ	มี/ไม่มี ฐานข้อมูล	วิธีการเก็บ รวบรวม ข้อมูล	หน่วย วัด	ความ ถี่ของ ข้อมูล	ระดับ การ นำเสนอ	หน่วยงานผู้รับผิดชอบ
									จังหวัด สำนักงานเขต พื้นที่การศึกษา ประถม- ศึกษา/มัธยมศึกษา
			อัตราส่วนนักเรียนต่อครู (มัธยมศึกษา)	มี	ทะเบียน	ร้อยละ	รายปี	จังหวัด, อำเภอ	สำนักงานส่งเสริมการ ปกครองส่วนท้องถิ่น จังหวัด สำนักงานเขต พื้นที่การศึกษา ประถม- ศึกษา/มัธยมศึกษา
			จำนวนนักเรียนในสังกัดคณะกรรมการ การศึกษาขั้นพื้นฐาน	มี	ทะเบียน	คน	รายปี	จังหวัด, อำเภอ	สำนักงานส่งเสริมการ ปกครองส่วนท้องถิ่น จังหวัด สำนักงานเขต พื้นที่การศึกษา ประถม- ศึกษา/มัธยมศึกษา
			จำนวนอาจารย์ในสังกัดคณะกรรมการ การศึกษาขั้นพื้นฐาน	มี	ทะเบียน	คน	รายปี	จังหวัด, อำเภอ	สำนักงานส่งเสริมการ ปกครองส่วนท้องถิ่น จังหวัด สำนักงานเขต พื้นที่การศึกษา ประถม- ศึกษา/มัธยมศึกษา
		5. ร้อยละของ โรงพยาบาลที่สามารถ	จำนวนผู้ป่วยนอก	มี	ทะเบียน	คน	รายปี	จังหวัด	สำนักงานสาธารณสุข จังหวัด

ยุทธศาสตร์ที่	เป้าประสงค์เชิงยุทธศาสตร์	ตัวชี้วัด	รายการสถิติ	มี/ไม่มีฐานข้อมูล	วิธีการเก็บรวบรวมข้อมูล	หน่วยวัด	ความถี่ของข้อมูล	ระดับการนำเสนอ	หน่วยงานผู้รับผิดชอบ
		รักษาคุณภาพมาตรฐาน HA ได้	จำนวนผู้ป่วยใน	มี	ทะเบียน	คน	รายปี	จังหวัด	สำนักงานสาธารณสุขจังหวัด
			จำนวนสถานพยาบาลที่มีเตียงผู้ป่วยรับไว้ค้างคืน	มี	ทะเบียน	แห่ง	รายปี	จังหวัด	สำนักงานสาธารณสุขจังหวัด
			จำนวนเตียง	มี	ทะเบียน	เตียง	รายปี	จังหวัด	สำนักงานสาธารณสุขจังหวัด
			จำนวนประชากรต่อแพทย์ 1 คน	มี	ทะเบียน	จำนวน	รายปี	จังหวัด	สำนักงานสาธารณสุขจังหวัด
			จำนวนประชากรต่อเภสัชกร 1 คน	มี	ทะเบียน	จำนวน	รายปี	จังหวัด	สำนักงานสาธารณสุขจังหวัด
			จำนวนประชากรต่อพยาบาล 1 คน	มี	ทะเบียน	จำนวน	รายปี	จังหวัด	สำนักงานสาธารณสุขจังหวัด
			อัตราการเกิดมีชีพ	มี	ทะเบียน	ร้อยละ	รายปี	จังหวัด	สำนักงานสาธารณสุขจังหวัด
ประเด็นยุทธศาสตร์ที่ 3: อนุรักษ์และฟื้นฟูทรัพยากร-	สร้างคุณภาพสิ่งแวดล้อมที่ดีให้ประชาชน และรักษาสถาน	1. ร้อยละพื้นที่ป่าจังหวัดสงขลาที่เพิ่มขึ้น	พื้นที่ป่า	มี	ทะเบียน	ไร่	รายปี	จังหวัด	สำนักงานเศรษฐกิจการเกษตร
			พื้นที่ป่าไม้ต่อพื้นที่จังหวัด	มี	ทะเบียน	ร้อยละ	รายปี	จังหวัด	สำนักงานเศรษฐกิจการเกษตร

ยุทธศาสตร์ที่	เป้าประสงค์เชิงยุทธศาสตร์	ตัวชี้วัด	รายการสถิติ	มี/ไม่มี ฐานข้อมูล	วิธีการเก็บ รวบรวม ข้อมูล	หน่วย วัด	ความ ถี่ของ ข้อมูล	ระดับ การ นำเสนอ	หน่วยงานผู้รับผิดชอบ
ธรรมชาติและสิ่งแวดล้อมอย่างยั่งยืน	ทรัพยากรธรรมชาติให้ยั่งยืน	2. ร้อยละขยะมูลฝอยได้รับการจัดการอย่างถูกหลักวิชาการ	ปริมาณขยะมูลฝอย	มี	ทะเบียน	ตันต่อวัน	รายปี	จังหวัด อำเภอ	กรมควบคุมมลพิษ กระทรวง ทรัพยากรธรรมชาติและสิ่งแวดล้อม
		3.จำนวนสถานประกอบการที่ได้รับการพัฒนาและยกระดับมาตรฐานอุตสาหกรรมสีเขียว	จำนวนสถานประกอบการอุตสาหกรรม	มี	ทะเบียน	แห่ง	รายปี	จังหวัด	สำนักงานอุตสาหกรรมจังหวัด
			จำนวนเงินทุน	มี	ทะเบียน	พันบาท	รายปี	จังหวัด	สำนักงานอุตสาหกรรมจังหวัด
			จำนวนคนงานสถานประกอบการอุตสาหกรรม	มี	ทะเบียน	คน	รายปี	จังหวัด	สำนักงานอุตสาหกรรมจังหวัด
		4. ร้อยละที่เพิ่มขึ้นของสัดส่วนการใช้พลังงานทดแทน : หน่วยตันเทียบเท่าน้ำมันดิบ (toe)	จำนวนผู้ใช้ไฟฟ้า	มี	ทะเบียน	ราย	รายปี	จังหวัด, อำเภอ	การไฟฟ้าส่วนภูมิภาคจังหวัด
			จำนวนการจำหน่ายกระแสไฟฟ้า	มี	ทะเบียน	ล้าน กิโลวัตต์/ ชั่วโมง	รายปี	จังหวัด, อำเภอ	สำนักงานอุตสาหกรรมจังหวัด
			ปริมาณการจำหน่ายน้ำมันเชื้อเพลิงชนิดแก๊สโซฮอล์ E20	มี	ทะเบียน	พันลิตร	รายปี	จังหวัด	กรมธุรกิจพลังงาน กระทรวงพลังงาน
			ปริมาณการจำหน่ายน้ำมันเชื้อเพลิงชนิดแก๊สโซฮอล์ E85	มี	ทะเบียน	พันลิตร	รายปี	จังหวัด	กรมธุรกิจพลังงาน กระทรวงพลังงาน

ยุทธศาสตร์ที่	เป้าประสงค์เชิงยุทธศาสตร์	ตัวชี้วัด	รายการสถิติ	มี/ไม่มี ฐานข้อมูล	วิธีการเก็บ รวบรวม ข้อมูล	หน่วย วัด	ความ ถี่ของ ข้อมูล	ระดับ การ นำเสนอ	หน่วยงานผู้รับผิดชอบ
			ปริมาณการจำหน่ายน้ำมันเชื้อเพลิงชนิด แก๊สโซฮอล์ E10 ออกเทน 91	มี	ทะเบียน	พันลิตร	รายปี	จังหวัด	กรมธุรกิจพลังงาน กระทรวงพลังงาน
			ปริมาณการจำหน่ายน้ำมันเชื้อเพลิงชนิด แก๊สโซฮอล์ E10 ออกเทน 95	มี	ทะเบียน	พันลิตร	รายปี	จังหวัด	กรมธุรกิจพลังงาน กระทรวงพลังงาน
ประเด็น ยุทธศาสตร์ที่ 4: เสริมสร้างความ มั่นคงและความ ปลอดภัยในชีวิต และทรัพย์สิน ของประชาชน	ประชาชนมีความ ปลอดภัยในชีวิตและ ทรัพย์สินเพิ่มขึ้น	1. ร้อยละของ หมู่บ้าน/ชุมชน (ของ 4 อำเภอ) ที่ไม่มีการ ก่อเหตุรุนแรงในพื้นที่ (การก่อเหตุที่มี ผู้ได้รับบาดเจ็บหรือ เสียชีวิต)	จำนวนหมู่บ้านใน 4 อำเภอ	มี	ทะเบียน	หมู่บ้าน	รายปี	อำเภอ	
			จำนวนคดีด้านความมั่นคงใน 4 อำเภอ	มี	ทะเบียน	คดี	รายปี	อำเภอ	สถานีตำรวจภูธร (4 อำเภอ)
		2. ร้อยละของ หมู่บ้าน/ชุมชนได้รับ การแก้ไขปัญหายาเสพติดและเสริมสร้าง ความเข้มแข็ง	จำนวนคดีที่เกี่ยวข้องกับยาเสพติด	มี	ทะเบียน	คดี	รายปี	ประเทศ	สำนักงานป้องกันและ ปราบปรามยาเสพติด
			จำนวนเด็กที่ต้องดำรงชีพด้วยการเร่ร่อน ขอทาน	มี	ทะเบียน	คน	รายปี	จังหวัด	กระทรวงการพัฒนา สังคมและความมั่นคง ของมนุษย์
			จำนวนเด็กอยู่คนเดียวตามลำพัง/ไม่มี ผู้ดูแล/ถูกทอดทิ้ง	มี	ทะเบียน	คน	รายปี	จังหวัด	กระทรวงการพัฒนา สังคมและความมั่นคง

ยุทธศาสตร์ที่	เป้าประสงค์เชิงยุทธศาสตร์	ตัวชี้วัด	รายการสถิติ	มี/ไม่มี ฐานข้อมูล	วิธีการเก็บ รวบรวม ข้อมูล	หน่วย วัด	ความ ถี่ของ ข้อมูล	ระดับ การ นำเสนอ	หน่วยงานผู้รับผิดชอบ
									ของมนุษย์
		3. ร้อยละความพึงพอใจของประชาชนที่ขอรับบริการศูนย์ดำรงธรรม	ร้อยละความพึงพอใจของประชากรผู้มารับบริการ	มี	สำรวจ	ร้อยละ	รายปี	จังหวัด	ศูนย์ดำรงธรรมจังหวัด
		4. ร้อยละคดีอุกฉกรรจ์สะเทือนขวัญที่จับกุมได้	จำนวนคดีอาญาที่ได้รับแจ้ง	มี	สำรวจ	ราย	รายปี	จังหวัด	กองกำกับการตำรวจภูธรจังหวัด
			จำนวนคดีอาญาที่มีการจับกุม	มี	สำรวจ	ราย	รายปี	จังหวัด	กองกำกับการตำรวจภูธรจังหวัด
			จำนวนเด็กที่ต้องดำรงชีพด้วยการเร่ร่อนขอทาน	มี	ทะเบียน	คน	รายปี	จังหวัด	กระทรวงการพัฒนาสังคมและความมั่นคงของมนุษย์
			จำนวนเด็กอยู่คนเดียวตามลำพัง/ไม่มีผู้ดูแล/ถูกทอดทิ้ง	มี	ทะเบียน	คน	รายปี	จังหวัด	กระทรวงการพัฒนาสังคมและความมั่นคงของมนุษย์

(2) ข้อมูลสถิติ ตัวชี้วัด ตามประเด็นยุทธศาสตร์ในแผนพัฒนาจังหวัดสงขลา (พ.ศ. 2561 - 2564)

ยุทธศาสตร์ที่	เป้าประสงค์เชิงยุทธศาสตร์	ตัวชี้วัด	รายการสถิติ	2557	2558	2559	2560
ประเด็นยุทธศาสตร์ที่ 1: พัฒนาภาคการเกษตร อุตสาหกรรม การค้า การลงทุน การท่องเที่ยวและบริการ โลจิสติกส์ และโครงสร้างพื้นฐาน	เศรษฐกิจขยายตัว และประชาชนมีรายได้เพิ่มขึ้น	1. ร้อยละที่เพิ่มขึ้นของผลิตภัณฑ์มวลรวมของจังหวัด (GPP)	ผลิตภัณฑ์มวลรวมจังหวัด ณ ราคาประจำปี	219,328.60	234,910.90		
			ผลิตภัณฑ์มวลรวมจังหวัดต่อคนต่อปี	144,208.80	153,505.40		
			ผลิตภัณฑ์มวลรวมสาขาเกษตร	36,658	31,626		
			ผลิตภัณฑ์มวลรวมสาขาอุตสาหกรรม	44,758	45,467		
			ผลิตภัณฑ์มวลรวมสาขาขนส่ง สถานที่เก็บสินค้า และการคมนาคม	10,152	11,401		
		2. ร้อยละที่เพิ่มขึ้นต่อปีของมูลค่าการค้าชายแดน	มูลค่าส่งออกการค้าชายแดนไทย-มาเลเซีย	246,733.31	254,016.46	283,029.22	
			มูลค่านำเข้าการค้าชายแดนไทย-มาเลเซีย	233,314.17	238,846.40	228,786.52	
		3. ร้อยละที่เพิ่มขึ้นต่อปีของรายได้จากการท่องเที่ยว	จำนวนนักท่องเที่ยว	6,124,972	6,524,676	6,675,178	
			ระยะเวลาพำนักรักของนักท่องเที่ยว	2.6	2.6	2.7	
			ค่าใช้จ่ายเฉลี่ยของนักท่องเที่ยว	2,987.2	3,213.9	3,409.9	
			รายได้จากการท่องเที่ยว	42,825.5	48,885.4	54,337.5	
ประเด็นยุทธศาสตร์ที่ 2: พัฒนาคุณภาพชีวิตของประชาชนบน	ประชาชนมีคุณภาพชีวิตที่ดีบนวิถีความพอเพียง	1. ร้อยละของจำนวนครัวเรือนยากจนเป้าหมายที่มีรายได้ต่ำกว่าเกณฑ์ จปฐ. ลดลง	อัตราการมีงานทำ	98.4	98.6	97.5	
			อัตราการว่างงาน	1.6	1.3	2.3	
			ค่าจ้างขั้นต่ำ	300	300	300	308

ยุทธศาสตร์ที่	เป้าประสงค์เชิงยุทธศาสตร์	ตัวชี้วัด	รายการสถิติ	2557	2558	2559	2560
ฐานความรู้และพหุวัฒนธรรม			รายได้เฉลี่ยต่อเดือนของครัวเรือน	-	27,659.90	-	
			ค่าใช้จ่ายเฉลี่ยต่อเดือนของครัวเรือน	21,744.30	23,617.40	23,466.00	
			หนี้สินเฉลี่ยต่อครัวเรือน	-	172,272.10	-	
			ร้อยละของค่าใช้จ่ายต่อรายได้		85.4		
			สัมประสิทธิ์ความไม่เสมอภาค (Gini coefficient) ด้านรายได้ของครัวเรือน		0.3		
			สัมประสิทธิ์ความไม่เสมอภาค (Gini coefficient) ด้านรายจ่ายเพื่อการอุปโภคบริโภคของครัวเรือน	0.2	0.2	0.3	
			สัดส่วนคนจน เมื่อวัดด้านรายจ่ายเพื่อการอุปโภคบริโภค	5.94	2.11		
ประเด็นยุทธศาสตร์ที่ 3 : อนุรักษ์และฟื้นฟูทรัพยากรธรรมชาติและสิ่งแวดล้อมอย่างยั่งยืน	สร้างคุณภาพสิ่งแวดล้อมที่ดีให้ประชาชน และรักษาสถานทรัพยากรธรรมชาติให้ยั่งยืน	1. ร้อยละพื้นที่ป่าจังหวัดสงขลาที่เพิ่มขึ้น	พื้นที่ป่า	536,840	534,566	-	
			พื้นที่ป่าไม้ต่อพื้นที่จังหวัด	0.2	0.2		
		2. ร้อยละขยะมูลฝอยได้รับการจัดการอย่างถูกหลักวิชาการ	ปริมาณขยะมูลฝอย	1,597	1,624	1,625	
		3. จำนวนสถาน	จำนวนสถานประกอบการอุตสาหกรรม	1,885	2,094	1,982	

ยุทธศาสตร์ที่	เป้าประสงค์เชิงยุทธศาสตร์	ตัวชี้วัด	รายการสถิติ	2557	2558	2559	2560
		ประกอบกิจการที่ได้รับการพัฒนาและยกระดับมาตรฐานอุตสาหกรรมสีเขียว	จำนวนเงินทุน	79,064,740,059	83,961,516,475	80,540,250,000	
			จำนวนคนงานสถานประกอบการอุตสาหกรรม	90,928	64,457	68,808	
		4. ร้อยละที่เพิ่มขึ้นของสัดส่วนการใช้พลังงานทดแทน : หน่วยตันเทียบเท่าน้ำมันดิบ (toe)	จำนวนผู้ใช้ไฟฟ้า	507,885	435,281	478,816	
			จำนวนการจำหน่ายกระแสไฟฟ้า	3,123.00	2,969.00	3,229.00	
ประเด็นยุทธศาสตร์ที่ 4 : เสริมสร้างความมั่นคงและความปลอดภัยในชีวิตและทรัพย์สินของประชาชน	ประชาชนมีความปลอดภัยในชีวิตและทรัพย์สินเพิ่มขึ้น	1. ร้อยละของหมู่บ้าน/ชุมชน (ของ 4 อำเภอ) ที่ไม่มีการก่อเหตุรุนแรงในพื้นที่ (การก่อเหตุที่มีผู้ได้รับบาดเจ็บหรือเสียชีวิต)	จำนวนหมู่บ้านใน 4 อำเภอ	360	360	360	
			จำนวนคดีด้านความมั่นคงใน 4 อำเภอ				
		2. ร้อยละของหมู่บ้าน/ชุมชนได้รับการแก้ไขปัญหายาเสพติดและเสริมสร้างความเข้มแข็ง	จำนวนคดีที่เกี่ยวข้องกับยาเสพติด	18,189	18,145	14,594	
			จำนวนเด็กที่ต้องดำรงชีพด้วยการเร่ร่อนขอทาน	-	-	15	
			จำนวนเด็กอยู่คนเดียวตามลำพัง/ไม่มีผู้ดูแล/ถูกทอดทิ้ง	-	-	524	

ยุทธศาสตร์ที่	เป้าประสงค์เชิงยุทธศาสตร์	ตัวชี้วัด	รายการสถิติ	2557	2558	2559	2560
		3. ร้อยละความพึงพอใจของประชาชนที่ขอรับบริการศูนย์ดำรงธรรม	ร้อยละความพึงพอใจของประชากรผู้มารับบริการ			94.8	
		4. ร้อยละคดีอุกฉกรรจ์สะเทือนขวัญที่จับกุมได้	จำนวนคดีอาญาที่ได้รับแจ้ง	14,110	14,109	13,774	
			จำนวนคดีอาญาที่มีการจับกุม	16,626	16,285	15,469	
			จำนวนเด็กที่ต้องดำรงชีพด้วยการเร่ร่อนขอทาน			15	
			จำนวนเด็กอยู่คนเดียวตามลำพัง/ไม่มีผู้ดูแล/ถูกทอดทิ้ง			524	

บทที่ 4

บทสรุป และข้อเสนอแนะการพัฒนาสถิติ

4.1 สรุปสถานการณ์ข้อมูล และข้อเสนอแนะการพัฒนาการจัดเก็บข้อมูล

(1) สรุปสถานการณ์ข้อมูล

จากการตรวจสอบสถานะรายการข้อมูลตามแผนผังรายการสถิติทางการที่ได้นำเสนอในบทที่ 3 สามารถสรุปภาพรวมรายการสถิติทางการตามประเด็นยุทธศาสตร์การพัฒนาจังหวัดดังนี้

แผนพัฒนาระดับจังหวัดมีรายการสถิติทางการทั้งหมด 39 รายการ ซึ่งแบ่งสถานะรายการข้อมูลตามแผนผังรายการสถิติทางการ ได้ดังนี้

- รายการสถิติทางการที่มีการจัดเก็บข้อมูลเป็นปกติ 38 รายการ คิดเป็นร้อยละ 97.4
- รายการสถิติทางการที่ยังไม่มีการจัดเก็บข้อมูล 1 รายการ คิดเป็นร้อยละ 2.6

สรุปผลการจัดเก็บข้อมูลสถิติทางการตามประเด็นการพัฒนายุทธศาสตร์ ปี 2558 – 2560

รายการ	ยุทธศาสตร์ที่ 1	ยุทธศาสตร์ที่ 2	ยุทธศาสตร์ที่ 3	ยุทธศาสตร์ที่ 4	รวม
ตัวชี้วัด : KPI	3	1	4	4	12
ข้อมูล : Data	11	10	8	1	39
ข้อมูลที่จัดเก็บเป็นปกติ	11	10	8	9	38
ร้อยละของข้อมูลที่มีการจัดเก็บปกติ	100.0	100.0	100.0	100.0	100.0
ร้อยละของข้อมูลที่จัดเก็บได้	100.0	100.0	100.0	90.0	97.5

(2) ข้อเสนอแนะการพัฒนาการจัดเก็บข้อมูล

เพื่อให้การจัดทำแผนพัฒนาสถิติระดับจังหวัดมีความครบถ้วน สมบูรณ์สามารถนำชุดข้อมูลสถิติทางการไปใช้ประโยชน์ประกอบการจัดทำแผนยุทธศาสตร์จังหวัดสงขลา และแผนพัฒนาด้านอื่นๆ ของหน่วยงานภายในจังหวัดสงขลา จึงมีข้อเสนอแนะจากคณะกรรมการสถิติระดับจังหวัด จังหวัดสงขลา เรื่อง ประเด็นการพัฒนาการจัดเก็บข้อมูลไว้เป็นการเบื้องต้น ดังนี้

- ให้มีการมอบหมายหน่วยงานเจ้าของข้อมูล เพื่อจัดเก็บข้อมูลอย่างเป็นระบบและต่อเนื่อง
- ปรับเปลี่ยนรูปและการจัดเก็บ โดยใช้เทคโนโลยีมาช่วยในการจัดเก็บและเป็นการลดความซ้ำซ้อนในการทำงาน
- จัดอบรมบุคลากรของหน่วยงานต่างๆ ภายในจังหวัดเพื่อสร้างองค์ความรู้ในการจัดเก็บข้อมูล และเป็นการสร้างเครือข่ายการทำงานร่วมกัน
- จัดทำโครงการเพื่อของบประมาณในการจัดเก็บข้อมูล

4.2 แผนปฏิบัติการพัฒนาการจัดเก็บข้อมูลสถิติทางการ

แผนงาน/โครงการ/กิจกรรม เพื่อขับเคลื่อนการพัฒนาการจัดเก็บข้อมูลสถิติทางการระดับ
จังหวัด ตามยุทธศาสตร์การพัฒนาจังหวัดทั้ง 4 ยุทธศาสตร์

แผนงาน/โครงการ/กิจกรรม	ปีงบประมาณ 2561			
	ไตรมาส 1	ไตรมาส 2	ไตรมาส 3	ไตรมาส 4
1. ปรับปรุงภารกิจและองค์ประกอบคณะกรรมการสถิติจังหวัดเพื่อให้สอดคล้องกับแผนแม่บทฯ				
2. จัดทำแผนพัฒนาสถิติระดับจังหวัด				
บทที่ 1 บทนำ				
บทที่ 2 ประเด็นยุทธศาสตร์การพัฒนาจังหวัด				
บทที่ 3 ผังรายการข้อมูลสถิติ				
บทที่ 4 บทสรุป ข้อเสนอแนะการพัฒนาสถิติ				
เนื้อหาในส่วนอื่นๆ (บทสรุปผู้บริหาร คำนำ สารบัญ ฯลฯ)				
3. จัดเตรียมและประชุมคณะกรรมการสถิติระดับจังหวัด				
4. จัดประชุม/อบรมให้ความรู้หน่วยงานที่เกี่ยวข้องกับข้อมูล				
5. รวบรวม/ประสาน/ขอความอนุเคราะห์ข้อมูลจากหน่วยงานที่เกี่ยวข้องตามผังรายการสถิติทางการในแผนพัฒนาสถิติระดับจังหวัดให้เป็นปัจจุบัน				
6. วิเคราะห์และสรุปสถานการณ์ของจังหวัด ทั้งในรูปแบบบทความและ Infographics พร้อมข้อเสนอเชิงนโยบาย				
7. นำเสนอแผนพัฒนาสถิติระดับจังหวัดหรือเอกสารวิเคราะห์และสรุปสถานการณ์ของจังหวัดต่อที่ประชุมคณะกรรมการที่เกี่ยวข้องกับการจัดทำแผนหรือยุทธศาสตร์การพัฒนาจังหวัด				