



แผนพัฒนาสถิติระดับจังหวัด (พ.ศ. 2566 - 2570)



พัทลุง



"Good statistics for decision makers"

คณะกรรมการสถิติระดับจังหวัดพัทลุง

คำนำ

การพัฒนาประเทศ ทั้งในระดับประเทศ ระดับภารกิจ และระดับพื้นที่ต่างให้ความสำคัญกับการใช้ “สถิติที่มีคุณภาพ” ที่เสมือนเป็นวัตถุดิบหรือต้นน้ำที่เป็นข้อเท็จจริงและองค์ความรู้ของห่วงโซ่คุณค่า (Supply Chain) เพื่อใช้ในการกำหนดนโยบาย เป้าหมายการพัฒนา แผนการดำเนินงาน แผนงบประมาณ และแผนจัดสรรทรัพยากร และติดตามประเมินผลความก้าวหน้าในการดำเนินการพัฒนาในมิติต่าง ๆ ในทุกระดับ เพื่อให้รัฐสามารถกำหนดทิศทาง นโยบาย และตัดสินใจเพื่อพัฒนาคุณภาพชีวิตของประชาชนในประเทศ ตรงตามความต้องการโดยใช้ข้อมูลสถิติที่เป็นหลักฐานหรือข้อมูลทางวิทยาศาสตร์มาเป็นตัวนำในการตัดสินใจ ดำเนินนโยบายด้านต่าง ๆ แต่ในการดำเนินงานเพื่อการบูรณาการแผนการทำงานร่วมกันของหน่วยงานระดับ พื้นที่นั้นพบว่า ข้อมูลเพื่อการตัดสินใจในระดับพื้นที่แตกต่างจากราชการส่วนกลาง โดยข้อมูลสถิติระดับพื้นที่ ควรเป็นข้อมูลสถิติที่สะท้อนการดำเนินการของพื้นที่ตามนโยบายของรัฐบาล (Agenda Base) และการแก้ไขปัญหาเชิงพื้นที่ (Area Base) ซึ่งมีความจำเป็นต้องเป็นข้อมูลเชิงลึกและเป็นระบบ โดยต้องกำหนด ประเด็นปัญหา (Paint Point) ที่เป็นนโยบายระดับจังหวัด ที่มีความซับซ้อน และมีความต้องการข้อมูลเพื่อการตัดสินใจเฉพาะ

เพื่อให้ตอบโจทย์การดำเนินนโยบายของรัฐให้มีข้อมูลสถิติที่มีคุณภาพ สำนักงานสถิติจังหวัดในฐานะ เป็นหน่วยราชการบริหารส่วนภูมิภาค ที่มีหน้าที่บริหารจัดการข้อมูลสถิติและสารสนเทศสถิติที่สำคัญและ จำเป็นเพื่อสนับสนุนการพัฒนาในระดับพื้นที่ รวมทั้งยังเป็นเลขานุการคณะกรรมการสถิติระดับจังหวัด ซึ่งเป็น กลไกในการขับเคลื่อนให้จังหวัดมีข้อมูลสถิติที่มีคุณภาพตรงตามความต้องการของพื้นที่อย่างแท้จริง และสามารถบูรณาการข้อมูลสถิติดังกล่าวเพื่อตอบโจทย์การพัฒนาในทุกระดับ รวมทั้งเป็นการดำเนินการตาม พระราชบัญญัติสถิติ พ.ศ. 2550 มาตรา 6 (1) กำหนดให้สำนักงานสถิติแห่งชาติมีหน้าที่ ในการจัดทำแผน แม่บทเกี่ยวกับการดำเนินงานทางสถิติของรัฐ เสนอคณะรัฐมนตรีให้ความเห็นชอบ เพื่อให้การดำเนินงานด้าน สถิติของประเทศมีความเป็นเอกภาพ ข้อมูลสถิติมีมาตรฐาน ลดความซ้ำซ้อนของการจัดทำสถิติ นำไปสู่การ แลกเปลี่ยนข้อมูลระหว่างหน่วยงานภาครัฐและใช้ข้อมูลสถิติและสารสนเทศร่วมกัน และมาตรา 6 (7) กำหนดให้สำนักงานสถิติแห่งชาติบูรณาการข้อมูล จากหน่วยงานภาครัฐอื่น ๆ เพื่อจัดทำฐานข้อมูลสถิติและ สารสนเทศของประเทศ

ดังนั้น การจัดทำแผนพัฒนาสถิติระดับจังหวัดพทล. พ.ศ. 2566 – 2570 ฉบับนี้ มีวัตถุประสงค์หลัก เพื่อให้ได้รายการข้อมูลสถิติที่ใช้ในการจัดทำตัวชี้วัดในการตอบโจทย์ประเด็นปัญหา (Pain Point) ในการ พัฒนาจังหวัด รวมทั้งมีแนวทางในการพัฒนาการเก็บ รวบรวม ข้อมูลสถิติที่สำคัญ จำเป็น สอดคล้องกับ ยุทธศาสตร์ชาติ 20 ปี (พ.ศ. 2561 – 2580) แผนแม่บทภายใต้ยุทธศาสตร์ชาติ 23 ด้าน แผนการปฏิรูป ประเทศ 13 ด้าน เป้าหมายการพัฒนาที่ยั่งยืน (Sustainable Development Goal: SDGs) (ร่าง) แผนพัฒนา เศรษฐกิจและสังคมแห่งชาติ ฉบับที่ 13 (พ.ศ. 2566 – 2570) แผนพัฒนาต่าง ๆ และแผนพัฒนาจังหวัด พ.ศ. 2566 – 2570 ซึ่งได้มีการดำเนินการตามมติคณะกรรมการบูรณาการนโยบายภาค (ก.บ.ภ.) ครั้งที่ 2/2564 เมื่อวันที่ 2 สิงหาคม 2564 โดยแผนพัฒนาสถิติระดับจังหวัดพทล.ฉบับนี้ จะใช้ในการติดตามผลการพัฒนา สถิติและมีการทบทวนรายการสถิติที่อยู่ในแผนอย่างต่อเนื่อง เพื่อให้มั่นใจได้ว่าจังหวัดพทล.จะมีข้อมูลสถิติที่ ทันสมัยตามนโยบายการพัฒนาจังหวัด

สารบัญ

| | | |
|-----------|---|-----|
| บทที่ 1 | บทนำ | |
| 1.1 | หลักการและเหตุผล | 1 |
| 1.2 | วัตถุประสงค์การจัดทำแผนพัฒนาสถิติระดับจังหวัด | 3 |
| 1.3 | แนวทางการจัดทำแผนพัฒนาสถิติระดับจังหวัด | 4 |
| 1.4 | คำอธิบายศัพท์ | 5 |
| บทที่ 2 | นโยบายและยุทธศาสตร์ที่เกี่ยวข้องกับการพัฒนาในระดับจังหวัด | |
| 2.1 | การศึกษานโยบายและยุทธศาสตร์ที่เกี่ยวข้องกับการพัฒนาในระดับจังหวัด | 8 |
| 2.2 | การวิเคราะห์ประเด็นการพัฒนาจังหวัดภายใต้แผนพัฒนาจังหวัดที่เป็นปัจจุบัน ที่สอดคล้องกับนโยบายยุทธศาสตร์ต่างๆ ที่เกี่ยวข้องกับการพัฒนาในระดับจังหวัด | 16 |
| 2.3 | การวิเคราะห์สถานการณ์ แนวโน้ม การพัฒนาในระดับจังหวัด | 26 |
| บทที่ 3 | รายการข้อมูลสถิติทางการที่เกี่ยวข้องกับการพัฒนาในระดับจังหวัด | |
| 3.1 | ประเด็นการพัฒนาที่ 1 : การพัฒนาเศรษฐกิจมูลค่าสูงที่ยั่งยืนจากฐานการเกษตรอุตสาหกรรม ต่อเนื่องจากการเกษตร และผลิตภัณฑ์ชุมชนและท้องถิ่น | 35 |
| 3.2 | ประเด็นการพัฒนาที่ 2 : การพัฒนาการท่องเที่ยวและกีฬาเพื่อสร้างมูลค่าเพิ่มทางเศรษฐกิจ | 47 |
| 3.3 | ประเด็นการพัฒนาที่ 3 : การพัฒนาคุณภาพ สังคมแห่งโอกาสและความเสมอภาค สู่เมืองแห่งปัญญา อุดมด้วยนวัตกรรม และสุขภาวะที่ยั่งยืน | 62 |
| 3.4 | ประเด็นการพัฒนาที่ 4 : การจัดการทรัพยากรธรรมชาติ เพื่อเป็นหลักประกันของการเติบโตบน คุณภาพชีวิตที่เป็นมิตรกับสิ่งแวดล้อมที่ยั่งยืน | 76 |
| 3.5 | ประเด็นการพัฒนาที่ 5 : โครงสร้างพื้นฐาน การคมนาคมและโลจิสติกส์ และการบริหารจัดการ บ้านเมืองที่น่าอยู่และทันสมัย เชื่อมโยงภาคใต้ฝั่งอ่าวไทย ภาคใต้ฝั่งอันดามัน จังหวัดชายแดนภาคใต้ | 87 |
| บทที่ 4 | สถานการณ์สถิติทางการ | 95 |
| บทที่ 5 | ข้อเสนอแนะการพัฒนาการรวบรวมข้อมูลและแผนปฏิบัติการพัฒนาสถิติทางการ | 98 |
| ภาคผนวก | | |
| ภาคผนวก ก | การวิเคราะห์ประเด็นการพัฒนาจังหวัด ภายใต้แผนพัฒนาจังหวัดที่เป็นปัจจุบัน ที่สอดคล้องกับนโยบายและยุทธศาสตร์ต่างๆ ที่เกี่ยวข้องกับการพัฒนาใน ระดับจังหวัด | 100 |
| ภาคผนวก ข | ตัวชี้วัดการพัฒนาจังหวัด | 103 |
| ภาคผนวก ค | คำอธิบายข้อมูล (Matadata) | 112 |

สารบัญภาพ

| | | |
|--------|---|-----|
| ภาพ 1 | แนวคิดการพัฒนาสถิติทางการ | 3 |
| ภาพ 2 | กรอบแนวคิดการวิเคราะห์นโยบายและยุทธศาสตร์ที่เกี่ยวข้องกับการพัฒนาในระดับจังหวัด | 7 |
| ภาพ 3 | ยุทธศาสตร์ชาติ 6 ด้านและการแปลงยุทธศาสตร์สู่การปฏิบัติ | 8 |
| ภาพ 4 | 17 เป้าหมายการพัฒนาที่ยั่งยืน | 12 |
| ภาพ 5 | การจัดกลุ่ม SDGs ตามปัจจัยที่เชื่อมโยงกันใน (5 มิติ) 5P | 13 |
| ภาพ 6 | การเชื่อมโยงยุทธศาสตร์ระดับประเทศสู่แผนพัฒนาจังหวัดพัทลุง (พ.ศ. 2566 —2570) | 25 |
| ภาพ 7 | ดัชนีการพัฒนารวมของจังหวัดพัทลุงเทียบกับค่ากลางประเทศ | 29 |
| ภาพ 8 | ดัชนีด้านการพัฒนาคน People ของจังหวัด (พัทลุงเทียบกับค่ากลางประเทศ) | 30 |
| ภาพ 9 | ดัชนีการพัฒนาด้านเศรษฐกิจและความมั่งคั่ง Prosperity ของจังหวัด (พัทลุงเทียบกับค่ากลางประเทศ) | 30 |
| ภาพ 10 | ดัชนีการพัฒนาด้านสิ่งแวดล้อม Planet ของจังหวัด (พัทลุงเทียบกับค่ากลางประเทศ) | 31 |
| ภาพ 11 | ดัชนีการพัฒนาด้านสันติภาพและยุติธรรม Peace ของจังหวัด (พัทลุงเทียบกับค่ากลางประเทศ) | 32 |
| ภาพ 12 | ดัชนีการพัฒนาด้านความเป็นหุ้นส่วนพัฒนา Partnership ของจังหวัด (พัทลุงเทียบกับค่ากลางประเทศ) | 33 |
| ภาพ 13 | ห่วงโซ่คุณค่า (Value Chain) “การเกษตร” | 38 |
| ภาพ 14 | ห่วงโซ่คุณค่า (Value Chain) “การผลิต การแปรรูปสินค้าเกษตรที่มีคุณภาพของจังหวัดพัทลุง” | 38 |
| ภาพ 15 | ห่วงโซ่คุณค่า (Value Chain) การ “ท่องเที่ยว” | 49 |
| ภาพ 16 | ห่วงโซ่คุณค่า (Value Chain) “การพัฒนาการท่องเที่ยวและกีฬาเพื่อสร้างมูลค่าเพิ่มทางเศรษฐกิจของจังหวัดพัทลุง” | 50 |
| ภาพ 17 | ห่วงโซ่คุณค่า (Value Chain) “การพัฒนาคุณภาพชีวิตของจังหวัดพัทลุง” | 73 |
| ภาพ 18 | ห่วงโซ่คุณค่า (Value Chain) “พื้นที่สีเขียว” | 74 |
| ภาพ 19 | ห่วงโซ่คุณค่า (Value Chain) “การพัฒนาโครงสร้างพื้นฐาน การคมนาคมและโลจิสติกส์ของจังหวัดพัทลุง” | 92 |
| ภาพ ก1 | การวิเคราะห์ประเด็นการพัฒนาจังหวัด ภายใต้แผนพัฒนาจังหวัดที่เป็นปัจจุบันที่สอดคล้องกับนโยบายและยุทธศาสตร์ต่าง ๆ ที่เกี่ยวข้องกับการพัฒนาในระดับจังหวัด | 101 |
| ภาพ ก2 | ดัชนีรวมการพัฒนาจังหวัด | 104 |
| ภาพ ก3 | ดัชนีผสม มิติการพัฒนาคน (People) | 105 |
| ภาพ ก4 | ดัชนีผสม มิติเศรษฐกิจและความมั่งคั่ง (Prosperity) | 106 |
| ภาพ ก5 | ดัชนีผสม มิติสิ่งแวดล้อม (Planet) | 107 |
| ภาพ ก6 | ดัชนีผสม มิติสันติภาพและยุติธรรม (Peace) | 108 |
| ภาพ ก7 | ดัชนีผสม มิติความเป็นหุ้นส่วนการพัฒนา (Partnership) | 109 |
| ภาพ ก8 | ดัชนีการพัฒนาระดับจังหวัดพัทลุง | 110 |

สารบัญตาราง

| | | |
|----------|---|-----|
| ตาราง 1 | ความสอดคล้องระหว่างประเด็นหมุดหมายตาม แผนพัฒนาเศรษฐกิจและสังคม (ร่าง) แห่งชาติ ฉบับที่ 13 และประเด็นการพัฒนาจังหวัดของแผนพัฒนาจังหวัดฯ | 17 |
| ตาราง 2 | ตัวชี้วัดตาม แผนพัฒนาเศรษฐกิจและสังคมแห่งชาติ ฉบับที่ (ร่าง) 13 และ ความสอดคล้องระหว่างตัวชี้วัดตามแผนพัฒนาจังหวัดฯ | 18 |
| ตาราง 3 | การวิเคราะห์ประเด็นการพัฒนาจังหวัดภายใต้แผนพัฒนาจังหวัดที่เป็นปัจจุบัน ที่สอดคล้องกับยุทธศาสตร์ชาติ (พ.ศ. 2561 – 2580) | 20 |
| ตาราง 4 | การวิเคราะห์ประเด็นการพัฒนาจังหวัดภายใต้แผนพัฒนาจังหวัดที่เป็นปัจจุบัน ที่สอดคล้องกับแผนแม่บทภายใต้ยุทธศาสตร์ชาติ | 20 |
| ตาราง 5 | การวิเคราะห์ประเด็นการพัฒนาจังหวัดภายใต้แผนพัฒนาจังหวัดที่เป็นปัจจุบัน ที่สอดคล้องกับแผนการปฏิรูปประเทศ 13 ด้าน | 21 |
| ตาราง 6 | การวิเคราะห์ประเด็นการพัฒนาจังหวัดภายใต้แผนพัฒนาจังหวัดที่เป็นปัจจุบัน ที่สอดคล้องกับ แผนพัฒนาเศรษฐกิจและสังคมแห่งชาติ ฉบับที่ (ร่าง) 13 | 21 |
| ตาราง 7 | การวิเคราะห์ประเด็นการพัฒนาจังหวัดภายใต้แผนพัฒนาจังหวัดที่เป็นปัจจุบัน ที่สอดคล้องกับเป้าหมายการพัฒนาที่ยั่งยืน (SDGs) | 22 |
| ตาราง 8 | การวิเคราะห์ประเด็นการพัฒนาจังหวัดภายใต้แผนพัฒนาจังหวัดที่เป็นปัจจุบัน ที่สอดคล้องกับ ร่าง (กรอบแผนพัฒนาภาคใต้ ผังอ่าวไทย) | 23 |
| ตาราง 9 | การวิเคราะห์ประเด็นการพัฒนาจังหวัดภายใต้แผนพัฒนาจังหวัดที่เป็นปัจจุบัน ที่ สอดคล้องกับ แผนพัฒนากลุ่มจังหวัดภาคใต้ฝั่งอ่าวไทย (พ.ศ. 2566 – 2570) | 24 |
| ตาราง 10 | การวิเคราะห์ประเด็นการพัฒนาจังหวัด ภายใต้แผนพัฒนาจังหวัดที่เป็นปัจจุบัน ที่สอดคล้องกับนโยบายและยุทธศาสตร์ต่าง ๆ ที่เกี่ยวข้องกับแผนพัฒนาจังหวัดพัทลุง (พ.ศ 2566 – 2570) | 26 |
| ตาราง 11 | ผังสถิติทางการ “การพัฒนาเศรษฐกิจมูลค่าสูงที่ยั่งยืนจากฐานการเกษตร อุตสาหกรรม ต่อเนื่องจากการเกษตร และผลิตภัณฑ์ชุมชนและท้องถิ่นของจังหวัดพัทลุง” | 41 |
| ตาราง 12 | ผังสถิติทางการ “การพัฒนาการท่องเที่ยวและกีฬาเพื่อสร้างมูลค่าเพิ่มทางเศรษฐกิจของ จังหวัดพัทลุง” | 52 |
| ตาราง 13 | ผังสถิติทางการ “การพัฒนาคุณภาพชีวิตของจังหวัดพัทลุง” | 66 |
| ตาราง 14 | ผังสถิติทางการ “พื้นที่สีเขียวของจังหวัดพัทลุง” | 80 |
| ตาราง 15 | ผังสถิติทางการ “ โครงสร้างพื้นฐานด้านคมนาคมและระบบโลจิสติกส์ของจังหวัดพัทลุง” | 91 |
| ตาราง 16 | ค่าตัวชี้วัดการพัฒนาระดับจังหวัดพัทลุง | 103 |

บทนำ

1.1 หลักการและเหตุผล

“สถิติ” เป็นข้อมูลที่เกิดจากการจัดเก็บหรือบันทึกข้อมูลที่อยู่รอบตัวเราให้อยู่ในรูปข้อความหรือตัวเลขและนำมาประมวลผลเพื่อใช้ในการวัด ประเมินค่า หรือใช้สถิติเป็นเกณฑ์มาตรฐานสำหรับเปรียบเทียบ การเปลี่ยนแปลงของอดีตและปัจจุบัน ไปจนถึงใช้คาดการณ์ในอนาคต ทำให้สถิติมีความสำคัญต่อทุกระดับ การขับเคลื่อนการพัฒนาประเทศ รัฐบาลจำเป็นต้องมีข้อมูลต่าง ๆ เพื่อใช้ในการกำหนดนโยบาย ยุทธศาสตร์ วางแผน และติดตามความก้าวหน้าการดำเนินงานตามนโยบายต่าง ๆ โดยเฉพาะอย่างยิ่ง “องค์ความรู้จากสถิติที่เกี่ยวกับสถานการณ์ด้านเศรษฐกิจ สังคม และทรัพยากรธรรมชาติและสิ่งแวดล้อมของประเทศ เพื่อกำหนดนโยบาย ขับเคลื่อน และติดตามประเมินผลการดำเนินนโยบายต่าง ๆ”

ด้วยพัฒนาการทางคอมพิวเตอร์และเทคโนโลยีสารสนเทศที่เปลี่ยนแปลงอย่างรวดเร็วทำให้ระบบการจัดเก็บข้อมูลสถิติของประเทศเป็น “ระบบสถิติแบบกระจายงาน” กล่าวคือ หน่วยงานภาครัฐต่างมีระบบจัดเก็บข้อมูลทั้งที่ได้จากการบริหารงาน งานทะเบียน และจากความต้องการเฉพาะของหน่วยงาน เพื่อประมวลเป็นสถิติและสารสนเทศตามความต้องการของหน่วยงานเป็นหลัก ซึ่งการดำเนินงานดังกล่าวมีข้อดีคือ ทำให้หน่วยงานมีข้อมูลใช้เพื่อการตัดสินใจตามภารกิจของหน่วยงานได้ตรงความต้องการ สะดวก และรวดเร็ว แต่ในขณะเดียวกัน การกำหนดนโยบายหรือทิศทางการพัฒนาประเทศควรพัฒนามาบนพื้นฐานที่เห็นภาพองค์รวมของทุกส่วนที่เกี่ยวข้อง ไม่อาจพิจารณาแยกส่วนระหว่างด้านเศรษฐกิจ สังคม และสิ่งแวดล้อม จึงจำเป็นต้องมีข้อมูลที่บูรณาการกันเพื่อสะท้อนให้ผู้กำหนดนโยบายได้เห็นภาพรวมผ่านเป้าหมาย เป้าประสงค์และตัวชี้วัดอย่างแท้จริง ด้วยสาเหตุดังกล่าว จึงทำให้เกิดปัญหาเมื่อผู้ใช้หรือผู้บริหารต้องการนำข้อมูลจากต่างหน่วยงานมาใช้ประโยชน์ร่วมกันทำได้ยาก เพราะแต่ละหน่วยงานต่างมีวิธีการวัตถุประสงค์ และการจัดเก็บข้อมูลที่แตกต่างกัน

ดังนั้น การที่สังคมไทยจะมีข้อมูลสถิติเพื่อสนับสนุนการวางแผนการพัฒนาประเทศในทิศทางที่ดีขึ้น จำเป็นต้องมีการบริหารจัดการระบบสถิติของประเทศเพื่อ

แก้ไขปัญหาดังกล่าว โดยสำนักงานสถิติแห่งชาติได้จัดทำแผนแม่บทระบบสถิติประเทศไทยขึ้นเป็นครั้งแรกในปี พ.ศ. 2554 และแผนแม่บทระบบสถิติประเทศไทย ฉบับที่ 2 (พ.ศ. 2559 – 2565) เพื่อให้การแปลงแผนแม่บทระบบสถิติประเทศไทยไปสู่การปฏิบัติเป็นไปอย่างมีประสิทธิภาพ และเกิดผลสัมฤทธิ์อย่างเป็นรูปธรรม สอดรับกับรัฐธรรมนูญแห่งราชอาณาจักรไทย พ.ศ. 2560 มาตรา 258 ข(2) “ให้มีการบูรณาการฐานข้อมูลของ

PAIN POINT ของผู้ใช้ข้อมูลภาครัฐ

- data silo ต่างระบบจัดเก็บต่างเจ้าของ
- วิธีการและช่วงเวลาในการจัดเก็บที่ต่างกัน
- คำนียามต่างกันตามภารกิจ/กฎหมายของหน่วยงาน
- นำมาใช้ประโยชน์ร่วมกันยาก
- ข้อจำกัดด้านบุคลากรและงบประมาณ
- มีข้อมูลซ้ำซ้อน
- มี Data Gap แต่ไม่มีหน่วยงานรับผิดชอบ
- ข้อมูลไม่ถูกต้อง
- ข้อมูลไม่เป็นปัจจุบัน
- มีข้อมูลแต่ผู้ใช้ไม่สามารถเข้าถึงได้
- ฯลฯ

หน่วยงานของรัฐทุกหน่วยงานเข้าด้วยกัน เพื่อให้เป็นระบบข้อมูลเพื่อการบริหารราชการแผ่นดินและการบริการประชาชน” ทั้งในระดับภารกิจ (กระทรวง กรม) และระดับพื้นที่ (จังหวัด)

สำนักงานสถิติจังหวัดในฐานะฝ่ายเลขานุการคณะกรรมการสถิติระดับจังหวัดได้มีการพัฒนาข้อมูลสถิติและสารสนเทศระดับพื้นที่ร่วมกับหน่วยงานที่เกี่ยวข้องในระดับพื้นที่ ผ่านกลไกของคณะกรรมการสถิติระดับจังหวัด คณะทำงานสถิติระดับจังหวัด โดยได้มีการจัดทำแผนพัฒนาสถิติระดับจังหวัด ขึ้นเป็นครั้งแรกในปี พ.ศ. 2557 ผลลัพธ์คือได้ชุดข้อมูลที่ตอบโจทย์ยุทธศาสตร์จังหวัด ผลิตภัณฑ์ที่มีศักยภาพ (Product Champion) ประเด็นปัญหาสำคัญ (Critical Issue) และแผนพัฒนาสถิติระดับจังหวัด ซึ่งเป็นกรอบแนวทางการดำเนินงานเพื่อการพัฒนาการเก็บข้อมูลสถิติที่สำคัญและจำเป็นต่อการบริหารงานยุทธศาสตร์จังหวัด โดยมีแผนพัฒนาจังหวัด และแผนปฏิบัตินโยบายประจำปี เป็นกลไกในการเชื่อมโยงความต้องการข้อมูลกับแนวทางการพัฒนาข้อมูลสถิติระดับจังหวัด เพื่อให้ได้สถิติทางการ (Official Statistics) ระดับจังหวัด คือ รายการข้อมูลสถิติที่สำคัญและจำเป็นที่ใช้สนับสนุนการตัดสินใจ ที่ได้มาจากระบบการจัดทำแผนพัฒนาจังหวัด และแผนปฏิบัตินโยบายประจำปี ที่นำไปสู่การจัดสรรงบประมาณในแผนงานและโครงการประจำปีของจังหวัด ประกอบด้วย ปัจจัยสู่ความสำเร็จ (Critical Success Factor) ตัวชี้วัด (Key Performance Indicator) และข้อมูลพื้นฐานที่สำคัญ (Baseline Data) รวมทั้งคำอธิบายข้อมูลสถิติทางการ (Official Statistics Metadata) ซึ่งเป็นการอธิบายข้อมูลที่ส่วนราชการดำเนินการจัดเก็บข้อมูลดังกล่าว โดยการขับเคลื่อนจัดทำแผนพัฒนาสถิติระดับจังหวัด (พ.ศ. 2566 – 2570) ดำเนินการผ่านกลไกคณะกรรมการสถิติระดับจังหวัดเพื่อสร้างการมีส่วนร่วม โดยยึดหลักแนวคิด “Demand-Driven” ที่ต้องการผลิตสถิติทางการที่มีคุณภาพบนพื้นฐานของความต้องการใช้สถิติอย่างแท้จริงที่สอดคล้องกับนโยบายสำคัญของประเทศ ได้แก่

- ยุทธศาสตร์ชาติ 20 ปี (พ.ศ. 2561 – 2580)
- แผนแม่บทภายใต้ยุทธศาสตร์ชาติ (23 ด้าน)
- แผนการปฏิรูปประเทศ (13 ด้าน)
- (ร่าง) แผนพัฒนาเศรษฐกิจและสังคมแห่งชาติ ฉบับที่ 13 (พ.ศ. 2566 – 2570)
- เป้าหมายการพัฒนาที่ยั่งยืน (Sustainable Development Goals: SDGs) ที่เชื่อมโยงกับกรอบการจัดทำแผนพัฒนาเศรษฐกิจและสังคมแห่งชาติ ฉบับที่ 13 (พ.ศ. 2566 – 2570)
- แผนยุทธศาสตร์และแผนพัฒนาระดับต่าง ๆ ในประเด็นที่เกี่ยวข้องกับยุทธศาสตร์การพัฒนาจังหวัด
- แผนพัฒนาจังหวัด พ.ศ. 2566 – 2570¹

เพื่อให้ได้รายการข้อมูลสถิติที่ใช้ในการจัดทำตัวชี้วัดในการติดตามผลการพัฒนาประเทศในแต่ละระดับ โดยเฉพาะในระดับพื้นที่ ซึ่งต้องตรวจสอบสถานะรายการข้อมูลสำคัญที่ภาครัฐมีอยู่ (Data Supply) ว่ามีหน่วยงานเจ้าของข้อมูลหรือไม่ (หากเป็นข้อมูลที่เจ้าของข้อมูลเป็นหน่วยงานส่วนราชการส่วนกลาง สำนักงานสถิติแห่งชาติจะทำหน้าที่ประสานต่อไป) ถ้ารายการข้อมูลสถิติมีหน่วยงานเจ้าของข้อมูลแล้ว หน่วยงานเจ้าของข้อมูลจำเป็นต้องจัดทำคำอธิบายข้อมูลหรือเมทาดาทา (Metadata) เพื่อลงทะเบียนนำเข้าสู่

¹ นโยบาย หลักเกณฑ์ วิธีการจัดทำแผนพัฒนาจังหวัด และแผนพัฒนากลุ่มจังหวัด พ.ศ. 2566 – 2570 (มติคณะกรรมการบูรณาการนโยบายภาค (ก.บ.ภ.) ครั้งที่ 2/2564 เมื่อวันที่ 14 กรกฎาคม 2564) โดยให้จังหวัดและกลุ่มจังหวัดดำเนินการจัดทำแผนพัฒนาจังหวัด และแผนพัฒนากลุ่มจังหวัด พ.ศ. 2566 – 2570 เพื่อให้แผนทันสถานการณ์ และใช้เป็นกรอบและทิศทางในการจัดทำแผนปฏิบัตินโยบายประจำปีของจังหวัดและกลุ่มจังหวัด ประจำปีงบประมาณ พ.ศ. 2566 – 2570

ระบบบัญชีข้อมูลภาครัฐหรือ GD Catalog เพื่อให้บริการและให้แน่ใจว่ามีข้อมูลสถิติที่สามารถใช้ในการประเมินและติดตามผลตัวชี้วัดการพัฒนาประเทศในแต่ละระดับได้ ดังภาพ 1

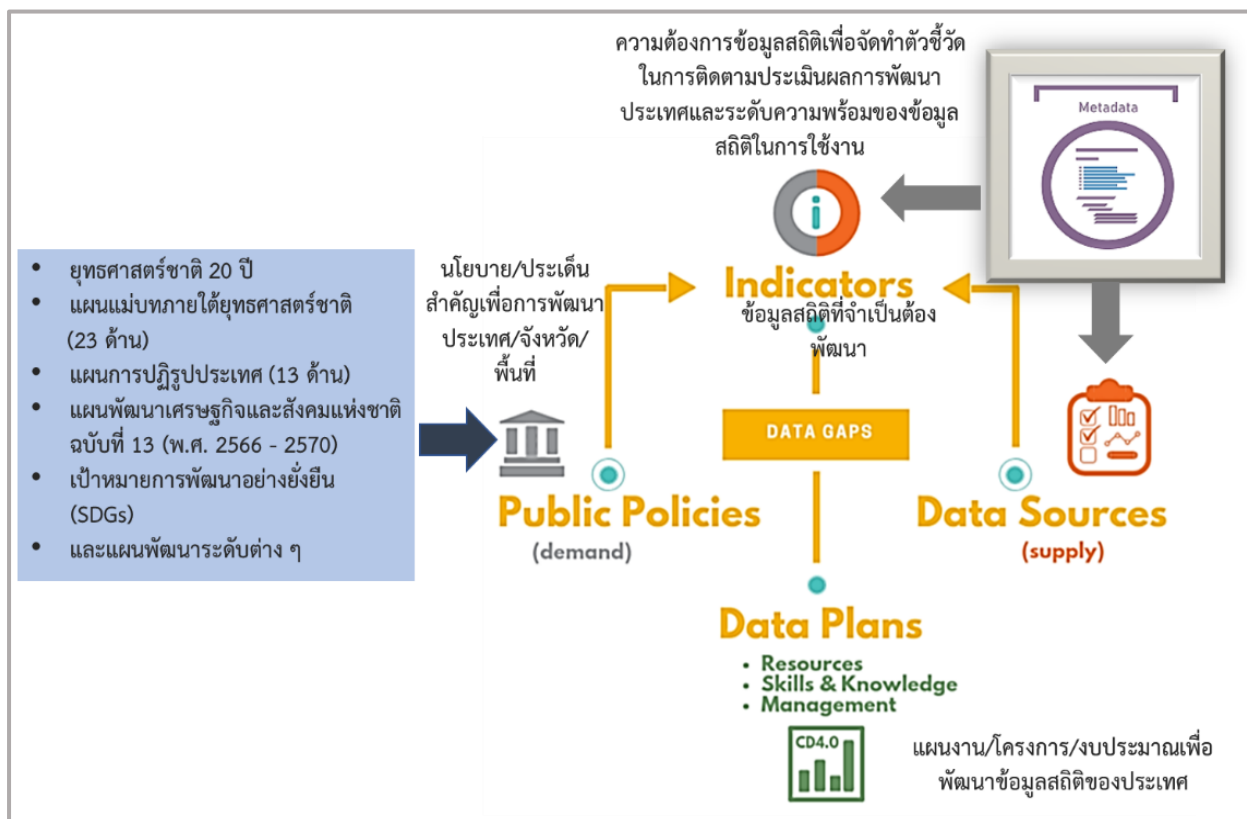

ภาพ 1 แนวคิดการพัฒนาสถิติทางการ

แต่หากมีความจำเป็นต้องมีข้อมูลใดแต่พบว่ายังไม่มีหน่วยงานดำเนินการจัดทำข้อมูล คณะกรรมการสถิติระดับจังหวัดจะพิจารณาขอหมายหน่วยงานจัดทำข้อมูลนั้น ซึ่งกระบวนการดังกล่าวจะนำไปสู่การพัฒนาการจัดทำข้อมูลสถิติทางการในระดับพื้นที่ให้มีข้อมูลที่เพียงพอและตอบโจทย์ความต้องการใช้งานจริงตามความต้องการของผู้ใช้งานได้ รวมทั้งมีข้อมูลสำหรับการติดตามและประเมินผลการพัฒนาระดับพื้นที่อย่างถูกต้องและมีธรรมาภิบาล ดังนั้นคณะกรรมการสถิติระดับจังหวัดจึงได้จัดทำแผนพัฒนาสถิติระดับจังหวัดพัทลุงฉบับนี้ขึ้น เพื่อเป็นเครื่องมือสำคัญในการกำหนดกรอบแนวทางการดำเนินงานเพื่อการพัฒนาการจัดทำข้อมูลสถิติที่สำคัญและจำเป็นต่อการบริหารงานของจังหวัด

1.2 วัตถุประสงค์การจัดทำแผนพัฒนาสถิติระดับจังหวัด

- 1.2.1 เพื่อศึกษาและวิเคราะห์นโยบายและยุทธศาสตร์ตามยุทธศาสตร์ชาติ 20 ปี (พ.ศ. 2561 – 2580) แผนแม่บทภายใต้ยุทธศาสตร์ชาติ (23 ด้าน) แผนการปฏิรูปประเทศ (13 ด้าน) (ร่าง) แผนพัฒนาเศรษฐกิจและสังคมแห่งชาติ ฉบับที่ 13 (พ.ศ. 2566 – 2570) เป้าหมายการพัฒนาที่ยั่งยืน (Sustainable Development Goals: SDGs) (ร่าง) กรอบแผนพัฒนาภาค (พ.ศ. 2566 – 2570) และแผนพัฒนากลุ่มจังหวัด (พ.ศ. 2566 – 2570) ที่สอดคล้องกับแผนพัฒนาจังหวัด (พ.ศ. 2566 – 2570) หรือนโยบายของผู้บริหารในจังหวัด

- 1.2.2 เพื่อจัดทำรายการข้อมูลสถิติทางการที่เกี่ยวข้องกับการพัฒนาในระดับจังหวัดที่สอดคล้องกับแผนยุทธศาสตร์และแผนพัฒนาระดับต่าง ๆ พร้อมทั้งกำหนดหน่วยงานที่มีหน้าที่รับผิดชอบในการจัดทำข้อมูลที่ยังไม่มีหน่วยงานใดดำเนินการ และเชื่อมโยง/บูรณาการข้อมูลในระดับพื้นที่
- 1.2.3 เพื่อสร้างวัฒนธรรมการใช้ข้อมูลสถิติ สนับสนุนการตัดสินใจในระดับพื้นที่ ตลอดจนสร้างโอกาสการเข้าถึงข้อมูลในระดับพื้นที่ของประชาชน
- 1.2.4 เพื่อสร้างเครือข่าย การมีส่วนร่วมของหน่วยงานในระดับพื้นที่ในการผลิตข้อมูลทางสถิติ และการประยุกต์ใช้ข้อมูลเพื่อการตัดสินใจอย่างมีประสิทธิภาพ
- 1.2.5 เพื่อพัฒนาบุคลากรด้านสถิติของหน่วยงานที่เกี่ยวข้อง ให้มีความเป็นมืออาชีพด้านข้อมูลสถิติ และสารสนเทศที่สนับสนุนการพัฒนาในระดับพื้นที่

1.3 แนวทางการจัดทำแผนพัฒนาสถิติระดับจังหวัด

- 1.3.1 ศึกษา ยุทธศาสตร์ชาติ 20 ปี (พ.ศ. 2561 – 2580) แผนแม่บทภายใต้ยุทธศาสตร์ชาติ (23 ด้าน) แผนการปฏิรูปประเทศ (13 ด้าน) และ (ร่าง) แผนพัฒนาเศรษฐกิจและสังคมแห่งชาติ ฉบับที่ 13 (พ.ศ. 2566 – 2570) เป้าหมายการพัฒนาที่ยั่งยืน (Sustainable Development Goals: SDGs) (ร่าง) กรอบแผนพัฒนาภาค (พ.ศ. 2566 – 2570) แผนพัฒนากลุ่มจังหวัด (พ.ศ. 2566 – 2570) แผนพัฒนาจังหวัด (พ.ศ. 2566 – 2570) หรือนโยบายของผู้บริหารในจังหวัด
- 1.3.2 วิเคราะห์ความสอดคล้องเชื่อมโยงระหว่างประเด็นการพัฒนาจังหวัด ตัวชี้วัดการพัฒนาฯ กับแผนยุทธศาสตร์และแผนพัฒนาระดับต่าง ๆ โดยมีการประชุมหารือร่วมกับสำนักงานจังหวัดและหน่วยงานที่เกี่ยวข้อง
- 1.3.3 วิเคราะห์ห่วงโซ่คุณค่าจากแผนแม่บทภายใต้ยุทธศาสตร์ชาติ (23 ด้าน) ซึ่งใช้เป็นกรอบในการจัดทำห่วงโซ่คุณค่าที่สอดคล้องกับแผนพัฒนาจังหวัด โดยมีการประชุมหารือร่วมกับสำนักงานจังหวัดและหน่วยงานที่เกี่ยวข้อง
- 1.3.4 ทบทวนรายการสถิติทางการ 21 สาขา² รายการข้อมูลสถิติทางการในระดับพื้นที่ และสรุปรวบรวมรายการข้อมูลสถิติทางการของแต่ละห่วงโซ่คุณค่าที่เกี่ยวข้องกับการพัฒนาในระดับจังหวัด เพื่อจัดทำเป็นร่างผังสถิติทางการ
- 1.3.5 จัดทำผังสถิติทางการ ที่แสดงชื่อตัวชี้วัด รายการสถิติทางการ การจัดจำแนก ระดับการนำเสนอ ผล สถานะ และหน่วยงาน ทั้งนี้สถิติทางการในผังสถิติทางการบางรายการอาจจะยังไม่มีการผลิต หรือขาดหน่วยงานที่รับผิดชอบในปัจจุบัน ซึ่งจะต้องได้รับการพิจารณาเป็นส่วนหนึ่งของยุทธศาสตร์การพัฒนาในลำดับต่อไป
- 1.3.6 สรุปข้อเสนอแนะการพัฒนาการจัดเก็บข้อมูลและเสนอแผนการพัฒนาในอนาคต

² สถิติทางการ 21 สาขา ประกอบด้วย ด้านสังคม 9 สาขา ได้แก่ 1) ประชากรศาสตร์ ประชากรและเคหะ 2) แรงงาน 3) การศึกษา 4) ศาสนา ศิลปะ และวัฒนธรรม 5) สุขภาพ 6)สวัสดิการสังคม 7) หญิงและชาย 8) รายได้และรายจ่ายของครัวเรือน 9) ยุติธรรมความมั่นคงการเมือง และการปกครอง ด้านเศรษฐกิจ 11 สาขา ได้แก่ 10) บัญชีประชาชาติ 11) เกษตร และประมง 12) อุตสาหกรรม 13) พลังงาน 14) การค้าและราคา 15) ขนส่ง และโลจิสติกส์ 16) เทคโนโลยีสารสนเทศและการสื่อสาร 17) การท่องเที่ยวและการกีฬา 18) การเงิน การธนาคาร และประกันภัย 19) การคลัง 20) วิทยาศาสตร์ เทคโนโลยีและนวัตกรรม ด้านทรัพยากรธรรมชาติและสิ่งแวดล้อม 21) ทรัพยากรธรรมชาติและสิ่งแวดล้อม

1.4 คำอธิบายศัพท์

- 1.4.1 ห่วงโซ่คุณค่าภายใต้แผนแม่บทภายใต้ยุทธศาสตร์ชาติ (23 ด้าน)³ เป็นองค์ประกอบ (อาจรวมถึงกิจกรรมและกระบวนการต่าง ๆ) ที่มีความสอดคล้องและสัมพันธ์กันเป็นระบบภายใต้แผนแม่บทย่อย ตั้งแต่จุดเริ่มต้นของกระบวนการดำเนินงาน (ต้นทาง) ไปจนกระทั่งสิ้นสุดกระบวนการดำเนินงาน (ปลายทาง) ที่ส่งผลต่อการบรรลุเป้าหมายแผนแม่บทย่อยนั้น ๆ ได้ตามที่กำหนด โดยทางสำนักงานสภาพัฒนาการเศรษฐกิจและสังคมแห่งชาติได้จัดทำ 140 Final Value Chains เพื่อใช้ประกอบการจัดทำโครงการสำคัญต่าง ๆ
- 1.4.2 ห่วงโซ่คุณค่าทั่วไป (Generic Value Chain: GVC)⁴ เป็นห่วงโซ่คุณค่ารูปแบบกลางที่ได้จากการทบทวนประเด็นยุทธศาสตร์การพัฒนากาแฟรวมของจังหวัด (กรอบการดำเนินงานปี 2557) สามารถแบ่งแนวทางการพัฒนาเป็น 3 ด้าน คือ เศรษฐกิจ สังคม และทรัพยากรธรรมชาติและสิ่งแวดล้อม ซึ่งประเด็นในแต่ละด้านจะมีประเด็นย่อยรวม 18 เรื่อง ในแต่ละเรื่องจะมีการจัดทำห่วงโซ่คุณค่าแสดงกิจกรรมหลัก (Primary Activities) และกิจกรรมสนับสนุน (Support Activities) โดยกิจกรรมทุกประเภทมีส่วนในการช่วยเพิ่มคุณค่าให้กับสินค้าหรือบริการ หรือลด แก้ไข ป้องกันปัญหาให้กับประเด็นปัญหาสำคัญที่เลือก โดยแต่ละกิจกรรมในแต่ละข้อต่อของห่วงโซ่คุณค่า (Value Chain: VC) จะแสดงให้เห็นถึงคุณค่า หรือประโยชน์ให้กับการพัฒนาพื้นที่
- 1.4.3 ห่วงโซ่คุณค่าที่สอดคล้องกับแผนพัฒนาจังหวัด เป็นห่วงโซ่คุณค่าของจังหวัดในแต่ละประเด็นการพัฒนาภายใต้แผนพัฒนาจังหวัด โดยใช้ห่วงโซ่คุณค่าภายใต้แผนแม่บทภายใต้ยุทธศาสตร์ชาติ (23 ด้าน) 140 Final Value Chains และห่วงโซ่คุณค่าทั่วไป (Generic Value Chain: GVC) เป็นกรอบในการจัดทำเพื่อให้ได้ห่วงโซ่คุณค่าตามประเด็นการพัฒนาจังหวัดที่ประกอบด้วยกิจกรรมหลัก (Primary Activities) และกิจกรรมสนับสนุน (Support Activities) ที่มีความสอดคล้องและสัมพันธ์กันเป็นระบบ ตั้งแต่จุดเริ่มต้นของกระบวนการดำเนินงาน (ต้นทาง) ไปจนกระทั่งสิ้นสุดกระบวนการดำเนินงาน (ปลายทาง) ที่ส่งผลต่อการบรรลุเป้าหมายประเด็นการพัฒนาจังหวัดได้ตามที่กำหนด
- 1.4.4 แผนพัฒนาสถิติระดับจังหวัด⁵ เป็นเครื่องมือสำคัญในการกำหนดกรอบแนวทางการดำเนินงานเพื่อการพัฒนาการเก็บข้อมูลสถิติที่สำคัญและจำเป็นต่อการบริหารงานยุทธศาสตร์จังหวัดในระยะสั้น 1 ปี และระยะกลาง 4 ปี เพื่อให้เชื่อมโยงกับการจัดทำแผนพัฒนาจังหวัดและสอดคล้องกับแผนยุทธศาสตร์และแผนพัฒนาระดับต่าง ๆ ซึ่งจะกำหนดกิจกรรมต่าง ๆ เพื่อพัฒนาคุณภาพสถิติทางการว่ามีรายการใดบ้าง จะพัฒนาอย่างไร หน่วยงานใดเป็นผู้รับผิดชอบ พร้อมทั้งระบุระยะเวลาที่ต้องดำเนินการด้วย
- 1.4.5 สถิติทางการ (Official Statistics)⁶ หมายถึง ข้อความหรือตัวเลขที่เป็นตัวแทนแสดงถึงคุณลักษณะของสิ่งต่าง ๆ ในประเทศ ที่ประมวลตามความเป็นจริงจากข้อมูลที่เก็บรวบรวมได้

³ ที่มา: การประชุมเชิงปฏิบัติการการจัดทำโครงการสำคัญ ประจำปีงบประมาณ 2565 เอกสารประกอบการบรรยาย: การวิเคราะห์และประมวลผลห่วงโซ่คุณค่า (Value Chain) ที่ส่งผลต่อการบรรลุเป้าหมายแผนแม่บทย่อย Workshop2 วันที่ 9 ก.ค. 63

⁴ ผลจากการจัดทำโครงการพัฒนาข้อมูลสถิติและสารสนเทศระดับพื้นที่ 76 จังหวัด และ 18 กลุ่มจังหวัด พ.ศ. 2557

⁵ ที่มา: ผลจากการจัดทำโครงการพัฒนาข้อมูลสถิติและสารสนเทศระดับพื้นที่ 76 จังหวัด และ 18 กลุ่มจังหวัด พ.ศ. 2557

⁶ ที่มา: แผนแม่บทระบบสถิติประเทศไทย พ.ศ. 2554 – 2558 หน้า 6

ตามหลักวิชาการทางสถิติและเป็นสถิติที่มีความสำคัญต่อการใช้ในการกำหนดนโยบายเพื่อการพัฒนาประเทศ

- 1.4.6 บัญชีสถิติทางการ เอกสารแสดงบรรดารายการสถิติทางการเพื่อจัดทำแผนกำหนดความรับผิดชอบในการดำเนินงานทางสถิติตามแผนแม่บท
- 1.4.7 คำอธิบายข้อมูลหรือเมทาดาทา⁷ (Metadata) หมายถึง ข้อมูลที่ใช้อธิบายข้อมูลหลักหรือกลุ่มที่เกี่ยวข้องทั้งกระบวนการเชิงธุรกิจ (ในที่นี้หมายถึง กระบวนการทำงานตามภารกิจของหน่วยงาน) และเชิงเทคโนโลยีสารสนเทศ กฎและข้อจำกัดของข้อมูล และโครงสร้างของข้อมูล เมทาดาทาช่วยให้หน่วยงานสามารถเข้าใจข้อมูล ระบบ และขั้นตอนการทำงานได้ดียิ่งขึ้น โดยการบริหารจัดการเมทาดาทา (Metadata Management) เริ่มตั้งแต่การเก็บรวบรวม การจัดกลุ่ม การดูแล และการควบคุมเมทาดาทา ทั้งนี้ ข้อมูลแต่ละชุดควรมีเมทาดาทาเพื่อให้ผู้ใช้งานทราบเกี่ยวกับชุดข้อมูล เช่น รายละเอียดของชุดข้อมูล สิ่งที่เกี่ยวข้องกับชุดข้อมูล วัตถุประสงค์การนำไปใช้ และฟิลด์ข้อมูล เป็นต้น ซึ่งคำอธิบายชุดข้อมูลประกอบด้วยคำอธิบายข้อมูลจำนวน 14 รายการ สำหรับ 1 ชุดข้อมูล ที่หน่วยงานต้องจัดทำและระบุรายละเอียด ได้แก่ ประเภทข้อมูล ชื่อชุดข้อมูล องค์กร ชื่อผู้ติดต่อ อีเมลผู้ติดต่อ คำสำคัญ รายละเอียด วัตถุประสงค์ หน่วยงานเจ้าของการปรับปรุงข้อมูล ค่าความถี่ของการปรับปรุงข้อมูล ขอบเขตเชิงภูมิศาสตร์หรือเชิงพื้นที่ แหล่งที่มา รูปแบบการเก็บข้อมูล หมวดหมู่ข้อมูลตามธรรมาภิบาลข้อมูลภาครัฐ และสัญญาอนุญาตให้ใช้ข้อมูล
- 1.4.8 หน่วยงาน⁸ หมายถึง ส่วนราชการ รัฐวิสาหกิจ องค์การมหาชน องค์กรปกครองส่วนท้องถิ่น และหน่วยงานอื่นของรัฐ
- 1.4.9 เจ้าของข้อมูล (Data Owners)⁹ หมายถึง บุคคลที่ทำหน้าที่ตรวจสอบดูแลข้อมูลโดยตรงสร้างความมั่นใจได้ว่าการบริหารจัดการข้อมูลสอดคล้องกับนโยบาย มาตรฐาน กฎระเบียบ หรือกฎหมาย เจ้าของข้อมูลทำการทบทวนและอนุมัติการดำเนินการต่าง ๆ ที่เกี่ยวข้องกับข้อมูล เช่น การเปลี่ยนแปลงเมทาดาทาและเกณฑ์การทำดาตาคleaning (Data Cleansing) นอกจากนี้ยังทำหน้าที่ในการให้สิทธิ์ในการเข้าถึงข้อมูล จัดชั้นความลับของข้อมูล เจ้าของข้อมูลมักจะอยู่ในตำแหน่งบริหาร เช่น ผู้อำนวยการฝ่ายหรือหัวหน้าส่วนงานบุคคลเป็น เจ้าของข้อมูลบุคคล ผู้อำนวยการฝ่ายหรือหัวหน้าส่วนงานการเงินเป็น เจ้าของข้อมูลการเงิน เป็นต้น

หมายเหตุ : สามารถเพิ่มเติมเนื้อหาที่เกี่ยวข้องได้ (ถ้ามี)

⁷ ที่มา: (ร่าง) คำอธิบาย ข้อมูลหรือเมทาดาทา (Metadata) สำหรับชุดข้อมูลภาครัฐ

⁸ ที่มา: พระราชบัญญัติสถิติ พ.ศ. 2550

⁹ ที่มา: ธรรมาภิบาลข้อมูลภาครัฐ หน้า 36

นโยบายและยุทธศาสตร์ที่เกี่ยวข้องกับการพัฒนาในระดับจังหวัด

การขับเคลื่อนในการจัดทำแผนพัฒนาสถิติระดับจังหวัด (พ.ศ. 2566 – 2570) ได้ศึกษายุทธศาสตร์ชาติ 20 ปี (พ.ศ. 2561 – 2580) แผนแม่บทภายใต้ยุทธศาสตร์ชาติ (23 ด้าน) แผนการปฏิรูปประเทศ (13 ด้าน) (ร่าง) แผนพัฒนาเศรษฐกิจและสังคมแห่งชาติ ฉบับที่ 13 (พ.ศ. 2566 – 2570) เป้าหมายการพัฒนาที่ยั่งยืน (Sustainable Development Goals: SDGs) และตัวชี้วัดสากลอื่น ๆ ที่สำคัญ เช่น การจัดอันดับขีดความสามารถในการแข่งขัน (International Institute for Management Development: IMD) ยุทธศาสตร์การพัฒนาของแผนแม่บท/แผนพัฒนาต่าง ๆ/แผนปฏิบัติราชการระดับกระทรวง กรมที่เกี่ยวข้อง (ร่าง) กรอบแผนพัฒนาภาค (พ.ศ. 2566 – 2570) แผนพัฒนากลุ่มจังหวัด (พ.ศ. 2566 – 2570) แผนพัฒนาจังหวัด (พ.ศ. 2566 – 2570) หรือนโยบายของผู้บริหารในจังหวัด เป็นต้น พร้อมทั้งวิเคราะห์ความสอดคล้องเชื่อมโยงระหว่างประเด็นการพัฒนาจังหวัด ตัวชี้วัดการพัฒนากับแผนยุทธศาสตร์และแผนพัฒนาระดับต่าง ๆ เพื่อเป็นกรอบแนวคิดในการดำเนินการในครั้งนี้ ดังภาพ 2

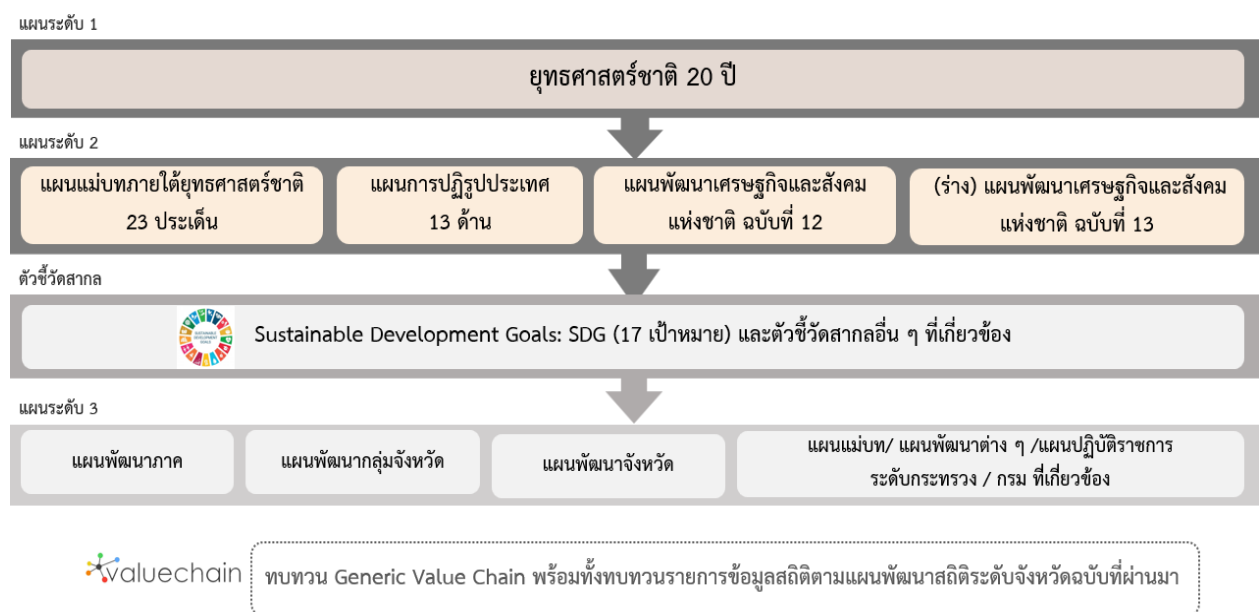

ภาพ 2 กรอบแนวคิดการวิเคราะห์นโยบายและยุทธศาสตร์ที่เกี่ยวข้องกับการพัฒนาในระดับจังหวัด

2.1 การศึกษานโยบายและยุทธศาสตร์ที่เกี่ยวข้องกับการพัฒนาในระดับจังหวัด

การจัดทำแผนพัฒนาสถิติระดับจังหวัดพหุ (พ.ศ. 2566 – 2570) ได้มีการศึกษานโยบายและยุทธศาสตร์ที่เกี่ยวข้องเพื่อให้เกิดความเชื่อมโยงระหว่างแผนและข้อมูลสถิติที่ใช้ในกำหนดนโยบาย การจัดทำตัวชี้วัดเพื่อติดตามประเมินผล ดังนี้

2.1.1 ยุทธศาสตร์ชาติ 20 ปี (พ.ศ. 2561 – 2580)¹⁰

เครื่องมือสำคัญในการบริหารราชการแผ่นดินและใช้เป็นแนวทางในการสนับสนุนการตัดสินใจของผู้บริหาร รวมถึงการวางกรอบการพัฒนาประเทศให้เป็นไปในแนวทางที่เหมาะสมสอดคล้องกับการเปลี่ยนแปลงของประเทศ ทั้งในด้านเศรษฐกิจ สังคม และทรัพยากรธรรมชาติและสิ่งแวดล้อม ได้อย่างมีประสิทธิภาพ เพื่อให้บรรลุวิสัยทัศน์ “ประเทศไทยมีความมั่นคง มั่งคั่ง ยั่งยืน เป็นประเทศที่พัฒนาแล้ว ด้วยการพัฒนาตามหลักปรัชญาของเศรษฐกิจพอเพียง” หรือตามคติพจน์ “มั่นคง มั่งคั่ง ยั่งยืน” ประกอบด้วย 6 ยุทธศาสตร์โดยมีการแปลงยุทธศาสตร์สู่การปฏิบัติ ดังภาพ 3 เพื่อยกระดับศักยภาพของประเทศในหลากหลายมิติ พัฒนาคมนในทุกมิติและในทุกช่วงวัยให้เป็นคนดี คนเก่ง และมีคุณภาพ สร้างโอกาสและความเสมอภาคทางสังคม สร้างการเติบโตบนคุณภาพชีวิตที่เป็นมิตรกับสิ่งแวดล้อม และมีภาครัฐของประชาชนเพื่อประชาชนและประโยชน์ส่วนรวม



ภาพ 3 ยุทธศาสตร์ชาติ 6 ด้านและการแปลงยุทธศาสตร์สู่การปฏิบัติ, สำนักงานสภาพัฒนาการเศรษฐกิจและสังคมแห่งชาติ

¹⁰ ที่มา: ยุทธศาสตร์ชาติ 20 ปี (พ.ศ. 2561 - 2580), ราชกิจจานุเบกษา เล่มที่ 135 ตอนที่ 82 ก

2.1.2 แผนแม่บทภายใต้ยุทธศาสตร์ชาติ¹¹

แผนแม่บทภายใต้ยุทธศาสตร์ชาติเป็นส่วนสำคัญในการถ่ายทอดเป้าหมายและประเด็นยุทธศาสตร์ของยุทธศาสตร์ชาติลงสู่แผนระดับต่าง ๆ ต่อไป ซึ่งได้คำนึงถึงประเด็นร่วมหรือประเด็นตัดข้ามยุทธศาสตร์และการประสานเชื่อมโยงเป้าหมายของแต่ละแผนแม่บทภายใต้ยุทธศาสตร์ชาติให้มีความสอดคล้องไปในทิศทางเดียวกัน โดยแผนแม่บทภายใต้ยุทธศาสตร์ชาติจะประกอบด้วย สถานการณ์และแนวโน้มที่เกี่ยวข้องของแผนแม่บท เป้าหมายและตัวชี้วัดในการดำเนินการ ซึ่งแบ่งช่วงเวลาออกเป็น 4 ช่วง ช่วงละ 5 ปี รวมทั้งกำหนดแนวทางการพัฒนา และแผนงาน/โครงการที่สำคัญของแผนแม่บทภายใต้ยุทธศาสตร์ชาติ เพื่อเป็นกรอบในการดำเนินการของหน่วยงานที่เกี่ยวข้องให้บรรลุเป้าหมายการพัฒนาประเทศที่กำหนดไว้ในยุทธศาสตร์ว่า “ประเทศชาติมั่นคง ประชาชนมีความสุข เศรษฐกิจพัฒนาอย่างต่อเนื่อง สังคมเป็นธรรม ฐานทรัพยากรธรรมชาติยั่งยืน” โดยยกระดับศักยภาพของประเทศในหลายมิติ พัฒนาค้นในทุกมิติ และในทุกช่วงวัยให้เป็นคนดี เก่ง และมีคุณภาพ สร้างโอกาสและความเสมอภาคทางสังคม สร้างการเติบโตบนคุณภาพชีวิตที่เป็นมิตรกับสิ่งแวดล้อม และมีภาครัฐของประชาชนเพื่อประชาชนและประโยชน์ส่วนรวม โดยแผนแม่บทภายใต้ยุทธศาสตร์ชาติ มีจำนวน 23 ฉบับ ได้แก่

- 1) ความมั่นคง
- 2) การต่างประเทศ
- 3) การเกษตร
- 4) อุตสาหกรรมและบริการแห่งอนาคต
- 5) การท่องเที่ยว
- 6) พื้นที่และเมืองน่าอยู่อัจฉริยะ
- 7) โครงสร้างพื้นฐาน ระบบโลจิสติกส์ และดิจิทัล
- 8) ผู้ประกอบการและวิสาหกิจขนาดกลางและขนาดย่อมยุคใหม่
- 9) เขตเศรษฐกิจพิเศษ
- 10) การปรับเปลี่ยนค่านิยม และวัฒนธรรม
- 11) ศักยภาพคนตลอดช่วงชีวิต
- 12) การพัฒนาการเรียนรู้
- 13) การเสริมสร้างให้คนไทยมีสุขภาพพลานามัยที่ดี
- 14) ศักยภาพการกีฬา
- 15) พลังทางสังคม
- 16) เศรษฐกิจฐานราก
- 17) ความเสมอภาคและหลักประกันสังคม
- 18) การเติบโตอย่างยั่งยืน
- 19) การบริหารจัดการน้ำทั้งระบบ
- 20) การบริการประชาชนและประสิทธิภาพภาครัฐ
- 21) การต่อต้านการทุจริตและประพฤติมิชอบ
- 22) กฎหมายและกระบวนการยุติธรรม
- 23) การวิจัยและพัฒนานวัตกรรม

¹¹ ที่มา: สรุปสาระสำคัญของแผนแม่บทภายใต้ยุทธศาสตร์ชาติ (พ.ศ. 2561 - 2580), สำนักงานสภาพัฒนาการเศรษฐกิจและสังคมแห่งชาติ

แผนแม่บทภายใต้ยุทธศาสตร์ชาติทั้ง 23 ฉบับ เป็นการกำหนดประเด็นในลักษณะที่มีการบูรณาการ และเชื่อมโยงระหว่างยุทธศาสตร์ชาติด้านที่เกี่ยวข้อง และประเด็นการพัฒนาจะมีความซ้ำซ้อนกันระหว่าง แผนแม่บทฯ เพื่อให้ส่วนราชการสามารถนำแผนแม่บทฯ ไปใช้ในทางปฏิบัติได้อย่างมีประสิทธิภาพ และ ป้องกันการเกิดความสับสน โดยแผนแม่บทภายใต้ยุทธศาสตร์ชาติเป็นแผนระดับที่ 2 ที่มีความสำคัญในการ เป็นแนวทางการพัฒนาและขับเคลื่อนประเทศเพื่อให้บรรลุเป้าหมายของยุทธศาสตร์ และถ่ายทอดไปสู่ แนวทางในการปฏิบัติในแผนระดับที่ 3 ของหน่วยงาน ตามมติคณะรัฐมนตรีเมื่อวันที่ 4 ธันวาคม 2560

นอกจากนี้ สำนักงานสภาพัฒนาการเศรษฐกิจและสังคมแห่งชาติได้จัดทำห่วงโซ่คุณค่าของประเทศไทย¹² (Final Value Chain Thailand) ที่ส่งผลให้บรรลุ 140 เป้าหมายแผนแม่บทย่อย ภายใต้แผนแม่บทภายใต้ ยุทธศาสตร์ (ฉบับแก้ไข ปี 2566)

2.1.3 แผนการปฏิรูปประเทศ (ฉบับปรับปรุง)¹³

แผนการปฏิรูปประเทศ (ฉบับปรับปรุง) เป็นแผนระดับที่ 2 ตามมติคณะรัฐมนตรี เมื่อวันที่ 4 ธันวาคม 2560 โดยส่งผลการบรรลุเป้าหมายของยุทธศาสตร์ชาติ และแผนแม่บทภายใต้ยุทธศาสตร์ ซึ่งทุกหน่วยงานต้องดำเนินการตามกิจกรรมปฏิรูปประเทศที่จะส่งผลให้เกิดการเปลี่ยนแปลงต่อประชาชน อย่างมีนัยสำคัญ (Big Rock) นำไปสู่การปฏิบัติตามหลักความสัมพันธ์เชิงเหตุและผล (Causal Relationship: XYZ) เพื่อให้บรรลุผลสัมฤทธิ์ตามเป้าหมายของยุทธศาสตร์ชาติของแต่ละช่วงเวลา 5 ปี โดยแผนการปฏิรูป ประเทศ ฉบับปรับปรุงจะดำเนินการคู่ขนานไปกับเล่มแผนการปฏิรูปประเทศฉบับเดิมที่ประกาศใช้เมื่อเดือน เมษายน 2561 ที่เป็นกิจกรรมในลักษณะภารกิจปกติของหน่วยงาน ซึ่งแผนการปฏิรูปประเทศ 13 ด้าน ได้แก่ ด้านการเมือง ด้านการบริหารราชการแผ่นดิน ด้านกฎหมาย ด้านกระบวนการยุติธรรม ด้านเศรษฐกิจ ด้าน ทรัพยากรธรรมชาติและสิ่งแวดล้อม ด้านสาธารณสุข ด้านสื่อสารมวลชน เทคโนโลยีสารสนเทศ ด้านสังคม ด้านพลังงาน ด้านการป้องกันและปราบปรามการทุจริตและประพฤติมิชอบ ด้านการศึกษา ด้านวัฒนธรรม กีฬาแรงงาน และการพัฒนาทรัพยากรมนุษย์

2.1.4 (ร่าง) แผนพัฒนาเศรษฐกิจและสังคมแห่งชาติ ฉบับที่ 13 (พ.ศ. 2566 – 2570)¹⁴

(ร่าง) แผนพัฒนาเศรษฐกิจและสังคมแห่งชาติ ฉบับที่ 13 (พ.ศ. 2566 - 2570) เป็นแผนพัฒนาฯ ฉบับแรกที่เริ่มต้นกระบวนการยกร่างกรอบแผนแม่บทภายใต้ยุทธศาสตร์ชาติและจะมีผลในการใช้เป็นกรอบ เพื่อกำหนดแผนแม่บทภายใต้ยุทธศาสตร์ชาติ และแผนปฏิบัติการในช่วง 5 ปีที่สองของยุทธศาสตร์ชาติ 20 ปี โดยการกำหนดทิศทางการพัฒนาประเทศในระยะของแผนพัฒนาฯ ได้น้อมนำปรัชญาของเศรษฐกิจพอเพียง มาเป็นหลักในการขับเคลื่อนและวางแผนการพัฒนาประเทศ ไปสู่การบรรลุเป้าหมายในมิติต่าง ๆ ภายใต้ ยุทธศาสตร์ชาติได้อย่างเป็นรูปธรรม ซึ่งการกำหนดทิศทางการพัฒนาประเทศในระยะต่อไปจึงจำเป็นต้องให้ ความสำคัญกับปัจจัยทั้งภายนอกและภายใน ตลอดจนผลจากการเปลี่ยนแปลงของปัจจัยที่จะมีอิทธิพลต่อ โครงสร้างและองค์ประกอบของประเทศในทุกมิติ เพื่อนำมาประมวลผลประกอบการกำหนดทิศทางการพัฒนา ประเทศที่ควรจะมีไปในอนาคต บนหลักปรัชญาของเศรษฐกิจพอเพียงที่สอดคล้องกับเป้าหมายการพัฒนาที่ ยั่งยืนของโลก (SDGs)

¹² ที่มา: ห่วงโซ่คุณค่าของประเทศไทย (Value Chain Thailand) (ฉบับแก้ไขปี 2566) , สำนักงานสภาพัฒนาการเศรษฐกิจและสังคมแห่งชาติ

¹³ ที่มา: แผนการปฏิรูปประเทศ (ฉบับปรับปรุง) , สำนักงานสภาพัฒนาการเศรษฐกิจและสังคมแห่งชาติ

¹⁴ ที่มา: (ร่าง) แผนพัฒนาเศรษฐกิจและสังคมแห่งชาติ ฉบับที่ 13 (พ.ศ. 2566 - 2570) ตุลาคม 2564

(ร่าง) แผนพัฒนาฯ ฉบับที่ 13 มีจุดมุ่งหมายเพื่อขับเคลื่อนการพัฒนาประเทศให้สามารถบรรลุผลตามเป้าหมายการพัฒนาระยะยาวที่กำหนดไว้ในยุทธศาสตร์ชาติ โดยมุ่งหวังให้แผนพัฒนาฯ ฉบับที่ 13 (พ.ศ. 2566 - 2570) ทำหน้าที่เป็นกลไกในการขับเคลื่อนที่มีลำดับความสำคัญสูงต่อการพัฒนาประเทศในระยะ 5 ปี และเพื่อผลักดันให้ประเทศสามารถก้าวข้ามความท้าทายต่าง ๆ เพื่อขับเคลื่อนสู่ความเจริญเติบโตที่ทุกภาคส่วนได้รับประโยชน์อย่างเท่าเทียมกัน โดยมีวัตถุประสงค์เพื่อพลิกโฉมประเทศไทยสู่ “สังคมก้าวหน้า เศรษฐกิจสร้างมูลค่าอย่างยั่งยืน” จึงได้กำหนดเป้าหมายหลัก 5 ประการ ประกอบด้วย

- 1) การปรับโครงสร้างการผลิตสู่เศรษฐกิจฐานนวัตกรรม
- 2) การพัฒนาคนสำหรับโลกยุคใหม่
- 3) การมุ่งสู่สังคมแห่งโอกาสและความเป็นธรรม
- 4) การเปลี่ยนผ่านไปสู่ความยั่งยืน
- 5) การเสริมสร้างความสามารถของประเทศในการรับมือกับความเสี่ยงและการเปลี่ยนแปลงภายใต้บริบทโลกใหม่

ดังนั้น (ร่าง) แผนพัฒนาฯ ฉบับที่ 13 จึงได้กำหนดหมวดหมู่การพัฒนา จำนวน 13 ประการที่มีลักษณะเชิงบูรณาการ ซึ่งสามารถนำไปสู่การพัฒนาทั้งในด้านเศรษฐกิจ สังคม ทรัพยากรธรรมชาติและสิ่งแวดล้อมไปพร้อม ๆ กัน ทำให้หมวดหมู่แต่ละประการสามารถสนับสนุนเป้าหมายหลักได้มากกว่าหนึ่งข้อ โดยหมวดหมู่ทั้ง 13 ประการ แบ่งออกได้เป็น 4 มิติ ดังนี้

1) มิติภาคการผลิตและบริการเป้าหมาย

- หมวดหมู่ที่ 1 ไทยเป็นประเทศชั้นนำด้านสินค้าเกษตรและเกษตรแปรรูปมูลค่าสูง
- หมวดหมู่ที่ 2 ไทยเป็นจุดหมายของการท่องเที่ยวที่เน้นคุณภาพและความยั่งยืน
- หมวดหมู่ที่ 3 ไทยเป็นฐานการผลิตยานยนต์ไฟฟ้าที่สำคัญของโลก
- หมวดหมู่ที่ 4 ไทยเป็นศูนย์กลางทางการแพทย์และสุขภาพมูลค่าสูง
- หมวดหมู่ที่ 5 ไทยเป็นประตูการค้าการลงทุนและยุทธศาสตร์ทางโลจิสติกส์ที่สำคัญของภูมิภาค
- หมวดหมู่ที่ 6 ไทยเป็นศูนย์กลางด้านดิจิทัลและอุตสาหกรรมอิเล็กทรอนิกส์อัจฉริยะของอาเซียน

2) มิติโอกาสและความเสมอภาคทางเศรษฐกิจและสังคม

- หมวดหมู่ที่ 7 ไทยมีวิสาหกิจขนาดกลางและขนาดย่อมที่เข้มแข็ง มีศักยภาพสูง และสามารถแข่งขันได้
- หมวดหมู่ที่ 8 ไทยมีพื้นที่และเมืองอัจฉริยะที่น่าอยู่ ปลอดภัย เติบโตได้อย่างยั่งยืน
- หมวดหมู่ที่ 9 ไทยมีความยากจนข้ามรุ่นลดลง และคนไทยทุกคนมีความคุ้มครองทางสังคมที่เพียงพอ เหมาะสม

3) มิติความยั่งยืนของทรัพยากรธรรมชาติและสิ่งแวดล้อม

- หมวดหมู่ที่ 10 ไทยมีเศรษฐกิจหมุนเวียนและสังคมคาร์บอนต่ำ
- หมวดหมู่ที่ 11 ไทยสามารถลดความเสี่ยงและผลกระทบจากภัยธรรมชาติและการเปลี่ยนแปลงสภาพภูมิอากาศ

4) มิติปัจจัยผลักดันการพลิกโฉมประเทศ

หมวดหมู่ที่ 12 ไทยมีกำลังคนสมรรถนะสูง มุ่งเรียนรู้อย่างต่อเนื่อง ตอบโจทย์การพัฒนา
แห่งอนาคต

หมวดหมู่ที่ 13 ไทยมีภาครัฐที่ทันสมัย มีประสิทธิภาพ และตอบโจทย์ประชาชน

2.1.5 การพัฒนาที่ยั่งยืน (Sustainable Development)¹⁵

การพัฒนาที่ยั่งยืน (Sustainable Development) คือ แนวทางการพัฒนาที่ตอบสนองความต้องการของคนรุ่นปัจจุบัน โดยไม่ลดทอนความสามารถในการตอบสนอง ความต้องการของคนรุ่นหลัง (Brundtland Report, 1987) โดยการบรรลุการพัฒนาที่ยั่งยืน มีองค์ประกอบสำคัญ 3 ประการ ได้แก่ การเติบโตทางเศรษฐกิจ (Economic Growth) ความครอบคลุมทางสังคม (Social Inclusion) และการคุ้มครองสิ่งแวดล้อม (Environmental Protection)



ภาพ 4 17 เป้าหมายการพัฒนาที่ยั่งยืน, สำนักงานสภาพัฒนาการเศรษฐกิจและสังคมแห่งชาติ

ในการประชุมสมัชชาสหประชาชาติสมัยสามัญ ครั้งที่ 70 เมื่อวันที่ 25 กันยายน 2558 ณ สำนักงานใหญ่สหประชาชาติ ประเทศไทยและประเทศสมาชิกสหประชาชาติรวม 193 ประเทศ ร่วมลงนามรับรองวาระการพัฒนาที่ยั่งยืน ค.ศ. 2030 (2030 Agenda for Sustainable Development) ซึ่งเป็นกรอบการพัฒนาของโลกเพื่อร่วมกันบรรลุการพัฒนาทางสังคม เศรษฐกิจ และสิ่งแวดล้อมอย่างยั่งยืน โดยไม่ทิ้งใครไว้ข้างหลัง ภายในปี ค.ศ. 2030 โดยกำหนดให้มีเป้าหมายการพัฒนาที่ยั่งยืน (Sustainable Development Goals: SDGs) เป็นแนวทางให้แต่ละประเทศดำเนินการร่วมกัน

¹⁵ ที่มา: สำนักงานสภาพัฒนาการเศรษฐกิจและสังคมแห่งชาติ, <https://sdgs.nesdc.go.th/>

เป้าหมายการพัฒนาที่ยั่งยืน (SDGs) 17 เป้าหมาย ประกอบด้วย 169 เป้าหมายย่อย (SDG Targets) ที่มีความเป็นสากล เชื่อมโยงและเกื้อหนุนกัน และกำหนดให้มี 247 ตัวชี้วัด เพื่อใช้ติดตามและประเมินความก้าวหน้าของการพัฒนา โดยสามารถจัดกลุ่ม SDGs ตามปัจจัยที่เชื่อมโยงกันใน 5 มิติ (5P) ได้แก่



ภาพ 5 การจัดกลุ่ม SDGs ตามปัจจัยที่เชื่อมโยงกันใน 5 มิติ (5P)

- 1) การพัฒนาคน (People) ให้ความสำคัญกับการขจัดปัญหาความยากจนและความหิวโหย และลดความเหลื่อมล้ำในสังคม ประกอบด้วย
 - เป้าหมายที่ 1: ขจัดความยากจน
 - เป้าหมายที่ 2: ยุติความหิวโหย บรรลุความมั่นคงทางอาหารและยกระดับโภชนาการสำหรับทุกคนในทุกวัย
 - เป้าหมายที่ 3: สร้างหลักประกันว่าคนมีชีวิตที่มีสุขภาพดีและส่งเสริมสวัสดิภาพสำหรับทุกคนในทุกวัย
 - เป้าหมายที่ 4: สร้างหลักประกันว่าทุกคนมีการศึกษาที่มีคุณภาพอย่างครอบคลุมและเท่าเทียม และสนับสนุนโอกาสในการเรียนรู้ตลอดชีวิต
 - เป้าหมายที่ 5: บรรลุความเท่าเทียมระหว่างเพศ และเสริมสร้างความเข้มแข็งให้แก่สตรีและเด็กหญิง
- 2) สิ่งแวดล้อม (Planet) ให้ความสำคัญกับการปกป้องและรักษาทรัพยากรธรรมชาติและสภาพภูมิอากาศเพื่อพลเมืองโลกรุ่นต่อไป ประกอบด้วย
 - เป้าหมายที่ 7: สร้างหลักประกันให้ทุกคนสามารถเข้าถึงพลังงานสมัยใหม่ที่ยั่งยืนในราคาที่ย่อมเยา
 - เป้าหมายที่ 8: ส่งเสริมการเติบโตทางเศรษฐกิจที่ต่อเนื่อง ครอบคลุม และยั่งยืน การจ้างงานเต็มที่ มีผลิตภาพ และการมีงานที่เหมาะสมสำหรับทุกคน
 - เป้าหมายที่ 9: สร้างโครงสร้างพื้นฐานที่มีความทนทาน ส่งเสริมการพัฒนาอุตสาหกรรมที่ครอบคลุมและยั่งยืน และส่งเสริมนวัตกรรม
 - เป้าหมายที่ 10: ลดความไม่เสมอภาคภายในประเทศและระหว่างประเทศ
 - เป้าหมายที่ 11: ทำให้เมืองและการตั้งถิ่นฐานของมนุษย์มีความครอบคลุม ปลอดภัย มีภูมิคุ้มกันและยั่งยืน
- 3) เศรษฐกิจและความมั่งคั่ง (Prosperity) ส่งเสริมให้ประชาชนมีความเป็นอยู่ที่ดีและสอดคล้องกับธรรมชาติ ประกอบด้วย

- เป้าหมายที่ 6: สร้างหลักประกันว่าจะมีการจัดให้มีน้ำและสุขอนามัยสำหรับทุกคนและมีการบริหารจัดการที่ยั่งยืน
- เป้าหมายที่ 12: สร้างหลักประกันให้มีรูปแบบการผลิตและการบริโภคที่ยั่งยืน
- เป้าหมายที่ 13: เร่งต่อสู้กับการเปลี่ยนแปลงสภาพภูมิอากาศและผลกระทบที่เกิดขึ้น
- เป้าหมายที่ 14: อนุรักษ์และใช้ประโยชน์จากมหาสมุทร ทะเล และทรัพยากรทางทะเลอย่างยั่งยืนเพื่อการพัฒนาที่ยั่งยืน
- เป้าหมายที่ 15: ปกป้อง ฟื้นฟู และสนับสนุนการใช้ระบบนิเวศบนบกอย่างยั่งยืน จัดการป่าไม้อย่างยั่งยืนต่อสู้การกลายสภาพเป็นทะเลทราย หยุดการเสื่อมโทรมของที่ดินและฟื้นสภาพกลับมาใหม่ และหยุดการสูญเสียความหลากหลายทางชีวภาพ
- 4) สันติภาพและความยุติธรรม (Peace) ยึดหลักการอยู่ร่วมกันอย่างสันติ มีสังคมที่สงบสุขและไม่แบ่งแยก ประกอบด้วย
- เป้าหมายที่ 16: ส่งเสริมสังคมที่สงบสุขและครอบคลุมเพื่อการพัฒนาที่ยั่งยืน ให้ทุกคนเข้าถึงความยุติธรรมและสร้างสถาบันที่มีประสิทธิภาพลึบผิตชอบและครอบคลุมในทุกระดับ
- 5) ความเป็นหุ้นส่วนการพัฒนา (Partnership) ความร่วมมือของทุกภาคส่วนในการขับเคลื่อนวาระการพัฒนาที่ยั่งยืน ประกอบด้วย
- เป้าหมายที่ 17: เสริมความเข้มแข็งให้แก่งlobalizationและฟื้นฟูสภาพหุ้นส่วนความร่วมมือระดับโลกสำหรับการพัฒนาที่ยั่งยืน

2.1.6 (ร่าง) กรอบแผนพัฒนาภาคใต้ (พ.ศ. 2566 – 2570)¹⁶

(ร่าง) กรอบแผนพัฒนาภาคใต้ (พ.ศ. 2566 – 2570) มีเป้าหมายการพัฒนา “ภาคใต้เป็นเมืองท่องเที่ยวพักผ่อนตากอากาศระดับโลก เป็นศูนย์กลางผลิตภัณท์ยางพาราและ ปาล์มน้ำมันของประเทศ และเมืองเศรษฐกิจเชื่อมโยงการค้าการลงทุนกับภูมิภาคอื่นของโลก”

เป้าหมาย

- 1) อัตราการเจริญเติบโตทางเศรษฐกิจของภาคใต้ขยายตัวเพิ่มขึ้น
- 2) สัมประสิทธิ์ความไม่เสมอภาค (Gini Coefficient) ในการกระจายรายได้ของภาคใต้ลดลง ประเด็นการพัฒนาเพื่อให้บรรลุผลตามทิศทางการพัฒนาภาคใต้ มีดังนี้
 - 1) พัฒนาและยกระดับการท่องเที่ยวและบริการ และธุรกิจต่อเนื่องด้านการท่องเที่ยวสู่การท่องเที่ยวและบริการที่มีมาตรฐานและมีมูลค่าสูง
 - 2) พัฒนาและยกระดับอุตสาหกรรมการแปรรูปสินค้าเกษตรด้วยนวัตกรรมเพื่อสร้างมูลค่าเพิ่ม
 - 3) พัฒนาและส่งเสริมการผลิตและการแปรรูปเพื่อสร้างมูลค่าเพิ่มสินค้าเกษตรหลักของภาค
 - 4) อนุรักษ์ ฟื้นฟู และบริหารจัดการทรัพยากรธรรมชาติและสิ่งแวดล้อมอย่างเป็นระบบ เพื่อเป็นฐานการพัฒนาที่ยั่งยืน
 - 5) พัฒนาพื้นที่เศรษฐกิจพิเศษชายแดนและด่านชายแดนให้เอื้อต่อการค้าการลงทุน

¹⁶ ที่มา: https://www.nesdc.go.th/ewt_dl_link.php?nid=11684&filename=index

- 6) พัฒนาพื้นที่ระเปียงเศรษฐกิจภาคใต้ เพื่อเป็นพื้นที่เศรษฐกิจใหม่และสามารถเชื่อมโยงการค้าการลงทุนกับเขตพัฒนาเศรษฐกิจพิเศษภาคตะวันออก และกลุ่มประเทศ BIMSTEC (จังหวัดชุมพร ระนอง สุราษฎร์ธานี และนครศรีธรรมราช)

2.1.7 แผนพัฒนากลุ่มจังหวัดภาคใต้ฝั่งอ่าวไทย (ชุมพร นครศรีธรรมราช พัทลุง สุราษฎร์ธานี และ สงขลา) พ.ศ. 2566 – 2570¹⁷

กลุ่มจังหวัดภาคใต้ฝั่งอ่าวไทย ประกอบด้วย จังหวัดชุมพร จังหวัดนครศรีธรรมราช จังหวัดพัทลุง จังหวัดสุราษฎร์ธานี และจังหวัดสงขลา มีวิสัยทัศน์ของกลุ่มจังหวัดภาคใต้ฝั่งอ่าวไทย “เมืองศูนย์กลางการเกษตร และพืชเศรษฐกิจของประเทศ ที่เติบโตอย่างมั่นคง บนพื้นฐานของชุมชนเข้มแข็ง และเมืองท่องเที่ยวระดับนานาชาติที่ยั่งยืน”

เป้าประสงค์รวม (Objectives)

- 1) สร้างความมั่นคง มั่งคั่ง แก้ไขตรรก และผู้ประกอบการ และระบบเศรษฐกิจของกลุ่มจังหวัดด้วยระบบการบริหารจัดการการเกษตร และพืชเศรษฐกิจ (ยางพารา/ปาล์มน้ำมัน) ที่มีประสิทธิภาพ
- 2) ยกระดับกลุ่มจังหวัดภาคใต้ฝั่งอ่าวไทยให้เป็นแหล่งผลิต แหล่งการค้า แหล่งเรียนรู้ การพัฒนาทางพาราและปาล์มน้ำมันของประเทศ
- 3) พัฒนาการท่องเที่ยวของกลุ่มจังหวัด สู่การท่องเที่ยวนานาชาติที่ยั่งยืน
- 4) สร้างและพัฒนากลุ่มจังหวัดให้เป็นพื้นที่สีเขียวที่ยั่งยืน (Green Area)
- 5) จัดระบบโครงสร้างพื้นฐานทางการคมนาคมและสาธารณูปโภค ให้มีศักยภาพในการรองรับการพัฒนาของกลุ่มจังหวัดในทุกๆ ด้าน

ประเด็นการพัฒนากลุ่มจังหวัด

ประเด็นการพัฒนาที่ 1 : การพัฒนาการเกษตร (พืช ประมง ปศุสัตว์ สมุนไพร และไม้เศรษฐกิจ)

ประเด็นการพัฒนาที่ 2 : การพัฒนาด้านการท่องเที่ยว

ประเด็นการพัฒนาที่ 3 : การพัฒนาด้านอุตสาหกรรม การค้า การลงทุน และการค้าระหว่างประเทศ

ประเด็นการพัฒนาที่ 4 : การพัฒนาโครงสร้างพื้นฐาน การขนส่งโลจิสติกส์เครือข่าย การสื่อสาร และพลังงาน

ประเด็นการพัฒนาที่ 5 : การพัฒนาด้านสังคม และสิ่งแวดล้อม

2.1.8 แผนพัฒนาจังหวัดพัทลุง พ.ศ. 2566 – 2570¹⁸

แผนพัฒนาจังหวัดพัทลุง (พ.ศ. 2566 - 2570) จัดทำขึ้นเพื่อให้จังหวัดพัทลุงมีทิศทาง การดำเนินงานที่ชัดเจน สอดคล้องเชื่อมโยงกับยุทธศาสตร์ชาติ แผนแม่บทภายใต้ยุทธศาสตร์ชาติ แผนการปฏิรูปประเทศ แผนพัฒนาเศรษฐกิจและสังคมแห่งชาติ นโยบายรัฐบาล ข้อเสนอของ นายกรัฐมนตรี แผนพัฒนาภาค และบริบทที่เกี่ยวข้อง รวมทั้งใช้เป็นแนวทางในการขับเคลื่อนการดำเนินงาน และการติดตามประเมินผล ได้อย่างมีประสิทธิภาพและบรรลุผลสัมฤทธิ์ ซึ่งเป็นไปตามพระราชกฤษฎีกาว่า ด้วยหลักเกณฑ์และวิธีการ

¹⁷ ที่มา: http://www.prachinburi.go.th/EP2/Eastern_Province2.htm

¹⁸ ที่มา: http://www.chanthaburi.go.th/news_devpro

บริหารกิจการบ้านเมืองที่ดี (ฉบับที่ 2) พ.ศ. 2562 และการพัฒนาที่มุ่งตอบสนอง ความต้องการและแก้ไข ปัญหาที่สำคัญของจังหวัด

เป้าหมายการพัฒนาจังหวัด : เมืองแห่งความยั่งยืนด้านเศรษฐกิจ สังคม ความมั่นคง ทรัพยากรธรรมชาติและสิ่งแวดล้อม (Sustainability Phatthalung)

ประเด็นการพัฒนาจังหวัดพัทลุง

- 1) การพัฒนาเศรษฐกิจ มูลค่าสูงที่ยั่งยืนจากฐานการเกษตร อุตสาหกรรมต่อเนื่อง จาก การเกษตร และผลิตภัณฑ์ชุมชนและท้องถิ่น
- 2) การพัฒนาการท่องเที่ยว และกีฬาเพื่อสร้างมูลค่าเพิ่มทางเศรษฐกิจ
- 3) การพัฒนาคุณภาพ สังคมแห่งโอกาส เอื้อ อาทร อยู่เย็นเป็นสุข และความเสมอภาค สู่ เมืองแห่งปัญญา อุดม ด้วยนวัตกรรม และสุขภาวะที่ยั่งยืน
- 4) การจัดการทรัพยากรธรรมชาติเพื่อ เป็นหลักประกันของการเติบโตบนคุณภาพชีวิตที่ เป็น มิตรกับสิ่งแวดล้อมที่ยั่งยืน
- 5) การพัฒนาโครงสร้างพื้นฐาน การคมนาคม และโลจิสติกส์และการบริหารจัดการ บ้านเมือง ที่น่าอยู่และทันสมัย เชื่อมโยงภาคใต้ฝั่งอ่าวไทย ภาคใต้ฝั่งอันดามัน จังหวัด ชายแดนภาคใต้ และอาเซียนตอนใต้

2.2 การวิเคราะห์ประเด็นการพัฒนาจังหวัดภายใต้แผนพัฒนาจังหวัดที่เป็นปัจจุบัน ที่สอดคล้องกับ นโยบายและยุทธศาสตร์ต่างๆ ที่เกี่ยวข้องกับการพัฒนาในระดับจังหวัด

สำนักงานสถิติจังหวัดในฐานะฝ่ายเลขานุการคณะกรรมการสถิติระดับจังหวัดได้ดำเนินการหารือ ร่วมกับสำนักงานจังหวัดเกี่ยวกับการวิเคราะห์ประเด็นการพัฒนาจังหวัดที่สอดคล้องกับนโยบายและ ยุทธศาสตร์ต่างๆ ที่เกี่ยวข้องกับการพัฒนาในระดับจังหวัด สามารถสรุปความสอดคล้องเชื่อมโยงระหว่าง ประเด็นยุทธศาสตร์การพัฒนา และตัวชี้วัดของจังหวัดพัทลุง กับประเด็นหมุดหมายและตัวชี้วัดตาม (ร่าง) แผนพัฒนาฯ ฉบับที่ 13 แสดงได้ดังตารางต่อไปนี้

ตาราง 1 ความสอดคล้องระหว่างประเด็นหมุดหมายตาม (ร่าง) แผนพัฒนาเศรษฐกิจและสังคมแห่งชาติ ฉบับที่ 13 และประเด็นการพัฒนาจังหวัดของแผนพัฒนาจังหวัดฯ

| ประเด็นหมุดหมาย (ร่าง) แผนฯ 13 | ประเด็นการพัฒนาจังหวัด |
|---|--|
| 1. ไทยเป็นประเทศชั้นนำด้านสินค้าเกษตรและเกษตรแปรรูปมูลค่าสูง | 1. การพัฒนาเศรษฐกิจมูลค่าสูงที่ยั่งยืนจากฐานการเกษตร อุตสาหกรรม ต่อเนื่องจากการเกษตร และผลิตภัณฑ์ชุมชนและท้องถิ่น |
| 2. ไทยเป็นจุดหมายของการท่องเที่ยวที่เน้นคุณภาพและความยั่งยืน | 2. การพัฒนาการท่องเที่ยวและกีฬาเพื่อสร้างมูลค่าเพิ่มทางเศรษฐกิจ |
| 3. ไทยเป็นฐานการผลิตยานยนต์ไฟฟ้าที่สำคัญของโลก | - |
| 4. ไทยเป็นศูนย์กลางทางการแพทย์และสุขภาพมูลค่าสูง | - |
| 5. ไทยเป็นประตูการค้าการลงทุนและยุทธศาสตร์ทางโลจิสติกส์ที่สำคัญของภูมิภาค | 5. การพัฒนาโครงสร้างพื้นฐาน การขนส่ง โลจิสติกส์เครือข่าย การสื่อสาร และพลังงาน |
| 6. ไทยเป็นศูนย์กลางด้านดิจิทัลและอุตสาหกรรมอิเล็กทรอนิกส์อัจฉริยะของอาเซียน | - |
| 7. ไทยมีวิสาหกิจขนาดกลางและขนาดย่อมที่เข้มแข็ง มีศักยภาพสูง และสามารถแข่งขันได้ | - |
| 8. ไทยมีพื้นที่และเมืองอัจฉริยะที่น่าอยู่ ปลอดภัย เติบโตได้อย่างยั่งยืน | 4. การจัดการทรัพยากรธรรมชาติ เพื่อเป็นหลักประกันของการเติบโต บนคุณภาพชีวิตที่เป็นมิตรกับสิ่งแวดล้อมที่ยั่งยืน |
| 9. ไทยมีความยากจนข้ามรุ่นลดลง และคนไทยทุกคนมีความคุ้มครองทางสังคมที่เพียงพอ เหมาะสม | 3. การพัฒนาคุณภาพ สังคมแห่งโอกาส เอื้ออาทร อยู่เย็นเป็นสุข และความเสมอภาค สู่เมืองแห่งปัญญา อุดม ด้วยนวัตกรรม และสุขภาวะที่ยั่งยืน |
| 10. ไทยมีเศรษฐกิจหมุนเวียนและสังคมคาร์บอนต่ำ | - |
| 11. ไทยสามารถลดความเสี่ยงและผลกระทบจากภัยธรรมชาติและการเปลี่ยนแปลงสภาพภูมิอากาศ | - |
| 12. ไทยมีกำลังคนสมรรถนะสูง มุ่งเรียนรู้อย่างต่อเนื่อง ตอบโจทย์การพัฒนาแห่งอนาคต | - |
| 13. ไทยมีภาครัฐที่ทันสมัย มีประสิทธิภาพ และตอบโจทย์ประชาชน | - |

ตาราง 2 ตัวชี้วัดตาม (ร่าง) แผนพัฒนาเศรษฐกิจและสังคมแห่งชาติ ฉบับที่ 13 และความสอดคล้องระหว่างตัวชี้วัดตามแผนพัฒนาจังหวัดฯ

| ตัวชี้วัด (ร่าง) แผนพัฒนาฯ ฉบับที่ 13 | ตัวชี้วัดของจังหวัดพัทลุง |
|---|--|
| 1.1 GDP สาขาเกษตรเติบโต ร้อยละ 4.5 ต่อปี | 1. อัตราการเปลี่ยนแปลงของผลิตภัณฑ์มวลรวมจังหวัด (GPP) เพิ่มขึ้น |
| 1.2 รายได้สุทธิครัวเรือนเกษตรกร ไม่ต่ำกว่า 537,000 บาทต่อครัวเรือน | |
| 1.3 พื้นที่ทำเกษตรกรรมยั่งยืนเพิ่มขึ้นเป็น 10 ล้านไร่ | |
| 1.4 พื้นที่เพาะปลูกพืชที่ไม่เหมาะสมลดลงร้อยละ 10 | |
| 1.5 ภาคเกษตรมีผลิภาพการผลิตรวม (TFP) เฉลี่ยร้อยละ 1.5 | |
| 1.6 มีตลาดกลางสินค้าเกษตรภูมิภาค | |
| 1.7 จำนวนสหกรณ์ภาคเกษตรในชั้นที่ 1 ตามเกณฑ์การจัดระดับความเข้มแข็งสหกรณ์เพิ่มขึ้นอย่างน้อยร้อยละ 18 | |
| 1.8 ผู้ประกอบการเกษตรเพิ่มขึ้น (การประเมินของ กษ.) ปีละ 4,000 ราย | |
| 1.9 จำนวนวิสาหกิจชุมชนในระดับดี ตามเกณฑ์การจัดระดับความเข้มแข็งวิสาหกิจชุมชนเพิ่มขึ้นอย่างน้อยร้อยละ 5 | |
| 1.10 ระบบชลประทานมีประสิทธิภาพไม่ต่ำกว่าร้อยละ 75 | |
| 1.11 พื้นที่ป่าไม้เพิ่มขึ้น โดยเป็นป่าไม้ธรรมชาติ ร้อยละ 33 และพื้นที่ป่าเศรษฐกิจเพื่อการใช้ประโยชน์ ร้อยละ 12 ของพื้นที่ประเทศ | |
| 1.12 นักท่องเที่ยวชาวไทยและชาวต่างชาติมีค่าใช้จ่ายต่อวัน เพิ่มขึ้นเฉลี่ยร้อยละ 10 ต่อปี | |
| 1.13 รายได้จากการท่องเที่ยวเมืองท่องเที่ยวรองเฉลี่ยทุกเมืองเพิ่มขึ้นร้อยละ 10 ต่อปี | |
| 1.14 รายได้จากการท่องเที่ยวเมืองท่องเที่ยวรองเฉลี่ยทุกเมืองเพิ่มขึ้นร้อยละ 10 ต่อปี (ค่าเฉลี่ย ถ่วงน้ำหนักของเมืองรองทั้งหมด) | |
| 1.15 ดัชนีการพัฒนามนุษย์ 0.82 ภายในปี 2570 | 6. สัมประสิทธิ์ความไม่เสมอภาค (Gini Coefficient) ด้านการกระจายรายได้ของจังหวัดลดลง |

นอกจากนี้ฝ่ายเลขานุการคณะกรรมการสถิติระดับจังหวัดได้ประชุมหารือร่วมกับสำนักงานจังหวัดได้สรุปความสอดคล้องเชื่อมโยงระหว่างประเด็นการพัฒนาจังหวัดภายใต้แผนพัฒนาจังหวัดที่เป็นปัจจุบันที่สอดคล้องกับนโยบายและยุทธศาสตร์ต่าง ๆ ที่เกี่ยวข้องกับการพัฒนาในระดับจังหวัด ดังภาคผนวก ก

ตาราง 3 การวิเคราะห์ประเด็นการพัฒนาจังหวัดภายใต้แผนพัฒนาจังหวัดที่เป็นปัจจุบัน ที่สอดคล้องกับยุทธศาสตร์ชาติ (พ.ศ. 2561 – 2580)

| ยุทธศาสตร์/ประเด็นการพัฒนาภายใต้ยุทธศาสตร์ชาติ (พ.ศ. 2561-2580) | |
|--|---|
| ยุทธศาสตร์ด้านการสร้างความสามารถในการแข่งขัน เป้าหมาย : ประเทศไทยมีขีดความสามารถในการแข่งขันสูงขึ้น | ยุทธศาสตร์ด้านการพัฒนาและเสริมสร้างศักยภาพทรัพยากรมนุษย์ เป้าหมาย : สังคมไทยมีสภาพแวดล้อมที่เอื้อและสนับสนุนต่อการพัฒนาคนตลอดช่วงชีวิต |

ตาราง 4 การวิเคราะห์ประเด็นการพัฒนาจังหวัดภายใต้แผนพัฒนาจังหวัดที่เป็นปัจจุบัน ที่สอดคล้องกับแผนแม่บทภายใต้ยุทธศาสตร์ชาติ

| แผนแม่บทภายใต้ยุทธศาสตร์ชาติ | | | | |
|--|---|--|---|--|
| ประเด็น การเกษตร | ประเด็น การท่องเที่ยว | ประเด็น การพัฒนาศักยภาพคนตลอดช่วงชีวิต | ประเด็น การเติบโตอย่างยั่งยืน | ประเด็น โครงสร้างพื้นฐาน ระบบโลจิสติกส์ และดิจิทัล |
| ตัวชี้วัด : อัตราการขยายตัวของผลิตภัณฑ์มวลรวมในประเทศสาขาเกษตร (เฉลี่ยร้อยละ) | ตัวชี้วัด : อัตราการขยายตัวของรายได้จากการท่องเที่ยวเชิงสร้างสรรค์และวัฒนธรรม (เฉลี่ยร้อยละ) อัตราการขยายตัวของเมืองและชุมชนที่มีศักยภาพด้านการท่องเที่ยวเชิงสร้างสรรค์และวัฒนธรรมเพิ่มขึ้น | ตัวชี้วัด : ดัชนีการพัฒนามนุษย์ (ค่าคะแนน) ประเด็นการเติบโตอย่างยั่งยืน ตัวชี้วัด : อัตราการขยายตัวของคนไทยทุกคน โดยเฉพาะกลุ่มด้อยโอกาสและกลุ่มเปราะบางได้รับการคุ้มครองและมีหลักประกันทางสังคมเพิ่มขึ้น | ตัวชี้วัด : อัตราการขยายตัวของรายได้จากการท่องเที่ยวเชิงสร้างสรรค์และวัฒนธรรม (เฉลี่ยร้อยละ) อัตราการขยายตัวของพื้นที่สีเขียวทุกประเภทเพิ่มขึ้น | ตัวชี้วัด : อัตราการขยายตัวของผู้เสียชีวิตจากอุบัติเหตุทางถนนลดลง |

ตาราง 5 การวิเคราะห์ประเด็นการพัฒนาจังหวัดภายใต้แผนพัฒนาจังหวัดที่เป็นปัจจุบัน ที่สอดคล้องกับแผนการปฏิรูปประเทศ 13 ด้าน

| แผนการปฏิรูปประเทศ 13 ด้าน | | |
|---|---|---|
| ด้านเศรษฐกิจ เป้าหมาย: ยกระดับศักยภาพทางเศรษฐกิจของประเทศ | ด้านสังคม เป้าหมาย: ชุมชนในเขตเมืองมีความเข้มแข็งและมีโอกาสในการเข้าถึงสวัสดิการภาครัฐอย่างเท่าเทียม อันจะนำไปสู่ความเสมอภาคในสังคม | ด้านทรัพยากรธรรมชาติและสิ่งแวดล้อม เป้าหมาย: สิ่งแวดล้อมได้รับการดูแลรักษาอย่างเป็นระบบและมีประสิทธิภาพ เพื่อลดมลพิษและผลกระทบต่อสุขภาพของประชาชน และระบบนิเวศ/ทรัพยากรธรรมชาติได้รับการรักษาและฟื้นฟูให้มีความสมบูรณ์และยั่งยืนเป็นฐานการพัฒนาประเทศทั้งทางเศรษฐกิจ สังคม และสิ่งแวดล้อม |

ตาราง 6 การวิเคราะห์ประเด็นการพัฒนาจังหวัดภายใต้แผนพัฒนาจังหวัดที่เป็นปัจจุบัน ที่สอดคล้องกับ (ร่าง) แผนพัฒนาเศรษฐกิจและสังคมแห่งชาติ ฉบับที่ 13

| (ร่าง) แผนพัฒนาเศรษฐกิจและสังคมแห่งชาติ ฉบับที่ 13 | | | | | |
|---|---|--|--|--|---|
| หมวดหมู่ที่ 1 ไทยเป็นประเทศชั้นนำด้านสินค้าเกษตรและเกษตรแปรรูปมูลค่าสูง | หมวดหมู่ที่ 2 ไทยเป็นจุดหมายของการท่องเที่ยวที่เน้นคุณภาพและความยั่งยืน | หมวดหมู่ที่ 5 . ไทยเป็นประตูการค้าการลงทุนและยุทธศาสตร์ทางโลจิสติกส์ที่สำคัญของภูมิภาค | หมวดหมู่ที่ 7 ไทยมีวิสาหกิจขนาดกลางและขนาดย่อมที่เข้มแข็ง มีศักยภาพสูง และสามารถแข่งขันได้ | หมวดหมู่ที่ 8 ไทยมีพื้นที่และเมืองอัจฉริยะที่น่าอยู่ ปลอดภัย เติบโตได้อย่างยั่งยืน | หมวดหมู่ที่ 9 ไทยมีความยากจนข้ามรุ่นลดลง และคนไทยทุกคนมีความคุ้มครองทางสังคมที่เพียงพอเหมาะสม |

ตาราง 7 การวิเคราะห์ประเด็นการพัฒนาจังหวัดภายใต้แผนพัฒนาจังหวัดที่เป็นปัจจุบัน ที่สอดคล้องกับเป้าหมายการพัฒนาที่ยั่งยืน (SDGs)

| เป้าหมายการพัฒนาที่ยั่งยืน (SDGs) | | | |
|--|---|--|---|
| <p>เป้าหมาย (Goals) 8 การเติบโตทางเศรษฐกิจที่ยั่งยืน</p> <p>เป้าประสงค์ (Targets) 8.1 ทำให้การเติบโตทางเศรษฐกิจต่อหัวประชากรมีความยั่งยืนตามบริบทของประเทศ โดยเฉพาะอย่างยิ่ง ให้ผลิตภัณฑ์มวลรวมในประเทศของประเทศพัฒนาน้อยที่สุด มีการขยายตัวอย่างน้อยร้อยละ 7 ต่อปี</p> <p>เป้าประสงค์ (Targets) 8.9 ออกแบบและใช้นโยบายเพื่อส่งเสริมการท่องเที่ยวที่ยั่งยืน ซึ่งช่วยสร้างงานและส่งเสริมวัฒนธรรมและผลิตภัณฑ์ท้องถิ่น ภายในปี พ.ศ. 2573</p> | <p>เป้าหมาย (Goals) 9 โครงสร้างพื้นฐาน นวัตกรรม และอุตสาหกรรม</p> <p>เป้าประสงค์ (Targets) 9.2 ส่งเสริมการพัฒนาอุตสาหกรรมที่ครอบคลุมและยั่งยืน และภายในปี พ.ศ. 2573 ให้เพิ่มส่วนแบ่งของภาคอุตสาหกรรมในการจ้างงานและผลิตภัณฑ์มวลรวมของประเทศ โดยให้เป็นไปตามบริบทของประเทศ และให้เพิ่มส่วนแบ่งขึ้นเป็น 2 เท่า ในประเทศพัฒนาน้อยที่สุด</p> <p>เป้าประสงค์ Targets.9 1 พัฒนาโครงสร้างพื้นฐานที่มีคุณภาพ เชื่อถือได้ ยั่งยืนและมีความต้านทานและยืดหยุ่นต่อการเปลี่ยนแปลง ซึ่งรวมถึงโครงสร้างพื้นฐานภูมิภาคและที่ข้ามเขตแดน เพื่อสนับสนุนการพัฒนาทางเศรษฐกิจและความเป็นอยู่ที่ดีของมนุษย์</p> | <p>เป้าหมาย (Goals) 10 ลดความเหลื่อมล้ำ</p> <p>เป้าประสงค์ (Targets) 10.2 เสริมสร้างศักยภาพและส่งเสริมความครอบคลุมทางสังคม เศรษฐกิจและการเมืองสำหรับทุกคน โดยไม่คำนึงถึงอายุ เพศ ความพิการ เชื้อชาติ ชาติพันธุ์ แหล่งกำเนิด ศาสนา สถานะทางเศรษฐกิจหรืออื่น ๆ ภายในปี พ.ศ. 2573</p> | <p>เป้าหมาย (Goals) 15 ระบบนิเวศบนบก</p> <p>เป้าประสงค์ (Targets) 15.2 ส่งเสริมการดำเนินการบริหารจัดการป่าไม้ทุกประเภทอย่างยั่งยืน หยุดยั้งการตัดไม้ทำลายป่า ป่าที่เสื่อมโทรม และเพิ่มการปลูกป่าและฟื้นฟูป่าทั่วโลกอย่างจริงจัง ภายในปี พ.ศ. 2563</p> |

ตาราง 8 การวิเคราะห์ประเด็นการพัฒนาจังหวัดภายใต้แผนพัฒนาจังหวัดที่เป็นปัจจุบัน ที่สอดคล้องกับ (ร่าง) กรอบแผนพัฒนาภาคใต้ (พ.ศ. 2566 – 2570)

| (ร่าง) กรอบแผนพัฒนาภาคใต้ (พ.ศ. 2566 – 2570) | | | | | |
|--|---|--|---|--|---|
| 1) พัฒนาและยกระดับการ ท่องเที่ยวและบริการ และ ธุรกิจต่อเนื่องด้านการ ท่องเที่ยวสู่ การท่องเที่ยว และบริการที่มีมาตรฐาน และมีมูลค่าสูง | 2) พัฒนาและยกระดับ อุตสาหกรรมการแปรรูปสินค้า เกษตรด้วยนวัตกรรมเพื่อสร้าง มูลค่าเพิ่ม | 3) พัฒนาและส่งเสริมการผลิต และการแปรรูปเพื่อสร้าง มูลค่าเพิ่มสินค้าเกษตรหลัก ของภาค | 4) อนุรักษ์ ป่าไม้ และ บริหารจัดการ ทรัพยากรธรรมชาติและ สิ่งแวดล้อมอย่างเป็นระบบ เพื่อเป็นฐานการพัฒนาที่ ยั่งยืน | 5) พัฒนาพื้นที่เศรษฐกิจ พิเศษชายแดนและด้าน ชายแดนให้เอื้อต่อการค้า การลงทุน | 6) พัฒนาพื้นที่ระเบียง เศรษฐกิจภาคใต้ เพื่อเป็น พื้นที่เศรษฐกิจใหม่และ สามารถเชื่อมโยง การค้า การลงทุนกับเขตพัฒนา เศรษฐกิจพิเศษภาค ตะวันออก และกลุ่มประเทศ BIMSTEC (จังหวัดชุมพร ระนอง สุราษฎร์ธานี และ นครศรีธรรมราช) |

ตาราง 9 การวิเคราะห์ประเด็นการพัฒนาจังหวัดภายใต้แผนพัฒนาจังหวัดที่เป็นปัจจุบัน ที่สอดคล้องกับ แผนพัฒนากลุ่มจังหวัดภาคใต้ฝั่งอ่าวไทย (พ.ศ. 2566 – 2570)

| แผนพัฒนากลุ่มจังหวัดภาคใต้ฝั่งอ่าวไทย (พ.ศ. 2566 – 2570) | | | | | |
|--|---|---|--|--|--|
| 2. การพัฒนาด้านการ ท่องเที่ยว | 3. การพัฒนาด้าน อุตสาหกรรม การค้า การ ลงทุน การค้าระหว่างประเทศ | 1. การพัฒนาด้านการเกษตร ด้านพืช ประมง ปศุสัตว์) (สมุนไพร และไม้เศรษฐกิจ | 5. การพัฒนาด้านสังคม และสิ่งแวดล้อม | | 4. การพัฒนาโครงสร้าง พื้นฐาน การขนส่ง โลจิสติกส์ เครือข่ายการค้า การสื่อสาร และ พลังงาน |

ตาราง 10 การวิเคราะห์ประเด็นการพัฒนาจังหวัด ภายใต้แผนพัฒนาจังหวัดที่เป็นปัจจุบัน ที่สอดคล้องกับนโยบายและยุทธศาสตร์ต่าง ๆ ที่เกี่ยวข้องกับแผนพัฒนา
จังหวัดพัทลุง (พ.ศ. 2566 – 2570)

| แผนพัฒนาจังหวัดพัทลุง (พ.ศ. 2566 - 2570) | | | | |
|---|--|--|--|--|
| <p>ประเด็นการพัฒนา</p> <p>1).การพัฒนาเศรษฐกิจมูลค่าสูงที่ยั่งยืนจากฐานการเกษตรอุตสาหกรรม ต่อเนื่องจากการเกษตร และผลิตภัณฑ์ชุมชนและท้องถิ่น</p> <p>ตัวชี้วัด: 1. ร้อยละที่เพิ่มขึ้นของรายได้ภาคเกษตร เพิ่มขึ้นร้อยละ 5 ต่อปี</p> <p>2. พื้นที่เกษตรกรรม ยั่งยืน เพิ่มขึ้น</p> <p>3. ผลิตภัณฑ์จากภาค การเกษตร เพิ่มขึ้น</p> <p>4. มูลค่าการจำหน่าย ผลิตภัณฑ์ชุมชนและ ท้องถิ่นเพิ่มขึ้น ร้อยละ 5 ต่อปี</p> | <p>ประเด็นการพัฒนา</p> <p>2). การพัฒนาการท่องเที่ยวและกีฬาเพื่อสร้างมูลค่าเพิ่มทางเศรษฐกิจ</p> <p>ตัวชี้วัด: ร้อยละจำนวนรายได้ โดยรวมของจังหวัด จาก การท่องเที่ยวเพิ่มขึ้น (ร้อยละต่อปี)</p> | <p>ประเด็นการพัฒนา</p> <p>3).การพัฒนาคนคุณภาพ สังคมแห่งโอกาส เอื้ออาทร อยู่เย็นเป็นสุข และความเสมอภาค สู่มีเมืองแห่งปัญญา อุดมด้วยนวัตกรรมและสุขภาวะที่ยั่งยืน</p> <p>ตัวชี้วัด : .</p> <p>1. ดัชนีความอยู่เย็นเป็นสุขร่วมกันในสังคมไทย</p> <p>2. ดัชนีความก้าวหน้าทาง สังคม (Social Progress Index : SPI)</p> <p>3. .ดัชนีความก้าวหน้าของคน (Human Achievement Index : HAI)</p> | <p>ประเด็นการพัฒนา</p> <p>4). การจัดการทรัพยากรธรรมชาติ เพื่อเป็นหลักประกันของการ เติบโตบนคุณภาพชีวิตที่เป็นมิตรกับสิ่งแวดล้อมที่ยั่งยืน</p> <p>ตัวชี้วัด: 1. ร้อยละการลดลงของพื้นที่ ป่าอนุรักษ์ถูกบุกรุกทำลาย ลดลง พิจารณา) จากจำนวนพื้นที่ป่าที่ถูกบุกรุก ดำเนินคดีตามกฎหมาย เฉลี่ยย้อนหลัง 3 ปี</p> <p>2. จำนวนพื้นที่ป่าที่ได้รับการฟื้นฟู และส่งเสริมการปลูกต้นไม้ไม่น้อยกว่า 100 ไร่/ (เฉลี่ย 100 ต้นต่อไร่)</p> <p>3. จำนวนพื้นที่ที่ได้รับการพัฒนาระบบการบริหาร จัดการน้ำตามศักยภาพของลุ่มน้ำเพื่อให้เกิดประโยชน์ กับพื้นที่</p> <p>4. จำนวนแปลงเกษตรในแหล่งน้ำหลักที่ลดการใช้ยาและสารเคมีที่เป็นอันตรายต่อสุขภาพและ สิ่งแวดล้อม</p> <p>5. จำนวนชุมชนที่มีการใช้พลังงานทางเลือกที่เป็นมิตร กับสิ่งแวดล้อม เพิ่มขึ้น</p> <p>6. ร้อยละของพื้นที่ป่าอนุรักษ์ ได้รับความเสียหายจากไฟป่าลดลง</p> <p>7. ร้อยละของปริมาณขยะมูลฝอยชุมชนที่ได้รับการจัดการอย่างถูกต้อง</p> | <p>ประเด็นการพัฒนา</p> <p>5). การพัฒนาโครงสร้างพื้นฐาน การคมนาคมและโลจิสติกส์ และการบริหารจัดการบ้านเมืองที่น่าอยู่และทันสมัย เชื่อมโยงภาคใต้ฝั่งอ่าวไทย ภาคใต้ฝั่งอันดามัน จังหวัดชายแดนภาคใต้ และอาเซียนตอนใต้</p> <p>ตัวชี้วัด :</p> <p>1. จำนวนระยะทางที่ปรับปรุงถนนสายหลักต่อปี</p> <p>2. จำนวนราชการที่ให้บริการประชาชนด้วยระบบดิจิทัล</p> <p>3. จำนวนพื้นที่ที่พัฒนาให้เป็นเมืองน่าอยู่มาตรฐาน Green and CleanและSmart City</p> <p>4. อัตราการลดลงของการบาดเจ็บ และเสียชีวิตจากการจราจร</p> |

Strategy Road Map ความเชื่อมโยงตั้งแต่ยุทธศาสตร์ มาแผนพัฒนาจังหวัด

แผนระดับ 1

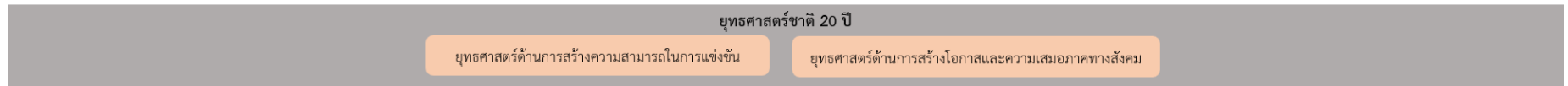

แผนระดับ 2

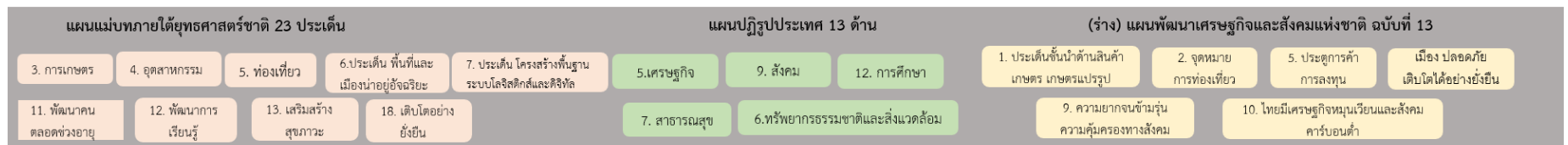

ตัวชี้วัดสากล

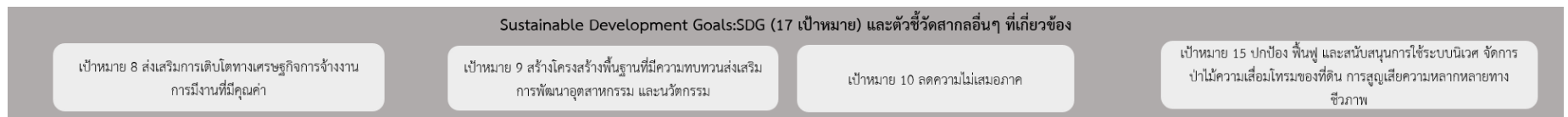

แผนระดับ 3

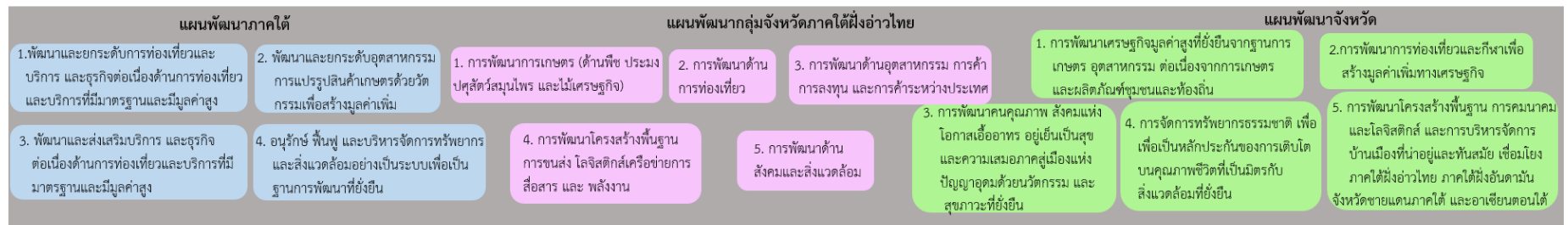

Value Chain ?



Generic Value Chain เรื่อง 1. เศรษฐกิจมูลค่าสูงที่ยั่งยืนจากฐานการเกษตร อุตสาหกรรม 2. การท่องเที่ยวและกีฬาเพื่อมูลค่าเพิ่มทางเศรษฐกิจ 3. พัฒนาคมนาคม สังคมแห่งโอกาสเอื้ออาทร 4. การจัดการทรัพยากรธรรมชาติ เพื่อเป็นหลักประกันของการเติบโตบนคุณภาพชีวิตที่เป็นมิตรกับสิ่งแวดล้อมที่ยั่งยืน 5. พัฒนาโครงสร้างพื้นฐาน การคมนาคมและโลจิสติกส์ และการบริหารจัดการบ้านเมืองที่ดี

ภาพ 6 การเชื่อมโยงยุทธศาสตร์ระดับประเทศสู่แผนพัฒนาจังหวัดพัทลุง (พ.ศ. 2566 – 2570)

2.3 การวิเคราะห์สถานการณ์ แนวโน้ม การพัฒนาในระดับจังหวัด

การวิเคราะห์สถานการณ์ แนวโน้ม การพัฒนาในระดับจังหวัด โดยศึกษาจากตัวชี้วัดการพัฒนาระดับจังหวัดและกลุ่มจังหวัด¹⁹ เดือนกรกฎาคม ปี 2564 ของสำนักงานสภาพัฒนาการเศรษฐกิจและสังคมแห่งชาติที่ดำเนินการตามมติคณะรัฐมนตรีเมื่อวันที่ 30 กันยายน 2558 ที่เห็นชอบให้ส่วนราชการนำตัวชี้วัดการพัฒนาระดับจังหวัดและกลุ่มจังหวัดพิจารณาใช้ประโยชน์ในการกำหนดแผนงานโครงการและงบประมาณลงสู่พื้นที่ เพื่อให้เกิดการบูรณาการขับเคลื่อนระหว่างจังหวัด กลุ่มจังหวัด และส่วนราชการ เป็นไปอย่างมีประสิทธิภาพ



แนวคิดการจัดทำตัวชี้วัดการพัฒนาระดับจังหวัดและกลุ่มจังหวัดเป็นการพัฒนาเครื่องมือที่ใช้วัดสถานะการพัฒนาพื้นที่จังหวัดและกลุ่มจังหวัดเชิงเปรียบเทียบ โดยมีเงื่อนไขข้อมูลที่สามารถจัดทำตัวชี้วัดจะต้องมีการจัดเก็บครอบคลุมทั้ง 76 จังหวัด และจัดเก็บอย่างต่อเนื่องทุกปีหรือปีเว้นปี สำหรับการดำเนินการในปี 2564 ได้นำเป้าหมายการพัฒนาที่ยั่งยืน (Sustainable Development Goals: SDGs) มาปรับใช้เป็นกรอบในการปรับปรุงตัวชี้วัดการพัฒนาระดับจังหวัด เพื่อให้จังหวัดมีข้อมูลตัวชี้วัดที่สะท้อนระดับการพัฒนาในพื้นที่และสอดคล้องกับเป้าหมายการจัดทำตัวชี้วัด SDGs ในระดับพื้นที่ของประเทศ โดยได้จัดทำข้อมูลเป็นอนุกรมตั้งแต่ปี 2558 – 2562

นำเสนอผลการเปรียบเทียบการพัฒนาในระดับภาพรวม ระดับรายตัวชี้วัด และระดับจังหวัดและกลุ่มจังหวัดในรูปแบบที่ กราฟแท่งเปรียบเทียบ 5 ปี และกราฟใยแมงมุม รวมทั้งตารางข้อมูล เปรียบเทียบ 5 ปีในแต่ละตัวชี้วัดเทียบกับค่ากลางของประเทศ

โดยที่จังหวัด กลุ่มจังหวัดสามารถใช้ตัวชี้วัดชุดใหม่นี้ เป็นเครื่องมือในการวิเคราะห์เปรียบเทียบผลการพัฒนาและแนวโน้มของประเด็นปัญหาในพื้นที่ได้อย่างต่อเนื่อง และนำไปใช้ประกอบการวางแผนและจัดทำแผนพัฒนาจังหวัด และกลุ่มจังหวัด และกำหนดแผนงานโครงการอย่างสอดคล้อง รวมทั้งส่วนราชการสามารถนำตัวชี้วัดไปใช้ประโยชน์ในการวิเคราะห์และชี้พื้นที่เป้าหมายการพัฒนาในระดับจังหวัดและกลุ่มจังหวัดในส่วนที่เกี่ยวข้องกับการกิจเพื่อกำหนดโครงการและงบประมาณได้ชัดเจนยิ่งขึ้น

มติคณะรัฐมนตรี เมื่อวันที่ 25 ตุลาคม 2559 เห็นชอบให้กระทรวงมหาดไทย (มท.) มีกลไกการขับเคลื่อนเป้าหมายการพัฒนาที่ยั่งยืนในระดับพื้นที่ และมติคณะรัฐมนตรี เมื่อวันที่ 24 มีนาคม 2563 รับทราบผลการประชุมคณะกรรมการเพื่อการพัฒนาที่ยั่งยืน (กพย.) ครั้งที่ 1/2562 เมื่อวันที่ 19 ธันวาคม 2562 โดยที่ประชุมเห็นชอบหลักการร่างแผนการขับเคลื่อนเป้าหมายการพัฒนาที่ยั่งยืน (SDGs) สำหรับประเทศไทย

ทั้งนี้ ตัวชี้วัดการพัฒนาระดับจังหวัด (Common Indicators) ชุดใหม่ มีการจัดกลุ่มข้อมูลตัวชี้วัดตามกรอบเป้าหมายการพัฒนาที่ยั่งยืน 5 มิติ (5P) ได้แก่ มิติการพัฒนาคน (People) มิติเศรษฐกิจและความมั่งคั่ง (Prosperity) มิติสิ่งแวดล้อม (Planet) มิติสันติภาพและยุติธรรม (Peace) และมิติความเป็นหุ้นส่วนการพัฒนา (Partnership) ประกอบด้วยตัวชี้วัดในแต่ละมิติดังนี้

¹⁹ ที่มา: https://www.nesdc.go.th/ewt_news.php?nid=11594&filename=index

- 1) มิติการพัฒนาคน (People)
 - 1.1) ร้อยละของประชากรที่อยู่ใต้เส้นความยากจน (ร้อยละ)
 - 1.2) ร้อยละของทารกแรกเกิดที่มีน้ำหนักต่ำกว่าเกณฑ์ (ร้อยละทารกเกิดมีชีพ)
 - 1.3) ร้อยละของประชากรที่เจ็บป่วยที่เป็นผู้ป่วยใน (ร้อยละ)
 - 1.4) อัตราส่วนประชากรต่อแพทย์ (คน/แพทย์)
 - 1.5) อัตราการเข้าเรียนรวมระดับมัธยมศึกษาตอนปลายและอาชีวศึกษา (ร้อยละ)
 - 1.6) จำนวนปีการศึกษาเฉลี่ยประชากรไทย อายุ 15-39 ปี (ปี)
 - 1.7) ค่าเฉลี่ยคะแนน O-net มัธยมศึกษาตอนปลาย (คะแนน)
- 2) มิติเศรษฐกิจและความมั่งคั่ง (Prosperity)
 - 2.1) อัตราการเปลี่ยนแปลงของรายได้เฉลี่ยของครัวเรือนในจังหวัด (ร้อยละ)
 - 2.2) อัตราการเปลี่ยนแปลงของผลิตภัณฑ์มวลรวมจังหวัด (ร้อยละ)
 - 2.3) อัตราการว่างงาน (ร้อยละ)
 - 2.4) อัตราส่วนหนี้เฉลี่ยต่อรายได้เฉลี่ยของครัวเรือน (เท่า)
 - 2.5) ผลผลิตภาพแรงงาน (บาท/คน)
 - 2.6) สัดส่วนปริมาณการใช้ไฟฟ้าภาคครัวเรือนต่อประชากร (kw-ชั่วโมง/คน)
 - 2.7) สัดส่วนปริมาณน้ำมันเชื้อเพลิงในภาคอุตสาหกรรมต่อ GPP ภาคอุตสาหกรรม (ลิตร/ล้านบาท)
 - 2.8) ร้อยละผู้อยู่ในระบบประกันสังคมต่อกำลังแรงงาน (ร้อยละ)
 - 2.9) ร้อยละของครัวเรือนที่มีบ้านและที่ดินเป็นของตนเอง (ร้อยละ)
 - 2.10) ร้อยละของหมู่บ้านที่ถนนสายหลักใช้การได้ตลอดปี (ร้อยละ)
 - 2.11) สมประสิทธิภาพการกระจายรายได้
- 3) มิติสิ่งแวดล้อม (Planet)
 - 3.1) อัตราการเปลี่ยนแปลงของพื้นที่ป่าไม้ในจังหวัด (ร้อยละ)
 - 3.2) สัดส่วนปริมาณขยะที่กำจัดถูกต้องต่อปริมาณขยะที่เกิดขึ้น (ร้อยละ)
 - 3.3) ร้อยละของครัวเรือนที่เข้าถึงน้ำประปา (ร้อยละ)
 - 3.4) ร้อยละของประชากรที่ประสบอุทกภัย (ร้อยละ)
 - 3.5) ร้อยละของประชากรที่ประสบภัยแล้ง (ร้อยละ)
- 4) มิติสันติภาพและยุติธรรม (Peace)
 - 4.1) การแจ้งความคดีชีวิต ร่างกาย เพศ และคดีประทุษร้ายต่อทรัพย์สิน (ต่อแสนคน)
 - 4.2) จำนวนของประชากรในเรือนจำ (ต่อแสนคน)
 - 4.3) จำนวนเจ้าหน้าที่ตำรวจ (ต่อแสนคน)
 - 4.4) อัตราการฆ่าตัวตาย (ต่อแสนคน)
 - 4.5) จำนวนผู้ถูกกักขังที่รอการพิพากษาในสัดส่วนของประชากรในเรือนจำ (ร้อยละ)
- 5) มิติความเป็นหุ้นส่วนการพัฒนา (Partnership)
 - 5.1) ร้อยละของประชากรที่เข้าถึงอินเทอร์เน็ต (ร้อยละ)
 - 5.2) ร้อยละของภาษีที่ท้องถิ่นจัดเก็บได้ต่อรายได้รวมที่ไม่รวมเงินอุดหนุนและเงินอุดหนุนเฉพาะกิจ (ร้อยละ)

5.3) ความสามารถในการเบิกจ่ายงบประมาณของจังหวัด (ร้อยละ)

5.4) สัดส่วนองค์กรชุมชนต่อประชากรแสนคน (แห่ง/แสนคน)

ทั้งนี้ จากรายงานตัวชี้วัดการพัฒนาระดับจังหวัดและกลุ่มจังหวัด เดือนกรกฎาคม พ.ศ. 2564 ของสำนักงานสภาพัฒนาการเศรษฐกิจและสังคมแห่งชาติ สามารถสรุปได้ดังนี้ (ภาคผนวก ข)

1. ดัชนีรวมการพัฒนาจังหวัดพัทลุง

ค่าดัชนีการพัฒนา²⁰ของจังหวัดมีค่ามากแสดงว่าจังหวัดมีการพัฒนาที่ดี (ลำดับที่มาก แสดงว่ามีระดับการพัฒนาที่ดี นั่นคือ ลำดับที่ 1 มีการพัฒนาน้อยที่สุด ลำดับที่ 76 มีการพัฒนามากที่สุด) เห็นได้จากข้อมูลปี 2562 ที่ใช้ในการวิเคราะห์ พบว่า

1.1 การเปรียบเทียบค่าดัชนีระหว่างจังหวัด

1.1.1 ดัชนีรวมการพัฒนาจังหวัดพัทลุง มีค่าเท่ากับ 46.19 เป็นลำดับที่ 3 ของประเทศ ซึ่งน้อยกว่าค่ากลางของประเทศ²¹ (ดัชนี = 52.87)

1.1.2 ดัชนีด้านการพัฒนาคน (People) มีค่าเท่ากับ 50.34 เป็นลำดับที่ 7 ของประเทศ ซึ่งต่ำกว่าค่ากลางของประเทศ (ดัชนี = 63.20)

1.1.3 ดัชนีด้านเศรษฐกิจและความมั่งคั่ง (Prosperity) มีค่าเท่ากับ 51.24 เป็นลำดับที่ 46 ของประเทศ ซึ่งสูงกว่าค่ากลางของประเทศ (ดัชนี = 50.03)

1.1.4 ดัชนีด้านสิ่งแวดล้อม (Planet) มีค่าเท่ากับ 33.50 เป็นลำดับที่ 1 ของประเทศ ซึ่งต่ำกว่าค่ากลางของประเทศ (ดัชนี = 50.92)

1.1.5 ดัชนีด้านสันติภาพและยุติธรรม (Peace) มีค่าเท่ากับ 54.66 เป็นลำดับที่ 5 ของประเทศ ซึ่งต่ำกว่าค่ากลางของประเทศ (ดัชนี = 63.45)

1.1.6 ดัชนีด้านความเป็นหุ้นส่วนพัฒนา (Partnership) มีค่าเท่ากับ 44.52 เป็นลำดับที่ 37 ของประเทศ ซึ่งต่ำกว่าค่ากลางของประเทศ (ดัชนี = 44.68)

1.2 การเปรียบเทียบค่าดัชนีระหว่างปี

ดัชนีรวมการพัฒนาจังหวัดพัทลุงปี 2562 มีค่าสูงกว่าปี 2561 และเมื่อพิจารณาในแต่ละมิติการพัฒนา พบว่า ในปี 2562 มิติการพัฒนาคน (People) มิติเศรษฐกิจและความมั่งคั่ง (Prosperity) และมิติความเป็นหุ้นส่วนพัฒนา (Partnership) มีค่าดัชนีสูงกว่าปี 2561 ส่วนมิติสิ่งแวดล้อม (Planet) และมิติสันติภาพและยุติธรรม (Peace) มีค่าดัชนีในปี 2562 ต่ำกว่า ปี 2561

²⁰ การคำนวณดัชนีการพัฒนาระดับจังหวัด

- ดัชนีย่อย คำนวณจากค่าเฉลี่ยเลขคณิต (Arithmetic Mean) จากข้อมูลตัวชี้วัดในแต่ละมิติ
- ดัชนีรวม คำนวณจากค่าเฉลี่ยแบบเรขาคณิต (Geometric Mean) จากดัชนีย่อยทั้ง 5 ด้าน

²¹ ค่ากลางของประเทศ คำนวณจากค่ามัธยฐาน (Median) ของดัชนีผสม (Composite Index) ค่าดัชนีรวม หรือดัชนีย่อยในแต่ละมิติ

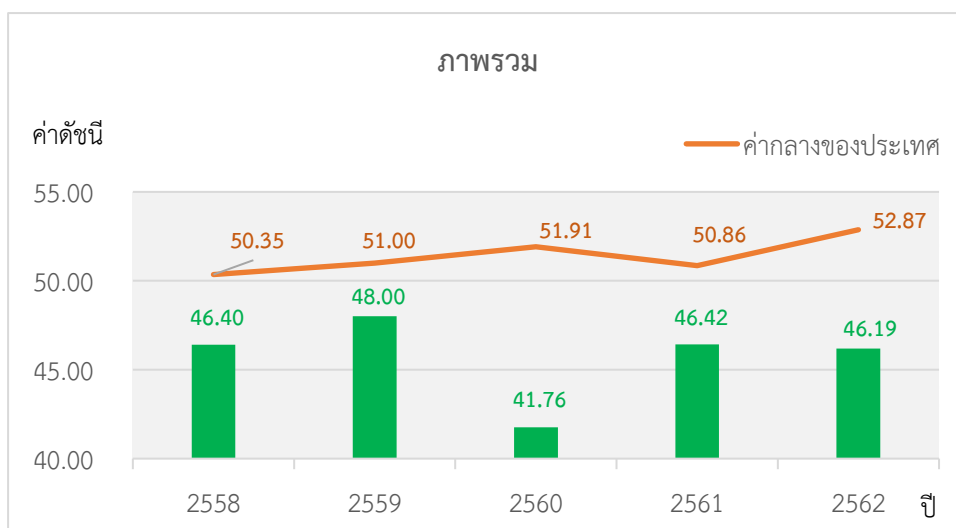

ภาพ 7 ดัชนีการพัฒนาภาพรวมของจังหวัดพัทลุงเทียบกับค่ากลางประเทศ

* ที่มา : ข้อมูลจากตัวชี้วัดการพัฒนาระดับจังหวัดและกลุ่มจังหวัด เดือนกรกฎาคม ปี 2564, สำนักงานสภาพัฒนาการเศรษฐกิจและสังคมแห่งชาติ

2. ดัชนีด้านการพัฒนาคน (People)

ค่าดัชนีการพัฒนามีค่ามากแสดงว่าจังหวัดมีการพัฒนาที่ดี ตามข้อมูลสถิติในปี 2562 พบว่า

2.1 การเปรียบเทียบค่าดัชนีระหว่างจังหวัด ปี 2562 ดัชนีด้านการพัฒนาคน (People) มีค่าเท่ากับ 50.34 เป็นลำดับที่ 7 ของประเทศ ซึ่งต่ำกว่าค่ากลางของประเทศ (ดัชนี = 63.20) ในขณะที่ ดัชนีด้านการพัฒนาคน (People) ปี 2562 (ดัชนี = 50.34) สูงกว่าปี 2561 (ดัชนี = 47.07) แต่มีค่าดัชนีของปี 2562 ต่ำกว่าค่ากลางของประเทศ (ดัชนี = 63.20) ซึ่งในปี 2561 มีค่าดัชนีสูงกว่าค่ากลางของประเทศ (ดัชนี = 59.89)

2.2 การเปรียบเทียบค่าดัชนีระหว่างปี

ดัชนีด้านการพัฒนาคน (People) จังหวัดพัทลุง ปี 2562 มีค่าสูงกว่าปี 2561 เมื่อพิจารณาค่าตัวชี้วัดการพัฒนา ในปี 2562 เทียบกับปี 2561 พบว่า ตัวชี้วัดที่มีการพัฒนาที่ดีขึ้น ได้แก่

- ตัวชี้วัด PP_02 ร้อยละของทารกแรกเกิดที่มีน้ำหนักต่ำกว่าเกณฑ์
- ตัวชี้วัด PP_03 ร้อยละของประชากรที่เจ็บป่วยที่เป็นผู้ป่วยใน (ร้อยละ)
- ตัวชี้วัด PP_06 จำนวนปีการศึกษาเฉลี่ยประชากรไทยอายุ 15-59 ปี (ปี)
- ตัวชี้วัด PP_07 ค่าเฉลี่ยคะแนน o-net มัธยมศึกษาตอนปลาย (คะแนน)

ในขณะที่เดียวกันตัวชี้วัดที่ต้องมีการพัฒนาให้ดีขึ้นต่อไป ได้แก่

- ตัวชี้วัด PP_01 ร้อยละของประชากรที่อยู่ใต้เส้นความยากจน (ร้อยละ)
- ตัวชี้วัด PP_04 อัตราส่วนประชากรต่อแพทย์ (คน/แพทย์)
- ตัวชี้วัด PP_05 อัตราการเข้าเรียนรวมระดับมัธยมศึกษาตอนปลายและอาชีวศึกษา (ร้อยละ)

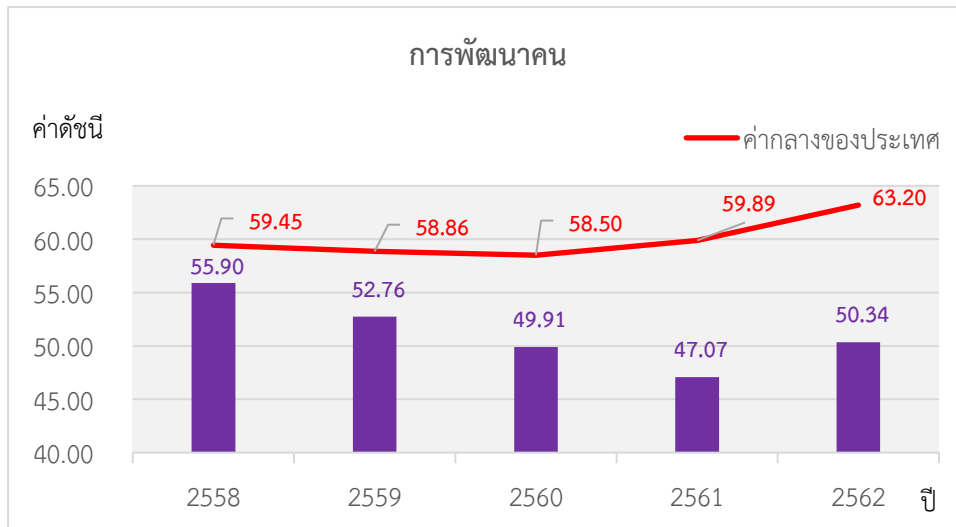

ภาพ 8 ดัชนีด้านการพัฒนาคน (People) ของจังหวัดพัทลุงเทียบกับค่ากลางประเทศ

* ที่มา : ข้อมูลจากตัวชี้วัดการพัฒนาระดับจังหวัดและกลุ่มจังหวัด เดือนกรกฎาคม ปี 2564 ของสำนักงานสภาพัฒนาการเศรษฐกิจและสังคมแห่งชาติ

นั่นคือ จังหวัดพัทลุงมีการพัฒนาคนที่ดีขึ้นจากปีที่ผ่านมา และยังคงต้องการการพัฒนาเพิ่มขึ้นเมื่อเทียบกับภาพรวมของประเทศ ทั้งในเรื่องปัญหาความยากจนของประชากร ปัญหาประชากรต่อแพทย์ รวมถึงปัญหาด้านเข้าเรียนนรระดับมัธยมศึกษาตอนปลายและอาชีวศึกษา เพื่อให้จังหวัดมีการพัฒนาด้านคนให้เป็นไปในทิศทางที่ดีขึ้นและยั่งยืนต่อไป

3. ด้านเศรษฐกิจและความมั่งคั่ง (Prosperity)

ค่าดัชนีการพัฒนามีค่ามากแสดงว่าจังหวัดมีการพัฒนาที่ดี ตามข้อมูลสถิติในปี 2562 พบว่า

3.1 การเปรียบเทียบค่าดัชนีระหว่างจังหวัด ปี 2562 ด้านเศรษฐกิจและความมั่งคั่ง (Prosperity) มีค่าเท่ากับ 51.24 เป็นลำดับที่ 46 ของประเทศ ซึ่งสูงกว่าค่ากลางของประเทศ (ดัชนี = 50.03) โดยที่มีค่าสูงกว่าปี 2561 (ดัชนี = 51.23) ซึ่งค่าดัชนีของปี 2562 สูงกว่าค่ากลางของประเทศ (ดัชนี = 50.03) แต่ในปี 2561 มีค่าดัชนีสูงกว่าค่ากลางของประเทศ (ดัชนี = 50.06) นั่นคือ จังหวัดพัทลุงมีการพัฒนาด้านเศรษฐกิจและความมั่งคั่งไปในทิศทางที่ดีขึ้นจากปีที่ผ่านมา

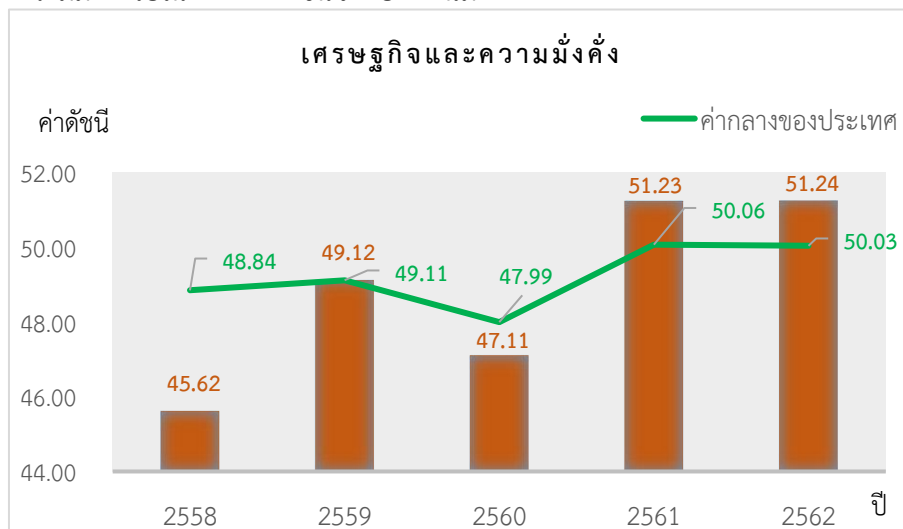

ภาพ 9 ดัชนีการพัฒนาด้านเศรษฐกิจและความมั่งคั่ง (Prosperity) ของจังหวัดพัทลุงเทียบกับค่ากลางประเทศ

* ที่มา : ข้อมูลจากตัวชี้วัดการพัฒนาระดับจังหวัดและกลุ่มจังหวัด เดือนกรกฎาคม ปี 2564 ของสำนักงานสภาพัฒนาการเศรษฐกิจและสังคมแห่งชาติ

3.2 การเปรียบเทียบค่าดัชนีระหว่างปี

ดัชนีด้านเศรษฐกิจและความมั่งคั่ง (Prosperity) จังหวัดพัทลุงปี 2562 มีค่าสูงกว่าปี 2561 เมื่อพิจารณาอัตราการเปลี่ยนแปลงตัวชี้วัด ในปี 2562 เทียบกับปี 2561 พบว่า ตัวชี้วัดที่มีการพัฒนาที่ดีขึ้น ได้แก่

- ตัวชี้วัด PT_01 อัตราการเปลี่ยนแปลงของรายได้เฉลี่ยของครัวเรือนในจังหวัด (ร้อยละ)
- ตัวชี้วัด PT_03 อัตราการว่างงาน (ร้อยละ)
- ตัวชี้วัด PT_04 อัตราส่วนหนี้เฉลี่ยต่อรายได้เฉลี่ยของครัวเรือน (เท่า)
- ตัวชี้วัด PT_05 ผลผลิตภาพแรงงาน (บาท/คน)
- ตัวชี้วัด PT_06 สัดส่วนปริมาณการใช้ไฟฟ้าภาคครัวเรือนต่อประชากร (kw-ชั่วโมง/คน)
- ตัวชี้วัด PT_08 ร้อยละผู้อยู่ในระบบประกันสังคมต่อกำลังแรงงาน (ร้อยละ)
- ตัวชี้วัด PT_09 ร้อยละของครัวเรือนที่มีบ้านและที่ดินเป็นของตนเอง (ร้อยละ) และ
- ตัวชี้วัด PT_10 ร้อยละของหมู่บ้านที่ถนนสายหลักใช้การได้ตลอดปี (ร้อยละ)

ในขณะที่ตัวชี้วัดที่ต้องมีการพัฒนาให้ดีขึ้นต่อไป ได้แก่

- ตัวชี้วัด PT_02 อัตราการเปลี่ยนแปลงของผลิตภัณฑ์มวลรวมจังหวัด (ร้อยละ)
- ตัวชี้วัด PT_07 สัดส่วนปริมาณน้ำมันเชื้อเพลิงในภาคอุตสาหกรรมต่อ GPP ภาคอุตสาหกรรม (ลิตร/ล้านบาท)
- ตัวชี้วัด PT_11 สมประสิทธิการกระจายรายได้

นั่นคือ จังหวัดพัทลุงมีการพัฒนาด้านเศรษฐกิจและความมั่งคั่งที่ดีขึ้นจากปีที่ผ่านมา และยังคงต้องการการพัฒนาเพิ่มขึ้นด้านการเปลี่ยนแปลงของผลิตภัณฑ์มวลรวมจังหวัด และการพัฒนาภาคอุตสาหกรรม

4. ด้านสิ่งแวดล้อม (Planet)

ค่าดัชนีการพัฒนามีค่ามากแสดงจังหวัดมีการพัฒนาที่ดี ตามข้อมูลสถิติในปี 2562 พบว่า

4.1 การเปรียบเทียบค่าดัชนีระหว่างจังหวัด ปี 2562 ด้านสิ่งแวดล้อม (Planet) มีค่าเท่ากับ 33.50 เป็นลำดับที่ 1 ของประเทศ ซึ่งต่ำกว่าค่ากลางของประเทศ (ดัชนี = 50.92) และมีค่าต่ำกว่าปี 2561 (ดัชนี = 42.41) ซึ่งค่าดัชนีของปี 2562 และปี 2561 มีค่าต่ำกว่าค่ากลางของประเทศ (ปี 2562 ดัชนี = 50.03 ปี 2561 ดัชนี = 51.60) นั่นคือ ไม่ได้มีการพัฒนาด้านสิ่งแวดล้อม (Planet) ต่ำกว่าปีที่ผ่านมา

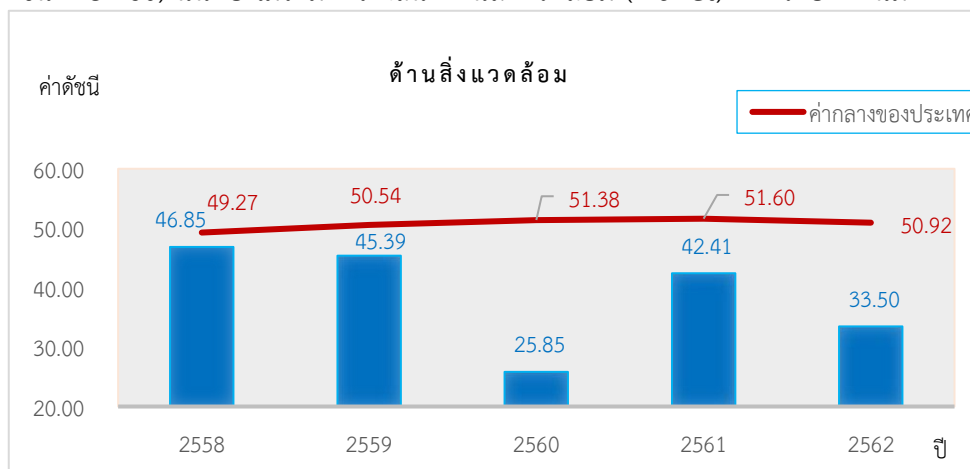

ภาพ 10 ดัชนีการพัฒนาด้านสิ่งแวดล้อม (Planet) ของจังหวัดพัทลุงเทียบกับค่ากลางประเทศ

* ที่มา: ข้อมูลจากตัวชี้วัดการพัฒนาระดับจังหวัดและกลุ่มจังหวัด เดือนกรกฎาคม ปี 2564 ของสำนักงานสภาพัฒนาการเศรษฐกิจและสังคมแห่งชาติ

4.2 การเปรียบเทียบค่าดัชนีระหว่างปี

ดัชนีด้านสิ่งแวดล้อม (Planet) จังหวัดพัทลุงปี 2562 มีค่าต่ำกว่าปี 2561 เมื่อพิจารณาอัตราการเปลี่ยนแปลงตัวชี้วัด ในปี 2562 เทียบกับปี 2561 พบว่า ตัวชี้วัดทุกตัวต้องมีการพัฒนาให้ดีขึ้นต่อไป คือ

- ตัวชี้วัด PN_01 อัตราการเปลี่ยนแปลงของพื้นที่ป่าไม้ในจังหวัด (ร้อยละ)
- ตัวชี้วัด PN_02 สัดส่วนปริมาณขยะที่กำจัดถูกต้องต่อปริมาณขยะที่เกิดขึ้น (ร้อยละ)
- ตัวชี้วัด PN_03 ร้อยละของครัวเรือนที่เข้าถึงน้ำประปา (ร้อยละ)
- ตัวชี้วัด PN_04 ร้อยละของประชากรที่ประสบอุทกภัย (ร้อยละ)

ในขณะที่ไม่มีข้อมูลปี 2562 ในการเปรียบเทียบข้อมูล จำนวน 1 ตัวชี้วัด ได้แก่ PN_05 ร้อยละของประชากรที่ประสบภัยแล้ง (ร้อยละ) นั่นคือ จังหวัดพัทลุงมีค่าดัชนีการพัฒนาด้านสิ่งแวดล้อมที่ต่ำกว่าปีที่ผ่านมา และมีการพัฒนาที่ต่ำกว่าค่ากลางของประเทศ ดังนั้น จึงต้องการการพัฒนาเพื่อเพิ่มพื้นที่ป่าไม้ การบริหารจัดการขยะ ครัวเรือนเข้าถึงน้ำประปา รวมถึงการบริหารจัดการภัยพิบัติ (อุทกภัย และภัยแล้ง)

5. ด้านสันติภาพและยุติธรรม (Peace)

ค่าดัชนีการพัฒนามีค่ามากแสดงจังหวัดมีการพัฒนาที่ดี ตามข้อมูลสถิติในปี 2562 พบว่า

5.1 การเปรียบเทียบค่าดัชนีระหว่างจังหวัด ปี 2562 ด้านสันติภาพและยุติธรรม (Peace) มีค่าเท่ากับ 54.66 เป็นลำดับที่ 5 ของประเทศ ซึ่งต่ำกว่าค่ากลางของประเทศ (ดัชนี = 63.45) ซึ่งมีค่าต่ำกว่าปี 2561 (ดัชนี = 62.02) ซึ่งค่าดัชนีของปี 2562 และปี 2561 มีค่าต่ำกว่าค่ากลางของประเทศ (ปี 2562 ดัชนี = 63.45 ปี 2561 ดัชนี = 62.02) นั่นคือ จังหวัดพัทลุงมีการพัฒนาด้านสันติภาพและยุติธรรม (Peace) ต่ำกว่าปีที่ผ่านมา

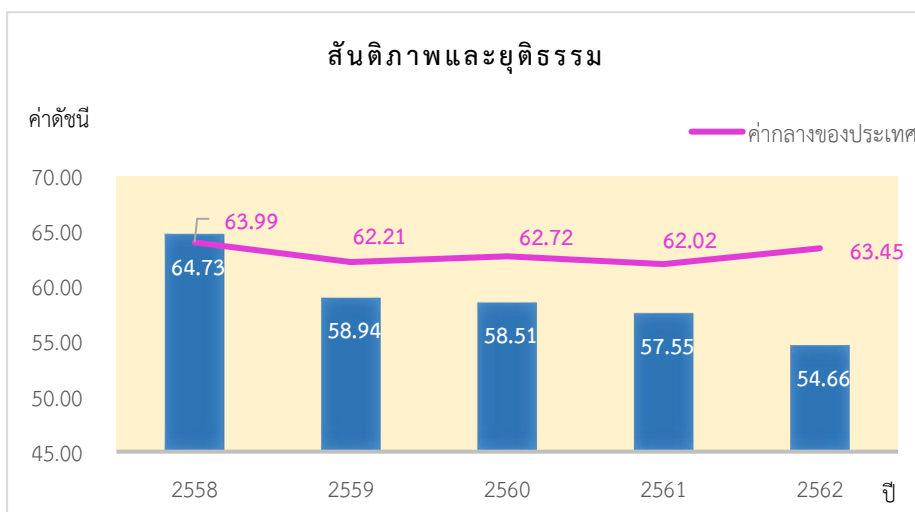

ภาพ 11 ดัชนีการพัฒนาด้านสันติภาพและยุติธรรม (Peace) ของจังหวัดพัทลุงเทียบกับค่ากลางประเทศ

* ที่มา: ข้อมูลจากตัวชี้วัดการพัฒนาระดับจังหวัดและกลุ่มจังหวัด เดือนกรกฎาคม ปี 2564 ของสำนักงานสภาพัฒนาการเศรษฐกิจและสังคมแห่งชาติ

5.2 การเปรียบเทียบค่าดัชนีระหว่างปี

ดัชนีด้านสันติภาพและยุติธรรม (Peace) จังหวัดพัทลุงปี 2562 มีค่าต่ำกว่าปี 2561 (ดัชนี = 54.66) เมื่อพิจารณาอัตราการเปลี่ยนแปลงตัวชี้วัด ในปี 2562 เทียบกับปี 2561 พบว่า ตัวชี้วัดที่มีการพัฒนาที่ดีขึ้น ได้แก่ ตัวชี้วัด PC_01 การแจ้งความคดีชีวิต ร่างกาย เพศ และคดีประทุษร้ายต่อทรัพย์สิน (ต่อแสนคน) จำนวนของประชากรในเรือนจำ (ต่อแสนคน) และการฆ่าตัวตาย (ต่อแสนคน)

ในขณะเดียวกันตัวชี้วัดที่ต้องมีการพัฒนาให้ดีขึ้นต่อไป ได้แก่

- ตัวชี้วัด PC_03 จำนวนเจ้าหน้าที่ตำรวจ (ต่อแสนคน)
- ตัวชี้วัด PC_05 จำนวนผู้ถูกกักขังที่รอการพิพากษาในสัดส่วนของประชากรในเรือนจำ (ร้อยละ)

นั่นคือ จังหวัดพัทลุงมีค่าดัชนีการพัฒนาด้านสันติภาพและยุติธรรม ที่ต่ำกว่าปีที่ผ่านมา และต่ำกว่าค่ากลางของประเทศ ดังนั้น จึงต้องมีการดูแลรักษาความปลอดภัยในชีวิตและทรัพย์สินของประชาชนเพื่อลดปัญหาการก่ออาชญากรรม รวมทั้งการดูแลสุขภาพทางจิตของประชากรเพื่อลดอัตราการฆ่าตัวตาย

6. ด้านความเป็นหุ้นส่วนพัฒนา (Partnership)

ค่าดัชนีการพัฒนามีค่ามากแสดงจังหวัดมีการพัฒนาที่ดี ตามข้อมูลสถิติในปี 2562 พบว่า

6.1 การเปรียบเทียบค่าดัชนีระหว่างจังหวัด ปี 2562 ด้านความเป็นหุ้นส่วนพัฒนา (Partnership) มีค่าเท่ากับ 44.52 เป็นลำดับที่ 37 ของประเทศ ซึ่งสูงกว่าค่ากลางของประเทศ (ดัชนี = 44.68) ซึ่ง มีค่าสูงกว่าปี 2561 (ดัชนี = 36.62) ซึ่งค่าดัชนีของปี 2562 และปี 2561 มีค่าต่ำกว่าค่ากลางของประเทศ (ปี 2562 ดัชนี = 44.68 ปี 2561 ดัชนี = 38.69) นั่นคือ จังหวัดพัทลุงมีการพัฒนาด้านความเป็นหุ้นส่วนพัฒนา (Partnership) ต่ำกว่าปีที่ผ่านมา แต่ยังคงสถานการณ์พัฒนาเป็นไปในทิศทางที่ดีเมื่อเทียบกับภาพรวมของประเทศ

ภาพ 12 ดัชนีการพัฒนาด้านความเป็นหุ้นส่วนพัฒนา (Partnership) ของจังหวัดพัทลุงเทียบกับค่ากลางประเทศ

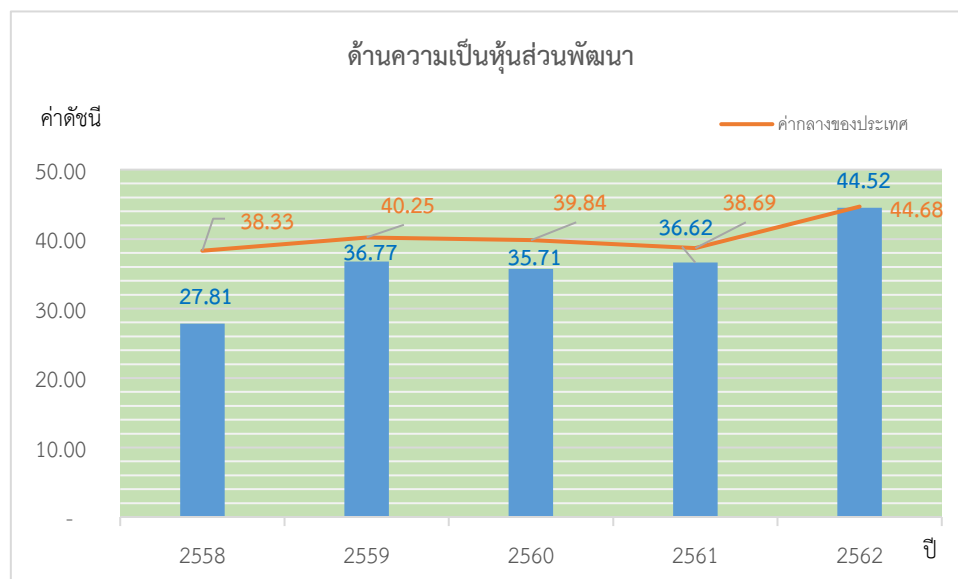

* ที่มา: ข้อมูลจากตัวชี้วัดการพัฒนาระดับจังหวัดและกลุ่มจังหวัด เดือนกรกฎาคม ปี 2564 ของสำนักงานสภาพัฒนาการเศรษฐกิจและสังคมแห่งชาติ

6.2 การเปรียบเทียบค่าดัชนีระหว่างปี

ดัชนีด้านความเป็นหุ้นส่วนพัฒนา (Partnership) จังหวัดพัทลุงปี 2562 มีค่าสูงกว่าปี 2561 (ดัชนี = 36.62) เมื่อพิจารณาอัตราการเปลี่ยนแปลงตัวชี้วัด ในปี 2562 เทียบกับปี 2561 พบว่า ตัวชี้วัดที่มีการพัฒนาที่ดีขึ้น ได้แก่

- ตัวชี้วัด PS_01 ร้อยละของประชากรที่เข้าถึงอินเทอร์เน็ต (ร้อยละ)
- ตัวชี้วัด PS_02 ร้อยละภาษีที่ท้องถิ่นจัดเก็บได้ต่อรายได้รวมที่ไม่รวมเงินอุดหนุนและเงินอุดหนุนเฉพาะกิจ
- ตัวชี้วัด PS_03 ความสามารถในการเบิกจ่ายงบประมาณของจังหวัด (ร้อยละ)
- ตัวชี้วัด PS_04 สัดส่วนองค์กรชุมชนต่อประชากรแสนคน (แห่ง/แสนคน)

นั่นคือ จังหวัดพัทลุงมีการพัฒนาด้านความเป็นหุ้นส่วนพัฒนาดีขึ้นจากปีที่ผ่านมา และยังคงต้องการการพัฒนาด้านความเป็นหุ้นส่วนพัฒนา

รายการข้อมูลสถิติทางการที่เกี่ยวข้องกับการพัฒนาในระดับจังหวัด

จากรายงานตัวชี้วัดการพัฒนาระดับจังหวัดและกลุ่มจังหวัด เดือนกรกฎาคม พ.ศ. 2564 ของสำนักงานสภาพัฒนาการเศรษฐกิจและสังคมแห่งชาติ พบว่า จังหวัดพัทลุงมีตัวชี้วัดที่ต้องการในมิติด้านการพัฒนาด้านสิ่งแวดล้อม (Planet) ด้านสันติภาพและยุติธรรม (Peace) และด้านการคน (People) เป็นหลัก เพื่อให้ค่าดัชนีการพัฒนามีค่าสูงกว่าค่ากลางของประเทศ เนื่องจากการพัฒนาด้านสิ่งแวดล้อม (Planet) มีค่าดัชนีเท่ากับ 33.50 ซึ่งต่ำกว่าค่ากลางของประเทศ (ดัชนี = 50.92) พัฒนาด้านคน (People) มีค่าดัชนีเท่ากับ 50.34 ซึ่งต่ำกว่าค่ากลางของประเทศ (ดัชนี = 63.20) และด้านสันติภาพและยุติธรรม (Peace) มีค่าดัชนีเท่ากับ 54.66 ซึ่งต่ำกว่าค่ากลางของประเทศ (ดัชนี = 63.45) ในขณะเดียวกันต้องมีการพัฒนาในมิติด้านเศรษฐกิจและความมั่งคั่ง (Prosperity) ควบคู่กันไปด้วย ซึ่งการพัฒนาในแต่ละมิติจะต้องอาศัยข้อมูลต่าง ๆ ที่เกี่ยวข้องเป็นตัวบ่งชี้ว่าจังหวัดได้มีการพัฒนาไปในทิศทางที่ดีขึ้น

ดังนั้น ในการพัฒนาในแต่ละมิตินั้น จะต้องมีการกำหนดรายการข้อมูลต่าง ๆ ที่เกี่ยวข้อง และมีความสอดคล้องกับประเด็นการพัฒนาจังหวัดด้วย โดยเริ่มจากการวิเคราะห์ห่วงโซ่คุณค่า (Value Chain) และจัดทำผังสถิติทางการ²² ตามประเด็นการพัฒนาจังหวัด เพื่อให้สามารถตอบโจทย์การพัฒนาในระดับจังหวัดในแต่ละมิติได้ โดยมีรายละเอียดดังนี้

3.1 ประเด็นการพัฒนาที่ 1: การพัฒนาเศรษฐกิจมูลค่าสูงที่ยั่งยืนจากฐานการเกษตรอุตสาหกรรมต่อเนื่องจากการเกษตรและผลิตภัณฑ์ชุมชนและท้องถิ่น

วัตถุประสงค์

1. เพื่อเสริมสร้างความเป็นเลิศของจังหวัดในการเป็นเมืองเศรษฐกิจสร้างคุณค่าจากการเกษตรของประเทศ ที่มีศักยภาพในระดับนานาชาติ ที่มีผลผลิตทางการเกษตรที่มีคุณภาพ มาตรฐาน และปลอดภัย และเป็นต้นแบบเมืองเกษตรอินทรีย์ระดับประเทศ และกำลังคนทางการเกษตรของจังหวัด สถาบันการเกษตร ของจังหวัด ให้มีความเข้มแข็งเป็นเกษตรกรรุ่นใหม่ (Smart Farmer) ที่มีความเชี่ยวชาญทางการเกษตรในการ ทำการเกษตรอย่างชาญฉลาด และแข่งขันได้ มีคุณภาพชีวิตที่ดีขึ้น
2. เพื่อพัฒนาจังหวัดให้มีความมั่นคงทางอาหารให้มีความสมบูรณ์และมีคุณภาพ ตั้งแต่ระดับครัวเรือน ชุมชน หมู่บ้าน ให้มีแหล่งอาหารของตนเอง

²² ผังสถิติทางการมีส่วนประกอบสำคัญ คือ ห่วงโซ่คุณค่า (VC) ปัจจัยแห่งความสำเร็จ (CSF) ตัวชี้วัด รายการสถิติทางการ การจัดจำแนก ระดับการนำเสนอผล สถานะ หน่วยงาน การส่งข้อมูลให้ส่วนราชการส่วนกลาง (กระทรวง กรม) หรือไม่ และหมายเหตุ ซึ่งภายใต้ผังสถิติทางการจะมีสถิติทางการที่มีความสำคัญและจำเป็นในการกำหนดนโยบาย การติดตาม และประเมินผลการดำเนินงานในจังหวัด

3. เพื่อพัฒนาจังหวัดให้มีความมั่นคงทางอาหารให้มีความสมบูรณ์และมีคุณภาพ ตั้งแต่ระดับครัวเรือน ชุมชน หมู่บ้าน ให้มีแหล่งอาหารของตนเอง
4. เพื่อพัฒนาโครงสร้างพื้นฐานทางการเกษตรการท่องเที่ยวของจังหวัดให้มีความพร้อมในการรองรับ การพัฒนาการเศรษฐกิจสร้างคุณค่าที่เติบโตอย่างยั่งยืน
5. เพื่อสร้างโอกาสทางเศรษฐกิจแก่ชุมชน สร้างคุณค่า มูลค่าเพิ่มจากผลผลิต และผลิตภัณฑ์ชุมชนสร้างงาน อาชีพแก่ประชาชนในชุมชน
6. เพื่อพัฒนาการท่องเที่ยวของจังหวัดให้มีขีดความสามารถที่แข่งขันได้ และให้ได้มาตรฐานการบริหารจัดการการท่องเที่ยวเชิงอนุรักษ์ และวิถีชีวิตในระดับชั้นนำ สร้างโอกาสทางการตลาดการท่องเที่ยวจากการ พัฒนากิจกรรมการท่องเที่ยวของจังหวัดที่มีความโดดเด่น การสร้างปฏิทินการท่องเที่ยวเมืองลงในระดับพื้นที่ และปฏิทินการท่องเที่ยวนานาชาติ และผลิตภัณฑ์สินค้าและบริการการท่องเที่ยวที่เป็นเอกลักษณ์ และแข่งขันได้

ตัวชี้วัด

1. ร้อยละที่เพิ่มขึ้นของ รายได้ภาคเกษตร เพิ่มขึ้นร้อยละ 5 ต่อปี
2. พื้นที่เกษตรกรรม ยั่งยืน เพิ่มขึ้น
3. ผลิตภัณฑ์จากภาค การเกษตรเพิ่มขึ้น
4. มูลค่าการจำหน่าย ผลิตภัณฑ์ชุมชนและ ท้องถิ่นเพิ่มขึ้น ร้อยละ 5 ต่อปี

ในการขับเคลื่อนประเด็นการพัฒนาที่ 1: การพัฒนาเศรษฐกิจมูลค่าสูงที่ยั่งยืนจากฐานการเกษตรอุตสาหกรรมต่อเนื่องจากการเกษตรและผลิตภัณฑ์ชุมชนและท้องถิ่น ซึ่งจังหวัดพัทลุงมีแนวทางการขับเคลื่อน ดังนี้

แนวทางการพัฒนาที่ 1. พัฒนาระบบนิเวศการเกษตร เพื่อการพึ่งตนเอง และสร้างสรรค์คุณค่า ทางเศรษฐกิจที่ยั่งยืนแนวโน้มนการพัฒนาจังหวัดพัทลุง

แนวทางการพัฒนาที่ 2 พัฒนาสู่การเกษตรสมัยใหม่ ผลผลิต ผลิตภัณฑ์เกษตรมูลค่าสูง และเป็นเมืองอาหารของภาคใต้ และเมืองเกษตรส่งออกที่แข่งขันได้

แนวทางการพัฒนาที่ 3 เสริมสร้างความมั่นคงทางอาหารให้มีความสมบูรณ์และมีคุณภาพ ตั้งแต่ ระดับครัวเรือน ชุมชน หมู่บ้าน ให้มีแหล่งอาหารของตนเอง พึ่งตนเองทางอาหารได้

แนวทางการพัฒนาที่ ๔ พัฒนาระบบการบริหารจัดการดิน น้ำ และการจัดการความรู้ และโลจิสติกส์ ในภาคการเกษตร รองรับการพัฒนาความเข้มแข็ง ความมั่นคง ทางเกษตร

แนวทางการพัฒนาที่ ๕ สนับสนุนการฟื้นฟูเศรษฐกิจชุมชนจากสถานการณ์การแพร่ระบาดของ ไวรัสโคโรนา และเสริมสร้างเศรษฐกิจชุมชนจากฐานการผลิต การตลาด พึ่งตนเอง พึ่งกันเอง และเชื่อมโยงเครือข่าย

แนวทางการพัฒนาที่ 6 สร้างโอกาสทางการค้า การลงทุน และการพัฒนาผู้ประกอบการ ของ จังหวัดให้แข่งขันได้ ดังนั้น จึงได้ดำเนินการจัดทำห่วงโซ่คุณค่า (Value Chain) ที่สอดคล้องกับ แผนพัฒนาจังหวัดพัทลุง เรื่อง “การแปรรูปสินค้าเกษตรที่มีคุณภาพของจังหวัดพัทลุง” และคัดเลือก ปัจจัยสู่ความสำเร็จ (Critical Success Factor) พร้อมจัดทำผังสถิติทางการ เรื่อง “การแปรรูปสินค้า เกษตรที่มีคุณภาพของจังหวัดพัทลุง” ที่ประกอบด้วยรายการข้อมูลสถิติทางการที่สามารถนำไปใช้ในการติดตามและประเมินผลในเรื่องดังกล่าวได้ ซึ่งมีรายละเอียดดังนี้

3.1.1 ห่วงโซ่คุณค่า (Value Chain) ที่สอดคล้องกับแผนพัฒนาจังหวัดพัทลุง

แนวคิดการจัดทำห่วงโซ่คุณค่าที่สอดคล้องกับแผนพัฒนาจังหวัดพัทลุง “ประเด็นการพัฒนา
ที่ 1: “การพัฒนาเศรษฐกิจมูลค่าสูงที่ยั่งยืนจากฐานการเกษตรอุตสาหกรรมต่อเนื่องจากการเกษตรและ
ผลิตภัณฑ์ชุมชนและท้องถิ่น” โดยเริ่มจากการศึกษาห่วงโซ่คุณค่าของประเทศไทย 140 เป้าหมายแผนแม่บท
ย่อย ภายใต้แผนแม่บทภายใต้ยุทธศาสตร์ชาติ (23 ด้าน) ประเด็นที่ 3 การเกษตร แผนแม่บทย่อย 3.2 เกษตร
ปลอดภัย เป้าหมาย 030201 สินค้าเกษตรปลอดภัยมีมูลค่าเพิ่มขึ้น (GAP และเกษตรอินทรีย์) เป้าหมาย
030202 ผลิตภัณฑ์เกษตรปลอดภัยของไทยได้รับการยอมรับด้านคุณภาพความปลอดภัยและคุณค่าทาง
โภชนาการสูงขึ้น แผนแม่บทย่อย 3.4 เกษตรแปรรูป เป้าหมาย 030401 สินค้าเกษตรแปรรูปและผลิตภัณฑ์มี
มูลค่าเพิ่มขึ้น จากนั้นดำเนินการจัดทำห่วงโซ่คุณค่า (Value Chain) การเกษตร ดังภาพ 13 และห่วงโซ่คุณค่า
(Value Chain) ที่สอดคล้องกับแผนพัฒนาจังหวัดพัทลุง เรื่อง “การผลิต การแปรรูปสินค้าเกษตรที่มีคุณภาพ
ของจังหวัดพัทลุง” ได้ดังภาพ 1

ห่วงโซ่คุณค่า (Value Chain) “การเกษตร”



ภาพ 13 ห่วงโซ่คุณค่า (Value Chain) “การเกษตร”

ห่วงโซ่คุณค่า (Value Chain) “การผลิต การแปรรูปสินค้าเกษตรที่มีคุณภาพของจังหวัดพัทลุง”



ภาพ 14 ห่วงโซ่คุณค่า (Value Chain) “การผลิต การแปรรูปสินค้าเกษตรที่มีคุณภาพของจังหวัดพิจิตร”

3.1.2 ผังสถิติทางการ

การจัดทำผังสถิติทางการประเด็นการพัฒนาที่ 1 “การพัฒนาเศรษฐกิจมูลค่าสูงที่ยั่งยืนจากฐานการเกษตร อุตสาหกรรม ต่อเนื่องจากการเกษตร และผลิตภัณฑ์ชุมชนและท้องถิ่น” หลังจากที่ได้มีการศึกษาแนวทางการพัฒนาจังหวัด (ประเด็นการพัฒนาที่ 1) ที่สอดคล้องกับห่วงโซ่มูลค่า (Value Chain) ที่สอดคล้องกับแผนพัฒนาจังหวัดพัทลุงแล้ว จะต้องมีการคัดเลือกปัจจัยสู่ความสำเร็จ (Critical Success Factor) ที่มีความสำคัญในการบริหารงานในจังหวัด จากนั้นจัดทำผังสถิติทางการ “การพัฒนาเศรษฐกิจมูลค่าสูงที่ยั่งยืนจากฐานการเกษตร อุตสาหกรรม ต่อเนื่องจากการเกษตร และผลิตภัณฑ์ชุมชนและท้องถิ่น” โดยศึกษายุทธศาสตร์ กลยุทธ์ แนวทางการพัฒนา ตลอดจนตัวชี้วัดภายใต้แผนระดับ 3 เช่น ยุทธศาสตร์เกษตร และสหกรณ์ ระยะ 20 ปี แผนปฏิบัติการเกษตรอัจฉริยะ แผนพัฒนาสถิติสาขาเกษตร เป็นต้น ที่สอดคล้องกับปัจจัยสู่ความสำเร็จ (Critical Success Factor) พร้อมทั้งกำหนดรายการข้อมูลสถิติที่สำคัญ และจำเป็นจึงสามารถสรุปผังสถิติทางการ “การผลิต การแปรรูปสินค้าเกษตรที่มีคุณภาพของจังหวัดพัทลุง” ดังตาราง 11

ตาราง 11 ผังสถิติทางการ “การพัฒนาเศรษฐกิจมูลค่าสูงที่ยั่งยืนจากฐานการเกษตร อุตสาหกรรม ต่อเนื่องจากการเกษตร และผลิตภัณฑ์ชุมชนและท้องถิ่นของจังหวัดพัทลุง”

| ห่วงโซ่คุณค่า (VC) | ปัจจัยแห่งความสำเร็จ (CSF) | ตัวชี้วัด | บัญชีสถิติทางการ | การจัดจำแนก | ระดับการนำเสนอผล | สถานะข้อมูล ²³ | หน่วยงาน | การจัดส่งข้อมูลให้ส่วนราชการส่วนกลาง ²⁴ | หมายเหตุ |
|--------------------------|-------------------------------|--|-----------------------------------|---------------------------------------|------------------|---------------------------|-----------------------------|--|----------|
| ปัจจัยพื้นฐานและการพัฒนา | การเพิ่มขึ้นของรายได้ภาคเกษตร | เนื้อที่เกษตรกรรมโดยรวมของจังหวัด | เนื้อที่เกษตรกรรมโดยรวมของจังหวัด | | | | สำนักงานเกษตรจังหวัดพัทลุง | | |
| ปัจจัยพื้นฐานและการพัฒนา | การพัฒนาโครงสร้างพื้นฐาน | จำนวนเกษตรกรที่ขึ้นทะเบียนจําแนกตามการจัดพื้นที่เกษตรของจังหวัด (Zoning) | จำนวนเกษตรกรที่ขึ้นทะเบียน | การจัดพื้นที่เกษตรของจังหวัด (Zoning) | | | สำนักงาน เกษตรจังหวัดพัทลุง | | |
| ปัจจัยพื้นฐานและการพัฒนา | การพัฒนาโครงสร้างพื้นฐาน | ผลผลิตสินค้าเกษตรของจังหวัดต่อไร่เพิ่มขึ้น | จำนวนแรงงานภาคการเกษตร | | | | สำนักงานเกษตรจังหวัดพัทลุง | | |
| ปัจจัยพื้นฐานและการพัฒนา | การพัฒนาโครงสร้างพื้นฐาน | ปริมาณน้ำมีปริมาณเพียงพอต่อความต้องการทำการเกษตรในแต่ละช่วงปี | ปริมาณน้ำจากแหล่งน้ำชลประทาน | | | | โครงการชลประทานจังหวัด | | |

²³ สถานะข้อมูล แบ่งเป็น 1. พร้อมเผยแพร่ 2. ต้องพัฒนา 3. ไม่มีหน่วยงานรับผิดชอบ 4. อื่นๆ

²⁴ การส่งข้อมูลให้ส่วนราชการส่วนกลาง (กระทรวง กรม) แบ่งเป็น 1.จัดส่ง 2. ไม่ได้จัดส่ง เพื่อใช้ในการกำหนดหน่วยงานเจ้าของข้อมูล (Data Owner) และประสานกับกระทรวงกรมต้นสังกัดในการลงทะเบียนชุดข้อมูลในระบบบัญชีข้อมูลภาครัฐเพื่อให้บริการข้อมูลดังกล่าวต่อไป

ตาราง 11 ผังสถิติทางการ “การพัฒนาเศรษฐกิจมูลค่าสูงที่ยั่งยืนจากฐานการเกษตร อุตสาหกรรม ต่อเนื่องจากการเกษตร และผลิตภัณฑ์ชุมชนและท้องถิ่นของจังหวัด พัทลุง” (ต่อ)

| ห่วงโซ่คุณค่า (VC) | ปัจจัยแห่งความสำเร็จ (CSF) | ตัวชี้วัด | บัญชีสถิติทางการ | การจัดจำแนก | ระดับการนำเสนอผล | สถานะข้อมูล | หน่วยงาน | การจัดส่งข้อมูลให้ส่วนราชการส่วนกลาง | หมายเหตุ |
|--------------------------|-----------------------------|--|---|-------------|------------------|-------------|---------------------------------------|--------------------------------------|----------|
| ปัจจัยพื้นฐานและการพัฒนา | การพัฒนาโครงสร้างพื้นฐาน | ปริมาณน้ำมีปริมาณเพียงพอต่อความต้องการทางการเกษตรในแต่ละช่วงปี | ปริมาณน้ำฝน | | | | สถานีอุตุนิยมวิทยา | | |
| ปัจจัยพื้นฐานและการพัฒนา | การพัฒนาโครงสร้างพื้นฐาน | ปริมาณน้ำมีปริมาณเพียงพอต่อความต้องการทำการเกษตรในแต่ละช่วงปี | ความชื้นสัมพัทธ์ | | | | สถานีอุตุนิยมวิทยา | | |
| ปัจจัยพื้นฐานและการพัฒนา | แผนการผลิตที่มีประสิทธิภาพ | จำนวนเกษตรกรที่ได้รับการส่งเสริมให้มีแผนการผลิตและแผนการเก็บเกี่ยวที่เหมาะสม | จำนวนเกษตรกรที่ได้รับการส่งเสริมให้มีแผนการผลิตและแผนการเก็บเกี่ยวที่เหมาะสม | | | | สำนักงานเกษตรจังหวัด | | |
| ปัจจัยพื้นฐานและการพัฒนา | การวิจัยและพัฒนาพันธุ์ | พันธุ์พืชที่เหมาะสมกับพื้นที่ | พันธุ์พืชที่เหมาะสมกับพื้นที่ | | | | | | |
| ปัจจัยพื้นฐานและการพัฒนา | การวิจัยและพัฒนาพันธุ์ | พันธุ์พืชที่เหมาะสมกับพื้นที่ | พันธุ์พืชสมุนไพรที่เหมาะสมกับพื้นที่ | | | | | | |
| ปัจจัยพื้นฐานและการพัฒนา | การวิจัยและพัฒนาพันธุ์ | พันธุ์สัตว์ที่เหมาะสมกับพื้นที่ | พันธุ์สัตว์ที่เหมาะสมกับพื้นที่ | | | | | | |
| ปัจจัยพื้นฐานและการพัฒนา | การวิจัยและพัฒนาพันธุ์ | ปริมาณพันธุ์ประมงทะเล และประมงน้ำจืดที่เพาะโดยกรมวิชาการเกษตร จำแนกตามชนิด | จำนวนพันธุ์สินค้าประมง | ชนิด | | | ศูนย์วิจัยและพัฒนาประมงชายฝั่งจังหวัด | | |
| ปัจจัยพื้นฐานและการพัฒนา | เทคโนโลยีการผลิต/เครื่องมือ | ร้อยละของพื้นที่เพาะปลูกที่นำผลการวิจัยเทคโนโลยีการเพิ่มผลผลิตไปใช้ | จำนวนพื้นที่ที่มีการส่งเสริมเทคโนโลยีการผลิตคุณภาพ | | | | สำนักงานเกษตรจังหวัด | | |
| ปัจจัยพื้นฐานและการพัฒนา | ฐานข้อมูลด้านเกษตรปลอดภัย | มีศูนย์ข้อมูลที่รวบรวมข้อมูลตรงกับความต้องการใช้บริการ | จำนวนของผู้ใช้บริการที่มีความพึงพอใจต่อการให้บริการของศูนย์ข้อมูลเชิงลึกเกษตร | | | | | | |

ตาราง 11 ผังสถิติทางการ “การพัฒนาเศรษฐกิจมูลค่าสูงที่ยั่งยืนจากฐานการเกษตร อุตสาหกรรม ต่อเนื่องจากการเกษตร และผลิตภัณฑ์ชุมชนและท้องถิ่นของจังหวัดพัทลุง” (ต่อ)

| ห่วงโซ่คุณค่า (VC) | ปัจจัยแห่งความสำเร็จ (CSF) | ตัวชี้วัด | บัญชีสถิติทางการ | การจัดจำแนก | ระดับการนำเสนอผล | สถานะข้อมูล | หน่วยงาน | การจัดส่งข้อมูลให้ส่วนราชการส่วนกลาง | หมายเหตุ |
|--------------------------|---------------------------------------|---|---|---------------------------------|------------------|-------------|-------------------------|--------------------------------------|----------|
| ปัจจัยพื้นฐานและการพัฒนา | เทคโนโลยีการผลิต/เครื่องมือ | ร้อยละของพื้นที่เพาะปลูกที่นำผลการวิจัยเทคโนโลยีการเพิ่มผลผลิตไปใช้ | จำนวนพื้นที่ที่มีการส่งเสริมเทคโนโลยีการผลิตคุณภาพ | | | | สำนักงานเกษตรจังหวัด | | |
| ปัจจัยพื้นฐานและการพัฒนา | ฐานข้อมูลด้านเกษตรปลอดภัย | มีศูนย์ข้อมูลที่รวบรวมข้อมูลตรงกับความต้องการใช้บริการ | จำนวนของผู้ใช้บริการที่มีความพึงพอใจต่อการให้บริการของศูนย์ข้อมูลเชิงลึกเกษตร | | | | | | |
| ปัจจัยพื้นฐานและการพัฒนา | การรวมกลุ่มในการทำเกษตรอินทรีย์ | มีการรวมกลุ่ม/การจัดตั้งสหกรณ์ของกลุ่มอาชีพเพิ่มขึ้น | จำนวนกลุ่มอาชีพด้านพืชสมุนไพร | ประเภทกลุ่มอาชีพและเขตการปกครอง | | | สำนักงานเกษตรจังหวัด | | |
| ปัจจัยพื้นฐานและการพัฒนา | การรวมกลุ่มในการทำเกษตรอินทรีย์ | มีการรวมกลุ่ม/การจัดตั้งสหกรณ์ของกลุ่มอาชีพเพิ่มขึ้น | จำนวนกลุ่มอาชีพด้านปศุสัตว์ | ประเภทกลุ่มอาชีพและเขตการปกครอง | | | สำนักงานปศุสัตว์จังหวัด | | |
| ปัจจัยพื้นฐานและการพัฒนา | การรวมกลุ่มในการทำเกษตรอินทรีย์ | มีการรวมกลุ่ม/การจัดตั้งสหกรณ์ของกลุ่มอาชีพเพิ่มขึ้น | จำนวนกลุ่มอาชีพด้านประมง | ประเภทกลุ่มอาชีพและเขตการปกครอง | | | สำนักงานประมงจังหวัด | | |
| ปัจจัยพื้นฐานและการพัฒนา | วัตถุดิบที่ได้มาตรฐาน | ร้อยละแหล่งวัตถุดิบที่ได้มาตรฐาน | จำนวนแหล่งวัตถุดิบ | | | | สำนักงานประมงจังหวัด | | |
| ปัจจัยพื้นฐานและการพัฒนา | วัตถุดิบที่ได้มาตรฐาน | ร้อยละแหล่งวัตถุดิบที่ได้มาตรฐาน | จำนวนแหล่งวัตถุดิบที่ได้มาตรฐาน | | | | สำนักงานประมงจังหวัด | | |
| ปัจจัยพื้นฐานและการพัฒนา | การตรวจสอบและรับรองมาตรฐานสินค้าเกษตร | ผลผลิตสินค้าเกษตรของจังหวัดที่ผ่านเกณฑ์มาตรฐานสินค้าเกษตรปลอดภัยจังหวัด GMP/HACCP | จำนวนของเกษตรกรที่ได้รับมาตรฐานสากล เช่น GAP HALAL และ HACCP เป็นต้น | | | | สำนักงานเกษตรจังหวัด | | |

ตาราง 11 ผังสถิติทางการ “การพัฒนาเศรษฐกิจมูลค่าสูงที่ยั่งยืนจากฐานการเกษตร อุตสาหกรรม ต่อเนื่องจากการเกษตร และผลิตภัณฑ์ชุมชนและท้องถิ่นของจังหวัดพัทลุง” (ต่อ)

| ห่วงโซ่คุณค่า (VC) | ปัจจัยแห่งความสำเร็จ (CSF) | ตัวชี้วัด | บัญชีสถิติทางการ | การจัดจำแนก | ระดับการนำเสนอผล | สถานะข้อมูล | หน่วยงาน | การจัดส่งข้อมูลให้ส่วนราชการส่วนกลาง | หมายเหตุ |
|---------------------------------|--|---|--|-------------|------------------|-------------|-------------------------------------|--------------------------------------|----------|
| ปัจจัยพื้นฐานและการพัฒนา | การวิจัยพัฒนาด้านเกษตรแปรรูป | ร้อยละงานวิจัย เทคโนโลยี และนวัตกรรมที่มีการพัฒนาต่อยอดเพื่อนำไปสู่การใช้ประโยชน์ | จำนวนงานวิจัย เทคโนโลยี และนวัตกรรมที่มีการพัฒนาต่อยอดเพื่อนำไปสู่การใช้ประโยชน์ | | | | | | |
| ปัจจัยพื้นฐานและการพัฒนา | โครงสร้างพื้นฐานและการบริหารจัดการด้านการขนส่ง | ค่าใช้จ่ายรวมในการขนส่งผ่านระบบการขนส่งทางถนน | ค่าใช้จ่ายรวมในการขนส่งผ่านระบบการขนส่งทางถนน | | | | สำนักงานขนส่งจังหวัด | | |
| ปัจจัยพื้นฐานและการพัฒนา | โครงสร้างพื้นฐานและการบริหารจัดการด้านการขนส่ง | จำนวนรถขนส่งสินค้าเกษตรที่มาจดทะเบียน | จำนวนรถขนส่งสินค้าเกษตรที่มาจดทะเบียน | | | | สำนักงานขนส่งจังหวัด | | |
| ปัจจัยพื้นฐานและการพัฒนา | โครงสร้างพื้นฐานและการบริหารจัดการด้านการขนส่ง | งบประมาณในการซ่อมเส้นทางคมนาคม | จำนวนงบประมาณที่ได้รับการปรับปรุงผิวการจราจรในแต่ละปีงบประมาณ | | | | แขวงการทางจังหวัด | | |
| ปัจจัยพื้นฐานและการพัฒนา | การเข้าถึงแหล่งทุน | ประเภทสินเชื่อและแหล่งเงินกู้ของครัวเรือนเกษตรกร | ประเภทสินเชื่อและแหล่งเงินกู้ของครัวเรือนเกษตรกร | | | | ธนาคารเพื่อการเกษตรและสหกรณ์จังหวัด | | |
| การแปรรูปและการสร้างมูลค่าเพิ่ม | การแปรรูปผลิตภัณฑ์ | จำนวนผลิตภัณฑ์แปรรูปสินค้าเกษตร | จำนวนผลิตภัณฑ์แปรรูปสินค้าเกษตร | | | | สำนักงานพัฒนาชุมชนจังหวัด | | |

ตาราง 11 ผังสถิติทางการ “การพัฒนาเศรษฐกิจมูลค่าสูงที่ยั่งยืนจากฐานการเกษตร อุตสาหกรรม ต่อเนื่องจากการเกษตร และผลิตภัณฑ์ชุมชนและท้องถิ่นของจังหวัดพัทลุง” (ต่อ)

| ห่วงโซ่มูลค่า (VC) | ปัจจัยแห่งความสำเร็จ (CSF) | ตัวชี้วัด | บัญชีสถิติทางการ | การจัดจำแนก | ระดับการนำเสนอผล | สถานะข้อมูล | หน่วยงาน | การจัดส่งข้อมูลให้ส่วนราชการส่วนกลาง | หมายเหตุ |
|---------------------------------|---|---|--|---------------------------|------------------|-------------|-------------------------------|--------------------------------------|----------|
| การแปรรูปและการสร้างมูลค่าเพิ่ม | การแปรรูปผลิตภัณฑ์ | จำนวนผลิตภัณฑ์แปรรูปสินค้าเกษตร | มูลค่าการตลาดจากการแปรรูปสินค้าเกษตร | | | | สำนักงานเกษตรและสหกรณ์จังหวัด | | |
| การแปรรูปและการสร้างมูลค่าเพิ่ม | อุปกรณ์เครื่องจักรกลเกษตรเพื่อแปรรูป แทนแรงงานคน/หุ่นยนต์ | ปริมาณการผลิตผลิตภัณฑ์แปรรูปเพิ่มขึ้น | ปริมาณการผลิตผลิตภัณฑ์แปรรูป | ชนิด/ประเภท | | | สำนักงานพาณิชย์จังหวัด | | |
| การแปรรูปและการสร้างมูลค่าเพิ่ม | อุปกรณ์เครื่องจักรกลเกษตรเพื่อแปรรูป แทนแรงงานคน/หุ่นยนต์ | ปริมาณการผลิตผลิตภัณฑ์แปรรูปเพิ่มขึ้น | ปริมาณการจำหน่ายผลิตภัณฑ์แปรรูป | ชนิด/ประเภท | | | สำนักงานพาณิชย์จังหวัด | | |
| การแปรรูปและการสร้างมูลค่าเพิ่ม | การออกแบบพัฒนา/ใช้บรรจุภัณฑ์ | ผลิตภัณฑ์/สินค้าได้รับการพัฒนาบรรจุภัณฑ์เพิ่มขึ้น | จำนวนผลิตภัณฑ์/สินค้า ได้รับการพัฒนาบรรจุภัณฑ์ | ประเภทของผลิตภัณฑ์/สินค้า | | | สำนักงานพาณิชย์จังหวัด | | |
| การแปรรูปและการสร้างมูลค่าเพิ่ม | การออกแบบพัฒนา/ใช้บรรจุภัณฑ์ | อัตราการเปลี่ยนแปลงของผลิตภัณฑ์มวลรวมจังหวัดภาคเกษตรเพิ่มขึ้น | มูลค่าของสินค้าเกษตรที่เพิ่มมากขึ้น | | | | สำนักงานเกษตรจังหวัด | | |
| การแปรรูปและการสร้างมูลค่าเพิ่ม | การออกแบบพัฒนา/ใช้บรรจุภัณฑ์ | อัตราการเปลี่ยนแปลงของผลิตภัณฑ์มวลรวมจังหวัดภาคเกษตรเพิ่มขึ้น | มูลค่าของผลิตภัณฑ์/สินค้าเกษตรแปรรูปที่เพิ่มมากขึ้น | ประเภทของผลิตภัณฑ์/สินค้า | | | สำนักงานพาณิชย์จังหวัด | | |
| การแปรรูปและการสร้างมูลค่าเพิ่ม | การสร้างตราสินค้าและสร้างเรื่องราว | การเพิ่มขึ้นของผลิตภัณฑ์/สินค้าที่ผ่านการจดทะเบียนตราสินค้า | จำนวนของผลิตภัณฑ์/สินค้าที่ผ่านการจดทะเบียนตราสินค้า | ประเภทของผลิตภัณฑ์/สินค้า | | | สำนักงานพาณิชย์จังหวัด | | |

ตาราง 11 ผังสถิติทางการ “การพัฒนาเศรษฐกิจมูลค่าสูงที่ยั่งยืนจากฐานการเกษตร อุตสาหกรรม ต่อเนื่องจากการเกษตร และผลิตภัณฑ์ชุมชนและท้องถิ่นของจังหวัดพัทลุง” (ต่อ)

| ห่วงโซ่คุณค่า (VC) | ปัจจัยแห่งความสำเร็จ (CSF) | ตัวชี้วัด | บัญชีสถิติทางการ | การจัดจำแนก | ระดับการนำเสนอผล | สถานะข้อมูล | หน่วยงาน | การจัดส่งข้อมูลให้ส่วนราชการส่วนกลาง | หมายเหตุ |
|---------------------|--|--|--|--|------------------|-------------|------------------------------|--------------------------------------|----------|
| การพัฒนาระบบการตลาด | การเพิ่มช่องทางการตลาดและธุรกิจทั้งในและต่างประเทศให้กับสินค้าและบริการเกษตรอินทรีย์ | จำนวนช่องทางการจำหน่ายสินค้าเกษตรปลอดภัยของจังหวัดที่เพิ่มขึ้น | จำนวนช่องทางการจำหน่ายสินค้าเกษตรปลอดภัยของจังหวัด | | | | สำนักงานพาณิชย์จังหวัด | | |
| การพัฒนาระบบการตลาด | ความตระหนักรู้ถึงความสำคัญของความปลอดภัยของสินค้า | การเพิ่มขึ้นของมูลค่าการจำหน่ายผลิตภัณฑ์/สินค้าเกษตรปลอดภัย | มูลค่าการจำหน่ายของผลิตภัณฑ์อาหารปลอดภัย | ประเภทของผลิตภัณฑ์/สินค้าเกษตรปลอดภัย | | | สำนักงานพาณิชย์จังหวัด | | |
| การพัฒนาระบบการตลาด | การยอมรับมาตรฐานสินค้าเกษตรปลอดภัยและเกษตรอินทรีย์ของไทย | รายได้จากการจำหน่ายในประเทศและมูลค่าการส่งออกเพิ่มขึ้น | รายได้จากการจำหน่ายในประเทศ | | | | สำนักงานพาณิชย์จังหวัด | | |
| การพัฒนาระบบการตลาด | การยอมรับมาตรฐานสินค้าเกษตรปลอดภัยและเกษตรอินทรีย์ของไทย | รายได้จากการจำหน่ายในประเทศและมูลค่าการส่งออกเพิ่มขึ้น | มูลค่าการส่งออก | ตลาดส่งออก เช่น สหรัฐฯ ยุโรป ญี่ปุ่น ฯลฯ | | | สำนักงานพาณิชย์จังหวัด | | |
| การพัฒนาระบบการตลาด | การประชาสัมพันธ์ | ผู้บริโภคได้รับข้อมูลข่าวสารที่ทั่วถึง | จำนวนครั้งของการเผยแพร่สื่อประชาสัมพันธ์ | ช่องทางการประชาสัมพันธ์ | | | สำนักงานประชาสัมพันธ์จังหวัด | | |

3.2 ประเด็นการพัฒนาที่ 2 : การพัฒนาการท่องเที่ยวและกีฬาเพื่อสร้างมูลค่าเพิ่ม ทางเศรษฐกิจ วัตถุประสงค์

1. เพื่อพัฒนาการท่องเที่ยวของจังหวัดพัทลุงให้มีขีดความสามารถที่แข่งขันได้ และให้มีมาตรฐานการบริหารจัดการท่องเที่ยวทุกรูปแบบ และวิถีชีวิตในระดับชั้นนำ
2. เพื่อสร้างโอกาสทางการตลาดการท่องเที่ยวจากการพัฒนากิจกรรมการท่องเที่ยวของจังหวัดที่มี ความโดดเด่นการสร้างปฏิทินการท่องเที่ยวเมืองสูงในระดับพื้นที่และปฏิทินการท่องเที่ยวนานาชาติ
3. เพื่อพัฒนาผลิตภัณฑ์ สินค้าและบริการการท่องเที่ยวที่เป็นเอกลักษณ์และแข่งขันได้
4. เพื่อพัฒนาโครงสร้างพื้นฐานทางการท่องเที่ยว ที่เชื่อมโยงอย่างเป็นระบบทั่วทั้งจังหวัดพัทลุง

ตัวชี้วัด ร้อยละจำนวนรายได้ โดยรวมของจังหวัดจากการท่องเที่ยวเพิ่มขึ้น (ร้อยละต่อปี)

ในการขับเคลื่อนประเด็นการพัฒนาที่ 2 : การพัฒนาการท่องเที่ยวและกีฬาเพื่อสร้างมูลค่าเพิ่มทางเศรษฐกิจ ให้มีมูลค่าสูงตามอัตลักษณ์ของจังหวัดพัทลุง ซึ่งจังหวัดพัทลุงมีแหล่งท่องเที่ยวทางธรรมชาติที่หลากหลายทั้งนี้เวศป่าเขา มีศูนย์เรียนรู้ทางการเกษตร มีภูมิปัญญาท้องถิ่นที่สามารถเป็นแหล่งเรียนรู้และถ่ายทอดสู่ชนรุ่นหลัง มีแหล่งอารยธรรมและแหล่งประวัติศาสตร์ และสิ่งศักดิ์สิทธิ์ทางศาสนา และผู้คนมีความเป็นมิตรกับนักท่องเที่ยว วิถีชีวิต เหมาะกับการท่องเที่ยวเชิงนิเวศน์ เชิงเกษตร เชิงวัฒนธรรม เชิงสุขภาพ เป็นต้นทุนทางการท่องเที่ยว และยังมีผลิตภัณฑ์ชุมชน อาหารอร่อยหลากหลาย ที่เป็นสิ่งที่นักท่องเที่ยวรู้จักอย่างแพร่หลายแต่จังหวัดยังขาดบุคลากรด้านการท่องเที่ยวที่มีคุณภาพ เช่นผู้ประกอบการ ผู้ให้บริการ ชุมชนท่องเที่ยว เจ้าหน้าที่ของรัฐ และไกด์ และแหล่งท่องเที่ยวในพื้นที่จังหวัดพัทลุงยังไม่ได้มีการพัฒนาให้ มีมาตรฐานการท่องเที่ยวนานาชาติ ขาดการเชื่อมโยงกับเครือข่ายที่เกี่ยวข้องของด้านการท่องเที่ยวให้ครอบคลุมทั้งจังหวัด ไม่มีการประชาสัมพันธ์ด้านการท่องเที่ยวในระดับนานาชาติ และขาดการประชาสัมพันธ์ด้านการท่องเที่ยว อย่างต่อเนื่อง และชุมชนยังขาดการมีส่วนร่วมในการส่งเสริมการท่องเที่ยวการท่องเที่ยวในโอกาสสำคัญต่อจังหวัด คือการเข้าสู่ประชาคมอาเซียน

ดังนั้น จึงได้จัดทำห่วงโซ่คุณค่า (Value Chain) ที่สอดคล้องกับแผนพัฒนาสถิติจังหวัดพัทลุง เรื่อง “การพัฒนาการท่องเที่ยวและกีฬาเพื่อสร้างมูลค่าเพิ่มทางเศรษฐกิจ” และคัดเลือกปัจจัยสู่ความสำเร็จ (Critical Success Factor) พร้อมจัดทำผังสถิติทางการ เรื่อง “การพัฒนาการท่องเที่ยวและกีฬาเพื่อสร้างมูลค่าเพิ่มทางเศรษฐกิจ” ประกอบด้วยรายการข้อมูลสถิติทางการที่สามารถนำไปใช้ในการติดตามและประเมินผลในเรื่องดังกล่าวได้ ซึ่งมีรายละเอียดดังนี้

3.2.1 ห่วงโซ่คุณค่า (Value Chain) ที่สอดคล้องกับแผนพัฒนาจังหวัด

แนวคิดการจัดทำห่วงโซ่คุณค่าที่สอดคล้องกับแผนพัฒนาจังหวัดพัทลุง “ประเด็นการพัฒนาที่ 2: การพัฒนาการท่องเที่ยวและกีฬาเพื่อสร้างมูลค่าเพิ่มทางเศรษฐกิจ ให้มีมูลค่าสูงตามอัตลักษณ์ของจังหวัดพัทลุง” โดยเริ่มจากการศึกษาห่วงโซ่คุณค่าของประเทศไทย 140 เป้าหมายแผนแม่บทย่อย ภายใต้แผนแม่บทภายใต้ยุทธศาสตร์ชาติ (23 ด้าน) ประเด็น 8 ผู้ประกอบการและวิสาหกิจขนาดกลางและขนาดย่อมยุคใหม่ ประกอบด้วย

- แผนแม่บทย่อย 5.1 การท่องเที่ยวเชิงสร้างสรรค์และวัฒนธรรม
- เป้าหมาย 050101 รายได้จากการท่องเที่ยวเชิงสร้างสรรค์และวัฒนธรรมเพิ่มขึ้น
- แผนแม่บทย่อย 5.2 การท่องเที่ยวเชิงธุรกิจ เป้าหมาย 050201 รายได้จากการท่องเที่ยวเชิงธุรกิจ เพิ่มขึ้น
- แผนแม่บทย่อย 5.3 การท่องเที่ยวเชิงสุขภาพ ความงาม และแพทย์แผนไทย เป้าหมาย 050301 รายได้จากการท่องเที่ยวเชิงสุขภาพ ความงาม และแพทย์แผนไทยเพิ่มขึ้น
เป้าหมาย 050303 สถานประกอบการด้านการท่องเที่ยวเชิงสุขภาพและบริการทางการแพทย์ได้รับมาตรฐานเพิ่มขึ้น
- แผนแม่บทย่อย 5.5 การท่องเที่ยวเชื่อมโยงภูมิภาค เป้าหมาย 050501 ประเทศไทยเป็นจุดเชื่อมต่อการเดินทางของนักท่องเที่ยวในภูมิภาคอาเซียน
- แผนแม่บทย่อย 5.6 การพัฒนาระบบนิเวศการท่องเที่ยว เป้าหมาย 050601 นักท่องเที่ยวมีความปลอดภัยในชีวิตและทรัพย์สินมากขึ้น

จากนั้นดำเนินการจัดทำห่วงโซ่คุณค่า “การพัฒนาการท่องเที่ยวและกีฬาเพื่อสร้างมูลค่าเพิ่มทางเศรษฐกิจ” ได้ดังภาพ 15

ห่วงโซ่คุณค่า (Value Chain) “การท่องเที่ยว”



2

ภาพ 15 ห่วงโซ่คุณค่า (Value Chain) “การท่องเที่ยว”

ห่วงโซ่คุณค่า (Value Chain) “การพัฒนาการท่องเที่ยวและกีฬาเพื่อสร้างมูลค่าเพิ่ม ทางเศรษฐกิจของจังหวัดพัทลุง”



ภาพ 16 ห่วงโซ่คุณค่า (Value Chain) “การพัฒนาการท่องเที่ยวและกีฬาเพื่อสร้างมูลค่าเพิ่ม ทางเศรษฐกิจของจังหวัดพัทลุง”

3.2.2 ผังสถิติทางการ

การจัดทำผังสถิติทางการประเด็นการพัฒนาที่ 2 “การพัฒนาการท่องเที่ยวและกีฬาเพื่อสร้างมูลค่าเพิ่มทางเศรษฐกิจ” หลังจากที่ได้มีการศึกษาแนวทางการพัฒนาจังหวัด (ประเด็นการพัฒนาที่ 2) ที่สอดคล้องกับห่วงโซ่มูลค่า (Value Chain) ที่สอดคล้องกับแผนพัฒนาจังหวัดพัทลุงแล้ว ต้องมีการคัดเลือกปัจจัยสู่ความสำเร็จ (Critical Success Factor) ที่มีความสำคัญในการบริหารงานในจังหวัด จากนั้นจัดทำผังสถิติทางการ “การพัฒนาการท่องเที่ยวและกีฬาเพื่อสร้างมูลค่าเพิ่มทางเศรษฐกิจของจังหวัดพัทลุง”

โดยแผนดังกล่าวมีความสอดคล้องกับปัจจัยสู่ความสำเร็จ (Critical Success Factor) พร้อมทั้งกำหนดรายการข้อมูลสถิติที่สำคัญและจำเป็น จึงสามารถสรุปผังสถิติทางการ “การพัฒนาการท่องเที่ยวและกีฬาเพื่อสร้างมูลค่าเพิ่มทางเศรษฐกิจ” ได้ดังตาราง 12

ตาราง 12 ผังสถิติทางการ “การพัฒนาการท่องเที่ยวและกีฬาเพื่อสร้างมูลค่าเพิ่มทางเศรษฐกิจของจังหวัดพัทลุง”

| ห่วงโซ่คุณค่า (VC) | ปัจจัยแห่งความสำเร็จ (CSF) | ตัวชี้วัด | บัญชีสถิติทางการ | การจัดจำแนก | ระดับการนำเสนอผล | สถานะข้อมูล | หน่วยงาน | การจัดส่งข้อมูลให้ส่วนราชการส่วนกลาง | หมายเหตุ |
|---|--|---|--|-------------|------------------|-------------|-----------------|--------------------------------------|----------|
| โครงสร้างพื้นฐานเชื่อมโยงการเดินทางท่องเที่ยว | การพัฒนา ทำนุบำรุงรักษาให้ปลอดภัยได้มาตรฐาน และใช้การได้สม่ำเสมอ | ระดับความสำเร็จของการพัฒนาโครงสร้างพื้นฐานโดยเฉพาะเส้นทางถนนภายในและระหว่างจังหวัดรวมทั้งป้ายบอกทาง | จำนวนโครงการพัฒนาและปรับปรุงระบบสาธารณูปโภคและโครงสร้างพื้นฐาน ทั้งที่ซ่อมแซม ปรับปรุง และสร้างใหม่ | | | | สำนักงานจังหวัด | | |
| โครงสร้างพื้นฐานเชื่อมโยงการเดินทางท่องเที่ยว | การพัฒนา ทำนุบำรุงรักษาให้ปลอดภัยได้มาตรฐาน และใช้การได้สม่ำเสมอ | ระดับความสำเร็จของการพัฒนาโครงสร้างพื้นฐานโดยเฉพาะเส้นทางถนนภายในและระหว่างจังหวัดรวมทั้งป้ายบอกทาง | จำนวนงบประมาณพัฒนาและปรับปรุงระบบสาธารณูปโภคและโครงสร้างพื้นฐาน ทั้งที่ซ่อมแซม ปรับปรุง และสร้างใหม่ | | | | สำนักงานจังหวัด | | |
| โครงสร้างพื้นฐานเชื่อมโยงการเดินทางท่องเที่ยว | การพัฒนา ทำนุบำรุงรักษาให้ปลอดภัยได้มาตรฐาน และใช้การได้สม่ำเสมอ | ระดับความสำเร็จของการพัฒนาโครงสร้างพื้นฐานโดยเฉพาะเส้นทางถนนภายในและระหว่างจังหวัดรวมทั้งป้ายบอกทาง | จำนวนแหล่งท่องเที่ยวที่ได้รับการปรับปรุงหรือฟื้นฟูจำนวนตามประเภทหรือหมวดหมู่ สถานที่ท่องเที่ยว | | | | | | |

ตาราง 12 ผังสถิติทางการ “การพัฒนาการท่องเที่ยวและกีฬาเพื่อสร้างมูลค่าเพิ่มทางเศรษฐกิจของจังหวัดพัทลุง” (ต่อ)

| ห่วงโซ่คุณค่า (VC) | ปัจจัยแห่งความสำเร็จ (CSF) | ตัวชี้วัด | บัญชีสถิติทางการ | การจัดจำแนก | ระดับการนำเสนอผล | สถานะข้อมูล | หน่วยงาน | การจัดส่งข้อมูลให้ส่วนราชการส่วนกลาง | หมายเหตุ |
|---|--|---|---|---------------------|------------------|-------------|-------------------------------------|--------------------------------------|----------|
| โครงสร้างพื้นฐานเชื่อมโยงการเดินทางท่องเที่ยว | การพัฒนา ทำนุบำรุงรักษาให้ปลอดภัยได้มาตรฐาน และใช้การได้สม่ำเสมอ | จำนวนแหล่งท่องเที่ยวที่ได้รับการปรับปรุงหรือฟื้นฟูจำนวนตามประเภทหรือหมวดหมู่สถานที่ท่องเที่ยว | สัดส่วนงบประมาณที่ใช้ในการพัฒนาและปรับปรุงระบบสาธารณูปโภคและโครงสร้างพื้นฐาน ต่องบประมาณทั้งหมดของจังหวัด | | | | | | |
| โครงสร้างพื้นฐานเชื่อมโยงการเดินทางท่องเที่ยว | การพัฒนา ทำนุบำรุงรักษาให้ปลอดภัยได้มาตรฐาน และใช้การได้สม่ำเสมอ | ร้อยละของแหล่งท่องเที่ยวได้รับการอนุรักษ์/ฟื้นฟู/ปรับปรุง/บูรณะ/พัฒนาแหล่งท่องเที่ยว | จำนวนแหล่งท่องเที่ยวของจังหวัด | ประเภทการท่องเที่ยว | | | | | |
| โครงสร้างพื้นฐานเชื่อมโยงการเดินทางท่องเที่ยว | การพัฒนา ทำนุบำรุงรักษาให้ปลอดภัยได้มาตรฐาน และใช้การได้สม่ำเสมอ | ร้อยละของแหล่งท่องเที่ยวได้รับการอนุรักษ์/ฟื้นฟู/ปรับปรุง/บูรณะ/พัฒนาแหล่งท่องเที่ยว | จำนวนแหล่งท่องเที่ยวได้รับการอนุรักษ์/ฟื้นฟู/ปรับปรุง/บูรณะ/พัฒนาแหล่งท่องเที่ยว | ประเภทการท่องเที่ยว | | | สำนักงานการท่องเที่ยวและกีฬาจังหวัด | | |
| โครงสร้างพื้นฐานเชื่อมโยงการเดินทางท่องเที่ยว | การเข้าถึงแหล่งท่องเที่ยว | ร้อยละของการปรับปรุงโครงสร้างและบริการพื้นฐานที่ได้ดำเนินการเมื่อเทียบกับเป้าหมาย | จำนวนเส้นทางเข้าสู่แหล่งท่องเที่ยว | | | | แขวงการทางจังหวัด | | |
| โครงสร้างพื้นฐานเชื่อมโยงการเดินทางท่องเที่ยว | การเข้าถึงแหล่งท่องเที่ยว | ร้อยละของการปรับปรุงโครงสร้างและบริการพื้นฐาน ที่ได้ดำเนินการเมื่อเทียบกับเป้าหมาย | จำนวนป้ายบอกทางไปสู่แหล่งท่องเที่ยว | | | | แขวงการทางจังหวัด | | |

ตาราง 12 ผังสถิติทางการ “การพัฒนาการท่องเที่ยวและกีฬาเพื่อสร้างมูลค่าเพิ่มทางเศรษฐกิจของจังหวัดพัทลุง” (ต่อ)

| ห่วงโซ่คุณค่า (VC) | ปัจจัยแห่งความสำเร็จ (CSF) | ตัวชี้วัด | บัญชีสถิติทางการ | การจัดจำแนก | ระดับการนำเสนอผล | สถานะข้อมูล | หน่วยงาน | การจัดส่งข้อมูลให้ส่วนราชการส่วนกลาง | หมายเหตุ |
|---|--|---|--|-------------|------------------|-------------|---|--------------------------------------|----------|
| โครงสร้างพื้นฐานเชื่อมโยงการเดินทางท่องเที่ยว | การเข้าถึงแหล่งท่องเที่ยว | ร้อยละของการปรับปรุงโครงสร้างและบริการพื้นฐานที่ได้ดำเนินการเมื่อเทียบกับเป้าหมาย | จำนวนจุดรถรับ – ส่ง/จุดพักรถของนักท่องเที่ยว | | | | แขวงการทางจังหวัด | | |
| โครงสร้างพื้นฐานเชื่อมโยงการเดินทางท่องเที่ยว | บริการสาธารณะและสาธารณูปโภคในแหล่งท่องเที่ยว | อัตราการเข้าถึงไฟฟ้า | ร้อยละของครัวเรือนที่มีไฟฟ้าใช้ | | | | สำนักงานสถิติจังหวัด | | |
| โครงสร้างพื้นฐานเชื่อมโยงการเดินทางท่องเที่ยว | บริการสาธารณะและสาธารณูปโภคในแหล่งท่องเที่ยว | อัตราการเข้าถึงน้ำประปา | ร้อยละของครัวเรือนที่เข้าถึงน้ำประปา | | | | สำนักงานสถิติจังหวัด | | |
| โครงสร้างพื้นฐานเชื่อมโยงการเดินทางท่องเที่ยว | ความสะอาด และความพร้อมของสิ่งอำนวยความสะดวกในแหล่งท่องเที่ยว | ร้อยละของการปรับปรุงระบบสาธารณูปโภคที่ได้ดำเนินการเมื่อเทียบกับเป้าหมาย | จำนวนแหล่งท่องเที่ยวที่ได้มีการจัดระบบการกำจัดขยะ | | | | สำนักงานท้องถิ่นจังหวัด | | |
| โครงสร้างพื้นฐานเชื่อมโยงการเดินทางท่องเที่ยว | ความสะอาด และความพร้อมของสิ่งอำนวยความสะดวกในแหล่งท่องเที่ยว | ปัญหาคุณภาพสิ่งแวดล้อมรอบบริเวณสถานที่ท่องเที่ยว | จำนวนปัญหาด้านสิ่งแวดล้อม (ระบุปัญหาและพื้นที่ที่เกิด) | | | | สำนักงานทรัพยากรธรรมชาติและสิ่งแวดล้อมจังหวัด | | |
| โครงสร้างพื้นฐานเชื่อมโยงการเดินทางท่องเที่ยว | ความสะอาด และความพร้อมของสิ่งอำนวยความสะดวกในแหล่งท่องเที่ยว | จำนวนงบประมาณการดูแลรักษาสิ่งแวดล้อมเพื่อการท่องเที่ยว | จำนวนงบประมาณการดูแลรักษาสิ่งแวดล้อมเพื่อการท่องเที่ยว | | | | สำนักงานทรัพยากรธรรมชาติและสิ่งแวดล้อมจังหวัด | | |

ตาราง 12 ผังสถิติทางการ “การพัฒนาการท่องเที่ยวและกีฬาเพื่อสร้างมูลค่าเพิ่มทางเศรษฐกิจของจังหวัดพัทลุง” (ต่อ)

| ห่วงโซ่มูลค่า (VC) | ปัจจัยแห่งความสำเร็จ (CSF) | ตัวชี้วัด | บัญชีสถิติทางการ | การจัดจำแนก | ระดับการนำเสนอ | สถานะข้อมูล | หน่วยงาน | การจัดส่งข้อมูลให้ส่วนราชการส่วนกลาง | หมายเหตุ |
|---|--|---|--|-------------|----------------|-------------|---|--------------------------------------|----------|
| โครงสร้างพื้นฐานเชื่อมโยงการเดินทางท่องเที่ยว | ความสะอาด และความพร้อมของสิ่งอำนวยความสะดวกในแหล่งท่องเที่ยว | ปริมาณขยะของเสียที่เกิดจากการท่องเที่ยว | ปริมาณขยะ ของเสียที่เกิดจากการท่องเที่ยว | | | | สำนักงานทรัพยากรธรรมชาติและสิ่งแวดล้อมจังหวัด | | |
| โครงสร้างพื้นฐานเชื่อมโยงการเดินทางท่องเที่ยว | ความสะอาด และความพร้อมของสิ่งอำนวยความสะดวกในแหล่งท่องเที่ยว | จำนวนข้อร้องเรียนปัญหามลภาวะจากการท่องเที่ยวในพื้นที่ | จำนวนข้อร้องเรียนปัญหามลภาวะจากการท่องเที่ยวในพื้นที่ | | | | | | |
| โครงสร้างพื้นฐานเชื่อมโยงการเดินทางท่องเที่ยว | ความสะอาด และความพร้อมของสิ่งอำนวยความสะดวกในแหล่งท่องเที่ยว | ร้อยละของแหล่งท่องเที่ยวที่มีสิ่งอำนวยความสะดวก เช่น ห้องน้ำ และน้ำดื่มสาธารณะที่ได้มาตรฐาน | จำนวนแหล่งท่องเที่ยวที่มีสิ่งอำนวยความสะดวก เช่น ห้องน้ำและน้ำดื่มสาธารณะที่ได้มาตรฐาน | | | | | | |
| โครงสร้างพื้นฐานเชื่อมโยงการเดินทางท่องเที่ยว | ความสะอาด และความพร้อมของสิ่งอำนวยความสะดวกในแหล่งท่องเที่ยว | ร้อยละของแหล่งท่องเที่ยวที่มีสิ่งอำนวยความสะดวก เช่น ห้องน้ำ และน้ำดื่มสาธารณะที่ได้มาตรฐาน | จำนวนแหล่งท่องเที่ยวทั้งหมดที่เปิดให้บริการนักท่องเที่ยว/ผู้เยี่ยมชม | | | | | | |
| การเพิ่มมูลค่าให้กับสินค้าบริการ และแหล่งท่องเที่ยว | การสร้างสรรค์สินค้าผลิตภัณฑ์ และบริการ | จำนวนสินค้าของฝากและของที่ระลึก | จำนวนสินค้าของฝากและของที่ระลึก | | | | สำนักงานพัฒนาชุมชนจังหวัด | | |
| การเพิ่มมูลค่าให้กับสินค้าบริการ และแหล่งท่องเที่ยว | การสร้างสรรค์สินค้าผลิตภัณฑ์ และบริการ | มูลค่าสินค้าของฝากและของที่ระลึก | มูลค่าสินค้าของฝากและของที่ระลึก | | | | สำนักงานพัฒนาชุมชนจังหวัด | | |

ตาราง 12 ผังสถิติทางการ “การพัฒนาการท่องเที่ยวและกีฬาเพื่อสร้างมูลค่าเพิ่มทางเศรษฐกิจของจังหวัดพัทลุง” (ต่อ)

| ห่วงโซ่มูลค่า (VC) | ปัจจัยแห่งความสำเร็จ (CSF) | ตัวชี้วัด | บัญชีสถิติทางการ | การจัดจำแนก | ระดับการนำเสนอผล | สถานะข้อมูล | หน่วยงาน | การจัดส่งข้อมูลให้ส่วนราชการส่วนกลาง | หมายเหตุ |
|---|---|--|--|-------------|------------------|-------------|-------------------------------------|--------------------------------------|----------|
| การเพิ่มมูลค่าให้กับสินค้าบริการ และแหล่งท่องเที่ยว | การสร้างสรรคสินค้าผลิตภัณฑ์และบริการ | จำนวนผู้ผลิต/ผู้ประกอบการ OTOP ที่ลงทะเบียน จำแนกตามอำเภอ จังหวัด | จำนวนผู้ผลิต/ผู้ประกอบการ OTOP ที่ลงทะเบียน | | | | สำนักงานพัฒนาชุมชนจังหวัด | | |
| การเพิ่มมูลค่าให้กับสินค้าบริการ และแหล่งท่องเที่ยว | ความร่วมมือและการพัฒนาเครือข่าย ผู้มีส่วนได้ส่วนเสียในแหล่งท่องเที่ยว | จำนวนการรวมกลุ่มผู้ประกอบการท่องเที่ยว | จำนวนการรวมกลุ่มของผู้ประกอบการด้านท่องเที่ยว | | | | สำนักงานการท่องเที่ยวและกีฬาจังหวัด | | |
| การเพิ่มมูลค่าให้กับสินค้าบริการ และแหล่งท่องเที่ยว | ความร่วมมือและการพัฒนาเครือข่าย ผู้มีส่วนได้ส่วนเสียในแหล่งท่องเที่ยว | จำนวนครั้งในการจัดกิจกรรมระหว่างภาคีเครือข่ายด้านการท่องเที่ยว (ใน/ต่างประเทศ) | จำนวนครั้ง/รายละเอียดในการดำเนินกิจกรรมในปีที่ผ่านมา | | | | สำนักงานการท่องเที่ยวและกีฬาจังหวัด | | |
| การเพิ่มมูลค่าให้กับสินค้าบริการ และแหล่งท่องเที่ยว | มาตรฐานของแหล่งท่องเที่ยว สินค้าและบริการ | ร้อยละที่เพิ่มขึ้นของรายได้จากการจำหน่ายสินค้าของฝาก/ของที่ระลึก | รายได้จากการขายสินค้าของฝาก/ของที่ระลึก | | | | สำนักงานพัฒนาชุมชนจังหวัด | | |
| การเพิ่มมูลค่าให้กับสินค้าบริการ และแหล่งท่องเที่ยว | มาตรฐานของแหล่งท่องเที่ยว สินค้าและบริการ | ร้อยละของสินค้าของฝากและของที่ระลึกที่ได้มาตรฐาน | จำนวนสินค้าของฝากและของที่ระลึกและจำนวนสินค้าของฝากและของที่ระลึกที่ได้มาตรฐาน | | | | สำนักงานพัฒนาชุมชนจังหวัด | | |
| การเพิ่มมูลค่าให้กับสินค้าบริการ และแหล่งท่องเที่ยว | มาตรฐานของแหล่งท่องเที่ยว สินค้าและบริการ | จำนวนโรงแรมหรือสถานที่ท่องเที่ยวที่ได้รับการรับรองด้านมาตรฐานของการอนุรักษ์สิ่งแวดล้อม | จำนวนโรงแรมหรือสถานที่ท่องเที่ยวที่ได้รับการรับรองด้านมาตรฐานของการอนุรักษ์สิ่งแวดล้อม | | | | สำนักงานการท่องเที่ยวและกีฬาจังหวัด | | |

ตาราง 12 ผังสถิติทางการ “การพัฒนาการท่องเที่ยวและกีฬาเพื่อสร้างมูลค่าเพิ่มทางเศรษฐกิจของจังหวัดพัทลุง” (ต่อ)

| ห่วงโซ่มูลค่า (VC) | ปัจจัยแห่งความสำเร็จ (CSF) | ตัวชี้วัด | บัญชีสถิติทางการ | การจัดจำแนก | ระดับการนำเสนอผล | สถานะข้อมูล | หน่วยงาน | การจัดส่งข้อมูลให้ส่วนราชการส่วนกลาง | หมายเหตุ |
|---|---|---|---|-------------|------------------|-------------|-------------------------------------|--------------------------------------|----------|
| การเพิ่มมูลค่าให้กับสินค้าบริการ และแหล่งท่องเที่ยว | มาตรฐานของแหล่งท่องเที่ยว สินค้าและบริการ | ร้อยละของโรงแรมที่ได้รับระดับดาวเพิ่มขึ้น | จำนวนโรงแรมแยกตามประเภทดาวที่ได้รับ | | | | สำนักงานการท่องเที่ยวและกีฬาจังหวัด | | |
| การเพิ่มมูลค่าให้กับสินค้าบริการ และแหล่งท่องเที่ยว | มาตรฐานของแหล่งท่องเที่ยว สินค้าและบริการ | ร้อยละของรีสอร์ท/เกสเฮาส์ที่ได้รับระดับมาตรฐานเพิ่มขึ้น | จำนวนรีสอร์ทที่ได้รับระดับมาตรฐาน | | | | สำนักงานการท่องเที่ยวและกีฬาจังหวัด | | |
| การเพิ่มมูลค่าให้กับสินค้าบริการ และแหล่งท่องเที่ยว | มาตรฐานของแหล่งท่องเที่ยว สินค้าและบริการ | ร้อยละของธุรกิจที่พัก Guest-house/ Home stay และโรงแรมที่ได้รับการรับรองมาตรฐาน | จำนวนธุรกิจที่พัก Guest-house ที่ได้รับการรับรองมาตรฐาน | | | | สำนักงานการท่องเที่ยวและกีฬาจังหวัด | | |
| การเพิ่มมูลค่าให้กับสินค้าบริการ และแหล่งท่องเที่ยว | มาตรฐานของแหล่งท่องเที่ยว สินค้าและบริการ | ร้อยละของธุรกิจที่พัก Guest-house/ Home stay และโรงแรมที่ได้รับการรับรองมาตรฐาน | จำนวนธุรกิจที่พัก Home stay ที่ได้รับการรับรองมาตรฐาน | | | | สำนักงานการท่องเที่ยวและกีฬาจังหวัด | | |
| การเพิ่มมูลค่าให้กับสินค้าบริการ และแหล่งท่องเที่ยว | มาตรฐานของแหล่งท่องเที่ยว สินค้าและบริการ | จำนวนธุรกิจนำเที่ยวที่ได้รับการรับรองมาตรฐาน | จำนวนธุรกิจนำเที่ยวที่ได้รับการรับรองมาตรฐาน | | | | สำนักงานการท่องเที่ยวและกีฬาจังหวัด | | |
| การเพิ่มมูลค่าให้กับสินค้าบริการ และแหล่งท่องเที่ยว | มาตรฐานของแหล่งท่องเที่ยว สินค้าและบริการ | จำนวนธุรกิจบริการที่เกี่ยวข้องเกี่ยวกับการท่องเที่ยว อาทิ สปา ร้านอาหาร ได้รับมาตรฐาน | จำนวนธุรกิจบริการที่เกี่ยวข้องเกี่ยวกับการท่องเที่ยว อาทิ สปา ร้านอาหาร ได้รับมาตรฐาน | | | | สำนักงานการท่องเที่ยวและกีฬาจังหวัด | | |

ตาราง 12 ผังสถิติทางการ “การพัฒนาการท่องเที่ยวและกีฬาเพื่อสร้างมูลค่าเพิ่มทางเศรษฐกิจของจังหวัดพัทลุง” (ต่อ)

| ห่วงโซ่มูลค่า (VC) | ปัจจัยแห่งความสำเร็จ (CSF) | ตัวชี้วัด | บัญชีสถิติทางการ | การจัดจำแนก | ระดับการนำเสนอผล | สถานะข้อมูล | หน่วยงาน | การจัดส่งข้อมูลให้ส่วนราชการส่วนกลาง | หมายเหตุ |
|---|--|--|---|-------------|------------------|-------------|-------------------------------------|--------------------------------------|----------|
| การเพิ่มมูลค่าให้กับสินค้าบริการ และแหล่งท่องเที่ยว | ขีดความสามารถในการรองรับนักท่องเที่ยว | จำนวนรายงานความพร้อมของที่พัก แหล่งท่องเที่ยวสินค้าและบริการด้านการท่องเที่ยวที่สอดคล้องกับกลุ่มเป้าหมายและจำนวนนักท่องเที่ยวตามกลุ่มเป้าหมาย พร้อมทั้งการวิเคราะห์ผลกระทบที่อาจจะเกิดขึ้น | จำนวนรายงานความพร้อมของที่พัก แหล่งท่องเที่ยวสินค้าและบริการด้านการท่องเที่ยวที่สอดคล้องกับกลุ่มเป้าหมายและจำนวนนักท่องเที่ยวตามกลุ่มเป้าหมาย พร้อมทั้งการวิเคราะห์ ผลกระทบที่อาจจะเกิดขึ้น | | | | | | |
| การเพิ่มมูลค่าให้กับสินค้าบริการ และแหล่งท่องเที่ยว | ขีดความสามารถในการรองรับนักท่องเที่ยว | จำนวนสถานประกอบการธุรกิจท่องเที่ยว อาทิ โรงแรม บริษัททัวร์ ร้านเช่ารถ | จำนวนสถานประกอบการธุรกิจท่องเที่ยว อาทิ โรงแรม บริษัททัวร์ ร้านเช่ารถ | | | | สำนักงานการท่องเที่ยวและกีฬาจังหวัด | | |
| การเพิ่มมูลค่าให้กับสินค้าบริการ และแหล่งท่องเที่ยว | ขีดความสามารถในการรองรับนักท่องเที่ยว | จำนวนสถานบริการที่เชื่อมโยงกับนักท่องเที่ยว | จำนวนโรงแรม/ที่พักในจังหวัดแยกตามระดับของโรงแรม (5 ดาว 3 ดาว 2 ดาว) | | | | สำนักงานการท่องเที่ยวและกีฬาจังหวัด | | |
| การเพิ่มมูลค่าให้กับสินค้าบริการ และแหล่งท่องเที่ยว | ขีดความสามารถในการรองรับนักท่องเที่ยว | จำนวนสถานบริการที่เชื่อมโยงกับนักท่องเที่ยว | จำนวนร้านอาหารในจังหวัด | | | | สำนักงานการท่องเที่ยวและกีฬาจังหวัด | | |
| การเพิ่มมูลค่าให้กับสินค้าบริการ และแหล่งท่องเที่ยว | มาตรฐานและความเป็นมืออาชีพของบุคลากรและผู้ประกอบการที่เกี่ยวข้อง | จำนวนสถานศึกษาในจังหวัดที่มีหลักสูตรอบรมมัคคุเทศก์และบุคลากรทางการท่องเที่ยว | รายชื่อสถานศึกษาในจังหวัด | | | | สำนักงานศึกษาธิการจังหวัด | | |

ตาราง 12 ผังสถิติทางการ “การพัฒนาการท่องเที่ยวและกีฬาเพื่อสร้างมูลค่าเพิ่มทางเศรษฐกิจของจังหวัดพัทลุง” (ต่อ)

| ห่วงโซ่มูลค่า (VC) | ปัจจัยแห่งความสำเร็จ (CSF) | ตัวชี้วัด | บัญชีสถิติทางการ | การจัดจำแนก | ระดับการนำเสนอผล | สถานะข้อมูล | หน่วยงาน | การจัดส่งข้อมูลให้ส่วนราชการส่วนกลาง | หมายเหตุ |
|---|---|---|--|-------------|------------------|-------------|-------------------------------------|--------------------------------------|----------|
| การเพิ่มมูลค่าให้กับสินค้าบริการ และแหล่งท่องเที่ยว | กิจกรรมการท่องเที่ยวที่สร้างสรรค์ | จำนวนกิจกรรมการท่องเที่ยวรูปแบบใหม่ | จำนวนกิจกรรมการท่องเที่ยวรูปแบบใหม่ (ระบุชื่อ เช่น การป็นเขา การล่องแก่ง ชมหิ่งห้อย) เป็นต้น | | | | | | |
| การเพิ่มมูลค่าให้กับสินค้าบริการ และแหล่งท่องเที่ยว | กิจกรรมการท่องเที่ยวที่สร้างสรรค์ | จำนวนกิจกรรมการท่องเที่ยวรูปแบบใหม่ | จำนวนแหล่งท่องเที่ยวเรียนรู้วิถีชีวิตชุมชน และวัฒนธรรม | | | | | | |
| การตลาดและประชาสัมพันธ์ | การตลาดที่มุ่งเน้นการสื่อสารคุณค่าและภาพลักษณ์ของประเทศ | จำนวนผู้ประกอบการการท่องเที่ยวที่ใช้สื่อสมัยใหม่ (social network) เป็นช่องทางในการพัฒนาการตลาดและประชาสัมพันธ์เพิ่มขึ้น | จำนวนผู้ประกอบการการท่องเที่ยวที่ใช้สื่อสมัยใหม่ (social network) เป็นช่องทางในการพัฒนาการตลาดและประชาสัมพันธ์ | | | | สำนักงานการท่องเที่ยวและกีฬาจังหวัด | | |
| การตลาดและประชาสัมพันธ์ | การตลาดที่มุ่งเน้นการสื่อสารคุณค่าและภาพลักษณ์ของประเทศ | จำนวนเรื่องราวเชิงประสบการณ์และประชาสัมพันธ์เอกลักษณ์การท่องเที่ยว | จำนวนเรื่องราวเชิงประสบการณ์และเอกลักษณ์การท่องเที่ยว | | | | | | |
| การตลาดและประชาสัมพันธ์ | การตลาดที่มุ่งเน้นการสื่อสารคุณค่าและภาพลักษณ์ของประเทศ | จำนวนเรื่องราวเชิงประสบการณ์และประชาสัมพันธ์เอกลักษณ์การท่องเที่ยว | จำนวนครั้งของการเผยแพร่และประชาสัมพันธ์การท่องเที่ยว จำแนกตามประเภทของสื่อที่ใช้ | | | | สำนักงานการท่องเที่ยวและกีฬาจังหวัด | | |
| การตลาดและประชาสัมพันธ์ | กลุ่มตลาดเป้าหมายที่สำคัญในทุกระดับ | รายได้จากการท่องเที่ยวของจังหวัดเพิ่มขึ้น | จำนวนนักท่องเที่ยว | สัญชาติ | | | สำนักงานการท่องเที่ยวและกีฬาจังหวัด | | |

ตาราง 12 ผังสถิติทางการ “การพัฒนาการท่องเที่ยวและกีฬาเพื่อสร้างมูลค่าเพิ่มทางเศรษฐกิจของจังหวัดพัทลุง” (ต่อ)

| ห่วงโซ่คุณค่า (VC) | ปัจจัยแห่งความสำเร็จ (CSF) | ตัวชี้วัด | บัญชีสถิติทางการ | การจัดจำแนก | ระดับการนำเสนอผล | สถานะข้อมูล | หน่วยงาน | การจัดส่งข้อมูลให้ส่วนราชการส่วนกลาง | หมายเหตุ |
|--|---|--|---|----------------------------|------------------|-------------|-------------------------------------|--------------------------------------|----------|
| การตลาดและประชาสัมพันธ์ | กลุ่มตลาดเป้าหมายที่สำคัญในทุกกระดับ | รายได้จากการท่องเที่ยวของจังหวัดเพิ่มขึ้น | รายได้จากการท่องเที่ยวของนักท่องเที่ยว | สัญญาติประเภทการท่องเที่ยว | | | สำนักงานการท่องเที่ยวและกีฬาจังหวัด | | |
| การตลาดและประชาสัมพันธ์ | กลุ่มตลาดเป้าหมายที่สำคัญในทุกกระดับ | รายได้จากการท่องเที่ยวของจังหวัดเพิ่มขึ้น | ค่าใช้จ่ายของนักท่องเที่ยวต่อหัว | สัญญาติประเภทการท่องเที่ยว | | | สำนักงานการท่องเที่ยวและกีฬาจังหวัด | | |
| การตลาดและประชาสัมพันธ์ | กลุ่มตลาดเป้าหมายที่สำคัญในทุกกระดับ | รายได้จากการท่องเที่ยวของจังหวัดเพิ่มขึ้น | ระยะเวลาการเข้าพักเฉลี่ยของนักท่องเที่ยว | สัญญาติ | | | สำนักงานการท่องเที่ยวและกีฬาจังหวัด | | |
| สภาพแวดล้อมที่เอื้อต่อการเพิ่มรายได้จากการท่องเที่ยว | ฐานข้อมูลเทคโนโลยี นวัตกรรม และระบบสารสนเทศ | จำนวนฐานข้อมูลวัฒนธรรมท้องถิ่นและข้อมูลสารสนเทศเพื่อการท่องเที่ยว | จำนวนฐานข้อมูลวัฒนธรรมท้องถิ่นและข้อมูลสารสนเทศเพื่อการท่องเที่ยว | | | | | | |
| สภาพแวดล้อมที่เอื้อต่อการเพิ่มรายได้จากการท่องเที่ยว | ฐานข้อมูลเทคโนโลยี นวัตกรรม และระบบสารสนเทศ | ระบบสารสนเทศ/สื่อที่นำมาใช้ในการให้บริการเพื่อส่งเสริม การท่องเที่ยว | จำนวนผู้เข้าชม website ด้านการท่องเที่ยวของจังหวัด | | | | สำนักงานการท่องเที่ยวและกีฬาจังหวัด | | |
| สภาพแวดล้อมที่เอื้อต่อการเพิ่มรายได้จากการท่องเที่ยว | ฐานข้อมูลเทคโนโลยี นวัตกรรม และระบบสารสนเทศ | ระบบสารสนเทศ/สื่อที่นำมาใช้ในการให้บริการเพื่อส่งเสริม การท่องเที่ยว | จำนวนสื่อที่เป็นข้อมูลให้กับนักท่องเที่ยว | | | | | | |
| สภาพแวดล้อมที่เอื้อต่อการเพิ่มรายได้จากการท่องเที่ยว | ฐานข้อมูลเทคโนโลยี นวัตกรรม และระบบสารสนเทศ | ระบบสารสนเทศ/สื่อที่นำมาใช้ในการให้บริการเพื่อส่งเสริม การท่องเที่ยว | จำนวนโรงแรมในจังหวัดที่มีบริการจองห้องพักทาง internet | | | | สำนักงานการท่องเที่ยวและกีฬาจังหวัด | | |

ตาราง 12 ผังสถิติทางการ “การพัฒนาการท่องเที่ยวและกีฬาเพื่อสร้างมูลค่าเพิ่มทางเศรษฐกิจของจังหวัดพัทลุง” (ต่อ)

| ห่วงโซ่คุณค่า (VC) | ปัจจัยแห่งความสำเร็จ (CSF) | ตัวชี้วัด | บัญชีสถิติทางการ | การจัดจำแนก | ระดับการนำเสนอผล | สถานะข้อมูล | หน่วยงาน | การจัดส่งข้อมูลให้ส่วนราชการส่วนกลาง | หมายเหตุ |
|--|--|--|---|-------------|------------------|-------------|------------------|--------------------------------------|----------|
| สภาพแวดล้อมที่เอื้อต่อการเพิ่มรายได้จากการท่องเที่ยว | ความตระหนักรู้ด้านความปลอดภัยในการท่องเที่ยว | ร้อยละของมาตรการรักษาความปลอดภัยของนักท่องเที่ยว | ร้อยละของระดับความเชื่อมั่นด้านความปลอดภัยในชีวิตและทรัพย์สิน | | | | | | |
| สภาพแวดล้อมที่เอื้อต่อการเพิ่มรายได้จากการท่องเที่ยว | ความตระหนักรู้ด้านความปลอดภัยในการท่องเที่ยว | ร้อยละของมาตรการรักษาความปลอดภัยของนักท่องเที่ยว | จำนวนอุบัติเหตุที่เกิดขึ้นกับนักท่องเที่ยว | | | | ตำรวจภูธรจังหวัด | | |
| สภาพแวดล้อมที่เอื้อต่อการเพิ่มรายได้จากการท่องเที่ยว | ความตระหนักรู้ด้านความปลอดภัยในการท่องเที่ยว | ร้อยละของมาตรการรักษาความปลอดภัยของนักท่องเที่ยว | จำนวนจุดตรวจเส้นทางสำคัญที่ไปสู่แหล่งท่องเที่ยวในช่วงเทศกาลท่องเที่ยว | | | | แขวงการทางชนบท | | |
| สภาพแวดล้อมที่เอื้อต่อการเพิ่มรายได้จากการท่องเที่ยว | ความตระหนักรู้ด้านความปลอดภัยในการท่องเที่ยว | ร้อยละของมาตรการรักษาความปลอดภัยของนักท่องเที่ยว | จำนวนกล้อง CCTV ในแหล่งท่องเที่ยว | | | | สำนักงานจังหวัด | | |
| สภาพแวดล้อมที่เอื้อต่อการเพิ่มรายได้จากการท่องเที่ยว | ความตระหนักรู้ด้านความปลอดภัยในการท่องเที่ยว | ร้อยละของมาตรการรักษาความปลอดภัยของนักท่องเที่ยว | จำนวนป้ายแจ้งเตือนภัยที่อาจเกิดกับนักท่องเที่ยว | | | | แขวงการทางชนบท | | |

3.3 ประเด็นการพัฒนาที่ 3 : การพัฒนาคุณภาพ สังคมแห่งโอกาส เอื้ออาทร อยู่เย็นเป็นสุข และความเสมอภาค สู่เมืองแห่งปัญญา อุดมด้วยนวัตกรรม และสุขภาวะที่ยั่งยืน

วัตถุประสงค์

- 1) เพื่อเสริมสร้างศักยภาพและขีดความสามารถของประชาชนให้เป็นมนุษย์ที่สมบูรณ์รองรับการพัฒนาจังหวัด และการเติบโตสู่อนาคตทุกช่วงวัย
- 2) เพื่อปลูกฝัง ค่านิยม อุดมการณ์ จิตสำนึกและสร้างวินัยในการ เป็นพลเมืองที่มีคุณธรรม เทิดทูนสถาบันหลักของชาติและเคารพกฎหมายอย่างเคร่งครัด สอดคล้องกับนโยบายเมืองลุงเมืองบายใจ เพื่อการนำทุนทางศาสนาวัฒนธรรม วิถีชีวิต ภูมิปัญญา มาเพิ่มคุณค่าทางสังคม และเพิ่มมูลค่าทางเศรษฐกิจ และทรัพยากรธรรมชาติสิ่งแวดล้อม
- 3) เพื่อนำทุนทางสังคม ศาสนาวัฒนธรรม วิถีชีวิต ภูมิปัญญา ภูมิทัศน์ของจังหวัด มาเพิ่มคุณค่า ทางสังคมทางเศรษฐกิจและอนุรักษ์ทรัพยากรธรรมชาติและสิ่งแวดล้อม อย่างสมดุล
- 4) เพื่อระดมพลังภาคีทุกภาคส่วนในจังหวัดเข้าร่วมสร้างและพัฒนาเมืองให้เป็นเมืองและสังคม ที่ทันสมัย ปลอดภัย น่าอยู่ เอื้ออาทรและสันติสุข อย่างยั่งยืน
- 5) เพื่อเสริมสร้างชุมชนจัดการตนเอง บนฐานปรัชญาของเศรษฐกิจพอเพียงสู่ชุมชนเข้มแข็ง และสันติอย่างยั่งยืน
- 6) เพื่อสร้างภูมิคุ้มกันทางสังคมและพัฒนาศักยภาพให้แก่สถาบันครอบครัว และพัฒนากลไกทางสังคมให้เข้มแข็ง ร่วมเป็นพลังผลักดันให้เกิดความมั่นคงของมนุษย์ แก่ประชาชนทุกกลุ่ม

ตัวชี้วัด

1. ดัชนีความอยู่เย็นเป็นสุข ร่วมกันในสังคมไทย
2. ดัชนีความก้าวหน้าทาง สังคม (Social Progress Index : SPI)
3. ดัชนีความก้าวหน้าของคน (Human Achievement Index : HAI)

ในการขับเคลื่อนประเด็นการพัฒนาที่ 3 : ยกระดับการพัฒนาคุณภาพ สังคมแห่งโอกาส เอื้ออาทร อยู่เย็นเป็นสุข และความเสมอภาค สู่เมืองแห่งปัญญา อุดมด้วยนวัตกรรม และสุขภาวะที่ยั่งยืนของ จังหวัดพัทลุง โดยภาพรวมส่วนใหญ่จังหวัดมีปัญหาด้านสังคมที่สำคัญได้แก่ ระบบบริการสุขภาพการให้บริการ รักษาพยาบาลของโรงพยาบาล ขาดแคลนเครื่องมือและอุปกรณ์ทางการแพทย์ที่จำเป็นและมีความสำคัญในการให้บริการและการขยายตัวอย่างรวดเร็ว ของสังคมผู้สูงอายุ ปัญหาเด็กก่อนวัยเรียนมีพัฒนาการช้า และ ปัญหาภัยคุกคามทางสุขภาพด้วยโรคอุบัติการณ์ใหม่ และปัญหาด้านคุณภาพการศึกษาในระดับมัธยมต่ำกว่า ประเทศและผู้ปกครองมีค่านิยมให้บุตรหลานเข้ารับการศึกษา ในสถานศึกษาสายสามัญสูงกว่าสายอาชีวะ ซึ่ง ส่งผลให้นำไปสู่ปัญหาการว่างงาน การขาดแคลนแรงงาน และแนวโน้ม ปัญหาครอบครัวอ่อนแอ การหย่าร้าง ในอัตราสูงส่งผลต่อปัญหาด้านอื่นๆ เช่น ปัญหายาเสพติดการตั้งครรภ์ในวัยรุ่น ปัญหาอาชญากรรม ปัญหา ความรุนแรงในครอบครัว ซึ่งส่งผลต่อการใช้ชีวิตในครอบครัวและชุมชน

นอกจากนี้ตามแผนแม่บทภายใต้ยุทธศาสตร์ชาติ (23 ด้าน) ประเด็นที่ 17 ด้านการสร้างโอกาสและความเสมอภาคทางสังคม มีวัตถุประสงค์สำคัญให้เกิด การสร้างหลักประกันทางสังคมที่ครอบคลุมและเหมาะสมกับคนทุกช่วงวัย ทุกเพศสภาพ และทุกกลุ่ม โดยเฉพาะกลุ่มด้อยโอกาสและกลุ่มเปราะบาง รวมทั้ง การปิดช่องว่างการคุ้มครอง ทางสังคมอื่น ๆ สร้างความเป็นธรรมและลดความเหลื่อมล้ำในทุกมิติ และป้องกัน

ปัญหาความเหลื่อมล้ำและความไม่เสมอภาคที่คาดว่าจะทวีความรุนแรงเพิ่มมากขึ้นจากกระแสโลกาภิวัตน์และการเปลี่ยนแปลงเชิงโครงสร้างต่าง ๆ ทั้งจากในและต่างประเทศ รวมทั้งพัฒนาและเสริมสร้างศักยภาพทรัพยากรมนุษย์ โดยการสร้างหลักประกันทางสังคมที่สอดคล้องกับความจำเป็นพื้นฐานในการดำรงชีวิต โดยเฉพาะอย่างยิ่ง ผู้สูงอายุในสังคม ดังนั้น เพื่อเตรียมการพัฒนาจังหวัดพัทลุง ซึ่งต้องมีการกำหนดรายการข้อมูลต่าง ๆ ที่เกี่ยวข้องกับการพัฒนาในระดับจังหวัด เพื่อให้มีข้อมูลไปใช้ในการติดตามและประเมินผลการดำเนินงานในจังหวัด จึงดำเนินการจัดทำห่วงโซ่คุณค่า (Value Chain) ที่สอดคล้องกับแผนพัฒนาจังหวัดพัทลุง เรื่อง “การพัฒนาคุณภาพ สังคมแห่งโอกาส เอื้ออาทร อยู่เย็นเป็นสุข และความเสมอภาค สู่เมืองแห่งปัญญา อุดมด้วยนวัตกรรม และสุขภาวะที่ยั่งยืนของจังหวัดพัทลุง” และคัดเลือกปัจจัยสู่ความสำเร็จ (Critical Success Factor) พร้อมจัดทำผังสถิติทางการ เรื่อง “การพัฒนาคุณภาพ สังคมแห่งโอกาส เอื้ออาทร อยู่เย็นเป็นสุข และความเสมอภาค สู่เมืองแห่งปัญญา อุดมด้วยนวัตกรรม และสุขภาวะที่ยั่งยืนของจังหวัดพัทลุง” ที่ประกอบด้วยรายการข้อมูลสถิติทางการที่สามารถนำไปใช้ในการติดตามและประเมินผลในเรื่องดังกล่าวได้ ซึ่งมีรายละเอียดดังนี้

3.3.1 ห่วงโซ่คุณค่า (Value Chain) ที่สอดคล้องกับแผนพัฒนาจังหวัด

แนวคิดการจัดทำห่วงโซ่คุณค่า “ประเด็นการพัฒนาที่ 3 : ยกระดับการพัฒนาคุณภาพ สังคมแห่งโอกาส เอื้ออาทร อยู่เย็นเป็นสุข และความเสมอภาค สู่เมืองแห่งปัญญา อุดมด้วยนวัตกรรม และสุขภาวะที่ยั่งยืน” โดยเริ่มจากการศึกษาห่วงโซ่คุณค่าของประเทศไทย 140 เป้าหมายแผนแม่บทย่อย ภายใต้แผนแม่บทภายใต้ยุทธศาสตร์ชาติ (23 ด้าน) ประเด็น 17 ความเสมอภาคและหลักประกันทางสังคม แผนแม่บทย่อย 17.1 การคุ้มครองทางสังคมขั้นพื้นฐานและหลักประกันทาง เศรษฐกิจ สังคม และสุขภาพ เป้าหมาย 170101 คนไทยทุกคน โดยเฉพาะกลุ่มด้อยโอกาสและกลุ่มเปราะบางได้รับการคุ้มครองและมีหลักประกันทางสังคมเพิ่มขึ้น จากนั้นดำเนินการจัดทำห่วงโซ่คุณค่า (Value Chain) ที่สอดคล้องกับแผนพัฒนาจังหวัดพัทลุง เรื่อง “การพัฒนาคุณภาพ สังคมแห่งโอกาส เอื้ออาทร อยู่เย็นเป็นสุข และความเสมอภาค สู่เมืองแห่งปัญญา อุดมด้วยนวัตกรรม และสุขภาวะที่ยั่งยืนของจังหวัดพัทลุง” ได้ดังภาพ 16

ห่วงโซ่คุณค่า (Value Chain) “การพัฒนาคุณภาพชีวิตของจังหวัดพัทลุง”



ภาพ 17 ห่วงโซ่คุณค่า (Value Chain) “การพัฒนาคุณภาพชีวิตของจังหวัดพัทลุง”

3.3.2 ผังสถิติทางการ

การจัดทำผังสถิติทางการประเด็นการพัฒนาที่ 3 : ยกระดับการพัฒนาคนคุณภาพ สังคมแห่งโอกาส เอื้ออาทร อยู่เย็นเป็นสุข และความเสมอภาค สู่มืองแห่งปัญญา อุดมด้วยนวัตกรรม และสุขภาวะที่ยั่งยืน หลังจากที่ได้มีการศึกษาแนวทางการพัฒนาจังหวัด (ประเด็นการพัฒนาที่ 3) ที่สอดคล้องกับห่วงโซ่คุณค่า (Value Chain) ที่สอดคล้องกับแผนพัฒนาจังหวัดจันทบุรีแล้ว จะต้องมีการคัดเลือกปัจจัยสู่ความสำเร็จ (Critical Success Factor) ที่มีความสำคัญในการบริหารงานในจังหวัด จากนั้นจัดทำผังสถิติทางการ “การพัฒนาคนคุณภาพ สังคมแห่งโอกาส เอื้ออาทร อยู่เย็นเป็นสุข และความเสมอภาค สู่มืองแห่งปัญญา อุดมด้วยนวัตกรรม และสุขภาวะที่ยั่งยืนของจังหวัดพัทลุง” โดยศึกษายุทธศาสตร์ กลยุทธ์ แนวทางการพัฒนาตลอดจนตัวชี้วัดภายใต้แผนระดับ 3 เช่น แผนปฏิบัติราชการกระทรวงมหาดไทย (พ.ศ. 2563-2565) เป็นต้น ที่สอดคล้องกับปัจจัยสู่ความสำเร็จ (Critical Success Factor) พร้อมทั้งกำหนดรายการข้อมูลสถิติที่สำคัญและจำเป็น จึงสามารถสรุปผังสถิติทางการ “การพัฒนาคนคุณภาพ สังคมแห่งโอกาส เอื้ออาทร อยู่เย็นเป็นสุข และความเสมอภาค สู่มืองแห่งปัญญา อุดมด้วยนวัตกรรม และสุขภาวะที่ยั่งยืนของจังหวัดพัทลุง” ดังตาราง 13

ตาราง 13 ผังสถิติทางการ “การพัฒนาคุณภาพชีวิตของจังหวัดพัทลุง”

| ห่วงโซ่คุณค่า (VC) | ปัจจัยแห่งความสำเร็จ (CSF) | ตัวชี้วัด | บัญชีสถิติทางการ | การจัด จำแนก | ระดับการ นำเสนอ ผล | สถานะ ข้อมูล | หน่วยงาน | การจัดส่งข้อมูล ให้ส่วนราชการ ส่วนกลาง | หมายเหตุ |
|--|--|--|--|-----------------|--------------------------|-----------------|---|--|----------|
| การสร้าง สภาพแวดล้อมที่ เอื้อต่อการพัฒนา และเสริมสร้าง ศักยภาพมนุษย์ | กระบวนการสื่อสารทาง สังคมเพื่อพัฒนา ครอบครัว | ร้อยละที่เพิ่มขึ้นของดัชนีความ ก้าวหน้าคน (HAI) | ร้อยละของครัวเรือนที่มี หัวหน้าครัวเรือนเดียว (%) | | | | สำนักงานสภา พัฒนาการ เศรษฐกิจและ สังคมแห่งชาติ | | |
| การสร้าง สภาพแวดล้อมที่ เอื้อต่อการพัฒนา และเสริมสร้าง ศักยภาพมนุษย์ | กระบวนการสื่อสารทาง สังคมเพื่อพัฒนา ครอบครัว | ร้อยละที่เพิ่มขึ้นของดัชนีความ ก้าวหน้าคน (HAI) | รายได้เฉลี่ยของครัวเรือนต่อ เดือน (บาท) | | | | สำนักงานสถิติ แห่งชาติ | | |
| การสร้าง สภาพแวดล้อมที่ เอื้อต่อการพัฒนา และเสริมสร้าง ศักยภาพมนุษย์ | กระบวนการสื่อสารทาง สังคมเพื่อพัฒนา ครอบครัว | ร้อยละที่เพิ่มขึ้นของดัชนีความ ก้าวหน้าคน (HAI) | สัดส่วนประชากรยากจน (%) | | | | สำนักงานสภา พัฒนาการ เศรษฐกิจและ สังคมแห่งชาติ | | |
| การสร้าง สภาพแวดล้อมที่ เอื้อต่อการพัฒนา และเสริมสร้าง ศักยภาพมนุษย์ | กระบวนการสื่อสารทาง สังคมเพื่อพัฒนา ครอบครัว | ร้อยละที่เพิ่มขึ้นของดัชนีความ ก้าวหน้าคน (HAI) | ร้อยละของครัวเรือนที่มีหนี้สิน เพื่อการอุปโภคบริโภค (%) | | | | สำนักงานสภา พัฒนาการ เศรษฐกิจและ สังคมแห่งชาติ | | |

ตาราง 13 ผังสถิติทางการ “การพัฒนาคุณภาพชีวิตของจังหวัดพัทลุง” (ต่อ)

| ห่วงโซ่คุณค่า (VC) | ปัจจัยแห่งความสำเร็จ (CSF) | ตัวชี้วัด | บัญชีสถิติทางการ | การจัด จำแนก | ระดับการ นำเสนอ ผล | สถานะ ข้อมูล | หน่วยงาน | การจัดส่งข้อมูล ให้ส่วนราชการ ส่วนกลาง | หมายเหตุ |
|--|---|--|---|-----------------|--------------------------|-----------------|---|--|----------|
| การสร้าง สภาพแวดล้อมที่ เอื้อต่อการพัฒนา และเสริมสร้าง ศักยภาพมนุษย์ | กระบวนการสื่อสารทาง สังคมเพื่อพัฒนาครอบครัว | ร้อยละที่เพิ่มขึ้นของดัชนีความ ก้าวหน้าคน (HAI) | ค่าสัมประสิทธิ์ความไม่เสมอ ภาคของรายได้ หรือค่า สัมประสิทธิ์จีนิ (%) | | | | สำนักงานสภา พัฒนาการ เศรษฐกิจและ สังคมแห่งชาติ | | |
| การสร้าง สภาพแวดล้อมที่ เอื้อต่อการพัฒนา และเสริมสร้าง ศักยภาพมนุษย์ | กระบวนการสื่อสารทาง สังคมเพื่อพัฒนาครอบครัว | ร้อยละที่เพิ่มขึ้นของดัชนีความ ก้าวหน้าคน (HAI) | ร้อยละของครัวเรือนที่มีบ้าน และที่ดินเป็นของตนเอง (%) | | | | สำนักงานสถิติ แห่งชาติ | | |
| การสร้าง สภาพแวดล้อมที่ เอื้อต่อการพัฒนา และเสริมสร้าง ศักยภาพมนุษย์ | กลไกที่เอื้อต่อการพัฒนา ครอบครัวและเสริมสร้าง ศักยภาพมนุษย์ | ร้อยละที่เพิ่มขึ้นของดัชนีความ ก้าวหน้าคน (HAI) | การแจ้งความคดีชีวิต ร่างกาย เพศและคดีประทุษร้ายต่อ ทรัพย์สิน (รายต่อประชากรแสน คน) | | | | สำนักงานสภา พัฒนาการ เศรษฐกิจและ สังคมแห่งชาติ | | |
| การสร้าง สภาพแวดล้อมที่ เอื้อต่อการพัฒนา และเสริมสร้าง ศักยภาพมนุษย์ | กลไกที่เอื้อต่อการพัฒนา ครอบครัวและเสริมสร้าง ศักยภาพมนุษย์ | ร้อยละที่เพิ่มขึ้นของดัชนีความ ก้าวหน้าคน (HAI) | ร้อยละของประชากรที่ใช้สิทธิ ลงประชามติร่างรัฐธรรมนูญ ปี 2559 (%) | | | | สำนักงาน คณะกรรมการ การเลือกตั้ง | | |
| การสร้าง สภาพแวดล้อมที่ เอื้อต่อการพัฒนา และเสริมสร้าง ศักยภาพมนุษย์ | กลไกที่เอื้อต่อการพัฒนา ครอบครัวและเสริมสร้าง ศักยภาพมนุษย์ | ร้อยละที่เพิ่มขึ้นของดัชนีความ ก้าวหน้าคน (HAI) | ร้อยละของครัวเรือนที่เป็น สมาชิกกลุ่ม/องค์กรในท้องถิ่น (%) | | | | กรมการพัฒนา ชุมชน | | |

ตาราง 13 ผังสถิติทางการ “การพัฒนาคุณภาพชีวิตของจังหวัดพัทลุง” (ต่อ)

| ห่วงโซ่คุณค่า (VC) | ปัจจัยแห่งความสำเร็จ (CSF) | ตัวชี้วัด | บัญชีสถิติทางการ | การจัดจำแนก | ระดับการนำเสนอผล | สถานะข้อมูล | หน่วยงาน | การจัดส่งข้อมูลให้ส่วนราชการส่วนกลาง | หมายเหตุ |
|--|---|--|--|---------------|------------------|-------------|---|--------------------------------------|----------|
| การสร้างสภาพแวดล้อมที่เอื้อต่อการพัฒนาและเสริมสร้างศักยภาพมนุษย์ | กลไกที่เอื้อต่อการพัฒนาครอบครัวและเสริมสร้างศักยภาพมนุษย์ | ร้อยละที่เพิ่มขึ้นของดัชนีความก้าวหน้าคน (HAI) | ร้อยละของครัวเรือนที่มีส่วนร่วมทำกิจกรรมสาธารณะของหมู่บ้าน (%) | | | | กรมการพัฒนาชุมชน | | |
| การสร้างสภาพแวดล้อมที่เอื้อต่อการพัฒนาและเสริมสร้างศักยภาพมนุษย์ | กลไกที่เอื้อต่อการพัฒนาครอบครัวและเสริมสร้างศักยภาพมนุษย์ | ร้อยละของหน่วยงานที่มีการจัดทำโครงการ | จำนวนโครงการและงบประมาณที่ได้รับในการจัดทำโครงการ | ประเภทโครงการ | | | สำนักงานพัฒนาสังคมและความมั่นคงของมนุษย์จังหวัด | | |
| การสร้างสภาพแวดล้อมที่เอื้อต่อการพัฒนาและเสริมสร้างศักยภาพมนุษย์ | กลไกที่เอื้อต่อการพัฒนาครอบครัวและเสริมสร้างศักยภาพมนุษย์ | ร้อยละของหน่วยงานที่มีการจัดทำโครงการ | จำนวนผู้เข้าร่วมโครงการ | ประเภทโครงการ | | | สำนักงานพัฒนาสังคมและความมั่นคงของมนุษย์จังหวัด | | |
| การสร้างสภาพแวดล้อมที่เอื้อต่อการพัฒนาและเสริมสร้างศักยภาพมนุษย์ | การพัฒนาเมือง และชุมชนให้น่าอยู่ มีระบบสาธารณูปโภคที่ดี | ร้อยละที่เพิ่มขึ้นของดัชนีความก้าวหน้าคน (HAI) | ร้อยละของหมู่บ้านที่ถนนสายหลักใช้การได้ตลอดปี (%) | | | | กรมการพัฒนาชุมชน | | |
| การสร้างสภาพแวดล้อมที่เอื้อต่อการพัฒนาและเสริมสร้างศักยภาพมนุษย์ | การพัฒนาเมือง และชุมชนให้น่าอยู่ มีระบบสาธารณูปโภคที่ดี | ร้อยละที่เพิ่มขึ้นของดัชนีความก้าวหน้าคน (HAI) | จำนวนอุบัติเหตุบนท้องถนนต่อประชากรแสนคน | | | | สำนักงานสภาพัฒนาการเศรษฐกิจและสังคมแห่งชาติ | | |

ตาราง 13 ผังสถิติทางการ “การพัฒนาคุณภาพชีวิตของจังหวัดพัทลุง” (ต่อ)

| ห่วงโซ่คุณค่า (VC) | ปัจจัยแห่งความสำเร็จ (CSF) | ตัวชี้วัด | บัญชีสถิติทางการ | การจัด จำแนก | ระดับการ นำเสนอ ผล | สถานะ ข้อมูล | หน่วยงาน | การจัดส่งข้อมูล ให้ส่วนราชการ ส่วนกลาง | หมายเหตุ |
|--|---|--|---|-----------------|--------------------------|-----------------|----------------------|--|----------|
| การสร้าง สภาพแวดล้อมที่ เอื้อต่อการพัฒนา และเสริมสร้าง ศักยภาพมนุษย์ | การพัฒนาเมือง และ ชุมชนให้น่าอยู่ มีระบบสา ธารณูปโภคที่ดี | ร้อยละของอุบัติเหตุทางถนน ที่ลดลง | จำนวนครั้งของการเกิด อุบัติเหตุ | | | | ตำรวจภูธร จังหวัด | | |
| การสร้าง สภาพแวดล้อมที่ เอื้อต่อการพัฒนา และเสริมสร้าง ศักยภาพมนุษย์ | การพัฒนาเมือง และ ชุมชนให้น่าอยู่ มีระบบสา ธารณูปโภคที่ดี | ร้อยละของอุบัติเหตุทางถนน ที่ลดลง | จำนวนผู้เสียชีวิตจากอุบัติเหตุ | | | | ตำรวจภูธร จังหวัด | | |
| การสร้าง สภาพแวดล้อมที่ เอื้อต่อการพัฒนา และเสริมสร้าง ศักยภาพมนุษย์ | การพัฒนาเมือง และ ชุมชนให้น่าอยู่ มีระบบสา ธารณูปโภคที่ดี | การรณรงค์ป้องกันอุบัติเหตุ ทางถนน | จำนวนการจัดตั้งศูนย์รณรงค์ เพื่อ ลดการเกิดอุบัติเหตุทาง ถนน | | | | ตำรวจภูธร จังหวัด | | |
| การสร้าง สภาพแวดล้อมที่ เอื้อต่อการพัฒนา และเสริมสร้าง ศักยภาพมนุษย์ | การพัฒนาเมือง และ ชุมชนให้น่าอยู่ มีระบบสา ธารณูปโภคที่ดี | การรณรงค์ป้องกันอุบัติเหตุ ทางถนน | จำนวนจุดตรวจช่วงเทศกาล สงกรานต์/ปีใหม่ | | | | ตำรวจภูธร จังหวัด | | |
| การสร้าง สภาพแวดล้อมที่ เอื้อต่อการพัฒนา และเสริมสร้าง ศักยภาพมนุษย์ | การพัฒนาเมือง และ ชุมชนให้น่าอยู่ มีระบบสา ธารณูปโภคที่ดี | ร้อยละของการจับกุมในคดี อาชญากรรมที่เพิ่มขึ้น | จำนวนคดีอาชญากรรมที่ เกิดขึ้น | | | | ตำรวจภูธร จังหวัด | | |

ตาราง 13 ผังสถิติทางการ “การพัฒนาคุณภาพชีวิตของจังหวัดพัทลุง” (ต่อ)

| ห่วงโซ่คุณค่า (VC) | ปัจจัยแห่งความสำเร็จ (CSF) | ตัวชี้วัด | บัญชีสถิติทางการ | การจัดจำแนก | ระดับการนำเสนอผล | สถานะข้อมูล | หน่วยงาน | การจัดส่งข้อมูลให้ส่วนราชการส่วนกลาง | หมายเหตุ |
|--|---|---|---|-------------|------------------|-------------|---|--------------------------------------|----------|
| การสร้างสภาพแวดล้อมที่เอื้อต่อการพัฒนาและเสริมสร้างศักยภาพมนุษย์ | การพัฒนาเมือง และชุมชนให้น่าอยู่ มีระบบสาธารณูปโภคที่ดี | ร้อยละของการจับกุมในคดีอาชญากรรมที่เพิ่มขึ้น | จำนวนคดีที่จับกุมได้ | | | | ตำรวจภูธรจังหวัด | | |
| การสร้างสภาพแวดล้อมที่เอื้อต่อการพัฒนาและเสริมสร้างศักยภาพมนุษย์ | การพัฒนาเมือง และชุมชนให้น่าอยู่ มีระบบสาธารณูปโภคที่ดี | ร้อยละของหมู่บ้าน/ชุมชนที่มีการจัดตั้งชุดอาสาสมัครตำรวจ/ชุดรักษาความปลอดภัยหมู่บ้าน | จำนวนหมู่บ้าน/ชุมชนที่มีการจัดตั้งชุดอาสาสมัครตำรวจ/ชุดรักษาความปลอดภัยหมู่บ้าน | | | | ที่ทำการปกครองจังหวัด | | |
| การสร้างสภาพแวดล้อมที่เอื้อต่อการพัฒนาและเสริมสร้างศักยภาพมนุษย์ | การพัฒนาเมือง และชุมชนให้น่าอยู่ มีระบบสาธารณูปโภคที่ดี | ร้อยละที่เพิ่มขึ้นของดัชนีความก้าวหน้าคน (HAI) | ร้อยละของประชากรที่มีโทรศัพท์มือถือ (%) | | | | สำนักงานสถิติแห่งชาติ | | |
| การสร้างสภาพแวดล้อมที่เอื้อต่อการพัฒนาและเสริมสร้างศักยภาพมนุษย์ | การพัฒนาเมือง และชุมชนให้น่าอยู่ มีระบบสาธารณูปโภคที่ดี | ร้อยละที่เพิ่มขึ้นของดัชนีความก้าวหน้าคน (HAI) | ร้อยละของประชากรที่เข้าถึงอินเทอร์เน็ต (%) | | | | | | |
| การสร้างสภาพแวดล้อมที่เอื้อต่อการพัฒนาและเสริมสร้างศักยภาพมนุษย์ | องค์ความรู้ด้านการปรับตัว การจัดการภัยและความเสี่ยงจากภัยพิบัติ | ร้อยละที่เพิ่มขึ้นของดัชนีความก้าวหน้าคน (HAI) | สัดส่วนเฉลี่ยการปล่อยก๊าซเรือนกระจกด้านพลังงาน (ต้นก๊าซเรือนกระจกต่อคน) | | | | สำนักงานสภาพัฒนาการเศรษฐกิจและสังคมแห่งชาติ | | |

ตาราง 13 ผังสถิติทางการ “การพัฒนาคุณภาพชีวิตของจังหวัดพัทลุง” (ต่อ)

| ห่วงโซ่คุณค่า (VC) | ปัจจัยแห่งความสำเร็จ (CSF) | ตัวชี้วัด | บัญชีสถิติทางการ | การจัด จำแนก | ระดับการ นำเสนอ ผล | สถานะ ข้อมูล | หน่วยงาน | การจัดส่งข้อมูล ให้ส่วนราชการ ส่วนกลาง | หมายเหตุ |
|--|--|--|--|-----------------|--------------------------|-----------------|---|--|----------|
| การสร้าง สภาพแวดล้อมที่ เอื้อต่อการพัฒนา และเสริมสร้าง ศักยภาพมนุษย์ | องค์ความรู้ด้านการปรับตัว การจัดการภัยและความ เสี่ยงจากภัยพิบัติ | ร้อยละที่เพิ่มขึ้นของดัชนีความ ก้าวหน้าคน (HAI) | ร้อยละของประชากรที่ประสบ อุทกภัย (%) | | | | กรมป้องกันและ บรรเทาสาธารณ ภัย | | |
| การสร้าง สภาพแวดล้อมที่ เอื้อต่อการพัฒนา และเสริมสร้าง ศักยภาพมนุษย์ | องค์ความรู้ด้านการปรับตัว การจัดการภัยและความ เสี่ยงจากภัยพิบัติ | ร้อยละที่เพิ่มขึ้นของดัชนีความ ก้าวหน้าคน (HAI) | ร้อยละของประชากรที่ประสบ ภัยแล้ง (%) | | | | กรมป้องกันและ บรรเทาสาธารณ ภัย | | |
| การพัฒนาเด็ก ตั้งแต่ช่วงตั้งครรภ์ จนถึงปฐมวัย | เด็กเกิดอย่างมีคุณภาพ | ร้อยละที่เพิ่มขึ้นของดัชนีความ ก้าวหน้าคน (HAI) | ร้อยละของทารกแรกเกิดที่มี น้ำหนักต่ำกว่าเกณฑ์ (%) | | | | สำนักงาน ปลัดกระทรวง สาธารณสุข | | |
| การพัฒนาเด็ก ตั้งแต่ช่วงตั้งครรภ์ จนถึงปฐมวัย | การเจริญเติบโตและ พัฒนาสมวัย | จำนวนเด็กที่ได้รับสวัสดิการ เงินอุดหนุน | จำนวนเด็กที่ได้รับสวัสดิการ เงินอุดหนุน | | | | กรมกิจการเด็ก และเยาวชน | | |
| การพัฒนาเด็ก ตั้งแต่ช่วงวัย เรียน/วัยรุ่น | เด็กและเยาวชนใน ศตวรรษที่ 21 | ร้อยละที่เพิ่มขึ้นของดัชนีความ ก้าวหน้าคน (HAI) | ร้อยละของเด็กอายุ 15-17 ปี ที่ทำงาน (%) | | | | สำนักงานสภา พัฒนา การเศรษฐกิจ และสังคม แห่งชาติ | | |

ตาราง 13 ผังสถิติทางการ “การพัฒนาคุณภาพชีวิตของจังหวัดพัทลุง” (ต่อ)

| ห่วงโซ่คุณค่า (VC) | ปัจจัยแห่งความสำเร็จ (CSF) | ตัวชี้วัด | บัญชีสถิติทางการ | การจัดจำแนก | ระดับการนำเสนอผล | สถานะข้อมูล | หน่วยงาน | การจัดส่งข้อมูลให้ส่วนราชการส่วนกลาง | หมายเหตุ |
|---|--------------------------------|---|---|-------------|------------------|-------------|---|--------------------------------------|----------|
| การพัฒนาเด็กตั้งแต่ช่วงวัยเรียน/วัยรุ่น | เด็กและเยาวชนใน ศตวรรษที่ 21 | จำนวนเด็กและเยาวชนที่เข้าร่วมกิจกรรมการพัฒนาเด็กและเยาวชน | จำนวนเด็กและเยาวชนที่เข้าร่วมกิจกรรมการพัฒนาเด็กและเยาวชน | | | | กรมกิจการเด็กและเยาวชน | | |
| การพัฒนาเด็กตั้งแต่ช่วงวัยเรียน/วัยรุ่น | เด็กและเยาวชนใน ศตวรรษที่ 21 | จำนวนเด็กและเยาวชนที่เข้าร่วมโครงการส่งเสริมและพัฒนาศักยภาพ มีทักษะชีวิตเหมาะสมตามวัย | จำนวนเด็กและเยาวชนที่เข้าร่วมโครงการส่งเสริมและพัฒนาศักยภาพ มีทักษะชีวิตเหมาะสมตามวัย | | | | กรมกิจการเด็กและเยาวชน | | |
| การพัฒนาเด็กตั้งแต่ช่วงวัยเรียน/วัยรุ่น | เด็กและเยาวชนใน ศตวรรษที่ 21 | ร้อยละที่เพิ่มขึ้นของดัชนีความก้าวหน้าคน (HAI) | อัตราการเข้าเรียนรวมระดับมัธยมศึกษาตอนปลายและอาชีวศึกษา (%) | | | | สำนักงานปลัดกระทรวงศึกษาธิการ | | |
| การพัฒนาเด็กตั้งแต่ช่วงวัยเรียน/วัยรุ่น | เด็กและเยาวชนใน ศตวรรษที่ 21 | ร้อยละที่เพิ่มขึ้นของดัชนีความก้าวหน้าคน (HAI) | ค่าเฉลี่ยระดับสติปัญญา (IQ) ของเด็กนักเรียนไทยชั้นประถมศึกษาปีที่ 1 (คะแนน) | | | | กรมสุขภาพจิต | | |
| การพัฒนาเด็กตั้งแต่ช่วงวัยเรียน/วัยรุ่น | การบริหารจัดการระบบการเรียนรู้ | ร้อยละที่เพิ่มขึ้นของดัชนีความก้าวหน้าคน (HAI) | คะแนนเฉลี่ยการทดสอบ O-Net ระดับมัธยมศึกษาตอนปลาย (%) | | | | สถาบันทดสอบทางการศึกษาแห่งชาติ (องค์การมหาชน) | | |
| การพัฒนาเด็กตั้งแต่ช่วงวัยเรียน/วัยรุ่น | ระบบข้อมูล | ร้อยละที่เพิ่มขึ้นของดัชนีความก้าวหน้าคน (HAI) | จำนวนปีการศึกษาเฉลี่ยของประชากรอายุ 15 ปีขึ้นไป (ปี) | | | | สำนักงานเลขาธิการสภาการศึกษา | | |

ตาราง 13 ผังสถิติทางการ “การพัฒนาคุณภาพชีวิตของจังหวัดพัทลุง” (ต่อ)

| ห่วงโซ่คุณค่า (VC) | ปัจจัยแห่งความสำเร็จ (CSF) | ตัวชี้วัด | บัญชีสถิติทางการ | การจัดจำแนก | ระดับการนำเสนอผล | สถานะข้อมูล | หน่วยงาน | การจัดส่งข้อมูลให้ส่วนราชการส่วนกลาง | หมายเหตุ |
|------------------------------------|----------------------------------|--|--|-------------|------------------|-------------|-----------------------|--------------------------------------|----------|
| การพัฒนาและยกระดับศักยภาพวัยแรงงาน | ระบบฐานข้อมูลแรงงาน | ร้อยละที่เพิ่มขึ้นของดัชนีความก้าวหน้าคน (HAI) | อัตราการว่างงาน (%) | | | | สำนักงานสถิติแห่งชาติ | | |
| การพัฒนาและยกระดับศักยภาพวัยแรงงาน | ระบบฐานข้อมูลแรงงาน | อัตราการว่างงาน | จำนวนผู้ว่างงาน | | | | สำนักงานสถิติแห่งชาติ | | |
| การพัฒนาและยกระดับศักยภาพวัยแรงงาน | ระบบฐานข้อมูลแรงงาน | ร้อยละที่เพิ่มขึ้นของดัชนีความก้าวหน้าคน (HAI) | จำนวนผู้มีงานทำ | | | | สำนักงานสถิติแห่งชาติ | | |
| การพัฒนาและยกระดับศักยภาพวัยแรงงาน | ระบบฐานข้อมูลแรงงาน | ร้อยละที่เพิ่มขึ้นของดัชนีความก้าวหน้าคน (HAI) | อัตราการทำงานต่างระดับ (%) | | | | สำนักงานสถิติแห่งชาติ | | |
| การพัฒนาและยกระดับศักยภาพวัยแรงงาน | ระบบฐานข้อมูลแรงงาน | ร้อยละที่เพิ่มขึ้นของดัชนีความก้าวหน้าคน (HAI) | อัตราการประสบอันตรายหรือเจ็บป่วยเนื่องจากการทำงานต่อลูกจ้าง 1,000 คน | | | | สำนักงานประกันสังคม | | |
| การพัฒนาและยกระดับศักยภาพวัยแรงงาน | สิทธิประโยชน์การพัฒนาทักษะแรงงาน | ร้อยละที่เพิ่มขึ้นของดัชนีความก้าวหน้าคน (HAI) | ร้อยละของแรงงานที่มีประกันสังคม (%) | | | | สำนักงานประกันสังคม | | |
| การพัฒนาและยกระดับศักยภาพวัยแรงงาน | สิทธิประโยชน์การพัฒนาทักษะแรงงาน | จำนวนผู้ประกันตนตามมาตรา 33 มาตรา 39 และมาตรา 40 | จำนวนผู้ประกันตนตามมาตรา 33 มาตรา 39 และมาตรา 40 | | | | สำนักงานประกันสังคม | | |
| การส่งเสริมศักยภาพผู้สูงอายุ | ระบบดูแลสุขภาพผู้สูงอายุ | ผู้สูงอายุที่ได้รับการบริบาลดูแลและรักษาที่บ้าน/ชุมชน | ผู้สูงอายุที่ได้รับการบริบาลดูแลและรักษาที่บ้าน/ชุมชน | | | | กรมกิจการผู้สูงอายุ | | |
| การส่งเสริมศักยภาพผู้สูงอายุ | ระบบดูแลสุขภาพผู้สูงอายุ | จำนวนผู้สูงอายุที่เป็นผู้ป่วยเรื้อรัง ติดเตียง/ติดบ้าน | จำนวนผู้สูงอายุที่เป็นผู้ป่วยเรื้อรัง ติดเตียง/ติดบ้าน | | | | กรมกิจการผู้สูงอายุ | | |

ตาราง 13 ผังสถิติทางการ “การพัฒนาคุณภาพชีวิตของจังหวัดพัทลุง” (ต่อ)

| ห่วงโซ่คุณค่า (VC) | ปัจจัยแห่งความสำเร็จ (CSF) | ตัวชี้วัด | บัญชีสถิติทางการ | การจัด จำแนก | ระดับการ นำเสนอ ผล | สถานะ ข้อมูล | หน่วยงาน | การจัดส่งข้อมูล ให้ส่วนราชการ ส่วนกลาง | หมายเหตุ |
|---|---|--|--|-----------------|--------------------------|-----------------|--------------------------------------|--|----------|
| การส่งเสริม ศักยภาพผู้สูงอายุ | ระบบดูแลสุขภาพผู้สูงอายุ | ผู้สูงอายุที่ได้รับการเลี้ยงดูและ การดูแลจากครอบครัว | ผู้สูงอายุที่ได้รับการเลี้ยงดูและ การดูแลจากครอบครัว | | | | กรมกิจการ ผู้สูงอายุ | | |
| การส่งเสริม ศักยภาพผู้สูงอายุ | ระบบดูแลสุขภาพผู้สูงอายุ | จำนวนผู้สูงอายุที่อยู่คนเดียว ตามลำพัง/ ไม่มีผู้ดูแล/ถูก ทอดทิ้ง | จำนวนผู้สูงอายุที่อยู่คนเดียว ตามลำพัง/ ไม่มีผู้ดูแล/ถูก ทอดทิ้ง | | | | กรมกิจการ ผู้สูงอายุ | | |
| การส่งเสริม ศักยภาพผู้สูงอายุ | ระบบดูแลสุขภาพผู้สูงอายุ | ร้อยละที่เพิ่มขึ้นของดัชนีความ ก้าวหน้าคน (HAI) | ร้อยละของผู้สูงอายุที่อยู่ลำพัง คนเดียว (%) | | | | สำนักงานสถิติ แห่งชาติ | | |
| การส่งเสริม ศักยภาพผู้สูงอายุ | ระบบดูแลสุขภาพผู้สูงอายุ | จำนวนครอบครัวที่มีผู้สูงอายุ อยู่ตามลำพังกับคู่สมรส | จำนวนครอบครัวที่มีผู้สูงอายุ อยู่ตามลำพังกับคู่สมรส | | | | กรมกิจการ ผู้สูงอายุ | | |
| การส่งเสริม ศักยภาพผู้สูงอายุ | ระบบดูแลสุขภาพผู้สูงอายุ | จำนวนครอบครัวที่มีเฉพาะ ผู้สูงอายุอาศัยอยู่กับเด็ก | จำนวนครอบครัวที่มีเฉพาะ ผู้สูงอายุอาศัยอยู่กับเด็ก | | | | กรมกิจการ ผู้สูงอายุ | | |
| การส่งเสริม ศักยภาพผู้สูงอายุ | ระบบดูแลสุขภาพผู้สูงอายุ | จำนวนผู้สูงอายุที่เป็นผู้ป่วย เรื้อรัง ติดเตียง/ติดบ้าน | จำนวนผู้สูงอายุที่เป็นผู้ป่วย เรื้อรัง ติดเตียง/ติดบ้าน | | | | กรมกิจการ ผู้สูงอายุ | | |
| การส่งเสริม ศักยภาพผู้สูงอายุ | ระบบดูแลสุขภาพผู้สูงอายุ | จำนวนผู้สูงอายุช่วยเหลือ ตัวเองไม่ได้ ไม่มีคนดูแล ไม่มี รายได้ และสมควรได้รับความ ช่วยเหลือ | จำนวนผู้สูงอายุช่วยเหลือ ตัวเองไม่ได้ ไม่มีคนดูแล ไม่มี รายได้ และสมควรได้รับความ ช่วยเหลือ | | | | กรมกิจการ ผู้สูงอายุ | | |
| การส่งเสริม ศักยภาพผู้สูงอายุ | ระบบดูแลสุขภาพผู้สูงอายุ | จำนวนผู้สูงอายุพิการที่ขาด แคลนกายอุปกรณ์ | จำนวนผู้สูงอายุพิการที่ขาด แคลนกายอุปกรณ์ | | | | กรมกิจการ ผู้สูงอายุ | | |
| การเสริมสร้างให้ คนไทยมีสุขภาวะ ที่ดี | การใช้ชุมชนเป็นฐานใน การสร้างสภาพแวดล้อมที่ เอื้อต่อการมีสุขภาวะที่ดี | ร้อยละที่เพิ่มขึ้นของดัชนีความ ก้าวหน้าคน (HAI) | ร้อยละของประชากรที่ เจ็บป่วยที่เป็นผู้ป่วยใน (%) | | | | สำนักงาน ปลัดกระทรวง สาธารณสุข | | |

ตาราง 13 ผังสถิติทางการ “การพัฒนาคุณภาพชีวิตของจังหวัดพัทลุง” (ต่อ)

| ห่วงโซ่คุณค่า (VC) | ปัจจัยแห่งความสำเร็จ (CSF) | ตัวชี้วัด | บัญชีสถิติทางการ | การจัด จำแนก | ระดับการ นำเสนอ ผล | สถานะ ข้อมูล | หน่วยงาน | การจัดส่งข้อมูล ให้ส่วนราชการ ส่วนกลาง | หมายเหตุ |
|---|---|--|---------------------------------|-----------------|--------------------------|-----------------|---|--|----------|
| การเสริมสร้างให้ คนไทยมีสุขภาวะ ที่ดี | การใช้ชุมชนเป็นฐานใน การสร้างสภาพแวดล้อมที่ เอื้อต่อการมีสุขภาวะที่ดี | ร้อยละที่เพิ่มขึ้นของดัชนีความ ก้าวหน้าคน (HAI) | ร้อยละของประชากรที่พิการ (%) | | | | กรมส่งเสริมและ พัฒนาคุณภาพ ชีวิตคนพิการ | | |
| การเสริมสร้างให้ คนไทยมีสุขภาวะ ที่ดี | การใช้ชุมชนเป็นฐานใน การสร้างสภาพแวดล้อมที่ เอื้อต่อการมีสุขภาวะที่ดี | ร้อยละที่เพิ่มขึ้นของดัชนีความ ก้าวหน้าคน (HAI) | ร้อยละของคะแนนสุขภาพจิต (%) | | | | กรมสุขภาพจิต | | |
| การเสริมสร้างให้ คนไทยมีสุขภาวะ ที่ดี | การพัฒนาและสร้างระบบ รับมือปรับตัวต่อโรคอุบัติ ใหม่ อุบัติซ้ำที่เกิดจากการ เปลี่ยนแปลงทาง ภูมิอากาศ | | | | | | | | |

3.4 ประเด็นการพัฒนาที่ 4 : การจัดการทรัพยากรธรรมชาติ เพื่อเป็นหลักประกันของการเติบโต บนคุณภาพชีวิตที่เป็นมิตรกับสิ่งแวดล้อมที่ยั่งยืน

วัตถุประสงค์

- 1) เพื่อปรับระบบการบริหารจัดการทรัพยากรป่าไม้ สัตว์ป่าและน้ำของจังหวัดตลอดห่วงโซ่ คุณค่าที่มีความเชื่อมโยงกันอย่างเป็นระบบ
- 2) เพื่อระดมพลังภาคีทุกภาคส่วนร่วมจัดการปัญหาสิ่งแวดล้อมของจังหวัด
- 3) เพื่อเสริมสร้างขีดความสามารถของชุมชนให้มีศักยภาพในการพึ่งตนเองทางพลังงาน และสามารถจัดการระบบนิเวศน์ชุมชนได้อย่างมีประสิทธิภาพ

- ตัวชี้วัด**
1. ร้อยละการลดลงของพื้นที่ ป่าอนุรักษ์ถูกบุกรุกทำลาย ลดลง (พิจารณาจากจำนวน พื้นที่ป่าที่ถูกบุกรุก ดำเนินคดีตามกฎหมาย เฉลี่ยย้อนหลัง 3 ปี
 2. จำนวนพื้นที่ป่าได้รับการฟื้นฟู และส่งเสริมการปลูกต้นไม้ ไม่น้อยกว่า 100 ไร่ /ปี (เฉลี่ย 100 ต้นต่อไร่)
 3. จำนวนพื้นที่ที่ได้รับ การพัฒนาระบบการบริหาร จัดการน้ำตามศักยภาพของ ลุ่มน้ำเพื่อให้เกิดประโยชน์กับพื้นที่
 4. จำนวนแปลงเกษตรใน แหล่งน้ำหลักที่ลดการ ใช้ยาและสารเคมีที่เป็น อันตรายต่อสุขภาพและสิ่งแวดล้อม
 5. จำนวนชุมชนที่มีการใช้ พลังงานทางเลือกที่เป็นมิตร กับสิ่งแวดล้อมเพิ่มขึ้น
 6. ร้อยละของพื้นที่ป่าอนุรักษ์ ได้รับความเสียหายจากไฟป่าลดลง
 7. ร้อยละของปริมาณขยะมูลฝอยชุมชน ที่ได้รับการจัดการอย่างถูกต้อง

ในการขับเคลื่อนประเด็นการพัฒนาที่ 4 : ยกระดับการจัดการทรัพยากรธรรมชาติ เพื่อเป็นหลักประกันของการเติบโต บนคุณภาพชีวิตที่เป็นมิตรกับสิ่งแวดล้อมที่ยั่งยืนของจังหวัดพัทลุง ดังนั้น จึงต้องดำเนินการจัดทำห่วงโซ่คุณค่า (Value Chain) ที่สอดคล้องกับแผนพัฒนาจังหวัดพัทลุง “การจัดการทรัพยากรธรรมชาติ เพื่อเป็นหลักประกันของการเติบโต บนคุณภาพชีวิตที่เป็นมิตรกับสิ่งแวดล้อมที่ยั่งยืนของจังหวัดพัทลุง” และคัดเลือกปัจจัยสู่ความสำเร็จ (Critical Success Factor) เพื่อจัดทำผังสถิติทางการ เรื่อง “การจัดการทรัพยากรธรรมชาติ เพื่อเป็นหลักประกันของการเติบโตบนคุณภาพชีวิตที่เป็นมิตรกับสิ่งแวดล้อมที่ยั่งยืนของจังหวัดพัทลุง” ที่ประกอบด้วยรายการข้อมูลสถิติทางการที่สามารถนำไปใช้ในการติดตามและประเมินผลในเรื่องดังกล่าวได้ ซึ่งมีรายละเอียดดังนี้

3.4.1 ห่วงโซ่คุณค่า (Value Chain) ที่สอดคล้องกับแผนพัฒนาจังหวัด

แนวคิดการจัดทำห่วงโซ่คุณค่าที่สอดคล้องกับแผนพัฒนาจังหวัดพัทลุง “ประเด็นการพัฒนาที่ 4 ยกระดับการจัดการทรัพยากรธรรมชาติ เพื่อเป็นหลักประกันของการเติบโต บนคุณภาพชีวิตที่เป็นมิตรกับสิ่งแวดล้อมที่ยั่งยืน” โดยเริ่มจากการศึกษาห่วงโซ่คุณค่าของประเทศไทย 140 เป้าหมายแผนแม่บทย่อย ภายใต้แผนแม่บทภายใต้ยุทธศาสตร์ชาติ (23 ด้าน) ประเด็น 18 การท่องเที่ยว

- แผนแม่บทย่อย : 18.1 การสร้างการเติบโตอย่างยั่งยืนบนสังคมเศรษฐกิจสีเขียว เป้าหมาย 180102 พื้นที่สีเขียวทุกประเภทเพิ่มขึ้น
- แผนแม่บทย่อย : 18.4 การจัดการมลพิษที่มีผลกระทบต่อสิ่งแวดล้อม และสารเคมีในภาคเกษตรทั้งระบบให้เป็นไปตามมาตรฐานสากล เป้าหมาย 180401 คุณภาพของน้ำในแหล่ง

น้ำผิวดิน แหล่งน้ำใต้ดิน และแหล่งน้ำทะเลมีคุณภาพเหมาะสมกับประเภทการใช้ประโยชน์

- แผนแม่บทย่อย 18.4 การจัดการมลพิษที่มีผลกระทบต่อสิ่งแวดล้อม และสารเคมีในภาคเกษตรทั้งระบบให้เป็นไปตามมาตรฐานสากล เป้าหมาย 180403 การจัดการขยะมูลฝอยมูลฝอยติดเชื้อของเสียอันตรายสารเคมีในภาคการเกษตรและการอุตสาหกรรมมีประสิทธิภาพมากขึ้น

จากนั้นดำเนินการจัดทำห่วงโซ่คุณค่า (Value Chain) การท่องเที่ยว ดังภาพ 17 และห่วงโซ่คุณค่า (Value Chain) ที่สอดคล้องกับแผนพัฒนาจังหวัดพัทลุง เรื่อง “การจัดการทรัพยากรธรรมชาติ เพื่อเป็นหลักประกันของการเติบโต บนคุณภาพชีวิตที่เป็นมิตรกับสิ่งแวดล้อมที่ยั่งยืนของจังหวัดพัทลุง” ได้ดังภาพ 17

ห่วงโซ่คุณค่า (Value Chain) “พื้นที่สีเขียวของจังหวัดพัทลุง”



ภาพ 18 ห่วงโซ่คุณค่า (Value Chain) “พื้นที่สีเขียว”

3.4.2 ผังสถิติทางการ

การจัดทำผังสถิติทางการประเด็นการพัฒนาที่ 4: ยกระดับการจัดการทรัพยากรธรรมชาติ เพื่อเป็นหลักประกันของการเติบโต บนคุณภาพชีวิตที่เป็นมิตรกับสิ่งแวดล้อมที่ยั่งยืนของจังหวัดพัทลุง หลังจากที่ได้มีการศึกษาแนวทางการพัฒนาจังหวัด (ประเด็นการพัฒนาที่ 4) ที่สอดคล้องกับห่วงโซ่คุณค่า (Value Chain) ที่สอดคล้องกับแผนพัฒนาจังหวัดพัทลุงแล้ว จะต้องมีการคัดเลือกปัจจัยสู่ความสำเร็จ (Critical Success Factor) ที่มีความสำคัญในการบริหารงานในจังหวัด จากนั้นจัดทำผังสถิติทางการ “การจัดการทรัพยากรธรรมชาติ เพื่อเป็นหลักประกันของการเติบโต บนคุณภาพชีวิตที่เป็นมิตรกับสิ่งแวดล้อมที่ยั่งยืนของจังหวัดพัทลุง” โดยศึกษายุทธศาสตร์ กลยุทธ์ แนวทางการพัฒนา ตลอดจนตัวชี้วัดภายใต้แผนระดับ 3 เช่น แผนพัฒนาการท่องเที่ยวแห่งชาติ เป็นต้น ที่สอดคล้องกับปัจจัยสู่ความสำเร็จ (Critical Success Factor) พร้อมทั้งกำหนดรายการข้อมูลสถิติที่สำคัญ และจำเป็น จึงสามารถสรุปผังสถิติทางการ “การจัดการทรัพยากรธรรมชาติ เพื่อเป็นหลักประกันของการเติบโต บนคุณภาพชีวิตที่เป็นมิตรกับสิ่งแวดล้อมที่ยั่งยืนของจังหวัดพัทลุง” ดังตาราง 14

ตาราง 14 ผังสถิติทางการ “พื้นที่สีเขียวของจังหวัดพัทลุง”

| ห่วงโซ่คุณค่า (VC) | ปัจจัยแห่งความสำเร็จ (CSF) | ตัวชี้วัด | บัญชีสถิติทางการ | การจัด จำแนก | ระดับการ นำเสนอ ผล | สถานะ ข้อมูล | หน่วยงาน | การจัดส่งข้อมูล ให้ส่วนราชการ ส่วนกลาง | หมายเหตุ |
|-----------------------------------|-----------------------------------|--|--|-----------------|--------------------------|-----------------|-----------|--|----------|
| การป้องกันการ บุกรุกพื้นที่ป่า | การกำหนดแนวเขตและ จำแนกพื้นที่ | มีแนวเขตป่าสงวนแห่งชาติ และเครื่องหมายแสดงแนวเขต มีหลักเขตพื้นที่ มีแผนที่แสดง แนวเขตป่าสงวนแห่งชาติ มีการตรวจสอบเอกสารสิทธิ์ | ระยะแนวเขตพื้นที่ป่าไม้ที่ ได้รับการสำรวจรังวัด เพื่อ กำหนดเป็นป่าสงวนแห่งชาติ | | | | กรมป่าไม้ | | |
| การป้องกันการ บุกรุกพื้นที่ป่า | การกำหนดแนวเขตและ จำแนกพื้นที่ | มีแนวเขตป่าสงวนแห่งชาติ และเครื่องหมายแสดงแนวเขต มีหลักเขตพื้นที่ มีแผนที่แสดง แนวเขตป่าสงวนแห่งชาติ มี การตรวจสอบเอกสารสิทธิ์ | ระยะแนวเขตป่าสงวนแห่งชาติ | | | | กรมป่าไม้ | | |
| การป้องกันการ บุกรุกพื้นที่ป่า | การกำหนดแนวเขตและ จำแนกพื้นที่ | มีแนวเขตป่าสงวนแห่งชาติ และเครื่องหมายแสดงแนวเขต มีหลักเขตพื้นที่ มีแผนที่แสดง แนวเขตป่าสงวนแห่งชาติ มี การตรวจสอบเอกสารสิทธิ์ | ระยะแนวเขตป่าสงวนแห่งชาติ ที่ได้รับการจัดทำเครื่องหมาย ในภูมิประเทศจริง | | | | กรมป่าไม้ | | |

ตาราง 14 ผังสถิติทางการ “พื้นที่สีเขียวของจังหวัดพัทลุง” (ต่อ)

| ห่วงโซ่คุณค่า (VC) | ปัจจัยแห่งความสำเร็จ (CSF) | ตัวชี้วัด | บัญชีสถิติทางการ | การจัด จำแนก | ระดับการ นำเสนอผล | สถานะ ข้อมูล | หน่วยงาน | การจัดส่งข้อมูล ให้ส่วนราชการ ส่วนกลาง | หมายเหตุ |
|-----------------------------------|-----------------------------------|--|---|-----------------|----------------------|-----------------|--|--|----------|
| การป้องกันการ บุกรุกพื้นที่ป่า | การกำหนดแนวเขตและ จำแนกพื้นที่ | มีแนวเขตป่าสงวนแห่งชาติ และเครื่องหมายแสดงแนวเขต มีหลักเขตพื้นที่ มีแผนที่แสดง แนวเขตป่าสงวนแห่งชาติ มี การตรวจสอบเอกสารสิทธิ์ | จำนวนระวางแผนที่มาตรา ส่วน 1:4,000 ที่ได้รับการ จัดทำตามมาตรฐานของกรม ป่าไม้แล้วเสร็จครบถ้วน | | | | กรมป่าไม้ | | |
| การป้องกันการ บุกรุกพื้นที่ป่า | การกำหนดแนวเขตและ จำแนกพื้นที่ | มีแนวเขตป่าสงวนแห่งชาติ และเครื่องหมายแสดงแนวเขต มีหลักเขตพื้นที่ มีแผนที่แสดง แนวเขตป่าสงวนแห่งชาติ มี การตรวจสอบเอกสารสิทธิ์ | จำนวนป่าสงวนแห่งชาติที่ ได้รับการจัดทำฐานข้อมูลใน ระบบสารสนเทศภูมิศาสตร์ | | | | กรมป่าไม้ | | |
| การป้องกันการ บุกรุกพื้นที่ป่า | การกำหนดแนวเขตและ จำแนกพื้นที่ | พื้นที่ป่าสงวนที่มีสภาพป่า | พื้นที่ป่าสงวนที่มีสภาพป่า | | | | กรมป่าไม้ | | |
| การป้องกันการ บุกรุกพื้นที่ป่า | การกำหนดแนวเขตและ จำแนกพื้นที่ | พื้นที่ป่าสงวนตามประกาศ | พื้นที่ป่าสงวนตามประกาศ | | | | กรมป่าไม้ | | |
| การป้องกันการ บุกรุกพื้นที่ป่า | การกำหนดแนวเขตและ จำแนกพื้นที่ | จำนวนและพื้นที่อนุรักษ์ จำแนกตามประเภท | จำนวนและพื้นที่อนุรักษ์ จำแนกตามประเภท | | | | กรมอุทยาน แห่งชาติ สัตว์ป่า และพันธุ์พืช | | |
| การป้องกันการ บุกรุกพื้นที่ป่า | การกำหนดแนวเขตและ จำแนกพื้นที่ | อัตราการเปลี่ยนแปลงของ พื้นที่ป่าไม้ในจังหวัดเพิ่มขึ้น | พื้นที่ป่าไม้ | | | | กรมป่าไม้ | | |
| การป้องกันการ บุกรุกพื้นที่ป่า | การกำหนดแนวเขตและ จำแนกพื้นที่ | อัตราการเปลี่ยนแปลงของ พื้นที่ป่าไม้ในจังหวัดเพิ่มขึ้น | พื้นที่ป่าไม้ต่อพื้นที่จังหวัด | | | | สำนักงานเศรษฐกิจ การเกษตร | | |
| การป้องกันการ บุกรุกพื้นที่ป่า | การกำหนดแนวเขตและ จำแนกพื้นที่ | พื้นที่ป่าชายเลน | พื้นที่ป่าชายเลน | | | | กรมป่าไม้ | | |

ตาราง 14 ผังสถิติทางการ “พื้นที่สีเขียวของจังหวัดพัทลุง” (ต่อ)

| ห่วงโซ่คุณค่า (VC) | ปัจจัยแห่งความสำเร็จ (CSF) | ตัวชี้วัด | บัญชีสถิติทางการ | การจัด จำแนก | ระดับการ นำเสนอผล | สถานะ ข้อมูล | หน่วยงาน | การจัดส่งข้อมูล ให้ส่วนราชการ ส่วนกลาง | หมายเหตุ |
|------------------------------------|--|--|--|-----------------|----------------------|-----------------|-----------|--|----------|
| การป้องกันการ บุกรุกพื้นที่ป่า | การกำหนดแนวเขตและ จำแนกพื้นที่ | พื้นที่ป่าต้นน้ำบนพื้นที่สูงชัน | พื้นที่ป่าต้นน้ำบนพื้นที่สูงชัน | | | | กรมป่าไม้ | | |
| การอนุรักษ์และ ฟื้นฟูพื้นที่ป่า | แผนการฟื้นฟูระบบ นิเวศป่าไม้/ ทรัพยากรธรรมชาติ/ สิ่งแวดล้อม | พื้นที่ป่าเสื่อมโทรม พื้นที่ป่า สมบูรณ์/ป่าคืนสภาพ พื้นที่ พื้นที่ป่าสงวนเสื่อมโทรม | พื้นที่ป่าเสื่อมโทรม | | | | กรมป่าไม้ | | |
| การอนุรักษ์และ ฟื้นฟูพื้นที่ป่า | แผนการฟื้นฟูระบบ นิเวศป่าไม้/ ทรัพยากรธรรมชาติ/ สิ่งแวดล้อม | พื้นที่ป่าเสื่อมโทรม พื้นที่ป่า สมบูรณ์/ป่าคืนสภาพ พื้นที่ พื้นที่ป่าสงวนเสื่อมโทรม | พื้นที่ป่าสงวน | | | | กรมป่าไม้ | | |
| การอนุรักษ์และ ฟื้นฟูพื้นที่ป่า | แผนการฟื้นฟูระบบ นิเวศป่าไม้/ ทรัพยากรธรรมชาติ/ สิ่งแวดล้อม | พื้นที่ป่าเสื่อมโทรม พื้นที่ป่า สมบูรณ์/ป่าคืนสภาพ พื้นที่ พื้นที่ป่าสงวนเสื่อมโทรม | พื้นที่ป่าสมบูรณ์/ป่าคืน สภาพ | | | | กรมป่าไม้ | | |
| การอนุรักษ์และ ฟื้นฟูพื้นที่ป่า | การพัฒนาคุณภาพชีวิต ของประชาชนและชุมชน ในพื้นที่ป่า | พื้นที่ได้รับการส่งเสริมการ บริหารจัดการป่าชุมชนโดย การมีส่วนร่วมของราษฎรใน ชุมชน | พื้นที่ป่าชุมชนตาม พ.ร.บ. ป่าชุมชน พ.ศ. ๒๕๖๒ | | | | กรมป่าไม้ | | |
| การอนุรักษ์และ ฟื้นฟูพื้นที่ป่า | การพัฒนาคุณภาพชีวิต ของประชาชนและชุมชน ในพื้นที่ป่า | พื้นที่ได้รับการส่งเสริมการ บริหารจัดการป่าชุมชนโดย การมีส่วนร่วมของราษฎรใน ชุมชน | จำนวนชุมชนที่ราษฎรได้รับ การส่งเสริมให้มีส่วนร่วม จัดการป่าชุมชน | | | | กรมป่าไม้ | | |

ตาราง 14 ผังสถิติทางการ “พื้นที่สีเขียวของจังหวัดพัทลุง” (ต่อ)

| ห่วงโซ่คุณค่า (VC) | ปัจจัยแห่งความสำเร็จ (CSF) | ตัวชี้วัด | บัญชีสถิติทางการ | การจัด จำแนก | ระดับการ นำเสนอผล | สถานะ ข้อมูล | หน่วยงาน | การจัดส่งข้อมูล ให้ส่วนราชการ ส่วนกลาง | หมายเหตุ |
|------------------------------------|---|---|--|-----------------|----------------------|-----------------|-----------|--|----------|
| การอนุรักษ์และ ฟื้นฟูพื้นที่ป่า | การพัฒนาคุณภาพชีวิต ของประชาชนและชุมชน ในพื้นที่ป่า | พื้นที่ที่ได้รับการส่งเสริมการ บริหารจัดการป่าชุมชนโดย การมีส่วนร่วมของราษฎรใน ชุมชน | จำนวนพื้นที่ที่ได้รับการ พัฒนาในรูปแบบป่าพื้นบ้าน อาหารชุมชน | | | | กรมป่าไม้ | | |
| การอนุรักษ์และ ฟื้นฟูพื้นที่ป่า | การพัฒนาคุณภาพชีวิต ของประชาชนและชุมชน ในพื้นที่ป่า | พื้นที่ที่ได้รับการส่งเสริมการ บริหารจัดการป่าชุมชนโดย การมีส่วนร่วมของราษฎรใน ชุมชน | พื้นที่ป่าชุมชนเพื่อกักน้ำ วิสาหกิจชุมชน | | | | กรมป่าไม้ | | |
| การอนุรักษ์และ ฟื้นฟูพื้นที่ป่า | การพัฒนาคุณภาพชีวิต ของประชาชนและชุมชน ในพื้นที่ป่า | พื้นที่ที่ได้รับการส่งเสริมการ บริหารจัดการป่าชุมชนโดย การมีส่วนร่วมของราษฎรใน ชุมชน | พื้นที่วนศาสตร์ชุมชน | | | | กรมป่าไม้ | | |
| การอนุรักษ์และ ฟื้นฟูพื้นที่ป่า | การพัฒนาคุณภาพชีวิต ของประชาชนและชุมชน ในพื้นที่ป่า | พื้นที่ที่ได้รับการส่งเสริมการ บริหารจัดการป่าชุมชนโดย การมีส่วนร่วมของราษฎรใน ชุมชน | จำนวนราษฎรที่อยู่ในพื้นที่ ป่าสงวนแห่งชาติได้รับการ จัดทำระบบวนเกษตรใน ครัวเรือน | | | | กรมป่าไม้ | | |
| การอนุรักษ์และ ฟื้นฟูพื้นที่ป่า | การพัฒนาคุณภาพชีวิต ของประชาชนและชุมชน ในพื้นที่ป่า | พื้นที่ที่ได้รับการส่งเสริมการ บริหารจัดการป่าชุมชนโดย การมีส่วนร่วมของราษฎรใน ชุมชน | จำนวนเจ้าหน้าที่รัฐที่ได้รับ การส่งเสริมความรู้ความ เข้าใจตาม พ.ร.บ. ป่าชุมชน พ.ศ. 2562 | | | | กรมป่าไม้ | | |
| การอนุรักษ์และ ฟื้นฟูพื้นที่ป่า | การพัฒนาคุณภาพชีวิต ของประชาชนและชุมชน ในพื้นที่ป่า | พื้นที่ป่าสงวนแห่งชาติที่ ราษฎรถือครองได้รับการ ปรับเปลี่ยนจากปลูกพืชเกษตร | พื้นที่ป่าสงวนแห่งชาติที่ ราษฎรถือครองได้รับการ ปรับเปลี่ยนจากปลูกพืช | | | | กรมป่าไม้ | | |

ตาราง 14 ผังสถิติทางการ “พื้นที่สีเขียวของจังหวัดพัทลุง” (ต่อ)

| ห่วงโซ่คุณค่า (VC) | ปัจจัยแห่งความสำเร็จ (CSF) | ตัวชี้วัด | บัญชีสถิติทางการ | การจัด จำแนก | ระดับการ นำเสนอผล | สถานะ ข้อมูล | หน่วยงาน | การจัดส่งข้อมูล ให้ส่วนราชการ ส่วนกลาง | หมายเหตุ |
|------------------------------------|---|--|---|-----------------|----------------------|-----------------|-----------|--|----------|
| | | เชิงเดี่ยวมาเป็นปลูกป่า ผสมผสาน | เกษตรเชิงเดี่ยวมาเป็นปลูก ป่าผสมผสาน | | | | | | |
| การอนุรักษ์และ ฟื้นฟูพื้นที่ป่า | การพัฒนาคุณภาพชีวิต ของประชาชนและชุมชน ในพื้นที่ป่า | พื้นที่ได้รับการส่งเสริมการ บริหารจัดการป่าชุมชนโดย การมีส่วนร่วมของราษฎรใน ชุมชน | จำนวนชุมชนที่ได้รับการ ส่งเสริมความรู้ความเข้าใจ ตาม พ.ร.บ. ป่าชุมชน พ.ศ. 2562 | | | | กรมป่าไม้ | | |
| การอนุรักษ์และ ฟื้นฟูพื้นที่ป่า | การพัฒนาคุณภาพชีวิต ของประชาชนและชุมชน ในพื้นที่ป่า | พื้นที่ได้รับการส่งเสริมการ บริหารจัดการป่าชุมชนโดย การมีส่วนร่วมของราษฎรใน ชุมชน | พื้นที่ป่าชุมชนที่ได้รับการ ส่งเสริมการเพิ่มพื้นที่สีเขียว | | | | กรมป่าไม้ | | |
| การอนุรักษ์และ ฟื้นฟูพื้นที่ป่า | การพัฒนาคุณภาพชีวิต ของประชาชนและชุมชน ในพื้นที่ป่า | พื้นที่ได้รับการส่งเสริมการ บริหารจัดการป่าชุมชนโดย การมีส่วนร่วมของราษฎรใน ชุมชน | พื้นที่ป่าชุมชนที่ได้รับการ ส่งเสริมการการกักเก็บ คาร์บอน | | | | กรมป่าไม้ | | |
| การอนุรักษ์และ ฟื้นฟูพื้นที่ป่า | การพัฒนาคุณภาพชีวิต ของประชาชนและชุมชน ในพื้นที่ป่า | พื้นที่ได้รับการส่งเสริมการ บริหารจัดการป่าชุมชนโดย การมีส่วนร่วมของราษฎรใน ชุมชน | พื้นที่ปลูกสมุนไพรในป่า ชุมชน | | | | กรมป่าไม้ | | |
| การอนุรักษ์และ ฟื้นฟูพื้นที่ป่า | การพัฒนาคุณภาพชีวิต ของประชาชนและชุมชน ในพื้นที่ป่า | พื้นที่ได้รับการส่งเสริมการ บริหารจัดการป่าชุมชนโดย การมีส่วนร่วมของราษฎรใน ชุมชน | ความยาวเส้นทางศึกษา ธรรมชาติในป่าชุมชน | | | | กรมป่าไม้ | | |

ตาราง 14 ผังสถิติทางการ “พื้นที่สีเขียวของจังหวัดพัทลุง” (ต่อ)

| ห่วงโซ่คุณค่า (VC) | ปัจจัยแห่งความสำเร็จ (CSF) | ตัวชี้วัด | บัญชีสถิติทางการ | การจัด จำแนก | ระดับการ นำเสนอผล | สถานะ ข้อมูล | หน่วยงาน | การจัดส่งข้อมูล ให้ส่วนราชการ ส่วนกลาง | หมายเหตุ |
|------------------------------------|---|--|---|-----------------|----------------------|-----------------|--|--|----------|
| การอนุรักษ์และ ฟื้นฟูพื้นที่ป่า | การพัฒนาคุณภาพชีวิต ของประชาชนและชุมชน ในพื้นที่ป่า | ร้อยละของผู้ประสพภัยที่ได้รับ ความช่วยเหลืออย่างรวดเร็ว ตามมาตรฐาน | จำนวนครั้งที่เกิดภัย ธรรมชาติ | | | | กรมป้องกันและ บรรเทาสาธารณ ภัย | | |
| การอนุรักษ์และ ฟื้นฟูพื้นที่ป่า | การพัฒนาคุณภาพชีวิต ของประชาชนและชุมชน ในพื้นที่ป่า | ร้อยละของผู้ประสพภัยที่ได้รับ ความช่วยเหลืออย่างรวดเร็ว ตามมาตรฐาน | พื้นที่ประสพภัยธรรมชาติ | | | | กรมป้องกันและ บรรเทาสาธารณ ภัย | | |
| การอนุรักษ์และ ฟื้นฟูพื้นที่ป่า | การพัฒนาคุณภาพชีวิต ของประชาชนและชุมชน ในพื้นที่ป่า | ร้อยละของผู้ประสพภัยที่ได้รับ ความช่วยเหลืออย่างรวดเร็ว ตามมาตรฐาน | จำนวนผู้เสียชีวิตจากภัย ธรรมชาติ | | | | กรมป้องกันและ บรรเทาสาธารณ ภัย | | |
| การอนุรักษ์และ ฟื้นฟูพื้นที่ป่า | การพัฒนาคุณภาพชีวิต ของประชาชนและชุมชน ในพื้นที่ป่า | ร้อยละของผู้ประสพภัยที่ได้รับ ความช่วยเหลืออย่างรวดเร็ว ตามมาตรฐาน | มูลค่าความเสียหายจากภัย ธรรมชาติ | | | | กรมป้องกันและ บรรเทาสาธารณ ภัย | | |
| การอนุรักษ์และ ฟื้นฟูพื้นที่ป่า | การบูรณาการการ ดำเนินงานของภาคีต่าง ๆ | พื้นที่ป่าไม้ที่มีรูปแบบการ จัดการอย่างมีส่วนร่วมมีมาก ขึ้น | พื้นที่ป่าไม้ที่มีรูปแบบการ จัดการอย่างมีส่วนร่วมมีมาก ขึ้น | | | | สำนักงานป่าไม้ จังหวัด | | |
| การอนุรักษ์และ ฟื้นฟูพื้นที่ป่า | การบูรณาการการ ดำเนินงานของภาคีต่าง ๆ | พื้นที่ต้นแบบการจัดการป่า และความหลากหลายทาง ชีวภาพ | พื้นที่ต้นแบบการจัดการป่า และความหลากหลายทาง ชีวภาพ | | | | สำนักงานป่าไม้ จังหวัด | | |
| การอนุรักษ์และ ฟื้นฟูพื้นที่ป่า | การอนุรักษ์และฟื้นฟู ความหลากหลายทาง ชีวภาพในและนอกถิ่น กำเนิด | จำนวนชนิดการเพาะพันธุ์และ ปล่อยสัตว์ป่าคืนสู่ธรรมชาติ | จำนวนชนิดการเพาะพันธุ์ และปล่อยสัตว์ป่าคืนสู่ ธรรมชาติ | | | | กรมอุทยาน แห่งชาติ สัตว์ป่า และพันธุ์พืช | | |

ตาราง 14 ผังสถิติทางการ “พื้นที่สีเขียวของจังหวัดพัทลุง” (ต่อ)

| ห่วงโซ่คุณค่า (VC) | ปัจจัยแห่งความสำเร็จ (CSF) | ตัวชี้วัด | บัญชีสถิติทางการ | การจัด จำแนก | ระดับการ นำเสนอผล | สถานะ ข้อมูล | หน่วยงาน | การจัดส่งข้อมูล ให้ส่วนราชการ ส่วนกลาง | หมายเหตุ |
|------------------------------------|---|--|---|-----------------|----------------------|-----------------|--|--|----------|
| การอนุรักษ์และ ฟื้นฟูพื้นที่ป่า | การอนุรักษ์และฟื้นฟู ความหลากหลายทาง ชีวภาพในและนอกถิ่น กำเนิด | จำนวนการเพาะพันธุ์และ ปล่อยสัตว์ป่าคืนสู่ธรรมชาติ | จำนวนการเพาะพันธุ์และ ปล่อยสัตว์ป่าคืนสู่ธรรมชาติ | | | | กรมอุทยาน แห่งชาติ สัตว์ป่า และพันธุ์พืช | | |
| การอนุรักษ์และ ฟื้นฟูพื้นที่ป่า | การอนุรักษ์และฟื้นฟู ความหลากหลายทาง ชีวภาพในและนอกถิ่น กำเนิด | จำนวนชนิดพันธุ์สัตว์ป่าหา ยากที่มีการขยายพันธุ์ | จำนวนชนิดพันธุ์สัตว์ป่าหา ยากที่มีการขยายพันธุ์ | | | | องค์การสวนสัตว์ | | |
| การอนุรักษ์และ ฟื้นฟูพื้นที่ป่า | การอนุรักษ์และฟื้นฟู ความหลากหลายทาง ชีวภาพในและนอกถิ่น กำเนิด | จำนวนข้อมูลที่เกี่ยวข้องกับ ทรัพยากรพันธุกรรมที่ ทรงคุณค่าในการใช้ประโยชน์ | จำนวนข้อมูลที่เกี่ยวข้องกับ ทรัพยากรพันธุกรรม (ชนิด พืช) ที่ทรงคุณค่าในการใช้ ประโยชน์ | | | | สำนักงานพัฒนา เศรษฐกิจจากฐาน ชีวภาพ | | |
| การอนุรักษ์และ ฟื้นฟูพื้นที่ป่า | การอนุรักษ์และฟื้นฟู ความหลากหลายทาง ชีวภาพในและนอกถิ่น กำเนิด | จำนวนข้อมูลที่เกี่ยวข้องกับ ทรัพยากรพันธุกรรมที่ ทรงคุณค่าในการใช้ประโยชน์ | จำนวนข้อมูลที่เกี่ยวข้องกับ ทรัพยากรพันธุกรรม (ชนิด สัตว์) ที่ทรงคุณค่าในการใช้ ประโยชน์ | | | | สำนักงานพัฒนา เศรษฐกิจจากฐาน ชีวภาพ | | |

3.5 ประเด็นการพัฒนาที่ 5 : การพัฒนาโครงสร้างพื้นฐาน การคมนาคมและโลจิสติกส์ และการบริหารจัดการบ้านเมืองที่น่าอยู่และทันสมัย เชื่อมโยงภาคใต้ฝั่งอ่าวไทย ภาคใต้ฝั่งอันดามัน จังหวัดชายแดนภาคใต้ และอาเซียนตอนใต้

วัตถุประสงค์

- 1) เพื่อพัฒนาโครงสร้างพื้นฐาน รองรับการพัฒนาการท่องเที่ยว การขนส่งผลผลิตทางการเกษตร เพื่อความสะดวก รวดเร็ว และปลอดภัยทำให้คุณภาพชีวิตของประชาชนดีขึ้น
- 2) เพื่อเสริมสร้างความพร้อมของจังหวัดในการพัฒนาสู่ประชาคมอาเซียน และประชาคมโลก เน้นจังหวัดเป็นเมืองพร้อมสู่สากล
- 3) เพื่อเสริมสร้างขีดความสามารถทางการบริหารจัดการของจังหวัดเพื่อรองรับยุทธศาสตร์ การพัฒนาประเทศไทย และการขับเคลื่อนตามแนวนโยบายของจังหวัด มุ่งเน้นการสร้างจังหวัดเป็นเมืองที่ Smart ในการบริหารจัดการ

ตัวชี้วัด

- 1) จำนวนระยะทางที่ปรับปรุง ถนนสายหลักต่อปี
- 2) จำนวนราชการที่ให้บริการ ประชาชนด้วยระบบดิจิทัล
- 3) จำนวนพื้นที่ที่พัฒนาให้เป็น เมืองน่าอยู่ มาตรฐาน Green and CleanและSmart City
- 4) อัตราการลดลงของการบาดเจ็บ และเสียชีวิตจาก การจราจร

ในการขับเคลื่อนประเด็นการพัฒนาที่ 5 การพัฒนาโครงสร้างพื้นฐาน การคมนาคมและโลจิสติกส์ และการบริหารจัดการบ้านเมืองที่น่าอยู่และทันสมัย เชื่อมโยงภาคใต้ฝั่งอ่าวไทย ภาคใต้ฝั่งอันดามัน จังหวัดชายแดนภาคใต้ และอาเซียนตอนใต้ ซึ่งจังหวัดพัทลุงมีเส้นทางสายหลักตัดผ่านทั้งระบบรางและถนน ทำให้เกิดความสะดวกในการเดินทาง สภาพภูมิประเทศตั้งอยู่กึ่งกลางของภาคใต้ แต่ปัญหาสำคัญคือการขาดความต่อเนื่องด้านการพัฒนา ขาดการบูรณาการระหว่างหน่วยงานที่มีหน้าที่รับผิดชอบ ในการพัฒนาการคมนาคมและโลจิสติกส์ และนอกจากนั้นยังมี ปัญหาจากการมีลำดับการบังคับบัญชาหลายชั้น จนเกิดความล่าช้าในการปฏิบัติงานทางด้านการบริหารจัดการ การเชื่อมโยงแผนงาน ทรัพยากรระหว่างกันของหน่วยงานยังไม่มีประสิทธิภาพ และที่สำคัญคือการขาดการจัดการ องค์ความรู้ที่เข้มแข็ง ไม่สามารถใช้ประโยชน์จากระบบ IT ได้อย่างมีประสิทธิภาพในการพัฒนาการบริการ ในขณะที่นโยบายของรัฐบาลที่มีการส่งเสริมด้านโลจิสติกส์ เชื่อมโยงในกลุ่มจังหวัด และอาเซียน และการเข้าสู่ ประชาคมอาเซียนทำให้มีการพัฒนาระบบโครงสร้างพื้นฐาน การคมนาคม การขนส่งรองรับการท่องเที่ยว

ดังนั้นจึงต้องดำเนินการจัดทำห่วงโซ่คุณค่า (Value Chain) ที่สอดคล้องกับแผนพัฒนาจังหวัดพัทลุง เรื่อง “การพัฒนาโครงสร้างพื้นฐาน การคมนาคมและโลจิสติกส์ และการบริหารจัดการบ้านเมืองที่น่าอยู่และทันสมัย เชื่อมโยงภาคใต้ฝั่งอ่าวไทย ภาคใต้ฝั่งอันดามัน จังหวัดชายแดนภาคใต้ และอาเซียนตอนใต้ของจังหวัดพัทลุง” และคัดเลือกปัจจัยสู่ความสำเร็จ (Critical Success Factor) พร้อมจัดทำผังสถิติทางการ เรื่อง “การพัฒนาโครงสร้างพื้นฐาน การคมนาคมและโลจิสติกส์ และการบริหารจัดการบ้านเมืองที่น่าอยู่และทันสมัย เชื่อมโยงภาคใต้ฝั่งอ่าวไทย ภาคใต้ฝั่งอันดามัน จังหวัดชายแดนภาคใต้ และอาเซียนตอนใต้ของพัทลุง” ที่ประกอบด้วยรายการข้อมูลสถิติทางการที่สามารถนำไปใช้ในการติดตามและประเมินผลในเรื่องดังกล่าวได้ ซึ่งมีรายละเอียดดังนี้

3.5.1 ห่วงโซ่คุณค่า (Value Chain) ที่สอดคล้องกับแผนพัฒนาจังหวัด

แนวคิดการจัดทำห่วงโซ่คุณค่า “ประเด็นการพัฒนา 5 การพัฒนาโครงสร้างพื้นฐาน การคมนาคมและโลจิสติกส์ และการบริหารจัดการบ้านเมืองที่น่าอยู่และทันสมัย เชื่อมโยงภาคใต้ฝั่งอ่าวไทย ภาคใต้ฝั่งอันดามัน จังหวัดชายแดนภาคใต้ และอาเซียนตอนใต้”

1) ห่วงโซ่คุณค่าประเด็นการพัฒนาโครงสร้างพื้นฐาน การคมนาคมและโลจิสติกส์ และการบริหารจัดการบ้านเมืองที่น่าอยู่และทันสมัย เชื่อมโยงภาคใต้ฝั่งอ่าวไทย ภาคใต้ฝั่งอันดามัน จังหวัดชายแดนภาคใต้ และอาเซียนตอนใต้

เริ่มจากการศึกษาห่วงโซ่คุณค่าของประเทศไทย 140 เป้าหมายแผนแม่บทย่อย ภายใต้แผนแม่บทภายใต้ยุทธศาสตร์ชาติ (23 ด้าน) ประเด็น 07 โครงสร้างพื้นฐาน ระบบโลจิสติกส์และดิจิทัล แผนแม่บทย่อย 7.1 โครงสร้างพื้นฐานด้านคมนาคมและระบบโลจิสติกส์ เป้าหมาย 070105 ผู้เสียชีวิตจากอุบัติเหตุทางถนนลดลง รวมทั้งศึกษาห่วงโซ่คุณค่ามาตรฐาน (Generic Value Chain) ประเด็นการพัฒนาโครงสร้างพื้นฐาน การคมนาคมและโลจิสติกส์ และการบริหารจัดการบ้านเมืองที่น่าอยู่และทันสมัย เชื่อมโยงภาคใต้ฝั่งอ่าวไทย ภาคใต้ฝั่งอันดามัน จังหวัดชายแดนภาคใต้ และอาเซียนตอนใต้”จากนั้นดำเนินการจัดทำห่วงโซ่คุณค่า (Value Chain) ที่สอดคล้องกับแผนพัฒนาจังหวัดพัทลุง “การพัฒนาโครงสร้างพื้นฐาน การคมนาคมและโลจิสติกส์ และการบริหารจัดการบ้านเมืองที่น่าอยู่และทันสมัย เชื่อมโยงภาคใต้ฝั่งอ่าวไทย ภาคใต้ฝั่งอันดามัน จังหวัดชายแดนภาคใต้ และอาเซียนตอนใต้”” ได้ดังภาพ 18

ห่วงโซ่คุณค่า (Value Chain) “การพัฒนาโครงสร้างพื้นฐาน การคมนาคมและโลจิสติกส์ และการบริหารจัดการบ้านเมืองที่น่าอยู่และทันสมัย
ของจังหวัดพัทลุง”

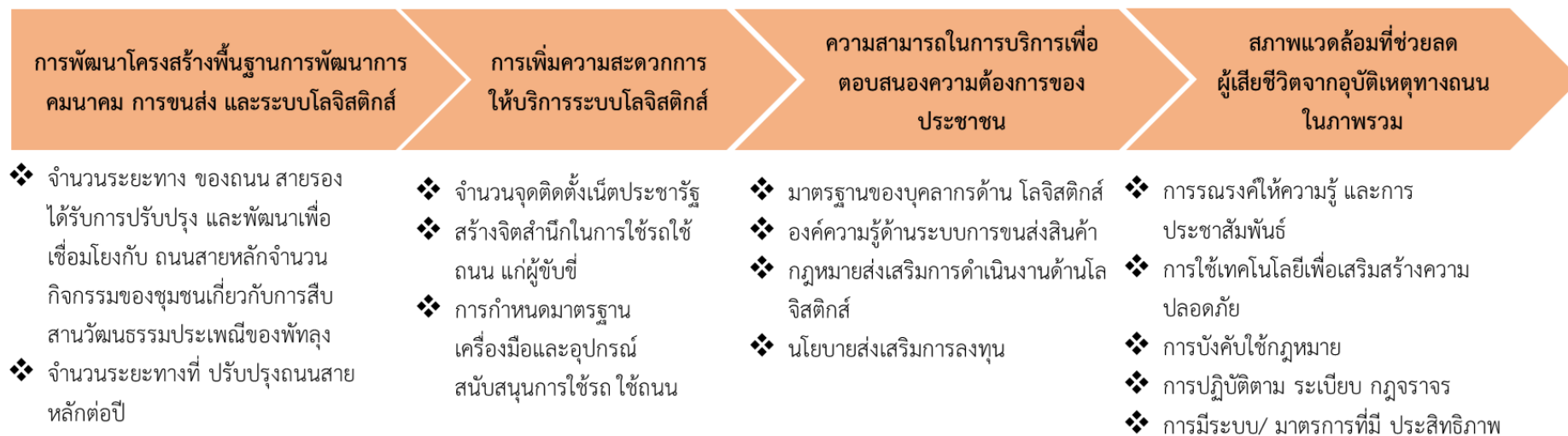

ภาพ 19 ห่วงโซ่คุณค่า (Value Chain) “การพัฒนาโครงสร้างพื้นฐาน การคมนาคมและโลจิสติกส์ของจังหวัดพัทลุง”

2) การจัดทำผังสถิติทางการประเดิมการพัฒนาที่ 5 “การพัฒนาโครงสร้างพื้นฐาน การคมนาคมและโลจิสติกส์ และการบริหารจัดการบ้านเมืองที่น่าอยู่และทันสมัยของจังหวัดพัทลุง”

หลังจากที่ได้มีการศึกษาแนวทางการพัฒนาจังหวัด (ประเดิมการพัฒนาที่ 5) ที่สอดคล้องกับห่วงโซ่มูลค่า (Value Chain) ที่สอดคล้องกับแผนพัฒนาจังหวัดพัทลุงแล้ว จะต้องมีการคัดเลือกปัจจัยสู่ความสำเร็จ (Critical Success Factor) ที่มีความสำคัญในการบริหารงานในจังหวัด จากนั้นจัดทำผังสถิติทางการ “การพัฒนาโครงสร้างพื้นฐาน การคมนาคมและโลจิสติกส์ และการบริหารจัดการบ้านเมืองที่น่าอยู่และทันสมัยของจังหวัดพัทลุง” หลังจากที่ได้มีการศึกษาแนวทางการพัฒนาจังหวัด (ประเดิมการพัฒนาที่ 5) ที่สอดคล้องกับห่วงโซ่มูลค่า (Value Chain) ที่สอดคล้องกับแผนพัฒนาจังหวัดพัทลุงแล้ว จะต้องมีการคัดเลือกปัจจัยสู่ความสำเร็จ (Critical Success Factor) ที่มีความสำคัญในการบริหารงานในจังหวัด จากนั้นจัดทำผังสถิติทางการ “การพัฒนาโครงสร้างพื้นฐาน การคมนาคมและโลจิสติกส์ และการบริหารจัดการบ้านเมืองที่น่าอยู่และทันสมัยของจังหวัดพัทลุง” โดยศึกษา วิเคราะห์ความสอดคล้องของตัวชี้วัดภายใต้แผนระดับ 3 เช่น แผนยุทธศาสตร์ชาติ 20 ปี ด้านการสร้างความสามารถในการแข่งขัน พ.ศ. 2560-2579 ที่สอดคล้องกับปัจจัยสู่ความสำเร็จ (Critical Success Factor) พร้อมทั้งกำหนดรายการข้อมูลสถิติที่สำคัญ และจำเป็น จึงสามารถสรุปผังสถิติทางการ “การพัฒนาโครงสร้างพื้นฐาน การคมนาคมและโลจิสติกส์ และการบริหารจัดการบ้านเมืองที่น่าอยู่และทันสมัยของจังหวัดพัทลุง” ดังตาราง 15

ตาราง 15 ผังสถิติทางการ “โครงสร้างพื้นฐานด้านคมนาคมและระบบโลจิสติกส์ของจังหวัดพัทลุง”

| หัวข้อคุณค่า (VC) | ปัจจัยแห่งความสำเร็จ (CSF) | ตัวชี้วัด | บัญชีสถิติทางการ | การจัดจำแนก | ระดับการนำเสนอผล | สถานะข้อมูล | หน่วยงาน | การจัดส่งข้อมูลให้ส่วนราชการส่วนกลาง | หมายเหตุ |
|---|---|---|---|-------------|------------------|-------------|-------------------|--------------------------------------|----------|
| การพัฒนาโครงสร้างพื้นฐานการพัฒนาคมนาคม การขนส่ง และระบบโลจิสติกส์ | การพัฒนาการคมนาคม การขนส่ง และระบบโลจิสติกส์รองรับ พัฒนาการท่องเที่ยว การขนส่งผลผลิตทางการเกษตร | จำนวนระยะทางที่ปรับปรุง ถนนสายหลักต่อปี | จำนวนโครงการเพิ่มประสิทธิภาพทางหลวงชนบท | | | | แขวงทางหลวงชนบท | | |
| การพัฒนาโครงสร้างพื้นฐานการพัฒนาคมนาคม การขนส่ง และระบบโลจิสติกส์ | การพัฒนาการคมนาคม การขนส่ง และระบบโลจิสติกส์รองรับ พัฒนาการท่องเที่ยว การขนส่งผลผลิตทางการเกษตร | จำนวนระยะทางที่ปรับปรุง ถนนสายหลักต่อปี | จำนวนปรับปรุงป้ายบอกทางที่มีความเป็นสากล | | | | แขวงทางหลวงพัทลุง | | |
| การพัฒนาโครงสร้างพื้นฐานการพัฒนาคมนาคม การขนส่ง และระบบโลจิสติกส์ | การพัฒนาการคมนาคม การขนส่ง และระบบโลจิสติกส์รองรับ พัฒนาการท่องเที่ยว การขนส่งผลผลิตทางการเกษตร | จำนวนระยะทางที่ปรับปรุง ถนนสายหลักต่อปี | จำนวนจุดพัก ระหว่างการเดินทางที่ทันสมัย ในเส้นทางหลักของจังหวัด | | | | | | |

ตาราง 15 ผังสถิติทางการ “โครงสร้างพื้นฐานด้านคมนาคมและระบบโลจิสติกส์ของจังหวัดพัทลุง” (ต่อ)

| ห่วงโซ่คุณค่า (VC) | ปัจจัยแห่งความสำเร็จ (CSF) | ตัวชี้วัด | บัญชีสถิติทางการ | การจัด จำแนก | ระดับการ นำเสนอผล | สถานะ ข้อมูล | หน่วยงาน | การจัดส่งข้อมูล ให้ส่วนราชการ ส่วนกลาง | หมายเหตุ |
|--|---|---|--|-----------------|----------------------|-----------------|--|--|----------|
| การพัฒนา โครงสร้างพื้นฐาน การพัฒนาการ คมนาคม การ ขนส่ง และ ระบบโลจิสติกส์ | การพัฒนาการคมนาคม การขนส่ง และระบบโลจิสติกส์รองรับพัฒนาการ ท่องเที่ยว การขนส่ง ผลผลิตทางการเกษตร | จำนวนระยะทางที่ ปรับปรุง ถนนสายหลักต่อปี | ผลิตภัณฑ์มวลรวมสาขา ขนส่ง สถานที่เก็บสินค้า และการคมนาคม | | | | สนง. คณะกรรมการ พัฒนาการ เศรษฐกิจและ สังคมแห่งชาติ | | |
| การพัฒนา โครงสร้างพื้นฐาน การพัฒนาการ คมนาคม การ ขนส่ง และ ระบบโลจิสติกส์ | การพัฒนาการคมนาคม การขนส่ง และระบบโลจิสติกส์รองรับพัฒนาการ ท่องเที่ยว การขนส่ง ผลผลิตทางการเกษตร | งบประมาณในการซ่อม เส้นทางคมนาคม | จำนวนงบประมาณที่ได้รับ ปรับปรุงผิวการจราจรในแต่ละปีงบประมาณ | | | | แขวงการทาง จังหวัด | | |
| การเพิ่มความ สะดวกการ บริการโลจิสติกส์ | ความสามารถทางการ บริหารจัดการ เพื่อ ตอบสนองความ ต้องการของประชาชน | เสริมสร้างขีด ความสามารถ ทางการ บริหารจัดการของ จังหวัด เพื่อตอบสนองความ ต้องการของประชาชน | จำนวนจุดติดตั้งเน็ตประชารัฐ | | | | | | |
| การบริการ ประชาชนที่ คุณภาพ ทันสมัย | ความสามารถทางการ บริหารจัดการ เพื่อ ตอบสนองความ ต้องการของประชาชน | อัตราการลดลงของการ บาดเจ็บ และเสียชีวิตจาก การจราจร | จำนวนอุบัติเหตุการจราจร ทางบก | | | | | | |

ตาราง 15 ผังสถิติทางการ “โครงสร้างพื้นฐานด้านคมนาคมและระบบโลจิสติกส์ของจังหวัดพัทลุง” (ต่อ)

| ห่วงโซ่คุณค่า (VC) | ปัจจัยแห่งความสำเร็จ (CSF) | ตัวชี้วัด | บัญชีสถิติทางการ | การจัด จำแนก | ระดับการ นำเสนอผล | สถานะ ข้อมูล | หน่วยงาน | การจัดส่งข้อมูล ให้ส่วนราชการ ส่วนกลาง | หมายเหตุ |
|---|--|---|--|-----------------|----------------------|-----------------|---|--|----------|
| การบริการ ประชาชนที่ คุณภาพ ทันสมัย | ความสามารถทางการ บริหารจัดการ เพื่อ ตอบสนองความ ต้องการของประชาชน | อัตราการลดลงของการ บาดเจ็บ และเสียชีวิตจาก การจราจร | จำนวนคนตายจากอุบัติเหตุ การจราจรทางบก | | | | | | |
| การบริการ ประชาชนที่ คุณภาพ ทันสมัย | ความสามารถทางการ บริหารจัดการ เพื่อ ตอบสนองความ ต้องการของประชาชน | อัตราการลดลงของการ บาดเจ็บ และเสียชีวิตจาก การจราจร | จำนวนคนเจ็บอุบัติเหตุ การจราจรทางบก | | | | | | |
| การบริการ ประชาชนที่ คุณภาพ ทันสมัย | ความสามารถทางการ บริหารจัดการ เพื่อ ตอบสนองความ ต้องการของประชาชน | อัตราการลดลงของการ บาดเจ็บ และเสียชีวิตจาก การจราจร | มูลค่าทรัพย์สินที่เสียหาย อุบัติเหตุการจราจรทางบก | | | | | | |
| การบริการ ประชาชนที่ คุณภาพ ทันสมัย | ความสามารถทางการ บริหารจัดการ เพื่อ ตอบสนองความ ต้องการของประชาชน | อัตราการลดลงของการ บาดเจ็บ และเสียชีวิตจาก การจราจร | จำนวนคดีอาญาที่ได้รับแจ้ง | | | | กองกำกับการ ตำรวจภูธรจังหวัด พัทลุง | | |
| การบริการ ประชาชนที่ คุณภาพ ทันสมัย | ความสามารถทางการ บริหารจัดการ เพื่อ ตอบสนองความ ต้องการของประชาชน | อัตราการลดลงของการ บาดเจ็บ และเสียชีวิตจาก การจราจร | จำนวนคดีอาญาที่มีการ จับกุม | | | | กองกำกับการ ตำรวจภูธรจังหวัด พัทลุง | | |

ตาราง 15 ผังสถิติทางการ “โครงสร้างพื้นฐานด้านคมนาคมและระบบโลจิสติกส์ของจังหวัดพัทลุง” (ต่อ)

| ห่วงโซ่คุณค่า (VC) | ปัจจัยแห่งความสำเร็จ (CSF) | ตัวชี้วัด | บัญชีสถิติทางการ | การจัด จำแนก | ระดับการ นำเสนอผล | สถานะ ข้อมูล | หน่วยงาน | การจัดส่งข้อมูล ให้ส่วนราชการ ส่วนกลาง | หมายเหตุ |
|---|--|---|--------------------------------------|-----------------|----------------------|-----------------|--|--|----------|
| การบริการ ประชาชนที่ คุณภาพ ทันสมัย | ความสามารถทางการ บริหารจัดการ เพื่อ ตอบสนองความ ต้องการของประชาชน | อัตราการลดลงของการ บาดเจ็บ และเสียชีวิตจาก การจราจร | จำนวนคดีที่เกี่ยวข้องกับยา เสพติด | | | | สำนักงานป้องกัน และปราบปรามยา เสพติด | | |

สถานการณ์สถิติทางการ

จากการตรวจสอบสถานะบัญชีสถิติทางการตามประเด็นการพัฒนาจังหวัดที่แยกเป็นสถานะบัญชีสถิติทางการเป็น 3 สถานะ ประกอบด้วย บัญชีสถิติทางการที่มีการจัดเก็บข้อมูลเป็นปกติ บัญชีสถิติทางการที่ต้องพัฒนาการจัดเก็บ และบัญชีสถิติทางการที่ยังไม่มีการจัดเก็บ ดังนี้

ประเด็นการพัฒนาที่ 1 การพัฒนาเศรษฐกิจมูลค่าสูงที่ยั่งยืนจากฐานการเกษตร
อุตสาหกรรมต่อเนื่องจากการเกษตรและผลิตภัณฑ์ชุมชนและท้องถิ่น

มีบัญชีสถิติทางการทั้งหมด 39 รายการ ซึ่งแบ่งสถานะบัญชีสถิติทางการตามผังสถิติทางการ ได้ดังนี้

- บัญชีสถิติทางการที่มีการจัดเก็บข้อมูลเป็นปกติ 31 รายการ คิดเป็นร้อยละ 79.5
- บัญชีสถิติทางการที่ต้องพัฒนาการจัดเก็บ 4 รายการ คิดเป็นร้อยละ 10.3
- บัญชีสถิติทางการที่ยังไม่มีการจัดเก็บ 4 รายการ คิดเป็นร้อยละ 10.2

ร้อยละสถานะบัญชีสถิติทางการ ประเด็นการพัฒนาที่ 1

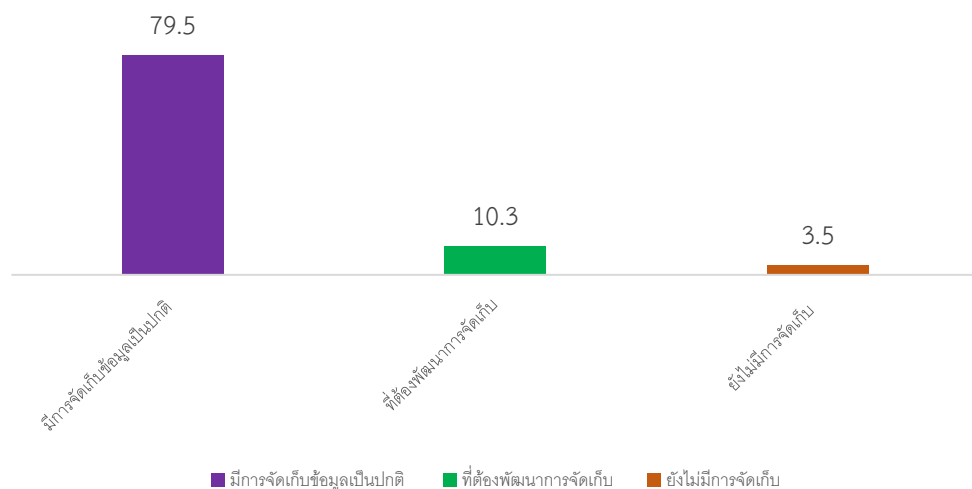

ประเด็นการพัฒนาที่ 2 การพัฒนาการท่องเที่ยว และกีฬาเพื่อสร้างมูลค่าเพิ่มทางเศรษฐกิจ

มีบัญชีสถิติทางการทั้งหมด 55 รายการ ซึ่งแบ่งสถานะบัญชีสถิติทางการตามผังสถิติทางการ ได้ดังนี้

- บัญชีสถิติทางการที่มีการจัดเก็บข้อมูลเป็นปกติ 46 รายการ คิดเป็นร้อยละ 83.6
- บัญชีสถิติทางการที่ต้องพัฒนาการจัดเก็บ 6 รายการ คิดเป็นร้อยละ 10.9
- บัญชีสถิติทางการที่ยังไม่มีการจัดเก็บ 3 รายการ คิดเป็นร้อยละ 5.5

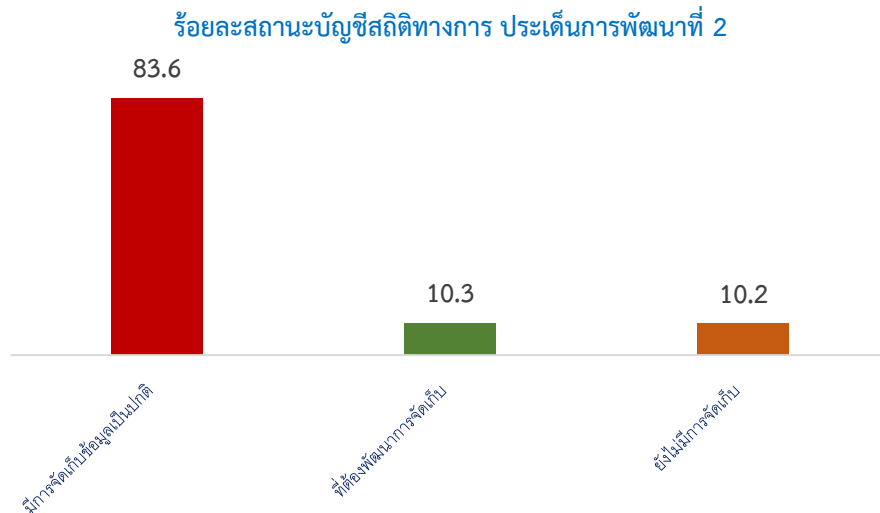

ประเด็นการพัฒนาที่ 3 การพัฒนาคุณภาพ สังคมแห่งโอกาส เอื้อ อาทร อยู่เย็นเป็นสุข และความเสมอภาค สู่ เมืองแห่งปัญญา อุดม ด้วยนวัตกรรม และสุขภาวะที่ยั่งยืน

มีบัญชีสถิติทางการทั้งหมด 55 รายการ ซึ่งแบ่งสถานะบัญชีสถิติทางการตามผังสถิติทางการ ได้ดังนี้

- บัญชีสถิติทางการที่มีการจัดเก็บข้อมูลเป็นปกติ 48 รายการ คิดเป็นร้อยละ 87.3
- บัญชีสถิติทางการที่ต้องพัฒนาการจัดเก็บ 5 รายการ คิดเป็นร้อยละ 9.1
- บัญชีสถิติทางการที่ยังไม่มีการจัดเก็บ 2 รายการ คิดเป็นร้อยละ 3.6

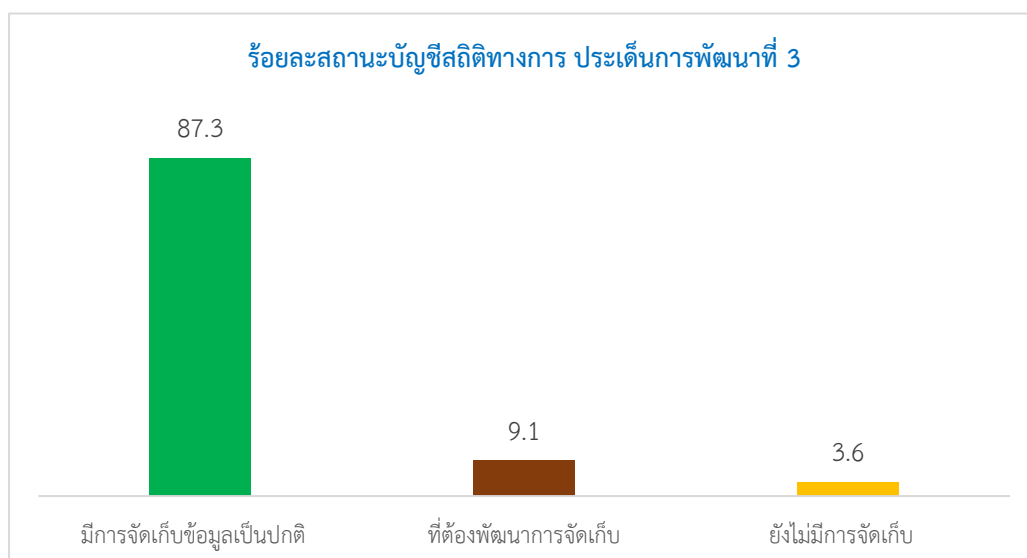

**ประเด็นการพัฒนาที่ 4 การจัดการทรัพยากรธรรมชาติเพื่อ เป็นหลักประกันของการเติบโตบน
คุณภาพชีวิตที่ เป็นมิตรกับสิ่งแวดล้อมที่ยั่งยืน**

มีบัญชีสถิติทางการทั้งหมด 39 รายการ ซึ่งแบ่งสถานะบัญชีสถิติทางการตามผังสถิติทางการ ได้ดังนี้

- บัญชีสถิติทางการที่มีการจัดเก็บข้อมูลเป็นปกติ 28 รายการ คิดเป็นร้อยละ 71.8
- บัญชีสถิติทางการที่ต้องพัฒนาการจัดเก็บ 7 รายการ คิดเป็นร้อยละ 17.9
- บัญชีสถิติทางการที่ยังไม่มีการจัดเก็บ 4 รายการ คิดเป็นร้อยละ 10.3

ร้อยละสถานะบัญชีสถิติทางการ ประเด็นการพัฒนาที่ 4

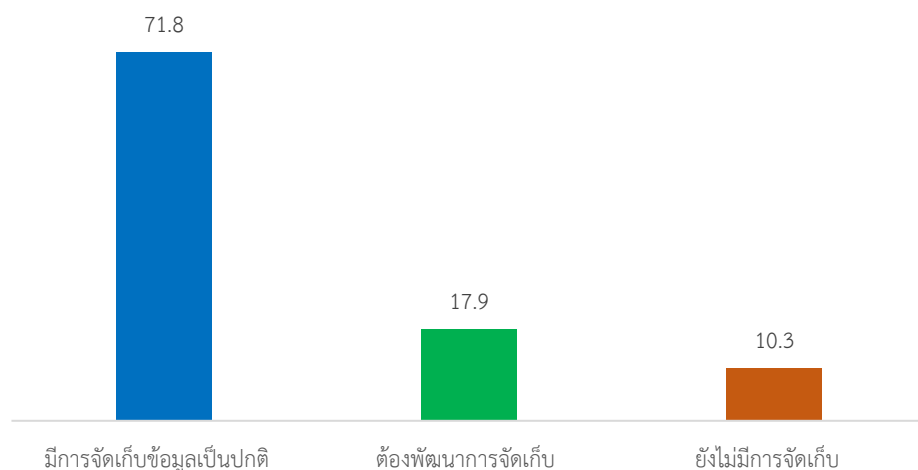

**ประเด็นการพัฒนาที่ 5 การพัฒนาโครงสร้างพื้นฐาน การคมนาคม และโลจิสติกส์และการบริหารการ
จัดการบ้านเมือง ที่น่าอยู่และทันสมัย เชื่อมโยงภาคใต้ฝั่งอ่าวไทย ภาคใต้ฝั่งอันดามัน จังหวัดชายแดนภาคใต้
และอาเซียนตอนใต้**

มีบัญชีสถิติทางการทั้งหมด 13 รายการ ซึ่งแบ่งสถานะบัญชีสถิติทางการตามผังสถิติทางการ ได้ดังนี้

- บัญชีสถิติทางการที่มีการจัดเก็บข้อมูลเป็นปกติ 11 รายการ คิดเป็นร้อยละ 84.6
- บัญชีสถิติทางการที่ต้องพัฒนาการจัดเก็บ 2 รายการ คิดเป็นร้อยละ 15.4

ร้อยละสถานะบัญชีสถิติทางการ ประเด็นการพัฒนาที่ 5

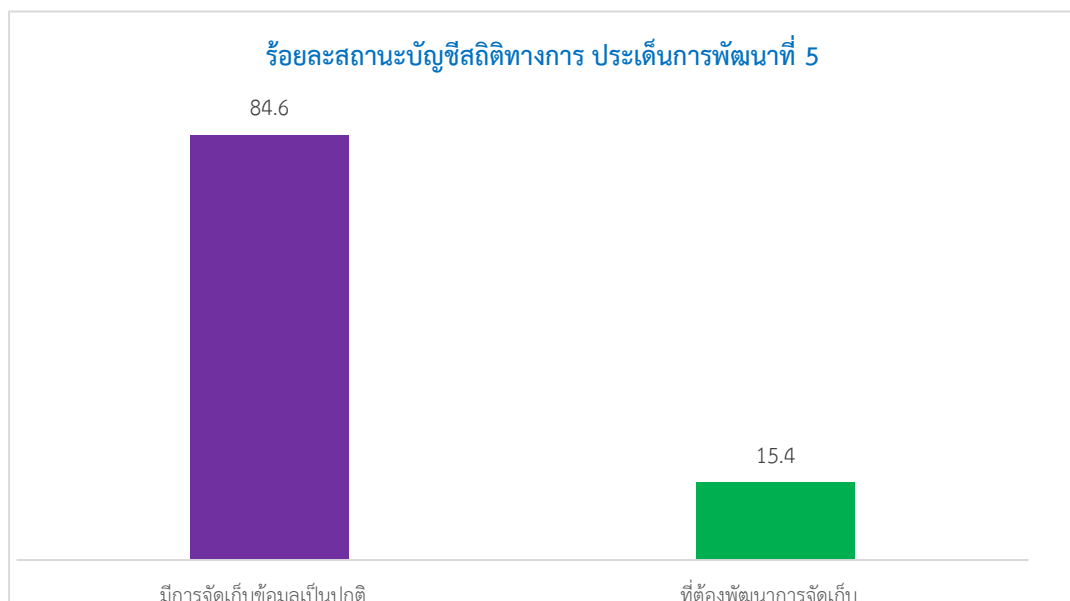

ข้อเสนอแนะการพัฒนาการรวบรวมข้อมูลและ แผนปฏิบัติการพัฒนาสถิติทางการ

จากการตรวจสอบสถานะรายการข้อมูล ตามแผนผังรายการสถิติทางการที่นำเสนอใน
บทที่ 3 สามารถสรุปภาพรวมรายการสถิติทางการตามประเด็นยุทธศาสตร์การพัฒนาจังหวัดดังนี้

แผนพัฒนาสถิติระดับจังหวัดมีรายการสถิติทางการทั้งหมด 201 รายการ ซึ่งแบ่ง
สถานะบัญชีสถิติทางการตามผังสถิติทางการ ได้ดังนี้

- บัญชีสถิติทางการที่มีการจัดเก็บข้อมูลเป็นปกติ 164 รายการ คิดเป็นร้อยละ 81.6
- บัญชีสถิติทางการที่ต้องพัฒนาการจัดเก็บ 24 รายการ คิดเป็นร้อยละ 11.9
- บัญชีสถิติทางการที่ยังไม่มีการจัดเก็บ 13 รายการ คิดเป็นร้อยละ 6.5

ข้อเสนอแนะการพัฒนาการรวบรวมข้อมูล

- การมอบหมายหน่วยงานในระดับกรม
- การจัดอบรมบุคลากรในการจัดเก็บข้อมูล
- การเสนอโครงการเพื่อของบประมาณในการจัดเก็บข้อมูล
- การปรับเปลี่ยนกลไกในการพัฒนาการจัดเก็บข้อมูล

แผนปฏิบัติการพัฒนาสถิติทางการ

ในส่วนนี้จะนำเสนอแผนงาน/โครงการ/กิจกรรม เพื่อขับเคลื่อนการพัฒนาการจัดเก็บข้อมูลสถิติ
ทางการระดับจังหวัด ตามประเด็นยุทธศาสตร์การพัฒนาจังหวัด 5 ประเด็น

| แผนงาน/โครงการ/กิจกรรม | ปีงบประมาณ 2566 | | | |
|--|-----------------|----------|----------|----------|
| | ไตรมาส 1 | ไตรมาส 2 | ไตรมาส 3 | ไตรมาส 4 |
| 1.จัดทำแผนพัฒนาสถิติระดับจังหวัด (พ.ศ. 2566-2570) | | | | |
| 2.ปรับปรุงองค์ประกอบคณะกรรมการสถิติระดับจังหวัด | | | | |
| 3.ประชุมคณะกรรมการสถิติระดับจังหวัด | | | | |
| 4.รวบรวม/ประสาน/ขอความอนุเคราะห์ข้อมูลจากหน่วยงานที่เกี่ยวข้อง | | | | |
| 5.ปรับปรุงแผนพัฒนาสถิติระดับจังหวัด พ.ศ. 2566-2570 | | | | |
| 6.วิเคราะห์สถานการณ์ของจังหวัด | | | | |
| 7.เผยแพร่แผนพัฒนาสถิติระดับจังหวัด (พ.ศ. 2566-2570) | | | | |

ภาคผนวก

การวิเคราะห์ประเด็นการพัฒนาจังหวัด
ภายใต้แผนพัฒนาจังหวัดที่เป็นปัจจุบันที่สอดคล้องกับ
นโยบายและยุทธศาสตร์ต่าง ๆ ที่เกี่ยวข้องกับการพัฒนาในระดับจังหวัด

ภาพ ก1 การวิเคราะห์ประเด็นการพัฒนาจังหวัด ภายใต้แผนพัฒนาจังหวัดที่เป็นปัจจุบันที่สอดคล้องกับนโยบายและยุทธศาสตร์ต่าง ๆ ที่เกี่ยวข้องกับการพัฒนาในระดับจังหวัด

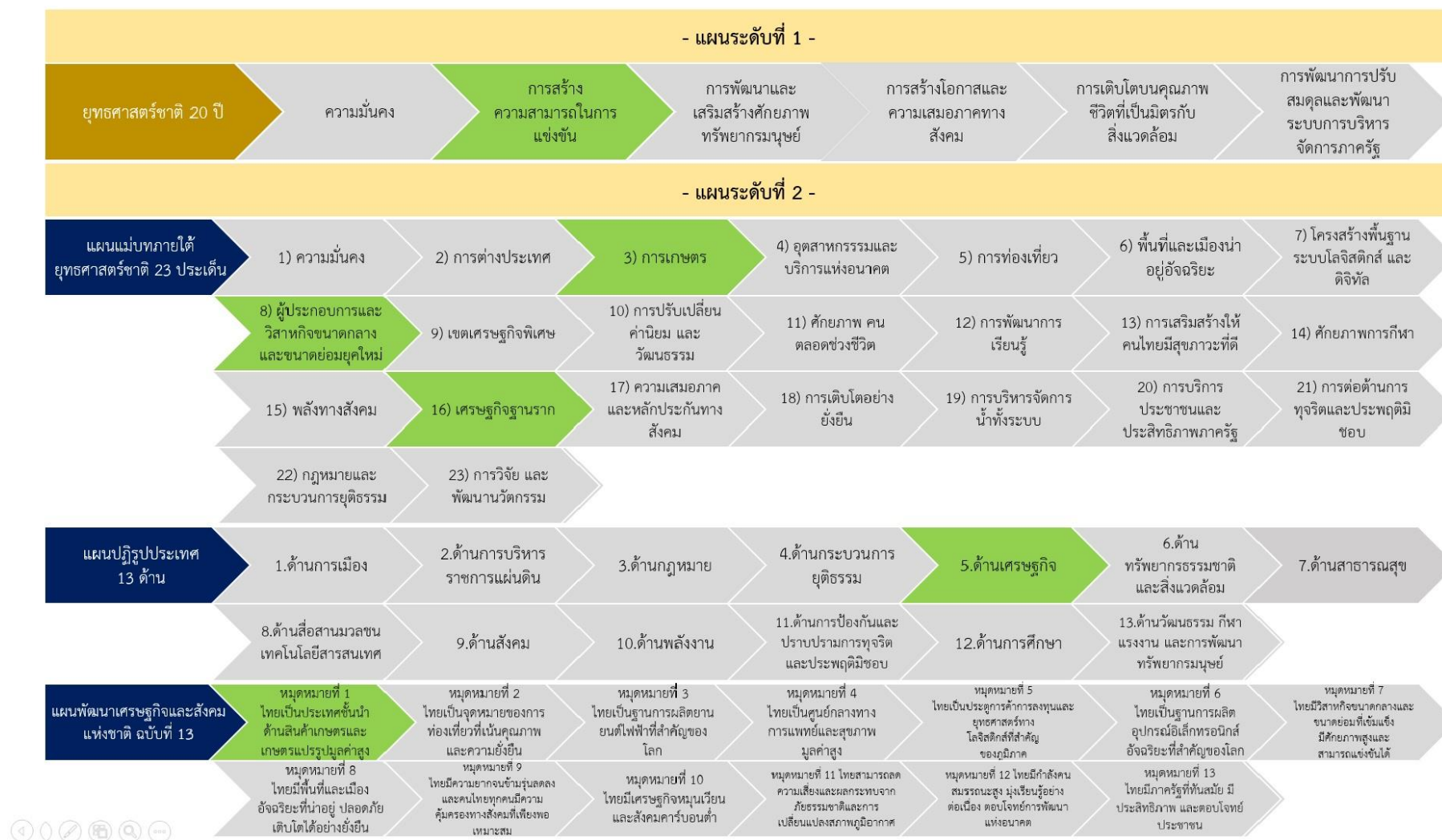

ภาพ ก1 การวิเคราะห์ประเด็นการพัฒนาจังหวัด ภายใต้แผนพัฒนาจังหวัดที่เป็นปัจจุบันที่สอดคล้องกับนโยบายและยุทธศาสตร์ต่าง ๆ ที่เกี่ยวข้องกับการพัฒนาในระดับจังหวัด (ต่อ)

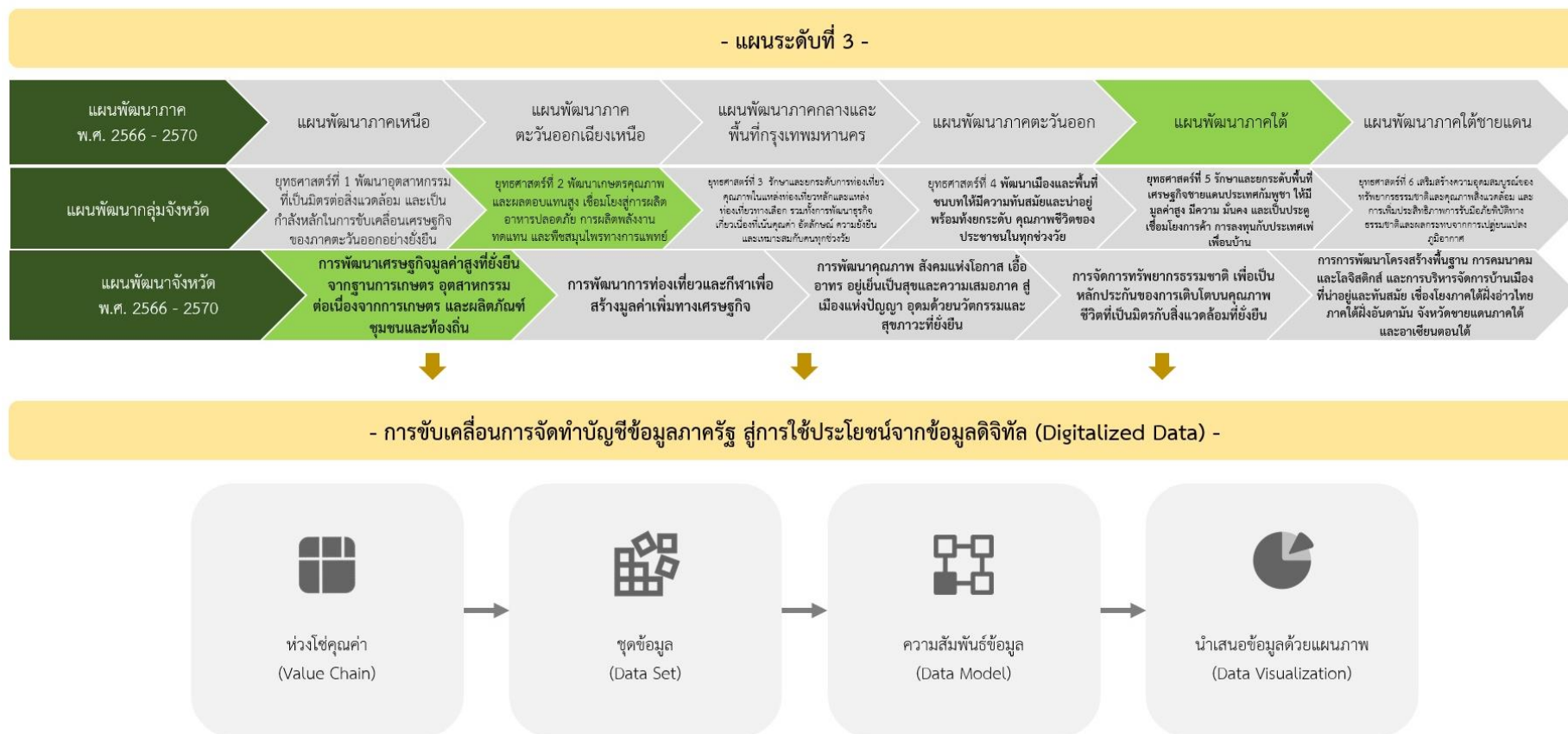

ตัวชี้วัดการพัฒนาจังหวัด

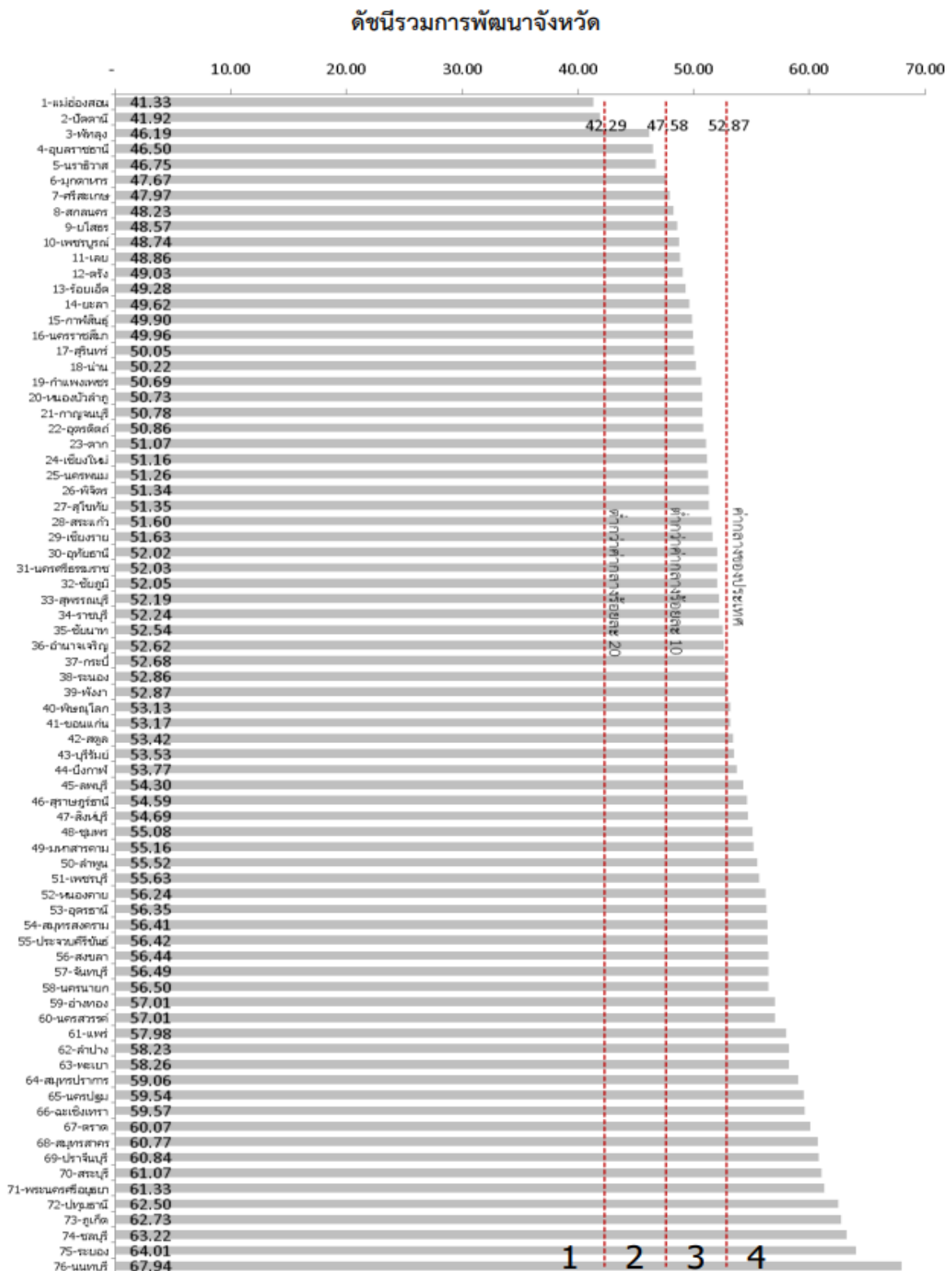

ภาพ ก2 ดัชนีรวมการพัฒนาจังหวัด

ที่มา : ตัวชี้วัดการพัฒนาในระดับจังหวัดและกลุ่มจังหวัด เดือนกรกฎาคม ปี 2564 ของสำนักงานสภาพัฒนาการเศรษฐกิจและสังคมแห่งชาติ

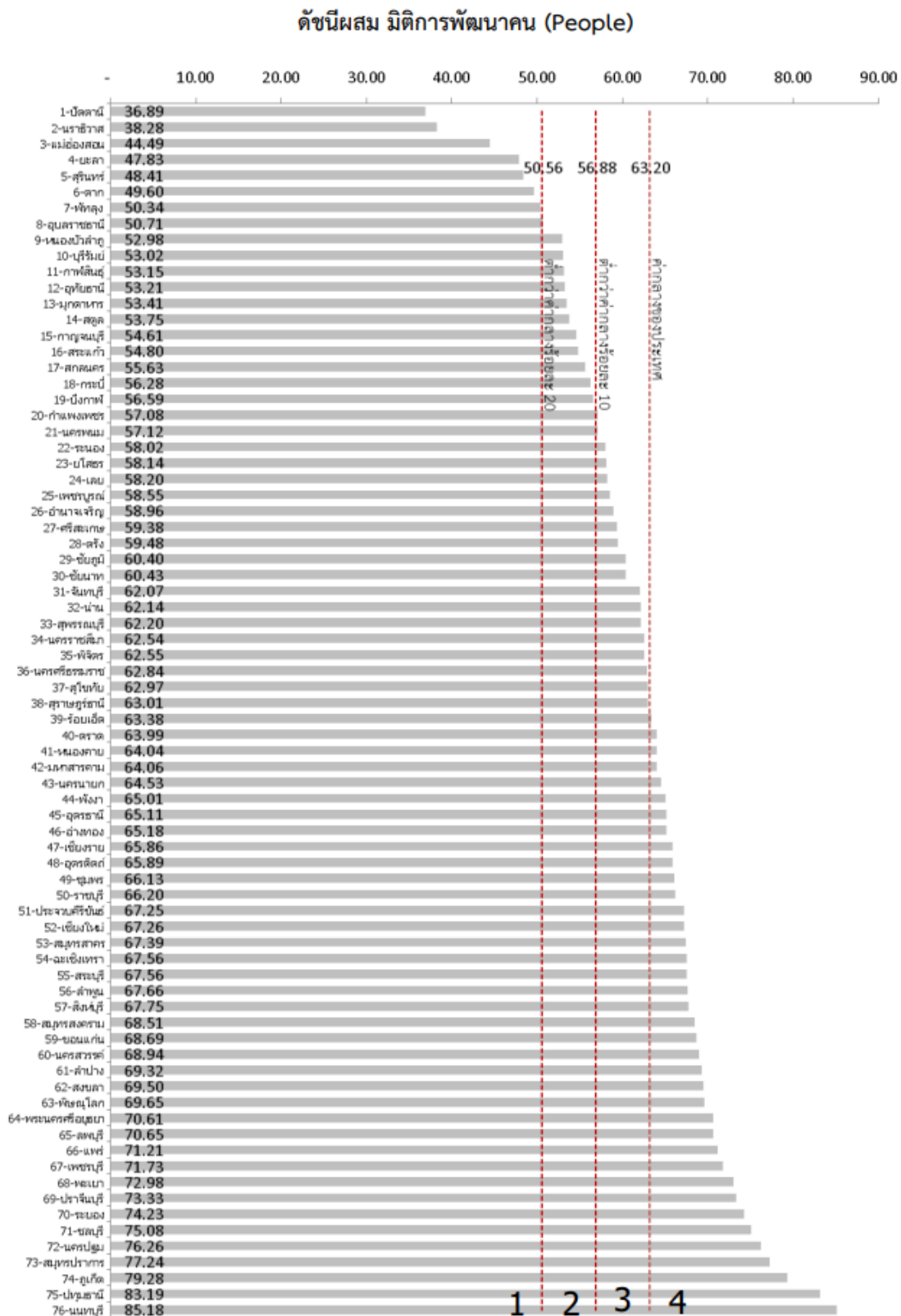

ภาพ ก3 ดัชนีผสม มิติการพัฒนาคน (People)

ที่มา : ตัวชี้วัดการพัฒนาระดับจังหวัดและกลุ่มจังหวัด เดือนกรกฎาคม ปี 2564 ของสำนักงานสภาพัฒนาการเศรษฐกิจและสังคมแห่งชาติ

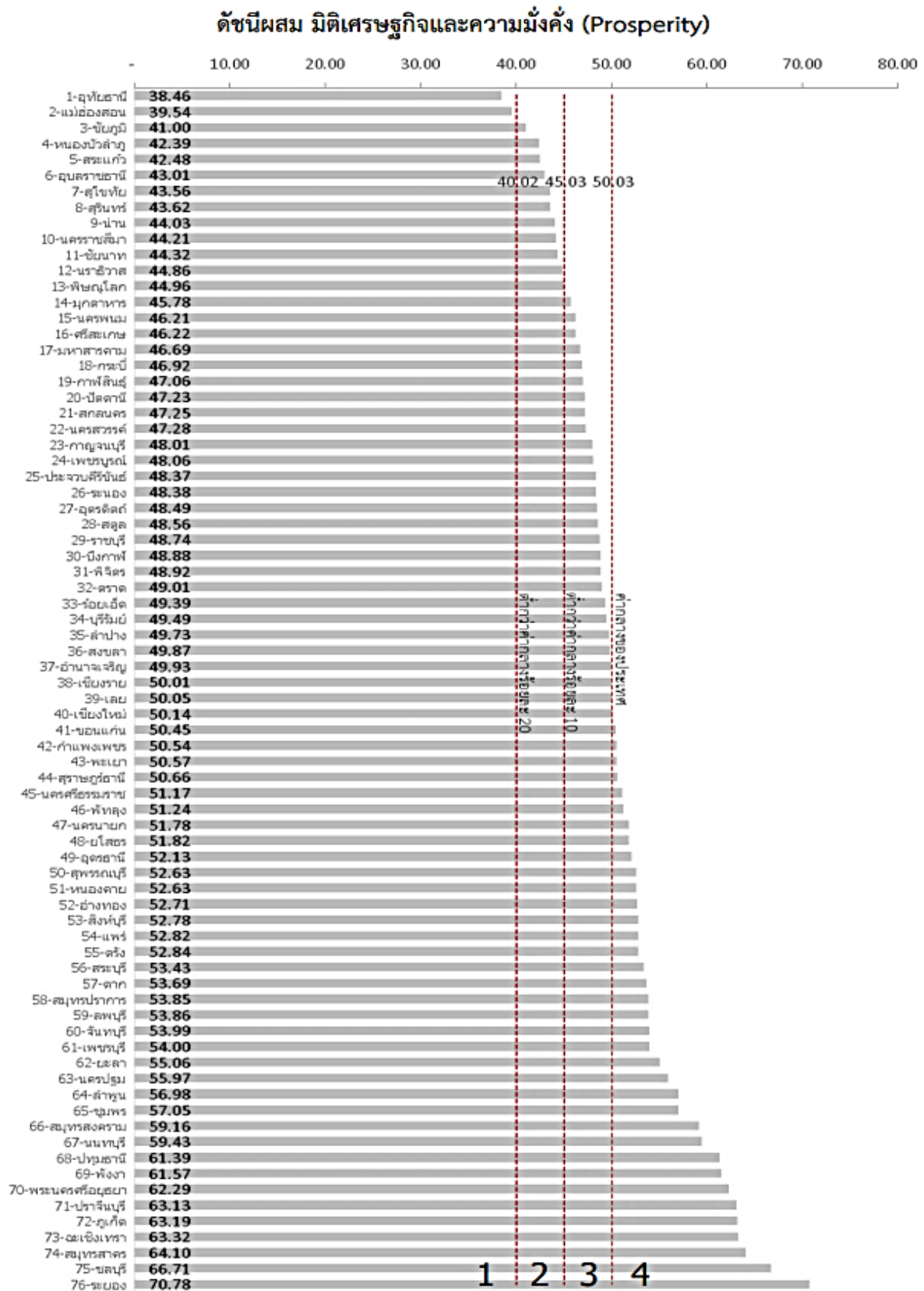

ภาพ ก4 ดัชนีผสม มิติเศรษฐกิจและความมั่งคั่ง (Prosperity)

ที่มา : ตัวชี้วัดการพัฒนาระดับจังหวัดและกลุ่มจังหวัด เดือนกรกฎาคม ปี 2564 ของสำนักงานสภาพัฒนาการเศรษฐกิจและสังคมแห่งชาติ

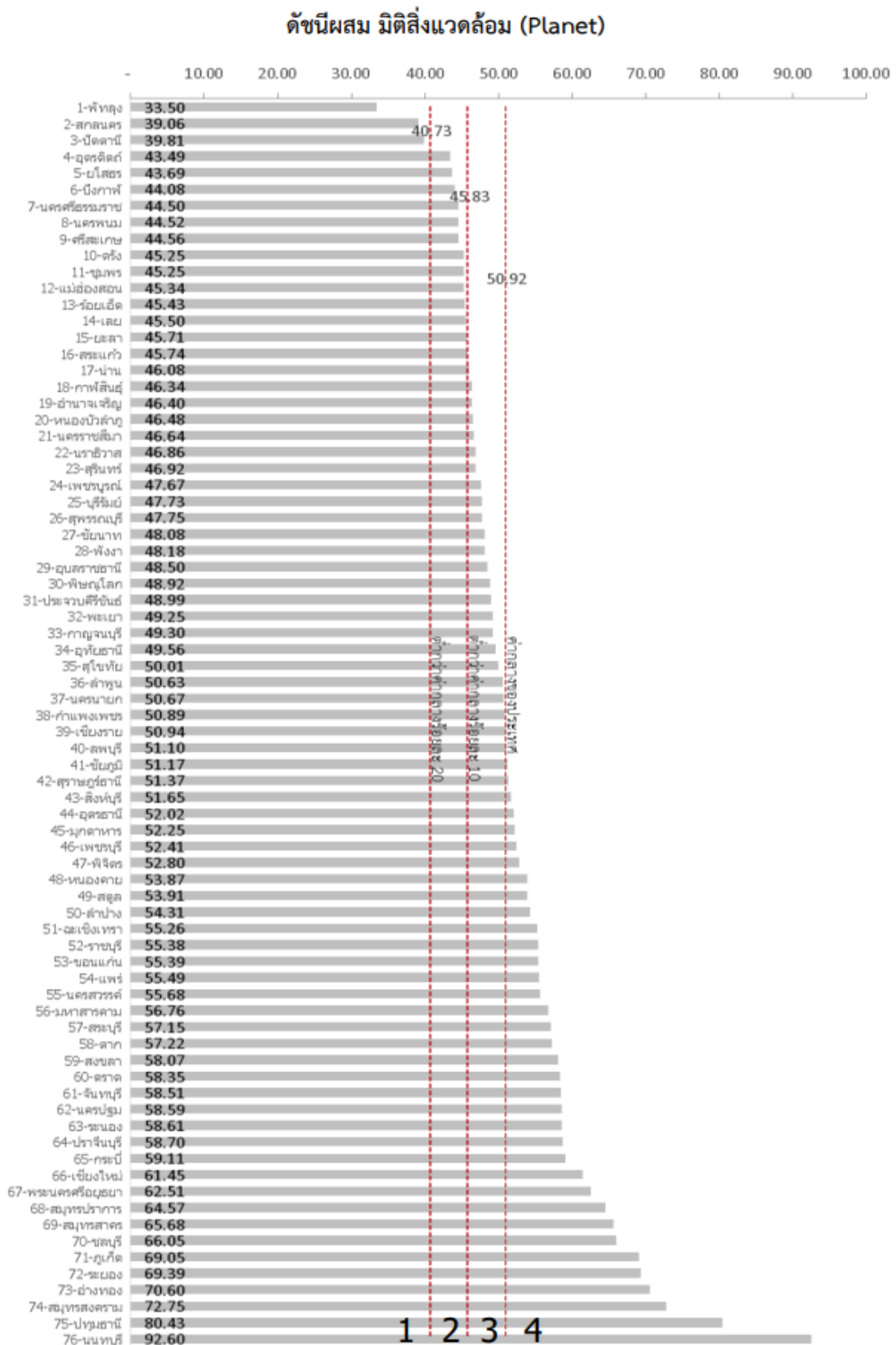

ภาพ ก5 ดัชนีผสม มิติสิ่งแวดล้อม (Planet)

ที่มา : ตัวชี้วัดการพัฒนาด้านจังหวัดและกลุ่มจังหวัด เดือนกรกฎาคม ปี 2564 ของสำนักงานสภาพัฒนาการเศรษฐกิจและสังคมแห่งชาติ

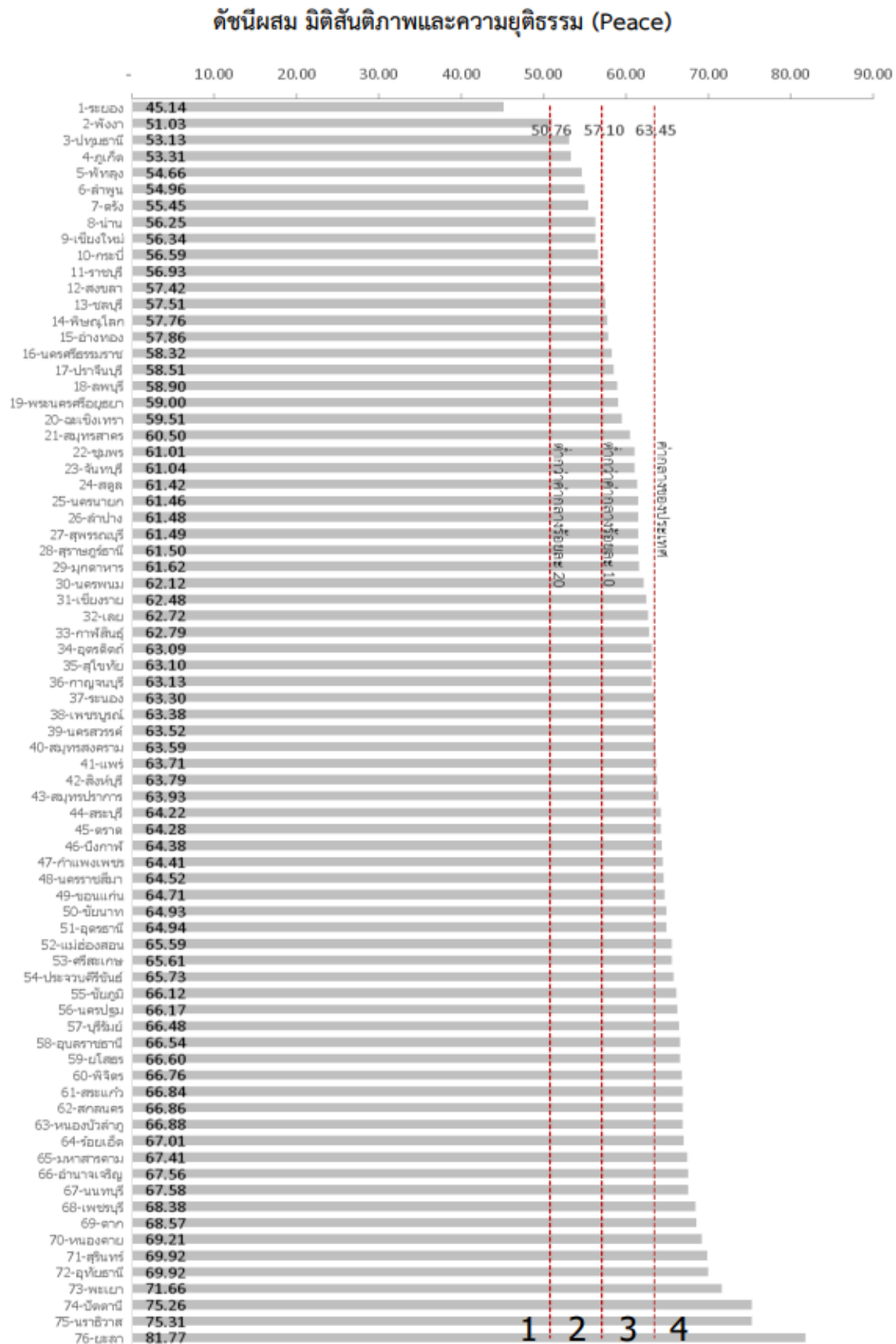

ภาพ ก6 ดัชนีผสม มิติสันติภาพและความยุติธรรม (Peace)

ที่มา : ตัวชี้วัดการพัฒนาระดับจังหวัดและกลุ่มจังหวัด เดือนกรกฎาคม ปี 2564 ของสำนักงานสภาพัฒนาการเศรษฐกิจและสังคมแห่งชาติ

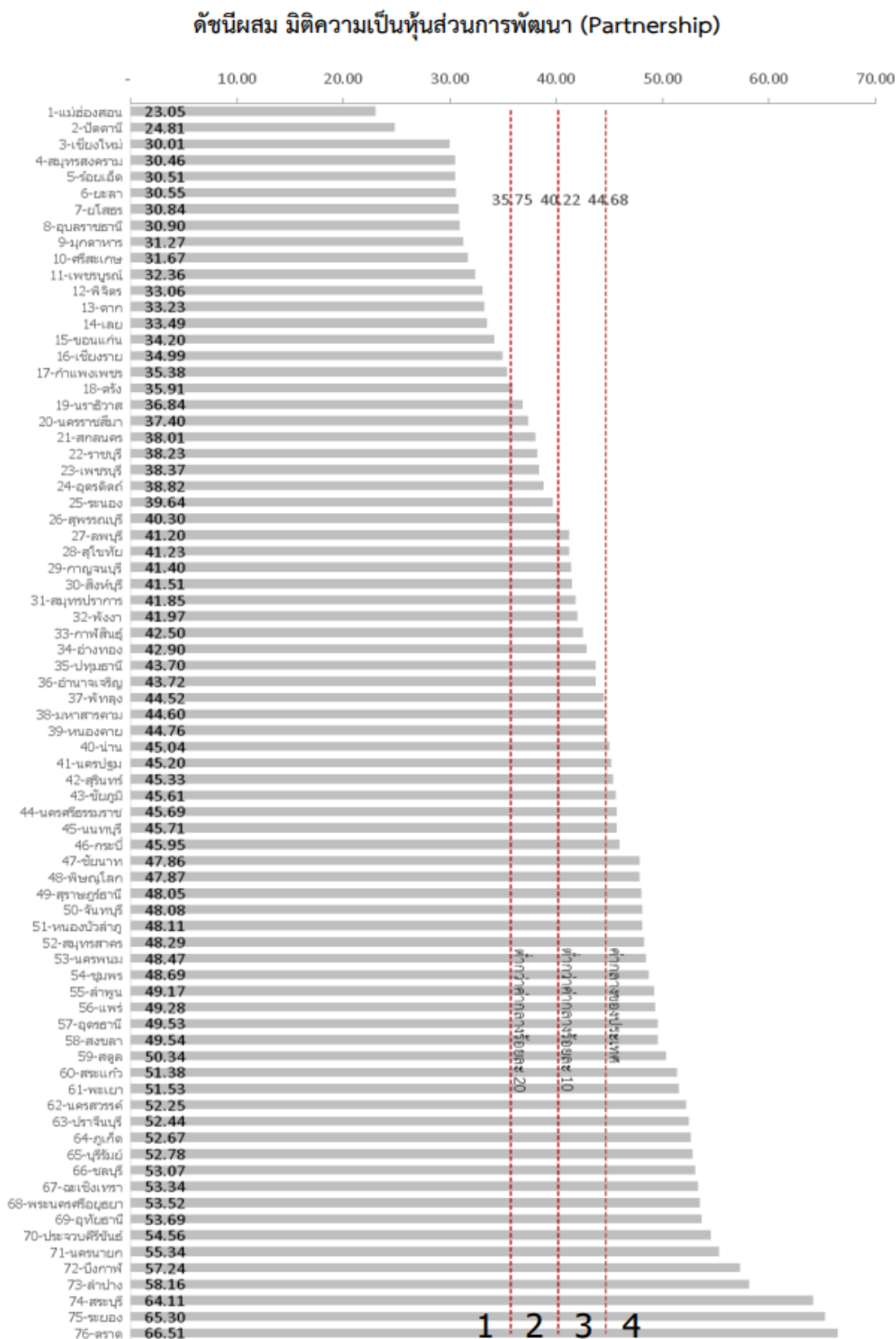

ภาพ ก7 ดัชนีผสม มิติความเป็นหุ้นส่วนการพัฒนา (Partnership)

ที่มา : ตัวชี้วัดการพัฒนาระดับจังหวัดและกลุ่มจังหวัด เดือนกรกฎาคม ปี 2564 ของสำนักงานสภาพัฒนาการเศรษฐกิจและสังคมแห่งชาติ

ดัชนีการพัฒนาระดับจังหวัดพัทลุง

จังหวัดพัทลุง

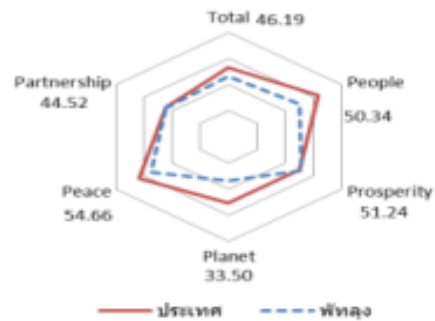
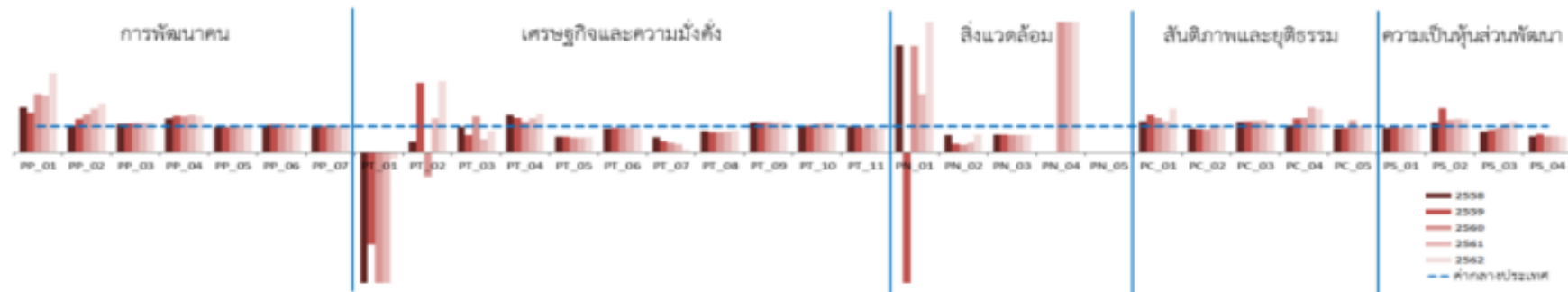

| มิติการพัฒนา | ค่ากลางของประเทศ | | | | | พัทลุง | | | | |
|--|------------------|-------|-------|-------|-------|--------|-------|-------|-------|-------|
| | 2558 | 2559 | 2560 | 2561 | 2562 | 2558 | 2559 | 2560 | 2561 | 2562 |
| ภาพรวม | 50.35 | 51.00 | 51.91 | 50.86 | 52.87 | 46.40 | 48.00 | 41.76 | 46.42 | 46.19 |
| ด้านการพัฒนาคน (People) | 59.45 | 58.86 | 58.50 | 59.89 | 63.20 | 55.90 | 52.76 | 49.91 | 47.07 | 50.34 |
| ด้านเศรษฐกิจและความมั่งคั่ง (Prosperity) | 48.84 | 49.11 | 47.99 | 50.06 | 50.03 | 45.62 | 49.12 | 47.11 | 51.23 | 51.24 |
| ด้านสิ่งแวดล้อม (Planet) | 49.27 | 50.54 | 51.38 | 51.60 | 50.92 | 46.85 | 45.39 | 25.85 | 42.41 | 33.50 |
| ด้านสันติภาพและยุติธรรม (Peace) | 63.99 | 62.21 | 62.72 | 62.02 | 63.45 | 64.73 | 58.94 | 58.51 | 57.55 | 54.66 |
| ด้านความเป็นหุ้นส่วนพัฒนา (Partnership) | 38.33 | 40.25 | 39.84 | 38.69 | 44.68 | 27.81 | 36.77 | 35.71 | 36.62 | 44.52 |

หมายเหตุ: * ตัวชี้วัดที่มีการผกผันข้อมูล
 ** ตัวชี้วัดที่มีการเก็บข้อมูลเพียงปี 2558 และ 2560
 *** ตัวชี้วัดที่มีการเก็บข้อมูลล่าสุดปี 2560
 **** ตัวชี้วัดที่มีการเก็บข้อมูลล่าสุดปี 2561
 ***** ตัวชี้วัดที่เป็นข้อมูลปีเว้นปี มีข้อมูลปี 2558 2560 2562

ภาพ ก8 ดัชนีการพัฒนาระดับจังหวัดพัทลุง

ที่มา : ตัวชี้วัดการพัฒนาระดับจังหวัดและกลุ่มจังหวัด เดือนกรกฎาคม ปี 2564 ของสำนักงานสภาพัฒนาการเศรษฐกิจและสังคมแห่งชาติ

ตาราง 17 ค่าตัวชี้วัดการพัฒนาระดับจังหวัดพัทลุง

| ตัวชี้วัด | ค่ากลางประเทศ | | | | | พัทลุง | | | | |
|---|---------------|---------|---------|---------|---------|--------|--------|--------|--------|--------|
| | 2558 | 2559 | 2560 | 2561 | 2562 | 2558 | 2559 | 2560 | 2561 | 2562 |
| ด้านการพัฒนาคน (People) | | | | | | | | | | |
| PP 01 ร้อยละของประชากรที่อยู่ใต้เส้นความยากจน (ร้อยละ)* ***** | 7.49 | 9.22 | 8.32 | 11.38 | 6.14 | 13.06 | 14.02 | 18.67 | 24.93 | 18.67 |
| PP 02 ร้อยละของทารกแรกเกิดที่มีน้ำหนักต่ำกว่าเกณฑ์ (ร้อยละทารกเกิดมีชีพ)* *** | 9.49 | 9.85 | 9.95 | 10.19 | 10.47 | 9.74 | 12.68 | 14.53 | 17.11 | 19.50 |
| PP 03 ร้อยละของประชากรที่เจ็บป่วยที่เป็นผู้ป่วยใน (ร้อยละ)* **** | 10.60 | 10.88 | 10.63 | 11.21 | 11.23 | 11.65 | 12.01 | 12.08 | 12.70 | 12.92 |
| PP 04 อัตราส่วนประชากรต่อแพทย์ (คน/แพทย์)* | 2,832 | 2,991 | 2,676 | 2,549 | 2,274 | 3,724 | 4,217 | 3,690 | 3,669 | 3,141 |
| PP 05 อัตราการเข้าเรียนรวมระดับมัธยมศึกษาตอนปลายและอาชีวศึกษา (ร้อยละ) | 72.87 | 75.06 | 74.47 | 76.51 | 73.70 | 71.18 | 73.43 | 72.73 | 75.96 | 74.15 |
| PP 06 จำนวนปีการศึกษาเฉลี่ยประชากรไทยอายุ 15-59 ปี (ปี) | 8.66 | 8.85 | 8.93 | 9.07 | 9.15 | 9.14 | 9.50 | 9.77 | 9.48 | 9.75 |
| PP 07 ค่าเฉลี่ยคะแนน o-net มัธยมศึกษาตอนปลาย (คะแนน) | 33.67 | 33.31 | 31.89 | 33.60 | 35.29 | 33.96 | 34.04 | 32.44 | 34.54 | 36.51 |
| ด้านเศรษฐกิจและความมั่งคั่ง (Prosperity) | | | | | | | | | | |
| PT 01 อัตราการเปลี่ยนแปลงของรายได้เฉลี่ยของครัวเรือนในจังหวัด (ร้อยละ) | 1.75 | 1.72 | 0.06 | -0.00 | -0.46 | -8.96 | -6.07 | -2.26 | -2.10 | -1.03 |
| PT 02 อัตราการเปลี่ยนแปลงของผลิตภัณฑ์มวลรวมจังหวัด (ร้อยละ) | 1.89 | 3.00 | 3.90 | 4.14 | 0.68 | 0.78 | 8.03 | -3.66 | 5.38 | 1.87 |
| PT 03 อัตราการว่างงาน (ร้อยละ)* | 0.75 | 0.85 | 1.01 | 0.89 | 0.86 | 0.73 | 0.56 | 1.40 | 0.44 | 0.70 |
| PT 04 อัตราส่วนหนี้เฉลี่ยต่อรายได้เฉลี่ยของครัวเรือน (เท่า)* ***** | 6.67 | 7.10 | 7.61 | 7.46 | 6.92 | 9.64 | 9.46 | 8.96 | 9.75 | 10.22 |
| PT 05 ผลิตภัณฑ์มวลรวม (บาท/คน) | 106,508 | 110,285 | 115,616 | 117,916 | 121,328 | 64,008 | 67,312 | 65,151 | 67,609 | 70,380 |
| PT 06 สัดส่วนปริมาณการใช้ไฟฟ้าภาคครัวเรือนต่อประชากร (kw-ชั่วโมง/คน) | 463.91 | 495.57 | 493.27 | 506.11 | 548.49 | 426.86 | 458.84 | 461.74 | 472.66 | 495.31 |
| PT 07 สัดส่วนปริมาณน้ำดื่มบรรจุขวดต่อ GDP ภาคอุตสาหกรรม (ลิตร/ล้านบาท)* | 623.46 | 607.56 | 597.93 | 598.28 | 469.42 | 366.77 | 255.97 | 224.23 | 185.99 | 58.67 |
| PT 08 ร้อยละผู้อยู่ในระบบประกันสังคมต่อกำลังแรงงาน (ร้อยละ) | 18.76 | 19.74 | 20.80 | 23.26 | 24.93 | 15.28 | 15.35 | 16.25 | 18.45 | 20.78 |
| PT 09 ร้อยละของครัวเรือนที่มีบ้านและที่ดินเป็นของตนเอง (ร้อยละ)**** | 81.42 | 82.21 | 81.28 | 83.11 | 82.47 | 94.29 | 94.06 | 94.51 | 95.56 | 95.67 |
| PT 10 ร้อยละของหมู่บ้านที่ถนนสายหลักใช้การได้ตลอดปี (ร้อยละ)** | 54.37 | 57.33 | 59.64 | 61.81 | 65.46 | 53.66 | 59.12 | 64.57 | 70.03 | 75.48 |
| PT 11 สัมประสิทธิ์การกระจายรายได้* ***** | 0.403 | 0.415 | 0.421 | 0.427 | 0.432 | 0.401 | 0.401 | 0.401 | 0.401 | 0.401 |
| ด้านสิ่งแวดล้อม (Planet) | | | | | | | | | | |
| PN 01 อัตราการเปลี่ยนแปลงของพื้นที่ป่าไม้ในจังหวัด (ร้อยละ) | 0.01 | 0.03 | 0.12 | 0.42 | 0.10 | 0.04 | -0.39 | 0.47 | 0.94 | 1.03 |
| PN 02 สัดส่วนปริมาณขยะที่กำจัดถูกต้องต่อปริมาณขยะที่เกิดขึ้น (ร้อยละ) | 20.06 | 20.30 | 29.46 | 22.46 | 18.80 | 13.38 | 6.68 | 8.65 | 8.17 | 13.00 |
| PN 03 ร้อยละของครัวเรือนที่เข้าถึงน้ำประปา (ร้อยละ)**** | 15.87 | 16.15 | 16.44 | 16.53 | 16.81 | 10.97 | 11.01 | 11.01 | 11.07 | 11.09 |
| PN 04 ร้อยละของประชากรที่ประสบอุทกภัย (ร้อยละ)* **** | 0.00 | 0.00 | 0.78 | 0.18 | 1.51 | 0.08 | 0.00 | 77.27 | 13.04 | 51.64 |
| PN 05 ร้อยละของประชากรที่ประสบภัยแล้ง (ร้อยละ)* **** | 0.02 | 0.00 | 0.00 | 0.00 | 0.00 | 0.00 | 0.00 | 0.00 | 0.00 | 0.00 |
| ด้านสันติภาพและยุติธรรม (Peace) | | | | | | | | | | |
| PC 01 การแจ้งความคดีชีวิต ร่างกาย เพศ และคดีประทุษร้ายต่อทรัพย์สิน (ต่อแสนคน)* | 88.04 | 113.49 | 105.28 | 95.67 | 80.86 | 103.88 | 164.78 | 139.47 | 114.28 | 136.03 |
| PC 02 จำนวนของประชากรในเรือนจำ (ต่อแสนคน)* | 437.20 | 379.07 | 446.13 | 508.66 | 502.87 | 400.98 | 338.92 | 388.87 | 518.24 | 525.66 |
| PC 03 จำนวนเจ้าหน้าที่ตำรวจ (ต่อแสนคน) | 271.52 | 279.12 | 276.83 | 267.98 | 268.05 | 316.42 | 332.24 | 332.85 | 328.16 | 304.65 |
| PC 04 อัตราการฆ่าตัวตาย (ต่อแสนคน)* | 6.67 | 6.32 | 6.16 | 6.39 | 7.08 | 6.90 | 8.22 | 8.21 | 11.05 | 11.81 |
| PC 05 จำนวนผู้ถูกกักขังที่รอการพิพากษาในสัดส่วนของประชากรในเรือนจำ (ร้อยละ)* | 17.82 | 20.65 | 19.94 | 17.71 | 16.52 | 16.46 | 19.38 | 24.45 | 18.08 | 17.76 |
| ด้านความเป็นหุ้นส่วนพัฒนา (Partnership) | | | | | | | | | | |
| PS 01 ร้อยละของประชากรที่เข้าถึงอินเทอร์เน็ต (ร้อยละ) | 32.73 | 41.27 | 46.82 | 50.80 | 60.75 | 30.49 | 41.81 | 44.52 | 47.56 | 57.63 |
| PS 02 ร้อยละภาษีที่ท้องถิ่นจัดเก็บได้ต่อรายได้รวมที่ไม่รวมเงินอุดหนุนและเงินอุดหนุนเฉพาะกิจ | 12.19 | 11.81 | 11.77 | 11.02 | 11.56 | 13.96 | 19.95 | 14.65 | 14.09 | 14.63 |
| PS 03 ความสามารถในการเบิกจ่ายงบประมาณของจังหวัด (ร้อยละ) | 92.15 | 85.72 | 81.56 | 70.14 | 71.87 | 73.28 | 72.96 | 76.62 | 76.84 | 85.14 |
| PS 04 สัดส่วนองค์กรชุมชนต่อประชากรแสนคน (แห่ง/แสนคน)**** | 110.15 | 109.62 | 127.39 | 129.32 | 142.82 | 68.10 | 75.99 | 80.02 | 80.95 | 86.91 |

ที่มา : ตัวชี้วัดการพัฒนาระดับจังหวัดและกลุ่มจังหวัด เดือนกรกฎาคม ปี 2564 ของสำนักงานสภาพัฒนาการเศรษฐกิจและสังคมแห่งชาติ

คำอธิบายข้อมูล (Metadata)

คำอธิบายข้อมูลหรือเมทาดาทา (Metadata) สำหรับชุดข้อมูลภาครัฐ

นิยามและขอบข่าย การกำหนด Metadata สำหรับชุดข้อมูลภาครัฐในครั้งนี้ อ้างอิงจากอภิธานศัพท์ข้อมูล (Data Glossary) ที่ผ่านความเห็นจากคณะกรรมการจัดทำร่างมาตรฐานฯ เมื่อวันที่ ๒๓ เมษายน ๒๕๖๓ ให้เผยแพร่หน่วยงานของรัฐ เพื่อสร้างความเข้าใจที่ตรงกันในการดำเนินการให้เป็นไปตาม ธรรมชาติของข้อมูลของรัฐ และผู้จัดทำได้ร่วมกัน กำหนดนิยามและขอบข่ายขององค์ประกอบของเมทาดาทาเพื่อให้หน่วยงานสามารถนำไปจัดทำรายละเอียด Metadata ภายในหน่วยงานให้เป็นมาตรฐานเดียว เพื่อให้ได้ชุดข้อมูลที่มีคุณภาพและนำไปสู่การจัดทำบัญชี ข้อมูล (Data Catalog) ของหน่วยงานและของประเทศ มีดังนี้

๑. คำอธิบายข้อมูลหรือเมทาดาทา (Metadata) หมายถึง ข้อมูลที่ใช้อธิบายข้อมูล โดยระบุรายละเอียด แหล่งข้อมูล และคำอธิบายรายละเอียดเกี่ยวกับข้อมูล ซึ่งจะทำให้ผู้ใช้ข้อมูลทราบว่าข้อมูลมาจากแหล่งใด มีรูปแบบอย่างไร ช่วยอำนวยความสะดวกในการสืบค้นข้อมูล และใช้ประโยชน์ในการจัดทำบัญชีข้อมูล (Data Catalog) ของหน่วยงานและของประเทศ และสนับสนุนในการเปิดเผย เชื่อมโยงและแลกเปลี่ยนข้อมูลภาครัฐ

๒. มาตรฐานคำอธิบายข้อมูล (Metadata Standard) คือ การกำหนดรูปแบบและข้อกำหนดของเมทาดาทาเพื่อให้สามารถเข้าใจได้ถูกต้องตรงกันตลอดทั้งหน่วยงาน ISO/IEC ๑๑๑๗๙ และ Dublin Core Metadata Initiative (DCMI) ได้กำหนดมาตรฐานเมทาดาทาสำหรับอธิบายชุดข้อมูล เช่น ชื่อข้อมูล ชื่อเจ้าของข้อมูล คำอธิบายข้อมูล ขอบเขตการจัดเก็บรูปแบบข้อมูล ภาษา สิทธิการเข้าถึง ทั้งนี้มาตรฐานเมทาดาทามักจะอ้างอิงถึงทั้งเมทาดาทาเชิงธุรกิจและเมทาดาทาเชิงเทคนิค แต่มักจะไม่รวมองค์ประกอบของฟิลด์ข้อมูล ซึ่งเป็นคุณลักษณะเฉพาะของแต่ละชุดข้อมูล ในที่นี้ เป็นการกำหนดมาตรฐานเมทาดาทา สำหรับข้อมูลภาครัฐ ที่เป็นเมทาดาทาเชิงธุรกิจ

๓. ประเภทข้อมูล (Data type) แบ่งออกเป็น

๑) ข้อมูลทะเบียนและข้อมูลระดับย่อย (Microdata) หมายถึง ข้อมูลในระดับหน่วยย่อย เช่น บุคคล บริษัท โรงเรียน บ้าน อาคารสิ่งปลูกสร้าง เกษตรกร ฯลฯ ที่จัดเก็บเป็นข้อมูลรายละเอียด (Record) ที่จากระบบฐานข้อมูลทะเบียน หรือข้อมูลระดับย่อย (Microdata) ที่ได้จากการเก็บรวบรวมข้อมูล ด้วยวิธีสำมะโน/สำรวจด้วยตัวอย่าง

๑.๑) ข้อมูลทะเบียน หมายถึง ข้อมูลรายละเอียด (Record) ที่จากระบบฐานข้อมูลทะเบียนหรือจาก การบริหารงานของหน่วยงาน

๑.๒) ข้อมูลระดับย่อยจากการสำมะโน/สำรวจ หมายถึง ข้อมูลระดับย่อย (Microdata) ที่ได้จากการ การเก็บรวบรวมข้อมูลด้วยวิธีสำมะโน/สำรวจด้วยตัวอย่าง

๒) ข้อมูลสถิติและตัวชี้วัด (Time Series) หมายถึง ข้อมูลที่ได้จากการประมวลเป็นสถิติและตัวชี้วัดที่มี การจัดทำอย่างต่อเนื่อง (Time Series)

๒.๑) สถิติทั่วไป หมายถึง ข้อความหรือตัวเลขที่แสดงผลที่ประมวลจากข้อมูลที่เก็บรวบรวมได้

๒.๒) สถิติทางการ หมายถึง ข้อความ หรือตัวเลขที่เป็นตัวแทนแสดงถึงคุณลักษณะของสิ่งต่างๆ ในประเทศ ที่ประมวลตามความเป็นจริงจากข้อมูลที่ได้รวบรวมได้ตามหลักวิชาการทางสถิติ และเป็นสถิติที่มีความสำคัญต่อการใช้ในการกำหนดนโยบายเพื่อการพัฒนาประเทศ

๓) ข้อมูลภูมิสารสนเทศเชิงพื้นที่ (Geospatial Data) หมายถึง ข้อมูลหรือสารสนเทศที่มีความสัมพันธ์ กับตำแหน่งในพื้นที่

๔) ข้อมูลอื่นๆ (Others) หมายถึง ชุดข้อมูลที่ไม่สามารถจัดประเภทไว้ในที่อื่น

ความถี่ของการปรับปรุงข้อมูล หมายถึง ความถี่ของช่วงเวลา เช่น ทุกนาทีก ทุก ๓ ชั่วโมง ทุกรายวัน ทุกสัปดาห์ ทุก ๖ เดือน ทุกปี ไม่แน่นอน ฯลฯ ที่ข้อมูลในระบบคลังข้อมูลถูกปรับปรุง/เพิ่มหรือเปลี่ยนแปลงสำหรับข้อมูลทั่วไป และความถี่ในการเผยแพร่ข้อมูลให้ผู้ใช้ข้อมูลสำหรับข้อมูลสถิติ

ขอบเขตเชิงภูมิศาสตร์หรือเชิงพื้นที่ หมายถึง มิติการจัดจำแนกข้อมูลพื้นที่ในระดับย่อยสุดที่ในการจัดเก็บข้อมูลสำหรับข้อมูลทั่วไป และมิติการจัดจำแนกข้อมูลพื้นที่ในระดับย่อยสุดที่ในการนำเสนอข้อมูลสำหรับข้อมูลสถิติ เช่น กลุ่มประเทศ ประเทศ ภาค จังหวัด อำเภอ ตำบล หมู่บ้าน เทศบาล/อบต. พิกัดภูมิศาสตร์และอื่น ๆ (กลุ่มจังหวัด เขตส่งเสริมพิเศษ เขตสาธิตสุข เขตพื้นที่การศึกษา)

องค์ประกอบคำอธิบายข้อมูลหรือเมทาดาทา

จากการศึกษากรณีตัวอย่างของต่างประเทศในการจัดทำเมทาดาทาสำหรับชุดข้อมูลพบว่า จะไม่สามารถ จัดทำบัญชีข้อมูลได้หากไม่มีเมทาดาทาสำหรับชุดข้อมูล ซึ่งหลายเว็บไซต์สำหรับการเปิดเผยข้อมูล (Open data portals) ต้องมีเครื่องมือสำคัญเพื่อสร้างเมทาดาทาเมื่อมีการเผยแพร่ข้อมูลใหม่ และบางเว็บไซต์สามารถ อัปเดตเมทาดาทาโดยอัตโนมัติเมื่อมีการปรับปรุงข้อมูล โดยองค์ประกอบพื้นฐานเมทาดาทาตามมาตรฐาน Dublin Core มีจำนวน ๑๕ รายการ แบ่งเป็นหน่วยข้อมูลย่อยที่เกี่ยวข้องกับเนื้อหาของทรัพยากรสารสนเทศ ทรัพยากรสืบทางปัญญา และรูปแบบที่ปรากฏให้ใช้งาน และตาม e-Government Metadata Standard แบ่งเป็น ส่วนหลัก (Mandatory) ส่วนที่เป็นทางเลือกตามความเหมาะสม (If Applicable) และส่วนที่แนะนำ (Recommended) รวมจำนวน ๒๕ รายการ ในขณะที่ Open Data Guidebooks “GETTING META WITH METADATA” แบ่งเมทาดาทาชุดข้อมูลเปิดออกเป็น เมทาดาทาพื้นฐาน (Basic Elements) ที่ให้รายละเอียด ข้อมูลที่สำคัญที่ช่วยให้ผู้ใช้ข้อมูลค้นหาข้อมูลและระบุข้อมูลที่ต้องการ ซึ่งรายการเมทาดาทาพื้นฐานจะถูก ปรากฏในบัญชีข้อมูลหรือผลลัพธ์ในการค้นหาหน้าเว็บไซต์เช่น ชื่อชุดข้อมูล รายละเอียดกลุ่มข้อมูล คำสำคัญ วันปรับปรุงข้อมูล สำนักพิมพ์ผู้ติดต่อ ตัวบ่งชี้ ระดับการเข้าถึง และ สัญญาอนุญาต เป็นต้น และ เมทาดาทา ส่วนเพิ่ม (Advanced Elements) จะช่วยให้ข้อมูลที่อนุญาตซอฟต์แวร์รายอื่น ๆ (Third-party software) สามารถใช้ประโยชน์ข้อมูลได้ทั้งบัญชีข้อมูลและชุดข้อมูล ซึ่งรายการเมทาดาทานี้อาจไม่ปรากฏในบัญชีข้อมูล หรือผลลัพธ์ในการค้นหาหน้าเว็บไซต์ แต่อนุญาตให้แชร์ข้อมูลกับเว็บไซต์หรือระบบค้นหาอื่นได้ เช่น ความถี่ ช่วงเวลา ขอบเขตเชิงพื้นที่ และสิทธิในการเข้าถึง เป็นต้น นอกเหนือจากนี้หน่วยงานสามารถจัดทำรายการ เมทาดาทาตามความเหมาะสมในการจัดเก็บ การเผยแพร่ และการใช้งานข้อมูลของแต่ละหน่วยงาน

ในการจัดทำมาตรฐานคำอธิบายข้อมูลครั้งนี้คณะผู้จัดทำได้อ้างอิงจากมาตรฐาน e-Government Metadata Standard และมาตรฐานเมทาดาทา Dublin Core ร่วมกับมาตรฐานในการออกแบบแพลตฟอร์มข้อมูลเปิด (Open Data Design) เช่น เมทาดาทาของระบบ CKAN ซึ่งเป็นระบบ open source data portal platform สำหรับการเก็บและเผยแพร่ข้อมูลแบบ Open Data ที่มีการใช้งานอย่างแพร่หลาย และมีการ

กำหนด รายการเมทาดาทาเพิ่มเติมโดยอ้างอิงมาตรฐาน SDMX หรือ Statistical Data and Metadata Exchange สำหรับชุดข้อมูลสถิติ และสำหรับข้อมูลระดับย่อย (Microdata) อ้างอิงตามมาตรฐานและกฎหมายที่เกี่ยวข้องของแต่ละหน่วยงานเจ้าของข้อมูลที่เหมาะสมกับบริบทการจัดเก็บข้อมูลและการจัดการข้อมูลของประเทศไทย ๕ โดยมาตรฐานคำอธิบายข้อมูลที่จัดทำขึ้นนี้ จะประกอบด้วย คำอธิบายข้อมูลส่วนหลัก (Mandatory Metadata) และคำอธิบายข้อมูลส่วนที่เป็นทางเลือก (Optional Metadata) สำหรับชุดข้อมูลภาครัฐ ซึ่งเป็นเมทาดาทาเชิงธุรกิจ (Business Metadata) ที่ให้รายละเอียดของชุดข้อมูลในด้านธุรกิจหรือการดำเนินงานของหน่วยงานภาครัฐ เหมาะสำหรับผู้ใช้งานข้อมูล (Data User) นักวิเคราะห์ข้อมูล (Data Analyst) และนักวิทยาศาสตร์ข้อมูล (Data Scientist) ในการค้นข้อมูลทั้งภายนอกและภายในองค์กร ทำความเข้าใจข้อมูล ประเมินความเหมาะสมของข้อมูลต่อการใช้งานของหน่วยงาน การเข้าถึงข้อมูลและรับข้อมูล รวมทั้ง ประยุกต์ใช้ข้อมูลได้อย่างเหมาะสมและมีประสิทธิภาพ เป็นไปในมาตรฐานเดียวกัน และ พจนานุกรมข้อมูล (Data Dictionary) ในระดับตัวแปรในชุดข้อมูล (Data attribute-level) เพื่อสนับสนุนให้ผู้ที่ต้องการใช้ ข้อมูลสามารถเข้าใจชุดข้อมูลในระดับตัวแปร เพื่อประโยชน์ในการตัดสินใจว่าชุดข้อมูลนั้นมีข้อมูลตามที่ต้องการใช้กำลังค้นหายุ่งหรือไม่ ซึ่งจะเป็นประโยชน์ต่อทั้งกลุ่มผู้ใช้งานทั้งสามกลุ่มดังกล่าวไว้ข้างต้น โดยมีรายละเอียดดังนี้

๑. คำอธิบายข้อมูลส่วนหลัก (Mandatory Metadata) สำหรับชุดข้อมูลภาครัฐ
เป็นส่วนที่บังคับต้องทำการอธิบายข้อมูล ประกอบด้วยคำอธิบายข้อมูลจำนวน ๑๔ รายการ สำหรับ ๑ ชุดข้อมูลที่หน่วยงานของรัฐต้องจัดทำและระบุรายละเอียด ได้แก่ ประเภทข้อมูล ชื่อชุดข้อมูล องค์กร ชื่อผู้ติดต่อ อีเมล ผู้ติดต่อ คำสำคัญ รายละเอียด วัตถุประสงค์ ความถี่ของการปรับปรุงข้อมูล ขอบเขตเชิงภูมิศาสตร์หรือเชิงพื้นที่ แหล่งที่มา รูปแบบในการเก็บข้อมูล หมวดหมู่ข้อมูลตามธรรมาภิบาลข้อมูลภาครัฐ สัญญา อนุญาตให้ใช้ข้อมูล โดยได้กำหนดชื่อทางเทคนิคอ้างอิงตามระบบ CKAN ซึ่งหน่วยงานของรัฐสามารถ นำไปปรับใช้กับการจัดทำคำอธิบายข้อมูลภายในหน่วยงานหรือระหว่างหน่วยงานตามประเภทข้อมูล ที่จัดเก็บ ทั้งนี้อาจมีการปรับเปลี่ยนให้มีความเหมาะสมและสมบูรณ์ยิ่งขึ้นในอนาคตภายหลังจากมีการทดลองใช้ของหน่วยงานภาครัฐ รายละเอียดปรากฏตามตารางที่ ๑

๒. คำอธิบายข้อมูลส่วนที่เป็นทางเลือก (Optional Metadata) สำหรับชุดข้อมูลภาครัฐ
เป็นส่วนที่หน่วยงานภาครัฐสามารถเลือกได้ หรือ ไม่ได้บังคับให้ต้องมี ในการจัดทำและระบุรายละเอียดข้อมูล เพิ่มเติมที่ช่วยให้รายละเอียดของคำอธิบายข้อมูลมีความสมบูรณ์มากยิ่งขึ้น ประกอบด้วยรายการคำอธิบายข้อมูลเพิ่มเติมอีก ๙ รายการ ได้แก่ เจาะลึกในการเข้าถึงข้อมูล วันที่เริ่มต้นสร้าง วันที่ทำการปรับปรุงข้อมูลล่าสุด URL ผู้สนับสนุนหรือผู้ร่วมดำเนินการ หน่วยที่ย่อยที่สุดของการจัดเก็บข้อมูล ภาษาที่ใช้ชุดข้อมูลที่มีคุณค่าสูง และข้อมูล

๓. พจนานุกรมข้อมูล (Data Dictionary) เป็นเครื่องมือในการรวบรวมและจัดเก็บเมทาดาทาในระดับตัวแปรในชุดข้อมูล (Data attribute-level) เพื่อสนับสนุนให้ผู้ที่ต้องการใช้ข้อมูลสามารถเข้าใจ ชุดข้อมูลในระดับตัวแปร เพื่อประโยชน์ในการตัดสินใจว่าชุดข้อมูลนั้นมีข้อมูลตามที่ต้องการใช้กำลังค้นหายุ่งหรือไม่ โดยมีส่วนที่บังคับต้องทำการอธิบายข้อมูลรายตัวแปร อยู่ ๓ รายการ Code List, รายการตัวเลือก เพื่อแสดงผล, คำอธิบาย