



**Phatthalung Province, Thailand**

**Legend**

- City Centre Location (Mueang District)
- District Location
- Tourist Attraction / Point of Interest
- Temple
- Waterfall
- Railway Station
- Lake, Dam
- Road
- Province Boundary
- District Boundary
- Railway

คณะกรรมการสถิติระดับจังหวัด  
จังหวัดพัทลุง

## บทสรุปผู้บริหาร

สำนักงานสถิติจังหวัดพัทลุง ได้จัดทำแผนพัฒนาสถิติระดับพื้นที่ จังหวัดพัทลุง เพื่อเป็นการพัฒนาชุดข้อมูลเพื่อการตัดสินใจให้ครอบคลุมประเด็นยุทธศาสตร์การพัฒนาระดับพื้นที่ โดยจัดทำรายการข้อมูลสถิติพื้นฐานและรายการข้อมูลสถิติทางการตามประเด็นยุทธศาสตร์ในแผนพัฒนาจังหวัดที่มีความเชื่อมโยงกับตัวชี้วัดการพัฒนาของแผนพัฒนาเศรษฐกิจและสังคมแห่งชาติ ฉบับที่ 12 (พ.ศ. 2560-2564) ตามร่างและประเด็นยุทธศาสตร์ชาติ ระยะ 20 ปี ซึ่งเป็นการบูรณาการภารกิจระดับพื้นที่ (Area Base) ภารกิจของหน่วยงาน (Function Base) และภารกิจตามนโยบายของรัฐบาล (Agenda Base) เพื่อนำไปสู่การขับเคลื่อนประเทศบนฐานข้อมูลที่มีอยู่จริง ทั้งนี้ ประชาชนสามารถเข้าถึงและใช้ประโยชน์จากข้อมูล รวมทั้งติดตามการทำงานของภาครัฐ ทำให้เกิดการใช้งบประมาณในการพัฒนาพื้นที่อย่างมีประสิทธิภาพ รวมทั้งเกิดประสิทธิผลต่อการพัฒนาประเทศโดยรวม

แผนพัฒนาสถิติระดับพื้นที่ จังหวัดพัทลุง มีวัตถุประสงค์หลักคือ

1. เพื่อศึกษาประเด็นยุทธศาสตร์ตามแผนพัฒนาจังหวัด แผนพัฒนาเศรษฐกิจและสังคมแห่งชาติ ฉบับที่ 12 (พ.ศ. 2560-2564) และร่างยุทธศาสตร์ชาติ ระยะ 20 ปี พร้อมทั้งกำหนดหน่วยงานที่จะต้องรับผิดชอบในการจัดทำข้อมูลที่ยังไม่มีหน่วยงานใดดำเนินการ และเชื่อมโยง/บูรณาการข้อมูลในระดับพื้นที่

2. เพื่อจัดทำชุดข้อมูลสถิติและสารสนเทศ (ผังสถิติทางการระดับจังหวัด) ที่สนับสนุนยุทธศาสตร์หลักของจังหวัด และจัดทำแผนพัฒนาสถิติระดับพื้นที่จังหวัดที่สอดคล้องกับตัวชี้วัดแผนพัฒนาจังหวัด และแผนพัฒนาเศรษฐกิจและสังคมแห่งชาติ ฉบับที่ 12 (พ.ศ.2560-2564) และร่างยุทธศาสตร์ชาติ ระยะ 20 ปี

3. เพื่อส่งเสริมการเข้าถึง เข้าใจ และใช้ประโยชน์ของข้อมูลสถิติและสารสนเทศร่วมกัน

4. เพื่อสร้างเครือข่ายการทำงานและสร้างความร่วมมือร่วมของหน่วยงานจัดเก็บข้อมูลในระดับพื้นที่

5. เพื่อพัฒนาบุคลากรด้านสถิติของหน่วยงานที่เกี่ยวข้อง ให้มีความเป็นมืออาชีพด้านข้อมูลสถิติและสารสนเทศ สามารถสนับสนุนยุทธศาสตร์ในระดับพื้นที่ และมีความรู้ความเข้าใจในกระบวนการนำแผนพัฒนาสถิติระดับพื้นที่เข้าเป็นส่วนหนึ่งของแผนพัฒนาจังหวัด และแผนปฏิบัติการประจำปีของจังหวัด

- โดยจากการจัดทำผังรายการสถิติทางการและการตรวจสอบสถานะรายการข้อมูลสถิติดังกล่าวสรุปได้ว่ามีรายการสถิติทางการที่สนับสนุนยุทธศาสตร์การพัฒนาจังหวัด ทั้งหมดจำนวน 79 รายการ เป็นรายการสถิติทางการที่มีการจัดเก็บข้อมูลเป็นปกติ 77 รายการ คิดเป็นร้อยละ 97.47 และรายการสถิติทางการที่ยังไม่มีการจัดเก็บข้อมูล 2 รายการ คิดเป็นร้อยละ 2.53

ในการนี้ คณะกรรมการสถิติระดับจังหวัด ได้มีข้อเสนอแนะการพัฒนาการจัดเก็บข้อมูลที่สำคัญ ดังนี้

- การปรับเปลี่ยนกลไกในการพัฒนาการจัดเก็บข้อมูล
- การมอบหมายหน่วยงานในการจัดเก็บข้อมูลในระดับกรม
- การจัดอบรมบุคลากรในการจัดเก็บข้อมูล
- การเสนอโครงการเพื่อของบประมาณในการจัดเก็บข้อมูล
- บันทึกข้อมูลผ่านเว็บไซต์

ทั้งนี้ การพัฒนาชุดข้อมูลสถิติและสารสนเทศในระดับพื้นที่ มีความจำเป็นต้องเสริมสร้าง ศักยภาพของบุคลากรด้านสถิติและสารสนเทศ เพื่อสนับสนุนการจัดทำยุทธศาสตร์จังหวัด การนำข้อมูล/สถิติไปใช้ประโยชน์ การบริหารจัดการอย่างมีส่วนร่วมในระดับจังหวัด/ภาค รวมทั้ง การผลิตและการใช้ ข้อมูลสนับสนุนการตัดสินใจอย่างเป็นระบบ และเป็นประโยชน์ในการพัฒนาพื้นที่อย่างต่อเนื่อง

## คำนำ

แผนพัฒนาสถิติระดับพื้นที่ จังหวัดพัทลุง ถูกจัดทำขึ้นครั้งแรก ในปี 2557 ภายใต้ความร่วมมือทางวิชาการของสำนักงานสถิติแห่งชาติ กระทรวงมหาดไทย และสำนักงานคณะกรรมการพัฒนา  
ระบบราชการ (ก.พ.ร.) เพื่อใช้เป็นเครื่องมือในการบูรณาการข้อมูลสถิติระดับพื้นที่ที่ตอบโจทย์ยุทธศาสตร์  
ของจังหวัดในลักษณะ Agenda Based รวมทั้งพัฒนาข้อมูลสถิติในระดับพื้นที่ให้สอดคล้องกับทิศทางการ  
ขับเคลื่อนแผนแม่บทระบบสถิติประเทศไทย ฉบับที่ 1 (พ.ศ. 2554-2558) โดยให้ความสำคัญกับการพัฒนา  
รายการสถิติทางการของผลิตภัณฑ์ที่มีศักยภาพ (Product Champion : PC) และประเด็นปัญหาสำคัญ  
(Critical Issue : CI) ตามประเด็นยุทธศาสตร์ของแต่ละจังหวัด

ตลอดระยะเวลาที่ผ่านมา แผนพัฒนาสถิติฉบับดังกล่าว ถูกใช้เป็นเครื่องมือหลักในการ  
พัฒนาชุดข้อมูลเพื่อสนับสนุนการตัดสินใจเชิงยุทธศาสตร์ของผู้บริหารในระดับจังหวัดมาโดยตลอด  
อย่างไรก็ตาม ปัจจุบันสำนักงานสถิติแห่งชาติอยู่ระหว่างการขับเคลื่อนแผนแม่บทระบบสถิติประเทศไทย  
ฉบับที่ 2 (พ.ศ. 2559-2564) และทุกจังหวัดได้มีการจัดทำแผนพัฒนาจังหวัด พ.ศ. 2561-2564 เพื่อให้สอดคล้อง  
กับการพัฒนาประเทศตามร่างยุทธศาสตร์ชาติ ระยะ 20 ปี (พ.ศ. 2560-2579) แผนพัฒนาเศรษฐกิจ  
และสังคมแห่งชาติ ฉบับที่ 12 (พ.ศ. 2560-2564) เป้าหมายการพัฒนาที่ยั่งยืน (Sustainable  
Development Goals: SDGs) รวมทั้งการปรับโครงสร้างประเทศไทยไปสู่ประเทศไทย 4.0 และการปฏิรูป  
ประเทศในประเด็นต่างๆ

สำนักงานสถิติจังหวัดพัทลุง จึงได้จัดทำแผนพัฒนาสถิติระดับพื้นที่ จังหวัดพัทลุง  
พ.ศ. 2561-2564 โดยปรับปรุงรูปแบบและเนื้อหาของแผนพัฒนาสถิติฉบับเดิมให้มีความสอดคล้องกับ  
แผนพัฒนาจังหวัด พ.ศ. 2561-2564 แผนแม่บทระบบสถิติประเทศไทย ฉบับที่ 2 และบริบทของการ  
พัฒนาประเทศในระดับพื้นที่ตามแผนพัฒนาอื่นๆ มากยิ่งขึ้น ซึ่งแผนพัฒนาสถิติระดับพื้นที่จังหวัดพัทลุง  
ฉบับนี้ประกอบด้วยข้อมูลสถิติพื้นฐานด้านเศรษฐกิจ สังคม ทรัพยากรธรรมชาติและสิ่งแวดล้อม รวมทั้ง  
ข้อมูลสถิติตามยุทธศาสตร์ภายใต้แผนพัฒนาจังหวัด

ทั้งนี้ หวังเป็นอย่างยิ่งว่า แผนพัฒนาสถิติระดับพื้นที่ จังหวัดพัทลุง พ.ศ. 2561-2564 จะ  
เป็นเครื่องมือสำคัญในการพัฒนาข้อมูลระดับพื้นที่ตามยุทธศาสตร์การพัฒนาของแต่ละจังหวัดเพื่อ  
ขับเคลื่อนประเทศไปสู่ความมั่นคง มั่งคั่ง และยั่งยืน ต่อไป

(นายภูเกียรติ วงศ์กระพันธุ์)

ผู้ว่าราชการจังหวัดพัทลุง

ประธานกรรมการสถิติระดับจังหวัดพัทลุง 2561

# สารบัญ

	หน้า
บทสรุปผู้บริหาร	ก
คำนำ	ค
อภิธานศัพท์	ช
บทที่ 1 บทนำ	10
1.1 หลักการและเหตุผล	10
1.2 วัตถุประสงค์ของการจัดทำแผนพัฒนาสถิติระดับพื้นที่ จังหวัดพัทลุง	11
1.3 แนวทางการจัดทำแผนพัฒนาสถิติระดับพื้นที่ จังหวัดพัทลุง	12
บทที่ 2 ประเด็นยุทธศาสตร์การพัฒนา	13
2.1 ข้อมูลพื้นฐานจังหวัด	13
2.2 ประเด็นยุทธศาสตร์การพัฒนาจังหวัดและตัวชี้วัด	35
2.3 ผลการทบทวนความสอดคล้องเชื่อมโยงประเด็นยุทธศาสตร์การพัฒนาจังหวัด กับแผนพัฒนาเศรษฐกิจและสังคมแห่งชาติ ฉบับที่ 12 (พ.ศ. 2560 - 2564)	39
บทที่ 3 ผังรายการข้อมูลสถิติ	48
3.1 ข้อมูลพื้นฐาน	48
- ด้านเศรษฐกิจ	48
- ด้านสังคม	55
- ด้านทรัพยากรธรรมชาติและสิ่งแวดล้อม	63
3.2 ข้อมูลสถิติ ตัวชี้วัด ตามประเด็นยุทธศาสตร์ในแผนพัฒนาจังหวัด	66
บทที่ 4 บทสรุป และข้อเสนอแนะการพัฒนาสถิติ	80
4.1 สรุปสถานการณ์ข้อมูล และข้อเสนอแนะการพัฒนาการจัดเก็บข้อมูล	80
4.2 แผนปฏิบัติการพัฒนาการจัดเก็บข้อมูลสถิติระดับจังหวัด	80
บรรณานุกรม	81
ภาคผนวก	82

## สารบัญแผนภาพ

	หน้า
แผนภาพที่ 1 : การแบ่งเขตการปกครองระดับตำบล	15
แผนภาพที่ 2 : จำนวนประชากรจังหวัดพัทลุง พ.ศ. 2560	16
แผนภาพที่ 3 : ความหนาแน่นของประชากร	17
แผนภาพที่ 4 : ผลิตภัณฑ์มวลรวมภาคและจังหวัด	19
แผนภาพที่ 5 : ความเชื่อมโยงของวิสัยทัศน์ พันธกิจ เป้าประสงค์รวม และประเด็นยุทธศาสตร์	37
แผนภาพที่ 6 : เป้าหมายและวัตถุประสงค์รวมของแผนพัฒนาเศรษฐกิจและสังคม ฉบับที่ 12	40

## สารบัญตาราง

	หน้า
ตารางที่ 1 : จำนวนประชากรจังหวัดพัทลุง จำแนกตามอำเภอและเพศ พ.ศ. 2560	15
ตารางที่ 2 : สถิติจำนวนประชากรจังหวัดพัทลุง ปี 2556 – 2560	16
ตารางที่ 3 : ผลิตภัณฑ์ของจังหวัด จำแนกตามสาขาการผลิต พ.ศ. 2556 – 2558	18
ตารางที่ 4 : การจัดเก็บภาษีสรรพากร ปีงบประมาณ 2556 – 2560	19
ตารางที่ 5 : จำนวนนิติบุคคลจังหวัดพัทลุง แยกตามรายอำเภอ ปี 2559	20
ตารางที่ 6 : พื้นที่ปลูก พื้นที่เก็บเกี่ยว ผลผลิตรวม ผลผลิตเฉลี่ย และมูลค่าข้าวนาปีในจังหวัดพัทลุง ช่วง 5 ปี (2555 – 2559)	21
ตารางที่ 7 : พื้นที่ปลูก พื้นที่เก็บเกี่ยว ผลผลิตรวม ผลผลิตเฉลี่ยและมูลค่าข้าวนาปรังในจังหวัดพัทลุง ช่วง 5 ปี (2555 - 2559)	21
ตารางที่ 8 : พื้นที่ปลูก พื้นที่ให้ผล ผลผลิต และมูลค่ายางพาราในจังหวัดพัทลุง ช่วง 5 ปี (2555 – 2559)	22
ตารางที่ 9 : พื้นที่ปลูก พื้นที่ให้ผล ผลผลิตรวม ผลผลิตเฉลี่ย และมูลค่าปาล์มน้ำมันในจังหวัดพัทลุง ช่วง 5 ปี (2555 – 2559)	23
ตารางที่ 10 : พื้นที่ปลูก พื้นที่ให้ผล ผลผลิต ผลผลิตต่อไร่ และมูลค่าทุเรียน ช่วง 5 ปี (2555 – 2559)	23
ตารางที่ 11 : พื้นที่ปลูก พื้นที่ให้ผล ผลผลิต ผลผลิตต่อไร่ และมูลค่ามังคุด ช่วง 5 ปี (2555 – 2559)	24
ตารางที่ 12 : พื้นที่ปลูก พื้นที่ให้ผล ผลผลิต ผลผลิตต่อไร่ และมูลค่าลองกอง ช่วง 5 ปี (2555 – 2559)	25
ตารางที่ 13 : พื้นที่ปลูก พื้นที่ให้ผล ผลผลิต ผลผลิตต่อไร่ และมูลค่าเงาะ ช่วง 5 ปี (2555 – 2559)	25
ตารางที่ 14 : จำนวนโคเนื้อและเกษตรกรผู้เลี้ยง ปี 2555 – 2559	26
ตารางที่ 15 : จำนวนสุกรและเกษตรกรผู้เลี้ยง ปี 2555 – 2559	27
ตารางที่ 16 : จำนวนไก่เนื้อและเกษตรกรผู้เลี้ยง ปี 2555 – 2559	27
ตารางที่ 17 : จำนวนแพะและเกษตรกรผู้เลี้ยง ปี 2555 – 2559	28
ตารางที่ 18 : สัตว์น้ำเศรษฐกิจที่สำคัญของจังหวัดพัทลุง ปี 2555 – 2559	29
ตารางที่ 19 : จำนวนสถานศึกษาในจังหวัดพัทลุง จำแนกตามสังกัด ปีการศึกษา 2560	30
ตารางที่ 20 : จำนวนสถานศึกษา นักเรียน ครู และห้องเรียน อัตราส่วนนักเรียนต่อครู และอัตราส่วนนักเรียนต่อห้องเรียน จำแนกตามสังกัด ปีการศึกษา 2560	31
ตารางที่ 21 : จำนวนสถานพยาบาล เตียง แพทย์ พยาบาล อัตราส่วนประชากรต่อแพทย์ และอัตราส่วนประชากรต่อเตียง จำแนกเป็นรายอำเภอ ปี 2560	32
ตารางที่ 22 : ประชากรจังหวัดพัทลุง จำแนกตามเพศ และสถานภาพแรงงาน ปี 2560	33
ตารางที่ 23 : จำนวนพื้นที่ป่าไม้ จำแนกตามประเภทของพื้นที่ป่า ปี 2560	34
ตารางที่ 24 : เปรียบเทียบพื้นที่ป่าไม้จังหวัดพัทลุง ในรอบ 3 ปี	34
ตารางที่ 25 : แหล่งน้ำ จำแนกตามประเภทของแหล่งน้ำ ปี 2560	35
ตารางที่ 26 : ยุทธศาสตร์การพัฒนาและตัวชี้วัดของจังหวัด	38

## สารบัญตาราง(ต่อ)

	หน้า
ตารางที่ 27 : ความสอดคล้องระหว่างประเด็นยุทธศาสตร์ของแผนพัฒนาจังหวัดพัทลุง (พ.ศ. 2561 – 2564) และประเด็นยุทธศาสตร์ตามแผนพัฒนาเศรษฐกิจสังคมแห่งชาติ ฉบับที่ 12	45
ตารางที่ 28 : ความสอดคล้องระหว่างตัวชี้วัดแผนพัฒนาจังหวัดพัทลุง (พ.ศ. 2561 – 2564) และตัวชี้วัดตามแผนพัฒนาเศรษฐกิจสังคมแห่งชาติ ฉบับที่ 12	46



# อธิธานศัพท์

การจัดทำแผนพัฒนาสถิติระดับพื้นที่ จังหวัดพัทลุงมีการใช้เครื่องมือและรูปแบบเอกสารต่างๆ ซึ่งประกอบด้วยคำศัพท์ และคำย่อหลากหลาย ทั้งนี้เพื่อให้การขยายผลการดำเนินงาน มีความเข้าใจตรงกัน การทำงานเป็นไปในทิศทางเดียวกัน จึงได้รวบรวมคำศัพท์และคำย่อต่างๆ ที่เกิดขึ้นในการดำเนินงาน ให้ความหมาย หรือคำจำกัดความที่ใช้ในการดำเนินงานดังตารางต่อไปนี้

คำศัพท์/คำย่อ	ความหมาย
แผนพัฒนาสถิติระดับพื้นที่จังหวัดพัทลุง	เครื่องมือสำคัญในการกำหนดกรอบแนวทางการดำเนินงานเพื่อพัฒนาสถิติในระยะ 1 ปี และระยะ 4 ปี ซึ่งจะกำหนดกิจกรรมต่างๆ เพื่อพัฒนาคุณภาพสถิติทางการว่ามีรายการใดบ้าง จะพัฒนาอย่างไร หน่วยงานใดเป็นผู้รับผิดชอบ พร้อมทั้งระบุงบประมาณ และระยะเวลา (Timeline) ที่ต้องดำเนินการด้วย
ผังสถิติทางการ	<p>รายการข้อมูลสถิติที่สำคัญ จำเป็นที่สามารถตอบสนองการณ ยุทธศาสตร์ และสภาพปัญหาในระดับพื้นที่ ซึ่งราชการส่วนภูมิภาค หรือคณะผู้บริหารจังหวัดมีความจำเป็นต้องใช้ในการวางแผนระดับนโยบายจังหวัด ทั้งแผนปฏิบัติงานและการจัดสรรงบประมาณในแผนงานและโครงการ ตลอดจนการติดตามสถานการณ์การพัฒนาของจังหวัด โดยผังสถิติทางการจะประกอบไปด้วย 2 ส่วน คือ</p> <ol style="list-style-type: none"><li>1. ตารางแผนผังสถิติทางการตามประเด็นยุทธศาสตร์ ซึ่งประกอบด้วย<ol style="list-style-type: none"><li>1.1 ชื่อชุดข้อมูล – ตัวชี้วัดที่สอดคล้องเชื่อมโยงกับยุทธศาสตร์การพัฒนาของจังหวัด</li><li>1.2 รายการสถิติทางการที่สำคัญ พร้อมคุณลักษณะของข้อมูล ว่าเป็นข้อมูลระดับนามบัญญัติ (Nominal Scale) หรือข้อมูลระดับอันดับ (Ordinal Scale) หรือข้อมูลระดับช่วงชั้น (Interval Scale)/ข้อมูลระดับอัตราส่วน (Ratio Scale)</li><li>1.3 สถานะการจัดเก็บข้อมูลในปัจจุบันว่ามีการจัดเก็บหรือไม่</li><li>1.4 วิธีการจัดเก็บข้อมูล</li><li>1.5 ความถี่ในการจัดเก็บข้อมูล</li><li>1.6 หน่วยงานผู้รับผิดชอบ</li></ol></li><li>2. รายละเอียดสถิติทางการ (Official Statistics Metadata)ซึ่งจะมีรายละเอียดสำคัญ 5 ส่วน ได้แก่<ol style="list-style-type: none"><li>2.1 การผลิต/จัดทำสถิติทางการ เป็นส่วนแรกที่จะแนะนำรายละเอียดกระบวนการจัดทำระเบียบการค้นคว้า เพื่อความเหมาะสมในการใช้ประโยชน์ต่อไป โดยมีรายละเอียดที่สำคัญ คือ<ol style="list-style-type: none"><li>2.1.1 ชื่อโครงการ/งาน/ทะเบียน/รายงาน</li><li>2.1.2 วิธีการเก็บรวบรวมข้อมูล ได้แก่ สัมมะโน สำรวจ ทะเบียน และรายงาน</li><li>2.1.3 มาตรฐานการจำแนกข้อมูล</li><li>2.1.4 รูปแบบการจัดเก็บข้อมูล ได้แก่ จัดเก็บในรูปแบบเอกสาร/รายงาน จัดเก็บในรูปแบบไฟล์ข้อมูลดิจิทัล และฐานข้อมูล</li><li>2.1.5 ความถี่ในการเก็บรวบรวมข้อมูล</li></ol></li></ol></li></ol>

คำศัพท์/คำย่อ	ความหมาย
	<p>2.1.6 ความถี่ในการประมวลผลข้อมูล</p> <p>2.2 การเผยแพร่สถิติทางการ เป็นส่วนที่ใช้ตรวจสอบความถูกต้องและเป็นปัจจุบันของสถิติทางการประกอบไปด้วย 3 ส่วน คือ</p> <p>2.2.1 วิธีการเผยแพร่</p> <p>2.2.2 ความถี่ในการเผยแพร่</p> <p>2.2.3 ระดับการเข้าถึงข้อมูล</p> <p>2.3 สถิติทางการ จะประกอบไปด้วย ชื่อสถิติทางการ ปีที่จัดทำ สาขา หมวด หมู่ รวมถึงวิธีการคำนวณที่ได้มาซึ่งสถิติทางการ (ที่เป็นตัวชี้วัด) โดยในหนึ่งการผลิตอาจมีสถิติทางการมากกว่า 1 รายการก็ได้</p> <p>2.4 คำนิยามที่สำคัญ</p> <p>2.5 หน่วยงานรับผิดชอบผลิต/จัดทำข้อมูล เพื่อระบุแหล่งที่มาและเจ้าของข้อมูลประกอบไปด้วย 7 ส่วน คือ</p> <p>2.5.1 กลุ่ม/ฝ่าย</p> <p>2.5.2 สำนัก/ศูนย์/กอง</p> <p>2.5.3 กรม/หน่วยงาน</p> <p>2.5.4 กระทรวง</p> <p>2.5.5 โทรศัพท์</p> <p>2.5.6 โทรสาร</p> <p>2.5.7 E-mail address</p>
รายการสถิติทางการ	ข้อมูลที่ใช้บรรยายเหตุการณ์หรือข้อเท็จจริง (facts) ของเรื่องต่างๆ ที่ต้องการศึกษา เช่น สถิติจำนวนผู้ป่วย สถิติจำนวนคนเกิด สถิติจำนวนคนตาย เป็นต้น
รายการข้อมูล (Data List)	ข้อเท็จจริง (facts) ที่เกี่ยวกับเรื่องต่างๆ ซึ่งอาจเป็นข้อเท็จจริงที่เป็นตัวเลข เช่น จำนวนผู้ป่วยที่ติดเชื้อ HIV ในหมู่บ้าน ราคาของพืชผักและผลไม้ต่างๆ ในหมู่บ้าน เป็นต้น หรืออาจเป็นข้อเท็จจริงที่ไม่ใช่ตัวเลข เช่น การศึกษา หรือ อาชีพของคนในหมู่บ้าน เป็นต้น

# บทที่ 1

## บทนำ

### 1.1 หลักการและเหตุผล

ในช่วงเวลาทศวรรษที่ผ่านมา บทบาทและความจำเป็นของข้อมูลสถิติในการใช้บริหารและพัฒนาประเทศต่าง ๆ ทั่วโลกได้ทวีความสำคัญขึ้นเป็นลำดับ โดยเฉพาะการนำสถิติมาใช้เป็นปัจจัยสนับสนุนการตัดสินใจในการวางนโยบาย การเลือกวิธีการปฏิบัติงาน ตลอดจนการกำกับดูแล เพื่อให้เกิดความก้าวหน้าในการพัฒนาประเทศในทุกด้าน ดังนั้น สำนักงานสถิติแห่งชาติ (สสช.) จึงมีเป้าหมายที่จะพัฒนาการผลิตและการจัดทำข้อมูลสถิติให้มีความครอบคลุม มีคุณภาพ ลดความซ้ำซ้อน และทันต่อภาวะการเปลี่ยนแปลง ตลอดจนการเผยแพร่ข้อมูลสถิติให้เป็นไปอย่างกว้างขวาง เพื่อทุกภาคส่วนได้เข้าถึงและใช้ประโยชน์ข้อมูลสถิติที่สำคัญ

ประเทศไทยเริ่มมีการดำเนินงานเกี่ยวกับสถิติของประเทศมาประมาณ 100 ปี โดยมีสำนักงานสถิติแห่งชาติทำหน้าที่เป็นหน่วยสถิติกลางผลิตสถิติในทุกสาขา ซึ่งส่วนใหญ่เป็นสถิติจากการสำรวจ นอกจากนี้ยังมีหน่วยงานภาครัฐจำนวนมากที่ผลิตสถิติจากระบบการรายงานงานทะเบียน โดยส่วนใหญ่เป็นสถิติที่เกี่ยวข้องกับภารกิจและการดำเนินงานของแต่ละหน่วยงานปัจจุบันหน่วยงานภาครัฐจำนวนมากมีการผลิตสถิติในเกือบทุกสาขา แม้ว่าการผลิตสถิติภายใต้ระบบดังกล่าวมีการพัฒนาอย่างต่อเนื่อง แต่ก็เป็นการพัฒนาที่ไม่เป็นไปในทิศทางเดียวกัน เป็นการพัฒนาที่ตอบสนองประโยชน์ในการใช้งานของแต่ละหน่วยงานซึ่งมีข้อจำกัดด้านบุคลากร งบประมาณ ฯลฯ แตกต่างกันไป ส่งผลให้เกิดความเหลื่อมล้ำด้านมาตรฐานและคุณภาพของงานด้านสถิติ และในบางกรณีเกิดความซ้ำซ้อนและสิ้นเปลืองงบประมาณในการดำเนินงานจึงเกิดแนวคิดในการพัฒนาระบบสถิติของประเทศให้เข้มแข็งและก้าวหน้าอย่างเป็นระบบ ผู้ใช้สามารถเข้าใจและเข้าถึงข้อมูลได้ง่าย โดยต้องอาศัยความร่วมมือจากหน่วยงานที่เกี่ยวข้องในการร่วมกันทบทวน ตรวจสอบ คัดกรองชุดข้อมูลสถิติที่สำคัญจำเป็นสำหรับประเทศ ซึ่งจะก่อให้เกิดสมรรถนะด้านการผลิตสถิติของหน่วยงานต่าง ๆ ได้อย่างมีประสิทธิภาพ จึงเป็นที่มาของแผนแม่บทระบบสถิติประเทศไทย พ.ศ. 2554-2558 ซึ่งเป็นแผนแม่บทระบบสถิติประเทศไทยฉบับแรกนับตั้งแต่มีการประกาศใช้พระราชบัญญัติสถิติ พ.ศ. 2550 เพื่อใช้เป็นกรอบในการพัฒนาระบบสถิติของประเทศให้เข้มแข็งและก้าวหน้าอย่างเป็นระบบ รวมทั้งให้สถิติเป็นฐานสำคัญของการพัฒนาประเทศอย่างมีคุณภาพ

ปัจจุบัน สำนักงานสถิติแห่งชาติดำเนินงานในการขับเคลื่อนแผนแม่บทระบบสถิติประเทศไทย ฉบับที่ 2 (พ.ศ. 2559-2564) เพื่อพัฒนาระบบสถิติของประเทศไปสู่เป้าหมายตามวิสัยทัศน์ที่กำหนดไว้ ต่อเนื่องจากแผนแม่บทระบบสถิติประเทศไทย ฉบับที่ 1 ว่า “ประเทศไทยมีระบบสถิติที่ทุกหน่วยงานร่วมกันขับเคลื่อนเพื่อให้เกิดสถิติทางการที่ใช้ในการพัฒนาประเทศ” โดยมีเป้าประสงค์หลัก คือ การพัฒนาข้อมูลสถิติให้มีมาตรฐาน คุณภาพ และการบูรณาการ/การแลกเปลี่ยนเชื่อมโยงข้อมูลระหว่างหน่วยงานสู่การนำไปใช้ประโยชน์ร่วมกัน ในการตอบโจทยการตัดสินใจและกำหนดนโยบาย การพัฒนาทุกระดับ (ประเทศ ภารกิจ และพื้นที่) ซึ่งได้กำหนดยุทธศาสตร์การพัฒนาระบบสถิติของประเทศไว้ 5 ยุทธศาสตร์ ดังนี้

- **ยุทธศาสตร์ที่ 1** การพัฒนาระบบสถิติของประเทศเพื่อการวางแผนและติดตามผลการพัฒนาระดับประเทศและระดับจังหวัด/กลุ่มจังหวัด

- ยุทธศาสตร์ที่ 2 การบูรณาการสถิติจากข้อมูลการบริหารงานและสถิติจากการสำรวจ และการเชื่อมโยงสถิติ
- ยุทธศาสตร์ที่ 3 การพัฒนาคุณภาพสถิติให้ได้มาตรฐานสากล
- ยุทธศาสตร์ที่ 4 การให้บริการสถิติที่สะดวกต่อการเข้าถึง เข้าใจ และใช้ประโยชน์
- ยุทธศาสตร์ที่ 5 การเสริมสร้างความเข้มแข็งของหน่วยสถิติและการพัฒนาสมรรถนะบุคลากรภาครัฐในด้านสถิติและเทคโนโลยีสารสนเทศ

อย่างไรก็ตาม แม้หน่วยงานต่างๆผลิตสถิติจำนวนมากเพื่อตอบสนองการใช้ประโยชน์หลากหลายวัตถุประสงค์แต่แผนแม่บทระบบสถิติฯ จะครอบคลุมการบริหารจัดการเฉพาะ “สถิติทางการ” ซึ่งเป็นสถิติที่มีความสำคัญจำเป็นต่อการกำหนดนโยบายและติดตามสถานการณ์การพัฒนาระดับชาติ ระดับภารกิจ และระดับพื้นที่เท่านั้น โดยคณะกรรมการสถิติรายสาขา และพื้นที่จะทำหน้าที่เป็นกลไกสำคัญในการบริหารจัดการสถิติแต่ละสาขา และพื้นที่ ภายใต้กรอบนโยบายและยุทธศาสตร์การพัฒนา ระบบสถิติของประเทศ และรายงานความก้าวหน้าและปัญหาอุปสรรคต่อคณะกรรมการจัดระบบสถิติ ประเทศไทย 3 ด้าน (ด้านสังคม ด้านเศรษฐกิจ และด้านทรัพยากรธรรมชาติและสิ่งแวดล้อม)

สำหรับการพัฒนาระบบสถิติในระดับพื้นที่ เป็นการพัฒนาต่อยอดและขยายชุดข้อมูล เพื่อสนับสนุนการตัดสินใจจากประเด็นยุทธศาสตร์การพัฒนาจังหวัด 3 ด้าน คือ ด้านสังคม ด้านเศรษฐกิจ และด้านทรัพยากรธรรมชาติและสิ่งแวดล้อม รวมทั้งชุดข้อมูลที่มีความเชื่อมโยงกับตัวชี้วัดการพัฒนาจังหวัด และภาคที่สอดคล้องกับร่างยุทธศาสตร์ชาติ ระยะ 20 ปี และแผนพัฒนาเศรษฐกิจและสังคมแห่งชาติ ฉบับที่ 12 (พ.ศ. 2560-2564) โดยการบูรณาการภารกิจระดับพื้นที่ (Area Base) ภารกิจของหน่วยงาน (Function Base) และภารกิจตามนโยบายของรัฐบาล (Agenda Base) ซึ่งจะนำไปสู่การขับเคลื่อนประเทศ บนฐานข้อมูลที่มีอยู่จริง เกิดธรรมาภิบาลในการเข้าถึงข้อมูลเชิงยุทธศาสตร์ของประชาชน และก่อให้เกิด การใช้งบประมาณในการพัฒนาพื้นที่อย่างมีประสิทธิภาพ รวมทั้งเกิดประสิทธิผลต่อการพัฒนาประเทศ โดยรวม ซึ่งมีความจำเป็นต้องมีการพัฒนาเสริมสร้างศักยภาพของบุคลากรในด้านสถิติและสารสนเทศ การจัดทำยุทธศาสตร์จังหวัด การนำข้อมูลสถิติไปใช้ประโยชน์ และการบริหารจัดการอย่างมีส่วนร่วม ในระดับจังหวัด/ภาคเพื่อให้เกิดการผลิตและการใช้ข้อมูลสนับสนุนการตัดสินใจอย่างเป็นระบบและเป็น ประโยชน์ในการพัฒนาพื้นที่อย่างต่อเนื่อง

ดังนั้น จึงได้จัดทำแผนพัฒนาสถิติระดับพื้นที่ จังหวัดพัทลุง โดยการศึกษาประเด็น ยุทธศาสตร์ของจังหวัด เพื่อจัดทำผังสถิติทางการของข้อมูลที่สำคัญ จำเป็น และเพียงพอต่อการตัดสินใจใน ระดับพื้นที่ รวมทั้งมีความสอดคล้องกับตัวชี้วัดการพัฒนาจังหวัดที่สอดคล้องกับแผนพัฒนาเศรษฐกิจและ สังคมแห่งชาติ ฉบับที่ 12 (พ.ศ. 2560-2564) และร่างยุทธศาสตร์ชาติ ระยะ 20 ปี ผ่านกลไกของคณะกรรมการ สถิติระดับจังหวัด เพื่อให้มีชุดข้อมูลสถิติและสารสนเทศในการสนับสนุนยุทธศาสตร์ของจังหวัดพร้อม นำเสนอแนวทางการพัฒนาการจัดเก็บข้อมูลสำคัญในการพัฒนาพื้นที่ต่อไป

## 1.2 วัตถุประสงค์ของการจัดทำแผนพัฒนาสถิติระดับพื้นที่ จังหวัดพัทลุง

1.2.1 เพื่อศึกษาประเด็นยุทธศาสตร์ตามแผนพัฒนาจังหวัด แผนพัฒนาเศรษฐกิจและ สังคมแห่งชาติ ฉบับที่ 12 (พ.ศ. 2560 - 2564) และร่างยุทธศาสตร์ชาติ ระยะ 20 ปี พร้อมทั้งกำหนด หน่วยงานที่จะต้องรับผิดชอบในการจัดทำข้อมูลที่ยังไม่มีหน่วยงานใดดำเนินการ และเชื่อมโยง/บูรณาการ ข้อมูลในระดับพื้นที่

1.2.2 เพื่อจัดทำชุดข้อมูลสถิติและสารสนเทศ (ผังสถิติทางการระดับจังหวัด) ที่สนับสนุนยุทธศาสตร์จังหวัด และจัดทำแผนพัฒนาสถิติระดับพื้นที่ที่สอดคล้องกับตัวชี้วัดแผนพัฒนาจังหวัด และแผนพัฒนาเศรษฐกิจและสังคมแห่งชาติ ฉบับที่ 12 (พ.ศ. 2560-2564) และร่างยุทธศาสตร์ชาติ ระยะ 20 ปี

1.2.3 เพื่อส่งเสริมการเข้าถึง เข้าใจ และใช้ประโยชน์ของข้อมูลสถิติและสารสนเทศ ร่วมกัน

1.2.4 เพื่อสร้างเครือข่ายการทำงานและสร้างความมีส่วนร่วมของหน่วยงานจัดเก็บข้อมูลในระดับพื้นที่

1.2.5 เพื่อพัฒนาบุคลากรด้านสถิติของหน่วยงานที่เกี่ยวข้อง ให้มีความเป็นมืออาชีพ ด้านข้อมูลสถิติและสารสนเทศ ที่สนับสนุนยุทธศาสตร์ในระดับพื้นที่และมีความรู้ความเข้าใจในกระบวนการนำแผนพัฒนาสถิติระดับพื้นที่เข้าเป็นส่วนหนึ่งของแผนพัฒนาจังหวัด และแผนปฏิบัติการราชการประจำปีของจังหวัด

### 1.3 แนวทางการจัดทำแผนพัฒนาสถิติระดับพื้นที่ จังหวัดพัทลุง

การจัดทำแผนพัฒนาสถิติระดับพื้นที่ จังหวัดพัทลุง ครั้งนี้ มีแนวทางการดำเนินการ ดังนี้

1.3.1 ศึกษาประเด็นยุทธศาสตร์ตามแผนพัฒนาจังหวัดพัทลุง (พ.ศ. 2561-2564) แผนพัฒนาเศรษฐกิจและสังคมแห่งชาติ ฉบับที่ 12 (พ.ศ. 2560-2564) และร่างยุทธศาสตร์ชาติ ระยะ 20 ปี

1.3.2 ปรับปรุงภารกิจและองค์ประกอบของคณะกรรมการสถิติระดับจังหวัด ให้สอดคล้องกับการจัดทำแผนพัฒนาสถิติระดับพื้นที่ และการปฏิรูประบบสถิติ

1.3.3 จัดทำผังรายการข้อมูลสถิติพื้นฐาน ประกอบด้วย ด้านสังคมด้านเศรษฐกิจ ด้านทรัพยากรธรรมชาติและสิ่งแวดล้อม พร้อมทั้งจัดทำผังรายการข้อมูลสถิติ ตัวชี้วัด ตามประเด็นยุทธศาสตร์ในแผนพัฒนาจังหวัด(พ.ศ. 2561-2564)

1.3.4 ประชุมคณะกรรมการสถิติระดับจังหวัด/หาหรือผู้ที่เกี่ยวข้องกับการจัดทำ (ร่าง) แผนพัฒนาสถิติระดับพื้นที่ จังหวัดพัทลุง เพื่อนำเสนอและขอมติเห็นชอบในเรื่องต่างๆ ดังนี้

- (ร่าง) แผนพัฒนาสถิติระดับพื้นที่ จังหวัดพัทลุง
- ผังรายการข้อมูลสถิติพื้นฐาน ทั้ง 3 ด้าน
- ผังรายการข้อมูลสถิติที่สนับสนุนประเด็นยุทธศาสตร์จังหวัด

1.3.5 จัดทำแผนพัฒนาสถิติระดับพื้นที่ จังหวัดพัทลุงรวบรวมข้อมูลตามผังรายการข้อมูลสถิติที่แสดงชื่อยุทธศาสตร์ ประเด็นยุทธศาสตร์ ตัวชี้วัด รายการสถิติ สถานะข้อมูล วิธีการเก็บรวบรวมข้อมูล หน่วยวัด ความถี่ของข้อมูล ระดับการนำเสนอ และหน่วยงานผู้รับผิดชอบ ทั้งนี้รายการสถิติในผังสถิติทางการ บางรายการอาจจะยังไม่มีผลผลิต หรือขาดหน่วยงานที่รับผิดชอบในปัจจุบัน ซึ่งจะต้องได้รับการพิจารณาเป็นส่วนหนึ่งของยุทธศาสตร์การพัฒนาในลำดับต่อไป

1.3.6 เผยแพร่แผนพัฒนาสถิติระดับพื้นที่ จังหวัดพัทลุงและนำเสนอต่อคณะกรรมการจัดทำแผนพัฒนาจังหวัด และแผนปฏิบัติการประจำปีของจังหวัดพร้อมทั้งนำเสนอข้อมูลสถิติที่สนับสนุนแผนพัฒนาจังหวัดเช่น แผนพัฒนาคุณภาพชีวิตคนพิการจังหวัด พ.ศ. 2561 แผนยุทธศาสตร์ผู้สูงอายุจังหวัด พ.ศ. 2561 เป็นต้น

1.3.7 ติดตาม ประเมินผลและข้อเสนอแนะการพัฒนาการจัดเก็บข้อมูลและเสนอแผนการพัฒนาในอนาคต

## บทที่ 2

### ประเด็นยุทธศาสตร์การพัฒนา

#### 2.1 ข้อมูลพื้นฐานจังหวัด

จังหวัดพัทลุงตั้งอยู่ทางทิศตะวันออกของภาคใต้ของประเทศไทย มีพื้นที่ทั้งหมดประมาณ 3,424.473 ตารางกิโลเมตร หรือ 2,140,296 ไร่ เป็นพื้นดิน 1,919,446 ไร่ พื้นน้ำ 220,850 ไร่ โดยเป็นพื้นที่ทางเกษตร 1,131,596 ไร่ พื้นที่ป่า 384,778 ไร่ และพื้นที่อื่นๆ 623,922 ไร่ แบ่งเขตการปกครองออกเป็น 11 อำเภอ ประกอบด้วย อำเภอเมืองพัทลุง อำเภอกงหรา อำเภอเขาชัยสน อำเภอดำรง อำเภอควนขนุน อำเภอบางแก้ว อำเภอศรีบรรพต อำเภอป่าบอน อำเภอปากพะยูน อำเภอป่าพะยอม และอำเภอศรีนครินทร์

##### 2.1.1 ลักษณะทางกายภาพ

###### 2.1.1.1 ที่ตั้งและอาณาเขต

จังหวัดพัทลุงตั้งอยู่ทางทิศตะวันออกของภาคใต้ของประเทศไทย ระหว่างละติจูดที่ 7 องศา 6 ลิปดาเหนือ ถึง 7 องศา 53 ลิปดาเหนือ และลองจิจูดที่ 9 องศา 44 ลิปดาตะวันออก ถึง 100 องศา 26 ลิปดาตะวันออก ห่างจากกรุงเทพมหานครตามเส้นทางรถยนต์ทางหลวงสายเอเชียทางหลวง (หมายเลข 41) เป็นระยะทางประมาณ 858 กิโลเมตร และตามเส้นทางรถยนต์ที่เลียบฝั่งทะเลด้านตะวันตกเป็นระยะทางประมาณ 1,200 กิโลเมตร และตามเส้นทางรถไฟเป็นระยะทางประมาณ 846 กิโลเมตร

จังหวัดพัทลุงมีความยาวของจังหวัดจากทิศเหนือไปทิศใต้ประมาณ 78 กิโลเมตร และความกว้างจากทิศตะวันออกไปทางทิศตะวันตกเป็นระยะทางประมาณ 53 กิโลเมตร และอาณาเขตติดต่อกับจังหวัดใกล้เคียง ดังนี้

**ทิศเหนือ** ติดต่อกับอำเภอชะอวด อำเภอหัวไทร จังหวัดนครศรีธรรมราช และอำเภอระโนด จังหวัดสงขลา

**ทิศใต้** ติดต่อกับอำเภอรัตนบุรี อำเภอควนเนียง จังหวัดสงขลา และอำเภอควนกาหลง จังหวัดสตูล

**ทิศตะวันออก** ติดต่อกับทะเลสาบพัทลุง-สงขลา ซึ่งเป็นน่านน้ำติดต่อกับอำเภอระโนด อำเภอกะแสสินธุ์ อำเภอสะทิงพระ และอำเภอสิงหนคร จังหวัดสงขลา

**ทิศตะวันตก** ติดต่อกับเขาบรรทัด ซึ่งเป็นแนวติดต่อกับอำเภอห้วยยอด อำเภอเมืองตรัง อำเภอนาโยง อำเภอย่านตาขาว และอำเภอปะเหลียน จังหวัดตรัง

การคมนาคมสะดวก เพราะตั้งอยู่กึ่งกลางของภาคใต้ (กึ่งกลางระหว่างจังหวัดชุมพร – นราธิวาส) เป็นศูนย์กลางของการคมนาคมทางบก จากภาคใต้ตอนบน (ฝั่งอ่าวไทย) และภาคตะวันตก (ฝั่งอันดามัน) ลงสู่ภาคใต้ตอนล่างและภาคใต้ชายแดน โดยใช้เส้นทางสายเพชรเกษม (หมายเลข 4) ระหว่างสี่แยกเอเชีย อำเภอเมืองพัทลุง – อำเภอหาดใหญ่ (จ.สงขลา) มีทางรถไฟผ่านหลายๆ อำเภอจากเหนือจรดใต้ การเดินทางโดยเครื่องบินสะดวก รวดเร็ว (ระยะทางจากจังหวัดพัทลุง ถึงสนามบินตรัง 70 กม. สนามบินหาดใหญ่ 100 กม. สนามบินจังหวัดนครศรีธรรมราช 100 กม.)

### 2.1.1.2 ลักษณะภูมิประเทศ

**สภาพภูมิประเทศ** มีลักษณะเป็นภูเขาและที่ราบสูงทางด้านทิศตะวันตก ประกอบด้วย เทือกเขาบรรทัด ถัดมาทางทิศตะวันออกเป็นพื้นที่ราบสลับที่ดอน และเป็นพื้นที่ราบลุ่มจดทะเลสาบสงขลา พื้นที่ทั้งหมด ประมาณ 3,424.473 ตารางกิโลเมตร หรือ 2,140,296 ไร่ (พื้นดิน 1,919,446 ไร่ พื้นน้ำ 220,850 ไร่) โดยจำแนกเป็นพื้นที่ทางเกษตร 1,131,596 ไร่ (53%) พื้นที่ป่า 384,778 ไร่ (18%) และพื้นที่อื่นๆ 623,922 ไร่ (29%)

**ลักษณะของพื้นที่** ประกอบด้วย **พื้นที่ภูเขา** มีลักษณะเป็นเทือกเขาที่มียอดสูงๆ ต่ำๆ มีความสูงเฉลี่ยประมาณ 800 เมตร และลาดไปทางทิศตะวันออกลงสู่ทะเลสาบสงขลาในอัตราความลาดชัน 25 – 30 เปอร์เซนต์ เทือกเขานี้เป็นส่วนหนึ่งของเทือกเขานครศรีธรรมราช เรียกกันโดยทั่วไปในท้องถิ่นว่า เขาบรรทัดพื้นที่ภูเขามีเนื้อที่รวมกันประมาณ 835.90 ตารางกิโลเมตร หรือร้อยละ 24.41 ของพื้นที่ทั้งหมด อยู่ในเขตพื้นที่อำเภอป่าบอน ตะโหมด กงหรา ศรีนครินทร์ ศรีบรรพต และป่าพะยอม **พื้นที่ลูกคลื่นลอนชัน** เป็นส่วนที่อยู่ถัดจากเทือกเขาบรรทัด หรือพื้นที่เชิงเขาลักษณะภูมิประเทศเป็นเนินเตี้ยๆ ที่เรียกกันโดยทั่วไปในท้องถิ่นว่า ควน มีเนื้อที่ประมาณ 539.70 ตารางกิโลเมตรหรือร้อยละ 15.76 ของพื้นที่ทั้งหมด พื้นที่ราบ มีเนื้อที่รวมกันประมาณ 1,485.54 ตารางกิโลเมตรหรือร้อยละ 43.38 ของพื้นที่ทั้งหมด ลักษณะพื้นที่ราบ และเนื่องจากเป็นพื้นที่ที่เหมาะสมแก่การกสิกรรม ประชากรส่วนใหญ่ของจังหวัดจึงนิยมตั้งถิ่นฐานหนาแน่นในบริเวณนี้ และ**พื้นที่เกาะ** เป็นพื้นที่ในบริเวณทะเลสาบสงขลาในเขตจังหวัดพัทลุง ตั้งอยู่ในเขตอำเภอปากพะยูน มีเนื้อที่รวมกันประมาณ 219.17 ตารางกิโลเมตร หรือร้อยละ 6.40 ของพื้นที่ทั้งหมด พื้นที่เกาะเป็นถิ่นที่อยู่ของนกนางแอ่นกินรังมีเนื้อที่รวมกันประมาณ 1.12 ตารางกิโลเมตร อนึ่ง พื้นน้ำในจังหวัดพัทลุงนั้นนับเป็นส่วนสำคัญของทะเลสาบสงขลา ประกอบด้วยทะเลน้อยและทะเลหลวงหรือทะเลสาบสงขลาตอนใน คิดเป็นเนื้อที่ประมาณ 344.16 ตารางกิโลเมตร หรือร้อยละ 10.05 ของพื้นที่ทั้งหมด

### 2.1.1.3 ลักษณะภูมิอากาศ

จังหวัดพัทลุงมีลมมรสุมประจำปีพัดผ่าน 2 ชนิดคือลมมรสุมตะวันออกเฉียงเหนือ และลมมรสุมตะวันออกเฉียงใต้ โดยมรสุมนี้จะพัดเอาไอน้ำจากอ่าวไทยและมหาสมุทรอินเดีย ไปตกเป็นฝนในบริเวณต่างๆ ของจังหวัด ปริมาณฝนตกมากที่สุดในเดือนธันวาคม โดยสภาพทั่วไปในปีหนึ่งๆ จะมีเพียง 2 ฤดูกาล เท่านั้นคือ

**ฤดูร้อน** เริ่มตั้งแต่ปลายเดือนกุมภาพันธ์- กลางเดือนกันยายน ความร้อนและความอบอ้าวของอากาศสูงสุด ในช่วงเดือนพฤษภาคมโดยมีอุณหภูมิสูงสุดประมาณ 37.7 องศาเซลเซียส อุณหภูมิต่ำสุดประมาณ 22.0 องศาเซลเซียส ในเดือนธันวาคม

**ฤดูฝน** เริ่มตั้งแต่กลางเดือนกันยายน – กลางเดือนมีนาคม โดยมีฝนตก 142 วัน ปริมาณน้ำฝนวัดได้ 2,156.9 มิลลิเมตร

## 2.1.2 ข้อมูลการปกครองของจังหวัด/จำนวนประชากร

### 1) การปกครอง

จังหวัดพัทลุง แบ่งเขตการปกครองออกเป็น 11 อำเภอ 65 ตำบล 1 องค์การบริหารส่วนจังหวัด 1 เทศบาลเมือง 47 เทศบาลตำบล 25 องค์การบริหารส่วนตำบล 670 หมู่บ้าน ส่วนราชการส่วนภูมิภาค ระดับจังหวัด จำนวน 31 ส่วนราชการ 14 รัฐวิสาหกิจ

## แผนภาพที่ 1 การแบ่งเขตการปกครองระดับตำบล



### 2) ประชากร

จังหวัดปัตตานีมีจำนวนประชากร ณ ธันวาคม 2560 ทั้งหมด 524,857 คน แบ่งเป็นเพศชาย 255,997 คน เพศหญิง 268,860 คน ซึ่งจำนวนผู้ชายคิดเป็นร้อยละ 48.77 ของประชากรทั้งหมด และจำนวนผู้หญิงคิดเป็นร้อยละ 51.23 ของประชากรทั้งหมด มีจำนวนบ้าน 190,016 หลัง และอำเภอเมืองปัตตานีมีประชากรอาศัยอยู่หนาแน่นมากที่สุด ตารางเมตรละ 285 คน

ตารางที่ 1 จำนวนประชากรจังหวัดปัตตานี จำแนกตามอำเภอและเพศ พ.ศ. 2560

อำเภอ	ประชากร (คน)			ร้อยละ	ความหนาแน่น (คน/ตร.กม.)
	ชาย	หญิง	รวม		
1. เมืองปัตตานี	57,817	63,651	121,468	23.14	284.19
2. กงหรา	18,100	18,255	36,355	6.93	142.09
3. เขาชัยสน	22,069	22,957	45,026	8.58	173.10
4. ตะโหมด	15,767	16,189	31,956	6.09	120.93
5. ควนขนุน	40,565	43,884	84,449	16.09	186.03
6. ปากพะยูน	25,146	25,948	51,094	9.73	117.93
7. ศรีบรรพต	9,019	9,009	18,028	3.43	82.51
8. ป่าบอน	23,657	24,182	47,839	9.12	125.88
9. บางแก้ว	12,902	13,109	26,011	4.96	218.58
10. ป่าพะยอม	17,496	18,397	35,893	6.84	92.89
11. ศรีนครินทร์	13,459	13,279	26,738	5.09	118.50
รวม	255,997	268,860	524,857	100.00	153.27

ที่มา: กรมการปกครอง กระทรวงมหาดไทย



ตารางที่ 2 สถิติจำนวนประชากรจังหวัดพัทลุง ปี 2556 – 2560

ปี เพศ	2556	2557	2558	2559	2560
ชาย	250,072	253,264	255,365	255,532	255,997
หญิง	261,331	264,757	267,358	268,191	268,860
รวม	511,403	518,021	522,723	523,723	524,857

แผนภาพที่ 2 จำนวนประชากรจังหวัดพัทลุง พ.ศ. 2560

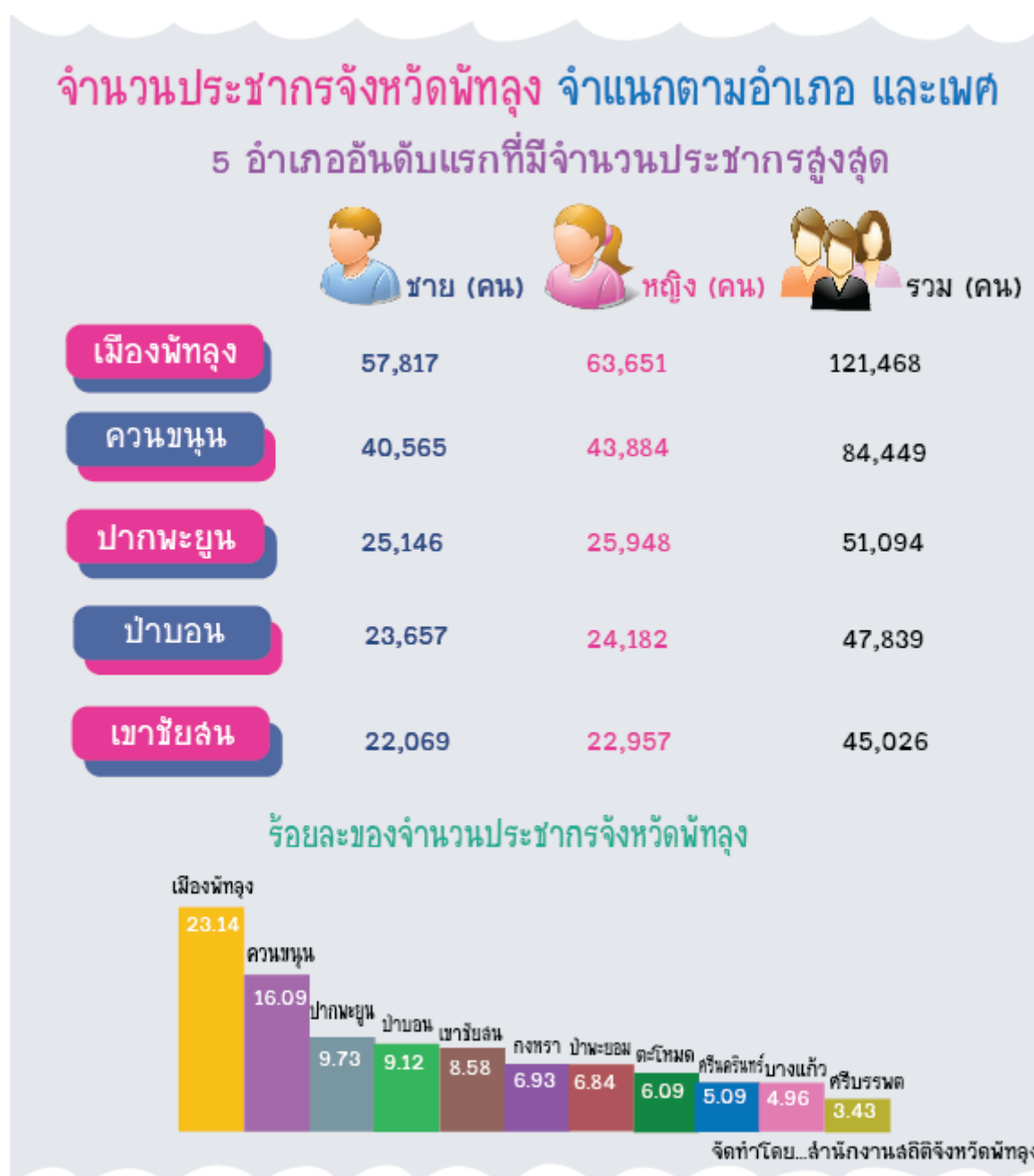

แผนภาพที่ 3 ความหนาแน่นของประชากร

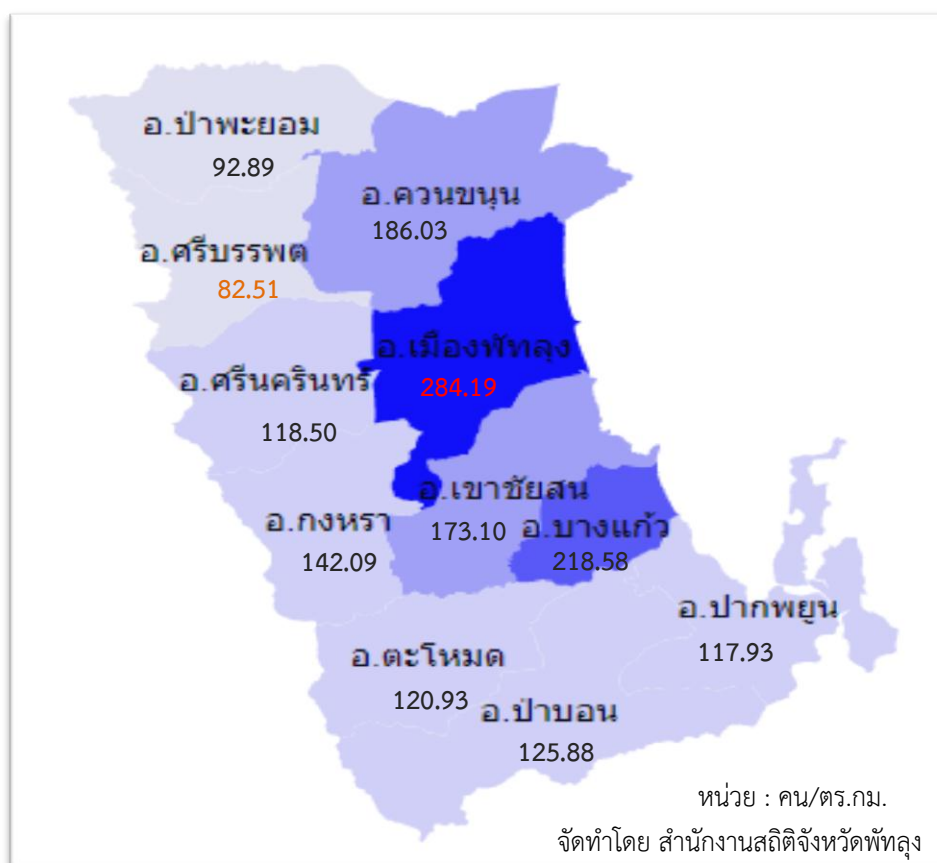

### 2.1.3 ข้อมูลด้านเศรษฐกิจ

ผลิตภัณฑ์มวลรวมจังหวัดพัทลุง ณ ราคาประจำปี ปี 2558 โดยเฉลี่ยสาขาการเกษตร การล่าสัตว์และการป่าไม้ มีสัดส่วนสูงที่สุดร้อยละ 30.50 ของสัดส่วนเฉลี่ยทั้ง 16 สาขา

รองลงมาได้แก่ สาขาการขายส่ง การขายปลีก ฯลฯ และสาขาการศึกษา มีสัดส่วนร้อยละ 12.00 และ 11.31 ตามลำดับ ในปี 2558 จังหวัดพัทลุงมีมูลค่าผลิตภัณฑ์มวลรวม ณ ราคาประจำปีทั้งสิ้น 30,451 ล้านบาท ลดลงจากปี 2557 จำนวน 2,062 ล้านบาท โดยมีผลิตภัณฑ์มวลรวมจังหวัดต่อคนต่อปี เท่ากับ 60,497 บาท ลดลงจากปี 2557 จำนวน 4,653 บาท (7.14%) เป็นลำดับที่ 13 ของภาค และลำดับที่ 62 ของประเทศ รายได้ส่วนใหญ่ของจังหวัดพัทลุง มาจากผลผลิตด้านการเกษตร โดยเฉพาะยางพารา ข้าว ผัก ผลไม้ และปศุสัตว์ รวมทั้งประมง ทั้งนี้ เพราะศักยภาพโดยรวมเหมาะแก่การเกษตร ทิศตะวันตกเป็นเทือกเขาบรรทัด แหล่งต้นน้ำลำธาร (พื้นที่ลาดเอียงไม่มาก) และทิศตะวันออกเป็นที่ราบลุ่มและทะเลสาบสงขลา ทะเลน้อย

ตารางที่ 3 ผลิตภัณฑ์ของจังหวัด จำแนกตามสาขาการผลิต พ.ศ. 2556 -2558

สาขาการผลิต	มูลค่า (ล้านบาท)		
	พ.ศ. 2556r	พ.ศ. 2557r	พ.ศ. 2558p
<b>ภาคเกษตร</b>	<b>13,465</b>	<b>11,441</b>	<b>9,644</b>
เกษตรกรรม การล่าสัตว์และการป่าไม้	13,144	11,092	9,289
การประมง	321	350	355
<b>ภาคนอกเกษตร</b>	<b>21,664</b>	<b>21,071</b>	<b>20,807</b>
เหมืองแร่และเหมืองหิน	162	167	119
การผลิตอุตสาหกรรม	3,866	3,521	2,784
การไฟฟ้า ก๊าซ และการประปา	509	556	537
การก่อสร้าง	1,312	1,576	1,616
การค้าส่ง – ค้าปลีก	3,668	3,590	3,655
โรงแรม และภัตตาคาร	85	92	107
การขนส่ง สถานที่เก็บสินค้า และการคมนาคม	889	874	917
ตัวกลางทางการเงิน	2,278	2,459	2,755
บริการอสังหาริมทรัพย์ บริการทางธุรกิจ	1,806	1,531	1,582
การบริหารราชการแผ่นดิน และการป้องกันประเทศ	2,265	1,560	1,722
การศึกษา	3,427	3,660	3,443
การบริการด้านสุขภาพ และงานสังคมสงเคราะห์	964	1,056	1,139
การบริการชุมชน สังคม และบริการส่วนบุคคลอื่นๆ	401	397	397
ลูกจ้างในครัวเรือนส่วนบุคคล	33	33	35
<b>ผลิตภัณฑ์มวลรวมจังหวัด</b> <b>(Gross Provincial Products)</b>	<b>35,129</b>	<b>32,513</b>	<b>30,451</b>
<b>ผลิตภัณฑ์จังหวัดเฉลี่ยต่อบุคคล</b> <b>(GPP Per Capita, Baht)</b>	<b>71,005</b>	<b>65,150</b>	<b>60,497</b>
<b>จำนวนประชากร (1,000 คน)</b>	<b>495</b>	<b>499</b>	<b>503</b>

ที่มา: สำนักงานคณะกรรมการพัฒนาการเศรษฐกิจและสังคมแห่งชาติ

หมายเหตุ : r หมายถึง Revised หรือ การปรับปรุงข้อมูลย้อนหลัง

p หมายถึง Preliminary หรือ ค่ารายปีที่ได้รับการประมวลผลข้อมูลเบื้องต้น

## แผนภาพที่ 4 ผลผลิตมวลรวมภาคและจังหวัด

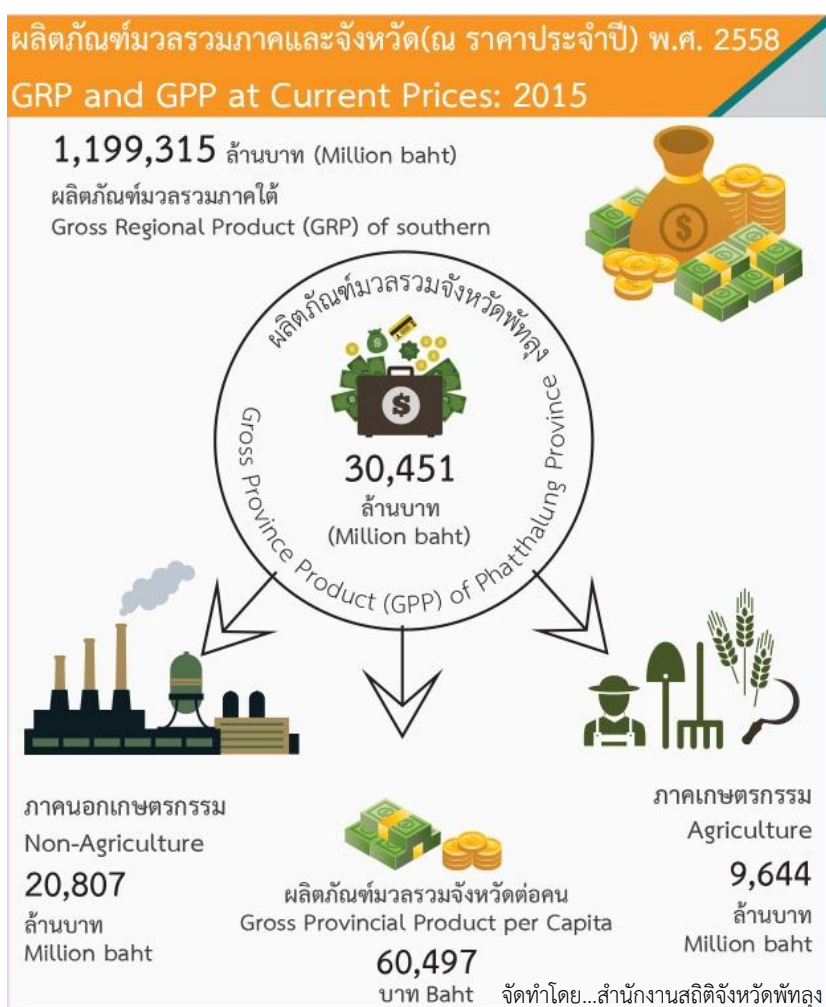

### 2.1.3.1 การจัดเก็บภาษี

ตารางที่ 4 การจัดเก็บภาษีสรรพากร ปีงบประมาณ 2556 – 2560

ลักษณะการจัดเก็บ	2556	2557	2558	2559	2560
ภาษีเงินได้บุคคลธรรมดา	233.83	215.24	184.76	232.54	
ภาษีเงินได้นิติบุคคล	91.04	89.77	90.49	84.87	
ภาษีการค้า	-	-	-	-	
ภาษีมูลค่าเพิ่ม	190.91	205.89	269.66	168.68	
ภาษีธุรกิจเฉพาะ	49.62	67.82	62.07	34.04	
อากรแสตมป์	33.30	30.79	34.15	34.60	
รายได้อื่น (ค่าปรับ)	0.97	1.14	1.29	1.29	
รวมทุกลักษณะจัดเก็บ	599.70	610.69	642.41	556.02	
กรมสรรพากรจัดเก็บ	418.38	419.73	609.51	716.29	
หน่วยงานอื่นจัดเก็บ	181.31	191.06	171.86	179.59	

หน่วย : ล้านบาท

ที่มา : สำนักงานสรรพากรพื้นที่พัทลุง

### 2.1.3.2 การพาณิชย์กรรม

จังหวัดพัทลุงมีนิติบุคคล ปี 2559 จำนวนทั้งหมด 1,140 ราย มีทุนจดทะเบียนทั้งหมด 2,445,709,000 บาท แยกเป็น ห้างหุ้นส่วนจำกัด 804 ราย ทุนจดทะเบียน 1,860,724,000 บาท ห้างหุ้นส่วนสามัญ 4 ราย ทุนจดทะเบียน 5,140,000 บาท บริษัทจำกัด 332 ราย ทุนจดทะเบียน 579,845,000 บาท

ตารางที่ 5 จำนวนนิติบุคคลจังหวัดพัทลุง แยกตามรายอำเภอ ปี 2559

อำเภอ	รวมยอด		ห้างหุ้นส่วนสามัญ		ห้างหุ้นส่วนจำกัด		บริษัทจำกัด	
	ราย	ทุนจดทะเบียน	ราย	ทุนจดทะเบียน	ราย	ทุนจดทะเบียน	ราย	ทุนจดทะเบียน
เมืองพัทลุง	534	750,404,000	4	5,140,000	354	720,764,000	176	24,500,000
กงหรา	32	39,900,000	-	-	25	27,900,000	7	12,000,000
เขาชัยสน	54	100,050,000	-	-	44	82,550,000	10	17,500,000
ตะโหมด	57	91,660,000	-	-	46	64,660,000	11	27,000,000
ควนขนุน	183	391,850,000	-	-	135	235,250,000	48	156,600,000
ปากพะยูน	47	98,700,000	-	-	39	72,700,000	8	26,000,000
ศรีบรรพต	34	64,500,000	-	-	32	62,500,000	2	2,000,000
ป่าบอน	59	141,945,000	-	-	31	46,700,000	28	95,245,000
บางแก้ว	30	579,100,000	-	-	23	416,600,000	7	162,500,000
ป่าพะยอม	70	91,100,000	-	-	48	57,100,000	22	34,000,000
ศรีนครินทร์	40	96,500,000	-	-	27	74,000,000	13	22,500,000
รวม	1,140	2,445,709,000	4	5,140,000	804	1,860,724,000	332	579,845,000

ที่มา : สำนักงานพัฒนาธุรกิจการค้าจังหวัดพัทลุง (ข้อมูล ณ 31ธ.ค. 59)

### 2.1.3.3 ด้านการเกษตร

#### 1.ข้าวนาปี

ข้าวนาปีเป็นพืชหนึ่งที่สร้างมูลค่าให้กับจังหวัดพัทลุงนอกเหนือจากยางพารา มีรอบการผลิตเหลือมปีคือเริ่มปลูกข้าวนาปีในช่วงกลางเดือนมิถุนายนถึงปลายเดือนธันวาคม และเริ่มเก็บเกี่ยวในช่วงเดือนมกราคมถึงกุมภาพันธ์ พันธุ์ข้าวส่งเสริมให้ปลูก ได้แก่ เล็บนกปัตตานี ชัยนาท1 ฉียงพัทลุง สังข์หยดพัทลุง หอมประทุมธานี 1 และสุพรรณบุรี<sup>1,2</sup> ข้าวนาปีจังหวัดพัทลุงมีระยะเวลาดังแต่การปลูกถึงเก็บเกี่ยวตั้งแต่ มิถุนายน – กุมภาพันธ์ ปีถัดไป

#### 1.1 พื้นที่ปลูก

พื้นที่ปลูกข้าวจังหวัดพัทลุงมีการเพาะปลูก ปี 2559 พื้นที่ปลูกทั้งสิ้น 131,716 ไร่ ลดลงจากปีที่ผ่านมาจำนวน 4,822 ไร่ หรือลดลงร้อยละ 3.53

#### 1.2 ผลผลิตราคา

ผลผลิตข้าวนาปี ปี 2559 เท่ากับ 56,644 ตัน เพิ่มขึ้นจากปีที่ผ่านมา 694.13 ตัน หรือเพิ่มขึ้นร้อยละ 1.24 ผลผลิตเฉลี่ย 434 กิโลกรัมต่อไร่

ราคาข้าวนาปี ปี 2559 ตันละ 9,000 บาท ลดลงจากปีที่ผ่านมา 380 บาท/ตัน หรือลดลงขึ้นร้อยละ 4.05

ตารางที่ 6 พื้นที่ปลูก พื้นที่เก็บเกี่ยว ผลผลิตรวม ผลผลิตเฉลี่ย และมูลค่าข้าวนาปี  
ในจังหวัดพัทลุง ช่วง 5 ปี (2555 – 2559)

ปี	พื้นที่ปลูก (ไร่)	พื้นที่เก็บเกี่ยว (ไร่)	ผลผลิตรวม (ตัน)	ผลผลิตเฉลี่ย (กก./ไร่)	ราคา (บาท/ตัน)
2555	202,158	192,930	99,417.90	485.17	9,060
2556	145,051	128,249	59,503.00	441.73	10,000
2557	141,202	136,846	64,065.00	468.00	9,860
2558	136,538	134,975	55,949.87	414.52	9,380
2559	131,716	130,638	56,644.00	434.00	9,000

ที่มา : สำนักงานเกษตรจังหวัดพัทลุง

## 2. ข้าวนาปรัง

ข้าวนาปรัง หรือข้าวนอกฤดูหรือข้าวไม่ไวกต่อช่วงแสง ฤดูกาลปลูกข้าวนาปรังในจังหวัดพัทลุง เริ่มตั้งแต่เดือนมีนาคมถึงกลางเดือนมิถุนายน พันธุ์ข้าวที่นิยมนำมาปลูกในช่วงนาปรัง ได้แก่ ชัยนาท1 หอมประชุมธานี1 สุพรรณบุรี<sup>1,2</sup>

### 2.1 พื้นที่ปลูก

พื้นที่ปลูกข้าวนาปรังจังหวัดพัทลุง มีจำนวนพื้นที่ปลูกไม่แน่นอน ซึ่งขึ้นอยู่กับภาวะราคา และปริมาณน้ำชลประทานตลอดจนปริมาณน้ำตามแหล่งน้ำ สำหรับปี 2559 พื้นที่ปลูกทั้งสิ้น 43,045 ไร่ ลดลงจากปีที่ผ่านมาจำนวน 11,460 ไร่ หรือลดลงร้อยละ 21.03

ข้าวนาปรังจังหวัดพัทลุง ปี 2559 ปลูกทุกอำเภอ โดยอำเภอที่ปลูกมาก 3 อันดับแรก ได้แก่ อำเภอกวนขนุน 20,883 ไร่ คิดเป็นร้อยละ 48.51 รองลงมาอำเภอเมืองพัทลุง 12,485 ไร่ คิดเป็นร้อยละ 29.00 และอำเภอป่าพะยอม 4,280 ไร่ คิดเป็นร้อยละ 9.94 ตามลำดับ

### 2.2 ผลผลิตราคา

ผลผลิตข้าวนาปรัง ปี 2559 เริ่มออกสู่ตลาดตั้งแต่เดือนกรกฎาคมถึงกลางเดือนตุลาคม โดยผลผลิตจะออกมากในช่วงเดือนกรกฎาคม – กันยายน มีจำนวน 23,204 ตัน ลดลงจากปีที่ผ่านมา 6,254.65 ตัน หรือลดลงร้อยละ 21.23 ผลผลิตเฉลี่ย 542 กิโลกรัมต่อไร่

ราคาข้าวนาปรัง ปี 2559 ตันละ 9,000 บาท ลดลงจากปีที่ผ่านมาจำนวน 120 บาท/ตัน หรือลดลงร้อยละ 1.32

ตารางที่ 7 พื้นที่ปลูก พื้นที่เก็บเกี่ยว ผลผลิตรวม ผลผลิตเฉลี่ย และมูลค่าข้าวนาปรัง  
ในจังหวัดพัทลุงช่วง 5 ปี (2555 - 2559)

ปี	พื้นที่ปลูก (ไร่)	พื้นที่เก็บเกี่ยว (ไร่)	ผลผลิตรวม (ตัน)	ผลผลิตเฉลี่ย (กก./ไร่)	ราคา (บาท/ตัน)
2555	84,021	81,570	43,853.00	538.00	8,890
2556	74,077	73,777	40,472.88	495.45	10,000
2557	67,551	67,351	36,281.00	538.00	9,860
2558	54,505	54,141	29,458.65	544.00	9,120
2559	43,045	42,809	23,204.00	542.00	9,000

ที่มา : สำนักงานเกษตรจังหวัดพัทลุง

### 3. ยางพารา

#### 3.1 พื้นที่ปลูก

พื้นที่ปลูกยางพาราของจังหวัดพัทลุง ในปี 2559 มีพื้นที่ปลูกยางพารา 897,615 ไร่ หรือคิดเป็น 79.32 ของพื้นที่การเกษตรในจังหวัด อำเภอที่มีการปลูกมาก 3 อันดับแรก ได้แก่ ป่าบอน 154,106 ไร่ คิดเป็นร้อยละ 17.17 รองลงมาอำเภอตะโหมด 101,307 ไร่ คิดเป็นร้อยละ 11.29 และอำเภอเขาชัยสน 96,778 ไร่ คิดเป็นร้อยละ 10.78 ตามลำดับ

#### 3.2 ผลผลิตราคา

ผลผลิตยางพาราจังหวัดพัทลุงจะออกสู่ตลาดตลอดปี ในปี 2559 ผลผลิตออกสู่ตลาดมากในเดือนกุมภาพันธ์ถึงเดือนมีนาคม ผลผลิตรวม 195,069 ตัน ผลผลิตเพิ่มขึ้นจากปีที่ผ่านมา จำนวน 3,791.01 ตัน หรือเพิ่มขึ้นร้อยละ 1.98 ผลผลิตเฉลี่ย 264 กิโลกรัมต่อไร่

ราคายางพาราปี 2559 ราคาที่เกษตรกรขายได้เฉลี่ย 46บาทต่อกิโลกรัม ลดลงจากปีที่ผ่านมา 11.41 บาท/กิโลกรัม หรือลดลงร้อยละ 19.87

ตารางที่ 8 พื้นที่ปลูก พื้นที่ให้ผล ผลผลิต และมูลค้ายางพาราในจังหวัดพัทลุง  
ช่วง 5 ปี (2555 - 2559)

ปี	พื้นที่ปลูก (ไร่)	พื้นที่ให้ผล (ไร่)	ผลผลิตรวม (ตัน)	ผลผลิตเฉลี่ย (กก./ไร่)	ราคา (บาท/กก.)
2555	879,329	621,791	163,306.17	261.54	83.88
2556	891,903	662,701	172,903.01	261.00	76.55
2557	855,443	658,029	174,801.95	267.00	57.41
2558	903,438	720,302	191,277.99	265.55	57.41
2559	897,615	738,549	195,069.00	264.00	46.00

ที่มา : สำนักงานเกษตรจังหวัดพัทลุง

### 4. ปาล์มน้ำมัน

#### 4.1 พื้นที่ปลูก

พื้นที่ปลูกปาล์มน้ำมันจังหวัดพัทลุงตั้งแต่ปี 2555 มีการขยายพื้นที่ปลูกปาล์มมากขึ้น พื้นที่ปลูกปาล์มในปี 2559 จำนวน 46,433 ไร่ เพิ่มขึ้นจากปีที่ผ่านมา 4,532 ไร่ หรือเพิ่มขึ้นร้อยละ 10.82 อำเภอที่มีพื้นที่ปลูกมาก 3 อันดับแรก ได้แก่ อำเภอปากพะยูน 12,036 ไร่ คิดเป็นร้อยละ 25.92 รองลงมาอำเภอควนขนุน 8,976 ไร่ คิดเป็นร้อยละ 19.33 และอำเภอเขาชัยสน 6,568 ไร่ คิดเป็นร้อยละ 14.15 ตามลำดับ

#### 4.2 ผลผลิตราคา

ผลผลิตปาล์มน้ำมันในปี 2559 จำนวน 79,485 ตัน เพิ่มขึ้นจากปีที่ผ่านมา 11,470 ตัน หรือเพิ่มขึ้นร้อยละ 16.86 ผลผลิตเฉลี่ย 2,349 กิโลกรัมต่อไร่

ราคาผลปาล์มสดที่เกษตรกรขายได้ปี 2559 เฉลี่ยกิโลกรัมละ 4.55 บาท สูงกว่าปีที่ผ่านมาเฉลี่ยกิโลกรัมละ 0.61 บาท หรือเพิ่มขึ้นร้อยละ 15.48

ตารางที่ 9 พื้นที่ปลูก พื้นที่ให้ผล ผลผลิตรวม ผลผลิตเฉลี่ย และมูลค่าปาล์มน้ำมัน  
ในจังหวัดพัทลุง ช่วง 5 ปี (2555 - 2559)

ปี	พื้นที่ปลูก (ไร่)	พื้นที่ให้ผล (ไร่)	ผลผลิตรวม (ตัน)	ผลผลิตเฉลี่ย (กก./ไร่)	ราคา (บาท/กก.)
2555	35,188	11,488	25,479.38	2,039.85	4.19
2556	38,400	14,425	41,320.47	2,310.00	4.08
2557	38,930	14,247	71,647.30	5,029.12	4.26
2558	41,901	26,716	68,015.00	2,545.84	3.94
2559	46,433	33,835	79,485.00	2,349.00	4.55

ที่มา : สำนักงานเกษตรจังหวัดพัทลุง

## 5. ทูเรียน

### 5.1 พื้นที่ปลูก

ปี 2559 มีพื้นที่ปลูก จำนวน 4,078 ไร่ ลดลงจากปีที่ผ่านมา 72 ไร่ หรือ  
ลดลงร้อยละ 1.73

จังหวัดพัทลุงปลูกทุเรียนในทุกอำเภอ อำเภอที่มีพื้นที่ปลูกมาก 3 อันดับ  
แรก ได้แก่ อำเภอกงหรา 873 ไร่ คิดเป็นร้อยละ 21.41 รองลงมาอำเภอศรีนครินทร์ 712 ไร่ คิดเป็นร้อยละ  
17.46 และอำเภอศรีบรรพต 667 ไร่ คิดเป็นร้อยละ 16.36 ตามลำดับ

### 5.2 ผลผลิตราคา

ทุเรียนจังหวัดพัทลุงหรือในภาคใต้จะออกสู่ตลาดตั้งแต่เดือนมิถุนายน –  
เดือนตุลาคม และจะออกมากช่วงเดือนกรกฎาคม – เดือนสิงหาคม ทำให้ผลผลิตกระจุกตัวในช่วงสั้นๆส่งผล  
ให้ราคาในช่วงที่ผลผลิตมากมีราคาถูก ผลผลิตของจังหวัดพัทลุงในปี 2559 จำนวน 882 ตัน ลดลงจากปีที่  
ผ่านมาจำนวน 807.05 ตัน หรือลดลงร้อยละ 47.78 ซึ่งเป็นผลกระทบจากภัยแล้ง

ในปี 2559 เกษตรกรขายได้เฉลี่ยกิโลกรัมละ 50 บาท เพิ่มขึ้นจากปีที่  
ผ่านมา 25.11 บาท หรือเพิ่มขึ้นกว่าเท่าตัว

ตารางที่ 10 พื้นที่ปลูก พื้นที่ให้ผล ผลผลิต ผลผลิตต่อไร่ และมูลค่าทุเรียน  
ช่วง 5 ปี (2555 - 2559)

ปี	พื้นที่ปลูก (ไร่)	พื้นที่ให้ผล (ไร่)	ผลผลิตรวม (ตัน)	ผลผลิตเฉลี่ย (กก./ไร่)	ราคา (บาท/กก.)
2555	3,998	3,304	3,154.87	954.72	23.97
2556	3,763	2,951	2,524.86	912.97	42.86
2557	3,889	2,859	2,097.13	907.10	26.22
2558	4,150	2,649	1,689.05	506.01	24.89
2559	4,078	3,467	882.00	254.00	50.00

ที่มา : สำนักงานเกษตรจังหวัดพัทลุง



## 6. มังคุด

### 6.1 พื้นที่ปลูก

มังคุดของจังหวัดพัทลุงปลูกทุกอำเภอ ปี 2559 มีพื้นที่ปลูกทั้งหมด 14,117 ไร่ ลดลงจากปีที่ผ่านมา 1,350 ไร่ หรือลดลงร้อยละ 8.73 อำเภอที่มีการปลูกมาก 3 ลำดับแรก ได้แก่ อำเภอกงหรา 3,551 ไร่ คิดเป็นร้อยละ 25.15 รองลงมาอำเภอศรีนครินทร์ 2,789 ไร่ คิดเป็นร้อยละ 19.76 และอำเภอศรีบรรพต 2,375 ไร่ คิดเป็นร้อยละ 16.82 ตามลำดับ

### 6.2 ผลผลิตราคา

มังคุดในภาคใต้จะออกสู่ตลาดตั้งแต่เดือนมิถุนายน – เดือนตุลาคม สำหรับจังหวัดพัทลุง ในปี 2559 ผลผลิต 4,106 ตัน ลดลงจากปีที่ผ่านมา 6,755.72 ตัน หรือลดลงร้อยละ 62.20 ผลผลิตเฉลี่ย 349 กิโลกรัมต่อไร่

ราคาไม้ผลจะขึ้นอยู่กับปริมาณผลผลิต หากปริมาณผลผลิตมากจะทำให้ราคาที่เกษตรกรขายได้มีราคาต่ำ เนื่องจากมังคุดในภาคใต้จะเก็บเกี่ยวในช่วงระยะใกล้เคียงกัน โดยปี 2559 ราคาที่เกษตรกรขายได้เฉลี่ยกิโลกรัมละ 17.00 บาท สูงกว่าปีที่ผ่านมา 2.66 บาทต่อกิโลกรัม หรือเพิ่มขึ้นร้อยละ 18.55

ตารางที่ 11 พื้นที่ปลูก พื้นที่ให้ผล ผลผลิต ผลผลิตต่อไร่ และมูลค่ามังคุด  
ช่วง 5 ปี (2555 - 2559)

ปี	พื้นที่ปลูก (ไร่)	พื้นที่ให้ผล (ไร่)	ผลผลิตรวม (ตัน)	ผลผลิตเฉลี่ย (กก./ไร่)	ราคา (บาท/กก.)
2555	14,657	7,873	5,864.38	744.90	15.73
2556	12,659	8,957	5,881.25	786.04	16.26
2557	12,138	8,503	5,476.11	674.49	16.54
2558	15,467	10,349	10,861.72	1,049.54	14.34
2559	14,117	11,774	4,106.00	349.00	17.00

ที่มา : สำนักงานเกษตรจังหวัดพัทลุง

## 7. ลองกอง

### 7.1 พื้นที่ปลูก

พื้นที่ปลูกลองกองของจังหวัดพัทลุง ปี 2559 มีพื้นที่ปลูก 12,875 ไร่ ลดลงจากปีที่ผ่านมา 1,665 ไร่ หรือลดลงร้อยละ 11.45 อำเภอที่มีการปลูกมาก 3 อันดับแรก ได้แก่ อำเภอกงหรา 4,287 ไร่ คิดเป็นร้อยละ 33.30 รองลงมาอำเภอศรีนครินทร์ 1,623 ไร่ คิดเป็นร้อยละ 12.61 และอำเภอตะโหมด 1,519 ไร่ คิดเป็นร้อยละ 11.80 ตามลำดับ

### 7.2 ผลผลิตราคา

ผลผลิตลองกองในภาคใต้จะเริ่มออกสู่ตลาดตั้งแต่เดือนกรกฎาคมถึงพฤศจิกายน แต่ช่วงที่ผลผลิตออกชุก ช่วงเดือนสิงหาคมถึงเดือนกันยายน สำหรับปี 2559 จังหวัดพัทลุงมีผลผลิต 3,706 ตัน ลดลงจากปีที่ผ่านมา 2,782.28 ตัน หรือลดลงร้อยละ 42.88 ผลผลิตเฉลี่ย 352 กิโลกรัมต่อไร่

ราคาที่เกษตรกรขายได้ต่ำกว่าปีที่ผ่านมา ราคาเฉลี่ยกิโลกรัมละ 16.00 บาท ลดลงจากปีที่ผ่านมา 0.38 บาทต่อกิโลกรัม หรือลดลงร้อยละ 2.32

ตารางที่ 12 พื้นที่ปลูก พื้นที่ให้ผล ผลผลิต ผลผลิตต่อไร่ และมูลค่าลองกอง  
ช่วง 5 ปี (2555 - 2559)

ปี	พื้นที่ปลูก (ไร่)	พื้นที่ให้ผล (ไร่)	ผลผลิตรวม (ตัน)	ผลผลิตเฉลี่ย (กก./ไร่)	ราคา (บาท/กก.)
2555	15,017	7,913	4,085.47	516.30	22.73
2556	13,476	9,832	5,790.04	774.15	23.15
2557	14,470	11,760	6,026.18	780.48	25.73
2558	14,540	8,168	6,488.28	794.35	16.38
2559	12,875	10,542	3,706.00	352.00	16.00

ที่มา : สำนักงานเกษตรจังหวัดพัทลุง

## 8. เงาะ

เงาะเป็นไม้ผลอีกชนิดหนึ่งที่ผลผลิตจะออกสู่ตลาดตั้งแต่เดือนมิถุนายน – ตุลาคม และจะออกมากช่วงเดือนกรกฎาคม – สิงหาคม ทำให้ผลผลิตไม้ผล เช่น ทุเรียน มังคุด ลองกอง และเงาะ ผลผลิตจะกระจุกตัวในช่วงระยะสั้น 2 เดือนดังกล่าว และจะเกิดปัญหาการบริหารจัดการการกระจายผลผลิตออกสู่ตลาดอยู่เสมอ

### 8.1 พื้นที่ปลูก

ในปี 2559 มีพื้นที่ปลูก 5,267 ไร่ ลดลงจากปีที่ผ่านมา 137 ไร่ หรือลดลงร้อยละ 2.54 อำเภอที่มีพื้นที่ปลูกมากที่สุด 3 อันดับ คือ อำเภอกงหรา 1,212 ไร่ คิดเป็นร้อยละ 23.01 รองลงมาอำเภอศรีนครินทร์ 1,132 ไร่ คิดเป็นร้อยละ 21.49 และอำเภอป่าพะยอม 734 ไร่ คิดเป็นร้อยละ 13.94

### 8.2 ผลผลิตราคา

ผลผลิตในปี 2559 มีจำนวน 1,552 ตัน ลดลงจากปีที่ผ่านมา 999.37 ตัน หรือลดลงร้อยละ 39.17 โดยมีพื้นที่ให้ผลผลิตทั้งสิ้น จำนวน 4,014 ไร่ เพิ่มขึ้นจากปีที่ผ่านมา 424 ไร่ หรือเพิ่มขึ้นร้อยละ 11.81 ผลผลิตเฉลี่ย 387 กิโลกรัมต่อไร่

ราคาที่เกษตรกรขายได้ในปีนี้สูงกว่าปีที่ผ่านมา ราคาเฉลี่ยกิโลกรัมละ 16.00 บาท สูงกว่าปีที่ผ่านมา 4.02 บาทต่อกิโลกรัม หรือเพิ่มขึ้นร้อยละ 33.56

ตารางที่ 13 พื้นที่ปลูก พื้นที่ให้ผล ผลผลิต ผลผลิตต่อไร่ และมูลค่าเงาะ  
ช่วง 5 ปี (2555 - 2559)

ปี	พื้นที่ปลูก (ไร่)	พื้นที่ให้ผล (ไร่)	ผลผลิตรวม (ตัน)	ผลผลิตเฉลี่ย (กก./ไร่)	ราคา (บาท/กก.)
2555	7,040	5,492	3,418.22	622.39	12.51
2556	5,488	4,610	5,888.28	1,263.82	14.78
2557	5,702	4,563	4,850.95	1,340.45	16.44
2558	5,404	3,590	2,551.37	710.69	11.98
2559	5,267	4,014	1,552.00	387.00	16.00

ที่มา : สำนักงานเกษตรจังหวัดพัทลุง

### 2.1.3.4 ด้านปศุสัตว์

#### 1.โคเนื้อ

โคเนื้อในปี 2559 มีปริมาณการเลี้ยง 69,499 ตัว ลดลงจากปีที่ผ่านมา 6,762 ตัว สำหรับเกษตรกรผู้เลี้ยงลดลงจากปีที่ผ่านมา 2,898 ราย หรือลดลงร้อยละ 14.75

เมื่อพิจารณารายอำเภอ พบว่า อำเภอที่มีปริมาณการเลี้ยงโคเนื้อ 3 อันดับแรก ได้แก่ อำเภอกวนขนุน 15,010 ตัว รองลงมาอำเภอเมืองพัทลุง 14,537 ตัว และอำเภอปากพะยูน 8,454 ตัว ตามลำดับ ส่วนอำเภอที่มีการเลี้ยงน้อยที่สุดได้แก่ อำเภอบางแก้ว 2,253 ตัว

ตารางที่ 14 จำนวนโคเนื้อและเกษตรกรผู้เลี้ยง ปี 2555 - 2559

อำเภอ	ปี 2555		ปี 2556		ปี 2557		ปี 2558		ปี 2559	
	จำนวน เกษตรกร (ราย)	จำนวน โคเนื้อ (ตัว)	จำนวน เกษตรกร (ราย)	จำนวน โคเนื้อ (ตัว)	จำนวน เกษตรกร (ราย)	จำนวน โคเนื้อ (ตัว)	จำนวน เกษตรกร (ราย)	จำนวน โคเนื้อ (ตัว)	จำนวน เกษตรกร (ราย)	จำนวน โคเนื้อ (ตัว)
เมืองพัทลุง	4,884	19,017	4,806	18,526	5,066	19,773	5,008	19,457	3,242	14,537
งขลา	1,316	3,946	1,329	3,892	1,248	3,760	982	3,289	978	3,585
เขาชัยสน	2,354	8,845	2,338	8,702	2,021	6,861	2,106	6,808	2,320	7,978
ตะโหมด	881	3,234	921	3,459	903	2,077	906	3,029	931	3,754
กวนขนุน	4,997	18,243	4,693	17,703	4,472	16,983	4,595	18,507	3,202	15,010
ปากพะยูน	3,083	13,596	2,044	9,198	1,909	9,145	1,615	7,479	1,769	8,454
ศรีบรรพต	861	2,689	875	2,784	782	3,115	668	2,765	633	2,730
ป่าบอน	1,551	6,838	1,612	7,161	1,552	6,960	1,521	6,247	1,481	4,878
บางแก้ว	1,324	4,916	1,344	4,977	612	2,358	495	1,969	504	2,253
ป่าพะยอม	1,225	4,846	1,256	4,968	1,008	3,948	1,014	4,036	968	3,830
ศรีนครินทร์	862	2,788	870	2,823	673	2,577	738	2,676	722	2,490
รวม	23,338	88,958	22,088	84,193	20,246	77,557	19,648	76,261	16,750	69,499

ที่มา : สำนักงานปศุสัตว์จังหวัดพัทลุง

#### 2.สุกร

สุกรในปี 2559 มีปริมาณการเลี้ยง 284,063 ตัว ลดลงจากปีที่ผ่านมา 50,639 ตัว หรือลดลงร้อยละ 15.13 สำหรับเกษตรกรผู้เลี้ยงลดลงจากปีที่ผ่านมาเช่นเดียวกัน คือ จำนวน 1,613 ราย หรือลดลงร้อยละ 32.04

เมื่อพิจารณารายอำเภอพบว่า อำเภอที่มีการเลี้ยงสุกรมาก 3 อันดับแรก ได้แก่ อำเภอกวนขนุน 85,244 ตัว รองลงมาอำเภอกงหรา 35,478 ตัว และอำเภอเมืองพัทลุง 29,043 ตัว ตามลำดับ สำหรับอำเภอที่มีการเลี้ยงน้อยที่สุด ได้แก่อำเภอบางแก้ว 3,559 ตัว

ตารางที่ 15 จำนวนสุกรและเกษตรกรผู้เลี้ยง ปี 2555 - 2559

อำเภอ	ปี 2555		ปี 2556		ปี 2557		ปี 2558		ปี 2559	
	จำนวน เกษตรกร (ราย)	จำนวน สุกร (ตัว)	จำนวน เกษตรกร (ราย)	จำนวน สุกร (ตัว)	จำนวน เกษตรกร (ราย)	จำนวน สุกร (ตัว)	จำนวน เกษตรกร (ราย)	จำนวน สุกร (ตัว)	จำนวน เกษตรกร (ราย)	จำนวน สุกร (ตัว)
เมืองพัทลุง	1,260	56,679	1,273	58,346	1,246	60,464	1,151	50,848	520	29,043
งขลา	258	3,177	250	6,027	241	5,517	156	20,839	147	35,478
เขาชัยสน	470	15,371	467	16,202	235	7,719	246	7,899	262	16,630
ตะโหมด	66	20,115	73	20,401	22	8,442	49	12,463	51	10,729
ควนขนุน	2,092	110,516	2,114	120,658	2101	111,936	1,769	109,713	984	85,244
ปากพะยูน	1,336	30,930	851	22,796	766	27,631	396	14,987	435	17,612
ศรีบรรพต	519	34,123	535	35,381	405	27,905	420	29,036	290	23,742
ป่าบอน	187	36,008	194	36,399	191	36,717	139	44,850	41	24,603
บางแก้ว	128	6,673	131	6,780	44	4,885	39	6,245	82	3,559
ป่าพะยอม	545	18,531	588	20,452	465	20,410	479	23,725	415	22,898
ศรีนครินทร์	279	17,490	294	18,563	221	15,528	191	14,097	195	14,525
รวม	7,140	349,613	6,770	361,978	5,937	327,154	5,035	334,702	3,422	284,063

ที่มา : สำนักงานปศุสัตว์จังหวัดพัทลุง

### 3.ไก่เนื้อ

ไก่เนื้อในปี 2559 มีปริมาณการเลี้ยง 5,262,157 ตัว เพิ่มขึ้นจากปีที่ผ่านมาจำนวน 2,289,532 ตัว หรือเพิ่มขึ้นร้อยละ 77.02

เมื่อพิจารณารายอำเภอพบว่า อำเภอที่มีการเลี้ยงไก่เนื้อ 3 อันดับแรก ได้แก่ อำเภอกงขลา 1,146,019 ตัว รองลงมาอำเภอป่าบอน 630,105 ตัว และอำเภอตะโหมด 617,502 ตัว ตามลำดับ สำหรับอำเภอที่มีการเลี้ยงน้อยที่สุด ได้แก่อำเภอป่าพะยอม 89,659 ตัว

ตารางที่ 16 จำนวนไก่เนื้อและเกษตรกรผู้เลี้ยง ปี 2555 - 2559

อำเภอ	ปี 2555		ปี 2556		ปี 2557		ปี 2558		ปี 2559	
	จำนวน เกษตรกร (ราย)	จำนวน ไก่เนื้อ (ตัว)	จำนวน เกษตรกร (ราย)	จำนวน ไก่เนื้อ (ตัว)	จำนวน เกษตรกร (ราย)	จำนวน ไก่เนื้อ (ตัว)	จำนวน เกษตรกร (ราย)	จำนวน ไก่เนื้อ (ตัว)	จำนวน เกษตรกร (ราย)	จำนวน ไก่เนื้อ (ตัว)
เมืองพัทลุง	178	246,021	173	249,452	184	401,727	116	320,050	128	567,600
งขลา	44	118,940	44	120,591	33	175,497	102	1,007,565	101	1,146,019
เขาชัยสน	66	259,538	65	255,538	22	121,950	28	237,834	56	544,014
ตะโหมด	32	188,770	35	188,920	30	421,688	45	393,585	55	617,502
ควนขนุน	159	362,998	176	421,617	179	325,955	153	258,399	109	482,478
ปากพะยูน	99	21,194	98	39,430	110	16,646	33	13,304	45	403,102
ศรีบรรพต	20	137,548	21	153,548	24	129,153	20	129,600	32	209,442
ป่าบอน	83	225,896	84	226,967	71	210,532	37	190,149	77	630,105
บางแก้ว	32	9,914	35	10,936	5	238	4	108	5	191,226
ป่าพะยอม	40	55,482	40	55,482	11	31,390	10	29,150	15	89,659
ศรีนครินทร์	60	421,398	66	447,378	62	400,805	82	392,881	69	381,010
รวม	813	2,047,699	837	2,169,859	731	2,235,581	630	2,972,625	692	5,262,157

ที่มา : สำนักงานปศุสัตว์จังหวัดพัทลุง

#### 4.แพะ

แพะในปี 2559 มีปริมาณการเลี้ยง 13,172 ตัว เพิ่มขึ้นจากปีที่ผ่านมา จำนวน 1,728 ตัว หรือเพิ่มขึ้นร้อยละ 15.10 ในขณะที่เกษตรกรผู้เลี้ยงแพะลดลงจากปีที่ผ่านมา จำนวน 34 ราย หรือลดลงร้อยละ 3.01

เมื่อพิจารณารายอำเภอพบว่า อำเภอที่มีการเลี้ยงแพะ 3 อันดับแรก ได้แก่ อำเภอดะหมัด 3,552 ตัว รองลงมาอำเภอกงหรา 2,030 ตัว และอำเภอปากพะยูน 1,885 ตัว ตามลำดับ สำหรับอำเภอที่มีการเลี้ยงน้อยที่สุด ได้แก่ อำเภอบางแก้ว 285 ตัว

ตารางที่ 17 จำนวนแพะและเกษตรกรผู้เลี้ยง ปี 2555 - 2559

อำเภอ	ปี 2555		ปี 2556		ปี 2557		ปี 2558		ปี 2559	
	จำนวน เกษตรกร (ราย)	จำนวน แพะ (ตัว)	จำนวน เกษตรกร (ราย)	จำนวน แพะ (ตัว)	จำนวน เกษตรกร (ราย)	จำนวน แพะ (ตัว)	จำนวน เกษตรกร (ราย)	จำนวน แพะ (ตัว)	จำนวน เกษตรกร (ราย)	จำนวน แพะ (ตัว)
เมืองพัทลุง	25	440	36	487	38	536	34	485	33	523
กงหรา	431	2,982	390	2,741	329	2,354	259	2,215	246	2,030
เขาชัยสน	44	396	45	475	30	526	35	586	48	1,000
ดะหมัด	516	3,458	544	3,635	378	2,158	433	3,148	430	3,552
ควนขนุน	25	368	27	373	28	399	38	695	34	1,026
ปากพะยูน	458	3,062	301	2,302	217	1,816	201	2,139	165	1,885
ศรีบรรพต	9	267	9	267	13	354	10	293	16	862
ป่าบอน	59	406	77	658	81	686	62	546	55	434
บางแก้ว	76	411	78	438	44	345	14	140	23	285
ป่าพะยอม	23	533	26	645	30	681	22	437	33	1,098
ศรีนครินทร์	12	510	13	570	21	820	20	760	11	477
รวม	1,688	12,833	1,546	12,591	1,209	10,675	1,128	11,444	1,094	13,172

ที่มา : สำนักงานปศุสัตว์จังหวัดพัทลุง

#### 2.1.3.5 สัตว์น้ำเศรษฐกิจ

##### 1.ปลานิล

มูลค่าผลผลิตของปลานิล จำนวน 83.84 ล้านบาท ลดลงจากปีที่ผ่านมา ร้อยละ 48.41 ตามปริมาณการผลิตที่ลดลงจากปีที่ผ่านมา จำนวน 912 ตัน หรือลดลงร้อยละ 46.53 สำหรับราคาก็ลดลงจากปีที่ผ่านมา 2.92 บาท/กิโลกรัม หรือลดลงร้อยละ 3.52

##### 2. ปลาตะกวดผสม

มูลค่าผลผลิตของปลาตะกวดผสมจำนวน 62.90 ล้านบาท ลดลงจากปีที่ผ่านมา ร้อยละ 40.28 ตามปริมาณการผลิตที่ลดลงจากปีที่ผ่านมา จำนวน 816 ตัน หรือลดลงร้อยละ 39.34 ในขณะที่ราคาผลผลิตเพิ่มขึ้นจากปีที่ผ่านมา 0.25 บาท/กิโลกรัม หรือเพิ่มขึ้นร้อยละ 0.50

##### 3. ปลากระพงขาว

มูลค่าผลผลิตของปลากระพงขาว จำนวน 3.68 ล้านบาท ลดลงจากปีที่ผ่านมา ร้อยละ 10.90 ตามปริมาณการผลิตที่ลดลงจากปีที่ผ่านมา จำนวน 2 ตัน หรือลดลงร้อยละ 8.00 สำหรับราคาผลผลิตก็ลดลงจากปีที่ผ่านมา 5 บาท/กิโลกรัม หรือลดลงร้อยละ 3.03

#### 4. กุ้งขาว

มูลค่าผลผลิตของกุ้งขาว จำนวน 155.87 ล้านบาท เพิ่มขึ้นจากปีที่ผ่านมา ร้อยละ 7.92 ตามปริมาณการผลิตที่เพิ่มขึ้นจากปีที่ผ่านมา จำนวน 109.41 ตัน หรือเพิ่มขึ้นร้อยละ 13.19 สำหรับราคาผลผลิตลดลงจากปีที่ผ่านมา 8.10 บาท/กิโลกรัม หรือลดลงร้อยละ 4.65

#### 5. กุ้งก้ามกราม

ในปี 2559 ไม่มีการผลิตกุ้งก้ามกรามในจังหวัดพัทลุง

#### ตารางที่ 18 สัตว์น้ำเศรษฐกิจที่สำคัญของจังหวัดพัทลุง ปี 2555 – 2559

ชนิด	ปี 2555			ปี 2556			ปี 2557			ปี 2558			ปี 2559		
	ราคา (บ./กก.)	ปริมาณ (ตัน)	มูลค่า (ลบ.)	ราคา (บ./กก.)	ปริมาณ (ตัน)	มูลค่า (ลบ.)	ราคา (บ./กก.)	ปริมาณ (ตัน)	มูลค่า (ลบ.)	ราคา (บ./กก.)	ปริมาณ (ตัน)	มูลค่า (ลบ.)	ราคา (บ./กก.)	ปริมาณ (ตัน)	มูลค่า (ลบ.)
ปลานิล	77.50	2,050.0	158.8	76.25	1,824.0	139.0	85.00	2,071.0	176.0	82.92	1,960.00	162.52	80.00	1,048.00	83.84
ปลาดุกลูกผสม	43.83	1,957.0	85.78	45.00	2,008.0	90.36	49.25	2,061.0	101.5	49.75	2,074.00	103.18	50.00	1,258.00	62.90
ปลากะพงขาว	158.3	48.70	7.71	180.4	33.10	5.97	185.0	18.20	3.37	165.0	25.00	4.13	160.00	23.00	3.68
กุ้งขาว	120.4	2,402.6	289.3	126.0	2,462.6	310.2	176.0	732.54	128.9	174.1	829.58	144.43	166.00	938.99	155.87
กุ้งก้ามกราม	296.6	5.60	1.66	300.0	86.63	25.99	325.0	34.80	11.31	-	-	-	-	-	-

ที่มา : สำนักงานประมงจังหวัดพัทลุง

#### 2.1.4 ข้อมูลทางสังคม

จังหวัดพัทลุง มีสถานศึกษาทั้งหมด 345 แห่ง สังกัดสำนักงานคณะกรรมการการศึกษาขั้นพื้นฐาน จำนวน 262 แห่ง สังกัดสำนักงานคณะกรรมการส่งเสริมการศึกษาเอกชน 40 แห่ง สำนักงานคณะกรรมการอาชีวศึกษา 7 แห่ง สังกัดสำนักงานส่งเสริมการศึกษาตามอัธยาศัยจังหวัดพัทลุง จำนวน 11 แห่ง สังกัดสำนักงานคณะกรรมการอุดมศึกษา 1 แห่ง สังกัดกรมส่งเสริมการปกครองส่วนท้องถิ่น 20 แห่ง สังกัดสำนักงานตำรวจ 1 แห่ง สังกัดสถาบันบัณฑิตพัฒนศิลป์ 1 แห่ง และสังกัดสำนักงานพระพุทธศาสนา 2 แห่ง มีจำนวนครูผู้สอน 6,852 คน จำนวนนักเรียน นักศึกษา 95,958 คน และจำนวนห้องเรียน 4,203 ห้อง

ตารางที่ 19 จำนวนสถานศึกษาในจังหวัดพัทลุง จำแนกตามสังกัด ปีการศึกษา 2560

สังกัด	จำนวนสถานศึกษา
<b>1. กระทรวงศึกษาธิการ (ศธ.)</b>	<b>321</b>
1.1 สำนักงานคณะกรรมการการศึกษาขั้นพื้นฐาน	262
1) สำนักงานเขตพื้นที่การศึกษาประถมศึกษาพัทลุง เขต 1	118
2) สำนักงานเขตพื้นที่การศึกษาประถมศึกษาพัทลุง เขต 2	115
3) สำนักงานเขตพื้นที่การศึกษามัธยมศึกษาเขต 12	27
4) สำนักบริหารงานการศึกษาพิเศษ	2
1.2 สำนักงานคณะกรรมการส่งเสริมการศึกษาเอกชน	40
1.3 สำนักงานคณะกรรมการอาชีวศึกษา (สอศ.)	7
1.4 สำนักงานส่งเสริมการศึกษานอกระบบและการศึกษาตามอัธยาศัยจังหวัดพัทลุง	11
1.5 สำนักงานคณะกรรมการอุดมศึกษา (สกอ.)	1
1) มหาวิทยาลัยทักษิณ วิทยาเขตพัทลุง	1
<b>2. กระทรวงมหาดไทย กรมส่งเสริมการปกครองส่วนท้องถิ่น</b>	<b>20</b>
1) องค์การบริหารส่วนจังหวัดพัทลุง	3
2) องค์การบริหารส่วนตำบล	3
3) เทศบาลเมืองพัทลุง	5
4) เทศบาลเมืองตำบล	9
<b>3. สำนักงานตำรวจแห่งชาติ กองกำกับการตำรวจตระเวนชายแดน</b>	<b>1</b>
1) โรงเรียน ตชด.บ้านควนตะแบก	1
<b>4. สถาบันบัณฑิตพัฒนศิลป์</b>	<b>1</b>
1) วิทยาลัยนาฏศิลป์พัทลุง	1
<b>5. สำนักพระพุทธศาสนา</b>	<b>2</b>
1) สำนักพระพุทธศาสนาจังหวัดพัทลุง	2
<b>รวม</b>	<b>345</b>

**ตารางที่ 20 จำนวนสถานศึกษา นักเรียน ครู และห้องเรียน อัตราส่วนนักเรียนต่อครูและ  
อัตราส่วนนักเรียนต่อห้องเรียน จำแนกตามสังกัด ปีการศึกษา 2560**

สังกัด/ประเภทสถานศึกษา	จำนวน				อัตราส่วน	
	สถานศึกษา (แห่ง)	ห้องเรียน (ห้อง)	ครู (คน)	นักเรียน (คน)	นร.: ครู	นร. : ห้อง
<b>1.กระทรวงศึกษาธิการ (ศธ.)</b>	<b>321</b>	<b>3,881</b>	<b>6,264</b>	<b>83,780</b>	<b>15.33</b>	<b>22.85</b>
1.1 สำนักงานคณะกรรมการ การศึกษาขั้นพื้นฐาน	262	2,801	4,393	55,566	12.65	19.84
1) สำนักงานเขตพื้นที่การศึกษา ประถมศึกษาพัทลุง เขต 1	118	1,134	1,599	17,665	11.05	15.58
2) สำนักงานเขตพื้นที่การศึกษา ประถมศึกษาพัทลุง เขต 2	115	1,054	1,544	19,481	12.62	18.48
3) สำนักงานเขตพื้นที่การศึกษา มัธยมศึกษาเขต 12	27	582	1,137	17,862	15.71	30.69
4) สำนักบริหารงานการศึกษา พิเศษ	2	31	113	558	4.94	18.00
1.2 สำนักงานคณะกรรมการส่งเสริม การศึกษาเอกชน	40	501	877	12,507	14.26	24.96
1.3 สำนักงานคณะกรรมการ อาชีวศึกษา (สอศ.)	7	356	563	5,609	9.96	15.76
1.4 สำนักงานส่งเสริมการศึกษานอก ระบบและการศึกษาตามอัธยาศัย จังหวัดพัทลุง	11	70	227	7,300	32.16	104.29
1.5 สำนักงานคณะกรรมการ อุดมศึกษา (สกอ.)	1	153	204	2,798	13.72	18.29
1) มหาวิทยาลัยทักษิณ วิทยาเขตพัทลุง	1	153	204	2,798	13.72	18.29
<b>2. กระทรวงมหาดไทย กรมส่งเสริม การปกครองส่วนท้องถิ่น</b>	<b>20</b>	<b>287</b>	<b>462</b>	<b>10,366</b>	<b>22.44</b>	<b>36.12</b>
3. สำนักงานตำรวจแห่งชาติ กองกำกับการตำรวจตระเวนชายแดน	1	9	11	112	10.18	12.44
4. สถาบันบัณฑิตพัฒนศิลป์	1	23	84	736	8.76	32.00
5. สำนักพระพุทธศาสนา	2	3	31	964	31.10	321.33
<b>รวม</b>	<b>345</b>	<b>4,203</b>	<b>6,852</b>	<b>95,958</b>	<b>14.01</b>	<b>22.85</b>

ที่มา : สำนักงานเขตพื้นที่การศึกษาประถมศึกษาพัทลุง เขต 1 เขต 2  
สำนักงานเขตพื้นที่การศึกษามัธยมศึกษา 12  
กรมส่งเสริมการปกครองส่วนท้องถิ่น



**การสาธารณสุขจังหวัดพัทลุง มีสถานบริการสาธารณสุขของภาครัฐ และภาคเอกชน**

จังหวัดพัทลุงมีสถานบริการสาธารณสุขภาครัฐ ประเภทโรงพยาบาล จำนวน 11 แห่ง มีจำนวนเตียงทั้งหมด 805 เตียง และสถานบริการสาธารณสุขของเอกชน มีสถานบริการสาธารณสุข (ขึ้นทะเบียนสาขาเวชกรรมชั้น 1 มีเตียงรับผู้ป่วยไว้ค้างคืน จำนวน 30 เตียง) จำนวน 1 แห่ง คือ โรงพยาบาลปิยะรักษ์ มีอัตราส่วนเตียงต่อประชากรเท่ากับ 1: 629

สถานบริการสาธารณสุขของรัฐสังกัดกระทรวงสาธารณสุข มีโรงพยาบาลทั้งหมด 11 แห่ง ศูนย์แพทย์ชุมชน จำนวน 9 แห่ง โรงพยาบาลส่งเสริมสุขภาพตำบล จำนวน 124 แห่ง ซึ่งครอบคลุมทุกตำบลของจังหวัดพัทลุง

**ตารางที่ 21 จำนวนสถานพยาบาล เตียง แพทย์ พยาบาล อัตราส่วนประชากรต่อแพทย์และอัตราส่วนประชากรต่อเตียง จำแนกเป็นรายอำเภอ ปี 2560**

ลำดับ	อำเภอ	จำนวน				อัตราส่วน	
		สถานพยาบาล (แห่ง)	เตียง (เตียง)	แพทย์ (คน)	พยาบาล (คน)	ประชากร : แพทย์	ประชากร : เตียง
1	อำเภอเมืองพัทลุง	29	475	69	612	1,760	256
2	อำเภอกงหรา	10	30	3	63	12,118	1,212
3	อำเภอเขาชัยสน	15	30	4	75	11,257	1,501
4	อำเภอตะโหมด	12	30	4	59	7,989	1,065
5	อำเภอควนขนุน	18	90	12	130	7,037	938
6	อำเภอปากพะยูน	18	30	3	83	17,031	1,703
7	อำเภอศรีบรรพต	8	30	3	42	6,009	601
8	อำเภอป่าบอน	12	30	4	59	11,960	1,595
9	อำเภอบางแก้ว	9	30	3	43	8,670	867
10	อำเภอป่าพะยอม	8	30	4	60	8,973	1,196
11	อำเภอศรีนครินทร์	6	30	3	47	8,913	891
รวม		145	835	112	1,273	4,686	629

ที่มา : สำนักงานสาธารณสุขจังหวัดพัทลุง  
โรงพยาบาลปิยะรักษ์

**ข้อมูลประชากรและกำลังแรงงาน**

ปี 2560 จังหวัดพัทลุงมีประชากร 511,463 คน โดยสัดส่วนของประชากรเป็นเพศชาย 246,666 คน เพศหญิง 264,797 คน โดยประชากรทั้งหมดพบว่าเป็นผู้อยู่ในวัยทำงาน (อายุ 15 ปีขึ้นไป) จำนวน 408,772 คน คิดเป็นร้อยละ 79.92 ขณะที่ผู้มีอายุต่ำกว่า 15 ปี มีจำนวน 102,691 คน ร้อยละ 20.08

โดยผู้อยู่ในวัยทำงาน (อายุ 15 ปีขึ้นไป) จำนวน 408,772 คน พบว่าเป็นผู้ที่อยู่ในกำลังแรงงาน 301,074 คน โดยจำแนกเป็นผู้มีงานทำ 296,432 คน คิดเป็นร้อยละ 72.52 ของกำลังแรงงานทั้งหมด ขณะที่ผู้ว่างงานมีจำนวน 4,225 คน หรือคิดเป็นร้อยละ 1.40 ของผู้อยู่ในกำลังแรงงาน เมื่อพิจารณาในภาพรวมจะพบว่าอัตราการมีงานทำ ซึ่งคำนวณจากสัดส่วนผู้มีงานทำต่อผู้อยู่ในกำลังแรงงาน มีอัตราร้อยละ 98.45 นั้นหมายความว่า ผู้อยู่ในกำลังแรงงาน 100 คน เป็นผู้มีงานทำประมาณ 98 คน

ในปี 2560 จังหวัดพัทลุงมีประชากรเฉลี่ยทั้งสิ้น 511,463 คน โดยสัดส่วนของประชากรเพศชาย มีน้อยกว่าเพศหญิง กล่าวคือ เพศชายมีจำนวน 246,666 คน คิดเป็นร้อยละ 48.23 ขณะที่เพศหญิงมี 264,797 คน คิดเป็นร้อยละ 51.77 โดยประชากรทั้งหมดพบว่าเป็นผู้อยู่ในวัยทำงาน (อายุ 15 ปีขึ้นไป) จำนวน 408,772 คน คิดเป็นร้อยละ 79.92 ขณะที่ผู้มีอายุต่ำกว่า 15 ปี มีจำนวน 102,691 คน ร้อยละ 20.08

โดยจำแนกเป็นผู้มีงานทำ 296,432 คน คิดเป็นร้อยละ 98.46 ของผู้อยู่ในกำลังแรงงาน และผู้ว่างงานมีจำนวน 4,225 คน หรือคิดเป็นอัตราการว่างงาน ร้อยละ 1.40

ส่วนผู้ที่ไม่อยู่ในกำลังแรงงาน มีจำนวน 107,698 คน หรือร้อยละ 26.35 ของผู้มีอายุ 15 ปีขึ้นไป ซึ่งประกอบด้วย คนทำงานบ้านจำนวน 29,381 คน หรือคิดเป็นร้อยละ 7.19 เรียนหนังสือ จำนวน 27,911 คน คิดเป็นร้อยละ 6.83 และอื่นๆ จำนวน 50,406 คน คิดเป็นร้อยละ 12.33

ตารางที่ 22 ประชากรจังหวัดพัทลุง จำแนกตามเพศ และสถานภาพแรงงาน ปี 2560

สถานภาพ	จำนวน (คน)		
	รวม	ชาย	หญิง
ประชากรรวม	511,463	246,666	264,797
ประชากรอายุ 15 ปีขึ้นไป	408,772	193,948	214,824
1. ผู้อยู่ในกำลังแรงงาน	301,074	158,474	142,600
1.1 กำลังแรงงานปัจจุบัน	300,657	158,204	142,453
- ผู้มีงานทำ	296,432	156,010	140,422
- ผู้ว่างงาน	4,225	2,194	2,031
1.2 กำลังแรงงานที่รอฤดูกาล	417	271	147
2. ผู้ไม่อยู่ในกำลังแรงงาน	107,698	35,474	72,224
- ทำงานบ้าน	29,381	475	28,906
- เรียนหนังสือ	27,911	12,754	15,157
- อื่นๆ	50,406	22,245	28,161
ประชากรอายุต่ำกว่า 15 ปี	102,691	52,718	49,973
อัตราการจ้างงานต่อกำลังแรงงาน	98.59	98.61	98.57
อัตราการว่างงาน	1.40	1.38	1.42

ที่มา : สำนักงานสถิติจังหวัดพัทลุง

## 2.1.5 ทรัพยากรธรรมชาติและสิ่งแวดล้อม

### ทรัพยากรป่าไม้

จังหวัดพัทลุงมีพื้นที่ป่า จำนวน 50 ป่า เป็นป่าสงวนแห่งชาติ จำนวน 31 ป่า มีพื้นที่ 756,186.75 ไร่ เป็นพื้นที่ป่าที่ส่งมอบให้สำนักงานปฎิรูปที่ดินเพื่อการเกษตรกรรม (ส.ป.ก) จำนวน 19 ป่า พื้นที่ 153,674.99 ไร่ จำแนกประเภทได้ดังนี้

ตารางที่ 23 จำนวนพื้นที่ป่าไม้ จำแนกตามประเภทของพื้นที่ป่า ปี 2560

ลำดับ	ประเภทของพื้นที่ป่า (ป่าสงวน/อุทยาน/วนอุทยาน/อื่นๆ)	จำนวน	พื้นที่ (ไร่)
1	พื้นที่ป่าสงวนแห่งชาติ	31 ป่า	756,186.75
2	พื้นที่ป่าอนุรักษ์อุทยานแห่งชาติ	1 แห่ง	176,483.26
3	พื้นที่ป่าอนุรักษ์เขตรักษาพันธุ์สัตว์ป่า	1 แห่ง	269,383.85
4	พื้นที่ป่าอนุรักษ์เขตห้ามล่าสัตว์ป่า	3 แห่ง	442,430.53
5	พื้นที่ป่าอนุรักษ์เมืองเก่าชัยบุรี	1 แห่ง	1,922.14
6	พื้นที่ป่ามอให้ ส.ป.ก.	19 ป่า	153,674.99
7	ป่าชุมชน (รวมพื้นที่ป่าชุมชนของ จังหวัดพัทลุง ปี 2543-2560)	74 แปลง	5,514.10

ที่มา:สำนักงานทรัพยากรธรรมชาติและสิ่งแวดล้อมพัทลุง

ตารางที่ 24 เปรียบเทียบพื้นที่ป่าไม้จังหวัดพัทลุงในรอบ 3 ปี

ปี พ.ศ.	พื้นที่ (ตารางกิโลเมตร)	พื้นที่ (ไร่)	ร้อยละของจังหวัด
2558	615.40	384,622.91	15.94
2559	613.26	383,288.18	15.88
2560	ยังไม่ได้แปลภาพถ่าย	-	-

ที่มา:สำนักงานทรัพยากรธรรมชาติและสิ่งแวดล้อมพัทลุง

### แหล่งน้ำ

จังหวัดพัทลุงใช้น้ำฝนและน้ำจากชลประทานเป็นแหล่งน้ำเพื่อการเกษตรโดยมีปริมาณน้ำฝนโดยเฉลี่ยปีละ 3,471.58 มิลลิเมตร หรือเฉลี่ยเดือนละ 205.97 มิลลิเมตร จำนวนวันฝนตก 182 วันต่อปี หรือเดือนละ 15 วัน ปริมาณน้ำฝนมากที่สุดในเดือนพฤศจิกายน 2560 และน้อยที่สุดเดือนกรกฎาคม 2560 ด้านน้ำชลประทาน พื้นที่ทางทิศตะวันตกของจังหวัดพัทลุงติดต่อกับเทือกเขาบรรทัด ซึ่งเป็นแหล่งกำเนิดของต้นน้ำลำธาร สายสั้นๆ ไหลลงสู่ทะเลสาบสงขลาหลายสาย ทำให้สามารถใช้แหล่งน้ำธรรมชาติเหล่านี้มาพัฒนาใช้ประโยชน์ได้มากขึ้น โดยแหล่งน้ำชลประทานขนาดต่างๆ โดยจำแนกจำนวนแหล่งน้ำตามประเภทของแหล่งน้ำได้ 159 แห่ง ปริมาณน้ำที่เก็บเฉลี่ยได้ทั้งปี 1,617.654 ล้านลูกบาศก์เมตร/ปี

ตารางที่ 25 แหล่งน้ำ จำแนกตามประเภทของแหล่งน้ำ ปี 2560

ลำดับ	ประเภทของแหล่งน้ำ	จำนวน (แห่ง)	ปริมาณน้ำที่เก็บเฉลี่ยทั้งปี (ล้านลบ.ม.)
1	อ่างเก็บน้ำ	7	57.500
2	ฝายคอนกรีต	68	1,460.200
3	ประตูระบายน้ำ	71	99.954
4	คู คลอง	13	-
	รวม	159	1,617.654

ที่มา: โครงการชลประทานจังหวัดพิจิตร

## 2.2 ประเด็นยุทธศาสตร์การพัฒนาจังหวัดและตัวชี้วัด

แผนพัฒนาจังหวัดพิจิตร (พ.ศ.2561-2564) มีวิสัยทัศน์ พันธกิจ เป้าประสงค์รวม และประเด็นยุทธศาสตร์ รวมทั้งตัวชี้วัดสำคัญที่เชื่อมโยงกับการพัฒนาประเทศตามแผนพัฒนาเศรษฐกิจและสังคมแห่งชาติ ฉบับที่ 12 ดังนี้

### แผนพัฒนาจังหวัดพิจิตร

**วิสัยทัศน์:** “เมืองคนคุณภาพ สิ่งแวดล้อมดี ชุมชนเข้มแข็ง เติบโตและมั่นคง จากฐานการเกษตร วัฒนธรรม ภูมิปัญญา และการท่องเที่ยวเชิงอนุรักษ์ที่ยั่งยืน”

**พันธกิจ**การบริหารเชิงพื้นที่และการพัฒนาจังหวัดพิจิตร มุ่งสู่เมืองเกษตรยั่งยืน การท่องเที่ยวเชิงอนุรักษ์โดดเด่น และคนมีคุณภาพชีวิตที่ดี โดยน้อมนำ “ปรัชญาเศรษฐกิจพอเพียง” มาปรับใช้ในทุกระบวนการและทุกภาคส่วน ทั้งนี้ได้กำหนดพันธกิจการพัฒนาจังหวัดดังนี้

1. พัฒนาคูให้มีคุณภาพ สุขภาพดี มีความรู้และปัญญา พร้อมคุณธรรม ครอบคลุมรอบอุ้ม ชุมชนเข้มแข็ง พึ่งพาตนเองได้อย่างยั่งยืน
2. เสริมสร้าง และจัดการให้เกิดความอุดมสมบูรณ์ของทรัพยากรธรรมชาติ และดูแลรักษาคุณภาพสิ่งแวดล้อม การใช้ประโยชน์อย่างรู้คุณค่า
3. พัฒนาชุมชนให้มีความเข้มแข็งด้วยหลักปรัชญาของเศรษฐกิจพอเพียงมีความสามารถในการพึ่งตนเองได้สูง ปรับตัวได้เท่าทันการเปลี่ยนแปลง
4. พัฒนาการเกษตรให้มีความมั่นคงและยั่งยืน เป็นรายได้หลักทางเศรษฐกิจของจังหวัด และความมั่นคงทางอาหารในอนาคต
5. ส่งเสริมและพัฒนากการท่องเที่ยวเชิงอนุรักษ์ให้มีคุณภาพมาตรฐานทางการท่องเที่ยวเชิงอนุรักษ์แบบครบวงจร

### ประเด็นยุทธศาสตร์

จังหวัดพิจิตรได้กำหนดประเด็นยุทธศาสตร์ 5 ประเด็น โดยจัดลำดับความสำคัญของประเด็นยุทธศาสตร์ ดังนี้

**ประเด็นยุทธศาสตร์ที่ 1** การเพิ่มขีดความสามารถภาคเกษตร อุตสาหกรรมต่อเนื่องจากการเกษตรและผลิตภัณฑ์ชุมชนและท้องถิ่น

**ประเด็นยุทธศาสตร์ที่ 2** การพัฒนาสู่อุตสาหกรรมท่องเที่ยวเชิงนิเวศน์แบบเพิ่มคุณค่าครบวงจรที่ยั่งยืน

**ประเด็นยุทธศาสตร์ที่ 3** การพัฒนาคุณภาพ สังคมคุณธรรม สู่เมืองแห่งปัญญาและ  
สันติสุขที่ยั่งยืน

**ประเด็นยุทธศาสตร์ที่ 4** การจัดการทรัพยากรธรรมชาติและสิ่งแวดล้อมที่ยั่งยืน

**ประเด็นยุทธศาสตร์ที่ 5** การพัฒนาโครงสร้างพื้นฐาน และการบริหารจัดการบ้านเมือง  
รองรับการเปลี่ยนแปลง และการพัฒนาเมืองสู่อนาคต

### **เป้าประสงค์รวม**

เพื่อให้สอดคล้องกับศักยภาพการพัฒนาจังหวัดและบริหารการเปลี่ยนแปลงทาง  
เศรษฐกิจและสังคมของประเทศ และก้าวไปสู่วิสัยทัศน์การพัฒนาจังหวัดที่พึงปรารถนาในระยะเวลา 4 ปี  
จังหวัดจึงกำหนดเป้าประสงค์รวมของการพัฒนา ดังนี้

1. พัทลุงเมืองเกษตรคุณภาพมาตรฐานสากลการเกษตรของจังหวัด สร้างความมั่นคง  
ทางเศรษฐกิจ กระจายรายได้ สร้างงาน อาชีพแก่เกษตรกร และชุมชน
2. การท่องเที่ยวสร้างความมั่นคงทางเศรษฐกิจกระจายรายได้สู่จังหวัดและรักษา  
สิ่งแวดล้อมที่ยั่งยืน
3. ประชาชนมีคุณภาพ เรียนรู้ตลอดชีวิต สังคมน่าอยู่ และมีความสงบด้วยหลักปรัชญา  
เศรษฐกิจพอเพียง
4. พัทลุงเมืองสีเขียว ทรัพยากร ธรรมชาติอุดมสมบูรณ์ ชุมชนมีสิ่งแวดล้อมดี
5. ระบบโครงสร้างพื้นฐานมีประสิทธิภาพ การคมนาคมปลอดภัย การบริหารจัดการ  
มีธรรมาภิบาล

## แผนภาพที่ 5 ความเชื่อมโยงของวิสัยทัศน์ พันธกิจ เป้าประสงค์รวมและประเด็นยุทธศาสตร์



ตารางที่ 26 ยุทธศาสตร์การพัฒนาและตัวชี้วัดของจังหวัด

ยุทธศาสตร์ของจังหวัด	ตัวชี้วัดของจังหวัด
ยุทธศาสตร์ที่ 1. การเพิ่มขีดความสามารถภาคเกษตร อุตสาหกรรมต่อเนื่องจากการเกษตรและผลิตภัณฑ์ ชุมชนบางท้องถิ่น	1. ร้อยละอัตราการเพิ่มขึ้นของรายได้ภาคการเกษตร
	2. ร้อยละอัตราที่เพิ่มขึ้นของผลผลิตทางการเกษตรที่ ได้รับการพัฒนาเพิ่มมูลค่า
ยุทธศาสตร์ที่ 2. การพัฒนาสู่อุตสาหกรรมท่องเที่ยว เชิงนิเวศน์แบบเพิ่มคุณค่า ครบวงจรที่ยั่งยืน	1. จำนวนแหล่งท่องเที่ยวที่ได้รับการพัฒนาและผ่าน เกณฑ์มาตรฐานท่องเที่ยวเชิงอนุรักษ์เพิ่มขึ้น
	2. รายได้โดยรวมจากการท่องเที่ยวเพิ่มขึ้น
	3. จำนวนผู้มาเยือนเพิ่มขึ้น
ยุทธศาสตร์ที่ 3. การพัฒนาคุณภาพ สังคม คุณธรรม สู่เมืองแห่งปัญญาและสันติสุขที่ยั่งยืน	1. ค่าเฉลี่ยจำนวนปีการศึกษาของประชากรพัทลุง เพิ่มขึ้น ในปี 2560
	2. ร้อยละผลสัมฤทธิ์ทางการเรียนในแต่ละระดับ การศึกษาเพิ่มสูงขึ้น (ป.6, ม.3, ม.6, อาชีวศึกษา)
	3. ร้อยละที่เพิ่มขึ้นของสมาชิกกองทุนสวัสดิการชุมชน ระดับตำบล
	4. ร้อยละที่ลดลงของคนว่างงาน
	5. ร้อยละของสถาบันทางศาสนาที่ผ่านเกณฑ์
	6. ร้อยละของการจัดกิจกรรมทางศาสนาและการ ส่งเสริมคุณธรรมจริยธรรม
	7. ร้อยละที่ลดลงของการสูญเสียชีวิต จากกรณีความไม่ปลอดภัย จำแนกตามประเภท - สูญเสียชีวิตจากคดีอาญา - อุบัติเหตุจราจรทางบก
	8. ร้อยละที่ลดลงของคดีอาญาจำแนกแต่ละประเภท
	9. ร้อยละของอัตราการตาย ด้วยโรคที่เป็นปัญหา สำคัญของจังหวัดพัทลุงลดลง - โรคเบาหวาน - โรคความดันโลหิตสูง - โรคหัวใจขาดเลือด - โรคหลอดเลือดสมอง
	10. ร้อยละของประชากรเป้าหมาย (15 ปีขึ้นไป) มีพฤติกรรมสุขภาพที่ถูกต้องเพิ่มขึ้น
	11. ร้อยละของครอบครัวคนพัทลุงที่ผ่านเกณฑ์ มาตรฐานครอบครัวเข้มแข็ง
	12. ร้อยละของหมู่บ้าน/ชุมชนมีความสามารถในการ บริหารจัดการชุมชนตามเกณฑ์
	13. ร้อยละของประชาชนที่มีความภาคภูมิใจต่อ เอกลักษณ์ด้านศาสนา ศิลปะ

ยุทธศาสตร์ของจังหวัด	ตัวชี้วัดของจังหวัด
	14. ร้อยละของมรดกด้านศาสนา ศิลปะ วัฒนธรรม ได้รับการอนุรักษ์สืบสาน และเผยแพร่
<b>ยุทธศาสตร์ที่ 4.</b> การจัดการทรัพยากรธรรมชาติและสิ่งแวดล้อมที่ยั่งยืน	1. พื้นที่ป่าอนุรักษ์ถูกบุกรุกทำลายลดลง (ร้อยละ) (เทียบจากจำนวนพื้นที่ป่าที่ถูกบุกรุก ดำเนินคดีตามกฎหมายเฉลี่ยย้อนหลัง 3 ปี)
	2. พื้นที่ป่าได้รับการฟื้นฟูและส่งเสริมการปลูกต้นไม้ ไม่น้อยกว่า 500 ไร่/ปี (เฉลี่ย 100 ต้นต่อไร่)
	3. พัฒนาระบบการบริหารจัดการน้ำเพื่อให้เกิดประโยชน์ทางการเกษตรทั่วทั้ง 11 อำเภอ
	4. ส่งเสริมให้มีชุมชนที่มีการจัดการขยะมูลฝอย อย่างยั่งยืนเพิ่มขึ้น
<b>ยุทธศาสตร์ที่ 5.</b> การพัฒนาโครงสร้างพื้นฐาน และการบริหารจัดการบ้านเมืองรองรับการเปลี่ยนแปลง และการพัฒนาเมืองสู่อนาคต	1. ถนนสายรองได้รับการปรับปรุงและพัฒนา เพื่อเชื่อมโยงกับถนนสายหลัก ปีละ 50 กม.
	2. ปรับปรุงถนนสายหลัก ปีละ 10 กม.

### 2.3 ผลการทบทวนความสอดคล้องเชื่อมโยงประเด็นยุทธศาสตร์การพัฒนาจังหวัด กับแผนพัฒนาเศรษฐกิจและสังคมแห่งชาติ ฉบับที่ 12 (พ.ศ. 2560-2564)

ภายใต้กระบวนการจัดทำแผนพัฒนาจังหวัด แผนพัฒนากลุ่มจังหวัด และแผนพัฒนาภาค รวมทั้งการแปลงแผนพัฒนาในระดับพื้นที่ดังกล่าวไปสู่การปฏิบัติตามแผนปฏิบัติการประจำปีนั้น หนึ่งในกรอบแนวคิดตั้งต้นที่สำคัญยิ่ง คือ “แผนพัฒนาเศรษฐกิจและสังคมแห่งชาติ” ในช่วงเวลานั้นๆ เนื่องด้วยความสอดคล้องระหว่างทิศทางการพัฒนาพื้นที่ซึ่งถูกกำหนดโดยแผนพัฒนาจังหวัด แผนพัฒนากลุ่มจังหวัด และแผนพัฒนาภาค กับแนวทางการพัฒนาประเทศตามแผนพัฒนาเศรษฐกิจและสังคมแห่งชาติจะเป็นกลไกหลักในการทำงานของหน่วยงานภาคีในจังหวัด/กลุ่มจังหวัด/ภาคเพื่อที่จะนำไปเสนอเพื่อขอรับงบประมาณสนับสนุนการดำเนินงานตามแผนงานและโครงการต่างๆ ในการพัฒนาเศรษฐกิจและสังคมในภาพรวมต่อไป ทั้งนี้ แผนพัฒนาเศรษฐกิจและสังคมแห่งชาติ ฉบับที่ 12 ได้จัดทำขึ้นในช่วงเวลาของการปฏิรูปประเทศท่ามกลางสถานการณ์โลกที่เปลี่ยนแปลงอย่างรวดเร็วและเชื่อมโยงกันใกล้ชิดกันมากขึ้นโดยได้น้อมนำหลัก “ปรัชญาของเศรษฐกิจพอเพียง” มาเป็นปณิธานนำทางในการพัฒนาประเทศต่อเนื่องจากแผนพัฒนาฯ ฉบับที่ 9-11 เพื่อเสริมสร้างภูมิคุ้มกันและช่วยให้สังคมไทยสามารถยืนหยัดอยู่ได้อย่างมั่นคง เกิดภูมิคุ้มกัน และมีการบริหารจัดการความเสี่ยงอย่างเหมาะสมส่งผลให้การพัฒนาประเทศสู่ความสมดุลและยั่งยืน

#### วัตถุประสงค์การพัฒนาตามแผนพัฒนาเศรษฐกิจและสังคมแห่งชาติ ฉบับที่ 12

ทิศทางการพัฒนาของแผนพัฒนาฯ ฉบับที่ 12 เป็นการมุ่งเตรียมความพร้อมและวางรากฐานในการยกระดับประเทศไทยให้เป็นประเทศที่พัฒนาแล้ว มีความมั่นคง มั่งคั่ง ยั่งยืน ด้วยการพัฒนาตามปรัชญาของเศรษฐกิจพอเพียง โดยกำหนดวัตถุประสงค์การพัฒนาดังนี้

1. เพื่อวางรากฐานให้คนไทยเป็นคนที่สมบูรณ์ มีคุณธรรมจริยธรรม มีระเบียบวินัย ค่านิยมที่ดี มีจิตสาธารณะ และมีความสุข โดยมีสุขภาพและสุขภาพที่ดี ครอบครัวอบอุ่น ตลอดจนเป็นคนเก่งที่มีทักษะความรู้ความสามารถและพัฒนาตนเองได้ต่อเนื่องตลอดชีวิต



2. เพื่อให้คนไทยมีความมั่นคงทางเศรษฐกิจและสังคม ได้รับความเป็นธรรมในการเข้าถึงทรัพยากรและบริการทางสังคมที่มีคุณภาพ ผู้ด้อยโอกาสได้รับการพัฒนาศักยภาพ รวมทั้งชุมชนมีความเข้มแข็งพึ่งพาตนเองได้

3. เพื่อให้เศรษฐกิจเข้มแข็ง แข่งขันได้ มีเสถียรภาพ และมีความยั่งยืน สร้างความเข้มแข็งของฐานการผลิตและบริการเดิมและขยายฐานใหม่โดยการใช้นวัตกรรมที่เข้มข้นมากขึ้น สร้างความเข้มแข็งของเศรษฐกิจฐานราก และสร้างความมั่นคงทางพลังงาน อาหาร และน้ำ

4. เพื่อรักษาและฟื้นฟูทรัพยากรธรรมชาติและคุณภาพสิ่งแวดล้อมให้สามารถสนับสนุนการเติบโตที่เป็นมิตรกับสิ่งแวดล้อมและการมีคุณภาพชีวิตที่ดีของประชาชน

5. เพื่อให้การบริหารราชการแผ่นดินมีประสิทธิภาพ โปร่งใส ทันท่วงที และมีการทำงานเชิงบูรณาการของภาคีการพัฒนา

6. เพื่อให้มีการกระจายความเจริญไปสู่ภูมิภาคโดยการพัฒนาภาคและเมืองเพื่อรองรับการพัฒนาระดับฐานการผลิตและบริการเดิมและขยายฐานการผลิตและบริการใหม่

7. เพื่อผลักดันให้ประเทศไทยมีความเชื่อมโยง (Connectivity) กับประเทศต่างๆ ทั้งในระดับอนุภูมิภาค ภูมิภาค และนานาชาติได้อย่างสมบูรณ์และมีประสิทธิภาพ รวมทั้งให้ประเทศไทยมีบทบาทนำและสร้างสรรค์ในด้านการค้า การบริการ และการลงทุนภายใต้กรอบความร่วมมือต่างๆ ทั้งในระดับอนุภูมิภาค ภูมิภาค และโลก

## แผนภาพที่ 6 เป้าหมายและวัตถุประสงค์รวมของแผนพัฒนาเศรษฐกิจและสังคม ฉบับที่ 12



## เป้าหมายรวมการพัฒนาของแผนพัฒนาฯ ฉบับที่ 12

ทั้งนี้ เพื่อให้เป็นไปตามวัตถุประสงค์ดังกล่าว ได้กำหนดเป้าหมายรวมการพัฒนาของแผนพัฒนาฯ ฉบับที่ 12 ประกอบด้วย

1. คนไทยมีคุณลักษณะเป็นคนไทยที่สมบูรณ์ มีวินัย มีทัศนคติและพฤติกรรมตามบรรทัดฐานที่ดีของสังคม มีความเป็นพลเมืองต้นรู้ มีความสามารถในการปรับตัวได้อย่างรู้เท่าทันสถานการณ์ มีความรับผิดชอบและทำประโยชน์ต่อส่วนรวม มีสุขภาพกายและใจที่ดี มีความเจริญงอกงามทางจิตวิญญาณ มีวิถีชีวิตที่พอเพียง และมีความเป็นไทย

2. ความเหลื่อมล้ำทางด้านรายได้และความยากจนลดลง เศรษฐกิจฐานรากมีความเข้มแข็ง ประชาชนทุกคนมีโอกาสในการเข้าถึงทรัพยากร การประกอบอาชีพ และบริการทางสังคมที่มีคุณภาพอย่างทั่วถึงและเป็นธรรม กลุ่มที่มีรายได้ต่ำสุดร้อยละ 40 มีรายได้เพิ่มขึ้นอย่างน้อยร้อยละ 15

3. ระบบเศรษฐกิจมีความเข้มแข็งและแข่งขันได้ โครงสร้างเศรษฐกิจปรับสู่เศรษฐกิจฐานบริการและดิจิทัล มีผู้ประกอบการรุ่นใหม่และเป็นสังคมผู้ประกอบการ ผู้ประกอบการขนาดกลางและขนาดเล็กที่เข้มแข็งสามารถใช้นวัตกรรมและเทคโนโลยีดิจิทัลในการสร้างสรรค์คุณค่าสินค้าและบริการ มีระบบการผลิตและให้บริการจากฐานรายได้เดิมที่มีมูลค่าเพิ่มสูงขึ้น และมีการลงทุนในการผลิตและบริการฐานความรู้ขั้นสูงใหม่ๆ ที่เป็นมิตรกับสิ่งแวดล้อมและชุมชน รวมทั้งกระจายฐานการผลิตและการให้บริการสู่ภูมิภาคเพื่อลดความเหลื่อมล้ำโดยเศรษฐกิจไทยมีเสถียรภาพและมีอัตราการขยายตัวเฉลี่ยร้อยละ 5 ต่อปี และมีปัจจัยสนับสนุน อาทิ ระบบโลจิสติกส์ พลังงาน และการลงทุนวิจัยและพัฒนาที่เอื้อต่อการขยายตัวของภาคการผลิตและบริการ

4. ทูทางธรรมชาติและคุณภาพสิ่งแวดล้อมสามารถสนับสนุนการเติบโตที่เป็นมิตรกับสิ่งแวดล้อม มีความมั่นคงทางอาหาร พลังงาน และน้ำ โดยเพิ่มพื้นที่ป่าไม้ให้ได้ร้อยละ 40 ของพื้นที่ประเทศ เพื่อรักษาความสมดุลของระบบนิเวศ ลดการปล่อยก๊าซเรือนกระจกในภาคพลังงานและขนส่งไม่น้อยกว่าร้อยละ 7 ภายในปี 2563 เทียบกับการปล่อยในกรณีปกติ มีปริมาณหรือสัดส่วนของขยะมูลฝอยที่ได้รับการจัดการอย่างถูกหลักสุขาภิบาลเพิ่มขึ้น และรักษาคุณภาพน้ำและคุณภาพอากาศในพื้นที่วิกฤตให้อยู่ในเกณฑ์มาตรฐาน

5. มีความมั่นคงในเอกราชและอธิปไตย สังคมปลอดภัย สามัคคี สร้างภาพลักษณ์ดี และเพิ่มความเชื่อมั่นของนานาชาติต่อประเทศไทย ความขัดแย้งทางอุดมการณ์และความคิดในสังคมลดลง ปัญหาอาชญากรรมลดลง ปริมาณความสูญเสียจากภัยโจรสลัดและการลักลอบขนส่งสินค้าและค่านมนุษย์ลดลง มีความพร้อมที่ปกป้องประชาชนจากการก่อการร้ายและภัยพิบัติทางธรรมชาติ ประเทศไทยมีส่วนร่วมในการกำหนดบรรทัดฐานระหว่างประเทศ เกิดความเชื่อมโยงการขนส่ง โลจิสติกส์ ห่วงโซ่มูลค่า เป็นหุ้นส่วนการพัฒนาที่สำคัญในอนุภูมิภาค ภูมิภาค และโลก และอัตราการเติบโตของมูลค่าการลงทุนและการส่งออกของไทยในอนุภูมิภาค ภูมิภาค และอาเซียนสูงขึ้น

6. มีระบบบริหารจัดการภาครัฐที่มีประสิทธิภาพ ทันสมัย โปร่งใส ตรวจสอบได้ กระจายอำนาจและมีส่วนร่วมจากประชาชน บทบาทภาครัฐในการให้บริการซึ่งภาคเอกชนดำเนินการแทนได้ดีกว่าลดลง เพิ่มการใช้ระบบดิจิทัลในการให้บริการ ปัญหาคอร์รัปชันลดลง และการบริหารจัดการขององค์กรปกครองส่วนท้องถิ่นมีอิสระมากขึ้น โดยอันดับประสิทธิภาพภาครัฐที่จัดทำโดยสถาบันการศึกษานานาชาติและอันดับความยากง่ายในการดำเนินธุรกิจในประเทศดีขึ้น การใช้จ่ายภาครัฐและระบบงบประมาณมีประสิทธิภาพสูง ฐานภาษีกว้างขึ้น และดัชนีการรับรู้การทุจริตดีขึ้น รวมถึงมีบุคลากรภาครัฐที่มีความรู้ความสามารถและปรับตัวได้ทันกับยุคดิจิทัลเพิ่มขึ้น

### **ยุทธศาสตร์การพัฒนาของแผนพัฒนาฯ ฉบับที่ 12**

เพื่อให้การพัฒนาประเทศบรรลุวัตถุประสงค์ และมีแนวทางที่สอดคล้องกับวัตถุประสงค์และเป้าหมายรวมที่กำหนดไว้ สำนักงานคณะกรรมการพัฒนาการเศรษฐกิจและสังคมแห่งชาติได้กำหนดประเด็นยุทธศาสตร์ภายใต้แผนพัฒนาเศรษฐกิจและสังคมแห่งชาติ ฉบับที่ 12 ไว้ 10 ยุทธศาสตร์ ดังนี้

**1. การเสริมสร้างและพัฒนาศักยภาพทุนมนุษย์** แนวทางการพัฒนาที่สำคัญประกอบด้วย (1) ปรับเปลี่ยนค่านิยมคนไทยให้มีคุณธรรมจริยธรรม มีวินัย จิตสาธารณะ และพฤติกรรมที่พึงประสงค์ อาทิ ส่งเสริมให้มีกิจกรรมการเรียนการสอนทั้งในและนอกห้องเรียนที่สอดแทรกคุณธรรมจริยธรรม ความมีระเบียบวินัย และจิตสาธารณะ (2) พัฒนาศักยภาพคนให้มีทักษะ ความรู้ และ

ความสามารถในการดำรงชีวิตอย่างมีคุณค่า อาทิ ส่งเสริมเด็กปฐมวัยให้มีการพัฒนาทักษะทางสมองและทางสังคมที่เหมาะสม เด็กวัยเรียนและวัยรุ่นมีทักษะการคิดวิเคราะห์อย่างเป็นระบบ (3) ยกระดับคุณภาพการศึกษาและการเรียนรู้ตลอดชีวิต อาทิ ปรับระบบบริหารจัดการสถานศึกษาขนาดเล็กให้มีการจัดทรัพยากรร่วมกันให้มีขนาดและจำนวนที่เหมาะสม ปรับปรุงแหล่งเรียนรู้ในชุมชนให้เป็นแหล่งเรียนรู้เชิงสร้างสรรค์และมีชีวิต (4) ลดปัจจัยเสี่ยงด้านสุขภาพและให้ทุกภาคส่วนคำนึงถึงผลกระทบต่อสุขภาพ อาทิ ส่งเสริมให้มีกิจกรรมทางสุขภาพและโภชนาการที่เหมาะสมกับวัย ปรับปรุงมาตรการทางกฎหมายและภาชีในการควบคุมผลิตภัณฑ์ที่ส่งผลเสียต่อสุขภาพ (5) เพิ่มประสิทธิภาพการบริหารจัดการระบบสุขภาพภาครัฐและปรับระบบการเงินการคลังด้านสุขภาพ อาทิ ปรับระบบบริหารจัดการทรัพยากรร่วมกันระหว่างสถานพยาบาลทุกสังกัดในเขตพื้นที่สุขภาพ (6) พัฒนาระบบการดูแลและสร้างสภาพแวดล้อมที่เหมาะสมกับสังคมสูงวัย อาทิ ผลักดันให้มีกฎหมายการดูแลผู้สูงอายุระยะยาว และ (7) ผลักดันให้สถาบันทางสังคมมีส่วนร่วมพัฒนาประเทศอย่างเข้มแข็ง อาทิ กำหนดมาตรการดูแลครอบครัวที่เปราะบาง และส่งเสริมสถาบันการศึกษาให้เป็นแหล่งบริการความรู้ทางวิชาการที่ทุกคนเข้าถึงได้

**2. การสร้างความเป็นธรรมและลดความเหลื่อมล้ำในสังคม** แนวทางการพัฒนาสำคัญประกอบด้วย (1) การเพิ่มโอกาสให้กับกลุ่มเป้าหมายประชากรร้อยละ 40 ที่มีรายได้ต่ำสุดสามารถเข้าถึงบริการที่มีคุณภาพของรัฐและมีอาชีพ อาทิ ขยายโอกาสการเข้าถึงการศึกษาที่มีคุณภาพให้แก่เด็กและเยาวชนที่ด้อยโอกาสทางการศึกษาอย่างต่อเนื่อง โดยให้การดูแลนักเรียนที่ครอบครัুদ্ধตั้งแต่การสร้างรายได้ของครัวเรือน สนับสนุนค่าเดินทางไปยังสถานศึกษา ให้ทุนการศึกษาต่อระดับสูง (2) การกระจายการให้บริการภาครัฐทั้งด้านการศึกษา สาธารณสุข และสวัสดิการที่มีคุณภาพให้ครอบคลุมและทั่วถึง อาทิ บริหารจัดการการให้บริการสาธารณสุขที่มีคุณภาพให้ครอบคลุมทุกพื้นที่ ผ่านการพัฒนาระบบส่งต่อผู้ป่วยทั้งในระดับจังหวัด ภาค และระดับประเทศให้มีประสิทธิภาพมากขึ้น และ (3) เสริมสร้างศักยภาพชุมชน การพัฒนาเศรษฐกิจชุมชนและการสร้างความเข้มแข็งการเงินฐานรากตามหลักปรัชญาของเศรษฐกิจพอเพียง เพื่อให้ชุมชนสามารถพึ่งพาตนเองได้ มีสิทธิในการจัดการทุนที่ดินและทรัพยากรภายในชุมชน อาทิ สนับสนุนการให้ความรู้ในการบริหารจัดการทางการเงินแก่ชุมชนและครัวเรือน การปรับองค์กรการเงินของชุมชนให้ทำหน้าที่เป็นสถาบันการเงินในระดับหมู่บ้าน/ตำบลที่ทำหน้าที่ทั้งการให้กู้ยืมและการออม และจัดตั้งโครงข่ายการเงินฐานรากโดยมีธนาคารออมสินและธนาคารเพื่อการเกษตรและสหกรณ์เป็นแม่ข่าย

**3. การสร้างความเข้มแข็งทางเศรษฐกิจและแข่งขันได้อย่างยั่งยืน** แนวทางการพัฒนาที่สำคัญ ประกอบด้วย (1) การบริหารจัดการเศรษฐกิจส่วนรวม ทั้งในด้านการคลัง อาทิ เพิ่มประสิทธิภาพการจัดแผนงานโครงการ การจัดสรรงบประมาณ การบริหาร และการตรวจสอบกระบวนการงบประมาณและด้านการเงิน อาทิ เพิ่มประสิทธิภาพของระบบการเงินและสถาบันการเงินทั้งในตลาดเงินและตลาดทุนให้สามารถสนับสนุนการขยายตัวทางเศรษฐกิจ และ (2) การเสริมสร้างและพัฒนาขีดความสามารถในการแข่งขันของภาคการผลิตและบริการ มุ่งเน้นการสร้างความเชื่อมโยงของห่วงโซ่มูลค่าระหว่างภาคเกษตรอุตสาหกรรม บริการ และการค้าการลงทุน เพื่อยกระดับศักยภาพในการแข่งขันของประเทศ โดยยกระดับการผลิตสินค้าเกษตรและอาหารเข้าสู่ระบบมาตรฐาน ต่อยอดความเข้มแข็งของอุตสาหกรรมที่มีศักยภาพปัจจุบันเพื่อยกระดับไปสู่อุตสาหกรรมที่ใช้เทคโนโลยีขั้นสูง วางอนาคตรากฐานการพัฒนาอุตสาหกรรมเสริมสร้างขีดความสามารถการแข่งขันในเชิงธุรกิจของภาคบริการปรับปรุงแก้ไขกฎหมายและกฎระเบียบเพื่อส่งเสริมการค้าที่เป็นธรรมและอำนวยความสะดวกด้านการค้าการลงทุน

**4. การเติบโตที่เป็นมิตรกับสิ่งแวดล้อมเพื่อการพัฒนาที่ยั่งยืน** แนวทางการพัฒนาสำคัญ ประกอบด้วย (1) การรักษาฟื้นฟูทรัพยากรธรรมชาติ สร้างสมดุลของการอนุรักษ์และใช้ประโยชน์อย่างยั่งยืนและเป็นธรรม (2) เพิ่มประสิทธิภาพการบริหารจัดการทรัพยากรน้ำเพื่อให้เกิดความมั่นคง สมดุล

และยั่งยืน (3) การแก้ไขปัญหาวิกฤตสิ่งแวดล้อม (4) ส่งเสริมการผลิตและการบริโภคที่เป็นมิตรกับสิ่งแวดล้อม (5) สนับสนุนการลดการปล่อยก๊าซเรือนกระจก และเพิ่มขีดความสามารถในการปรับตัวต่อการเปลี่ยนแปลงสภาพภูมิอากาศ (6) การบริหารจัดการเพื่อลดความเสี่ยงด้านภัยพิบัติ (7) การพัฒนาระบบการบริหารจัดการและกลไกแก้ไขปัญหาความขัดแย้งด้านทรัพยากรธรรมชาติและสิ่งแวดล้อม และ (8) การพัฒนาความร่วมมือด้านสิ่งแวดล้อมระหว่างประเทศ

**5. การเสริมสร้างความมั่นคงแห่งชาติเพื่อการพัฒนาประเทศสู่ความมั่นคงและยั่งยืน** แนวทางการพัฒนาสำคัญ ประกอบด้วย (1) การรักษาความมั่นคงภายใน เพื่อให้เกิดความสงบในสังคมและธำรงไว้ซึ่งสถาบันหลักของชาติ (2) การพัฒนาเสริมสร้างศักยภาพการป้องกันประเทศเพื่อเตรียมความพร้อมในการรับมือภัยคุกคามทั้งการทหารและภัยคุกคามอื่นๆ (3) การส่งเสริมความร่วมมือกับต่างประเทศด้านความมั่นคง เพื่อบูรณาการความร่วมมือกับมิตรประเทศเพื่อผลประโยชน์ทางเศรษฐกิจ สังคมและการป้องกันภัยคุกคามข้ามชาติ (4) การรักษาความมั่นคงและผลประโยชน์ของชาติทางทะเลเพื่อคงไว้ซึ่งอำนาจอธิปไตยและสิทธิอธิปไตยในเขตทะเล และ (5) การบริหารจัดการความมั่นคงเพื่อการพัฒนา เพื่อให้เกิดความสอดคล้องกันระหว่างแผนงานที่เกี่ยวข้องกับความมั่นคงการพัฒนาภายใต้การมีส่วนร่วมของภาคประชาชน

**6. การบริหารจัดการในภาครัฐ การป้องกันการทุจริตประพฤติมิชอบ และธรรมาภิบาลในสังคมไทย** แนวทางการพัฒนาสำคัญ ประกอบด้วย (1) ปรับปรุงโครงสร้างหน่วยงาน บทบาทภารกิจ และคุณภาพบุคลากรภาครัฐ ให้มีความโปร่งใส ทันสมัย คล่องตัว มีขนาดที่เหมาะสม เกิดความคุ้มค่า (2) ปรับปรุงกระบวนการงบประมาณ และสร้างกลไกในการติดตามตรวจสอบการเงินการคลังภาครัฐ เพื่อให้การจัดสรรและการใช้จ่ายมีประสิทธิภาพ (3) เพิ่มประสิทธิภาพและยกระดับการให้บริการสาธารณะให้ได้มาตรฐานสากล เพื่อให้ประชาชนและภาคธุรกิจได้รับบริการที่มีคุณภาพ ได้มาตรฐาน และอำนวยความสะดวกตรงตามความต้องการ (4) เพิ่มประสิทธิภาพการบริหารจัดการให้แก่องค์กรปกครองส่วนท้องถิ่น เพื่อให้ประชาชนได้รับการบริการอย่างมีประสิทธิภาพและทั่วถึง (5) ป้องกันและปราบปรามการทุจริตและประพฤติมิชอบ เพื่อให้สังคมไทยมีวินัย โปร่งใส และยุติธรรม และ (6) ปฏิรูปกฎหมายและกระบวนการยุติธรรมให้มีความทันสมัย เป็นธรรม และสอดคล้องกับข้อบังคับสากลหรือข้อตกลงระหว่างประเทศ

**7. การพัฒนาโครงสร้างพื้นฐานและระบบโลจิสติกส์** แนวทางการพัฒนาสำคัญ ประกอบด้วย (1) การพัฒนาโครงสร้างพื้นฐานด้านขนส่งอาทิ พัฒนาระบบรถไฟให้เป็นโครงข่ายหลักในการเดินทางและขนส่งของประเทศ พัฒนาโครงข่ายถนน พัฒนาระบบขนส่งทางอากาศ และพัฒนาระบบขนส่งทางน้ำ (2) การสนับสนุนการพัฒนาระบบขนส่ง อาทิ การพัฒนาอุตสาหกรรมต่อเนื่องที่เกิดจากการลงทุนด้านโครงสร้างพื้นฐาน และพัฒนาการบริหารจัดการในสาขาขนส่ง (3) พัฒนาระบบโลจิสติกส์ อาทิ พัฒนาและยกระดับมาตรฐานระบบการบริหารจัดการโลจิสติกส์และโซ่อุปทานให้ได้มาตรฐานสากล และพัฒนาและยกระดับมาตรฐานการอำนวยความสะดวกทางการค้า (4) พัฒนาด้านพลังงาน อาทิ จัดหาพลังงานให้เพียงพอและสร้างความมั่นคงในการผลิตพลังงาน เพิ่มศักยภาพการบริหารจัดการ การผลิต และการใช้พลังงานทดแทนและพลังงานสะอาด (5) พัฒนาเศรษฐกิจดิจิทัล อาทิ พัฒนาและปรับปรุงโครงสร้างพื้นฐานโทรคมนาคมของประเทศให้ทั่วถึงและมีประสิทธิภาพ และส่งเสริมการใช้เทคโนโลยีดิจิทัลในการสร้างมูลค่าเพิ่มทางธุรกิจ และ (6) พัฒนาระบบน้ำประปา อาทิ พัฒนาระบบน้ำประปาให้ครอบคลุมและทั่วถึง และการบริหารจัดการการใช้น้ำอย่างมีประสิทธิภาพและการสร้างนวัตกรรม

**8. การพัฒนาวิทยาศาสตร์ เทคโนโลยี วิจัย และนวัตกรรม**แนวทางการพัฒนาสำคัญ ประกอบด้วย (1) เร่งส่งเสริมการลงทุนวิจัยและพัฒนาและผลักดันสู่การใช้ประโยชน์ในเชิงพาณิชย์และเชิงสังคม อาทิ ลงทุนวิจัยและพัฒนาเทคโนโลยีที่ประเทศไทยมีศักยภาพพัฒนาได้เอง และกลุ่มเทคโนโลยีที่นำสู่การพัฒนาแบบก้าวกระโดด ลงทุนวิจัยและพัฒนาเทคโนโลยีและนวัตกรรมทางสังคมเพื่อลดความเหลื่อมล้ำและยกระดับคุณภาพชีวิตของประชาชน (2) พัฒนาผู้ประกอบการให้เป็นผู้ประกอบการทางเทคโนโลยี อาทิ ส่งเสริมผู้ประกอบการให้มีบทบาทหลักด้านนวัตกรรมเทคโนโลยีและร่วมกำหนดทิศทางการพัฒนานวัตกรรม ส่งเสริมการสร้างสรรค่นวัตกรรมด้านการออกแบบและการจัดการธุรกิจที่ผสมผสานการใช้เทคโนโลยีให้แพร่หลายในกลุ่มผู้ประกอบการธุรกิจของไทย และ (3) พัฒนาสภาวะแวดล้อมของการพัฒนาวิทยาศาสตร์ เทคโนโลยี วิจัย และนวัตกรรม ด้านบุคลากรวิจัย อาทิ การเร่งการผลิตบุคลากรสายวิทยาศาสตร์และเทคโนโลยีที่มีคุณภาพและสอดคล้องกับความต้องการโดยเฉพาะในสาขา STEM และพัฒนาศักยภาพนักวิจัยให้มีทั้งความรู้และความเข้าใจในเทคโนโลยี

**9. การพัฒนาภาค เมือง และพื้นที่เศรษฐกิจ**แนวทางการพัฒนาสำคัญ ประกอบด้วย (1) การพัฒนาภาคเพื่อสร้างโอกาสทางเศรษฐกิจให้กระจายตัวอย่างทั่วถึง พัฒนาภาคเหนือให้เป็นฐานเศรษฐกิจสร้างสรรค์มูลค่าสูง พัฒนาภาคตะวันออกเฉียงเหนือให้หลุดพ้นจากความยากจนสู่เป้าหมายการพึ่งตนเอง พัฒนาภาคกลางเป็นฐานเศรษฐกิจชั้นนำพัฒนาภาคใต้เป็นฐานการสร้างรายได้ที่หลากหลาย (2) การพัฒนาเมือง อาทิ พัฒนาสภาพแวดล้อมเมืองศูนย์กลางของจังหวัดให้เป็นเมืองน่าอยู่ ส่งเสริมการจัดการสิ่งแวดล้อมเมืองอย่างมีบูรณาการภายใต้การมีส่วนร่วมของส่วนกลาง ส่วนท้องถิ่น ภาคประชาสังคม และภาคเอกชน พัฒนาระบบขนส่งสาธารณะในเขตเมืองและ (3) การพัฒนาพื้นที่เศรษฐกิจ อาทิ พัฒนาพื้นที่พื้นที่บริเวณชายฝั่งทะเลตะวันออกให้เป็นฐานการผลิตอุตสาหกรรมหลักของประเทศที่ขยายตัวอย่างมีสมดุล มีประสิทธิภาพ สอดคล้องกับศักยภาพของพื้นที่ พัฒนาพื้นที่เศรษฐกิจใหม่บริเวณชายแดนเป็นประตูเศรษฐกิจเชื่อมโยงกับประเทศเพื่อนบ้านให้เจริญเติบโตอย่างยั่งยืนและเกิดผลที่เป็นรูปธรรม

**10. ความร่วมมือระหว่างประเทศเพื่อการพัฒนา**แนวทางการพัฒนาสำคัญ ประกอบด้วย (1) ขยายความร่วมมือทางการค้าและการลงทุนกับมิตรประเทศ และแสวงหาตลาดใหม่สำหรับสินค้าและบริการของไทย (2) พัฒนาความเชื่อมโยงด้านการคมนาคมขนส่ง โลจิสติกส์ และโทรคมนาคมในกรอบความร่วมมืออนุภูมิภาคภายใต้แผนงาน GMS, ACMECS, IMT-GT, BIMSTEC และ JDS และภูมิภาคอาเซียนเพื่ออำนวยความสะดวกและลดต้นทุนด้านโลจิสติกส์ (3) พัฒนาและส่งเสริมให้ไทยเป็นฐานของการประกอบธุรกิจ การบริการ และการลงทุนที่โดดเด่นในภูมิภาค (4) ส่งเสริมการลงทุนไทยในต่างประเทศของผู้ประกอบการไทย (5) เปิดประตูการค้าและพัฒนาความร่วมมือกับประเทศเพื่อนบ้านในลักษณะหุ้นส่วนทางยุทธศาสตร์ทั้งในระดับอนุภูมิภาคและภูมิภาคที่มีความเสมอภาคกัน (6) สร้างความเป็นหุ้นส่วนการพัฒนา กับประเทศในอนุภูมิภาค ภูมิภาค และนานาชาติประเทศ (7) เข้าร่วมเป็นภาคีความร่วมมือระหว่างประเทศโดยมีบทบาทที่สร้างสรรค์ (8) ส่งเสริมความร่วมมือกับภูมิภาคและนานาชาติในการสร้างความมั่นคงในทุกด้านที่เกี่ยวกับเรื่องความอยู่ดีมีสุขของประชาชน (9) บูรณาการภารกิจด้านความร่วมมือระหว่างประเทศและด้านการต่างประเทศ และ (10) ส่งเสริมให้เกิดการปรับตัวภายในประเทศที่สำคัญ

ดังนั้น สามารถสรุปความสอดคล้องเชื่อมโยงระหว่างประเด็นยุทธศาสตร์การพัฒนาและตัวชี้วัดของจังหวัดพัทลุง กับประเด็นยุทธศาสตร์และตัวชี้วัดตามแผนพัฒนาฯ ฉบับที่ 12 แสดงได้ดังตารางต่อไปนี้

**ตารางที่ 27 ความสอดคล้องระหว่างประเด็นยุทธศาสตร์ของแผนพัฒนาจังหวัดพัทลุง  
(พ.ศ. 2561-2564) และประเด็นยุทธศาสตร์ตามแผนพัฒนาเศรษฐกิจ  
และสังคมแห่งชาติ ฉบับที่ 12**

ประเด็นยุทธศาสตร์แผนฯ 12	ประเด็นยุทธศาสตร์การพัฒนาจังหวัดพัทลุง
<b>ยุทธศาสตร์ที่ 1</b> การเสริมสร้างและพัฒนาศักยภาพทุนมนุษย์	<b>ยุทธศาสตร์ที่ 3</b> การพัฒนาคนคุณภาพ สังคมคุณธรรม สู่เมืองแห่งปัญญาและสันติสุขที่ยั่งยืน
<b>ยุทธศาสตร์ที่ 2</b> การสร้างความเป็นธรรมและลดความเหลื่อมล้ำในสังคม	<b>ยุทธศาสตร์ที่ 3</b> การพัฒนาคนคุณภาพ สังคมคุณธรรม สู่เมืองแห่งปัญญาและสันติสุขที่ยั่งยืน
<b>ยุทธศาสตร์ที่ 3</b> การสร้างความเข้มแข็งทางเศรษฐกิจและแข่งขันได้อย่างยั่งยืน	<b>ยุทธศาสตร์ที่ 1</b> การเพิ่มขีดความสามารถภาคการเกษตร อุตสาหกรรมต่อเนื่องจากการเกษตร และผลิตภัณฑ์ชุมชน และท้องถิ่น
<b>ยุทธศาสตร์ที่ 4</b> การเติบโตที่เป็นมิตรกับสิ่งแวดล้อมเพื่อการพัฒนา	<b>ยุทธศาสตร์ที่ 4</b> การจัดการทรัพยากรธรรมชาติและสิ่งแวดล้อมที่ยั่งยืน
<b>ยุทธศาสตร์ที่ 5</b> การเสริมสร้างความมั่นคงแห่งชาติเพื่อการพัฒนาประเทศสู่ความมั่งคั่ง	<b>ยุทธศาสตร์ที่ 5</b> การพัฒนาโครงสร้างพื้นฐาน และการบริหารจัดการบ้านเมืองรองรับการเปลี่ยนแปลงและการพัฒนาเมืองสู่อนาคต
<b>ยุทธศาสตร์ที่ 6</b> การบริหารจัดการในภาครัฐ การป้องกันการทุจริตประพฤติมิชอบ และธรรมาภิบาลในสังคมไทย	<b>ยุทธศาสตร์ที่ 3</b> การพัฒนาคนคุณภาพ สังคมคุณธรรม สู่เมืองแห่งปัญญาและสันติสุขที่ยั่งยืน
<b>ยุทธศาสตร์ที่ 7</b> การพัฒนาโครงสร้างพื้นฐานและระบบโลจิสติกส์	<b>ยุทธศาสตร์ที่ 5</b> การพัฒนาโครงสร้างพื้นฐาน และการบริหารจัดการบ้านเมืองรองรับการเปลี่ยนแปลงและการพัฒนาเมืองสู่อนาคต
<b>ยุทธศาสตร์ที่ 8</b> การพัฒนาวิทยาศาสตร์ เทคโนโลยี วิจัย และนวัตกรรม	<b>ยุทธศาสตร์ที่ 1</b> การเพิ่มขีดความสามารถภาคการเกษตร อุตสาหกรรมต่อเนื่องจากการเกษตร และผลิตภัณฑ์ชุมชน และท้องถิ่น
<b>ยุทธศาสตร์ที่ 9</b> การพัฒนาภาค เมือง และพื้นที่เศรษฐกิจ	<b>ยุทธศาสตร์ที่ 5</b> การพัฒนาโครงสร้างพื้นฐาน และการบริหารจัดการบ้านเมืองรองรับการเปลี่ยนแปลงและการพัฒนาเมืองสู่อนาคต
<b>ยุทธศาสตร์ที่ 10</b> ความร่วมมือระหว่างประเทศเพื่อการพัฒนา	<b>ยุทธศาสตร์ที่ 5</b> การพัฒนาโครงสร้างพื้นฐาน และการบริหารจัดการบ้านเมืองรองรับการเปลี่ยนแปลงและการพัฒนาเมืองสู่อนาคต

**ตารางที่ 28 ความสอดคล้องระหว่างตัวชี้วัดตามแผนพัฒนาจังหวัดพัทลุง (พ.ศ.2561 - 2564)**  
**และตัวชี้วัดตามแผนพัฒนาเศรษฐกิจและสังคมแห่งชาติ ฉบับที่ 12**

ตัวชี้วัดแผนพัฒนาฯ ฉบับที่ 12	ตัวชี้วัดของจังหวัดพัทลุง
<p><b>ยุทธศาสตร์ที่ 1</b> การเสริมสร้างและพัฒนาศักยภาพทุนมนุษย์</p> <ul style="list-style-type: none"> <li>- ประชากรอายุ 13 ปีขึ้นไปมีกิจกรรมการปฏิบัติที่สะท้อนการมีคุณธรรมจริยธรรมเพิ่มขึ้น</li> <li>- คดีอาญามีสัดส่วนลดลง</li> <li>- ดัชนีครอบครัวอบอุ่นอยู่ในระดับดีขึ้น</li> <li>- ประชากรอายุ 13 ปีขึ้นไปมีการปฏิบัติตามหลักคำสอนทางศาสนาเพิ่มขึ้น</li> </ul>	<p><b>ยุทธศาสตร์ที่ 3</b> การพัฒนาคุณภาพ สังคม คุณธรรม สู่เมืองแห่งปัญญาและสันติสุข</p> <ul style="list-style-type: none"> <li>- ร้อยละ 80 ของการจัดกิจกรรมทางศาสนาและการส่งเสริมคุณธรรม จริยธรรม</li> <li>- ร้อยละที่ลดลงของคดีอาญาจำแนกแต่ละประเภท</li> <li>- ร้อยละ 87 ของครอบครัวคนพัทลุงที่ผ่านเกณฑ์มาตรฐานครอบครัวเข้มแข็ง</li> <li>- ร้อยละ 80 ของการจัดกิจกรรมทางศาสนาและการส่งเสริมคุณธรรม จริยธรรม</li> </ul>
<p><b>ยุทธศาสตร์ที่ 2</b> การสร้างความเป็นธรรมและลดความเหลื่อมล้ำในสังคม</p> <ul style="list-style-type: none"> <li>- ดัชนีชุมชนเข้มแข็งเพิ่มขึ้นในทุกภาค</li> </ul>	<p><b>ยุทธศาสตร์ที่ 3</b> การพัฒนาคุณภาพ สังคม คุณธรรม สู่เมืองแห่งปัญญาและสันติสุข</p> <ul style="list-style-type: none"> <li>- ร้อยละ 87 ของครอบครัวคนพัทลุงที่ผ่านเกณฑ์มาตรฐานครอบครัวเข้มแข็ง</li> <li>- ร้อยละของหมู่บ้าน/ชุมชนมีความสามารถในการบริหารจัดการชุมชนตามเกณฑ์</li> </ul>
<p><b>ยุทธศาสตร์ที่ 3</b> การสร้างความเข้มแข็งทางเศรษฐกิจและแข่งขันได้อย่างยั่งยืน</p> <ul style="list-style-type: none"> <li>- ผลภาพการผลิตของปัจจัยการผลิตไม่ต่ำกว่าร้อยละ 2.5 ต่อปี</li> </ul>	<p><b>ยุทธศาสตร์ที่ 1</b> การเพิ่มขีดความสามารถภาคการเกษตร อุตสาหกรรมต่อเนื่องจากการเกษตรและผลิตภัณฑ์ชุมชน และท้องถิ่น</p> <ul style="list-style-type: none"> <li>- ร้อยละ 2 ของอัตราที่เพิ่มขึ้นของผลผลิตทางการเกษตรที่ได้รับการพัฒนาเพิ่มมูลค่า</li> </ul>
<p><b>ยุทธศาสตร์ที่ 4</b> การเติบโตที่เป็นมิตรกับสิ่งแวดล้อมเพื่อการพัฒนา</p> <ul style="list-style-type: none"> <li>- สุ่มน้ำสำคัญของประเทศ 25 ลุ่มน้ำ มีแผนบริหารจัดการทรัพยากรน้ำอย่างสมดุลระหว่างความต้องการใช้น้ำกับปริมาณน้ำต้นทุน และมีการแปลงไปสู่การบริโภคเพิ่มขึ้น</li> <li>- สัดส่วนของขยะมูลฝอยชุมชนได้รับการจัดการอย่างถูกต้องและนำไปใช้ประโยชน์ไม่น้อยกว่าร้อยละ 75</li> <li>- สัดส่วนของเสียอันตรายชุมชนได้รับการกำจัดอย่างถูกต้องไม่น้อยกว่าร้อยละ 30 และกากอุตสาหกรรมอันตรายทั้งหมดเข้าสู่ระบบการจัดการที่ถูกต้อง</li> </ul>	<p><b>ยุทธศาสตร์ที่ 4</b> การจัดการทรัพยากรธรรมชาติและสิ่งแวดล้อมที่ยั่งยืน</p> <ul style="list-style-type: none"> <li>- พัฒนาระบบการบริหารจัดการน้ำเพื่อให้เกิดประโยชน์ทางการเกษตรทั่วทั้ง 11 อำเภอ</li> <li>- ส่งเสริมให้มีชุมชนที่มีการจัดการขยะมูลฝอยอย่างยั่งยืนเพิ่มขึ้น</li> </ul>

ตัวชี้วัดแผนพัฒนาฯ ฉบับที่ 12	ตัวชี้วัดของจังหวัดพัทลุง
<p><b>ยุทธศาสตร์ที่ 9</b> การพัฒนาภาค เมือง และพื้นที่เศรษฐกิจ</p> <p>- สัมประสิทธิ์การกระจายรายได้ระดับภาคลดลง</p>	<p><b>ยุทธศาสตร์ที่ 1</b> การเพิ่มขีดความสามารถภาคการเกษตร อุตสาหกรรมต่อเนื่องจากการเกษตรและผลิตภัณฑ์ชุมชน และท้องถิ่น</p> <p>- ร้อยละอัตราการเพิ่มขึ้นของรายได้ภาคการเกษตร</p>



## บทที่ 3

### ผังรายการข้อมูลสถิติ

ในบทนี้ประกอบด้วยผังรายการสถิติ 2 ส่วน โดยส่วนแรกเป็นผังรายการข้อมูลพื้นฐานของจังหวัดด้านเศรษฐกิจ สังคม และทรัพยากรธรรมชาติและสิ่งแวดล้อมของจังหวัด ส่วนที่สอง เป็นผังรายการสถิติตัวชี้วัด ตามประเด็นยุทธศาสตร์ในแผนพัฒนาจังหวัด

#### 3.1 ข้อมูลพื้นฐาน

##### 3.1.1 ด้านเศรษฐกิจ

##### (1) ผังรายการข้อมูลสถิติด้านเศรษฐกิจ

ลำดับ	สาขา	รายการข้อมูลพื้นฐาน	มี/ไม่มี ฐานข้อมูล	วิธีการเก็บ รวบรวม ข้อมูล	หน่วยวัด	ความถี่ ของข้อมูล	ระดับการนำเสนอ	หน่วยงานผู้รับผิดชอบ
1	บัญชีประชาชาติ	ผลิตภัณฑ์มวลรวมจังหวัดณ ราคาประจำปี	มี	ทะเบียน	ล้านบาท	รายปี	จังหวัด	สำนักงานคณะกรรมการพัฒนาการ เศรษฐกิจและสังคมแห่งชาติ
2	บัญชีประชาชาติ	ผลิตภัณฑ์มวลรวมจังหวัดต่อคน ต่อปี	มี	ทะเบียน	บาท/คน	รายปี	จังหวัด	สำนักงานคณะกรรมการพัฒนาการ เศรษฐกิจและสังคมแห่งชาติ
3	บัญชีประชาชาติ	ผลิตภัณฑ์มวลรวมสาขาเกษตร	มี	ทะเบียน	ล้านบาท	รายปี	จังหวัด	สำนักงานคณะกรรมการพัฒนาการ เศรษฐกิจและสังคมแห่งชาติ
4	บัญชีประชาชาติ	ผลิตภัณฑ์มวลรวมสาขา อุตสาหกรรม	มี	ทะเบียน	ล้านบาท	รายปี	จังหวัด	สำนักงานคณะกรรมการพัฒนาการ เศรษฐกิจและสังคมแห่งชาติ
5	บัญชีประชาชาติ	ผลิตภัณฑ์มวลรวมสาขาขนส่ง สถานที่เก็บสินค้า และการ คมนาคม	มี	ทะเบียน	ล้านบาท	รายปี	จังหวัด	สำนักงานคณะกรรมการพัฒนาการ เศรษฐกิจและสังคมแห่งชาติ
6	เกษตรและประมง	เนื้อที่การใช้ประโยชน์ทาง การเกษตร	มี	สำรวจ	ไร่	รายปี	จังหวัด	สำนักงานเศรษฐกิจการเกษตร
7	เกษตรและประมง	เนื้อที่นา	มี	สำรวจ	ไร่	รายปี	จังหวัด	สำนักงานเศรษฐกิจการเกษตร
8	เกษตรและประมง	เนื้อที่พืชไร่	มี	สำรวจ	ไร่	รายปี	จังหวัด	สำนักงานเศรษฐกิจการเกษตร

ลำดับ	สาขา	รายการข้อมูลพื้นฐาน	มี/ไม่มี ฐานข้อมูล	วิธีการเก็บ รวบรวม ข้อมูล	หน่วยวัด	ความถี่ ของข้อมูล	ระดับการนำเสนอ	หน่วยงานผู้รับผิดชอบ
9	เกษตรและประมง	เนื้อไม้ผลและไม้ยืนต้น	มี	สำรวจ	ไร่	รายปี	จังหวัด	สำนักงานเศรษฐกิจการเกษตร
10	เกษตรและประมง	เนื้อที่สวนผักไม้ดอก ไม้ประดับ	มี	สำรวจ	ไร่	รายปี	จังหวัด	สำนักงานเศรษฐกิจการเกษตร
11	เกษตรและประมง	ผลผลิตข้าวนาปี	มี	สำรวจ	ตัน	รายปี	จังหวัด อำเภอ	สำนักงานเกษตรจังหวัดพัทลุง
12	เกษตรและประมง	ผลผลิตข้าวนาปรัง	มี	สำรวจ	กก.	รายปี	จังหวัด อำเภอ	สำนักงานเกษตรจังหวัดพัทลุง
13	เกษตรและประมง	ผลผลิตข้าวนาปีเฉลี่ยต่อไร่	มี	สำรวจ	กก.	รายปี	จังหวัด อำเภอ	สำนักงานเกษตรจังหวัดพัทลุง
14	เกษตรและประมง	ผลผลิตข้าวนาปรังเฉลี่ยต่อไร่	มี	สำรวจ	กก.	รายปี	จังหวัด อำเภอ	สำนักงานเกษตรจังหวัดพัทลุง
15	เกษตรและประมง	จำนวนครัวเรือนที่มีการ เพาะเลี้ยงสัตว์น้ำจืด	มี	สำรวจ	ครัวเรือน	รายปี	จังหวัด	สำนักงานประมงจังหวัดพัทลุง
16	เกษตรและประมง	เนื้อที่ที่มีการเพาะเลี้ยงสัตว์น้ำจืด	มี	สำรวจ	ไร่	รายปี	จังหวัด	สำนักงานประมงจังหวัดพัทลุง
17	เกษตรและประมง	ปริมาณการจับสัตว์น้ำจืด	มี	สำรวจ	กก.	รายปี	จังหวัด	สำนักงานประมงจังหวัดพัทลุง
18	เกษตรและประมง	มูลค่าการจับสัตว์น้ำจืด	มี	สำรวจ	บาท	รายปี	จังหวัด	สำนักงานประมงจังหวัดพัทลุง
19	เกษตรและประมง	เงินกู้ของเกษตรกรลูกค้าธนาคาร เพื่อการเกษตรและสหกรณ์ การเกษตร	มี	ทะเบียน	บาท	รายปี	จังหวัด	ธนาคารเพื่อการเกษตรและสหกรณ์ การเกษตรจังหวัดพัทลุง
20	อุตสาหกรรม	จำนวนสถานประกอบการ อุตสาหกรรม	มี	ทะเบียน	แห่ง	รายปี	จังหวัด	สำนักงานอุตสาหกรรมจังหวัดพัทลุง
21	อุตสาหกรรม	จำนวนเงินทุน	มี	ทะเบียน	บาท	รายปี	จังหวัด	สำนักงานอุตสาหกรรมจังหวัดพัทลุง
22	อุตสาหกรรม	จำนวนคนงานสถานประกอบการ อุตสาหกรรม	มี	ทะเบียน	คน	รายปี	จังหวัด	สำนักงานอุตสาหกรรมจังหวัดพัทลุง
23	พลังงาน	จำนวนผู้ใช้ไฟฟ้า	มี	ทะเบียน	ราย	รายปี	จังหวัด อำเภอ	การไฟฟ้าส่วนภูมิภาคจังหวัดพัทลุง
24	พลังงาน	จำนวนการจำหน่ายกระแสไฟฟ้า	มี	ทะเบียน	ล้าน กิโลวัตต์/ ชั่วโมง	รายปี	จังหวัด อำเภอ	การไฟฟ้าส่วนภูมิภาคจังหวัดพัทลุง

ลำดับ	สาขา	รายการข้อมูลพื้นฐาน	มี/ไม่มี ฐานข้อมูล	วิธีการเก็บ รวบรวม ข้อมูล	หน่วยวัด	ความถี่ ของข้อมูล	ระดับการนำเสนอ	หน่วยงานผู้รับผิดชอบ
25	ขนส่งและ โลจิสติกส์	จำนวนอุบัติเหตุการจราจรทาง บก	มี	ทะเบียน	ครั้ง	รายปี	จังหวัด	ตำรวจภูธรจังหวัดพัทลุง
26	ขนส่งและ โลจิสติกส์	จำนวนคนตายจากอุบัติเหตุ การจราจรทางบก	มี	ทะเบียน	ราย	รายปี	จังหวัด	ตำรวจภูธรจังหวัดพัทลุง
27	ขนส่งและ โลจิสติกส์	จำนวนคนเจ็บอุบัติเหตุการจราจร ทางบก	มี	ทะเบียน	ราย	รายปี	จังหวัด	ตำรวจภูธรจังหวัดพัทลุง
28	ขนส่งและ โลจิสติกส์	มูลค่าทรัพย์สินที่เสียหายอุบัติเหตุ การจราจรทางบก	มี	ทะเบียน	บาท	รายปี	จังหวัด	ตำรวจภูธรจังหวัดพัทลุง
29	การค้าและราคา	ดัชนีราคาผู้บริโภคทั่วไป	มี	ทะเบียน	-	รายปี	จังหวัด	สำนักดัชนีเศรษฐกิจการค้า กระทรวงพาณิชย์
30	การค้าและราคา	อัตราเงินเฟ้อ	มี	ทะเบียน	-	รายปี	จังหวัด	สำนักดัชนีเศรษฐกิจการค้า กระทรวงพาณิชย์
31	เทคโนโลยี สารสนเทศและ การสื่อสาร	จำนวนเลขหมายโทรศัพท์ที่มี	มี	ทะเบียน	หมายเลข	รายปี	จังหวัด	บริษัททีโอที จำกัด (มหาชน)
32	เทคโนโลยี สารสนเทศและ การสื่อสาร	จำนวนเลขหมายโทรศัพท์ที่มีผู้ เช่า	มี	ทะเบียน	หมายเลข	รายปี	จังหวัด	บริษัททีโอที จำกัด (มหาชน)
33	เทคโนโลยี สารสนเทศและ การสื่อสาร	จำนวนประชากรอายุ 6 ปีขึ้นไป ที่ใช้อินเทอร์เน็ต	มี	สำรวจ	คน	รายปี	จังหวัด	สำนักงานสถิติแห่งชาติ
34	เทคโนโลยี สารสนเทศและ การสื่อสาร	ครัวเรือนที่มีอุปกรณ์/เทคโนโลยี สารสนเทศและการสื่อสาร	มี	สำรวจ	ครัวเรือน	รายปี	จังหวัด	สำนักงานสถิติแห่งชาติ
35	การท่องเที่ยวและ กีฬา	จำนวนนักท่องเที่ยว	มี	ทะเบียน	คน	รายปี	จังหวัด	กรมการท่องเที่ยว

ลำดับ	สาขา	รายการข้อมูลพื้นฐาน	มี/ไม่มี ฐานข้อมูล	วิธีการเก็บ รวบรวม ข้อมูล	หน่วยวัด	ความถี่ ของข้อมูล	ระดับการนำเสนอ	หน่วยงานผู้รับผิดชอบ
36	การท่องเที่ยวและ กีฬา	ระยะเวลาพำนักรของนักท่องเที่ยว	มี	ทะเบียน	วัน	รายปี	จังหวัด	กรมการท่องเที่ยว
37	การท่องเที่ยวและ กีฬา	ค่าใช้จ่ายเฉลี่ยของนักท่องเที่ยว	มี	ทะเบียน	บาท/คน/ วัน	รายปี	จังหวัด	กรมการท่องเที่ยว
38	การท่องเที่ยวและ กีฬา	รายได้จากการท่องเที่ยว	มี	ทะเบียน	ล้านบาท	รายปี	จังหวัด	กรมการท่องเที่ยว
39	การเงิน การธนาคาร และ การประกันภัย	ปริมาณเงินฝากของสถาบัน การเงิน	มี	ทะเบียน	บาท	รายปี	จังหวัด	ธนาคารแห่งประเทศไทย
40	การเงิน การธนาคาร และ การประกันภัย	ปริมาณสินเชื่อของสถาบัน การเงิน	มี	ทะเบียน	บาท	รายปี	จังหวัด	ธนาคารแห่งประเทศไทย
41	การเงิน การธนาคาร และ การประกันภัย	จำนวนสหกรณ์ภาคการเกษตร	มี	ทะเบียน	แห่ง	รายปี	จังหวัด อำเภอ	สำนักงานสหกรณ์จังหวัด
42	การเงิน การธนาคาร และ การประกันภัย	จำนวนสหกรณ์นอกภาค การเกษตร	มี	ทะเบียน	แห่ง	รายปี	จังหวัด อำเภอ	สำนักงานสหกรณ์จังหวัดพัทลุง
43	การคลัง	รายรับขององค์กรปกครองส่วน ท้องถิ่น	มี	ทะเบียน	บาท	รายปี	จังหวัด อำเภอ	สำนักงานส่งเสริมการปกครองส่วน ท้องถิ่นจังหวัดพัทลุง
44	การคลัง	รายจ่ายขององค์กรปกครองส่วน ท้องถิ่น	มี	ทะเบียน	บาท	รายปี	จังหวัด อำเภอ	สำนักงานส่งเสริมการปกครองส่วน ท้องถิ่นจังหวัดพัทลุง
45	การคลัง	รายได้จากการจัดเก็บภาษีของ กรมสรรพากร	มี	ทะเบียน	ล้านบาท	รายปี	จังหวัด อำเภอ	สำนักงานสรรพากรพื้นที่พัทลุง
46	การคลัง	รายได้จากการจัดเก็บเงินภาษี ของกรมสรรพสามิต	มี	ทะเบียน	บาท	รายปี	จังหวัด อำเภอ	สำนักงานสรรพสามิตพื้นที่พัทลุง

ลำดับ	สาขา	รายการข้อมูลพื้นฐาน	มี/ไม่มี ฐานข้อมูล	วิธีการเก็บ รวบรวม ข้อมูล	หน่วยวัด	ความถี่ ของข้อมูล	ระดับการนำเสนอ	หน่วยงานผู้รับผิดชอบ
47	ด้านเศรษฐกิจอื่นๆ	จำนวนทะเบียนนิติบุคคลใหม่	มี	ทะเบียน	ราย	รายปี	จังหวัด อำเภอ	สำนักงานพัฒนาธุรกิจการค้าจังหวัด พัทลุง
48	ด้านเศรษฐกิจอื่นๆ	ทุนจดทะเบียน	มี	ทะเบียน	บาท	รายปี	จังหวัด อำเภอ	สำนักงานพัฒนาธุรกิจการค้าจังหวัด พัทลุง

(2) ข้อมูลสถิติด้านเศรษฐกิจ

ลำดับ	รายการข้อมูลพื้นฐาน	หน่วยวัด	2558	2559	2560	2561	2562	2563	2564
1	ผลิตภัณฑ์มวลรวมจังหวัดณ ราคาประจำปี	ล้านบาท	30,451						
2	ผลิตภัณฑ์มวลรวมจังหวัดต่อคนต่อปี	บาท/คน	60,497						
3	ผลิตภัณฑ์มวลรวมสาขาเกษตร	ล้านบาท	9,644						
4	ผลิตภัณฑ์มวลรวมสาขาอุตสาหกรรม	ล้านบาท	2,784						
5	ผลิตภัณฑ์มวลรวมสาขาขนส่งสถานที่เก็บสินค้า และการคมนาคม	ล้านบาท	917						
6	เนื้อที่การใช้ประโยชน์ทางการเกษตร	ไร่	1,131,596						
7	เนื้อที่นา	ไร่	178,183	174,761					
8	เนื้อที่พืชไร่	ไร่	-	-	-				
9	เนื้อที่ไม้ผลและไม้ยืนต้น	ไร่	847,378						
10	เนื้อที่เพาะปลูกพืชผัก	ไร่	11,128						
11	ผลผลิตข้าวนาปี	ตัน	55,950	56,644					
12	ผลผลิตข้าวนาปรัง	กก.	29,459	23,204					
13	ผลผลิตข้าวนาปีเฉลี่ยต่อไร่	กก.	415	434					

ลำดับ	รายการข้อมูลพื้นฐาน	หน่วยวัด	2558	2559	2560	2561	2562	2563	2564
14	ผลผลิตข้าวนาปรังเฉลี่ยต่อไร่	กก.	544	542					
15	จำนวนครัวเรือนที่มีการเพาะเลี้ยงสัตว์น้ำจืด	ครัวเรือน	8,779	8,659	9,707				
16	เนื้อที่ที่มีการเพาะเลี้ยงสัตว์น้ำจืด	ไร่	13,420	5,428	5,536				
17	ปริมาณการจับสัตว์น้ำจืด	กก.	2,913,000	3,446,600	3,388,000				
18	มูลค่าการจับสัตว์น้ำจืด	บาท	305,560,000	246,580,000	223,090,000				
19	เงินกู้ของเกษตรกรลูกค้ายานาการเพื่อการเกษตรและสหกรณ์การเกษตร	บาท	2,102,358,000	2,354,188,000	2,589,563,000				
20	จำนวนสถานประกอบการอุตสาหกรรม	แห่ง	809	800	793				
21	จำนวนเงินทุน	ล้านบาท	6,501.02	6,859.33	6,885.57				
22	จำนวนคนงานสถานประกอบการอุตสาหกรรม	คน	5,553	5,537	5,625				
23	จำนวนผู้ใช้ไฟฟ้า	ราย	164,670	175,020	175,275				
24	จำนวนการจำหน่ายกระแสไฟฟ้า	ล้านกิโลวัตต์/ชั่วโมง	429,868,776.45	466,873,737.87					
25	จำนวนอุบัติเหตุการจราจรทางบก	ครั้ง	437	591					
26	จำนวนคนตายจากอุบัติเหตุการจราจรทางบก	ราย	87	91					
27	จำนวนคนเจ็บอุบัติเหตุการจราจรทางบก	ราย	245	92					
28	มูลค่าทรัพย์สินที่เสียหายอุบัติเหตุการจราจรทางบก	บาท	2,885,000	4,415,590					
29	ดัชนีราคาผู้บริโภคทั่วไป	-	100.0	101.0	102.4				
30	อัตราเงินเฟ้อ	-	-1.1	0.9	1.4				
31	จำนวนเลขหมายโทรศัพท์ที่มี	หมายเลข	28,003						
32	จำนวนเลขหมายโทรศัพท์ที่มีผู้เช่า	หมายเลข	18,214						
33	จำนวนประชากรอายุ 6 ปีขึ้นไป ที่ใช้อินเทอร์เน็ต	คน	140,227	194,028	208,567				
34	ครัวเรือนที่มีอุปกรณ์/เทคโนโลยีสารสนเทศและการสื่อสาร	ครัวเรือน	64,944	111,545	90,812				
35	จำนวนนักท่องเที่ยว	คน	710,274	802,928					

ลำดับ	รายการข้อมูลพื้นฐาน	หน่วยวัด	2558	2559	2560	2561	2562	2563	2564
36	ระยะเวลาพำนักรของนักท่องเที่ยว	วัน	2	2					
37	ค่าใช้จ่ายเฉลี่ยของนักท่องเที่ยว	บาท/คน/วัน	1,387.92	1,499.00					
38	รายได้จากการท่องเที่ยว	ล้านบาท	2,555	2,920					
39	ปริมาณเงินฝากของสถาบันการเงิน	บาท	15,560,000	16,006,000					
40	ปริมาณสินเชื่อของสถาบันการเงิน	บาท	15,152,000	14,545,000					
41	จำนวนสหกรณ์ภาคการเกษตร	แห่ง	93	74	72				
42	จำนวนสหกรณ์นอกภาคการเกษตร	แห่ง	17	16	17				
43	รายรับขององค์กรปกครองส่วนท้องถิ่น	บาท	3,483,361,542.91	4,938,908,064.14					
44	รายจ่ายขององค์กรปกครองส่วนท้องถิ่น	บาท	3,256,390,659.37	4,000,009,088.92					
45	รายได้จากการจัดเก็บภาษีของกรมสรรพากร	ล้านบาท	609.514	716.297	709.786				
46	รายได้จากการจัดเก็บเงินภาษีของกรมสรรพสามิต	บาท	12,305,811.29	13,891,591.74					
47	จำนวนทะเบียนนิติบุคคลใหม่	ราย	94	150	220				
48	ทุนจดทะเบียน	บาท	2,232,000,000	2,445,709,000	3,454,937,750				

### 3.1.2 ด้านสังคม

#### (1) ผังรายการข้อมูลสถิติด้านสังคม

ลำดับ	สาขา	รายการข้อมูลพื้นฐาน	มี/ไม่มี ฐานข้อมูล	วิธีการเก็บ รวบรวมข้อมูล	หน่วยวัด	ความถี่ ของข้อมูล	ระดับการนำเสนอ	หน่วยงานผู้รับผิดชอบ
1	ประชากรศาสตร์ ประชากรเคหะ	จำนวนประชากรจากการ ทะเบียน	มี	ทะเบียน	คน	รายปี	จังหวัด อำเภอ	กรมการปกครองกระทรวงมหาดไทย
2	ประชากรศาสตร์ ประชากรเคหะ	วัยเด็ก (0-14 ปี)	มี	ทะเบียน	คน	รายปี	จังหวัด อำเภอ	กรมการปกครองกระทรวงมหาดไทย
3	ประชากรศาสตร์ ประชากรเคหะ	วัยแรงงาน (15-59 ปี)	มี	ทะเบียน	คน	รายปี	จังหวัด อำเภอ	กรมการปกครองกระทรวงมหาดไทย
4	ประชากรศาสตร์ ประชากรเคหะ	วัยสูงอายุ (60 ปีขึ้นไป)	มี	ทะเบียน	คน	รายปี	จังหวัด อำเภอ	กรมการปกครองกระทรวงมหาดไทย
5	ประชากรศาสตร์ ประชากรเคหะ	อัตราการเปลี่ยนแปลงของ ประชากร	มี	ทะเบียน	ร้อยละ	รายปี	จังหวัด อำเภอ	กรมการปกครองกระทรวงมหาดไทย
6	ประชากรศาสตร์ ประชากรเคหะ	ความหนาแน่นของประชากร	มี	ทะเบียน	คน/ตร. กม.	รายปี	จังหวัด อำเภอ	กรมการปกครองกระทรวงมหาดไทย
7	ประชากรศาสตร์ ประชากรเคหะ	จำนวนบ้านจากการทะเบียน	มี	ทะเบียน	หลัง	รายปี	จังหวัด อำเภอ	กรมการปกครองกระทรวงมหาดไทย
8	ประชากรศาสตร์ ประชากรเคหะ	อัตราการเกิดมีชีพ	มี	ทะเบียน	ร้อยละ	รายปี	จังหวัด	สำนักงานสาธารณสุขจังหวัดพัทลุง
9	ประชากรศาสตร์ ประชากรเคหะ	จำนวนการจดทะเบียนสมรส	มี	ทะเบียน	ทะเบียน	รายปี	จังหวัด อำเภอ	ที่ทำการปกครองจังหวัดพัทลุง
10	ประชากรศาสตร์ ประชากรเคหะ	จำนวนการหย่า	มี	ทะเบียน	ทะเบียน	รายปี	จังหวัด อำเภอ	ที่ทำการปกครองจังหวัดพัทลุง
11	ประชากรศาสตร์ ประชากรเคหะ	ร้อยละของครัวเรือนที่เป็น เจ้าของบ้านและที่ดิน	มี	สำรวจ	ร้อยละ	รายปี	จังหวัด	สำนักงานสถิติแห่งชาติ



ลำดับ	สาขา	รายการข้อมูลพื้นฐาน	มี/ไม่มี ฐานข้อมูล	วิธีการเก็บ รวบรวมข้อมูล	หน่วยวัด	ความถี่ ของข้อมูล	ระดับการนำเสนอ	หน่วยงานผู้รับผิดชอบ
12	แรงงาน	อัตราการมีงานทำ	มี	สำรวจ	ร้อยละ	รายไตรมาส	จังหวัด	สำนักงานสถิติแห่งชาติ
13	แรงงาน	อัตราการว่างงาน	มี	สำรวจ	ร้อยละ	รายไตรมาส	จังหวัด	สำนักงานสถิติแห่งชาติ
14	แรงงาน	ค่าจ้างขั้นต่ำ	มี	ทะเบียน	บาท/วัน	รายปี	จังหวัด	สำนักงานสวัสดิการและคุ้มครอง แรงงานจังหวัดพัทลุง
15	แรงงาน	คนอายุมากกว่า 60 ปีเพิ่มขึ้น ไป มีอาชีพและมีรายได้	มี	ทะเบียน	คน	รายปี	ภาค	สำนักงานสถิติแห่งชาติ
16	การศึกษา	คะแนนเฉลี่ยสติปัญญา (IQ) เด็กนักเรียน	มี	ทะเบียน		รายปี	จังหวัด ประเทศ	กรมสุขภาพจิต กระทรวงสาธารณสุข
17	การศึกษา	อัตราส่วนนักเรียนต่อครู (ก่อน ประถมศึกษา)	มี	ทะเบียน	ร้อยละ	รายปี	จังหวัด อำเภ	สำนักงานส่งเสริมการปกครองส่วน ท้องถิ่นจังหวัดสำนักงานเขตพื้นที่ การศึกษาประถมศึกษา/มัธยมศึกษา
18	การศึกษา	อัตราส่วนนักเรียนต่อครู (ประถมศึกษา)	มี	ทะเบียน	ร้อยละ	รายปี	จังหวัด อำเภ	สำนักงานส่งเสริมการปกครองส่วน ท้องถิ่นจังหวัดสำนักงานเขตพื้นที่ การศึกษาประถมศึกษา/มัธยมศึกษา
19	การศึกษา	อัตราส่วนนักเรียนต่อครู (มัธยมศึกษา)	มี	ทะเบียน	ร้อยละ	รายปี	จังหวัด อำเภ	สำนักงานส่งเสริมการปกครองส่วน ท้องถิ่นจังหวัดสำนักงานเขตพื้นที่ การศึกษาประถมศึกษา/มัธยมศึกษา
20	การศึกษา	จำนวนนักเรียนที่ออกกลางคัน	มี	ทะเบียน	คน	รายปี	จังหวัด อำเภ	สำนักงานเขตพื้นที่การศึกษา มัธยมศึกษาเขต 12
21	การศึกษา	จำนวนนักศึกษาระดับ อาชีวศึกษา และอุดมศึกษา	มี	ทะเบียน	คน	รายปี	จังหวัด	สำนักงานคณะกรรมการการอุดมศึกษา
22	การศึกษา	จำนวนอาจารย์ในระดับ อาชีวศึกษาและอุดมศึกษา	มี	ทะเบียน	คน	รายปี	จังหวัด	สำนักงานคณะกรรมการการอุดมศึกษา

ลำดับ	สาขา	รายการข้อมูลพื้นฐาน	มี/ไม่มี ฐานข้อมูล	วิธีการเก็บ รวบรวมข้อมูล	หน่วยวัด	ความถี่ ของข้อมูล	ระดับการนำเสนอ	หน่วยงานผู้รับผิดชอบ
23	การศึกษา	จำนวนผู้เรียน/นักศึกษาที่ ลงทะเบียนเรียนในสังกัด สำนักงานส่งเสริมการศึกษา นอกระบบและการศึกษาตาม อัธยาศัย	มี	ทะเบียน	คน	รายปี	จังหวัด	สำนักงานส่งเสริมการศึกษานอกระบบ และการศึกษาตามอัธยาศัย
24	การศึกษา	จำนวนผู้เรียน/นักศึกษาที่ สำเร็จการศึกษาในสังกัด สำนักงานส่งเสริมการศึกษา นอกระบบและการศึกษาตาม อัธยาศัย	มี	ทะเบียน	คน	รายปี	จังหวัด	สำนักงานส่งเสริมการศึกษานอกระบบ และการศึกษาตามอัธยาศัย
25	ศาสนา ศิลปะ และ วัฒนธรรม	จำนวนวัด สำนักสงฆ์ โบสถ์ คริสต์ มัสยิด	มี	ทะเบียน	แห่ง	รายปี	อำเภอ/จังหวัด	สำนักงานวัฒนธรรมจังหวัดพัทลุง
26	ศาสนา ศิลปะ และ วัฒนธรรม	จำนวนพระภิกษุและสามเณร	มี	ทะเบียน	รูป	รายปี	อำเภอ/จังหวัด	สำนักงานวัฒนธรรมจังหวัดพัทลุง
27	สุขภาพ	จำนวนผู้ป่วยนอก	มี	ทะเบียน	คน	รายปี	จังหวัด	สำนักงานสาธารณสุขจังหวัดพัทลุง
28	สุขภาพ	จำนวนผู้ป่วยใน	มี	ทะเบียน	คน	รายปี	จังหวัด	สำนักงานสาธารณสุขจังหวัดพัทลุง
29	สุขภาพ	จำนวนสถานพยาบาลที่มีเตียง ผู้ป่วยรับไว้ค้างคืน	มี	ทะเบียน	แห่ง	รายปี	จังหวัด	สำนักงานสาธารณสุขจังหวัดพัทลุง
30	สุขภาพ	จำนวนเตียง	มี	ทะเบียน	เตียง	รายปี	จังหวัด	สำนักงานสาธารณสุขจังหวัดพัทลุง
31	สุขภาพ	จำนวนประชากรต่อแพทย์ 1 คน	มี	ทะเบียน	จำนวน	รายปี	จังหวัด	สำนักงานสาธารณสุขจังหวัดพัทลุง
32	สุขภาพ	จำนวนประชากรต่อเภสัชกร 1 คน	มี	ทะเบียน	จำนวน	รายปี	จังหวัด	สำนักงานสาธารณสุขจังหวัดพัทลุง
33	สุขภาพ	จำนวนประชากรต่อพยาบาล 1 คน	มี	ทะเบียน	จำนวน	รายปี	จังหวัด	สำนักงานสาธารณสุขจังหวัดพัทลุง

ลำดับ	สาขา	รายการข้อมูลพื้นฐาน	มี/ไม่มี ฐานข้อมูล	วิธีการเก็บ รวบรวมข้อมูล	หน่วยวัด	ความถี่ ของข้อมูล	ระดับการนำเสนอ	หน่วยงานผู้รับผิดชอบ
34	สุขภาพ	อัตราการคลอดในผู้หญิงกลุ่ม อายุ 15 – 19 ปี	มี	ทะเบียน	ร้อยละ	รายปี	จังหวัด	กรมอนามัย
35	สุขภาพ	อัตราการฆ่าตัวตาย	มี	ทะเบียน	จำนวน	รายปี	ประเทศ	กระทรวงสาธารณสุข
36	สวัสดิการสังคม	จำนวนผู้ประกันตนตามมาตรา 33	มี	ทะเบียน	คน	รายปี	จังหวัด	สำนักงานประกันสังคม กระทรวงแรงงาน
37	สวัสดิการสังคม	จำนวนผู้ประกันตนตามมาตรา 40	มี	ทะเบียน	คน	รายปี	ประเทศ	สำนักงานประกันสังคม กระทรวงแรงงาน
38	สวัสดิการสังคม	จำนวนลูกจ้างที่ประสบ อันตรายหรือเจ็บป่วยจากการ ทำงาน	มี	ทะเบียน	คน	รายปี	จังหวัด	สำนักงานประกันสังคม กระทรวงแรงงาน
39	สวัสดิการสังคม	จำนวนเด็กที่ต้องดำรงชีพด้วย การเร่ร่อนขอทาน	ไม่มี	สำรวจ	คน	รายปี	จังหวัด	กระทรวงการพัฒนาสังคมและความ มั่นคงของมนุษย์
40	สวัสดิการสังคม	จำนวนเยาวชนที่ต้องดำรงชีพ ด้วยการเร่ร่อนขอทาน	ไม่มี	สำรวจ	คน	รายปี	จังหวัด	กระทรวงการพัฒนาสังคมและความ มั่นคงของมนุษย์
41	สวัสดิการสังคม	จำนวนเด็กอยู่คนเดียวตาม ลำพัง/ไม่มีผู้ดูแล/ถูกทอดทิ้ง	มี	ทะเบียน	คน	รายปี	จังหวัด	กระทรวงการพัฒนาสังคมและความ มั่นคงของมนุษย์
42	สวัสดิการสังคม	จำนวนคนพิการที่มีบัตร ประจำตัวคนพิการจำแนกตาม ความพิการ	มี	ทะเบียน	คน	รายปี	จังหวัด	กระทรวงการพัฒนาสังคมและความ มั่นคงของมนุษย์
43	รายได้รายจ่ายของ ครัวเรือน	รายได้เฉลี่ยต่อเดือนของ ครัวเรือน	มี	สำรวจ	บาท	รายปี	จังหวัด	สำนักงานสถิติแห่งชาติ
44	รายได้รายจ่ายของ ครัวเรือน	ค่าใช้จ่ายเฉลี่ยต่อเดือนของ ครัวเรือน	มี	สำรวจ	บาท	รายปี	จังหวัด	สำนักงานสถิติแห่งชาติ
45	รายได้รายจ่ายของ ครัวเรือน	หนี้สินเฉลี่ยต่อครัวเรือน	มี	สำรวจ	บาท	รายปี	จังหวัด	สำนักงานสถิติแห่งชาติ

ลำดับ	สาขา	รายการข้อมูลพื้นฐาน	มี/ไม่มี ฐานข้อมูล	วิธีการเก็บ รวบรวมข้อมูล	หน่วยวัด	ความถี่ ของข้อมูล	ระดับการนำเสนอ	หน่วยงานผู้รับผิดชอบ
46	รายได้รายจ่ายของ ครัวเรือน	ร้อยละของค่าใช้จ่ายต่อรายได้	มี	สำรวจ	ร้อยละ	รายปี	จังหวัด	สำนักงานสถิติแห่งชาติ
47	รายได้รายจ่ายของ ครัวเรือน	สัมประสิทธิ์ความไม่เสมอภาค (Gini coefficient) ด้านรายได้ ของครัวเรือน	มี	สำรวจ	บาท	รายปี	จังหวัด	สำนักงานสถิติแห่งชาติ
48	รายได้รายจ่ายของ ครัวเรือน	สัมประสิทธิ์ความไม่เสมอภาค (Gini coefficient) ด้าน รายจ่ายเพื่อการอุปโภคบริโภค ของครัวเรือน	มี	สำรวจ	บาท	รายปี	จังหวัด	สำนักงานสถิติแห่งชาติ
49	รายได้รายจ่ายของ ครัวเรือน	สัดส่วนคนจน เมื่อวัดด้าน รายจ่ายเพื่อการอุปโภคบริโภค	มี	สำรวจ	ร้อยละ	รายปี	จังหวัด	สำนักงานสถิติแห่งชาติ
50	ยุทธธรรมความมั่นคง การเมือง และการ ปกครอง	จำนวนคดีอาญาที่ได้รับแจ้ง	มี	ทะเบียน	ราย	รายปี	จังหวัด	กองกำกับการตำรวจภูธรจังหวัดพัทลุง
51	ยุทธธรรมความมั่นคง การเมือง และการ ปกครอง	จำนวนคดีอาญาที่มีการจับกุม	มี	ทะเบียน	ราย	รายปี	จังหวัด	กองกำกับการตำรวจภูธรจังหวัดพัทลุง
52	ยุทธธรรมความมั่นคง การเมือง และการ ปกครอง	จำนวนคดีที่เกี่ยวข้องกับยา เสพติด	มี	ทะเบียน	คดี	รายปี	ประเทศ	สำนักงานป้องกันและปราบปรามยา เสพติด

(2) ข้อมูลสถิติด้านสังคม

ลำดับ	รายการข้อมูลพื้นฐาน	หน่วยวัด	2558	2559	2560	2561	2562	2563	2564
1	จำนวนประชากรจากการทะเบียน	คน	522,723	523,723	524,857				
2	วัยเด็ก (0-14 ปี)	คน	95,229	94,151	93,840				
3	วัยแรงงาน (15-59 ปี)	คน	338,464	338,712	339,756				
4	วัยสูงอายุ (60 ปีขึ้นไป)	คน	84,551	86,991	90,934				
5	อัตราการเปลี่ยนแปลงของประชากร	ร้อยละ	0.44	0.19	0.21				
6	ความหนาแน่นของประชากร	คน/ตร.กม.	152.64	149.58	153.27				
7	จำนวนบ้านจากการทะเบียน	หลัง	184,424	187,343	190,016				
8	อัตราการเกิดมีชีพ	ร้อยละ	4,496	4,426	4,306				
9	จำนวนการจดทะเบียนสมรส	ทะเบียน	2,227	1,956	1,839				
10	จำนวนการหย่า	ทะเบียน	851	822	862				
11	ร้อยละของครัวเรือนที่เป็นเจ้าของบ้านและที่ดิน	ร้อยละ	94.2	94.1					
12	อัตราการมีงานทำ	ร้อยละ	72.60	73.69	72.52				
13	อัตราการว่างงาน	ร้อยละ	0.7	0.6	1.4				
14	ค่าจ้างขั้นต่ำ	บาท/วัน	305	305	305				
15	คนอายุมากกว่า 60 ปีเพิ่มขึ้นไป มีอาชีพและมีรายได้	คน	45,695	44,265					
16	คะแนนเฉลี่ยสติปัญญา (IQ) เด็กนักเรียน	ร้อยละ	97.8		97				
17	อัตราส่วนนักเรียนต่อครู (ก่อนประถมศึกษา)	ร้อยละ	20						
18	อัตราส่วนนักเรียนต่อครู (ประถมศึกษา)	ร้อยละ	15						
19	อัตราส่วนนักเรียนต่อครู (มัธยมศึกษา)	ร้อยละ	52						
20	จำนวนนักเรียนที่ออกกลางคัน	คน	12	66	23				
21	จำนวนนักศึกษาระดับอาชีวศึกษา และอุดมศึกษา	คน	8,455	8,437	6,341				

ลำดับ	รายการข้อมูลพื้นฐาน	หน่วยวัด	2558	2559	2560	2561	2562	2563	2564
22	จำนวนอาจารย์ในระดับอาชีวศึกษาและอุดมศึกษา	คน	573	556	767				
23	จำนวนผู้เรียน/นักศึกษาที่ลงทะเบียนเรียนในสังกัดสำนักงานส่งเสริมการศึกษานอกระบบและการศึกษาตามอัธยาศัย	คน	13,646	9,409	7,300				
24	จำนวนผู้เรียน/นักศึกษาที่สำเร็จการศึกษาในสังกัดสำนักงานส่งเสริมการศึกษานอกระบบและการศึกษาตามอัธยาศัย	คน	7,882	6,538					
25	จำนวนวัด สำนักสงฆ์ โบสถ์คริสต์ มัสยิด	แห่ง	397	401					
26	จำนวนพระภิกษุและสามเณร	รูป	1,460	1,856					
27	จำนวนผู้ป่วยนอก	คน	2,404,916	2,367,768	2,401,138				
28	จำนวนผู้ป่วยใน	คน	66,995	70,221	71,972				
29	จำนวนสถานพยาบาลที่มีเตียงผู้ป่วยรับไว้ค้างคืน	แห่ง	12	12	12				
30	จำนวนเตียง	เตียง	855	855	835				
31	จำนวนประชากรต่อแพทย์ 1 คน	จำนวน	4,667	4,676	4,686				
32	จำนวนประชากรต่อเภสัชกร 1 คน	จำนวน	5,502	5,693	5,249				
33	จำนวนประชากรต่อพยาบาล 1 คน	จำนวน	420	445	412				
34	อัตราการคลอดในผู้หญิงกลุ่มอายุ 15 – 19 ปี	ร้อยละ		25.10	24.76				
35	อัตราการฆ่าตัวตาย	จำนวน		6	12				
36	จำนวนผู้ประกันตนตามมาตรา 33	คน	17,948	18,599	19,119				
37	จำนวนผู้ประกันตนตามมาตรา 40	คน	22,118	22,474	24,421				
38	จำนวนลูกจ้างที่ประสบอันตรายหรือเจ็บป่วยจากการทำงาน	คน	132	138	118				
39	จำนวนเด็กที่ต้องดำรงชีพด้วยการเร่ร่อนขอทาน	คน	0	0	0				
40	จำนวนเยาวชนที่ต้องดำรงชีพด้วยการเร่ร่อนขอทาน	คน	0	0	0				
41	จำนวนเด็กอยู่คนเดียวตามลำพัง/ไม่มีผู้ดูแล/ถูกทอดทิ้ง	คน	603	12	33				
42	จำนวนคนพิการที่มีบัตรประจำตัวคนพิการจำแนกตามความพิการ	คน	14,904	17,227					

หมายเหตุ: รายการ 41 ข้อมูลปี 2558 คำนวณในแบบสำรวจรวมเด็กที่อยู่กับ ปู่ ย่า ตา ยาย ด้วย

ลำดับ	รายการข้อมูลพื้นฐาน	หน่วยวัด	2558	2559	2560	2561	2562	2563	2564
43	รายได้เฉลี่ยต่อเดือนของครัวเรือน	บาท	21,478	ไม่มีข้อมูล					
44	ค่าใช้จ่ายเฉลี่ยต่อเดือนของครัวเรือน	บาท	17,143	18,421					
45	หนี้สินเฉลี่ยต่อครัวเรือน	บาท	206,986						
46	ร้อยละของค่าใช้จ่ายต่อรายได้	ร้อยละ	79.8						
47	สัมประสิทธิ์ความไม่เสมอภาค (Gini coefficient) ด้านรายได้ของครัวเรือน	บาท	0.342	ไม่มีข้อมูล					
48	สัมประสิทธิ์ความไม่เสมอภาค (Gini coefficient) ด้านรายจ่ายเพื่อการอุปโภคบริโภคของครัวเรือน	บาท	0.174	0.232					
49	สัดส่วนคนจน เมื่อวัดด้านรายจ่ายเพื่อการอุปโภคบริโภค	ร้อยละ							
50	จำนวนคดีอาญาที่ได้รับแจ้ง	ราย	5,613	3,936					
51	จำนวนคดีอาญาที่มีการจับกุม	ราย	5,759	4,567					
52	จำนวนคดีที่เกี่ยวข้องกับยาเสพติด	คดี		2,065	2,718				

### 3.1.3 ข้อมูลสถิติด้านทรัพยากรธรรมชาติและสิ่งแวดล้อม

#### (1) ผังรายการข้อมูลสถิติด้านทรัพยากรธรรมชาติและสิ่งแวดล้อม

ลำดับ	สาขา	รายการข้อมูลพื้นฐาน	มี/ไม่มีฐานข้อมูล	วิธีการเก็บรวบรวมข้อมูล	หน่วยวัด	ความถี่ของข้อมูล	ระดับการนำเสนอ	หน่วยงานผู้รับผิดชอบ
1	ทรัพยากรธรรมชาติและสิ่งแวดล้อม	จำนวนแหล่งน้ำ	มี	ทะเบียน	แห่ง	รายปี	จังหวัด อำเภอ	โครงการชลประทาน
2	ทรัพยากรธรรมชาติและสิ่งแวดล้อม	ปริมาณน้ำที่เก็บเฉลี่ยทั้งปี (แหล่งน้ำทุกประเภท)	มี	ทะเบียน	ลบ.ม.	รายปี	จังหวัด อำเภอ	โครงการชลประทาน
3	ทรัพยากรธรรมชาติและสิ่งแวดล้อม	ปริมาณขยะมูลฝอย	มี	ทะเบียน	ตันต่อวัน	รายปี	จังหวัด อำเภอ	กรมควบคุมมลพิษกระทรวงทรัพยากรธรรมชาติและสิ่งแวดล้อม
4	ทรัพยากรธรรมชาติและสิ่งแวดล้อม	พื้นที่ป่า	มี	ทะเบียน	ไร่	รายปี	จังหวัด	สำนักงานเศรษฐกิจการเกษตร
5	ทรัพยากรธรรมชาติและสิ่งแวดล้อม	พื้นที่ป่าไม้ต่อพื้นที่จังหวัด	มี	ทะเบียน	ร้อยละ	รายปี	จังหวัด	สำนักงานเศรษฐกิจการเกษตร
6	ทรัพยากรธรรมชาติและสิ่งแวดล้อม	ปริมาณฝนเฉลี่ยทั้งปี	มี	ทะเบียน	มิลลิเมตร	เดือน	จังหวัด	สถานีตรวจอากาศจังหวัดพัทลุง
7	ทรัพยากรธรรมชาติและสิ่งแวดล้อม	กำลังการผลิตน้ำประปา	มี	ทะเบียน	ลบ.ม.	รายปี	จังหวัด อำเภอ	การประปาส่วนภูมิภาคจังหวัดพัทลุง
8	ทรัพยากรธรรมชาติและสิ่งแวดล้อม	น้ำประปาที่ผลิตได้	มี	ทะเบียน	ลบ.ม.	รายปี	จังหวัด อำเภอ	การประปาส่วนภูมิภาคจังหวัดพัทลุง
9	ทรัพยากรธรรมชาติและสิ่งแวดล้อม	ปริมาณน้ำประปาที่จำหน่ายแก่ผู้ใช้	มี	ทะเบียน	ลบ.ม.	รายปี	จังหวัด อำเภอ	การประปาส่วนภูมิภาคจังหวัดพัทลุง
10	ทรัพยากรธรรมชาติและสิ่งแวดล้อม	ดัชนีคุณภาพน้ำผิวดิน (WQI)	ไม่มี	ทะเบียน	ร้อยละ	ไตรมาส/รายปี	จังหวัด ประเทศ	กรมควบคุมมลพิษ
11	ทรัพยากรธรรมชาติและสิ่งแวดล้อม	ดัชนีคุณภาพอากาศ (AQI)	ไม่มี	ทะเบียน	หน่วย	ชั่วโมง	ประเทศ	กรมควบคุมมลพิษ



ลำดับ	สาขา	รายการข้อมูลพื้นฐาน	มี/ไม่มีฐานข้อมูล	วิธีการเก็บรวบรวมข้อมูล	หน่วยวัด	ความถี่ของข้อมูล	ระดับการนำเสนอ	หน่วยงานผู้รับผิดชอบ
12	ทรัพยากรธรรมชาติและสิ่งแวดล้อม	พื้นที่เพาะปลูกในเขตชลประทาน	มี	ทะเบียน	ไร่	สัปดาห์	ประเทศ ภาค จังหวัด	กรมชลประทาน
13	ทรัพยากรธรรมชาติและสิ่งแวดล้อม	จำนวนผู้ประสบภัยธรรมชาติ	มี	ทะเบียน	คน	รายปี	ประเทศ	กรมป้องกันและบรรเทาสาธารณภัย
14	ทรัพยากรธรรมชาติและสิ่งแวดล้อม	มูลค่าความเสียหายจากภัยธรรมชาติ	มี	ทะเบียน	บาท	รายปี	ประเทศ	กรมป้องกันและบรรเทาสาธารณภัย

(2) ข้อมูลสถิติด้านทรัพยากรธรรมชาติและสิ่งแวดล้อม

ลำดับ	รายการข้อมูลพื้นฐาน	หน่วยวัด	2558	2559	2560	2561	2562	2563	2564
1	จำนวนแหล่งน้ำ	แห่ง		3,565	3,565				
2	ปริมาณน้ำที่เก็บเฉลี่ยทั้งปี (แหล่งน้ำทุกประเภท)	ลบ.ม.		58.74	68.12				
3	ปริมาณขยะมูลฝอย	ตันต่อวัน	523	524					
4	พื้นที่ป่า	ไร่	384,778						
5	พื้นที่ป่าไม้ต่อพื้นที่จังหวัด	ร้อยละ	17.98						
6	ปริมาณฝนเฉลี่ยทั้งปี	มิลลิเมตร	2,045.2	2,156.9	3,471.6				
7	กำลังการผลิตน้ำประปา	ลบ.ม.	7,358,400	7,373,520					
8	น้ำประปาที่ผลิตได้	ลบ.ม.	5,705,188	6,918,121					
9	ปริมาณน้ำประปาที่จำหน่ายแก่ผู้ใช้	ลบ.ม.	4,858,897	4,318,067					
10	ดัชนีคุณภาพน้ำผิวดิน (WQI)	ร้อยละ							
11	ดัชนีคุณภาพอากาศ (AQI)	หน่วย							
12	พื้นที่เพาะปลูกในเขตชลประทาน	ไร่		111,464	97,521				
13	จำนวนผู้ประสบภัยธรรมชาติ	คน	24,009	1,260	222,240				
14	มูลค่าความเสียหายจากภัยธรรมชาติ	บาท	4,661,569.58	1,558,494.75	123,451,207.75				

3.2 ข้อมูลสถิติ ตัวชี้วัด ตามประเด็นยุทธศาสตร์ในแผนพัฒนาจังหวัดพัทลุง

(1) ผังข้อมูลสถิติ ตัวชี้วัด ตามประเด็นยุทธศาสตร์ในแผนพัฒนาจังหวัดพัทลุง

ยุทธศาสตร์ที่	เป้าประสงค์เชิงยุทธศาสตร์	ตัวชี้วัด	รายการสถิติ	มี/ไม่มีฐานข้อมูล	วิธีการจัดเก็บรวบรวมข้อมูล	หน่วยวัด	ความถี่ของข้อมูล	ระดับการนำเสนอ	หน่วยงานผู้รับผิดชอบ
ยุทธศาสตร์ที่ 1. การเพิ่มขีดความสามารถภาคเกษตรอุตสาหกรรมต่อเนื่องจากการเกษตรและผลิตภัณฑ์ชุมชนและท้องถิ่น	พัทลุงเมืองเกษตรคุณภาพมาตรฐานสากล การเกษตรของจังหวัดสร้างความมั่นคงทางเศรษฐกิจกระจายรายได้สร้างงานอาชีพแก่เกษตรกรและชุมชน	1.อัตราการเพิ่มขึ้นของรายได้ภาคการเกษตร	1.1 ผลิตภัณฑ์มวลรวมสาขาเกษตร	มี	ทะเบียน	ล้านบาท	รายปี	จังหวัด	สำนักงานคณะกรรมการพัฒนาการเศรษฐกิจและสังคมแห่งชาติ
			1.2 เนื้อที่การใช้ประโยชน์ทางการเกษตร	มี	สำรวจ	ไร่	รายปี	จังหวัด	สำนักงานเศรษฐกิจการเกษตร
			1.3 เนื้อที่นา	มี	สำรวจ	ไร่	รายปี	จังหวัด	สำนักงานเศรษฐกิจการเกษตร
			1.4 เนื้อที่พืชไร่	มี	สำรวจ	ไร่	รายปี	จังหวัด	สำนักงานเศรษฐกิจการเกษตร
			1.5 เนื้อไม้ผลและไม้ยืนต้น	มี	สำรวจ	ไร่	รายปี	จังหวัด	สำนักงานเศรษฐกิจการเกษตร
			1.6 เนื้อที่สวนผักไม้ดอก ไม้ประดับ	มี	สำรวจ	ไร่	รายปี	จังหวัด	สำนักงานเศรษฐกิจการเกษตร
			1.7 ผลผลิตข้าวนาปี	มี	สำรวจ	ตัน	รายปี	จังหวัด อำเภอ	สำนักงานเกษตรจังหวัดพัทลุง
			1.8 ผลผลิตข้าวนาปรัง	มี	สำรวจ	กก.	รายปี	จังหวัด อำเภอ	สำนักงานเกษตรจังหวัดพัทลุง
			1.9 ผลผลิตข้าวนาปีเฉลี่ยต่อไร่	มี	สำรวจ	กก.	รายปี	จังหวัด อำเภอ	สำนักงานเกษตรจังหวัดพัทลุง
			1.10 ผลผลิตข้าวนาปรังเฉลี่ยต่อไร่	มี	สำรวจ	กก.	รายปี	จังหวัด อำเภอ	สำนักงานเกษตรจังหวัดพัทลุง
			1.11 จำนวนครัวเรือนที่มีการเพาะเลี้ยงน้ำจืด	มี	สำรวจ	ครัวเรือน	รายปี	จังหวัด	สำนักงานประมงจังหวัดพัทลุง
			1.12 เนื้อที่ที่มีการเพาะเลี้ยงสัตว์น้ำจืด	มี	สำรวจ	ไร่	รายปี	จังหวัด	สำนักงานประมงจังหวัดพัทลุง
			1.13 ปริมาณการจับสัตว์น้ำจืด	มี	สำรวจ	กก.	รายปี	จังหวัด	สำนักงานประมงจังหวัดพัทลุง

ยุทธศาสตร์ที่	เป้าประสงค์เชิงยุทธศาสตร์	ตัวชี้วัด	รายการสถิติ	มี/ไม่มีฐานข้อมูล	วิธีการจัดเก็บรวบรวมข้อมูล	หน่วยวัด	ความถี่ของข้อมูล	ระดับการนำเสนอ	หน่วยงานผู้รับผิดชอบ		
			1.14 มูลค่าการจับสัตว์น้ำจืด	มี	สำรวจ	บาท	รายปี	จังหวัด	สำนักงานประมงจังหวัดพัทลุง		
			1.15 เงินกู้ของเกษตรกรลูกค้าธนาคารเพื่อการเกษตรและสหกรณ์การเกษตร	มี	ทะเบียน	บาท	รายปี	จังหวัด	ธนาคารเพื่อการเกษตรและสหกรณ์การเกษตร		
			1.16 พื้นที่เพาะปลูกในเขตชลประทาน	มี	ทะเบียน	ไร่	สัปดาห์	ประเทศภาคจังหวัด	กรมชลประทาน		
		2. อัตราที่เพิ่มขึ้นของผลผลิตทางการเกษตรที่ได้รับการพัฒนาเพิ่มมูลค่า	2.1 จำนวนสถานประกอบการอุตสาหกรรม	มี	สำรวจ	แห่ง	รายปี	จังหวัด	สำนักงานอุตสาหกรรมจังหวัดพัทลุง		
			2.2 จำนวนเงินทุน	มี	ทะเบียน	บาท	รายปี	จังหวัด	สำนักงานอุตสาหกรรมจังหวัดพัทลุง		
			2.3 จำนวนคนงานสถานประกอบการอุตสาหกรรม	มี	ทะเบียน	คน	รายปี	จังหวัด	สำนักงานอุตสาหกรรมจังหวัดพัทลุง		
			2.4 ดัชนีราคาผู้บริโภคทั่วไป	มี	ทะเบียน	-	รายปี	จังหวัด	สำนักดัชนีเศรษฐกิจการค้ากระทรวงพาณิชย์		
			2.5 อัตราเงินเฟ้อ	มี	ทะเบียน	-	รายปี	จังหวัด	สำนักดัชนีเศรษฐกิจการค้ากระทรวงพาณิชย์		
		ยุทธศาสตร์ที่ 2 กา ร ั ฒ น า สู่ อุ ต ส า ห กร ร ม ท่องเที่ยวงิเวณศึน แบบเพิ่มคุณค่ารบั วงจรรที่ยั่งยืน	การท่องเที่ยวสร้างความมั่นคงทางเศรษฐกิจกระจายรายได้สู่จังหวัดและรักษาสีง แวด ล้อม ที่ ยั่งยืน	1.การท่องเที่ยวที่ได้รับการพัฒนาและผ่านเกณฑ์มาตรฐานการท่องเที่ยวเชิงอนุรักษ์เพิ่มขึ้น	1.1 จำนวนนักท่องเที่ยว	มี	ทะเบียน	คน	รายปี	จังหวัด	กรมการท่องเที่ยว
					1.2 รายได้จากการท่องเที่ยว	มี	ทะเบียน	ล้านบาท	รายปี	จังหวัด	กรมการท่องเที่ยว
2.รายได้โดยรวมจากการท่องเที่ยวเพิ่มขึ้น	2.1 ค่าใช้จ่ายเฉลี่ยของนักท่องเที่ยว			มี	ทะเบียน	บาท/คน/วัน	รายปี	จังหวัด	กรมการท่องเที่ยว		
	2.2 รายได้จากการท่องเที่ยว			มี	ทะเบียน	ล้านบาท	รายปี	จังหวัด	กรมการท่องเที่ยว		
3.จำนวนผู้มาเยือนเพิ่มขึ้น	3.1 จำนวนนักท่องเที่ยว			มี	ทะเบียน	คน	รายปี	จังหวัด	กรมการท่องเที่ยว		
	3.2 ระยะเวลาพำนักรักของนักท่องเที่ยว			มี	ทะเบียน	วัน	รายปี	จังหวัด	กรมการท่องเที่ยว		

ยุทธศาสตร์ที่	เป้าประสงค์เชิงยุทธศาสตร์	ตัวชี้วัด	รายการสถิติ	มี/ไม่มีฐานข้อมูล	วิธีการจัดเก็บรวบรวมข้อมูล	หน่วยวัด	ความถี่ของข้อมูล	ระดับการนำเสนอ	หน่วยงานผู้รับผิดชอบ
ยุทธศาสตร์ที่ 3 การพัฒนาคุณภาพสังคม คุณธรรม สู่เมืองแห่ง ปัญญาและสันติสุข	ประชาชนมีคุณภาพเรียนรู้ตลอดชีวิต สังคมน่าอยู่ และมีความสงบ ด้วยหลักปรัชญาเศรษฐกิจพอเพียง	1.ค่าเฉลี่ยจำนวนปีการศึกษาของประชากรที่เพิ่มขึ้น ในปี 2560	1.1 จำนวนประชากรจากการทะเบียน	มี	ทะเบียน	คน	รายปี	จังหวัด อำเภอ	กรมการปกครองกระทรวงมหาดไทย
			1.2 วัยเด็ก (0-14 ปี)	มี	ทะเบียน	คน	รายปี	จังหวัด อำเภอ	กรมการปกครองกระทรวงมหาดไทย
			1.3 อัตราการเปลี่ยนแปลงของประชากร	มี	ทะเบียน	คน/ตร.	รายปี	จังหวัด อำเภอ	กรมการปกครองกระทรวงมหาดไทย
			1.4 ความหนาแน่นของประชากร	มี	ทะเบียน	คน/ตร.	รายปี	จังหวัด อำเภอ	กรมการปกครองกระทรวงมหาดไทย
			1.5 จำนวนนักเรียนที่ออกกลางคัน	มี	ทะเบียน	คน	รายปี	จังหวัด อำเภอ	สำนักงานเขตพื้นที่การศึกษามัธยมศึกษาเขต 12
			1.6 จำนวนนักศึกษาระดับอาชีวศึกษา และอุดมศึกษา	มี	ทะเบียน	คน	รายปี	จังหวัด	สำนักงานคณะกรรมการการอุดมศึกษา
			1.7 จำนวนอาจารย์ในระดับอาชีวศึกษา และอุดมศึกษา	มี	ทะเบียน	คน	รายปี	จังหวัด	สำนักงานคณะกรรมการการอุดมศึกษา
			1.8 จำนวนผู้เรียน/นักศึกษาที่สำเร็จการศึกษาในสังกัดสำนักงานส่งเสริมการศึกษานอกระบบและการศึกษาตามอัธยาศัย	มี	ทะเบียน	คน	รายปี	จังหวัด	สำนักงานส่งเสริมการศึกษานอกระบบและการศึกษาตามอัธยาศัย
		2.ร้อยละผลสัมฤทธิ์ทางการเรียนในแต่ละระดับการศึกษาเพิ่มสูงขึ้น (ป.6, ม.3, ม.6, อาชีวศึกษา)	2.1 จำนวนประชากรจากการทะเบียน	มี	ทะเบียน	คน	รายปี	จังหวัด	กรมการปกครองกระทรวงมหาดไทย
			2.2 วัยเด็ก (0-14 ปี)	มี	ทะเบียน	คน	รายปี	จังหวัด อำเภอ	กรมการปกครองกระทรวงมหาดไทย
			2.3 อัตราการเกิดมีชีพ	มี	ทะเบียน	ร้อยละ	รายปี	จังหวัด	กรมการปกครองกระทรวงมหาดไทย
			2.4 คะแนนเฉลี่ยสติปัญญา (IQ) เด็กนักเรียน	มี	ทะเบียน	-	รายปี	จังหวัด ประเทศ	กรมสุขภาพจิต กระทรวงสาธารณสุข
			2.5 อัตราส่วนนักเรียนต่อครู (ก่อนประถมศึกษา)	มี	ทะเบียน	ร้อยละ	รายปี	จังหวัด อำเภอ	สำนักงานส่งเสริมการปกครองส่วนท้องถิ่น จังหวัด สำนักงานเขตพื้นที่การศึกษาประถมศึกษา/มัธยมศึกษา

ยุทธศาสตร์ที่	เป้าประสงค์เชิงยุทธศาสตร์	ตัวชี้วัด	รายการสถิติ	มี/ไม่มีฐานข้อมูล	วิธีการจัดเก็บรวบรวมข้อมูล	หน่วยวัด	ความถี่ของข้อมูล	ระดับการนำเสนอ	หน่วยงานผู้รับผิดชอบ
			2.6 อัตราส่วนนักเรียนต่อครู (ประถมศึกษา)	มี	ทะเบียน	ร้อยละ	รายปี	จังหวัด อำเภอ	สำนักงานส่งเสริมการปกครองส่วนท้องถิ่น จังหวัดพัทลุง สำนักงานเขตพื้นที่การศึกษาประถมศึกษา/ มัธยมศึกษา
			2.7 อัตราส่วนนักเรียนต่อครู (มัธยมศึกษา)	มี	ทะเบียน	ร้อยละ	รายปี	จังหวัด อำเภอ	สำนักงานส่งเสริมการปกครองส่วนท้องถิ่น จังหวัดพัทลุง สำนักงานเขตพื้นที่การศึกษาประถมศึกษา/ มัธยมศึกษา
			2.8 จำนวนนักเรียนที่ออกกลางคัน	มี	ทะเบียน	คน	รายปี	จังหวัด อำเภอ	สำนักงานเขตพื้นที่การศึกษามัธยมศึกษาเขต 12
			2.9 จำนวนนักศึกษาระดับอาชีวศึกษา และอุดมศึกษา	มี	ทะเบียน	คน	รายปี	จังหวัด	สำนักงานคณะกรรมการการอุดมศึกษา
			2.10 จำนวนอาจารย์ในระดับอาชีวศึกษา และอุดมศึกษา	มี	ทะเบียน	คน	รายปี	จังหวัด	สำนักงานคณะกรรมการการอุดมศึกษา
			2.11 จำนวนผู้เรียน/นักศึกษาที่ลงทะเบียนเรียนในสังกัดสำนักงานส่งเสริมการศึกษานอกระบบและการศึกษาตามอัธยาศัย	มี	ทะเบียน	คน	รายปี	จังหวัด	สำนักงานส่งเสริมการศึกษานอกระบบและ การศึกษาตามอัธยาศัย
			2.12 จำนวนผู้เรียน/นักศึกษาที่สำเร็จการศึกษาในสังกัดสำนักงานส่งเสริมการศึกษานอกระบบและการศึกษาตามอัธยาศัย	มี	ทะเบียน	คน	รายปี	จังหวัด	สำนักงานส่งเสริมการศึกษานอกระบบและ การศึกษาตามอัธยาศัย
		3.ร้อยละที่เพิ่มขึ้นของสมาชิกกองทุนสวัสดิการชุมชนระดับตำบล	3.1 จำนวนประชากรจากการทะเบียน	มี	ทะเบียน	คน	รายปี	จังหวัด อำเภอ	กรมการปกครองกระทรวงมหาดไทย
			3.2 ปริมาณเงินฝากของสถาบันการเงิน	มี	ทะเบียน	บาท	รายปี	จังหวัด	ธนาคารแห่งประเทศไทย
			3.3 ปริมาณสินเชื่อของสถาบันการเงิน	มี	ทะเบียน	บาท	รายปี	จังหวัด	ธนาคารแห่งประเทศไทย
			3.4 รายได้เฉลี่ยต่อเดือนของครัวเรือน	มี	สำรวจ	บาท	รายปี	จังหวัด	สำนักงานสถิติแห่งชาติ
			3.5 ค่าใช้จ่ายเฉลี่ยต่อเดือนของครัวเรือน	มี	สำรวจ	บาท	รายปี	จังหวัด	สำนักงานสถิติแห่งชาติ
			3.6 หนี้สินเฉลี่ยต่อครัวเรือน	มี	สำรวจ	บาท	รายปี	จังหวัด	สำนักงานสถิติแห่งชาติ
		4.ร้อยละที่ลดลงของคนว่างงาน	4.1 วัยแรงงาน (15-59 ปี)	มี	ทะเบียน	คน	รายปี	จังหวัด อำเภอ	กรมการปกครองกระทรวงมหาดไทย
			4.2 อัตราการมีงานทำ	มี	สำรวจ	ร้อยละ	รายไตรมาส	จังหวัด	สำนักงานสถิติแห่งชาติ

ยุทธศาสตร์ที่	เป้าประสงค์เชิงยุทธศาสตร์	ตัวชี้วัด	รายการสถิติ	มี/ไม่มีฐานข้อมูล	วิธีการจัดเก็บรวบรวมข้อมูล	หน่วยวัด	ความถี่ของข้อมูล	ระดับการนำเสนอ	หน่วยงานผู้รับผิดชอบ
			4.3 อัตราการว่างงาน	มี	สำรวจ	ร้อยละ	รายไตรมาส	จังหวัด	สำนักงานสถิติแห่งชาติ
			4.4 ค่าจ้างขั้นต่ำ	มี	ทะเบียน	บาท/วัน	รายปี	จังหวัด	สำนักงานสวัสดิการและคุ้มครองแรงงานจังหวัดพัทลุง
			4.5 จำนวนผู้ประกันตนตาม มาตรา 33	มี	ทะเบียน	คน	รายปี	จังหวัด	สำนักงานประกันสังคมกระทรวงแรงงาน
			4.6 จำนวนผู้ประกันตนตาม มาตรา 40	มี	ทะเบียน	คน	รายปี	จังหวัด	สำนักงานประกันสังคมกระทรวงแรงงาน
		5. ร้อยละของสถาบันทางศาสนาที่ผ่านเกณฑ์	5.1 จำนวนวัด สำนักสงฆ์ โบสถ์คริสต์ มัสยิด	มี	ทะเบียน	แห่ง	รายปี	อำเภอ/จังหวัด	สำนักงานวัฒนธรรมจังหวัดพัทลุง
			5.2 จำนวนพระภิกษุและสามเณร	มี	ทะเบียน	รูป	รายปี	อำเภอ/จังหวัด	สำนักงานวัฒนธรรมจังหวัดพัทลุง
		6. ร้อยละของการจัดกิจกรรมทางศาสนาและการส่งเสริมคุณธรรมจริยธรรม	6.1 จำนวนวัด สำนักสงฆ์ โบสถ์คริสต์ มัสยิด	มี	ทะเบียน	แห่ง	รายปี	อำเภอ/จังหวัด	สำนักงานวัฒนธรรมจังหวัดพัทลุง
			6.2 จำนวนพระภิกษุและสามเณร	มี	ทะเบียน	รูป	รายปี	อำเภอ/จังหวัด	สำนักงานวัฒนธรรมจังหวัดพัทลุง
			6.3 จำนวนประชากรจากการทะเบียน	มี	ทะเบียน	คน	รายปี	จังหวัด อำเภอ	กรมการปกครองกระทรวงมหาดไทย
		7. ร้อยละที่ลดลงของการสูญเสียชีวิตจากกรณีความไม่ปลอดภัย จำแนกตามประเภท  - สูญเสียชีวิตจากคดีอาญา - อุบัติเหตุจราจรทางบก	7.1 จำนวนผู้ป่วยนอก	มี	ทะเบียน	คน	รายปี	จังหวัด	สำนักงานสาธารณสุขจังหวัดพัทลุง
			7.2 จำนวนผู้ป่วยใน	มี	ทะเบียน	คน	รายปี	จังหวัด	สำนักงานสาธารณสุขจังหวัดพัทลุง
			7.3 อัตราการฆ่าตัวตาย	มี	ทะเบียน	คน	รายปี	ประเทศ	กระทรวงสาธารณสุข
			7.4 จำนวนลูกจ้างที่ประสบอันตรายหรือเจ็บป่วยจากการทำงาน	มี	ทะเบียน	คน	รายปี	จังหวัด	สำนักงานประกันสังคมกระทรวงแรงงาน
			7.5 จำนวนอุบัติเหตุการจราจรทางบก	มี	ทะเบียน	ครั้ง	รายปี	จังหวัด	ตำรวจภูธรจังหวัดพัทลุง
			7.6 จำนวนคนตายจากอุบัติเหตุการจราจรทางบก	มี	ทะเบียน	ราย	รายปี	จังหวัด	ตำรวจภูธรจังหวัดพัทลุง
			7.7 จำนวนคนเจ็บอุบัติเหตุการจราจรทางบก	มี	ทะเบียน	ราย	รายปี	จังหวัด	ตำรวจภูธรจังหวัดพัทลุง
			7.8 มูลค่าทรัพย์สินที่เสียหายอุบัติเหตุการจราจรทางบก	มี	ทะเบียน	บาท	รายปี	จังหวัด	ตำรวจภูธรจังหวัดพัทลุง

ยุทธศาสตร์ที่	เป้าประสงค์เชิงยุทธศาสตร์	ตัวชี้วัด	รายการสถิติ	มี/ไม่มีฐานข้อมูล	วิธีการจัดเก็บรวบรวมข้อมูล	หน่วยวัด	ความถี่ของข้อมูล	ระดับการนำเสนอ	หน่วยงานผู้รับผิดชอบ
		8.ร้อยละที่ลดลงของคดีอาญาจำแนกแต่ละประเภท	8.1 จำนวนคดีอาญาที่ได้รับแจ้ง	มี	ทะเบียน	ราย	รายปี	จังหวัด	กองกำกับการตำรวจภูธรจังหวัดพัทลุง
			8.2 จำนวนคดีอาญาที่มีการจับกุม	มี	ทะเบียน	ราย	รายปี	จังหวัด	กองกำกับการตำรวจภูธรจังหวัดพัทลุง
			8.3 จำนวนคดีที่เกี่ยวข้องกับยาเสพติด	มี	ทะเบียน	คดี	รายปี	ประเทศ	สำนักงานป้องกันและปราบปรามยาเสพติด
ยุทธศาสตร์ที่ 4 การจัดการทรัพยากรธรรมชาติและสิ่งแวดล้อมที่ยั่งยืน	พัทลุงเมืองสีเขียว ทรัพยากรธรรมชาติ อุดมสมบูรณ์ ชุมชนสิ่งแวดล้อมดี	1.พื้นที่ป่าอนุรักษ์ถูกบุกรุกทำลายลดลง (ร้อยละ) เทียบจากจำนวนพื้นที่ป่าที่ถูกบุกรุกดำเนินคดีตามกฎหมายเฉลี่ยย้อนหลัง 3 ปี	1.1 พื้นที่ป่า	มี	ทะเบียน	ไร่	รายปี	จังหวัด	สำนักงานเศรษฐกิจการเกษตร
			1.2 พื้นที่ป่าไม้ต่อพื้นที่จังหวัด	มี	ทะเบียน	ร้อยละ	รายปี	จังหวัด	สำนักงานเศรษฐกิจการเกษตร
		2.พื้นที่ป่าได้รับการฟื้นฟูและส่งเสริมการปลูกต้นไม้ไม่น้อยกว่า 55 ไร่/ปี (เฉลี่ย 100 ต้นต่อไร่)	2.1 พื้นที่ป่า	มี	ทะเบียน	ไร่	รายปี	จังหวัด	สำนักงานเศรษฐกิจการเกษตร
			2.2 ดัชนีคุณภาพอากาศ (AQI)	ไม่มี	ทะเบียน	หน่วย	ชั่วโมง	ประเทศ	กรมควบคุมมลพิษ
			2.3 จำนวนผู้ประสบภัยธรรมชาติ	มี	ทะเบียน	คน	รายปี	ประเทศ	กรมป้องกันและบรรเทาสาธารณภัย
			2.4 มูลค่าความเสียหายจากภัยธรรมชาติ	มี	ทะเบียน	บาท	รายปี	ประเทศ	กรมป้องกันและบรรเทาสาธารณภัย
		3.พัฒนาระบบการบริหารจัดการน้ำ เพื่อให้เกิดประโยชน์ทางการเกษตรทั่วทั้ง 11 อำเภอ	3.1 จำนวนแหล่งน้ำ	มี	ทะเบียน	แห่ง	รายปี	จังหวัด อำเภอ	โครงการชลประทานจังหวัดพัทลุง
			3.2 ปริมาณน้ำที่เก็บเฉลี่ยทั้งปี (แหล่งน้ำทุกประเภท)	มี	ทะเบียน	ลบ.ม.	รายปี	จังหวัด อำเภอ	โครงการชลประทานจังหวัดพัทลุง
			3.3 ปริมาณฝนเฉลี่ยทั้งปี	มี	ทะเบียน	มิลลิเมตร	เดือน	จังหวัด	สถานีตรวจอากาศจังหวัดพัทลุง
			3.4 ดัชนีคุณภาพน้ำผิวดิน (WQI)	ไม่มี	ทะเบียน	ร้อยละ	ไตรมาส/ รายปี	จังหวัด ประเทศ	กรมควบคุมมลพิษ
			3.5 กำลังการผลิตน้ำประปา	มี	ทะเบียน	ลบ.ม.	รายปี	จังหวัด อำเภอ	การประปาส่วนภูมิภาคจังหวัดพัทลุง



ยุทธศาสตร์ที่	เป้าประสงค์เชิงยุทธศาสตร์	ตัวชี้วัด	รายการสถิติ	มี/ไม่มีฐานข้อมูล	วิธีการจัดเก็บรวบรวมข้อมูล	หน่วยวัด	ความถี่ของข้อมูล	ระดับการนำเสนอ	หน่วยงานผู้รับผิดชอบ
			3.6 น้ำประปาที่ผลิตได้	มี	ทะเบียน	ลบ.ม.	รายปี	จังหวัด อำเภอ	การประปาส่วนภูมิภาคจังหวัดพัทลุง
			3.7 ปริมาณน้ำประปาที่จำหน่ายแก่ผู้ใช้	มี	ทะเบียน	ลบ.ม.	รายปี	จังหวัด อำเภอ	การประปาส่วนภูมิภาคจังหวัดพัทลุง
		4. ส่งเสริมให้มีชุมชนที่มีการจัดการขยะมูลฝอยอย่างยั่งยืนเพิ่มขึ้น	4.1 ปริมาณขยะมูลฝอย	มี	ทะเบียน	ตันต่อวัน	รายปี	จังหวัด อำเภอ	กรมควบคุมมลพิษกระทรวงทรัพยากรธรรมชาติและสิ่งแวดล้อม
ยุทธศาสตร์ที่ 5 การพัฒนาโครงสร้างพื้นฐานและการบริหารจัดการบ้านเมืองรองรับการเปลี่ยนแปลงและการพัฒนาเมืองสู่อนาคต	ระบบโครงสร้างพื้นฐานมีประสิทธิภาพการคมนาคมปลอดภัยการบริหารจัดการมีธรรมาภิบาล	1.ถนนสายรองได้รับการปรับปรุงและพัฒนาเพื่อเชื่อมโยงกับถนนสายหลักปีละ50 กม.	1.1 ผลิตภัณฑ์มวลรวมสาขาขนส่งสถานที่เก็บสินค้าและการคมนาคม	มี	ทะเบียน	ล้านบาท	รายปี	จังหวัด	สำนักงานคณะกรรมการพัฒนาการเศรษฐกิจและสังคมแห่งชาติ
			1.2 จำนวนอุบัติเหตุการจราจรทางบก	มี	ทะเบียน	ครั้ง	รายปี	จังหวัด	ตำรวจภูธรจังหวัดพัทลุง
			1.3 จำนวนคนตายจากอุบัติเหตุการจราจรทางบก	มี	ทะเบียน	ราย	รายปี	จังหวัด	ตำรวจภูธรจังหวัดพัทลุง
			1.4 จำนวนผู้ใช้ไฟฟ้า	มี	ทะเบียน	ราย	รายปี	จังหวัด อำเภอ	การไฟฟ้าส่วนภูมิภาคจังหวัดพัทลุง
			1.5 จำนวนการจำหน่ายกระแสไฟฟ้า	มี	ทะเบียน	ล้าน กิโลวัตต์/ ชั่วโมง	รายปี	จังหวัด อำเภอ	การไฟฟ้าส่วนภูมิภาคจังหวัดพัทลุง
			1.6 จำนวนคนเจ็บอุบัติเหตุการจราจรทางบก	มี	ทะเบียน	ราย	รายปี	จังหวัด	ตำรวจภูธรจังหวัดพัทลุง
			1.7 มูลค่าทรัพย์สินที่เสียหายอุบัติเหตุการจราจรทางบก	มี	ทะเบียน	บาท	รายปี	จังหวัด	ตำรวจภูธรจังหวัดพัทลุง
		2.ปรับปรุงถนนสายหลักปีละ 10 กม.	2.1 จำนวนคนเจ็บอุบัติเหตุการจราจรทางบก	มี	ทะเบียน	ราย	รายปี	จังหวัด	ตำรวจภูธรจังหวัดพัทลุง
			2.2 มูลค่าทรัพย์สินที่เสียหายอุบัติเหตุการจราจรทางบก	มี	ทะเบียน	บาท	รายปี	จังหวัด	ตำรวจภูธรจังหวัดพัทลุง

(2) ข้อมูลสถิติ ตัวชี้วัด ตามประเด็นยุทธศาสตร์ในแผนพัฒนาจังหวัดพัทลุง

ยุทธศาสตร์ที่	เป้าประสงค์เชิงยุทธศาสตร์	ตัวชี้วัด	รายการสถิติ	หน่วยวัด	2558	2559	2560	2561	2562	2563	2564
ยุทธศาสตร์ที่ 1. การเพิ่มขีด ความสามารถภาค เกษตรอุตสาหกรรม ต่อเนื่องจากการเกษตร และผลิตภัณฑ์ชุมชน และท้องถิ่น	พัทลุงเมือง เกษตรคุณภาพ มาตรฐานสากล การเกษตรของ จังหวัดสร้างความ มั่นคงทาง เศรษฐกิจกระจาย รายได้สร้างงาน อาชีพแก่เกษตรกร และชุมชน	1.อัตราการ เพิ่มขึ้นของรายได้ ภาคการเกษตร	1.1 ผลิตภัณฑ์มวลรวมสาขาเกษตร	ล้านบาท	9,644	-					
			1.2 เนื้อที่การใช้ประโยชน์ทางการเกษตร	ไร่	1,131,596						
			1.3 เนื้อที่นา	ไร่	178,183	174,761					
			1.4 เนื้อที่พืชไร่	ไร่	-	-	-				
			1.5 เนื้อที่ไม้ผลและไม้ยืนต้น	ไร่	847,378						
			1.6 เนื้อที่สวนผักไม้ดอก ไม้ประดับ	ไร่	6,237	6,903					
			1.7 ผลผลิตข้าวนาปี	ตัน	55,950	56,644					
			1.8 ผลผลิตข้าวนาปรัง	กก.	29,459	23,204					
			1.9 ผลผลิตข้าวนาปีเฉลี่ยต่อไร่	กก.	415	434					
			1.10 ผลผลิตข้าวนาปรังเฉลี่ยต่อไร่	กก.	544	542					
			1.11 จำนวนครัวเรือนที่มีการเพาะเลี้ยงน้ำจืด	ครัวเรือน	8,779	8,659	9,707				
			1.12 เนื้อที่ที่มีการเพาะเลี้ยงสัตว์น้ำจืด	ไร่		5,428	5,536				
			1.13 ปริมาณการจับสัตว์น้ำจืด	กก.	2,913,000	3,446,600	3,707,000				

ยุทธศาสตร์ที่	เป้าประสงค์เชิงยุทธศาสตร์	ตัวชี้วัด	รายการสถิติ	หน่วยวัด	2558	2559	2560	2561	2562	2563	2564
			1.14 มูลค่าการจับสัตว์น้ำจืด	บาท	305,560,000	246,580,000	223,090,000				
			1.15 เงินกู้ของเกษตรกรลูกค้ายานาการเพื่อการเกษตรและสหกรณ์การเกษตร	บาท	2,102,358,000	2,354,188,000	2,589,563,000				
			1.16 พื้นที่เพาะปลูกในเขตชลประทาน	ไร่		111,464	97,521				
		2. อัตราที่เพิ่มขึ้นของผลผลิตทางการเกษตรที่ได้รับการพัฒนาเพิ่มมูลค่า	2.1 จำนวนสถานประกอบการอุตสาหกรรม	แห่ง	809	800	793				
			2.2 จำนวนเงินทุน	ล้านบาท	6,501.02	6,859.33	6,885.57				
			2.3 จำนวนคนงานสถานประกอบการอุตสาหกรรม	คน	5,553	5,537	5,625				
			2.4 ดัชนีราคาผู้บริโภคทั่วไป	-	100.0	101.0	102.4				
			2.5 อัตราเงินเฟ้อ	-	-1.1	0.9	1.4				
ยุทธศาสตร์ที่ 2การพัฒนาสู่อุตสาหกรรมท่องเที่ยวเชิงนิเวศน์แบบเพิ่มคุณค่าครบวงจรที่ยั่งยืน	การท่องเที่ยวสร้างความมั่นคงทางเศรษฐกิจกระจายรายได้สู่จังหวัดและรักษาสีงแวดล้อมที่ยั่งยืน	1.การท่องเที่ยวที่ได้รับการพัฒนาและผ่านเกณฑ์มาตรฐานท่องเที่ยวเชิงอนุรักษ์เพิ่มขึ้น	1.1 จำนวนนักท่องเที่ยว	คน	710,274	802,928					
			1.2 รายได้จากการท่องเที่ยว	ล้านบาท	2,555	2,920					
		2.รายได้โดยรวมจากการท่องเที่ยวเพิ่มขึ้น	2.1 ค่าใช้จ่ายเฉลี่ยของนักท่องเที่ยว	บาท/คน/วัน	1,387.92	1,499.00					
			2.2 รายได้จากการท่องเที่ยว	ล้านบาท	2,555	2,920					
		3.จำนวนผู้มาเยือนเพิ่มขึ้น	3.1 จำนวนนักท่องเที่ยว	คน	710,274	802,928					
			3.2 ระยะเวลาพำนักรักของนักท่องเที่ยว	วัน	2	2					

ยุทธศาสตร์ที่	เป้าประสงค์เชิงยุทธศาสตร์	ตัวชี้วัด	รายการสถิติ	หน่วยวัด	2558	2559	2560	2561	2562	2563	2564
ยุทธศาสตร์ที่ 3 การพัฒนาคุณภาพสังคม คุณธรรม สู่เมืองแห่งปัญญาและสันติสุข	ประชาชนมีคุณภาพเรียนรู้ตลอดชีวิต สังคมน่าอยู่ และมีความสงบ ด้วยหลักปรัชญาเศรษฐกิจพอเพียง	1.ค่าเฉลี่ยจำนวนปีการศึกษาของประชากรที่เพิ่มขึ้น ในปี 2560	1.1 จำนวนประชากรจากการทะเบียน	คน	522,723	523,723	524,857				
			1.2 วัยเด็ก (0-14 ปี)	คน	95,229	94,151	93,840				
			1.3 อัตราการเปลี่ยนแปลงของประชากร	คน/ตร.	044	0.19	0.21				
			1.4 ความหนาแน่นของประชากร	คน/ตร.	152.64	149.58	153.27				
			1.5 จำนวนนักเรียนที่ออกกลางคัน	คน	12	66	23				
			1.6 จำนวนนักศึกษาระดับอาชีวศึกษา และอุดมศึกษา	คน	8,455	8,437	6,341				
			1.7 จำนวนอาจารย์ในระดับอาชีวศึกษา และอุดมศึกษา	คน	573	556	767				
			1.8 จำนวนผู้เรียน/นักศึกษาที่สำเร็จการศึกษาในสังกัดสำนักงานส่งเสริมการศึกษานอกระบบและการศึกษาตามอัธยาศัย	คน	7,882	6,538					
		2.ร้อยละผลสัมฤทธิ์ทางการเรียนในแต่ละระดับการศึกษาเพิ่มสูงขึ้น (ป.6, ม.3, ม.6, อาชีวศึกษา)	2.1 จำนวนประชากรจากการทะเบียน	คน	522,723	523,723	524,857				
			2.2 วัยเด็ก (0-14 ปี)	คน	95,229	94,151	93,840				
			2.3 อัตราการเกิดมีชีพ	ร้อยละ	4,496	4,426	4,306				
			2.4 คะแนนเฉลี่ยสติปัญญา (IQ) เด็กนักเรียน	ร้อยละ	97.8		97.0				
			2.5 อัตราส่วนนักเรียนต่อครู (ก่อนประถมศึกษา)	ร้อยละ	20						
			2.6 อัตราส่วนนักเรียนต่อครู (ประถมศึกษา)	ร้อยละ	15						
			2.7 อัตราส่วนนักเรียนต่อครู (มัธยมศึกษา)	ร้อยละ	52						
			2.8 จำนวนนักเรียนที่ออกกลางคัน	คน	12	66	23				
			2.9 จำนวนนักศึกษาระดับอาชีวศึกษา และอุดมศึกษา	คน	8,455	8,437	6,341				
			2.10 จำนวนอาจารย์ในระดับอาชีวศึกษา และอุดมศึกษา	คน	573	556	767				

ยุทธศาสตร์ที่	เป้าประสงค์เชิงยุทธศาสตร์	ตัวชี้วัด	รายการสถิติ	หน่วยวัด	2558	2559	2560	2561	2562	2563	2564
			2.11 จำนวนผู้เรียน/นักศึกษาที่ลงทะเบียนเรียนในสังกัดสำนักงานส่งเสริมการศึกษานอกระบบและการศึกษาตามอัธยาศัย	คน	13,646	9,409	7,300				
			2.12 จำนวนผู้เรียน/นักศึกษาที่สำเร็จการศึกษาในสังกัดสำนักงานส่งเสริมการศึกษานอกระบบและการศึกษาตามอัธยาศัย	คน	7,882	6,538					
		3.ร้อยละที่เพิ่มขึ้นของสมาชิกกองทุนสวัสดิการชุมชนระดับตำบล	3.1 จำนวนประชากรจากการทะเบียน	คน	522,723	523,723	524,857				
			3.2 ปริมาณเงินฝากของสถาบันการเงิน	บาท	15,560,000	16,006,000					
			3.3 ปริมาณสินเชื่อของสถาบันการเงิน	บาท	15,152,000	14,545,000					
			3.4 รายได้เฉลี่ยต่อเดือนของครัวเรือน	บาท	21,478						
			3.5 ค่าใช้จ่ายเฉลี่ยต่อเดือนของครัวเรือน	บาท	17,143	18,421					
			3.6 หนี้สินเฉลี่ยต่อครัวเรือน	บาท	206,986						
		4.ร้อยละที่ลดลงของคนว่างงาน	4.1 วัยแรงงาน (15-59 ปี)	คน	338,464	338,712	339,756				
			4.2 อัตราการมีงานทำ	ร้อยละ	72.60	73.69	72.52				
			4.2 อัตราการว่างงาน	ร้อยละ	0.7	0.6	1.4				
			4.3 ค่าจ้างขั้นต่ำ	บาท/วัน	305	305	305				
			4.4 จำนวนผู้ประกันตนตาม มาตรา 33	คน	17,948	18,599	19,119				
			4.5 จำนวนผู้ประกันตนตาม มาตรา 40	คน	22,118	22,474	24,421				
		5. ร้อยละของสถาบันทางศาสนาที่ผ่านเกณฑ์	5.1 จำนวนวัด สำนักสงฆ์ โบสถ์คริสต์ มัสยิด	แห่ง	397	401					
			5.2 จำนวนพระภิกษุและสามเณร	รูป	1,460	1,856					

ยุทธศาสตร์ที่	เป้าประสงค์เชิงยุทธศาสตร์	ตัวชี้วัด	รายการสถิติ	หน่วยวัด	2558	2559	2560	2561	2562	2563	2564
		6. ร้อยละของการจัดกิจกรรมทางศาสนาและการส่งเสริมคุณธรรมจริยธรรม	6.1 จำนวนวัด สำนักสงฆ์ โบสถ์คริสต์ มัสยิด	แห่ง	397	401					
			6.2 จำนวนพระภิกษุและสามเณร	รูป	1,460	1,856					
			6.3 จำนวนประชากรจากการทะเบียน	คน	522,723	523,723	524,857				
		7. ร้อยละที่ลดลงของการสูญเสียชีวิตจากกรณีความไม่ปลอดภัย จำแนกตามประเภท  - สูญเสียชีวิตจากคดีอาญา  - อุบัติเหตุจราจรทางบก	7.1 จำนวนผู้ป่วยนอก	คน	2,404,916	2,367,768	2,401,138				
			7.2 จำนวนผู้ป่วยใน	คน	66,995	70,221	71,972				
			7.3 อัตราการฆ่าตัวตาย	คน		6	12				
			7.4 จำนวนลูกจ้างที่ประสบอันตรายหรือเจ็บป่วยจากการทำงาน	คน	132	138	118				
			7.5 จำนวนอุบัติเหตุการจราจรทางบก	ครั้ง	437	591					
			7.6 จำนวนคนตายจากอุบัติเหตุการจราจรทางบก	ราย	87	91					
			7.7 จำนวนคนเจ็บอุบัติเหตุการจราจรทางบก	ราย	245	92					
			7.8 มูลค่าทรัพย์สินที่เสียหายอุบัติเหตุการจราจรทางบก	บาท	2,885,000	4,415,590					
		8. ร้อยละที่ลดลงของคดีอาญาจำแนกแต่ละประเภท	8.1 จำนวนคดีอาญาที่ได้รับแจ้ง	ราย	5,613	3,936					
			8.2 จำนวนคดีอาญาที่มีการจับกุม	ราย	5,759	4,567					
			8.3 จำนวนคดีที่เกี่ยวกับข้อกักขังยาเสพติด	คดี		2,065	2,718				

ยุทธศาสตร์ที่	เป้าประสงค์เชิงยุทธศาสตร์	ตัวชี้วัด	รายการสถิติ	หน่วยวัด	2558	2559	2560	2561	2562	2563	2564
ยุทธศาสตร์ที่ 4 การจัดการ ทรัพยากรธรรมชาติ และสิ่งแวดล้อมที่ ยั่งยืน	พหุ ม ี อ ง ส ี เขิ ย ว ทรัพยากร ร ม ฆ า ตี อ ด ม สม บ ร ณ ์ ชุมชนที่ ส ี ง แวดล ้อม ตี	1.พื้นที่ป่า อนุรักษ์ถูกบุกรุก ทำลายลดลง (ร้อยละ) เทียบจาก จำนวนพื้นที่ป่าที่ ถูกบุกรุก ดำเนินคดีตาม กฎหมายเฉลี่ย ย้อนหลัง 3 ปี	1.1 พื้นที่ป่า	ไร่	384,622.91	238,288.18					
			1.2 พื้นที่ป่าไม้ต่อพื้นที่จังหวัด	ร้อยละ	15.94	15.88					
		2.พื้นที่ป่าได้รับ การฟื้นฟูและ ส่งเสริมการปลูก ต้นไม้ไม่น้อยกว่า 55 ไร่/ปี (เฉลี่ย 100 ต้นต่อไร่)	2.1 พื้นที่ป่า	ไร่	384,622.91	238,288.18					
			2.2 ดัชนีคุณภาพอากาศ (AQI)	หน่วย							
			2.3 จำนวนผู้ประสบภัยธรรมชาติ	คน	24,009	1,260	222,240				
			2.4 มูลค่าความเสียหายจากภัยธรรมชาติ	บาท	4,661,569.58	1,558,494.75	123,451,207.75				
		3.พัฒนาระบบ การบริหารจัดการ น้ำ เพื่อให้เกิด ประโยชน์ทาง การเกษตรทั่วทั้ง 11 อำเภอ	3.1 จำนวนแหล่งน้ำ	แห่ง		3,565	3,565				
			3.2 ปริมาณน้ำที่เก็บเฉลี่ยทั้งปี (แหล่งน้ำทุกประเภท)	ลบ.ม.		58.74	68.12				
			3.3 ปริมาณฝนเฉลี่ยทั้งปี	มิลลิเมตร	2,045.2	2,156.9	3,471.6				
			3.4 ดัชนีคุณภาพน้ำผิวดิน (WQI)	ร้อยละ							
			3.5 กำลังการผลิตน้ำประปา	ลบ.ม.	7,358,400	7,373,520					
			3.6 น้ำประปาที่ผลิตได้	ลบ.ม.	5,705,188	6,918,121					
			3.7 ปริมาณน้ำประปาที่จำหน่ายแก่ผู้ใช้	ลบ.ม.	4,858,897	4,318,067					
		4. ส่งเสริมให้มี ชุมชนที่มีการ จัดการขยะมูล ฝอยอย่างยั่งยืน เพิ่มขึ้น	4.1 ปริมาณขยะมูลฝอย	ตัน/วัน	523	524					

ยุทธศาสตร์ที่	เป้าประสงค์เชิงยุทธศาสตร์	ตัวชี้วัด	รายการสถิติ	หน่วยวัด	2558	2559	2560	2561	2562	2563	2564
ยุทธศาสตร์ที่ 5 การพัฒนาโครงสร้างพื้นฐานและการบริหารจัดการบ้านเมืองรองรับการเปลี่ยนแปลงและการพัฒนาเมืองสู่อนาคต	ระบบโครงสร้างพื้นฐานมีประสิทธิภาพการคมนาคมปลอดภัยการบริหารจัดการการมีธรรมาภิบาล	1.ถนนสายรองได้รับการปรับปรุงและพัฒนาเพื่อเชื่อมโยงกับถนนสายหลักปีละ 50 กม.	1.1 ผลิตภัณฑ์มวลรวมสาขาขนส่งสถานที่เก็บสินค้าและการคมนาคม	ล้านบาท	917						
			1.2 จำนวนอุบัติเหตุการจราจรทางบก	ครั้ง	437	591					
			1.3 จำนวนคนตายจากอุบัติเหตุการจราจรทางบก	ราย	87	91					
			1.4 จำนวนผู้ใช้ไฟฟ้า	ราย	164,670	175,020	175,275				
			1.5 จำนวนการจำหน่ายกระแสไฟฟ้า	ล้านกิโลวัตต์/ชั่วโมง	429,868,776.45	466,873,737.87					
			1.6 จำนวนคนเจ็บอุบัติเหตุการจราจรทางบก	ราย	245	92					
			1.7 มูลค่าทรัพย์สินที่เสียหายอุบัติเหตุการจราจรทางบก	บาท	2,885,000	4,415,590					
		2.ปรับปรุงถนนสายหลักปีละ 10 กม.	2.1 จำนวนคนเจ็บอุบัติเหตุการจราจรทางบก	ราย	245	92					
			2.2 มูลค่าทรัพย์สินที่เสียหายอุบัติเหตุการจราจรทางบก	บาท	2,885,000	4,415,590					



## บทที่ 4

### บทสรุป และข้อเสนอแนะการพัฒนาสถิติ

#### 4.1 สรุปสถานการณ์ข้อมูล และข้อเสนอแนะการพัฒนาการจัดเก็บข้อมูล

##### (1) สรุปสถานการณ์ข้อมูล

จากการตรวจสอบสถานะรายการข้อมูลตามแผนผังรายการสถิติทางการที่ได้นำเสนอในบทที่ 3 สามารถสรุปภาพรวมรายการสถิติทางการตามประเด็นยุทธศาสตร์การพัฒนาจังหวัดดังนี้

แผนพัฒนาระดับจังหวัดมีรายการสถิติทางการทั้งหมด 79 รายการ ซึ่งแบ่งสถานะรายการข้อมูลตามแผนผังรายการสถิติทางการ ได้ดังนี้

- รายการสถิติทางการที่มีการจัดเก็บข้อมูลเป็นปกติ 77 รายการ คิดเป็นร้อยละ 97.47
- รายการสถิติทางการที่ยังไม่มีการจัดเก็บข้อมูล 2 รายการ คิดเป็นร้อยละ 2.53

##### (2) ข้อเสนอแนะการพัฒนาการจัดเก็บข้อมูล

- การปรับเปลี่ยนกลไกในการพัฒนาการจัดเก็บข้อมูล
- การมอบหมายหน่วยงานในการจัดเก็บข้อมูลในระดับกรม
- การจัดอบรมบุคลากรในการจัดเก็บข้อมูล
- การเสนอโครงการเพื่อของบประมาณในการจัดเก็บข้อมูล
- บันทึกข้อมูลผ่านเว็บไซต์

#### 4.2 แผนปฏิบัติการพัฒนาการจัดเก็บข้อมูลสถิติทางการ

ในส่วนนี้นำเสนอแผนงาน/โครงการ/กิจกรรม เพื่อขับเคลื่อนการพัฒนาการจัดเก็บข้อมูลสถิติทางการระดับจังหวัด ตามยุทธศาสตร์การพัฒนาจังหวัดทั้ง 5 ยุทธศาสตร์

แผนงาน/โครงการ/กิจกรรม	ปีงบประมาณ 2561			
	ไตรมาส 1	ไตรมาส 2	ไตรมาส 3	ไตรมาส 4
1.จัดทำร่างแผนพัฒนาสถิติระดับจังหวัดพ.ศ. 2561 - 2564		→		
2.ปรับปรุงองค์ประกอบคณะกรรมการสถิติระดับจังหวัด		→		
3.ประชุมคณะกรรมการสถิติระดับจังหวัด		→		
4.จัดประชุม/อบรมให้ความรู้หน่วยงานที่เกี่ยวข้องกับข้อมูล				→
5. รวบรวม/ประสาน/ขอความอนุเคราะห์ข้อมูลจากหน่วยงานที่เกี่ยวข้อง				→
6. ปรับปรุงแผนพัฒนาสถิติระดับจังหวัด พ.ศ. 2561 - 2564		→		
7. วิเคราะห์และสรุปสถานการณ์ของจังหวัด				→

## บรรณานุกรม

สำนักงานจังหวัดพัทลุง : แผนพัฒนาจังหวัดพัทลุง 4 ปี (พ.ศ. 2561 – 2564)

สำนักงานคณะกรรมการพัฒนาการเศรษฐกิจและสังคมแห่งชาติ : แผนพัฒนาเศรษฐกิจและสังคมแห่งชาติ ฉบับที่ 12 (พ.ศ. 2560 – 2564) กรุงเทพมหานคร : สำนักนายกรัฐมนตรี

สำนักงานสถิติแห่งชาติ : แผนแม่บทระบบสถิติประเทศไทย ฉบับที่ 2 (พ.ศ. 2559 – 2564) กรุงเทพมหานคร : สำนักงานสถิติแห่งชาติ

## ภาคผนวก