



# แผนพัฒนาสถิติระดับพื้นที่ จังหวัดปัตตานี

## ฉบับที่ 2 (พ.ศ. 2561-2564)



## บทสรุปผู้บริหาร

สำนักงานสถิติจังหวัดปัตตานี ได้จัดทำแผนพัฒนาสถิติระดับพื้นที่ จังหวัดปัตตานี เพื่อเป็นการพัฒนาชุดข้อมูลเพื่อการตัดสินใจให้ครอบคลุมประเด็นยุทธศาสตร์การพัฒนาระดับพื้นที่ โดยจัดทำรายการข้อมูลสถิติพื้นฐาน และรายการข้อมูลสถิติทางการ ตามประเด็นยุทธศาสตร์ในแผนพัฒนาจังหวัดที่มีความเชื่อมโยงกับตัวชี้วัดการพัฒนาของแผนพัฒนาเศรษฐกิจและสังคมแห่งชาติ ฉบับที่ 12 (พ.ศ. 2560-2564) ตามร่างและประเด็นยุทธศาสตร์ชาติ ระยะ 20 ปี ซึ่งเป็นการบูรณาการภารกิจระดับพื้นที่ (Area Base) ภารกิจของหน่วยงาน (Function Base) และภารกิจตามนโยบายของรัฐบาล (Agenda Base) เพื่อนำไปสู่การขับเคลื่อนประเทศบนฐานข้อมูลที่มีอยู่จริง ทั้งนี้ ประชาชนสามารถเข้าถึงและใช้ประโยชน์จากข้อมูล รวมทั้งติดตามการทำงานของภาครัฐ ทำให้เกิดการใช้งบประมาณในการพัฒนาพื้นที่อย่างมีประสิทธิภาพ รวมทั้งเกิดประสิทธิผลต่อการพัฒนาประเทศโดยรวม

แผนพัฒนาสถิติระดับพื้นที่ จังหวัดปัตตานี มีวัตถุประสงค์หลักคือ

1. เพื่อศึกษาประเด็นยุทธศาสตร์ตามแผนพัฒนาจังหวัด แผนพัฒนาเศรษฐกิจและสังคมแห่งชาติ ฉบับที่ 12 (พ.ศ. 2560-2564) และร่างยุทธศาสตร์ชาติ ระยะ 20 ปี พร้อมทั้งกำหนดหน่วยงานที่จะต้องรับผิดชอบในการจัดทำข้อมูลที่ยังไม่มีหน่วยงานใดดำเนินการ และเชื่อมโยง/บูรณาการข้อมูลในระดับพื้นที่
2. เพื่อจัดทำชุดข้อมูลสถิติและสารสนเทศ (ผังสถิติทางการระดับจังหวัด) ที่สนับสนุนยุทธศาสตร์หลักของจังหวัด และจัดทำแผนพัฒนาสถิติระดับพื้นที่จังหวัดที่สอดคล้องกับตัวชี้วัดแผนพัฒนาจังหวัด และแผนพัฒนาเศรษฐกิจและสังคมแห่งชาติ ฉบับที่ 12 (พ.ศ. 2560 - 2564) และร่างยุทธศาสตร์ชาติ ระยะ 20 ปี
3. เพื่อส่งเสริมการเข้าถึง เข้าใจ และใช้ประโยชน์ของข้อมูลสถิติและสารสนเทศร่วมกัน
4. เพื่อสร้างเครือข่ายการทำงานและสร้างความมีส่วนร่วมของหน่วยงานจัดเก็บข้อมูลในระดับพื้นที่
5. เพื่อพัฒนาบุคลากรด้านสถิติของหน่วยงานที่เกี่ยวข้อง ให้มีความเป็นมืออาชีพ ด้านข้อมูลสถิติและสารสนเทศ สามารถสนับสนุนยุทธศาสตร์ในระดับพื้นที่ และมีความรู้ความเข้าใจ ในกระบวนการนำแผนพัฒนาสถิติระดับพื้นที่เข้าเป็นส่วนหนึ่งของแผนพัฒนาจังหวัด และแผนปฏิบัติราชการประจำปีของจังหวัด

โดยจากการจัดทำผังรายการสถิติทางการ และการตรวจสอบสถานะรายการข้อมูลสถิติดังกล่าว สรุปได้ว่า มีรายการสถิติทางการที่สนับสนุนยุทธศาสตร์การพัฒนาจังหวัด ทั้งหมดจำนวน 175 รายการ เป็นรายการสถิติทางการที่มีการจัดเก็บข้อมูลเป็นปกติ จำนวน 150 รายการ คิดเป็นร้อยละ 58.7 และรายการสถิติทางการที่ยังไม่มีการจัดเก็บข้อมูล จำนวน 25 รายการ คิดเป็นร้อยละ 14.2

ในการนี้ คณะกรรมการสถิติระดับจังหวัด ได้มีข้อเสนอแนะการพัฒนาการจัดเก็บข้อมูลที่สำคัญ ทั้งในด้านเศรษฐกิจ สังคม สิ่งแวดล้อม และข้อมูลที่สำคัญ เพื่อใช้สนับสนุนการขับเคลื่อนยุทธศาสตร์การพัฒนาจังหวัดดังนี้

1. ชุดข้อมูลสถิติทางการจังหวัด จากแผนพัฒนาสถิติระดับพื้นที่จังหวัดปัตตานี ฉบับที่ 2 (พ.ศ.2561-2564) ควรจัดทำทะเบียนชุดข้อมูลสถิติ ในรูปแบบศูนย์ข้อมูลกลางระดับจังหวัด ทั้งนี้เพื่อให้หน่วยงานต่างๆในจังหวัดปัตตานีได้ใช้ประโยชน์ร่วมกัน อีกทั้งใช้ประกอบการจัดแผนพัฒนาจังหวัดได้อย่างมีประสิทธิภาพ

2. สำนักงานสถิติจังหวัดควรเป็นผู้วิเคราะห์ข้อมูลด้านสถานการณ์และประเด็นสำคัญตามแผนยุทธศาสตร์จังหวัด และกลุ่มจังหวัดต่อไป

ทั้งนี้ การพัฒนาชุดข้อมูลสถิติและสารสนเทศในระดับพื้นที่ มีความจำเป็นต้องเสริมสร้างศักยภาพของบุคลากรด้านสถิติและสารสนเทศ เพื่อสนับสนุนการจัดทำยุทธศาสตร์จังหวัด การนำข้อมูล/สถิติไปใช้ประโยชน์ การบริหารจัดการอย่างมีส่วนร่วมในระดับจังหวัด/ภาค รวมทั้ง การผลิตและการใช้ข้อมูลสนับสนุนการตัดสินใจอย่างเป็นระบบ และเป็นประโยชน์ในการพัฒนาพื้นที่อย่างต่อเนื่อง

# คำนำ

แผนพัฒนาสถิติระดับพื้นที่จังหวัดปัตตานีถูกจัดทำขึ้นครั้งแรก ในปี 2557 ภายใต้ความร่วมมือทางวิชาการของสำนักงานสถิติแห่งชาติ กระทรวงมหาดไทย และสำนักงานคณะกรรมการพัฒนาระบบราชการ (ก.พ.ร.) เพื่อใช้เป็นเครื่องมือในการบูรณาการข้อมูลสถิติระดับพื้นที่ที่ตอบโจทย์ยุทธศาสตร์ของจังหวัดในลักษณะ Agenda Based รวมทั้งพัฒนาข้อมูลสถิติในระดับพื้นที่ให้สอดคล้องกับทิศทางการขับเคลื่อนแผนแม่บทระบบสถิติประเทศไทย ฉบับที่ 1 (พ.ศ. 2554-2558) โดยให้ความสำคัญกับการพัฒนารายการสถิติทางการของผลิตภัณฑ์ที่มีศักยภาพ (Product Champion : PC) และประเด็นปัญหาสำคัญ (Critical Issue : CI) ตามประเด็นยุทธศาสตร์ของแต่ละจังหวัด

ตลอดระยะเวลาที่ผ่านมา แผนพัฒนาสถิติฉบับดังกล่าว ถูกใช้เป็นเครื่องมือหลักในการพัฒนาชุดข้อมูลเพื่อสนับสนุนการตัดสินใจเชิงยุทธศาสตร์ของผู้บริหารในระดับจังหวัดมาโดยตลอด อย่างไรก็ตาม ปัจจุบันสำนักงานสถิติแห่งชาติอยู่ระหว่างการขับเคลื่อนแผนแม่บทระบบสถิติประเทศไทย ฉบับที่ 2 (พ.ศ. 2559-2564) และทุกจังหวัดได้มีการจัดทำแผนพัฒนาจังหวัด พ.ศ. 2561-2564 เพื่อให้สอดคล้องกับการพัฒนาประเทศตามร่างยุทธศาสตร์ชาติ ระยะ 20 ปี (พ.ศ. 2560-2579) แผนพัฒนาเศรษฐกิจและสังคมแห่งชาติ ฉบับที่ 12 (พ.ศ. 2560-2564) เป้าหมายการพัฒนาที่ยั่งยืน (Sustainable Development Goals: SDGs) รวมทั้งการปรับโครงสร้างประเทศไทยไปสู่ประเทศไทย 4.0 และการปฏิรูปประเทศในประเด็นต่างๆ

สำนักงานสถิติจังหวัดปัตตานี จึงได้จัดทำแผนพัฒนาสถิติระดับพื้นที่ จังหวัดปัตตานี พ.ศ. 2561-2564 โดยปรับปรุงรูปแบบและเนื้อหาของแผนพัฒนาสถิติฉบับเดิมให้มีความสอดคล้องกับแผนพัฒนาจังหวัด พ.ศ. 2561-2564 แผนแม่บทระบบสถิติประเทศไทย ฉบับที่ 2 และบริบทของการพัฒนาประเทศในระดับพื้นที่ตามแผนพัฒนาอื่นๆ มากยิ่งขึ้น ซึ่งแผนพัฒนาสถิติระดับพื้นที่ จังหวัดปัตตานีฉบับนี้ประกอบด้วยข้อมูลสถิติพื้นฐานด้านเศรษฐกิจ สังคม ทรัพยากรธรรมชาติและสิ่งแวดล้อม รวมทั้งข้อมูลสถิติตามยุทธศาสตร์ภายใต้แผนพัฒนาจังหวัด

ทั้งนี้ หวังเป็นอย่างยิ่งว่า แผนพัฒนาสถิติระดับพื้นที่ จังหวัดปัตตานี พ.ศ. 2561-2564 จะเป็นเครื่องมือสำคัญในการพัฒนาข้อมูลระดับพื้นที่ตามยุทธศาสตร์การพัฒนาของแต่ละจังหวัด เพื่อขับเคลื่อนประเทศไปสู่ความมั่นคง มั่งคั่ง และยั่งยืน ต่อไป

นายวีรนนท์ เพ็งจันทร์

ผู้ว่าราชการจังหวัดปัตตานี

ประธานกรรมการสถิติระดับจังหวัดปัตตานี 2561



# สารบัญ

หน้า

บทสรุปผู้บริหาร

ก-ข

คำนำ

อภิธานศัพท์

i-ii

บทที่ 1 บทนำ

- |     |  |   |
|-----|--|---|
| 1.1 | หลักการและเหตุผล                                       | 1 |
| 1.2 | วัตถุประสงค์   | 3 |
| 1.3 | แนวทางการจัดทำแผนพัฒนาสถิติระดับพื้นที่ จังหวัดปัตตานี | 3 |

บทที่ 2 ประเด็นยุทธศาสตร์การพัฒนาจังหวัด

- |     |  |    |
|-----|--|----|
| 2.1 | ข้อมูลพื้นฐานของจังหวัด  | 5  |
| 2.2 | ประเด็นยุทธศาสตร์การพัฒนาจังหวัดและตัวชี้วัด   | 20 |
| 2.3 | ผลการทบทวนความสอดคล้องเชื่อมโยงประเด็นยุทธศาสตร์การพัฒนาจังหวัด<br>กับแผนพัฒนาเศรษฐกิจและสังคมแห่งชาติ ฉบับที่ 12 (พ.ศ. 2560-2564) | 23 |

บทที่ 3 ผังรายการข้อมูลสถิติ

- |     |   |    |
|-----|---|----|
| 3.1 | ข้อมูลพื้นฐาน   | 35 |
|     | - ด้านเศรษฐกิจ  | 35 |
|     | - ด้านสังคม   | 45 |
|     | - ด้านทรัพยากรธรรมชาติและสิ่งแวดล้อม                        | 55 |
| 3.2 | ข้อมูลสถิติ ตัวชี้วัด ตามประเด็นยุทธศาสตร์ในแผนพัฒนาจังหวัด | 58 |

บทที่ 4 บทสรุป และข้อเสนอแนะการพัฒนาสถิติ

- |     |   |    |
|-----|---|----|
| 4.1 | สรุปสถานการณ์ข้อมูล และข้อเสนอแนะการพัฒนาการจัดเก็บข้อมูล | 74 |
| 4.2 | แผนปฏิบัติการพัฒนาการจัดเก็บข้อมูลสถิติระดับจังหวัด       | 75 |

บรรณานุกรม

ภาคผนวก

# สารบัญแผนภาพ

หน้า

แผนภาพที่ 1 : ความเชื่อมโยงของวิสัยทัศน์ พันธกิจ เป้าประสงค์ และประเด็นยุทธศาสตร์	21
แผนภาพที่ 2 : เป้าหมายและวัตถุประสงค์รวมของแผนพัฒนาเศรษฐกิจและสังคม ฉบับที่ 12	24

## สารบัญตาราง

	หน้า
ตารางที่ 1 : จำนวนประชากรจังหวัดปัตตานี จำแนกตามรายอำเภอ และเพศ	11
ตารางที่ 2 : ผลิตภัณฑ์ของจังหวัดปัตตานี จำแนกตามสาขาการผลิต พ.ศ.2557-2558	12
ตารางที่ 3 : จำนวนสถานศึกษา นักเรียน และห้องเรียน และอัตราส่วนนักเรียนต่อครู จำแนกตามสังกัด ปีการศึกษา 2559	13
ตารางที่ 4 : จำนวนสถานพยาบาล เติ้ง แพทย์ พยาบาล อัตราส่วนประชากร ต่อแพทย์และอัตราส่วนประชากรต่อเตียง จำแนกเป็นรายอำเภอ	14
ตารางที่ 5 : จำนวนพื้นที่ป่าสงวนแห่งชาติ	15
ตารางที่ 6 : จำนวนอุทยานแห่งชาติ	16
ตารางที่ 7 : พื้นที่ป่ากรมป่าไม้มอบให้สำนักงานปฏิรูปที่ดินเพื่อเกษตรกรรม (ส.ป.ก.) ท้องที่จังหวัดปัตตานี	16
ตารางที่ 8 : แหล่งน้ำ จำแนกตามประเภทของแหล่งน้ำ ปี 2559	19
ตารางที่ 9 : ยุทธศาสตร์การพัฒนา และตัวชี้วัดของจังหวัด	21
ตารางที่ 10 : ความสอดคล้องระหว่างประเด็นยุทธศาสตร์ของแผนพัฒนา จังหวัดปัตตานี (พ.ศ.2561-2564)และประเด็นยุทธศาสตร์ตาม แผนพัฒนาเศรษฐกิจและสังคมแห่งชาติ ฉบับที่ 12	30
ตารางที่ 11 : ความสอดคล้องระหว่างตัวชี้วัดตามแผนพัฒนาจังหวัดปัตตานี (พ.ศ.2561-2564) และตัวชี้วัดตามแผนพัฒนาเศรษฐกิจ และสังคมแห่งชาติฉบับที่ 12	31
ตารางที่ 12 : จำนวนรายการสถิติทางการ	74

## อภิธานศัพท์

การจัดทำแผนพัฒนาสถิติระดับพื้นที่ จังหวัดปัตตานี มีการใช้เครื่องมือและรูปแบบเอกสารต่างๆ ซึ่งประกอบด้วยคำศัพท์ และคำย่อหลากหลาย ทั้งนี้เพื่อให้การขยายผลการดำเนินงาน มีความเข้าใจตรงกัน การทำงานเป็นไปในทิศทางเดียวกัน จึงได้รวบรวมคำศัพท์และคำย่อต่างๆ ที่เกิดขึ้นในการดำเนินงาน ให้ความหมาย หรือคำจำกัดความที่ใช้ในการดำเนินงาน ดังตารางต่อไปนี้

คำศัพท์/คำย่อ	ความหมาย
แผนพัฒนาสถิติระดับพื้นที่จังหวัดปัตตานี	เครื่องมือสำคัญในการกำหนดกรอบแนวทางการดำเนินงานเพื่อการพัฒนาสถิติ ในระยะ 1 ปี และระยะ 4 ปี ซึ่งจะกำหนดกิจกรรมต่างๆ เพื่อพัฒนาคุณภาพสถิติทางการ ว่ามีรายการใดบ้าง จะพัฒนาอย่างไร หน่วยงานใดเป็นผู้รับผิดชอบ พร้อมทั้งระบุงบประมาณ และระยะเวลา (Timeline) ที่ต้องดำเนินการด้วย
ผังสถิติทางการ	<p>รายการข้อมูลสถิติที่สำคัญ จำเป็น ที่สามารถตอบสนองการณ ยุทธศาสตร์ และสภาพปัญหาในระดับพื้นที่ ซึ่งราชการส่วนภูมิภาค หรือคณะผู้บริหารจังหวัดมีความจำเป็นต้องใช้ในการวางแผนระดับนโยบายจังหวัด ทั้งแผนปฏิบัติงานและการจัดสรรงบประมาณในแผนงานและโครงการ ตลอดจนการติดตามสถานการณ์การพัฒนาของจังหวัด โดยผังสถิติทางการจะประกอบไปด้วย 2 ส่วน คือ</p> <ol style="list-style-type: none"> <li>1. ตารางแผนผังสถิติทางการตามประเด็นยุทธศาสตร์ ซึ่งประกอบด้วย <ol style="list-style-type: none"> <li>1.1 ชื่อชุดข้อมูล – ตัวชี้วัดที่สอดคล้องเชื่อมโยงกับยุทธศาสตร์การพัฒนาของจังหวัด</li> <li>1.2 รายการสถิติทางการที่สำคัญ พร้อมคุณลักษณะของข้อมูล ว่าเป็นข้อมูลระดับนามบัญญัติ (Nominal Scale) หรือข้อมูลระดับอันดับ (Ordinal Scale) หรือข้อมูลระดับช่วงชั้น (Interval Scale)/ข้อมูลระดับอัตราส่วน (Ratio Scale)</li> <li>1.3 สถานะการจัดเก็บข้อมูลในปัจจุบันว่ามีการจัดเก็บหรือไม่</li> <li>1.4 วิธีการจัดเก็บข้อมูล</li> <li>1.5 ความถี่ในการจัดเก็บข้อมูล</li> <li>1.6 หน่วยงานผู้รับผิดชอบ</li> </ol> </li> <li>2. รายละเอียดสถิติทางการ (Official Statistics Metadata) ซึ่งจะมีรายละเอียดสำคัญ 5 ส่วน ได้แก่ <ol style="list-style-type: none"> <li>2.1 การผลิต/จัดทำสถิติทางการ เป็นส่วนแรกที่แนะนำรายละเอียดกระบวนการจัดทำระเบียบการค้นคว้า เพื่อความเหมาะสมในการใช้ประโยชน์ต่อไป โดยมีรายละเอียดที่สำคัญ คือ <ol style="list-style-type: none"> <li>2.1.1 ชื่อโครงการ/งาน/ทะเบียน/รายงาน</li> <li>2.1.2 วิธีการเก็บรวบรวมข้อมูล ได้แก่ สัมภาษณ์ สํารวจ ทะเบียน และรายงาน</li> </ol> </li> </ol> </li> </ol>

คำศัพท์/คำย่อ	ความหมาย
	<p>2.1.3 มาตรฐานการจำแนกข้อมูล</p> <p>2.1.4 รูปแบบการจัดเก็บข้อมูล ได้แก่ จัดเก็บในรูปเอกสาร/รายงาน จัดเก็บในรูปแบบไฟล์ข้อมูลดิจิทัล และฐานข้อมูล</p> <p>2.1.5 ความถี่ในการเก็บรวบรวมข้อมูล</p> <p>2.1.6 ความถี่ในการประมวลผลข้อมูล</p> <p>2.2 การเผยแพร่สถิติทางการ เป็นส่วนที่ใช้ตรวจสอบความถูกต้องและเป็นปัจจุบันของสถิติทางการประกอบไปด้วย 3 ส่วน คือ</p> <p>2.2.1 วิธีการเผยแพร่</p> <p>2.2.2 ความถี่ในการเผยแพร่</p> <p>2.2.3 ระดับการเข้าถึงข้อมูล</p> <p>2.3 สถิติทางการ จะประกอบไปด้วย ชื่อสถิติทางการ ปีที่จัดทำ สาขา หมวด หมู่ รวมถึงวิธีการคำนวณที่ได้มาซึ่งสถิติทางการ (ที่เป็นตัวชี้วัด) โดยในหนึ่งการผลิตอาจมีสถิติทางการมากกว่า 1 รายการก็ได้</p> <p>2.4 คำนิยามที่สำคัญ</p> <p>2.5 หน่วยงานรับผิดชอบผลิต/จัดทำข้อมูล เพื่อระบุแหล่งที่มาและเจ้าของข้อมูลประกอบไปด้วย 7 ส่วน คือ</p> <p>2.5.1 กลุ่ม/ฝ่าย</p> <p>2.5.2 สำนัก/ศูนย์/กอง</p> <p>2.5.3 กรม/หน่วยงาน</p> <p>2.5.4 กระทรวง</p> <p>2.5.5 โทรศัพท์</p> <p>2.5.6 โทรสาร</p> <p>2.5.7 E-mail address</p>
รายการสถิติทางการ	ข้อมูลที่ใช้บรรยายเหตุการณ์หรือข้อเท็จจริง (facts) ของเรื่องต่างๆ ที่ต้องการศึกษา เช่น สถิติจำนวนผู้ป่วย สถิติจำนวนคนเกิด สถิติจำนวนคนตาย เป็นต้น
รายการข้อมูล (Data Lit)	ข้อเท็จจริง (facts) ที่เกี่ยวกับเรื่องต่างๆ ซึ่งอาจเป็นข้อเท็จจริงที่เป็นตัวเลข เช่น จำนวนผู้ป่วยที่ติดเชื้อ HIV ในหมู่บ้าน ราคาของพืชผักและผลไม้ต่างๆ ในหมู่บ้าน เป็นต้น หรืออาจเป็นข้อเท็จจริงที่ไม่ใช่ตัวเลข เช่น การศึกษา หรือ อาชีพของคนในหมู่บ้าน เป็นต้น

# บทที่ 1

## บทนำ

### 1.1 หลักการและเหตุผล

ในช่วงเวลาสองทศวรรษที่ผ่านมา บทบาทและความจำเป็นของข้อมูลสถิติในการใช้บริหารและพัฒนาประเทศต่าง ๆ ทั่วโลกได้ทวีความสำคัญขึ้นเป็นลำดับ โดยเฉพาะการนำสถิติมาใช้เป็นปัจจัยสนับสนุนการตัดสินใจในการวางนโยบาย การเลือกวิธีการปฏิบัติงาน ตลอดจนการกำกับดูแล เพื่อให้เกิดความก้าวหน้าในการพัฒนาประเทศในทุกด้าน ดังนั้น สำนักงานสถิติแห่งชาติ (สสช.) จึงมีเป้าหมายที่จะพัฒนาการผลิตและการจัดทำข้อมูลสถิติให้มีความครอบคลุม มีคุณภาพ ลดความซ้ำซ้อน และทันต่อภาวะการเปลี่ยนแปลง ตลอดจนการเผยแพร่ข้อมูลสถิติให้เป็นไปอย่างกว้างขวาง เพื่อทุกภาคส่วนได้เข้าถึงและใช้ประโยชน์ข้อมูลสถิติที่สำคัญ

ประเทศไทยเริ่มมีการดำเนินงานเกี่ยวกับสถิติของประเทศมาประมาณ 100 ปี โดยมีสำนักงานสถิติแห่งชาติทำหน้าที่เป็นหน่วยสถิติกลางผลิตสถิติในทุกสาขา ซึ่งส่วนใหญ่เป็นสถิติจากการสำรวจ นอกจากนั้นยังมีหน่วยงานภาครัฐจำนวนมากที่ผลิตสถิติจากระบบการรายงาน งานทะเบียน โดยส่วนใหญ่เป็นสถิติที่เกี่ยวข้องกับภารกิจและการดำเนินงานของแต่ละหน่วยงาน ปัจจุบันหน่วยงานภาครัฐจำนวนมากมีการผลิตสถิติในเกือบทุกสาขา แม้ว่าการผลิตสถิติภายใต้ระบบดังกล่าวมีการพัฒนาอย่างต่อเนื่อง แต่ก็เป็นการพัฒนาที่ไม่เป็นไปในทิศทางเดียวกัน เป็นการพัฒนาที่ตอบสนองประโยชน์ในการใช้งานของแต่ละหน่วยงาน ซึ่งมีข้อจำกัดด้านบุคลากรงบประมาณ ฯลฯ แตกต่างกันไป ส่งผลให้เกิดความเหลื่อมล้ำด้านมาตรฐานและคุณภาพของงานด้านสถิติ และในบางกรณีเกิดความซ้ำซ้อนและสิ้นเปลืองงบประมาณในการดำเนินงาน จึงเกิดแนวคิดในการพัฒนาระบบสถิติของประเทศให้เข้มแข็งและก้าวหน้าอย่างเป็นระบบ ผู้ใช้สามารถเข้าใจและเข้าถึงข้อมูลได้ง่าย โดยต้องอาศัยความร่วมมือจากหน่วยงานที่เกี่ยวข้องในการร่วมกันทบทวน ตรวจสอบ คัดกรองชุดข้อมูลสถิติที่สำคัญ จำเป็น สำหรับประเทศ ซึ่งจะก่อให้เกิดสมรรถนะด้านการผลิตสถิติของหน่วยงานต่าง ๆ ได้อย่างมีประสิทธิภาพ จึงเป็นที่มาของแผนแม่บทระบบสถิติประเทศไทย พ.ศ. 2554-2558 ซึ่งเป็นแผนแม่บทระบบสถิติประเทศไทยฉบับแรกนับตั้งแต่มีการประกาศใช้พระราชบัญญัติสถิติ พ.ศ. 2550 เพื่อใช้เป็นกรอบในการพัฒนาระบบสถิติของประเทศให้เข้มแข็งและก้าวหน้าอย่างเป็นระบบ รวมทั้งให้สถิติเป็นฐานสำคัญของการพัฒนาประเทศอย่างมีคุณภาพ

ปัจจุบัน สำนักงานสถิติแห่งชาติดำเนินงานในการขับเคลื่อนแผนแม่บทระบบสถิติประเทศไทย ฉบับที่ 2 (พ.ศ. 2559-2564) เพื่อพัฒนาระบบสถิติของประเทศไปสู่เป้าหมายตามวิสัยทัศน์ที่กำหนดไว้ต่อเนื่องจากแผนแม่บทระบบสถิติประเทศไทย ฉบับที่ 1 ว่า “ประเทศไทยมีระบบสถิติที่ทุกหน่วยงานร่วมกันขับเคลื่อนเพื่อให้เกิดสถิติทางการที่ใช้ในการพัฒนาประเทศ” โดยมีเป้าประสงค์หลัก คือ การพัฒนาข้อมูลสถิติให้มีมาตรฐาน คุณภาพ และการบูรณาการ/การแลกเปลี่ยนเชื่อมโยงข้อมูลระหว่างหน่วยงานสู่การนำไปใช้ประโยชน์ร่วมกัน ในการตอบ

โจทย์การตัดสินใจและกำหนดนโยบาย การพัฒนาทุกระดับ (ประเทศ ภารกิจ และพื้นที่) ซึ่งได้กำหนดยุทธศาสตร์ การพัฒนาระบบสถิติของประเทศไว้ 5 ยุทธศาสตร์ ดังนี้

- ยุทธศาสตร์ที่ 1 การพัฒนาระบบสถิติของประเทศเพื่อการวางแผนและติดตามผลการพัฒนา ระดับประเทศและระดับจังหวัด/กลุ่มจังหวัด
- ยุทธศาสตร์ที่ 2 การบูรณาการสถิติจากข้อมูลการบริหารงานและสถิติจากการสำรวจและการ เชื่อมโยงสถิติ
- ยุทธศาสตร์ที่ 3 การพัฒนาคุณภาพสถิติให้ได้มาตรฐานสากล
- ยุทธศาสตร์ที่ 4 การให้บริการสถิติที่สะดวกต่อการเข้าถึง เข้าใจ และใช้ประโยชน์
- ยุทธศาสตร์ที่ 5 การเสริมสร้างความเข้มแข็งของหน่วยสถิติและการพัฒนาสมรรถนะบุคลากร ภาครัฐในด้านสถิติและเทคโนโลยีสารสนเทศ

อย่างไรก็ตาม แม้หน่วยงานต่าง ๆ ผลิตสถิติจำนวนมากเพื่อตอบสนองการใช้ประโยชน์ หลากหลายวัตถุประสงค์ แต่แผนแม่บทระบบสถิติฯ จะครอบคลุมการบริหารจัดการเฉพาะ “สถิติทางการ” ซึ่งเป็น สถิติที่มีความสำคัญจำเป็นต่อการกำหนดนโยบายและติดตามสถานการณ์การพัฒนาระดับชาติ ระดับภารกิจ และ ระดับพื้นที่เท่านั้น โดยคณะอนุกรรมการสถิติรายสาขา และพื้นที่จะทำหน้าที่เป็นกลไกสำคัญในการบริหารจัดการ สถิติแต่ละสาขา และพื้นที่ ภายใต้กรอบนโยบายและยุทธศาสตร์การพัฒนาระบบสถิติของประเทศ และรายงาน ความก้าวหน้าและปัญหาอุปสรรคต่อคณะกรรมการจัดระบบสถิติประเทศไทย 3 ด้าน (ด้านสังคม ด้านเศรษฐกิจ และด้านทรัพยากรธรรมชาติและสิ่งแวดล้อม)

สำหรับการพัฒนาระบบสถิติในระดับพื้นที่ เป็นการพัฒนาค่อยๆ และขยายชุดข้อมูลเพื่อ สนับสนุนการตัดสินใจจากประเด็นยุทธศาสตร์การพัฒนาจังหวัด 3 ด้าน คือ ด้านสังคม ด้านเศรษฐกิจ และด้าน ทรัพยากรธรรมชาติและสิ่งแวดล้อม รวมทั้งชุดข้อมูลที่มีความเชื่อมโยงกับตัวชี้วัดการพัฒนาจังหวัดและภาคที่ สอดคล้องกับร่างยุทธศาสตร์ชาติ ระยะ 20 ปี และแผนพัฒนาเศรษฐกิจและสังคมแห่งชาติ ฉบับที่ 12 (พ.ศ. 2560-2564) โดยการบูรณาการภารกิจระดับพื้นที่ (Area Base) ภารกิจของหน่วยงาน (Function Base) และ ภารกิจตามนโยบายของรัฐบาล (Agenda Base) ซึ่งจะนำไปสู่การขับเคลื่อนประเทศบนฐานข้อมูลที่มีอยู่จริง เกิด ธรรมาภิบาลในการเข้าถึงข้อมูลเชิงยุทธศาสตร์ของประชาชน และก่อให้เกิดการใช้งบประมาณในการพัฒนาพื้นที่ อย่างมีประสิทธิภาพ รวมทั้งเกิดประสิทธิผลต่อการพัฒนาประเทศโดยรวม ซึ่งมีความจำเป็นต้องมีการพัฒนา เสริมสร้างศักยภาพของบุคลากรในด้านสถิติและสารสนเทศ การจัดทำยุทธศาสตร์จังหวัด การนำข้อมูลสถิติไปใช้ ประโยชน์ และการบริหารจัดการอย่างมีส่วนร่วมในระดับจังหวัด/ภาค เพื่อให้เกิดการผลิตและการใช้ข้อมูล สนับสนุนการตัดสินใจอย่างเป็นระบบและเป็นประโยชน์ในการพัฒนาพื้นที่อย่างต่อเนื่อง

ดังนั้น จึงได้จัดทำแผนพัฒนาสถิติระดับพื้นที่ จังหวัดปัตตานี โดยการศึกษาประเด็นยุทธศาสตร์ของจังหวัด เพื่อจัดทำผังสถิติทางการของข้อมูลที่สำคัญ จำเป็น และเพียงพอต่อการตัดสินใจในระดับพื้นที่ รวมทั้งมีความสอดคล้องกับตัวชี้วัดการพัฒนาจังหวัดที่สอดคล้องกับแผนพัฒนาเศรษฐกิจและสังคมแห่งชาติ ฉบับที่ 12 (พ.ศ. 2560-2564) และร่างยุทธศาสตร์ชาติ ระยะ 20 ปี ผ่านกลไกของคณะกรรมการสถิติระดับจังหวัด เพื่อให้มีชุดข้อมูลสถิติและสารสนเทศในการสนับสนุนยุทธศาสตร์ของจังหวัด พร้อมนำเสนอแนวทาง การพัฒนาการเก็บข้อมูลสำคัญในการพัฒนาพื้นที่ต่อไป

## 1.2 วัตถุประสงค์ของการจัดทำแผนพัฒนาสถิติระดับพื้นที่ จังหวัดปัตตานี

1.2.1 เพื่อศึกษาประเด็นยุทธศาสตร์ตามแผนพัฒนาจังหวัด แผนพัฒนาเศรษฐกิจและสังคมแห่งชาติ ฉบับที่ 12 (พ.ศ. 2560-2564) และร่างยุทธศาสตร์ชาติ ระยะ 20 ปี พร้อมทั้งกำหนดหน่วยงานที่จะต้องรับผิดชอบในการจัดทำข้อมูลที่ยังไม่มีหน่วยงานใดดำเนินการ และเชื่อมโยง/บูรณาการข้อมูลในระดับพื้นที่

1.2.2 เพื่อจัดทำชุดข้อมูลสถิติและสารสนเทศ (ผังสถิติทางการระดับจังหวัด) ที่สนับสนุนยุทธศาสตร์จังหวัด และจัดทำแผนพัฒนาสถิติระดับพื้นที่ที่สอดคล้องกับตัวชี้วัดแผนพัฒนาจังหวัด และแผนพัฒนาเศรษฐกิจและสังคมแห่งชาติ ฉบับที่ 12 (พ.ศ.2560- 2564) และร่างยุทธศาสตร์ชาติ ระยะ 20 ปี

1.2.3 เพื่อส่งเสริมการเข้าถึง เข้าใจ และใช้ประโยชน์ของข้อมูลสถิติและสารสนเทศร่วมกัน

1.2.4 เพื่อสร้างเครือข่ายการทำงานและสร้างความมีส่วนร่วมของหน่วยงานจัดเก็บข้อมูลในระดับพื้นที่

1.2.5 เพื่อพัฒนาบุคลากรด้านสถิติของหน่วยงานที่เกี่ยวข้อง ให้มีความเป็นมืออาชีพด้านข้อมูลสถิติและสารสนเทศ ที่สนับสนุนยุทธศาสตร์ในระดับพื้นที่ และมีความรู้ความเข้าใจในกระบวนการนำแผนพัฒนาสถิติระดับพื้นที่เข้าเป็นส่วนหนึ่งของแผนพัฒนาจังหวัด และแผนปฏิบัติการประจำปีของจังหวัด

## 1.3 แนวทางการจัดทำแผนพัฒนาสถิติระดับพื้นที่ จังหวัดปัตตานี

การจัดทำแผนพัฒนาสถิติระดับพื้นที่ จังหวัดปัตตานี ครั้งนี้ มีแนวทางการดำเนินการ ดังนี้

1.3.1 ศึกษาประเด็นยุทธศาสตร์ตามแผนพัฒนาจังหวัดปัตตานี (พ.ศ.2561-2564) แผนพัฒนาเศรษฐกิจและสังคมแห่งชาติ ฉบับที่ 12 (พ.ศ. 2560-2564) และร่างยุทธศาสตร์ชาติ ระยะ 20 ปี

1.3.2 ปรับปรุงภารกิจและองค์ประกอบของคณะกรรมการสถิติระดับจังหวัดให้สอดคล้องกับการจัดทำแผนพัฒนาสถิติระดับพื้นที่ และการปฏิรูประบบสถิติ

1.3.3 จัดทำผังรายการข้อมูลสถิติพื้นฐาน ประกอบด้วย ด้านสังคม ด้านเศรษฐกิจ ด้านทรัพยากรธรรมชาติและสิ่งแวดล้อม พร้อมทั้งจัดทำผังรายการข้อมูลสถิติ ตัวชี้วัด ตามประเด็นยุทธศาสตร์ในแผนพัฒนาจังหวัด (พ.ศ.2561-2564)

1.3.4 ประชุมคณะกรรมการสถิติระดับจังหวัด/หรือผู้ที่เกี่ยวข้องกับการจัดทำ (ร่าง) แผนพัฒนาสถิติระดับพื้นที่ จังหวัดปัตตานี เพื่อนำเสนอและขอความเห็นชอบในเรื่องต่าง ๆ ดังนี้



- (ร่าง) แผนพัฒนาสถิติระดับพื้นที่ จังหวัดปัตตานี
- ผังรายการข้อมูลสถิติพื้นฐาน ทั้ง 3 ด้าน
- ผังรายการข้อมูลสถิติที่สนับสนุนประเด็นยุทธศาสตร์จังหวัด

1.3.5 จัดทำแผนพัฒนาสถิติระดับพื้นที่ จังหวัดปัตตานี รวบรวมข้อมูลตามผังรายการข้อมูลสถิติที่แสดงชื่อยุทธศาสตร์ ประเด็นยุทธศาสตร์ ตัวชี้วัด รายการสถิติ สถานะข้อมูล วิธีการเก็บรวบรวมข้อมูล หน่วยวัด ความถี่ของข้อมูล ระดับการนำเสนอ และหน่วยงานผู้รับผิดชอบ ทั้งนี้รายการสถิติในผังสถิติทางการบางรายการ อาจจะยังไม่มีการผลิต หรือขาดหน่วยงานที่รับผิดชอบในปัจจุบัน ซึ่งจะต้องได้รับการพิจารณาเป็นส่วนหนึ่งของ ยุทธศาสตร์การพัฒนาในลำดับต่อไป

1.3.6 เผยแพร่แผนพัฒนาสถิติระดับพื้นที่ จังหวัดปัตตานี และนำเสนอต่อคณะกรรมการจัดทำ แผนพัฒนาจังหวัด และแผนปฏิบัติราชการประจำปีของจังหวัด พร้อมทั้งนำเสนอข้อมูลสถิติที่สนับสนุนแผนพัฒนา จังหวัด เช่น แผนยุทธศาสตร์ผู้สูงอายุจังหวัด พ.ศ.2561-2564 เป็นต้น

1.3.7 ติดตาม ประเมินผล และข้อเสนอแนะการพัฒนาการจัดเก็บข้อมูลและเสนอแผนการ พัฒนาในอนาคต

## บทที่ 2

### ประเด็นยุทธศาสตร์การพัฒนา

ในบทนี้ประกอบด้วยเนื้อหา 2 ส่วน คือ ส่วนที่หนึ่ง (หัวข้อ 2.1) เป็นการศึกษาข้อมูลพื้นฐานในด้านต่างๆ ที่สำคัญของจังหวัด ส่วนที่สอง (ครอบคลุมเนื้อหาหัวข้อ 2.2-2.3) เป็นการวิเคราะห์ความสอดคล้องเชื่อมโยงประเด็นยุทธศาสตร์การพัฒนาจังหวัด และตัวชี้วัดการพัฒนาตามประเด็นยุทธศาสตร์ที่สำคัญ กับแผนพัฒนาเศรษฐกิจและสังคมแห่งชาติ ฉบับที่ 12 (พ.ศ. 2560-2564)

#### 2.1 ข้อมูลพื้นฐานจังหวัด

หลักฐานเอกสารโบราณปรากฏนามเมืองหรือรัฐสำคัญแห่งหนึ่งบนแหลมมลายู ซึ่งออกเสียงตามสำเนียงในแต่ละภาษา เช่น หลังกยาซว หลังกยาซีเจีย (ภาษาจีน) ลังคาโคกะ อิลังคาโคกะ (ภาษาสันสกฤต ภาษาทมิฬ) เล็งกะสุกะ (ภาษาชวา) ลังคะศุกา (ภาษาอาหรับ) ลังกะสุกะ สังกะสุกะ (ภาษามลายู) โดยนักวิชาการสันนิษฐานว่าน่าจะเป็นชื่อเมืองเดียวกันที่น่าจะเคยตั้งอยู่ในรัฐเคดาร์ ประเทศสหพันธรัฐมาเลเซีย และจังหวัดปัตตานีในปัจจุบัน นักวิชาการทางประวัติศาสตร์และโบราณคดีเชื่อว่าปัตตานี เป็นที่แวะพักจอดเรือเพื่อแลกเปลี่ยนซื้อ-ขายสินค้าระหว่างพ่อค้าชาวจีนทางตะวันตกกับพ่อค้าชาวจีนทางตะวันออกและชนพื้นเมืองบนแผ่นดินและหมู่เกาะใกล้เคียงต่างๆ

นอกจากนี้ ยังเชื่อว่าเดิมปัตตานีเป็นอาณาจักรที่เก่าแก่และมีความเจริญรุ่งเรืองในอดีต เนื่องจากมีหลักฐานทางโบราณคดีว่าบริเวณอำเภอยะรัง มีซากร่องรอยของเมืองโบราณขนาดใหญ่ซ้อนทับกันถึง 3 เมือง มีซากโบราณสถานและศาสนสถานหลายแห่ง นอกจากนี้ยังค้นพบโบราณวัตถุจำนวนมาก โดยวัตถุบางชิ้นมีตัวอักษรซึ่งนักภาษาโบราณอ่านและแปลว่าเป็นอักษรปัลลวะ (อินเดียใต้) ภาษาสันสกฤตเขียนเป็นคาถาในพุทธศาสนาเถรวาท พะโรหิตัสตัสสมุทธี และเศษภาชนะดินเผาที่มีอายุอยู่ในราวพุทธศตวรรษที่ 12-13 สอดคล้องกับจดหมายเหตุจีนที่ได้กล่าวถึงไว้ นอกจากนี้หลักฐานที่ได้ขุดค้นพบยังแสดงให้เห็นด้วยว่าบริเวณที่ตั้งอำเภอยะรังในปัจจุบัน เป็นชุมชนที่มีความเจริญรุ่งเรืองในอดีตและต่อมาได้ย้ายเมืองปัตตานีมาบริเวณบ้านกรือเซะ สันนิษฐานว่าเกิดจากการเปลี่ยนแปลงทางภูมิศาสตร์ทำให้เมืองเดิมไม่เหมาะในการเป็นเมืองท่าการค้า

เมืองปัตตานีได้ชื่อว่าเป็นหัวเมืองฝ่ายใต้ปลายแหลมมลายูที่มีฐานะเป็นเมืองประเทศราชของกรุงศรีอยุธยามาตั้งแต่รัชสมัยสมเด็จพระบรมไตรโลกนาถ (พ.ศ.1991-2031) เป็นต้นมา จนในปี พ.ศ.2054 โปรตุเกสยึดครองมะละกาได้สำเร็จ และพยายามขยายอิทธิพลทางการค้าขึ้นมาทางตอนเหนือของคาบสมุทรมลายู ประกอบกับสมเด็จพระรามาธิบดีที่ 2 (พ.ศ.2034-2072) ทรงยินยอมให้โปรตุเกสเข้ามาตั้งสถานีการค้าในเมืองชายฝั่งทะเล เช่น นครศรีธรรมราช มะริด ตะนาวศรี และปัตตานี ทำให้ปัตตานีกลายเป็นเมืองท่าหลักเมือง แม้ว่าปัตตานีจะเป็นเมืองประเทศราชของกรุงศรีอยุธยา แต่ด้วยเหตุที่เป็นเมืองที่มีความเจริญมั่นคงทางเศรษฐกิจทำให้เจ้าเมืองปัตตานีต้องการความเป็นอิสระและทำการแข็งเมืองอยู่บ่อยครั้งเมื่อมีโอกาส

จากหลักฐานทางโบราณคดีที่พบที่เมืองโบราณยะรังทราบว่า แต่เดิมชาวเมืองปัตตานีนับถือศาสนาพุทธและพราหมณ์ และเปลี่ยนมานับถือศาสนาอิสลามหลังจากที่อาณาจักรศรีวิชัยเสื่อมอำนาจ ได้รับอิทธิพลจากราชวงศ์มัชปาหิตในชาวที่แผ่อำนาจเข้ามาสู่แหลมมลายู ก่อให้เกิดความร่วมมือด้านการเมืองและด้านเศรษฐกิจ ทำให้การค้าในภูมิภาคเข้มแข็งและส่งผลให้ศาสนาอิสลามมีความเจริญรุ่งเรืองขึ้น นอกจากนี้มีการก่อสร้างมัสยิดเพื่อใช้ประกอบศาสนกิจที่สำคัญคือ มัสยิดกรือเซะ และมัสยิดบ้านดาโต๊ะ ต่อมาในรัชสมัยพระบาทสมเด็จพระพุทธยอดฟ้าจุฬาโลกมหาราช (พ.ศ.2325-2352) ทรงโปรดเกล้าฯ ให้สมเด็จพระราชวังบรมมหาสุรสิงหนาทยกทัพหลวงมาปราบปรามพม่าที่มาตีหัวเมืองทางแหลมมลายูจนเรียบร้อย และในปี พ.ศ.2328 กรมพระราชวังบวรราชนัดดาเสด็จลงไปประทับที่เมืองสงขลา ได้มีกระแสส่งออกไปยังหัวเมืองปัตตานี เมืองไทรบุรี และเมืองตรังกานูให้มายอมเป็นเมืองขึ้นเช่นเดิม แต่สุดท้ายมูฮัมหมัด พระยาปัตตานี ในขณะนั้นขัดขืนกรมพระราชวังบวรฯ จึงมีรับสั่งให้พระยากลาโหมยกทัพไปตีเมืองปัตตานีได้ในปี พ.ศ.2329 โดยได้กวาดต้อนครอบครัวและศาสตราวุธมาเป็นจำนวนมาก รวมทั้งปืนใหญ่ 2 กระบอก แต่สามารถนำมาได้เพียงกระบอกเดียว จึงนำขึ้นทูลเกล้าฯ ถวายพระบาทสมเด็จพระพุทธยอดฟ้าจุฬาโลก และทรงโปรดเกล้าฯ ให้จารึกชื่อปืน “พญาตานี” นับว่าเป็นปืนใหญ่กระบอกใหญ่ที่สุดของประเทศไทย ปัจจุบันตั้งอยู่หน้ากระทรวงกลาโหม กรุงเทพมหานคร

ในรัชสมัยพระบาทสมเด็จพระพุทธเลิศหล้านภาลัย (พ.ศ.2352-2367) เกิดความไม่สงบบ่อยครั้ง จึงโปรดเกล้าฯ ให้มีผู้กำกับดูแลหัวเมืองมลายูโดยแบ่งเมืองตานีออกเป็น 7 หัวเมือง ประกอบด้วย เมืองปัตตานี เมืองยะหริ่ง เมืองสายบุรี เมืองหนองจิก เมืองระแงะ เมืองรามัน และเมืองยะลา ต่อมา ในรัชสมัยพระบาทสมเด็จพระจุลจอมเกล้าเจ้าอยู่หัวทรงโปรดเกล้าฯ ให้ยกเลิกวิธีการปกครองแบบจตุสดมภ์ (เวียง วัง คลัง นา) ตั้งแต่ปี พ.ศ.2435 เป็นต้นมา โดยจัดการปกครองแบบ 12 กระทรวง มีกระทรวงมหาดไทยเป็นกระทรวงการแผ่นดินได้จัดการปกครองเป็นระบบเทศาภิบาล โดยจัดแบ่งเป็นมณฑลทรงใช้นโยบายประนีประนอมและดำเนินการเป็นขั้นตอน เพื่อไม่ให้เกิดการกระทบกระเทือนต่อ การปกครองของเจ้าเมืองทั้ง 7 หัวเมือง ประกอบด้วย ปัตตานี ยะหริ่ง สายบุรี หนองจิก ระแงะ รามัน และยะลา ซึ่งขึ้นกับมณฑลนครศรีธรรมราช มีข้าหลวงเทศาภิบาลมณฑลเป็นผู้ว่าราชการเมืองดูแล ต่อมาในปี พ.ศ.2449 ได้แยกหัวเมืองทั้ง 7 ออกจากมณฑลนครศรีธรรมราชมาตั้งเป็นมณฑลปัตตานี พร้อมทั้งเปลี่ยนฐานะเมืองเป็นอำเภอและจังหวัดได้แก่

จังหวัดปัตตานี	รวมเมืองหนองจิกและเมืองยะหริ่ง
จังหวัดสายบุรี	รวมเมืองระแงะ
จังหวัดยะลา	รวมเมืองรามัน

ในรัชสมัยพระบาทสมเด็จพระปกเกล้าเจ้าอยู่หัว เกิดภาวะเศรษฐกิจของประเทศตกต่ำภายหลังจากการเปลี่ยนแปลงการปกครองในปี พ.ศ.2475 รัฐบาลจำเป็นต้องตัดทอนรายจ่ายให้น้อยลง เพื่อรักษาเสถียรภาพทางการคลังของประเทศ จึงให้ยุบเลิกมณฑลปัตตานีคงสภาพเป็นจังหวัด ยุบจังหวัดสายบุรีเป็นอำเภอตะลุบัน (ภายหลังชื่ออำเภอสายบุรี) และแบ่งพื้นที่บางส่วนของสายบุรี คือ ระแงะและ บาเจาะไปขึ้นกับจังหวัดนราธิวาส

### 2.1.1 ลักษณะทางกายภาพ

#### ขนาดและที่ตั้ง

จังหวัดปัตตานีเป็นจังหวัดชายแดนภาคใต้ ที่ตั้งอยู่ที่ฝั่งทะเลด้านทิศตะวันออก ติดอ่าวไทย ระหว่างเส้นรุ้งที่ 06 องศา 35 ลิปดา ถึง 06 องศา 52 ลิปดาเหนือ และเส้นแวงที่ 100 องศา 01 ลิปดา ถึง 101 องศา 45 ลิปดาตะวันออก เป็นจังหวัดชายแดนภาคใต้ที่ไม่มีพรมแดนทางบกติดต่อกับประเทศเพื่อนบ้านและอยู่ห่างจากกรุงเทพฯ ประมาณ 1,055 กิโลเมตร มีเนื้อที่ประมาณ 1,940.35 ตารางกิโลเมตร หรือ 1,212.723 ไร่ คิดเป็นร้อยละ 27 ของภาคและร้อยละ 0.4 ของประเทศ เป็นจังหวัดที่มีขนาดเล็ก เป็นอันดับ 2 ของภาคใต้รองจากจังหวัดภูเก็ต มีอาณาเขตโดยรอบดังนี้

ทิศเหนือ	จดอ่าวไทย
ทิศตะวันออก	จดอ่าวไทย
ทิศใต้	ติดอำเภอเมืองยะลา อำเภอรามัน จังหวัดยะลา และเขตอำเภอบาเจาะ จังหวัดนราธิวาส
ทิศตะวันตก	ติดอำเภอเทพาและอำเภอสะบ้าย้อย จังหวัดสงขลา

#### ลักษณะภูมิประเทศ

สภาพพื้นที่ของจังหวัดปัตตานีสามารถแบ่งเป็น 3 ลักษณะ ประกอบด้วย พื้นที่ราบชายฝั่งทะเล ซึ่งเป็นพื้นที่ส่วนใหญ่ประมาณ 1 ใน 3 ของพื้นที่จังหวัด ได้แก่ ทางตอนเหนือและทางตะวันออกของจังหวัดมีหาดทรายยาว และเป็นที่ราบชายฝั่งกว้างประมาณ 10-30 กิโลเมตร พื้นที่ราบลุ่มบริเวณตอนกลางและตอนใต้ของจังหวัดมีแม่น้ำปัตตานีไหลผ่าน ที่ดินมีความเหมาะสมในการเกษตรกรรมและพื้นที่ภูเขา ซึ่งเป็นพื้นที่ส่วนน้อยอยู่ทางตอนใต้ของอำเภอโคกโพธิ์ อำเภอกะพ้อ และทางตะวันออกของอำเภอสายบุรี

#### ลักษณะภูมิอากาศ

จังหวัดปัตตานี อยู่ภายใต้อิทธิพลของลมมรสุมที่พัดประจำฤดูกาล 2 ชนิด คือ ฤดูมรสุมตะวันออกเฉียงเหนือหรือฤดูหนาว จะมีลมจากทิศตะวันออกเฉียงเหนือ ซึ่งเป็นลมเย็นและแห้งจากประเทศจีนพัดปกคลุมประเทศไทย ทำให้ประเทศไทยตอนบนตั้งแต่ภาคกลางขึ้นไปมีอากาศหนาวเย็นและแห้งแล้งทั่วไป แต่ภาคใต้ตั้งแต่จังหวัดประจวบคีรีขันธ์ลงไปกลับมีฝนตกชุกเพราะลมมรสุมนี้พัดผ่านอ่าวไทยจึงพัดพาเอาไอน้ำไปตกเป็นฝนทั่วไปตั้งแต่จังหวัดชุมพรลงไป อากาศจึงไม่หนาวเย็นดังเช่นภาคอื่นๆ ที่อยู่ทางตอนบนของประเทศ และจังหวัดปัตตานีซึ่งอยู่ทางด้านฝั่งตะวันออกได้รับอิทธิพลของลมนี้เต็มที่จึงมีฝนตกอยู่ในเกณฑ์ปานกลางและมีอากาศเย็นเป็นครั้งคราว ลมมรสุมอีกชนิดหนึ่งคือลมมรสุมตะวันตกเฉียงใต้ซึ่งพัดผ่านมหาสมุทรอินเดีย จึงพาเอาไอน้ำและความชุ่มชื้นมาสู่ประเทศไทย แต่เนื่องจากเทือกเขาตะนาวศรีด้านตะวันตกซึ่งปิดกั้นกระแสลมเอาไว้ จึงทำให้บริเวณภาคใต้ฝั่งตะวันออกและจังหวัดปัตตานีมีฝนน้อยกว่าภาคใต้ฝั่งตะวันตกซึ่งเป็นด้านรับลมมรสุม

## ฤดูกาล

ฤดูกาลของจังหวัดปัตตานีแบ่งตามลักษณะของลมฟ้าอากาศของประเทศไทยออก เป็น 2 ฤดู

1. **ฤดูร้อน** เริ่มตั้งแต่กลางเดือนมกราคมถึงกลางเดือนพฤษภาคม ระยะเวลานี้เป็นช่วงว่างของฤดูมรสุม หลังจากสิ้นฤดูมรสุมตะวันออกเฉียงเหนือ อากาศจะเริ่มร้อนและอากาศจะร้อนจัดที่สุดในเดือนเมษายน และพฤษภาคม แต่ไม่ร้อนมากนักเนื่องจากภูมิประเทศเป็นคาบสมุทรอยู่ใกล้ทะเล กระแสลมและ ใต้น้ำจากทะเลทำให้อากาศคลายความร้อนไป

2. **ฤดูฝน** เริ่มตั้งแต่กลางเดือนพฤษภาคมถึงกลางเดือนมกราคม เป็นระยะเวลา 9 เดือน โดยแบ่งออกเป็น 2 ช่วง คือ

ช่วงแรก จะเริ่มตั้งแต่เดือนพฤษภาคมไปจนถึงเดือนกันยายนเป็นระยะเวลา 5 เดือน ช่วงนี้จะได้รับอิทธิพลจากลมมรสุมตะวันตกเฉียงใต้ซึ่งพัดมาจากมหาสมุทรอินเดีย ในช่วงนี้ฝนจะตกอย่างสม่ำเสมอแต่มีปริมาณไม่มากนักโดยจะตกในช่วงบ่ายถึงค่ำ ซึ่งแต่ละเดือนจะมีปริมาณน้ำฝนเฉลี่ยอยู่ระหว่าง 90-140 มิลลิเมตร

ช่วงที่สอง เริ่มตั้งแต่เดือนตุลาคมถึงเดือนมกราคม เป็นช่วงที่ได้รับมรสุมตะวันออกเฉียงเหนือพัดผ่านอ่าวไทย เป็นช่วงที่มีฝนตกมาก โดยเฉพาะในเดือนพฤศจิกายนและธันวาคม ปริมาณน้ำฝนสูงถึง 300-400 มิลลิเมตร สำหรับปี พ.ศ.2559 มีฝนในช่วงนี้ 865.5 มิลลิเมตร

## อุณหภูมิ

เนื่องจากจังหวัดปัตตานีตั้งอยู่ในคาบสมุทรที่เป็นแหลมยื่นออกไปในทะเล จึงได้รับอิทธิพลจากลมมรสุมอย่างเต็มที่คือลมมรสุมตะวันตกเฉียงใต้จากมหาสมุทรอินเดีย และลมมรสุมตะวันออกเฉียงเหนือซึ่งพัดผ่านอ่าวไทย ทำให้ได้รับไอน้ำและความชุ่มชื้นมาก อุณหภูมิเฉลี่ยจึงไม่สูงมาก และอากาศไม่ร้อนจัดในฤดูร้อน และจะมีอากาศเย็นได้ในบางครั้ง อุณหภูมิเฉลี่ยตลอดปีในคาบ 30 ปี (ปี 2524-2553) มีค่าอยู่ที่ 27.1 องศาเซลเซียส อุณหภูมิสูงสุดเฉลี่ย 32.2 องศาเซลเซียส อุณหภูมิต่ำสุดเฉลี่ย 23.3 องศาเซลเซียส สำหรับปี พ.ศ.2559 มีอุณหภูมิเฉลี่ยมีค่าอยู่ที่ 29.24 องศาเซลเซียส อุณหภูมิสูงสุดเฉลี่ย 35.65 องศาเซลเซียส อุณหภูมิต่ำสุดเฉลี่ย 22.83 องศาเซลเซียส

## ความชื้นสัมพัทธ์

ความชื้นสัมพัทธ์สัมพันธ์กับมวลอากาศและอิทธิพลของลมมรสุมเป็นสำคัญ ตลอดทั้งปีของจังหวัดปัตตานีจะมีความชื้นสัมพัทธ์อยู่ในเกณฑ์สูง เนื่องจากได้รับอิทธิพลจากมรสุมทั้งสองฤดูคือมรสุมตะวันออกเฉียงเหนือและมรสุมตะวันตกเฉียงใต้ มรสุมทั้งสองนี้ก่อนจะพัดเข้าสู่บริเวณจังหวัดปัตตานีได้พัดผ่านทะเลและมหาสมุทรจึงได้พาเอาไอน้ำและความชุ่มชื้นมาด้วย ทำให้บริเวณจังหวัดปัตตานีมีความชื้นสัมพัทธ์สูง

เป็นเวลานาน ความชื้นสัมพัทธ์เฉลี่ยตลอดปี 78-85 % ความชื้นสัมพัทธ์สูงสุดเฉลี่ย 94-96 % ความชื้นสัมพัทธ์ต่ำสุดเฉลี่ย 56-71 % สำหรับปี พ.ศ.2559 ความชื้นสัมพัทธ์เฉลี่ยตลอดปี 71.75 % ความชื้นสัมพัทธ์สูงสุดเฉลี่ย 97.58 % ความชื้นสัมพัทธ์ต่ำสุดเฉลี่ย 45.92 %

### ฝน

ปัตตานีเป็นจังหวัดที่อยู่ทางภาคใต้ฝั่งตะวันออก จัดว่าเป็นจังหวัดที่มีฝนตกตลอดทั้งปีในฤดูมรสุมตะวันออกเฉียงเหนือ จะมีฝนตกชุกกว่าในฤดูมรสุมตะวันตกเฉียงใต้ เพราะ อยู่ทางด้านตะวันออก ไม่มีภูเขาสูงใดกั้น จึงได้รับอิทธิพลจากมรสุมนี้เต็มที่ทำให้มีฝนตกชุก โดยเฉพาะเดือนตุลาคมและพฤศจิกายน ส่วนในฤดูมรสุมตะวันตกเฉียงใต้มีฝนตกน้อยกว่าฤดูมรสุมตะวันออกเฉียงเหนือ เพราะภูมิประเทศมีแนวเทือกเขาตะนาวศรีปิดกั้นทำให้ได้รับกระแสลมจากมรสุมนี้ไม่เต็มที่ ปริมาณฝนเฉลี่ยของจังหวัดปัตตานีอยู่ในเกณฑ์ดีถ้าเทียบทั้งประเทศ แต่ถ้าเทียบภายในภาคเดียวกันมีฝนอยู่ในเกณฑ์ปานกลาง สำหรับในปี พ.ศ.2559 มีปริมาณฝนรวม 1,781.4 มิลลิเมตร มีฝนตก 132 วัน ซึ่งเดือนที่มีฝนตกมากที่สุดคือเดือนธันวาคม วัดปริมาณได้ 641.0 มิลลิเมตร

### หมอก ฟ้าหลัว และทัศนวิสัย

โดยเฉลี่ยแล้วจังหวัดปัตตานีมีโอกาสเกิดหมอกได้น้อยมากประมาณเดือนละ 1-2 วัน ส่วนมากจะเกิดระหว่างเดือนกุมภาพันธ์ถึงเมษายน วันที่เกิดหมอกทัศนวิสัยไม่ดี มองไม่เห็นได้ต่ำกว่า 1 กิโลเมตร ส่วนฟ้าหลัวเกิดได้ตลอดทั้งปี วันที่มีฟ้าหลัวทัศนวิสัยจะมองเห็นได้ไกลประมาณ 6-8 กิโลเมตร ทัศนวิสัยเฉลี่ยเวลา 07.00 น. จะมองเห็นได้ไกลประมาณ 6-8 กิโลเมตร และทัศนวิสัยเฉลี่ยตลอดวันประมาณ 7-9 กิโลเมตร สำหรับปี พ.ศ.2559 จังหวัดปัตตานี มีหมอก 5 วัน มีฟ้าหลัวขึ้น 293 วัน และทัศนวิสัยเฉลี่ย 9.15 กิโลเมตร

### ลม

ระบบหมุนเวียนของลมในจังหวัดปัตตานีในฤดูมรสุมตะวันออกเฉียงเหนือหรือฤดูหนาว ลมส่วนใหญ่จะพัดจากทิศตะวันออกโดยตลอดจนเข้าสู่ฤดูร้อนตั้งแต่เดือนพฤศจิกายนจนถึงเมษายนกำลังลมเฉลี่ยประมาณ 6-11 กม./ชม.หลังจากสิ้นฤดูร้อนเข้าสู่ฤดูฝนตั้งแต่กลางเดือนพฤษภาคมถึงตุลาคม จะเป็นลมทิศตะวันตกกำลังลมเฉลี่ยประมาณ 6-9 กม./ชม.สำหรับปี พ.ศ.2559 มีความเร็วลมเฉลี่ย 2.6 กม./ชม.

### พายุหมุนเขตร้อน

พายุหมุนเขตร้อนที่ผ่านบริเวณภาคใต้และส่งผลกระทบต่อจังหวัดปัตตานี ส่วนมากเป็นพายุดีเปรสชันที่มีกำลังอ่อน ซึ่งก่อตัวขึ้นในทะเลจีนใต้หรือมหาสมุทรแปซิฟิกเคลื่อนตัวเข้ามาในอ่าวไทยระหว่างเดือนตุลาคมถึงธันวาคม พายุนี้จะทำให้มีฝนตกหนัก พายุลมแรงและเกิดสภาวะน้ำท่วมฉับพลันขึ้นได้ กำลังแรงของลมและคลื่นลมในทะเลจะสูงขึ้น ทำให้เกิดอันตรายแก่การเดินเรือ และอาคารบ้านเรือนที่อยู่ตามชายฝั่งทะเลได้ สำหรับปี พ.ศ.2559 ไม่มีพายุหมุนเขตร้อนเคลื่อนผ่านบริเวณจังหวัดปัตตานีแต่อย่างใด

### 2.1.2 ข้อมูลการปกครองของจังหวัด/จำนวนประชากร

ในปี พ.ศ.2559 จังหวัดปัตตานี ได้จัดแบ่งพื้นที่การปกครองออกเป็น 12 อำเภอ 115 ตำบล 642 หมู่บ้าน และมีเขตเทศบาลเมือง 2 แห่ง และเทศบาลตำบล 15 แห่ง รวมจำนวน 17 เทศบาล คือ เทศบาลเมืองปัตตานี เทศบาลเมืองตะลันปัน เทศบาลตำบลรูสะมิแล เทศบาลตำบลโคกโพธิ์ เทศบาลตำบลนาประดู่ เทศบาลตำบลมะกรูด เทศบาลตำบลปะนาเระ เทศบาลตำบลพ่อมิ่ง เทศบาลตำบลมายอ เทศบาลตำบลยะรัง เทศบาลตำบลยะหริ่ง เทศบาลตำบลบางปู เทศบาลตำบลตันหยง เทศบาลตำบลตอหลัง เทศบาลตำบลเตราะบอน เทศบาลตำบลบ่อทอง เทศบาลตำบลหนองจิก โดยมีรายละเอียดดังนี้

อำเภอเมืองปัตตานี	มี 13 ตำบล 66 หมู่บ้าน 2 เทศบาล
อำเภอกะพ้อ	มี 3 ตำบล 27 หมู่บ้าน
อำเภอโคกโพธิ์	มี 12 ตำบล 82 หมู่บ้าน 3 เทศบาล
อำเภอทุ่งยางแดง	มี 4 ตำบล 23 หมู่บ้าน
อำเภอปะนาเระ	มี 10 ตำบล 53 หมู่บ้าน 2 เทศบาล
อำเภอมายอ	มี 13 ตำบล 59 หมู่บ้าน 1 เทศบาล
อำเภอแม่ลาน	มี 3 ตำบล 22 หมู่บ้าน
อำเภอไม้แก่น	มี 4 ตำบล 17 หมู่บ้าน
อำเภอยะรัง	มี 12 ตำบล 72 หมู่บ้าน 1 เทศบาล
อำเภอยะหริ่ง	มี 18 ตำบล 81 หมู่บ้าน 4 เทศบาล
อำเภอสายบุรี	มี 11 ตำบล 64 หมู่บ้าน 2 เทศบาล
อำเภอหนองจิก	มี 12 ตำบล 76 หมู่บ้าน 2 เทศบาล

มีจำนวนประชากรทั้งสิ้น 700,961 คน เป็นประชากรเพศชาย 347,145 คน คิดเป็นร้อยละ 49.52 ของประชากรทั้งสิ้น และเป็นประชากรเพศหญิง 358,816 คน คิดเป็นร้อยละ 50.47 ของประชากรทั้งสิ้น มีจำนวนบ้านทั้งหมด 181,505 หลัง และความหนาแน่นของประชากรโดยเฉลี่ย 673.77 คนต่อตารางกิโลเมตร

ตารางที่ 1 จำนวนประชากรจังหวัดปัตตานี จำแนกตามอำเภอ และเพศ

อำเภอ	ประชากร (คน)			ร้อยละ	ความหนาแน่น (คน/ตร.กม.)
	ชาย	หญิง	รวม		
1 อำเภอเมือง	63,797	66,381	130,178	18.57	1,344.30
2 อำเภอโคกโพธิ์	32,906	34,707	67,613	9.65	199.21
3. อำเภอหนองจิก	40,703	37,894	78,597	11.21	339.47
4. อำเภอปะนาเระ	22,595	23,390	45,985	6.56	319.21
5. อำเภอยะบอย	29,342	30,262	59,604	8.50	275.77
6. อำเภอทุ่งยางแดง	11,546	12,007	23,553	3.36	204.86
7. อำเภอสายบุรี	33,878	35,264	69,142	9.87	387.52
8. อำเภอไม้แก่น	6,125	6,375	12,500	1.78	226.45
9. อำเภอยะหริ่ง	43,005	43,679	86,684	12.37	440.40
10. อำเภอยะรัง	46,039	46,135	92,174	13.15	501.08
11. อำเภอกะพ้อ	8,959	9,192	18,151	2.59	193.48
12. อำเภอแม่ลาน	8,250	8,530	16,780	2.39	188.13
รวม	347,145	353,816	700,961	100.00	673.77

ที่มา: กรมการปกครอง กระทรวงมหาดไทย

### 2.1.3 ข้อมูลด้านเศรษฐกิจ

มูลค่าผลิตภัณฑ์มวลรวมจังหวัดปัตตานี ณ ราคาประจำปี 2558 เท่ากับ 45,801 ล้านบาท สาขาการผลิตที่สร้างมูลค่ามากที่สุดของจังหวัดคือ สาขาประมง มีมูลค่า 10,396 ล้านบาท คิดเป็นร้อยละ 22.70 สาขาการบริหารราชการแผ่นดินและการป้องกันประเทศ มีมูลค่า 7,619 ล้านบาท คิดเป็นร้อยละ 16.64 สาขาการศึกษา มีมูลค่า 6,806 ล้านบาท คิดเป็นร้อยละ 14.86 สาขาการค้าส่ง-ค้าปลีก มีมูลค่า 4,950 ล้านบาท คิดเป็นร้อยละ 10.80 และสาขาเกษตรกรรม มีมูลค่า 4,589 ล้านบาท คิดเป็นร้อยละ 10.02 ของผลิตภัณฑ์มวลรวมจังหวัด



ตารางที่ 2 ผลิตภัณฑ์ของจังหวัด จำแนกตามสาขาการผลิต พ.ศ. 2557-2558

สาขาการผลิต	มูลค่า (ล้านบาท)	
	พ.ศ.2557	พ.ศ. 2558
<b>ภาคเกษตร</b>	<b>16,489</b>	<b>14,985</b>
เกษตรกรรม	5,183	4,589
การประมง	11,306	10,396
<b>ภาคนอกเกษตร</b>	<b>28,083</b>	<b>30,816</b>
เหมืองแร่และเหมืองหิน	28	36
การผลิตอุตสาหกรรม	3,117	3,367
การไฟฟ้า ก๊าซ และการประปา	614	584
การก่อสร้าง	1,624	1,636
การค้าส่ง – ค้าปลีก	4,468	4,950
โรงแรม และภัตตาคาร	190	231
การขนส่ง สถานที่เก็บสินค้า และการคมนาคม	767	790
ตัวกลางทางการเงิน	1,651	1,813
บริการอสังหาริมทรัพย์ บริการทางธุรกิจ	1,299	1,357
การบริหารราชการแผ่นดิน และการป้องกันประเทศ	5,898	7,619
การศึกษา	6,905	6,806
การบริการด้านสุขภาพ และงานสังคมสงเคราะห์	909	999
การบริการชุมชน สังคม และบริการส่วนบุคคลอื่นๆ	584	599
ลูกจ้างในครัวเรือนส่วนบุคคล	30	30
ผลิตภัณฑ์มวลรวมจังหวัด (Gross Provincial Products)	44,572	45,801
ผลิตภัณฑ์จังหวัดเฉลี่ยต่อบุคคล (GPP Per Capita, Baht)	71,692	73,338
จำนวนประชากร (1,000 คน)	622	625

ที่มา: สำนักงานคณะกรรมการพัฒนาการเศรษฐกิจและสังคมแห่งชาติ

#### 2.1.4 ข้อมูลทางสังคม

**การศึกษา** การจัดการศึกษาของจังหวัดปัตตานี ตามพระราชบัญญัติการศึกษาแห่งชาติ พ.ศ.2542 และตามโครงสร้างใหม่ของการปฏิรูปกระทรวงศึกษาธิการ พ.ศ.2542 และตามโครงสร้างใหม่ของการปฏิรูปกระทรวงศึกษาธิการ พ.ศ.2548 มีการจัดการศึกษาแบ่งออกเป็น 3 รูปแบบ คือ การศึกษาในระบบ การศึกษานอกระบบ และการศึกษาตามอัธยาศัยมีหน่วยงานรับผิดชอบการดำเนินการด้านการศึกษาดังนี้ สำนักงานเขตพื้นที่การศึกษาประถมศึกษาปัตตานี เขต 1,2,3 สังกัดสำนักงานคณะกรรมการการศึกษาขั้นพื้นฐาน กระทรวงศึกษาธิการ รับผิดชอบการจัดการศึกษาขั้นพื้นฐานระดับการศึกษาก่อนประถมศึกษาถึงมัธยมศึกษาตอนต้น (โรงเรียนขยายโอกาส) นอกจากนี้มีหน่วยงานต่างสังกัดที่ตั้งอยู่ในเขตพื้นที่การศึกษาประถมศึกษาปัตตานีเขต 1,2,3 ร่วมจัดการศึกษา ดังนี้

ตารางที่ 3 จำนวนสถานศึกษา นักเรียน ครู และอัตราส่วนนักเรียนต่อครู จำแนกตามสังกัด ปีการศึกษา 2559

ลำดับ	สังกัด/ประเภทสถานศึกษา	จำนวน			อัตราส่วน
		สถานศึกษา (แห่ง)	ครู (คน)	นักเรียน (คน)	นร.: ครู
1.	สำนักงานเขตพื้นที่การศึกษาประถมศึกษา ปัตตานี เขต ๑, ๒, ๓	1,597	22,894	310,184	14
2.	สำนักงานเขตพื้นที่การศึกษามัธยมศึกษาเขต ๑๕	17	629	9,233	15
3.	<b>สำนักงานการศึกษาเอกชน</b>				
	-โรงเรียนเอกชนสอนสามัญ	93	3,766	53,482	14
	-โรงเรียนเอกชนสามัญควบคู่ศาสนา	93	6,978	79,717	11
	-โรงเรียนสอนศาสนาอย่างเดียว	31	119	2,205	19
	-โรงเรียนเอกชนประเภทอาชีวศึกษา	1	4	42	11
	-สถาบันปอเนาะ	388	1,360	39,057	29
	-ศูนย์การศึกษาอิสลาม ประจำมัสยิด (ตาดีกา)	873	6,773	82,261	12
4.	สังกัดกรมอาชีวศึกษา	5	167	5,284	32
5.	สังกัดอุดมศึกษา	5	534	14,914	28
6.	สังกัดสำนักบริหารงานการศึกษาพิเศษ	2	25	916	37
7.	สังกัดองค์กรปกครองส่วนท้องถิ่น	7	152	4,166	27
	รวม	3,112	43,401	601,461	14

ที่มา: สนง.เขตพื้นที่การศึกษาปัตตานีเขต 1,2,3

สนง.เขตพื้นที่การศึกษามัธยมศึกษาเขต 15 จังหวัดปัตตานี

สนง.บริหารงานคณะกรรมการส่งเสริมการศึกษาเอกชน

**การสาธารณสุข** สถานบริการและหน่วยงานสาธารณสุขในจังหวัดปัตตานีประกอบด้วย โรงพยาบาลทั่วไปขนาด 466 เตียง 1 แห่ง (เมืองปัตตานี) โรงพยาบาลชุมชนขนาด 60 เตียง จำนวน 3 แห่ง (สายบุรี,โคกโพธิ์,ยะหริ่ง) โรงพยาบาลชุมชนขนาด 30 เตียง จำนวน 8 แห่ง (หนองจิก,ปะนาเระ,มายอ,กะพ้อ,ทุ่งยางแดง,ไม้แก่น,ยะรัง,แม่ลาน) โรงพยาบาลส่งเสริมสุขภาพตำบล 129 แห่ง ศูนย์แพทย์ชุมชน 3 แห่ง โรงพยาบาลอภัยุรักษ์ปัตตานี 1 แห่ง ศูนย์บริการสาธารณสุขเทศบาล 1 แห่ง โรงพยาบาลของรัฐสังกัดกระทรวงอื่น 1 แห่ง คือโรงพยาบาลค่ายอิงคยุทธบริหาร และโรงพยาบาลเอกชน 1 แห่ง คือโรงพยาบาลสิโรรสปัตตานี คลินิกเอกชนจำนวน 98 แห่ง และร้านขายยาและผลิตยาจำนวน 69 แห่ง

**ตารางที่ 4** จำนวนสถานพยาบาล เตี้ยง แพทย์ พยาบาล อัตราส่วนประชากรต่อแพทย์และอัตราส่วนประชากรต่อเตี้ยง จำแนกเป็นรายอำเภอ ปี 2559

ลำดับ	อำเภอ	จำนวน				อัตราส่วน	
		สถานพยาบาล (แห่ง)	เตี้ยง (เตี้ยง)	แพทย์ (คน)	พยาบาล (คน)	ประชากร : แพทย์	ประชากร : เตี้ยง
1.	อำเภอเมือง	3	504	75	572	1,532	258.29
2.	อำเภอโคกโพธิ์	1	104	9	126	6,871	650.13
3.	อำเภอหนองจิก	2	44	4	75	16,174	1,786.30
4.	อำเภอปะนาเระ	1	38	4	77	9,425	1,210.13
5.	อำเภอมายอ	1	42	4	69	12,876	1,419.14
6.	อำเภอทุ่งยางแดง	1	30	3	53	7,815	785.10
7.	อำเภอสาวยบุรี	1	73	12	79	5,339	947.15
8.	อำเภอไม้แก่น	1	30	3	78	3,512	416.66
9.	อำเภอยะหริ่ง	1	62	7	134	11,212	1,398.13
10.	อำเภอยะรัง	1	49	7	80	11,995	1,881.10
11.	อำเภอกะป้อ	1	32	3	40	5,258	567.22
12.	อำเภอแม่ลาน	1	18	3	40	4,796	932.22
รวม		15	1,026	134	1,423	5,231	683.20

ที่มา: สำนักงานสาธารณสุขจังหวัดปัตตานี

### 2.1.5 ทรัพยากรธรรมชาติและสิ่งแวดล้อม

**ทรัพยากรป่าไม้** จังหวัดปัตตานีมีเนื้อที่ป่าตามพระราชบัญญัติป่าสงวนแห่งชาติ พ.ศ.2507 ทั้งสิ้น 99,649 ไร่ ป่าไม้ถาวรตามมติรัฐมนตรี 25,995,375 ไร่ กรมป่าไม้ได้ส่งมอบพื้นที่ให้สำนักงานปฏิรูปที่ดินเพื่อเกษตรกรรม ดำเนินการปฏิรูปที่ดิน ส.ป.ก. ให้แก่เกษตรกรทั้งสิ้น 9,292-3-69 ไร่ มีอุทยานแห่งชาติ 2 แห่ง คืออุทยานแห่งชาติบูโด-สุไหงปาตี มีเนื้อที่ประมาณ 213,125 ไร่ ครอบคลุมพื้นที่ 3 จังหวัด คือ จังหวัดปัตตานี (อำเภอกะป้อ เนื้อที่ 9,607 ไร่) จังหวัดยะลา และจังหวัดนราธิวาส และอุทยานแห่งชาติน้ำตกทรายขาว มีเนื้อที่ประมาณ 43,492 ไร่ จังหวัดยะลา และสงขลา และเขตห้ามล่าสัตว์ป่า 1 แห่ง คือเขตห้ามล่าสัตว์ป่าปาร์ังไก่อ สภภาพป่าส่วนใหญ่ของจังหวัดปัตตานีเป็นป่าดิบชื้น ป่าชายเลน และป่าพรุ

จากข้อมูลเมื่อ พ.ศ.2547 จากการแปลภาพถ่ายดาวเทียม Landsat- 5 ปี พ.ศ.2546-2547 จังหวัดปัตตานี มีเนื้อที่ป่าไม้รวม 50,125 ไร่ ป่าบก 26,937 ไร่ ป่าชายเลน 23,199 ไร่ (เนื้อที่ป่าไม้ หมายถึง เนื้อที่ป่าทุกชนิดไม่ว่าจะอยู่ในเขตป่าสงวนแห่งชาติ อุทยานแห่งชาติ หรือเนื้อที่ป่าอื่นๆ)

### ประเภทของพื้นที่ป่าไม้

1.ป่าสงวนแห่งชาติ ประกอบด้วย 15 ป่า เนื้อที่ 99,648 ไร่ ตามกฎกระทรวงของกระทรวงเกษตรและสหกรณ์ ดังนี้

#### ตารางที่ 5 จำนวนพื้นที่ป่าสงวนแห่งชาติ

ลำดับ ที่	พื้นที่ป่าไม้	ท้องที่อำเภอ	จำนวน	เนื้อที่ (ไร่)	หมายเหตุ
กรมทรัพยากรทางทะเลและชายฝั่ง รับผิดชอบ จำนวน 5 ป่า					
1	ป่าเลนยะหริ่ง	ยะหริ่ง	1 ป่า	6,212	
2	ป่าเลนยะหริ่ง แปลงที่ 2	ยะหริ่ง	1 ป่า	1,250	
3	ป่าเลนยะหริ่ง แปลงที่ 3	ยะหริ่ง	1 ป่า	375	
4	ป่าเลนหนองจิก	หนองจิก	1 ป่า	12,187	
5	ป่าดอนนา	หนองจิก	1 ป่า	4,844	
กรมป่าไม้ รับผิดชอบ จำนวน 10 ป่า					
1	ป่าไม้แก่น	ไม้แก่น	1 ป่า	4,020	
2	ป่าสายโฮ	หนองจิก	1 ป่า	6,750	
3	ป่าบาโงจะลาซี	ยะรัง	1 ป่า	625	
4	ป่าเขายี่โตะ	มายอ,ทุ่งยางแดง,สายบุรี	1 ป่า	22,500	
5	ป่าบูเก๊ะกั้ง	มายอ,ทุ่งยางแดง	1 ป่า	933	
6	ป่าเขาตูม	ยะรัง	1 ป่า	1,850	
7	ป่าเทือกเขาเปะยานิ	ยะรัง,มายอ	1 ป่า	10,008	
8	ป่ากะรุปี	สายบุรี	1 ป่า	2,500	ประกาศกฎกระทรวงฉบับที่ 883 (2523) ซึ่งขณะนั้น ต.กะรุปี ยังอยู่ในสายบุรี
9	ป่าบูเก๊ะตางอ	ทุ่งยางแดง	1 ป่า	1,219	
10	ป่าเขาใหญ่	โคกโพธิ์	1 ป่า	24,375	บางส่วนอยู่ในเขตอุทยานแห่งชาติ น้ำตกทรายขาว

2. อุทยานแห่งชาติ ประกอบด้วย 2 อุทยาน ดังนี้

ตารางที่ 6 จำนวนอุทยานแห่งชาติ

ลำดับที่	พื้นที่ป่าไม้	ท้องที่อำเภอ	จำนวน	เนื้อที่ (ไร่)	หมายเหตุ
1	อุทยานแห่งชาติบูโด-สุไหงปาดี	กะพ้อ	1 แห่ง	8,607	ครอบคลุม 3 จังหวัด คือ ปัตตานี ยะลา และ นราธิวาส เนื้อที่ ประมาณ 213,125 ไร่
2	อุทยานแห่งชาติ น้ำตกทรายขาว	โคกโพธิ์	1 แห่ง	16,312.5	ครอบคลุม 3 จังหวัด คือ ปัตตานี ยะลา และ สงขลา เนื้อที่ประมาณ 43,482 ไร่

3. พื้นที่กรมป่าไม้มอบให้สำนักงานการปฏิรูปที่ดินเพื่อเกษตรกรรม (ส.ป.ก.) ท้องที่จังหวัดปัตตานี ประกอบด้วย 5 ป่า เนื้อที่รวม 9,292-3-68 ไร่ ดังนี้

ตารางที่ 7 พื้นที่ป่ากรมป่าไม้มอบให้สำนักงานการปฏิรูปที่ดินเพื่อเกษตรกรรม (ส.ป.ก.) ท้องที่จังหวัดปัตตานี

ลำดับที่	ป่าสงวนแห่งชาติ (เนื้อที่ตามการ จำแนกการใช้ประโยชน์)	เนื้อที่ (ไร่-งาน-ตารางวา)	มอบให้ (ไร่-งาน-ตารางวา)	คงเหลือ (ไร่-งาน-ตารางวา)
1	ป่าสายโฮ๊ะ	6,750-0-00	2,590-3-25	4,159-0-75
2	ป่าบาโจจะลาฮี	1,725-0-00	1,570-2-48	154-1-52
3	ป่าเมือกเขาเปะยานิ	10,008-0-00	2,160-0-00	7,848-0-00
4	ป่าเขายีโตะะ	28,050-0-00	2,481-0-00	25,569-0-00
5	ป่าบูเกะกุง	1,450-0-00	190-1-95	959-3-05
รวม	5 แห่ง	47,983-0-00	8,992-3-68	38,690-1-32

ที่มา: สนง.ทรัพยากรธรรมชาติและสิ่งแวดล้อมจังหวัดปัตตานี

## แหล่งน้ำ

1. แม่น้ำปัตตานี มีต้นน้ำเกิดจากเทือกเขาสันกาลาคีรี บริเวณรอยต่อเขตแดนไทย มาเลเซีย เขตอำเภอเบตง จังหวัดยะลา ไหลจากทิศใต้ไปทิศเหนือ ผ่านอำเภอเบตง อำเภอธารโต อำเภอบันนังสตา อำเภอกงปิง อำเภอเมืองยะลา ผ่านอำเภอยะรัง อำเภอหนองจิก และอำเภอเมืองปัตตานี มีความยาวประมาณ 190 กิโลเมตร พื้นที่ลุ่มน้ำ 4,979 ตารางกิโลเมตร มีน้ำไหลตลอดปี เป็นแม่น้ำสายสำคัญ ใช้ประโยชน์

ในการอุปโภค อุตสาหกรรม เกษตรกรรม ผลิตภัณฑ์ไฟฟ้าและใช้เป็นที่พักผ่อนหย่อนใจ ตอนบนของแม่น้ำได้มีการก่อสร้างเขื่อนบางลาง ที่อำเภอบันนังสตา จังหวัดยะลา ปริมาตรความเก็บกัก 1,420 ล้านลูกบาศก์เมตร เป็นเขื่อนไฟฟ้าพลังน้ำอเนกประสงค์แห่งแรกของภาคใต้ ติดตั้งเครื่องกำเนิดไฟฟ้า 3 เครื่อง ขนาดเครื่องละ 24,000 กิโลวัตต์ มีกำลังผลิตรวม 72,000 กิโลวัตต์ ให้พลังงานไฟฟ้า ปีละ ประมาณ 200 ล้านกิโลวัตต์ต่อชั่วโมง

**2. แม่น้ำสายบุรี** ต้นน้ำเกิดจากเทือกเขาสันกาลาศีรี ในเขตอำเภอสุคีริน จังหวัดนราธิวาส มีความยาวประมาณ 170 กิโลเมตรไหลผ่านอำเภอจะแนะ ศรีสาคร รือเสาะ จังหวัดนราธิวาส และอำเภอรามัน จังหวัดยะลา ไหลลงสู่ทะเลที่อำเภอสายบุรี จังหวัดปัตตานี มีพื้นที่ลุ่ม 4,600 ตารางกิโลเมตร มีน้ำไหลตลอดปี ใช้ในการอุปโภค-บริโภค เกษตรกรรม และอุตสาหกรรม ต้นน้ำสายบุรีมีแหล่งทองคำ คือ เหมืองโต๊ะโมะในอดีต แม่น้ำสายบุรีเป็นแหล่งทองคำทรายที่สามารถร่อนหาได้ตลอดแนวลำน้ำ การใช้น้ำจากแม่น้ำสายบุรี เพื่อประโยชน์ด้านชลประทานในปัจจุบันมีน้อย เมื่อเปรียบเทียบกับแม่น้ำสายอื่นๆ

**3. คลองท่าเรือ** เดิมมีต้นน้ำอยู่ที่บ้านห้วยน้ำเย็นบริเวณเขาลาแมในตำบลบุโละบุโย อำเภอ หนองจิก ต่อมากรมชลประทานได้พัฒนาขุดลอกเป็นคลองระบายน้ำสายใหญ่ชื่อคลองดีหนึ่ง (D1) และได้เพิ่มความยาวของคลองไปยังต้นน้ำ จนถึงบ้านควนโนรี อำเภอโคกโพธิ์ เพื่อให้รับน้ำจากบริเวณต้นน้ำมากขึ้น ปัจจุบันคลองท่าเรือมีความยาว 42 กิโลเมตร ไหลจากทิศใต้ไปทิศตะวันตกเฉียงเหนือผ่านอำเภอโคกโพธิ์ จังหวัดปัตตานี ลงสู่ทะเลที่บ้านท่ายาม อำเภอหนองจิก สภาพลำน้ำมีคลองสาขาย่อยหลายสาขาทำให้มีน้ำตลอดปี ในอดีตเป็นคลองที่มีความอุดมสมบูรณ์เป็นอย่างมาก เคยเป็นสาขาหนึ่งของแม่น้ำปัตตานี ภายหลังลำน้ำต้นเขิน เปลี่ยนทางเดิน ทำให้สภาพทางน้ำเปลี่ยนไป ปัจจุบันมีการใช้ประโยชน์ทาง ด้านการเกษตร การประมง และการบรรเทาอุทกภัยในเขตลุ่มน้ำตานี

**4. คลองตุง** หรือคลองหนองจิก ต้นน้ำแยกจากแม่น้ำปัตตานี ที่ตำบลยาบี อำเภอหนองจิก ไหลไปทางทิศตะวันตกเฉียงเหนือผ่านตำบลลิปะสะโง เกาะเปาะ และตุง ไหลออกทะเลที่ตำบลบางตาวาในเขตอำเภอหนองจิก เรียกว่า คลองบางตาวา ช่วงที่ไหลผ่านบ้านมะพร้าวต้นเดียว บ้านต้นหยงบุโละ บ้านกาเดาะ บ้านคลองวัว เรียกชื่อ คลองกาแลกูโบ และช่วงที่ไหลผ่านตำบลตุงเรียกชื่อว่า คลองตุง ในช่วงต้นน้ำแยกจากแม่น้ำปัตตานีเรียกว่า คลองหนองจิก เดิมเป็นแม่น้ำสายหลักของแม่น้ำปัตตานี และมีความสำคัญมากที่สุดในอดีต (Cameron,1883:44 ) พระบาทสมเด็จพระจุลจอมเกล้าเจ้าอยู่หัวเสด็จประพาสเมืองหนองจิก ผ่านทางแม่น้ำสายนี้เมื่อ 30 กรกฎาคม พ.ศ.2432 ต่อมาในปี พ.ศ.2439 สมเด็จพระบรมโอรสาธิราชฯพินิจฯ ทรงตรวจราชการเมืองหนองจิก และกล่าวถึงความอุดมสมบูรณ์ของลำน้ำสายนี้ด้วยเช่นกัน จนถึงปัจจุบันสภาพคลองต้นเขินเนื่องจากน้ำเปลี่ยนทิศทาง ทำให้น้ำเค็มรุกเข้ามามาก กรมชลประทานต้องทำโครงการป้องกันน้ำเค็มโดยสร้างประตูระบายน้ำที่บ้านตุงป้องกันไว้เพื่อให้สามารถใช้น้ำจืดเพื่อการเกษตรกรรมได้

**5. คลองบางเขา** เดิมมีต้นน้ำอยู่บริเวณบ้านป่าแดงในเขตตำบลบ่อทอง อำเภอหนองจิก ปัจจุบันได้รับการพัฒนาโดยกรมชลประทานทำการขุดลอกเป็นคลองระบายน้ำสายใหม่ ชื่อคลองดีสอง (D2) และเพิ่มความยาวไปทางต้นน้ำ เข้าไปรับน้ำที่บ้านทองหลา ตำบลแม่ลาน อำเภอแม่ลาน จังหวัดปัตตานี ไหลจากทิศใต้ไปทิศเหนือ ผ่านอำเภอหนองจิกและเลี้ยวไปทางทิศตะวันตกเฉียงเหนือที่บ้านบางเขา ไปรวมกับคลองกาแล

และคลองทำยามู ลงทะเลที่บ้านตันหยงเปาว์ มีน้ำตลอดปี มีการใช้ประโยชน์ด้านเกษตรกรรม การประมง และการเลี้ยงกุ้งกุลาดำ ในอดีตสองฝั่งคลองนี้ที่บริเวณบ้านโคกกอ เคยเป็นούข้าว อยู่น้ำขนาดใหญ่ของเมืองปัตตานี

**6. คลองตันหยง** ต้นน้ำอยู่ที่เขาบูเกะกาบอ และเขาหินขาวที่บ้านน้ำใส ตำบลลูโบะยิไร อำเภอยะยอ จังหวัดปัตตานี ได้รับการพัฒนาจากกรมชลประทานทำการขุดลอกเป็นคลองระบายน้ำสายใหญ่ เรียกว่า คลองดีสาม (D3) ไหลไปทางทิศเหนือไปตามคลองน้ำใสเดิม รวมกับคลองเข้าวัง เรียกว่า คลองมายอ ผ่านตัวอำเภอยะยอไปรวมกับคลองกระเสาะที่บ้าน ถนน ตำบลถนน เรียกว่า คลองกลางสาต ไหลผ่านบ้านโต๊ะกอตตา บ้านตันหยงดาลอ เรียกว่าคลองตันหยง รวมกับคลองสาบัน ไหลเลี้ยวไปทางทิศตะวันตกเฉียงเหนือ เรียกว่า คลองยะหริ่ง ไหลลงคลองยามู และไปลงทะเลที่อ่าวบางปู บ้านตะโละอาโฮ อำเภอยะหริ่ง จังหวัดปัตตานี ความยาวประมาณ 53 กิโลเมตร คลองตันหยงเป็นแม่น้ำสายใหญ่ในอดีตนิยมใช้เดินทางไปทางอำเภอยะนาระ โดยผ่านไปตามคลองยามูเลียบผ่านผืนป่าโกงกางขนาดใหญ่ไปตาม บ้านหนองแรด บ้านคลองกะดี ไปถึงบ้านท่าม่วงได้

**7. คลองปาละและคลองกรือเซะ** เป็นแม่น้ำที่มีความสำคัญในอดีตโดยสามารถเชื่อมต่อกับเมืองโบราณยะรังได้ ปัจจุบันบางตอนได้ตื้นเขินไปแล้ว คลองกรือเซะเชื่อมต่อจากคลองมานิงที่บ้านปาแดบองอ ตำบลตะลุโบะไหลขึ้นไปทางทิศเหนือผ่านบ้านจือโระ ตำบลบานา และบ้านกรือเซะ ตำบลตันหยงลูโละ รวมกับคลองปาละที่บ้านดี ตำบลบาราโหม ออกสู่ทะเลที่อ่าวปัตตานี ส่วนต้นน้ำคลองปาละไหลจาก อำเภอยะรัง ผ่านตำบลกะมิยอรวมกับคลองกรือเซะ บริเวณนี้เคยเป็นแหล่งตั้งถิ่นฐานและทำการค้าสมัยโบราณมีแหล่งเตาเผามีเศษภาชนะเครื่องถ้วยชามสมัยต่างๆตกกระจายอยู่มากมาย ชุมชนที่เคยมีชื่อเสียงในอดีตเช่น กาแลปือซา (ท่าเรือใหญ่) กาแลจินอ (ท่าจีน) และทาระ (ท่าราบ) เป็นต้น

**8. คลองตะมางัน** คลองนี้ขุดขึ้นในสมัยรายอฮิยา เนื่องจากลำน้ำที่อยู่ใกล้พระราชฐานเกิดจากน้ำทะเลรุกเข้าสู่ลำคลองทำให้ราษฎรไม่สามารถใช้น้ำอุปโภค-บริโภคได้ จึงมีการเกณฑ์คนช่วยกันขุดคลองที่บ้านตะมางัน ระหว่างตำบลเกาะมาวีกับตำบลปรีกี อำเภอยะรัง เพื่อระบายน้ำในแม่น้ำปัตตานี ไหลลงสู่คลองใหม่ที่ขุดขึ้นจากบ้านตะมางัน-บ้านกรือเซะ ออกสู่ทะเลที่บ้านตันหยงลูโละ ทำให้ราษฎรใช้น้ำอุปโภค-บริโภค และประกอบการเกษตรกรรมได้ผลดีอีกด้วย (Ibrahim Shukri, 1985) ต่อมาปรากฏว่าน้ำจืดจากคลองตะมางันทำให้นาเกลือเสียหายมาก ทำนาเกลือไม่ได้ผล นอกจากนั้นคลองตะมางันถูกกระแสน้ำในแม่น้ำปัตตานีไหลในสมัยรายาปรี จึงสั่งให้ราษฎรทำทาบกันน้ำในลำคลองไว้ ปัจจุบันเรียกหมู่บ้านที่สร้างทาบกันน้ำนี้ว่า "บ้านตานะบาตู" หรือบ้านทาบหิน อยู่ในเขตท้องที่ตำบลบาราเฮาะ อำเภอเมือง จังหวัดปัตตานี หลังจากสร้างทาบกันน้ำไว้ คลองตะมางันก็ค่อยๆตื้นเขิน ปัจจุบันเหลือเพียงร่องรอยทางน้ำเท่านั้น

**9. คลองสุโงบาร์ (คลองใหม่)** อยู่ในเขตอำเภอยะรัง เป็นการขุดเชื่อมแม่น้ำปัตตานีในสมัยการปกครอง 7 หัวเมือง เนื่องจากลำน้ำปัตตานีเดิมเมื่อไหลผ่านถึงบ้านปรีกีก็จะไหลวกไปตำบลคลองตันหยง ตำบลยาปี ซึ่งอยู่ในเขตอำเภอหนองจิก แล้วจึงแยกมาออกที่บ้านอาเนาะบุโละ ตำบลยะรัง สู่ปากน้ำเมืองปัตตานี ดังนั้นเรือแพที่มาจากเมืองยะลาต้องผ่านด่านภาษีของหนองจิก เรือแพเหล่านี้จำเป็นต้องเสียภาษีให้แก่เมืองหนองจิกก่อนที่จะถึงด่านภาษีของเมืองปัตตานี ทำให้เมืองปัตตานีขาดผลประโยชน์ในการเก็บภาษี เจ้าเมืองปัตตานีสมัยนั้น คือ สุลต่านสุไลมาน ชารีฟุดิน ชาห์ จึงสั่งให้ขุดคลองลัดชั้นตรงบ้าน คลองใหม่สู่

ตำบลยะรัง เขตพื้นที่เมืองปัตตานี ความยาวประมาณ 7 กิโลเมตร ทำให้แม่น้ำปัตตานีสายเดิมในเขตอำเภอหนองจิกมีน้ำจืดไหลผ่านน้อยลงมาก ส่งผลเสียหายต่อการทำนาข้าวบริเวณทุ่งหนองจิก เนื่องจากน้ำทะเลได้รุกล้ำเข้าแทนที่ในเวลาต่อไป

ตารางที่ 8 แหล่งน้ำ จำแนกตามประเภทของแหล่งน้ำ ปี 2559

อำเภอ	รวม	ประเภทแหล่งน้ำ		
		อ่างเก็บน้ำ	ฝายคอนกรีต	ประตูละบายน้ำ
เมืองปัตตานี	-	-	-	-
กะพ้อ	7	1	6	-
โคกโพธิ์	29	1	28	-
ทุ่งยางแดง	8	-	8	-
ปะนาเระ	6	1	4	1
มายอ	1	-	1	-
แม่ลาน	2	-	2	-
ไม้แก่น	5	-	5	-
ยะรัง	1	-	1	-
ยะหริ่ง	6	-	6	-
สายบุรี	19	2	17	-
หนองจิก	1	-	1	-
รวม	85	5	79	1

ที่มา: โครงการชลประทานจังหวัดปัตตานี



## 2.2 ประเด็นยุทธศาสตร์การพัฒนาจังหวัดและตัวชี้วัด

แผนพัฒนาจังหวัดปัตตานี (พ.ศ.2561-2564) มีวิสัยทัศน์ พันธกิจ เป้าประสงค์รวม และประเด็นยุทธศาสตร์ รวมทั้งตัวชี้วัดสำคัญที่เชื่อมโยงกับการพัฒนาประเทศตามแผนพัฒนาเศรษฐกิจและสังคมแห่งชาติ ฉบับที่ 12 ดังนี้

### แผนพัฒนาจังหวัดปัตตานี

**วิสัยทัศน์:** เมืองเกษตรอุตสาหกรรม และผลิตภัณฑ์ฮาลาลคุณภาพของประเทศ เป็นสังคมพหุวัฒนธรรมที่สันติสุข

**พันธกิจ** เป็นแหล่งผลิตผลการเกษตร และผลิตภัณฑ์ฮาลาลที่มีคุณภาพบนพื้นฐานการดำรงชีวิตในสังคมอย่างมั่นคง

### ประเด็นยุทธศาสตร์

- 1.การสร้างเสริมเศรษฐกิจที่เข้มแข็ง จากฐานการเกษตรอุตสาหกรรม ผลผลิตฮาลาล การค้า การบริการ และการท่องเที่ยว
- 2.การพัฒนาสังคม ชุมชนที่น่าอยู่ และทรัพยากรธรรมชาติอุดมสมบูรณ์ อย่างยั่งยืน
- 3.การสร้างความมั่นคง พัฒนาโครงสร้างพื้นฐาน และเชื่อมโยงการคมนาคม

### เป้าประสงค์รวม

เป้าประสงค์รวมของยุทธศาสตร์ประกอบด้วย 2 เป้าประสงค์รวมที่สำคัญคือ ด้านเศรษฐกิจ และด้านความมั่นคงสันติสุข

- 1.เศรษฐกิจจังหวัดปัตตานีเติบโตอย่างต่อเนื่อง มีความมั่นคง มั่งคั่งทางเศรษฐกิจ
- 2.ปัตตานีมีความสันติสุขเพิ่มมากขึ้น ประชาชนมีคุณภาพชีวิตและมีความมั่นคงมากขึ้นอย่าง

ต่อเนื่อง

### แผนภาพที่ 1 ความเชื่อมโยงของวิสัยทัศน์ พันธกิจ เป้าประสงค์รวม และประเด็นยุทธศาสตร์

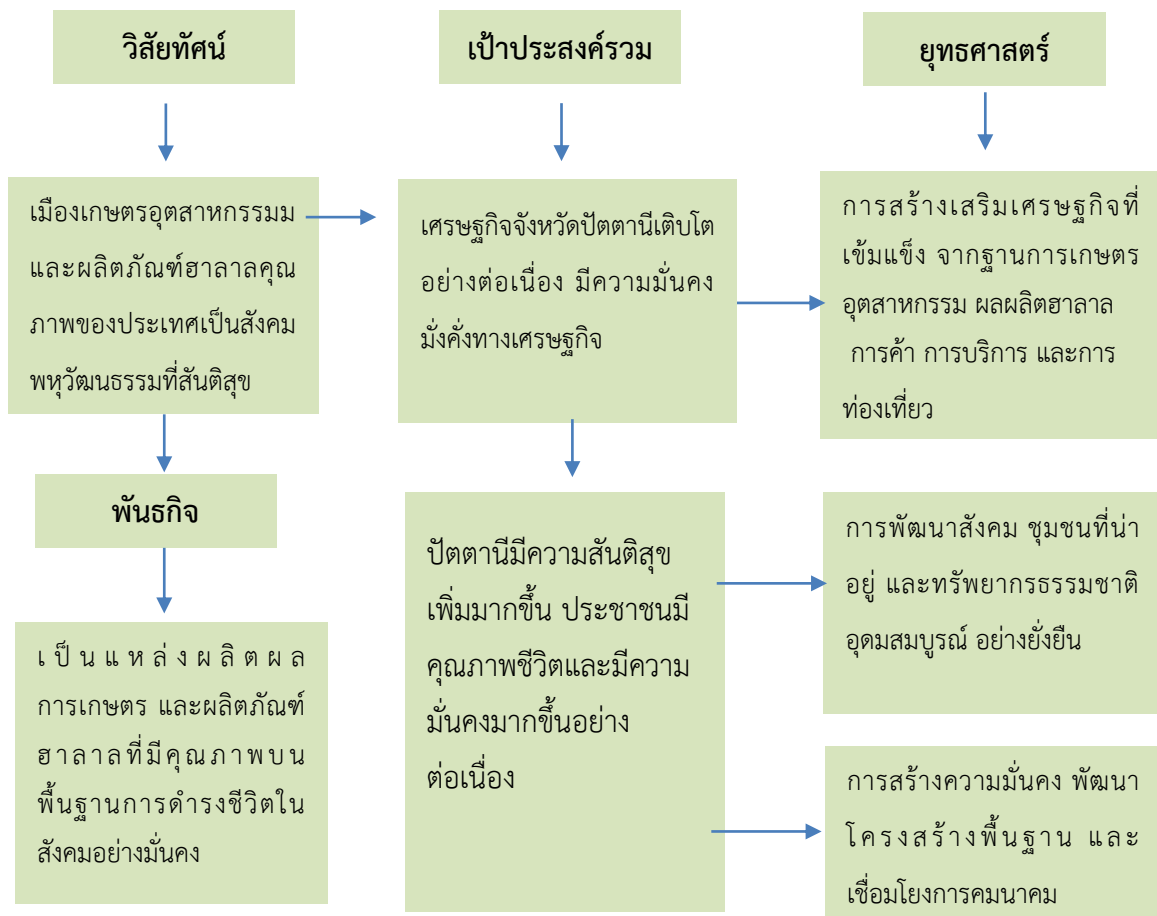

### ตารางที่ 9 ยุทธศาสตร์การพัฒนา และตัวชี้วัดของจังหวัด

ยุทธศาสตร์ของจังหวัด	ตัวชี้วัดของจังหวัด
1. การสร้างเสริมเศรษฐกิจที่เข้มแข็ง จากฐานการเกษตรอุตสาหกรรม ผลผลิตฮาลาล การค้า การบริการ และการท่องเที่ยว	1. ร้อยละพื้นที่ของมวลรวมภาคเกษตร
	2. ร้อยละที่เพิ่มขึ้นของจำนวนแปลง/ฟาร์มที่ได้รับการรับรองมาตรฐานการผลิตที่ดีและเหมาะสม (GAP) - พืช - ประมง
	3. ร้อยละที่เพิ่มขึ้นของมูลค่าการจำหน่ายผลิตภัณฑ์ฮาลาล
	4. จำนวนผลิตภัณฑ์ฮาลาลที่ได้รับการพัฒนาเพื่อเพิ่มมูลค่าสู่การค้า

ยุทธศาสตร์ของจังหวัด	ตัวชี้วัดของจังหวัด
	5. อัตราการขยายตัวของรายได้เพิ่มขึ้นจากการค้า บริการ และการท่องเที่ยว - การค้าส่ง ค้าปลีก - การท่องเที่ยว
	6. ร้อยละที่เพิ่มขึ้นของการสร้างงานอาชีพแก่ ประชาชนจากเกษตรอุตสาหกรรมในระบบ ประกันสังคม (อุตสาหกรรมพืชพลังงาน, อุตสาหกรรมปศุสัตว์,อุตสาหกรรมยางพารา)
2. การพัฒนาสังคม ชุมชนที่น่าอยู่และ ทรัพยากรธรรมชาติอุดมสมบูรณ์ อย่างยั่งยืน	1. ร้อยละของหมู่บ้าน ชุมชน ที่มีการบริหารจัดการ และใช้ประโยชน์ ด้านทรัพยากรธรรมชาติ และ สิ่งแวดล้อมอย่างชาญฉลาด
	2. ร้อยละที่เพิ่มขึ้นของพื้นที่ป่าไม้
	3. ร้อยละที่เพิ่มขึ้นของชุมชนที่สามารถบริหาร จัดการภัยพิบัติที่เกิดขึ้นในพื้นที่ได้
	4. ร้อยละของระดับความเข้มแข็งของสถาบัน ครอบครัวที่ผ่านเกณฑ์มาตรฐาน
	5. ร้อยละของเด็กปฐมวัย 4 ช่วงอายุ (9,18,30,42 เดือน) มีพัฒนาการสมวัย
	6. ระดับค่าคะแนนเฉลี่ยของผลสอบ ONET ชั้น มัธยมศึกษาปีที่ 3
3. การสร้างความมั่นคง พัฒนาโครงสร้างพื้นฐาน และ เชื่อมโยงการคมนาคม	1. ร้อยละของหมู่บ้าน/ชุมชนเข้มแข็งและมีส่วน ร่วมในการรักษาความปลอดภัย
	2. ร้อยละของจำนวนหมู่บ้านสีขาว (หมู่บ้านปลอด ยาเสพติด)
	3. อัตราการลดลงของคดีความมั่นคงจากความไม่ สงบเรียบร้อย
	4. ร้อยละของระดับความพึงพอใจของประชาชน ต่อบริการของรัฐ

ยุทธศาสตร์ของจังหวัด	ตัวชี้วัดของจังหวัด
	5. จำนวนส่วนราชการที่พัฒนาตามแผนงานปัดตานี ทันสมัย (สร้างระบบฐานข้อมูลเพื่อให้บริการ ประชาชน การพัฒนาเว็บไซต์ 3 ภาษา (ไทย อังกฤษ บาฮาซา) การจัดบริการออนไลน์แก่ ประชาชน การเพิ่มจุด wifi บริการประชาชนใน พื้นที่บริการของส่วนราชการ)

## 2.3 ผลการทบทวนความสอดคล้องเชื่อมโยงประเด็นยุทธศาสตร์การพัฒนาจังหวัด กับแผนพัฒนาเศรษฐกิจและสังคมแห่งชาติ ฉบับที่ 12 (พ.ศ. 2560-2564)

ภายใต้กระบวนการจัดทำแผนพัฒนาจังหวัด แผนพัฒนากลุ่มจังหวัด และแผนพัฒนาภาค รวมทั้งการแปลงแผนพัฒนาในระดับพื้นที่ดังกล่าวไปสู่การปฏิบัติตามแผนปฏิบัติการประจำปีนั้น หนึ่งในกรอบแนวคิดตั้งต้นที่สำคัญยิ่ง คือ “แผนพัฒนาเศรษฐกิจและสังคมแห่งชาติ” ในช่วงเวลานั้นๆ เนื่องด้วยความสอดคล้องระหว่างทิศทางการพัฒนาพื้นที่ซึ่งถูกกำหนดโดยแผนพัฒนาจังหวัด แผนพัฒนากลุ่มจังหวัด และแผนพัฒนาภาค กับแนวทางการพัฒนาประเทศตามแผนพัฒนาเศรษฐกิจและสังคมแห่งชาติจะเป็น กลไกหลักในการทำงานของหน่วยงานภาคีในจังหวัด/กลุ่มจังหวัด/ภาค เพื่อที่จะนำไปเสนอเพื่อขอรับงบประมาณสนับสนุนการดำเนินงานตามแผนงานและโครงการต่างๆ ในการพัฒนาเศรษฐกิจและสังคมในภาพรวมต่อไป ทั้งนี้ แผนพัฒนาเศรษฐกิจและสังคมแห่งชาติ ฉบับที่ 12 ได้จัดทำขึ้น ในช่วงเวลาของการปฏิรูปประเทศท่ามกลางสถานการณ์โลกที่เปลี่ยนแปลงอย่างรวดเร็วและเชื่อมโยงกันใกล้ชิดกันมากขึ้น โดยได้น้อมนำหลัก “ปรัชญาของเศรษฐกิจพอเพียง” มาเป็นปรัชญานำทางในการพัฒนาประเทศต่อเนื่องจากแผนพัฒนาฯ ฉบับที่ 9-11 เพื่อเสริมสร้างภูมิคุ้มกันและช่วยให้สังคมไทยสามารถยืนหยัดอยู่ได้อย่างมั่นคง เกิดภูมิคุ้มกัน และมีการบริหารจัดการความเสี่ยงอย่างเหมาะสม ส่งผลให้การพัฒนาประเทศสู่ความสมดุลและยั่งยืน

### วัตถุประสงค์การพัฒนา ตามแผนพัฒนาเศรษฐกิจและสังคมแห่งชาติ ฉบับที่ 12

ทิศทางการพัฒนาของแผนพัฒนาฯ ฉบับที่ 12 เป็นการมุ่งเตรียมความพร้อมและวางรากฐานในการยกระดับประเทศไทยให้เป็นประเทศที่พัฒนาแล้ว มีความมั่นคง มั่งคั่ง ยั่งยืน ด้วยการพัฒนาตามปรัชญาของเศรษฐกิจพอเพียง โดยกำหนดวัตถุประสงค์การพัฒนา ดังนี้

1. เพื่อวางรากฐานให้คนไทยเป็นคนที่สมบูรณ์ มีคุณธรรมจริยธรรม มีระเบียบวินัย ค่านิยมที่ดี มีจิตสาธารณะ และมีความสุข โดยมีสุขภาวะและสุขภาพที่ดี ครอบครัวอบอุ่น ตลอดจนเป็นคนเก่งที่มีทักษะความรู้ความสามารถและพัฒนาตนเองได้ต่อเนื่องตลอดชีวิต

2. เพื่อให้คนไทยมีความมั่นคงทางเศรษฐกิจและสังคม ได้รับความเป็นธรรมในการเข้าถึงทรัพยากรและบริการทางสังคมที่มีคุณภาพ ผู้ด้อยโอกาสได้รับการพัฒนาศักยภาพ รวมทั้งชุมชนมีความเข้มแข็งพึ่งพาตนเองได้
3. เพื่อให้เศรษฐกิจเข้มแข็ง แข่งขันได้ มีเสถียรภาพ และมีความยั่งยืน สร้างความเข้มแข็งของฐานการผลิตและบริการเดิมและขยายฐานใหม่โดยการใช้นวัตกรรมที่เข้มข้นมากขึ้น สร้างความเข้มแข็งของเศรษฐกิจฐานราก และสร้างความมั่นคงทางพลังงาน อาหาร และน้ำ
4. เพื่อรักษาและฟื้นฟูทรัพยากรธรรมชาติและคุณภาพสิ่งแวดล้อมให้สามารถสนับสนุนการเติบโตที่เป็นมิตรกับสิ่งแวดล้อมและการมีคุณภาพชีวิตที่ดีของประชาชน
5. เพื่อให้การบริหารราชการแผ่นดินมีประสิทธิภาพ โปร่งใส ทันทสมัย และมีการทำงานเชิงบูรณาการของภาคีการพัฒนา
6. เพื่อให้มีการกระจายความเจริญไปสู่ภูมิภาคโดยการพัฒนาภาคและเมืองเพื่อรองรับการพัฒนาระดับฐานการผลิตและบริการเดิมและขยายฐานการผลิตและบริการใหม่
7. เพื่อผลักดันให้ประเทศไทยมีความเชื่อมโยง (Connectivity) กับประเทศต่างๆ ทั้งในระดับอนุภูมิภาค ภูมิภาค และนานาชาติได้อย่างสมบูรณ์และมีประสิทธิภาพ รวมทั้งให้ประเทศไทยมีบทบาทนำและสร้างสรรค์ในด้านการค้า การบริการ และการลงทุนภายใต้กรอบความร่วมมือต่างๆ ทั้งในระดับอนุภูมิภาค ภูมิภาค และโลก

แผนภาพที่ 2 เป้าหมายและวัตถุประสงค์รวมของแผนพัฒนาเศรษฐกิจและสังคม ฉบับที่ 12



เป้าหมายรวมการพัฒนา ของแผนพัฒนาฯ ฉบับที่ 12

ทั้งนี้ เพื่อให้เป็นไปตามวัตถุประสงค์ดังกล่าว ได้กำหนดเป้าหมายรวมการพัฒนาของแผนพัฒนาฯ ฉบับที่ 12 ประกอบด้วย

1. คนไทยมีคุณลักษณะเป็นคนไทยที่สมบูรณ์ มีวินัย มีทัศนคติและพฤติกรรมตามบรรทัดฐานที่ดีของสังคม มีความเป็นพลเมืองตื่นรู้ มีความสามารถในการปรับตัวได้อย่างรู้เท่าทันสถานการณ์ มีความรับผิดชอบและทำประโยชน์ต่อส่วนรวม มีสุขภาพกายและใจที่ดี มีความเจริญงอกงามทางจิตวิญญาณ มีวิถีชีวิตที่พอเพียง และมีความเป็นไทย

2. ความเหลื่อมล้ำทางด้านรายได้และความยากจนลดลง เศรษฐกิจฐานรากมีความเข้มแข็ง ประชาชนทุกคนมีโอกาสในการเข้าถึงทรัพยากร การประกอบอาชีพ และบริการทางสังคมที่มีคุณภาพอย่างทั่วถึงและเป็นธรรม กลุ่มที่มีรายได้ต่ำสุดร้อยละ 40 มีรายได้เพิ่มขึ้นอย่างน้อยร้อยละ 15

3. ระบบเศรษฐกิจมีความเข้มแข็งและแข่งขันได้ โครงสร้างเศรษฐกิจปรับสู่เศรษฐกิจฐานบริการและดิจิทัล มีผู้ประกอบการรุ่นใหม่และเป็นสังคมผู้ประกอบการ ผู้ประกอบการขนาดกลางและขนาดเล็กที่เข้มแข็งสามารถใช้นวัตกรรมและเทคโนโลยีดิจิทัลในการสร้างสรรค์คุณค่าสินค้าและบริการ มีระบบการผลิตและให้บริการจากฐานรายได้เดิมที่มีมูลค่าเพิ่มสูงขึ้น และมีการลงทุนในการผลิตและบริการฐานความรู้ขั้นสูงใหม่ๆ ที่เป็นมิตรกับสิ่งแวดล้อมและชุมชน รวมทั้งกระจายฐานการผลิตและการให้บริการสู่ภูมิภาคเพื่อลดความเหลื่อมล้ำ โดยเศรษฐกิจไทยมีเสถียรภาพและมีอัตราการขยายตัวเฉลี่ยร้อยละ 5 ต่อปี และมีปัจจัยสนับสนุน อาทิ ระบบโลจิสติกส์ พลังงาน และการลงทุนวิจัยและพัฒนาที่เอื้อต่อการขยายตัวของภาคการผลิตและบริการ

4. ทนทางธรรมชาติและคุณภาพสิ่งแวดล้อมสามารถสนับสนุนการเติบโตที่เป็นมิตรกับสิ่งแวดล้อม มีความมั่นคงทางอาหาร พลังงาน และน้ำ โดยเพิ่มพื้นที่ป่าไม้ให้ได้ร้อยละ 40 ของพื้นที่ประเทศ เพื่อรักษาความสมดุลของระบบนิเวศ ลดการปล่อยก๊าซเรือนกระจกในภาคพลังงานและขนส่งไม่น้อยกว่าร้อยละ 7 ภายในปี 2563 เทียบกับการปล่อยในกรณีปกติ มีปริมาณหรือสัดส่วนของขยะมูลฝอยที่ได้รับการจัดการอย่างถูกหลักสุขาภิบาลเพิ่มขึ้น และรักษาคุณภาพน้ำและคุณภาพอากาศในพื้นที่วิกฤตให้อยู่ในเกณฑ์มาตรฐาน

5. มีความมั่นคงในเอกราชและอธิปไตย สังคมปลอดภัย สามัคคี สร้างภาพลักษณ์ดี และเพิ่มความเชื่อมั่นของนานาชาติต่อประเทศไทย ความขัดแย้งทางอุดมการณ์และความคิดในสังคมลดลง ปัญหาอาชญากรรมลดลง ปริมาณความสูญเสียจากภัยโจรสลัดและการลักลอบขนส่งสินค้าและค่านมนุษย์ลดลง มีความพร้อมที่ปกป้องประชาชนจากการก่อการร้ายและภัยพิบัติทางธรรมชาติ ประเทศไทยมีส่วนร่วมในการกำหนดบรรทัดฐานระหว่างประเทศ เกิดความเชื่อมโยงการขนส่ง โลจิสติกส์ ห่วงโซ่มูลค่า เป็นหุ้นส่วนการพัฒนาที่สำคัญในอนุภูมิภาค ภูมิภาค และโลก และอัตราการเติบโตของมูลค่าการลงทุนและการส่งออกของไทยในอนุภูมิภาค ภูมิภาค และอาเซียนสูงขึ้น

6. มีระบบบริหารจัดการภาครัฐที่มีประสิทธิภาพ ทันสมัย โปร่งใส ตรวจสอบได้ กระจายอำนาจและมีส่วนร่วมจากประชาชน บทบาทภาครัฐในการให้บริการซึ่งภาคเอกชนดำเนินการแทนได้ดีกว่า ลดลง เพิ่มการใช้ระบบดิจิทัลในการให้บริการ ปัญหาคอร์รัปชันลดลง และการบริหารจัดการขององค์กรปกครองส่วนท้องถิ่นมีอิสระมากขึ้น โดยอันดับประสิทธิภาพภาครัฐที่จัดทำโดยสถาบันการศึกษานานาชาติ

และอันดับความยากง่ายในการดำเนินธุรกิจในประเทศดีขึ้น การใช้จ่ายภาครัฐและระบบงบประมาณมีประสิทธิภาพสูง ฐานภาษีกว้างขึ้น และดัชนีการรับรู้การทุจริตดีขึ้น รวมถึงมีบุคลากรภาครัฐที่มีความรู้ความสามารถและปรับตัวได้ทันกับยุคดิจิทัลเพิ่มขึ้น

### ยุทธศาสตร์การพัฒนา ของแผนพัฒนาฯ ฉบับที่ 12

เพื่อให้การพัฒนาประเทศบรรลุวัตถุประสงค์ และมีแนวทางที่สอดคล้องกับวัตถุประสงค์และเป้าหมายรวมที่กำหนดไว้ สำนักงานคณะกรรมการพัฒนาการเศรษฐกิจและสังคมแห่งชาติได้กำหนดประเด็นยุทธศาสตร์ภายใต้แผนพัฒนาเศรษฐกิจและสังคมแห่งชาติ ฉบับที่ 12 ไว้ 10 ยุทธศาสตร์ ดังนี้

#### 1. การเสริมสร้างและพัฒนาศักยภาพทุนมนุษย์ แนวทางการพัฒนาที่สำคัญ ประกอบด้วย

(1) ปรับเปลี่ยนค่านิยมคนไทยให้มีคุณธรรมจริยธรรม มีวินัย จิตสาธารณะ และพฤติกรรมที่พึงประสงค์ อาทิ ส่งเสริมให้มีกิจกรรมการเรียนการสอนทั้งในและนอกห้องเรียนที่สอดแทรกคุณธรรม จริยธรรม ความมีระเบียบวินัย และจิตสาธารณะ (2) พัฒนาศักยภาพคนให้มีทักษะ ความรู้ และความสามารถในการดำรงชีวิตอย่างมีคุณค่า อาทิ ส่งเสริมเด็กปฐมวัยให้มีการพัฒนาทักษะทางสมองและทางสังคมที่เหมาะสม เด็กวัยเรียนและวัยรุ่นมีทักษะการคิดวิเคราะห์อย่างเป็นระบบ (3) ยกระดับคุณภาพการศึกษาและการเรียนรู้ตลอดชีวิต อาทิ ปรับระบบบริหารจัดการสถานศึกษาขนาดเล็กให้มีการจัดทรัพยากรร่วมกันให้มีขนาดและจำนวนที่เหมาะสม ปรับปรุงแหล่งเรียนรู้ในชุมชนให้เป็นแหล่งเรียนรู้เชิงสร้างสรรค์และมีชีวิต (4) ลดปัจจัยเสี่ยงด้านสุขภาพและให้ทุกภาคส่วนคำนึงถึงผลกระทบต่อสุขภาพ อาทิ ส่งเสริมให้มีกิจกรรมทางสุขภาพและโภชนาการที่เหมาะสมกับวัย ปรับปรุงมาตรการทางกฎหมายและภาษีในการควบคุมผลิตภัณฑ์ที่ส่งผลเสียต่อสุขภาพ (5) เพิ่มประสิทธิภาพการบริหารจัดการระบบสุขภาพภาครัฐและปรับระบบการเงินการคลังด้านสุขภาพ อาทิ ปรับระบบบริหารจัดการทรัพยากรร่วมกันระหว่างสถานพยาบาลทุกสังกัดในเขตพื้นที่สุขภาพ (6) พัฒนาระบบการดูแลและสร้างสภาพแวดล้อมที่เหมาะสมกับสังคมสูงวัย อาทิ ผลักดันให้มีกฎหมายการดูแลผู้สูงอายุระยะยาว และ (7) ผลักดันให้สถาบันทางสังคมมีส่วนร่วมพัฒนาประเทศอย่างเข้มแข็ง อาทิ กำหนดมาตรการดูแลครอบครัวที่เปราะบาง และส่งเสริมสถาบันการศึกษาให้เป็นแหล่งบริการความรู้ทางวิชาการที่ทุกคนเข้าถึงได้

#### 2. การสร้างความเป็นธรรมและลดความเหลื่อมล้ำในสังคม แนวทางการพัฒนาที่สำคัญ

ประกอบด้วย (1) การเพิ่มโอกาสให้กับกลุ่มเป้าหมายประชากรร้อยละ 40 ที่มีรายได้ต่ำสุดสามารถเข้าถึงบริการที่มีคุณภาพของรัฐและมีอาชีพ อาทิ ขยายโอกาส การเข้าถึงการศึกษาที่มีคุณภาพให้แก่เด็กและเยาวชนที่ด้อยโอกาสทางการศึกษาอย่างต่อเนื่อง โดยให้การดูแลนักเรียนที่ครอบครัวยากจนตั้งแต่การสร้างรายได้ของครัวเรือน สนับสนุนค่าเดินทางไปยังสถานศึกษา ให้ทุนการศึกษา ต่อระดับสูง (2) การกระจายการให้บริการภาครัฐทั้งด้านการศึกษา สาธารณสุข และสวัสดิการที่มีคุณภาพให้ครอบคลุมและทั่วถึง อาทิ บริหารจัดการการให้บริการสาธารณสุขที่มีคุณภาพให้ครอบคลุมทุกพื้นที่ ผ่านการพัฒนาระบบส่งต่อผู้ป่วยทั้งในระดับจังหวัด ภาค และระดับประเทศให้มีประสิทธิภาพมากขึ้น และ (3) เสริมสร้างศักยภาพชุมชน การพัฒนาเศรษฐกิจชุมชนและการสร้างความเข้มแข็งการเงินฐานรากตามหลักปรัชญาของเศรษฐกิจพอเพียง เพื่อให้ชุมชนสามารถพึ่งพาตนเองได้ มีสิทธิในการจัดการที่ดินและทรัพยากรภายในชุมชน อาทิ สนับสนุนการให้ความรู้ในการบริหารจัดการทางการเงินแก่ชุมชนและครัวเรือน การปรับองค์กรการเงินของชุมชนให้ทำหน้าที่เป็นสถาบันการเงินในระดับ

หมู่บ้าน/ตำบลที่ทำหน้าที่ทั้งการให้กู้ยืมและการออม และจัดตั้งโครงข่ายการเงินฐานรากโดยมีธนาคารออมสิน และธนาคารเพื่อการเกษตรและสหกรณ์เป็นแม่ข่าย

**3. การสร้างความเข้มแข็งทางเศรษฐกิจและแข่งขันได้อย่างยั่งยืน** แนวทางการพัฒนาที่สำคัญ ประกอบด้วย (1) การบริหารจัดการเศรษฐกิจส่วนรวม ทั้งในด้านการคลัง อาทิ เพิ่มประสิทธิภาพการจัดแผนงานโครงการ การจัดสรรงบประมาณ การบริหาร และการตรวจสอบกระบวนการงบประมาณ และด้านการเงิน อาทิ เพิ่มประสิทธิภาพของระบบการเงินและสถาบันการเงินทั้งในตลาดเงินและตลาดทุนให้สามารถสนับสนุนการขยายตัวทางเศรษฐกิจ และ (2) การเสริมสร้างและพัฒนาขีดความสามารถในการแข่งขันของภาคการผลิตและบริการ มุ่งเน้นการสร้างเชื่อมโยงของห่วงโซ่มูลค่าระหว่างภาคเกษตร อุตสาหกรรม บริการ และการค้าการลงทุน เพื่อยกระดับศักยภาพในการแข่งขันของประเทศ โดยยกระดับการผลิตสินค้าเกษตรและอาหารเข้าสู่ระบบมาตรฐาน ต่อยอดความเข้มแข็งของอุตสาหกรรมที่มีศักยภาพปัจจุบันเพื่อยกระดับไปสู่อุตสาหกรรมที่ใช้เทคโนโลยีขั้นสูง วางอนาคตรากฐานการพัฒนาอุตสาหกรรม เสริมสร้างขีดความสามารถการแข่งขันในเชิงธุรกิจของภาคบริการปรับปรุงแก้ไขกฎหมายและกฎระเบียบเพื่อส่งเสริมการค้าที่เป็นธรรมและอำนวยความสะดวกด้านการค้าการลงทุน

**4. การเติบโตที่เป็นมิตรกับสิ่งแวดล้อมเพื่อการพัฒนาที่ยั่งยืน** แนวทางการพัฒนาสำคัญ ประกอบด้วย (1) การรักษาฟื้นฟูทรัพยากรธรรมชาติ สร้างสมดุลของการอนุรักษ์และใช้ประโยชน์อย่างยั่งยืน และเป็นธรรม (2) เพิ่มประสิทธิภาพการบริหารจัดการทรัพยากรน้ำเพื่อให้เกิดความมั่นคง สมดุล และยั่งยืน (3) การแก้ไขปัญหาวิกฤตสิ่งแวดล้อม (4) ส่งเสริมการผลิตและการบริโภคที่เป็นมิตรกับสิ่งแวดล้อม (5) สนับสนุนการลดการปล่อยก๊าซเรือนกระจก และเพิ่มขีดความสามารถในการปรับตัวต่อการเปลี่ยนแปลงสภาพภูมิอากาศ (6) การบริหารจัดการเพื่อลดความเสี่ยงด้านภัยพิบัติ (7) การพัฒนาระบบการบริหารจัดการและกลไกแก้ไขปัญหาความขัดแย้งด้านทรัพยากรธรรมชาติและสิ่งแวดล้อม และ (8) การพัฒนาความร่วมมือด้านสิ่งแวดล้อมระหว่างประเทศ

**5. การเสริมสร้างความมั่นคงแห่งชาติเพื่อการพัฒนาประเทศสู่ความมั่งคั่งและยั่งยืน** แนวทางการพัฒนาสำคัญ ประกอบด้วย (1) การรักษาความมั่นคงภายใน เพื่อให้เกิดความสงบในสังคมและอำนาจอธิปไตยของชาติ (2) การพัฒนาเสริมสร้างศักยภาพการป้องกันประเทศ เพื่อเตรียมความพร้อมในการรับมือภัยคุกคามทั้งการทหารและภัยคุกคามอื่นๆ (3) การส่งเสริมความร่วมมือกับต่างประเทศด้านความมั่นคง เพื่อบูรณาการความร่วมมือกับมิตรประเทศเพื่อผลประโยชน์ทางเศรษฐกิจ สังคมและการป้องกันภัยคุกคามข้ามชาติ (4) การรักษาความมั่นคงและผลประโยชน์ของชาติทางทะเลเพื่อคงไว้ซึ่งอำนาจอธิปไตยและสิทธิอธิปไตยในเขตทะเล และ (5) การบริหารจัดการความมั่นคงเพื่อการพัฒนา เพื่อให้เกิดความสอดคล้องกันระหว่างแผนงานที่เกี่ยวข้องกับความมั่นคงการพัฒนาภายใต้การมีส่วนร่วมของภาคประชาชน

**6. การบริหารจัดการในภาครัฐ การป้องกันการทุจริตประพฤติมิชอบ และธรรมาภิบาลในสังคมไทย** แนวทางการพัฒนาสำคัญ ประกอบด้วย (1) ปรับปรุงโครงสร้างหน่วยงาน บทบาทภารกิจ และคุณภาพบุคลากรภาครัฐ ให้มีความโปร่งใส ทันสมัย คล่องตัว มีขนาดที่เหมาะสม เกิดความคุ้มค่า (2) ปรับปรุงกระบวนการงบประมาณ และสร้างกลไกในการติดตามตรวจสอบการเงินการคลัง



ภาครัฐ เพื่อให้การจัดสรรและการใช้จ่ายมีประสิทธิภาพ (3) เพิ่มประสิทธิภาพและยกระดับการให้บริการสาธารณะให้ได้มาตรฐานสากล เพื่อให้ประชาชนและภาคธุรกิจได้รับบริการที่มีคุณภาพได้มาตรฐาน และอำนวยความสะดวก ตรงตามความต้องการ (4) เพิ่มประสิทธิภาพการบริหารจัดการให้แก่องค์กรปกครองส่วนท้องถิ่น เพื่อให้ประชาชนได้รับการบริการอย่างมีประสิทธิภาพและทั่วถึง (5) ป้องกันและปราบปรามการทุจริตและประพฤติมิชอบ เพื่อให้สังคมไทยมีวินัย โปร่งใส และยุติธรรม และ (6) ปฏิรูปกฎหมายและกระบวนการยุติธรรมให้มีความทันสมัย เป็นธรรม และสอดคล้องกับข้อบังคับสากลหรือข้อตกลงระหว่างประเทศ

**7. การพัฒนาโครงสร้างพื้นฐานและระบบโลจิสติกส์** แนวทางการพัฒนาสำคัญ ประกอบด้วย (1) การพัฒนาโครงสร้างพื้นฐานด้านขนส่ง อาทิ พัฒนาระบบรถไฟให้เป็นโครงข่ายหลักในการเดินทางและขนส่งของประเทศ พัฒนาโครงข่ายถนน พัฒนาระบบขนส่งทางอากาศ และพัฒนาระบบขนส่งทางน้ำ (2) การสนับสนุนการพัฒนาระบบขนส่ง อาทิ การพัฒนาอุตสาหกรรมต่อเนื่องที่เกิดจากการลงทุนด้านโครงสร้างพื้นฐาน และพัฒนาการบริหารจัดการในสาขาขนส่ง (3) พัฒนาระบบโลจิสติกส์ อาทิ พัฒนาและยกระดับมาตรฐานระบบการบริหารจัดการโลจิสติกส์และโซ่อุปทานให้ได้มาตรฐานสากล และพัฒนาและยกระดับมาตรฐานการอำนวยความสะดวกทางการค้า (4) พัฒนาด้านพลังงาน อาทิ จัดหาพลังงานให้เพียงพอและสร้างความมั่นคงในการผลิตพลังงาน เพิ่มศักยภาพการบริหารจัดการ การผลิต และการใช้พลังงานทดแทน และพลังงานสะอาด (5) พัฒนาเศรษฐกิจดิจิทัล อาทิ พัฒนาและปรับปรุงโครงสร้างพื้นฐานโทรคมนาคมของประเทศให้ทั่วถึงและมีประสิทธิภาพ และส่งเสริมการใช้เทคโนโลยีดิจิทัลในการสร้างมูลค่าเพิ่มทางธุรกิจ และ (6) พัฒนาระบบน้ำประปา อาทิ พัฒนาระบบน้ำประปาให้ครอบคลุมและทั่วถึง และการบริหารจัดการการใช้น้ำอย่างมีประสิทธิภาพและการสร้างนวัตกรรม

**8. การพัฒนาวิทยาศาสตร์ เทคโนโลยี วิจัย และนวัตกรรม** แนวทางการพัฒนาสำคัญ ประกอบด้วย (1) เร่งส่งเสริมการลงทุนวิจัยและพัฒนาและผลักดันสู่การใช้ประโยชน์ในเชิงพาณิชย์และเชิงสังคม อาทิ ลงทุนวิจัยและพัฒนาเทคโนโลยีที่ประเทศไทยมีศักยภาพพัฒนาได้เอง และกลุ่มเทคโนโลยีที่นำสู่การพัฒนาแบบก้าวกระโดด ลงทุนวิจัยและพัฒนาเทคโนโลยีและนวัตกรรมทางสังคม เพื่อลดความเหลื่อมล้ำและยกระดับคุณภาพชีวิตของประชาชน (2) พัฒนาผู้ประกอบการให้เป็นผู้ประกอบการทางเทคโนโลยี อาทิ ส่งเสริมผู้ประกอบการให้มีบทบาทหลักด้านนวัตกรรม เทคโนโลยี และร่วมกำหนดทิศทางการพัฒนานวัตกรรม ส่งเสริมการสร้างสรรค่นวัตกรรมด้านการออกแบบและการจัดการธุรกิจ ที่ผสมผสานการใช้เทคโนโลยีให้แพร่หลายในกลุ่มผู้ประกอบการธุรกิจของไทย และ (3) พัฒนาสถานะแวดล้อมของการพัฒนาวิทยาศาสตร์ เทคโนโลยี วิจัย และนวัตกรรม ด้านบุคลากรวิจัย อาทิ การเร่งการผลิตบุคลากรสายวิทยาศาสตร์และเทคโนโลยีที่มีคุณภาพและสอดคล้องกับความต้องการโดยเฉพาะในสาขา STEM และพัฒนาศักยภาพนักวิจัยให้มีความรู้และความเข้าใจในเทคโนโลยี

**9. การพัฒนาภาค เมือง และพื้นที่เศรษฐกิจ** แนวทางการพัฒนาสำคัญ ประกอบด้วย (1) การพัฒนาภาคเพื่อสร้างโอกาสทางเศรษฐกิจให้กระจายตัวอย่างทั่วถึง พัฒนาภาคเหนือให้เป็นฐานเศรษฐกิจสร้างสรรค์มูลค่าสูง พัฒนาภาคตะวันออกเฉียงเหนือให้หลุดพ้นจากความยากจนสู่เป้าหมายการพึ่งตนเอง

พัฒนาภาคกลางเป็นฐานเศรษฐกิจชั้นนำ พัฒนาภาคใต้เป็นฐานการสร้างรายได้ที่หลากหลาย (2) การพัฒนาเมือง อาทิ พัฒนาสภาพแวดล้อมเมืองศูนย์กลางของจังหวัดให้เป็นเมืองน่าอยู่ ส่งเสริมการจัดการสิ่งแวดล้อมเมืองอย่างมีบูรณาการภายใต้การมีส่วนร่วมของส่วนกลาง ส่วนท้องถิ่น ภาคประชาสังคม และภาคเอกชน พัฒนาระบบขนส่งสาธารณะในเขตเมืองและ (3) การพัฒนาพื้นที่เศรษฐกิจ อาทิ พัฒนาพื้นที่พื้นที่บริเวณชายฝั่งทะเลตะวันออกให้เป็นฐานการผลิตอุตสาหกรรมหลักของประเทศที่ขยายตัวอย่างมีสมดุล มีประสิทธิภาพ สอดคล้องกับศักยภาพของพื้นที่ พัฒนาพื้นที่เศรษฐกิจใหม่บริเวณชายแดนเป็นประตูเศรษฐกิจเชื่อมโยงกับประเทศเพื่อนบ้านให้เจริญเติบโตอย่างยั่งยืนและเกิดผลที่เป็นรูปธรรม

#### 10. ความร่วมมือระหว่างประเทศเพื่อการพัฒนา แนวทางการพัฒนาสำคัญ ประกอบด้วย

(1) ขยายความร่วมมือทางการค้าและการลงทุนกับมิตรประเทศ และแสวงหาตลาดใหม่สำหรับสินค้าและบริการของไทย (2) พัฒนาความเชื่อมโยงด้านการคมนาคมขนส่ง โลจิสติกส์ และโทรคมนาคมในกรอบความร่วมมืออนุภูมิภาคภายใต้แผนงาน GMS, ACMECS, IMT-GT, BIMSTEC และ JDS และภูมิภาคอาเซียนเพื่ออำนวยความสะดวกและลดต้นทุนด้านโลจิสติกส์ (3) พัฒนาและส่งเสริมให้ไทยเป็นฐานของการประกอบธุรกิจบริการ และการลงทุนที่โดดเด่นในภูมิภาค (4) ส่งเสริมการลงทุนไทยในต่างประเทศของผู้ประกอบการไทย (5) เปิดประตูการค้าและพัฒนาความร่วมมือกับประเทศเพื่อนบ้านในลักษณะหุ้นส่วนทางยุทธศาสตร์ทั้งในระดับอนุภูมิภาคและภูมิภาคที่มีความเสมอภาคกัน (6) สร้างความเป็นหุ้นส่วนการพัฒนา กับประเทศในอนุภูมิภาค ภูมิภาค และนานาชาติประเทศ (7) เข้าร่วมเป็นภาคีความร่วมมือระหว่างประเทศโดยมีบทบาทที่สร้างสรรค์ (8) ส่งเสริมความร่วมมือกับภูมิภาคและนานาชาติในการสร้างความมั่นคงในทุกด้านที่เกี่ยวกับเรื่องความอยู่ดีมีสุขของประชาชน (9) บูรณาการภารกิจด้านความร่วมมือระหว่างประเทศและด้านการต่างประเทศ และ (10) ส่งเสริมให้เกิดการปรับตัวภายในประเทศที่สำคัญ

ดังนั้น สามารถสรุปความสอดคล้องเชื่อมโยงระหว่างประเด็นยุทธศาสตร์การพัฒนาและตัวชี้วัดของจังหวัดปัตตานีกับประเด็นยุทธศาสตร์และตัวชี้วัดตามแผนพัฒนาฯ ฉบับที่ 12 แสดงได้ดังตารางต่อไปนี้

ตารางที่ 10 : ความสอดคล้องระหว่างประเด็นยุทธศาสตร์ของแผนพัฒนาจังหวัดปัตตานี (พ.ศ.2561-2564) และประเด็นยุทธศาสตร์ตามแผนพัฒนาเศรษฐกิจและสังคมแห่งชาติ ฉบับที่ 12

ประเด็นยุทธศาสตร์แผนฯ 12	ประเด็นยุทธศาสตร์การพัฒนาจังหวัดปัตตานี
<u>ยุทธศาสตร์ที่ 1</u> การเสริมสร้างและพัฒนาศักยภาพมนุษย์	<u>ยุทธศาสตร์ที่ 2</u> การพัฒนาสังคม ชุมชนที่น่าอยู่ และทรัพยากรธรรมชาติอุดมสมบูรณ์
<u>ยุทธศาสตร์ที่ 2</u> การสร้างความเป็นธรรมและลดความเหลื่อมล้ำในสังคม	<u>ยุทธศาสตร์ที่ 1</u> การเสริมสร้างเศรษฐกิจที่เข้มแข็งจากฐานเกษตร อุตสาหกรรม ผลผลิต ฮาลาล การค้า การบริการ และการท่องเที่ยว <u>ยุทธศาสตร์ที่ 2</u> การพัฒนาสังคม ชุมชนที่น่าอยู่ และทรัพยากรธรรมชาติอุดมสมบูรณ์
<u>ยุทธศาสตร์ที่ 3</u> การสร้างความเข้มแข็งทางเศรษฐกิจและแข่งขันได้อย่างยั่งยืน	<u>ยุทธศาสตร์ที่ 1</u> การเสริมสร้างเศรษฐกิจที่เข้มแข็งจากฐานเกษตร อุตสาหกรรม ผลผลิต ฮาลาล การค้า การบริการ และการท่องเที่ยว
<u>ยุทธศาสตร์ที่ 4</u> การเติบโตที่เป็นมิตรกับสิ่งแวดล้อมเพื่อพัฒนาอย่างยั่งยืน	<u>ยุทธศาสตร์ที่ 2</u> การพัฒนาสังคม ชุมชนที่น่าอยู่ และทรัพยากรธรรมชาติอุดมสมบูรณ์
<u>ยุทธศาสตร์ที่ 5</u> การเสริมสร้างความมั่นคงแห่งชาติเพื่อการพัฒนาประเทศสู่ความมั่นคงและยั่งยืน	<u>ยุทธศาสตร์ที่ 3</u> การเสริมสร้างความมั่นคง พัฒนาโครงสร้างพื้นฐานและการเชื่อมโยงเมืองสู่นานาชาติ
<u>ยุทธศาสตร์ที่ 6</u> การบริหารจัดการในภาครัฐ การป้องกันการทุจริตประพฤติมิชอบและธรรมาภิบาลในสังคมไทย	<u>ยุทธศาสตร์ที่ 3</u> การเสริมสร้างความมั่นคง พัฒนาโครงสร้างพื้นฐานและการเชื่อมโยงเมืองสู่นานาชาติ
<u>ยุทธศาสตร์ที่ 7</u> การพัฒนาโครงสร้างพื้นฐานและระบบโลจิสติกส์	<u>ยุทธศาสตร์ที่ 3</u> การเสริมสร้างความมั่นคง พัฒนาโครงสร้างพื้นฐานและการเชื่อมโยงเมืองสู่นานาชาติ
<u>ยุทธศาสตร์ที่ 8</u> การพัฒนาวิทยาศาสตร์ เทคโนโลยี วิจัย และนวัตกรรม	-
<u>ยุทธศาสตร์ที่ 9</u> การพัฒนาภาค เมือง และพื้นที่เศรษฐกิจ	<u>ยุทธศาสตร์ที่ 1</u> การเสริมสร้างเศรษฐกิจที่เข้มแข็งจากฐานเกษตร อุตสาหกรรม ผลผลิต ฮาลาล การค้า การบริการ และการท่องเที่ยว
<u>ยุทธศาสตร์ที่ 10</u> ความร่วมมือระหว่างประเทศเพื่อการพัฒนา	<u>ยุทธศาสตร์ที่ 1</u> การเสริมสร้างเศรษฐกิจที่เข้มแข็งจากฐานเกษตร อุตสาหกรรม ผลผลิต ฮาลาล การค้า การบริการ และการท่องเที่ยว

ตารางที่ 11 : ความสอดคล้องระหว่างตัวชี้วัดตามแผนพัฒนาจังหวัดปัตตานี (พ.ศ.2561-2564) และตัวชี้วัดตามแผนพัฒนาเศรษฐกิจและสังคมแห่งชาติ ฉบับที่ 12

ตัวชี้วัดแผนพัฒนาฯ ฉบับที่ 12	ตัวชี้วัดของจังหวัดปัตตานี
<p><b>ยุทธศาสตร์ที่ 1 การเสริมสร้างและพัฒนาศักยภาพมนุษย์</b></p> <ul style="list-style-type: none"> <li>- ประชากรอายุ 13 ปีขึ้นไป มีกิจกรรมการปฏิบัติหน้าที่สะท้อนการมีคุณธรรม จริยธรรม เพิ่มขึ้น</li> <li>- ประชากรอายุ 15-79 ปี มีภาวะน้ำหนักเกินลดลง</li> <li>- อัตราการฆ่าตัวตายสำเร็จต่อประชากรแสนคนลดลง</li> <li>- ผู้สูงอายุที่อาศัยในบ้านที่มีสภาพแวดล้อมที่เหมาะสมเป็นร้อยละ 20</li> <li>- ดัชนีครอบครัวยุติธรรมอยู่ในระดับดีขึ้น</li> <li>- ประชากรอายุ 13 ปีขึ้นไป มีการปฏิบัติตามหลักคำสอนทางศาสนาเพิ่มขึ้น</li> <li>- ธุรกิจที่เป็นวิสาหกิจเพื่อสังคมเพิ่มขึ้น</li> <li>- เด็กมีพัฒนาการสมวัยไม่น้อยกว่าร้อยละ 85</li> <li>- คะแนน IQ เฉลี่ยไม่ต่ำกว่าเกณฑ์มาตรฐาน</li> <li>- เด็กร้อยละ 70 มีคะแนน EQ ไม่ต่ำกว่าเกณฑ์มาตรฐาน</li> <li>- คะแนนสอบ PISA ในแต่ละวันไม่ต่ำกว่า 500</li> <li>- การใช้อินเทอร์เน็ตเพื่อการอ่าน หาคำความรู้ เพิ่มขึ้น</li> <li>- การอ่านของคนไทยเพิ่มขึ้นเป็นร้อยละ 85</li> </ul>	<p><b>ยุทธศาสตร์ที่ 2 การพัฒนาสังคม ชุมชนที่น่าอยู่ และทรัพยากรธรรมชาติอุดมสมบูรณ์</b></p> <ul style="list-style-type: none"> <li>- ร้อยละของระดับความเข้มแข็งของสถาบันครอบครัวที่ผ่านเกณฑ์มาตรฐาน (ร้อยละ 50 )</li> <li>- ร้อยละของเด็กปฐมวัย 4 ช่วงอายุ (9,18,30,42 เดือน ) มีพัฒนาการสมวัย (ร้อยละ 85)</li> <li>- ระดับ ค่าคะแนนเฉลี่ยของผลสอบ O-NET ชั้นมัธยมศึกษาปีที่ 3</li> </ul>
<p><b>ยุทธศาสตร์ที่ 2 การสร้างความเป็นธรรมและลดความเหลื่อมล้ำในสังคม</b></p> <ul style="list-style-type: none"> <li>- รายได้เฉลี่ยต่อหัวของกลุ่มประชากรร้อยละ 40 ที่มีรายได้ต่ำสุด เพิ่มขึ้นไม่ต่ำกว่าร้อยละ 15 ต่อปี</li> <li>- ค่าสัมประสิทธิ์ความไม่เสมอภาค (Gini Coefficient) ด้านรายได้ลดลง 0.41 เมื่อสิ้นสุดแผนพัฒนาเศรษฐกิจและสังคมแห่งชาติ ฉบับที่ 12</li> </ul>	<p><b>ยุทธศาสตร์ที่ 1 การเสริมสร้างเศรษฐกิจที่เข้มแข็งจากฐานเกษตร อุตสาหกรรม ผลผลิต ฮาลาล การค้า การบริการ และการท่องเที่ยว</b></p> <ul style="list-style-type: none"> <li>- ร้อยละที่เพิ่มขึ้นของผลิตภัณฑ์มวลรวม (ร้อยละ 1 )</li> <li>- ร้อยละที่เพิ่มขึ้นของผลิตภัณฑ์มวลรวมภาคเกษตร (ร้อยละ 0.15 )</li> <li>- รายได้ต่อหัวของประชากรเฉลี่ยต่อหัวต่อปี (ร้อยละ 2.80 )</li> <li>- ร้อยละของประชากรที่อยู่ใต้เส้นความยากจนลดลง (ร้อยละ 35 )</li> </ul>

ตัวชี้วัดแผนพัฒนาฯ ฉบับที่ 12	ตัวชี้วัดของจังหวัดปัตตานี
<ul style="list-style-type: none"> <li>- สัดส่วนแรงงานนอกระบบที่อยู่ภายใต้ประกันสังคม (ผู้ประกันตนตามมาตรา 40) ที่เข้าร่วมกองทุนการออมแห่งชาติต่อกำลังแรงงานเพิ่มขึ้น</li> <li>- ดัชนีชุมชนเข้มแข็งในทุกภาค</li> </ul>	<ul style="list-style-type: none"> <li>- ร้อยละที่เพิ่มขึ้นของการสร้างงาน อาชีพ แก่ ประชาชนจากเกษตรอุตสาหกรรมในระบบประกันสังคม (อุตสาหกรรมพืชพลังงาน, อุตสาหกรรมปศุสัตว์, อุตสาหกรรมยางพารา) (ร้อยละ 0.5)</li> <li>- ร้อยละที่เพิ่มขึ้นของมูลค่าการจำหน่ายผลิตภัณฑ์ฮาลาล (ร้อยละ 0.15)</li> <li>- จำนวนผลิตภัณฑ์ฮาลาลที่ได้รับการพัฒนาเพื่อเพิ่มมูลค่าสู่การค้า (ร้อยละ 6)</li> </ul>
<p><b>ยุทธศาสตร์ที่ 3 การสร้างความเข้มแข็งทางเศรษฐกิจและแข่งขันได้อย่างยั่งยืน</b></p> <ul style="list-style-type: none"> <li>- รายได้เงินสดสุทธิทางการเกษตรเพิ่มขึ้นเป็น 59,460 บาทต่อครัวเรือนในปี 2564</li> <li>- อัตราการขยายตัวทางเศรษฐกิจเฉลี่ยในช่วงแผนพัฒนาเศรษฐกิจและสังคมแห่งชาติ ฉบับที่ 12 ไม่ต่ำกว่าร้อยละ 5 รายได้ต่อหัวไม่ต่ำ 2,800 ดอลลาร์ ณ สิ้นแผนพัฒนาเศรษฐกิจและสังคมแห่งชาติ</li> <li>- อัตราการขยายตัวของภาคเกษตร อุตสาหกรรม และบริการ (นอกเหนือจากบริการภาครัฐ) ขยายตัวเฉลี่ยไม่ต่ำกว่าร้อยละ 3,4,5, และ 6 ต่อปี ตามลำดับ</li> <li>- พื้นที่การทำเกษตรกรรมที่ยั่งยืนเพิ่มขึ้นเป็น 500,000 ไร่ ในปี 2564</li> </ul>	<p><b>ยุทธศาสตร์ที่ 1 การเสริมสร้างเศรษฐกิจที่เข้มแข็งจากฐานเกษตร อุตสาหกรรม ผลผลิต ฮาลาล การค้า การบริการ และการท่องเที่ยว</b></p> <ul style="list-style-type: none"> <li>- ร้อยละที่เพิ่มขึ้นของผลิตภัณฑ์มวลรวมภาคเกษตร (ร้อยละ 0.15)</li> <li>- ร้อยละที่เพิ่มขึ้นของมูลค่าการจำหน่ายผลิตภัณฑ์ฮาลาล (ร้อยละ 0.15)</li> <li>- จำนวนผลิตภัณฑ์ฮาลาลที่ได้รับการพัฒนาเพื่อเพิ่มมูลค่าสู่การค้า (ร้อยละ 6)</li> <li>- อัตราการขยายตัวของรายได้เพิ่มขึ้นจากการค้า การบริการ และการท่องเที่ยว <ul style="list-style-type: none"> <li>- การค้าส่ง ค้าปลีก (ร้อยละ 2)</li> <li>- การท่องเที่ยว (ร้อยละ 2)</li> </ul> </li> <li>- ร้อยละที่เพิ่มขึ้นของจำนวนแปลง/ฟาร์มที่ได้รับการรับรองมาตรฐานการผลิตที่ดีและเหมาะสม (GAP) <ul style="list-style-type: none"> <li>- พืช (ร้อยละ 20)</li> <li>- ประมง (ร้อยละ 5)</li> </ul> </li> </ul>
<p><b>ยุทธศาสตร์ที่ 4 การเติบโตที่เป็นมิตรกับสิ่งแวดล้อมเพื่อการพัฒนาอย่างยั่งยืน</b></p> <ul style="list-style-type: none"> <li>- สัดส่วนพื้นที่ป่าไม้เป็นร้อยละ 40 ของพื้นที่ประเทศ แบ่งเป็นพื้นที่ป่าเพื่อการอนุรักษ์ร้อยละ 25 และพื้นที่ป่าเศรษฐกิจร้อยละ 15 พื้นที่ป่าชายเลนเพิ่มจาก 1.53</li> </ul>	<p><b>ยุทธศาสตร์ที่ 2 การพัฒนาสังคม ชุมชนที่น่าอยู่ และทรัพยากรธรรมชาติอุดมสมบูรณ์</b></p> <ul style="list-style-type: none"> <li>- ร้อยละที่เพิ่มขึ้นของพื้นที่ป่าไม้ (ร้อยละ 0.5)</li> <li>- ร้อยละของหมู่บ้าน/ชุมชนเข้มแข็งและมีส่วนร่วมในการรักษาความปลอดภัย (ร้อยละ 83.5)</li> </ul>

ตัวชี้วัดแผนพัฒนาฯ ฉบับที่ 12	ตัวชี้วัดของจังหวัดปัตตานี
<p>ล้านไร่เป็น 1.58 ล้านไร่ พื้นที่ปลูกและพื้นที่พื้ป่าต้นน้ำเพิ่มขึ้น</p> <ul style="list-style-type: none"> <li>- กลุ่มน้ำสำคัญของประเทศ 25 กลุ่มน้ำ มีแผนบริหารจัดการทรัพยากรน้ำอย่างสมดุลระหว่างความต้องการใช้น้ำกับปริมาณน้ำต้นทุน และมีการเปลี่ยนแปลงไปสู่การปฏิบัติที่เป็นรูปความ</li> <li>- ประสิทธิภาพการใช้น้ำในพื้นที่ชลประทานเพิ่มขึ้น</li> <li>- พื้นที่ชลประทานเพิ่มขึ้นปีละ 350,000 ไร่</li> <li>- พื้นที่และมูลค่าความเสียหายจากอุทกภัยและภัยแล้ง มีแนวโน้มลดลง</li> <li>- จำนวนผู้เสียชีวิตและมูลค่าความเสียหายจากภัยธรรมชาติ</li> <li>- ค่าใช้จ่ายในการชดเชยผู้ที่ได้รับผลกระทบจากภัยพิบัติในพื้นที่เสี่ยงภัยซ้ำซาก</li> <li>- สัดส่วนของพื้นที่เสี่ยงภัยที่ได้รับการจัดตั้งเครือข่ายเฝ้าระวังภัยธรรมชาติ</li> <li>- ระบบพยากรณ์เตือนภัยล่วงหน้าสำหรับภาคเกษตร และการจัดการภัยพิบัติทางธรรมชาติในพื้นที่เสี่ยงภัย</li> <li>- แผนปฏิบัติการการปรับตัวเพื่อรองรับการเปลี่ยนแปลงสภาพภูมิอากาศในรายสาขาที่จำเป็น เช่น การจัดการน้ำ เกษตร สาธารณสุข และป่าไม้</li> </ul>	<ul style="list-style-type: none"> <li>- ร้อยละที่เพิ่มขึ้นของชุมชนที่สามารถบริหารจัดการภัยพิบัติที่เกิดขึ้นในพื้นที่ได้</li> <li>- ร้อยละของหมู่บ้าน ชุมชน ที่มีการบริหารจัดการและใช้ประโยชน์ ด้านทรัพยากรธรรมชาติ และสิ่งแวดล้อมอย่างชาญฉลาด (2/20)</li> </ul>
<p><u>ยุทธศาสตร์ที่ 5</u> การเสริมสร้างความมั่นคงแห่งชาติ เพื่อการพัฒนาประเทศสู่ความมั่นคงและยั่งยืน</p> <ul style="list-style-type: none"> <li>- จำนวนกิจกรรมที่ประชาชนมีส่วนร่วมป้องกันแก้ไข ปัญหาความมั่นคงเพิ่มขึ้น</li> <li>- จำนวนคดีที่เกี่ยวข้องกับยาเสพติดลดลง</li> <li>- มูลค่าความเสียหายและจำนวนการก่อเหตุร้าย ที่มีมูลเหตุจากความไม่สงบ</li> </ul>	<p><u>ยุทธศาสตร์ที่ 3</u> การเสริมสร้างความมั่นคง พัฒนาโครงสร้างพื้นฐานและการเชื่อมโยงเมืองสู่นานาชาติ</p> <ul style="list-style-type: none"> <li>- ร้อยละของหมู่บ้าน/ชุมชนเข้มแข็งและมีส่วนร่วมในการรักษาความปลอดภัย (ร้อยละ 83.5)</li> <li>- ร้อยละของจำนวนหมู่บ้านสีขาว (หมู่บ้านปลอดยาเสพติด) (ร้อยละ 75 )</li> <li>- อัตราการลดลงของคดีความมั่นคงจากความไม่สงบ เรียบร้อย (ร้อยละ 90)</li> </ul>

ตัวชี้วัดแผนพัฒนาฯ ฉบับที่ 12	ตัวชี้วัดของจังหวัดปัตตานี
<p><b>ยุทธศาสตร์ที่ 6</b> การบริหารจัดการในภาครัฐ การป้องกันการทุจริตประพตติมิชอบและธรรมาภิบาลในสังคมไทย</p> <ul style="list-style-type: none"> <li>- อันดับประสิทธิภาพภาครัฐ จัดทำโดยสถาบันการจัดการนานาชาติ อยู่ในอันดับสองของอาเซียนเมื่อสิ้นสุดแผนพัฒนาเศรษฐกิจและสังคมแห่งชาติ ฉบับที่ 12</li> </ul>	<p><b>ยุทธศาสตร์ที่ 3</b> การเสริมสร้างความมั่นคง พัฒนาโครงสร้างพื้นฐานและการเชื่อมโยงเมืองสู่นานาชาติ</p> <ul style="list-style-type: none"> <li>- ร้อยละของระดับความพึงพอใจของประชาชนต่อการรับบริการของรัฐ (ร้อยละ 85 )</li> </ul>
<p><b>ยุทธศาสตร์ที่ 7</b> การพัฒนาโครงสร้างพื้นฐานและระบบโลจิสติกส์.</p> <ul style="list-style-type: none"> <li>- อันดับความพร้อมใช้ของเทคโนโลยีสารสนเทศและการสื่อสาร (Network Reading Index : NRI ) ดีขึ้น</li> <li>- จำนวนหมู่บ้านที่มีอินเทอร์เน็ตความเร็วสูงเข้าถึง เพิ่มขึ้นจากร้อยละ 30 เป็นมากกว่าร้อยละ 85 ในปี 2564</li> </ul>	<p><b>ยุทธศาสตร์ที่ 3</b> การเสริมสร้างความมั่นคง พัฒนาโครงสร้างพื้นฐานและการเชื่อมโยงเมืองสู่นานาชาติ</p> <ul style="list-style-type: none"> <li>- จำนวนส่วนราชการที่พัฒนาตามแผนงานปัตตานีทันสมัย สร้างระบบฐานข้อมูลเพื่อการบริหารประชาชน การพัฒนาเว็บไซต์ 3 ภาษา (ไทย,อังกฤษ ,บาฮาซา) การจัดบริการออนไลน์แก่ประชาชน การเพิ่มจุด wifi บริการประชาชนในพื้นที่บริการของส่วนราชการ (ร้อยละ 5 )</li> </ul>
<p><b>ยุทธศาสตร์ที่ 8</b> การพัฒนาวิทยาศาสตร์ เทคโนโลยี วิจัย และนวัตกรรม</p>	<p>-</p>
<p><b>ยุทธศาสตร์ที่ 9</b> การพัฒนาภาค เมือง และพื้นที่เศรษฐกิจ</p> <ul style="list-style-type: none"> <li>- มูลค่าการลงทุนในพื้นที่เศรษฐกิจพิเศษชายแดน เพิ่มขึ้นร้อยละ 20</li> <li>- สถานประกอบการที่จดทะเบียนในพื้นที่เศรษฐกิจใหม่เพิ่มขึ้น</li> </ul>	<p><b>ยุทธศาสตร์ที่ 1</b> การเสริมสร้างเศรษฐกิจที่เข้มแข็งจากฐานเกษตร อุตสาหกรรม ผลผลิต ฮาลาล การค้า การบริการ และการท่องเที่ยว</p> <ul style="list-style-type: none"> <li>- ร้อยละที่เพิ่มขึ้นของมูลค่าการจำหน่ายผลิตภัณฑ์ฮาลาล (ร้อยละ 0.15 )</li> <li>- จำนวนผลิตภัณฑ์ฮาลาลที่ได้รับการพัฒนาเพื่อเพิ่มมูลค่าสู่การค้า (ร้อยละ 6 )</li> </ul>
<p><b>ยุทธศาสตร์ที่ 10</b> ความร่วมมือระหว่างประเทศเพื่อการพัฒนา</p> <ul style="list-style-type: none"> <li>- มูลค่าการลงทุนของผู้ประกอบการไทยในประเทศในภูมิภาค</li> </ul>	<p><b>ยุทธศาสตร์ที่ 1</b> การเสริมสร้างเศรษฐกิจที่เข้มแข็งจากฐานเกษตร อุตสาหกรรม ผลผลิต ฮาลาล การค้า การบริการ และการท่องเที่ยว</p> <ul style="list-style-type: none"> <li>- อัตราการขยายตัวของรายได้เพิ่มขึ้นจากการค้า การบริการ และการท่องเที่ยว <ul style="list-style-type: none"> <li>- การค้าส่ง ค้าปลีก (ร้อยละ 2 )</li> <li>- การท่องเที่ยว (ร้อยละ 2 )</li> </ul> </li> </ul>

## บทที่ 3

### ผังรายการข้อมูลสถิติ

ในบทนี้ประกอบด้วยผังรายการสถิติ 2 ส่วน โดยส่วนแรกเป็นผังรายการข้อมูลพื้นฐานของจังหวัดด้านเศรษฐกิจ สังคม และทรัพยากรธรรมชาติและสิ่งแวดล้อมของจังหวัด ส่วนที่สอง เป็นผังรายการสถิติตัวชี้วัด ตามประเด็นยุทธศาสตร์ในแผนพัฒนาจังหวัด

#### 3.1 ข้อมูลพื้นฐาน

##### 3.1.1 ด้านเศรษฐกิจ

##### (1) ผังรายการข้อมูลสถิติด้านเศรษฐกิจ

ลำดับ	สาขา	รายการข้อมูลพื้นฐาน	มี/ไม่มี ฐานข้อมูล	วิธีการเก็บ รวบรวม ข้อมูล	หน่วยวัด	ความถี่ ของ ข้อมูล	ระดับการ นำเสนอ	หน่วยงานผู้รับผิดชอบ	สมุด สถิติ	แผน 12	SDG	อื่นๆ
1	บัญชี ประชาชาติ	ผลิตภัณฑ์มวลรวมจังหวัด ณ ราคาประจำปี	มี	สำรวจ	ล้านบาท	รายปี	จังหวัด	สำนักงานคณะกรรมการ พัฒนาการเศรษฐกิจและสังคม แห่งชาติ	✓	✓		
2	บัญชี ประชาชาติ	ผลิตภัณฑ์มวลรวมจังหวัด ต่อคนต่อปี	มี	สำรวจ	บาท/คน	รายปี	จังหวัด	สำนักงานคณะกรรมการ พัฒนาการเศรษฐกิจและสังคม แห่งชาติ	✓	✓		
3	บัญชี ประชาชาติ	ผลิตภัณฑ์มวลรวมสาขา เกษตร	มี	สำรวจ	ล้านบาท	รายปี	จังหวัด	สำนักงานคณะกรรมการ พัฒนาการเศรษฐกิจและสังคม แห่งชาติ	✓	✓		
4	บัญชี ประชาชาติ	ผลิตภัณฑ์มวลรวมสาขา อุตสาหกรรม	มี	สำรวจ	ล้านบาท	รายปี	จังหวัด	สำนักงานคณะกรรมการ พัฒนาการเศรษฐกิจและสังคม แห่งชาติ	✓	✓		



ลำดับ	สาขา	รายการข้อมูลพื้นฐาน	มี/ไม่มี ฐานข้อมูล	วิธีการเก็บ รวบรวม ข้อมูล	หน่วยวัด	ความถี่ ของ ข้อมูล	ระดับการ นำเสนอ	หน่วยงานผู้รับผิดชอบ	สมุด สถิติ	แผน 12	SDG	อื่นๆ
5	บัญชี ประชาชาติ	ผลิตภัณฑ์มวลรวมสาขา ขนส่ง สถานที่เก็บสินค้า และการคมนาคม	มี	สำรวจ	ล้านบาท	รายปี	จังหวัด	สำนักงานคณะกรรมการ พัฒนาการเศรษฐกิจและสังคม แห่งชาติ	✓	✓		
6	เกษตรและ ประมง	เนื้อที่ใช้ประโยชน์ทาง การเกษตร	มี	รายงาน	ไร่	รายปี	จังหวัด	สำนักงานเศรษฐกิจการเกษตร	✓			
7	เกษตรและ ประมง	เนื้อที่นา	มี	รายงาน	ไร่	รายปี	จังหวัด	สำนักงานเศรษฐกิจการเกษตร	✓			
8	เกษตรและ ประมง	เนื้อที่พืชไร่	มี	รายงาน	ไร่	รายปี	จังหวัด	สำนักงานเศรษฐกิจการเกษตร	✓			
9	เกษตรและ ประมง	เนื้อที่ไม้ผล และไม้ยืนต้น	มี	รายงาน	ไร่	รายปี	จังหวัด	สำนักงานเศรษฐกิจการเกษตร	✓			
10	เกษตรและ ประมง	เนื้อที่สวนผัก ไม้ดอก ไม้ประดับ	มี	รายงาน	ไร่	รายปี	จังหวัด	สำนักงานเศรษฐกิจการเกษตร	✓			
11	เกษตรและ ประมง	ผลผลิตข้าวนาปี	มี	รายงาน	ตัน	รายปี	จังหวัด อำเภอ	สำนักงานเกษตรจังหวัด	✓			
12	เกษตรและ ประมง	ผลผลิตข้าวนาปรัง	มี	รายงาน	กก.	รายปี	จังหวัด อำเภอ	สำนักงานเกษตรจังหวัด	✓			
13	เกษตรและ ประมง	ผลผลิตข้าวนาปีเฉลี่ยต่อไร่	มี	รายงาน	กก.	รายปี	จังหวัด อำเภอ	สำนักงานเกษตรจังหวัด	✓			
14	เกษตรและ ประมง	ผลผลิตข้าวนาปรังเฉลี่ยต่อ ไร่	มี	รายงาน	กก.	รายปี	จังหวัด อำเภอ	สำนักงานเกษตรจังหวัด	✓			
15	เกษตรและ ประมง	จำนวนครัวเรือนที่มีการ เพาะเลี้ยงสัตว์น้ำจืด	มี	ทะเบียน/ รายงาน	ครัวเรือน	รายปี	จังหวัด	สำนักงานประมงจังหวัด	✓			

ลำดับ	สาขา	รายการข้อมูลพื้นฐาน	มี/ไม่มี ฐานข้อมูล	วิธีการเก็บ รวบรวม ข้อมูล	หน่วยวัด	ความถี่ ของ ข้อมูล	ระดับการ นำเสนอ	หน่วยงานผู้รับผิดชอบ	สมุด สถิติ	แผน 12	SDG	อื่นๆ
16	เกษตรและ ประมง	เนื้อที่ที่มีการเพาะเลี้ยง สัตว์น้ำจืด	มี	ทะเบียน/ รายงาน	ไร่	รายปี	จังหวัด	สำนักงานประมงจังหวัด..	✓			
17	เกษตรและ ประมง	ปริมาณการจับสัตว์น้ำจืด	มี	ทะเบียน/ รายงาน	กก.	รายปี	จังหวัด	สำนักงานประมงจังหวัด..	✓			
18	เกษตรและ ประมง	มูลค่าการจับสัตว์น้ำจืด	มี	ทะเบียน/ รายงาน	บาท	รายปี	จังหวัด	สำนักงานประมงจังหวัด..	✓			
19	เกษตรและ ประมง	เงินกู้ของเกษตรกรลูกค้า ธนาคารเพื่อการเกษตร และสหกรณ์การเกษตร	มี	ทะเบียน	บาท	รายปี	จังหวัด	ธนาคารเพื่อการเกษตรและ สหกรณ์การเกษตรจังหวัด	✓			
20	อุตสาหกรรม	จำนวนสถานประกอบการ อุตสาหกรรม	มี	ทะเบียน	แห่ง	รายปี	จังหวัด	สำนักงานอุตสาหกรรมจังหวัด	✓			
21	อุตสาหกรรม	จำนวนเงินทุน	มี	ทะเบียน	บาท	รายปี	จังหวัด	สำนักงานอุตสาหกรรมจังหวัด	✓			
22	อุตสาหกรรม	จำนวนคนงานสถาน ประกอบการอุตสาหกรรม	มี	ทะเบียน	คน	รายปี	จังหวัด	สำนักงานอุตสาหกรรมจังหวัด	✓			
23	พลังงาน	จำนวนผู้ใช้ไฟฟ้า	มี	ทะเบียน	ราย	รายปี	จังหวัด อำเภอ	การไฟฟ้าส่วนภูมิภาคจังหวัด	✓			
24	พลังงาน	จำนวนการจำหน่าย กระแสไฟฟ้า	มี	ทะเบียน	ล้าน กิโลวัตต์/ ชั่วโมง	รายปี	จังหวัด อำเภอ	การไฟฟ้าส่วนภูมิภาคจังหวัด	✓			
25	ขนส่งและ โลจิสติกส์	จำนวนอุบัติเหตุการจราจร ทางบก	มี	ทะเบียน	ครั้ง	รายปี	จังหวัด	ตำรวจภูธรจังหวัด	✓			

ลำดับ	สาขา	รายการข้อมูลพื้นฐาน	มี/ไม่มี ฐานข้อมูล	วิธีการเก็บ รวบรวม ข้อมูล	หน่วยวัด	ความถี่ ของ ข้อมูล	ระดับการ นำเสนอ	หน่วยงานผู้รับผิดชอบ	สมุด สถิติ	แผน 12	SDG	อื่นๆ
26	ขนส่งและ โลจิสติกส์	จำนวนคนตายจาก อุบัติเหตุการจราจรทางบก	มี	ทะเบียน	ราย	รายปี	จังหวัด	ตำรวจภูธรจังหวัด	✓	✓	✓	
27	ขนส่งและ โลจิสติกส์	จำนวนคนเจ็บอุบัติเหตุ การจราจรทางบก	มี	ทะเบียน	ราย	รายปี	จังหวัด	ตำรวจภูธรจังหวัด	✓		✓	
28	ขนส่งและ โลจิสติกส์	มูลค่าทรัพย์สินที่เสียหาย อุบัติเหตุการจราจรทางบก	มี	ทะเบียน	บาท	รายปี	จังหวัด	ตำรวจภูธรจังหวัด	✓			
29	การค้าและ ราคา	ดัชนีราคาผู้บริโภคทั่วไป	มี	สำรวจ	-	รายปี	จังหวัด	สำนักดัชนีเศรษฐกิจการค้า กระทรวงพาณิชย์	✓	✓		
30	การค้าและ ราคา	อัตราเงินเฟ้อ	มี	สำรวจ	-	รายปี	จังหวัด	สำนักดัชนีเศรษฐกิจการค้า กระทรวงพาณิชย์	✓	✓		
31	เทคโนโลยี สารสนเทศ และการ สื่อสาร	จำนวนเลขหมายโทรศัพท์ ที่มี	มี	ทะเบียน	หมายเลข	รายปี	จังหวัด	บริษัท ทีโอที จำกัด (มหาชน)	✓			
32	เทคโนโลยี สารสนเทศ และการ สื่อสาร	จำนวนเลขหมายโทรศัพท์ ที่มีผู้เช่า	มี	ทะเบียน	หมายเลข	รายปี	จังหวัด	บริษัท ทีโอที จำกัด (มหาชน)	✓			
33	เทคโนโลยี สารสนเทศ และการ สื่อสาร	จำนวนประชากรอายุ 6 ปี ขึ้นไป ที่ใช้อินเทอร์เน็ต	มี	สำรวจ	คน	รายปี	จังหวัด	สำนักงานสถิติแห่งชาติ	✓	✓	✓	

ลำดับ	สาขา	รายการข้อมูลพื้นฐาน	มี/ไม่มี ฐานข้อมูล	วิธีการเก็บ รวบรวม ข้อมูล	หน่วยวัด	ความถี่ ของ ข้อมูล	ระดับการ นำเสนอ	หน่วยงานผู้รับผิดชอบ	สมุด สถิติ	แผน 12	SDG	อื่นๆ
34	เทคโนโลยี สารสนเทศ และการ สื่อสาร	ครัวเรือนที่มีอุปกรณ์/ เทคโนโลยีสารสนเทศและ การสื่อสาร	มี	สำรวจ	ครัวเรือน	รายปี	จังหวัด	สำนักงานสถิติแห่งชาติ	✓			
35	การ ท่องเที่ยว และกีฬา	จำนวนนักท่องเที่ยว	มี	ทะเบียน	คน	รายปี	จังหวัด	กรมการท่องเที่ยว	✓			
36	การ ท่องเที่ยว และกีฬา	ระยะเวลาพำนักรของ นักท่องเที่ยว	มี	ทะเบียน	วัน	รายปี	จังหวัด	กรมการท่องเที่ยว	✓			
37	การ ท่องเที่ยว และกีฬา	ค่าใช้จ่ายเฉลี่ยของ นักท่องเที่ยว	มี	ทะเบียน	บาท/คน/ วัน	รายปี	จังหวัด	กรมการท่องเที่ยว	✓			
38	การ ท่องเที่ยว และกีฬา	รายได้จากการท่องเที่ยว	มี	ทะเบียน	ล้านบาท	รายปี	จังหวัด	กรมการท่องเที่ยว	✓			
39	การเงิน การธนาคาร และการ ประกันภัย	ปริมาณเงินฝากของ สถาบันการเงิน	มี	รายงาน	บาท	รายปี	จังหวัด	ธนาคารแห่งประเทศไทย	✓			

ลำดับ	สาขา	รายการข้อมูลพื้นฐาน	มี/ไม่มี ฐานข้อมูล	วิธีการเก็บ รวบรวม ข้อมูล	หน่วยวัด	ความถี่ ของ ข้อมูล	ระดับการ นำเสนอ	หน่วยงานผู้รับผิดชอบ	สมุด สถิติ	แผน 12	SDG	อื่นๆ
40	การเงิน การธนาคาร และการ ประกันภัย	ปริมาณสินเชื่อของสถาบัน การเงิน	มี	รายงาน	บาท	รายปี	จังหวัด	ธนาคารแห่งประเทศไทย	✓			
41	การเงิน การธนาคาร และการ ประกันภัย	จำนวนสหกรณ์ภาค การเกษตร	มี	ทะเบียน	แห่ง	รายปี	จังหวัด อำเภอ	สำนักงานสหกรณ์จังหวัด	✓			
42	การเงิน การธนาคาร และการ ประกันภัย	จำนวนสหกรณ์นอกภาค การเกษตร	มี	ทะเบียน	แห่ง	รายปี	จังหวัด อำเภอ	สำนักงานสหกรณ์จังหวัด	✓			
43	การคลัง	รายรับขององค์กรปกครอง ส่วนท้องถิ่น	มี	ทะเบียน	บาท	รายปี	จังหวัด อำเภอ	สำนักงานส่งเสริมการปกครอง ส่วนท้องถิ่นจังหวัด	✓			
44	การคลัง	รายจ่ายขององค์กร ปกครองส่วนท้องถิ่น	มี	ทะเบียน	บาท	รายปี	จังหวัด อำเภอ	สำนักงานส่งเสริมการปกครอง ส่วนท้องถิ่นจังหวัด	✓			
45	การคลัง	รายได้จากการจัดเก็บภาษี ของกรมสรรพากร	มี	ทะเบียน	ล้านบาท	รายปี	จังหวัด อำเภอ	สำนักงานสรรพากรพื้นที่จังหวัด ปัตตานี	✓	✓		
46	การคลัง	รายได้จากการจัดเก็บเงิน ภาษีของกรมสรรพสามิต	มี	ทะเบียน	บาท	รายปี	จังหวัด อำเภอ	สำนักงานสรรพสามิตพื้นที่ จังหวัด	✓			
47	ด้าน เศรษฐกิจ อื่นๆ	จำนวนทะเบียนนิติบุคคล ใหม่	มี	ทะเบียน	ราย	รายปี	จังหวัด อำเภอ	สำนักงานพาณิชย์จังหวัด	✓	✓		

ลำดับ	สาขา	รายการข้อมูลพื้นฐาน	มี/ไม่มี ฐานข้อมูล	วิธีการเก็บ รวบรวม ข้อมูล	หน่วยวัด	ความถี่ ของ ข้อมูล	ระดับการ นำเสนอ	หน่วยงานผู้รับผิดชอบ	สมุด สถิติ	แผน 12	SDG	อื่นๆ
48	ด้าน เศรษฐกิจ อื่นๆ	ทุนจดทะเบียน	มี	ทะเบียน	บาท	รายปี	จังหวัด อำเภอ	สำนักงานพาณิชย์จังหวัด	✓	✓		

(2) ข้อมูลสถิติด้านเศรษฐกิจ

ลำดับ	รายการข้อมูลพื้นฐาน	2555	2556	2557	2558	2559	2560
1	ผลิตภัณฑ์มวลรวมจังหวัด ณ ราคาประจำปี	48,802	47,799	44,572	45,801		
2	ผลิตภัณฑ์มวลรวมจังหวัดต่อคนต่อปี	79,337	77,342	71,692	73,338		
3	ผลิตภัณฑ์มวลรวมสาขาเกษตร	13,239	16,952	16,489	14,985		
4	ผลิตภัณฑ์มวลรวมสาขาอุตสาหกรรม	31,562	30,847	28,084	30,816		
5	ผลิตภัณฑ์มวลรวมสาขาขนส่ง สถานที่เก็บสินค้า และการคมนาคม	886	803	767	790		
6	เนื้อที่ใช้ประโยชน์ทางการเกษตร	622,724	681,009	639,792	575,203	618,415	
7	เนื้อที่นา	136,797	158,976	123,135	92,281	110,385	
8	เนื้อที่พืชไร่	15,115	12,739	7,294	7,163	7,047	
9	เนื้อที่ไม้ผล และไม้ยืนต้น	461,761	449,565	504,703	471,351	473,135	
10	เนื้อที่สวนผัก ไม้ดอก ไม้ประดับ	9,051	9,729	4,660	4,408	27,848	
11	ผลผลิตข้าวนาปี	47,962.41	58,107.69	53,907.69	35,367.68	30,432.56	
12	ผลผลิตข้าวนาปรัง	11,774.69	11,467.09		9,449.94	8,858.01	
13	ผลผลิตข้าวนาปีเฉลี่ยต่อไร่	406.91	446	425.58	373.08	365.17	
14	ผลผลิตข้าวนาปรังเฉลี่ยต่อไร่	316.3	424		426	426	
15	จำนวนครัวเรือนที่มีการเพาะเลี้ยงสัตว์น้ำจืด	2,962	2,319	1,781	1,675	1,494	
16	เนื้อที่ที่มีการเพาะเลี้ยงสัตว์น้ำจืด	1,526	1,257	1,041.72	1,556.53	968.2	
17	ปริมาณการจับสัตว์น้ำจืด	5,320	7,399.31	6,829.82	6,829.82	289	
18	มูลค่าการจับสัตว์น้ำจืด	18,210,000	16,918,000	11,427,000	10,614,000		

ลำดับ	รายการข้อมูลพื้นฐาน	2555	2556	2557	2558	2559	2560
19	เงินกู้ของเกษตรกรลูกค้ำธนาคารเพื่อการเกษตรและสหกรณ์การเกษตร	2,252.65	4,230	978.69	763.03		
20	จำนวนสถานประกอบการอุตสาหกรรม	13	7	10	7	8	
21	จำนวนเงินทุน	243,000,000	100,250,000	1,009,400,000	107,460,000	150,070,000	
22	จำนวนคนงานสถานประกอบการอุตสาหกรรม	128	107	117	162	179	
23	จำนวนผู้ใช้ไฟฟ้า	157,710	162,829	163,229	167,540	170,764	
24	จำนวนการจำหน่ายกระแสไฟฟ้า	470,505,467	38,151,848	37,560,860	40,030,578.37	44,817,926.07	
25	จำนวนอุบัติเหตุการจราจรทางบก	691	1,064	1,091	1,169	1,428	
26	จำนวนคนตายจากอุบัติเหตุการจราจรทางบก	52	58	53	50	59	
27	จำนวนคนเจ็บอุบัติเหตุการจราจรทางบก	746	956	1,008	1,417	1,669	
28	มูลค่าทรัพย์สินที่เสียหายอุบัติเหตุการจราจรทางบก	100,000	51,600	51,600	60,000	13,005	
29	ดัชนีราคาผู้บริโภคทั่วไป	103.1	99.1	101.3	100	100.2	
30	อัตราเงินเฟ้อ	-	-	0.1	-0.1	0.1	
31	จำนวนเลขหมายโทรศัพท์ที่มี	18,923	29,484	29,580	29,580	29,604	
32	จำนวนเลขหมายโทรศัพท์ที่มีผู้เช่า	20,073	17,932	16,981	16,184	15,724	
33	จำนวนประชากรอายุ 6 ปีขึ้นไป ที่ใช้อินเทอร์เน็ต	134,306	173,176	172,102	174,870	212,059	
34	ครัวเรือนที่มีอุปกรณ์/เทคโนโลยีสารสนเทศและการสื่อสาร	74,262	84,547	84,993	108,100	116,316	
35	จำนวนนักท่องเที่ยว	-	212,181	214,062	225,742	230,742	
36	ระยะเวลาพำนักรักของนักท่องเที่ยว	3	2.35	2.3	2.27	2.25	
37	ค่าใช้จ่ายเฉลี่ยของนักท่องเที่ยว	1,473.66	1,517.28	1,548.27	1,633	1,699	



ลำดับ	รายการข้อมูลพื้นฐาน	2555	2556	2557	2558	2559	2560
38	รายได้จากการท่องเที่ยว	742.66	778.15	779.12	862	186.36	
39	ปริมาณเงินฝากของสถาบันการเงิน	18,591	19,113	18,642	19,025	18,819	
40	ปริมาณสินเชื่อของสถาบันการเงิน	10,696	11,897	18,642	19,025	18,819	
41	จำนวนสหกรณ์ภาคการเกษตร	34	36	36	49	49	
42	จำนวนสหกรณ์นอกภาคการเกษตร	29	27	29	26	26	
43	รายรับขององค์กรปกครองส่วนท้องถิ่น	4,073,653,345.90	3,530,684,956.90	4,705,981,099.91	3,925,109,487.20	4,351,515,563	
44	รายจ่ายขององค์กรปกครองส่วนท้องถิ่น	3,485,468,008.50	2,391,479,153.80	2,725,209,682.29	3,157,967,998.26	3,646,196,526.20	
45	รายได้จากการจัดเก็บภาษีของกรมสรรพากร	621,135,379.33	607,153,650.14	541,925,805.50	579,109,180	606,205,024.50	
46	รายได้จากการจัดเก็บเงินภาษีของกรมสรรพสามิต	6,586,565.60	7,544,912.40	5,755,422.30	7,583,796.10	7,115,102.50	
47	จำนวนทะเบียนนิติบุคคลใหม่	95	100	84	105	1,111	
48	ทุนจดทะเบียน	-	503,773,000	155,100,000	154,621	6,587,546,630	

### 3.1.2 ด้านสังคม

#### (1) ผังรายการข้อมูลสถิติด้านสังคม

ลำดับ	สาขา	รายการข้อมูลพื้นฐาน	มี/ไม่มี ฐานข้อมูล	วิธีการเก็บ รวบรวม ข้อมูล	หน่วยวัด	ความถี่ ของ ข้อมูล	ระดับการ นำเสนอ	หน่วยงานผู้รับผิดชอบ	สมุดสถิติ	แผน 12	SDG	อื่นๆ
1	ประชากร ศาสตร์ ประชากรเคหะ	จำนวนประชากรจาก การทะเบียน	มี	ทะเบียน	คน	รายปี	จังหวัด อำเภอ	กรมการปกครอง กระทรวงมหาดไทย	✓			
2	ประชากร ศาสตร์ ประชากรเคหะ	วัยเด็ก (0-14 ปี)	มี	ทะเบียน	คน	รายปี	จังหวัด อำเภอ	กรมการปกครอง กระทรวงมหาดไทย	✓			
3	ประชากร ศาสตร์ ประชากรเคหะ	วัยแรงงาน (15-59 ปี)	มี	ทะเบียน	คน	รายปี	จังหวัด อำเภอ	กรมการปกครอง กระทรวงมหาดไทย	✓			
4	ประชากร ศาสตร์ ประชากรเคหะ	วัยสูงอายุ (60 ปีขึ้นไป)	มี	ทะเบียน	คน	รายปี	จังหวัด อำเภอ	กรมการปกครอง กระทรวงมหาดไทย	✓			
5	ประชากร ศาสตร์ ประชากรเคหะ	อัตราการเปลี่ยนแปลง ของประชากร	มี	ทะเบียน	ร้อยละ	รายปี	จังหวัด อำเภอ	กรมการปกครอง กระทรวงมหาดไทย	✓			
6	ประชากร ศาสตร์ ประชากรเคหะ	ความหนาแน่นของ ประชากร	มี	ทะเบียน	คน/ตร. กม.	รายปี	จังหวัด อำเภอ	กรมการปกครอง กระทรวงมหาดไทย	✓			
7	ประชากร	จำนวนบ้านจากการ ทะเบียน	มี	ทะเบียน	หลัง	รายปี	จังหวัด อำเภอ	กรมการปกครอง กระทรวงมหาดไทย	✓			

ลำดับ	สาขา	รายการข้อมูลพื้นฐาน	มี/ไม่มี ฐานข้อมูล	วิธีการเก็บ รวบรวม ข้อมูล	หน่วยวัด	ความถี่ ของ ข้อมูล	ระดับการ นำเสนอ	หน่วยงานผู้รับผิดชอบ	สมุดสถิติ	แผน 12	SDG	อื่นๆ
	ศาสตร์ ประชากรเคหะ											
8	ประชากร ศาสตร์ ประชากรเคหะ	อัตราการเกิดมีชีพ	มี	ทะเบียน	ร้อยละ	รายปี	จังหวัด	สำนักงานสาธารณสุขจังหวัด...	✓			
9	ประชากร ศาสตร์ ประชากรเคหะ	จำนวนการจดทะเบียน สมรส	มี	ทะเบียน	ทะเบียน	รายปี	จังหวัด อำเภอ	ที่ทำการปกครองจังหวัด...	✓	✓		
10	ประชากร ศาสตร์ ประชากรเคหะ	จำนวนการหย่า	มี	ทะเบียน	ทะเบียน	รายปี	จังหวัด อำเภอ	ที่ทำการปกครองจังหวัด...	✓	✓		
11	ประชากร ศาสตร์ ประชากรเคหะ	ร้อยละของครัวเรือนที่ เป็นเจ้าของบ้านและ ที่ดิน	มี	สำรวจ	ร้อยละ	รายปี	จังหวัด	สำนักงานสถิติแห่งชาติ	✓			
12	แรงงาน	อัตราการมีงานทำ	มี	สำรวจ	ร้อยละ	รายไตรมาส	จังหวัด	สำนักงานสถิติแห่งชาติ	✓	✓		
13	แรงงาน	อัตราการว่างงาน	มี	สำรวจ	ร้อยละ	รายไตรมาส	จังหวัด	สำนักงานสถิติแห่งชาติ	✓			
14	แรงงาน	ค่าจ้างขั้นต่ำ	มี	รายงาน	บาท/วัน	รายปี	จังหวัด	สำนักงานสวัสดิการและ คุ้มครองแรงงานจังหวัด	✓		✓	
15*	แรงงาน	คนอายุมากกว่า 60 ปี เต็มขึ้นไป มีอาชีพและมี รายได้	มี	สำรวจ	คน	รายปี	ภาค	สำนักงานสถิติแห่งชาติ		✓		

ลำดับ	สาขา	รายการข้อมูลพื้นฐาน	มี/ไม่มี ฐานข้อมูล	วิธีการเก็บ รวบรวม ข้อมูล	หน่วยวัด	ความถี่ ของ ข้อมูล	ระดับการ นำเสนอ	หน่วยงานผู้รับผิดชอบ	สมุดสถิติ	แผน 12	SDG	อื่นๆ
16*	การศึกษา	คะแนนเฉลี่ยสติปัญญา (IQ) เด็กนักเรียน	มี	รายงาน		รายปี	จังหวัด ประเทศ	กรมสุขภาพจิต กระทรวง สาธารณสุข		✓		
17	การศึกษา	อัตราส่วนนักเรียนต่อครู (ก่อนประถมศึกษา)	มี	ทะเบียน	ร้อยละ	รายปี	จังหวัด อำเภอ	สำนักงานส่งเสริมการปกครอง ส่วนท้องถิ่นจังหวัด สำนักงาน เขตพื้นที่การศึกษา ประถมศึกษา/มัธยมศึกษา	✓			
18	การศึกษา	อัตราส่วนนักเรียนต่อครู (ประถมศึกษา)	มี	ทะเบียน	ร้อยละ	รายปี	จังหวัด อำเภอ	สำนักงานส่งเสริมการปกครอง ส่วนท้องถิ่นจังหวัด สำนักงาน เขตพื้นที่การศึกษา ประถมศึกษา/มัธยมศึกษา	✓			
19	การศึกษา	อัตราส่วนนักเรียนต่อครู (มัธยมศึกษา)	มี	ทะเบียน	ร้อยละ	รายปี	จังหวัด อำเภอ	สำนักงานส่งเสริมการปกครอง ส่วนท้องถิ่นจังหวัด สำนักงาน เขตพื้นที่การศึกษา ประถมศึกษา/มัธยมศึกษา	✓			
20	การศึกษา	จำนวนนักเรียนที่ออก กลางคัน	มี	ทะเบียน	คน	รายปี	จังหวัด อำเภอ	สำนักงานเขตพื้นที่การศึกษา มัธยมศึกษา เขต 15	✓			
21	การศึกษา	จำนวนนักศึกษาระดับ อาชีวศึกษา และ อุดมศึกษา	มี	ทะเบียน	คน	รายปี	จังหวัด	สำนักงานคณะกรรมการการ อุดมศึกษา	✓			
22	การศึกษา	จำนวนอาจารย์ในระดับ อาชีวศึกษา และ อุดมศึกษา	มี	ทะเบียน	คน	รายปี	จังหวัด	สำนักงานคณะกรรมการการ อุดมศึกษา	✓			

ลำดับ	สาขา	รายการข้อมูลพื้นฐาน	มี/ไม่มี ฐานข้อมูล	วิธีการเก็บ รวบรวม ข้อมูล	หน่วยวัด	ความถี่ ของ ข้อมูล	ระดับการ นำเสนอ	หน่วยงานผู้รับผิดชอบ	สมุดสถิติ	แผน 12	SDG	อื่นๆ
23	การศึกษา	จำนวนผู้เรียน/นักศึกษา ที่ลงทะเบียนเรียน ใน สังกัดสำนักงานส่งเสริม การศึกษานอกระบบ และการศึกษาตาม อัธยาศัย	มี	ทะเบียน	คน	รายปี	จังหวัด	สำนักงานส่งเสริมการศึกษา นอกระบบและการศึกษาตาม อัธยาศัย	✓			
24	การศึกษา	จำนวนผู้เรียน/นักศึกษา ที่สำเร็จการศึกษา ใน สังกัดสำนักงานส่งเสริม การศึกษานอกระบบ และการศึกษาตาม อัธยาศัย	มี	ทะเบียน	คน	รายปี	จังหวัด	สำนักงานส่งเสริมการศึกษา นอกระบบและการศึกษาตาม อัธยาศัย	✓			
25	ศาสนา ศิลปะ และวัฒนธรรม	จำนวนวัด สำนักสงฆ์ โบสถ์คริสต์ มัสยิด	มี	ทะเบียน	แห่ง	รายปี	อำเภอ/ จังหวัด	สำนักงานวัฒนธรรมจังหวัด	✓			
26	ศาสนา ศิลปะ และวัฒนธรรม	จำนวนพระภิกษุและ สามเณร	มี	ทะเบียน	รูป	รายปี	อำเภอ/ จังหวัด	สำนักงานวัฒนธรรมจังหวัด	✓			
27	สุขภาพ	จำนวนผู้ป่วยนอก	มี	ทะเบียน	คน	รายปี	จังหวัด	สำนักงานสาธารณสุขจังหวัด...	✓			
28	สุขภาพ	จำนวนผู้ป่วยใน	มี	ทะเบียน	คน	รายปี	จังหวัด	สำนักงานสาธารณสุขจังหวัด	✓			
29	สุขภาพ	จำนวนสถานพยาบาลที่ มีเตียงผู้ป่วยรับไว้ค้าง คืน	มี	ทะเบียน	แห่ง	รายปี	จังหวัด	สำนักงานสาธารณสุขจังหวัด	✓			
30	สุขภาพ	จำนวนเตียง	มี	ทะเบียน	เตียง	รายปี	จังหวัด	สำนักงานสาธารณสุขจังหวัด	✓			

ลำดับ	สาขา	รายการข้อมูลพื้นฐาน	มี/ไม่มี ฐานข้อมูล	วิธีการเก็บ รวบรวม ข้อมูล	หน่วยวัด	ความถี่ ของ ข้อมูล	ระดับการ นำเสนอ	หน่วยงานผู้รับผิดชอบ	สมุดสถิติ	แผน 12	SDG	อื่นๆ
31	สุขภาพ	จำนวนประชากรต่อ แพทย์ 1 คน	มี	ทะเบียน	จำนวน	รายปี	จังหวัด	สำนักงานสาธารณสุขจังหวัด	✓	✓		
32	สุขภาพ	จำนวนประชากรต่อ เภสัชกร 1 คน	มี	ทะเบียน	จำนวน	รายปี	จังหวัด	สำนักงานสาธารณสุขจังหวัด	✓	✓		
33	สุขภาพ	จำนวนประชากรต่อ พยาบาล 1 คน	มี	ทะเบียน	จำนวน	รายปี	จังหวัด	สำนักงานสาธารณสุขจังหวัด	✓	✓		
34*	สุขภาพ	อัตราการเกิดมีชีพ	มี	ทะเบียน	จำนวน	รายปี	ภาค	กระทรวงสาธารณสุข			✓	
35	สวัสดิการสังคม	จำนวนผู้ประกันตนตาม มาตรา 33	มี	ทะเบียน	คน	รายปี	จังหวัด	สำนักงานประกันสังคม กระทรวงแรงงาน	✓			
36*	สวัสดิการสังคม	จำนวนผู้ประกันตนตาม มาตรา 40	มี	ทะเบียน	คน	รายปี	ประเทศ	สำนักงานประกันสังคม กระทรวงแรงงาน		✓		
37	สวัสดิการสังคม	จำนวนลูกจ้างที่ประสบ อันตรายหรือเจ็บป่วย จากการทำงาน	มี	ทะเบียน	คน	รายปี	จังหวัด	สำนักงานประกันสังคม กระทรวงแรงงาน	✓			
38*	สวัสดิการสังคม	จำนวนเด็กที่ต้องดำรง ชีพด้วยการเร่ร่อน ขอทาน	มี	ทะเบียน	คน	รายปี	จังหวัด	กระทรวงการพัฒนาสังคมและ ความมั่นคงของมนุษย์				
39*	สวัสดิการสังคม	จำนวนเยาวชนที่ต้อง ดำรงชีพด้วยการเร่ร่อน ขอทาน	มี	ทะเบียน	คน	รายปี	จังหวัด	กระทรวงการพัฒนาสังคมและ ความมั่นคงของมนุษย์				

ลำดับ	สาขา	รายการข้อมูลพื้นฐาน	มี/ไม่มี ฐานข้อมูล	วิธีการเก็บ รวบรวม ข้อมูล	หน่วยวัด	ความถี่ ของ ข้อมูล	ระดับการ นำเสนอ	หน่วยงานผู้รับผิดชอบ	สมุดสถิติ	แผน 12	SDG	อื่นๆ
40*	สวัสดิการสังคม	จำนวนเด็กอยู่คนเดียว ตามลำพัง/ไม่มีผู้ดูแล/ ถูกทอดทิ้ง	มี	ทะเบียน	คน	รายปี	จังหวัด	กระทรวงการพัฒนาสังคมและ ความมั่นคงของมนุษย์				
41*	สวัสดิการสังคม	จำนวนคนพิการที่มีบัตร ประจำตัวคนพิการ จำแนกตามความพิการ	มี	ทะเบียน	คน	รายปี	จังหวัด	กระทรวงการพัฒนาสังคมและ ความมั่นคงของมนุษย์				
42	รายได้รายจ่าย ของครัวเรือน	รายได้เฉลี่ยต่อเดือนของ ครัวเรือน	มี	สำรวจ	บาท	รายปี	จังหวัด	สำนักงานสถิติแห่งชาติ	✓	✓		
43	รายได้รายจ่าย ของครัวเรือน	ค่าใช้จ่ายเฉลี่ยต่อเดือน ของครัวเรือน	มี	สำรวจ	บาท	รายปี	จังหวัด	สำนักงานสถิติแห่งชาติ	✓			
44	รายได้รายจ่าย ของครัวเรือน	หนี้สินเฉลี่ยต่อครัวเรือน	มี	สำรวจ	บาท	รายปี	จังหวัด	สำนักงานสถิติแห่งชาติ	✓	✓		
45	รายได้รายจ่าย ของครัวเรือน	ร้อยละของค่าใช้จ่ายต่อ รายได้	มี	สำรวจ	ร้อยละ	รายปี	จังหวัด	สำนักงานสถิติแห่งชาติ	✓			
46*	รายได้รายจ่าย ของครัวเรือน	สัมประสิทธิ์ความไม่ เสมอภาค (Gini coefficient) ด้าน รายได้ของครัวเรือน	มี	สำรวจ	บาท	รายปี	จังหวัด	สำนักงานสถิติแห่งชาติ		✓		
47*	รายได้รายจ่าย ของครัวเรือน	สัมประสิทธิ์ความไม่ เสมอภาค (Gini coefficient) ด้าน รายจ่ายเพื่อการอุปโภค บริโภคของครัวเรือน	มี	สำรวจ	บาท	รายปี	จังหวัด	สำนักงานสถิติแห่งชาติ		✓		

ลำดับ	สาขา	รายการข้อมูลพื้นฐาน	มี/ไม่มี ฐานข้อมูล	วิธีการเก็บ รวบรวม ข้อมูล	หน่วยวัด	ความถี่ ของ ข้อมูล	ระดับการ นำเสนอ	หน่วยงานผู้รับผิดชอบ	สมุดสถิติ	แผน 12	SDG	อื่นๆ
48*	รายได้รายจ่าย ของครัวเรือน	สัดส่วนคนจน เมื่อวัด ด้านรายจ่ายเพื่อการ อุปโภคบริโภค	มี	สำรวจ	ร้อยละ	รายปี	จังหวัด	สำนักงานสถิติแห่งชาติ			✓	
49	ยุติธรรม ความ มั่นคง การเมือง และการ ปกครอง	จำนวนคดีอาญาที่ได้รับ แจ้ง	มี	ทะเบียน	ราย	รายปี	จังหวัด	ตำรวจภูธรจังหวัด	✓			
50	ยุติธรรม ความ มั่นคง การเมือง และการ ปกครอง	จำนวนคดีอาญาที่มีการ จับกุม	มี	ทะเบียน	ราย	รายปี	จังหวัด	ตำรวจภูธรจังหวัด	✓			
51*	ยุติธรรม ความ มั่นคง การเมือง และการ ปกครอง	จำนวนคดีที่เกี่ยวข้อง กับยาเสพติด	มี	ทะเบียน	คดี	รายปี	ประเทศ	ตำรวจภูธรจังหวัด		✓		สาขา

หมายเหตุ : \* คือรายการที่เพิ่มเติม/นอกเหนือจากสมุดสถิติจังหวัดปัตตานี



(2) ข้อมูลสถิติด้านสังคม

ลำดับ	รายการข้อมูลพื้นฐาน	2555	2556	2557	2558	2559	2560
1	จำนวนประชากรจากการทะเบียน	671,615	678,838	686,186	694,022	700,961	709,796
2	วัยเด็ก (0-14 ปี)	62,576	62,826	62,582	62,563	61,998	185,321
3	วัยแรงงาน (15-59 ปี)	407,078	409,132	414,466	419,567	425,849	432,931
4	วัยสูงอายุ (60 ปีขึ้นไป)	71,937	77,086	78,775	80,223	80,742	81,956
5	อัตราการเปลี่ยนแปลงของประชากร	1.21	1.06	1.07	1.13	0.99	1.26
6	ความหนาแน่นของประชากร	346.13	349.85	353.64	357.68	361.25	365.81
7	จำนวนบ้านจากการทะเบียน	167,310	171,020	174,480	178,133	181,505	185,151
8	อัตราการเกิดมีชีพ	18.34	18.31	16.38	17.6	17.82	
9	จำนวนการจดทะเบียนสมรส	2,230	1,840	1,949	1,904	1794	1,825
10	จำนวนการหย่า	231	255	284	45	302	328
11	ร้อยละของครัวเรือนที่เป็นเจ้าของบ้านและที่ดิน	83.7	83.5	83.9	79	86.7	
12	อัตราการมีงานทำ	98.34	97.98	98.25	97.98	97.6	98.24
13	อัตราการว่างงาน	1.66	2.02	1.75	2.02	1.98	1.76
14	ค่าจ้างขั้นต่ำ	237	300	300	300	300	300
15	คนอายุมากกว่า 60 ปีเพิ่มขึ้นไป มีอาชีพและมีรายได้	31,382	32,037	33,159	35,696	36,023	
16	คะแนนเฉลี่ยสติปัญญา (IQ) ของเด็กนักเรียนชั้นมัธยมศึกษาปีที่ 1	-	-	-	-	88.32	
17	อัตราส่วนนักเรียนต่อครู (ก่อนประถมศึกษา)	20:01	19:01	32:01:00	18:01	11:01	
18	อัตราส่วนนักเรียนต่อครู (ประถมศึกษา)	25:01:00	16:01	16:01	13:01	14:01	

ลำดับ	รายการข้อมูลพื้นฐาน	2555	2556	2557	2558	2559	2560
19	อัตราส่วนนักเรียนต่อครู (มัธยมศึกษา)	13:01	17:01	20:01	20:01	9:01	
20	จำนวนนักเรียนที่ออกกลางคัน	195	19	27	15	91	
21	จำนวนนักศึกษาระดับอาชีวศึกษา และอุดมศึกษา	14,461	71,771	71,771	17,656	7,719	
22	จำนวนอาจารย์ในระดับอาชีวศึกษา และอุดมศึกษา	884	4,496	4,476	929	929	
23	จำนวนผู้เรียน/นักศึกษาที่ลงทะเบียนเรียน ในสังกัดสำนักงานส่งเสริมการศึกษานอกระบบและการศึกษาตามอัธยาศัย	48,591	54,646	59,558	59,890	51,163	
24	จำนวนผู้เรียน/นักศึกษาที่สำเร็จการศึกษา ในสังกัดสำนักงานส่งเสริมการศึกษานอกระบบและการศึกษาตามอัธยาศัย	3,508	21,073	19,692	18,267	20,377	
25	จำนวนวัด สำนักสงฆ์ โบสถ์คริสต์ มัสยิด	774	774	93	769	796	
26	จำนวนพระภิกษุและสามเณร	435	432	375	375	388	
27	จำนวนผู้ป่วยนอก	2,523,870	2,178,887	2,135,323	2,156,630	2,200,507	
28	จำนวนผู้ป่วยใน	72,962	84,178	75,329	67,326	85,502	
29	จำนวนสถานพยาบาลที่มีเตียงผู้ป่วยรับไว้ค้างคืน	14	14	14	14	14	
30	จำนวนเตียง	1,026	1,036	1,054	934	1,209	
31	จำนวนประชากรต่อแพทย์ 1 คน	6,458	4,755	5,760	6,172	96,805	
32	จำนวนประชากรต่อเภสัชกร 1 คน	9,547	9,249	8,877	8,328	101,683	
33	จำนวนประชากรต่อพยาบาล 1 คน	328	442	370	395	6,721	
34	อัตราการเกิดมีชีพ	18.34	18.31	16.38	17.6	17.82	
35	จำนวนผู้ประกันตนตามมาตรา 33	22,275	21,895	21,594	23,153	-	

ลำดับ	รายการข้อมูลพื้นฐาน	2555	2556	2557	2558	2559	2560
36	จำนวนผู้ประกันตนตามมาตรา 40	15,600	18,577	23,812	23,552	24,171	
37	จำนวนลูกจ้างที่ประสบอันตรายหรือเจ็บป่วยจากการทำงาน	165	124	108	108	-	
38	จำนวนเด็กที่ต้องดำรงชีพด้วยการเร่ร่อน ขอทาน	-	-	-	2	11	
39	จำนวนเยาวชนที่ต้องดำรงชีพด้วยการเร่ร่อน ขอทาน	-	-	-	14	1	
40	จำนวนเด็กอยู่คนเดียวตามลำพัง/ไม่มีผู้ดูแล/ถูกทอดทิ้ง	-	-	-	1,073	193	
41	จำนวนคนพิการที่มีบัตรประจำตัวคนพิการจำแนกตามความพิการ	-	-	1,691	2,230	2,683	
42	รายได้เฉลี่ยต่อเดือนของครัวเรือน	-	20,199	-	17,513	-	
43	ค่าใช้จ่ายเฉลี่ยต่อเดือนของครัวเรือน	-	16,668	-	15,341	17,962	
44	หนี้สินเฉลี่ยต่อครัวเรือน	-	109,103	-	141,540	-	
45	ร้อยละของค่าใช้จ่ายต่อรายได้	-	17.5	-	87.6	-	
46	สัมประสิทธิ์ความไม่เสมอภาค (Gini coefficient) ด้านรายได้ของครัวเรือน	-	0.338	-	0.279	-	
47	สัมประสิทธิ์ความไม่เสมอภาค (Gini coefficient) ด้านรายจ่ายเพื่อการอุปโภคบริโภคของครัวเรือน	0.242		0.197	0.205	0.26	
48	สัดส่วนคนจน เมื่อวัดด้านรายจ่ายเพื่อการอุปโภคบริโภค	46.8	37.44	39.15	34.91	35.98	
49	จำนวนคดีอาญาที่ได้รับแจ้ง	1,098	1,239	4,940	4,989	4,886	
50	จำนวนคดีอาญาที่มีการจับกุม	931	1,787	4,292	5,043	4,677	
51	จำนวนคดีที่เกี่ยวข้องกับยาเสพติด	-	-	3,028	3,631	4,320	

### 3.1.3 ข้อมูลสถิติด้านทรัพยากรธรรมชาติและสิ่งแวดล้อม

#### (1) ผังรายการข้อมูลสถิติด้านทรัพยากรธรรมชาติและสิ่งแวดล้อม

ลำดับ	สาขา	รายการข้อมูลพื้นฐาน	มี/ไม่มี ฐานข้อมูล	วิธีการเก็บ รวบรวม ข้อมูล	หน่วยวัด	ความถี่ ของ ข้อมูล	ระดับการ นำเสนอ	หน่วยงานผู้รับผิดชอบ	สมุดสถิติ	แผน 12	SDG	อื่นๆ
1	ทรัพยากร ธรรมชาติและ สิ่งแวดล้อม	จำนวนแหล่งน้ำ	มี	รายงาน	แห่ง	รายปี	จังหวัด อำเภอ	โครงการชลประทานจังหวัด ปัตตานี	✓			
2	ทรัพยากรธรรม ชาติและ สิ่งแวดล้อม	ปริมาณน้ำที่เก็บเฉลี่ย ทั้งปี (แหล่งน้ำทุก ประเภท)	มี	รายงาน	ลบ.ม.	รายปี	จังหวัด อำเภอ	โครงการชลประทานจังหวัด ปัตตานี	✓			
3	ทรัพยากร ธรรมชาติและ สิ่งแวดล้อม	ปริมาณขยะมูลฝอย	มี	รายงาน	ตันต่อวัน	รายปี	จังหวัด อำเภอ	กรมควบคุมมลพิษ กระทรวง ทรัพยากรธรรมชาติและ สิ่งแวดล้อม	✓	✓		
4	ทรัพยากร ธรรมชาติและ สิ่งแวดล้อม	พื้นที่ป่า	มี	รายงาน	ไร่	รายปี	จังหวัด	สำนักงานเศรษฐกิจการเกษตร	✓	✓	✓	
5	ทรัพยากร ธรรมชาติและ สิ่งแวดล้อม	พื้นที่ป่าไม้ต่อพื้นที่ จังหวัด	มี	รายงาน	ร้อยละ	รายปี	จังหวัด	สำนักงานเศรษฐกิจการเกษตร	✓	✓	✓	
6	ทรัพยากร ธรรมชาติและ สิ่งแวดล้อม	ปริมาณฝนเฉลี่ยทั้งปี	มี	รายงาน	มิลลิเมตร	เดือน	จังหวัด	สถานีตรวจอากาศจังหวัด	✓			

ลำดับ	สาขา	รายการข้อมูลพื้นฐาน	มี/ไม่มี ฐานข้อมูล	วิธีการเก็บ รวบรวม ข้อมูล	หน่วยวัด	ความถี่ ของ ข้อมูล	ระดับการ นำเสนอ	หน่วยงานผู้รับผิดชอบ	สมุดสถิติ	แผน 12	SDG	อื่นๆ
7	ทรัพยากร ธรรมชาติและ สิ่งแวดล้อม	กำลังการผลิตน้ำประปา	มี	รายงาน	ลบ.ม.	รายปี	จังหวัด อำเภอ	การประปาส่วนภูมิภาคจังหวัด	✓	✓		
8	ทรัพยากร ธรรมชาติและ สิ่งแวดล้อม	น้ำประปาที่ผลิตได้	มี	รายงาน	ลบ.ม.	รายปี	จังหวัด อำเภอ	การประปาส่วนภูมิภาคจังหวัด	✓	✓		
9	ทรัพยากร ธรรมชาติ และ สิ่งแวดล้อม	ปริมาณน้ำประปาที่ จำหน่ายแก่ผู้ใช้	มี	รายงาน	ลบ.ม.	รายปี	จังหวัด อำเภอ	การประปาส่วนภูมิภาคจังหวัด	✓	✓		
10*	ทรัพยากร ธรรมชาติ และ สิ่งแวดล้อม	จำนวนผู้ประสบภัย ธรรมชาติ	มี	รายงาน	คน	รายปี	ประเทศ	กรมป้องกันและบรรเทาสา ธารณภัย		✓		สาขา
11*	ทรัพยากร ธรรมชาติ และ สิ่งแวดล้อม	มูลค่าความเสียหายจาก ภัยธรรมชาติ	มี	รายงาน	บาท	รายปี	ประเทศ	กรมป้องกันและบรรเทาสา ธารณภัย		✓		สาขา

หมายเหตุ : \* คือรายการที่เพิ่มเติม/นอกเหนือจากสมุดสถิติจังหวัดปัตตานี

(2) ข้อมูลสถิติด้านทรัพยากรธรรมชาติและสิ่งแวดล้อม

ลำดับ	รายการข้อมูลพื้นฐาน	2555	2556	2557	2558	2559	2560
1	จำนวนแหล่งน้ำ	-	-	-	206	233	
2	ปริมาณน้ำที่เก็บเฉลี่ยทั้งปี (แหล่งน้ำทุกประเภท)	299	620	631	640	-	
3	ปริมาณขยะมูลฝอย	299.19	619.56	631	640	648.05	
4	พื้นที่ป่า	-	-	-	63,516	-	
5	พื้นที่ป่าไม้ต่อพื้นที่จังหวัด	-	-	-	5.23	-	
6	ปริมาณฝนเฉลี่ยทั้งปี	1,735.90	1,625.80	2,013.90	1,287.90	1,781.40	
7	กำลังการผลิตน้ำประปา	10,950,080	11,650,800	12,355,200	12,526,800	12,526,800	
8	น้ำประปาที่ผลิตได้	9,800,904	9,787,123	10,375,000	10,578,409	10,920,156	
9	ปริมาณน้ำประปาที่จำหน่ายแก่ผู้ใช้	6,729,750	7,033,811	6,779,200	7,161,225	6,680,201	
10	จำนวนผู้ประสบภัยธรรมชาติ	-	-	35,781	20	14	
11	มูลค่าความเสียหายจากภัยธรรมชาติ	-	-	53.354,341	759,699	936,246	

### 3.2 ข้อมูลสถิติ ตัวชี้วัด ตามประเด็นยุทธศาสตร์ในแผนพัฒนาจังหวัดปัตตานี (พ.ศ. 2561 - 2564)

#### (1) ผังข้อมูลสถิติ ตัวชี้วัด ตามประเด็นยุทธศาสตร์ในแผนพัฒนาจังหวัดปัตตานี (พ.ศ. 2561 - 2564)

ยุทธศาสตร์	เป้าประสงค์เชิงยุทธศาสตร์	ตัวชี้วัด	รายการสถิติ	มี/ไม่มีฐานข้อมูล	วิธีการเก็บรวบรวมข้อมูล	หน่วยวัด	ความถี่ของข้อมูล	ระดับการนำเสนอ	หน่วยงานผู้รับผิดชอบ
ยุทธศาสตร์ที่ 1 การสร้างเสริมเศรษฐกิจที่เข้มแข็งจากฐานเกษตรอุตสาหกรรม ผลผลิตฮาลาล การค้า การบริการ การท่องเที่ยว (น้ำหนักร้อยละ 40 )	เศรษฐกิจจังหวัดปัตตานีเติบโตอย่างต่อเนื่อง มีความมั่นคง มั่งคั่งทางเศรษฐกิจ	ร้อยละที่เพิ่มขึ้นของผลิตภัณฑ์มวลรวมจังหวัด (GPP) (ร้อยละ 1 )	ผลิตภัณฑ์มวลรวมจังหวัด ณ ราคาประจำปี	มี	สำรวจ	ล้านบาท	รายปี	จังหวัด	สำนักงานฯ,สนง.คลังจังหวัดปัตตานี
			รายได้ต่อหัวของประชากรเฉลี่ยต่อปี	มี	สำรวจ	ล้านบาท	รายปี	จังหวัด	สำนักงานฯ,สนง.คลังจังหวัดปัตตานี
		ร้อยละที่เพิ่มขึ้นของมวลรวมภาคเกษตร (ร้อยละ 0.15 )	ผลิตภัณฑ์มวลรวมภาคเกษตร	มี	สำรวจ	ล้านบาท	รายปี	จังหวัด	สำนักงานฯ
		ร้อยละที่เพิ่มขึ้นของจำนวนแปลง/ฟาร์มที่ได้รับการรับรองมาตรฐานการผลิตที่ดีและเหมาะสม (GAP) - พืช (ร้อยละ20) - ประมง (ร้อยละ5)	เนื้อที่ใช้ประโยชน์ทางการเกษตรทั้งสิ้น	มี	สำรวจ	ไร่	รายปี	จังหวัด	สนง.เศรษฐกิจการเกษตร
			เนื้อที่นาข้าว	มี	สำรวจ	ไร่	รายปี	จังหวัด	สนง.เศรษฐกิจการเกษตร
			เนื้อที่พืชไร่	มี	สำรวจ	ไร่	รายปี	จังหวัด	สนง.เศรษฐกิจการเกษตร
			เนื้อที่สวนไม้ผล ไม้ยืนต้น	มี	สำรวจ	ไร่	รายปี	จังหวัด	สนง.เศรษฐกิจการเกษตร
			เนื้อที่สวนผัก ไม้ดอก/ไม้ประดับ	มี	สำรวจ	ไร่	รายปี	จังหวัด	สนง.เศรษฐกิจการเกษตร
			จำนวนแหล่งน้ำสาธารณะ	มี	รายงาน	แห่ง	รายปี	จังหวัด	โครงการชลประทานจังหวัดปัตตานี
			เกษตรกรที่ได้รับความรู้เกี่ยวกับการทำเกษตรตามมาตรฐาน GAP	มี	รายงาน	คน	รายปี	จังหวัด	สนง.เกษตรจังหวัดปัตตานี

ยุทธศาสตร์	เป้าประสงค์เชิงยุทธศาสตร์	ตัวชี้วัด	รายการสถิติ	มี/ไม่มีฐานข้อมูล	วิธีการเก็บรวบรวมข้อมูล	หน่วยวัด	ความถี่ของข้อมูล	ระดับการนำเสนอ	หน่วยงานผู้รับผิดชอบ
			พื้นที่เพาะปลูกพืชที่ได้รับการรับรองคุณภาพตามมาตรฐาน GAP	มี	รายงาน	ไร่	รายปี	จังหวัด	สนง.เกษตรจังหวัดปัตตานี
			จำนวนฟาร์มเพาะเลี้ยงสัตว์น้ำจืดที่ได้รับการรับรองมาตรฐาน GAP	มี	รายงาน	แห่ง	รายปี	จังหวัด	สนง.เกษตรจังหวัดปัตตานี
			จำนวนพื้นที่จัด zonging (ด้านประมง)	มี	รายงาน	แห่ง	รายปี	จังหวัด	สนง.ประมงจังหวัดปัตตานี
			จำนวนครัวเรือนที่มีการเพาะเลี้ยงสัตว์น้ำจืด	มี	รายงาน	ครัวเรือน	รายปี	จังหวัด	สนง.ประมงจังหวัดปัตตานี
			เนื้อที่ที่มีการเพาะเลี้ยงสัตว์น้ำจืด	มี	รายงาน	ไร่	รายปี	จังหวัด	สนง.ประมงจังหวัดปัตตานี
			ปริมาณการจับสัตว์น้ำจืด	มี	รายงาน	กิโลกรัม	รายปี	จังหวัด	สนง.ประมงจังหวัดปัตตานี
			มูลค่าการจับสัตว์น้ำจืด	มี	รายงาน	บาท	รายปี	จังหวัด	สนง.ประมงจังหวัดปัตตานี
	ผลิตภัณฑ์ฮาลาลมีคุณภาพ มีคุณค่าและมีมูลค่าเพิ่มขึ้นอย่างต่อเนื่อง	ร้อยละที่เพิ่มขึ้นของมูลค่าการจำหน่ายผลิตภัณฑ์ฮาลาล (ร้อยละ 0.15)	จำนวนผลิตภัณฑ์ที่ได้รับการจดทะเบียนการค้า	มี	ทะเบียน	ผลิตภัณฑ์	รายปี	จังหวัด	สนง.พาณิชย์จังหวัดปัตตานี
			จำนวนผู้ประกอบการหรือโรงงานที่ได้รับการรับรองผลิตภัณฑ์ตามมาตรฐานที่กำหนด	มี	ทะเบียน	แห่ง	รายปี	จังหวัด	สนง.อุตสาหกรรมจังหวัดปัตตานี
			จำนวนผลิตภัณฑ์ฮาลาลที่ได้รับมาตรฐานตามที่กำหนด	มี	ทะเบียน	แห่ง	รายปี	จังหวัด	สถาบันฮาลาลจังหวัดปัตตานี
			มูลค่าการจำหน่ายผลิตภัณฑ์ฮาลาล	N/A	N/A	N/A	N/A	N/A	สนง.พาณิชย์จังหวัดปัตตานี



ยุทธศาสตร์	เป้าประสงค์เชิงยุทธศาสตร์	ตัวชี้วัด	รายการสถิติ	มี/ไม่มีฐานข้อมูล	วิธีการเก็บรวบรวมข้อมูล	หน่วยวัด	ความถี่ของข้อมูล	ระดับการนำเสนอ	หน่วยงานผู้รับผิดชอบ
		จำนวนผลิตภัณฑ์ฮาลาลที่ได้รับการพัฒนาเพื่อเพิ่มมูลค่าสู่การค้า (ร้อยละ 6)	จำนวนโครงการที่จัดอบรมส่งเสริมประสิทธิภาพด้านการผลิต ของผู้ประกอบการผลิตภัณฑ์ฮาลาล	มี	รายงาน	โครงการ	รายปี	จังหวัด	สถาบันฮาลาลจังหวัดปัตตานี
	ปัตตานีเป็นเมืองที่นำลงทุน การค้า การบริการ เติบโตอย่างต่อเนื่อง	อัตราการขยายตัวของรายได้ เพิ่มขึ้นจากการค้า การบริการ และการท่องเที่ยว -การค้าส่ง ค้าปลีก (ร้อยละ2) -การท่องเที่ยว (ร้อยละ2)	ผลิตภัณฑ์มวลรวมสาขา การค้าส่ง ค้าปลีก	มี	สำรวจ	ล้านบาท	รายปี	จังหวัด	สภาพัฒน์ฯ
			จำนวนนักท่องเที่ยว	มี	สำรวจ	คน	รายปี	จังหวัด	กรมการท่องเที่ยว
			รายได้จากการท่องเที่ยว	มี	ทะเบียน	ล้านบาท	รายปี	จังหวัด	กรมการท่องเที่ยว
			ค่าใช้จ่ายเฉลี่ยของนักท่องเที่ยว	มี	ทะเบียน	บาท	รายปี	จังหวัด	กรมการท่องเที่ยว
			จำนวนโรงแรม และที่พัก	มี	ทะเบียน	แห่ง	รายปี	จังหวัด	กรมการท่องเที่ยว
			จำนวนบุคลากรที่ได้รับการฝึกอบรมด้านการท่องเที่ยว	มี	ทะเบียน	คน	รายปี	จังหวัด	กรมการท่องเที่ยว
			ปฏิทินการท่องเที่ยวประจำปี	มี	ทะเบียน	ตาราง	รายปี	จังหวัด	กรมการท่องเที่ยว
	เกษตรอุตสาหกรรม การค้า การบริการ และการท่องเที่ยว	ร้อยละที่เพิ่มขึ้นของการสร้างงานอาชีพแก่ประชาชนจากเกษตรอุตสาหกรรม	จำนวนโครงการพัฒนาศักยภาพแรงงานเพื่อรองรับเมืองเกษตรอุตสาหกรรมก้าวหน้า และผลิตภัณฑ์ตลาดคุณภาพ	N/A	N/A	N/A	N/A	N/A	สนง.แรงงานจังหวัดปัตตานี

ยุทธศาสตร์	เป้าประสงค์เชิงยุทธศาสตร์	ตัวชี้วัด	รายการสถิติ	มี/ไม่มีฐานข้อมูล	วิธีการเก็บรวบรวมข้อมูล	หน่วยวัด	ความถี่ของข้อมูล	ระดับการนำเสนอ	หน่วยงานผู้รับผิดชอบ
	สร้างรายได้ สร้างงาน และสร้างโอกาสแก่ชุมชนประชาชน	ในระบบประกันสังคม (อุตสาหกรรม ปศุสัตว์ อุตสาหกรรมยางพารา)	จำนวนผู้ผ่านการพัฒนาศักยภาพแรงงาน	N/A	N/A	N/A	N/A	N/A	สนง.แรงงานจังหวัดปัตตานี
			จำนวนผู้ประกอบการอาหารระดับวิสาหกิจชุมชนขนาดกลางและขนาดย่อม ที่ผ่านการพัฒนาศักยภาพ	N/A	N/A	N/A	N/A	N/A	สนง.แรงงานจังหวัดปัตตานี
<b>ยุทธศาสตร์ที่ 2</b> การพัฒนาสังคมชุมชนที่น่าอยู่และทรัพยากรธรรมชาติอุดมสมบูรณ์อย่างยั่งยืน(น้ำหนักร้อยละ 30)	ทรัพยากรธรรมชาติมีความอุดมสมบูรณ์เพิ่มขึ้น ปัญหาทางสิ่งแวดล้อมลดลง	ร้อยละของหมู่บ้านชุมชนที่มีการบริหารจัดการและใช้ประโยชน์ด้านทรัพยากรธรรมชาติและสิ่งแวดล้อมอย่างชาญฉลาด (ร้อยละ2/20)	จำนวนชุมชนที่มีการจัดการทรัพยากรธรรมชาติและสิ่งแวดล้อมเพื่อเป็นฐานการพัฒนาชุมชนอย่างยั่งยืน	มี	รายงาน	ชุมชน	ไม่แน่นอน	จังหวัด	สนง.ทรัพยากรธรรมชาติและสิ่งแวดล้อมจังหวัดปัตตานี
			จำนวนโครงการป้องกันการบุกรุกทำลายทรัพยากรทางทะเลและชายฝั่งไม่ให้เกิดเสื่อมโทรม	มี	รายงาน	โครงการ	รายปี	จังหวัด	สถานีพัฒนาทรัพยากรป่าชายเลนที่ 39 ปัตตานี
		ร้อยละที่เพิ่มขึ้นของพื้นที่ป่าไม้ (ร้อยละ 0.5)	จำนวนและเนื้อที่ป่าชุมชน	มี	ทะเบียน	ไร่	รายปี	จังหวัด	สนง.ทรัพยากรธรรมชาติและสิ่งแวดล้อมจังหวัดปัตตานี
			จำนวนสวนสาธารณะ	มี	ทะเบียน	แห่ง	ไม่แน่นอน	จังหวัด	เทศบาลเมืองปัตตานี

ยุทธศาสตร์	เป้าประสงค์เชิงยุทธศาสตร์	ตัวชี้วัด	รายการสถิติ	มี/ไม่มีฐานข้อมูล	วิธีการเก็บรวบรวมข้อมูล	หน่วยวัด	ความถี่ของข้อมูล	ระดับการนำเสนอ	หน่วยงานผู้รับผิดชอบ
			จำนวนและพื้นที่อนุรักษ์ จำแนกตามประเภท (อุทยานแห่งชาติ,วนอุทยาน,เขตรักษาพันธุ์สัตว์ป่า)	มี	ทะเบียน	แห่ง/ไร่	ไม่แน่นอน	จังหวัด	สนง.ทรัพยากรธรรมชาติและสิ่งแวดล้อมจังหวัดปัตตานี
		ร้อยละที่เพิ่มขึ้นของชุมชนที่สามารถบริหารจัดการภัยพิบัติที่เกิดขึ้นในพื้นที่ได้ (ร้อยละ30)	จำนวนชุมชนที่มีการเสริมสร้างศักยภาพชุมชนเพื่อป้องกันภัยจากสาธารณภัยอย่างยั่งยืน	มี	รายงาน	ชุมชน	ปี	จังหวัด	ป้องกันและบรรเทาสาธารณภัยจังหวัดปัตตานี
			ชุมชนที่มีความพร้อมในการจัดการภัยพิบัติด้วยตนเอง	มี	รายงาน	ชุมชน	ปี	จังหวัด	ป้องกันและบรรเทาสาธารณภัยจังหวัดปัตตานี
	หมู่บ้านมีความเข้มแข็ง มีศักยภาพในการพึ่งตนเองมากขึ้น	ร้อยละของระดับความเข้มแข็งของสถาบันครอบครัวที่ผ่านเกณฑ์มาตรฐาน (ร้อยละ50)	ชุมชนมีการจัดพื้นที่ส่วนกลางเพื่อส่งเสริมการทำกิจกรรมครอบครัว เช่น ลานกีฬา,วัด,โรงเรียน ,ฯลฯ	N/A	N/A	N/A	N/A	N/A	สนง.พัฒนาสังคมและความมั่นคงของมนุษย์จังหวัดปัตตานี /อปท.
			จำนวนกิจกรรมเพื่อส่งเสริมการทำกิจกรรมครอบครัว	N/A	N/A	N/A	N/A	N/A	สนง.พัฒนาสังคมและความมั่นคงของมนุษย์จังหวัดปัตตานี/อปท.
	ประชาชนมีคุณภาพ มีองค์ความรู้ มีสุขภาพดี มีความมั่นคงในชีวิตเพิ่มขึ้น	ร้อยละของเด็กปฐมวัย 4 ช่วงอายุ (9,18,30,42) เดือน มีพัฒนาการสมวัย (ร้อยละ85)	จำนวนเด็กอายุ 9,18,30,และ 42 เดือน มีพัฒนาการสงสัยล่าช้าครั้งแรกที่ได้รับการตรวจคัดกรองพัฒนาการในเวลาเดียวกัน						สาธารณสุขจังหวัดปัตตานี
			จำนวนเด็กอายุ 9,18,30,และ 42 เดือน ทั้งหมด ในเขตรับผิดชอบที่ได้รับการตรวจรับรองพัฒนาการจริงในเวลาที่กำหนด						สาธารณสุขจังหวัดปัตตานี

ยุทธศาสตร์	เป้าประสงค์เชิงยุทธศาสตร์	ตัวชี้วัด	รายการสถิติ	มี/ไม่มีฐานข้อมูล	วิธีการเก็บรวบรวมข้อมูล	หน่วยวัด	ความถี่ของข้อมูล	ระดับการนำเสนอ	หน่วยงานผู้รับผิดชอบ
			จำนวนเด็กอายุ 9,18,30,และ 42 เดือน มีพัฒนาการสงสัยล่าช้าครั้งแรกที่ตรวจคัดกรองพัฒนาการได้รับการติดตามกระตุ้นพัฒนาภายใน 30 วัน						สาธารณสุขจังหวัดปัตตานี
			จำนวนเด็กอายุ 9,18,30,และ 42 เดือน ผลการตรวจคัดกรองพัฒนาครั้งแรกผ่านครบ 5 ด้าน						สาธารณสุขจังหวัดปัตตานี
			จำนวนเด็กอายุ 9,18,30,และ 42 เดือน ที่พัฒนาการสงสัยล่าช้าครั้งแรกได้รับการติดตามกระตุ้นพัฒนาภายใน 30 วัน และผลการตรวจคัดกรองที่ผ่านมารอบ 5 ด้าน						สาธารณสุขจังหวัดปัตตานี
		ระดับค่าคะแนนเฉลี่ยของผลสอบ O-NET ชั้นมัธยมศึกษาปีที่ 3 (ร้อยละ45)	คะแนนเฉลี่ย O-NET ม.3 ระดับจังหวัด	มี	รายงาน	ร้อยละ	รายปี	จังหวัด	สนง.เขตพื้นที่การศึกษาปัตตานีเขต 1,2,3 และสนง.เขตพื้นที่ศึกษามัธยมเขต 15

ยุทธศาสตร์	เป้าประสงค์เชิงยุทธศาสตร์	ตัวชี้วัด	รายการสถิติ	มี/ไม่มีฐานข้อมูล	วิธีการเก็บรวบรวมข้อมูล	หน่วยวัด	ความถี่ของข้อมูล	ระดับการนำเสนอ	หน่วยงานผู้รับผิดชอบ
<b>ยุทธศาสตร์ที่ 3</b> การเสริมสร้างความมั่นคง พัฒนาโครงสร้างพื้นฐานและการเชื่อมโยงเมืองสู่นานาชาติ	ปัตตานีมีความสันติสุขเพิ่มมากขึ้น ประชาชนมีคุณภาพชีวิตและมีความมั่นคงมากขึ้นอย่างต่อเนื่อง	ร้อยละของประชากรที่อยู่ใต้เส้นความยากจนลดลง (ร้อยละ 35)	จำนวนครัวเรือนที่มีรายได้ต่ำกว่าเกณฑ์ จปฐ	มี	สำรวจ	ครัวเรือน	รายปี	จังหวัด	สนง.พัฒนาชุมชนจังหวัดปัตตานี
			อัตราการมีงานทำ	มี	สำรวจ	ร้อยละ	ไตรมาส	จังหวัด	สนง.สถิติจังหวัดปัตตานี
			อัตราการว่างงาน	มี	สำรวจ	ร้อยละ	ไตรมาส	จังหวัด	สนง.สถิติจังหวัดปัตตานี
			อัตราค่าจ้างขั้นต่ำ	มี	ทะเบียน	บาท/วัน	รายปี	จังหวัด	สนง.แรงงานจังหวัดปัตตานี
			รายได้เฉลี่ยต่อเดือนของครัวเรือน	มี	สำรวจ	บาท	รายปี	จังหวัด	สนง.สถิติจังหวัดปัตตานี
			ค่าใช้จ่ายเฉลี่ยต่อเดือนของครัวเรือน	มี	สำรวจ	บาท	รายปี	จังหวัด	สนง.สถิติจังหวัดปัตตานี
			หนี้สินเฉลี่ยต่อของครัวเรือน	มี	สำรวจ	บาท	รายปี	จังหวัด	สนง.สถิติจังหวัดปัตตานี
			สัมประสิทธิ์ความไม่เสมอภาค(Gini Coefficient) ด้านรายได้ของครัวเรือน	มี	สำรวจ	บาท	รายปี	จังหวัด	สนง.สถิติจังหวัดปัตตานี
			สัมประสิทธิ์ความไม่เสมอภาค(Gini Coefficient) ด้านรายจ่ายเพื่อการอุปโภคบริโภคของครัวเรือน	มี	สำรวจ	บาท	รายปี	จังหวัด	สนง.สถิติจังหวัดปัตตานี
			สัดส่วนคนจน เมื่อวัดด้านรายจ่ายเพื่อการอุปโภคบริโภค	มี	สำรวจ	ร้อยละ	รายปี	จังหวัด	สนง.สถิติจังหวัดปัตตานี

ยุทธศาสตร์	เป้าประสงค์เชิงยุทธศาสตร์	ตัวชี้วัด	รายการสถิติ	มี/ไม่มีฐานข้อมูล	วิธีการเก็บรวบรวมข้อมูล	หน่วยวัด	ความถี่ของข้อมูล	ระดับการนำเสนอ	หน่วยงานผู้รับผิดชอบ
	ระบบการคมนาคมขนส่งและการโลจิสติกส์รองรับการพัฒนาจังหวัดและการมีคุณภาพชีวิตที่ดีของประชาชน	ร้อยละของหมู่บ้าน/ชุมชนเข้มแข็งและมีส่วนร่วมในการรักษาความปลอดภัย	จำนวนหมู่บ้าน/ชุมชนที่มีส่วนในการรักษาความปลอดภัย	มี	ทะเบียน	หมู่บ้าน	รายปี	จังหวัด	ที่ทำการปกครองจังหวัดปัตตานี
			จำนวนหมู่บ้านที่ฝึกทบทวนด้านการรักษาความปลอดภัย	มี	ทะเบียน	หมู่บ้าน	รายปี	จังหวัด	ที่ทำการปกครองจังหวัดปัตตานี
		ร้อยละของจำนวนหมู่บ้านสีขาว (หมู่บ้านปลอดภัยสาเหตุดิต) (ร้อยละ75)	จำนวนคดียาเสพติด	มี	ทะเบียน	หมู่บ้าน	รายปี	จังหวัด	ศูนย์อำนวยการป้องกันและปราบปรามยาเสพติดจังหวัดปัตตานี
			จำนวนหมู่บ้านสีขาว (หมู่บ้านปลอดภัยสาเหตุดิต)						ที่ทำการปกครองจังหวัดปัตตานี
		อัตราการลดลงของคดีความมั่นคงจากความไม่สงบเรียบร้อย(ร้อยละ 90)	จำนวนคดีความมั่นคง	มี	ทะเบียน/รายงาน	คดี	รายปี	จังหวัด	ที่ทำการปกครองจังหวัดปัตตานี
	ระบบบริหารและบริการของรัฐมีประสิทธิภาพสูงเทคโนโลยีสารสนเทศทันสมัย	ร้อยละของระดับความพึงพอใจของประชาชนต่อบริการของรัฐ(ร้อยละ85)	ความพึงพอใจของประชาชนต่อการบริการของภาครัฐ	มี	สำรวจ	ร้อยละ	รายปี	จังหวัด	สนง.สถิติจังหวัด

ยุทธศาสตร์	เป้าประสงค์เชิงยุทธศาสตร์	ตัวชี้วัด	รายการสถิติ	มี/ไม่มีฐานข้อมูล	วิธีการเก็บรวบรวมข้อมูล	หน่วยวัด	ความถี่ของข้อมูล	ระดับการนำเสนอ	หน่วยงานผู้รับผิดชอบ
		จำนวนส่วนราชการที่พัฒนาตามแผนงานปีต่านี้ ทันสมัย สร้างระบบฐานข้อมูลเพื่อการบริการประชาชน การพัฒนาเว็บไซต์ 3 ภาษา (ไทย อังกฤษ บาฮาซา ) การจัดบริการออนไลน์ แก่ประชาชน การเพิ่มจุด wifi บริการประชาชนในพื้นที่บริการของส่วนราชการ	จำนวนส่วนราชการที่มีฐานข้อมูล เพื่อการบริการประชาชน การพัฒนาเว็บไซต์ 3 ภาษา						สำนักงานจังหวัด
			จุดติดตั้งเน็ตประชารัฐในจังหวัด แยกเป็นรายอำเภอ	มี	ทะเบียน	จุด		จังหวัด	สนง.สถิติจังหวัด

3.2.1 ยุทธศาสตร์ที่ 1 การเสริมสร้างเศรษฐกิจที่เข้มแข็ง จากรากฐานเกษตรอุตสาหกรรม ผลผลิตฮาลาล การค้า การบริการ และการท่องเที่ยว (น้ำหนัก ร้อยละ 40 )

(1.) ผังรายการข้อมูลสถิติยุทธศาสตร์ที่ 1 การสร้างเสริมเศรษฐกิจที่เข้มแข็ง จากรากฐานเกษตรอุตสาหกรรม ผลผลิตฮาลาล การค้า การบริการ และการท่องเที่ยว (น้ำหนักร้อยละ 40 )

ลำดับ	รายการสถิติ	2557	2558	2559	2560
1	ผลิตภัณฑ์มวลรวมจังหวัด ณ ราคาประจำปี	44,572	45,801	-	-
2	ผลิตภัณฑ์มวลรวมจังหวัดต่อคน (บาท)	71,692	73,338	-	-
3	ผลิตภัณฑ์มวลรวมภาคเกษตร	16,489	14,985	-	-
4	เนื้อที่ใช้ประโยชน์ทางการเกษตรทั้งสิ้น	639,792	575,203	618,415	-
5	เนื้อที่นาข้าว	123,135	92,281	100,385	-
6	เนื้อที่พืชไร่	7,294	7,163	7,047	-
7	เนื้อที่สวนไม้ผล ไม้ยืนต้น	504,703	471,351	473,135	-
8	เนื้อที่สวนผัก ไม้ดอก/ไม้ประดับ	4,660	4,408	27,848	-
9	จำนวนแหล่งน้ำสาธารณะ	-	-	-	-
10	เกษตรกรที่ได้รับความรู้เกี่ยวกับการทำเกษตรตามมาตรฐาน GAP	-	-	-	-
11	พื้นที่เพาะปลูกพืชที่ได้รับการรับรองคุณภาพตามมาตรฐาน GAP	-	-	-	-
12	จำนวนฟาร์มเพาะเลี้ยงสัตว์น้ำจืดที่ได้รับการรับรองมาตรฐาน GAP	-	-	-	-
13	จำนวนพื้นที่จัด zoning (อำเภอ) (กู่ทะเล)	-	7	7	7



ลำดับ	รายการสถิติ	2557	2558	2559	2560
14	จำนวนครัวเรือนที่มีการเพาะเลี้ยงสัตว์น้ำจืด	1,781	1,675	1,494	-
15	เนื้อที่ที่มีการเพาะเลี้ยงสัตว์น้ำจืด	1,042	1,557	968	-
16	ปริมาณการจับสัตว์น้ำจืด	6829-82	6,237	289	-
17	มูลค่าการจับสัตว์น้ำจืด	11,427,000	10,614,000	-	-
18	จำนวนผลิตภัณฑ์ที่ได้รับการจดทะเบียนการคุ้มครองทรัพย์สิน	-	-	-	-
19	จำนวนผู้ประกอบการหรือโรงงานที่ได้รับการรับรองผลิตภัณฑ์ตามมาตรฐานที่กำหนด	-	-	-	-
20	จำนวนผลิตภัณฑ์ฮาลาลที่ได้รับมาตรฐานตามที่กำหนด	-	-	-	-
21	มูลค่าการจำหน่ายผลิตภัณฑ์ฮาลาล	-	-	-	-
22	จำนวนโครงการที่จัดอบรมส่งเสริมประสิทธิภาพด้านการผลิตของผู้ประกอบการผลิตภัณฑ์ฮาลาล	-	15	4	-
23	ผลิตภัณฑ์มวลรวมสาขา การค้าส่ง ค้าปลีก	4,468	4,950	-	-
24	จำนวนนักท่องเที่ยว	214,062	50,914	46,889	-
25	รายได้จากการท่องเที่ยว	779	209	186	-
26	ค่าใช้จ่ายเฉลี่ยของนักท่องเที่ยว	1,548	1,522	1,463	-
27	จำนวนโรงแรม และที่พัก	12	12	33	-
28	จำนวนบุคลากรที่ได้รับการฝึกอบรมด้านการท่องเที่ยว	-	-	-	-
29	ปฏิทินการท่องเที่ยวประจำปี	-	-	-	-

ลำดับ	รายการสถิติ	2557	2558	2559	2560
30	จำนวนโครงการพัฒนาศักยภาพแรงงานเพื่อรองรับเมืองเกษตรอุตสาหกรรมก้าวหน้า และผลิตภัณฑ์ตลาดคุณภาพ	-	-	-	-
31	จำนวนผู้ผ่านการพัฒนาศักยภาพแรงงาน	-	-	-	-
32	จำนวนผู้ประกอบการอาหารระดับวิสาหกิจชุมชนขนาดกลาง และขนาดย่อม ที่ผ่านการพัฒนาศักยภาพ	-	-	-	-

3.2.2 ยุทธศาสตร์ที่ 2 การพัฒนาสังคม ชุมชนที่น่าอยู่และทรัพยากรธรรมชาติอุดมสมบูรณ์อย่างยั่งยืน (น้ำหนักร้อยละ 30 )

(1.) ผังรายการข้อมูลสถิติยุทธศาสตร์ที่ 2 การพัฒนาสังคม ชุมชนที่น่าอยู่และทรัพยากรธรรมชาติอุดมสมบูรณ์อย่างยั่งยืน (น้ำหนักร้อยละ 30 )

ลำดับ	รายการสถิติ	2557	2558	2559	2560
1	จำนวนชุมชนที่มีการจัดการทรัพยากรธรรมชาติและสิ่งแวดล้อมเพื่อเป็นฐานการพัฒนาชุมชนอย่างยั่งยืน	-	19	5	
2	จำนวนโครงการป้องกันการบุกรุกทำลายทรัพยากรทางทะเลและชายฝั่งไม่ให้เสื่อมโทรม	-	3	3	
3	จำนวนและเนื้อที่ป่าชุมชน	-	106	6	
4	จำนวนสวนสาธารณะ	-	10	11	11
5	จำนวนและพื้นที่อนุรักษ์ จำแนกตามประเภท (อุทยานแห่งชาติ,วนอุทยาน,เขตรักษาพื้นที่สัตว์ป่า)	-	150,619	150,619	
6	จำนวนชุมชนที่มีการเสริมสร้างศักยภาพชุมชนเพื่อป้องกันภัยจากสาธารณภัยอย่างยั่งยืน	-	12	12	15
7	ชุมชนที่มีความพร้อมในการจัดการภัยพิบัติด้วยตนเอง	-	12	12	15
8	ชุมชนมีการจัดพื้นที่ส่วนกลางเพื่อส่งเสริมการทำกิจกรรมครอบครัว เช่น ลานกีฬา,วัด,โรงเรียน, ฯลฯ	-	-	-	-
9	จำนวนกิจกรรมเพื่อส่งเสริมการทำกิจกรรมครอบครัว	-	-	-	-
10	จำนวนเด็กอายุ 9,18,30,และ 42 เดือน มีพัฒนาการสงสัยล่าช้าครั้งแรกที่ได้รับการตรวจคัดกรองพัฒนาการในเวลาเดียวกัน	-	-	-	-

ลำดับ	รายการสถิติ	2557	2558	2559	2560
11	จำนวนเด็กอายุ 9,18,30,และ 42 เดือน ทั้งหมดในเขต รับผิดชอบที่ได้รับการตรวจรับรองพัฒนาการจริงในเวลา ที่กำหนด	-	-	-	-
12	จำนวนเด็กอายุ 9,18,30,และ 42 เดือน มีพัฒนาการสงสัย ล่าช้าครั้งแรกที่ตรวจคัดกรองพัฒนาการได้รับการติดตาม กระตุ้นพัฒนาภายใน 30 วัน	-	-	-	-
13	จำนวนเด็กอายุ 9,18,30,และ 42 เดือน ผลการตรวจคัดกรอง พัฒนาครั้งแรกผ่านครบ 5 ด้าน	-	-	-	-
14	จำนวนเด็กอายุ 9,18,30,และ 42 เดือน ที่พัฒนาการสงสัย ล่าช้าครั้งแรกได้รับการติดตาม กระตุ้นพัฒนาภายใน 30 วัน และผลการตรวจคัดกรองที่ผ่านมาครบ 5 ด้าน	-	-	-	-
15	คะแนนเฉลี่ย O-NET ม.3 ระดับจังหวัด	38.53	35.70	31.40	-

### 3.2.3 ยุทธศาสตร์ที่ 3 การเสริมสร้างความมั่นคง พัฒนาโครงสร้างพื้นฐานและการเชื่อมโยงเมืองสู่นานาชาติ (น้ำหนักร้อยละ 30 )

#### (1.) ผังรายการข้อมูลสถิติยุทธศาสตร์ที่ 3 การเสริมสร้างความมั่นคง พัฒนาโครงสร้างพื้นฐานและการเชื่อมโยงเมืองสู่นานาชาติ (น้ำหนักร้อยละ 30 )

ลำดับ	รายการสถิติ	2557	2558	2559	2560
1	จำนวนครัวเรือนที่มีรายได้ต่ำกว่าเกณฑ์ จปฐ	-	-	-	1,922
2	อัตราการมีงานทำ	98.25	97.98	-	98.24
3	อัตราการว่างงาน	1.75	2.02	1.28	1.76
4	อัตราค่าจ้างขั้นต่ำ	300	300	300	-
5	รายได้เฉลี่ยต่อเดือนของครัวเรือน	-	17,513	-	-
6	ค่าใช้จ่ายเฉลี่ยต่อเดือนของครัวเรือน	-	15,341	17,962	-
7	หนี้สินเฉลี่ยต่อของครัวเรือน	-	141,540	-	-
8	สัมประสิทธิ์ความไม่เสมอภาค(Gini Coefficient)ด้านรายได้ของครัวเรือน	-	0.279	-	-
9	สัมประสิทธิ์ความไม่เสมอภาค(Gini Coefficient)ด้านรายจ่ายเพื่อการอุปโภคบริโภคของครัวเรือน	0.197	0.205	0.260	-
10	สัดส่วนคนจน เมื่อวัดด้านรายจ่ายเพื่อการอุปโภคบริโภค	39.15	34.91	35.98	-
11	จำนวนหมู่บ้าน/ชุมชนที่มีส่วนในการรักษาความปลอดภัย	-	-	-	-
12	จำนวนหมู่บ้านที่ฝึกอบรมด้านการรักษาความปลอดภัย	-	-	-	-
13	จำนวนคดียาเสพติด	3,028	3,631	-	-
14	จำนวนหมู่บ้านสีขาว (หมู่บ้านปลอดยาเสพติด)	-	-	-	-

ลำดับ	รายการสถิติ	2557	2558	2559	2560
15	จำนวนเหตุการณ์ความไม่สงบ	291	84	309	-
16	ความพึงพอใจของประชาชนต่อการบริการของรัฐ	-	-	-	-
17	จำนวนส่วนราชการที่มีฐานข้อมูล เพื่อการบริการประชาชน การพัฒนาเว็บไซต์ 3 ภาษา	-	-	-	-
18	จุดติดตั้งเน็ตประชารัฐในจังหวัด แยกเป็นรายอำเภอ	-	-	-	228

## บทที่ 4

### บทสรุป และข้อเสนอแนะการพัฒนาสถิติ

#### 4.1 สรุปสถานการณ์ข้อมูล และข้อเสนอแนะการพัฒนาการจัดเก็บข้อมูล

##### (1) สรุปสถานการณ์ข้อมูล

จากการตรวจสอบสถานะรายการข้อมูลตามแผนผังรายการสถิติทางการที่ได้นำเสนอในบทที่ 3 สามารถสรุปภาพรวมรายการสถิติทางการตามประเด็นยุทธศาสตร์การพัฒนาจังหวัด ดังนี้

แผนพัฒนาระดับจังหวัดมีรายการสถิติทางการ ซึ่งแบ่งสถานะรายการข้อมูลตามแผนผังรายการสถิติทางการ ได้ดังนี้

ตารางที่ 12 จำนวนรายการสถิติทางการ

รายการสถิติทางการ	รายการ	ร้อยละ
จัดเก็บข้อมูลเป็นปกติ	150	85.7
ยังไม่มีการจัดเก็บข้อมูล	25	14.2
รวม	175	100

##### (2) ข้อเสนอแนะการพัฒนาการจัดเก็บข้อมูล

- จัดทำคำอธิบายชุดข้อมูลสถิติระดับพื้นที่ (คำอธิบายข้อมูลสถิติ) เพื่อสะดวกสำหรับการนำเสนอข้อมูลไปใช้
- การมอบหมายหน่วยงานในด้านการจัดเก็บข้อมูลควรกำหนดในระดับนโยบายมาจากระดับ กระทรวง กรม กลุ่มจังหวัด จังหวัด และระดับพื้นที่
- การจัดอบรมบุคลากรในด้านการวิเคราะห์ข้อมูล (Data Analytics)
- ระบบเชื่อมโยงและบูรณาการข้อมูลสถิติระดับพื้นที่ให้เป็นมาตรฐานเดียวกัน สะดวกในการใช้งาน

#### 4.2 แผนปฏิบัติการพัฒนาการจัดเก็บข้อมูลสถิติทางการ

[illegible]



## บรรณานุกรม

สำนักงานสถิติจังหวัดปัตตานี.(2560).รายงานสถิติจังหวัดปัตตานี พ.ศ.2560.กรุงเทพมหานคร : สำนักงานสถิติแห่งชาติ

สำนักงานสถิติแห่งชาติ.(2553).แผนแม่บทสถิติประเทศไทย พ.ศ.2554-2558.กรุงเทพมหานคร : สำนักงานสถิติแห่งชาติ

สำนักงานสถิติแห่งชาติ.(2559).แผนแม่บทสถิติประเทศไทย พ.ศ.2559-2564.กรุงเทพมหานคร : สำนักงานสถิติแห่งชาติ

สำนักงานคณะกรรมการพัฒนาเศรษฐกิจและสังคมแห่งชาติ.(2560).แผนพัฒนาเศรษฐกิจและสังคมแห่งชาติ พ.ศ.2560-2564.กรุงเทพมหานคร : สำนักนายกรัฐมนตรี

นาย วีรนนท์ เพ็งจันทร์ ผู้ว่าราชการจังหวัดปัตตานี (2560).บรรยายสรุปจังหวัดปัตตานี 2561.หาดใหญ่ : สำนักงานจังหวัดปัตตานี

สำนักงานจังหวัดปัตตานี (2559).ร่างแผนพัฒนาจังหวัดปัตตานี พ.ศ.2561-2564 และแผนปฏิบัติราชการประจำปีของจังหวัดปัตตานี.ปัตตานี : สำนักงานจังหวัดปัตตานี

ภาคผนวก

# คณะกรรมการสถิติจังหวัดปัตตานี



คำสั่งจังหวัดปัตตานี

ที่ ๑๑๙๒ / ๒๕๕๙

เรื่อง แต่งตั้งคณะกรรมการสถิติระดับจังหวัดปัตตานี

ตามที่คณะรัฐมนตรี รับทราบโครงการการแปลงแผนแม่บทสถิติประเทศไทยสู่การปฏิบัติของสำนักงานสถิติแห่งชาติ เมื่อวันที่ ๔ เมษายน ๒๕๕๙ รวมทั้งสำนักงานปลัดกระทรวงมหาดไทย สำนักงานสถิติแห่งชาติและสำนักงานคณะกรรมการพัฒนาระบบราชการ ได้มีการลงนามข้อตกลงความร่วมมือทางวิชาการเพื่อดำเนินการเชื่อมโยงและแลกเปลี่ยนข้อมูลเพื่อการตัดสินใจในระดับพื้นที่ ภายใต้โครงการการแปลงแผนแม่บทระบบสถิติประเทศไทยสู่การปฏิบัติเชิงพื้นที่ พ.ศ. ๒๕๕๕ เมื่อวันที่ ๘ มีนาคม ๒๕๕๕ นั้น

เพื่อให้การดำเนินการโครงการดังกล่าวเป็นไปอย่างมีประสิทธิภาพ เกิดผลสัมฤทธิ์อย่างเป็นรูปธรรม รวมทั้งก่อให้เกิดประโยชน์ร่วมกันของหน่วยงานต่าง ๆ ในจังหวัด จังหวัดปัตตานีได้กำหนดทบทวนแผนยุทธศาสตร์ด้านเศรษฐกิจ ด้านสังคม ด้านทรัพยากรธรรมชาติและสิ่งแวดล้อม จึงขอแต่งตั้งคณะกรรมการสถิติระดับจังหวัดปัตตานี ดังนี้

- |  |            |
|--|------------|
| ๑. ผู้ว่าราชการจังหวัดปัตตานี  | ประธาน     |
| ๒. รองผู้ว่าราชการจังหวัดปัตตานี (ที่ได้รับมอบหมาย)                                  | รองประธาน  |
| ๓. ปลัดจังหวัดปัตตานี  | คณะกรรมการ |
| ๔. หัวหน้าสำนักงานจังหวัดปัตตานี   | คณะกรรมการ |
| ๕. นายแพทย์สาธารณสุขจังหวัดปัตตานี   | คณะกรรมการ |
| ๖. คลังจังหวัดปัตตานี  | คณะกรรมการ |
| ๗. พัฒนาการจังหวัดปัตตานี  | คณะกรรมการ |
| ๘. ท้องถิ่นจังหวัดปัตตานี  | คณะกรรมการ |
| ๙. พาณิชย์จังหวัดปัตตานี   | คณะกรรมการ |
| ๑๐. อุตสาหกรรมจังหวัดปัตตานี   | คณะกรรมการ |
| ๑๑. เกษตรและสหกรณ์จังหวัดปัตตานี   | คณะกรรมการ |
| ๑๒. เกษตรจังหวัดปัตตานี  | คณะกรรมการ |
| ๑๓. ประมงจังหวัดปัตตานี  | คณะกรรมการ |
| ๑๔. ปศุสัตว์จังหวัดปัตตานี   | คณะกรรมการ |
| ๑๕. หัวหน้าศูนย์วิทยาศาสตร์อาหารฮาลาล<br>มหาวิทยาลัยสงขลานครินทร์ วิทยาเขตปัตตานี    | คณะกรรมการ |
| ๑๖. ผู้อำนวยการสถาบันฮาลาลจังหวัดปัตตานี<br>มหาวิทยาลัยสงขลานครินทร์ วิทยาเขตปัตตานี | คณะกรรมการ |

๑๗. ประชาสัมพันธ์จังหวัดปัตตานี	คณะกรรมการ
๑๘. ประธานหอการค้าจังหวัดปัตตานี	คณะกรรมการ
๑๙. หัวหน้าสำนักงานพัฒนาธุรกิจการค้าจังหวัดปัตตานี	คณะกรรมการ
๒๐. วัฒนธรรมจังหวัดปัตตานี	คณะกรรมการ
๒๑. พัฒนาสังคมและความมั่นคงของมนุษย์จังหวัดปัตตานี	คณะกรรมการ
๒๒. แรงงานจังหวัดปัตตานี	คณะกรรมการ
๒๓. ผู้อำนวยการโครงการชลประทานจังหวัดปัตตานี	คณะกรรมการ
๒๔. ผู้อำนวยการแขวงทางหลวงจังหวัดปัตตานี	คณะกรรมการ
๒๕. ผู้อำนวยการแขวงทางหลวงชนบทปัตตานี	คณะกรรมการ
๒๖. ผู้อำนวยการสำนักงานทรัพยากรธรรมชาติและ สิ่งแวดล้อมจังหวัดปัตตานี	คณะกรรมการ
๒๗. ผู้อำนวยการศูนย์วิจัยข้าวจังหวัดปัตตานี	คณะกรรมการ
๒๘. ผู้อำนวยการศูนย์พัฒนาฝีมือแรงงานจังหวัดปัตตานี	คณะกรรมการ
๒๙. ผู้อำนวยการสำนักงานกองทุนสงเคราะห์ การทำสวนยางจังหวัดปัตตานี	คณะกรรมการ
๓๐. ผู้อำนวยการสำนักงานเขตพื้นที่การศึกษา ประถมศึกษาจังหวัดปัตตานี เขต ๑	คณะกรรมการ
๓๑. ผู้อำนวยการสำนักบริหารพื้นที่อนุรักษ์ที่ ๖ สาขาปัตตานี	คณะกรรมการ
๓๒. ผู้อำนวยการสถานีอุตุนิยมวิทยาจังหวัดปัตตานี	คณะกรรมการ
๓๓. หัวหน้าสำนักงานป้องกันและบรรเทาสาธารณภัย จังหวัดปัตตานี	คณะกรรมการ
๓๔. นายกเทศมนตรีเมืองปัตตานี	คณะกรรมการ
๓๕. สถิติจังหวัดปัตตานี	คณะกรรมการและเลขานุการ
๓๖. หัวหน้ากลุ่มงานยุทธศาสตร์การพัฒนาจังหวัดปัตตานี สำนักงานจังหวัดปัตตานี	คณะกรรมการและเลขานุการ
๓๗. หัวหน้ากลุ่มงานข้อมูลสารสนเทศและการสื่อสาร สำนักงานจังหวัดปัตตานี	คณะกรรมการและเลขานุการ
๓๘. หัวหน้าฝ่ายวิชาการสถิติและวางแผน สำนักงานสถิติจังหวัดปัตตานี	คณะกรรมการและผู้ช่วยเลขานุการ
๓๙. นักวิชาการสถิติปฏิบัติการ สำนักงานสถิติจังหวัดปัตตานี	คณะกรรมการและผู้ช่วยเลขานุการ

/โดยให้...

โดยให้คณะกรรมการมีหน้าที่

- ๑) จัดทำชุดข้อมูลที่สำคัญ จำเป็น เพื่อสนับสนุนการตัดสินใจในระดับพื้นที่
  - ๒) ประสานบูรณาการข้อมูลจากส่วนราชการ/หน่วยงานภายในจังหวัดที่เกี่ยวข้องเพื่ออธิบายหรือนำเสนอความสัมพันธ์ของชุดข้อมูล และปัจจัยที่ก่อให้เกิดปัญหาในประเด็นยุทธศาสตร์ที่น่าสนใจ
  - ๓) กำหนดหน่วยงานรับผิดชอบในการผลิตข้อมูลที่มีการผลิตซ้ำซ้อน หรือยังไม่มีการผลิต
  - ๔) พิจารณาคัดเลือก และพัฒนาข้อมูลที่สำคัญ "จำเป็น" เพื่อให้ได้สถิติทางการจากข้อมูลการบริหารงาน การกระเบียน สำมะโน/สำรวจ
  - ๕) จัดทำแผนพัฒนาสถิติระดับจังหวัดและรายงานประจำปีเสนอคณะกรรมการจัดระบบสถิติประเทศไทย ๓ ด้าน เพื่อเสนอต่อคณะรัฐมนตรี
  - ๖) มีอำนาจในการแต่งตั้งคณะอนุกรรมการ หรือคณะทำงานตามความเหมาะสม
- ทั้งนี้ ตั้งแต่บัดนี้เป็นต้นไป

สั่ง ณ วันที่ ๒๑ มกราคม พ.ศ. ๒๕๕๙



(นายวิรพงศ์ แก้วสุวรรณ)  
ผู้ว่าราชการจังหวัดปัตตานี



คำสั่งจังหวัดปัตตานี

ที่ กศอ๑๒ / ๒๕๖๐

เรื่อง แต่งตั้งคณะทำงานจัดทำชุดข้อมูลสถิติและสารสนเทศระดับพื้นที่

ตามที่จังหวัดปัตตานี ได้จัดทำยุทธศาสตร์ขับเคลื่อนวาระปัตตานี ๒๕๖๐ ร่วมสร้างปัตตานีให้เจริญรุ่งเรือง โดยกำหนดประเด็นสำคัญในการขับเคลื่อนยุทธศาสตร์วาระปัตตานี ๒๕๖๐ จำนวน ๑๒ วาระ เพื่อเป็นแนวทางในการปฏิบัติราชการบูรณาการหน่วยงานภาครัฐ ภาคเอกชน องค์กรปกครองส่วนท้องถิ่น ในการแก้ไขปัญหาความเดือดร้อนของประชาชนให้เกิดผลสัมฤทธิ์ สำนักงานสถิติจังหวัดปัตตานี ในฐานะเป็นหน่วยงานหลักในการจัดระบบข้อมูลสารสนเทศเพื่อการบูรณาการของจังหวัด รวมทั้งได้มีการเชื่อมโยงข้อมูลระหว่างส่วนราชการ ประกอบการตัดสินใจในการดำเนินนโยบายเพื่อนำข้อมูลใช้ในการขับเคลื่อนยุทธศาสตร์วาระปัตตานี ๒๕๖๐

ดังนั้น เพื่อให้การขับเคลื่อนวาระปัตตานี ๒๕๖๐ นำไปสู่การปฏิบัติให้เกิดผลเป็นรูปธรรม จังหวัดปัตตานีขอแต่งตั้งคณะทำงานเพื่อขับเคลื่อนวาระปัตตานี ๒๕๖๐ ทั้ง ๓ ด้าน คือด้านเศรษฐกิจ (ข้าว, ท่องเที่ยว), ด้านสังคม (ผู้สูงอายุ) และด้านทรัพยากรธรรมชาติและสิ่งแวดล้อม (ขยะ) ประกอบด้วย

- |   |                |
|---|----------------|
| ๑. รองผู้ว่าราชการจังหวัดปัตตานี (ด้านสังคม)            | ประธานคณะทำงาน |
| ๒. ปลัดจังหวัดปัตตานี                                   | คณะทำงาน       |
| ๓. หัวหน้าสำนักงานจังหวัดปัตตานี                        | คณะทำงาน       |
| ๔. นายแพทย์สาธารณสุขจังหวัดปัตตานี                      | คณะทำงาน       |
| ๕. คลังจังหวัดปัตตานี                                   | คณะทำงาน       |
| ๖. พัฒนาการจังหวัดปัตตานี                               | คณะทำงาน       |
| ๗. ท้องถิ่นจังหวัดปัตตานี                               | คณะทำงาน       |
| ๘. พาณิชย์จังหวัดปัตตานี                                | คณะทำงาน       |
| ๙. อุตสาหกรรมจังหวัดปัตตานี                             | คณะทำงาน       |
| ๑๐. เกษตรและสหกรณ์จังหวัดปัตตานี                        | คณะทำงาน       |
| ๑๑. เกษตรจังหวัดปัตตานี                                 | คณะทำงาน       |
| ๑๒. ประมงจังหวัดปัตตานี                                 | คณะทำงาน       |
| ๑๓. พัฒนาสังคมและความมั่นคงของมนุษย์จังหวัดปัตตานี      | คณะทำงาน       |
| ๑๔. ผอ.สนง.ทรัพยากรธรรมชาติและสิ่งแวดล้อมจังหวัดปัตตานี | คณะทำงาน       |
| ๑๕. ผู้อำนวยการศูนย์วิจัยข้าวจังหวัดปัตตานี             | คณะทำงาน       |
| ๑๖. นายกเทศบาลเมืองจังหวัดปัตตานี                       | คณะทำงาน       |
| ๑๗. ท่องเที่ยวและกีฬาจังหวัดปัตตานี                     | คณะทำงาน       |
| ๑๘. สหกรณ์จังหวัดปัตตานี                                | คณะทำงาน       |

/๑๙. ผู้อำนวยการ...



- |   |                              |
|---|------------------------------|
| ๑๙. ผู้อำนวยการกลุ่มงานศูนย์ดำรงธรรมจังหวัดปัตตานี                            | คณะทำงาน                     |
| ๒๐. หัวหน้า สนง.ป้องกันและบรรเทาสาธารณภัย<br>จังหวัดปัตตานี                   | คณะทำงาน                     |
| ๒๑. ผู้อำนวยการชลประทานปัตตานี  | คณะทำงาน                     |
| ๒๒. ผู้อำนวยการศูนย์เมล็ดพันธุ์ข้าวปัตตานี                                    | คณะทำงาน                     |
| ๒๓. สถิติจังหวัดปัตตานี   | คณะทำงานและเลขานุการ         |
| ๒๔. หัวหน้ากลุ่มงานยุทธศาสตร์การพัฒนาจังหวัดปัตตานี<br>สำนักงานจังหวัดปัตตานี | คณะทำงานและเลขานุการ         |
| ๒๕. ผู้อำนวยการกลุ่มวิชาการสถิติและวางแผน<br>สำนักงานสถิติจังหวัดปัตตานี      | คณะทำงานและผู้ช่วยเลขานุการฯ |
| ๒๖. นักวิชาการสถิติปฏิบัติการ<br>สำนักงานสถิติจังหวัดปัตตานี                  | คณะทำงานและผู้ช่วยเลขานุการฯ |
| ๒๗. น.ส.สุภาภรณ์ อร่ามศรีธรรม<br>สำนักงานสถิติจังหวัดปัตตานี                  | คณะทำงานและผู้ช่วยเลขานุการฯ |
| ๒๘. นางอารีชะห์ วิชยานฤพล<br>สำนักงานสถิติจังหวัดปัตตานี                      | คณะทำงานและผู้ช่วยเลขานุการฯ |
| ๒๙. น.ส.เนรณี บุญทิศโร<br>สำนักงานสถิติจังหวัดปัตตานี                         | คณะทำงานและผู้ช่วยเลขานุการฯ |

โดยให้คณะทำงานมีหน้าที่

- ๑) จัดทำชุดข้อมูลที่สำคัญ จำเป็น เพื่อสนับสนุนการตัดสินใจในระดับพื้นที่
- ๒) ประสานบูรณาการข้อมูลจากส่วนราชการ/หน่วยงานภายในจังหวัดที่เกี่ยวข้องเพื่ออธิบายหรือนำเสนอความสัมพันธ์ของชุดข้อมูล และปัจจัยที่ก่อให้เกิดปัญหาในประเด็นยุทธศาสตร์ที่น่าสนใจ
- ๓) พิจารณาคัดเลือก และพัฒนาข้อมูลที่สำคัญ “จำเป็น” เพื่อให้ได้สถิติทางการจากข้อมูลการบริหารงาน การระเบียบ สำนะโน/สำรวจ
- ๔) จัดทำแผนพัฒนาสถิติระดับจังหวัดและรายงานประจำปีเสนอคณะกรรมการสถิติระดับจังหวัด
- ๕) วิเคราะห์และสรุปสถานการณ์ทั้ง ๔ เรื่อง (ข้าว การท่องเที่ยว ผู้สูงอายุ และขยะ)
- ๖) นำชุดข้อมูลตามยุทธศาสตร์วาระจังหวัดปัตตานีเพื่อนำไปใช้ประโยชน์ในการจัดทำแผนปฏิบัติราชการประจำปี (๒๕๖๑-๒๕๖๔) จังหวัดปัตตานี

ทั้งนี้ ตั้งแต่บัดนี้เป็นต้นไป

สั่ง ณ วันที่ ธันวาคม พ.ศ. ๒๕๖๑

(นายวิรัตน์ เพ็งจันทร์)  
ผู้ว่าราชการจังหวัดปัตตานี



สำนักงานสถิติแห่งชาติ

มั่นใจในสำนักงานสถิติแห่งชาติ  
รัฐและราษฎรจะก้าวไปอย่างมั่นคง





# แผนพัฒนาสถิติระดับพื้นที่ จังหวัดปัตตานี

## ฉบับที่ 2 (พ.ศ. 2561-2564)



## บทสรุปผู้บริหาร

สำนักงานสถิติจังหวัดปัตตานี ได้จัดทำแผนพัฒนาสถิติระดับพื้นที่ จังหวัดปัตตานี เพื่อเป็นการพัฒนาชุดข้อมูลเพื่อการตัดสินใจให้ครอบคลุมประเด็นยุทธศาสตร์การพัฒนาระดับพื้นที่ โดยจัดทำรายการข้อมูลสถิติพื้นฐาน และรายการข้อมูลสถิติทางการ ตามประเด็นยุทธศาสตร์ในแผนพัฒนาจังหวัดที่มีความเชื่อมโยงกับตัวชี้วัดการพัฒนาของแผนพัฒนาเศรษฐกิจและสังคมแห่งชาติ ฉบับที่ 12 (พ.ศ. 2560-2564) ตามร่างและประเด็นยุทธศาสตร์ชาติ ระยะ 20 ปี ซึ่งเป็นการบูรณาการภารกิจระดับพื้นที่ (Area Base) ภารกิจของหน่วยงาน (Function Base) และภารกิจตามนโยบายของรัฐบาล (Agenda Base) เพื่อนำไปสู่การขับเคลื่อนประเทศบนฐานข้อมูลที่มีอยู่จริง ทั้งนี้ ประชาชนสามารถเข้าถึงและใช้ประโยชน์จากข้อมูล รวมทั้งติดตามการทำงานของภาครัฐ ทำให้เกิดการใช้งบประมาณในการพัฒนาพื้นที่อย่างมีประสิทธิภาพ รวมทั้งเกิดประสิทธิผลต่อการพัฒนาประเทศโดยรวม

แผนพัฒนาสถิติระดับพื้นที่ จังหวัดปัตตานี มีวัตถุประสงค์หลักคือ

1. เพื่อศึกษาประเด็นยุทธศาสตร์ตามแผนพัฒนาจังหวัด แผนพัฒนาเศรษฐกิจและสังคมแห่งชาติ ฉบับที่ 12 (พ.ศ. 2560-2564) และร่างยุทธศาสตร์ชาติ ระยะ 20 ปี พร้อมทั้งกำหนดหน่วยงานที่จะต้องรับผิดชอบในการจัดทำข้อมูลที่ยังไม่มีหน่วยงานใดดำเนินการ และเชื่อมโยง/บูรณาการข้อมูลในระดับพื้นที่
2. เพื่อจัดทำชุดข้อมูลสถิติและสารสนเทศ (ผังสถิติทางการระดับจังหวัด) ที่สนับสนุนยุทธศาสตร์หลักของจังหวัด และจัดทำแผนพัฒนาสถิติระดับพื้นที่จังหวัดที่สอดคล้องกับตัวชี้วัดแผนพัฒนาจังหวัด และแผนพัฒนาเศรษฐกิจและสังคมแห่งชาติ ฉบับที่ 12 (พ.ศ. 2560 - 2564) และร่างยุทธศาสตร์ชาติ ระยะ 20 ปี
3. เพื่อส่งเสริมการเข้าถึง เข้าใจ และใช้ประโยชน์ของข้อมูลสถิติและสารสนเทศร่วมกัน
4. เพื่อสร้างเครือข่ายการทำงานและสร้างความมีส่วนร่วมของหน่วยงานจัดเก็บข้อมูลในระดับพื้นที่
5. เพื่อพัฒนาบุคลากรด้านสถิติของหน่วยงานที่เกี่ยวข้อง ให้มีความเป็นมืออาชีพ ด้านข้อมูลสถิติและสารสนเทศ สามารถสนับสนุนยุทธศาสตร์ในระดับพื้นที่ และมีความรู้ความเข้าใจ ในกระบวนการนำแผนพัฒนาสถิติระดับพื้นที่เข้าเป็นส่วนหนึ่งของแผนพัฒนาจังหวัด และแผนปฏิบัติราชการประจำปีของจังหวัด

โดยจากการจัดทำผังรายการสถิติทางการ และการตรวจสอบสถานะรายการข้อมูลสถิติดังกล่าว สรุปได้ว่า มีรายการสถิติทางการที่สนับสนุนยุทธศาสตร์การพัฒนาจังหวัด ทั้งหมดจำนวน 175 รายการ เป็นรายการสถิติทางการที่มีการจัดเก็บข้อมูลเป็นปกติ จำนวน 150 รายการ คิดเป็นร้อยละ 58.7 และรายการสถิติทางการที่ยังไม่มีการจัดเก็บข้อมูล จำนวน 25 รายการ คิดเป็นร้อยละ 14.2

ในการนี้ คณะกรรมการสถิติระดับจังหวัด ได้มีข้อเสนอแนะการพัฒนาการจัดเก็บข้อมูลที่สำคัญ ทั้งในด้านเศรษฐกิจ สังคม สิ่งแวดล้อม และข้อมูลที่สำคัญ เพื่อใช้สนับสนุนการขับเคลื่อนยุทธศาสตร์การพัฒนาจังหวัดดังนี้

1. ชุดข้อมูลสถิติทางการจังหวัด จากแผนพัฒนาสถิติระดับพื้นที่จังหวัดปัตตานี ฉบับที่ 2 (พ.ศ.2561-2564) ควรจัดทำทะเบียนชุดข้อมูลสถิติ ในรูปแบบศูนย์ข้อมูลกลางระดับจังหวัด ทั้งนี้เพื่อให้หน่วยงานต่างๆในจังหวัดปัตตานีได้ใช้ประโยชน์ร่วมกัน อีกทั้งใช้ประกอบการจัดแผนพัฒนาจังหวัดได้อย่างมีประสิทธิภาพ

2. สำนักงานสถิติจังหวัดควรเป็นผู้วิเคราะห์ข้อมูลด้านสถานการณ์และประเด็นสำคัญตามแผนยุทธศาสตร์จังหวัด และกลุ่มจังหวัดต่อไป

ทั้งนี้ การพัฒนาชุดข้อมูลสถิติและสารสนเทศในระดับพื้นที่ มีความจำเป็นต้องเสริมสร้างศักยภาพของบุคลากรด้านสถิติและสารสนเทศ เพื่อสนับสนุนการจัดทำยุทธศาสตร์จังหวัด การนำข้อมูล/สถิติไปใช้ประโยชน์ การบริหารจัดการอย่างมีส่วนร่วมในระดับจังหวัด/ภาค รวมทั้ง การผลิตและการใช้ข้อมูลสนับสนุนการตัดสินใจอย่างเป็นระบบ และเป็นประโยชน์ในการพัฒนาพื้นที่อย่างต่อเนื่อง

# คำนำ

แผนพัฒนาสถิติระดับพื้นที่จังหวัดปัตตานีถูกจัดทำขึ้นครั้งแรก ในปี 2557 ภายใต้ความร่วมมือทางวิชาการของสำนักงานสถิติแห่งชาติ กระทรวงมหาดไทย และสำนักงานคณะกรรมการพัฒนาระบบราชการ (ก.พ.ร.) เพื่อใช้เป็นเครื่องมือในการบูรณาการข้อมูลสถิติระดับพื้นที่ที่ตอบโจทย์ยุทธศาสตร์ของจังหวัดในลักษณะ Agenda Based รวมทั้งพัฒนาข้อมูลสถิติในระดับพื้นที่ให้สอดคล้องกับทิศทางการขับเคลื่อนแผนแม่บทระบบสถิติประเทศไทย ฉบับที่ 1 (พ.ศ. 2554-2558) โดยให้ความสำคัญกับการพัฒนารายการสถิติทางการของผลิตภัณฑ์ที่มีศักยภาพ (Product Champion : PC) และประเด็นปัญหาสำคัญ (Critical Issue : CI) ตามประเด็นยุทธศาสตร์ของแต่ละจังหวัด

ตลอดระยะเวลาที่ผ่านมา แผนพัฒนาสถิติฉบับดังกล่าว ถูกใช้เป็นเครื่องมือหลักในการพัฒนาชุดข้อมูลเพื่อสนับสนุนการตัดสินใจเชิงยุทธศาสตร์ของผู้บริหารในระดับจังหวัดมาโดยตลอด อย่างไรก็ตาม ปัจจุบันสำนักงานสถิติแห่งชาติอยู่ระหว่างการขับเคลื่อนแผนแม่บทระบบสถิติประเทศไทย ฉบับที่ 2 (พ.ศ. 2559-2564) และทุกจังหวัดได้มีการจัดทำแผนพัฒนาจังหวัด พ.ศ. 2561-2564 เพื่อให้สอดคล้องกับการพัฒนาประเทศตามร่างยุทธศาสตร์ชาติ ระยะ 20 ปี (พ.ศ. 2560-2579) แผนพัฒนาเศรษฐกิจและสังคมแห่งชาติ ฉบับที่ 12 (พ.ศ. 2560-2564) เป้าหมายการพัฒนาที่ยั่งยืน (Sustainable Development Goals: SDGs) รวมทั้งการปรับโครงสร้างประเทศไทยไปสู่ประเทศไทย 4.0 และการปฏิรูปประเทศในประเด็นต่างๆ

สำนักงานสถิติจังหวัดปัตตานี จึงได้จัดทำแผนพัฒนาสถิติระดับพื้นที่ จังหวัดปัตตานี พ.ศ. 2561-2564 โดยปรับปรุงรูปแบบและเนื้อหาของแผนพัฒนาสถิติฉบับเดิมให้มีความสอดคล้องกับแผนพัฒนาจังหวัด พ.ศ. 2561-2564 แผนแม่บทระบบสถิติประเทศไทย ฉบับที่ 2 และบริบทของการพัฒนาประเทศในระดับพื้นที่ตามแผนพัฒนาอื่นๆ มากยิ่งขึ้น ซึ่งแผนพัฒนาสถิติระดับพื้นที่ จังหวัดปัตตานีฉบับนี้ประกอบด้วยข้อมูลสถิติพื้นฐานด้านเศรษฐกิจ สังคม ทรัพยากรธรรมชาติและสิ่งแวดล้อม รวมทั้งข้อมูลสถิติตามยุทธศาสตร์ภายใต้แผนพัฒนาจังหวัด

ทั้งนี้ หวังเป็นอย่างยิ่งว่า แผนพัฒนาสถิติระดับพื้นที่ จังหวัดปัตตานี พ.ศ. 2561-2564 จะเป็นเครื่องมือสำคัญในการพัฒนาข้อมูลระดับพื้นที่ตามยุทธศาสตร์การพัฒนาของแต่ละจังหวัด เพื่อขับเคลื่อนประเทศไปสู่ความมั่นคง มั่งคั่ง และยั่งยืน ต่อไป

นายวีรนนท์ เพ็งจันทร์

ผู้ว่าราชการจังหวัดปัตตานี

ประธานกรรมการสถิติระดับจังหวัดปัตตานี 2561

# สารบัญ

หน้า

บทสรุปผู้บริหาร

ก-ข

คำนำ

อภิธานศัพท์

i-ii

บทที่ 1 บทนำ

- |     |  |   |
|-----|--|---|
| 1.1 | หลักการและเหตุผล                                       | 1 |
| 1.2 | วัตถุประสงค์   | 3 |
| 1.3 | แนวทางการจัดทำแผนพัฒนาสถิติระดับพื้นที่ จังหวัดปัตตานี | 3 |

บทที่ 2 ประเด็นยุทธศาสตร์การพัฒนาจังหวัด

- |     |  |    |
|-----|--|----|
| 2.1 | ข้อมูลพื้นฐานของจังหวัด  | 5  |
| 2.2 | ประเด็นยุทธศาสตร์การพัฒนาจังหวัดและตัวชี้วัด   | 20 |
| 2.3 | ผลการทบทวนความสอดคล้องเชื่อมโยงประเด็นยุทธศาสตร์การพัฒนาจังหวัด<br>กับแผนพัฒนาเศรษฐกิจและสังคมแห่งชาติ ฉบับที่ 12 (พ.ศ. 2560-2564) | 23 |

บทที่ 3 ผังรายการข้อมูลสถิติ

- |     |   |    |
|-----|---|----|
| 3.1 | ข้อมูลพื้นฐาน   | 35 |
|     | - ด้านเศรษฐกิจ  | 35 |
|     | - ด้านสังคม   | 45 |
|     | - ด้านทรัพยากรธรรมชาติและสิ่งแวดล้อม                        | 55 |
| 3.2 | ข้อมูลสถิติ ตัวชี้วัด ตามประเด็นยุทธศาสตร์ในแผนพัฒนาจังหวัด | 58 |

บทที่ 4 บทสรุป และข้อเสนอแนะการพัฒนาสถิติ

- |     |   |    |
|-----|---|----|
| 4.1 | สรุปสถานการณ์ข้อมูล และข้อเสนอแนะการพัฒนาการจัดเก็บข้อมูล | 74 |
| 4.2 | แผนปฏิบัติการพัฒนาการจัดเก็บข้อมูลสถิติระดับจังหวัด       | 75 |

บรรณานุกรม

ภาคผนวก

# สารบัญแผนภาพ

หน้า

แผนภาพที่ 1 : ความเชื่อมโยงของวิสัยทัศน์ พันธกิจ เป้าประสงค์ และประเด็นยุทธศาสตร์	21
แผนภาพที่ 2 : เป้าหมายและวัตถุประสงค์รวมของแผนพัฒนาเศรษฐกิจและสังคม ฉบับที่ 12	24

## สารบัญตาราง

	หน้า
ตารางที่ 1 : จำนวนประชากรจังหวัดปัตตานี จำแนกตามรายอำเภอ และเพศ	11
ตารางที่ 2 : ผลิตภัณฑ์ของจังหวัดปัตตานี จำแนกตามสาขาการผลิต พ.ศ.2557-2558	12
ตารางที่ 3 : จำนวนสถานศึกษา นักเรียน และห้องเรียน และอัตราส่วนนักเรียนต่อครู จำแนกตามสังกัด ปีการศึกษา 2559	13
ตารางที่ 4 : จำนวนสถานพยาบาล เตี้ยง แพทย์ พยาบาล อัตราส่วนประชากร ต่อแพทย์และอัตราส่วนประชากรต่อเตี้ยง จำแนกเป็นรายอำเภอ	14
ตารางที่ 5 : จำนวนพื้นที่ป่าสงวนแห่งชาติ	15
ตารางที่ 6 : จำนวนอุทยานแห่งชาติ	16
ตารางที่ 7 : พื้นที่ป่ากรมป่าไม้มอบให้สำนักงานปฏิรูปที่ดินเพื่อเกษตรกรรม (ส.ป.ก.) ท้องที่จังหวัดปัตตานี	16
ตารางที่ 8 : แหล่งน้ำ จำแนกตามประเภทของแหล่งน้ำ ปี 2559	19
ตารางที่ 9 : ยุทธศาสตร์การพัฒนา และตัวชี้วัดของจังหวัด	21
ตารางที่ 10 : ความสอดคล้องระหว่างประเด็นยุทธศาสตร์ของแผนพัฒนา จังหวัดปัตตานี (พ.ศ.2561-2564)และประเด็นยุทธศาสตร์ตาม แผนพัฒนาเศรษฐกิจและสังคมแห่งชาติ ฉบับที่ 12	30
ตารางที่ 11 : ความสอดคล้องระหว่างตัวชี้วัดตามแผนพัฒนาจังหวัดปัตตานี (พ.ศ.2561-2564) และตัวชี้วัดตามแผนพัฒนาเศรษฐกิจ และสังคมแห่งชาติฉบับที่ 12	31
ตารางที่ 12 : จำนวนรายการสถิติทางการ	74

## อภิธานศัพท์

การจัดทำแผนพัฒนาสถิติระดับพื้นที่ จังหวัดปัตตานี มีการใช้เครื่องมือและรูปแบบเอกสารต่างๆ ซึ่งประกอบด้วยคำศัพท์ และคำย่อหลากหลาย ทั้งนี้เพื่อให้การขยายผลการดำเนินงาน มีความเข้าใจตรงกัน การทำงานเป็นไปในทิศทางเดียวกัน จึงได้รวบรวมคำศัพท์และคำย่อต่างๆ ที่เกิดขึ้นในการดำเนินงาน ให้ความหมาย หรือคำจำกัดความที่ใช้ในการดำเนินงาน ดังตารางต่อไปนี้

คำศัพท์/คำย่อ	ความหมาย
แผนพัฒนาสถิติระดับพื้นที่จังหวัดปัตตานี	เครื่องมือสำคัญในการกำหนดกรอบแนวทางการดำเนินงานเพื่อการพัฒนาสถิติ ในระยะ 1 ปี และระยะ 4 ปี ซึ่งจะกำหนดกิจกรรมต่างๆ เพื่อพัฒนาคุณภาพสถิติทางการ ว่ามีรายการใดบ้าง จะพัฒนาอย่างไร หน่วยงานใดเป็นผู้รับผิดชอบ พร้อมทั้งระบุงบประมาณ และระยะเวลา (Timeline) ที่ต้องดำเนินการด้วย
ผังสถิติทางการ	<p>รายการข้อมูลสถิติที่สำคัญ จำเป็น ที่สามารถตอบสนองการณ ยุทธศาสตร์ และสภาพปัญหาในระดับพื้นที่ ซึ่งราชการส่วนภูมิภาค หรือคณะผู้บริหารจังหวัดมีความจำเป็นต้องใช้ในการวางแผนระดับนโยบายจังหวัด ทั้งแผนปฏิบัติงานและการจัดสรรงบประมาณในแผนงานและโครงการ ตลอดจนการติดตามสถานการณ์การพัฒนาของจังหวัด โดยผังสถิติทางการจะประกอบไปด้วย 2 ส่วน คือ</p> <ol style="list-style-type: none"> <li>1. ตารางแผนผังสถิติทางการตามประเด็นยุทธศาสตร์ ซึ่งประกอบด้วย <ol style="list-style-type: none"> <li>1.1 ชื่อชุดข้อมูล – ตัวชี้วัดที่สอดคล้องเชื่อมโยงกับยุทธศาสตร์การพัฒนาของจังหวัด</li> <li>1.2 รายการสถิติทางการที่สำคัญ พร้อมคุณลักษณะของข้อมูล ว่าเป็นข้อมูลระดับนามบัญญัติ (Nominal Scale) หรือข้อมูลระดับอันดับ (Ordinal Scale) หรือข้อมูลระดับช่วงชั้น (Interval Scale)/ข้อมูลระดับอัตราส่วน (Ratio Scale)</li> <li>1.3 สถานะการจัดเก็บข้อมูลในปัจจุบันว่ามีการจัดเก็บหรือไม่</li> <li>1.4 วิธีการจัดเก็บข้อมูล</li> <li>1.5 ความถี่ในการจัดเก็บข้อมูล</li> <li>1.6 หน่วยงานผู้รับผิดชอบ</li> </ol> </li> <li>2. รายละเอียดสถิติทางการ (Official Statistics Metadata) ซึ่งจะมีรายละเอียดสำคัญ 5 ส่วน ได้แก่ <ol style="list-style-type: none"> <li>2.1 การผลิต/จัดทำสถิติทางการ เป็นส่วนแรกที่จะแนะนำรายละเอียดกระบวนการจัดทำระเบียบการค้นคว้า เพื่อความเหมาะสมในการใช้ประโยชน์ต่อไป โดยมีรายละเอียดที่สำคัญ คือ <ol style="list-style-type: none"> <li>2.1.1 ชื่อโครงการ/งาน/ทะเบียน/รายงาน</li> <li>2.1.2 วิธีการเก็บรวบรวมข้อมูล ได้แก่ สัมภาษณ์ สํารวจ ทะเบียน และรายงาน</li> </ol> </li> </ol> </li> </ol>



คำศัพท์/คำย่อ	ความหมาย
	<p>2.1.3 มาตรฐานการจำแนกข้อมูล</p> <p>2.1.4 รูปแบบการจัดเก็บข้อมูล ได้แก่ จัดเก็บในรูปเอกสาร/รายงาน จัดเก็บในรูปแบบไฟล์ข้อมูลดิจิทัล และฐานข้อมูล</p> <p>2.1.5 ความถี่ในการเก็บรวบรวมข้อมูล</p> <p>2.1.6 ความถี่ในการประมวลผลข้อมูล</p> <p>2.2 การเผยแพร่สถิติทางการ เป็นส่วนที่ใช้ตรวจสอบความถูกต้องและเป็นปัจจุบันของสถิติทางการประกอบไปด้วย 3 ส่วน คือ</p> <p>2.2.1 วิธีการเผยแพร่</p> <p>2.2.2 ความถี่ในการเผยแพร่</p> <p>2.2.3 ระดับการเข้าถึงข้อมูล</p> <p>2.3 สถิติทางการ จะประกอบไปด้วย ชื่อสถิติทางการ ปีที่จัดทำ สาขา หมวด หมู่ รวมถึงวิธีการคำนวณที่ได้มาซึ่งสถิติทางการ (ที่เป็นตัวชี้วัด) โดยในหนึ่งการผลิตอาจมีสถิติทางการมากกว่า 1 รายการก็ได้</p> <p>2.4 คำนิยามที่สำคัญ</p> <p>2.5 หน่วยงานรับผิดชอบผลิต/จัดทำข้อมูล เพื่อระบุแหล่งที่มาและเจ้าของข้อมูลประกอบไปด้วย 7 ส่วน คือ</p> <p>2.5.1 กลุ่ม/ฝ่าย</p> <p>2.5.2 สำนัก/ศูนย์/กอง</p> <p>2.5.3 กรม/หน่วยงาน</p> <p>2.5.4 กระทรวง</p> <p>2.5.5 โทรศัพท์</p> <p>2.5.6 โทรสาร</p> <p>2.5.7 E-mail address</p>
รายการสถิติทางการ	ข้อมูลที่ใช้บรรยายเหตุการณ์หรือข้อเท็จจริง (facts) ของเรื่องต่างๆ ที่ต้องการศึกษา เช่น สถิติจำนวนผู้ป่วย สถิติจำนวนคนเกิด สถิติจำนวนคนตาย เป็นต้น
รายการข้อมูล (Data Lit)	ข้อเท็จจริง (facts) ที่เกี่ยวกับเรื่องต่างๆ ซึ่งอาจเป็นข้อเท็จจริงที่เป็นตัวเลข เช่น จำนวนผู้ป่วยที่ติดเชื้อ HIV ในหมู่บ้าน ราคาของพืชผักและผลไม้ต่างๆ ในหมู่บ้าน เป็นต้น หรืออาจเป็นข้อเท็จจริงที่ไม่ใช่ตัวเลข เช่น การศึกษา หรือ อาชีพของคนในหมู่บ้าน เป็นต้น

# บทที่ 1

## บทนำ

### 1.1 หลักการและเหตุผล

ในช่วงเวลาสองทศวรรษที่ผ่านมา บทบาทและความจำเป็นของข้อมูลสถิติในการใช้บริหารและพัฒนาประเทศต่าง ๆ ทั่วโลกได้ทวีความสำคัญขึ้นเป็นลำดับ โดยเฉพาะการนำสถิติมาใช้เป็นปัจจัยสนับสนุนการตัดสินใจในการวางนโยบาย การเลือกวิธีการปฏิบัติงาน ตลอดจนการกำกับดูแล เพื่อให้เกิดความก้าวหน้าในการพัฒนาประเทศในทุกด้าน ดังนั้น สำนักงานสถิติแห่งชาติ (สสช.) จึงมีเป้าหมายที่จะพัฒนาการผลิตและการจัดทำข้อมูลสถิติให้มีความครอบคลุม มีคุณภาพ ลดความซ้ำซ้อน และทันต่อภาวะการเปลี่ยนแปลง ตลอดจนการเผยแพร่ข้อมูลสถิติให้เป็นไปอย่างกว้างขวาง เพื่อทุกภาคส่วนได้เข้าถึงและใช้ประโยชน์ข้อมูลสถิติที่สำคัญ

ประเทศไทยเริ่มมีการดำเนินงานเกี่ยวกับสถิติของประเทศมาประมาณ 100 ปี โดยมีสำนักงานสถิติแห่งชาติทำหน้าที่เป็นหน่วยสถิติกลางผลิตสถิติในทุกสาขา ซึ่งส่วนใหญ่เป็นสถิติจากการสำรวจ นอกจากนั้นยังมีหน่วยงานภาครัฐจำนวนมากที่ผลิตสถิติจากระบบการรายงาน งานทะเบียน โดยส่วนใหญ่เป็นสถิติที่เกี่ยวข้องกับภารกิจและการดำเนินงานของแต่ละหน่วยงาน ปัจจุบันหน่วยงานภาครัฐจำนวนมากมีการผลิตสถิติในเกือบทุกสาขา แม้ว่าการผลิตสถิติภายใต้ระบบดังกล่าวมีการพัฒนาอย่างต่อเนื่อง แต่ก็เป็นการพัฒนาที่ไม่เป็นไปในทิศทางเดียวกัน เป็นการพัฒนาที่ตอบสนองประโยชน์ในการใช้งานของแต่ละหน่วยงาน ซึ่งมีข้อจำกัดด้านบุคลากรงบประมาณ ฯลฯ แตกต่างกันไป ส่งผลให้เกิดความเหลื่อมล้ำด้านมาตรฐานและคุณภาพของงานด้านสถิติ และในบางกรณีเกิดความซ้ำซ้อนและสิ้นเปลืองงบประมาณในการดำเนินงาน จึงเกิดแนวคิดในการพัฒนาระบบสถิติของประเทศให้เข้มแข็งและก้าวหน้าอย่างเป็นระบบ ผู้ใช้สามารถเข้าใจและเข้าถึงข้อมูลได้ง่าย โดยต้องอาศัยความร่วมมือจากหน่วยงานที่เกี่ยวข้องในการร่วมกันทบทวน ตรวจสอบ คัดกรองชุดข้อมูลสถิติที่สำคัญ จำเป็น สำหรับประเทศ ซึ่งจะก่อให้เกิดสมรรถนะด้านการผลิตสถิติของหน่วยงานต่าง ๆ ได้อย่างมีประสิทธิภาพ จึงเป็นที่มาของแผนแม่บทระบบสถิติประเทศไทย พ.ศ. 2554-2558 ซึ่งเป็นแผนแม่บทระบบสถิติประเทศไทยฉบับแรกนับตั้งแต่มีการประกาศใช้พระราชบัญญัติสถิติ พ.ศ. 2550 เพื่อใช้เป็นกรอบในการพัฒนาระบบสถิติของประเทศให้เข้มแข็งและก้าวหน้าอย่างเป็นระบบ รวมทั้งให้สถิติเป็นฐานสำคัญของการพัฒนาประเทศอย่างมีคุณภาพ

ปัจจุบัน สำนักงานสถิติแห่งชาติดำเนินงานในการขับเคลื่อนแผนแม่บทระบบสถิติประเทศไทย ฉบับที่ 2 (พ.ศ. 2559-2564) เพื่อพัฒนาระบบสถิติของประเทศไปสู่เป้าหมายตามวิสัยทัศน์ที่กำหนดไว้ต่อเนื่องจากแผนแม่บทระบบสถิติประเทศไทย ฉบับที่ 1 ว่า “ประเทศไทยมีระบบสถิติที่ทุกหน่วยงานร่วมกันขับเคลื่อนเพื่อให้เกิดสถิติทางการที่ใช้ในการพัฒนาประเทศ” โดยมีเป้าประสงค์หลัก คือ การพัฒนาข้อมูลสถิติให้มีมาตรฐาน คุณภาพ และการบูรณาการ/การแลกเปลี่ยนเชื่อมโยงข้อมูลระหว่างหน่วยงานสู่การนำไปใช้ประโยชน์ร่วมกัน ในการตอบ

โจทย์การตัดสินใจและกำหนดนโยบาย การพัฒนาทุกระดับ (ประเทศ ภารกิจ และพื้นที่) ซึ่งได้กำหนดยุทธศาสตร์ การพัฒนาระบบสถิติของประเทศไว้ 5 ยุทธศาสตร์ ดังนี้

- ยุทธศาสตร์ที่ 1 การพัฒนาระบบสถิติของประเทศเพื่อการวางแผนและติดตามผลการพัฒนา ระดับประเทศและระดับจังหวัด/กลุ่มจังหวัด
- ยุทธศาสตร์ที่ 2 การบูรณาการสถิติจากข้อมูลการบริหารงานและสถิติจากการสำรวจและการ เชื่อมโยงสถิติ
- ยุทธศาสตร์ที่ 3 การพัฒนาคุณภาพสถิติให้ได้มาตรฐานสากล
- ยุทธศาสตร์ที่ 4 การให้บริการสถิติที่สะดวกต่อการเข้าถึง เข้าใจ และใช้ประโยชน์
- ยุทธศาสตร์ที่ 5 การเสริมสร้างความเข้มแข็งของหน่วยสถิติและการพัฒนาสมรรถนะบุคลากร ภาครัฐในด้านสถิติและเทคโนโลยีสารสนเทศ

อย่างไรก็ตาม แม้หน่วยงานต่าง ๆ ผลิตสถิติจำนวนมากเพื่อตอบสนองการใช้ประโยชน์ หลากหลายวัตถุประสงค์ แต่แผนแม่บทระบบสถิติฯ จะครอบคลุมการบริหารจัดการเฉพาะ “สถิติทางการ” ซึ่งเป็น สถิติที่มีความสำคัญจำเป็นต่อการกำหนดนโยบายและติดตามสถานการณ์การพัฒนาระดับชาติ ระดับภารกิจ และ ระดับพื้นที่เท่านั้น โดยคณะอนุกรรมการสถิติรายสาขา และพื้นที่จะทำหน้าที่เป็นกลไกสำคัญในการบริหารจัดการ สถิติแต่ละสาขา และพื้นที่ ภายใต้กรอบนโยบายและยุทธศาสตร์การพัฒนาระบบสถิติของประเทศ และรายงาน ความก้าวหน้าและปัญหาอุปสรรคต่อคณะกรรมการจัดระบบสถิติประเทศไทย 3 ด้าน (ด้านสังคม ด้านเศรษฐกิจ และด้านทรัพยากรธรรมชาติและสิ่งแวดล้อม)

สำหรับการพัฒนาระบบสถิติในระดับพื้นที่ เป็นการพัฒนาค่อยๆ และขยายชุดข้อมูลเพื่อ สนับสนุนการตัดสินใจจากประเด็นยุทธศาสตร์การพัฒนาจังหวัด 3 ด้าน คือ ด้านสังคม ด้านเศรษฐกิจ และด้าน ทรัพยากรธรรมชาติและสิ่งแวดล้อม รวมทั้งชุดข้อมูลที่มีความเชื่อมโยงกับตัวชี้วัดการพัฒนาจังหวัดและภาคที่ สอดคล้องกับร่างยุทธศาสตร์ชาติ ระยะ 20 ปี และแผนพัฒนาเศรษฐกิจและสังคมแห่งชาติ ฉบับที่ 12 (พ.ศ. 2560-2564) โดยการบูรณาการภารกิจระดับพื้นที่ (Area Base) ภารกิจของหน่วยงาน (Function Base) และ ภารกิจตามนโยบายของรัฐบาล (Agenda Base) ซึ่งจะนำไปสู่การขับเคลื่อนประเทศบนฐานข้อมูลที่มีอยู่จริง เกิด ธรรมาภิบาลในการเข้าถึงข้อมูลเชิงยุทธศาสตร์ของประชาชน และก่อให้เกิดการใช้งบประมาณในการพัฒนาพื้นที่ อย่างมีประสิทธิภาพ รวมทั้งเกิดประสิทธิผลต่อการพัฒนาประเทศโดยรวม ซึ่งมีความจำเป็นต้องมีการพัฒนา เสริมสร้างศักยภาพของบุคลากรในด้านสถิติและสารสนเทศ การจัดทำยุทธศาสตร์จังหวัด การนำข้อมูลสถิติไปใช้ ประโยชน์ และการบริหารจัดการอย่างมีส่วนร่วมในระดับจังหวัด/ภาค เพื่อให้เกิดการผลิตและการใช้ข้อมูล สนับสนุนการตัดสินใจอย่างเป็นระบบและเป็นประโยชน์ในการพัฒนาพื้นที่อย่างต่อเนื่อง

ดังนั้น จึงได้จัดทำแผนพัฒนาสถิติระดับพื้นที่ จังหวัดปัตตานี โดยการศึกษาประเด็นยุทธศาสตร์ของจังหวัด เพื่อจัดทำผังสถิติทางการของข้อมูลที่สำคัญ จำเป็น และเพียงพอต่อการตัดสินใจในระดับพื้นที่ รวมทั้งมีความสอดคล้องกับตัวชี้วัดการพัฒนาจังหวัดที่สอดคล้องกับแผนพัฒนาเศรษฐกิจและสังคมแห่งชาติ ฉบับที่ 12 (พ.ศ. 2560-2564) และร่างยุทธศาสตร์ชาติ ระยะ 20 ปี ผ่านกลไกของคณะกรรมการสถิติระดับจังหวัด เพื่อให้มีชุดข้อมูลสถิติและสารสนเทศในการสนับสนุนยุทธศาสตร์ของจังหวัด พร้อมนำเสนอแนวทาง การพัฒนาการเก็บข้อมูลสำคัญในการพัฒนาพื้นที่ต่อไป

## 1.2 วัตถุประสงค์ของการจัดทำแผนพัฒนาสถิติระดับพื้นที่ จังหวัดปัตตานี

1.2.1 เพื่อศึกษาประเด็นยุทธศาสตร์ตามแผนพัฒนาจังหวัด แผนพัฒนาเศรษฐกิจและสังคมแห่งชาติ ฉบับที่ 12 (พ.ศ. 2560-2564) และร่างยุทธศาสตร์ชาติ ระยะ 20 ปี พร้อมทั้งกำหนดหน่วยงานที่จะต้องรับผิดชอบในการจัดทำข้อมูลที่ยังไม่มีหน่วยงานใดดำเนินการ และเชื่อมโยง/บูรณาการข้อมูลในระดับพื้นที่

1.2.2 เพื่อจัดทำชุดข้อมูลสถิติและสารสนเทศ (ผังสถิติทางการระดับจังหวัด) ที่สนับสนุนยุทธศาสตร์จังหวัด และจัดทำแผนพัฒนาสถิติระดับพื้นที่ที่สอดคล้องกับตัวชี้วัดแผนพัฒนาจังหวัด และแผนพัฒนาเศรษฐกิจและสังคมแห่งชาติ ฉบับที่ 12 (พ.ศ.2560- 2564) และร่างยุทธศาสตร์ชาติ ระยะ 20 ปี

1.2.3 เพื่อส่งเสริมการเข้าถึง เข้าใจ และใช้ประโยชน์ของข้อมูลสถิติและสารสนเทศร่วมกัน

1.2.4 เพื่อสร้างเครือข่ายการทำงานและสร้างความมีส่วนร่วมของหน่วยงานจัดเก็บข้อมูลในระดับพื้นที่

1.2.5 เพื่อพัฒนาบุคลากรด้านสถิติของหน่วยงานที่เกี่ยวข้อง ให้มีความเป็นมืออาชีพด้านข้อมูลสถิติและสารสนเทศ ที่สนับสนุนยุทธศาสตร์ในระดับพื้นที่ และมีความรู้ความเข้าใจในกระบวนการนำแผนพัฒนาสถิติระดับพื้นที่เข้าเป็นส่วนหนึ่งของแผนพัฒนาจังหวัด และแผนปฏิบัติการประจำปีของจังหวัด

## 1.3 แนวทางการจัดทำแผนพัฒนาสถิติระดับพื้นที่ จังหวัดปัตตานี

การจัดทำแผนพัฒนาสถิติระดับพื้นที่ จังหวัดปัตตานี ครั้งนี้ มีแนวทางการดำเนินการ ดังนี้

1.3.1 ศึกษาประเด็นยุทธศาสตร์ตามแผนพัฒนาจังหวัดปัตตานี (พ.ศ.2561-2564) แผนพัฒนาเศรษฐกิจและสังคมแห่งชาติ ฉบับที่ 12 (พ.ศ. 2560-2564) และร่างยุทธศาสตร์ชาติ ระยะ 20 ปี

1.3.2 ปรับปรุงภารกิจและองค์ประกอบของคณะกรรมการสถิติระดับจังหวัดให้สอดคล้องกับการจัดทำแผนพัฒนาสถิติระดับพื้นที่ และการปฏิรูประบบสถิติ

1.3.3 จัดทำผังรายการข้อมูลสถิติพื้นฐาน ประกอบด้วย ด้านสังคม ด้านเศรษฐกิจ ด้านทรัพยากรธรรมชาติและสิ่งแวดล้อม พร้อมทั้งจัดทำผังรายการข้อมูลสถิติ ตัวชี้วัด ตามประเด็นยุทธศาสตร์ในแผนพัฒนาจังหวัด (พ.ศ.2561-2564)

1.3.4 ประชุมคณะกรรมการสถิติระดับจังหวัด/หรือผู้ที่เกี่ยวข้องกับการจัดทำ (ร่าง) แผนพัฒนาสถิติระดับพื้นที่ จังหวัดปัตตานี เพื่อนำเสนอและขอความเห็นชอบในเรื่องต่าง ๆ ดังนี้

- (ร่าง) แผนพัฒนาสถิติระดับพื้นที่ จังหวัดปัตตานี
- ผังรายการข้อมูลสถิติพื้นฐาน ทั้ง 3 ด้าน
- ผังรายการข้อมูลสถิติที่สนับสนุนประเด็นยุทธศาสตร์จังหวัด

1.3.5 จัดทำแผนพัฒนาสถิติระดับพื้นที่ จังหวัดปัตตานี รวบรวมข้อมูลตามผังรายการข้อมูลสถิติที่แสดงชื่อยุทธศาสตร์ ประเด็นยุทธศาสตร์ ตัวชี้วัด รายการสถิติ สถานะข้อมูล วิธีการเก็บรวบรวมข้อมูล หน่วยวัด ความถี่ของข้อมูล ระดับการนำเสนอ และหน่วยงานผู้รับผิดชอบ ทั้งนี้รายการสถิติในผังสถิติทางการบางรายการ อาจจะยังไม่มีการผลิต หรือขาดหน่วยงานที่รับผิดชอบในปัจจุบัน ซึ่งจะต้องได้รับการพิจารณาเป็นส่วนหนึ่งของ ยุทธศาสตร์การพัฒนาในลำดับต่อไป

1.3.6 เผยแพร่แผนพัฒนาสถิติระดับพื้นที่ จังหวัดปัตตานี และนำเสนอต่อคณะกรรมการจัดทำ แผนพัฒนาจังหวัด และแผนปฏิบัติราชการประจำปีของจังหวัด พร้อมทั้งนำเสนอข้อมูลสถิติที่สนับสนุนแผนพัฒนา จังหวัด เช่น แผนยุทธศาสตร์ผู้สูงอายุจังหวัด พ.ศ.2561-2564 เป็นต้น

1.3.7 ติดตาม ประเมินผล และข้อเสนอแนะการพัฒนาการจัดเก็บข้อมูลและเสนอแผนการ พัฒนาในอนาคต

## บทที่ 2

### ประเด็นยุทธศาสตร์การพัฒนา

ในบทนี้ประกอบด้วยเนื้อหา 2 ส่วน คือ ส่วนที่หนึ่ง (หัวข้อ 2.1) เป็นการศึกษาข้อมูลพื้นฐานในด้านต่างๆ ที่สำคัญของจังหวัด ส่วนที่สอง (ครอบคลุมเนื้อหาหัวข้อ 2.2-2.3) เป็นการวิเคราะห์ความสอดคล้องเชื่อมโยงประเด็นยุทธศาสตร์การพัฒนาจังหวัด และตัวชี้วัดการพัฒนาตามประเด็นยุทธศาสตร์ที่สำคัญ กับแผนพัฒนาเศรษฐกิจและสังคมแห่งชาติ ฉบับที่ 12 (พ.ศ. 2560-2564)

#### 2.1 ข้อมูลพื้นฐานจังหวัด

หลักฐานเอกสารโบราณปรากฏนามเมืองหรือรัฐสำคัญแห่งหนึ่งบนแหลมมลายู ซึ่งออกเสียงตามสำเนียงในแต่ละภาษา เช่น หลังกยาซว หลังกยาซีเจีย (ภาษาจีน) ลังคาโคกะ อิลังคาโคกะ (ภาษาสันสกฤต ภาษาทมิฬ) เล็งกะสุกะ (ภาษาชวา) ลังคะศุกา (ภาษาอาหรับ) ลังกะสุกะ สังกะสุกะ (ภาษามลายู) โดยนักวิชาการสันนิษฐานว่าน่าจะเป็นชื่อเมืองเดียวกันที่น่าจะเคยตั้งอยู่ในรัฐเคดาร์ ประเทศสหพันธรัฐมาเลเซีย และจังหวัดปัตตานีในปัจจุบัน นักวิชาการทางประวัติศาสตร์และโบราณคดีเชื่อว่าปัตตานี เป็นที่แวะพักจอดเรือเพื่อแลกเปลี่ยนซื้อ-ขายสินค้าระหว่างพ่อค้าชาวจีนทางตะวันตกกับพ่อค้าชาวจีนทางตะวันออกและชนพื้นเมืองบนแผ่นดินและหมู่เกาะใกล้เคียงต่างๆ

นอกจากนี้ ยังเชื่อว่าเดิมปัตตานีเป็นอาณาจักรที่เก่าแก่และมีความเจริญรุ่งเรืองในอดีต เนื่องจากมีหลักฐานทางโบราณคดีว่าบริเวณอำเภอยะรัง มีซากร่องรอยของเมืองโบราณขนาดใหญ่ซ้อนทับกันถึง 3 เมือง มีซากโบราณสถานและศาสนสถานหลายแห่ง นอกจากนี้ยังค้นพบโบราณวัตถุจำนวนมาก โดยวัตถุบางชิ้นมีตัวอักษรซึ่งนักภาษาโบราณอ่านและแปลว่าเป็นอักษรปัลลวะ (อินเดียใต้) ภาษาสันสกฤตเขียนเป็นคาถาในพุทธศาสนาเถรวาท พะโรหิตีธรรมสูตร และเศษภาชนะดินเผาที่มีอายุอยู่ในราวพุทธศตวรรษที่ 12-13 สอดคล้องกับจดหมายเหตุจีนที่ได้กล่าวถึงไว้ นอกจากนี้หลักฐานที่ได้ขุดค้นพบยังแสดงให้เห็นด้วยว่าบริเวณที่ตั้งอำเภอยะรังในปัจจุบัน เป็นชุมชนที่มีความเจริญรุ่งเรืองในอดีตและต่อมาได้ย้ายเมืองปัตตานีมาบริเวณบ้านกรือเซะ สันนิษฐานว่าเกิดจากการเปลี่ยนแปลงทางภูมิศาสตร์ทำให้เมืองเดิมไม่เหมาะสมในการเป็นเมืองท่าการค้า

เมืองปัตตานีได้ชื่อว่าเป็นหัวเมืองฝ่ายใต้ปลายแหลมมลายูที่มีฐานะเป็นเมืองประเทศราชของกรุงศรีอยุธยามาตั้งแต่รัชสมัยสมเด็จพระบรมไตรโลกนาถ (พ.ศ.1991-2031) เป็นต้นมา จนในปี พ.ศ.2054 โปรตุเกสยึดครองมะละกาได้สำเร็จ และพยายามขยายอิทธิพลทางการค้าขึ้นมาทางตอนเหนือของคาบสมุทรมลายู ประกอบกับสมเด็จพระรามาธิบดีที่ 2 (พ.ศ.2034-2072) ทรงยินยอมให้โปรตุเกสเข้ามาตั้งสถานีการค้าในเมืองชายฝั่งทะเล เช่น นครศรีธรรมราช มะริด ตะนาวศรี และปัตตานี ทำให้ปัตตานีกลายเป็นเมืองท่าหลักเมือง แม้ว่าปัตตานีจะเป็นเมืองประเทศราชของกรุงศรีอยุธยา แต่ด้วยเหตุที่เป็นเมืองที่มีความเจริญมั่นคงทางเศรษฐกิจทำให้เจ้าเมืองปัตตานีต้องการความเป็นอิสระและทำการแข็งเมืองอยู่บ่อยครั้งเมื่อมีโอกาส

จากหลักฐานทางโบราณคดีที่พบที่เมืองโบราณยะรังทราบว่า แต่เดิมชาวเมืองปัตตานีนับถือศาสนาพุทธและพราหมณ์ และเปลี่ยนมานับถือศาสนาอิสลามหลังจากที่อาณาจักรศรีวิชัยเสื่อมอำนาจ ได้รับอิทธิพลจากราชวงศ์มัชปาหิตในชาวที่แผ่อำนาจเข้ามาสู่แหลมมลายู ก่อให้เกิดความร่วมมือด้านการเมืองและด้านเศรษฐกิจ ทำให้การค้าในภูมิภาคเข้มแข็งและส่งผลให้ศาสนาอิสลามมีความเจริญรุ่งเรืองขึ้น นอกจากนี้มีการก่อสร้างมัสยิดเพื่อใช้ประกอบศาสนกิจที่สำคัญคือ มัสยิดกรือเซะ และมัสยิดบ้านดาโต๊ะ ต่อมาในรัชสมัยพระบาทสมเด็จพระพุทธยอดฟ้าจุฬาโลกมหาราช (พ.ศ.2325-2352) ทรงโปรดเกล้าฯ ให้สมเด็จพระราชวังบวรมหาสุรสิงหนาทยกทัพหลวงมาปราบปรามพม่าที่มาตีหัวเมืองทางแหลมมลายูจนเรียบร้อย และในปี พ.ศ.2328 กรมพระราชวังบวรฯ เสด็จลงไปประทับที่เมืองสงขลา ได้มีกระแสสั่งออกไปยังหัวเมืองปัตตานี เมืองไทรบุรี และเมืองตรังกานูให้มายอมเป็นเมืองขึ้นเช่นเดิม แต่สุดท้ายมูฮัมหมัด พระยาปัตตานี ในขณะนั้นขัดขืนกรมพระราชวังบวรฯ จึงมีรับสั่งให้พระยากลาโหมยกทัพไปตีเมืองปัตตานีได้ในปี พ.ศ.2329 โดยได้กวาดต้อนครอบครัวและศาสตราวุธมาเป็นจำนวนมาก รวมทั้งปืนใหญ่ 2 กระบอก แต่สามารถนำมาได้เพียงกระบอกเดียว จึงนำขึ้นทูลเกล้าฯ ถวายพระบาทสมเด็จพระพุทธยอดฟ้าจุฬาโลก และทรงโปรดเกล้าฯ ให้จารึกชื่อปืน “พญาตานี” นับว่าเป็นปืนใหญ่กระบอกใหญ่ที่สุดของประเทศไทย ปัจจุบันตั้งอยู่หน้ากระทรวงกลาโหม กรุงเทพมหานคร

ในรัชสมัยพระบาทสมเด็จพระพุทธเลิศหล้านภาลัย (พ.ศ.2352-2367) เกิดความไม่สงบบ่อยครั้ง จึงโปรดเกล้าฯ ให้มีผู้กำกับดูแลหัวเมืองมลายูโดยแบ่งเมืองตานีออกเป็น 7 หัวเมือง ประกอบด้วย เมืองปัตตานี เมืองยะหริ่ง เมืองสายบุรี เมืองหนองจิก เมืองระแงะ เมืองรามัน และเมืองยะลา ต่อมา ในรัชสมัยพระบาทสมเด็จพระจุลจอมเกล้าเจ้าอยู่หัวทรงโปรดเกล้าฯ ให้ยกเลิกวิธีการปกครองแบบจตุสดมภ์ (เวียง วัง คลัง นา) ตั้งแต่ปี พ.ศ.2435 เป็นต้นมา โดยจัดการปกครองแบบ 12 กระทรวง มีกระทรวงมหาดไทยเป็นกระทรวงการแผ่นดินได้จัดการปกครองเป็นระบบเทศาภิบาล โดยจัดแบ่งเป็นมณฑลทรงใช้นโยบายประนีประนอมและดำเนินการเป็นขั้นตอน เพื่อไม่ให้เกิดการกระทบกระเทือนต่อ การปกครองของเจ้าเมืองทั้ง 7 หัวเมือง ประกอบด้วย ปัตตานี ยะหริ่ง สายบุรี หนองจิก ระแงะ รามัน และยะลา ซึ่งขึ้นกับมณฑลนครศรีธรรมราช มีข้าหลวงเทศาภิบาลมณฑลเป็นผู้ว่าราชการเมืองดูแล ต่อมาในปี พ.ศ.2449 ได้แยกหัวเมืองทั้ง 7 ออกจากมณฑลนครศรีธรรมราชมาตั้งเป็นมณฑลปัตตานี พร้อมทั้งเปลี่ยนฐานะเมืองเป็นอำเภอและจังหวัดได้แก่

จังหวัดปัตตานี	รวมเมืองหนองจิกและเมืองยะหริ่ง
จังหวัดสายบุรี	รวมเมืองระแงะ
จังหวัดยะลา	รวมเมืองรามัน

ในรัชสมัยพระบาทสมเด็จพระปกเกล้าเจ้าอยู่หัว เกิดภาวะเศรษฐกิจของประเทศตกต่ำภายหลังจากการเปลี่ยนแปลงการปกครองในปี พ.ศ.2475 รัฐบาลจำเป็นต้องตัดทอนรายจ่ายให้น้อยลง เพื่อรักษาเสถียรภาพทางการคลังของประเทศ จึงให้ยุบเลิกมณฑลปัตตานีคงสภาพเป็นจังหวัด ยุบจังหวัดสายบุรีเป็นอำเภอตะลุบัน (ภายหลังชื่ออำเภอสายบุรี) และแบ่งพื้นที่บางส่วนของสายบุรี คือ ระแงะและ บาเจาะไปขึ้นกับจังหวัดนราธิวาส

### 2.1.1 ลักษณะทางกายภาพ

#### ขนาดและที่ตั้ง

จังหวัดปัตตานีเป็นจังหวัดชายแดนภาคใต้ ที่ตั้งอยู่ที่ฝั่งทะเลด้านทิศตะวันออก ติดอ่าวไทย ระหว่างเส้นรุ้งที่ 06 องศา 35 ลิปดา ถึง 06 องศา 52 ลิปดาเหนือ และเส้นแวงที่ 100 องศา 01 ลิปดา ถึง 101 องศา 45 ลิปดาตะวันออก เป็นจังหวัดชายแดนภาคใต้ที่ไม่มีพรมแดนทางบกติดต่อกับประเทศเพื่อนบ้านและอยู่ห่างจากกรุงเทพฯ ประมาณ 1,055 กิโลเมตร มีเนื้อที่ประมาณ 1,940.35 ตารางกิโลเมตร หรือ 1,212.723 ไร่ คิดเป็นร้อยละ 27 ของภาคและร้อยละ 0.4 ของประเทศ เป็นจังหวัดที่มีขนาดเล็ก เป็นอันดับ 2 ของภาคใต้รองจากจังหวัดภูเก็ต มีอาณาเขตโดยรอบดังนี้

ทิศเหนือ	จดอ่าวไทย
ทิศตะวันออก	จดอ่าวไทย
ทิศใต้	ติดอำเภอเมืองยะลา อำเภอรามัน จังหวัดยะลา และเขตอำเภอบาเจาะ จังหวัดนราธิวาส
ทิศตะวันตก	ติดอำเภอเทพาและอำเภอสะบ้าย้อย จังหวัดสงขลา

#### ลักษณะภูมิประเทศ

สภาพพื้นที่ของจังหวัดปัตตานีสามารถแบ่งเป็น 3 ลักษณะ ประกอบด้วย พื้นที่ราบชายฝั่งทะเล ซึ่งเป็นพื้นที่ส่วนใหญ่ประมาณ 1 ใน 3 ของพื้นที่จังหวัด ได้แก่ ทางตอนเหนือและทางตะวันออกของจังหวัดมีหาดทรายยาว และเป็นพื้นที่ราบชายฝั่งกว้างประมาณ 10-30 กิโลเมตร พื้นที่ราบลุ่มบริเวณตอนกลางและตอนใต้ของจังหวัดมีแม่น้ำปัตตานีไหลผ่าน ที่ดินมีความเหมาะสมในการเกษตรกรรมและพื้นที่ภูเขา ซึ่งเป็นพื้นที่ส่วนน้อยอยู่ทางตอนใต้ของอำเภอโคกโพธิ์ อำเภอกะป้อ และทางตะวันออกของอำเภอสายบุรี

#### ลักษณะภูมิอากาศ

จังหวัดปัตตานี อยู่ภายใต้อิทธิพลของลมมรสุมที่พัดประจำฤดูกาล 2 ชนิด คือ ฤดูมรสุมตะวันออกเฉียงเหนือหรือฤดูหนาว จะมีลมจากทิศตะวันออกเฉียงเหนือ ซึ่งเป็นลมเย็นและแห้งจากประเทศจีนพัดปกคลุมประเทศไทย ทำให้ประเทศไทยตอนบนตั้งแต่ภาคกลางขึ้นไปมีอากาศหนาวเย็นและแห้งแล้งทั่วไป แต่ภาคใต้ตั้งแต่จังหวัดประจวบคีรีขันธ์ลงไปกลับมีฝนตกชุกเพราะลมมรสุมนี้พัดผ่านอ่าวไทยจึงพัดพาเอาไอน้ำไปตกเป็นฝนทั่วไปตั้งแต่จังหวัดชุมพรลงไป อากาศจึงไม่หนาวเย็นดังเช่นภาคอื่นๆ ที่อยู่ทางตอนบนของประเทศ และจังหวัดปัตตานีซึ่งอยู่ทางด้านฝั่งตะวันออกได้รับอิทธิพลของลมนี้เต็มที่จึงมีฝนตกอยู่ในเกณฑ์ปานกลางและมีอากาศเย็นเป็นครั้งคราว ลมมรสุมอีกชนิดหนึ่งคือลมมรสุมตะวันตกเฉียงใต้ซึ่งพัดผ่านมหาสมุทรอินเดีย จึงพาเอาไอน้ำและความชุ่มชื้นมาสู่ประเทศไทย แต่เนื่องจากเทือกเขาตะนาวศรีด้านตะวันตกซึ่งปิดกั้นกระแสลมเอาไว้ จึงทำให้บริเวณภาคใต้ฝั่งตะวันออกและจังหวัดปัตตานีมีฝนน้อยกว่าภาคใต้ฝั่งตะวันตกซึ่งเป็นด้านรับลมมรสุม



## ฤดูกาล

ฤดูกาลของจังหวัดปัตตานีแบ่งตามลักษณะของลมฟ้าอากาศของประเทศไทยออก เป็น 2 ฤดู

1. **ฤดูร้อน** เริ่มตั้งแต่กลางเดือนมกราคมถึงกลางเดือนพฤษภาคม ระยะเวลานี้เป็นช่วงว่างของฤดูมรสุม หลังจากสิ้นฤดูมรสุมตะวันออกเฉียงเหนือ อากาศจะเริ่มร้อนและอากาศจะร้อนจัดที่สุดในเดือนเมษายนและพฤษภาคม แต่ไม่ร้อนมากนักเนื่องจากภูมิประเทศเป็นคาบสมุทรอยู่ใกล้ทะเล กระแสลมและ ใต้น้ำจากทะเลทำให้อากาศคลายความร้อนไป

2. **ฤดูฝน** เริ่มตั้งแต่กลางเดือนพฤษภาคมถึงกลางเดือนมกราคม เป็นระยะเวลา 9 เดือน โดยแบ่งออกเป็น 2 ช่วง คือ

ช่วงแรก จะเริ่มตั้งแต่เดือนพฤษภาคมไปจนถึงเดือนกันยายนเป็นระยะเวลา 5 เดือน ช่วงนี้จะได้รับอิทธิพลจากลมมรสุมตะวันตกเฉียงใต้ซึ่งพัดมาจากมหาสมุทรอินเดีย ในช่วงนี้ฝนจะตกอย่างสม่ำเสมอแต่มีปริมาณไม่มากนักโดยจะตกในช่วงบ่ายถึงค่ำ ซึ่งแต่ละเดือนจะมีปริมาณน้ำฝนเฉลี่ยอยู่ระหว่าง 90-140 มิลลิเมตร

ช่วงที่สอง เริ่มตั้งแต่เดือนตุลาคมถึงเดือนมกราคม เป็นช่วงที่ได้รับมรสุมตะวันออกเฉียงเหนือพัดผ่านอ่าวไทย เป็นช่วงที่มีฝนตกมาก โดยเฉพาะในเดือนพฤศจิกายนและธันวาคม ปริมาณน้ำฝนสูงถึง 300-400 มิลลิเมตร สำหรับปี พ.ศ.2559 มีฝนในช่วงนี้ 865.5 มิลลิเมตร

## อุณหภูมิ

เนื่องจากจังหวัดปัตตานีตั้งอยู่ในคาบสมุทรที่เป็นแหลมยื่นออกไปในทะเล จึงได้รับอิทธิพลจากลมมรสุมอย่างเต็มที่คือลมมรสุมตะวันตกเฉียงใต้จากมหาสมุทรอินเดีย และลมมรสุมตะวันออกเฉียงเหนือซึ่งพัดผ่านอ่าวไทย ทำให้ได้รับไอน้ำและความชุ่มชื้นมาก อุณหภูมิเฉลี่ยจึงไม่สูงมาก และอากาศไม่ร้อนจัดในฤดูร้อน และจะมีอากาศเย็นได้ในบางครั้ง อุณหภูมิเฉลี่ยตลอดปีในคาบ 30 ปี (ปี 2524-2553) มีค่าอยู่ที่ 27.1 องศาเซลเซียส อุณหภูมิสูงสุดเฉลี่ย 32.2 องศาเซลเซียส อุณหภูมิต่ำสุดเฉลี่ย 23.3 องศาเซลเซียส สำหรับปี พ.ศ.2559 มีอุณหภูมิเฉลี่ยมีค่าอยู่ที่ 29.24 องศาเซลเซียส อุณหภูมิสูงสุดเฉลี่ย 35.65 องศาเซลเซียส อุณหภูมิต่ำสุดเฉลี่ย 22.83 องศาเซลเซียส

## ความชื้นสัมพัทธ์

ความชื้นสัมพัทธ์สัมพันธ์กับมวลอากาศและอิทธิพลของลมมรสุมเป็นสำคัญ ตลอดทั้งปีของจังหวัดปัตตานีจะมีความชื้นสัมพัทธ์อยู่ในเกณฑ์สูง เนื่องจากได้รับอิทธิพลจากมรสุมทั้งสองฤดูคือมรสุมตะวันออกเฉียงเหนือและมรสุมตะวันตกเฉียงใต้ มรสุมทั้งสองนี้ก่อนจะพัดเข้าสู่บริเวณจังหวัดปัตตานีได้พัดผ่านทะเลและมหาสมุทรจึงได้พาเอาไอน้ำและความชุ่มชื้นมาด้วย ทำให้บริเวณจังหวัดปัตตานีมีความชื้นสัมพัทธ์สูง

เป็นเวลานาน ความชื้นสัมพัทธ์เฉลี่ยตลอดปี 78-85 % ความชื้นสัมพัทธ์สูงสุดเฉลี่ย 94-96 % ความชื้นสัมพัทธ์ต่ำสุดเฉลี่ย 56-71 % สำหรับปี พ.ศ.2559 ความชื้นสัมพัทธ์เฉลี่ยตลอดปี 71.75 % ความชื้นสัมพัทธ์สูงสุดเฉลี่ย 97.58 % ความชื้นสัมพัทธ์ต่ำสุดเฉลี่ย 45.92 %

### ฝน

ปัตตานีเป็นจังหวัดที่อยู่ทางภาคใต้ฝั่งตะวันออก จัดว่าเป็นจังหวัดที่มีฝนตกตลอดทั้งปีในฤดูมรสุมตะวันออกเฉียงเหนือ จะมีฝนตกชุกกว่าในฤดูมรสุมตะวันตกเฉียงใต้ เพราะ อยู่ทางด้านตะวันออก ไม่มีภูเขาสูงใดกั้น จึงได้รับอิทธิพลจากมรสุมนี้เต็มที่ทำให้มีฝนตกชุก โดยเฉพาะเดือนตุลาคมและพฤศจิกายน ส่วนในฤดูมรสุมตะวันตกเฉียงใต้มีฝนตกน้อยกว่าฤดูมรสุมตะวันออกเฉียงเหนือ เพราะภูมิประเทศมีแนวเทือกเขาตะนาวศรีปิดกั้นทำให้ได้รับกระแสลมจากมรสุมนี้ไม่เต็มที่ ปริมาณฝนเฉลี่ยของจังหวัดปัตตานีอยู่ในเกณฑ์ดีถ้าเทียบทั้งประเทศ แต่ถ้าเทียบภายในภาคเดียวกันมีฝนอยู่ในเกณฑ์ปานกลาง สำหรับในปี พ.ศ.2559 มีปริมาณฝนรวม 1,781.4 มิลลิเมตร มีฝนตก 132 วัน ซึ่งเดือนที่มีฝนตกมากที่สุดคือเดือนธันวาคม วัดปริมาณได้ 641.0 มิลลิเมตร

### หมอก ฟ้าหลัว และทัศนวิสัย

โดยเฉลี่ยแล้วจังหวัดปัตตานีมีโอกาสเกิดหมอกได้น้อยมากประมาณเดือนละ 1-2 วัน ส่วนมากจะเกิดระหว่างเดือนกุมภาพันธ์ถึงเมษายน วันที่เกิดหมอกทัศนวิสัยไม่ดี มองไม่เห็นได้ต่ำกว่า 1 กิโลเมตร ส่วนฟ้าหลัวเกิดได้ตลอดทั้งปี วันที่มีฟ้าหลัวทัศนวิสัยจะมองเห็นได้ไกลประมาณ 6-8 กิโลเมตร ทัศนวิสัยเฉลี่ยเวลา 07.00 น. จะมองเห็นได้ไกลประมาณ 6-8 กิโลเมตร และทัศนวิสัยเฉลี่ยตลอดวันประมาณ 7-9 กิโลเมตร สำหรับปี พ.ศ.2559 จังหวัดปัตตานี มีหมอก 5 วัน มีฟ้าหลัวขึ้น 293 วัน และทัศนวิสัยเฉลี่ย 9.15 กิโลเมตร

### ลม

ระบบหมุนเวียนของลมในจังหวัดปัตตานีในฤดูมรสุมตะวันออกเฉียงเหนือหรือฤดูหนาว ลมส่วนใหญ่จะพัดจากทิศตะวันออกโดยตลอดจนเข้าสู่ฤดูร้อนตั้งแต่เดือนพฤศจิกายนจนถึงเมษายนกำลังลมเฉลี่ยประมาณ 6-11 กม./ชม.หลังจากสิ้นฤดูร้อนเข้าสู่ฤดูฝนตั้งแต่กลางเดือนพฤษภาคมถึงตุลาคม จะเป็นลมทิศตะวันตกกำลังลมเฉลี่ยประมาณ 6-9 กม./ชม.สำหรับปี พ.ศ.2559 มีความเร็วลมเฉลี่ย 2.6 กม./ชม.

### พายุหมุนเขตร้อน

พายุหมุนเขตร้อนที่ผ่านบริเวณภาคใต้และส่งผลกระทบต่อจังหวัดปัตตานี ส่วนมากเป็นพายุดีเปรสชันที่มีกำลังอ่อน ซึ่งก่อตัวขึ้นในทะเลจีนใต้หรือมหาสมุทรแปซิฟิกเคลื่อนตัวเข้ามาในอ่าวไทยระหว่างเดือนตุลาคมถึงธันวาคม พายุนี้จะทำให้มีฝนตกหนัก พายุลมแรงและเกิดสภาวะน้ำท่วมฉับพลันขึ้นได้ กำลังแรงของลมและคลื่นลมในทะเลจะสูงขึ้น ทำให้เกิดอันตรายแก่การเดินเรือ และอาคารบ้านเรือนที่อยู่ตามชายฝั่งทะเลได้ สำหรับปี พ.ศ.2559 ไม่มีพายุหมุนเขตร้อนเคลื่อนผ่านบริเวณจังหวัดปัตตานีแต่อย่างใด

### 2.1.2 ข้อมูลการปกครองของจังหวัด/จำนวนประชากร

ในปี พ.ศ.2559 จังหวัดปัตตานี ได้จัดแบ่งพื้นที่การปกครองออกเป็น 12 อำเภอ 115 ตำบล 642 หมู่บ้าน และมีเขตเทศบาลเมือง 2 แห่ง และเทศบาลตำบล 15 แห่ง รวมจำนวน 17 เทศบาล คือ เทศบาลเมืองปัตตานี เทศบาลเมืองตะลันปัน เทศบาลตำบลรูสะมิแล เทศบาลตำบลโคกโพธิ์ เทศบาลตำบลนาประดู่ เทศบาลตำบลมะกรูด เทศบาลตำบลปะนาเระ เทศบาลตำบลพ่อมิ่ง เทศบาลตำบลมายอ เทศบาลตำบลยะรัง เทศบาลตำบลยะหริ่ง เทศบาลตำบลบางปู เทศบาลตำบลตันหยง เทศบาลตำบลตอหลัง เทศบาลตำบลเตราะบอน เทศบาลตำบลบ่อทอง เทศบาลตำบลหนองจิก โดยมีรายละเอียดดังนี้

อำเภอเมืองปัตตานี	มี 13 ตำบล 66 หมู่บ้าน 2 เทศบาล
อำเภอกะพ้อ	มี 3 ตำบล 27 หมู่บ้าน
อำเภอโคกโพธิ์	มี 12 ตำบล 82 หมู่บ้าน 3 เทศบาล
อำเภอทุ่งยางแดง	มี 4 ตำบล 23 หมู่บ้าน
อำเภอปะนาเระ	มี 10 ตำบล 53 หมู่บ้าน 2 เทศบาล
อำเภอมายอ	มี 13 ตำบล 59 หมู่บ้าน 1 เทศบาล
อำเภอแม่ลาน	มี 3 ตำบล 22 หมู่บ้าน
อำเภอไม้แก่น	มี 4 ตำบล 17 หมู่บ้าน
อำเภอยะรัง	มี 12 ตำบล 72 หมู่บ้าน 1 เทศบาล
อำเภอยะหริ่ง	มี 18 ตำบล 81 หมู่บ้าน 4 เทศบาล
อำเภอสายบุรี	มี 11 ตำบล 64 หมู่บ้าน 2 เทศบาล
อำเภอหนองจิก	มี 12 ตำบล 76 หมู่บ้าน 2 เทศบาล

มีจำนวนประชากรทั้งสิ้น 700,961 คน เป็นประชากรเพศชาย 347,145 คน คิดเป็นร้อยละ 49.52 ของประชากรทั้งสิ้น และเป็นประชากรเพศหญิง 358,816 คน คิดเป็นร้อยละ 50.47 ของประชากรทั้งสิ้น มีจำนวนบ้านทั้งหมด 181,505 หลัง และความหนาแน่นของประชากรโดยเฉลี่ย 673.77 คนต่อตารางกิโลเมตร

ตารางที่ 1 จำนวนประชากรจังหวัดปัตตานี จำแนกตามอำเภอ และเพศ

อำเภอ	ประชากร (คน)			ร้อยละ	ความหนาแน่น (คน/ตร.กม.)
	ชาย	หญิง	รวม		
1 อำเภอเมือง	63,797	66,381	130,178	18.57	1,344.30
2 อำเภอโคกโพธิ์	32,906	34,707	67,613	9.65	199.21
3. อำเภอหนองจิก	40,703	37,894	78,597	11.21	339.47
4. อำเภอปะนาเระ	22,595	23,390	45,985	6.56	319.21
5. อำเภอยะบอย	29,342	30,262	59,604	8.50	275.77
6. อำเภอทุ่งยางแดง	11,546	12,007	23,553	3.36	204.86
7. อำเภอสายบุรี	33,878	35,264	69,142	9.87	387.52
8. อำเภอไม้แก่น	6,125	6,375	12,500	1.78	226.45
9. อำเภอยะหริ่ง	43,005	43,679	86,684	12.37	440.40
10. อำเภอยะรัง	46,039	46,135	92,174	13.15	501.08
11. อำเภอกะพ้อ	8,959	9,192	18,151	2.59	193.48
12. อำเภอแม่ลาน	8,250	8,530	16,780	2.39	188.13
รวม	347,145	353,816	700,961	100.00	673.77

ที่มา: กรมการปกครอง กระทรวงมหาดไทย

### 2.1.3 ข้อมูลด้านเศรษฐกิจ

มูลค่าผลิตภัณฑ์มวลรวมจังหวัดปัตตานี ณ ราคาประจำปี 2558 เท่ากับ 45,801 ล้านบาท สาขาการผลิตที่สร้างมูลค่ามากที่สุดของจังหวัดคือ สาขาประมง มีมูลค่า 10,396 ล้านบาท คิดเป็นร้อยละ 22.70 สาขาการบริหารราชการแผ่นดินและการป้องกันประเทศ มีมูลค่า 7,619 ล้านบาท คิดเป็นร้อยละ 16.64 สาขาการศึกษา มีมูลค่า 6,806 ล้านบาท คิดเป็นร้อยละ 14.86 สาขาการค้าส่ง-ค้าปลีก มีมูลค่า 4,950 ล้านบาท คิดเป็นร้อยละ 10.80 และสาขาเกษตรกรรม มีมูลค่า 4,589 ล้านบาท คิดเป็นร้อยละ 10.02 ของผลิตภัณฑ์มวลรวมจังหวัด

ตารางที่ 2 ผลิตภัณฑ์ของจังหวัด จำแนกตามสาขาการผลิต พ.ศ. 2557-2558

สาขาการผลิต	มูลค่า (ล้านบาท)	
	พ.ศ.2557	พ.ศ. 2558
<b>ภาคเกษตร</b>	<b>16,489</b>	<b>14,985</b>
เกษตรกรรม	5,183	4,589
การประมง	11,306	10,396
<b>ภาคนอกเกษตร</b>	<b>28,083</b>	<b>30,816</b>
เหมืองแร่และเหมืองหิน	28	36
การผลิตอุตสาหกรรม	3,117	3,367
การไฟฟ้า ก๊าซ และการประปา	614	584
การก่อสร้าง	1,624	1,636
การค้าส่ง – ค้าปลีก	4,468	4,950
โรงแรม และภัตตาคาร	190	231
การขนส่ง สถานที่เก็บสินค้า และการคมนาคม	767	790
ตัวกลางทางการเงิน	1,651	1,813
บริการอสังหาริมทรัพย์ บริการทางธุรกิจ	1,299	1,357
การบริหารราชการแผ่นดิน และการป้องกันประเทศ	5,898	7,619
การศึกษา	6,905	6,806
การบริการด้านสุขภาพ และงานสังคมสงเคราะห์	909	999
การบริการชุมชน สังคม และบริการส่วนบุคคลอื่นๆ	584	599
ลูกจ้างในครัวเรือนส่วนบุคคล	30	30
ผลิตภัณฑ์มวลรวมจังหวัด (Gross Provincial Products)	44,572	45,801
ผลิตภัณฑ์จังหวัดเฉลี่ยต่อบุคคล (GPP Per Capita, Baht)	71,692	73,338
จำนวนประชากร (1,000 คน)	622	625

ที่มา: สำนักงานคณะกรรมการพัฒนาการเศรษฐกิจและสังคมแห่งชาติ

#### 2.1.4 ข้อมูลทางสังคม

**การศึกษา** การจัดการศึกษาของจังหวัดปัตตานี ตามพระราชบัญญัติการศึกษาแห่งชาติ พ.ศ.2542 และตามโครงสร้างใหม่ของการปฏิรูปกระทรวงศึกษาธิการ พ.ศ.2542 และตามโครงสร้างใหม่ของการปฏิรูปกระทรวงศึกษาธิการ พ.ศ.2548 มีการจัดการศึกษาแบ่งออกเป็น 3 รูปแบบ คือ การศึกษาในระบบ การศึกษานอกระบบ และการศึกษาตามอัธยาศัยมีหน่วยงานรับผิดชอบการดำเนินการด้านการศึกษาดังนี้ สำนักงานเขตพื้นที่การศึกษาประถมศึกษาปัตตานี เขต 1,2,3 สังกัดสำนักงานคณะกรรมการการศึกษาขั้นพื้นฐาน กระทรวงศึกษาธิการ รับผิดชอบการจัดการศึกษาขั้นพื้นฐานระดับการศึกษาก่อนประถมศึกษาถึงมัธยมศึกษาตอนต้น (โรงเรียนขยายโอกาส) นอกจากนี้มีหน่วยงานต่างสังกัดที่ตั้งอยู่ในเขตพื้นที่การศึกษาประถมศึกษาปัตตานีเขต 1,2,3 ร่วมจัดการศึกษา ดังนี้

ตารางที่ 3 จำนวนสถานศึกษา นักเรียน ครู และอัตราส่วนนักเรียนต่อครู จำแนกตามสังกัด ปีการศึกษา 2559

ลำดับ	สังกัด/ประเภทสถานศึกษา	จำนวน			อัตราส่วน
		สถานศึกษา (แห่ง)	ครู (คน)	นักเรียน (คน)	นร.: ครู
1.	สำนักงานเขตพื้นที่การศึกษาประถมศึกษา ปัตตานี เขต ๑, ๒, ๓	1,597	22,894	310,184	14
2.	สำนักงานเขตพื้นที่การศึกษามัธยมศึกษาเขต ๑๕	17	629	9,233	15
3.	<b>สำนักงานการศึกษาเอกชน</b>				
	-โรงเรียนเอกชนสอนสามัญ	93	3,766	53,482	14
	-โรงเรียนเอกชนสามัญควบคู่ศาสนา	93	6,978	79,717	11
	-โรงเรียนสอนศาสนาอย่างเดียว	31	119	2,205	19
	-โรงเรียนเอกชนประเภทอาชีวศึกษา	1	4	42	11
	-สถาบันปอเนาะ	388	1,360	39,057	29
	-ศูนย์การศึกษาอิสลาม ประจำมัสยิด (ตาดีกา)	873	6,773	82,261	12
4.	สังกัดกรมอาชีวศึกษา	5	167	5,284	32
5.	สังกัดอุดมศึกษา	5	534	14,914	28
6.	สังกัดสำนักบริหารงานการศึกษาพิเศษ	2	25	916	37
7.	สังกัดองค์กรปกครองส่วนท้องถิ่น	7	152	4,166	27
	รวม	3,112	43,401	601,461	14

ที่มา: สนง.เขตพื้นที่การศึกษาปัตตานีเขต 1,2,3

สนง.เขตพื้นที่การศึกษามัธยมศึกษาเขต 15 จังหวัดปัตตานี

สนง.บริหารงานคณะกรรมการส่งเสริมการศึกษาเอกชน

**การสาธารณสุข** สถานบริการและหน่วยงานสาธารณสุขในจังหวัดปัตตานีประกอบด้วย โรงพยาบาลทั่วไปขนาด 466 เตียง 1 แห่ง (เมืองปัตตานี) โรงพยาบาลชุมชนขนาด 60 เตียง จำนวน 3 แห่ง (สายบุรี,โคกโพธิ์,ยะหริ่ง) โรงพยาบาลชุมชนขนาด 30 เตียง จำนวน 8 แห่ง (หนองจิก,ปะนาเระ,มายอ,กะพ้อ ,ทุ่งยางแดง,ไม้แก่น,ยะรัง,แม่ลาน) โรงพยาบาลส่งเสริมสุขภาพตำบล 129 แห่ง ศูนย์แพทย์ชุมชน 3 แห่ง โรงพยาบาลอภัยุรักษ์ปัตตานี 1 แห่ง ศูนย์บริการสาธารณสุขเทศบาล 1 แห่ง โรงพยาบาลของรัฐสังกัด กระทรวงอื่น 1 แห่ง คือโรงพยาบาลค่ายอิงคยุทธบริหาร และโรงพยาบาลเอกชน 1 แห่ง คือโรงพยาบาลสิโรรส ปัตตานี คลินิกเอกชนจำนวน 98 แห่ง และร้านขายยาและผลิตยาจำนวน 69 แห่ง

**ตารางที่ 4** จำนวนสถานพยาบาล เตี้ยง แพทย์ พยาบาล อัตราส่วนประชากรต่อแพทย์และอัตราส่วนประชากรต่อเตี้ยง จำแนกเป็นรายอำเภอ ปี 2559

ลำดับ	อำเภอ	จำนวน				อัตราส่วน	
		สถานพยาบาล (แห่ง)	เตี้ยง (เตี้ยง)	แพทย์ (คน)	พยาบาล (คน)	ประชากร : แพทย์	ประชากร : เตี้ยง
1.	อำเภอเมือง	3	504	75	572	1,532	258.29
2.	อำเภอโคกโพธิ์	1	104	9	126	6,871	650.13
3.	อำเภอหนองจิก	2	44	4	75	16,174	1,786.30
4.	อำเภอปะนาเระ	1	38	4	77	9,425	1,210.13
5.	อำเภอมายอ	1	42	4	69	12,876	1,419.14
6.	อำเภอทุ่งยางแดง	1	30	3	53	7,815	785.10
7.	อำเภอสายบุรี	1	73	12	79	5,339	947.15
8.	อำเภอไม้แก่น	1	30	3	78	3,512	416.66
9.	อำเภอยะหริ่ง	1	62	7	134	11,212	1,398.13
10.	อำเภอยะรัง	1	49	7	80	11,995	1,881.10
11.	อำเภอกะป้อ	1	32	3	40	5,258	567.22
12.	อำเภอแม่ลาน	1	18	3	40	4,796	932.22
รวม		15	1,026	134	1,423	5,231	683.20

ที่มา: สำนักงานสาธารณสุขจังหวัดปัตตานี

### 2.1.5 ทรัพยากรธรรมชาติและสิ่งแวดล้อม

**ทรัพยากรป่าไม้** จังหวัดปัตตานีมีเนื้อที่ป่าตามพระราชบัญญัติป่าสงวนแห่งชาติ พ.ศ.2507 ทั้งสิ้น 99,649 ไร่ ป่าไม้ถาวรตามมติรัฐมนตรี 25,995,375 ไร่ กรมป่าไม้ได้ส่งมอบพื้นที่ให้สำนักงานปฏิรูปที่ดินเพื่อเกษตรกรรม ดำเนินการปฏิรูปที่ดิน ส.ป.ก. ให้แก่เกษตรกรทั้งสิ้น 9,292-3-69 ไร่ มีอุทยานแห่งชาติ 2 แห่ง คืออุทยานแห่งชาติบูโด-สุไหงปาตี มีเนื้อที่ประมาณ 213,125 ไร่ ครอบคลุมพื้นที่ 3 จังหวัด คือ จังหวัดปัตตานี (อำเภอกะป้อ เนื้อที่ 9,607 ไร่) จังหวัดยะลา และจังหวัดนราธิวาส และอุทยานแห่งชาติน้ำตกทรายขาว มีเนื้อที่ประมาณ 43,492 ไร่ จังหวัดยะลา และสงขลา และเขตห้ามล่าสัตว์ป่า 1 แห่ง คือเขตห้ามล่าสัตว์ป่าปาร์ังไก่อ สภภาพป่าส่วนใหญ่ของจังหวัดปัตตานีเป็นป่าดิบชื้น ป่าชายเลน และป่าพรุ

จากข้อมูลเมื่อ พ.ศ.2547 จากการแปลภาพถ่ายดาวเทียม Landsat- 5 ปี พ.ศ.2546-2547 จังหวัดปัตตานี มีเนื้อที่ป่าไม้รวม 50,125 ไร่ ป่าบก 26,937 ไร่ ป่าชายเลน 23,199 ไร่ (เนื้อที่ป่าไม้ หมายถึง เนื้อที่ป่าทุกชนิดไม่ว่าจะอยู่ในเขตป่าสงวนแห่งชาติ อุทยานแห่งชาติ หรือเนื้อที่ป่าอื่นๆ)

### ประเภทของพื้นที่ป่าไม้

1.ป่าสงวนแห่งชาติ ประกอบด้วย 15 ป่า เนื้อที่ 99,648 ไร่ ตามกฎกระทรวงของกระทรวงเกษตรและสหกรณ์ ดังนี้

#### ตารางที่ 5 จำนวนพื้นที่ป่าสงวนแห่งชาติ

ลำดับ ที่	พื้นที่ป่าไม้	ท้องที่อำเภอ	จำนวน	เนื้อที่ (ไร่)	หมายเหตุ
กรมทรัพยากรทางทะเลและชายฝั่ง รับผิดชอบ จำนวน 5 ป่า					
1	ป่าเลนยะหริ่ง	ยะหริ่ง	1 ป่า	6,212	
2	ป่าเลนยะหริ่ง แปลงที่ 2	ยะหริ่ง	1 ป่า	1,250	
3	ป่าเลนยะหริ่ง แปลงที่ 3	ยะหริ่ง	1 ป่า	375	
4	ป่าเลนหนองจิก	หนองจิก	1 ป่า	12,187	
5	ป่าดอนนา	หนองจิก	1 ป่า	4,844	
กรมป่าไม้ รับผิดชอบ จำนวน 10 ป่า					
1	ป่าไม้แก่น	ไม้แก่น	1 ป่า	4,020	
2	ป่าสายโฮ	หนองจิก	1 ป่า	6,750	
3	ป่าบาโงจะลาซี	ยะรัง	1 ป่า	625	
4	ป่าเขายี่โตะ	มายอ,ทุ่งยางแดง,สายบุรี	1 ป่า	22,500	
5	ป่าบูเก๊ะกั้ง	มายอ,ทุ่งยางแดง	1 ป่า	933	
6	ป่าเขาตูม	ยะรัง	1 ป่า	1,850	
7	ป่าเทือกเขาเปะยานิ	ยะรัง,มายอ	1 ป่า	10,008	
8	ป่ากะรุปี	สายบุรี	1 ป่า	2,500	ประกาศกฎกระทรวงฉบับที่ 883 (2523) ซึ่งขณะนั้น ต.กะรุปี ยังอยู่ในสายบุรี
9	ป่าบูเก๊ะตางอ	ทุ่งยางแดง	1 ป่า	1,219	
10	ป่าเขาใหญ่	โคกโพธิ์	1 ป่า	24,375	บางส่วนอยู่ในเขตอุทยานแห่งชาติ น้ำตกทรายขาว



2. อุทยานแห่งชาติ ประกอบด้วย 2 อุทยาน ดังนี้

ตารางที่ 6 จำนวนอุทยานแห่งชาติ

ลำดับที่	พื้นที่ป่าไม้	ท้องที่อำเภอ	จำนวน	เนื้อที่ (ไร่)	หมายเหตุ
1	อุทยานแห่งชาติบูโด-สุไหงปาดี	กะพ้อ	1 แห่ง	8,607	ครอบคลุม 3 จังหวัด คือ ปัตตานี ยะลา และ นราธิวาส เนื้อที่ ประมาณ 213,125 ไร่
2	อุทยานแห่งชาติ น้ำตกทรายขาว	โคกโพธิ์	1 แห่ง	16,312.5	ครอบคลุม 3 จังหวัด คือ ปัตตานี ยะลา และ สงขลา เนื้อที่ประมาณ 43,482 ไร่

3. พื้นที่กรมป่าไม้มอบให้สำนักงานการปฏิรูปที่ดินเพื่อเกษตรกรรม (ส.ป.ก.) ท้องที่จังหวัดปัตตานี ประกอบด้วย 5 ป่า เนื้อที่รวม 9,292-3-68 ไร่ ดังนี้

ตารางที่ 7 พื้นที่ป่ากรมป่าไม้มอบให้สำนักงานการปฏิรูปที่ดินเพื่อเกษตรกรรม (ส.ป.ก.) ท้องที่จังหวัดปัตตานี

ลำดับที่	ป่าสงวนแห่งชาติ (เนื้อที่ตามการ จำแนกการใช้ประโยชน์)	เนื้อที่ (ไร่-งาน-ตารางวา)	มอบให้ (ไร่-งาน-ตารางวา)	คงเหลือ (ไร่-งาน-ตารางวา)
1	ป่าสายโฮ๊ะ	6,750-0-00	2,590-3-25	4,159-0-75
2	ป่าบาโจจะลาฮี	1,725-0-00	1,570-2-48	154-1-52
3	ป่าเมือกเขาเปะยานิ	10,008-0-00	2,160-0-00	7,848-0-00
4	ป่าเขายี่โตะ	28,050-0-00	2,481-0-00	25,569-0-00
5	ป่าบูเกะกุง	1,450-0-00	190-1-95	959-3-05
รวม	5 แห่ง	47,983-0-00	8,992-3-68	38,690-1-32

ที่มา: สนง.ทรัพยากรธรรมชาติและสิ่งแวดล้อมจังหวัดปัตตานี

## แหล่งน้ำ

1. แม่น้ำปัตตานี มีต้นน้ำเกิดจากเทือกเขาสันกาลาคีรี บริเวณรอยต่อเขตแดนไทย มาเลเซีย เขตอำเภอเบตง จังหวัดยะลา ไหลจากทิศใต้ไปทิศเหนือ ผ่านอำเภอเบตง อำเภอธารโต อำเภอบันนังสตา อำเภอกงปิง อำเภอเมืองยะลา ผ่านอำเภอยะรัง อำเภอหนองจิก และอำเภอเมืองปัตตานี มีความยาวประมาณ 190 กิโลเมตร พื้นที่ลุ่มน้ำ 4,979 ตารางกิโลเมตร มีน้ำไหลตลอดปี เป็นแม่น้ำสายสำคัญ ใช้ประโยชน์

ในการอุปโภค อุตสาหกรรม เกษตรกรรม ผลิตภัณฑ์ไฟฟ้าและใช้เป็นที่พักผ่อนหย่อนใจ ตอนบนของแม่น้ำได้ มีการก่อสร้างเขื่อนบางลาง ที่อำเภอบันนังสตา จังหวัดยะลา ปริมาตรความเก็บกัก 1,420 ล้านลูกบาศก์เมตร เป็นเขื่อนไฟฟ้าพลังน้ำอเนกประสงค์แห่งแรกของภาคใต้ ติดตั้งเครื่องกำเนิดไฟฟ้า 3 เครื่อง ขนาดเครื่องละ 24,000 กิโลวัตต์ มีกำลังผลิตรวม 72,000 กิโลวัตต์ ให้พลังงานไฟฟ้า ปีละ ประมาณ 200 ล้านกิโลวัตต์ ต่อชั่วโมง

**2. แม่น้ำสายบุรี** ต้นน้ำเกิดจากเทือกเขาสันกาลาศีรี ในเขตอำเภอสุคีริน จังหวัดนราธิวาส มีความยาว ประมาณ 170 กิโลเมตรไหลผ่านอำเภอจะแนะ ศรีสาคร รือเสาะ จังหวัดนราธิวาส และอำเภอรามัน จังหวัด ยะลา ไหลลงสู่ทะเลที่อำเภอสายบุรี จังหวัดปัตตานี มีพื้นที่ลุ่ม 4,600 ตารางกิโลเมตร มีน้ำไหลตลอดปี ใช้ใน การอุปโภค-บริโภค เกษตรกรรม และอุตสาหกรรม ต้นน้ำสายบุรีมีแหล่งทองคำ คือ เหมืองโต๊ะโมะในอดีต แม่น้ำสายบุรีเป็นแหล่งทองคำทรายที่สามารถร่อนหาได้ตลอดแนวลำน้ำ การใช้น้ำจากแม่น้ำสายบุรี เพื่อ ประโยชน์ด้านชลประทานในปัจจุบันมีน้อย เมื่อเปรียบเทียบกับแม่น้ำสายอื่นๆ

**3. คลองท่าเรือ** เดิมมีต้นน้ำอยู่ที่บ้านห้วยน้ำเย็นบริเวณเขาลาแมในตำบลบุละบูโย อำเภอ หนองจิก ต่อมากรมชลประทานได้พัฒนาขุดลอกเป็นคลองระบายน้ำสายใหญ่ชื่อคลองดีหนึ่ง (D1) และได้เพิ่มความยาว ของคลองไปยังต้นน้ำ จนถึงบ้านควนโนรี อำเภอโคกโพธิ์ เพื่อให้รับน้ำจากบริเวณต้นน้ำมากขึ้น ปัจจุบันคลอง ท่าเรือมีความยาว 42 กิโลเมตร ไหลจากทิศใต้ไปทิศตะวันตกเฉียงเหนือผ่านอำเภอโคกโพธิ์ จังหวัดปัตตานี ลง สู่ทะเลที่บ้านท่ายามู อำเภอหนองจิก สภาพลำน้ำมีคลองสาขาย่อยหลายสาขาทำให้มีน้ำตลอดปี ในอดีตเป็น คลองที่มีความอุดมสมบูรณ์เป็นอย่างมาก เคยเป็นสาขาหนึ่งของแม่น้ำปัตตานี ภายหลังลำน้ำต้นเขิน เปลี่ยน ทางเดิน ทำให้สภาพทางน้ำเปลี่ยนไป ปัจจุบันมีการใช้ประโยชน์ทาง ด้านการเกษตร การประมง และ การบรรเทาอุทกภัยในเขตลุ่มน้ำตานี

**4. คลองตุง** หรือคลองหนองจิก ต้นน้ำแยกจากแม่น้ำปัตตานี ที่ตำบลยาบี อำเภอหนองจิก ไหล ไปทางทิศตะวันตกเฉียงเหนือผ่านตำบลลิปะสะโง เกาะเปาะ และตุง ไหลออกทะเลที่ตำบลบางตาวาในเขต อำเภอหนองจิก เรียกว่า คลองบางตาวา ช่วงที่ไหลผ่านบ้านมะพร้าวต้นเดียว บ้านต้นหยงบุโละ บ้านกาเดาะ บ้านคลองวัว เรียกชื่อ คลองกาแลกูโบ และช่วงที่ไหลผ่านตำบลตุงเรียกชื่อว่า คลองตุง ในช่วงต้นน้ำแยกจาก แม่น้ำปัตตานีเรียกว่า คลองหนองจิก เดิมเป็นแม่น้ำสายหลักของแม่น้ำปัตตานี และมีความสำคัญมากที่สุด ในอดีต (Cameron, 1883:44 ) พระบาทสมเด็จพระจุลจอมเกล้าเจ้าอยู่หัวเสด็จประพาสเมืองหนองจิก ผ่านทาง แม่น้ำสายนี้เมื่อ 30 กรกฎาคม พ.ศ.2432 ต่อมาในปี พ.ศ.2439 สมเด็จพระบรมโอรสาธิราชฯพณฯ รัชกาลเมืองหนองจิก และกล่าวถึงความอุดมสมบูรณ์ของลำน้ำสายนี้ด้วยเช่นกัน จนถึงปัจจุบันสภาพคลอง ต้นเขินเนื่องจากน้ำเปลี่ยนทิศทาง ทำให้น้ำเค็มรุกล้ำเข้ามามาก กรมชลประทานต้องทำโครงการป้องกันน้ำเค็ม โดยสร้างประตูระบายน้ำที่บ้านตุงป้องกันไว้เพื่อให้สามารถใช้น้ำจืดเพื่อการเกษตรกรรมได้

**5. คลองบางเขา** เดิมมีต้นน้ำอยู่บริเวณบ้านป่าแดงในเขตตำบลบ่อทอง อำเภอหนองจิก ปัจจุบัน ได้รับการพัฒนาโดยกรมชลประทานทำการขุดลอกเป็นคลองระบายน้ำสายใหม่ ชื่อคลองดีสอง (D2) และเพิ่ม ความยาวไปทางต้นน้ำ เข้าไปรับน้ำที่บ้านทองหลา ตำบลแม่ลาน อำเภอแม่ลาน จังหวัดปัตตานี ไหลจากทิศใต้ ไปทิศเหนือ ผ่านอำเภอหนองจิกและเลี้ยวไปทางทิศตะวันตกเฉียงเหนือที่บ้านบางเขา ไปรวมกับคลองกาแล

และคลองทำยามู ลงทะเลที่บ้านตันหยงเปาว์ มีน้ำตลอดปี มีการใช้ประโยชน์ด้านเกษตรกรรม การประมง และการเลี้ยงกุ้งกุลาดำ ในอดีตสองฝั่งคลองนี้ที่บริเวณบ้านโคกกอ เคยเป็นούข้าว อยู่น้ำขนาดใหญ่ของเมืองปัตตานี

**6. คลองตันหยง** ต้นน้ำอยู่ที่เขาบูเกะกาบอ และเขาหินขาวที่บ้านน้ำใส ตำบลลูโบะยิไร อำเภอยะยอ จังหวัดปัตตานี ได้รับการพัฒนาจากกรมชลประทานทำการขุดลอกเป็นคลองระบายน้ำสายใหญ่ เรียกว่า คลองดีสาม (D3) ไหลไปทางทิศเหนือไปตามคลองน้ำใสเดิม รวมกับคลองเข้าวัง เรียกว่า คลองมายอ ผ่านตัวอำเภอยะยอไปรวมกับคลองกระเสาะที่บ้าน ถนน ตำบลถนน เรียกว่า คลองกลางสาต ไหลผ่านบ้านโต๊ะกอตตา บ้านตันหยงดาลอ เรียกว่าคลองตันหยง รวมกับคลองสาบัน ไหลเลี้ยวไปทางทิศตะวันตกเฉียงเหนือ เรียกว่า คลองยะหริ่ง ไหลลงคลองยามู และไปลงทะเลที่อ่าวบางปู บ้านตะโละอาโฮ อำเภอยะหริ่ง จังหวัดปัตตานี ความยาวประมาณ 53 กิโลเมตร คลองตันหยงเป็นแม่น้ำสายใหญ่ในอดีตนิยมใช้เดินทางไปทางอำเภอยะนาระ โดยผ่านไปตามคลองยามูเลียบผ่านผืนป่าโกงกางขนาดใหญ่ไปตาม บ้านหนองแรด บ้านคลองกะดี ไปถึงบ้านท่าม่วงได้

**7. คลองปาละและคลองกรือเซะ** เป็นแม่น้ำที่มีความสำคัญในอดีตโดยสามารถเชื่อมต่อกับเมืองโบราณยะรังได้ ปัจจุบันบางตอนได้ตื้นเขินไปแล้ว คลองกรือเซะเชื่อมต่อจากคลองมานิงที่บ้านปาแดบองอ ตำบลตะลุโบะไหลขึ้นไปทางทิศเหนือผ่านบ้านจือโระ ตำบลบานา และบ้านกรือเซะ ตำบลตันหยงลูโละ รวมกับคลองปาละที่บ้านดี ตำบลบาราโหม ออกสู่ทะเลที่อ่าวปัตตานี ส่วนต้นน้ำคลองปาละไหลจาก อำเภอยะรัง ผ่านตำบลกะมิยอรวมกับคลองกรือเซะ บริเวณนี้เคยเป็นแหล่งตั้งถิ่นฐานและทำการค้าสมัยโบราณมีแหล่งเตาเผามีเศษภาชนะเครื่องถ้วยชามสมัยต่างๆตกกระจายอยู่มากมาย ชุมชนที่เคยมีชื่อเสียงในอดีตเช่น กาแลปือซา (ท่าเรือใหญ่) กาแลจินอ (ท่าจีน) และทาระ (ท่าราบ) เป็นต้น

**8. คลองตะมางัน** คลองนี้ขุดขึ้นในสมัยรายอฮิยา เนื่องจากลำน้ำที่อยู่ใกล้พระราชฐานเกิดจากน้ำทะเลรุกเข้าสู่ลำคลองทำให้ราษฎรไม่สามารถใช้น้ำอุปโภค-บริโภคได้ จึงมีการเกณฑ์คนช่วยกันขุดคลองที่บ้านตะมางัน ระหว่างตำบลเกาะมาวีกับตำบลปรีกี อำเภอยะรัง เพื่อระบายน้ำในแม่น้ำปัตตานี ไหลลงสู่คลองใหม่ที่ขุดขึ้นจากบ้านตะมางัน-บ้านกรือเซะ ออกสู่ทะเลที่บ้านตันหยงลูโละ ทำให้ราษฎรใช้น้ำอุปโภค-บริโภค และประกอบการเกษตรกรรมได้ผลดีอีกด้วย (Ibrahim Shukri, 1985) ต่อมาปรากฏว่าน้ำจืดจากคลองตะมางันทำให้นาเกลือเสียหายมาก ทำนาเกลือไม่ได้ผล นอกจากนั้นคลองตะมางันถูกกระแสน้ำในแม่น้ำปัตตานีไหลในสมัยรายาปรี จึงสั่งให้ราษฎรทำทาบกันน้ำในลำคลองไว้ ปัจจุบันเรียกหมู่บ้านที่สร้างทาบกันน้ำนี้ว่า "บ้านตานะบาตู" หรือบ้านทาบหิน อยู่ในเขตท้องที่ตำบลบาราเฮาะ อำเภอเมือง จังหวัดปัตตานี หลังจากสร้างทาบกันน้ำไว้ คลองตะมางันก็ค่อยๆตื้นเขิน ปัจจุบันเหลือเพียงร่องรอยทางน้ำเท่านั้น

**9. คลองสุโงบาร์ (คลองใหม่)** อยู่ในเขตอำเภอยะรัง เป็นการขุดเชื่อมแม่น้ำปัตตานีในสมัยการปกครอง 7 หัวเมือง เนื่องจากลำน้ำปัตตานีเดิมเมื่อไหลผ่านถึงบ้านปรีกีก็จะไหลวกไปตำบลคลองตันหยง ตำบลยาปี ซึ่งอยู่ในเขตอำเภอหนองจิก แล้วจึงแยกมาออกที่บ้านอาเนาะบุโละ ตำบลยะรัง สู่ปากน้ำเมืองปัตตานี ดังนั้นเรือแพที่มาจากเมืองยะลาต้องผ่านด่านภาษีของหนองจิก เรือแพเหล่านี้จำเป็นต้องเสียภาษีให้แก่เมืองหนองจิกก่อนที่จะถึงด่านภาษีของเมืองปัตตานี ทำให้เมืองปัตตานีขาดผลประโยชน์ในการเก็บภาษี เจ้าเมืองปัตตานีสมัยนั้น คือ สุลต่านสุไลมาน ชารีฟุดิน ชาห์ จึงสั่งให้ขุดคลองลัดชั้นตรงบ้าน คลองใหม่สู่

ตำบลยะรัง เขตพื้นที่เมืองปัตตานี ความยาวประมาณ 7 กิโลเมตร ทำให้แม่น้ำปัตตานีสายเดิมในเขตอำเภอหนองจิกมีน้ำจืดไหลผ่านน้อยลงมาก ส่งผลเสียหายต่อการทำนาข้าวบริเวณทุ่งหนองจิก เนื่องจากน้ำทะเลได้รุกล้ำเข้าแทนที่ในเวลาต่อไป

ตารางที่ 8 แหล่งน้ำ จำแนกตามประเภทของแหล่งน้ำ ปี 2559

อำเภอ	รวม	ประเภทแหล่งน้ำ		
		อ่างเก็บน้ำ	ฝายคอนกรีต	ประตูปะบายน้ำ
เมืองปัตตานี	-	-	-	-
กะพ้อ	7	1	6	-
โคกโพธิ์	29	1	28	-
ทุ่งยางแดง	8	-	8	-
ปะนาเระ	6	1	4	1
มายอ	1	-	1	-
แม่ลาน	2	-	2	-
ไม้แก่น	5	-	5	-
ยะรัง	1	-	1	-
ยะหริ่ง	6	-	6	-
สายบุรี	19	2	17	-
หนองจิก	1	-	1	-
รวม	85	5	79	1

ที่มา: โครงการชลประทานจังหวัดปัตตานี

## 2.2 ประเด็นยุทธศาสตร์การพัฒนาจังหวัดและตัวชี้วัด

แผนพัฒนาจังหวัดปัตตานี (พ.ศ.2561-2564) มีวิสัยทัศน์ พันธกิจ เป้าประสงค์รวม และประเด็นยุทธศาสตร์ รวมทั้งตัวชี้วัดสำคัญที่เชื่อมโยงกับการพัฒนาประเทศตามแผนพัฒนาเศรษฐกิจและสังคมแห่งชาติ ฉบับที่ 12 ดังนี้

### แผนพัฒนาจังหวัดปัตตานี

**วิสัยทัศน์:** เมืองเกษตรอุตสาหกรรม และผลิตภัณฑ์ฮาลาลคุณภาพของประเทศ เป็นสังคมพหุวัฒนธรรมที่สันติสุข

**พันธกิจ** เป็นแหล่งผลิตผลการเกษตร และผลิตภัณฑ์ฮาลาลที่มีคุณภาพบนพื้นฐานการดำรงชีวิตในสังคมอย่างมั่นคง

### ประเด็นยุทธศาสตร์

- 1.การสร้างเสริมเศรษฐกิจที่เข้มแข็ง จากฐานการเกษตรอุตสาหกรรม ผลผลิตฮาลาล การค้า การบริการ และการท่องเที่ยว
- 2.การพัฒนาสังคม ชุมชนที่น่าอยู่ และทรัพยากรธรรมชาติอุดมสมบูรณ์ อย่างยั่งยืน
- 3.การสร้างความมั่นคง พัฒนาโครงสร้างพื้นฐาน และเชื่อมโยงการคมนาคม

### เป้าประสงค์รวม

เป้าประสงค์รวมของยุทธศาสตร์ประกอบด้วย 2 เป้าประสงค์รวมที่สำคัญคือ ด้านเศรษฐกิจ และด้านความมั่นคงสันติสุข

- 1.เศรษฐกิจจังหวัดปัตตานีเติบโตอย่างต่อเนื่อง มีความมั่นคง มั่งคั่งทางเศรษฐกิจ
- 2.ปัตตานีมีความสันติสุขเพิ่มมากขึ้น ประชาชนมีคุณภาพชีวิตและมีความมั่นคงมากขึ้นอย่าง

ต่อเนื่อง

### แผนภาพที่ 1 ความเชื่อมโยงของวิสัยทัศน์ พันธกิจ เป้าประสงค์รวม และประเด็นยุทธศาสตร์



### ตารางที่ 9 ยุทธศาสตร์การพัฒนา และตัวชี้วัดของจังหวัด

ยุทธศาสตร์ของจังหวัด	ตัวชี้วัดของจังหวัด
1. การสร้างเสริมเศรษฐกิจที่เข้มแข็ง จากฐานการเกษตรอุตสาหกรรม ผลผลิตฮาลาล การค้า การบริการ และการท่องเที่ยว	1. ร้อยละพื้นที่ของมวลรวมภาคเกษตร
	2. ร้อยละที่เพิ่มขึ้นของจำนวนแปลง/ฟาร์มที่ได้รับการรับรองมาตรฐานการผลิตที่ดีและเหมาะสม (GAP) - พืช - ประมง
	3. ร้อยละที่เพิ่มขึ้นของมูลค่าการจำหน่ายผลิตภัณฑ์ฮาลาล
	4. จำนวนผลิตภัณฑ์ฮาลาลที่ได้รับการพัฒนาเพื่อเพิ่มมูลค่าสู่การค้า

ยุทธศาสตร์ของจังหวัด	ตัวชี้วัดของจังหวัด
	5. อัตราการขยายตัวของรายได้เพิ่มขึ้นจากการค้า บริการ และการท่องเที่ยว - การค้าส่ง ค้าปลีก - การท่องเที่ยว
	6. ร้อยละที่เพิ่มขึ้นของการสร้างงานอาชีพแก่ ประชาชนจากเกษตรอุตสาหกรรมในระบบ ประกันสังคม (อุตสาหกรรมพืชพลังงาน, อุตสาหกรรมปศุสัตว์,อุตสาหกรรมยางพารา)
2. การพัฒนาสังคม ชุมชนที่น่าอยู่และ ทรัพยากรธรรมชาติอุดมสมบูรณ์ อย่างยั่งยืน	1. ร้อยละของหมู่บ้าน ชุมชน ที่มีการบริหารจัดการ และใช้ประโยชน์ ด้านทรัพยากรธรรมชาติ และ สิ่งแวดล้อมอย่างชาญฉลาด
	2. ร้อยละที่เพิ่มขึ้นของพื้นที่ป่าไม้
	3. ร้อยละที่เพิ่มขึ้นของชุมชนที่สามารถบริหาร จัดการภัยพิบัติที่เกิดขึ้นในพื้นที่ได้
	4. ร้อยละของระดับความเข้มแข็งของสถาบัน ครอบครัวที่ผ่านเกณฑ์มาตรฐาน
	5. ร้อยละของเด็กปฐมวัย 4 ช่วงอายุ (9,18,30,42 เดือน) มีพัฒนาการสมวัย
	6. ระดับค่าคะแนนเฉลี่ยของผลสอบ ONET ชั้น มัธยมศึกษาปีที่ 3
3. การสร้างความมั่นคง พัฒนาโครงสร้างพื้นฐาน และ เชื่อมโยงการคมนาคม	1. ร้อยละของหมู่บ้าน/ชุมชนเข้มแข็งและมีส่วน ร่วมในการรักษาความปลอดภัย
	2. ร้อยละของจำนวนหมู่บ้านสีขาว (หมู่บ้านปลอด ยาเสพติด)
	3. อัตราการลดลงของคดีความมั่นคงจากความไม่ สงบเรียบร้อย
	4. ร้อยละของระดับความพึงพอใจของประชาชน ต่อบริการของรัฐ

ยุทธศาสตร์ของจังหวัด	ตัวชี้วัดของจังหวัด
	5. จำนวนส่วนราชการที่พัฒนาตามแผนงานปัดตานี ทันสมัย (สร้างระบบฐานข้อมูลเพื่อให้บริการ ประชาชน การพัฒนาเว็บไซต์ 3 ภาษา (ไทย อังกฤษ บาฮาซา) การจัดบริการออนไลน์แก่ ประชาชน การเพิ่มจุด wifi บริการประชาชนใน พื้นที่บริการของส่วนราชการ)

## 2.3 ผลการทบทวนความสอดคล้องเชื่อมโยงประเด็นยุทธศาสตร์การพัฒนาจังหวัด กับแผนพัฒนาเศรษฐกิจและสังคมแห่งชาติ ฉบับที่ 12 (พ.ศ. 2560-2564)

ภายใต้กระบวนการจัดทำแผนพัฒนาจังหวัด แผนพัฒนากลุ่มจังหวัด และแผนพัฒนาภาค รวมทั้งการแปลงแผนพัฒนาในระดับพื้นที่ดังกล่าวไปสู่การปฏิบัติตามแผนปฏิบัติการประจำปีนั้น หนึ่งในกรอบแนวคิดตั้งต้นที่สำคัญยิ่ง คือ “แผนพัฒนาเศรษฐกิจและสังคมแห่งชาติ” ในช่วงเวลานั้นๆ เนื่องด้วยความสอดคล้องระหว่างทิศทางการพัฒนาพื้นที่ซึ่งถูกกำหนดโดยแผนพัฒนาจังหวัด แผนพัฒนากลุ่มจังหวัด และแผนพัฒนาภาค กับแนวทางการพัฒนาประเทศตามแผนพัฒนาเศรษฐกิจและสังคมแห่งชาติจะเป็น กลไกหลักในการทำงานของหน่วยงานภาคีในจังหวัด/กลุ่มจังหวัด/ภาค เพื่อที่จะนำไปเสนอเพื่อขอรับงบประมาณสนับสนุนการดำเนินงานตามแผนงานและโครงการต่างๆ ในการพัฒนาเศรษฐกิจและสังคมในภาพรวมต่อไป ทั้งนี้ แผนพัฒนาเศรษฐกิจและสังคมแห่งชาติ ฉบับที่ 12 ได้จัดทำขึ้น ในช่วงเวลาของการปฏิรูปประเทศท่ามกลางสถานการณ์โลกที่เปลี่ยนแปลงอย่างรวดเร็วและเชื่อมโยงกันใกล้ชิดกันมากขึ้น โดยได้น้อมนำหลัก “ปรัชญาของเศรษฐกิจพอเพียง” มาเป็นปรัชญานำทางในการพัฒนาประเทศต่อเนื่องจากแผนพัฒนาฯ ฉบับที่ 9-11 เพื่อเสริมสร้างภูมิคุ้มกันและช่วยให้สังคมไทยสามารถยืนหยัดอยู่ได้อย่างมั่นคง เกิดภูมิคุ้มกัน และมีการบริหารจัดการความเสี่ยงอย่างเหมาะสม ส่งผลให้การพัฒนาประเทศสู่ความสมดุลและยั่งยืน

### วัตถุประสงค์การพัฒนา ตามแผนพัฒนาเศรษฐกิจและสังคมแห่งชาติ ฉบับที่ 12

ทิศทางการพัฒนาของแผนพัฒนาฯ ฉบับที่ 12 เป็นการมุ่งเตรียมความพร้อมและวางรากฐานในการยกระดับประเทศไทยให้เป็นประเทศที่พัฒนาแล้ว มีความมั่นคง มั่งคั่ง ยั่งยืน ด้วยการพัฒนาตามปรัชญาของเศรษฐกิจพอเพียง โดยกำหนดวัตถุประสงค์การพัฒนา ดังนี้

1. เพื่อวางรากฐานให้คนไทยเป็นคนที่สมบูรณ์ มีคุณธรรมจริยธรรม มีระเบียบวินัย ค่านิยมที่ดี มีจิตสาธารณะ และมีความสุข โดยมีสุขภาวะและสุขภาพที่ดี ครอบครัวอบอุ่น ตลอดจนเป็นคนเก่งที่มีทักษะความรู้ความสามารถและพัฒนาตนเองได้ต่อเนื่องตลอดชีวิต



2. เพื่อให้คนไทยมีความมั่นคงทางเศรษฐกิจและสังคม ได้รับความเป็นธรรมในการเข้าถึงทรัพยากรและบริการทางสังคมที่มีคุณภาพ ผู้ด้อยโอกาสได้รับการพัฒนาศักยภาพ รวมทั้งชุมชนมีความเข้มแข็งพึ่งพาตนเองได้
3. เพื่อให้เศรษฐกิจเข้มแข็ง แข่งขันได้ มีเสถียรภาพ และมีความยั่งยืน สร้างความเข้มแข็งของฐานการผลิตและบริการเดิมและขยายฐานใหม่โดยการใช้นวัตกรรมที่เข้มข้นมากขึ้น สร้างความเข้มแข็งของเศรษฐกิจฐานราก และสร้างความมั่นคงทางพลังงาน อาหาร และน้ำ
4. เพื่อรักษาและฟื้นฟูทรัพยากรธรรมชาติและคุณภาพสิ่งแวดล้อมให้สามารถสนับสนุนการเติบโตที่เป็นมิตรกับสิ่งแวดล้อมและการมีคุณภาพชีวิตที่ดีของประชาชน
5. เพื่อให้การบริหารราชการแผ่นดินมีประสิทธิภาพ โปร่งใส ทันทสมัย และมีการทำงานเชิงบูรณาการของภาคีการพัฒนา
6. เพื่อให้มีการกระจายความเจริญไปสู่ภูมิภาคโดยการพัฒนาภาคและเมืองเพื่อรองรับการพัฒนายกระดับฐานการผลิตและบริการเดิมและขยายฐานการผลิตและบริการใหม่
7. เพื่อผลักดันให้ประเทศไทยมีความเชื่อมโยง (Connectivity) กับประเทศต่างๆ ทั้งในระดับอนุภูมิภาค ภูมิภาค และนานาชาติได้อย่างสมบูรณ์และมีประสิทธิภาพ รวมทั้งให้ประเทศไทยมีบทบาทนำและสร้างสรรค์ในด้านการค้า การบริการ และการลงทุนภายใต้กรอบความร่วมมือต่างๆ ทั้งในระดับอนุภูมิภาค ภูมิภาค และโลก

แผนภาพที่ 2 เป้าหมายและวัตถุประสงค์รวมของแผนพัฒนาเศรษฐกิจและสังคม ฉบับที่ 12



เป้าหมายรวมการพัฒนา ของแผนพัฒนาฯ ฉบับที่ 12

ทั้งนี้ เพื่อให้เป็นไปตามวัตถุประสงค์ดังกล่าว ได้กำหนดเป้าหมายรวมการพัฒนาของแผนพัฒนาฯ ฉบับที่ 12 ประกอบด้วย

1. คนไทยมีคุณลักษณะเป็นคนไทยที่สมบูรณ์ มีวินัย มีทัศนคติและพฤติกรรมตามบรรทัดฐานที่ดีของสังคม มีความเป็นพลเมืองตื่นรู้ มีความสามารถในการปรับตัวได้อย่างรู้เท่าทันสถานการณ์ มีความรับผิดชอบและทำประโยชน์ต่อส่วนรวม มีสุขภาพกายและใจที่ดี มีความเจริญงอกงามทางจิตวิญญาณ มีวิถีชีวิตที่พอเพียง และมีความเป็นไทย

2. ความเหลื่อมล้ำทางด้านรายได้และความยากจนลดลง เศรษฐกิจฐานรากมีความเข้มแข็ง ประชาชนทุกคนมีโอกาสในการเข้าถึงทรัพยากร การประกอบอาชีพ และบริการทางสังคมที่มีคุณภาพอย่างทั่วถึงและเป็นธรรม กลุ่มที่มีรายได้ต่ำสุดร้อยละ 40 มีรายได้เพิ่มขึ้นอย่างน้อยร้อยละ 15

3. ระบบเศรษฐกิจมีความเข้มแข็งและแข่งขันได้ โครงสร้างเศรษฐกิจปรับสู่เศรษฐกิจฐานบริการและดิจิทัล มีผู้ประกอบการรุ่นใหม่และเป็นสังคมผู้ประกอบการ ผู้ประกอบการขนาดกลางและขนาดเล็กที่เข้มแข็งสามารถใช้นวัตกรรมและเทคโนโลยีดิจิทัลในการสร้างสรรค์คุณค่าสินค้าและบริการ มีระบบการผลิตและให้บริการจากฐานรายได้เดิมที่มีมูลค่าเพิ่มสูงขึ้น และมีการลงทุนในการผลิตและบริการฐานความรู้ขั้นสูงใหม่ๆ ที่เป็นมิตรกับสิ่งแวดล้อมและชุมชน รวมทั้งกระจายฐานการผลิตและการให้บริการสู่ภูมิภาคเพื่อลดความเหลื่อมล้ำ โดยเศรษฐกิจไทยมีเสถียรภาพและมีอัตราการขยายตัวเฉลี่ยร้อยละ 5 ต่อปี และมีปัจจัยสนับสนุน อาทิ ระบบโลจิสติกส์ พลังงาน และการลงทุนวิจัยและพัฒนาที่เอื้อต่อการขยายตัวของภาคการผลิตและบริการ

4. ทนทางธรรมชาติและคุณภาพสิ่งแวดล้อมสามารถสนับสนุนการเติบโตที่เป็นมิตรกับสิ่งแวดล้อม มีความมั่นคงทางอาหาร พลังงาน และน้ำ โดยเพิ่มพื้นที่ป่าไม้ให้ได้ร้อยละ 40 ของพื้นที่ประเทศ เพื่อรักษาความสมดุลของระบบนิเวศ ลดการปล่อยก๊าซเรือนกระจกในภาคพลังงานและขนส่งไม่น้อยกว่าร้อยละ 7 ภายในปี 2563 เทียบกับการปล่อยในกรณีปกติ มีปริมาณหรือสัดส่วนของขยะมูลฝอยที่ได้รับการจัดการอย่างถูกหลักสุขาภิบาลเพิ่มขึ้น และรักษาคุณภาพน้ำและคุณภาพอากาศในพื้นที่วิกฤตให้อยู่ในเกณฑ์มาตรฐาน

5. มีความมั่นคงในเอกราชและอธิปไตย สังคมปลอดภัย สามัคคี สร้างภาพลักษณ์ดี และเพิ่มความเชื่อมั่นของนานาชาติต่อประเทศไทย ความขัดแย้งทางอุดมการณ์และความคิดในสังคมลดลง ปัญหาอาชญากรรมลดลง ปริมาณความสูญเสียจากภัยโจรสลัดและการลักลอบขนส่งสินค้าและค่านมนุษย์ลดลง มีความพร้อมที่ปกป้องประชาชนจากการก่อการร้ายและภัยพิบัติทางธรรมชาติ ประเทศไทยมีส่วนร่วมในการกำหนดบรรทัดฐานระหว่างประเทศ เกิดความเชื่อมโยงการขนส่ง โลจิสติกส์ ห่วงโซ่มูลค่า เป็นหุ้นส่วนการพัฒนาที่สำคัญในอนุภูมิภาค ภูมิภาค และโลก และอัตราการเติบโตของมูลค่าการลงทุนและการส่งออกของไทยในอนุภูมิภาค ภูมิภาค และอาเซียนสูงขึ้น

6. มีระบบบริหารจัดการภาครัฐที่มีประสิทธิภาพ ทันสมัย โปร่งใส ตรวจสอบได้ กระจายอำนาจและมีส่วนร่วมจากประชาชน บทบาทภาครัฐในการให้บริการซึ่งภาคเอกชนดำเนินการแทนได้ดีกว่า ลดลง เพิ่มการใช้ระบบดิจิทัลในการให้บริการ ปัญหาคอร์รัปชันลดลง และการบริหารจัดการขององค์กรปกครองส่วนท้องถิ่นมีอิสระมากขึ้น โดยอันดับประสิทธิภาพภาครัฐที่จัดทำโดยสถาบันการพัฒนานานาชาติ

และอันดับความยากง่ายในการดำเนินธุรกิจในประเทศดีขึ้น การใช้จ่ายภาครัฐและระบบงบประมาณมีประสิทธิภาพสูง ฐานภาษีกว้างขึ้น และดัชนีการรับรู้การทุจริตดีขึ้น รวมถึงมีบุคลากรภาครัฐที่มีความรู้ความสามารถและปรับตัวได้ทันกับยุคดิจิทัลเพิ่มขึ้น

### ยุทธศาสตร์การพัฒนา ของแผนพัฒนาฯ ฉบับที่ 12

เพื่อให้การพัฒนาประเทศบรรลุวัตถุประสงค์ และมีแนวทางที่สอดคล้องกับวัตถุประสงค์และเป้าหมายรวมที่กำหนดไว้ สำนักงานคณะกรรมการพัฒนาการเศรษฐกิจและสังคมแห่งชาติได้กำหนดประเด็นยุทธศาสตร์ภายใต้แผนพัฒนาเศรษฐกิจและสังคมแห่งชาติ ฉบับที่ 12 ไว้ 10 ยุทธศาสตร์ ดังนี้

#### 1. การเสริมสร้างและพัฒนาศักยภาพทุนมนุษย์ แนวทางการพัฒนาที่สำคัญ ประกอบด้วย

(1) ปรับเปลี่ยนค่านิยมคนไทยให้มีคุณธรรมจริยธรรม มีวินัย จิตสาธารณะ และพฤติกรรมที่พึงประสงค์ อาทิ ส่งเสริมให้มีกิจกรรมการเรียนการสอนทั้งในและนอกห้องเรียนที่สอดแทรกคุณธรรม จริยธรรม ความมีระเบียบวินัย และจิตสาธารณะ (2) พัฒนาศักยภาพคนให้มีทักษะ ความรู้ และความสามารถในการดำรงชีวิตอย่างมีคุณค่า อาทิ ส่งเสริมเด็กปฐมวัยให้มีการพัฒนาทักษะทางสมองและทางสังคมที่เหมาะสม เด็กวัยเรียนและวัยรุ่นมีทักษะการคิดวิเคราะห์อย่างเป็นระบบ (3) ยกระดับคุณภาพการศึกษาและการเรียนรู้ตลอดชีวิต อาทิ ปรับระบบบริหารจัดการสถานศึกษาขนาดเล็กให้มีการจัดทรัพยากรร่วมกันให้มีขนาดและจำนวนที่เหมาะสม ปรับปรุงแหล่งเรียนรู้ในชุมชนให้เป็นแหล่งเรียนรู้เชิงสร้างสรรค์และมีชีวิต (4) ลดปัจจัยเสี่ยงด้านสุขภาพและให้ทุกภาคส่วนคำนึงถึงผลกระทบต่อสุขภาพ อาทิ ส่งเสริมให้มีกิจกรรมทางสุขภาพและโภชนาการที่เหมาะสมกับวัย ปรับปรุงมาตรการทางกฎหมายและภาษีในการควบคุมผลิตภัณฑ์ที่ส่งผลเสียต่อสุขภาพ (5) เพิ่มประสิทธิภาพการบริหารจัดการระบบสุขภาพภาครัฐและปรับระบบการเงินการคลังด้านสุขภาพ อาทิ ปรับระบบบริหารจัดการทรัพยากรร่วมกันระหว่างสถานพยาบาลทุกสังกัดในเขตพื้นที่สุขภาพ (6) พัฒนาระบบการดูแลและสร้างสภาพแวดล้อมที่เหมาะสมกับสังคมสูงวัย อาทิ ผลักดันให้มีกฎหมายการดูแลผู้สูงอายุระยะยาว และ (7) ผลักดันให้สถาบันทางสังคมมีส่วนร่วมพัฒนาประเทศอย่างเข้มแข็ง อาทิ กำหนดมาตรการดูแลครอบครัวที่เปราะบาง และส่งเสริมสถาบันการศึกษาให้เป็นแหล่งบริการความรู้ทางวิชาการที่ทุกคนเข้าถึงได้

#### 2. การสร้างความเป็นธรรมและลดความเหลื่อมล้ำในสังคม แนวทางการพัฒนาที่สำคัญ

ประกอบด้วย (1) การเพิ่มโอกาสให้กับกลุ่มเป้าหมายประชากรร้อยละ 40 ที่มีรายได้ต่ำสุดสามารถเข้าถึงบริการที่มีคุณภาพของรัฐและมีอาชีพ อาทิ ขยายโอกาส การเข้าถึงการศึกษาที่มีคุณภาพให้แก่เด็กและเยาวชนที่ด้อยโอกาสทางการศึกษาอย่างต่อเนื่อง โดยให้การดูแลนักเรียนที่ครอบครัวยากจนตั้งแต่การสร้างรายได้ของครัวเรือน สนับสนุนค่าเดินทางไปยังสถานศึกษา ให้ทุนการศึกษา ต่อระดับสูง (2) การกระจายการให้บริการภาครัฐทั้งด้านการศึกษา สาธารณสุข และสวัสดิการที่มีคุณภาพให้ครอบคลุมและทั่วถึง อาทิ บริหารจัดการการให้บริการสาธารณสุขที่มีคุณภาพให้ครอบคลุมทุกพื้นที่ ผ่านการพัฒนาระบบส่งต่อผู้ป่วยทั้งในระดับจังหวัด ภาค และระดับประเทศให้มีประสิทธิภาพมากขึ้น และ (3) เสริมสร้างศักยภาพชุมชน การพัฒนาเศรษฐกิจชุมชนและการสร้างความเข้มแข็งการเงินฐานรากตามหลักปรัชญาของเศรษฐกิจพอเพียง เพื่อให้ชุมชนสามารถพึ่งพาตนเองได้ มีสิทธิในการจัดการทุนที่ดินและทรัพยากรภายในชุมชน อาทิ สนับสนุนการให้ความรู้ในการบริหารจัดการทางการเงินแก่ชุมชนและครัวเรือน การปรับองค์กรการเงินของชุมชนให้ทำหน้าที่เป็นสถาบันการเงินในระดับ

หมู่บ้าน/ตำบลที่ทำหน้าที่ทั้งการให้กู้ยืมและการออม และจัดตั้งโครงข่ายการเงินฐานรากโดยมีธนาคารออมสิน และธนาคารเพื่อการเกษตรและสหกรณ์เป็นแม่ข่าย

**3. การสร้างความเข้มแข็งทางเศรษฐกิจและแข่งขันได้อย่างยั่งยืน** แนวทางการพัฒนาที่สำคัญ ประกอบด้วย (1) การบริหารจัดการเศรษฐกิจส่วนรวม ทั้งในด้านการคลัง อาทิ เพิ่มประสิทธิภาพการจัดแผนงานโครงการ การจัดสรรงบประมาณ การบริหาร และการตรวจสอบกระบวนการงบประมาณ และด้านการเงิน อาทิ เพิ่มประสิทธิภาพของระบบการเงินและสถาบันการเงินทั้งในตลาดเงินและตลาดทุนให้สามารถสนับสนุนการขยายตัวทางเศรษฐกิจ และ (2) การเสริมสร้างและพัฒนาขีดความสามารถในการแข่งขันของภาคการผลิตและบริการ มุ่งเน้นการสร้างเชื่อมโยงของห่วงโซ่มูลค่าระหว่างภาคเกษตร อุตสาหกรรม บริการ และการค้าการลงทุน เพื่อยกระดับศักยภาพในการแข่งขันของประเทศ โดยยกระดับการผลิตสินค้าเกษตรและอาหารเข้าสู่ระบบมาตรฐาน ต่อยอดความเข้มแข็งของอุตสาหกรรมที่มีศักยภาพปัจจุบันเพื่อยกระดับไปสู่อุตสาหกรรมที่ใช้เทคโนโลยีขั้นสูง วางอนาคตรากฐานการพัฒนาอุตสาหกรรม เสริมสร้างขีดความสามารถการแข่งขันในเชิงธุรกิจของภาคบริการปรับปรุงแก้ไขกฎหมายและกฎระเบียบเพื่อส่งเสริมการค้าที่เป็นธรรมและอำนวยความสะดวกด้านการค้าการลงทุน

**4. การเติบโตที่เป็นมิตรกับสิ่งแวดล้อมเพื่อการพัฒนาที่ยั่งยืน** แนวทางการพัฒนาสำคัญ ประกอบด้วย (1) การรักษาฟื้นฟูทรัพยากรธรรมชาติ สร้างสมดุลของการอนุรักษ์และใช้ประโยชน์อย่างยั่งยืน และเป็นธรรม (2) เพิ่มประสิทธิภาพการบริหารจัดการทรัพยากรน้ำเพื่อให้เกิดความมั่นคง สมดุล และยั่งยืน (3) การแก้ไขปัญหาวิกฤตสิ่งแวดล้อม (4) ส่งเสริมการผลิตและการบริโภคที่เป็นมิตรกับสิ่งแวดล้อม (5) สนับสนุนการลดการปล่อยก๊าซเรือนกระจก และเพิ่มขีดความสามารถในการปรับตัวต่อการเปลี่ยนแปลงสภาพภูมิอากาศ (6) การบริหารจัดการเพื่อลดความเสี่ยงด้านภัยพิบัติ (7) การพัฒนาระบบการบริหารจัดการและกลไกแก้ไขปัญหาความขัดแย้งด้านทรัพยากรธรรมชาติและสิ่งแวดล้อม และ (8) การพัฒนาความร่วมมือด้านสิ่งแวดล้อมระหว่างประเทศ

**5. การเสริมสร้างความมั่นคงแห่งชาติเพื่อการพัฒนาประเทศสู่ความมั่งคั่งและยั่งยืน** แนวทางการพัฒนาสำคัญ ประกอบด้วย (1) การรักษาความมั่นคงภายใน เพื่อให้เกิดความสงบในสังคมและอำนาจอธิปไตยของชาติ (2) การพัฒนาเสริมสร้างศักยภาพการป้องกันประเทศ เพื่อเตรียมความพร้อมในการรับมือภัยคุกคามทั้งการทหารและภัยคุกคามอื่นๆ (3) การส่งเสริมความร่วมมือกับต่างประเทศด้านความมั่นคง เพื่อบูรณาการความร่วมมือกับมิตรประเทศเพื่อผลประโยชน์ทางเศรษฐกิจ สังคมและการป้องกันภัยคุกคามข้ามชาติ (4) การรักษาความมั่นคงและผลประโยชน์ของชาติทางทะเลเพื่อคงไว้ซึ่งอำนาจอธิปไตยและสิทธิอธิปไตยในเขตทะเล และ (5) การบริหารจัดการความมั่นคงเพื่อการพัฒนา เพื่อให้เกิดความสอดคล้องกันระหว่างแผนงานที่เกี่ยวข้องกับความมั่นคงการพัฒนาภายใต้การมีส่วนร่วมของภาคประชาชน

**6. การบริหารจัดการในภาครัฐ การป้องกันการทุจริตประพฤติมิชอบ และธรรมาภิบาลในสังคมไทย** แนวทางการพัฒนาสำคัญ ประกอบด้วย (1) ปรับปรุงโครงสร้างหน่วยงาน บทบาทภารกิจ และคุณภาพบุคลากรภาครัฐ ให้มีความโปร่งใส ทันสมัย คล่องตัว มีขนาดที่เหมาะสม เกิดความคุ้มค่า (2) ปรับปรุงกระบวนการงบประมาณ และสร้างกลไกในการติดตามตรวจสอบการเงินการคลัง

ภาครัฐ เพื่อให้การจัดสรรและการใช้จ่ายมีประสิทธิภาพ (3) เพิ่มประสิทธิภาพและยกระดับการให้บริการสาธารณะให้ได้มาตรฐานสากล เพื่อให้ประชาชนและภาคธุรกิจได้รับบริการที่มีคุณภาพได้มาตรฐาน และอำนวยความสะดวก ตรงตามความต้องการ (4) เพิ่มประสิทธิภาพการบริหารจัดการให้แก่องค์กรปกครองส่วนท้องถิ่น เพื่อให้ประชาชนได้รับการบริการอย่างมีประสิทธิภาพและทั่วถึง (5) ป้องกันและปราบปรามการทุจริตและประพฤติมิชอบ เพื่อให้สังคมไทยมีวินัย โปร่งใส และยุติธรรม และ (6) ปฏิรูปกฎหมายและกระบวนการยุติธรรมให้มีความทันสมัย เป็นธรรม และสอดคล้องกับข้อบังคับสากลหรือข้อตกลงระหว่างประเทศ

**7. การพัฒนาโครงสร้างพื้นฐานและระบบโลจิสติกส์** แนวทางการพัฒนาสำคัญ ประกอบด้วย (1) การพัฒนาโครงสร้างพื้นฐานด้านขนส่ง อาทิ พัฒนาระบบรถไฟให้เป็นโครงข่ายหลักในการเดินทางและขนส่งของประเทศ พัฒนาโครงข่ายถนน พัฒนาระบบขนส่งทางอากาศ และพัฒนาระบบขนส่งทางน้ำ (2) การสนับสนุนการพัฒนาระบบขนส่ง อาทิ การพัฒนาอุตสาหกรรมต่อเนื่องที่เกิดจากการลงทุนด้านโครงสร้างพื้นฐาน และพัฒนาการบริหารจัดการในสาขาขนส่ง (3) พัฒนาระบบโลจิสติกส์ อาทิ พัฒนาและยกระดับมาตรฐานระบบการบริหารจัดการโลจิสติกส์และโซ่อุปทานให้ได้มาตรฐานสากล และพัฒนาและยกระดับมาตรฐานการอำนวยความสะดวกทางการค้า (4) พัฒนาด้านพลังงาน อาทิ จัดหาพลังงานให้เพียงพอและสร้างความมั่นคงในการผลิตพลังงาน เพิ่มศักยภาพการบริหารจัดการ การผลิต และการใช้พลังงานทดแทน และพลังงานสะอาด (5) พัฒนาเศรษฐกิจดิจิทัล อาทิ พัฒนาและปรับปรุงโครงสร้างพื้นฐานโทรคมนาคมของประเทศให้ทั่วถึงและมีประสิทธิภาพ และส่งเสริมการใช้เทคโนโลยีดิจิทัลในการสร้างมูลค่าเพิ่มทางธุรกิจ และ (6) พัฒนาระบบน้ำประปา อาทิ พัฒนาระบบน้ำประปาให้ครอบคลุมและทั่วถึง และการบริหารจัดการการใช้น้ำอย่างมีประสิทธิภาพและการสร้างนวัตกรรม

**8. การพัฒนาวิทยาศาสตร์ เทคโนโลยี วิจัย และนวัตกรรม** แนวทางการพัฒนาสำคัญ ประกอบด้วย (1) เร่งส่งเสริมการลงทุนวิจัยและพัฒนาและผลักดันสู่การใช้ประโยชน์ในเชิงพาณิชย์และเชิงสังคม อาทิ ลงทุนวิจัยและพัฒนาเทคโนโลยีที่ประเทศไทยมีศักยภาพพัฒนาได้เอง และกลุ่มเทคโนโลยีที่นำสู่การพัฒนาแบบก้าวกระโดด ลงทุนวิจัยและพัฒนาเทคโนโลยีและนวัตกรรมทางสังคม เพื่อลดความเหลื่อมล้ำและยกระดับคุณภาพชีวิตของประชาชน (2) พัฒนาผู้ประกอบการให้เป็นผู้ประกอบการทางเทคโนโลยี อาทิ ส่งเสริมผู้ประกอบการให้มีบทบาทหลักด้านนวัตกรรม เทคโนโลยี และร่วมกำหนดทิศทางการพัฒนานวัตกรรม ส่งเสริมการสร้างสรรค์นวัตกรรมด้านการออกแบบและการจัดการธุรกิจ ที่ผสมผสานการใช้เทคโนโลยีให้แพร่หลายในกลุ่มผู้ประกอบการธุรกิจของไทย และ (3) พัฒนาสถานะแวดล้อมของการพัฒนาวิทยาศาสตร์ เทคโนโลยี วิจัย และนวัตกรรม ด้านบุคลากรวิจัย อาทิ การเร่งการผลิตบุคลากรสายวิทยาศาสตร์และเทคโนโลยีที่มีคุณภาพและสอดคล้องกับความต้องการโดยเฉพาะในสาขา STEM และพัฒนาศักยภาพนักวิจัยให้มีความรู้และความเข้าใจในเทคโนโลยี

**9. การพัฒนาภาค เมือง และพื้นที่เศรษฐกิจ** แนวทางการพัฒนาสำคัญ ประกอบด้วย (1) การพัฒนาภาคเพื่อสร้างโอกาสทางเศรษฐกิจให้กระจายตัวอย่างทั่วถึง พัฒนาภาคเหนือให้เป็นฐานเศรษฐกิจสร้างสรรค์มูลค่าสูง พัฒนาภาคตะวันออกเฉียงเหนือให้หลุดพ้นจากความยากจนสู่เป้าหมายการพึ่งตนเอง

พัฒนาภาคกลางเป็นฐานเศรษฐกิจชั้นนำ พัฒนาภาคใต้เป็นฐานการสร้างรายได้ที่หลากหลาย (2) การพัฒนาเมือง อาทิ พัฒนาสภาพแวดล้อมเมืองศูนย์กลางของจังหวัดให้เป็นเมืองน่าอยู่ ส่งเสริมการจัดการสิ่งแวดล้อมเมืองอย่างมีบูรณาการภายใต้การมีส่วนร่วมของส่วนกลาง ส่วนท้องถิ่น ภาคประชาสังคม และภาคเอกชน พัฒนาระบบขนส่งสาธารณะในเขตเมืองและ (3) การพัฒนาพื้นที่เศรษฐกิจ อาทิ พัฒนาพื้นที่พื้นที่บริเวณชายฝั่งทะเลตะวันออกให้เป็นฐานการผลิตอุตสาหกรรมหลักของประเทศที่ขยายตัวอย่างมีสมดุล มีประสิทธิภาพ สอดคล้องกับศักยภาพของพื้นที่ พัฒนาพื้นที่เศรษฐกิจใหม่บริเวณชายแดนเป็นประตูเศรษฐกิจเชื่อมโยงกับประเทศเพื่อนบ้านให้เจริญเติบโตอย่างยั่งยืนและเกิดผลที่เป็นรูปธรรม

#### 10. ความร่วมมือระหว่างประเทศเพื่อการพัฒนา แนวทางการพัฒนาสำคัญ ประกอบด้วย

(1) ขยายความร่วมมือทางการค้าและการลงทุนกับมิตรประเทศ และแสวงหาตลาดใหม่สำหรับสินค้าและบริการของไทย (2) พัฒนาความเชื่อมโยงด้านการคมนาคมขนส่ง โลจิสติกส์ และโทรคมนาคมในกรอบความร่วมมืออนุภูมิภาคภายใต้แผนงาน GMS, ACMECS, IMT-GT, BIMSTEC และ JDS และภูมิภาคอาเซียนเพื่ออำนวยความสะดวกและลดต้นทุนด้านโลจิสติกส์ (3) พัฒนาและส่งเสริมให้ไทยเป็นฐานของการประกอบธุรกิจบริการ และการลงทุนที่โดดเด่นในภูมิภาค (4) ส่งเสริมการลงทุนไทยในต่างประเทศของผู้ประกอบการไทย (5) เปิดประตูการค้าและพัฒนาความร่วมมือกับประเทศเพื่อนบ้านในลักษณะหุ้นส่วนทางยุทธศาสตร์ทั้งในระดับอนุภูมิภาคและภูมิภาคที่มีความเสมอภาคกัน (6) สร้างความเป็นหุ้นส่วนการพัฒนา กับประเทศในอนุภูมิภาค ภูมิภาค และนานาชาติประเทศ (7) เข้าร่วมเป็นภาคีความร่วมมือระหว่างประเทศโดยมีบทบาทที่สร้างสรรค์ (8) ส่งเสริมความร่วมมือกับภูมิภาคและนานาชาติในการสร้างความมั่นคงในทุกด้านที่เกี่ยวกับเรื่องความอยู่ดีมีสุขของประชาชน (9) บูรณาการภารกิจด้านความร่วมมือระหว่างประเทศและด้านการต่างประเทศ และ (10) ส่งเสริมให้เกิดการปรับตัวภายในประเทศที่สำคัญ

ดังนั้น สามารถสรุปความสอดคล้องเชื่อมโยงระหว่างประเด็นยุทธศาสตร์การพัฒนาและตัวชี้วัดของจังหวัดปัตตานีกับประเด็นยุทธศาสตร์และตัวชี้วัดตามแผนพัฒนาฯ ฉบับที่ 12 แสดงได้ดังตารางต่อไปนี้

ตารางที่ 10 : ความสอดคล้องระหว่างประเด็นยุทธศาสตร์ของแผนพัฒนาจังหวัดปัตตานี (พ.ศ.2561-2564) และประเด็นยุทธศาสตร์ตามแผนพัฒนาเศรษฐกิจและสังคมแห่งชาติ ฉบับที่ 12

ประเด็นยุทธศาสตร์แผนฯ 12	ประเด็นยุทธศาสตร์การพัฒนาจังหวัดปัตตานี
<u>ยุทธศาสตร์ที่ 1</u> การเสริมสร้างและพัฒนาศักยภาพมนุษย์	<u>ยุทธศาสตร์ที่ 2</u> การพัฒนาสังคม ชุมชนที่น่าอยู่ และทรัพยากรธรรมชาติอุดมสมบูรณ์
<u>ยุทธศาสตร์ที่ 2</u> การสร้างความเป็นธรรมและลดความเหลื่อมล้ำในสังคม	<u>ยุทธศาสตร์ที่ 1</u> การเสริมสร้างเศรษฐกิจที่เข้มแข็งจากฐานเกษตร อุตสาหกรรม ผลผลิต ฮาลาล การค้า การบริการ และการท่องเที่ยว <u>ยุทธศาสตร์ที่ 2</u> การพัฒนาสังคม ชุมชนที่น่าอยู่ และทรัพยากรธรรมชาติอุดมสมบูรณ์
<u>ยุทธศาสตร์ที่ 3</u> การสร้างความเข้มแข็งทางเศรษฐกิจและแข่งขันได้อย่างยั่งยืน	<u>ยุทธศาสตร์ที่ 1</u> การเสริมสร้างเศรษฐกิจที่เข้มแข็งจากฐานเกษตร อุตสาหกรรม ผลผลิต ฮาลาล การค้า การบริการ และการท่องเที่ยว
<u>ยุทธศาสตร์ที่ 4</u> การเติบโตที่เป็นมิตรกับสิ่งแวดล้อมเพื่อการพัฒนาอย่างยั่งยืน	<u>ยุทธศาสตร์ที่ 2</u> การพัฒนาสังคม ชุมชนที่น่าอยู่ และทรัพยากรธรรมชาติอุดมสมบูรณ์
<u>ยุทธศาสตร์ที่ 5</u> การเสริมสร้างความมั่นคงแห่งชาติเพื่อการพัฒนาประเทศสู่ความมั่นคงและยั่งยืน	<u>ยุทธศาสตร์ที่ 3</u> การเสริมสร้างความมั่นคง พัฒนาโครงสร้างพื้นฐานและการเชื่อมโยงเมืองสู่นานาชาติ
<u>ยุทธศาสตร์ที่ 6</u> การบริหารจัดการในภาครัฐ การป้องกันการทุจริตประพฤติมิชอบและธรรมาภิบาลในสังคมไทย	<u>ยุทธศาสตร์ที่ 3</u> การเสริมสร้างความมั่นคง พัฒนาโครงสร้างพื้นฐานและการเชื่อมโยงเมืองสู่นานาชาติ
<u>ยุทธศาสตร์ที่ 7</u> การพัฒนาโครงสร้างพื้นฐานและระบบโลจิสติกส์	<u>ยุทธศาสตร์ที่ 3</u> การเสริมสร้างความมั่นคง พัฒนาโครงสร้างพื้นฐานและการเชื่อมโยงเมืองสู่นานาชาติ
<u>ยุทธศาสตร์ที่ 8</u> การพัฒนาวิทยาศาสตร์ เทคโนโลยี วิจัย และนวัตกรรม	-
<u>ยุทธศาสตร์ที่ 9</u> การพัฒนาภาค เมือง และพื้นที่เศรษฐกิจ	<u>ยุทธศาสตร์ที่ 1</u> การเสริมสร้างเศรษฐกิจที่เข้มแข็งจากฐานเกษตร อุตสาหกรรม ผลผลิต ฮาลาล การค้า การบริการ และการท่องเที่ยว
<u>ยุทธศาสตร์ที่ 10</u> ความร่วมมือระหว่างประเทศเพื่อการพัฒนา	<u>ยุทธศาสตร์ที่ 1</u> การเสริมสร้างเศรษฐกิจที่เข้มแข็งจากฐานเกษตร อุตสาหกรรม ผลผลิต ฮาลาล การค้า การบริการ และการท่องเที่ยว

ตารางที่ 11 : ความสอดคล้องระหว่างตัวชี้วัดตามแผนพัฒนาจังหวัดปัตตานี (พ.ศ.2561-2564) และตัวชี้วัดตามแผนพัฒนาเศรษฐกิจและสังคมแห่งชาติ ฉบับที่ 12

ตัวชี้วัดแผนพัฒนาฯ ฉบับที่ 12	ตัวชี้วัดของจังหวัดปัตตานี
<p><b>ยุทธศาสตร์ที่ 1 การเสริมสร้างและพัฒนาศักยภาพมนุษย์</b></p> <ul style="list-style-type: none"> <li>- ประชากรอายุ 13 ปีขึ้นไป มีกิจกรรมการปฏิบัติหน้าที่สะท้อนการมีคุณธรรม จริยธรรม เพิ่มขึ้น</li> <li>- ประชากรอายุ 15-79 ปี มีภาวะน้ำหนักเกินลดลง</li> <li>- อัตราการฆ่าตัวตายสำเร็จต่อประชากรแสนคนลดลง</li> <li>- ผู้สูงอายุที่อาศัยในบ้านที่มีสภาพแวดล้อมที่เหมาะสมเป็นร้อยละ 20</li> <li>- ดัชนีครอบครัวยุติธรรมอยู่ในระดับดีขึ้น</li> <li>- ประชากรอายุ 13 ปีขึ้นไป มีการปฏิบัติตามหลักคำสอนทางศาสนาเพิ่มขึ้น</li> <li>- ธุรกิจที่เป็นวิสาหกิจเพื่อสังคมเพิ่มขึ้น</li> <li>- เด็กมีพัฒนาการสมวัยไม่น้อยกว่าร้อยละ 85</li> <li>- คะแนน IQ เฉลี่ยไม่ต่ำกว่าเกณฑ์มาตรฐาน</li> <li>- เด็กร้อยละ 70 มีคะแนน EQ ไม่ต่ำกว่าเกณฑ์มาตรฐาน</li> <li>- คะแนนสอบ PISA ในแต่ละวันไม่ต่ำกว่า 500</li> <li>- การใช้อินเทอร์เน็ตเพื่อการอ่าน หาคำความรู้ เพิ่มขึ้น</li> <li>- การอ่านของคนไทยเพิ่มขึ้นเป็นร้อยละ 85</li> </ul>	<p><b>ยุทธศาสตร์ที่ 2 การพัฒนาสังคม ชุมชนที่น่าอยู่ และทรัพยากรธรรมชาติอุดมสมบูรณ์</b></p> <ul style="list-style-type: none"> <li>- ร้อยละของระดับความเข้มแข็งของสถาบันครอบครัวที่ผ่านเกณฑ์มาตรฐาน (ร้อยละ 50 )</li> <li>- ร้อยละของเด็กปฐมวัย 4 ช่วงอายุ (9,18,30,42 เดือน ) มีพัฒนาการสมวัย (ร้อยละ 85)</li> <li>- ระดับ ค่าคะแนนเฉลี่ยของผลสอบ O-NET ชั้นมัธยมศึกษาปีที่ 3</li> </ul>
<p><b>ยุทธศาสตร์ที่ 2 การสร้างความเป็นธรรมและลดความเหลื่อมล้ำในสังคม</b></p> <ul style="list-style-type: none"> <li>- รายได้เฉลี่ยต่อหัวของกลุ่มประชากรร้อยละ 40 ที่มีรายได้ต่ำสุด เพิ่มขึ้นไม่ต่ำกว่าร้อยละ 15 ต่อปี</li> <li>- ค่าสัมประสิทธิ์ความไม่เสมอภาค (Gini Coefficient) ด้านรายได้ลดลง 0.41 เมื่อสิ้นสุดแผนพัฒนาเศรษฐกิจและสังคมแห่งชาติ ฉบับที่ 12</li> </ul>	<p><b>ยุทธศาสตร์ที่ 1 การเสริมสร้างเศรษฐกิจที่เข้มแข็งจากฐานเกษตร อุตสาหกรรม ผลผลิต ฮาลาล การค้า การบริการ และการท่องเที่ยว</b></p> <ul style="list-style-type: none"> <li>- ร้อยละที่เพิ่มขึ้นของผลิตภัณฑ์มวลรวม (ร้อยละ 1 )</li> <li>- ร้อยละที่เพิ่มขึ้นของผลิตภัณฑ์มวลรวมภาคเกษตร (ร้อยละ 0.15 )</li> <li>- รายได้ต่อหัวของประชากรเฉลี่ยต่อหัวต่อปี (ร้อยละ 2.80 )</li> <li>- ร้อยละของประชากรที่อยู่ใต้เส้นความยากจนลดลง (ร้อยละ 35 )</li> </ul>



ตัวชี้วัดแผนพัฒนาฯ ฉบับที่ 12	ตัวชี้วัดของจังหวัดปัตตานี
<ul style="list-style-type: none"> <li>- สัดส่วนแรงงานนอกระบบที่อยู่ภายใต้ประกันสังคม (ผู้ประกันตนตามมาตรา 40 ) ที่เข้าร่วมกองทุนการออมแห่งชาติต่อกำลังแรงงานเพิ่มขึ้น</li> <li>- ดัชนีชุมชนเข้มแข็งในทุกภาค</li> </ul>	<ul style="list-style-type: none"> <li>- ร้อยละที่เพิ่มขึ้นของการสร้างงาน อาชีพ แก่ ประชาชนจากเกษตรอุตสาหกรรมในระบบ ประกันสังคม (อุตสาหกรรมพืชพลังงาน,อุตสาหกรรม ปศุสัตว์,อุตสาหกรรมยางพารา) (ร้อยละ 0.5 )</li> <li>- ร้อยละที่เพิ่มขึ้นของมูลค่าการจำหน่ายผลิตภัณฑ์ ฮาลาล (ร้อยละ 0.15 )</li> <li>- จำนวนผลิตภัณฑ์ฮาลาลที่ได้รับการพัฒนาเพื่อเพิ่ม มูลค่าสู่การค้า (ร้อยละ 6 )</li> </ul>
<p><b>ยุทธศาสตร์ที่ 3 การสร้างความเข้มแข็งทาง เศรษฐกิจและแข่งขันได้อย่างยั่งยืน</b></p> <ul style="list-style-type: none"> <li>- รายได้เงินสดสุทธิทางการเกษตรเพิ่มขึ้นเป็น 59,460 บาทต่อครัวเรือนในปี 2564</li> <li>- อัตราการขยายตัวทางเศรษฐกิจเฉลี่ยในช่วง แผนพัฒนาเศรษฐกิจและสังคมแห่งชาติ ฉบับที่ 12 ไม่ต่ำกว่าร้อยละ 5 รายได้ต่อหัวไม่ต่ำ 2,800 ดอลลาร์ ณ สิ้นแผนพัฒนาเศรษฐกิจและสังคมแห่งชาติ</li> <li>- อัตราการขยายตัวของภาคเกษตร อุตสาหกรรม และบริการ (นอกเหนือจากบริการภาครัฐ) ขยายตัว เฉลี่ยไม่ต่ำกว่าร้อยละ 3,4,5,และ 6 ต่อปี ตามลำดับ</li> <li>- พื้นที่การทำเกษตรกรรมที่ยั่งยืนเพิ่มขึ้นเป็น 500,000 ไร่ ในปี 2564</li> </ul>	<p><b>ยุทธศาสตร์ที่ 1 การเสริมสร้างเศรษฐกิจที่เข้มแข็ง จากฐานเกษตร อุตสาหกรรม ผลผลิต ฮาลาล การค้า การบริการ และการท่องเที่ยว</b></p> <ul style="list-style-type: none"> <li>- ร้อยละที่เพิ่มขึ้นของผลิตภัณฑ์มวลรวมภาคเกษตร (ร้อยละ 0.15 )</li> <li>- ร้อยละที่เพิ่มขึ้นของมูลค่าการจำหน่ายผลิตภัณฑ์ฮา ลาล (ร้อยละ 0.15 )</li> <li>- จำนวนผลิตภัณฑ์ฮาลาลที่ได้รับการพัฒนาเพื่อเพิ่ม มูลค่าสู่การค้า (ร้อยละ 6 )</li> <li>- อัตราการขยายตัวของรายได้เพิ่มขึ้นจากการค้า การบริการ และการท่องเที่ยว <ul style="list-style-type: none"> <li>- การค้าส่ง ค้าปลีก (ร้อยละ 2 )</li> <li>- การท่องเที่ยว (ร้อยละ 2 )</li> </ul> </li> <li>- ร้อยละที่เพิ่มขึ้นของจำนวนแปลง/ฟาร์มที่ได้รับการ รับรองมาตรฐานการผลิตที่ดีและเหมาะสม (GAP) <ul style="list-style-type: none"> <li>- พืช (ร้อยละ 20)</li> <li>- ประมง (ร้อยละ 5 )</li> </ul> </li> </ul>
<p><b>ยุทธศาสตร์ที่ 4 การเติบโตที่เป็นมิตรกับ สิ่งแวดล้อมเพื่อการพัฒนาอย่างยั่งยืน</b></p> <ul style="list-style-type: none"> <li>- สัดส่วนพื้นที่ป่าไม้เป็นร้อยละ 40 ของพื้นที่ประเทศ แบ่งเป็นพื้นที่ป่าเพื่อการอนุรักษ์ร้อยละ 25 และพื้นที่ ป่าเศรษฐกิจร้อยละ 15 พื้นที่ป่าชายเลนเพิ่มจาก 1.53</li> </ul>	<p><b>ยุทธศาสตร์ที่ 2 การพัฒนาสังคม ชุมชนที่น่าอยู่ และทรัพยากรธรรมชาติอุดมสมบูรณ์</b></p> <ul style="list-style-type: none"> <li>- ร้อยละที่เพิ่มขึ้นของพื้นที่ป่าไม้ (ร้อยละ 0.5 )</li> <li>- ร้อยละของหมู่บ้าน/ชุมชนเข้มแข็งและมีส่วนร่วมใน การรักษาความปลอดภัย (ร้อยละ 83.5)</li> </ul>

ตัวชี้วัดแผนพัฒนาฯ ฉบับที่ 12	ตัวชี้วัดของจังหวัดปัตตานี
<p>ล้านไร่เป็น 1.58 ล้านไร่ พื้นที่ปลูกและพื้นที่พื้ป่าต้นน้ำเพิ่มขึ้น</p> <ul style="list-style-type: none"> <li>- กลุ่มน้ำสำคัญของประเทศ 25 กลุ่มน้ำ มีแผนบริหารจัดการทรัพยากรน้ำอย่างสมดุลระหว่างความต้องการใช้น้ำกับปริมาณน้ำต้นทุน และมีการเปลี่ยนแปลงไปสู่การปฏิบัติที่เป็นรูปความ</li> <li>- ประสิทธิภาพการใช้น้ำในพื้นที่ชลประทานเพิ่มขึ้น</li> <li>- พื้นที่ชลประทานเพิ่มขึ้นปีละ 350,000 ไร่</li> <li>- พื้นที่และมูลค่าความเสียหายจากอุทกภัยและภัยแล้ง มีแนวโน้มลดลง</li> <li>- จำนวนผู้เสียชีวิตและมูลค่าความเสียหายจากภัยธรรมชาติ</li> <li>- ค่าใช้จ่ายในการชดเชยผู้ที่ได้รับผลกระทบจากภัยพิบัติในพื้นที่เสี่ยงภัยซ้ำซาก</li> <li>- สัดส่วนของพื้นที่เสี่ยงภัยที่ได้รับการจัดตั้งเครือข่ายเฝ้าระวังภัยธรรมชาติ</li> <li>- ระบบพยากรณ์เตือนภัยล่วงหน้าสำหรับภาคเกษตร และการจัดการภัยพิบัติทางธรรมชาติในพื้นที่เสี่ยงภัย</li> <li>- แผนปฏิบัติการการปรับตัวเพื่อรองรับการเปลี่ยนแปลงสภาพภูมิอากาศในรายสาขาที่จำเป็น เช่น การจัดการน้ำ เกษตร สาธารณสุข และป่าไม้</li> </ul>	<ul style="list-style-type: none"> <li>- ร้อยละที่เพิ่มขึ้นของชุมชนที่สามารถบริหารจัดการภัยพิบัติที่เกิดขึ้นในพื้นที่ได้</li> <li>- ร้อยละของหมู่บ้าน ชุมชน ที่มีการบริหารจัดการและใช้ประโยชน์ ด้านทรัพยากรธรรมชาติ และสิ่งแวดล้อมอย่างชาญฉลาด (2/20)</li> </ul>
<p><u>ยุทธศาสตร์ที่ 5</u> การเสริมสร้างความมั่นคงแห่งชาติ เพื่อการพัฒนาประเทศสู่ความมั่นคงและยั่งยืน</p> <ul style="list-style-type: none"> <li>- จำนวนกิจกรรมที่ประชาชนมีส่วนร่วมป้องกันแก้ไข ปัญหาความมั่นคงเพิ่มขึ้น</li> <li>- จำนวนคดีที่เกี่ยวข้องกับยาเสพติดลดลง</li> <li>- มูลค่าความเสียหายและจำนวนการก่อเหตุร้าย ที่มีมูลเหตุจากความไม่สงบ</li> </ul>	<p><u>ยุทธศาสตร์ที่ 3</u> การเสริมสร้างความมั่นคง พัฒนาโครงสร้างพื้นฐานและการเชื่อมโยงเมืองสู่นานาชาติ</p> <ul style="list-style-type: none"> <li>- ร้อยละของหมู่บ้าน/ชุมชนเข้มแข็งและมีส่วนร่วมในการรักษาความปลอดภัย (ร้อยละ 83.5)</li> <li>- ร้อยละของจำนวนหมู่บ้านสีขาว (หมู่บ้านปลอดยาเสพติด) (ร้อยละ 75 )</li> <li>- อัตราการลดลงของคดีความมั่นคงจากความไม่สงบ เรียบร้อย (ร้อยละ 90)</li> </ul>

ตัวชี้วัดแผนพัฒนาฯ ฉบับที่ 12	ตัวชี้วัดของจังหวัดปัตตานี
<p><b>ยุทธศาสตร์ที่ 6</b> การบริหารจัดการในภาครัฐ การป้องกันการทุจริตประพฤติดมิชอบและธรรมาภิบาลในสังคมไทย</p> <ul style="list-style-type: none"> <li>- อันดับประสิทธิภาพภาครัฐ จัดทำโดยสถาบันการจัดการนานาชาติ อยู่ในอันดับสองของอาเซียนเมื่อสิ้นสุดแผนพัฒนาเศรษฐกิจและสังคมแห่งชาติ ฉบับที่ 12</li> </ul>	<p><b>ยุทธศาสตร์ที่ 3</b> การเสริมสร้างความมั่นคง พัฒนาโครงสร้างพื้นฐานและการเชื่อมโยงเมืองสู่นานาชาติ</p> <ul style="list-style-type: none"> <li>- ร้อยละของระดับความพึงพอใจของประชาชนต่อการรับบริการของรัฐ (ร้อยละ 85 )</li> </ul>
<p><b>ยุทธศาสตร์ที่ 7</b> การพัฒนาโครงสร้างพื้นฐานและระบบโลจิสติกส์.</p> <ul style="list-style-type: none"> <li>- อันดับความพร้อมใช้ของเทคโนโลยีสารสนเทศและการสื่อสาร (Network Reading Index : NRI ) ดีขึ้น</li> <li>- จำนวนหมู่บ้านที่มีอินเทอร์เน็ตความเร็วสูงเข้าถึง เพิ่มขึ้นจากร้อยละ 30 เป็นมากกว่าร้อยละ 85 ในปี 2564</li> </ul>	<p><b>ยุทธศาสตร์ที่ 3</b> การเสริมสร้างความมั่นคง พัฒนาโครงสร้างพื้นฐานและการเชื่อมโยงเมืองสู่นานาชาติ</p> <ul style="list-style-type: none"> <li>- จำนวนส่วนราชการที่พัฒนาตามแผนงานปัตตานีทันสมัย สร้างระบบฐานข้อมูลเพื่อการบริหารประชาชน การพัฒนาเว็บไซต์ 3 ภาษา (ไทย,อังกฤษ ,บาฮาซา) การจัดบริการออนไลน์แก่ประชาชน การเพิ่มจุด wifi บริการประชาชนในพื้นที่บริการของส่วนราชการ (ร้อยละ 5 )</li> </ul>
<p><b>ยุทธศาสตร์ที่ 8</b> การพัฒนาวิทยาศาสตร์ เทคโนโลยี วิจัย และนวัตกรรม</p>	-
<p><b>ยุทธศาสตร์ที่ 9</b> การพัฒนาภาค เมือง และพื้นที่เศรษฐกิจ</p> <ul style="list-style-type: none"> <li>- มูลค่าการลงทุนในพื้นที่เศรษฐกิจพิเศษชายแดน เพิ่มขึ้นร้อยละ 20</li> <li>- สถานประกอบการที่จดทะเบียนในพื้นที่เศรษฐกิจใหม่เพิ่มขึ้น</li> </ul>	<p><b>ยุทธศาสตร์ที่ 1</b> การเสริมสร้างเศรษฐกิจที่เข้มแข็งจากฐานเกษตร อุตสาหกรรม ผลผลิต ฮาลาล การค้า การบริการ และการท่องเที่ยว</p> <ul style="list-style-type: none"> <li>- ร้อยละที่เพิ่มขึ้นของมูลค่าการจำหน่ายผลิตภัณฑ์ฮาลาล (ร้อยละ 0.15 )</li> <li>- จำนวนผลิตภัณฑ์ฮาลาลที่ได้รับการพัฒนาเพื่อเพิ่มมูลค่าสู่การค้า (ร้อยละ 6 )</li> </ul>
<p><b>ยุทธศาสตร์ที่ 10</b> ความร่วมมือระหว่างประเทศเพื่อการพัฒนา</p> <ul style="list-style-type: none"> <li>- มูลค่าการลงทุนของผู้ประกอบการไทยในประเทศในภูมิภาค</li> </ul>	<p><b>ยุทธศาสตร์ที่ 1</b> การเสริมสร้างเศรษฐกิจที่เข้มแข็งจากฐานเกษตร อุตสาหกรรม ผลผลิต ฮาลาล การค้า การบริการ และการท่องเที่ยว</p> <ul style="list-style-type: none"> <li>- อัตราการขยายตัวของรายได้เพิ่มขึ้นจากการค้า การบริการ และการท่องเที่ยว <ul style="list-style-type: none"> <li>- การค้าส่ง ค้าปลีก (ร้อยละ 2 )</li> <li>- การท่องเที่ยว (ร้อยละ 2 )</li> </ul> </li> </ul>

## บทที่ 3

### ผังรายการข้อมูลสถิติ

ในบทนี้ประกอบด้วยผังรายการสถิติ 2 ส่วน โดยส่วนแรกเป็นผังรายการข้อมูลพื้นฐานของจังหวัดด้านเศรษฐกิจ สังคม และทรัพยากรธรรมชาติและสิ่งแวดล้อมของจังหวัด ส่วนที่สอง เป็นผังรายการสถิติตัวชี้วัด ตามประเด็นยุทธศาสตร์ในแผนพัฒนาจังหวัด

#### 3.1 ข้อมูลพื้นฐาน

##### 3.1.1 ด้านเศรษฐกิจ

##### (1) ผังรายการข้อมูลสถิติด้านเศรษฐกิจ

ลำดับ	สาขา	รายการข้อมูลพื้นฐาน	มี/ไม่มี ฐานข้อมูล	วิธีการเก็บ รวบรวม ข้อมูล	หน่วยวัด	ความถี่ ของ ข้อมูล	ระดับการ นำเสนอ	หน่วยงานผู้รับผิดชอบ	สมุด สถิติ	แผน 12	SDG	อื่นๆ
1	บัญชี ประชาชาติ	ผลิตภัณฑ์มวลรวมจังหวัด ณ ราคาประจำปี	มี	สำรวจ	ล้านบาท	รายปี	จังหวัด	สำนักงานคณะกรรมการ พัฒนาการเศรษฐกิจและสังคม แห่งชาติ	✓	✓		
2	บัญชี ประชาชาติ	ผลิตภัณฑ์มวลรวมจังหวัด ต่อคนต่อปี	มี	สำรวจ	บาท/คน	รายปี	จังหวัด	สำนักงานคณะกรรมการ พัฒนาการเศรษฐกิจและสังคม แห่งชาติ	✓	✓		
3	บัญชี ประชาชาติ	ผลิตภัณฑ์มวลรวมสาขา เกษตร	มี	สำรวจ	ล้านบาท	รายปี	จังหวัด	สำนักงานคณะกรรมการ พัฒนาการเศรษฐกิจและสังคม แห่งชาติ	✓	✓		
4	บัญชี ประชาชาติ	ผลิตภัณฑ์มวลรวมสาขา อุตสาหกรรม	มี	สำรวจ	ล้านบาท	รายปี	จังหวัด	สำนักงานคณะกรรมการ พัฒนาการเศรษฐกิจและสังคม แห่งชาติ	✓	✓		

ลำดับ	สาขา	รายการข้อมูลพื้นฐาน	มี/ไม่มี ฐานข้อมูล	วิธีการเก็บ รวบรวม ข้อมูล	หน่วยวัด	ความถี่ ของ ข้อมูล	ระดับการ นำเสนอ	หน่วยงานผู้รับผิดชอบ	สมุด สถิติ	แผน 12	SDG	อื่นๆ
5	บัญชี ประชาชาติ	ผลิตภัณฑ์มวลรวมสาขา ขนส่ง สถานที่เก็บสินค้า และการคมนาคม	มี	สำรวจ	ล้านบาท	รายปี	จังหวัด	สำนักงานคณะกรรมการ พัฒนาการเศรษฐกิจและสังคม แห่งชาติ	✓	✓		
6	เกษตรและ ประมง	เนื้อที่ใช้ประโยชน์ทาง การเกษตร	มี	รายงาน	ไร่	รายปี	จังหวัด	สำนักงานเศรษฐกิจการเกษตร	✓			
7	เกษตรและ ประมง	เนื้อที่นา	มี	รายงาน	ไร่	รายปี	จังหวัด	สำนักงานเศรษฐกิจการเกษตร	✓			
8	เกษตรและ ประมง	เนื้อที่พืชไร่	มี	รายงาน	ไร่	รายปี	จังหวัด	สำนักงานเศรษฐกิจการเกษตร	✓			
9	เกษตรและ ประมง	เนื้อที่ไม้ผล และไม้ยืนต้น	มี	รายงาน	ไร่	รายปี	จังหวัด	สำนักงานเศรษฐกิจการเกษตร	✓			
10	เกษตรและ ประมง	เนื้อที่สวนผัก ไม้ดอก ไม้ประดับ	มี	รายงาน	ไร่	รายปี	จังหวัด	สำนักงานเศรษฐกิจการเกษตร	✓			
11	เกษตรและ ประมง	ผลผลิตข้าวนาปี	มี	รายงาน	ตัน	รายปี	จังหวัด อำเภอ	สำนักงานเกษตรจังหวัด	✓			
12	เกษตรและ ประมง	ผลผลิตข้าวนาปรัง	มี	รายงาน	กก.	รายปี	จังหวัด อำเภอ	สำนักงานเกษตรจังหวัด	✓			
13	เกษตรและ ประมง	ผลผลิตข้าวนาปีเฉลี่ยต่อไร่	มี	รายงาน	กก.	รายปี	จังหวัด อำเภอ	สำนักงานเกษตรจังหวัด	✓			
14	เกษตรและ ประมง	ผลผลิตข้าวนาปรังเฉลี่ยต่อ ไร่	มี	รายงาน	กก.	รายปี	จังหวัด อำเภอ	สำนักงานเกษตรจังหวัด	✓			
15	เกษตรและ ประมง	จำนวนครัวเรือนที่มีการ เพาะเลี้ยงสัตว์น้ำจืด	มี	ทะเบียน/ รายงาน	ครัวเรือน	รายปี	จังหวัด	สำนักงานประมงจังหวัด	✓			

ลำดับ	สาขา	รายการข้อมูลพื้นฐาน	มี/ไม่มี ฐานข้อมูล	วิธีการเก็บ รวบรวม ข้อมูล	หน่วยวัด	ความถี่ ของ ข้อมูล	ระดับการ นำเสนอ	หน่วยงานผู้รับผิดชอบ	สมุด สถิติ	แผน 12	SDG	อื่นๆ
16	เกษตรและ ประมง	เนื้อที่ที่มีการเพาะเลี้ยง สัตว์น้ำจืด	มี	ทะเบียน/ รายงาน	ไร่	รายปี	จังหวัด	สำนักงานประมงจังหวัด..	✓			
17	เกษตรและ ประมง	ปริมาณการจับสัตว์น้ำจืด	มี	ทะเบียน/ รายงาน	กก.	รายปี	จังหวัด	สำนักงานประมงจังหวัด..	✓			
18	เกษตรและ ประมง	มูลค่าการจับสัตว์น้ำจืด	มี	ทะเบียน/ รายงาน	บาท	รายปี	จังหวัด	สำนักงานประมงจังหวัด..	✓			
19	เกษตรและ ประมง	เงินกู้ของเกษตรกรลูกค้า ธนาคารเพื่อการเกษตร และสหกรณ์การเกษตร	มี	ทะเบียน	บาท	รายปี	จังหวัด	ธนาคารเพื่อการเกษตรและ สหกรณ์การเกษตรจังหวัด	✓			
20	อุตสาหกรรม	จำนวนสถานประกอบการ อุตสาหกรรม	มี	ทะเบียน	แห่ง	รายปี	จังหวัด	สำนักงานอุตสาหกรรมจังหวัด	✓			
21	อุตสาหกรรม	จำนวนเงินทุน	มี	ทะเบียน	บาท	รายปี	จังหวัด	สำนักงานอุตสาหกรรมจังหวัด	✓			
22	อุตสาหกรรม	จำนวนคนงานสถาน ประกอบการอุตสาหกรรม	มี	ทะเบียน	คน	รายปี	จังหวัด	สำนักงานอุตสาหกรรมจังหวัด	✓			
23	พลังงาน	จำนวนผู้ใช้ไฟฟ้า	มี	ทะเบียน	ราย	รายปี	จังหวัด อำเภอ	การไฟฟ้าส่วนภูมิภาคจังหวัด	✓			
24	พลังงาน	จำนวนการจำหน่าย กระแสไฟฟ้า	มี	ทะเบียน	ล้าน กิโลวัตต์/ ชั่วโมง	รายปี	จังหวัด อำเภอ	การไฟฟ้าส่วนภูมิภาคจังหวัด	✓			
25	ขนส่งและ โลจิสติกส์	จำนวนอุบัติเหตุการจราจร ทางบก	มี	ทะเบียน	ครั้ง	รายปี	จังหวัด	ตำรวจภูธรจังหวัด	✓			

ลำดับ	สาขา	รายการข้อมูลพื้นฐาน	มี/ไม่มี ฐานข้อมูล	วิธีการเก็บ รวบรวม ข้อมูล	หน่วยวัด	ความถี่ ของ ข้อมูล	ระดับการ นำเสนอ	หน่วยงานผู้รับผิดชอบ	สมุด สถิติ	แผน 12	SDG	อื่นๆ
26	ขนส่งและ โลจิสติกส์	จำนวนคนตายจาก อุบัติเหตุการจราจรทางบก	มี	ทะเบียน	ราย	รายปี	จังหวัด	ตำรวจภูธรจังหวัด	✓	✓	✓	
27	ขนส่งและ โลจิสติกส์	จำนวนคนเจ็บอุบัติเหตุ การจราจรทางบก	มี	ทะเบียน	ราย	รายปี	จังหวัด	ตำรวจภูธรจังหวัด	✓		✓	
28	ขนส่งและ โลจิสติกส์	มูลค่าทรัพย์สินที่เสียหาย อุบัติเหตุการจราจรทางบก	มี	ทะเบียน	บาท	รายปี	จังหวัด	ตำรวจภูธรจังหวัด	✓			
29	การค้าและ ราคา	ดัชนีราคาผู้บริโภคทั่วไป	มี	สำรวจ	-	รายปี	จังหวัด	สำนักดัชนีเศรษฐกิจการค้า กระทรวงพาณิชย์	✓	✓		
30	การค้าและ ราคา	อัตราเงินเฟ้อ	มี	สำรวจ	-	รายปี	จังหวัด	สำนักดัชนีเศรษฐกิจการค้า กระทรวงพาณิชย์	✓	✓		
31	เทคโนโลยี สารสนเทศ และการ สื่อสาร	จำนวนเลขหมายโทรศัพท์ ที่มี	มี	ทะเบียน	หมายเลข	รายปี	จังหวัด	บริษัท ทีโอที จำกัด (มหาชน)	✓			
32	เทคโนโลยี สารสนเทศ และการ สื่อสาร	จำนวนเลขหมายโทรศัพท์ ที่มีผู้เช่า	มี	ทะเบียน	หมายเลข	รายปี	จังหวัด	บริษัท ทีโอที จำกัด (มหาชน)	✓			
33	เทคโนโลยี สารสนเทศ และการ สื่อสาร	จำนวนประชากรอายุ 6 ปี ขึ้นไป ที่ใช้อินเทอร์เน็ต	มี	สำรวจ	คน	รายปี	จังหวัด	สำนักงานสถิติแห่งชาติ	✓	✓	✓	

ลำดับ	สาขา	รายการข้อมูลพื้นฐาน	มี/ไม่มี ฐานข้อมูล	วิธีการเก็บ รวบรวม ข้อมูล	หน่วยวัด	ความถี่ ของ ข้อมูล	ระดับการ นำเสนอ	หน่วยงานผู้รับผิดชอบ	สมุด สถิติ	แผน 12	SDG	อื่นๆ
34	เทคโนโลยี สารสนเทศ และการ สื่อสาร	ครัวเรือนที่มีอุปกรณ์/ เทคโนโลยีสารสนเทศและ การสื่อสาร	มี	สำรวจ	ครัวเรือน	รายปี	จังหวัด	สำนักงานสถิติแห่งชาติ	✓			
35	การ ท่องเที่ยว และกีฬา	จำนวนนักท่องเที่ยว	มี	ทะเบียน	คน	รายปี	จังหวัด	กรมการท่องเที่ยว	✓			
36	การ ท่องเที่ยว และกีฬา	ระยะเวลาพำนักรของ นักท่องเที่ยว	มี	ทะเบียน	วัน	รายปี	จังหวัด	กรมการท่องเที่ยว	✓			
37	การ ท่องเที่ยว และกีฬา	ค่าใช้จ่ายเฉลี่ยของ นักท่องเที่ยว	มี	ทะเบียน	บาท/คน/ วัน	รายปี	จังหวัด	กรมการท่องเที่ยว	✓			
38	การ ท่องเที่ยว และกีฬา	รายได้จากการท่องเที่ยว	มี	ทะเบียน	ล้านบาท	รายปี	จังหวัด	กรมการท่องเที่ยว	✓			
39	การเงิน การธนาคาร และการ ประกันภัย	ปริมาณเงินฝากของ สถาบันการเงิน	มี	รายงาน	บาท	รายปี	จังหวัด	ธนาคารแห่งประเทศไทย	✓			



ลำดับ	สาขา	รายการข้อมูลพื้นฐาน	มี/ไม่มี ฐานข้อมูล	วิธีการเก็บ รวบรวม ข้อมูล	หน่วยวัด	ความถี่ ของ ข้อมูล	ระดับการ นำเสนอ	หน่วยงานผู้รับผิดชอบ	สมุด สถิติ	แผน 12	SDG	อื่นๆ
40	การเงิน การธนาคาร และการ ประกันภัย	ปริมาณสินเชื่อของสถาบัน การเงิน	มี	รายงาน	บาท	รายปี	จังหวัด	ธนาคารแห่งประเทศไทย	✓			
41	การเงิน การธนาคาร และการ ประกันภัย	จำนวนสหกรณ์ภาค การเกษตร	มี	ทะเบียน	แห่ง	รายปี	จังหวัด อำเภอ	สำนักงานสหกรณ์จังหวัด	✓			
42	การเงิน การธนาคาร และการ ประกันภัย	จำนวนสหกรณ์นอกภาค การเกษตร	มี	ทะเบียน	แห่ง	รายปี	จังหวัด อำเภอ	สำนักงานสหกรณ์จังหวัด	✓			
43	การคลัง	รายรับขององค์กรปกครอง ส่วนท้องถิ่น	มี	ทะเบียน	บาท	รายปี	จังหวัด อำเภอ	สำนักงานส่งเสริมการปกครอง ส่วนท้องถิ่นจังหวัด	✓			
44	การคลัง	รายจ่ายขององค์กร ปกครองส่วนท้องถิ่น	มี	ทะเบียน	บาท	รายปี	จังหวัด อำเภอ	สำนักงานส่งเสริมการปกครอง ส่วนท้องถิ่นจังหวัด	✓			
45	การคลัง	รายได้จากการจัดเก็บภาษี ของกรมสรรพากร	มี	ทะเบียน	ล้านบาท	รายปี	จังหวัด อำเภอ	สำนักงานสรรพากรพื้นที่จังหวัด ปัตตานี	✓	✓		
46	การคลัง	รายได้จากการจัดเก็บเงิน ภาษีของกรมสรรพสามิต	มี	ทะเบียน	บาท	รายปี	จังหวัด อำเภอ	สำนักงานสรรพสามิตพื้นที่ จังหวัด	✓			
47	ด้าน เศรษฐกิจ อื่นๆ	จำนวนทะเบียนนิติบุคคล ใหม่	มี	ทะเบียน	ราย	รายปี	จังหวัด อำเภอ	สำนักงานพาณิชย์จังหวัด	✓	✓		

ลำดับ	สาขา	รายการข้อมูลพื้นฐาน	มี/ไม่มี ฐานข้อมูล	วิธีการเก็บ รวบรวม ข้อมูล	หน่วยวัด	ความถี่ ของ ข้อมูล	ระดับการ นำเสนอ	หน่วยงานผู้รับผิดชอบ	สมุด สถิติ	แผน 12	SDG	อื่นๆ
48	ด้าน เศรษฐกิจ อื่นๆ	ทุนจดทะเบียน	มี	ทะเบียน	บาท	รายปี	จังหวัด อำเภอ	สำนักงานพาณิชย์จังหวัด	✓	✓		

(2) ข้อมูลสถิติด้านเศรษฐกิจ

ลำดับ	รายการข้อมูลพื้นฐาน	2555	2556	2557	2558	2559	2560
1	ผลิตภัณฑ์มวลรวมจังหวัด ณ ราคาประจำปี	48,802	47,799	44,572	45,801		
2	ผลิตภัณฑ์มวลรวมจังหวัดต่อคนต่อปี	79,337	77,342	71,692	73,338		
3	ผลิตภัณฑ์มวลรวมสาขาเกษตร	13,239	16,952	16,489	14,985		
4	ผลิตภัณฑ์มวลรวมสาขาอุตสาหกรรม	31,562	30,847	28,084	30,816		
5	ผลิตภัณฑ์มวลรวมสาขาขนส่ง สถานที่เก็บสินค้า และการคมนาคม	886	803	767	790		
6	เนื้อที่ใช้ประโยชน์ทางการเกษตร	622,724	681,009	639,792	575,203	618,415	
7	เนื้อที่นา	136,797	158,976	123,135	92,281	110,385	
8	เนื้อที่พืชไร่	15,115	12,739	7,294	7,163	7,047	
9	เนื้อที่ไม้ผล และไม้ยืนต้น	461,761	449,565	504,703	471,351	473,135	
10	เนื้อที่สวนผัก ไม้ดอก ไม้ประดับ	9,051	9,729	4,660	4,408	27,848	
11	ผลผลิตข้าวนาปี	47,962.41	58,107.69	53,907.69	35,367.68	30,432.56	
12	ผลผลิตข้าวนาปรัง	11,774.69	11,467.09		9,449.94	8,858.01	
13	ผลผลิตข้าวนาปีเฉลี่ยต่อไร่	406.91	446	425.58	373.08	365.17	
14	ผลผลิตข้าวนาปรังเฉลี่ยต่อไร่	316.3	424		426	426	
15	จำนวนครัวเรือนที่มีการเพาะเลี้ยงสัตว์น้ำจืด	2,962	2,319	1,781	1,675	1,494	
16	เนื้อที่ที่มีการเพาะเลี้ยงสัตว์น้ำจืด	1,526	1,257	1,041.72	1,556.53	968.2	
17	ปริมาณการจับสัตว์น้ำจืด	5,320	7,399.31	6,829.82	6,829.82	289	
18	มูลค่าการจับสัตว์น้ำจืด	18,210,000	16,918,000	11,427,000	10,614,000		

ลำดับ	รายการข้อมูลพื้นฐาน	2555	2556	2557	2558	2559	2560
19	เงินกู้ของเกษตรกรลูกค้ำธนาคารเพื่อการเกษตรและสหกรณ์การเกษตร	2,252.65	4,230	978.69	763.03		
20	จำนวนสถานประกอบการอุตสาหกรรม	13	7	10	7	8	
21	จำนวนเงินทุน	243,000,000	100,250,000	1,009,400,000	107,460,000	150,070,000	
22	จำนวนคนงานสถานประกอบการอุตสาหกรรม	128	107	117	162	179	
23	จำนวนผู้ใช้ไฟฟ้า	157,710	162,829	163,229	167,540	170,764	
24	จำนวนการจำหน่ายกระแสไฟฟ้า	470,505,467	38,151,848	37,560,860	40,030,578.37	44,817,926.07	
25	จำนวนอุบัติเหตุการจราจรทางบก	691	1,064	1,091	1,169	1,428	
26	จำนวนคนตายจากอุบัติเหตุการจราจรทางบก	52	58	53	50	59	
27	จำนวนคนเจ็บอุบัติเหตุการจราจรทางบก	746	956	1,008	1,417	1,669	
28	มูลค่าทรัพย์สินที่เสียหายอุบัติเหตุการจราจรทางบก	100,000	51,600	51,600	60,000	13,005	
29	ดัชนีราคาผู้บริโภคทั่วไป	103.1	99.1	101.3	100	100.2	
30	อัตราเงินเฟ้อ	-	-	0.1	-0.1	0.1	
31	จำนวนเลขหมายโทรศัพท์ที่มี	18,923	29,484	29,580	29,580	29,604	
32	จำนวนเลขหมายโทรศัพท์ที่มีผู้เช่า	20,073	17,932	16,981	16,184	15,724	
33	จำนวนประชากรอายุ 6 ปีขึ้นไป ที่ใช้อินเทอร์เน็ต	134,306	173,176	172,102	174,870	212,059	
34	ครัวเรือนที่มีอุปกรณ์/เทคโนโลยีสารสนเทศและการสื่อสาร	74,262	84,547	84,993	108,100	116,316	
35	จำนวนนักท่องเที่ยว	-	212,181	214,062	225,742	230,742	
36	ระยะเวลาพำนักรักของนักท่องเที่ยว	3	2.35	2.3	2.27	2.25	
37	ค่าใช้จ่ายเฉลี่ยของนักท่องเที่ยว	1,473.66	1,517.28	1,548.27	1,633	1,699	

ลำดับ	รายการข้อมูลพื้นฐาน	2555	2556	2557	2558	2559	2560
38	รายได้จากการท่องเที่ยว	742.66	778.15	779.12	862	186.36	
39	ปริมาณเงินฝากของสถาบันการเงิน	18,591	19,113	18,642	19,025	18,819	
40	ปริมาณสินเชื่อของสถาบันการเงิน	10,696	11,897	18,642	19,025	18,819	
41	จำนวนสหกรณ์ภาคการเกษตร	34	36	36	49	49	
42	จำนวนสหกรณ์นอกภาคการเกษตร	29	27	29	26	26	
43	รายรับขององค์กรปกครองส่วนท้องถิ่น	4,073,653,345.90	3,530,684,956.90	4,705,981,099.91	3,925,109,487.20	4,351,515,563	
44	รายจ่ายขององค์กรปกครองส่วนท้องถิ่น	3,485,468,008.50	2,391,479,153.80	2,725,209,682.29	3,157,967,998.26	3,646,196,526.20	
45	รายได้จากการจัดเก็บภาษีของกรมสรรพากร	621,135,379.33	607,153,650.14	541,925,805.50	579,109,180	606,205,024.50	
46	รายได้จากการจัดเก็บเงินภาษีของกรมสรรพสามิต	6,586,565.60	7,544,912.40	5,755,422.30	7,583,796.10	7,115,102.50	
47	จำนวนทะเบียนนิติบุคคลใหม่	95	100	84	105	1,111	
48	ทุนจดทะเบียน	-	503,773,000	155,100,000	154,621	6,587,546,630	

### 3.1.2 ด้านสังคม

#### (1) ผังรายการข้อมูลสถิติด้านสังคม

ลำดับ	สาขา	รายการข้อมูลพื้นฐาน	มี/ไม่มี ฐานข้อมูล	วิธีการเก็บ รวบรวม ข้อมูล	หน่วยวัด	ความถี่ ของ ข้อมูล	ระดับการ นำเสนอ	หน่วยงานผู้รับผิดชอบ	สมุดสถิติ	แผน 12	SDG	อื่นๆ
1	ประชากร ศาสตร์ ประชากรเคหะ	จำนวนประชากรจาก การทะเบียน	มี	ทะเบียน	คน	รายปี	จังหวัด อำเภอ	กรมการปกครอง กระทรวงมหาดไทย	✓			
2	ประชากร ศาสตร์ ประชากรเคหะ	วัยเด็ก (0-14 ปี)	มี	ทะเบียน	คน	รายปี	จังหวัด อำเภอ	กรมการปกครอง กระทรวงมหาดไทย	✓			
3	ประชากร ศาสตร์ ประชากรเคหะ	วัยแรงงาน (15-59 ปี)	มี	ทะเบียน	คน	รายปี	จังหวัด อำเภอ	กรมการปกครอง กระทรวงมหาดไทย	✓			
4	ประชากร ศาสตร์ ประชากรเคหะ	วัยสูงอายุ (60 ปีขึ้นไป)	มี	ทะเบียน	คน	รายปี	จังหวัด อำเภอ	กรมการปกครอง กระทรวงมหาดไทย	✓			
5	ประชากร ศาสตร์ ประชากรเคหะ	อัตราการเปลี่ยนแปลง ของประชากร	มี	ทะเบียน	ร้อยละ	รายปี	จังหวัด อำเภอ	กรมการปกครอง กระทรวงมหาดไทย	✓			
6	ประชากร ศาสตร์ ประชากรเคหะ	ความหนาแน่นของ ประชากร	มี	ทะเบียน	คน/ตร. กม.	รายปี	จังหวัด อำเภอ	กรมการปกครอง กระทรวงมหาดไทย	✓			
7	ประชากร	จำนวนบ้านจากการ ทะเบียน	มี	ทะเบียน	หลัง	รายปี	จังหวัด อำเภอ	กรมการปกครอง กระทรวงมหาดไทย	✓			

ลำดับ	สาขา	รายการข้อมูลพื้นฐาน	มี/ไม่มี ฐานข้อมูล	วิธีการเก็บ รวบรวม ข้อมูล	หน่วยวัด	ความถี่ ของ ข้อมูล	ระดับการ นำเสนอ	หน่วยงานผู้รับผิดชอบ	สมุดสถิติ	แผน 12	SDG	อื่นๆ
	ศาสตร์ ประชากรเคหะ											
8	ประชากร ศาสตร์ ประชากรเคหะ	อัตราการเกิดมีชีพ	มี	ทะเบียน	ร้อยละ	รายปี	จังหวัด	สำนักงานสาธารณสุขจังหวัด...	✓			
9	ประชากร ศาสตร์ ประชากรเคหะ	จำนวนการจดทะเบียน สมรส	มี	ทะเบียน	ทะเบียน	รายปี	จังหวัด อำเภอ	ที่ทำการปกครองจังหวัด...	✓	✓		
10	ประชากร ศาสตร์ ประชากรเคหะ	จำนวนการหย่า	มี	ทะเบียน	ทะเบียน	รายปี	จังหวัด อำเภอ	ที่ทำการปกครองจังหวัด...	✓	✓		
11	ประชากร ศาสตร์ ประชากรเคหะ	ร้อยละของครัวเรือนที่ เป็นเจ้าของบ้านและ ที่ดิน	มี	สำรวจ	ร้อยละ	รายปี	จังหวัด	สำนักงานสถิติแห่งชาติ	✓			
12	แรงงาน	อัตราการมีงานทำ	มี	สำรวจ	ร้อยละ	รายไตรมาส	จังหวัด	สำนักงานสถิติแห่งชาติ	✓	✓		
13	แรงงาน	อัตราการว่างงาน	มี	สำรวจ	ร้อยละ	รายไตรมาส	จังหวัด	สำนักงานสถิติแห่งชาติ	✓			
14	แรงงาน	ค่าจ้างขั้นต่ำ	มี	รายงาน	บาท/วัน	รายปี	จังหวัด	สำนักงานสวัสดิการและ คุ้มครองแรงงานจังหวัด	✓		✓	
15*	แรงงาน	คนอายุมากกว่า 60 ปี เต็มขึ้นไป มีอาชีพและมี รายได้	มี	สำรวจ	คน	รายปี	ภาค	สำนักงานสถิติแห่งชาติ		✓		

ลำดับ	สาขา	รายการข้อมูลพื้นฐาน	มี/ไม่มี ฐานข้อมูล	วิธีการเก็บ รวบรวม ข้อมูล	หน่วยวัด	ความถี่ ของ ข้อมูล	ระดับการ นำเสนอ	หน่วยงานผู้รับผิดชอบ	สมุดสถิติ	แผน 12	SDG	อื่นๆ
16*	การศึกษา	คะแนนเฉลี่ยสติปัญญา (IQ) เด็กนักเรียน	มี	รายงาน		รายปี	จังหวัด ประเทศ	กรมสุขภาพจิต กระทรวง สาธารณสุข		✓		
17	การศึกษา	อัตราส่วนนักเรียนต่อครู (ก่อนประถมศึกษา)	มี	ทะเบียน	ร้อยละ	รายปี	จังหวัด อำเภอ	สำนักงานส่งเสริมการปกครอง ส่วนท้องถิ่นจังหวัด สำนักงาน เขตพื้นที่การศึกษา ประถมศึกษา/มัธยมศึกษา	✓			
18	การศึกษา	อัตราส่วนนักเรียนต่อครู (ประถมศึกษา)	มี	ทะเบียน	ร้อยละ	รายปี	จังหวัด อำเภอ	สำนักงานส่งเสริมการปกครอง ส่วนท้องถิ่นจังหวัด สำนักงาน เขตพื้นที่การศึกษา ประถมศึกษา/มัธยมศึกษา	✓			
19	การศึกษา	อัตราส่วนนักเรียนต่อครู (มัธยมศึกษา)	มี	ทะเบียน	ร้อยละ	รายปี	จังหวัด อำเภอ	สำนักงานส่งเสริมการปกครอง ส่วนท้องถิ่นจังหวัด สำนักงาน เขตพื้นที่การศึกษา ประถมศึกษา/มัธยมศึกษา	✓			
20	การศึกษา	จำนวนนักเรียนที่ออก กลางคัน	มี	ทะเบียน	คน	รายปี	จังหวัด อำเภอ	สำนักงานเขตพื้นที่การศึกษา มัธยมศึกษา เขต 15	✓			
21	การศึกษา	จำนวนนักศึกษาระดับ อาชีวศึกษา และ อุดมศึกษา	มี	ทะเบียน	คน	รายปี	จังหวัด	สำนักงานคณะกรรมการการ อุดมศึกษา	✓			
22	การศึกษา	จำนวนอาจารย์ในระดับ อาชีวศึกษา และ อุดมศึกษา	มี	ทะเบียน	คน	รายปี	จังหวัด	สำนักงานคณะกรรมการการ อุดมศึกษา	✓			



ลำดับ	สาขา	รายการข้อมูลพื้นฐาน	มี/ไม่มี ฐานข้อมูล	วิธีการเก็บ รวบรวม ข้อมูล	หน่วยวัด	ความถี่ ของ ข้อมูล	ระดับการ นำเสนอ	หน่วยงานผู้รับผิดชอบ	สมุดสถิติ	แผน 12	SDG	อื่นๆ
23	การศึกษา	จำนวนผู้เรียน/นักศึกษา ที่ลงทะเบียนเรียน ใน สังกัดสำนักงานส่งเสริม การศึกษานอกระบบ และการศึกษาตาม อัธยาศัย	มี	ทะเบียน	คน	รายปี	จังหวัด	สำนักงานส่งเสริมการศึกษา นอกระบบและการศึกษาตาม อัธยาศัย	✓			
24	การศึกษา	จำนวนผู้เรียน/นักศึกษา ที่สำเร็จการศึกษา ใน สังกัดสำนักงานส่งเสริม การศึกษานอกระบบ และการศึกษาตาม อัธยาศัย	มี	ทะเบียน	คน	รายปี	จังหวัด	สำนักงานส่งเสริมการศึกษา นอกระบบและการศึกษาตาม อัธยาศัย	✓			
25	ศาสนา ศิลปะ และวัฒนธรรม	จำนวนวัด สำนักสงฆ์ โบสถ์คริสต์ มัสยิด	มี	ทะเบียน	แห่ง	รายปี	อำเภอ/ จังหวัด	สำนักงานวัฒนธรรมจังหวัด	✓			
26	ศาสนา ศิลปะ และวัฒนธรรม	จำนวนพระภิกษุและ สามเณร	มี	ทะเบียน	รูป	รายปี	อำเภอ/ จังหวัด	สำนักงานวัฒนธรรมจังหวัด	✓			
27	สุขภาพ	จำนวนผู้ป่วยนอก	มี	ทะเบียน	คน	รายปี	จังหวัด	สำนักงานสาธารณสุขจังหวัด...	✓			
28	สุขภาพ	จำนวนผู้ป่วยใน	มี	ทะเบียน	คน	รายปี	จังหวัด	สำนักงานสาธารณสุขจังหวัด	✓			
29	สุขภาพ	จำนวนสถานพยาบาลที่ มีเตียงผู้ป่วยรับไว้ค้าง คืน	มี	ทะเบียน	แห่ง	รายปี	จังหวัด	สำนักงานสาธารณสุขจังหวัด	✓			
30	สุขภาพ	จำนวนเตียง	มี	ทะเบียน	เตียง	รายปี	จังหวัด	สำนักงานสาธารณสุขจังหวัด	✓			

ลำดับ	สาขา	รายการข้อมูลพื้นฐาน	มี/ไม่มี ฐานข้อมูล	วิธีการเก็บ รวบรวม ข้อมูล	หน่วยวัด	ความถี่ ของ ข้อมูล	ระดับการ นำเสนอ	หน่วยงานผู้รับผิดชอบ	สมุดสถิติ	แผน 12	SDG	อื่นๆ
31	สุขภาพ	จำนวนประชากรต่อ แพทย์ 1 คน	มี	ทะเบียน	จำนวน	รายปี	จังหวัด	สำนักงานสาธารณสุขจังหวัด	✓	✓		
32	สุขภาพ	จำนวนประชากรต่อ เภสัชกร 1 คน	มี	ทะเบียน	จำนวน	รายปี	จังหวัด	สำนักงานสาธารณสุขจังหวัด	✓	✓		
33	สุขภาพ	จำนวนประชากรต่อ พยาบาล 1 คน	มี	ทะเบียน	จำนวน	รายปี	จังหวัด	สำนักงานสาธารณสุขจังหวัด	✓	✓		
34*	สุขภาพ	อัตราการเกิดมีชีพ	มี	ทะเบียน	จำนวน	รายปี	ภาค	กระทรวงสาธารณสุข			✓	
35	สวัสดิการสังคม	จำนวนผู้ประกันตนตาม มาตรา 33	มี	ทะเบียน	คน	รายปี	จังหวัด	สำนักงานประกันสังคม กระทรวงแรงงาน	✓			
36*	สวัสดิการสังคม	จำนวนผู้ประกันตนตาม มาตรา 40	มี	ทะเบียน	คน	รายปี	ประเทศ	สำนักงานประกันสังคม กระทรวงแรงงาน		✓		
37	สวัสดิการสังคม	จำนวนลูกจ้างที่ประสบ อันตรายหรือเจ็บป่วย จากการทำงาน	มี	ทะเบียน	คน	รายปี	จังหวัด	สำนักงานประกันสังคม กระทรวงแรงงาน	✓			
38*	สวัสดิการสังคม	จำนวนเด็กที่ต้องดำรง ชีพด้วยการเร่ร่อน ขอทาน	มี	ทะเบียน	คน	รายปี	จังหวัด	กระทรวงการพัฒนาสังคมและ ความมั่นคงของมนุษย์				
39*	สวัสดิการสังคม	จำนวนเยาวชนที่ต้อง ดำรงชีพด้วยการเร่ร่อน ขอทาน	มี	ทะเบียน	คน	รายปี	จังหวัด	กระทรวงการพัฒนาสังคมและ ความมั่นคงของมนุษย์				

ลำดับ	สาขา	รายการข้อมูลพื้นฐาน	มี/ไม่มี ฐานข้อมูล	วิธีการเก็บ รวบรวม ข้อมูล	หน่วยวัด	ความถี่ ของ ข้อมูล	ระดับการ นำเสนอ	หน่วยงานผู้รับผิดชอบ	สมุดสถิติ	แผน 12	SDG	อื่นๆ
40*	สวัสดิการสังคม	จำนวนเด็กอยู่คนเดียว ตามลำพัง/ไม่มีผู้ดูแล/ ถูกทอดทิ้ง	มี	ทะเบียน	คน	รายปี	จังหวัด	กระทรวงการพัฒนาสังคมและ ความมั่นคงของมนุษย์				
41*	สวัสดิการสังคม	จำนวนคนพิการที่มีบัตร ประจำตัวคนพิการ จำแนกตามความพิการ	มี	ทะเบียน	คน	รายปี	จังหวัด	กระทรวงการพัฒนาสังคมและ ความมั่นคงของมนุษย์				
42	รายได้รายจ่าย ของครัวเรือน	รายได้เฉลี่ยต่อเดือนของ ครัวเรือน	มี	สำรวจ	บาท	รายปี	จังหวัด	สำนักงานสถิติแห่งชาติ	✓	✓		
43	รายได้รายจ่าย ของครัวเรือน	ค่าใช้จ่ายเฉลี่ยต่อเดือน ของครัวเรือน	มี	สำรวจ	บาท	รายปี	จังหวัด	สำนักงานสถิติแห่งชาติ	✓			
44	รายได้รายจ่าย ของครัวเรือน	หนี้สินเฉลี่ยต่อครัวเรือน	มี	สำรวจ	บาท	รายปี	จังหวัด	สำนักงานสถิติแห่งชาติ	✓	✓		
45	รายได้รายจ่าย ของครัวเรือน	ร้อยละของค่าใช้จ่ายต่อ รายได้	มี	สำรวจ	ร้อยละ	รายปี	จังหวัด	สำนักงานสถิติแห่งชาติ	✓			
46*	รายได้รายจ่าย ของครัวเรือน	สัมประสิทธิ์ความไม่ เสมอภาค (Gini coefficient) ด้าน รายได้ของครัวเรือน	มี	สำรวจ	บาท	รายปี	จังหวัด	สำนักงานสถิติแห่งชาติ		✓		
47*	รายได้รายจ่าย ของครัวเรือน	สัมประสิทธิ์ความไม่ เสมอภาค (Gini coefficient) ด้าน รายจ่ายเพื่อการอุปโภค บริโภคของครัวเรือน	มี	สำรวจ	บาท	รายปี	จังหวัด	สำนักงานสถิติแห่งชาติ		✓		

ลำดับ	สาขา	รายการข้อมูลพื้นฐาน	มี/ไม่มี ฐานข้อมูล	วิธีการเก็บ รวบรวม ข้อมูล	หน่วยวัด	ความถี่ ของ ข้อมูล	ระดับการ นำเสนอ	หน่วยงานผู้รับผิดชอบ	สมุดสถิติ	แผน 12	SDG	อื่นๆ
48*	รายได้รายจ่าย ของครัวเรือน	สัดส่วนคนจน เมื่อวัด ด้านรายจ่ายเพื่อการ อุปโภคบริโภค	มี	สำรวจ	ร้อยละ	รายปี	จังหวัด	สำนักงานสถิติแห่งชาติ			✓	
49	ยุติธรรม ความ มั่นคง การเมือง และการ ปกครอง	จำนวนคดีอาญาที่ได้รับ แจ้ง	มี	ทะเบียน	ราย	รายปี	จังหวัด	ตำรวจภูธรจังหวัด	✓			
50	ยุติธรรม ความ มั่นคง การเมือง และการ ปกครอง	จำนวนคดีอาญาที่มีการ จับกุม	มี	ทะเบียน	ราย	รายปี	จังหวัด	ตำรวจภูธรจังหวัด	✓			
51*	ยุติธรรม ความ มั่นคง การเมือง และการ ปกครอง	จำนวนคดีที่เกี่ยวข้อง กับยาเสพติด	มี	ทะเบียน	คดี	รายปี	ประเทศ	ตำรวจภูธรจังหวัด		✓		สาขา

หมายเหตุ : \* คือรายการที่เพิ่มเติม/นอกเหนือจากสมุดสถิติจังหวัดปัตตานี

(2) ข้อมูลสถิติด้านสังคม

ลำดับ	รายการข้อมูลพื้นฐาน	2555	2556	2557	2558	2559	2560
1	จำนวนประชากรจากการทะเบียน	671,615	678,838	686,186	694,022	700,961	709,796
2	วัยเด็ก (0-14 ปี)	62,576	62,826	62,582	62,563	61,998	185,321
3	วัยแรงงาน (15-59 ปี)	407,078	409,132	414,466	419,567	425,849	432,931
4	วัยสูงอายุ (60 ปีขึ้นไป)	71,937	77,086	78,775	80,223	80,742	81,956
5	อัตราการเปลี่ยนแปลงของประชากร	1.21	1.06	1.07	1.13	0.99	1.26
6	ความหนาแน่นของประชากร	346.13	349.85	353.64	357.68	361.25	365.81
7	จำนวนบ้านจากการทะเบียน	167,310	171,020	174,480	178,133	181,505	185,151
8	อัตราการเกิดมีชีพ	18.34	18.31	16.38	17.6	17.82	
9	จำนวนการจดทะเบียนสมรส	2,230	1,840	1,949	1,904	1794	1,825
10	จำนวนการหย่า	231	255	284	45	302	328
11	ร้อยละของครัวเรือนที่เป็นเจ้าของบ้านและที่ดิน	83.7	83.5	83.9	79	86.7	
12	อัตราการมีงานทำ	98.34	97.98	98.25	97.98	97.6	98.24
13	อัตราการว่างงาน	1.66	2.02	1.75	2.02	1.98	1.76
14	ค่าจ้างขั้นต่ำ	237	300	300	300	300	300
15	คนอายุมากกว่า 60 ปีเพิ่มขึ้นไป มีอาชีพและมีรายได้	31,382	32,037	33,159	35,696	36,023	
16	คะแนนเฉลี่ยสติปัญญา (IQ) ของเด็กนักเรียนชั้นมัธยมศึกษาปีที่ 1	-	-	-	-	88.32	
17	อัตราส่วนนักเรียนต่อครู (ก่อนประถมศึกษา)	20:01	19:01	32:01:00	18:01	11:01	
18	อัตราส่วนนักเรียนต่อครู (ประถมศึกษา)	25:01:00	16:01	16:01	13:01	14:01	

ลำดับ	รายการข้อมูลพื้นฐาน	2555	2556	2557	2558	2559	2560
19	อัตราส่วนนักเรียนต่อครู (มัธยมศึกษา)	13:01	17:01	20:01	20:01	9:01	
20	จำนวนนักเรียนที่ออกกลางคัน	195	19	27	15	91	
21	จำนวนนักศึกษาระดับอาชีวศึกษา และอุดมศึกษา	14,461	71,771	71,771	17,656	7,719	
22	จำนวนอาจารย์ในระดับอาชีวศึกษา และอุดมศึกษา	884	4,496	4,476	929	929	
23	จำนวนผู้เรียน/นักศึกษาที่ลงทะเบียนเรียน ในสังกัดสำนักงานส่งเสริมการศึกษานอกระบบและการศึกษาตามอัธยาศัย	48,591	54,646	59,558	59,890	51,163	
24	จำนวนผู้เรียน/นักศึกษาที่สำเร็จการศึกษา ในสังกัดสำนักงานส่งเสริมการศึกษานอกระบบและการศึกษาตามอัธยาศัย	3,508	21,073	19,692	18,267	20,377	
25	จำนวนวัด สำนักสงฆ์ โบสถ์คริสต์ มัสยิด	774	774	93	769	796	
26	จำนวนพระภิกษุและสามเณร	435	432	375	375	388	
27	จำนวนผู้ป่วยนอก	2,523,870	2,178,887	2,135,323	2,156,630	2,200,507	
28	จำนวนผู้ป่วยใน	72,962	84,178	75,329	67,326	85,502	
29	จำนวนสถานพยาบาลที่มีเตียงผู้ป่วยรับไว้ค้างคืน	14	14	14	14	14	
30	จำนวนเตียง	1,026	1,036	1,054	934	1,209	
31	จำนวนประชากรต่อแพทย์ 1 คน	6,458	4,755	5,760	6,172	96,805	
32	จำนวนประชากรต่อเภสัชกร 1 คน	9,547	9,249	8,877	8,328	101,683	
33	จำนวนประชากรต่อพยาบาล 1 คน	328	442	370	395	6,721	
34	อัตราการเกิดมีชีพ	18.34	18.31	16.38	17.6	17.82	
35	จำนวนผู้ประกันตนตามมาตรา 33	22,275	21,895	21,594	23,153	-	

ลำดับ	รายการข้อมูลพื้นฐาน	2555	2556	2557	2558	2559	2560
36	จำนวนผู้ประกันตนตามมาตรา 40	15,600	18,577	23,812	23,552	24,171	
37	จำนวนลูกจ้างที่ประสบอันตรายหรือเจ็บป่วยจากการทำงาน	165	124	108	108	-	
38	จำนวนเด็กที่ต้องดำรงชีพด้วยการเร่ร่อน ขอทาน	-	-	-	2	11	
39	จำนวนเยาวชนที่ต้องดำรงชีพด้วยการเร่ร่อน ขอทาน	-	-	-	14	1	
40	จำนวนเด็กอยู่คนเดียวตามลำพัง/ไม่มีผู้ดูแล/ถูกทอดทิ้ง	-	-	-	1,073	193	
41	จำนวนคนพิการที่มีบัตรประจำตัวคนพิการจำแนกตามความพิการ	-	-	1,691	2,230	2,683	
42	รายได้เฉลี่ยต่อเดือนของครัวเรือน	-	20,199	-	17,513	-	
43	ค่าใช้จ่ายเฉลี่ยต่อเดือนของครัวเรือน	-	16,668	-	15,341	17,962	
44	หนี้สินเฉลี่ยต่อครัวเรือน	-	109,103	-	141,540	-	
45	ร้อยละของค่าใช้จ่ายต่อรายได้	-	17.5	-	87.6	-	
46	สัมประสิทธิ์ความไม่เสมอภาค (Gini coefficient) ด้านรายได้ของครัวเรือน	-	0.338	-	0.279	-	
47	สัมประสิทธิ์ความไม่เสมอภาค (Gini coefficient) ด้านรายจ่ายเพื่อการอุปโภคบริโภคของครัวเรือน	0.242		0.197	0.205	0.26	
48	สัดส่วนคนจน เมื่อวัดด้านรายจ่ายเพื่อการอุปโภคบริโภค	46.8	37.44	39.15	34.91	35.98	
49	จำนวนคดีอาญาที่ได้รับแจ้ง	1,098	1,239	4,940	4,989	4,886	
50	จำนวนคดีอาญาที่มีการจับกุม	931	1,787	4,292	5,043	4,677	
51	จำนวนคดีที่เกี่ยวข้องกับยาเสพติด	-	-	3,028	3,631	4,320	

### 3.1.3 ข้อมูลสถิติด้านทรัพยากรธรรมชาติและสิ่งแวดล้อม

#### (1) ผังรายการข้อมูลสถิติด้านทรัพยากรธรรมชาติและสิ่งแวดล้อม

ลำดับ	สาขา	รายการข้อมูลพื้นฐาน	มี/ไม่มี ฐานข้อมูล	วิธีการเก็บ รวบรวม ข้อมูล	หน่วยวัด	ความถี่ ของ ข้อมูล	ระดับการ นำเสนอ	หน่วยงานผู้รับผิดชอบ	สมุดสถิติ	แผน 12	SDG	อื่นๆ
1	ทรัพยากร ธรรมชาติและ สิ่งแวดล้อม	จำนวนแหล่งน้ำ	มี	รายงาน	แห่ง	รายปี	จังหวัด อำเภอ	โครงการชลประทานจังหวัด ปัตตานี	✓			
2	ทรัพยากรธรรม ชาติและ สิ่งแวดล้อม	ปริมาณน้ำที่เก็บเฉลี่ย ทั้งปี (แหล่งน้ำทุก ประเภท)	มี	รายงาน	ลบ.ม.	รายปี	จังหวัด อำเภอ	โครงการชลประทานจังหวัด ปัตตานี	✓			
3	ทรัพยากร ธรรมชาติและ สิ่งแวดล้อม	ปริมาณขยะมูลฝอย	มี	รายงาน	ตันต่อวัน	รายปี	จังหวัด อำเภอ	กรมควบคุมมลพิษ กระทรวง ทรัพยากรธรรมชาติและ สิ่งแวดล้อม	✓	✓		
4	ทรัพยากร ธรรมชาติและ สิ่งแวดล้อม	พื้นที่ป่า	มี	รายงาน	ไร่	รายปี	จังหวัด	สำนักงานเศรษฐกิจการเกษตร	✓	✓	✓	
5	ทรัพยากร ธรรมชาติและ สิ่งแวดล้อม	พื้นที่ป่าไม้ต่อพื้นที่ จังหวัด	มี	รายงาน	ร้อยละ	รายปี	จังหวัด	สำนักงานเศรษฐกิจการเกษตร	✓	✓	✓	
6	ทรัพยากร ธรรมชาติและ สิ่งแวดล้อม	ปริมาณฝนเฉลี่ยทั้งปี	มี	รายงาน	มิลลิเมตร	เดือน	จังหวัด	สถานีตรวจอากาศจังหวัด	✓			



ลำดับ	สาขา	รายการข้อมูลพื้นฐาน	มี/ไม่มี ฐานข้อมูล	วิธีการเก็บ รวบรวม ข้อมูล	หน่วยวัด	ความถี่ ของ ข้อมูล	ระดับการ นำเสนอ	หน่วยงานผู้รับผิดชอบ	สมุดสถิติ	แผน 12	SDG	อื่นๆ
7	ทรัพยากร ธรรมชาติและ สิ่งแวดล้อม	กำลังการผลิตน้ำประปา	มี	รายงาน	ลบ.ม.	รายปี	จังหวัด อำเภอ	การประปาส่วนภูมิภาคจังหวัด	✓	✓		
8	ทรัพยากร ธรรมชาติและ สิ่งแวดล้อม	น้ำประปาที่ผลิตได้	มี	รายงาน	ลบ.ม.	รายปี	จังหวัด อำเภอ	การประปาส่วนภูมิภาคจังหวัด	✓	✓		
9	ทรัพยากร ธรรมชาติ และ สิ่งแวดล้อม	ปริมาณน้ำประปาที่ จำหน่ายแก่ผู้ใช้	มี	รายงาน	ลบ.ม.	รายปี	จังหวัด อำเภอ	การประปาส่วนภูมิภาคจังหวัด	✓	✓		
10*	ทรัพยากร ธรรมชาติ และ สิ่งแวดล้อม	จำนวนผู้ประสบภัย ธรรมชาติ	มี	รายงาน	คน	รายปี	ประเทศ	กรมป้องกันและบรรเทาสา ธารณภัย		✓		สาขา
11*	ทรัพยากร ธรรมชาติ และ สิ่งแวดล้อม	มูลค่าความเสียหายจาก ภัยธรรมชาติ	มี	รายงาน	บาท	รายปี	ประเทศ	กรมป้องกันและบรรเทาสา ธารณภัย		✓		สาขา

หมายเหตุ : \* คือรายการที่เพิ่มเติม/นอกเหนือจากสมุดสถิติจังหวัดปัตตานี

(2) ข้อมูลสถิติด้านทรัพยากรธรรมชาติและสิ่งแวดล้อม

ลำดับ	รายการข้อมูลพื้นฐาน	2555	2556	2557	2558	2559	2560
1	จำนวนแหล่งน้ำ	-	-	-	206	233	
2	ปริมาณน้ำที่เก็บเฉลี่ยทั้งปี (แหล่งน้ำทุกประเภท)	299	620	631	640	-	
3	ปริมาณขยะมูลฝอย	299.19	619.56	631	640	648.05	
4	พื้นที่ป่า	-	-	-	63,516	-	
5	พื้นที่ป่าไม้ต่อพื้นที่จังหวัด	-	-	-	5.23	-	
6	ปริมาณฝนเฉลี่ยทั้งปี	1,735.90	1,625.80	2,013.90	1,287.90	1,781.40	
7	กำลังการผลิตน้ำประปา	10,950,080	11,650,800	12,355,200	12,526,800	12,526,800	
8	น้ำประปาที่ผลิตได้	9,800,904	9,787,123	10,375,000	10,578,409	10,920,156	
9	ปริมาณน้ำประปาที่จำหน่ายแก่ผู้ใช้	6,729,750	7,033,811	6,779,200	7,161,225	6,680,201	
10	จำนวนผู้ประสบภัยธรรมชาติ	-	-	35,781	20	14	
11	มูลค่าความเสียหายจากภัยธรรมชาติ	-	-	53.354,341	759,699	936,246	

### 3.2 ข้อมูลสถิติ ตัวชี้วัด ตามประเด็นยุทธศาสตร์ในแผนพัฒนาจังหวัดปัตตานี (พ.ศ. 2561 - 2564)

#### (1) ผังข้อมูลสถิติ ตัวชี้วัด ตามประเด็นยุทธศาสตร์ในแผนพัฒนาจังหวัดปัตตานี (พ.ศ. 2561 - 2564)

ยุทธศาสตร์	เป้าประสงค์เชิงยุทธศาสตร์	ตัวชี้วัด	รายการสถิติ	มี/ไม่มีฐานข้อมูล	วิธีการเก็บรวบรวมข้อมูล	หน่วยวัด	ความถี่ของข้อมูล	ระดับการนำเสนอ	หน่วยงานผู้รับผิดชอบ
ยุทธศาสตร์ที่ 1 การสร้างเสริมเศรษฐกิจที่เข้มแข็งจากฐานเกษตรอุตสาหกรรม ผลผลิตฮาลาล การค้า การบริการ การท่องเที่ยว (น้ำหนักร้อยละ 40 )	เศรษฐกิจจังหวัดปัตตานีเติบโตอย่างต่อเนื่อง มีความมั่นคง มั่งคั่งทางเศรษฐกิจ	ร้อยละที่เพิ่มขึ้นของผลิตภัณฑ์มวลรวมจังหวัด (GPP) (ร้อยละ 1 )	ผลิตภัณฑ์มวลรวมจังหวัด ณ ราคาประจำปี	มี	สำรวจ	ล้านบาท	รายปี	จังหวัด	สภาพัฒน์ฯ,สนง.คลังจังหวัดปัตตานี
			รายได้ต่อหัวของประชากรเฉลี่ยต่อปี	มี	สำรวจ	ล้านบาท	รายปี	จังหวัด	สภาพัฒน์ฯ,สนง.คลังจังหวัดปัตตานี
		ร้อยละที่เพิ่มขึ้นของมวลรวมภาคเกษตร (ร้อยละ 0.15 )	ผลิตภัณฑ์มวลรวมภาคเกษตร	มี	สำรวจ	ล้านบาท	รายปี	จังหวัด	สภาพัฒน์ฯ
		ร้อยละที่เพิ่มขึ้นของจำนวนแปลง/ฟาร์มที่ได้รับการรับรองมาตรฐานการผลิตที่ดีและเหมาะสม (GAP) - พืช (ร้อยละ20) - ประมง (ร้อยละ5)	เนื้อที่ใช้ประโยชน์ทางการเกษตรทั้งสิ้น	มี	สำรวจ	ไร่	รายปี	จังหวัด	สนง.เศรษฐกิจการเกษตร
			เนื้อที่นาข้าว	มี	สำรวจ	ไร่	รายปี	จังหวัด	สนง.เศรษฐกิจการเกษตร
			เนื้อที่พืชไร่	มี	สำรวจ	ไร่	รายปี	จังหวัด	สนง.เศรษฐกิจการเกษตร
			เนื้อที่สวนไม้ผล ไม้ยืนต้น	มี	สำรวจ	ไร่	รายปี	จังหวัด	สนง.เศรษฐกิจการเกษตร
			เนื้อที่สวนผัก ไม้ดอก/ไม้ประดับ	มี	สำรวจ	ไร่	รายปี	จังหวัด	สนง.เศรษฐกิจการเกษตร
			จำนวนแหล่งน้ำสาธารณะ	มี	รายงาน	แห่ง	รายปี	จังหวัด	โครงการชลประทานจังหวัดปัตตานี
			เกษตรกรที่ได้รับความรู้เกี่ยวกับการทำเกษตรตามมาตรฐาน GAP	มี	รายงาน	คน	รายปี	จังหวัด	สนง.เกษตรจังหวัดปัตตานี

ยุทธศาสตร์	เป้าประสงค์เชิงยุทธศาสตร์	ตัวชี้วัด	รายการสถิติ	มี/ไม่มีฐานข้อมูล	วิธีการเก็บรวบรวมข้อมูล	หน่วยวัด	ความถี่ของข้อมูล	ระดับการนำเสนอ	หน่วยงานผู้รับผิดชอบ
			พื้นที่เพาะปลูกพืชที่ได้รับการรับรองคุณภาพตามมาตรฐาน GAP	มี	รายงาน	ไร่	รายปี	จังหวัด	สนง.เกษตรจังหวัดปัตตานี
			จำนวนฟาร์มเพาะเลี้ยงสัตว์น้ำจืดที่ได้รับการรับรองมาตรฐาน GAP	มี	รายงาน	แห่ง	รายปี	จังหวัด	สนง.เกษตรจังหวัดปัตตานี
			จำนวนพื้นที่จัด zonging (ด้านประมง)	มี	รายงาน	แห่ง	รายปี	จังหวัด	สนง.ประมงจังหวัดปัตตานี
			จำนวนครัวเรือนที่มีการเพาะเลี้ยงสัตว์น้ำจืด	มี	รายงาน	ครัวเรือน	รายปี	จังหวัด	สนง.ประมงจังหวัดปัตตานี
			เนื้อที่ที่มีการเพาะเลี้ยงสัตว์น้ำจืด	มี	รายงาน	ไร่	รายปี	จังหวัด	สนง.ประมงจังหวัดปัตตานี
			ปริมาณการจับสัตว์น้ำจืด	มี	รายงาน	กิโลกรัม	รายปี	จังหวัด	สนง.ประมงจังหวัดปัตตานี
			มูลค่าการจับสัตว์น้ำจืด	มี	รายงาน	บาท	รายปี	จังหวัด	สนง.ประมงจังหวัดปัตตานี
	ผลิตภัณฑ์ฮาลาลมีคุณภาพ มีคุณค่าและมีมูลค่าเพิ่มขึ้นอย่างต่อเนื่อง	ร้อยละที่เพิ่มขึ้นของมูลค่าการจำหน่ายผลิตภัณฑ์ฮาลาล (ร้อยละ 0.15)	จำนวนผลิตภัณฑ์ที่ได้รับการจดทะเบียนการค้า	มี	ทะเบียน	ผลิตภัณฑ์	รายปี	จังหวัด	สนง.พาณิชย์จังหวัดปัตตานี
			จำนวนผู้ประกอบการหรือโรงงานที่ได้รับการรับรองผลิตภัณฑ์ตามมาตรฐานที่กำหนด	มี	ทะเบียน	แห่ง	รายปี	จังหวัด	สนง.อุตสาหกรรมจังหวัดปัตตานี
			จำนวนผลิตภัณฑ์ฮาลาลที่ได้รับมาตรฐานตามที่กำหนด	มี	ทะเบียน	แห่ง	รายปี	จังหวัด	สถาบันฮาลาลจังหวัดปัตตานี
			มูลค่าการจำหน่ายผลิตภัณฑ์ฮาลาล	N/A	N/A	N/A	N/A	N/A	สนง.พาณิชย์จังหวัดปัตตานี

ยุทธศาสตร์	เป้าประสงค์เชิงยุทธศาสตร์	ตัวชี้วัด	รายการสถิติ	มี/ไม่มีฐานข้อมูล	วิธีการเก็บรวบรวมข้อมูล	หน่วยวัด	ความถี่ของข้อมูล	ระดับการนำเสนอ	หน่วยงานผู้รับผิดชอบ
		จำนวนผลิตภัณฑ์ฮาลาลที่ได้รับการพัฒนาเพื่อเพิ่มมูลค่าสู่การค้า (ร้อยละ 6)	จำนวนโครงการที่จัดอบรมส่งเสริมประสิทธิภาพด้านการผลิต ของผู้ประกอบการผลิตภัณฑ์ฮาลาล	มี	รายงาน	โครงการ	รายปี	จังหวัด	สถาบันฮาลาลจังหวัดปัตตานี
	ปัตตานีเป็นเมืองที่นำลงทุน การค้า การบริการ เติบโตอย่างต่อเนื่อง	อัตราการขยายตัวของรายได้ เพิ่มขึ้นจากการค้า การบริการ และการท่องเที่ยว -การค้าส่ง ค้าปลีก (ร้อยละ2) -การท่องเที่ยว (ร้อยละ2)	ผลิตภัณฑ์มวลรวมสาขา การค้าส่ง ค้าปลีก	มี	สำรวจ	ล้านบาท	รายปี	จังหวัด	สภาพัฒน์ฯ
			จำนวนนักท่องเที่ยว	มี	สำรวจ	คน	รายปี	จังหวัด	กรมการท่องเที่ยว
			รายได้จากการท่องเที่ยว	มี	ทะเบียน	ล้านบาท	รายปี	จังหวัด	กรมการท่องเที่ยว
			ค่าใช้จ่ายเฉลี่ยของนักท่องเที่ยว	มี	ทะเบียน	บาท	รายปี	จังหวัด	กรมการท่องเที่ยว
			จำนวนโรงแรม และที่พัก	มี	ทะเบียน	แห่ง	รายปี	จังหวัด	กรมการท่องเที่ยว
			จำนวนบุคลากรที่ได้รับการฝึกอบรมด้านการท่องเที่ยว	มี	ทะเบียน	คน	รายปี	จังหวัด	กรมการท่องเที่ยว
			ปฏิทินการท่องเที่ยวประจำปี	มี	ทะเบียน	ตาราง	รายปี	จังหวัด	กรมการท่องเที่ยว
	เกษตรอุตสาหกรรม การค้า การบริการ และการท่องเที่ยว	ร้อยละที่เพิ่มขึ้นของการสร้างงานอาชีพแก่ประชาชนจากเกษตรอุตสาหกรรม	จำนวนโครงการพัฒนาศักยภาพแรงงานเพื่อรองรับเมืองเกษตรอุตสาหกรรมก้าวหน้า และผลิตภัณฑ์ตลาดคุณภาพ	N/A	N/A	N/A	N/A	N/A	สนง.แรงงานจังหวัดปัตตานี

ยุทธศาสตร์	เป้าประสงค์เชิงยุทธศาสตร์	ตัวชี้วัด	รายการสถิติ	มี/ไม่มีฐานข้อมูล	วิธีการเก็บรวบรวมข้อมูล	หน่วยวัด	ความถี่ของข้อมูล	ระดับการนำเสนอ	หน่วยงานผู้รับผิดชอบ
	สร้างรายได้ สร้างงาน และสร้างโอกาสแก่ชุมชนประชาชน	ในระบบประกันสังคม (อุตสาหกรรม ปศุสัตว์ อุตสาหกรรมยางพารา)	จำนวนผู้ผ่านการพัฒนาศักยภาพแรงงาน	N/A	N/A	N/A	N/A	N/A	สนง.แรงงานจังหวัดปัตตานี
			จำนวนผู้ประกอบการอาหารระดับวิสาหกิจชุมชนขนาดกลางและขนาดย่อม ที่ผ่านการพัฒนาศักยภาพ	N/A	N/A	N/A	N/A	N/A	สนง.แรงงานจังหวัดปัตตานี
<b>ยุทธศาสตร์ที่ 2</b> การพัฒนาสังคมชุมชนที่น่าอยู่และทรัพยากรธรรมชาติอุดมสมบูรณ์อย่างยั่งยืน(น้ำหนักร้อยละ 30)	ทรัพยากรธรรมชาติมีความอุดมสมบูรณ์เพิ่มขึ้น ปัญหาทางสิ่งแวดล้อมลดลง	ร้อยละของหมู่บ้านชุมชนที่มีการบริหารจัดการและใช้ประโยชน์ด้านทรัพยากรธรรมชาติและสิ่งแวดล้อมอย่างชาญฉลาด (ร้อยละ2/20)	จำนวนชุมชนที่มีการจัดการทรัพยากรธรรมชาติและสิ่งแวดล้อมเพื่อเป็นฐานการพัฒนาชุมชนอย่างยั่งยืน	มี	รายงาน	ชุมชน	ไม่แน่นอน	จังหวัด	สนง.ทรัพยากรธรรมชาติและสิ่งแวดล้อมจังหวัดปัตตานี
			จำนวนโครงการป้องกันการบุกรุกทำลายทรัพยากรทางทะเลและชายฝั่งไม่ให้เสื่อมโทรม	มี	รายงาน	โครงการ	รายปี	จังหวัด	สถานีพัฒนาทรัพยากรป่าชายเลนที่ 39 ปัตตานี
		ร้อยละที่เพิ่มขึ้นของพื้นที่ป่าไม้ (ร้อยละ 0.5)	จำนวนและเนื้อที่ป่าชุมชน	มี	ทะเบียน	ไร่	รายปี	จังหวัด	สนง.ทรัพยากรธรรมชาติและสิ่งแวดล้อมจังหวัดปัตตานี
			จำนวนสวนสาธารณะ	มี	ทะเบียน	แห่ง	ไม่แน่นอน	จังหวัด	เทศบาลเมืองปัตตานี

ยุทธศาสตร์	เป้าประสงค์เชิงยุทธศาสตร์	ตัวชี้วัด	รายการสถิติ	มี/ไม่มีฐานข้อมูล	วิธีการเก็บรวบรวมข้อมูล	หน่วยวัด	ความถี่ของข้อมูล	ระดับการนำเสนอ	หน่วยงานผู้รับผิดชอบ
			จำนวนและพื้นที่อนุรักษ์ จำแนกตามประเภท (อุทยานแห่งชาติ,วนอุทยาน,เขตรักษาพันธุ์สัตว์ป่า)	มี	ทะเบียน	แห่ง/ไร่	ไม่แน่นอน	จังหวัด	สนง.ทรัพยากรธรรมชาติและสิ่งแวดล้อมจังหวัดปัตตานี
		ร้อยละที่เพิ่มขึ้นของชุมชนที่สามารถบริหารจัดการภัยพิบัติที่เกิดขึ้นในพื้นที่ได้ (ร้อยละ30)	จำนวนชุมชนที่มีการเสริมสร้างศักยภาพชุมชนเพื่อป้องกันภัยจากสาธารณภัยอย่างยั่งยืน	มี	รายงาน	ชุมชน	ปี	จังหวัด	ป้องกันและบรรเทาสาธารณภัยจังหวัดปัตตานี
			ชุมชนที่มีความพร้อมในการจัดการภัยพิบัติด้วยตนเอง	มี	รายงาน	ชุมชน	ปี	จังหวัด	ป้องกันและบรรเทาสาธารณภัยจังหวัดปัตตานี
	หมู่บ้านมีความเข้มแข็ง มีศักยภาพในการพึ่งตนเองมากขึ้น	ร้อยละของระดับความเข้มแข็งของสถาบันครอบครัวที่ผ่านเกณฑ์มาตรฐาน (ร้อยละ50)	ชุมชนมีการจัดพื้นที่ส่วนกลางเพื่อส่งเสริมการทำกิจกรรมครอบครัว เช่น ลานกีฬา,วัด,โรงเรียน ,ฯลฯ	N/A	N/A	N/A	N/A	N/A	สนง.พัฒนาสังคมและความมั่นคงของมนุษย์จังหวัดปัตตานี /อปท.
			จำนวนกิจกรรมเพื่อส่งเสริมการทำกิจกรรมครอบครัว	N/A	N/A	N/A	N/A	N/A	สนง.พัฒนาสังคมและความมั่นคงของมนุษย์จังหวัดปัตตานี/อปท.
	ประชาชนมีคุณภาพ มีองค์ความรู้ มีสุขภาพดี มีความมั่นคงในชีวิตเพิ่มขึ้น	ร้อยละของเด็กปฐมวัย 4 ช่วงอายุ (9,18,30,42) เดือน มีพัฒนาการสมวัย (ร้อยละ85)	จำนวนเด็กอายุ 9,18,30,และ 42 เดือน มีพัฒนาการสงสัยล่าช้าครั้งแรกที่ได้รับการตรวจคัดกรองพัฒนาการในเวลาเดียวกัน						สาธารณสุขจังหวัดปัตตานี
			จำนวนเด็กอายุ 9,18,30,และ 42 เดือน ทั้งหมด ในเขตรับผิดชอบที่ได้รับการตรวจรับรองพัฒนาการจริงในเวลาที่กำหนด						สาธารณสุขจังหวัดปัตตานี

ยุทธศาสตร์	เป้าประสงค์เชิงยุทธศาสตร์	ตัวชี้วัด	รายการสถิติ	มี/ไม่มีฐานข้อมูล	วิธีการเก็บรวบรวมข้อมูล	หน่วยวัด	ความถี่ของข้อมูล	ระดับการนำเสนอ	หน่วยงานผู้รับผิดชอบ
			จำนวนเด็กอายุ 9,18,30,และ 42 เดือน มีพัฒนาการสงสัยล่าช้าครั้งแรกที่ตรวจคัดกรองพัฒนาการได้รับการติดตามกระตุ้นพัฒนาภายใน 30 วัน						สาธารณสุขจังหวัดปัตตานี
			จำนวนเด็กอายุ 9,18,30,และ 42 เดือน ผลการตรวจคัดกรองพัฒนาครั้งแรกผ่านครบ 5 ด้าน						สาธารณสุขจังหวัดปัตตานี
			จำนวนเด็กอายุ 9,18,30,และ 42 เดือน ที่พัฒนาการสงสัยล่าช้าครั้งแรกได้รับการติดตามกระตุ้นพัฒนาภายใน 30 วัน และผลการตรวจคัดกรองที่ผ่านมารอบ 5 ด้าน						สาธารณสุขจังหวัดปัตตานี
		ระดับค่าคะแนนเฉลี่ยของผลสอบ O-NET ชั้นมัธยมศึกษาปีที่ 3 (ร้อยละ45)	คะแนนเฉลี่ย O-NET ม.3 ระดับจังหวัด	มี	รายงาน	ร้อยละ	รายปี	จังหวัด	สนง.เขตพื้นที่การศึกษาปัตตานีเขต 1,2,3 และสนง.เขตพื้นที่ศึกษามัธยมเขต 15



ยุทธศาสตร์	เป้าประสงค์เชิงยุทธศาสตร์	ตัวชี้วัด	รายการสถิติ	มี/ไม่มีฐานข้อมูล	วิธีการเก็บรวบรวมข้อมูล	หน่วยวัด	ความถี่ของข้อมูล	ระดับการนำเสนอ	หน่วยงานผู้รับผิดชอบ
<b>ยุทธศาสตร์ที่ 3</b> การเสริมสร้างความมั่นคง พัฒนาโครงสร้างพื้นฐานและการเชื่อมโยงเมืองสู่นานาชาติ	ปัตตานีมีความสันติสุขเพิ่มมากขึ้น ประชาชนมีคุณภาพชีวิตและมีความมั่นคงมากขึ้นอย่างต่อเนื่อง	ร้อยละของประชากรที่อยู่ใต้เส้นความยากจนลดลง (ร้อยละ 35)	จำนวนครัวเรือนที่มีรายได้ต่ำกว่าเกณฑ์ จปฐ	มี	สำรวจ	ครัวเรือน	รายปี	จังหวัด	สนง.พัฒนาชุมชนจังหวัดปัตตานี
			อัตราการมีงานทำ	มี	สำรวจ	ร้อยละ	ไตรมาส	จังหวัด	สนง.สถิติจังหวัดปัตตานี
			อัตราการว่างงาน	มี	สำรวจ	ร้อยละ	ไตรมาส	จังหวัด	สนง.สถิติจังหวัดปัตตานี
			อัตราค่าจ้างขั้นต่ำ	มี	ทะเบียน	บาท/วัน	รายปี	จังหวัด	สนง.แรงงานจังหวัดปัตตานี
			รายได้เฉลี่ยต่อเดือนของครัวเรือน	มี	สำรวจ	บาท	รายปี	จังหวัด	สนง.สถิติจังหวัดปัตตานี
			ค่าใช้จ่ายเฉลี่ยต่อเดือนของครัวเรือน	มี	สำรวจ	บาท	รายปี	จังหวัด	สนง.สถิติจังหวัดปัตตานี
			หนี้สินเฉลี่ยต่อของครัวเรือน	มี	สำรวจ	บาท	รายปี	จังหวัด	สนง.สถิติจังหวัดปัตตานี
			สัมประสิทธิ์ความไม่เสมอภาค(Gini Coefficient) ด้านรายได้ของครัวเรือน	มี	สำรวจ	บาท	รายปี	จังหวัด	สนง.สถิติจังหวัดปัตตานี
			สัมประสิทธิ์ความไม่เสมอภาค(Gini Coefficient) ด้านรายจ่ายเพื่อการอุปโภคบริโภคของครัวเรือน	มี	สำรวจ	บาท	รายปี	จังหวัด	สนง.สถิติจังหวัดปัตตานี
			สัดส่วนคนจน เมื่อวัดด้านรายจ่ายเพื่อการอุปโภคบริโภค	มี	สำรวจ	ร้อยละ	รายปี	จังหวัด	สนง.สถิติจังหวัดปัตตานี

ยุทธศาสตร์	เป้าประสงค์เชิงยุทธศาสตร์	ตัวชี้วัด	รายการสถิติ	มี/ไม่มีฐานข้อมูล	วิธีการเก็บรวบรวมข้อมูล	หน่วยวัด	ความถี่ของข้อมูล	ระดับการนำเสนอ	หน่วยงานผู้รับผิดชอบ
	ระบบการคมนาคมขนส่งและการโลจิสติกส์รองรับการพัฒนาจังหวัดและการมีคุณภาพชีวิตที่ดีของประชาชน	ร้อยละของหมู่บ้าน/ชุมชนเข้มแข็งและมีส่วนร่วมในการรักษาความปลอดภัย	จำนวนหมู่บ้าน/ชุมชนที่มีส่วนในการรักษาความปลอดภัย	มี	ทะเบียน	หมู่บ้าน	รายปี	จังหวัด	ที่ทำการปกครองจังหวัดปัตตานี
			จำนวนหมู่บ้านที่ฝึกทบทวนด้านการรักษาความปลอดภัย	มี	ทะเบียน	หมู่บ้าน	รายปี	จังหวัด	ที่ทำการปกครองจังหวัดปัตตานี
		ร้อยละของจำนวนหมู่บ้านสีขาว (หมู่บ้านปลอดภัยสาเหตุดิต) (ร้อยละ75)	จำนวนคดียาเสพติด	มี	ทะเบียน	หมู่บ้าน	รายปี	จังหวัด	ศูนย์อำนวยการป้องกันและปราบปรามยาเสพติดจังหวัดปัตตานี
			จำนวนหมู่บ้านสีขาว (หมู่บ้านปลอดภัยสาเหตุดิต)						ที่ทำการปกครองจังหวัดปัตตานี
		อัตราการลดลงของคดีความมั่นคงจากความไม่สงบเรียบร้อย(ร้อยละ 90)	จำนวนคดีความมั่นคง	มี	ทะเบียน/รายงาน	คดี	รายปี	จังหวัด	ที่ทำการปกครองจังหวัดปัตตานี
	ระบบบริหารและบริการของรัฐมีประสิทธิภาพสูงเทคโนโลยีสารสนเทศทันสมัย	ร้อยละของระดับความพึงพอใจของประชาชนต่อบริการของรัฐ(ร้อยละ85)	ความพึงพอใจของประชาชนต่อการบริการของภาครัฐ	มี	สำรวจ	ร้อยละ	รายปี	จังหวัด	สนง.สถิติจังหวัด

ยุทธศาสตร์	เป้าประสงค์เชิงยุทธศาสตร์	ตัวชี้วัด	รายการสถิติ	มี/ไม่มีฐานข้อมูล	วิธีการเก็บรวบรวมข้อมูล	หน่วยวัด	ความถี่ของข้อมูล	ระดับการนำเสนอ	หน่วยงานผู้รับผิดชอบ
		จำนวนส่วนราชการที่พัฒนาตามแผนงานปีต่านี้ ทันสมัย สร้างระบบฐานข้อมูลเพื่อการบริการประชาชน การพัฒนาเว็บไซต์ 3 ภาษา ( ไทย อังกฤษ บาฮาซา ) การจัดบริการออนไลน์ แก่ประชาชน การเพิ่มจุด wifi บริการประชาชนในพื้นที่บริการของส่วนราชการ	จำนวนส่วนราชการที่มีฐานข้อมูล เพื่อการบริการประชาชน การพัฒนาเว็บไซต์ 3 ภาษา						สำนักงานจังหวัด
			จุดติดตั้งเน็ตประชารัฐในจังหวัด แยกเป็นรายอำเภอ	มี	ทะเบียน	จุด		จังหวัด	สนง.สถิติจังหวัด

3.2.1 ยุทธศาสตร์ที่ 1 การเสริมสร้างเศรษฐกิจที่เข้มแข็ง จากรากฐานเกษตรอุตสาหกรรม ผลผลิตฮาลาล การค้า การบริการ และการท่องเที่ยว (น้ำหนัก ร้อยละ 40 )

(1.) ผังรายการข้อมูลสถิติยุทธศาสตร์ที่ 1 การสร้างเสริมเศรษฐกิจที่เข้มแข็ง จากรากฐานเกษตรอุตสาหกรรม ผลผลิตฮาลาล การค้า การบริการ และการท่องเที่ยว (น้ำหนักร้อยละ 40 )

ลำดับ	รายการสถิติ	2557	2558	2559	2560
1	ผลิตภัณฑ์มวลรวมจังหวัด ณ ราคาประจำปี	44,572	45,801	-	-
2	ผลิตภัณฑ์มวลรวมจังหวัดต่อคน (บาท)	71,692	73,338	-	-
3	ผลิตภัณฑ์มวลรวมภาคเกษตร	16,489	14,985	-	-
4	เนื้อที่ใช้ประโยชน์ทางการเกษตรทั้งสิ้น	639,792	575,203	618,415	-
5	เนื้อที่นาข้าว	123,135	92,281	100,385	-
6	เนื้อที่พืชไร่	7,294	7,163	7,047	-
7	เนื้อที่สวนไม้ผล ไม้ยืนต้น	504,703	471,351	473,135	-
8	เนื้อที่สวนผัก ไม้ดอก/ไม้ประดับ	4,660	4,408	27,848	-
9	จำนวนแหล่งน้ำสาธารณะ	-	-	-	-
10	เกษตรกรที่ได้รับความรู้เกี่ยวกับการทำเกษตรตามมาตรฐาน GAP	-	-	-	-
11	พื้นที่เพาะปลูกพืชที่ได้รับการรับรองคุณภาพตามมาตรฐาน GAP	-	-	-	-
12	จำนวนฟาร์มเพาะเลี้ยงสัตว์น้ำจืดที่ได้รับการรับรองมาตรฐาน GAP	-	-	-	-
13	จำนวนพื้นที่จัด zonging (อำเภอ) (กู่ทะเล)	-	7	7	7

ลำดับ	รายการสถิติ	2557	2558	2559	2560
14	จำนวนครัวเรือนที่มีการเพาะเลี้ยงสัตว์น้ำจืด	1,781	1,675	1,494	-
15	เนื้อที่ที่มีการเพาะเลี้ยงสัตว์น้ำจืด	1,042	1,557	968	-
16	ปริมาณการจับสัตว์น้ำจืด	6829-82	6,237	289	-
17	มูลค่าการจับสัตว์น้ำจืด	11,427,000	10,614,000	-	-
18	จำนวนผลิตภัณฑ์ที่ได้รับการจดทะเบียนการคุ้มครองทรัพย์สิน	-	-	-	-
19	จำนวนผู้ประกอบการหรือโรงงานที่ได้รับการรับรองผลิตภัณฑ์ตามมาตรฐานที่กำหนด	-	-	-	-
20	จำนวนผลิตภัณฑ์ฮาลาลที่ได้รับมาตรฐานตามที่กำหนด	-	-	-	-
21	มูลค่าการจำหน่ายผลิตภัณฑ์ฮาลาล	-	-	-	-
22	จำนวนโครงการที่จัดอบรมส่งเสริมประสิทธิภาพด้านการผลิตของผู้ประกอบการผลิตภัณฑ์ฮาลาล	-	15	4	-
23	ผลิตภัณฑ์มวลรวมสาขา การค้าส่ง ค้าปลีก	4,468	4,950	-	-
24	จำนวนนักท่องเที่ยว	214,062	50,914	46,889	-
25	รายได้จากการท่องเที่ยว	779	209	186	-
26	ค่าใช้จ่ายเฉลี่ยของนักท่องเที่ยว	1,548	1,522	1,463	-
27	จำนวนโรงแรม และที่พัก	12	12	33	-
28	จำนวนบุคลากรที่ได้รับการฝึกอบรมด้านการท่องเที่ยว	-	-	-	-
29	ปฏิทินการท่องเที่ยวประจำปี	-	-	-	-

ลำดับ	รายการสถิติ	2557	2558	2559	2560
30	จำนวนโครงการพัฒนาศักยภาพแรงงานเพื่อรองรับเมืองเกษตรอุตสาหกรรมก้าวหน้า และผลิตภัณฑ์ตลาดคุณภาพ	-	-	-	-
31	จำนวนผู้ผ่านการพัฒนาศักยภาพแรงงาน	-	-	-	-
32	จำนวนผู้ประกอบการอาหารระดับวิสาหกิจชุมชนขนาดกลาง และขนาดย่อม ที่ผ่านการพัฒนาศักยภาพ	-	-	-	-

3.2.2 ยุทธศาสตร์ที่ 2 การพัฒนาสังคม ชุมชนที่น่าอยู่และทรัพยากรธรรมชาติอุดมสมบูรณ์อย่างยั่งยืน (น้ำหนักร้อยละ 30 )

(1.) ผังรายการข้อมูลสถิติยุทธศาสตร์ที่ 2 การพัฒนาสังคม ชุมชนที่น่าอยู่และทรัพยากรธรรมชาติอุดมสมบูรณ์อย่างยั่งยืน (น้ำหนักร้อยละ 30 )

ลำดับ	รายการสถิติ	2557	2558	2559	2560
1	จำนวนชุมชนที่มีการจัดการทรัพยากรธรรมชาติและสิ่งแวดล้อมเพื่อเป็นฐานการพัฒนาชุมชนอย่างยั่งยืน	-	19	5	
2	จำนวนโครงการป้องกันการบุกรุกทำลายทรัพยากรทางทะเลและชายฝั่งไม่ให้เสื่อมโทรม	-	3	3	
3	จำนวนและเนื้อที่ป่าชุมชน	-	106	6	
4	จำนวนสวนสาธารณะ	-	10	11	11
5	จำนวนและพื้นที่อนุรักษ์ จำแนกตามประเภท (อุทยานแห่งชาติ,วนอุทยาน,เขตรักษาพื้นที่สัตว์ป่า)	-	150,619	150,619	
6	จำนวนชุมชนที่มีการเสริมสร้างศักยภาพชุมชนเพื่อป้องกันภัยจากสาธารณภัยอย่างยั่งยืน	-	12	12	15
7	ชุมชนที่มีความพร้อมในการจัดการภัยพิบัติด้วยตนเอง	-	12	12	15
8	ชุมชนมีการจัดพื้นที่ส่วนกลางเพื่อส่งเสริมการทำกิจกรรมครอบครัว เช่น ลานกีฬา,วัด,โรงเรียน, ฯลฯ	-	-	-	-
9	จำนวนกิจกรรมเพื่อส่งเสริมการทำกิจกรรมครอบครัว	-	-	-	-
10	จำนวนเด็กอายุ 9,18,30,และ 42 เดือน มีพัฒนาการสงสัยล่าช้าครั้งแรกที่ได้รับการตรวจคัดกรองพัฒนาการในเวลาเดียวกัน	-	-	-	-

ลำดับ	รายการสถิติ	2557	2558	2559	2560
11	จำนวนเด็กอายุ 9,18,30,และ 42 เดือน ทั้งหมดในเขต รับผิดชอบที่ได้รับการตรวจรับรองพัฒนาการจริงในเวลา ที่กำหนด	-	-	-	-
12	จำนวนเด็กอายุ 9,18,30,และ 42 เดือน มีพัฒนาการสงสัย ล่าช้าครั้งแรกที่ตรวจคัดกรองพัฒนาการได้รับการติดตาม กระตุ้นพัฒนาภายใน 30 วัน	-	-	-	-
13	จำนวนเด็กอายุ 9,18,30,และ 42 เดือน ผลการตรวจคัดกรอง พัฒนาครั้งแรกผ่านครบ 5 ด้าน	-	-	-	-
14	จำนวนเด็กอายุ 9,18,30,และ 42 เดือน ที่พัฒนาการสงสัย ล่าช้าครั้งแรกได้รับการติดตาม กระตุ้นพัฒนาการภายใน 30 วัน และผลการตรวจคัดกรองที่ผ่านมาครบ 5 ด้าน	-	-	-	-
15	คะแนนเฉลี่ย O-NET ม.3 ระดับจังหวัด	38.53	35.70	31.40	-



### 3.2.3 ยุทธศาสตร์ที่ 3 การเสริมสร้างความมั่นคง พัฒนาโครงสร้างพื้นฐานและการเชื่อมโยงเมืองสู่นานาชาติ (น้ำหนักร้อยละ 30 )

#### (1.) ผังรายการข้อมูลสถิติยุทธศาสตร์ที่ 3 การเสริมสร้างความมั่นคง พัฒนาโครงสร้างพื้นฐานและการเชื่อมโยงเมืองสู่นานาชาติ (น้ำหนักร้อยละ 30 )

ลำดับ	รายการสถิติ	2557	2558	2559	2560
1	จำนวนครัวเรือนที่มีรายได้ต่ำกว่าเกณฑ์ จปฐ	-	-	-	1,922
2	อัตราการมีงานทำ	98.25	97.98	-	98.24
3	อัตราการว่างงาน	1.75	2.02	1.28	1.76
4	อัตราค่าจ้างขั้นต่ำ	300	300	300	-
5	รายได้เฉลี่ยต่อเดือนของครัวเรือน	-	17,513	-	-
6	ค่าใช้จ่ายเฉลี่ยต่อเดือนของครัวเรือน	-	15,341	17,962	-
7	หนี้สินเฉลี่ยต่อของครัวเรือน	-	141,540	-	-
8	สัมประสิทธิ์ความไม่เสมอภาค(Gini Coefficient)ด้านรายได้ของครัวเรือน	-	0.279	-	-
9	สัมประสิทธิ์ความไม่เสมอภาค(Gini Coefficient)ด้านรายจ่ายเพื่อการอุปโภคบริโภคของครัวเรือน	0.197	0.205	0.260	-
10	สัดส่วนคนจน เมื่อวัดด้านรายจ่ายเพื่อการอุปโภคบริโภค	39.15	34.91	35.98	-
11	จำนวนหมู่บ้าน/ชุมชนที่มีส่วนในการรักษาความปลอดภัย	-	-	-	-
12	จำนวนหมู่บ้านที่ฝึกทบทวนด้านการรักษาความปลอดภัย	-	-	-	-
13	จำนวนคดียาเสพติด	3,028	3,631	-	-
14	จำนวนหมู่บ้านสีขาว (หมู่บ้านปลอดภัยยาเสพติด)	-	-	-	-

ลำดับ	รายการสถิติ	2557	2558	2559	2560
15	จำนวนเหตุการณ์ความไม่สงบ	291	84	309	-
16	ความพึงพอใจของประชาชนต่อการบริการของรัฐ	-	-	-	-
17	จำนวนส่วนราชการที่มีฐานข้อมูล เพื่อการบริการประชาชน การพัฒนาเว็บไซต์ 3 ภาษา	-	-	-	-
18	จุดติดตั้งเน็ตประชารัฐในจังหวัด แยกเป็นรายอำเภอ	-	-	-	228

## บทที่ 4

### บทสรุป และข้อเสนอแนะการพัฒนาสถิติ

#### 4.1 สรุปสถานการณ์ข้อมูล และข้อเสนอแนะการพัฒนาการจัดเก็บข้อมูล

##### (1) สรุปสถานการณ์ข้อมูล

จากการตรวจสอบสถานะรายการข้อมูลตามแผนผังรายการสถิติทางการที่ได้นำเสนอในบทที่ 3 สามารถสรุปภาพรวมรายการสถิติทางการตามประเด็นยุทธศาสตร์การพัฒนาจังหวัด ดังนี้

แผนพัฒนาระดับจังหวัดมีรายการสถิติทางการ ซึ่งแบ่งสถานะรายการข้อมูลตามแผนผังรายการสถิติทางการ ได้ดังนี้

ตารางที่ 12 จำนวนรายการสถิติทางการ

รายการสถิติทางการ	รายการ	ร้อยละ
จัดเก็บข้อมูลเป็นปกติ	150	85.7
ยังไม่มีการจัดเก็บข้อมูล	25	14.2
รวม	175	100

##### (2) ข้อเสนอแนะการพัฒนาการจัดเก็บข้อมูล

- จัดทำคำอธิบายชุดข้อมูลสถิติระดับพื้นที่ (คำอธิบายข้อมูลสถิติ) เพื่อสะดวกสำหรับการนำเสนอข้อมูลไปใช้
- การมอบหมายหน่วยงานในด้านการจัดเก็บข้อมูลควรกำหนดในระดับนโยบายมาจากระดับ กระทรวง กรม กลุ่มจังหวัด จังหวัด และระดับพื้นที่
- การจัดอบรมบุคลากรในด้านการวิเคราะห์ข้อมูล (Data Analytics)
- ระบบเชื่อมโยงและบูรณาการข้อมูลสถิติระดับพื้นที่ให้เป็นมาตรฐานเดียวกัน สะดวกในการใช้งาน



## บรรณานุกรม

สำนักงานสถิติจังหวัดปัตตานี.(2560).รายงานสถิติจังหวัดปัตตานี พ.ศ.2560.กรุงเทพมหานคร : สำนักงานสถิติแห่งชาติ

สำนักงานสถิติแห่งชาติ.(2553).แผนแม่บทสถิติประเทศไทย พ.ศ.2554-2558.กรุงเทพมหานคร : สำนักงานสถิติแห่งชาติ

สำนักงานสถิติแห่งชาติ.(2559).แผนแม่บทสถิติประเทศไทย พ.ศ.2559-2564.กรุงเทพมหานคร : สำนักงานสถิติแห่งชาติ

สำนักงานคณะกรรมการพัฒนาเศรษฐกิจและสังคมแห่งชาติ.(2560).แผนพัฒนาเศรษฐกิจและสังคมแห่งชาติ พ.ศ.2560-2564.กรุงเทพมหานคร : สำนักนายกรัฐมนตรี

นาย วีรนนท์ เพ็งจันทร์ ผู้ว่าราชการจังหวัดปัตตานี (2560).บรรยายสรุปจังหวัดปัตตานี 2561.หาดใหญ่ : สำนักงานจังหวัดปัตตานี

สำนักงานจังหวัดปัตตานี (2559).ร่างแผนพัฒนาจังหวัดปัตตานี พ.ศ.2561-2564 และแผนปฏิบัติราชการประจำปีของจังหวัดปัตตานี.ปัตตานี : สำนักงานจังหวัดปัตตานี

ภาคผนวก

# คณะกรรมการสถิติจังหวัดปัตตานี



คำสั่งจังหวัดปัตตานี

ที่ ๑๑๙๒ /๒๕๕๙

เรื่อง แต่งตั้งคณะกรรมการสถิติระดับจังหวัดปัตตานี

ตามที่คณะรัฐมนตรี รับทราบโครงการการแปลงแผนแม่บทสถิติประเทศไทยสู่การปฏิบัติของสำนักงานสถิติแห่งชาติ เมื่อวันที่ ๔ เมษายน ๒๕๕๙ รวมทั้งสำนักงานปลัดกระทรวงมหาดไทย สำนักงานสถิติแห่งชาติและสำนักงานคณะกรรมการพัฒนาระบบราชการ ได้มีการลงนามข้อตกลงความร่วมมือทางวิชาการเพื่อดำเนินการเชื่อมโยงและแลกเปลี่ยนข้อมูลเพื่อการตัดสินใจในระดับพื้นที่ ภายใต้โครงการการแปลงแผนแม่บทระบบสถิติประเทศไทยสู่การปฏิบัติเชิงพื้นที่ พ.ศ. ๒๕๕๕ เมื่อวันที่ ๘ มีนาคม ๒๕๕๕ นั้น

เพื่อให้การดำเนินการโครงการดังกล่าวเป็นไปอย่างมีประสิทธิภาพ เกิดผลสัมฤทธิ์อย่างเป็นรูปธรรม รวมทั้งก่อให้เกิดประโยชน์ร่วมกันของหน่วยงานต่าง ๆ ในจังหวัด จังหวัดปัตตานีได้กำหนดบทบาทแผนยุทธศาสตร์ด้านเศรษฐกิจ ด้านสังคม ด้านทรัพยากรธรรมชาติและสิ่งแวดล้อม จึงขอแต่งตั้งคณะกรรมการสถิติระดับจังหวัดปัตตานี ดังนี้

- |  |            |
|--|------------|
| ๑. ผู้ว่าราชการจังหวัดปัตตานี  | ประธาน     |
| ๒. รองผู้ว่าราชการจังหวัดปัตตานี (ที่ได้รับมอบหมาย)                                  | รองประธาน  |
| ๓. ปลัดจังหวัดปัตตานี  | คณะกรรมการ |
| ๔. หัวหน้าสำนักงานจังหวัดปัตตานี   | คณะกรรมการ |
| ๕. นายแพทย์สาธารณสุขจังหวัดปัตตานี   | คณะกรรมการ |
| ๖. คลังจังหวัดปัตตานี  | คณะกรรมการ |
| ๗. พัฒนาการจังหวัดปัตตานี  | คณะกรรมการ |
| ๘. ท้องถิ่นจังหวัดปัตตานี  | คณะกรรมการ |
| ๙. พาณิชย์จังหวัดปัตตานี   | คณะกรรมการ |
| ๑๐. อุตสาหกรรมจังหวัดปัตตานี   | คณะกรรมการ |
| ๑๑. เกษตรและสหกรณ์จังหวัดปัตตานี   | คณะกรรมการ |
| ๑๒. เกษตรจังหวัดปัตตานี  | คณะกรรมการ |
| ๑๓. ประมงจังหวัดปัตตานี  | คณะกรรมการ |
| ๑๔. ปศุสัตว์จังหวัดปัตตานี   | คณะกรรมการ |
| ๑๕. หัวหน้าศูนย์วิทยาศาสตร์อาหารฮาลาล<br>มหาวิทยาลัยสงขลานครินทร์ วิทยาเขตปัตตานี    | คณะกรรมการ |
| ๑๖. ผู้อำนวยการสถาบันฮาลาลจังหวัดปัตตานี<br>มหาวิทยาลัยสงขลานครินทร์ วิทยาเขตปัตตานี | คณะกรรมการ |

๑๗. ประชาสัมพันธ์จังหวัดปัตตานี	คณะกรรมการ
๑๘. ประธานหอการค้าจังหวัดปัตตานี	คณะกรรมการ
๑๙. หัวหน้าสำนักงานพัฒนาธุรกิจการค้าจังหวัดปัตตานี	คณะกรรมการ
๒๐. วัฒนธรรมจังหวัดปัตตานี	คณะกรรมการ
๒๑. พัฒนาสังคมและความมั่นคงของมนุษย์จังหวัดปัตตานี	คณะกรรมการ
๒๒. แรงงานจังหวัดปัตตานี	คณะกรรมการ
๒๓. ผู้อำนวยการโครงการชลประทานจังหวัดปัตตานี	คณะกรรมการ
๒๔. ผู้อำนวยการแขวงทางหลวงจังหวัดปัตตานี	คณะกรรมการ
๒๕. ผู้อำนวยการแขวงทางหลวงชนบทปัตตานี	คณะกรรมการ
๒๖. ผู้อำนวยการสำนักงานทรัพยากรธรรมชาติและ สิ่งแวดล้อมจังหวัดปัตตานี	คณะกรรมการ
๒๗. ผู้อำนวยการศูนย์วิจัยข้าวจังหวัดปัตตานี	คณะกรรมการ
๒๘. ผู้อำนวยการศูนย์พัฒนาฝีมือแรงงานจังหวัดปัตตานี	คณะกรรมการ
๒๙. ผู้อำนวยการสำนักงานกองทุนสงเคราะห์ การทำสวนยางจังหวัดปัตตานี	คณะกรรมการ
๓๐. ผู้อำนวยการสำนักงานเขตพื้นที่การศึกษา ประถมศึกษาจังหวัดปัตตานี เขต ๑	คณะกรรมการ
๓๑. ผู้อำนวยการสำนักบริหารพื้นที่อนุรักษ์ที่ ๖ สาขาปัตตานี	คณะกรรมการ
๓๒. ผู้อำนวยการสถานีอุตุนิยมวิทยาจังหวัดปัตตานี	คณะกรรมการ
๓๓. หัวหน้าสำนักงานป้องกันและบรรเทาสาธารณภัย จังหวัดปัตตานี	คณะกรรมการ
๓๔. นายกเทศมนตรีเมืองปัตตานี	คณะกรรมการ
๓๕. สถิติจังหวัดปัตตานี	คณะกรรมการและเลขานุการ
๓๖. หัวหน้ากลุ่มงานยุทธศาสตร์การพัฒนาจังหวัดปัตตานี สำนักงานจังหวัดปัตตานี	คณะกรรมการและเลขานุการ
๓๗. หัวหน้ากลุ่มงานข้อมูลสารสนเทศและการสื่อสาร สำนักงานจังหวัดปัตตานี	คณะกรรมการและเลขานุการ
๓๘. หัวหน้าฝ่ายวิชาการสถิติและวางแผน สำนักงานสถิติจังหวัดปัตตานี	คณะกรรมการและผู้ช่วยเลขานุการ
๓๙. นักวิชาการสถิติปฏิบัติการ สำนักงานสถิติจังหวัดปัตตานี	คณะกรรมการและผู้ช่วยเลขานุการ

/โดยให้...



โดยให้คณะกรรมการมีหน้าที่

- ๑) จัดทำชุดข้อมูลที่สำคัญ จำเป็น เพื่อสนับสนุนการตัดสินใจในระดับพื้นที่
  - ๒) ประสานบูรณาการข้อมูลจากส่วนราชการ/หน่วยงานภายในจังหวัดที่เกี่ยวข้องเพื่ออธิบายหรือนำเสนอความสัมพันธ์ของชุดข้อมูล และปัจจัยที่ก่อให้เกิดปัญหาในประเด็นยุทธศาสตร์ที่น่าสนใจ
  - ๓) กำหนดหน่วยงานรับผิดชอบในการผลิตข้อมูลที่มีการผลิตซ้ำซ้อน หรือยังไม่มีการผลิต
  - ๔) พิจารณาคัดเลือก และพัฒนาข้อมูลที่สำคัญ "จำเป็น" เพื่อให้ได้สถิติทางการจากข้อมูลการบริหารงาน การกระเบียน สำมะโน/สำรวจ
  - ๕) จัดทำแผนพัฒนาสถิติระดับจังหวัดและรายงานประจำปีเสนอคณะกรรมการจัดระบบสถิติประเทศไทย ๓ ด้าน เพื่อเสนอต่อคณะรัฐมนตรี
  - ๖) มีอำนาจในการแต่งตั้งคณะอนุกรรมการ หรือคณะทำงานตามความเหมาะสม
- ทั้งนี้ ตั้งแต่บัดนี้เป็นต้นไป

สั่ง ณ วันที่ ๒๑ มกราคม พ.ศ. ๒๕๕๙



(นายวิรพงศ์ แก้วสุวรรณ)  
ผู้ว่าราชการจังหวัดปัตตานี



คำสั่งจังหวัดปัตตานี

ที่ กศอ๑๒ /๒๕๖๐

เรื่อง แต่งตั้งคณะทำงานจัดทำชุดข้อมูลสถิติและสารสนเทศระดับพื้นที่

ตามที่จังหวัดปัตตานี ได้จัดทำยุทธศาสตร์ขับเคลื่อนวาระปัตตานี ๒๕๖๐ ร่วมสร้างปัตตานีให้เจริญรุ่งเรือง โดยกำหนดประเด็นสำคัญในการขับเคลื่อนยุทธศาสตร์วาระปัตตานี ๒๕๖๐ จำนวน ๑๒ วาระ เพื่อเป็นแนวทางในการปฏิบัติราชการบูรณาการหน่วยงานภาครัฐ ภาคเอกชน องค์กรปกครองส่วนท้องถิ่น ในการแก้ไขปัญหาความเดือดร้อนของประชาชนให้เกิดผลสัมฤทธิ์ สำนักงานสถิติจังหวัดปัตตานี ในฐานะเป็นหน่วยงานหลักในการจัดระบบข้อมูลสารสนเทศเพื่อการบูรณาการของจังหวัด รวมทั้งได้มีการเชื่อมโยงข้อมูลระหว่างส่วนราชการ ประกอบการตัดสินใจในการดำเนินนโยบายเพื่อนำข้อมูลใช้ในการขับเคลื่อนยุทธศาสตร์วาระปัตตานี ๒๕๖๐

ดังนั้น เพื่อให้การขับเคลื่อนวาระปัตตานี ๒๕๖๐ นำไปสู่การปฏิบัติให้เกิดผลเป็นรูปธรรม จังหวัดปัตตานีขอแต่งตั้งคณะทำงานเพื่อขับเคลื่อนวาระปัตตานี ๒๕๖๐ ทั้ง ๓ ด้าน คือด้านเศรษฐกิจ (ข้าว,ท่องเที่ยว), ด้านสังคม (ผู้สูงอายุ) และด้านทรัพยากรธรรมชาติและสิ่งแวดล้อม (ขยะ) ประกอบด้วย

- |   |                |
|---|----------------|
| ๑. รองผู้ว่าราชการจังหวัดปัตตานี (ด้านสังคม)            | ประธานคณะทำงาน |
| ๒. ปลัดจังหวัดปัตตานี                                   | คณะทำงาน       |
| ๓. หัวหน้าสำนักงานจังหวัดปัตตานี                        | คณะทำงาน       |
| ๔. นายแพทย์สาธารณสุขจังหวัดปัตตานี                      | คณะทำงาน       |
| ๕. คลังจังหวัดปัตตานี                                   | คณะทำงาน       |
| ๖. พัฒนาการจังหวัดปัตตานี                               | คณะทำงาน       |
| ๗. ท้องถิ่นจังหวัดปัตตานี                               | คณะทำงาน       |
| ๘. พาณิชย์จังหวัดปัตตานี                                | คณะทำงาน       |
| ๙. อุตสาหกรรมจังหวัดปัตตานี                             | คณะทำงาน       |
| ๑๐. เกษตรและสหกรณ์จังหวัดปัตตานี                        | คณะทำงาน       |
| ๑๑. เกษตรจังหวัดปัตตานี                                 | คณะทำงาน       |
| ๑๒. ประมงจังหวัดปัตตานี                                 | คณะทำงาน       |
| ๑๓. พัฒนาสังคมและความมั่นคงของมนุษย์จังหวัดปัตตานี      | คณะทำงาน       |
| ๑๔. ผอ.สนง.ทรัพยากรธรรมชาติและสิ่งแวดล้อมจังหวัดปัตตานี | คณะทำงาน       |
| ๑๕. ผู้อำนวยการศูนย์วิจัยข้าวจังหวัดปัตตานี             | คณะทำงาน       |
| ๑๖. นายกเทศบาลเมืองจังหวัดปัตตานี                       | คณะทำงาน       |
| ๑๗. ท่องเที่ยวและกีฬาจังหวัดปัตตานี                     | คณะทำงาน       |
| ๑๘. สหกรณ์จังหวัดปัตตานี                                | คณะทำงาน       |

/๑๙. ผู้อำนวยการ...

๑๙. ผู้อำนวยการกลุ่มงานศูนย์ดำรงธรรมจังหวัดปัตตานี คณะทำงาน
๒๐. หัวหน้า สนง.ป้องกันและบรรเทาสาธารณภัย จังหวัดปัตตานี คณะทำงาน
๒๑. ผู้อำนวยการชลประทานปัตตานี คณะทำงาน
๒๒. ผู้อำนวยการศูนย์เมล็ดพันธุ์ข้าวปัตตานี คณะทำงาน
๒๓. สถิติจังหวัดปัตตานี คณะทำงานและเลขานุการ
๒๔. หัวหน้ากลุ่มงานยุทธศาสตร์การพัฒนาจังหวัดปัตตานี คณะทำงานและเลขานุการ  
สำนักงานจังหวัดปัตตานี
๒๕. ผู้อำนวยการกลุ่มวิชาการสถิติและวางแผน คณะทำงานและผู้ช่วยเลขานุการฯ  
สำนักงานสถิติจังหวัดปัตตานี
๒๖. นักวิชาการสถิติปฏิบัติการ คณะทำงานและผู้ช่วยเลขานุการฯ  
สำนักงานสถิติจังหวัดปัตตานี
๒๗. น.ส.สุภาภรณ์ อร่ามศรีธรรม คณะทำงานและผู้ช่วยเลขานุการฯ  
สำนักงานสถิติจังหวัดปัตตานี
๒๘. นางอารีชะห์ วิชยานฤพล คณะทำงานและผู้ช่วยเลขานุการฯ  
สำนักงานสถิติจังหวัดปัตตานี
๒๙. น.ส.เนรณี บุญทิศโร คณะทำงานและผู้ช่วยเลขานุการฯ  
สำนักงานสถิติจังหวัดปัตตานี

โดยให้คณะทำงานมีหน้าที่

- ๑) จัดทำชุดข้อมูลที่สำคัญ จำเป็น เพื่อสนับสนุนการตัดสินใจในระดับพื้นที่
- ๒) ประสานบูรณาการข้อมูลจากส่วนราชการ/หน่วยงานภายในจังหวัดที่เกี่ยวข้องเพื่ออธิบายหรือนำเสนอความสัมพันธ์ของชุดข้อมูล และปัจจัยที่ก่อให้เกิดปัญหาในประเด็นยุทธศาสตร์ที่น่าสนใจ
- ๓) พิจารณาคัดเลือก และพัฒนาข้อมูลที่สำคัญ “จำเป็น” เพื่อให้ได้สถิติทางการจากข้อมูลการบริหารงาน การประเมิน สำนะโน/สำรวจ
- ๔) จัดทำแผนพัฒนาสถิติระดับจังหวัดและรายงานประจำปีเสนอคณะกรรมการสถิติระดับจังหวัด
- ๕) วิเคราะห์และสรุปสถานการณ์ทั้ง ๔ เรื่อง (ข้าว การท่องเที่ยว ผู้สูงอายุ และขยะ)
- ๖) นำชุดข้อมูลตามยุทธศาสตร์วาระจังหวัดปัตตานีเพื่อนำไปใช้ประโยชน์ในการจัดทำแผนปฏิบัติราชการประจำปี (๒๕๖๑-๒๕๖๔) จังหวัดปัตตานี

ทั้งนี้ ตั้งแต่บัดนี้เป็นต้นไป

สั่ง ณ วันที่ ธันวาคม พ.ศ. ๒๕๖๑

(นายวิรัตน์ เพ็งจันทร์)  
ผู้ว่าราชการจังหวัดปัตตานี



สำนักงานสถิติแห่งชาติ

มั่นใจในสำนักงานสถิติแห่งชาติ  
รัฐและราษฎรจะก้าวไปอย่างมั่นคง