

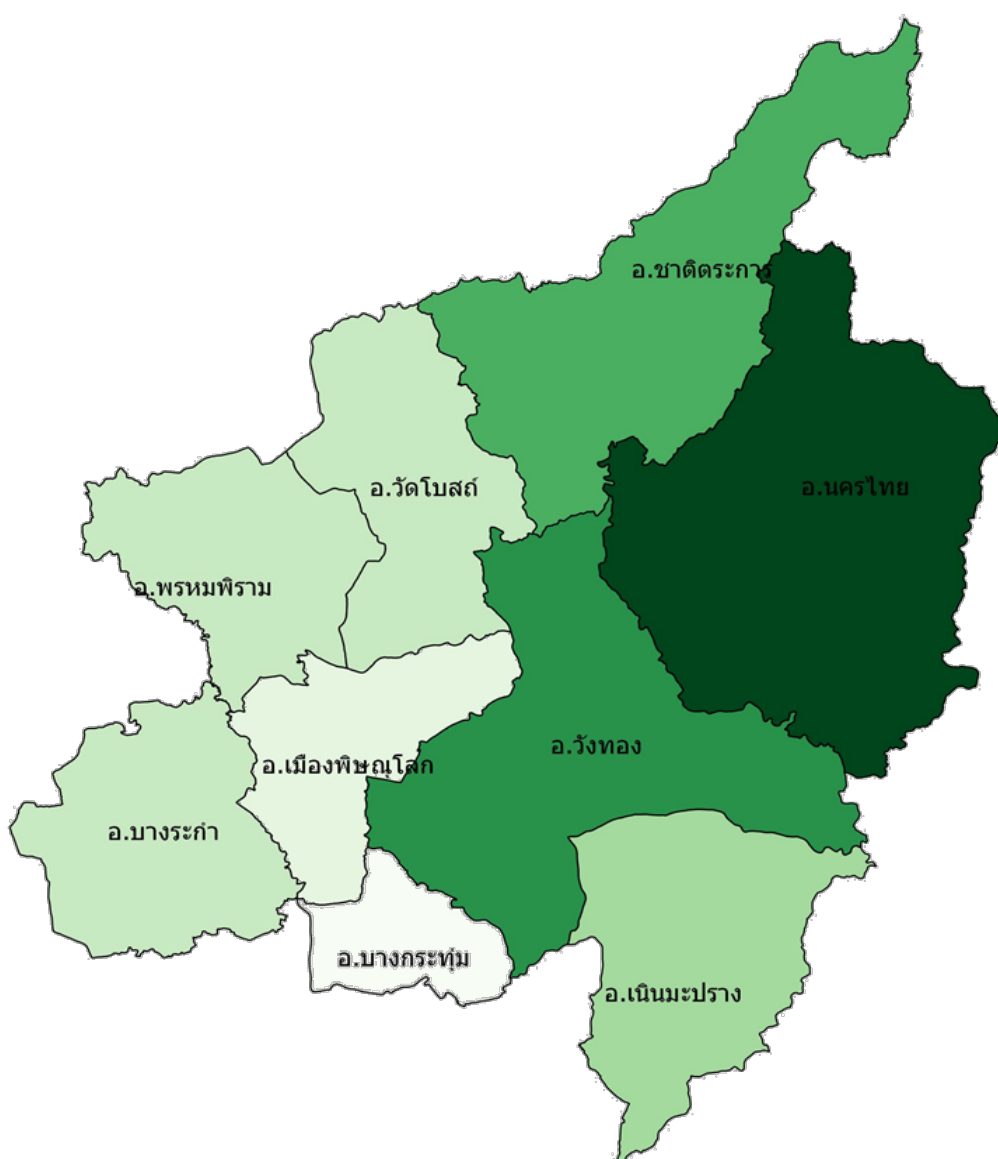

แผนพัฒนาสถิติระดับพื้นที่จังหวัดพิษณุโลก
ฉบับที่ 2 (พ.ศ. 2561-2564)
ฉบับปรับปรุง



คณะกรรมการสถิติจังหวัดพิษณุโลก

บทสรุปผู้บริหาร

สำนักงานสถิติจังหวัดพิษณุโลก ได้จัดทำแผนพัฒนาสถิติระดับพื้นที่ จังหวัดพิษณุโลก เพื่อเป็นการพัฒนาชุดข้อมูลเพื่อการตัดสินใจให้ครอบคลุมประเด็นยุทธศาสตร์การพัฒนาระดับพื้นที่ โดยจัดทำรายการข้อมูลสถิติพื้นฐานและรายการข้อมูลสถิติทางการตามประเด็นยุทธศาสตร์ในแผนพัฒนาจังหวัดที่มีความเชื่อมโยงกับตัวชี้วัดการพัฒนาของแผนพัฒนาเศรษฐกิจและสังคมแห่งชาติ ฉบับที่ 12 (พ.ศ. 2560-2564) ตามร่างและประเด็นยุทธศาสตร์ชาติ ระยะ 20 ปี ซึ่งเป็นการบูรณาการภารกิจระดับพื้นที่ (Area Base) ภารกิจของหน่วยงาน (Function Base) และภารกิจตามนโยบายของรัฐบาล (Agenda Base) เพื่อนำไปสู่การขับเคลื่อนประเทศบนฐานข้อมูลที่มีอยู่จริง ทั้งนี้ ประชาชนสามารถเข้าถึงและใช้ประโยชน์จากข้อมูล รวมทั้งติดตามการทำงานของภาครัฐ ทำให้เกิดการใช้งบประมาณในการพัฒนาพื้นที่อย่างมีประสิทธิภาพ รวมทั้งเกิดประสิทธิผลต่อการพัฒนาประเทศโดยรวม

ในการจัดทำแผนพัฒนาสถิติระดับพื้นที่ จังหวัดพิษณุโลก ฉบับที่ 2 (พ.ศ. 2561-2564) ได้มีการจัดทำชุดข้อมูลกลาง 3 ด้าน ด้านเศรษฐกิจ ด้านสังคม ด้านทรัพยากรธรรมชาติและสิ่งแวดล้อม ตามแผนแม่แบบระบบสถิติประเทศไทย ฉบับที่ 2 (พ.ศ. 2559-2564) เพื่อให้ผู้บริหารได้มีชุดข้อมูลกลางใช้สำหรับการตัดสินใจ

จังหวัดพิษณุโลกได้มีการจัดทำชุดข้อมูลกลาง 3 ด้าน ดังนี้



และในแผนพัฒนาสถิติระดับพื้นที่ จังหวัดพิษณุโลก ฉบับที่ 2 (พ.ศ. 2561 - 2564) ได้มีการจัดทำชุดข้อมูลตัวชี้วัดเพื่อสนับสนุนประเด็นยุทธศาสตร์ตามแผนพัฒนาจังหวัด พ.ศ. 2561 - 2564 จำนวน 8 ยุทธศาสตร์ จากการจัดทำผังรายการสถิติทางการและการตรวจสอบสถานะรายการข้อมูลสถิติดังกล่าว สรุปได้ว่ามีชุดข้อมูลตัวชี้วัดที่สนับสนุนยุทธศาสตร์การพัฒนาจังหวัด ทั้งหมดจำนวน 84 รายการ ซึ่งแบ่งสถานะรายการข้อมูลตามแผนผังรายการสถิติทางการ ได้ดังนี้

- รายการสถิติทางการที่มีการจัดเก็บข้อมูลเป็นปกติ จำนวน 71 รายการ คิดเป็นร้อยละ 84.5
- รายการสถิติทางการที่ยังไม่มีการจัดเก็บข้อมูล จำนวน 13 รายการ คิดเป็นร้อยละ 15.5

ประเด็นยุทธศาสตร์ตามแผนพัฒนาจังหวัดพิษณุโลก
จำนวน 8 ยุทธศาสตร์



แผนภูมิที่ 1 แสดงร้อยละของชุดข้อมูลตัวชี้วัดที่สนับสนุน
ประเด็นยุทธศาสตร์จังหวัดพิษณุโลก
สรุปชุดข้อมูลตัวชี้วัด จำนวน 84 รายการ

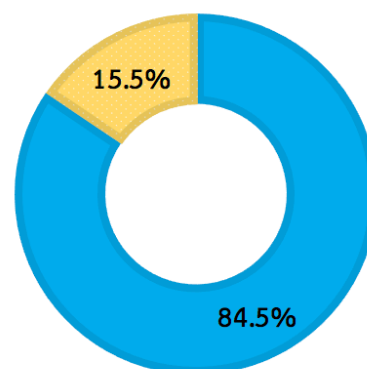

■ มีการจัดเก็บข้อมูล ■ ไม่มีการจัดเก็บข้อมูล

ตารางที่ 1 แสดงจำนวนและร้อยละของชุดข้อมูลตัวชี้วัดแบ่งตามประเด็นยุทธศาสตร์จังหวัด

ประเด็นยุทธศาสตร์จังหวัด	จำนวนชุดข้อมูล	มีการจัดเก็บ	ไม่มีการจัดเก็บ
ยุทธศาสตร์ที่ 1 พัฒนาการเกษตรอัจฉริยะ (Smart Farming) และ นวัตกรรมอาหาร(Agriculture and Food Innovation)	12	11 (91.7)	1 (8.3)
ยุทธศาสตร์ที่ 2 ยกระดับการท่องเที่ยวเชิงนิเวศ วัฒนธรรม และ ประวัติศาสตร์ (Historical & Eco Tourism)	13	13 (100.0)	-
ยุทธศาสตร์ที่ 3 เพิ่มขีดความสามารถการบริการสุขภาพ (Wellness) และการดูแลผู้สูงอายุ (Ageing)	17	16 (94.1)	1 (5.9)
ยุทธศาสตร์ที่ 4 พัฒนาโลจิสติกส์เพื่อเชื่อมโยงการพัฒนาเศรษฐกิจ (Logistic Hub)	5	4 (80.0)	1 (20.0)
ยุทธศาสตร์ที่ 5 สร้างธุรกิจดิจิทัล (Digital Economy) ศูนย์กลาง การศึกษา และพัฒนาทรัพยากรมนุษย์ (Education Hub)	4	-	4 (100.0)
ยุทธศาสตร์ที่ 6 ส่งเสริมการค้า การลงทุน และการบริการโดยพัฒนา SMEs และสร้างการประกอบ การใหม่ (Startup)	3	-	3 (100.0)
ยุทธศาสตร์ที่ 7 จัดการทรัพยากร ธรรมชาติ และระบบนิเวศที่เป็นต้นทุน สำหรับการพัฒนา (Eco-system and Natural Capital)	19	19 (100.0)	-
ยุทธศาสตร์ที่ 8 พัฒนาเมืองให้เติบโตอย่างชาญฉลาด (Smart Growth City) และเป็นเมืองอารยะบนฐานสังคมมั่นคงและยั่งยืน	11	8 (72.7)	3 (27.3)
รวม	84	71 (84.5)	13 (15.5)

ชุดข้อมูลกลางสำคัญที่ได้ดำเนินการจัดเก็บ ทั้ง 3 ด้าน ด้านเศรษฐกิจ ด้านสังคม ด้านทรัพยากรธรรมชาติและสิ่งแวดล้อม มีดังนี้

1. ด้านเศรษฐกิจ

แผนภูมิที่ 2 แสดงปริมาณผลผลิตข้าวจังหวัดพิษณุโลก พ.ศ. 2555 - 2559

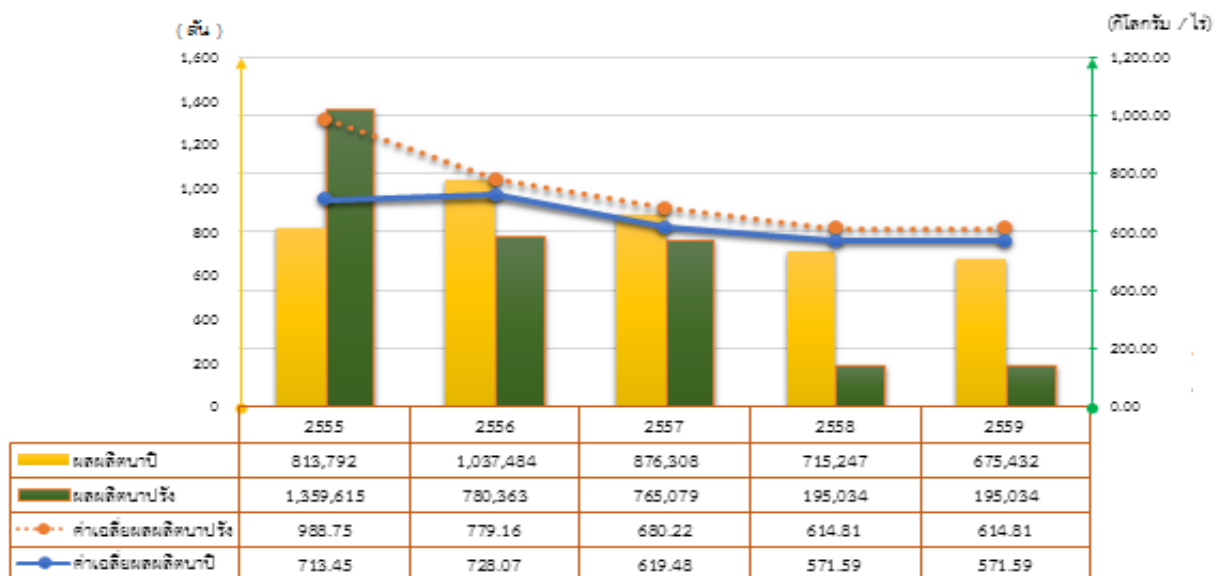

จากแผนภูมิที่ 2 พบว่าปริมาณผลผลิตข้าวเฉลี่ยต่อไร่ของจังหวัดพิษณุโลกระหว่างปีเพาะปลูก พ.ศ. 2555 - 2559 มีแนวโน้มลดลงอย่างต่อเนื่อง สอดคล้องกับปริมาณผลผลิตข้าวทั้งปี จากปี พ.ศ. 2555 - 2559 ลดลงอย่างต่อเนื่องเช่นเดียวกัน ซึ่งอาจจะมีปัจจัยในการผลิตที่ส่งผลต่อการปลูกข้าว และเกษตรกรหันไปปลูกพืชชนิดอื่น

แผนภูมิที่ 3 แสดงรายได้จากการท่องเที่ยว และค่าใช้จ่ายเฉลี่ยของนักท่องเที่ยวจังหวัดพิษณุโลก พ.ศ. 2555 - 2559

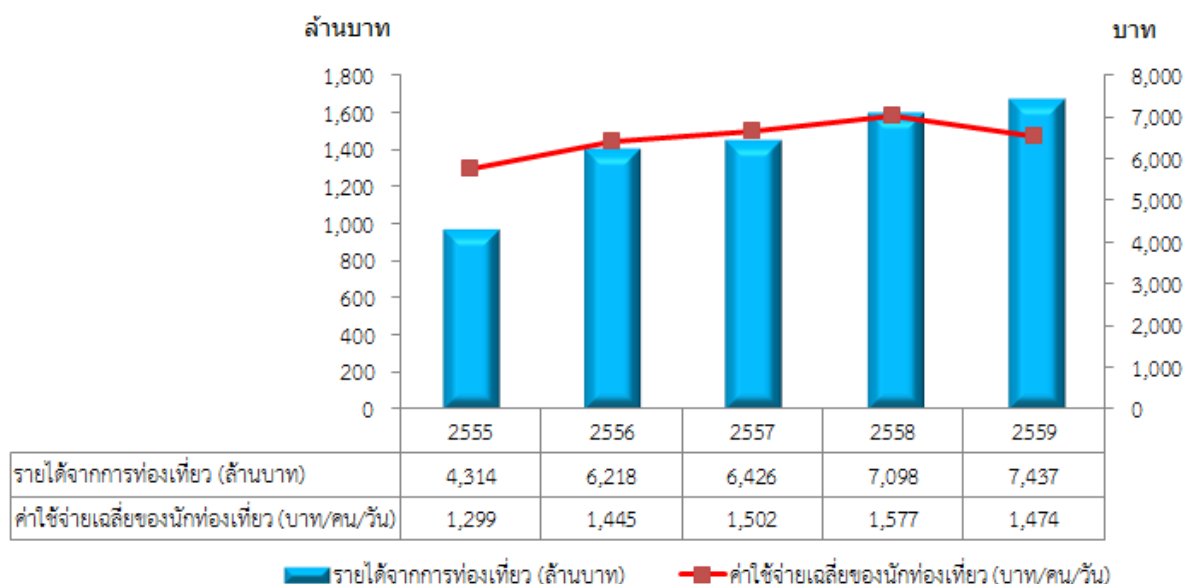

จากแผนภูมิที่ 3 พบว่ารายได้จากการท่องเที่ยวตั้งแต่ปี พ.ศ. 2555 - 2559 มีแนวโน้มเพิ่มขึ้นทุกปี และปีล่าสุด พ.ศ. 2559 มีรายได้จากการท่องเที่ยวมากที่สุด จำนวน 7,437 ล้านบาท สำหรับค่าใช้จ่ายเฉลี่ยของนักท่องเที่ยวต่อคนต่อวัน พ.ศ. 2559 อยู่ที่ 1,474 บาท

แผนภูมิที่ 4 แสดงจำนวนสถานประกอบการอุตสาหกรรมและจำนวนคนงานของจังหวัดพิษณุโลก พ.ศ. 2555 - 2559

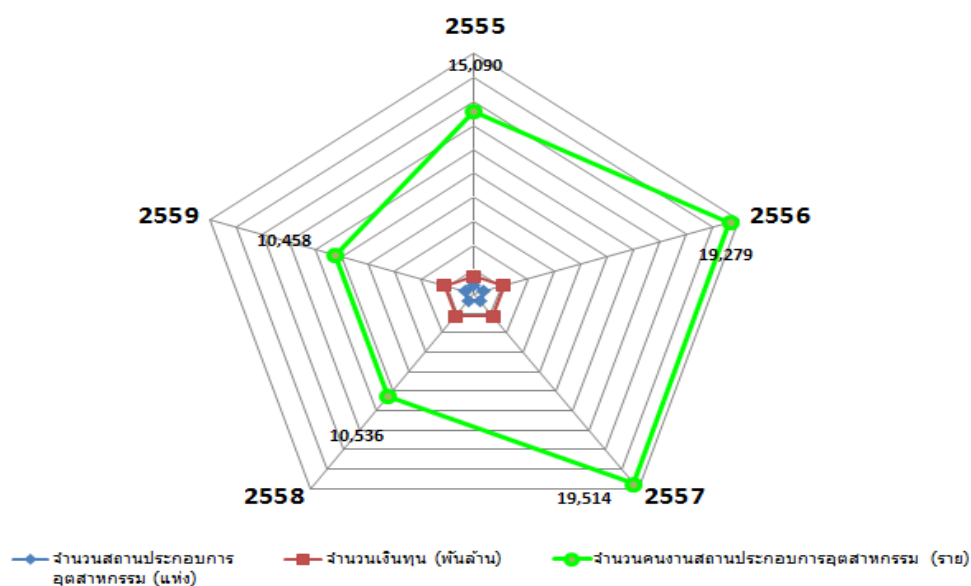

รายการข้อมูล	2555	2556	2557	2558	2559
จำนวนสถานประกอบการอุตสาหกรรม (แห่ง)	661	711	721	723	713
จำนวนเงินทุน (ล้านบาท)	1,472	2,229	2,302	2,267	2,268
จำนวนคนงานสถานประกอบการอุตสาหกรรม (ราย)	15,090	19,279	19,514	10,536	10,458

จากแผนภูมิที่ 4 พบว่าสถานประกอบการอุตสาหกรรมในจังหวัดพิษณุโลก พบว่ามีสถานประกอบการอุตสาหกรรม พ.ศ. 2560 จำนวนทั้งสิ้น 713 แห่ง สำหรับจำนวนคนทำงานในสถานประกอบการอุตสาหกรรม มีจำนวนทั้งสิ้น 10,458 คน และมีจำนวนเงินทุน 2,268 พันล้านบาท

2. ด้านสังคม

แผนภูมิที่ 5 แสดงอัตราการเกิดมีชีพ และการจดทะเบียนสมรส พ.ศ. 2555 - 2560

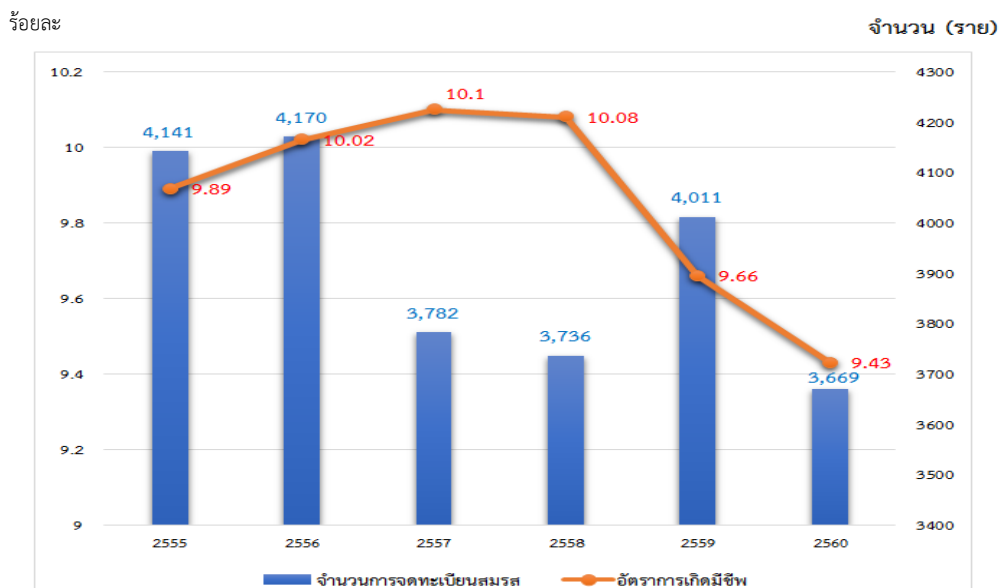

จากแผนภูมิที่ 5 พบว่าอัตราการเกิดมีชีพบุตรมีชีวิตรอดอยู่ขณะคลอดหรือบุตรเกิดรอด ในปี พ.ศ. 2560 เฉลี่ยประมาณ 9.43 คน ลดลงจากปีก่อนหน้า ร้อยละ 0.23 สอดคล้องกับการสมรสซึ่งมีจำนวนการจดทะเบียนสมรสในปี พ.ศ. 2560 ลดลงจากปีก่อนหน้า ร้อยละ 0.9

แผนภูมิที่ 6 แสดงอัตราการมีงานทำ และอัตราการว่างงาน พ.ศ. 2560

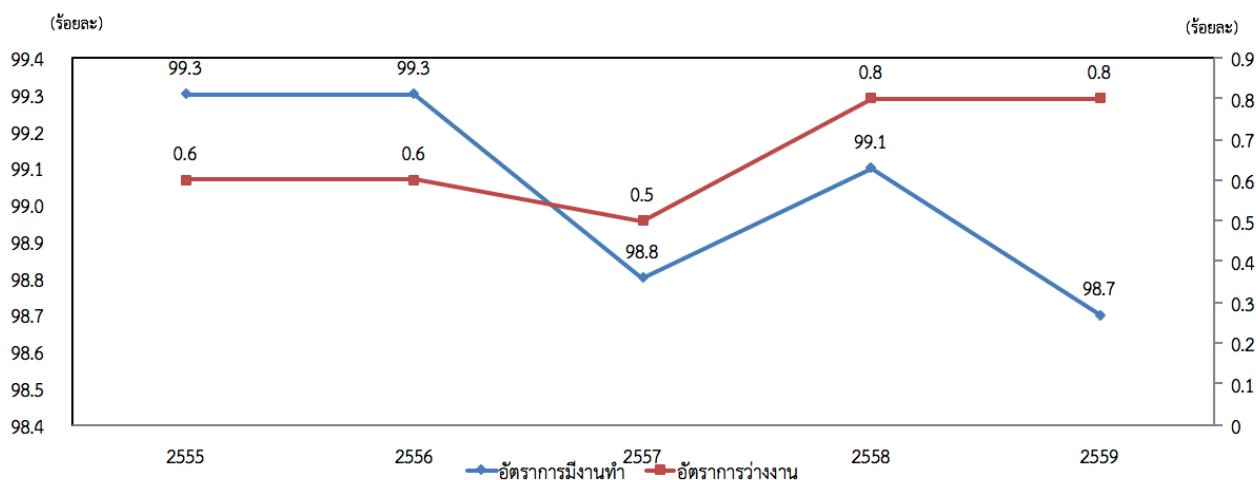

จากแผนภูมิที่ 6 จังหวัดพิษณุโลกมีผู้ที่อยู่ในกำลังแรงงาน พ.ศ. 2559 จำนวนทั้งสิ้น 576,690 คน พบว่าอัตราการมีงานทำลดลงเมื่อเปรียบเทียบกับช่วงเวลาเดียวกันของปี พ.ศ. 2558 มีอัตราการทำงาน ร้อยละ 99.1 ในปี พ.ศ. 2559 อัตราการทำงานมีเพียงร้อยละ 98.7 สำหรับอัตราการว่างงาน ในปี พ.ศ. 2559 คิดเป็นร้อยละ 0.8

3. ด้านทรัพยากรธรรมชาติและสิ่งแวดล้อม

แผนภูมิที่ 7 จำนวนน้ำประปาที่ผลิตได้ ปริมาณน้ำที่เก็บได้เฉลี่ยทั้งปี และปริมาณฝนเฉลี่ยทั้งปีจังหวัดพิษณุโลก พ.ศ. 2555 - 2560

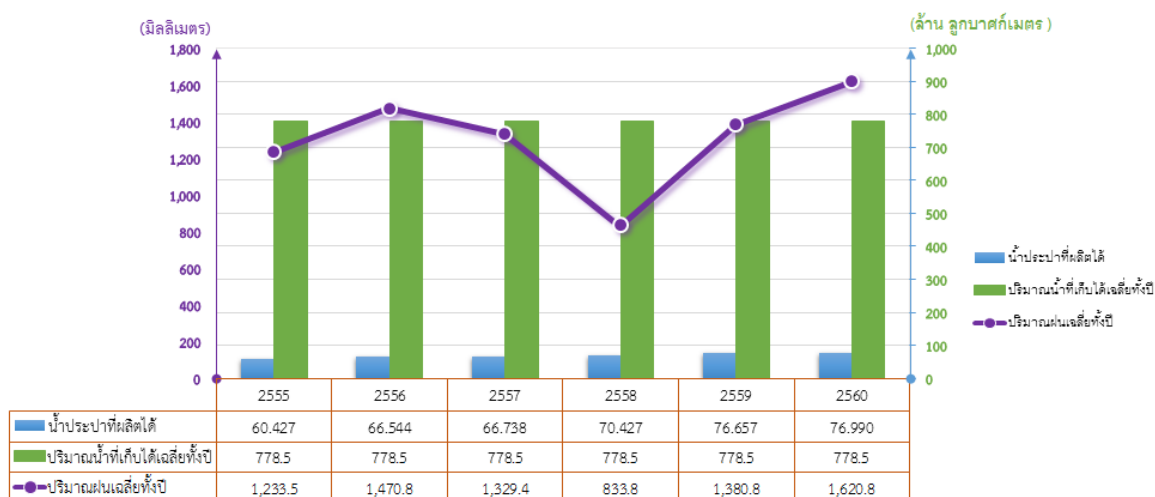

จากแผนภูมิที่ 7 พบว่าปริมาณฝนเฉลี่ยทั้งปี ตั้งแต่ปี พ.ศ. 2555 - 2560 วัดปริมาณได้ 1,311.5 มิลลิเมตร สำหรับปริมาณน้ำที่เก็บได้เฉลี่ยทั้งปี มีจำนวน 778.5 ล้านลูกบาศก์เมตร และสามารถผลิตน้ำประปาได้มากถึง 76.990 ล้านลูกบาศก์เมตร ในปีพ.ศ. 2560

ข้อเสนอแนะการพัฒนาการจัดเก็บข้อมูล

- การปรับเปลี่ยนกลไกในการพัฒนาการจัดเก็บข้อมูล
- การจัดอบรมบุคลากรในการจัดเก็บข้อมูล
- การเสนอโครงการเพื่อของบประมาณในการจัดเก็บข้อมูล
- ประสานงานกับหน่วยงานเจ้าของข้อมูลเพื่อขอความร่วมมือ
- จัดทำนิยามความแตกต่างของข้อมูลแต่ละหน่วยงาน
- เลือกประเภทข้อมูลที่เหมาะสมกับความต้องการใช้งาน
- ถ้าข้อมูลเป็นประเภทเดียวกัน ให้เลือกข้อมูลจากหน่วยงานเพียงหน่วยงานเดียวที่ครอบคลุมมากที่สุด/มีความถูกต้องมากที่สุด

ทั้งนี้ การพัฒนาชุดข้อมูลสถิติและสารสนเทศในระดับพื้นที่ มีความจำเป็นต้องเสริมสร้างศักยภาพของบุคลากรด้านสถิติและสารสนเทศ เพื่อสนับสนุนการจัดทำยุทธศาสตร์จังหวัด การนำข้อมูล/สถิติไปใช้ประโยชน์ การบริหารจัดการอย่างมีส่วนร่วมในระดับจังหวัด/ภาค รวมทั้ง การผลิตและการใช้ข้อมูลสนับสนุนการตัดสินใจอย่างเป็นระบบ และเป็นประโยชน์ในการพัฒนาพื้นที่อย่างต่อเนื่อง

คำนำ

แผนพัฒนาสถิติระดับพื้นที่ จังหวัดพิษณุโลก ถูกจัดทำขึ้นครั้งแรก ในปี 2557 ภายใต้ความร่วมมือทางวิชาการของสำนักงานสถิติแห่งชาติ กระทรวงมหาดไทย และสำนักงานคณะกรรมการพัฒนาระบบราชการ (ก.พ.ร.) เพื่อใช้เป็นเครื่องมือในการบูรณาการข้อมูลสถิติระดับพื้นที่ที่ตอบโจทย์ยุทธศาสตร์ของจังหวัดในลักษณะ Agenda Based รวมทั้งพัฒนาข้อมูลสถิติในระดับพื้นที่ให้สอดคล้องกับทิศทางการขับเคลื่อนแผนแม่บทระบบสถิติประเทศไทย ฉบับที่ 1 (พ.ศ. 2554-2558) โดยให้ความสำคัญกับการพัฒนารายการสถิติทางการของผลิตภัณฑ์ที่มีศักยภาพ (Product Champion : PC) และประเด็นปัญหาสำคัญ (Critical Issue : CI) ตามประเด็นยุทธศาสตร์ของแต่ละจังหวัด

ตลอดระยะเวลาที่ผ่านมา แผนพัฒนาสถิติฉบับดังกล่าว ถูกใช้เป็นเครื่องมือหลักในการพัฒนาชุดข้อมูลเพื่อสนับสนุนการตัดสินใจเชิงยุทธศาสตร์ของผู้บริหารในระดับจังหวัดมาโดยตลอด อย่างไรก็ตาม ปัจจุบันสำนักงานสถิติแห่งชาติอยู่ระหว่างการขับเคลื่อนแผนแม่บทระบบสถิติประเทศไทย ฉบับที่ 2 (พ.ศ. 2559-2564) และทุกจังหวัดได้มีการจัดทำแผนพัฒนาจังหวัด พ.ศ. 2561-2564 เพื่อให้สอดคล้องกับการพัฒนาประเทศตามร่างยุทธศาสตร์ชาติ ระยะ 20 ปี (พ.ศ. 2560-2579) แผนพัฒนาเศรษฐกิจและสังคมแห่งชาติ ฉบับที่ 12 (พ.ศ. 2560-2564) เป้าหมายการพัฒนาที่ยั่งยืน (Sustainable Development Goals: SDGs) รวมทั้งการปรับโครงสร้างประเทศไทยไปสู่ประเทศไทย 4.0 และการปฏิรูปประเทศในประเด็นต่างๆ

สำนักงานสถิติจังหวัดพิษณุโลก จึงได้จัดทำแผนพัฒนาสถิติระดับพื้นที่ จังหวัดพิษณุโลก พ.ศ. 2561-2564 โดยปรับปรุงรูปแบบและเนื้อหาของแผนพัฒนาสถิติฉบับเดิมให้มีความสอดคล้องกับแผนพัฒนาจังหวัด พ.ศ. 2561-2564 แผนแม่บทระบบสถิติประเทศไทย ฉบับที่ 2 และบริบทของการพัฒนาประเทศในระดับพื้นที่ตามแผนพัฒนาอื่นๆ มากยิ่งขึ้น ซึ่งแผนพัฒนาสถิติระดับพื้นที่ จังหวัดพิษณุโลก ฉบับนี้ประกอบด้วยข้อมูลสถิติพื้นฐานด้านเศรษฐกิจ สังคม ทรัพยากรธรรมชาติและสิ่งแวดล้อม รวมทั้งข้อมูลสถิติตามยุทธศาสตร์ภายใต้แผนพัฒนาจังหวัด

ทั้งนี้ หวังเป็นอย่างยิ่งว่า แผนพัฒนาสถิติระดับพื้นที่ จังหวัดพิษณุโลก พ.ศ. 2561-2564 จะเป็นเครื่องมือสำคัญในการพัฒนาข้อมูลระดับพื้นที่ตามยุทธศาสตร์การพัฒนาของจังหวัดพิษณุโลก เพื่อขับเคลื่อนประเทศไปสู่ความมั่นคง มั่งคั่ง และยั่งยืน ต่อไป

ผู้ว่าราชการจังหวัดพิษณุโลก
ประธานกรรมการสถิติระดับจังหวัดพิษณุโลก
มกราคม 2561

สารบัญ

	หน้า
บทสรุปผู้บริหาร	ก
คำนำ	ฉ
อภิธานศัพท์	๑ - ๒
บทที่ 1 บทนำ	1
1.1 หลักการและเหตุผล	1
1.2 วัตถุประสงค์	3
1.3 แนวทางการจัดทำแผนพัฒนาสถิติระดับพื้นที่ จังหวัดพิษณุโลก	3
บทที่ 2 ประเด็นยุทธศาสตร์การพัฒนาจังหวัด	5
2.1 ข้อมูลพื้นฐานของจังหวัด	5
2.2 ประเด็นยุทธศาสตร์การพัฒนาจังหวัดและตัวชี้วัด	17
2.3 ผลการทบทวนความสอดคล้องเชื่อมโยงประเด็นยุทธศาสตร์การพัฒนาจังหวัด กับแผนพัฒนาเศรษฐกิจและสังคมแห่งชาติ ฉบับที่ 12 (พ.ศ.2560-2564)	20
บทที่ 3 ผังรายการข้อมูลสถิติ	28
3.1 ข้อมูลพื้นฐาน	28
- ด้านเศรษฐกิจ	28
- ด้านสังคม	31
- ด้านทรัพยากรธรรมชาติและสิ่งแวดล้อม	34
3.2 ข้อมูลสถิติ ตัวชี้วัด ตามประเด็นยุทธศาสตร์ในแผนพัฒนาจังหวัด	35
บทที่ 4 บทสรุป และข้อเสนอแนะการพัฒนาสถิติ	45
4.1 สรุปสถานการณ์ข้อมูล และข้อเสนอแนะการพัฒนาการจัดเก็บข้อมูล	45
4.2 แผนปฏิบัติการพัฒนาการจัดเก็บข้อมูลสถิติระดับจังหวัด	52
บรรณานุกรม	53
ภาคผนวก : ข้อมูลเอกสารอื่นๆ ที่เกี่ยวข้อง	
ภาคผนวก ก : คำสั่งแต่งตั้งคณะกรรมการสถิติระดับจังหวัด	
ภาคผนวก ข : ผังรายการข้อมูลสถิติ	
- ข้อมูลพื้นฐาน	
- ข้อมูลสถิติ ตัวชี้วัด ตามประเด็นยุทธศาสตร์ในแผนพัฒนาจังหวัดพิษณุโลก	

สารบัญแผนภาพ

	หน้า
แผนภาพที่ 1 : ความเชื่อมโยงของวิสัยทัศน์ พันธกิจ วัตถุประสงค์ และประเด็นยุทธศาสตร์	18
แผนภาพที่ 2 : เป้าหมายและวัตถุประสงค์รวมของแผนพัฒนาเศรษฐกิจและสังคม ฉบับที่ 12	21
แผนภาพที่ 3 : แสดงสถานะรายการข้อมูลของประเด็นยุทธศาสตร์ที่ 1	45
แผนภาพที่ 4 : แสดงสถานะรายการข้อมูลของประเด็นยุทธศาสตร์ที่ 2	46
แผนภาพที่ 5 : แสดงสถานะรายการข้อมูลของประเด็นยุทธศาสตร์ที่ 3	46
แผนภาพที่ 6 : แสดงสถานะรายการข้อมูลของประเด็นยุทธศาสตร์ที่ 4	47
แผนภาพที่ 7 : แสดงสถานะรายการข้อมูลของประเด็นยุทธศาสตร์ที่ 5	47
แผนภาพที่ 8 : แสดงสถานะรายการข้อมูลของประเด็นยุทธศาสตร์ที่ 6	48
แผนภาพที่ 9 : แสดงสถานะรายการข้อมูลของประเด็นยุทธศาสตร์ที่ 7	48
แผนภาพที่ 10 : แสดงสถานะรายการข้อมูลของประเด็นยุทธศาสตร์ที่ 8	49

สารบัญตาราง

	หน้า
ตารางที่ 1 : แสดงจำนวนและร้อยละของชุดข้อมูลตัวชี้วัดแบ่งตามประเด็นยุทธศาสตร์จังหวัด	ข
ตารางที่ 2 : อุณหภูมิเฉลี่ยสูงสุดและต่ำสุด จังหวัดพิษณุโลกปี 2555 – 2559	9
ตารางที่ 3 : ปริมาณน้ำฝนจังหวัดพิษณุโลกปี 2556 – 2559	10
ตารางที่ 4 : ความชื้นสัมพัทธ์จังหวัดพิษณุโลกปี 2555 – 2559	10
ตารางที่ 5 : เขตการปกครองจังหวัดพิษณุโลก จำแนกตามอำเภอ	11
ตารางที่ 6 : จำนวนประชากรจังหวัดพิษณุโลก จำแนกตามอำเภอ และเพศ	12
ตารางที่ 7 : ผลิตภัณฑ์ของจังหวัด จำแนกตามสาขาการผลิต พ.ศ. 2556 – 2558	13
ตารางที่ 8 : จำนวนสถานศึกษา นักเรียน ครู และห้องเรียน อัตราส่วนนักเรียนต่อครู และอัตราส่วนนักเรียนต่อห้องเรียน จำแนกตามสังกัด ปีการศึกษา 2559	14
ตารางที่ 9 : จำนวนสถานพยาบาล เติ้ง แพทย์ พยาบาล อัตราส่วนประชากรต่อแพทย์ และอัตราส่วนประชากรต่อเตียง จำแนกเป็นรายอำเภอ ปี 2559	14
ตารางที่ 10 : จำนวนพื้นที่ป่าไม้ จำแนกตามประเภทของพื้นที่ป่า ปี 2559	16
ตารางที่ 11 : แหล่งน้ำ จำแนกตามประเภทของแหล่งน้ำ ปี 2559	16
ตารางที่ 12 : ยุทธศาสตร์การพัฒนาและตัวชี้วัดของจังหวัด	19
ตารางที่ 13 : ความสอดคล้องระหว่างประเด็นยุทธศาสตร์ของแผนพัฒนาจังหวัดพิษณุโลก (พ.ศ.2561-2564) และประเด็นยุทธศาสตร์ตามแผนพัฒนาเศรษฐกิจและสังคมแห่งชาติ ฉบับที่ 12	25
ตารางที่ 14 : ความสอดคล้องระหว่างตัวชี้วัดตามแผนพัฒนาจังหวัดพิษณุโลก (พ.ศ.2561-2564) และตัวชี้วัดตามแผนพัฒนาเศรษฐกิจและสังคมแห่งชาติ ฉบับที่ 12	26
ตารางที่ 15 : แผนปฏิบัติการพัฒนาการจัดเก็บข้อมูลสถิติทางการ	52

อธิธานศัพท์

การจัดทำแผนพัฒนาสถิติระดับพื้นที่ จังหวัดพิษณุโลก มีการใช้เครื่องมือและรูปแบบเอกสารต่างๆ ซึ่งประกอบด้วยคำศัพท์ และคำย่อหลากหลาย ทั้งนี้เพื่อให้การขยายผลการดำเนินงาน มีความเข้าใจตรงกัน การทำงานเป็นไปในทิศทางเดียวกัน จึงได้รวบรวมคำศัพท์และคำย่อต่างๆ ที่เกิดขึ้นในการดำเนินงาน ให้ความหมาย หรือคำจำกัดความที่ใช้ในการดำเนินงานดังตารางต่อไปนี้

คำศัพท์/คำย่อ	ความหมาย
แผนพัฒนาสถิติระดับพื้นที่จังหวัดพิษณุโลก	เครื่องมือสำคัญในการกำหนดกรอบแนวทางการดำเนินงานเพื่อการพัฒนาสถิติในระยะ 1 ปี และระยะ 4 ปี ซึ่งจะกำหนดกิจกรรมต่างๆ เพื่อพัฒนาคุณภาพสถิติทางการ ว่ามีรายการใดบ้าง จะพัฒนาอย่างไร หน่วยงานใดเป็นผู้รับผิดชอบ พร้อมทั้งระบุงบประมาณและระยะเวลา (Timeline) ที่ต้องดำเนินการด้วย
ผังสถิติทางการ	<p>รายการข้อมูลสถิติที่สำคัญ จำเป็นที่สามารถตอบสนองการณ ยุทธศาสตร์ และสภาพปัญหาในระดับพื้นที่ ซึ่งราชการส่วนภูมิภาค หรือคณะผู้บริหารจังหวัดมีความจำเป็นต้องใช้ในการวางแผนระดับนโยบายจังหวัด ทั้งแผนปฏิบัติงานและการจัดสรรงบประมาณในแผนงานและโครงการ ตลอดจนการติดตามสถานการณ์ การพัฒนาของจังหวัด โดยผังสถิติทางการจะประกอบไปด้วย 2 ส่วน คือ</p> <ol style="list-style-type: none"> 1. ตารางแผนผังสถิติทางการตามประเด็นยุทธศาสตร์ ซึ่งประกอบด้วย <ol style="list-style-type: none"> 1.1 ชื่อชุดข้อมูล – ตัวชี้วัดที่สอดคล้องเชื่อมโยงกับยุทธศาสตร์การพัฒนาของจังหวัด 1.2 รายการสถิติทางการที่สำคัญ พร้อมคุณลักษณะของข้อมูล ว่าเป็นข้อมูลระดับนามบัญญัติ (Nominal Scale) หรือข้อมูลระดับอันดับ (Ordinal Scale) หรือข้อมูลระดับช่วงชั้น (Interval Scale)/ข้อมูลระดับอัตราส่วน (Ratio Scale) 1.3 สถานะการจัดเก็บข้อมูลในปัจจุบันว่ามีการจัดเก็บหรือไม่ 1.4 วิธีการจัดเก็บข้อมูล 1.5 ความถี่ในการจัดเก็บข้อมูล 1.6 หน่วยงานผู้รับผิดชอบ 2. รายละเอียดสถิติทางการ (Official Statistics Metadata)ซึ่งจะมีรายละเอียดสำคัญ 5 ส่วน ได้แก่ <ol style="list-style-type: none"> 2.1 การผลิต/จัดทำสถิติทางการ เป็นส่วนแรกที่แนะนำรายละเอียดกระบวนการจัดทำระเบียบการค้นคว้า เพื่อความเหมาะสมในการใช้ประโยชน์ต่อไป โดยมีรายละเอียดที่สำคัญ คือ <ol style="list-style-type: none"> 2.1.1 ชื่อโครงการ/งาน/ทะเบียน/รายงาน 2.1.2 วิธีการเก็บรวบรวมข้อมูล ได้แก่ สัมภาษณ์ สสำรวจ ทะเบียน และรายงาน 2.1.3 มาตรฐานการจำแนกข้อมูล 2.1.4 รูปแบบการจัดเก็บข้อมูล ได้แก่ จัดเก็บในรูปเอกสาร/รายงาน จัดเก็บในรูปแบบไฟล์ข้อมูลดิจิทัล และฐานข้อมูล 2.1.5 ความถี่ในการเก็บรวบรวมข้อมูล

คำศัพท์/คำย่อ	ความหมาย
	<p>2.1.6 ความถี่ในการประมวลผลข้อมูล</p> <p>2.2 การเผยแพร่สถิติทางการ เป็นส่วนที่ใช้ตรวจสอบความถูกต้องและเป็นปัจจุบันของสถิติทางการประกอบไปด้วย 3 ส่วน คือ</p> <p>2.2.1 วิธีการเผยแพร่</p> <p>2.2.2 ความถี่ในการเผยแพร่</p> <p>2.2.3 ระดับการเข้าถึงข้อมูล</p> <p>2.3 สถิติทางการ จะประกอบไปด้วย ชื่อสถิติทางการ ปีที่จัดทำ สาขา หมวด หมู่ รวมถึงวิธีการคำนวณที่ได้มาซึ่งสถิติทางการ (ที่เป็นตัวชี้วัด) โดยในหนึ่งการผลิตอาจมีสถิติทางการมากกว่า 1 รายการก็ได้</p> <p>2.4 คำนิยามที่สำคัญ</p> <p>2.5 หน่วยงานรับผิดชอบผลิต/จัดทำข้อมูล เพื่อระบุแหล่งที่มาและเจ้าของข้อมูลประกอบไปด้วย 7 ส่วน คือ</p> <p>2.5.1 กลุ่ม/ฝ่าย</p> <p>2.5.2 สำนัก/ศูนย์/กอง</p> <p>2.5.3 กรม/หน่วยงาน</p> <p>2.5.4 กระทรวง</p> <p>2.5.5 โทรศัพท์</p> <p>2.5.6 โทรสาร</p> <p>2.5.7 E-mail address</p>
รายการสถิติทางการ	ข้อมูลที่ใช้บรรยายเหตุการณ์หรือข้อเท็จจริง (facts) ของเรื่องต่างๆ ที่ต้องการศึกษา เช่น สถิติจำนวนผู้ป่วย สถิติจำนวนคนเกิด สถิติจำนวนคนตาย เป็นต้น
รายการข้อมูล (Data List)	ข้อเท็จจริง (facts) ที่เกี่ยวกับเรื่องต่างๆ ซึ่งอาจเป็นข้อเท็จจริงที่เป็นตัวเลข เช่น จำนวนผู้ป่วยที่ติดเชื้อ HIV ในหมู่บ้าน ราคาของพืชผักและผลไม้ต่างๆ ในหมู่บ้าน เป็นต้น หรืออาจเป็นข้อเท็จจริงที่ไม่ใช่ตัวเลข เช่น การศึกษา หรือ อาชีพของคนในหมู่บ้าน เป็นต้น

บทที่ 1

บทนำ

1.1 หลักการและเหตุผล

ในช่วงเวลาที่ผ่านมาสองทศวรรษที่ผ่านมา บทบาทและความจำเป็นของข้อมูลสถิติในการใช้บริหารและพัฒนาประเทศต่าง ๆ ทั่วโลกได้ทวีความสำคัญขึ้นเป็นลำดับ โดยเฉพาะการนำสถิติมาใช้เป็นปัจจัยสนับสนุนการตัดสินใจในการวางนโยบาย การเลือกวิธีการปฏิบัติงาน ตลอดจนการกำกับดูแล เพื่อให้เกิดความก้าวหน้าในการพัฒนาประเทศในทุกด้าน ดังนั้น สำนักงานสถิติแห่งชาติ (สสช.) จึงมีเป้าหมายที่จะพัฒนาการผลิตและการจัดทำข้อมูลสถิติให้มีความครอบคลุม มีคุณภาพ ลดความซ้ำซ้อน และทันต่อภาวะการเปลี่ยนแปลง ตลอดจนการเผยแพร่ข้อมูลสถิติให้เป็นไปอย่างกว้างขวาง เพื่อทุกภาคส่วนได้เข้าถึงและใช้ประโยชน์ข้อมูลสถิติที่สำคัญ

ประเทศไทยเริ่มมีการดำเนินงานเกี่ยวกับสถิติของประเทศมาประมาณ 100 ปี โดยมีสำนักงานสถิติแห่งชาติทำหน้าที่เป็นหน่วยสถิติกลางผลิตสถิติในทุกสาขา ซึ่งส่วนใหญ่เป็นสถิติจากการสำรวจ นอกจากนั้นยังมีหน่วยงานภาครัฐจำนวนมากที่ผลิตสถิติจากระบบการรายงานงานทะเบียน โดยส่วนใหญ่เป็นสถิติที่เกี่ยวข้องกับการกิจการและการดำเนินงานของแต่ละหน่วยงาน ปัจจุบันหน่วยงานภาครัฐจำนวนมากมีการผลิตสถิติในเกือบทุกสาขา แม้ว่าการผลิตสถิติภายใต้ระบบดังกล่าวมีการพัฒนาอย่างต่อเนื่อง แต่ก็เป็นการพัฒนาที่ไม่เป็นไปในทิศทางเดียวกัน เป็นการพัฒนาที่ตอบสนองประโยชน์ในการใช้งานของแต่ละหน่วยงานซึ่งมีข้อจำกัดด้านบุคลากร งบประมาณ ฯลฯ แตกต่างกันไป ส่งผลให้เกิดความเหลื่อมล้ำด้านมาตรฐานและคุณภาพของงานด้านสถิติ และในบางกรณีเกิดความซ้ำซ้อนและสิ้นเปลืองงบประมาณในการดำเนินงานจึงเกิดแนวคิดในการพัฒนาระบบสถิติของประเทศให้เข้มแข็งและก้าวหน้าอย่างเป็นระบบ ผู้ใช้สามารถเข้าใจและเข้าถึงข้อมูลได้ง่าย โดยต้องอาศัยความร่วมมือจากหน่วยงานที่เกี่ยวข้องในการร่วมกันทบทวน ตรวจสอบ คัดกรองชุดข้อมูลสถิติที่สำคัญ จำเป็น สำหรับประเทศ ซึ่งจะก่อให้เกิดสมรรถนะด้านการผลิตสถิติของหน่วยงานต่าง ๆ ได้อย่างมีประสิทธิภาพ จึงเป็นที่มาของแผนแม่บทระบบสถิติประเทศไทย พ.ศ. 2554-2558 ซึ่งเป็นแผนแม่บทระบบสถิติประเทศไทยฉบับแรกนับตั้งแต่มีการประกาศใช้พระราชบัญญัติสถิติ พ.ศ. 2550 เพื่อใช้เป็นกรอบในการพัฒนาระบบสถิติของประเทศให้เข้มแข็งและก้าวหน้าอย่างเป็นระบบ รวมทั้งให้สถิติเป็นฐานสำคัญของการพัฒนาประเทศอย่างมีคุณภาพ

ปัจจุบัน สำนักงานสถิติแห่งชาติดำเนินงานในการขับเคลื่อนแผนแม่บทระบบสถิติประเทศไทย ฉบับที่ 2 (พ.ศ. 2559-2564) เพื่อพัฒนาระบบสถิติของประเทศไปสู่เป้าหมายตามวิสัยทัศน์ที่กำหนดไว้ ต่อเนื่องจากแผนแม่บทระบบสถิติประเทศไทย ฉบับที่ 1 ว่า “ประเทศไทยมีระบบสถิติที่ทุกหน่วยงานร่วมกันขับเคลื่อนเพื่อให้เกิดสถิติทางการที่ใช้ในการพัฒนาประเทศ” โดยมีเป้าประสงค์หลัก คือ การพัฒนาข้อมูลสถิติให้มีมาตรฐาน คุณภาพ และการบูรณาการ/การแลกเปลี่ยนเชื่อมโยงข้อมูลระหว่างหน่วยงานสู่การนำไปใช้ประโยชน์ร่วมกัน ในการตอบโจทยการตัดสินใจและกำหนดนโยบาย การพัฒนาทุกระดับ (ประเทศ ภาคกิจ และพื้นที่) ซึ่งได้กำหนดยุทธศาสตร์การพัฒนาระบบสถิติของประเทศไว้ 5 ยุทธศาสตร์ ดังนี้

- ยุทธศาสตร์ที่ 1 การพัฒนาระบบสถิติของประเทศเพื่อการวางแผนและติดตามผลการพัฒนาระดับประเทศและระดับจังหวัด/กลุ่มจังหวัด
- ยุทธศาสตร์ที่ 2 การบูรณาการสถิติจากข้อมูลการบริหารงานและสถิติจากการสำรวจและการเชื่อมโยงสถิติ
- ยุทธศาสตร์ที่ 3 การพัฒนาคุณภาพสถิติให้ได้มาตรฐานสากล
- ยุทธศาสตร์ที่ 4 การให้บริการสถิติที่สะดวกต่อการเข้าถึง เข้าใจ และใช้ประโยชน์
- ยุทธศาสตร์ที่ 5 การเสริมสร้างความเข้มแข็งของหน่วยสถิติและการพัฒนาสมรรถนะบุคลากรภาครัฐในด้านสถิติและเทคโนโลยีสารสนเทศ

อย่างไรก็ตาม แม้หน่วยงานต่างๆผลิตสถิติจำนวนมากเพื่อตอบสนองการใช้ประโยชน์หลากหลายวัตถุประสงค์แต่แผนแม่บทระบบสถิติฯ จะครอบคลุมการบริหารจัดการเฉพาะ “สถิติทางการ” ซึ่งเป็นสถิติที่มีความสำคัญจำเป็นต่อการกำหนดนโยบายและติดตามสถานการณ์การพัฒนาระดับชาติ ระดับภารกิจ และระดับพื้นที่เท่านั้น โดยคณะกรรมการสถิติรายสาขา และพื้นที่จะทำหน้าที่เป็นกลไกสำคัญในการบริหารจัดการสถิติแต่ละสาขา และพื้นที่ ภายใต้กรอบนโยบายและยุทธศาสตร์การพัฒนา ระบบสถิติของประเทศ และรายงานความก้าวหน้าและปัญหาอุปสรรคต่อคณะกรรมการจัดระบบสถิติ ประเทศไทย 3 ด้าน (ด้านสังคม ด้านเศรษฐกิจ และด้านทรัพยากรธรรมชาติและสิ่งแวดล้อม)

สำหรับการพัฒนาระบบสถิติในระดับพื้นที่ เป็นการพัฒนาต่อยอดและขยายชุดข้อมูล เพื่อสนับสนุนการตัดสินใจจากประเด็นยุทธศาสตร์การพัฒนาจังหวัด 3 ด้าน คือ ด้านสังคม ด้านเศรษฐกิจ และด้านทรัพยากรธรรมชาติและสิ่งแวดล้อม รวมทั้งชุดข้อมูลที่มีความเชื่อมโยงกับตัวชี้วัดการพัฒนาจังหวัด และภาคที่สอดคล้องกับร่างยุทธศาสตร์ชาติ ระยะ 20 ปี และแผนพัฒนาเศรษฐกิจและสังคมแห่งชาติ ฉบับที่ 12 (พ.ศ. 2560-2564) โดยการบูรณาการภารกิจระดับพื้นที่ (Area Base) ภารกิจของหน่วยงาน (Function Base) และภารกิจตามนโยบายของรัฐบาล (Agenda Base) ซึ่งจะนำไปสู่การขับเคลื่อนประเทศ บนฐานข้อมูลที่มีอยู่จริง เกิดธรรมาภิบาลในการเข้าถึงข้อมูลเชิงยุทธศาสตร์ของประชาชน และก่อให้เกิดการใช้งบประมาณในการพัฒนาพื้นที่อย่างมีประสิทธิภาพ รวมทั้งเกิดประสิทธิผลต่อการพัฒนาประเทศโดยรวม ซึ่งมีความจำเป็นต้องมีการพัฒนาเสริมสร้างศักยภาพของบุคลากรในด้านสถิติและสารสนเทศ การจัดทำยุทธศาสตร์จังหวัด การนำข้อมูลสถิติไปใช้ประโยชน์ และการบริหารจัดการอย่างมีส่วนร่วมในระดับจังหวัด/ภาคเพื่อให้เกิดการผลิตและการใช้ข้อมูลสนับสนุนการตัดสินใจอย่างเป็นระบบและเป็นประโยชน์ในการพัฒนาพื้นที่อย่างต่อเนื่อง

ดังนั้น จึงได้จัดทำแผนพัฒนาสถิติระดับพื้นที่ จังหวัดพิษณุโลก โดยการศึกษาประเด็นยุทธศาสตร์ของจังหวัด เพื่อจัดทำผังสถิติทางการของข้อมูลที่สำคัญ จำเป็น และเพียงพอต่อการตัดสินใจในระดับพื้นที่ รวมทั้งมีความสอดคล้องกับตัวชี้วัดการพัฒนาจังหวัดที่สอดคล้องกับแผนพัฒนาเศรษฐกิจและสังคมแห่งชาติ ฉบับที่ 12(พ.ศ. 2560-2564) และร่างยุทธศาสตร์ชาติ ระยะ 20 ปีผ่านกลไกของคณะกรรมการสถิติระดับจังหวัด เพื่อให้มีชุดข้อมูลสถิติและสารสนเทศในการสนับสนุนยุทธศาสตร์ของจังหวัด พร้อมนำเสนอแนวทางการพัฒนาการจัดเก็บข้อมูลสำคัญในการพัฒนาพื้นที่ต่อไป

1.2 วัตถุประสงค์ของการจัดทำแผนพัฒนาสถิติระดับพื้นที่ จังหวัดพิษณุโลก

1.2.1 เพื่อศึกษาประเด็นยุทธศาสตร์ตามแผนพัฒนาจังหวัด แผนพัฒนาเศรษฐกิจและสังคมแห่งชาติ ฉบับที่ 12 (พ.ศ. 2560-2564) และร่างยุทธศาสตร์ชาติ ระยะ 20 ปี พร้อมทั้งกำหนดหน่วยงานที่จะต้องรับผิดชอบในการจัดทำข้อมูลที่ยังไม่มีหน่วยงานใดดำเนินการ และเชื่อมโยง/บูรณาการข้อมูลในระดับพื้นที่

1.2.2 เพื่อจัดทำชุดข้อมูลสถิติและสารสนเทศ (ฝั่งสถิติทางการระดับจังหวัด) ที่สนับสนุนยุทธศาสตร์จังหวัด และจัดทำแผนพัฒนาสถิติระดับพื้นที่ที่สอดคล้องกับตัวชี้วัดแผนพัฒนาจังหวัด และแผนพัฒนาเศรษฐกิจและสังคมแห่งชาติ ฉบับที่ 12 (พ.ศ.2560- 2564) และร่างยุทธศาสตร์ชาติ ระยะ 20 ปี

1.2.3 เพื่อส่งเสริมการเข้าถึง เข้าใจ และใช้ประโยชน์ของข้อมูลสถิติและสารสนเทศร่วมกัน

1.2.4 เพื่อสร้างเครือข่ายการทำงานและสร้างความมีส่วนร่วมของหน่วยงานจัดเก็บข้อมูลในระดับพื้นที่

1.2.5 เพื่อพัฒนาบุคลากรด้านสถิติของหน่วยงานที่เกี่ยวข้อง ให้มีความเป็นมืออาชีพด้านข้อมูลสถิติและสารสนเทศ ที่สนับสนุนยุทธศาสตร์ในระดับพื้นที่และมีความรู้ความเข้าใจในกระบวนการนำแผนพัฒนาสถิติระดับพื้นที่เข้าเป็นส่วนหนึ่งของแผนพัฒนาจังหวัด และแผนปฏิบัติการประจำปีของจังหวัด

1.3 แนวทางการจัดทำแผนพัฒนาสถิติระดับพื้นที่ จังหวัดพิษณุโลก

การจัดทำแผนพัฒนาสถิติระดับพื้นที่ จังหวัดพิษณุโลกครั้งนี้ มีแนวทางการดำเนินการ ดังนี้

1.3.1 ศึกษาประเด็นยุทธศาสตร์ตามแผนพัฒนาจังหวัดพิษณุโลก (พ.ศ.2561-2564) แผนพัฒนาเศรษฐกิจและสังคมแห่งชาติ ฉบับที่ 12 (พ.ศ.2560-2564) และร่างยุทธศาสตร์ชาติ ระยะ 20 ปี

1.3.2 ปรับปรุงภารกิจและองค์ประกอบของคณะกรรมการสถิติระดับจังหวัดให้สอดคล้องกับการจัดทำแผนพัฒนาสถิติระดับพื้นที่ และการปฏิรูประบบสถิติ

1.3.3 จัดทำผังรายการข้อมูลสถิติพื้นฐาน ประกอบด้วย ด้านสังคมด้านเศรษฐกิจด้านทรัพยากรธรรมชาติและสิ่งแวดล้อม พร้อมทั้งจัดทำผังรายการข้อมูลสถิติ ตัวชี้วัด ตามประเด็นยุทธศาสตร์ในแผนพัฒนาจังหวัด(พ.ศ.2561-2564)

1.3.4 ประชุมคณะกรรมการสถิติระดับจังหวัด/หรือผู้ที่เกี่ยวข้องกับการจัดทำ (ร่าง) แผนพัฒนาสถิติระดับพื้นที่ จังหวัดพิษณุโลก เพื่อนำเสนอและขอมติเห็นชอบในเรื่องต่างๆ ดังนี้

- (ร่าง) แผนพัฒนาสถิติระดับพื้นที่ จังหวัดพิษณุโลก
- ผังรายการข้อมูลสถิติพื้นฐาน ทั้ง 3 ด้าน
- ผังรายการข้อมูลสถิติที่สนับสนุนประเด็นยุทธศาสตร์จังหวัด

1.3.5 จัดทำแผนพัฒนาสถิติระดับพื้นที่ จังหวัดพิษณุโลกรวบรวมข้อมูลตามผังรายการข้อมูลสถิติที่แสดงชื่อยุทธศาสตร์ ประเด็นยุทธศาสตร์ ตัวชี้วัด รายการสถิติ สถานะข้อมูล วิธีการเก็บรวบรวมข้อมูล หน่วยวัด ความถี่ของข้อมูล ระดับการนำเสนอ และหน่วยงานผู้รับผิดชอบ ทั้งนี้รายการสถิติในผังสถิติทางการบางรายการอาจจะยังไม่มีการผลิต หรือขาดหน่วยงานที่รับผิดชอบในปัจจุบัน ซึ่งจะต้องได้รับการพิจารณาเป็นส่วนหนึ่งของยุทธศาสตร์การพัฒนาในลำดับต่อไป

1.3.6 เผยแพร่แผนพัฒนาสถิติระดับพื้นที่ จังหวัดพิษณุโลกและนำเสนอต่อคณะกรรมการจัดทำแผนพัฒนาจังหวัด และแผนปฏิบัติการประจำปีของจังหวัดพร้อมทั้งนำเสนอข้อมูล

สถิติที่สนับสนุนแผนพัฒนาจังหวัด เช่น แผนพัฒนาคุณภาพชีวิตคนพิการจังหวัด พ.ศ. 2560-2564
แผนยุทธศาสตร์ผู้สูงอายุจังหวัด พ.ศ. 2560-2564 เป็นต้น

1.3.7 ติดตาม ประเมินผลและข้อเสนอแนะการพัฒนาการจัดเก็บข้อมูลและเสนอ
แผนการพัฒนาในอนาคต

บทที่ 2

ประเด็นยุทธศาสตร์การพัฒนา

2.1 ข้อมูลพื้นฐานจังหวัด

ความเป็นมา

จังหวัดพิษณุโลก เป็นจังหวัดที่มีความสำคัญทางด้านประวัติศาสตร์มานานหลายปีชั่วอายุคน เมืองเดิมพิษณุโลกเป็นเมืองเก่าสมัยขอม อยู่ห่างจากที่ตั้งตัวเมืองปัจจุบันลงไปทางทิศใต้ประมาณ 5 กิโลเมตร เรียกว่า “เมืองสองแคว” เพราะเมืองนี้ตั้งอยู่ระหว่างแม่น้ำน่านและแม่น้ำแควน้อย แต่ปัจจุบันเมื่อแม่น้ำแควน้อยเปลี่ยนเส้นทาง เดินออกห่างไปประมาณ 10 กิโลเมตร ที่ตั้งเมืองสองแควเก่าในปัจจุบันคือ บริเวณวัดจุฬามณี ซึ่งเป็นวัดเก่าแก่ของจังหวัดพิษณุโลก

ในสมัยสุโขทัย ครั้นสมเด็จพระมหาธรรมราชาลิไท ได้โปรดฯให้ย้ายเมืองสองแควมาตั้งอยู่ ณ ตัวเมืองในปัจจุบัน เมื่อประมาณปี พ.ศ.1900 แต่ยังคงเรียกว่า เมืองสองแควเรื่อยมา โดยให้พระไสรอโศก มาครองเมืองในฐานะเมืองลูกหลวง ต่อมาในสมัยอยุธยาเมืองสองแควเปลี่ยนชื่อเป็นเมืองพิษณุโลก และทวีความสำคัญมาก เพราะโดยลักษณะที่ตั้งของเมืองพิษณุโลกนั้น ตั้งอยู่ระหว่างกรุงศรีอยุธยาและอาณาจักรฝ่ายเหนือ ครั้นถึงสมัยสมเด็จพระบรมไตรโลกนาถ เมืองพิษณุโลกมีฐานะเป็นราชธานีของไทยอยู่นานถึง 25 ปี คือ ตั้งแต่ปี พ.ศ. 2005 – 2030 สมเด็จพระบรมไตรโลกนาถ เสด็จประทับที่เมืองนี้และทรงผนวชที่วัดจุฬามณีด้วย นอกจากนี้ ยังเป็นเมืองพระราชสมภพของสมเด็จพระนเรศวรมหาราช ในอดีตเคยเป็นเมืองราชธานีฝ่ายเหนือของเมืองแถบลุ่มน้ำยมและน้ำน่าน มีพระมหาอุปราชปกครองติดต่อกันมาหลายพระองค์ ในสมัยรัตนโกสินทร์ พิษณุโลกยังคงเป็นเมืองเอกขึ้นตรงต่อกรุงเทพฯ ในปี พ.ศ. 2437 พระบาทสมเด็จพระจุลจอมเกล้าเจ้าอยู่หัวโปรดฯ ให้ยกฐานะเมืองพิษณุโลกขึ้นเป็นมณฑล เรียกว่า มณฑลพิษณุโลก ต่อมาเมื่อยกเลิกการปกครองแบบมณฑลแล้ว พิษณุโลกจึงมีฐานะเป็นจังหวัดมาจนถึงปัจจุบัน

2.1.1 ลักษณะทางกายภาพ

2.1.1.1 ที่ตั้งและอาณาเขต

จังหวัดพิษณุโลก เป็นจังหวัดที่มีความสำคัญมากจังหวัดหนึ่งของประเทศไทย ตั้งอยู่ในเขตพื้นที่จังหวัดภาคเหนือตอนล่าง มีพื้นที่ประมาณ 10,815 ตารางกิโลเมตร หรือ 6,759,909 ไร่ คิดเป็นร้อยละ 6.37 ของพื้นที่ภาคเหนือ และคิดเป็นร้อยละ 2.1 ของพื้นที่ของทั้งประเทศ ซึ่งอยู่ห่างจากกรุงเทพฯ โดยทางรถยนต์ประมาณ 377 กิโลเมตร และโดยทางรถไฟประมาณ 389 กิโลเมตร



มีอาณาเขตติดต่อกับจังหวัดต่างๆ ดังนี้

ทิศเหนือ	ติดต่อกับ อำเภอน้ำปาด อำเภอพิชัย อำเภอทองแสนขัน จังหวัดอุตรดิตถ์ และสาธารณรัฐประชาธิปไตยประชาชนลาว
ทิศใต้	ติดต่อกับ อำเภอเมือง อำเภอสามงาม อำเภอวังทรายพูน และอำเภอสากเหล็ก จังหวัดพิจิตร
ทิศตะวันออก	ติดต่อกับ อำเภอด่านซ้าย จังหวัดเลย อำเภอเขาค้อ อำเภอวังโป่ง จังหวัดเพชรบูรณ์
ทิศตะวันตก	ติดต่อกับ อำเภอลานกระบือ จังหวัดกำแพงเพชร อำเภอดงเจริญ อำเภอดงเจริญ จังหวัดสุโขทัย

2.1.1.2 ลักษณะภูมิประเทศ

ลักษณะภูมิประเทศของจังหวัดทางตอนเหนือและตอนกลางของจังหวัด เป็นเขตภูเขาสูง ได้แก่ พื้นที่ทางด้านทิศตะวันออกของจังหวัดพิษณุโลก มีลักษณะเป็นเทือกเขาสูง เป็นแนวกั้นเขตแดน ไทย – ลาว เป็นรอยต่อของ 3 จังหวัด คือ จังหวัดพิษณุโลก เพชรบูรณ์ และเลย สำหรับเขตที่ราบลุ่มแม่น้ำ ได้แก่ พื้นที่ในบริเวณด้านทิศเหนือและด้านทิศตะวันออก มีแม่น้ำสายสำคัญไหลผ่าน คือแม่น้ำน่าน แม่น้ำแควน้อย

จุดเด่นทางธรรมชาติที่สำคัญของจังหวัดพิษณุโลก คือลักษณะพื้นที่ที่มีความหลากหลายทางธรรมชาติ เนื่องจากลักษณะพื้นที่ทางตอนเหนือ ทางตะวันออก และตอนกลางบางส่วนเป็นเขตภูเขาสูงและเป็นที่ราบสูง และลาดเอียงลงมาทางตอนกลาง ทางตะวันตก และทางตอนใต้จนเป็นพื้นที่ราบ พื้นที่ที่ราบลุ่ม ทำให้สามารถประกอบอาชีพเกษตรกรรมได้ทุกสาขา เช่น สาขาป่าไม้ สาขาพืช สาขาประมง และสาขาปศุสัตว์ โดยเขตที่ราบลุ่มแม่น้ำในพื้นที่อำเภอเมือง อำเภอพรหมพิราม อำเภอบางกระทุ่ม และอำเภอบางระกำ จะเป็นแหล่งปลูกข้าวที่สำคัญของจังหวัด ที่ทำรายได้หลักให้กับจังหวัดพิษณุโลก นอกจากนี้ในพื้นที่เขตอำเภอบางระกำบริเวณพื้นที่ใกล้ลุ่มน้ำยม ทุกปีจะเกิดปัญหาน้ำท่วมซ้ำซากราษฎรไม่สามารถปลูกพืชหรือเลี้ยงสัตว์ได้ อำเภอบางระกำ จึงเป็นแหล่งรองรับน้ำในฤดูฝน และเป็นแหล่งผลิตสัตว์น้ำธรรมชาติและแหล่งเพาะเลี้ยงสัตว์น้ำที่ทำรายได้ให้กับประชาชนในพื้นที่ได้หากสามารถพัฒนาพื้นที่ตามศักยภาพให้เป็นแหล่งเพาะพันธุ์ปลาน้ำจืด

เพื่อการศึกษาและขยายปริมาณผลผลิตสัตว์น้ำจืด รวมถึงการส่งเสริมพัฒนาอาชีพการเลี้ยงสัตว์น้ำจะทำให้ อำเภอบางระกำ เป็นแหล่งทำประมงน้ำจืดที่สำคัญของจังหวัดพิษณุโลกได้ต่อไป

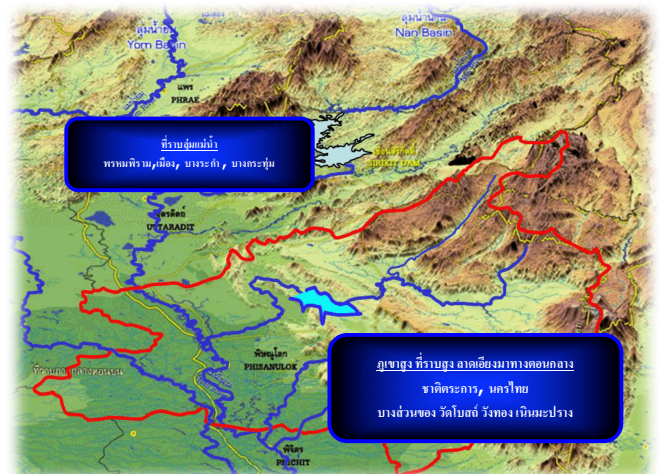

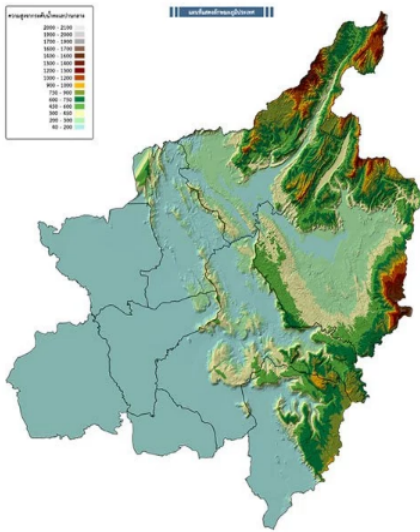

จังหวัดพิษณุโลก มียุทธศาสตร์ในด้านที่ตั้งที่มีลักษณะเด่นเฉพาะตัว เนื่องจากมีส่วนที่เชื่อมต่อระหว่างภาคกลาง ภาคเหนือ และภาคตะวันออกเฉียงเหนือของประเทศ เป็นจังหวัดที่อยู่ในเส้นทางเชื่อมต่อไปยังประเทศต่างๆ ในภูมิภาคอินโดจีน โดยมีภูมิประเทศติดต่อกับเทือกเขาที่พาดจากภาคเหนือ เป็นที่กั้นแบ่งเขตกับแขวงไชยบุรี สาธารณรัฐประชาธิปไตยประชาชนลาวลักษณะภูมิประเทศ มีรายละเอียดพอสังเขป คือตัวเมืองพิษณุโลกตั้งอยู่ริมสองฝั่งแม่น้ำน่านและที่ราบหุบเขาชาติตระการ เป็นที่ราบดินตะกอนที่อุดมสมบูรณ์ โดยที่ราบหุบเขานครไทยมีลักษณะเป็นแบบค้ำกระทะ ส่วนที่ราบหุบเขาชาติตระการมีรูปร่างคล้ายพระจันทร์เสี้ยว พื้นที่ตอนกลางทางใต้เป็นที่ราบ และตอนใต้สุดเป็นที่ราบลุ่ม

โดยเฉพาะบริเวณลุ่มแม่น้ำน่านและแม่น้ำยม เป็นย่านการเกษตรที่สำคัญที่สุดของจังหวัด ครอบคลุมพื้นที่อำเภอบางระกำ อำเภอเมืองพิษณุโลก อำเภอพรหมพิราม และบางส่วนของอำเภอวังทองกับอำเภอนิคมบราญ ภูเขาสูงส่วนใหญ่อยู่ทางด้านตะวันออกของจังหวัด

การตั้งถิ่นฐาน

ประมาณ 4,000 – 2,000 ปี มาแล้ว ได้มีการตั้งถิ่นฐานในแถบลุ่มแม่น้ำแควน้อย ลุ่มแม่น้ำวังทอง ลุ่มแม่น้ำน่าน และแถบภูเขาสูงในอำเภอนครไทย และอำเภอชาติตระการ เนื่องจากมีการค้นพบรอยขีดขีดและสลักหินบนผนังหินในถ้ำ สันนิษฐานว่าเป็นชุมชนขนาดเล็กที่มีประชากรไม่มาก ปัจจุบันประชากรส่วนใหญ่มีการตั้งถิ่นฐานบริเวณพื้นที่ราบอำเภอเมืองพิษณุโลก อำเภอนครไทย บางส่วน โดยมีความเชื่อว่าอำเภอนครไทย คือเมืองบางยางในอดีต และอำเภอพรหมพิราม บริเวณริมแม่น้ำน่าน และริมถนนสายหลักทางหลวงแผ่นดินหมายเลข 11 12 1275 1237 1248 และ 1143

แผนที่การตั้งถิ่นฐาน จังหวัดพิษณุโลก

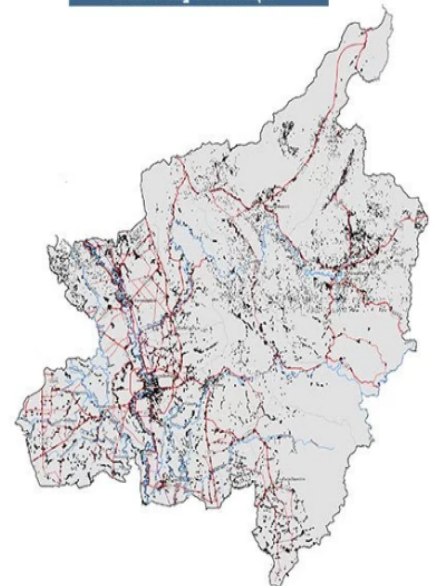

แผนที่พื้นที่ลุ่มน้ำ จังหวัดพิษณุโลก

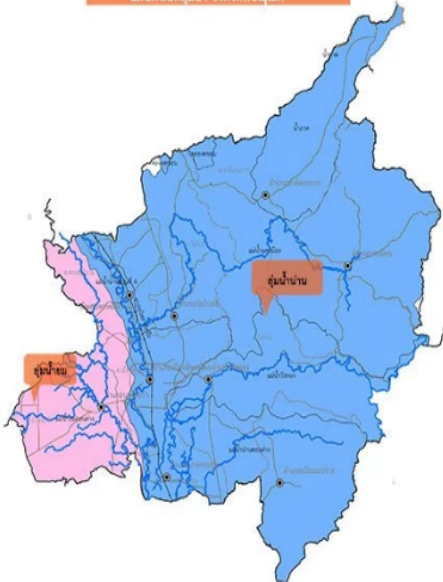

พื้นที่ลุ่มน้ำ

ลุ่มน้ำยม จังหวัดพิษณุโลกมีอำเภอที่อยู่ในลุ่มน้ำยม รวม 4 อำเภอ ได้แก่ อำเภอบางกระทุ่ม อำเภอบางระกำ อำเภอเมืองพิษณุโลก และอำเภอพรหมพิราม รวมพื้นที่ที่อยู่ในลุ่มน้ำยมประมาณ 1,301.75 ตารางกิโลเมตร คิดเป็นร้อยละ 12.04 ของพื้นที่จังหวัด ครอบคลุมลุ่มน้ำสาขาและลุ่มน้ำย่อยตามการบริหารจัดการทรัพยากรน้ำแบบลุ่มน้ำรวม 1 ลุ่มน้ำสาขา 4 ลุ่มน้ำย่อย **ลุ่มน้ำน่าน** ตั้งอยู่ในภาคเหนือของประเทศไทย ครอบคลุมพื้นที่รับน้ำฝน 34,139.68 ตารางกิโลเมตร มีต้นกำเนิดบริเวณอำเภอบ่อเกลือ จังหวัดน่าน ครอบคลุมพื้นที่ 6 จังหวัด ได้แก่ จังหวัดน่าน อุตรดิตถ์ พิษณุโลก พิจิตร เพชรบูรณ์ และนครสวรรค์ แบ่งเป็นลุ่มน้ำสาขาจำนวน 16 ลุ่มน้ำสาขา

พื้นที่เกษตรในเขตชลประทาน

โครงการชลประทานขนาดใหญ่ รวม 3 โครงการ ได้แก่ โครงการชลประทานพลายชุมพล มีพื้นที่ได้รับประโยชน์ในเขตจังหวัดพิษณุโลก 183,315 ไร่ และโครงการชลประทานเขื่อนนเรศวร มีพื้นที่ที่ได้รับประโยชน์ในเขตจังหวัดพิษณุโลก 91,000 ไร่ โครงการชลประทานเขื่อนแควน้อยบำรุงแดน มีพื้นที่รับประโยชน์ประมาณ 155,166 ไร่ รวมมีพื้นที่ได้รับประโยชน์โครงการชลประทานขนาดใหญ่ 429,481 ไร่ โครงการชลประทานขนาดใหญ่ได้ดำเนินการจัดรูปที่ดินเพื่อให้เกษตรกรสามารถใช้ประโยชน์ในพื้นที่เพื่อทำการเกษตรอย่างสมบูรณ์ ซึ่งอยู่ในเขตจัดรูปที่ดิน 5 อำเภอ ประกอบด้วย อำเภอเมืองพิษณุโลก อำเภอพรหมพิราม อำเภอบางกระทุ่ม อำเภอบางระกำ และอำเภอ วัดโบสถ์ รวม 22 ตำบล ได้รับประโยชน์จากการจัดรูปที่ดินและการส่งน้ำเพื่อการเกษตรกรรม รวม 17,920 ครัวเรือน

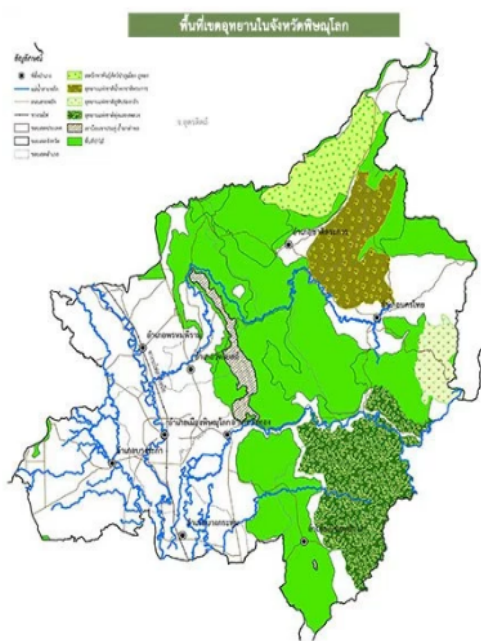

ทรัพยากรป่าไม้ สัตว์ป่า และพันธุ์พืช

กรมอุทยานแห่งชาติ สัตว์ป่าและพันธุ์พืช (2557) ระบุว่าจังหวัดพิษณุโลก มีพื้นที่ป่าจำนวน 2,394,712 ไร่ คิดเป็นร้อยละ 36.43 ของเนื้อที่ทั้งหมดของจังหวัด ลักษณะส่วนใหญ่เป็นป่าเบญจพรรณผสมป่าดิบแล้ง มีอุทยานแห่งชาติทั้งหมด 5 แห่ง คือ อุทยานแห่งชาติทุ่งแสลงหลวง อุทยานแห่งชาติภูหินร่องกล้า อุทยานแห่งชาติน้ำตกชาติตระการ อุทยานแห่งชาติภูสอยดาว และอุทยานแห่งชาติแก่งเจ็ดแคว เขตรักษาพันธุ์สัตว์ป่า 2 แห่ง คือ เขตห้ามล่าสัตว์ป่าภูเมี่ยง – ภูทอง และเขตห้ามล่าสัตว์ป่าภูซัด เขตห้ามล่าสัตว์ป่า 3 แห่ง คือเขตห้ามล่าสัตว์ป่าถ้ำผาท่าพล อยู่ในพื้นที่อำเภอเนินมะปราง เขตห้ามล่าสัตว์ป่าถ้ำเขาน้อย – เขาประดู่ อยู่ในพื้นที่อำเภอวัดโบสถ์ เขตห้ามล่าสัตว์ป่าถ้ำหนองน้ำขาว อยู่ในพื้นที่อำเภอบางระกำ สภาพป่าในปัจจุบันมีการปลูกไม้สัก ประดู่ ยาง ยางพารา ไม้ และยูคาลิปตัสในที่ดินของเอกชน

2.1.1.3 ลักษณะภูมิอากาศ

จังหวัดพิษณุโลกมีลักษณะภูมิอากาศทั่วไปร้อนชื้น **ฤดูร้อน** มีอากาศร้อนมาก โดยเฉพาะช่วงเดือนเมษายน ถึงเดือนมิถุนายน ในปี 2559 มีอุณหภูมิเฉลี่ยสูงสุดที่ 37.9 องศาเซลเซียส **ฤดูฝน** ฝนตกมากในช่วงเดือนสิงหาคม ถึงเดือนกันยายน ซึ่งเป็นฤดูกาลเพาะปลูกของเกษตรกร มีปริมาณน้ำฝนสูงสุด ในปี 2556 วัดได้ 1,470.8 มิลลิเมตร **ฤดูหนาว** มีอากาศค่อนข้างหนาวตั้งแต่ช่วงเดือนธันวาคมถึงเดือนกุมภาพันธ์ อุณหภูมิเฉลี่ยต่ำสุดในช่วง 5 ปีที่ผ่านมาคือปี 2557 เฉลี่ยต่ำสุดอยู่ที่ 15.8 องศาเซลเซียส ทำให้ในเขตภูเขาสูงและที่ราบสูงพื้นที่อำเภอนครไทย อำเภอชาติตระการ สามารถปลูกพืชเมืองหนาวได้ สำหรับความชื้นสัมพัทธ์ในช่วง 5 ปี ที่ผ่านมา ปี 2555 มีค่าความชื้นสัมพัทธ์เฉลี่ยสูงสุดร้อยละ 85.02 ดังจะเห็น ได้จากตารางดังต่อไปนี้

ตารางที่ 2 อุณหภูมิเฉลี่ยสูงสุดและต่ำสุด จังหวัดพิษณุโลกปี 2555 – 2559

เดือน	ปี 2555		ปี 2556		ปี 2557		2558		2559	
	เฉลี่ย สูงสุด	เฉลี่ย ต่ำสุด	เฉลี่ย สูงสุด	เฉลี่ย ต่ำสุด	เฉลี่ย สูงสุด	เฉลี่ย ต่ำสุด	เฉลี่ย สูงสุด	เฉลี่ย ต่ำสุด	เฉลี่ย สูงสุด	เฉลี่ย ต่ำสุด
มกราคม	13.9	31.2	31.5	20.3	29.4	15.8	30.1	17.4	31.3	19.2
กุมภาพันธ์	34.4	22.2	34.2	22.8	33.1	20.9	33.4	20.6	33.2	16.9
มีนาคม	36.0	24.2	36.0	23.6	35.8	23.7	35.3	24.4	37.1	24.7
เมษายน	36.8	26.0	37.7	26.2	37.5	25.0	36.9	24.2	40.4	27.4
พฤษภาคม	35.0	25.5	36.5	25.8	36.5	25.4	37.9	26.4	38.9	27.1
มิถุนายน	33.5	25.3	33.5	24.8	34.5	25.5	36.7	25.8	34.4	25.6
กรกฎาคม	32.4	24.5	32.3	24.0	34.0	25.2	34.7	25.3	33.0	24.5
สิงหาคม	32.2	24.8	32.5	23.4	32.8	24.3	33.8	24.6	33.3	25.2
กันยายน	32.4	25.0	32.4	23.0	33.1	24.7	33.8	24.8	32.5	25.3
ตุลาคม	33.5	24.6	32.5	22.3	32.9	23.6	33.1	24.0	33.4	24.8
พฤศจิกายน	33.7	24.2	28.4	16.2	33.1	22.9	34.5	23.5	32.9	23.3
ธันวาคม	32.4	22.2	32.2	22.7	31.2	20.4	32.2	21.1	31.6	20.5

ที่มา : สถานีอุตุนิยมวิทยาพิษณุโลก

ตารางที่ 3 ปริมาณน้ำฝนจังหวัดพิษณุโลกปี 2556 – 2559

เดือน	ปริมาณน้ำฝน (ม.ม.)			
	ปี 2556	ปี 2557	ปี 2558	ปี 2559
มกราคม	27.7	0.0	14.8	43.1
กุมภาพันธ์	0.0	0.5	20.8	0.0
มีนาคม	31.8	28.9	56.9	0.2
เมษายน	1.2	62.8	37.3	0.4
พฤษภาคม	94.7	163.6	35.9	247.0
มิถุนายน	347.3	50.7	96.8	226.2
กรกฎาคม	261.7	210.8	120.8	223.7
สิงหาคม	197.5	296.6	179.9	117.3
กันยายน	359.6	221.1	151.5	278.0
ตุลาคม	96.9	233.9	76.5	186.8
พฤศจิกายน	32.6	60.5	91.7	57.9
ธันวาคม	19.8	0.0	8.4	0.2
รวม	1,470.8	1,329.4	891.3	1,380.8

ตารางที่ 4 ความชื้นสัมพัทธ์จังหวัดพิษณุโลกปี 2555 - 2559

เดือน	ความชื้นสัมพัทธ์ (เฉลี่ย %)				
	ปี 2555	ปี 2556	ปี 2557	2558	2559
มกราคม	72.62	73.40	71.97	70.10	70.0
กุมภาพันธ์	70.95	69.54	70.99	68.12	62.0
มีนาคม	65.26	65.40	67.41	68.35	58.0
เมษายน	65.34	59.93	63.54	62.41	53.0
พฤษภาคม	74.99	68.31	69.14	65.95	62.0
มิถุนายน	78.46	79.82	76.34	66.53	78.0
กรกฎาคม	81.90	82.80	78.28	74.92	82.0
สิงหาคม	81.57	81.25	83.38	78.80	80.0
กันยายน	85.02	84.78	83.20	80.85	85.0
ตุลาคม	78.01	80.04	81.38	81.21	82.0
พฤศจิกายน	77.72	77.03	77.47	74.27	76.0
ธันวาคม	75.75	74.01	70.01	73.06	70.0

ที่มา : สถานีอุตุนิยมวิทยาพิษณุโลก

2.1.2 ข้อมูลการปกครองของจังหวัด/จำนวนประชากร

เขตการปกครอง

จังหวัดพิษณุโลกแบ่งพื้นที่เพื่อการบริหารราชการเป็น 9 อำเภอ 93 ตำบล 1,048 หมู่บ้าน จำนวนครัวเรือน 328,517 หลังคาเรือน โดยอำเภอนครไทยมีพื้นที่มากที่สุดถึง 2,220 .4 ตารางกิโลเมตร รองลงมาเป็นอำเภอวังทอง 1,677.1 ตารางกิโลเมตร และอำเภอชาติตระการ 1,586.2 ตารางกิโลเมตร

ตารางที่ 5 เขตการปกครองจังหวัดพิษณุโลก จำแนกตามอำเภอ

อำเภอ/กิ่ง อำเภอ	เนื้อที่ (ตร.กม.)	เขตการปกครอง							จำนวน ครัวเรือน
		อบจ.	เทศบาล			อบต.	ตำบล	หมู่บ้าน	
			นคร	เมือง	ตำบล				
เมืองพิษณุโลก	750.8	1	1	1	5	14	20	173	129,327
ชาติตระการ	1,586.2	-	-	-	1	6	6	72	14,009
นครไทย	2,220.4	-	-	-	2	9	11	145	30,751
เนินมะปราง	1,029.6	-	-	-	3	5	7	77	20,466
บางกระทุ่ม	447.0	-	-	-	4	5	9	87	15,638
บางระกำ	936.0	-	-	-	5	8	11	142	31,549
พรหมพิราม	832.7	-	-	-	2	12	12	123	30,966
วังทอง	1,677.1	-	-	-	1	11	11	168	14,760
วัดโบสถ์	1,326.2	-	-	-	1	6	6	61	14,132
รวมยอด	10,815.9	1	1	1	24	76	93	1,048	328,517

ที่มา : ที่ทำการปกครองจังหวัดพิษณุโลก

มีการบริหารราชการออกเป็น 3 ระดับ คือ

- 1) การบริหารราชการส่วนกลาง
- 2) การบริหารราชการส่วนภูมิภาค
- 3) การบริหารราชการส่วนท้องถิ่น

การบริหารราชการส่วนท้องถิ่นแบ่งเป็น 3 ประเภท ประกอบด้วย

- 1) องค์การบริหารส่วนจังหวัด จำนวน 1 แห่ง
- 2) เทศบาล
 - เทศบาลนคร จำนวน 1 แห่ง
 - เทศบาลเมือง จำนวน 1 แห่ง
 - เทศบาลตำบล จำนวน 24 แห่ง
- 3) องค์การบริหารส่วนตำบล จำนวน 76 แห่ง

ประชากร

จำนวนประชากรและความหนาแน่น จากข้อมูลกรมการปกครอง กระทรวงมหาดไทย พบว่า ในปี พ.ศ.2559 จังหวัดพิษณุโลกมีประชากรรวมทั้งสิ้น จำนวน 865,759 คน เป็นเพศชาย จำนวน 423,913 คน คิดเป็นร้อยละ 48.96 เพศหญิง จำนวน 441,846 คน คิดเป็นร้อยละ 51.04 จำนวนครัวเรือนและขนาดครัวเรือนในปี พ.ศ.2559 มีความหนาแน่นทั้งหมด 80.0 คน/ตารางกิโลเมตร ดังตาราง

ตารางที่ 6 จำนวนประชากรจังหวัดพิษณุโลก จำแนกตามอำเภอ และเพศ

อำเภอ	ประชากร (คน)			ร้อยละ	ความหนาแน่น (คน/ตร.กม.)
	ชาย	หญิง	รวม		
1. เมืองพิษณุโลก	138,750	151,029	289,779	33.47	386.0
2. นครไทย	43,775	43,781	87,556	10.11	39.4
3. ขาติตระการ	20,828	20,329	41,157	4.75	25.9
4. บางระกำ	46,648	48,365	95,013	10.97	101.5
5. บางกระทุ่ม	23,311	24,458	47,769	5.52	106.9
6. พรหมพิราม	42,772	44,508	87,280	10.10	104.9
7. วัดโบสถ์	18,633	19,145	37,778	4.36	28.5
8. วังทอง	60,114	61,154	121,268	14.01	71.9
9. เนินมะปราง	29,082	29,077	58,159	6.71	56.5
รวม	423,913	441,846	865,759	100.00	80.1

ที่มา : กรมการปกครอง กระทรวงมหาดไทย

2.1.3 ข้อมูลด้านเศรษฐกิจ

จากรายงานของสำนักงานคณะกรรมการพัฒนาการเศรษฐกิจและสังคมแห่งชาติ ปรากฏว่า ในปี 2558 จังหวัดพิษณุโลกมีมูลค่ารวมผลิตภัณฑ์จังหวัด (GPP) ตามราคาประจำปี 82,417 ล้านบาท และมูลค่าผลิตภัณฑ์เฉลี่ยต่อหัว (Per Capita GPP) 91,577 บาท รายได้เฉลี่ยต่อหัวอยู่ในลำดับ 6 ของภาค และอยู่ในลำดับที่ 39 ของประเทศ

ตารางที่ 7 ผลิตภัณฑ์ของจังหวัด จำแนกตามสาขาการผลิต พ.ศ. 2556 - 2558

สาขาการผลิต	มูลค่า (ล้านบาท)		
	พ.ศ. 2556	พ.ศ. 2557	พ.ศ. 2558
ภาคเกษตร	34,524	29,831	21,282
เกษตรกรรม	34,257	29,533	21,028
การประมง	267	298	254
ภาคนอกเกษตร	58,062	58,782	61,135
เหมืองแร่และเหมืองหิน	126	115	133
การผลิตอุตสาหกรรม	5,604	6,803	6,237
การไฟฟ้า ก๊าซ และการประปา	1,361	1,442	1,418
การก่อสร้าง	4,047	4,310	5,090
การค้าส่ง – ค้าปลีก	10,382	10,777	9,909
โรงแรม และภัตตาคาร	717	777	879
การขนส่ง สถานที่เก็บสินค้า และการคมนาคม	1,663	2,097	2,034
ตัวกลางทางการเงิน	5,936	6,008	6,350
บริการอสังหาริมทรัพย์ บริการทางธุรกิจ	5,213	3,974	4,330
การบริหารราชการแผ่นดิน และการป้องกันประเทศ	10,937	9,085	9,051
การศึกษา	8,243	9,247	11,452
การบริการด้านสุขภาพ และงานสังคมสงเคราะห์	2,775	2,881	3,326
การบริการชุมชน สังคม และบริการส่วนบุคคลอื่นๆ	767	792	771
ลูกจ้างในครัวเรือนส่วนบุคคล	291	474	155
ฯลฯ			
ผลิตภัณฑ์มวลรวมจังหวัด (Gross Provincial Products)	91,584	88,615	82,417
ผลิตภัณฑ์จังหวัดเฉลี่ยต่อบุคคล (GPP Per Capita, Baht)	101,135	98,126	91,577
จำนวนประชากร (1,000 คน)	906	903	900

ที่มา : สำนักงานคณะกรรมการพัฒนาการเศรษฐกิจและสังคมแห่งชาติ

2.1.4 ข้อมูลทางสังคม

การศึกษา ทางด้านการศึกษาคณะบังคับ และการศึกษาระดับมัธยมศึกษาได้แพร่กระจายไปอย่างทั่วถึงสำหรับการศึกษานอกระบบโรงเรียน ได้จัดการสร้างเสริมการศึกษาผู้ใหญ่แบบต่างๆ ให้กว้างขวางยิ่งขึ้นตลอดจนการฝึกอาชีพให้กับผู้ที่สนใจทั่วไป

ในปีการศึกษา 2559 จังหวัดพิษณุโลก มีโรงเรียนระดับประถมและมัธยม 496 แห่ง มีครู 6,875 คน จำนวนนักเรียน 115,427 คน

ตารางที่ 8 จำนวนสถานศึกษา นักเรียน ครู และห้องเรียน อัตราส่วนนักเรียนต่อครูและอัตราส่วนนักเรียนต่อห้องเรียน จำแนกตามสังกัด ปีการศึกษา 2559

ลำดับ	สังกัด/ประเภทสถานศึกษา	จำนวน				อัตราส่วน	
		สถานศึกษา (แห่ง)	ห้องเรียน (ห้อง)	ครู (คน)	นักเรียน (คน)	นร. : ครู	นร. : ห้อง
1	สำนักงานคณะกรรมการการศึกษาขั้นพื้นฐาน	463	4,145	5,169	91,697	18 : 1	22 : 1
2	สำนักบริหารงานคณะกรรมการส่งเสริมการศึกษาเอกชน	21	587	1,142	17,607	15 : 1	29 : 1
3	กรมส่งเสริมการปกครองท้องถิ่น	6	126	236	3,693	15 : 1	29 : 1
4	อื่นๆ ^{1/}	6	105	328	2,430	7 : 1	23 : 1
รวม		496	4,963	6,875	115,427	17 : 1	23 : 1

ที่มา : 1. สำนักงานเขตพื้นที่การศึกษาประถมศึกษาพิษณุโลก เขต 1,2,3

2. สำนักงานเขตพื้นที่การศึกษามัธยมศึกษาเขต 39 พิษณุโลก

3. กรมส่งเสริมการปกครองส่วนท้องถิ่น

^{1/} รวม โรงเรียนมัธยมสาธิตมหาวิทยาลัยนเรศวร โรงเรียนสาธิตมหาวิทยาลัยราชภัฏพิบูลสงคราม วิทยาลัยสงฆ์พุทธชินราช

การสาธารณสุข ด้านการสาธารณสุข ในปี 2559 จังหวัดพิษณุโลก มีสถานพยาบาล (รพ.สต.) ทั้งสิ้น 9 แห่ง มีเตียงผู้ป่วย 1,408 เตียง มีแพทย์ 299 คน และพยาบาล 1,403 คน เมื่อเปรียบเทียบกับจำนวนประชากรในจังหวัดพบว่า มีสัดส่วนแพทย์ต่อประชากร 1 : 2,927 คน และสัดส่วนเตียงต่อประชากร 1 : 2,083 คน

ตารางที่ 9 จำนวนสถานพยาบาล เตียง แพทย์ พยาบาล อัตราส่วนประชากรต่อแพทย์และอัตราส่วนประชากรต่อเตียง จำแนกเป็นรายอำเภอ ปี 2559

ลำดับ	อำเภอ	จำนวน				อัตราส่วน	
		สถานพยาบาล (รพ.สต.) (แห่ง)	เตียง (เตียง)	แพทย์ (คน)	พยาบาล (คน)	แพทย์ : ประชากร	เตียง : ประชากร
1	เมืองพิษณุโลก	1	1,063	219	920	1,395	287
2	นครไทย	1	82	17	84	4,993	1,035
3	ชาติตระการ	1	30	5	44	8,088	1,348
4	บางระกำ	1	39	11	55	8,546	2,410
5	บางกระทุ่ม	1	30	10	57	4,746	1,582
6	พรหมพิราม	1	36	9	60	9,636	2,409
7	วัดโบสถ์	1	30	7	54	5,307	1,238
8	วังทอง	1	68	14	77	8,437	1,737
9	เนินมะปราง	1	30	7	52	8,697	2,029
รวม		9	9	1,408	299	1,403	2,927

ที่มา : สำนักงานสาธารณสุขจังหวัดพิษณุโลก

2.1.5 ทรัพยากรธรรมชาติและสิ่งแวดล้อม

ทรัพยากรป่าไม้ จังหวัดพิษณุโลกมีป่าไม้เป็นทรัพยากรที่มีค่าของจังหวัด ทำให้มีสถานที่ท่องเที่ยวที่น่าสนใจทางธรรมชาติหลายแห่ง ได้แก่

1. อุทยานแห่งชาติ ป่าสงวนแห่งชาติ ในจังหวัดพิษณุโลก

- อุทยานแห่งชาติทุ่งแสลงหลวง
- อุทยานแห่งชาติภูหินร่องกล้า
- อุทยานแห่งชาติน้ำตกชาติตระการ
- อุทยานแห่งชาติภูสอยดาว
- อุทยานแห่งชาติแก่งเจ็ดแคว
- ป่าเขากระยาง
- ป่าดงตีนตก
- ป่าแดงและป่าชาติตระการ
- ป่าน้ำภาคน้อย
- ป่าน้ำภาคฝั่งขวา
- ป่าน้ำภาคและปาลำแควน้อยฝั่งซ้าย
- ป่าเนินเพิ่ม
- ป่าโป่งแค
- ป่าแม่น้ำเข็ก
- ปาลุ่มน้ำวังทองฝั่งซ้าย
- ป่าสวนเมี่ยง
- ป่าสองฝั่งลำน้ำแควน้อย

ตารางที่ 10 จำนวนพื้นที่ป่าไม้ จำแนกตามประเภทของพื้นที่ป่า ปี 2559

ลำดับ	ประเภทของพื้นที่ป่า (ป่าสงวน/อุทยาน/วนอุทยาน/อื่นๆ)	พื้นที่ (ไร่)
1	อุทยานแห่งชาติทุ่งแสลงหลวง	789,000.00
2	อุทยานแห่งชาติภูหินร่องกล้า	191,875.00
3	อุทยานแห่งชาติน้ำตกชาติตระการ	339,375.00
4	อุทยานแห่งชาติภูสอยดาว	212,633.00
5	อุทยานแห่งชาติแก่งเจ็ดแคว	140,544.00
6	ป่าเขากระยาง	332,000.00
7	ป่าดงตื้นตก	173,267.00
8	ป่าแดงและป่าชาติตระการ	220,750.00
9	ป่าน้ำภาคน้อย	49,219.00
10	ป่าน้ำภาคฝั่งขวา	279,375.00
11	ป่าน้ำภาคและป่าลำแควน้อยฝั่งซ้าย	308,362.00
12	ป่าเนินเพิ่ม	468,750.00
13	ป่าโป่งแค	30,125.00
14	ป่าแม่น้ำเข็ก	17,450.00
15	ป่าลุ่มน้ำวังทองฝั่งซ้าย	479,375.00
16	ป่าสวนเมี่ยง	151,250.00
17	ป่าสองฝั่งลำน้ำแควน้อย	324,378.00

ที่มา : สำนักจัดการทรัพยากรป่าไม้ที่ 4

แหล่งน้ำ แหล่งน้ำที่สำคัญของจังหวัดพิษณุโลก ได้แก่ แม่น้ำน่าน แม่น้ำยม แม่น้ำเข็ก และแม่น้ำแควน้อย ซึ่งเป็นแหล่งน้ำธรรมชาติที่สำคัญ และเป็นประโยชน์ต่อการเกษตรและการประมงของจังหวัด

ตารางที่ 11 แหล่งน้ำ จำแนกตามประเภทของแหล่งน้ำ ปี 2559

ลำดับ	ประเภทของแหล่งน้ำ	จำนวน (แห่ง)	ความจุ (ลบ.ม.)	ความจุที่ใช้กันได้ (ลบ.ม.)
1	อ่างเก็บน้ำ ขนาดใหญ่	-	-	-
2	อ่างเก็บน้ำ ขนาดกลาง	-	-	-
3	อ่างเก็บน้ำ ขนาดเล็ก	2	1,022,000	-
4	ฝายคอนกรีต	4	-	-
5	ทำนบ	-	-	-
6	สระ,หนอง,บึง	-	-	-
7	คู,คลอง	-	-	-
8	บ่อบาดาล	-	-	-
9	บ่อน้ำตื้น	-	-	-

ที่มา : โครงการชลประทานจังหวัดพิษณุโลก

2.2 ประเด็นยุทธศาสตร์การพัฒนาจังหวัดและตัวชี้วัด

แผนพัฒนาจังหวัดพิษณุโลก (พ.ศ.2561-2564) มีวิสัยทัศน์ พันธกิจ เป้าประสงค์รวม และประเด็นยุทธศาสตร์ รวมทั้งตัวชี้วัดสำคัญที่เชื่อมโยงกับการพัฒนาประเทศตามแผนพัฒนาเศรษฐกิจและสังคมแห่งชาติ ฉบับที่ 12 ดังนี้

แผนพัฒนาจังหวัดพิษณุโลก

วิสัยทัศน์ : พิษณุโลกเมืองบริการสีเขียวอินโดจีน บนฐานการบูรณาการเศรษฐกิจสร้างสรรค์ และสังคมมั่นคง

พันธกิจ

- M1. ขับเคลื่อนการพัฒนาโดยอาศัยทุนทางธรรมชาติ เศรษฐกิจฐานชีวภาพ และมรดกทางวัฒนธรรม
- M2. สร้างเสริมการเติบโตและความสามารถในการแข่งขันด้วยการส่งเสริมความหลากหลายภาคบริการ
- M3. ยกระดับคุณภาพชีวิต สร้างสภาพแวดล้อม สังคม เมือง และชุมชนที่เอื้อต่อวิถีความเป็นอยู่ ตามปรัชญาเศรษฐกิจพอเพียง

ประเด็นยุทธศาสตร์

- ยุทธศาสตร์ที่ 1 พัฒนาการเกษตรอัจฉริยะ (Smart Farming) และนวัตกรรมอาหาร (Agriculture and Food Innovation)
- ยุทธศาสตร์ที่ 2 ยกระดับการท่องเที่ยวเชิงนิเวศ วัฒนธรรม และประวัติศาสตร์ (Historical & Eco Tourism)
- ยุทธศาสตร์ที่ 3 เพิ่มขีดความสามารถการบริการสุขภาพ (Wellness) และการดูแลผู้สูงอายุ (Ageing)
- ยุทธศาสตร์ที่ 4 พัฒนาโลจิสติกส์เพื่อเชื่อมโยงการพัฒนาเศรษฐกิจ (Logistic Hub)
- ยุทธศาสตร์ที่ 5 สร้างธุรกิจดิจิทัล (Digital Economy) ศูนย์กลางการศึกษาและพัฒนาทรัพยากรมนุษย์ (Education Hub)
- ยุทธศาสตร์ที่ 6 ส่งเสริมการค้า การลงทุน และการบริการโดยพัฒนา SMEs และสร้างการประกอบ การใหม่ (Startup)
- ยุทธศาสตร์ที่ 7 จัดการทรัพยากร ธรรมชาติ และระบบนิเวศที่เป็นต้นทุนสำหรับการพัฒนา (Eco-system and Natural Capital)
- ยุทธศาสตร์ที่ 8 พัฒนาเมืองให้เติบโตอย่างชาญฉลาด (Smart Growth City) และเป็นเมืองอารยะบนฐานสังคมมั่นคงและยั่งยืน

วัตถุประสงค์

1. สินค้าเกษตรมีคุณภาพสูงและมีมูลค่าเพิ่มจากการแปรรูป
2. การท่องเที่ยวได้มาตรฐานและสร้างรายได้เพิ่มขึ้น
3. ประชาชนได้รับบริการด้านสุขภาพอย่างทั่วถึงและมีคุณภาพโดยเฉพาะกลุ่มผู้สูงอายุ
4. โครงข่ายคมนาคมขนส่งครอบคลุมพื้นที่และต้นทุนลดด้านโลจิสติกส์ลดลง
5. ธุรกิจดิจิทัลและการศึกษาเติบโตขยายตัวและมีแรงงานเชิงเทคนิคในพื้นที่เพียงพอ
6. ผู้ประกอบการ SMEs และ Startup ได้รับการพัฒนา และมีความเข้มแข็ง

7. ทรัพยากรธรรมชาติ สิ่งแวดล้อม และระบบนิเวศคงความสมบูรณ์
8. เมืองเติบโตอย่างมีทิศทางเป็นเมืองน่าอยู่ และชุมชนมีความเข้มแข็ง

แผนภาพที่ 1 ความเชื่อมโยงของวิสัยทัศน์ พันธกิจ วัตถุประสงค์ และประเด็นยุทธศาสตร์

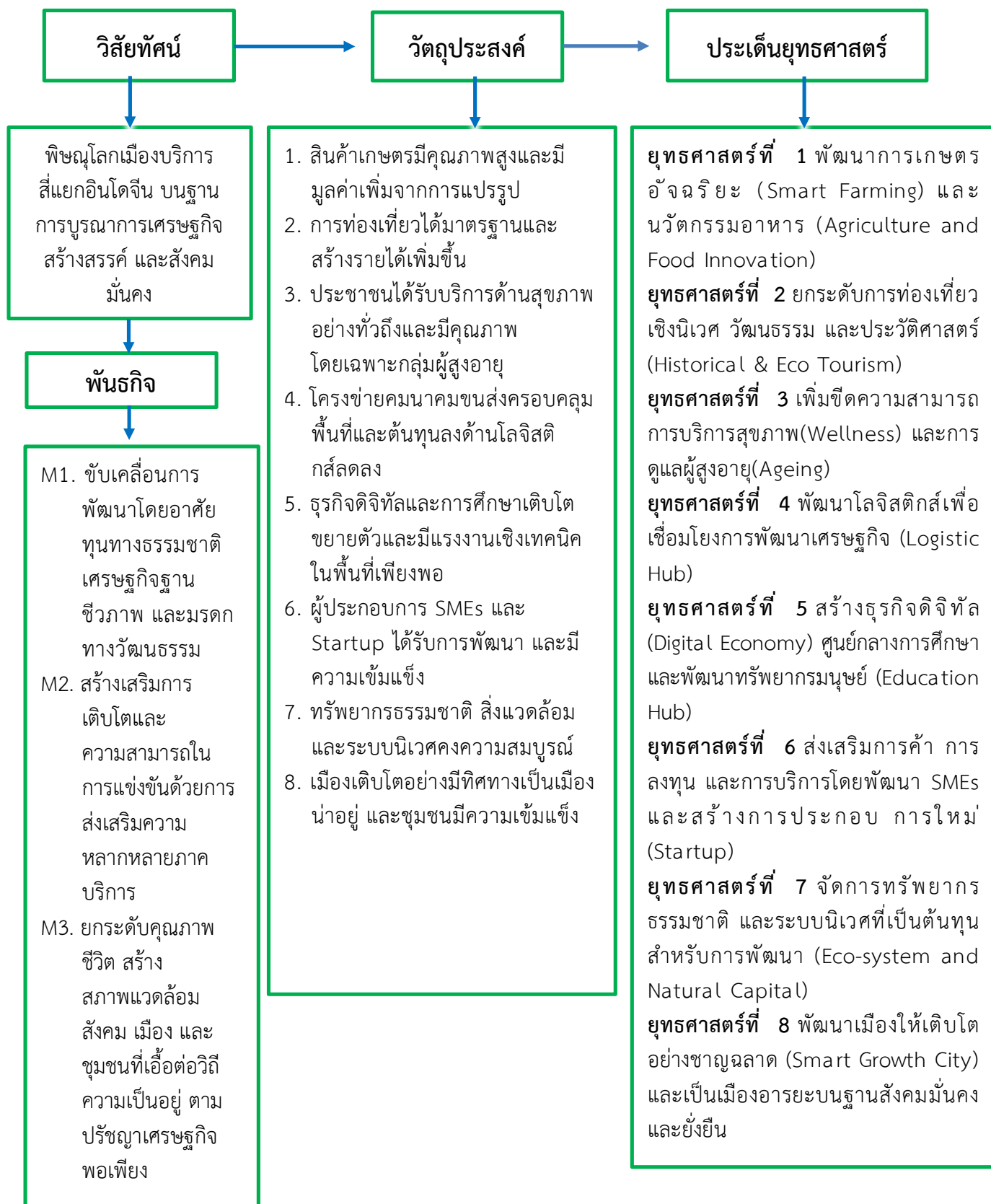

ตารางที่ 12 ยุทธศาสตร์การพัฒนาและตัวชี้วัดของจังหวัด

ยุทธศาสตร์ของจังหวัด	ตัวชี้วัดของจังหวัด
ยุทธศาสตร์ที่ 1 พัฒนาการเกษตรอัจฉริยะ (Smart Farming) และนวัตกรรมอาหาร (Agriculture and Food Innovation)	1. ร้อยละของผลผลิตสินค้าเกษตรเพิ่มขึ้น
	2. ร้อยละของรายได้จากสินค้าเกษตรเพิ่มขึ้น
ยุทธศาสตร์ที่ 2 ยกระดับการท่องเที่ยวเชิงนิเวศ วัฒนธรรม และประวัติศาสตร์ (Historical & Eco Tourism)	1. ร้อยละความพึงพอใจของนักท่องเที่ยว
	2. ร้อยละของรายได้จากการท่องเที่ยวเพิ่มขึ้น
ยุทธศาสตร์ที่ 3 เพิ่มขีดความสามารถการบริการ สุขภาพ(Wellness) และการดูแลผู้สูงอายุ(Ageing)	1. ร้อยละของค่าใช้จ่ายสำหรับสุขภาพลดลง
	2. ร้อยละความพึงพอใจของผู้รับบริการ
ยุทธศาสตร์ที่ 4 พัฒนาโลจิสติกส์เพื่อเชื่อมโยงการ พัฒนาเศรษฐกิจ (Logistic Hub)	1. ร้อยละของโครงข่ายและเส้นทางคมนาคมขนส่งได้รับการยกระดับให้ได้มาตรฐานเพิ่มขึ้น
ยุทธศาสตร์ที่ 5 สร้างธุรกิจดิจิทัล (Digital Economy) ศูนย์กลางการศึกษาและพัฒนาทรัพยากร มนุษย์ (Education Hub)	1. ร้อยละของผู้ประกอบการธุรกิจดิจิทัลเพิ่มขึ้น
	2. ร้อยละของค่าจ้างแรงงานฝีมือที่สูงกว่าค่าจ้างแรงงานขั้นต่ำ
ยุทธศาสตร์ที่ 6 ส่งเสริมการค้า การลงทุน และการบริการโดยพัฒนา SMEs และสร้างการประกอบ การ ใหม่ (Startup)	1. ร้อยละของรายได้จาก SMEs และ Startup เพิ่มขึ้น
ยุทธศาสตร์ที่ 7 จัดการทรัพยากร ธรรมชาติ และระบบนิเวศที่เป็นต้นทุนสำหรับการพัฒนา (Eco-system and Natural Capital)	1. ร้อยละของพื้นที่รับประโยชน์จากชลประทานเพิ่มขึ้น
	2. ร้อยละของพื้นที่ป่าไม้เพิ่มขึ้น
	3. ร้อยละของปริมาณขยะ และมลพิษลดลง
ยุทธศาสตร์ที่ 8 พัฒนาเมืองให้เติบโตอย่างชาญฉลาด (Smart Growth City) และเป็นเมืองอารยะบนฐานสังคมมั่นคง	1. ร้อยละของความพึงพอใจในโครงสร้างพื้นฐาน สาธารณูปโภค และขนส่งมวลชน
	2. ร้อยละการเข้าถึงสวัสดิการและบริการพื้นฐานของประชาชนเพิ่มขึ้น
	3. ร้อยละของความมั่นคงในชีวิตของประชาชนเพิ่มขึ้น

2.3 ผลการทบทวนความสอดคล้องเชื่อมโยงประเด็นยุทธศาสตร์การพัฒนาจังหวัด กับแผนพัฒนาเศรษฐกิจและสังคมแห่งชาติ ฉบับที่ 12 (พ.ศ. 2560-2564)

ภายใต้กระบวนการจัดทำแผนพัฒนาจังหวัด แผนพัฒนากลุ่มจังหวัด และแผนพัฒนาภาค รวมทั้งการแปลงแผนพัฒนาในระดับพื้นที่ดังกล่าวไปสู่การปฏิบัติตามแผนปฏิบัติการประจำปีนั้น หนึ่งในกรอบแนวคิดตั้งต้นที่สำคัญยิ่ง คือ “แผนพัฒนาเศรษฐกิจและสังคมแห่งชาติ” ในช่วงเวลานั้นๆ เนื่องด้วยความสอดคล้องระหว่างทิศทางการพัฒนาพื้นที่ซึ่งถูกกำหนดโดยแผนพัฒนาจังหวัด แผนพัฒนากลุ่มจังหวัด และแผนพัฒนาภาค กับแนวทางการพัฒนาประเทศตามแผนพัฒนาเศรษฐกิจและสังคมแห่งชาติจะเป็นกลไกหลักในการทำงานของหน่วยงานภาคีในจังหวัด/กลุ่มจังหวัด/ภาคเพื่อที่จะนำไปเสนอเพื่อขอรับงบประมาณสนับสนุนการดำเนินงานตามแผนงานและโครงการต่างๆ ในการพัฒนาเศรษฐกิจและสังคมในภาพรวมต่อไป ทั้งนี้ แผนพัฒนาเศรษฐกิจและสังคมแห่งชาติ ฉบับที่ 12 ได้จัดทำขึ้นในช่วงเวลาของการปฏิรูปประเทศท่ามกลางสถานการณ์โลกที่เปลี่ยนแปลงอย่างรวดเร็วและเชื่อมโยงกันใกล้ชิดกันมากขึ้นโดยได้น้อมนำหลัก “ปรัชญาของเศรษฐกิจพอเพียง” มาเป็นปรัชญานำทางในการพัฒนาประเทศต่อเนื่องจากแผนพัฒนา ฉบับที่ 9-11 เพื่อเสริมสร้างภูมิคุ้มกันและช่วยให้สังคมไทยสามารถยืนหยัดอยู่ได้อย่างมั่นคงเกิดภูมิคุ้มกัน และมีการบริหารจัดการความเสี่ยงอย่างเหมาะสมส่งผลให้การพัฒนาประเทศสู่ความสมดุลและยั่งยืน

วัตถุประสงค์การพัฒนาตามแผนพัฒนาเศรษฐกิจและสังคมแห่งชาติ ฉบับที่ 12

ทิศทางการพัฒนาของแผนพัฒนา ฉบับที่ 12 เป็นการมุ่งเตรียมความพร้อมและวางรากฐานในการยกระดับประเทศไทยให้เป็นประเทศที่พัฒนาแล้ว มีความมั่นคง มั่งคั่ง ยั่งยืน ด้วยการพัฒนาตามปรัชญาของเศรษฐกิจพอเพียง โดยกำหนดวัตถุประสงค์การพัฒนาดังนี้

1. เพื่อวางรากฐานให้คนไทยเป็นคนที่สมบูรณ์ มีคุณธรรมจริยธรรม มีระเบียบวินัย ค่านิยมที่ดี มีจิตสาธารณะ และมีความสุข โดยมีสุขภาวะและสุขภาพที่ดี ครอบครัวอบอุ่น ตลอดจนเป็นคนเก่งที่มีทักษะความรู้ความสามารถและพัฒนาตนเองได้ต่อเนื่องตลอดชีวิต
2. เพื่อให้คนไทยมีความมั่นคงทางเศรษฐกิจและสังคม ได้รับความเป็นธรรมในการเข้าถึงทรัพยากรและบริการทางสังคมที่มีคุณภาพ ผู้ด้อยโอกาสได้รับการพัฒนาศักยภาพ รวมทั้งชุมชนมีความเข้มแข็งพึ่งพาตนเองได้
3. เพื่อให้เศรษฐกิจเข้มแข็ง แข่งขันได้ มีเสถียรภาพ และมีความยั่งยืน สร้างความเข้มแข็งของฐานการผลิตและบริการเดิมและขยายฐานใหม่โดยการใช้นวัตกรรมที่เข้มข้นมากขึ้น สร้างความเข้มแข็งของเศรษฐกิจฐานราก และสร้างความมั่นคงทางพลังงาน อาหาร และน้ำ
4. เพื่อรักษาและฟื้นฟูทรัพยากรธรรมชาติและคุณภาพสิ่งแวดล้อมให้สามารถสนับสนุนการเติบโตที่เป็นมิตรกับสิ่งแวดล้อมและการมีคุณภาพชีวิตที่ดีของประชาชน
5. เพื่อให้การบริหารราชการแผ่นดินมีประสิทธิภาพ โปร่งใส ทันท่วงที และมีการทำงานเชิงบูรณาการของภาคีการพัฒนา
6. เพื่อให้มีการกระจายความเจริญไปสู่ภูมิภาคโดยการพัฒนาภาคและเมืองเพื่อรองรับการพัฒนายกระดับฐานการผลิตและบริการเดิมและขยายฐานการผลิตและบริการใหม่
7. เพื่อผลักดันให้ประเทศไทยมีความเชื่อมโยง (Connectivity) กับประเทศต่างๆ ทั้งในระดับอนุภูมิภาค ภูมิภาค และนานาชาติได้อย่างสมบูรณ์และมีประสิทธิภาพ รวมทั้งให้ประเทศไทยมีบทบาทนำและสร้างสรรค์ในด้านการค้า การบริการ และการลงทุนภายใต้กรอบความร่วมมือต่างๆ ทั้งในระดับอนุภูมิภาค ภูมิภาค และโลก

แผนภาพที่ 2 เป้าหมายและวัตถุประสงค์รวมของแผนพัฒนาเศรษฐกิจและสังคม ฉบับที่ 12



เป้าหมายรวมการพัฒนาของแผนพัฒนาฯ ฉบับที่ 12

ทั้งนี้ เพื่อให้เป็นไปตามวัตถุประสงค์ดังกล่าว ได้กำหนดเป้าหมายรวมการพัฒนาของแผนพัฒนาฯ ฉบับที่ 12 ประกอบด้วย

1. คนไทยมีคุณลักษณะเป็นคนไทยที่สมบูรณ์ มีวินัย มีทัศนคติและพฤติกรรมตามบรรทัดฐานที่ดีของสังคม มีความเป็นพลเมืองตื่นรู้ มีความสามารถในการปรับตัวได้อย่างรู้เท่าทันสถานการณ์ มีความรับผิดชอบและทำประโยชน์ต่อส่วนรวม มีสุขภาพกายและใจที่ดี มีความเจริญงอกงามทางจิตวิญญาณ มีวิถีชีวิตที่พอเพียง และมีความเป็นไทย

2. ความเหลื่อมล้ำทางด้านรายได้และความยากจนลดลง เศรษฐกิจฐานรากมีความเข้มแข็ง ประชาชนทุกคนมีโอกาสในการเข้าถึงทรัพยากร การประกอบอาชีพ และบริการทางสังคมที่มีคุณภาพอย่างทั่วถึง และเป็นธรรม กลุ่มที่มีรายได้ต่ำสุดร้อยละ 40 มีรายได้เพิ่มขึ้นอย่างน้อยร้อยละ 15

3. ระบบเศรษฐกิจมีความเข้มแข็งและแข่งขันได้ โครงสร้างเศรษฐกิจปรับสู่เศรษฐกิจฐานบริการและดิจิทัล มีผู้ประกอบการรุ่นใหม่และเป็นสังคมผู้ประกอบการ ผู้ประกอบการขนาดกลางและขนาดเล็กที่เข้มแข็งสามารถใช้นวัตกรรมและเทคโนโลยีดิจิทัลในการสร้างสรรค์ คุณค่าสินค้าและบริการ มีระบบการผลิตและให้บริการจากฐานรายได้เดิมที่มีมูลค่าเพิ่มสูงขึ้น และมีการลงทุนในการผลิตและบริการฐานความรู้ขั้นสูงใหม่ๆ ที่เป็นมิตรกับสิ่งแวดล้อมและชุมชน รวมทั้งกระจายฐานการผลิตและการให้บริการสู่ภูมิภาค เพื่อลดความเหลื่อมล้ำโดยเศรษฐกิจไทยมีเสถียรภาพและมีอัตราการขยายตัวเฉลี่ยร้อยละ 5 ต่อปี และมีปัจจัยสนับสนุน อาทิ ระบบโลจิสติกส์ พลังงาน และการลงทุนวิจัยและพัฒนาที่เอื้อต่อการขยายตัวของภาคการผลิตและบริการ

4. ทุนทางธรรมชาติและคุณภาพสิ่งแวดล้อมสามารถสนับสนุนการเติบโตที่เป็นมิตรกับสิ่งแวดล้อม มีความมั่นคงทางอาหาร พลังงาน และน้ำ โดยเพิ่มพื้นที่ป่าไม้ให้ได้ร้อยละ 40 ของพื้นที่ประเทศเพื่อรักษาความสมดุลของระบบนิเวศ ลดการปล่อยก๊าซเรือนกระจกในภาคพลังงานและขนส่งไม่น้อยกว่าร้อยละ 7 ภายในปี 2563 เทียบกับการปล่อยในกรณีปกติ มีปริมาณหรือสัดส่วนของขยะมูลฝอยที่ได้รับการจัดการอย่างถูกหลักสุขาภิบาลเพิ่มขึ้น และรักษาคุณภาพน้ำและคุณภาพอากาศในพื้นที่วิกฤตให้อยู่ในเกณฑ์มาตรฐาน

5. มีความมั่นคงในเอกราชและอธิปไตย สังคมปลอดภัย สามัคคี สร้างภาพลักษณ์ดี และเพิ่มความเชื่อมั่นของนานาชาติต่อประเทศไทย ความขัดแย้งทางอุดมการณ์และความคิดในสังคมลดลง ปัญหาอาชญากรรมลดลง ปริมาณความสูญเสียจากภัยโจรสลัดและการลักลอบขนส่งสินค้าและค่านิยมลดลง มีความพร้อมที่ปกป้องประชาชนจากการก่อการร้ายและภัยพิบัติทางธรรมชาติ ประเทศไทยมีส่วนร่วมในการกำหนดบรรทัดฐานระหว่างประเทศ เกิดความเชื่อมโยงการขนส่ง โลจิสติกส์ ห่วงโซ่มูลค่า เป็นหุ้นส่วนการพัฒนาที่สำคัญในอนุภูมิภาค ภูมิภาค และโลก และอัตราการเติบโตของมูลค่าการลงทุนและการส่งออกของไทยในอนุภูมิภาค ภูมิภาค และอาเซียนสูงขึ้น

6. มีระบบบริหารจัดการภาครัฐที่มีประสิทธิภาพ ทันสมัย โปร่งใส ตรวจสอบได้ กระจายอำนาจ และมีส่วนร่วมจากประชาชน บทบาทภาครัฐในการให้บริการซึ่งภาคเอกชนดำเนินการแทนได้ดีกว่าลดลง เพิ่มการใช้ระบบดิจิทัลในการให้บริการ ปัญหาคอร์รัปชันลดลง และการบริหารจัดการขององค์กรปกครองส่วนท้องถิ่นมีอิสระมากขึ้น โดยอันดับประสิทธิภาพภาครัฐที่จัดทำโดยสถาบันการจัดการนานาชาติและอันดับความยากง่ายในการดำเนินธุรกิจในประเทศดีขึ้น การใช้จ่ายภาครัฐและระบบงบประมาณมีประสิทธิภาพสูง ฐานภาษีกว้างขึ้น และดัชนีการรับรู้การทุจริตดีขึ้น รวมถึงมีบุคลากรภาครัฐที่มีความรู้ความสามารถและปรับตัวได้ทันกับยุคดิจิทัลเพิ่มขึ้น

ยุทธศาสตร์การพัฒนา ของแผนพัฒนาฯ ฉบับที่ 12

เพื่อให้การพัฒนาประเทศบรรลุวัตถุประสงค์ และมีแนวทางที่สอดคล้องกับวัตถุประสงค์และเป้าหมายรวมที่กำหนดไว้ สำนักงานคณะกรรมการพัฒนาการเศรษฐกิจและสังคมแห่งชาติได้กำหนดประเด็นยุทธศาสตร์ภายใต้แผนพัฒนาเศรษฐกิจและสังคมแห่งชาติ ฉบับที่ 12 ไว้ 10 ยุทธศาสตร์ ดังนี้

1. การเสริมสร้างและพัฒนาศักยภาพทุนมนุษย์แนวทางการพัฒนาที่สำคัญ ประกอบด้วย

(1) ปรับเปลี่ยนค่านิยมคนไทยให้มีคุณธรรมจริยธรรม มีวินัย จิตสาธารณะ และพฤติกรรมที่พึงประสงค์ อาทิ ส่งเสริมให้มีกิจกรรมการเรียนการสอนทั้งในและนอกห้องเรียนที่สอดแทรกคุณธรรม จริยธรรม ความมีระเบียบวินัย และจิตสาธารณะ (2) พัฒนาศักยภาพคนให้มีทักษะ ความรู้ และความสามารถในการดำรงชีวิตอย่างมีคุณค่า อาทิ ส่งเสริมเด็กปฐมวัยให้มีการพัฒนาทักษะทางสมองและทางสังคมที่เหมาะสม เด็กวัยเรียนและวัยรุ่นมีทักษะการคิดวิเคราะห์อย่างเป็นระบบ (3) ยกย่องคุณภาพการศึกษาและการเรียนรู้ตลอดชีวิต อาทิ ปรับระบบบริหารจัดการสถานศึกษาขนาดเล็กให้มีการจัดทรัพยากรร่วมกันให้มีขนาดและจำนวนที่เหมาะสม ปรับปรุงแหล่งเรียนรู้ในชุมชนให้เป็นแหล่งเรียนรู้เชิงสร้างสรรค์และมีชีวิต (4) ลดปัจจัยเสี่ยงด้านสุขภาพและให้ทุกภาคส่วนคำนึงถึงผลกระทบต่อสุขภาพ อาทิ ส่งเสริมให้มีกิจกรรมทางสุขภาพและโภชนาการที่เหมาะสมกับวัย ปรับปรุงมาตรการทางกฎหมายและภาษีในการควบคุมผลิตภัณฑ์ที่ส่งผลเสียต่อสุขภาพ (5) เพิ่มประสิทธิภาพการบริหารจัดการระบบสุขภาพภาครัฐและปรับระบบการเงินการคลังด้านสุขภาพ อาทิ ปรับระบบบริหารจัดการทรัพยากรร่วมกันระหว่างสถานพยาบาลทุกสังกัดในเขตพื้นที่สุขภาพ (6) พัฒนาระบบการดูแลและสร้างสภาพแวดล้อมที่เหมาะสมกับสังคมสูงวัย อาทิ ผลักดันให้มีกฎหมายการดูแลผู้สูงอายุระยะยาว และ (7) ผลักดันให้สถาบันทางสังคมมีส่วนร่วมพัฒนาประเทศอย่างเข้มแข็ง อาทิ กำหนดมาตรการดูแลครอบครัวที่เปราะบาง และส่งเสริมสถาบันการศึกษาให้เป็นแหล่งบริการความรู้ทางวิชาการที่ทุกคนเข้าถึงได้

2. การสร้างความเป็นธรรมและลดความเหลื่อมล้ำในสังคมแนวทางการพัฒนาที่สำคัญ

ประกอบด้วย (1) การเพิ่มโอกาสให้กับกลุ่มเป้าหมายประชากรร้อยละ 40 ที่มีรายได้ต่ำสุดสามารถเข้าถึงบริการที่มีคุณภาพของรัฐและมีอาชีพ อาทิ ขยายโอกาสการเข้าถึงการศึกษาที่มีคุณภาพให้แก่เด็กและเยาวชนที่ด้อยโอกาสทางการศึกษาอย่างต่อเนื่อง โดยให้การดูแลนักเรียนที่ครอบครัวยากจนตั้งแต่การสร้างรายได้ของครัวเรือน สนับสนุนค่าเดินทางไปยังสถานศึกษา ทุนการศึกษาต่อระดับสูง (2) การกระจายการให้บริการภาครัฐทั้งด้านการศึกษา สาธารณสุข

และสวัสดิการที่มีคุณภาพให้ครอบคลุมและทั่วถึง อาทิ บริหารจัดการการให้บริการสาธารณสุขที่มีคุณภาพให้ครอบคลุมทุกพื้นที่ ผ่านการพัฒนาระบบส่งต่อผู้ป่วยทั้งในระดับจังหวัด ภาค และระดับประเทศให้มีประสิทธิภาพมากขึ้น และ(3) เสริมสร้างศักยภาพชุมชน การพัฒนาเศรษฐกิจชุมชนและการสร้างความเข้มแข็งการเงินฐานรากตามหลักปรัชญาของเศรษฐกิจพอเพียง เพื่อให้ชุมชนสามารถพึ่งพาตนเองได้ มีสิทธิในการจัดการทุนที่ดินและทรัพยากรภายในชุมชน อาทิ สนับสนุนการให้ความรู้ในการบริหารจัดการทางการเงินแก่ชุมชนและครัวเรือน การปรับองค์กรการเงินของชุมชนให้ทำหน้าที่เป็นสถาบันการเงินในระดับหมู่บ้าน/ตำบลที่ทำหน้าที่ทั้งการให้กู้ยืมและการออม และจัดตั้งโครงข่ายการเงินฐานรากโดยมีธนาคารออมสินและธนาคารเพื่อการเกษตรและสหกรณ์เป็นแม่ข่าย

3. การสร้างความเข้มแข็งทางเศรษฐกิจและแข่งขันได้อย่างยั่งยืน แนวทางการพัฒนาที่สำคัญประกอบด้วย (1) การบริหารจัดการเศรษฐกิจส่วนรวม ทั้งในด้านการคลัง อาทิ เพิ่มประสิทธิภาพการจัดแผนงานโครงการ การจัดสรรงบประมาณ การบริหาร และการตรวจสอบกระบวนการงบประมาณ และด้านการเงิน อาทิ เพิ่มประสิทธิภาพของระบบการเงินและสถาบันการเงินทั้งในตลาดเงินและตลาดทุนให้สามารถสนับสนุนการขยายตัวทางเศรษฐกิจ และ (2) การเสริมสร้างและพัฒนาขีดความสามารถในการแข่งขันของภาคการผลิตและบริการ มุ่งเน้นการสร้างเชื่อมโยงของห่วงโซ่มูลค่าระหว่างภาคเกษตร อุตสาหกรรม บริการ และการค้าการลงทุน เพื่อยกระดับศักยภาพในการแข่งขันของประเทศ โดยยกระดับการผลิตสินค้าเกษตรและอาหารเข้าสู่ระบบมาตรฐาน ต่อยอดความเข้มแข็งของอุตสาหกรรมที่มีศักยภาพปัจจุบันเพื่อยกระดับไปสู่อุตสาหกรรมที่ใช้เทคโนโลยีขั้นสูง วางอนาคตรากฐานการพัฒนาอุตสาหกรรม เสริมสร้างขีดความสามารถการแข่งขันในเชิงธุรกิจของภาคบริการ ปรับปรุงแก้ไขกฎหมายและกฎระเบียบเพื่อส่งเสริมการค้าที่เป็นธรรมและอำนวยความสะดวกด้านการค้าการลงทุน

4. การเติบโตที่เป็นมิตรกับสิ่งแวดล้อมเพื่อการพัฒนาที่ยั่งยืน แนวทางการพัฒนาสำคัญประกอบด้วย (1) การรักษาฟื้นฟูทรัพยากรธรรมชาติ สร้างสมดุลของการอนุรักษ์และใช้ประโยชน์อย่างยั่งยืนและเป็นธรรม (2) เพิ่มประสิทธิภาพการบริหารจัดการทรัพยากรน้ำเพื่อให้เกิดความมั่นคง สมดุล และยั่งยืน (3) การแก้ไขปัญหาวิกฤตสิ่งแวดล้อม (4) ส่งเสริมการผลิตและการบริโภคที่เป็นมิตรกับสิ่งแวดล้อม (5) สนับสนุนการลดการปล่อยก๊าซเรือนกระจก และเพิ่มขีดความสามารถในการปรับตัวต่อการเปลี่ยนแปลงสภาพภูมิอากาศ (6) การบริหารจัดการเพื่อลดความเสี่ยงด้านภัยพิบัติ (7) การพัฒนาระบบการบริหารจัดการและกลไกแก้ไขปัญหาความขัดแย้งด้านทรัพยากรธรรมชาติและสิ่งแวดล้อม และ (8) การพัฒนาความร่วมมือด้านสิ่งแวดล้อมระหว่างประเทศ

5. การเสริมสร้างความมั่นคงแห่งชาติเพื่อการพัฒนาประเทศสู่ความมั่นคงและยั่งยืน แนวทางการพัฒนาสำคัญ ประกอบด้วย (1) การรักษาความมั่นคงภายใน เพื่อให้เกิดความสงบในสังคมและธำรงไว้ซึ่งสถาบันหลักของชาติ (2) การพัฒนาเสริมสร้างศักยภาพการป้องกันประเทศเพื่อเตรียมความพร้อมในการรับมือภัยคุกคามทั้งการทหารและภัยคุกคามอื่นๆ (3) การส่งเสริมความร่วมมือกับต่างประเทศด้านความมั่นคง เพื่อบูรณาการความร่วมมือกับมิตรประเทศเพื่อผลประโยชน์ทางเศรษฐกิจ สังคมและการป้องกันภัยคุกคามข้ามชาติ (4) การรักษาความมั่นคงและผลประโยชน์ของชาติทางทะเลเพื่อคงไว้ซึ่งอำนาจอธิปไตยและสิทธิอธิปไตยในเขตทะเล และ (5) การบริหารจัดการความมั่นคงเพื่อการพัฒนา เพื่อให้เกิดความสอดคล้องกันระหว่างแผนงานที่เกี่ยวข้องกับความมั่นคงการพัฒนาภายใต้การมีส่วนร่วมของภาคประชาชน

6. การบริหารจัดการในภาครัฐ การป้องกันการทุจริตประพฤติมิชอบ และธรรมาภิบาลในสังคมไทย แนวทางการพัฒนาสำคัญ ประกอบด้วย (1) ปรับปรุงโครงสร้างหน่วยงาน บทบาทภารกิจ และคุณภาพบุคลากรภาครัฐ ให้มีความโปร่งใส ทันสมัย คล่องตัว มีขนาดที่เหมาะสมเกิดความคุ้มค่า (2) ปรับปรุงกระบวนการงบประมาณ และสร้างกลไกในการติดตามตรวจสอบการเงินการคลังภาครัฐ เพื่อให้การจัดสรรและการใช้จ่ายมีประสิทธิภาพ (3) เพิ่มประสิทธิภาพและยกระดับการให้บริการสาธารณะให้ได้มาตรฐานสากล เพื่อให้

ประชาชนและภาคธุรกิจได้รับบริการที่มีคุณภาพได้มาตรฐาน และอำนวยความสะดวกตรงตามความต้องการ (4) เพิ่มประสิทธิภาพการบริหารจัดการให้แก่องค์กรปกครองส่วนท้องถิ่น เพื่อให้ประชาชนได้รับการบริการอย่างมีประสิทธิภาพและทั่วถึง (5) ป้องกันและปราบปรามการทุจริตและประพฤติมิชอบ เพื่อให้สังคมไทยมีวินัย โปร่งใส และยุติธรรม และ (6) ปฏิรูปกฎหมายและกระบวนการยุติธรรมให้มีความทันสมัย เป็นธรรม และสอดคล้องกับข้อบังคับสากลหรือข้อตกลงระหว่างประเทศ

7. การพัฒนาโครงสร้างพื้นฐานและระบบโลจิสติกส์ แนวทางการพัฒนาสำคัญ ประกอบด้วย

(1) การพัฒนาโครงสร้างพื้นฐานด้านขนส่งอาทิ พัฒนาระบบรถไฟให้เป็นโครงข่ายหลักในการเดินทางและขนส่งของประเทศ พัฒนาโครงข่ายถนน พัฒนาระบบขนส่งทางอากาศ และพัฒนาระบบขนส่งทางน้ำ (2) การสนับสนุนการพัฒนาและยกระดับมาตรฐานระบบขนส่ง อาทิ การพัฒนาอุตสาหกรรมต่อเนื่องที่เกิดจากการลงทุนด้านโครงสร้างพื้นฐาน และพัฒนาการบริหารจัดการในสาขาขนส่ง (3) พัฒนาระบบโลจิสติกส์ อาทิ พัฒนาและยกระดับมาตรฐานระบบการบริหารจัดการโลจิสติกส์และโซ่อุปทานให้ได้มาตรฐานสากล และพัฒนาและยกระดับมาตรฐานการอำนวยความสะดวกทางการค้า (4) พัฒนาด้านพลังงาน อาทิ จัดหาพลังงานให้เพียงพอและสร้างความมั่นคงในการผลิตพลังงาน เพิ่มศักยภาพการบริหารจัดการ การผลิต และการใช้พลังงานทดแทนและพลังงานสะอาด (5) พัฒนาเศรษฐกิจดิจิทัล อาทิ พัฒนาและปรับปรุงโครงสร้างพื้นฐานโทรคมนาคมของประเทศให้ทั่วถึงและมีประสิทธิภาพ และส่งเสริมการใช้เทคโนโลยีดิจิทัลในการสร้างมูลค่าเพิ่มทางธุรกิจ และ (6) พัฒนาระบบน้ำประปา อาทิ พัฒนาระบบน้ำประปาให้ครอบคลุมและทั่วถึง และการบริหารจัดการการใช้น้ำอย่างมีประสิทธิภาพและการสร้างนวัตกรรม

8. การพัฒนาวิทยาศาสตร์ เทคโนโลยี วิจัย และนวัตกรรม แนวทางการพัฒนาสำคัญ

ประกอบด้วย (1) เร่งส่งเสริมการลงทุนวิจัยและพัฒนาและผลักดันสู่การใช้ประโยชน์ในเชิงพาณิชย์และเชิงสังคม อาทิ ลงทุนวิจัยและพัฒนาในกลุ่มเทคโนโลยีที่ประเทศไทยมีศักยภาพพัฒนาได้เอง และกลุ่มเทคโนโลยีที่นำสู่การพัฒนาแบบก้าวกระโดด ลงทุนวิจัยและพัฒนาเทคโนโลยีและนวัตกรรมทางสังคมเพื่อลดความเหลื่อมล้ำและยกระดับคุณภาพชีวิตของประชาชน (2) พัฒนาผู้ประกอบการให้เป็นผู้ประกอบการทางเทคโนโลยี อาทิ ส่งเสริมผู้ประกอบการให้มีบทบาทหลักด้านนวัตกรรมเทคโนโลยีและร่วมกำหนดทิศทางการพัฒนานวัตกรรม ส่งเสริมการสร้างสรรค่นวัตกรรมด้านการออกแบบและการจัดการธุรกิจที่ผสมผสานการใช้เทคโนโลยีให้แพร่หลายในกลุ่มผู้ประกอบการธุรกิจของไทย และ (3) พัฒนาสถานะแวดล้อมของการพัฒนาวิทยาศาสตร์ เทคโนโลยี วิจัย และนวัตกรรม ด้านบุคลากรวิจัย อาทิ การเร่งการผลิตบุคลากรสายวิทยาศาสตร์และเทคโนโลยีที่มีคุณภาพและสอดคล้องกับความต้องการโดยเฉพาะในสาขา STEM และพัฒนาศักยภาพนักวิจัยให้มีทั้งความรู้และความเข้าใจในเทคโนโลยี

9. การพัฒนาภาค เมือง และพื้นที่เศรษฐกิจ แนวทางการพัฒนาสำคัญ ประกอบด้วย

(1) การพัฒนาภาคเพื่อสร้างโอกาสทางเศรษฐกิจให้กระจายตัวอย่างทั่วถึง พัฒนาภาคเหนือให้เป็นฐานเศรษฐกิจสร้างสรรค่มูลค่าสูง พัฒนาภาคตะวันออกเฉียงเหนือให้หลุดพ้นจากความยากจนสู่เป้าหมายการพึ่งตนเอง พัฒนาภาคกลางเป็นฐานเศรษฐกิจชั้นนำพัฒนาภาคใต้เป็นฐานการสร้างรายได้ที่หลากหลาย (2) การพัฒนาเมือง อาทิ พัฒนาสภาพแวดล้อมเมืองศูนย์กลางของจังหวัดให้เป็นเมืองน่าอยู่ ส่งเสริมการจัดการสิ่งแวดล้อมเมืองอย่างมีบูรณาการภายใต้การมีส่วนร่วมของส่วนกลาง ส่วนท้องถิ่น ภาคประชาสังคม และภาคเอกชน พัฒนาระบบขนส่งสาธารณะในเขตเมืองและ (3) การพัฒนาพื้นที่เศรษฐกิจ อาทิ พัฒนาพื้นที่พื้นที่บริเวณชายฝั่งทะเลตะวันออกให้เป็นฐานการผลิตอุตสาหกรรมหลักของประเทศที่ขยายตัวอย่างมีสมดุล มีประสิทธิภาพ สอดคล้องกับศักยภาพของพื้นที่ พัฒนาพื้นที่เศรษฐกิจใหม่บริเวณชายแดนเป็นประตูเศรษฐกิจเชื่อมโยงกับประเทศเพื่อนบ้านให้เจริญเติบโตอย่างยั่งยืนและเกิดผลที่เป็นรูปธรรม

10. ความร่วมมือระหว่างประเทศเพื่อการพัฒนาแนวทางการพัฒนาสำคัญ ประกอบด้วย

(1) ขยายความร่วมมือทางการค้าและการลงทุนกับมิตรประเทศ และแสวงหาตลาดใหม่สำหรับสินค้าและบริการของไทย (2) พัฒนาความเชื่อมโยงด้านการคมนาคมขนส่ง โลจิสติกส์ และโทรคมนาคมในกรอบความร่วมมืออนุภูมิภาคภายใต้แผนงาน GMS, ACMECS, IMT-GT, BIMSTEC และ JDS และภูมิภาคอาเซียนเพื่ออำนวยความสะดวกและลดต้นทุนด้านโลจิสติกส์ (3) พัฒนาและส่งเสริมให้ไทยเป็นฐานของการประกอบธุรกิจ การบริการ และการลงทุนที่โดดเด่นในภูมิภาค (4) ส่งเสริมการลงทุนไทยในต่างประเทศของผู้ประกอบการไทย (5) เปิดประตูการค้าและพัฒนาความร่วมมือกับประเทศเพื่อนบ้านในลักษณะหุ้นส่วนทางยุทธศาสตร์ทั้งในระดับอนุภูมิภาคและภูมิภาคที่มีความเสมอภาคกัน (6) สร้างความเป็นหุ้นส่วนการพัฒนา กับประเทศในอนุภูมิภาค ภูมิภาค และนานาชาติประเทศ (7) เข้าร่วมเป็นภาคีความร่วมมือระหว่างประเทศโดยมีบทบาทที่สร้างสรรค์ (8) ส่งเสริมความร่วมมือกับภูมิภาคและนานาชาติในการสร้างความมั่นคงในทุกด้านที่เกี่ยวกับเรื่องความอยู่ดีมีสุขของประชาชน (9) บูรณาการภารกิจด้านความร่วมมือระหว่างประเทศและด้านการต่างประเทศ และ (10) ส่งเสริมให้เกิดการปรับตัวภายในประเทศที่สำคัญ

ดังนั้น สามารถสรุปความสอดคล้องเชื่อมโยงระหว่างประเด็นยุทธศาสตร์การพัฒนาและตัวชี้วัดของจังหวัดพิษณุโลกกับประเด็นยุทธศาสตร์และตัวชี้วัดตามแผนพัฒนาฯ ฉบับที่ 12 แสดงได้ดังตารางต่อไปนี้

ตารางที่ 13 ความสอดคล้องระหว่างประเด็นยุทธศาสตร์ของแผนพัฒนาจังหวัดพิษณุโลก (พ.ศ.2561-2564) และประเด็นยุทธศาสตร์ตามแผนพัฒนาเศรษฐกิจและสังคมแห่งชาติ ฉบับที่ 12

ประเด็นยุทธศาสตร์แผนฯ 12	ประเด็นยุทธศาสตร์การพัฒนาจังหวัดพิษณุโลก
ยุทธศาสตร์ที่ 3 การสร้างความเข้มแข็งทางเศรษฐกิจและแข่งขันได้อย่างยั่งยืน	ยุทธศาสตร์ที่ 1 พัฒนาการเกษตรอัจฉริยะ (Smart Farming) และนวัตกรรมอาหาร (Agriculture and Food Innovation)
	ยุทธศาสตร์ที่ 2 ยุทธศาสตร์การท่องเที่ยวเชิงนิเวศ วัฒนธรรม และประวัติศาสตร์ (Historical & Eco Tourism)
ยุทธศาสตร์ที่ 4 การเติบโตที่เป็นมิตรกับสิ่งแวดล้อม เพื่อการพัฒนาอย่างยั่งยืน	ยุทธศาสตร์ที่ 7 จัดการทรัพยากร ธรรมชาติ และระบบนิเวศที่เป็นต้นทุนสำหรับการพัฒนา (Eco-system and Natural Capital)
ยุทธศาสตร์ที่ 5 การเสริมสร้างความมั่นคงแห่งชาติ เพื่อการพัฒนาประเทศสู่ความมั่งคั่งและยั่งยืน	ยุทธศาสตร์ที่ 8 พัฒนาเมืองให้เติบโตอย่างชาญฉลาด (Smart Growth City) และเป็นเมืองอารยชนฐานสังคมมั่นคงและยั่งยืน
ยุทธศาสตร์ที่ 7 การพัฒนาโครงสร้างพื้นฐานและระบบโลจิสติกส์	ยุทธศาสตร์ที่ 5 สร้างธุรกิจดิจิทัล (Digital Economy) ศูนย์กลางการศึกษาและพัฒนาทรัพยากรมนุษย์ (Education Hub)
ยุทธศาสตร์ที่ 10 ความร่วมมือระหว่างประเทศเพื่อการพัฒนา	ยุทธศาสตร์ที่ 4 พัฒนาโลจิสติกส์เพื่อเชื่อมโยงการพัฒนาเศรษฐกิจ (Logistic Hub)

ตารางที่ 14 ความสอดคล้องระหว่างตัวชี้วัดตามแผนพัฒนาจังหวัดพิษณุโลก (พ.ศ.2561-2564) และตัวชี้วัดตามแผนพัฒนาเศรษฐกิจและสังคมแห่งชาติ ฉบับที่ 12

ตัวชี้วัดแผนพัฒนาฯ ฉบับที่ 12	ตัวชี้วัดยุทธศาสตร์/เป้าหมายรวม
ยุทธศาสตร์ที่ 3 การสร้างความเข้มแข็งทางเศรษฐกิจและแข่งขันได้อย่างยั่งยืน - รายได้เงินสดสุทธิทางการเกษตรเพิ่มขึ้นเป็น 59,460 บาทต่อครัวเรือน ในปี 2564	ยุทธศาสตร์ที่ 1 พัฒนาการเกษตรอัจฉริยะ (Smart Farming) และนวัตกรรมอาหาร (Agriculture and Food Innovation) - ร้อยละของรายได้จากสินค้าเกษตรเพิ่มขึ้น
- รายได้จากการท่องเที่ยวไม่ต่ำกว่า 3 ล้านล้านบาท	ยุทธศาสตร์ที่ 2 ยกระดับการท่องเที่ยวเชิงนิเวศวัฒนธรรม และประวัติศาสตร์ (Historical & Eco Tourism) - ร้อยละของรายได้จากการท่องเที่ยวเพิ่มขึ้น
ยุทธศาสตร์ที่ 4 การเติบโตที่เป็นมิตรกับสิ่งแวดล้อมเพื่อการพัฒนาอย่างยั่งยืน - ประสิทธิภาพการใช้น้ำในพื้นที่ชลประทานเพิ่มขึ้นถูกต้อง	ยุทธศาสตร์ที่ 7 จัดการทรัพยากร ธรรมชาติ และระบบนิเวศที่เป็นต้นทุนสำหรับการพัฒนา (Eco-system and Natural Capital) - ร้อยละของพื้นที่รับประโยชน์จากชลประทานเพิ่มขึ้น
- สัดส่วนพื้นที่ป่าไม้เป็นร้อยละ 40 ของพื้นที่ประเทศ แบ่งเป็นพื้นที่ป่าเพื่อการอนุรักษ์ ร้อยละ 25 และพื้นที่ป่าเศรษฐกิจ ร้อยละ 15 พื้นที่ป่าชายเลนเพิ่มจาก 1.53 ล้านไร่ เป็น 1.58 ล้านไร่ พื้นที่ปลูกและฟื้นฟูป่าต้นน้ำเพิ่มขึ้น	- ร้อยละของพื้นที่ป่าไม้เพิ่มขึ้น
- สัดส่วนของขยะมูลฝอยชุมชนได้รับการจัดการอย่างถูกต้องและนำไปใช้ประโยชน์ไม่ น้อยกว่าร้อยละ 75 สัดส่วนของเสียอันตรายชุมชนที่ได้รับการกำจัดอย่างถูกต้องไม่น้อยกว่าร้อยละ 30 และ กากอุตสาหกรรมอันตรายทั้งหมดเข้าสู่ระบบการจัดการที่ถูกต้อง	- ร้อยละของปริมาณขยะ และมลพิษลดลง
ยุทธศาสตร์ที่ 5 การเสริมสร้างความมั่นคงแห่งชาติเพื่อการพัฒนาประเทศสู่ความมั่งคั่งและยั่งยืน - จำนวนกิจกรรมที่ประชาชนมีส่วนร่วมป้องกันแก้ไขปัญหามั่นคงเพิ่มขึ้น	ยุทธศาสตร์ที่ 8 พัฒนาเมืองให้เติบโตอย่างชาญฉลาด (Smart Growth City) และเป็นเมืองอารยะบนฐานสังคมมั่นคงและยั่งยืน - ร้อยละของความมั่นคงในชีวิตของประชาชนเพิ่มขึ้น

ตัวชี้วัดแผนพัฒนาฯ ฉบับที่ 12	ตัวชี้วัดยุทธศาสตร์/เป้าหมายรวม
<p><u>ยุทธศาสตร์ที่ 7</u> การพัฒนาโครงสร้างพื้นฐานและระบบโลจิสติกส์</p> <p>- จำนวนผู้ประกอบการธุรกิจดิจิทัลเพิ่มขึ้นไม่น้อยกว่า 1,000 ราย ในปี 2564</p>	<p><u>ยุทธศาสตร์ที่ 5</u> สร้างธุรกิจดิจิทัล (Digital Economy) ศูนย์กลางการศึกษาและพัฒนาทรัพยากรมนุษย์ (Education Hub)</p> <p>- ร้อยละของผู้ประกอบการธุรกิจดิจิทัลเพิ่มขึ้น</p>
<p><u>ยุทธศาสตร์ที่ 10</u> ความร่วมมือระหว่างประเทศเพื่อการพัฒนา</p> <p>- ความสำเร็จของไทยในการผลักดันให้เกิดโครงข่ายความเชื่อมโยงทางด้านโลจิสติกส์ที่ครอบคลุมทางบก ทางราง ทางน้ำ ทางอากาศ ภายในภูมิภาค เพื่ออำนวยความสะดวก ลดระยะเวลาและต้นทุนในการขนส่ง</p>	<p><u>ยุทธศาสตร์ที่ 4</u> พัฒนาโลจิสติกส์เพื่อเชื่อมโยงการพัฒนาเศรษฐกิจ (Logistic Hub)</p> <p>- ร้อยละของโครงข่ายและเส้นทางคมนาคมขนส่งได้รับการยกระดับให้ได้มาตรฐานเพิ่มขึ้น</p>

บทที่ 3

ผังรายการข้อมูลสถิติ

ในบทนี้ประกอบด้วยผังรายการสถิติ 2 ส่วน โดยส่วนแรกเป็นผังรายการข้อมูลพื้นฐานของจังหวัดด้านเศรษฐกิจ สังคม และทรัพยากรธรรมชาติและสิ่งแวดล้อมของจังหวัด ส่วนที่สอง เป็นผังรายการสถิติตัวชี้วัด ตามประเด็นยุทธศาสตร์ในแผนพัฒนาจังหวัด

3.1 ข้อมูลพื้นฐาน

3.1.1 ข้อมูลสถิติด้านเศรษฐกิจ

ลำดับ	รายการข้อมูลพื้นฐาน	หน่วยวัด	2555	2556	2557	2558	2559	2560
1	ผลิตภัณฑ์มวลรวมจังหวัด ณ ราคาประจำปี	บาท	90,927	91,584	88,615	82,417	**	**
2	ผลิตภัณฑ์มวลรวมจังหวัดต่อคนต่อปี (บาท)	บาท	100,132	101,135	98,126	91,577	**	**
3	ผลิตภัณฑ์มวลรวมสาขาเกษตร	บาท	34,858	34,524	29,831	21,282	**	**
4	ผลิตภัณฑ์มวลรวมสาขาอุตสาหกรรม	บาท	5,398	5,604	6,803	6,237	**	**
5	ผลิตภัณฑ์มวลรวมสาขาขนส่งสถานที่เก็บสินค้าและการคมนาคม	บาท	1,628	1,663	2,097	2,034	**	**
6	เนื้อที่การใช้ประโยชน์ทางการเกษตร	ไร่	3,057,726	3,057,628	3,057,525	3,057,055	**	**
7	เนื้อที่นา	ไร่	1,778,056	1,778,197	1,777,793	1,779,292	**	**
8	เนื้อที่พืชไร่	ไร่	729,453	727,086	727,441	727,086	**	**
9	เนื้อที่ไม้ผลและไม้ยืนต้น	ไร่	346,232	345,514	345,994	344,395	**	**
10	เนื้อที่สวนผักไม้ดอกไม้ประดับ	ไร่	14,427	14,855	14,718	14,695	**	**
11	ผลผลิตข้าวนาปี	ไร่	813,792	1,037,484	876,308	715,247	675,432	**
12	ผลผลิตข้าวนาปรัง	ไร่	1,359,615	780,363	765,079	195,034	195,034	**
13	ผลผลิตข้าวนาปีเฉลี่ยต่อไร่	ไร่	8,847	8,465	1,184	7,929	7,929	**
14	ผลผลิตข้าวนาปรังเฉลี่ยต่อไร่	ไร่	1,389	1,470	1,244	6,106	6,106	**

ลำดับ	รายการข้อมูลพื้นฐาน	หน่วยวัด	2555	2556	2557	2558	2559	2560
15	จำนวนครัวเรือนที่มีการเพาะเลี้ยงสัตว์น้ำจืด	ครัวเรือน	11,846	11,846	11,846	8,527	8,527	**
16	เนื้อที่ที่มีการเพาะเลี้ยงสัตว์น้ำจืด	ไร่	12,356	12,355.71	12,355.71	6,631.24	7,928.8	**
17	ปริมาณการจับสัตว์น้ำจืด	ตัน	5,623,647	5,028,486.12	4,585,203.68	9,485,431	2,348,996.979	**
18	มูลค่าการจับสัตว์น้ำจืด	บาท	309,289,337.71	231,916,690.24	220,982,577.4	455,300,688	129,190,135.9	**
19	เงินกู้ของเกษตรกรลูกค้ำธนาคารเพื่อการเกษตรและสหกรณ์การเกษตร	ล้านบาท	25,282.7	24,417.33	25,483.05	26,152.0	29,102.0	30,266.33
20	จำนวนสถานประกอบการอุตสาหกรรม	สถานประกอบ	661	711	721	723	713	**
21	จำนวนเงินทุน	บาท	14,715,884,063	22,290,808,439	23,022,030,939	22,678,300,000	22,685,000,000	**
22	จำนวนคนงานสถานประกอบการอุตสาหกรรม	ราย	15,090	19,279	19,514	10,536	10,458	**
23	จำนวนผู้ใช้ไฟฟ้า	ราย	254,435	365,109	365,109	274,228	279,473	**
24	จำนวนการจำหน่ายกระแสไฟฟ้า	ล้าน กิโลวัตต์/ ชม.	1,121,259,898	1,763,745,000	1,763,745,000	1,180,980,710	1,203,327,331	**
25	จำนวนอุบัติเหตุการจราจรทางบก	ราย	611	686	432	416	368	**
26	จำนวนคนตายจากอุบัติเหตุการจราจรทางบก	ราย	229	132	119	141	122	**
27	จำนวนคนเจ็บอุบัติเหตุการจราจรทางบก	ราย	178	220	240	322	210	**
28	มูลค่าทรัพย์สินที่เสียหายอุบัติเหตุการจราจรทางบก	บาท	10,460,050	7,835,000	3,977,100	13,010,500	12,819,000	**
29	ดัชนีราคาผู้บริโภคทั่วไป	ร้อยละ	103.6	107.1	109.9	108.9	101.0	**
30	อัตราเงินเฟ้อ	ร้อยละ	3.3	3.4	2.6	-0.9	1.0	**
31	จำนวนเลขหมายโทรศัพท์ที่มี	ราย	84,970	84,897	84,846	84,252	84,102	**
32	จำนวนเลขหมายโทรศัพท์ที่มีผู้เช่า	ราย	58,362	48,576	48,576	38,897	35,361	**
33	จำนวนประชากรอายุ 6 ปีขึ้นไป ที่ใช้อินเทอร์เน็ต	ราย	220,772	252,071	310,194	364,584	391,455	407,658

ลำดับ	รายการข้อมูลพื้นฐาน	หน่วยวัด	2555	2556	2557	2558	2559	2560
34	ครัวเรือนที่มีอุปกรณ์/เทคโนโลยีสารสนเทศและการสื่อสาร							
	- โทรศัพท์	เครื่อง	52,730	36,878	33,440	28,254	15,526	9,533
	- โทรสาร	เครื่อง	2,638	4,922	4,112	3,379	465	583
	- คอมพิวเตอร์	เครื่อง	89,043	90,199	113,090	109,427	98,569	86,185
	- การเชื่อมต่ออินเทอร์เน็ต	เครื่อง	60,264	72,997	126,197	160,664	178,052	190,208
35	จำนวนนักท่องเที่ยว	ราย	1,289,102	1,289,102	1,721,719	1,813,705	1,889,012	**
36	ระยะเวลาพำนักรของนักท่องเที่ยว	วัน	2	2.2	2.1	2.1	2.02	**
37	ค่าใช้จ่ายเฉลี่ยของนักท่องเที่ยว	บาท	1,299	1,445	1,502	1,577	1,474	**
38	รายได้จากการท่องเที่ยว	บาท	4,314	6,218	6,426	7,098	7,437	**
39	ปริมาณเงินฝากของสถาบันการเงิน	บาท	45,781,000	47,217,000	47,580,000	48,179,000	47,907,000	**
40	ปริมาณสินเชื่อของสถาบันการเงิน	บาท	54,463,000	65,861,000	66,745,000	58,283,000	56,568,000	**
41	จำนวนสหกรณ์ภาคการเกษตร	แห่ง	74	73	70	76	76	68
42	จำนวนสหกรณ์นอกภาคการเกษตร	แห่ง	24	23	21	28	28	25
43	รายรับขององค์กรปกครองส่วนท้องถิ่น	บาท	3,100,033,168.7	3,100,033,168.7	3,445,560,856.8	3,100,033,169	3,552,227,407	**
44	รายจ่ายขององค์กรปกครองส่วนท้องถิ่น	บาท	3,577,300,950.4	3,577,300,950.4	3,667,661,652.69	3,577,300,950	6,145,119,367	**
45	รายได้จากการจัดเก็บภาษีของกรมสรรพากร	บาท	1,476,266,677.3	1,578,240,462.3	1,661,265,695.5	2,092,085,430	2,092,085,430	**
46	รายได้จากการจัดเก็บเงินภาษีของกรมสรรพสามิต	บาท	21,478,350	20,835,329	20,378,661	19,481,997	16,089,182	**
47	จำนวนทะเบียนนิติบุคคลใหม่	ราย	618	448	409	443	442	551
48	ทุนจดทะเบียน (ล้านบาท)	ล้านบาท	862.97	1,358.88	738.81	502.87	671.21	1,971.52

หมายเหตุ ** ยังไม่มีการเผยแพร่ข้อมูล

3.1.2 ข้อมูลสถิติด้านสังคม

ลำดับ	รายการข้อมูลพื้นฐาน	หน่วยวัด	2555	2556	2557	2558	2559	2560
1	จำนวนประชากรจากการทะเบียน	คน	854,372	856,376	858,115	863,404	865,759	**
2	วัยเด็ก (0-14 ปี)	คน	144,105	142,121	140,880	139,183	139,720	**
3	วัยแรงงาน (15-59 ปี)	คน	581,899	576,764	574,963	575,636	576,690	**
4	วัยสูงอายุ (60 ปีขึ้นไป)	คน	113,779	136,899	130,509	135,506	136,300	**
5	อัตราการเปลี่ยนแปลงของประชากร	ร้อยละ	0.2	0.2	0.3	0.5	0.3	**
6	ความหนาแน่นของประชากร	ร้อยละ	79.0	79.0	79.4	80.1	80.1	**
7	จำนวนบ้านจากการทะเบียน	หลังคาเรือน	309,602	207,348	219,988	241,498	242,819	**
8	อัตราการเกิดมีชีพ	ร้อยละ	8,555	8,701	8,859	8,780	8,453	8,307
9	จำนวนการจดทะเบียนสมรส	ราย	4,141	4,170	3,782	3,736	4,011	3,669
10	จำนวนการหย่า	ราย	1,709	1,745	1,736	1,830	1,787	1,822
11	ร้อยละของครัวเรือนที่เป็นเจ้าของบ้านและที่ดิน	ร้อยละ	309,602	207,348	219,988	241,498	242,819	**
12	อัตราการมีงานทำ	ร้อยละ	99.3	99.3	98.8	99.1	98.7	98.8
13	อัตราการว่างงาน	ร้อยละ	0.6	0.6	0.5	0.8	0.8	0.8
14	ค่าจ้างขั้นต่ำ	บาท	227	300	300	300	300	305
15	คนอายุมากกว่า 60 ปีเพิ่มขึ้นไป มีอาชีพและมีรายได้	คน	-	-	-	10,599	77,570	101,425
16	คะแนนเฉลี่ยสติปัญญา (IQ) เด็กนักเรียน (สำรวจทุก 5 ปี)	ร้อยละ	-	-	-	-	97.52	**
17	อัตราส่วนนักเรียนต่อครู (ก่อนประถมศึกษา)	ร้อยละ	10:1	18:1	18:1	18:1	18:1	**
18	อัตราส่วนนักเรียนต่อครู (ประถมศึกษา)	ร้อยละ	29:1	20:1	20:1	20:1	16:1	**
19	อัตราส่วนนักเรียนต่อครู (มัธยมศึกษา)	ร้อยละ	14:1	17:1	17:1	17:1	16:1	**
20	จำนวนนักเรียนที่ออกกลางคัน	ราย	253	199	158	96	147	**
21	จำนวนนักศึกษาระดับอาชีวศึกษา และอุดมศึกษา	ราย	59,906	59,397	53,732	53,942	52,028	**

ลำดับ	รายการข้อมูลพื้นฐาน	หน่วยวัด	2555	2556	2557	2558	2559	2560
22	จำนวนอาจารย์ในระดับอาชีวศึกษาและอุดมศึกษา	ราย	2,402	2,364	2,301	2,408	2,508	**
23	จำนวนผู้เรียน/นักศึกษาที่ลงทะเบียนเรียนในสังกัดสำนักงานส่งเสริมการศึกษานอกระบบและการศึกษาตามอัธยาศัย	ราย	27,173	54,905	29,257	25,222	39,274	**
24	จำนวนผู้เรียน/นักศึกษาที่สำเร็จการศึกษาในสังกัดสำนักงานส่งเสริมการศึกษานอกระบบและการศึกษาตามอัธยาศัย	ราย	1,771	37,089	15,273	15,058	9,429	**
25	จำนวนวัด ที่พักสงฆ์ โบสถ์คริสต์ มัสยิด	แห่ง	823	840	863	874	826	852
26	จำนวนพระภิกษุและสามเณร	ราย	5694	5,609	5,453	5,626	5,330	5,642
27	จำนวนผู้ป่วยนอก (รพ.สธ.)	ราย	2,114,410	3,087,215	2,995,335	3,393,723	3,625,838	4,543,733
28	จำนวนผู้ป่วยใน (รพ.สธ.)	ราย	136,905	124,683	133,536	116,917	125,995	102,731
29	จำนวนสถานพยาบาลที่มีเตียงผู้ป่วยรับไว้ค้างคืน (รพ.รัฐ)	แห่ง	12	12	12	12	12	12
30	จำนวนเตียง (รพ.รัฐ)	เตียง	1,623	1,616	1,812	1,812	1,812	1,885
31	จำนวนประชากรต่อแพทย์ 1 คน (รพ.สธ.)	ราย	3,574	3,113	4,176	3,090	2,927	2,842
32	จำนวนประชากรต่อเภสัชกร 1 คน (รพ.สธ.)	ราย	10,056	9,871	8,682	8,714	8,029	7,727
33	จำนวนประชากรต่อพยาบาล 1 คน (รพ.สธ.)	ราย	551	717	820	768	624	652
34	อัตราการคลอดในผู้หญิงกลุ่มอายุ 15 – 19 ปี (ต่อพัน)	ร้อยละ	20.69	35.62	45.32	42.46	36.33	31.00
35	อัตราการฆ่าตัวตาย (ต่อแสน)	ร้อยละ	6.12	5.66	4.42	7.64	5.82	5.82
36	อัตราการเกิดมีชีพ (ต่อพัน)	ร้อยละ	9.89	10.02	10.10	10.08	9.66	9.43
37	จำนวนผู้ประกันตนตามมาตรา 33	ราย	48,456	52,741	53,379	58,888	57,993	59,108
38	จำนวนผู้ประกันตนตามมาตรา 40	ราย	10,670	26,346	35,296	32,188	33,558	36,742
39	จำนวนลูกจ้างที่ประสบอันตรายหรือเจ็บป่วยจากการทำงาน	ราย	364	292	257	244	249	247
40	จำนวนคนพิการที่มีบัตรประจำตัวคนพิการจำแนกตามความพิการ	ราย	3,705	3,672	3,446	4,634	6,955	5,220
41	รายได้เฉลี่ยต่อเดือนของครัวเรือน	บาท	-	27,490	-	19,235	-	**
42	ค่าใช้จ่ายเฉลี่ยต่อเดือนของครัวเรือน	บาท	17,459	19,928	19,003	17,650	17,732	**
43	หนี้สินเฉลี่ยต่อครัวเรือน		-	224,876	-	263,135	-	**

ลำดับ	รายการข้อมูลพื้นฐาน	หน่วยวัด	2555	2556	2557	2558	2559	2560
44	ร้อยละของค่าใช้จ่ายต่อรายได้	ร้อยละ	-	72.5	-	91.8	-	**
45	สัมประสิทธิ์ความไม่เสมอภาค (Gini coefficient) ด้านรายได้ของครัวเรือน	ร้อยละ	-	0.381	-	0.286		**
46	สัมประสิทธิ์ความไม่เสมอภาค (Gini coefficient) ด้านรายจ่ายเพื่อการอุปโภคบริโภคของครัวเรือน	ร้อยละ	0.288	0.244	0.237	0.193	0.214	**
47	สัดส่วนคนจน เมื่อวัดด้านรายจ่ายเพื่อการอุปโภคบริโภค	ร้อยละ	10.77	5.17	9.11	5.15	3.95	**
48	จำนวนคดีอาญาที่ได้รับแจ้ง	คดี	6,334	10,112	6,867	3,780	3,203	**
49	จำนวนคดีอาญาที่มีการจับกุม	คดี	6,462	9,889	7,235	4,389	3,887	**
50	จำนวนคดีที่เกี่ยวข้องกับยาเสพติด	คดี	3,732	7,982	5,605	2,572	564	**

หมายเหตุ ** ยังไม่มีการเผยแพร่ข้อมูล

3.1.3 ข้อมูลสถิติด้านทรัพยากรธรรมชาติและสิ่งแวดล้อม

ลำดับ	รายการข้อมูลพื้นฐาน	หน่วยวัด	2555	2556	2557	2558	2559	2560
1	จำนวนแหล่งน้ำ	แห่ง	70	70	68	79	79	**
2	ปริมาณน้ำที่เก็บเฉลี่ยทั้งปี (แหล่งน้ำทุกประเภท)	ล้าน ลบ.ม.	778.5	778.5	778.5	778.5	778.5	**
3	ปริมาณขยะมูลฝอย (ตัน)	ตัน	5,265	11,854	11,883	12,081	319,769.07	294,327.98
4	พื้นที่ป่า	ไร่	2,484,607	2,410,663.49	2,394,712.33	2,418,730.76	2,416,964.75	**
5	พื้นที่ป่าไม้ต่อพื้นที่จังหวัด	ไร่	n/a	36.4	36.16	36.52	36.52	**
6	ปริมาณฝนเฉลี่ยทั้งปี	มิลลิเมตร	1,233.5	1,470.8	1,329.4	833.8	1,380.8	1,620.8
7	กำลังการผลิตน้ำประปา (ล้าน ลบ.ม.)	ล้าน ลบ.ม.	95.484	98.988	98.988	104.244	112.128	112.128
8	น้ำประปาที่ผลิตได้ (ล้าน ลบ.ม.)	ล้าน ลบ.ม.	60.427	66.544	66.738	70.427	76.657	76.990
9	ปริมาณน้ำประปาที่จำหน่ายแก่ผู้ใช้ (ล้าน ลบ.ม.)	ล้าน ลบ.ม.	44.791	48.668	48.542	54.938	59.597	60.546
10	ดัชนีคุณภาพน้ำผิวดิน (WQI)							
	- แม่น้ำน่าน		58	60	66	68	67	68
	- แม่น้ำยม		56	58	60	53	59	56
	- แม่น้ำวังทอง		61	59	62	68	68	66
11	พื้นที่เพาะปลูกในเขตชลประทาน	ไร่	92,774	99,787	99,787	125,000	125,000	**
12	จำนวนผู้ประสบภัยธรรมชาติ	ราย	87,897	55,513	7,660	1,808	-	**

หมายเหตุ ** ยังไม่มีการเผยแพร่ข้อมูล

3.2 ข้อมูลสถิติ ตัวชี้วัด ตามประเด็นยุทธศาสตร์ในแผนพัฒนาจังหวัดพิษณุโลก

ยุทธศาสตร์ (ชื่อยุทธศาสตร์)	กลยุทธ์	ตัวชี้วัด	รายการสถิติ	หน่วยวัด	2558	2559	2560	หน่วยงานผู้รับผิดชอบ
ยุทธศาสตร์ที่ 1: พัฒนาการเกษตร อัจฉริยะ (Smart Farming) และ นวัตกรรมอาหาร (Ariculture and Food Innovation)	1. ยกระดับโครงสร้าง พื้นฐาน และปัจจัยการ ผลิต	1. ร้อยละของผลผลิตสินค้า เกษตรเพิ่มขึ้น	1. จำนวนแผนงาน/โครงการที่มีการ พัฒนาประสิทธิภาพสินค้าเกษตรเพื่อ เพิ่มผลผลิต	แผนงาน	18	**	**	สำนักงานเกษตรจังหวัด
			2. มูลค่าผลผลิตที่เพิ่มขึ้นของ GPP ภาคการเกษตร (ข้าว)	บาท	8,159,624,738.55	7,842,178,842.57	**	สนง.คลังจังหวัด
			3. จำนวนสถานประกอบการ(ข้าว) ที่ ผ่านมาตรฐาน GMP	สถาน ประกอบการ	2	3	**	สนง.การค้าภายในจังหวัด * บริษัท โรงสีเจริญพาณิชย์ จำกัด / หจก.โรงสีโชคสันติ / หจก.ที เอส พี ไรซ์ *
			4. ข้อมูลต้นทุนการผลิตข้าว จำแนก ตามเขตพื้นที่ปลูกข้าวของจังหวัด (ราคาปุ๋ยบำรุงดินข้าว พันธุ์ข้าว พื้นที่ ปลูก ค่าจ้างแรงงาน เครื่องมือและ อุปกรณ์ เป็นต้น)	บาท	"นาปี 5,001.90 นาปรัง 5,827.11"	รอข้อมูล	**	สนง.เศรษฐกิจการเกษตรเขต 2 (ไม่ มีข้อมูลจำแนกตามพื้นที่)
			5. จำนวนงานวิจัย/โครงการวิจัยที่ เกี่ยวกับเทคโนโลยีเพื่อเพิ่มผลผลิต ข้าว/ไร่	โครงการ	16	รอข้อมูล	**	ม.เทคโนโลยีราชมงคลล้านนา พิษณุโลก
			6. พื้นที่ที่ได้รับน้ำจากแหล่งน้ำ ชลประทาน	ราย	16	21	**	ศูนย์วิจัยข้าวพิษณุโลก

ยุทธศาสตร์ (ชื่อยุทธศาสตร์)	กลยุทธ์	ตัวชี้วัด	รายการสถิติ	หน่วยวัด	2558	2559	2560	หน่วยงานผู้รับผิดชอบ
			7. พื้นที่ปลูกข้าวที่ได้รับน้ำจากแหล่งน้ำชลประทาน	ไร่	99,787	106,500	**	โครงการชลประทานจังหวัด
			8. จำนวนเกษตรกรที่ปลูกข้าวทุกชนิด	ครัวเรือน (นาปี)	44,520	48,598	**	สนง.เกษตรจังหวัด
				ครัวเรือน (นาปรัง)	9,244	ยังไม่สิ้นสุดฤดูกาลผลิต	**	สนง.เกษตรจังหวัด
			9. จำนวนผลผลิตข้าว รายปีเพาะปลูก	ตัน	นาปี 715,247 นาปรัง 195,034	นาปี 768,161 นาปรัง ยังไม่สิ้นสุดฤดูกาลผลิต	**	สนง.เกษตรจังหวัด
			10. ผลผลิตข้าวเฉลี่ยต่อไร่	กิโลกรัม	นาปี 572 นาปรัง 615	นาปี 620 นาปรังยังไม่ สิ้นสุดฤดูกาลผลิต	**	สนง.เกษตรจังหวัด
	2. ปรับรูปสินค้าเกษตรด้วยเทคโนโลยี นวัตกรรม สร้างมูลค่าเพิ่ม และเสริมการกระจายสินค้าเกษตร	2. ร้อยละของรายได้จากสินค้าเกษตรเพิ่มขึ้น	1. จำนวนนวัตกรรมเพื่อเพิ่มผลผลิตข้าว	นวัตกรรม	**	**	**	ม.เทคโนโลยีราชมงคลล้านนา พิษณุโลก
			2. มูลค่าปริมาณข้าวที่มีการขายผ่านตลาดกลางของจังหวัด	ตัน	2,500.87	2,100	**	สนง.เกษตรจังหวัด / ธกส. / สนง.พาณิชย์
ยุทธศาสตร์ที่ 2: ยกระดับการ ท่องเที่ยว เชิงนิเวศ วัฒนธรรม และประวัติศาสตร์ (Historical & Eco Tourism)	1. ยกระดับมาตรฐานแหล่งท่องเที่ยว และขีดความสามารถในการจัดท่องเที่ยว	1. ร้อยละความพึงพอใจของนักท่องเที่ยว	1. จำนวนมัคคุเทศก์ท้องถิ่นที่ได้รับการอบรม/พัฒนาให้มีความรอบรู้	คน	150	100	**	สนง.การท่องเที่ยวและกีฬาจังหวัด
			2. จำนวนร้านอาหาร ที่ได้รับการรับรองมาตรฐานของกระทรวงสาธารณสุข	แห่ง	ผ่าน 2,671 จาก ทั้งหมด 2,995	ผ่าน 2,670 จากทั้งหมด 2,995	**	สนง.สาธารณสุขจังหวัด
			3. จำนวนสินค้าของฝากของที่ระลึกของจังหวัดที่ได้รับการรับรองมาตรฐาน (เช่น OTOP 5 ดาว เป็นต้น)	ชนิด	6	11	**	สนง.พัฒนาชุมชนจังหวัด

ยุทธศาสตร์ (ชื่อยุทธศาสตร์)	กลยุทธ์	ตัวชี้วัด	รายการสถิติ	หน่วยวัด	2558	2559	2560	หน่วยงานผู้รับผิดชอบ
			4. จำนวนบุคลากรที่ได้รับการฝึกอบรมด้านการท่องเที่ยว	ราย	28	30	**	สนง.การท่องเที่ยวและกีฬาจังหวัด
			5. จำนวนแหล่งท่องเที่ยวที่ได้รับการพัฒนา	แห่ง	7	7	**	สำนักบริหารพื้นที่อนุรักษ์ที่ 11
			6. จำนวนแหล่งท่องเที่ยวที่ได้รับการปรับปรุงดูแลสภาพแวดล้อม	แห่ง	28	24	**	สำนักบริหารพื้นที่อนุรักษ์ที่ 11
			7. จำนวนแหล่งท่องเที่ยวที่มีระบบสาธารณูปโภคที่ได้มาตรฐาน	แห่ง	9	9	**	สำนักบริหารพื้นที่อนุรักษ์ที่ 11
	2. พัฒนาอัตลักษณ์การประชาสัมพันธ์และการเชื่อมโยงการท่องเที่ยวเชิงสร้างสรรค์	2. ร้อยละของรายได้จากการท่องเที่ยวเพิ่มขึ้น	1. จำนวนนักท่องเที่ยวชาวไทย/ชาวต่างชาติ	ราย	1,736,876/ 152,133	รอข้อมูล	**	สำนักงานการท่องเที่ยวและกีฬาจังหวัด
			2. รายได้จากการท่องเที่ยว	ล้านบาท	7,098.01	รอข้อมูล	**	สนง.การท่องเที่ยวและกีฬาจังหวัด
			3. จำนวนเงินงบประมาณที่ได้รับจัดสรรพัฒนาในการท่องเที่ยว	บาท	22,176,700	18,177,800	**	สนง.จังหวัด
			4. มูลค่าการจำหน่ายสินค้าของฝากและของที่ระลึก (OTOP) ของจังหวัด	บาท	46,515,140	34,049,220	**	สนง.พัฒนาชุมชนจังหวัด
			5. ค่าใช้จ่ายต่อหัวของนักท่องเที่ยวไทย	บาท	1,524.67	1,571.17	**	สนง.การท่องเที่ยวและกีฬาจังหวัด
			6. ค่าใช้จ่ายต่อหัวของนักท่องเที่ยวต่างประเทศ	บาท	2,229.71	2,291.89	**	สนง.การท่องเที่ยวและกีฬาจังหวัด

ยุทธศาสตร์ (ชื่อยุทธศาสตร์)	กลยุทธ์	ตัวชี้วัด	รายการสถิติ	หน่วยวัด	2558	2559	2560	หน่วยงานผู้รับผิดชอบ
ยุทธศาสตร์ที่ 3: เพิ่มขีดความสามารถบริการสุขภาพ (Wellness) และการดูแลผู้สูงอายุ (Ageing)	1. เสริมสร้างศักยภาพในการบริการและเครือข่ายการบริการสุขภาพและการดูแลผู้สูงอายุ	1. ร้อยละของค่าใช้จ่ายสำหรับสุขภาพลดลง	1. จำนวนผู้สูงอายุที่ได้รับการคัดกรองเบาหวาน/ความดันโลหิตสูง	ราย	**	**	**	สำนักงานสาธารณสุขจังหวัด
			2. จำนวนผู้ป่วยโรคเบาหวานที่ลดลง	ราย	154.7	**	**	สำนักงานสาธารณสุขจังหวัด
			3. จำนวนสมาชิกของเครือข่ายอาสาสมัครสาธารณสุขประจำหมู่บ้าน	ราย	17,815	17,781	**	สำนักงานสาธารณสุขจังหวัด
			4. ร้อยละของเด็ก (0-5 ปี) ที่มีพัฒนาการสมวัย	ร้อยละ	82.93	86.70	**	"สนง.สาธารณสุขจังหวัด
			5. ร้อยละของเด็กนักเรียนที่มีโรคอ้วน (เริ่มอ้วน+อ้วน)	ร้อยละ	14.90	11.46	**	สนง.สาธารณสุขจังหวัด
			6. ร้อยละของประชาชนอายุ 15 ปีขึ้นไป (ที่ไม่ใช่ผู้ป่วย) ได้รับการคัดกรองเบาหวาน	ร้อยละ	91.27	74.11*	**	สนง.สาธารณสุขจังหวัด * ปี 59 เปลี่ยนวิธีเก็บข้อมูลโดยใช้ HDC
			7. ร้อยละของประชาชนอายุ 15 ปีขึ้นไป (ที่ไม่ใช่ผู้ป่วย) ได้รับการคัดกรองความดันโลหิตสูง	ร้อยละ	92.00	78.05*	**	สนง.สาธารณสุขจังหวัด * ปี 59 เปลี่ยนวิธีเก็บข้อมูลโดยใช้ HDC

ยุทธศาสตร์ (ชื่อยุทธศาสตร์)	กลยุทธ์	ตัวชี้วัด	รายการสถิติ	หน่วยวัด	2558	2559	2560	หน่วยงานผู้รับผิดชอบ
			8. ร้อยละของผู้ป่วยเบาหวานที่ควบคุมระดับน้ำตาลในเลือดได้ดี	ร้อยละ	52.63	n/a	**	สนง.สาธารณสุขจังหวัด
			9. ร้อยละของการครอบคลุมเด็ก 0-2 ปี ได้รับวัคซีนทุกประเภท	ร้อยละ	99.71	88.12*	**	สนง.สาธารณสุขจังหวัด * ปี 59 เป็นต้นไปเปลี่ยนวิธีจัดเก็บเป็นแบบ Electronic file (HDC)
			10. ร้อยละของการครอบคลุมเด็ก 3-5 ปี ได้รับวัคซีนทุกประเภท	ร้อยละ	99.49	64.19*	**	ต้นไปเปลี่ยนวิธีจัดเก็บเป็นแบบ Electronic file (HDC)
			11. จำนวนผู้สูงอายุที่ได้รับการคัดกรองสุขภาพ ทั้งร่างกายและจิตใจ	คน	"90,096/ 11,0799"	"107,727/ 120,774"	**	สสจ
	2. พัฒนาเทคโนโลยีและนวัตกรรมเพื่อการดูแลสุขภาพและ ผู้สูงอายุ	2. ร้อยละความพึงพอใจของผู้รับบริการ	1. ร้อยละของผู้ป่วยโรคเบาหวานลดลง	ร้อยละ	603.1	485.9	**	สนง.สาธารณสุขจังหวัด
			2. ร้อยละของผู้ป่วยโรคความดันโลหิตสูงลดลง	ร้อยละ	1484.1	1128.05	**	สนง.สาธารณสุขจังหวัด
			3. จำนวนผู้สูงอายุที่ได้รับเบี้ยยังชีพ	คน	-	100,849	**	พมจ.
			4. จำนวนผู้สูงอายุที่ยังไม่ได้ไปแจ้งจดทะเบียนเพื่อรับเบี้ยยังชีพได้ตามกำหนด	คน	-	11,758	**	พมจ.
			5. จำนวนผู้สูงอายุพิการที่จดทะเบียน	คน	-	9,557	**	พมจ.

ยุทธศาสตร์ (ชื่อยุทธศาสตร์)	กลยุทธ์	ตัวชี้วัด	รายการสถิติ	หน่วยวัด	2558	2559	2560	หน่วยงานผู้รับผิดชอบ
			6. จำนวนผู้สูงอายุที่ได้รับเบี้ยยังชีพคนพิการ	คน	-	9,013	**	พมจ.
ยุทธศาสตร์ที่ 4: พัฒนาโลจิสติกส์เพื่อ เชื่อมโยงการพัฒนา เศรษฐกิจ (Logistic Hub)	1. เชื่อมโยงโครงข่าย การคมนาคมขนส่ง และระบบโลจิสติกส์	1. ร้อยละของโครงข่ายและ เส้นทางคมนาคมขนส่งได้รับการ ยกระดับให้ได้มาตรฐานเพิ่มขึ้น	1. จำนวนเส้นทางหลักที่ได้รับการ พัฒนา/ปรับปรุง (กิโลเมตร)	กิโลเมตร	48.12	69.79	**	แขวงการทางจังหวัดพิษณุโลก
			2. จำนวนเส้นทางสายรองที่ได้รับการ พัฒนา/ปรับปรุง (กิโลเมตร)	กิโลเมตร	37.38	101.921	**	อำเภอทุกอำเภอ
			3. ความยาวรางรถไฟได้รับการพัฒนา/ ปรับปรุง (กิโลเมตร)	กิโลเมตร	n/a	n/a	**	สถานีรถไฟพิษณุโลก
			4. จำนวนครั้งที่สนามบินได้รับการ พัฒนา/ปรับปรุง	ครั้ง	1	1	**	ท่าอากาศยานพิษณุโลก
			5. จำนวนพื้นที่ที่ได้รับการพัฒนาการ ให้บริการด้านเทคโนโลยีสารสนเทศ (อินเทอร์เน็ต)	อำเภอ	9	9	**	กสทช.เขต10
ยุทธศาสตร์ที่ 5: สร้างธุรกิจดิจิทัล (Digital Economy) ศูนย์กลางการศึกษา และพัฒนามนุษย์ (Education Hub)	1. พัฒนาอุตสาหกรรม ดิจิทัล และส่งเสริม ผู้ประกอบการธุรกิจ ดิจิทัล	1. ร้อยละของผู้ประกอบการ ธุรกิจดิจิทัลเพิ่มขึ้น	1. จำนวนหมู่บ้านที่เข้าร่วม “หมู่บ้าน สารสนเทศเพื่อการพัฒนาคุณภาพ ชีวิต”	หมู่บ้าน	**	**	**	สำนักงานพุทธศาสนาจังหวัด
			2. จำนวนผู้ประกอบการพาณิชย์ อิเล็กทรอนิกส์ (เว็บไซต์)	แห่ง	**	**	**	สำนักงานพาณิชย์จังหวัด
			3. จำนวนผู้ประกอบการที่จดทะเบียน พาณิชย์อิเล็กทรอนิกส์	แห่ง	**	**	**	สำนักงานพาณิชย์จังหวัด

ยุทธศาสตร์ (ชื่อยุทธศาสตร์)	กลยุทธ์	ตัวชี้วัด	รายการสถิติ	หน่วยวัด	2558	2559	2560	หน่วยงานผู้รับผิดชอบ
	2. ยกระดับฝีมือแรงงานและขีดความสามารถทรัพยากรมนุษย์เชิงเทคนิคโดยเชื่อมโยงกับสถานประกอบการ	2. ร้อยละของค่าจ้างแรงงานฝีมือที่สูงขึ้นกว่าค่าจ้างขั้นต่ำ	1. จำนวนผู้เข้าอบรมความรู้เกี่ยวกับการขายสินค้าออนไลน์	ร้อยละ	**	**	**	สำนักงานพัฒนาฝีมือแรงงาน
ยุทธศาสตร์ที่ 6: ส่งเสริมการค้า การลงทุน และการบริการโดยพัฒนา SMEs และสร้างการประกอบใหม่ (Startup)	พัฒนาระบบสนับสนุนการค้าการลงทุน เพิ่มขีดความสามารถ SMEs และผู้ประกอบการรายใหม่ (Start up)	1. ร้อยละของรายได้จาก SMEs และ Startup เพิ่มขึ้น	1. จำนวนครั้งในการจัดแสดงสินค้า OTOP	ราย	**	**	**	สำนักงานพัฒนาชุมชนจังหวัด
			2. มูลค่าของการจัดจำหน่ายสินค้า OTOP	กลุ่ม	**	**	**	สำนักงานพัฒนาชุมชนจังหวัด
			3. จำนวนช่องทางการจัดจำหน่ายสินค้า OTOP	ราย	**	**	**	สำนักงานพัฒนาชุมชนจังหวัด
ยุทธศาสตร์ที่ 7: จัดการทรัพยากรธรรมชาติ และระบบนิเวศเป็นต้นทุนสำหรับการพัฒนา (Eco-system and Natural Capital)	1. การจัดการทรัพยากรน้ำ	1. ร้อยละของพื้นที่ได้รับประโยชน์จากชลประทานเพิ่มขึ้น	1. จำนวนหมู่บ้านที่ประสบปัญหาขาดแคลนน้ำ (ด้านอุปโภคบริโภค)	หมู่บ้าน	82	**	**	สำนักงานป้องกันและบรรเทาสาธารณภัยจังหวัด
			2. พื้นที่ทำการเกษตรได้รับน้ำเพื่อการเกษตรอย่างเพียงพอ	ไร่	734,233	**	**	สำนักงานชลประทานที่ 3
			3. จำนวนโครงการอนุรักษ์ฟื้นฟูแหล่งน้ำ	โครงการ	22	9	**	สง.ทรัพยากรน้ำภาค 9
			4. ปริมาณน้ำท่า จำแนกตามลุ่มน้ำ	ล้าน ลบ.ม./วินาที	223.90	778.50	**	สำนักงานชลประทานที่ 3
			5. จำนวนครัวเรือนที่ขาดแคลนน้ำเพื่ออุปโภคและบริโภค	สำรวจ/คำร้องขอ	125,726	9,023	**	สง.ปภ.จังหวัด
			6. พื้นที่ทำการเกษตรได้รับน้ำเพื่อการเกษตรอย่างเพียงพอ	รายงาน	734,233	106,500	**	"สำนักชลประทานที่ 3

ยุทธศาสตร์ (ชื่อยุทธศาสตร์)	กลยุทธ์	ตัวชี้วัด	รายการสถิติ	หน่วยวัด	2558	2559	2560	หน่วยงานผู้รับผิดชอบ
	2. เพิ่มพื้นที่ป่าไม้ การอนุรักษ์ ทรัพยากรธรรมชาติ และสิ่งแวดล้อม	2. ร้อยละของพื้นที่ป่าไม้เพิ่มขึ้น	1. ข้อมูลอัตราพื้นที่ป่าอนุรักษ์ถูกบุกรุกทำลาย	ไร่	872.24	**	**	สำนักงานทรัพยากรธรรมชาติและสิ่งแวดล้อมจังหวัด
			2. ข้อมูลการตัดไม้ทำลายป่าและบุกรุกป่า	ลูกบาศก์เมตร	83.70	113.91	**	สนง.ทรัพยากรธรรมชาติและสิ่งแวดล้อม (ประสานข้อมูลจากหน่วยปฏิบัติ คือ สำนักบริหารพื้นที่อนุรักษ์ที่ 11 และสำนักจัดการทรัพยากรป่าไม้ที่ 4 สาขาพิษณุโลก)
			3. ข้อมูลอัตราพื้นที่ป่าอนุรักษ์ถูกบุกรุกทำลาย	ลูกบาศก์เมตร	872.24	119.94	**	สนง.ทรัพยากรธรรมชาติและสิ่งแวดล้อม (ประสานข้อมูลจากหน่วยปฏิบัติ คือ สำนักบริหารพื้นที่อนุรักษ์ที่ 11)
			4. จำนวนแผนการจัดทำแนวเขตป่าอนุรักษ์ที่ชัดเจน	แผน	2	-	**	สนง.ทรัพยากรธรรมชาติและสิ่งแวดล้อม (ประสานข้อมูลจากหน่วยปฏิบัติ คือ สำนักบริหารพื้นที่อนุรักษ์ที่ 11)
			5. การเปลี่ยนแปลงพื้นที่ป่าไม้	ไร่	-22,017.43	ข้อมูลยังไม่แล้วเสร็จ	**	สนง.ทรัพยากรธรรมชาติและสิ่งแวดล้อม (จากข้อมูลสถิติกรมป่าไม้)
	3. การจัดการขยะของเสีย และป้องกันมลพิษ	3. ร้อยละของปริมาณขยะมูลพิษลดลง	1. จำนวนข้อร้องเรียน/คดีเรื่องมลพิษทางน้ำที่เกิดจากครัวเรือนและโรงงานอุตสาหกรรม	เรื่อง	4	3	**	สำนักงานสิ่งแวดล้อมภาค 3
			2. ปริมาณขยะที่ถูกนำไปใช้ประโยชน์	ตัน	76,011.25	81,914.62	**	สำนักงานสิ่งแวดล้อมภาค 3
			3. ปริมาณขยะที่มีการเก็บขนไปกำจัด	ตัน	95,914.00	101,491.90	**	เทศบาล/ท้องถิ่นจังหวัด
			4. จำนวนสถานที่กำจัดขยะ	แห่ง	-	22	**	เทศบาล/ท้องถิ่นจังหวัด

ยุทธศาสตร์ (ชื่อยุทธศาสตร์)	กลยุทธ์	ตัวชี้วัด	รายการสถิติ	หน่วยวัด	2558	2559	2560	หน่วยงานผู้รับผิดชอบ
			5. จำนวน อปท. ที่มีการให้บริการ จัดเก็บขยะมูลฝอย	แห่ง	-	33	**	สำนักงานสิ่งแวดล้อมภาค
			6. จำนวนสถานที่กำจัดขยะที่ได้รับการ ปรับปรุงให้อุณหภูมิสูงกว่า 60 องศาเซลเซียส ยอมรับได้	แห่ง	-	22	**	เทศบาล/ท้องถิ่นจังหวัด
			7 จำนวนเครือข่ายชุมชนเพื่อสร้าง ความร่วมมือในการบริหารจัดการขยะ	เครือข่าย	64	64	**	เทศบาล/ท้องถิ่นจังหวัด
			8 จำนวนสมาชิกของเครือข่ายชุมชน เพื่อสร้างความร่วมมือในการบริหาร จัดการขยะ	ราย	249	249	**	เทศบาล/ท้องถิ่นจังหวัด
ยุทธศาสตร์ที่ 8: พัฒนาเมืองให้เติบโต อย่างชาญฉลาด (Smart Growth City) และเป็นเมือง อารยะบนฐานสังคม มั่นคงและยั่งยืน	1. ยกระดับโครงสร้าง พื้นฐาน ระบบ สาธารณูปโภค และการขนส่งมวลชน	1. ร้อยละของความพึงพอใจใน โครงสร้างพื้นฐานสาธารณูปโภค และขนส่งมวลชน	1. จำนวนคนพิการที่ได้รับการคัดเลือก เข้าทำงานในหน่วยงานภาครัฐ	ราย				สำนักงานจัดหางานจังหวัด
	2. เสริมสร้างคุณภาพ ชีวิต ความเป็นอยู่ ความมั่นคง และชุมชน เข้มแข็ง	2. ร้อยละการเข้าถึงสวัสดิการ และบริการพื้นฐานของประชาชน เพิ่มขึ้น	1. จำนวนหมู่บ้านที่เข้าร่วมเอาชนะยา เสพติดอย่างยั่งยืน	หมู่บ้าน				ศูนย์อำนวยการป้องกันและ ปราบปรามยาเสพติดจังหวัด พิษณุโลก (ศอ.ปส.จ.พล.)
		3. ร้อยละของความมั่นคงในชีวิต ของประชาชนเพิ่มขึ้น	2. จำนวนคดีอุบัติเหตุจราจร	ราย	416	135 (ม.ค. - พ.ค.)	**	สนง.ตำรวจภูธรจังหวัด
			3. ร้อยละคดีอุบัติเหตุจราจร	ร้อยละ	3.7	57.54	**	สนง.ตำรวจภูธรจังหวัด

ยุทธศาสตร์ (ชื่อยุทธศาสตร์)	กลยุทธ์	ตัวชี้วัด	รายการสถิติ	หน่วยวัด	2558	2559	2560	หน่วยงานผู้รับผิดชอบ
			4. จำนวนการจับกุมคดีอาชญากรรม ของสำนักงานตำรวจแห่งชาติ จำแนก ตามประเภทคดี (ประเภทคดีอาญา และคดีสำคัญตาม พ.ร.บ.ที่มีโทษทาง อาญา)	ราย	828/2,984	317/1,112	**	สนง.ตำรวจภูธรจังหวัด
			5. ประเภทคดีอาญา	คดี	828	317	**	สนง.ตำรวจภูธรจังหวัด
			6. คดีสำคัญตาม พ.ร.บ.ที่มีโทษทาง อาญา	คดี	2984	1112	**	สนง.ตำรวจภูธรจังหวัด
			7. จำนวนผู้ถูกจับกุม จำแนกตามเพศ อายุสถานภาพการศึกษา	ราย	-	-	**	สนง.ตำรวจภูธรจังหวัด
			8. จำนวนอาสาสมัครป้องกัน ปราบปรามอาชญากรรมของสำนักงาน ตำรวจ	อัตรา	1630	2330	**	สนง.ตำรวจภูธรจังหวัด
			9. จำนวนการจับกุมคดียาเสพติด จำแนกตามประเภทข้อหา สารเสพติด พื้นที่	ราย	2,572	564	**	สนง.ตำรวจภูธรจังหวัด
			10. อัตราการรับแจ้งคดีต่อประชากร แสนคนจำแนกตามประเภทคดีอาญา	ร้อยละ	1,360	458	**	สนง.ตำรวจภูธรจังหวัด

บทที่ 4

บทสรุป และข้อเสนอแนะการพัฒนาสถิติ

4.1 สรุปสถานการณ์ข้อมูล และข้อเสนอแนะการพัฒนาการจัดเก็บข้อมูล

(1) สรุปสถานการณ์ข้อมูล

จากการตรวจสอบสถานะรายการข้อมูลตามแผนผังรายการสถิติทางการที่ได้นำเสนอในบทที่ 3 สามารถสรุปภาพรวมรายการสถิติทางการตามประเด็นยุทธศาสตร์การพัฒนาจังหวัดดังนี้

แผนพัฒนาระดับจังหวัดมีรายการสถิติทางการทั้งหมด 84 รายการ ซึ่งแบ่งสถานะรายการข้อมูลตามแผนผังรายการสถิติทางการ ได้ดังนี้

ประเด็นยุทธศาสตร์ที่ 1 : พัฒนาการเกษตรอัจฉริยะ (Smart Farming) และนวัตกรรมอาหาร (Agriculture and Food Innovation) มีรายการสถิติทางการทั้งหมด 13 รายการ ซึ่งแบ่งสถานะรายการข้อมูลตามแผนผังรายการสถิติทางการ ได้ดังนี้

- รายการสถิติทางการที่มีการจัดเก็บข้อมูลเป็นปกติ 11 รายการ คิดเป็นร้อยละ 91.7
- รายการสถิติทางการที่ยังไม่มีการจัดเก็บข้อมูล 1 รายการ คิดเป็นร้อยละ 8.3

แผนภาพที่ 3 : แสดงสถานะรายการข้อมูลของประเด็นยุทธศาสตร์ที่ 1

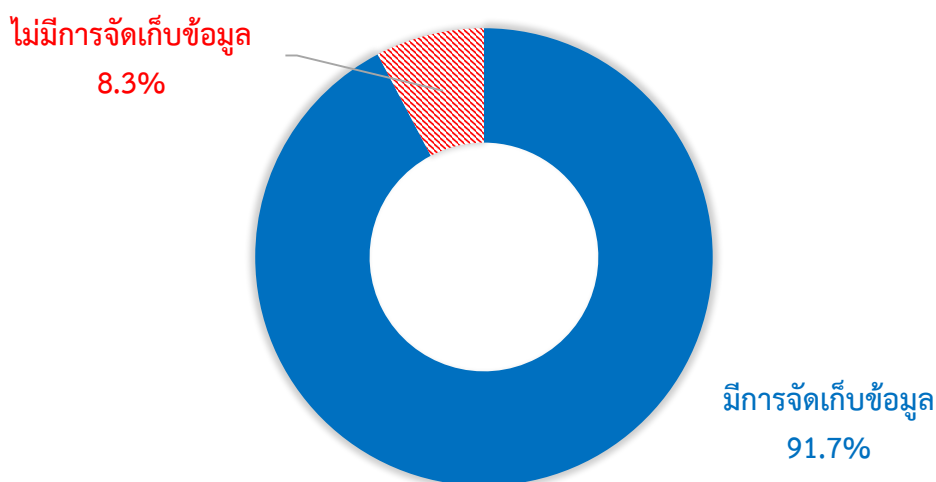

ประเด็นยุทธศาสตร์ที่ 2 : ยกระดับการท่องเที่ยวเชิงนิเวศ วัฒนธรรม และประวัติศาสตร์ (Historical & Eco Tourism) มีรายการสถิติทางการทั้งหมด 13 รายการ ซึ่งแบ่งสถานะรายการข้อมูลตามแผนผังรายการสถิติทางการ ได้ดังนี้

- รายการสถิติทางการที่มีการจัดเก็บข้อมูลเป็นปกติ 13 รายการ คิดเป็นร้อยละ 100

แผนภาพที่ 4 : แสดงสถานะรายการข้อมูลของประเด็นยุทธศาสตร์ที่ 2

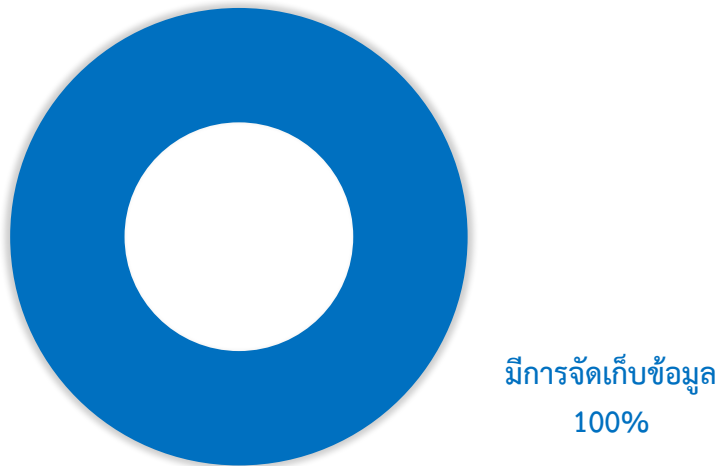

ประเด็นยุทธศาสตร์ที่ 3 : เพิ่มขีดความสามารถบริการสุขภาพ (Wellness) และการดูแลผู้สูงอายุ (Ageing) มีรายการสถิติทางการทั้งหมด 17 รายการ ซึ่งแบ่งสถานะรายการข้อมูลตามแผนผังรายการสถิติทางการ ได้ดังนี้

- รายการสถิติทางการที่มีการจัดเก็บข้อมูลเป็นปกติ 16 รายการ คิดเป็นร้อยละ 94.1
- รายการสถิติทางการที่ยังไม่มีการจัดเก็บข้อมูล 1 รายการ คิดเป็นร้อยละ 5.9

แผนภาพที่ 5 : แสดงสถานะรายการข้อมูลของประเด็นยุทธศาสตร์ที่ 3

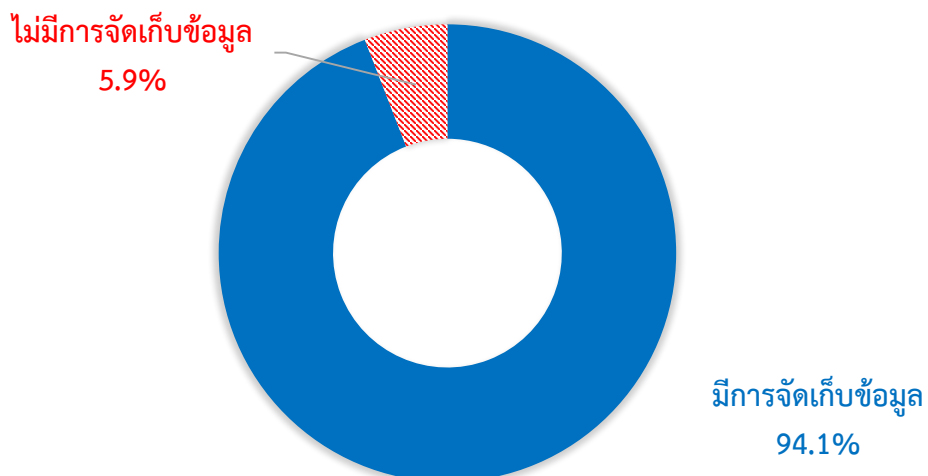

ประเด็นยุทธศาสตร์ที่ 4 : พัฒนาโลจิสติกส์เพื่อเชื่อมโยงการพัฒนาเศรษฐกิจ (Logistic Hub) มีรายการสถิติทางการทั้งหมด 5 รายการ ซึ่งแบ่งสถานะรายการข้อมูลตามแผนผังรายการสถิติทางการ ได้ดังนี้

- รายการสถิติทางการที่มีการจัดเก็บข้อมูลเป็นปกติ 4 รายการ คิดเป็นร้อยละ 80.0
- รายการสถิติทางการที่ยังไม่มีการจัดเก็บข้อมูล 1 รายการ คิดเป็นร้อยละ 20.0

แผนภาพที่ 6 : แสดงสถานะรายการข้อมูลของประเด็นยุทธศาสตร์ที่ 4

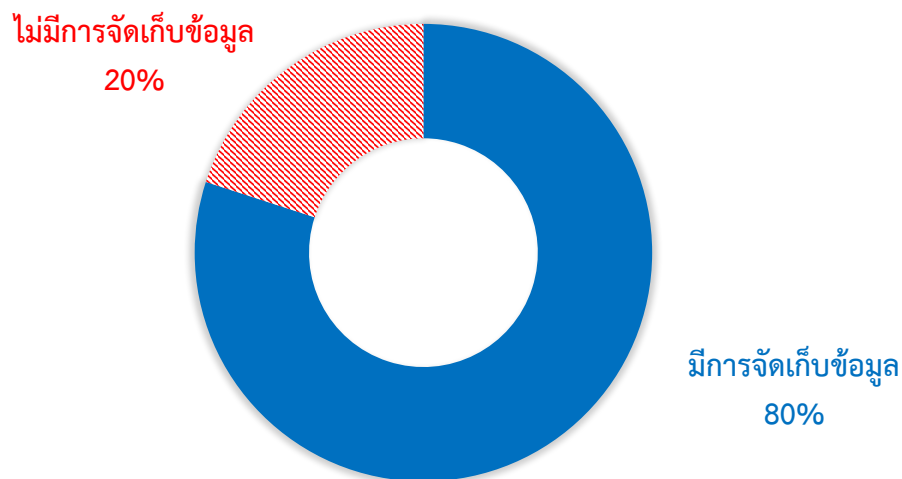

ประเด็นยุทธศาสตร์ที่ 5 : สร้างธุรกิจดิจิทัล (Digital Economy) ศูนย์กลางการศึกษาและพัฒนาทรัพยากรมนุษย์ (Education Hub) มีรายการสถิติทางการทั้งหมด 4 รายการ ซึ่งแบ่งสถานะรายการข้อมูลตามแผนผังรายการสถิติทางการ ได้ดังนี้

- รายการสถิติทางการที่ยังไม่มีการจัดเก็บข้อมูล 4 รายการ คิดเป็นร้อยละ 100

แผนภาพที่ 7 : แสดงสถานะรายการข้อมูลของประเด็นยุทธศาสตร์ที่ 5

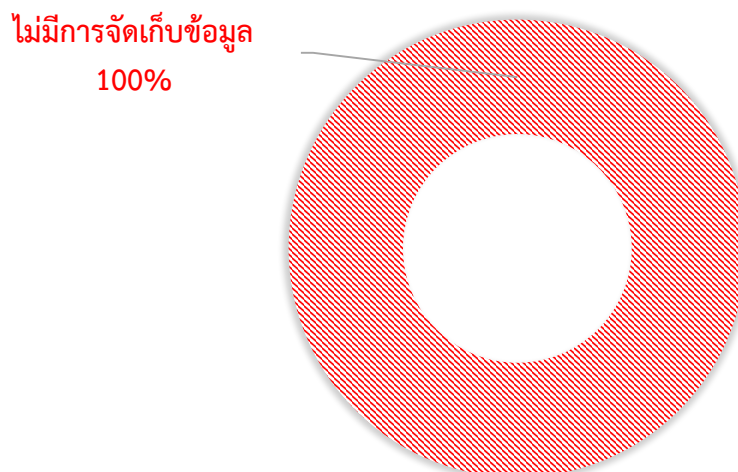

ประเด็นยุทธศาสตร์ที่ 6 : ส่งเสริมการค้า การลงทุน และการบริการโดยพัฒนา SMEs และสร้างการประกอบการใหม่ (Startup) มีรายการสถิติทางการทั้งหมด 3 รายการ ซึ่งแบ่งสถานะรายการข้อมูลตามแผนผังรายการสถิติทางการ ได้ดังนี้

- รายการสถิติทางการที่ยังไม่มีการจัดเก็บข้อมูล 3 รายการ คิดเป็นร้อยละ 100

แผนภาพที่ 8 : แสดงสถานะรายการข้อมูลของประเด็นยุทธศาสตร์ที่ 6

ไม่มีการจัดเก็บข้อมูล
100%

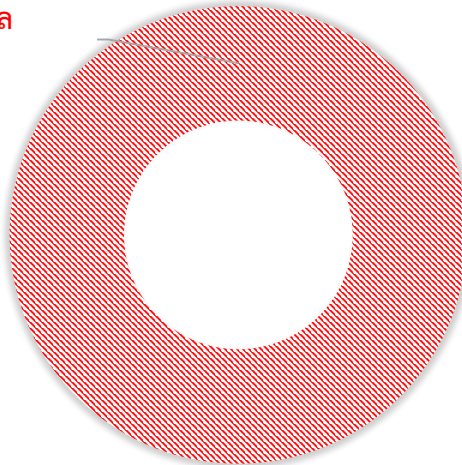

ประเด็นยุทธศาสตร์ที่ 7 : จัดการทรัพยากร ธรรมชาติ และระบบนิเวศที่เป็นต้นทุนสำหรับการพัฒนา (Eco-system and Natural Capital) มีรายการสถิติทางการทั้งหมด 19 รายการ ซึ่งแบ่งสถานะรายการข้อมูลตามแผนผังรายการสถิติทางการ ได้ดังนี้

- รายการสถิติทางการที่มีการจัดเก็บข้อมูลเป็นปกติ 19 รายการ คิดเป็นร้อยละ 100

แผนภาพที่ 9 : แสดงสถานะรายการข้อมูลของประเด็นยุทธศาสตร์ที่ 7

มีการจัดเก็บข้อมูล
100%

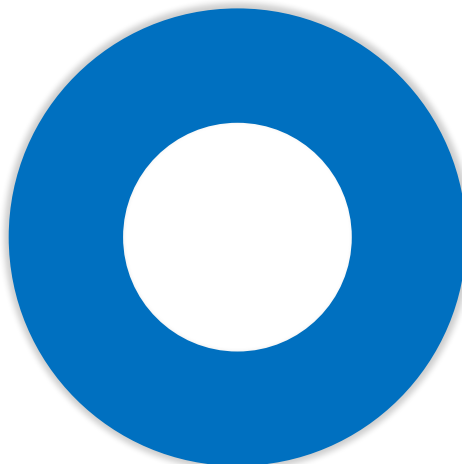

ประเด็นยุทธศาสตร์ที่ 8 : พัฒนาเมืองให้เติบโตอย่างชาญฉลาด (Smart Growth City) และเป็นเมืองอารยะบนฐานสังคมมั่นคงและยั่งยืน มีรายการสถิติทางการทั้งหมด 11 รายการ ซึ่งแบ่งสถานะรายการข้อมูลตามแผนผังรายการสถิติทางการ ได้ดังนี้

- รายการสถิติทางการที่มีการจัดเก็บข้อมูลเป็นปกติ 8 รายการ คิดเป็นร้อยละ 72.7
- รายการสถิติทางการที่ยังไม่มีการจัดเก็บข้อมูล 3 รายการ คิดเป็นร้อยละ 27.3

แผนภาพที่ 10 : แสดงสถานะรายการข้อมูลของประเด็นยุทธศาสตร์ที่ 8

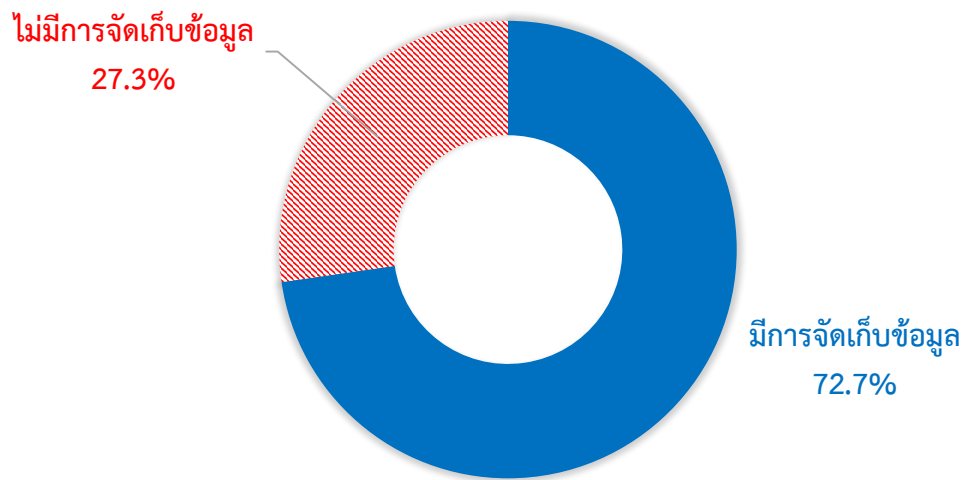

(2) ข้อเสนอแนะการพัฒนาการจัดเก็บข้อมูล

จากการจัดเก็บข้อมูลสถิติทางการคณะกรรมการสถิติระดับจังหวัดขอเสนอแนะแนวทางการพัฒนาการจัดเก็บข้อมูลสถิติทางการ โดยแบ่งข้อมูลออกเป็น 3 ชุด ข้อมูลดังนี้

ประเภทชุดข้อมูล	แนวทางการจัดเก็บข้อมูล
1. ชุดข้อมูลที่มีการจัดเก็บ	<ol style="list-style-type: none"> 1. ประสานงานกับหน่วยงานเจ้าของข้อมูล เพื่อขอความร่วมมือ 2. จัดทำนิยามความแตกต่างของข้อมูลแต่ละหน่วยงาน 3. เลือกประเภทข้อมูลที่เหมาะสมกับความต้องการใช้งาน 4. ถ้าข้อมูลเป็นประเภทเดียวกัน ให้เลือกข้อมูลจากหน่วยงานเพียงหน่วยงานเดียวที่ครอบคลุมมากที่สุด/มีความถูกต้องมากที่สุด 5. จัดระบบและวิธีการรับส่งเชื่อมโยงกับผู้รับผิดชอบการจัดเก็บข้อมูล
2. ชุดข้อมูลที่ขาดความสมบูรณ์ มีการจัดเก็บไม่ต่อเนื่อง และ มีความถี่ของข้อมูลน้อยกว่าความต้องการของผู้ใช้	<ol style="list-style-type: none"> 1. ประสานงานกับเจ้าของข้อมูล เพื่อขอความร่วมมือเพิ่มความถี่ในการจัดเก็บข้อมูล 2. ควรแต่งตั้งคณะกรรมการเพื่อพัฒนาข้อมูลที่เป็น 3. วางแผนการจัดทำและจัดเก็บข้อมูลอย่างเป็นระบบ แยกหัวข้อย่อยตามที่กำหนดในข้อมูลให้ชัดเจน 4. จัดทำคู่มือการจัดเก็บข้อมูล 5. กำหนดหน่วยงานรับผิดชอบการจัดเก็บข้อมูลให้ชัดเจน 6. จัดอบรม/ประชุมชี้แจง ทำความเข้าใจเกี่ยวกับการจัดเก็บข้อมูล การประมวลผลข้อมูล และการใช้ข้อมูล 7. จัดระบบและวิธีการรับส่งเชื่อมโยงกับผู้รับผิดชอบการจัดเก็บข้อมูล
3. ชุดข้อมูลที่ยังไม่มีข้อมูลควรจัดเก็บเพิ่มเติม	<ol style="list-style-type: none"> 1. มอบหมาย/กำหนดหน่วยงานผู้รับผิดชอบในการจัดเก็บข้อมูล 2. ควรแต่งตั้งคณะกรรมการเพื่อพัฒนาข้อมูลที่เป็น 3. วางแผนการจัดทำและจัดเก็บข้อมูลอย่างเป็นระบบ 4. จัดทำคู่มือการจัดเก็บข้อมูล 5. จัดอบรม/ประชุมชี้แจง ทำความเข้าใจเกี่ยวกับการจัดเก็บข้อมูล การประมวลผลข้อมูล และการใช้ข้อมูล 6. จัดระบบและวิธีการรับส่งเชื่อมโยงกับผู้รับผิดชอบการจัดเก็บข้อมูล

เพื่อให้แนวทางการพัฒนาการจัดเก็บข้อมูลสถิติทางการให้มีประสิทธิภาพมากขึ้น และสอดคล้องกับการจัดทำยุทธศาสตร์การพัฒนาของจังหวัด ควรมีการดำเนินการดังนี้

1. การพัฒนาการบริหารการจัดเก็บข้อมูลสถิติทางการ

- ด้านบุคลากร ควรกำหนดแผนพัฒนาบุคลากรเรื่อง “การพัฒนาข้อมูลสถิติและสารสนเทศในระดับพื้นที่จังหวัด” โดยจัดให้มีการอบรมความรู้เกี่ยวกับกระบวนการและขั้นตอนการพัฒนาข้อมูลสถิติและสารสนเทศให้แก่เจ้าหน้าที่ของสำนักงานสถิติและหน่วยงานอื่นๆอย่างต่อเนื่องให้มีความรู้ความเข้าใจในกระบวนการและขั้นตอนในการพัฒนาข้อมูลสถิติ การพัฒนาห่วงโซ่มูลค่า (Value Chain) การวิเคราะห์ปัจจัยสู่ความสำเร็จ (Critical Success Factors - CSFs) ความเชื่อมโยงระหว่างตัวชี้วัด และแผนงานโครงการตามประเด็นยุทธศาสตร์ การพัฒนาชุดข้อมูล (Data list) และการวิเคราะห์ข้อมูลที่ขาดหายไป (Data Gap Analysis) เพื่อให้สามารถวิเคราะห์และติดตามประเมินผลความสำเร็จตามประเด็นยุทธศาสตร์และสามารถกำหนดทิศทางการพัฒนาของจังหวัดรวมถึงนโยบายที่สำคัญของจังหวัดในอนาคตได้
- ด้านการประสานงาน เพื่อให้เกิดการแลกเปลี่ยนเชื่อมโยงบูรณาการข้อมูลระหว่างหน่วยงาน ตลอดจนสร้างการมีส่วนร่วมในเรื่องระบบข้อมูลและสารสนเทศ ให้มีการใช้ข้อมูลสถิติและสารสนเทศในการตัดสินใจเชิงพื้นที่ โดยมีการประสานงานและรวบรวมข้อมูลจากหน่วยงาน ที่เกี่ยวข้องตามแผนพัฒนาสถิติระดับจังหวัด
- ด้านงบประมาณ ควรให้มีการจัดสรรงบประมาณในระดับจังหวัด เพื่อการจัดเก็บข้อมูลสถิติที่ยังไม่มีการจัดเก็บ และเพื่อติดตามประเมินผลโครงการพัฒนาระบบข้อมูลและสารสนเทศเพื่อตัดสินใจระดับพื้นที่

2. การพัฒนาการจัดเก็บข้อมูล

มีการจัดเก็บข้อมูลอย่างมีระบบ โดยใช้การมีส่วนร่วมเพื่อบูรณาการการทำงานร่วมกันของทุกภาคส่วนทั้งภาครัฐและเอกชน ซึ่งใช้วิธีการจัดตั้งคณะกรรมการจากหน่วยงานต่างๆที่เกี่ยวข้องเพื่อรับผิดชอบในการจัดเก็บข้อมูลอย่างเป็นระบบ ได้แก่ การกำหนดหน่วยงานที่รับผิดชอบการจัดเก็บข้อมูล และมีการกำกับติดตามให้มีการจัดเก็บข้อมูลให้ครบถ้วนและสม่ำเสมอ เพื่อให้ได้ข้อมูลที่ถูกต้อง สมบูรณ์ ทันเวลา สำหรับใช้ในการตัดสินใจ/กำหนดทิศทางการพัฒนาของจังหวัด

- กำหนดกรอบในการจัดเก็บข้อมูลให้ชัดเจน โดยระบุหน่วยงานที่รับผิดชอบรวมถึงผู้รับผิดชอบในการจัดเก็บและรายงานข้อมูลแต่ละด้าน และกำหนดให้มีการเผยแพร่ข้อมูลให้หน่วยงานในจังหวัดได้รับทราบเพื่อป้องกันการเก็บข้อมูลซ้ำซ้อน
- กำหนดให้มีการจัดทำคู่มือการจัดเก็บข้อมูล กำหนดคำนิยาม/คำอธิบายไว้ชัดเจน เพื่อให้หน่วยงานยึดเป็นแนวทางในการจัดเก็บข้อมูลเพื่อให้ได้ข้อมูลที่มีศักยภาพ มีความถูกต้องตามหลักวิชาการ สมบูรณ์ ครบถ้วน พร้อมใช้งานได้ตลอดเวลา
- ประชุมชี้แจงให้เจ้าหน้าที่หน่วยงานได้รับทราบและทำความเข้าใจถึงความสำคัญของการจัดเก็บข้อมูล และการใช้ประโยชน์จากข้อมูล รวมถึงจัดให้มีการอบรมเจ้าหน้าที่ผู้รับผิดชอบในการจัดเก็บข้อมูล ให้มีความรู้/ความเข้าใจเกี่ยวกับการจัดเก็บ การประมวลผล และการใช้ข้อมูล โดยต้องดำเนินการอย่างจริงจังและต่อเนื่อง และควรมีการประเมินผล/ติดตามการปฏิบัติงานของเจ้าหน้าที่ด้วย

3. การพัฒนาคุณภาพข้อมูลและการประสานข้อมูลมหภาค

- ควรจัดให้มีการนำข้อมูลและสารสนเทศในระดับพื้นที่ไปประยุกต์ใช้ในการพัฒนาระบบบริหารจัดการสารสนเทศภาครัฐเพื่อตัดสินใจ เพื่อบูรณาการและแลกเปลี่ยนข้อมูลและสารสนเทศของ







หน่วยงานภาครัฐต่างๆ รวมถึงพัฒนาระบบนำเสนอข้อมูลสารสนเทศเพื่อดึงดูดใจบริหารบ้านเมืองของผู้บริหาร ทั้งในระดับพื้นที่และระดับประเทศ

- เพื่อให้แผนพัฒนาสถิติจังหวัดถูกนำไปใช้ประโยชน์ในการจัดทำแผนยุทธศาสตร์พัฒนาจังหวัดและแผนปฏิบัติราชการประจำปีอย่างจริงจังและมีประสิทธิภาพ โดยหน่วยงานที่เกี่ยวข้องสามารถประยุกต์ใช้ข้อมูลสถิติ เพื่อเป็นเครื่องมือหลักในการคิดวิเคราะห์และพัฒนายุทธศาสตร์การพัฒนาจังหวัดและแผนปฏิบัติราชการประจำปีจังหวัด ควรสนับสนุนให้มีการนำแผนพัฒนาสถิติระดับจังหวัดไปใช้ประโยชน์ในการจัดทำยุทธศาสตร์การพัฒนาจังหวัดและแผนปฏิบัติราชการประจำปี โดยใช้ข้อมูลสารสนเทศเป็นเครื่องมือหลักในการตัดสินใจและพัฒนาแผนยุทธศาสตร์

4.2 แผนปฏิบัติการพัฒนาการจัดเก็บข้อมูลสถิติทางการ

ในส่วนนี้นำเสนอแผนงาน/โครงการ/กิจกรรม เพื่อขับเคลื่อนการพัฒนาการจัดเก็บข้อมูลสถิติทางการระดับจังหวัด ตามยุทธศาสตร์การพัฒนาจังหวัดทั้ง 6 ยุทธศาสตร์

ตารางที่ 15 : แผนปฏิบัติการพัฒนาการจัดเก็บข้อมูลสถิติทางการ

แผนงาน/โครงการ/กิจกรรม	ปีงบประมาณ 2561			
	ไตรมาส 1	ไตรมาส 2	ไตรมาส 3	ไตรมาส 4
1. ปรับปรุงภารกิจและองค์ประกอบของคณะกรรมการสถิติระดับจังหวัด เพื่อให้สอดคล้องกับแผนแม่บทฯ				
2. จัดทำแผนพัฒนาสถิติระดับจังหวัด				
3. จัดประชุมคณะกรรมการสถิติระดับจังหวัด				
4. รวบรวม/ปรับปรุงชุดข้อมูลตามผังรายการสถิติทางการในแผนพัฒนาสถิติระดับจังหวัด ให้เป็นปัจจุบัน (3 ปีย้อนหลัง)				
5. วิเคราะห์ข้อมูลและสรุปสถานการณ์ของจังหวัดในรูปแบบบทความ พร้อมข้อเสนอเชิงนโยบาย				
6. นำเสนอการวิเคราะห์ข้อมูลและสรุปสถานการณ์ของจังหวัดในรูปแบบ Infographic				
7. นำเสนอแผนพัฒนาสถิติระดับจังหวัดหรือเอกสารการวิเคราะห์ และสรุปสถานการณ์ของจังหวัด ต่อที่ประชุมคณะกรรมการที่เกี่ยวข้องกับการจัดทำแผนหรือยุทธศาสตร์การพัฒนาระดับจังหวัด				

บรรณานุกรม

กลุ่มงานยุทธศาสตร์การพัฒนาจังหวัด, สำนักงานจังหวัดพิษณุโลก. (2560). แผนพัฒนาจังหวัดพิษณุโลก พ.ศ. 2561-2564

สำนักงานคณะกรรมการพัฒนาการเศรษฐกิจและสังคมแห่งชาติ. (2560). แผนพัฒนาเศรษฐกิจและสังคมแห่งชาติ ฉบับที่ 12 (พ.ศ. 2560 – 2564). กรุงเทพมหานคร : สำนักนายกรัฐมนตรี.

สำนักงานสถิติแห่งชาติ. (2559). แผนแม่บทระบบสถิติประเทศไทย ฉบับที่ 2 พ.ศ. 2559 - 2564. กรุงเทพมหานคร : สำนักงานสถิติแห่งชาติ.

ภาคผนวก

ข้อมูลเอกสารอื่นๆที่เกี่ยวข้อง

ภาคผนวก ก : คำสั่งแต่งตั้งคณะกรรมการสถิติระดับจังหวัด



คำสั่งจังหวัดพิษณุโลก
ที่ ๖๐๐๔/ก/๒๕๖๐
เรื่อง แต่งตั้งคณะกรรมการสถิติระดับจังหวัด

ตามมติที่ประชุมคณะกรรมการสถิติระดับจังหวัดพิษณุโลก ครั้งที่ ๑/๒๕๖๐ เมื่อวันที่ ๑๐ มีนาคม ๒๕๖๐ มีมติให้ทบทวนคำสั่งคณะกรรมการสถิติระดับจังหวัด เนื่องจากบางหน่วยงานมีการเปลี่ยนแปลงตำแหน่ง และเพิ่มหน่วยงานเข้าร่วมเป็นคณะกรรมการสถิติระดับจังหวัด และเพื่อให้สอดคล้องกับคณะกรรมการจัดระบบสถิติประเทศไทย ๓ ด้าน ได้แก่ ด้านเศรษฐกิจ ด้านสังคม ด้านทรัพยากรธรรมชาติและสิ่งแวดล้อม รวมทั้งครอบคลุมตามประเด็นยุทธศาสตร์จังหวัด

ดังนั้น เพื่อให้การดำเนินงานเป็นไปอย่างมีประสิทธิภาพ และบรรลุวัตถุประสงค์ของโครงการ จึงขอยกเลิกคำสั่งจังหวัดพิษณุโลก ที่ ๒๑๒๙/๒๕๕๗ ลงวันที่ ๑๘ กรกฎาคม ๒๕๕๗ เรื่อง แต่งตั้งคณะกรรมการสถิติระดับจังหวัด และแต่งตั้งคณะกรรมการสถิติระดับจังหวัดที่ปรับปรุงแก้ไขแล้ว โดยมีองค์ประกอบและอำนาจหน้าที่ ดังนี้

๑. คณะกรรมการที่ปรึกษา

๑. ผู้ว่าราชการจังหวัดพิษณุโลก	ที่ปรึกษา
๒. ประธานสถาบันพัฒนาสีกะอินโดจีน	ที่ปรึกษา
๓. ศึกษาธิการภาค ๑๗	ที่ปรึกษา
๔. สรรพากรภาค ๗	ที่ปรึกษา
๕. ผู้อำนวยการสำนักงานทรัพยากรน้ำภาค ๙	ที่ปรึกษา
๖. ผู้อำนวยการสำนักงานสิ่งแวดล้อมภาคที่ ๓	ที่ปรึกษา
๗. ผู้อำนวยการสำนักงานเศรษฐกิจการเกษตรที่ ๒	ที่ปรึกษา
๘. ผู้อำนวยการสำนักชลประทานที่ ๓	ที่ปรึกษา

๒. คณะกรรมการสถิติระดับจังหวัดด้านเศรษฐกิจ

๑. รองผู้ว่าราชการจังหวัด (ด้านเศรษฐกิจ)	ประธาน
๒. พาณิชย์จังหวัดพิษณุโลก	รองประธาน
๓. หัวหน้าสำนักงานจังหวัดพิษณุโลก	กรรมการ
๔. พัฒนาการจังหวัดพิษณุโลก	กรรมการ
๕. ท้องถิ่นจังหวัดพิษณุโลก	กรรมการ

๖. เกษตรและสหกรณ์จังหวัดพิษณุโลก	กรรมการ
๗. เกษตรจังหวัดพิษณุโลก	กรรมการ
๘. ผู้อำนวยการโครงการชลประทานพิษณุโลก	กรรมการ
๙. ผู้อำนวยการสำนักวิจัยและพัฒนาการเกษตรเขตที่ ๒	กรรมการ
๑๐. ผู้อำนวยการศูนย์วิจัยและพัฒนาเมล็ดพันธุ์พืชพิษณุโลก	กรรมการ
๑๑. ผู้อำนวยการสำนักงานพัฒนาที่ดินเขต ๘	กรรมการ
๑๒. ผู้อำนวยการสถานีพัฒนาที่ดินพิษณุโลก	กรรมการ
๑๓. ผู้อำนวยการศูนย์วิจัยข้าวพิษณุโลก	กรรมการ
๑๔. ผู้อำนวยการศูนย์ส่งเสริมเทคโนโลยีการเกษตร ด้านอารักขาพืชจังหวัดพิษณุโลก	กรรมการ
๑๕. สหกรณ์จังหวัดพิษณุโลก	กรรมการ
๑๖. ผู้อำนวยการศูนย์เมล็ดพันธุ์ข้าวพิษณุโลก	กรรมการ
๑๗. ประมงจังหวัดพิษณุโลก	กรรมการ
๑๘. ปศุสัตว์จังหวัดพิษณุโลก	กรรมการ
๑๙. ผู้อำนวยการศูนย์ส่งเสริมอุตสาหกรรมภาคที่ ๒	กรรมการ
๒๐. อุตสาหกรรมจังหวัดพิษณุโลก	กรรมการ
๒๑. คลังจังหวัดพิษณุโลก	กรรมการ
๒๒. พลังงานจังหวัดพิษณุโลก	กรรมการ
๒๓. ขนส่งจังหวัดพิษณุโลก	กรรมการ
๒๔. ผู้อำนวยการแขวงทางหลวงพิษณุโลกที่ ๑	กรรมการ
๒๕. ผู้อำนวยการแขวงทางหลวงพิษณุโลกที่ ๒ (วังทอง)	กรรมการ
๒๖. ผู้อำนวยการแขวงทางหลวงชนบทพิษณุโลก	กรรมการ
๒๗. ท่องเที่ยวและกีฬาจังหวัดพิษณุโลก	กรรมการ
๒๘. ผู้อำนวยการสถาบันพัฒนาฝีมือแรงงาน ๙ พิษณุโลก	กรรมการ
๒๙. แรงงานจังหวัดพิษณุโลก	กรรมการ
๓๐. ผู้อำนวยการสถานีอุตุนิยมวิทยาพิษณุโลก	กรรมการ
๓๑. ประธานสภาอุตสาหกรรมจังหวัดพิษณุโลก	กรรมการ
๓๒. ประธานหอการค้าจังหวัดพิษณุโลก	กรรมการ
๓๓. นายกเทศมนตรีนครพิษณุโลก	กรรมการ
๓๔. นายกองค์การบริหารส่วนจังหวัดพิษณุโลก	กรรมการ
๓๕. ผู้อำนวยการสำนักงาน ๖.ก.ส.จังหวัดพิษณุโลก	กรรมการ

๓๖. ผู้อำนวยการท่าอากาศยานพิษณุโลก	กรรมการ
๓๗. ผู้อำนวยการวิทยาลัยโลจิสติกส์และซัพพลายเชน	กรรมการ
๓๘. นายสถานีรถไฟพิษณุโลก	กรรมการ
๓๙. หัวหน้าไปรษณีย์จังหวัดพิษณุโลก	กรรมการ
๔๐. ผู้อำนวยการสำนักงานคณะกรรมการกิจการกระจายเสียง กิจการโทรทัศน์ และกิจการโทรคมนาคม แห่งชาติ เขต ๑๐ (พิษณุโลก)	กรรมการ
๔๑. ประธานสัมพันธ์จังหวัดพิษณุโลก	กรรมการ
๔๒. นายกิตติพัฒน์ แสนทวีสุข ผู้แทนจากมหาวิทยาลัยนเรศวร	กรรมการ
๔๓. นายदनัย พาหุยุทธ์ ผู้แทนจากมหาวิทยาลัยนเรศวร	กรรมการ
๔๔. นายครรชิต สุขนาค ผู้แทนจากมหาวิทยาลัยนเรศวร	กรรมการ
๔๕. รองอธิการบดีมหาวิทยาลัยเทคโนโลยีราชมงคลล้านนา พิษณุโลก	กรรมการ
๔๖. อธิการบดีมหาวิทยาลัยราชภัฏพิบูลสงคราม	กรรมการ
๔๗. สถิติจังหวัดพิษณุโลก	กรรมการและเลขานุการ
๔๘. ผู้อำนวยการกลุ่มงานยุทธศาสตร์ และข้อมูลเพื่อการพัฒนาจังหวัด	กรรมการและผู้ช่วยเลขานุการ
๔๙. ผู้อำนวยการกลุ่มวิชาการสถิติและวางแผน สำนักงานสถิติจังหวัดพิษณุโลก	กรรมการและผู้ช่วยเลขานุการ
๕๐. ผู้อำนวยการกลุ่มปฏิบัติการสถิติ สำนักงานสถิติจังหวัดพิษณุโลก	กรรมการและผู้ช่วยเลขานุการ
๕๑. นักวิชาการสถิติชำนาญการ สำนักงานสถิติจังหวัดพิษณุโลก	กรรมการและผู้ช่วยเลขานุการ
๕๒. เจ้าหน้าที่สำนักงานสถิติจังหวัดพิษณุโลก	ผู้ช่วยเลขานุการ

๓. คณะกรรมการสถิติระดับจังหวัดด้านสังคม

๑. รองผู้ว่าราชการจังหวัด (ด้านสังคม)	ประธาน
๒. พัฒนาสังคมและความมั่นคงของมนุษย์จังหวัดพิษณุโลก	รองประธาน
๓. หัวหน้าสำนักงานจังหวัดพิษณุโลก	กรรมการ

- | | |
|---|---------|
| ๔. นายแพทย์สาธารณสุขจังหวัดพิษณุโลก | กรรมการ |
| ๕. ผู้อำนวยการสำนักงานหลักประกันสุขภาพแห่งชาติ | |
| เขต ๒ พิษณุโลก | กรรมการ |
| ๖. พัฒนาการจังหวัดพิษณุโลก | กรรมการ |
| ๗. ศึกษาธิการจังหวัดพิษณุโลก | กรรมการ |
| ๘. ผู้อำนวยการสำนักงานเขตพื้นที่การศึกษาประถมศึกษาพิษณุโลก เขต ๑ | กรรมการ |
| ๙. ผู้อำนวยการสำนักงานเขตพื้นที่การศึกษาประถมศึกษาพิษณุโลก เขต ๒ | กรรมการ |
| ๑๐. ผู้อำนวยการสำนักงานเขตพื้นที่การศึกษาประถมศึกษาพิษณุโลก เขต ๓ | กรรมการ |
| ๑๑. ผู้อำนวยการสำนักงานเขตพื้นที่การศึกษามัธยมศึกษาเขต ๓๙ | กรรมการ |
| ๑๒. ประชาสัมพันธ์จังหวัดพิษณุโลก | กรรมการ |
| ๑๓. ผู้อำนวยการวิทยาลัยสาธารณสุขสิรินธร จังหวัดพิษณุโลก | กรรมการ |
| ๑๔. ผู้อำนวยการโรงพยาบาลพุทธชินราช | กรรมการ |
| ๑๕. ผู้อำนวยการวิทยาลัยพยาบาลบรมราชชนนี พุทธชินราช | กรรมการ |
| ๑๖. ท้องถิ่นจังหวัดพิษณุโลก | กรรมการ |
| ๑๗. ประกันสังคมจังหวัดพิษณุโลก | กรรมการ |
| ๑๘. แรงงานจังหวัดพิษณุโลก | กรรมการ |
| ๑๙. จัดหางานจังหวัดพิษณุโลก | กรรมการ |
| ๒๐. สวัสดิการและคุ้มครองแรงงานจังหวัดพิษณุโลก | กรรมการ |
| ๒๑. นายองค์การบริหารส่วนจังหวัดพิษณุโลก | กรรมการ |
| ๒๒. นายกิตติพัฒน์ แสนทวีสุข | |
| ผู้แทนจากมหาวิทยาลัยนเรศวร | กรรมการ |
| ๒๓. นายदनัย พาหุยุทธ์ | |
| ผู้แทนจากมหาวิทยาลัยนเรศวร | กรรมการ |
| ๒๔. นายครรชิต สุขนาค | |
| ผู้แทนจากมหาวิทยาลัยนเรศวร | กรรมการ |
| ๒๕. อธิการบดีมหาวิทยาลัยราชภัฏพิบูลสงคราม | กรรมการ |
| ๒๖. รองอธิการบดีมหาวิทยาลัยเทคโนโลยีราชมงคลล้านนาพิษณุโลก | กรรมการ |

๒๗. นายกสโมสรโรตารีพิษณุโลก	กรรมการ
๒๘. นายกสโมสรขอนแก่นพิษณุโลก	กรรมการ
๒๙. ประธานหอการค้าจังหวัดพิษณุโลก	กรรมการ
๓๐. ประธานสภาอุตสาหกรรมจังหวัดพิษณุโลก	กรรมการ
๓๑. สถิติจังหวัดพิษณุโลก	กรรมการและเลขานุการ
๓๒. ผู้อำนวยการกลุ่มงานยุทธศาสตร์ และข้อมูลเพื่อการพัฒนาจังหวัด	กรรมการและผู้ช่วยเลขานุการ
๓๓. ผู้อำนวยการกลุ่มวิชาการสถิติและวางแผน สำนักงานสถิติจังหวัดพิษณุโลก	กรรมการและผู้ช่วยเลขานุการ
๓๔. ผู้อำนวยการกลุ่มปฏิบัติการสถิติ สำนักงานสถิติจังหวัดพิษณุโลก	กรรมการและผู้ช่วยเลขานุการ
๓๕. นักวิชาการสถิติชำนาญการ สำนักงานสถิติจังหวัดพิษณุโลก	กรรมการและผู้ช่วยเลขานุการ
๓๖. เจ้าหน้าที่สำนักงานสถิติจังหวัดพิษณุโลก	ผู้ช่วยเลขานุการ

๔. คณะกรรมการสถิติระดับจังหวัดด้านทรัพยากรธรรมชาติและสิ่งแวดล้อม

๑. รองผู้ว่าราชการจังหวัด (ด้านปกครองและความมั่นคง)	ประธาน
๒. ผู้อำนวยการโครงการชลประทานพิษณุโลก	รองประธาน
๓. ผู้อำนวยการสำนักบริหารพื้นที่อนุรักษ์ที่ ๑๑	กรรมการ
๔. หัวหน้าสำนักงานจังหวัดพิษณุโลก	กรรมการ
๕. ผู้อำนวยการสำนักประชาสัมพันธ์เขต ๔	กรรมการ
๖. ประชาสัมพันธ์จังหวัดพิษณุโลก	กรรมการ
๗. โยธาธิการและผังเมืองจังหวัดพิษณุโลก	กรรมการ
๘. ผู้อำนวยการสำนักจัดการทรัพยากรป่าไม้ที่ ๔	กรรมการ
๙. ผู้อำนวยการสำนักงานทรัพยากรธรรมชาติ และสิ่งแวดล้อมจังหวัดพิษณุโลก	กรรมการ
๑๐. ผู้จัดการ การประปาส่วนภูมิภาค สาขาพิษณุโลก	กรรมการ
๑๑. ผู้อำนวยการศูนย์ป้องกันและบรรเทาสาธารณภัย เขต ๙ พิษณุโลก	กรรมการ
๑๒. ผู้อำนวยการสถานีอุตุนิยมวิทยาพิษณุโลก	กรรมการ
๑๓. ท้องถิ่นจังหวัดพิษณุโลก	กรรมการ

๑๔. ผู้อำนวยการสถานีพัฒนาที่ดินพิษณุโลก	กรรมการ
๑๕. เกษตรจังหวัดพิษณุโลก	กรรมการ
๑๖. เกษตรและสหกรณ์จังหวัดพิษณุโลก	กรรมการ
๑๗. หัวหน้าสำนักงานป้องกันและบรรเทาสาธารณภัย จังหวัดพิษณุโลก	กรรมการ
๑๘. พัฒนาการจังหวัดพิษณุโลก	กรรมการ
๑๙. นายกเทศมนตรีนครพิษณุโลก	กรรมการ
๒๐. ประธานสภาอุตสาหกรรมจังหวัดพิษณุโลก	กรรมการ
๒๑. ประธานหอการค้าจังหวัดพิษณุโลก	กรรมการ
๒๒. นายกิตติพัฒน์ แสนทวีสุข ผู้แทนจากมหาวิทยาลัยนเรศวร	กรรมการ
๒๓. นายคณัย พาหุยุทธ์ ผู้แทนจากมหาวิทยาลัยนเรศวร	กรรมการ
๒๔. นายครรชิต สุขนาค ผู้แทนจากมหาวิทยาลัยนเรศวร	กรรมการ
๒๕. อธิการบดีมหาวิทยาลัยราชภัฏพิบูลสงคราม	กรรมการ
๒๖. รองอธิการบดีมหาวิทยาลัยเทคโนโลยีราชมงคลล้านนา พิษณุโลก	กรรมการ
๒๗. สถิติจังหวัดพิษณุโลก	กรรมการและเลขานุการ
๒๘. ผู้อำนวยการกลุ่มงานยุทธศาสตร์ และข้อมูลเพื่อการพัฒนาจังหวัด	กรรมการและผู้ช่วยเลขานุการ
๒๙. ผู้อำนวยการกลุ่มวิชาการสถิติและวางแผน สำนักงานสถิติจังหวัดพิษณุโลก	กรรมการและผู้ช่วยเลขานุการ
๓๐. ผู้อำนวยการกลุ่มปฏิบัติการสถิติ สำนักงานสถิติจังหวัดพิษณุโลก	กรรมการและผู้ช่วยเลขานุการ
๓๑. นักวิชาการสถิติชำนาญการ สำนักงานสถิติจังหวัดพิษณุโลก	กรรมการและผู้ช่วยเลขานุการ
๓๒. เจ้าหน้าที่สำนักงานสถิติจังหวัดพิษณุโลก	ผู้ช่วยเลขานุการ

โดยให้คณะกรรมการมีหน้าที่ ดังนี้

๑. จัดทำชุดข้อมูลที่สำคัญ จำเป็น เพื่อสนับสนุนการตัดสินใจในระดับพื้นที่
 ๒. ประสานบูรณาการข้อมูลจากส่วนราชการ/หน่วยงานภายในจังหวัดที่เกี่ยวข้องเพื่ออธิบายหรือนำเสนอความสัมพันธ์ของชุดข้อมูล และปัจจัยที่ก่อให้เกิดปัญหาในประเด็นยุทธศาสตร์ที่น่าสนใจ
 ๓. กำหนดหน่วยงานรับผิดชอบในการผลิตข้อมูลที่มีการผลิตซ้ำซ้อน หรือยังไม่มีการผลิต
 ๔. พิจารณาคัดเลือก และพัฒนาข้อมูลที่สำคัญ จำเป็น เพื่อให้ได้สถิติทางการจากข้อมูลการบริหารงาน การทะเบียน สำมะโน/สำรวจ
 ๕. จัดทำแผนพัฒนาสถิติระดับจังหวัดและรายงานประจำปีเสนอคณะกรรมการจัดระบบสถิติประเทศไทย ๓ ด้าน เพื่อนำเสนอต่อคณะรัฐมนตรี
 ๖. มีอำนาจในการแต่งตั้งคณะอนุกรรมการ หรือคณะทำงานตามความเหมาะสม
- ทั้งนี้ ตั้งแต่บัดนี้เป็นต้นไป

สั่ง ณ วันที่ ๒๔ พฤศจิกายน พ.ศ. ๒๕๖๐



(นายภักทพงศ์ ทวีวัฒน์)
ผู้ว่าราชการจังหวัดพิษณุโลก

ภาคผนวก ข : ผังรายการข้อมูลสถิติ

- ข้อมูลพื้นฐาน
- ข้อมูลสถิติ ตัวชี้วัด ตามประเด็นยุทธศาสตร์ในแผนพัฒนาจังหวัดพิษณุโลก

ผังรายการข้อมูลสถิติ

ในบทนี้ประกอบด้วยผังรายการสถิติ 2 ส่วน โดยส่วนแรกเป็นผังรายการข้อมูลพื้นฐานของจังหวัดด้านเศรษฐกิจ สังคม และทรัพยากรธรรมชาติและสิ่งแวดล้อมของจังหวัด ส่วนที่สอง เป็นผังรายการสถิติตัวชี้วัด ตามประเด็นยุทธศาสตร์ในแผนพัฒนาจังหวัด

1 ข้อมูลพื้นฐาน

1.1 ด้านเศรษฐกิจ

(1) ผังรายการข้อมูลสถิติด้านเศรษฐกิจ

ลำดับ	สาขา	รายการข้อมูลพื้นฐาน	มี/ไม่มี ฐานข้อมูล	วิธีการเก็บ รวบรวมข้อมูล	หน่วยวัด	ความถี่ ของ ข้อมูล	ระดับการ นำเสนอ	หน่วยงานผู้รับผิดชอบ	สมุดสถิติ	แผน 12	SDG	อื่นๆ
1	บัญชี ประชาชาติ	ผลิตภัณฑ์มวลรวมจังหวัด ณ ราคาประจำปี	มี	รายงาน/ทะเบียน	ล้านบาท	รายปี	จังหวัด	สำนักงานคณะกรรมการพัฒนาการ เศรษฐกิจและสังคมแห่งชาติ	✓	✓		
2	บัญชี ประชาชาติ	ผลิตภัณฑ์มวลรวมจังหวัดต่อ คนต่อปี	มี	รายงาน/ทะเบียน	บาท/คน	รายปี	จังหวัด	สำนักงานคณะกรรมการพัฒนาการ เศรษฐกิจและสังคมแห่งชาติ	✓	✓		
3	บัญชี ประชาชาติ	ผลิตภัณฑ์มวลรวมสาขาเกษตร	มี	รายงาน/ทะเบียน	ล้านบาท	รายปี	จังหวัด	สำนักงานคณะกรรมการพัฒนาการ เศรษฐกิจและสังคมแห่งชาติ	✓	✓		
4	บัญชี ประชาชาติ	ผลิตภัณฑ์มวลรวมสาขา อุตสาหกรรม	มี	รายงาน/ทะเบียน	ล้านบาท	รายปี	จังหวัด	สำนักงานคณะกรรมการพัฒนาการ เศรษฐกิจและสังคมแห่งชาติ	✓	✓		
5	บัญชี ประชาชาติ	ผลิตภัณฑ์มวลรวมสาขาขนส่ง สถานที่เก็บสินค้า และการ คมนาคม	มี	รายงาน/ทะเบียน	ล้านบาท	รายปี	จังหวัด	สำนักงานคณะกรรมการพัฒนาการ เศรษฐกิจและสังคมแห่งชาติ	✓	✓		
6	เกษตรและ ประมง	เนื้อที่การใช้ประโยชน์ทาง การเกษตร	มี	รายงาน/ทะเบียน	ไร่	รายปี	จังหวัด	สำนักงานเศรษฐกิจการเกษตร	✓			
7	เกษตรและ ประมง	เนื้อที่นา	มี	รายงาน/ทะเบียน	ไร่	รายปี	จังหวัด	สำนักงานเศรษฐกิจการเกษตร	✓			
8	เกษตรและ ประมง	เนื้อที่พืชไร่	มี	รายงาน/ทะเบียน	ไร่	รายปี	จังหวัด	สำนักงานเศรษฐกิจการเกษตร	✓			
9	เกษตรและ ประมง	เนื้อที่ไม้ผลและไม้ยืนต้น	มี	รายงาน/ทะเบียน	ไร่	รายปี	จังหวัด	สำนักงานเศรษฐกิจการเกษตร	✓			

ลำดับ	สาขา	รายการข้อมูลพื้นฐาน	มี/ไม่มี ฐานข้อมูล	วิธีการเก็บ รวบรวมข้อมูล	หน่วยวัด	ความถี่ ของ ข้อมูล	ระดับการ นำเสนอ	หน่วยงานผู้รับผิดชอบ	สมุดสถิติ	แผน 12	SDG	อื่นๆ
10	เกษตรและ ประมง	เนื้อที่สวนผักไม้ดอก ไม้ประดับ	มี	รายงาน/ทะเบียน	ไร่	รายปี	จังหวัด	สำนักงานเศรษฐกิจการเกษตร	✓			
11	เกษตรและ ประมง	ผลผลิตข้าวนาปี	มี	รายงาน/ทะเบียน	ตัน	รายปี	จังหวัดอำนาจเจริญ	สำนักงานเกษตรจังหวัดพิษณุโลก	✓			
12	เกษตรและ ประมง	ผลผลิตข้าวนาปรัง	มี	รายงาน/ทะเบียน	กก.	รายปี	จังหวัดอำนาจเจริญ	สำนักงานเกษตรจังหวัดพิษณุโลก	✓			
13	เกษตรและ ประมง	ผลผลิตข้าวนาปีเฉลี่ยต่อไร่	มี	รายงาน/ทะเบียน	กก.	รายปี	จังหวัดอำนาจเจริญ	สำนักงานเกษตรจังหวัดพิษณุโลก	✓			
14	เกษตรและ ประมง	ผลผลิตข้าวนาปรังเฉลี่ยต่อไร่	มี	รายงาน/ทะเบียน	กก.	รายปี	จังหวัดอำนาจเจริญ	สำนักงานเกษตรจังหวัดพิษณุโลก	✓			
15	เกษตรและ ประมง	จำนวนครัวเรือนที่มีการ เพาะเลี้ยงสัตว์น้ำจืด	มี	รายงาน/ทะเบียน	ครัวเรือน	รายปี	จังหวัด	สำนักงานประมงจังหวัดพิษณุโลก	✓			
16	เกษตรและ ประมง	เนื้อที่ที่มีการเพาะเลี้ยงสัตว์น้ำ จืด	มี	รายงาน/ทะเบียน	ไร่	รายปี	จังหวัด	สำนักงานประมงจังหวัดพิษณุโลก	✓			
17	เกษตรและ ประมง	ปริมาณการจับสัตว์น้ำจืด	มี	รายงาน/ทะเบียน	กก.	รายปี	จังหวัด	สำนักงานประมงจังหวัดพิษณุโลก	✓			
18	เกษตรและ ประมง	มูลค่าการจับสัตว์น้ำจืด	มี	รายงาน/ทะเบียน	บาท	รายปี	จังหวัด	สำนักงานประมงจังหวัดพิษณุโลก	✓			
19	เกษตรและ ประมง	เงินกู้ของเกษตรกรลูกค้า ธนาคารเพื่อการเกษตรและ สหกรณ์การเกษตร	มี	รายงาน/ทะเบียน	บาท	รายปี	จังหวัด	ธนาคารเพื่อการเกษตรและสหกรณ์ การเกษตรจังหวัด	✓			
20	อุตสาหกรรม	จำนวนสถานประกอบการ อุตสาหกรรม	มี	รายงาน/ทะเบียน	แห่ง	รายปี	จังหวัด	สำนักงานอุตสาหกรรมจังหวัด พิษณุโลก	✓			
21	อุตสาหกรรม	จำนวนเงินทุน	มี	รายงาน/ทะเบียน	บาท	รายปี	จังหวัด	สำนักงานอุตสาหกรรมจังหวัด พิษณุโลก	✓			
22	อุตสาหกรรม	จำนวนคนงานสถาน ประกอบการอุตสาหกรรม	มี	รายงาน/ทะเบียน	คน	รายปี	จังหวัด	สำนักงานอุตสาหกรรมจังหวัด พิษณุโลก	✓			
23	พลังงาน	จำนวนผู้ใช้ไฟฟ้า	มี	รายงาน/ทะเบียน	ราย	รายปี	จังหวัดอำนาจเจริญ	การไฟฟ้าส่วนภูมิภาคจังหวัด พิษณุโลก	✓			
24	พลังงาน	จำนวนการจำหน่าย กระแสไฟฟ้า	มี	รายงาน/ทะเบียน	ล้าน กิโลวัตต์/ ชั่วโมง	รายปี	จังหวัดอำนาจเจริญ	การไฟฟ้าส่วนภูมิภาคจังหวัด พิษณุโลก	✓			

ลำดับ	สาขา	รายการข้อมูลพื้นฐาน	มี/ไม่มี ฐานข้อมูล	วิธีการเก็บ รวบรวมข้อมูล	หน่วยวัด	ความถี่ ของ ข้อมูล	ระดับการ นำเสนอ	หน่วยงานผู้รับผิดชอบ	สมุดสถิติ	แผน 12	SDG	อื่นๆ
25	ขนส่งและ โลจิสติกส์	จำนวนอุบัติเหตุการจราจรทาง บก	มี	รายงาน/ทะเบียน	ครั้ง	รายปี	จังหวัด	ตำรวจภูธรจังหวัดพิษณุโลก	✓			
26	ขนส่งและ โลจิสติกส์	จำนวนคนตายจากอุบัติเหตุ การจราจรทางบก	มี	รายงาน/ทะเบียน	ราย	รายปี	จังหวัด	ตำรวจภูธรจังหวัดพิษณุโลก	✓	✓	✓	
27	ขนส่งและ โลจิสติกส์	จำนวนคนเจ็บอุบัติเหตุ การจราจรทางบก	มี	รายงาน/ทะเบียน	ราย	รายปี	จังหวัด	ตำรวจภูธรจังหวัดพิษณุโลก	✓		✓	
28	ขนส่งและ โลจิสติกส์	มูลค่าทรัพย์สินที่เสียหาย อุบัติเหตุการจราจรทางบก	มี	รายงาน/ทะเบียน	บาท	รายปี	จังหวัด	ตำรวจภูธรจังหวัดพิษณุโลก	✓			
29	การค้าและ ราคา	ดัชนีราคาผู้บริโภคทั่วไป	มี	รายงาน/ทะเบียน	-	รายปี	จังหวัด	สำนักดัชนีเศรษฐกิจการค้า กระทรวง พาณิชย์	✓	✓		
30	การค้าและ ราคา	อัตราเงินเฟ้อ	มี	รายงาน/ทะเบียน	-	รายปี	จังหวัด	สำนักดัชนีเศรษฐกิจการค้า กระทรวง พาณิชย์	✓	✓		
31	เทคโนโลยี สารสนเทศและ การสื่อสาร	จำนวนเลขหมายโทรศัพท์ที่มี	มี	รายงาน/ทะเบียน	หมายเลข	รายปี	จังหวัด	บริษัททีโอที จำกัด (มหาชน)	✓			
32	เทคโนโลยี สารสนเทศและ การสื่อสาร	จำนวนเลขหมายโทรศัพท์ที่มีผู้ เช่า	มี	รายงาน/ทะเบียน	หมายเลข	รายปี	จังหวัด	บริษัททีโอที จำกัด (มหาชน)	✓			
33	เทคโนโลยี สารสนเทศและ การสื่อสาร	จำนวนประชากรอายุ 6 ปีขึ้น ไป ที่ใช้อินเทอร์เน็ต	มี	รายงาน/ทะเบียน	คน	รายปี	จังหวัด	สำนักงานสถิติแห่งชาติ	✓	✓	✓	
34	เทคโนโลยี สารสนเทศและ การสื่อสาร	ครัวเรือนที่มีอุปกรณ์/ เทคโนโลยีสารสนเทศและการ สื่อสาร	มี	รายงาน/ทะเบียน	ครัวเรือน	รายปี	จังหวัด	สำนักงานสถิติแห่งชาติ	✓			
35	การท่องเที่ยว และกีฬา	จำนวนนักท่องเที่ยว	มี	รายงาน/ทะเบียน	คน	รายปี	จังหวัด	กรมการท่องเที่ยว	✓			
36	การท่องเที่ยว และกีฬา	ระยะเวลาพำนักรของ นักท่องเที่ยว	มี	รายงาน/ทะเบียน	วัน	รายปี	จังหวัด	กรมการท่องเที่ยว	✓			
37	การท่องเที่ยว และกีฬา	ค่าใช้จ่ายเฉลี่ยของ นักท่องเที่ยว	มี	รายงาน/ทะเบียน	บาท/คน/ วัน	รายปี	จังหวัด	กรมการท่องเที่ยว	✓			
38	การท่องเที่ยว และกีฬา	รายได้จากการท่องเที่ยว	มี	รายงาน/ทะเบียน	ล้านบาท	รายปี	จังหวัด	กรมการท่องเที่ยว	✓			

ลำดับ	สาขา	รายการข้อมูลพื้นฐาน	มี/ไม่มี ฐานข้อมูล	วิธีการเก็บ รวบรวมข้อมูล	หน่วยวัด	ความถี่ ของ ข้อมูล	ระดับการ นำเสนอ	หน่วยงานผู้รับผิดชอบ	สมุดสถิติ	แผน 12	SDG	อื่นๆ
39	การเงิน การธนาคาร และการ ประกันภัย	ปริมาณเงินฝากของสถาบัน การเงิน	มี	รายงาน/ทะเบียน	บาท	รายปี	จังหวัด	ธนาคารแห่งประเทศไทย	✓			
40	การเงิน การธนาคาร และการ ประกันภัย	ปริมาณสินเชื่อของสถาบัน การเงิน	มี	รายงาน/ทะเบียน	บาท	รายปี	จังหวัด	ธนาคารแห่งประเทศไทย	✓			
41	การเงิน การธนาคาร และการ ประกันภัย	จำนวนสหกรณ์ภาคการเกษตร	มี	รายงาน/ทะเบียน	แห่ง	รายปี	จังหวัดอำนาจ	สำนักงานสหกรณ์จังหวัด	✓			
42	การเงิน การธนาคาร และการ ประกันภัย	จำนวนสหกรณ์นอกภาค การเกษตร	มี	รายงาน/ทะเบียน	แห่ง	รายปี	จังหวัดอำนาจ	สำนักงานสหกรณ์จังหวัด	✓			
43	การค้า	รายรับขององค์กรปกครองส่วน ท้องถิ่น	มี	รายงาน/ทะเบียน	บาท	รายปี	จังหวัดอำนาจ	สำนักงานส่งเสริมการปกครองส่วน ท้องถิ่นจังหวัด	✓			
44	การค้า	รายจ่ายขององค์กรปกครอง ส่วนท้องถิ่น	มี	รายงาน/ทะเบียน	บาท	รายปี	จังหวัดอำนาจ	สำนักงานส่งเสริมการปกครองส่วน ท้องถิ่นจังหวัด	✓			
45	การค้า	รายได้จากการจัดเก็บภาษีของ กรมสรรพากร	มี	รายงาน/ทะเบียน	ล้านบาท	รายปี	จังหวัดอำนาจ	สำนักงานสรรพากรพื้นที่	✓	✓		
46	การค้า	รายได้จากการจัดเก็บเงินภาษี ของกรมสรรพสามิต	มี	รายงาน/ทะเบียน	บาท	รายปี	จังหวัดอำนาจ	สำนักงานสรรพสามิตพื้นที่	✓			
47	ด้านเศรษฐกิจ อื่นๆ	จำนวนทะเบียนนิติบุคคลใหม่	มี	รายงาน/ทะเบียน	ราย	รายปี	จังหวัดอำนาจ	สำนักงานพาณิชย์จังหวัด	✓	✓		
48	ด้านเศรษฐกิจ อื่นๆ	ทุนจดทะเบียน	มี	รายงาน/ทะเบียน	บาท	รายปี	จังหวัดอำนาจ	สำนักงานพาณิชย์จังหวัด	✓	✓		

1.2 ด้านสังคม

(1) ฝั่งรายการข้อมูลสถิติด้านสังคม

ลำดับ	สาขา	รายการข้อมูลพื้นฐาน	มี/ไม่มี ฐานข้อมูล	วิธีการเก็บ รวบรวมข้อมูล	หน่วยวัด	ความถี่ ของ ข้อมูล	ระดับการ นำเสนอ	หน่วยงานผู้รับผิดชอบ	สมุดสถิติ	แผน 12	SDG	อื่นๆ
1	ประชากร ศาสตร์ ประชากร เคหะ	จำนวนประชากรจากการ ทะเบียน	มี	รายงาน/ ทะเบียน	คน	รายปี	จังหวัดอำนาจ	กรมการปกครองกระทรวงมหาดไทย	✓			
2	ประชากร ศาสตร์ ประชากร เคหะ	วัยเด็ก (0-14 ปี)	มี	รายงาน/ ทะเบียน	คน	รายปี	จังหวัดอำนาจ	กรมการปกครองกระทรวงมหาดไทย	✓			
3	ประชากร ศาสตร์ ประชากร เคหะ	วัยแรงงาน (15-59 ปี)	มี	รายงาน/ ทะเบียน	คน	รายปี	จังหวัดอำนาจ	กรมการปกครองกระทรวงมหาดไทย	✓			
4	ประชากร ศาสตร์ ประชากร เคหะ	วัยสูงอายุ (60 ปีขึ้นไป)	มี	รายงาน/ ทะเบียน	คน	รายปี	จังหวัดอำนาจ	กรมการปกครองกระทรวงมหาดไทย	✓			
5	ประชากร ศาสตร์ ประชากร เคหะ	อัตราการเปลี่ยนแปลงของ ประชากร	มี	รายงาน/ ทะเบียน	ร้อยละ	รายปี	จังหวัดอำนาจ	กรมการปกครองกระทรวงมหาดไทย	✓			
6	ประชากร ศาสตร์ ประชากร เคหะ	ความหนาแน่นของประชากร	มี	รายงาน/ ทะเบียน	คน/ตร.กม.	รายปี	จังหวัดอำนาจ	กรมการปกครองกระทรวงมหาดไทย	✓			
7	ประชากร ศาสตร์ ประชากร เคหะ	จำนวนบ้านจากการทะเบียน	มี	รายงาน/ ทะเบียน	หลัง	รายปี	จังหวัดอำนาจ	กรมการปกครองกระทรวงมหาดไทย	✓			

ลำดับ	สาขา	รายการข้อมูลพื้นฐาน	มี/ไม่มี ฐานข้อมูล	วิธีการเก็บ รวบรวมข้อมูล	หน่วยวัด	ความถี่ ของ ข้อมูล	ระดับการ นำเสนอ	หน่วยงานผู้รับผิดชอบ	สมุดสถิติ	แผน 12	SDG	อื่นๆ
8	ประชากร ศาสตร์ ประชากร เคหะ	อัตราการเกิดมีชีพ	มี	รายงาน/ ทะเบียน	ร้อยละ	รายปี	จังหวัด	สำนักงานสาธารณสุขจังหวัด	✓			
9	ประชากร ศาสตร์ ประชากร เคหะ	จำนวนการจดทะเบียนสมรส	มี	รายงาน/ ทะเบียน	ทะเบียน	รายปี	จังหวัดอำเภอ	ที่ทำการปกครองจังหวัด	✓	✓		
10	ประชากร ศาสตร์ ประชากร เคหะ	จำนวนการหย่า	มี	รายงาน/ ทะเบียน	ทะเบียน	รายปี	จังหวัดอำเภอ	ที่ทำการปกครองจังหวัด	✓	✓		
11	ประชากร ศาสตร์ ประชากร เคหะ	ร้อยละของครัวเรือนที่เป็น เจ้าของบ้านและที่ดิน	มี	รายงาน/ ทะเบียน	ร้อยละ	รายปี	จังหวัด	สำนักงานสถิติแห่งชาติ	✓			
12	แรงงาน	อัตราการมีงานทำ	มี	รายงาน/ ทะเบียน	ร้อยละ	รายไตรมาส	จังหวัด	สำนักงานสถิติแห่งชาติ	✓	✓		
13	แรงงาน	อัตราการว่างงาน	มี	รายงาน/ ทะเบียน	ร้อยละ	รายไตรมาส	จังหวัด	สำนักงานสถิติแห่งชาติ	✓			
14	แรงงาน	ค่าจ้างขั้นต่ำ	มี	รายงาน/ ทะเบียน	บาท/วัน	รายปี	จังหวัด	สำนักงานสวัสดิการและคุ้มครอง แรงงานจังหวัด	✓		✓	
15*	แรงงาน	คนอายุมากกว่า 60 ปีเพิ่มขึ้น ไป มีอาชีพและมีรายได้	มี	รายงาน/ ทะเบียน	คน	รายปี	ภาค	สำนักงานสถิติแห่งชาติ		✓		สาขา
16*	การศึกษา	คะแนนเฉลี่ยสติปัญญา (IQ) เด็กนักเรียน	มี	รายงาน/ ทะเบียน		รายปี	จังหวัด ประเทศ	กรมสุขภาพจิต กระทรวงสาธารณสุข		✓		
17	การศึกษา	อัตราส่วนนักเรียนต่อครู (ก่อน ประถมศึกษา)	มี	รายงาน/ ทะเบียน	ร้อยละ	รายปี	จังหวัดอำเภอ	สำนักงานส่งเสริมการปกครองส่วน ท้องถิ่นจังหวัดสำนักงานเขตพื้นที่ การศึกษาประถมศึกษา/มัธยมศึกษา	✓			
18	การศึกษา	อัตราส่วนนักเรียนต่อครู (ประถมศึกษา)	มี	รายงาน/ ทะเบียน	ร้อยละ	รายปี	จังหวัดอำเภอ	สำนักงานส่งเสริมการปกครองส่วน ท้องถิ่นจังหวัดสำนักงานเขตพื้นที่ การศึกษาประถมศึกษา/มัธยมศึกษา	✓			

ลำดับ	สาขา	รายการข้อมูลพื้นฐาน	มี/ไม่มี ฐานข้อมูล	วิธีการเก็บ รวบรวมข้อมูล	หน่วยวัด	ความถี่ ของ ข้อมูล	ระดับการ นำเสนอ	หน่วยงานผู้รับผิดชอบ	สมุดสถิติ	แผน 12	SDG	อื่นๆ
19	การศึกษา	อัตราส่วนนักเรียนต่อครู (มัธยมศึกษา)	มี	รายงาน/ ทะเบียน	ร้อยละ	รายปี	จังหวัดอำนาจ	สำนักงานส่งเสริมการปกครองส่วน ท้องถิ่นจังหวัดสำนักงานเขตพื้นที่ การศึกษาประถมศึกษา/มัธยมศึกษา	✓			
20	การศึกษา	จำนวนนักเรียนที่ออกกลางคัน	มี	รายงาน/ ทะเบียน	คน	รายปี	จังหวัดอำนาจ	สำนักงานเขตพื้นที่การศึกษา มัธยมศึกษาเขต 39	✓			
21	การศึกษา	จำนวนนักศึกษาระดับ อาชีวศึกษา และอุดมศึกษา	มี	รายงาน/ ทะเบียน	คน	รายปี	จังหวัด	สำนักงานคณะกรรมการการ อุดมศึกษา	✓			
22	การศึกษา	จำนวนอาจารย์ในระดับ อาชีวศึกษาและอุดมศึกษา	มี	รายงาน/ ทะเบียน	คน	รายปี	จังหวัด	สำนักงานคณะกรรมการการ อุดมศึกษา	✓			
23	การศึกษา	จำนวนผู้เรียน/นักศึกษาที่ ลงทะเบียนเรียนในสังกัด สำนักงานส่งเสริมการศึกษา นอกระบบและการศึกษาตาม อัธยาศัย	มี	รายงาน/ ทะเบียน	คน	รายปี	จังหวัด	สำนักงานส่งเสริมการศึกษานอก ระบบและการศึกษาตามอัธยาศัย	✓			
24	การศึกษา	จำนวนผู้เรียน/นักศึกษาที่ สำเร็จการศึกษาในสังกัด สำนักงานส่งเสริมการศึกษา นอกระบบและการศึกษาตาม อัธยาศัย	มี	รายงาน/ ทะเบียน	คน	รายปี	จังหวัด	สำนักงานส่งเสริมการศึกษานอก ระบบและการศึกษาตามอัธยาศัย	✓			
25	ศาสนา ศิลปะ และวัฒนธรรม	จำนวนวัด ที่พักสงฆ์ โบสถ์ คริสต์ มัสยิด	มี	รายงาน/ ทะเบียน	แห่ง	รายปี	อำนาจ/ จังหวัด	สำนักงานวัฒนธรรมจังหวัด	✓			
26	ศาสนา ศิลปะ และวัฒนธรรม	จำนวนพระภิกษุและสามเณร	มี	รายงาน/ ทะเบียน	รูป	รายปี	อำนาจ/ จังหวัด	สำนักงานวัฒนธรรมจังหวัด	✓			
27	สุขภาพ	จำนวนผู้ป่วยนอก	มี	รายงาน/ ทะเบียน	คน	รายปี	จังหวัด	สำนักงานสาธารณสุขจังหวัด	✓			
28	สุขภาพ	จำนวนผู้ป่วยใน	มี	รายงาน/ ทะเบียน	คน	รายปี	จังหวัด	สำนักงานสาธารณสุขจังหวัด	✓			
29	สุขภาพ	จำนวนสถานพยาบาลที่มีเตียง ผู้ป่วยรับไว้ค้างคืน	มี	รายงาน/ ทะเบียน	แห่ง	รายปี	จังหวัด	สำนักงานสาธารณสุขจังหวัด	✓			
30	สุขภาพ	จำนวนเตียง	มี	รายงาน/ ทะเบียน	เตียง	รายปี	จังหวัด	สำนักงานสาธารณสุขจังหวัด	✓			

ลำดับ	สาขา	รายการข้อมูลพื้นฐาน	มี/ไม่มี ฐานข้อมูล	วิธีการเก็บ รวบรวมข้อมูล	หน่วยวัด	ความถี่ ของ ข้อมูล	ระดับการ นำเสนอ	หน่วยงานผู้รับผิดชอบ	สมุดสถิติ	แผน 12	SDG	อื่นๆ
31	สุขภาพ	จำนวนประชากรต่อแพทย์ 1 คน	มี	รายงาน/ ทะเบียน	จำนวน	รายปี	จังหวัด	สำนักงานสาธารณสุขจังหวัด	✓	✓		
32	สุขภาพ	จำนวนประชากรต่อเภสัชกร 1 คน	มี	รายงาน/ ทะเบียน	จำนวน	รายปี	จังหวัด	สำนักงานสาธารณสุขจังหวัด	✓	✓		
33	สุขภาพ	จำนวนประชากรต่อพยาบาล 1 คน	มี	รายงาน/ ทะเบียน	จำนวน	รายปี	จังหวัด	สำนักงานสาธารณสุขจังหวัด	✓	✓		
34*	สุขภาพ	อัตราการคลอดในผู้หญิงกลุ่ม อายุ 15 – 19 ปี	มี	รายงาน/ ทะเบียน	ร้อยละ	รายปี	จังหวัด	กรมอนามัย		✓		สาขา
35*	สุขภาพ	อัตราการฆ่าตัวตาย	มี	รายงาน/ ทะเบียน	จำนวน	รายปี	ประเทศ	กระทรวงสาธารณสุข		✓	✓	สาขา
36*	สุขภาพ	อัตราการเกิดมีชีพ	มี	รายงาน/ ทะเบียน	จำนวน	รายปี	ภาค	กระทรวงสาธารณสุข			✓	สาขา
37	สวัสดิการ สังคม	จำนวนผู้ประกันตนตามมาตรา 33	มี	รายงาน/ ทะเบียน	คน	รายปี	จังหวัด	สำนักงานประกันสังคมกระทรวง แรงงาน	✓			
38*	สวัสดิการ สังคม	จำนวนผู้ประกันตนตามมาตรา 40	มี	รายงาน/ ทะเบียน	คน	รายปี	ประเทศ	สำนักงานประกันสังคมกระทรวง แรงงาน		✓		
39	สวัสดิการ สังคม	จำนวนลูกจ้างที่ประสบ อันตรายหรือเจ็บป่วยจากการ ทำงาน	มี	รายงาน/ ทะเบียน	คน	รายปี	จังหวัด	สำนักงานประกันสังคมกระทรวง แรงงาน	✓			
40*	สวัสดิการ สังคม	จำนวนเด็กที่ต้องดำรงชีพด้วย การเร่ร่อนขอทาน	มี	รายงาน/ ทะเบียน	คน	รายปี	จังหวัด	กระทรวงการพัฒนาสังคมและความ มั่นคงของมนุษย์				สาขา
41*	สวัสดิการ สังคม	จำนวนเยาวชนที่ต้องดำรงชีพ ด้วยการเร่ร่อนขอทาน	มี	รายงาน/ ทะเบียน	คน	รายปี	จังหวัด	กระทรวงการพัฒนาสังคมและความ มั่นคงของมนุษย์				สาขา
42*	สวัสดิการ สังคม	จำนวนเด็กอยู่คนเดียวตาม ลำพัง/ไม่มีผู้ดูแล/ถูกทอดทิ้ง	มี	รายงาน/ ทะเบียน	คน	รายปี	จังหวัด	กระทรวงการพัฒนาสังคมและความ มั่นคงของมนุษย์				สาขา
43*	สวัสดิการ สังคม	จำนวนคนพิการที่มีบัตร ประจำตัวคนพิการจำแนกตาม ความพิการ	มี	รายงาน/ ทะเบียน	คน	รายปี	จังหวัด	กระทรวงการพัฒนาสังคมและความ มั่นคงของมนุษย์				สาขา
44	รายได้รายจ่าย ของครัวเรือน	รายได้เฉลี่ยต่อเดือนของ ครัวเรือน	มี	รายงาน/ ทะเบียน	บาท	รายปี	จังหวัด	สำนักงานสถิติแห่งชาติ	✓	✓		

ลำดับ	สาขา	รายการข้อมูลพื้นฐาน	มี/ไม่มี ฐานข้อมูล	วิธีการเก็บ รวบรวมข้อมูล	หน่วยวัด	ความถี่ ของ ข้อมูล	ระดับการ นำเสนอ	หน่วยงานผู้รับผิดชอบ	สมุดสถิติ	แผน 12	SDG	อื่นๆ
45	รายได้รายจ่าย ของครัวเรือน	ค่าใช้จ่ายเฉลี่ยต่อเดือนของ ครัวเรือน	มี	รายงาน/ ทะเบียน	บาท	รายปี	จังหวัด	สำนักงานสถิติแห่งชาติ	✓			
46	รายได้รายจ่าย ของครัวเรือน	หนี้สินเฉลี่ยต่อครัวเรือน	มี	รายงาน/ ทะเบียน	บาท	รายปี	จังหวัด	สำนักงานสถิติแห่งชาติ	✓	✓		
47	รายได้รายจ่าย ของครัวเรือน	ร้อยละของค่าใช้จ่ายต่อรายได้ ของครัวเรือน	มี	รายงาน/ ทะเบียน	ร้อยละ	รายปี	จังหวัด	สำนักงานสถิติแห่งชาติ	✓			
48*	รายได้รายจ่าย ของครัวเรือน	สัมประสิทธิ์ความไม่เสมอภาค (Gini coefficient) ด้าน รายได้ของครัวเรือน	มี	รายงาน/ ทะเบียน	บาท	รายปี	จังหวัด	สำนักงานสถิติแห่งชาติ		✓		สาขา
49*	รายได้รายจ่าย ของครัวเรือน	สัมประสิทธิ์ความไม่เสมอภาค (Gini coefficient) ด้าน รายจ่ายเพื่อการอุปโภคบริโภค ของครัวเรือน	มี	รายงาน/ ทะเบียน	บาท	รายปี	จังหวัด	สำนักงานสถิติแห่งชาติ		✓		สาขา
50*	รายได้รายจ่าย ของครัวเรือน	สัดส่วนคนจน เมื่อวัดด้าน รายจ่ายเพื่อการอุปโภคบริโภค	มี	รายงาน/ ทะเบียน	ร้อยละ	รายปี	จังหวัด	สำนักงานสถิติแห่งชาติ			✓	สาขา
51	ยุติธรรมความ มั่นคง การเมือง และ การปกครอง	จำนวนคดีอาญาที่ได้รับแจ้ง	มี	รายงาน/ ทะเบียน	ราย	รายปี	จังหวัด	กองกำกับการตำรวจภูธรจังหวัด	✓			
52	ยุติธรรมความ มั่นคง การเมือง และ การปกครอง	จำนวนคดีอาญาที่มีการจับกุม	มี	รายงาน/ ทะเบียน	ราย	รายปี	จังหวัด	กองกำกับการตำรวจภูธรจังหวัด	✓			
53*	ยุติธรรมความ มั่นคง การเมือง และ การปกครอง	จำนวนคดีที่เกี่ยวข้องกับยาเสพติด	มี	รายงาน/ ทะเบียน	คดี	รายปี	ประเทศ	สำนักงานป้องกันและปราบปรามยา เสพติด		✓		สาขา

หมายเหตุ : * คือรายการที่เพิ่มเติม/นอกเหนือจากสมุดสถิติจังหวัดพิษณุโลก

1.3 ข้อมูลสถิติด้านทรัพยากรธรรมชาติและสิ่งแวดล้อม

(1) ฝั่งรายการข้อมูลสถิติด้านทรัพยากรธรรมชาติและสิ่งแวดล้อม

ลำดับ	สาขา	รายการข้อมูลพื้นฐาน	มี/ไม่มี ฐานข้อมูล	วิธีการเก็บ รวบรวมข้อมูล	หน่วยวัด	ความถี่ ของ ข้อมูล	ระดับการ นำเสนอ	หน่วยงานผู้รับผิดชอบ	สมุดสถิติ	แผน 12	SDG	อื่นๆ
1	ทรัพยากร ธรรมชาติและ สิ่งแวดล้อม	จำนวนแหล่งน้ำ	มี	รายงาน/ ทะเบียน	แห่ง	รายปี	จังหวัดอำเภอ	โครงการชลประทาน	✓			
2	ทรัพยากร ธรรมชาติ และ สิ่งแวดล้อม	ปริมาณน้ำที่เก็บเฉลี่ยทั้งปี (แหล่งน้ำทุกประเภท)	มี	รายงาน/ ทะเบียน	ลบ.ม.	รายปี	จังหวัดอำเภอ	โครงการชลประทาน	✓			
3	ทรัพยากร ธรรมชาติและ สิ่งแวดล้อม	ปริมาณขยะมูลฝอย	มี	รายงาน/ ทะเบียน	ตันต่อวัน	รายปี	จังหวัดอำเภอ	กรมควบคุมมลพิษกระทรวง ทรัพยากรธรรมชาติและสิ่งแวดล้อม	✓	✓		
4	ทรัพยากร ธรรมชาติและ สิ่งแวดล้อม	พื้นที่ป่า	มี	รายงาน/ ทะเบียน	ไร่	รายปี	จังหวัด	สำนักงานเศรษฐกิจการเกษตร	✓	✓	✓	✓
5	ทรัพยากร ธรรมชาติ และ สิ่งแวดล้อม	พื้นที่ป่าไม้ต่อพื้นที่จังหวัด	มี	รายงาน/ ทะเบียน	ร้อยละ	รายปี	จังหวัด	สำนักงานเศรษฐกิจการเกษตร	✓	✓	✓	✓
6	ทรัพยากร ธรรมชาติและ สิ่งแวดล้อม	ปริมาณฝนเฉลี่ยทั้งปี	มี	รายงาน/ ทะเบียน	มิลลิเมตร	เดือน	จังหวัด	สถานีตรวจอากาศจังหวัด	✓			
7	ทรัพยากร ธรรมชาติและ สิ่งแวดล้อม	กำลังการผลิตน้ำประปา	มี	รายงาน/ ทะเบียน	ลบ.ม.	รายปี	จังหวัดอำเภอ	การประปาส่วนภูมิภาคจังหวัด	✓	✓		
8	ทรัพยากร ธรรมชาติและ สิ่งแวดล้อม	น้ำประปาที่ผลิตได้	มี	รายงาน/ ทะเบียน	ลบ.ม.	รายปี	จังหวัดอำเภอ	การประปาส่วนภูมิภาคจังหวัด	✓	✓		
9	ทรัพยากร ธรรมชาติ	ปริมาณน้ำประปาที่จำหน่ายแก่ ผู้ใช้	มี	รายงาน/ ทะเบียน	ลบ.ม.	รายปี	จังหวัดอำเภอ	การประปาส่วนภูมิภาคจังหวัด	✓	✓		

ลำดับ	สาขา	รายการข้อมูลพื้นฐาน	มี/ไม่มี ฐานข้อมูล	วิธีการเก็บ รวบรวมข้อมูล	หน่วยวัด	ความถี่ ของ ข้อมูล	ระดับการ นำเสนอ	หน่วยงานผู้รับผิดชอบ	สมุดสถิติ	แผน 12	SDG	อื่นๆ
	และ สิ่งแวดล้อม											
10*	ทรัพยากร ธรรมชาติและ สิ่งแวดล้อม	ดัชนีคุณภาพน้ำผิวดิน (WQI)	มี	รายงาน/ ทะเบียน	ร้อยละ	ไตรมาส/ รายปี	จังหวัด ประเทศ	กรมควบคุมมลพิษ		✓		สาขา
11*	ทรัพยากร ธรรมชาติและ สิ่งแวดล้อม	ดัชนีคุณภาพอากาศ (AQI)	มี	รายงาน/ ทะเบียน	หน่วย	ชั่วโมง	ประเทศ	กรมควบคุมมลพิษ		✓		สาขา
12*	ทรัพยากร ธรรมชาติ และ สิ่งแวดล้อม	พื้นที่เพาะปลูกในเขต ชลประทาน	มี	รายงาน/ ทะเบียน	ไร่	สัปดาห์	ประเทศ ภาค จังหวัด	กรมชลประทาน		✓		สาขา
13*	ทรัพยากร ธรรมชาติ และ สิ่งแวดล้อม	จำนวนผู้ประสบภัยธรรมชาติ	มี	รายงาน/ ทะเบียน	คน	รายปี	ประเทศ	กรมป้องกันและบรรเทาสาธารณภัย		✓		สาขา
14*	ทรัพยากร ธรรมชาติ และ สิ่งแวดล้อม	มูลค่าความเสียหายจากภัย ธรรมชาติ	มี	รายงาน/ ทะเบียน	บาท	รายปี	ประเทศ	กรมป้องกันและบรรเทาสาธารณภัย		✓		สาขา

หมายเหตุ : * คือรายการที่เพิ่มเติม/นอกเหนือจากสมุดสถิติจังหวัดพิษณุโลก

2 ข้อมูลสถิติ ตัวชี้วัด ตามประเด็นยุทธศาสตร์ในแผนพัฒนาจังหวัดพิษณุโลก

(1) ผังข้อมูลสถิติ ตัวชี้วัด ตามประเด็นยุทธศาสตร์ในแผนพัฒนาจังหวัดพิษณุโลก

ยุทธศาสตร์ (ชื่อยุทธศาสตร์)	กลยุทธ์	ตัวชี้วัด	รายการสถิติ	มี/ไม่มี ฐานข้อมูล	วิธีเก็บ รวบรวม ข้อมูล	หน่วยวัด	ความถี่ของ ข้อมูล	ระดับการ นำเสนอ	หน่วยงานผู้รับผิดชอบ
ยุทธศาสตร์ที่ 1: พัฒนาการเกษตร อัจฉริยะ (Smart Farming) และ นวัตกรรมอาหาร (Ariculture and Food Innovation)	1. ยกระดับโครงสร้างพื้นฐาน และปัจจัยการผลิต	1. ร้อยละของผลผลิตสินค้าเกษตร เพิ่มขึ้น	1. จำนวนแผนงาน/โครงการที่มีการ พัฒนาประสิทธิภาพสินค้าเกษตรเพื่อเพิ่ม ผลผลิต	มี	รายงาน/ ทะเบียน	แผนงาน	รายปี	จังหวัด	สำนักงานเกษตรจังหวัด
			2. มูลค่าผลผลิตที่เพิ่มขึ้นของ GPP ภาค การเกษตร (ข้าว)	มี	รายงาน/ ทะเบียน	บาท	รายปี	จังหวัด	สนง.คลังจังหวัด
			3. จำนวนสถานประกอบการ(ข้าว) ที่ผ่าน มาตรฐาน GMP	มี	รายงาน/ ทะเบียน	สถาน ประกอบ การ	รายปี	จังหวัด	สนง.การค้าภายในจังหวัด * บริษัท โรงสีเจริญพาณิชย์ จำกัด / หจก.โรงสีโคกสันติ / หจก.ที เอส พี ไรซ์ *
			4. ข้อมูลต้นทุนการผลิตข้าว จำแนกตาม เขตพื้นที่ปลูกข้าวของจังหวัด (ราคาปุ๋ย บำรุงต้นข้าว พันธุ์ข้าว พื้นที่ปลูก ค่าจ้าง แรงงาน เครื่องมือและอุปกรณ์ เป็นต้น)	มี	รายงาน/ ทะเบียน	บาท	รายปี	จังหวัด	สนง.เศรษฐกิจการเกษตรเขต 2 (ไม่มีข้อมูลจำแนกตามพื้นที่)
			5. จำนวนงานวิจัย/โครงการวิจัยที่ เกี่ยวกับเทคโนโลยีเพื่อเพิ่มผลผลิตข้าว/ไร่	มี	รายงาน/ ทะเบียน	โครงก าร	รายปี	จังหวัด	ม.เทคโนโลยีราชมงคลล้านนา พิษณุโลก
			6. พื้นที่ที่ได้รับน้ำจากแหล่งน้ำ ชลประทาน	มี	รายงาน/ ทะเบียน	ราย	รายปี	จังหวัด	ศูนย์วิจัยข้าวพิษณุโลก
			7. พื้นที่ปลูกข้าวที่ได้รับน้ำจากแหล่งน้ำ ชลประทาน	มี	รายงาน/ ทะเบียน	ไร่	รายปี	จังหวัด	โครงการชลประทานจังหวัด
			8. จำนวนเกษตรกรที่ปลูกข้าวทุกชนิด	มี	รายงาน/ ทะเบียน	ครัวเรือน (นาปี)	รายปี	จังหวัด	สนง.เกษตรจังหวัด

ยุทธศาสตร์ (ชื่อยุทธศาสตร์)	กลยุทธ์	ตัวชี้วัด	รายการสถิติ	มี/ไม่มี ฐานข้อมูล	วิธีเก็บ รวบรวม ข้อมูล	หน่วยวัด	ความถี่ของ ข้อมูล	ระดับการ นำเสนอ	หน่วยงานผู้รับผิดชอบ
				มี	รายงาน/ ทะเบียน	ครัวเรือน (นาปรัง)	รายปี	จังหวัด	สนง.เกษตรจังหวัด
			9. จำนวนผลผลิตข้าว รายปีเพาะปลูก	มี	รายงาน/ ทะเบียน	ตัน	รายปี	จังหวัด	สนง.เกษตรจังหวัด
			10. ผลผลิตข้าวเฉลี่ยต่อไร่	มี	รายงาน/ ทะเบียน	กิโลกรัม	รายปี	จังหวัด	สนง.เกษตรจังหวัด
	2. ปรับรูปสินค้าเกษตรด้วย เทคโนโลยีนวัตกรรม สร้าง มูลค่าเพิ่ม และเสริมการกระจาย สินค้าเกษตร	2. ร้อยละของรายได้จากสินค้า เกษตรเพิ่มขึ้น	1. จำนวนนวัตกรรมเพื่อเพิ่มผลผลิตข้าว	มี	รายงาน/ ทะเบียน	นวัตกรรม	รายปี	จังหวัด	ม.เทคโนโลยีราชมงคลล้านนา พิษณุโลก
			2. มูลค่าปริมาณข้าวที่มีการขายผ่านตลาด กลางของจังหวัด	มี	รายงาน/ ทะเบียน	ตัน	รายปี	จังหวัด	สนง.เกษตรจังหวัด / ธกส. / สนง. พาณิชย์
	ยุทธศาสตร์ที่ 2 : ยกระดับการ ท่องเที่ยวเชิงนิเวศ วัฒนธรรม และประวัติศาสตร์ (Historical & Eco Tourism)	1. ยกระดับมาตรฐานแหล่ง ท่องเที่ยว และขีดความสามารถใน การจัดท่องเที่ยว	1. ร้อยละความพึงพอใจของ นักท่องเที่ยว	มี	รายงาน/ ทะเบียน	คน	รายปี	จังหวัด	สนง.การท่องเที่ยวและกีฬา จังหวัด
			2. จำนวนร้านอาหาร ที่ได้รับการรับรอง มาตรฐานของกระทรวงสาธารณสุข	มี	รายงาน/ ทะเบียน	แห่ง	รายปี	จังหวัด	สนง.สาธารณสุขจังหวัด
			3. จำนวนสินค้าของฝากของที่ระลึกของ จังหวัดได้รับการรับรองมาตรฐาน(เช่น OTOP 5 ดาว เป็นต้น)	มี	รายงาน/ ทะเบียน	ชนิด	รายปี	จังหวัด	สนง.พัฒนาชุมชนจังหวัด
			4. จำนวนบุคลากรที่ได้รับการฝึกอบรม ด้านการท่องเที่ยว	มี	รายงาน/ ทะเบียน	ราย	รายปี	จังหวัด	สนง.การท่องเที่ยวและกีฬา จังหวัด
			5. จำนวนแหล่งท่องเที่ยวที่ได้รับการ พัฒนา	มี	รายงาน/ ทะเบียน	แห่ง	รายปี	จังหวัด	สำนักบริหารพื้นที่อนุรักษ์ที่ 11

ยุทธศาสตร์ (ชื่อยุทธศาสตร์)	กลยุทธ์	ตัวชี้วัด	รายการสถิติ	มี/ไม่มี ฐานข้อมูล	วิธีเก็บ รวบรวม ข้อมูล	หน่วยวัด	ความถี่ของ ข้อมูล	ระดับการ นำเสนอ	หน่วยงานผู้รับผิดชอบ
			6. จำนวนแหล่งท่องเที่ยวที่ได้รับการปรับปรุงดูแลสภาพแวดล้อม	มี	รายงาน/ ทะเบียน	แห่ง	รายปี	จังหวัด	สำนักบริหารพื้นที่อนุรักษ์ที่ 11
			7. จำนวนแหล่งท่องเที่ยวที่มีระบบสาธารณูปโภคที่ได้มาตรฐาน	มี	รายงาน/ ทะเบียน	แห่ง	รายปี	จังหวัด	สำนักบริหารพื้นที่อนุรักษ์ที่ 11
	2. พัฒนาอัตลักษณ์การ ประชาสัมพันธ์และการเชื่อมโยง การท่องเที่ยวเชิงสร้างสรรค์	2. ร้อยละของรายได้จากการ ท่องเที่ยวเพิ่มขึ้น	1. จำนวนนักท่องเที่ยวชาวไทย/ ชาวต่างชาติ	มี	รายงาน/ ทะเบียน	ราย	รายปี	จังหวัด	สำนักงานการท่องเที่ยวและ กีฬาจังหวัด
			2. รายได้จากการท่องเที่ยว	มี	รายงาน/ ทะเบียน	ล้านบาท	รายปี	จังหวัด	สนง.การท่องเที่ยวและกีฬา จังหวัด
			3. จำนวนเงินงบประมาณที่ได้รับจัดสรร พัฒนาในการท่องเที่ยว	มี	รายงาน/ ทะเบียน	บาท	รายปี	จังหวัด	สนง.จังหวัด
			4. มูลค่าการจำหน่ายสินค้าของฝากและ ของที่ระลึก (OTOP) ของจังหวัด	มี	รายงาน/ ทะเบียน	บาท	รายปี	จังหวัด	สนง.พัฒนาชุมชนจังหวัด
			5. ค่าใช้จ่ายต่อหัวของนักท่องเที่ยวไทย	มี	รายงาน/ ทะเบียน	บาท	รายปี	จังหวัด	สนง.การท่องเที่ยวและกีฬา จังหวัด
			6. ค่าใช้จ่ายต่อหัวของนักท่องเที่ยว ต่างประเทศ	มี	รายงาน/ ทะเบียน	บาท	รายปี	จังหวัด	สนง.การท่องเที่ยวและกีฬา จังหวัด
ยุทธศาสตร์ที่ 3: เพิ่มขีด ความสามารถบริการสุขภาพ (Wellness) และการดูแลผู้สูงอายุ (Ageing)	1. เสริมสร้างศักยภาพในการ บริการและเครือข่ายการบริการ สุขภาพและการดูแลผู้สูงอายุ	1. ร้อยละของค่าใช้จ่ายสำหรับ สุขภาพลดลง	1. จำนวนผู้สูงอายุที่ได้รับการคัดกรอง เบาหวาน/ความดันโลหิตสูง	มี	รายงาน/ ทะเบียน	ราย	รายปี	จังหวัด	สำนักงานสาธารณสุขจังหวัด
			2. จำนวนผู้ป่วยโรคเบาหวานที่ลดลง	มี	รายงาน/ ทะเบียน	ราย	รายปี	จังหวัด	สำนักงานสาธารณสุขจังหวัด
			3. จำนวนสมาชิกของเครือข่ายอาสาสมัคร สาธารณสุขประจำหมู่บ้าน	มี	รายงาน/ ทะเบียน	ราย	รายปี	จังหวัด	สำนักงานสาธารณสุขจังหวัด

ยุทธศาสตร์ (ชื่อยุทธศาสตร์)	กลยุทธ์	ตัวชี้วัด	รายการสถิติ	มี/ไม่มี ฐานข้อมูล	วิธีเก็บ รวบรวม ข้อมูล	หน่วยวัด	ความถี่ของ ข้อมูล	ระดับการ นำเสนอ	หน่วยงานผู้รับผิดชอบ
			4. ร้อยละของเด็ก (0-5 ปี) ที่มีพัฒนาการสมวัย	มี	รายงาน/ ทะเบียน	ร้อยละ	รายปี	จังหวัด	"สนง.สาธารณสุขจังหวัด
			5. ร้อยละของเด็กนักเรียนที่มีโรคอ้วน(เริ่มอ้วน+อ้วน)	มี	รายงาน/ ทะเบียน	ร้อยละ	รายปี	จังหวัด	สนง.สาธารณสุขจังหวัด
			6. ร้อยละของประชาชนอายุ 15 ปีขึ้นไป (ที่ไม่ใช่ผู้ป่วย) ได้รับการคัดกรองเบาหวาน	มี	รายงาน/ ทะเบียน	ร้อยละ	รายปี	จังหวัด	สนง.สาธารณสุขจังหวัด * ปี 59 เปลี่ยนวิธีเก็บข้อมูล โดยใช้ HDC
			7. ร้อยละของประชาชนอายุ 15 ปีขึ้นไป (ที่ไม่ใช่ผู้ป่วย) ได้รับการคัดกรองความดันโลหิตสูง	มี	รายงาน/ ทะเบียน	ร้อยละ	รายปี	จังหวัด	สนง.สาธารณสุขจังหวัด * ปี 59 เปลี่ยนวิธีเก็บข้อมูล โดยใช้ HDC
			8. ร้อยละของผู้ป่วยเบาหวานที่ควบคุมระดับน้ำตาลในเลือดได้ดี	มี	รายงาน/ ทะเบียน	ร้อยละ	รายปี	จังหวัด	สนง.สาธารณสุขจังหวัด
			9. ร้อยละของการครอบคลุมเด็ก 0-2 ปี ได้รับวัคซีนทุกประเภท	มี	รายงาน/ ทะเบียน	ร้อยละ	รายปี	จังหวัด	สนง.สาธารณสุขจังหวัด * ปี 59 เป็นต้นไปเปลี่ยนวิธี จัดเก็บเป็นแบบ Electronic file (HDC)
			10. ร้อยละของการครอบคลุมเด็ก 3-5 ปี ได้รับวัคซีนทุกประเภท	มี	รายงาน/ ทะเบียน	ร้อยละ	รายปี	จังหวัด	ต้นไปเปลี่ยนวิธีจัดเก็บเป็นแบบ Electronic file (HDC)
			11. จำนวนผู้สูงอายุที่ได้รับการคัดกรองสุขภาพ ทั้งร่างกายและจิตใจ	มี	รายงาน/ ทะเบียน	คน	รายปี	จังหวัด	สนง.สาธารณสุขจังหวัด

ยุทธศาสตร์ (ชื่อยุทธศาสตร์)	กลยุทธ์	ตัวชี้วัด	รายการสถิติ	มี/ไม่มี ฐานข้อมูล	วิธีเก็บ รวบรวม ข้อมูล	หน่วยวัด	ความถี่ของ ข้อมูล	ระดับการ นำเสนอ	หน่วยงานผู้รับผิดชอบ
	2. พัฒนาเทคโนโลยีและนวัตกรรม เพื่อการดูแลสุขภาพและผู้สูงอายุ	2. ร้อยละความพึงพอใจของ ผู้รับบริการ	1. ร้อยละของผู้ป่วยโรคเบาหวานลดลง	มี	รายงาน/ ทะเบียน	ร้อยละ	รายปี	จังหวัด	สนง.สาธารณสุขจังหวัด
			2. ร้อยละของผู้ป่วยโรคความดันโลหิตสูง ลดลง	มี	รายงาน/ ทะเบียน	ร้อยละ	รายปี	จังหวัด	สนง.สาธารณสุขจังหวัด
			3. จำนวนผู้สูงอายุที่ได้รับเบี้ยยังชีพ	มี	รายงาน/ ทะเบียน	คน	รายปี	จังหวัด	พมจ.
			4. จำนวนผู้สูงอายุที่ยังไม่ได้ไปแจ้งจด ทะเบียนเพื่อรับเบี้ยยังชีพได้ตามกำหนด	มี	รายงาน/ ทะเบียน	คน	รายปี	จังหวัด	พมจ.
			5. จำนวนผู้สูงอายุพิการที่จดทะเบียน	มี	รายงาน/ ทะเบียน	คน	รายปี	จังหวัด	พมจ.
			6. จำนวนผู้สูงอายุที่ได้รับเบี้ยยังชีพคน พิการ	มี	รายงาน/ ทะเบียน	คน	รายปี	จังหวัด	พมจ.
ยุทธศาสตร์ที่ 4: พัฒนาโลจิสติกส์ เพื่อเชื่อมโยงการพัฒนาเศรษฐกิจ (Logistic Hub)	1. เชื่อมโยงโครงข่ายการคมนาคม ขนส่ง และระบบโลจิสติกส์	1. ร้อยละของโครงข่ายและ เส้นทางคมนาคมขนส่งได้รับการ ยกระดับให้ได้มาตรฐานเพิ่มขึ้น	1. จำนวนเส้นทางหลักที่ได้รับการพัฒนา/ ปรับปรุง (กิโลเมตร)	มี	รายงาน/ ทะเบียน	กิโลเมตร	รายปี	จังหวัด	แขวงการทางจังหวัดพิษณุโลก
			2. จำนวนเส้นทางสายรองที่ได้รับการ พัฒนา/ปรับปรุง (กิโลเมตร)	มี	รายงาน/ ทะเบียน	กิโลเมตร	รายปี	จังหวัด	อำเภอทุกอำเภอ
			3. ความยาวทางรถไฟได้รับการพัฒนา/ ปรับปรุง (กิโลเมตร)	มี	จาก แผนงาน/ รายละเอียด โครงการ ประจำปี	กิโลเมตร	รายปี	จังหวัด	สถานีรถไฟพิษณุโลก

ยุทธศาสตร์ (ชื่อยุทธศาสตร์)	กลยุทธ์	ตัวชี้วัด	รายการสถิติ	มี/ไม่มี ฐานข้อมูล	วิธีเก็บ รวบรวม ข้อมูล	หน่วยวัด	ความถี่ของ ข้อมูล	ระดับการ นำเสนอ	หน่วยงานผู้รับผิดชอบ
			4. จำนวนครั้งที่สนามบินได้รับการพัฒนา/ปรับปรุง	มี	รายงาน/ ทะเบียน	ครั้ง	รายปี	จังหวัด	ท่าอากาศยานพิษณุโลก
			8. จำนวนพื้นที่ที่ได้รับการพัฒนาการให้บริการด้านเทคโนโลยีสารสนเทศ (อินเทอร์เน็ต)	มี	รายงาน/ ทะเบียน	อำเภอ	รายปี	จังหวัด	กสทช.เขต10
ยุทธศาสตร์ที่ 5: สร้างธุรกิจดิจิทัล (Digital Economy) ศูนย์กลางการศึกษาและพัฒนามนุษย์ (Education Hub)	1. พัฒนาอุตสาหกรรมดิจิทัล และส่งเสริมผู้ประกอบการธุรกิจดิจิทัล	1. ร้อยละของผู้ประกอบการธุรกิจดิจิทัลเพิ่มขึ้น	1. จำนวนหมู่บ้านที่เข้าร่วม “หมู่บ้านสารสนเทศเพื่อการพัฒนาคุณภาพชีวิต”	มี	รายงาน/ ทะเบียน	หมู่บ้าน	รายปี	จังหวัด	สำนักงานพุทธศาสนาจังหวัด
			2. จำนวนผู้ประกอบการพาณิชย์อิเล็กทรอนิกส์ (เว็บไซต์)	มี	รายงาน/ ทะเบียน	แห่ง	รายปี	จังหวัด	สำนักงานพาณิชย์จังหวัด
			3. จำนวนผู้ประกอบการที่จดทะเบียนพาณิชย์อิเล็กทรอนิกส์	มี	รายงาน/ ทะเบียน	แห่ง	รายปี	จังหวัด	สำนักงานพาณิชย์จังหวัด
	2. ยกระดับฝีมือแรงงานและขีดความสามารถทรัพยากรมนุษย์เชิงเทคนิคโดยเชื่อมโยงกับสถานประกอบการ	2. ร้อยละของค่าจ้างแรงงานฝีมือที่สูงขึ้นกว่าค่าจ้างขั้นต่ำ	1. จำนวนผู้เข้าอบรมความรู้เกี่ยวกับการขายสินค้าออนไลน์	มี	รายงาน/ ทะเบียน	ร้อยละ	รายปี	จังหวัด	สำนักงานพัฒนาฝีมือแรงงาน
ยุทธศาสตร์ที่ 6: ส่งเสริมการค้าการลงทุน และการบริการโดยพัฒนา SMEs และสร้างการประกอบใหม่ (Startup)	พัฒนาระบบสนับสนุนการค้าการลงทุน เพิ่มขีดความสามารถ SMEs และผู้ประกอบการรายใหม่ (Start up)	1. ร้อยละของรายได้จาก SMEs และ Startup เพิ่มขึ้น	1. จำนวนครั้งในการจัดแสดงสินค้า	มี	รายงาน/ ทะเบียน	ราย	รายปี	จังหวัด	สำนักงานพัฒนาชุมชนจังหวัด
			2. มูลค่าของการจัดจำหน่ายสินค้า OTOP	มี	รายงาน/ ทะเบียน	กลุ่ม	รายปี	จังหวัด	สำนักงานพัฒนาชุมชนจังหวัด
			3. จำนวนช่องทางการจัดจำหน่ายสินค้า	มี	รายงาน/ ทะเบียน	ราย	รายปี	จังหวัด	สำนักงานพัฒนาชุมชนจังหวัด

ยุทธศาสตร์ (ชื่อยุทธศาสตร์)	กลยุทธ์	ตัวชี้วัด	รายการสถิติ	มี/ไม่มี ฐานข้อมูล	วิธีเก็บ รวบรวม ข้อมูล	หน่วยวัด	ความถี่ของ ข้อมูล	ระดับการ นำเสนอ	หน่วยงานผู้รับผิดชอบ
ยุทธศาสตร์ที่ 7: จัดการทรัพยากรธรรมชาติ และระบบนิเวศเป็นต้นทุนสำหรับการพัฒนา (Eco-system and Natural Capital)	1. การจัดการทรัพยากรน้ำ	1. ร้อยละของพื้นที่รับประโยชน์จากชลประทานเพิ่มขึ้น	1. จำนวนหมู่บ้านที่ประสบปัญหาขาดแคลนน้ำ (ด้านอุปโภคบริโภค)	มี	รายงาน/ทะเบียน	หมู่บ้าน	รายปี	จังหวัด	สำนักงานป้องกันและบรรเทาสาธารณภัยจังหวัด
			2. พื้นที่ทำการเกษตรได้รับน้ำเพื่อการเกษตรอย่างเพียงพอ	มี	รายงาน/ทะเบียน	ไร่	รายปี	จังหวัด	สำนักงานชลประทานที่ 3
			3. จำนวนโครงการอนุรักษ์ฟื้นฟูแหล่งน้ำ	มี	สำรวจ	โครงการ	รายปี	จังหวัด	สนง.ทรัพยากรน้ำภาค 9
			4. ปริมาณน้ำท่า จำแนกตามลุ่มน้ำ	มี	รายงาน/ทะเบียน	ล้าน ลบ.ม. /วินาที	รายปี	จังหวัด	สำนักงานชลประทานที่ 3
			5. จำนวนครัวเรือนที่ขาดแคลนน้ำเพื่ออุปโภคและบริโภค	ครัวเรือน	มี	สำรวจ /คำร้อง ขอ	รายปี	จังหวัด	สนง.ปภ.จังหวัด
			6. พื้นที่ทำการเกษตรได้รับน้ำเพื่อการเกษตรอย่างเพียงพอ	ไร่	มี	รายงาน	ประจำ สัปดาห์	จังหวัด	"สำนักชลประทานที่ 3
	2. เพิ่มพื้นที่ป่าไม้ การอนุรักษ์ทรัพยากรธรรมชาติ และสิ่งแวดล้อม	2. ร้อยละของพื้นที่ป่าไม้เพิ่มขึ้น	1. ข้อมูลอัตราพื้นที่ป่าอนุรักษ์ถูกบุกรุกทำลาย	มี	รายงาน/ทะเบียน	ไร่	รายปี	จังหวัด	สำนักงานทรัพยากรธรรมชาติและสิ่งแวดล้อมจังหวัด
			2. ข้อมูลการตัดไม้ทำลายป่าและบุกรุกป่า	มี	รวบรวม จากสถิติ คดีการ กระทำความผิด กฎหมาย ว่าด้วยการ ป่าไม้	ลูกบาศก์เมตร	รายปี	จังหวัด	สนง.ทรัพยากรธรรมชาติและสิ่งแวดล้อม (ประสานข้อมูลจากหน่วยปฏิบัติ คือ สำนักบริหารพื้นที่อนุรักษ์ที่ 11 และสำนักจัดการทรัพยากรป่าไม้ที่ 4 สาขาพิษณุโลก)

ยุทธศาสตร์ (ชื่อยุทธศาสตร์)	กลยุทธ์	ตัวชี้วัด	รายการสถิติ	มี/ไม่มี ฐานข้อมูล	วิธีเก็บ รวบรวม ข้อมูล	หน่วยวัด	ความถี่ของ ข้อมูล	ระดับการ นำเสนอ	หน่วยงานผู้รับผิดชอบ
			3. ข้อมูลอัตราพื้นที่ป่าอนุรักษ์ถูกบุกรุกทำลาย	มี	รวบรวมจากสถิติคดีการกระทำผิดกฎหมายว่าด้วยการป่าไม้	ลูกบาศก์เมตร	รายปี	จังหวัด	สนง.ทรัพยากรธรรมชาติและสิ่งแวดล้อม (ประสานข้อมูลจากหน่วยปฏิบัติ คือ สำนักบริหารพื้นที่อนุรักษ์ที่ 11)
			4. จำนวนแผนการจัดทำแนวเขตป่าอนุรักษ์ที่ชัดเจน	มี	การบันทึก	แผน	รายปี	จังหวัด	สนง.ทรัพยากรธรรมชาติและสิ่งแวดล้อม (ประสานข้อมูลจากหน่วยปฏิบัติ คือ สำนักบริหารพื้นที่อนุรักษ์ที่ 11)
			5. การเปลี่ยนแปลงพื้นที่ป่าไม้	มี	รวบรวมจากข้อมูลสถิติกรมป่าไม้	ไร่	รายปี	จังหวัด	สนง.ทรัพยากรธรรมชาติและสิ่งแวดล้อม (จากข้อมูลสถิติกรมป่าไม้)
	3. การจัดการขยะ ของเสีย และป้องกันมลพิษ	3. ร้อยละของปริมาณขยะมลพิษลดลง	1. จำนวนข้อร้องเรียน/คดีเรื่องมลพิษทางน้ำที่เกิดจากครัวเรือนและโรงงานอุตสาหกรรม	มี	รายงาน/ทะเบียน	เรื่อง	รายปี	จังหวัด	สำนักงานสิ่งแวดล้อมภาค 3
			2. ปริมาณขยะที่ถูกนำไปใช้ประโยชน์	มี	รายงาน/ทะเบียน	ตัน	รายปี	จังหวัด	สำนักงานสิ่งแวดล้อมภาค 3
			3. ปริมาณขยะที่มีการเก็บขนไปกำจัด	มี	รายงาน/ทะเบียน	ตัน	รายปี	จังหวัด	เทศบาล/ท้องถิ่นจังหวัด
			4. จำนวนสถานที่กำจัดขยะ	มี	รายงาน/ทะเบียน	แห่ง	รายปี	จังหวัด	เทศบาล/ท้องถิ่นจังหวัด

ยุทธศาสตร์ (ชื่อยุทธศาสตร์)	กลยุทธ์	ตัวชี้วัด	รายการสถิติ	มี/ไม่มี ฐานข้อมูล	วิธีเก็บ รวบรวม ข้อมูล	หน่วยวัด	ความถี่ของ ข้อมูล	ระดับการ นำเสนอ	หน่วยงานผู้รับผิดชอบ
			5. จำนวน อปท. ที่มีการให้บริการจัดเก็บ ขยะมูลฝอย	มี	รายงาน/ ทะเบียน	แห่ง	รายปี	จังหวัด	สำนักงานสิ่งแวดล้อมภาค
			6. จำนวนสถานที่กำจัดขยะที่ได้รับการ ปรับปรุงให้ถูกหลักสุขาภิบาลและยอมรับ ได้	มี	รายงาน/ ทะเบียน	แห่ง	รายปี	จังหวัด	เทศบาล/ท้องถิ่นจังหวัด
			7 จำนวนเครือข่ายชุมชนเพื่อสร้างความ ร่วมมือในการบริหารจัดการขยะ	มี	รายงาน/ ทะเบียน	เครือข่าย	รายปี	จังหวัด	เทศบาล/ท้องถิ่นจังหวัด
			8 จำนวนสมาชิกของเครือข่ายชุมชนเพื่อ สร้างความร่วมมือในการบริหารจัดการ ขยะ	มี	รายงาน/ ทะเบียน	ราย	รายปี	จังหวัด	เทศบาล/ท้องถิ่นจังหวัด
ยุทธศาสตร์ที่ 8: พัฒนาเมืองให้ เติบโตอย่างชาญฉลาด (Smart Growth City) และเป็นเมือง อารยะบนฐานสังคมมั่นคงและ ยั่งยืน	1. ยกระดับโครงสร้างพื้นฐาน ระบบสาธารณูปโภค และการ ขนส่งมวลชน	1. ร้อยละของความพึงพอใจใน โครงสร้างพื้นฐานสาธารณูปโภค และขนส่งมวลชน	1. จำนวนคนพิการที่ได้รับการคัดเลือกเข้า ทำงานในหน่วยงานภาครัฐ	มี	รายงาน/ ทะเบียน	ราย	รายปี	จังหวัด	สำนักงานจัดหางานจังหวัด
	2. เสริมสร้างคุณภาพชีวิต ความ เป็นอยู่ที่ความมั่นคง และชุมชน เข้มแข็ง	2. ร้อยละการเข้าถึงสวัสดิการและ บริการพื้นฐานของประชาชน เพิ่มขึ้น	1. จำนวนหมู่บ้านที่เข้าร่วมเอาชนะยาเสพติดอย่างยั่งยืน	มี	รายงาน/ ทะเบียน	หมู่บ้าน	รายปี	จังหวัด	ศูนย์อำนวยการป้องกันและ ปราบปรามยาเสพติดจังหวัด พิษณุโลก (ศอ.ปส.จ.พล.)
		3. ร้อยละของความมั่นคงในชีวิต ของประชาชนเพิ่มขึ้น	2. จำนวนคดีอุบัติเหตุจราจร	มี	บันทึก	ราย	รายปี	จังหวัด	สนง.ตำรวจภูธรจังหวัด
			3. ร้อยละคดีอุบัติเหตุจราจร	มี	บันทึก	ร้อยละ	รายปี	จังหวัด	สนง.ตำรวจภูธรจังหวัด
			4. จำนวนการจับกุมคดีอาชญากรรมของ สำนักงานตำรวจแห่งชาติ จำแนกตาม ประเภทคดี (ประเภทคดีอาญา และคดี สำคัญตาม พ.ร.บ.ที่มีโทษทางอาญา)	มี	บันทึก	ราย	รายปี	จังหวัด	สนง.ตำรวจภูธรจังหวัด

ยุทธศาสตร์ (ชื่อยุทธศาสตร์)	กลยุทธ์	ตัวชี้วัด	รายการสถิติ	มี/ไม่มี ฐานข้อมูล	วิธีเก็บ รวบรวม ข้อมูล	หน่วยวัด	ความถี่ของ ข้อมูล	ระดับการ นำเสนอ	หน่วยงานผู้รับผิดชอบ
			5. ประเภทคดีอาญา	มี	รายงาน/ ทะเบียน	คดี	รายปี	จังหวัด	สนง.ตำรวจภูธรจังหวัด
			6. คดีสำคัญตาม พ.ร.บ.ที่มีโทษทางอาญา	มี	รายงาน/ ทะเบียน	คดี	รายปี	จังหวัด	สนง.ตำรวจภูธรจังหวัด
			7. จำนวนผู้ถูกจับกุม จำแนกตามเพศ อายุสถานภาพการศึกษา	ไม่มี	รายงาน/ ทะเบียน	ราย	รายปี	จังหวัด	สนง.ตำรวจภูธรจังหวัด
			8. จำนวนอาสาสมัครป้องกันปราบปราม อาชญากรรมของสำนักงานตำรวจ	มี	ตรวจสอบ จากสภ.ใน สังกัด 18 สภ.	อัตรา	รายปี	จังหวัด	สนง.ตำรวจภูธรจังหวัด
			9. จำนวนการจับกุมคดียาเสพติด จำแนก ตามประเภทข้อหา สารเสพติด พื้นที่	มี	บันทึก	ราย	รายปี	จังหวัด	สนง.ตำรวจภูธรจังหวัด
			10. อัตราการรับแจ้งคดีต่อประชากรแสน คนจำแนกตามประเภทคดีอาญา	มี	บันทึก	ร้อยละ	รายปี	จังหวัด	สนง.ตำรวจภูธรจังหวัด

