

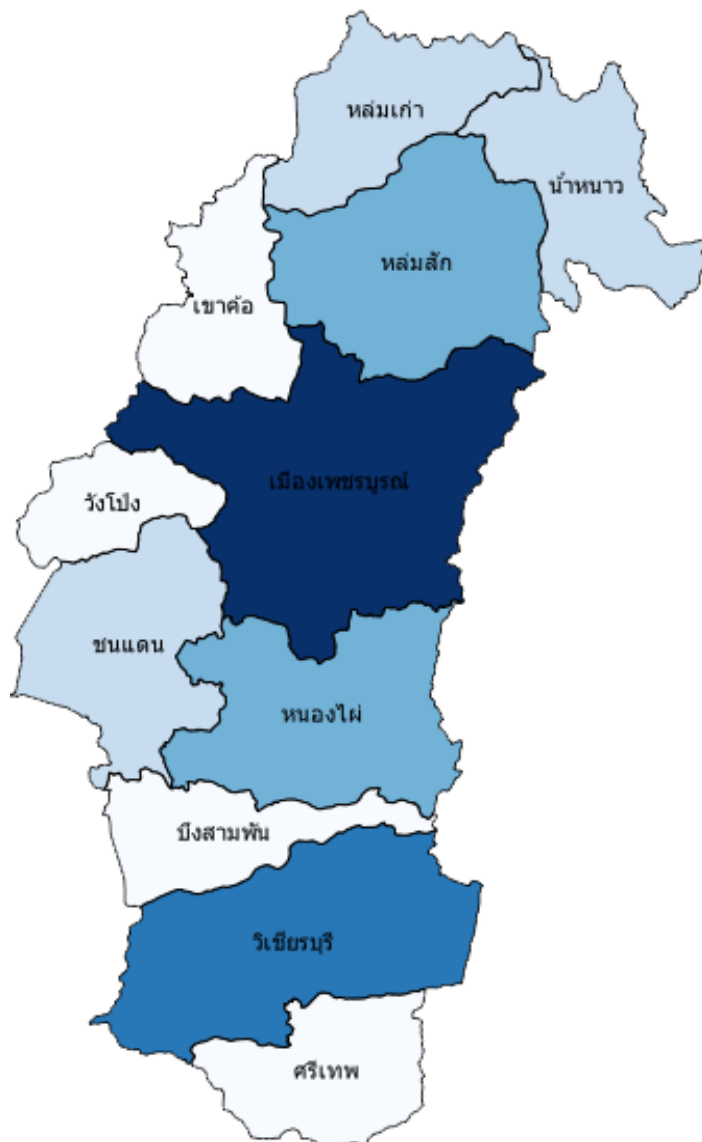

แผนพัฒนาสถิติระดับพื้นที่จังหวัดเพชรบูรณ์ ฉบับที่ 2 (พ.ศ. 2561-2564)



คณะกรรมการสถิติระดับจังหวัด

บทสรุปผู้บริหาร

สำนักงานสถิติจังหวัดเพชรบูรณ์ ได้จัดทำแผนพัฒนาสถิติระดับพื้นที่ จังหวัดเพชรบูรณ์ เพื่อเป็นการพัฒนาชุดข้อมูลเพื่อการตัดสินใจให้ครอบคลุมประเด็นยุทธศาสตร์การพัฒนาระดับพื้นที่ โดยจัดทำรายการข้อมูลสถิติพื้นฐานและรายการข้อมูลสถิติทางการตามประเด็นยุทธศาสตร์ในแผนพัฒนาจังหวัดที่มีความเชื่อมโยงกับตัวชี้วัดการพัฒนาของแผนพัฒนาเศรษฐกิจและสังคมแห่งชาติ ฉบับที่ 12 (พ.ศ. 2560-2564) ตามร่างและประเด็นยุทธศาสตร์ชาติ ระยะ 20 ปี ซึ่งเป็นการบูรณาการภารกิจระดับพื้นที่ (Area Base) ภารกิจของหน่วยงาน (Function Base) และภารกิจตามนโยบายของรัฐบาล (Agenda Base) เพื่อนำไปสู่การขับเคลื่อนประเทศบนฐานข้อมูลที่มีอยู่จริง ทั้งนี้ ประชาชนสามารถเข้าถึงและใช้ประโยชน์จากข้อมูล รวมทั้งติดตามการทำงานของภาครัฐ ทำให้เกิดการใช้งบประมาณในการพัฒนาพื้นที่อย่างมีประสิทธิภาพ รวมทั้งเกิดประสิทธิผลต่อการพัฒนาประเทศโดยรวม

แผนพัฒนาสถิติระดับพื้นที่ จังหวัดเพชรบูรณ์ มีวัตถุประสงค์หลักคือ

1. เพื่อศึกษาประเด็นยุทธศาสตร์ตามแผนพัฒนาจังหวัด แผนพัฒนาเศรษฐกิจและสังคมแห่งชาติ ฉบับที่ 12 (พ.ศ. 2560-2564) และร่างยุทธศาสตร์ชาติ ระยะ 20 ปี พร้อมทั้งกำหนดหน่วยงานที่จะต้องรับผิดชอบในการจัดทำข้อมูลที่ยังไม่มีหน่วยงานใดดำเนินการ และเชื่อมโยง/บูรณาการข้อมูลในระดับพื้นที่
2. เพื่อจัดทำชุดข้อมูลสถิติและสารสนเทศ (ผังสถิติทางการระดับจังหวัด) ที่สนับสนุนยุทธศาสตร์หลักของจังหวัด และจัดทำแผนพัฒนาสถิติระดับพื้นที่จังหวัดที่สอดคล้องกับตัวชี้วัดแผนพัฒนาจังหวัด และแผนพัฒนาเศรษฐกิจและสังคมแห่งชาติ ฉบับที่ 12 (พ.ศ.2560-2564) และร่างยุทธศาสตร์ชาติระยะ 20 ปี
3. เพื่อส่งเสริมการเข้าถึง เข้าใจ และใช้ประโยชน์ของข้อมูลสถิติและสารสนเทศร่วมกัน
4. เพื่อสร้างเครือข่ายการทำงานและสร้างความมีส่วนร่วมของหน่วยงานจัดเก็บข้อมูลในระดับพื้นที่
5. เพื่อพัฒนาบุคลากรด้านสถิติของหน่วยงานที่เกี่ยวข้อง ให้มีความเป็นมืออาชีพด้านข้อมูลสถิติและสารสนเทศ สามารถสนับสนุนยุทธศาสตร์ในระดับพื้นที่ และมีความรู้ความเข้าใจในกระบวนการนำแผนพัฒนาสถิติระดับพื้นที่เข้าเป็นส่วนหนึ่งของแผนพัฒนาจังหวัด และแผนปฏิบัติราชการประจำปีของจังหวัด

โดยจากการจัดทำผังรายการสถิติทางการและการตรวจสอบสถานะรายการข้อมูลสถิติดังกล่าวสรุปได้ว่า มีรายการสถิติทางการที่สนับสนุนยุทธศาสตร์การพัฒนาระดับพื้นที่ ทั้งหมดจำนวน 72 รายการ เป็นรายการสถิติทางการที่มีการจัดเก็บข้อมูลเป็นปกติทั้งหมด คิดเป็นร้อยละ 100

ในการนี้ คณะกรรมการสถิติระดับจังหวัด ได้มีข้อเสนอแนะการพัฒนาการจัดเก็บข้อมูลที่สำคัญ ดังนี้

๑. ควรมีการบริหารจัดการการจัดเก็บข้อมูลอย่างเป็นระบบ โดยการบูรณาการการทำงานร่วมกันของทุกภาคส่วน เพื่อให้ได้ข้อมูลที่ถูกต้องและทันเวลา สำหรับใช้ในการตัดสินใจ/กำหนดทิศทางของจังหวัด

๒. กำหนดกรอบในการจัดเก็บข้อมูลและเผยแพร่ให้ชัดเจน ระบุผู้รับผิดชอบในการจัดเก็บและรายงานข้อมูลแต่ละด้าน รวมทั้งเผยแพร่ให้หน่วยงานในจังหวัดได้รับทราบ เพื่อป้องกันการจัดเก็บข้อมูลซ้ำซ้อนกัน

๓. ควรพัฒนาศักยภาพการจัดเก็บข้อมูลของหน่วยงานต่าง ๆ ให้มีความถูกต้องตามหลักวิชาการ และเป็นระบบ

๔. หน่วยงานควรให้ความสำคัญกับข้อมูล และควรจัดเก็บข้อมูลอย่างต่อเนื่อง หากเป็นข้อมูลที่ยังไม่มีการจัดเก็บ

ทั้งนี้ การพัฒนาชุดข้อมูลสถิติและสารสนเทศในระดับพื้นที่ มีความจำเป็นต้องเสริมสร้างศักยภาพของบุคลากรด้านสถิติและสารสนเทศ เพื่อสนับสนุนการจัดทำยุทธศาสตร์จังหวัด การนำข้อมูล/สถิติไปใช้ประโยชน์ การบริหารจัดการอย่างมีส่วนร่วมในระดับจังหวัด/ภาค รวมทั้ง การผลิตและการใช้ข้อมูลสนับสนุนการตัดสินใจอย่างเป็นระบบ และเป็นประโยชน์ในการพัฒนาพื้นที่อย่างต่อเนื่อง

คำนำ

แผนพัฒนาสถิติระดับพื้นที่ จังหวัดเพชรบูรณ์ ถูกจัดทำขึ้นครั้งแรก ในปี 2557 ภายใต้ความร่วมมือทางวิชาการของสำนักงานสถิติแห่งชาติ กระทรวงมหาดไทย และสำนักงานคณะกรรมการพัฒนาระบบราชการ (ก.พ.ร.) เพื่อใช้เป็นเครื่องมือในการบูรณาการข้อมูลสถิติระดับพื้นที่ที่ตอบโจทย์ยุทธศาสตร์ของจังหวัดในลักษณะ Agenda Based รวมทั้งพัฒนาข้อมูลสถิติในระดับพื้นที่ให้สอดคล้องกับทิศทางการขับเคลื่อนแผนแม่บทระบบสถิติประเทศไทย ฉบับที่ 1 (พ.ศ. 2554-2558) โดยให้ความสำคัญกับการพัฒนารายการสถิติทางการของผลิตภัณฑ์ที่มีศักยภาพ (Product Champion : PC) และประเด็นปัญหาสำคัญ (Critical Issue : CI) ตามประเด็นยุทธศาสตร์ของแต่ละจังหวัด

ตลอดระยะเวลาที่ผ่านมา แผนพัฒนาสถิติฉบับดังกล่าว ถูกใช้เป็นเครื่องมือหลักในการพัฒนาชุดข้อมูลเพื่อสนับสนุนการตัดสินใจเชิงยุทธศาสตร์ของผู้บริหารในระดับจังหวัดมาโดยตลอด อย่างไรก็ตาม ปัจจุบันสำนักงานสถิติแห่งชาติอยู่ระหว่างการขับเคลื่อนแผนแม่บทระบบสถิติประเทศไทย ฉบับที่ 2 (พ.ศ. 2559-2564) และทุกจังหวัดได้มีการจัดทำแผนพัฒนาจังหวัด พ.ศ. 2561-2564 เพื่อให้สอดคล้องกับการพัฒนาประเทศตามร่างยุทธศาสตร์ชาติ ระยะ 20 ปี (พ.ศ. 2560-2579) แผนพัฒนาเศรษฐกิจและสังคมแห่งชาติ ฉบับที่ 12 (พ.ศ. 2560-2564) เป้าหมายการพัฒนาที่ยั่งยืน (Sustainable Development Goals : SDGs) รวมทั้งการปรับโครงสร้างประเทศไทยไปสู่ประเทศไทย 4.0 และการปฏิรูปประเทศในประเด็นต่างๆ

สำนักงานสถิติจังหวัดเพชรบูรณ์ จึงได้จัดทำแผนพัฒนาสถิติระดับพื้นที่จังหวัดเพชรบูรณ์ ฉบับที่ 2 (พ.ศ. 2561-2564) โดยปรับปรุงรูปแบบและเนื้อหาของแผนพัฒนาสถิติฉบับเดิมให้มีความสอดคล้องกับแผนพัฒนาจังหวัด พ.ศ. 2561-2564 แผนแม่บทระบบสถิติประเทศไทย ฉบับที่ 2 และบริบทของการพัฒนาประเทศในระดับพื้นที่ตามแผนพัฒนาอื่นๆ มากยิ่งขึ้น ซึ่งแผนพัฒนาสถิติระดับพื้นที่จังหวัดเพชรบูรณ์ฉบับนี้ประกอบด้วยข้อมูลสถิติพื้นฐานด้านเศรษฐกิจ สังคม ทรัพยากรธรรมชาติ และสิ่งแวดล้อมรวมทั้งข้อมูลสถิติตามยุทธศาสตร์ภายใต้แผนพัฒนาจังหวัด

ทั้งนี้ หวังเป็นอย่างยิ่งว่า แผนพัฒนาสถิติระดับพื้นที่ จังหวัดเพชรบูรณ์ ฉบับที่ 2 (พ.ศ. 2561-2564) จะเป็นเครื่องมือสำคัญในการพัฒนาข้อมูลระดับพื้นที่ตามยุทธศาสตร์การพัฒนาของแต่ละจังหวัด เพื่อขับเคลื่อนประเทศไปสู่ความมั่นคง มั่งคั่ง และยั่งยืน ต่อไป

(นายพิบูลย์ หัตถกิจโกศล)

ผู้ว่าราชการจังหวัดเพชรบูรณ์

ประธานกรรมการสถิติระดับจังหวัดเพชรบูรณ์

สารบัญ

	หน้า
บทสรุปผู้บริหาร	ก
คำนำ	
อภิธานศัพท์	i-v
บทที่ 1 บทนำ	1
1.1 หลักการและเหตุผล	1
1.2 วัตถุประสงค์	3
1.3 แนวทางการจัดทำแผนพัฒนาสถิติระดับพื้นที่ จังหวัดเพชรบูรณ์	3
บทที่ 2 ประเด็นยุทธศาสตร์การพัฒนาจังหวัด	5
2.1 ข้อมูลพื้นฐานของจังหวัด	5
2.2 ประเด็นยุทธศาสตร์การพัฒนาจังหวัดและตัวชี้วัด	12
2.3 ผลการทบทวนความสอดคล้องเชื่อมโยงประเด็นยุทธศาสตร์การพัฒนาจังหวัด กับแผนพัฒนาเศรษฐกิจและสังคมแห่งชาติ ฉบับที่ 12 (พ.ศ.2560-2564)	15
บทที่ 3 ผังรายการข้อมูลสถิติ	27
3.1 ข้อมูลพื้นฐาน	27
- ด้านเศรษฐกิจ	27
- ด้านสังคม	37
- ด้านทรัพยากรธรรมชาติและสิ่งแวดล้อม	46
3.2 ข้อมูลตามประเด็นยุทธศาสตร์การพัฒนาจังหวัด	49
- การเพิ่มประสิทธิภาพการผลิตมะขามหวาน	49
- การส่งเสริมและพัฒนาการท่องเที่ยวเชิงธรรมชาติและวัฒนธรรม	55
- การแก้ไขปัญหาความยากจน	63
- การบริหารจัดการน้ำเพื่อแก้ไขปัญหาอุทกภัยและภัยแล้ง	70
3.3 ข้อมูลสถิติ ตัวชี้วัด ตามประเด็นยุทธศาสตร์ในแผนพัฒนาจังหวัด	75
บทที่ 4 บทสรุป และข้อเสนอแนะการพัฒนาสถิติ	95
4.1 สรุปสถานการณ์ข้อมูล และข้อเสนอแนะการพัฒนาการจัดเก็บข้อมูล	95
4.2 แผนปฏิบัติการพัฒนาการจัดเก็บข้อมูลสถิติระดับจังหวัด	97
บรรณานุกรม	
ภาคผนวก	

สารบัญแผนภาพ

	หน้า
แผนภาพที่ 1 : ความเชื่อมโยงของวิสัยทัศน์ พันธกิจ เป้าประสงค์รวม และประเด็นยุทธศาสตร์	13
แผนภาพที่ 2 : เป้าหมายและวัตถุประสงค์รวมของแผนพัฒนาเศรษฐกิจและสังคม ฉบับที่ 12	16

สารบัญตาราง

	หน้า
ตารางที่ 1 : จำนวนประชากรจังหวัดเพชรบูรณ์ จำแนกตามอำเภอ และเพศ พ.ศ. 2560	6
ตารางที่ 2 : ผลิตภัณฑ์ของจังหวัด จำแนกตามสาขาการผลิต พ.ศ.2556 – 2558	7
ตารางที่ 3 : จำนวนสถานศึกษา นักเรียน ครู และห้องเรียนอัตราส่วนนักเรียนต่อครูและ อัตราส่วนนักเรียนต่อห้องเรียน จำแนกตามสังกัด ปีการศึกษา 2559	8
ตารางที่ 4 : จำนวนสถานพยาบาล เตียง แพทย์ พยาบาล อัตราส่วนประชากรต่อแพทย์ และอัตราส่วนประชากรต่อเตียง จำแนกเป็นรายอำเภอ ปี 2559	9
ตารางที่ 5 : จำนวนพื้นที่ป่าไม้ ของจังหวัดเพชรบูรณ์ ปี 2557-2559	10
ตารางที่ 6 : จำนวนพื้นที่ป่าไม้ จำแนกตามประเภทของพื้นที่ป่า ปี 2559	10
ตารางที่ 7 : แหล่งน้ำ จำแนกตามประเภทของแหล่งน้ำ ปี 2559	11
ตารางที่ 8 : ยุทธศาสตร์การพัฒนาและตัวชี้วัดของจังหวัดเพชรบูรณ์	14
ตารางที่ 9 : ความสอดคล้องระหว่างประเด็นยุทธศาสตร์ของแผนพัฒนาจังหวัดเพชรบูรณ์ (พ.ศ.2561-2564) และประเด็นยุทธศาสตร์ตามแผนพัฒนาเศรษฐกิจและสังคม แห่งชาติฉบับที่ 12	21
ตารางที่ 10 : ความสอดคล้องระหว่างตัวชี้วัดตามแผนพัฒนาจังหวัดเพชรบูรณ์ (พ.ศ.2561-2564) และตัวชี้วัดตามแผนพัฒนาเศรษฐกิจและสังคมแห่งชาติ ฉบับที่ 12	23

อภิธานศัพท์

การจัดทำแผนพัฒนาสถิติระดับพื้นที่ จังหวัดเพชรบูรณ์มีการใช้เครื่องมือและรูปแบบเอกสารต่างๆ ซึ่งประกอบด้วยคำศัพท์ และคำย่อหลากหลาย ทั้งนี้เพื่อให้การขยายผลการดำเนินงาน มีความเข้าใจตรงกัน การทำงานเป็นไปในทิศทางเดียวกัน จึงได้รวบรวมคำศัพท์และคำย่อต่างๆ ที่เกิดขึ้นในการดำเนินงาน ให้ความหมาย หรือคำจำกัดความที่ใช้ในการดำเนินงานดังตารางต่อไปนี้

คำศัพท์/คำย่อ	ความหมาย
แผนพัฒนาสถิติระดับพื้นที่จังหวัดเพชรบูรณ์	เครื่องมือสำคัญในการกำหนดกรอบแนวทางการดำเนินงานเพื่อการพัฒนาสถิติในระยะ 1 ปี และระยะ 4 ปี ซึ่งจะกำหนดกิจกรรมต่างๆ เพื่อพัฒนาคุณภาพสถิติทางการ ว่ามีรายการใดบ้าง จะพัฒนาอย่างไร หน่วยงานใดเป็นผู้รับผิดชอบ พร้อมทั้งระบุงบประมาณ และระยะเวลา (Timeline) ที่ต้องดำเนินการด้วย
ผังสถิติทางการ	<p>รายการข้อมูลสถิติที่สำคัญ จำเป็นที่สามารถตอบสนองการณ ยุทธศาสตร์ และสภาพปัญหาในระดับพื้นที่ ซึ่งราชการส่วนภูมิภาค หรือคณะผู้บริหารจังหวัดมีความจำเป็นต้องใช้ในการวางแผนระดับนโยบายจังหวัด ทั้งแผนปฏิบัติงานและการจัดสรรงบประมาณในแผนงาน และโครงการตลอดจนการติดตามสถานการณ์การพัฒนาของจังหวัด โดยผังสถิติทางการจะประกอบไปด้วย 2 ส่วน คือ</p> <ol style="list-style-type: none"> 1. ตารางแผนผังสถิติทางการตามประเด็นยุทธศาสตร์ ซึ่งประกอบด้วย <ol style="list-style-type: none"> 1.1 ชื่อชุดข้อมูล – ตัวชี้วัดที่สอดคล้องเชื่อมโยงกับยุทธศาสตร์การพัฒนาของจังหวัด 1.2 รายการสถิติทางการที่สำคัญ พร้อมคุณลักษณะของข้อมูล ว่าเป็นข้อมูลระดับนามบัญญัติ (Nominal Scale) หรือข้อมูลระดับอันดับ (Ordinal Scale) หรือข้อมูลระดับช่วงชั้น (Interval Scale)/ข้อมูลระดับอัตราส่วน (Ratio Scale) 1.3 สถานะการจัดเก็บข้อมูลในปัจจุบันว่ามีการจัดเก็บหรือไม่ 1.4 วิธีการจัดเก็บข้อมูล 1.5 ความถี่ในการจัดเก็บข้อมูล 1.6 หน่วยงานผู้รับผิดชอบ 2. รายละเอียดสถิติทางการ (Official Statistics Metadata) ซึ่งจะมีรายละเอียดสำคัญ 5 ส่วน ได้แก่ <ol style="list-style-type: none"> 2.1 การผลิต/จัดทำสถิติทางการ เป็นส่วนแรกที่จะแนะนำรายละเอียดกระบวนการจัดทำระเบียบการค้นคว้า เพื่อความเหมาะสมในการใช้ประโยชน์ต่อไป โดยมีรายละเอียดที่สำคัญ คือ

คำศัพท์/คำย่อ	ความหมาย
	<p>2.1.1 ชื่อโครงการ/งาน/ทะเบียน/รายงาน</p> <p>2.1.2 วิธีการเก็บรวบรวมข้อมูล ได้แก่ สัมภาษณ์ สํารวจ ทะเบียน และรายงาน</p> <p>2.1.3 มาตรฐานการจำแนกข้อมูล</p> <p>2.1.4 รูปแบบการจัดเก็บข้อมูล ได้แก่ จัดเก็บในรูปเอกสาร/รายงาน จัดเก็บในรูปแบบไฟล์ข้อมูลดิจิทัล และฐานข้อมูล</p> <p>2.1.5 ความถี่ในการเก็บรวบรวมข้อมูล</p> <p>2.1.6 ความถี่ในการประมวลผลข้อมูล</p> <p>2.2 การเผยแพร่สถิติทางการ เป็นส่วนที่ใช้ตรวจสอบความถูกต้องและเป็นปัจจุบันของสถิติทางการประกอบไปด้วย 3 ส่วน คือ</p> <p>2.2.1 วิธีการเผยแพร่</p> <p>2.2.2 ความถี่ในการเผยแพร่</p> <p>2.2.3 ระดับการเข้าถึงข้อมูล</p> <p>2.3 สถิติทางการ จะประกอบไปด้วย ชื่อสถิติทางการ ปีที่จัดทำ สาขา หมวด หมู่ รวมถึงวิธีการคำนวณที่ได้มาซึ่งสถิติทางการ (ที่เป็นตัวชี้วัด) โดยในหนึ่งการผลิตอาจมีสถิติทางการมากกว่า 1 รายการก็ได้</p> <p>2.4 คำนิยามที่สำคัญ</p> <p>2.5 หน่วยงานรับผิดชอบผลิต/จัดทำข้อมูล เพื่อระบุแหล่งที่มาและเจ้าของข้อมูลประกอบไปด้วย 7 ส่วน คือ</p> <p>2.5.1 กลุ่ม/ฝ่าย</p> <p>2.5.2 สำนัก/ศูนย์/กอง</p> <p>2.5.3 กรม/หน่วยงาน</p> <p>2.5.4 กระทรวง</p> <p>2.5.5 โทรศัพท์</p> <p>2.5.6 โทรสาร</p> <p>2.5.7 E-mail address</p>
รายการสถิติทางการ	ข้อมูลที่ใช้บรรยายเหตุการณ์หรือข้อเท็จจริง (facts) ของเรื่องต่างๆ ที่ต้องการศึกษา เช่น สถิติจำนวนผู้ป่วย สถิติจำนวนคนเกิด สถิติจำนวนคนตาย เป็นต้น
รายการข้อมูล (Data List)	ข้อเท็จจริง (facts) ที่เกี่ยวกับเรื่องต่างๆ ซึ่งอาจเป็นข้อเท็จจริงที่เป็นตัวเลข เช่น จำนวนผู้ป่วยที่ติดเชื้อ HIV ในหมู่บ้าน ราคาของพืชผักและผลไม้ต่างๆ ในหมู่บ้าน เป็นต้น หรืออาจเป็นข้อเท็จจริงที่ไม่ใช่ตัวเลข เช่น การศึกษา หรือ อาชีพของคนในหมู่บ้าน เป็นต้น

บทที่ 1

บทนำ

1.1 หลักการและเหตุผล

ในช่วงเวลาที่ผ่านมาสองทศวรรษที่ผ่านมา บทบาทและความจำเป็นของข้อมูลสถิติในการใช้บริหารและพัฒนาประเทศต่าง ๆ ทั่วโลกได้ทวีความสำคัญขึ้นเป็นลำดับ โดยเฉพาะการนำสถิติมาใช้เป็นปัจจัยสนับสนุนการตัดสินใจในการวางนโยบาย การเลือกวิธีการปฏิบัติงาน ตลอดจนการกำกัดูแล เพื่อให้เกิดความก้าวหน้าในการพัฒนาประเทศในทุกด้าน ดังนั้น สำนักงานสถิติแห่งชาติ (สสช.) จึงมีเป้าหมายที่จะพัฒนาการผลิตและการจัดทำข้อมูลสถิติให้มีความครอบคลุม มีคุณภาพ ลดความซ้ำซ้อน และทันต่อสถานการณ์เปลี่ยนแปลง ตลอดจนการเผยแพร่ข้อมูลสถิติให้เป็นไปอย่างกว้างขวาง เพื่อทุกภาคส่วนได้เข้าถึงและใช้ประโยชน์ข้อมูลสถิติที่สำคัญ

ประเทศไทยเริ่มมีการดำเนินงานเกี่ยวกับสถิติของประเทศมาประมาณ 100 ปี โดยมีสำนักงานสถิติแห่งชาติทำหน้าที่เป็นหน่วยสถิติกลางผลิตสถิติในทุกสาขา ซึ่งส่วนใหญ่เป็นสถิติจากการสำรวจ นอกจากนี้ยังมีหน่วยงานภาครัฐจำนวนมากที่ผลิตสถิติจากระบบการรายงานงานทะเบียน โดยส่วนใหญ่เป็นสถิติที่เกี่ยวข้องกับภารกิจและการดำเนินงานของแต่ละหน่วยงานปัจจุบันหน่วยงานภาครัฐจำนวนมากมีการผลิตสถิติในเกือบทุกสาขา แม้ว่าการผลิตสถิติภายใต้ระบบดังกล่าวมีการพัฒนาอย่างต่อเนื่อง แต่ก็เป็นการพัฒนาที่ไม่เป็นไปในทิศทางเดียวกัน เป็นการพัฒนาที่ตอบสนองประโยชน์ในการใช้งานของแต่ละหน่วยงานซึ่งมีข้อจำกัดด้านบุคลากร งบประมาณ ฯลฯ แตกต่างกันไป ส่งผลให้เกิดความเหลื่อมล้ำด้านมาตรฐานและคุณภาพของงานด้านสถิติ และในบางกรณีเกิดความซ้ำซ้อนและสิ้นเปลืองงบประมาณในการดำเนินงานจึงเกิดแนวคิดในการพัฒนาระบบสถิติของประเทศไทยให้เข้มแข็งและก้าวหน้าอย่างเป็นระบบ ผู้ใช้สามารถเข้าใจและเข้าถึงข้อมูลได้ง่าย โดยต้องอาศัยความร่วมมือจากหน่วยงานที่เกี่ยวข้องในการร่วมกันทบทวน ตรวจสอบ คัดกรองชุดข้อมูลสถิติที่สำคัญ จำเป็น สำหรับประเทศ ซึ่งจะก่อให้เกิดสมรรถนะด้านการผลิตสถิติของหน่วยงานต่าง ๆ ได้อย่างมีประสิทธิภาพ จึงเป็นที่มาของแผนแม่บทระบบสถิติประเทศไทย พ.ศ.2554-2558 ซึ่งเป็นแผนแม่บทระบบสถิติประเทศไทยฉบับแรก นับตั้งแต่มีการประกาศใช้พระราชบัญญัติสถิติ พ.ศ.2550 เพื่อใช้เป็นกรอบในการพัฒนาระบบสถิติของประเทศไทยให้เข้มแข็งและก้าวหน้าอย่างเป็นระบบ รวมทั้งให้สถิติเป็นฐานสำคัญของการพัฒนาประเทศอย่างมีคุณภาพ

ปัจจุบัน สำนักงานสถิติแห่งชาติดำเนินงานในการขับเคลื่อนแผนแม่บทระบบสถิติประเทศไทย ฉบับที่ 2 (พ.ศ. 2559-2564) เพื่อพัฒนาระบบสถิติของประเทศไปสู่เป้าหมายตามวิสัยทัศน์

ที่กำหนดไว้ต่อเนื่องจากแผนแม่บทระบบสถิติประเทศไทย ฉบับที่ 1 ว่า “ประเทศไทยมีระบบสถิติที่ทุกหน่วยงานร่วมกันขับเคลื่อนเพื่อให้เกิดสถิติทางการที่ใช้ในการพัฒนาประเทศ” โดยมีเป้าประสงค์หลัก คือ การพัฒนาข้อมูลสถิติให้มีมาตรฐาน คุณภาพ และการบูรณาการ/การแลกเปลี่ยนเชื่อมโยงข้อมูลระหว่างหน่วยงานสู่การนำไปใช้ประโยชน์ร่วมกัน ในการตอบโจทย์การตัดสินใจและกำหนดนโยบาย การพัฒนาทุกระดับ (ประเทศ ภารกิจ และพื้นที่) ซึ่งได้กำหนดยุทธศาสตร์การพัฒนาระบบสถิติของประเทศไทยไว้ 5 ยุทธศาสตร์ ดังนี้

- ยุทธศาสตร์ที่ 1 การพัฒนาระบบสถิติของประเทศไทยเพื่อการวางแผนและติดตามผลการพัฒนาระดับประเทศและระดับจังหวัด/กลุ่มจังหวัด
- ยุทธศาสตร์ที่ 2 การบูรณาการสถิติจากข้อมูลการบริหารงาน และสถิติจากการสำรวจ และการเชื่อมโยงสถิติ
- ยุทธศาสตร์ที่ 3 การพัฒนาคุณภาพสถิติให้ได้มาตรฐานสากล
- ยุทธศาสตร์ที่ 4 การให้บริการสถิติที่สะดวกต่อการเข้าถึง เข้าใจ และใช้ประโยชน์
- ยุทธศาสตร์ที่ 5 การเสริมสร้างความเข้มแข็งของหน่วยสถิติ และการพัฒนาสมรรถนะบุคลากรภาครัฐในด้านสถิติและเทคโนโลยีสารสนเทศ

อย่างไรก็ตาม แม้หน่วยงานต่างๆ ผลิตสถิติจำนวนมากเพื่อตอบสนองการใช้ประโยชน์หลากหลายวัตถุประสงค์แต่แผนแม่บทระบบสถิติฯ จะครอบคลุมการบริหารจัดการเฉพาะ “สถิติทางการ” ซึ่งเป็นสถิติที่มีความสำคัญจำเป็นต่อการกำหนดนโยบายและติดตามสถานการณ์การพัฒนาระดับชาติ ระดับภารกิจ และระดับพื้นที่เท่านั้น โดยคณะกรรมการสถิติรายสาขา และพื้นที่จะทำหน้าที่เป็นกลไกสำคัญในการบริหารจัดการสถิติแต่ละสาขา และพื้นที่ ภายใต้กรอบนโยบายและยุทธศาสตร์การพัฒนา ระบบสถิติของประเทศไทย และรายงานความก้าวหน้าและปัญหาอุปสรรคต่อคณะกรรมการจัดระบบสถิติ ประเทศไทย 3 ด้าน (ด้านสังคม ด้านเศรษฐกิจ และด้านทรัพยากรธรรมชาติและสิ่งแวดล้อม)

สำหรับการพัฒนาระบบสถิติในระดับพื้นที่ เป็นการพัฒนาต่อยอดและขยายชุดข้อมูล เพื่อสนับสนุนการตัดสินใจจากประเด็นยุทธศาสตร์การพัฒนาจังหวัด 3 ด้าน คือ ด้านสังคม ด้านเศรษฐกิจ และด้านทรัพยากรธรรมชาติและสิ่งแวดล้อม รวมทั้งชุดข้อมูลที่มีความเชื่อมโยงกับตัวชี้วัดการพัฒนาจังหวัด และภาค ที่สอดคล้องกับแผนพัฒนาเศรษฐกิจและสังคมแห่งชาติ ฉบับที่ 12 (พ.ศ. 2560-2564) และร่างยุทธศาสตร์ชาติ ระยะ 20 ปี โดยการบูรณาการภารกิจระดับพื้นที่ (Area Base) ภารกิจของหน่วยงาน (Function Base) และภารกิจตามนโยบายของรัฐบาล (Agenda Base) ซึ่งจะนำไปสู่การขับเคลื่อนประเทศ บนฐานข้อมูลที่มีอยู่จริง เกิดธรรมาภิบาลในการเข้าถึงข้อมูลเชิงยุทธศาสตร์ของประชาชน และก่อให้เกิดการใช้งบประมาณในการพัฒนาพื้นที่อย่างมีประสิทธิภาพ รวมทั้งเกิดประสิทธิผลต่อการพัฒนาประเทศโดยรวม ซึ่งมีความจำเป็นต้องมีการพัฒนาเสริมสร้างศักยภาพของบุคลากรในด้านสถิติและสารสนเทศ การจัดทำยุทธศาสตร์จังหวัด การนำข้อมูลสถิติไปใช้ประโยชน์ และการบริหารจัดการอย่างมีส่วนร่วม

ในระดับจังหวัด/ภาค เพื่อให้เกิดการผลิตและการใช้ข้อมูลสนับสนุนการตัดสินใจอย่างเป็นระบบและเป็นประโยชน์ในการพัฒนาพื้นที่อย่างต่อเนื่อง

ดังนั้น จึงได้จัดทำแผนพัฒนาสถิติระดับพื้นที่ จังหวัดเพชรบูรณ์ โดยการศึกษาประเด็นยุทธศาสตร์ของจังหวัด เพื่อจัดทำผังสถิติทางการของข้อมูลที่สำคัญ จำเป็น และเพียงพอต่อการตัดสินใจในระดับพื้นที่ รวมทั้งมีความสอดคล้องกับตัวชี้วัดการพัฒนาจังหวัดที่สอดคล้องกับร่างยุทธศาสตร์ชาติ ระยะ 20 ปี และแผนพัฒนาเศรษฐกิจและสังคมแห่งชาติ ฉบับที่ 12 (พ.ศ. 2560-2564) ผ่านกลไกของคณะกรรมการสถิติระดับจังหวัด เพื่อให้มีชุดข้อมูลสถิติและสารสนเทศในการสนับสนุนยุทธศาสตร์ของจังหวัด พร้อมนำเสนอแนวทางการพัฒนาการจัดเก็บข้อมูลสำคัญในการพัฒนาพื้นที่ต่อไป

1.2 วัตถุประสงค์ของการจัดทำแผนพัฒนาสถิติระดับพื้นที่ จังหวัดเพชรบูรณ์

1.2.1 เพื่อศึกษาประเด็นยุทธศาสตร์ตามแผนพัฒนาจังหวัด แผนพัฒนาเศรษฐกิจและสังคมแห่งชาติ ฉบับที่ 12 (พ.ศ. 2560-2564) และร่างยุทธศาสตร์ชาติ ระยะ 20 ปี พร้อมทั้งกำหนดหน่วยงานที่จะต้องรับผิดชอบในการจัดทำข้อมูลที่ยังไม่มีหน่วยงานใดดำเนินการ และเชื่อมโยง/บูรณาการข้อมูลในระดับพื้นที่

1.2.2 เพื่อจัดทำชุดข้อมูลสถิติและสารสนเทศ (ผังสถิติทางการระดับจังหวัด) ที่สนับสนุนยุทธศาสตร์จังหวัด และจัดทำแผนพัฒนาสถิติระดับพื้นที่ที่สอดคล้องกับตัวชี้วัดแผนพัฒนาจังหวัด และแผนพัฒนาเศรษฐกิจและสังคมแห่งชาติ ฉบับที่ 12 (พ.ศ.2560- 2564) และร่างยุทธศาสตร์ชาติ ระยะ 20 ปี

1.2.3 เพื่อส่งเสริมการเข้าถึง เข้าใจ และใช้ประโยชน์ของข้อมูลสถิติและสารสนเทศร่วมกัน

1.2.4 เพื่อสร้างเครือข่ายการทำงานและสร้างความมีส่วนร่วมของหน่วยงานจัดเก็บข้อมูลในระดับพื้นที่

1.2.5 เพื่อพัฒนาบุคลากรด้านสถิติของหน่วยงานที่เกี่ยวข้อง ให้มีความเป็นมืออาชีพด้านข้อมูลสถิติและสารสนเทศ ที่สนับสนุนยุทธศาสตร์ในระดับพื้นที่ และมีความรู้ความเข้าใจในกระบวนการนำแผนพัฒนาสถิติระดับพื้นที่เข้าเป็นส่วนหนึ่งของแผนพัฒนาจังหวัด และแผนปฏิบัติราชการประจำปีของจังหวัด

1.3 แนวทางการจัดทำแผนพัฒนาสถิติระดับพื้นที่ จังหวัดเพชรบูรณ์

การจัดทำแผนพัฒนาสถิติระดับพื้นที่ จังหวัดเพชรบูรณ์ ครั้งนี้ มีแนวทางการดำเนินการดังนี้

1.3.1 ศึกษาประเด็นยุทธศาสตร์ตามแผนพัฒนาจังหวัดเพชรบูรณ์ (พ.ศ.2561-2564) แผนพัฒนาจังหวัดเพชรบูรณ์ 4 ปี (พ.ศ. 2561-2564) และแผนพัฒนาจังหวัดเพชรบูรณ์ 4 ปี (พ.ศ.2561 – 2564) (ฉบับทบทวนประจำปี พ.ศ.2562) แผนพัฒนาเศรษฐกิจและสังคมแห่งชาติ ฉบับที่ 12 (พ.ศ.2560-2564) และร่างยุทธศาสตร์ชาติ ระยะ 20 ปี

1.3.2 ปรับปรุงภารกิจและองค์ประกอบของคณะกรรมการสถิติระดับจังหวัด ให้สอดคล้องกับการจัดทำแผนพัฒนาสถิติระดับพื้นที่ การปฏิรูประบบสถิติ และโครงสร้างหน่วยงานต่าง ๆ

1.3.3 จัดทำผังรายการข้อมูลสถิติพื้นฐาน ประกอบด้วย ด้านสังคม ด้านเศรษฐกิจ ด้านทรัพยากรธรรมชาติและสิ่งแวดล้อม พร้อมทั้งจัดทำผังรายการข้อมูลสถิติ ตัวชี้วัด ตามประเด็นยุทธศาสตร์ในแผนพัฒนาจังหวัด (พ.ศ.2561-2564)

1.3.4 ประชุมคณะกรรมการสถิติระดับจังหวัด/หาหรือผู้ที่เกี่ยวข้องกับการจัดทำ (ร่าง) แผนพัฒนาสถิติระดับพื้นที่ จังหวัดเพชรบูรณ์ เพื่อนำเสนอและขอมติเห็นชอบในเรื่องต่างๆ ดังนี้

- (ร่าง) แผนพัฒนาสถิติระดับพื้นที่ จังหวัดเพชรบูรณ์
- ผังรายการข้อมูลสถิติพื้นฐาน ทั้ง 3 ด้าน
- ผังรายการข้อมูลสถิติที่สนับสนุนประเด็นยุทธศาสตร์จังหวัด

1.3.5 จัดทำแผนพัฒนาสถิติระดับพื้นที่ จังหวัดเพชรบูรณ์ รวบรวมข้อมูลตามผังรายการข้อมูลสถิติที่แสดงชื่อยุทธศาสตร์ ประเด็นยุทธศาสตร์ ตัวชี้วัด รายการสถิติ สถานะข้อมูล วิธีการเก็บรวบรวมข้อมูล หน่วยวัด ความถี่ของข้อมูล ระดับการนำเสนอ และหน่วยงานผู้รับผิดชอบ ทั้งนี้รายการสถิติในผังสถิติทางการบางรายการอาจจะยังไม่มีการผลิต หรือขาดหน่วยงานที่รับผิดชอบในปัจจุบัน ซึ่งจะต้องได้รับการพิจารณาเป็นส่วนหนึ่งของยุทธศาสตร์การพัฒนาในลำดับต่อไป

1.3.6 เผยแพร่แผนพัฒนาสถิติระดับพื้นที่ จังหวัดเพชรบูรณ์ และนำเสนอต่อคณะกรรมการจัดทำแผนพัฒนาจังหวัด และแผนปฏิบัติการประจำปีของจังหวัด พร้อมทั้งนำเสนอข้อมูลสถิติที่สนับสนุนแผนพัฒนาจังหวัด

1.3.7 ติดตาม ประเมินผลและข้อเสนอแนะการพัฒนาการจัดเก็บข้อมูลและเสนอแผนการพัฒนาในอนาคต

บทที่ 2

ประเด็นยุทธศาสตร์การพัฒนา

ในบทนี้ประกอบด้วยเนื้อหา 2 ส่วน คือ ส่วนที่หนึ่งข้อมูลพื้นฐานจังหวัดเป็นการศึกษาข้อมูลพื้นฐานในด้านต่างๆ ที่สำคัญของจังหวัด ส่วนที่สองประเด็นยุทธศาสตร์การพัฒนาจังหวัดและตัวชี้วัด เป็นการวิเคราะห์ความสอดคล้องเชื่อมโยงประเด็นยุทธศาสตร์การพัฒนาจังหวัด และตัวชี้วัดการพัฒนาตามประเด็นยุทธศาสตร์ที่สำคัญกับแผนพัฒนาเศรษฐกิจและสังคมแห่งชาติ ฉบับที่ 12 (พ.ศ. 2560-2564)

2.1 ข้อมูลพื้นฐานจังหวัด

จังหวัดเพชรบูรณ์อยู่ในพื้นที่ภาคเหนือตอนล่างของประเทศไทย มีแนวเขตติดต่อระหว่างภาคเหนือ ภาคตะวันออกเฉียงเหนือ และภาคกลาง โดยมีพื้นที่ทั้งหมดประมาณ 12,668.42 ตารางกิโลเมตร หรือประมาณ 7.9 ล้านไร่ ส่วนที่กว้างที่สุดของจังหวัดจากด้านตะวันออกถึงตะวันตก กว้าง 55 กิโลเมตร ส่วนที่ยาวที่สุดวัดจากเหนือสุดถึงใต้สุดยาว 296 กิโลเมตรและสูงจากระดับน้ำทะเลปานกลางประมาณ 114 เมตร โดยอยู่ห่างจากกรุงเทพมหานคร 346 กิโลเมตร ตามเส้นทางหลวงแผ่นดินหมายเลข 1 และ 21 มีอาณาเขตติดต่อกับจังหวัดใกล้เคียง ดังนี้

ทิศเหนือ ติดจังหวัดเลย

ทิศตะวันออก ติดจังหวัดชัยภูมิ และจังหวัดขอนแก่น

ทิศใต้ ติดจังหวัดลพบุรี

ทิศตะวันตก ติดจังหวัดพิษณุโลก จังหวัดนครสวรรค์ และจังหวัดพิจิตร

2.1.1 ลักษณะทางกายภาพ

สภาพภูมิประเทศ จังหวัดเพชรบูรณ์มีลักษณะภูมิประเทศเป็นเทือกเขารูปเกือกม้ารอบพื้นที่ด้านเหนือของจังหวัด และมีทิวเขาสลับซับซ้อนล้อมรอบเป็นแนวนานกันไปทั้งสองข้างประกอบด้วยทิวเขาเพชรบูรณ์ 1 เป็นทิวเขาที่อยู่ทางทิศตะวันตก และทิวเขาเพชรบูรณ์ 2 เป็นทิวเขาที่อยู่ทางทิศตะวันออก พื้นที่ราบส่วนใหญ่เป็นพื้นที่ที่อยู่ตอนกลางมีที่ราบแบบแอ่งกะทะอยู่ระหว่างทิวเขาทั้งสอง มีพื้นที่ป่าไม้รวม 2,410,327.21 ไร่ หรือคิดเป็นร้อยละ 31.37 และมีแม่น้ำป่าสักเป็นแม่น้ำสายสำคัญที่สุดของจังหวัด ที่ไหลผ่านตอนกลางของจังหวัดจากทิศเหนือไปทิศใต้ยาวประมาณ 370 กิโลเมตร ซึ่งต้นน้ำเกิดจากภูเขาผาลาในจังหวัดเลย และยังมีห้วยลำธารหลายสายที่เกิดจากเทือกเขาเพชรบูรณ์

ลักษณะภูมิอากาศ จังหวัดเพชรบูรณ์มีลักษณะภูมิอากาศแบบเขตร้อนอยู่ในเขตอิทธิพลของกระแสลมมรสุมตะวันตกเฉียงใต้ กระแสลมมรสุมตะวันออกเฉียงใต้ และกระแสลมตะวันออกเฉียงเหนือ แบ่งเป็น 3 ฤดู ได้แก่

ฤดูฝน เริ่มตั้งแต่เดือนมิถุนายนถึงเดือนตุลาคม

ฤดูหนาว เริ่มตั้งแต่เดือนพฤศจิกายนถึงเดือนกุมภาพันธ์

ฤดูร้อน เริ่มตั้งแต่เดือนมีนาคมถึงเดือนพฤษภาคม

ในปี 2559 จังหวัดเพชรบูรณ์มีอุณหภูมิสูงสุด 43.3 องศาเซลเซียส และมีอุณหภูมิต่ำสุด 9.5 องศาเซลเซียส เฉลี่ยทั้งปี 29.0 องศาเซลเซียส ปริมาณน้ำฝนทั้งปีวัดได้ 1,041.4 มิลลิเมตร

2.1.2 ข้อมูลการปกครองของจังหวัด/จำนวนประชากร

จังหวัดเพชรบูรณ์แบ่งการปกครองเป็น 11 อำเภอ 117 ตำบล 1,430 หมู่บ้าน โดยมีองค์กรปกครองส่วนท้องถิ่น รวม 128 แห่ง ประกอบด้วย องค์การบริหารส่วนจังหวัด 1 แห่ง เทศบาลเมือง 3 แห่ง เทศบาลตำบล 22 แห่ง องค์การบริหารส่วนตำบล 102 แห่ง โดยอำเภอเมืองเพชรบูรณ์มีพื้นที่มากที่สุดอยู่ที่ 2,281 ตร.กม. ในขณะที่อำเภอหล่มสักเป็นอำเภอที่มีจำนวนตำบล จำนวนหมู่บ้าน และจำนวน อบต. มากที่สุดของจังหวัด โดยมีจำนวน 23 ตำบล 251 หมู่บ้าน และ 15 อบต. ตามลำดับ

ประชากรจังหวัดเพชรบูรณ์ ณ วันที่ 31 ธันวาคม 2560 มีประชากรทั้งสิ้น 995,331 คน แบ่งออกเป็นชาย 492,647 คน (คิดเป็นร้อยละ 49.0) หญิง 502,684 คน (คิดเป็นร้อยละ 51.0)

ตารางที่ 1 จำนวนประชากรจังหวัดเพชรบูรณ์ จำแนกตามอำเภอ และเพศ พ.ศ. 2560

อำเภอ	ประชากร (คน)			ร้อยละ	ความหนาแน่น (คน/ตร.กม.)
	ชาย	หญิง	รวม		
1. เมืองเพชรบูรณ์	103,734	105,465	209,199	21.0	91.7
2. ชนแดน	41,614	41,464	83,078	8.3	73.1
3. หล่มสัก	77,197	80,404	157,601	15.8	102.6
4. หล่มเก่า	32,867	34,164	67,031	6.7	72.3
5. วิเชียรบุรี	65,022	67,286	132,308	13.3	81.1
6. ศรีเทพ	35,003	35,542	70,545	7.1	87.1
7. หนองไผ่	55,880	56,373	112,253	11.3	82.5
8. บึงสามพัน	35,731	36,355	72,086	7.2	147.2
9. น้ำหนาว	9,518	8,962	18,480	1.9	29.8
10. วังโป่ง	16,499	16,953	33,452	3.4	61.6
11. เขาค้อ	19,582	19,716	39,298	3.9	29.5
รวม	492,647	502,684	995,331	100	78.6

ที่มา: กรมการปกครอง กระทรวงมหาดไทย

2.1.3 ข้อมูลด้านเศรษฐกิจ

จากข้อมูลสำนักงานคณะกรรมการ พัฒนาการเศรษฐกิจและสังคมแห่งชาติ ในปี 2558 จังหวัดเพชรบูรณ์ มีผลิตภัณฑ์มวลรวมจังหวัด (GPP) ณ ราคาประจำปี 84,912 ล้านบาท ผลิตภัณฑ์มวลรวม จังหวัดต่อคนต่อปี (GPP per capita) 92,171 บาท เมื่อพิจารณาด้านสาขาการผลิตที่ทำรายได้ให้แก่จังหวัด มากที่สุดคือ สาขาเกษตรกรรม ซึ่งมีมูลค่า 26,175 ล้านบาท (ร้อยละ 30.8 ของมูลค่าทั้งหมด) รองลงมาคือสาขาอุตสาหกรรม 17,013 ล้านบาท (ร้อยละ 20.0) และสาขาการขนส่ง การขายปลีก การซ่อมแซมยานยนต์ จักรยานยนต์ ของใช้ส่วนบุคคลและของใช้ในครัวเรือน 9,129 ล้านบาท (ร้อยละ 10.8)

ตารางที่ 2 ผลิตภัณฑ์จังหวัด จำแนกตามสาขาการผลิต พ.ศ.2556 - 2558

สาขาการผลิต	มูลค่า (ล้านบาท)		
	พ.ศ. 2556	พ.ศ. 2557	พ.ศ. 2558
ภาคเกษตร	28,005	28,043	26,328
เกษตรกรรม	27,860	27,899	26,175
การประมง	145	144	152
ภาคนอกเกษตร	55,627	65,576	58,584
เหมืองแร่และเหมืองหิน	3,445	7,201	5,582
การผลิตอุตสาหกรรม	17,634	22,913	17,013
การไฟฟ้า ก๊าซ และการประปา	1,037	1,013	1,060
การก่อสร้าง	2,587	2,298	2,496
การค้าส่ง – ค้าปลีก	8,091	9,040	9,129
โรงแรม และภัตตาคาร	336	341	383
การขนส่ง สถานที่เก็บสินค้า และการคมนาคม	1,232	1,174	1,196
ตัวกลางทางการเงิน	3,325	3,728	4,185
บริการอสังหาริมทรัพย์ บริการทางธุรกิจ	3,369	3,207	3,339
การบริหารราชการแผ่นดิน และการป้องกันประเทศ	5,455	4,588	4,475
การศึกษา	6,959	7,769	7,285
การบริการด้านสุขภาพ และงานสังคมสงเคราะห์	1,392	1,542	1,667
การบริการชุมชน สังคม และบริการส่วนบุคคลอื่นๆ	611	610	618
ลูกจ้างในครัวเรือนส่วนบุคคล	153	152	156
ผลิตภัณฑ์จังหวัด (Gross Provincial Products)	83,632	93,619	84,912
ผลิตภัณฑ์มวลรวมจังหวัดต่อคน (GPP Per Capita, Baht)	90,039	101,205	92,171
จำนวนประชากร (1,000 คน)	929	925	921

ที่มา: สำนักงานคณะกรรมการพัฒนาเศรษฐกิจและสังคมแห่งชาติ

2.1.4 ข้อมูลทางสังคม

การศึกษา

จังหวัดเพชรบูรณ์ มีโรงเรียนระดับประถมศึกษา และระดับมัธยมศึกษา รวมทั้งสิ้น 607 แห่ง สังกัดสำนักงานคณะกรรมการการศึกษาขั้นพื้นฐานประถมศึกษาเขต 1 2 และ 3 รวมจำนวน 541 แห่ง สังกัดสำนักงานคณะกรรมการการศึกษาขั้นพื้นฐานมัธยมศึกษาเขต 40 จำนวน 39 แห่ง สังกัดสำนักงานคณะกรรมการการส่งเสริมการศึกษาเอกชน 54 แห่ง สังกัดกรมส่งเสริมการปกครองท้องถิ่น 7 แห่ง สังกัดสำนักงานตำรวจแห่งชาติ 1 แห่ง และสังกัดมหาเถรสมาคมพุทธศาสนาแห่งชาติ 4 แห่ง ซึ่งมีจำนวนห้องเรียน ทั้งหมด 7,352 ห้อง และจำนวนนักเรียน 138,634 คน

สำหรับในระดับอาชีวศึกษาและอุดมศึกษา จังหวัดเพชรบูรณ์มีสถาบันการศึกษาระดับอุดมศึกษา จำนวน 10 แห่ง ได้แก่ มหาวิทยาลัยราชภัฏเพชรบูรณ์ มหาวิทยาลัยรามคำแหง สาขาวิทยบริการ จังหวัดเพชรบูรณ์ วิทยาลัยเฉลิมกาญจนา วิทยาลัยพลศึกษา วิทยาลัยเทคนิคเพชรบูรณ์ วิทยาลัยสารพัดช่าง จังหวัดเพชรบูรณ์ วิทยาลัยการอาชีพวิเชียรบุรี วิทยาลัยการอาชีพชนแดน วิทยาลัยเกษตรและเทคโนโลยี จังหวัดเพชรบูรณ์ และวิทยาลัยอาชีวศึกษาเทศบาลหล่มสัก

ตารางที่ 3 จำนวนสถานศึกษา นักเรียน ครู และห้องเรียน อัตราส่วนนักเรียนต่อครูและอัตราส่วนนักเรียนต่อห้องเรียน จำแนกตามสังกัด ปีการศึกษา 2559

ลำดับ	สังกัด/ประเภทสถานศึกษา	จำนวน				อัตราส่วน	
		สถานศึกษา (แห่ง)	ห้องเรียน (ห้อง)	ครู (คน)	นักเรียน (คน)	นร. : ครู	นร. : ห้อง
1.	สำนักงานคณะกรรมการการศึกษาขั้นพื้นฐาน	541	6,058	6,195	97,678	15	16
2.	สำนักงานคณะกรรมการส่งเสริมการศึกษาเอกชน	54	1,139	1,554	36,018	23	31
3.	กรมส่งเสริมการปกครองส่วนท้องถิ่น	7	122	272	4,295	15	35
4.	สำนักงานตำรวจแห่งชาติ	1	9	6	56	9	6
5.	สำนักงานมหาเถรสมาคมพุทธศาสนาแห่งชาติ	4	24	58	587	10	24
รวม		607	7,352	8,085	138,634	17	19

ที่มา : สำนักงานเขตพื้นที่การศึกษาเพชรบูรณ์ เขต 1 , 2 และ 3
สำนักงานเขตพื้นที่การศึกษามัธยมศึกษาเขต 40 เพชรบูรณ์
องค์กรปกครองส่วนท้องถิ่น
โรงเรียนตำรวจตระเวนชายแดนบ้านโป่งตะแบก

การสาธารณสุข

จังหวัดเพชรบูรณ์มีสถานบริการสาธารณสุข ประกอบด้วย โรงพยาบาลรัฐบาล จำนวน 12 แห่ง โรงพยาบาลเอกชน จำนวน 3 แห่ง โรงพยาบาลส่งเสริมสุขภาพตำบล 153 แห่ง และคลินิก ทุกประเภท 252 แห่ง โดยบุคลากรทางการแพทย์ ประกอบด้วย แพทย์จำนวน 154 คน และพยาบาลจำนวน 1,396 คน มีสัดส่วนประชากรต่อแพทย์ 1 : 6,559 คน มีเตียงจำนวน 1,393 เตียง และมีสัดส่วนประชากร ต่อเตียง 1 : 714 คน

ตารางที่ 4 จำนวนสถานพยาบาล เตียง แพทย์ พยาบาล อัตราส่วนประชากรต่อแพทย์และอัตราส่วนประชากร ต่อเตียง จำแนกเป็นรายอำเภอ ปี 2559

ลำดับ	อำเภอ	จำนวน				อัตราส่วน	
		สถานพยาบาล (แห่ง)	เตียง (เตียง)	แพทย์ (คน)	พยาบาล (คน)	ประชากร : แพทย์	ประชากร : เตียง
1.	เมืองเพชรบูรณ์	4	543	52	509	4,048	385
2.	ชนแดน	1	61	7	85	11,404	1,362
3.	หล่มสัก	2	181	28	197	5,641	871
4.	หล่มเก่า	1	124	15	135	4,474	541
5.	วิเชียรบุรี	1	216	22	126	6,021	613
6.	ศรีเทพ	1	59	6	60	11,793	1,196
7.	หนองไผ่	1	74	5	106	22,534	1,517
8.	บึงสามพัน	1	61	7	68	10,271	1,182
9.	น้ำหนาว	1	15	3	16	6,092	1,232
10.	วังโป่ง	1	31	4	36	9,327	1,079
11.	เขาค้อ	1	31	5	58	7,644	1,268
รวม		15	1,393	154	1,396	6,559	714

ที่มา: สำนักงานสาธารณสุขจังหวัดเพชรบูรณ์

2.1.5 ทรัพยากร ธรรมชาติและสิ่งแวดล้อม

ทรัพยากรป่าไม้

ในปี 2559 จังหวัดเพชรบูรณ์มีพื้นที่ป่าไม้ จำนวน 2,419,303.64 ไร่ ซึ่งคิดเป็นร้อยละ 31.37 ของพื้นที่ทั้งหมด 7,917,760 ไร่ เมื่อเทียบกับปีที่ผ่านมาจะเห็นว่ามีพื้นที่ป่าเพิ่มขึ้นจำนวน 8,976.43 ไร่ ซึ่งเพิ่มขึ้นไม่มากนัก

ตารางที่ 5 จำนวนพื้นที่ป่าไม้ ของจังหวัดเพชรบูรณ์ ปี 2557-2559

จังหวัด	เนื้อที่จังหวัด (ไร่)	จำนวนพื้นที่ป่าไม้ (ไร่)	ร้อยละของพื้นที่ (ร้อยละ)
2557	7,712,296.35	2,409,184.43	31.24
2558	7,712,328.42	2,410,327.21	31.25
2559	7,712,328.42	2,419,303.64	31.37

ที่มา: กรมป่าไม้

ตารางที่ 6 จำนวนพื้นที่ป่าไม้ จำแนกตามประเภทของพื้นที่ป่า ปี 2559

ลำดับ	ประเภทของพื้นที่ป่า (ป่าสงวน/อุทยาน/วนอุทยาน/อื่นๆ)	พื้นที่ (ไร่)
ป่าสงวน		
1.	ป่าเขาปางก่อและป่าวังชมพู	438,469
2.	ป่าเขาโปลกหล่น	116,881
3.	ป่าโคกชำซาง	52,275
4.	ป่าตะเบาะและป่าห้วยใหญ่	313,125
5.	ป่าน้ำหนาว	533,125
6.	ป่าฝั่งซ้ายแม่น้ำป่าสัก	538,200
7.	ป่าลำกงและป่าคลองตะโก	112,950
8.	ป่าลุ่มน้ำป่าสัก	148,487
9.	ป่าลุ่มน้ำป่าสักฝั่งซ้าย	236,750
10.	ป่าวังโป่ง ป่าชนแดน และป่าวังกำแพง	590,000
11.	ป่าสองข้างทางสาย ชัยวิบูลย์	531,050
12.	ป่าห้วยหินและป่าคลองติบ	315,593
13.	ป่าห้วยน้ำโจนและป่าวังสาร	44,550
อุทยานแห่งชาติ		
1.	อุทยานแห่งชาติเขาค้อ	301,698
2.	อุทยานแห่งชาติตาหมอก	181,250
3.	อุทยานเขื่อนน้ำหนาว	603,750

ลำดับ	ประเภทของพื้นที่ป่า (ป่าสงวน/อุทยาน/วนอุทยาน/อื่นๆ)	พื้นที่ (ไร่)
วนอุทยาน		
1.	วนอุทยานเขาน้ำซับ	3,812
2.	วนอุทยานเขาร้าง	30,392
3.	วนอุทยานดงเจริญ	13,276
4.	วนอุทยานวังท่าดี	12,123

ที่มา: กรมป่าไม้ , กรมอุทยานแห่งชาติ สัตว์ป่า และพันธุ์พืช

แหล่งน้ำ

จังหวัดเพชรบูรณ์ มีแม่น้ำป่าสัก เป็นแม่น้ำสายหลักของจังหวัด ไหลผ่านตอนกลางของจังหวัด โดยไหลผ่านถึง 7 อำเภอ จากทิศเหนือสู่ทิศใต้ และไหลไปรวมกับแม่น้ำเจ้าพระยาที่จังหวัดพระนครศรีอยุธยา และเนื่องจากจังหวัดเพชรบูรณ์ มีทิวเขาล้อมรอบ จึงทำให้เกิดลำธารสั้นๆ หลายสาย และมีแหล่งน้ำที่สร้างขึ้นโดยโครงการชลประทาน จังหวัดเพชรบูรณ์ ทั้งสิ้น 408 แห่ง จำแนกเป็น ประเภท คู คลอง จำนวน 225 แห่ง สระ หนอง บึง จำนวน 88 แห่ง ฝายคอนกรีต จำนวน 53 แห่ง อ่างเก็บน้ำขนาดกลาง 10 แห่ง และอ่างเก็บน้ำขนาดเล็ก 32 แห่ง

ตารางที่ 7 แหล่งน้ำ จำแนกตามประเภทของแหล่งน้ำ ปี 2559

ลำดับ	อำเภอ	ประเภทของแหล่งน้ำ				
		อ่างเก็บน้ำ		ฝาย , คอนกรีต	สระ , หนอง , บึง	คู , คลอง
		กลาง	เล็ก			
1.	เมืองเพชรบูรณ์	5	4	11	16	42
2.	ชนแดน	-	1	4	6	33
3.	หล่มสัก	3	2	13	21	17
4.	หล่มเก่า	-	2	2	18	4
5.	วิเชียรบุรี	1	1	7	8	49
6.	ศรีเทพ	-	-	4	5	25
7.	หนองไผ่	1	3	3	6	23
8.	บึงสามพัน	-	2	3	6	23
9.	น้ำหนาว	-	-	-	-	-
10.	วังโป่ง	-	1	5	2	9
11.	เขาค้อ	-	16	1	-	-
รวม		10	32	53	88	225

ที่มา: โครงการชลประทานเพชรบูรณ์

2.2 ประเด็นยุทธศาสตร์การพัฒนาจังหวัดและตัวชี้วัด

แผนพัฒนาจังหวัดเพชรบูรณ์ 4 ปี (พ.ศ.2561-2564) รอบทบทวนปี พ.ศ. 2562 มีวิสัยทัศน์ พันธกิจ เป้าประสงค์รวม และประเด็นยุทธศาสตร์ รวมทั้งตัวชี้วัดสำคัญที่เชื่อมโยงกับการพัฒนาประเทศตาม แผนพัฒนาเศรษฐกิจและสังคมแห่งชาติ ฉบับที่ 12 ดังนี้

แผนพัฒนาจังหวัดเพชรบูรณ์

วิสัยทัศน์ : ดินแดนแห่งความสุขของคนอยู่และผู้มาเยือน

“จังหวัดเพชรบูรณ์มุ่งเสริมสร้างการเกษตรปลอดภัย พัฒนาและยกระดับการ ท่องเที่ยวเพื่อสร้างเสริมมูลค่าเพิ่ม พร้อมกับยกระดับคุณภาพชีวิตและ เสริมสร้างความมั่นคงของสังคม รวมทั้งรักษาทรัพยากรธรรมชาติและ สิ่งแวดล้อมให้มีความยั่งยืน เพื่อให้ไปสู่การเป็นเมืองแห่งความสุขของคนอยู่และ ผู้มาเยือน”

ประเด็นยุทธศาสตร์

1. การส่งเสริมเกษตรปลอดภัย การเพิ่มประสิทธิภาพการผลิตและสร้าง มูลค่าเพิ่ม
2. ส่งเสริม พัฒนาและเชื่อมโยงการท่องเที่ยวทุกมิติ เพื่อสร้างเสริมมูลค่าเพิ่ม
3. ยกระดับคุณภาพชีวิต และเสริมสร้างความมั่นคงอย่างทั่วถึงและเท่าเทียม
4. การบริหารจัดการทรัพยากรธรรมชาติและสิ่งแวดล้อมอย่างยั่งยืน
5. ยกระดับขีดความสามารถทางการแข่งขัน และส่งเสริมอุตสาหกรรมที่เป็นมิตร กับสิ่งแวดล้อม

เป้าประสงค์รวม

1. เศรษฐกิจของจังหวัดมีการขยายตัว ในอัตราที่เหมาะสมและยั่งยืน
2. ประชาชนมีคุณภาพชีวิตที่ดีตามแนวทางเศรษฐกิจพอเพียง มีความมั่นคง และเท่าเทียมในทุกมิติ และอยู่เย็นเป็นสุข
3. ทรัพยากรธรรมชาติและสิ่งแวดล้อม มีความอุดมสมบูรณ์และเหมาะสม เอื้อต่อการดำรงชีวิตของประชาชน

แผนภาพที่ 1 ความเชื่อมโยงของวิสัยทัศน์ พันธกิจ เป้าประสงค์รวม และประเด็นยุทธศาสตร์

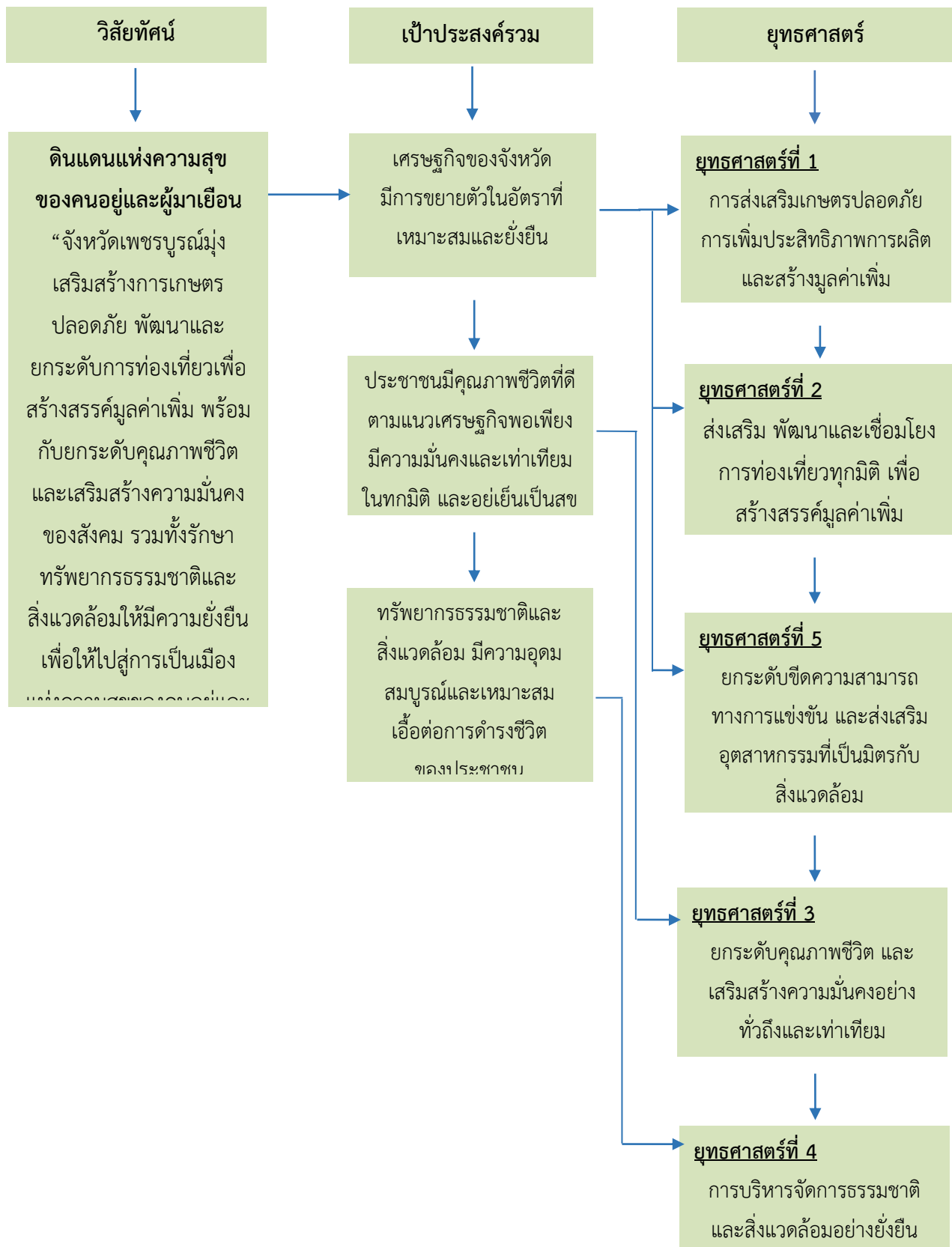

ตารางที่ 8 ยุทธศาสตร์การพัฒนา และตัวชี้วัดของจังหวัดเพชรบูรณ์

ยุทธศาสตร์ของจังหวัด	ตัวชี้วัด/เป้าหมายรวม 4 ปี การพัฒนาจังหวัดเพชรบูรณ์
ยุทธศาสตร์ที่ 1 การส่งเสริมเกษตรปลอดภัย การเพิ่มประสิทธิภาพการผลิตและสร้างมูลค่าเพิ่ม	1. ผลผลิตทั้งหมดรวมจังหวัดต่อคนเพิ่มขึ้นเฉลี่ยร้อยละ 5 ต่อปี
	2. รายได้ต่อครัวเรือนต่อเดือนเพิ่มขึ้น (%)
ยุทธศาสตร์ที่ 2 ส่งเสริมพัฒนาและเชื่อมโยงการท่องเที่ยวทุกมิติเพื่อสร้างสรรค์มูลค่าเพิ่ม	1. รายได้จากการท่องเที่ยวเพิ่มขึ้น เฉลี่ยร้อยละ 2 ต่อปี
ยุทธศาสตร์ที่ 3 ยกระดับคุณภาพชีวิต และเสริมสร้างความมั่นคงอย่างทั่วถึงและเท่าเทียม	1. ร้อยละคะแนนสุขภาพจิตเพิ่มขึ้นร้อยละ 2 ต่อปี
	2. อัตราการเข้าเรียนรวมระดับมัธยมศึกษาตอนปลายและอาชีวศึกษาเพิ่มขึ้น (%)
	3. จำนวนปีการศึกษาเฉลี่ยประชากรอายุ 15 ปีขึ้นไป เพิ่มขึ้น (ปี)
	4. สัดส่วนแรงงานในระบบประกันสังคมต่อจำนวนแรงงานทั้งหมดเพิ่มขึ้นเฉลี่ยร้อยละ 3 ต่อปี
	5. คะแนนเฉลี่ยผลการสอบ O-NET ระดับมัธยมศึกษาตอนปลายเพิ่มขึ้น (%)
	6. สถานพยาบาลที่ได้รับรองมาตรฐานคุณภาพ HA เพิ่มขึ้นร้อยละ 8 ต่อปี
	7. ร้อยละภาษีที่ท้องถิ่นจัดเก็บได้ต่อรายได้รวม เพิ่มขึ้นร้อยละ 2 ต่อปี
	8. ประชาชนเข้าถึงระบบสาธารณสุขปฐมภูมิพื้นฐานเพิ่มขึ้น
	9. ร้อยละของหมู่บ้านที่ถนนสายหลักใช้การได้ตลอดปีเพิ่มขึ้น
ยุทธศาสตร์ที่ 4 การบริหารจัดการทรัพยากรธรรมชาติและสิ่งแวดล้อมอย่างยั่งยืน	1. อัตราการเปลี่ยนแปลงพื้นที่ป่าไม้เพิ่มขึ้นเฉลี่ยร้อยละ 0.0025 ต่อปี
	2. ปริมาณขยะลดลง เฉลี่ยร้อยละ 5 ต่อปี
	3. จำนวนของประชากรที่ประสบภัยพิบัติทางธรรมชาติลดลง (ภัยแล้ง อุทกภัย)
ยุทธศาสตร์ที่ 5 ยกระดับขีดความสามารถทางการแข่งขัน และส่งเสริมอุตสาหกรรมที่เป็นมิตรกับสิ่งแวดล้อม	1. ผลผลิตภาพแรงงานเพิ่มขึ้นร้อยละ 2 ต่อปี

2.3 ผลการทบทวนความสอดคล้องเชื่อมโยงประเด็นยุทธศาสตร์การพัฒนาจังหวัด กับแผนพัฒนาเศรษฐกิจและสังคมแห่งชาติ ฉบับที่ 12 (พ.ศ. 2560-2564)

ภายใต้กระบวนการจัดทำแผนพัฒนาจังหวัด แผนพัฒนากลุ่มจังหวัด และแผนพัฒนาภาค รวมทั้งการแปลงแผนพัฒนาในระดับพื้นที่ดังกล่าวไปสู่การปฏิบัติตามแผนปฏิบัติการประจำปีนั้น หนึ่งในกรอบแนวคิดตั้งต้นที่สำคัญยิ่ง คือ “แผนพัฒนาเศรษฐกิจและสังคมแห่งชาติ” ในช่วงเวลานั้นๆ เนื่องด้วยความสอดคล้องระหว่างทิศทางการพัฒนาพื้นที่ซึ่งถูกกำหนดโดยแผนพัฒนาจังหวัด แผนพัฒนากลุ่มจังหวัด และแผนพัฒนาภาค กับแนวทางการพัฒนาประเทศตามแผนพัฒนาเศรษฐกิจและสังคมแห่งชาติจะเป็น กลไกหลักในการทำงานของหน่วยงานภาคีในจังหวัด/กลุ่มจังหวัด/ภาค เพื่อที่จะนำไปเสนอเพื่อขอรับงบประมาณสนับสนุนการดำเนินงานตามแผนงานและโครงการต่างๆ ในการพัฒนาเศรษฐกิจและสังคม ในภาพรวมต่อไป ทั้งนี้ แผนพัฒนาเศรษฐกิจและสังคมแห่งชาติ ฉบับที่ 12 ได้จัดทำขึ้น ในช่วงเวลาของการปฏิรูปประเทศท่ามกลางสถานการณ์โลกที่เปลี่ยนแปลงอย่างรวดเร็วและเชื่อมโยงกันใกล้ชิดกันมากขึ้น โดยได้น้อมนำหลัก “ปรัชญาของเศรษฐกิจพอเพียง” มาเป็นปณิธานนำทางในการพัฒนาประเทศต่อเนื่องจากแผนพัฒนาฯ ฉบับที่ 9-11 เพื่อเสริมสร้างภูมิคุ้มกันและช่วยให้สังคมไทยสามารถยืนหยัดอยู่ได้อย่างมั่นคง เกิดภูมิคุ้มกัน และมีการบริหารจัดการความเสี่ยงอย่างเหมาะสม ส่งผลให้การพัฒนาประเทศสู่ความสมดุล และยั่งยืน

วัตถุประสงค์การพัฒนา ตามแผนพัฒนาเศรษฐกิจและสังคมแห่งชาติ ฉบับที่ 12

ทิศทางการพัฒนาของแผนพัฒนาฯ ฉบับที่ 12 เป็นการมุ่งเตรียมความพร้อมและวางรากฐานในการยกระดับประเทศไทยให้เป็นประเทศที่พัฒนาแล้ว มีความมั่นคง มั่งคั่ง ยั่งยืนด้วยการพัฒนาตามปรัชญาของเศรษฐกิจพอเพียง โดยกำหนดวัตถุประสงค์การพัฒนา ดังนี้

1. เพื่อวางรากฐานให้คนไทยเป็นคนที่สมบูรณ์ มีคุณธรรมจริยธรรม มีระเบียบวินัย ค่านิยมที่ดี มีจิตสาธารณะ และมีความสุข โดยมีสุขภาวะและสุขภาพที่ดี ครอบครัวอบอุ่น ตลอดจนเป็นคนเก่งที่มีทักษะความรู้ความสามารถและพัฒนาตนเองได้ต่อเนื่องตลอดชีวิต
2. เพื่อให้คนไทยมีความมั่นคงทางเศรษฐกิจและสังคม ได้รับความเป็นธรรมในการเข้าถึงทรัพยากรและบริการทางสังคมที่มีคุณภาพ ผู้ด้อยโอกาสได้รับการพัฒนาศักยภาพ รวมทั้งชุมชนมีความเข้มแข็งพึ่งพาตนเองได้
3. เพื่อให้เศรษฐกิจเข้มแข็ง แข่งขันได้ มีเสถียรภาพ และมีความยั่งยืน สร้างความเข้มแข็งของฐานการผลิตและบริการเดิมและขยายฐานใหม่โดยการใช้นวัตกรรมที่เข้มข้นมากขึ้น สร้างความเข้มแข็งของเศรษฐกิจฐานราก และสร้างความมั่นคงทางพลังงาน อาหาร และน้ำ
4. เพื่อรักษาและฟื้นฟูทรัพยากรธรรมชาติและคุณภาพสิ่งแวดล้อมให้สามารถสนับสนุนการเติบโตที่เป็นมิตรกับสิ่งแวดล้อมและการมีคุณภาพชีวิตที่ดีของประชาชน
5. เพื่อให้การบริหารราชการแผ่นดินมีประสิทธิภาพ โปร่งใส ทันทสมัย และมีการทำงานเชิงบูรณาการของภาคีการพัฒนา

6. เพื่อให้มีการกระจายความเจริญไปสู่ภูมิภาคโดยการพัฒนาภาคและเมืองเพื่อรองรับการพัฒนาระดับฐานการผลิตและบริการเดิมและขยายฐานการผลิตและบริการใหม่

7. เพื่อผลักดันให้ประเทศไทยมีความเชื่อมโยง (Connectivity) กับประเทศต่างๆ ทั้งในระดับอนุภูมิภาค ภูมิภาค และนานาชาติได้อย่างสมบูรณ์และมีประสิทธิภาพ รวมทั้งให้ประเทศไทยมีบทบาทนำและสร้างสรรค์ในด้านการค้า การบริการ และการลงทุนภายใต้กรอบความร่วมมือต่างๆ ทั้งในระดับอนุภูมิภาค ภูมิภาค และโลก

แผนภาพที่ 2 เป้าหมายและวัตถุประสงค์รวมของแผนพัฒนาเศรษฐกิจและสังคม ฉบับที่ 12



เป้าหมายรวมการพัฒนา ของแผนพัฒนาฯ ฉบับที่ 12

ทั้งนี้ เพื่อให้เป็นไปตามวัตถุประสงค์ดังกล่าว ได้กำหนดเป้าหมายรวมการพัฒนาของแผนพัฒนาฯ ฉบับที่ 12 ประกอบด้วย

1. คนไทยมีคุณลักษณะเป็นคนไทยที่สมบูรณ์ มีวินัย มีทัศนคติและพฤติกรรมตามบรรทัดฐานที่ดีของสังคม มีความเป็นพลเมืองตื่นรู้ มีความสามารถในการปรับตัวได้อย่างรู้เท่าทันสถานการณ์ มีความรับผิดชอบและทำประโยชน์ต่อส่วนรวม มีสุขภาพกายและใจที่ดี มีความเจริญงอกงามทางจิตวิญญาณ มีวิถีชีวิตที่พอเพียง และมีความเป็นไทย

2. ความเหลื่อมล้ำทางด้านรายได้และความยากจนลดลง เศรษฐกิจฐานรากมีความเข้มแข็ง ประชาชนทุกคนมีโอกาสในการเข้าถึงทรัพยากร การประกอบอาชีพ และบริการทางสังคมที่มีคุณภาพอย่างทั่วถึงและเป็นธรรม กลุ่มที่มีรายได้ต่ำสุดร้อยละ 40 มีรายได้เพิ่มขึ้นอย่างน้อยร้อยละ 15

3. ระบบเศรษฐกิจมีความเข้มแข็งและแข่งขันได้ โครงสร้างเศรษฐกิจปรับสู่เศรษฐกิจฐานบริการและดิจิทัล มีผู้ประกอบการรุ่นใหม่และเป็นสังคมผู้ประกอบการ ผู้ประกอบการขนาดกลาง และขนาดเล็กที่เข้มแข็งสามารถใช้นวัตกรรมและเทคโนโลยีดิจิทัลในการสร้างสรรค์คุณค่าสินค้าและบริการ

มีระบบการผลิตและให้บริการจากฐานรายได้เดิมที่มีมูลค่าเพิ่มสูงขึ้น และมีการลงทุนในการผลิตและบริการ ฐานความรู้ชั้นสูงใหม่ๆ ที่เป็นมิตรกับสิ่งแวดล้อมและชุมชน รวมทั้งกระจายฐานการผลิตและการให้บริการสู่ภูมิภาคเพื่อลดความเหลื่อมล้ำ โดยเศรษฐกิจไทยมีเสถียรภาพและมีอัตราการขยายตัวเฉลี่ยร้อยละ 5 ต่อปี และมีปัจจัยสนับสนุน อาทิ ระบบโลจิสติกส์ พลังงาน และการลงทุนวิจัยและพัฒนาที่เอื้อต่อการขยายตัวของภาคการผลิตและบริการ

4. ทนทางธรรมชาติและคุณภาพสิ่งแวดล้อมสามารถสนับสนุนการเติบโตที่เป็นมิตรกับสิ่งแวดล้อม มีความมั่นคงทางอาหาร พลังงาน และน้ำ โดยเพิ่มพื้นที่ป่าไม้ให้ได้ร้อยละ 40 ของพื้นที่ประเทศ เพื่อรักษาความสมดุลของระบบนิเวศ ลดการปล่อยก๊าซเรือนกระจกในภาคพลังงานและขนส่งไม่น้อยกว่าร้อยละ 7 ภายในปี 2563 เทียบกับการปล่อยในกรณีปกติ มีปริมาณหรือสัดส่วนของขยะมูลฝอยที่ได้รับการจัดการอย่างถูกหลักสุขาภิบาลเพิ่มขึ้น และรักษาคุณภาพน้ำและคุณภาพอากาศในพื้นที่วิกฤตให้อยู่ในเกณฑ์มาตรฐาน

5. มีความมั่นคงในเอกราชและอธิปไตย สังคมปลอดภัย สามัคคี สร้างภาพลักษณ์ดี และเพิ่มความเชื่อมั่นของนานาชาติต่อประเทศไทย ความขัดแย้งทางอุดมการณ์และความคิดในสังคมลดลง ปัญหาอาชญากรรมลดลง ปริมาณความสูญเสียจากภัยโจรสลัดและการลักลอบขนส่งสินค้าและค่านิยมลดลง มีความพร้อมที่ปกป้องประชาชนจากการก่อการร้ายและภัยพิบัติทางธรรมชาติ ประเทศไทยมีส่วนร่วมในการกำหนดบรรทัดฐานระหว่างประเทศ เกิดความเชื่อมโยงการขนส่ง โลจิสติกส์ ห่วงโซ่มูลค่า เป็นหุ้นส่วนการพัฒนาที่สำคัญในอนุภูมิภาค ภูมิภาค และโลก และอัตราการเติบโตของมูลค่าการลงทุนและการส่งออกของไทยในอนุภูมิภาค ภูมิภาค และอาเซียนสูงขึ้น

6. มีระบบบริหารจัดการภาครัฐที่มีประสิทธิภาพ ทันสมัย โปร่งใส ตรวจสอบได้ กระจายอำนาจและมีส่วนร่วมจากประชาชน บทบาทภาครัฐในการให้บริการซึ่งภาคเอกชนดำเนินการแทนได้ดีกว่าลดลง เพิ่มการใช้ระบบดิจิทัลในการให้บริการ ปัญหาคอร์รัปชันลดลง และการบริหารจัดการขององค์กรปกครองส่วนท้องถิ่นมีอิสระมากขึ้น โดยอันดับประสิทธิภาพภาครัฐที่จัดทำโดยสถาบันการศึกษานานาชาติและอันดับความยากง่ายในการดำเนินธุรกิจในประเทศดีขึ้น การใช้จ่ายภาครัฐและระบบงบประมาณมีประสิทธิภาพสูง ฐานภาษีกว้างขึ้น และดัชนีการรับรู้การทุจริตดีขึ้น รวมถึงมีบุคลากรภาครัฐที่มีความรู้ความสามารถและปรับตัวได้ทันกับยุคดิจิทัลเพิ่มขึ้น

ยุทธศาสตร์การพัฒนา ของแผนพัฒนาฯ ฉบับที่ 12

เพื่อให้การพัฒนาประเทศบรรลุวัตถุประสงค์ และมีแนวทางที่สอดคล้องกับวัตถุประสงค์ และเป้าหมายรวมที่กำหนดไว้ สำนักงานคณะกรรมการพัฒนาการเศรษฐกิจและสังคมแห่งชาติได้กำหนดประเด็นยุทธศาสตร์ภายใต้แผนพัฒนาเศรษฐกิจและสังคมแห่งชาติ ฉบับที่ 12 ไว้ 10 ยุทธศาสตร์ ดังนี้

1. การเสริมสร้างและพัฒนาศักยภาพทุนมนุษย์ แนวทางการพัฒนาที่สำคัญ ประกอบด้วย

(1) ปรับเปลี่ยนค่านิยมคนไทยให้มีคุณธรรมจริยธรรม มีวินัย จิตสาธารณะ และพฤติกรรมที่พึงประสงค์ อาทิ ส่งเสริมให้มีกิจกรรมการเรียนการสอนทั้งในและนอกห้องเรียนที่สอดแทรกคุณธรรม จริยธรรม ความมีระเบียบ

วินัย และจิตสาธารณะ (2) พัฒนาศักยภาพคนให้มีทักษะ ความรู้ และความสามารถในการดำรงชีวิตอย่างมีคุณค่า อาทิ ส่งเสริมเด็กปฐมวัยให้มีการพัฒนาทักษะทางสมองและทางสังคมที่เหมาะสม เด็กวัยเรียนและวัยรุ่นมีทักษะการคิดวิเคราะห์อย่างเป็นระบบ (3) ยกระดับคุณภาพการศึกษาและการเรียนรู้ตลอดชีวิต อาทิ ปรับระบบบริหารจัดการสถานศึกษาขนาดเล็กให้มีการจัดทรัพยากรร่วมกันให้มีขนาดและจำนวนที่เหมาะสม ปรับปรุงแหล่งเรียนรู้ในชุมชนให้เป็นแหล่งเรียนรู้เชิงสร้างสรรค์และมีชีวิต (4) ลดปัจจัยเสี่ยงด้านสุขภาพ และให้ทุกภาคส่วนคำนึงถึงผลกระทบต่อสุขภาพ อาทิ ส่งเสริมให้มีกิจกรรมทางสุขภาพและโภชนาการที่เหมาะสมกับวัย ปรับปรุงมาตรการทางกฎหมายและภาษีในการควบคุมผลิตภัณฑ์ที่ส่งผลเสียต่อสุขภาพ (5) เพิ่มประสิทธิภาพการบริหารจัดการระบบสุขภาพภาครัฐและปรับระบบการเงินการคลังด้านสุขภาพ อาทิ ปรับระบบบริหารจัดการทรัพยากรร่วมกันระหว่างสถานพยาบาลทุกสังกัดในเขตพื้นที่สุขภาพ (6) พัฒนาระบบการดูแลและสร้างสภาพแวดล้อมที่เหมาะสมกับสังคมสูงวัย อาทิ ผลักดันให้มีกฎหมายการดูแลผู้สูงอายุระยะยาว และ (7) ผลักดันให้สถาบันทางสังคมมีส่วนร่วมพัฒนาประเทศอย่างเข้มแข็ง อาทิ กำหนดมาตรการดูแลครอบครัวที่เปราะบาง และส่งเสริมสถาบันการศึกษาให้เป็นแหล่งบริการความรู้ทางวิชาการที่ทุกคนเข้าถึงได้

2. การสร้างความเป็นธรรมและลดความเหลื่อมล้ำในสังคม แนวทางการพัฒนาสำคัญ

ประกอบด้วย (1) การเพิ่มโอกาสให้กับกลุ่มเป้าหมายประชากรร้อยละ 40 ที่มีรายได้ต่ำสุดสามารถเข้าถึงบริการที่มีคุณภาพของรัฐและมีอาชีพ อาทิ ขยายโอกาส การเข้าถึงการศึกษาที่มีคุณภาพให้แก่เด็กและเยาวชนที่ด้อยโอกาสทางการศึกษาอย่างต่อเนื่อง โดยให้การดูแลนักเรียนที่ครอบครัวยากจนตั้งแต่การสร้างรายได้ของครัวเรือน สนับสนุนค่าเดินทางไปยังสถานศึกษา ให้ทุนการศึกษา ต่อระดับสูง (2) การกระจายการให้บริการภาครัฐทั้งด้านการศึกษา สาธารณสุข และสวัสดิการที่มีคุณภาพให้ครอบคลุมและทั่วถึง อาทิ บริหารจัดการการให้บริการสาธารณสุขที่มีคุณภาพให้ครอบคลุมทุกพื้นที่ ผ่านการพัฒนาระบบส่งต่อผู้ป่วยทั้งในระดับจังหวัด ภาค และระดับประเทศให้มีประสิทธิภาพมากขึ้น และ (3) เสริมสร้างศักยภาพชุมชน การพัฒนาเศรษฐกิจชุมชนและการสร้างความเข้มแข็งการเงินฐานรากตามหลักปรัชญาของเศรษฐกิจพอเพียง เพื่อให้ชุมชนสามารถพึ่งพาตนเองได้ มีสิทธิในการจัดการทุนที่ดินและทรัพยากรภายในชุมชน อาทิ สนับสนุนการให้ความรู้ในการบริหารจัดการทางการเงินแก่ชุมชนและครัวเรือน การปรับองค์กรการเงินของชุมชนให้ทำหน้าที่เป็นสถาบันการเงินในระดับหมู่บ้าน/ตำบลที่ทำหน้าที่ทั้งการให้กู้ยืมและการออม และจัดตั้งโครงข่ายการเงินฐานรากโดยมีธนาคารออมสินและธนาคารเพื่อการเกษตรและสหกรณ์เป็นแม่ข่าย

3. การสร้างความเข้มแข็งทางเศรษฐกิจและแข่งขันได้อย่างยั่งยืน แนวทางการพัฒนา

ที่สำคัญ ประกอบด้วย (1) การบริหารจัดการเศรษฐกิจส่วนรวม ทั้งในด้านการคลัง อาทิ เพิ่มประสิทธิภาพการจัดแผนงานโครงการ การจัดสรรงบประมาณ การบริหาร และการตรวจสอบกระบวนการงบประมาณ และด้านการเงิน อาทิ เพิ่มประสิทธิภาพของระบบการเงินและสถาบันการเงินทั้งในตลาดเงินและตลาดทุนให้สามารถสนับสนุนการขยายตัวทางเศรษฐกิจ และ (2) การเสริมสร้างและพัฒนาขีดความสามารถในการแข่งขันของภาคการผลิตและบริการ มุ่งเน้นการสร้างเชื่อมโยงของห่วงโซ่มูลค่าระหว่างภาคเกษตร อุตสาหกรรม บริการ และการค้าการลงทุน เพื่อยกระดับศักยภาพในการแข่งขันของประเทศ โดยยกระดับการผลิตสินค้า

เกษตรและอาหารเข้าสู่ระบบมาตรฐาน ต่อยอดความเข้มแข็งของอุตสาหกรรมที่มีศักยภาพปัจจุบัน เพื่อยกระดับไปสู่อุตสาหกรรมที่ใช้เทคโนโลยีขั้นสูง วางอนาคตรากฐานการพัฒนาอุตสาหกรรม เสริมสร้างขีดความสามารถการแข่งขันในเชิงธุรกิจของภาคบริการปรับปรุงแก้ไขกฎหมายและกฎระเบียบเพื่อส่งเสริมการค้าที่เป็นธรรมและอำนวยความสะดวกด้านการค้าการลงทุน

4. การเติบโตที่เป็นมิตรกับสิ่งแวดล้อมเพื่อการพัฒนาที่ยั่งยืน แนวทางการพัฒนาสำคัญ ประกอบด้วย (1) การรักษาฟื้นฟูทรัพยากรธรรมชาติ สร้างสมดุลของการอนุรักษ์และใช้ประโยชน์อย่างยั่งยืน และเป็นธรรม (2) เพิ่มประสิทธิภาพการบริหารจัดการทรัพยากรน้ำเพื่อให้เกิดความมั่นคง สมดุล และยั่งยืน (3) การแก้ไขปัญหาวิกฤตสิ่งแวดล้อม (4) ส่งเสริมการผลิตและการบริโภคที่เป็นมิตรกับสิ่งแวดล้อม (5) สนับสนุนการลดการปล่อยก๊าซเรือนกระจก และเพิ่มขีดความสามารถในการปรับตัวต่อการเปลี่ยนแปลงสภาพภูมิอากาศ (6) การบริหารจัดการเพื่อลดความเสี่ยงด้านภัยพิบัติ (7) การพัฒนาระบบการบริหารจัดการและกลไกแก้ไขปัญหาความขัดแย้งด้านทรัพยากรธรรมชาติและสิ่งแวดล้อม และ (8) การพัฒนาความร่วมมือด้านสิ่งแวดล้อมระหว่างประเทศ

5. การเสริมสร้างความมั่นคงแห่งชาติเพื่อการพัฒนาประเทศสู่ความมั่งคั่งและยั่งยืน แนวทางการพัฒนาสำคัญ ประกอบด้วย (1) การรักษาความมั่นคงภายใน เพื่อให้เกิดความสงบในสังคม และธำรงไว้ซึ่งสถาบันหลักของชาติ (2) การพัฒนาเสริมสร้างศักยภาพการป้องกันประเทศ เพื่อเตรียมความพร้อมในการรับมือภัยคุกคามทั้งการทหารและภัยคุกคามอื่นๆ (3) การส่งเสริมความร่วมมือกับต่างประเทศ ด้านความมั่นคง เพื่อบูรณาการความร่วมมือกับมิตรประเทศเพื่อผลประโยชน์ทางเศรษฐกิจ สังคมและการป้องกันภัยคุกคามข้ามชาติ (4) การรักษาความมั่นคงและผลประโยชน์ของชาติทางทะเลเพื่อคงไว้ซึ่งอำนาจอธิปไตยและสิทธิอธิปไตยในเขตทะเล และ (5) การบริหารจัดการความมั่นคงเพื่อการพัฒนา เพื่อให้เกิดความสอดคล้องกันระหว่างแผนงานที่เกี่ยวข้องกับความมั่นคงการพัฒนาภายใต้การมีส่วนร่วมของภาคประชาชน

6. การบริหารจัดการในภาครัฐ การป้องกันการทุจริตประพฤติมิชอบ และธรรมาภิบาลในสังคมไทย แนวทางการพัฒนาสำคัญ ประกอบด้วย (1) ปรับปรุงโครงสร้างหน่วยงาน บทบาทภารกิจ และคุณภาพบุคลากรภาครัฐ ให้มีความโปร่งใส ทันสมัย คล่องตัว มีขนาดที่เหมาะสม เกิดความคุ้มค่า (2) ปรับปรุงกระบวนการงบประมาณ และสร้างกลไกในการติดตามตรวจสอบการเงินการคลังภาครัฐ เพื่อให้การจัดสรรและการใช้จ่ายมีประสิทธิภาพ (3) เพิ่มประสิทธิภาพและยกระดับการให้บริการสาธารณะให้ได้มาตรฐานสากล เพื่อให้ประชาชนและภาคธุรกิจได้รับบริการที่มีคุณภาพได้มาตรฐานและอำนวยความสะดวกตรงตามความต้องการ (4) เพิ่มประสิทธิภาพการบริหารจัดการให้แก่องค์กรปกครองส่วนท้องถิ่น เพื่อให้ประชาชนได้รับการบริการอย่างมีประสิทธิภาพและทั่วถึง (5) ป้องกันและปราบปรามการทุจริตและประพฤติมิชอบ เพื่อให้สังคมไทยมีวินัย โปร่งใส และยุติธรรม และ (6) ปฏิรูปกฎหมายและกระบวนการยุติธรรมให้มีความทันสมัย เป็นธรรม และสอดคล้องกับข้อบังคับสากลหรือข้อตกลงระหว่างประเทศ

7. การพัฒนาโครงสร้างพื้นฐานและระบบโลจิสติกส์ แนวทางการพัฒนาสำคัญ ประกอบด้วย (1) การพัฒนาโครงสร้างพื้นฐานด้านขนส่ง อาทิ พัฒนาระบบรถไฟให้เป็นโครงข่ายหลักในการ

เดินทางและขนส่งของประเทศ พัฒนาโครงข่ายถนน พัฒนาระบบขนส่งทางอากาศ และพัฒนาระบบขนส่งทางน้ำ (2) การสนับสนุนการพัฒนาระบบขนส่ง อาทิ การพัฒนาอุตสาหกรรมต่อเนื่องที่เกิดจากการลงทุนด้านโครงสร้างพื้นฐาน และพัฒนาการบริหารจัดการในสาขาขนส่ง (3) พัฒนาระบบโลจิสติกส์ อาทิ พัฒนาและยกระดับมาตรฐานระบบการบริหารจัดการโลจิสติกส์และโซ่อุปทานให้ได้มาตรฐานสากล และพัฒนาและยกระดับมาตรฐานการอำนวยความสะดวกทางการค้า (4) พัฒนาด้านพลังงาน อาทิ จัดหาพลังงานให้เพียงพอและสร้างความมั่นคงในการผลิตพลังงาน เพิ่มศักยภาพการบริหารจัดการ การผลิต และการใช้พลังงานทดแทนและพลังงานสะอาด (5) พัฒนาเศรษฐกิจดิจิทัล อาทิ พัฒนาและปรับปรุงโครงสร้างพื้นฐานโทรคมนาคมของประเทศให้ทั่วถึงและมีประสิทธิภาพ และส่งเสริมการใช้เทคโนโลยีดิจิทัลในการสร้างมูลค่าเพิ่มทางธุรกิจ และ (6) พัฒนาระบบน้ำประปา อาทิ พัฒนาระบบน้ำประปาให้ครอบคลุมและทั่วถึง และการบริหารจัดการการใช้น้ำอย่างมีประสิทธิภาพและการสร้างนวัตกรรม

8. การพัฒนาวิทยาศาสตร์ เทคโนโลยี วิจัย และนวัตกรรม แนวทางการพัฒนาสำคัญ

ประกอบด้วย (1) เร่งส่งเสริมการลงทุนวิจัยและพัฒนาและผลักดันสู่การใช้ประโยชน์ในเชิงพาณิชย์และเชิงสังคม อาทิ ลงทุนวิจัยและพัฒนาในกลุ่มเทคโนโลยีที่ประเทศไทยมีศักยภาพพัฒนาได้เอง และกลุ่มเทคโนโลยีที่นำสู่การพัฒนาแบบก้าวกระโดด ลงทุนวิจัยและพัฒนาเทคโนโลยีและนวัตกรรมทางสังคมเพื่อลดความเหลื่อมล้ำและยกระดับคุณภาพชีวิตของประชาชน (2) พัฒนาผู้ประกอบการให้เป็นผู้ประกอบการทางเทคโนโลยี อาทิ ส่งเสริมผู้ประกอบการให้มีบทบาทหลักด้านนวัตกรรมเทคโนโลยีและร่วมกำหนดทิศทางการพัฒนานวัตกรรม ส่งเสริมการสร้างสรรค่นวัตกรรมด้านการออกแบบและการจัดการธุรกิจที่ผสมผสานการใช้เทคโนโลยีให้แพร่หลายในกลุ่มผู้ประกอบการธุรกิจของไทย และ (3) พัฒนาสถานะแวดล้อมของการพัฒนาวิทยาศาสตร์ เทคโนโลยี วิจัย และนวัตกรรม ด้านบุคลากรวิจัย อาทิ การเร่งการผลิตบุคลากรสายวิทยาศาสตร์และเทคโนโลยีที่มีคุณภาพและสอดคล้องกับความต้องการโดยเฉพาะในสาขา STEM และพัฒนาศักยภาพนักวิจัยให้มีทั้งความรู้และความเข้าใจในเทคโนโลยี

9. การพัฒนาภาค เมือง และพื้นที่เศรษฐกิจ แนวทางการพัฒนาสำคัญ ประกอบด้วย (1)

การพัฒนาภาคเพื่อสร้างโอกาสทางเศรษฐกิจให้กระจายตัวอย่างทั่วถึง พัฒนาภาคเหนือให้เป็นฐานเศรษฐกิจสร้างสรรค์มูลค่าสูง พัฒนาภาคตะวันออกเฉียงเหนือให้หลุดพ้นจากความยากจนสู่เป้าหมายการพึ่งตนเอง พัฒนาภาคกลางเป็นฐานเศรษฐกิจชั้นนำ พัฒนาภาคใต้เป็นฐานการสร้างรายได้ที่หลากหลาย (2) การพัฒนาเมือง อาทิ พัฒนาสภาพแวดล้อมเมืองศูนย์กลางของจังหวัดให้เป็นเมืองน่าอยู่ ส่งเสริมการจัดการสิ่งแวดล้อมเมืองอย่างมีบูรณาการภายใต้การมีส่วนร่วมของส่วนกลาง ส่วนท้องถิ่น ภาคประชาสังคม และภาคเอกชน พัฒนาระบบขนส่งสาธารณะในเขตเมืองและ (3) การพัฒนาพื้นที่เศรษฐกิจ อาทิ พัฒนาพื้นที่พื้นที่บริเวณชายฝั่งทะเลตะวันออกให้เป็นฐานการผลิตอุตสาหกรรมหลักของประเทศที่ขยายตัวอย่างมีสมดุล มีประสิทธิภาพ สอดคล้องกับศักยภาพของพื้นที่ พัฒนาพื้นที่เศรษฐกิจใหม่บริเวณชายแดนเป็นประตูเศรษฐกิจเชื่อมโยงกับประเทศเพื่อนบ้านให้เจริญเติบโตอย่างยั่งยืนและเกิดผลที่เป็นรูปธรรม

10. ความร่วมมือระหว่างประเทศเพื่อการพัฒนา แนวทางการพัฒนาสำคัญ ประกอบด้วย

(1) ขยายความร่วมมือทางการค้าและการลงทุนกับมิตรประเทศ และแสวงหาตลาดใหม่สำหรับสินค้าและบริการของไทย (2) พัฒนาความเชื่อมโยงด้านการคมนาคมขนส่ง โลจิสติกส์ และโทรคมนาคมในกรอบความร่วมมืออนุภูมิภาคภายใต้แผนงาน GMS, ACMECS, IMT-GT, BIMSTEC และ JDS และภูมิภาคอาเซียน เพื่ออำนวยความสะดวกและลดต้นทุนด้านโลจิสติกส์ (3) พัฒนาและส่งเสริมให้ไทยเป็นฐานของการประกอบธุรกิจ การบริการ และการลงทุนที่โดดเด่นในภูมิภาค (4) ส่งเสริมการลงทุนไทยในต่างประเทศของผู้ประกอบการไทย (5) เปิดประตูการค้าและพัฒนาความร่วมมือกับประเทศเพื่อนบ้านในลักษณะหุ้นส่วนทางยุทธศาสตร์ทั้งในระดับอนุภูมิภาคและภูมิภาคที่มีความเสมอภาคกัน (6) สร้างความเป็นหุ้นส่วนการพัฒนา กับประเทศในอนุภูมิภาค ภูมิภาค และนานาชาติ (7) เข้าร่วมเป็นภาคีความร่วมมือระหว่างประเทศโดยมีบทบาทที่สร้างสรรค์ (8) ส่งเสริมความร่วมมือกับภูมิภาคและนานาชาติในการสร้างความมั่นคงในทุกด้านที่เกี่ยวข้องกับเรื่องความอยู่ดีมีสุขของประชาชน (9) บูรณาการภารกิจด้านความร่วมมือระหว่างประเทศและด้านการต่างประเทศ และ (10) ส่งเสริมให้เกิดการปรับตัวภายในประเทศที่สำคัญ

ดังนั้น สามารถสรุปความสอดคล้องเชื่อมโยงระหว่างประเด็นยุทธศาสตร์การพัฒนาและตัวชี้วัดของจังหวัดเพชรบูรณ์กับประเด็นยุทธศาสตร์และตัวชี้วัดตามแผนพัฒนาฯ ฉบับที่ 12 แสดงได้ดังตารางต่อไปนี้

ตารางที่ 9 ความสอดคล้องระหว่างประเด็นยุทธศาสตร์ของแผนพัฒนาจังหวัดเพชรบูรณ์ (พ.ศ.2561-2564) และประเด็นยุทธศาสตร์ตามแผนพัฒนาเศรษฐกิจและสังคมแห่งชาติ ฉบับที่ 12

ประเด็นยุทธศาสตร์แผนฯ 12	ประเด็นยุทธศาสตร์การพัฒนาจังหวัดเพชรบูรณ์
ยุทธศาสตร์ที่ 1 การเสริมสร้าง และพัฒนาศักยภาพทุนมนุษย์	ยุทธศาสตร์ที่ 3 ยกระดับคุณภาพชีวิต และเสริมสร้างความมั่นคงอย่างทั่วถึงและเท่าเทียม
ยุทธศาสตร์ที่ 2 การสร้างความเป็นธรรมลดความเหลื่อมล้ำในสังคม	ยุทธศาสตร์ที่ 1 การส่งเสริมเกษตรปลอดภัย การเพิ่มประสิทธิภาพการผลิตและสร้างมูลค่าเพิ่ม ยุทธศาสตร์ที่ 3 ยกระดับคุณภาพชีวิต และเสริมสร้างความมั่นคงอย่างทั่วถึงและเท่าเทียม
ยุทธศาสตร์ที่ 3 การสร้างความเข้มแข็ง ทางเศรษฐกิจ และแข่งขันได้อย่างยั่งยืน	ยุทธศาสตร์ที่ 1 การส่งเสริมเกษตรปลอดภัย การเพิ่มประสิทธิภาพการผลิตและสร้างมูลค่าเพิ่ม ยุทธศาสตร์ที่ 2 ส่งเสริม พัฒนาและเชื่อมโยงการท่องเที่ยวทุกมิติ เพื่อสร้างสรรค์มูลค่าเพิ่ม ยุทธศาสตร์ที่ 5 ยกระดับขีดความสามารถทางการแข่งขัน และส่งเสริมอุตสาหกรรมที่เป็นมิตรกับสิ่งแวดล้อม

ประเด็นยุทธศาสตร์แผนฯ 12	ประเด็นยุทธศาสตร์การพัฒนาจังหวัดเพชรบูรณ์
<u>ยุทธศาสตร์ที่ 4</u> การเติบโตที่เป็นมิตรกับสิ่งแวดล้อมเพื่อการพัฒนาที่ยั่งยืน	<u>ยุทธศาสตร์ที่ 3</u> ยกระดับคุณภาพชีวิต และเสริมสร้างความมั่นคงอย่างทั่วถึงและเท่าเทียม <u>ยุทธศาสตร์ที่ 4</u> การบริหารจัดการทรัพยากรธรรมชาติและสิ่งแวดล้อมอย่างยั่งยืน <u>ยุทธศาสตร์ที่ 5</u> ยกระดับขีดความสามารถทางการแข่งขัน และส่งเสริมอุตสาหกรรมที่เป็นมิตรกับสิ่งแวดล้อม
<u>ยุทธศาสตร์ที่ 5</u> การเสริมสร้างความมั่นคงแห่งชาติ เพื่อการพัฒนาประเทศสู่ความมั่งคั่งและยั่งยืน	-ไม่มีประเด็นยุทธศาสตร์ที่สอดคล้อง-
<u>ยุทธศาสตร์ที่ 6</u> การบริหารจัดการจัดการในภาครัฐ การป้องกันการทุจริตประพฤติมิชอบ และธรรมาภิบาลในสังคมไทย	-ไม่มีประเด็นยุทธศาสตร์ที่สอดคล้อง-
<u>ยุทธศาสตร์ที่ 7</u> การพัฒนาโครงสร้างพื้นฐาน และระบบโลจิสติกส์	<u>ยุทธศาสตร์ที่ 5</u> ยกระดับขีดความสามารถทางการแข่งขัน และส่งเสริมอุตสาหกรรมที่เป็นมิตรกับสิ่งแวดล้อม
<u>ยุทธศาสตร์ที่ 8</u> การพัฒนาวิทยาศาสตร์ เทคโนโลยี วิจัย และนวัตกรรม	-ไม่มีประเด็นยุทธศาสตร์ที่สอดคล้อง-
<u>ยุทธศาสตร์ที่ 9</u> การพัฒนาภาค เมือง และพื้นที่เศรษฐกิจ	<u>ยุทธศาสตร์ที่ 1</u> การส่งเสริมเกษตรปลอดภัย การเพิ่มประสิทธิภาพการผลิตและสร้างมูลค่าเพิ่ม <u>ยุทธศาสตร์ที่ 2</u> ส่งเสริม พัฒนาและเชื่อมโยงการท่องเที่ยวทุกมิติ เพื่อสร้างเสริมมูลค่าเพิ่ม <u>ยุทธศาสตร์ที่ 4</u> การบริหารจัดการทรัพยากรธรรมชาติและสิ่งแวดล้อมอย่างยั่งยืน
<u>ยุทธศาสตร์ที่ 10</u> ความร่วมมือระหว่างประเทศเพื่อการพัฒนา	-ไม่มีประเด็นยุทธศาสตร์ที่สอดคล้อง-

ตารางที่ 10 ความสอดคล้องระหว่างตัวชี้วัดตามแผนพัฒนาจังหวัดเพชรบูรณ์ (พ.ศ.2561-2564) และตัวชี้วัดตามแผนพัฒนาเศรษฐกิจและสังคมแห่งชาติ ฉบับที่ 12

ตัวชี้วัดพัฒนาฯ ฉบับที่ 12	ตัวชี้วัดการพัฒนาจังหวัดเพชรบูรณ์
<p>ยุทธศาสตร์ที่ 1 การเสริมสร้าง และพัฒนาศักยภาพทุนมนุษย์</p> <ul style="list-style-type: none"> - คะแนน IQ เฉลี่ยไม่ต่ำกว่าเกณฑ์มาตรฐาน - เด็กร้อยละ 70 มีคะแนน EQ ไม่ต่ำกว่าเกณฑ์มาตรฐาน - ผู้เรียนในระบบวิภาคีเพิ่มขึ้นเฉลี่ยร้อยละ 30 ต่อปี - แรงงานที่ขอเทียบโอนประสบการณ์และความรู้เพื่อขอรับวุฒิ ปวช. และ ปวส. เพิ่มขึ้นเฉลี่ยร้อยละ 20 ต่อปี 	<p>ยุทธศาสตร์ที่ 3 ยกระดับคุณภาพชีวิต และเสริมสร้างความมั่นคงอย่างทั่วถึงและเท่าเทียม</p> <ul style="list-style-type: none"> - อัตราการเข้าเรียนรวมระดับมัธยมศึกษาตอนปลายและอาชีวศึกษาเพิ่มขึ้น - จำนวนปีการศึกษาเฉลี่ยประชากรอายุ 15 ปีขึ้นไป เพิ่มขึ้น - คะแนนเฉลี่ยผลการสอบ O-NET ระดับมัธยมศึกษาตอนปลายเพิ่มขึ้น
<p>ยุทธศาสตร์ที่ 2 การสร้างความเป็นธรรมลดความเหลื่อมล้ำในสังคม</p> <ul style="list-style-type: none"> - รายได้เฉลี่ยต่อหัวของกลุ่มประชากรร้อยละ 40 ที่มีรายได้ต่ำสุด เพิ่มขึ้นไม่ต่ำกว่าร้อยละ 15 ต่อปี - ค่าสัมประสิทธิ์ความไม่เสมอภาค (Gini Coefficient) ด้านรายได้ลดลงเหลือ 0.41 เมื่อสิ้นแผนพัฒนาฯ ฉบับที่ 12 - สัดส่วนการเรียนรู้ที่มีผลสัมฤทธิ์ทางการศึกษาระดับชั้นผ่านเกณฑ์คะแนนร้อยละ 50 มีจำนวนเพิ่มขึ้น และความแตกต่างของคะแนนผลสัมฤทธิ์ระหว่างพื้นที่ และภูมิภาคลดลง - สัดส่วนแรงงานนอกระบบที่อยู่ใต้ประกันสังคม (ผู้ประกันตนตามมาตรา 40) และที่เข้าร่วมกองทุนการออมแห่งชาติต่อกำลังแรงงานเพิ่มขึ้น - มูลค่าสินค้าชุมชนเพิ่มขึ้น 	<p>ยุทธศาสตร์ที่ 1 การส่งเสริมเกษตรปลอดภัย การเพิ่มประสิทธิภาพการผลิตและสร้างมูลค่าเพิ่ม</p> <ul style="list-style-type: none"> - อัตราการขยายตัวของผลิตภัณฑ์มวลรวมภาคเกษตรเพิ่มขึ้นเฉลี่ยร้อยละ 5 ต่อปี <p>ยุทธศาสตร์ที่ 3 ยกระดับคุณภาพชีวิต และเสริมสร้างความมั่นคงอย่างทั่วถึงและเท่าเทียม</p> <ul style="list-style-type: none"> - อัตราการเข้าเรียนรวมระดับมัธยมศึกษาตอนปลาย และอาชีวศึกษาเพิ่มขึ้น - จำนวนปีการศึกษาเฉลี่ยประชากรอายุ 15 ปีขึ้นไปเพิ่มขึ้น - สัดส่วนแรงงานในระบบประกันสังคมต่อจำนวนแรงงานทั้งหมดเพิ่มขึ้นเฉลี่ยร้อยละ 1 ต่อปี - คะแนนเฉลี่ยผลการสอบ O-NET ระดับมัธยมศึกษาตอนปลายเพิ่มขึ้น - ร้อยละภาษีที่ท้องถิ่นจัดเก็บได้ต่อรายได้รวม เพิ่มขึ้นร้อยละ 2 ต่อปี

ตัวชี้วัดแผนพัฒนาฯ ฉบับที่ 12	ตัวชี้วัดการพัฒนาจังหวัดเพชรบูรณ์
<p>ยุทธศาสตร์ที่ 3 การสร้างความเข้มแข็ง ทางเศรษฐกิจ และแข่งขันได้อย่างยั่งยืน</p> <ul style="list-style-type: none"> - อัตราการขยายตัวเศรษฐกิจเฉลี่ยในช่วงแผนพัฒนาฯ ฉบับที่ 12 ไม่ต่ำกว่าร้อยละ 5 - ผลผลิตภาพการผลิตของปัจจัยการผลิตไม่ต่ำกว่า ร้อยละ 2.5 ต่อปี - อัตราการขยายตัวของภาคเกษตร อุตสาหกรรม และการบริการ (นอกเหนือจากบริการภาครัฐ) ขยายตัวเฉลี่ยไม่ต่ำกว่าร้อยละ 3 , 4.5 และ 6 ต่อปี ตามลำดับ - รายได้เงินสดสุทธิทางการเกษตรเพิ่มขึ้นเป็น 59,460 บาท - พื้นที่การทำเกษตรยั่งยืนเพิ่มขึ้นเป็น 5,000,000 ไร่ ในปี 2564 - รายได้จากการท่องเที่ยวไม่ต่ำกว่า 3 ล้านล้านบาท - สัดส่วนผลิตภัณฑ์มวลรวมในประเทศของวิสาหกิจขนาดกลางและขนาดย่อมต่อผลิตภัณฑ์มวลรวมในประเทศทั้งประเทศเพิ่มขึ้นไม่น้อยกว่าร้อยละ 45 เมื่อสิ้นสุดแผนพัฒนาฯ ฉบับที่ 12 	<p>ยุทธศาสตร์ที่ 1 การส่งเสริมเกษตรปลอดภัย การเพิ่มประสิทธิภาพการผลิตและสร้างมูลค่าเพิ่ม</p> <ul style="list-style-type: none"> - อัตราการขยายตัวของผลิตภัณฑ์มวลรวมภาคเกษตร เพิ่มขึ้นเฉลี่ยร้อยละ 5 ต่อปี - จำนวนเกษตรกรที่ผ่านการรับรองมาตรฐานเกษตรอินทรีย์เพิ่มขึ้น - จำนวนเกษตรกรที่ผ่านการรับรองมาตรฐานเกษตรปลอดภัย (GAP) เพิ่มขึ้น <p>ยุทธศาสตร์ที่ 2 ส่งเสริม พัฒนาและเชื่อมโยงการท่องเที่ยวทุกมิติ เพื่อสร้างสรรค์มูลค่าเพิ่ม</p> <ul style="list-style-type: none"> - จำนวนนักท่องเที่ยวเพิ่มขึ้น - รายได้จากการท่องเที่ยวเพิ่มขึ้น - มูลค่าจำหน่ายผลิตภัณฑ์ OTOP ผลิตภัณฑ์ชุมชน และของฝากของที่ระลึกเพิ่มขึ้น <p>ยุทธศาสตร์ที่ 5 ยกระดับขีดความสามารถทางการแข่งขัน และส่งเสริมอุตสาหกรรมที่เป็นมิตรกับสิ่งแวดล้อม</p> <ul style="list-style-type: none"> - ผลิตภัณฑ์ที่ได้รับการรับรองมาตรฐานผลิตภัณฑ์เพิ่มขึ้นเฉลี่ยร้อยละ 5 - ผลผลิตภาพแรงงานเพิ่มขึ้น - ผลิตภัณฑ์มวลรวมภาคการขนส่ง สถานที่เก็บสินค้าและการคมนาคม เพิ่มขึ้นเฉลี่ยร้อยละ 5 ต่อปี

ตัวชี้วัดแผนพัฒนาฯ ฉบับที่ 12	ตัวชี้วัดการพัฒนาจังหวัดเพชรบูรณ์
<p>ยุทธศาสตร์ที่ 4 การเติบโตที่เป็นมิตรกับสิ่งแวดล้อม เพื่อการพัฒนาที่ยั่งยืน</p> <ul style="list-style-type: none"> - สัดส่วนพื้นที่ป่าไม้ร้อยละ 40 ของพื้นที่ประเทศ แบ่งเป็น พื้นที่ป่าเพื่อการอนุรักษ์ร้อยละ 25 และพื้นที่ป่าเศรษฐกิจร้อยละ 15 พื้นที่ป่าชายเลนเพิ่มจาก 1.53 ล้านไร่ เป็น 1.58 ล้านไร่ พื้นที่ปลูกและฟื้นฟูป่าต้นน้ำเพิ่มขึ้น - มีระบบประปาหมู่บ้านครบทุกหมู่บ้าน - พื้นที่และมูลค่าความเสียหายจากอุทกภัย และ ภัยแล้งมีแนวโน้มลดลง - สัดส่วนของขยะมูลฝอยชุมชนได้รับการจัดการอย่างถูกต้องและนำไปใช้ประโยชน์ไม่น้อยกว่าร้อยละ 75 สัดส่วนของเสียอันตรายชุมชนที่ได้รับการกำจัดอย่างถูกต้องไม่น้อยกว่าร้อยละ 30 และการอุตสาหกรรมอันตรายทั้งหมดเข้าสู่ระบบการจัดการที่ถูกต้อง - ปริมาณการปล่อยก๊าซเรือนกระจกในภาคพลังงานและคมนาคมขนส่งลดลงไม่น้อยกว่าร้อยละ 7 ของการปล่อยในกรณีปกติ ภายในปี 2563 - จำนวนผู้เสียชีวิตและมูลค่าความเสียหายจากภัยธรรมชาติ ค่าใช้จ่ายในการชดเชยผู้ได้รับผลกระทบจากภัยพิบัติในพื้นที่เสี่ยงภัยซ้ำซากลดลง 	<p>ยุทธศาสตร์ที่ 3 ยกระดับคุณภาพชีวิต และเสริมสร้างความมั่นคงอย่างทั่วถึงและเท่าเทียม</p> <ul style="list-style-type: none"> - ประชาชนเข้าถึงระบบสาธารณสุขภาคพื้นฐานเพิ่มขึ้น <p>ยุทธศาสตร์ที่ 4 การบริหารจัดการทรัพยากรธรรมชาติและสิ่งแวดล้อมอย่างยั่งยืน</p> <ul style="list-style-type: none"> - อัตราการเปลี่ยนแปลงพื้นที่ป่าไม่เพิ่มขึ้น - ปริมาณขยะลดลง - จำนวนของประชากรที่ประสบภัยพิบัติทางธรรมชาติลดลง (ภัยแล้ง อุทกภัย) <p>ยุทธศาสตร์ที่ 5 ยกระดับขีดความสามารถทางการแข่งขัน และส่งเสริมอุตสาหกรรมที่เป็นมิตรกับสิ่งแวดล้อม</p> <ul style="list-style-type: none"> - ปริมาณการปล่อยก๊าซเรือนกระจกลดลงร้อยละ 5 ต่อปี
<p>ยุทธศาสตร์ที่ 5 การเสริมสร้างความมั่นคงแห่งชาติ เพื่อการพัฒนาประเทศสู่ความมั่งคั่งและยั่งยืน</p>	<p>-ไม่มีประเด็นยุทธศาสตร์ที่สอดคล้อง-</p>
<p>ยุทธศาสตร์ที่ 6 การบริหารจัดการในภาครัฐ การป้องกันการทุจริตประพฤติมิชอบ และธรรมาภิบาลในสังคมไทย</p>	<p>-ไม่มีประเด็นยุทธศาสตร์ที่สอดคล้อง-</p>

ตัวชี้วัดแผนพัฒนาฯ ฉบับที่ 12	ตัวชี้วัดการพัฒนาจังหวัดเพชรบูรณ์
<p>ยุทธศาสตร์ที่ 7 การพัฒนาโครงสร้างพื้นฐาน และระบบโลจิสติกส์</p> <ul style="list-style-type: none"> - สัดส่วนต้นทุนโลจิสติกส์ลดลงจากร้อยละ 14 เป็นร้อยละ 12 ของผลิตภัณฑ์มวลรวมในประเทศ โดยส่วนของต้นทุนขนส่งสินค้าต่ำกว่าร้อยละ 7 ของผลิตภัณฑ์มวลรวมในประเทศ ในปี 2564 - อันดับดัชนีความสามารถในการแข่งขันด้านโลจิสติกส์ และประสิทธิภาพการอำนวยความสะดวกทางการค้าดีขึ้น 	<p>ยุทธศาสตร์ที่ 5 ยกระดับขีดความสามารถทางการแข่งขัน และส่งเสริมอุตสาหกรรมที่เป็นมิตรกับสิ่งแวดล้อม</p> <ul style="list-style-type: none"> - ผลิตภัณฑ์มวลรวมภาคการขนส่ง สกน.ที่เก็บสินค้า และการคมนาคม เพิ่มขึ้นเฉลี่ยร้อยละ 5 ต่อปี
<p>ยุทธศาสตร์ที่ 8 การพัฒนาวิทยาศาสตร์ เทคโนโลยีวิจัย และนวัตกรรม</p>	<p>-ไม่มีประเด็นยุทธศาสตร์ที่สอดคล้อง-</p>
<p>ยุทธศาสตร์ที่ 9 การพัฒนาภาค เมือง และพื้นที่เศรษฐกิจ</p> <ul style="list-style-type: none"> - ผลิตภัณฑ์ภาคต่อหัวระหว่างภาคลดลง - สัมประสิทธิ์การกระจายรายได้ระดับภาคลดลง - เมืองศูนย์กลางจังหวัดที่ได้รับการพัฒนาเป็นเมืองน่าอยู่เพิ่มขึ้น - สถานประกอบการที่จดทะเบียนในพื้นที่เศรษฐกิจใหม่เพิ่มขึ้น 	<p>ยุทธศาสตร์ที่ 1 การส่งเสริมเกษตรปลอดภัย การเพิ่มประสิทธิภาพการผลิตและสร้างมูลค่าเพิ่ม</p> <ul style="list-style-type: none"> - อัตราการขยายตัวของผลิตภัณฑ์มวลรวม ภาคเกษตร เพิ่มขึ้นเฉลี่ยร้อยละ 5 ต่อปี <p>ยุทธศาสตร์ที่ 2 ส่งเสริม พัฒนาและเชื่อมโยงการท่องเที่ยวทุกมิติ เพื่อสร้างสรรคมูลค่าเพิ่ม</p> <ul style="list-style-type: none"> - จำนวนนักท่องเที่ยวเพิ่มขึ้น - รายได้จากการท่องเที่ยวเพิ่มขึ้น - มูลค่าจำหน่ายผลิตภัณฑ์ OTOP ผลิตภัณฑ์ชุมชนและของฝากของที่ระลึกเพิ่มขึ้น <p>ยุทธศาสตร์ที่ 4 การบริหารจัดการทรัพยากรธรรมชาติและสิ่งแวดล้อมอย่างยั่งยืน</p> <ul style="list-style-type: none"> - อัตราการเปลี่ยนแปลงพื้นที่ป่าเพิ่มขึ้น - ปริมาณขยะสะสมลดลง - จำนวนของประชากรที่ประสบภัยพิบัติทางธรรมชาติลดลง (ภัยแล้ง อุทกภัย) - อัตราการใช้พลังงานทดแทนแต่ละประเภทเพิ่มขึ้น
<p>ยุทธศาสตร์ที่ 10 ความร่วมมือระหว่างประเทศ เพื่อการพัฒนา</p>	<p>-ไม่มีประเด็นยุทธศาสตร์ที่สอดคล้อง-</p>

บทที่ 3

ผังรายการข้อมูลสถิติ

ในบทนี้ประกอบด้วยผังรายการสถิติ 2 ส่วน โดยส่วนแรกเป็นผังรายการข้อมูลพื้นฐานของจังหวัดด้านเศรษฐกิจ สังคม และทรัพยากรธรรมชาติและสิ่งแวดล้อมของจังหวัด ส่วนที่สอง เป็นผังรายการสถิติตัวชี้วัด ตามประเด็นยุทธศาสตร์ในแผนพัฒนาจังหวัด

3.1 ข้อมูลพื้นฐาน

3.1.1 ด้านเศรษฐกิจ

(1) ผังรายการข้อมูลสถิติด้านเศรษฐกิจ

ลำดับ	สาขา	รายการข้อมูลพื้นฐาน	มี/ไม่มี ฐานข้อมูล	วิธีการเก็บ รวบรวม ข้อมูล	หน่วยวัด	ความถี่ ของข้อมูล	ระดับการ นำเสนอ	หน่วยงานผู้รับผิดชอบ
1	บัญชีประชาชาติ	ผลิตภัณฑ์มวลรวมจังหวัด ณ ราคาประจำปี	มี	รายงาน	ล้านบาท	รายปี	จังหวัด	สำนักงานคณะกรรมการพัฒนาการเศรษฐกิจ และสังคมแห่งชาติ
2	บัญชีประชาชาติ	ผลิตภัณฑ์มวลรวมจังหวัดต่อคนต่อปี	มี	รายงาน	บาท/คน	รายปี	จังหวัด	สำนักงานคณะกรรมการพัฒนาการเศรษฐกิจ และสังคมแห่งชาติ
3	บัญชีประชาชาติ	ผลิตภัณฑ์มวลรวมสาขาเกษตร	มี	รายงาน	ล้านบาท	รายปี	จังหวัด	สำนักงานคณะกรรมการพัฒนาการเศรษฐกิจ และสังคมแห่งชาติ
4	บัญชีประชาชาติ	ผลิตภัณฑ์มวลรวมสาขาอุตสาหกรรม	มี	รายงาน	ล้านบาท	รายปี	จังหวัด	สำนักงานคณะกรรมการพัฒนาการเศรษฐกิจ และสังคมแห่งชาติ

ลำดับ	สาขา	รายการข้อมูลพื้นฐาน	มี/ไม่มี ฐานข้อมูล	วิธีการเก็บ รวบรวม ข้อมูล	หน่วยวัด	ความถี่ ของข้อมูล	ระดับการ นำเสนอ	หน่วยงานผู้รับผิดชอบ
5	บัญชีประชาชาติ	ผลิตภัณฑ์มวลรวมสาขาขนส่งสถานที่เก็บสินค้าและการคมนาคม	มี	รายงาน	ล้านบาท	รายปี	จังหวัด	สำนักงานคณะกรรมการพัฒนาการเศรษฐกิจและสังคมแห่งชาติ
6	เกษตรและ ประมง	เนื้อที่ใช้ประโยชน์ทางการเกษตร	มี	รายงาน	ไร่	รายปี	จังหวัด	สำนักงานเศรษฐกิจการเกษตร
7	เกษตรและ ประมง	เนื้อที่นา	มี	รายงาน	ไร่	รายปี	จังหวัด	สำนักงานเศรษฐกิจการเกษตร
8	เกษตรและ ประมง	เนื้อที่พืชไร่	มี	รายงาน	ไร่	รายปี	จังหวัด	สำนักงานเศรษฐกิจการเกษตร
9	เกษตรและ ประมง	เนื้อที่ไม้ผลและไม้ยืนต้น	มี	รายงาน	ไร่	รายปี	จังหวัด	สำนักงานเศรษฐกิจการเกษตร
10	เกษตรและ ประมง	เนื้อที่สวนผักไม้ดอก ไม้ประดับ	มี	รายงาน	ไร่	รายปี	จังหวัด	สำนักงานเศรษฐกิจการเกษตร
11	เกษตรและ ประมง	ผลผลิตข้าวเหนียวนาปี	มี	รายงาน	ตัน	รายปี	จังหวัด อำนาจ	สำนักงานเกษตรจังหวัดเพชรบูรณ์
12	เกษตรและ ประมง	ผลผลิตข้าวเจ้านาปี	มี	รายงาน	ตัน	รายปี	จังหวัด อำนาจ	สำนักงานเกษตรจังหวัดเพชรบูรณ์
13	เกษตรและ ประมง	ผลผลิตข้าวเหนียวนาปรัง	มี	รายงาน	ตัน	รายปี	จังหวัด อำนาจ	สำนักงานเกษตรจังหวัดเพชรบูรณ์
14	เกษตรและ ประมง	ผลผลิตข้าวเจ้านาปรัง	มี	รายงาน	ตัน	รายปี	จังหวัด อำนาจ	สำนักงานเกษตรจังหวัดเพชรบูรณ์

ลำดับ	สาขา	รายการข้อมูลพื้นฐาน	มี/ไม่มี ฐานข้อมูล	วิธีการเก็บ รวบรวม ข้อมูล	หน่วยวัด	ความถี่ ของข้อมูล	ระดับการ นำเสนอ	หน่วยงานผู้รับผิดชอบ
15	เกษตรและ ประมง	ผลผลิตข้าวเหนียวนาปีเฉลี่ยต่อไร่	มี	รายงาน	ตัน	รายปี	จังหวัด อำนาจ	สำนักงานเกษตรจังหวัดเพชรบูรณ์
16	เกษตรและ ประมง	ผลผลิตข้าวเจ้านาปีเฉลี่ยต่อไร่	มี	รายงาน	ตัน	รายปี	จังหวัด อำนาจ	สำนักงานเกษตรจังหวัดเพชรบูรณ์
17	เกษตรและ ประมง	ผลผลิตข้าวเหนียวนาปรังเฉลี่ยต่อไร่	มี	รายงาน	ตัน	รายปี	จังหวัด อำนาจ	สำนักงานเกษตรจังหวัดเพชรบูรณ์
18	เกษตรและ ประมง	ผลผลิตข้าวเจ้านาปรังเฉลี่ยต่อไร่	มี	รายงาน	ตัน	รายปี	จังหวัด อำนาจ	สำนักงานเกษตรจังหวัดเพชรบูรณ์
19	เกษตรและ ประมง	จำนวนครัวเรือนที่มีการเพาะเลี้ยงสัตว์น้ำจืด	มี	รายงาน	ครัวเรือน	รายปี	จังหวัด	สำนักงานประมงจังหวัดเพชรบูรณ์
20	เกษตร และประมง	เนื้อที่ที่มีการเพาะเลี้ยงสัตว์น้ำจืด	มี	รายงาน	ไร่	รายปี	จังหวัด	สำนักงานประมงจังหวัดเพชรบูรณ์
21	เกษตร และประมง	ปริมาณการจับสัตว์น้ำจืด	มี	รายงาน	กก.	รายปี	จังหวัด	สำนักงานประมงจังหวัดเพชรบูรณ์
22	เกษตร และประมง	มูลค่าการจับสัตว์น้ำจืด	มี	รายงาน	บาท	รายปี	จังหวัด	สำนักงานประมงจังหวัดเพชรบูรณ์
23	เกษตร และประมง	เงินกู้ของเกษตรกรลูกค้าธนาคารเพื่อการเกษตร และสหกรณ์การเกษตร	มี	รายงาน	ล้านบาท	รายปี	จังหวัด	ธนาคารเพื่อการเกษตรและสหกรณ์การเกษตร จังหวัดเพชรบูรณ์
24	อุตสาหกรรม	จำนวนสถานประกอบการอุตสาหกรรม	มี	รายงาน	แห่ง	รายปี	จังหวัด	สำนักงานอุตสาหกรรมจังหวัดเพชรบูรณ์

ลำดับ	สาขา	รายการข้อมูลพื้นฐาน	มี/ไม่มี ฐานข้อมูล	วิธีการเก็บ รวบรวม ข้อมูล	หน่วยวัด	ความถี่ ของข้อมูล	ระดับการ นำเสนอ	หน่วยงานผู้รับผิดชอบ
25	อุตสาหกรรม	จำนวนเงินทุนสถานประกอบการอุตสาหกรรม	มี	รายงาน	ล้านบาท	รายปี	จังหวัด	สำนักงานอุตสาหกรรมจังหวัดเพชรบูรณ์
26	อุตสาหกรรม	จำนวนคนงานสถานประกอบการอุตสาหกรรม	มี	รายงาน	ราย	รายปี	จังหวัด	สำนักงานอุตสาหกรรมจังหวัดเพชรบูรณ์
27	พลังงาน	จำนวนผู้ใช้ไฟฟ้า	มี	รายงาน	ราย	รายปี	จังหวัด อำเภอ	การไฟฟ้าส่วนภูมิภาคจังหวัดเพชรบูรณ์
28	พลังงาน	ปริมาณการจำหน่ายกระแสไฟฟ้า	มี	รายงาน	ล้าน กิโลวัตต์/ ชั่วโมง	รายปี	จังหวัด อำเภอ	การไฟฟ้าส่วนภูมิภาคจังหวัดเพชรบูรณ์
29	ขนส่งและ โลจิสติกส์	จำนวนอุบัติเหตุการจราจรทางบก	มี	รายงาน	ครั้ง	รายปี	จังหวัด	ตำรวจภูธรจังหวัดเพชรบูรณ์
30	ขนส่งและ โลจิสติกส์	จำนวนคนตายจากอุบัติเหตุการจราจรทางบก	มี	รายงาน	ราย	รายปี	จังหวัด	ตำรวจภูธรจังหวัดเพชรบูรณ์
31	ขนส่งและ โลจิสติกส์	จำนวนคนเจ็บอุบัติเหตุการจราจรทางบก	มี	รายงาน	ราย	รายปี	จังหวัด	ตำรวจภูธรจังหวัดเพชรบูรณ์
32	ขนส่งและ โลจิสติกส์	มูลค่าทรัพย์สินที่เสียหายอุบัติเหตุการจราจร ทางบก	มี	รายงาน	บาท	รายปี	จังหวัด	ตำรวจภูธรจังหวัดเพชรบูรณ์
33	การค้าและราคา	ดัชนีราคาผู้บริโภคทั่วไป	มี	รายงาน	-	รายปี	จังหวัด	สำนักดัชนีเศรษฐกิจการค้า กระทรวงพาณิชย์
34	การค้าและราคา	อัตราเงินเฟ้อ	มี	รายงาน	-	รายปี	จังหวัด	สำนักดัชนีเศรษฐกิจการค้า กระทรวงพาณิชย์

ลำดับ	สาขา	รายการข้อมูลพื้นฐาน	มี/ไม่มี ฐานข้อมูล	วิธีการเก็บ รวบรวม ข้อมูล	หน่วยวัด	ความถี่ ของข้อมูล	ระดับการ นำเสนอ	หน่วยงานผู้รับผิดชอบ
35	เทคโนโลยี สารสนเทศ และการสื่อสาร	จำนวนเลขหมายโทรศัพท์ที่มี	มี	รายงาน	หมายเลข	รายปี	จังหวัด	ส่วนบริการลูกค้าจังหวัดเพชรบูรณ์ บริษัท ทีโอที จำกัด (มหาชน)
36	เทคโนโลยี สารสนเทศ และการสื่อสาร	จำนวนเลขหมายโทรศัพท์ที่มีผู้เช่า	มี	รายงาน	หมายเลข	รายปี	จังหวัด	ส่วนบริการลูกค้าจังหวัดเพชรบูรณ์ บริษัท ทีโอที จำกัด (มหาชน)
37	เทคโนโลยี สารสนเทศ และการสื่อสาร	จำนวนประชากรอายุ 6 ปีขึ้นไป ที่ใช้อินเทอร์เน็ต	มี	รายงาน	คน	รายปี	จังหวัด	สำนักงานสถิติแห่งชาติ
38	เทคโนโลยี สารสนเทศ และการสื่อสาร	ครัวเรือนที่มีอุปกรณ์/เทคโนโลยีสารสนเทศ และการสื่อสาร	มี	รายงาน	ครัวเรือน	รายปี	จังหวัด	สำนักงานสถิติแห่งชาติ
39	การท่องเที่ยว และกีฬา	จำนวนนักท่องเที่ยวชาวไทย	มี	รายงาน	คน	รายปี	จังหวัด	กรมการท่องเที่ยว
40	การท่องเที่ยว และกีฬา	จำนวนนักท่องเที่ยวชาวต่างประเทศ	มี	รายงาน	คน	รายปี	จังหวัด	กรมการท่องเที่ยว
41	การท่องเที่ยว และกีฬา	ระยะเวลาพำนักรของนักท่องเที่ยว	มี	รายงาน	วัน	รายปี	จังหวัด	กรมการท่องเที่ยว
42	การท่องเที่ยว และกีฬา	ค่าใช้จ่ายเฉลี่ยต่อหัวของนักท่องเที่ยวชาวไทย	มี	รายงาน	บาท/คน/ วัน	รายปี	จังหวัด	กรมการท่องเที่ยว

ลำดับ	สาขา	รายการข้อมูลพื้นฐาน	มี/ไม่มี ฐานข้อมูล	วิธีการเก็บ รวบรวม ข้อมูล	หน่วยวัด	ความถี่ ของข้อมูล	ระดับการ นำเสนอ	หน่วยงานผู้รับผิดชอบ
43	การท่องเที่ยว และกีฬา	ค่าใช้จ่ายเฉลี่ยต่อหัวของนักท่องเที่ยวชาว ต่างประเทศ	มี	รายงาน	บาท/คน/ วัน	รายปี	จังหวัด	กรมการท่องเที่ยว
44	การท่องเที่ยว และกีฬา	รายได้จากการท่องเที่ยว	มี	รายงาน	ล้านบาท	รายปี	จังหวัด	กรมการท่องเที่ยว
45	การเงิน การธนาคาร และกาน ประกันภัย	ปริมาณเงินฝากของสถาบันการเงิน	มี	รายงาน	ล้านบาท	รายปี	จังหวัด	ธนาคารแห่งประเทศไทย
46	การเงิน การธนาคาร และการ ประกันภัย	ปริมาณสินเชื่อของสถาบันการเงิน	มี	รายงาน	ล้านบาท	รายปี	จังหวัด	ธนาคารแห่งประเทศไทย
47	การเงิน การธนาคาร และการ ประกันภัย	จำนวนสหกรณ์ภาคการเกษตร	มี	รายงาน	แห่ง	รายปี	จังหวัด อำเภอ	สำนักงานสหกรณ์จังหวัดเพชรบูรณ์
48	การเงิน การธนาคาร และการ ประกันภัย	จำนวนสหกรณ์นอกภาคการเกษตร	มี	รายงาน	แห่ง	รายปี	จังหวัด อำเภอ	สำนักงานสหกรณ์จังหวัดเพชรบูรณ์

ลำดับ	สาขา	รายการข้อมูลพื้นฐาน	มี/ไม่มี ฐานข้อมูล	วิธีการเก็บ รวบรวม ข้อมูล	หน่วยวัด	ความถี่ ของข้อมูล	ระดับการ นำเสนอ	หน่วยงานผู้รับผิดชอบ
49	การคลัง	รายรับขององค์กรปกครองส่วนท้องถิ่น	มี	รายงาน	ล้านบาท	รายปี	จังหวัด อำเภอ	สำนักงานส่งเสริมการปกครองส่วนท้องถิ่นจังหวัด เพชรบูรณ์
50	การคลัง	รายจ่ายขององค์กรปกครองส่วนท้องถิ่น	มี	รายงาน	ล้านบาท	รายปี	จังหวัด อำเภอ	สำนักงานส่งเสริมการปกครองส่วนท้องถิ่นจังหวัด เพชรบูรณ์
51	การคลัง	รายได้จากการจัดเก็บภาษีของกรมสรรพากร	มี	รายงาน	ล้านบาท	รายปี	จังหวัด อำเภอ	สำนักงานสรรพากรพื้นที่เพชรบูรณ์
52	การคลัง	รายได้จากการจัดเก็บเงินภาษี ของกรมสรรพสามิต	มี	รายงาน	ล้านบาท	รายปี	จังหวัด อำเภอ	สำนักงานสรรพสามิตพื้นที่เพชรบูรณ์
53	ด้านเศรษฐกิจ อื่นๆ	จำนวนทะเบียนนิติบุคคลใหม่	มี	รายงาน	ราย	รายปี	จังหวัด อำเภอ	สำนักงานพาณิชย์จังหวัดเพชรบูรณ์
54	ด้านเศรษฐกิจ อื่นๆ	ทุนจดทะเบียนนิติบุคคลใหม่	มี	รายงาน	พันบาท	รายปี	จังหวัด อำเภอ	สำนักงานพาณิชย์จังหวัดเพชรบูรณ์

(2) ข้อมูลสถิติด้านเศรษฐกิจ

ลำดับ	รายการข้อมูลพื้นฐาน	2555	2556	2557	2558	2559	2560
1	ผลิตภัณฑ์มวลรวมจังหวัดนราธิวาส ราคาประจำปี (ล้านบาท)	70,652.0	73,435.0	80,008.0	84,912.0	-	-
2	ผลิตภัณฑ์มวลรวมจังหวัดนราธิวาสต่อคนต่อปี (บาท/คน)	75,771.0	79,061.0	86,491.0	92,171.0	-	-
3	ผลิตภัณฑ์มวลรวมสาขาเกษตร (ล้านบาท)	26,852.0	27,944.0	28,611.0	26,175.0	-	-
4	ผลิตภัณฑ์มวลรวมสาขาอุตสาหกรรม (ล้านบาท)	47,269.0	44,820.0	51,218.0	17,013.0	-	-
5	ผลิตภัณฑ์มวลรวมสาขาขนส่งสถานที่เก็บสินค้าและการคมนาคม (ล้านบาท)	1,211.0	1,264.0	1,217.0	1,196.0	-	-
6	เนื้อที่การใช้ประโยชน์ทางการเกษตร (ไร่)	3,281,289	3,281,426	3,281,460	3,281,401	3,281,459	-
7	เนื้อที่นา (ไร่)	1,262,994	1,262,694	1,263,158	1,262,733	1,263,158	-
8	เนื้อที่พืชไร่ (ไร่)	1,646,335	1,646,715	1,646,595	1,646,086	1,646,595	-
9	เนื้อที่ไม้ผลและไม้ยืนต้น (ไร่)	141,226	141,192	141,049	141,852	141,049	-
10	เนื้อที่สวนผักไม้ดอกไม้ประดับ (ไร่)	44,494	44,709	44,671	44,690	43,038	-
11	ผลผลิตข้าวเหนียวนาปี (ตัน)	-	88,019.0	67,725.0	80,171.5	63,183.0	-
12	ผลผลิตข้าวเจ้านาปี (ตัน)	-	675,791.0	722,429.0	660,227.0	545,444.0	-
13	ผลผลิตข้าวเหนียวนาปรัง (ตัน)	-	3,354.0	3,354.0	1,340.0	100.0	-
14	ผลผลิตข้าวเจ้านาปรัง (ตัน)	-	51,057.1	55,670.1	18,930.1	11,389.0	-
15	ผลผลิตข้าวเหนียวนาปีเฉลี่ยต่อไร่ (กก./ไร่)	-	643.7	602.0	629.6	567.7	-
16	ผลผลิตข้าวเจ้านาปีเฉลี่ยต่อไร่ (กก./ไร่)	-	683.8	673.0	735.3	660.7	-
17	ผลผลิตข้าวเหนียวนาปรังเฉลี่ยต่อไร่ (กก./ไร่)	-	603.7	587.0	472.0	222.2	-
18	ผลผลิตข้าวเจ้านาปรังเฉลี่ยต่อไร่ (กก./ไร่)	-	725.7	701.0	635.3	1,183.3	-
19	จำนวนครัวเรือนที่มีการเพาะเลี้ยงสัตว์น้ำจืด (ครัวเรือน)	8,555	9,111	8,715	8,375	8,127	-

ลำดับ	รายการข้อมูลพื้นฐาน	2555	2556	2557	2558	2559	2560
20	เนื้อที่ที่มีการเพาะเลี้ยงสัตว์น้ำจืด (ไร่)	16,609	16,517	14,788	32,284	31,620	-
21	ปริมาณการจับสัตว์น้ำจืด (ตัน)	8,467.0	5,096.8	8,263.6	5,222.0	-	-
22	มูลค่าการจับสัตว์น้ำจืด (ล้านบาท)	332,641,203.0	168,719,395.0	-	-	-	-
23	เงินกู้ของเกษตรกรลูกค้ำธนาคารเพื่อการเกษตรและสหกรณ์การเกษตร (ล้านบาท)	19,954.0	4,320.0	19,146.6	20,942.8	27,687.2	30,186.2
24	จำนวนสถานประกอบการอุตสาหกรรม (แห่ง)	969	1,076	1,083	1,130	1,143	-
25	จำนวนเงินทุนสถานประกอบการอุตสาหกรรม (ล้านบาท)	15,849.6	26,867.8	28,363.3	37,402.1	37,633.0	-
26	จำนวนคนงานสถานประกอบการอุตสาหกรรม (ราย)	11,010	18,960	18,897	17,555	17,637	-
27	จำนวนผู้ใช้ไฟฟ้า (ราย)	277,955	298,114	289,228	304,999	301,491	-
28	ปริมาณการจำหน่ายกระแสไฟฟ้า (ล้านกิโลวัตต์/ชั่วโมง)	811.8	786.4	772.2	897.4	940.7	-
29	จำนวนอุบัติเหตุการจราจรทางบก (ครั้ง)	426	316	509	373	390	-
30	จำนวนคนตายจากอุบัติเหตุการจราจรทางบก (ราย)	202	165	101	138	177	-
31	จำนวนคนเจ็บอุบัติเหตุการจราจรทางบก (ราย)	308	226	256	253	203	-
32	มูลค่าทรัพย์สินที่เสียหายอุบัติเหตุการจราจรทางบก (บาท)	6,794,655.0	4,746,061.0	6,040,800.0	2,361,142.0	345,000.0	-
33	ดัชนีราคาผู้บริโภคทั่วไป	102.3	106.9	108.5	106.6	100.7	-
34	อัตราเงินเฟ้อ	2.3	4.5	1.5	-1.8	0.7	-
35	จำนวนเลขหมายโทรศัพท์ที่มี (เลขหมาย)	56,626	56,604	56,619	56,463	56,474.0	-
36	จำนวนเลขหมายโทรศัพท์ที่มีผู้เช่า (เลขหมาย)	25,704	24,273	22,447	21,088	20,048	-
37	จำนวนประชากรอายุ 6 ปีขึ้นไป ที่ใช้อินเทอร์เน็ต (คน)	194,241	221,394	203,529	256,848	203,529	-
38	ครัวเรือนที่มีอุปกรณ์/เทคโนโลยีสารสนเทศและการสื่อสาร						
	- ครัวเรือนที่มีโทรศัพท์ (ครัวเรือน)	-	22,469.0	10,633.0	14,430.0	24,981.0	-
	- ครัวเรือนที่มีโทรทัศน์ (ครัวเรือน)	-	2,360.0	1,165.0	888.0	1,461.0	-

ลำดับ	รายการข้อมูลพื้นฐาน	2555	2556	2557	2558	2559	2560
	- ครั้วเรือนที่มีคอมพิวเตอร์ (ครั้วเรือน)	-	69,762.0	66,450.0	65,157.0	69,780.0	-
	- ครั้วเรือนที่มีที่มีการเชื่อมต่ออินเทอร์เน็ต (ครั้วเรือน)	-	44,556.0	61,707.0	108,496.0	141,258.0	-
39	จำนวนนักท่องเที่ยวชาวไทย (คน)	1,487,892	1,770,205	1,823,978	1,893,150	1,927,455	-
40	จำนวนนักท่องเที่ยวชาวต่างประเทศ (คน)	21,740	22,122	21,843	22,636	22,963	-
41	ระยะเวลาพำนักรเฉลี่ยของนักท่องเที่ยว (วัน)	2.8	2.7	2.6	2.5	2.4	-
42	ค่าใช้จ่ายเฉลี่ยต่อหัวของนักท่องเที่ยวชาวไทย (บาท/คน/วัน)	1,122.3	1,156.0	1,216.0	1,284.0	1,330.0	-
43	ค่าใช้จ่ายเฉลี่ยต่อหัวของนักท่องเที่ยวชาวต่างประเทศ (บาท/คน/วัน)	1,560.7	1,486.0	1,528.0	1,599.0	1,651.2	-
44	รายได้จากการท่องเที่ยว (ล้านบาท)	4,380.7	5,356.6	5,432.9	5,792.4	5,958.6	-
45	ปริมาณเงินฝากของสถาบันการเงิน (ล้านบาท)	25.8	11.3	28.3	29.6	30.4	-
46	ปริมาณสินเชื่อของสถาบันการเงิน (ล้านบาท)	25.3	7.2	29.4	31.1	30.7	-
47	จำนวนสหกรณ์ภาคการเกษตร (แห่ง)	41	44	36	37	46	-
48	จำนวนสหกรณ์นอกภาคการเกษตร (แห่ง)	19	20	20	19	20	-
49	รายรับขององค์กรปกครองส่วนท้องถิ่น(ล้านบาท)	2,880.0	8,231.2	5,284.2	7,033.6	7,566.2	-
50	รายจ่ายขององค์กรปกครองส่วนท้องถิ่น (ล้านบาท)	2,948.3	2,368.2	4,907.5	6,326.1	6,967.5	-
51	รายได้จากการจัดเก็บภาษีของกรมสรรพากร (ล้านบาท)	1,116.2	1,247.3	1,158.5	1,214.5	1,469.1	-
52	รายได้จากการจัดเก็บเงินภาษีของกรมสรรพสามิต (ล้านบาท)	9.3	27.6	74.0	67.3	48.3	-
53	จำนวนทะเบียนนิติบุคคลใหม่ (ราย)	201	173	224	206	255	-
54	ทุนจดทะเบียนนิติบุคคลใหม่ (พันบาท)	-	-	456.6	264.8	538.8	-

3.1.2 ด้านสังคม

(1) ผังรายการข้อมูลสถิติด้านสังคม

ลำดับ	สาขา	รายการข้อมูลพื้นฐาน	มี/ไม่มี ฐานข้อมูล	วิธีการเก็บ รวบรวม ข้อมูล	หน่วยวัด	ความถี่ ของข้อมูล	ระดับการ นำเสนอ	หน่วยงานผู้รับผิดชอบ
1	ประชากรศาสตร์ ประชากรและเคหะ	จำนวนประชากรจากการทะเบียน	มี	รายงาน	คน	รายปี	จังหวัด อำเภอ	กรมการปกครองกระทรวงมหาดไทย
2	ประชากรศาสตร์ ประชากรและเคหะ	วัยเด็ก (0-14 ปี)	มี	รายงาน	คน	รายปี	จังหวัด อำเภอ	กรมการปกครองกระทรวงมหาดไทย
3	ประชากรศาสตร์ ประชากรและเคหะ	วัยแรงงาน (15-59 ปี)	มี	รายงาน	คน	รายปี	จังหวัด อำเภอ	กรมการปกครองกระทรวงมหาดไทย
4	ประชากรศาสตร์ ประชากรและเคหะ	วัยสูงอายุ (60 ปีขึ้นไป)	มี	รายงาน	คน	รายปี	จังหวัด อำเภอ	กรมการปกครองกระทรวงมหาดไทย
5	ประชากรศาสตร์ ประชากรและเคหะ	อัตราการเปลี่ยนแปลงของประชากร	มี	รายงาน	ร้อยละ	รายปี	จังหวัด อำเภอ	กรมการปกครองกระทรวงมหาดไทย
6	ประชากรศาสตร์ ประชากรและเคหะ	ความหนาแน่นของประชากร	มี	รายงาน	คน/ตร.กม.	รายปี	จังหวัด อำเภอ	กรมการปกครองกระทรวงมหาดไทย
7	ประชากรศาสตร์ ประชากรและเคหะ	จำนวนบ้านจากการทะเบียน	มี	รายงาน	หลัง	รายปี	จังหวัด อำเภอ	กรมการปกครองกระทรวงมหาดไทย
8	ประชากรศาสตร์ ประชากรและเคหะ	อัตราการเกิดมีชีพ	มี	รายงาน	ร้อยละ	รายปี	จังหวัด	สำนักงานสาธารณสุขจังหวัดเพชรบูรณ์

ลำดับ	สาขา	รายการข้อมูลพื้นฐาน	มี/ไม่มี ฐานข้อมูล	วิธีการเก็บ รวบรวม ข้อมูล	หน่วยวัด	ความถี่ ของข้อมูล	ระดับการ นำเสนอ	หน่วยงานผู้รับผิดชอบ
9	ประชากรศาสตร์ ประชากรและเคหะ	จำนวนการจดทะเบียนสมรส	มี	รายงาน	ทะเบียน	รายปี	จังหวัด อำเภอ	ที่ทำการปกครองจังหวัดเพชรบูรณ์
10	ประชากรศาสตร์ ประชากรและเคหะ	จำนวนการหย่า	มี	รายงาน	ทะเบียน	รายปี	จังหวัด อำเภอ	ที่ทำการปกครองจังหวัดเพชรบูรณ์
11	ประชากรศาสตร์ ประชากรและเคหะ	ร้อยละของครัวเรือนที่เป็นเจ้าของบ้านและ ที่ดิน	มี	รายงาน	ร้อยละ	รายปี	จังหวัด	สำนักงานสถิติแห่งชาติ
12	แรงงาน	อัตราการมีงานทำ	มี	รายงาน	ร้อยละ	ราย ไตรมาส	จังหวัด	สำนักงานสถิติแห่งชาติ
13	แรงงาน	อัตราการว่างงาน	มี	รายงาน	ร้อยละ	ราย ไตรมาส	จังหวัด	สำนักงานสถิติแห่งชาติ
14	แรงงาน	ค่าจ้างขั้นต่ำ	มี	รายงาน	บาท/วัน	รายปี	จังหวัด	สำนักงานสวัสดิการและคุ้มครองแรงงานจังหวัด เพชรบูรณ์
15	แรงงาน	คนอายุมากกว่า 60 ปีเพิ่มขึ้นไป มีอาชีพและมีรายได้	มี	รายงาน	คน	รายปี	ภาค	สำนักงานสถิติแห่งชาติ
16	การศึกษา	คะแนนเฉลี่ยสติปัญญา (IQ) เด็กนักเรียน	มี	ผลสำรวจ	ร้อยละ	รายปี	จังหวัด ประเทศ	กรมสุขภาพจิต กระทรวงสาธารณสุข
17	การศึกษา	อัตราส่วนนักเรียนต่อครู (ก่อนประถมศึกษา)	มี	รายงาน	ร้อยละ	รายปี	จังหวัด อำเภอ	สำนักงานส่งเสริมการปกครองส่วนท้องถิ่น จังหวัดสำนักงานเขตพื้นที่การศึกษา ประถมศึกษา/มัธยมศึกษา

ลำดับ	สาขา	รายการข้อมูลพื้นฐาน	มี/ไม่มี ฐานข้อมูล	วิธีการเก็บ รวบรวม ข้อมูล	หน่วยวัด	ความถี่ ของข้อมูล	ระดับการ นำเสนอ	หน่วยงานผู้รับผิดชอบ
18	การศึกษา	อัตราส่วนนักเรียนต่อครู (ประถมศึกษา)	มี	รายงาน	ร้อยละ	รายปี	จังหวัด อำนาจ	สำนักงานส่งเสริมการปกครองส่วนท้องถิ่น จังหวัดอำนาจเขตพื้นที่การศึกษา ประถมศึกษา/มัธยมศึกษา
19	การศึกษา	อัตราส่วนนักเรียนต่อครู (มัธยมศึกษา)	มี	รายงาน	ร้อยละ	รายปี	จังหวัด อำนาจ	สำนักงานส่งเสริมการปกครองส่วนท้องถิ่น จังหวัดอำนาจเขตพื้นที่การศึกษา ประถมศึกษา/มัธยมศึกษา
20	การศึกษา	จำนวนนักเรียนที่ออกกลางคัน	มี	รายงาน	คน	รายปี	จังหวัด อำนาจ	สำนักงานเขตพื้นที่การศึกษามัธยมศึกษาเขต 40
21	การศึกษา	จำนวนนักศึกษาระดับอาชีวศึกษา และอุดมศึกษา	มี	รายงาน	คน	รายปี	จังหวัด	สำนักงานคณะกรรมการการอุดมศึกษา
22	การศึกษา	จำนวนอาจารย์ในระดับอาชีวศึกษา และอุดมศึกษา	มี	รายงาน	คน	รายปี	จังหวัด	สำนักงานคณะกรรมการการอุดมศึกษา
23	การศึกษา	จำนวนผู้เรียน/นักศึกษาที่ลงทะเบียนเรียน ในสังกัดสำนักงานส่งเสริมการศึกษานอกระบบ และการศึกษาตามอัธยาศัย	มี	รายงาน	คน	รายปี	จังหวัด	สำนักงานส่งเสริมการศึกษานอกระบบและ การศึกษาตามอัธยาศัย
24	การศึกษา	จำนวนผู้เรียน/นักศึกษาที่สำเร็จการศึกษา ในสังกัดสำนักงานส่งเสริมการศึกษานอกระบบ และการศึกษาตามอัธยาศัย	มี	รายงาน	คน	รายปี	จังหวัด	สำนักงานส่งเสริมการศึกษานอกระบบและ การศึกษาตามอัธยาศัย
25	ศาสนา ศิลปะ และวัฒนธรรม	จำนวนวัด สำนักสงฆ์ โบสถ์คริสต์ มัสยิด	มี	รายงาน	แห่ง	รายปี	จังหวัด อำนาจ	สำนักงานพระพุทธศาสนาจังหวัดเพชรบูรณ์ สำนักงานวัฒนธรรมจังหวัดเพชรบูรณ์

ลำดับ	สาขา	รายการข้อมูลพื้นฐาน	มี/ไม่มี ฐานข้อมูล	วิธีการเก็บ รวบรวม ข้อมูล	หน่วยวัด	ความถี่ ของข้อมูล	ระดับการ นำเสนอ	หน่วยงานผู้รับผิดชอบ
26	ศาสนา ศิลปะ และวัฒนธรรม	จำนวนพระภิกษุและสามเณร	มี	รายงาน	รูป	รายปี	จังหวัด อำนาจ	สำนักงานพระพุทธศาสนาจังหวัดเพชรบูรณ์
27	สุขภาพ	จำนวนผู้ป่วยนอก	มี	รายงาน	คน	รายปี	จังหวัด	สำนักงานสาธารณสุขจังหวัดเพชรบูรณ์
28	สุขภาพ	จำนวนผู้ป่วยใน	มี	รายงาน	คน	รายปี	จังหวัด	สำนักงานสาธารณสุขจังหวัดเพชรบูรณ์
29	สุขภาพ	จำนวนสถานพยาบาลที่มีเตียงผู้ป่วยรับไว้ ค้างคืน	มี	รายงาน	แห่ง	รายปี	จังหวัด	สำนักงานสาธารณสุขจังหวัดเพชรบูรณ์
30	สุขภาพ	จำนวนเตียง	มี	รายงาน	เตียง	รายปี	จังหวัด	สำนักงานสาธารณสุขจังหวัดเพชรบูรณ์
31	สุขภาพ	จำนวนประชากรต่อแพทย์ 1 คน	มี	รายงาน	จำนวน	รายปี	จังหวัด	สำนักงานสาธารณสุขจังหวัดเพชรบูรณ์
32	สุขภาพ	จำนวนประชากรต่อเภสัชกร 1 คน	มี	รายงาน	จำนวน	รายปี	จังหวัด	สำนักงานสาธารณสุขจังหวัดเพชรบูรณ์
33	สุขภาพ	จำนวนประชากรต่อพยาบาล 1 คน	มี	รายงาน	จำนวน	รายปี	จังหวัด	สำนักงานสาธารณสุขจังหวัดเพชรบูรณ์
34	สุขภาพ	อัตราการคลอดในผู้หญิงกลุ่มอายุ 15 – 19 ปี	มี	รายงาน	ร้อยละ	รายปี	จังหวัด	กรมอนามัย
35	สุขภาพ	อัตราการฆ่าตัวตายต่อประชากร 100,000 คน	มี	รายงาน	จำนวน	รายปี	ประเทศ	กระทรวงสาธารณสุข
36	สวัสดิการสังคม	จำนวนผู้ประกันตนตามมาตรา 33	มี	รายงาน	คน	รายปี	จังหวัด	สำนักงานประกันสังคมกระทรวงแรงงาน

ลำดับ	สาขา	รายการข้อมูลพื้นฐาน	มี/ไม่มี ฐานข้อมูล	วิธีการเก็บ รวบรวม ข้อมูล	หน่วยวัด	ความถี่ ของข้อมูล	ระดับการ นำเสนอ	หน่วยงานผู้รับผิดชอบ
37	สวัสดิการสังคม	จำนวนผู้ประกันตนตามมาตรา 40	มี	รายงาน	คน	รายปี	ประเทศ	สำนักงานประกันสังคมกระทรวงแรงงาน
38	สวัสดิการสังคม	จำนวนลูกจ้างที่ประสบอันตรายหรือเจ็บป่วย จากการทำงาน	มี	รายงาน	คน	รายปี	จังหวัด	สำนักงานประกันสังคมกระทรวงแรงงาน
39	สวัสดิการสังคม	จำนวนคนพิการที่มีบัตรประจำตัวคนพิการ จำแนกตามความพิการ	มี	รายงาน	คน	รายปี	จังหวัด	กระทรวงการพัฒนาสังคมและความมั่นคง ของมนุษย์
40	รายได้รายจ่าย ของครัวเรือน	รายได้เฉลี่ยต่อเดือนของครัวเรือน	มี	รายงาน	บาท	รายปี	จังหวัด	สำนักงานสถิติแห่งชาติ
41	รายได้รายจ่าย ของครัวเรือน	ค่าใช้จ่ายเฉลี่ยต่อเดือนของครัวเรือน	มี	รายงาน	บาท	รายปี	จังหวัด	สำนักงานสถิติแห่งชาติ
42	รายได้รายจ่าย ของครัวเรือน	หนี้สินเฉลี่ยต่อครัวเรือน	มี	รายงาน	บาท	รายปี	จังหวัด	สำนักงานสถิติแห่งชาติ
43	รายได้รายจ่าย ของครัวเรือน	ร้อยละของค่าใช้จ่ายต่อรายได้	มี	รายงาน	ร้อยละ	รายปี	จังหวัด	สำนักงานสถิติแห่งชาติ
44	รายได้รายจ่าย ของครัวเรือน	สัมประสิทธิ์ความไม่เสมอภาค (Gini coefficient) ด้านรายได้ของครัวเรือน	มี	รายงาน	บาท	รายปี	จังหวัด	สำนักงานสถิติแห่งชาติ
45	รายได้รายจ่าย ของครัวเรือน	สัมประสิทธิ์ความไม่เสมอภาค (Gini coefficient) ด้านรายจ่าย เพื่อการอุปโภคบริโภคของครัวเรือน	มี	รายงาน	บาท	รายปี	จังหวัด	สำนักงานสถิติแห่งชาติ

ลำดับ	สาขา	รายการข้อมูลพื้นฐาน	มี/ไม่มี ฐานข้อมูล	วิธีการเก็บ รวบรวม ข้อมูล	หน่วยวัด	ความถี่ ของข้อมูล	ระดับการ นำเสนอ	หน่วยงานผู้รับผิดชอบ
46	รายได้รายจ่าย ของครัวเรือน	สัดส่วนคนจน เมื่อวัดด้านรายจ่าย เพื่อการอุปโภคบริโภค	มี	รายงาน	ร้อยละ	รายปี	จังหวัด	สำนักงานสถิติแห่งชาติ
47	ยุติธรรมความ มั่นคง การเมือง และการปกครอง	จำนวนคดีอาญาที่ได้รับแจ้ง	มี	รายงาน	ราย	รายปี	จังหวัด	กองกำกับการตำรวจภูธรจังหวัดเพชรบูรณ์
48	ยุติธรรมความ มั่นคง การเมือง และการปกครอง	จำนวนคดีอาญาที่มีการจับกุม	มี	รายงาน	ราย	รายปี	จังหวัด	กองกำกับการตำรวจภูธรจังหวัดเพชรบูรณ์
49	ยุติธรรมความ มั่นคง การเมือง และการปกครอง	จำนวนคดีที่เกี่ยวข้องกับยาเสพติด	มี	รายงาน	คดี	รายปี	ประเทศ	สำนักงานป้องกันและปราบปรามยาเสพติด

(2) ข้อมูลสถิติด้านสังคม

ลำดับ	รายการข้อมูลพื้นฐาน	2555	2556	2557	2558	2559	2560
1	จำนวนประชากรจากการทะเบียน (คน)	993,702	994,397	995,807	996,986	995,223	995,331
2	วัยเด็ก (0-14 ปี) (คน)	179,899	177,160	174,484	171,417	169,210	166,878
3	วัยแรงงาน (15-59 ปี) (คน)	670,530	669,823	660,768	659,368	656,052	652,241
4	วัยสูงอายุ (60 ปีขึ้นไป) (คน)	130,271	145,997	147,613	152,415	156,421	162,711
5	อัตราการเปลี่ยนแปลงของประชากร (ร้อยละ)	0.29	0.07	0.14	0.12	-0.18	0.01
6	ความหนาแน่นของประชากร (คน/ตร.กม.)	78.4	78.4	78.6	78.7	78.6	78.6
7	จำนวนบ้านจากการทะเบียน (หลัง)	322,166	328,410	332,641	338,356	343,422	348,520
8	อัตราการเกิดมีชีพต่อ 100,000 คน (ร้อยละ)	9.1	9.2	10.2	10.0	9.6	-
9	จำนวนการจดทะเบียนสมรส (ทะเบียน)	3,811	3,859	3,653	4,057	4,075	3,641
10	จำนวนการหย่า (ทะเบียน)	1,469	1,347	1,347	1,556	1,534	1,488
11	ร้อยละของครัวเรือนที่เป็นเจ้าของบ้านและที่ดิน (ร้อยละ)	93.9	81.3	85.4	86.5	88.1	-
12	อัตราการมีงานทำ (ร้อยละ)	99.4	99.3	98.9	99.1	99.2	98.5
13	อัตราการว่างงาน (ร้อยละ)	0.5	0.3	0.1	0.4	0.4	0.6
14	ค่าจ้างขั้นต่ำ (บาท/วัน)	232	300	300	300	305	305
15	คนอายุมากกว่า 60 ปีเพิ่มขึ้นไป มีอาชีพและมีรายได้ (คน)	58,011	60,363	67,079	74,616	78,843	-
16*	คะแนนเฉลี่ยสติปัญญา (IQ) เด็กนักเรียน (ร้อยละ)	-	-	-	-	98.6	-
17	อัตราส่วนนักเรียนต่อครู (ก่อนประถมศึกษา) (ร้อยละ)	-	-	39.9	15.9	14.6	-

ลำดับ	รายการข้อมูลพื้นฐาน	2555	2556	2557	2558	2559	2560
18	อัตราส่วนนักเรียนต่อครู (ประถมศึกษา) (ร้อยละ)	-	12.1	17.3	18.8	19.0	-
19	อัตราส่วนนักเรียนต่อครู (มัธยมศึกษา) (ร้อยละ)	-	19.8	34.4	20.4	17.0	-
20	จำนวนนักเรียนที่ออกกลางคัน (คน)	274	102	161	161	533	-
21	จำนวนนักศึกษาระดับอาชีวศึกษาและอุดมศึกษา (คน)	15,213	17,402	17,300	16,199	14,240	-
22	จำนวนอาจารย์ในระดับอาชีวศึกษาและอุดมศึกษา (คน)	643	570	654	614	683	-
23	จำนวนผู้เรียน/นักศึกษาที่ลงทะเบียนเรียนในสังกัดสำนักงานส่งเสริม การศึกษานอกระบบและการศึกษาตามอัธยาศัย (คน)	44,957	56,888	57,095	57,095	55,565	-
24	จำนวนผู้เรียน/นักศึกษาที่สำเร็จการศึกษาในสังกัดสำนักงานส่งเสริม การศึกษานอกระบบและการศึกษาตามอัธยาศัย (คน)	21,252	31,558	33,248	33,248	31,532	-
25	จำนวนวัด สำนักสงฆ์ โบสถ์คริสต์ มัสยิด (แห่ง)	725	753	861	861	1,144	-
26	จำนวนพระภิกษุและสามเณร (รูป)	5,155	5,851	6,247	6,247	5,683	-
27	จำนวนผู้ป่วยนอก (คน)	1,968,591	2,711,954	2,571,655	1,086,324	1,064,889	-
28	จำนวนผู้ป่วยใน (คน)	97,923	110,590	113,509	61,941	107,540	-
29	จำนวนสถานพยาบาลที่มีเตียงผู้ป่วยรับไว้ค้างคืน (แห่ง)	15	15	15	11	15	-
30	จำนวนเตียง (เตียง)	1,329	1,259	1,149	1,149	1,393	-
31	จำนวนประชากรต่อแพทย์ 1 คน (จำนวน)	7,317	136,841	7,345	97,915	6,559	-
32	จำนวนประชากรต่อเภสัชกร 1 คน (จำนวน)	15,796	253,430	-	122,506	9,146	-
33	จำนวนประชากรต่อพยาบาล 1 คน (จำนวน)	1,108	17,908	1,426	11,438	716	-
34	อัตราการคลอดในผู้หญิงกลุ่มอายุ 15 – 19 ปี (ร้อยละ)	50.5	48.6	46.3	42.2	42.6	-
35	อัตราการฆ่าตัวตายต่อประชากร 100,000 คน (จำนวน)	-	25.0	11.0	4.6	2.9	-

ลำดับ	รายการข้อมูลพื้นฐาน	2555	2556	2557	2558	2559	2560
36	จำนวนผู้ประกันตนตามมาตรา 33 (คน)	29,602	29,410	29,094	36,274	38,172	-
37	จำนวนผู้ประกันตนตามมาตรา 40 (คน)	21,849	23,242	29,715	35,210	31,782	-
38	จำนวนลูกจ้างที่ประสบอันตรายหรือเจ็บป่วยจากการทำงาน (คน)	416	294	192	259	359	-
39	จำนวนคนพิการที่มีบัตรประจำตัวคนพิการจำแนกตามความพิการ (คน)	2,976	2,594	3,377	3,686	7,082	6,933
40	รายได้เฉลี่ยต่อเดือนของครัวเรือน (บาท)	-	19,918.0	-	21,337.0	-	-
41	ค่าใช้จ่ายเฉลี่ยต่อเดือนของครัวเรือน (บาท)	13,879.0	13,789.0	15,599.0	16,141.0	16,445.0	-
42	หนี้สินเฉลี่ยต่อครัวเรือน (บาท)	-	103,320.0	-	148,667.0	-	-
43	ร้อยละของค่าใช้จ่ายต่อรายได้ (ร้อยละ)	-	69.2	-	75.6	-	-
44	สัมประสิทธิ์ความไม่เสมอภาค (Gini coefficient) ด้านรายได้ของครัวเรือน (บาท)	-	0.275	-	0.210	-	-
45	สัมประสิทธิ์ความไม่เสมอภาค (Gini coefficient) ด้านรายจ่ายเพื่อการอุปโภคบริโภคของครัวเรือน (บาท)	0.218	-	0.163	-	0.134	-
46	สัดส่วนคนจน เมื่อวัดด้านรายจ่ายเพื่อการอุปโภคบริโภค (ร้อยละ)	11.0	10.9	4.4	4.1	3.5	-
47	จำนวนคดีอาญาที่ได้รับแจ้ง (ราย)	4,253	10,681	7,607	5,059	4,237	5,384
48	จำนวนคดีอาญาที่มีการจับกุม (ราย)	5,501	12,447	9,509	7,401	5,821	6,984
49	จำนวนคดีที่เกี่ยวข้องกับยาเสพติด (คดี)	1,853	3,538	2,085	680	2,537	-

หมายเหตุ : ข้อมูลที่ทำการสำรวจ 5 ปี/ครั้ง

3.1.3 ข้อมูลสถิติด้านทรัพยากรธรรมชาติและสิ่งแวดล้อม

(1) ผังรายการข้อมูลสถิติด้านทรัพยากรธรรมชาติและสิ่งแวดล้อม

ลำดับ	สาขา	รายการข้อมูลพื้นฐาน	มี/ไม่มี ฐานข้อมูล	วิธีการเก็บ รวบรวมข้อมูล	หน่วยวัด	ความถี่ของ ข้อมูล	ระดับการ นำเสนอ	หน่วยงานผู้รับผิดชอบ
1	ทรัพยากรธรรมชาติและสิ่งแวดล้อม	จำนวนแหล่งน้ำ	มี	รายงาน	แห่ง	รายปี	จังหวัด อำเภอ	โครงการชลประทานเพชรบูรณ์
2	ทรัพยากรธรรมชาติและสิ่งแวดล้อม	ปริมาณน้ำที่เก็บเฉลี่ยทั้งปี (แหล่งน้ำทุกประเภท)	มี	รายงาน	ลบ.ม.	รายปี	จังหวัด อำเภอ	โครงการชลประทานเพชรบูรณ์
3	ทรัพยากรธรรมชาติและสิ่งแวดล้อม	ปริมาณขยะมูลฝอย	มี	รายงาน	ตัน/วัน	รายปี	จังหวัด อำเภอ	กรมควบคุมมลพิษกระทรวง ทรัพยากรธรรมชาติและสิ่งแวดล้อม
4	ทรัพยากรธรรมชาติและสิ่งแวดล้อม	พื้นที่ป่า	มี	รายงาน	ไร่	รายปี	จังหวัด	กรมป่าไม้
5	ทรัพยากรธรรมชาติและสิ่งแวดล้อม	พื้นที่ป่าไม้ต่อพื้นที่จังหวัด	มี	รายงาน	ร้อยละ	รายปี	จังหวัด	กรมป่าไม้
6	ทรัพยากรธรรมชาติและสิ่งแวดล้อม	ปริมาณฝนเฉลี่ยทั้งปี	มี	รายงาน	ร้อยละ	รายปี	จังหวัด	สถานีตรวจอากาศเพชรบูรณ์
7	ทรัพยากรธรรมชาติและสิ่งแวดล้อม	กำลังการผลิตน้ำประปา	มี	รายงาน	ลบ.ม.	รายปี	จังหวัด อำเภอ	การประปาส่วนภูมิภาคจังหวัดเพชรบูรณ์
8	ทรัพยากรธรรมชาติและสิ่งแวดล้อม	น้ำประปาที่ผลิตได้	มี	รายงาน	ลบ.ม.	รายปี	จังหวัด อำเภอ	การประปาส่วนภูมิภาคจังหวัดเพชรบูรณ์

ลำดับ	สาขา	รายการข้อมูลพื้นฐาน	มี/ไม่มี ฐานข้อมูล	วิธีการเก็บ รวบรวมข้อมูล	หน่วยวัด	ความถี่ของ ข้อมูล	ระดับการ นำเสนอ	หน่วยงานผู้รับผิดชอบ
9	ทรัพยากรธรรมชาติ และสิ่งแวดล้อม	ปริมาณน้ำประปาที่จำหน่ายแก่ผู้ใช้	มี	รายงาน	ลบ.ม.	รายปี	จังหวัด อำเภอ	การประปาส่วนภูมิภาคจังหวัด
10	ทรัพยากรธรรมชาติ และสิ่งแวดล้อม	ดัชนีคุณภาพน้ำผิวดิน (WQI)	มี	รายงาน	ร้อยละ	ไตรมาส/ รายปี	จังหวัด ประเทศ	กรมควบคุมมลพิษ
11	ทรัพยากรธรรมชาติ และสิ่งแวดล้อม	พื้นที่เพาะปลูกในเขตชลประทาน	มี	รายงาน	ไร่	สัปดาห์	ประเทศ ภาค จังหวัด	กรมชลประทาน
12	ทรัพยากรธรรมชาติ และสิ่งแวดล้อม	จำนวนผู้ประสบภัยธรรมชาติ	มี	รายงาน	คน	รายปี	ประเทศ จังหวัด	กรมป้องกันและบรรเทาสาธารณภัย
13	ทรัพยากรธรรมชาติ และสิ่งแวดล้อม	มูลค่าความเสียหายจากภัยธรรมชาติ	มี	รายงาน	บาท	รายปี	ประเทศ จังหวัด	กรมป้องกันและบรรเทาสาธารณภัย

(2) ข้อมูลสถิติด้านทรัพยากรธรรมชาติและสิ่งแวดล้อม

ลำดับ	รายการข้อมูลพื้นฐาน	2555	2556	2557	2558	2559	2560
1	จำนวนแหล่งน้ำ (แห่ง)	400	405	406	408	410	411
2	ปริมาณน้ำที่เก็บเฉลี่ยทั้งปี (แหล่งน้ำทุกประเภท) (ล้านลูกบาศก์เมตร)	75.1	163.7	163.8	154.8	315.6	586.8
3	ปริมาณขยะมูลฝอย (ตัน/วัน)	381.0	903.0	984.0	1,043.0	950.0	-
4	พื้นที่ป่า (ไร่)	-	2,402,507.22	2,409,184.43	2,410,327.21	2,419,303.64	-
5	พื้นที่ป่าไม้ต่อพื้นที่จังหวัด (ไร่)	-	31.15	31.24	31.25	31.37	-
6	ปริมาณฝนเฉลี่ยทั้งปี (มิลลิเมตร)	1,044.5	1,381.4	1,015.9	997.6	1,040.8	1,376.2
7	กำลังการผลิตน้ำประปา (ลูกบาศก์เมตร)	6,315,770.0	14,479,330.0	16,380,336.0	17,625,120.0	18,220,800.0	-
8	น้ำประปาที่ผลิตได้ (ลูกบาศก์เมตร)	8,222,702.0	12,616,551.0	13,020,720.0	12,515,283.0	14,228,673.0	-
9	ปริมาณน้ำประปาที่จำหน่ายแก่ผู้ใช้ (ลูกบาศก์เมตร)	5,965,763.0	9,409,909.0	9,475,094.0	7,765,409.0	10,442,192.0	-
10	ดัชนีคุณภาพน้ำผิวดิน (WQI) (ร้อยละ)	59.0	57.0	56.0	58.0	61.0	-
11	พื้นที่เพาะปลูกในเขตชลประทาน (ไร่)	73,700	90,450	92,740	123,911	138,974	148,674
12	จำนวนผู้ประสพภัยธรรมชาติ (คน)	589,482	899,766	818,223	23,281	123,533	41,110
13	มูลค่าความเสียหายจากภัยธรรมชาติ (บาท)	4,421,355.0	1,229,037.0	1,157,064.0	1,595,885.0	41,647,408.0	3,114,892.0

3.2 ข้อมูลตามประเด็นยุทธศาสตร์การพัฒนาจังหวัด

3.2.1 การเพิ่มประสิทธิภาพการผลิตมะขามหวาน

(1) ผังรายการข้อมูลสถิติทางการ : การเพิ่มประสิทธิภาพการผลิตมะขามหวาน

ลำดับ	รายการข้อมูลที่สำคัญและจำเป็น	มี/ไม่มี ฐานข้อมูล	วิธีการเก็บ รวบรวม ข้อมูล	หน่วยวัด	ความถี่ของ ข้อมูล	ระดับการ นำเสนอ	หน่วยงานผู้รับผิดชอบ
1	ชนิดพันธุ์มะขามหวานคุณภาพดีและทนต่อโรคเหมาะกับพื้นที่	มี	พันธุ์	ทะเบียน	รายปี	จังหวัด	สำนักงานเกษตรจังหวัดเพชรบูรณ์
2	พันธุ์มะขามหวานที่เกษตรกรนิยมปลูก (ชื่อพันธุ์มะขามหวาน)	มี	พันธุ์	ทะเบียน	รายปี	จังหวัด	สำนักงานเกษตรจังหวัดเพชรบูรณ์
3	จำนวนพื้นที่ปลูกมะขามหวานแยกตามพันธุ์	มี	ไร่	รายปี	รายปี	จังหวัด	สำนักงานเกษตรจังหวัดเพชรบูรณ์
4	จำนวนงานวิจัย/โครงการวิจัยเกี่ยวกับเทคโนโลยีเพื่อเพิ่มผลผลิตมะขามหวาน	มี	งานวิจัย	งานวิจัย	รายปี	จังหวัด	คณะเทคโนโลยีการเกษตรมหาวิทยาลัยราชภัฏเพชรบูรณ์
5	จำนวนพื้นที่ปลูกมะขามหวานปี	มี	ไร่	ทะเบียน	รายปี	จังหวัด	สำนักงานเกษตรจังหวัดเพชรบูรณ์
6	จำนวนพื้นที่เก็บเกี่ยวมะขามหวาน	มี	ไร่	ทะเบียน	รายปี	จังหวัด	สำนักงานเกษตรจังหวัดเพชรบูรณ์
7	จำนวนผลผลิตมะขามหวาน	มี	กิโลกรัม	ทะเบียน	รายปี	จังหวัด	สำนักงานเกษตรจังหวัดเพชรบูรณ์
8	จำนวนผลผลิตมะขามหวานเฉลี่ยต่อไร่	มี	กิโลกรัม	ทะเบียน	รายปี	จังหวัด	สำนักงานเกษตรจังหวัดเพชรบูรณ์
9	จำนวนเกษตรกรที่ปลูกมะขามหวาน	มี	ครัวเรือน	ทะเบียน	รายปี	จังหวัด	สำนักงานเกษตรจังหวัดเพชรบูรณ์
10	ราคามะขามหวานแยกตามพันธุ์	มี	บาท	ทะเบียน	รายปี	จังหวัด	สำนักงานพาณิชย์จังหวัดเพชรบูรณ์
11	มูลค่าการส่งออกมะขามหวาน	มี	บาท	ทะเบียน	รายปี	จังหวัด	สำนักงานพาณิชย์จังหวัดเพชรบูรณ์
12	ปริมาณการส่งออกมะขามหวาน	มี	กิโลกรัม	ทะเบียน	รายปี	จังหวัด	สำนักงานพาณิชย์จังหวัดเพชรบูรณ์
13	มูลค่าผลผลิตที่เพิ่มขึ้นของ GPP ภาคการเกษตร (มะขามหวาน)	มี	ล้านบาท	สำรวจ	2 ปี/ครั้ง	จังหวัด	สำนักงานคลังจังหวัดเพชรบูรณ์

ลำดับ	รายการข้อมูลที่สำคัญและจำเป็น	มี/ไม่มี ฐานข้อมูล	วิธีการเก็บ รวบรวม ข้อมูล	หน่วยวัด	ความถี่ของ ข้อมูล	ระดับการ นำเสนอ	หน่วยงานผู้รับผิดชอบ
14	จำนวนการวิจัยและพัฒนาระบบมาตรฐานการปลูก มะขามหวาน	มี	งานวิจัย	งานวิจัย	รายปี	จังหวัด	คณะเทคโนโลยีการเกษตรมหาวิทยาลัย ราชภัฏเพชรบูรณ์
15	พื้นที่ปลูกมะขามหวานภายใต้ระบบบริหารจัดการน้ำ	มี	ไร่	สำรวจ	รายปี	จังหวัด	โครงการชลประทานเพชรบูรณ์
16	จำนวนกิ่งพันธุ์มะขามหวานที่จัดสรรให้เกษตรกร	มี	กิ่ง	โครงการ	รายปี	จังหวัด	สำนักงานเกษตรจังหวัดเพชรบูรณ์
17	จำนวนเกษตรกรที่ได้รับกิ่งพันธุ์มะขามหวาน	มี	ราย	โครงการ	รายปี	จังหวัด	สำนักงานเกษตรจังหวัดเพชรบูรณ์
18	การจัดตั้งสหกรณ์/กลุ่มเกษตรกรที่เกี่ยวข้องกับมะขามหวาน	มี	ราย	ทะเบียน	รายปี	จังหวัด	สำนักงานเกษตรจังหวัดเพชรบูรณ์
19	จำนวนองค์ความรู้ที่ถ่ายทอดให้เกษตรกร	มี	รายการ	โครงการ	รายปี	จังหวัด	สำนักงานเกษตรจังหวัดเพชรบูรณ์
20	จำนวนเกษตรกรที่ได้รับองค์ความรู้และเพิ่มขีดความสามารถด้าน เกษตรกรรม	มี	ราย	โครงการ	รายปี	จังหวัด	สำนักงานเกษตรจังหวัดเพชรบูรณ์
21	จำนวนโครงการด้านองค์ความรู้และเพิ่มขีดความสามารถด้าน เกษตรกรรม	มี	โครงการ	โครงการ	รายปี	จังหวัด	สำนักงานเกษตรจังหวัดเพชรบูรณ์
22	จำนวนเงินกู้ของเกษตรกรลูกค้าธนาคารเพื่อการเกษตรและสหกรณ์ การเกษตรจำแนกประเภทเงินกู้ เป็นรายอำเภอ	มี	ล้านบาท	รายงาน	รายปี	จังหวัด	ธนาคารเพื่อการเกษตรและสหกรณ์ การเกษตรจังหวัดเพชรบูรณ์
23	จำนวนเกษตรกรที่ผ่านมาตรฐาน GAP	มี	ล้านบาท	รายงาน	รายปี	จังหวัด	ศูนย์วิจัยพืชไร่จังหวัดเพชรบูรณ์
24	พื้นที่เพาะปลูกที่ผ่านมาตรฐาน GAP	มี	ไร่	ทะเบียน	รายปี	จังหวัด	ศูนย์วิจัยพืชไร่จังหวัดเพชรบูรณ์
25	จำนวนเกษตรกรที่ผ่านการอบรมการเพิ่มประสิทธิภาพการปลูก มะขามหวาน	มี	ราย	โครงการ	รายปี	จังหวัด	สำนักงานเกษตรจังหวัดเพชรบูรณ์
26	โรงงานคัดบรรจุมะขามหวานที่ผ่านการรับรองมาตรฐาน GMP	มี	โรงงาน	รายงาน	รายปี	จังหวัด	กลุ่มพัฒนาระบบตรวจรับรองมาตรฐาน สินค้ากรมวิชาการเกษตร

ลำดับ	รายการข้อมูลที่สำคัญและจำเป็น	มี/ไม่มี ฐานข้อมูล	วิธีการเก็บ รวบรวม ข้อมูล	หน่วยวัด	ความถี่ของ ข้อมูล	ระดับการ นำเสนอ	หน่วยงานผู้รับผิดชอบ
27	จำนวนผู้ประกอบการโรงงานอุตสาหกรรมที่เกี่ยวข้องกับมะขามหวาน	มี	โรงงาน	ทะเบียน	รายปี	จังหวัด	สำนักงานอุตสาหกรรมจังหวัด
28	จำนวนโรงงานแปรรูปมะขามหวานที่ผ่านการรับรองมาตรฐาน GMP	มี	โรงงาน	รายงาน	รายปี	จังหวัด	กลุ่มพัฒนาระบบตรวจรับรองมาตรฐาน สินค้ากรมวิชาการเกษตร
29	จำนวนห้องเย็นเก็บผลผลิต	มี	ห้องเย็น	ทะเบียน	รายปี	จังหวัด	สำนักงานอุตสาหกรรมจังหวัดเพชรบูรณ์
30	ปริมาณความจุของห้องเย็นทั้งจังหวัด	มี	ตัน	ทะเบียน	รายปี	จังหวัด	สำนักงานอุตสาหกรรมจังหวัดเพชรบูรณ์
31	ค่าใช้จ่ายในการขนส่ง เก็บรักษา และกระจายสินค้ามะขามหวาน	มี	บาท/ก.ก.	สำรวจ	รายปี	จังหวัด	สำนักงานพาณิชย์จังหวัดเพชรบูรณ์
32	จำนวนผู้ขอจดทะเบียนนิติบุคคลเป็นผู้ค้ามะขามหวาน	มี	ราย	ทะเบียน	รายปี	จังหวัด	สำนักงานพาณิชย์จังหวัดเพชรบูรณ์
33	จำนวนเครือข่ายตลาดสินค้ามะขามหวานในประเทศ (ช่องทางการจำหน่าย)	มี	ช่องทาง	ทะเบียน	รายปี	จังหวัด	สำนักงานพาณิชย์จังหวัดเพชรบูรณ์
34	ปริมาณมะขามหวานที่ส่งออกไปยังเครือข่ายตลาดสินค้าในประเทศ	มี	ตัน	ทะเบียน	รายปี	จังหวัด	สำนักงานพาณิชย์จังหวัดเพชรบูรณ์
35	จำนวนการโฆษณาประชาสัมพันธ์และการส่งเสริมการขาย มะขามหวาน	มี	ครั้ง	รายงาน	รายปี	จังหวัด	สำนักงานประชาสัมพันธ์จังหวัดเพชรบูรณ์
36	ปริมาณการจำหน่ายและสั่งซื้อมะขามหวานจากการจัดงานและ สนับสนุนผู้ประกอบการเข้าร่วมแสดงสินค้าและ Road Show	มี	ตัน	สำรวจ	รายปี	จังหวัด	สำนักงานพาณิชย์จังหวัดเพชรบูรณ์
37	มูลค่าการจำหน่ายและสั่งซื้อมะขามหวานจากการจัดงานและ สนับสนุนผู้ประกอบการเข้าร่วมแสดงสินค้าและ Road Show	มี	ล้านบาท	สำรวจ	รายปี	จังหวัด	สำนักงานพาณิชย์จังหวัดเพชรบูรณ์

หมายเหตุ : ข้อมูลยุทธศาสตร์ตามแผนพัฒนาจังหวัดระยะ 4 ปี พ.ศ. 2558 – 2561 (จัดทำ พ.ศ. 2556)

(2) ข้อมูลสถิติ : การเพิ่มประสิทธิภาพการผลิตมะขามหวาน

ลำดับ	รายการข้อมูลสถิติที่สำคัญและจำเป็น	2555	2556	2557	2558	2559	2560
1	ชนิดพันธุ์มะขามหวานคุณภาพดีและทนต่อโรคเหมาะกับพื้นที่ (พันธุ์)	7	7	7	7	7	-
2	พันธุ์มะขามหวานที่เกษตรกรนิยมปลูก (ชื่อพันธุ์มะขามหวาน) (พันธุ์)	7	7	7	7	7	-
3	จำนวนพื้นที่ปลูกมะขามหวานแยกตามพันธุ์ (ไร่)	50,524	49,945	46,698	46,529	46,345	-
4*	จำนวนงานวิจัย/โครงการวิจัยที่เกี่ยวกับเทคโนโลยีเพื่อเพิ่มผลผลิตมะขามหวาน (งานวิจัย)	4	-	-	-	-	-
5	จำนวนพื้นที่ปลูกมะขามหวานปี (ไร่)	50,524	49,945	46,698	46,529	46,345	-
6	จำนวนพื้นที่เก็บเกี่ยวมะขามหวาน (ไร่)	33,856	40,145	33,952	38,732	39,779	-
7	จำนวนผลผลิตมะขามหวาน (กก.)	32,795,567	49,892,479	21,692,910	40,209,630	30,306,545	-
8	จำนวนผลผลิตมะขามหวานเฉลี่ยต่อไร่ (กก.)	701	1,084	427	1,038	761.87	-
9	จำนวนเกษตรกรที่ปลูกมะขามหวาน (ครัวเรือน)	5,758	5,675	5,636	5,617	5,597	-
10	ราคามะขามหวานแยกตามพันธุ์ (บาท)	34.63	32.04	46.74	38.23	49.44	-
11	มูลค่าการส่งออกมะขามหวาน (บาท)	1,011,931,502	849,551,720	840,941,380	1,262,231,554	-	-
12	ปริมาณการส่งออกมะขามหวาน (กก.)	26,209,967	30,524,645	22,385,349	43,351,953	-	-
13*	มูลค่าผลผลิตที่เพิ่มขึ้นของ GPP ภาคการเกษตร (มะขามหวาน) (ล้านบาท)	267	1,808	-	-	-	-
14*	จำนวนการวิจัยและพัฒนาระบบมาตรฐานการปลูกมะขามหวาน (งานวิจัย)	1	-	2	-	-	-
15	พื้นที่ปลูกมะขามหวานภายใต้ระบบบริหารจัดการน้ำ (ไร่)	-	-	373	373	373	-
16*	จำนวนกิ่งพันธุ์มะขามหวานที่จัดสรรให้เกษตรกร (กิ่ง)	-	-	25,000	-	-	-

ลำดับ	รายการข้อมูลสถิติที่สำคัญและจำเป็น	2555	2556	2557	2558	2559	2560
17*	จำนวนเกษตรกรที่ได้รับกึ่งพันธุ์มะขามหวาน (ราย)	-	-	800	-	-	-
18	การจัดตั้งสหกรณ์/กลุ่มเกษตรกรที่เกี่ยวข้องกับมะขามหวาน (ราย)	-	-	848	825	825	-
19*	จำนวนองค์ความรู้ที่ถ่ายทอดให้เกษตรกร (รายการ)	-	-	2	-	3	-
20*	จำนวนเกษตรกรที่ได้รับองค์ความรู้และเพิ่มขีดความสามารถด้านเกษตรกรรม (ราย)	-	-	800	-	1,245	-
21*	จำนวนโครงการด้านองค์ความรู้และเพิ่มขีดความสามารถด้านเกษตรกรรม (โครงการ)	-	-	1	-	2	-
22	จำนวนเงินกู้ของเกษตรกรลูกค้าธนาคารเพื่อการเกษตรและสหกรณ์การเกษตร จำแนกประเภทเงินกู้ เป็นรายอำเภอ (ล้านบาท)	-	-	77.37	115.61	151.67	-
23	จำนวนเกษตรกรที่ผ่านมาตรฐาน GAP (ราย)	812	320	73	72	233	-
24	พื้นที่เพาะปลูกที่ผ่านมาตรฐาน GAP (ไร่)	154,043	89,077	317	838	3,513.80	-
25*	จำนวนเกษตรกรที่ผ่านการอบรมการเพิ่มประสิทธิภาพการปลูกมะขามหวาน (ราย)	-	-	800	-	1,245	-
26	โรงงานคัดบรรจุมะขามหวานที่ผ่านการรับรองมาตรฐาน GMP (โรงงาน)	-	-	5	6	6	-
27	จำนวนผู้ประกอบการโรงงานอุตสาหกรรมที่เกี่ยวข้องกับมะขามหวาน (โรงงาน)	18	18	20	19	20	-
28	จำนวนโรงงานแปรรูปมะขามหวานที่ผ่านการรับรองมาตรฐาน GMP (โรงงาน)	-	1	1	1	1	-
29	จำนวนห้องเย็นเก็บผลผลิต (ห้องเย็น)	18	18	20	19	20	-
30	ปริมาณความจุของห้องเย็นทั้งจังหวัด (ตัน)	15,700	15,700	17,700	17,840	17,995	-
31	ค่าใช้จ่ายในการขนส่ง เก็บรักษา และกระจายสินค้ามะขามหวาน (บาท/กก.)	1	1	1	1	4.33/0.9	-

ลำดับ	รายการข้อมูลสถิติที่สำคัญและจำเป็น	2555	2556	2557	2558	2559	2560
32*	จำนวนผู้จดทะเบียนนิติบุคคลเป็นผู้ค้ามะขามหวาน (ราย)	1	-	2	-	-	-
33	จำนวนเครือข่ายตลาดสินค้ามะขามหวานในประเทศ (ช่องทาง)	11	11	11	11	11	-
34	ปริมาณมะขามหวานที่ส่งออกไปยังเครือข่ายตลาดสินค้าในประเทศ (ตัน)	6,366	10,894	8,333	8,643	-	-
35	จำนวนการโฆษณาประชาสัมพันธ์และการส่งเสริมการขายมะขามหวาน (ครั้ง)	1,401	1,601	1,721	1,771	2,271	-
36	ปริมาณการจำหน่ายและสั่งซื้อมะขามหวานจากการจัดงานและสนับสนุนผู้ประกอบการเข้าร่วมแสดงสินค้าและ Road Show (ตัน)	7	7	5	17	4.4	-
37	มูลค่าการจำหน่ายและสั่งซื้อมะขามหวานจากการจัดงานและสนับสนุนผู้ประกอบการเข้าร่วมแสดงสินค้าและ Road Show (ล้านบาท)	334	396	409	514	190.2	-

หมายเหตุ : รายการข้อมูลที่มีข้อมูลเพียงปีเดียว เป็นการดำเนินงานตามแผนงาน/โครงการของจังหวัดในช่วงเวลานั้น

3.2.2 การส่งเสริมและพัฒนากการท่องเที่ยวเชิงธรรมชาติและวัฒนธรรม

(1) ผังรายการข้อมูลสถิติทางการ : การส่งเสริมและพัฒนากการท่องเที่ยวเชิงธรรมชาติและวัฒนธรรม

ลำดับ	รายการข้อมูลที่สำคัญและจำเป็น	มี/ไม่มี ฐานข้อมูล	วิธีการเก็บ รวบรวม ข้อมูล	หน่วยวัด	ความถี่ของ ข้อมูล	ระดับการ นำเสนอ	หน่วยงานผู้รับผิดชอบ
1	แผนยุทธศาสตร์ด้านการท่องเที่ยวของจังหวัด	มี	แผน	รายงาน	รายปี	จังหวัด	สำนักงานท่องเที่ยวและกีฬาจังหวัดเพชรบูรณ์
2	ตำแหน่งเชิงยุทธศาสตร์ (Strategic Positioning) ด้านการท่องเที่ยวของจังหวัด	มี	ประเภท	รายงาน	รายปี	จังหวัด	สำนักงานท่องเที่ยวและกีฬาจังหวัดเพชรบูรณ์
3	จำนวนนักท่องเที่ยวชาวไทย/ชาวต่างชาติ	มี	คน	รายงาน	รายปี	จังหวัด	สำนักงานท่องเที่ยวและกีฬาจังหวัดเพชรบูรณ์
4	จำนวนนักท่องเที่ยวชาวไทย	มี	คน	รายงาน	รายปี	จังหวัด	สำนักงานท่องเที่ยวและกีฬาจังหวัดเพชรบูรณ์
5	จำนวนนักท่องเที่ยวชาวต่างชาติ	มี	คน	รายงาน	รายปี	จังหวัด	สำนักงานท่องเที่ยวและกีฬาจังหวัดเพชรบูรณ์
6	ข้อมูลด้านการท่องเที่ยวในรูปแบบต่างๆของจังหวัดที่จัดทำโดยหน่วยงานหลักที่เกี่ยวข้องกับการท่องเที่ยว (สถานที่ท่องเที่ยวรายชื่อ โรงแรม ที่พัก การเดินทาง)	มี	แบบ	รายงาน	รายปี	จังหวัด	สำนักงานท่องเที่ยวและกีฬาจังหวัดเพชรบูรณ์
7	ข้อมูลแหล่งท่องเที่ยวที่สำคัญ	มี	แห่ง	รายงาน	รายปี	จังหวัด	สำนักงานท่องเที่ยวและกีฬาจังหวัดเพชรบูรณ์
8	บันทึกประวัติแหล่งท่องเที่ยวต่างๆ	มี	แห่ง	รายงาน	รายปี	จังหวัด	สำนักงานท่องเที่ยวและกีฬาจังหวัดเพชรบูรณ์
9	ข้อมูลเทศกาลและงานประเพณีต่างๆ	มี	เดือน	รายงาน	รายปี	จังหวัด	สำนักงานท่องเที่ยวและกีฬาจังหวัดเพชรบูรณ์
10	จำนวนแผนงาน/โครงการในการป้องกันและรักษาความปลอดภัยให้แก่ักท่องเที่ยว	มี	แผน	รายงาน	รายปี	จังหวัด	กองบังคับการตำรวจภูธรจังหวัดเพชรบูรณ์
11	จำนวนแหล่งท่องเที่ยวที่มีชุมชนเข้ามามีส่วนร่วม	มี	แห่ง	รายงาน	รายปี	จังหวัด	สำนักงานท่องเที่ยวและกีฬาจังหวัดเพชรบูรณ์

ลำดับ	รายการข้อมูลที่สำคัญและจำเป็น	มี/ไม่มี ฐานข้อมูล	วิธีการเก็บ รวบรวม ข้อมูล	หน่วยวัด	ความถี่ของ ข้อมูล	ระดับการ นำเสนอ	หน่วยงานผู้รับผิดชอบ
12	จำนวนมัคคุเทศก์ท้องถิ่น/ผู้นำเที่ยวที่มีการขึ้นทะเบียนมัคคุเทศก์/ ผู้นำเที่ยว	มี	คน	รายงาน	รายปี	จังหวัด	สำนักงานท่องเที่ยวและกีฬาจังหวัดเพชรบูรณ์
13	จำนวนมัคคุเทศก์ท้องถิ่น/ผู้นำเที่ยวที่มีความรอบรู้เกี่ยวกับการ ท่องเที่ยวของจังหวัดสามารถถ่ายทอด เป็นภาษาต่างประเทศได้	มี	คน	รายงาน	รายปี	จังหวัด	สำนักงานท่องเที่ยวและกีฬาจังหวัดเพชรบูรณ์
14	จำนวนแรงงานวิชาชีพและบุคลากรด้านการท่องเที่ยวที่ผ่านการอบรม	มี	คน	รายงาน	รายปี	จังหวัด	ศูนย์พัฒนาฝีมือแรงงานจังหวัดเพชรบูรณ์
15	จำนวนกลุ่ม/เครือข่าย/สมาคมผู้ประกอบการท่องเที่ยวเชิงธรรมชาติและวัฒนธรรม	มี	กลุ่ม	รายงาน	รายปี	จังหวัด	สำนักงานท่องเที่ยวและกีฬาจังหวัดเพชรบูรณ์
16	ความหลากหลายของประเภทผู้ประกอบการด้านท่องเที่ยวและธุรกิจที่ เกี่ยวข้องที่มีการรวมกลุ่มกัน	มี	กลุ่ม	รายงาน	รายปี	จังหวัด	สำนักงานท่องเที่ยวและกีฬาจังหวัดเพชรบูรณ์
17	จำนวนของโครงการพัฒนาทรัพยากรทางการท่องเที่ยว	มี	โครงการ	รายงาน	รายปี	จังหวัด	สำนักงานท่องเที่ยวและกีฬาจังหวัดเพชรบูรณ์
18	จำนวนแหล่งท่องเที่ยวที่ได้รับการพัฒนา	มี	แห่ง	รายงาน	รายปี	จังหวัด	สำนักงานท่องเที่ยวและกีฬาจังหวัดเพชรบูรณ์
19	จำนวนแหล่งท่องเที่ยวที่ได้รับการจัดการคุณภาพสิ่งแวดล้อมเพื่อการ ท่องเที่ยวที่ยั่งยืน	มี	แห่ง	รายงาน	รายปี	จังหวัด	สำนักงานท่องเที่ยวและกีฬาจังหวัดเพชรบูรณ์
20	แหล่งท่องเที่ยวได้รับการปรับปรุงดูแลสภาพแวดล้อม	มี	แห่ง	รายงาน	รายปี	จังหวัด	สำนักงานท่องเที่ยวและกีฬาจังหวัดเพชรบูรณ์
21	จำนวนแหล่งท่องเที่ยวมีห้องน้ำไว้บริการนักท่องเที่ยว	มี	แห่ง	รายงาน	รายปี	จังหวัด	สำนักงานท่องเที่ยวและกีฬาจังหวัดเพชรบูรณ์
22	มีการก่อสร้างศาลาที่พักริมทางตามเส้นทางทางการท่องเที่ยว	มี	แห่ง	รายงาน	รายปี	จังหวัด	แขวงการทางเพชรบูรณ์
23	มีการก่อสร้างทาง/ถนนเข้าสู่ตัวแหล่งท่องเที่ยว	มี	เส้นทาง	รายงาน	รายปี	จังหวัด	แขวงการทางเพชรบูรณ์
24	ปริมาณขยะที่เกิดขึ้นทั้งหมดต่อปี	มี	ตัน	รายงาน	รายปี	จังหวัด	สำนักงานทรัพยากรธรรมชาติและสิ่งแวดล้อมจังหวัดเพชรบูรณ์

ลำดับ	รายการข้อมูลที่สำคัญและจำเป็น	มี/ไม่มี ฐานข้อมูล	วิธีการเก็บ รวบรวม ข้อมูล	หน่วยวัด	ความถี่ของ ข้อมูล	ระดับการ นำเสนอ	หน่วยงานผู้รับผิดชอบ
25	ปริมาณขยะที่ได้รับการกำจัดอย่างถูกวิธี/สุขลักษณะต่อปี	มี	ต้น	รายงาน	รายปี	จังหวัด	สำนักงานทรัพยากรธรรมชาติและสิ่งแวดล้อมจังหวัดเพชรบูรณ์
26	จำนวนแหล่งท่องเที่ยวที่ได้รับการปรับปรุงปรับปรุงระบบสาธารณูปโภคไฟฟ้า ประปา	มี	แห่ง	รายงาน	รายปี	จังหวัด	สำนักงานส่งเสริมการปกครองท้องถิ่นจังหวัดเพชรบูรณ์
27	จำนวนแหล่งท่องเที่ยวที่ได้รับการปรับปรุงปรับปรุงโครงข่ายโทรศัพท์และ Internet	มี	แห่ง	รายงาน	รายปี	จังหวัด	สำนักงานบริการลูกค้า การสื่อสารแห่งประเทศไทย จังหวัดเพชรบูรณ์
28	จำนวนกิจกรรมด้านการท่องเที่ยวที่เพิ่มขึ้นในปีปัจจุบันและปีที่ผ่านมา	มี	กิจกรรม	รายงาน	รายปี	จังหวัด	สำนักงานท่องเที่ยวและกีฬาจังหวัดเพชรบูรณ์
29	จำนวนของร้านอาหารที่ให้บริการอาหารที่มีคุณภาพ ใช้วัตถุดิบสด ปลอดภัยในท้องถิ่น ได้มาตรฐาน	มี	ร้าน	รายงาน	รายปี	จังหวัด	สำนักงานสาธารณสุขจังหวัดเพชรบูรณ์
30	จำนวนแหล่งท่องเที่ยวที่ได้รับรางวัล	มี	แห่ง	รายงาน	รายปี	จังหวัด	สำนักงานท่องเที่ยวและกีฬาจังหวัดเพชรบูรณ์
31	จำนวนสถานที่ท่องเที่ยวที่ผ่านการประเมินมาตรฐาน	มี	แห่ง	รายงาน	รายปี	จังหวัด	สำนักงานท่องเที่ยวและกีฬาจังหวัดเพชรบูรณ์
32	จำนวนแหล่งท่องเที่ยวได้รับการส่งเสริม/อนุรักษ์/ฟื้นฟู/ปรับปรุง/ บูรณะ/พัฒนา	มี	แห่ง	รายงาน	รายปี	จังหวัด	สำนักงานท่องเที่ยวและกีฬาจังหวัดเพชรบูรณ์
33	จำนวนและมูลค่าโครงการที่มีการปรับปรุงภูมิทัศน์แหล่งท่องเที่ยวให้ สวยงาม	มี	กิจกรรม	รายงาน	รายปี	จังหวัด	สำนักงานท่องเที่ยวและกีฬาจังหวัดเพชรบูรณ์
34	จำนวนสถานพักแรมห้องพักในจังหวัด	มี	แห่ง	รายงาน	รายปี	จังหวัด	สำนักงานท่องเที่ยวและกีฬาจังหวัดเพชรบูรณ์
35	จำนวนสถานพักแรมห้องพัก ในจังหวัด ที่ได้รับการรับรองมาตรฐาน	มี	แห่ง	รายงาน	รายปี	จังหวัด	สำนักงานท่องเที่ยวและกีฬาจังหวัดเพชรบูรณ์
36	จำนวนธุรกิจบริการที่เกี่ยวข้องเนื่องกับการท่องเที่ยวเชิงธรรมชาติและ วัฒนธรรมที่ถูกต้องตามกฎหมาย	มี	แห่ง	รายงาน	รายปี	จังหวัด	สำนักงานท่องเที่ยวและกีฬาจังหวัด

ลำดับ	รายการข้อมูลที่สำคัญและจำเป็น	มี/ไม่มี ฐานข้อมูล	วิธีการเก็บ รวบรวม ข้อมูล	หน่วยวัด	ความถี่ของ ข้อมูล	ระดับการ นำเสนอ	หน่วยงานผู้รับผิดชอบ
37	จำนวนธุรกิจบริการที่เกี่ยวข้องเนื่องกับการท่องเที่ยวเชิงธรรมชาติและวัฒนธรรมทั้งหมดที่ได้รับการสนับสนุน ให้ขอรับการตรวจรับรองมาตรฐานเช่น ร้านอาหาร ร้านค้า OTOP เป็นต้น	มี	แห่ง	รายงาน	รายปี	จังหวัด	สำนักงานสาธารณสุขจังหวัดเพชรบูรณ์
38	รายได้จากการจำหน่ายสินค้าของฝากและของที่ระลึก ที่เป็นอัตลักษณ์ของจังหวัด	มี	บาท	รายงาน	รายปี	จังหวัด	สำนักงานส่งเสริมการปกครองท้องถิ่นจังหวัดเพชรบูรณ์
39	จำนวนสินค้าของฝากและของที่ระลึกที่เป็นอัตลักษณ์ของจังหวัด ได้รับการรับรองมาตรฐานคุณภาพ	มี	ผลิตภัณฑ์	รายงาน	รายปี	จังหวัด	สำนักงานสาธารณสุขจังหวัดเพชรบูรณ์
40	ระยะเวลาพำนักระยะสั้น จำแนกตามชาวไทยและชาวต่างประเทศ	มี	วัน	รายงาน	รายปี	จังหวัด	สำนักงานท่องเที่ยวและกีฬาจังหวัดเพชรบูรณ์
41	ค่าใช้จ่ายเฉลี่ยต่อคนต่อวันจำแนกตามชาวไทยและชาวต่างประเทศ	มี	บาท	รายงาน	รายปี	จังหวัด	สำนักงานท่องเที่ยวและกีฬาจังหวัดเพชรบูรณ์
42	รายได้จากการท่องเที่ยวจำแนกตามชาวไทยและชาวต่างประเทศ	มี	ล้านบาท	รายงาน	รายปี	จังหวัด	สำนักงานท่องเที่ยวและกีฬาจังหวัดเพชรบูรณ์
43	จำนวนเรื่องราวเชิงประสบการณ์และเอกลักษณ์การท่องเที่ยวเชิง ธรรมชาติและวัฒนธรรม	มี	แห่ง	รายงาน	รายปี	จังหวัด	สำนักงานท่องเที่ยวและกีฬาจังหวัดเพชรบูรณ์
44	ร้อยละความสำเร็จจากการโฆษณาผ่านสื่อชนิดต่างๆ	มี	โฆษณา	สำรวจ	รายปี	จังหวัด	สำนักงานท่องเที่ยวและกีฬาจังหวัดเพชรบูรณ์
45	จำนวนธุรกิจด้านการท่องเที่ยวที่ทำการตลาดเชิงรุกผ่านสื่อสมัยใหม่ (Social Network)	มี	ธุรกิจ	สำรวจ	รายปี	จังหวัด	สำนักงานท่องเที่ยวและกีฬาจังหวัดเพชรบูรณ์
46	ร้อยละที่เพิ่มขึ้นของธุรกิจด้านการท่องเที่ยวที่ทำการตลาดเชิงรุกผ่าน สื่อสมัยใหม่ (Social Network)	มี	เปอร์เซ็นต์	สำรวจ	รายปี	จังหวัด	สำนักงานท่องเที่ยวและกีฬาจังหวัดเพชรบูรณ์

หมายเหตุ : ข้อมูลยุทธศาสตร์ตามแผนพัฒนาจังหวัดระยะ 4 ปี พ.ศ. 2558 – 2561 (จัดทำ พ.ศ. 2556)

(2) ข้อมูลสถิติ : การส่งเสริมและพัฒนาการท่องเที่ยวเชิงธรรมชาติและวัฒนธรรม

ลำดับ	รายการข้อมูลที่สำคัญและจำเป็น	2555	2556	2557	2558	2559	2560
1*	แผนยุทธศาสตร์ด้านการท่องเที่ยวของจังหวัด (แผน)	-	-	-	1	-	-
2*	ตำแหน่งเชิงยุทธศาสตร์ (Strategic Positioning) ด้านการท่องเที่ยวของจังหวัด (ประเภท)	-	-	-	2	-	-
3	จำนวนนักท่องเที่ยวชาวไทย/ชาวต่างชาติ (คน)	153,309	161,088	167,273	-	-	-
4	จำนวนนักท่องเที่ยวชาวไทย (คน)	1,487,892	1,770,205	1,823,978	1,893,150	1,927,455	-
5	จำนวนนักท่องเที่ยวชาวต่างชาติ (คน)	21,740	22,122	21,843	22,636	22,963	-
6*	ข้อมูลด้านการท่องเที่ยวในรูปแบบต่างๆของจังหวัดที่จัดทำโดยหน่วยงานหลักที่เกี่ยวข้องกับการท่องเที่ยว (สถานที่ท่องเที่ยวรายชื่อโรงแรม ที่พัก การเดินทาง) (แบบ)	-	-	-	3	-	-
7*	ข้อมูลแหล่งท่องเที่ยวที่สำคัญ (แห่ง)	-	-	56	56	-	-
8*	บันทึกประวัติแหล่งท่องเที่ยวต่างๆ (แห่ง)	-	-	27	27	-	-
9*	ข้อมูลเทศกาลและงานประเพณีต่างๆ (เดือน)	-	-	12	12	-	-
10	จำนวนแผนงาน/โครงการในการป้องกันและรักษาความปลอดภัยให้แก่การท่องเที่ยว (แผน)	1	1	1	1	1	-
11*	จำนวนแหล่งท่องเที่ยวที่มีชุมชนเข้ามามีส่วนร่วม (แห่ง)	-	-	5	5	-	-
12*	จำนวนมัคคุเทศก์ท้องถิ่น/ผู้นำเที่ยวที่มีการขึ้นทะเบียนมัคคุเทศก์/ผู้นำเที่ยว (คน)	-	-	8	8	-	-
13*	จำนวนมัคคุเทศก์ท้องถิ่น/ผู้นำเที่ยวที่มีความรอบรู้เกี่ยวกับการท่องเที่ยวของจังหวัดสามารถถ่ายทอดเป็นภาษาต่างประเทศได้ (คน)	-	-	2	2	-	-
14	จำนวนแรงงานวิชาชีพและบุคลากรด้านการท่องเที่ยวที่ผ่านการอบรม (คน)	266	18	185	385	406	-

ลำดับ	รายการข้อมูลที่สำคัญและจำเป็น	2555	2556	2557	2558	2559	2560
15*	จำนวนกลุ่ม/เครือข่าย/สมาคมผู้ประกอบการท่องเที่ยวเชิงธรรมชาติและวัฒนธรรม (กลุ่ม)	-	-	-	10	-	-
16*	ความหลากหลายของประเภทผู้ประกอบการด้านท่องเที่ยวและธุรกิจที่เกี่ยวข้องที่มีการรวมกลุ่มกัน (กลุ่ม)	-	-	-	10	-	-
17*	จำนวนของโครงการพัฒนาทรัพยากรทางการท่องเที่ยว (โครงการ)	-	-	-	8	-	-
18*	จำนวนแหล่งท่องเที่ยวที่ได้รับการพัฒนา (แห่ง)	-	-	-	12	-	-
19*	จำนวนแหล่งท่องเที่ยวที่ได้รับการจัดการคุณภาพสิ่งแวดล้อมเพื่อการท่องเที่ยวที่ยั่งยืน (แห่ง)	-	-	-	4	-	-
20*	แหล่งท่องเที่ยวได้รับการปรับปรุงดูแลสภาพแวดล้อม (แห่ง)	-	-	-	15	-	-
21	จำนวนแหล่งท่องเที่ยวมีห้องน้ำไว้บริการนักท่องเที่ยว (แห่ง)	-	-	38	38	-	-
22	มีการก่อสร้างศาลาที่พักริมทางตามเส้นทางท่องเที่ยว (แห่ง)	240	240	252	240	245	-
23	มีการก่อสร้างทาง/ถนนเข้าสู่ตัวแหล่งท่องเที่ยว (เส้นทาง)	14	21	11	27	26	-
24	ปริมาณขยะที่เกิดขึ้นทั้งหมดต่อปี (ตัน)	12,660.0	13,747.0	13,631.0	18,574.0	-	-
25	ปริมาณขยะที่ได้รับการกำจัดอย่างถูกวิธี/สุลักษณะต่อปี (ตัน)	10,536.0	25,673.0	18,250.0	54,020.0	-	-
26	จำนวนแหล่งท่องเที่ยวได้รับการปรับปรุงปรับปรุงระบบสาธารณูปโภค ไฟฟ้า ประปา (แห่ง)	9	10	12	7	-	-
27	จำนวนแหล่งท่องเที่ยวได้รับการปรับปรุงปรับปรุงโครงข่ายโทรศัพท์และ Internet (แห่ง)	3	1	-	1	-	-
28*	จำนวนกิจกรรมด้านการท่องเที่ยวที่เพิ่มขึ้นในปีปัจจุบันและปีที่ผ่านมา (กิจกรรม)	-	-	-	5	-	-
29	จำนวนของร้านอาหารที่ให้บริการอาหารที่มีคุณภาพใช้วัตถุดิบสด ปลอดภัย ในท้องถิ่น ได้มาตรฐาน (ร้าน)	-	-	1,782	-	-	-

ลำดับ	รายการข้อมูลที่สำคัญและจำเป็น	2555	2556	2557	2558	2559	2560
30*	จำนวนแหล่งท่องเที่ยวที่ได้รับรางวัล (แห่ง)	-	-	4	-	-	-
31*	จำนวนสถานที่ท่องเที่ยวที่ผ่านการประเมินมาตรฐาน (แห่ง)	-	-	3	-	-	-
32*	จำนวนแหล่งท่องเที่ยวที่ได้รับการส่งเสริม/อนุรักษ์/ฟื้นฟู/ปรับปรุง/บูรณะ/พัฒนา (แห่ง)	-	-	24	-	-	-
33*	จำนวนและมูลค่าโครงการที่มีการปรับปรุงภูมิทัศน์แหล่งท่องเที่ยวให้สวยงาม (กิจกรรม)	-	-	-	23	-	-
34	จำนวนสถานพักแรมห้องพักในจังหวัด (แห่ง)	263	299	305	-	-	-
35	จำนวนสถานพักแรมห้องพัก ในจังหวัด ที่ได้รับการรับรองมาตรฐาน (แห่ง)	2	3	3	-	-	-
36	จำนวนธุรกิจบริการที่เกี่ยวข้องเนื่องกับการท่องเที่ยวเชิงธรรมชาติและวัฒนธรรม ที่ถูกต้องตามกฎหมาย (แห่ง)	4	4	4	4	-	-
37	จำนวนธุรกิจบริการที่เกี่ยวข้องเนื่องกับการท่องเที่ยวเชิงธรรมชาติและวัฒนธรรม ทั้งหมดที่ได้รับการสนับสนุนให้ขอรับการตรวจรับรองมาตรฐานเช่น ร้านอาหาร ร้านค้า OTOP เป็นต้น (แห่ง)	22	33	33	40	44	-
38	รายได้จากการจำหน่ายสินค้าของฝากและของที่ระลึกที่เป็นอัตลักษณ์ของจังหวัด (บาท)	150,000.0	150,000.0	150,000.0	-	-	-
39	จำนวนสินค้าของฝากและของที่ระลึกที่เป็นอัตลักษณ์ของจังหวัดที่ได้รับการรับรองมาตรฐานคุณภาพ (ผลิตภัณฑ์)	16	15	10	10	-	-
40	ระยะเวลาพำนัคนักเฉลี่ย จำแนกตามชาวไทยและชาวต่างประเทศ (วัน)	2.79	2.73	2.55	-	-	-
41	ค่าใช้จ่ายเฉลี่ยต่อคนต่อวันจำแนกตามชาวไทยและชาวต่างประเทศ (บาท)	1,127	1,173	1,235	-	-	-
42	รายได้จากการท่องเที่ยวจำแนกตามชาวไทยและชาวต่างประเทศ (ล้านบาท)	4,311.3	5,356.6	5,432.9	-	-	-
43	จำนวนเรื่องราวเชิงประสบการณ์และเอกลักษณ์การท่องเที่ยวเชิงธรรมชาติ	46	46	46	-	-	-

ลำดับ	รายการข้อมูลที่สำคัญและจำเป็น	2555	2556	2557	2558	2559	2560
	และวัฒนธรรม (แห่ง)						
44	ร้อยละความสำเร็จจากการโฆษณาผ่านสื่อชนิดต่างๆ (โฆษณา)	32	132	108	-	-	-
45	จำนวนธุรกิจด้านการท่องเที่ยวที่ทำการตลาดเชิงรุกผ่านสื่อสมัยใหม่ (Social Network) (ธุรกิจ)	346	359	374	-	-	-
46	ร้อยละที่เพิ่มขึ้นของธุรกิจด้านการท่องเที่ยวที่ทำการตลาดเชิงรุกผ่านสื่อสมัยใหม่ (Social Network) (เปอร์เซ็นต์)	6.1	4.7	5.2	-	-	-

หมายเหตุ : รายการข้อมูลที่มีข้อมูลเพียงปีเดียว เป็นการดำเนินงานตามแผนงาน/โครงการของจังหวัดในช่วงเวลานั้น

3.2.3 การแก้ไขปัญหาคความยากจน

(1) ผังรายการข้อมูลสถิติทางการ : การแก้ไขปัญหาคความยากจน

ลำดับ	รายการข้อมูลที่สำคัญและจำเป็น	มี/ไม่มี ฐานข้อมูล	วิธีการเก็บ รวบรวม ข้อมูล	หน่วยวัด	ความถี่ของ ข้อมูล	ระดับการ นำเสนอ	หน่วยงานผู้รับผิดชอบ
1	จำนวนครัวเรือนยากจนตามเกณฑ์ความจำเป็นพื้นฐาน	มี	ครัวเรือน	สำรวจ	รายปี	จังหวัด	สำนักงานพัฒนาชุมชนจังหวัดเพชรบูรณ์
2	จำนวนคนว่างงาน จำแนกตามเพศ	มี	คน	สำรวจ	รายไตรมาส	จังหวัด	สำนักงานสถิติจังหวัดเพชรบูรณ์
3	อัตราการว่างงาน จำแนกตามเพศ	มี	ร้อยละ	สำรวจ	รายไตรมาส	จังหวัด	สำนักงานสถิติจังหวัดเพชรบูรณ์
4	จำนวนกำลังแรงงานรวม	มี	คน	สำรวจ	รายไตรมาส	จังหวัด	สำนักงานสถิติจังหวัดเพชรบูรณ์
5	จำนวนแรงงานที่ได้รับการพัฒนาฝีมือแรงงาน จำแนกตามกิจกรรมการฝึกหลักภาค	มี	คน	รายงาน	รายปี	จังหวัด	ศูนย์พัฒนาฝีมือแรงงาน จังหวัดเพชรบูรณ์
6	จำนวนประชากรอายุ 15 ปีขึ้นไปที่ต้องการพัฒนาขีดความสามารถ จำแนกตามเพศ สถานภาพแรงงาน ระดับการศึกษาที่สำเร็จและกลุ่ม อายุ	มี	คน	สำรวจ	รายปี	จังหวัด	สำนักงานสถิติจังหวัดเพชรบูรณ์
7	จำนวนแรงงานที่ได้รับการส่งเสริมความปลอดภัยในการทำงานและ อาชีวะการทำงาน	มี	คน	รายงาน	รายปี	จังหวัด	สำนักงานสวัสดิการและคุ้มครองแรงงาน จังหวัดเพชรบูรณ์
8	จำนวนลูกจ้างในความรับผิดชอบของกองทุนทดแทน	มี	คน	รายงาน	รายปี	จังหวัด	สำนักงานประกันสังคมจังหวัดเพชรบูรณ์
9	จำนวนผู้ประสบอันตรายหรือเจ็บป่วยเนื่องจากการทำงาน จำแนกตาม ความร้ายแรง	มี	คน	รายงาน	รายปี	จังหวัด	สำนักงานประกันสังคมจังหวัดเพชรบูรณ์
10	จำนวนสถานประกอบการที่ปฏิบัติถูกต้องตามกฎหมายคุ้มครองความ ปลอดภัยในการทำงาน	มี	แห่ง	รายงาน	รายปี	จังหวัด	สำนักงานสวัสดิการและคุ้มครองแรงงาน จังหวัดเพชรบูรณ์

ลำดับ	รายการข้อมูลที่สำคัญและจำเป็น	มี/ไม่มี ฐานข้อมูล	วิธีการเก็บ รวบรวม ข้อมูล	หน่วยวัด	ความถี่ของ ข้อมูล	ระดับการ นำเสนอ	หน่วยงานผู้รับผิดชอบ
11	จำนวนแรงงานที่เข้าร่วมกิจกรรมเสริมรายได้แรงงานหรือการฝึกอาชีพเสริม	มี	คน	รายงาน	รายปี	จังหวัด	ศูนย์พัฒนาฝีมือแรงงานจังหวัดเพชรบูรณ์
12	จำนวนแรงงานที่เข้าร่วมกิจกรรมให้ความรู้ทักษะให้ชุมชนมีอาชีพเสริมเพื่อสร้างรายได้	มี	คน	รายงาน	รายปี	จังหวัด	ศูนย์พัฒนาฝีมือแรงงานจังหวัดเพชรบูรณ์
13	จำนวนหลักสูตรกิจกรรมให้ความรู้ทักษะให้ชุมชนมีอาชีพเสริมเพื่อสร้างรายได้	มี	หลักสูตร	รายงาน	รายปี	จังหวัด	ศูนย์พัฒนาฝีมือแรงงานจังหวัดเพชรบูรณ์
14	จำนวนแรงงานที่เพิ่มขึ้นที่ได้รับการพัฒนาฝีมือแรงงาน	มี	คน	รายงาน	รายปี	จังหวัด	ศูนย์พัฒนาฝีมือแรงงานจังหวัดเพชรบูรณ์
15	อัตราการออมเฉลี่ยของครัวเรือน	มี	บาท	ทะเบียน	รายปี	จังหวัด	สำนักงานพัฒนาชุมชนจังหวัดเพชรบูรณ์
16	จำนวนครัวเรือนที่ได้เข้าร่วมกิจกรรมส่งเสริมการออมในชุมชน	มี	ครัวเรือน	ทะเบียน	รายปี	จังหวัด	สำนักงานพัฒนาชุมชนจังหวัดเพชรบูรณ์
17	ร้อยละที่เพิ่มขึ้นของครัวเรือนที่ได้เข้าร่วมกิจกรรมส่งเสริมการออมในชุมชน	มี	ร้อยละ	ทะเบียน	รายปี	จังหวัด	สำนักงานพัฒนาชุมชนจังหวัดเพชรบูรณ์
18	จำนวนแรงงานในระบบประกันสังคม มาตรา 33 ,39	มี	คน	รายงาน	รายปี	จังหวัด	สำนักงานประกันสังคมจังหวัดเพชรบูรณ์
19	จำนวนสถานประกอบการในระบบประกันสังคม	มี	แห่ง	รายงาน	รายปี	จังหวัด	สำนักงานประกันสังคมจังหวัดเพชรบูรณ์
20	จำนวนแรงงานนอกระบบ มาตรา 40	มี	คน	รายงาน	รายปี	จังหวัด	สำนักงานประกันสังคมจังหวัดเพชรบูรณ์
21	จำนวนอุบัติเหตุบนท้องถนน จำแนกตามสาเหตุการเกิดอุบัติเหตุ	มี	ครั้ง	รายงาน	รายปี	จังหวัด	กองบังคับการตำรวจภูธรจังหวัดเพชรบูรณ์
22	จำนวนความเสียหายทั้งชีวิตและทรัพย์สินที่เกิดจากอุบัติเหตุบนท้องถนน	มี	ราย	รายงาน	รายปี	จังหวัด	กองบังคับการตำรวจภูธรจังหวัดเพชรบูรณ์
23	จำนวนการแจ้งความและจับกุมคดีอาญาที่น่าสนใจจำแนกตามประเภทความผิด	มี	ราย	รายงาน	รายปี	จังหวัด	กองบังคับการตำรวจภูธรจังหวัด

ลำดับ	รายการข้อมูลที่สำคัญและจำเป็น	มี/ไม่มี ฐานข้อมูล	วิธีการเก็บ รวบรวม ข้อมูล	หน่วยวัด	ความถี่ของ ข้อมูล	ระดับการ นำเสนอ	หน่วยงานผู้รับผิดชอบ
	- จำนวนคดีอาญาที่รับแจ้ง (ราย) - จำนวนคดีอาญาที่มีการจับกุม (ราย)						
24	จำนวนการจับกุมคดียาเสพติด จำแนกตามประเภทข้อหาสารเสพติด พื้นที่	มี	คน	รายงาน	รายปี	จังหวัด	กองบังคับการตำรวจภูธรจังหวัดเพชรบูรณ์
25	จำนวนผู้รับการบำบัดฟื้นฟูจำแนกตามมาตรการ	มี	ราย	รายงาน	รายปี	จังหวัด	ศูนย์อำนวยการพลังแผ่นดินเอาชนะยา เสพติดแห่งชาติ
26	จำนวนผู้ผ่านการบำบัดฟื้นฟูจำแนกตามผลการบำบัดฟื้นฟู	มี	ราย	รายงาน	รายปี	จังหวัด	ศูนย์อำนวยการพลังแผ่นดินเอาชนะยาเสพติด แห่งชาติ
27	จำนวนอาสาสมัครป้องกันปราบปรามอาชญากรรมส่วนท้องถิ่นที่จำแนก ตามประเภทเครือข่าย (เช่น ชุติรักษาความปลอดภัยหมู่บ้าน) และพื้นที่	มี	คน	รายงาน	รายปี	จังหวัด	ที่ทำการปกครองจังหวัดเพชรบูรณ์
28	จำนวนผู้ประสพภัยจำแนกตามประเภทภัย	มี	ราย	รายงาน	รายปี	จังหวัด	สำนักงานป้องกันและบรรเทาสาธารณภัย จังหวัดเพชรบูรณ์
29	จำนวนผู้ประสพภัยที่ได้รับการช่วยเหลือจำแนกตามประเภทภัย	มี	ราย	รายงาน	รายปี	จังหวัด	สำนักงานป้องกันและบรรเทาสาธารณภัย จังหวัดเพชรบูรณ์
30	จำนวนกิจกรรมสร้างความสัมพันธ์ในครอบครัว	มี	กิจกรรม	รายงาน	รายปี	จังหวัด	สำนักงานพัฒนาสังคมและความมั่นคงของ มนุษย์จังหวัดเพชรบูรณ์
31	จำนวนผู้ที่เข้าร่วมกิจกรรมสร้างความสัมพันธ์ในครอบครัว	มี	คน	รายงาน	รายปี	จังหวัด	สำนักงานพัฒนาสังคมและความมั่นคงของ มนุษย์จังหวัดเพชรบูรณ์
32	จำนวนศูนย์พัฒนาครอบครัวในชุมชน จำแนกรายจังหวัด	มี	แห่ง	รายงาน	รายปี	จังหวัด	สำนักงานพัฒนาสังคมและความมั่นคงของ มนุษย์จังหวัดเพชรบูรณ์

ลำดับ	รายการข้อมูลที่สำคัญและจำเป็น	มี/ไม่มี ฐานข้อมูล	วิธีการเก็บ รวบรวม ข้อมูล	หน่วยวัด	ความถี่ของ ข้อมูล	ระดับการ นำเสนอ	หน่วยงานผู้รับผิดชอบ
33	จำนวนกิจกรรมสร้างศิลปธรรมจริยธรรมในครอบครัวและชุมชน	มี	กิจกรรม	รายงาน	รายปี	จังหวัด	สำนักงานพระพุทธศาสนาจังหวัด เพชรบูรณ์/สำนักงานวัฒนธรรมจังหวัด เพชรบูรณ์
34	จำนวนผู้เข้าร่วมกิจกรรมสร้างศิลปธรรมจริยธรรมในครอบครัวและ ชุมชน	มี	คน	รายงาน	รายปี	จังหวัด	สำนักงานพระพุทธศาสนาจังหวัด เพชรบูรณ์/สำนักงานวัฒนธรรมจังหวัด เพชรบูรณ์
35	จำนวนแม่ที่คลอดบุตร จำแนกอายุ	มี	ราย	รายงาน	รายปี	จังหวัด	สำนักงานสาธารณสุขจังหวัดเพชรบูรณ์
36	จำนวนกิจกรรมสร้างเสริมความสามัคคีปรองดองในครอบครัวและชุมชน	มี	กิจกรรม	รายงาน	รายปี	จังหวัด	ที่ทำการปกครองจังหวัดเพชรบูรณ์
37	จำนวนผู้เข้าร่วมกิจกรรมสร้างเสริมความสามัคคีปรองดองในครอบครัว และชุมชน	มี	คน	รายงาน	รายปี	จังหวัด	ที่ทำการปกครองจังหวัดเพชรบูรณ์
38	จำนวนผู้กระทำความรุนแรงในครอบครัวจำแนกตามประเภทความ รุนแรง	มี	ราย	รายงาน	รายปี	จังหวัด	สำนักงานพัฒนาสังคมและความมั่นคงของ มนุษย์จังหวัดเพชรบูรณ์
39	จำนวนการจดทะเบียนสมรส และหย่า จำแนกเป็นรายอำเภอ	มี	คน	รายงาน	รายปี	จังหวัด	ที่ทำการปกครองจังหวัดเพชรบูรณ์
40	จำนวนกิจกรรมเพื่อปลูกฝังจิตสำนึกและความรับผิดชอบ ต่อครอบครัวให้คนในชุมชน	มี	กิจกรรม	รายงาน	รายปี	จังหวัด	สำนักงานพัฒนาชุมชนจังหวัดเพชรบูรณ์

หมายเหตุ : ข้อมูลยุทธศาสตร์ตามแผนพัฒนาจังหวัดระยะ 4 ปี พ.ศ. 2558 – 2561 (จัดทำ พ.ศ. 2556)

(2) ข้อมูลสถิติ : การแก้ไขปัญหาความยากจน

ลำดับ	รายการข้อมูลที่สำคัญและจำเป็น	2555	2556	2557	2558	2559	2560
1	จำนวนครัวเรือนยากจนตามเกณฑ์ความจำเป็นพื้นฐาน (ครัวเรือน)	1,802	616	193	321	343	-
2	จำนวนคนว่างงาน จำแนกตามเพศ (คน)	3,813	1,490	232	1,804	2,270	-
3	อัตราการว่างงาน จำแนกตามเพศ (ร้อยละ)	0.6	0.3	0.1	0.4	0.5	-
4	จำนวนกำลังแรงงานรวม (คน)	622,951	590,894	486,885	480,036	493,600	-
5	จำนวนแรงงานที่ได้รับการพัฒนาฝีมือแรงงาน จำแนกตามกิจกรรมการฝึกหลักภาค (คน)	-	-	7,441	6,143	10,140	-
6	จำนวนประชากรอายุ 15 ปีขึ้นไปที่ต้องการพัฒนาขีดความสามารถ จำแนกตามเพศ สถานภาพแรงงาน ระดับการศึกษาที่สำเร็จและกลุ่มอายุ (คน)	-	862,927	736,750	737,708	-	-
7	จำนวนแรงงานที่ได้รับการส่งเสริมความปลอดภัยในการทำงานและอาชีวะการทำงาน (คน)	11,495	13,378	13,542	11,229	5,241	-
8	จำนวนลูกจ้างในความรับผิดชอบของกองทุนทดแทน (คน)	21,929	20,595	20,146	25,166	27,507	-
9	จำนวนผู้ประสบอันตรายหรือเจ็บป่วยเนื่องจากการทำงาน จำแนกตามความร้ายแรง (คน)	1,228	887	656	536	1,159	-
10	จำนวนสถานประกอบการที่ปฏิบัติตามกฎหมายคุ้มครองความปลอดภัยในการทำงาน (แห่ง)	306	416	360	234	261	-
11	จำนวนแรงงานที่เข้าร่วมกิจกรรมเสริมรายได้แรงงานหรือการฝึกอาชีพเสริม (คน)	1,826	2,110	552	499	784	-
12	จำนวนแรงงานที่เข้าร่วมกิจกรรมให้ความรู้ทักษะให้ชุมชนมีอาชีพเสริมเพื่อสร้างรายได้ (คน)	1,691	2,030	552	475	784	-

ลำดับ	รายการข้อมูลที่สำคัญและจำเป็น	2555	2556	2557	2558	2559	2560
13	จำนวนหลักสูตรกิจกรรมให้ความรู้ทักษะให้ชุมชนมีอาชีพเสริมเพื่อสร้างรายได้ (หลักสูตร)	58	89	27	24	32	-
14	จำนวนแรงงานที่เพิ่มขึ้นที่ได้รับการพัฒนาฝีมือแรงงาน (คน)	1,403	-256	-1,958	-1,326	3,997	-
15	อัตราการออมเฉลี่ยของครัวเรือน (บาท)	-	49,155.0	49,622.0	59,535.0	61,524.0	-
16	จำนวนครัวเรือนที่ได้เข้าร่วมกิจกรรมส่งเสริมการออมในชุมชน (ครัวเรือน)	-	163,927	233,983	234,933	235,650	-
17	ร้อยละที่เพิ่มขึ้นของครัวเรือนที่ได้เข้าร่วมกิจกรรมส่งเสริมการออมในชุมชน (ร้อยละ)	-	-	42.7	0.4	0.3	-
18	จำนวนแรงงานในระบบประกันสังคม มาตรา 33 ,39 (คน)	35,258	34,813	34,779	41,528	44,772	-
19	จำนวนสถานประกอบการในระบบประกันสังคม (แห่ง)	2,153	2,153	2,172	2,231	2,255	-
20	จำนวนแรงงานนอกระบบ มาตรา 40 (คน)	19,509	23,219	32,980	35,210	31,782	-
21	จำนวนอุบัติเหตุบนท้องถนน จำแนกตามสาเหตุการเกิดอุบัติเหตุ (ครั้ง)	1,010	1,238	1,232	1,226	-	-
22	จำนวนความเสียหายทั้งชีวิตและทรัพย์สินที่เกิดจากอุบัติเหตุบนท้องถนน (ราย)	510	391	560	391	-	-
23	จำนวนการแจ้งความและจับกุมคดีอาญาที่น่าสนใจจำแนกตามประเภทความผิด - จำนวนคดีอาญาที่รับแจ้ง (ราย) - จำนวนคดีอาญาที่มีการจับกุม (ราย)	- -	9,212 10,688	6,094 7,768	3,416 5,287	3,576 4,871	- -
24	จำนวนการจับกุมคดียาเสพติด จำแนกตามประเภทข้อหาสารเสพติด พื้นที่ (คน)	3,556	8,244	4,858	2,666	2,567	-
25	จำนวนผู้รับการบำบัดฟื้นฟูจำแนกตามมาตรการ (ราย)	6,136	5,794	4,869	2,988	2,068	-
26	จำนวนผู้ผ่านการบำบัดฟื้นฟูจำแนกตามผลการบำบัดฟื้นฟู (ราย)	6,136	5,794	4,869	2,988	2,068	-
27	จำนวนอาสาสมัครป้องกันปราบปรามอาชญากรรมส่วนท้องถิ่นที่จำแนกตามประเภทเครือข่าย (เช่น ชุติรักษาความปลอดภัยหมู่บ้าน) และพื้นที่ (คน)	21,664	21,668	21,646	10,980	-	-
28	จำนวนผู้ประสพภัยจำแนกตามประเภทภัย (ราย)	-	-	308,507	14,702	10,389	-

ลำดับ	รายการข้อมูลที่สำคัญและจำเป็น	2555	2556	2557	2558	2559	2560
29	จำนวนผู้ประสพภัยที่ได้รับความช่วยเหลือจำแนกตามประเภทภัย (ราย)	-	-	308,365	14,702	10,389	-
30	จำนวนกิจกรรมสร้างความสัมพันธ์ในครอบครัว (กิจกรรม)	-	-	1	15	32	-
31	จำนวนผู้ที่เข้าร่วมกิจกรรมสร้างความสัมพันธ์ในครอบครัว (คน)	-	-	100	918	1,900	-
32	จำนวนศูนย์พัฒนาครอบครัวในชุมชน จำแนกรายจังหวัด (แห่ง)	-	-	4	91	91	-
33	จำนวนกิจกรรมสร้างศีลธรรมจริยธรรมในครอบครัวและชุมชน (กิจกรรม)	579	602	623	847	930	-
34	จำนวนผู้ที่เข้าร่วมกิจกรรมสร้างศีลธรรมจริยธรรมในครอบครัวและชุมชน (คน)	561,302	590,843	621,841	810,750	904,520	-
35	จำนวนแม่ที่คลอดบุตร จำแนกอายุ (ราย)	-	-	7,013	7,598	8,481	-
36	จำนวนกิจกรรมสร้างเสริมความสามัคคีปรองดองในครอบครัวและชุมชน (กิจกรรม)	-	-	44	2,260	14	-
37	จำนวนผู้เข้าร่วมกิจกรรมสร้างเสริมความสามัคคีปรองดองในครอบครัวและชุมชน (คน)	-	-	13,240	306,371	1,200	-
38	จำนวนผู้กระทำความรุนแรงในครอบครัวจำแนกตามประเภทความรุนแรง (ราย)	-	-	14	11	15	-
39	จำนวนการจดทะเบียน จำแนกเป็นรายอำเภอ (คน)						
	- สมรส	-	3,859	3,653	4,057	-	-
	- หย่า	-	1,347	1,347	1,556	-	-
40	จำนวนกิจกรรมเพื่อปลูกฝังจิตสำนึกและความรับผิดชอบต่อครอบครัวให้คนในชุมชน (กิจกรรม)	22	33	99	134	409	-

3.2.4 การบริหารจัดการน้ำเพื่อแก้ไขปัญหาอุทกภัยและภัยแล้ง

(1) ผังรายการข้อมูลสถิติทางการ : การบริหารจัดการน้ำเพื่อแก้ไขปัญหาอุทกภัยและภัยแล้ง

ลำดับ	รายการข้อมูลที่สำคัญและจำเป็น	มี/ไม่มี ฐานข้อมูล	วิธีการเก็บ รวบรวม ข้อมูล	หน่วยวัด	ความถี่ของ ข้อมูล	ระดับการ นำเสนอ	หน่วยงานผู้รับผิดชอบ
1	สรุปข้อมูลอุทกภัย (จำนวนหมู่บ้าน คริวเรือน และผู้ประสบภัย)	มี	คน	รายงาน	รายปี	จังหวัด	สำนักงานป้องกันและบรรเทา สาธารณภัยจังหวัดเพชรบูรณ์
2	มูลค่าความเสียหายทางการเกษตรจากอุทกภัย เป็นรายอำเภอ	มี	บาท	รายงาน	รายปี	จังหวัด	สำนักงานเกษตรจังหวัดเพชรบูรณ์
3	จำนวนพื้นที่เสียหายทางการเกษตรจากอุทกภัย เป็นรายอำเภอ	มี	ไร่	รายงาน	รายปี	จังหวัด	สำนักงานเกษตรจังหวัดเพชรบูรณ์
4	สรุปข้อมูลภัยแล้ง (จำนวนหมู่บ้าน คริวเรือน และผู้ประสบภัย)	มี	คน	รายงาน	รายปี	จังหวัด	สำนักงานป้องกันและบรรเทา สาธารณภัยจังหวัดเพชรบูรณ์
5	จำนวนพื้นที่เสียหายทางการเกษตรจากภัยแล้ง	มี	ไร่	รายงาน	รายปี	จังหวัด	สำนักงานเกษตรจังหวัดเพชรบูรณ์
6	กิจกรรมเสริมสร้างการมีส่วนร่วมและให้ความรู้และความเข้าใจในการบริหาร จัดการน้ำ (ในเขตชลประทาน)	มี	กิจกรรม	รายงาน	รายปี	จังหวัด	โครงการชลประทานจังหวัดเพชรบูรณ์
7	จำนวนผู้เข้าร่วมกิจกรรมเสริมสร้างการมีส่วนร่วมและให้ความรู้ความเข้าใจใน การบริหารจัดการน้ำ (ในเขตชลประทาน)	มี	คน	รายงาน	รายปี	จังหวัด	โครงการชลประทานเพชรบูรณ์
8	จำนวนเครือข่ายความร่วมมือในด้านการจัดการแก้ไขปัญหาหน้า	มี	เครือข่าย	รายงาน	รายปี	จังหวัด	สำนักงานทรัพยากรธรรมชาติและ สิ่งแวดล้อมจังหวัดเพชรบูรณ์
9	จำนวนสมาชิกเครือข่ายความร่วมมือในด้านการจัดการแก้ไขปัญหาหน้า	มี	คน	รายงาน	รายปี	จังหวัด	สำนักงานทรัพยากรธรรมชาติและ สิ่งแวดล้อมจังหวัดเพชรบูรณ์
10	ข้อมูลการตัดไม้ทำลายป่าและบุกรุกป่า	มี	ไร่	รายงาน	รายปี	จังหวัด	สำนักงานทรัพยากรธรรมชาติและ สิ่งแวดล้อมจังหวัดเพชรบูรณ์

ลำดับ	รายการข้อมูลที่สำคัญและจำเป็น	มี/ไม่มี ฐานข้อมูล	วิธีการเก็บ รวบรวม ข้อมูล	หน่วยวัด	ความถี่ของ ข้อมูล	ระดับการ นำเสนอ	หน่วยงานผู้รับผิดชอบ
11	พื้นที่ป่าสงวนของจังหวัด	มี	ไร่	รายงาน	รายปี	จังหวัด	สำนักงานทรัพยากรธรรมชาติและ สิ่งแวดล้อมจังหวัดเพชรบูรณ์
12	จำนวนแผนงาน/โครงการที่เกี่ยวกับการอนุรักษ์ป่า	มี	โครงการ	รายงาน	รายปี	จังหวัด	สำนักงานทรัพยากรธรรมชาติและ สิ่งแวดล้อมจังหวัดเพชรบูรณ์
13	ปริมาณน้ำฝนเป็นรายเดือน	มี	มิลลิเมตร	รายงาน	รายปี	จังหวัด	สถานีอุตุนิยมวิทยาจังหวัดเพชรบูรณ์
14	จำนวนแหล่งน้ำ จำแนกตามประเภทแหล่งน้ำ เป็นรายอำเภอ	มี	แห่ง	รายงาน	รายปี	จังหวัด	โครงการชลประทานเพชรบูรณ์
15	ปริมาณน้ำที่เก็บเฉลี่ยทั้งปีจำแนกตามประเภทแหล่งน้ำ เป็นรายอำเภอ	มี	ลบ.ม.	รายงาน	รายปี	จังหวัด	โครงการชลประทานเพชรบูรณ์
16	พื้นที่ทำการเกษตรได้รับน้ำเพื่อการเกษตรในเขตชลประทาน	มี	ไร่	รายงาน	รายปี	จังหวัด	โครงการชลประทานจังหวัด
17	จำนวนรายของผู้ใช้น้ำประปา แยกรายอำเภอ	มี	ราย	รายงาน	รายปี	จังหวัด	การประปาส่วนภูมิภาคจังหวัด เพชรบูรณ์
18	จำนวนของอาสาสมัครพิทักษ์ทรัพยากรธรรมชาติและสิ่งแวดล้อมหมู่บ้านแยก รายอำเภอ	มี	คน	ทะเบียน	รายปี	จังหวัด	สำนักงานทรัพยากรธรรมชาติและ สิ่งแวดล้อมจังหวัด
19	จำนวนแผนงาน/โครงการ การบริหารจัดการน้ำ	มี	โครงการ	รายงาน	รายปี	จังหวัด	สำนักงานทรัพยากรธรรมชาติและ สิ่งแวดล้อมจังหวัด
20	ความถี่ในการประชุมหน่วยงานที่เกี่ยวข้อง	มี	ครั้ง	รายงาน	รายปี	จังหวัด	สำนักงานทรัพยากรธรรมชาติและ สิ่งแวดล้อมจังหวัด

ลำดับ	รายการข้อมูลที่สำคัญและจำเป็น	มี/ไม่มี ฐานข้อมูล	วิธีการเก็บ รวบรวม ข้อมูล	หน่วยวัด	ความถี่ของ ข้อมูล	ระดับการ นำเสนอ	หน่วยงานผู้รับผิดชอบ
21	จำนวนแหล่งน้ำที่ได้รับการอนุรักษ์ฟื้นฟูให้กลับคืนสู่สมดุล	มี	แห่ง	รายงาน	รายปี	จังหวัด	สำนักงานทรัพยากรธรรมชาติและ สิ่งแวดล้อมจังหวัด
22	เนื้อที่ป่าไม้	มี	ไร่	รายงาน	รายปี	จังหวัด	สำนักงานทรัพยากรธรรมชาติและ สิ่งแวดล้อมจังหวัด
23	พื้นที่ปลูกป่าในเขตพื้นที่อนุรักษ์	มี	ไร่	รายงาน	รายปี	จังหวัด	สำนักงานทรัพยากรธรรมชาติและ สิ่งแวดล้อมจังหวัด

หมายเหตุ : ข้อมูลยุทธศาสตร์ตามแผนพัฒนาจังหวัดระยะ 4 ปี พ.ศ. 2558 – 2561 (จัดทำ พ.ศ. 2556)

(2) ข้อมูลสถิติ : การบริหารจัดการน้ำเพื่อแก้ไขปัญหาอุทกภัยและภัยแล้ง

ลำดับ	รายการข้อมูลที่สำคัญและจำเป็น	2555	2556	2557	2558	2559	2560
1	สรุปข้อมูลอุทกภัย (จำนวนหมู่บ้าน คริวเรือน และผู้ประสบภัย) (คน)	103,591	92,616	9,076	2,880	26,071	-
2	มูลค่าความเสียหายทางการเกษตรจากอุทกภัย เป็นรายอำเภอ (บาท)	5,161,290.0	20,610,342.0	25,623,690.0	-	59,678,120.3	-
3	จำนวนพื้นที่เสียหายทางการเกษตรจากอุทกภัย เป็นรายอำเภอ (ไร่)	8,282	21,943	8,808	-	53,728	-
4	สรุปข้อมูลภัยแล้ง (จำนวนหมู่บ้าน คริวเรือน และผู้ประสบภัย) (คน)	408,184	289,464	405,563	36,759	-	-
5	จำนวนพื้นที่เสียหายทางการเกษตรจากภัยแล้ง (ไร่)	-	-	-	166,642	-	-
6	กิจกรรมเสริมสร้างการมีส่วนร่วมและให้ความรู้และความเข้าใจในการบริหารจัดการน้ำ (ในเขตชลประทาน) (กิจกรรม)	13	27	9	9	38	-
7	จำนวนผู้เข้าร่วมกิจกรรมเสริมสร้างการมีส่วนร่วมและให้ความรู้ความเข้าใจในการบริหารจัดการน้ำ (ในเขตชลประทาน) (คน)	600	1,092	270	380	1,548	-
8	จำนวนเครือข่ายความร่วมมือในด้านการจัดการแก้ไขปัญหา (เครือข่าย)	6	8	8	8	-	-
9	จำนวนสมาชิกเครือข่ายความร่วมมือในด้านการจัดการแก้ไขปัญหา (คน)	89	213	213	213	-	-
10	ข้อมูลการตัดไม้ทำลายป่าและบุกรุกป่า (ไร่)	-	-	109	6,803	-	-
11	พื้นที่ป่าสงวนของจังหวัด (ไร่)	3,953,455	3,953,455	3,953,455	3,953,455	-	-
12	จำนวนแผนงาน/โครงการที่เกี่ยวกับการอนุรักษ์ป่า (โครงการ)	2	52	53	17	-	-
13	ปริมาณน้ำฝนเป็นรายเดือน (มิลลิเมตร)	-	115.0	101.0	81.0	-	-
14	จำนวนแหล่งน้ำ จำแนกตามประเภทแหล่งน้ำ เป็นรายอำเภอ (แห่ง)	400	405	405	408	-	-
15	ปริมาณน้ำที่เก็บเฉลี่ยทั้งปีจำแนกตามประเภทแหล่งน้ำ เป็นรายอำเภอ (ล้านลูกบาศก์เมตร)	75.0	164.0	130.0	124.0	120.5	-
16	พื้นที่ทำการเกษตรได้รับน้ำเพื่อการเกษตรในเขตชลประทาน (ไร่)	88,450	90,450	124,500	129,411	138,975	-

ลำดับ	รายการข้อมูลที่สำคัญและจำเป็น	2555	2556	2557	2558	2559	2560
17	จำนวนรายของผู้ใช้น้ำประปา แยกรายอำเภอ (ราย)	42,117	39,899	41,512	43,064	-	-
18	จำนวนของอาสาสมัครพิทักษ์ทรัพยากรธรรมชาติและสิ่งแวดล้อมหมู่บ้าน แยกรายอำเภอ (คน)	-	7,733	86	154	-	-
19	จำนวนแผนงาน/โครงการ การบริหารจัดการน้ำ (โครงการ)	-	239	27	43	-	-
20	ความถี่ในการประชุมหน่วยงานที่เกี่ยวข้อง (ครั้ง)	6	12	12	15	-	-
21	จำนวนแหล่งน้ำที่ได้รับการอนุรักษ์ฟื้นฟูให้กลับคืนสู่สมดุล (แห่ง)	-	239	27	32	-	-
22	เนื้อที่ป่าไม้ (ไร่)	-	2,402,507	2,409,184	-	-	-
23	พื้นที่ปลูกป่าในเขตพื้นที่อนุรักษ์ (ไร่)	450	41,604	37,807	10,160	-	-

3.3 ข้อมูลสถิติ ตัวชี้วัด ตามประเด็นยุทธศาสตร์ในแผนพัฒนาจังหวัดเพชรบูรณ์

(1) ผังข้อมูลสถิติ ตัวชี้วัด ตามประเด็นยุทธศาสตร์ในแผนพัฒนาจังหวัดเพชรบูรณ์

ยุทธศาสตร์ที่	เป้าประสงค์เชิงยุทธศาสตร์	ตัวชี้วัด	รายการสถิติ	มี/ไม่มีฐานข้อมูล	วิธีการเก็บรวบรวมข้อมูล	หน่วยวัด	ความถี่ของข้อมูล	ระดับการนำเสนอ	หน่วยงานผู้รับผิดชอบ
ยุทธศาสตร์ที่ 1 การส่งเสริมเกษตรปลอดภัย การเพิ่มประสิทธิภาพการผลิตและสร้างมูลค่าเพิ่ม	1. เพื่อเพิ่มมูลค่าและผลิตภาพภาคการเกษตร 2. เพื่อสร้างมาตรฐานผลิตผลทางการเกษตรปลอดภัย/ผลิตภัณฑ์เกษตรแปรรูปปลอดภัย 3. เพื่อส่งเสริมรายได้และลดภาระหนี้เกษตรกร	1. อัตราการขยายตัวของผลิตภัณฑ์มวลรวมภาคเกษตรเพิ่มขึ้นเฉลี่ยร้อยละ ๕ ต่อปี	1.1 ผลิตภัณฑ์มวลรวมจังหวัด ณ ราคาประจำปี	มี	รายงาน	ล้านบาท	รายปี	จังหวัด	สำนักงานคณะกรรมการพัฒนาเศรษฐกิจและสังคมแห่งชาติ
			1.2 ผลิตภัณฑ์มวลรวมจังหวัดต่อคนต่อปี	มี	รายงาน	บาท/คน	รายปี	จังหวัด	สำนักงานคณะกรรมการพัฒนาเศรษฐกิจและสังคมแห่งชาติ
			1.3 ผลิตภัณฑ์มวลรวมสาขาการเกษตร	มี	รายงาน	ล้านบาท	รายปี	จังหวัด	สำนักงานคณะกรรมการพัฒนาเศรษฐกิจและสังคมแห่งชาติ
		2. จำนวนเกษตรกรเพิ่มผ่านการรับรองมาตรฐานเกษตรอินทรีย์เพิ่มขึ้น	1.4 จำนวนเกษตรกรที่ปลูกมะขามหวาน	มี	ทะเบียน	ครัวเรือน	รายปี	จังหวัด	สำนักงานเกษตรจังหวัดเพชรบูรณ์
			1.5 พื้นที่เพาะปลูกที่ผ่านมาตรฐาน GAP	มี	ทะเบียน	ไร่	รายปี	จังหวัด	ศูนย์วิจัยพืชไร่จังหวัดเพชรบูรณ์
		3. จำนวนเกษตรกรที่ผ่านการรับรองมาตรฐานเกษตรปลอดภัย (GAP) เพิ่มขึ้น	1.6 จำนวนเกษตรกรที่ผ่านมาตรฐาน GAP	มี	ทะเบียน	ราย	รายปี	จังหวัด	ศูนย์วิจัยพืชไร่จังหวัดเพชรบูรณ์

ยุทธศาสตร์ที่	เป้าประสงค์เชิงยุทธศาสตร์	ตัวชี้วัด	รายการสถิติ	มี/ไม่มีฐานข้อมูล	วิธีการเก็บรวบรวมข้อมูล	หน่วยวัด	ความถี่ของข้อมูล	ระดับการนำเสนอ	หน่วยงานผู้รับผิดชอบ
ยุทธศาสตร์ที่ ๒ ส่งเสริม พัฒนาและเชื่อมโยงการท่องเที่ยวทุกมิติ เพื่อสร้างสรรค์มูลค่าเพิ่ม	1. เพิ่มรายได้จากการท่องเที่ยวและเพิ่มจำนวนนักท่องเที่ยว 2. การสร้างมูลค่าเพิ่มทางการท่องเที่ยว ผ่านกิจกรรม และการจำหน่ายผลิตภัณฑ์ OTOP ผลิตภัณฑ์ชุมชน และของฝากของที่ระลึก 3. การท่องเที่ยวของจังหวัดเพชรบูรณ์ได้รับการบริหารจัดการเป็นอย่างดี	1. จำนวนนักท่องเที่ยวเพิ่มขึ้น	2.1 จำนวนนักท่องเที่ยวชาวไทย/ชาวต่างชาติ	มี	รายงาน	คน	รายปี	จังหวัด	สำนักงานท่องเที่ยวและกีฬาจังหวัดเพชรบูรณ์
			2.2 จำนวนนักท่องเที่ยวชาวไทย	มี	รายงาน	คน	รายปี	จังหวัด	สำนักงานท่องเที่ยวและกีฬาจังหวัดเพชรบูรณ์
			2.3 จำนวนนักท่องเที่ยวชาวต่างชาติ	มี	รายงาน	คน	รายปี	จังหวัด	สำนักงานท่องเที่ยวและกีฬาจังหวัดเพชรบูรณ์
			2.4 ระยะเวลาพำนักรักของนักท่องเที่ยว	มี	รายงาน	คน	รายปี	จังหวัด	สำนักงานท่องเที่ยวและกีฬาจังหวัดเพชรบูรณ์
			2.5 ข้อมูลแหล่งท่องเที่ยวที่สำคัญ	มี	รายงาน	คน	รายปี	จังหวัด	สำนักงานท่องเที่ยวและกีฬาจังหวัดเพชรบูรณ์
		2. รายได้จากการท่องเที่ยวเพิ่มขึ้น	2.6 รายได้จากนักท่องเที่ยว	มี	รายงาน	ล้านบาท	รายปี	จังหวัด	กรมการท่องเที่ยว
			2.7 รายรับขององค์กรปกครองส่วนท้องถิ่น	มี	รายงาน	บาท	รายปี	จังหวัด อำเภอ	สำนักงานส่งเสริมการปกครองส่วนท้องถิ่นจังหวัดเพชรบูรณ์
			2.8 ค่าใช้จ่ายเฉลี่ยต่อหัวของนักท่องเที่ยวชาวไทย	มี	รายงาน	บาท/คน/วัน	รายปี	จังหวัด	กรมการท่องเที่ยว
			2.9 ค่าใช้จ่ายเฉลี่ยต่อหัวของนักท่องเที่ยวชาวต่างประเทศ	มี	รายงาน	บาท/คน/วัน	รายปี	จังหวัด	กรมการท่องเที่ยว

ยุทธศาสตร์ที่	เป้าประสงค์เชิงยุทธศาสตร์	ตัวชี้วัด	รายการสถิติ	มี/ไม่มีฐานข้อมูล	วิธีการเก็บรวบรวมข้อมูล	หน่วยวัด	ความถี่ของข้อมูล	ระดับการนำเสนอ	หน่วยงานผู้รับผิดชอบ
		3. มูลค่าจำหน่ายผลิตภัณฑ์ OTOP ผลิตภัณฑ์ชุมชน และของฝากของที่ระลึก เพิ่มขึ้น	2.10 รายได้จากการจำหน่ายสินค้าของฝากและของที่ระลึกที่เป็นอัตลักษณ์ของจังหวัด	มี	รายงาน	วัน	รายปี	จังหวัด	สำนักงานส่งเสริมการปกครองส่วนท้องถิ่นจังหวัดเพชรบูรณ์

ยุทธศาสตร์ที่	เป้าประสงค์เชิงยุทธศาสตร์	ตัวชี้วัด	รายการสถิติ	มี/ไม่มีฐานข้อมูล	วิธีการเก็บรวบรวมข้อมูล	หน่วยวัด	ความถี่ของข้อมูล	ระดับการนำเสนอ	หน่วยงานผู้รับผิดชอบ
ยุทธศาสตร์ที่ 3 ยกระดับคุณภาพชีวิตและเสริมสร้างความมั่นคงอย่างทั่วถึงและเท่าเทียม	1. ประชาชนมีคุณภาพชีวิตที่ดีขึ้นและมีความมั่นคงปลอดภัยในชีวิตและทรัพย์สิน 2. ประชาชนสามารถเข้าถึงระบบสวัสดิการทั้งด้านการศึกษา การสาธารณสุขได้อย่างทั่วถึงและเป็นธรรม 3. สังคมและชุมชนมีความเข้มแข็งสามารถพึ่งพาตนเองได้	1. ร้อยละคะแนนสุขภาพจิตเพิ่มขึ้นร้อยละ 2	3.1 อัตราการฆ่าตัวตาย	มี	รายงาน	ร้อยละ	รายปี	ประเทศ	สำนักงานสาธารณสุขจังหวัดเพชรบูรณ์
			3.2 คะแนนสุขภาพจิต	มี	รายงาน	ร้อยละ	รายปี	จังหวัด	กรมสุขภาพจิต
		2. อัตราการเข้าเรียนรวมระดับมัธยมศึกษาตอนปลายและอาชีวศึกษาเพิ่มขึ้น (%)	3.3 จำนวนนักเรียนระดับอาชีวศึกษา และอุดมศึกษา	มี	รายงาน	คน	รายปี	จังหวัด	สำนักงานคณะกรรมการการอุดมศึกษา
		3. จำนวนปีการศึกษาเฉลี่ยของประชากรอายุ 15 ปีขึ้นไป เพิ่มขึ้น (ปี)	3.4 จำนวนปีการศึกษาเฉลี่ยของประชากรอายุ 15 ปี ขึ้นไป	มี	รายงาน	คะแนน	รายปี	ประเทศ จังหวัด	สำนักงานเลขาธิการสภาการศึกษา
		4. สัดส่วนแรงงานในระบบประกันสังคมต่อจำนวนแรงงานทั้งหมดเพิ่มขึ้นเฉลี่ยร้อยละ 1 ต่อปี	3.5 จำนวนคนงานสถานประกอบการอุตสาหกรรม	มี	รายงาน	คน	รายปี	จังหวัด	สำนักงานอุตสาหกรรมจังหวัดเพชรบูรณ์
			3.6 จำนวนผู้ประกันตนตามมาตรา 33	มี	รายงาน	คน	รายปี	จังหวัด	สำนักงานประกันสังคมกระทรวงแรงงาน
			3.7 จำนวนผู้ประกันตนตามมาตรา 40	มี	รายงาน	คน	รายปี	ประเทศ	สำนักงานประกันสังคมกระทรวงแรงงาน
		5. คะแนนผลการทดสอบ O-NET ระดับมัธยมศึกษาตอนปลายเพิ่มขึ้น (%)	3.8 คะแนนผลการทดสอบ O-NET ระดับมัธยมศึกษาตอนปลาย	มี	รายงาน	ร้อยละ	รายปี	ประเทศ จังหวัด	สถาบันทดสอบทางการศึกษาแห่งชาติ (องค์การมหาชน)

ยุทธศาสตร์ที่	เป้าประสงค์เชิงยุทธศาสตร์	ตัวชี้วัด	รายการสถิติ	มี/ไม่มีฐานข้อมูล	วิธีการเก็บรวบรวมข้อมูล	หน่วยวัด	ความถี่ของข้อมูล	ระดับการนำเสนอ	หน่วยงานผู้รับผิดชอบ
		6.สถานพยาบาลที่ได้รับรองมาตรฐานคุณภาพ HA เพิ่มขึ้นร้อยละ 8	3.9 จำนวนผู้ป่วยนอก	มี	รายงาน	คน	รายปี	จังหวัด	สำนักงานสาธารณสุขจังหวัดเพชรบูรณ์
			3.10 จำนวนผู้ป่วยใน	มี	รายงาน	คน	รายปี	จังหวัด	สำนักงานสาธารณสุขจังหวัดเพชรบูรณ์
			3.11 จำนวนสถานพยาบาลที่มีเตียงผู้ป่วยรับไว้ค้างคืน	มี	รายงาน	แห่ง	รายปี	จังหวัด	สำนักงานสาธารณสุขจังหวัดเพชรบูรณ์
			3.12 จำนวนเตียง	มี	รายงาน	เตียง	รายปี	จังหวัด	สำนักงานสาธารณสุขจังหวัดเพชรบูรณ์
			3.13 จำนวนประชากรต่อแพทย์ 1 คน	มี	รายงาน	จำนวน	รายปี	จังหวัด	สำนักงานสาธารณสุขจังหวัดเพชรบูรณ์
			3.14 จำนวนประชากรต่อเภสัชกร 1 คน	มี	รายงาน	จำนวน	รายปี	จังหวัด	สำนักงานสาธารณสุขจังหวัดเพชรบูรณ์
			3.15 จำนวนประชากรต่อพยาบาล 1 คน	มี	รายงาน	จำนวน	รายปี	จังหวัด	สำนักงานสาธารณสุขจังหวัดเพชรบูรณ์
		7. ร้อยละของภาษีท้องถิ่นจัดเก็บได้ต่อรายได้รวมเพิ่มขึ้นร้อยละ 2	3.16 รายรับขององค์กรปกครองส่วนท้องถิ่น	มี	รายงาน	บาท	รายปี	จังหวัด อำเภอ	สำนักงานส่งเสริมการปกครองส่วนท้องถิ่นจังหวัดเพชรบูรณ์
			3.17 รายได้จากการจัดเก็บภาษีของกรมสรรพากร	มี	รายงาน	ล้านบาท	รายปี	จังหวัด อำเภอ	สำนักงานสรรพากรพื้นที่จังหวัดเพชรบูรณ์

ยุทธศาสตร์ที่	เป้าประสงค์เชิงยุทธศาสตร์	ตัวชี้วัด	รายการสถิติ	มี/ไม่มีฐานข้อมูล	วิธีการเก็บรวบรวมข้อมูล	หน่วยวัด	ความถี่ของข้อมูล	ระดับการนำเสนอ	หน่วยงานผู้รับผิดชอบ
		8. ประชากรเข้าถึงระบบสาธารณูปโภคพื้นฐานเพิ่มขึ้น	3.18 รายได้จากการเก็บภาษีของกรมสรรพสามิต	มี	รายงาน	ล้านบาท	รายปี	จังหวัด อำเภอ	สำนักงานสรรพสามิตพื้นที่จังหวัดเพชรบูรณ์
			3.19 จำนวนผู้ใช้ไฟฟ้า	มี	รายงาน	ราย	รายปี	จังหวัด อำเภอ	การไฟฟ้าส่วนภูมิภาคจังหวัดเพชรบูรณ์
			3.20 จำนวนการจำหน่ายกระแสไฟฟ้า	มี	รายงาน	ล้าน กิโลวัตต์/ ชั่วโมง	รายปี	จังหวัด อำเภอ	การไฟฟ้าส่วนภูมิภาคจังหวัดเพชรบูรณ์
			3.21 จำนวนเลขหมายโทรศัพท์ที่มี	มี	รายงาน	หมายเลข	รายปี	จังหวัด	ส่วนบริการลูกค้าจังหวัดเพชรบูรณ์ บริษัททีโอที จำกัด (มหาชน)
			3.22 จำนวนเลขหมายโทรศัพท์ที่มีผู้เช่า	มี	รายงาน	หมายเลข	รายปี	จังหวัด	ส่วนบริการลูกค้าจังหวัดเพชรบูรณ์ บริษัททีโอที จำกัด (มหาชน)
			3.23 จำนวนประชากรอายุ 6 ปีขึ้นไป ที่ใช้อินเทอร์เน็ต	มี	รายงาน	คน	รายปี	จังหวัด	สำนักงานสถิติแห่งชาติ
			3.24 ครั้วเรือนที่มีอุปกรณ์/เทคโนโลยีสารสนเทศและการสื่อสาร - ครั้วเรือนที่มีโทรศัพท์ (ครั้วเรือน) - ครั้วเรือนที่มีโทรสาร (ครั้วเรือน) - ครั้วเรือนที่มีคอมพิวเตอร์ (ครั้วเรือน)	มี	รายงาน	ครั้วเรือน	รายปี	จังหวัด	สำนักงานสถิติแห่งชาติ
			3.25 จำนวนผู้ใช้น้ำปะปา	มี	รายงาน	ราย	รายปี	จังหวัด อำเภอ	การประปาส่วนภูมิภาคจังหวัดเพชรบูรณ์

ยุทธศาสตร์ที่	เป้าประสงค์เชิงยุทธศาสตร์	ตัวชี้วัด	รายการสถิติ	มี/ไม่มีฐานข้อมูล	วิธีการเก็บรวบรวมข้อมูล	หน่วยวัด	ความถี่ของข้อมูล	ระดับการนำเสนอ	หน่วยงานผู้รับผิดชอบ
			3.26 กำลังการผลิตน้ำประปา	มี	รายงาน	ลบ.ม.	รายปี	จังหวัด อำนาจ	การประปาส่วนภูมิภาค จังหวัดเพชรบูรณ์
			3.27 น้ำประปาที่ผลิตได้	มี	รายงาน	ลบ.ม.	รายปี	จังหวัด อำนาจ	การประปาส่วนภูมิภาค จังหวัดเพชรบูรณ์
			3.28 ปริมาณน้ำประปาที่จำหน่ายแก่ผู้ใช้	มี	รายงาน	ลบ.ม.	รายปี	จังหวัด อำนาจ	การประปาส่วนภูมิภาค จังหวัดเพชรบูรณ์
		9. ร้อยละของหมู่บ้านที่ถนนสายหลักใช้การได้ตลอดปีเพิ่มขึ้น	3.29 มีการก่อสร้างทาง/ถนนเข้าสู่ตัวแหล่งท่องเที่ยว	มี	รายงาน	เส้นทาง	รายปี	จังหวัด อำนาจ	แขวงการทางจังหวัด เพชรบูรณ์

ยุทธศาสตร์ที่	เป้าประสงค์เชิงยุทธศาสตร์	ตัวชี้วัด	รายการสถิติ	มี/ไม่มีฐานข้อมูล	วิธีการเก็บรวบรวมข้อมูล	หน่วยวัด	ความถี่ของข้อมูล	ระดับการนำเสนอ	หน่วยงานผู้รับผิดชอบ
ยุทธศาสตร์ที่ 4 การบริหารจัดการทรัพยากรธรรมชาติและสิ่งแวดล้อมอย่างยั่งยืน	1. เพื่อเพิ่มความอุดมสมบูรณ์ของฐานทรัพยากรป่าไม้ 2. คุณภาพสิ่งแวดล้อมอยู่ในเกณฑ์มาตรฐาน 3. สร้างความมั่นคงทางพลังงานผ่านการใช้พลังงานทดแทนหรือใช้ประโยชน์จากสิ่งเหลือใช้ 4. การป้องกันและแก้ไขปัญหาภัยธรรมชาติ	1. อัตราการเปลี่ยนแปลงพื้นที่ป่าไม้เพิ่มขึ้น	4.1 พื้นที่ป่า	มี	รายงาน	ไร่	รายปี	จังหวัด	สำนักงานเศรษฐกิจการเกษตร
			4.2 พื้นที่ป่าไม้ต่อพื้นที่จังหวัด	มี	รายงาน	ร้อยละ	รายปี	จังหวัด	สำนักงานเศรษฐกิจการเกษตร
			4.3 พื้นที่ป่าสงวนของจังหวัด	มี	รายงาน	ไร่	รายปี	จังหวัด	สำนักงานทรัพยากรธรรมชาติและสิ่งแวดล้อมจังหวัดเพชรบูรณ์
			4.4 พื้นที่ปลูกป่าในเขตพื้นที่อนุรักษ์	มี	รายงาน	ไร่	รายปี	จังหวัด	สำนักงานทรัพยากรธรรมชาติและสิ่งแวดล้อมจังหวัดเพชรบูรณ์
		2. ปริมาณขยะสะสมลดลง	4.5 ปริมาณขยะมูลฝอย	มี	รายงาน	ตันต่อวัน	รายปี	จังหวัด อำเภอ	กรมควบคุมมลพิษกระทรวงทรัพยากรธรรมชาติและสิ่งแวดล้อม
		3. จำนวนของประชากรที่ประสบภัยพิบัติทางธรรมชาติลดลง (ภัยแล้ง อุทกภัย)	4.14 จำนวนผู้ประสบภัยธรรมชาติ	มี	รายงาน	คน	รายปี	ประเทศ	กรมป้องกันและบรรเทาสาธารณภัย
			4.15 มูลค่าความเสียหายจากภัยธรรมชาติ	มี	รายงาน	บาท	รายปี	ประเทศ	กรมป้องกันและบรรเทาสาธารณภัย
		4. อัตราการใช้พลังงานทดแทนแต่ละประเภทเพิ่มขึ้น	4.16 อัตราการใช้พลังงานทดแทน - แสงอาทิตย์ - พลังงานลม - ชีวมวล	มี	รายงาน	บาท	รายปี	จังหวัด	สำนักงานพลังงานจังหวัดเพชรบูรณ์

ยุทธศาสตร์ที่	เป้าประสงค์เชิงยุทธศาสตร์	ตัวชี้วัด	รายการสถิติ	มี/ไม่มีฐานข้อมูล	วิธีการเก็บรวบรวมข้อมูล	หน่วยวัด	ความถี่ของข้อมูล	ระดับการนำเสนอ	หน่วยงานผู้รับผิดชอบ
ยุทธศาสตร์ที่ ๕ ยกระดับขีดความสามารถทางการแข่งขัน และส่งเสริมอุตสาหกรรมที่เป็นมิตรกับสิ่งแวดล้อม	1.ยกระดับขีดความสามารถในการแข่งขัน 2.มูลค่าภาคอุตสาหกรรมและการค้าเพิ่มสูงขึ้น 3.เป็นฐานอุตสาหกรรมที่เป็นมิตรกับสิ่งแวดล้อม 4. ผลิตภาพแรงงานเพิ่มสูงขึ้น	1. ผลិតภัณฑ์ที่ได้รับการรับรองมาตรฐานผลิตภัณฑ์ เพิ่มขึ้นเฉลี่ยร้อยละ 5 ต่อปี	5.1 จำนวนสินค้าของฝากและของที่ระลึกที่เป็นอัตลักษณ์ของจังหวัด ได้รับรองมาตรฐานคุณภาพ	มี	รายงาน	ราย	รายปี	จังหวัด อำเภอ	สำนักงานสาธารณสุขจังหวัดเพชรบูรณ์
		2. ผลิตภาพแรงงานเพิ่มขึ้น	5.2 ผลิตภัณฑ์มวลรวมจังหวัด ณ ราคาประจำปี	มี	รายงาน	ล้านบาท	รายปี	จังหวัด	สำนักงานคณะกรรมการพัฒนาการเศรษฐกิจและสังคมแห่งชาติ
			5.3 ผลิตภัณฑ์มวลรวมจังหวัดต่อคนต่อปี	มี	รายงาน	บาท/คน	รายปี	จังหวัด	สำนักงานคณะกรรมการพัฒนาการเศรษฐกิจและสังคมแห่งชาติ
			5.4 ผลิตภัณฑ์มวลรวมสาขาเกษตร	มี	รายงาน	ล้านบาท	รายปี	จังหวัด	สำนักงานคณะกรรมการพัฒนาการเศรษฐกิจและสังคมแห่งชาติ
			5.5 ผลิตภัณฑ์มวลรวมสาขาอุตสาหกรรม	มี	รายงาน	ล้านบาท	รายปี	จังหวัด	สำนักงานคณะกรรมการพัฒนาการเศรษฐกิจและสังคมแห่งชาติ
			5.6 ผลิตภัณฑ์มวลรวมสาขาขนส่งสถานที่เก็บสินค้า และการคมนาคม	มี	รายงาน	ล้านบาท	รายปี	จังหวัด	สำนักงานคณะกรรมการพัฒนาการเศรษฐกิจและสังคมแห่งชาติ
			5.7 จำนวนสถานประกอบการอุตสาหกรรม	มี	รายงาน	แห่ง	รายปี	จังหวัด	สำนักงานอุตสาหกรรมจังหวัดเพชรบูรณ์

ยุทธศาสตร์ที่	เป้าประสงค์เชิงยุทธศาสตร์	ตัวชี้วัด	รายการสถิติ	มี/ไม่มีฐานข้อมูล	วิธีการเก็บรวบรวมข้อมูล	หน่วยวัด	ความถี่ของข้อมูล	ระดับการนำเสนอ	หน่วยงานผู้รับผิดชอบ
			5.8 จำนวนเงินทุน	มี	รายงาน	บาท	รายปี	จังหวัด	สำนักงานอุตสาหกรรมจังหวัดเพชรบูรณ์
			5.9 จำนวนคนงานสถานประกอบการอุตสาหกรรม	มี	รายงาน	คน	รายปี	จังหวัด	สำนักงานอุตสาหกรรมจังหวัดเพชรบูรณ์
			5.10 อัตราการมีงานทำ	มี	รายงาน	ร้อยละ	รายไตรมาส	จังหวัด	สำนักงานสถิติแห่งชาติ
			5.11 อัตราการว่างงาน	มี	รายงาน	ร้อยละ	รายไตรมาส	จังหวัด	สำนักงานสถิติแห่งชาติ
			5.12 จำนวนผู้ประกันตนตามมาตรา 33	มี	รายงาน	คน	รายปี	จังหวัด	สำนักงานประกันสังคมกระทรวงแรงงาน
			5.13 จำนวนผู้ประกันตนตามมาตรา 40	มี	รายงาน	คน	รายปี	ประเทศ	สำนักงานประกันสังคมกระทรวงแรงงาน
		3. ผลិតภณัฒม์วรวรรณภคการ ขนสง สทณที่เกบสินค้และ การคมนาคนเพิ่มข้้นเฉลีย ร้อยละ 5 ต่อปี	5.14 ผลิตภณัฒม์วรวรรณสาขาทุตสาหกรรณ	มี	รายงาน	ล้านบาท	รายปี	จังหวัด	สำนักงานคณะกรรมการพัฒนาการเศรษฐกิจและสังคมแห่งชาติ
			5.15 ผลิตภณัฒม์วรวรรณสาขขนสงสทณที่เกบสินค้ และการคมนาคน	มี	รายงาน	ล้านบาท	รายปี	จังหวัด	สำนักงานคณะกรรมการพัฒนาการเศรษฐกิจและสังคมแห่งชาติ
			5.16 จำนวนสทณประกอบการอุตสาหกรรณ	มี	รายงาน	แห่ง	รายปี	จังหวัด	สำนักงานอุตสาหกรรมจังหวัดเพชรบูรณ์
			5.17 จำนวนทหะเปยยนนิตปุกคลใหม่	มี	รายงาน	ราย	รายปี	จังหวัด อำเภอ	สำนักงานพัฒนาธุรกิจการค้าจังหวัดเพชรบูรณ์

ยุทธศาสตร์ที่	เป้าประสงค์เชิงยุทธศาสตร์	ตัวชี้วัด	รายการสถิติ	มี/ไม่มีฐานข้อมูล	วิธีการเก็บรวบรวมข้อมูล	หน่วยวัด	ความถี่ของข้อมูล	ระดับการนำเสนอ	หน่วยงานผู้รับผิดชอบ
			5.18 ทุนจดทะเบียน	มี	รายงาน	บาท	รายปี	จังหวัด อำเภอ	สำนักงานพัฒนาธุรกิจการค้า จังหวัดเพชรบูรณ์
		4. ปริมาณการปล่อยก๊าซเรือนกระจกจากการใช้พลังงานต่อหัวลดลงร้อยละ 5 ต่อปี	5.19 ปริมาณการปล่อยก๊าซเรือนกระจกจากการใช้พลังงาน	มี	รายงาน	บาท	รายปี	จังหวัด	สำนักงานพลังงานจังหวัด เพชรบูรณ์

(2) ข้อมูลสถิติ ตัวชี้วัด ตามประเด็นยุทธศาสตร์ในแผนพัฒนาจังหวัดเพชรบูรณ์

ยุทธศาสตร์ที่	เป้าประสงค์เชิงยุทธศาสตร์	ตัวชี้วัด	รายการสถิติ	2555	2556	2557	2558	2559	2560	หน่วยงานผู้รับผิดชอบ
ยุทธศาสตร์ที่ 1 การส่งเสริมเกษตรปลอดภัย การเพิ่มประสิทธิภาพการผลิตและสร้างมูลค่าเพิ่ม	1. เพื่อเพิ่มมูลค่าและผลิตภาพภาคการเกษตร 2. เพื่อสร้างมาตรฐานผลิตผลทางการเกษตรปลอดภัย/ผลิตภัณฑ์เกษตรแปรรูปปลอดภัย 3. เพื่อส่งเสริมรายได้ และลดภาระหนี้เกษตรกร	1. อัตราการขยายตัวของผลิตภัณฑ์มวลรวมภาคเกษตร เพิ่มขึ้นเฉลี่ยร้อยละ 5 ต่อปี	1.1 ผลิตภัณฑ์มวลรวมจังหวัด ณ ราคาประจำปี	70,652.0	73,435.0	80,008.0	84,912.0	-	-	สำนักงานคณะกรรมการพัฒนาเศรษฐกิจและสังคมแห่งชาติ
			1.2 ผลิตภัณฑ์มวลรวมจังหวัดต่อคนต่อปี	75,771.0	79,061.0	86,491.0	92,171.0	-	-	สำนักงานคณะกรรมการพัฒนาเศรษฐกิจและสังคมแห่งชาติ
			1.3 ผลิตภัณฑ์มวลรวมสาขาการเกษตร	26,852.0	27,944.0	28,611.0	26,175.0	-	-	สำนักงานคณะกรรมการพัฒนาเศรษฐกิจและสังคมแห่งชาติ
		2. จำนวนเกษตรกรเพิ่มผ่านการรับรองมาตรฐานเกษตรอินทรีย์เพิ่มขึ้น	1.4 จำนวนเกษตรกรที่ปลูกมะขามหวาน	5,758	5,675	5,636	5,617	5,597	5,758	สำนักงานเกษตรจังหวัดเพชรบูรณ์
			1.5 พื้นที่เพาะปลูกที่ผ่านมาตรฐาน GAP	154,043	89,077	317	838	3,513.80	154,043	ศูนย์วิจัยพืชไร่จังหวัดเพชรบูรณ์
		3. จำนวนเกษตรกรที่ผ่านการรับรองมาตรฐานเกษตรปลอดภัย (GAP) เพิ่มขึ้น	1.6 จำนวนเกษตรกรที่ผ่านมาตรฐาน GAP	812	320	73	72	233	812	ศูนย์วิจัยพืชไร่จังหวัดเพชรบูรณ์

ยุทธศาสตร์ที่	เป้าประสงค์เชิงยุทธศาสตร์	ตัวชี้วัด	รายการสถิติ	2555	2556	2557	2558	2559	2560	หน่วยงานผู้รับผิดชอบ
ยุทธศาสตร์ที่ ๒ ส่งเสริม พัฒนาและเชื่อมโยงการท่องเที่ยวทุกมิติ เพื่อสร้างสรรค์มูลค่าเพิ่ม	1. เพิ่มรายได้จากการท่องเที่ยวและเพิ่มจำนวนนักท่องเที่ยว 2. การสร้างมูลค่าเพิ่มทางการท่องเที่ยว ผ่านกิจกรรม และการจำหน่ายผลิตภัณฑ์ OTOP ผลิตภัณฑ์ชุมชน และของฝากของที่ระลึก 3. การท่องเที่ยวของจังหวัดเพชรบูรณ์ได้รับการบริหารจัดการเป็นอย่างดี	1. จำนวนนักท่องเที่ยวเพิ่มขึ้น	2.1 จำนวนนักท่องเที่ยวชาวไทย/ชาวต่างชาติ	153,309	161,088	167,273	-	-	-	สำนักงานท่องเที่ยวและกีฬาจังหวัดเพชรบูรณ์
			2.2 จำนวนนักท่องเที่ยวชาวไทย	1,487,892	1,770,205	1,823,978	1,893,150	1,927,455	-	สำนักงานท่องเที่ยวและกีฬาจังหวัดเพชรบูรณ์
			2.3 จำนวนนักท่องเที่ยวชาวต่างชาติ	21,740	22,122	21,843	22,636	22,963	-	สำนักงานท่องเที่ยวและกีฬาจังหวัดเพชรบูรณ์
			2.4 ระยะเวลาพำนักรักของนักท่องเที่ยว	2.8	2.7	2.6	2.5	2.4	-	สำนักงานท่องเที่ยวและกีฬาจังหวัดเพชรบูรณ์
			2.5 ข้อมูลแหล่งท่องเที่ยวที่สำคัญ	-	-	56	56	56	-	สำนักงานท่องเที่ยวและกีฬาจังหวัดเพชรบูรณ์
		2. รายได้จากการท่องเที่ยวเพิ่มขึ้น	2.6 รายได้จากนักท่องเที่ยว	4,380.7	5,356.6	5,432.9	5,792.4	5,958.6	-	กรรมการท่องเที่ยว
			2.7 รายรับขององค์กรปกครองส่วนท้องถิ่น	2,880.0	8,231.2	5,284.2	7,033.6	7,566.2	-	สำนักงานส่งเสริมการปกครองส่วนท้องถิ่นจังหวัดเพชรบูรณ์
			2.8 ค่าใช้จ่ายเฉลี่ยต่อหัวของนักท่องเที่ยวชาวไทย	1,122.3	1,156.0	1,216.0	1,284.0	1,330.0	-	กรรมการท่องเที่ยว
			2.9 ค่าใช้จ่ายเฉลี่ยต่อหัวของนักท่องเที่ยวชาวต่างประเทศ	1,560.7	1,486.0	1,528.0	1,599.0	1,651.2	-	กรรมการท่องเที่ยว
		3. มูลค่าจำหน่ายผลิตภัณฑ์ OTOP ผลิตภัณฑ์ชุมชน และของฝากของที่ระลึกเพิ่มขึ้น	2.10 รายได้จากการจำหน่ายสินค้าของฝากและของที่ระลึกที่เป็นอัตลักษณ์ของจังหวัด	150,000	150,000	150,000	-	-	-	สำนักงานส่งเสริมการปกครองส่วนท้องถิ่นจังหวัดเพชรบูรณ์

ยุทธศาสตร์ที่	เป้าประสงค์เชิงยุทธศาสตร์	ตัวชี้วัด	รายการสถิติ	2555	2556	2557	2558	2559	2560	หน่วยงานผู้รับผิดชอบ
ยุทธศาสตร์ที่ 3 ยกระดับคุณภาพชีวิต และเสริมสร้างความมั่นคงอย่างทั่วถึงและเท่าเทียม	1. ประชาชนมีคุณภาพชีวิตที่ดีขึ้น และมีความมั่นคงปลอดภัยในชีวิตและทรัพย์สิน 2. ประชาชนสามารถเข้าถึงระบบสวัสดิการทั้งด้านการศึกษา การสาธารณสุขได้อย่างทั่วถึงและเป็นธรรม 3. สังคมและชุมชนมีความเข้มแข็งสามารถพึ่งพาตนเองได้	1. ร้อยละคะแนนสุขภาพจิตเพิ่มขึ้นร้อยละ 2	3.1 อัตราการฆ่าตัวตาย	-	25.0	11.0	4.6	2.9	-	สำนักงานสาธารณสุขจังหวัดเพชรบูรณ์
			3.2 คะแนนสุขภาพจิต	78.73	-	69.04	68.71	-	-	กรมสุขภาพจิต
		2. อัตราการเข้าเรียนรวมระดับมัธยมศึกษาตอนปลายและอาชีวศึกษาเพิ่มขึ้น (%)	3.3 จำนวนนักเรียนระดับอาชีวศึกษาและอุดมศึกษา	15,213	17,402	17,300	16,199	14,240	-	สำนักงานคณะกรรมการการอุดมศึกษา
		3. จำนวนปีการศึกษาเฉลี่ยของประชากรอายุ 15 ปีขึ้นไป เพิ่มขึ้น (ปี)	3.4 จำนวนปีการศึกษาเฉลี่ยของประชากรอายุ 15 ปีขึ้นไป	7.2	7.6	7.2	7.3	7.4	-	สำนักงานเลขาธิการสภาการศึกษา
		4. สัดส่วนแรงงานในระบบประกันสังคมต่อจำนวนแรงงานทั้งหมดเพิ่มขึ้นเฉลี่ยร้อยละ 1 ต่อปี	3.5 จำนวนคนงานสถานประกอบการอุตสาหกรรม	11,010	18,960	18,897	17,555	17,637	-	สำนักงานอุตสาหกรรมจังหวัดเพชรบูรณ์
			3.6 จำนวนผู้ประกันตนตามมาตรา 33	29,602	29,410	29,094	36,274	38,172	-	สำนักงานประกันสังคมกระทรวงแรงงาน
			3.7 จำนวนผู้ประกันตนตามมาตรา 40	21,849	23,242	29,715	35,210	31,782	-	สำนักงานประกันสังคมกระทรวงแรงงาน
		5. คะแนนเฉลี่ยผลการทดสอบ O-NET ระดับมัธยมศึกษาตอนปลายเพิ่มขึ้น (%)	3.8 คะแนนผลการทดสอบ O-NET ระดับมัธยมศึกษาตอนปลาย	34.16	35.09	34.99	32.32	31.88	-	สถาบันทดสอบทางการศึกษาแห่งชาติ (องค์การมหาชน)

ยุทธศาสตร์ที่	เป้าประสงค์เชิงยุทธศาสตร์	ตัวชี้วัด	รายการสถิติ	2555	2556	2557	2558	2559	2560	หน่วยงานผู้รับผิดชอบ
		6. สถานพยาบาลที่ได้รับรองมาตรฐานคุณภาพ HA เพิ่มขึ้นร้อยละ 8	3.9 จำนวนผู้ป่วยนอก	1,968,591	2,711,954	2,571,655	1,086,324	1,064,889	-	สำนักงานสาธารณสุขจังหวัดเพชรบูรณ์
			3.10 จำนวนผู้ป่วยใน	97,923	110,590	113,509	61,941	107,540	-	สำนักงานสาธารณสุขจังหวัดเพชรบูรณ์
			3.11 จำนวนสถานพยาบาลที่มีเตียงผู้ป่วยรับไว้ค้างคืน	15	15	15	11	15	-	สำนักงานสาธารณสุขจังหวัดเพชรบูรณ์
			3.12 จำนวนเตียง	1,329	1,259	1,149	1,149	1,393	-	สำนักงานสาธารณสุขจังหวัดเพชรบูรณ์
			3.13 จำนวนประชากรต่อแพทย์ 1 คน	7,317	136,841	7,345	97,915	6,559	-	สำนักงานสาธารณสุขจังหวัดเพชรบูรณ์
			3.14 จำนวนประชากรต่อเภสัชกร 1 คน	15,796	253,430	-	122,506	9,146	-	สำนักงานสาธารณสุขจังหวัดเพชรบูรณ์
			3.15 จำนวนประชากรต่อพยาบาล 1 คน	1,108	17,908	1,426	11,438	716	-	สำนักงานสาธารณสุขจังหวัดเพชรบูรณ์
		7. ร้อยละของภาษีท้องถิ่นจัดเก็บได้ต่อรายได้รวมเพิ่มขึ้นร้อยละ 2	3.16 รายรับขององค์กรปกครองส่วนท้องถิ่น	2,880.0	8,231.2	5,284.2	7,033.6	7,566.2	-	สำนักงานส่งเสริมการปกครองส่วนท้องถิ่นจังหวัดเพชรบูรณ์
			3.17 รายได้จากการจัดเก็บภาษีของกรมสรรพากร (ล้านบาท)	1,116.2	1,247.3	1,158.5	1,214.5	1,469.1	-	สำนักงานสรรพากรพื้นที่จังหวัดเพชรบูรณ์
			3.18 รายได้จากการเก็บภาษีของกรมสรรพสามิต (ล้านบาท)	9.3	27.6	74.0	67.3	48.3	-	สำนักงานสรรพสามิตพื้นที่ จังหวัดเพชรบูรณ์
		8. ประชากรเข้าถึงระบบสาธารณสุขภาคพื้นฐานเพิ่มขึ้น	3.19 จำนวนผู้ใช้ไฟฟ้า	277,955	298,114	289,228	304,999	301,491	-	การไฟฟ้าส่วนภูมิภาคจังหวัดเพชรบูรณ์

ยุทธศาสตร์ที่	เป้าประสงค์เชิงยุทธศาสตร์	ตัวชี้วัด	รายการสถิติ	2555	2556	2557	2558	2559	2560	หน่วยงานผู้รับผิดชอบ
			3.20 จำนวนการจำหน่ายกระแสไฟฟ้า	811.8	786.4	772.2	897.4	940.7	-	การไฟฟ้าส่วนภูมิภาค จังหวัดเพชรบูรณ์
			3.21 จำนวนเลขหมายโทรศัพท์ที่มี	56,626	56,604	56,619	56,463	56,474	-	ส่วนบริการลูกค้าจังหวัด เพชรบูรณ์ บริษัททีโอที จำกัด (มหาชน)
			3.22 จำนวนเลขหมายโทรศัพท์ที่มีผู้เช่า	25,704	24,273	22,447	21,088	20,048	-	ส่วนบริการลูกค้าจังหวัด เพชรบูรณ์ บริษัททีโอที จำกัด (มหาชน)
			3.23 จำนวนประชากรอายุ 6 ปีขึ้นไป ที่ใช้อินเทอร์เน็ต	194,241	221,394	203,529	256,848	203,529	-	สำนักงานสถิติแห่งชาติ
			3.24 ครีวเรือนที่มีอุปกรณ์/เทคโนโลยี สารสนเทศและการสื่อสาร - ครีวเรือนที่มีโทรศัพท์ - ครีวเรือนที่มีโทรสาร - ครีวเรือนที่มีคอมพิวเตอร์ - ครีวเรือนที่มีการเชื่อมต่ออินเทอร์เน็ต	- - - -	22,469 2,360 69,762 44,556	10,633 1,165 66,450 61,707	14,430 888 65,157 108,496	24,981 1,461 69,780 141,258	- - - -	สำนักงานสถิติแห่งชาติ
			3.25 จำนวนผู้ใช้น้ำประปา	42,117	39,899	41,512	43,064	-	-	การประปาส่วนภูมิภาค จังหวัดเพชรบูรณ์
			3.26 กำลังการผลิตน้ำประปา	6,315,770	14,479,330	16,380,336	2,012	2,080	-	การประปาส่วนภูมิภาค จังหวัดเพชรบูรณ์
			3.27 น้ำประปาที่ผลิตได้	8,222,702	12,616,551	13,020,720	12,515,283	14,228,673	-	การประปาส่วนภูมิภาค จังหวัด

ยุทธศาสตร์ที่	เป้าประสงค์เชิงยุทธศาสตร์	ตัวชี้วัด	รายการสถิติ	2555	2556	2557	2558	2559	2560	หน่วยงานผู้รับผิดชอบ
			3.28 ปริมาณน้ำประปาที่จำหน่ายแก่ผู้ใช้	5,965,763	9,409,909	9,475,094	7,765,409	10,442,192	-	การประปาส่วนภูมิภาค จังหวัด
		9. ร้อยละของหมู่บ้านที่ถนนสายหลักใช้การได้ตลอดปีเพิ่มขึ้น	3.29 มีการก่อสร้างทาง/ถนนเข้าสู่ตัวแหล่งท่องเที่ยว	14	21	11	27	26	14	แขวงการทางจังหวัด เพชรบูรณ์

ยุทธศาสตร์ที่	เป้าประสงค์เชิงยุทธศาสตร์	ตัวชี้วัด	รายการสถิติ	2555	2556	2557	2558	2559	2560	หน่วยงานผู้รับผิดชอบ
ยุทธศาสตร์ที่ 4 การบริหารจัดการทรัพยากรธรรมชาติและสิ่งแวดล้อมอย่างยั่งยืน	1. เพื่อเพิ่มความอุดมสมบูรณ์ของฐานทรัพยากรป่าไม้ 2. คุณภาพสิ่งแวดล้อมอยู่ในเกณฑ์มาตรฐาน 3. สร้างความมั่นคงทางพลังงานผ่านการใช้พลังงานทดแทน หรือใช้ประโยชน์จากสิ่งเหลือใช้ 4. การป้องกันและแก้ไขปัญหามลพิษธรรมชาติ	1. อัตราการเปลี่ยนแปลงพื้นที่ป่าไม้เพิ่มขึ้น	4.1 พื้นที่ป่า	2,544,053	2,402,507	2,409,184	2,410,327	2,419,303	-	สำนักงานเศรษฐกิจการเกษตร
			4.2 พื้นที่ป่าไม้ต่อพื้นที่จังหวัด	32.1	30.3	30.4	31.3	31.4	-	สำนักงานเศรษฐกิจการเกษตร
			4.3 พื้นที่ป่าสงวนของจังหวัด (ไร่)	3,953,455	3,953,455	3,953,455	3,953,455	3,953,455	3,953,455	สำนักงานทรัพยากรธรรมชาติและสิ่งแวดล้อม
			4.4 พื้นที่ปลูกป่าในเขตพื้นที่อนุรักษ์	450	41,604	37,807	10,160	-	-	สำนักงานทรัพยากรธรรมชาติและสิ่งแวดล้อมจังหวัดเพชรบูรณ์
		2. ปริมาณขยะสะสมลดลง	4.5 ปริมาณขยะมูลฝอยต่อวัน	381	903	984	1,043	950	-	กรมควบคุมมลพิษกระทรวงทรัพยากรธรรมชาติและสิ่งแวดล้อม
		3. จำนวนของประชากรที่ประสบภัยพิบัติทางธรรมชาติลดลง (ภัยแล้ง อุทกภัย)	4.14 จำนวนผู้ประสบภัยธรรมชาติ	589,482	899,766	818,223	23,281	123,533	41,110	กรมป้องกันและบรรเทาสาธารณภัย
			4.15 มูลค่าความเสียหายจากภัยธรรมชาติ	4,421,355	1,229,037	1,157,064	1,595,885	41,647,408	3,114,892	กรมป้องกันและบรรเทาสาธารณภัย
		4. อัตราการใช้พลังงานทดแทนแต่ละประเภทเพิ่มขึ้น	4.16 อัตราการใช้พลังงานทดแทน							
			- แสงอาทิตย์	-	20.50	-	-	37.55	35.20	สำนักงานพลังงานจังหวัดเพชรบูรณ์
			- พลังงานลม	-	-	-	-	-	60.00	
			- ชีวมวล	-	74.40	-	-	79.00	79.00	

ยุทธศาสตร์ที่	เป้าประสงค์เชิงยุทธศาสตร์	ตัวชี้วัด	รายการสถิติ	2555	2556	2557	2558	2559	2560	หน่วยงานผู้รับผิดชอบ
ยุทธศาสตร์ที่ ๕ ยกระดับขีดความสามารถในการแข่งขัน และส่งเสริมอุตสาหกรรมที่เป็นมิตรกับสิ่งแวดล้อม	1. ยกระดับขีดความสามารถในการแข่งขัน 2. มูลค่าภาคอุตสาหกรรม และการค้าเพิ่มสูงขึ้น 3. เป็นฐานอุตสาหกรรมที่เป็นมิตรกับสิ่งแวดล้อม 4. ผลผลิตภาพแรงงานเพิ่มสูงขึ้น	1. ผลิตภัณฑ์ที่ได้รับการรับรองมาตรฐานผลิตภัณฑ์เพิ่มขึ้นเฉลี่ยร้อยละ 5 ต่อปี	5.1 จำนวนสินค้าของฝากและของที่ระลึกที่เป็นอัตลักษณ์ของจังหวัด ได้รับรองมาตรฐานคุณภาพ	16	15	10	10	-	-	สำนักงานสาธารณสุขจังหวัดเพชรบูรณ์
		2. ผลผลิตภาพแรงงานเพิ่มขึ้น	5.2 ผลผลิตภัณท์มวลรวมจังหวัด ณ ราคาประจำปี	70,652.0	73,435.0	80,008.0	84,912.0	-	-	สำนักงานคณะกรรมการพัฒนาการเศรษฐกิจและสังคมแห่งชาติ
			5.3 ผลผลิตภัณท์มวลรวมจังหวัดต่อคนต่อปี	75,771.0	79,061.0	86,491.0	92,171.0	-	-	สำนักงานคณะกรรมการพัฒนาการเศรษฐกิจและสังคมแห่งชาติ
			5.5 ผลผลิตภัณท์มวลรวมสาขาเกษตร	26,984.0	28,104.0	28,790.0	26,328.0	-	-	สำนักงานคณะกรรมการพัฒนาการเศรษฐกิจและสังคมแห่งชาติ
			5.5 ผลผลิตภัณท์มวลรวมสาขาอุตสาหกรรม	47,269.0	44,820.0	51,218.0	17,013.0	-	-	สำนักงานคณะกรรมการพัฒนาการเศรษฐกิจและสังคมแห่งชาติ
			5.2 ผลผลิตภัณท์มวลรวมสาขาขนส่งสถานที่เก็บสินค้า และการคมนาคม	1,211.0	1,264.0	1,217.0	1,196.0	-	-	สำนักงานคณะกรรมการพัฒนาการเศรษฐกิจและสังคมแห่งชาติ
			5.7 จำนวนสถานประกอบการอุตสาหกรรม	969	1,076	1,083	1,130	1,143	-	สำนักงานอุตสาหกรรมจังหวัดเพชรบูรณ์
			5.8 จำนวนเงินทุนสถานประกอบการอุตสาหกรรม (ล้านบาท)	15,849.6	26,867.8	28,363.3	37,402.1	37,633.0	-	สำนักงานอุตสาหกรรมจังหวัดเพชรบูรณ์

ยุทธศาสตร์ที่	เป้าประสงค์เชิงยุทธศาสตร์	ตัวชี้วัด	รายการสถิติ	2555	2556	2557	2558	2559	2560	หน่วยงานผู้รับผิดชอบ
			5.9 จำนวนคนงานสถานประกอบการอุตสาหกรรม	11,010	18,960	18,897	17,555	17,637	-	สำนักงานอุตสาหกรรมจังหวัด
			5.10 อัตราการมีงานทำ	99.4	50.4	98.9	99.1	99.2	-	สำนักงานสถิติแห่งชาติ
			5.11 อัตราการว่างงาน	0.5	0.2	0.1	0.4	0.6	-	สำนักงานสถิติแห่งชาติ
			5.12 จำนวนผู้ประกันตนตามมาตรา 33	29,602	29,410	29,094	36,274	38,172	-	สำนักงานประกันสังคมกระทรวงแรงงาน
			5.13 จำนวนผู้ประกันตนตามมาตรา 40	21,849	23,242	29,715	35,210	31,782	-	สำนักงานประกันสังคมกระทรวงแรงงาน
		3. ผลิตภัณฑ์มวลรวมภาคการขนส่ง สถานที่เก็บสินค้า และการคมนาคมเพิ่มขึ้นเฉลี่ยร้อยละ ๕ ต่อปี	5.14 ผลิตภัณฑ์มวลรวมสาขาอุตสาหกรรม	47,269.0	44,820.0	51,218.0	17,013.0	-	-	สำนักงานคณะกรรมการพัฒนาการเศรษฐกิจและสังคมแห่งชาติ
			5.15 ผลิตภัณฑ์มวลรวมสาขาขนส่ง สถานที่เก็บสินค้า และการคมนาคม	1,211.0	1,264.0	1,217.0	1,196.0	-	-	สำนักงานคณะกรรมการพัฒนาการเศรษฐกิจและสังคมแห่งชาติ
			5.16 จำนวนสถานประกอบการอุตสาหกรรม	969	1,076	1,083	1,130	1,143	-	สำนักงานอุตสาหกรรมจังหวัด
			5.17 จำนวนทะเบียนนิติบุคคลใหม่	201	173	224	206	255	-	สำนักงานพัฒนาธุรกิจการค้าจังหวัด
			5.18 ทุนจดทะเบียนนิติบุคคลใหม่	-	-	456.6	264.8	538.8	-	สำนักงานพัฒนาธุรกิจการค้าจังหวัดเพชรบูรณ์
		4. ปริมาณการปล่อยก๊าซเรือนกระจกจากการใช้พลังงานต่อหัวลดลงร้อยละ 5 ต่อปี	5.19 ปริมาณการปล่อยก๊าซเรือนกระจกจากการใช้พลังงาน	2,108.29	1,337.16	1,347.87	1,311.52	-	-	สำนักงานพลังงานจังหวัดเพชรบูรณ์

บทที่ 4

บทสรุป และข้อเสนอแนะการพัฒนาสถิติ

4.1 สรุปสถานการณ์ข้อมูล และข้อเสนอแนะการพัฒนาการจัดเก็บข้อมูล

4.1.1 สรุปสถานการณ์ข้อมูล

จากการตรวจสอบสถานะรายการข้อมูลตามแผนผังรายการสถิติทางการที่ได้นำเสนอในบทที่ 3 สามารถสรุปภาพรวมรายการสถิติทางการตามประเด็นยุทธศาสตร์การพัฒนาจังหวัด ดังนี้

แผนพัฒนาระดับจังหวัดมีรายการสถิติทางการ ทั้งหมด 72 รายการ ซึ่งแบ่งสถานะรายการข้อมูลตามแผนผังรายการสถิติทางการ ได้ดังนี้

- รายการสถิติทางการที่มีการจัดเก็บข้อมูลเป็นปกติ 72 รายการ คิดเป็นร้อยละ 100
- ไม่มีรายการสถิติทางการที่ยังไม่มีการจัดเก็บข้อมูล

ประเด็นยุทธศาสตร์	รวม	รายการสถิติทางการที่มีการจัดเก็บ	รายการสถิติทางการที่ยังไม่มีการจัดเก็บ
รวม	72	72	-
<u>ยุทธศาสตร์ที่ 1</u> การส่งเสริมเกษตรปลอดภัย การเพิ่มประสิทธิภาพการผลิตและสร้างมูลค่าเพิ่ม	6	6	-
<u>ยุทธศาสตร์ที่ 2</u> ส่งเสริม พัฒนาและเชื่อมโยงการท่องเที่ยว ทุกมิติ เพื่อสร้างสรรคมูลค่าเพิ่ม	10	10	-
<u>ยุทธศาสตร์ที่ 3</u> ยกระดับคุณภาพชีวิต และเสริมสร้างความมั่นคงอย่างทั่วถึงและเท่าเทียม	29	29	-
<u>ยุทธศาสตร์ที่ 4</u> การบริหารจัดการทรัพยากรธรรมชาติ และสิ่งแวดล้อมอย่างยั่งยืน	8	8	-
<u>ยุทธศาสตร์ที่ 5</u> ยกระดับขีดความสามารถทางการแข่งขัน และส่งเสริมอุตสาหกรรมที่เป็นมิตรกับสิ่งแวดล้อม	19	19	-

4.1.2 ข้อเสนอแนะการพัฒนาการจัดเก็บข้อมูล

การจัดทำแผนพัฒนาสถิติระดับพื้นที่ มีเป้าประสงค์เพื่อให้จังหวัดเพชรบูรณ์มีข้อมูลสถิติและสารสนเทศที่สำคัญจำเป็น ถูกต้อง ครบถ้วน มีมาตรฐาน เพียงพอต่อการตัดสินใจ และสามารถนำไปใช้ในเป็นข้อมูลในการจัดทำแผนงาน/โครงการ กำหนดนโยบาย/ยุทธศาสตร์ของจังหวัด รวมทั้งสามารถนำไปใช้ประเมินผลการพัฒนาในระดับพื้นที่ได้

แต่ปัญหาที่พบจากการจัดเก็บข้อมูล คือ ข้อมูลที่มีการจัดเก็บของหน่วยงานยังไม่มี ความถูกต้อง ครบถ้วนและสมบูรณ์ทั้งหมด ข้อมูลบางส่วนมีการจัดเก็บไม่ต่อเนื่อง และยังไม่มีการจัดเก็บข้อมูลที่เป็นระบบ ซึ่งปัญหาเหล่านี้อาจมีสาเหตุมาจากหน่วยงานในจังหวัดยังไม่เห็นความสำคัญของการนำข้อมูลไปใช้ ประโยชน์ทำให้ไม่มีการจัดเก็บข้อมูลที่สำคัญจำเป็นอย่างเป็นระบบ ดังนั้นควรมีแนวทางการพัฒนาการจัดเก็บข้อมูล ดังนี้

๑. ควรมีการบริหารจัดการการจัดเก็บข้อมูลอย่างเป็นระบบ โดยการบูรณาการการทำงานร่วมกันของทุกภาคส่วน เพื่อให้ได้ข้อมูลที่ถูกต้องและทันเวลา สำหรับใช้ในการตัดสินใจ/กำหนดทิศทางของจังหวัด

๒. กำหนดกรอบในการจัดเก็บข้อมูลและเผยแพร่ให้ชัดเจน ระบุผู้รับผิดชอบในการจัดเก็บและรายงานข้อมูลแต่ละด้าน รวมทั้งเผยแพร่ให้หน่วยงานในจังหวัดได้รับทราบ เพื่อป้องกันการจัดเก็บข้อมูลซ้ำซ้อนกัน

๓. ควรพัฒนาศักยภาพการจัดเก็บข้อมูลของหน่วยงานต่าง ๆ ให้มีความถูกต้องตามหลักวิชาการ และเป็นระบบ

๔. หน่วยงานควรให้ความสำคัญกับข้อมูล และควรจัดเก็บข้อมูลอย่างต่อเนื่อง หากเป็นข้อมูลที่ยังไม่มีการจัดเก็บ

อย่างไรก็ตาม การพัฒนาชุดข้อมูลสถิติและสารสนเทศในระดับพื้นที่ มีความจำเป็นต้องเสริมสร้างศักยภาพของบุคลากรด้านสถิติและสารสนเทศ เพื่อสนับสนุนการจัดทำยุทธศาสตร์จังหวัด การนำข้อมูล/สถิติไปใช้ประโยชน์ การบริหารจัดการอย่างมีส่วนร่วมในระดับจังหวัด/ภาค รวมทั้งการผลิตและการใช้ข้อมูลสนับสนุนการตัดสินใจอย่างเป็นระบบ และเป็นประโยชน์ในการพัฒนาพื้นที่อย่างต่อเนื่อง

4.2 แผนปฏิบัติการพัฒนาการจัดเก็บข้อมูลสถิติทางการ

แผนงาน/โครงการ/กิจกรรม	พ.ศ. 2560			พ.ศ. 2561								
	ต.ค.	พ.ย.	ธ.ค.	ม.ค.	ก.พ.	มี.ค.	เม.ย.	พ.ค.	มิ.ย.	ก.ค.	ส.ค.	ก.ย.
1. ศึกษาประเด็นยุทธศาสตร์ตามแผนพัฒนาจังหวัดเพชรบูรณ์ (พ.ศ. 2561-2564) แผนพัฒนาเศรษฐกิจและสังคมแห่งชาติ ฉบับที่ 12 (พ.ศ. 2560-2564) และร่างยุทธศาสตร์ชาติ ระยะ 20 ปี												
2. ปรับปรุงภารกิจและองค์ประกอบของคณะกรรมการสถิติระดับจังหวัดให้สอดคล้องกับแผนพัฒนาสถิติระดับพื้นที่ ฉบับที่ 2 (พ.ศ.2559-2564) และโครงสร้างของหน่วยงานที่มีการเปลี่ยนแปลง												
3. จัดทำ (ร่าง) แผนพัฒนาสถิติระดับพื้นที่จังหวัดเพชรบูรณ์ ฉบับที่ 2 (พ.ศ. 2561-2564) ตามประเด็นยุทธศาสตร์ในแผนพัฒนาจังหวัดเพชรบูรณ์ พ.ศ. 2561- 2564 และฉบับทบทวนประจำปี พ.ศ. 2562												
4. ประชุมคณะกรรมการสถิติจังหวัดเพชรบูรณ์ เพื่อขอมติเห็นชอบ (ร่าง) แผนพัฒนาสถิติระดับพื้นที่จังหวัดเพชรบูรณ์ ฉบับที่ 2 (พ.ศ. 2561-2564)												
5. ปรับปรุงแผนพัฒนาสถิติระดับพื้นที่จังหวัดเพชรบูรณ์ฉบับที่ 2 (พ.ศ.2561-2564) ตามข้อเสนอแนะของคณะกรรมการสถิติระดับจังหวัด												
6. รวบรวม/ปรับปรุงชุดข้อมูลตามผังรายการสถิติทางการในแผนพัฒนาสถิติระดับพื้นที่ให้เป็นปัจจุบัน (3 ปีย้อนหลัง) พร้อมจัดทำคำอธิบายข้อมูล (Metadata)												
7. นำเสนอแผนพัฒนาสถิติระดับพื้นที่ฯ บทวิเคราะห์และสรุปสถานการณ์ของจังหวัดต่อที่ประชุมคณะกรรมการที่เกี่ยวข้องกับการจัดทำแผนยุทธศาสตร์การพัฒนาระดับจังหวัด												
8. เผยแพร่ข้อมูลและสารสนเทศ เพื่อใช้ประโยชน์ร่วมกัน												

บรรณานุกรม

บรรณานุกรม

กลุ่มงานยุทธศาสตร์และข้อมูลเพื่อการพัฒนาจังหวัดเพชรบูรณ์, สำนักงานจังหวัดเพชรบูรณ์, (2560).

แผนพัฒนาจังหวัดเพชรบูรณ์ 4 ปี (พ.ศ. 2561-2564) ฉบับทบทวนประจำปี พ.ศ.2562

สำนักงานคณะกรรมการพัฒนาการเศรษฐกิจและสังคมแห่งชาติ. (2559). แผนพัฒนาเศรษฐกิจและสังคมแห่งชาติ ฉบับที่ 12 (พ.ศ.2560 – 2564), กรุงเทพมหานคร : สำนักนายกรัฐมนตรี

สำนักงานคณะกรรมการพัฒนาการเศรษฐกิจและสังคมแห่งชาติ. (2560). ร่างยุทธศาสตร์ชาติ ระยะ 20 ปี (พ.ศ.2560 – 2579), กรุงเทพมหานคร : สำนักงานนายกรัฐมนตรี

สำนักงานสถิติแห่งชาติ. (กันยายน พ.ศ.2559). แผนแม่บทระบบสถิติประเทศไทย ฉบับที่ 2 (พ.ศ. 2559-2564). กรุงเทพมหานคร : สำนักงานสถิติแห่งชาติ

ภาคผนวก