



แผนพัฒนาสถิติระดับพื้นที่ จังหวัดอ่างทอง ฉบับที่ 2 (พ.ศ. 2561-2564)



คณะกรรมการสถิติจังหวัดอ่างทอง

บทสรุปผู้บริหาร

สำนักงานสถิติจังหวัดอ่างทอง ได้จัดทำแผนพัฒนาสถิติระดับพื้นที่ จังหวัดอ่างทอง เพื่อเป็นการพัฒนาชุดข้อมูลเพื่อการตัดสินใจให้ครอบคลุมประเด็นยุทธศาสตร์การพัฒนาระดับพื้นที่ โดยจัดทำรายการข้อมูลสถิติพื้นฐาน และรายการข้อมูลสถิติทางการ ตามประเด็นยุทธศาสตร์ในแผนพัฒนาจังหวัดที่มีความเชื่อมโยงกับตัวชี้วัดการพัฒนาของแผนพัฒนาเศรษฐกิจและสังคมแห่งชาติ ฉบับที่ 12 (พ.ศ. 2560-2564) ตามร่างและประเด็นยุทธศาสตร์ชาติ ระยะ 20 ปี ซึ่งเป็นการบูรณาการภารกิจระดับพื้นที่ (Area Base) ภารกิจของหน่วยงาน (Function Base) และภารกิจตามนโยบายของรัฐบาล (Agenda Base) เพื่อนำไปสู่การขับเคลื่อนประเทศบนฐานข้อมูลที่มีอยู่จริง ทั้งนี้ ประชาชนสามารถเข้าถึงและใช้ประโยชน์จากข้อมูลรวมทั้งติดตามการทำงานของภาครัฐ ทำให้เกิดการใช้งบประมาณในการพัฒนาพื้นที่อย่างมีประสิทธิภาพ รวมทั้งเกิดประสิทธิผลต่อการพัฒนาประเทศโดยรวม

แผนพัฒนาสถิติระดับพื้นที่ จังหวัดอ่างทอง มีวัตถุประสงค์หลักคือ

1. เพื่อศึกษาประเด็นยุทธศาสตร์ตามแผนพัฒนาจังหวัด แผนพัฒนาเศรษฐกิจและสังคมแห่งชาติ ฉบับที่ 12 (พ.ศ. 2560-2564) และร่างยุทธศาสตร์ชาติ ระยะ 20 ปี พร้อมทั้งกำหนดหน่วยงานที่จะต้องรับผิดชอบในการจัดทำข้อมูลที่ยังไม่มีหน่วยงานใดดำเนินการ และเชื่อมโยง/บูรณาการข้อมูลในระดับพื้นที่
2. เพื่อจัดทำชุดข้อมูลสถิติและสารสนเทศ (ผังสถิติทางการระดับจังหวัด) ที่สนับสนุนยุทธศาสตร์หลักของจังหวัด และจัดทำแผนพัฒนาสถิติระดับพื้นที่จังหวัดที่สอดคล้องกับตัวชี้วัดแผนพัฒนาจังหวัด และแผนพัฒนาเศรษฐกิจและสังคมแห่งชาติ ฉบับที่ 12 (พ.ศ. 2560 - 2564) และร่างยุทธศาสตร์ชาติ ระยะ 20 ปี
3. เพื่อส่งเสริมการเข้าถึง เข้าใจ และใช้ประโยชน์ของข้อมูลสถิติและสารสนเทศร่วมกัน
4. เพื่อสร้างเครือข่ายการทำงานและสร้างความมีส่วนร่วมของหน่วยงานจัดเก็บข้อมูลในระดับพื้นที่
5. เพื่อพัฒนาศักยภาพด้านสถิติของหน่วยงานที่เกี่ยวข้อง ให้มีความเป็นมืออาชีพด้านข้อมูลสถิติและสารสนเทศ สามารถสนับสนุนยุทธศาสตร์ในระดับพื้นที่ และมีความรู้ความเข้าใจในกระบวนการนำแผนพัฒนาสถิติระดับพื้นที่เข้าเป็นส่วนหนึ่งของแผนพัฒนาจังหวัด และแผนปฏิบัติการประจำปีของจังหวัด

โดยจากการจัดทำผังรายการสถิติทางการ และการตรวจสอบสถานะรายการข้อมูลสถิติดังกล่าว สรุปได้ว่ามีรายการสถิติทางการที่สนับสนุนยุทธศาสตร์การพัฒนาระดับพื้นที่ ทั้งหมด จำนวน 70 รายการ เป็นรายการสถิติทางการที่มีการจัดเก็บข้อมูลเป็นปกติ จำนวน 69 รายการ คิดเป็นร้อยละ 98.58 และรายการสถิติทางการที่ยังไม่มีการจัดเก็บข้อมูล จำนวน 1 รายการ คิดเป็นร้อยละ 1.42

ในการจัดทำชุดข้อมูลสถิติและสารสนเทศ เป็นการพัฒนาการจัดเก็บข้อมูลสถิติที่สนับสนุนยุทธศาสตร์หลักของจังหวัด และจัดทำแผนพัฒนาสถิติระดับพื้นที่จังหวัด

1. การปรับเปลี่ยนกลไกในการพัฒนาการจัดเก็บข้อมูล

- การจัดทำชุดข้อมูลสถิติและสารสนเทศ ที่สนับสนุนการยุทธศาสตร์จังหวัด และจัดทำแผนพัฒนาระดับพื้นที่จังหวัด โดยใช้กลไกการดำเนินการของคณะกรรมการสถิติระดับจังหวัด พร้อมทั้งสนับสนุนให้มีการจัดตั้งคณะทำงานตามประเด็นยุทธศาสตร์ของจังหวัด โดยให้หน่วยงานที่เกี่ยวข้องมีส่วนร่วมในการบูรณาการการทำงานร่วมกันของหน่วยงานในหน่วยงานภายในจังหวัดอย่างเป็นระบบและสอดคล้องกัน เพื่อให้การจัดทำชุดข้อมูลสถิติให้ได้ข้อมูลที่ถูกต้อง

- การพัฒนาคุณภาพข้อมูลที่สำคัญ เพื่อจังหวัดจะนำข้อมูลที่ได้มาจัดทำขึ้นมาใช้ ในการตัดสินใจในการจัดทำแผนพัฒนาจังหวัด ซึ่งข้อมูลที่ดีต้องมีการพัฒนาอย่างต่อเนื่อง เพื่อให้ข้อมูลมีความ ครบถ้วน สมบูรณ์ สอดคล้องกับความต้องการของผู้ใช้

2. การมอบหมายหน่วยงานในการจัดเก็บข้อมูล

- การจัดทำชุดข้อมูลสถิติและสารสนเทศ อย่างเป็นระบบโดยใช้หลักการการมีส่วนร่วม เพื่อบูรณาการการทำงานร่วมกันของทุกภาคส่วน โดยใช้รูปแบบการจัดตั้งคณะทำงานขึ้นมาเพื่อรับผิดชอบ การดำเนินการในการจัดเก็บข้อมูลอย่างเป็นระบบ โดยการกำหนดหน่วยงานผู้รับผิดชอบการจัดเก็บข้อมูล สำหรับรายการข้อมูล ให้ชัดเจน การบริหารจัดการข้อมูลระหว่างหน่วยงานผู้รับผิดชอบในการดำเนินการ จัดเก็บข้อมูล เพื่อให้ทราบถึงความก้าวหน้าในการดำเนินการหรือปัญหาในการจัดเก็บข้อมูล เพื่อที่จะได้นำมา พิจารณาดำเนินการ ให้ได้ข้อมูลที่ต้องการ และเป็นปัจจุบัน สามารถนำไปใช้ประโยชน์ได้อย่างเป็นรูปธรรม

- การกำหนดกรอบในการจัดเก็บข้อมูลให้ชัดเจน โดยระบุผู้รับผิดชอบในการจัดเก็บ ข้อมูลแต่ละด้าน เพื่อประโยชน์ที่จะได้มีการนำข้อมูลมาใช้ประกอบการวางแผนและการตัดสินใจ

- พัฒนาศักยภาพการจัดเก็บข้อมูลของหน่วยงานต่างๆ ให้มีความถูกต้องตามหลัก วิชาการ ให้มีความสมบูรณ์ พร้อมใช้งาน โดยมีการกำหนดคำอธิบายไว้ชัดเจน เพื่อให้หน่วยงานได้ยึดเป็น แนวทางการดำเนินการ

3. การจัดอบรมบุคลากรในการจัดเก็บข้อมูล

- ดำเนินการอบรมเจ้าหน้าที่ผู้รับผิดชอบการจัดเก็บข้อมูล ให้มีความรู้/ความเข้าใจ เกี่ยวกับการจัดเก็บ การประมวลผลข้อมูล และการใช้ข้อมูล ซึ่งการดำเนินการต้องมีความต่อเนื่อง และมีการ ติดตามการปฏิบัติงานของหน้าที่

- ประชุมชี้แจงทำความเข้าใจเกี่ยวกับความสำคัญของการจัดเก็บข้อมูลและการใช้ ประโยชน์จากข้อมูลให้เจ้าหน้าที่ในหน่วยงานได้รับทราบ

ทั้งนี้ การพัฒนาชุดข้อมูลสถิติและสารสนเทศในระดับพื้นที่ มีความจำเป็นต้องเสริม สร้าง ศักยภาพของบุคลากรด้านสถิติและสารสนเทศ เพื่อสนับสนุนการจัดทำยุทธศาสตร์จังหวัด การนำข้อมูล/สถิติ ไปใช้ประโยชน์ การบริหารจัดการอย่างมีส่วนร่วมในระดับจังหวัด/ภาค รวมทั้ง การผลิตและการใช้ข้อมูล สนับสนุนการตัดสินใจอย่างเป็นระบบ และเป็นประโยชน์ในการพัฒนาพื้นที่อย่างต่อเนื่อง

คำนำ

แผนพัฒนาสถิติระดับพื้นที่ จังหวัดอ่างทอง ถูกจัดทำขึ้นครั้งแรก ในปี 2557 ภายใต้ความร่วมมือทางวิชาการของสำนักงานสถิติแห่งชาติ กระทรวงมหาดไทย และสำนักงานคณะกรรมการพัฒนาระบบราชการ (ก.พ.ร.) เพื่อใช้เป็นเครื่องมือในการบูรณาการข้อมูลสถิติระดับพื้นที่ที่ตอบโจทย์ยุทธศาสตร์ของจังหวัดในลักษณะ Agenda Based รวมทั้งพัฒนาข้อมูลสถิติในระดับพื้นที่ให้สอดคล้องกับทิศทางการขับเคลื่อนแผนแม่บทระบบสถิติประเทศไทย ฉบับที่ 1 (พ.ศ. 2554-2558) โดยให้ความสำคัญกับการพัฒนารายการสถิติทางการของผลิตภัณฑ์ที่มีศักยภาพ (Product Champion : PC) และประเด็นปัญหาสำคัญ (Critical Issue : CI) ตามประเด็นยุทธศาสตร์ของแต่ละจังหวัด

ตลอดระยะเวลาที่ผ่านมา แผนพัฒนาสถิติฉบับดังกล่าว ถูกใช้เป็นเครื่องมือหลักในการพัฒนาชุดข้อมูลเพื่อสนับสนุนการตัดสินใจเชิงยุทธศาสตร์ของผู้บริหารในระดับจังหวัดมาโดยตลอด อย่างไรก็ตาม ปัจจุบันสำนักงานสถิติแห่งชาติอยู่ระหว่างการขับเคลื่อนแผนแม่บทระบบสถิติประเทศไทย ฉบับที่ 2 (พ.ศ. 2561-2564) และทุกจังหวัดได้มีการจัดทำแผนพัฒนาจังหวัด พ.ศ. 2561-2564 เพื่อให้สอดคล้องกับการพัฒนาประเทศตามร่างยุทธศาสตร์ชาติ ระยะ 20 ปี (พ.ศ. 2560-2579) แผนพัฒนาเศรษฐกิจและสังคมแห่งชาติ ฉบับที่ 12 (พ.ศ. 2560-2564) เป้าหมายการพัฒนาที่ยั่งยืน (Sustainable Development Goals: SDGs) รวมทั้งการปรับโครงสร้างประเทศไทยไปสู่ประเทศไทย 4.0 และการปฏิรูปประเทศในประเด็นต่างๆ

สำนักงานสถิติจังหวัดอ่างทอง จึงได้จัดทำแผนพัฒนาสถิติระดับพื้นที่ จังหวัดอ่างทอง พ.ศ. 2561-2564 โดยปรับปรุงรูปแบบและเนื้อหาของแผนพัฒนาสถิติฉบับเดิมให้มีความสอดคล้องกับแผนพัฒนาจังหวัด พ.ศ. 2561-2564 แผนแม่บทระบบสถิติประเทศไทย ฉบับที่ 2 และบริบทของการพัฒนาประเทศในระดับพื้นที่ตามแผนพัฒนาอื่นๆ มากยิ่งขึ้น ซึ่งแผนพัฒนาสถิติระดับพื้นที่ จังหวัดอ่างทอง ฉบับนี้ประกอบด้วยข้อมูลสถิติพื้นฐานด้านเศรษฐกิจ สังคม ทรัพยากรธรรมชาติและสิ่งแวดล้อม รวมทั้งข้อมูลสถิติตามยุทธศาสตร์ภายใต้แผนพัฒนาจังหวัด

ทั้งนี้ หวังเป็นอย่างยิ่งว่า แผนพัฒนาสถิติระดับพื้นที่ จังหวัดอ่างทอง พ.ศ. 2561-2564 จะเป็นเครื่องมือสำคัญในการพัฒนาข้อมูลระดับพื้นที่ตามยุทธศาสตร์การพัฒนาของแต่ละจังหวัด เพื่อขับเคลื่อนประเทศไปสู่ความมั่นคง มั่งคั่ง และยั่งยืน ต่อไป

(นายวีรวิทย์ บุตรเศรษฐี)
ผู้ว่าราชการจังหวัดอ่างทอง
ประธานกรรมการสถิติระดับจังหวัดอ่างทอง
ประจำปีงบประมาณ 2561

สารบัญ

หน้า

บทสรุปผู้บริหาร

ก - ข

คำนำ

อภิธานศัพท์

i - ii

บทที่ 1 บทนำ

- | | | |
|-----|--|---|
| 1.1 | หลักการและเหตุผล | 1 |
| 1.2 | วัตถุประสงค์ | 2 |
| 1.3 | แนวทางการจัดทำแผนพัฒนาสถิติระดับพื้นที่ จังหวัดอ่างทอง | 3 |

บทที่ 2 ประเด็นยุทธศาสตร์การพัฒนาจังหวัด

- | | | |
|-----|--|----|
| 2.1 | ข้อมูลพื้นฐานของจังหวัด | 5 |
| 2.2 | ประเด็นยุทธศาสตร์การพัฒนาจังหวัดและตัวชี้วัด | 30 |
| 2.3 | ผลการทบทวนความสอดคล้องเชื่อมโยงประเด็นยุทธศาสตร์การพัฒนาจังหวัด
กับแผนพัฒนาเศรษฐกิจและสังคมแห่งชาติ ฉบับที่ 12 (พ.ศ. 2560-2564) | 32 |

บทที่ 3 ผังรายการข้อมูลสถิติ

- | | | |
|-----|---|----|
| 3.1 | ข้อมูลพื้นฐาน | 41 |
| | - ด้านเศรษฐกิจ | |
| | - ด้านสังคม | |
| | - ด้านทรัพยากรธรรมชาติและสิ่งแวดล้อม | |
| 3.2 | ข้อมูลสถิติ ตัวชี้วัด ตามประเด็นยุทธศาสตร์ในแผนพัฒนาจังหวัด | 62 |

บทที่ 4 บทสรุป และข้อเสนอแนะการพัฒนาสถิติ

- | | | |
|-----|---|----|
| 4.1 | สรุปสถานการณ์ข้อมูล และข้อเสนอแนะการพัฒนาการจัดเก็บข้อมูล | 83 |
| 4.2 | แผนปฏิบัติการพัฒนาการจัดเก็บข้อมูลสถิติระดับจังหวัด | 84 |

ภาคผนวก

สารบัญแผนภาพ

	หน้า
แผนภาพที่ 1 : อาณาเขตของจังหวัดอ่างทองจำแนกรายตำบล	7
แผนภาพที่ 2 : อาณาเขตของจังหวัดอ่างทองจำแนกตามของตามอำเภอและตำบล	11
แผนภาพที่ 3 : อาณาเขตของจังหวัดอ่างทองจำแนกตามลักษณะการใช้ประโยชน์ของที่ดิน	14
แผนภาพที่ 4 : อาณาเขตของจังหวัดอ่างทองจำแนกตามลักษณะการบริหารจัดการน้ำ	15
แผนภาพที่ 5 : แผนที่ผังเมืองรวมจังหวัดอ่างทองจำแนกตามตำบลและอำเภอ	27
แผนภาพที่ 6 : ความเชื่อมโยงของวิสัยทัศน์ พันธกิจ เป้าประสงค์รวม และประเด็นยุทธศาสตร์	30
แผนภาพที่ 7 : เป้าหมายและวัตถุประสงค์รวมของแผนพัฒนาเศรษฐกิจและสังคม ฉบับที่ 12	33

สารบัญตาราง

	หน้า
ตารางที่ 1 : อุณหภูมิ ความกดอากาศ ความชื้นสัมพัทธ์ และปริมาณฝน พ.ศ. 2555 – 2559	9
ตารางที่ 2 : การใช้ประโยชน์ที่ดินจำแนกตามรายอำเภอ	9
ตารางที่ 3 : การใช้ประโยชน์ที่ดินของจังหวัดอ่างทองพ.ศ. 2549– 2558	10
ตารางที่ 4 : การใช้ประโยชน์ที่ดินทางการเกษตรจำแนกตามรายอำเภอ พ.ศ. 2560	10
ตารางที่ 5 : ลักษณะของเขตการปกครองและพื้นที่จำแนกตามอำเภอ พ.ศ. 2560	11
ตารางที่ 6 : ลักษณะของประชากรและขนาดของครัวเรือนจำแนกตามอำเภอ พ.ศ. 2560	12
ตารางที่ 7 : จำนวนประชากร และพื้นที่จำแนกตามสัดส่วนของความหนาแน่นเป็นรายอำเภอ พ.ศ. 2560	12
ตารางที่ 8 : ร้อยละของโครงสร้างทางเศรษฐกิจ จำแนกตามสาขาการผลิต 3 อันดับแรก พ.ศ. 2557 – 2558	13
ตารางที่ 9 : มูลค่าผลิตภัณฑ์มวลรวมจังหวัดและรายได้เฉลี่ย/คน/ปี ของประชากรจำแนกเป็นรายปี 2548 -2558p	16
ตารางที่ 10 : ร้อยละของโครงสร้างทางเศรษฐกิจ จำแนกตามสาขาการผลิต พ.ศ. 2555 – 2558	17
ตารางที่ 11 : จำนวนสถานศึกษา ครู และนักเรียน จำแนกตามสังกัด พ.ศ. 2559	18
ตารางที่ 12 : อัตราส่วนนักเรียนต่อห้องเรียน จำแนกตามสังกัดและอำเภอ พ.ศ. 2559	19
ตารางที่ 13 : จำนวนและร้อยละของโรงเรียน สังกัดสำนักงานเขตพื้นที่การศึกษาประถมศึกษา จำแนกตามขนาดปีการศึกษา 2557 – 2559	19
ตารางที่ 14 : จำนวนสถานบริการสาธารณสุขสุภาพราษฎร์และจำนวนเตียง	20
ตารางที่ 15 : จำนวนประชากร สถานบริการสาธารณสุข และเตียงจำแนกตามอำเภอและสัดส่วน	20
ตารางที่ 16 : จำนวนบุคลากรทางการแพทย์ จำแนกตามสถานบริการสาธารณสุขราษฎร์	21
ตารางที่ 17 : จำนวนประชากร บุคลากรในสายงานสาธารณสุขราษฎร์จำแนกตามอำเภอและสัดส่วน	21
ตารางที่ 18 : บริการเลขหมายโทรศัพท์ที่มีผู้เช่าจำแนกตามประเภทของผู้เช่า พ.ศ. 2555 - 2559	22
ตารางที่ 19 : จำนวนน้ำประปาที่ผลิตได้และกำลังการผลิตน้ำประปา จำแนกรายอำเภอ	23
ตารางที่ 20 : ปริมาณน้ำที่ผลิตและจำหน่ายแก่ผู้ใช้น้ำ จำแนกรายอำเภอ	24
ตารางที่ 21 : จำนวนประชากรที่มี เครื่องมือเทคโนโลยีสารสนเทศและการ พ.ศ. 2556 - 2559	24
ตารางที่ 22 : จำนวนประชากรที่ใช้เครื่องมือเทคโนโลยีสารสนเทศและการ พ.ศ. 2556 - 2559	24
ตารางที่ 23 : การให้บริการไปรษณีย์จำแนกตามอำเภอ พ.ศ. 2558 - 2559	25
ตารางที่ 24 : จำนวนผู้ใช้ไฟฟ้า และการจำหน่ายกระแสไฟฟ้า จำแนกตามประเภทผู้ใช้และอำเภอ พ.ศ. 2558	25
ตารางที่ 25 : จำนวนผู้ใช้ไฟฟ้า และการจำหน่ายกระแสไฟฟ้า จำแนกตามประเภทผู้ใช้ พ.ศ. 2554 - 2558	26
ตารางที่ 26 : จำนวนชุดดินในพื้นที่จำแนกตามเนื้อที่ของจังหวัดอ่างทอง	28
ตารางที่ 27 : จำนวนโครงการชลประทานในพื้นที่จำแนกตามอำเภอ	29
ตารางที่ 28 : ยุทธศาสตร์การพัฒนา และตัวชี้วัดของจังหวัดอ่างทอง	31
ตารางที่ 29 : ความสอดคล้องระหว่างประเด็นยุทธศาสตร์ของแผนพัฒนาจังหวัดอ่างทอง (พ.ศ.2561-2564) และประเด็นยุทธศาสตร์ตามแผนพัฒนาเศรษฐกิจและสังคมแห่งชาติ ฉบับที่ 12	37
ตารางที่ 30 : ความสอดคล้องระหว่างตัวชี้วัดตามแผนพัฒนาจังหวัดอ่างทอง (พ.ศ.2561-2564) และตัวชี้วัด ตามแผนพัฒนาเศรษฐกิจและสังคมแห่งชาติ ฉบับที่ 12	38
ตารางที่ 31 : แผนการดำเนินงาน (Gantt chart) ของคณะกรรมการสถิติและคณะทำงานจัดทำ ข้อมูลสถิติจังหวัดอ่างทอง ประจำปีงบประมาณ 2561	84

สารบัญแผนภูมิ

	หน้า
แผนภูมิที่ 1 : เปรียบเทียบผลิตภัณฑ์มวลรวมจังหวัดและรายได้เฉลี่ย/คน/ปี พ.ศ. 2547 – 2558	16
แผนภูมิที่ 2 : สัดส่วนของสถานพยาบาลเอกชนต่อประชากรจำแนกเป็นรายอำเภอ	22
แผนภูมิที่ 3 : สรุปสถานการณ์ข้อมูลการพัฒนาการจัดเก็บข้อมูล	83

อภิธานศัพท์

การจัดทำแผนพัฒนาสถิติระดับพื้นที่ จังหวัดอ่างทอง มีการใช้เครื่องมือและรูปแบบเอกสารต่างๆ ซึ่งประกอบด้วยคำศัพท์ และคำย่อหลากหลาย ทั้งนี้เพื่อให้การขยายผลการดำเนินงาน มีความเข้าใจตรงกัน การทำงานเป็นไปในทิศทางเดียวกัน จึงได้รวบรวมคำศัพท์และคำย่อต่างๆ ที่เกิดขึ้นในการดำเนินงาน ให้ความหมาย หรือคำจำกัดความที่ใช้ในการดำเนินงาน ดังตารางต่อไปนี้

คำศัพท์/คำย่อ	ความหมาย
แผนพัฒนาสถิติระดับพื้นที่ จังหวัดอ่างทอง	เครื่องมือสำคัญในการกำหนดกรอบแนวทางการดำเนินงานเพื่อการพัฒนาสถิติ ในระยะ 1 ปี และระยะ 4 ปี ซึ่งจะกำหนดกิจกรรมต่างๆ เพื่อพัฒนาคุณภาพสถิติทางการ ว่ามีรายการใดบ้าง จะพัฒนาอย่างไร หน่วยงานใดเป็นผู้รับผิดชอบ พร้อมทั้งระบุงบประมาณ และระยะเวลา (Timeline) ที่ต้องดำเนินการด้วย
ผังสถิติทางการ	<p>รายการข้อมูลสถิติที่สำคัญ จำเป็น ที่สามารถตอบสนองการณ ยูทธศาสตร์ และสภาพปัญหา ในระดับพื้นที่ ซึ่งราชการส่วนภูมิภาค หรือคณะผู้บริหารจังหวัดมีความจำเป็นต้องใช้ในการวางแผนระดับนโยบายจังหวัด ทั้งแผนปฏิบัติงานและการจัดสรรงบประมาณในแผนงานและโครงการ ตลอดจนการติดตามสถานการณ์การพัฒนาของจังหวัด โดยผังสถิติทางการ จะประกอบไปด้วย 2 ส่วน คือ</p> <ol style="list-style-type: none"> 1. ตารางแผนผังสถิติทางการตามประเด็นยุทธศาสตร์ ซึ่งประกอบด้วย <ol style="list-style-type: none"> 1.1 ชื่อชุดข้อมูล – ตัวชี้วัดที่สอดคล้องเชื่อมโยงกับยุทธศาสตร์การพัฒนาของจังหวัด 1.2 รายการสถิติทางการที่สำคัญ พร้อมคุณลักษณะของข้อมูล ว่าเป็นข้อมูลระดับนามบัญญัติ (Nominal Scale) หรือข้อมูลระดับอันดับ (Ordinal Scale) หรือข้อมูลระดับช่วงชั้น (Interval Scale)/ข้อมูลระดับอัตราส่วน (Ratio Scale) 1.3 สถานะการจัดเก็บข้อมูลในปัจจุบันว่ามีการจัดเก็บหรือไม่ 1.4 วิธีการจัดเก็บข้อมูล 1.5 ความถี่ในการจัดเก็บข้อมูล 1.6 หน่วยงานผู้รับผิดชอบ 2. รายละเอียดสถิติทางการ (Official Statistics Metadata) ซึ่งจะมีรายละเอียดสำคัญ 5 ส่วน ได้แก่ <ol style="list-style-type: none"> 2.1 การผลิต/จัดทำสถิติทางการ เป็นส่วนแรกที่จะแนะนำรายละเอียดกระบวนการจัดทำระเบียบการค้นคว้า เพื่อความเหมาะสมในการใช้ประโยชน์ต่อไป โดยมีรายละเอียดที่สำคัญ คือ <ol style="list-style-type: none"> 2.1.1 ชื่อโครงการ/งาน/ทะเบียน/รายงาน 2.1.2 วิธีการเก็บรวบรวมข้อมูล ได้แก่ สัมภาษณ์ สํารวจ ทะเบียน และรายงาน 2.1.3 มาตรฐานการจำแนกข้อมูล 2.1.4 รูปแบบการจัดเก็บข้อมูล ได้แก่ จัดเก็บในรูปเอกสาร/รายงาน จัดเก็บในรูปแบบไฟล์ข้อมูลดิจิทัล และฐานข้อมูล 2.1.5 ความถี่ในการเก็บรวบรวมข้อมูล

คำศัพท์/คำย่อ	ความหมาย
	<p>2.1.6 ความถี่ในการประมวลผลข้อมูล</p> <p>2.2 การเผยแพร่สถิติทางการ เป็นส่วนที่ใช้ตรวจสอบความถูกต้องและเป็นปัจจุบันของสถิติทางการประกอบไปด้วย 3 ส่วน คือ</p> <p>2.2.1 วิธีการเผยแพร่</p> <p>2.2.2 ความถี่ในการเผยแพร่</p> <p>2.2.3 ระดับการเข้าถึงข้อมูล</p> <p>2.3 สถิติทางการ จะประกอบไปด้วย ชื่อสถิติทางการ ปีที่จัดทำ สาขา หมวด หมู่ รวมถึงวิธีการคำนวณที่ได้มาซึ่งสถิติทางการ (ที่เป็นตัวชี้วัด) โดยในหนึ่งการผลิตอาจมีสถิติทางการมากกว่า 1 รายการก็ได้</p> <p>2.4 คำนิยามที่สำคัญ</p> <p>2.5 หน่วยงานรับผิดชอบผลิต/จัดทำข้อมูล เพื่อระบุแหล่งที่มาและเจ้าของข้อมูลประกอบไปด้วย 7 ส่วน คือ</p> <p>2.5.1 กลุ่ม/ฝ่าย</p> <p>2.5.2 สำนัก/ศูนย์/กอง</p> <p>2.5.3 กรม/หน่วยงาน</p> <p>2.5.4 กระทรวง</p> <p>2.5.5 โทรศัพท์</p> <p>2.5.6 โทรสาร</p> <p>2.5.7 E-mail address</p>
รายการสถิติทางการ	ข้อมูลที่ใช้บรรยายเหตุการณ์หรือข้อเท็จจริง (facts) ของเรื่องต่างๆ ที่ต้องการศึกษา เช่น สถิติจำนวนผู้ป่วย สถิติจำนวนคนเกิด สถิติจำนวนคนตาย เป็นต้น
รายการข้อมูล (Data List)	ข้อเท็จจริง (facts) ที่เกี่ยวกับเรื่องต่างๆ ซึ่งอาจเป็นข้อเท็จจริงที่เป็นตัวเลข เช่น จำนวนผู้ป่วยที่ติดเชื้อ HIV ในหมู่บ้าน ราคาของพืชผักและผลไม้ต่างๆ ในหมู่บ้าน เป็นต้น หรืออาจเป็นข้อเท็จจริงที่ไม่ใช่ตัวเลข เช่น การศึกษา หรือ อาชีพของคนในหมู่บ้าน เป็นต้น

บทที่ 1

บทนำ

1.1 หลักการและเหตุผล

ในช่วงเวลาที่ผ่านมาสองทศวรรษที่ผ่านมา บทบาทและความจำเป็นของข้อมูลสถิติในการใช้บริหารและพัฒนาประเทศต่าง ๆ ทั่วโลกได้ทวีความสำคัญขึ้นเป็นลำดับ โดยเฉพาะการนำสถิติมาใช้เป็นปัจจัยสนับสนุนการตัดสินใจในการวางแผนนโยบาย การเลือกวิธีการปฏิบัติงาน ตลอดจนการกำกับดูแล เพื่อให้เกิดความก้าวหน้าในการพัฒนาประเทศในทุกด้าน ดังนั้น สำนักงานสถิติแห่งชาติ (สสช.) จึงมีเป้าหมายที่จะพัฒนาการผลิตและการจัดทำข้อมูลสถิติให้มีความครอบคลุม มีคุณภาพ ลดความซ้ำซ้อน และทันต่อสถานการณ์เปลี่ยนแปลง ตลอดจน การเผยแพร่ข้อมูลสถิติให้เป็นไปอย่างกว้างขวาง เพื่อทุกภาคส่วนได้เข้าถึงและใช้ประโยชน์ข้อมูลสถิติที่สำคัญ

ประเทศไทยเริ่มมีการดำเนินงานเกี่ยวกับสถิติของประเทศมาประมาณ 100 ปี โดยมีสำนักงานสถิติแห่งชาติทำหน้าที่เป็นหน่วยสถิติกลางผลิตสถิติในทุกสาขา ซึ่งส่วนใหญ่เป็นสถิติจากการสำรวจ นอกจากนั้นยังมีหน่วยงานภาครัฐจำนวนมากที่ผลิตสถิติจากระบบการรายงาน งานทะเบียน โดยส่วนใหญ่เป็นสถิติที่เกี่ยวข้องกับการกิจและการดำเนินงานของแต่ละหน่วยงาน ปัจจุบันหน่วยงานภาครัฐจำนวนมากมีการผลิตสถิติในเกือบทุกสาขา แม้ว่าการผลิตสถิติภายใต้ระบบดังกล่าวมีการพัฒนาอย่างต่อเนื่อง แต่ก็เป็นการพัฒนาที่ไม่เป็นไปในทิศทางเดียวกัน เป็นการพัฒนาที่ตอบสนองประโยชน์ในการใช้งานของแต่ละหน่วยงาน ซึ่งมีข้อจำกัดด้านบุคลากร งบประมาณ ฯลฯ แตกต่างกันไป ส่งผลให้เกิดความเหลื่อมล้ำด้านมาตรฐานและคุณภาพของงานด้านสถิติ และในบางกรณีเกิดความซ้ำซ้อนและสิ้นเปลืองงบประมาณในการดำเนินงาน จึงเกิดแนวคิดในการพัฒนาระบบสถิติของประเทศให้เข้มแข็งและก้าวหน้าอย่างเป็นระบบ ผู้ใช้สามารถเข้าใจและเข้าถึงข้อมูลได้ง่าย โดยต้องอาศัยความร่วมมือจากหน่วยงานที่เกี่ยวข้องในการร่วมกันทบทวน ตรวจสอบ คัดกรองชุดข้อมูลสถิติที่สำคัญ จำเป็น สำหรับประเทศ ซึ่งจะก่อให้เกิดสมรรถนะด้านการผลิตสถิติของหน่วยงานต่าง ๆ ได้อย่างมีประสิทธิภาพ จึงเป็นที่มาของแผนแม่บทระบบสถิติประเทศไทย พ.ศ. 2554-2558 ซึ่งเป็นแผนแม่บทระบบสถิติประเทศไทยฉบับแรกนับตั้งแต่มีการประกาศใช้พระราชบัญญัติสถิติ พ.ศ. 2550 เพื่อใช้เป็นกรอบในการพัฒนาระบบสถิติของประเทศให้เข้มแข็งและก้าวหน้าอย่างเป็นระบบ รวมทั้งให้สถิติเป็นฐานสำคัญของการพัฒนาประเทศอย่างมีคุณภาพ

ปัจจุบัน สำนักงานสถิติแห่งชาติดำเนินการในการขับเคลื่อนแผนแม่บทระบบสถิติประเทศไทย ฉบับที่ 2 (พ.ศ. 2559-2564) เพื่อพัฒนาระบบสถิติของประเทศไปสู่เป้าหมายตามวิสัยทัศน์ที่กำหนดไว้ต่อเนื่องจากแผนแม่บทระบบสถิติประเทศไทย ฉบับที่ 1 ว่า “ประเทศไทยมีระบบสถิติที่ทุกหน่วยงานร่วมกันขับเคลื่อน เพื่อให้เกิดสถิติทางการที่ใช้ในการพัฒนาประเทศ” โดยมีเป้าประสงค์หลัก คือ การพัฒนาข้อมูลสถิติให้มีมาตรฐาน คุณภาพ และการบูรณาการ/การแลกเปลี่ยนเชื่อมโยงข้อมูลระหว่างหน่วยงานสู่การนำไปใช้ประโยชน์ร่วมกัน ในการตอบโจทย์การตัดสินใจและกำหนดนโยบาย การพัฒนาทุกระดับ (ประเทศ ภารกิจ และพื้นที่) ซึ่งได้กำหนดยุทธศาสตร์การพัฒนาระบบสถิติของประเทศไว้ 5 ยุทธศาสตร์ ดังนี้

- **ยุทธศาสตร์ที่ 1** การพัฒนาระบบสถิติของประเทศเพื่อการวางแผนและติดตามผลการพัฒนาระดับประเทศและระดับจังหวัด/กลุ่มจังหวัด

- ยุทธศาสตร์ที่ 2 การบูรณาการสถิติจากข้อมูลการบริหารงานและสถิติจากการสำรวจและการเชื่อมโยงสถิติ
- ยุทธศาสตร์ที่ 3 การพัฒนาคุณภาพสถิติให้ได้มาตรฐานสากล
- ยุทธศาสตร์ที่ 4 การให้บริการสถิติที่สะดวกต่อการเข้าถึง เข้าใจ และใช้ประโยชน์
- ยุทธศาสตร์ที่ 5 การเสริมสร้างความเข้มแข็งของหน่วยสถิติและการพัฒนาสมรรถนะบุคลากรภาครัฐในด้านสถิติและเทคโนโลยีสารสนเทศ

อย่างไรก็ตาม แม้หน่วยงานต่าง ๆ ผลิตสถิติจำนวนมากเพื่อตอบสนองการใช้ประโยชน์หลากหลายวัตถุประสงค์ แต่แผนแม่บทระบบสถิติฯ จะครอบคลุมการบริหารจัดการเฉพาะ “สถิติทางการ” ซึ่งเป็นสถิติที่มีความสำคัญจำเป็นต่อการกำหนดนโยบายและติดตามสถานการณ์การพัฒนาระดับชาติ ระดับภารกิจ และระดับพื้นที่เท่านั้น โดยคณะกรรมการสถิติรายสาขา และพื้นที่จะทำหน้าที่เป็นกลไกสำคัญในการบริหารจัดการสถิติแต่ละสาขา และพื้นที่ ภายใต้กรอบนโยบายและยุทธศาสตร์การพัฒนาระบบสถิติของประเทศ และรายงานความก้าวหน้าและปัญหาอุปสรรคต่อคณะกรรมการจัดระบบสถิติประเทศไทย 3 ด้าน (ด้านสังคม ด้านเศรษฐกิจ และด้านทรัพยากรธรรมชาติและสิ่งแวดล้อม)

สำหรับการพัฒนาระบบสถิติในระดับพื้นที่ เป็นการพัฒนาต่อยอดและขยายชุดข้อมูลเพื่อสนับสนุนการตัดสินใจจากประเด็นยุทธศาสตร์การพัฒนาจังหวัด 3 ด้าน คือ ด้านสังคม ด้านเศรษฐกิจ และด้านทรัพยากรธรรมชาติและสิ่งแวดล้อม รวมทั้งชุดข้อมูลที่มีความเชื่อมโยงกับตัวชี้วัดการพัฒนาจังหวัดและภาคที่สอดคล้องกับร่างยุทธศาสตร์ชาติ ระยะ 20 ปี และแผนพัฒนาเศรษฐกิจและสังคมแห่งชาติ ฉบับที่ 12 (พ.ศ. 2560-2564) โดยการบูรณาการภารกิจระดับพื้นที่ (Area Base) ภารกิจของหน่วยงาน (Function Base) และภารกิจตามนโยบายของรัฐบาล (Agenda Base) ซึ่งจะนำไปสู่การขับเคลื่อนประเทศบนฐานข้อมูลที่มีอยู่จริง เกิดธรรมาภิบาลในการเข้าถึงข้อมูลเชิงยุทธศาสตร์ของประชาชน และก่อให้เกิดการใช้งบประมาณในการพัฒนาพื้นที่อย่างมีประสิทธิภาพ รวมทั้งเกิดประสิทธิผลต่อการพัฒนาประเทศโดยรวม ซึ่งมีความจำเป็นต้องมีการพัฒนาเสริมสร้างศักยภาพของบุคลากรในด้านสถิติและสารสนเทศ การจัดทำยุทธศาสตร์จังหวัด การนำข้อมูลสถิติไปใช้ประโยชน์ และการบริหารจัดการอย่างมีส่วนร่วมในระดับจังหวัด/ภาค เพื่อให้เกิดการผลิตและการใช้ข้อมูลสนับสนุนการตัดสินใจอย่างเป็นระบบและเป็นประโยชน์ในการพัฒนาพื้นที่อย่างต่อเนื่อง

ดังนั้น จึงได้จัดทำแผนพัฒนาสถิติระดับพื้นที่ จังหวัดอ่างทอง โดยการศึกษาประเด็นยุทธศาสตร์ของจังหวัด เพื่อจัดทำผังสถิติทางการของข้อมูลที่สำคัญ จำเป็น และเพียงพอต่อการตัดสินใจในระดับพื้นที่ รวมทั้งมีความสอดคล้องกับตัวชี้วัดการพัฒนาจังหวัดที่สอดคล้องกับแผนพัฒนาเศรษฐกิจและสังคมแห่งชาติ ฉบับที่ 12 (พ.ศ. 2560-2564) และร่างยุทธศาสตร์ชาติ ระยะ 20 ปี ผ่านกลไกของคณะกรรมการสถิติระดับจังหวัด เพื่อให้มีชุดข้อมูลสถิติและสารสนเทศในการสนับสนุนยุทธศาสตร์ของจังหวัด พร้อมนำเสนอแนวทาง การพัฒนาการเก็บข้อมูลสำคัญในการพัฒนาพื้นที่ต่อไป

1.2 วัตถุประสงค์ของการจัดทำแผนพัฒนาสถิติระดับพื้นที่ จังหวัดอ่างทอง

1.2.1 เพื่อศึกษาประเด็นยุทธศาสตร์ตามแผนพัฒนาจังหวัด แผนพัฒนาเศรษฐกิจและสังคมแห่งชาติ ฉบับที่ 12 (พ.ศ. 2560-2564) และร่างยุทธศาสตร์ชาติ ระยะ 20 ปี พร้อมทั้งกำหนดหน่วยงานที่จะต้องรับผิดชอบในการจัดทำข้อมูลที่ยังไม่มีหน่วยงานใดดำเนินการ และเชื่อมโยง/บูรณาการข้อมูลในระดับพื้นที่

1.2.2 เพื่อจัดทำชุดข้อมูลสถิติและสารสนเทศ (ผังสถิติทางการระดับจังหวัด) ที่สนับสนุนยุทธศาสตร์จังหวัด และจัดทำแผนพัฒนาสถิติระดับพื้นที่ที่สอดคล้องกับตัวชี้วัดแผนพัฒนาจังหวัด และแผนพัฒนาเศรษฐกิจและสังคมแห่งชาติ ฉบับที่ 12 (พ.ศ.2560- 2564) และร่างยุทธศาสตร์ชาติ ระยะ 20 ปี

1.2.3 เพื่อส่งเสริมการเข้าถึง เข้าใจ และใช้ประโยชน์ของข้อมูลสถิติและสารสนเทศร่วมกัน

1.2.4 เพื่อสร้างเครือข่ายการทำงานและสร้างความมีส่วนร่วมของหน่วยงานจัดเก็บข้อมูลในระดับพื้นที่

1.2.5 เพื่อพัฒนาบุคลากรด้านสถิติของหน่วยงานที่เกี่ยวข้อง ให้มีความเป็นมืออาชีพด้านข้อมูลสถิติและสารสนเทศ ที่สนับสนุนยุทธศาสตร์ในระดับพื้นที่ และมีความรู้ความเข้าใจในกระบวนการนำแผนพัฒนาสถิติระดับพื้นที่เข้าเป็นส่วนหนึ่งของแผนพัฒนาจังหวัด และแผนปฏิบัติราชการประจำปีของจังหวัด

1.3 แนวทางการจัดทำแผนพัฒนาสถิติระดับพื้นที่ จังหวัดอ่างทอง

การจัดทำแผนพัฒนาสถิติระดับพื้นที่ จังหวัดอ่างทอง ครั้งนี้ มีแนวทางการดำเนินการ ดังนี้

1.3.1 ศึกษาประเด็นยุทธศาสตร์ตามแผนพัฒนาจังหวัดอ่างทอง (พ.ศ.2561-2564) แผนพัฒนาเศรษฐกิจและสังคมแห่งชาติ ฉบับที่ 12 (พ.ศ. 2560-2564) และร่างยุทธศาสตร์ชาติ ระยะ 20 ปี

1.3.2 ปรับปรุงภารกิจและองค์ประกอบของคณะกรรมการสถิติระดับจังหวัดให้สอดคล้องกับการจัดทำแผนพัฒนาสถิติระดับพื้นที่ และการปฏิรูประบบสถิติ

1.3.3 จัดทำผังรายการข้อมูลสถิติพื้นฐาน ประกอบด้วย ด้านสังคม ด้านเศรษฐกิจ ด้านทรัพยากรธรรมชาติและสิ่งแวดล้อม พร้อมทั้งจัดทำผังรายการข้อมูลสถิติ ตัวชี้วัด ตามประเด็นยุทธศาสตร์ในแผนพัฒนาจังหวัด (พ.ศ.2561-2564)

1.3.4 ประชุมคณะกรรมการสถิติระดับจังหวัด/หรือผู้ที่เกี่ยวข้องกับการจัดทำ (ร่าง) แผนพัฒนาสถิติระดับพื้นที่ จังหวัดอ่างทอง เพื่อนำเสนอและขอมติเห็นชอบในเรื่องต่าง ๆ ดังนี้

- (ร่าง) แผนพัฒนาสถิติระดับพื้นที่ จังหวัดอ่างทอง
- ผังรายการข้อมูลสถิติพื้นฐาน ทั้ง 3 ด้าน
- ผังรายการข้อมูลสถิติที่สนับสนุนประเด็นยุทธศาสตร์จังหวัด

1.3.5 จัดทำแผนพัฒนาสถิติระดับพื้นที่ จังหวัดอ่างทอง รวบรวมข้อมูลตามผังรายการข้อมูลสถิติที่แสดงชื่อยุทธศาสตร์ ประเด็นยุทธศาสตร์ ตัวชี้วัด รายการสถิติ สถานะข้อมูล วิธีการเก็บรวบรวมข้อมูล หน่วยวัด ความถี่ของข้อมูล ระดับการนำเสนอ และหน่วยงานผู้รับผิดชอบ ทั้งนี้รายการสถิติในผังสถิติทางการบางรายการอาจจะยังไม่มีผลผลิต หรือขาดหน่วยงานที่รับผิดชอบในปัจจุบัน ซึ่งจะต้องได้รับการพิจารณาเป็นส่วนหนึ่งของยุทธศาสตร์การพัฒนาในลำดับต่อไป

1.3.6 เผยแพร่แผนพัฒนาสถิติระดับพื้นที่ จังหวัดอ่างทอง และนำเสนอต่อคณะกรรมการจัดทำแผนพัฒนาจังหวัด และแผนปฏิบัติราชการประจำปีของจังหวัด พร้อมทั้งนำเสนอข้อมูลสถิติที่สนับสนุนแผนพัฒนาจังหวัด เช่น แผนพัฒนาจังหวัดอ่างทอง (พ.ศ. 2560-2564) ทบพวน ปี 2560-2564

1.3.7 ติดตาม ประเมินผล และข้อเสนอแนะการพัฒนาการจัดเก็บข้อมูลและเสนอแผนการพัฒนาในอนาคต

บทที่ 2

ประเด็นยุทธศาสตร์การพัฒนา

ในบทนี้ประกอบด้วยเนื้อหา 2 ส่วน คือ ส่วนที่หนึ่งเป็นการศึกษาข้อมูลพื้นฐานในด้านต่างๆ ที่สำคัญของจังหวัด ส่วนที่สองเป็นการวิเคราะห์ความสอดคล้องเชื่อมโยงประเด็นยุทธศาสตร์การพัฒนาจังหวัด และตัวชี้วัดการพัฒนาตามประเด็นยุทธศาสตร์ที่สำคัญ กับแผนพัฒนาเศรษฐกิจและสังคมแห่งชาติ ฉบับที่ 12 (พ.ศ. 2560-2564)

2.1 ข้อมูลพื้นฐานจังหวัด

2.1.1 ความเป็นมา

จากหลักฐานทางประวัติศาสตร์สมัยทวารวดีได้มีผู้คนเข้ามาอยู่อาศัยตั้งถิ่นฐานเป็นเมืองแล้ว แต่เป็นเมืองไม่ใหญ่โตหลักฐานที่ยังเหลืออยู่ในปัจจุบันก็คือ คูเมืองที่บ้านคูเมือง ตำบลห้วยไผ่อำเภอสว่างหาซึ่งนายบาท เซอลีเอ นักโบราณคดีชาวฝรั่งเศสและเจ้าหน้าที่กรมศิลปากร สืบค้นพบและสันนิษฐานว่าเป็นเมืองโบราณ สมัยทวารวดี ปัจจุบันนี้บ้านคูเมืองอยู่ห่างจากที่ว่าการอำเภอสว่างหาไปทางทิศเหนือ 4 กิโลเมตร และสมัยสุโขทัยก็เข้าใจว่ามีคนเข้ามาตั้งถิ่นฐานอยู่อาศัยเช่นกันสันนิษฐานได้จากวัดร้าง ซึ่งมีอยู่หลายวัด แสดงว่าสร้างในสมัยสุโขทัย ต่อมาในสมัยกรุงศรีอยุธยาระยะต้นๆ สันนิษฐานว่าอ่างทอง คงเป็นขานเมืองของกรุงศรีอยุธยาเพียงจะยกฐานะเป็นเมืองมีชื่อว่า “แขวงเมืองวิเศษชัยชาญ” เมื่อประมาณ พ.ศ. 2127 โดยในพระราชพงศาวดารได้กล่าวถึง ชื่อเมืองวิเศษชัยชาญ เป็นครั้งแรกว่าสมเด็จพระนเรศวร เมื่อครั้งยังทรงเป็นมหาอุปราชและสมเด็จพระเอกาทศรถ ได้เสด็จยกกองทัพไปรบกับพระยาพระสิม ที่เมืองสุพรรณบุรี พระองค์ได้เสด็จโดยทางเรือจากกรุงศรีอยุธยา ไปทำพิธีเหยียบชิงชัยภูมิพื้นไม้ข่มนามที่ตำบลลุมพลี แล้วเสด็จไปประทับที่แขวงเมืองวิเศษชัยชาญอันเป็นที่ชุมพล จึงสันนิษฐานว่า เมืองวิเศษชัยชาญ ได้ตั้งเป็นเมืองในแผ่นดินพระมหาธรรมราชา ตัวเมืองวิเศษชัยชาญ สมัยตั้งอยู่ทางลำน้ำน้อย ซึ่งเป็นที่ตั้งของ ที่ว่าการอำเภอวิเศษชัยชาญในปัจจุบัน แต่อยู่ทางทิศเหนือ ของที่ว่าการอำเภอวิเศษชัยชาญไปประมาณ 3 กิโลเมตร หมู่บ้านตรงนั้นปัจจุบันยังเรียกว่า “บ้านจวน” แสดงว่าเป็นที่ตั้งจวนเจ้าเมืองเดิม ต่อมาในสมัยกรุงธนบุรี ได้ย้ายที่ตั้งเมืองมาตั้งอยู่ที่ตำบลบ้านแห ตรงวัดไชยสงคราม (วัดกระเซา) ฝั่งขวาหรือฝั่งตะวันตกของแม่น้ำเจ้าพระยาในท้องที่อำเภอเมืองอ่างทองปัจจุบัน แต่ไม่ปรากฏหลักฐานว่าย้ายมาแต่ พ.ศ.ใด และได้ตั้งชื่อใหม่เป็น “เมืองอ่างทอง” ส่วนเมืองวิเศษชัยชาญยังคงเป็นเมืองอยู่ตลอดมาจนถึง พ.ศ. 2439 จึงลดลงเป็นอำเภอเรียกว่า อำเภอไผ่จำศีล ภายหลังเป็นชื่อเป็นอำเภอวิเศษชัยชาญ จนถึงปัจจุบันนี้

ต่อมาสมัยกรุงรัตนโกสินทร์ประมาณ พ.ศ. 2539 ก็ย้ายตัวเมืองอีกครั้งหนึ่ง จากตำบลบ้านแหมาตั้งอยู่ที่ตำบลบางแก้ว ท้องที่อำเภอเมืองอ่างทองฝั่งซ้ายของแม่น้ำเจ้าพระยาจนถึงปัจจุบันนี้ เมืองอ่างทองในสมัยกรุงศรีอยุธยาเคยเป็นสนามรบระหว่างกองทัพไทยกับกองทัพพม่าหลายครั้ง เฉพาะการรบครั้งสำคัญๆ มีดังนี้เมื่อ พ.ศ.2128พระเจ้าเชียงใหม่ยกกองทัพมาตั้งอยู่ที่บ้านสระเกศ แขวงเมืองวิเศษชัยชาญสมเด็จพระนเรศวรกับพระเอกาทศรถ ยกกองทัพ ไปถึงตำบลป่าโมก ก็พบทหารพม่าซึ่งส่งมาเพื่อยุติการรบทางเมืองวิเศษชัยชาญ จึงได้เข้าโจมตีจนทหารพม่าล่าถอยไป พระเจ้าเชียงใหม่จึงจัดกองทัพยกลงมา สมเด็จพระนเรศวรจึงดำรัสสั่งให้ พระราชมนูคุมกองทัพขึ้นไปลาดตระเวน กองทัพพระราชมนูไปปะทะกับกองทัพพม่าที่บ้านบางแก้วสมเด็จพระนเรศวรเสด็จขึ้นไปถึงบ้านแหจึงดำรัสให้ข้าหลวงขึ้นไปสั่งให้พระราชมนูให้ทำเป็นล่าทัพถอยกลับมาแล้วพระองค์กับพระอนุชา ก็จะโอบล้อมรุกไล่ทัพพม่าแตกทั้งทัพหน้าและทัพหลวง จนถึงที่ตั้ง

ทัพพระเจ้าเชียงใหม่ที่บ้านสระเกศกองทัพพระเจ้าเชียงใหม่จึงแตกพ่ายกลับไป ปัจจุบันบ้านสระเกศเปลี่ยนเป็น ตำบลไชยภูมิ ขึ้นอยู่กับอำเภอไชโย สำหรับบ้านแห และบ้านบางแก้ว ก็เป็นตำบลของอำเภอเมืองอ่างทองปัจจุบัน พ.ศ. 2130 คราว พระเจ้ากรุงหงสาวดียกกองทัพมาล้อมกรุงศรีอยุธยา ทหารไทยได้เอาปืนใหญ่ลงเรือสำเภาขึ้นไปประตมยิงค่ายหลวงพระเจ้าหงสาวดี จนพระเจ้าหงสาวดีทนไม่ไหวต้องรีบถอยทัพหลวงกลับขึ้นไปตั้งที่ป่าโมก สมเด็จพระนเรศวร กับสมเด็จพระเอกาทศรถก็เสด็จโดยขบวนทัพเรือตามตีกองทัพหลวงของพระเจ้าหงสาวดี ไปจนถึงป่าโมก จนพม่าแตกพ่ายถอยทัพกลับไป (ป่าโมกที่กล่าวนี้ ปัจจุบันเป็นอำเภอป่าโมกจังหวัดอ่างทอง)

เนื่องจากจังหวัดอ่างทองสมัยกรุงศรีอยุธยาเคยเป็นยุทธภูมิระหว่างทหารไทยกับทหารพม่าหลายครั้งจึงมีบรรพบุรุษของชาวจังหวัดอ่างทอง ได้สร้างวีรกรรมอันกล้าหาญในการรบกับพม่าที่สมควรยกย่องเทิดทูนเป็น “วีรชนของ

ชาวจังหวัดอ่างทอง” ก็คือ นายดอก ชาวบ้านกรับ และนายทองแก้ว ชาวบ้านโพธิ์ทะเล แห่งแขวงเมืองวิเศษชัยชาญทั้งสองได้ไปร่วมกับผู้รักชาติ ชาวไทยอีก ๔๐๐ คนเศษ สู้รบกับพม่าอยู่ที่ค่ายบางระจัน ซึ่งสมัยนั้นอยู่ในแขวงเมืองวิเศษชัยชาญ(ปัจจุบันคือ อำเภอค่ายบางระจัน จังหวัดสิงห์บุรี) วีรกรรมอันกล้าหาญชาญชัยของนักรบไทยค่ายบางระจันสมัยนั้นเป็นที่ประทับใจ และภาคภูมิใจอยู่ในหัวใจของคนไทยทุกคนตลอดจนทุกวันนี้ประชาชนชาวจังหวัดอ่างทองจึงพร้อมใจกันสร้างอนุสาวรีย์เพื่อเป็นอนุสรณ์แด่นายดอกแก้วและนายทองแก้วไว้ที่บริเวณวัดวิเศษชัยชาญอำเภอวิเศษชัยชาญโดยมีสมเด็จพระบรมโอรสาธิราชสยามมกุฎราชกุมารเสด็จพระราชดำเนินมาทรงกระทำพิธีเปิดอนุสาวรีย์ เมื่อวันที่ ๒๕ มีนาคม ๒๕๒๐

สำหรับประวัติคำว่า “อ่างทอง” พระยาโบราณราชธานินทร์ (พร เดชคุปต์) สมุหเทศาภิบาลมณฑลอยุธยาสันนิษฐานว่ามาจากชื่อ “บางทองคำ” และแม่น้ำประจำทองซึ่งอยู่บริเวณที่ตึกศาลากลางจังหวัดในปัจจุบัน แต่ก็มีผู้สันนิษฐานอีกว่า น่าจะเป็นเพราะเมืองอยู่ที่ลุ่ม มีลักษณะคล้ายอ่าง และเป็นอู่ข้าวอู่น้ำ ซึ่งในสมัยโบราณถือกันว่าดินแดนใด ถ้าอุดมสมบูรณ์ไปด้วยพืชพันธุ์ธัญญาหาร ก็เปรียบเสมือนเป็นชุมทรัพย์เป็นเมืองเงิน เมืองทอง การตั้งชื่อเมืองอ่างทอง น่าจะมาจากลักษณะพื้นที่และความอุดมสมบูรณ์

2.1.2 ลักษณะทางกายภาพ

2.1.2.1 ที่ตั้งและอาณาเขต

จังหวัดจังหวัดอ่างทอง ตั้งอยู่ในกลุ่มจังหวัดภาคกลางตอนบน 2 ประกอบด้วย 4 จังหวัด ได้แก่ จังหวัดอ่างทอง สิงห์บุรี ลพบุรีและชัยนาท ห่างจากกรุงเทพมหานครประมาณ 108 กิโลเมตร มีอาณาเขตติดต่อกับจังหวัดต่างๆ ดังนี้

ทิศเหนือ	ติดกับอำเภอค่ายบางระจันอำเภอท่าช้างอำเภอพรหมบุรีจังหวัดสิงห์บุรี
ทิศตะวันออก	ติดกับอำเภอบางปะหันอำเภอมหาราช อำเภอบ้านแพรกจังหวัดพระนครศรีอยุธยา และอำเภอท่าวุ้งจังหวัดลพบุรี
ทิศใต้	ติดกับอำเภอผักไห่อำเภอบางบาล จังหวัดพระนครศรีอยุธยา
ทิศตะวันตก	ติดกับอำเภอเมืองสุพรรณบุรีอำเภอสรีประจันต์ อำเภอสามชูกอำเภอเดิมบางนางบวชจังหวัดสุพรรณบุรี

โดยแม่น้ำเจ้าพระยาไหลผ่านจังหวัดอ่างทองจาก ทิศเหนือไปทิศใต้ ระยะทางยาว
ประมาณ 40 กิโลเมตร ซึ่งกระแสน้ำจะไหลผ่านอำเภอดำรงราษฎร์ อำเภอพรหมบุรี และอำเภอท่าช้าง จังหวัด

สิงห์บุรี และผ่านพื้นที่อำเภอไชโย อำเภอเมืองอ่างทอง และอำเภอป่าโมก จากนั้นไหลเข้าสู่เขตท้องที่อำเภอบางปะหัน จังหวัดพระนครศรีอยุธยา

ส่วนแม่น้ำน้อยเป็นแม่น้ำที่แยกจากแม่น้ำเจ้าพระยา ผ่านจังหวัดอ่างทองจาก ทิศตะวันออกไปทิศใต้ ไหลผ่านจังหวัดชัยนาท จังหวัดสิงห์บุรี และผ่านเข้าเขตจังหวัดอ่างทองที่ตำบลลองครักษ์ อำเภอโพธิ์ทอง ไหลผ่านอำเภอวิเศษชัยชาญ แล้วไหลออกจากจังหวัดอ่างทองที่ตำบลหลักแก้ว อำเภอวิเศษชัยชาญ แล้วเข้าสู่พื้นที่อำเภอผักไห่ จังหวัดพระนครศรีอยุธยาต่อไป รวมระยะทางที่ไหลผ่านจังหวัดอ่างทองประมาณ 50 กิโลเมตร นอกจากนี้ยังพบว่าจังหวัดอ่างทองยังมีคลองธรรมชาติและคลองที่ได้ทำการขุดขึ้นอีกหลายสาย เชื่อมโยงระหว่างแม่น้ำเจ้าพระยา และแม่น้ำน้อย เพื่อการเกษตรและอุปโภคบริโภค รวมถึงเพื่อการระบายน้ำ

2.1.2.4 สภาพภูมิอากาศ

จังหวัดอ่างทองมีลักษณะภูมิอากาศเป็นแบบฝนเมืองร้อนเนื่องจากได้รับอิทธิพลจากลมบกลมทะเล และมีลมมรสุมตะวันตกเฉียงใต้พัดผ่านทำให้สามารถแบ่งฤดูกาลออกได้ 3 ฤดู คือ

(1) **ฤดูหนาว** เริ่มตั้งแต่กลางเดือนตุลาคมถึงกลางเดือนกุมภาพันธ์ ซึ่งเป็นฤดูมรสุมตะวันออกเฉียงเหนือ บริเวณความกดอากาศสูงหรือมวลอากาศเย็นจากประเทศจีนที่มีคุณสมบัติเย็นและแห้งจะแผ่ลงมาปกคลุมประเทศไทยในช่วงนี้ แต่เนื่องจากจังหวัดอ่างทองอยู่ในภาคกลาง อิทธิพลของบริเวณความกดอากาศสูงจากประเทศจีนที่แผ่ลงมาปกคลุมในช่วงฤดูหนาวจะช้ากว่าภาคเหนือและภาคตะวันออกเฉียงเหนือ ทำให้มีอากาศหนาวเย็นช้ากว่าสองภาคดังกล่าว โดยเริ่มมีอากาศหนาวเย็นประมาณกลางเดือนพฤศจิกายน เป็นต้นไป ซึ่งอากาศหนาวที่สุด จะอยู่ระหว่างเดือนธันวาคม และมกราคม

(2) **ฤดูร้อน** เริ่มเมื่อมรสุมตะวันออกเฉียงเหนือสิ้นสุดลง คือประมาณกลางเดือนกุมภาพันธ์ถึงกลางเดือนพฤษภาคม ซึ่งเป็นช่วงว่างจากลมมรสุม ลมที่พัดปกคลุมจะเปลี่ยนเป็นลมใต้หรือลมตะวันออกเฉียงใต้ และจะมีหย่อมความกดอากาศต่ำเนื่องจากความร้อนปกคลุมประเทศไทยตอนบน ทำให้มีอากาศร้อนอบอ้าวทั่วไป และมีฝนตกฟ้าคะนองได้เป็นบางแห่ง โดยจะมีอากาศร้อนจัดในเดือนเมษายน

(3) **ฤดูฝน** เริ่มตั้งแต่กลางเดือนพฤษภาคมถึงกลางเดือนตุลาคม เป็นช่วงที่มรสุมตะวันตกเฉียงใต้พัดปกคลุมประเทศไทย ร่องความกดอากาศต่ำหรือร่องฝนที่พาดผ่านบริเวณภาคใต้ของประเทศไทยจะเลื่อนขึ้นมาพาดผ่านบริเวณภาคกลางและภาคเหนือเป็นลำดับ ในระยะนี้ทำให้มีฝนตกชุกขึ้น ตั้งแต่กลางเดือนพฤษภาคมเป็นต้นไป เดือนกันยายน เป็นเดือนที่มีฝนตกชุกมากที่สุดในรอบปีและเป็นช่วงที่มีความชื้นสูง

ตารางที่ 1 อุณหภูมิ ความกดอากาศ ความชื้นสัมพัทธ์ และปริมาณฝน พ.ศ. 2555 - 2559

ปี	อุณหภูมิ		ความกดอากาศเฉลี่ย	ความชื้นสัมพัทธ์		ปริมาณฝน	จำนวนที่ฝนตก	ปริมาณสูงสุด	วันที่ปริมาณสูงสุด
	เฉลี่ยสูงสุด	เฉลี่ยต่ำสุด		เฉลี่ยสูงสุด	เฉลี่ยต่ำสุด				
2554	32.9	24.2	1008.4	87.7	55.8	1270.6	117	115.2	5 ตุลาคม
2555	33.9	25.0	1008.2	90.9	56.9	1,058	107	80.5	23 กันยายน
2556	33.8	24.5	1008.9	84.0	51.0	1,126	95	74.4	11 กันยายน
2557	34.2	24.5	1009.5	87.0	49.7	914	96	90.7	14 กันยายน
2558	34.7	24.9	999.1	87.7	49.3	1,185	100	117.9	2 ตุลาคม
2559	38.6	20.9	29.7	95.3	34.9	646.2	57	646.2	2 มิถุนายน

ที่มา สำนักงานเกษตรจังหวัดอ่างทอง, 2560

2.1.2.5 การใช้ที่ดิน

จังหวัดอ่างทองมีพื้นที่ประมาณ 968.372 ตารางกิโลเมตร หรือประมาณ 605,232.50 ไร่ จำแนกการใช้ประโยชน์ ดังนี้

ตารางที่ 2 การใช้ประโยชน์ที่ดินจำแนกตามรายอำเภอ

หน่วย ไร่

อำเภอ	พื้นที่ทั้งหมด	การเกษตร	ที่อยู่อาศัย	แหล่งน้ำ
เมืองอ่างทอง	64,279	52,831	10,972	476
ไชโย	45,204	27,177	17,782	245
ป่าโมก	50,534	18,088	32,283	163
โพธิ์ทอง	137,134	125,526	10,477	1,130
แสวงหา	113,338	77,112	35,532	694
วิเศษชัยชาญ	140,439	113,333	26,085	1,021
สามโก้	54,306	43,790	10,121	394
รวม	605,233	457,857	143,253	4,123

ที่มา สำนักงานพัฒนาที่ดินจังหวัดอ่างทอง, 2560

2.1.2.6 การใช้ประโยชน์ที่ดินเพื่อการเกษตรกรรม

จังหวัดอ่างทอง มีพื้นที่ทั้งหมด 605,232.50 ไร่ เป็นแหล่งเพาะปลูกพืชที่สำคัญของประเทศ โดยจังหวัดอ่างทองเป็น 1 ใน 7 จังหวัดที่ไม่มีพื้นที่ป่าไม้หรือป่าสงวนแห่งชาติ ปี 2558 จังหวัดอ่างทองมีพื้นที่การเกษตร 458,698 ไร่ ร้อยละ 75.79 ของพื้นที่ทั้งหมดโดยจำแนกดังนี้

ตารางที่ 3 การใช้ประโยชน์ที่ดินของจังหวัดอ่างทองพ.ศ. 2549 – 2558

หน่วย ไร่

ปี	เนื้อที่ทั้งหมด	การเกษตร	นาข้าว	พืชไร่	สวนไม้ผล/ไม้ยืนต้น	สวนผัก ไม้ดอก /ไม้ประดับ	การเกษตรอื่นๆ	นอกการเกษตร
2549	605,233	418,834	339,190	10,129	39,645	20,503	9,367	186,399
2550	605,233	414,659	335,809	10,028	39,250	20,298	9,274	190,574
2551	605,233	411,496	333,248	9,952	38,950	20,144	9,203	193,737
2552	605,233	396,700	321,265	9,594	37,550	19,419	8,872	208,533
2553	605,233	422,740	342,354	10,223	40,015	20,694	9,454	182,493
2554	605,233	422,740	342,354	10,223	40,015	20,694	9,454	182,493
2555	605,233	424,572	343,837	10,268	40,188	20,784	9,495	180,661
2556	605,233	481,255	389,742	11,639	45,553	23,558	10,763	123,978
2557	605,233	470,364	380,922	11,375	44,523	23,025	10,519	134,869
2558	605,233	458,568	371,370	11,090	43,406	22,448	10,256	146,665
2559	605,233	457,857	368,915	14,247	43,139	12,254	19,302	147,175

ที่มา สำนักงานเกษตรจังหวัดอ่างทอง, 2560

ตารางที่ 4 การใช้ประโยชน์ที่ดินทางการเกษตรจำแนกตามรายอำเภอ พ.ศ. 2560

หน่วย ไร่

อำเภอ	ทางการเกษตร	นาข้าว	พืชไร่	สวนผัก ไม้ดอก/ไม้ประดับ	ใช้ประโยชน์ทางการเกษตรอื่นๆ
เมืองอ่างทอง	52,831	44,110	531	5,040	2,341
ไชโย	27,177	22,076	47	2,891	1,404
ป่าโมก	18,088	8,795	5,271	3,429	311
โพธิ์ทอง	125,526	94,501	8,398	9,806	3,677
แสวงหา	77,112	59,553	-	11,477	2,583
วิเศษชัยชาญ	113,333	102,603	-	6,467	630
สามโก้	43,790	37,278	-	4,029	1,307
รวม	457,857	368,915	14,247	43,139	12,254

ที่มา สำนักงานเกษตรจังหวัดอ่างทอง, 2560

2.1.2.7 พื้นที่ป่าไม้

สภาพทั่วไปของจังหวัดอ่างทอง เป็นพื้นที่ที่ใช้เพื่อการเกษตรมาตั้งแต่ดั้งเดิม พื้นที่ทั้งหมดเป็นพื้นที่ที่มีกรรมสิทธิ์ครอบครองทั้งสิ้น จำแนกเป็นกรรมสิทธิ์ของเอกชนและของส่วนราชการต่าง ๆ จึงไม่มีพื้นที่ที่เป็นป่าไม้ สวนรุกขชาติ อุทยาน วนอุทยานแต่อย่างใด

2.1.3 ข้อมูลการปกครอง/ประชากร

2.1.3.1 เขตการปกครอง

แบ่งเขตการปกครองออกเป็น 7 อำเภอ 73 ตำบล 513 หมู่บ้าน มีราชการบริหารส่วนภูมิภาค ประกอบด้วยส่วนราชการประจำจังหวัด จำนวน 32 ส่วนราชการ 7 อำเภอ คือ อำเภอเมืองอ่างทอง อำเภอไชโย อำเภอป่าโมก อำเภอโพธิ์ทอง อำเภอแสวงหา อำเภอวิเศษชัยชาญ และอำเภอสามโก้ ราชการบริหารส่วนกลาง ประกอบด้วย 37 ส่วนราชการ และหน่วยงานรัฐวิสาหกิจ 1 หน่วยงาน และราชการบริหารส่วนท้องถิ่น ประกอบด้วย องค์การบริหารส่วนจังหวัด 1 แห่ง เทศบาลเมือง 1 แห่ง เทศบาลตำบล 20 แห่ง องค์การบริหารส่วนตำบล 43 แห่ง

ตารางที่ 5 ลักษณะของเขตการปกครองและพื้นที่จำแนกตามอำเภอ พ.ศ. 2560

อำเภอ	พื้นที่ (ตร.กม.)	ลักษณะของเขตการปกครอง			
		ตำบล	หมู่บ้าน	เทศบาล	อบต.
เมืองอ่างทอง	102.846	14	81	3	8
ไชโย	72.326	9	51	2	3
ป่าโมก	80.854	8	47	1	6
โพธิ์ทอง	219.414	15	110	5	9
แสวงหา	181.341	7	61	2	6
วิเศษชัยชาญ	224.702	15	126	7	9
สามโก้	86.889	5	37	1	2
รวม	968.372	73	513	21	43

ที่มา ที่ทำการปกครองจังหวัดอ่างทอง , 2560

แผนภาพที่ 2 อาณาเขตของจังหวัดอ่างทองจำแนกตามของตามอำเภอและตำบล

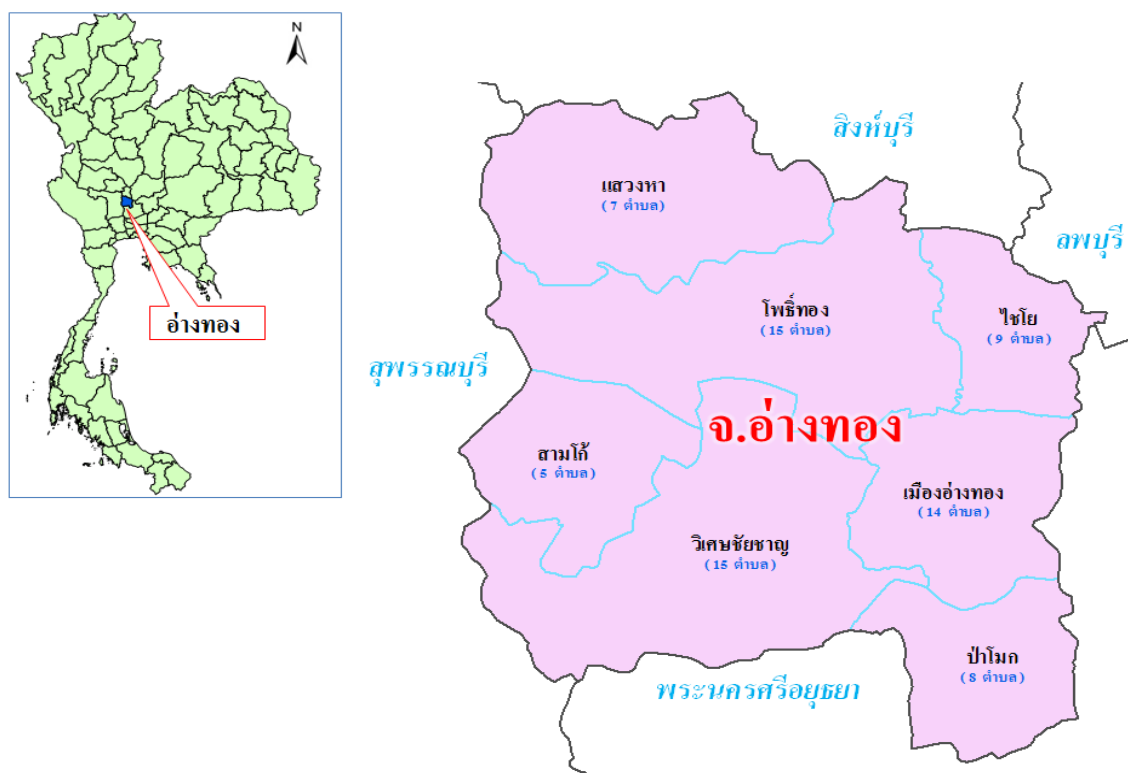

2.1.3.2 จำนวนครัวเรือน

จังหวัดอ่างทอง มีประชากร 282,404 คน เป็นชาย 135,413 คน เป็นหญิง 146,991 คน และมีจำนวนครัวเรือน 96,526 ครัวเรือน โดยมีขนาดของครัวเรือนประมาณ 2.93 คนต่อครัวเรือน และโครงสร้างของครัวเรือนมีลักษณะครัวเรือนเดี่ยว ซึ่งพิจารณาได้จากความสัมพันธ์ลักษณะการอยู่อาศัยของครัวเรือน คือ การที่บุคคลที่อยู่และกินร่วมกันในสถานที่อยู่อาศัยเดียวกัน กล่าวคือ ถ้าบุคคลที่อยู่และกินร่วมกันมีเฉพาะรุ่น พ่อแม่ กับรุ่นลูกที่ยังไม่แต่งงาน ก็จัดเป็น ครัวเรือนเดี่ยว (ครัวเรือน 2 รุ่น) ถ้ามีทั้งรุ่นปู่ย่า/ตายาย รุ่นพ่อแม่ และรุ่นลูก/รุ่นหลาน ก็จัดเป็นครัวเรือนขยาย (ครัวเรือน 3 รุ่น หรือมากกว่า)

ตารางที่ 6 ลักษณะของประชากรและขนาดของครัวเรือนจำแนกตามอำเภอ พ.ศ. 2560 หน่วย คน

อำเภอ	ขนาดของครัวเรือน	ลักษณะของประชากรและครัวเรือน			
		รวม	ชาย	หญิง	ครัวเรือน
เมืองอ่างทอง	2.55	56,558	26,981	29,577	22,187
ไชโย	3.23	22,895	10,990	11,905	7,098
ป่าโมก	2.87	28,438	13,646	14,792	9,903
โพธิ์ทอง	2.99	53,841	25,701	28,140	17,992
แสวงหา	3.26	34,858	16,985	17,873	10,701
วิเศษชัยชาญ	2.93	66,488	31,902	34,586	22,658
สามโก้	3.23	19,326	9,208	10,118	5,987
รวม	2.93	282,404	135,413	146,991	96,526

ที่มา ที่ทำการปกครองจังหวัดอ่างทอง,2560

ตารางที่ 7 จำนวนประชากร และพื้นที่จำแนกตามสัดส่วนของความหนาแน่นเป็นรายอำเภอ พ.ศ. 2560

อำเภอ	จำนวนประชากร (คน) ¹	ความหนาแน่น (คน/ ตร.กม.)	พื้นที่ (ตร.กม.)
เมืองอ่างทอง	56,558	550	102.846
ไชโย	22,895	317	72.326
ป่าโมก	28,438	352	80.854
โพธิ์ทอง	53,841	246	219.414
แสวงหา	34,858	192	181.341
วิเศษชัยชาญ	66,488	296	224.702
สามโก้	19,326	223	86.889
รวม	282,404	550	968.372

ที่มา ที่ทำการปกครองจังหวัดอ่างทอง,2560

จำนวนประชากร² ไม่รวมประชากรแฝง

พิจารณา จำนวนประชากรในแต่ละอำเภอต่อพื้นที่ 1 ตารางกิโลเมตร เป็นรายอำเภอ พบว่า อำเภอเมืองอ่างทอง มีประชากรหนาแน่นมากที่สุด เท่ากับ 550 (คน/ ตร.กม.) รองลงมาอำเภอป่าโมก มีจำนวนขนาดของความหนาแน่น เท่ากับ 352 (คน/ ตร.กม.) อำเภอไชโย ประชากรหนาแน่น เท่ากับ 317 (คน/ ตร.กม.) อันดับถัดมาอำเภอวิเศษชัยชาญ มีความหนาแน่น ประชากรเท่ากับ 296 (คน/ ตร.กม.) อำเภอโพธิ์ทองและอำเภอสว่างโคก มีขนาดความหนาแน่นของประชากรที่ใกล้เคียงกัน เท่ากับ 246 และ 223 (คน/ ตร.กม.) ตามลำดับ โดยอำเภอที่มีขนาดของความหนาแน่นน้อยที่สุดคืออำเภอแสวงหา มีความหนาแน่นของประชากร เท่ากับ 192 (คน/ ตร.กม.)

2.1.4 ข้อมูลเศรษฐกิจ

2.1.4.1 โครงสร้างเศรษฐกิจ

ปี พ.ศ.2558 จังหวัดอ่างทอง มีมูลค่าผลิตภัณฑ์มวลรวมของจังหวัด (Gross Provincial product GPP) ณ ราคาประจำปี เท่ากับ 27,502 ล้านบาท

ตารางที่ 8 ร้อยละของโครงสร้างทางเศรษฐกิจ จำแนกตามสาขาการผลิต 3 อันดับแรก พ.ศ. 2557 – 2558

หน่วย ล้านบาท

สาขาการผลิต	2556	2557	2558	โครงสร้าง ณ ราคาประจำปี		
ภาคเกษตร	6,397	5,124	6,583	25.31	21.95	15.64
เกษตรกรรม การล่าสัตว์และการป่าไม้	6,150	4,879	6,358	24.33	20.91	14.49
ภาคนอกเกษตร	18,883	18,214	20,919	74.69	78.05	84.36
การทำเหมืองแร่และเหมืองหิน	1,153	1,254	1,199	4.56	5.37	8.29
อุตสาหกรรม	4,661	3,803	5,182	18.44	16.30	20.03
การขายส่ง การขายปลีก	3,646	3,797	3,613	14.42	16.27	12.75
มูลค่าผลิตภัณฑ์มวลรวมจังหวัด	25,280	23,338	27,502	100.00	100.00	100.00

โครงสร้างเศรษฐกิจหลักของจังหวัดมาจากภาคการเกษตร ผลผลิตหลัก ได้แก่ ข้าว ไม้ผลและไม้ยืนต้น และนอกภาคการเกษตร คือ อุตสาหกรรม และการขายส่งขายปลีก โดยมูลค่าผลิตภัณฑ์มวลรวมจังหวัดมาจากภาคการเกษตร 6,583 ล้านบาท หรือคิดเป็นร้อยละ 15.64 และนอกภาคการเกษตร 20,919 ล้านบาท หรือคิดเป็นร้อยละ 84.39

เมื่อพิจารณาตามโครงสร้างเศรษฐกิจของจังหวัด 3 อันดับแรก ได้แก่ สาขาการผลิตอุตสาหกรรม 5,182 ล้านบาท คิดเป็นร้อยละ 20.03 รองลงมา สาขาเกษตรกรรม การล่าสัตว์และการป่าไม้มูลค่า 6,358 ล้านบาท คิดเป็นร้อยละ 14.49 อันดับถัดมา สาขาการขายส่ง ขายปลีก การซ่อมแซมรถยนต์ 3,613 ล้านบาท คิดเป็นร้อยละ 12.75 ตามลำดับ

แผนภาพที่ 3 อาณาเขตของจังหวัดอ่างทองจำแนกตามลักษณะการใช้ประโยชน์ของที่ดิน

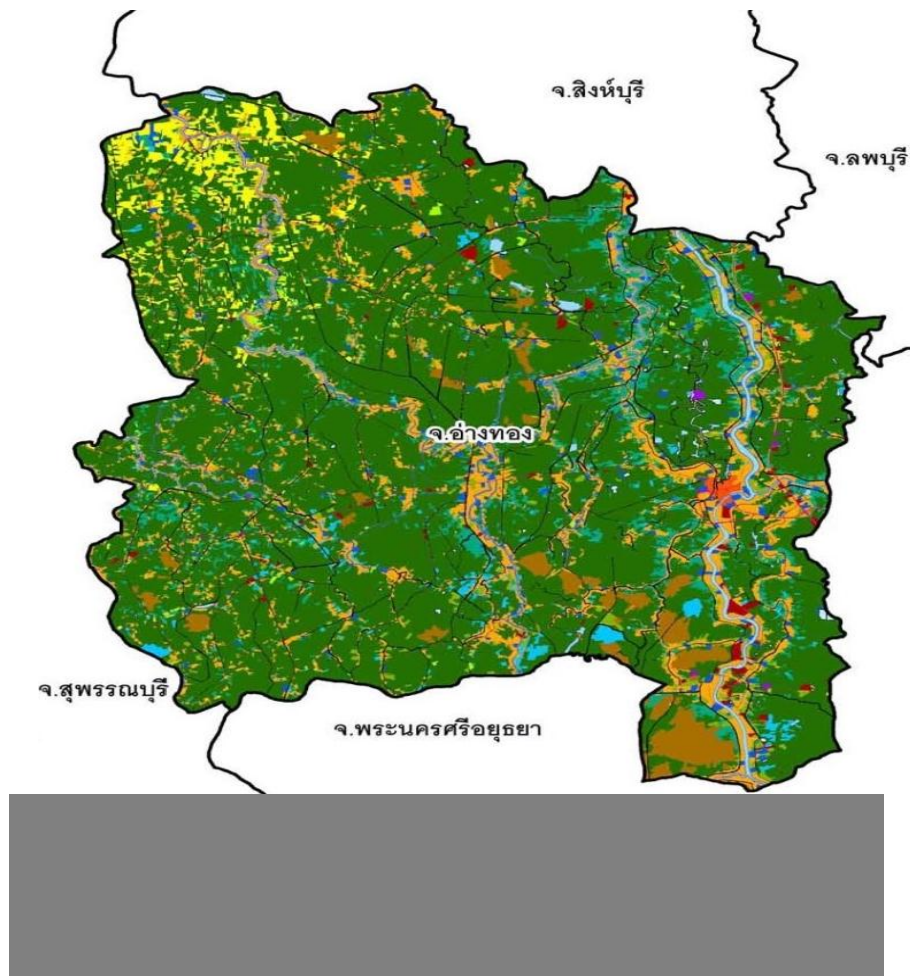

นอกจากนี้เมื่อรายละเอียดของข้อมูลเชิงพื้นที่ พบว่า สาขาการผลิตอุตสาหกรรมไม่ใช่ตัวแปรที่แท้จริงในผลักดันโครงสร้างทางเศรษฐกิจของจังหวัดอ่างทอง ซึ่งการพิจารณาการใช้ประโยชน์ในที่ดินของจังหวัดนั้น พบว่า พื้นที่ส่วนใหญ่เป็นพื้นที่ใช้ประโยชน์เพื่อการเกษตร กว่าร้อยละ 60 ของพื้นที่จังหวัด ทำนาปลูกข้าว ทำไร่ ทำสวน และทำไร่นาสวนผสม พื้นที่ทำการปลูกข้าว ส่วนใหญ่อยู่ในอำเภอวิเศษชัยชาญ อำเภอบัวทอง และอำเภอแสวงหา คิดเป็นพื้นที่ 171.59 ตารางกิโลเมตร 138.82 ตารางกิโลเมตร และ 106.43 ตารางกิโลเมตร ตามลำดับรองลงมาได้แก่พื้นที่หมู่บ้านคิดเป็นพื้นที่ 103.29 ตารางกิโลเมตรหรือคิดเป็นพื้นที่ร้อยละ 10.87 ของพื้นที่จังหวัดหากนับรวมพื้นที่ตัวเมืองและย่านการค้าไปด้วยก็จะมีพื้นที่ชุมชนทั้งสิ้น 104.58 ตารางกิโลเมตรโดยส่วนใหญ่อยู่ในอำเภอวิเศษชัยชาญและอำเภอเมืองอ่างทอง คิดเป็นพื้นที่ 25.44 ตารางกิโลเมตร และ 20.51 ตารางกิโลเมตรตามลำดับ

ดังนั้น พืชเศรษฐกิจที่สำคัญของจังหวัดอ่างทอง ได้แก่ ข้าว มะม่วง และ พืชผัก เช่น มะเขือ พวง ข่า พริกขี้หนู กระเพรา ฯลฯ รวมถึง บ่อปลา ขนาดใหญ่ 3 แห่ง คือทุ่งลำท่าแดงและทุ่งวิเศษไชยชาญ ฝั่งตะวันตก-ออก

แผนภาพที่ 4 อาณาเขตของจังหวัดอ่างทองจำแนกตามลักษณะการบริหารจัดการน้ำ

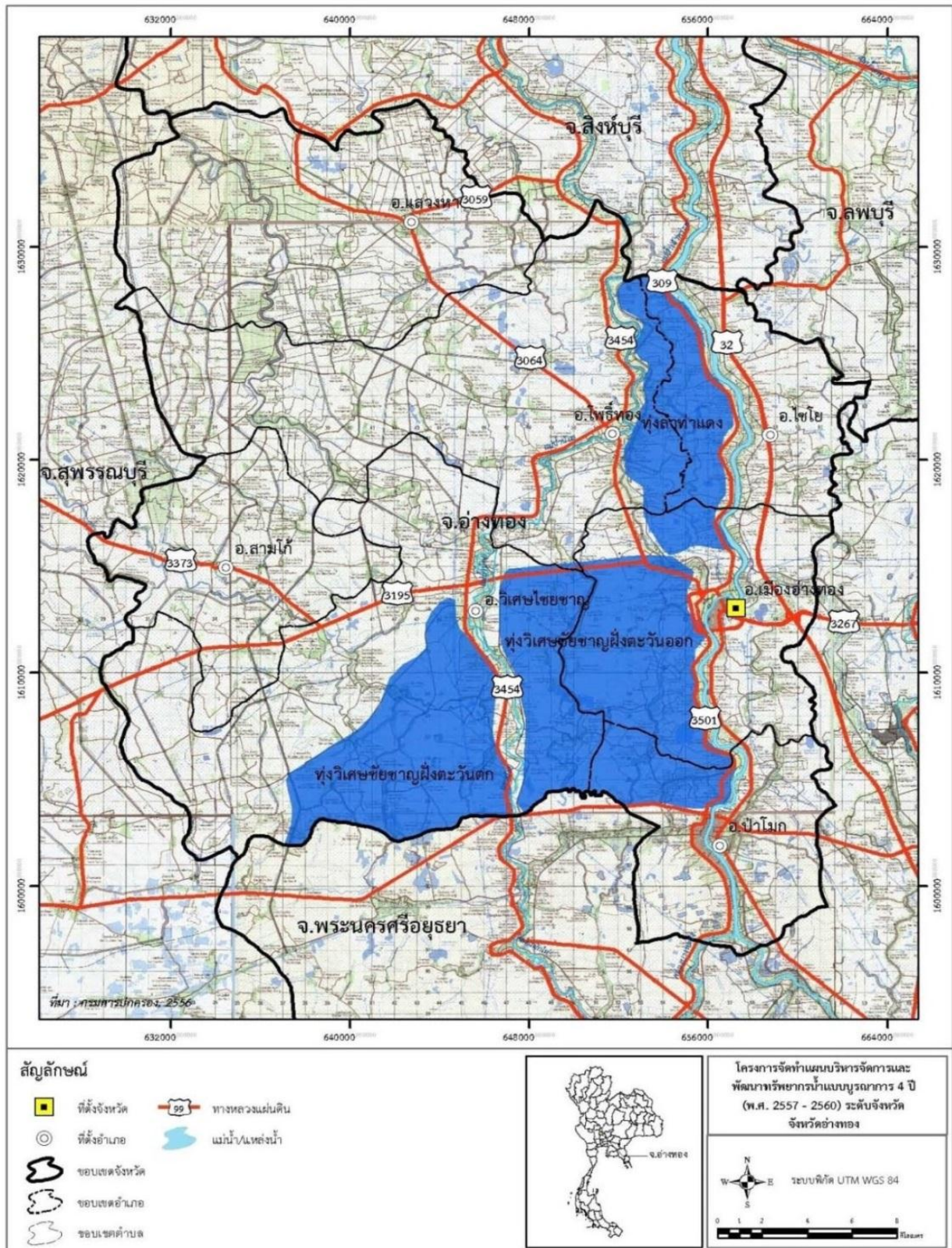

2.1.4.2 มูลค่าผลิตภัณฑ์มวลรวมจังหวัด

เมื่อพิจารณาจากโครงสร้างทางเศรษฐกิจจากมูลค่าผลิตภัณฑ์มวลรวมจังหวัดและรายได้เฉลี่ยต่อคน ดังนี้ (ตารางที่ 9)

ตารางที่ 9 มูลค่าผลิตภัณฑ์มวลรวมจังหวัดและรายได้เฉลี่ย/คน/ปี ของประชากรจำแนกเป็นรายปี 2548 -2558p

ปี	รายได้เฉลี่ย / คน / ปี หน่วย : บาท	ผลิตภัณฑ์มวลรวม (GPP) หน่วย : ล้านบาท
2548	57,308	15,353
2549	60,203	16,007
2550	65,616	17,306
2551	69,240	18,107
2552r	79,834	20,692
2553r	77,608	19,926
2554r	72,017	18,308
2555r	80,834	20,630
2556r	107,296	27,502
2557r	98,320	25,280
2558p	90,487	23,338

ที่มา สำนักงานคณะกรรมการพัฒนาการเศรษฐกิจและสังคมแห่งชาติ, 2560

ทั้งนี้ในการพิจารณาข้อมูลมูลค่าผลิตภัณฑ์มวลรวมจังหวัด (Gross Provincial Product) นั้น มีข้อจำกัดคือข้อมูลปี 2552 -2557 มีการปรับปรุงข้อมูลย้อนหลัง (r = revised) และ ปี 2558 เป็นข้อมูลค่ารายปี (p= preliminary) ที่ได้จากการประมวลผลข้อมูลเบื้องต้น

แผนภูมิที่ 1 เปรียบเทียบผลิตภัณฑ์มวลรวมจังหวัดและรายได้เฉลี่ย/คน/ปี พ.ศ. 2547 – 2558



นอกจากนี้เมื่อพิจารณาจากรายละเอียดของข้อมูลกล่าวมาแล้วข้างต้น พบว่า ผลผลิตทั้งหมดรวม จังหวัดอ่างทอง ภาคการเกษตร ในปี 2558 ณ ราคาประจำปี มีมูลค่าเท่ากับ 6,583 ล้านบาท คิดเป็นร้อยละ 15.64 ของผลผลิตทั้งหมดรวมของจังหวัด โดยมีมูลค่าลดลงจากปี 2557 ร้อยละ 6.31 เป็นผลสืบเนื่องจาก เกษตรกรประสบปัญหาภัยแล้ง ปริมาณน้ำไม่เพียงพอต่อการเกษตร ประกอบกับรัฐบาลณรงค์ให้งดทำนาปรัง ส่งผลให้ปริมาณผลผลิตข้าวลดลง และ เกษตรกรของจังหวัดอ่างทองสามารถปลูกข้าวได้ 2 ปี 5 รอบ ส่งผลให้ ผลผลิตทั้งหมดรวมจังหวัดอ่างทองภาคการเกษตรอยู่ในช่วงขาลง 3 ปีต่อเนื่อง ทั้งนี้ภาคการเกษตร ในปี 2557 ผลผลิตทั้งหมดรวม ณ ราคาประจำปี มีมูลค่าเท่ากับ 5,124 ล้านบาท คิดเป็นร้อยละ 21.95 ของผลผลิตทั้งหมดรวมจังหวัด โดยมีมูลค่าลดลงจากปี 2556 ร้อยละ 3.36

ตารางที่ 10 ร้อยละของโครงสร้างทางเศรษฐกิจ จำแนกตามสาขาการผลิต พ.ศ. 2555 – 2558

หน่วย ล้านบาท

สาขาการผลิต	2555	2556	2557	2558	โครงสร้าง ณ ราคาประจำปี		
ภาคเกษตร	6,583	6,397	5,124	6,583	25.31	21.95	15.64
เกษตรกรรม การล่าสัตว์และการป่าไม้	6,358	6,150	4,879	6,358	24.33	20.91	14.49
การประมง	225	247	245	225	0.98	1.05	1.15
ภาคนอกเกษตร	20,919	18,883	18,214	20,919	74.69	78.05	84.36
การทำเหมืองแร่และเหมืองหิน	1,199	1,153	1,254	1,199	4.56	5.37	8.29
อุตสาหกรรม	5,182	4,661	3,803	5,182	18.44	16.30	20.03
การไฟฟ้า แก๊สและการประปา	510	532	607	510	2.11	2.60	2.59
การก่อสร้าง	2,290	797	853	2,290	3.15	3.66	4.25
การขายส่ง การขายปลีก	3,613	3,646	3,797	3,613	14.42	16.27	12.75
โรงแรมและภัตตาคาร	19	21	25	19	0.08	0.11	0.14
การขนส่ง และการคมนาคม	1,211	1,230	1,210	1,211	4.87	5.19	5.56
ตัวกลางทางการเงิน	1,299	1,439	1,573	1,299	5.69	6.74	8.03
บริการด้านอสังหาริมทรัพย์	926	843	675	926	3.34	2.89	3.12
การบริหารราชการแผ่นดิน	1,541	1,316	1,058	1,541	5.20	4.53	5.13
การศึกษา	1,970	2,013	2,049	1,970	7.96	8.78	8.24
การบริการด้านสุขภาพและสังคม	720	771	855	720	3.05	3.66	4.15
การให้บริการชุมชน	340	359	352	340	1.42	1.51	1.59
ลูกจ้างในครัวเรือนส่วนบุคคล	101	101	104	101	0.40	0.44	0.49
มูลค่าผลิตภัณฑ์มวลรวมจังหวัด	27,502	25,280	23,338	27,502	100	100	100

ที่มา สำนักงานคณะกรรมการพัฒนาการเศรษฐกิจและสังคมแห่งชาติ (สศช.) , 2560

2.1.4.3 ภาวะเศรษฐกิจจังหวัดอ่างทอง ปี 2560

เศรษฐกิจจังหวัดอ่างทองในปี 2560 คาดการณ์ว่าขยายตัวจากปี 2559 โดยปัจจัย ที่มีผลทำให้เศรษฐกิจจังหวัดอ่างทองในปีนี้อาศัยตัวมีผลมาจากการพัฒนาองค์ความรู้ด้านการเกษตร การใช้สารชีวะ พันธุ์เกษตร และการส่งเสริมให้เกษตรกรมีการรวมกลุ่มเพื่อการผลิตสินค้าตามความต้องการของตลาด **ด้านอุปทาน** ภาคเกษตรคือ เกษตรกรสามารถลดต้นทุนในการผลิตสินค้าสินค้าเกษตร **และด้านอุปสงค์** ได้แก่ นโยบายของผู้นำ ราชการจังหวัดด้วยการรณรงค์การลดการใช้สารเคมี ในระบบการผลิตสินค้าเกษตร สร้างแบรนด์ “อ่างทองครัว กรุงเทพฯ” จัดกิจกรรม ส่งเสริมการขาย ปูรังและสาธิตการทำอาหารจากผลผลิตทางการเกษตรของจังหวัดอ่างทอง

ด้านอุปทาน (Supply) คาดว่าขยายตัว เมื่อเทียบกับปี 2559 พิจารณาจากต้นทุนการผลิตสินค้าที่เปลี่ยนแปลงลดลง และราคาสินค้าเกษตรที่ไม่สูง ทำให้คำสั่งซื้อสินค้าเกษตรของจังหวัดมีแนวโน้มเพิ่มขึ้น **ภาคบริการและการท่องเที่ยว** คาดว่าขยายตัว เนื่องจากมีกิจกรรมส่งเสริมการท่องเที่ยวอย่างต่อเนื่อง และมีการปรับปรุงแหล่งท่องเที่ยวให้มีภูมิทัศน์ที่สวยงาม และสะอาด ปลอดภัย เพื่อสามารถดึงดูดนักท่องเที่ยวมากขึ้น

ด้านอุปสงค์ (Demand) คาดว่าขยายตัว เมื่อเทียบกับปี 2559 พิจารณาจาก**ด้านการใช้จ่ายภาครัฐ** คาดว่าขยายตัวเนื่องจากนโยบายของภาครัฐ เพื่อการแก้ไขปัญหาสำคัญ และจำเป็นเร่งด่วน หรือปัญหาที่เกิดขึ้นตามความต้องการของพื้นที่ ควบคู่กับแนวทางของภาครัฐ กระตุ้นเศรษฐกิจผ่านการเบิกจ่ายภายใต้โครงการไทยเข้มแข็ง (งบ 60 เพิ่มเติม) ก่อให้เกิดเม็ดเงินเข้าสู่ระบบเศรษฐกิจของจังหวัดเพิ่มขึ้น

เสถียรภาพเศรษฐกิจ (Stability) ภายในจังหวัด อัตราเงินเฟ้อทั่วไปในปี 2559 คาดว่าขยายตัว **ด้านการจ้างงาน** คาดว่าขยายตัวเพิ่มขึ้นสอดคล้องกับการขยายตัวของเศรษฐกิจจังหวัด

2.1.5 ลักษณะทางสังคม

2.1.5.6 การศึกษา

การศึกษานับว่าเป็นสังคมแห่งการเรียนรู้ที่สำคัญเพื่อให้บรรลุตามวิสัยทัศน์จังหวัดอ่างทอง ที่เป็นรูปธรรมเพื่อเชื่อมโยงการจำเป็นต้องปฏิบัติงานทุกระดับให้มุ่งไปในทิศทางเดียวกัน จังหวัดอ่างทอง มีสถานศึกษา แยกตามสังกัด ปีการศึกษา 2559 มีดังนี้

ตารางที่ 11 จำนวนสถานศึกษา ครู และนักเรียน จำแนกตามสังกัด พ.ศ. 2559

สังกัด	จำนวน		
	สถานศึกษา (แห่ง)	ครู (คน)	นักเรียน (คน)
1. สำนักงานคณะกรรมการการศึกษาขั้นพื้นฐาน	194	1,929	32,423
2. สำนักบริหารงานคณะกรรมการส่งเสริมการศึกษาเอกชน	157	241	4,212
3. กรมส่งเสริมการปกครองส่วนท้องถิ่น	9	250	3,715
4. สำนักงานคณะกรรมการการอาชีวศึกษา	4	132	908
รวม	364	2,552	41,258

ที่มา สำนักงานเขตพื้นที่การศึกษอ่างทอง, 2560

ตารางที่ 12 อัตราส่วนนักเรียนต่อห้องเรียน จำแนกตามสังกัดและอำเภอ พ.ศ. 2559

อำเภอ	สำนักงาน คณะกรรมการ การศึกษาขั้นพื้นฐาน			สำนักบริหารงาน คณะกรรมการ ส่งเสริมการศึกษา เอกชน			กรมส่งเสริมการ ปกครอง ส่วนท้องถิ่น			อื่นๆ ^{1/}		
	นักเรียน	ห้อง	ห้องนร.	นักเรียน	ห้อง	ห้องนร.	นักเรียน	ห้อง	ห้องนร.	นักเรียน	ห้อง	ห้องนร.
เมืองอ่างทอง	11,272	398	129	626	19	133	2,654	9	1295	563	22	126
ไชโย	2,073	155	114	-	-	-	-	-	-	312	12	126
ป่าโมก	2,129	121	118	1,958	90	122	1,061	65	112	-	-	-
โพธิ์ทอง	5,109	356	115	-	-	-	-	-	-	33	8	15
แสวงหา	3,606	216	116	-	-	-	-	-	-	-	-	-
วิเศษชัยชาญ	6,459	386	117	106	70	124	-	-	-	-	-	-
สามโก้	1,775	108	117	-	-	-	-	-	-	-	-	-
รวม	32,423	1,736	118	4,212	179	124	3,715	74	150	908	42	121

หมายเหตุ 1/ รวมกรมการศาสนา วิทยาลัยนาฏศิลป์อ่างทอง และโรงเรียนกีฬาจังหวัดอ่างทอง

ตารางที่ 13 จำนวนและร้อยละของโรงเรียน สังกัดสำนักงานเขตพื้นที่การศึกษาประถมศึกษา จำแนกตามขนาดปีการศึกษา 2557 - 2559

ขนาดโรงเรียน	ปีการศึกษา					
	2557		2558		2559	
	จำนวน	ร้อยละ	จำนวน	ร้อยละ	จำนวน	ร้อยละ
ขนาดที่ 1 (นร. 0 - 120 คน)	100	65.36	101	66.45	101	66.45
ขนาดที่ 2 (นร. 121 - 200 คน)	31	20.26	32	21.05	32	21.05
ขนาดที่ 3 (นร. 201 - 300 คน)	14	9.15	12	7.89	12	7.89
ขนาดที่ 4 (นร. 301 - 499 คน)	5	3.27	4	2.63	4	2.63
ขนาดที่ 5 (นร. 500 - 1,499 คน)	2	1.31	2	1.32	2	1.32
ขนาดที่ 6 (นร. 1,500 - 2,499 คน)	0	0.00	0	0.00	0	0.00
ขนาดที่ 7 (นร. 2,500 คนขึ้นไป)	1	0.65	1	0.66	1	0.66
รวม	153	100.0	152	100.0	152	100.0

ที่มา สำนักงานเขตพื้นที่การศึกษาอ่างทอง, 2560

2.1.6 การสาธารณสุข

จังหวัดอ่างทองมีสถานบริการสาธารณสุขภาครัฐ คือ โรงพยาบาลทั่วไปขนาด 326 เตียง จำนวน 1 แห่ง โรงพยาบาลชุมชน 6 แห่ง โดยแบ่งเป็นโรงพยาบาล 90 เตียง 1 แห่ง 60 เตียง 2 แห่ง และ 30 เตียง 3 แห่ง รวมจำนวนเตียงทั้งสิ้น 604 เตียง และมีโรงพยาบาลส่งเสริมสุขภาพ จำนวน 76 แห่ง

ตารางที่ 14 จำนวนสถานบริการสาธารณสุขภาครัฐและจำนวนเตียง

โรงพยาบาล	จำนวนเตียง	จำนวน รพ.สต.		
		ทั่วไป	ขนาดใหญ่	รวม
รพ.อ่างทอง	324	11	2	13
รพ.ไชโย	30	9	-	9
รพ.ป่าโมก	60	9	1	10
รพ.โพธิ์ทอง	60	15	2	17
รพ.แสวงหา	30	5	2	7
รพ.วิเศษชัยชาญ	90	13	2	15
รพ.สามโก้	30	4	1	5
รวม	624	66	10	76

ที่มา สำนักงานสาธารณสุขจังหวัดอ่างทอง, 2560

ตารางที่ 15 จำนวนประชากร สถานบริการสาธารณสุข และเตียงจำแนกตามอำเภอและสัดส่วน

อำเภอ	จำนวนประชากรและพื้นที่		ลักษณะทั่วไปของสถานพยาบาล		
	ตำบล	ประชากร	ทั่วไป/ขนาดใหญ่	เตียง	เตียงประชากร
เมืองอ่างทอง	14	56,558	13	324	1175
ไชโย	9	22,895	9	30	1764
ป่าโมก	8	28,438	10	60	1474
โพธิ์ทอง	15	53,841	17	60	1897
แสวงหา	7	34,858	7	30	11,161
วิเศษชัยชาญ	15	66,488	15	90	1739
สามโก้	5	19,326	5	30	1645
รวม	73	282,404	76	624	1453

ที่มา สำนักงานสาธารณสุขจังหวัดอ่างทอง, 2560

ตารางที่ 16 จำนวนบุคลากรทางการแพทย์ จำแนกตามสถานบริการสาธารณสุขภาครัฐ

สถานบริการสาธารณสุข	แพทย์	ทันตแพทย์	เภสัชกร	พยาบาล
สสจ.อ่างทอง(แพทย์ใช้ทุนปี 1)	12	-	-	-
สสจ.อ่างทอง(บริหาร)	2	1	6	-
รพท.อ่างทอง	31	2	17	352
รพช.วิเศษชัยชาญ	12	7	8	88
รพช.โพธิ์ทอง	7	4	5	58
รพช.ป่าโมก	5	4	4	53
รพช.แสวงหา	5	2	4	45
รพช.ไชโย	4	2	3	34
รพช.สามโก้	3	2	3	34
รวม	81	31	50	664

ที่มา สำนักงานสาธารณสุขจังหวัดอ่างทอง, 2560

ตารางที่ 17 จำนวนประชากร บุคลากรในสายงานสาธารณสุขภาครัฐจำแนกตามอำเภอและสัดส่วน

อำเภอ	ประชากร	แพทย์	พยาบาล	แพทย์ ต่อ ประชากร	พยาบาล ต่อ ประชากร
เมืองอ่างทอง	56,558	55	352	11,029	1161
ไชโย	22,895	12	88	11,908	1261
ป่าโมก	28,438	7	58	14,063	1491
โพธิ์ทอง	53,841	5	53	110,768	11,015
แสวงหา	34,858	5	45	11,972	1775
วิเศษชัยชาญ	66,488	4	34	11,662	11,956
สามโก้	19,326	3	34	16,442	1569
รวม	282,404	91	664	13103	1425

ที่มา สำนักงานสาธารณสุขจังหวัดอ่างทอง, 2560

แผนภูมิที่ 2 สัดส่วนของสถานพยาบาลเอกชนต่อประชากรจำแนกเป็นรายอำเภอ

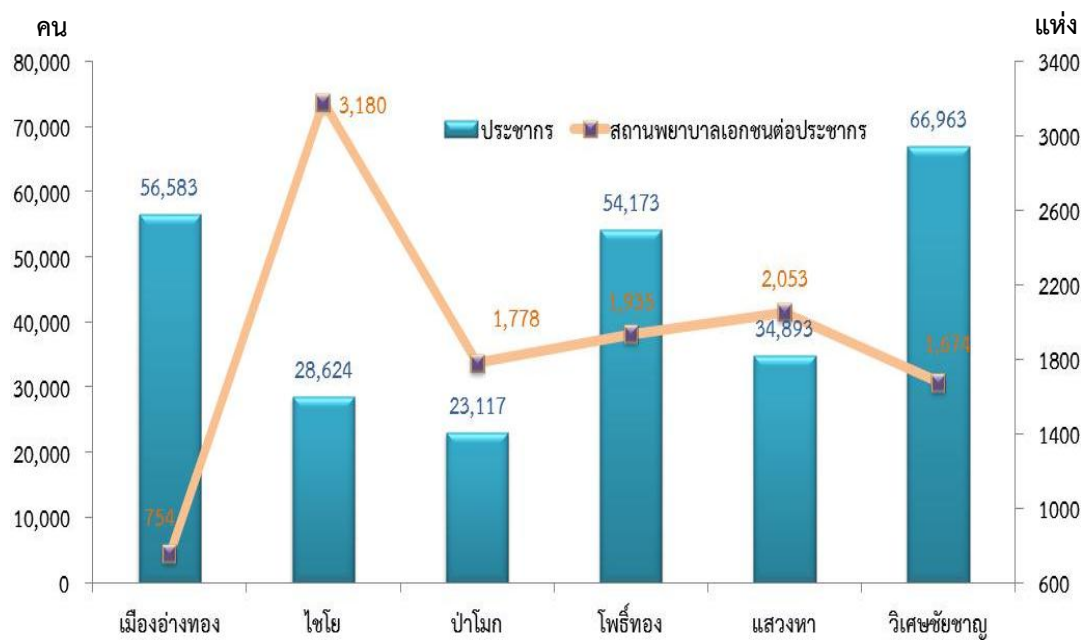

2.1.7 โครงสร้างพื้นฐาน

2.1.7.1 โทรศัพท์

จังหวัดอ่างทอง มีอัตราการเชื่อมต่ออินเทอร์เน็ตของประชากรร้อยละ 24.68 ซึ่งสูงกว่าค่าเฉลี่ยของประเทศ (ค่าเฉลี่ยของประเทศร้อยละ 23.40) ในปี 2558 มีจำนวนเลขหมายโทรศัพท์ที่เปิดให้บริการ 21,000 เลขหมายและมีการเปิดให้บริการอินเทอร์เน็ต 7,795 เลขหมาย

ตารางที่ 18 บริการเลขหมายโทรศัพท์ที่มีผู้เช่าจำแนกตามประเภทของผู้เช่า พ.ศ. 2555 - 2559

รายการ	2555	2556	2557	2558	2559
เลขหมายโทรศัพท์ที่มีผู้เช่า	19,340	17,542	15,711	14,920	15,144
บริษัท ทีโอที จำกัด (มหาชน)	15,737	14,638	13,463	12,113	11,252
ธุรกิจ	1,166	1,220	1,229	1,227	1,240
บ้านพัก	12,203	10,913	9,742	8,399	7,525
ราชการ	1,112	1,094	1,087	1,081	1,090
บริษัท ทีโอที จำกัด (มหาชน)	154	154	154	154	154
โทรศัพท์สาธารณะ ^{1/}	1,102	1,251	1,247	1,247	1,236
ไม่ระบุ/ไม่ทราบ	-	6	4	5	7
บริษัทสัมปทาน	3,603	2,904	2,248	2,807	3,892
เลขหมายโทรศัพท์ที่มี ^{2/}	31,377	31,443	31,284	31,000	30,984
บริษัท ทีโอที จำกัด (มหาชน)	21,714	21,763	21,604	21,320	21,304
บริษัทสัมปทาน	9,663	9,680	9,680	9,680	9,680

ที่มา บริษัท ทีโอที จำกัด (มหาชน)

^{1/} หมายถึง ประกอบด้วยเลขหมายโทรศัพท์ประจำที่ และสาธารณะ

^{2/} หมายถึง แสดงข้อมูลเฉพาะ ที่ บริษัท ทีโอที จำกัด (มหาชน) ดำเนินการเองไม่รวมที่บริษัท ทีโอที จำกัด (มหาชน) เช่าตู้/เครื่องและที่ให้สิทธิแก่ กสท.

2.1.7.2 ระบบประปา

จังหวัดอ่างทองมีการผลิตน้ำประปาโดยการประปาส่วนภูมิภาค จำนวน 3 เขต

1 สาขา ดังนี้

- 1) เขตจำหน่ายน้ำอำเภอเมืองอ่างทอง และอำเภอโพธิ์ทอง
- 2) เขตจำหน่ายน้ำในพื้นที่อำเภอแสวงหา
- 3) เขตจำหน่ายน้ำอำเภอป่าโมก
- 4) สาขาวิเศษชัยชาญ

ตารางที่ 19 จำนวนน้ำประปาที่ผลิตได้และกำลังการผลิตน้ำประปา จำแนกรายอำเภอ

อำเภอ	กำลังการผลิต (ลบ.ม.)	น้ำที่ผลิตได้ (ลบ.ม.)	จำนวนปริมาณน้ำ (ลบ.ม.)			ผู้ใช้น้ำ (ราย)
			ที่จำหน่าย แก่ผู้ใช้	สาธารณ ประโยชน์ และรั้วไหล	ที่ใช้ใน ระบบ	
เมืองอ่างทอง	10,161,600	4,770,265	2,222,061	1,817,177	731,060	8,830
ไชโย	-	-	-	-	-	-
ป่าโมก	1,051,200	630,370	370,104	247,663	12,603	1,642
โพธิ์ทอง	-	-	-	-	-	-
แสวงหา	1,051,200	341,473	153,144	167,159	21,170	903
วิเศษชัยชาญ	2,190,000	1,226,400	1,703,277	623,130	76,338	5,089
สามโก้	-	-	-	-	-	-
รวม	14,454,000	6,968,508	4,448,586	2,855,096	841,171	16,464

ที่มา การประปาจังหวัดอ่างทอง, 2560

ทั้งนี้สามารถพิจารณาแหล่งผลิตน้ำ และกำลังการผลิต ได้ดังนี้

- 1) เขตจำหน่ายน้ำอำเภอเมืองอ่างทอง และอำเภอโพธิ์ทอง ใช้แหล่งน้ำดิบจากแม่น้ำเจ้าพระยา มีกำลังผลิตน้ำประปาขนาด 10,161,600 ลบ.ม./ช.ม. มีผู้ให้บริการ จำนวน 8,830 ครั้วเรือน
- 2) เขตจำหน่ายน้ำในพื้นที่อำเภอแสวงหา ใช้แหล่งน้ำดิบจากบ่อบาดาล มีกำลังการผลิตน้ำประปาขนาด 1,051,200 ลบ.ม/ช.ม มีผู้ใช้น้ำจำนวน 903 ครั้วเรือน
- 3) เขตจำหน่ายน้ำอำเภอป่าโมก ใช้แหล่งน้ำดิบจากบ่อบาดาล มีกำลังการผลิตน้ำประปาขนาด 1,051,200 ลบ.ม/ช.ม. มีผู้ใช้น้ำจำนวน 1,642 ครั้วเรือน
- 4) การประปาส่วนภูมิภาคสาขาวิเศษชัยชาญ ใช้แหล่งน้ำดิบจากบ่อบาดาล และคลองขุน มีกำลังการผลิตน้ำประปาขนาด 2,190,000 ลบ.ม/ช.ม มีผู้ใช้น้ำจำนวน 5,089 ครั้วเรือน

ตารางที่ 20 ปริมาณน้ำที่ผลิตและจำหน่ายแก่ผู้ใช้น้ำ จำแนกรายอำเภอ

อำเภอ	2557			2558			2559		
	น้ำที่ผลิตได้ (ลบ.ม.)	จำหน่าย แก่ผู้ใช้	ผู้ใช้น้ำ (ราย)	น้ำที่ผลิตได้ (ลบ.ม.)	จำหน่าย แก่ผู้ใช้	ผู้ใช้น้ำ (ราย)	น้ำที่ผลิตได้ (ลบ.ม.)	จำหน่าย แก่ผู้ใช้	ผู้ใช้น้ำ (ราย)
เมืองอ่างทอง	2,615,866	2,081,845	8,311	2,819,031	2,593,128	8,483	4,770,265	2,222,061	8,830
ไชโย	-	-	-	-	-	-	-	-	-
ป่าโมก	457,115	357,819	1,533	457,641	449,934	1,555	630,370	370,104	1,642
โพธิ์ทอง	-	-	-	-	-	-	-	-	-
แสวงหา	224,836	150,285	872	208,660	203,391	877	341,473	153,144	903
วิเศษชัยชาญ	1,299,283	814,439	4,820	114,990	76,085	5,080	1,226,400	1,703,277	5,089
สามโก้	-	-	-	-	-	-	-	-	-
รวม	4,597,140	3,404,388	1,536	3,600,322	3,322,538	15,995	6,968,508	4,448,586	16,464

ที่มา การประปาจังหวัดอ่างทอง, 2560

ตารางที่ 21 จำนวนประชากรที่มี เครื่องมือเทคโนโลยีสารสนเทศและการ พ.ศ. 2556 - 2559

ปี	โทรศัพท์		คอมพิวเตอร์		การเชื่อมต่ออินเทอร์เน็ต	
	มี	ไม่มี	มี	ไม่มี	มี	ไม่มี
2556	193,938	66,890	91,667	169,161	66,781	194,047
2557	182,203	59,025	154,198	68,206	173,022	154,198
2558	184,192	57,794	71,783	170,203	79,525	162,461
2559	187,409	55,293	71,193	171,509	104,586	138,116

ที่มา สำนักงานสถิติจังหวัดอ่างทอง, 2560

ตารางที่ 22 จำนวนประชากรที่ใช้เครื่องมือเทคโนโลยีสารสนเทศและการ พ.ศ. 2556 - 2559

ปี	คอมพิวเตอร์		อินเทอร์เน็ต		โทรศัพท์มือถือ	
	ใช้	ไม่ใช้	ใช้	ไม่ใช้	ใช้	ไม่ใช้
2556	91,667	169,161	66,781	194,047	193,938	66,890
2557	87,030	154,198	68,206	173,022	182,203	29,025
2558	71,738	170,203	79,525	162,461	184,192	57,794
2559	71,193	171,509	104,586	138,116	187,409	55,293

ที่มา สำนักงานสถิติจังหวัดอ่างทอง, 2560

2.1.7.3 การไปรษณีย์

จังหวัดอ่างทองมี บริษัท ไปรษณีย์ไทย จำกัด จำนวน ๗ แห่ง ตั้งกระจายให้บริการแก่ประชาชนอยู่ทั่วทุกอำเภอ ครอบคลุมทั่วทั้งพื้นที่ในจังหวัดอ่างทอง

ตารางที่ 23 การให้บริการไปรษณีย์จำแนกตามอำเภอ พ.ศ. 2558 - 2559

อำเภอ	ที่ทำการ	2558			2559		
		รูปแบบไปรษณีย์ภัณฑ์			รูปแบบไปรษณีย์ภัณฑ์		
		ธรรมดา	พัสดุ	บริการพิเศษ	ธรรมดา	พัสดุ	บริการพิเศษ
เมืองอ่างทอง	1	558,256	7,568	233,415	577,322	5,593	264,104
ไชโย	1	18,524	2,365	52,874	33,548	1,674	52,723
ป่าโมก	1	52,143	5,784	66,874	170,104	6,662	77,071
โพธิ์ทอง	1	64,851	4,385	46,713	56,414	4,311	57,485
แสวงหา	1	118,654	2,541	29,672	106,663	2,365	35,760
วิเศษชัยชาญ	1	292,996	3,557	112,474	245,194	5,092	129,309
สามโก้	1	13,520	1,002	41,133	18,185	1,242	69,658
รวม	7	1,118,944	27,202	583,155	1,207,430	26,939	686,110

ที่มา ที่ทำการไปรษณีย์จังหวัดอ่างทอง, 2560

2.1.7.4 การไฟฟ้า

ตารางที่ 24 จำนวนผู้ใช้ไฟฟ้า และการจำหน่ายกระแสไฟฟ้า จำแนกตามประเภทผู้ใช้และอำเภอ พ.ศ. 2558

อำเภอ	จำนวนผู้ใช้ไฟฟ้า (ราย)	การจำหน่ายกระแสไฟฟ้า (ล้านกิโลวัตต์/ชั่วโมง)				
		รวม	ที่อยู่อาศัย	สถานธุรกิจและอุตสาหกรรม	สถานที่ราชการและสาธารณะ	อื่นๆ
เมืองอ่างทอง	22,205	230.1	42.2	179.8	7.3	0.8
ไชโย	8,060	41.0	14.3	24.9	1.2	0.6
ป่าโมก	8,942	52.5	17.1	33.3	1.6	0.5
โพธิ์ทอง	13,777	46.3	21.8	22.0	2.3	0.2
แสวงหา	8,887	29.1	13.4	14.4	1.2	0.1
วิเศษชัยชาญ	17,227	57.9	31.4	23.4	2.9	0.2
สามโก้	10,398	27.4	15.9	10.5	0.9	0.1
รวม	89,496	484.3	156.1	308.3	17.4	2.5

ที่มา การไฟฟ้าส่วนภูมิภาคจังหวัดอ่างทอง, 2560

จังหวัดอ่างทองมีจำนวนครัวเรือนที่มีไฟฟ้าใช้ จำนวน 89,496 ครัวเรือน ร้อยละ 99.95 แยกเป็นอำเภอเมืองอ่างทอง จำนวน 22,205 ครัวเรือน อำเภอไชโย 8,060 ครัวเรือน อำเภอป่าโมก 8,942 ครัวเรือน อำเภอโพธิ์ทอง 13,777 ครัวเรือน อำเภอแสวงหา 8,887 ครัวเรือน อำเภอวิเศษชัยชาญ 17,227 ครัวเรือน อำเภอสามโก้ 10,398 ครัวเรือน

ตารางที่ 25 จำนวนผู้ใช้ไฟฟ้า และการจำหน่ายกระแสไฟฟ้า จำแนกตามประเภทผู้ใช้ พ.ศ. 2554 - 2558

ปี	จำนวน ผู้ใช้ไฟฟ้า (ราย)	การจำหน่ายกระแสไฟฟ้า (ล้านกิโลวัตต์/ชั่วโมง)				
		รวม	ที่อยู่อาศัย	สถานธุรกิจ และ อุตสาหกรรม	สถานที่ ราชการ และ สาธารณะ	อื่นๆ
2554	83,728	27.27	10.48	15.02	1.60	0.08
2555	85,605	38.43	18.69	19.02	0.43	0.29
2556	87,492	434.98	152.33	267.22	12.30	3.13
2557	89,496	484.30	156.09	308.30	17.40	2.50
2558	89,496	484.30	156.09	308.30	17.40	2.50

ที่มา การไฟฟ้าส่วนภูมิภาคจังหวัดอ่างทอง, 2560

2.1.7.5 การคมนาคม

เดินทางโดยรถยนต์ ได้ 3 เส้นทาง โดยเส้นทางที่ 1 เส้นทางทางหลวงแผ่นดินหมายเลข 1 (ถนนพหลโยธิน) จากกรุงเทพมหานคร แยกเข้าเส้นทางทางหลวงแผ่นดินหมายเลข 32 (บางปะอิน-พยุหะคีรี) ผ่านอำเภอบางปะอิน-บางปะหัน-อยุธยา-อ่างทอง รวมระยะทาง 105 กิโลเมตร เป็นระยะทางที่ใกล้ที่สุด

เส้นทางที่ 2 เส้นทางตัดใหม่ข้ามสะพานสมเด็จพระปิ่นเกล้า-ตลิ่งชัน เข้าทางหลวงแผ่นดินหมายเลข 340 (บางบัวทอง-ชัยนาท) ผ่านจังหวัดนนทบุรี-ปทุมธานี-อยุธยา-สุพรรณบุรี-อ่างทอง รวมระยะทางประมาณ 150 กิโลเมตร

เส้นทางที่ 3 เส้นทางกรุงเทพมหานคร-ปทุมธานี ผ่านอำเภอปากเกร็ด เข้าทางหลวงแผ่นดินหมายเลข 3111 ผ่านอำเภอบางไทร-อำเภอเสนา-อยุธยา จากนั้นใช้เส้นทางทางหลวงแผ่นดินหมายเลข 309 (วังน้อย-สิงห์บุรี) เข้าอำเภอป่าโมก-อ่างทอง รวมระยะทาง 140 กิโลเมตร

ผังเมืองรวมจังหวัดอ่างทอง

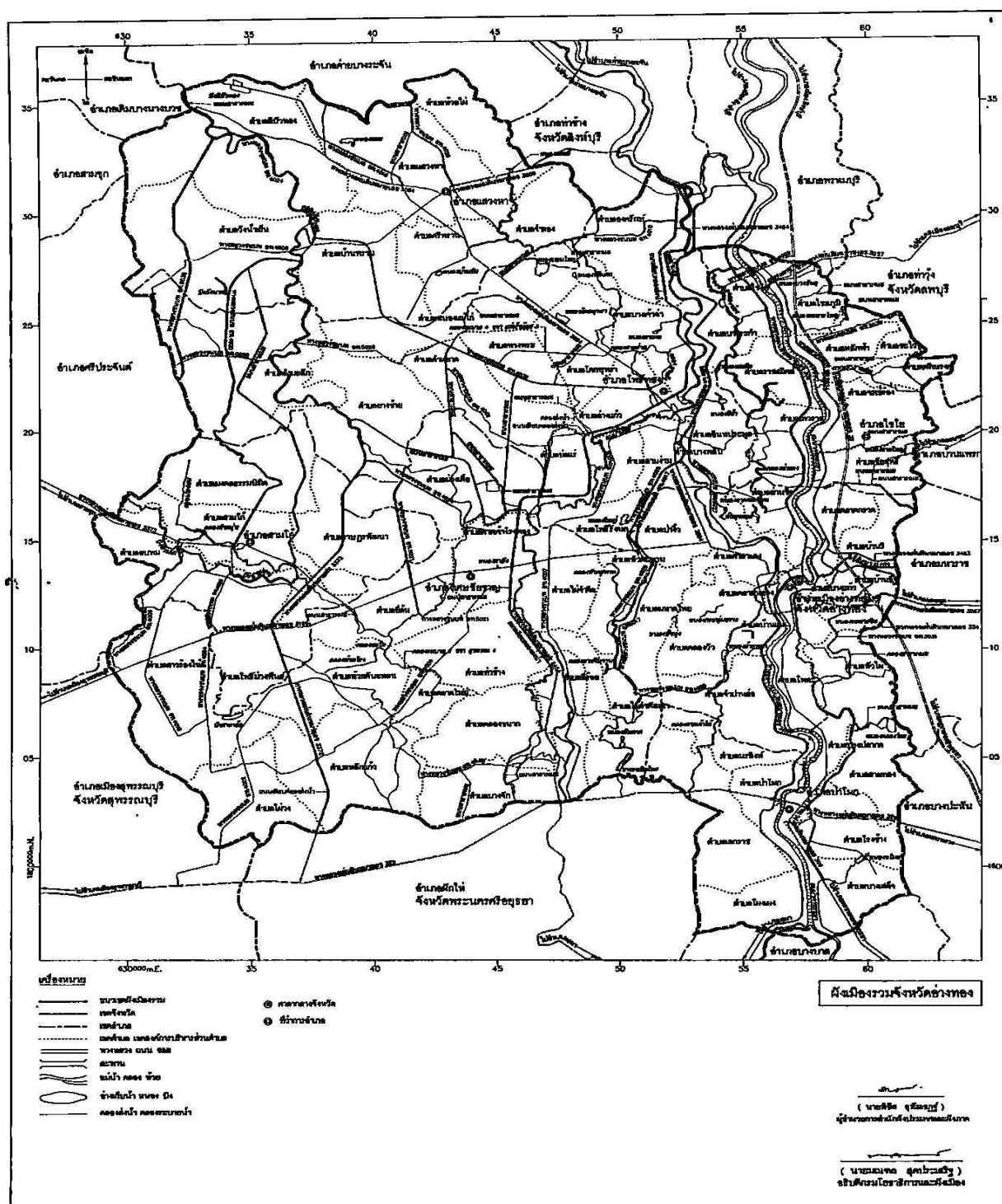

2.1.8 ทรัพยากรธรรมชาติที่สำคัญ

2.1.8.1 ทรัพยากรดิน

ทรัพยากรดินจังหวัดอ่างทองพบว่ามีดินอยู่ทั้งหมด 10 ชนิด มีเนื้อที่ประมาณ 601,109 ไร่หรือ 99.319 เปอร์เซ็นต์ของเนื้อที่ทั้งหมด และเป็นพื้นที่เบ็ดเตล็ด 1 ประเภท มีเนื้อที่ประมาณ 4,122 ไร่ หรือ 0.681 เปอร์เซ็นต์ของเนื้อที่ทั้งหมด

ตารางที่ 26 จำนวนชนิดดินในพื้นที่จำแนกตามเนื้อที่ของจังหวัดอ่างทอง

ลำดับที่	ชื่อชนิดดิน	เนื้อที่ (ไร่)	พื้นที่ (ตร.กม.)
1	ชุดดินอยุธยา	20,208.71	32.33394
2	ชุดดินบางเลน	3,0987.9	49.58065
3	ชุดดินบางเขน	25,008.21	40.01313
4	ชุดดินเชียงใหม่	62,744.45	100.3911
5	ชุดดินชัยนาท	59,161.48	94.65836
6	ชุดดินกำแพงแสน	8,037.488	12.85998
7	ชุดดินนครปฐม	88,436.57	141.4985
8	ชุดดินสรรพยา	25,522.65	40.83625
9	ชุดดินสระบุรี	24.2093	0.038735
10	ชุดดินสิงห์บุรี	280,979.2	449.5667
11	แหล่งน้ำ	4,121.633	6.594613
รวม		605,232.5	968.372

ที่มา พัฒนาที่ดินจังหวัดอ่างทอง, 2560

2.1.8.2 ทรัพยากรน้ำ จังหวัดอ่างทองมีแหล่งน้ำ ดังนี้

แหล่งน้ำธรรมชาติ

แหล่งน้ำธรรมชาติของจังหวัดอ่างทอง ประกอบด้วยแม่น้ำและลำคลอง หนอง บึง โดยจังหวัดอ่างทองมีแม่น้ำสำคัญไหลผ่าน 2 สาย ได้แก่

1. แม่น้ำเจ้าพระยา เข้าสู่จังหวัดอ่างทองที่ อำเภอลำลูกเกด แล้วไหลจากทิศเหนือไปทิศใต้ โดยผ่านอำเภอมโนรมย์ อ่างทอง ปทุมธานี เป็นระยะทางยาวประมาณ 40 กิโลเมตร แต่ไม่สามารถนำมาใช้เพื่อการเกษตรได้ ใช้เพียงเพื่อการอุปโภคและบริโภคเท่านั้น

2. แม่น้ำน้อย เป็นลำน้ำธรรมชาติ รับน้ำจากแม่น้ำเจ้าพระยาเหนือเขื่อนเจ้าพระยาไหลผ่านพื้นที่จังหวัดชัยนาท สิงห์บุรี เข้าสู่จังหวัดอ่างทอง ที่ตำบลลำนารายณ์ อำเภอลำลูกเกด อ่างทอง วิเศษชัยชาญ รวมระยะทางที่ไหลผ่านจังหวัดอ่างทอง ประมาณ 50 กิโลเมตร ถือเป็นแหล่งน้ำสำคัญเพื่อการเกษตรและการอุปโภค-บริโภค ในเขตอำเภอลำลูกเกด และอำเภอลำวิเศษชัยชาญ เนื่องจากสามารถควบคุมระดับน้ำให้อยู่เต็มฝั่งพร้อมที่จะนำน้ำมาสู่พื้นที่การเกษตรได้โดยสะดวก

นอกจากนี้ ยังมี แหล่งน้ำธรรมชาติ ประเภท ห้วย หนอง คลอง สระ และบึง มีอยู่กระจายกระจายทั่วไป ซึ่งมีจำนวนแหล่งน้ำธรรมชาติ ดังนี้

1. มีห้วย	จำนวน	7	แห่ง
2. มีหนอง	จำนวน	76	แห่ง
3. มีคลอง	จำนวน	62	แห่ง
4. มีสระ	จำนวน	87	แห่ง
5. มีบึง	จำนวน	28	แห่ง

2.1.8.3 แหล่งน้ำชลประทาน

สำหรับแหล่งน้ำชลประทานของจังหวัดอ่างทองนั้น พบว่า ครอบคลุมทั้ง 7 อำเภอ รายละเอียด ดังนี้

ตารางที่ 27 จำนวนโครงการชลประทานในพื้นที่จำแนกตามอำเภอ

ลำดับที่	อำเภอ	พื้นที่ (ตร.กม.)	โครงการชลประทานในพื้นที่
1	เมืองอ่างทอง	102.846	ยางมณี, มหาราช
2	ไชโย	72.326	ยางมณี, มหาราช
3	ป่าโมก	80.854	ยางมณี, มหาราช, ผักไห้
4	วิเศษชัยชาญ	224.702	ชั้นสูตร, ยางมณี
5	โพธิ์ทอง	219.414	ชั้นสูตร, ยางมณี
6	แสวงหา	181.341	ชั้นสูตร
7	สามโก้	86.889	ชั้นสูตร, สามชุก
รวม		968.372	ครอบคลุม 5 โครงการ

ที่มา ชลประทานจังหวัดอ่างทอง, 2560

2.2 ประเด็นยุทธศาสตร์การพัฒนาจังหวัดและตัวชี้วัด

แผนพัฒนาจังหวัดอ่างทอง (พ.ศ.2561-2564) มีวิสัยทัศน์ พันธกิจ เป้าประสงค์รวม และประเด็นยุทธศาสตร์ รวมทั้งตัวชี้วัดสำคัญที่เชื่อมโยงกับการพัฒนาประเทศตามแผนพัฒนาเศรษฐกิจและสังคมแห่งชาติ ฉบับที่ 12 ดังนี้

“อ่างทองเมืองน่าอยู่ น่าน้ำเขียว แหล่งผลิตสินค้าเกษตรและอาหารปลอดภัย”

แผนพัฒนาจังหวัดอ่างทอง

วิสัยทัศน์ “อ่างทองเมืองน่าอยู่ น่าน้ำเขียว แหล่งผลิตสินค้าเกษตรและอาหารปลอดภัย”

- พันธกิจ
1. พัฒนาจังหวัดอ่างทองให้เป็นเมืองน่าอยู่
 2. ส่งเสริมการผลิตและจำหน่ายสินค้าเกษตรและอาหารปลอดภัย
 3. ยกระดับการท่องเที่ยวเชิงวัฒนธรรม

ประเด็นยุทธศาสตร์

1. พัฒนาเมืองน่าอยู่ สู้สังคมมั่นคง และเป็นสุข
2. พัฒนาผลิตภัณฑ์สู่ระดับมาตรฐานสากล
3. ส่งเสริมการท่องเที่ยวเชิงวัฒนธรรม

เป้าประสงค์รวม

1. คุณภาพชีวิตที่ดีขึ้นของประชาชน
2. แหล่งผลิตสินค้าเกษตร และอาหารปลอดภัยที่ได้มาตรฐาน
3. รายได้ด้านการท่องเที่ยวที่เพิ่มขึ้น

แผนภาพที่ 6 ความเชื่อมโยงของวิสัยทัศน์ พันธกิจ เป้าประสงค์รวม และประเด็นยุทธศาสตร์



ตารางที่ 28 ยุทธศาสตร์การพัฒนา และตัวชี้วัดของจังหวัดอ่างทอง

ยุทธศาสตร์ของจังหวัด	ตัวชี้วัดของจังหวัด
ยุทธศาสตร์ที่ 1 พัฒนาเมืองน่าอยู่ สู้สังคมมั่นคงและ เป็นสุข	1.ร้อยละของประชากรที่เจ็บป่วย(ผู้ป่วยใน)ลดลง
	2.การมีงานทำของผู้สูงอายุ (อายุ 60 ปีขึ้นไป) เพิ่มขึ้น
	3.ร้อยละที่เพิ่มขึ้นของผลิตภัณฑ์มวลรวม
	4.รายได้ต่อหัวของประชากร ไม่ต่ำกว่า 104,573 บาท
	5.จำนวนคดีที่เกี่ยวข้องกับยาเสพติดลดลง
	6.ร้อยละของหมู่บ้านที่ถนนสายหลักใช้การได้ ตลอดปี
	7.คุณภาพน้ำของแม่น้ำสายหลักที่อยู่ในเกณฑ์ดี เพิ่มขึ้น
	8.ร้อยละที่ลดลงของการใช้พลังงานสิ้นเปลือง (ภาคครัวเรือน)
ยุทธศาสตร์ที่ 2 พัฒนาผลิตภัณฑ์สู่ระดับมาตรฐานสากล	1.ผลผลิตสินค้าเกษตรที่สำคัญต่อไร่ (เพิ่มขึ้น)
	2.สัดส่วนแปลง/ฟาร์ม ที่ได้รับการรับรองมาตรฐาน ฟาร์ม GAP ต่อจำนวนพื้นที่แปลง/ฟาร์ม ทั้งหมด (เพิ่มขึ้น)
	3.สัดส่วนมูลค่าสินค้าเกษตรต่อผลิตภัณฑ์มวลรวม จังหวัดเพิ่มขึ้น
	4.สัดส่วนมูลค่าสินค้าอุตสาหกรรมต่อผลิตภัณฑ์ มวลรวมจังหวัดเพิ่มขึ้น
	5.อัตราการขยายตัวภาคการเกษตร ขยายตัวร้อยละ 5
ยุทธศาสตร์ที่ 3 ส่งเสริมการท่องเที่ยวเชิงวัฒนธรรม	1.อัตราการขยายตัวของรายได้จากการท่องเที่ยว

2.3 ผลการทบทวนความสอดคล้องเชื่อมโยงประเด็นยุทธศาสตร์การพัฒนาจังหวัด กับแผนพัฒนาเศรษฐกิจและสังคมแห่งชาติ ฉบับที่ 12 (พ.ศ. 2560-2564)

ภายใต้กระบวนการจัดทำแผนพัฒนาจังหวัด แผนพัฒนากลุ่มจังหวัด และแผนพัฒนาภาค รวมทั้งการแปลงแผนพัฒนาในระดับพื้นที่ดังกล่าวไปสู่การปฏิบัติตามแผนปฏิบัติการประจำปีนั้น หนึ่งในกรอบแนวคิดตั้งต้นที่สำคัญยิ่ง คือ “แผนพัฒนาเศรษฐกิจและสังคมแห่งชาติ” ในช่วงเวลานั้นๆ เนื่องด้วยความสอดคล้องระหว่างทิศทางการพัฒนาพื้นที่ซึ่งถูกกำหนดโดยแผนพัฒนาจังหวัด แผนพัฒนาภาค และแผนพัฒนาภาค กับแนวทางการพัฒนาประเทศตามแผนพัฒนาเศรษฐกิจและสังคมแห่งชาติจะเป็น กลไกหลักในการทำงานของหน่วยงานภาคีในจังหวัด/กลุ่มจังหวัด/ภาค เพื่อที่จะนำไปเสนอเพื่อขอรับงบประมาณสนับสนุนการดำเนินงานตามแผนงานและโครงการต่างๆ ในการพัฒนาเศรษฐกิจและสังคมในภาพรวมต่อไป ทั้งนี้ แผนพัฒนาเศรษฐกิจและสังคมแห่งชาติ ฉบับที่ 12 ได้จัดทำขึ้น ในช่วงเวลาของการปฏิรูปประเทศท่ามกลางสถานการณ์โลกที่เปลี่ยนแปลงอย่างรวดเร็วและเชื่อมโยงกันใกล้ชิดกันมากขึ้น โดยได้น้อมนำหลัก “ปรัชญาของเศรษฐกิจพอเพียง” มาเป็นปรัชญานำทางในการพัฒนาประเทศต่อเนื่องจากแผนพัฒนาฯ ฉบับที่ 9-11 เพื่อเสริมสร้างภูมิคุ้มกันและช่วยให้สังคมไทยสามารถยืนหยัดอยู่ได้อย่างมั่นคง เกิดภูมิคุ้มกัน และมีการบริหารจัดการความเสี่ยงอย่างเหมาะสม ส่งผลให้การพัฒนาประเทศสู่ความสมดุลและยั่งยืน

วัตถุประสงค์การพัฒนา ตามแผนพัฒนาเศรษฐกิจและสังคมแห่งชาติ ฉบับที่ 12

ทิศทางการพัฒนาของแผนพัฒนาฯ ฉบับที่ 12 เป็นการมุ่งเตรียมความพร้อมและวางรากฐานในการยกระดับประเทศไทยให้เป็นประเทศที่พัฒนาแล้ว มีความมั่นคง มั่งคั่ง ยั่งยืน ด้วยการพัฒนาตามปรัชญาของเศรษฐกิจพอเพียง โดยกำหนดวัตถุประสงค์การพัฒนา ดังนี้

1. เพื่อวางรากฐานให้คนไทยเป็นคนที่สมบูรณ์ มีคุณธรรมจริยธรรม มีระเบียบวินัย ค่านิยมที่ดี มีจิตสาธารณะ และมีความสุข โดยมีสุขภาวะและสุขภาพที่ดี ครอบครัวยุบอุ่น ตลอดจนเป็นคนเก่งที่มีทักษะความรู้ความสามารถและพัฒนาตนเองได้ต่อเนื่องตลอดชีวิต
2. เพื่อให้คนไทยมีความมั่นคงทางเศรษฐกิจและสังคม ได้รับความเป็นธรรมในการเข้าถึงทรัพยากรและบริการทางสังคมที่มีคุณภาพ ผู้ด้อยโอกาสได้รับการพัฒนาศักยภาพ รวมทั้งชุมชนมีความเข้มแข็งพึ่งพาตนเองได้
3. เพื่อให้เศรษฐกิจเข้มแข็ง แข่งขันได้ มีเสถียรภาพ และมีความยั่งยืน สร้างความเข้มแข็งของฐานการผลิตและบริการเดิมและขยายฐานใหม่โดยการใช้นวัตกรรมที่เข้มข้นมากขึ้น สร้างความเข้มแข็งของเศรษฐกิจฐานราก และสร้างความมั่นคงทางพลังงาน อาหาร และน้ำ
4. เพื่อรักษาและฟื้นฟูทรัพยากรธรรมชาติและคุณภาพสิ่งแวดล้อมให้สามารถสนับสนุนการเติบโตที่เป็นมิตรกับสิ่งแวดล้อมและการมีคุณภาพชีวิตที่ดีของประชาชน
5. เพื่อให้การบริหารราชการแผ่นดินมีประสิทธิภาพ โปร่งใส ทันสมัย และมีการทำงานเชิงบูรณาการของภาคีการพัฒนา
6. เพื่อให้มีการกระจายความเจริญไปสู่ภูมิภาคโดยการพัฒนาภาคและเมืองเพื่อรองรับการพัฒนาในระดับฐานการผลิตและบริการเดิมและขยายฐานการผลิตและบริการใหม่
7. เพื่อผลักดันให้ประเทศไทยมีความเชื่อมโยง (Connectivity) กับประเทศต่างๆ ทั้งในระดับอนุภูมิภาค ภูมิภาค และนานาชาติได้อย่างสมบูรณ์และมีประสิทธิภาพ รวมทั้งให้ประเทศไทยมีบทบาทนำและสร้างสรรค์ในด้านการค้า การบริการ และการลงทุนภายใต้กรอบความร่วมมือต่างๆ ทั้งในระดับอนุภูมิภาค ภูมิภาค และโลก

แผนภาพที่ 7 เป้าหมายและวัตถุประสงค์รวมของแผนพัฒนาเศรษฐกิจและสังคม ฉบับที่ 12



เป้าหมายรวมการพัฒนา ของแผนพัฒนาฯ ฉบับที่ 12

ทั้งนี้ เพื่อให้เป็นไปตามวัตถุประสงค์ดังกล่าว ได้กำหนดเป้าหมายรวมการพัฒนาของแผนพัฒนาฯ ฉบับที่ 12 ประกอบด้วย

1. คนไทยมีคุณลักษณะเป็นคนไทยที่สมบูรณ์ มีวินัย มีทัศนคติและพฤติกรรมตามบรรทัดฐานที่ดีของสังคม มีความเป็นพลเมืองตื่นรู้ มีความสามารถในการปรับตัวได้อย่างรู้เท่าทันสถานการณ์ มีความรับผิดชอบและทำประโยชน์ต่อส่วนรวม มีสุขภาพกายและใจที่ดี มีความเจริญงอกงามทางจิตวิญญาณ มีวิถีชีวิตที่พอเพียง และมีความเป็นไทย

2. ความเหลื่อมล้ำทางด้านรายได้และความยากจนลดลง เศรษฐกิจฐานรากมีความเข้มแข็ง ประชาชนทุกคนมีโอกาสในการเข้าถึงทรัพยากร การประกอบอาชีพ และบริการทางสังคมที่มีคุณภาพอย่างทั่วถึงและเป็นธรรม กลุ่มที่มีรายได้ต่ำสุดร้อยละ 40 มีรายได้เพิ่มขึ้นอย่างน้อยร้อยละ 15

3. ระบบเศรษฐกิจมีความเข้มแข็งและแข่งขันได้ โครงสร้างเศรษฐกิจปรับสู่เศรษฐกิจฐานบริการและดิจิทัล มีผู้ประกอบการรุ่นใหม่และเป็นสังคมผู้ประกอบการ ผู้ประกอบการขนาดกลางและขนาดเล็กที่เข้มแข็งสามารถใช้นวัตกรรมและเทคโนโลยีดิจิทัลในการสร้างสรรค์คุณค่าสินค้าและบริการ มีระบบการผลิตและให้บริการจากฐานรายได้เดิมที่มีมูลค่าเพิ่มสูงขึ้น และมีการลงทุนในการผลิตและบริการฐานความรู้ชั้นสูงใหม่ๆ ที่เป็นมิตรกับสิ่งแวดล้อมและชุมชน รวมทั้งกระจายฐานการผลิตและการให้บริการสู่ภูมิภาคเพื่อลดความเหลื่อมล้ำ โดยเศรษฐกิจไทยมีเสถียรภาพและมีอัตราการขยายตัวเฉลี่ยร้อยละ 5 ต่อปี และมีปัจจัยสนับสนุน อาทิ ระบบโลจิสติกส์ พลังงาน และการลงทุนวิจัยและพัฒนาที่เอื้อต่อการขยายตัวของภาคการผลิตและบริการ

4. ทุนทางธรรมชาติและคุณภาพสิ่งแวดล้อมสามารถสนับสนุนการเติบโตที่เป็นมิตรกับสิ่งแวดล้อม มีความมั่นคงทางอาหาร พลังงาน และน้ำ โดยเพิ่มพื้นที่ป่าไม้ให้ได้ร้อยละ 40 ของพื้นที่ประเทศ เพื่อรักษาความสมดุลของระบบนิเวศ ลดการปล่อยก๊าซเรือนกระจกในภาคพลังงานและขนส่งไม่น้อยกว่าร้อยละ 7 ภายในปี 2563 เทียบกับการปล่อยในกรณีปกติ มีปริมาณหรือสัดส่วนของขยะมูลฝอยที่ได้รับการ

จัดการอย่างถูกหลักสุขาภิบาลเพิ่มขึ้น และรักษาคุณภาพน้ำและคุณภาพอากาศในพื้นที่วิกฤตให้อยู่ในเกณฑ์มาตรฐาน

5. มีความมั่นคงในเอกราชและอธิปไตย สังคมปลอดภัย สามัคคี สร้างภาพลักษณ์ดีและเพิ่มความเชื่อมั่นของนานาชาติต่อประเทศไทย ความขัดแย้งทางอุดมการณ์และความคิดในสังคมลดลง ปัญหาอาชญากรรมลดลง ปริมาณความสูญเสียจากภัยโจรสลัดและการลักลอบขนส่งสินค้าและค่านิยมลดลง มีความพร้อมที่ปกป้องประชาชนจากการก่อการร้ายและภัยพิบัติทางธรรมชาติ ประเทศไทยมีส่วนร่วมในการกำหนดบรรทัดฐานระหว่างประเทศ เกิดความเชื่อมโยงการขนส่ง โลจิสติกส์ ห่วงโซ่มูลค่า เป็นหุ้นส่วนการพัฒนาที่สำคัญในอนุภูมิภาค ภูมิภาค และโลก และอัตราการเติบโตของมูลค่าการลงทุนและการส่งออกของไทยในอนุภูมิภาค ภูมิภาค และอาเซียนสูงขึ้น

6. มีระบบบริหารจัดการภาครัฐที่มีประสิทธิภาพ ทันสมัย โปร่งใส ตรวจสอบได้ กระจายอำนาจและมีส่วนร่วมจากประชาชน บทบาทภาครัฐในการให้บริการซึ่งภาคเอกชนดำเนินการแทนได้ดีกว่า ลดลง เพิ่มการใช้ระบบดิจิทัลในการให้บริการ ปัญหาคอร์รัปชันลดลง และการบริหารจัดการขององค์กรปกครองส่วนท้องถิ่นมีอิสระมากขึ้น โดยอันดับประสิทธิภาพภาครัฐที่จัดทำโดยสถาบันการศึกษานานาชาติ และอันดับความยากง่ายในการดำเนินธุรกิจในประเทศดีขึ้น การใช้จ่ายภาครัฐและระบบงบประมาณ มีประสิทธิภาพสูง ฐานภาษีกว้างขึ้น และดัชนีการรับรู้การทุจริตดีขึ้น รวมถึงมีบุคลากรภาครัฐที่มีความรู้ความสามารถและปรับตัวได้ทันกับยุคดิจิทัลเพิ่มขึ้น

ยุทธศาสตร์การพัฒนา ของแผนพัฒนาฯ ฉบับที่ 12

เพื่อให้การพัฒนาประเทศบรรลุวัตถุประสงค์ และมีแนวทางที่สอดคล้องกับวัตถุประสงค์และเป้าหมายรวมที่กำหนดไว้ สำนักงานคณะกรรมการพัฒนาการเศรษฐกิจและสังคมแห่งชาติได้กำหนดประเด็นยุทธศาสตร์ภายใต้แผนพัฒนาเศรษฐกิจและสังคมแห่งชาติ ฉบับที่ 12 ไว้ 10 ยุทธศาสตร์ ดังนี้

1. การเสริมสร้างและพัฒนาศักยภาพทุนมนุษย์ แนวทางการพัฒนาที่สำคัญ ประกอบด้วย

(1) ปรับเปลี่ยนค่านิยมคนไทยให้มีคุณธรรมจริยธรรม มีวินัย จิตสาธารณะ และพฤติกรรมที่พึงประสงค์ อาทิ ส่งเสริมให้มีกิจกรรมการเรียนการสอนทั้งในและนอกห้องเรียนที่สอดแทรกคุณธรรม จริยธรรม ความมีระเบียบวินัย และจิตสาธารณะ (2) พัฒนาศักยภาพคนให้มีทักษะ ความรู้ และความสามารถในการดำรงชีวิตอย่างมีคุณค่า อาทิ ส่งเสริมเด็กปฐมวัยให้มีการพัฒนาทักษะทางสมองและทางสังคมที่เหมาะสม เด็กวัยเรียนและวัยรุ่นมีทักษะการคิดวิเคราะห์อย่างเป็นระบบ (3) ยกระดับคุณภาพการศึกษาและการเรียนรู้ตลอดชีวิต อาทิ ปรับระบบบริหารจัดการสถานศึกษาขนาดเล็กให้มีการจัดทรัพยากรร่วมกันให้มีขนาดและจำนวนที่เหมาะสม ปรับปรุงแหล่งเรียนรู้ในชุมชนให้เป็นแหล่งเรียนรู้เชิงสร้างสรรค์และมีชีวิต (4) ลดปัจจัยเสี่ยงด้านสุขภาพและให้ทุกภาคส่วนคำนึงถึงผลกระทบต่อสุขภาพ อาทิ ส่งเสริมให้มีกิจกรรมทางสุขภาพและโภชนาการที่เหมาะสมกับวัย ปรับปรุงมาตรการทางกฎหมายและภาษีในการควบคุมผลิตภัณฑ์ที่ส่งผลเสียต่อสุขภาพ (5) เพิ่มประสิทธิภาพการบริหารจัดการระบบสุขภาพภาครัฐและปรับระบบการเงินการคลังด้านสุขภาพ อาทิ ปรับระบบบริหารจัดการทรัพยากรร่วมกันระหว่างสถานพยาบาลทุกสังกัดในเขตพื้นที่สุขภาพ (6) พัฒนาระบบการดูแลและสร้างสภาพแวดล้อมที่เหมาะสมกับสังคมสูงวัย อาทิ ผลักดันให้มีกฎหมายการดูแลผู้สูงอายุระยะยาว และ (7) ผลักดันให้สถาบันทางสังคมมีส่วนร่วมพัฒนาประเทศอย่างเข้มแข็ง อาทิ กำหนดมาตรการดูแลครอบครัวที่เปราะบาง และส่งเสริมสถาบันการศึกษาให้เป็นแหล่งบริการความรู้ทางวิชาการที่ทุกคนเข้าถึงได้

2. การสร้างความเป็นธรรมและลดความเหลื่อมล้ำในสังคม แนวทางการพัฒนาที่สำคัญ

ประกอบด้วย (1) การเพิ่มโอกาสให้กับกลุ่มเป้าหมายประชากรร้อยละ 40 ที่มีรายได้ต่ำสุดสามารถเข้าถึงบริการที่มีคุณภาพของรัฐและมีอาชีพ อาทิ ขยายโอกาส การเข้าถึงการศึกษาที่มีคุณภาพให้แก่เด็กและเยาวชน

ที่ด้อยโอกาสทางการศึกษาอย่างต่อเนื่อง โดยให้การดูแลนักเรียนที่ครอบคลุมตั้งแต่การสร้างรายได้ของครัวเรือน สนับสนุนค่าเดินทางไปยังสถานศึกษา ให้ทุนการศึกษา ต่อระดับสูง (2) การกระจายการให้บริการภาครัฐทั้งด้านการศึกษา สาธารณสุข และสวัสดิการที่มีคุณภาพให้ครอบคลุมและทั่วถึง อาทิ บริหารจัดการการให้บริการสาธารณสุขที่มีคุณภาพให้ครอบคลุมทุกพื้นที่ ผ่านการพัฒนาระบบส่งต่อผู้ป่วยทั้งในระดับจังหวัด ภาค และระดับประเทศให้มีประสิทธิภาพมากขึ้น และ (3) เสริมสร้างศักยภาพชุมชน การพัฒนาเศรษฐกิจชุมชนและการสร้างความเข้มแข็งการเงินฐานรากตามหลักปรัชญาของเศรษฐกิจพอเพียง เพื่อให้ชุมชนสามารถพึ่งพาตนเองได้ มีสิทธิในการจัดการทุนที่ดินและทรัพยากรภายในชุมชน อาทิ สนับสนุนการให้ความรู้ในการบริหารจัดการทางการเงินแก่ชุมชนและครัวเรือน การปรับองค์กรการเงินของชุมชนให้ทำหน้าที่เป็นสถาบันการเงินในระดับหมู่บ้าน/ตำบลที่ทำหน้าที่ทั้งการให้กู้ยืมและการออม และจัดตั้งโครงข่ายการเงินฐานรากโดยมีธนาคารออมสินและธนาคารเพื่อการเกษตรและสหกรณ์เป็นแม่ข่าย

3. การสร้างความเข้มแข็งทางเศรษฐกิจและแข่งขันได้อย่างยั่งยืน แนวทางการพัฒนาที่สำคัญ ประกอบด้วย (1) การบริหารจัดการเศรษฐกิจส่วนรวม ทั้งในด้านการคลัง อาทิ เพิ่มประสิทธิภาพการจัดแผนงานโครงการ การจัดสรรงบประมาณ การบริหาร และการตรวจสอบกระบวนการงบประมาณ และด้านการเงิน อาทิ เพิ่มประสิทธิภาพของระบบการเงินและสถาบันการเงินทั้งในตลาดเงินและตลาดทุนให้สามารถสนับสนุนการขยายตัวทางเศรษฐกิจ และ (2) การเสริมสร้างและพัฒนาขีดความสามารถในการแข่งขันของภาคการผลิตและบริการ มุ่งเน้นการสร้างความเชื่อมโยงของห่วงโซ่มูลค่าระหว่างภาคเกษตร อุตสาหกรรม บริการ และการค้าการลงทุน เพื่อยกระดับศักยภาพในการแข่งขันของประเทศ โดยยกระดับการผลิตสินค้าเกษตรและอาหารเข้าสู่ระบบมาตรฐาน ต่อยอดความเข้มแข็งของอุตสาหกรรมที่มีศักยภาพปัจจุบันเพื่อยกระดับไปสู่อุตสาหกรรมที่ใช้เทคโนโลยีขั้นสูง วางอนาคตรากฐานการพัฒนาอุตสาหกรรม เสริมสร้างขีดความสามารถการแข่งขันในเชิงธุรกิจของภาคบริการปรับปรุงแก้ไขกฎหมายและกฎระเบียบเพื่อส่งเสริมการค้าที่เป็นธรรมและอำนวยความสะดวกด้านการค้าการลงทุน

4. การเติบโตที่เป็นมิตรกับสิ่งแวดล้อมเพื่อการพัฒนาที่ยั่งยืน แนวทางการพัฒนาสำคัญ ประกอบด้วย (1) การรักษาฟื้นฟูทรัพยากรธรรมชาติ สร้างสมดุลของการอนุรักษ์และใช้ประโยชน์อย่างยั่งยืน และเป็นธรรม (2) เพิ่มประสิทธิภาพการบริหารจัดการทรัพยากรน้ำให้เกิดความมั่นคง สมดุล และยั่งยืน (3) การแก้ไขปัญหาวิกฤตสิ่งแวดล้อม (4) ส่งเสริมการผลิตและการบริโภคที่เป็นมิตรกับสิ่งแวดล้อม (5) สนับสนุนการลดการปล่อยก๊าซเรือนกระจก และเพิ่มขีดความสามารถในการปรับตัวต่อการเปลี่ยนแปลงสภาพภูมิอากาศ (6) การบริหารจัดการเพื่อลดความเสี่ยงด้านภัยพิบัติ (7) การพัฒนาระบบการบริหารจัดการและกลไกแก้ไขปัญหาความขัดแย้งด้านทรัพยากรธรรมชาติและสิ่งแวดล้อม และ (8) การพัฒนาความร่วมมือด้านสิ่งแวดล้อมระหว่างประเทศ

5. การเสริมสร้างความมั่นคงแห่งชาติเพื่อการพัฒนาประเทศสู่ความมั่นคงและยั่งยืน แนวทางการพัฒนาสำคัญ ประกอบด้วย (1) การรักษาความมั่นคงภายใน เพื่อให้เกิดความสงบในสังคมและธำรงไว้ซึ่งสถาบันหลักของชาติ (2) การพัฒนาเสริมสร้างศักยภาพการป้องกันประเทศ เพื่อเตรียมความพร้อมในการรับมือภัยคุกคามทั้งการทหารและภัยคุกคามอื่นๆ (3) การส่งเสริมความร่วมมือกับต่างประเทศด้านความมั่นคง เพื่อบูรณาการความร่วมมือกับมิตรประเทศเพื่อผลประโยชน์ทางเศรษฐกิจ สังคมและการป้องกันภัยคุกคามข้ามชาติ (4) การรักษาความมั่นคงและผลประโยชน์ของชาติทางทะเลเพื่อคงไว้ซึ่งอำนาจอธิปไตยและสิทธิอธิปไตยในเขตทะเล และ (5) การบริหารจัดการความมั่นคงเพื่อการพัฒนา เพื่อให้เกิดความสอดคล้องกันระหว่างแผนงานที่เกี่ยวข้องกับความมั่นคงการพัฒนาภายใต้การมีส่วนร่วมของภาคประชาชน

6. การบริหารจัดการในภาครัฐ การป้องกันการทุจริตประพฤติมิชอบ และธรรมาภิบาลในสังคมไทย แนวทางการพัฒนาสำคัญ ประกอบด้วย (1) ปรับปรุงโครงสร้างหน่วยงาน บทบาทภารกิจ และคุณภาพบุคลากรภาครัฐ ให้มีความโปร่งใส ทันสมัย คล่องตัว มีขนาดที่เหมาะสม เกิดความคุ้มค่า (2) ปรับปรุงกระบวนการงบประมาณ และสร้างกลไกในการติดตามตรวจสอบการเงินการคลังภาครัฐ เพื่อให้การจัดสรรและการใช้จ่ายมีประสิทธิภาพ (3) เพิ่มประสิทธิภาพและยกระดับการให้บริการสาธารณะให้ได้มาตรฐานสากล เพื่อให้ประชาชนและภาคธุรกิจได้รับบริการที่มีคุณภาพ ได้มาตรฐาน และอำนวยความสะดวก ตรงตามความต้องการ (4) เพิ่มประสิทธิภาพการบริหารจัดการให้แก่องค์กรปกครองส่วนท้องถิ่น เพื่อให้ประชาชนได้รับการบริการอย่างมีประสิทธิภาพและทั่วถึง (5) ป้องกันและปราบปรามการทุจริตและประพฤติมิชอบ เพื่อให้สังคมไทยมีวินัย โปร่งใส และยุติธรรม และ (6) ปฏิรูปกฎหมายและกระบวนการยุติธรรมให้มีความทันสมัย เป็นธรรม และสอดคล้องกับข้อบังคับสากลหรือข้อตกลงระหว่างประเทศ

7. การพัฒนาโครงสร้างพื้นฐานและระบบโลจิสติกส์ แนวทางการพัฒนาสำคัญ ประกอบด้วย (1) การพัฒนาโครงสร้างพื้นฐานด้านขนส่ง อาทิ พัฒนาระบบรถไฟให้เป็นโครงข่ายหลักในการเดินทางและขนส่งของประเทศ พัฒนาโครงข่ายถนน พัฒนาระบบขนส่งทางอากาศ และพัฒนาระบบขนส่งทางน้ำ (2) การสนับสนุนการพัฒนาระบบขนส่ง อาทิ การพัฒนาอุตสาหกรรมต่อเนื่องที่เกิดจากการลงทุนด้านโครงสร้างพื้นฐาน และพัฒนาการบริหารจัดการในสาขาขนส่ง (3) พัฒนาระบบโลจิสติกส์ อาทิ พัฒนาและยกระดับมาตรฐานระบบการบริหารจัดการโลจิสติกส์และโซ่อุปทานให้ได้มาตรฐานสากล และพัฒนาและยกระดับมาตรฐานการอำนวยความสะดวกทางการค้า (4) พัฒนาด้านพลังงาน อาทิ จัดหาพลังงานให้เพียงพอ และสร้างความมั่นคงในการผลิตพลังงาน เพิ่มศักยภาพการบริหารจัดการ การผลิต และการใช้พลังงานทดแทน และพลังงานสะอาด (5) พัฒนาเศรษฐกิจดิจิทัล อาทิ พัฒนาและปรับปรุงโครงสร้างพื้นฐานโทรคมนาคมของประเทศให้ทั่วถึงและมีประสิทธิภาพ และส่งเสริมการใช้เทคโนโลยีดิจิทัลในการสร้างมูลค่าเพิ่มทางธุรกิจ และ (6) พัฒนาระบบน้ำประปา อาทิ พัฒนาระบบน้ำประปาให้ครอบคลุมและทั่วถึง และการบริหารจัดการการใช้น้ำอย่างมีประสิทธิภาพและการสร้างนวัตกรรม

8. การพัฒนาวิทยาศาสตร์ เทคโนโลยี วิจัย และนวัตกรรม แนวทางการพัฒนาสำคัญ ประกอบด้วย (1) เร่งส่งเสริมการลงทุนวิจัยและพัฒนาและผลักดันสู่การใช้ประโยชน์ในเชิงพาณิชย์และเชิงสังคม อาทิ ลงทุนวิจัยและพัฒนาในกลุ่มเทคโนโลยีที่ประเทศไทยมีศักยภาพพัฒนาได้เอง และกลุ่มเทคโนโลยีที่นำสู่การพัฒนาแบบก้าวกระโดด ลงทุนวิจัยและพัฒนาเทคโนโลยีและนวัตกรรมทางสังคมเพื่อลดความเหลื่อมล้ำและยกระดับคุณภาพชีวิตของประชาชน (2) พัฒนาผู้ประกอบการให้เป็นผู้ประกอบการทางเทคโนโลยี อาทิ ส่งเสริม ผู้ประกอบการให้มีบทบาทหลักด้านนวัตกรรม เทคโนโลยี และร่วมกำหนดทิศทางการพัฒนานวัตกรรม ส่งเสริมการสร้างสรรค่นวัตกรรมด้านการออกแบบและการจัดการธุรกิจที่ผสมผสานการใช้เทคโนโลยีให้แพร่หลายในกลุ่มผู้ประกอบการธุรกิจของไทย และ (3) พัฒนาสภาวะแวดล้อมของการพัฒนาวิทยาศาสตร์ เทคโนโลยี วิจัย และนวัตกรรม ด้านบุคลากรวิจัย อาทิ การเร่งการผลิตบุคลากรสายวิทยาศาสตร์และเทคโนโลยีที่มีคุณภาพและสอดคล้องกับความต้องการโดยเฉพาะในสาขา STEM และพัฒนาศักยภาพนักวิจัยให้มีความรู้และความเข้าใจในเทคโนโลยี

9. การพัฒนาภาค เมือง และพื้นที่เศรษฐกิจ แนวทางการพัฒนาสำคัญ ประกอบด้วย (1) การพัฒนาภาคเพื่อสร้างโอกาสทางเศรษฐกิจให้กระจายตัวอย่างทั่วถึง พัฒนาภาคเหนือให้เป็นฐานเศรษฐกิจสร้างสรรค์มูลค่าสูง พัฒนาภาคตะวันออกเฉียงเหนือให้หลุดพ้นจากความยากจนสู่เป้าหมายการพึ่งตนเอง พัฒนาภาคกลางเป็นฐานเศรษฐกิจชั้นนำ พัฒนาภาคใต้เป็นฐานการสร้างรายได้ที่หลากหลาย (2) การพัฒนาเมือง อาทิ พัฒนาสภาพแวดล้อมเมืองศูนย์กลางของจังหวัดให้เป็นเมืองน่าอยู่ ส่งเสริมการจัดการสิ่งแวดล้อม

เมืองอย่างมีบูรณาการภายใต้การมีส่วนร่วมของส่วนกลาง ส่วนท้องถิ่น ภาคประชาสังคม และภาคเอกชน พัฒนาระบบขนส่งสาธารณะในเขตเมืองและ (3) การพัฒนาพื้นที่เศรษฐกิจ อาทิ พัฒนาพื้นที่พื้นที่บริเวณชายฝั่งทะเลตะวันออกให้เป็นฐานการผลิตอุตสาหกรรมหลักของประเทศที่ขยายตัวอย่างมีสมดุล มีประสิทธิภาพ สอดคล้องกับศักยภาพของพื้นที่ พัฒนาพื้นที่เศรษฐกิจใหม่บริเวณชายแดนเป็นประตูเศรษฐกิจเชื่อมโยงกับประเทศเพื่อนบ้านให้เจริญเติบโตอย่างยั่งยืนและเกิดผลที่เป็นรูปธรรม

10. ความร่วมมือระหว่างประเทศเพื่อการพัฒนา แนวทางการพัฒนาสำคัญ ประกอบด้วย

(1) ขยายความร่วมมือทางการค้าและการลงทุนกับมิตรประเทศ และแสวงหาตลาดใหม่สำหรับสินค้าและบริการของไทย (2) พัฒนาคือความเชื่อมโยงด้านการคมนาคมขนส่ง โลจิสติกส์ และโทรคมนาคมในกรอบความร่วมมืออนุภูมิภาคภายใต้แผนงาน GMS, ACMECS, IMT-GT, BIMSTEC และ JDS และภูมิภาคอาเซียนเพื่ออำนวยความสะดวกและลดต้นทุนด้านโลจิสติกส์ (3) พัฒนาและส่งเสริมให้ไทยเป็นฐานของการประกอบธุรกิจ การบริการ และการลงทุนที่โดดเด่นในภูมิภาค (4) ส่งเสริมการลงทุนไทยในต่างประเทศของผู้ประกอบการไทย (5) เปิดประตูการค้าและพัฒนาคือความร่วมมือกับประเทศเพื่อนบ้านในลักษณะหุ้นส่วนทางยุทธศาสตร์ทั้งในระดับอนุภูมิภาคและภูมิภาคที่มีความเสมอภาคกัน (6) สร้างความเป็นหุ้นส่วนการพัฒนา กับประเทศในอนุภูมิภาค ภูมิภาค และนานาชาติ (7) เข้าร่วมเป็นภาคีความร่วมมือระหว่างประเทศโดยมีบทบาทที่สร้างสรรค์ (8) ส่งเสริมความร่วมมือกับภูมิภาคและนานาชาติในการสร้างความมั่นคงในทุกด้านที่เกี่ยวกับเรื่องความอยู่ดีมีสุขของประชาชน (9) บูรณาการภารกิจด้านความร่วมมือระหว่างประเทศและด้านการต่างประเทศ และ (10) ส่งเสริมให้เกิดการปรับตัวภายในประเทศที่สำคัญ

ดังนั้น สามารถสรุปความสอดคล้องเชื่อมโยงระหว่างประเด็นยุทธศาสตร์การพัฒนาและตัวชี้วัดของจังหวัดอ่างทอง กับประเด็นยุทธศาสตร์และตัวชี้วัดตามแผนพัฒนาฯ ฉบับที่ 12 แสดงได้ดังตารางต่อไปนี้

ตารางที่ 29 ความสอดคล้องระหว่างประเด็นยุทธศาสตร์ของแผนพัฒนาจังหวัดอ่างทอง (พ.ศ.2561-2564) และประเด็นยุทธศาสตร์ตามแผนพัฒนาเศรษฐกิจและสังคมแห่งชาติ ฉบับที่ 12

ประเด็นยุทธศาสตร์แผนฯ 12	ประเด็นยุทธศาสตร์การพัฒนาจังหวัดอ่างทอง
1. การเสริมสร้างและพัฒนาศักยภาพทุนมนุษย์	1. พัฒนาเมืองน่าอยู่ สู้สังคมมั่นคง และเป็นสุข
2. การสร้างความเป็นธรรมและลดความเหลื่อมล้ำในสังคม	2. พัฒนาผลิตภัณฑ์สู่ระดับมาตรฐานสากล
3. การสร้างความเข้มแข็งทางเศรษฐกิจและแข่งขันได้อย่างยั่งยืน	3. ส่งเสริมการท่องเที่ยวเชิงวัฒนธรรม
4. การเติบโตที่เป็นมิตรกับสิ่งแวดล้อมเพื่อการพัฒนาอย่างยั่งยืน	
5. การเสริมสร้างความมั่นคงแห่งชาติเพื่อการพัฒนาประเทศสู่ความมั่งคั่งและยั่งยืน	
6. การบริหารจัดการในภาครัฐ การป้องกันการทุจริต ประพฤติชอบและธรรมาภิบาลในสังคมไทย	
7. การพัฒนาโครงสร้างพื้นฐานและระบบโลจิสติกส์	
8. การพัฒนาวิทยาศาสตร์ เทคโนโลยี วิจัย และนวัตกรรม	
9. การพัฒนาภาค เมือง และพื้นที่เศรษฐกิจ	
10. ความร่วมมือระหว่างประเทศเพื่อการพัฒนา	

ตารางที่ 30 ความสอดคล้องระหว่างตัวชี้วัดตามแผนพัฒนาจังหวัดอ่างทอง (พ.ศ.2561-2564) และตัวชี้วัดตามแผนพัฒนาเศรษฐกิจและสังคมแห่งชาติ ฉบับที่ 12

ตัวชี้วัดแผนพัฒนาฯ ฉบับที่ 12	ตัวชี้วัดของจังหวัดอ่างทอง
ยุทธศาสตร์ที่ 2 การสร้างความเป็นธรรมและลดความเหลื่อมล้ำในสังคม <ul style="list-style-type: none"> - ร้อยละของประชากรที่เข้าถึงบริการสุขภาพ (ไม่ต่ำกว่าร้อยละ 64.5) - รายได้เฉลี่ยต่อหัวของกลุ่มประชากร ร้อยละ 40 ที่มีรายได้ต่ำสุดเพิ่มขึ้นไม่ต่ำกว่า ร้อยละ 15 ต่อปี 	ยุทธศาสตร์ที่ 1 พัฒนาเมืองน่าอยู่ สู้สังคมมั่นคงและมีความสุข <ul style="list-style-type: none"> - ร้อยละของประชากรที่เจ็บป่วย (ผู้ป่วยใน) ลดลง - รายได้เฉลี่ยของครัวเรือนต่อเดือนเพิ่มขึ้น
ยุทธศาสตร์ที่ 1 การเสริมสร้างและพัฒนาศักยภาพทุนมนุษย์ <ul style="list-style-type: none"> - ผู้สูงอายุมีโอกาสมีงานทำ จำนวน 7,880 คน - การมีงานทำของผู้สูงอายุ (อายุ 60 – 69 ปี) - ร้อยละ 80 ของการพัฒนาทักษะกายใจของผู้สูงอายุ 	ยุทธศาสตร์ที่ 1 พัฒนาเมืองน่าอยู่ สู้สังคมมั่นคงและมีความสุข <ul style="list-style-type: none"> - การมีงานทำของผู้สูงอายุ (อายุ 60 – 69 ปี) เพิ่มขึ้น
ยุทธศาสตร์ที่ 3 การสร้างความเข้มแข็งทางเศรษฐกิจและแข่งขันได้อย่างยั่งยืน <ul style="list-style-type: none"> - การลงทุนจากความร่วมมือภาครัฐและภาคเอกชนในการพัฒนาโครงการโครงสร้างพื้นฐาน เฉลี่ยปีละ 47,000 ล้านบาท - รายได้ต่อหัวไม่ต่ำกว่า 8,200 ดอลลาร์ สรอ. ณ สิ้นแผนพัฒนาฯ ฉบับที่ 12 (ปี 2564) และรายได้สุทธิของรัฐบาลต่อมูลค่าผลิตภัณฑ์มวลรวมในประเทศ ไม่ต่ำกว่าร้อยละ 19.0 	ยุทธศาสตร์ที่ 1 พัฒนาเมืองน่าอยู่ สู้สังคมมั่นคงและมีความสุข <ul style="list-style-type: none"> - ร้อยละของหมู่บ้านที่ถนนสายหลักใช้การได้ตลอดปี - รายได้ต่อหัวของประชากรไม่ต่ำกว่า ณ ปี 2564 เมื่อสิ้นแผนพัฒนาจังหวัดอ่างทอง
ยุทธศาสตร์ที่ 4 การเติบโตที่เป็นมิตรกับสิ่งแวดล้อมเพื่อการพัฒนาอย่างยั่งยืน <ul style="list-style-type: none"> - คุณภาพน้ำของแม่น้ำสายหลักที่อยู่ในเกณฑ์ดีเพิ่มขึ้น 	ยุทธศาสตร์ที่ 1 พัฒนาเมืองน่าอยู่ สู้สังคมมั่นคงและมีความสุข <ul style="list-style-type: none"> - คุณภาพน้ำของแม่น้ำสายหลักที่อยู่ในเกณฑ์ดีเพิ่มขึ้น
ยุทธศาสตร์ที่ 7 การพัฒนาโครงสร้างพื้นฐานและระบบโลจิสติกส์ <ul style="list-style-type: none"> - มีการบรรจุสาระสำคัญแผนบูรณาการการใช้พลังงานระยะยาวในหลักสูตรระดับมัธยมศึกษา 	ยุทธศาสตร์ที่ 1 พัฒนาเมืองน่าอยู่ สู้สังคมมั่นคงและมีความสุข <ul style="list-style-type: none"> - ร้อยละที่ลดลงของการใช้พลังงานสิ้นเปลือง (ภาคครัวเรือน)
ยุทธศาสตร์ที่ 5 การเสริมสร้างความมั่นคงแห่งชาติเพื่อการพัฒนาสู่ความมั่นคงและยั่งยืน <ul style="list-style-type: none"> - จำนวนคดีที่เกี่ยวข้องกับยาเสพติดลดลง 	ยุทธศาสตร์ที่ 1 พัฒนาเมืองน่าอยู่ สู้สังคมมั่นคงและมีความสุข <ul style="list-style-type: none"> - ผลผลิตสินค้าเกษตรที่สำคัญต่อไร่ (เพิ่มขึ้น) - จำนวนคดีที่เกี่ยวข้องกับยาเสพติดลดลง

ตารางที่ 30 ความสอดคล้องระหว่างตัวชี้วัดตามแผนพัฒนาจังหวัดอ่างทอง (พ.ศ.2561-2564) และตัวชี้วัดตามแผนพัฒนาเศรษฐกิจและสังคมแห่งชาติ ฉบับที่ 12 (ต่อ)

ตัวชี้วัดแผนพัฒนาฯ ฉบับที่ 12	ตัวชี้วัดของจังหวัดอ่างทอง
<p>ยุทธศาสตร์ที่ 3 การสร้างความเข้มแข็งทางเศรษฐกิจและแข่งขันได้อย่างยั่งยืน</p> <ul style="list-style-type: none"> - พื้นที่การทำเกษตรกรรมยั่งยืนเพิ่มขึ้นเป็น 5,000,000 ไร่ ในปี 2564 - อัตราการขยายตัวภาคเกษตร อุตสาหกรรมและบริการ (นอกเหนือจากบริการภาครัฐ) ขยายตัวเฉลี่ยไม่ต่ำกว่าร้อยละ 3 ร้อยละ 4 ร้อยละ 5 และร้อยละ 6 ต่อปี ตามลำดับ 	<p>ยุทธศาสตร์ที่ 2 พัฒนาเมืองน่าอยู่ สู้สังคมมั่นคงและเป็นสุข</p> <ul style="list-style-type: none"> - สัดส่วนแปลง/ฟาร์ม ที่ได้รับมาตรฐานฟาร์ม GAP (เพิ่มขึ้น ต่อจำนวนพื้นที่แปลง/ฟาร์ม ทั้งหมด - สัดส่วนมูลค่าสินค้าเกษตรต่อผลิตภัณฑ์มวลรวมจังหวัดเพิ่มขึ้น - สัดส่วนมูลค่าสินค้าอุตสาหกรรมต่อผลิตภัณฑ์มวลรวมจังหวัดเพิ่มขึ้น
<p>ยุทธศาสตร์ที่ 3 การสร้างความเข้มแข็งทางเศรษฐกิจและแข่งขันได้อย่างยั่งยืน</p> <ul style="list-style-type: none"> - อัตราการขยายตัวภาคการเกษตร อุตสาหกรรมและบริการ (นอกเหนือจากบริการภาครัฐ) ขยายตัวเฉลี่ยไม่ต่ำกว่าร้อยละ 3 ร้อยละ 4 ร้อยละ 5 และร้อยละ 6 ต่อปี ตามลำดับ - การมีงานทำของผู้สูงอายุ (อายุ 60 – 69 ปี) - ร้อยละ 80 ของการพัฒนาทักษะกายใจของผู้สูงอายุ 	<p>ยุทธศาสตร์ที่ 2 พัฒนาเมืองน่าอยู่ สู้สังคมมั่นคงและเป็นสุข</p> <ul style="list-style-type: none"> - ร้อยละที่เพิ่มขึ้นของมูลค่าการจำหน่ายผลิตภัณฑ์ชุมชน - อัตราการขยายตัวภาคบริการขยายตัวเฉลี่ย ไม่ต่ำกว่าร้อยละ 6
<p>ยุทธศาสตร์ที่ 9 การพัฒนาภาค เมือง และพื้นที่เศรษฐกิจ</p> <ul style="list-style-type: none"> - อัตราการขยายตัวของรายได้จากการท่องเที่ยว 	<p>ยุทธศาสตร์ที่ 3 ส่งเสริมการท่องเที่ยวเชิงวัฒนธรรม</p> <ul style="list-style-type: none"> - อัตราการขยายตัวของรายได้จากการท่องเที่ยว
<p>ยุทธศาสตร์ที่ 3 การสร้างความเข้มแข็งทางเศรษฐกิจและแข่งขันได้อย่างยั่งยืน</p> <ul style="list-style-type: none"> - รายได้จากการท่องเที่ยวเพิ่มขึ้นไม่น้อยกว่า ร้อยละ 8.5 	<p>ยุทธศาสตร์ที่ 3 ส่งเสริมการท่องเที่ยวเชิงวัฒนธรรม</p> <ul style="list-style-type: none"> - อัตราการขยายตัวของรายได้จากการท่องเที่ยว

บทที่ 3

ผังรายการข้อมูลสถิติ

ในบทนี้ประกอบด้วยผังรายการสถิติ 2 ส่วน โดยส่วนแรกเป็นผังรายการข้อมูลพื้นฐานของจังหวัดด้านเศรษฐกิจ สังคม และทรัพยากรธรรมชาติและสิ่งแวดล้อมของจังหวัด ส่วนที่สอง เป็นผังรายการสถิติตัวชี้วัด ตามประเด็นยุทธศาสตร์ในแผนพัฒนาจังหวัด

3.1 ข้อมูลพื้นฐาน

3.1.1 ด้านเศรษฐกิจ

(1) ผังรายการข้อมูลสถิติด้านเศรษฐกิจ

ลำดับ	สาขา	รายการข้อมูลพื้นฐาน	มี/ไม่มี ฐานข้อมูล	วิธีการ เก็บ รวบรวม ข้อมูล	หน่วยวัด	ความถี่ ของ ข้อมูล	ระดับการ นำเสนอ	หน่วยงานผู้รับผิดชอบ
1	บัญชีประชาชาติ	ผลิตภัณฑ์มวลรวมจังหวัด ณ ราคาประจำปี	มี	รายงาน/ ทะเบียน	ล้านบาท	รายปี	จังหวัด	สำนักงานคณะกรรมการพัฒนาการเศรษฐกิจและสังคมแห่งชาติ
2	บัญชีประชาชาติ	ผลิตภัณฑ์มวลรวมจังหวัดต่อคนต่อปี	มี	รายงาน/ ทะเบียน	บาท/คน	รายปี	จังหวัด	สำนักงานคณะกรรมการพัฒนาการเศรษฐกิจและสังคมแห่งชาติ
3	บัญชีประชาชาติ	ผลิตภัณฑ์มวลรวมสาขาเกษตร	มี	รายงาน/ ทะเบียน	ล้านบาท	รายปี	จังหวัด	สำนักงานคณะกรรมการพัฒนาการเศรษฐกิจและสังคมแห่งชาติ
4	บัญชีประชาชาติ	ผลิตภัณฑ์มวลรวมสาขาอุตสาหกรรม	มี	รายงาน/ ทะเบียน	ล้านบาท	รายปี	จังหวัด	สำนักงานคณะกรรมการพัฒนาการเศรษฐกิจและสังคมแห่งชาติ
5	บัญชีประชาชาติ	ผลิตภัณฑ์มวลรวมสาขาขนส่ง สถานที่เก็บสินค้าและการคมนาคม	มี	รายงาน/ ทะเบียน	ล้านบาท	รายปี	จังหวัด	สำนักงานคณะกรรมการพัฒนาการเศรษฐกิจและสังคมแห่งชาติ
6	เกษตรและประมง	เนื้อที่การใช้ประโยชน์ทางการเกษตร	มี	รายงาน/ ทะเบียน	ไร่	รายปี	จังหวัด	สำนักงานเศรษฐกิจการเกษตร
7	เกษตรและประมง	เนื้อที่นา	มี	รายงาน/ ทะเบียน	ไร่	รายปี	จังหวัด	สำนักงานเศรษฐกิจการเกษตร

ลำดับ	สาขา	รายการข้อมูลพื้นฐาน	มี/ไม่มี ฐานข้อมูล	วิธีการ เก็บ รวบรวม ข้อมูล	หน่วยวัด	ความถี่ ของ ข้อมูล	ระดับการ นำเสนอ	หน่วยงานผู้รับผิดชอบ
8	เกษตรและประมง	เนื้อที่เพาะปลูกพืชไร่	มี	รายงาน/ ทะเบียน	ไร่	รายปี	จังหวัด	สำนักงานเศรษฐกิจการเกษตร
9	เกษตรและประมง	เนื้อที่เพาะปลูกไม้ผล และไม้ยืนต้น	มี	รายงาน/ ทะเบียน	ไร่	รายปี	จังหวัด	สำนักงานเศรษฐกิจการเกษตร
10	เกษตรและประมง	เนื้อที่เพาะปลูกสวนผัก ไม้ดอก ไม้ประดับ	มี	รายงาน/ ทะเบียน	ไร่	รายปี	จังหวัด	สำนักงานเศรษฐกิจการเกษตร
11	เกษตรและประมง	ผลผลิตข้าวนาปี	มี	คำนวณ	ตัน	รายปี	จังหวัด อำเภอ	สำนักงานเกษตรจังหวัด
12	เกษตรและประมง	ผลผลิตข้าวนาปรัง	มี	คำนวณ	กก.	รายปี	จังหวัด อำเภอ	สำนักงานเกษตรจังหวัด
13	เกษตรและประมง	ผลผลิตข้าวนาปีเฉลี่ยต่อไร่	มี	คำนวณ	กก./ไร่	รายปี	จังหวัด อำเภอ	สำนักงานเกษตรจังหวัด
14	เกษตรและประมง	ผลผลิตข้าวนาปรังเฉลี่ยต่อไร่	มี	คำนวณ	กก./ไร่	รายปี	จังหวัด อำเภอ	สำนักงานเกษตรจังหวัด
15	เกษตรและประมง	จำนวนครัวเรือน เพาะเลี้ยงสัตว์น้ำจืด	มี	รายงาน/ ทะเบียน	ครัวเรือน	รายปี	จังหวัด	สำนักงานประมงจังหวัด
16	เกษตรและประมง	เนื้อที่ที่มีการเพาะเลี้ยงสัตว์น้ำจืด	มี	รายงาน/ ทะเบียน	ไร่	รายปี	จังหวัด	สำนักงานประมงจังหวัดอ่างทอง
17	เกษตรและประมง	ปริมาณการจับสัตว์น้ำจืด	มี	รายงาน/ ทะเบียน	กก.	รายปี	จังหวัด	สำนักงานประมงจังหวัด..

ลำดับ	สาขา	รายการข้อมูลพื้นฐาน	มี/ไม่มี ฐานข้อมูล	วิธีการ เก็บ รวบรวม ข้อมูล	หน่วยวัด	ความถี่ ของ ข้อมูล	ระดับการ นำเสนอ	หน่วยงานผู้รับผิดชอบ
18	เกษตรและประมง	มูลค่าการจับสัตว์น้ำจืด	มี	รายงาน/ ทะเบียน	บาท	รายปี	จังหวัด	สำนักงานประมงจังหวัด..
19	เกษตรและประมง	เงินกู้ของเกษตรกรรูกค้าธนาคารเพื่อการเกษตร และสหกรณ์การเกษตร	มี	รายงาน/ ทะเบียน	บาท	รายปี	จังหวัด	ธนาคารเพื่อการเกษตรและสหกรณ์ การเกษตรจังหวัด
20	อุตสาหกรรม	จำนวนสถานประกอบการอุตสาหกรรม	มี	รายงาน/ ทะเบียน	แห่ง	รายปี	จังหวัด	สำนักงานอุตสาหกรรมจังหวัด
21	อุตสาหกรรม	จำนวนเงินทุน	มี	รายงาน/ ทะเบียน	บาท	รายปี	จังหวัด	สำนักงานอุตสาหกรรมจังหวัด
22	อุตสาหกรรม	จำนวนคนงานสถานประกอบการอุตสาหกรรม	มี	รายงาน/ ทะเบียน	คน	รายปี	จังหวัด	สำนักงานอุตสาหกรรมจังหวัด
23	พลังงาน	จำนวนผู้ใช้ไฟฟ้า	มี	รายงาน/ ทะเบียน	ราย	รายปี	จังหวัด อำเภอ	การไฟฟ้าส่วนภูมิภาคจังหวัด
24	พลังงาน	จำนวนการจำหน่ายกระแสไฟฟ้า	มี	รายงาน/ ทะเบียน	ล้าน กิโลวัตต์/ ชั่วโมง	รายปี	จังหวัด อำเภอ	การไฟฟ้าส่วนภูมิภาคจังหวัด
25	ขนส่งและ โลจิสติกส์	จำนวนอุบัติเหตุการจราจรทางบก	มี	รายงาน/ ทะเบียน	ครั้ง	รายปี	จังหวัด	ตำรวจภูธรจังหวัด
26	ขนส่งและ โลจิสติกส์	จำนวนคนตายจากอุบัติเหตุการจราจรทางบก	มี	รายงาน/ ทะเบียน	ราย	รายปี	จังหวัด	ตำรวจภูธรจังหวัด
27	ขนส่งและ โลจิสติกส์	จำนวนคนเจ็บอุบัติเหตุการจราจรทางบก	มี	รายงาน/ ทะเบียน	ราย	รายปี	จังหวัด	ตำรวจภูธรจังหวัด
28	ขนส่งและ โลจิสติกส์	มูลค่าทรัพย์สินที่เสียหายอุบัติเหตุการจราจรทาง บก	มี	รายงาน/ ทะเบียน	บาท	รายปี	จังหวัด	ตำรวจภูธรจังหวัด

ลำดับ	สาขา	รายการข้อมูลพื้นฐาน	มี/ไม่มี ฐานข้อมูล	วิธีการ เก็บ รวบรวม ข้อมูล	หน่วยวัด	ความถี่ ของ ข้อมูล	ระดับการ นำเสนอ	หน่วยงานผู้รับผิดชอบ
29	การค้าและราคา	ดัชนีราคาผู้บริโภคทั่วไป	มี	รายงาน/ ทะเบียน	-	รายปี	จังหวัด	สำนักดัชนีเศรษฐกิจการค้า กระทรวงพาณิชย์
30	การค้าและราคา	อัตราเงินเฟ้อ	มี	รายงาน/ ทะเบียน	-	รายปี	จังหวัด	สำนักดัชนีเศรษฐกิจการค้า กระทรวงพาณิชย์
31	เทคโนโลยีสารสนเทศและการสื่อสาร	จำนวนเลขหมายโทรศัพท์ที่มี	มี	รายงาน/ ทะเบียน	หมายเลข	รายปี	จังหวัด	บริษัท ทีโอที จำกัด (มหาชน)
32	เทคโนโลยีสารสนเทศและการสื่อสาร	จำนวนเลขหมายโทรศัพท์ที่มีผู้เช่า	มี	รายงาน/ ทะเบียน	หมายเลข	รายปี	จังหวัด	บริษัท ทีโอที จำกัด (มหาชน)
33	เทคโนโลยีสารสนเทศและการสื่อสาร	จำนวนประชากรอายุ 6 ปีขึ้นไป ที่ใช้อินเทอร์เน็ต	มี	รายงาน/ ทะเบียน	คน	รายปี	จังหวัด	สำนักงานสถิติแห่งชาติ
34	เทคโนโลยีสารสนเทศและการสื่อสาร	ครัวเรือนที่มีอุปกรณ์/เทคโนโลยีสารสนเทศและการสื่อสาร	มี	รายงาน/ ทะเบียน	ครัวเรือน	รายปี	จังหวัด	สำนักงานสถิติแห่งชาติ
35	การท่องเที่ยวและกีฬา	จำนวนนักท่องเที่ยว	มี	รายงาน/ ทะเบียน	คน	รายปี	จังหวัด	กรมการท่องเที่ยว
36	การท่องเที่ยวและกีฬา	ระยะเวลาพำนักรักของนักท่องเที่ยว	มี	รายงาน/ ทะเบียน	วัน	รายปี	จังหวัด	กรมการท่องเที่ยว
37	การท่องเที่ยวและกีฬา	ค่าใช้จ่ายเฉลี่ยของนักท่องเที่ยว	มี	รายงาน/ ทะเบียน	บาท/คน/ วัน	รายปี	จังหวัด	กรมการท่องเที่ยว

ลำดับ	สาขา	รายการข้อมูลพื้นฐาน	มี/ไม่มี ฐานข้อมูล	วิธีการ เก็บ รวบรวม ข้อมูล	หน่วยวัด	ความถี่ ของ ข้อมูล	ระดับการ นำเสนอ	หน่วยงานผู้รับผิดชอบ
38	การท่องเที่ยวและกีฬา	รายได้จากการท่องเที่ยว	มี	รายงาน/ ทะเบียน	ล้านบาท	รายปี	จังหวัด	กรมการท่องเที่ยว
39	การเงิน การธนาคาร และการ ประกันภัย	ปริมาณเงินฝากของสถาบันการเงิน	มี	รายงาน/ ทะเบียน	บาท	รายปี	จังหวัด	ธนาคารแห่งประเทศไทย
40	การเงิน การธนาคาร และการ ประกันภัย	ปริมาณสินเชื่อของสถาบันการเงิน	มี	รายงาน/ ทะเบียน	บาท	รายปี	จังหวัด	ธนาคารแห่งประเทศไทย
41	การเงิน การธนาคาร และการ ประกันภัย	จำนวนสหกรณ์ภาคการเกษตร	มี	รายงาน/ ทะเบียน	แห่ง	รายปี	จังหวัด อำเภอ	สำนักงานสหกรณ์จังหวัด
42	การเงิน การธนาคาร และการ ประกันภัย	จำนวนสหกรณ์นอกภาคการเกษตร	มี	รายงาน/ ทะเบียน	แห่ง	รายปี	จังหวัด อำเภอ	สำนักงานสหกรณ์จังหวัด
43	การคลัง	รายรับขององค์กรปกครองส่วนท้องถิ่น	มี	รายงาน/ ทะเบียน	บาท	รายปี	จังหวัด อำเภอ	สำนักงานส่งเสริมการปกครองส่วน ท้องถิ่นจังหวัด
44	การคลัง	รายจ่ายขององค์กรปกครองส่วนท้องถิ่น	มี	รายงาน/ ทะเบียน	บาท	รายปี	จังหวัด อำเภอ	สำนักงานส่งเสริมการปกครองส่วน ท้องถิ่นจังหวัด
45	การคลัง	รายได้จากการจัดเก็บภาษีของกรมสรรพากร	มี	รายงาน/ ทะเบียน	ล้านบาท	รายปี	จังหวัด อำเภอ	สำนักงานสรรพากรพื้นที่อ่างทอง
46	การคลัง	รายได้จากการจัดเก็บเงินภาษีของกรม สรรพสามิต	มี	รายงาน/ ทะเบียน	บาท	รายปี	จังหวัด อำเภอ	สำนักงานสรรพสามิตพื้นที่ อ่างทอง

ลำดับ	สาขา	รายการข้อมูลพื้นฐาน	มี/ไม่มี ฐานข้อมูล	วิธีการ เก็บ รวบรวม ข้อมูล	หน่วยวัด	ความถี่ ของ ข้อมูล	ระดับการ นำเสนอ	หน่วยงานผู้รับผิดชอบ
47	ด้านเศรษฐกิจอื่นๆ	จำนวนทะเบียนนิติบุคคลใหม่	มี	รายงาน/ ทะเบียน	ราย	รายปี	จังหวัด อำเภอ	สำนักงานพัฒนาธุรกิจการค้าจังหวัด
48	ด้านเศรษฐกิจอื่นๆ	ทุนจดทะเบียน	มี	รายงาน/ ทะเบียน	บาท	รายปี	จังหวัด อำเภอ	สำนักงานพัฒนาธุรกิจการค้าจังหวัด

(2) ข้อมูลสถิติด้านเศรษฐกิจ

ลำดับ	รายการข้อมูลพื้นฐาน	2555	2556	2557	2558	2559	2560
1	ผลิตภัณฑ์มวลรวมจังหวัด ณ ราคาประจำปี	27,552	25,517	24,406	22,566	-	-
2	ผลิตภัณฑ์มวลรวมจังหวัดต่อคนต่อปี	107,492	99,245	94,626	87,290	-	-
3	ผลิตภัณฑ์มวลรวมสาขาเกษตร	6,583	6,439	5,200	3,529	-	-
4	ผลิตภัณฑ์มวลรวมสาขาอุตสาหกรรม	5,182	4,802	4,764	4,521	-	-
5	ผลิตภัณฑ์มวลรวมสาขาขนส่ง สถานที่เก็บสินค้าและการคมนาคม	1,211	1,230	1,223	1,254	-	-
6	เนื้อที่การใช้ประโยชน์ทางการเกษตร	424,572	481,255	470,364	458,568	457,857	-
7	เนื้อที่นา	343,837	389,742	380,922	371,370	368,915	-
8	เนื้อที่เพาะปลูกพืชไร่	10,268	11,639	11,375	11,090	14,247	-
9	เนื้อที่เพาะปลูกไม้ผล และไม้ยืนต้น	40,188	45,553	44,523	43,406	43,139	-
10	เนื้อที่เพาะปลูกสวนผัก ไม้ดอก ไม้ประดับ	20,784	23,558	23,025	22,448	12,254	-
11	ผลผลิตข้าวนาปี	230,754	271,542	330,448	85,159	206,364	-
12	ผลผลิตข้าวนาปรัง	255,486	222,547	92,885	78,631	12,824	-
13	ผลผลิตข้าวนาปีเฉลี่ยต่อไร่	-	10.62	6.87	7.26	6.72	6.46
14	ผลผลิตข้าวนาปรังเฉลี่ยต่อไร่	-	6.57	6.93	7.02	6.46	6.72
15	จำนวนครัวเรือนที่มีการเพาะเลี้ยงสัตว์น้ำจืด	4756	3,532	3533	3,394	4,471	-
16	เนื้อที่ที่มีการเพาะเลี้ยงสัตว์น้ำจืด	12,379	15,619	17,429	28,962,641	35,193.38	-
17	ปริมาณการจับสัตว์น้ำจืด	55,955	23,558	36,335	28,949	27,481	-
18	มูลค่าการจับสัตว์น้ำจืด	2,892,135,000	752,935,013	153,2454,036	28,949,229	27,481,190	-
19	เงินกู้ของเกษตรกรลูกค้ายานาการเพื่อการเกษตรและสหกรณ์การเกษตร	3,108.87	3,840.79	3,668	2,008.77	4,895	-
20	จำนวนสถานประกอบการอุตสาหกรรม	464	491	452	449	436	-

ลำดับ	รายการข้อมูลพื้นฐาน	2555	2556	2557	2558	2559	2560
21	จำนวนเงินทุน (บาท)	19,167,962,181	21,194,370,181	78,254,639,120	74,786,712,020	74,904,998,939	-
22	จำนวนคนงานสถานประกอบการอุตสาหกรรม	7830	8348	7698	7940	7988	-
23	จำนวนผู้ใช้ไฟฟ้า	85,605	87,492	89,496	90,095	93,443	-
24	จำนวนการจำหน่ายกระแสไฟฟ้า	38.43	434.97	484.3	505.4	633.47	-
25	จำนวนอุบัติเหตุการจราจรทางบก	360	285	172	1026	639	-
26	จำนวนคนตายจากอุบัติเหตุการจราจรทางบก	66	35	25	69	78	-
27	จำนวนคนเจ็บอุบัติเหตุการจราจรทางบก	385	282	81	897	342	-
28	มูลค่าทรัพย์สินที่เสียหายอุบัติเหตุการจราจรทางบก	1,861,000	2,570,000	1,230,000	16,468,500	8,564,000	-
29	ดัชนีราคาผู้บริโภคทั่วไป	102.5	104.4	106.8	105.8	-	-
30	อัตราเงินเฟ้อ	-	1.8	2.3	-0.9	-	-
31	จำนวนเลขหมายโทรศัพท์ที่มี	31,377	31,443	31,284	31,000	30,984	-
32	จำนวนเลขหมายโทรศัพท์ที่มีผู้เช่า	19,340	17,542	15,711	26,308	15,144	-
33	จำนวนประชากรอายุ 6 ปีขึ้นไป ที่ใช้อินเทอร์เน็ต	260,455	260,828	241,228	241,986	242,702	-
34	ครัวเรือนที่มีอุปกรณ์/เทคโนโลยีสารสนเทศและการสื่อสาร	352,380	352,386	337,439	335,500	363,188	-
35	จำนวนนักท่องเที่ยว	518,293	557,238	615,604	734,058	730,502	-
36	ระยะเวลาพำนักรของนักท่องเที่ยว	1.62	1.68	1.64	1.60	1.64	-
37	ค่าใช้จ่ายเฉลี่ยของนักท่องเที่ยว	785.00	826.67	857.74	905.89	940	-
38	รายได้จากการท่องเที่ยว	506.58	583.93	659.55	818.36	847	-
39	ปริมาณเงินฝากของสถาบันการเงิน	13,915	14,304	14,482	15,043	9,470	-
40	ปริมาณสินเชื่อของสถาบันการเงิน	6,702	8,246	8,975	9,040	4,622	-
41	จำนวนสหกรณ์ภาคการเกษตร	18	18	18	18	18	-
42	จำนวนสหกรณ์นอกภาคการเกษตร	12	13	13	13	14	-

ลำดับ	รายการข้อมูลพื้นฐาน	2555	2556	2557	2558	2559	2560
43	รายรับขององค์กรปกครองส่วนท้องถิ่น	874,392,478.5	1,092,863,246	2,499,994,096.1	2,759,095,349.14	1,335,722,446	-
44	รายจ่ายขององค์กรปกครองส่วนท้องถิ่น	918,212,604.6	704,740,944.7	1,542,811,255.8	1,569,078,763.92	783,130,883.9	-
45	รายได้จากการจัดเก็บภาษีของกรมสรรพากร	539,204,890.08	583,540,673.07	685,599,110.97	749,809,830.81	644,618,765.97	-
46	รายได้จากการจัดเก็บเงินภาษีของกรมสรรพสามิต	2,014,496.18	2,498,123.29	3,320,811.94	3,802,473.64	3,822,803.54	-
47	จำนวนทะเบียนนิติบุคคลใหม่	584	652	738	848	845	-
48	ทุนจดทะเบียน	9,414,281	9,732,891	9,829,291	10,037,656	9,663,380	-

3.1.2 ด้านสังคม

(1) ผังรายการข้อมูลสถิติด้านสังคม

ลำดับ	สาขา	รายการข้อมูลพื้นฐาน	มี/ไม่มี ฐานข้อมูล	วิธีการเก็บ รวบรวมข้อมูล	หน่วยวัด	ความถี่ของ ข้อมูล	ระดับการ นำเสนอ	หน่วยงานผู้รับผิดชอบ
1	ประชากร ศาสตร์ ประชากรเคหะ	จำนวนประชากรจากการ ทะเบียน	มี	รายงาน/ ทะเบียน	คน	รายปี	จังหวัด อ่างทอง	กรมการปกครอง กระทรวงมหาดไทย
2	ประชากร ศาสตร์ ประชากรเคหะ	วัยเด็ก (0-14 ปี)	มี	รายงาน/ ทะเบียน	คน	รายปี	จังหวัด อ่างทอง	กรมการปกครอง กระทรวงมหาดไทย
3	ประชากร ศาสตร์ ประชากรเคหะ	วัยแรงงาน (15-59 ปี)	มี	รายงาน/ ทะเบียน	คน	รายปี	จังหวัด อ่างทอง	กรมการปกครอง กระทรวงมหาดไทย
4	ประชากร ศาสตร์ ประชากรเคหะ	วัยสูงอายุ (60 ปีขึ้นไป)	มี	รายงาน/ ทะเบียน	คน	รายปี	จังหวัด อ่างทอง	กรมการปกครอง กระทรวงมหาดไทย
5	ประชากร ศาสตร์ ประชากรเคหะ	อัตราการเปลี่ยนแปลงของ ประชากร	มี	รายงาน/ ทะเบียน	ร้อยละ	รายปี	จังหวัด อ่างทอง	กรมการปกครอง กระทรวงมหาดไทย
6	ประชากร ศาสตร์ ประชากรเคหะ	ความหนาแน่นของประชากร	มี	รายงาน/ ทะเบียน	คน/ตร.กม.	รายปี	จังหวัด อ่างทอง	กรมการปกครอง กระทรวงมหาดไทย
7	ประชากร ศาสตร์ ประชากรเคหะ	จำนวนบ้านจากการทะเบียน	มี	รายงาน/ ทะเบียน	หลัง	รายปี	จังหวัด อ่างทอง	กรมการปกครอง กระทรวงมหาดไทย
8	ประชากร ศาสตร์ ประชากรเคหะ	อัตราการเกิดมีชีพ	มี	คำนวณ	ร้อยละ	รายปี	จังหวัด	สำนักงานสาธารณสุข จังหวัดอ่างทอง
9	ประชากร ศาสตร์ ประชากรเคหะ	จำนวนการจดทะเบียนสมรส	มี	รายงาน/ ทะเบียน	ทะเบียน	รายปี	จังหวัด อ่างทอง	ที่ทำการปกครองจังหวัด อ่างทอง
10	ประชากร ศาสตร์ ประชากรเคหะ	จำนวนการหย่า	มี	รายงาน/ ทะเบียน	ทะเบียน	รายปี	จังหวัด อ่างทอง	ที่ทำการปกครองจังหวัด อ่างทอง

ลำดับ	สาขา	รายการข้อมูลพื้นฐาน	มี/ไม่มี ฐานข้อมูล	วิธีการเก็บ รวบรวมข้อมูล	หน่วยวัด	ความถี่ของ ข้อมูล	ระดับการ นำเสนอ	หน่วยงานผู้รับผิดชอบ
11	ประชากร ศาสตร์ ประชากรเคหะ	ร้อยละของครัวเรือนที่เป็น เจ้าของบ้านและที่ดิน	มี	รายงาน/ คำนวณ	ร้อยละ	รายปี	จังหวัด	สำนักงานสถิติแห่งชาติ
12	แรงงาน	อัตราการมีงานทำ	มี	คำนวณ	ร้อยละ	รายไตรมาส	จังหวัด	สำนักงานสถิติแห่งชาติ
13	แรงงาน	อัตราการว่างงาน	มี	คำนวณ	ร้อยละ	รายไตรมาส	จังหวัด	สำนักงานสถิติแห่งชาติ
14	แรงงาน	ค่าจ้างขั้นต่ำ	มี	รายงาน/ ทะเบียน	บาท/วัน	รายปี	จังหวัด	สำนักงานสวัสดิการและ คุ้มครองแรงงานจังหวัด
15*	แรงงาน	คนอายุมากกว่า 60 ปีเพิ่มขึ้นไป มีอาชีพและมีรายได้	มี	รายงาน/ ทะเบียน	คน	รายปี	ภาค	สำนักงานสถิติแห่งชาติ
16*	การศึกษา	คะแนนเฉลี่ยสติปัญญา (IQ) เด็ก นักเรียน	มี	รายงาน/ ทะเบียน	-	รายปี	จังหวัด ประเทศ	กรมสุขภาพจิต กระทรวง สาธารณสุข
17	การศึกษา	อัตราส่วนนักเรียนต่อครู (ก่อน ประถมศึกษา)	มี	คำนวณ	ร้อยละ	รายปี	จังหวัด อำเภอบาง	สำนักงานส่งเสริมการ ปกครองส่วนท้องถิ่นจังหวัด สำนักงานเขตพื้นที่ การศึกษา ประถมศึกษา/ มัธยมศึกษา
18	การศึกษา	อัตราส่วนนักเรียนต่อครู (ประถมศึกษา)	มี	คำนวณ	ร้อยละ	รายปี	จังหวัด อำเภอบาง	สำนักงานส่งเสริมการ ปกครองส่วนท้องถิ่นจังหวัด สำนักงานเขตพื้นที่ การศึกษา ประถมศึกษา/ มัธยมศึกษา
19	การศึกษา	อัตราส่วนนักเรียนต่อครู (มัธยมศึกษา)	มี	คำนวณ	ร้อยละ	รายปี	จังหวัด อำเภอบาง	สำนักงานส่งเสริมการ ปกครองส่วนท้องถิ่นจังหวัด สำนักงานเขตพื้นที่ การศึกษา ประถมศึกษา/ มัธยมศึกษา

ลำดับ	สาขา	รายการข้อมูลพื้นฐาน	มี/ไม่มี ฐานข้อมูล	วิธีการเก็บ รวบรวมข้อมูล	หน่วยวัด	ความถี่ของ ข้อมูล	ระดับการ นำเสนอ	หน่วยงานผู้รับผิดชอบ
20	การศึกษา	จำนวนนักเรียนที่ออกกลางคัน	มี	รายงาน/ ทะเบียน	คน	รายปี	จังหวัด อำเภอ	สำนักงานเขตพื้นที่ การศึกษามัธยมศึกษา เขต 5
21	การศึกษา	จำนวนนักศึกษาระดับ อาชีวศึกษา และอุดมศึกษา	มี	รายงาน/ ทะเบียน	คน	รายปี	จังหวัด	สำนักงานคณะกรรมการ การอุดมศึกษา
22	การศึกษา	จำนวนอาจารย์ในระดับ อาชีวศึกษา และอุดมศึกษา	มี	รายงาน/ ทะเบียน	คน	รายปี	จังหวัด	สำนักงานคณะกรรมการ การอุดมศึกษา
23	การศึกษา	จำนวนผู้เรียน/นักศึกษา ที่ลงทะเบียนเรียนในสังกัด สำนักงานส่งเสริมการศึกษานอก ระบบและการศึกษาตามอัธยาศัย	มี	รายงาน/ ทะเบียน	คน	รายปี	จังหวัด	สำนักงานส่งเสริมการศึกษา นอกระบบและการศึกษา ตามอัธยาศัย
24	การศึกษา	จำนวนผู้เรียน/นักศึกษาที่สำเร็จ การศึกษา ในสังกัดสำนักงาน ส่งเสริมการศึกษานอกระบบ และการศึกษาตามอัธยาศัย	มี	รายงาน/ ทะเบียน	คน	รายปี	จังหวัด	สำนักงานส่งเสริมการศึกษา นอกระบบและการศึกษา ตามอัธยาศัย
25	ศาสนา ศิลปะ และ วัฒนธรรม	จำนวนวัด สำนักสงฆ์ โบสถ์ คริสต์ มัสยิด	มี	รายงาน/ ทะเบียน	แห่ง	รายปี	อำเภอ/จังหวัด	สำนักงานวัฒนธรรมจังหวัด อ่างทอง
26	ศาสนา ศิลปะ และ วัฒนธรรม	จำนวนพระภิกษุและสามเณร	มี	รายงาน/ ทะเบียน	รูป	รายปี	อำเภอ/จังหวัด	สำนักงานวัฒนธรรมจังหวัด อ่างทอง
27	สุขภาพ	จำนวนผู้ป่วยนอก	มี	รายงาน/ ทะเบียน	คน	รายปี	จังหวัด	สำนักงานสาธารณสุข จังหวัดอ่างทอง

ลำดับ	สาขา	รายการข้อมูลพื้นฐาน	มี/ไม่มี ฐานข้อมูล	วิธีการเก็บ รวบรวมข้อมูล	หน่วยวัด	ความถี่ของ ข้อมูล	ระดับการ นำเสนอ	หน่วยงานผู้รับผิดชอบ
28	สุขภาพ	จำนวนผู้ป่วยใน	มี	รายงาน/ ทะเบียน	คน	รายปี	จังหวัด	สำนักงานสาธารณสุข จังหวัดอ่างทอง
29	สุขภาพ	จำนวนสถานพยาบาลที่มีเตียง ผู้ป่วยรับไว้ค้างคืน	มี	รายงาน/ ทะเบียน	แห่ง	รายปี	จังหวัด	สำนักงานสาธารณสุข จังหวัดอ่างทอง
30	สุขภาพ	จำนวนเตียง	มี	รายงาน/ ทะเบียน	เตียง	รายปี	จังหวัด	สำนักงานสาธารณสุข จังหวัดอ่างทอง
31	สุขภาพ	จำนวนประชากรต่อแพทย์ 1 คน	มี	คำนวณ	จำนวน	รายปี	จังหวัด	สำนักงานสาธารณสุข จังหวัดอ่างทอง
32	สุขภาพ	จำนวนประชากรต่อ เกษตรกร 1 คน	มี	คำนวณ	จำนวน	รายปี	จังหวัด	สำนักงานสาธารณสุข จังหวัดอ่างทอง
33	สุขภาพ	จำนวนประชากรต่อพยาบาล 1 คน	มี	คำนวณ	จำนวน	รายปี	จังหวัด	สำนักงานสาธารณสุข จังหวัดอ่างทอง
34*	สุขภาพ	อัตราการคลอดในผู้หญิงกลุ่ม อายุ 15 – 19 ปี	มี	คำนวณ	ร้อยละ	รายปี	จังหวัด	กรมอนามัย
35*	สุขภาพ	อัตราการฆ่าตัวตาย	มี	คำนวณ	จำนวน	รายปี	ประเทศ	กระทรวงสาธารณสุข
36*	สุขภาพ	อัตราการเกิดมีชีพ	มี	คำนวณ	จำนวน	รายปี	ภาค	กระทรวงสาธารณสุข
37	สวัสดิการสังคม	จำนวนผู้ประกันตนตามมาตรา 33	มี	รายงาน/ ทะเบียน	คน	รายปี	จังหวัด	สำนักงานประกันสังคม กระทรวงแรงงาน
38*	สวัสดิการสังคม	จำนวนผู้ประกันตนตามมาตรา 40	มี	รายงาน/ ทะเบียน	คน	รายปี	ประเทศ	สำนักงานประกันสังคม กระทรวงแรงงาน
39	สวัสดิการสังคม	จำนวนลูกจ้างที่ประสบอันตราย หรือเจ็บป่วยจากการทำงาน	มี	รายงาน/ ทะเบียน	คน	รายปี	จังหวัด	สำนักงานประกันสังคม กระทรวงแรงงาน

ลำดับ	สาขา	รายการข้อมูลพื้นฐาน	มี/ไม่มี ฐานข้อมูล	วิธีการเก็บ รวบรวมข้อมูล	หน่วยวัด	ความถี่ของ ข้อมูล	ระดับการ นำเสนอ	หน่วยงานผู้รับผิดชอบ
40*	สวัสดิการสังคม	จำนวนเด็กที่ต้องดำรงชีพด้วยการเร่ร่อน ขอดทาน	มี	รายงาน/ ทะเบียน	คน	รายปี	จังหวัด	กระทรวงการพัฒนาสังคม และความมั่นคงของมนุษย์
41	รายได้รายจ่ายของ ครัวเรือน	รายได้เฉลี่ยต่อเดือนของ ครัวเรือน	มี	คำนวณ	บาท	รายปี	จังหวัด	สำนักงานสถิติแห่งชาติ
42	รายได้รายจ่ายของ ครัวเรือน	ค่าใช้จ่ายเฉลี่ยต่อเดือนของ ครัวเรือน	มี	คำนวณ	บาท	รายปี	จังหวัด	สำนักงานสถิติแห่งชาติ
43	รายได้รายจ่ายของ ครัวเรือน	หนี้สินเฉลี่ยต่อครัวเรือน	มี	คำนวณ	บาท	รายปี	จังหวัด	สำนักงานสถิติแห่งชาติ
44	รายได้รายจ่ายของ ครัวเรือน	ร้อยละของค่าใช้จ่ายต่อรายได้	มี	คำนวณ	ร้อยละ	รายปี	จังหวัด	สำนักงานสถิติแห่งชาติ
45	รายได้รายจ่ายของ ครัวเรือน	สัมประสิทธิ์ความไม่เสมอภาค (Gini coefficient) ด้านรายได้ ของครัวเรือน	มี	คำนวณ	บาท	รายปี	จังหวัด	สำนักงานสถิติแห่งชาติ
46*	รายได้รายจ่ายของ ครัวเรือน	สัมประสิทธิ์ความไม่เสมอภาค (Gini coefficient) ด้านรายจ่าย เพื่อการอุปโภคบริโภคของ ครัวเรือน	มี	คำนวณ	บาท	รายปี	จังหวัด	สำนักงานสถิติแห่งชาติ
47*	รายได้รายจ่ายของ ครัวเรือน	สัดส่วนคนจน เมื่อวัดด้าน รายจ่ายเพื่อการอุปโภคบริโภค	มี	คำนวณ	ร้อยละ	รายปี	จังหวัด	สำนักงานสถิติแห่งชาติ
48	ยุติธรรม ความมั่นคง การเมือง และการ ปกครอง	จำนวนคดีอาญาที่ได้รับแจ้ง	มี	รายงาน/ ทะเบียน	ราย	รายปี	จังหวัด	กองกำกับการตำรวจภูธร จังหวัด

ลำดับ	สาขา	รายการข้อมูลพื้นฐาน	มี/ไม่มี ฐานข้อมูล	วิธีการเก็บ รวบรวมข้อมูล	หน่วยวัด	ความถี่ของ ข้อมูล	ระดับการ นำเสนอ	หน่วยงานผู้รับผิดชอบ
49	ยุติธรรม ความมั่นคง การเมือง และการ ปกครอง	จำนวนคดีอาญาที่มีการจับกุม	มี	รายงาน/ ทะเบียน	ราย	รายปี	จังหวัด	กองกำกับการตำรวจภูธร จังหวัด
50*	ยุติธรรม ความมั่นคง การเมือง และการ ปกครอง	จำนวนคดีที่เกี่ยวข้องกับยาเสพติด	มี	รายงาน/ ทะเบียน	คดี	รายปี	ประเทศ	สำนักงานป้องกันและ ปราบปรามยาเสพติด

หมายเหตุ : * คือรายการที่เพิ่มเติม/นอกเหนือจากสมุดสถิติจังหวัด

(2) ข้อมูลสถิติด้านสังคม

ลำดับ	รายการข้อมูลพื้นฐาน	2555	2556	2557	2558	2559	2560
1	จำนวนประชากรจากการทะเบียน	283,882	283,732	283,568	283,173	279,552	281,187
2	วัยเด็ก (0-14 ปี)	46,638	45,887	45,265	44,529	43,804	42,818
3	วัยแรงงาน (15-59 ปี)	187,017	184,302	183,211	182,087	181,019	179,035
4	วัยสูงอายุ (60 ปีขึ้นไป)	47,448	50,733	52,275	53,695	54,729	56,390
5	อัตราการเปลี่ยนแปลงของประชากร	-0.06	-0.05	-0.06	-0.14	-0.27	-
6	ความหนาแน่นของประชากร	293	293	293	292	292	-
7	จำนวนบ้านจากการทะเบียน	90,876	92,520	93,823	95,267	96,526	-
8	อัตราการเกิดมีชีพ	11.57	8.39	9.10	8.28	7.80	-
9	จำนวนการจดทะเบียนสมรส	1,081	964	1,008	1,023	1,178	-
10	จำนวนการหย่า	444	416	495	468	473	-
11	ร้อยละของครัวเรือนที่เป็นเจ้าของบ้านและที่ดิน	75.0	78.0	73.2	72.8	69.7	-
12	อัตราการมีงานทำ	65.2	67.7	66.58	64.5	97.8	-
13	อัตราการว่างงาน	1.9	1.9	2.0	2.1	2.1	-
14	ค่าจ้างขั้นต่ำ	243	300	300	300	305	300-310
15	คนอายุมากกว่า 60 ปีเพิ่มขึ้นไป มีอาชีพและมีรายได้	18158	21262	21181	18069	22421	
16	คะแนนเฉลี่ยสติปัญญา (IQ) เด็กนักเรียน	-	-	-	-	97.56	-
17	อัตราส่วนนักเรียนต่อครู (ก่อนประถมศึกษา)	19	44	28	21	16	-
18	อัตราส่วนนักเรียนต่อครู (ประถมศึกษา)	16	16	15	14	18	-
19	อัตราส่วนนักเรียนต่อครู (มัธยมศึกษา)	22	16	17	15	15	-
20	จำนวนนักเรียนที่ออกกลางคัน	89	116	74	345	206	-
21	จำนวนนักศึกษาระดับอาชีวศึกษา และอุดมศึกษา	3696	3752	3,667	3,754	3,845	-

ลำดับ	รายการข้อมูลพื้นฐาน	2555	2556	2557	2558	2559	2560
22	จำนวนอาจารย์ในระดับอาชีวศึกษา และอุดมศึกษา	313	225	219	240	289	-
23	จำนวนผู้เรียน/นักศึกษาที่ลงทะเบียนเรียน ในสังกัดสำนักงานส่งเสริมการศึกษานอกระบบและการศึกษาตามอัธยาศัย	5011	18998	22,318	16,672	25,645	-
24	จำนวนผู้เรียน/นักศึกษาที่สำเร็จการศึกษา ในสังกัดสำนักงานส่งเสริมการศึกษานอกระบบและการศึกษาตามอัธยาศัย	5011	18998	17,700	11,702	25,083	-
25	จำนวนวัด สำนักสงฆ์ โบสถ์คริสต์ มัสยิด	223	202	225	231	222	-
26	จำนวนพระภิกษุและสามเณร	2085	2143	2,105	2,005	1,871	-
27	จำนวนผู้ป่วยนอก	1,366,346	1,389,127	1,308,788	1,292,678	1,153,756	-
28	จำนวนผู้ป่วยใน	18,994	18,280	19,874	19,851	15,161	-
29	จำนวนสถานพยาบาลที่มีเตียงผู้ป่วยรับไว้ค้างคืน	8	8	8	8	8	-
30	จำนวนเตียง	683	683	758	758	745	-
31	จำนวนประชากรต่อแพทย์ 1 คน	2386	4174	4,296	3,544	3,582	-
32	จำนวนประชากรต่อเภสัชกร 1 คน	472	7469	6,164	5,559	6,432	-
33	จำนวนประชากรต่อพยาบาล 1 คน	7099	488	386	413	408	-
34	อัตราการคลอดในผู้หญิงกลุ่มอายุ 15 – 19 ปี	3.48	2.53	2.06	3.04	3.62	-
35	อัตราการฆ่าตัวตาย						-
36	อัตราการเกิดมีชีพ	11.57	8.39	9.10	8.28	7.80	-
37	จำนวนผู้ประกันตนตามมาตรา 33	11,208	11,463	11,670	13,221	12,850	-
38	จำนวนผู้ประกันตนตามมาตรา 39	4,243	16989	25525	24203	4,533	-
39	จำนวนลูกจ้างที่ประสบอันตรายหรือเจ็บป่วยจากการทำงาน	97	75	91	94	96	-
40	จำนวนคนพิการที่มีบัตรประจำตัวคนพิการจำแนกตามความพิการ	-	-	-	-	3,903	-
41	รายได้เฉลี่ยต่อเดือนของครัวเรือน	-	28,641	-	23,351	-	-
42	ค่าใช้จ่ายเฉลี่ยต่อเดือนของครัวเรือน	21,273	21,183	19,634	17,574	-	-
43	หนี้สินเฉลี่ยต่อครัวเรือน	-	212,498	-	132,829	-	-

ลำดับ	รายการข้อมูลพื้นฐาน	2555	2556	2557	2558	2559	2560
44	ร้อยละของค่าใช้จ่ายต่อรายได้	-	73.9	-	75.2	-	-
45	สัมประสิทธิ์ความไม่เสมอภาค (Gini coefficient) ด้านรายได้ของครัวเรือน	-	0.389	-	0.354	-	-
46	สัมประสิทธิ์ความไม่เสมอภาค (Gini coefficient) ด้านรายจ่ายเพื่อการอุปโภคบริโภคของครัวเรือน	-	0.251	-	0.354	-	-
47	สัดส่วนคนจน เมื่อวัดด้านรายจ่ายเพื่อการอุปโภคบริโภค	9.59	8.78	13.76	14.52	14.54	-
48	จำนวนคดีอาญาที่ได้รับแจ้ง	2946	4519	3666	1574	643	-
49	จำนวนคดีอาญาที่มีการจับกุม	2,968	4,603	3,737	1,659	1,540	-
50	จำนวนคดีที่เกี่ยวข้องกับยาเสพติด	-	-	-	1090	634	769

3.1.3 ข้อมูลสถิติด้านทรัพยากรธรรมชาติและสิ่งแวดล้อม

(1) ผังรายการข้อมูลสถิติด้านทรัพยากรธรรมชาติและสิ่งแวดล้อม

ลำดับ	สาขา	รายการข้อมูลพื้นฐาน	มี/ไม่มี ฐานข้อมูล	วิธีการเก็บ รวบรวม ข้อมูล	หน่วยวัด	ความถี่ของ ข้อมูล	ระดับการนำเสนอ	หน่วยงานผู้รับผิดชอบ
1	ทรัพยากร ธรรมชาติและ สิ่งแวดล้อม	จำนวนแหล่งน้ำ	มี	รายงาน/ ทะเบียน	แห่ง	รายปี	จังหวัด อำเภอ	โครงการชลประทานอ่างทอง
2	ทรัพยากรธรรมชาติและ สิ่งแวดล้อม	ปริมาณน้ำที่เก็บเฉลี่ยทั้งปี (แหล่งน้ำทุก ประเภท)	ไม่มี	รายงาน/ ทะเบียน	ลบ.ม.	รายปี	จังหวัด อำเภอ	โครงการชลประทานอ่างทอง
3	ทรัพยากร ธรรมชาติและ สิ่งแวดล้อม	ปริมาณขยะมูลฝอย	มี	รายงาน/ ทะเบียน	ตันต่อวัน	รายปี	จังหวัด อำเภอ	กรมควบคุมมลพิษ กระทรวง ทรัพยากรธรรมชาติและ สิ่งแวดล้อม
4	ทรัพยากร ธรรมชาติและ สิ่งแวดล้อม	ปริมาณฝนเฉลี่ยทั้งปี	มี	รายงาน/ ทะเบียน	มิลลิเมตร	เดือน	จังหวัด	สถานีตรวจอากาศจังหวัด
5	ทรัพยากร ธรรมชาติและ สิ่งแวดล้อม	กำลังการผลิตน้ำประปา	มี	รายงาน/ ทะเบียน	ลบ.ม.	รายปี	จังหวัด อำเภอ	การประปาส่วนภูมิภาค จังหวัด

ลำดับ	สาขา	รายการข้อมูลพื้นฐาน	มี/ไม่มี ฐานข้อมูล	วิธีการเก็บ รวบรวม ข้อมูล	หน่วยวัด	ความถี่ของ ข้อมูล	ระดับการนำเสนอ	หน่วยงานผู้รับผิดชอบ
6	ทรัพยากร ธรรมชาติและ สิ่งแวดล้อม	น้ำประปาที่ผลิตได้	มี	รายงาน/ ทะเบียน	ลบ.ม.	รายปี	จังหวัด อำเภอ	การประปาส่วนภูมิภาค จังหวัด
7	ทรัพยากร ธรรมชาติ และสิ่งแวดล้อม	ปริมาณน้ำประปาที่จำหน่ายแก่ผู้ใช้	มี	รายงาน/ ทะเบียน	ลบ.ม.	รายปี	จังหวัด อำเภอ	การประปาส่วนภูมิภาค จังหวัด
8*	ทรัพยากร ธรรมชาติและ สิ่งแวดล้อม	ดัชนีคุณภาพน้ำผิวดิน (WQI)	มี	คำนวณ	ร้อยละ	ไตรมาส/ รายปี	จังหวัด ประเทศ	กรมควบคุมมลพิษ
9*	ทรัพยากร ธรรมชาติและ สิ่งแวดล้อม	ดัชนีคุณภาพอากาศ (AQI)	ไม่มี	คำนวณ	หน่วย	ชั่วโมง	ประเทศ	กรมควบคุมมลพิษ
10*	ทรัพยากร ธรรมชาติ และสิ่งแวดล้อม	พื้นที่เพาะปลูกในเขตชลประทาน	มี	รายงาน/ ทะเบียน	ไร่	สัปดาห์	ประเทศ ภาค จังหวัด	กรมชลประทาน
11*	ทรัพยากร ธรรมชาติ และสิ่งแวดล้อม	จำนวนผู้ประสบภัยธรรมชาติ	ไม่มี	รายงาน/ ทะเบียน	คน	รายปี	ประเทศ	กรมป้องกันและบรรเทาสา ธารณภัย
12*	ทรัพยากร ธรรมชาติ และสิ่งแวดล้อม	มูลค่าความเสียหายจากภัยธรรมชาติ	ไม่มี	รายงาน/ ทะเบียน	บาท	รายปี	ประเทศ	กรมป้องกันและบรรเทาสา ธารณภัย

หมายเหตุ : * คือรายการที่เพิ่มเติม/นอกเหนือจากสมุดสถิติจังหวัดอ่างทอง

(2) ข้อมูลสถิติด้านทรัพยากรธรรมชาติและสิ่งแวดล้อม

ลำดับ	รายการข้อมูลพื้นฐาน	2555	2556	2557	2558	2559	2560
1	จำนวนแหล่งน้ำ	296	296	283	283	283	-
2	ปริมาณน้ำที่เก็บเฉลี่ยทั้งปี (แหล่งน้ำทุกประเภท)	-	-	-	-	-	-
3	ปริมาณขยะมูลฝอย	155	302	280	283	285	-
4	ปริมาณฝนเฉลี่ยทั้งปี	1,058(107วัน)	1,126(95วัน)	914(96วัน)	1,182(100วัน)	1,140.2(98วัน)	-
5	กำลังการผลิตน้ำประปา	-	7,301,880	4,939,422	24,240	14,454,000	-
6	น้ำประปาที่ผลิตได้	-	4,940,199	4,597,140	3,600,322	6,968,508	-
7	ปริมาณน้ำประปาที่จำหน่ายแก่ผู้ใช้	-	3,486,550	3,404,388	3,322,538	4,448,586	-
8	ดัชนีคุณภาพน้ำผิวดิน (WQI)	61.49	62.89	61.02	66.96	65.31	57.50
9	ดัชนีคุณภาพอากาศ (AQI)	-	-	-	-	-	-
10	พื้นที่เพาะปลูกในเขตชลประทาน (ไร่)	-	390,535	390,535	373,482	372,700	-
11	จำนวนผู้ประสบภัยธรรมชาติ	-	-	-	-	-	-
12	มูลค่าความเสียหายจากภัยธรรมชาติ	-	-	-	-	-	-

3.2 ข้อมูลสถิติ ตัวชี้วัด ตามประเด็นยุทธศาสตร์ในแผนพัฒนาจังหวัดอ่างทอง

(1) ผังข้อมูลสถิติ ตัวชี้วัด ตามประเด็นยุทธศาสตร์ในแผนพัฒนาจังหวัดอ่างทอง

ยุทธศาสตร์ที่ 1 พัฒนาเมืองน่าอยู่ สู่สังคมมั่นคง และเป็นสุข	เป้าประสงค์ เชิงยุทธศาสตร์	ตัวชี้วัด	รายการสถิติ	มี/ไม่มี ฐานข้อมูล	วิธีการ เก็บ รวบรวม ข้อมูล	หน่วยวัด	ความถี่ ของ ข้อมูล	ระดับ การ นำเสนอ	หน่วยงาน ผู้รับผิดชอบ
ยุทธศาสตร์ที่ 1 พัฒนาเมืองน่าอยู่ สู่สังคมมั่นคง และเป็นสุข	1.ประชาชนมี คุณภาพชีวิตที่ดี สู่สังคมมั่นคง และเป็นสุข	ร้อยละของประชากรที่ เจ็บป่วย(ผู้ป่วยใน)ลดลง	จำนวนประชากรกลางปี	มี	รายงาน/ ทะเบียน	คน	รายปี	จังหวัด	สำนักปลัดกระทรวง สาธารณสุข
			จำนวนเตียง	มี	รายงาน/ ทะเบียน	คน	รายปี	จังหวัด	สำนักงานสาธารณสุข จังหวัดอ่างทอง
			จำนวนประชากรต่อแพทย์	มี	รายงาน/ ทะเบียน	คน	รายปี	จังหวัด	สำนักงานสาธารณสุข จังหวัดอ่างทอง
			จำนวนประชากรต่อพยาบาล	มี	รายงาน/ ทะเบียน	คน	รายปี	จังหวัด	สำนักงานสาธารณสุข จังหวัดอ่างทอง
			จำนวนสถานพยาบาลที่มีเตียงพักค้าง	มี	รายงาน/ ทะเบียน	คน	รายปี	จังหวัด	สำนักงานสาธารณสุข จังหวัดอ่างทอง
			จำนวนผู้ป่วยที่ถูกวินิจฉัยว่าตายด้วยโรค	มี	รายงาน/ ทะเบียน	คน	รายปี	จังหวัด	สำนักงานสาธารณสุข จังหวัดอ่างทอง
			อัตราการตายด้วยโรค	มี	รายงาน/ ทะเบียน	คน	รายปี	จังหวัด	สำนักงานสาธารณสุข จังหวัดอ่างทอง
			จำนวนผู้ป่วยใน	มี	รายงาน/ ทะเบียน	คน	รายปี	จังหวัด	สำนักงานสาธารณสุข จังหวัดอ่างทอง
		การมีงานทำของ ผู้สูงอายุ (อายุ 60 – 69 ปี) เพิ่มขึ้น	จำนวนประชากรจากทะเบียนราษฎรที่มี อายุ 60 ปีขึ้นไป	มี	รายงาน/ ทะเบียน	คน	รายปี	จังหวัด	สำนักทะเบียนกลาง กรมการปกครอง
			อัตราการเปลี่ยนแปลงประชากรที่มีอายุ 60 ปีขึ้นไป	มี	รายงาน	-	รายปี	จังหวัด	สำนักทะเบียนกลาง กรมการปกครอง
			ประชากรที่มีอายุ 60 ปีขึ้นไปที่มีอาชีพ และมีรายได้	มี	รายงาน/ ทะเบียน	คน	รายปี	จังหวัด	สำนักงานสถิติ แห่งชาติ

3.2 ข้อมูลสถิติ ตัวชี้วัด ตามประเด็นยุทธศาสตร์ในแผนพัฒนาจังหวัดอ่างทอง

(1) ผังข้อมูลสถิติ ตัวชี้วัด ตามประเด็นยุทธศาสตร์ในแผนพัฒนาจังหวัดอ่างทอง

ยุทธศาสตร์ที่ 1 พัฒนาเมืองน่าอยู่ สู่สังคมมั่นคง และเป็นสุข	เป้าประสงค์ เชิงยุทธศาสตร์	ตัวชี้วัด	รายการสถิติ	มี/ไม่มี ฐานข้อมูล	วิธีการ เก็บ รวบรวม ข้อมูล	หน่วยวัด	ความถี่ ของ ข้อมูล	ระดับ การ นำเสนอ	หน่วยงาน ผู้รับผิดชอบ
ยุทธศาสตร์ที่ 1 พัฒนาเมืองน่าอยู่ สู่สังคมมั่นคง และเป็นสุข	1.ประชาชนมี คุณภาพชีวิตที่ดี สู่สังคมมั่นคง และเป็นสุข		สัดส่วนของผู้สูงอายุที่มีแหล่งรายได้ ประเภทต่างๆ	มี	รายงาน	คน	รายปี	จังหวัด	สำนักปลัดกระทรวง สาธารณสุข
		รายได้ต่อหัวของ ประชากรไม่ต่ำกว่า 104,573 บาท เมื่อสิ้น แผนพัฒนาจังหวัด	รายได้ต่อหัวของประชากร	มี	รายงาน	คน	รายปี	จังหวัด	สำนักงาน คณะกรรมการ พัฒนาการเศรษฐกิจ และสังคมแห่งชาติ
		จำนวนคดีที่เกี่ยวข้อง กับยาเสพติดลดลง	จำนวนคดีที่เกี่ยวข้องกับยาเสพติด	มี	รายงาน	คน	รายปี	จังหวัด	ตำรวจภูธรจังหวัด อ่างทอง
			ร้อยละที่ลดลงของคดีที่เกี่ยวข้องกับ ยาเสพติด เมื่อเทียบกับปีที่ผ่านมา	มี	รายงาน	คน	รายปี	จังหวัด	ตำรวจภูธรจังหวัด อ่างทอง
		รายได้เฉลี่ยของ ครัวเรือนต่อเดือน	รายได้เฉลี่ยต่อเดือนของครัวเรือน	มี	รายงาน	คน	รายปี	จังหวัด	สำนักงานสถิติ แห่งชาติ
			ค่าใช้จ่ายเฉลี่ยต่อเดือนของครัวเรือน	มี	รายงาน	คน	รายปี	จังหวัด	สำนักงานสถิติแห่งชาติ
			หนี้สินเฉลี่ยต่อครัวเรือน	มี	รายงาน	บาท	2 ปี/ครั้ง	จังหวัด	สำนักงานสถิติแห่งชาติ
			ร้อยละของค่าใช้จ่ายต่อรายได้	มี	รายงาน	ร้อยละ	รายปี	จังหวัด	สำนักงานสถิติแห่งชาติ

3.2 ข้อมูลสถิติ ตัวชี้วัด ตามประเด็นยุทธศาสตร์ในแผนพัฒนาจังหวัดอ่างทอง

(1) ผังข้อมูลสถิติ ตัวชี้วัด ตามประเด็นยุทธศาสตร์ในแผนพัฒนาจังหวัดอ่างทอง

ยุทธศาสตร์ที่ 1 พัฒนาเมืองน่าอยู่ สู่สังคมมั่นคง และเป็นสุข	เป้าประสงค์ เชิงยุทธศาสตร์	ตัวชี้วัด	รายการสถิติ	มี/ไม่มี ฐานข้อมูล	วิธีการ เก็บ รวบรวม ข้อมูล	หน่วยวัด	ความถี่ ของ ข้อมูล	ระดับ การ นำเสนอ	หน่วยงาน ผู้รับผิดชอบ
ยุทธศาสตร์ที่ 1 พัฒนาเมืองน่า อยู่สู่สังคมมั่นคง และเป็นสุข	1. ประชาชนมี คุณภาพชีวิตที่ดี สู่สังคมมั่นคง และเป็นสุข	รายได้เฉลี่ยของ ครัวเรือนต่อเดือน	สัมประสิทธิ์ความไม่เสมอภาค (Gini coefficient) ด้านรายได้ของครัวเรือน	มี	รายงาน	-	รายปี	จังหวัด	สำนักงานสถิติแห่งชาติ
			สัมประสิทธิ์ความไม่เสมอภาค (Gini coefficient) ด้านรายจ่ายเพื่อการอุปโภคบริโภคของครัวเรือน	มี	รายงาน	-	รายปี	จังหวัด	สำนักงานสถิติแห่งชาติ
			สัดส่วนคนจน เมื่อวัดด้านรายจ่ายเพื่อการอุปโภคบริโภค	มี	รายงาน	-	รายปี	จังหวัด	สำนักงานสถิติแห่งชาติ
		ร้อยละของหมู่บ้านที่ ถนนสายหลักใช้การ ได้ตลอดปี	จำนวนโครงการที่ได้รับงบประมาณเพื่อการพัฒนาสาธารณูปโภคพื้นฐาน	มี	รายงาน	โครงการ	รายปี	ตำบล/ อำเภอ จังหวัด	สำนักงานจังหวัด อ่างทอง
			จำนวนโครงการที่ได้ดำเนินการเพื่อการพัฒนาสาธารณูปโภคพื้นฐาน	มี	รายงาน	โครงการ	รายปี	ตำบล/ อำเภอ จังหวัด	สำนักงานจังหวัด อ่างทอง

3.2 ข้อมูลสถิติ ตัวชี้วัด ตามประเด็นยุทธศาสตร์ในแผนพัฒนาจังหวัดอ่างทอง

(1) ผังข้อมูลสถิติ ตัวชี้วัด ตามประเด็นยุทธศาสตร์ในแผนพัฒนาจังหวัดอ่างทอง

ยุทธศาสตร์ที่ 1 พัฒนาเมืองน่าอยู่ สู่สังคมมั่นคง และเป็นสุข	เป้าประสงค์ เชิงยุทธศาสตร์	ตัวชี้วัด	รายการสถิติ	มี/ไม่มี ฐานข้อมูล	วิธีการเก็บ รวบรวม ข้อมูล	หน่วยวัด	ความถี่ ของ ข้อมูล	ระดับการ นำเสนอ	หน่วยงาน ผู้รับผิดชอบ
ยุทธศาสตร์ที่ 1 พัฒนาเมืองน่า อยู่สู่สังคมมั่นคง และเป็นสุข	2. ทรัพยากร ธรรมชาติ สิ่งแวดล้อม และพลังงาน ได้รับการ พัฒนาอย่าง ยั่งยืน	คุณภาพน้ำแม่น้ำ สายหลักที่อยู่ใน เกณฑ์ดีเพิ่มขึ้น	ค่าพารามิเตอร์วัดคุณภาพน้ำเจ้าพระยา	มี	รายงาน/ ทะเบียน	-	รายปี	จังหวัด	กรมควบคุม มลพิษ
			ร้อยละที่เพิ่มขึ้นของหน่วยวัดคุณภาพน้ำ แม่น้ำเจ้าพระยา	มี	รายงาน/ ทะเบียน	-	รายปี	จังหวัด	กรมควบคุม มลพิษ
			ค่าพารามิเตอร์วัดคุณภาพน้ำเจ้าพระยา	มี	รายงาน/ ทะเบียน	-	รายปี	จังหวัด	กรมควบคุม มลพิษ
			ร้อยละที่เพิ่มขึ้นของหน่วยวัดคุณภาพน้ำ แม่น้ำเจ้าพระยา	มี	รายงาน/ ทะเบียน	-	รายปี	จังหวัด	กรมควบคุม มลพิษ
		ร้อยละของ หมู่บ้านที่ถนน สายหลักใช้ได้ ตลอดปี	จำนวนการใช้พลังงานภาคครัวเรือน	มี	รายงาน/ ทะเบียน	ล้านกิโลวัตต์/ ชั่วโมง	รายปี	จังหวัด	การไฟฟ้า ส่วนภูมิภาค จังหวัด อ่างทอง
			ร้อยละที่ลดลงของการใช้พลังงาน ภาคครัวเรือน	มี	รายงาน/ ทะเบียน	คำนวณ	รายปี	จังหวัด	การไฟฟ้า ส่วนภูมิภาค จังหวัด อ่างทอง

3.2 ข้อมูลสถิติ ตัวชี้วัด ตามประเด็นยุทธศาสตร์ในแผนพัฒนาจังหวัดอ่างทอง

(1) ผังข้อมูลสถิติ ตัวชี้วัด ตามประเด็นยุทธศาสตร์ในแผนพัฒนาจังหวัดอ่างทอง

ยุทธศาสตร์ที่ 2 พัฒนาผลิตภัณฑ์ สู่ระดับ มาตรฐานสากล	เป้าประสงค์เชิง ยุทธศาสตร์	ตัวชี้วัด	รายการสถิติ	มี/ไม่มี ฐานข้อมูล	วิธีการ เก็บ รวบรวม ข้อมูล	หน่วยวัด	ความถี่ของ ข้อมูล	ระดับการ นำเสนอ	หน่วยงาน ผู้รับผิดชอบ
ยุทธศาสตร์ที่ 2 พัฒนาผลิตภัณฑ์ สู่ระดับมาตรฐาน สากล	1. แหล่งผลิต สินค้าเกษตร และอาหาร ปลอดภัยได้ มาตรฐาน	ผลผลิตสินค้า เกษตรที่สำคัญต่อ ไร่ (เพิ่มขึ้น) - ข้าว	จำนวนผลผลิตข้าวนาปี	มี	รายงาน/ ทะเบียน	ตัน	รายปี	จังหวัด	สำนักงาน เกษตรจังหวัด อ่างทอง
			จำนวนผลผลิตข้าวนาปรัง	มี	รายงาน/ ทะเบียน	ตัน	รายปี	จังหวัด	สำนักงาน เกษตรจังหวัด อ่างทอง
			จำนวนพื้นที่เพาะปลูกข้าวนาปี	มี	รายงาน/ ทะเบียน	ไร่	รายปี	จังหวัด	สำนักงาน เกษตรจังหวัด อ่างทอง
			จำนวนพื้นที่เพาะปลูกข้าวนาปรัง	มี	รายงาน/ ทะเบียน	ไร่	รายปี	จังหวัด	สำนักงาน เกษตรจังหวัด อ่างทอง
			มูลค่าการจำหน่ายข้าวนาปี	มี	รายงาน/ ทะเบียน	บาท	รายปี	จังหวัด	สำนักงาน เกษตรจังหวัด อ่างทอง
			มูลค่าการจำหน่ายข้าวนาปรัง	มี	รายงาน/ ทะเบียน	บาท	รายปี	จังหวัด	สำนักงาน เกษตรจังหวัด อ่างทอง
			จำนวนพื้นที่เสียหายนาปี (ไร่)	มี	รายงาน/ ทะเบียน	ไร่	รายปี	จังหวัด	สำนักงาน เกษตรจังหวัด อ่างทอง

3.2 ข้อมูลสถิติ ตัวชี้วัด ตามประเด็นยุทธศาสตร์ในแผนพัฒนาจังหวัดอ่างทอง

(1) ผังข้อมูลสถิติ ตัวชี้วัด ตามประเด็นยุทธศาสตร์ในแผนพัฒนาจังหวัดอ่างทอง

ยุทธศาสตร์ที่ 2 พัฒนาผลิตภัณฑ์ สู่ระดับ มาตรฐานสากล	เป้าประสงค์ เชิง ยุทธศาสตร์	ตัวชี้วัด	รายการสถิติ	มี/ไม่มี ฐานข้อมูล	วิธีการ เก็บ รวบรวม ข้อมูล	หน่วยวัด	ความถี่ของ ข้อมูล	ระดับการ นำเสนอ	หน่วยงาน ผู้รับผิดชอบ
ยุทธศาสตร์ที่ 2 พัฒนาผลิตภัณฑ์ สู่ระดับมาตรฐาน สากล	1. แหล่งผลิต สินค้าเกษตร และอาหาร ปลอดภัยได้ มาตรฐาน	ผลผลิตสินค้า เกษตรที่สำคัญต่อ ไร่ (เพิ่มขึ้น) - ข้าว	จำนวนพื้นที่นาปรังที่เสียหาย	มี	ทะเบียน	ไร่	รายปี	จังหวัด	สำนักงาน เกษตรจังหวัด อ่างทอง
			ราคาจำหน่ายต่อกิโลกรัมนาปี	มี	รายงาน/ ทะเบียน	กิโลกรัม/ไร่	รายปี	จังหวัด	สำนักงาน เกษตรจังหวัด อ่างทอง
			ราคาจำหน่ายต่อกิโลกรัมนาปรัง	มี	รายงาน/ ทะเบียน	กิโลกรัม/ไร่	รายปี	จังหวัด	สำนักงาน เกษตรจังหวัด อ่างทอง
			ต้นทุนการเพาะปลูกต่อไร่ในปี	มี	รายงาน/ ทะเบียน	บาท/ไร่	รายปี	จังหวัด	สำนักงาน เกษตรจังหวัด อ่างทอง
			จำนวนเกษตรกรผู้เพาะปลูกข้าว	มี	รายงาน/ ทะเบียน	คน	รายปี	จังหวัด	สำนักงาน เกษตรจังหวัด อ่างทอง
		ผลผลิตสินค้า เกษตรที่สำคัญต่อ ไร่ (เพิ่มขึ้น) - มะม่วง	จำนวนผลผลิตมะม่วง	มี	รายงาน/ ทะเบียน	ตัน	รายปี	จังหวัด	สำนักงาน เกษตรจังหวัด อ่างทอง
			จำนวนพื้นที่เพาะปลูกมะม่วง	มี	รายงาน/ ทะเบียน	ไร่	รายปี	จังหวัด	สำนักงาน เกษตรจังหวัด อ่างทอง

3.2 ข้อมูลสถิติ ตัวชี้วัด ตามประเด็นยุทธศาสตร์ในแผนพัฒนาจังหวัดอ่างทอง

(1) ผังข้อมูลสถิติ ตัวชี้วัด ตามประเด็นยุทธศาสตร์ในแผนพัฒนาจังหวัดอ่างทอง

ยุทธศาสตร์ที่ 2 พัฒนาผลิตภัณฑ์ สู่ระดับ มาตรฐานสากล	เป้าประสงค์ เชิง ยุทธศาสตร์	ตัวชี้วัด	รายการสถิติ	มี/ไม่มี ฐานข้อมูล	วิธีการ เก็บ รวบรวม ข้อมูล	หน่วยวัด	ความถี่ ของ ข้อมูล	ระดับการ นำเสนอ	หน่วยงาน ผู้รับผิดชอบ
ยุทธศาสตร์ที่ 2 พัฒนาผลิตภัณฑ์ สู่ระดับมาตรฐาน สากล	1. แหล่งผลิต สินค้าเกษตร และอาหาร ปลอดภัยได้ มาตรฐาน	ผลผลิตสินค้า เกษตรที่สำคัญต่อ ไร่ (เพิ่มขึ้น) - มะม่วง	มูลค่าการจำหน่ายมะม่วง	มี	ทะเบียน	บาท	รายปี	จังหวัด	สำนักงาน เกษตรจังหวัด อ่างทอง
			จำนวนพื้นที่เสียหายมะม่วง	มี	รายงาน/ ทะเบียน	ไร่	รายปี	จังหวัด	สำนักงาน เกษตรจังหวัด อ่างทอง

3.2 ข้อมูลสถิติ ตัวชี้วัด ตามประเด็นยุทธศาสตร์ในแผนพัฒนาจังหวัดอ่างทอง

(1) ผังข้อมูลสถิติ ตัวชี้วัด ตามประเด็นยุทธศาสตร์ในแผนพัฒนาจังหวัดอ่างทอง

ยุทธศาสตร์ที่ 2 พัฒนาผลิตภัณฑ์ สู่ระดับ มาตรฐานสากล	เป้าประสงค์เชิง ยุทธศาสตร์	ตัวชี้วัด	รายการสถิติ	มี/ไม่มี ฐานข้อมูล	วิธีการ เก็บ รวบรวม ข้อมูล	หน่วยวัด	ความถี่ ของ ข้อมูล	ระดับการ นำเสนอ	หน่วยงาน ผู้รับผิดชอบ
ยุทธศาสตร์ที่ 2 พัฒนาผลิตภัณฑ์ สู่ระดับมาตรฐาน สากล	1. แหล่งผลิต สินค้าเกษตรและ อาหารปลอดภัย ได้มาตรฐาน	ผลผลิตสินค้า เกษตรที่สำคัญต่อ ไร่ (เพิ่มขึ้น) - มะม่วง	ราคาจำหน่ายต่อกิโลกรัมมะม่วง	มี	รายงาน/ ทะเบียน	กิโลกรัม/ บาท	รายปี	จังหวัด	สำนักงาน เกษตรและ สหกรณ์ จังหวัด อ่างทอง
			จำนวนเกษตรกรผู้เพาะปลูกมะม่วง	มี	รายงาน/ ทะเบียน	คน	รายปี	จังหวัด	สำนักงาน เกษตรและ สหกรณ์ จังหวัด อ่างทอง
		สัดส่วนแปลง/ ฟาร์มที่ได้รับการ รับรองมาตรฐาน GAPต่อจำนวน แปลง/ฟาร์ม ทั้งหมด(เพิ่มขึ้น)	จำนวนแปลง/ฟาร์มที่ได้รับการรับรอง มาตรฐานฟาร์ม	มี	รายงาน/ ทะเบียน	แปลง/ ฟาร์ม	รายปี	จังหวัด	สำนักงาน เกษตรและ สหกรณ์ จังหวัด อ่างทอง
			ร้อยละที่เพิ่มขึ้นของจำนวนแปลง/ฟาร์มที่ ได้รับการรับรองมาตรฐานฟาร์ม	มี	รายงาน/ ทะเบียน	-	รายปี	จังหวัด	สำนักงาน เกษตรและ สหกรณ์ จังหวัด อ่างทอง

3.2 ข้อมูลสถิติ ตัวชี้วัด ตามประเด็นยุทธศาสตร์ในแผนพัฒนาจังหวัดอ่างทอง

(1) ผังข้อมูลสถิติ ตัวชี้วัด ตามประเด็นยุทธศาสตร์ในแผนพัฒนาจังหวัดอ่างทอง

ยุทธศาสตร์ที่ 2 พัฒนาผลิตภัณฑ์ สู่ระดับ มาตรฐานสากล	เป้าประสงค์เชิง ยุทธศาสตร์	ตัวชี้วัด	รายการสถิติ	มี/ไม่มี ฐานข้อมูล	วิธีการ เก็บ รวบรวม ข้อมูล	หน่วยวัด	ความถี่ ของ ข้อมูล	ระดับการ นำเสนอ	หน่วยงาน ผู้รับผิดชอบ
ยุทธศาสตร์ที่ 2 พัฒนาผลิตภัณฑ์ สู่ระดับมาตรฐาน สากล	1. แหล่งผลิต สินค้าเกษตรและ อาหารปลอดภัย ได้มาตรฐาน	สัดส่วนแปลง/ ฟาร์มที่ได้รับการ รับรองมาตรฐาน GAPต่อจำนวน แปลง/ฟาร์ม ทั้งหมด(เพิ่มขึ้น)	จำนวนพื้นที่แปลง/ฟาร์มที่ได้รับรอง มาตรฐาน	มี	แปลง/ ฟาร์ม	กิโลกรัม/ บาท	รายปี	จังหวัด	สำนักงาน เกษตรและ สหกรณ์ จังหวัด อ่างทอง
			ร้อยละที่เพิ่มขึ้นของพื้นที่แปลง/ฟาร์มที่ ได้รับการรับรองมาตรฐานฟาร์ม	มี	คำนวณ	-	รายปี	จังหวัด	สำนักงาน เกษตรและ สหกรณ์ จังหวัด อ่างทอง
	2. ผู้ประกอบการ สามารถขยาย ช่องทางและสร้าง โอกาสทางการค้า	สัดส่วนมูลค่า สินค้า ภาคอุตสาหกรรม ต่อมวบรวมจังหวัด เพิ่มขึ้น	มูลค่าผลิตภัณฑ์มวลรวมสาขาการทำ เหมืองแร่และเหมืองหิน	มี	รายงาน	ล้านบาท	รายปี	จังหวัด	สำนักงาน คณะกรรมการ พัฒนาการ เศรษฐกิจและ สังคมแห่งชาติ
			มูลค่าผลิตภัณฑ์มวลรวมสาขา อุตสาหกรรม	มี	รายงาน	ล้านบาท	รายปี	จังหวัด	สำนักงาน คณะกรรมการ พัฒนาการ เศรษฐกิจและ สังคมแห่งชาติ

3.2 ข้อมูลสถิติ ตัวชี้วัด ตามประเด็นยุทธศาสตร์ในแผนพัฒนาจังหวัดอ่างทอง

(1) ผังข้อมูลสถิติ ตัวชี้วัด ตามประเด็นยุทธศาสตร์ในแผนพัฒนาจังหวัดอ่างทอง

ยุทธศาสตร์ที่ 2 พัฒนาผลิตภัณฑ์ สู่ระดับ มาตรฐานสากล	เป้าประสงค์เชิง ยุทธศาสตร์	ตัวชี้วัด	รายการสถิติ	มี/ไม่มี ฐานข้อมูล	วิธีการ เก็บ รวบรวม ข้อมูล	หน่วยวัด	ความถี่ ของ ข้อมูล	ระดับการ นำเสนอ	หน่วยงาน ผู้รับผิดชอบ
ยุทธศาสตร์ที่ 2 พัฒนาผลิตภัณฑ์ สู่ระดับมาตรฐาน สากล	2. ผู้ประกอบการ สามารถขยาย ช่องทางและสร้าง โอกาสทางการค้า	สัดส่วนมูลค่า สินค้า ภาคอุตสาหกรรม ต่อมวบรวมจังหวัด เพิ่มขึ้น	มูลค่าผลิตภัณฑ์มวลรวมสาขาการไฟฟ้า แก๊สและ การประปา	มี	รายงาน	ล้านบาท	รายปี	จังหวัด	สำนักงาน คณะกรรมการ พัฒนาการ เศรษฐกิจและ สังคมแห่งชาติ
			มูลค่าผลิตภัณฑ์มวลรวมสาขาการ ก่อสร้าง	มี	รายงาน	ล้านบาท	รายปี	จังหวัด	สำนักงาน คณะกรรมการ พัฒนาการ เศรษฐกิจและ สังคมแห่งชาติ
			มูลค่าผลิตภัณฑ์มวลรวมสาขาการขาย ส่ง การขายปลีก การซ่อมแซมยานยนต์ จักรยานยนต์ ของใช้ส่วนบุคคลและของ ใช้ในครัวเรือน	มี	รายงาน	ล้านบาท	รายปี	จังหวัด	สำนักงาน คณะกรรมการ พัฒนาการ เศรษฐกิจและ สังคมแห่งชาติ

3.2 ข้อมูลสถิติ ตัวชี้วัด ตามประเด็นยุทธศาสตร์ในแผนพัฒนาจังหวัดอ่างทอง

(1) ผังข้อมูลสถิติ ตัวชี้วัด ตามประเด็นยุทธศาสตร์ในแผนพัฒนาจังหวัดอ่างทอง

ยุทธศาสตร์ที่ 2 พัฒนาผลิตภัณฑ์ สู่ระดับ มาตรฐานสากล	เป้าประสงค์เชิง ยุทธศาสตร์	ตัวชี้วัด	รายการสถิติ	มี/ไม่มี ฐานข้อมูล	วิธีการ เก็บ รวบรวม ข้อมูล	หน่วยวัด	ความถี่ ของ ข้อมูล	ระดับการ นำเสนอ	หน่วยงาน ผู้รับผิดชอบ
ยุทธศาสตร์ที่ 2 พัฒนาผลิตภัณฑ์ สู่ระดับมาตรฐาน สากล	2. ผู้ประกอบการ สามารถขยาย ช่องทางและสร้าง โอกาสทางการค้า	อัตราการขยายตัว ภาคการบริการ ขยายตัวร้อยละ 5	มูลค่าผลิตภัณฑ์มวลรวมสาขาโรงแรมและ ภัตตาคาร	มี	รายงาน	ล้านบาท	รายปี	จังหวัด	สำนักงาน คณะกรรมการ พัฒนาการ เศรษฐกิจและ สังคมแห่งชาติ
			มูลค่าผลิตภัณฑ์มวลรวมสาขาการขนส่ง สถานที่เก็บสินค้าและการคมนาคม	มี	รายงาน	ล้านบาท	รายปี	จังหวัด	สำนักงาน คณะกรรมการ พัฒนาการ เศรษฐกิจและ สังคมแห่งชาติ
			มูลค่าผลิตภัณฑ์มวลรวมสาขาทัวกลางทาง การเงิน	มี	รายงาน	ล้านบาท	รายปี	จังหวัด	สำนักงาน คณะกรรมการ พัฒนาการ เศรษฐกิจและ สังคมแห่งชาติ
			มูลค่าผลิตภัณฑ์มวลรวมสาขาบริการด้าน อสังหาริมทรัพย์ การให้เช่าและบริการทาง ธุรกิจ	มี	รายงาน	ล้านบาท	รายปี	จังหวัด	สำนักงาน คณะกรรมการ พัฒนาการ เศรษฐกิจและ สังคมแห่งชาติ

3.2 ข้อมูลสถิติ ตัวชี้วัด ตามประเด็นยุทธศาสตร์ในแผนพัฒนาจังหวัดอ่างทอง

(1) ผังข้อมูลสถิติ ตัวชี้วัด ตามประเด็นยุทธศาสตร์ในแผนพัฒนาจังหวัดอ่างทอง

ยุทธศาสตร์ที่ 2 พัฒนาผลิตภัณฑ์ สู่ระดับ มาตรฐานสากล	เป้าประสงค์เชิง ยุทธศาสตร์	ตัวชี้วัด	รายการสถิติ	มี/ไม่มี ฐานข้อมูล	วิธีการ เก็บ รวบรวม ข้อมูล	หน่วยวัด	ความถี่ ของ ข้อมูล	ระดับการ นำเสนอ	หน่วยงาน ผู้รับผิดชอบ
ยุทธศาสตร์ที่ 2 พัฒนาผลิตภัณฑ์ สู่ระดับมาตรฐาน สากล	2. ผู้ประกอบการ สามารถขยาย ช่องทางและสร้าง โอกาสทางการค้า	อัตราการขยายตัว ภาคการบริการ ขยายตัวร้อยละ 5	มูลค่าผลิตภัณฑ์มวลรวมสาขาการบริการ ด้านสุขภาพ และสังคม	มี	รายงาน	ล้านบาท	รายปี	จังหวัด	สำนักงาน คณะกรรมการ พัฒนาการ เศรษฐกิจและ สังคมแห่งชาติ
			มูลค่าผลิตภัณฑ์มวลรวมสาขาการบริการ ชุมชน สังคมและบริการส่วนบุคคลอื่นๆ	มี	รายงาน	ล้านบาท	รายปี	จังหวัด	สำนักงาน คณะกรรมการ พัฒนาการ เศรษฐกิจและ สังคมแห่งชาติ
			มูลค่าผลิตภัณฑ์มวลรวมสาขาธุรกิจ ครัวเรือนส่วนบุคคล	มี	รายงาน	ล้านบาท	รายปี	จังหวัด	สำนักงาน คณะกรรมการ พัฒนาการ เศรษฐกิจและ สังคมแห่งชาติ

3.2 ข้อมูลสถิติ ตัวชี้วัด ตามประเด็นยุทธศาสตร์ในแผนพัฒนาจังหวัดอ่างทอง

(1) ผังข้อมูลสถิติ ตัวชี้วัด ตามประเด็นยุทธศาสตร์ในแผนพัฒนาจังหวัดอ่างทอง

ยุทธศาสตร์ที่ 3 ส่งเสริมการ ท่องเที่ยว เชิงวัฒนธรรม	เป้าประสงค์เชิง ยุทธศาสตร์	ตัวชี้วัด	รายการสถิติ	มี/ไม่มี ฐานข้อมูล	วิธีการ เก็บ รวบรวม ข้อมูล	หน่วยวัด	ความถี่ ของ ข้อมูล	ระดับการ นำเสนอ	หน่วยงาน ผู้รับผิดชอบ
ยุทธศาสตร์ที่ 3 ส่งเสริมการ ท่องเที่ยว เชิงวัฒนธรรม	1. ปัจจัยพื้นฐาน ของแหล่งท่องเที่ยว ที่มีคุณภาพ และได้มาตรฐาน	อัตราการขยายตัว ของรายได้จากการ ท่องเที่ยว	รายได้จากการท่องเที่ยวชาวไทย	มี	รายงาน/ ทะเบียน	ล้านบาท	รายปี	จังหวัด	กรมการ ท่องเที่ยว
			รายได้จากการท่องเที่ยวชาวต่างประเทศ	มี	รายงาน/ ทะเบียน	ล้านบาท	รายปี	จังหวัด	กรมการ ท่องเที่ยว
			รายได้จากการท่องเที่ยวของจังหวัด	มี	รายงาน/ ทะเบียน	ล้านบาท	รายปี	จังหวัด	กรมการ ท่องเที่ยว
	อัตราของรายได้จากการท่องเที่ยวของ จังหวัดเทียบกับปีที่ผ่านมา		มี	คำนวณ	-	รายปี	จังหวัด	กรมการ ท่องเที่ยว	
	3. จำนวน นักท่องเที่ยวที่ เพิ่มขึ้น		ค่าใช้จ่ายเฉลี่ยต่อคนของผู้เยี่ยมเยือน	มี	รายงาน/ ทะเบียน	บาท	รายปี	จังหวัด	กรมการ ท่องเที่ยว
			อัตราการเพิ่มขึ้นของค่าใช้จ่ายเฉลี่ยต่อคน ของผู้เยี่ยมเยือนเทียบกับปีที่ผ่านมา		มี	คำนวณ	-	รายปี	จังหวัด

(2) ข้อมูลสถิติ ตัวชี้วัด ตามประเด็นยุทธศาสตร์ในแผนพัฒนาจังหวัดอ่างทอง

ยุทธศาสตร์ที่ 1 พัฒนาเมืองน่าอยู่ สู่สังคมมั่นคง และเป็นสุข	เป้าประสงค์ เชิงยุทธศาสตร์	ตัวชี้วัด	รายการสถิติ	2555	2556	2557	2558	2559	2560
ยุทธศาสตร์ที่ 1 พัฒนาเมืองน่าอยู่ สู่สังคมมั่นคง และเป็นสุข	1.ประชาชนมี คุณภาพชีวิตที่ดี สู่สังคมมั่นคง และเป็นสุข	ร้อยละของประชากรที่ เจ็บป่วย(ผู้ป่วยใน)ลดลง	จำนวนประชากรกลางปี	283,972	283,732	283,650	283,205	282,448	-
			จำนวนเตียง	683	683	758	758	745	-
			จำนวนประชากรต่อแพทย์	2,386	4,174	4,298	3,540	3,575	-
			จำนวนประชากรต่อพยาบาล	7099	488	386	412	407	-
			จำนวนสถานพยาบาลที่มีเตียงพักค้าง	8	8	8	8	8	-
			จำนวนผู้ป่วยที่ถูกวินิจฉัยว่าตายด้วยโรค	-	-	675	662	1,177	1,211
			อัตราการตายด้วยโรค	-	-	1.70	1.72	2.62	2.77
			จำนวนผู้ป่วยใน	-	33,230	39,615	38,312	44,914	43,590
		การมีงานทำของผู้สูงอายุ (อายุ 60 ปีขึ้นไป) เพิ่มขึ้น	จำนวนประชากรจากทะเบียนราษฎรที่มีอายุ 60 ปีขึ้นไป	-	20,893	22,465	23,796	25,069	26,311
			อัตราการเปลี่ยนแปลงประชากรที่มีอายุ 60 ปีขึ้นไป	-	-	6.99	5.59	5.07	4.72
			ประชากรที่มีอายุ 60 ปีขึ้นไปที่มีอาชีพและมี รายได้	-	21,262	21,181	18,096	22,421	-
			สัดส่วนของผู้สูงอายุที่มีแหล่งรายได้ประเภทต่างๆ	-	-	-	-	-	-
		รายได้ต่อหัวของ ประชากรไม่ต่ำกว่า 104,573 บาท เมื่อสิ้น แผนพัฒนาจังหวัด	รายได้ต่อหัวของประชากร	80,834	107,293	98,320	90,487	-	-

(2) ข้อมูลสถิติ ตัวชี้วัด ตามประเด็นยุทธศาสตร์ในแผนพัฒนาจังหวัดอ่างทอง

ยุทธศาสตร์ที่ 1 พัฒนาเมืองน่าอยู่ สู่สังคมมั่นคง และเป็นสุข	เป้าประสงค์ เชิงยุทธศาสตร์	ตัวชี้วัด	รายการสถิติ	2555	2556	2557	2558	2559	2560
ยุทธศาสตร์ที่ 1 พัฒนาเมืองน่า อยู่สู่สังคมมั่นคง และเป็นสุข	1. ประชาชนมี คุณภาพชีวิตที่ดี สู่สังคมมั่นคง และเป็นสุข	จำนวนคดีที่เกี่ยวข้อง กับยาเสพติดลดลง	จำนวนคดีที่เกี่ยวข้องกับยาเสพติด	-	-	-	1,090	634	769
			ร้อยละที่ลดลงของคดีที่เกี่ยวข้องกับยาเสพติด เมื่อเทียบกับปีที่ผ่านมา	-	-	-	-	-71.92	17.55
		รายได้เฉลี่ยของ ครัวเรือนต่อเดือน	รายได้เฉลี่ยต่อเดือนของครัวเรือน	-	28,641	-	23,351	-	-
			ค่าใช้จ่ายเฉลี่ยต่อเดือนของครัวเรือน	21,273	21,183	19,634	17,574	-	-
			หนี้สินเฉลี่ยต่อครัวเรือน	-	212,498	-	132,829	-	-
			ร้อยละของค่าใช้จ่ายต่อรายได้	-	73.9	-	75.2	-	-
			สัมประสิทธิ์ความไม่เสมอภาค (Gini coefficient) ด้านรายได้ของครัวเรือน	-	0.389	-	0.354	-	-
			สัมประสิทธิ์ความไม่เสมอภาค (Gini coefficient) ด้านรายจ่ายเพื่อการอุปโภคบริโภคของครัวเรือน	-	0.251	-	0.256	-	-
			สัดส่วนคนจน เมื่อวัดด้านรายจ่ายเพื่อการอุปโภค บริโภค	9.59	8.78	13.76	14.52	14.54	-
		ร้อยละของหมู่บ้านที่ ถนนสายหลักใช้การได้ ตลอดปี	จำนวนโครงการที่เสนอรับการจัดสรรงบประมาณ เพื่อการพัฒนาสาธารณูปโภคพื้นฐาน	-	-	-	-	378	83
			จำนวนโครงการที่ได้ดำเนินการเพื่อการพัฒนา สาธารณูปโภคพื้นฐาน	-	-	-	-	291	64

(2) ข้อมูลสถิติ ตัวชี้วัด ตามประเด็นยุทธศาสตร์ในแผนพัฒนาจังหวัดอ่างทอง

ยุทธศาสตร์ที่ 1 พัฒนาเมืองน่าอยู่ สู่สังคมมั่นคง และเป็นสุข	เป้าประสงค์ เชิงยุทธศาสตร์	ตัวชี้วัด	รายการสถิติ	2555	2556	2557	2558	2559	2560
ยุทธศาสตร์ที่ 1 พัฒนาเมืองน่า อยู่สู่สังคมมั่นคง และเป็นสุข	2. ทรัพยากร ธรรมชาติ สิ่งแวดล้อม และพลังงาน ได้รับการ พัฒนาอย่าง ยั่งยืน	คุณภาพน้ำแม่น้ำ สายหลักที่อยู่ใน เกณฑ์ดีเพิ่มขึ้น	ค่าพารามิเตอร์วัดคุณภาพน้ำเจ้าพระยา	67.5	36.6	68.7	66.5	69.5	70.25
			ร้อยละที่เพิ่มขึ้นของหน่วยวัดคุณภาพน้ำ แม่น้ำเจ้าพระยา	-	-6.04	7.31	-3.26	4.34	10.5
			ค่าพารามิเตอร์วัดคุณภาพน้ำน้อย	61.5	62.9	61.0	66.0	65.3	57.5
			ร้อยละที่เพิ่มขึ้นของหน่วยวัดคุณภาพน้ำ แม่น้ำน้อย	-	2.22	93.06	10.36	-2.52	-13.58
		ร้อยละของ หมู่บ้านที่ถนน สายหลักใช้การได้ ตลอดปี	จำนวนการใช้พลังงานภาคครัวเรือน	-	152.3	156.1	163.6	176..03	-
			ร้อยละที่ลดลงของการใช้พลังงานภาค ครัวเรือน	-	-	2.4	4.5	7.06	-

3.2 ข้อมูลสถิติ ตัวชี้วัด ตามประเด็นยุทธศาสตร์ในแผนพัฒนาจังหวัดอ่างทอง

(1) ผังข้อมูลสถิติ ตัวชี้วัด ตามประเด็นยุทธศาสตร์ในแผนพัฒนาจังหวัดอ่างทอง

ยุทธศาสตร์ที่ 2 พัฒนาผลิตภัณฑ์ สู่ระดับ มาตรฐานสากล	เป้าประสงค์ เชิง ยุทธศาสตร์	ตัวชี้วัด	รายการสถิติ	2555	2556	2557	2558	2559	2560
ยุทธศาสตร์ที่ 2 พัฒนาผลิตภัณฑ์ สู่ระดับมาตรฐาน สากล	1. แหล่งผลิต สินค้าเกษตร และอาหาร ปลอดภัยได้ มาตรฐาน	ผลผลิตสินค้า เกษตรที่สำคัญต่อ ไร่ (เพิ่มขึ้น) - ข้าว	จำนวนผลิตข้าวนาปี (ตัน)	230,754	225,439	231,781	199,791	206,364	-
			จำนวนผลิตข้าวนาปรัง (ตัน)	255,486	227,498	194,232	76,876	12,824	-
			จำนวนพื้นที่เพาะปลูกข้าวนาปี	345,606	343,606	358,242	310,949	316,410	316,410
			จำนวนพื้นที่เพาะปลูกข้าวนาปรัง	338,186	323,052	295,903	120,746	23,443	-
			มูลค่าการจำหน่ายข้าวนาปี	2,730	2,394	1,592	1,450	1,387	-
			มูลค่าการจำหน่ายข้าวนาปรัง	2,692.30	1,494.66	1,346.03	539.67	82.84	-
			จำนวนพื้นที่เสียหายนาปี	565	315	2050	498	689	-
			จำนวนพื้นที่เสียหายนาปรัง	338,186	323,052	295,903	120,746	23,443	-
			ราคาจำหน่ายต่อกิโลกรัมนาปี	-	10.62	6.87	7.26	6.72	6.46
			ราคาจำหน่ายต่อกิโลกรัมนาปรัง	-	6.57	6.93	7.02	6.46	6.72
			ต้นทุนการเพาะปลูกต่อไร่ นาปี	-	5,730	4,640	4,575	3,490	-
			จำนวนเกษตรกรผู้เพาะปลูกข้าว	31,947	31,947	31,947	31,466	-	-
		- มะม่วง	จำนวนผลิทมะม่วง	-	13,887.52	-	16,037	-	-
			จำนวนพื้นที่เพาะปลูกมะม่วง	-	8,714	-	9,524	-	-
			มูลค่าการจำหน่ายมะม่วง	281,201,209.90	251,780,773.86	145,911,244.85	329,711,735.28	143,006,995.17	181,929,362.94
			จำนวนพื้นที่เสียหายมะม่วง	-	31	-	30	-	-

3.2 ข้อมูลสถิติ ตัวชี้วัด ตามประเด็นยุทธศาสตร์ในแผนพัฒนาจังหวัดอ่างทอง

(1) ผังข้อมูลสถิติ ตัวชี้วัด ตามประเด็นยุทธศาสตร์ในแผนพัฒนาจังหวัดอ่างทอง

ยุทธศาสตร์ที่ 2 พัฒนาผลิตภัณฑ์ สู่ระดับ มาตรฐานสากล	เป้าประสงค์เชิง ยุทธศาสตร์	ตัวชี้วัด	รายการสถิติ	2555	2556	2557	2558	2559	2560
ยุทธศาสตร์ที่ 2 พัฒนาผลิตภัณฑ์ สู่ระดับมาตรฐาน สากล	1. แหล่งผลิต สินค้าเกษตรและ อาหารปลอดภัย ได้มาตรฐาน	ผลผลิตสินค้า เกษตรที่สำคัญต่อ ไร่ (เพิ่มขึ้น) - มะม่วง	ราคาจำหน่ายต่อกิโลกรัมมะม่วง	24.05	18.13	16.87	20.56	23.79	19.26
			จำนวนเกษตรกรผู้เพาะปลูกมะม่วง	6,142	5,914	5,774	5,446	5,322	10,057
		สัดส่วนแปลง/ ฟาร์มที่ได้รับการ รับรองมาตรฐาน GAPต่อจำนวน แปลง/ฟาร์ม ทั้งหมด(เพิ่มขึ้น)	จำนวนแปลง/ฟาร์มที่ได้รับการรับรอง มาตรฐานฟาร์ม	-	50	530	332	449	N/A
			ร้อยละที่เพิ่มขึ้นของจำนวนแปลง/ฟาร์ม ที่ได้รับการรับรองมาตรฐานฟาร์ม	-	-	90.56	59.63	20.05	N/A
			จำนวนพื้นที่แปลง/ฟาร์มที่ได้รับการรับรอง มาตรฐาน	-	12.50	562	455	642	N/A
			ร้อยละที่เพิ่มขึ้นของพื้นที่แปลง/ฟาร์มที่ ได้รับการรับรองมาตรฐานฟาร์ม	-	-	97.75	26.29	30.68	N/A
	2. ผู้ประกอบการ สามารถขยาย ช่องทางและสร้าง โอกาสทางการค้า	สัดส่วนมูลค่า สินค้า	มูลค่าผลิตภัณฑ์มวลรวมสาขาการทำ เหมืองแร่และเหมืองหิน	1,199	1,178	1,243	1,871	-	N/A
		ภาคอุตสาหกรรม ต่อมวลรวมจังหวัด เพิ่มขึ้น	มูลค่าผลิตภัณฑ์มวลรวมสาขา อุตสาหกรรม	5,182	4,802	4,764	4,521	-	N/A
			ผลิตภัณฑ์มวลรวมสาขาการไฟฟ้า แก๊ส และ การประปา	510	534	609	585	-	N/A
			มูลค่าผลิตภัณฑ์มวลรวมสาขาการ ก่อสร้าง	2,290	814	860	959	-	N/A

หมายเหตุ : N/A รวบรวมข้อมูลจากสำนักงานเกษตรและสหกรณ์จังหวัดอ่างทอง ,สำนักงานประมงจังหวัดอ่างทอง ,สำนักงานปศุสัตว์จังหวัดอ่างทอง ,สำนักงานเกษตรจังหวัดอ่างทอง
สำนักงานคณะกรรมการพัฒนาการเศรษฐกิจและสังคมแห่งชาติ

3.2 ข้อมูลสถิติ ตัวชี้วัด ตามประเด็นยุทธศาสตร์ในแผนพัฒนาจังหวัดอ่างทอง

(1) ผังข้อมูลสถิติ ตัวชี้วัด ตามประเด็นยุทธศาสตร์ในแผนพัฒนาจังหวัดอ่างทอง

ยุทธศาสตร์ที่ 2 พัฒนาผลิตภัณฑ์ สู่ระดับ มาตรฐานสากล	เป้าประสงค์เชิง ยุทธศาสตร์	ตัวชี้วัด	รายการสถิติ	2555	2556	2557	2558	2559	2560
ยุทธศาสตร์ที่ 2 พัฒนาผลิตภัณฑ์ สู่ระดับมาตรฐาน สากล	2. ผู้ประกอบการ สามารถขยาย ช่องทางและสร้าง โอกาสทางการค้า	อัตราการขยายตัว ภาคการบริการ ขยายตัวร้อยละ 5	มูลค่าผลิตภัณฑ์มวลรวมสาขาการขนส่ง การขายปลีก การซ่อมแซมยานยนต์ จักรยานยนต์ ของใช้ส่วนบุคคลและของใช้ ในครัวเรือน	3,613	3,651	3,873	2,876	N/A	N/A
			ผลิตภัณฑ์มวลรวมสาขาโรงแรมและ ภัตตาคาร	19	19	18	32	N/A	N/A
			ผลิตภัณฑ์มวลรวมสาขาการขนส่ง สถานที่ เก็บสินค้าและการคมนาคม	1,211	1,230	1,223	1,254	N/A	N/A
			ผลิตภัณฑ์มวลรวมสาขาดังกล่าวทางการเงิน	1,299	1,438	1,571	1,811	N/A	N/A
			ผลิตภัณฑ์มวลรวมสาขาบริการด้าน อสังหาริมทรัพย์ การให้เช่าและบริการทาง ธุรกิจ	926	854	684	705	N/A	N/A
			ผลิตภัณฑ์มวลรวมสาขาการบริการด้าน สุขภาพ และสังคม	718	746	782	935	N/A	N/A
			ผลิตภัณฑ์มวลรวมสาขาการบริการชุมชน สังคมและบริการส่วนบุคคลอื่นๆ	340	358	351	358	N/A	N/A
			ผลิตภัณฑ์มวลรวมสาขาลูกจ้างในครัวเรือน ส่วนบุคคล	101	53	58	111	N/A	N/A

หมายเหตุ : N/A รอข้อมูลจากสำนักงานคณะกรรมการพัฒนาการเศรษฐกิจและสังคมแห่งชาติ

3.2 ข้อมูลสถิติ ตัวชี้วัด ตามประเด็นยุทธศาสตร์ในแผนพัฒนาจังหวัดอ่างทอง

(1) ผังข้อมูลสถิติ ตัวชี้วัด ตามประเด็นยุทธศาสตร์ในแผนพัฒนาจังหวัดอ่างทอง

ยุทธศาสตร์ที่ 3 ส่งเสริมการ ท่องเที่ยว เชิงวัฒนธรรม	เป้าประสงค์เชิง ยุทธศาสตร์	ตัวชี้วัด	รายการสถิติ	2555	2556	2557	2558	2559	2560	
ยุทธศาสตร์ที่ 3 ส่งเสริมการ ท่องเที่ยว เชิงวัฒนธรรม	1. ปัจจัยพื้นฐาน ของแหล่งท่องเที่ยว ที่มีคุณภาพ และได้มาตรฐาน	อัตราการขยายตัว ของรายได้จากการ ท่องเที่ยว	รายได้จากการท่องเที่ยวชาวไทย (ล้านบาท)	353	565	638	790.74	818.43	N/A	
			รายได้จากการท่องเที่ยวชาวต่างประเทศ (ล้านบาท)	1	19	21	27.62	28.84	N/A	
	2. การท่องเที่ยว มีภาพลักษณ์ที่ โดดเด่น		รายได้จากการท่องเที่ยวของจังหวัด (ล้านบาท)	354	584	660	818.36	847.27	N/A	
			อัตราของรายได้จากการท่องเที่ยวของจังหวัดเทียบกับปีที่ผ่านมา	-	39.38	11.51	19.35	3.41	N/A	
	3. จำนวน นักท่องเที่ยวที่ เพิ่มขึ้น		ค่าใช้จ่ายเฉลี่ยต่อคนของผู้เยี่ยมเยือน (บาท)	785	827	858	905.89	940.02	N/A	
			อัตราการเพิ่มขึ้นของค่าใช้จ่ายเฉลี่ยต่อคนของผู้เยี่ยมเยือนเทียบกับปีที่ผ่านมา	-	5.07	3.61	5.28	3.63	N/A	

หมายเหตุ : N/A รวบรวมข้อมูลจากกรมการท่องเที่ยว

บทที่ 4

บทสรุป และข้อเสนอแนะการพัฒนาสถิติ

4.1 สรุปสถานการณ์ข้อมูล และข้อเสนอแนะการพัฒนาการจัดเก็บข้อมูล

(1) สรุปสถานการณ์ข้อมูล

จากการตรวจสอบสถานะรายการข้อมูลตามแผนผังรายการสถิติทางการที่ได้นำเสนอในบทที่ 3 สามารถสรุปภาพรวมรายการสถิติทางการตามประเด็นยุทธศาสตร์การพัฒนาจังหวัด ดังนี้

แผนพัฒนาระดับจังหวัดมีรายการสถิติทางการ ทั้งหมด 70 รายการ ซึ่งแบ่งสถานะรายการข้อมูลตามแผนผังรายการสถิติทางการ ได้ดังนี้

- รายการสถิติทางการที่มีการจัดเก็บข้อมูลเป็นปกติ 69 รายการ คิดเป็นร้อยละ 98.58
- รายการสถิติทางการที่ยังไม่มีการจัดเก็บข้อมูล 1 รายการ คิดเป็นร้อยละ 1.42

แผนภูมิที่ 3 : สรุปสถานการณ์ข้อมูลการพัฒนาการจัดเก็บข้อมูล

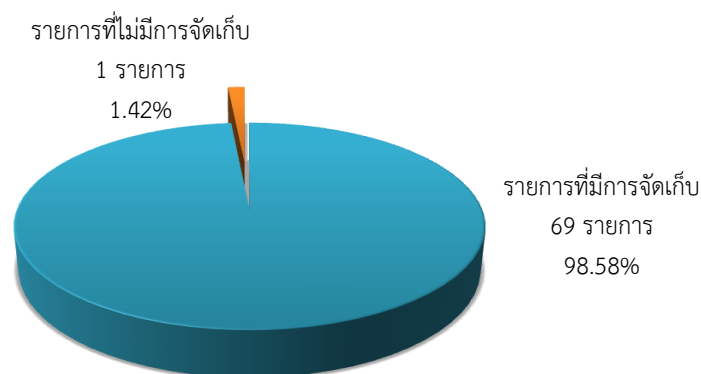

(2) ข้อเสนอแนะการพัฒนาการจัดเก็บข้อมูล

ในการจัดทำชุดข้อมูลสถิติและสารสนเทศ เป็นการพัฒนาการจัดเก็บข้อมูลสถิติที่สนับสนุนยุทธศาสตร์หลักของจังหวัด และจัดทำแผนพัฒนาสถิติระดับพื้นที่จังหวัด

1. การปรับเปลี่ยนกลไกในการพัฒนาการจัดเก็บข้อมูล

- การจัดทำชุดข้อมูลสถิติและสารสนเทศ ที่สนับสนุนการยุทธศาสตร์จังหวัด และจัดทำแผนพัฒนาระดับพื้นที่จังหวัด โดยใช้กลไกการดำเนินการของคณะกรรมการสถิติระดับจังหวัด พร้อมทั้งสนับสนุนให้มีการจัดตั้งคณะทำงานตามประเด็นยุทธศาสตร์ของจังหวัด โดยให้หน่วยงานที่เกี่ยวข้องมีส่วนร่วมในการบูรณาการการทำงานร่วมกันของหน่วยงานในหน่วยงานภายในจังหวัดอย่างเป็นระบบและสอดคล้องกัน เพื่อให้การจัดทำชุดข้อมูลสถิติให้ได้ข้อมูลที่ถูกต้อง

- การพัฒนาคุณภาพข้อมูลที่สำคัญ เพื่อจังหวัดจะนำข้อมูลที่ได้มาจัดทำขึ้นมาใช้ในการตัดสินใจในการจัดทำแผนพัฒนาจังหวัด ซึ่งข้อมูลที่ดีต้องมีการพัฒนาอย่างต่อเนื่อง เพื่อให้ข้อมูลมีความครบถ้วน สมบูรณ์ สอดคล้องกับความต้องการของผู้ใช้

2. การมอบหมายหน่วยงานในการจัดเก็บข้อมูล

- การจัดทำชุดข้อมูลสถิติและสารสนเทศ อย่างเป็นระบบโดยใช้หลักการการมีส่วนร่วมเพื่อบูรณาการการทำงานร่วมกันของทุกภาคส่วน โดยใช้รูปแบบการจัดตั้งคณะทำงานขึ้นมาเพื่อรับผิดชอบ

กิจกรรม/การดำเนินงาน	ปี 2560						ปี 2561					
	ไตรมาส 4/2560			ไตรมาส 1/2561			ไตรมาส 2/2561			ไตรมาส 3/2561		
	ต.ค.	พ.ย.	ธ.ค.	ม.ค.	ก.พ.	มี.ค.	เม.ย.	พ.ค.	มิ.ย.	ก.ค.	ส.ค.	ก.ย.
<u>ประชุมคณะกรรมการสถิติจังหวัดอ่างทอง</u>												
- จัดทำแผนพัฒนาสถิติระดับพื้นที่ จังหวัดอ่างทอง ฉบับที่ 2 (พ.ศ.2561-2564)				→								
- จัดทำแผนปฏิบัติการประจำปี 2561					→							
- จัดทำแผนปฏิบัติการประจำปี 2562											→	
- ปรับปรุงองค์ประกอบของคณะกรรมการสถิติและคณะทำงานจัดทำข้อมูลสถิติจังหวัดอ่างทอง				→								

ตารางที่ 31 : แผนการดำเนินงาน (Gantt chart) ของคณะกรรมการสถิติและคณะทำงานจัดทำข้อมูลสถิติ
จังหวัดอ่างทอง ประจำปีงบประมาณ 2561 (ต่อ)

[illegible]

ภาคผนวก

ร้อยละของประชากรที่เจ็บป่วย (ผู้ป่วยใน)

ชื่อดัชนีย่อย	สุขภาพ
ชื่อมิติย่อย	คุณภาพชีวิต
คำจำกัดความศัพท์	ร้อยละของประชากรที่เจ็บป่วย (ผู้ป่วยใน) หมายถึง ร้อยละของจำนวนผู้ป่วยในต่อจำนวนประชากรทั้งหมด ผู้ป่วยใน หมายถึง ผู้ป่วยที่ได้รับการรักษาพยาบาลในสถานพยาบาล โดยแพทย์สั่งให้รับไว้เพื่อให้อยู่พักรักษาในสถานพยาบาลและลงทะเบียนเป็นผู้ป่วยใน ซึ่งจะต้องผ่านการลงทะเบียนเป็นผู้ป่วยนอกมาแล้ว
ความถี่ของข้อมูล	รายปี
หลักวิธีทางสถิติ - ความครอบคลุม - วิธีการจัดเก็บ - การคำนวณ	- ทุกจังหวัดทั่วประเทศ - รวบรวมข้อมูลผู้ใช้บริการหน่วยงานสาธารณสุขแต่ละจังหวัด สาธารณสุขจังหวัด รายงานไปยังส่วนกลาง สูตรการคำนวณ ร้อยละของประชากรที่เจ็บป่วย $= \frac{\text{จำนวนประชากรที่เจ็บป่วย}}{\text{จำนวนประชากรทั้งหมดกลางปี}} \times 100$
แหล่งที่มาของข้อมูล	รายงานสถิติสาธารณสุข สำนักนโยบายและยุทธศาสตร์ กระทรวงสาธารณสุข

จำนวนประชากรต่อแพทย์ 1 คน

ชื่อดัชนีย่อย	สุขภาพ
ชื่อมิติย่อย	บริการสุขภาพ
คำจำกัดความศัพท์	จำนวนประชากรต่อแพทย์ 1 คน หมายถึง แพทย์จำนวน 1 คน ต้องรับผิดชอบดูแลสุขภาพของประชากรจำนวนกี่คน แพทย์ หมายถึง ผู้ตรวจค้นโรคและความผิดปกติของร่างกาย จิตใจ สั่งยา ให้การรักษา มีบทบาทหน้าที่และความรับผิดชอบต่อสุขภาพของประชาชน ทั้งในด้านการส่งเสริม สนับสนุน ป้องกัน รักษาโรค และฟื้นฟูสมรรถภาพ
ความถี่ของข้อมูล	รายปี
หลักวิธีทางสถิติ - ความครอบคลุม - วิธีการจัดเก็บ - การคำนวณ	- ทุกจังหวัดทั่วประเทศ - กลุ่มภารกิจด้านข้อมูลข่าวสาร สูตรการคำนวณ $\text{จำนวนประชากรต่อแพทย์ 1 คน} = \frac{\text{จำนวนประชากรทั้งหมดกลางปี}}{\text{จำนวนแพทย์ทั้งหมด}}$
แหล่งที่มาของข้อมูล	สำนักนโยบายและยุทธศาสตร์ สำนักงานปลัดกระทรวงสาธารณสุข

จำนวนปีการศึกษาเฉลี่ยของประชากรอายุ 15 ปีขึ้นไป

ชื่อดัชนีย่อย	การศึกษา
ชื่อมิติย่อย	ผลสะสมด้านการศึกษา
คำจำกัดความศัพท์	<p>ปีการศึกษาเฉลี่ยของประชากรอายุ 15 ปีขึ้นไป หมายถึง จำนวนระยะเวลาโดยเฉลี่ยที่ใช้ในการศึกษาของประชากรอายุ 15 ปีขึ้นไป (ทั้งการศึกษาในระบบโรงเรียนหรือเทียบเท่า) ซึ่งเป็นการประมวลผลจากผลรวมของระยะเวลาหรือจำนวนปีที่ใช้ในการศึกษาของประชากรอายุ 15 ปีขึ้นไปหารด้วยจำนวนประชากรอายุ 15 ปีขึ้นไปทั้งหมด</p> <p>กลุ่มประชากรอายุ 15 ปีขึ้นไป เป็นกลุ่มเป้าหมายการพัฒนาคุณภาพคนในส่วนที่เกี่ยวข้องกับการศึกษาโดยให้คนไทยทุกคนได้รับการพัฒนาทั้งร่างกาย จิตใจ ความรู้ ความสามารถ ทักษะการประกอบอาชีพ และมีความมั่นคงในการดำรงชีวิตครอบคลุมทุกกลุ่มเป้าหมายเพื่อเสริมสร้างศักยภาพให้ตนเองที่จะนำไปสู่ความเข้มแข็งของครอบครัว ชุมชน และสังคมไทย ตามแผนพัฒนาเศรษฐกิจและสังคมแห่งชาติ ฉบับที่ 11 (พ.ศ.2555-2559)</p>
ความถี่ของข้อมูล	รายปี
หลักวิธีทางสถิติ - ความครอบคลุม - วิธีการจัดเก็บ - การคำนวณ	<p>- ทุกจังหวัดทั่วประเทศ</p> <p>- การรายงาน เรื่อง จำนวนปีการศึกษาเฉลี่ยของคนไทย โดยใช้ข้อมูลจาก</p> <p>1) ข้อมูลจำนวนคนไทยใช้ข้อมูลจากการคาดประมาณการประชากรของประเทศไทย ปี 2553 – 2583 (ข้อสมมติภาวะเจริญพันธุ์ระดับปานกลาง) ที่เป็นภาพรวมระดับประเทศของสำนักงานคณะกรรมการพัฒนาการเศรษฐกิจและสังคมแห่งชาติ</p> <p>2) ข้อมูลการสำรวจสถานะการทำงานของประชากรที่ว่างอาณัติกร รอบที่3 ซึ่งเป็นการสำรวจในช่วงเดือนกรกฎาคม – กันยายน โดยสำนักงานสถิติแห่งชาติ</p> <p>สูตรการคำนวณ จำนวนปีการศึกษาเฉลี่ยของประชากรอายุ 15 ปีขึ้นไป</p> $= \frac{\text{ผลรวมของเวลาที่ใช้ในการศึกษาของประชากรอายุ 15 ปีขึ้นไป}}{\text{จำนวนประชากรอายุ 15 ปีขึ้นไป}}$
แหล่งที่มาของข้อมูล	กระทรวงศึกษาธิการ

รายได้เฉลี่ยของครัวเรือนต่อเดือน (บาท)

ชื่อดัชนีย่อย	รายได้
ชื่อมิติย่อย	ระดับรายได้
คำจำกัดความศัพท์	<p>รายได้เฉลี่ยของครัวเรือนต่อเดือน คือ รายได้ทั้งสิ้นเฉลี่ยของครัวเรือนต่อเดือน รายได้ทั้งสิ้นของครัวเรือน หมายถึง “เงินหรือสิ่งของ” ที่ครัวเรือนได้รับจากการทำงานหรือผลิตเองหรือจากทรัพย์สินหรือได้รับความช่วยเหลือจากผู้อื่น ซึ่งมีหน่วยงานเป็น บาท/ครัวเรือน/เดือน</p> <p>รายได้ทั้งสิ้นของครัวเรือน ประกอบด้วย ดังนี้</p> <p>1. รายได้ประจำ ได้แก่</p> <p>1.1 รายได้ที่เกิดจากการทำงานหรือผลิตเอง</p> <p>1.1.1 ค่าจ้างและเงินเดือน (รวมค่าตอบแทนอื่นๆ ที่ได้จากการทำงาน) (ก่อนหักภาษี/เงินสอทบกองทุนสำรองเลี้ยงชีพ/เงินประกันสังคม ฯลฯ)</p> <p>1.1.2 รายได้จากการประกอบธุรกิจ อุตสาหกรรม วิชาชีพ (ที่ไม่ใช่การเกษตร) (รายได้เบื้องต้นบวก มูลค่าสินค้า/บริการของธุรกิจที่นำมาอุปโภคในครัวเรือน ลบ ค่าใช้จ่ายในการดำเนินการ)</p> <p>1.1.3 รายได้จากการประกอบการเกษตร (มูลค่าผลผลิตการเกษตรทั้งหมด ลบค่าใช้จ่ายในการดำเนินการ)</p> <p>1.2 รายได้จากแหล่งอื่นๆ ที่ไม่ใช่จากการทำงาน</p> <p>1.2.1 เงินบำเหน็จ/บำนาญ เงินประโยชน์ทดแทนต่างๆ (เกิดอุบัติเหตุ/การเจ็บป่วยจากการทำงาน)</p> <p>1.2.2 เงินชดเชยการออกจากงาน</p> <p>1.2.3 เงินและสิ่งของที่ได้รับความช่วยเหลือจากบุคคลนอกครัวเรือน/รัฐ/องค์กรต่างๆ</p> <p>1.2.4 รายได้จากทรัพย์สิน เช่น ค่าเช่าที่ดิน บ้าน ค่าลิขสิทธิ์ และสิทธิบัตร ดอกเบี้ย</p> <p>1.2.5 การลงทุน (ที่ไม่ได้ส่วนร่วมในการดำเนินงาน) เช่น การซื้อ/ขายหุ้น การลงทุนแล้วได้รับปันผล</p> <p>ทั้งนี้ ได้รวมการประเมินค่าเช่าบ้านที่ครัวเรือนเป็นเจ้าของและอยู่อาศัยที่บุคคลอื่นให้อยู่ฟรี</p> <p>2. รายได้ไม่ประจำ ได้แก่ เงินที่ได้รับเป็นเงินรางวัล เงินถูกสลากกินแบ่ง เงินมรดก ของขวัญ เงินได้รับการประกันสุขภาพ อุบัติเหตุ ไฟไหม้ หรือค่านายหน้า (ในกรณีที่ไม่ได้ประกอบเป็นธุรกิจ)</p>
ความถี่ของข้อมูล	2 ปี /ครั้ง
หลักวิธีทางสถิติ - ความครอบคลุม	ครัวเรือนส่วนบุคคลในทุกจังหวัดทั่วประเทศ ทั้งที่อยู่ในเขตเทศบาลและนอกเขตเทศบาล (ยกเว้นครัวเรือนทูต ผู้แทนต่างประเทศ และผู้อยู่อาศัยในประเทศไทยชั่วคราว)

รายได้เฉลี่ยของครัวเรือนต่อเดือน (บาท) (ต่อ)

<p>- วิธีการจัดเก็บ</p> <p>- การคำนวณ</p>	<p>สัมภาษณ์โดยเจ้าหน้าที่สำนักงานสถิติแห่งชาติ จากครัวเรือนตัวอย่างในทุกจังหวัดทั่วประเทศ ทั้งในเขตเทศบาลและนอกเขตเทศบาล จำนวนครัวเรือนตัวอย่างประมาณ 52,000 ครัวเรือน</p> <p>สูตรการคำนวณ รายได้เฉลี่ยของครัวเรือนต่อเดือน (บาท)</p> $= \frac{\text{ผลรวมรายได้ทั้งสิ้นของครัวเรือนต่อเดือน}}{\text{จำนวนครัวเรือน}}$
แหล่งที่มาของข้อมูล	<p>ข้อมูลการสำรวจภาวะเศรษฐกิจและสังคมของครัวเรือน ของสำนักงานสถิติแห่งชาติ ประมวลผลโดยสำนักพัฒนาฐานข้อมูลและตัวชี้วัดภาวะสังคม สำนักคณะกรรมการพัฒนาการเศรษฐกิจและสังคมแห่งชาติ</p>

การจับกุมคดียาเสพติด (ราย)

ชื่อดัชนีย่อย	ชีวิตครอบครัวและชุมชน
ชื่อมิติย่อย	ความปลอดภัยในชุมชน
คำจำกัดความศัพท์	<p>การจับกุมคดียาเสพติด หมายถึง จำนวนคดียาเสพติดทุกประเภทที่จับกุมได้ทั้งหมด</p> <p>ยาเสพติดให้โทษ หมายถึง สารเคมีหรือวัตถุชนิดใดๆ ซึ่งเมื่อเสพเข้าสู่ร่างกายไม่ว่าจะโดยรับประทาน ดม สูบ ฉีด หรือด้วยประการใดๆ แล้วทำให้เกิดผลต่อร่างกายและจิตใจในลักษณะสำคัญ เช่น ต้องเพิ่มขนาดการเสพเรื่อยๆ มีอาการถอนยาเมื่อขาดยา มีความต้องการเสพทั้งร่างกายและจิตใจอย่างรุนแรง อยู่ตลอดเวลา และสุขภาพโดยทั่วไปจะทรุดโทรมลง กับให้รวมตลอดถึงพืชหรือส่วนของพืชที่เป็นหรือให้ผลผลิตเป็นยาเสพติดให้โทษหรืออาจใช้ผลิตเป็นยาเสพติดให้โทษ และสารเคมีที่ใช้ในการผลิตยาเสพติดดังกล่าวด้วย ทั้งนี้ ตามที่รัฐมนตรีประกาศในราชกิจจานุเบกษา แต่ไม่หมายความถึงยาสามัญประจำบ้าน บางตำรับตามกฎหมายว่าด้วยยาที่มียาเสพติดให้โทษผสมอยู่ (พระราชบัญญัติยาเสพติดให้โทษ พ.ศ. 2522 มาตรา 4)</p> <p>ประเภทยาเสพติด ยาเสพติดให้โทษ แบ่งเป็น 5 ประเภท (ตามพระราชบัญญัติยาเสพติดให้โทษ พ.ศ. 2522 มาตรา 7) คือ</p> <p>ประเภท 1 ยาเสพติดให้โทษชนิดร้ายแรง เช่น เฮโรอีน</p> <p>ประเภท 2 ยาเสพติดให้โทษทั่วไป เช่น มอร์ฟีน โคคาอีน โคเคอีน ผีน</p> <p>ประเภท 3 ยาเสพติดให้โทษที่มีลักษณะเป็นตำรับยา และมียาเสพติดให้โทษในประเภท 2 ผสมอยู่ด้วยตามหลักเกณฑ์ที่รัฐมนตรีประกาศกำหนดในราชกิจจานุเบกษา</p> <p>ประเภท 4 สารเคมีที่ใช้ในการผลิตยาเสพติดให้โทษประเภท 1 หรือประเภท 2 เช่น อาเซติคแอนไฮไดรด์ อาเซติลคลอไรด์</p> <p>ประเภท 5 ยาเสพติดให้โทษที่มีได้เข้าอยู่ในประเภท 1 ถึงประเภท 4 เช่น กัญชา พืชกระท่อม</p>

การจับกุมคดียาเสพติด (ราย) (ต่อ)

ความถี่ของข้อมูล	รายปี
หลักวิธีทางสถิติ - ความครอบคลุม	- ทั้งประเทศ - ข้อมูลจากการจับกุมและดำเนินคดีตามสถานีตำรวจแต่ละแห่ง และรวบรวมข้อมูลในระดับจังหวัด และเข้าสู่ศูนย์เทคโนโลยีสารสนเทศกลางสำนักงานตำรวจแห่งชาติ สูตรการคำนวณ การจับกุมคดียาเสพติดต่อประชากรแสนคน $= \frac{\text{จำนวนการจับกุมคดียาเสพติดทั้งหมด}}{\text{จำนวนประชากรทั้งหมด}} \times 100,000$
แหล่งที่มาของข้อมูล	สำนักงานตำรวจแห่งชาติ สถานีตำรวจภูธรจังหวัด จำนวนประชากรสิ้นปี สำนักบริหารการทะเบียน กรมการปกครอง

ร้อยละของหมู่บ้านที่ถนนสายหลักใช้การได้ตลอดปี

ชื่อดัชนีย่อย	การคมนาคมและการสื่อสาร
ชื่อมิติย่อย	การคมนาคม
คำจำกัดความศัพท์	ร้อยละของหมู่บ้านที่ถนนสายหลักใช้การได้ตลอดปี หมายถึง สัดส่วนของหมู่บ้านที่ถนนสายที่อยู่ภายในเขตพื้นที่ของหมู่บ้านที่ประชาชนส่วนใหญ่ของหมู่บ้านใช้เป็นเส้นทางคมนาคมเป็นประจำมากที่สุด (เส้นทางหลักเส้นทางเดียวเท่านั้น)ใช้การได้ดี ต่อหมู่บ้านทั้งหมด ถนนใช้การได้ดี หมายถึง ถนนไม่เป็นหลุมเป็นบ่อ สัญจรไปมาได้อย่างสะดวกหมู่บ้าน หมายถึง เฉพาะหมู่บ้านในเขตชนบทหรือหมู่บ้านนอกเขตเทศบาล
ความถี่ของข้อมูล	รายปี
หลักวิธีทางสถิติ - ความครอบคลุม - การคำนวณ	- ทุกจังหวัดทั่วประเทศ (เฉพาะหมู่บ้านในเขตชนบท)ยกเว้นกรุงเทพมหานคร - ข้อมูลจากแบบสอบถาม กชช. 2 ค ทั่วประเทศและมาประมวลผลและตรวจสอบความถูกต้องในระดับตำบล อำเภอ และจังหวัด สุดท้ายมาที่กรมการพัฒนาชุมชน สูตรการคำนวณ ร้อยละของหมู่บ้านที่ถนนสายหลักใช้การได้ตลอดปี $= \frac{\text{จำนวนหมู่บ้านที่ถนนสายหลักใช้การได้ดี}}{\text{จำนวนหมู่บ้านทั้งสิ้น}} \times 100$
แหล่งที่มาของข้อมูล	ข้อมูล กชช. 2ค กรมการพัฒนาชุมชน กระทรวงมหาดไทย