

(ร่าง) แผนพัฒนาสถิติระดับจังหวัด
(พ.ศ. 2566 - 2570)



คณะกรรมการสถิติระดับจังหวัดอ่างทอง

คำนำ

การพัฒนาประเทศ ทั้งในระดับประเทศ ระดับภารกิจ และระดับพื้นที่ต่างให้ความสำคัญกับการใช้ “สถิติที่มีคุณภาพ” ที่เสมือนเป็นวัตถุดิบหรือต้นน้ำที่เป็นข้อเท็จจริงและองค์ความรู้ของห่วงโซ่คุณค่า (Supply Chain) เพื่อใช้ในการกำหนดนโยบาย เป้าหมายการพัฒนา แผนการดำเนินงาน แผนงบประมาณ และแผนจัดสรรทรัพยากร และติดตามประเมินผลความก้าวหน้าในการดำเนินการพัฒนาในมิติต่าง ๆ ในทุกระดับ เพื่อให้รัฐสามารถกำหนดทิศทาง นโยบาย และตัดสินใจเพื่อพัฒนาคุณภาพชีวิตของประชาชนในประเทศ ตรงตามความต้องการโดยใช้ข้อมูลสถิติที่เป็นหลักฐานหรือข้อมูลทางวิทยาศาสตร์มาเป็นตัวนำในการตัดสินใจ ดำเนินนโยบายด้านต่าง ๆ แต่ในการดำเนินงานเพื่อการบูรณาการแผนการทำงานร่วมกันของหน่วยงานระดับ พื้นที่นั้นพบว่า ข้อมูลเพื่อการตัดสินใจในระดับพื้นที่แตกต่างจากราชการส่วนกลาง โดยข้อมูลสถิติระดับพื้นที่ ควรเป็นข้อมูลสถิติที่สะท้อนการดำเนินการของพื้นที่ตามนโยบายของรัฐบาล (Agenda Base) และการแก้ไขปัญหาเชิงพื้นที่ (Area Base) ซึ่งมีความจำเป็นต้องเป็นข้อมูลเชิงลึกและเป็นระบบ โดยต้อง กำหนดประเด็นปัญหา (Paint Point) ที่เป็นนโยบายระดับจังหวัด ที่มีความซับซ้อน และมีความต้องการ ข้อมูลเพื่อการตัดสินใจเฉพาะ

เพื่อให้ตอบโจทย์การดำเนินนโยบายของรัฐให้มีข้อมูลสถิติที่มีคุณภาพ สำนักงานสถิติจังหวัดในฐานะ เป็นหน่วยราชการบริหารส่วนภูมิภาค ที่มีหน้าที่บริหารจัดการข้อมูลสถิติและสารสนเทศสถิติที่สำคัญและ จำเป็นเพื่อสนับสนุนการพัฒนาในระดับพื้นที่ รวมทั้งยังเป็นเลขานุการคณะกรรมการสถิติระดับจังหวัด ซึ่งเป็น กลไกในการขับเคลื่อนให้จังหวัดมีข้อมูลสถิติที่มีคุณภาพตรงตามความต้องการของพื้นที่อย่างแท้จริง และสามารถบูรณาการข้อมูลสถิติดังกล่าวเพื่อตอบโจทย์การพัฒนาในทุกระดับ รวมทั้งเป็นการดำเนินการตาม พระราชบัญญัติสถิติ พ.ศ. 2550 มาตรา 6 (1) กำหนดให้สำนักงานสถิติแห่งชาติมีหน้าที่ ในการจัดทำแผน แม่บทเกี่ยวกับการดำเนินงานทางสถิติของรัฐ เสนอคณะรัฐมนตรีให้ความเห็นชอบ เพื่อให้การดำเนินงานด้าน สถิติของประเทศมีความเป็นเอกภาพ ข้อมูลสถิติมีมาตรฐาน ลดความซ้ำซ้อนของการจัดทำสถิติ นำไปสู่การ แลกเปลี่ยนข้อมูลระหว่างหน่วยงานภาครัฐและใช้ข้อมูลสถิติและสารสนเทศร่วมกัน และมาตรา 6 (7) กำหนดให้สำนักงานสถิติแห่งชาติบูรณาการข้อมูล จากหน่วยงานภาครัฐอื่น ๆ เพื่อจัดทำฐานข้อมูลสถิติและ สารสนเทศของประเทศ

ดังนั้น การจัดทำแผนพัฒนาสถิติระดับจังหวัดอ่างทอง พ.ศ. 2566 – 2570 ฉบับนี้ มีวัตถุประสงค์ หลักเพื่อให้ได้รายการข้อมูลสถิติที่ใช้ในการจัดทำตัวชี้วัดในการตอบโจทย์ประเด็นปัญหา (Paint Point) ในการ พัฒนาจังหวัด รวมทั้งมีแนวทางในการพัฒนาการเก็บ รวบรวม ข้อมูลสถิติที่สำคัญ จำเป็น สอดคล้องกับ ยุทธศาสตร์ชาติ 20 ปี (พ.ศ. 2561 – 2580) แผนแม่บทภายใต้ยุทธศาสตร์ชาติ 23 ด้าน แผนการปฏิรูป ประเทศ 13 ด้าน เป้าหมายการพัฒนาที่ยั่งยืน (Sustainable Development Goal: SDGs) (ร่าง) แผนพัฒนาเศรษฐกิจและสังคมแห่งชาติ ฉบับที่ 13 (พ.ศ. 2566 – 2570) แผนพัฒนาต่าง ๆ และแผนพัฒนา

จังหวัด พ.ศ. 2566 – 2570 ซึ่งได้มีการดำเนินการตามมติคณะกรรมการบูรณาการนโยบายภาค (ก.บ.ภ.) ครั้งที่ 2/2564 เมื่อวันที่ 14 กรกฎาคม 2564 โดยแผนพัฒนาสถิติระดับจังหวัดอ่างทองฉบับนี้ จะใช้ในการติดตามผลการพัฒนาสถิติและมีการทบทวนรายการสถิติที่อยู่ในแผนอย่างต่อเนื่อง เพื่อให้มั่นใจได้ว่าจังหวัดอ่างทองจะมีข้อมูลสถิติที่ทันสมัยตามนโยบายการพัฒนาจังหวัด

สารบัญ

บทที่ 1 บทนำ

1.1 หลักการและเหตุผล	1
1.2 วัตถุประสงค์การจัดทำแผนพัฒนาสถิติระดับจังหวัด	3
1.3 แนวทางการจัดทำแผนพัฒนาสถิติระดับจังหวัด	4
1.4 คำอธิบายศัพท์	5

บทที่ 2 นโยบายและยุทธศาสตร์ที่เกี่ยวข้องของการพัฒนาในระดับจังหวัด

2.1 การศึกษานโยบายและยุทธศาสตร์ที่เกี่ยวข้องกับการพัฒนาในระดับจังหวัด	8
2.2 การวิเคราะห์ประเด็นการพัฒนาการจังหวัดภายใต้แผนพัฒนาจังหวัดที่เป็นปัจจุบัน ที่สอดคล้องกับนโยบายและยุทธศาสตร์ต่าง ๆ ที่เกี่ยวข้องกับการพัฒนาในระดับจังหวัด	16
2.3 การวิเคราะห์สถานการณ์ แนวโน้ม การพัฒนาในระดับจังหวัด	26

บทที่ 3 รายการข้อมูลสถิติทางการที่เกี่ยวข้องกับการพัฒนาในระดับจังหวัด

3.1 ประเด็นการพัฒนาที่ 1: พัฒนาเมืองน่าอยู่ สู้สังคมมั่นคง และเป็นสุข	36
3.2 ประเด็นการพัฒนาที่ 2 : พัฒนาสินค้าเกษตรและผลิตภัณฑ์ชุมชนสู่มาตรฐานสากล	45
3.3 ประเด็นการพัฒนาที่ 3 : การท่องเที่ยวเชิงเกษตร ประวัติศาสตร์ วัฒนธรรม และวิถีชุมชน	59

บทที่ 4 สถานการณ์สถิติทางการ

73

บทที่ 5 ข้อเสนอแนะการพัฒนาการรวบรวมข้อมูลและแผนปฏิบัติการพัฒนาสถิติทางการ

75

ภาคผนวก

ภาคผนวก ก การวิเคราะห์ประเด็นการพัฒนาจังหวัด ภายใต้แผนพัฒนาจังหวัดที่เป็นปัจจุบัน ที่สอดคล้องกับนโยบายและยุทธศาสตร์ต่าง ๆ ที่เกี่ยวข้องกับการพัฒนาในระดับจังหวัด	78
ภาคผนวก ข ตัวชี้วัดการพัฒนาจังหวัด	80
ภาคผนวก ค คำอธิบายข้อมูล (Metadata)	89

สารบัญภาพ

ภาพ 1	แนวคิดการพัฒนาสถิติทางการ	3
ภาพ 2	กรอบแนวคิดการวิเคราะห์นโยบายและยุทธศาสตร์ที่เกี่ยวข้องกับการพัฒนาในระดับจังหวัด	7
ภาพ 3	ยุทธศาสตร์ชาติ 6 ด้านและการแปลงยุทธศาสตร์สู่การปฏิบัติ	8
ภาพ 4	17 เป้าหมายการพัฒนาที่ยั่งยืน	12
ภาพ 5	การจัดกลุ่ม SDGs ตามปัจจัยที่เชื่อมโยงกันใน 5 มิติ (5P)	13
ภาพ 6	การเชื่อมโยงยุทธศาสตร์ระดับประเทศสู่แผนพัฒนาจังหวัดอ่างทอง (พ.ศ. 2566 - 2570)	24
ภาพ 7	ดัชนีการพัฒนากภาพรวมของจังหวัดอ่างทองเทียบกับค่ากลางประเทศ	28
ภาพ 8	ดัชนีด้านการพัฒนาคน (People) ของจังหวัดอ่างทองเทียบกับค่ากลางประเทศ	29
ภาพ 9	ดัชนีการพัฒนาด้านเศรษฐกิจและความมั่งคั่ง (Prosperity) ของจังหวัดอ่างทองเทียบกับค่ากลางประเทศ	30
ภาพ 10	ดัชนีการพัฒนาด้านสิ่งแวดล้อม (Planet) ของจังหวัดอ่างทองเทียบกับค่ากลางประเทศ	32
ภาพ 11	ดัชนีการพัฒนาด้านสันติภาพและยุติธรรม (Peace) ของจังหวัดอ่างทองเทียบกับค่ากลางประเทศ	33
ภาพ 12	ดัชนีการพัฒนาด้านความเป็นหุ้นส่วนพัฒนา (Partnership) ของจังหวัดอ่างทองเทียบกับค่ากลางประเทศ	34
ภาพ 13	ห่วงโซ่คุณค่า (Value Chain) “การพัฒนาคุณภาพชีวิต”	38
ภาพ 14	ห่วงโซ่คุณค่า (Value Chain) “พัฒนาเมืองน่าอยู่ สู้สังคมมั่นคง และเป็นสุข”	39
ภาพ 15	ห่วงโซ่คุณค่า (Value Chain) “การเกษตร”	53
ภาพ 16	ห่วงโซ่คุณค่า (Value Chain) “พัฒนาสินค้าเกษตรและผลิตภัณฑ์ชุมชนสู่มาตรฐานสากล”	54
ภาพ 17	ห่วงโซ่คุณค่า (Value Chain) “การท่องเที่ยว”	62
ภาพ 18	ห่วงโซ่คุณค่า (Value Chain) “การท่องเที่ยวเชิงเกษตร ประวัติศาสตร์ วัฒนธรรม และ วิถีชุมชน”	63
ภาพ 19	สถานะรายการสถิติทางการจำแนกตามประเด็นการพัฒนาเมืองน่าอยู่สู่สังคมมั่นคง และเป็นสุข	74
ภาพ 20	สถานะรายการสถิติทางการจำแนกตามประเด็นการพัฒนาสินค้าเกษตรและผลิตภัณฑ์ชุมชนสู่มาตรฐานสากล	75
ภาพ 21	สถานะรายการสถิติทางการจำแนกตามประเด็นการพัฒนาการท่องเที่ยวเชิงเกษตร ประวัติศาสตร์ วัฒนธรรม และวิถีชุมชน	75
ภาพ ก1	การวิเคราะห์ประเด็นการพัฒนาจังหวัด ภายใต้แผนพัฒนาจังหวัดที่เป็นปัจจุบันที่สอดคล้องกับนโยบายและยุทธศาสตร์ต่าง ๆ ที่เกี่ยวข้องกับการพัฒนาในระดับจังหวัด	80
ภาพ ก2	ดัชนีรวมการพัฒนาจังหวัด	83

สารบัญภาพ (ต่อ)

ภาพ ก3	ดัชนีผสม มิติการพัฒนาคน (People)	84
ภาพ ก4	ดัชนีผสม มิติเศรษฐกิจและความมั่งคั่ง (Prosperity)	85
ภาพ ก5	ดัชนีผสม มิติสิ่งแวดล้อม (Planet)	86
ภาพ ก6	ดัชนีผสม มิติสันติภาพและยุติธรรม (Peace)	87
ภาพ ก7	ดัชนีผสม มิติความเป็นหุ้นส่วนการพัฒนา (Partnership)	88
ภาพ ก8	ดัชนีการพัฒนาระดับจังหวัดอ่างทอง	89

สารบัญตาราง

ตาราง 1	ความสอดคล้องระหว่างประเด็นหมุดหมายตาม (ร่าง) แผนพัฒนาเศรษฐกิจและสังคมแห่งชาติ ฉบับที่ 13 และประเด็นการพัฒนาจังหวัดของแผนพัฒนาจังหวัดฯ	17
ตาราง 2	ตัวชี้วัดตาม (ร่าง) แผนพัฒนาเศรษฐกิจและสังคมแห่งชาติ ฉบับที่ 13 และความสอดคล้องระหว่างตัวชี้วัดตามแผนพัฒนาจังหวัดฯ	18
ตาราง 3	การวิเคราะห์ประเด็นการพัฒนาจังหวัดภายใต้แผนพัฒนาจังหวัดที่เป็นปัจจุบันที่สอดคล้องกับยุทธศาสตร์ชาติ (พ.ศ. 2561 – 2580)	19
ตาราง 4	การวิเคราะห์ประเด็นการพัฒนาจังหวัดภายใต้แผนพัฒนาจังหวัดที่เป็นปัจจุบันที่สอดคล้องกับแผนแม่บทภายใต้ยุทธศาสตร์ชาติ	19
ตาราง 5	การวิเคราะห์ประเด็นการพัฒนาจังหวัดภายใต้แผนพัฒนาจังหวัดที่เป็นปัจจุบันที่สอดคล้องกับแผนการปฏิรูปประเทศ 13 ด้าน	20
ตาราง 6	การวิเคราะห์ประเด็นการพัฒนาจังหวัดภายใต้แผนพัฒนาจังหวัดที่เป็นปัจจุบันที่สอดคล้องกับ (ร่าง) แผนพัฒนาเศรษฐกิจและสังคมแห่งชาติ ฉบับที่ 13	20
ตาราง 7	การวิเคราะห์ประเด็นการพัฒนาจังหวัดภายใต้แผนพัฒนาจังหวัดที่เป็นปัจจุบันที่สอดคล้องกับเป้าหมายการพัฒนาที่ยั่งยืน (SDGs)	21
ตาราง 8	การวิเคราะห์ประเด็นการพัฒนาจังหวัดภายใต้แผนพัฒนาจังหวัดที่เป็นปัจจุบันที่สอดคล้องกับ (ร่าง) กรอบแผนพัฒนาภาคกลาง	22
ตาราง 9	การวิเคราะห์ประเด็นการพัฒนาจังหวัดภายใต้แผนพัฒนาจังหวัดที่เป็นปัจจุบันที่สอดคล้องกับ แผนพัฒนากลุ่มจังหวัดภาคกลางตอนบน (พ.ศ. 2566 – 2570)	22
ตาราง 10	การวิเคราะห์ประเด็นการพัฒนาจังหวัด ภายใต้แผนพัฒนาจังหวัดที่เป็นปัจจุบันที่สอดคล้องกับนโยบายและยุทธศาสตร์ต่าง ๆ ที่เกี่ยวข้องกับแผนพัฒนาจังหวัดอ่างทอง (พ.ศ. 2566 – 2570)	23
ตาราง 11	ผังสถิติทางการ “พัฒนาเมืองน่าอยู่ สู้สังคมมั่นคง และเป็นสุข”	41
ตาราง 12	ผังสถิติทางการ “พัฒนาสินค้าเกษตรและผลิตภัณฑ์ชุมชนสู่มาตรฐานสากล”	50
ตาราง 13	ผังสถิติทางการ “การท่องเที่ยวเชิงเกษตร ประวัติศาสตร์ วัฒนธรรม และวิถีชุมชน”	63
ตาราง 14	แผนปฏิบัติการพัฒนาการจัดเก็บข้อมูลสถิติทางการ ระยะ 5 ปี	77
ตาราง 15	ค่าตัวชี้วัดการพัฒนาระดับจังหวัดอ่างทอง	90

บทนำ

1.1 หลักการและเหตุผล

“สถิติ” เป็นข้อมูลที่เกิดจากการจัดเก็บหรือบันทึกข้อมูลที่อยู่รอบตัวเราให้อยู่ในรูปข้อความหรือตัวเลขและนำมาประมวลผลเพื่อใช้ในการวัด ประเมินค่า หรือใช้สถิติเป็นเกณฑ์มาตรฐานสำหรับเปรียบเทียบ การเปลี่ยนแปลงของอดีตและปัจจุบัน ไปจนถึงใช้คาดการณ์ในอนาคต ทำให้สถิติมีความสำคัญต่อทุกระดับ การขับเคลื่อนการพัฒนาประเทศ รัฐบาลจำเป็นต้องมีข้อมูลต่าง ๆ เพื่อใช้ในการกำหนดนโยบาย ยุทธศาสตร์ วางแผน และติดตามความก้าวหน้าการดำเนินงานตามนโยบายต่าง ๆ โดยเฉพาะอย่างยิ่ง “องค์ความรู้จากสถิติที่เกี่ยวกับสถานการณ์ด้านเศรษฐกิจ สังคม และทรัพยากรธรรมชาติและสิ่งแวดล้อมของประเทศ เพื่อกำหนดนโยบาย ขับเคลื่อน และติดตามประเมินผลการดำเนินนโยบายต่าง ๆ”

ด้วยพัฒนาการทางคอมพิวเตอร์และเทคโนโลยีสารสนเทศที่เปลี่ยนแปลงอย่างรวดเร็วทำให้ระบบการจัดเก็บข้อมูลสถิติของประเทศเป็น “ระบบสถิติแบบกระจายงาน” กล่าวคือ หน่วยงานภาครัฐต่างมีระบบจัดเก็บข้อมูลทั้งที่ได้จากการบริหารงาน งานทะเบียน และจากความต้องการเฉพาะของหน่วยงาน เพื่อประมวลเป็นสถิติและสารสนเทศตามความต้องการของหน่วยงานเป็นหลัก ซึ่งการดำเนินงานดังกล่าวมีข้อดีคือทำให้หน่วยงานมีข้อมูลใช้เพื่อการตัดสินใจตามภารกิจของหน่วยงานได้ตรง ความต้องการ สะดวก และรวดเร็ว แต่ในขณะเดียวกัน การกำหนดนโยบายหรือทิศทางการพัฒนาประเทศควรพัฒนาบนพื้นฐานที่เห็นภาพองค์รวมของทุกส่วนที่เกี่ยวข้อง ไม่อาจพิจารณาแยกส่วนระหว่างด้านเศรษฐกิจสังคม และสิ่งแวดล้อม จึงจำเป็นต้องมีข้อมูลที่บูรณาการกันเพื่อสะท้อนให้ผู้กำหนดนโยบายได้เห็นภาพรวมผ่านเป้าหมาย เป้าประสงค์และตัวชี้วัดอย่างแท้จริงด้วยสาเหตุดังกล่าว จึงทำให้เกิดปัญหาเมื่อผู้ใช้หรือผู้บริหารต้องการนำข้อมูลจากต่างหน่วยงานมาใช้ประโยชน์ร่วมกันทำได้ยากเพราะแต่ละหน่วยงานต่างมีวิธีการวัดดูประสงค์และการจัดเก็บข้อมูลที่แตกต่างกัน

PAIN POINT ของผู้ใช้ข้อมูลภาครัฐ

- data silo ต่างระบบจัดเก็บต่างเจ้าของ
- วิธีการและช่วงเวลาในการจัดเก็บที่ต่างกัน
- คำนิยามต่างกันตามภารกิจ/กฎหมายของหน่วยงาน
- นำมาใช้ประโยชน์ร่วมกันยาก
- ข้อจำกัดด้านบุคลากรและงบประมาณ
- มีข้อมูลซ้ำซ้อน
- มี Data Gap แต่ไม่มีหน่วยงานรับผิดชอบ
- ข้อมูลไม่ถูกต้อง
- ข้อมูลไม่เป็นปัจจุบัน
- มีข้อมูลแต่ผู้ใช้ไม่สามารถเข้าถึงได้
- ฯลฯ

ดังนั้น การที่สังคมไทยจะมีข้อมูลสถิติเพื่อสนับสนุนการวางแผนการพัฒนาประเทศในทิศทางที่ดีขึ้น จำเป็นต้องมีการบริหารจัดการระบบสถิติของประเทศเพื่อแก้ไขปัญหาดังกล่าว โดยสำนักงานสถิติแห่งชาติได้จัดทำแผนแม่บทระบบสถิติประเทศไทยขึ้นเป็นครั้งแรกในปี พ.ศ. 2554 และแผนแม่บทระบบสถิติประเทศไทย ฉบับที่ 2 (พ.ศ. 2559 – 2565) เพื่อให้การแปลงแผนแม่บทระบบสถิติประเทศไทยไปสู่การปฏิบัติเป็นไปอย่างมีประสิทธิภาพ และเกิดผลสัมฤทธิ์อย่างเป็น

รูปธรรม สอดรับกับรัฐธรรมนูญแห่งราชอาณาจักรไทย พ.ศ. 2560 มาตรา 258 ข(2) “ให้มีการบูรณาการฐานข้อมูลของหน่วยงานของรัฐทุกหน่วยงานเข้าด้วยกัน เพื่อให้เป็นระบบข้อมูลเพื่อการบริหารราชการแผ่นดินและการบริการประชาชน” ทั้งในระดับภารกิจ (กระทรวง กรม) และระดับพื้นที่ (จังหวัด)

สำนักงานสถิติจังหวัดในฐานะฝ่ายเลขานุการคณะกรรมการสถิติระดับจังหวัดได้มีการพัฒนาข้อมูลสถิติและสารสนเทศระดับพื้นที่ร่วมกับหน่วยงานที่เกี่ยวข้องในระดับพื้นที่ ผ่านกลไกของคณะกรรมการสถิติระดับจังหวัด คณะทำงานสถิติระดับจังหวัด โดยได้มีการจัดทำแผนพัฒนาสถิติระดับจังหวัด ขึ้นเป็นครั้งแรกในปี พ.ศ. 2557 ผลลัพธ์คือได้ชุดข้อมูลที่ตอบโจทย์ยุทธศาสตร์จังหวัด ผลิตภัณฑ์ที่มีศักยภาพ (Product Champion) ประเด็นปัญหาสำคัญ (Critical Issue) และแผนพัฒนาสถิติระดับจังหวัด ซึ่งเป็นกรอบแนวทางการดำเนินงานเพื่อการพัฒนาการจัดเก็บข้อมูลสถิติที่สำคัญและจำเป็นต่อการบริหารงานยุทธศาสตร์จังหวัด โดยมีแผนพัฒนาจังหวัด และแผนปฏิบัติการประจำปี เป็นกลไกในการเชื่อมโยงความต้องการข้อมูลกับแนวทางการพัฒนาข้อมูลสถิติระดับจังหวัด เพื่อให้ได้สถิติทางการ (Official Statistics) ระดับจังหวัด คือรายการข้อมูลสถิติที่สำคัญและจำเป็นที่ใช้สนับสนุนการตัดสินใจ ที่ได้มาจากกระบวนการจัดทำแผนพัฒนาจังหวัด และแผนปฏิบัติการประจำปี ที่นำไปสู่การจัดสรรงบประมาณในแผนงานและโครงการประจำปีของจังหวัด ประกอบด้วย ปัจจัยสู่ความสำเร็จ (Critical Success Factor) ตัวชี้วัด (Key Performance Indicator) และข้อมูลพื้นฐานที่สำคัญ (Baseline Data) รวมทั้งคำอธิบายข้อมูลสถิติทางการ (Official Statistics Metadata) ซึ่งเป็นการอธิบายข้อมูลที่ส่วนราชการดำเนินการจัดเก็บข้อมูลดังกล่าว โดยการขับเคลื่อนจัดทำแผนพัฒนาสถิติระดับจังหวัด (พ.ศ. 2566 – 2570) ดำเนินการผ่านกลไกคณะกรรมการสถิติระดับจังหวัดเพื่อสร้างการมีส่วนร่วม โดยยึดหลักแนวคิด “Demand-Driven” ที่ต้องการผลิตสถิติทางการที่มีคุณภาพบนพื้นฐานของความต้องการใช้สถิติอย่างแท้จริงที่สอดคล้องกับนโยบายสำคัญของประเทศ ได้แก่

- ยุทธศาสตร์ชาติ 20 ปี (พ.ศ. 2561 – 2580)
- แผนแม่บทภายใต้ยุทธศาสตร์ชาติ (23 ด้าน)
- แผนการปฏิรูปประเทศ (13 ด้าน)
- (ร่าง) แผนพัฒนาเศรษฐกิจและสังคมแห่งชาติ ฉบับที่ 13 (พ.ศ. 2566 – 2570)
- เป้าหมายการพัฒนาที่ยั่งยืน (Sustainable Development Goals: SDGs) ที่เชื่อมโยงกับกรอบการจัดทำแผนพัฒนาเศรษฐกิจและสังคมแห่งชาติ ฉบับที่ 13 (พ.ศ. 2566 – 2570)
- แผนยุทธศาสตร์และแผนพัฒนาระดับต่าง ๆ ในประเด็นที่เกี่ยวข้องกับยุทธศาสตร์การพัฒนาจังหวัด
- แผนพัฒนาจังหวัด พ.ศ. 2566 – 2570¹

เพื่อให้ได้รายการข้อมูลสถิติที่ใช้ในการจัดทำตัวชี้วัดในการติดตามผลการพัฒนาประเทศในแต่ละระดับ โดยเฉพาะในระดับพื้นที่ ซึ่งต้องตรวจสอบสถานะรายการข้อมูลสำคัญที่ภาครัฐมีอยู่ (Data Supply) ว่ามีหน่วยงานเจ้าของข้อมูลหรือไม่ (หากเป็นข้อมูลที่เจ้าของข้อมูลเป็นหน่วยงานส่วนราชการส่วนกลาง สำนักงานสถิติแห่งชาติจะทำหน้าที่ประสานต่อไป) ถ้ารายการข้อมูลสถิติมีหน่วยงานเจ้าของข้อมูลแล้ว หน่วยงานเจ้าของข้อมูลจำเป็นต้องจัดทำคำอธิบายข้อมูลหรือเมทาดาทา (Metadata) เพื่อลงทะเบียนนำเข้าสู่

¹ นโยบาย หลักเกณฑ์ วิธีการจัดทำแผนพัฒนาจังหวัด และแผนพัฒนากลุ่มจังหวัด พ.ศ. 2566 – 2570 (มติคณะกรรมการบูรณาการนโยบายภาค (ก.บ.ภ.) ครั้งที่ 2/2564 เมื่อวันที่ 14 กรกฎาคม 2564) โดยให้จังหวัดและกลุ่มจังหวัดดำเนินการจัดทำแผนพัฒนาจังหวัด และแผนพัฒนากลุ่มจังหวัด พ.ศ. 2566 – 2570 เพื่อให้แผนทันสถานการณ์ และใช้เป็นกรอบและทิศทางในการจัดทำแผนปฏิบัติการประจำปีของจังหวัดและกลุ่มจังหวัด ประจำปีงบประมาณ พ.ศ. 2566 – 2570

ระบบบัญชีข้อมูลภาครัฐหรือ GD Catalog เพื่อให้บริการและให้แน่ใจว่ามีข้อมูลสถิติที่สามารถใช้ในการประเมินและติดตามผลตัวชี้วัดการพัฒนาประเทศในแต่ละระดับได้ (ภาพ 1)

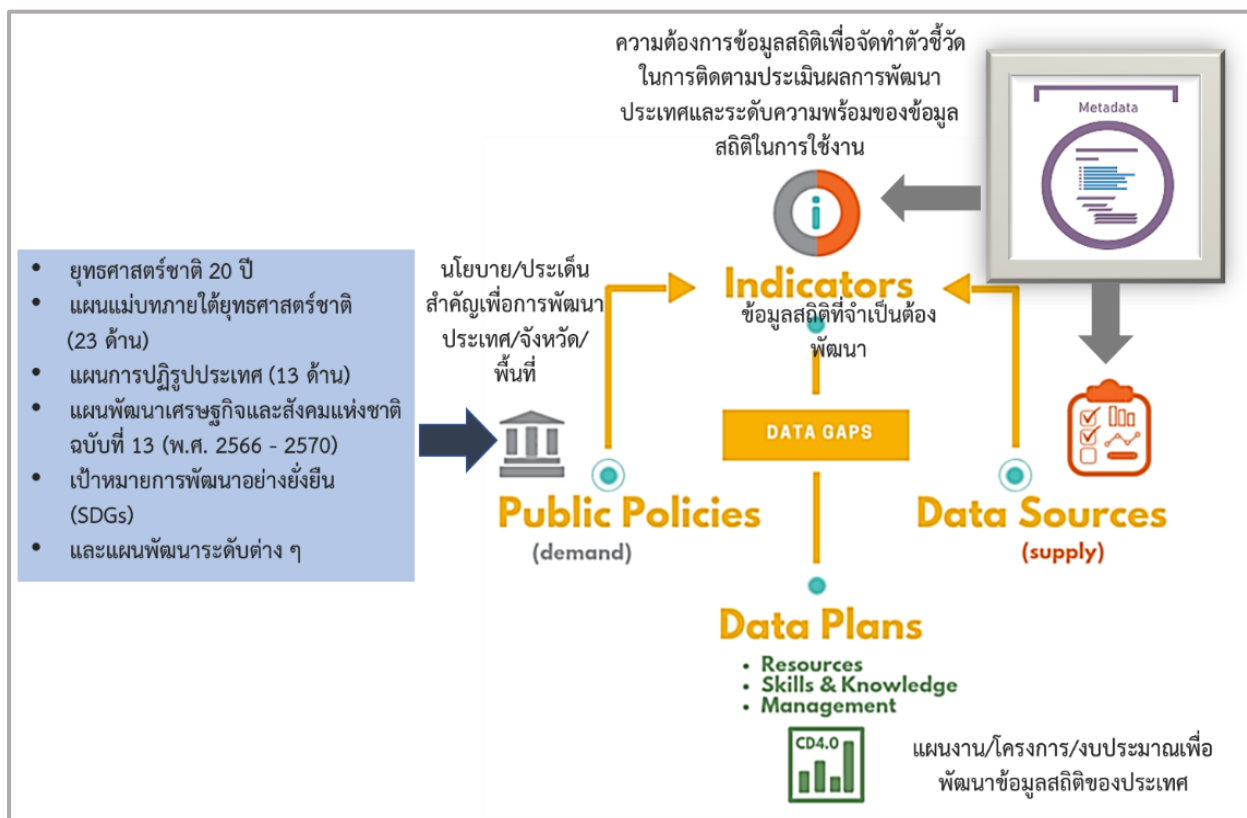

ภาพ 1 แนวคิดการพัฒนาสถิติทางการ

แต่หากมีความจำเป็นต้องมีข้อมูลใดแต่พบว่ายังไม่มีหน่วยงานดำเนินการจัดทำข้อมูล คณะกรรมการสถิติระดับจังหวัดจะพิจารณาขอบหมายหน่วยงานจัดทำข้อมูลนั้น ซึ่งกระบวนการดังกล่าวจะนำไปสู่การพัฒนาการจัดทำข้อมูลสถิติทางการในระดับพื้นที่ให้มีข้อมูลที่เพียงพอและตอบโจทย์ความต้องการใช้งานจริงตามความต้องการของผู้ใช้งานได้ รวมทั้งมีข้อมูลสำหรับการติดตามและประเมินผลการพัฒนาระดับพื้นที่อย่างถูกต้องและมีธรรมาภิบาล ดังนั้นคณะกรรมการสถิติระดับจังหวัดจึงได้จัดทำแผนพัฒนาสถิติระดับจังหวัดอ่างทองฉบับนี้ขึ้น เพื่อเป็นเครื่องมือสำคัญในการกำหนดกรอบแนวทางการดำเนินงานเพื่อการพัฒนาการจัดทำข้อมูลสถิติที่สำคัญและจำเป็นต่อการบริหารงานของจังหวัด

1.2 วัตถุประสงค์การจัดทำแผนพัฒนาสถิติระดับจังหวัด

- 1.2.1 เพื่อศึกษาและวิเคราะห์นโยบายและยุทธศาสตร์ตามยุทธศาสตร์ชาติ 20 ปี (พ.ศ. 2561 – 2580) แผนแม่บทภายใต้ยุทธศาสตร์ชาติ (23 ด้าน) แผนการปฏิรูปประเทศ (13 ด้าน) (ร่าง) แผนพัฒนาเศรษฐกิจและสังคมแห่งชาติ ฉบับที่ 13 (พ.ศ. 2566 – 2570) เป้าหมายการพัฒนาที่ยั่งยืน (Sustainable Development Goals: SDGs) (ร่าง) กรอบแผนพัฒนาภาค (พ.ศ. 2566 – 2570) และแผนพัฒนากลุ่มจังหวัด (พ.ศ. 2566 – 2570) ที่สอดคล้องกับแผนพัฒนาจังหวัด (พ.ศ. 2566 – 2570) หรือนโยบายของผู้บริหารในจังหวัด

- 1.2.2 เพื่อจัดทำรายการข้อมูลสถิติทางการที่เกี่ยวข้องกับการพัฒนาในระดับจังหวัดที่สอดคล้องกับแผนยุทธศาสตร์และแผนพัฒนาระดับต่าง ๆ พร้อมทั้งกำหนดหน่วยงานที่มีหน้าที่รับผิดชอบในการจัดทำข้อมูลที่ยังไม่มีหน่วยงานใดดำเนินการ และเชื่อมโยง/บูรณาการข้อมูลในระดับพื้นที่
- 1.2.3 เพื่อสร้างวัฒนธรรมการใช้ข้อมูลสถิติ สนับสนุนการตัดสินใจในระดับพื้นที่ ตลอดจนสร้างโอกาสการเข้าถึงข้อมูลในระดับพื้นที่ของประชาชน
- 1.2.4 เพื่อสร้างเครือข่าย การมีส่วนร่วมของหน่วยงานในระดับพื้นที่ในการผลิตข้อมูลทางสถิติ และการประยุกต์ใช้ข้อมูลเพื่อการตัดสินใจอย่างมีประสิทธิภาพ
- 1.2.5 เพื่อพัฒนาบุคลากรด้านสถิติของหน่วยงานที่เกี่ยวข้อง ให้ความเป็นมืออาชีพด้านข้อมูลสถิติ และสารสนเทศที่สนับสนุนการพัฒนาในระดับพื้นที่

1.3 แนวทางการจัดทำแผนพัฒนาสถิติระดับจังหวัด

- 1.3.1 ศึกษา ยุทธศาสตร์ชาติ 20 ปี (พ.ศ. 2561 – 2580) แผนแม่บทภายใต้ยุทธศาสตร์ชาติ (23 ด้าน) แผนการปฏิรูปประเทศ (13 ด้าน) และ (ร่าง) แผนพัฒนาเศรษฐกิจและสังคมแห่งชาติ ฉบับที่ 13 (พ.ศ. 2566 – 2570) เป้าหมายการพัฒนาที่ยั่งยืน (Sustainable Development Goals: SDGs) (ร่าง) กรอบแผนพัฒนาภาค (พ.ศ. 2566 – 2570) แผนพัฒนากลุ่มจังหวัด (พ.ศ. 2566 – 2570) แผนพัฒนาจังหวัด (พ.ศ. 2566 – 2570) หรือนโยบายของผู้บริหารในจังหวัด
- 1.3.2 วิเคราะห์ความสอดคล้องเชื่อมโยงระหว่างประเด็นการพัฒนาจังหวัด ตัวชี้วัดการพัฒนาฯ กับแผนยุทธศาสตร์และแผนพัฒนาระดับต่าง ๆ โดยมีการประชุมหารือร่วมกับสำนักงานจังหวัดและหน่วยงานที่เกี่ยวข้อง
- 1.3.3 วิเคราะห์ห่วงโซ่คุณค่าจากแผนแม่บทภายใต้ยุทธศาสตร์ชาติ (23 ด้าน) ซึ่งใช้เป็นกรอบในการจัดทำห่วงโซ่คุณค่าที่สอดคล้องกับแผนพัฒนาจังหวัด โดยมีการประชุมหารือร่วมกับสำนักงานจังหวัดและหน่วยงานที่เกี่ยวข้อง
- 1.3.4 ทบทวนรายการสถิติทางการ 21 สาขา² รายการข้อมูลสถิติทางการในระดับพื้นที่ และสรุปรวบรวมรายการข้อมูลสถิติทางการของแต่ละห่วงโซ่คุณค่าที่เกี่ยวข้องกับการพัฒนาในระดับจังหวัด เพื่อจัดทำเป็นร่างผังสถิติทางการ
- 1.3.5 จัดทำผังสถิติทางการ ที่แสดงชื่อตัวชี้วัด รายการสถิติทางการ การจัดจำแนก ระดับการนำเสนอผลสถานะ และหน่วยงาน ทั้งนี้สถิติทางการในผังสถิติทางการบางรายการอาจจะยังไม่มีผลผลิตหรือขาดหน่วยงานที่รับผิดชอบในปัจจุบัน ซึ่งจะต้องได้รับการพิจารณาเป็นส่วนหนึ่งของยุทธศาสตร์การพัฒนาในลำดับต่อไป
- 1.3.6 สรุปข้อเสนอแนะการพัฒนาการจัดเก็บข้อมูลและเสนอแผนการพัฒนาในอนาคต

² สถิติทางการ 21 สาขา ประกอบด้วย ด้านสังคม 9 สาขา ได้แก่ 1) ประชากรศาสตร์ ประชากรและเคหะ 2) แรงงาน 3) การศึกษา 4) ศาสนา ศิลปะ และวัฒนธรรม 5) สุขภาพ 6)สวัสดิการสังคม 7) หญิงและชาย 8) รายได้และรายจ่ายของครัวเรือน 9) ยุติธรรมความมั่นคงการเมือง และการปกครอง ด้านเศรษฐกิจ 11 สาขา ได้แก่ 10) บัญชีประชาชาติ 11) เกษตร และประมง 12) อุตสาหกรรม 13) พลังงาน 14) การค้าและราคา 15)ขนส่ง และโลจิสติกส์ 16) เทคโนโลยีสารสนเทศและการสื่อสาร 17) การท่องเที่ยวและการกีฬา 18) การเงิน การธนาคาร และประกันภัย 19) การคลัง 20) วิทยาศาสตร์ เทคโนโลยีและนวัตกรรม ด้านทรัพยากรธรรมชาติและสิ่งแวดล้อม 21) ทรัพยากรธรรมชาติและสิ่งแวดล้อม

1.4 คำอธิบายศัพท์

- 1.4.1 ห่วงโซ่คุณค่าภายใต้แผนแม่บทภายใต้ยุทธศาสตร์ชาติ (23 ด้าน)³ เป็นองค์ประกอบ (อากรวมถึงกิจกรรมและกระบวนการต่าง ๆ) ที่มีความสอดคล้องและสัมพันธ์กันเป็นระบบ ภายใต้แผนแม่บทย่อย ตั้งแต่จุดเริ่มต้นของกระบวนการดำเนินงาน (ต้นทาง) ไปจนกระทั่งสิ้นสุดกระบวนการดำเนินงาน (ปลายทาง) ที่ส่งผลต่อการบรรลุเป้าหมายแผนแม่บทย่อยนั้น ๆ ได้ตามที่กำหนด โดยทางสำนักงานสภาพัฒนาการเศรษฐกิจและสังคมแห่งชาติได้จัดทำ 140 Final Value Chains เพื่อใช้ประกอบการจัดทำโครงการสำคัญต่าง ๆ
- 1.4.2 ห่วงโซ่คุณค่าทั่วไป (Generic Value Chain: GVC)⁴ เป็นห่วงโซ่คุณค่ารูปแบบกลางที่ได้จากการทบทวนประเด็นยุทธศาสตร์การพัฒนากาปรวมของจังหวัด (กรอบการดำเนินงาน ปี 2557) สามารถแบ่งแนวทางการพัฒนาเป็น 3 ด้าน คือ เศรษฐกิจ สังคม และทรัพยากรธรรมชาติและสิ่งแวดล้อม ซึ่งประเด็นในแต่ละด้านจะมีประเด็นย่อยรวม 18 เรื่อง ในแต่ละเรื่องจะมีการจัดทำห่วงโซ่คุณค่าแสดงกิจกรรมหลัก (Primary Activities) และกิจกรรมสนับสนุน (Support Activities) โดยกิจกรรมทุกประเภทมีส่วนในการช่วยเพิ่มคุณค่าให้กับสินค้าหรือบริการ หรือลด แกไข ป้องกันปัญหาให้กับประเด็นปัญหาสำคัญที่เลือก โดยแต่ละกิจกรรมในแต่ละข้อต่อของห่วงโซ่คุณค่า (Value Chain: VC) จะแสดงให้เห็นถึงคุณค่า หรือประโยชน์ให้กับการพัฒนาพื้นที่
- 1.4.3 ห่วงโซ่คุณค่าที่สอดคล้องกับแผนพัฒนาจังหวัด เป็นห่วงโซ่คุณค่าของจังหวัดในแต่ละประเด็นการพัฒนากภายใต้แผนพัฒนาจังหวัด โดยใช้ห่วงโซ่คุณค่าภายใต้แผนแม่บทภายใต้ยุทธศาสตร์ชาติ (23 ด้าน) 140 Final Value Chains และห่วงโซ่คุณค่าทั่วไป (Generic Value Chain: GVC) เป็นกรอบในการจัดทำเพื่อให้ได้ห่วงโซ่คุณค่าตามประเด็นการพัฒนาจังหวัดที่ประกอบด้วยกิจกรรมหลัก (Primary Activities) และกิจกรรมสนับสนุน (Support Activities) ที่มีความสอดคล้องและสัมพันธ์กันเป็นระบบ ตั้งแต่จุดเริ่มต้นของกระบวนการดำเนินงาน (ต้นทาง) ไปจนกระทั่งสิ้นสุดกระบวนการดำเนินงาน (ปลายทาง) ที่ส่งผลต่อการบรรลุเป้าหมายประเด็นการพัฒนาจังหวัดได้ตามที่กำหนด
- 1.4.4 แผนพัฒนาสถิติระดับจังหวัด⁵ เป็นเครื่องมือสำคัญในการกำหนดกรอบแนวทางการดำเนินงานเพื่อการพัฒนาการจัดเก็บข้อมูลสถิติที่สำคัญและจำเป็นต่อการบริหารงานยุทธศาสตร์จังหวัดในระยะสั้น 1 ปี และระยะกลาง 4 ปี เพื่อให้เชื่อมโยงกับการจัดทำแผนพัฒนาจังหวัดและสอดคล้องกับแผนยุทธศาสตร์และแผนพัฒนาระดับต่าง ๆ ซึ่งจะกำหนดกิจกรรมต่าง ๆ เพื่อพัฒนาคุณภาพสถิติทางการว่ามีรายการใดบ้าง จะพัฒนาอย่างไร หน่วยงานใดเป็นผู้รับผิดชอบ พร้อมทั้งระบุระยะเวลาที่ต้องดำเนินการด้วย

³ ที่มา: การประชุมเชิงปฏิบัติการการจัดทำโครงการสำคัญ ประจำปีงบประมาณ 2565 เอกสารประกอบการบรรยาย: การวิเคราะห์และประมวลผลห่วงโซ่คุณค่า (Value Chain) ที่ส่งผลต่อการบรรลุเป้าหมายแผนแม่บทย่อย Workshop2 วันที่ 9 ก.ค. 2563

⁴ ผลจากการจัดทำโครงการพัฒนาข้อมูลสถิติและสารสนเทศระดับพื้นที่ 76 จังหวัด และ 18 กลุ่มจังหวัด พ.ศ. 2557

⁵ ที่มา: ผลจากการจัดทำโครงการพัฒนาข้อมูลสถิติและสารสนเทศระดับพื้นที่ 76 จังหวัด และ 18 กลุ่มจังหวัด พ.ศ. 2557

- 1.4.5 สถิติทางการ (Official Statistics)⁶ หมายถึง ข้อความหรือตัวเลขที่เป็นตัวแทนแสดงถึงคุณลักษณะของสิ่งต่าง ๆ ในประเทศ ที่ประมวลตามความเป็นจริงจากข้อมูลที่เก็บรวบรวมได้ตามหลักวิชาการทางสถิติและเป็นสถิติที่มีความสำคัญต่อการใช้ในการกำหนดนโยบายเพื่อการพัฒนาประเทศ
- 1.4.6 บัญชีสถิติทางการ เอกสารแสดงบรรดารายการสถิติทางการเพื่อจัดทำแผนกำหนดความรับผิดชอบในการดำเนินงานทางสถิติตามแผนแม่บท
- 1.4.7 คำอธิบายข้อมูลหรือเมทาดาทา⁷ (Metadata) หมายถึง ข้อมูลที่ใช้อธิบายข้อมูลหลักหรือกลุ่มที่เกี่ยวข้องทั้งกระบวนการเชิงธุรกิจ (ในที่นี้หมายถึง กระบวนการทำงานตามภารกิจของหน่วยงาน) และเชิงเทคโนโลยีสารสนเทศ กฎและข้อจำกัดของข้อมูล และโครงสร้างของข้อมูล เมทาดาทาช่วยให้หน่วยงานสามารถเข้าใจข้อมูล ระบบ และขั้นตอนการทำงานได้ดียิ่งขึ้น โดยการบริหารจัดการเมทาดาทา (Metadata Management) เริ่มตั้งแต่การเก็บรวบรวม การจัดกลุ่ม การดูแล และการควบคุมเมทาดาทา ทั้งนี้ ข้อมูลแต่ละชุดควรมีเมทาดาทาเพื่อให้ผู้ใช้งานทราบเกี่ยวกับชุดข้อมูล เช่น รายละเอียดของชุดข้อมูล สิ่งที่เกี่ยวข้องกับชุดข้อมูล วัตถุประสงค์การนำไปใช้ และฟิลด์ข้อมูล เป็นต้น ซึ่งคำอธิบายชุดข้อมูลประกอบด้วยคำอธิบายข้อมูลจำนวน 14 รายการ สำหรับ 1 ชุดข้อมูล ที่หน่วยงานต้องจัดทำและระบุรายละเอียด ได้แก่ ประเภทข้อมูล ชื่อชุดข้อมูล องค์กร ชื่อผู้ติดต่อ อีเมลผู้ติดต่อ คำสำคัญ รายละเอียด วัตถุประสงค์ หน่วยความถี่ของการปรับปรุงข้อมูล ค่าความถี่ของการปรับปรุงข้อมูล ขอบเขตเชิงภูมิศาสตร์หรือเชิงพื้นที่ แหล่งที่มา รูปแบบการเก็บข้อมูล หมวดหมู่ข้อมูลตามธรรมาภิบาลข้อมูลภาครัฐ และสัญญาอนุญาตให้ใช้ข้อมูล
- 1.4.8 หน่วยงาน⁸ หมายถึง ส่วนราชการ รัฐวิสาหกิจ องค์กรมหาชน องค์กรปกครองส่วนท้องถิ่น และหน่วยงานอื่นของรัฐ
- 1.4.9 เจ้าของข้อมูล (Data Owners)⁹ หมายถึง บุคคลที่ทำหน้าที่ตรวจสอบดูแลข้อมูลโดยตรงสร้างความมั่นใจได้ว่าการบริหารจัดการข้อมูลสอดคล้องกับนโยบาย มาตรฐาน กฎระเบียบ หรือกฎหมาย เจ้าของข้อมูลทำการทบทวนและอนุมัติการดำเนินการต่าง ๆ ที่เกี่ยวข้องกับข้อมูล เช่น การเปลี่ยนแปลงเมทาดาทาและเกณฑ์การทำดาตาคleaning (Data Cleansing) นอกจากนี้ยังทำหน้าที่ในการให้สิทธิ์ในการเข้าถึงข้อมูล จัดชั้นความลับของข้อมูล เจ้าของข้อมูลมักจะอยู่ในตำแหน่งบริหาร เช่น ผู้อำนวยการฝ่ายหรือหัวหน้าส่วนงานบุคคลเป็น เจ้าของข้อมูลบุคคล ผู้อำนวยการฝ่ายหรือหัวหน้าส่วนงานการเงินเป็น เจ้าของข้อมูลการเงิน เป็นต้น

⁶ ที่มา: แผนแม่บทระบบสถิติประเทศไทย พ.ศ. 2554 – 2558 หน้า 6

⁷ ที่มา: (ร่าง) คำอธิบาย ข้อมูลหรือเมทาดาทา (Metadata) สำหรับชุดข้อมูลภาครัฐ

⁸ ที่มา: พระราชบัญญัติสถิติ พ.ศ. 2550

⁹ ที่มา: ธรรมาภิบาลข้อมูลภาครัฐ หน้า 36

นโยบายและยุทธศาสตร์ที่เกี่ยวข้องกับการพัฒนาในระดับจังหวัด

การขับเคลื่อนในการจัดทำแผนพัฒนาสถิติระดับจังหวัด (พ.ศ. 2566 – 2570) ได้ศึกษายุทธศาสตร์ชาติ 20 ปี (พ.ศ. 2561 – 2580) แผนแม่บทภายใต้ยุทธศาสตร์ชาติ (23 ด้าน) แผนการปฏิรูปประเทศ (13 ด้าน) (ร่าง) แผนพัฒนาเศรษฐกิจและสังคมแห่งชาติ ฉบับที่ 13 (พ.ศ. 2566 – 2570) เป้าหมายการพัฒนาที่ยั่งยืน (Sustainable Development Goals: SDGs) และตัวชี้วัดสากลอื่น ๆ ที่สำคัญ เช่น การจัดอันดับขีดความสามารถในการแข่งขัน (International Institute for Management Development: IMD) ยุทธศาสตร์การพัฒนาของแผนแม่บท/แผนพัฒนาต่าง ๆ/แผนปฏิบัติราชการระดับกระทรวง กรมที่เกี่ยวข้อง (ร่าง) กรอบแผนพัฒนาภาค (พ.ศ. 2566 – 2570) แผนพัฒนากลุ่มจังหวัด (พ.ศ. 2566 – 2570) แผนพัฒนาจังหวัด (พ.ศ. 2566 – 2570) หรือนโยบายของผู้บริหารในจังหวัด เป็นต้น พร้อมทั้งวิเคราะห์ความสอดคล้องเชื่อมโยงระหว่างประเด็นการพัฒนาจังหวัด ตัวชี้วัดการพัฒนากับแผนยุทธศาสตร์และแผนพัฒนาระดับต่าง ๆ เพื่อเป็นกรอบแนวคิดในการดำเนินการในครั้งนี้ (ภาพ 2)

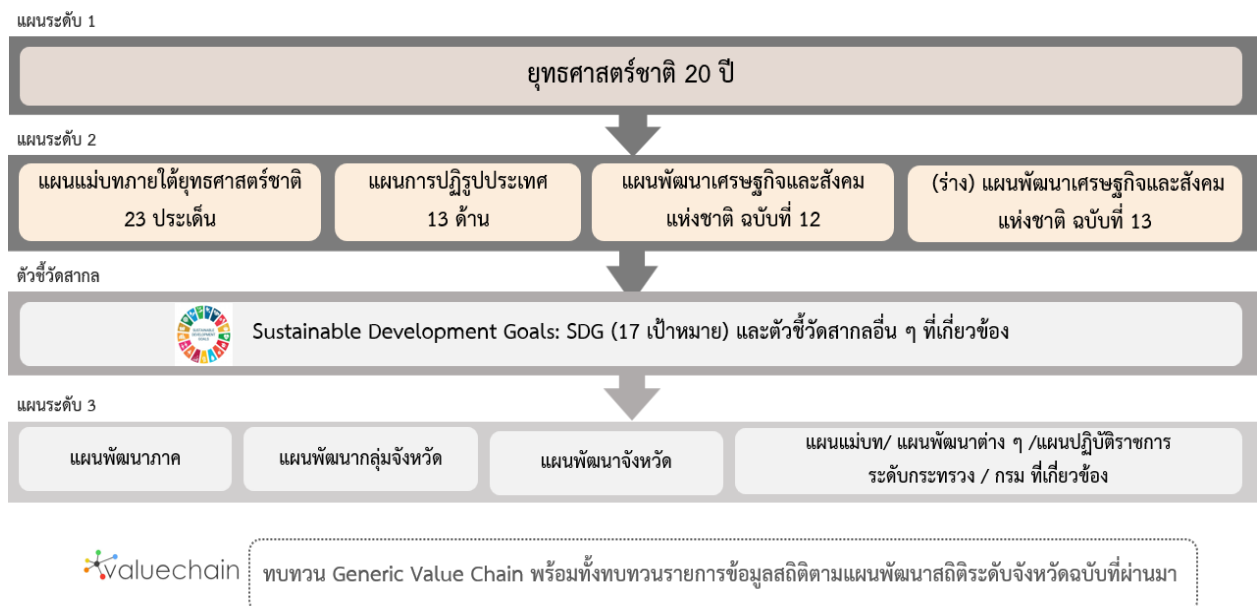

ภาพ 2 กรอบแนวคิดการวิเคราะห์นโยบายและยุทธศาสตร์ที่เกี่ยวข้องกับการพัฒนาในระดับจังหวัด

2.1 การศึกษานโยบายและยุทธศาสตร์ที่เกี่ยวข้องกับการพัฒนาในระดับจังหวัด

การจัดทำแผนพัฒนาสถิติระดับจังหวัดอ่างทอง (พ.ศ. 2566 – 2570) ได้มีการศึกษานโยบายและยุทธศาสตร์ที่เกี่ยวข้องเพื่อให้เกิดความเชื่อมโยงระหว่างแผนและข้อมูลสถิติที่ใช้ในกำหนดนโยบาย การจัดทำตัวชี้วัดเพื่อติดตามประเมินผล ดังนี้

2.1.1 ยุทธศาสตร์ชาติ 20 ปี (พ.ศ. 2561 – 2580)¹⁰

เครื่องมือสำคัญในการบริหารราชการแผ่นดินและใช้เป็นแนวทางในการสนับสนุนการตัดสินใจของผู้บริหาร รวมถึงการวางกรอบการพัฒนาประเทศให้เป็นไปในแนวทางที่เหมาะสมสอดคล้องกับการเปลี่ยนแปลงของประเทศ ทั้งในด้านเศรษฐกิจ สังคม และทรัพยากรธรรมชาติและสิ่งแวดล้อม ได้อย่างมีประสิทธิภาพ เพื่อให้บรรลุวิสัยทัศน์ “ประเทศไทยมีความมั่นคง มั่งคั่ง ยั่งยืน เป็นประเทศที่พัฒนาแล้ว ด้วยการพัฒนาตามหลักปรัชญาของเศรษฐกิจพอเพียง” หรือตามคติพจน์ “มั่นคง มั่งคั่ง ยั่งยืน” ประกอบด้วย 6 ยุทธศาสตร์โดยมีการแปลงยุทธศาสตร์สู่การปฏิบัติ ดังภาพ 3 เพื่อยกระดับศักยภาพของประเทศในหลากหลายมิติ พัฒนาคนในทุกมิติและในทุกช่วงวัยให้เป็นคนดี คนเก่ง และมีคุณภาพ สร้างโอกาสและความเสมอภาคทางสังคม สร้างการเติบโตบนคุณภาพชีวิตที่เป็นมิตรกับสิ่งแวดล้อม และมีภาครัฐของประชาชนเพื่อประชาชนและประโยชน์ส่วนรวม (ภาพ3)



ภาพ 3 ยุทธศาสตร์ชาติ 6 ด้านและการแปลงยุทธศาสตร์สู่การปฏิบัติ, สำนักงานสภาพัฒนาการเศรษฐกิจและสังคมแห่งชาติ

¹⁰ ที่มา: ยุทธศาสตร์ชาติ 20 ปี (พ.ศ. 2561 – 2580), ราชกิจจานุเบกษา เล่มที่ 135 ตอนที่ 82 ก

2.1.2 แผนแม่บทภายใต้ยุทธศาสตร์ชาติ¹¹

แผนแม่บทภายใต้ยุทธศาสตร์ชาติเป็นส่วนสำคัญในการถ่ายทอดเป้าหมายและประเด็นยุทธศาสตร์ของยุทธศาสตร์ชาติลงสู่แผนระดับต่าง ๆ ต่อไป ซึ่งได้คำนึงถึงประเด็นร่วมหรือประเด็นตัดข้ามยุทธศาสตร์และการประสานเชื่อมโยงเป้าหมายของแต่ละแผนแม่บทภายใต้ยุทธศาสตร์ชาติให้มีความสอดคล้องไปในทิศทางเดียวกัน โดยแผนแม่บทภายใต้ยุทธศาสตร์ชาติจะประกอบด้วย สถานการณ์และแนวโน้มที่เกี่ยวข้องของแผนแม่บท เป้าหมายและตัวชี้วัดในการดำเนินการ ซึ่งแบ่งช่วงเวลาออกเป็น 4 ช่วง ช่วงละ 5 ปี รวมทั้งกำหนดแนวทางการพัฒนา และแผนงาน/โครงการที่สำคัญของแผนแม่บทภายใต้ยุทธศาสตร์ชาติ เพื่อเป็นกรอบในการดำเนินการของหน่วยงานที่เกี่ยวข้องให้บรรลุเป้าหมายการพัฒนาประเทศที่กำหนดไว้ในยุทธศาสตร์ว่า “ประเทศชาติมั่นคง ประชาชนมีความสุข เศรษฐกิจพัฒนาอย่างต่อเนื่อง สังคมเป็นธรรม ฐานทรัพยากรธรรมชาติยั่งยืน” โดยยกระดับศักยภาพของประเทศในหลายมิติ พัฒนาค้นในทุกมิติ และในทุกช่วงวัยให้เป็นคนดี เก่ง และมีคุณภาพ สร้างโอกาสและความเสมอภาคทางสังคม สร้างการเติบโตบนคุณภาพชีวิตที่เป็นมิตรกับสิ่งแวดล้อม และมีภาครัฐของประชาชนเพื่อประชาชนและประโยชน์ส่วนรวม โดยแผนแม่บทภายใต้ยุทธศาสตร์ชาติ มีจำนวน 23 ฉบับ ได้แก่

- 1) ความมั่นคง
- 2) การต่างประเทศ
- 3) การเกษตร
- 4) อุตสาหกรรมและบริการแห่งอนาคต
- 5) การท่องเที่ยว
- 6) พื้นที่และเมืองน่าอยู่อัจฉริยะ
- 7) โครงสร้างพื้นฐาน ระบบโลจิสติกส์ และดิจิทัล
- 8) ผู้ประกอบการและวิสาหกิจขนาดกลางและขนาดย่อมยุคใหม่
- 9) เขตเศรษฐกิจพิเศษ
- 10) การปรับเปลี่ยนค่านิยม และวัฒนธรรม
- 11) ศักยภาพคนตลอดช่วงชีวิต
- 12) การพัฒนาการเรียนรู้
- 13) การเสริมสร้างให้คนไทยมีสุขภาพที่ดี
- 14) ศักยภาพการกีฬา
- 15) พลังทางสังคม
- 16) เศรษฐกิจฐานราก
- 17) ความเสมอภาคและหลักประกันสังคม
- 18) การเติบโตอย่างยั่งยืน
- 19) การบริหารจัดการน้ำทั้งระบบ
- 20) การบริการประชาชนและประสิทธิภาพภาครัฐ
- 21) การต่อต้านการทุจริตและประพฤติมิชอบ
- 22) กฎหมายและกระบวนการยุติธรรม
- 23) การวิจัยและพัฒนานวัตกรรม

¹¹ ที่มา: สรุปสาระสำคัญแผนแม่บทภายใต้ยุทธศาสตร์ชาติ (พ.ศ. 2561 - 2580), สำนักงานสภาพัฒนาการเศรษฐกิจและสังคมแห่งชาติ

แผนแม่บทภายใต้ยุทธศาสตร์ชาติทั้ง 23 ฉบับ เป็นการกำหนดประเด็นในลักษณะที่มีการบูรณาการ และเชื่อมโยงระหว่างยุทธศาสตร์ชาติด้านที่เกี่ยวข้อง และประเด็นการพัฒนาจะมีความซ้ำซ้อนกันระหว่าง แผนแม่บทฯ เพื่อให้ส่วนราชการสามารถนำแผนแม่บทฯ ไปใช้ในทางปฏิบัติได้อย่างมีประสิทธิภาพ และ ป้องกันการเกิดความสับสน โดยแผนแม่บทภายใต้ยุทธศาสตร์ชาติเป็นแผนระดับที่ 2 ที่มีความสำคัญในการ เป็นแนวทางการพัฒนาและขับเคลื่อนประเทศเพื่อให้บรรลุเป้าหมายของยุทธศาสตร์ และถ่ายทอดไปสู่ แนวทางในการปฏิบัติในแผนระดับที่ 3 ของหน่วยงาน ตามมติคณะรัฐมนตรีเมื่อวันที่ 4 ธันวาคม 2560

นอกจากนี้ สำนักงานสภาพัฒนาการเศรษฐกิจและสังคมแห่งชาติได้จัดทำห่วงโซ่คุณค่าของประเทศ ไทย¹² (Final Value Chain Thailand) ที่ส่งผลให้บรรลุ 140 เป้าหมายแผนแม่บทย่อย ภายใต้แผนแม่บทภายใต้ ยุทธศาสตร์ (ฉบับแก้ไข ปี 2566)

2.1.3 แผนการปฏิรูปประเทศ (ฉบับปรับปรุง)¹³

แผนการปฏิรูปประเทศ (ฉบับปรับปรุง) เป็นแผนระดับที่ 2 ตามมติคณะรัฐมนตรี เมื่อวันที่ 4 ธันวาคม 2560 โดยส่งผลต่อการบรรลุเป้าหมายของยุทธศาสตร์ชาติ และแผนแม่บทภายใต้ยุทธศาสตร์ ซึ่งทุกหน่วยงานต้องดำเนินการตามกิจกรรมปฏิรูปประเทศที่จะส่งผลให้เกิดการเปลี่ยนแปลงต่อประชาชน อย่างมีนัยสำคัญ (Big Rock) นำไปสู่การปฏิบัติตามหลักความสัมพันธ์เชิงเหตุและผล (Causal Relationship: XYZ) เพื่อให้บรรลุผลสัมฤทธิ์ตามเป้าหมายของยุทธศาสตร์ชาติของแต่ละช่วงเวลา 5 ปี โดยแผนการปฏิรูป ประเทศ ฉบับปรับปรุงจะดำเนินการคู่ขนานไปกับเล่มแผนการปฏิรูปประเทศฉบับเดิมที่ประกาศใช้เมื่อเดือน เมษายน 2561 ที่เป็นกิจกรรมในลักษณะภารกิจปกติของหน่วยงาน ซึ่งแผนการปฏิรูปประเทศ 13 ด้าน ได้แก่ ด้านการเมือง ด้านการบริหารราชการแผ่นดิน ด้านกฎหมาย ด้านกระบวนการยุติธรรม ด้านเศรษฐกิจ ด้าน ทรัพยากรธรรมชาติและสิ่งแวดล้อม ด้านสาธารณสุข ด้านสื่อสารมวลชน เทคโนโลยีสารสนเทศ ด้านสังคม ด้านพลังงาน ด้านการป้องกันและปราบปรามการทุจริตและประพฤติมิชอบ ด้านการศึกษา ด้านวัฒนธรรม กีฬาแรงงาน และการพัฒนาทรัพยากรมนุษย์

2.1.4 (ร่าง) แผนพัฒนาเศรษฐกิจและสังคมแห่งชาติ ฉบับที่ 13 (พ.ศ. 2566 – 2570)¹⁴

(ร่าง) แผนพัฒนาเศรษฐกิจและสังคมแห่งชาติ ฉบับที่ 13 (พ.ศ. 2566 - 2570) เป็นแผนพัฒนาฯ ฉบับแรกที่เริ่มต้นกระบวนการยกร่างกรอบแผนแม่บทภายใต้ยุทธศาสตร์ชาติและจะมีผลในการใช้เป็นกรอบ เพื่อกำหนดแผนแม่บทภายใต้ยุทธศาสตร์ชาติ และแผนปฏิบัติการในช่วง 5 ปีที่สองของยุทธศาสตร์ชาติ 20 ปี โดยการกำหนดทิศทางการพัฒนาประเทศในระยะของแผนพัฒนาฯ ได้น้อมนำปรัชญาของเศรษฐกิจพอเพียง มาเป็นหลักในการขับเคลื่อนและวางแผนการพัฒนาประเทศ ไปสู่การบรรลุเป้าหมายในมิติต่าง ๆ ภายใต้ ยุทธศาสตร์ชาติได้อย่างเป็นรูปธรรม ซึ่งการกำหนดทิศทางการพัฒนาประเทศในระยะต่อไปจึงจำเป็นต้องให้ ความสำคัญกับปัจจัยทั้งภายนอกและภายใน ตลอดจนผลจากการเปลี่ยนแปลงของปัจจัยที่จะมีอิทธิพลต่อ โครงสร้างและองค์ประกอบของประเทศในทุกมิติ เพื่อนำมาประมวลผลประกอบการกำหนดทิศทางการพัฒนา ประเทศที่ควรจะมีไปในอนาคต บนหลักปรัชญาของเศรษฐกิจพอเพียงที่สอดคล้องกับเป้าหมายการพัฒนาที่ ยั่งยืนของโลก (SDGs)

¹² ที่มา: ห่วงโซ่คุณค่าของประเทศไทย (Value Chain Thailand) (ฉบับแก้ไขปี 2566) , สำนักงานสภาพัฒนาการเศรษฐกิจและสังคมแห่งชาติ

¹³ ที่มา: แผนการปฏิรูปประเทศ (ฉบับปรับปรุง) , สำนักงานสภาพัฒนาการเศรษฐกิจและสังคมแห่งชาติ

¹⁴ ที่มา: (ร่าง) แผนพัฒนาเศรษฐกิจและสังคมแห่งชาติ ฉบับที่ 13 (พ.ศ. 2566 - 2570) ตุลาคม 2564

(ร่าง) แผนพัฒนาฯ ฉบับที่ 13 มีจุดมุ่งหมายเพื่อขับเคลื่อนการพัฒนาประเทศให้สามารถบรรลุผลตามเป้าหมายการพัฒนาระยะยาวที่กำหนดไว้ในยุทธศาสตร์ชาติ โดยมุ่งหวังให้แผนพัฒนาฯ ฉบับที่ 13 (พ.ศ. 2566 - 2570) ทำหน้าที่เป็นกลไกในการชี้ประเด็นที่มีลำดับความสำคัญสูงต่อการพัฒนาประเทศในระยะ 5 ปี และเพื่อผลักดันให้ประเทศสามารถก้าวข้ามความท้าทายต่าง ๆ เพื่อขับเคลื่อนสู่ความเจริญเติบโตที่ทุกภาคส่วนได้รับประโยชน์อย่างเท่าเทียมกัน โดยมีวัตถุประสงค์เพื่อพลิกโฉมประเทศไทยสู่ “สังคมก้าวหน้า เศรษฐกิจสร้างมูลค่าอย่างยั่งยืน” จึงได้กำหนดเป้าหมายหลัก 5 ประการ ประกอบด้วย

- 1) การปรับโครงสร้างการผลิตสู่เศรษฐกิจฐานนวัตกรรม
- 2) การพัฒนาคนสำหรับโลกยุคใหม่
- 3) การมุ่งสู่สังคมแห่งโอกาสและความเป็นธรรม
- 4) การเปลี่ยนผ่านไปสู่ความยั่งยืน
- 5) การเสริมสร้างความสามารถของประเทศในการรับมือกับความเสี่ยงและการเปลี่ยนแปลงภายใต้บริบทโลกใหม่

ดังนั้น (ร่าง) แผนพัฒนาฯ ฉบับที่ 13 จึงได้กำหนดหมวดหมู่การพัฒนา จำนวน 13 ประการที่มีลักษณะเชิงบูรณาการ ซึ่งสามารถนำไปสู่การพัฒนาทั้งในด้านเศรษฐกิจ สังคม ทรัพยากรธรรมชาติและสิ่งแวดล้อมไปพร้อม ๆ กัน ทำให้หมวดหมู่แต่ละประการสามารถสนับสนุนเป้าหมายหลักได้มากกว่าหนึ่งข้อ โดยหมวดหมู่ทั้ง 13 ประการ แบ่งออกได้เป็น 4 มิติ ดังนี้

1) มิติภาคการผลิตและบริการเป้าหมาย

- หมวดหมู่ที่ 1 ไทยเป็นประเทศชั้นนำด้านสินค้าเกษตรและเกษตรแปรรูปมูลค่าสูง
- หมวดหมู่ที่ 2 ไทยเป็นจุดหมายของการท่องเที่ยวที่เน้นคุณภาพและความยั่งยืน
- หมวดหมู่ที่ 3 ไทยเป็นฐานการผลิตยานยนต์ไฟฟ้าที่สำคัญของโลก
- หมวดหมู่ที่ 4 ไทยเป็นศูนย์กลางทางการแพทย์และสุขภาพมูลค่าสูง
- หมวดหมู่ที่ 5 ไทยเป็นประตูการค้าการลงทุนและยุทธศาสตร์ทางโลจิสติกส์ที่สำคัญของภูมิภาค
- หมวดหมู่ที่ 6 ไทยเป็นศูนย์กลางด้านดิจิทัลและอุตสาหกรรมอิเล็กทรอนิกส์อัจฉริยะของอาเซียน

2) มิติโอกาสและความเสมอภาคทางเศรษฐกิจและสังคม

- หมวดหมู่ที่ 7 ไทยมีวิสาหกิจขนาดกลางและขนาดย่อมที่เข้มแข็ง มีศักยภาพสูง และสามารถแข่งขันได้
- หมวดหมู่ที่ 8 ไทยมีพื้นที่และเมืองอัจฉริยะที่น่าอยู่ ปลอดภัย เติบโตได้อย่างยั่งยืน
- หมวดหมู่ที่ 9 ไทยมีความยากจนข้ามรุ่นลดลง และคนไทยทุกคนมีความคุ้มครองทางสังคมที่เพียงพอ เหมาะสม

3) มิติความยั่งยืนของทรัพยากรธรรมชาติและสิ่งแวดล้อม

- หมวดหมู่ที่ 10 ไทยมีเศรษฐกิจหมุนเวียนและสังคมคาร์บอนต่ำ
- หมวดหมู่ที่ 11 ไทยสามารถลดความเสี่ยงและผลกระทบจากภัยธรรมชาติและ การเปลี่ยนแปลงสภาพภูมิอากาศ

4) มิติปัจจัยผลักดันการพลิกโฉมประเทศ

หมวดหมู่ที่ 12 ไทยมีกำลังคนสมรรถนะสูง มุ่งเรียนรู้อย่างต่อเนื่อง ตอบโจทย์การพัฒนา
แห่งอนาคต

หมวดหมู่ที่ 13 ไทยมีภาครัฐที่ทันสมัย มีประสิทธิภาพ และตอบโจทย์ประชาชน

2.1.5 การพัฒนาที่ยั่งยืน (Sustainable Development)¹⁵

การพัฒนาที่ยั่งยืน (Sustainable Development) คือ แนวทางการพัฒนาที่ตอบสนองความต้องการของคนรุ่นปัจจุบัน โดยไม่ลดทอนความสามารถในการตอบสนอง ความต้องการของคนรุ่นหลัง (Brundtland Report, 1987) โดยการบรรลุการพัฒนาที่ยั่งยืน มีองค์ประกอบสำคัญ 3 ประการ ได้แก่ การเติบโตทางเศรษฐกิจ (Economic Growth) ความครอบคลุมทางสังคม (Social Inclusion) และการคุ้มครองสิ่งแวดล้อม (Environmental Protection) (ภาพ 4)



ภาพ 4 17 เป้าหมายการพัฒนาที่ยั่งยืน, สำนักงานสภาพัฒนาการเศรษฐกิจและสังคมแห่งชาติ

¹⁵ ที่มา: สำนักงานสภาพัฒนาการเศรษฐกิจและสังคมแห่งชาติ, <https://sdgs.nesdc.go.th/>

ในการประชุมสมัชชาสหประชาชาติสมัยสามัญ ครั้งที่ 70 เมื่อวันที่ 25 กันยายน 2558 ณ สำนักงานใหญ่สหประชาชาติ ประเทศไทยและประเทศสมาชิกสหประชาชาติรวม 193 ประเทศ ร่วมลงนามรับรองวาระการพัฒนาที่ยั่งยืน ค.ศ. 2030 (2030 Agenda for Sustainable Development) ซึ่งเป็นกรอบการพัฒนาของโลกเพื่อร่วมกันบรรลุการพัฒนาทางสังคม เศรษฐกิจ และสิ่งแวดล้อมอย่างยั่งยืน โดยไม่ทิ้งใครไว้ข้างหลัง ภายในปี ค.ศ. 2030 โดยกำหนดให้มีเป้าหมายการพัฒนาที่ยั่งยืน (Sustainable Development Goals: SDGs) เป็นแนวทางให้แต่ละประเทศดำเนินการร่วมกัน

เป้าหมายการพัฒนาที่ยั่งยืน (SDGs) 17 เป้าหมาย ประกอบไปด้วย 169 เป้าหมายย่อย (SDG Targets) ที่มีความเป็นสากล เชื่อมโยงและเกื้อหนุนกัน และกำหนดให้มี 247 ตัวชี้วัด เพื่อใช้ติดตามและประเมินความก้าวหน้าของการพัฒนา โดยสามารถจัดกลุ่ม SDGs ตามปัจจัยที่เชื่อมโยงกันใน 5 มิติ (5P) ได้แก่

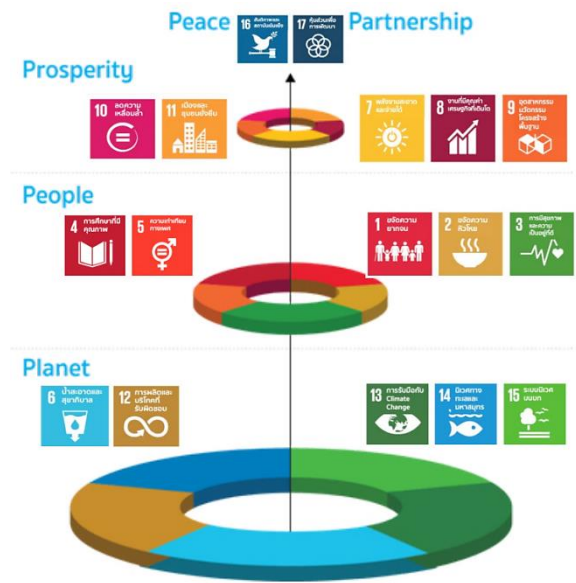

ภาพ 5 การจัดกลุ่ม SDGs ตามปัจจัยที่เชื่อมโยงกันใน 5 มิติ (5P)

- 1) การพัฒนาคน (People) ให้ความสำคัญกับการขจัดปัญหาความยากจนและความหิวโหย และลดความเหลื่อมล้ำในสังคม ประกอบด้วย
 - เป้าหมายที่ 1: ขจัดความยากจน
 - เป้าหมายที่ 2: ยุติความหิวโหย บรรลุความมั่นคงทางอาหารและยกระดับโภชนาการสำหรับทุกคนในทุกวัย
 - เป้าหมายที่ 3: สร้างหลักประกันว่าคนมีชีวิตที่มีสุขภาพดีและส่งเสริมสวัสดิภาพสำหรับทุกคนในทุกวัย
 - เป้าหมายที่ 4: สร้างหลักประกันว่าทุกคนมีการศึกษาที่มีคุณภาพอย่างครอบคลุมและเท่าเทียม และสนับสนุนโอกาสในการเรียนรู้ตลอดชีวิต
 - เป้าหมายที่ 5: บรรลุความเท่าเทียมระหว่างเพศ และเสริมสร้างความเข้มแข็งให้แก่สตรีและเด็กหญิง
- 2) สิ่งแวดล้อม (Planet) ให้ความสำคัญกับการปกป้องและรักษาทรัพยากรธรรมชาติและสภาพภูมิอากาศเพื่อพลเมืองโลกรุ่นต่อไป ประกอบด้วย

เป้าหมายที่ 7: สร้างหลักประกันให้ทุกคนสามารถเข้าถึงพลังงานสมัยใหม่ที่ยั่งยืนในราคาที่เอื้ออำนวย

เป้าหมายที่ 8: ส่งเสริมการเติบโตทางเศรษฐกิจที่ต่อเนื่อง ครอบคลุม และยั่งยืน การจ้างงานเต็มที่ มีผลผลิตภาพ และการมีงานที่เหมาะสมสำหรับทุกคน

เป้าหมายที่ 9: สร้างโครงสร้างพื้นฐานที่มีความทนทาน ส่งเสริมการพัฒนาอุตสาหกรรมที่ครอบคลุมและยั่งยืน และส่งเสริมนวัตกรรม

เป้าหมายที่ 10: ลดความไม่เสมอภาคภายในประเทศและระหว่างประเทศ

เป้าหมายที่ 11: ทำให้เมืองและการตั้งถิ่นฐานของมนุษย์มีความครอบคลุม ปลอดภัย มีภูมิคุ้มกันและยั่งยืน

3) เศรษฐกิจและความมั่งคั่ง (Prosperity) ส่งเสริมให้ประชาชนมีความเป็นอยู่ที่ดีและสอดคล้องกับธรรมชาติ ประกอบด้วย

เป้าหมายที่ 6: สร้างหลักประกันว่าจะมีการจัดให้มีน้ำและสุขอนามัยสำหรับทุกคนและมีการบริหารจัดการที่ยั่งยืน

เป้าหมายที่ 12: สร้างหลักประกันให้มีรูปแบบการผลิตและการบริโภคที่ยั่งยืน

เป้าหมายที่ 13: เร่งต่อสู้กับการเปลี่ยนแปลงสภาพภูมิอากาศและผลกระทบที่เกิดขึ้น

เป้าหมายที่ 14: อนุรักษ์และใช้ประโยชน์จากมหาสมุทร ทะเล และทรัพยากรทางทะเลอย่างยั่งยืนเพื่อการพัฒนาที่ยั่งยืน

เป้าหมายที่ 15: ปกป้อง ฟื้นฟู และสนับสนุนการใช้ระบบนิเวศบนบกอย่างยั่งยืน จัดการป่าไม้อย่างยั่งยืนต่อสู้การกลายสภาพเป็นทะเลทราย หยุดการเสื่อมโทรมของที่ดินและฟื้นสภาพกลับมาใหม่ และหยุดการสูญเสียความหลากหลายทางชีวภาพ

4) สันติภาพและความยุติธรรม (Peace) ยึดหลักการอยู่ร่วมกันอย่างสันติ มีสังคมที่สงบสุขและไม่แบ่งแยก ประกอบด้วย

เป้าหมายที่ 16: ส่งเสริมสังคมที่สงบสุขและครอบคลุมเพื่อการพัฒนาที่ยั่งยืน ให้ทุกคนเข้าถึงความยุติธรรมและสร้างสถาบันที่มีประสิทธิภาพรับผิดชอบและครอบคลุมในทุกระดับ

5) ความเป็นหุ้นส่วนการพัฒนา (Partnership) ความร่วมมือของทุกภาคส่วนในการขับเคลื่อนวาระการพัฒนาที่ยั่งยืน ประกอบด้วย

เป้าหมายที่ 17: เสริมความเข้มแข็งให้แก่กลไกการดำเนินงานและฟื้นฟูสภาพหุ้นส่วนความร่วมมือระดับโลกสำหรับการพัฒนาที่ยั่งยืน

2.1.6 (ร่าง) กรอบแผนพัฒนาภาคกลาง (พ.ศ. 2566 – 2570)¹⁶

(ร่าง) กรอบแผนพัฒนาภาคกลาง (พ.ศ. 2566 – 2570) มีเป้าหมายการพัฒนาที่มุ่งพัฒนาเศรษฐกิจให้เกิดการขยายตัวอย่างต่อเนื่องและยั่งยืน และเกิดการกระจายรายได้อย่างทั่วถึงทุกพื้นที่ ควบคู่กับคุณภาพชีวิตของประชาชนที่ดี

เป้าหมาย

- 1) อัตราการเจริญเติบโตทางเศรษฐกิจของภาคกลางขยายตัวเพิ่มขึ้น
- 2) สัมประสิทธิ์ความไม่เสมอภาค (Gini Coefficient) ในการกระจายรายได้ของภาคกลางลดลง

แนวทางการพัฒนาเพื่อให้บรรลุผลตามทิศทางการพัฒนาภาคกลาง มีดังนี้

- 1) พัฒนาและยกระดับภาคกลางไปสู่การเป็นฐานอุตสาหกรรมขั้นสูงที่ใช้เทคโนโลยีและนวัตกรรมที่สามารถออกแบบและพัฒนาขึ้นเอง
- 2) พัฒนาและยกระดับภาคกลางไปสู่การเป็นแหล่งเกษตรสมัยใหม่และศูนย์รวบรวมและกระจายสินค้าเกษตรของประเทศ
- 3) พัฒนาแหล่งท่องเที่ยวสำคัญและแหล่งท่องเที่ยวชุมชนให้เข้าสู่ตลาดท่องเที่ยวคุณภาพ
- 4) พัฒนาภาคกลางเป็นศูนย์กลางทางการแพทย์และสุขภาพมูลค่าสูง
- 5) พัฒนาการผลิตกำลังคนให้มีทักษะรองรับอุตสาหกรรมและบริการแห่งอนาคต
- 6) พัฒนาเมือง เขตเศรษฐกิจพิเศษชายแดนและเมืองชายแดน รวมทั้งพื้นที่ระเบียงเศรษฐกิจพิเศษภาคกลาง-ตะวันตก ให้เอื้อต่อการพัฒนาเศรษฐกิจและสังคมในอนาคต
- 7) พื้นฟูทรัพยากรธรรมชาติและแก้ไขปัญหาสิ่งแวดล้อม

2.1.7 แผนพัฒนากลุ่มจังหวัดภาคกลางตอนบน (ชัยนาท พระนครศรีอยุธยา ลพบุรี สระบุรี สิงห์บุรี และอ่างทอง) พ.ศ. 2566 – 2570¹⁷

กลุ่มจังหวัดภาคกลางตอนบน ประกอบด้วย จังหวัดชัยนาท จังหวัดพระนครศรีอยุธยา จังหวัดลพบุรี จังหวัดสระบุรี จังหวัดสิงห์บุรี และจังหวัดอ่างทอง มีวิสัยทัศน์ของกลุ่มจังหวัดภาคกลางตอนบน “ลุ่มน้ำแห่งประวัติศาสตร์ เศรษฐกิจดิจิทัลเชิงสร้างสรรค์ที่ยั่งยืน”

ประเด็นการพัฒนากลุ่มจังหวัด

ประเด็นการพัฒนาที่ 1 : สร้างฐานการผลิตสินค้าเกษตร อาหารเพื่อสุขภาพมูลค่าสูงที่เป็นมิตรกับสิ่งแวดล้อม

ประเด็นการพัฒนาที่ 2 : ยกระดับการท่องเที่ยวมูลค่าสูงด้วยเทคโนโลยีและนวัตกรรมบนพื้นฐานของการท่องเที่ยวอย่างรับผิดชอบ

¹⁶ ที่มา: https://www.nesdc.go.th/ewt_dl_link.php?nid=11684&filename=index

¹⁷ ที่มา: https://www.osmuppercentral.go.th/news_operation

ประเด็นการพัฒนาที่ 3 : เพิ่มมูลค่าห่วงโซ่อุปทานอุตสาหกรรมและบริการในอนาคต

ประเด็นการพัฒนาที่ 4 : การจัดการทรัพยากรธรรมชาติ สิ่งแวดล้อม และพลังงานแบบมีส่วนร่วมอย่างยั่งยืน

2.1.8 แผนพัฒนาจังหวัดอ่างทอง พ.ศ. 2566 – 2570¹⁸

แผนพัฒนาจังหวัดอ่างทอง (พ.ศ. 2566 – 2570) จัดทำขึ้นเพื่อให้จังหวัดอ่างทองมีทิศทางการดำเนินงานที่ชัดเจน สอดคล้องเชื่อมโยงกับยุทธศาสตร์ชาติ แผนแม่บทภายใต้ยุทธศาสตร์ชาติ แผนการปฏิรูปประเทศ แผนพัฒนาเศรษฐกิจและสังคมแห่งชาติ นโยบายรัฐบาล แผนรายสาขาต่าง ๆ ข้อเสนอการนายกรัฐมนตรื แผนพัฒนาภาค และบริบทที่เกี่ยวข้อง รวมทั้งใช้เป็นแนวทางในการขับเคลื่อนการดำเนินงาน และการติดตาม ประเมินผลได้อย่างมีประสิทธิภาพและบรรลุผลสัมฤทธิ์ ซึ่งได้มีการกำหนดเป้าหมายการพัฒนาจังหวัด ประเด็นการพัฒนา วัตถุประสงค์การพัฒนา ตัวชี้วัดความสำเร็จตามค่าเป้าหมายการพัฒนา และแนวทางการพัฒนาจังหวัด

เป้าหมายการพัฒนาจังหวัด : อ่างทองเมืองน่าอยู่ เศรษฐกิจดี สังคมดี ประชาชนมีความสุข

ประเด็นการพัฒนาจังหวัดอ่างทอง

- 1) พัฒนาเมืองน่าอยู่ สู้สังคมมั่นคง และเป็นสุข
- 2) พัฒนาสินค้าเกษตรและผลิตภัณฑ์ชุมชนสู่มาตรฐานสากล
- 3) การท่องเที่ยวเชิงเกษตร ประวัติศาสตร์ วัฒนธรรม และวิถีชุมชน

2.2 การวิเคราะห์ประเด็นการพัฒนาจังหวัดภายใต้แผนพัฒนาจังหวัดที่เป็นปัจจุบันที่สอดคล้องกับนโยบายและยุทธศาสตร์ต่าง ๆ ที่เกี่ยวข้องกับการพัฒนาในระดับจังหวัด

สำนักงานสถิติจังหวัดในฐานะฝ่ายเลขานุการคณะกรรมการสถิติระดับจังหวัดได้ดำเนินการหารือร่วมกับสำนักงานจังหวัดอ่างทองเกี่ยวกับการวิเคราะห์ประเด็นการพัฒนาจังหวัดที่สอดคล้องกับนโยบายและยุทธศาสตร์ต่าง ๆ ที่เกี่ยวข้องกับการพัฒนาในระดับจังหวัด สามารถสรุปความสอดคล้องเชื่อมโยงระหว่างประเด็นยุทธศาสตร์การพัฒนา และตัวชี้วัดของจังหวัดอ่างทอง กับประเด็นหมุดหมายและตัวชี้วัดตาม (ร่าง) แผนพัฒนาฯ ฉบับที่ 13 แสดงได้ดังตารางต่อไปนี้

¹⁸ ที่มา: กลุ่มงานยุทธศาสตร์

ตาราง 1 ความสอดคล้องระหว่างประเด็นหมุดหมายตาม (ร่าง) แผนพัฒนาเศรษฐกิจและสังคมแห่งชาติ ฉบับที่ 13 และประเด็นการพัฒนาจังหวัดของแผนพัฒนาจังหวัดฯ

ประเด็นหมุดหมาย (ร่าง) แผนฯ 13	ประเด็นการพัฒนาจังหวัด
1. ไทยเป็นประเทศชั้นนำด้านสินค้าเกษตรและเกษตรแปรรูปมูลค่าสูง	2. พัฒนาสินค้าเกษตรและผลิตภัณฑ์ชุมชนสู่มาตรฐานสากล
2. ไทยเป็นจุดหมายของการท่องเที่ยวที่เน้นคุณภาพและความยั่งยืน	3. การท่องเที่ยวเชิงเกษตร ประวัติศาสตร์ วัฒนธรรม และวิถีชุมชน
3. ไทยเป็นฐานการผลิตยานยนต์ไฟฟ้าที่สำคัญของโลก	-
4. ไทยเป็นศูนย์กลางทางการแพทย์และสุขภาพมูลค่าสูง	1. พัฒนาเมืองน่าอยู่ สู้สังคมมั่นคง และเป็นสุข
5. ไทยเป็นประตูการค้าการลงทุนและยุทธศาสตร์ทางโลจิสติกส์ที่สำคัญของภูมิภาค	-
6. ไทยเป็นฐานการผลิตอุปกรณ์อิเล็กทรอนิกส์อัจฉริยะที่สำคัญของโลก	-
7. ไทยมีวิสาหกิจขนาดกลางและขนาดย่อมที่เข้มแข็ง มีศักยภาพสูง และสามารถแข่งขันได้	-
8. ไทยมีพื้นที่และเมืองอัจฉริยะที่น่าอยู่ ปลอดภัย เด็ดขาดได้อย่างยั่งยืน	-
9. ไทยมีความยากจนข้ามรุ่นลดลง และคนไทยทุกคนมีความคุ้มครองทางสังคมที่เพียงพอ เหมาะสม	-
10. ไทยมีเศรษฐกิจหมุนเวียนและสังคมคาร์บอนต่ำ	-
11. ไทยสามารถลดความเสี่ยงและผลกระทบจากภัยธรรมชาติและการเปลี่ยนแปลงสภาพภูมิอากาศ	-
12. ไทยมีกำลังคนสมรรถนะสูง มุ่งเรียนรู้อย่างต่อเนื่อง ตอบโจทย์การพัฒนาแห่งอนาคต	-
13. ไทยมีภาครัฐที่ทันสมัย มีประสิทธิภาพ และตอบโจทย์ประชาชน	-

ตาราง 2 ตัวชี้วัดตาม (ร่าง) แผนพัฒนาเศรษฐกิจและสังคมแห่งชาติ ฉบับที่ 13 และความสอดคล้องระหว่างตัวชี้วัดตามแผนพัฒนาจังหวัดฯ

ตัวชี้วัด (ร่าง) แผนพัฒนาฯ ฉบับที่ 13	ตัวชี้วัดของจังหวัดอ่างทอง
1.1 สัดส่วนค่าใช้จ่ายด้านสุขภาพของครัวเรือนต่อค่าใช้จ่ายสุขภาพทั้งหมดไม่เกินร้อยละ 12 (ตัวชี้วัดที่ 3.1)	1. อัตราผู้ป่วยรายใหม่ โรคเบาหวานลดลง 2. อัตราผู้ป่วยรายใหม่ โรคความดันโลหิตสูงลดลง
-	3. อัตราการตีอาชญากรรมต่อประชากรแสนคน
1.2 สัมประสิทธิ์ความไม่เสมอภาคในการกระจายรายได้ของภาค ต่ำกว่าสัมประสิทธิ์ความไม่เสมอภาคของประเทศ (ตัวชี้วัดที่ 2.1)	4. รายได้เฉลี่ยของครัวเรือนต่อเดือนเพิ่มขึ้น
1.3 ตัวชี้วัดที่ 1.1 ผลิตภัณฑ์มวลรวมในประเทศ สาขาเกษตรเดบิต ร้อยละ 4.5 ต่อปี (ตัวชี้วัดที่ 1.1)	4. มูลค่าเพิ่มสาขาเกษตรจังหวัดอ่างทอง (ราคาประจำปี) เพิ่มขึ้น
-	5. มูลค่าการจำหน่ายผลิตภัณฑ์ชุมชนเพิ่มขึ้น
1.4 นักท่องเที่ยวชาวไทยและชาวต่างชาติ มีค่าใช้จ่ายต่อวันเพิ่มขึ้นเฉลี่ยร้อยละ 10 ต่อปี (ตัวชี้วัดที่ 1.1)	6. รายได้จากการท่องเที่ยวเพิ่มขึ้น
1.5 ตัวชี้วัดที่ 2.1 สัมประสิทธิ์ความไม่เสมอภาคในการกระจายรายได้ของภาค ต่ำกว่าสัมประสิทธิ์ความไม่เสมอภาคของประเทศ	7. ค่าสัมประสิทธิ์ของความไม่เสมอภาคในการกระจายรายได้ลดลง
1.6 รายได้เฉลี่ยต่อประชากรในทุกภาคเพิ่มขึ้น (ตัวชี้วัดที่ 1.1)	8. มูลค่าผลิตภัณฑ์มวลรวมเฉลี่ยต่อหัว (GPP PER CAPITA) เพิ่มขึ้น (ปี/บาท)

นอกจากนี้ฝ่ายเลขานุการคณะกรรมการสถิติระดับจังหวัดได้ประชุมหารือร่วมกับสำนักงานจังหวัด ได้สรุปความสอดคล้องเชื่อมโยงระหว่างประเด็นการพัฒนาจังหวัดภายใต้แผนพัฒนาจังหวัดที่เป็นปัจจุบันที่สอดคล้องกับนโยบายและยุทธศาสตร์ต่าง ๆ ที่เกี่ยวข้องกับการพัฒนาในระดับจังหวัด ดังภาคผนวก ก

ตาราง 3 การวิเคราะห์ประเด็นการพัฒนาจังหวัดภายใต้แผนพัฒนาจังหวัดที่เป็นปัจจุบัน ที่สอดคล้องกับยุทธศาสตร์ชาติ (พ.ศ. 2561 – 2580)

ยุทธศาสตร์/ประเด็นการพัฒนาภายใต้ยุทธศาสตร์ชาติ (พ.ศ. 2561-2580)	
ยุทธศาสตร์ด้านการสร้างความสามารถในการแข่งขัน เป้าหมาย : ประเทศไทยเป็นประเทศที่พัฒนาแล้ว เศรษฐกิจเติบโตอย่างมีเสถียรภาพและยั่งยืน ประเทศไทยมีขีดความสามารถในการแข่งขันสูงขึ้น	ยุทธศาสตร์ด้านการสร้างโอกาสและความเสมอภาคทางสังคม เป้าหมาย : สร้างความเป็นธรรม และลดความเหลื่อมล้ำในทุกมิติ เพิ่มขีดความสามารถของชุมชนท้องถิ่น ในการพัฒนา การพึ่งตนเองและการจัดการตนเอง เพื่อสร้างสังคมคุณภาพ

ตาราง 4 การวิเคราะห์ประเด็นการพัฒนาจังหวัดภายใต้แผนพัฒนาจังหวัดที่เป็นปัจจุบัน ที่สอดคล้องกับแผนแม่บทภายใต้ยุทธศาสตร์ชาติ

แผนแม่บทภายใต้ยุทธศาสตร์ชาติ		
ประเด็นการเกษตร ตัวชี้วัด : - อัตราการขยายตัวของผลิตภัณฑ์มวลรวมในประเทศ สาขาเกษตร (เฉลี่ยร้อยละ)	ประเด็นการท่องเที่ยว ตัวชี้วัด : - สัดส่วนผลิตภัณฑ์มวลรวมในประเทศด้านการท่องเที่ยวต่อ ผลิตภัณฑ์มวลรวมในประเทศ (ร้อยละ) - อัตราส่วนรายได้จากการท่องเที่ยวของเมืองหลักและ เมืองรอง (สัดส่วน)	ประเด็นพลังงานสังคม ตัวชี้วัด : มิติด้านโอกาสของดัชนีชี้วัดความก้าวหน้าทาง สังคม (เฉลี่ยร้อยละ)

ตาราง 5 การวิเคราะห์ประเด็นการพัฒนาจังหวัดภายใต้แผนพัฒนาจังหวัดที่เป็นปัจจุบัน ที่สอดคล้องกับแผนการปฏิรูปประเทศ 13 ด้าน

แผนการปฏิรูปประเทศ 13 ด้าน	
ด้านเศรษฐกิจ เป้าหมาย: ยกระดับศักยภาพทางเศรษฐกิจของประเทศ	ด้านสังคม เป้าหมาย: ชุมชนในเขตเมืองมีความเข้มแข็งและมีโอกาสในการเข้าถึงสวัสดิการภาครัฐอย่างเท่าเทียม อันจะนำไปสู่ความเสมอภาคในสังคม

ตาราง 6 การวิเคราะห์ประเด็นการพัฒนาจังหวัดภายใต้แผนพัฒนาจังหวัดที่เป็นปัจจุบัน ที่สอดคล้องกับ (ร่าง) แผนพัฒนาเศรษฐกิจและสังคมแห่งชาติ ฉบับที่ 13

(ร่าง) แผนพัฒนาเศรษฐกิจและสังคมแห่งชาติ ฉบับที่ 13		
หมวดหมู่ที่ 1 ไทยเป็นประเทศชั้นนำด้านสินค้าเกษตรและเกษตร แปรรูปมูลค่าสูง	หมวดหมู่ที่ 2 ไทยเป็นจุดหมายของการท่องเที่ยวที่เน้นคุณภาพและความยั่งยืน	หมวดหมู่ที่ 7 ไทยมีวิสาหกิจขนาดกลางและขนาดย่อมที่เข้มแข็ง มีศักยภาพสูง และสามารถแข่งขันได้

ตาราง 7 การวิเคราะห์ประเด็นการพัฒนาจังหวัดภายใต้แผนพัฒนาจังหวัดที่เป็นปัจจุบัน ที่สอดคล้องกับเป้าหมายการพัฒนาที่ยั่งยืน (SDGs)

เป้าหมายการพัฒนาที่ยั่งยืน (SDGs)			
<p>เป้าหมาย (Goals) 3</p> <p>สร้างหลักประกันให้คนมีชีวิตที่มีคุณภาพ และส่งเสริมสุขภาวะที่ดีของคนทุกเพศทุกวัย</p> <p>เป้าประสงค์ (Targets) 3.4</p> <p>ภายในปี 2030 ลดลงของการตายก่อนกำหนดจากโรคไม่ติดต่อตลอดจนการป้องกันและการรักษาและการส่งเสริมสุขภาพภาวะทางจิตและความเป็นอยู่ที่ดี</p>	<p>เป้าหมาย (Goals) 8</p> <p>ส่งเสริมการเติบโตทางเศรษฐกิจที่ต่อเนื่อง ครอบคลุม และยั่งยืน การจ้างงานเต็มที่มีคุณภาพ และการมีงานที่เหมาะสมสำหรับทุกคน</p> <p>เป้าประสงค์ (Targets) 8.9</p> <p>ในปี 2030, วางแผนและดำเนินนโยบายเพื่อส่งเสริมการท่องเที่ยวอย่างยั่งยืนที่สร้างงานและส่งเสริมวัฒนธรรมท้องถิ่นและผลิตภัณฑ์</p>	<p>เป้าหมาย (Goals) 10</p> <p>ลดความไม่เท่าเทียมทั้งภายในประเทศและระหว่างประเทศ</p> <p>เป้าประสงค์ (Targets) 10.2</p> <p>ภายในปี 2030 เพิ่มศักยภาพ และส่งเสริมทางด้านสังคม เศรษฐกิจ และการเมืองโดยไม่คำนึงถึง อายุ เพศ ความพิการ เชื้อชาติ เผ่าพันธุ์ กำเนิด ศาสนา หรือเศรษฐกิจ หรือสถานะอื่น ๆ</p>	<p>เป้าหมาย (Goals) 16</p> <p>สนับสนุนสังคมที่สงบสุข และครอบคลุมสำหรับการพัฒนาที่ยั่งยืน จัดให้มีการเข้าถึงความยุติธรรมสำหรับทุกคน และสร้างสถาบันที่มีประสิทธิภาพ มีความรับผิดชอบและมี ความครอบคลุมในทุกระดับ</p> <p>เป้าประสงค์ (Targets) 16.3</p> <p>สนับสนุน กฎระเบียบ กฎหมาย ทั้งในและต่างประเทศและทำให้มั่นใจว่าทุกคนได้รับความยุติธรรมที่เท่าเทียมกัน</p>

ตาราง 8 การวิเคราะห์ประเด็นการพัฒนาจังหวัดภายใต้แผนพัฒนาจังหวัดที่เป็นปัจจุบัน ที่สอดคล้องกับ (ร่าง) กรอบแผนพัฒนาภาคกลาง (พ.ศ. 2566 – 2570)

(ร่าง) กรอบแผนพัฒนาภาคกลาง (พ.ศ. 2566 – 2570)		
2 (พัฒนาและยกระดับภาคกลางไปสู่การเป็นแหล่งเกษตรสมัยใหม่และศูนย์รวบรวมและกระจายสินค้าเกษตรของประเทศ	(3พัฒนาแหล่งท่องเที่ยวสำคัญและแหล่งท่องเที่ยวชุมชนให้เข้าสู่ตลาดท่องเที่ยวคุณภาพ	7) พื้นที่ทรัพยากรธรรมชาติและแก้ไขปัญหาสิ่งแวดล้อม

ตาราง 9 การวิเคราะห์ประเด็นการพัฒนาจังหวัดภายใต้แผนพัฒนาจังหวัดที่เป็นปัจจุบัน ที่สอดคล้องกับ แผนพัฒนากลุ่มจังหวัดภาคกลางตอนบน (พ.ศ. 2566 - 2570)

แผนพัฒนากลุ่มจังหวัดภาคกลางตอนบน (พ.ศ. 2566 – 2570)			
ประเด็นการพัฒนาที่ 1 : สร้างฐานการผลิตสินค้าเกษตร อาหารเพื่อ สุขภาพมูลค่าสูงที่เป็นมิตรกับสิ่งแวดล้อม	ประเด็นการพัฒนาที่ 2 : ยกระดับการท่องเที่ยวมูลค่าสูงด้วย เทคโนโลยีและนวัตกรรม บนพื้นฐานของ การท่องเที่ยวอย่างรับผิดชอบ	ประเด็นการพัฒนาที่ 3 : เพิ่มมูลค่าห่วงโซ่อุปทานอุตสาหกรรมและ บริการในอนาคต	ประเด็นการพัฒนาที่ 4 : การจัดการทรัพยากรธรรมชาติ สิ่งแวดล้อม และพลังงานแบบมีส่วนร่วม อย่างยั่งยืน

ตาราง 10 การวิเคราะห์ประเด็นการพัฒนาจังหวัด ภายใต้แผนพัฒนาจังหวัดที่เป็นปัจจุบัน ที่สอดคล้องกับนโยบายและยุทธศาสตร์ต่าง ๆ ที่เกี่ยวข้องกับแผนพัฒนา
จังหวัดอ่างทอง (พ.ศ. 2566 – 2570)

แผนพัฒนาจังหวัดอ่างทอง (พ.ศ. 2566 – 2570)		
<p>ประเด็นการพัฒนาที่ 1 : พัฒนาเมืองน่าอยู่ สู้สังคมมั่นคง และเป็นสุข</p> <p>ตัวชี้วัด :</p> <ol style="list-style-type: none"> 1. อัตราผู้ป่วยรายใหม่ โรคเบาหวานลดลง 2. อัตราผู้ป่วยรายใหม่ โรคความดันโลหิตสูงลดลง 3. อัตราการตีอาชญากรรมต่อประชากรแสนคน 4. รายได้เฉลี่ยของครัวเรือนต่อเดือนเพิ่มขึ้น 	<p>ประเด็นการพัฒนาที่ 2 : พัฒนาสินค้าเกษตรและผลิตภัณฑ์ชุมชนสู่มาตรฐานสากล</p> <p>ตัวชี้วัด :</p> <ol style="list-style-type: none"> 1. มูลค่าเพิ่มสาขาเกษตรจังหวัดอ่างทอง (ราคาประจำปี) เพิ่มขึ้น 2. มูลค่าการจำหน่ายผลิตภัณฑ์ชุมชนเพิ่มขึ้น 	<p>ประเด็นการพัฒนาที่ 3 : การท่องเที่ยวเชิงเกษตร ประวัติศาสตร์ วัฒนธรรม และวิถีชุมชน</p> <p>ตัวชี้วัด :</p> <ol style="list-style-type: none"> 1. รายได้จากการท่องเที่ยวเพิ่มขึ้น

แผนระดับ 1

Strategy Road Map ความเชื่อมโยงตั้งแต่ยุทธศาสตร์ระดับประเทศ สู่แผนพัฒนาจังหวัด

ยุทธศาสตร์ชาติ 20 ปี

ยุทธศาสตร์ด้านการสร้างความสามารถในการแข่งขัน

ยุทธศาสตร์ด้านการสร้างโอกาสและความเสมอภาคทางสังคม

แผนระดับ 2

แผนแม่บทภายใต้ยุทธศาสตร์ชาติ 23 ประเด็น

แผนการปฏิรูปประเทศ 13 ด้าน

(ร่าง) แผนพัฒนาเศรษฐกิจและสังคมแห่งชาติ ฉบับที่ 13

3.

การเกษตร

5.

การท่องเที่ยว

5.

เศรษฐกิจ

9.

สังคม

2. จุดหมายการท่องเที่ยวที่เน้น
คุณภาพและความยั่งยืน

1. ประเทศชั้นนำด้านสินค้าเกษตร
และเกษตรแปรรูปมูลค่าสูง

แผนระดับ 3

Sustainable Development Goals: SDG (17 เป้าหมาย) และตัวชี้วัดสากลอื่น ๆ ที่เกี่ยวข้อง

เป้าหมาย 1

ความยากจนต้องหมดไป

เป้าหมาย 2

โครงสร้างพื้นฐานนวัตกรรม
และอุตสาหกรรม

เป้าหมาย 4

การศึกษาที่มีคุณภาพ

เป้าหมาย 6

น้ำสะอาดและ
สุขอนามัย

เป้าหมาย 8

งานที่ดี และเศรษฐกิจ
ที่เติบโต

เป้าหมาย 12

บริโภคและผลิต
อย่างมีความรับผิดชอบ

แผนพัฒนาระดับภาคกลาง

2. พัฒนาและยกระดับภาคกลางไปสู่การเป็นแหล่งเกษตรสมัยใหม่
และศูนย์รวบรวมและกระจายสินค้าเกษตรของประเทศ

3. พัฒนาแหล่งท่องเที่ยวสำคัญ
และแหล่งท่องเที่ยวชุมชน
ให้เข้าสู่ตลาดท่องเที่ยว
คุณภาพ

7. พัฒนาทรัพยากรธรรมชาติ
และแก้ไขปัญหาสิ่งแวดล้อม

แผนพัฒนากลุ่มจังหวัดภาคกลางตอนบน

1. สร้างฐานการผลิตสินค้าเกษตร
อาหารเพื่อสุขภาพมูลค่าสูง
ที่เป็นมิตรกับสิ่งแวดล้อม

3. เพิ่มมูลค่าห่วงโซ่อุปทาน
อุตสาหกรรมและบริการใน
อนาคต

2. ยกระดับการท่องเที่ยวมูลค่าสูงด้วย
เทคโนโลยีและนวัตกรรม บนพื้นฐาน
ของการท่องเที่ยวอย่างรับผิดชอบ

4. การจัดการทรัพยากรธรรมชาติ
สิ่งแวดล้อม และพลังงานแบบมีส่วนร่วม
อย่างยั่งยืน

แผนพัฒนาจังหวัดอ่างทอง

1 พัฒนาเมืองน่าอยู่ สู้สังคมมั่นคง และเป็นสุข

2 พัฒนาสินค้าเกษตรและผลิตภัณฑ์ชุมชน
สู่มาตรฐานสากล

3. การท่องเที่ยวเชิงเกษตร ประวัติศาสตร์
วัฒนธรรม และวิถีชุมชน



Generic Value Chain เรื่อง 1. การพัฒนาคุณภาพชีวิต 2. การเกษตร 3. การท่องเที่ยว

พร้อมทั้งทบทวนรายการข้อมูลสถิติตามแผนพัฒนาสถิติระดับจังหวัดฉบับที่ผ่านมา

ภาพ 6 การเชื่อมโยงยุทธศาสตร์ระดับประเทศสู่แผนพัฒนาจังหวัดอ่างทอง (พ.ศ. 2566 – 2570)

2.3 การวิเคราะห์สถานการณ์ แนวโน้ม การพัฒนาในระดับจังหวัด

การวิเคราะห์สถานการณ์ แนวโน้ม การพัฒนาในระดับจังหวัด โดยศึกษาจากตัวชี้วัดการพัฒนาระดับจังหวัดและกลุ่มจังหวัด¹⁹ เดือนกรกฎาคม ปี 2564 ของสำนักงานสภาพัฒนาการเศรษฐกิจและสังคมแห่งชาติ ที่ดำเนินการตามมติคณะรัฐมนตรีเมื่อวันที่ 30 กันยายน 2558 ที่เห็นชอบให้ส่วนราชการนำตัวชี้วัดการพัฒนาระดับจังหวัดและกลุ่มจังหวัดพิจารณาใช้ประโยชน์ในการกำหนดแผนงานโครงการและงบประมาณลงสู่พื้นที่ เพื่อให้เกิดการบูรณาการขับเคลื่อนระหว่างจังหวัด กลุ่มจังหวัด และส่วนราชการ เป็นไปอย่างมีประสิทธิภาพ



แนวคิดการจัดทำตัวชี้วัดการพัฒนาระดับจังหวัดและกลุ่มจังหวัดเป็นการพัฒนาเครื่องมือที่ใช้วัดสถานะการพัฒนาพื้นที่จังหวัดและกลุ่มจังหวัดเชิงเปรียบเทียบ โดยมีเงื่อนไขข้อมูลที่ทำตัวชี้วัดจะต้องมีการจัดเก็บครอบคลุมทั้ง 76 จังหวัด และจัดเก็บอย่างต่อเนื่องทุกปีหรือปีเว้นปี สำหรับการดำเนินการในปี 2564 ได้นำเป้าหมายการพัฒนาที่ยั่งยืน (Sustainable Development Goals: SDGs) มาปรับใช้เป็นกรอบในการปรับปรุงตัวชี้วัดการพัฒนาระดับจังหวัด เพื่อให้จังหวัดมีข้อมูลตัวชี้วัดที่สะท้อนระดับการพัฒนาในพื้นที่และสอดคล้องกับเป้าหมายการจัดทำตัวชี้วัด SDGs ในระดับ

พื้นที่ของประเทศ โดยได้จัดทำข้อมูลเป็นอนุกรมตั้งแต่ปี 2558 – 2562 นำเสนอผลการเปรียบเทียบการพัฒนาในระดับภาพรวม ระดับรายตัวชี้วัด และระดับจังหวัดและกลุ่มจังหวัด ในรูปแบบที่ กราฟแท่งเปรียบเทียบ 5 ปี และกราฟปิยะแมงมุม รวมทั้งตารางข้อมูล เปรียบเทียบ 5 ปีในแต่ละตัวชี้วัดเทียบกับค่ากลางของประเทศ

โดยที่จังหวัด กลุ่มจังหวัดสามารถใช้ตัวชี้วัดชุดใหม่นี้ เป็นเครื่องมือในการวิเคราะห์เปรียบเทียบผลการพัฒนาและแนวโน้มของประเด็นปัญหาในพื้นที่ได้อย่างต่อเนื่อง และนำไปใช้ประกอบการวางแผนพัฒนาจังหวัด และกลุ่มจังหวัด และกำหนดแผนงานโครงการอย่างสอดคล้อง รวมทั้งส่วนราชการสามารถนำตัวชี้วัดไปใช้ประโยชน์ในการวิเคราะห์และชี้พื้นที่เป้าหมายการพัฒนาในระดับจังหวัดและกลุ่มจังหวัดในส่วนที่เกี่ยวกับการกิจเพื่อกำหนดโครงการและงบประมาณได้ชัดเจนยิ่งขึ้น

มติคณะรัฐมนตรี เมื่อวันที่ 25 ตุลาคม 2559 เห็นชอบให้กระทรวงมหาดไทย (มท.) มีกลไกการขับเคลื่อนเป้าหมายการพัฒนาที่ยั่งยืนในระดับพื้นที่ และมติคณะรัฐมนตรี เมื่อวันที่ 24 มีนาคม 2563 รับทราบผลการประชุมคณะกรรมการเพื่อการพัฒนาที่ยั่งยืน (กพย.) ครั้งที่ 1/2562 เมื่อวันที่ 19 ธันวาคม 2562 โดยที่ประชุมเห็นชอบหลักการร่างแผนการขับเคลื่อนเป้าหมายการพัฒนาที่ยั่งยืน (SDGs) สำหรับประเทศไทย

¹⁹ ที่มา: https://www.nesdc.go.th/ewt_news.php?nid=11594&filename=index

ทั้งนี้ ตัวชี้วัดการพัฒนาระดับจังหวัด (Common Indicators) ชุดใหม่ มีการจัดกลุ่มข้อมูลตัวชี้วัดตามกรอบเป้าหมายการพัฒนาที่ยั่งยืน 5 มิติ (5P) ได้แก่ มิติการพัฒนาคน (People) มิติเศรษฐกิจและความมั่งคั่ง (Prosperity) มิติสิ่งแวดล้อม (Planet) มิติสันติภาพและยุติธรรม (Peace) และมิติความเป็นหุ้นส่วนการพัฒนา (Partnership) ประกอบด้วยตัวชี้วัดในแต่ละมิติดังนี้

- 1) มิติการพัฒนาคน (People)
 - 1.1) ร้อยละของประชากรที่อยู่ใต้เส้นความยากจน (ร้อยละ17.32)
 - 1.2) ร้อยละของทารกแรกเกิดที่มีน้ำหนักต่ำกว่าเกณฑ์ (ร้อยละ 6.82)
 - 1.3) ร้อยละของประชากรที่เจ็บป่วยที่เป็นผู้ป่วยใน (ร้อยละ12.67)
 - 1.4) อัตราส่วนประชากรต่อแพทย์ (2,455คน/แพทย์)
 - 1.5) อัตราการเข้าเรียนรวมระดับมัธยมศึกษาตอนปลายและอาชีวศึกษา (ร้อยละ85.78)
 - 1.6) จำนวนปีการศึกษาเฉลี่ยประชากรไทย อายุ 15-39 ปี (9.81ปี)
 - 1.7) ค่าเฉลี่ยคะแนน O-net มัธยมศึกษาตอนปลาย (35.06 คะแนน)
- 2) มิติเศรษฐกิจและความมั่งคั่ง (Prosperity)
 - 2.1) อัตราการเปลี่ยนแปลงของรายได้เฉลี่ยของครัวเรือนในจังหวัด (ร้อยละ -1.25)
 - 2.2) อัตราการเปลี่ยนแปลงของผลิตภัณฑ์มวลรวมจังหวัด (ร้อยละ0.93)
 - 2.3) อัตราการว่างงาน (ร้อยละ 1.18)
 - 2.4) อัตราส่วนหนี้เฉลี่ยต่อรายได้เฉลี่ยของครัวเรือน (4.66 เท่า)
 - 2.5) ผลผลิตภาพแรงงาน (137,078 บาท/คน)
 - 2.6) สัดส่วนปริมาณการใช้ไฟฟ้าภาคครัวเรือนต่อประชากร (703.27 kw-ชั่วโมง/คน)
 - 2.7) สัดส่วนปริมาณน้ำมันเชื้อเพลิงในภาคอุตสาหกรรมต่อ GPP ภาคอุตสาหกรรม (390.12 ลิตร/ล้านบาท)
 - 2.8) ร้อยละผู้อยู่ในระบบประกันสังคมต่อกำลังแรงงาน (ร้อยละ 33.93)
 - 2.9) ร้อยละของครัวเรือนที่มีบ้านและที่ดินเป็นของตนเอง (ร้อยละ 84.35)
 - 2.10) ร้อยละของหมู่บ้านที่ถนนสายหลักใช้การได้ตลอดปี (ร้อยละ 65.97)
 - 2.11) สัมประสิทธิ์การกระจายรายได้ 0.474
- 3) มิติสิ่งแวดล้อม (Planet)
 - 3.1) อัตราการเปลี่ยนแปลงของพื้นที่ป่าไม้ในจังหวัด (N/A)
 - 3.2) สัดส่วนปริมาณขยะที่กำจัดถูกต้องต่อปริมาณขยะที่เกิดขึ้น (ร้อยละ 48.20)
 - 3.3) ร้อยละของครัวเรือนที่เข้าถึงน้ำประปา (ร้อยละ 17.48)
 - 3.4) ร้อยละของประชากรที่ประสบอุทกภัย (ร้อยละ 0.03)
 - 3.5) ร้อยละของประชากรที่ประสบภัยแล้ง (ร้อยละ 0.00)

- 4) มิติสันติภาพและยุติธรรม (Peace)
 - 4.1) การแจ้งความคดีชีวิต ร่างกาย เพศ และคดีประทุษร้ายต่อทรัพย์ (119.08 ต่อแสนคน)
 - 4.2) จำนวนของประชากรในเรือนจำ (627.56 ต่อแสนคน)
 - 4.3) จำนวนเจ้าหน้าที่ตำรวจ (267.47 ต่อแสนคน)
 - 4.4) อัตราการฆ่าตัวตาย (7.15 ต่อแสนคน)
 - 4.5) จำนวนผู้ถูกกักขังที่รอการพิพากษาในสัดส่วนของประชากรในเรือนจำ (20.17 ร้อยละ)
- 5) มิติความเป็นหุ้นส่วนการพัฒนา (Partnership)
 - 5.1) ร้อยละของประชากรที่เข้าถึงอินเทอร์เน็ต (ร้อยละ 55.02)
 - 5.2) ร้อยละของภาษีที่ท้องถิ่นจัดเก็บได้ต่อรายได้รวมที่ไม่รวมเงินอุดหนุนและเงินอุดหนุนเฉพาะกิจ (ร้อยละ 11.48)
 - 5.3) ความสามารถในการเบิกจ่ายงบประมาณของจังหวัด (ร้อยละ 70.43)
 - 5.4) สัดส่วนองค์กรชุมชนต่อประชากรแสนคน (218.69 แห่ง/แสนคน)

ทั้งนี้ จากรายงานตัวชี้วัดการพัฒนาระดับจังหวัดและกลุ่มจังหวัด เดือนกรกฎาคม พ.ศ. 2564 ของสำนักงานสภาพัฒนาการเศรษฐกิจและสังคมแห่งชาติ สามารถสรุปได้ดังนี้ (ภาคผนวก ข)

1. ดัชนีรวมการพัฒนาจังหวัดอ่างทอง

ค่าดัชนีการพัฒนา²⁰ของจังหวัดมีค่ามากแสดงว่าจังหวัดมีการพัฒนาที่ดี (ลำดับที่มาก แสดงว่ามีระดับการพัฒนาที่ดี นั่นคือ ลำดับที่ 1 มีการพัฒนาน้อยที่สุด ลำดับที่ 76 มีการพัฒนามากที่สุด) เห็นได้จากข้อมูลปี 2562 ที่ใช้ในการวิเคราะห์ พบว่า

1.1 การเปรียบเทียบค่าดัชนีระหว่างจังหวัด

- 1.1.1 ดัชนีรวมการพัฒนาจังหวัดอ่างทอง มีค่าเท่ากับ 57.01 เป็นลำดับที่ 59 ของประเทศ ซึ่งสูงกว่าค่ากลางของประเทศ²¹ (ดัชนี = 52.87)
- 1.1.2 ดัชนีด้านการพัฒนาคน (People) มีค่าเท่ากับ 65.18 เป็นลำดับที่ 46 ของประเทศ ซึ่งสูงกว่าค่ากลางของประเทศ (ดัชนี = 63.20)
- 1.1.3 ดัชนีด้านเศรษฐกิจและความมั่งคั่ง (Prosperity) มีค่าเท่ากับ 52.78 เป็นลำดับที่ 53 ของประเทศ ซึ่งสูงกว่าค่ากลางของประเทศ (ดัชนี = 50.03)
- 1.1.4 ดัชนีด้านสิ่งแวดล้อม (Planet) มีค่าเท่ากับ 70.60 เป็นลำดับที่ 73 ของประเทศ ซึ่งสูงกว่าค่ากลางของประเทศ (ดัชนี = 50.92)

²⁰ การคำนวณดัชนีการพัฒนาระดับจังหวัด

- ดัชนีย่อย คำนวณจากค่าเฉลี่ยเลขคณิต (Arithmetic Mean) จากข้อมูลตัวชี้วัดในแต่ละมิติ
- ดัชนีรวม คำนวณจากค่าเฉลี่ยแบบเรขาคณิต (Geometric Mean) จากดัชนีย่อยทั้ง 5 ด้าน

²¹ ค่ากลางของประเทศ คำนวณจากค่ามัธยฐาน (Median) ของดัชนีผสม (Composite Index) ค่าดัชนีรวม หรือดัชนีย่อยในแต่ละมิติ

- 1.1.5 ดัชนีด้านสันติภาพและยุติธรรม (Peace) มีค่าเท่ากับ 57.86 เป็นลำดับที่ 15 ของประเทศ ซึ่งสูงกว่าค่ากลางของประเทศ (ดัชนี = 63.45)
- 1.1.6 ดัชนีด้านความเป็นหุ้นส่วนพัฒนา (Partnership) มีค่าเท่ากับ 42.90 เป็นลำดับที่ 34 ของประเทศ ซึ่งต่ำกว่าค่ากลางของประเทศ (ดัชนี = 44.68)

1.2 การเปรียบเทียบค่าดัชนีระหว่างปี

ดัชนีรวมการพัฒนาจังหวัดอ่างทองปี 2562 มีค่าสูงกว่าปี 2561 และเมื่อพิจารณาในแต่ละมิติการพัฒนา พบว่า ในปี 2562 มิติการพัฒนาคน (People) มิติสันติภาพและยุติธรรม (Peace) และมิติความเป็นหุ้นส่วนพัฒนา (Partnership) มีค่าดัชนีสูงกว่าปี 2561 ส่วนมิติเศรษฐกิจและความมั่งคั่ง (Prosperity) และมิติสิ่งแวดล้อม (Planet) มีค่าดัชนีในปี 2562 ต่ำกว่า ปี 2561

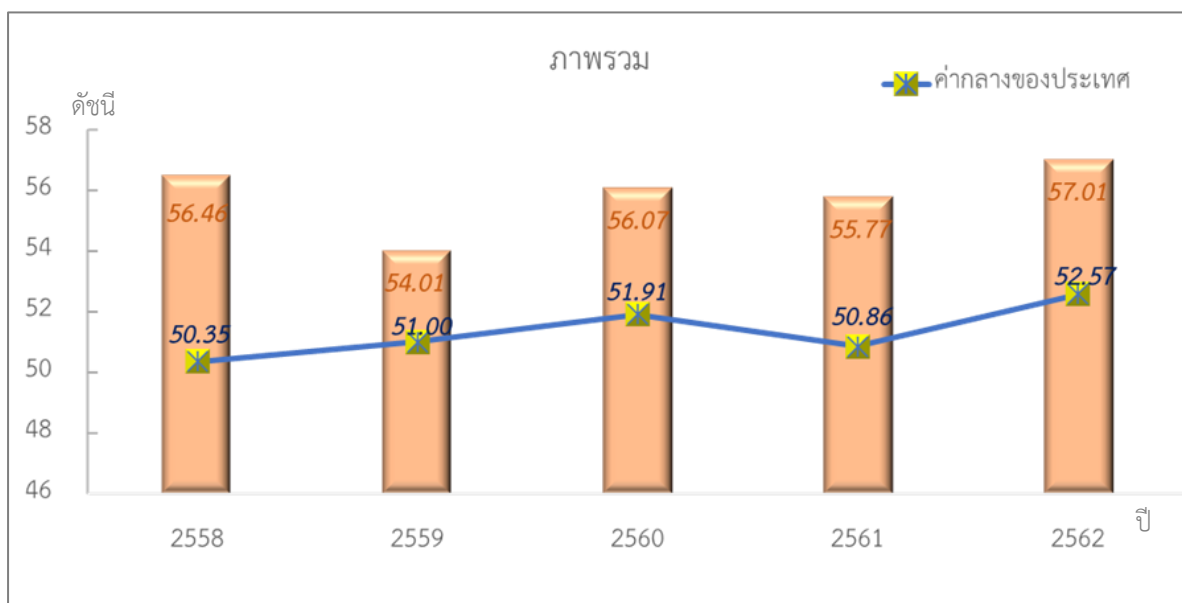

ภาพ 7 ดัชนีการพัฒนาภาพรวมของจังหวัดอ่างทองเทียบกับค่ากลางประเทศ

* ที่มา : ข้อมูลจากตัวชี้วัดการพัฒนาระดับจังหวัดและกลุ่มจังหวัด เดือนกรกฎาคม ปี 2564, สำนักงานสภาพัฒนาการเศรษฐกิจและสังคมแห่งชาติ

2. ดัชนีด้านการพัฒนาคน (People)

ค่าดัชนีการพัฒนามีค่ามากแสดงว่าจังหวัดมีการพัฒนาที่ดี ตามข้อมูลสถิติในปี 2562 พบว่า

2.1 การเปรียบเทียบค่าดัชนีระหว่างจังหวัด ปี 2562 ดัชนีด้านการพัฒนาคน (People) มีค่าเท่ากับ 65.18 เป็นลำดับที่ 46 ของประเทศ ซึ่งสูงกว่าค่ากลางของประเทศ (ดัชนี = 63.20) ในขณะที่ดัชนีด้านการพัฒนาคน (People) ปี 2562 (ดัชนี = 65.18) สูงกว่าปี 2561 (ดัชนี = 62.39) แต่มีค่าดัชนีของปี 2562 สูงกว่าค่ากลางของประเทศ (ดัชนี = 63.20) และในปี 2561 มีค่าดัชนีสูงกว่าค่ากลางของประเทศ (ดัชนี = 59.89)

2.2 การเปรียบเทียบค่าดัชนีระหว่างปี

ดัชนีด้านการพัฒนาคน (People) จังหวัดอ่างทองปี 2562 มีค่าสูงกว่าปี 2561 เมื่อพิจารณาค่าตัวชี้วัดการพัฒนา ในปี 2562 เทียบกับปี 2561 พบว่า ตัวชี้วัดที่มีการพัฒนาที่ดีขึ้น ได้แก่

- ตัวชี้วัด PP_01 ร้อยละของประชากรที่อยู่ใต้เส้นความยากจน (ร้อยละ17.32)
- ตัวชี้วัด PP_02 ร้อยละของทารกแรกเกิดที่มีน้ำหนักต่ำกว่าเกณฑ์ 6.82
- ตัวชี้วัด PP_04 อัตราส่วนประชากรต่อแพทย์ (2,455 คน/แพทย์)
- ตัวชี้วัด PP_06 จำนวนปีการศึกษาเฉลี่ยประชากรไทยอายุ 15-59 ปี (9.81 ปี)
- ตัวชี้วัด PP_07 ค่าเฉลี่ยคะแนน o-net มัธยมศึกษาตอนปลาย (35.06 คะแนน)

ในขณะที่เดียวกันตัวชี้วัดที่ต้องมีการพัฒนาให้ดีขึ้นต่อไป ได้แก่

- ตัวชี้วัด PP_03 ร้อยละของประชากรที่เจ็บป่วยที่เป็นผู้ป่วยใน (ร้อยละ12.67)
- ตัวชี้วัด PP_05 อัตราการเข้าเรียนรวมระดับมัธยมศึกษาตอนปลายและอาชีวศึกษา (ร้อยละ 85.78)

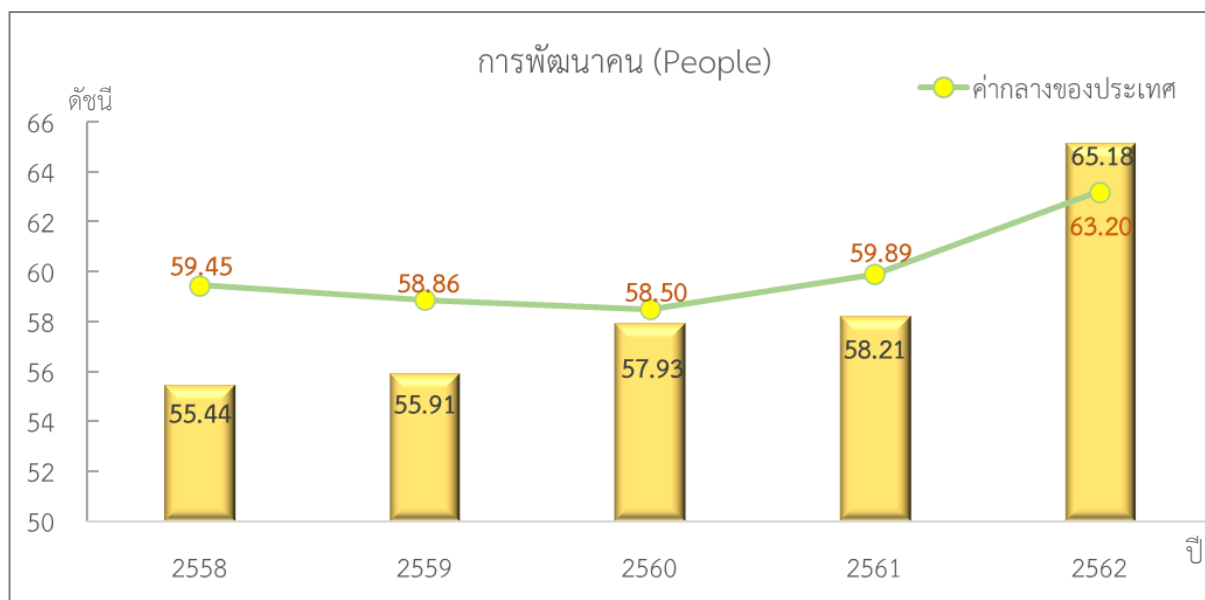

ภาพ 8 ดัชนีด้านการพัฒนาคน (People) ของจังหวัดอ่างทองเทียบกับค่ากลางประเทศ

* ที่มา : ข้อมูลจากตัวชี้วัดการพัฒนาระดับจังหวัดและกลุ่มจังหวัด เดือนกรกฎาคม ปี 2564 ของสำนักงานสภาพัฒนาการเศรษฐกิจและสังคมแห่งชาติ

นั่นคือ จังหวัดอ่างทองมีการพัฒนาคนที่ดีขึ้นจากปีที่ผ่านมา และยังคงต้องการการพัฒนาเพิ่มขึ้นเมื่อเทียบกับภาพรวมของประเทศ ทั้งในเรื่องปัญหาความยากจนของประชากร ปัญหาสุขภาพะทั้งในเด็กแรกเกิด ปัญหาจำนวนบุคลากรทางการแพทย์มีจำนวนน้อยที่จะดูแลประชากร รวมถึงปัญหาทางการศึกษาของประชากรในวัยเรียน เพื่อให้จังหวัดมีการพัฒนาด้านคนให้เป็นไปในทิศทางที่ดีขึ้นและยั่งยืนต่อไป

ปี

3. ด้านเศรษฐกิจและความมั่งคั่ง (Prosperity)

ค่าดัชนีการพัฒนามีค่ามากแสดงว่าจังหวัดมีการพัฒนาที่ดี ตามข้อมูลสถิติในปี 2562 พบว่า

3.1 การเปรียบเทียบค่าดัชนีระหว่างจังหวัด ปี 2562 ด้านเศรษฐกิจและความมั่งคั่ง (Prosperity) มีค่าเท่ากับ 52.78 เป็นลำดับที่ 53 ของประเทศ ซึ่งสูงกว่าค่ากลางของประเทศ (ดัชนี = 50.03) โดยที่มีค่าต่ำกว่าปี 2561 (ดัชนี = 53.86) ซึ่งค่าดัชนีของปี 2562 สูงกว่าค่ากลางของประเทศ (ดัชนี = 50.03) และในปี 2561 มีค่าดัชนีสูงกว่าค่ากลางของประเทศ (ดัชนี = 50.06) ดังนั้น จังหวัดอ่างทองควรมีการพัฒนา ด้านเศรษฐกิจและความมั่งคั่ง แต่อย่างไรก็ตาม สถานการณ์การพัฒนาเป็นไปในทิศทางที่ดีเมื่อเทียบกับ ภาพรวมของประเทศ

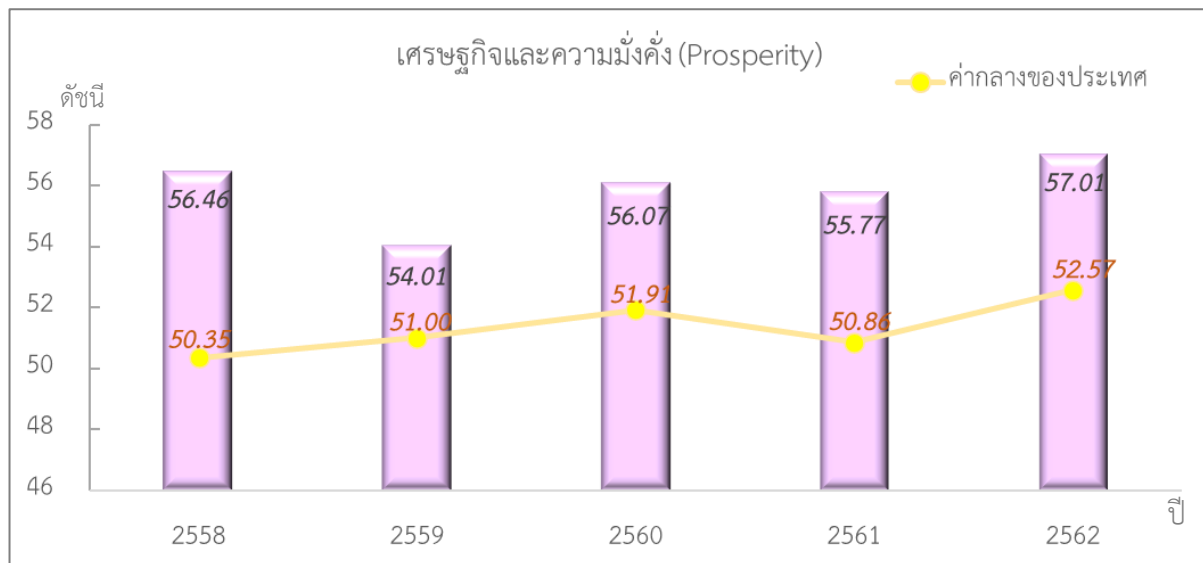

ภาพ 9 ดัชนีการพัฒนาด้านเศรษฐกิจและความมั่งคั่ง (Prosperity) ของจังหวัดอ่างทองเทียบกับค่ากลางประเทศ

* ที่มา: ข้อมูลจากตัวชี้วัดการพัฒนาระดับจังหวัดและกลุ่มจังหวัด เดือนกรกฎาคม ปี 2564 ของสำนักงานสภาพัฒนาการเศรษฐกิจและสังคมแห่งชาติ

3.2 การเปรียบเทียบค่าดัชนีระหว่างปี

ดัชนีด้านเศรษฐกิจและความมั่งคั่ง (Prosperity) จังหวัดอ่างทองปี 2562 มีค่าต่ำกว่า ปี 2561 เมื่อพิจารณาอัตราการเปลี่ยนแปลงตัวชี้วัด ในปี 2562 เทียบกับปี 2561 พบว่า ตัวชี้วัดที่มีการพัฒนา ที่ดีขึ้น ได้แก่

- ตัวชี้วัด PT_04 อัตราส่วนหนี้เฉลี่ยต่อรายได้เฉลี่ยของครัวเรือน (4.66 เท่า)
- ตัวชี้วัด PT_06 สัดส่วนปริมาณการใช้ไฟฟ้าภาคครัวเรือนต่อประชากร (703.27 kw- ชั่วโมง/คน)
- ตัวชี้วัด PT_08 ร้อยละผู้อยู่ในระบบประกันสังคมต่อกำลังแรงงาน (ร้อยละ 33.93)
- ตัวชี้วัด PT_09 ร้อยละของครัวเรือนที่มีบ้านและที่ดินเป็นของตนเอง (ร้อยละ 84.35) และ

- ตัวชี้วัด PT_10 ร้อยละของหมู่บ้านที่ถนนสายหลักใช้การได้ตลอดปี (ร้อยละ 65.97)

ในขณะที่เดียวกันตัวชี้วัดที่ต้องมีการพัฒนาให้ดีขึ้นต่อไป ได้แก่

- ตัวชี้วัดPT_01 อัตราการเปลี่ยนแปลงของรายได้เฉลี่ยของครัวเรือนในจังหวัด(ร้อยละ-1.25)
- ตัวชี้วัด PT_02 อัตราการเปลี่ยนแปลงของผลิตภัณฑ์มวลรวมจังหวัด (ร้อยละ 0.93)
- ตัวชี้วัด PT_03 อัตราการว่างงาน (ร้อยละ 1.18)
- ตัวชี้วัด PT_05 ผลผลิตภาพแรงงาน (137,078 บาท/คน)
- ตัวชี้วัด PT_07 สัดส่วนปริมาณน้ำมันเชื้อเพลิงในภาคอุตสาหกรรมต่อ GDP ภาคอุตสาหกรรม (390.12 ลิตร/ล้านบาท)
- ตัวชี้วัด PT_11 สัมประสิทธิ์การกระจายรายได้ 0.474

นั่นคือ จังหวัดอ่างทองมีการพัฒนาด้านเศรษฐกิจและความมั่งคั่งที่ลดลงจากปีที่ผ่านมา จึงต้องการการพัฒนาเพิ่มขึ้นในด้านการเพิ่มรายได้ของครัวเรือน การว่างงาน ลดปัญหานี้สินของครัวเรือน และความเหลื่อมล้ำของการกระจายรายได้

4. ด้านสิ่งแวดล้อม (Planet)

ค่าดัชนีการพัฒนามีค่ามากแสดงจังหวัดมีการพัฒนาที่ดี ตามข้อมูลสถิติในปี 2562 พบว่า

4.1 การเปรียบเทียบค่าดัชนีระหว่างจังหวัด ปี 2562 ด้านสิ่งแวดล้อม (Planet) มีค่าเท่ากับ 51.65 เป็นลำดับที่ 43 ของประเทศ ซึ่งสูงกว่าค่ากลางของประเทศ (ดัชนี = 50.92) และมีค่าสูงกว่าปี 2561 (ดัชนี = 51.56) โดยในปี 2561 มีค่าต่ำกว่าค่ากลางของประเทศ (ดัชนี = 51.60) นั่นคือ มีการพัฒนาด้านสิ่งแวดล้อม (Planet) ดีขึ้นจากปีที่ผ่านมา และสถานการณ์การพัฒนายังคงเป็นไปในทิศทางที่ดี เมื่อเทียบกับภาพรวมของประเทศ

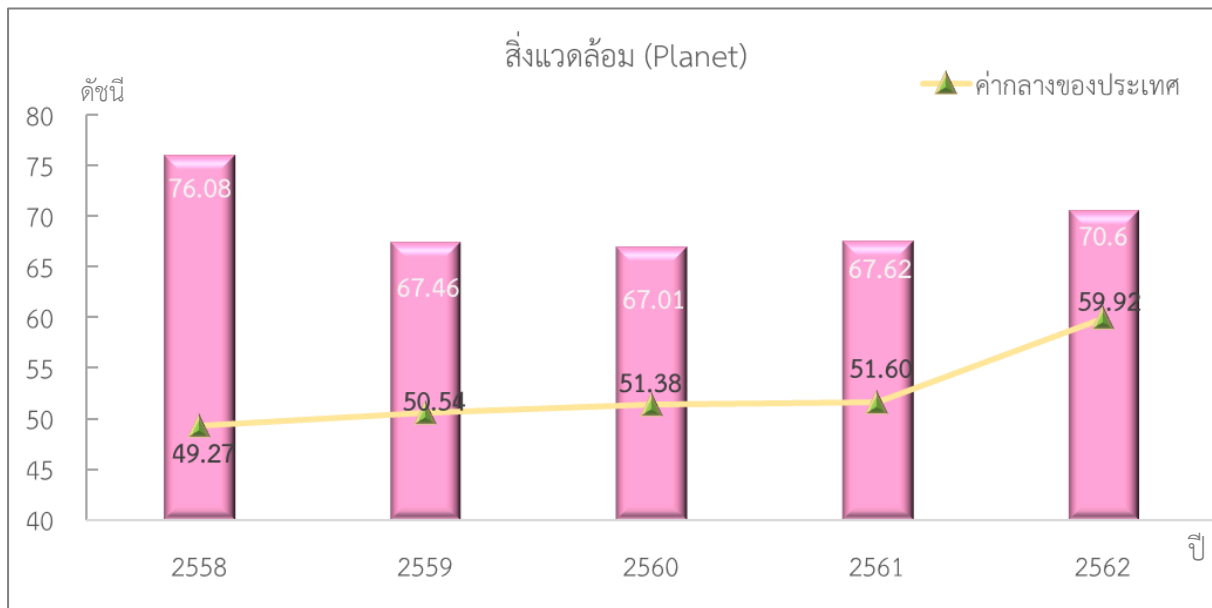

ภาพ 10 ดัชนีการพัฒนาด้านสิ่งแวดล้อม (Planet) ของจังหวัดอ่างทองเทียบกับค่ากลางประเทศ

* ที่มา: ข้อมูลจากตัวชี้วัดการพัฒนาระดับจังหวัดและกลุ่มจังหวัด เดือนกรกฎาคม ปี 2564 ของสำนักงานสภาพัฒนาการเศรษฐกิจและสังคมแห่งชาติ

4.2 การเปรียบเทียบค่าดัชนีระหว่างปี

ดัชนีด้านสิ่งแวดล้อม (Planet) จังหวัดอ่างทองปี 2562 มีค่าสูงกว่าปี 2561 เมื่อพิจารณาอัตราการเปลี่ยนแปลงตัวชี้วัด ในปี 2562 เทียบกับปี 2561 พบว่า

ตัวชี้วัดที่มีการพัฒนาที่ดีขึ้น คือ ตัวชี้วัด PN_02 สัดส่วนปริมาณขยะที่กำจัดถูกต้องต่อปริมาณขยะที่เกิดขึ้น (ร้อยละ)

ตัวชี้วัดที่ต้องมีการพัฒนาให้ดีขึ้นต่อไป คือ ตัวชี้วัด PN_03 ร้อยละของครัวเรือนที่เข้าถึงน้ำประปา (ร้อยละ)

ในขณะที่ไม่มีข้อมูลปี 2562 ในการเปรียบเทียบข้อมูล จำนวน 3 ตัวชี้วัด ได้แก่ PN_01 อัตราการเปลี่ยนแปลงของพื้นที่ป่าไม้ในจังหวัด (ร้อยละ) PN_04 ร้อยละของประชากรที่ประสบอุทกภัย (ร้อยละ) และตัวชี้วัด PN_05 ร้อยละของประชากรที่ประสบภัยแล้ง (ร้อยละ) นั่นคือ จังหวัดอ่างทองมีค่าดัชนีการพัฒนาด้านสิ่งแวดล้อมที่สูงกว่าปีที่ผ่านมา และมีการพัฒนาที่ดีกว่าค่ากลางของประเทศ ดังนั้น จึงต้องการการพัฒนาเพื่อเพิ่มพื้นที่ป่าไม้ การบริหารจัดการขยะ รวมถึงการบริหารจัดการภัยพิบัติ (อุทกภัย และภัยแล้ง)

5. ด้านสันติภาพและยุติธรรม (Peace)

ค่าดัชนีการพัฒนามีค่ามากแสดงจังหวัดมีการพัฒนาที่ดี ตามข้อมูลสถิติในปี 2562 พบว่า

5.1 การเปรียบเทียบค่าดัชนีระหว่างจังหวัด ปี 2562 ด้านสันติภาพและยุติธรรม (Peace) มีค่าเท่ากับ 63.79 เป็นลำดับที่ 42 ของประเทศ ซึ่งสูงกว่าค่ากลางของประเทศ (ดัชนี = 63.45) และมีค่าสูงกว่าปี 2561 (ดัชนี = 57.43) แต่ในปี 2561 มีค่าต่ำกว่าค่ากลางของประเทศ (62.02) นั่นคือ จังหวัดอ่างทองมีการพัฒนาด้านสันติภาพและยุติธรรม (Peace) ดีขึ้น

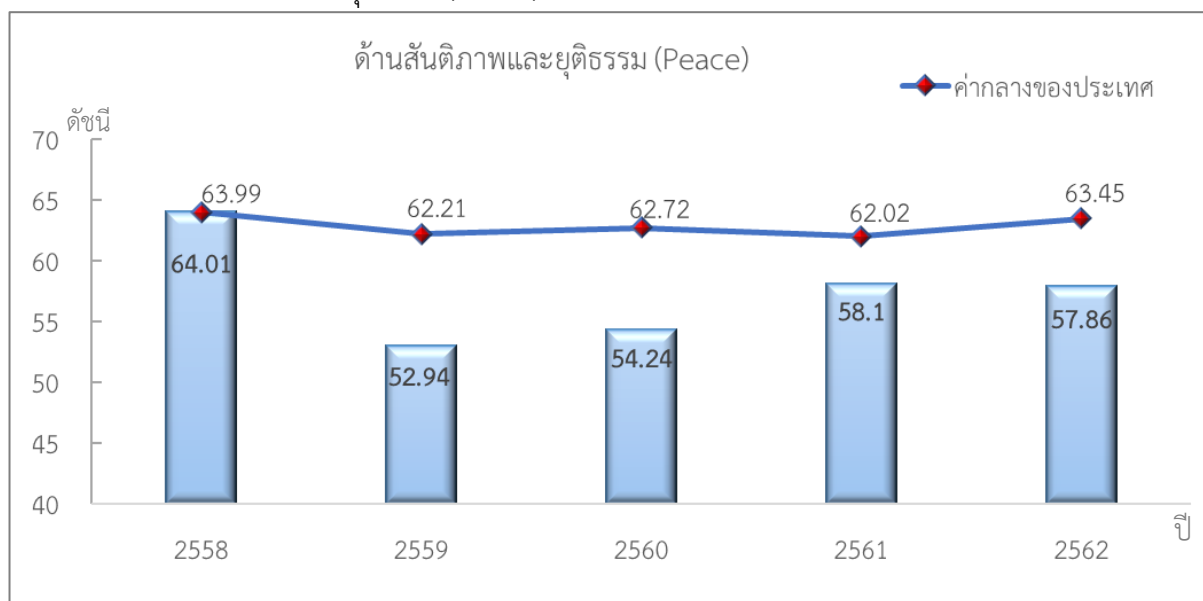

ภาพ 11 ดัชนีการพัฒนาด้านสันติภาพและยุติธรรม (Peace) ของจังหวัดอ่างทองเทียบกับค่ากลางประเทศ

* ที่มา: ข้อมูลจากตัวชี้วัดการพัฒนาระดับจังหวัดและกลุ่มจังหวัด เดือนกรกฎาคม ปี 2564 ของสำนักงานสภาพัฒนาการเศรษฐกิจและสังคมแห่งชาติ

5.2 การเปรียบเทียบค่าดัชนีระหว่างปี

ดัชนีด้านสันติภาพและยุติธรรม (Peace) จังหวัดอ่างทองปี 2562 มีค่าต่ำกว่าปี 2561 (ดัชนี = 62.00) เมื่อพิจารณาอัตราการเปลี่ยนแปลงตัวชี้วัด ในปี 2562 เทียบกับปี 2561 พบว่า ตัวชี้วัดที่มีการพัฒนาที่ดีขึ้น ได้แก่

- ตัวชี้วัด PC_04 อัตราการฆ่าตัวตาย (7.15 คะแนน)
- ตัวชี้วัด PC_05 จำนวนผู้ถูกกักขังที่รอการพิพากษาในสัดส่วนของประชากรในเรือนจำ (20.17 คะแนน)

ในขณะที่เดียวกันตัวชี้วัดที่ต้องมีการพัฒนาให้ดีขึ้นต่อไป ได้แก่

- ตัวชี้วัด PC_01 การแจ้งความคดีชีวิต ร่างกาย เพศ และคดีประทุษร้ายต่อทรัพย์สิน (119.08 คะแนน)
- ตัวชี้วัด PC_02 จำนวนของประชากรในเรือนจำ (627.56 คะแนน)
- ตัวชี้วัด PC_03 จำนวนเจ้าหน้าที่ตำรวจ (267.47 คะแนน)

นั่นคือ จังหวัดอ่างทองมีค่าดัชนีการพัฒนาด้านสันติภาพและยุติธรรม ดีขึ้นกว่าปีที่ผ่านมา และสูงกว่าค่ากลางของประเทศ แต่ก็ยังต้องมีการเพิ่มเจ้าหน้าที่ตำรวจ เพื่อดูแลพิทักษ์สันติราษฎร์ให้กับ ประชากรอย่างทั่วถึง

6. ด้านความเป็นหุ้นส่วนพัฒนา (Partnership)

ค่าดัชนีการพัฒนามีค่ามากแสดงจังหวัดมีการพัฒนาที่ดี ตามข้อมูลสถิติในปี 2562 พบว่า

6.1 การเปรียบเทียบค่าดัชนีระหว่างจังหวัด ปี 2562 ด้านความเป็นหุ้นส่วนพัฒนา (Partnership) มีค่าเท่ากับ 42.90 เป็นลำดับที่ 34 ของประเทศ ซึ่งสูงกว่าค่ากลางของประเทศ (ดัชนี = 44.68) ซึ่ง มีค่าต่ำกว่าปี 2561 (ดัชนี = 43.95) ซึ่งค่าดัชนีของปี 2562 และปี 2561 มีค่าต่ำกว่า ค่ากลางของประเทศ (ปี 2562 ดัชนี = 44.68 ปี 2561 ดัชนี = 38.69) นั่นคือ จังหวัดอ่างทองมีการพัฒนา ด้านความเป็นหุ้นส่วนพัฒนา (Partnership) สูงกว่าปีที่ผ่านมา แต่สถานการณ์พัฒนายังไม่ดีเท่าที่ควรเมื่อเทียบกับ ภาพรวมของประเทศ

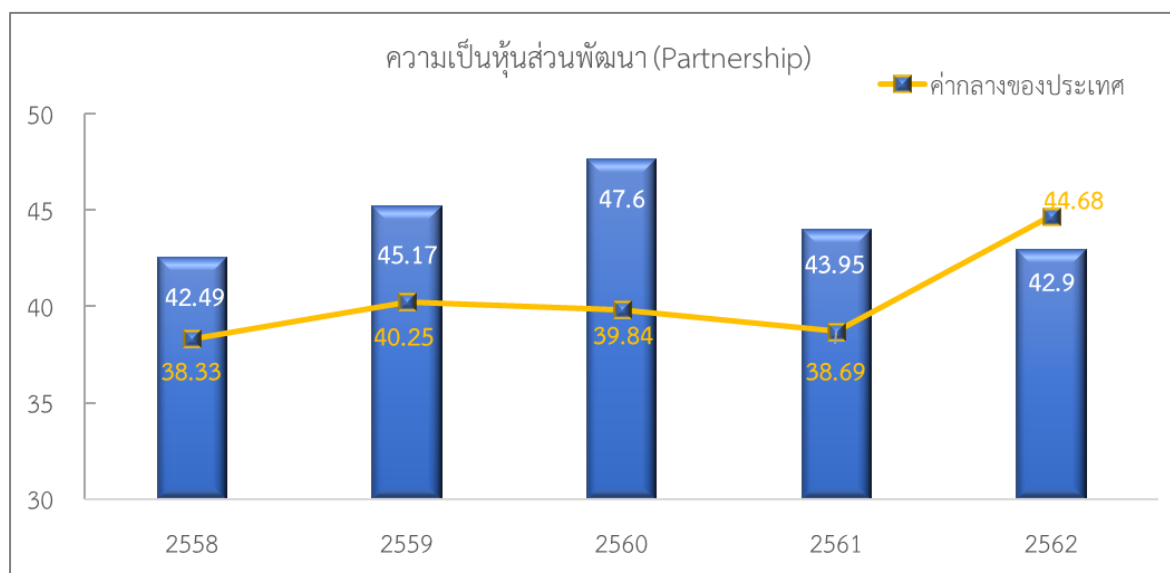

ภาพ 12 ดัชนีการพัฒนาด้านความเป็นหุ้นส่วนพัฒนา (Partnership) ของจังหวัดอ่างทองเทียบกับค่ากลางประเทศ

* ที่มา: ข้อมูลจากตัวชี้วัดการพัฒนาระดับจังหวัดและกลุ่มจังหวัด เดือนกรกฎาคม ปี 2564 ของสำนักงานสภาพัฒนาการเศรษฐกิจและสังคมแห่งชาติ

6.2 การเปรียบเทียบค่าดัชนีระหว่างปี

ดัชนีด้านความเป็นหุ้นส่วนพัฒนา (Partnership) จังหวัดอ่างทองปี 2562 มีค่าต่ำกว่าปี 2561 (ดัชนี = 62.00) เมื่อพิจารณาอัตราการเปลี่ยนแปลงตัวชี้วัด ในปี 2562 เทียบกับปี 2561 พบว่า ตัวชี้วัด ที่มีการพัฒนาที่ดีขึ้น ได้แก่

- ตัวชี้วัด PS_01 ร้อยละของประชากรที่เข้าถึงอินเทอร์เน็ต (55.02 คะแนน)
- ตัวชี้วัด PS_02 ร้อยละภาษีที่ท้องถิ่นจัดเก็บได้ต่อรายได้รวมที่ไม่รวมเงินอุดหนุนและเงินอุดหนุนเฉพาะกิจ (11.48 คะแนน)

- ตัวชี้วัด PS_04 สัดส่วนองค์กรชุมชนต่อประชากรแสนคน (218.69 แสนคน)

ขณะเดียวกันตัวชี้วัดที่ต้องมีการพัฒนาให้ดีขึ้นต่อไป คือ ตัวชี้วัด PS_03 ความสามารถในการเบิกจ่ายงบประมาณของจังหวัด (70.43 คะแนน) นั่นคือ จังหวัดอ่างทองมีค่าดัชนีการพัฒนาด้านความเป็นหุ้นส่วนพัฒนาที่ต่ำกว่าปีที่ผ่านมา แต่สูงกว่าค่ากลางของประเทศ ดังนั้น จึงต้องมีการบริหารจัดการเพื่อให้สามารถดำเนินงานตามแผนที่กำหนดไว้ ซึ่งจะส่งผลให้สามารถเบิกจ่ายงบประมาณของจังหวัดได้ตรงตามคาบเวลาที่กำหนด

รายการข้อมูลสถิติทางการที่เกี่ยวข้องกับการพัฒนาในระดับจังหวัด

จากรายงานตัวชี้วัดการพัฒนาระดับจังหวัดและกลุ่มจังหวัด เดือนกรกฎาคม พ.ศ. 2564 ของสำนักงานสภาพัฒนาการเศรษฐกิจและสังคมแห่งชาติ พบว่า จังหวัดอ่างทองมีตัวชี้วัดที่ต้องการพัฒนาในมิติด้านความเป็นหุ้นส่วนพัฒนา (Partnership) เป็นหลัก เพื่อให้ค่าดัชนีการพัฒนามีค่าสูงกว่าค่ากลางของประเทศ เนื่องจากด้านความเป็นหุ้นส่วนพัฒนา (Partnership) มีค่าดัชนีเท่ากับ 42.90 ซึ่งต่ำกว่าค่ากลางของประเทศ (ดัชนี = 44.68) ในขณะที่เดียวกันต้องมีการพัฒนาในมิติด้านการพัฒนาคน (People) มิติด้านเศรษฐกิจและความมั่นคง (Prosperity) มิติด้านสิ่งแวดล้อม (Planet) และมิติด้านสันติภาพและยุติธรรม (Peace) ควบคู่กันไปด้วย ซึ่งการพัฒนาในแต่ละมิติจะต้องอาศัยข้อมูลต่าง ๆ ที่เกี่ยวข้องเป็นตัวบ่งชี้ว่าจังหวัดได้มีการพัฒนาไปในทิศทางที่ดีขึ้น

ดังนั้น ในการพัฒนาในแต่ละมิตินั้น จะต้องมีการกำหนดรายการข้อมูลต่าง ๆ ที่เกี่ยวข้อง และมีความสอดคล้องกับประเด็นการพัฒนาจังหวัดด้วย โดยเริ่มจากการวิเคราะห์ห่วงโซ่คุณค่า (Value Chain) และจัดทำผังสถิติทางการ²² ตามประเด็นการพัฒนาจังหวัด เพื่อให้สามารถตอบโจทย์การพัฒนาในระดับจังหวัดในแต่ละมิติได้ โดยมีรายละเอียดดังนี้

3.1 ประเด็นการพัฒนาที่ 1: พัฒนาเมืองน่าอยู่ สู้สังคมมั่นคง และเป็นสุข

วัตถุประสงค์การพัฒนา

1. เพื่อยกระดับคุณภาพชีวิตของประชาชนให้อยู่ดี มีสุขทั้งสุขภาพกาย จิตใจ มีความมั่นคง ด้านอาชีพ และรายได้ และมีสภาพแวดล้อมที่ดี
2. เพื่อฟื้นฟู และรักษารูขี้นกทรัพยากรธรรมชาติ และสิ่งแวดล้อม เอื้อต่อการพัฒนาเศรษฐกิจ และคุณภาพชีวิตอย่างยั่งยืน

แนวทางการพัฒนา

1. พัฒนาโครงสร้างพื้นฐานและสิ่งอำนวยความสะดวก
2. พัฒนาคุณภาพชีวิต
3. ส่งเสริมความสมดุลของทรัพยากร ธรรมชาติและสิ่งแวดล้อม
4. ส่งเสริมการใช้นวัตกรรมและเทคโนโลยีและพลังงานอย่างมีส่วนร่วม

²² ผังสถิติทางการมีส่วนประกอบสำคัญ คือ ห่วงโซ่คุณค่า (VC) ปัจจัยแห่งความสำเร็จ (CSF) ตัวชี้วัด รายการสถิติทางการ การจัดจำแนก ระดับการนำเสนอผล สถานะ หน่วยงาน การส่งข้อมูลให้ส่วนราชการส่วนกลาง (กระทรวง กรม) หรือไม่ และหมายเหตุ ซึ่งภายใต้ผังสถิติทางการจะมีสถิติทางการที่มีความสำคัญและจำเป็นในการกำหนดนโยบาย การติดตาม และประเมินผลการดำเนินงานในจังหวัด

ตัวชี้วัด

1. อัตราผู้ป่วยรายใหม่ โรคเบาหวานลดลง
2. อัตราผู้ป่วยรายใหม่ โรคความดันโลหิตสูง
3. อัตราการตีอาชญากรรมต่อประชากรแสนคนลดลง
4. อัตราผู้ป่วยรายใหม่ โรคเบาหวานลดลง

ในการขับเคลื่อนประเด็นการพัฒนาที่ 1: พัฒนาเมืองน่าอยู่ สู้สังคมมั่นคง และเป็นสุข ได้มีการวิเคราะห์สถานการณ์ แนวโน้มการพัฒนาจังหวัดอ่างทอง พบว่า ดัชนีความก้าวหน้าของคน แม้ว่าลำดับในภาพรวมของจังหวัดอ่างทองจะอยู่ในลำดับค่อนข้างดี คือ ลำดับ 59 ของประเทศ แต่ก็มีตัวชี้วัดที่อยู่ในระดับสูง (สูงกว่าค่ากลางของประเทศ) แต่ยังคงต้องได้รับการแก้ไขอย่างเร่งด่วนในบางประเด็น ได้แก่ ปัญหาความยากจนของประชากร การเพิ่มรายได้ของครัวเรือน การว่างงาน ลดปัญหานี้สินของครัวเรือน และความเหลื่อมล้ำของการกระจายรายได้ ดังนั้น จึงได้ดำเนินการจัดทำห่วงโซ่คุณค่า (Value Chain) ที่สอดคล้องกับแผนพัฒนาจังหวัดอ่างทอง เรื่อง “พัฒนาเมืองน่าอยู่ สู้สังคมมั่นคง และเป็นสุข” และคัดเลือกปัจจัยสู่ความสำเร็จ (Critical Success Factor) พร้อมจัดทำผังสถิติทางการ เรื่อง “พัฒนาเมืองน่าอยู่ สู้สังคมมั่นคง และเป็นสุข” ที่ประกอบด้วยรายการข้อมูลสถิติทางการที่สามารถนำไปใช้ในการติดตามและประเมินผลในเรื่องดังกล่าวได้ ซึ่งมีรายละเอียดดังนี้

3.1.1 ห่วงโซ่คุณค่า (Value Chain) ที่สอดคล้องกับแผนพัฒนาจังหวัดอ่างทอง

แนวความคิดการจัดทำห่วงโซ่คุณค่าที่สอดคล้องกับแผนพัฒนาจังหวัดอ่างทอง “ประเด็นการพัฒนาที่ 1: พัฒนาเมืองน่าอยู่ สู้สังคมมั่นคง และเป็นสุข” โดยเริ่มจากการศึกษาห่วงโซ่คุณค่าของประเทศไทย 140 เป้าหมายแผนแม่บทย่อย ภายใต้แผนแม่บทภายใต้ยุทธศาสตร์ชาติ (23 ด้าน) ทุกมิติ ประเด็น (01) ความมั่นคง แผนแม่บทย่อย : 1.1 การรักษาความสงบภายในประเทศ เป้าหมาย 010101 ประชาชนมีความมั่นคงปลอดภัยในชีวิตและทรัพย์สินเพิ่มขึ้นประเด็น 06 พื้นที่และเมืองน่าอยู่อัจฉริยะ แผนแม่บทย่อย : 6.2 การพัฒนาพื้นที่เมือง ชนบท เกษตรกรรม และอุตสาหกรรมเชิงนิเวศที่มีการบริหารจัดการตามแผนผังภูมิโนเวศอย่างยั่งยืน เป้าหมาย 060201 เมืองมีระบบจัดการสิ่งแวดล้อมและมลพิษ ที่มีประสิทธิภาพ ครอบคลุม และได้มาตรฐาน ประเด็น (13) การเสริมได้คนไทยมีสุขภาวะที่ดี แผนแม่บทย่อย 13.2 การใช้ชุมชนเป็นฐานในการสร้างสภาพแวดล้อมที่เอื้อต่อการมีสุขภาวะที่ดี เป้าหมาย 130201 จำนวนชุมชนสุขภาพดีเพิ่มขึ้น

ประเด็น 19 การบริหารจัดการน้ำทั้งระบบ แผนแม่บทย่อย : 19.1 การพัฒนาการจัดการน้ำเชิงลุ่มน้ำทั้งระบบเพื่อเพิ่มความมั่นคงด้านน้ำของประเทศ เป้าหมาย 190102 การรับมือกับภัยพิบัติด้านน้ำเพิ่มขึ้น จากนั้นดำเนินการจัดทำห่วงโซ่คุณค่า (Value Chain) การพัฒนาคุณภาพชีวิต ดังภาพ 13 และห่วงโซ่คุณค่า (Value Chain) ที่สอดคล้องกับแผนพัฒนาจังหวัดอ่างทอง เรื่อง “พัฒนาเมืองน่าอยู่ สู้สังคมมั่นคง และเป็นสุข” ได้ดังภาพ 14

ห่วงโซ่คุณค่า (Value Chain) “การพัฒนาคุณภาพชีวิต”

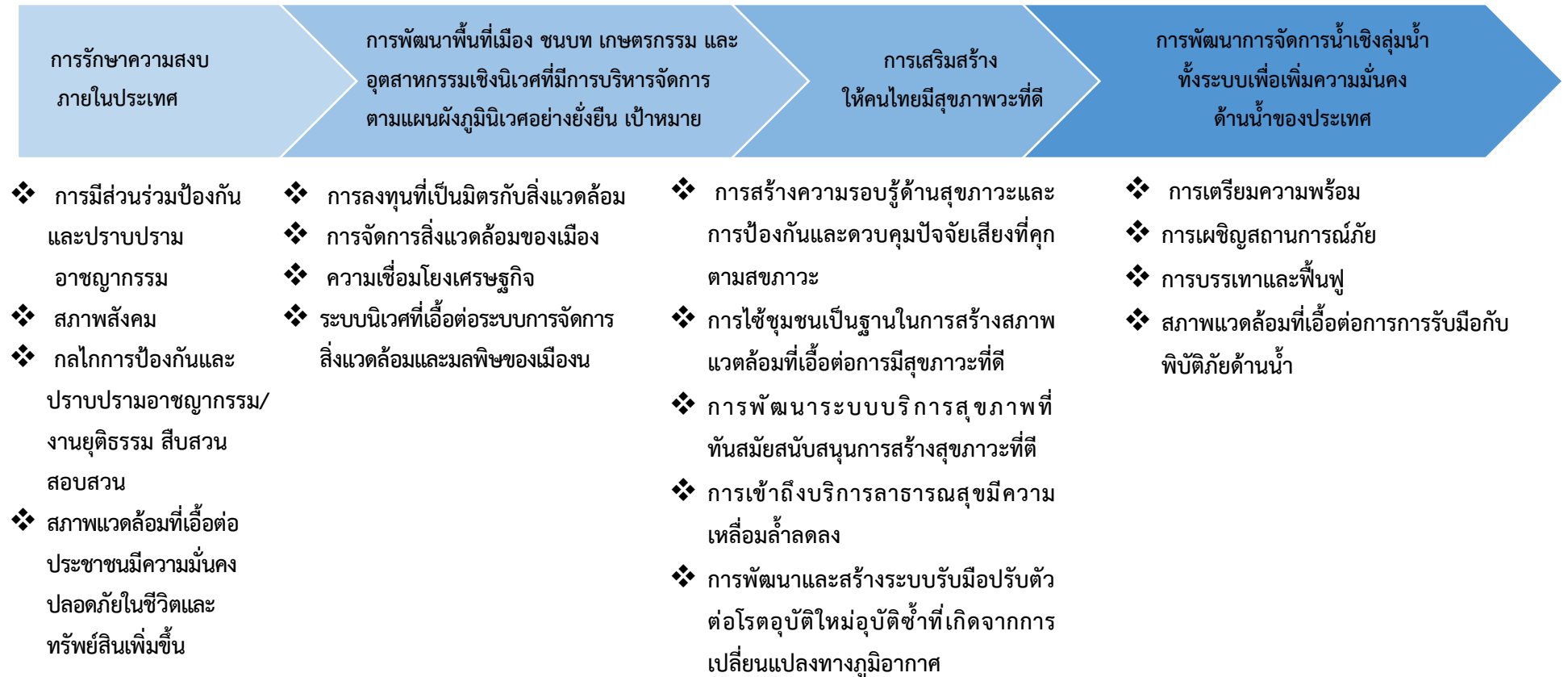

ภาพ 13 ห่วงโซ่คุณค่า (Value Chain) “การพัฒนาคุณภาพชีวิต”

ห่วงโซ่คุณค่า (Value Chain) “พัฒนาเมืองน่าอยู่ สู้สังคมมั่นคง และเป็นสุข”

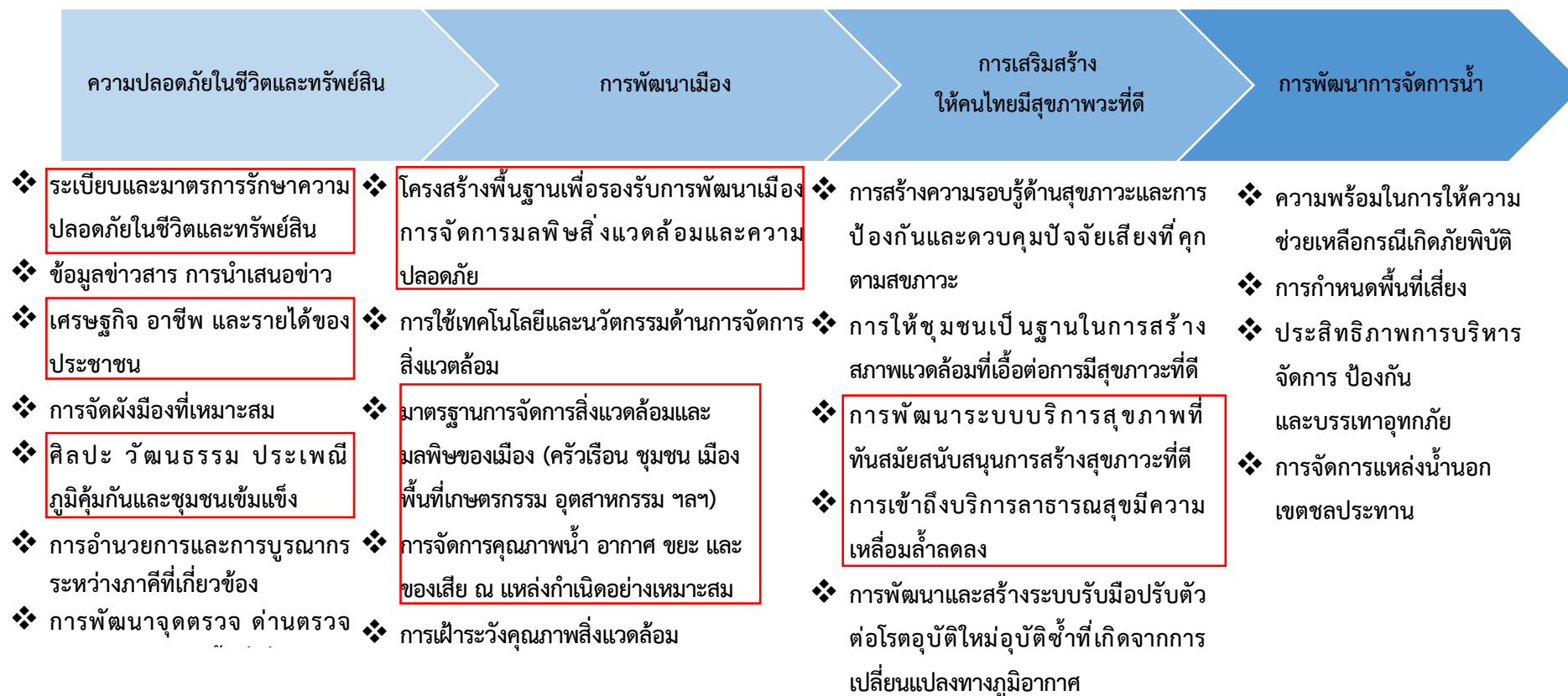

ภาพ 14 ห่วงโซ่คุณค่า (Value Chain) “พัฒนาเมืองน่าอยู่ สู้สังคมมั่นคง และเป็นสุข”

3.1.2 ผังสถิติทางการ

การจัดทำผังสถิติทางการประเด็นการพัฒนาที่ 1 “พัฒนาเมืองน่าอยู่ สู้สังคมมั่นคง และเป็นสุข ของจังหวัดอ่างทอง” หลังจากที่ได้มีการศึกษาแนวทางการพัฒนาจังหวัดในประเด็นการพัฒนาที่ 1 ที่สอดคล้องกับห่วงโซ่คุณค่า (Value Chain) ที่สอดคล้องกับแผนพัฒนาจังหวัดอ่างทองแล้ว จะต้องมีการคัดเลือกปัจจัยสู่ความสำเร็จ (Critical Success Factor) ที่มีความสำคัญในการบริหารงานในจังหวัด จากนั้นจัดทำผังสถิติทางการ “พัฒนาเมืองน่าอยู่ สู้สังคมมั่นคง และเป็นสุข ของจังหวัดอ่างทอง” โดยศึกษา ยุทธศาสตร์กลยุทธ์ แนวทางการพัฒนา ตลอดจนตัวชี้วัดภายใต้แผนระดับ 3 เช่น เช่น แผนการพัฒนาพื้นที่ เมือง ชนบท เกษตรกรรม และอุตสาหกรรมเชิงนิเวศที่มีการบริหารจัดการตามแผนผังภูมิโนเวศอย่างยั่งยืน แผนการรักษาความสงบภายในประเทศ แผนการบริหารจัดการน้ำทั้งระบบ เป็นต้น ที่สอดคล้องกับปัจจัยสู่ความสำเร็จ (Critical Success Factor) พร้อมทั้งกำหนดรายการข้อมูลสถิติที่สำคัญ และจำเป็น จึงสามารถสรุปผังสถิติทางการ “พัฒนาเมืองน่าอยู่ สู้สังคมมั่นคง และเป็นสุข ของจังหวัดอ่างทอง” ดังตาราง 11

ตาราง 11 ผังสถิติทางการ “พัฒนาเมืองน่าอยู่ สู่สังคมมั่นคง และเป็นสุข”

ห่วงโซ่คุณค่า (VC)	ปัจจัยแห่งความสำเร็จ (CSF)	ตัวชี้วัด	บัญชีสถิติทางการ	การจัดจำแนก	ระดับการนำเสนอผล	สถานะข้อมูล ²³	หน่วยงาน	การจัดส่งข้อมูลให้ส่วนราชการส่วนกลาง ²⁴	หมายเหตุ
ความปลอดภัยในชีวิตและทรัพย์สิน	ระเบียบและมาตรการรักษาความปลอดภัยในชีวิตและทรัพย์สิน	ร้อยละที่เพิ่มขึ้นของดัชนีความก้าวหน้าคน (HAI)	การแจ้งความคดีชีวิต ร่างกาย เพศและคดีประทุษร้ายต่อทรัพย์สิน (รายต่อประชากรแสนคน)		จังหวัด	พร้อมเผยแพร่	ตำรวจภูธรจังหวัด	✓	
ความปลอดภัยในชีวิตและทรัพย์สิน	ระเบียบและมาตรการรักษาความปลอดภัยในชีวิตและทรัพย์สิน	ร้อยละที่เพิ่มขึ้นของดัชนีความก้าวหน้าคน (HAI)	จำนวนอุบัติเหตุบนท้องถนนต่อประชากรแสนคน		จังหวัด	พร้อมเผยแพร่	ตำรวจภูธรจังหวัด	✓	
ความปลอดภัยในชีวิตและทรัพย์สิน	ระเบียบและมาตรการรักษาความปลอดภัยในชีวิตและทรัพย์สิน	ร้อยละของอุบัติเหตุทางถนนที่ลดลง	จำนวนครั้งของการเกิดอุบัติเหตุ		จังหวัด	พร้อมเผยแพร่	ตำรวจภูธรจังหวัด	✓	
ความปลอดภัยในชีวิตและทรัพย์สิน	ระเบียบและมาตรการรักษาความปลอดภัยในชีวิตและทรัพย์สิน	ร้อยละของอุบัติเหตุทางถนนที่ลดลง	จำนวนผู้เสียชีวิตจากอุบัติเหตุ		จังหวัด	พร้อมเผยแพร่	ตำรวจภูธรจังหวัด	✓	
ความปลอดภัยในชีวิตและทรัพย์สิน	ระเบียบและมาตรการรักษาความปลอดภัยในชีวิตและทรัพย์สิน	การรณรงค์ป้องกันอุบัติเหตุทางถนน	จำนวนการจัดตั้งศูนย์รณรงค์เพื่อลดการเกิดอุบัติเหตุทางถนน		จังหวัด	พร้อมเผยแพร่	สำนักงานป้องกันและบรรเทาสาธารณภัยจังหวัด	✓	

²³ สถานะข้อมูล แบ่งเป็น 1. พร้อมเผยแพร่ 2. ต้องพัฒนา 3. ไม่มีหน่วยงานรับผิดชอบ 4. อื่นๆ

²⁴ การส่งข้อมูลให้ส่วนราชการส่วนกลาง (กระทรวง กรม) แบ่งเป็น ✓ จัดส่ง ✕ ไม่ได้จัดส่ง เพื่อใช้ในการกำหนดหน่วยงานเจ้าของข้อมูล (Data Owner) และประสานกับกระทรวงกรมต้นสังกัดในการลงทะเบียนชุดข้อมูลในระบบบัญชีข้อมูลภาครัฐเพื่อให้บริการข้อมูลดังกล่าวต่อไป

ตาราง 11 ผังสถิติทางการ “พัฒนาเมืองน่าอยู่ สู้สังคมมั่นคง และเป็นสุข” (ต่อ)

ห่วงโซ่คุณค่า (VC)	ปัจจัยแห่งความสำเร็จ (CSF)	ตัวชี้วัด	บัญชีสถิติทางการ	การจัด จำแนก	ระดับการ นำเสนอผล	สถานะ ข้อมูล ²³	หน่วยงาน	การจัดส่งข้อมูล ให้ส่วนราชการ ส่วนกลาง ²⁴	หมายเหตุ
ความปลอดภัยในชีวิตและทรัพย์สิน	ระเบียบและมาตรการรักษาความปลอดภัยในชีวิตและทรัพย์สิน	การรณรงค์ป้องกันอุบัติเหตุทางถนน	จำนวนจุดตรวจช่วงเทศกาลสงกรานต์/ปีใหม่		จังหวัด	พร้อม เผยแพร่	สำนักงานป้องกันและบรรเทาสาธารณภัยจังหวัด	✓	
ความปลอดภัยในชีวิตและทรัพย์สิน	ระเบียบและมาตรการรักษาความปลอดภัยในชีวิตและทรัพย์สิน	ร้อยละของการจับกุมในคดีอาชญากรรมที่เพิ่มขึ้น	จำนวนคดีอาชญากรรมที่เกิดขึ้น		จังหวัด	พร้อม เผยแพร่	ตำรวจภูธรจังหวัด	✓	
ความปลอดภัยในชีวิตและทรัพย์สิน	ระเบียบและมาตรการรักษาความปลอดภัยในชีวิตและทรัพย์สิน	ร้อยละของการจับกุมในคดีอาชญากรรมที่เพิ่มขึ้น	จำนวนคดีที่จับกุมได้		จังหวัด	พร้อม เผยแพร่	ตำรวจภูธรจังหวัด	✓	
ความปลอดภัยในชีวิตและทรัพย์สิน	ระเบียบและมาตรการรักษาความปลอดภัยในชีวิตและทรัพย์สิน	ร้อยละของหมู่บ้าน/ชุมชนที่มีการจัดตั้งชุดอาสาสมัครตำรวจ/ชุดรักษาความปลอดภัยหมู่บ้าน	จำนวนหมู่บ้าน/ชุมชนที่มีการจัดตั้งชุดอาสาสมัครตำรวจ/ชุดรักษาความปลอดภัยหมู่บ้าน		จังหวัด	พร้อม เผยแพร่	ที่ทำการปกครองจังหวัด	✓	
ความปลอดภัยในชีวิตและทรัพย์สิน	เศรษฐกิจ อาชีพ และรายได้ของประชาชน	ร้อยละที่เพิ่มขึ้นของดัชนีความก้าวหน้าคน (HAI)	ค่าสัมประสิทธิ์ความไม่เสมอภาคของรายได้ หรือค่าสัมประสิทธิ์จีนิ (%)		จังหวัด	พร้อม เผยแพร่	สำนักงานสถิติแห่งชาติ	✓	

ตาราง 11 ผังสถิติทางการ “พัฒนาเมืองน่าอยู่ สู้สังคมมั่นคง และเป็นสุข” (ต่อ)

ห่วงโซ่คุณค่า (VC)	ปัจจัยแห่งความสำเร็จ (CSF)	ตัวชี้วัด	บัญชีสถิติทางการ	การจัด จำแนก	ระดับการ นำเสนอผล	สถานะ ข้อมูล ²³	หน่วยงาน	การจัดส่งข้อมูล ให้ส่วนราชการ ส่วนกลาง ²⁴	หมายเหตุ
ความปลอดภัยใน ชีวิตและทรัพย์สิน	เศรษฐกิจ อาชีพ และ รายได้ของประชาชน	ร้อยละที่เพิ่มขึ้นของดัชนีความ ก้าวหน้าคน (HAI)	รายได้เฉลี่ยของครัวเรือนต่อ เดือน (บาท)		จังหวัด	พร้อม เผยแพร่	สำนักงานสถิติ แห่งชาติ	✓	
ความปลอดภัยใน ชีวิตและทรัพย์สิน	เศรษฐกิจ อาชีพ และ รายได้ของประชาชน	ร้อยละที่เพิ่มขึ้นของดัชนีความ ก้าวหน้าคน (HAI)	ร้อยละของครัวเรือนที่มี หนี้สินเพื่อการอุปโภคบริโภค (%)		จังหวัด	พร้อม เผยแพร่	สำนักงานสภา พัฒนาการ เศรษฐกิจและ สังคมแห่งชาติ	✓	
ความปลอดภัยใน ชีวิตและทรัพย์สิน	เศรษฐกิจ อาชีพ และ รายได้ของประชาชน	ร้อยละที่เพิ่มขึ้นของดัชนีความ ก้าวหน้าคน (HAI)	สัดส่วนประชากรยากจน (%)		จังหวัด	พร้อม เผยแพร่	สำนักงานสภา พัฒนาการ เศรษฐกิจและ สังคมแห่งชาติ	✓	
ความปลอดภัยใน ชีวิตและทรัพย์สิน	การจัดผังเมืองที่เหมาะสม	ร้อยละที่เพิ่มขึ้นของดัชนีความ ก้าวหน้าคน (HAI)	ร้อยละของหมู่บ้านที่ถนน สายหลักใช้การได้ตลอดปี (%)		จังหวัด	พร้อม เผยแพร่	กรมการพัฒนา ชุมชน	✓	สำนักงาน พัฒนา ชุมชน
ความปลอดภัยใน ชีวิตและทรัพย์สิน	ศิลปะ วัฒนธรรม ประเพณี ภูมิคุ้มกันและชุมชน เข้มแข็ง	ร้อยละที่เพิ่มขึ้นของดัชนีความ ก้าวหน้าคน (HAI)	ร้อยละของครัวเรือนที่มี หัวหน้าครัวเรือนเดียว (%)		จังหวัด	พร้อม เผยแพร่	สำนักงานสภา พัฒนาการ เศรษฐกิจและ สังคมแห่งชาติ	✓	

ตาราง 11 ผังสถิติทางการ “พัฒนาเมืองน่าอยู่ สู้สังคมมั่นคง และเป็นสุข” (ต่อ)

ห่วงโซ่คุณค่า (VC)	ปัจจัยแห่งความสำเร็จ (CSF)	ตัวชี้วัด	บัญชีสถิติทางการ	การจัด จำแนก	ระดับการ นำเสนอผล	สถานะ ข้อมูล ²³	หน่วยงาน	การจัดส่งข้อมูล ให้ส่วนราชการ ส่วนกลาง ²⁴	หมายเหตุ
ความปลอดภัยใน ชีวิตและทรัพย์สิน	ศิลปะ วัฒนธรรม ประเพณี ภูมิคุ้มกันและชุมชน เข้มแข็ง	จำนวนเด็กที่ได้อยู่ใน ครอบครัวทดแทนถาวร ตามกฎหมาย	จำนวนเด็กที่ได้อยู่ใน ครอบครัวทดแทนถาวรตาม กฎหมาย		จังหวัด	พร้อม เผยแพร่	กรมกิจการเด็ก และเยาวชน	✓	
ความปลอดภัยใน ชีวิตและทรัพย์สิน	ศิลปะ วัฒนธรรม ประเพณี ภูมิคุ้มกันและชุมชน เข้มแข็ง	จำนวนเด็กที่ได้รับการ เลี้ยงดูและดูแลโดย ครอบครัวและชุมชนซึ่ง เป็นครอบครัวเครือญาติ อุปถัมภ์หรือไม่มีความ เกี่ยวพันเป็นเครือญาติ กับเด็ก	จำนวนเด็กที่ได้รับการเลี้ยงดู และดูแลโดยครอบครัวและ ชุมชนซึ่งเป็นครอบครัวเครือ ญาติอุปถัมภ์หรือไม่มีความ เกี่ยวพันเป็นเครือญาติกับเด็ก		จังหวัด	พร้อม เผยแพร่	กรมกิจการเด็ก และเยาวชน	✓	
ความปลอดภัยใน ชีวิตและทรัพย์สิน	ศิลปะ วัฒนธรรม ประเพณี ภูมิคุ้มกันและชุมชน เข้มแข็ง	ร้อยละที่เพิ่มขึ้นของดัชนี ความ ก้าวหน้าคน (HAI)	ร้อยละของครัวเรือนที่มีบ้าน และที่ดินเป็นของตนเอง (%)		จังหวัด	พร้อม เผยแพร่	สำนักงานสถิติ แห่งชาติ	✓	
ความปลอดภัยใน ชีวิตและทรัพย์สิน	ศิลปะ วัฒนธรรม ประเพณี ภูมิคุ้มกันและชุมชน เข้มแข็ง	ร้อยละที่เพิ่มขึ้นของดัชนี ความ ก้าวหน้าคน (HAI)	ร้อยละของครัวเรือนที่เป็น สมาชิกกลุ่ม/องค์กรในท้องถิ่น (%)		จังหวัด	พร้อม เผยแพร่	กรมการพัฒนา ชุมชน	✓	

ตาราง 11 ปัจจัยความสำเร็จ “พัฒนาเมืองน่าอยู่ สู้สังคมมั่นคง และเป็นสุข” (ต่อ)

ห่วงโซ่คุณค่า (VC)	ปัจจัยแห่งความสำเร็จ (CSF)	ตัวชี้วัด	บัญชีสถิติทางการ	การจัดจำแนก	ระดับการนำเสนอผล	สถานะข้อมูล ²³	หน่วยงาน	การจัดส่งข้อมูลให้ส่วนราชการส่วนกลาง ²⁴	หมายเหตุ
ความปลอดภัยในชีวิตและทรัพย์สิน	ศิลปะ วัฒนธรรม ประเพณี ภูมิคุ้มกันและชุมชนเข้มแข็ง	ร้อยละของหน่วยงานที่มีการจัดทำโครงการ	จำนวนผู้เข้าร่วมโครงการเพื่อการพัฒนาครอบครัวและเสริมสร้างภูมิคุ้มกันและชุมชนเข้มแข็ง	ประเภทโครงการ	จังหวัด	พร้อมเผยแพร่	สำนักงานพัฒนาสังคมและความมั่นคงของมนุษย์จังหวัด	✓	
ความปลอดภัยในชีวิตและทรัพย์สิน	ศิลปะ วัฒนธรรม ประเพณี ภูมิคุ้มกันและชุมชนเข้มแข็ง	ร้อยละที่เพิ่มขึ้นของดัชนีความก้าวหน้าคน (HAI)	ร้อยละของครัวเรือนที่มีส่วนร่วมทำกิจกรรมสาธารณะของหมู่บ้าน (%)		จังหวัด	พร้อมเผยแพร่	กรมการพัฒนาชุมชน	✓	
ความปลอดภัยในชีวิตและทรัพย์สิน	ศิลปะ วัฒนธรรม ประเพณี ภูมิคุ้มกันและชุมชนเข้มแข็ง	ร้อยละของหน่วยงานที่มีการจัดทำโครงการ	จำนวนโครงการและงบประมาณที่ได้รับในการจัดทำโครงการเพื่อพัฒนาครอบครัวและเสริมสร้างภูมิคุ้มกันชุมชนเข้มแข็ง	ประเภทโครงการ	จังหวัด	พร้อมเผยแพร่	สำนักงานพัฒนาสังคมและความมั่นคงของมนุษย์จังหวัด	✓	
การพัฒนาเมือง	มาตรฐานการจัดการสิ่งแวดล้อมและมลพิษของเมือง (ครัวเรือน ชุมชน พื้นที่เกษตรกรรม ฯลฯ)	ประสิทธิภาพการบริหารจัดการขยะที่ดีขึ้น	ปริมาณขยะที่เกิดขึ้น		จังหวัด	พร้อมเผยแพร่	สำนักงานส่งเสริมการปกครองท้องถิ่นจังหวัด	✓	

ตาราง 11 ผังสถิติทางการ “พัฒนาเมืองน่าอยู่ สู้สังคมมั่นคง และเป็นสุข” (ต่อ)

ห่วงโซ่คุณค่า (VC)	ปัจจัยแห่งความสำเร็จ (CSF)	ตัวชี้วัด	บัญชีสถิติทางการ	การจัด จำแนก	ระดับการ นำเสนอผล	สถานะ ข้อมูล ²³	หน่วยงาน	การจัดส่งข้อมูล ให้ส่วนราชการ ส่วนกลาง ²⁴	หมายเหตุ
การพัฒนาเมือง	มาตรฐานการจัดการ สิ่งแวดล้อมและมลพิษ ของเมือง (ครัวเรือน ชุมชน พื้นที่เกษตรกรรม ฯลฯ)	ประสิทธิภาพการบริหาร จัดการขยะที่ดีขึ้น	ปริมาณขยะที่กำจัดถูกต้อง	ประเภทขยะ	อำเภอ	พร้อม เผยแพร่	สำนักงานส่งเสริม การปกครอง ท้องถิ่นจังหวัด	✓	
การพัฒนาเมือง	มาตรฐานการจัดการ สิ่งแวดล้อมและมลพิษ ของเมือง (ครัวเรือน ชุมชน พื้นที่เกษตรกรรม ฯลฯ)	ประสิทธิภาพการบริหาร จัดการขยะที่ดีขึ้น	ปริมาณขยะสะสม	ประเภทขยะ	อำเภอ	พร้อม เผยแพร่	สำนักงานส่งเสริม การปกครอง ท้องถิ่นจังหวัด	✓	
การพัฒนาเมือง	มาตรฐานการจัดการ สิ่งแวดล้อมและมลพิษ ของเมือง (ครัวเรือน ชุมชน พื้นที่เกษตรกรรม ฯลฯ)	แหล่งจัดเก็บ/กำจัดขยะ ได้รับการพัฒนาและปรับปรุง	สถานที่กำจัดขยะมูลฝอย	ประเภทขยะ	อำเภอ	พร้อม เผยแพร่	สำนักงานส่งเสริม การปกครอง ท้องถิ่นจังหวัด	✓	

ตาราง 11 ผังสถิติทางการ “พัฒนาเมืองน่าอยู่ สู้สังคมมั่นคง และเป็นสุข” (ต่อ)

ห่วงโซ่คุณค่า (VC)	ปัจจัยแห่งความสำเร็จ (CSF)	ตัวชี้วัด	บัญชีสถิติทางการ	การจัด จำแนก	ระดับการ นำเสนอผล	สถานะ ข้อมูล ²³	หน่วยงาน	การจัดส่งข้อมูล ให้ส่วนราชการ ส่วนกลาง ²⁴	หมายเหตุ
การพัฒนาเมือง	มาตรฐานการจัดการ สิ่งแวดล้อมและมลพิษ ของเมือง (ครัวเรือน ชุมชน พื้นที่เกษตรกรรม ฯลฯ)	แหล่งจัดเก็บ/กำจัดขยะ ได้รับการพัฒนาและปรับปรุง	จำนวนรถเก็บขนขยะมูลฝอย	ประเภทขยะ	อำเภอ	พร้อม เผยแพร่	สำนักงานส่งเสริม การปกครอง ท้องถิ่นจังหวัด	✓	
การพัฒนาเมือง	มาตรฐานการจัดการ สิ่งแวดล้อมและมลพิษ ของเมือง (ครัวเรือน ชุมชน พื้นที่เกษตรกรรม ฯลฯ)	แหล่งจัดเก็บ/กำจัดขยะ ได้รับการพัฒนาและปรับปรุง	จำนวนสถานที่กำจัดขยะที่ ได้รับการปรับปรุงให้ถูกหลัก สุขาภิบาลและยอมรับได้	ประเภทขยะ	อำเภอ	พร้อม เผยแพร่	สำนักงานส่งเสริม การปกครอง ท้องถิ่นจังหวัด	✓	
การเสริมสร้างให้คน ไทยมีสุขภาวะที่ดี	การสร้างความรอบรู้ด้าน สุขภาวะและการป้องกัน และควบคุมปัจจัยเสี่ยงที่ คุกคาม	ร้อยละที่เพิ่มขึ้นของดัชนีความ ก้าวหน้าคน (HAI)	ร้อยละของผู้สูงอายุที่อยู่ ลำพังคนเดียว (%)		จังหวัด	พร้อม เผยแพร่	สำนักงานพัฒนา สังคมและความ มั่นคงของมนุษย์ จังหวัด	✓	
การเสริมสร้างให้คน ไทยมีสุขภาวะที่ดี	การสร้างความรอบรู้ด้าน สุขภาวะและการป้องกัน และควบคุมปัจจัยเสี่ยงที่ คุกคาม	จำนวนครอบครัวที่มีผู้สูงอายุ อยู่ตามลำพังกับคู่สมรส	จำนวนครอบครัวที่มีผู้สูงอายุ อยู่ตามลำพังกับคู่สมรส		จังหวัด	พร้อม เผยแพร่	สำนักงานพัฒนา สังคมและความ มั่นคงของมนุษย์ จังหวัด	✓	

ตาราง 11 ผังสถิติทางการ “พัฒนาเมืองน่าอยู่ สู้สังคมมั่นคง และเป็นสุข” (ต่อ)

ห่วงโซ่คุณค่า (VC)	ปัจจัยแห่งความสำเร็จ (CSF)	ตัวชี้วัด	บัญชีสถิติทางการ	การจัด จำแนก	ระดับการ นำเสนอผล	สถานะ ข้อมูล ²³	หน่วยงาน	การจัดส่งข้อมูล ให้ส่วนราชการ ส่วนกลาง ²⁴	หมายเหตุ
การเสริมสร้างให้คนไทยมีสุขภาวะที่ดี	การสร้างความรู้ด้านสุขภาวะและการป้องกันและควบคุมปัจจัยเสี่ยงที่คุกคาม	จำนวนครอบครัวที่มีเฉพาะผู้สูงอายุอาศัยอยู่กับเด็ก	จำนวนครอบครัวที่มีเฉพาะผู้สูงอายุอาศัยอยู่กับเด็ก		จังหวัด	พร้อม เผยแพร่	สำนักงานพัฒนาสังคมและความมั่นคงของมนุษย์จังหวัด	✓	
การเสริมสร้างให้คนไทยมีสุขภาวะที่ดี	การสร้างความรู้ด้านสุขภาวะและการป้องกันและควบคุมปัจจัยเสี่ยงที่คุกคาม	จำนวนผู้สูงอายุที่เป็นผู้ป่วยเรื้อรัง ติดเตียง/ติดบ้าน	จำนวนผู้สูงอายุที่เป็นผู้ป่วยเรื้อรัง ติดเตียง/ติดบ้าน		จังหวัด	พร้อม เผยแพร่	สำนักงานพัฒนาสังคมและความมั่นคงของมนุษย์จังหวัด	✓	
การเสริมสร้างให้คนไทยมีสุขภาวะที่ดี	การสร้างความรู้ด้านสุขภาวะและการป้องกันและควบคุมปัจจัยเสี่ยงที่คุกคาม	จำนวนผู้สูงอายุช่วยเหลือตัวเองไม่ได้ ไม่มีคนดูแล ไม่มีรายได้ และสมควรได้รับความช่วยเหลือ	จำนวนผู้สูงอายุช่วยเหลือตัวเองไม่ได้ ไม่มีคนดูแล ไม่มีรายได้ และสมควรได้รับความช่วยเหลือ		จังหวัด	พร้อม เผยแพร่	สำนักงานพัฒนาสังคมและความมั่นคงของมนุษย์จังหวัด	✓	
การเสริมสร้างให้คนไทยมีสุขภาวะที่ดี	การสร้างความรู้ด้านสุขภาวะและการป้องกันและควบคุมปัจจัยเสี่ยงที่คุกคาม	จำนวนผู้สูงอายุพิการที่ขาดแคลนอุปกรณ์	จำนวนผู้สูงอายุพิการที่ขาดแคลนอุปกรณ์		จังหวัด	พร้อม เผยแพร่	สำนักงานพัฒนาสังคมและความมั่นคงของมนุษย์จังหวัด	✓	
การเสริมสร้างให้คนไทยมีสุขภาวะที่ดี	การใช้ชุมชนเป็นฐานในการสร้างสภาพแวดล้อมที่เอื้อต่อการมีสุขภาวะที่ดี	ร้อยละที่เพิ่มขึ้นของดัชนีความก้าวหน้าคน (HAI)	ร้อยละของประชากรที่เจ็บป่วยที่เป็นผู้ป่วยใน (%)		จังหวัด	พร้อม เผยแพร่	สำนักงานสาธารณสุขจังหวัด	✓	

ตาราง 11 ผังสถิติทางการ “พัฒนาเมืองน่าอยู่ สู้สังคมมั่นคง และเป็นสุข” (ต่อ)

ห่วงโซ่คุณค่า (VC)	ปัจจัยแห่งความสำเร็จ (CSF)	ตัวชี้วัด	บัญชีสถิติทางการ	การจัด จำแนก	ระดับการ นำเสนอผล	สถานะ ข้อมูล ²³	หน่วยงาน	การจัดส่งข้อมูล ให้ส่วนราชการ ส่วนกลาง ²⁴	หมายเหตุ
การเสริมสร้างให้คนไทยมีสุขภาวะที่ดี	การใช้ชุมชนเป็นฐานในการสร้างสภาพแวดล้อมที่เอื้อต่อการมีสุขภาวะที่ดี	ร้อยละที่เพิ่มขึ้นของดัชนีความก้าวหน้าคน (HAI)	ร้อยละของประชากรที่พิการ (%)		จังหวัด	พร้อม เผยแพร่	สำนักงานพัฒนาสังคมและความมั่นคงของมนุษย์จังหวัด	✓	
การเสริมสร้างให้คนไทยมีสุขภาวะที่ดี	การใช้ชุมชนเป็นฐานในการสร้างสภาพแวดล้อมที่เอื้อต่อการมีสุขภาวะที่ดี	ร้อยละที่เพิ่มขึ้นของดัชนีความก้าวหน้าคน (HAI)	ร้อยละของคะแนนสุขภาพจิต (%)		จังหวัด	พร้อม เผยแพร่	กรมสุขภาพจิต	✓	
การพัฒนาการจัดการน้ำ	ประสิทธิภาพการบริหารจัดการ ป้องกัน และบรรเทาอุทกภัย	การเตรียมความพร้อมในการรับมือกับปัญหาอุทกภัยอย่างมีประสิทธิภาพ	พื้นที่ที่ได้รับความเสียหายจากอุทกภัย		จังหวัด	พร้อม เผยแพร่	สำนักงานป้องกันและบรรเทาสาธารณภัยจังหวัด	✓	
การพัฒนาการจัดการน้ำ	ประสิทธิภาพการบริหารจัดการ ป้องกัน และบรรเทาอุทกภัย	การเตรียมความพร้อมในการรับมือกับปัญหาอุทกภัยอย่างมีประสิทธิภาพ	มูลค่าความเสียหายจากอุทกภัย		จังหวัด	พร้อม เผยแพร่	สำนักงานป้องกันและบรรเทาสาธารณภัยจังหวัด	✓	

3.2 ประเด็นการพัฒนาที่ 2 : พัฒนาสินค้าเกษตรและผลิตภัณฑ์ชุมชน สู่มาตรฐานสากล

วัตถุประสงค์ : รายได้จากการจำหน่ายสินค้าเกษตรและผลิตภัณฑ์ชุมชนเพิ่มขึ้น

แนวทางการพัฒนา

1. พัฒนาปัจจัยพื้นฐานเพื่อการเกษตร
2. พัฒนาศักยภาพเกษตรกรและผู้ประกอบการภาคการเกษตร
3. ยกระดับคุณภาพ สินค้าการเกษตร และการแปรรูป
4. พัฒนาช่องทางการตลาดและประชาสัมพันธ์

ตัวชี้วัด

1. มูลค่าเพิ่มสาขาเกษตรจังหวัดอ่างทอง (ราคาประจำปี) เพิ่มขึ้น
2. มูลค่าการจำหน่ายผลิตภัณฑ์ชุมชนเพิ่มขึ้น

ในการขับเคลื่อนประเด็นการพัฒนาที่ 2 : พัฒนาสินค้าเกษตรและผลิตภัณฑ์ชุมชนสู่มาตรฐานสากล ซึ่งจากการวิเคราะห์สถานการณ์ด้านการเกษตรและผลิตภัณฑ์ชุมชนของจังหวัด พบว่า ผลิตภัณฑ์มวลรวม จังหวัดอ่างทอง ในปี 2562 ขยับตัวจากปี 2561 เล็กน้อยเป็นผลมาจากปัจจัยภาคการเกษตร ในปี 2562 ผลิตภัณฑ์มวลรวม ณ ราคาประจำปี มีมูลค่าเท่ากับ 5,729 ล้านบาท คิดเป็นร้อยละ 18.23 ของผลิตภัณฑ์ มวลรวมจังหวัด โดยมีมูลค่าเพิ่มขึ้นจากปี 2561 ร้อยละ 3.62 เป็นผลสืบเนื่องจากสภาพอากาศที่เอื้ออำนวย มากกว่าปีที่ผ่านมา ปริมาณน้ำมีเพียงพอต่อการเพาะปลูกและการเจริญเติบโตของพืช ประกอบกับมีแรง ขับเคลื่อนจากการดำเนินนโยบาย และมาตรการด้านการเกษตรต่างๆ ของกระทรวงเกษตรและสหกรณ์อย่าง ต่อเนื่องทำให้การผลิตพืชหลายชนิดปรับตัวดีขึ้นโดยเฉพาะข้าวซึ่งเป็นสินค้าหลัก และเกษตรกรของจังหวัด อ่างทองสามารถปลูกข้าวได้ 2 ปี 5 รอบเป็นต้น ดังนั้น จึงต้องดำเนินการจัดทำห่วงโซ่คุณค่า (Value Chain) ที่ สอดคล้องกับแผนพัฒนาจังหวัดอ่างทอง “การเกษตรของจังหวัดอ่างทอง” และคัดเลือกปัจจัยสู่ความสำเร็จ (Critical Success Factor) เพื่อจัดทำผังสถิติทางการ เรื่อง “การเกษตรของจังหวัดอ่างทอง” ที่ประกอบด้วย รายการข้อมูลสถิติทางการที่สามารถนำไปใช้ในการติดตามและประเมินผลในเรื่องดังกล่าวได้ ซึ่งมีรายละเอียด ดังนี้

3.2.1 ห่วงโซ่คุณค่า (Value Chain) ที่สอดคล้องกับแผนพัฒนาจังหวัด

แนวคิดการจัดทำห่วงโซ่คุณค่าที่สอดคล้องกับแผนพัฒนาจังหวัดอ่างทอง “ประเด็นการพัฒนาที่ 2 พัฒนาศักยภาพและสร้างมูลค่าเพิ่มด้านการท่องเที่ยวที่ยั่งยืน” โดยเริ่มจากการศึกษาห่วงโซ่คุณค่าของประเทศไทย 140 เป้าหมายแผนแม่บทย่อย ภายใต้แผนแม่บทภายใต้ยุทธศาสตร์ชาติ (23 ด้าน) ประเด็น 3 การเกษตร

แผนแม่บทย่อย 3.2 เกษตรปลอดภัย เป้าหมาย 030201 สินค้าเกษตรปลอดภัยมี มูลค่าเพิ่มขึ้น (GAP และเกษตรอินทรีย์) เป้าหมาย 030202 ผลิตภัณฑ์เกษตรปลอดภัยของไทยได้รับการ ยอมรับด้านคุณภาพความปลอดภัยและคุณค่าทางโภชนาการสูงขึ้น

แผนแม่บทย่อย : 3.3 เกษตรชีวภาพ เป้าหมาย 030301 สินค้าเกษตรชีวภาพมีมูลค่าเพิ่มขึ้น

แผนแม่บทย่อย : 3.4 เกษตรแปรรูป เป้าหมาย 030401 สินค้าเกษตรแปรรูปและผลิตภัณฑ์
มีมูลค่าเพิ่มขึ้น

แผนแม่บทย่อย : 3.6 การพัฒนาระบบนิเวศการเกษตร เป้าหมาย สถาบันเกษตรกร
(สหกรณ์ วิสาหกิจชุมชน และกลุ่มเป้าหมาย) ที่ขึ้นทะเบียนกับกระทรวง
เกษตรและสหกรณ์ มีความเข้มแข็งในระดับมาตรฐานเพิ่มขึ้น

จากนั้นดำเนินการจัดทำห่วงโซ่มูลค่า (Value Chain) การท่องเที่ยว ดังภาพ 17 และห่วงโซ่มูลค่า (Value Chain) ที่สอดคล้องกับแผนพัฒนาจังหวัดอ่างทอง เรื่อง “การท่องเที่ยว ของจังหวัดอ่างทอง” ได้ดังภาพ 1

ห่วงโซ่คุณค่า (Value Chain) “การเกษตร”



ภาพ 15 ห่วงโซ่คุณค่า (Value Chain) “การเกษตร”

ห่วงโซ่คุณค่า (Value Chain) “พัฒนาสินค้าเกษตรและผลิตภัณฑ์ชุมชนสู่มาตรฐานสากล”

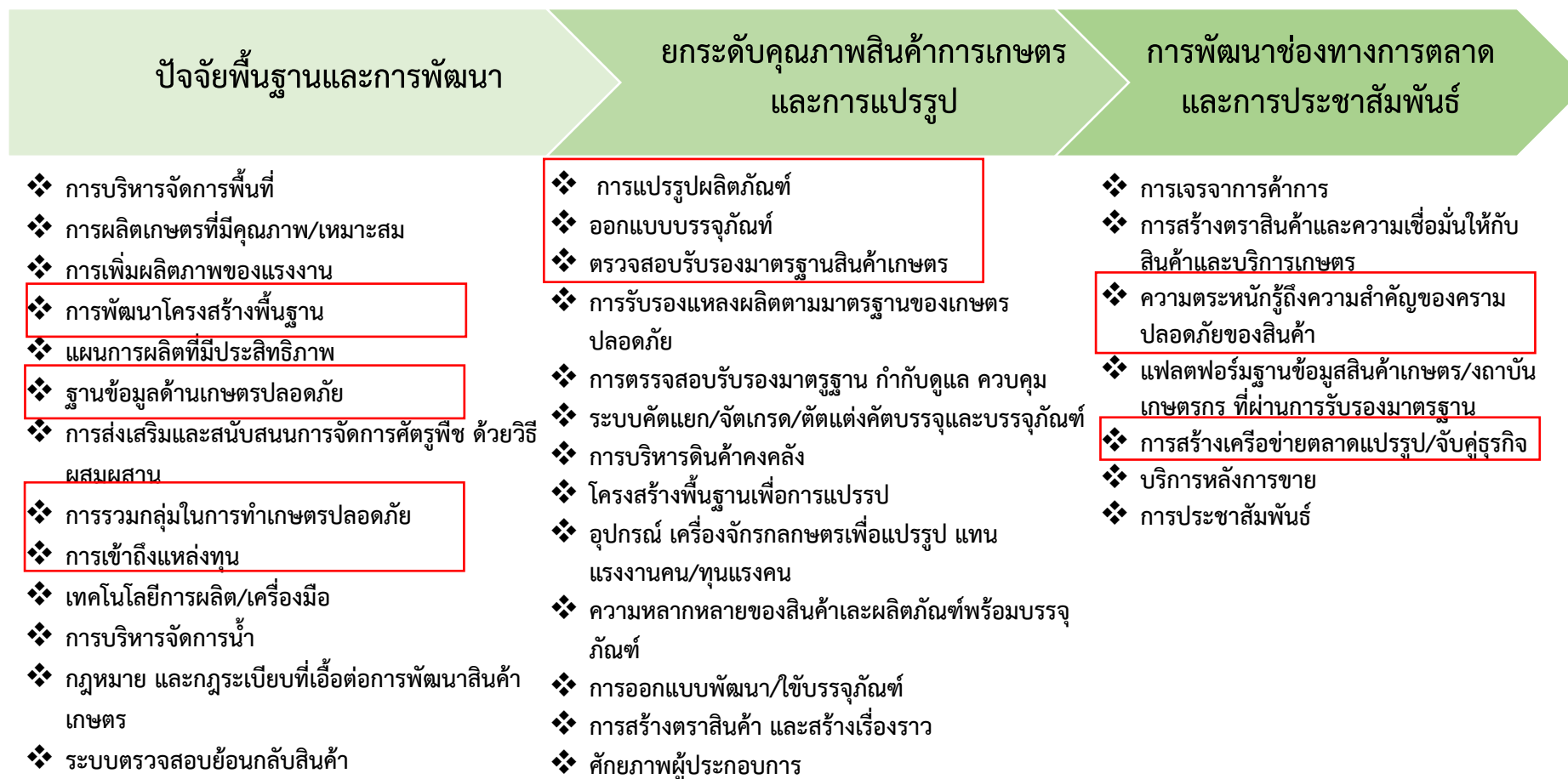

ภาพ 16 ห่วงโซ่คุณค่า (Value Chain) “พัฒนาสินค้าเกษตรและผลิตภัณฑ์ชุมชนสู่มาตรฐานสากล”

3.2.2 ผังสถิติทางการ

การจัดทำผังสถิติทางการประเด็นการพัฒนาที่ 2 : พัฒนาสินค้าเกษตรและผลิตภัณฑ์ชุมชนสู่มาตรฐานสากล หลังจากที่ได้มีการศึกษาแนวทางการพัฒนาจังหวัดในประเด็นการพัฒนาที่ 2 ที่สอดคล้องกับห่วงโซ่คุณค่า (Value Chain) ที่สอดคล้องกับแผนพัฒนาจังหวัดอ่างทองแล้ว จะต้องมีการคัดเลือกปัจจัยสู่ความสำเร็จ (Critical Success Factor) ที่มีความสำคัญในการบริหารงานในจังหวัด จากนั้นจัดทำผังสถิติทางการ “ด้านการเกษตร” โดยศึกษายุทธศาสตร์ กลยุทธ์ แนวทางการพัฒนา ตลอดจนตัวชี้วัดภายใต้แผนระดับ 3 เช่น แผนพัฒนาการเกษตรและสหกรณ์ เป็นต้น ที่สอดคล้องกับปัจจัยสู่ความสำเร็จ (Critical Success Factor) พร้อมทั้งกำหนดรายการข้อมูลสถิติที่สำคัญ และจำเป็น จึงสามารถสรุปผังสถิติทางการ “การท่องเที่ยว ของจังหวัดอ่างทอง” ดังตาราง 14

ตาราง 12 ผังสถิติทางการ “พัฒนาสินค้าเกษตรและผลิตภัณฑ์ชุมชนสู่มาตรฐานสากล”

ห่วงโซ่คุณค่า (VC)	ปัจจัยแห่ง ความสำเร็จ (CSF)	ตัวชี้วัด	บัญชีสถิติทางการ	การจัด จำแนก	ระดับการ นำเสนอ ผล	สถานะ ข้อมูล ²³	หน่วยงาน	การจัดส่งข้อมูล ให้ส่วนราชการ ส่วนกลาง ²⁴	หมายเหตุ
ปัจจัยพื้นฐานและ การพัฒนา	การพัฒนาโครงสร้าง พื้นฐาน	เนื้อที่เกษตรกรรมโดยรวมของ จังหวัด	เนื้อที่เกษตรกรรมโดยรวมของ จังหวัด	การจัดพื้นที่ เกษตรของ จังหวัด (Zoning)	อำเภอ	พร้อม เผยแพร่	สำนักงานเกษตร จังหวัด	✓	
ปัจจัยพื้นฐานและ การพัฒนา	การพัฒนาโครงสร้าง พื้นฐาน	สัดส่วนของจำนวนพื้นที่ที่เหมาะสม กับการเพาะปลูกพืชแต่ละชนิด	สัดส่วนของจำนวนพื้นที่ที่ เหมาะกับการเพาะปลูกพืช แต่ละชนิด	การจัดพื้นที่ เกษตรของ จังหวัด (Zoning)	อำเภอ	พร้อม เผยแพร่	สำนักงานเกษตร จังหวัด	✓	
ปัจจัยพื้นฐานและ การพัฒนา	การพัฒนาโครงสร้าง พื้นฐาน	จำนวนเกษตรกรที่ขึ้นทะเบียน จำแนกตามการจัดพื้นที่เกษตร ของจังหวัด (Zoning)	จำนวนเกษตรกรที่ขึ้นทะเบียน	การจัดพื้นที่ เกษตรของ จังหวัด (Zoning)	อำเภอ	พร้อม เผยแพร่	สำนักงานเกษตร จังหวัด	✓	
ปัจจัยพื้นฐานและ การพัฒนา	การพัฒนาโครงสร้าง พื้นฐาน	ผลผลิตสินค้าเกษตรของจังหวัดต่อ ไร่เพิ่มขึ้น	จำนวนแรงงานภาคการเกษตร	เพศ,ช่วงอายุ	อำเภอ	พร้อม เผยแพร่	สำนักงานเกษตร จังหวัด	✓	
ปัจจัยพื้นฐานและ การพัฒนา	การพัฒนาโครงสร้าง พื้นฐาน	จำนวนแหล่งน้ำเพื่อการเกษตรที่ สามารถกักเก็บน้ำได้ เพิ่มขึ้น	จำนวนแหล่งน้ำเพื่อการเกษตร ที่สามารถกักเก็บน้ำได้		อำเภอ	พร้อม เผยแพร่	โครงการ ชลประทานที่12	✓	

ตาราง 12 ผังสถิติทางการ “พัฒนาสินค้าเกษตรและผลิตภัณฑ์ชุมชนสู่มาตรฐานสากล” (ต่อ)

ห่วงโซ่คุณค่า (VC)	ปัจจัยแห่งความสำเร็จ (CSF)	ตัวชี้วัด	บัญชีสถิติทางการ	การจัดจำแนก	ระดับการนำเสนอผล	สถานะข้อมูล ²³	หน่วยงาน	การจัดส่งข้อมูลให้ส่วนราชการส่วนกลาง ²⁴	หมายเหตุ
ปัจจัยพื้นฐานและการพัฒนา	การพัฒนาโครงสร้างพื้นฐาน	ปริมาณน้ำมีปริมาณเพียงพอต่อความต้องการทำการเกษตรในแต่ละช่วงปี	ปริมาณน้ำจากแหล่งน้ำชลประทาน		อำเภอ	พร้อมเผยแพร่	โครงการชลประทานที่ 12	✓	
ปัจจัยพื้นฐานและการพัฒนา	การพัฒนาโครงสร้างพื้นฐาน	ปริมาณน้ำมีปริมาณเพียงพอต่อความต้องการทำการเกษตรในแต่ละช่วงปี	ปริมาณน้ำฝน		จังหวัด	พร้อมเผยแพร่	สถานีอุตุนิยมวิทยาลพบุรี	✓	
ปัจจัยพื้นฐานและการพัฒนา	การพัฒนาโครงสร้างพื้นฐาน	ปริมาณน้ำมีปริมาณเพียงพอต่อความต้องการทำการเกษตรในแต่ละช่วงปี	ความชื้นสัมพัทธ์		จังหวัด	พร้อมเผยแพร่	สถานีอุตุนิยมวิทยาลพบุรี	✓	
ปัจจัยพื้นฐานและการพัฒนา	ฐานข้อมูลด้านเกษตรปลอดภัย	มีศูนย์ข้อมูลที่รวบรวมข้อมูลตรงกับความต้องการใช้บริการ	จำนวนของผู้ใช้บริการที่มีความพึงพอใจต่อการให้บริการของศูนย์ข้อมูลด้านการเกษตร		อำเภอ	พร้อมเผยแพร่	สำนักงานเกษตรจังหวัด	✓	
ปัจจัยพื้นฐานและการพัฒนา	การตรวจสอบและรับรองมาตรฐานสินค้าเกษตร	ผลผลิตสินค้าเกษตรของจังหวัดที่ผ่านเกณฑ์มาตรฐานสินค้าเกษตรปลอดภัยจังหวัด GAP/GMP/HACCP	จำนวนของเกษตรกรที่ได้รับมาตรฐานสากล เช่น GAP GMP และ HACCP เป็นต้น	คน, แปลง	อำเภอ	พร้อมเผยแพร่	สำนักงานเกษตรจังหวัด	✓	
ปัจจัยพื้นฐานและการพัฒนา	การรวมกลุ่มในการทำเกษตรปลอดภัย	มีการรวมกลุ่ม/การจัดตั้งสหกรณ์ของกลุ่มอาชีพเพิ่มขึ้น	จำนวนกลุ่มอาชีพด้านพืช	ประเภทกลุ่มอาชีพและเขตการปกครอง	อำเภอ	พร้อมเผยแพร่	สำนักงานเกษตรจังหวัด	✓	

ตาราง 12 ผังสถิติทางการ “พัฒนาสินค้าเกษตรและผลิตภัณฑ์ชุมชนสู่มาตรฐานสากล” (ต่อ)

ห่วงโซ่คุณค่า (VC)	ปัจจัยแห่งความสำเร็จ (CSF)	ตัวชี้วัด	บัญชีสถิติทางการ	การจัดจำแนก	ระดับการนำเสนอผล	สถานะข้อมูล ²³	หน่วยงาน	การจัดส่งข้อมูลให้ส่วนราชการส่วนกลาง ²⁴	หมายเหตุ
ปัจจัยพื้นฐานและการพัฒนา	การเข้าถึงแหล่งทุน	ประเภทสินเชื่อและแหล่งเงินทุนของครัวเรือนเกษตรกร	ประเภทสินเชื่อและแหล่งเงินทุนของครัวเรือนเกษตรกร		อำเภอ	พร้อมเผยแพร่	ธนาคารเพื่อการเกษตรและสหกรณ์จังหวัด/สำนักงานสหกรณ์จังหวัด	✓	
ปัจจัยพื้นฐานและการพัฒนา	การรวมกลุ่มในการทำเกษตรปลอดภัย	มีการรวมกลุ่ม/การจัดตั้งสหกรณ์ของกลุ่มอาชีพเพิ่มขึ้น	จำนวนกลุ่มอาชีพด้านปศุสัตว์	ประเภทกลุ่มอาชีพและเขตการปกครอง	จังหวัด	พร้อมเผยแพร่	สำนักงานปศุสัตว์จังหวัด	✓	
ปัจจัยพื้นฐานและการพัฒนา	การรวมกลุ่มในการทำเกษตรปลอดภัย	มีการรวมกลุ่ม/การจัดตั้งสหกรณ์ของกลุ่มอาชีพเพิ่มขึ้น	จำนวนกลุ่มอาชีพด้านประมง	ประเภทกลุ่มอาชีพและเขตการปกครอง	จังหวัด	พร้อมเผยแพร่	สำนักงานประมงจังหวัด	✓	
ยกระดับคุณภาพสินค้าการเกษตรและการแปรรูป	การแปรรูปผลิตภัณฑ์	จำนวนผลิตภัณฑ์แปรรูปสินค้าเกษตร	จำนวนผลิตภัณฑ์แปรรูปสินค้าเกษตร	ประเภทอุตสาหกรรม	ตำบล	พร้อมเผยแพร่	สำนักงานเกษตรจังหวัด	✓	
ยกระดับคุณภาพสินค้าการเกษตรและการแปรรูป	การแปรรูปผลิตภัณฑ์	จำนวนผลิตภัณฑ์แปรรูปสินค้าเกษตร	จำนวนโรงงานแปรรูปสินค้าเกษตร	ประเภทอุตสาหกรรม	ตำบล	พร้อมเผยแพร่	สำนักงานอุตสาหกรรมจังหวัด	✓	
การแปรรูปและการสร้างมูลค่าเพิ่ม	การแปรรูปผลิตภัณฑ์	จำนวนผลิตภัณฑ์แปรรูปสินค้าเกษตร	มูลค่าการตลาดจากการแปรรูปสินค้าเกษตร	ประเภทสินค้าเกษตร	จังหวัด	พร้อมเผยแพร่	สำนักงานเกษตรและสหกรณ์จังหวัด	✓	

ตาราง 12 ผังสถิติทางการ “พัฒนาสินค้าเกษตรและผลิตภัณฑ์ชุมชนสู่มาตรฐานสากล” (ต่อ)

ห่วงโซ่คุณค่า (VC)	ปัจจัยแห่งความสำเร็จ (CSF)	ตัวชี้วัด	บัญชีสถิติทางการ	การจัดจำแนก	ระดับการนำเสนอผล	สถานะข้อมูล ²³	หน่วยงาน	การจัดส่งข้อมูลให้ส่วนราชการส่วนกลาง ²⁴	หมายเหตุ
ยกระดับคุณภาพสินค้าการเกษตรและการแปรรูป	การออกแบบพัฒนา/ใช้บรรจุภัณฑ์	อัตราการเปลี่ยนแปลงของผลิตภัณฑ์มวลรวมจังหวัดภาคเกษตรเพิ่มขึ้น	มูลค่าของผลิตภัณฑ์/สินค้าเกษตรแปรรูปที่เพิ่มมากขึ้น	ประเภทของผลิตภัณฑ์/สินค้า	จังหวัด	พร้อมเผยแพร่	สำนักงานพาณิชย์จังหวัด	✓	
การแปรรูปและการสร้างมูลค่าเพิ่ม	การออกแบบพัฒนา/ใช้บรรจุภัณฑ์	ผลิตภัณฑ์/สินค้าได้รับการพัฒนาบรรจุภัณฑ์เพิ่มขึ้น	จำนวนผลิตภัณฑ์/สินค้า ได้รับการพัฒนาบรรจุภัณฑ์	ประเภทของผลิตภัณฑ์/สินค้า	จังหวัด	พร้อมเผยแพร่	สำนักงานพาณิชย์จังหวัด	✓	
การแปรรูปและการสร้างมูลค่าเพิ่ม	การออกแบบพัฒนา/ใช้บรรจุภัณฑ์	อัตราการเปลี่ยนแปลงของผลิตภัณฑ์มวลรวมจังหวัดภาคเกษตรเพิ่มขึ้น	มูลค่าของสินค้าเกษตรที่เพิ่มมากขึ้น		จังหวัด	พร้อมเผยแพร่	สำนักงานสภาพัฒนาการเศรษฐกิจและสังคมแห่งชาติ	✓	
ยกระดับคุณภาพสินค้าการเกษตรและการแปรรูป	การตรวจสอบและรับรองมาตรฐานสินค้าเกษตร	ผลผลิตสินค้าเกษตรของจังหวัดที่ผ่านเกณฑ์มาตรฐานสินค้าเกษตรปลอดภัยจังหวัด GAP/GMP/HACCP	จำนวนของเกษตรกรที่ได้รับมาตรฐานสากล เช่น GAP GMP และ HACCP เป็นต้น		จังหวัด	พร้อมเผยแพร่	สำนักงานเกษตรจังหวัด	✓	
การพัฒนาระบบการตลาด	การเพิ่มช่องทางการตลาดและธุรกิจทั้งในและต่างประเทศให้กับสินค้าและบริการเกษตรปลอดภัย	จำนวนช่องทางการจำหน่ายสินค้าเกษตรปลอดภัยของจังหวัดที่เพิ่มขึ้น	จำนวนช่องทางการจำหน่ายสินค้าเกษตรปลอดภัยของจังหวัด	ประเภทของผลิตภัณฑ์/สินค้า	จังหวัด	พร้อมเผยแพร่	สำนักงานเกษตรและสหกรณ์จังหวัด	✓	

ตาราง 12 ผังสถิติทางการ “พัฒนาสินค้าเกษตรและผลิตภัณฑ์ชุมชนสู่มาตรฐานสากล” (ต่อ)

ห่วงโซ่คุณค่า (VC)	ปัจจัยแห่ง ความสำเร็จ (CSF)	ตัวชี้วัด	บัญชีสถิติทางการ	การจัด จำแนก	ระดับการ นำเสนอ ผล	สถานะ ข้อมูล ²³	หน่วยงาน	การจัดส่งข้อมูล ให้ส่วนราชการ ส่วนกลาง ²⁴	หมายเหตุ
การพัฒนาระบบ การตลาด	ความตระหนักรู้ถึง ความสำคัญของ ความปลอดภัยของ สินค้า	การเพิ่มขึ้นของมูลค่าการจำหน่าย ผลิตภัณฑ์/สินค้าเกษตรปลอดภัย	มูลค่าการจำหน่ายของ ผลิตภัณฑ์อาหารปลอดภัย	ประเภทของ ผลิตภัณฑ์/ สินค้าเกษตร ปลอดภัย	จังหวัด	พร้อม เผยแพร่	สำนักงานเกษตร และสหกรณ์ จังหวัด	✓	
การพัฒนาระบบ การตลาด	ความตระหนักรู้ถึง ความสำคัญของ ความปลอดภัยของ สินค้า	ช่องทางในการประชาสัมพันธ์ ผลิตภัณฑ์/สินค้าเกษตรปลอดภัย	จำนวนช่องทางในการ ประชาสัมพันธ์ผลิตภัณฑ์/ สินค้าเกษตรปลอดภัย		จังหวัด	ต้อง พัฒนา	สำนักงานเกษตร และสหกรณ์ จังหวัด	✓	

3.3 ประเด็นการพัฒนาที่ 3 : การท่องเที่ยวเชิงเกษตร ประวัติศาสตร์ วัฒนธรรม และวิถีชุมชน

เป้าประสงค์ : 1. จำนวนนักท่องเที่ยวที่เพิ่มขึ้น
2. รายได้จากการท่องเที่ยวที่เพิ่มขึ้น

แนวทางการพัฒนา

1. พัฒนาโครงสร้างพื้นฐานและสิ่งอำนวยความสะดวกเพื่อการท่องเที่ยว
2. พัฒนาศักยภาพผู้ประกอบการท่องเที่ยว
3. พัฒนาผลิตภัณฑ์และกิจกรรมเพื่อการท่องเที่ยว
4. พัฒนาช่องทางการตลาดและการประชาสัมพันธ์

ตัวชี้วัด

1. รายได้จากการท่องเที่ยวที่ (เพิ่มขึ้น)

ในการขับเคลื่อนประเด็นการพัฒนาที่ 3 : การท่องเที่ยวเชิงเกษตร ประวัติศาสตร์ วัฒนธรรม และวิถีชุมชน ซึ่งจากการวิเคราะห์สถานการณ์ด้านการท่องเที่ยวของจังหวัด พบว่า ผลิตภัณฑ์มวลรวมจังหวัด (GPP) ณ ราคาประจำปี พ.ศ. 2562 มีมูลค่าเท่ากับ 31,430 ล้านบาท เพิ่มขึ้นจาก 30,419 ล้านบาท ในปีที่ผ่านมา หรือเพิ่มขึ้นร้อยละ 3.32 สำหรับผลิตภัณฑ์จังหวัดต่อหัว (Per Capita GPP) เท่ากับ 126,370 บาท เพิ่มขึ้นจาก 121,679 บาท ในปีที่ผ่านมาหรือลดลงร้อยละ 3.83 การเดินทางท่องเที่ยวในจังหวัดอ่างทอง มีผู้เยี่ยมชมลดลง ร้อยละ 88.20 เป็นเพราะจากผลกระทบของโควิด-19 ที่ต่อเนื่องมาตั้งแต่ปลายปี 2562 ในจำนวนนี้ พบว่าผู้เยี่ยมชมคนไทยและชาวต่างชาติ ลดลงร้อยละ 53.66 และร้อยละ 74.28

การกระตุ้นการใช้จ่ายของนักท่องเที่ยว คือการจัดกิจกรรม การให้บริการมุ่งเน้นด้านสุขภาพมากขึ้น โดยสิ่งนักท่องเที่ยวจะคำนึงถึงมีดังนี้

1. ความสะอาดนักท่องเที่ยวจะเลือกสถานที่ท่องเที่ยวและที่พัก จากความสะอาด ปลอดภัยเชื้อโรคเป็นลำดับแรก เน้นการใช้แอปพลิเคชันในการดำเนินงานทั้งการจ่ายเงิน รับสลิป เพื่อลดการสัมผัส เป็นต้น

2. ความแออัดนักท่องเที่ยวจะเลือกสถานที่ท่องเที่ยวและที่พัก จากการรักษาระยะห่างในสังคม การหลีกเลี่ยงเพื่อเผชิญกับผู้คนจำนวนมาก ทำให้ความเสี่ยงด้านโรคภัยไข้เจ็บจะลดน้อยตามไปด้วย ดังนั้นจังหวัดอ่างทองได้จัดกิจกรรมส่งเสริมการท่องเที่ยวในสถานที่โล่ง อากาศถ่ายเทสะดวก

3. พาหนะในการเดินทางนักท่องเที่ยวจะเดินทางด้วยรถยนต์ส่วนตัวจะเพิ่มมากขึ้น เพื่อลดความเสี่ยงด้วยวิธีการเว้นระยะห่างในสังคมดังนั้น จึงต้องดำเนินการจัดทำห่วงโซ่คุณค่า (Value Chain) ที่สอดคล้องกับแผนพัฒนาจังหวัดอ่างทอง “การท่องเที่ยวของจังหวัดอ่างทอง” และคัดเลือกปัจจัยสู่ความสำเร็จ (Critical Success Factor) เพื่อจัดทำผังสถิติทางการ เรื่อง “การท่องเที่ยวของจังหวัดอ่างทอง” ที่

ประกอบด้วยรายการข้อมูลสถิติทางการที่สามารถนำไปใช้ในการติดตามและประเมินผลในเรื่องดังกล่าวได้ ซึ่งมีรายละเอียดดังนี้

3.2.1 ห่วงโซ่คุณค่า (Value Chain) ที่สอดคล้องกับแผนพัฒนาจังหวัด

แนวคิดการจัดทำห่วงโซ่คุณค่าที่สอดคล้องกับแผนพัฒนาจังหวัดอ่างทอง “ประเด็นการพัฒนาที่ 3 การท่องเที่ยวเชิงเกษตร ประวัติศาสตร์ วัฒนธรรม และวิถีชุมชน ” โดยเริ่มจากการศึกษาห่วงโซ่คุณค่าของประเทศไทย 140 เป้าหมายแผนแม่บทย่อย ภายใต้แผนแม่บทภายใต้ยุทธศาสตร์ชาติ (23 ด้าน) ประเด็น 5 การท่องเที่ยว

- แผนแม่บทย่อย 05.1 การท่องเที่ยวเชิงสร้างสรรค์และวัฒนธรรม เป้าหมาย 050101 รายได้จากการท่องเที่ยวเชิงสร้างสรรค์และวัฒนธรรมเพิ่มขึ้น
- แผนแม่บทย่อย 05.2 การท่องเที่ยวเชิงธุรกิจ เป้าหมาย 050201 รายได้จากการท่องเที่ยวเชิงธุรกิจเพิ่มขึ้น
- แผนแม่บทย่อย : 05.4 การท่องเที่ยวสำราญทางน้ำ เป้าหมาย 050401 รายได้จากการท่องเที่ยวสำราญทางน้ำเพิ่มขึ้น
- แผนแม่บทย่อย 05.6 การพัฒนาระบบนิเวศการท่องเที่ยว เป้าหมาย 050601 นักท่องเที่ยวมีความปลอดภัยในชีวิตและทรัพย์สินมากขึ้น

จากนั้นดำเนินการจัดทำห่วงโซ่คุณค่า (Value Chain) การท่องเที่ยว ดังภาพ 17 และห่วงโซ่คุณค่า (Value Chain) ที่สอดคล้องกับแผนพัฒนาจังหวัดอ่างทอง เรื่อง “การท่องเที่ยว ของจังหวัดอ่างทอง” ได้ดังภาพ 18

ห่วงโซ่คุณค่า (Value Chain) “การท่องเที่ยว”



ภาพ 17 ห่วงโซ่คุณค่า (Value Chain) “การท่องเที่ยว”

ห่วงโซ่คุณค่า (Value Chain) “การท่องเที่ยวเชิงเกษตร ประวัติศาสตร์ วัฒนธรรม และวิถีชุมชน”

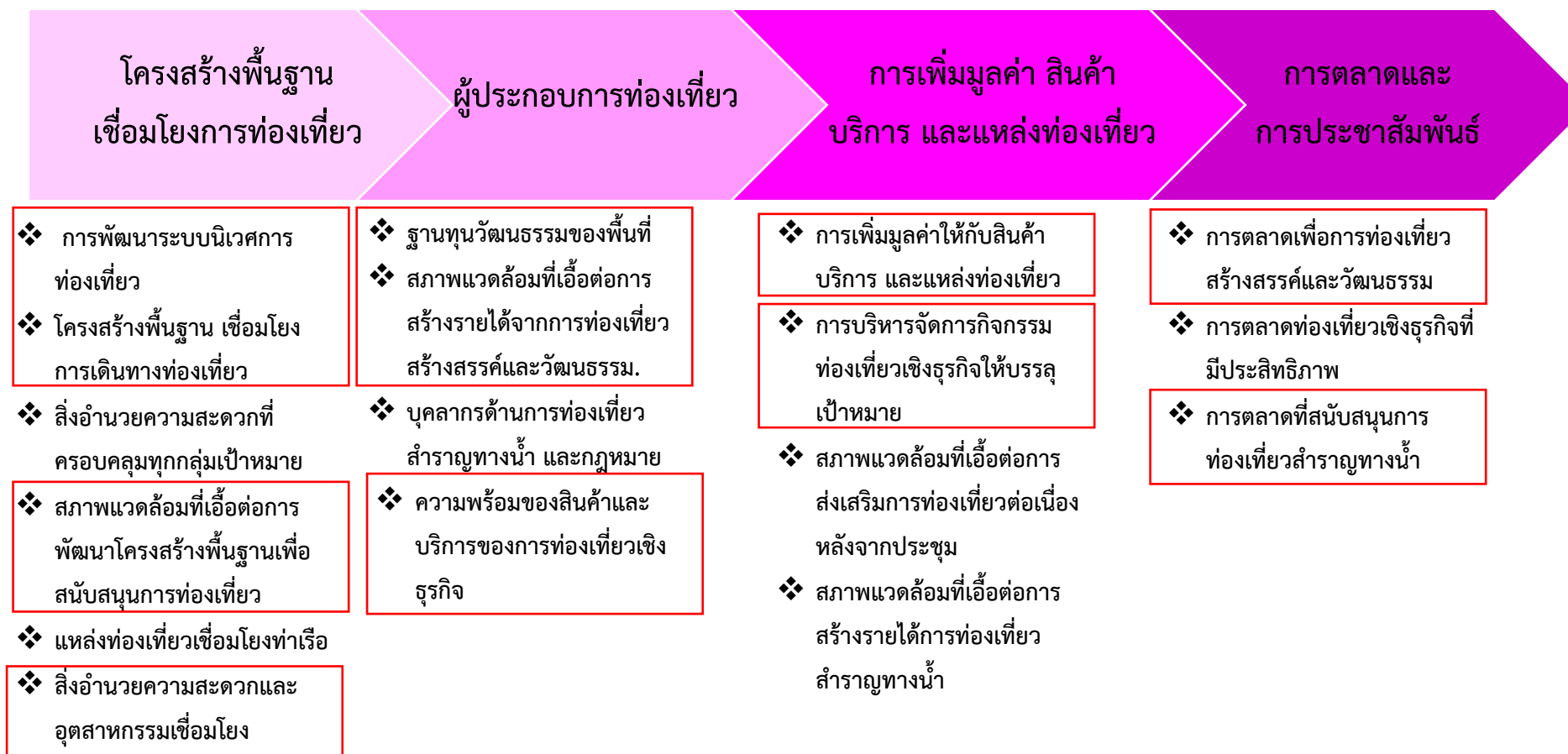

ภาพ 18 ห่วงโซ่คุณค่า (Value Chain) “การท่องเที่ยวเชิงเกษตร ประวัติศาสตร์ วัฒนธรรม และวิถีชุมชน”

3.2.2 ผังสถิติทางการ

การจัดทำผังสถิติทางการประเด็นการพัฒนาที่ 3 : การท่องเที่ยวเชิงเกษตร ประวัติศาสตร์ วัฒนธรรม และ วิถีชุมชน หลังจากที่ได้มีการศึกษาแนวทางการพัฒนาจังหวัด (ประเด็นการพัฒนาที่ 3) ที่สอดคล้องกับห่วงโซ่มูลค่า (Value Chain) ที่สอดคล้องกับแผนพัฒนาจังหวัดอ่างทองแล้ว จะต้องมีการคัดเลือกปัจจัยสู่ความสำเร็จ (Critical Success Factor) ที่มีความสำคัญในการบริหารงานในจังหวัด จากนั้นจัดทำผังสถิติทางการ “พัฒนาศักยภาพและสร้างมูลค่าเพิ่มด้านการท่องเที่ยวที่ยั่งยืน” โดยศึกษายุทธศาสตร์ กลยุทธ์ แนวทางการพัฒนา ตลอดจนตัวชี้วัดภายใต้แผนระดับ 3 เช่น แผนพัฒนาการท่องเที่ยวแห่งชาติ เป็นต้น ที่สอดคล้องกับปัจจัยสู่ความสำเร็จ (Critical Success Factor) พร้อมทั้งกำหนดรายการข้อมูลสถิติที่สำคัญ และจำเป็น จึงสามารถสรุปผังสถิติทางการ “การท่องเที่ยว ของจังหวัดอ่างทอง” ดังตาราง 14

ตาราง 13 ผังสถิติทางการ “การท่องเที่ยว ของจังหวัดอ่างทอง”

ห่วงโซ่คุณค่า (VC)	ปัจจัยแห่งความสำเร็จ (CSF)	ตัวชี้วัด	บัญชีสถิติทางการ	การจัด จำแนก	ระดับการ นำเสนอผล	สถานะ ข้อมูล ²³	หน่วยงาน	การจัดส่งข้อมูล ให้ส่วนราชการ ส่วนกลาง ²⁴	หมายเหตุ
โครงสร้างพื้นฐาน เชื่อมโยงการ เดินทางท่องเที่ยว	การเข้าถึงแหล่ง ท่องเที่ยว	ร้อยละของการปรับปรุง โครงสร้างและบริการ พื้นฐานที่ได้ดำเนินการเมื่อ เทียบกับเป้าหมาย	จำนวนเส้นทางเข้าสู่แหล่ง ท่องเที่ยว	ขอบเขต เชิง ภูมิศาสตร์ หรือเชิง พื้นที่	จังหวัด	พร้อม เผยแพร่	แขวงทางหลวง ชนบท/แขวงทาง หลวงจังหวัด	✓	
โครงสร้างพื้นฐาน เชื่อมโยงการ เดินทางท่องเที่ยว	การเข้าถึงแหล่ง ท่องเที่ยว	ร้อยละของการปรับปรุง โครงสร้างและบริการ พื้นฐาน ที่ได้ดำเนินการ เมื่อเทียบกับเป้าหมาย	จำนวนป้ายบอกทางไปสู่แหล่ง ท่องเที่ยว		จังหวัด	ต้อง พัฒนา	แขวงทางหลวง ชนบท/แขวงทาง หลวงจังหวัด		
โครงสร้างพื้นฐาน เชื่อมโยงการ เดินทางท่องเที่ยว	ความสะอาด และความ พร้อมของสิ่งอำนวยความสะดวก ในแหล่ง ท่องเที่ยว	ร้อยละของการปรับปรุง ระบบสาธารณูปโภคที่ได้ ดำเนินการเมื่อเทียบกับ เป้าหมาย	จำนวนแหล่งท่องเที่ยวที่ได้มี การจัดระบบการกำจัดขยะ		จังหวัด	ต้อง พัฒนา	สำนักงาน ส่งเสริมการ ปกครองท้องถิ่น จังหวัด		
โครงสร้างพื้นฐาน เชื่อมโยงการ เดินทางท่องเที่ยว	ความสะอาด และความ พร้อมของสิ่งอำนวยความสะดวก ในแหล่ง ท่องเที่ยว	ร้อยละของการปรับปรุง ระบบสาธารณูปโภคที่ได้ ดำเนินการเมื่อเทียบกับ เป้าหมาย	แผนงาน/โครงการบริหารจัดการ ขยะและของเสียใน แหล่งท่องเที่ยว		จังหวัด	ต้อง พัฒนา	สำนักงาน ส่งเสริมการ ปกครองท้องถิ่น จังหวัด		
โครงสร้างพื้นฐาน เชื่อมโยงการ เดินทางท่องเที่ยว	ความสะอาด และความ พร้อมของสิ่งอำนวยความสะดวก ในแหล่ง ท่องเที่ยว	ปัญหาคุณภาพสิ่งแวดล้อม รอบบริเวณสถานที่ ท่องเที่ยว	จำนวนปัญหาด้านสิ่งแวดล้อม (ระบุปัญหาและพื้นที่ที่เกิด)		จังหวัด	พร้อม เผยแพร่	ศูนย์ดำรงธรรม	✓	

ตาราง 13 ผังสถิติทางการ “การท่องเที่ยวเชิงเกษตร ประวัติศาสตร์ วัฒนธรรม และวิถีชุมชน”(ต่อ)

ห่วงโซ่คุณค่า (VC)	ปัจจัยแห่งความสำเร็จ (CSF)	ตัวชี้วัด	บัญชีสถิติทางการ	การจัดจำแนก	ระดับการนำเสนอผล	สถานะข้อมูล ²³	หน่วยงาน	การจัดส่งข้อมูลให้ส่วนราชการส่วนกลาง ²⁴	หมายเหตุ
โครงสร้างพื้นฐานเชื่อมโยงการเดินทางท่องเที่ยว	ความสะอาด และความพร้อมของสิ่งอำนวยความสะดวกในแหล่งท่องเที่ยว	ปริมาณขยะของเสียที่เกิดจากการท่องเที่ยว	ปริมาณขยะ ของเสียที่เกิดจากการท่องเที่ยว		จังหวัด	ต้องพัฒนา	สำนักงานส่งเสริมการปกครองท้องถิ่นจังหวัด		
โครงสร้างพื้นฐานเชื่อมโยงการเดินทางท่องเที่ยว	ความสะอาด และความพร้อมของสิ่งอำนวยความสะดวกในแหล่งท่องเที่ยว	จำนวนข้อร้องเรียนปัญหามลภาวะจากการท่องเที่ยวในพื้นที่	จำนวนข้อร้องเรียนปัญหามลภาวะจากการท่องเที่ยวในพื้นที่		จังหวัด	พร้อมเผยแพร่	ศูนย์ดำรงธรรม	✓	
โครงสร้างพื้นฐานเชื่อมโยงการเดินทางท่องเที่ยว	ความสะอาด และความพร้อมของสิ่งอำนวยความสะดวกในแหล่งท่องเที่ยว	ร้อยละของแหล่งท่องเที่ยวที่มีสิ่งอำนวยความสะดวก เช่น ห้องน้ำและน้ำดื่มสาธารณะที่ได้มาตรฐาน	จำนวนแหล่งท่องเที่ยวทั้งหมดที่เปิดให้บริการนักท่องเที่ยว/ ผู้เยี่ยมชม	ประเภทการท่องเที่ยว	จังหวัด	พร้อมเผยแพร่	สำนักงานการท่องเที่ยวและกีฬาจังหวัด	✓	
โครงสร้างพื้นฐานเชื่อมโยงการเดินทางท่องเที่ยว	ความสะอาด และความพร้อมของสิ่งอำนวยความสะดวกในแหล่งท่องเที่ยว	ร้อยละของแหล่งท่องเที่ยวที่มีสิ่งอำนวยความสะดวก เช่น ห้องน้ำและน้ำดื่มสาธารณะที่ได้มาตรฐาน	จำนวนแหล่งท่องเที่ยวที่มีสิ่งอำนวยความสะดวก เช่น ห้องน้ำและน้ำดื่มสาธารณะที่ได้มาตรฐาน	ประเภทการท่องเที่ยว	จังหวัด	พร้อมเผยแพร่	สำนักงานการท่องเที่ยวและกีฬาจังหวัด	✓	
การเพิ่มมูลค่าให้กับสินค้า บริการ และแหล่งท่องเที่ยว	การสร้างสรรค์สินค้าผลิตภัณฑ์ และบริการ	จำนวนสินค้าของฝากและของที่ระลึก	จำนวนสินค้าของฝากและของที่ระลึก		จังหวัด	พร้อมเผยแพร่	กรมการพัฒนาชุมชน	✓	สำนักงานพัฒนาชุมชนจังหวัด

ตาราง 13 ผังสถิติทางการ “การท่องเที่ยวเชิงเกษตร ประวัติศาสตร์ วัฒนธรรม และวิถีชุมชน”(ต่อ)

ห่วงโซ่คุณค่า (VC)	ปัจจัยแห่งความสำเร็จ (CSF)	ตัวชี้วัด	บัญชีสถิติทางการ	การจัดจำแนก	ระดับการนำเสนอผล	สถานะข้อมูล ²³	หน่วยงาน	การจัดส่งข้อมูลให้ส่วนราชการส่วนกลาง ²⁴	หมายเหตุ
การเพิ่มมูลค่าให้กับสินค้า บริการ และแหล่งท่องเที่ยว	การสร้างสรรค์สินค้า ผลิตภัณฑ์ และ บริการ	จำนวนผู้ผลิต/ผู้ประกอบการ OTOP ที่ลงทะเบียน จำแนกตาม อำเภอ จังหวัด	จำนวนผู้ผลิต/ผู้ประกอบการ OTOP ที่ลงทะเบียน		จังหวัด	พร้อมเผยแพร่	กรมการพัฒนาชุมชน	✓	สำนักงานพัฒนาชุมชนจังหวัด
การเพิ่มมูลค่าให้กับสินค้า บริการ และแหล่งท่องเที่ยว	ความร่วมมือและการพัฒนาเครือข่าย ผู้มีส่วนได้ส่วนเสียในแหล่งท่องเที่ยว	จำนวนการรวมกลุ่มผู้ประกอบการท่องเที่ยว	จำนวนการรวมกลุ่มของผู้ประกอบการด้านท่องเที่ยว		จังหวัด	พร้อมเผยแพร่	สำนักงานการท่องเที่ยวและกีฬาจังหวัด	✓	
การเพิ่มมูลค่าให้กับสินค้า บริการ และแหล่งท่องเที่ยว	มาตรฐานของแหล่งท่องเที่ยว สินค้า และบริการ	ร้อยละที่เพิ่มขึ้นของรายได้จากการจำหน่ายสินค้าของฝาก/ของที่ระลึก	รายได้จากการขายสินค้าของฝาก/ของที่ระลึก		อำเภอ	พร้อมเผยแพร่	กรมการพัฒนาชุมชน	✓	สำนักงานพัฒนาชุมชนจังหวัด
การเพิ่มมูลค่าให้กับสินค้า บริการ และแหล่งท่องเที่ยว	มาตรฐานของแหล่งท่องเที่ยว สินค้า และบริการ	ร้อยละของสินค้าของฝากและของที่ระลึกที่ได้มาตรฐาน	จำนวนสินค้าของฝากและของที่ระลึกที่ได้มาตรฐาน		ตำบล	พร้อมเผยแพร่	กรมการพัฒนาชุมชน	✓	สำนักงานพัฒนาชุมชนจังหวัด
การเพิ่มมูลค่าให้กับสินค้า บริการ และแหล่งท่องเที่ยว	มาตรฐานของแหล่งท่องเที่ยว สินค้า และบริการ	ร้อยละของรีสอร์ท/เกสเฮาส์ที่ได้รับระดับมาตรฐานเพิ่มขึ้น	จำนวนรีสอร์ทที่ได้รับการรับรองมาตรฐาน		จังหวัด	พร้อมเผยแพร่	สำนักงานการท่องเที่ยวและกีฬาจังหวัด	✓	
การเพิ่มมูลค่าให้กับสินค้า บริการ และแหล่งท่องเที่ยว	มาตรฐานของแหล่งท่องเที่ยว สินค้า และบริการ	ร้อยละของธุรกิจที่พัก เกสเฮาส์/ Home stay และโรงแรมได้รับการรับรองมาตรฐาน	จำนวนธุรกิจที่พัก Home stay ที่ได้รับการรับรองมาตรฐาน		จังหวัด	พร้อมเผยแพร่	สำนักงานการท่องเที่ยวและกีฬาจังหวัด	✓	

ตาราง 13 ผังสถิติทางการ “การท่องเที่ยวเชิงเกษตร ประวัติศาสตร์ วัฒนธรรม และวิถีชุมชน”(ต่อ)

ห่วงโซ่คุณค่า (VC)	ปัจจัยแห่งความสำเร็จ (CSF)	ตัวชี้วัด	บัญชีสถิติทางการ	การจัดจำแนก	ระดับการนำเสนอผล	สถานะข้อมูล ²³	หน่วยงาน	การจัดส่งข้อมูลให้ส่วนราชการส่วนกลาง ²⁴	หมายเหตุ
การเพิ่มมูลค่าให้กับสินค้า บริการ และแหล่งท่องเที่ยว	มาตรฐานของแหล่งท่องเที่ยว สินค้าและบริการ	จำนวนธุรกิจบริการที่เกี่ยวข้องเนื่องกับการท่องเที่ยว อาทิ สปา ร้านอาหาร ได้รับมาตรฐาน	จำนวนธุรกิจบริการที่เกี่ยวข้องเนื่องกับการท่องเที่ยว อาทิ สปา ร้านอาหาร ได้รับมาตรฐาน		จังหวัด	พร้อมเผยแพร่	สำนักงานการท่องเที่ยวและกีฬาจังหวัด	✓	งาน/จบ fuction
การเพิ่มมูลค่าให้กับสินค้า บริการ และแหล่งท่องเที่ยว	ความสามารถในการรองรับนักท่องเที่ยว	จำนวนสถานบริการที่เชื่อมโยงกับนักท่องเที่ยว	จำนวนโรงแรม/ที่พักในจังหวัด แยกตาม กฎหมายและไม่ถูกกฎหมาย		จังหวัด	พร้อมเผยแพร่	สำนักงานการท่องเที่ยวและกีฬาจังหวัด	✓	
การเพิ่มมูลค่าให้กับสินค้า บริการ และแหล่งท่องเที่ยว	ความสามารถในการรองรับนักท่องเที่ยว	จำนวนสถานบริการที่เชื่อมโยงกับนักท่องเที่ยว	จำนวนร้านอาหารที่ได้รับการรับรองมาตรฐานจากกระทรวงสาธารณสุข		จังหวัด	พร้อมเผยแพร่	สำนักงานสาธารณสุขจังหวัด	✓	
การเพิ่มมูลค่าให้กับสินค้า บริการ และแหล่งท่องเที่ยว	มาตรฐานและความเป็นมืออาชีพของบุคลากรและผู้ประกอบการที่เกี่ยวข้อง	จำนวนมัคคุเทศก์/ผู้นำเที่ยวในจังหวัดที่ได้มาตรฐาน	จำนวนมัคคุเทศก์/ผู้นำเที่ยว		จังหวัด	พร้อมเผยแพร่	สำนักงานการท่องเที่ยวและกีฬาจังหวัด	✓	งาน/จบ fuction

ตาราง 13 ผังสถิติทางการ “การท่องเที่ยวเชิงเกษตร ประวัติศาสตร์ วัฒนธรรม และวิถีชุมชน”(ต่อ)

ห่วงโซ่คุณค่า (VC)	ปัจจัยแห่งความสำเร็จ (CSF)	ตัวชี้วัด	บัญชีสถิติทางการ	การจัดจำแนก	ระดับการนำเสนอผล	สถานะข้อมูล ²³	หน่วยงาน	การจัดส่งข้อมูลให้ส่วนราชการส่วนกลาง ²⁴	หมายเหตุ
การเพิ่มมูลค่าให้กับสินค้าบริการ และแหล่งท่องเที่ยว	มาตรฐานและความเป็นมืออาชีพของบุคลากรและผู้ประกอบการที่เกี่ยวข้อง	จำนวนมัคคุเทศก์/ผู้นำเที่ยวในจังหวัดที่ได้มาตรฐาน	จำนวนผู้ขอขึ้นทะเบียนเป็นมัคคุเทศก์		จังหวัด	พร้อมเผยแพร่	สำนักงานการท่องเที่ยวและกีฬาจังหวัด	✓	
การเพิ่มมูลค่าให้กับสินค้าบริการ และแหล่งท่องเที่ยว	มาตรฐานและความเป็นมืออาชีพของบุคลากรและผู้ประกอบการที่เกี่ยวข้อง	จำนวนบุคลากรที่ทำงานในธุรกิจด้านการท่องเที่ยว จำแนกตามประเภทธุรกิจ	จำนวนบุคลากรที่ทำงานในธุรกิจด้านการท่องเที่ยว จำแนกตามประเภทธุรกิจ		จังหวัด	ต้องพัฒนา	สำนักงานการท่องเที่ยวและกีฬาจังหวัด		งาน/จบ fuction
การเพิ่มมูลค่าให้กับสินค้าบริการ และแหล่งท่องเที่ยว	มาตรฐานและความเป็นมืออาชีพของบุคลากรและผู้ประกอบการที่เกี่ยวข้อง	การพัฒนาศักยภาพทรัพยากรมนุษย์ด้านการท่องเที่ยว	จำนวนผู้ผ่านการอบรมหลักสูตรที่เกี่ยวข้องกับการท่องเที่ยวในจังหวัด		จังหวัด	พร้อมเผยแพร่	สำนักงานการท่องเที่ยวและกีฬาจังหวัด	✓	
การเพิ่มมูลค่าให้กับสินค้าบริการ และแหล่งท่องเที่ยว	กิจกรรมการท่องเที่ยวที่สร้างสรรค์	จำนวนกิจกรรมการท่องเที่ยวรูปแบบใหม่	จำนวนกิจกรรมการท่องเที่ยวรูปแบบใหม่ (ระบุชื่อ เช่น การวิ่งมาราธอน ศูนย์ศึกษาธรรมชาติ) เป็นต้น		จังหวัด	พร้อมเผยแพร่	สำนักงานการท่องเที่ยวและกีฬาจังหวัด	✓	

ตาราง 13 ผังสถิติทางการ “การท่องเที่ยวเชิงเกษตร ประวัติศาสตร์ วัฒนธรรม และวิถีชุมชน”(ต่อ)

ห่วงโซ่คุณค่า (VC)	ปัจจัยแห่งความสำเร็จ (CSF)	ตัวชี้วัด	บัญชีสถิติทางการ	การจัดจำแนก	ระดับการนำเสนอผล	สถานะข้อมูล ²³	หน่วยงาน	การจัดส่งข้อมูลให้ส่วนราชการส่วนกลาง ²⁴	หมายเหตุ
การตลาดและประชาสัมพันธ์	การตลาดที่มุ่งเน้นการสื่อสารคุณค่าและภาพลักษณ์ของประเทศ	จำนวนผู้ประกอบการการท่องเที่ยวที่ใช้สื่อสมัยใหม่ (social network) เป็นช่องทางในการพัฒนาการตลาดและประชาสัมพันธ์เพิ่มขึ้น	จำนวนผู้ประกอบการการท่องเที่ยวที่ใช้สื่อสมัยใหม่ (social network) เป็นช่องทางในการพัฒนาการตลาดและประชาสัมพันธ์		จังหวัด	ต้องพัฒนา	สำนักงานการท่องเที่ยวและกีฬาจังหวัด		งาน/งบบุฟuction
การตลาดและประชาสัมพันธ์	การตลาดที่มุ่งเน้นการสื่อสารคุณค่าและภาพลักษณ์ของประเทศ	การทำการตลาดกลุ่มนักท่องเที่ยวคุณภาพ	งบประมาณในการทำการตลาด		จังหวัด	พร้อมเผยแพร่	สำนักงานการท่องเที่ยวและกีฬาจังหวัด	✓	งาน/งบบุฟuction
การตลาดและประชาสัมพันธ์	การตลาดที่มุ่งเน้นการสื่อสารคุณค่าและภาพลักษณ์ของประเทศ	ประชาสัมพันธ์สร้างภาพลักษณ์	งบประมาณในการทำประชาสัมพันธ์		จังหวัด	พร้อมเผยแพร่	สำนักงานการท่องเที่ยวและกีฬาจังหวัด	✓	งาน/งบบุฟuction
การตลาดและประชาสัมพันธ์	การตลาดที่มุ่งเน้นการสื่อสารคุณค่าและภาพลักษณ์ของประเทศ	จำนวนเรื่องราวเชิงประสบการณ์และประชาสัมพันธ์เอกลักษณ์การท่องเที่ยว	จำนวนครั้งของการเผยแพร่และประชาสัมพันธ์การท่องเที่ยว จำแนกตามประเภทของสื่อที่ใช้		จังหวัด	พร้อมเผยแพร่	สำนักงานการท่องเที่ยวและกีฬาจังหวัด	✓	งาน/งบบุฟuction
การตลาดและประชาสัมพันธ์	กลุ่มตลาดเป้าหมายที่สำคัญในทุกระดับ	รายได้จากการท่องเที่ยวของจังหวัดเพิ่มขึ้น	จำนวนนักท่องเที่ยว		จังหวัด	พร้อมเผยแพร่	สำนักงานการท่องเที่ยวและกีฬาจังหวัด	✓	งาน/งบบุฟuction

ตาราง 13 ผังสถิติทางการ “การท่องเที่ยวเชิงเกษตร ประวัติศาสตร์ วัฒนธรรม และวิถีชุมชน”(ต่อ)

ห่วงโซ่คุณค่า (VC)	ปัจจัยแห่งความสำเร็จ (CSF)	ตัวชี้วัด	บัญชีสถิติทางการ	การจัดจำแนก	ระดับการนำเสนอผล	สถานะข้อมูล ²³	หน่วยงาน	การจัดส่งข้อมูลให้ส่วนราชการส่วนกลาง ²⁴	หมายเหตุ
การตลาดและประชาสัมพันธ์	กลุ่มตลาดเป้าหมายที่สำคัญในทุกระดับ	รายได้จากการท่องเที่ยวของจังหวัดเพิ่มขึ้น	รายได้จากการท่องเที่ยวของนักท่องเที่ยว		จังหวัด	พร้อมเผยแพร่	สำนักงานการท่องเที่ยวและกีฬาจังหวัด	✓	
การตลาดและประชาสัมพันธ์	กลุ่มตลาดเป้าหมายที่สำคัญในทุกระดับ	รายได้จากการท่องเที่ยวของจังหวัดเพิ่มขึ้น	ค่าใช้จ่ายของนักท่องเที่ยวต่อหัว		จังหวัด	พร้อมเผยแพร่	สำนักงานการท่องเที่ยวและกีฬาจังหวัด	✓	
การตลาดและประชาสัมพันธ์	กลุ่มตลาดเป้าหมายที่สำคัญในทุกระดับ	รายได้จากการท่องเที่ยวของจังหวัดเพิ่มขึ้น	ระยะเวลาการเข้าพักเฉลี่ยของนักท่องเที่ยว	ประเภทการท่องเที่ยว	จังหวัด	พร้อมเผยแพร่	สำนักงานการท่องเที่ยวและกีฬาจังหวัด	✓	
สภาพแวดล้อมที่เอื้อต่อการเพิ่มรายได้จากการท่องเที่ยว	เครือข่ายในพื้นที่เพื่อช่วยเหลือนักท่องเที่ยว	นักท่องเที่ยวได้รับความช่วยเหลือ	จำนวนมัคคุเทศก์ท้องถิ่นที่ได้รับการอบรม/พัฒนาองค์ความรู้	ประเภทการท่องเที่ยว	จังหวัด	ต้องพัฒนา	สำนักงานการท่องเที่ยวและกีฬาจังหวัด		งาน/งบ fuction
สภาพแวดล้อมที่เอื้อต่อการเพิ่มรายได้จากการท่องเที่ยว	เครือข่ายในพื้นที่เพื่อช่วยเหลือนักท่องเที่ยว	นักท่องเที่ยวได้รับความช่วยเหลือ	จำนวนมัคคุเทศก์ท้องถิ่นที่ได้รับใบอนุญาตเป็นมัคคุเทศก์/ผู้นำเที่ยว	ประเภทการท่องเที่ยว	จังหวัด	ต้องพัฒนา	สำนักงานการท่องเที่ยวและกีฬาจังหวัด		งาน/งบ fuction

ตาราง 13 ผังสถิติทางการ “การท่องเที่ยวเชิงเกษตร ประวัติศาสตร์ วัฒนธรรม และวิถีชุมชน”(ต่อ)

ห่วงโซ่คุณค่า (VC)	ปัจจัยแห่งความสำเร็จ (CSF)	ตัวชี้วัด	บัญชีสถิติทางการ	การจัดจำแนก	ระดับการนำเสนอผล	สถานะข้อมูล ²³	หน่วยงาน	การจัดส่งข้อมูลให้ส่วนราชการส่วนกลาง ²⁴	หมายเหตุ
สภาพแวดล้อมที่เอื้อต่อการเพิ่มรายได้จากการท่องเที่ยว	ความตระหนักรู้ด้านความปลอดภัยในการท่องเที่ยว	ร้อยละของมาตรการรักษาความปลอดภัยของนักท่องเที่ยวลดลง	จำนวนคดีของนักท่องเที่ยว		จังหวัด	ต้องพัฒนา	ตำรวจภูธรจังหวัด		
สภาพแวดล้อมที่เอื้อต่อการเพิ่มรายได้จากการท่องเที่ยว	ความตระหนักรู้ด้านความปลอดภัยในการท่องเที่ยว	ร้อยละของมาตรการรักษาความปลอดภัยของนักท่องเที่ยว	จำนวนอุบัติเหตุที่เกิดขึ้นกับนักท่องเที่ยว		จังหวัด	ต้องพัฒนา	ตำรวจภูธรจังหวัด		
สภาพแวดล้อมที่เอื้อต่อการเพิ่มรายได้จากการท่องเที่ยว	ความตระหนักรู้ด้านความปลอดภัยในการท่องเที่ยว	ร้อยละของมาตรการรักษาความปลอดภัยของนักท่องเที่ยว	จำนวนกล้อง CCTV ในแหล่งท่องเที่ยว	ประเภทการท่องเที่ยว	จังหวัด	พร้อมเผยแพร่	องค์การบริหารงานส่วนจังหวัดอ่างทอง	✓	
สภาพแวดล้อมที่เอื้อต่อการเพิ่มรายได้จากการท่องเที่ยว	ความตระหนักรู้ด้านความปลอดภัยในการท่องเที่ยว	ร้อยละของมาตรการรักษาความปลอดภัยของนักท่องเที่ยว	จำนวนป้ายแจ้งเตือนภัยที่อาจเกิดกับนักท่องเที่ยว		จังหวัด	ต้องพัฒนา	สำนักงานการท่องเที่ยวและกีฬาจังหวัด		งาน/งบ fuction

สถานการณ์สถิติทางการ

4.1 สรุปสถานการณ์ข้อมูล

จากการตรวจสอบสถานะรายการข้อมูลตามแผนผังรายการสถิติทางการที่ได้นำเสนอในบทที่ 3 สามารถสรุปสถานะของรายการสถิติทางการตามประเด็นการพัฒนาจังหวัด แยกเป็นสถานะบัญชีทางการเป็น 3 สถานะ ประกอบด้วยประกอบด้วยสถิติทางการ จำนวน 105 รายการ บัญชีสถิติสถิติทางการที่มีการจัดเก็บข้อมูลเป็นปกติ จำนวน 94 รายการ บัญชีสถิติสถิติทางการที่ต้องพัฒนาการจัดเก็บ จำนวน 11 รายการ รายละเอียดสรุปในแต่ละประเด็นยุทธศาสตร์ ดังนี้

ประเด็นการพัฒนาที่ 1: พัฒนาเมืองน่าอยู่สู่สังคมมั่นคง และเป็นสุข

- บัญชีสถิติทางการที่มีการจัดเก็บข้อมูลเป็นปกติ 39 รายการ คิดเป็นร้อยละ 100.0
- บัญชีสถิติทางการที่ต้องพัฒนาการจัดเก็บข้อมูล 0 รายการ คิดเป็นร้อยละ 0
- บัญชีสถิติทางการที่ไม่มีการจัดเก็บข้อมูลเป็นปกติ 0 รายการ คิดเป็นร้อยละ 0

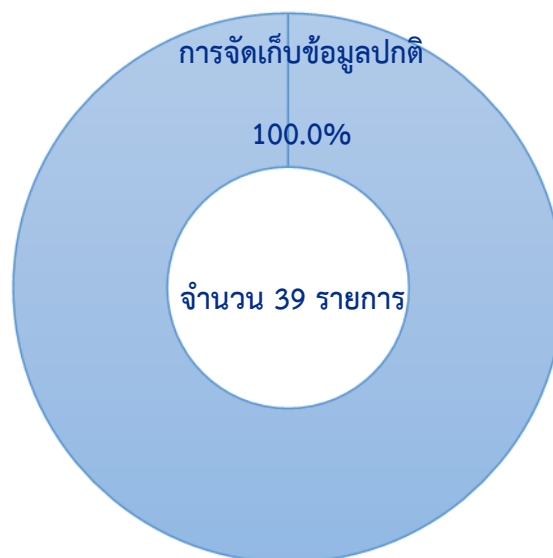

ภาพ 19 สถานะรายการสถิติทางการจำแนกตามประเด็นการพัฒนาเมืองน่าอยู่สู่สังคมมั่นคง และเป็นสุข

ประเด็นการพัฒนาที่ 2: พัฒนาลินค้าเกษตรและผลิตภัณฑ์ชุมชนสู่มาตรฐานสากล

- บัญชีสถิติทางการที่มีการจัดเก็บข้อมูลเป็นปกติ 24 รายการ คิดเป็นร้อยละ 100.0
- บัญชีสถิติทางการที่ต้องพัฒนาการจัดเก็บข้อมูล 0 รายการ คิดเป็นร้อยละ 0
- บัญชีสถิติทางการที่ไม่มีการจัดเก็บข้อมูลเป็นปกติ 0 รายการ คิดเป็นร้อยละ 0



ภาพ 20 สถานะรายการสถิติทางการจำแนกตามประเด็นการพัฒนาลินค้าเกษตรและผลิตภัณฑ์ชุมชนสู่มาตรฐานสากล

ประเด็นการพัฒนาที่ 3 : การท่องเที่ยวเชิงเกษตร ประวัติศาสตร์ วัฒนธรรม และวิถีชุมชน

- บัญชีสถิติทางการที่มีการจัดเก็บข้อมูลเป็นปกติ 27 รายการ คิดเป็นร้อยละ 71.1
- บัญชีสถิติทางการที่ต้องพัฒนาการจัดเก็บข้อมูล 11 รายการ คิดเป็นร้อยละ 28.9
- บัญชีสถิติทางการที่ไม่มีการจัดเก็บข้อมูลเป็นปกติ 0 รายการ คิดเป็นร้อยละ 0

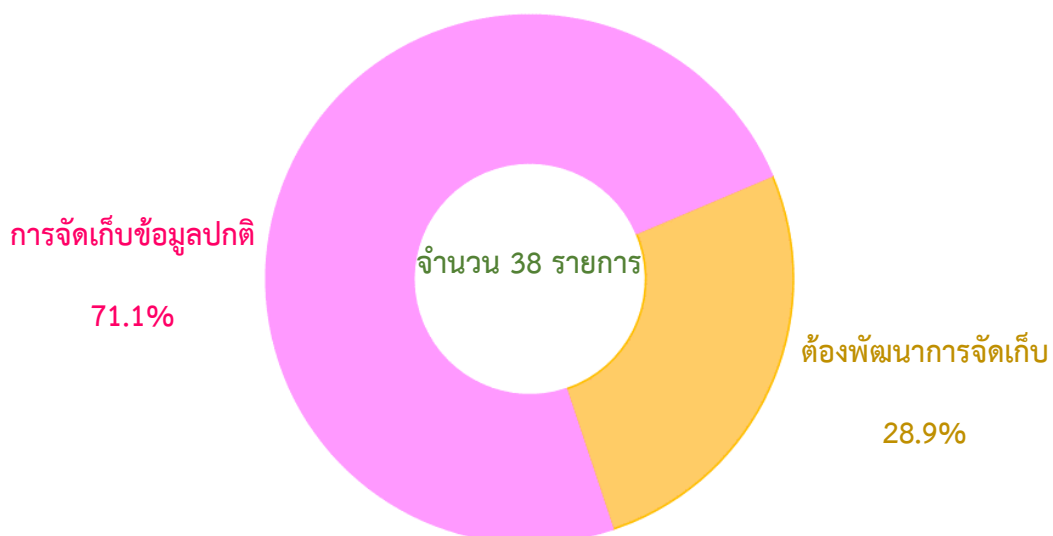

ภาพ 21 สถานะรายการสถิติทางการจำแนกตามประเด็นการพัฒนาการท่องเที่ยวเชิงเกษตร ประวัติศาสตร์ วัฒนธรรม และวิถีชุมชน

ข้อเสนอแนะการพัฒนารวบรวมข้อมูลและ แผนปฏิบัติการพัฒนาสถิติทางการ

5.1 ข้อเสนอแนะการพัฒนารวบรวมข้อมูล

5.1.1 ด้านการบริหารจัดการข้อมูล

1) จังหวัดควรให้ความสำคัญกับการจัดทำชุดข้อมูลสถิติและสารสนเทศที่สำคัญและจำเป็นตามประเด็นการพัฒนาของจังหวัดโดยใช้กลไกการดำเนินการของคณะกรรมการสถิติจังหวัดในการกำกับติดตามการจัดทำชุดข้อมูลที่สำคัญและจำเป็นดังกล่าว ตลอดจนสนับสนุนให้มีการจัดตั้งคณะทำงานซึ่งอาจจัดตั้งตามประเด็นการพัฒนาของจังหวัด เพื่อที่จังหวัดจะได้นำใช้ในการตัดสินใจเรื่องที่เป็นนโยบายของจังหวัดต่อไป

2) การจัดทำชุดข้อมูลสถิติบางรายการ ต้องได้รับการสนับสนุนทั้งในด้านบุคลากรและงบประมาณในการดำเนินการจัดเก็บข้อมูล เพื่อให้ได้ข้อมูลที่ถูกต้อง ครบถ้วนและเป็นปัจจุบัน สามารถนำไปใช้ประโยชน์ได้

5.1.2 ด้านการเก็บรวบรวมข้อมูล

1) รายการข้อมูลที่มีหน่วยงานรับผิดชอบแต่ไม่มีการจัดเก็บข้อมูลนั้น จังหวัดควรมีการบริหารจัดการจัดเก็บข้อมูลอย่างเป็นระบบโดยใช้กลไกคณะทำงานที่จะจัดตั้งขึ้นรับผิดชอบประเด็นการพัฒนาร่วมกันพิจารณาว่ารายการข้อมูลเหล่านี้เป็นข้อมูลที่มีความสำคัญและจำเป็นสำหรับจังหวัดในการที่จะนำมาใช้และผลักดันให้มีการดำเนินการอย่างเป็นรูปธรรม เช่น พัฒนาศักยภาพบุคลากรเพื่อการจัดเก็บข้อมูลของหน่วยงาน

2) การพัฒนาการจัดเก็บข้อมูลอย่างเป็นระบบ โดยใช้หลักการการมีส่วนร่วมเพื่อบูรณาการการทำงานร่วมกันของทุกภาคส่วน ทั้งภาครัฐและเอกชนโดยอาจใช้รูปแบบการจัดตั้งคณะทำงานของจังหวัดขึ้นมาเพื่อรับผิดชอบการดำเนินการในการจัดเก็บข้อมูลอย่างเป็นระบบ เพื่อให้ได้ข้อมูลที่ถูกต้อง สมบูรณ์ ทันเวลา

ทั้งนี้ จังหวัดควรสนับสนุนให้มีการนำแผนพัฒนาสถิติระดับจังหวัดไปใช้ประโยชน์ในการจัดทำแผนพัฒนาจังหวัดอ่างทองและแผนปฏิบัติการประจำปี โดยใช้ข้อมูลสารสนเทศเป็นเครื่องมือหลักในการตัดสินใจและพัฒนา แผนการตัดสินใจด้วยประสบการณ์

5.2 แผนปฏิบัติการพัฒนาสถิติทางการ

แผนงาน/โครงการ/กิจกรรม ที่ควรดำเนินการเพื่อพัฒนาสถิติทางการ ประจำปีงบประมาณ พ.ศ. 2566-2570

ตาราง 14 แผนปฏิบัติการพัฒนาการจัดเก็บข้อมูลสถิติทางการ ระยะ 5 ปี

ที่	แผนงาน/โครงการ/กิจกรรม	ปีงบประมาณ พ.ศ.					หมายเหตุ
		2566	2567	2568	2569	2570	
1	(ทบทวน) แผนพัฒนาสถิติระดับจังหวัด พ.ศ. 2566 – 2570	✓	✓	✓	✓	✓	
2	ประชุมคณะกรรมการสถิติระดับจังหวัด	✓	✓	✓	✓	✓	ปรับปรุงองค์ประกอบคณะกรรมการสถิติระดับจังหวัด (ถ้ามี)
3	รวบรวม/ประสาน/ขอความอนุเคราะห์ข้อมูลจากหน่วยงานที่เกี่ยวข้อง	✓	✓	✓	✓	✓	
4	หน่วยงานภายในจังหวัดสามารถแลกเปลี่ยนข้อมูลสถิติระหว่างกันได้ และมีรายการสถิติทางการที่พร้อมเผยแพร่	✓	✓	✓			ประกอบด้วย - รายการสถิติทางการของหน่วยงาน - คำอธิบายรายการข้อมูล - นำข้อมูลเข้าสู่ระบบบัญชีข้อมูลจังหวัดอ่างทอง
5	วิเคราะห์และสรุปสถานการณ์ของจังหวัด - ข้อมูลตามแผนพัฒนาสถิติระดับจังหวัด พ.ศ. 2566 - 2570 - ข้อมูลตามประเด็นสำคัญ ในระบบบัญชีข้อมูลจังหวัดอ่างทอง	✓	✓	✓	✓	✓	

ภาคผนวก

การวิเคราะห์ประเด็นการพัฒนาจังหวัด
ภายใต้แผนพัฒนาจังหวัดที่เป็นปัจจุบันที่สอดคล้องกับ
นโยบายและยุทธศาสตร์ต่าง ๆ ที่เกี่ยวข้องกับการพัฒนาในระดับจังหวัด

แผนระดับ 1

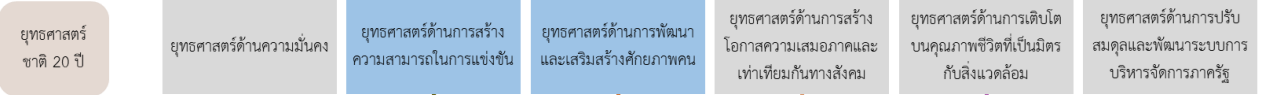

แผนระดับ 2

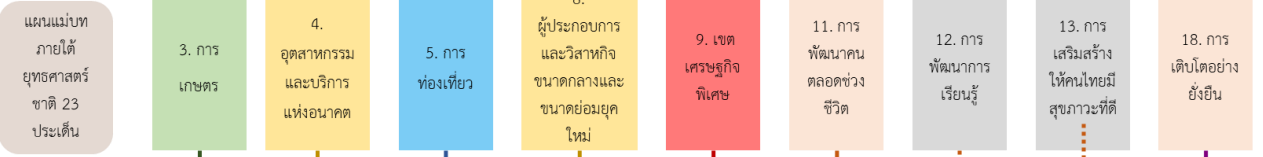

แผนการปฏิรูปประเทศ 13 ด้าน



(ร่าง) แผนพัฒนาเศรษฐกิจและสังคมแห่งชาติ ฉบับที่ 13

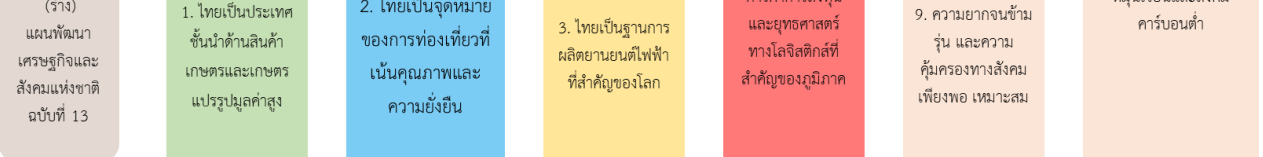

ตัวชี้วัดสากล

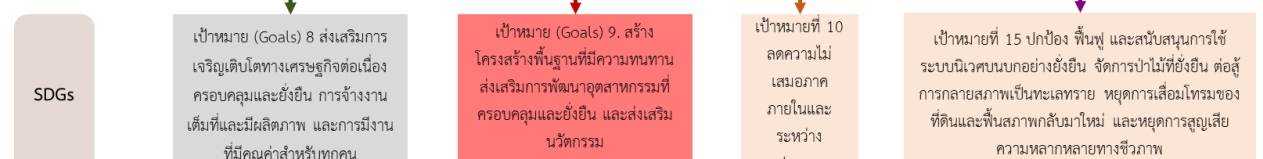

แผนระดับ 3

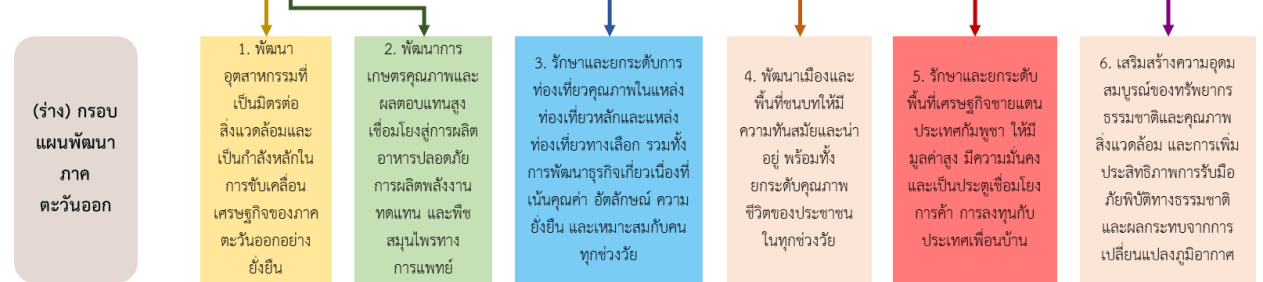

ภาพ ก1 การวิเคราะห์ประเด็นการพัฒนาจังหวัด ภายใต้แผนพัฒนาจังหวัดที่เป็นปัจจุบันที่สอดคล้องกับ

นโยบายและยุทธศาสตร์ต่าง ๆ ที่เกี่ยวข้องกับการพัฒนาในระดับจังหวัด

แผนระดับ 3



ภาพ ก1 การวิเคราะห์ประเด็นการพัฒนาจังหวัด ภายใต้แผนพัฒนาจังหวัดที่เป็นปัจจุบันที่สอดคล้องกับนโยบายและยุทธศาสตร์ต่าง ๆ ที่เกี่ยวข้องกับการพัฒนาในระดับจังหวัด (ต่อ)

ตัวชี้วัดการพัฒนาจังหวัด

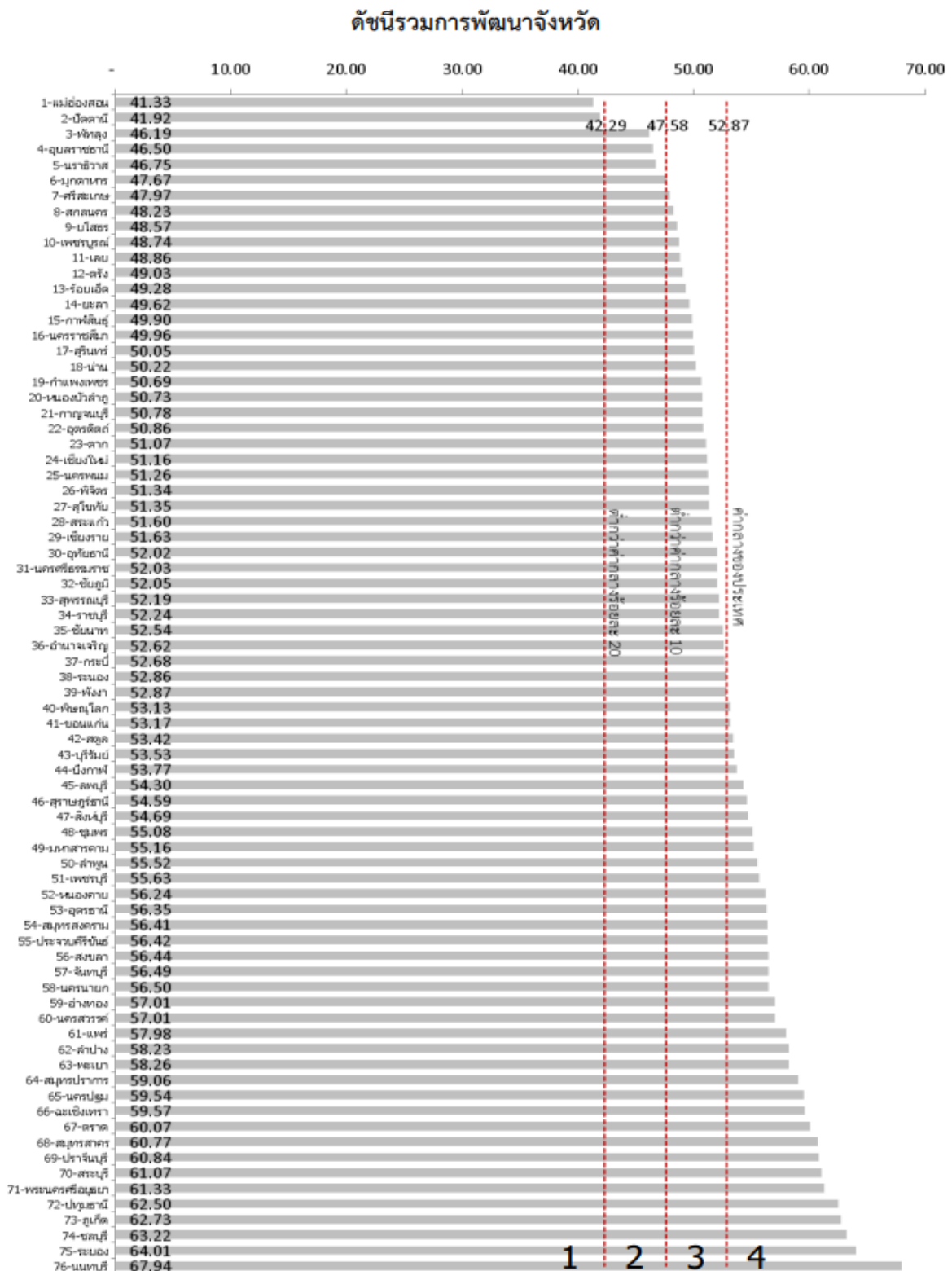

ภาพ ก2 ดัชนีรวมการพัฒนาจังหวัด

ที่มา : ตัวชี้วัดการพัฒนาระดับจังหวัดและกลุ่มจังหวัด เดือนกรกฎาคม ปี 2564 ของสำนักงานสภาพัฒนาการเศรษฐกิจและสังคมแห่งชาติ

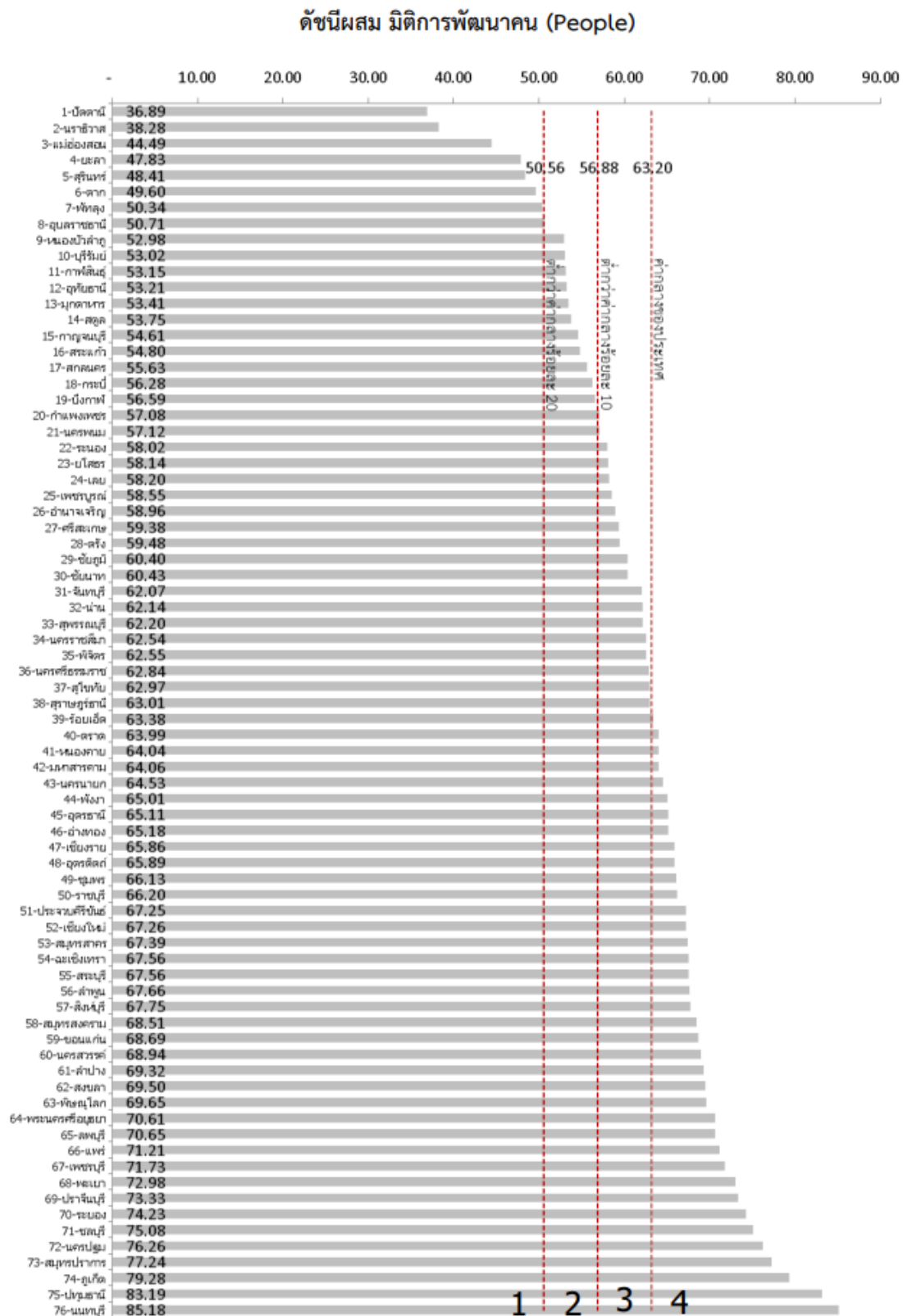

ภาพ ก3 ดัชนีผสม มิติการพัฒนาคน (People)

ที่มา : ตัวชี้วัดการพัฒนาระดับจังหวัดและกลุ่มจังหวัด เดือนกรกฎาคม ปี 2564 ของสำนักงานสภาพัฒนาการเศรษฐกิจและสังคมแห่งชาติ

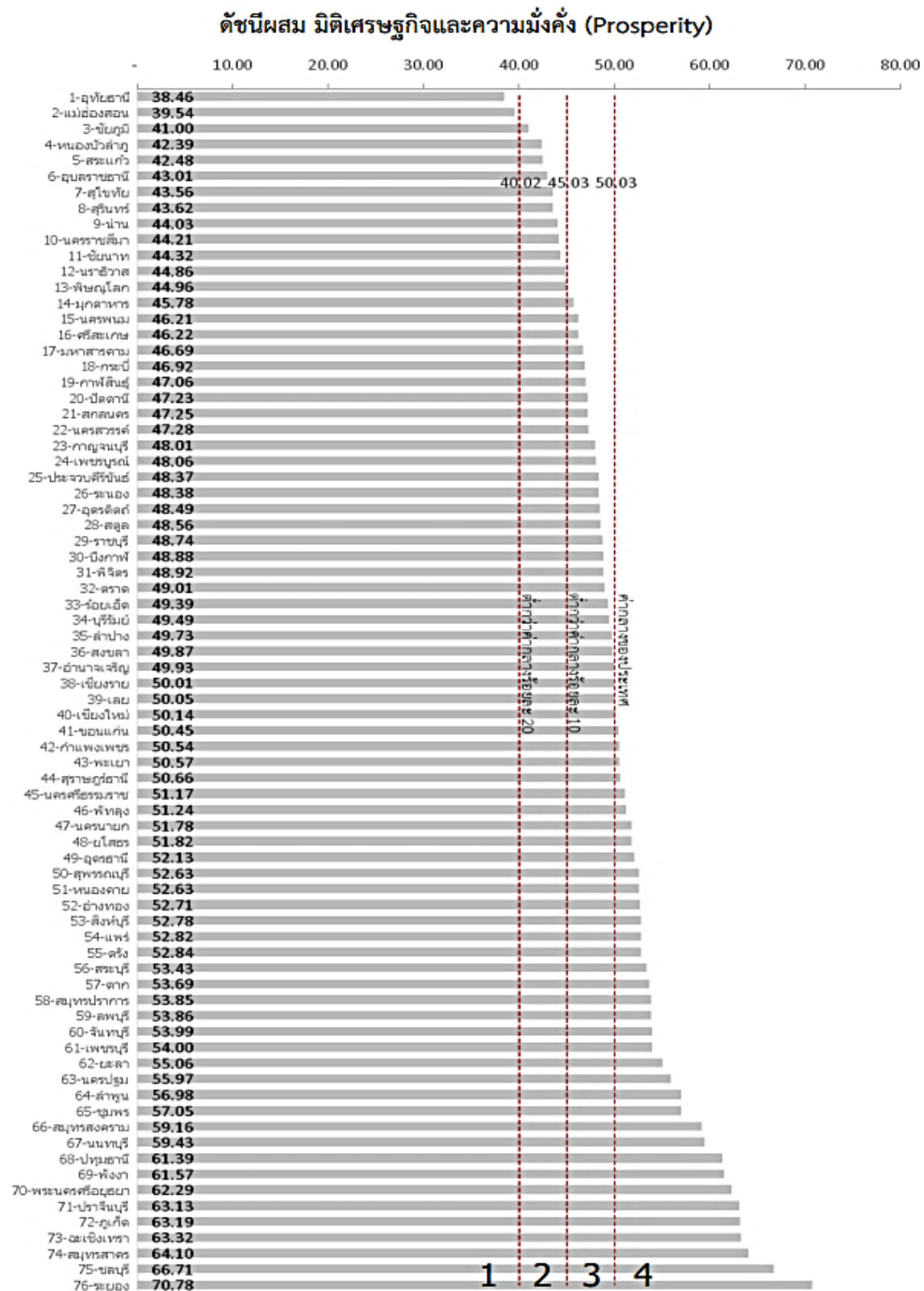

ภาพ ก4 ดัชนีผสม มิติเศรษฐกิจและความมั่งคั่ง (Prosperity)

ที่มา : ตัวชี้วัดการพัฒนาระดับจังหวัดและกลุ่มจังหวัด เดือนกรกฎาคม ปี 2564 ของสำนักงานสภาพัฒนาการเศรษฐกิจและสังคมแห่งชาติ

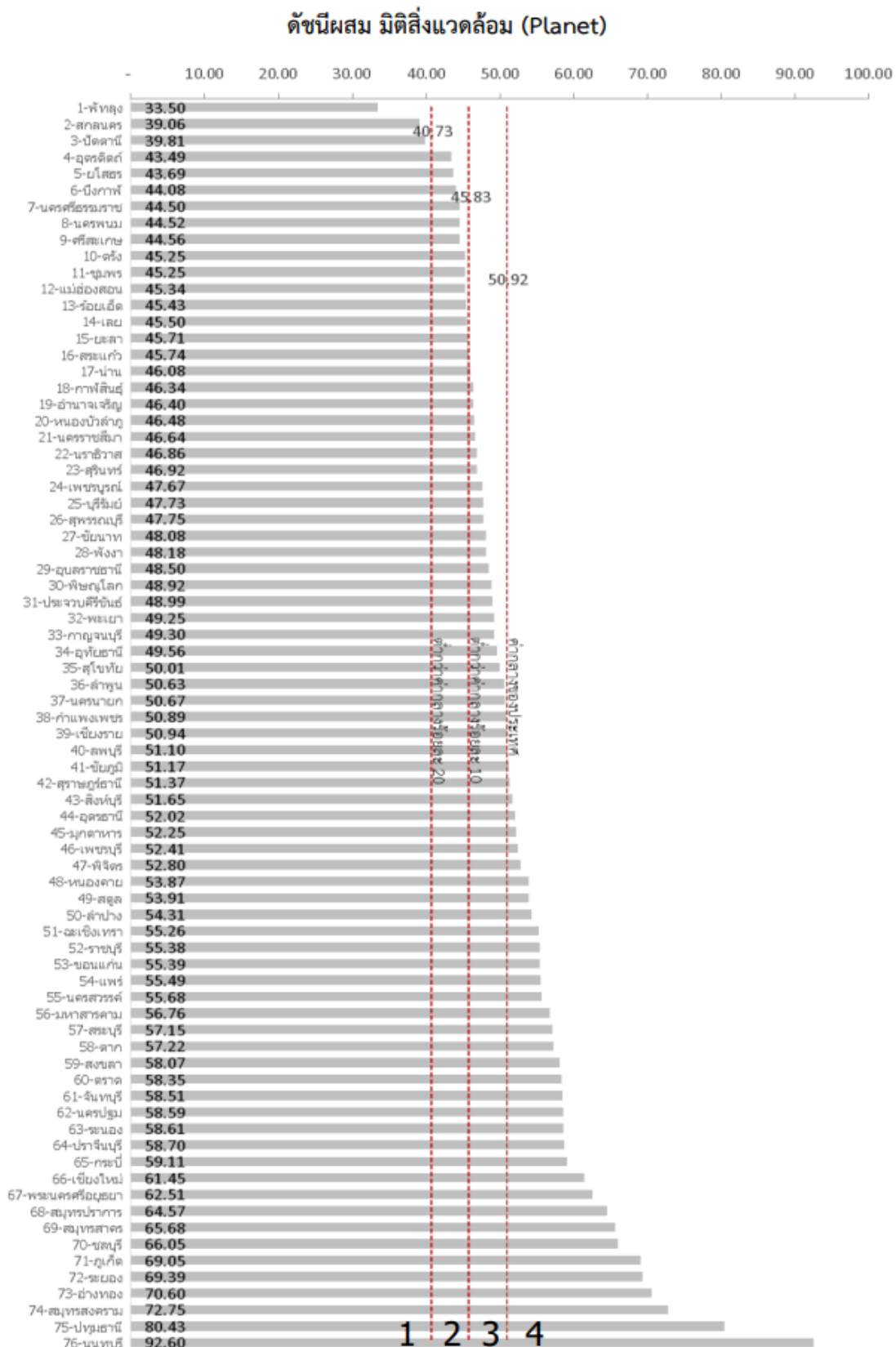

ภาพ ก5 ดัชนีผสม มิติสิ่งแวดล้อม (Planet)

ที่มา : ตัวชี้วัดการพัฒนาในระดับจังหวัดและกลุ่มจังหวัด เดือนกรกฎาคม ปี 2564 ของสำนักงานสภาพัฒนาการเศรษฐกิจและสังคมแห่งชาติ

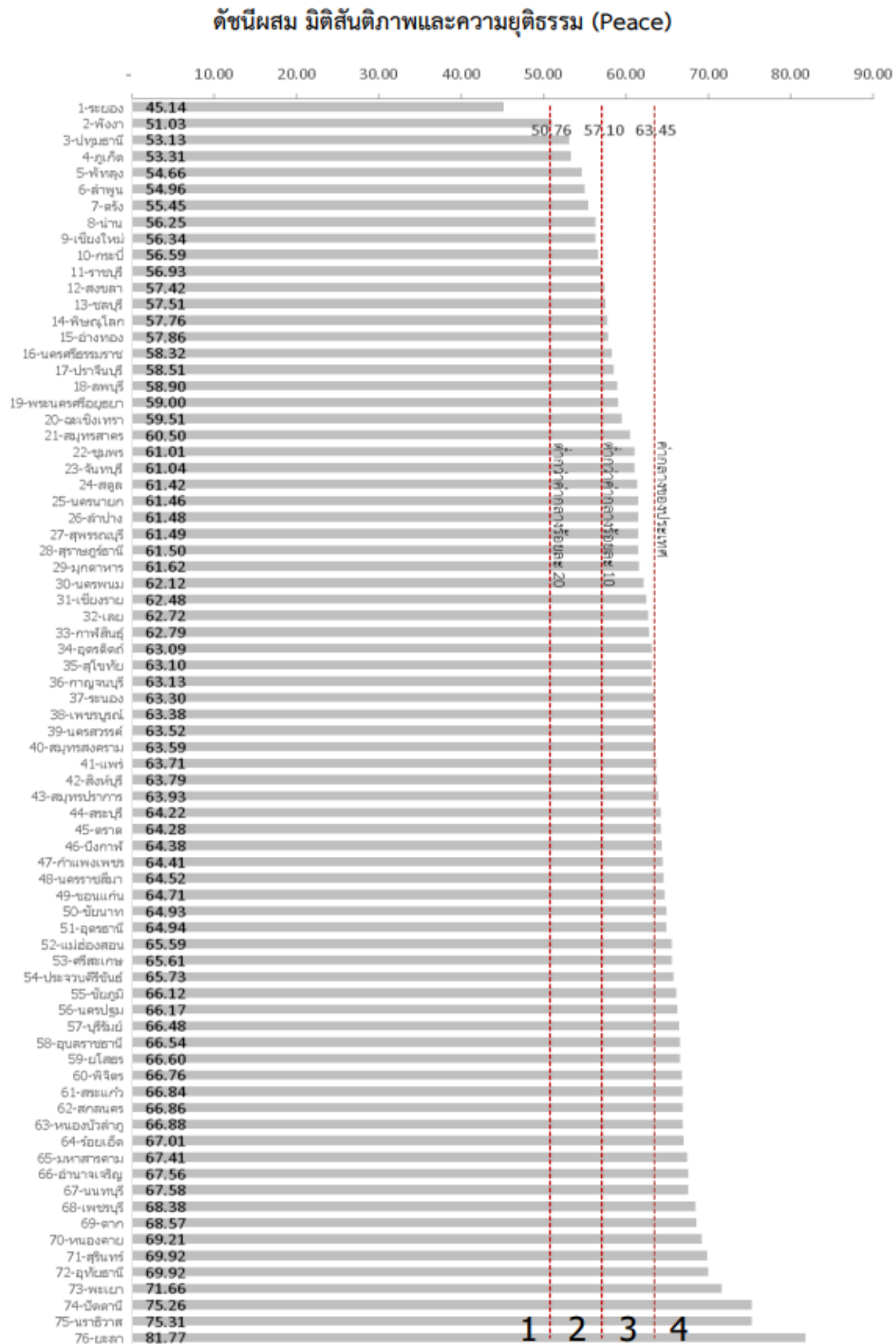

ภาพ ก6 ดัชนีผสม มิติสันติภาพและยุติธรรม (Peace)

ที่มา : ตัวชี้วัดการพัฒนาในระดับจังหวัดและกลุ่มจังหวัด เดือนกรกฎาคม ปี 2564 ของสำนักงานสภาพัฒนาการเศรษฐกิจและสังคมแห่งชาติ

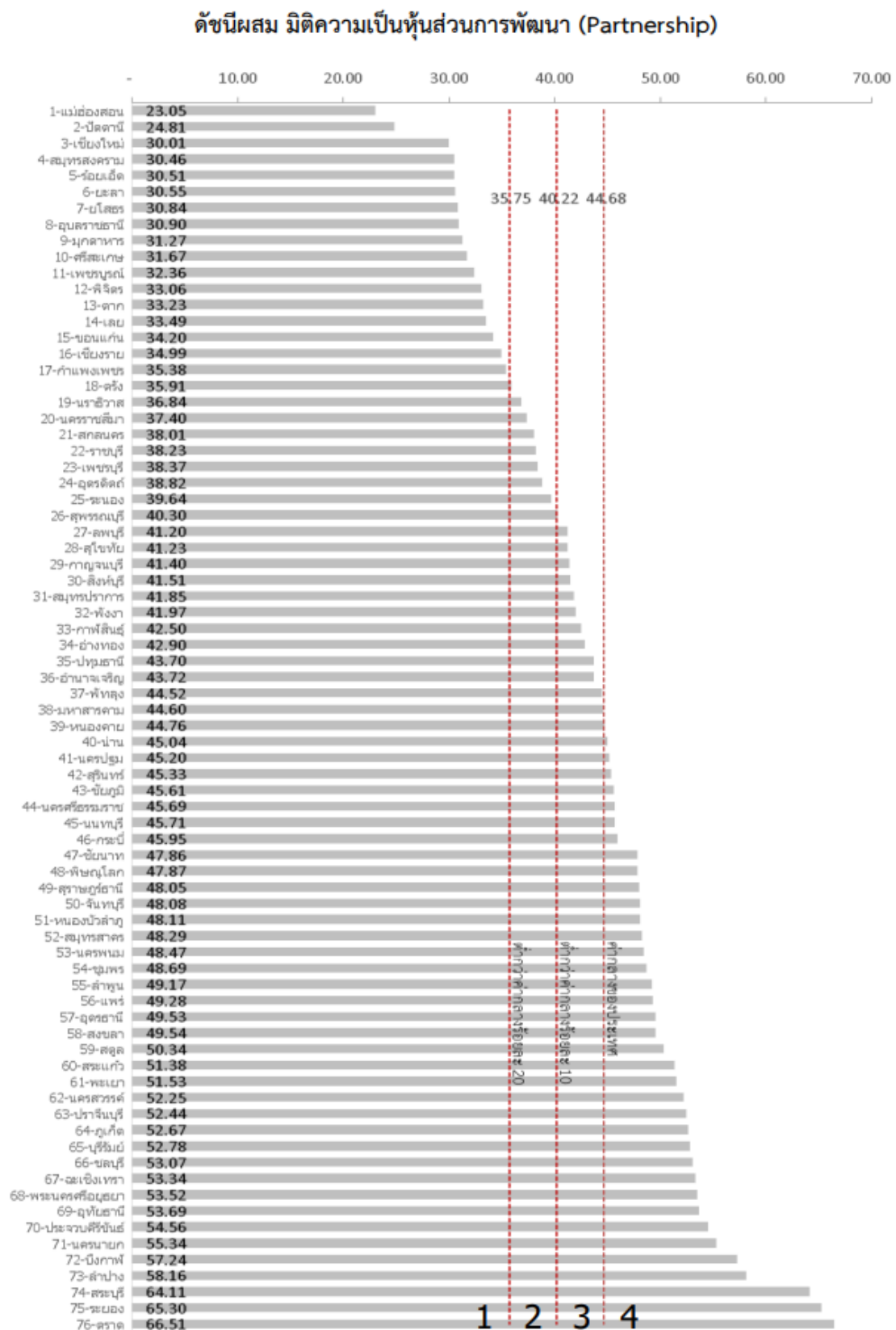

ภาพ ก7 ดัชนีผสม มิติความเป็นหุ้นส่วนการพัฒนา (Partnership)

ที่มา : ตัวชี้วัดการพัฒนาระดับจังหวัดและกลุ่มจังหวัด เดือนกรกฎาคม ปี 2564 ของสำนักงานสภาพัฒนาการเศรษฐกิจและสังคมแห่งชาติ

ดัชนีการพัฒนาระดับจังหวัดอ่างทอง

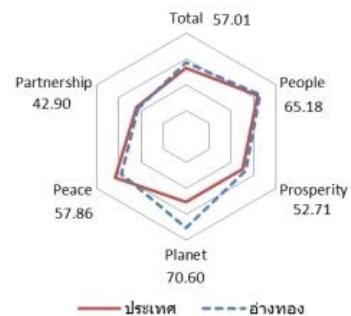

มิติการพัฒนา	ค่ากลางของประเทศ					อ่างทอง				
	2558	2559	2560	2561	2562	2558	2559	2560	2561	2562
ภาพรวม	50.35	51.00	51.91	50.86	52.87	56.46	54.01	56.07	55.77	57.01
ด้านการพัฒนาคน (People)	59.45	58.86	58.50	59.89	63.20	55.44	55.91	57.93	58.21	65.18
ด้านเศรษฐกิจและความมั่งคั่ง (Prosperity)	48.84	49.11	47.99	50.06	50.03	49.99	50.95	55.30	53.65	52.71
ด้านสิ่งแวดล้อม (Planet)	49.27	50.54	51.38	51.60	50.92	76.08	67.46	67.01	67.62	70.60
ด้านสันติภาพและยุติธรรม (Peace)	63.99	62.21	62.72	62.02	63.45	64.01	52.94	54.24	58.10	57.86
ด้านความเป็นหุ้นส่วนพัฒนา (Partnership)	38.33	40.25	39.84	38.69	44.68	42.49	45.17	47.60	43.95	42.90

หมายเหตุ: * ตัวชีวิตที่มีการยกขึ้นข้อมูล
 ** ตัวชีวิตที่มีการเก็บข้อมูลเพียงปี 2558 และ 2560
 *** ตัวชีวิตที่มีการเก็บข้อมูลล่าสุดปี 2560
 **** ตัวชีวิตที่มีการเก็บข้อมูลล่าสุดปี 2561
 ***** ตัวชีวิตที่เป็นข้อมูลปีเว้นปี มีข้อมูลปี 2558 2560 2562

ภาพ ก8 ดัชนีการพัฒนาระดับจังหวัดอ่างทอง

ที่มา : ตัวชี้วัดการพัฒนาระดับจังหวัดและกลุ่มจังหวัด เดือนกรกฎาคม ปี 2564 ของสำนักงานสภาพัฒนาการเศรษฐกิจและสังคมแห่งชาติ

ตาราง 15 ค่าตัวชี้วัดการพัฒนาระดับจังหวัดอ่างทอง

ตัวชี้วัด	ค่ากลางประเทศ					อ่างทอง				
	2558	2559	2560	2561	2562	2558	2559	2560	2561	2562
ด้านการพัฒนาคน (People)										
PP_01 ร้อยละของประชากรที่ถือได้ถึงความยากจน (ร้อยละ)* *****	7.49	9.22	8.32	11.38	6.14	14.52	14.54	16.48	23.40	17.32
PP_02 ร้อยละของทารกแรกเกิดที่มีน้ำหนักต่ำกว่าเกณฑ์ (ร้อยละทารกเกิดมีชีพ)* ***	9.49	9.85	9.95	10.19	10.47	13.35	12.69	9.91	8.54	6.82
PP_03 ร้อยละของประชากรที่เจ็บป่วยเป็นผู้ป่วยใน (ร้อยละ)* ****	10.60	10.88	10.63	11.21	11.23	13.84	13.52	12.79	13.19	12.67
PP_04 อัตราส่วนประชากรต่อแพทย์ (คน/แพทย์)*	2,832	2,991	2,676	2,549	2,274	2,551	2,690	2,680	2,551	2,455
PP_05 อัตราการเข้าเรียนรวมระดับมัธยมศึกษาตอนปลายและอาชีวศึกษา (ร้อยละ)	72.87	75.06	74.47	76.51	73.70	90.52	83.18	86.34	86.29	85.78
PP_06 จำนวนปีการศึกษาเฉลี่ยประชากรไทยอายุ 15-59 ปี (ปี)	8.66	8.85	8.93	9.07	9.15	9.30	9.70	9.61	9.68	9.81
PP_07 ค่าเฉลี่ยคะแนน o-net มัธยมศึกษาตอนปลาย (คะแนน)	33.67	33.31	31.89	33.60	35.29	32.96	33.11	31.82	32.88	35.06
ด้านเศรษฐกิจและความมั่งคั่ง (Prosperity)										
PT_01 อัตราการเปลี่ยนแปลงของรายได้เฉลี่ยของครัวเรือนในจังหวัด (ร้อยละ)	1.75	1.72	0.06	-0.00	-0.46	-9.24	-3.26	6.71	0.74	-1.25
PT_02 อัตราการเปลี่ยนแปลงของผลิตภัณฑ์มวลรวมจังหวัด (ร้อยละ)	1.89	3.00	3.90	4.14	0.68	-1.28	4.25	8.97	3.28	0.93
PT_03 อัตราการว่างงาน (ร้อยละ)*	0.75	0.85	1.01	0.89	0.86	1.65	2.08	1.43	0.95	1.18
PT_04 อัตราส่วนหนี้เฉลี่ยต่อรายได้เฉลี่ยของครัวเรือน (เท่า)* *****	6.67	7.10	7.61	7.46	6.92	5.69	5.19	4.45	4.68	4.66
PT_05 ผลิตภัณฑ์มวลรวม (บาท/คน)	106,508	110,285	115,616	117,916	121,328	115,510	117,235	129,747	134,081	137,078
PT_06 สัดส่วนปริมาณการใช้ไฟฟ้าภาคครัวเรือนต่อประชากร (kw-ชั่วโมง/คน)	463.91	495.57	493.27	506.11	548.49	577.12	622.33	633.54	645.23	703.27
PT_07 สัดส่วนปริมาณน้ำมันเชื้อเพลิงภาคอุตสาหกรรมต่อ GDP ภาคอุตสาหกรรม (ลิตร/ล้านบาท)*	623.46	607.56	597.93	598.28	469.42	668.95	590.34	569.07	649.29	390.12
PT_08 ร้อยละผู้อยู่ในระบบประกันสังคมต่อกำลังแรงงาน (ร้อยละ)	18.76	19.74	20.80	23.26	24.93	26.69	25.99	28.27	31.68	33.93
PT_09 ร้อยละของครัวเรือนที่มีบ้านและที่ดินเป็นของตนเอง (ร้อยละ)*****	81.42	82.21	81.28	83.11	82.47	83.57	79.25	81.73	85.27	84.35
PT_10 ร้อยละของหมู่บ้านที่ถนนสายหลักใช้การได้ตลอดปี (ร้อยละ)**	54.37	57.33	59.64	61.81	65.46	80.79	77.09	73.38	69.68	65.97
PT_11 สัมประสิทธิ์การกระจายรายได้* *****	0.403	0.415	0.421	0.427	0.432	0.404	0.422	0.439	0.457	0.474
ด้านสิ่งแวดล้อม (Planet)										
PN_01 อัตราการเปลี่ยนแปลงของพื้นที่ป่าไม้ในจังหวัด (ร้อยละ)	0.01	0.03	0.12	0.42	0.10	NA	NA	NA	NA	NA
PN_02 สัดส่วนปริมาณขยะที่กำจัดถูกต้องต่อปริมาณขยะที่เกิดขึ้น (ร้อยละ)	20.06	20.30	29.46	22.46	18.80	NA	37.51	35.76	37.74	48.20
PN_03 ร้อยละของครัวเรือนที่ใช้น้ำประปา (ร้อยละ)*****	15.87	16.15	16.44	16.53	16.81	16.72	17.05	17.16	17.26	17.48
PN_04 ร้อยละของประชากรที่ประสบอุทกภัย (ร้อยละ)* ****	0.00	0.00	0.78	0.18	1.51	0.00	0.00	0.05	0.00	0.03
PN_05 ร้อยละของประชากรที่ประสบภัยแล้ง (ร้อยละ)* ****	0.02	0.00	0.00	0.00	0.00	0.00	0.00	0.00	0.00	0.00
ด้านสันติภาพและยุติธรรม (Peace)										
PC_01 การแจ้งความคดีชีวิต ร่างกาย เพศ และคดีประทุษร้ายต่อทรัพย์สิน (ต่อแสนคน)*	88.04	113.49	105.28	95.67	80.86	93.94	223.44	195.96	128.54	119.08
PC_02 จำนวนของประชากรในเรือนจำ (ต่อแสนคน)*	437.20	379.07	446.13	508.66	502.87	547.02	541.07	587.87	665.15	627.56
PC_03 จำนวนเจ้าหน้าที่ตำรวจ (ต่อแสนคน)	271.52	279.12	276.83	267.98	268.05	270.15	282.93	269.93	265.63	267.47
PC_04 อัตราการฆ่าตัวตาย (ต่อแสนคน)*	6.67	6.32	6.16	6.39	7.08	5.65	6.37	6.04	6.41	7.15
PC_05 จำนวนผู้ถูกกักขังที่รอการพิพากษาในสัดส่วนของประชากรในเรือนจำ (ร้อยละ)*	17.82	20.65	19.94	17.71	16.52	15.82	18.00	18.69	17.77	20.17
ด้านความเป็นหุ้นส่วนพัฒนา (Partnership)										
PS_01 ร้อยละของประชากรที่เข้าถึงอินเทอร์เน็ต (ร้อยละ)	32.73	41.27	46.82	50.80	60.75	32.86	43.09	47.04	50.43	55.02
PS_02 ร้อยละภาษีที่ท้องถิ่นจัดเก็บได้ต่อรายได้รวมทั้งหมดในอุตสาหกรรมและในอุตสาหกรรมเกษตร	12.19	11.81	11.77	11.02	11.56	11.56	11.38	11.57	11.37	11.48
PS_03 ความสามารถในการเบิกจ่ายงบประมาณของจังหวัด (ร้อยละ)	92.15	85.72	81.56	70.14	71.87	97.37	93.54	92.08	79.95	70.43
PS_04 สัดส่วนองค์กรชุมชนต่อประชากรแสนคน (แห่ง/แสนคน)*****	110.15	109.62	127.39	129.32	142.82	172.69	179.53	203.42	203.32	218.69

ที่มา : ตัวชี้วัดการพัฒนาระดับจังหวัดและกลุ่มจังหวัด เดือนกรกฎาคม ปี 2564 ของสำนักงานสภาพัฒนาการเศรษฐกิจและสังคมแห่งชาติ

คำอธิบายข้อมูล (Metadata)

ประเด็นการพัฒนาที่ 1
พัฒนาเมืองน่าอยู่ สู้สังคมมั่นคง และเป็นสุข

1. จำนวนครอบครัวที่มีผู้สูงอายุอยู่ตามลำพังกับคู่สมรส

No.	ชื่อรายการ	รายละเอียด
1	ประเภทข้อมูล	ข้อมูลสถิติ
2	ชื่อชุดข้อมูล	การเสริมสร้างให้คนไทยมีสุขภาวะที่ดี
3	องค์กร	สำนักงานพัฒนาสังคมและความมั่นคงของมนุษย์
4	ชื่อผู้ติดต่อ	กลุ่มการพัฒนาสังคมและสวัสดิการ
5	อีเมลผู้ติดต่อ	angthong@m-society.go.th
6	คำสำคัญ	ผู้สูงอายุ, ตามลำพัง, ถูกทอดทิ้ง
7	รายละเอียด	ผู้สูงอายุ หมายถึง ผู้ที่มีอายุตั้งแต่ 60 ปีขึ้นไป ตามลำพังไม่มีผู้ดูแล หมายถึง อยู่คนเดียว/ไม่มีผู้รับผิดชอบ ถูกทอดทิ้ง หมายถึง ถูกปล่อยปละละเลย
8	วัตถุประสงค์	ยุทธศาสตร์ชาติ,แผนพัฒนาเศรษฐกิจและสังคม แห่งชาติ,แผนความมั่นคงแห่งชาติ,พันธกิจหน่วยงาน
9.1	หน่วยความถี่ของการปรับปรุงข้อมูล	ปี
9.2	ค่าความถี่ของการปรับปรุงข้อมูล	1
10	ขอบเขตเชิงภูมิศาสตร์หรือเชิงพื้นที่	จังหวัด
11	แหล่งที่มา	
12	รูปแบบการเก็บข้อมูล	XLS PDF
13	หมวดหมู่ข้อมูลตามธรรมาภิบาล ข้อมูลภาครัฐ	ข้อมูลสาธารณะ
14	สัญญาอนุญาตให้ใช้ข้อมูล	License not specified
15	เงื่อนไขในการเข้าถึงข้อมูล	ไม่มี
16	ปีข้อมูลที่เริ่มต้นจัดทำ	2564
17	ปีข้อมูลล่าสุดที่เผยแพร่	2564
18	วันที่กำหนดเผยแพร่ข้อมูล	
19	วันที่ปรับปรุงข้อมูลล่าสุด	
20	การจัดจำแนก	
21	หน่วยวัด	คน
22	หน่วยตัวคูณ	-
23	วิธีการคำนวณ	
24	มาตรฐานการจัดทำข้อมูล	
25	URL	
26	ภาษาที่ใช้	ไทย
27	สถิติทางการ	

2. จำนวนครอบครัวที่มีเฉพาะผู้สูงอายุอาศัยอยู่กับเด็ก

No.	ชื่อรายการ	รายละเอียด
1	ประเภทข้อมูล	ข้อมูลสถิติ
2	ชื่อชุดข้อมูล	การเสริมสร้างให้คนไทยมีสุขภาวะที่ดี
3	องค์กร	สำนักงานพัฒนาสังคมและความมั่นคงของมนุษย์
4	ชื่อผู้ติดต่อ	กลุ่มการพัฒนาสังคมและสวัสดิการ
5	อีเมลผู้ติดต่อ	angthong@m-society.go.th
6	คำสำคัญ	ครอบครัวข้ามรุ่น, ครอบครัวแห่งกลาง,
7	รายละเอียด	ครอบครัวที่ผู้สูงอายุอาศัยอยู่กับเด็ก โดยไม่มีผู้อื่นอาศัยอยู่ด้วย อาจถูกพ่อแม่ทิ้ง พ่อแม่เสียชีวิต หรือเป็นผลจากภาวะเศรษฐกิจที่ทำให้คู่สมรสซึ่งเป็นวัยแรงงานตัดสินใจ การย้ายถิ่นไปทำงานต่างพื้นที่ เป็นสาเหตุที่ต้องทิ้งไว้กับ ปู่ ย่า ตา ยาย ให้มีหน้าที่ดูแล ทำให้ผู้สูงอายุต้องทำงานเลี้ยงตนเองและต้องรับภาระดูแลหลานด้วย
8	วัตถุประสงค์	ยุทธศาสตร์ชาติ,แผนพัฒนาเศรษฐกิจและสังคมแห่งชาติ,แผนความมั่นคงแห่งชาติ,พันธกิจหน่วยงาน
9.1	หน่วยความถี่ของการปรับปรุงข้อมูล	ปี
9.2	ค่าความถี่ของการปรับปรุงข้อมูล	1
10	ขอบเขตเชิงภูมิศาสตร์หรือเชิงพื้นที่	จังหวัด
11	แหล่งที่มา	
12	รูปแบบการเก็บข้อมูล	XLS PDF
13	หมวดหมู่ข้อมูลตามธรรมาภิบาลข้อมูลภาครัฐ	ข้อมูลสาธารณะ
14	สัญญาอนุญาตให้ใช้ข้อมูล	License not specified
15	เงื่อนไขในการเข้าถึงข้อมูล	ไม่มี
16	ปีข้อมูลที่เริ่มต้นจัดทำ	2564
17	ปีข้อมูลล่าสุดที่เผยแพร่	2564
18	วันที่กำหนดเผยแพร่ข้อมูล	
19	วันที่ปรับปรุงข้อมูลล่าสุด	
20	การจัดจำแนก	
21	หน่วยวัด	คน
22	หน่วยตัวคูณ	-
23	วิธีการคำนวณ	
24	มาตรฐานการจัดทำข้อมูล	
25	URL	
26	ภาษาที่ใช้	ไทย
27	สถิติทางการ	

ประเด็นการพัฒนาที่ 2
พัฒนาสินค้าเกษตรและผลิตภัณฑ์ชุมชนสู่มาตรฐานสากล

3. มูลค่าการตลาดจากการแปรรูปสินค้าเกษตร

No.	ชื่อรายการ	รายละเอียด
1	ประเภทข้อมูล	ข้อมูลสถิติ
2	ชื่อชุดข้อมูล	มูลค่าการตลาดจากการแปรรูปสินค้าเกษตร
3	องค์กร	สำนักงานเกษตรและสหกรณ์จังหวัด
4	ชื่อผู้ติดต่อ	กลุ่มสารสนเทศการเกษตร
5	อีเมลผู้ติดต่อ	paco_ang@opsmoac.go.th
6	คำสำคัญ	มูลค่า แปรรูป สินค้า เกษตร
7	รายละเอียด	มูลค่าการจำหน่ายของผลิตภัณฑ์แปรรูปสินค้าเกษตรในจังหวัดอ่างทอง
8	วัตถุประสงค์	ยุทธศาสตร์ชาติ,แผนพัฒนาเศรษฐกิจและสังคมแห่งชาติ,พันธกิจหน่วยงาน
9.1	หน่วยความถี่ของการปรับปรุงข้อมูล	ปี
9.2	ค่าความถี่ของการปรับปรุงข้อมูล	1
10	ขอบเขตเชิงภูมิศาสตร์หรือเชิงพื้นที่	จังหวัด
11	แหล่งที่มา	แผนพัฒนาการเกษตรและสหกรณ์ของจังหวัดอ่างทอง
12	รูปแบบการเก็บข้อมูล	XLS PDF
13	หมวดหมู่ข้อมูลตามธรรมาภิบาลข้อมูลภาครัฐ	ข้อมูลสาธารณะ
14	สัญญาอนุญาตให้ใช้ข้อมูล	Creative Commons Attributions
15	เงื่อนไขในการเข้าถึงข้อมูล	ไม่มี
16	ปีข้อมูลที่เริ่มต้นจัดทำ	2565
17	ปีข้อมูลล่าสุดที่เผยแพร่	2565
18	วันที่กำหนดเผยแพร่ข้อมูล	ธันวาคม
19	วันที่ปรับปรุงข้อมูลล่าสุด	-
20	การจัดจำแนก	ไม่มี
21	หน่วยวัด	บาท
22	หน่วยตัวคูณ	หน่วย
23	วิธีการคำนวณ	
24	มาตรฐานการจัดทำข้อมูล	
25	URL	
26	ภาษาที่ใช้	ไทย
27	สถิติทางการ	

4. จำนวนช่องทางการจำหน่ายสินค้าเกษตรปลอดภัยของจังหวัด

No.	ชื่อรายการ	รายละเอียด
1	ประเภทข้อมูล	ข้อมูลสถิติ
2	ชื่อชุดข้อมูล	จำนวนช่องทางการจำหน่ายสินค้าเกษตรปลอดภัยของจังหวัด
3	องค์กร	สำนักงานเกษตรและสหกรณ์จังหวัด
4	ชื่อผู้ติดต่อ	กลุ่มสารสนเทศการเกษตร
5	อีเมลผู้ติดต่อ	Paco_atg@opsmoac.go.th
6	คำสำคัญ	ช่องทาง การจำหน่าย สินค้าเกษตรปลอดภัย
7	รายละเอียด	จำนวนช่องทางการจำหน่ายสินค้าเกษตรปลอดภัยของจังหวัดอ่างทอง
8	วัตถุประสงค์	ยุทธศาสตร์ชาติ,แผนพัฒนาเศรษฐกิจและสังคมแห่งชาติ,พันธกิจหน่วยงาน
9.1	หน่วยความถี่ของการปรับปรุงข้อมูล	ปี
9.2	ค่าความถี่ของการปรับปรุงข้อมูล	1
10	ขอบเขตเชิงภูมิศาสตร์หรือเชิงพื้นที่	จังหวัด
11	แหล่งที่มา	แผนพัฒนาการเกษตรและสหกรณ์ของจังหวัดอ่างทอง
12	รูปแบบการเก็บข้อมูล	XLS
13	หมวดหมู่ข้อมูลตามธรรมาภิบาลข้อมูลภาครัฐ	ข้อมูลสาธารณะ
14	สัญญาอนุญาตให้ใช้ข้อมูล	Creative Commons Attributions
15	เงื่อนไขในการเข้าถึงข้อมูล	ไม่มี
16	ปีข้อมูลที่เริ่มต้นจัดทำ	2560
17	ปีข้อมูลล่าสุดที่เผยแพร่	2564
18	วันที่กำหนดเผยแพร่ข้อมูล	ธันวาคม
19	วันที่ปรับปรุงข้อมูลล่าสุด	31 ธันวาคม 2564
20	การจัดจำแนก	ไม่มี
21	หน่วยวัด	ช่องทาง
22	หน่วยตัวคูณ	หน่วย
23	วิธีการคำนวณ	
24	มาตรฐานการจัดทำข้อมูล	
25	URL	
26	ภาษาที่ใช้	ไทย
27	สถิติทางการ	

ประเด็นการพัฒนาที่ 3
การท่องเที่ยวเชิงเกษตร ประวัติศาสตร์ วัฒนธรรม และวิถีชุมชน

5. ร้อยละที่เพิ่มขึ้นของรายได้จากการจำหน่ายสินค้าของฝาก/ของที่ระลึก

No.	ชื่อรายการ	รายละเอียด
1	ประเภทข้อมูล	ข้อมูลสถิติ
2	ชื่อชุดข้อมูล	ร้อยละที่เพิ่มขึ้นของรายได้จากการจำหน่ายสินค้าของฝาก/ ของที่ระลึก
3	องค์กร	สำนักงานพัฒนาชุมชนจังหวัดอ่างทอง
4	ชื่อผู้ติดต่อ	กลุ่มงานสารสนเทศการพัฒนาชุมชน
5	อีเมลผู้ติดต่อ	angthong@cdd.mail.go.th
6	คำสำคัญ	
7	รายละเอียด	ผลิตภัณฑ์OTOP ของจังหวัดอ่างทอง ประเภทของใช้ ของประดับตกแต่ง ของที่ระลึก
8	วัตถุประสงค์	เพื่อการให้บริการประชาชน,พันธกิจหน่วยงาน
9.1	หน่วยความถี่ของการปรับปรุงข้อมูล	รายปี
9.2	ค่าความถี่ของการปรับปรุงข้อมูล	1
10	ขอบเขตเชิงภูมิศาสตร์หรือเชิงพื้นที่	จังหวัด
11	แหล่งที่มา	
12	รูปแบบการเก็บข้อมูล	XLS
13	หมวดหมู่ข้อมูลตามธรรมาภิบาล ข้อมูลภาครัฐ	ข้อมูลสาธารณะ
14	สัญญาอนุญาตให้ใช้ข้อมูล	Open Data Common
15	เงื่อนไขในการเข้าถึงข้อมูล	ไม่มี
16	ปีข้อมูลที่เริ่มต้นจัดทำ	
17	ปีข้อมูลล่าสุดที่เผยแพร่	
18	วันที่กำหนดเผยแพร่ข้อมูล	
19	วันที่ปรับปรุงข้อมูลล่าสุด	
20	การจัดจำแนก	ไม่มี
21	หน่วยวัด	ผลิตภัณฑ์
22	หน่วยตัวคูณ	หน่วย
23	วิธีการคำนวณ	
24	มาตรฐานการจัดทำข้อมูล	
25	URL	
26	ภาษาที่ใช้	ไทย
27	สถิติทางการ	ใช่

6. จำนวนโรงแรม รีสอร์ท และโฮมสเตย์ ที่ได้รับการรับรองมาตรฐาน

No.	ชื่อรายการ	รายละเอียด
1	ประเภทข้อมูล	ข้อมูลสถิติ
2	ชื่อชุดข้อมูล	จำนวนโรงแรม รีสอร์ท และโฮมสเตย์ ที่ได้รับการรับรองมาตรฐาน
3	องค์กร	สำนักงานการท่องเที่ยวและกีฬาจังหวัดอ่างทอง
4	ชื่อผู้ติดต่อ	กลุ่มยุทธศาสตร์และแผนงาน
5	อีเมลผู้ติดต่อ	angthong@mots.go.th
6	คำสำคัญ	มลภาวะ, สถานที่ท่องเที่ยว, ข้อร้องเรียน
7	รายละเอียด	ที่พักเพื่อการท่องเที่ยว (Accommodation) ที่มีวัตถุประสงค์เป็นที่พักรวมสำหรับนักท่องเที่ยวแบบที่มีค่าตอบแทนตามช่วงเวลาที่เขาพัก
8	วัตถุประสงค์	เพื่อให้บริการประชาชน, พันธกิจหน่วยงาน
9.1	หน่วยความถี่ของการปรับปรุงข้อมูล	รายปี
9.2	ค่าความถี่ของการปรับปรุงข้อมูล	1
10	ขอบเขตเชิงภูมิศาสตร์หรือเชิงพื้นที่	จังหวัด
11	แหล่งที่มา	การสำรวจและให้การรับรองมาตรฐาน
12	รูปแบบการเก็บข้อมูล	XLS
13	หมวดหมู่ข้อมูลตามธรรมาภิบาลข้อมูลภาครัฐ	ข้อมูลสาธารณะ
14	สัญญาอนุญาตให้ใช้ข้อมูล	Open Data Common
15	เงื่อนไขในการเข้าถึงข้อมูล	ไม่มี
16	ปีข้อมูลที่เริ่มต้นจัดทำ	
17	ปีข้อมูลล่าสุดที่เผยแพร่	
18	วันที่กำหนดเผยแพร่ข้อมูล	
19	วันที่ปรับปรุงข้อมูลล่าสุด	
20	การจัดจำแนก	ไม่มี
21	หน่วยวัด	เรื่อง
22	หน่วยตัวคูณ	หน่วย
23	วิธีการคำนวณ	
24	มาตรฐานการจัดทำข้อมูล	
25	URL	
26	ภาษาที่ใช้	ไทย
27	สถิติทางการ	ใช่