



สำมะโนธุรกิจและอุตสาหกรรม พ.ศ. 2555
: ธุรกิจทางการค้าและธุรกิจทางการบริการ
THE 2012 BUSINESS AND INDUSTRIAL CENSUS
: TRADE AND SERVICES INDUSTRY

จังหวัดเชียงราย
CHIANG RAI PROVINCE



สำนักงานสถิติแห่งชาติ

กระทรวงเทคโนโลยีสารสนเทศและการสื่อสาร

NATIONAL STATISTICAL OFFICE

MINISTRY OF INFORMATION AND COMMUNICATION TECHNOLOGY

คำนำ

บทสรุปสำหรับผู้บริหาร
สารบัญตาราง

บทที่ 1 บทนำ

- ✦ ความเป็นมา
- ✦ ขอบข่ายและคุ้มครอง
- ✦ รายการข้อมูลที่เกี่ยวข้อง
- ✦ วัตถุประสงค์
- ✦ คาบเวลาอ้างอิง
- ✦ ประโยชน์ของข้อมูล

บทที่ 2 สรุปข้อมูลที่สำคัญ

- ✦ ข้อมูลทั่วไปของสถานประกอบการธุรกิจทางการค้าและธุรกิจทางการบริการ
- ✦ ข้อมูลสถิติที่สำคัญจำแนกตามขนาดของสถานประกอบการและหมวดย่อยธุรกิจ

สารบัญตารางสถิติ

- ✦ ตอนที่ 1 ข้อมูลการดำเนินงานกิจการของสถานประกอบการธุรกิจฯ จำแนกตามขนาดของสถานประกอบการ
- ✦ ตอนที่ 2 ข้อมูลการดำเนินงานกิจการของสถานประกอบการธุรกิจฯ จำแนกตามหมวดย่อยธุรกิจ

ภาคผนวก

- ✦ ภาคผนวก ก ระเบียบวิธี
- ✦ ภาคผนวก ข คำนิยาม

คณะผู้จัดทำ CD-ROM

หน่วยงานที่เผยแพร่

ตารางสถิติในรูปแบบ Format Excel

- ✦ ตอนที่ 1 ข้อมูลการดำเนินงานกิจการของสถานประกอบการธุรกิจฯ จำแนกตามขนาดของสถานประกอบการ
- ✦ ตอนที่ 2 ข้อมูลการดำเนินงานกิจการของสถานประกอบการธุรกิจฯ จำแนกตามหมวดย่อยธุรกิจ

หน่วยงานเจ้าของเรื่อง

สำนักงานสถิติจังหวัดเชียงราย
โทรศัพท์ 0 5317 7361
โทรสาร 0 5374 4224
ไปรษณีย์อิเล็กทรอนิกส์ : chrai@nso.go.th

Division-in-Charge

Chiang Rai Provincial Statistical Office
Tel. + 66 5317 7361
Fax : + 66 5374 4224
E-mail : chrai@nso.go.th

หน่วยงานที่เผยแพร่

สำนักสถิติพยากรณ์
สำนักงานสถิติแห่งชาติ
ศูนย์ราชการเฉลิมพระเกียรติ 80 พรรษาฯ
อาคารรัฐประศาสนภักดี ชั้น 2
ถนนแจ้งวัฒนะ เขตหลักสี่
กทม. 10210
โทรศัพท์ 0 214 17498
โทรสาร 0 214 38132
ไปรษณีย์อิเล็กทรอนิกส์ binfopub@nso.go.th

Distributed by

Statistical Forecasting Bureau
National Statistical Office,
The Government Complex,
Ratthaprasasanabhakti Building, 2nd Floor
Chaeng Watthana Rd., Laksi
Bangkok 10210, THAILAND
Tel. + 66 (0) 214 17498
Fax : + 66 (0) 214 38132
E-mail : binfopub@nso.go.th
[http : // www.nso.go.th](http://www.nso.go.th)

ปีที่จัดพิมพ์

2557

Published

2014

คำนำ

เนื่องจากปัจจุบันโครงสร้างการดำเนินธุรกิจและอุตสาหกรรมของประเทศมีการเปลี่ยนแปลงไปอย่างรวดเร็ว โดยเฉพาะอุตสาหกรรมการผลิตนับเป็นกิจกรรมทางเศรษฐกิจสาขาหนึ่งที่มีบทบาทอย่างมากต่อระบบเศรษฐกิจของประเทศไทย จึงเห็นได้ว่าโครงสร้างของระบบเศรษฐกิจของประเทศขึ้นอยู่กับอุตสาหกรรมค่อนข้างมาก ประกอบกับปัจจุบันมีการประกอบธุรกิจทั้งทางด้านการค้า การบริการและอุตสาหกรรมการผลิตใหม่ ๆ เกิดขึ้น รวมทั้งการประกอบอุตสาหกรรมขนาดเล็ก และอุตสาหกรรมในครัวเรือนก็มีบทบาทสำคัญต่อการเจริญเติบโตทางเศรษฐกิจโดยรวมของประเทศเพิ่มขึ้น ดังนั้นข้อมูลสถิติและสารสนเทศโครงสร้างพื้นฐานเกี่ยวกับการประกอบธุรกิจดังกล่าว จึงมีความสำคัญและจำเป็นสำหรับภาครัฐและเอกชนใช้ในการกำหนดนโยบายและวางแผนพัฒนาด้านเศรษฐกิจและอุตสาหกรรมทั้งในระดับประเทศ และระดับจังหวัด เพื่อเพิ่มศักยภาพการแข่งขันในเวทีการค้าโลก สำนักงานสถิติแห่งชาติ ซึ่งเป็นหน่วยงานที่รับผิดชอบในการจัดเก็บข้อมูลทั้งทางด้านเศรษฐกิจ และสังคมของประเทศ จำเป็นจะต้องจัดหาข้อมูลสถิติที่เกี่ยวข้อง เพื่อให้ประเทศมีข้อมูลสถิติพื้นฐานที่สำคัญ จึงกำหนดให้มีการจัดทำสำมะโนธุรกิจและอุตสาหกรรม พ.ศ. 2555 ขึ้นเพื่อให้ทุกภาคส่วนสามารถนำข้อมูลไปใช้ประโยชน์ร่วมกัน

รายงานฉบับนี้เป็นรายงานผลจากการเก็บรวบรวมข้อมูลรายละเอียดการประกอบกิจการของสถานประกอบการ **ธุรกิจทางการค้าและธุรกิจทางการบริการ** ซึ่งดำเนินการเก็บรวบรวมข้อมูลในช่วงเดือนพฤษภาคม – สิงหาคม 2555 ข้อมูลที่นำเสนอเป็นผลการดำเนินกิจการในรอบปี 2554 (1 มกราคม – 31 ธันวาคม 2554) ของสถานประกอบการธุรกิจทุกแห่ง ที่ตั้งอยู่ในจังหวัดเชียงราย

ผลจากสำมะโนธุรกิจและอุตสาหกรรม พ.ศ. 2555 พบว่า สถานประกอบการธุรกิจฯ ในจังหวัดเชียงราย มีจำนวนทั้งสิ้น 36,206 แห่ง ส่วนใหญ่ หรือร้อยละ 99.2 เป็นสถานประกอบการที่มีคนทำงาน 1-15 คน และธุรกิจฯ ที่สำคัญได้แก่ การขายปลีก (ยกเว้นยานยนต์และจักรยานยนต์) มีสัดส่วนสูงที่สุดร้อยละ 46.1 สำหรับคนทำงานในสถานประกอบการ มีจำนวนทั้งสิ้นประมาณ 106,883 คน ในจำนวนนี้มีกำลังงานทั้งสิ้น 54,786 คน โดยได้รับค่าตอบแทนเฉลี่ย 80,475.40 บาท ต่อคนต่อปี ส่วนรายได้จากการดำเนินงาน ค่าใช้จ่ายขั้นกลาง และมูลค่าเพิ่มของสถาน-ประกอบการรวมทั้งสิ้นประมาณ 104.2 พันล้านบาท 78.4 พันล้านบาท และ 25.7 พันล้านบาท ตามลำดับ

สำนักงานสถิติแห่งชาติ ใคร่ขอขอบคุณผู้ประกอบการและผู้เกี่ยวข้องทุกฝ่ายที่ได้ให้ความร่วมมือในการให้ข้อมูล ซึ่งเป็นผลให้การปฏิบัติงานครั้งนี้ สำเร็จลุล่วงไปด้วยดี ซึ่งข้อมูลที่ได้จะเป็นประโยชน์สำหรับผู้ใช้อ้างอิงทั้งภาครัฐบาล และภาคเอกชนต่อไป

บทสรุปสำหรับผู้บริหาร

สำนักงานสถิติแห่งชาติ ได้จัดทำสำมะโนธุรกิจทางการค้าและธุรกิจทางการบริการ มาแล้ว 3 ครั้ง ในปี 2509 2531 และ 2545 และจัดทำสำมะโนอุตสาหกรรม มาแล้ว 3 ครั้งเช่นกัน ในปี 2507 2540 และ 2550 โดยในปี 2555 ครอบคลุม 10 ปี การทำสำมะโนธุรกิจทางการค้าและธุรกิจทางการบริการ และครอบคลุม 5 ปี การทำสำมะโนอุตสาหกรรม สำนักงานสถิติแห่งชาติจึงได้บูรณาการการจัดทำสำมะโนดังกล่าวไปพร้อมกันภายใต้ชื่อ “โครงการสำมะโนธุรกิจและอุตสาหกรรม พ.ศ. 2555” โดยมีวัตถุประสงค์เพื่อเก็บรวบรวมข้อมูลพื้นฐานที่สำคัญทางด้านธุรกิจทางการค้า ธุรกิจทางการบริการ และอุตสาหกรรมการผลิต ที่แสดงให้เห็นถึงโครงสร้าง ทั้งในด้านจำนวนการกระจายตัวและผลการประกอบการในรอบปี สำหรับข้อมูลเรื่องจำนวนและการกระจายตัวของสถานประกอบการต่าง ๆ นั้นได้นำเสนอไปแล้วในรายงานผลสำมะโนธุรกิจและอุตสาหกรรม ฉบับที่จัดทำขึ้น เพื่อเสนอผลการนับจดข้อมูลของสถานประกอบการทุกแห่งทั่วประเทศ

การทำสำมะโนธุรกิจและอุตสาหกรรม พ.ศ. 2555 ในขั้นตอนการแจงนับหรือการเก็บรวบรวมข้อมูลรายละเอียดได้กำหนดระเบียบวิธี ทางสถิติ โดยสถานประกอบการ ที่มีคนทำงาน 1- 10 คน ทำการสำรวจด้วยตัวอย่าง ส่วนสถานประกอบการที่มีคนทำงาน 11 คนขึ้นไป จะทำการเก็บรวบรวมข้อมูลทุกแห่ง แต่อย่างไรก็ตาม ข้อมูลที่ได้รับตอบกลับนั้นไม่ครบถ้วนจึงต้องทำการประมาณค่าข้อมูลสถานประกอบการที่มีคนทำงาน 11 คนขึ้นไป ตามระเบียบวิธีทางสถิติ

สำหรับรายงานผลฉบับนี้เป็นผลที่ได้จากการแจงนับเพื่อเก็บรวบรวมข้อมูลรายละเอียดของสถานประกอบการธุรกิจทางการค้าและธุรกิจทางการบริการที่ตั้งอยู่ในจังหวัดเชียงราย โดยดำเนินธุรกิจตามการจัดประเภทมาตรฐานอุตสาหกรรมประเทศไทย ปี 2552 (Thailand Standard Industrial Classification : TSIC-2009) ได้แก่ การขายส่ง การขายปลีก ที่พักรวม การบริการอาหารและเครื่องดื่ม ข้อมูลข่าวสาร การบริการอาหาร และเครื่องดื่ม ข้อมูลข่าวสาร

และการสื่อสาร กิจกรรมอสังหาริมทรัพย์ กิจกรรมทางวิชาชีพ วิทยาศาสตร์ และเทคนิค กิจกรรมการบริหาร และการบริการสนับสนุน ศิลปะความบันเทิง และนันทนาการ และกิจกรรมการบริการอื่น ๆ ข้อมูลที่นำเสนอเป็นผลการดำเนินการในรอบปี 2554 สรุปดังนี้

1. จำนวนสถานประกอบการจำแนกตามหมวดย่อย

ธุรกิจ สถานประกอบการหมวดการค้าขายปลีก (ยกเว้นยานยนต์และจักรยานยนต์) มีจำนวนมากที่สุด มีร้อยละ 46.2 ในหมวดย่อยธุรกิจที่มีสถานประกอบการมากเป็นอันดับที่สองคือหมวดที่พักแรม การบริการอาหารและเครื่องดื่ม มีร้อยละ 15.3 หมวดย่อยธุรกิจลำดับที่สามคือหมวดกิจกรรมการบริการอื่น ๆ มีร้อยละ 12.6 ส่วนหมวดย่อยธุรกิจที่มีสถานประกอบการน้อยที่สุดคือหมวดข้อมูลข่าวสาร และการสื่อสาร ดังแผนภูมิ ก

แผนภูมิ ก ร้อยละของสถานประกอบการธุรกิจจำแนกตามหมวดย่อยธุรกิจ

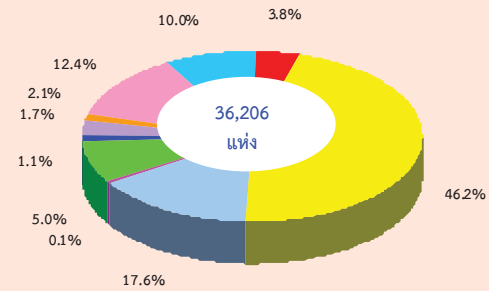

- หมวดย่อย 45 การขายส่ง และการขายปลีก การซ่อมยานยนต์ และจักรยานยนต์
- หมวดย่อย 46 การขายส่ง (ยกเว้นยานยนต์และจักรยานยนต์)
- หมวดย่อย 47 การขายปลีก (ยกเว้นยานยนต์และจักรยานยนต์)
- หมวดย่อย 55-56 ที่พักรวม การบริการอาหารและเครื่องดื่ม
- หมวดย่อย 59-60, 62-63 ข้อมูลข่าวสาร และการสื่อสาร
- หมวดย่อย 68 กิจกรรมอสังหาริมทรัพย์
- หมวดย่อย 69-74 กิจกรรมทางวิชาชีพ วิทยาศาสตร์ และเทคนิค
- หมวดย่อย 77-82 กิจกรรมการบริหารและการบริการสนับสนุน
- หมวดย่อย 90,92-93 ศิลปะความบันเทิง และนันทนาการ
- หมวดย่อย 95-96 กิจกรรมการบริการอื่น ๆ

2. ขนาดของสถานประกอบการ สถานประกอบการธุรกิจทางการค้าและธุรกิจทางการบริการที่ตั้งอยู่ในจังหวัด จำนวน 36,206 แห่ง ส่วนใหญ่เป็นสถานประกอบการที่มีคนทำงาน 1-15 คน มีร้อยละ 99.2 ที่เหลือร้อยละ 0.8 เป็นสถานประกอบการที่มีคนทำงาน 16 คนขึ้นไป ในจำนวนนี้จะเป็นสถานประกอบการขนาด 16 – 25 คน ที่มีจำนวนมากที่สุด คือจำนวน 139 แห่ง ดังแผนภูมิ ข

แผนภูมิ ข จำนวนสถานประกอบการธุรกิจฯ จำแนกตามขนาดของสถานประกอบการ (จำนวนคนทำงาน)

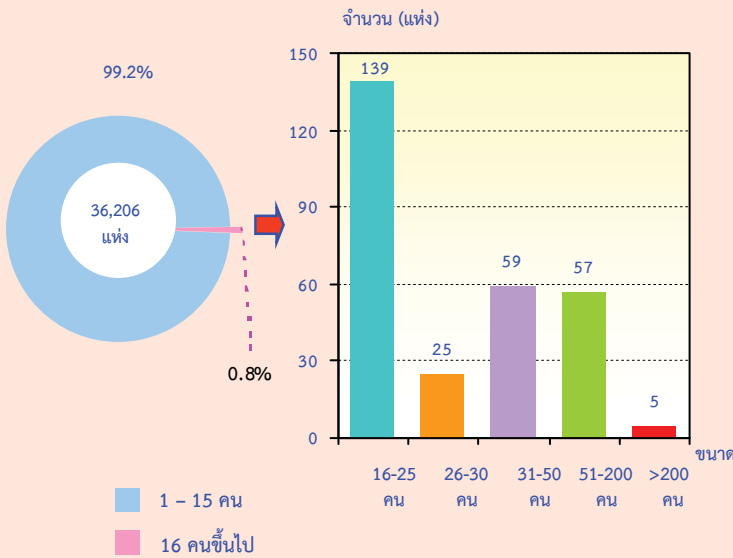

3. รูปแบบการจัดตั้งตามกฎหมาย สถานประกอบการส่วนใหญ่ในจังหวัดเชียงราย มีรูปแบบการจัดตั้งทางเศรษฐกิจเป็นสำนักงานแห่งเดียว ร้อยละ 95.2 รองลงมาในรูปแบบเป็นสำนักงานสาขา ร้อยละ 4.3 สำหรับสถานประกอบการที่เป็นสำนักงานใหญ่มี ร้อยละ 0.5 ดังแผนภูมิ ค

แผนภูมิ ค ร้อยละของสถานประกอบการธุรกิจฯ จำแนกตามรูปแบบการจัดตั้งตามกฎหมาย

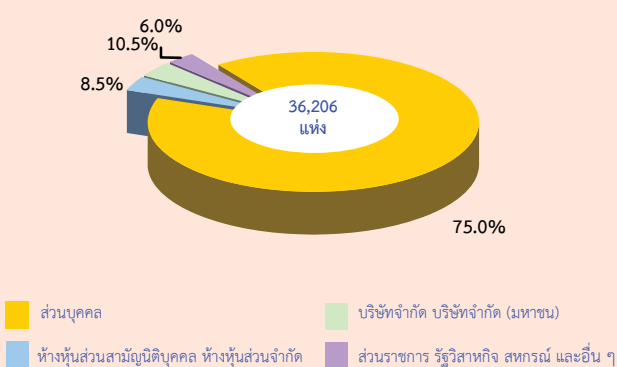

4. รูปแบบการจัดตั้งทางเศรษฐกิจ สถานประกอบการส่วนใหญ่มีรูปแบบการจัดตั้งทางเศรษฐกิจเป็นสำนักงานแห่งเดียว ร้อยละ 95.2 รองลงมาเป็นมีรูปแบบการจัดตั้งเป็นสำนักงานสาขา ร้อยละ 4.3 สำหรับสถานประกอบการที่เป็นสำนักงานใหญ่มี 200 แห่ง คิดเป็นร้อยละ 0.5

แผนภูมิ ง ร้อยละของสถานประกอบการธุรกิจฯ จำแนกตามรูปแบบการจัดตั้งทางเศรษฐกิจ

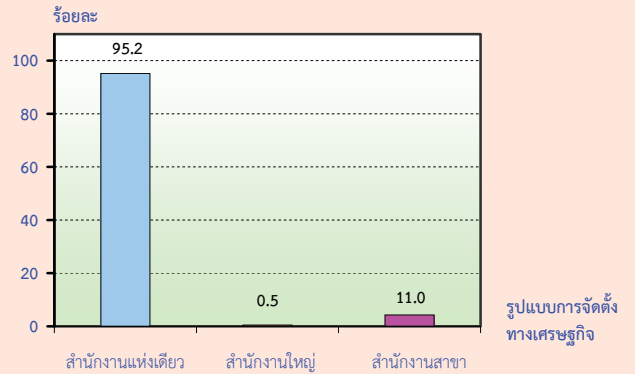

5. ระยะเวลาในการดำเนินการ สถานประกอบการที่มีระยะเวลาในการดำเนินการ 10 – 19 ปี มีจำนวนมากที่สุด คือร้อยละ 30.9 ส่วนที่มีระยะเวลาการดำเนินงาน 30 ปีขึ้นไป มีเพียงร้อยละ 5.7 ดังแผนภูมิ จ

แผนภูมิ จ ร้อยละของสถานประกอบการธุรกิจฯ จำแนกตามระยะเวลาในการดำเนินการ

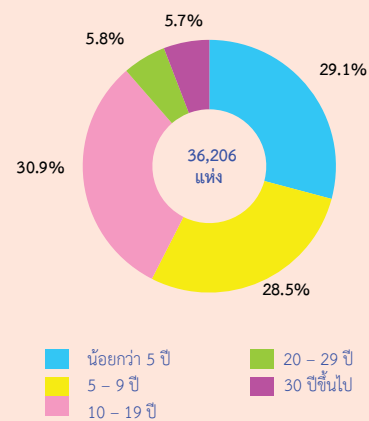

6. ทุนจดทะเบียน สถานประกอบการที่มีทุนจดทะเบียน มีร้อยละ 96.2 สำหรับสถานประกอบการที่มีทุนจดทะเบียน ส่วนใหญ่มีมูลค่าทุนจดทะเบียนน้อยกว่า 10 ล้านบาท มีร้อยละ 94.5 อีกร้อยละ 5.5 มีมูลค่าการจดทะเบียน 10 ล้านบาทขึ้นไป ดังแผนภูมิ ฉ

แผนภูมิ ฉ ร้อยละของสถานประกอบการธุรกิจจำแนกตามทุนจดทะเบียน

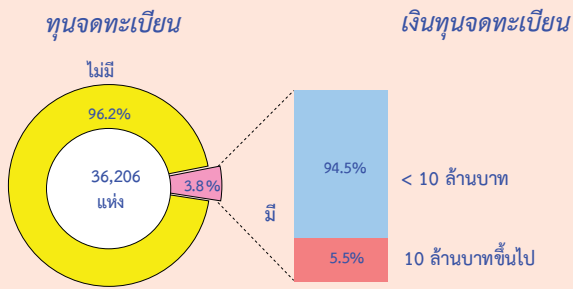

7. จำนวนคนทำงานและลูกจ้าง สถานประกอบการหมวดย่อยที่พักแรม การบริการอาหารและเครื่องดื่ม มีจำนวนคนทำงานและลูกจ้างมากที่สุด คือ 28,885 คน และ 21,708 คน ตามลำดับ ส่วนหมวดย่อยศิลปะความบันเทิง และนันทนาการ มีจำนวนคนทำงานและลูกจ้างน้อยที่สุด คือ 1,187 คน และ 596 คน ตามลำดับ ดังแผนภูมิ ข

แผนภูมิ ข จำนวนคนทำงาน และลูกจ้าง จำแนกตามหมวดย่อยธุรกิจ

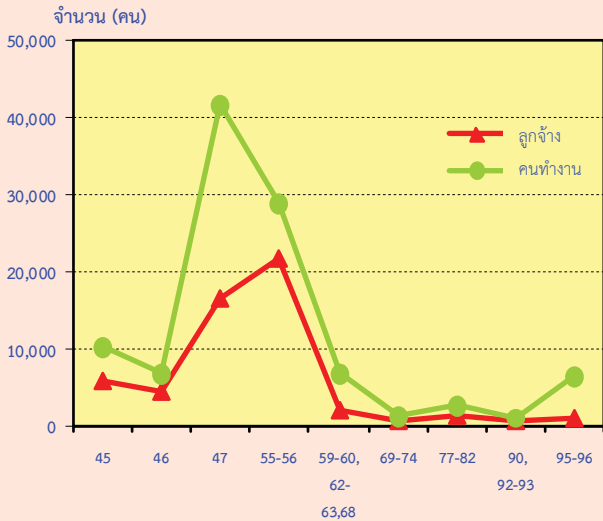

- หมวดย่อย 45 การขายส่ง และการขายปลีก การช้อปปิ้งออนไลน์ และจักรยานยนต์
- หมวดย่อย 46 การขายส่ง (ยกเว้นยานยนต์และจักรยานยนต์)
- หมวดย่อย 47 การขายปลีก (ยกเว้นยานยนต์และจักรยานยนต์)
- หมวดย่อย 55-56 ที่พักแรม การบริการอาหารและเครื่องดื่ม
- หมวดย่อย 59-60, 62-63, 68 ข้อมูลข่าวสาร และการสื่อสาร และกิจกรรมอสังหาริมทรัพย์
- หมวดย่อย 69-74 กิจกรรมทางวิชาชีพ วิทยาศาสตร์ และเทคนิค
- หมวดย่อย 77-82 กิจกรรมการบริหารและการบริการสนับสนุน
- หมวดย่อย 90,92-93 ศิลปะความบันเทิง และนันทนาการ
- หมวดย่อย 95-96 กิจกรรมการบริการอื่น ๆ

คนทำงาน หมายถึง เจ้าของกิจการหรือหุ้นส่วนที่ทำงานโดยไม่ได้รับค่าจ้างเงินเดือน และรวมลูกจ้างที่ทำงานในสถานประกอบการ

8. ค่าตอบแทนแรงงาน สถานประกอบการมีค่าตอบแทนแรงงานทั้งสิ้น 4,408.9 ล้านบาท โดยคิดเป็นค่าตอบแทนเฉลี่ย 80,475.40 บาท/คน/ปี สถานประกอบการหมวดที่พักแรม การบริการอาหารและเครื่องดื่มมีค่าตอบแทนมากที่สุด คือ 1,680.7 ล้านบาท ดังแผนภูมิ ซ

แผนภูมิ ซ ค่าตอบแทนแรงงานของสถานประกอบการธุรกิจ และค่าตอบแทนแรงงานเฉลี่ยต่อคนต่อปี จำแนกตามหมวดธุรกิจ

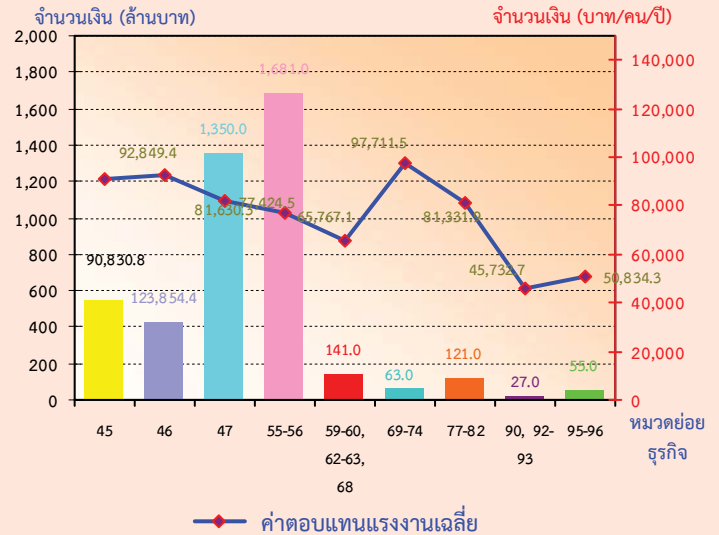

- หมวดย่อย 45 การขายส่ง และการขายปลีก การช้อปปิ้งออนไลน์ และจักรยานยนต์
- หมวดย่อย 46 การขายส่ง (ยกเว้นยานยนต์และจักรยานยนต์)
- หมวดย่อย 47 การขายปลีก (ยกเว้นยานยนต์และจักรยานยนต์)
- หมวดย่อย 55-56 ที่พักแรม การบริการอาหารและเครื่องดื่ม
- หมวดย่อย 59-60, 62-63, 68 ข้อมูลข่าวสาร และการสื่อสาร และกิจกรรมอสังหาริมทรัพย์
- หมวดย่อย 69-74 กิจกรรมทางวิชาชีพ วิทยาศาสตร์ และเทคนิค
- หมวดย่อย 77-82 กิจกรรมการบริหารและการบริการสนับสนุน
- หมวดย่อย 90,92-93 ศิลปะความบันเทิง และนันทนาการ
- หมวดย่อย 95-96 กิจกรรมการบริการอื่น ๆ

9. รายได้จากการดำเนินงาน และมูลค่าเพิ่ม สถานประกอบการธุรกิจทางการค้าและธุรกิจทางการบริการ มีรายได้จากการดำเนินงานและมูลค่าเพิ่ม รวม 104.2 พันล้านบาท 25.7 พันล้านบาท ตามลำดับ โดยมีมูลค่าเพิ่มต่อรายได้จากการดำเนินงาน ร้อยละ 24.7 สำหรับรายได้ และมูลค่าเพิ่มต่อสถานประกอบการ จะมีมูลค่ามากกว่าต่อคนทำงานในทุกหมวดย่อย ดังตาราง ก

ตาราง ก รายได้จากการดำเนินงาน และมูลค่าเพิ่ม ของสถานประกอบการธุรกิจทางการค้าและธุรกิจทางการบริการ

จำแนกตามหมวดย่อยธุรกิจ

หมวดย่อยธุรกิจ	รายได้จากการดำเนินงาน			มูลค่าเพิ่ม			มูลค่าเพิ่มต่อรายได้ฯ (ร้อยละ)
	มูลค่า (พันบาท)	ต่อสถาน-ประกอบ การ (พันบาท)	ต่อ คนทำงาน (พันบาท)	มูลค่า (พันบาท)	ต่อสถาน-ประกอบ การ (พันบาท)	ต่อ คนทำงาน (พันบาท)	
รวม	104,170,190.5	2,877.2	974.6	25,726,140.1	710.5	240.7	24.7
การขายส่ง และการขายปลีกการซ่อมแซม ยานยนต์และรถจักรยานยนต์	14,525,714.9	4,639.3	1,409.9	2,464,357.2	787.0	239.2	16.9
การขายส่ง (ยกเว้นยานยนต์และจักรยานยนต์)	16,518,023.2	11,352.6	2,375.3	2,881,276.2	1,980.2	414.3	17.4
การขายปลีก (ยกเว้นยานยนต์และจักรยานยนต์)	40,728,732.3	2,438.8	972.9	8,901,735.5	533.0	212.6	21.8
ที่พักแรม การบริการอาหารและเครื่องดื่ม	8,180,210.1	5,961.0	674.7	3,360,866.3	2,614.5	289.7	41.1
ข้อมูลข่าวสาร และการสื่อสาร	82,524.6	7,414.9	2,082.0	24,850.2	2,072.9	541.5	30.1
กิจกรรมอสังหาริมทรัพย์	21,663,173.0	7,569.2	3,238.6	6,983,106.0	2,439.9	1,043.9	32.2
กิจกรรมทางวิชาชีพ วิทยาศาสตร์และเทคโนโลยี	369,419.6	3,180.7	1,117.6	195,308.3	1,680.9	584.4	52.9
กิจกรรมการบริหารและการบริการสนับสนุน	888,457.1	17,581.8	1,917.3	406,274.2	6,983.5	1,554.6	45.7
ศิลปะความบันเทิง และนันทนาการ	271,378.4	1,435.8	936.1	111,564.2	755.6	1,135.4	41.1
กิจกรรมการบริการอื่นๆ	942,560.8	529.7	343.8	396,802.0	195.9	129.4	42.1

10. สรุปและข้อเสนอแนะ

ผลจากการสำมะโนธุรกิจและอุตสาหกรรม พ.ศ. 2555 ของธุรกิจทางการค้าและธุรกิจทางการบริการ พบว่า มีสถานประกอบการธุรกิจที่ตั้งอยู่ในจังหวัด เชียงราย จำนวนทั้งสิ้น 36,206 แห่ง ส่วนใหญ่หรือ ร้อยละ 99.2 เป็นสถานประกอบการที่มีคนทำงาน 1 – 15 คน ธุรกิจสำคัญได้แก่การขายปลีก (ยกเว้นยานยนต์ และจักรยานยนต์) มีประมาณร้อยละ 46.2 มีการจ้างงานทั้งสิ้น 54,786 คน ค่าตอบแทนเฉลี่ยของ ลูกจ้างต่อคนต่อปี ประมาณ 80,475.4 บาท สำหรับ

รายได้จากการดำเนินงาน ค่าใช้จ่ายขั้นกลาง และมูลค่าเพิ่มมีมูลค่าทั้งสิ้น 104.2 พันล้านบาท 78.4 พันล้านบาท และ 25.7 พันล้านบาท ตามลำดับ

- ปัญหาและอุปสรรคของสถานประกอบการ ผู้ประกอบการธุรกิจฯ ในจังหวัดเชียงราย ประมาณร้อยละ 70.1 ได้แสดงความคิดเห็นในเรื่องปัญหาและอุปสรรค ที่สำคัญในการดำเนินกิจการ ดังนี้ สถานประกอบการธุรกิจฯ ที่มีปัญหา

ต้นทุนในการดำเนินธุรกิจสูงขึ้น มีร้อยละ 73.8 ปัญหาที่พบเป็นลำดับที่สองคือการแข่งขันทางการค้าเพิ่มมากขึ้น มีร้อยละ 69.0 และปัญหาที่พบมากเป็นลำดับที่สามคือกำลังซื้อของลูกค้าลดลง มีร้อยละ 64.1

● **ความช่วยเหลือที่ต้องการจากหน่วยงานของรัฐและข้อเสนอแนะ**

ผู้ประกอบการธุรกิจในจังหวัดเชียงราย ประมาณร้อยละ 66.3 ได้ระบุความต้องการและข้อ-

เสนอแนะ ดังนี้ เรื่องที่สถานประกอบการธุรกิจฯ ต้องการให้ภาครัฐช่วยเหลือเป็นลำดับแรกคือ หน่วยงานของรัฐควรมีมาตรการควบคุมราคาสินค้า และมาตรการกระตุ้นเศรษฐกิจ (ร้อยละ 60.8) ความช่วยเหลือในลำดับต่อมาคือควรมีมาตรการลดอัตราภาษี มีร้อยละ 48.6 และความช่วยเหลือลำดับที่สามคือควรจัดให้มีการสนับสนุนแหล่งเงินทุน

สารบัญตาราง

- ตาราง ก** จำนวนและร้อยละของสถานประกอบการธุรกิจฯ จำแนกตามลักษณะของสถานประกอบการ
- ตาราง ข** จำนวนและร้อยละของสถานประกอบการธุรกิจฯ จำแนกตามหมวดย่อยธุรกิจ
- ตาราง ค** จำนวนและร้อยละของพนักงาน ลูกจ้าง และค่าตอบแทนแรงงาน จำแนกตามขนาดของสถานประกอบการ และหมวดย่อยธุรกิจ
- ตาราง ง** รายรับ ค่าใช้จ่าย มูลค่าเพิ่ม และมูลค่าเพิ่มต่อรายรับ จำแนกตามขนาดของสถานประกอบการ และหมวดย่อยธุรกิจ
- ตาราง จ** รายรับและมูลค่าเพิ่มเฉลี่ยต่อสถานประกอบการและต่อพนักงาน จำแนกตามขนาดของสถานประกอบการ และหมวดย่อยธุรกิจ

บทที่ 1

บทนำ

1.1 ความเป็นมา

สำนักงานสถิติแห่งชาติได้จัดทำสำมะโนธุรกิจทางการค้าและธุรกิจทางการบริการ และสำมะโนอุตสาหกรรมทุก 10 ปี ตามข้อเสนอแนะขององค์การสหประชาชาติ เพื่อให้ประเทศมีข้อมูลพื้นฐานที่สำคัญทางด้านธุรกิจทางการค้า ธุรกิจทางการบริการ และอุตสาหกรรมการผลิตอย่างต่อเนื่อง โดยสำมะโนธุรกิจทางการค้าและธุรกิจทางการบริการได้จัดทำมาแล้ว 3 ครั้งในปี 2509 2531 และ 2545 โดยสำมะโนอุตสาหกรรมจัดทำมาแล้ว 3 ครั้งเช่นกัน ในปี 2507 2540 และ 2550 สำหรับในปี 2555 จะครบรอบ 10 ปี การจัดทำสำมะโนธุรกิจทางการค้าและธุรกิจทางการบริการ

สืบเนื่องมาจากปัจจุบันโครงสร้างด้านเศรษฐกิจมีการเปลี่ยนแปลงรวดเร็วมากตามที่กล่าวมาแล้ว ทำให้หน่วยงานหลักด้านเศรษฐกิจของประเทศ คือ กระทรวงอุตสาหกรรม (สำนักงานเศรษฐกิจอุตสาหกรรม) สำนักงานคณะกรรมการพัฒนาการเศรษฐกิจและสังคมแห่งชาติ ธนาคารแห่งประเทศไทย และกระทรวงพาณิชย์มีความจำเป็นต้องใช้ข้อมูลที่ทันสมัยเพื่อใช้ในการวิเคราะห์และติดตามสถานการณ์ด้านเศรษฐกิจของประเทศและภูมิภาค จึงขอให้สำนักงานสถิติแห่งชาติจัดทำข้อมูลสำมะโนอุตสาหกรรมจากทุก 10 ปี เป็นจัดทำทุก 5 ปี ประกอบกับปัจจุบันประเทศต่างๆ ส่วนใหญ่ได้มีการจัดทำสำมะโนด้านเศรษฐกิจทุก 5 ปี

ดังนั้น สำนักงานสถิติแห่งชาติ จึงได้วางแผนปรับการจัดทำสำมะโนอุตสาหกรรม เป็นประจำทุก 5 ปี โดยจะเริ่มดำเนินการในปี 2555 โดย บูรณาการดำเนินการไปพร้อมกับการสำมะโนธุรกิจทางการค้าและธุรกิจทางการบริการ ในปี 2555

สำหรับการเก็บรวบรวมข้อมูลแบ่งเป็น 2 ขั้นตอนคือ ขั้นการเก็บรวบรวมข้อมูลพื้นฐานของสถานประกอบการทุกประเภท และ

ขั้นการเก็บรวบรวมข้อมูลรายละเอียดของสถานประกอบการเฉพาะสถานประกอบการที่ประกอบธุรกิจทางการค้าธุรกิจทางการบริการ และอุตสาหกรรมการผลิต

1.2 วัตถุประสงค์

การเก็บรวบรวมข้อมูลรายละเอียดของสถานประกอบการ มีวัตถุประสงค์ดังนี้

1.2.1 เพื่อเก็บรวบรวมข้อมูลพื้นฐานเกี่ยวกับการประกอบธุรกิจของสถานประกอบการ เช่น จำนวน ประเภทธุรกิจ และขนาดของสถานประกอบการ จำนวนคนทำงาน ลูกจ้าง ค่าตอบแทนแรงงาน ค่าใช้จ่ายในการดำเนินงาน รายรับ แหล่งเงินทุน สินทรัพย์และหนี้สินของสถานประกอบการ เป็นต้น

1.2.2 เพื่อใช้ในการจัดทำบัญชีประชาชาติ (National Account) และสร้างตารางปัจจัยการผลิตและผลผลิตของประเทศ (Input Output Table)

1.3 ขอบข่ายและคุ่มรวม

ขอบข่ายในการเก็บรวบรวมข้อมูล ได้แก่ สถานประกอบการทั่วประเทศที่ดำเนินกิจการเกี่ยวกับธุรกิจการค้าปลีก การค้าส่งและการบริการ ตามการจัดประเภทมาตรฐานอุตสาหกรรมประเทศไทยปี 2552 (Thailand Standard Industrial Classification : TSIC-2009)

คุ่มรวมสถานประกอบการที่มีที่ตั้งที่แน่นอนทุกแห่งที่ตั้งอยู่ในเขตเทศบาลและนอกเขตเทศบาลของ **จังหวัดเชียงราย**

1.4 คาบเวลาอ้างอิง

ข้อมูลที่เก็บรวบรวมเป็นข้อมูลของสถานประกอบการที่ดำเนินกิจการในรอบ 12 เดือน (ระหว่าง 1 มกราคม ถึง 31 ธันวาคม 2554)

1.5 รายการข้อมูลที่ได้รับรวบรวม

1.5.1 ข้อมูลทั่วไปของสถานประกอบการ เช่น ประเภทธุรกิจ รูปแบบการจัดตั้งตามกฎหมาย รูปแบบการจัดตั้งทางเศรษฐกิจ ระยะเวลาในการดำเนินกิจการของสถานประกอบการ ทุนจดทะเบียนและการมีต่างประเทศร่วมลงทุนหรือถือหุ้น เป็นต้น

1.5.2 คนทำงาน ลูกจ้าง และค่าตอบแทนแรงงาน

1.5.3 ค่าใช้จ่ายของสถานประกอบการ

1.5.4 รายรับของสถานประกอบการ

1.5.5 แหล่งเงินทุนของสถานประกอบการ

1.5.6 สินทรัพย์และหนี้สินของสถานประกอบการ

1.5.7 ผลกระทบจากอุทกภัยต่อสถานประกอบการในปี 2554

1.5.8 ความคิดเห็นและข้อเสนอแนะของสถานประกอบการ

1.6 ประโยชน์ของข้อมูล

1.6.1 ใช้ในการวางแผนพัฒนาเศรษฐกิจของประเทศให้มีประสิทธิภาพ กำหนดนโยบายและทิศทางการพัฒนาเศรษฐกิจในระดับประเทศและระดับท้องถิ่น การจัดทำแผนส่งเสริมวิสาหกิจขนาดกลางและขนาดย่อม (SMEs) จัดทำบัญชีประชาชาติเพื่อกำหนดทิศทางการขยายตัวทางเศรษฐกิจ

1.6.2 ใช้เป็นเครื่องมือสำหรับผู้ประกอบการในการวางแผนธุรกิจการตัดสินใจลงทุนการขยายกิจการ ขยายสาขา ซึ่งก่อให้เกิดการจ้างงานเพิ่มขึ้น นอกจากนี้ยังสามารถใช้ข้อมูลพิจารณาเปรียบเทียบกับกิจการอื่นๆ เพื่อให้ธุรกิจประสบความสำเร็จ ซึ่งเป็นผลทำให้การเจริญเติบโตทางด้านเศรษฐกิจในประเทศโดยรวมดีขึ้น

1.6.3 ใช้ในการพิจารณาประกอบการตัดสินใจในการลงทุนการศึกษาวิเคราะห์เชิงลึกในธุรกิจที่อยู่ในความสนใจและเรื่องที่เกี่ยวข้อง

บทที่ 2 สรุปข้อมูลที่สำคัญ

2.1 ข้อมูลทั่วไปของสถานประกอบการธุรกิจ ทางการค้าและธุรกิจทางการบริการ

2.1.1 จำนวนและขนาดของสถาน ประกอบการ

ในจังหวัดเชียงรายมีสถาน-
ประกอบการธุรกิจทางการค้าและธุรกิจทางการ
บริการที่ตั้งอยู่ในจังหวัด จำนวน 36,206 แห่ง

สถานประกอบการส่วนใหญ่เป็นสถานประกอบ-
การที่มีคนทำงาน 1-15 คน มีจำนวน 35,921
แห่ง คิดเป็นร้อยละ 99.2 รองลงมาเป็นสถาน-
ประกอบการที่มีคนทำงาน 16 – 25 คน มี
จำนวน 139 แห่ง คิดเป็นร้อยละ 0.4 สำหรับ
สถานประกอบการขนาดใหญ่ที่มีคนทำงาน
200 คนขึ้นไป มีเพียง 5 แห่ง ดังตาราง ก

ตาราง ก จำนวนและร้อยละของสถานประกอบการธุรกิจฯ จำแนกตามลักษณะของสถานประกอบการ

ลักษณะของสถานประกอบการ	จำนวน	ร้อยละ
รวม	36,206	100.0
ขนาดของสถานประกอบการ		
1 – 15 คน	35,921	99.2
16 – 25 คน	139	0.4
26 – 30 คน	25	0.1
31 – 50 คน	59	0.2
51 – 200 คน	57	0.1
มากกว่า 200 คน	5	-
รูปแบบการจัดตั้งตามกฎหมาย		
ส่วนบุคคล	32,692	90.3
ห้างหุ้นส่วนจำกัด ห้างหุ้นส่วนสามัญนิติบุคคล	1,182	3.3
บริษัทจำกัด บริษัทจำกัด (มหาชน)	1,326	3.6
ส่วนราชการ รัฐวิสาหกิจ สหกรณ์ อื่น ๆ	1,006	2.8
รูปแบบการจัดตั้งทางเศรษฐกิจ		
สำนักงานแห่งเดียว	34,458	95.2
สำนักงานใหญ่	200	0.5
สำนักงานสาขา	1,548	4.3
ระยะเวลาในการดำเนินการ		
น้อยกว่า 5 ปี	10,534	29.1
5 – 9 ปี	10,319	28.5
10 – 19 ปี	11,194	30.9
20 – 29 ปี	2,105	5.8
ตั้งแต่ 30 ปีขึ้นไป	2,054	5.7

หมายเหตุ :- ไม่มีข้อมูล หรือข้อมูลมีค่าเป็น 0 หรือมีข้อมูลจำนวนเล็กน้อย

2.1.2 รูปแบบการจัดตั้งตามกฎหมาย

สถานประกอบการธุรกิจทางการค้าและธุรกิจทางการบริการ ส่วนใหญ่ในจังหวัดเชียงราย เป็นสถานประกอบการส่วนบุคคล มีจำนวน 32,692 แห่ง คิดเป็นร้อยละ 90.3 รองลงมาเป็นสถานประกอบการที่มีรูปแบบการจัดตั้งทางกฎหมายเป็นบริษัทจำกัด บริษัทจำกัด (มหาชน) มีจำนวน 1,306 แห่ง คิดเป็นร้อยละ 3.6 สถานประกอบการที่มีรูปแบบเป็นห้างหุ้นส่วนจำกัด ห้างหุ้นส่วนสามัญนิติบุคคล มีจำนวน 1,182 แห่ง คิดเป็นร้อยละ 3.3 สำหรับสถานประกอบการที่มีรูปแบบเป็นราชการ รัฐวิสาหกิจ สหกรณ์ และอื่นๆ มีจำนวน 1,006 แห่ง คิดเป็นร้อยละ 2.8 ดังตาราง ก

2.1.3 รูปแบบการจัดตั้งทางเศรษฐกิจ

ในจำนวนสถานประกอบการธุรกิจทางการค้าและธุรกิจทางการบริการ เมื่อจำแนกตามรูปแบบการจัดตั้งทางเศรษฐกิจ พบว่า สถานประกอบการส่วนใหญ่ในจังหวัดเชียงราย มีรูปแบบการจัดตั้งทางเศรษฐกิจเป็นสำนักงานแห่งเดียว จำนวน 34,458 แห่ง คิดเป็นร้อยละ 95.2 รองลงมาเป็นสถานประกอบการที่มีรูปแบบการจัดตั้งทางเศรษฐกิจเป็นสำนักงานสาขา คือ 1,548 แห่ง คิดเป็นร้อยละ 4.3 สำหรับสถานประกอบการที่มีรูปแบบการจัดตั้งทางเศรษฐกิจเป็นสำนักงานใหญ่มี 200 แห่ง คิดเป็นร้อยละ 0.5 ดังตาราง ก

2.1.4 ระยะเวลาในการดำเนินการ

เมื่อพิจารณาสถานประกอบการธุรกิจทางการค้าและธุรกิจทางการบริการตามระยะเวลาในการดำเนินการ พบว่า สถาน-

ประกอบการที่มีระยะเวลาในการดำเนินการ 10 – 19 ปี มีจำนวนมากที่สุด คือ 11,194 แห่ง คิดเป็นร้อยละ 30.9 รองลงมาเป็นสถานประกอบการที่มีระยะเวลาในการดำเนินการน้อยกว่า 5 ปี มีจำนวน 10,534 แห่ง คิดเป็นร้อยละ 29.1 อันดับที่สามเป็นสถานประกอบการที่มีระยะเวลาในการดำเนินการ 5 – 9 ปี มีจำนวน 10,319 แห่ง คิดเป็นร้อยละ 28.5 สถานประกอบการที่มีระยะเวลาในการดำเนินการ 20 – 29 ปี มีจำนวน 2,105 แห่ง คิดเป็นร้อยละ 5.8 สำหรับสถานประกอบการที่มีระยะเวลาในการดำเนินการมานาน ตั้งแต่ 30 ปีขึ้นไป มีจำนวน 2,054 แห่ง คิดเป็นร้อยละ 5.7 ดังตาราง ก

2.1.5 หมวดย่อยธุรกิจ

ในการจำแนกสถานประกอบการธุรกิจทางการค้าและธุรกิจทางการบริการตามหมวดย่อยธุรกิจ พบว่า สถานประกอบการหมวดการค้าปลีก (ยกเว้นยานยนต์และจักรยายนต์) มีจำนวนมากที่สุด มีจำนวน 16,700 แห่ง คิดเป็นร้อยละ 46.2 ในหมวดย่อยธุรกิจที่มีสถานประกอบการมากเป็นอันดับที่สองคือหมวดกิจกรรมบริการส่วนบุคคลอื่นๆ มีจำนวน 3,574 แห่ง คิดเป็นร้อยละ 9.8 หมวดย่อยธุรกิจลำดับที่สามคือหมวดการค้าส่งและขายปลีก การซ่อมแซมยานยนต์และจักรยายนต์ มีจำนวน 3,131 แห่ง คิดเป็นร้อยละ 8.7 ส่วนหมวดย่อยธุรกิจที่มีสถานประกอบการน้อยที่สุดคือหมวดการบริการสารสนเทศ และกิจกรรมของสำนักงานใหญ่และการบริการให้คำปรึกษาด้านการบริหารจัดการ มีจำนวน 5 แห่ง ดังตาราง ข

ตาราง ข จำนวนและร้อยละของสถานประกอบการธุรกิจฯ จำแนกตามหมวดย่อยธุรกิจ

หมวดย่อยธุรกิจ	จำนวน	ร้อยละ
รวม	36,206	100.0
การขายส่งและการขายปลีก การซ่อมยานยนต์ และจักรยานยนต์	3,131	8.7
การขายส่ง (ยกเว้นยานยนต์และจักรยานยนต์)	1,455	4.1
การขายปลีก (ยกเว้นยานยนต์และจักรยานยนต์)	16,700	46.2
ที่พักแรม	452	1.3
การบริการอาหารและเครื่องดื่ม	5,068	14.0
การผลิตภาพยนตร์ วิทยุทัศน์ และรายการโทรทัศน์	10	-
การบันทึกเสียงลงบนสื่อ และการจัดพิมพ์จำหน่ายหรือเผยแพร่ดนตรี		
การจัดผังรายการและการแพร่ภาพกระจายเสียง	25	0.1
การจัดทำโปรแกรมคอมพิวเตอร์ การให้คำปรึกษาเกี่ยวกับคอมพิวเตอร์ และกิจกรรมที่เกี่ยวข้อง	9	-
การบริการสารสนเทศ	5	-
กิจกรรมอสังหาริมทรัพย์	2,862	7.9
กิจกรรมทางกฎหมายและการบัญชี	171	0.5
กิจกรรมของสำนักงานใหญ่และการบริการให้คำปรึกษาด้านการบริหารจัดการ และกิจกรรมด้านสถาปัตยกรรมและวิศวกรรม รวมถึงการทดสอบ และการวิเคราะห์ทางเทคนิค	36	0.1
การโฆษณาและการวิจัยตลาด	123	0.3
กิจกรรมทางวิชาชีพ วิทยาศาสตร์ และเทคนิคอื่นๆ	193	0.5
กิจกรรมการให้เช่า	291	0.8
กิจกรรมการจ้างงาน	11	-
กิจกรรมของตัวแทนธุรกิจท่องเที่ยว การจัดงาน	157	0.4
การบริการสำรอง และกิจกรรมที่เกี่ยวข้อง		
การบริการรักษาความปลอดภัยและการสืบสวน	10	-
กิจกรรมการบริการสำหรับอาคารและภูมิทัศน์	9	-
การบริการด้านการบริหารและสนับสนุนการดำเนินงานของสำนักงาน และกิจกรรมอื่นๆ ที่สนับสนุนทางธุรกิจ	534	1.5
กิจกรรมการสร้างสรรคศิลป์และความบันเทิง	113	0.3
กิจกรรมการพนันและการเสี่ยงโชค	34	0.1
กิจกรรมด้านการกีฬา ความบันเทิง และการนันทนาการ	231	0.6
การซ่อมคอมพิวเตอร์และของใช้ส่วนบุคคลและของใช้ในครัวเรือน	1,002	2.8
กิจกรรมบริการส่วนบุคคลอื่นๆ	3,574	9.8

หมายเหตุ :- ไม่มีข้อมูล หรือข้อมูลมีค่าเป็น 0 หรือมีข้อมูลจำนวนเล็กน้อย

2.2 ข้อมูลสถิติที่สำคัญจำแนกตามขนาดของสถานประกอบการ และหมวดย่อยธุรกิจ

2.2.1 คนทำงานและค่าตอบแทนแรงงาน

1) จำนวนคนทำงาน

สถานประกอบการธุรกิจทางการค้าและธุรกิจทางการบริการ ในจังหวัดเชียงราย มีจำนวนคนทำงานในสถานประกอบการทั้งสิ้น 106,883 คน เมื่อพิจารณาจำนวนคนทำงานตามขนาดของสถานประกอบการ จะเห็นว่าคนทำงานส่วนใหญ่จะทำงานในสถานประกอบการขนาด 1 – 15 คน มากที่สุด มีจำนวน 94,942 คน คิดเป็นร้อยละ 88.8 สถานประกอบการที่มีจำนวนคนทำงานรองลงมาคือสถานประกอบการขนาด 51 – 200 คน มีจำนวนคนทำงาน 4,604 คน คิดเป็นร้อยละ 4.3 สำหรับสถานประกอบการขนาด 26 – 30 คน จะมีจำนวนคนทำงานน้อยที่สุด มี 697 คน คิดเป็นร้อยละ 0.7

เมื่อพิจารณาตามหมวดย่อยธุรกิจ พบว่าสถานประกอบการหมวดการค้าปลีก (ยกเว้นยานยนต์และจักรยายนต์) มีจำนวนคนทำงานมากที่สุด คือ 41,861 คน คิดเป็นร้อยละ 39.2 รองลงมาคือสถานประกอบการหมวดบริการอาหารและเครื่องดื่ม มีจำนวน 23,765 คน คิดเป็นร้อยละ 22.2 ส่วนสถานประกอบการในหมวดการบริการสารสนเทศ และกิจกรรมของสำนักงานใหญ่และการบริการให้คำปรึกษาด้านการบริหารจัดการ มีจำนวนคนทำงานน้อยที่สุดเพียง 21 คน ดังตาราง ค

2) จำนวนลูกจ้าง

ในเรื่องการจ้างงาน พบว่าสถานประกอบการธุรกิจทางการค้าและธุรกิจทางการบริการ มีการจ้างลูกจ้าง 54,786 คน เมื่อพิจารณาการจ้างลูกจ้างตามขนาดของสถานประกอบการ จะเห็น สถานประกอบการขนาด 1 – 15 คน มีการจ้างลูกจ้างมากที่สุด จำนวน 43,400 คน คิดเป็นร้อยละ 79.2 สถานประกอบการที่มีการจ้างลูกจ้างรองลงมาคือสถานประกอบการขนาด 51 – 200 คน มีลูกจ้าง

4,490 คน คิดเป็นร้อยละ 8.2 และสถานประกอบการขนาด 26 – 30 คน มีลูกจ้างน้อยที่สุด มีจำนวน 679 คน คิดเป็นร้อยละ 1.2

เมื่อพิจารณาตามหมวดย่อยธุรกิจ พบว่าสถานประกอบการในหมวดการบริการอาหารและเครื่องดื่ม มีจำนวนลูกจ้างมากที่สุด คือ 17,312 คน คิดเป็นร้อยละ 31.6 รองลงมาคือสถานประกอบการค้าปลีก (ยกเว้นยานยนต์และจักรยายนต์) มีลูกจ้าง 16,541 คน คิดเป็นร้อยละ 30.2 ส่วนสถานประกอบการที่มีการจ้างลูกจ้างน้อยที่สุดคือหมวดการจัดทำโปรแกรมคอมพิวเตอร์ การให้คำปรึกษาเกี่ยวกับคอมพิวเตอร์ และกิจกรรมที่เกี่ยวข้อง มี 14 คน ดังตาราง ค

3) ค่าตอบแทนแรงงาน

ในเรื่องของค่าตอบแทนแรงงาน พบว่ามูลค่าของค่าตอบแทนแรงงานทั้งจังหวัดมีประมาณ 4,408.9 ล้านบาท คิดเป็น 80,475.4 บาท/คน/ปี โดยสถานประกอบการขนาด 1 – 15 คน จะมีมูลค่าค่าตอบแทนแรงงานมากที่สุด คือ 3,316.9 ล้านบาท คิดเป็น 76,425.5 บาท/คน/ปี รองลงมาเป็นสถานประกอบการขนาด 51 - 200 คน คือ 464.1 ล้านบาท คิดเป็น 103,400 บาท/คน/ปี สถานประกอบการที่มีมูลค่าค่าตอบแทนแรงงานน้อยที่สุดคือสถานประกอบการขนาด 26 – 30 คน คือ 66.3 ล้านบาท คิดเป็น 97,660 บาท/คน/ปี

เมื่อพิจารณาตามหมวดย่อยธุรกิจ พบว่าสถานประกอบการหมวดการค้าปลีก (ยกเว้นยานยนต์และจักรยายนต์) มีมูลค่าค่าตอบแทนแรงงานมากที่สุด คือ 1,350.2 ล้านบาท คิดเป็น 81,630.3 บาท/คน/ปี ในขณะที่สถานประกอบการหมวดการบริการอาหารและเครื่องดื่ม มีมูลค่าค่าตอบแทนแรงงานเป็นลำดับรองลงมา คือ 1,257.7 ล้านบาท คิดเป็น 72,650.6 บาท/คน/ปี ส่วนสถานประกอบการที่มีมูลค่าค่าตอบแทนแรงงานน้อยที่สุด คือ สถานประกอบการหมวดการจัดทำโปรแกรมคอมพิวเตอร์ การให้คำปรึกษาเกี่ยวกับคอมพิวเตอร์ และกิจกรรมที่เกี่ยวข้อง ดังตาราง ค

ตาราง ค จำนวนและร้อยละของคนทำงาน ลูกจ้าง และค่าตอบแทนแรงงาน จำแนกตามขนาดของ
สถานประกอบการ และหมวดย่อยธุรกิจ

ขนาดของสถานประกอบการ/ หมวดย่อยธุรกิจ	จำนวน สถาน- ประกอบ การ	คนทำงาน		ลูกจ้าง		ค่าตอบแทนแรงงาน	
		จำนวน	ร้อยละ	จำนวน	ร้อยละ	มูลค่า (พันบาท)	เฉลี่ย ต่อคน ต่อปี (บาท)
รวม	36206	106883	1000	54786	1000	4,408,922.2	804754
ขนาดของสถานประกอบการ							
1 - 15 คน	35921	94942	888	43400	79.7	3,316,865.6	764255
16 - 25 คน	139	2755	26	2548	47	214,270.3	480936
26 - 30 คน	25	697	07	679	12	66311.1	976600
31 - 50 คน	59	2363	22	2152	39	190,734.6	886314
51 - 200 คน	57	4604	43	4490	82	464090.0	1034000
มากกว่า 200 คน	5	1522	14	1517	28	156650.6	1032635
หมวดย่อยธุรกิจ							
การขายส่งและการขายปลีก การซ่อมยานยนต์ และจักรยานยนต์	3131	10302	97	6003	110	545257.0	908308
การขายส่ง (ยกเว้นยานยนต์และจักรยานยนต์)	1455	6954	65	4585	84	425714.2	928494
การขายปลีก (ยกเว้นยานยนต์และจักรยานยนต์)	16700	41861	392	16541	302	1350246.0	816303
ที่พักแรม	452	5120	48	4396	80	423004.2	962248
การบริการอาหารและเครื่องดื่ม	5068	23765	222	17312	31.6	1257726.8	726506
การผลิตภาพยนตร์ วีดิทัศน์ และรายการโทรทัศน์ การบันทึกเสียง ลงบนสื่อ และการจัดพิมพ์จำหน่ายหรือเผยแพร่ดนตรี	10	36	01	25	01	18281	731240
การจัดผังรายการและการแพร่ภาพกระจายเสียง	25	140	02	113	02	66375	587390
การจัดทำโปรแกรมคอมพิวเตอร์ การให้คำปรึกษา เกี่ยวกับคอมพิวเตอร์ และกิจกรรมที่เกี่ยวข้อง	9	24	-	14	-	14841	1060072
การบริการสารสนเทศ	5	20	-	16	-	15942	996375
กิจกรรมอสังหาริมทรัพย์	2862	6689	63	1970	36	1290662	655159
กิจกรรมทางกฎหมายและการบัญชี	171	467	04	244	04	276807	1134455
กิจกรรมของสำนักงานใหญ่และการบริการให้คำปรึกษาด้าน การบริหารจัดการ และกิจกรรมด้านสถาปัตยกรรมและ วิศวกรรม รวมถึงการทดสอบ และการวิเคราะห์ทางเทคนิค	36	121	02	72	01	68973	957959
การโฆษณาและการวิจัยตลาด	123	355	03	193	04	175302	908301
กิจกรรมทางวิชาชีพ วิทยาศาสตร์ และเทคนิคอื่นๆ	193	450	04	134	03	107203	800023
กิจกรรมการให้เช่า	291	658	06	275	05	189155	687837
กิจกรรมการจ้างงาน	11	93	01	88	01	100931	1146944
กิจกรรมของตัวแทนธุรกิจท่องเที่ยว การจัดงานเที่ยว การบริการสำรอง และกิจกรรมที่เกี่ยวข้อง	157	615	06	426	08	429619	1008496
การบริการรักษาความปลอดภัยและการสืบสวน	10	261	02	250	05	176856	707424
กิจกรรมการบริการสำหรับอาคารและภูมิทัศน์	9	105	01	98	01	67220	685919
การบริการด้านการบริหารและสนับสนุนการดำเนินงาน ของสำนักงาน และกิจกรรมอื่นๆ ที่สนับสนุนทางธุรกิจ	534	1145	10	356	07	250504	703663
กิจกรรมการสร้างสรรค์ศิลปะและความบันเทิง	113	498	04	267	04	80948	303176
กิจกรรมการพนันและการเสี่ยงโชค	34	70	01	-	-	-	-
กิจกรรมด้านการกีฬา ความบันเทิง และการนันทนาการ	231	619	05	329	06	191619	582429
การซ่อมคอมพิวเตอร์และของใช้ส่วนบุคคลและ ของใช้ในครัวเรือน	1002	1635	15	309	06	195021	631136
กิจกรรมบริการส่วนบุคคลอื่นๆ	3574	4880	46	770	14	353481	459067

หมายเหตุ : - ไม่มีข้อมูล หรือข้อมูลมีค่าเป็น 0 หรือมีข้อมูลจำนวนเล็กน้อย

2.2.2 รายได้จากการดำเนินงาน

ค่าใช้จ่ายชั้นกลางและมูลค่าเพิ่ม

สถานประกอบการธุรกิจทางการค้าและธุรกิจทางการบริการ ในจังหวัดเชียงราย รายได้จากการดำเนินงานมีมูลค่า 104.2 พันล้านบาท สำหรับ

ค่าใช้จ่ายชั้นกลางของสถานประกอบการทั้งจังหวัด มีมูลค่า 78.4 พันล้านบาท และสถานประกอบการมีมูลค่าเพิ่มทั้งสิ้น 25.7 พันล้านบาท คิดเป็นมูลค่าเพิ่มต่อรายได้จากการดำเนินงาน ร้อยละ 24.7

ตาราง ง รายได้จากการดำเนินงาน ค่าใช้จ่ายชั้นกลาง มูลค่าเพิ่มและมูลค่าเพิ่มต่อรายได้จากการดำเนินงาน จำแนกตามขนาดของสถานประกอบการและหมวดย่อยธุรกิจ

ขนาดของสถานประกอบการ/ หมวดย่อยธุรกิจ	รายได้จากการดำเนินงาน		ค่าใช้จ่ายชั้นกลาง		มูลค่าเพิ่ม		มูลค่าเพิ่มต่อรายได้จากการดำเนินงาน (ร้อยละ)
	มูลค่า (พันบาท)	ร้อยละ	มูลค่า (พันบาท)	ร้อยละ	มูลค่า (พันบาท)	ร้อยละ	
รวม	104,170,190.5	100.0	78,444,050.3	100.0	25,726,140.1	100.0	24.7
ขนาดของสถานประกอบการ							
1 – 15 คน	79,201,960.3	76.0	56,933,963.0	72.6	22,267,996.5	86.6	28.0
16 – 25 คน	4,307,277.1	4.1	3,400,536.0	4.3	906,741.0	3.5	21.1
26 – 30 คน	1,545,536.8	1.5	1,281,460.4	1.6	264,076.4	1.0	17.1
31 – 50 คน	4,369,651.0	4.2	3,821,386.9	4.9	548,264.1	2.1	12.5
51 – 200 คน	10,451,191.3	10.1	9,091,792.4	11.6	1,359,398.0	5.3	13.0
มากกว่า 200 คน	4,294,574.1	4.1	3,914,910.8	5.0	379,663.3	1.5	8.8
หมวดย่อยธุรกิจ							
การขายส่งและการขายปลีก การซ่อมยานยนต์ และจักรยานยนต์	14,525,714.9	14.0	12,061,357.6	15.4	2,464,357.2	9.6	16.9
การขายส่ง (ยกเว้นยานยนต์และจักรยานยนต์)	16,518,023.2	15.9	13,636,747.0	17.4	2,881,276.2	10.2	17.4
การขายปลีก (ยกเว้นยานยนต์และจักรยานยนต์)	40,728,732.3	39.1	31,826,996.8	40.6	8,901,735.5	34.6	21.8
ที่พักแรม	2,157,215.2	2.0	1,188,771.9	1.6	968,443.3	3.8	44.9
การบริการอาหารและเครื่องดื่ม	6,022,994.9	5.8	3,630,571.8	4.7	2,392,423.0	9.3	39.7
การผลิตภาพยนตร์ วิทยุทัศน์ และรายการโทรทัศน์ การบันทึกเสียงลงบนสื่อ และการจัดพิมพ์จำหน่ายหรือเผยแพร่ดนตรี	53,700.2	0.1	47,042.1	0.1	6,658.1	0.1	12.4
การจัดผังรายการและการแพร่ภาพกระจายเสียง	16,784.8	-	4,447.5	-	12,337.3	0.1	73.5
การจัดทำโปรแกรมคอมพิวเตอร์ การให้คำปรึกษาเกี่ยวกับคอมพิวเตอร์ และกิจกรรมที่เกี่ยวข้อง	7,070.6	-	4,177.1	-	2,893.4	0.1	40.9
การบริการสารสนเทศ	4,969.0	-	2,007.6	-	2,961.4	0.1	59.6
กิจกรรมอสังหาริมทรัพย์	21,663,173.0	21.0	14,680,067.9	18.7	6,983,106.0	27.1	32.2
กิจกรรมทางกฎหมายและการบัญชี	124,327.7	0.1	33,349.9	0.1	90,977.8	0.4	73.1
กิจกรรมของสำนักงานใหญ่และการบริการให้คำปรึกษาด้านการบริหารจัดการ และกิจกรรมด้านสถาปัตยกรรมและวิศวกรรม รวมถึงการทดสอบ และการวิเคราะห์ทางเทคนิค	37,518.2	-	16,149.3	-	21,368.9	0.2	57.0
การโฆษณาและการวิจัยตลาด	97,327.1	0.1	62,663.5	0.1	34,663.6	0.2	35.6
กิจกรรมทางวิชาชีพ วิทยาศาสตร์ และเทคนิคอื่นๆ	110,246.6	0.1	61,944.6	0.1	48,298.0	0.2	43.8
กิจกรรมการให้เช่า	155,309.2	0.2	85,663.1	0.1	69,646.1	0.3	44.8
กิจกรรมการจ้างงาน	24,272.2	-	9,591.2	-	14,681.0	0.1	60.4
กิจกรรมของตัวแทนธุรกิจท่องเที่ยว การจําหน่าย การบริการสำรอง และกิจกรรมที่เกี่ยวข้อง	389,560.6	0.3	189,913.6	0.2	199,647.0	0.8	51.2
การบริการรักษาความปลอดภัยและการสืบสวน	87,964.6	0.1	64,806.3	0.1	23,158.1	0.1	26.3
กิจกรรมการบริการสำหรับอาคารและภูมิทัศน์	28,661.0	-	13,679.5	-	14,981.5	0.1	52.2
การบริการด้านการบริหารและสนับสนุนการดำเนินงานของสำนักงาน และกิจกรรมอื่นๆ ที่สนับสนุนทางธุรกิจ	202,689.5	0.2	118,529.0	0.1	84,160.5	0.4	41.5
กิจกรรมการสร้างสรรคศิลปะและความบันเทิง	35,314.0	-	12,149.5	-	23,164.5	0.1	65.6
กิจกรรมการพนันและการเสี่ยงโชค	38,192.2	-	31,492.4	-	6,699.8	0.1	17.5
กิจกรรมด้านการกีฬา ความบันเทิง และการนันทนาการ	197,872.2	0.2	116,172.3	0.1	81,699.9	0.4	41.2
การซ่อมคอมพิวเตอร์และของใช้ส่วนบุคคลและของใช้ในครัวเรือน	370,492.1	0.3	252,213.5	0.3	118,278.6	0.5	31.9
กิจกรรมบริการส่วนบุคคลอื่นๆ	572,068.7	0.5	293,545.3	0.3	278,523.4	1.1	48.6

หมายเหตุ : - ไม่มีข้อมูล หรือข้อมูลมีค่าเป็น 0 หรือมีข้อมูลจำนวนเล็กน้อย

2.2.3 รายได้จากการดำเนินงานเฉลี่ยและมูลค่าเพิ่มเฉลี่ยต่อสถานประกอบการ
 ในจังหวัดเชียงใหม่รายได้จากการดำเนินงานเฉลี่ยต่อสถานประกอบการ 2.8 ล้านบาท และมูลค่าเพิ่มเฉลี่ยต่อสถานประกอบการ 710,500 บาท

2.2.4 รายได้จากการดำเนินงานเฉลี่ย และมูลค่าเพิ่มเฉลี่ยต่อคนทำงาน
 ในจังหวัดเชียงใหม่รายได้จากการดำเนินงานเฉลี่ยต่อคนทำงาน 974,600 บาท และมูลค่าเพิ่มเฉลี่ยต่อคนทำงาน 240,700 บาท

ตาราง จ รายได้จากการดำเนินงานและมูลค่าเพิ่มเฉลี่ยต่อสถานประกอบการ และต่อคนทำงาน จำแนกตามขนาดของสถานประกอบการ และหมวดย่อยธุรกิจ

(หน่วย : พันบาท)

ขนาดของสถานประกอบการ/ หมวดย่อยธุรกิจ	รายได้จากการดำเนินงานเฉลี่ย		มูลค่าเพิ่มเฉลี่ย	
	ต่อสถาน- ประกอบการ	ต่อคนทำงาน	ต่อสถาน- ประกอบการ	ต่อคนทำงาน
รวม	2,877.2	974.6	710.5	240.7
ขนาดของสถานประกอบการ				
1 – 15 คน	2,204.9	834.2	619.9	234.5
16 – 25 คน	30,987.6	1,563.4	6,523.3	329.1
26 – 30 คน	61,821.4	2,217.4	10,563.0	378.8
31 – 50 คน	74,061.8	1,849.2	9,292.6	232.0
51 – 200 คน	183,354.4	2,270.0	23,849.1	295.2
มากกว่า 200 คน	858,891.4	2,821.6	75,932.6	249.4
หมวดย่อยธุรกิจ				
การขายส่งและการขายปลีก การซ่อมยานยนต์ และจักรยานยนต์	4,639.3	1,409.9	787.0	239.2
การขายส่ง (ยกเว้นยานยนต์และจักรยานยนต์)	11,352.6	2,375.3	1,980.2	414.3
การขายปลีก (ยกเว้นยานยนต์และจักรยานยนต์)	2,438.8	972.9	533.0	212.6
ที่พักแรม	4,722.6	421.3	2,142.5	189.1
การบริการอาหารและเครื่องดื่ม	1,188.4	253.4	472.0	100.6
การผลิตภาพยนตร์ วิดีทัศน์ และรายการโทรทัศน์ การบันทึกเสียง ลงบนสื่อ และการจัดพิมพ์จำหน่ายหรือเผยแพร่ดนตรี	5,370.0	1,491.6	665.8	184.9
การจัดผังรายการและการแพร่ภาพกระจายเสียง	265.5	47.4	493.5	88.1
การจัดทำโปรแกรมคอมพิวเตอร์ การให้คำปรึกษา เกี่ยวกับคอมพิวเตอร์ และกิจกรรมที่เกี่ยวข้อง	785.6	294.6	321.4	120.5
การบริการสารสนเทศ	993.8	248.4	592.2	148.0
กิจกรรมอสังหาริมทรัพย์	7,569.2	3,238.6	2,439.9	1,043.9
กิจกรรมทางกฎหมายและการบัญชี	727.0	266.2	532.0	194.8
กิจกรรมของสำนักงานใหญ่และบริการให้คำปรึกษาด้านการ บริหารจัดการ และกิจกรรมด้านสถาปัตยกรรมและวิศวกรรม รวมถึงการทดสอบ และการวิเคราะห์ทางเทคนิค	1,091.3	332.4	616.9	184.6
การโฆษณาและการวิจัยตลาด	791.2	274.1	281.8	97.7
กิจกรรมทางวิชาชีพ วิทยาศาสตร์ และเทคนิคอื่นๆ	571.2	244.9	250.2	107.3
กิจกรรมการให้เช่า	533.7	236.0	239.3	105.8
กิจกรรมการจ้างงาน	2,206.5	261.0	1,334.6	157.8
กิจกรรมของตัวแทนธุรกิจท่องเที่ยว การจัดงานเที่ยว การบริการสำรอง และกิจกรรมที่เกี่ยวข้อง	2,481.2	633.4	1,271.6	324.6
การบริการรักษาความปลอดภัยและการสืบสวน	8,796.4	337.0	2,315.8	88.7
กิจกรรมการบริการสำหรับอาคารและภูมิทัศน์	3,184.5	272.9	1,664.6	142.6
การบริการด้านการบริหารและสนับสนุนการดำเนินงาน ของสำนักงาน และกิจกรรมอื่นๆ ที่สนับสนุนทางธุรกิจ	379.5	177.0	157.6	73.5
กิจกรรมการสร้างสรรศิลป์และความบันเทิง	312.5	70.9	205.0	46.5
กิจกรรมการพนันและการเสี่ยงโชค	1,123.3	545.6	197.0	95.7
กิจกรรมด้านการกีฬา ความบันเทิง และการนันทนาการ	856.5	319.6	353.6	131.9
การซ่อมคอมพิวเตอร์และของใช้ส่วนบุคคลและของใช้ในครัวเรือน	369.7	226.6	118.0	72.3
กิจกรรมบริการส่วนบุคคลอื่นๆ	160.0	117.2	77.9	57.1

ตารางสถิติ

ตอนที่ 1 ข้อมูลการดำเนินงานของสถานประกอบการธุรกิจฯ
จำแนกตามขนาดของสถานประกอบการ

สารบัญตารางสถิติ

- ตอนที่ 1 ข้อมูลการดำเนินงานกิจการของสถานประกอบการธุรกิจฯ จำแนกตามขนาดของสถานประกอบการ
- ตาราง 1 ข้อมูลสถิติที่สำคัญของสถานประกอบการธุรกิจในปี 2554 จำแนกตามขนาดของสถานประกอบการ
- ตาราง 2 จำนวนคนทำงานของสถานประกอบการธุรกิจในปี 2554 จำแนกตามสถานภาพการทำงาน เพศ และขนาดของสถานประกอบการ
- ตาราง 3 จำนวนสถานประกอบการธุรกิจที่มีลูกจ้าง จำแนกตามจำนวนวันทำงานต่อสัปดาห์ จำนวนชั่วโมงทำงานเฉลี่ยต่อวันของลูกจ้าง และขนาดของสถานประกอบการ
- ตาราง 4 ค่าตอบแทนแรงงานของสถานประกอบการธุรกิจ ในปี 2554 จำแนกตามขนาดของสถานประกอบการ
- ตาราง 5 ค่าใช้จ่ายทั้งสิ้น มูลค่าสินค้าและวัสดุประกอบและส่วนเปลี่ยนแปลงสินค้าของสถานประกอบการธุรกิจปี 2554 จำแนกตามขนาดของสถานประกอบการ
- ตาราง 6 รายรับทั้งสิ้นของสถานประกอบการธุรกิจในปี 2554 จำแนกตามขนาดของสถานประกอบการ
- ตาราง 7 มูลค่าตามบัญชีของสินทรัพย์สถานประกอบการ ณ วันที่ 1 มกราคม 2554 จำแนกตามขนาดของสถานประกอบการ
- ตาราง 8 มูลค่าตามบัญชีของสินทรัพย์สถานประกอบการ ณ วันที่ 31 ธันวาคม 2554 จำแนกตามขนาดของสถานประกอบการ
- ตาราง 9 มูลค่าสินทรัพย์ถาวรที่เปลี่ยนแปลงของสถานประกอบการธุรกิจ ระหว่าง มกราคม – ธันวาคม 2554 จำแนกตามขนาดของสถานประกอบการ

ตาราง 1 ข้อมูลสถิติที่สำคัญของสถานประกอบการธุรกิจในปี 2554 จำแนกตามขนาดของสถานประกอบการ

TABLE 1 PRINCIPAL STATISTICS OF BUSINESS ESTABLISHMENTS IN 2011 BY SIZE OF ESTABLISHMENT

ขนาดของสถานประกอบการ	จำนวน สถานประกอบการ Number of establishments	จำนวน คนทำงาน Number of persons engaged	ลูกจ้าง Employees		รายรับจากการดำเนินงาน Income	ค่าใช้จ่ายขั้นกลาง Intermediate consumption	มูลค่าเพิ่ม Value added	Size of establishment
			จำนวน Number	ค่าตอบแทน แรงงาน Remuneration				
รวม	36,206	106,883	54,786	4,408,922.2	104,170,190.5	78,444,050.3	25,726,140.2	Total
1 - 15 คน	35,921	94,942	43,400	3,316,865.6	79,201,960.3	56,933,963.9	22,267,996.5	1 - 15 persons
16 - 25 คน	139	2,755	2,548	214,270.3	4,307,277.1	3,400,536.0	906,741.0	16 - 25 persons
26 - 30 คน	25	697	679	66,311.1	1,545,536.8	1,281,460.4	264,076.4	26 - 30 persons
31 - 50 คน	59	2,363	2,152	190,734.6	4,369,651.0	3,821,386.9	548,264.1	31 - 50 persons
51 - 200 คน	57	4,604	4,490	464,090.0	10,451,191.3	9,091,792.4	1,359,398.9	51 - 200 persons
มากกว่า 200 คน	5	1,522	1,517	156,650.6	4,294,574.1	3,914,910.8	379,663.3	More than 200 persons

ที่มา : สำมะโนธุรกิจและอุตสาหกรรม พ.ศ. 2555 (ธุรกิจทางการค้าและธุรกิจทางการบริการ) จังหวัด เชียงราย สำนักงานสถิติแห่งชาติ กระทรวงเทคโนโลยีสารสนเทศและการสื่อสาร

Source : The 2012 Business and Industrial Census (Trade and Services Industry) Chiang Rai Province, National Statistical Office, Ministry of Information and Communication Technology.

ตาราง 3 จำนวนสถานประกอบการธุรกิจที่มีลูกจ้าง จำแนกตามจำนวนวันทำงานต่อสัปดาห์ จำนวนชั่วโมงทำงานเฉลี่ยต่อวันของลูกจ้าง และขนาดของสถานประกอบการ

TABLE 3 NUMBER OF BUSINESS ESTABLISHMENT'S EMPLOYEES BY NUMBER OF DAYS WORKED PER WEEK, AVERAGE NUMBER OF HOURS WORKED PER DAY BY EMPLOYEES AND SIZE OF ESTABLISHMENT

ขนาดของสถานประกอบการ	ลูกจ้าง Employees												Size of establishment		
	จำนวนสถาน- ประกอบการที่มีลูกจ้าง				จำนวนวันทำงานต่อสัปดาห์				จำนวนชั่วโมงทำงานเฉลี่ยต่อวัน (เฉลี่ยทุกกะ)						
	Number of establishment's employees		Number of days worked per week		Average number of hours worked per day		Number of days worked per week		Average number of hours worked per day		Number of hours worked per day				
	จำนวน Number	ร้อยละ %	จำนวน Number	ร้อยละ %	จำนวน Number	ร้อยละ %	จำนวน Number	ร้อยละ %	จำนวน Number	ร้อยละ %	จำนวน Number	ร้อยละ %			
รวม	12,256	100.0	202	1.7	6,646	54.2	5,408	44.1	1,008	8.2	9,582	78.2	1,667	13.6	Total
1 - 15 คน	11,977	100.0	198	1.7	6,442	53.8	5,337	44.6	993	8.3	9,340	78.0	1,644	13.7	1 - 15 persons
16 - 25 คน	137	100.0	4	2.9	93	67.6	40	29.5	9	6.6	118	86.1	10	7.3	16 - 25 persons
26 - 30 คน	25	100.0	-	-	19	76.0	6	24.0	-	-	24	92.0	3	8.0	26 - 30 persons
31 - 50 คน	56	100.0	-	-	45	81.2	11	18.9	4	7.7	45	81.0	6	11.3	31 - 50 persons
51 - 200 คน	56	100.0	-	-	42	75.1	14	24.9	2	2.7	51	91.6	3	5.8	51 - 200 persons
มากกว่า 200 คน	5	100.0	-	-	5	100.0	-	-	-	-	4	80.0	1	20.0	More than 200 persons

ที่มา : สำนักธุรกิจและอุตสาหกรรม พ.ศ. 2555 (ธุรกิจทางการค้าและธุรกิจทางการบริการ) จังหวัด เชียงราย สำนักงานสถิติแห่งชาติ กระทรวงเทคโนโลยีสารสนเทศและการสื่อสาร

Source : The 2012 Business and Industrial Census (Trade and Services Industry) Chiang Rai Province, National Statistical Office, Ministry of Information and Communication Technology.

ตาราง 4 ค่าตอบแทนแรงงานของสถานประกอบการธุรกิจในปี 2554 จำแนกตามขนาดของสถานประกอบการ

TABLE 4 REMUNERATION OF BUSSINESS ESTABLISHMENTS IN 2011 BY SIZE OF ESTABLISHMENT

(พันบาท In Thousand Baht)

ขนาดของสถานประกอบการ	จำนวน สถาน- ประกอบการ Number of establishments	จำนวนลูกจ้าง Number of employees	รวม Total	ค่าจ้าง เงินเดือน Wages, salaries	โบนัส ฯลฯ Overtime bonus etc.	สวัสดิการและผลประโยชน์ตอบแทน Fringe benefits		เงินที่สถานประกอบการ จ่ายสมทบเข้ากองทุน เพื่อการประกันสังคม ฯลฯ Employer's contribution to social security	Size of establishment
						ค่ารักษาพยาบาล Medical care	อื่น ๆ Others		
รวม	36,206	54,786	4,408,922.2	4,001,949.4	172,953.4	11,511.6	75,397.9	147,110.0	Total
1 - 15 คน	35,921	43,400	3,316,865.6	3,054,589.2	99,658.4	5,887.0	53,677.1	103,054.0	1 - 15 persons
16 - 25 คน	139	2,548	214,270.3	195,716.5	4,811.3	69.6	5,513.4	8,159.5	16 - 25 persons
26 - 30 คน	25	679	66,311.1	59,869.9	3,432.2	-	551.3	2,457.7	26 - 30 persons
31 - 50 คน	59	2,152	190,734.6	166,505.9	13,585.8	850.9	2,146.2	7,645.8	31 - 50 persons
51 - 200 คน	57	4,490	464,090.0	398,502.9	36,707.5	1,814.1	8,073.8	18,991.7	51 - 200 persons
มากกว่า 200 คน	5	1,517	156,650.6	126,765.0	14,758.2	2,890.0	5,436.1	6,801.3	More than 200 persons

ที่มา : สำนักข้อมูลและอุตสาหกรรม พ.ศ. 2555 (ธุรกิจทางการค้าและธุรกิจทางการบริการ) จังหวัด เชียงราย สำนักงานสถิติแห่งชาติ กระทรวงเทคโนโลยีสารสนเทศและการสื่อสาร

Source : The 2012 Business and Industrial Census (Trade and Services Industry) Chiang Rai Province, National Statistical Office, Ministry of Information and Communication Technology.

ตาราง 5 ค่าใช้จ่ายทั้งสิ้น มูลค่าสินค้าและวัสดุประกอบและส่วนเปลี่ยนแปลงสินค้าของสถานประกอบการธุรกิจปี 2554 จำแนกตามขนาดของสถานประกอบการ

TABLE 5 TOTAL EXPENSES , VALUE OF STOCKS AND CHANGE IN VALUE OF STOCKS OF BUSINESS ESTABLISHMENTS IN 2011 BY SIZE OF ESTABLISHMENT

ขนาดของสถานประกอบการ Number of establishments	จำนวนสถานประกอบการ Number of establishments	รวม Total	ค่าซื้อสินค้าเพื่อการจำหน่ายและ/หรือให้บริการ Value of goods purchased for sale or rendering services	ค่าไฟฟ้า Electricity	ค่าน้ำประปา Water supply	ค่าน้ำมันเชื้อเพลิง Fuels	ค่าใช้จ่ายเกี่ยวกับการใช้บริการอินเทอร์เน็ต Cost of internet services	ค่าใช้จ่ายเกี่ยวกับบริการบำรุงรักษาอุปกรณ์คอมพิวเตอร์ Repair and maintenance of computer accessories	ค่าซ่อมแซมสิ่งก่อสร้างยานพาหนะ เครื่องจักร และเครื่องมือ ฯลฯ Repair on construction, vehicles, machinery and equipment etc.	ค่าเช่ายานพาหนะ เครื่องจักร และเครื่องมือ ฯลฯ Rent on vehicles, machinery and equipment etc.	ค่าเช่าอาคาร Rent on building	ค่าใช้จ่ายอื่นๆ Other expenses	มูลค่าสินค้าและวัสดุประกอบคงเหลือ Value of stocks		ส่วนเปลี่ยนแปลงของสินค้าและวัสดุประกอบคงเหลือ Change in value of stocks	
													1 ม.ค. 54 Jan 1, 2011	31 ธ.ค. 54 Dec 31, 2011		
รวม	36,206	78,805,891.7	73,124,414.2	1,029,274.3	135,304.8	926,924.6	81,223.8	33,686.4	307,093.9	47,009.2	984,291.3	2,136,668.2	9,024,782.3	8,324,611.2	-700,171.1	Total
1 - 15 คน	35,921	57,149,452.6	52,753,294.0	833,721.1	116,543.4	767,824.1	75,323.6	22,695.9	205,942.8	22,175.2	918,345.7	1,433,586.8	6,566,045.0	5,985,789.2	-580,255.9	1 - 15 persons
16 - 25 คน	139	3,433,995.3	3,189,911.6	34,079.9	5,807.5	45,866.2	1,351.0	1,616.4	20,318.9	1,627.6	37,927.3	95,488.9	628,196.6	637,420.4	9,223.8	16 - 25 persons
26 - 30 คน	25	1,286,149.3	1,216,114.6	11,030.7	1,678.4	6,488.4	494.7	1,044.1	3,402.2	3,218.0	5,620.0	37,058.2	167,302.3	153,529.3	-13,773.0	26 - 30 persons
31 - 50 คน	59	3,843,870.8	3,619,661.9	39,971.1	3,028.2	41,124.3	1,086.7	566.9	10,121.1	5,490.8	8,187.2	114,632.6	386,115.1	482,063.1	95,948.0	31 - 50 persons
51 - 200 คน	57	9,150,111.3	8,470,763.6	95,634.3	6,265.7	61,112.8	2,598.9	7,550.1	64,270.0	14,494.4	14,211.1	413,210.4	1,083,885.4	966,084.7	-117,800.7	51 - 200 persons
มากกว่า 200 คน	5	3,942,311.4	3,874,668.5	14,837.2	1,981.6	4,508.8	368.9	213.0	3,038.9	3.2	-	42,691.3	193,237.9	99,724.5	-93,513.3	More than 200 persons

ที่มา : สำนักงานสถิติแห่งชาติและธุรกิจทางการบริการ จังหวัด เชียงราย สำนักงานสถิติแห่งชาติ กระทรวงเทคโนโลยีสารสนเทศและการสื่อสาร

Source : The 2012 Business and Industrial Census (Trade and Services Industry) Chiang Rai Province, National Statistical Office, Ministry of Information and Communication Technology.

ตาราง 6 รายรับทั้งสิ้นของสถานประกอบการธุรกิจในปี 2554 จำแนกตามขนาดของสถานประกอบการ

TABLE 6 TOTAL RECEIPTS OF BUSINESS ESTABLISHMENTS IN 2011 BY SIZE OF ESTABLISHMENT

ขนาดของสถานประกอบการ	จำนวน สถาน ประกอบการ Number of establishments	จำนวน สถาน ประกอบการ ที่มีรายรับ ผ่านเว็บไซต์ Number of establishments having online sales	รวม Total	รายรับจากการขายสินค้าและบริการ Receipts from sales of goods and services		รายรับจาก การให้เช่าที่ดิน Receipts from rent on land	รายรับจากการ ให้เช่าอาคาร Receipts from rent on building	รายรับจากการ ให้เช่ายานพาหนะ เครื่องจักรและ เครื่องใช้ต่าง ๆ Receipts from rent on vehicles and machinery etc.	ดอกเบี้ยรับ/ เงินปันผลรับ Interest/ dividend	กำไรจากการ เปลี่ยนแปลง อัตรา แลกเปลี่ยน Gain from currency exchange	รายรับอื่นๆ Other receipts	Size of establishment
				รวม Total	รายรับ ผ่านเว็บไซต์ Online sales							
รวม	36,206	35	104,911,880.4	104,245,614.3	27,227.1	22,333.1	49,926.8	6,134.9	13,313.6	5,871.9	568,685.8	Total
1 - 15 คน	35,921	30	79,815,696.0	79,337,920.6	8,639.9	21,310.6	27,648.5	5,666.0	6,463.7	5,705.4	410,981.2	1 - 15 persons
16 - 25 คน	139	1	4,298,860.3	4,281,012.6	2,000.0	742.5	16,989.7	-	64.5	-	51.0	16 - 25 persons
26 - 30 คน	25	-	1,559,987.4	1,554,012.8	-	280.0	-	-	397.7	-	5,296.9	26 - 30 persons
31 - 50 คน	59	3	4,273,858.0	4,254,147.9	11,787.2	-	538.5	468.9	155.0	-	18,547.7	31 - 50 persons
51 - 200 คน	57	1	10,569,838.8	10,440,357.2	4,800.0	-	4,750.1	-	846.8	-	123,884.7	51 - 200 persons
มากกว่า 200 คน	5	-	4,393,639.9	4,378,163.2	-	-	-	-	5,385.9	166.5	9,924.3	More than 200 persons

ที่มา : สำนักบริหารงานทะเบียนการค้าและธุรกิจจากรายการ (บริการ) จังหวัด เชียงราย สำนักงานสถิติแห่งชาติ กระทรวงเทคโนโลยีสารสนเทศและการสื่อสาร

Source : The 2012 Business and Industrial Census (Trade and Services Industry) Chiang Rai Province, National Statistical Office, Ministry of Information and Communication Technology.

ตาราง 7 มูลค่าตามบัญชีของสินทรัพย์ของสถานประกอบการธุรกิจ ณ วันที่ 1 มกราคม 2554 จำนวนตามขนาดของสถานประกอบการ
TABLE 7 BOOK VALUE OF ASSETS OF BUSINESS ESTABLISHMENTS ON JANUARY 1, 2011 BY SIZE OF ESTABLISHMENT

(พันบาท In Thousand Baht)

ขนาดของสถานประกอบการ Number of establishments	จำนวนสถานประกอบการ Number of establishments	มูลค่าตามบัญชีของสินทรัพย์ทั้งหมด Book value of assets on Jan. 1, 2011										Total	Size of establishment			
		สินทรัพย์หมุนเวียน Current assets					สินทรัพย์ถาวรสุทธิ Net fixed assets									
		รวม Total	เงินสด Cash	สินทรัพย์หมุนเวียน ลูกหนี้การค้า (สุทธิ) Accounts receivable (net)	สินค้าคงเหลือ (สุทธิ) Stock or inventories (net)	สินทรัพย์หมุนเวียนอื่น ๆ Other current assets	รวม Total	ที่ดิน Land	อาคารและสิ่งก่อสร้าง Building and construction	เครื่องจักร Machinery	ยานพาหนะ Vehicles			เครื่องใช้สำนักงาน Office appliances	เครื่องมืออื่น ๆ Other Equipment	สินทรัพย์อื่น ๆ Other assets
รวม	36,206	418,913,709.3	23,297,713.1	8,283,510.9	4,657,685.5	9,024,782.3	1,331,651.4	395,012,178.2	134,442,244.0	245,492,689.6	1,373,415.4	10,280,467.4	1,436,335.0	1,285,109.4	701,917.4	603,818.0
1- 15 คน	35,921	404,436,341.3	17,364,645.5	6,950,674.7	2,787,277.4	6,566,045.0	1,060,648.4	386,875,738.5	131,340,676.9	242,084,509.3	932,153.6	9,505,542.4	1,170,786.9	1,114,551.2	685,518.3	197,957.2
16- 25 คน	139	4,130,702.8	1,250,851.3	186,021.8	384,016.8	628,196.6	52,616.0	2,734,825.7	1,162,478.4	1,082,971.0	98,557.2	29,514.7	41,823.3	53,748.6	100.0	145,025.7
26- 30 คน	25	812,631.6	434,155.9	95,162.6	148,350.1	167,302.3	23,341.0	357,518.8	164,437.0	106,761.0	25,800.0	33,799.5	21,924.8	4,796.5	-	20,956.8
31- 50 คน	59	2,601,219.6	1,424,099.2	694,148.8	300,966.8	386,115.1	40,868.4	1,176,315.4	385,467.2	547,780.0	53,600.2	138,824.6	35,342.7	12,371.5	2,929.1	805.3
51- 200 คน	57	5,697,850.0	1,933,056.6	302,720.0	999,177.2	1,083,885.4	147,274.2	3,528,092.2	1,254,481.8	1,560,356.0	263,304.4	228,845.4	138,750.7	69,483.9	12,870.0	236,701.2
มากกว่า 200 คน	5	1,234,964.0	890,904.6	52,783.0	637,980.2	193,237.9	6,903.4	341,687.6	134,702.7	110,312.3	-	38,308.3	27,706.6	30,157.7	500.0	2,371.8

ที่มา : สำนักงานสถิติและธุรกิจทางการค้า จังหวัด เชียงราย สำนักงานสถิติแห่งชาติ กระทรวงเทคโนโลยีสารสนเทศและการสื่อสาร
Source : The 2012 Business and Industrial Census (Trade and Services Industry) Chiang Rai Province, National Statistical Office, Ministry of Information and Communication Technology.

ตาราง 8 มูลค่าตามบัญชีของสินทรัพย์ของสถานประกอบการธุรกิจ ณ วันที่ 31 ธันวาคม 2554 จำแนกตามขนาดของสถานประกอบการ
TABLE 8 BOOK VALUE OF ASSETS OF BUSSINESS ESTABLISHMENTS ON DECEMBER 31, 2011 BY SIZE OF ESTABLISHMENT

(พันบาท In Thousand Baht)

จำนวน สถาน- ประกอบการ Number of establishments	มูลค่าตามบัญชีของสินทรัพย์ปลายงวด Book value of assets on Dec. 31, 2011										สินทรัพย์อื่น ๆ Other assets Size of establishment				
	สินทรัพย์หมุนเวียน Current assets			สินทรัพย์ถาวรสุทธิ Net fixed assets			สินทรัพย์ Other assets								
	รวม Total	เงินสด Cash	ลูกหนี้การค้า (สุทธิ) Accounts receivable (net)	สินค้าคงเหลือ (สุทธิ) Stock or inventories (net)	สินทรัพย์ หมุนเวียนอื่น ๆ Other current assets	รวม Total	ที่ดิน Land	อาคารและ สิ่งก่อสร้าง Building and construction	เครื่องจักร Machinery	ยานพาหนะ Vehicles		เครื่องใช้ สำนักงาน Office appliances	เครื่องมือ อื่น ๆ Equipment Other		
รวม	387,164,607.6	7,913,045.6	4,439,844.8	8,324,611.2	1,362,158.8	364,574,096.6	137,985,780.0	212,058,551.3	1,280,558.3	9,674,673.9	1,394,809.4	1,164,670.8	1,015,052.9	550,850.7	Total
1 - 15 คน	372,679,871.4	6,305,381.0	2,698,765.3	5,985,789.2	1,040,559.0	356,412,417.4	134,726,141.7	208,690,401.2	863,244.6	8,990,660.6	1,142,325.5	1,008,585.5	991,058.3	236,959.6	1 - 15 persons
16 - 25 คน	4,118,708.0	176,320.8	361,919.8	637,420.4	60,256.6	2,742,748.0	1,234,034.0	1,058,933.8	92,295.8	268,382.4	42,622.1	46,309.3	170.6	140,042.4	16 - 25 persons
26 - 30 คน	800,317.9	416,285.5	138,103.1	153,529.3	24,893.2	347,264.0	163,807.0	101,965.4	24,518.2	31,219.0	21,344.3	4,410.1	-	36,768.4	26 - 30 persons
31 - 50 คน	2,992,837.2	1,818,909.5	273,505.2	482,063.1	47,665.7	1,161,167.7	391,596.0	540,104.8	50,670.5	128,009.3	34,796.2	10,506.3	5,484.5	12,760.0	31 - 50 persons
51 - 200 คน	5,475,143.8	1,859,825.5	430,574.2	966,084.8	180,466.8	3,492,816.3	1,280,026.1	1,536,062.1	249,829.2	218,334.2	124,866.5	65,758.7	17,999.5	122,502.0	51 - 200 persons
มากกว่า 200 คน	1,097,729.3	678,227.8	33,208.6	536,977.2	99,724.4	417,683.2	190,175.2	131,083.9	-	38,068.4	28,854.8	29,100.9	400.0	1,818.3	More than 200 persons

ที่มา : สำนักธุรกิจและอุตสาหกรรม พ.ศ. 2555 (ธุรกิจทางการค้าและธุรกิจทางการบริการ) จังหวัด เชียงราย สำนักงานสถิติแห่งชาติ กระทรวงเทคโนโลยีสารสนเทศและการสื่อสาร

Source : The 2012 Business and Industrial Census (Trade and Services Industry) Chiang Rai Province, National Statistical Office, Ministry of Information and Communication Technology.

ตาราง 9 มูลค่าสินทรัพย์ถาวรของสถานประกอบการธุรกิจที่เปลี่ยนแปลงระหว่าง มกราคม - ธันวาคม 2554 จำแนกตามขนาดของสถานประกอบการ

TABLE 9 VALUE OF CHANGED FIXED ASSETS OF BUSSINESS ESTABLISHMENTS DURING JANUARY - DECEMBER, 2011 BY SIZE OF ESTABLISHMENT

(พันบาท In Thousand Baht)

ขนาดของสถานประกอบการ	จำนวน สถาน- ประกอบการ Number of establishments	มูลค่าสินทรัพย์ ถาวรที่ซื้อหรือ ผลิตขึ้นเอง Value of new or cost producing of fixed assets	มูลค่าสินทรัพย์ ถาวรที่ขาย Value of disposal of fixed assets	ค่าโอน กรรมสิทธิ์ Ownership transfer fee	Size of establishment
รวม	36,206	1,890,697.9	1,180,862.7	12,612.1	Total
1 - 15 คน	35,921	1,624,444.1	1,170,568.3	12,387.8	1 - 15 persons
16 - 25 คน	139	45,668.2	175.0	224.3	16 - 25 persons
26 - 30 คน	25	6,349.1	500.0	-	26 - 30 persons
31 - 50 คน	59	37,519.8	4,540.0	-	31 - 50 persons
51 - 200 คน	57	140,881.6	5,079.4	-	51 - 200 persons
มากกว่า 200 คน	5	35,835.1	-	-	More than 200 persons

ที่มา : สำนักงานธุรกิจและอุตสาหกรรม พ.ศ. 2555 (ธุรกิจทางการค้าและธุรกิจทางการบริการ) จังหวัด เชียงราย สำนักงานสถิติแห่งชาติ กระทรวงเทคโนโลยีสารสนเทศและการสื่อสาร

Source : The 2012 Business and Industrial Census (Trade and Services Industry) Chiang Rai Province, National Statistical Office, Ministry of Information and Communication Technology.

ตอนที่ 2 ข้อมูลการดำเนินงานของสถานประกอบการธุรกิจฯ จำแนกตามหมวดย่อยธุรกิจ

สารบัญตารางสถิติ

- ตอนที่ 2 ข้อมูลการดำเนินงานกิจการของสถานประกอบการธุรกิจฯ จำแนกตามหมวดย่อยธุรกิจ
- ตาราง 1 ข้อมูลสถิติที่สำคัญของสถานประกอบการธุรกิจในปี 2554 จำแนกตามหมวดย่อยธุรกิจ
- ตาราง 2 จำนวนคนทำงานของสถานประกอบการธุรกิจในปี 2554 จำแนกตามสถานภาพการทำงาน เพศ และหมวดย่อยธุรกิจ
- ตาราง 3 จำนวนสถานประกอบการธุรกิจที่มีลูกจ้าง จำแนกตามจำนวนวันทำงานต่อสัปดาห์ จำนวนชั่วโมงทำงานเฉลี่ยต่อวันของลูกจ้าง และหมวดย่อยธุรกิจ
- ตาราง 4 ค่าตอบแทนแรงงานของสถานประกอบการธุรกิจในปี 2554 จำแนกตามหมวดย่อยธุรกิจ
- ตาราง 5 ค่าใช้จ่ายทั้งสิ้น มูลค่าสินค้าและวัสดุประกอบและส่วนเปลี่ยนแปลงสินค้าของสถานประกอบการธุรกิจปี 2554 จำแนกตามหมวดย่อยธุรกิจ
- ตาราง 6 รายรับทั้งสิ้นของสถานประกอบการธุรกิจในปี 2554 จำแนกตามหมวดย่อยธุรกิจ
- ตาราง 7 มูลค่าตามบัญชีของสินทรัพย์สถานประกอบการ ณ วันที่ 1 มกราคม 2554 จำแนกตามหมวดย่อยธุรกิจ
- ตาราง 8 มูลค่าตามบัญชีของสินทรัพย์สถานประกอบการ ณ วันที่ 31 ธันวาคม 2554 จำแนกตามหมวดย่อยธุรกิจ
- ตาราง 9 มูลค่าสินทรัพย์ถาวรที่เปลี่ยนแปลงของสถานประกอบการธุรกิจ ระหว่าง มกราคม – ธันวาคม 2554 จำแนกตามหมวดย่อยธุรกิจ

ตาราง 1 ข้อมูลสถิติที่สำคัญของสถานประกอบการธุรกิจในปี 2554 จำแนกตามหมวดอุตสาหกรรมกิจ

TABLE 1 PRINCIPAL STATISTICS OF BUSINESS ESTABLISHMENTS IN 2011 BY DIVISION OF BUSINESS INDUSTRY

รหัส Code	หมวดอุตสาหกรรมกิจ	จำนวน สถานประกอบการ Number of establishments	จำนวน คนทำงาน Number of persons engaged	ลูกจ้าง Employees		รายได้จากการ ดำเนินงาน Income	ค่าใช้จ่ายขั้นกลาง Intermediate consumption	มูลค่าเพิ่ม Value added	Division of business industry
				จำนวน Number	ค่าตอบแทน Remuneration				
	รวม	36,206	106,883	54,786	4,408,922.2	104,170,190.5	78,444,050.3	25,726,140.1	Total
45	การขายส่งและการขายปลีก การซ่อมยานยนต์และจักรยานยนต์	3,131	10,302	6,003	545,257.0	14,525,714.9	12,061,357.6	2,464,357.2	Wholesale and retail trade; repair of motor vehicles and motorcycles
46	การขายส่ง (ยกเว้นยานยนต์และจักรยานยนต์)	1,455	6,954	4,586	425,714.2	16,518,023.2	13,636,747.0	2,881,276.2	Wholesale trade (except of motor vehicles and motorcycles)
47	การขายปลีก (ยกเว้นยานยนต์และจักรยานยนต์)	16,700	41,861	16,542	1,350,246.0	40,728,732.3	31,826,996.8	8,901,735.5	Retail trade (except of motor vehicles and motorcycles)
55	ที่พักรวม	452	5,120	4,396	423,004.2	2,157,215.2	1,188,771.9	968,443.3	Accommodation
56	บริการอาหารและเครื่องดื่ม	5,068	23,765	17,312	1,257,726.8	6,022,994.9	3,630,571.8	2,392,423.0	Food and beverage service activities
59	การผลิตภาพยนตร์ วิดีทัศน์ และรายการโทรทัศน์ การบันทึกเสียง ลงบนสื่อและการจัดพิมพ์จำหน่ายหรือเผยแพร่ดนตรี	10	36	25	1,828.1	53,700.2	47,042.1	6,658.1	Motion picture, video and television programme production, sound recording and music publishing activities
60	การจัดส่งรายการและการแพร่ภาพกระจายเสียง	25	140	113	6,637.5	16,784.8	4,447.5	12,337.3	Programming and broadcasting activities
62	การจัดทำโปรแกรมคอมพิวเตอร์ การให้คำปรึกษาเกี่ยวกับ คอมพิวเตอร์และกิจการที่เกี่ยวข้อง	9	24	14	1,484.1	7,070.6	4,177.1	2,893.4	Computer programming, consultancy and related activities
63	การบริหารสารสนเทศ	5	20	16	1,594.2	4,969.0	2,007.6	2,961.4	Information service activities
68	กิจกรรมอสังหาริมทรัพย์	2,862	6,689	1,969	129,066.2	21,663,173.9	14,680,067.9	6,983,106.0	Real estate activities
69	กิจกรรมทางกฎหมายและการบัญชี	171	467	243	27,680.7	124,327.7	33,349.9	90,977.8	Legal and accounting activities
70	กิจกรรมของสำนักงานใหญ่และการบริการให้คำปรึกษาด้าน การบริหารจัดการ	1	1	-	-	D	D	D	Activities of head offices; management consultancy activities
71	กิจกรรมด้านสถาปัตยกรรมและวิศวกรรม รวมถึงการทดสอบและ การวิเคราะห์ทางเทคนิค	35	120	73	6,897.3	37,498.2	16,135.9	21,362.3	Architectural and engineering activities; technical testing and analysis
73	การโฆษณาและการวิจัยตลาด	123	355	193	17,530.2	97,327.1	62,663.5	34,663.6	Advertising and market research
74	กิจกรรมทางวิชาชีพ วิทยาศาสตร์ และเทคนิคอื่นๆ	193	450	134	10,720.3	110,242.6	61,944.6	48,298.0	Other professional, scientific and technical activities
77	กิจกรรมการให้เช่า	291	658	275	18,915.5	155,309.2	85,663.1	69,646.1	Rental and leasing activities
78	กิจกรรมการจ้างงาน	11	93	88	10,093.1	24,272.2	9,591.2	14,681.0	Employment activities
79	กิจกรรมของตัวแทนธุรกิจท่องเที่ยว การจัดนำเที่ยว การบริการ สำรองและกิจการที่เกี่ยวข้อง	157	615	426	42,961.9	389,560.6	189,913.6	199,647.0	Travel agency, tour operator, reservation service and related activities

(พันบาท In Thousand Baht)

ตาราง 1 ข้อมูลสถิติที่สำคัญของสถานประกอบการธุรกิจในปี 2554 จำแนกตามหมวดย่อยธุรกิจ (ต่อ)

TABLE 1 PRINCIPAL STATISTICS OF BUSINESS ESTABLISHMENTS IN 2011 BY DIVISION OF BUSINESS INDUSTRY (cont'd)

รหัส Code	หมวดย่อยธุรกิจ	จำนวน สถานประกอบการ Number of establishments	จำนวน คนทำงาน Number of persons engaged	ลูกจ้าง Employees		รายรับจากการ ดำเนินงาน Income	ค่าใช้จ่ายขั้นกลาง Intermediate consumption	มูลค่าเพิ่ม Value added	Division of business industry
				จำนวน Number	ค่าตอบแทน แรงงาน Remuneration				
80	การบริหารรักษาความปลอดภัยและการสืบสวน	10	261	250	17,685.6	87,964.4	64,806.3	23,158.1	Security and investigation activities
81	กิจกรรมบริการสำหรับอาคารและภูมิทัศน์	9	105	98	6,722.0	28,661.0	13,679.5	14,981.5	Services to buildings and landscape activities
82	การบริหารด้านการบริหารและสนับสนุนการดำเนินงานของสำนักงาน และกิจการอื่นๆ ที่สนับสนุนทางธุรกิจ	534	1,145	356	25,050.4	202,689.5	118,529.0	84,160.5	Office administrative, office support and other business support activities
90	กิจกรรมการสร้างสรรค์ศิลปะและความบันเทิง	113	498	267	8,094.8	35,314.0	12,149.5	23,164.5	Creative, arts and entertainment activities
92	กิจกรรมการพนันและการเสี่ยงโชค	34	70	-	-	38,192.2	31,492.4	6,699.8	Gambling and betting activities
93	กิจกรรมด้านการศึกษา ความบันเทิง และการันทนาการ	231	619	329	19,161.9	197,872.2	116,172.3	81,699.9	Sports activities and amusement and recreation activities
95	การซ่อมคอมพิวเตอร์และของใช้ส่วนบุคคลและของใช้ในครัวเรือน	1,002	1,635	309	19,502.1	370,492.1	252,213.5	118,278.6	Repair of computers and personal and household goods
96	กิจกรรมบริการส่วนบุคคลอื่นๆ	3,574	4,880	770	35,348.1	572,068.7	293,545.3	278,523.4	Other personal service activities

หมายเหตุ : D หมายถึง ตัวเลขที่ไม่เปิดเผย

Note : D means disclosure prohibited

ที่มา : สำนักในธุรกิจและอุตสาหกรรม พ.ศ. 2555 (ธุรกิจทางการค้าและธุรกิจทางการบริการ) จังหวัด เชียงราย สำนักงานสถิติแห่งชาติ กระทรวงเทคโนโลยีสารสนเทศและการสื่อสาร

Source : The 2012 Business and Industrial Census (Trade and Services Industry) Chiang Rai Province, National Statistical Office, Ministry of Information and Communication Technology.

ตาราง 2 จำนวนคนทำงานของสถานประกอบการธุรกิจในปี 2554 จำแนกตามสถานภาพการทำงาน เพศ และหมวดย่อยธุรกิจ
TABLE 2 NUMBER OF PERSONS ENGAGED OF BUSINESS ESTABLISHMENTS IN 2011 BY WORK STATUS, SEX AND DIVISION OF BUSINESS INDUSTRY

รหัส Code	หมวดย่อยธุรกิจ	จำนวน สถาน- ประกอบการ Number of establishment	รวม Total		คนทำงานโดยไม่ได้รับค่าจ้าง/ Unpaid workers				ลูกจ้าง Employees				Division of business industry					
			รวม Total	ชาย Male	หญิง Female	เงินเดือน		ระดับบริหารจัดการ Management level		ระดับปฏิบัติการ Operation level								
						รวม Total	ชาย Male	หญิง Female	รวม Total	ชาย Male	หญิง Female	รวม Total		ชาย Male	หญิง Female			
	รวม	36,206	106,883	##	58,169	52,098	22,515	29,583	54,786	26,199	28,587	4,885	2,327	2,558	49,901	23,873	26,028	Total
45	การขนส่งและกรรขยเหล็ก การซ่อมยานยนต์และจักรยานยนต์	3,131	10,302	7,917	2,385	4,299	3,166	1,133	6,003	4,751	1,252	481	360	121	5,522	4,391	1,130	Wholesale and retail trade; repair of motor vehicles and motorcycles
46	การขายส่ง (ยกเว้นยานยนต์และจักรยานยนต์)	1,455	6,954	4,003	2,951	2,368	1,112	1,257	4,586	2,891	1,694	391	204	187	4,195	2,688	1,507	Wholesale trade (except of motor vehicles and motorcycles)
47	การขายปลีก (ยกเว้นยานยนต์และจักรยานยนต์)	16,700	41,861	17,072	24,789	25,319	9,742	15,577	16,542	7,329	9,212	1,522	544	977	15,020	6,785	8,235	Retail trade (except of motor vehicles and motorcycles)
55	ที่พักแรม	452	5,120	2,266	2,854	724	299	425	4,396	1,967	2,429	369	189	180	4,028	1,778	2,249	Accommodation
56	การบริการอาหารและเครื่องดื่ม	5,068	23,765	9,228	14,537	6,453	2,618	3,835	17,312	6,610	10,702	1,618	867	751	15,693	5,742	9,951	Food and beverage service activities
59	การผลิตภาพยนตร์ วิดีทัศน์ และรายการโทรทัศน์ การบันทึกเสียงลง บนสื่อและการจัดพิมพ์จำหน่ายหรือเผยแพร่ดนตรี	10	36	22	14	11	9	2	25	13	12	4	1	3	21	12	9	Motion picture, video and television programme production, sound recording and music publishing activities
60	การจัดส่งราชการและการแพร่กระจายเสียง	25	140	91	49	26	16	10	113	75	38	6	3	3	108	72	36	Programming and broadcasting activities
62	การจัดทำโปรแกรมคอมพิวเตอร์ การให้คำปรึกษาเกี่ยวกับ คอมพิวเตอร์และกิจการที่เกี่ยวข้อง	9	24	20	4	10	8	2	14	12	2	1	1	-	13	11	2	Computer programming, consultancy and related activities
63	การบริการสารสนเทศ	5	20	16	4	4	4	-	16	12	4	1	1	-	15	11	4	Information service activities
68	กิจกรรมอสังหาริมทรัพย์	2,862	6,689	2,884	3,805	4,720	2,182	2,538	1,969	702	1,268	80	15	66	1,889	687	1,202	Real estate activities
69	กิจกรรมทางกฎหมายและการบัญชี	171	467	266	201	224	185	39	243	81	163	47	18	29	196	62	134	Legal and accounting activities
70	กิจกรรมของสำนักงานใหญ่และการบริการให้คำปรึกษาด้านการ บริหารจัดการ	1	1	-	1	1	-	1	-	-	-	-	-	-	-	-	-	Activities of head offices; management consultancy activities
71	กิจกรรมด้านสถาปัตยกรรมและวิศวกรรม รวมถึงการทดสอบและ การวิเคราะห์ทางเทคนิค	35	120	92	28	48	37	11	73	55	17	7	3	3	66	52	14	Architectural and engineering activities; technical testing and analysis
73	การโฆษณาและการจัดตลาด	123	355	271	84	162	110	52	193	161	32	2	1	1	191	160	31	Advertising and market research
74	กิจกรรมทางวิชาชีพ วิทยาศาสตร์ และเทคนิคอื่นๆ	193	450	262	188	316	179	137	134	83	51	10	1	9	123	82	42	Other professional, scientific and technical activities
77	กิจกรรมการให้เช่า	291	658	327	331	383	185	198	275	142	133	17	8	9	258	134	124	Rental and leasing activities
78	กิจกรรมการจ้างงาน	11	93	69	24	5	-	5	88	69	19	24	18	6	64	51	13	Employment activities
79	กิจกรรมของตัวแทนธุรกิจท่องเที่ยว การจัดงานเลี้ยง การบริการสำรอง และกิจการที่เกี่ยวข้อง	157	615	258	357	189	85	104	426	173	253	99	37	63	327	136	190	Travel agency, tour operator, reservation service and related activities
80	การบริหารรักษาความปลอดภัยและการสืบสวน	10	261	221	40	11	7	4	250	214	36	4	4	-	246	210	36	Security and investigation activities
81	กิจกรรมบริการสำหรับอาคารและภูมิทัศน์	9	105	33	72	7	4	3	98	29	69	1	-	1	97	29	68	Services to buildings and landscape activities
82	การบริหารด้านการบริหารและสนับสนุนการดำเนินงานของสำนักงาน และกิจการอื่นๆ ที่สนับสนุนทางธุรกิจ	534	1,145	482	663	789	362	427	356	120	236	53	21	32	303	99	204	Office administrative, office support and other business support activities
90	กิจกรรมการสร้างสรรค์ศิลปะและความบันเทิง	113	498	314	184	231	158	73	267	156	111	31	10	21	236	146	90	Creative, arts and entertainment activities
92	กิจกรรมการพนันและการแข่งม้า	34	70	25	45	70	25	45	-	-	-	-	-	-	-	-	-	Gambling and betting activities
93	กิจกรรมด้านกีฬา ความบันเทิง และการนันทนาการ	231	619	350	269	290	193	97	329	157	172	8	4	4	321	153	168	Sports activities and amusement and recreation activities
95	การซ่อมคอมพิวเตอร์และของใช้ส่วนบุคคลและของใช้ในครัวเรือน	1,002	1,635	1,162	473	1,326	878	447	309	283	26	1	1	-	308	282	26	Repair of computers and personal and household goods
96	กิจกรรมบริการส่วนบุคคลอื่นๆ	3,574	4,880	1,063	3,816	4,110	949	3,161	770	114	656	108	16	92	662	98	564	Other personal service activities

ที่มา : สำนักงานสถิติแห่งชาติและธุรกิจการบริการ) จังหวัด เชียงราย สำนักงานสถิติแห่งชาติ กระทรวงเทคโนโลยีสารสนเทศและการสื่อสาร
Source : The 2012 Business and Industrial Census (Trade and Services Industry) Chiang Rai Province, National Statistical Office, Ministry of Information and Communication Technology.

ตาราง 3 จำนวนสถานประกอบการธุรกิจที่มีลูกจ้าง จำนวนชั่วโมงทำงานเฉลี่ยต่อวันของลูกจ้าง และหน่วยย่อยธุรกิจ

TABLE 3 NUMBER OF BUSINESS ESTABLISHMENT'S EMPLOYEES BY NUMBER OF DAYS WORKED PER WEEK, AVERAGE NUMBER OF HOURS WORKED PER DAY BY EMPLOYEES AND DIVISION OF BUSINESS INDUSTRY

รหัส Code	จำนวนสถานประกอบการที่มีลูกจ้าง Number of establishments	ลูกจ้าง Employees														Division of business industry
		จำนวนวันทำงานต่อสัปดาห์ Number of days worked per week				จำนวนชั่วโมงทำงานเฉลี่ยต่อวัน (<= 10 ชั่วโมง) Average number of hours worked per day										
		จำนวน Number	ร้อยละ %	จำนวน Number	ร้อยละ %	จำนวน Number	ร้อยละ %	จำนวน Number	ร้อยละ %	จำนวน Number	ร้อยละ %	จำนวน Number	ร้อยละ %	จำนวน Number	ร้อยละ %	
		<5		5 - 6		7		<8		8 - 10		> 10				
		จำนวน Number	ร้อยละ %	จำนวน Number	ร้อยละ %	จำนวน Number	ร้อยละ %	จำนวน Number	ร้อยละ %	จำนวน Number	ร้อยละ %	จำนวน Number	ร้อยละ %	จำนวน Number	ร้อยละ %	
		12,256	100.0	202	1.7	6,646	54.2	5,408	44.1	1,008	8.2	9,582	78.2	1,667	13.6	
45	การซื้อขายส่งและการชอปลีก การซ่อมยานยนต์และจักรยานยนต์	1,460	100.0	9	0.6	1,287	88.2	164	11.2	67	4.6	1,384	94.8	9	0.6	
46	การขายส่ง (ยกเว้นยานยนต์และจักรยานยนต์)	728	100.0	12	1.7	455	62.5	260	35.8	47	6.5	632	86.9	48	6.6	
47	การขายปลีก (ยกเว้นยานยนต์และจักรยานยนต์)	4,643	100.0	40	0.9	2,236	48.2	2,368	51.0	374	8.1	3,518	75.8	752	16.2	
55	ที่พักแรม	382	100.0	8	2.1	189	49.4	185	48.5	10	2.7	314	82.2	58	15.2	
56	บริการอาหารและเครื่องดื่ม	3,135	100.0	-	-	1,635	52.1	1,501	47.9	381	12.2	2,149	68.5	605	19.3	
59	การผลิตภาพยนตร์ วิดีทัศน์ และรายการโทรทัศน์ การบันทึกเสียง ลงบนสื่อและการจัดพิมพ์จำหน่ายหรือเผยแพร่ดนตรี	2	100.0	-	-	1	50.0	1	50.0	-	-	1	50.0	1	50.0	
60	การจัดรายการและการแพร่ภาพกระจายเสียง	20	100.0	-	-	3	13.5	17	86.5	3	17.0	11	57.5	5	25.5	
62	การจัดทำโปรแกรมคอมพิวเตอร์ การให้บริการเกี่ยวกับ คอมพิวเตอร์และกิจการที่เกี่ยวข้อง	5	100.0	-	-	5	100.0	-	-	-	-	5	100.0	-	-	
63	บริการสารสนเทศ	4	100.0	-	-	2	50.0	2	50.0	1	25.0	3	75.0	-	-	
68	กิจกรรมอสังหาริมทรัพย์	721	100.0	52	7.2	225	31.3	444	61.6	59	8.2	607	84.2	55	7.7	
69	กิจกรรมทางกฎหมายและการบัญชี จัดการ	69	100.0	-	-	69	100.0	-	-	4	5.1	66	94.9	-	-	
71	กิจกรรมด้านสถาปัตยกรรมและวิศวกรรม รวมถึงการทดสอบและ การวิเคราะห์ทางเทคนิค	25	100.0	-	-	24	96.0	1	4.0	-	-	24	96.0	1	4.0	
73	การโฆษณาและการวิจัยตลาด	54	100.0	-	-	49	89.7	6	10.3	9	16.8	45	83.2	-	-	
74	กิจกรรมทางวิชาชีพ วิทยาศาสตร์ และเทคนิคอื่นๆ	53	100.0	-	-	44	82.8	9	17.3	-	-	44	82.8	9	17.3	
77	กิจกรรมการให้เช่า	106	100.0	11	9.9	23	21.2	73	68.9	6	5.3	72	67.9	28	26.7	
78	กิจกรรมการจ้างงาน	11	100.0	-	-	11	100.0	-	-	-	-	11	100.0	-	-	
79	กิจกรรมของตัวแทนธุรกิจท่องเที่ยว การจัดนำเที่ยว การบริการสร้าง และกิจการที่เกี่ยวข้อง	88	100.0	1	1.1	33	37.6	54	61.3	-	-	88	100.0	-	-	
80	การบริการรักษาความปลอดภัยและกสิกรรม	5	100.0	-	-	4	80.0	1	20.0	-	-	3	60.0	2	40.0	
81	กิจกรรมการบริการสำหรับอาคารและภูมิทัศน์	8	100.0	1	12.5	6	75.0	1	12.5	1	12.5	7	87.5	-	-	
82	การบริหารจัดการบริหารและสนับสนุนการดำเนินงานของ สำนักงาน และกิจการอื่นๆ ที่สนับสนุนทางธุรกิจ	112	100.0	-	-	82	72.7	31	27.3	-	-	93	82.7	19	17.3	
90	กิจกรรมการสร้างเครื่องคิดเลขและคอมพิวเตอร์ และกิจการที่เกี่ยวเนื่อง	65	100.0	34	52.3	17	26.2	14	21.5	34	52.3	31	47.7	-	-	
92	กิจกรรมการพิมพ์และการเรียงชุด	-	-	-	-	-	-	-	-	-	-	-	-	-	-	
93	กิจกรรมด้านการศึกษา ความบันเทิง และการนันทนาการ	78	100.0	-	-	31	39.9	47	60.1	11	14.4	41	52.6	26	33.0	
95	กิจกรรมคอมพิวเตอร์และซอฟต์แวร์คอมพิวเตอร์และเครื่องใช้ ส่วนบุคคลและเครื่องใช้ครัวเรือน	135	100.0	-	-	111	82.2	24	17.8	-	-	119	88.3	16	11.7	
96	กิจกรรมบริการส่วนบุคคลอื่นๆ	346	100.0	35	10.2	105	30.4	206	59.5	-	-	314	90.7	32	9.3	

ที่มา : สำนักงานสถิติแห่งชาติ กระทรวงเทคโนโลยีสารสนเทศและการสื่อสาร

Source : The 2012 Business and Industrial Census (Trade and Services Industry) Chiang Rai Province, National Statistical Office, Ministry of Information and Communication Technology.

ตาราง 4 ค่าตอบแทนแรงงานของสถานประกอบการธุรกิจในปี 2554 จำแนกตามหมวดธุรกิจ

TABLE 4 REMUNERATION OF BUSSINESS ESTABLISHMENTS IN 2011 BY DIVISION OF BUSINESS INDUSTRY

รหัส Code	หมวดย่อยธุรกิจ	จำนวน สถาน- ประกอบการ Number of establishments	จำนวนลูกจ้าง Number of employees	รวม Total	ค่าจ้าง เงินเดือน Wages, salaries	โบนัส ฯลฯ Overtime bonus etc.	สวัสดิการและผลประโยชน์ตอบแทน Fringe benefits			เงินที่สถานประกอบการ จ่ายสมทบเข้ากองทุน เพื่อการประกันสังคม ฯลฯ Employer's contribution to social security	Total
							ค่ารักษาพยาบาล Medical care	อื่น ๆ Others			
	รวม	36,206	54,786	4,408,922.2	4,001,949.4	172,953.4	11,511.6	75,397.9	147,110.0	147,110.0	
45	การขายส่งและการขายปลีก การซ่อมยานยนต์และจักรยายนต์	3,131	6,003	545,257.0	473,869.9	41,704.9	726.3	13,409.6	15,546.3	Wholesale and retail trade; repair of motor vehicles and motorcycles	
46	การขายส่ง (ยกเว้นยานยนต์และจักรยายนต์)	1,455	4,586	425,714.2	371,068.9	33,996.2	215.8	6,321.0	14,112.3	Wholesale trade (except of motor vehicles and motorcycles)	
47	การขายปลีก (ยกเว้นยานยนต์และจักรยายนต์)	16,700	16,542	1,350,246.0	1,237,456.6	39,224.1	7,778.7	14,677.1	51,109.5	Retail trade (except of motor vehicles and motorcycles)	
55	ที่พักแรม	452	4,396	423,004.2	360,704.8	29,072.9	1,924.2	16,045.7	15,256.6	Accommodation	
56	บริการอาหารและเครื่องดื่ม	5,068	17,312	1,257,726.8	1,184,871.8	15,645.5	100.3	16,855.0	40,254.3	Food and beverage service activities	
59	การผลิตภาพยนตร์ วิดีทัศน์ และรายการโทรทัศน์ การบันทึกเสียง ลงนสื่อบันทึกและคอมพิวเตอร์กราฟิกหรือแอนิเมชัน	10	25	1,828.1	1,492.1	104.9	-	156.0	75.1	Motion picture, video and television programme production, sound recording and music publishing activities	
60	การจัดส่งรายการและการแพร่กระจายเสียง	25	113	6,637.5	6,461.8	54.2	-	16.9	104.6	Programming and broadcasting activities	
62	การจัดทำโปรแกรมคอมพิวเตอร์ การให้คำปรึกษาเกี่ยวกับ คอมพิวเตอร์และกิจการที่เกี่ยวข้อง	9	14	1,484.1	1,435.1	-	-	1.2	47.8	Computer programming, consultancy and related activities	
63	การบริหารสารสนเทศ	5	16	1,594.2	1,560.0	-	-	-	34.2	Information service activities	
68	กิจกรรมอสังหาริมทรัพย์	2,862	1,969	129,066.2	120,469.1	2,473.4	7.3	3,211.3	2,905.1	Real estate activities	
69	กิจกรรมทางกฎหมายและการบัญชี	171	243	27,680.7	23,509.6	3,131.7	-	26.8	1,012.6	Legal and accounting activities	
70	กิจกรรมของสำนักงานใหญ่และการบริการให้คำปรึกษาด้านการ บริหารจัดการ	1	-	-	-	-	-	-	-	Activities of head offices; management consultancy activities	
71	กิจกรรมด้านสถาปัตยกรรมและวิศวกรรม รวมถึงการทดสอบและ การวิเคราะห์ทางเทคนิค	35	73	6,897.3	5,733.2	656.4	-	289.7	218.0	Architectural and engineering activities; technical testing and analysis	
73	การโฆษณาและการวิจัยตลาด	123	193	17,530.2	15,837.4	922.8	-	90.1	679.9	Advertising and market research	
74	กิจกรรมทางวิชาชีพ วิทยาศาสตร์ และเทคนิคอื่นๆ	193	134	10,720.0	9,187.7	185.9	210.6	769.3	366.8	Other professional, scientific and technical activities	
77	กิจกรรมการให้เช่า	291	275	18,915.5	17,624.8	309.3	-	578.0	403.4	Rental and leasing activities	
78	กิจกรรมการจ้างงาน	11	88	10,093.1	7,933.0	1,135.5	500.0	150.0	374.6	Employment activities	
79	กิจกรรมของตัวแทนธุรกิจท่องเที่ยว การจัดหาเที่ยว การบริการ สำรองและกิจการที่เกี่ยวข้อง	157	426	42,961.9	37,819.9	1,651.4	46.5	1,867.0	1,577.1	Travel agency, tour operator, reservation service and related activities	

(พันบาท In Thousand Baht)

Division of business industry

ตาราง 4 ค่าตอบแทนแรงงานของสถานประกอบการธุรกิจในปี 2554 จำแนกตามหมวดธุรกิจ (ต่อ)

TABLE 4 REMUNERATION OF BUSSINESS ESTABLISHMENTS IN 2011 BY DIVISION OF BUSINESS INDUSTRY (cont'd)

รหัส Code	หมวดย่อยธุรกิจ	จำนวน สถาน- ประกอบการ Number of establishments	จำนวนลูกจ้าง Number of employees	รวม Total	ค่าจ้าง เงินเดือน Wages, salaries	โบนัส ฯลฯ Overtime bonus etc.	สวัสดิการและผลประโยชน์ตอบแทน			เงินที่สถานประกอบการ จ่ายสมทบเข้ากองทุน เพื่อการประกันสังคม ฯลฯ Employer's contribution to social security		Division of business industry
							ค่าจ้าง เงินเดือน Wages, salaries	โบนัส ฯลฯ Overtime bonus etc.	สวัสดิการและผลประโยชน์ตอบแทน	Fringe benefits	Employer's contribution to social security	
80	การบริการรักษาความปลอดภัยและการสืบสวน	10	250	17,685.6	16,788.1	300.0	-	8.5	589.1	589.1	Security and investigation activities	
81	กิจกรรมการบริการสำหรับอาคารและภูมิทัศน์	9	98	6,722.0	6,078.5	363.4	-	13.0	267.2	267.2	Services to buildings and landscape activities	
82	การบริการด้านบริหารและสนับสนุนการดำเนินงานของ สำนักงาน และกิจกรรมอื่นๆ ที่สนับสนุนทางธุรกิจ	534	356	25,050.4	23,153.6	1,077.2	-	77.3	742.3	742.3	Office administrative, office support and other business support activities	
90	กิจกรรมการสร้างสรรค์ศิลปะและความบันเทิง	113	267	8,094.8	8,021.0	12.6	-	61.2	-	-	Creative, arts and entertainment activities	
92	กิจกรรมการพนันและการเสี่ยงโชค	34	-	-	-	-	-	-	-	-	Gambling and betting activities	
93	กิจกรรมด้านการศึกษา ความบันเทิง และการนันทนาการ	231	329	19,161.9	17,732.7	176.8	1.9	728.5	522.0	522.0	Sports activities and amusement and recreation activities	
95	การซ่อมคอมพิวเตอร์และของใช้ส่วนบุคคลและของใช้ในครัวเรือน	1,002	309	19,502.1	18,382.0	457.6	-	23.6	638.9	638.9	Repair of computers and personal and household goods	
96	กิจกรรมบริการส่วนบุคคลอื่นๆ	3,574	770	35,348.1	34,757.8	296.7	-	21.1	272.4	272.4	Other personal service activities	

ที่มา : สำนักทะเบียนธุรกิจและอุตสาหกรรม พ.ศ. 2555 (ธุรกิจทางการค้าและธุรกิจทางการบริการ) จังหวัด เชียงราย สำนักงานสถิติแห่งชาติ กระทรวงเทคโนโลยีสารสนเทศและการสื่อสาร

Source : The 2012 Business and Industrial Census (Trade and Services Industry) Chiang Rai Province, National Statistical Office, Ministry of Information and Communication Technology.

ตาราง 5 ค่าใช้จ่ายขั้นต้น มูลค่าสินค้าและบริการประกอบและส่วนเปลี่ยนแปลงสินค้าของสถานประกอบการธุรกิจปี 2554 จำแนกตามหมวดธุรกิจ

TABLE 5 TOTAL EXPENSES, VALUE OF STOCKS AND CHANGE IN VALUE OF STOCKS OF BUSINESS ESTABLISHMENTS IN 2011 BY DIVISION OF BUSINESS INDUSTRY

รหัส Code	หมวดหมู่ธุรกิจ Business industry	จำนวน สถาน- ประกอบ Number of establishments	รวม Total	ค่าสินค้า และวัสดุที่ซื้อ Value of goods purchased for sale or rendering services	ไฟฟ้า Electricity	น้ำประปา Water supply	ค่าขนส่ง Fuels	ค่าใช้จึ บริการ อินเทอร์เน็ต Cost of internet services	ค่าใช้จึ บริการ คอมพิวเตอร์ computer accessories	ค่าซ่อม และ บำรุง รักษา เครื่อง ใช้ ซ่อม Repair and maintenance of vehicles, machinery and equipment etc.	ค่าเช่า อาคาร และ สิ่ง อื่น ๆ Rent on building and other expenses	มูลค่าสินค้าและหุ้นตามงวด			ส่วน เปลี่ยนแปลง ของ สินค้า และ หุ้น Change in value of stocks
												1 ม.ค. 54 Jan. 1, 2011	31 ธ.ค. 54 Dec. 31, 2011	Total	
			78,805,890.7	73,124,414.2	1,029,274.3	135,304.8	926,924.6	33,486.4	307,092.9	47,009.2	984,291.3	9,024,782.3	8,324,611.2	-700,171.1	
45	การขายส่งและการขายปลีก การขายปลีกที่จำหน่ายปลีก	3,131	12,243,018.5	11,556,666.9	64,723.3	9,229.9	86,559.2	4,658.7	48,048.8	4,472.9	41,115.7	1,486,300.3	1,456,220.3	-30,080.0	
46	การขายส่ง (ยกเว้นขายปลีก) และการขายปลีก	1,455	13,664,783.1	12,761,137.5	93,190.4	6,141.3	311,480.7	4,218.1	50,835.2	11,729.2	39,621.4	1,670,225.8	1,383,964.6	-286,261.3	
47	การขายปลีก (ยกเว้นขายปลีก) และการขายปลีก	16,700	31,929,154.5	30,001,890.3	343,384.6	38,991.9	324,258.0	21,070.7	99,570.5	14,103.2	456,369.2	5,480,939.7	5,171,202.6	-309,737.1	
55	ที่พักแรม	452	1,218,903.5	676,980.6	130,953.8	17,633.8	23,340.8	8,628.7	44,085.9	6,071.6	26,505.7	38,765.2	33,335.3	-5,430.0	
56	การบริการอาหารและเครื่องดื่ม	5,068	3,633,168.9	2,756,703.0	226,520.0	24,174.0	85,631.6	8,385.7	22,669.9	5,089.3	288,995.5	228,166.1	178,558.9	-49,607.2	
59	การพิมพ์ การพิมพ์ และบริการที่พิมพ์ การบันทึกเสียง ลงเสียงและการจัดพิมพ์หรือพิมพ์	10	47,063.1	23,839.8	750.3	26.4	671.5	32.6	312.1	267.3	1,966.3	19,127.9	272.5	204.5	-68.0
60	การจัดส่งรายการและการขนส่งทางบก	25	4,481.3	544.3	1,940.5	94.0	632.6	141.1	170.8	-	142.2	668.0	209.2	200.6	-8.6
62	การจัดทำโปรแกรมคอมพิวเตอร์ การให้บริการเกี่ยวกับ คอมพิวเตอร์และกิจการที่เกี่ยวข้อง	9	4,177.1	3,045.6	244.3	5.9	135.6	66.7	4.0	-	492.0	147.4	124.0	104.0	-20.0
63	การบริการการเกษตร	5	2,041.7	796.0	94.8	26.4	396.0	53.2	24.0	-	120.0	516.8	308.0	7.0	-301.0
68	กิจกรรมอสังหาริมทรัพย์	2,862	14,686,486.3	14,431,291.7	94,210.0	19,679.5	17,196.9	21,459.8	23,808.0	-	6,692.1	70,399.9	0.1	0.1	-
69	กิจกรรมทางบกและการบิน	171	33,916.8	11,206.0	1,668.5	403.6	60,749.9	864.0	271.7	586.8	30.0	3,728.0	-	-	-
70	กิจกรรมของสำนักงานใหญ่และการบริการที่สำนักงาน การบริการจัดการ	1	D	-	D	D	D	-	-	-	-	D	-	-	-
71	กิจกรรมด้านสถาปัตยกรรมและวิศวกรรม รวมถึงการทดสอบและ การวิเคราะห์ทางเทคนิค	35	17,934.0	6,765.9	701.5	105.7	1,804.4	225.3	157.4	643.1	1,071.3	6,319.4	-	-	-
73	การโฆษณาและการจัดตลาด	123	63,877.4	43,634.9	2,036.8	362.2	3,280.8	544.1	1,391.6	580.2	4,213.6	7,526.5	19,927.8	18,593.0	-1,334.8
74	กิจกรรมทางวิชาชีพ วิทยาศาสตร์ และเทคโนโลยี	193	62,238.6	41,885.0	4,834.0	614.2	1,321.3	943.8	658.4	-	5,856.7	5,450.8	14,120.2	13,838.7	-281.5
77	กิจกรรมการให้เช่า	291	87,718.3	56,588.9	3,014.7	543.3	3,116.0	549.7	2,874.4	1,719.8	8,587.5	10,502.9	4.0	4.0	-
78	กิจกรรมการจ้างงาน	11	9,591.2	6,600.0	169.5	60.0	297.6	7.5	39.4	-	480.0	1,861.3	-	-	-
79	กิจกรรมของตัวแทนธุรกิจท่องเที่ยว การจัดงาน สัมมนาและกิจกรรมที่เกี่ยวข้อง	157	190,463.2	148,018.4	3,243.5	408.7	6,757.2	1,180.4	990.7	1,194.0	9,999.9	17,137.1	-	-	-
80	การบริการที่ให้ความปลอดภัยและการสืบสวน	10	64,806.3	54,501.6	368.2	96.5	8,392.2	56.2	8.3	-	376.0	1,004.3	87,000.0	9,000.0	3,000.0
81	กิจกรรมการบริการสำหรับยานยนต์และอากาศยาน	9	13,741.7	11,874.1	116.0	42.3	688.0	40.8	181.2	-	271.9	524.2	867.0	626.1	-241.0
82	การบริการด้านการบริการและสนับสนุนทางธุรกิจ สำนักงาน และกิจกรรมอื่นๆ ที่สนับสนุนทางธุรกิจ	534	119,803.1	79,436.5	7,087.6	888.0	5,691.5	1,916.1	1,100.9	680.7	12,825.0	8,986.6	25.0	18.0	-7.0
90	กิจกรรมการก่อสร้างที่สนับสนุนความบันเทิง	113	12,394.7	4,875.6	384.7	62.1	2,620.8	77.9	204.0	-	858.0	3,059.8	-	-	-
92	กิจกรรมบันเทิงและการสันทนาการ	34	31,639.0	29,871.0	452.7	132.4	279.5	50.3	31.8	-	500.9	293.1	219.7	187.7	-32.0
93	กิจกรรมด้านการศึกษา ความบันเทิง และการนันทนาการ	231	116,205.4	59,303.7	12,351.7	1,847.9	35,150.0	2,535.3	1,265.5	-	11,988.4	21,116.2	37,624.0	35,402.3	-220.1
95	กิจกรรมคอมพิวเตอร์และของใช้ส่วนบุคคลและของใช้ครัวเรือน	1,002	253,098.4	193,022.1	7,838.8	1,841.7	13,990.9	2,463.6	631.8	2,130.0	16.9	18,102.3	40,625.1	32,628.2	-7,996.9
96	กิจกรรมบริการส่วนบุคคลอื่นๆ	3,574	295,171.5	163,934.8	28,992.0	11,892.7	18,801.9	966.8	582.6	5,207.4	43,378.8	20,839.9	31,220.3	22,375.6	-8,847.7

หมายเหตุ : D หมายถึง ตัวเลขที่ไม่ได้เปิดเผย

Note : D means disclosure prohibited

ที่มา : สำนักสถิติและอุตสาหกรรม พ.ศ. 2555 (ข้อมูลจากสำนักสถิติของกระทรวงพาณิชย์) จังหวัด เชียงใหม่ (ข้อมูลจากสำนักสถิติของกรมพาณิชย์)

Source : The 2012 Business and Industrial Census (Trade and Services Industry) Chiang Rai Province, National Statistical Office, Ministry of Information and Communication Technology.

ตาราง 6 รายรับทั้งสิ้นของสถานประกอบการธุรกิจในปี 2554 จำแนกตามหมวดธุรกิจ

TABLE 6 TOTAL RECEIPTS OF BUSINESS ESTABLISHMENTS IN 2011 BY DIVISION OF BUSINESS INDUSTRY

รหัส Code	หมวดหมู่ธุรกิจ	จำนวน สถาน ประกอบการ Number of establishments	จำนวน สถาน ประกอบการ ที่มีรายรับ ผ่านเว็บไซต์ Number of establishments having online sales	รวม Total	รายรับจากขายสินค้าและบริการ Receipts from sales of goods and services		รายรับ จากเว็บไซต์ Online sales	รายรับจาก การให้เช่าที่ดิน Receipts from rent on land	รายรับจาก ให้เช่าอาคาร Receipts from rent on building	รายรับจาก ให้เช่ายานพาหนะ เครื่องจักรและ เครื่องมือต่างๆ Receipts from vehicles and machinery etc.	ดอกเบี้ย/ เงินปันผล/ Interest/ dividend	กำไรจากการ เปลี่ยนแปลง อัตรา แลกเปลี่ยน Gain from currency exchange	รายรับอื่นๆ Other receipts	Division of business industry
					รวม Total	รายรับ ผ่านเว็บไซต์ Online sales								
	รวม	36,206	35	104,911,880.4	104,245,614.3	27,227.1		22,333.1	49,926.8	6,134.9	13,313.6	5,871.9	568,685.8	Total
45	การขายส่งและขายปลีก การขายยานยนต์และจักรยานยนต์	3,131	-	14,562,918.0	14,539,331.2	-		1,104.0	388.5	-	6,019.2	-	16,075.1	Wholesale and retail trade; repair of motor vehicles and motorcycles
46	การขายส่ง (ยกเว้นยานยนต์และจักรยานยนต์)	1,455	-	16,825,941.7	16,525,480.2	-		14,578.9	16,990.0	224.4	1,373.0	5,705.4	261,389.8	Wholesale trade (except of motor vehicles and motorcycles)
47	การขายปลีก (ยกเว้นยานยนต์และจักรยานยนต์)	16,700	8	41,044,991.1	40,936,693.3	5,583.5		1,678.8	11,046.4	724.1	4,842.9	-	90,005.6	Retail trade (except of motor vehicles and motorcycles)
55	ที่พักแรม	452	18	2,163,343.4	2,032,845.0	20,935.6		147.1	13,400.8	1,619.2	384.6	166.5	114,780.2	Accommodation
56	การบริการอาหารและเครื่องดื่ม	5,068	-	6,072,699.1	6,017,250.7	-		-	1,333.3	-	97.0	-	54,018.1	Food and beverage service activities
59	การผลิตภาพยนตร์ สื่อบันทึก และรายการโทรทัศน์ การบันทึกเสียง ลงบนสื่อและการจัดพิมพ์จำหน่ายหรือเผยแพร่ดนตรี	10	-	53,772.7	53,598.2	-		-	-	-	4.5	-	170.0	Motion picture, video and television programme production, sound recording and music publishing activities
60	การจัดส่งรายการและการแพร่ภาพกระจายเสียง	25	-	16,793.5	16,793.5	-		-	-	-	-	-	-	Programming and broadcasting activities
62	การจัดทำโปรแกรมคอมพิวเตอร์ การให้บริการเกี่ยวกับคอมพิวเตอร์และกิจการที่เกี่ยวข้อง	9	-	7,090.6	7,090.6	-		-	-	-	-	-	-	Computer programming, consultancy and related activities
63	การบริการสารสนเทศ	5	-	5,270.0	5,270.0	-		-	-	-	-	-	-	Information service activities
68	กิจกรรมอสังหาริมทรัพย์	2,862	-	21,668,001.0	21,652,691.6	-		4,824.3	4,902.6	-	2.8	-	5,579.7	Real estate activities
69	กิจกรรมทางกฎหมายและการบัญชี	171	-	124,509.7	124,327.7	-		-	-	-	182.0	-	-	Legal and accounting activities
70	กิจกรรมของสำนักงานใหญ่และการบริการให้คำปรึกษาด้านการบริหารจัดการ	1	-	D	D	-		-	-	-	-	-	-	Activities of head offices; management consultancy activities
71	กิจกรรมด้านสถาปัตยกรรมและวิศวกรรม รวมถึงการทดสอบและการวิเคราะห์ทางเทคนิค	35	-	37,498.2	35,458.2	-		-	-	-	-	-	2,040.0	Architectural and engineering activities; technical testing and analysis
73	การโฆษณาและการวิจัยตลาด	123	-	98,663.4	98,607.0	-		-	-	-	1.5	-	54.9	Advertising and market research
74	กิจกรรมทางวิชาชีพ วิทยาศาสตร์ และเทคนิคอื่นๆ	193	-	110,524.1	110,304.3	-		-	-	-	-	-	219.8	Other professional, scientific and technical activities
77	กิจกรรมการให้เช่า	291	-	155,309.3	155,292.2	-		-	-	-	-	-	17.1	Rental and leasing activities
78	กิจกรรมการจ้างงาน	11	-	24,669.9	24,272.2	-		-	-	-	397.7	-	-	Employment activities
79	กิจกรรมของตัวแทนธุรกิจท่องเที่ยว การจัดงาน การบริการสำรองและกิจการที่เกี่ยวเนื่อง	157	4	389,560.6	388,986.6	558.0		-	324.0	250.0	-	-	-	Travel agency, tour operator, reservation service and related activities
80	การบริการรักษาความปลอดภัยและการสืบสวน	10	-	87,664.4	87,664.4	-		-	-	-	-	-	-	Security and investigation activities
82	การบริการด้านการบริหารและสนับสนุนการดำเนินงานของสำนักงาน และกิจกรรมอื่นๆ ที่สนับสนุนทางธุรกิจ	534	-	202,696.5	193,064.6	-		-	-	3,317.1	-	-	6,314.8	Office administrative, office support and other business support activities
90	กิจกรรมการสร้างสรรค์ศิลปะและความบันเทิง	113	5	35,314.0	35,314.0	150.0		-	-	-	-	-	-	Creative, arts and entertainment activities
92	กิจกรรมการพนันและการเสี่ยงโชค	34	-	38,224.1	38,210.5	-		-	-	-	-	-	13.6	Gambling and betting activities
93	กิจกรรมด้านการศึกษา ความบันเทิง และการนันทนาการ	231	-	198,092.3	195,917.9	-		-	780.0	-	-	-	1,394.4	Sports activities and amusement and recreation activities
95	การซ่อมคอมพิวเตอร์และเครื่องใช้ส่วนบุคคลและเครื่องใช้ครัวเรือน	1,002	-	378,489.0	374,559.4	-		-	142.8	-	-	-	3,786.8	Repair of computers and personal and household goods
96	กิจกรรมบริการส่วนบุคคลอื่นๆ	3,574	-	580,913.5	567,669.0	-		-	618.5	-	-	-	12,626.0	Other personal service activities

หมายเหตุ : D หมายถึง ตัวเลขที่ไม่เปิดเผย

Note : D means disclosure prohibited

ที่มา : สำนักงานธุรกิจและอุตสาหกรรม พ.ศ. 2555 (ธุรกิจทางสถิติและการบริการ) จังหวัด เชียงราย สำนักงานสถิติแห่งชาติ กระทรวงเทคโนโลยีสารสนเทศและการสื่อสาร

Source : The 2012 Business and Industrial Census (Trade and Services Industry) Chiang Rai Province, National Statistical Office, Ministry of Information and Communication Technology.

ตาราง 7 มูลค่าตามบัญชีของสินทรัพย์ของสถานประกอบการธุรกิจ ณ วันที่ 1 มกราคม 2554 จำแนกตามหมวดอุตสาหกรรม
TABLE 7 BOOK VALUE OF ASSETS OF BUSINESS ESTABLISHMENTS ON JANUARY 1, 2011 BY DIVISION OF BUSINESS INDUSTRY

รหัส Code	จำนวน สถาน- ประกอบการ Number of establishments	สินทรัพย์หมุนเวียน		สินทรัพย์ถาวรสุทธิ		มูลค่าตามบัญชีของสินทรัพย์ทั้งหมด				สินทรัพย์อื่น ๆ									
		รวม Total	เงินสด Cash	ลูกหนี้การค้า (สุทธิ) Accounts receivable (net)	สินค้าคงเหลือ (สุทธิ) Stock or inventories (net)	ที่ดิน Land	อาคารและ สิ่งปลูกสร้าง Building and construction	เครื่องจักร Machinery	ยานพาหนะ Vehicles	เครื่องใช้ สำนักงาน Office appliances	สิ่งปลูก สร้าง Equipment	สินทรัพย์ อื่น ๆ Other fixed assets	สินทรัพย์อื่น ๆ Other assets						
		รวม	23,297,713.1	8,283,510.9	4,657,665.5	9,024,782.3	1,331,651.4	1,373,415.4	10,280,407.4	1,436,335.0	1,285,109.4	701,917.4	603,818.0	Total					
45	การขนส่งและกรขายปลีก	การซ่อมยานยนต์และจักรยานยนต์	3,131	12,545,410.5	5,189,022.8	788,547.9	2,624,755.5	1,486,300.3	289,419.1	7,312,719.3	3,566,095.2	1,940,766.8	103,277.1	1,436,335.0	1,285,109.4	701,917.4	603,818.0	Wholesale and retail trade; repair of motor vehicles and motorcycles	
46	การขายส่ง (ยกเว้นยานยนต์และจักรยานยนต์)	การขายส่ง (ยกเว้นยานยนต์และจักรยานยนต์)	1,455	12,414,588.0	4,499,301.2	1,372,885.0	1,159,542.6	1,070,225.8	296,869.8	7,757,276.1	3,564,633.7	1,812,066.7	615,088.6	78,408.5	37,201.3	487,156.0	157,810.7	Wholesale trade (except of motor vehicles and motorcycles)	
47	การขนส่ง (ยกเว้นยานยนต์และจักรยานยนต์)	การขนส่ง (ยกเว้นยานยนต์และจักรยานยนต์)	16,700	39,131,094.2	10,764,766.5	4,066,472.2	687,685.6	5,480,939.7	525,669.1	28,259,833.1	15,672,220.0	9,981,380.7	170,876.6	453,988.0	261,041.6	172,104.5	70,454.6	Retail trade (except of motor vehicles and motorcycles)	
55	ที่พักแวน	ที่พักแวน	452	9,211,558.2	467,132.9	206,246.0	154,894.5	387,652.2	67,227.1	8,416,762.9	3,938,802.7	3,819,929.9	111,462.9	160,470.9	89,981.8	18,360.3	327,662.4	Accommodation	
56	การบริการอาหารและเครื่องดื่ม	การบริการอาหารและเครื่องดื่ม	5,068	16,749,812.8	973,413.6	716,741.3	4,150.4	228,166.1	26,361.8	15,770,593.2	8,381,276.5	5,175,752.4	77,098.3	1,159,354.8	398,091.1	392,968.7	1,851.4	Food and beverage service activities	
59	การสื่อสารมวลชน ทัศนศิลป์ และรายการโทรทัศน์ การบันทึกเสียง	การบันทึกเสียง	10	20,662.9	2,692.6	1,035.5	-	272.5	1,386.6	17,950.3	5,050.0	3,915.0	2,795.0	3,062.5	812.3	1,075.0	20.0	Motion picture, video and television programme production, sound recording and music publishing activities	
60	การจัดส่งรายการและงานพิมพ์ทางกระจายเสียง	การจัดส่งรายการและงานพิมพ์ทางกระจายเสียง	25	54,752.1	2,107.0	1,653.8	10.2	209.2	253.8	52,645.0	22,530.7	13,678.4	880.0	9,129.2	2,309.1	4,016.1	101.5	Programming and broadcasting activities	
62	การค้าที่ให้บริการโดยอัตโนมัติ	การค้าที่ให้บริการโดยอัตโนมัติ	9	7,995.5	1,127.8	908.0	95.8	124.0	-	6,867.8	1,940.0	1,520.0	-	2,942.0	330.0	133.8	2.0	Computer programming, consultancy and related activities	
63	คอมพิวเตอร์และกิจการที่เกี่ยวข้อง	คอมพิวเตอร์และกิจการที่เกี่ยวข้อง	5	10,278.3	958.0	500.0	500.0	308.0	100.0	9,320.3	3,700.0	2,836.3	-	2,120.0	489.0	175.0	-	Information service activities	
68	กิจกรรมอสังหาริมทรัพย์	กิจกรรมอสังหาริมทรัพย์	2,862	321,881,593.9	785,703.8	743,879.1	11,644.4	0.1	30,180.3	321,101,890.1	98,377,900.7	222,031,442.2	1,481.1	578,617.2	68,729.8	44,129.0	-	Real estate activities	
69	กิจกรรมทางการเงินและการประกันภัย	กิจกรรมทางการเงินและการประกันภัย	171	302,159.2	29,307.4	13,185.1	1,241.7	-	14,880.6	272,148.1	87,988.2	74,250.9	-	100,232.8	8,078.5	1,691.2	6.5	Legal and accounting activities	
70	กิจกรรมของสำนักงานใหญ่และการบริการให้คำปรึกษา	การบริการให้คำปรึกษา	1	D	-	-	-	-	D	D	D	D	D	D	D	D	-	Activities of head offices; management consultancy activities	
71	กิจกรรมด้านสถาปัตยกรรมและวิศวกรรม	การบริการทดสอบและการวิเคราะห์ทางเทคนิค	35	85,092.3	5,005.3	5,005.3	-	-	-	80,087.0	32,609.5	19,465.7	8,730.0	10,990.6	1,686.6	6,632.6	-	Architectural and engineering activities; technical testing and analysis	
73	การโฆษณาและการจัดตลาด	การโฆษณาและการจัดตลาด	123	169,880.5	38,056.9	12,372.4	5,564.5	19,927.8	192.2	129,350.4	45,192.1	19,687.9	20,365.4	29,193.7	6,886.6	10,024.6	-	Advertising and market research	
74	กิจกรรมการวิจัยและพัฒนา	กิจกรรมการวิจัยและพัฒนา	193	368,829.9	43,919.4	28,528.5	578.4	14,120.2	692.3	324,910.6	131,986.4	74,626.8	12,780.6	46,416.5	9,285.3	49,815.1	-	Other professional, scientific and technical activities	
77	กิจกรรมการให้เช่า	กิจกรรมการให้เช่า	291	574,535.4	27,623.6	23,208.3	136.9	4.0	4,274.5	546,911.7	224,788.6	92,099.3	50,568.9	158,196.1	5,207.2	12,400.9	3,658.7	Rental and leasing activities	
78	กิจกรรมการจ้างงาน	กิจกรรมการจ้างงาน	11	36,889.7	21,511.6	1,463.5	365.5	-	19,682.6	15,378.1	6,000.0	4,000.0	-	3,850.0	1,268.9	259.2	-	Employment activities	
79	กิจกรรมของสำนักงานผู้จัดเลี้ยง การจัดเลี้ยง การบริการ	กิจกรรมของสำนักงานผู้จัดเลี้ยง การจัดเลี้ยง การบริการ	157	402,201.1	35,512.9	29,821.6	1,686.3	-	4,003.9	366,688.2	122,373.1	58,966.7	-	128,899.5	10,672.9	1,316.0	44,500.0	Travel agency, tour operator, reservation service and related activities	
80	การบริการรักษาความปลอดภัยและรักษาความปลอดภัย	การบริการรักษาความปลอดภัยและรักษาความปลอดภัย	10	25,707.3	20,642.5	11,930.0	-	8,700.0	12.5	5,044.8	-	-	-	4,383.4	568.1	113.3	-	Security and investigation activities	
81	กิจกรรมการบริการที่ปรึกษาและสนับสนุน	กิจกรรมการบริการที่ปรึกษาและสนับสนุน	9	13,639.9	3,196.6	2,172.2	157.4	867.0	-	10,463.2	3,570.0	1,840.0	-	3,860.0	460.0	713.2	-	Services to buildings and landscape activities	
82	การบริการด้านการบริการและการสนับสนุนทางเทคนิค	การบริการด้านการบริการและการสนับสนุนทางเทคนิค	554	532,910.2	40,556.7	38,818.9	1,507.7	25.0	192.1	492,353.6	153,079.0	160,086.1	17,044.2	113,160.0	31,752.4	14,631.9	-	Office administrative, office support and other business support activities	
90	กิจกรรมการสร้างสรรค์ศิลปะและสันทนาการ	กิจกรรมการสร้างสรรค์ศิลปะและสันทนาการ	113	108,366.3	4,967.0	4,967.0	-	-	-	103,299.3	36,815.0	27,507.8	36.0	23,669.5	3,225.0	11,591.0	105.0	150.0	Creative, arts and entertainment activities
92	กิจกรรมการพนันและการเสี่ยงโชค	กิจกรรมการพนันและการเสี่ยงโชค	34	81,990.8	47,503.7	1,859.4	90.7	219.7	45,334.0	34,487.1	14,597.6	13,815.5	-	5,163.5	892.3	18.1	-	Gambling and betting activities	
93	กิจกรรมด้านกีฬา ความบันเทิง และการนันทนาการ	กิจกรรมด้านกีฬา ความบันเทิง และการนันทนาการ	231	619,648.8	24,148.8	18,076.3	2,158.8	3,762.4	151.4	596,605.1	312,937.1	179,940.0	642.9	36,622.9	41,490.4	22,075.8	872.1	894.8	Sports activities and amusement and recreation activities
95	การซ่อมคอมพิวเตอร์และของใช้ทางเทคนิคและการใช้เครื่อง	การซ่อมคอมพิวเตอร์และของใช้ทางเทคนิคและการใช้เครื่อง	1,002	1,050,321.7	106,070.9	64,381.6	988.2	40,625.1	76.0	944,230.7	441,389.2	286,619.8	4,750.1	178,232.6	13,494.2	19,677.7	157.1	-	Repair of computers and personal and household goods
96	กิจกรรมบริการส่วนบุคคลอื่นๆ	กิจกรรมบริการส่วนบุคคลอื่นๆ	3,574	2,506,699.8	163,257.5	128,876.1	459.6	31,220.3	2,710.4	2,349,442.3	1,094,794.7	698,137.5	26,674.8	382,617.2	44,588.9	97,679.7	969.4	-	Other personal service activities

หมายเหตุ : D หมายถึง ตัวเลขที่มิได้ข้อมูล

Note : D means disclosure prohibited

ที่มา : สำนักประมวลผลอุตสาหกรรม พ.ศ. 2555 (ธุรกิจการค้าและธุรกิจบริการ) จังหวัด เชียงราย สำนักงานสถิติแห่งชาติ กระทรวงเทคโนโลยีสารสนเทศและการสื่อสาร

Source : The 2012 Business and Industrial Census (Trade and Services Industry) Chiang Rai Province, National Statistical Office, Ministry of Information and Communication Technology.

ตาราง 8 มูลค่าสินทรัพย์ของสถานประกอบการธุรกิจ ณ วันที่ 31 ธันวาคม 2554 จำนวนตามหน่วยธุรกิจ
TABLE 8 BOOK VALUE OF ASSETS OF BUSINESS ESTABLISHMENTS ON DECEMBER 31, 2011 BY DIVISION OF BUSINESS INDUSTRY

(หน่วยนับใน Thousand Baht)

รหัส Code	จำนวน สถาน- ประกอบกร Number of establishments	สินทรัพย์หมุนเวียน Current assets			สินทรัพย์ถาวร Fixed assets			สินทรัพย์อื่น ๆ Other assets	Division of business industry											
		รวม Total	เงินสด (สุทธิ) Cash (net)	สินทรัพย์ หมุนเวียน Other current assets	รวม Total	ที่ดิน Land	ยานพาหนะ Machinery and vehicles			เครื่องใช้ สำนักงาน Office appliances										
		รวม Total	เงินสด (สุทธิ) Cash (net)	สินทรัพย์ หมุนเวียน Other current assets	รวม Total	ที่ดิน Land	ยานพาหนะ Machinery and vehicles	เครื่องใช้ สำนักงาน Office appliances	สินทรัพย์อื่น ๆ Other assets											
45	การขนส่งและกิจการพาณิชย์ ก่อผลกำไรสุทธิและกิจการพาณิชย์	3,131	12,915,529.9	5,109,032.5	783,281.3	4,939,844.8	8,324,611.2	1,362,158.8	364,574,096.6	137,985,786.0	212,058,531.3	1,280,598.3	9,674,673.9	1,394,809.4	1,164,670.8	1,015,052.9	550,850.7	Total	Wholesale and retail trade; repair of motor vehicles and motorcycles	
46	การขนส่ง (ยกเว้นยานยนต์และกิจการพาณิชย์)	1,455	11,870,925.1	4,335,924.9	1,624,238.4	925,674.9	1,385,946.6	400,047.1	7,339,920.0	3,182,401.0	1,783,381.0	584,383.8	1,094,676.7	81,305.0	36,089.8	577,682.8	197,080.2	Wholesale trade (except of motor vehicles and motorcycles)		
47	การขายปลีก (ยกเว้นยานยนต์และกิจการพาณิชย์)	16,700	38,612,329.0	10,079,660.2	3,726,738.2	706,909.1	5,171,202.6	474,810.3	28,479,704.7	14,338,724.1	8,488,667.4	147,762.7	4,475,465.9	429,506.1	238,368.8	361,409.8	52,964.0	Retail trade (except of motor vehicles and motorcycles)		
55	ที่พักแรม	452	8,987,692.2	440,502.4	136,730.1	200,950.7	33,335.3	70,386.3	8,321,174.9	4,028,458.8	3,663,422.1	99,820.7	266,140.7	155,776.1	84,118.6	24,437.9	225,021.9	Accommodation		
56	การบริการอาหารและเครื่องดื่ม	5,068	16,372,190.1	692,473.1	488,264.4	6,463.8	178,589.9	23,186.0	15,679,717.0	8,767,266.3	5,037,619.1	80,197.2	1,091,243.7	357,707.3	344,408.0	1,275.4	-	Food and beverage service activities		
59	การผลิตภาพยนตร์ วิทยุทัศน์ และรายการโทรทัศน์ การบันทึกเสียง ลงมือและกิจการพิมพ์ภาพเคลื่อนไหวและดนตรี	10	19,877.5	2,690.9	1,099.8	-	204.5	1,386.6	17,167.6	5,262.0	3,787.5	2,598.4	2,820.9	742.0	927.0	1,049.8	19.0	Motion picture, video and television programme production, sound recording and music publishing activities		
60	การจัดพิมพ์และการพิมพ์ภาพและสิ่งพิมพ์	25	52,715.1	2,300.6	1,895.3	11.8	200.6	272.9	50,334.5	22,855.8	15,064.3	844.8	7,792.0	2,160.5	3,789.7	97.5	-	Programming and broadcasting activities		
62	การจัดทำโปรแกรมคอมพิวเตอร์ การให้บริการเกี่ยวกับคอมพิวเตอร์และกิจการรวมที่เกี่ยวข้อง	9	7,942.3	1,555.4	1,408.0	43.4	104.0	-	6,386.9	1,950.0	1,462.0	-	2,541.0	304.8	127.2	2.0	-	Computer programming, consultancy and related activities		
63	การบริการสารสนเทศ	5	9,917.7	942.0	485.0	50.0	7.0	400.0	8,975.7	3,700.0	2,750.5	-	1,907.2	464.0	154.0	-	-	Information service activities		
68	กิจกรรมก่อสร้างอสังหาริมทรัพย์	2,862	291,655,287.0	815,037.3	786,104.2	8,948.5	0.1	17,984.5	290,842,249.7	100,798,934.8	189,447,358.8	1,421.8	550,474.7	61,693.0	42,366.6	-	-	-	Real estate activities	
69	กิจกรรมทางกฎหมายและการบัญชี	171	295,344.4	30,257.2	14,385.7	1,320.1	-	14,551.4	264,471.3	91,955.7	70,786.8	-	93,200.3	7,387.7	1,550.4	5.4	615.9	-	Legal and accounting activities	
70	กิจกรรมก่อสร้างโรงงานอุตสาหกรรม การบริการด้านการบริการจัดการ	1	D	-	-	-	-	-	D	D	D	-	D	D	-	-	-	-	Activities of head offices; management consultancy activities	
71	กิจกรรมด้านสถาปัตยกรรมและวิศวกรรม รวมถึงการทดสอบและการวิเคราะห์ทางเทคนิค	35	83,212.6	5,198.8	5,198.8	-	-	-	78,013.8	32,959.0	18,859.1	7,965.1	10,343.8	1,580.5	6,326.4	-	-	-	Architectural and engineering activities; technical testing and analysis	
73	การโฆษณาและการวิจัยตลาด	123	159,643.8	36,790.1	13,611.8	4,932.2	18,593.0	192.2	120,333.6	44,794.0	17,424.0	18,575.4	25,294.3	5,875.9	8,369.9	-	2,520.1	-	Advertising and market research	
74	กิจกรรมทางวิชาชีพ วิทยาศาสตร์ และเทคโนโลยี	198	555,278.8	44,362.2	27,797.7	1,983	13,888.7	2,527.6	310,916.5	135,313.7	71,574.0	10,709.5	39,679.2	8,117.8	45,522.2	-	-	-	Other professional, scientific, and technical activities	
77	กิจกรรมการให้เช่า	291	553,515.9	26,394.2	23,014.2	1,292.2	4.0	3,246.8	527,121.7	228,951.0	88,635.7	48,513.4	141,988.5	5,581.1	11,342.6	2,189.4	-	-	Rental and leasing activities	
78	กิจกรรมการจ้างงาน	11	45,780.0	22,871.8	1,771.5	397.7	-	20,702.6	22,988.2	15,000.0	3,800.0	-	3,800.0	899.9	128.3	-	-	-	Employment activities	
79	กิจกรรมของตัวแทนท่องเที่ยว การจัดงานเลี้ยง การบริการการท่องเที่ยวและบริการที่เกี่ยวข้อง	157	399,886.7	30,136.2	28,000.2	1,335.0	-	801.0	369,750.5	130,046.4	60,930.4	-	123,043.1	9,948.9	1,281.8	44,500.0	-	-	Travel agency, tour operator, reservation service and related activities	
80	การบริการความปลอดภัยและการสืบสวน	10	25,600.7	20,842.2	11,827.2	-	9,000.0	15.0	4,788.5	-	-	-	4,144.0	518.8	95.7	-	-	-	Security and investigation activities	
81	กิจกรรมการบริการสำหรับอาคารและอยู่ดีที่	9	12,573.1	2,808.1	1,800.4	371.6	626.1	-	9,765.0	3,382.0	1,778.0	-	3,564.4	416.8	63.8	-	-	-	Services to buildings and landscape activities	
82	การบริการด้านการบริหารและสนับสนุนการดำเนินงานของสำนักงาน และกิจกรรมอื่นๆ ที่สนับสนุนทางธุรกิจ	534	492,783.7	42,912.3	40,597.2	1,920.7	18.0	376.4	449,871.4	149,224.9	133,340.5	16,571.9	101,995.5	36,006.4	12,732.1	-	-	-	Office administrative, office support and other business support activities	
90	กิจกรรมการสร้างสรรค์ศิลปะและสวนสุนันท	113	102,778.7	4,932.9	4,932.9	-	-	-	97,697.8	36,642.0	26,177.9	322.6	21,472.6	2,857.9	10,133.7	91.0	148.0	-	-	Creative, arts and entertainment activities
92	กิจกรรมการบันเทิงและการแสดง	34	73,254.3	39,561.0	2,963.3	142.8	187.7	36,267.2	33,693.3	14,937.6	13,147.3	-	4,686.7	931.4	20.4	-	-	-	Gambling and betting activities	
93	กิจกรรมด้านกีฬา ความบันเทิง และการนันทนาการ	231	610,091.6	24,783.1	18,571.1	2,625.8	3,540.3	37.9	584,478.7	322,846.4	170,803.1	1,800.0	29,724.8	37,289.2	21,655.5	359.6	829.8	-	-	Sports activities and amusement and recreation activities
95	การซ่อมเครื่องจักรและเครื่องใช้ส่วนบุคคลและใช้ในครัวเรือน	1,002	1,015,502.8	87,996.9	94,199.8	1,049.2	35,688.2	119.7	927,506.0	469,800.7	262,437.6	47,762.2	160,049.5	12,354.2	17,997.0	150.9	-	-	Repair of computers and personal and household goods	
96	กิจกรรมบริการส่วนบุคคลอื่นๆ	3,574	2,433,823.6	145,614.0	118,113.1	442.2	22,375.6	2,483.1	2,290,209.5	1,115,907.2	664,820.9	24,995.2	353,203.9	41,307.1	89,007.1	968.1	-	-	Other personal service activities	

หมายเหตุ : D หมายถึง ตัวเลขที่ไม่เปิดเผย

Note : D means disclosure prohibited

ที่มา : สำนักสถิติและอุตสาหกรรม พ.ศ. 2555 (ธุรกิจทางค้าและธุรกิจทางบริการ) จังหวัด เชียงราย สำนักงานสถิติแห่งชาติ กระทรวงเทคโนโลยีสารสนเทศและการสื่อสาร

Source : The 2012 Business and Industrial Census (Trade and Services Industry) Chiang Rai Province, National Statistical Office, Ministry of Information and Communication Technology.

ตาราง 9 มูลค่าสินทรัพย์ถาวรของสถานประกอบการธุรกิจที่เปลี่ยนแปลงระหว่าง มกราคม - ธันวาคม 2554 จำแนกตามหมวดย่อยธุรกิจ

TABLE 9 VALUE OF CHANGED FIXED ASSETS OF BUSSINESS ESTABLISHMENTS DURING JANUARY - DECEMBER, 2011 BY DIVISION OF BUSINESS INDUSTRY

(พันบาท In Thousand Baht)

รหัส Code	หมวดย่อยธุรกิจ	จำนวน สถาน- ประกอบกร Number of establishments	มูลค่าสินทรัพย์ ถาวรที่ซื้อหรือ ผลิตขึ้นเอง Value of new or cost producing of fixed assets	มูลค่าสินทรัพย์ ถาวรที่ขาย Value of disposal of fixed assets	ค่าโอน กรรมสิทธิ์ Ownership transfer fee	Division of business industry
	รวม	36,206	1,890,697.9	1,180,862.7	12,612.1	Total
45	การขายส่งและการขายปลีก การซ่อมยานยนต์และจักรยานยนต์	3,131	287,371.4	43,205.7	7,193.1	Wholesale and retail trade; repair of motor vehicles and motorcycles
46	การขายส่ง (ยกเว้นยานยนต์และจักรยานยนต์)	1,455	178,889.0	4,811.4	167.5	Wholesale trade (except of motor vehicles and motorcycles)
47	การขายปลีก (ยกเว้นยานยนต์และจักรยานยนต์)	16,700	1,281,806.5	1,102,582.5	5,055.4	Retail trade (except of motor vehicles and motorcycles)
55	ที่พักแรม	452	75,146.2	4,226.6	-	Accommodation
56	การบริการอาหารและเครื่องดื่ม	5,068	12,530.2	-	-	Food and beverage service activities
59	การผลิตภาพยนตร์ วิทยุทัศน์ และรายการโทรทัศน์ การบันทึกเสียงลงบนสื่อและการจัดพิมพ์จำหน่ายหรือเผยแพร่ดนตรี	10	144.6	-	-	Motion picture, video and television programme production, sound recording and music publishing activities
60	การจัดผังรายการและการแพร่ภาพกระจายเสียง	25	-	10.2	-	Programming and broadcasting activities
62	การจัดทำโปรแกรมคอมพิวเตอร์ การให้คำปรึกษาเกี่ยวกับคอมพิวเตอร์และกิจการที่เกี่ยวข้อง	9	-	-	-	Computer programming, consultancy and related activities
63	การบริการสารสนเทศ	5	-	-	-	Information service activities
68	กิจกรรมอสังหาริมทรัพย์	2,862	3,155.1	14,122.0	118.8	Real estate activities
69	กิจกรรมทางกฎหมายและการบัญชี	171	304.9	346.3	-	Legal and accounting activities
70	กิจกรรมของสำนักงานใหญ่และการบริการให้คำปรึกษาด้านการบริหารจัดการ	1	-	-	-	Activities of head offices; management consultancy activities
71	กิจกรรมด้านสถาปัตยกรรมและวิศวกรรม รวมถึงการทดสอบและการวิเคราะห์ทางเทคนิค	35	2,060.9	-	-	Architectural and engineering activities; technical testing and analysis
73	การโฆษณาและการวิจัยตลาด	123	842.1	-	-	Advertising and market research

ตาราง 9 มูลค่าสินทรัพย์ถาวรของสถานประกอบการธุรกิจที่เปลี่ยนแปลงระหว่าง มกราคม - ธันวาคม 2554 จำแนกตามหมวดย่อยธุรกิจ (ต่อ)

TABLE 9 VALUE OF CHANGED FIXED ASSETS OF BUSSINESS ESTABLISHMENTS DURING JANUARY - DECEMBER, 2011 BY DIVISION OF BUSINESS INDUSTRY (cont'd)

รหัส Code	หมวดย่อยธุรกิจ	จำนวน สถาน- ประกอบกร Number of establishments	มูลค่าสินทรัพย์ ถาวรที่ซื้อหรือ ผลิตขึ้นเอง Value of new or cost producing of fixed assets	มูลค่าสินทรัพย์ ถาวรที่ขาย Value of disposal of fixed assets	ค่าโอน กรรมสิทธิ์ Ownership transfer fee	Division of business industry
74	กิจกรรมทางวิชาชีพ วิทยาศาสตร์ และเทคนิคอื่นๆ	193	33.6	-	72.0	Other professional, scientific and technical activities
77	กิจกรรมการให้เช่า	291	21,810.0	2,880.0	5.4	Rental and leasing activities
78	กิจกรรมการจ้างงาน	11	249.1	-	-	Employment activities
79	กิจกรรมของตัวแทนธุรกิจท่องเที่ยว การจัดหาเที่ยว การบริการสำรอง และกิจกรรมที่เกี่ยวข้อง	157	4,880.9	4,173.3	-	Travel agency, tour operator, reservation service and related activities
80	การบริการรักษาความปลอดภัยและการสืบสวน	10	-	-	-	Security and investigation activities
81	กิจกรรมการบริการสำหรับอาคารและภูมิทัศน์	9	1,000.0	-	-	Services to buildings and landscape activities
82	การบริการด้านการบริหารและสนับสนุนการดำเนินงานของสำนักงาน และกิจกรรมอื่นๆ ที่สนับสนุนทางธุรกิจ	534	1,192.2	275.2	-	Office administrative, office support and other business support activities
90	กิจกรรมการสร้างสรรค์ศิลปะและความบันเทิง	113	884.0	-	-	Creative, arts and entertainment activities
92	กิจกรรมการพนันและการเสี่ยงโชค	34	-	-	-	Gambling and betting activities
93	กิจกรรมด้านกีฬา ความบันเทิง และการนันทนาการ	231	2,510.4	393.6	-	Sports activities and amusement and recreation activities
95	การซ่อมคอมพิวเตอร์และของใช้ส่วนบุคคลและของใช้ในครัวเรือน	1,002	9,383.4	3,835.9	-	Repair of computers and personal and household goods
96	กิจกรรมบริการส่วนบุคคลอื่นๆ	3,574	6,503.3	-	-	Other personal service activities

ที่มา : สำนักสถิติและอุตสาหกรรม พ.ศ. 2555 (ธุรกิจทางการค้าและธุรกิจทางการบริการ) จังหวัด เชียงราย สำนักงานสถิติแห่งชาติ กระทรวงเทคโนโลยีสารสนเทศและการสื่อสาร

Source : The 2012 Business and Industrial Census (Trade and Services Industry) Chiang Rai Province, National Statistical Office, Ministry of Information and Communication Technology.

(พันบาท In Thousand Baht)

ภาคผนวก

ภาคผนวก ก ระเบียบวิธี

สำมะโนธุรกิจและอุตสาหกรรม พ.ศ. 2555 ธุรกิจทางการค้าและธุรกิจทางการบริการ
จังหวัดเชียงราย

1. แผนการสุ่มตัวอย่าง

1.1 สถานประกอบการที่มีจำนวนคนทำงาน 1 – 10 คน

แผนการสุ่มตัวอย่างที่ใช้เป็นแบบ Stratified Systematic Sampling โดยมีประเภมาตรฐานอุตสาหกรรม (ประเทศไทย) ปี 2552 (Thailand Standard Industrial Classification: TSIC 2009) ในระดับกิจกรรมเป็นสตราตัม และสถานประกอบการเป็นหน่วยตัวอย่าง

1.1.1 การจัดสตราตัม

ประเภมาตรฐานอุตสาหกรรม (ประเทศไทย) ปี 2552 (Thailand Standard Industrial Classification: TSIC 2009) ในระดับกิจกรรมเป็นสตราตัม ซึ่งมีทั้งสิ้น 309 สตราตัม

1.1.2 การเลือกตัวอย่าง

ได้ทำการเลือกสถานประกอบการตัวอย่างในแต่ละสตราตัม ด้วยวิธีการสุ่มแบบมีระบบ อย่างอิสระต่อกัน ได้จำนวนสถานประกอบการตัวอย่างทั้งสิ้น 2,566 แห่ง จากทั้งสิ้น 35,746 แห่ง

1.2 สถานประกอบการที่มีจำนวนคนทำงานตั้งแต่ 11 คนขึ้นไป

กำหนดให้ทุกสถานประกอบการเป็นหน่วยตัวอย่าง โดยให้ทำการเจนนับสถานประกอบการทุกแห่ง จำนวนทั้งสิ้น 601 แห่ง

สรุป จำนวนสถานประกอบการที่ต้องเจนนับมีทั้งสิ้น 3,167 แห่ง

2. วิธีการประมาณผล

2.1 การประมาณผลระดับจังหวัด

การเสนอผลการสำรวจ ได้เสนอผลในระดับจังหวัด โดยจำแนกตามการประกอบกิจกรรมทางเศรษฐกิจตามการจัดประเภทมาตรฐานอุตสาหกรรมประเทศไทย ปี 2552 (Thailand Standard Industrial Classification: TSIC-2009) ในระดับหมวดย่อย และขนาดของสถานประกอบการ (วัดด้วยจำนวนคนทำงาน) ออกเป็น 6 ขนาด ดังนี้

ขนาดของสถานประกอบการ	1	2	3	4	5	6
จำนวนคนทำงาน	1 – 15	16 – 25	26 – 30	31 – 50	51 – 200	> 200

ในการประมาณค่า กำหนดให้

$q = 1, 2, 3, \dots, n_{jklmp}$ (สถานประกอบการตัวอย่าง)

$p = 1, 2, 3, \dots, 12$ (ขนาดของสถานประกอบการ)

$m = 1, 2, 3, \dots, 309$ (กิจกรรม)

$l = 1, 2, 3, \dots, 124$ (หมู่ย่อย)

$k = 1, 2, 3, \dots, 75$ (หมู่ใหญ่)

$j = 1, 2, 3, \dots, 27$ (หมวดย่อย)

2.2 การประมาณผลสำหรับสถานประกอบการที่มีจำนวนคนทำงาน 1 – 10 คน

- 1) สูตรการประมาณค่ายอดรวมของลักษณะที่ต้องการศึกษา X สำหรับสถานประกอบการที่มีจำนวนคนทำงาน 1 – 10 คน หมวดย่อย j คือ

$$\hat{X}'_j = \sum_{k=1}^{75} \sum_{l=1}^{124} \sum_{m=1}^{309} \hat{X}'_{jklm} \dots\dots\dots (1)$$

โดยที่

\hat{X}'_{jklm} คือ ค่าประมาณยอดรวมของลักษณะที่ต้องการศึกษา X สำหรับสถานประกอบการที่มีคนทำงาน 1 – 10 คน กิจกรรม m หมู่ย่อย l หมู่ใหญ่ k หมวดย่อย j ซึ่ง

$$\hat{X}'_{jklm} = w'_{jklm} \sum_{p=1}^2 \sum_{q=1}^{n_{jklmp}} x_{jklmpq}$$

x_{jklmpq} คือ ค่าของลักษณะที่ต้องการศึกษา X ของสถานประกอบการตัวอย่าง q ขนาดของสถานประกอบการ p กิจกรรม m หมู่ย่อย l หมู่ใหญ่ k หมวดย่อย j

w'_{jklm} คือ ค่าถ่วงน้ำหนักสำหรับสถานประกอบการที่มีคนทำงาน 1 – 10 คน กิจกรรม m หมู่ย่อย l หมู่ใหญ่ k หมวดย่อย j ซึ่ง

$$w'_{jklm} = \frac{N'_{jklm}}{n'_{jklm}}$$

N'_{jklm} คือ จำนวนสถานประกอบการทั้งสิ้น สำหรับสถานประกอบการที่มีคนทำงาน 1 – 10 คน กิจกรรม m หมู่ย่อย l หมู่ใหญ่ k หมวดย่อย j

n'_{jklm} คือ จำนวนสถานประกอบการตัวอย่างที่เจงนับได้ทั้งสิ้น สำหรับสถานประกอบการที่มีคนทำงาน 1 – 10 คน กิจกรรม m หมู่ย่อย l หมู่ใหญ่ k หมวดย่อย j

2.3 การประมาณผลสำหรับสถานประกอบการที่มีจำนวนคนทำงาน 11 คนขึ้นไป

1) สูตรการประมาณค่ายอดรวมของลักษณะที่ต้องการศึกษา X สำหรับสถานประกอบการที่มีจำนวนคนทำงานตั้งแต่ 11 คนขึ้นไป ($p = 3, 4, 5, \dots, 12$) หมวดย่อย j คือ

$$\hat{X}_{jp} = \sum_{k=1}^{75} \sum_{l=1}^{124} \sum_{m=1}^{309} \hat{X}_{jklmp} \dots\dots\dots (2)$$

โดยที่

\hat{X}_{jklmp} คือ ค่าประมาณยอดรวมของลักษณะที่ต้องการศึกษา X สำหรับสถานประกอบการที่มีขนาดของสถานประกอบการ p กิจกรรม m หมู่ย่อย l หมู่ใหญ่ k หมวดย่อย j ซึ่ง

$$\hat{X}_{jklmp} = \frac{N_{jklmp}}{N'_{jklmp}} \sum_{q=1}^{n_{jklmp}} X_{jklmpq}$$

X_{jklmpq} คือ ค่าของลักษณะที่ต้องการศึกษา X ของสถานประกอบการตัวอย่าง q ขนาดของสถานประกอบการ p กิจกรรม m หมู่ย่อย l หมู่ใหญ่ k หมวดย่อย j

N_{jklmp} คือ จำนวนสถานประกอบการทั้งสิ้น สำหรับสถานประกอบการที่มีขนาดของสถานประกอบการ p กิจกรรม m หมู่ย่อย l หมู่ใหญ่ k หมวดย่อย j

N'_{jklmp} คือ จำนวนสถานประกอบการที่เจงนับได้ทั้งสิ้น สำหรับสถานประกอบการที่มีขนาดของสถานประกอบการ p กิจกรรม m หมู่ย่อย l หมู่ใหญ่ k หมวดย่อย j

2.4 การประมาณค่าสัมประสิทธิ์ความแปรผันของค่าประมาณยอดรวม

1) สูตรการประมาณค่าความแปรปรวนของค่าประมาณยอดรวมของลักษณะที่ต้องการศึกษา

X สำหรับสถานประกอบการที่มีจำนวนคนทำงาน 1 – 10 คนขึ้นไป หมวดย่อย j คือ

$$\hat{V}(\hat{X}'_{jklm}) = N_{jklm}(N_{jklm} - n_{jklm}) \frac{s_{jklm}^2}{n_{jklm}}$$

โดยที่

$$s_{jklm}^2 = \frac{1}{n_{jklm} - 1} \left[\sum_{q=1}^{n_{jklm}} x_{jklmq}^2 - \frac{\left(\sum_{q=1}^{n_{jklm}} x_{jklmq} \right)^2}{n_{jklm}} \right]$$

2) สูตรการประมาณค่าสัมประสิทธิ์ความแปรผันของค่าประมาณยอดรวมของลักษณะที่

ต้องการศึกษา X สำหรับสถานประกอบการที่มีจำนวนคนทำงาน 1 – 10 คน หมวดย่อย j คือ

$$c.v. \cdot j = \frac{\sqrt{\sum_{k=1}^{75} \sum_{l=1}^{124} \sum_{m=1}^{309} \hat{V}(\hat{X}'_{jklm})}}{\sum_{k=1}^{75} \sum_{l=1}^{124} \sum_{m=1}^{309} \hat{X}'_{jklm}}$$

3 วิธีการเก็บรวบรวมข้อมูล

การเก็บรวบรวมข้อมูลใช้วิธีส่งเจ้าหน้าที่ ซึ่งเป็นข้าราชการและลูกจ้างของสำนักงานสถิติแห่งชาติออกไปทำการสัมภาษณ์เจ้าของผู้ประกอบการหรือผู้ที่ได้รับมอบหมายให้ตอบข้อมูลของสถานประกอบการธุรกิจซึ่งตกเป็นตัวอย่าง ในระหว่าง เดือน พฤษภาคม-สิงหาคม 2555

4 ความคลาดเคลื่อนของข้อมูล

ข้อมูลที่น่าเสนอไว้ในรายงานฉบับนี้ อาจจะมีคลาดเคลื่อนอยู่บ้างคลาดเคลื่อนดังกล่าวเป็นความคลาดเคลื่อนจากการเลือกตัวอย่าง (Sampling error) และคลาดเคลื่อนที่เกิดจากสาเหตุอื่น (Non-Sampling error) เช่น ผู้ตอบไม่ให้ข้อมูลตามความเป็นจริง ข้อมูลในแบบสอบถามไม่ครบถ้วน การลงรหัสผิดพลาดหรือการบันทึกข้อมูลผิดพลาด เป็นต้น อย่างไรก็ตาม สำนักงานสถิติแห่งชาติได้พยายามควบคุมให้ข้อมูลมีความคลาดเคลื่อนน้อยที่สุด จึงขอให้ผู้ใช้ข้อมูลใช้ข้อมูลด้วยความระมัดระวังตามสมควร

5 การปิดตัวเลข

ผลรวมของแต่ละจำนวนอาจไม่เท่ากับยอดรวมทั้งนี้เนื่องจากการปิดเศษ

ตาราง ค่า c.v. ของจำนวนคนทำงาน ลูกจ้าง ค่าตอบแทนแรงงาน รายได้จากการดำเนินงาน และค่าใช้จ่ายขั้นกลาง สำหรับขนาดของสถานประกอบการ 1-10 คน
TABLE C.V. OF NUMBER OF PERSONS ENGAGED, EMPLOYEES, REMUNERATION, INCOME AND INTERMEDIATE CONSUMPTION BY DIVISION OF BUSINESS INDUSTRY FOR ESTABLISHMENTS WITH 1-10 PERSONS ENGAGED

รหัส Code	หน่วยธุรกิจ	คนทำงาน Number of persons engaged	ลูกจ้าง Employees	ค่าตอบแทนแรงงาน Remuneration	รายได้ จากการดำเนินงาน Income	ค่าใช้จ่าย ขั้นกลาง Intermediate consumption	Division of business industry
	รวม	0.0350	0.0776	0.0870	0.1899	0.1932	Total
45	การขนส่งและการขายปลีก การซ่อมยานยนต์และจักรยานยนต์	0.0671	0.1217	0.1455	0.1093	0.1231	Wholesale and retail trade; repair of motor vehicles and motorcycles
46	การขนส่ง (ยกเว้นยานยนต์และจักรยานยนต์)	0.0495	0.0989	0.1389	0.1462	0.1527	Wholesale trade (except of motor vehicles and motorcycles)
47	การขายปลีก (ยกเว้นยานยนต์และจักรยานยนต์)	0.0554	0.1303	0.1288	0.1545	0.1884	Retail trade (except of motor vehicles and motorcycles)
55	ที่พักแรม	0.0581	0.0896	0.1149	0.1212	0.1400	Accommodation
56	การบริการอาหารและเครื่องดื่ม	0.1019	0.1623	0.1957	0.1529	0.1745	Food and beverage service activities
59	การผลิตภาพยนตร์ วิทยุทัศน์ และรายการโทรทัศน์ การบันทึกเสียงบนสื่อ และการจัดพิมพ์จำหน่ายหรือเผยแพร่ดนตรี	*	-	-	0.0002	0.0397	Motion picture, video and television programme production, sound recording and music publishing activities
60	การจัดส่งรายการและการแพร่ภาพกระจายเสียง	0.1095	0.1621	0.2116	0.1718	0.1071	Programming and broadcasting activities
62	การจัดทำโปรแกรมคอมพิวเตอร์ การให้บริการเกี่ยวกับคอมพิวเตอร์ และกิจกรรมที่เกี่ยวข้อง	*	*	*	*	*	Computer programming, consultancy and related activities
63	การบริการสารสนเทศ	*	*	*	*	*	Information service activities
68	กิจกรรมอสังหาริมทรัพย์	0.1048	**	**	**	**	Real estate activities
69	กิจกรรมทางกฎหมายและการบัญชี	0.1037	0.2156	0.2642	0.1357	0.2027	Legal and accounting activities
70	กิจกรรมของสำนักงานใหญ่และการบริการให้คำปรึกษาด้านการบริหารจัดการ	*	-	-	*	*	Activities of head offices; management consultancy activities
71	กิจกรรมด้านสถาปัตยกรรมและวิศวกรรม รวมถึงการทดสอบและการวิเคราะห์ทางเทคนิค	0.0823	0.1401	0.1459	0.2109	**	Architectural and engineering activities; technical testing and analysis
73	การโฆษณาและการจัดตลาด	0.1187	0.2372	0.2771	0.1720	0.1887	Advertising and market research
74	กิจกรรมทางวิชาชีพ วิทยาศาสตร์ และเทคนิคอื่น ๆ	0.0966	**	**	0.1931	0.2451	Other professional, scientific and technical activities
77	กิจกรรมการให้เช่า	0.0758	0.2097	0.2330	0.1253	0.1480	Rental and leasing activities
78	กิจกรรมการจ้างงาน	0.2064	0.2981	**	**	**	Employment activities
79	กิจกรรมของตัวแทนธุรกิจท่องเที่ยว การเดินทาง การบริการสำรอง และกิจกรรมที่เกี่ยวข้อง	0.1395	0.2298	0.2430	**	**	Travel agency, tour operator, reservation service and related activities
80	การบริการรักษาความปลอดภัยและการสืบสวน	0.1581	-	-	0.2709	**	Security and investigation activities
81	กิจกรรมการบริการสำหรับอาคารและภูมิทัศน์	*	*	*	*	*	Services to buildings and landscape activities
82	การบริการด้านการบริหารและสนับสนุนการดำเนินงานของสำนักงาน และกิจกรรมอื่นๆ ที่สนับสนุนทางธุรกิจ	0.1138	**	**	0.1752	0.2132	Office administrative, office support and other business support activities
90	กิจกรรมการสร้างสรรค์ศิลปะและความบันเทิง	0.1630	0.2754	**	0.2068	0.2616	Creative, arts and entertainment activities
92	กิจกรรมการพนันและการเสี่ยงโชค	0.1142	-	-	0.2266	0.2284	Gambling and betting activities
93	กิจกรรมนันทนาการ ความบันเทิง และการนันทนาการ	0.0720	0.2044	0.2231	0.2105	0.2164	Sports activities and amusement and recreation activities
95	การซ่อมคอมพิวเตอร์และของใช้ส่วนบุคคลและของใช้ส่วนตัว	0.0791	**	**	0.1876	0.2137	Repair of computers and personal and household goods
96	กิจกรรมบริการส่วนบุคคลอื่นๆ	0.0484	0.2671	**	0.1136	0.1851	Other personal service activities

หมายเหตุ : 1 * หมายถึง ไม่สามารถประมาณค่าได้

2 ** หมายถึง ค่า c.v. มีค่าสูง

Note : 1 * means This value cannot be estimated

2 ** means this value is not acceptable

ที่มา : สำนักธุรกิจและอุตสาหกรรม พ.ศ. 2555 (ธุรกิจทางการค้าและธุรกิจทางการบริการ) จังหวัดเชียงราย สำนักงานสถิติแห่งชาติ กระทรวงเทคโนโลยีสารสนเทศและการสื่อสาร

Source : The 2012 Business and Industrial Census (Trade and Services) Chiang Rai Province, National Statistical Office, Ministry of Information and Communication Technology.

ภาคผนวก ข

คำนิยาม

แนวคิดและคำนิยาม

1. สถานประกอบการธุรกิจทางการค้าและธุรกิจทางการบริการ

หมายถึง สถานประกอบการที่ดำเนินกิจการหลักเกี่ยวกับการขายส่ง ขายปลีกสินค้า ขายอาหาร ที่เตรียมไว้สำหรับบริโภคและการอำนวยความสะดวกในเรื่องที่พักอาศัย รวมทั้งการดำเนินกิจการเกี่ยวกับกร ให้เช่า และการจัดการด้านอสังหาริมทรัพย์ บริการด้านธุรกิจและธุรกิจอื่น ๆ

2. การจัดจำแนกประเภทธุรกิจ

การจัดทำสำมะโนธุรกิจและอุตสาหกรรม พ.ศ. 2552 ได้จัดจำแนกสถานประกอบการ ที่ดำเนิน กิจการเกี่ยวกับธุรกิจทางการค้าและธุรกิจทางการบริการ ตามการจัดประเภทมาตรฐานอุตสาหกรรมประเทศ ไทย ปี 2552 (Thailand Standard Industrial Classification: TSIC 2009) ซึ่งสถานประกอบการ ธุรกิจจัดอยู่ในประเภท G, I, J, L, M, N, R และ S

โครงสร้างรหัสประเภทธุรกิจ เป็นดังนี้

หมวดใหญ่ ได้แก่ กลุ่มอุตสาหกรรมที่ใหญ่ที่สุดซึ่งจัดประเภทอุตสาหกรรมที่มีลักษณะที่คล้ายกันเข้า ไว้ในกลุ่มเดียวกันใช้แทนด้วยตัวอักษรภาษาอังกฤษ คือ หมวดใหญ่ G, I, J, L, M, N, R และ S ดังนี้

หมวดใหญ่ G : การขายส่ง และการขายปลีก การซ่อมยานยนต์และจักรยายนต์ (เฉพาะรหัส 45101-47991 ไม่รวมหมู่ใหญ่ 478 แผงลอย และกิจกรรม 47999 เร่ขายสินค้า)

หมวดใหญ่ I : ที่พักแรม และบริการด้านอาหาร (ไม่รวมกิจกรรม 56102 56103 56303 และ 56304)

หมวดใหญ่ J : ข้อมูลข่าวสารและการสื่อสาร (เฉพาะหมวดย่อย 59 60 62 และ 63)

หมวดใหญ่ L : กิจกรรมอสังหาริมทรัพย์ (เฉพาะรหัส 68101-68202)

หมวดใหญ่ M : กิจกรรมทางวิชาชีพ วิทยาศาสตร์ และเทคนิค (เฉพาะรหัส 69100-74909)

หมวดใหญ่ N : กิจกรรมการบริหาร และการบริการสนับสนุน (เฉพาะรหัส 77101-82990)

หมวดใหญ่ R : ศิลปะ ความบันเทิง และนันทนาการ (เฉพาะหมวดย่อย 90 92 และ 93)

หมวดใหญ่ S : กิจกรรมบริการด้านอื่น ๆ (เฉพาะรหัส 95110-96309)

หมวดย่อย ได้แก่ กลุ่มอุตสาหกรรมซึ่งแบ่งเป็นกลุ่มย่อยจากหมวดใหญ่ ใช้แทนด้วยเลขรหัส 2 ตัวแรก คือ ตั้งแต่รหัส 45-47 55-56 59-60 62-63 68 69-74 77-82 90 92-93 95-96 รวม 27 หมวดย่อย

หมู่ใหญ่ ได้แก่ กลุ่มอุตสาหกรรมซึ่งแบ่งเป็นกลุ่มย่อยจากหมวดย่อย ใช้แทนด้วยเลขรหัส 3 ตัวแรก คือ ตั้งแต่รหัส 451-454 461-469 471-479 551-559 561-563 591-592 601-602 620-639 681-682 691-692 701-702 711-749 771-799 801-803 811-829 900 920-932 951-952 961-963 รวม 75 หมู่ใหญ่

หมู่ย่อย ได้แก่ กลุ่มอุตสาหกรรมซึ่งแบ่งเป็นกลุ่มย่อยจากหมู่ใหญ่ ใช้แทนด้วยเลขรหัส 4 ตัวแรก คือตั้งแต่รหัส 4510-4540 4610-4690 4711-4799 5510-5590 5610-5630 5911-5920 6010-6020 6201-6399 6810-6820 6910-6920 7010-7020 7110-7490 7710-7990 8010-8030 8110-8299 9000 9200-9329 รวม 124 หมู่ย่อย

กิจกรรม ได้แก่ กลุ่มอุตสาหกรรมที่ย่อยที่สุดที่มีลักษณะคล้ายกัน ใช้แทนด้วยเลขรหัส 5 ตัว คือตั้งแต่รหัส 45101-45405 46101-46900 47111-47749 47911-47991 55101 55102 55103 55109 55200 55901 55909 56101 56210-56302 59111-59203 60101-60203 62011-63990 68101-68202 69100-74909 77101-82990 90001-90002 92001-93299 95110-96309 รวม 309 กิจกรรม

2.1 หมวดย่อย 45 การขายส่งและการขายปลีก การซ่อมแซมยานยนต์และรถจักรยานยนต์
ในหมวดย่อยนี้ ได้แก่

การดำเนินกิจกรรมทั้งหมด (ยกเว้นการผลิตและการให้เช่า) ที่เกี่ยวข้องกับยานยนต์และจักรยานยนต์ รวมถึงรถบรรทุก เช่น การขายส่ง และขายปลีกยานยนต์ รถจักรยานยนต์ทั้งใหม่และที่ใช้แล้ว รวมทั้งการบำรุงรักษาและการซ่อมแซม การขายอะไหล่ และชิ้นส่วนอุปกรณ์สำหรับยานยนต์และจักรยานยนต์ รวมทั้งการดำเนินกิจการที่เกี่ยวข้องกับตัวแทนขายส่งหรือขายปลีกยานยนต์ รวมถึงการล้างการขัดเงายานยนต์ อยู่ซ่อมรถยนต์ ฯลฯ

2.2 หมวดย่อย 46 การขายส่ง ในหมวดย่อยนี้ ได้แก่

การขายส่งที่ดำเนินงานด้วยตนเองหรือทำโดยได้รับค่าตอบแทนหรือตามสัญญาจ้าง (การขายเพื่อค่าคอมมิชชั่น/ค่านายหน้า) ซึ่งเกี่ยวกับการขายส่งภายในประเทศและระหว่างประเทศ (นำเข้า/ส่งออก)

การขายส่ง คือ การขายต่อ (การขายสินค้าที่ไม่มีการเปลี่ยนแปลงสภาพสินค้า) สินค้าใหม่และที่ใช้แล้วให้แก่ผู้ขายปลีก หรือการค้าแบบธุรกิจสู่ธุรกิจ เช่น ขายให้กับผู้ใช้ในงานอุตสาหกรรม พาณิชยกรรมสถาบัน หรือผู้ใช้งานในวิชาชีพ หรือขายต่อให้กับผู้ขายส่งรายอื่น ๆ หรือบุคคล/บริษัทที่ทำหน้าที่ตัวแทนหรือนายหน้า ซื้อขายสินค้า ประเภทของธุรกิจที่สำคัญ ได้แก่ พ่อค้าขายส่ง คือ ผู้ขายส่งที่ดำเนินกิจการซื้อและขายสินค้าของตนเอง เช่น พ่อค้าขายส่ง ผู้แทนจำหน่ายสินค้าอุตสาหกรรมผู้ส่งสินค้าออก ผู้นำเข้าสินค้า และการรวมกลุ่มสหกรณ์เพื่อซื้อสินค้า สาขาและสำนักงานขาย (ไม่ใช่ร้านค้าปลีก) ซึ่งมีหน่วยผลิตหรือ เหมืองแร่ (ที่แยกตัวออกมาต่างหาก) เป็นผู้ควบคุมดูแลโดยมีวัตถุประสงค์เพื่อการจำหน่ายสินค้า และแทบจะไม่เคยส่งสินค้าเพื่อให้โรงงาน หรือแหล่งผลิตส่งสินค้าให้โดยตรง ทั้งนี้รวมถึงนายหน้าซื้อขายสินค้า การขายเพื่อนายหน้าและตัวแทนจำหน่าย และกลุ่มผู้ประกอบการ ผู้ซื้อและกลุ่มสหกรณ์ซึ่งดำเนินการเกี่ยวกับการจำหน่ายผลิตภัณฑ์เกษตรออกสู่ตลาด ผู้ขายส่งมักทำการรวบรวมสินค้าในปริมาณมากมาคัดแยกขนาดและคัดคุณภาพสินค้า นำสินค้ามาจัดแบ่งและทำการบรรจุหีบห่อใหม่เพื่อจำหน่ายต่อ เช่น ร้านขายยาที่ดำเนินกิจกรรมเก็บสินค้าเข้าเย็น จัดส่ง และจัดวางสินค้า ทำการส่งเสริมการขายให้แก่ลูกค้าและออกแบบผลกา

2.3 หมวดย่อย 47 การขายปลีก (ไม่รวม หมู่ใหญ่ 478 แผงลอยและกิจกรรม 47999 เร่ขายสินค้า)
ในหมวดย่อยนี้ ได้แก่

การนำสินค้าใหม่และสินค้าใช้แล้วมาขายต่อให้แก่ประชาชนทั่วไป (สินค้าที่นำมาขายไม่มีการเปลี่ยนแปลงสภาพ) เพื่อการบริโภคหรือใช้ประโยชน์ส่วนบุคคลหรือครัวเรือน โดยขายสินค้าผ่านทางช่องทางการจำหน่ายต่าง ๆ เช่น ร้านค้า ห้างสรรพสินค้า การส่งสินค้าทางไปรษณีย์ สหกรณ์ผู้บริโภค ฯลฯ

2.4 หมวดย่อย 55 ที่พักแรม ในหมวดย่อยนี้ ได้แก่

การให้บริการที่พักระยะสั้นแก่นักเดินทางและนักท่องเที่ยว รวมถึงการบริการที่พักระยะยาว สำหรับนักเรียน/นักศึกษา พนักงาน และบุคคลอื่นที่คล้ายกัน ซึ่งบางแห่งอาจให้บริการเฉพาะที่พักขณะที่บางแห่งให้บริการทั้งที่พัก อาหาร และ/หรือสิ่งอำนวยความสะดวกเพื่อการนันทนาการ เช่น โรงแรม โมเต็ล หอพัก ห้องพักภายในบ้าน เกสต์เฮาส์ที่พักแรมเยาวชนที่พักชั่วคราว เป็นต้น

2.5 หมวดย่อย 56 การบริการอาหาร (ไม่รวมกิจกรรม 56102 56103 56303 และ 56304) ในหมวดย่อยนี้ ได้แก่

กิจกรรมการขายอาหารและเครื่องดื่มที่จัดเตรียมไว้พร้อมที่จะบริโภคได้ทันทีไม่ว่าจะเป็นร้านอาหารทั่วไป ร้านอาหารแบบบริการตนเอง หรือร้านอาหารแบบนำไปบริโภคนอกสถานที่ ไม่ว่าจะมีการตั้งถาวรหรือชั่วคราว มีที่นั่งหรือไม่มีที่นั่งก็ตาม สิ่งสำคัญของกิจกรรมในหมวดย่อยนี้คือ อาหารหรือเครื่องดื่มนั้นต้องทำการจัดเตรียมไว้เพื่อให้พร้อมที่จะบริโภคได้ทันที

โดยที่อาหารและเครื่องดื่มพร้อมบริโภคได้ทันที หมายถึง อาหารที่เมื่อลูกค้าได้รับไปแล้วสามารถบริโภคได้ทันที โดยไม่ต้องทำอะไรเพิ่มเพื่อให้อาหารนั้นบริโภคได้ และผู้ขายอาหารมีการดำเนินกิจกรรมอย่างใดอย่างหนึ่งต่อไปนี้ ณ สถานที่ขาย

1. มีการอุ่นหรือปรุงอาหาร/เครื่องดื่มด้วยความร้อนให้กับลูกค้าเพื่อนำไปบริโภคได้ทันทีโดยที่ลูกค้าที่ซื้อไปรับประทานไม่ต้องให้ร้อนหรืออุ่นอีก
2. มีการนำส่วนผสมอาหารตั้งแต่ 1 อย่างขึ้นไปมาผสมกันเพื่อให้เป็นอาหาร/เครื่องดื่ม
3. ผู้ขายได้จัดเตรียมอุปกรณ์การกินอาหาร/เครื่องดื่มใส่ให้ (เช่น ถาดบรรจุ จาน มีด ช้อน ส้อม แก้ว ถ้วย หลอด) เพื่อให้ผู้ซื้อสามารถบริโภคได้ทันที
4. มีสิ่งอำนวยความสะดวก (เช่น โต๊ะ เก้าอี้ ม้านั่ง ชูม เคาน์เตอร์ หรือสิ่งอำนวยความสะดวกอื่น ๆ) สำหรับให้ลูกค้าสามารถบริโภคอาหารได้ ณ สถานที่ขายหรือตั้งอยู่บริเวณใกล้เคียงกับสถานที่ขายอาหาร/เครื่องดื่ม

2.6 หมวดย่อย 59 การผลิตภาพยนตร์ วิดีทัศน์ และรายการโทรทัศน์ การบันทึกเสียงลงบนสื่อและการจัดพิมพ์ จำหน่ายหรือเผยแพร่ดนตรี ในหมวดย่อยนี้ ได้แก่

กิจกรรมการผลิตภาพยนตร์ทั้งที่ฉายและไม่ได้ฉายในโรงภาพยนตร์ ไม่ว่าจะบันทึกลงบนแผ่นฟิล์ม เทปวีดิทัศน์ หรือดีวีดี เพื่อที่จะนำไปฉายในโรงภาพยนตร์หรือเพื่อออกอากาศทางโทรทัศน์ กิจกรรมสนับสนุน เช่น การลำดับภาพยนตร์ การตัดต่อภาพยนตร์ การพากย์ภาพยนตร์ ฯลฯ การเผยแพร่/จำหน่ายภาพยนตร์ให้แก่อุตสาหกรรมอื่น ๆ การฉายภาพยนตร์ รวมถึงการซื้อและขายสิทธิ์การเผยแพร่/จำหน่ายภาพยนตร์ นอกจากนี้ยังรวมถึง กิจกรรมบันทึกเสียงลงสื่อ เช่น การผลิตสื่อบันทึกเสียง ต้นฉบับ การวางจำหน่ายการส่งเสริมและเผยแพร่ การจัดพิมพ์จำหน่ายหรือเผยแพร่ดนตรี รวมถึงกิจกรรมบริการบันทึกเสียงในห้องบันทึกเสียงหรือสถานที่อื่น ๆ

2.7 หมวดย่อย 60 การจัดผังรายการและการแพร่ภาพกระจายเสียง ในหมวดย่อยนี้ ได้แก่

กิจกรรมการสร้างสรรค์เนื้อหาและการได้มาของสิทธิ์ในการเผยแพร่และการแพร่ภาพกระจายเสียงทางวิทยุ โทรทัศน์ออกอากาศและการจัดผังรายการทางวิทยุและโทรทัศน์ ตามรายการบันทึก รายการข่าว รายการสนทนา และที่คล้ายกัน การแพร่ภาพกระจายเสียงข้อมูลร่วมกันทั้งทางวิทยุหรือโทรทัศน์ผ่านทางเทคโนโลยีต่างๆ เช่น ทางอากาศ ทางดาวเทียม ทางเครือข่ายเคเบิล หรือทางอินเทอร์เน็ต รวมถึงการผลิตรายการ (ที่มีรูปแบบรายการที่ค่อนข้างจำกัด เช่น รายการข่าว รายการกีฬา รายการเพื่อการศึกษา หรือรายการสำหรับเด็ก) เพื่อให้บุคคลที่สามนำรายการดังกล่าวไปแพร่ภาพกระจายเสียงให้แก่ลูกค้า เฉพาะกลุ่ม ซึ่งเป็นผู้บอกรับเป็นสมาชิกหรือเสียค่าธรรมเนียมเข้าชม

2.8 หมวดย่อย 62 การจัดทำโปรแกรมคอมพิวเตอร์ การให้คำปรึกษาเกี่ยวกับคอมพิวเตอร์ และกิจกรรมที่เกี่ยวข้อง ในหมวดย่อยนี้ ได้แก่

กิจกรรมการบริการความรู้ความชำนาญทางด้านเทคโนโลยีสารสนเทศ เช่น การเขียน การแก้ไข การทดสอบ การให้ความช่วยเหลือและแก้ไขปัญหาทางด้านซอฟต์แวร์ การวางแผนและการออกแบบระบบคอมพิวเตอร์ ซึ่งประกอบด้วยส่วนของฮาร์ดแวร์ ซอฟต์แวร์ และเทคโนโลยีการสื่อสาร รวมเข้าด้วยกัน การจัดการ และดำเนินการเกี่ยวกับระบบคอมพิวเตอร์ ณ สถานที่ของลูกค้า และ/หรือ สิ่งอำนวยความสะดวก ในการประมวลผลข้อมูล และกิจกรรมด้านวิชาชีพและเทคนิคทางด้านคอมพิวเตอร์อื่นๆ

2.9 หมวดย่อย 63 การบริการสารสนเทศ ในหมวดย่อยนี้ ได้แก่

กิจกรรมเว็บท่า กิจกรรมการประมวลผลข้อมูล การจัดการและการให้เข้าพื้นที่บนเครื่องแม่ข่าย (web hosting) รวมถึงกิจกรรมอื่น ๆ ที่มีวัตถุประสงค์เพื่อการบริการข้อมูลเป็นหลัก

2.10 หมวดย่อย 68 กิจกรรมอสังหาริมทรัพย์ ในหมวดย่อยนี้ ได้แก่

การซื้อหรือ การขายอสังหาริมทรัพย์ การให้เช่าอสังหาริมทรัพย์ การบริการอสังหาริมทรัพย์ อื่น ๆ ที่เป็นของตนเองหรือเช่าจากผู้อื่น ที่ดำเนินการโดยหน่วยงานรัฐและเอกชน เช่น การประเมินราคาอสังหาริมทรัพย์ หรือทำหน้าที่เป็นผู้จัดการดูแลผลประโยชน์ของคู่สัญญา (escrow agent) ด้านอสังหาริมทรัพย์ อาจดำเนินการโดยมืออสังหาริมทรัพย์เป็นของตนเองหรือเช่าจากผู้อื่นก็ได้ และอาจดำเนินการโดยได้รับค่าตอบแทนหรือสัญญาจ้าง รวมถึงการพัฒนาโครงการก่อสร้างของตนเองเพื่อให้เข้าพื้นที่

2.11 หมวดย่อย 69 กิจกรรมทางกฎหมายและการบัญชี ในหมวดย่อยนี้ ได้แก่

การเป็นตัวแทนทางกฎหมายในการพิทักษ์สิทธิประโยชน์ของคนกลุ่มหนึ่งซึ่งขัดแย้งกับอีกกลุ่มหนึ่ง โดยไม่คำนึงว่าผ่านการพิจารณาของศาลหรือการทางกฎหมายอื่น ๆ หรือภายใต้การควบคุมของบุคคลซึ่งเป็นสมาชิกของนิติบัตินิติบุคคลหรือไม่ เช่น การให้คำปรึกษาและการเป็นตัวแทนในคดีแพ่ง คดีอาญาหรือข้อพิพาทด้านแรงงาน รวมถึงการเตรียมเอกสารทางกฎหมาย เช่น ใบสำคัญก่อตั้งบริษัท สัญญาก่อตั้ง ห้างหุ้นส่วน หรือเอกสารที่คล้ายกันที่เกี่ยวข้องกับการก่อตั้งบริษัท สิทธิบัตรและลิขสิทธิ์ การเตรียมสัญญา พินัยกรรม ตราสาร ฯลฯ รวมถึงการบริการด้านการบัญชี เช่น การตรวจสอบบัญชี การเตรียมงบการเงิน และการทำบัญชี

2.12 หมวดย่อย 70 กิจกรรมของสำนักงานใหญ่และการบริการให้คำปรึกษาด้านการบริหารจัดการ ในหมวดย่อยนี้ ได้แก่

การให้คำปรึกษาและให้ความช่วยเหลือแก่ธุรกิจและองค์กรอื่น ๆ ทางด้านการบริหารจัดการ เช่น การวางแผนกลยุทธ์และองค์กร การวางแผนทางการเงินและการจัดทำงบประมาณเป้าหมาย และนโยบายทางการตลาด การกำหนดนโยบายภารกิจ แผนงานด้านทรัพยากรมนุษย์ การจัดตารางการผลิต และจัดทำแผนควบคุมรวมถึงการควบคุมดูแลและบริหารจัดการหน่วยอื่น ๆ ของบริษัท หรือวิสาหกิจเดียวกัน ได้แก่ กิจกรรมของสำนักงานใหญ่ สำนักงานบริหารส่วนกลาง สำนักงานบริหารจัดการประจำภูมิภาค/ท้องถิ่น สำนักงานบริหารจัดการบริษัทในเครือ/บริษัทย่อย/สำนักงานสาขา

2.13 หมวดย่อย 71 กิจกรรมด้านสถาปัตยกรรมและวิศวกรรม รวมถึงการทดสอบและการวิเคราะห์ทางเทคนิค ในหมวดย่อยนี้ ได้แก่

การบริการด้านสถาปัตยกรรม วิศวกรรม การจัดทำแบบแปลน การตรวจสอบอาคาร การสำรวจ และการทำแผนที่ รวมถึงการบริการทดสอบทางกายภาพ ทางเคมี และการทดสอบเพื่อการวิเคราะห์ด้านอื่น ๆ

2.14 หมวดย่อย 72 การวิจัยและพัฒนาเชิงวิทยาศาสตร์ ในหมวดย่อยนี้ ได้แก่

กิจกรรมการวิจัยและการพัฒนา ซึ่งแบ่งออกเป็น 3 ประเภท

1) การวิจัยพื้นฐาน เป็นการศึกษาค้นคว้าในเชิงทฤษฎีหรือเชิงทดลอง เพื่อหาความรู้ใหม่ ๆ เกี่ยวกับปรากฏการณ์และข้อเท็จจริงที่สามารถสังเกตได้ โดยไม่มีจุดมุ่งหมายที่จะนำผลการวิจัยไปใช้ในทางปฏิบัติ

2) การวิจัยประยุกต์ เป็นการศึกษาค้นคว้าเพื่อหาความรู้ใหม่ ๆ โดยมีวัตถุประสงค์หรือจุดมุ่งหมายเบื้องต้นที่จะนำผลการวิจัยไปใช้ประโยชน์ในทางปฏิบัติ

3) การทดลองเชิงพัฒนา เป็นการศึกษาอย่างมีระบบ โดยนำความรู้ที่มีอยู่แล้วจากการวิจัยและหรือประสบการณ์ในการปฏิบัติงาน เพื่อประดิษฐ์สิ่งใหม่ ผลผลิตและเครื่องมือใหม่ ๆ เพื่อสร้างกระบวนการ ระบบ และบริการใหม่ ๆ ขึ้นเพื่อปรับปรุงสิ่งที่ประดิษฐ์หรือก่อตั้งขึ้นแล้วให้ดีขึ้น

2.15 หมวดย่อย 73 การโฆษณาและการวิจัยตลาด ในหมวดย่อยนี้ ได้แก่

การสร้างสรรคงานโฆษณาและการกำหนดรูปแบบงานโฆษณาในนิตยสาร หนังสือ วิทยุ โทรทัศน์ หรือสื่อโฆษณาอื่น ๆ รวมถึงการออกแบบโครงสร้างและสถานที่จัดแสดงโฆษณา

2.16 หมวดย่อย 74 กิจกรรมทางวิชาชีพ วิทยาศาสตร์ และเทคนิคอื่น ๆ ในหมวดย่อยนี้ ได้แก่

การให้บริการด้านวิชาชีพ วิทยาศาสตร์ และเทคนิค อื่น ๆ เช่นการตกแต่งภายใน การออกแบบผลิตภัณฑ์ทางอุตสาหกรรม การออกแบบแพคเกจจิ้งเกี่ยวกับสิ่งทอ เครื่องแต่งกาย รองเท้า เครื่องเพชร พลอยและรูปพรรณ เพอร์นิเจอร์ และสินค้าแฟชั่นอื่น ๆ การออกแบบบรรจุภัณฑ์ รวมถึงกิจกรรมการถ่ายภาพ การดำเนินงานเกี่ยวกับฟิล์ม การแปลเอกสารและการดำเนินการของล่าม การบริการให้คำปรึกษาด้านสิ่งแวดล้อม ฯลฯ

2.17 หมวดย่อย 77 กิจกรรมการให้เช่า ในหมวดย่อยนี้แบ่งเป็น 4 หมู่ใหญ่ ได้แก่

1) การให้เช่ายานยนต์ ได้แก่ การให้เช่ายานยนต์ชนิดนั่งส่วนบุคคล รถกระบะ รถตู้ รถขนาดเล็กที่คล้ายกันโดยไม่มีผู้ควบคุม และรวมทั้งการให้เช่ารถยนต์ชนิดรถบรรทุกและยานยนต์หนักอื่น ๆ เช่น รถบรรทุก รถพ่วง รถกึ่งพ่วง รถบัส เป็นต้น

2) การให้เช่าอุปกรณ์เพื่อการกีฬาและนันทนาการ และของใช้ส่วนบุคคลและของใช้ในครัวเรือน ได้แก่ การให้เช่าเรือทัศนอาจร เรือใบ เจ็ทสกี รถจักรยาน เก้าอี้และร่มชายหาด การให้เช่าวิดีโอเทป แผ่นเสียง ซีดี ดีวีดี ดิสก์เกม วิดีโอเกม การให้เช่าหนังสือทุกประเภท เช่น วารสาร นิตยสาร นิยาย เป็นต้น

3) การให้เช่าเครื่องจักรและอุปกรณ์อื่น ๆ ที่ใช้เพื่อดำเนินการทางธุรกิจ รวมถึงเครื่องอุปกรณ์การขนส่งอื่น ๆ โดยไม่มีผู้ควบคุม ได้แก่ การให้เช่ารถจักรยานยนต์ รถคาราวาน รถที่ใช้สำหรับพักผ่อน เครื่องบิน บอลลูนอากาศร้อน รถแทรกเตอร์ที่ใช้ในการเกษตร คอมพิวเตอร์และอุปกรณ์ต่อพ่วง เครื่องพิมพ์ดีด เพอร์นิเจอร์สำนักงาน เป็นต้น

4) สัญญาเช่าดำเนินงานผลิตภัณฑ์ที่มีทรัพย์สินทางปัญญาหรือผลิตภัณฑ์ที่คล้ายกัน ได้แก่ สิทธิบัตร เครื่องหมายการค้าหรือเครื่องหมายการบริการ ตราสินค้า สัญญาแฟรนไชส์ เป็นต้น

2.18 หมวดย่อย 78 กิจกรรมการจ้างงาน ในหมวดย่อยนี้ ได้แก่

กิจกรรมการรวบรวมรายการตำแหน่งงานว่างและทำการพิจารณาหรือวางตัวผู้สมัครเพื่อจ้างงาน (โดยบุคคลที่ถูกพิจารณาหรือวางตัวนั้นไม่ได้เป็นลูกจ้างของบริษัทจัดหางาน) และเป็นการจัดหางานคนงานเพื่อเสริมกำลังแรงงานให้กับธุรกิจของลูกค้า โดยกำหนดช่วงเวลาของการจ้างงานไว้ล่วงหน้า รวมถึงกิจกรรมการจัดหาและบริหารจัดการทรัพยากรบุคคลให้กับผู้อื่นโดยได้รับค่าตอบแทนหรือตามสัญญาจ้าง กิจกรรมการสรรหาและบรรจุบุคลากรระดับผู้บริหาร และกิจกรรมการเป็นตัวแทนคัดเลือกนักแสดง

2.19 หมวดย่อย 79 กิจกรรมของตัวแทนธุรกิจท่องเที่ยว การจัดนำเที่ยว การบริการสำรอง และกิจกรรมที่เกี่ยวข้อง ในหมวดย่อยนี้ ได้แก่

กิจกรรมการขายบริการด้านการท่องเที่ยว การนำเที่ยว การเดินทาง และที่พักแรมให้กับลูกค้าที่เป็นประชาชนทั่วไปและลูกค้าในเชิงพาณิชย์ และกิจกรรมการจัดนำเที่ยวที่ขายผ่านตัวแทนธุรกิจท่องเที่ยวหรือผู้จัดนำเที่ยวเป็นผู้ขายเองโดยตรง เช่น ผู้จัดนำเที่ยว และบริการที่เกี่ยวข้องกับการท่องเที่ยวอื่น ๆ รวมถึงบริการสำรองต่าง ๆ กิจกรรมของมัคคุเทศก์และกิจกรรมการส่งเสริมการท่องเที่ยว

2.20 หมวดย่อย 80 การบริการรักษาความปลอดภัยและการสืบสวน ในหมวดย่อยนี้ ได้แก่

การบริการที่เกี่ยวข้องกับการรักษาความปลอดภัย เช่น บริการสืบสวนและนักสืบ บริการยามและสายตรวจ การเก็บและจัดส่งเงิน หรือของมีค่าอื่น ๆ โดยมีบุคลากรและเครื่องอุปกรณ์เพื่อรักษาทรัพย์สินในขณะขนส่ง การดำเนินการเกี่ยวกับระบบสัญญาณรักษาความปลอดภัยทางอิเล็กทรอนิกส์ที่เน้นเฉพาะที่มีการเฝ้าติดตามและสังเกตการณ์ทางไกลได้ เช่น สัญญาณกันขโมยและสัญญาณแจ้งอัคคีภัย ซึ่งโดยส่วนใหญ่ มักดำเนินการรวมอยู่กับกิจกรรมการขาย ติดตั้งและซ่อม

2.21 หมวดย่อย 81 กิจกรรมการบริการสำหรับอาคารและภูมิทัศน์ ในหมวดย่อยนี้ ได้แก่

การบริการสนับสนุนทั่วไป เช่น การทำความสะอาดภายในและภายนอกอาคารทุกประเภท การทำความสะอาดเครื่องจักรอุตสาหกรรม การทำความสะอาดรถไฟ รถโดยสาร เครื่องบิน ฯลฯ การทำความสะอาดอาคารหรือเรือบรรทุกน้ำมันหรือของเหลวอื่นๆ กิจกรรมการฆ่าเชื้อและการกำจัดแมลง หนู และสัตว์รบกวนอื่นๆ ในอาคาร การจัดหาบริการดูแลและบำรุงรักษาภูมิทัศน์ ตลอดจนการให้บริการดังกล่าวไปพร้อมกับบริการออกแบบภูมิทัศน์และ/หรือการก่อสร้าง

2.22 หมวดย่อย 82 การบริการด้านการบริหารและสนับสนุนการดำเนินงานของสำนักงาน และกิจกรรมอื่น ๆ ที่สนับสนุนทางธุรกิจ ในหมวดย่อยนี้ ได้แก่

การบริการด้านการบริหารสำนักงานประจำวัน เช่น การวางแผนทางการเงิน การเรียกเก็บเงินและทำบันทึกรายการ งานบุคลากร การจัดส่งสินค้า และระบบโลจิสติกส์ ที่ให้บริการกับผู้อื่นโดยได้รับค่าตอบแทนหรือตามสัญญาจ้าง รวมถึงการบริการกิจกรรมสนับสนุนการดำเนินธุรกิจประจำวันให้กับผู้อื่นโดยได้รับค่าตอบแทนหรือตามสัญญาจ้าง เช่น การถ่ายเอกสาร ทำพิมพ์เขียว โรเนียว อัดสำเนา การบริการทำสำเนาอื่นๆ การเตรียมเอกสารและกิจกรรมเฉพาะด้านอื่นๆ ที่สนับสนุนการดำเนินงานสำนักงาน กิจกรรมศูนย์บริการทางโทรศัพท์ (call center) สำหรับรองรับบริการโทรเข้าของลูกค้า การจัดประชุมและการแสดงสินค้า เป็นต้น

2.23 หมวดย่อย 90 กิจกรรมการสร้างสรรคศิลปะความบันเทิง ในหมวดย่อยนี้ ได้แก่

กิจกรรมการสร้างสรรคศิลปะ เช่น นักประพันธ์เพลง จิตรกร ช่างปั้น ช่างแกะสลัก ช่างทำพิมพ์ นักเขียน /นักหนังสือพิมพ์อิสระทุกสาขา การแสดงละครเวที คอนเสิร์ต เป็นต้น

2.24 หมวดย่อย 92 กิจกรรมการพนันและการเสี่ยงโชค ในหมวดย่อยนี้ ได้แก่

การดำเนินงานเกี่ยวกับสิ่งอำนวยความสะดวกสำหรับการเสี่ยงโชค เช่น การขายลอตเตอรี่/สลากกินแบ่งทุกประเภท เป็นต้น

2.25 หมวดย่อย 93 กิจกรรมด้านการกีฬา ความบันเทิง และการนันทนาการ ในหมวดย่อยนี้ ได้แก่

กิจกรรมด้านการนันทนาการ ความบันเทิง และการกีฬา เช่น สนามฟุตบอล สนามเทนนิส สระว่ายน้ำ ศูนย์ฟิตเนส ฯลฯ

2.26 หมวดย่อย 95 การซ่อมคอมพิวเตอร์และของใช้ส่วนบุคคลและของใช้ในครัวเรือน ในหมวดย่อยนี้ ได้แก่

การซ่อมและบำรุงรักษาคอมพิวเตอร์และอุปกรณ์ต่อพ่วง เช่น คอมพิวเตอร์ชนิดตั้งโต๊ะ คอมพิวเตอร์แล็ปท็อป คอมพิวเตอร์ลูกข่าย อุปกรณ์จัดเก็บข้อมูล และเครื่องพิมพ์ รวมถึงการซ่อมอุปกรณ์คมนาคม (เช่น เครื่องโทรสาร วิทยุสื่อสารแบบสองทาง) เครื่องใช้อิเล็กทรอนิกส์ในครัวเรือน (เช่น วิทยุและโทรทัศน์) เครื่องอุปโภคที่ใช้ในบ้านและในสวน (เช่น เครื่องตัดหญ้าและเครื่องเป่าลม) รองเท้าและเครื่องหนัง เพอร์นิเจอร์และของตกแต่งบ้าน เสื้อผ้าและอุปกรณ์ตกแต่งเสื้อผ้า อุปกรณ์กีฬา เครื่องดนตรี สิ่งของที่ใช้ในงานอดิเรก และของใช้ส่วนบุคคลและของใช้ในครัวเรือนอื่น ๆ

2.27 หมวดย่อย 96 กิจกรรมการบริการส่วนบุคคลอื่นๆ ในหมวดย่อยนี้ ได้แก่

กิจกรรมการบริการส่วนบุคคลอื่น ๆ เช่น การบริการซักรีด และซักแห้ง ผลิตภัณฑ์สิ่งทอและขนสัตว์ การแต่งผม และการเสริมสวยอื่น ๆ การทำศพ และกิจกรรมที่เกี่ยวข้อง เป็นต้น

3. รูปแบบการจัดตั้งตามกฎหมาย

1) ส่วนบุคคล หรือห้างหุ้นส่วนที่ไม่เป็นนิติบุคคล หมายถึง สถานประกอบการที่มีเจ้าของ เป็นบุคคลธรรมดา คนเดียวหรือหลายคนรวมกัน และให้หมายรวมถึงห้างหุ้นส่วนสามัญที่ไม่จดทะเบียนเป็นนิติบุคคลด้วย

2) ห้างหุ้นส่วนสามัญนิติบุคคล หรือห้างหุ้นส่วนจำกัด หมายถึง สถานประกอบการ ที่จัดตั้งขึ้นโดยคณะบุคคลตั้งแต่ 2 คนขึ้นไป รวมทุนกันเพื่อประกอบธุรกิจและรับผิดชอบร่วมกัน โดยการจดทะเบียนตามกฎหมาย

3) บริษัทจำกัด บริษัทจำกัด (มหาชน)

- **บริษัทจำกัด** หมายถึง สถานประกอบการที่จัดตั้งโดยผู้ริเริ่มคณะหนึ่งและได้ จดทะเบียนถูกต้องตามกฎหมาย โดยต้องมีผู้ริเริ่มก่อตั้ง ตั้งแต่ 7 คนขึ้นไป

- **บริษัทจำกัด (มหาชน)** หมายถึง สถานประกอบการที่จัดตั้งขึ้นโดยการจดทะเบียนจัดตั้งบริษัท การควบบริษัท หรือการแปรสภาพบริษัท และมีวัตถุประสงค์ที่จะเสนอขายหุ้นต่อประชาชน โดยผู้ริเริ่มก่อตั้งตั้งแต่ 15 คนขึ้นไป

4) ส่วนราชการหรือรัฐวิสาหกิจ หมายถึง สถานประกอบการที่รัฐบาลเป็นเจ้าของหรือมีทุนอยู่ด้วย ไม่น้อยกว่าร้อยละ 50 ของทุนทั้งหมด

5) สหกรณ์ หมายถึง สถานประกอบการที่จัดตั้งขึ้นในรูปของสหกรณ์ และจดทะเบียนถูกต้องตามกฎหมายว่าด้วยสหกรณ์ โดยมีคณะผู้ก่อตั้งไม่น้อยกว่า 10 คน

6) รูปแบบอื่นๆ หมายถึง รูปแบบการจัดตั้งตามกฎหมายในลักษณะอื่นๆ นอกเหนือจาก ที่กล่าวแล้ว เช่น จัดตั้งในรูปสมาคมหรือสโมสร

4. รูปแบบการจัดตั้งทางเศรษฐกิจ

1) สำนักงานแห่งเดียว หมายถึง สถานประกอบการที่ไม่มีหน่วยงานย่อยหรือ สาขาอื่นใดและไม่เป็นหน่วยงานย่อยหรือสาขาของสถานประกอบการอื่น

2) **สำนักงานใหญ่** หมายถึง สถานประกอบการที่เป็นเจ้าของ และควบคุมกิจการของสถานประกอบการอื่นที่เป็นสำนักงานสาขา หรือหน่วยงานย่อย

3) **สำนักงานสาขา** หมายถึง สถานประกอบการที่เป็นสาขา หรือหน่วยงานย่อยของสถานประกอบการอื่นที่เป็นสำนักงานใหญ่

5. **ทุนจดทะเบียน**

ทุนจดทะเบียนหรือทุนรับอนุญาต หมายถึง ทุนดำเนินการซึ่งผู้เริ่มก่อการได้ระบุนำไว้เมื่อจดทะเบียนจัดตั้งเป็นนิติบุคคลหรือทุนที่ได้รับอนุญาตเมื่อขอจัดตั้งเป็นนิติบุคคล ทุนนี้ไม่ได้แสดงถึงเงินที่ได้รับจากผู้ถือหุ้นแต่เป็นการแสดงถึงความประสงค์ของผู้เริ่มก่อการว่าจะมีทุนดำเนินการเป็นจำนวนเงินเท่าใด

6. **คนทำงาน**

หมายถึง ผู้ที่ทำงานในสถานประกอบการหรือทำงานให้กับสถานประกอบการ รวมเจ้าของหรือหุ้นส่วนที่ทำงานให้กับสถานประกอบการ ผู้ช่วยธุรกิจของครัวเรือน คนทำงานของสถานประกอบการที่ไปปฏิบัติงานประจำนอกสถานที่ เช่น พนักงานขาย เจ้าหน้าที่ติดตั้งซ่อมแซม และบำรุง (คนทำงาน **ไม่รวม** ผู้บริหารหรือผู้ถือหุ้นที่ได้รับเบี้ยประชุมเป็นครั้งคราว คนทำงานของสถานประกอบการอื่นที่มาปฏิบัติงานประจำที่สถานประกอบการแห่งนี้ และคนทำงานที่มารับงานไปทำที่บ้าน)

คนทำงานแบ่งออกเป็น

1) **คนทำงานโดยไม่ได้รับค่าจ้าง เงินเดือน** หมายถึง เจ้าของกิจการหรือหุ้นส่วนที่ทำงานให้สถานประกอบการ โดยไม่ได้รับค่าจ้างเงินเดือน และผู้ที่อาศัยอยู่ในครัวเรือนของเจ้าของกิจการหรือหุ้นส่วนหรือบุคคลอื่นที่ทำงานให้กับสถานประกอบการอย่างน้อยสัปดาห์ละ 20 ชั่วโมง โดยไม่ได้รับค่าจ้างเงินเดือนเป็นประจำ

2) **ลูกจ้าง** หมายถึง ผู้ที่ทำงานเกี่ยวกับการขายสินค้าหรือบริการและดำเนิน กิจกรรมอื่น ๆ ที่เกี่ยวข้องทั้งในและนอกสถานประกอบการ โดยได้รับค่าตอบแทนเป็นเงินเดือนหรือค่าจ้างประจำ เช่น พนักงานขาย เสมียน พนักงานบัญชี

- **ระดับบริหารจัดการ** เช่น ผู้จัดการฝ่าย ผู้ช่วยหัวหน้าฝ่ายและหัวหน้าแผนกต่าง ๆ

- **ระดับปฏิบัติการ** เช่น พนักงานขาย เสมียน พนักงานบัญชี พนักงานประชาสัมพันธ์

พนักงานทำความสะอาด พนักงานขนของ พนักงานขับรถ เป็นต้น

7. **ค่าตอบแทนแรงงาน**

1) **ค่าจ้าง เงินเดือน** หมายถึง เงินที่นายจ้างหรือสถานประกอบการจ่ายให้ลูกจ้าง ในระหว่างเดือน มกราคม - ธันวาคม 2554 ตามข้อตกลงการจ้างแรงงาน โดยอาจจ่ายตามเงื่อนไขของระยะเวลา หรือจ่ายตามปริมาณงาน

2) **ค่าล่วงเวลา โบนัส เงินรางวัลพิเศษ เงินเพิ่มค่าครองชีพ ค่านายหน้า** หมายถึง เงินนอกเหนือจากค่าจ้างเงินเดือนที่สถานประกอบการจ่ายให้แก่ลูกจ้างเป็นค่าตอบแทนในการทำงาน

3) **สวัสดิการและผลประโยชน์ตอบแทน** หมายถึง ผลประโยชน์ตอบแทนแรงงานที่นายจ้างหรือสถานประกอบการจ่ายหรือบริการให้แก่ลูกจ้าง ได้แก่ ค่าตอบแทนแรงงานที่จ่ายเป็นสิ่งของหรือบริการ และสวัสดิการที่นายจ้างจัดหาหรือบริการลูกจ้าง เช่น อาหาร เครื่องดื่ม บ้านพักคนงาน ค่าเช่าบ้าน ค่าซ่อมแซม ที่อยู่ อาศัย ค่ารักษาพยาบาล บริการดูแลบุตร พาหนะรับส่งมาทำงาน บันเทิงหรือสันทนาการต่าง ๆ การจ่ายอาจจะจ่ายเป็นตัวเงินหรือไม่ก็ได้

4) เงินที่สถานประกอบการจ่ายสมทบเข้ากองทุนเพื่อการประกันสังคม หมายถึง เงินที่สถานประกอบการจ่ายสมทบเข้ากองทุนเพื่อการประกันสังคมทั้งของรัฐบาลและเอกชน เพื่อมิให้ลูกจ้างได้รับความเดือดร้อนเมื่อต้องขาดรายได้ไปบางส่วนหรือทั้งหมด อันเนื่องมาจากการเจ็บป่วย หรือประสบอันตรายทั้งในและนอกเวลาทำงาน การคลอดบุตร ทูพพลภาพ การว่างงาน ชราภาพ และเสียชีวิต เงินดังกล่าว ได้แก่ เงินสมทบกองทุนการประกันสังคม กองทุนเงินทดแทน กองทุนสำรองเลี้ยงชีพ การประกันสุขภาพ เป็นต้น

8. ค่าใช้จ่ายทั้งสิ้น

หมายถึง ค่าใช้จ่ายรวมทั้งสิ้นที่สถานประกอบการใช้จ่ายไปในการดำเนินงานในระหว่าง มกราคม - ธันวาคม 2554 ซึ่งประกอบด้วย

1) ค่าซื้อสินค้าเพื่อการจำหน่ายและหรือให้บริการ หมายถึง มูลค่าซื้อสินค้าหรือวัสดุประกอบรวมค่าภาษีต่าง ๆ และค่าใช้จ่ายต่าง ๆ ที่เกิดขึ้นในการจัดซื้อสินค้า

2) ค่าใช้จ่ายอื่น ๆ ในการดำเนินกิจการ หมายถึง ค่าใช้จ่ายนอกเหนือจากค่าซื้อสินค้าเพื่อการจำหน่ายและหรือให้บริการ และค่าตอบแทนแรงงาน ค่าใช้จ่ายอื่น ๆ ในการดำเนินกิจการ ได้แก่ ค่าเช่าที่ดิน อาคาร ยานพาหนะ เครื่องจักรและอุปกรณ์ ค่าซ่อมแซมสินทรัพย์ถาวร ค่าน้ำมันเชื้อเพลิง ค่าไฟฟ้า ค่าน้ำประปา ค่าภาษีอื่น ๆ และค่าใช้จ่ายอื่น ๆ เช่น ค่าไปรษณีย์โทรเลข ค่าโทรศัพท์ ค่าเครื่องเขียนแบบพิมพ์ ค่าทำบัญชี ค่าดอกเบี้ยจ่าย ขาดทุนจากการเปลี่ยนแปลงอัตราแลกเปลี่ยนฯ หนี้สูญ ค่าโฆษณา ค่าเบี้ยประกันภัย เป็นต้น

9. มูลค่าสินค้าและวัสดุประกอบคงเหลือ

หมายถึง มูลค่าสินค้าและวัสดุประกอบต่าง ๆ ของสถานประกอบการ ที่ยังคงเหลืออยู่โดยไม่คำนึงว่าจะเก็บอยู่ ณ ที่ใดก็ตาม

1) มูลค่าสินค้าและวัสดุประกอบคงเหลือต้นปี หมายถึง มูลค่าของสินค้าและวัสดุประกอบที่เหลือมาจากปีก่อน เมื่อ 1 มกราคม 2554

2) มูลค่าสินค้าและวัสดุประกอบคงเหลือปลายปี หมายถึง มูลค่าของสินค้าและวัสดุประกอบที่เหลืออยู่ เมื่อ 31 ธันวาคม 2554

10. ส่วนเปลี่ยนแปลงของสินค้าและวัสดุประกอบคงเหลือ

หมายถึง มูลค่าของผลต่างระหว่างสินค้า และวัสดุประกอบคงเหลือปลายปี และต้นปี 2554 (มูลค่าปลายปี - มูลค่าต้นปี)

11. รายรับทั้งสิ้นของสถานประกอบการ

หมายถึง จำนวนเงินทั้งสิ้นที่ได้จากการประกอบธุรกิจในรอบปี 2554 เช่น รายรับจากการขายสินค้า รายรับจากการประกอบธุรกิจโรงแรมและภัตตาคาร รายรับจากการให้บริการและค่านายหน้า โดยไม่คำนึงถึงเวลาหรือวิธีการชำระเงินจากผู้ซื้อ ทั้งนี้รวมถึงมูลค่าขายจากการให้เช่าซื้อและการขายผ่อนชำระ และการขายสินค้าที่นำไปฝากให้สถานประกอบการอื่นขายด้วย นอกจากนี้ยังหมายถึงรายรับจากการให้เช่าสินทรัพย์ถาวร เงินปันผลรับ ดอกเบี้ยรับ กำไรจากอัตราแลกเปลี่ยนฯ และอื่นๆ ทั้งนี้ไม่รวมค่าขายสินค้าที่สถานประกอบการอื่นนำมาฝากขาย และส่วนลดที่สถานประกอบการลดให้แก่ผู้ซื้อ หรือผู้ให้บริการ

12. มูลค่าตามบัญชีของสินทรัพย์ถาวร

หมายถึง มูลค่าสุทธิของสินทรัพย์ถาวรตามบัญชี เมื่อได้หักค่าเสื่อมราคา ค่าสึกหรอตามระยะเวลาการใช้งานจนถึงวันสิ้นงวดบัญชีปี 2554 หรือ 31 ธันวาคม 2554 สินทรัพย์ถาวร ได้แก่ ที่ดิน อาคาร เครื่องจักร และเครื่องมือ ยานพาหนะ เครื่องใช้สำนักงาน เป็นต้น มูลค่าสินทรัพย์ถาวรรวมถึงมูลค่าการต่อเติมดัดแปลง และปรับปรุงในระหว่างปี เพื่อยืดอายุการใช้งาน หรือเพิ่มประสิทธิภาพการทำงาน

13. มูลค่าเพิ่ม

คำนวณโดย : มูลค่าเพิ่ม = รายได้จากการดำเนินงาน - ค่าใช้จ่ายขั้นกลาง

รายได้จากการดำเนินงาน	=	รายรับทั้งสิ้นของสถานประกอบการ
	หัก	รายรับจากการให้เช่าที่ดิน
		ดอกเบียร์รับ / เงินปันผลรับ
		กำไรจากการเปลี่ยนแปลงอัตราแลกเปลี่ยนฯ
	บวก	ส่วนเปลี่ยนแปลงของสินค้าและวัสดุประกอบคงเหลือ
ค่าใช้จ่ายขั้นกลาง	=	ค่าซื้อสินค้าเพื่อการจำหน่าย และ/หรือ ให้บริการ
	บวก	ค่าใช้จ่ายอื่น ๆ ในการดำเนินกิจการ
	หัก	ดอกเบียร์จ่าย
		หนี้สูญ
		ขาดทุนจากการเปลี่ยนแปลงอัตราแลกเปลี่ยนฯ

คณะผู้จัดทำ CD - ROM

หน่วยงานเจ้าของเรื่อง

สำนักงานสถิติจังหวัดเชียงใหม่
โทร. 0 5317 7361

หน่วยงานผลิตและออกแบบ

ศูนย์บูรณาการข้อมูลสถิติ
สำนักงานสถิติพยากรณ์
โทร. 0 2141 7494

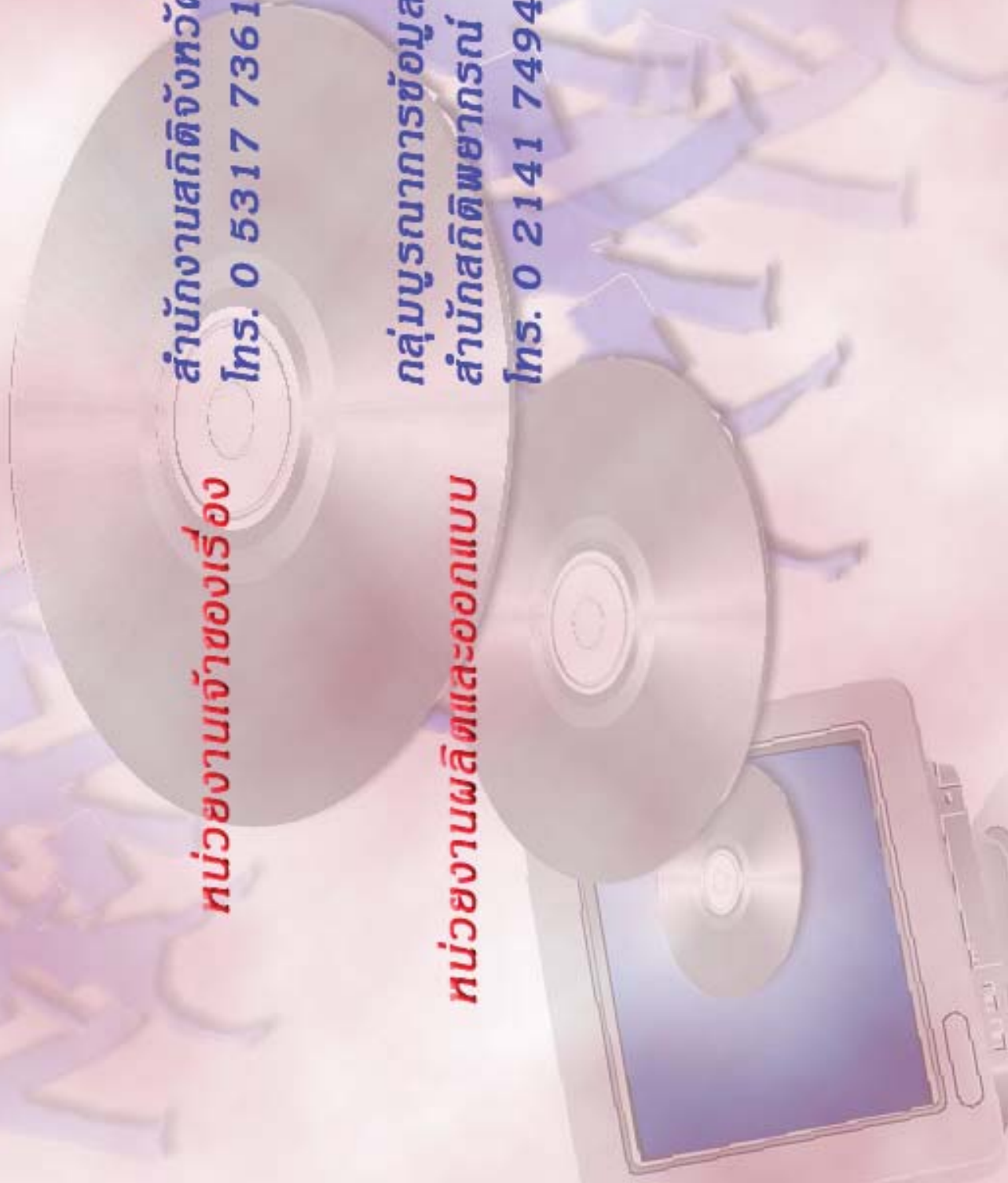

ตารางสถิติในรูปแบบ Format Excel

ตอนที่ 1 ข้อมูลการดำเนินงานของสถานประกอบการธุรกิจฯ
จำแนกตามขนาดของสถานประกอบการ

ตารางสถิติในรูปแบบ Format Excel

- ตอนที่ 1 ข้อมูลการดำเนินงานกิจการของสถานประกอบการธุรกิจฯ จำแนกตามขนาดของสถานประกอบการ
- ตาราง 1 ข้อมูลสถิติที่สำคัญของสถานประกอบการธุรกิจในปี 2554 จำแนกตามขนาดของสถานประกอบการ
- ตาราง 2 จำนวนคนทำงานของสถานประกอบการธุรกิจในปี 2554 จำแนกตามสถานภาพการทำงาน เพศ และขนาดของสถานประกอบการ
- ตาราง 3 จำนวนสถานประกอบการธุรกิจที่มีลูกจ้าง จำแนกตามจำนวนวันทำงานต่อสัปดาห์ จำนวนชั่วโมงทำงานเฉลี่ยต่อวันของลูกจ้าง และขนาดของสถานประกอบการ
- ตาราง 4 ค่าตอบแทนแรงงานของสถานประกอบการธุรกิจ ในปี 2554 จำแนกตามขนาดของสถานประกอบการ
- ตาราง 5 ค่าใช้จ่ายทั้งสิ้น มูลค่าสินค้าและวัสดุประกอบและส่วนเปลี่ยนแปลงสินค้าของสถานประกอบการธุรกิจปี 2554 จำแนกตามขนาดของสถานประกอบการ
- ตาราง 6 รายรับทั้งสิ้นของสถานประกอบการธุรกิจในปี 2554 จำแนกตามขนาดของสถานประกอบการ
- ตาราง 7 มูลค่าตามบัญชีของสินทรัพย์สถานประกอบการ ณ วันที่ 1 มกราคม 2554 จำแนกตามขนาดของสถานประกอบการ
- ตาราง 8 มูลค่าตามบัญชีของสินทรัพย์สถานประกอบการ ณ วันที่ 31 ธันวาคม 2554 จำแนกตามขนาดของสถานประกอบการ
- ตาราง 9 มูลค่าสินทรัพย์ถาวรที่เปลี่ยนแปลงของสถานประกอบการธุรกิจ ระหว่าง มกราคม – ธันวาคม 2554 จำแนกตามขนาดของสถานประกอบการ

ตอนที่ 2 ข้อมูลการดำเนินงานของสถานประกอบการธุรกิจฯ จำแนกตามหมวดย่อยธุรกิจ

ตารางสถิติในรูปแบบ Format Excel

- ตอนที่ 2 ข้อมูลการดำเนินงานกิจการของสถานประกอบการธุรกิจฯ จำแนกตามหมวดย่อยธุรกิจ
- ตาราง 1 ข้อมูลสถิติที่สำคัญของสถานประกอบการธุรกิจในปี 2554 จำแนกตามหมวดย่อยธุรกิจ
- ตาราง 2 จำนวนคนทำงานของสถานประกอบการธุรกิจในปี 2554 จำแนกตามสถานภาพการทำงาน เพศ และหมวดย่อยธุรกิจ
- ตาราง 3 จำนวนสถานประกอบการธุรกิจที่มีลูกจ้าง จำแนกตามจำนวนวันทำงานต่อสัปดาห์ จำนวนชั่วโมงทำงานเฉลี่ยต่อวันของลูกจ้าง และหมวดย่อยธุรกิจ
- ตาราง 4 ค่าตอบแทนแรงงานของสถานประกอบการธุรกิจในปี 2554 จำแนกตามหมวดย่อยธุรกิจ
- ตาราง 5 ค่าใช้จ่ายทั้งสิ้น มูลค่าสินค้าและวัสดุประกอบและส่วนเปลี่ยนแปลงสินค้าของสถานประกอบการธุรกิจปี 2554 จำแนกตามหมวดย่อยธุรกิจ
- ตาราง 6 รายรับทั้งสิ้นของสถานประกอบการธุรกิจในปี 2554 จำแนกตามหมวดย่อยธุรกิจ
- ตาราง 7 มูลค่าตามบัญชีของสินทรัพย์สถานประกอบการ ณ วันที่ 1 มกราคม 2554 จำแนกตามหมวดย่อยธุรกิจ
- ตาราง 8 มูลค่าตามบัญชีของสินทรัพย์สถานประกอบการ ณ วันที่ 31 ธันวาคม 2554 จำแนกตามหมวดย่อยธุรกิจ
- ตาราง 9 มูลค่าสินทรัพย์ถาวรที่เปลี่ยนแปลงของสถานประกอบการธุรกิจ ระหว่าง มกราคม – ธันวาคม 2554 จำแนกตามหมวดย่อยธุรกิจ